Η ΔΡΑΣΙΣ

εβδομαδιαία εφημερίδα της Δωδεκανήσου

ΙΔΙΟΚΤΗΤΗΣ - ΔΙΕΥΘΥΝΤΗΣ
ΠΑΥΛΟΣ Μ. ΜΑΡΙΑΣ
ΓΡΑΦΕΙΑ: ΑΘΗΝΩΝ 42 (ΑΝΑΛΗΨΗ)
ΤΗΛ. (22410) 64393 - 63790 - FAX. 63393

56 ΣΕΛΙΔΕΣ

Δευτέρα 26 Ιανουαρίου 2004
ΕΤΟΣ ΤΡΙΑΚΟΣΤΟ ΠΕΜΠΤΟ
Αριθμός Φύλλου 1.919
Τιμή: Ευρώ 0,90

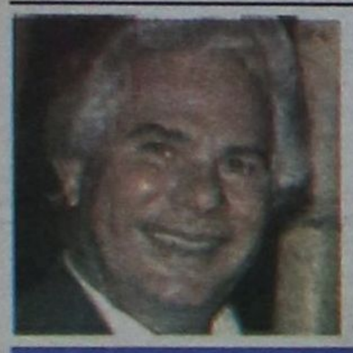

Τετ α τετ Στάθη Βασιλάκη και Νίκου Παπαθανάση της TUI στη ΔΡΑΣΗ

Σκληρά παζάρια για να μη χαθεί η παρτίδα

Τα συν και τα πλην εν όψει της ερχόμενης τουριστικής περιόδου Σελ. 7



ΣΤΟ ΕΛΕΟΣ ΤΗΣ ΚΑΤΑΙΓΙΔΑΣ



Μας πήρε και μας σήκωσε!

Καταστροφές μεγάλης έκτασης σε όλη την περιοχή από την κακοκαιρία



Σελ. 10

Ο ΠΡΟΕΔΡΟΣ ΤΟΥ ΕΒΕΔ ΗΛΙΑΣ ΚΩΤΙΑΔΗΣ ΜΕ ΤΟΛΜΗ ΑΞΙΟΛΟΓΕΙ ΠΟΛΙΤΙΚΟΥΣ ΚΑΙ ΠΟΛΙΤΙΚΕΣ

Με Νέα Δημοκρατία καλύτερα! Ισως...

Χόρτασαν οι παραγωγικές τάξεις της Δωδεκανήσου από λόγια και δεσμεύσεις ΣΥΝΕΝΤΕΥΞΗ: Σελ. 8

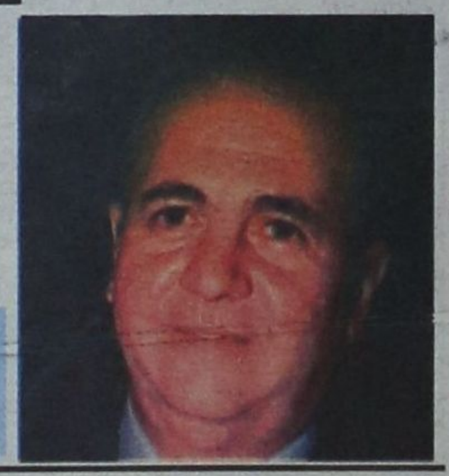

Ανακοινώνεται μέχρι την Τετάρτη

Το ψηφοδέλτιο της Ν.Δ.

Περιορίστηκαν στο ελάχιστο οι αστάθμητοι παράγοντες. Ενα μόνο το ερωτηματικό πριν την οριστικοποίηση της εξάδας στα Δωδεκάνησα Σελ. 4

Την προστασία των αρχών ζητούν οι παντοπώλες της Ρόδου

«Θηλειά» για τους μικρούς τα μεγαθήρια της αγοράς

Φρένο στις άδειες μεγάλων καταστημάτων στην πόλη και τα χωριά Σελ. 6

Α.ΠΑΥΛΙΔΗΣ: Κάπου ψηλότερα ακουμπούσε...

Είχε πλάτες ο Πάχτας

Για το σκάνδαλο του Πόρτο Καρράς οι ευθύνες δεν ανήκουν μόνο στον πρώην υφυπουργό. «Ο Χριστοδουλάκης δεν είναι αθώα περιστερά»



Σελ. 15

ΓΙΟΡΤΑΖΟΥΜΕ ΤΑ
5 χρόνια
ΚΑΙ ΣΑΣ ΚΕΡΝΑΜΕ
20%
ΕΚΠΤΩΣΗ
σε όλα τα προϊόντα
BERLONI
ΕΠΙΠΛΑ ΚΟΥΖΙΝΑΣ & ΚΑΤΟΙΚΙΑΣ
Με την εγγύηση των 35 χρόνων της :
Αφοί Κέλη Ο.Ε.
Στεφ. Καζούλη & Π.Π. Γερμανού γωνία
(Πλατεία Φώκιαλη 1), τηλ: 22410 43072

Η BASSETTI στη Ρόδο από το
ITALCASA
Μπουρνούζια, πετσέτες, παπλώματα, παπλώματα πουπουλένια, μαξιλάρια, κουβερλί, σεντόνια μονά-διπλά, τραπεζομάντηλα και ό,τι άλλο χρειάζεται το σπίτι σε λευκά είδη.
ITALCASA
Προίκα μωρού στα καλύτερα πλεκτά με τα ωραιότερα σχέδια.
ITALCASA
Δεχόμαστε λίστα γάμου
ΜΑΙΗ ΣΩΤΗΡΑΚΗ-ΣΩΚΙΑΝΟΥ
Ανθούλας Ζερβού 5 - Ψαροπούλα
(όπισθεν BLUE SKY)
τηλ. 22410-31810 Ρόδος
ΕΚΠΤΩΣΕΙΣ ΕΩΣ 30%

Σπανός
ΥΠΕΡ ΜΑΡΚΕΤ
ΟΜΙΛΟΣ ΕΠΙΧΕΙΡΗΣΕΩΝ
ΙΩΑΝΝΗ ΧΡ. ΣΠΑΝΟΥ Α.Ε.

Η ΔΡΑΣΙΣ
Εβδομαδιαία Εφημερίδα
Διευθύνσεις σύμφωνα με το Νόμο:
ΙΔΙΟΚΤΗΤΗΣ
ΠΑΥΛΟΣ Μ. ΜΑΡΙΑΣ
Πρόεδρος Ενώσεως Ιδιοκτητών Επαρχιακού Τύπου
ΕΚΔΟΤΕΣ
ΜΙΧΑΗΛ Π. ΜΑΡΙΑΣ
ΤΣΑΜΠΙΚΑ Π. ΜΑΡΙΑ - ΤΡΙΑΝΤΑΦΥΛΛΟΥ
ΔΙΕΥΘΥΝΤΗΣ
ΠΑΥΛΟΣ Μ. ΜΑΡΙΑΣ

Τα σπορ
ΙΔΡΥΤΗΣ
ΝΙΚΟΣ ΤΡΙΑΝΤΑΦΥΛΛΟΥ

ΓΡΑΦΕΙΑ: Αθηνών 42, (Ανάληψη), Τηλ: 63.790 - 64.393-68761 FAX: 63.393
e-mail: drasis2000@yahoo.com
ΤΥΠΟΓΡΑΦΕΙΑ: Κοσκινού, τηλ. 65540

ΛΑΪΚΕΣ ΑΓΟΡΕΣ

ΤΕΤΑΡΤΗ: στο Δημοτικό Νεκροταφείο.
ΠΕΜΠΤΗ: στην οδό Βύρωνος.
ΠΑΡΑΣΚΕΥΗ: Στην οδό Θεσ/κης στην Ανάληψη
ΣΑΒΒΑΤΟ: στο Δημοτικό Νεκροταφείο.

ΤΑΞΙ

ΤΑΞΙ ΡΟΔΟΥ: 32452
ΡΑΔΙΟ ΤΑΞΙ ΡΟΔΟΥ (Εργατικές κατοικίες Πρόνοιας Αγ. Απόστολοι): 64712-64756-64790
ΤΑΞΙ ΑΦΑΝΤΟΥ: 51777
ΤΑΞΙ ΙΑΛΥΣΟΥ: 92515
ΤΑΞΙ ΚΡΕΜΑΣΤΗΣ: 94528
ΤΑΞΙ ΦΑΛΗΡΑΚΙΟΥ: 85444

ΦΑΡΜΑΚΕΙΑ

ΔΕΥΤΕΡΑ 26 ΙΑΝΟΥΑΡΙΟΥ 2004
ΣΗΜΕΡΑ διημερεύει το φαρμακείο του ΠΕΡΓΑΝΤΗ ΠΑΝΑΓΙΩΤΗ, Ατταβύρου- Σμύρνης 24 - Ροδίνι Τηλ.: 78977
ΣΗΜΕΡΑ διανυκτερεύει το φαρμακείο του ΓΛΕΝΤΗ ΚΩΝ/ΝΟΥ, Π. Μελά 40, Τηλ. 28828

ΦΥΣΙΚΑ *και μας ενδιαφέρει η περίπτωση του Χρήστου Πάχτα. Παλιός γνώριμος στην περιοχή, μέχρι που μόλις πρόσφατα ανακηρύχθηκε και επίτιμος Αρχαγγελίτης!*

Μια τιμητική διάκριση που δεν αφορά στα πεπραγμένα του κατά το παρελθόν, αν και αυτά είναι που παρουσιάζουν το μεγάλο ενδιαφέρον. Μπορεί ο αποπεμφθείς υφυπουργός να μοίρασε το τελευταίο διάστημα αρκετό και έξτρα χρήμα στην περιοχή, μετά από πιέσεις τοπικών μας παραγόντων, αυτό όμως δεν σημαίνει κιόλας ότι τα στερνά τιμούν τα πρώτα.

Τα έργα και οι ημέρες του πρώην πλέον υφυπουργού, αρμόδιου για τη μοιρασιά των Κοινοτικών «πακέτων», απασχολούσαν την τοπική κοινή γνώμη, από τότε που τον γνωρίσαμε και από την ανάποδη. Τότε που είχε την έμμονη και αρρωστημένη ιδέα να στείλει, αν ήταν δυνατόν, ακόμα και στη φυλακή τον Παρασκευά, θεωρώντας ότι ο τότε νομάρχης Δωδεκανήσου «είχε σοβαρό πρόβλημα να ακολουθήσει τις αυστηρές διαδικασίες» εκτέλεσης έργων στο νομό.

Η κόντρα έμεινε στην ιστορία για τους ομηρικούς καυγάδες των δύο ανδρών. Από τότε το όνομα «Πάχτας» έχει μπει στο καθημερινό μας λεξιλόγιο. Και δεν περιμέναμε τον όποιο Πρετεντέρη του «Βήματος» να μας ανοίξει τα μάτια, όταν συχνά και σε ανύποπτο χρόνο έκανε λόγο για μια «κάστα υφυπουργών του Σημίτη» που δρουν με μια ιδιότυπη αυτονομία.

Ο Πάχτας...

...είχε καταφέρει να μας κινήσει λοιπόν το ενδιαφέρον όταν μια ανάσα μόλις πριν τις κρίσιμες για το ΠΑΣΟΚ νομαρχιακές εκλογές του 1998, δεν είχε τον παραμικρό δισταγμό να σύρει στα δικαστήρια τον επίσημο υποψήφιο του κόμματός του, επειδή είχε σοβαρό λέει πρόβλημα να κατανοήσει τις ευρωπαϊκές ντιρεκτίβες για το πώς δημοπρατείται και εκτελείται ένα έργο.

Και «στόλιζε» δεόντως τον τότε «απείθαρχο» νομάρχη Δωδεκανήσου, που με τη σειρά του φυσικά δεν είχε πρόβλημα να ...περιποιηθεί τον ισχυρό τότε υφυπουργό, την «ηλιθιότητα» του οποίου καθημερινά εξήρε (;) από τα τοπικά ραδιόφωνα.

Ε, δεν ήταν και μικρό πράγμα, εδώ που τα λέμε, να παίζει ο άλλος κορώνα γράμματα τη Νομαρχία στις εκλογές και να έρχεται ο μεγαλοσύντροφος από το Υπουργείο και να υπαινίσσεται τα πάντα για την ποιότητά του ως πολιτικού. Και ο Πάχτας τα κατάφερε...

Ο μισητός εχθρός φορτώθηκε με τις χίλιες μύριες ρετσινιές. Και έχασε τις εκλογές. Έχασε το ΠΑΣΟΚ το νομό. Συνέβαλαν σε αυτό και όσοι δικοί μας βολευόντουσαν να κάνουν σύμμαχο τον Πάχτα και να αβαντάρουν την εκστρατεία του. Και συνηγόρησαν στο κατηγορητήριο του Πάχτα. Και έγιναν αρχιερείς της «κάθαρσης» στο νομό. Είχε βρει ακροατήριο καλοθελητών ο Πάχτας το 1998. Μπορεί και να τον θεωρούν ακόμα ευεργέτη τους. Μπορεί και να μελαγχόλησαν το βράδυ της Παρασκευής. Ίσως να θεωρούν στο εξής ως αποφράδα ημέρα την 23η Ιανουαρίου 2004!!...

Ακουγα...

...το πρωί του Σαββάτου συνάδελφο σε ραδιοφωνικό σταθμό να λέει ότι «να, που ο Παρασκευάς πάλι δικαιώθηκε».

Life's a bitch... Του πήρε καιρό, το 'μαθε όμως και ο Πάχτας...

Του Νικήτα Οικονόμου
nopress@rho.forthnet.gr

Μα δεν είναι το ζήτημα αυτό... Το θέμα είναι πως τελικά η ζωή συχνά αποδεικνύεται πολύ βρομιάρα και σου παίζει πρόστυχα παιγνίδια. Και πώς αυτή η πολιτική κακοποιείται στα χέρια των δικολάβων και των τυχοδιωκτών, με σκοπό την ικανοποίηση κατά το δοκούν των προσωπικών τους εμμονών και φυσικά των ιδιοτελών τους συμφερόντων.

Γιατί λέτε ο Πάχτας υποστήριζε με θέρμη τη ψήφιση της επίμαχης τροπολογίας που τον έστειλε τελικά στο σπίτι του; Το είπε άλλωστε και ο ίδιος στη μεταμεσονύχτια απολογία του μπροστά στις κάμερες:

«Σε μια περιοχή που αντιμετωπίζει σοβαρό πρόβλημα ανεργίας, την ιδιαίτερα μου πατρίδα τη Χαλκιδική, θεωρήσαμε υποχρέωσή μας να ερμηνεύσουμε τα σχετικά διατάγματα της Νέας Δημοκρατίας από το 1977(!), ώστε να απλοποιήσουμε τις χρονοβόρες και γραφειοκρατικές διαδικασίες για να προχωρήσει το έργο».

Ναι, ο Χρήστος Πάχτας έπεσε και αυτός σαν μια άλλη Ιφιγένεια, στο βωμό της ...απλούστευσης των χρονοβόρων και γραφειοκρατικών διαδικασιών!!! Ναι, ο προστάτης των «διαδικασιών», για τη διαφύλαξη των οποίων δεν είχε πρόβλημα να καταστήσει υπόδικο ένα σύντροφό του υποψήφιο νομάρχη, μεταμελήθηκε ξαφνικά στην πορεία, και για το χατίρι της εκλογικής του Περιφέρειας θυσιάστηκε ώστε να δεχθεί ένα καίριο πλήγμα η ...χρονοβόρα γραφειοκρατία που δεν αφήνει να προχωρήσουν κάποια απαραίτητα έργα σε μια περιοχή!!!

Ολα εδώ πληρώνονται, που λέμε στην Ελλάδα. Ain't life a bitch, που λένε και τα Αμερικανάκια...

Το θέμα...

...δεν είναι αν και ποιος δικαιώθηκε από την πορεία που πήραν τα πράγματα με την υπόθεση Πάχτα.

Να δούμε και πέρα από τα πρόσωπα. Ποιες πληγές του πολιτικού μας βίου και της κοινοβουλευτικής μας δημοκρατίας έξυσε αυτή η ιστορία, και τώρα, λίγο πριν τις εκλογές μέσα σε κλίμα «πολιτικού πολιτισμού», αυτές αιμορραγούν και πάλι.

Το ζήτημα είναι πως οι χειρότεροι φόβοι και υποψίες των πολιτών επιβεβαιώθηκαν σχεδόν σε απόλυτο βαθμό. Υποψίες και φόβοι για το πώς λειτουργεί η κοινοβουλευτική μας δημοκρατία και οι κοινοβουλευτικοί μας άνδρες στη Βουλή. Για το πώς η ψήφιση μιας τροπολογίας, που ενδέχεται να παίζει καθοριστικό ρόλο στην καθημερινή μας ζωή, παίρνει τη μορφή καφενειακής διεργασίας.

Για το πώς εκλεγμένοι κοινοβουλευτικοί μας άνδρες μπορούν να βάλουν την υπογραφή τους κάτω από ένα κείμενο για το οποίο να μην έχουν ιδέα περί τίνος πρόκειται. «Μα, αυτό είναι συνήθης πρακτική» ψέλλιζαν μερικοί εκ των «συνενόχων» το βράδυ της Παρασκευής.

«Συνήθης» λοιπόν κοινοβουλευτική πρακτική να ψηφίζεις την τύφλα σου;

Και τα πράγματα θα εξελιχθούν σε τραγικά τώρα που με την απίθανη πατέντα του «ασυμβιβάστου» μένουν εκτός Κοινοβουλίου πρόσωπα που, κατά τεκμήριο έστω, προσδίδουν ένα κάποιο κύρος στον θεσμό. Φαντάζεστε να αντιστέκονται στα «χατίρια» του όποιου Πάχτα ή Κατσανέβα για μια υπογραφή ...στα τυφλά οι όποιες Γκερέκου, Καϊλή και Κούρκουλα; Θα αστειεύεστε...

Και τα χειρότερα...

...μας τα επιφυλάσσει η άλλη δημοκρατία. Αυτή των μήντια, με τους ημιμαθείς και σοβαροφανείς «παρουσιαστές» (κι ας πληρούν τις προϋποθέσεις της ΕΣΗΕΑ) και υπηρέτες τους.

Γνώριζαν ελάχιστα το θέμα, προέβησαν σε απίθανες αριθμητικές αλχημείες πολλαπλασιάζοντας στρέμματα και παραθεριστικές οικίες, φωνασκώντας με αλαλαγμούς και βαρβάτες ρητορείες.

Είχαν φυσικά να πατήσουν σε στέρεο έδαφος. Αυτό της απροκάλυπτης μεθόδευσης και της «επιλήψιμης» διαδικασίας όπως με λεπτεπίλεπτο τρόπο χαρακτηρίστηκε η συλλογή υπογραφών, ακόμα και από ανήξερους (σιγά τώρα) βουλευτές.

Οι μισές αλήθειες, ακόμα και η άγνοια των ΜΜέδων, «έφτιαξαν» για μία ακόμα φορά κλίμα. Μέχρι του σημείου, υπό το βάρος αυτού του κλίματος και των εντυπώσεων, να καρατομηθεί ο πολύς υφυπουργός και μια δεκάδα βουλευτών να ψάχνουν τώρα για δουλειά.

Οπως έγινε και με τον Νεονάκη, όπου οι έννοιες «τζίρος» και «κέρδη» από το Χρηματιστήριο δεν ήταν εύκολα κατανοητές από τα παιδιά των «παραθύρων». Οπως και με τον Σιμπώκο, αφού η συμμετοχή σε μια επιτροπή προμηθειών συνεπάγεται γι' αυτούς αυτομάτως «λοβιτούρα» και «σκάνδαλο».

ΝΑ *χαρακτηρίζουν άραγε όλα αυτά τα φαινόμενα, και μόνο αυτά, τη Δημοκρατία μας; Το Ναό της Δημοκρατίας, τη Βουλή των Ελλήνων; Τον κοινοβουλευτικό μας βίο; Τους φορείς Ενημέρωσης των πολιτών;*

Αλίμονο, όχι φυσικά... Μας τρομάζει απλά η ολοένα αυξανόμενη συχνότητα εμφάνισης τέτοιων φαινομένων. Αυτό ας το θυμούνται καλά όσοι πλήττονται από τεταρταίο πυρετό κάθε φορά που κάποιος τύπος ο οποίος φορούσε κάποτε μια κορώνα στο κεφάλι κάνει βουτιές στο Αιγαίο. Και κόπτονται για το μέλλον της Δημοκρατίας μας...

Και δεν ξεστραβώνονται να δουν το σαράκι από μέσα...

ΞΕΝΑΚΗΣ
Audi
0% προκαταβολή έως 60 μήνες
1 χρόνος εγγύηση

CAR EXPERTS

- **FIAT MAREA 1.400 cc,** μοντ.: 1997, AIR BAG οδηγού, κεντρικό κλείδωμα, ηλ. παράθυρα, ηχητικό σύστημα, ζάντες αλουμινίου **ΤΙΜΗ:167,00 Ευρώ το μήνα**
- **CITROEN XANTIA 1.800 cc,** μον.: 1995: A/C, ABS, Air bags, ηλ. παράθυρα, κεντρικό κλείδωμα, ηλεκ. καθρέπτες, συναγερμό, ηχητ. σύστημα **ΤΙΜΗ: 184,00 Ευρώ το μήνα**
- **TRANSPORTER PICK-UP 1.9 TDI,** 96 μοντέλο, **ΤΙΜΗ: 234,00 Ευρώ το μήνα**
- **TRANSPORTER VAN, 1.9 TDI,** 97 Μοντέλο, Ηχοσύστημα **ΤΙΜΗ: 254,00 Ευρώ το μήνα**
- **MERCEDES VITO** 2.3lt DIESEL, 96' , υδραυλικό τιμόνι, κεντρικό κλείδωμα, ηχοσύστημα, full extra **ΤΙΜΗ: 321,00 Ευρώ το μήνα**
- **ALFA ROMEO** 145, 96 Μοντέλο, υδραυλικό τιμόνι, ηλ. παράθυρα, κεντρικό κλείδωμα, Ηχ. / σύστημα, ζάντες, αλουμινίου **ΤΙΜΗ: 167,00 Ευρώ το μήνα**
- **VW Golf** 1.4 μοντ. 1992, Ηλ. παράθυρα, κεντρικό κλείδωμα, ηχοσύστημα **ΤΙΜΗ: 130,00 Ευρώ το μήνα**

Η εταιρεία μας εισάγει οχήματα όλων των κατασκευαστών και όλων των τύπων σε κλούβες, φορτηγά και οχήματα μεταφοράς προσωπικού

ΞΕΝΑΚΗΣ ΛΙΝΔΟΥ 238 - Τηλ. 2241061600
www.xenakisautos.gr



ΧΕΠΠΑΚΗΣ Α.Ε.

ΓΕΩΡΓΙΚΑ ΜΗΧΑΝΗΜΑΤΑ & ΕΡΓΑΛΕΙΑ

ΑΝΤΙΠΡΟΣΩΠΕΙΑ ΤΡΑΚΤΕΡ: ANTONIO CARRARO

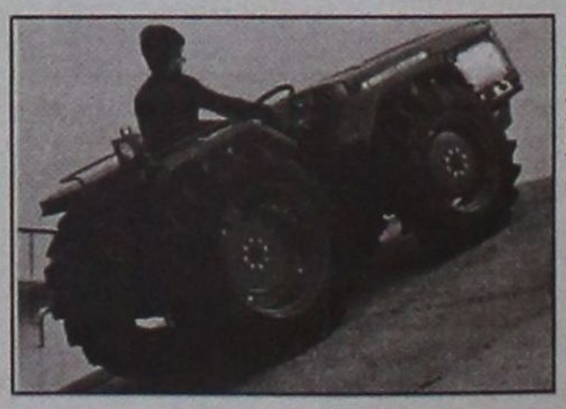



ΣΚΑΠΤΙΚΑ - ΧΟΡΤΟΚΟΠΤΙΚΑ
ΠΕΤΡΕΛΑΙΟΚΙΝΗΤΑ - ΒΕΝΖΙΝΟΚΙΝΗΤΑ

ΑΛΥΣΟΠΡΙΟΝΑ
STIHL

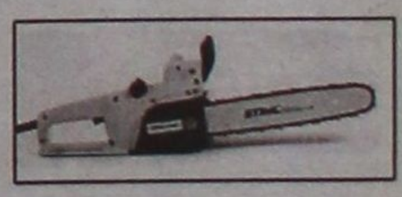

ΦΡΕΖΕΣ

ΧΛΟΟΚΟΠΤΙΚΑ - ΘΑΜΝΟΚΟΠΤΙΚΑ - ΨΕΚΑΣΤΙΚΑ - ΕΛΑΙΟΡΑΒΔΙΣΤΙΚΑ
ΦΥΤΟΦΑΡΜΑΚΑ - ΛΙΠΑΣΜΑΤΑ (ΚΟΙΝΑ & ΥΔΑΤΟΔΙΑΛΥΤΑ)
ΣΠΟΡΟΙ - ΣΠΟΡΟΦΥΤΑ ΕΜΒΟΛΙΑΣΜΕΝΑ - ΦΥΤΟΧΩΜΑΤΑ - ΤΥΡΦΗ
ΣΥΣΤΗΜΑΤΑ ΑΡΔΕΥΣΗΣ: ΑΝΤΛΙΕΣ - ΤΕΧΝΙΚΕΣ ΒΡΟΧΕΣ - ΑΥΤΟΜΑΤΟ ΠΟΤΙΣΜΑ - ΣΩΛΗΝΕΣ (ΠΛΑΣΤΙΚΕΣ - ΜΕΤΑΛΛΙΚΕΣ)
ΚΤΗΝΟΤΡΟΦΙΚΑ - ΜΕΛΙΣΣΟΚΟΜΙΚΑ - ΔΕΞΑΜΕΝΕΣ (ΠΛΑΣΤΙΚΕΣ)
ΣΥΡΜΑΤΑ & ΠΑΣΣΑΛΟΙ ΠΕΡΙΦΡΑΞΕΩΝ - ΟΙΚΟΔΟΜΙΚΑ ΜΗΧΑΝΗΜΑΤΑ
ΑΝΤΑΛΛΑΚΤΙΚΑ - ΕΞΑΡΤΗΜΑΤΑ - SERVICE
ΠΑΡΑΔΟΣΗ ΣΤΟ ΧΩΡΑΦΙ

ΡΟΔΟΣ: ΒΕΝΕΤΟΚΛΕΩΝ 21 - 23 ΤΗΛ: 34311 FAX: 22410 - 29885
ΤΣΑΪΡΙ: 10 ΧΛΜ. ΛΕΩΦ. ΡΟΔΟΥ-ΛΙΝΔΟΥ ΤΗΛ: 22410-68979
ΜΑΝΔΡΙΚΟ: ΜΑΝΔΡΙΚΟ ΡΟΔΟΥ ΤΗΛ: 22460/31040

ΑΝΑΚΑΤΑΤΑΞΕΙΣ στη δημοτική μηχανή Πεταλούδων

Με αλλαγές στις θεσμικές θέσεις του δήμου ο δήμαρχος Πεταλούδων κ. Μιχάλης Κορδίνας έδωσε τέλος στο ζήτημα της κατανομής των επίζηλων θέσεων και αξιωμάτων της δημοτικής αρχής.

Τα ονόματα των νέων αντιδημάρχων, προέδρων και αντιπροέδρων των επιχειρήσεων και οργανισμών του δήμου ανακοίνωσε ο ίδιος ο δήμαρχος το περασμένο Σάββατο 24 Ιανουαρίου 2004 κατά τη διάρκεια συνεδρίασης της παράταξης της πλειοψηφίας.

Κρατώντας την ίδια πολιτική σε ότι αφορά στις θέσεις και τη χάραξη στρατηγικής στο δήμο και για τα επόμενα χρόνια, ο κ. Κορδίνας προέβη σε μια σημαντική ανανέωση στα πρόσωπα που κρατούσαν μέχρι τώρα τις θέσεις- κλειδιά του δήμου, δίνοντας τους την ευκαιρία να αναδείξουν τις δυνατότητες τους και σε άλλα πόστα, διατηρώντας ελάχιστα στις ίδιες θέσεις.

Έχοντας εξασφαλίσει τη συναίνεση των συνεργατών του, μελών της δημοτικής αρχής, οι οποίοι είχαν θέσει στη διάθεση του δημάρχου τις παραιτήσεις τους, όπως είχε συμφωνηθεί από την αρχή του διορισμού τους, ο κ. Κορδίνας προχώρησε σε αλλαγές στις θέσεις του ενός αντιδημάρχου και του επίκουρου δημάρχου.

Με απόφαση λοιπόν του δημάρχου ορίσθηκαν ως αντιδήμαρχοι οι εξής:

- ***Αντιδήμαρχος Διοικητικών ο κ. Μανώλης Κωστού με αρμοδιότητες τη γενικότερη λειτουργία του δήμου, σε ότι αφορά δηλαδή στις διοικητικές υπηρεσίες, τη Δημοτική Αστυνομία, δημοτική περιουσία, αρχείο κλπ.***
- ***" Αντιδήμαρχος Τεχνικών ο κ. Βασίλης Παπαοικονόμου με αρμοδιότητες Πολεοδομίας, Χωροταξίας και Περιβάλλοντος, βασικών τομέων στους οποίους δίδεται ιδιαίτερη βαρύτητα και σημασία λόγω και της ταχείας ανάπτυξης του δήμου μας και τέλος***
- ***Επίκουρος Δημάρχου ο κ. Φιλήμονας Καρίκης σε θέματα Τοπικών Συμβουλίων, θέση την οποία κατείχε και την προηγούμενη χρονιά.***

Η θητεία και των αντιδημάρχων και του επίκουρου δημάρχου είναι μονοετής.

Ο δήμαρχος κ. Μιχάλης Κορδίνας δεν σταμάτησε μόνον εκεί. Προέβη και σε μερικές αλλαγές προσώπων που κατείχαν τις θέσεις των προέδρων των επιχειρήσεων και οργανισμών του δήμου, που μετά την ανακοίνωση έχουν ως εξής: ***πρόεδρος της Δημοτικής Επιχείρησης Ύδρευσης και Αποχέτευσης (ΔΕΥΑΠ) ορίσθηκε ο τέως αντιδήμαρχος κ. Γιάννης Αφεντούλης, με αντιπρόεδρο τον κ. Θανάση Χατζηθανασίου υπεύθυνο στον τομέα Καθαριότητας του δήμου.***

Πρόεδρος της Ανωνύμου Δωδεκανησιακής Εταιρείας Κατασκευών και Μελετών (ΑΔΕΚΑΜ) παρέμεινε ο κ. Δράκος Μιχάλης.

Επίσης, δημιουργείται μια νέα Επιχείρηση μη κερδοσκοπική η «Εταιρεία του Πολίτη» όπως θα ονομασθεί, με πρόεδρο τον μέχρι τώρα αντιδήμαρχο κ. Παναγιώτη Μάτση και αντιπρόεδρο τον κ. Θανάση Τσέλιο και η οποία θα έχει τον τομέα του Πολιτισμού, Αθλητισμού, της Κοινωνικής Μέριμνας, Βιβλιοθηκών και Φιλαρμονικής, όλων δηλαδή των παλιών Οργανισμών του δήμου (ΔΟΝΑ, ΠΟΔΠ, ΔΟΚΜΕ, Βιβλιοθήκες, Φιλαρμονική) οι οποίοι τώρα καταργούνται, εκτός απ' αυτόν των Παιδικών Σταθμών, που έχει ειδικό καθεστώς. Η σύσταση της νέας αυτής Επιχείρησης μη κερδοσκοπικού χαρακτήρα, κρίθηκε από το δήμαρχο ως απαραίτητη, αφού η πολυσχιδής μέχρι τώρα οργάνωση του Δήμου στους τομείς αυτούς, με τον κατακερματισμό των δυνάμεων, οικονομικών και των υπηρεσιών, καθιστούσε προβληματική τη λειτουργία της δημοτικής μηχανής με επιπτώσεις στο παραγόμενο έργο των Οργανισμών.

Η νέα επιχείρηση, όπως τόνισε ο κ. Κορδίνας, θα αναδείξει και το κοινωνικό πρόσωπο του δήμου και θεωρώ τον κ. Μάτση ως ιδανικό για τη θέση του προέδρου. Η σύσταση της εν λόγω εταιρείας θα περάσει από το Δημοτικό Συμβούλιο. Να σημειωθεί δε πως αυτές οι μη κερδοσκοπικού χαρακτήρα κοινωφελείς επιχειρήσεις, προβλέπονται και στον Νέο Κώδικα Δήμων και Κοινοτήτων. Έχουν δε δυνατότητα χρηματοδότησης από το δήμο σε ότι αφορά τα λειτουργικά έξοδα και μόνον.

Κύριο σκεπτικό των αλλαγών του δημάρχου κ. Κορδίνα ήταν η δέσμευση που είχαν αναλάβει όλα τα μέλη της πλειοψηφίας ότι κάθε χρόνο θα γίνεται αποτίμηση του έργου και αλλαγές στα πρόσωπα που πληρούν τις θεσμικές θέσεις του δήμου.

Ο κ. Κορδίνας σε δηλώσεις του αναφέρει τα ακόλουθα:

« Είμαι ικανοποιημένος από τη λειτουργία όλων ανεξαιρέτως των δημοτικών συμβούλων όποια θέση κι αν κατείχαν.

Οι αλλαγές αυτές δεν σημαίνουν επ' ουδενί την όποια δυσαρέσκεια απέναντι τους. Απλώς υπερίσχυσε η δέσμευση ότι στο τέλος της χρονιάς θα προχωρούσαμε σε καθολικές σχεδόν αλλαγές, με εξαίρεση τους κυρίους Καρίκη και Δράκο, οι οποίοι και παρέμειναν στη θέση αυτή, επειδή ο κ. Δράκος λόγω υπογραφών και δεσμεύσεων του ως πρόεδρου της ΑΔΕΚΑΜ σε ευρωπαϊκά και άλλα προγράμματα, δεν μπορούσε να μετακινηθεί από τη θέση αυτή.

Πιστεύω πως δεν υπάρχουν καντόνια και πως όλα τα αξιώματα, αντιδημαρχίες, θέσεις προέδρων και άλλα, απλώς βοηθούν στο έργο του δημάρχου και τη λειτουργία της δημοτικής μηχανής»

ΤΟ ΚΥΒΕΡΝΗΤΙΚΟ ΜΑΣ ΠΡΟΓΡΑΜΜΑ ΓΙΑ ΤΗΝ ΥΓΕΙΑ

Σύγχρονες Υπηρεσίες Υγείας:

Επιλογές για όλους

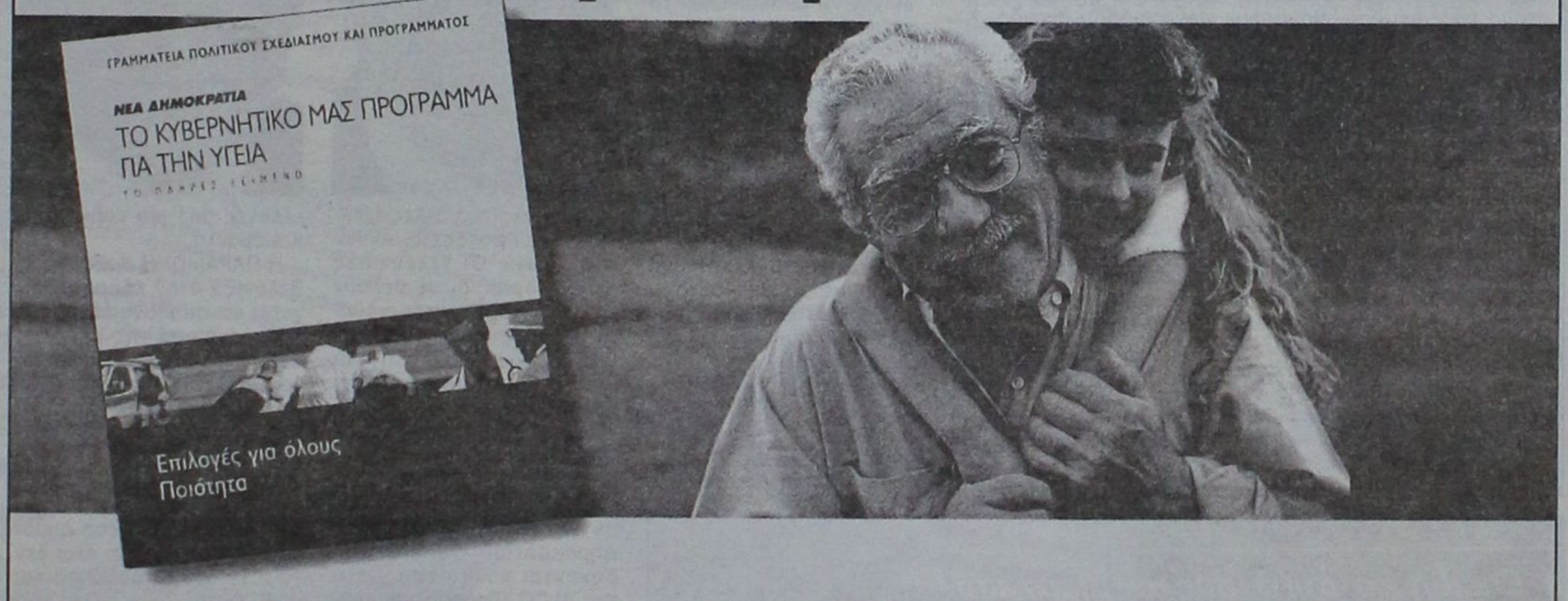

Η Νέα Δημοκρατία πιστεύει ότι το ΕΣΥ χρειάζεται μια ριζική αναθεώρηση, με κύριες κατευθύνσεις **την ελεύθερη επιλογή** γιατρού και τη βελτίωση της ποιότητας των ιατρικών υπηρεσιών. Την **καλύτερη αξιοποίηση των πόρων** και την **αποφυγή της σπατάλης** που τόσο πολύ πλήρωσε ο Έλληνας πολίτης τα τελευταία χρόνια. Τα μέτρα τα οποία προτείνουμε πρέπει να υλοποιηθούν με **συνέπεια** και **σταδιακά,** ώστε να αξιολογούνται σωστά και να αξιοποιείται αποτελεσματικά η εμπειρία από την εφαρμογή τους.

ΕΠΙΛΟΓΕΣ ΚΑΙ ΚΙΝΗΤΡΑ ΓΙΑ ΟΛΟΥΣ

- Ελεύθερη επιλογή γιατρού από τους ασφαλισμένους.
- Καθιέρωση εθνικής συλλογικής σύμβασης ιδιωτών γιατρών και οδοντιάτρων με ασφαλιστικά ταμεία.
- Δημιουργία Αστικών Κέντρων Υγείας, εικοσιτετράωρης λειτουργίας.
- Καθιέρωση του οικογενειακού γιατρού.
- Πλήρη οργάνωση νοσοκομειακών μονάδων σε επιλεγμένα νησιά.
- Κάλυψη από τους ασφαλιστικούς οργανισμούς της δαπάνης αποτοξίνωσης και βασικής απεξάρτησης.
- Δημιουργία χωροταξικά κατανεμημένου δικτύου Κέντρων Αναπτυξιακής Αποκατάστασης Αναπήρων σε όλη την Ελλάδα.
- Έμφαση στην πρόληψη, εφαρμογή της κοινοτικής ψυχικής υγείας και επαγγελματική αποκατάσταση των ασθενών που αποθεραπεύονται.
- Κατάργηση της λίστας συνταγογραφούμενων φαρμάκων.
- Οικονομικά κίνητρα αποδοτικότητας και αποτελεσματικότητας στο προσωπικό.
- Κάλυψη των μεγάλων αναγκών σε νοσηλευτικό προσωπικό που ξεπερνούν σήμερα τις 20 έως 25 χιλιάδες.

ΣΥΓΧΡΟΝΕΣ ΥΠΗΡΕΣΙΕΣ ΥΓΕΙΑΣ

- Κατάρτιση νέου υγειονομικού χάρτη της χώρας.
- Επέκταση του θεσμού της μονοήμερης νοσηλείας σε όλα τα Νοσοκομεία.
- Καθιέρωση του θεσμού της κατ' οίκον νοσηλείας.
- Ανάπτυξη δικτύου κέντρων αποκατάστασης και αποθεραπείας εκτός νοσοκομείων.
- Πρόγραμμα αύξησης των Μονάδων Εντατικής Θεραπείας, ώστε να προσεγγίσουμε το επίπεδο της Ε.Ε.
- Δωμάτια νοσηλείας από 1 ως 4 κλίνες.
- Εκσυγχρονισμός σε μέσα και σε προσωπικό στο ΕΚΑΒ.
- Ηλεκτρονικός ιατρικός φάκελος για κάθε ασθενή.
- Δύο νέα τραυματολογικά κέντρα σε νοσοκομεία πόλεων κατά μήκος των εθνικών οδών.
- Δύο νέα Πανεπιστημιακά Νοσοκομεία σε Αθήνα και Θεσσαλονίκη.
- Νέο Νοσοκομείο Παίδων στη Θεσσαλονίκη.
- Νέες θεραπευτικές μονάδες και θέσεις θεραπείας για τους εξαρτημένους από τα ναρκωτικά.
- Συστηματική χρήση της τηλεϊατρικής από τα Νοσοκομεία και τα Κέντρα Υγείας.

ΔΙΑΦΑΝΕΙΑ ΚΑΙ ΕΛΕΓΧΟΣ ΠΑΝΤΟΥ

- Συνεχής έλεγχος ποιότητας των παρεχομένων υπηρεσιών των Νοσοκομείων.
- Ενιαίο Λογιστικό Σχέδιο, Διπλογραφικό Σύστημα και Υποχρεωτική Δημοσίευση Ισολογισμού και απολογιστικών στοιχείων.
- Νέος τύπος νοσηλίου που να προσεγγίσει το πραγματικό κόστος.
- Σύναψη συμβάσεων Κρατικών Νοσοκομείων με ιδιωτικούς ασφαλιστικούς φορείς.
- Σύναψη διακρατικών συμφωνιών για τη νοσηλεία ασθενών από άλλες χώρες.
- Οι προμήθειες παγίων στοιχείων θα γίνονται κεντρικά και μέσω διεθνούς διαγωνισμού.
- Εισαγωγή νέας τεχνολογίας και δημιουργία κεντρικής τράπεζας πληροφοριών στο Υπουργείο, ώστε να γίνεται εφικτή η διασταύρωση στοιχείων για την προμήθεια ομοειδών υλικών από κάθε νοσοκομείο.

Στο κυβερνητικό μας πρόγραμμα προτείνουμε ρεαλιστικές και εφαρμόσιμες λύσεις, που εξασφαλίζουν την περίθαλψη που αξίζει κάθε Έλληνας ανεξάρτητα από το εισόδημά του, με σιγουριά και αξιοπρέπεια.

ΝΕΑ ΔΗΜΟΚΡΑΤΙΑ

Κύριε Πάχτα, χάσαμε τα κλειδιά μας

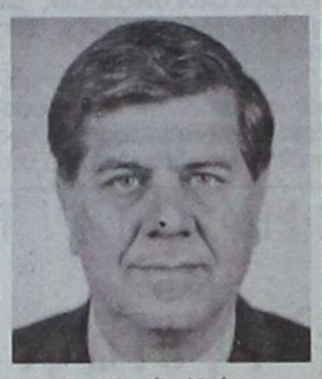

Του Βασίλη Χρύση
Δικηγόρου - Πολιτευτή ΝΔ

Συγκλονίστηκε η Βουλή, ο πολιτικός κόσμος και η Ελλάδα ολόκληρη από την τροπολογία του κ. Πάχτα, που συμπαρέσυρε και καμμιά δεκαριά βουλευτές στον πολιτικό αφανισμό.

Η παραίτηση και η αποπομπή τους βέβαια δεν εξαγνίζει κανένα. Ας το πιστέψουμε αυτό. Αυτοί οι άνθρωποι μας κυβερνούν τόσα χρόνια.

Οι αποπεμφθέντες με απύθμενο θράσος τολμούν επί πλέον να δικαιολογηθούν προκαλώντας τους πάντες.

Κι όλα τα παραπάνω γινήκανε λίγες ώρες μετά την απονομή των κλειδιών του Αρχαγγέλου στους ευεργέτες μας!! και την ανακήρυξή τους σε επίτιμους δημότες!!!

Ας τους προσέξουν όμως οι άλλοι του ΠΑΣΟΚ που δεν διαφέρουν και πολύ απ' αυτούς. Μη τυχόν κι ανοίξουν το στόμα τους και δημιουργήσουν χιονοστιβάδα σκανδάλων.

Τελειώσαμε με τον κ. Πάχτα και την παρέα του; πιστεύω ναι.

Δεν χάνουμε βέβαια τίποτε το σπουδαίο. Απλώς χάσαμε τα κλειδιά του Αρχαγγέλου που τόσο βιαστικά και πανηγυρικά του δόθηκαν...

Ομως απ' εδώ και πέρα αρχίζει η κάθαρση του δημόσιου βίου; Ασφαλώς όχι.

Η πραγματική κάθαρση αρχίζει από τις 7 Μαρτίου με το τέλος αυτής της κυβέρνησης που θα θυμόμαστε για πολλά χρόνια και για πολλά άλλα (χρηματιστήρια κ.λπ.)

Στις σαράντα προεκλογικές που απέμειναν, μας έπνιξε η μπόχα ενός ακόμη σκανδάλου και από την άλλη μεριά ο επίδοξος αρχηγός του ΠΑΣΟΚ και ο κ. Σημίτης περιφέρονται υποσχόμενοι στον ελληνικό λαό ακόμη καλύτερες μέρες με τέτοιους ανθρώπους...

Επιτέλους, ας τελειώνουμε με αυτό το ΠΑΣΟΚ, που άρχισε να γίνεται κοινωνική αναγκαιότητα η αυτοκάθαρσή του και η μετονομασία του.

Μέχ

Η εξάδα του ψηφοδελτίου της Ν.Δ υπό συγκεκριμένες προϋποθέσεις

Το «αγκάθι» της εκπροσώπησης της Καλύμνου και η μη «διπλωματική υποχώρηση» της κ. ***Ευαγγελίας Βελέντζα – Ζουρούδη***, αποτελούσαν μέχρι χθες ακόμα τους δύο βασικούς γρίφους πριν την τελική διαμόρφωση του ψηφοδελτίου της Νέας Δημοκρατίας στα Δωδεκάνησα.

Μέχρι να ανακοινωθεί το οριστικό του σχήμα, το αργότερο μέχρι μεθαύριο Τετάρτη, οι επιτελείς της Ρηγίλλης είχαν να αξιολογήσουν διαφορετικές και αντικρουόμενες εισηγήσεις για δύο τουλάχιστον επιλογές προσώπων, η συμμετοχή ή μη των οποίων ανακατεύει εκ βάθρων την τράπουλα.

Πρόκειται συγκεκριμένα (εξαιρουμένου του «σεναρίου Καραμανλή») για την περίπτωση του ***κ. Δρόσου Ταυλάριου***, τη «δεδομένη» υποψηφιότητα του οποίου, εκπροσωπώντας την Κάλυμνο, επιχείρησαν να αμφισβητήσουν – ακόμα και να υπονομεύσουν – με ποικίλες





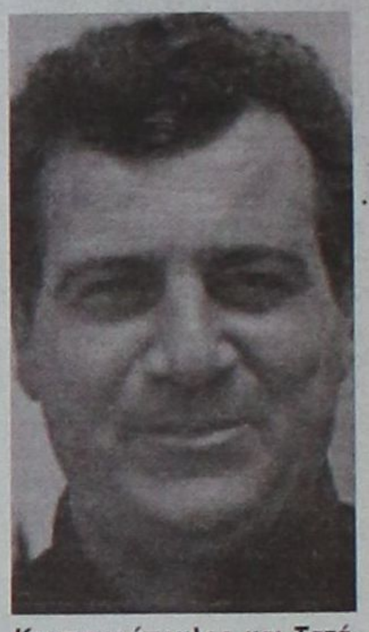

«εισηγήσεις» για άλλες εναλλακτικές προτάσεις. Αγνωστο γιατί... Οι τελευταίες πληροφορίες όμως θέλουν να αποδυναμώνονται αισθητά τα σενάρια για τους κυρίους Γιάννη Πατέλλη και Βασίλη Ξυπολυτά, επαναφέροντας τα πράγματα στη «λογική» τους σειρά.

Στα συγκριτικά πλεονεκτήματα του κ. Ταυλάριου, πλην της προσωπικής του σχέσης με τον πρόεδρο της Νέας Δημοκρατίας, συμπεριλαμβάνονται και τα ευρήματα της ALCO (δημοσίευσε πρόσφατα η «Δράση»), οι μετρήσεις της οποίας για το νησί της Καλύμνου αποτύπωσαν μια θεαματική αποδοχή του πολιτευτή της Νέας Δημοκρατίας, με διαφορές εντυπωσιακές έναντι των υπολοίπων ενδιαφερομένων. Ευρήματα που είναι ήδη και προ πολλού στη διάθεση της Ρηγίλλης.

Γιατί δεν υποχωρεί η κ. Βελέντζα;...

ΤΟ ερώτημα τίθεται ρητορικά από παράγοντες της τοπικής Νέας Δημοκρατίας, παρά το γεγονός ότι όλες οι εκτιμήσεις ήθελαν την κ. Βελέντζα να μπαίνει στο παιγνίδι με ...γερές πλάτες. Τα τελευταία δύο εικοσιτετράωρα μάλιστα γίνεται λόγος ακόμα και για «αβάντα» από τον άρτι επανακάμψαντα στο «μαντρί» Δημήτρη Αβραμόπουλο, του οποίου ήταν ως γνωστόν διετέλεσε αντιδήμαρχος. «Τέτοια σκασίλα δεν την έχει ο πρώην δήμαρχος» ήταν το δηκτικό σχόλιο αξιωματούχου της τοπικής οργάνωσης, ένας εξ αυτών που προέβλεπε τη «διπλωματική υποχώρηση» της κ. Βελέντζα, κάποιες εβδομάδες πριν.

Κάτι τέτοιο δεν έχει συμβεί, κάτι που προφανώς σημαίνει δύο πράγματα: Είτε η κ. Ζουρούδη πράγματι έχει καπαρώσει μία θέση στο ψηφοδέλτιο της Νέας Δημοκρατίας, άρα δεν υπάρχει λόγος να κάνει πίσω, ή στην περίπτωση αποκλεισμού της να εγγράψει υποθήκη για αξιοποίησή της μετά τις εκλογές από μία κυβέρνηση Καραμανλή.

Η ΠΑΡΑΜΟΝΗ όμως της κ. Βελέντζα στην κούρσα φαίνεται να αποδυναμώνει την εκπροσώπηση της μεγάλης δεξαμενής για τη Νέα Δημοκρατίας, αυτή της Ρόδου.

Οι κύριοι Σαρρής, Χρύσης, Καμπουρόπουλος και Τατάκης «κρέμονται» από τα χείλη των μελών της αρμόδιας Επιτροπής στην κεντρική διοίκηση της Νέας Δημοκρατίας. Ξέρουν ότι όλοι δεν χωράνε στο ψηφοδέλτιο και πως ένας (στο καλύτερο σενάριο) ή δύο εξ αυτών θα μείνουν εκτός.

ΕΝ όψει της ανακοίνωσης του ψηφοδελτίου, αφού επιστρέψει από την Κρήτη ο Κώστας Καραμανλής και πει το τελικό Ο.Κ., οι κύριοι ***Κώστας Σαρρής και Βασίλης Χρύσης*** νοιώθουν μάλλον την αυτοπεποίθηση ότι η συμμετοχή τους οριστικοποιήθηκε. Μένουν οι κύριοι ***Καμπουρόπουλος και Τατάκης***, με τις πληροφορίες της «τελευταίας στιγμής» να ...πριμοδοτούν μεν περισσότερο τον πρώτο, χωρίς όμως να υπάρχει η παραμικρή ένδειξη ότι για τον πρώην αντινομάρχη πως έχει ειπωθεί η τελευταία λέξη.

Κάθε άλλο...

ΜΕ δεδομένους λοιπόν τους κυρίους Παυλίδη και Καραμάριο, όπως και τον κ. Δρόσο Ταυλάριο που επικράτησε των «εναλλακτικών εισηγήσεων», μένει να φανεί κατά πόσον το ενδιαφέρον της κ. Ευαγγελίας Βελέντζα – Ζουρούδη είναι βάσιμο ή αποβλέπει απλώς στην «επόμενη μέρα».

Μέχρι την Τετάρτη το πρωί, το αργότερο, θα έχει κλείσει μια εκκρεμότητα που συν τοις άλλοις, προκαλεί ακόμα και εκνευρισμό στις τάξεις της τοπικής Νέας Δημοκρατίας και μεταξύ των ενδιαφερομένων.



ΔΡΟΜΟΛΟΓΙΑ Λ.Α.Ν.Ε.

ΚΟΡΝΑΡΟΣ - ΙΕΡΑΠΕΤΡΑ

«ΑΛΛΑΓΗ ΔΡΟΜΟΛΟΓΙΩΝ»

Λόγω εορτών Χριστουγέννων και για την καλύτερη εξυπηρέτηση των δρομολογίων σας γνωρίζουμε την τροποποίηση των δρομολογίων του «ΙΕΡΑΠΕΤΡΑ» και «Β. ΚΟΡΝΑΡΟΣ» για την περίοδο 23-12-03 έως και 27-12-03.

Τετάρτη 24/12 ώρα 04.30 ξημερώματα: Από Ρόδο για Χάλκη, Διαφάνι, Πηγάδια, Κάσο, Σητεία, Αγ. Νικόλαο, Σαντορίνη, Μήλο, Πειραιά.

Τετάρτη 24/12 ώρα 17.00 απόγευμα. Από Ρόδο για Χάλκη, Διαφάνι, Πηγάδια, Κάσο, Σητεία.

Καστελλόριζο 23/12 ώρα 12.00 το μεσημέρι
Καστελλόριζο 24/12 ώρα 08.00 το πρωί
Καστελλόριζο 27/12 ώρα 08.00 το πρωί

ΠΛΗΡΟΦΟΡΙΕΣ
STEFANAKIS
Αλεξ. Διάκου 38 Τηλ. 22410 20625, 30054, 33607

Πρεμιέρα για τον πρόεδρο του ΣΕΓΑΣ και υποψήφιο βουλευτή του ΠΑΣΟΚ

Η σεμνότητα το όπλο του Β. Σεβαστή



ΠΑΡΟΥΣΙΑ πλήθους παραγόντων από τον αθλητικό χώρο όλης της Δωδεκανήσου, προνομιακό πεδίο αδιαμφισβήτητα για τον πρόεδρο του ΣΕΓΑΣ, και πολλών φίλων του, πραγματοποιήθηκαν το βράδυ του Σαββάτου τα εγκαίνια του πολιτικού γραφείου του υποψηφίου βουλευτή του ΠΑΣΟΚ κ. Βασίλη Σεβαστή, επί της οδού Γρηγορίου Λαμπράκη.

Με τον τρόπο αυτό εγκαινιάζεται ταυτόχρονα, και τυπικά, η προεκλογική πορεία προς το λαό των υποψηφίων του κυβερνώντος κόμματος, με τον κ. Σεβαστή να κάνει τη δική του επίσημη «πρεμιέρα» στην μάχη που έχει ήδη ξεκινήσει.

Τη συμμετοχή μάλιστα του μάλιστα στο ψηφοδέλτιο του ΠΑΣΟΚ υπογράμμισε μετά πολλών επαίνων και ο Γραμματέας της Νομαρχιακής Επιτροπής του κόμματος Τιμόθεος Παρασκευάς, λέγοντας ότι κάτι τέτοιο αποτελεί ιδιαίτερη τιμή για το Κίνημα στα Δωδεκάνησα.

Ο κ. Σεβαστής στη σύντομη ομιλία του χαρακτήρισε ως κρίσιμη τη χρονιά που διανύουμε, καθώς οι εκλογές της 7ης Μαρτίου επιβάλλεται να αναδείξουν μια κυβέρνηση με «σταθερό τιμόνι», ώστε να αντιμετωπιστούν τα σοβαρά αιτήματα των πολιτών, κυρίως σε κοινωνικό επίπεδο. Ένα τομέα, όπως ομολόγησε, «όπου υπάρχουν ακόμα αποστάσεις», και οι οποίες προφανώς πρέπει να καλυφθούν.

«Τιμονιέρη με μεθοδικότητα» χαρακτήρισε ο κ. Σεβαστής τον απερχόμενο πρωθυπουργό Κώστα Σημίτη, «οι αρετές του οποίου ήταν αναγκαίες για τη συγκεκριμένη χρονική περίοδο», τόνισε χαρακτηριστικά.

ΣΥΓΧΡΟΝΟ πολιτικό που δεσμεύεται για μια διακυβέρνηση με «νέα ορμή» χαρακτήρισε επίσης τον κ. Γιώργο Παπανδρέου, ο οποίος «έχει μπολιαστεί παράλληλα και με τις ιδέες του πατέρα του». Στο σημείο αυτό έπλεξε το εγκώμιο του κ. Σημίτη, ο οποίος «έδωσε το σύνθημα της ανανέωσης, δρομολογώντας τη διαδοχή του με μια επιλογή που τυγχάνει ευρείας λαϊκής αποδοχής».

ΟΥΤΕ οι αυτοκριτικές αναφορές έλειψαν το βράδυ του Σαββάτου, καθώς ο απόηχος των εξελίξεων από την αποπομπή Πάχτα ήταν πολύ νωπός. «Ναι, υπήρχαν και υπάρχουν φαινόμενα παραγοντισμού και διαφθοράς» είπε ο κ. Σεβαστής, αποδίδοντάς τα στην πολύχρονη παρουσία του ΠΑΣΟΚ στα πράγματα...

ΜΑΛΛΟΝ με ...υπερβάλλουσα σεμνότητα, ο κ. Σεβαστής εξήγησε τους λόγους στράτευσής του στις εκλογές, θεωρώντας απαραίτητο «να προσφέρω και τις δικές μου μικρές δυνάμεις για να προσφέρω στα Δωδεκάνησα και την πατρίδα που μεγάλωσα, την Κάλυμνο» είπε, έχοντας απέναντί του ένα ακροατήριο με ενισχυμένο το Καλύμνικο στοιχείο!

Παρόντες στα εγκαίνια ήταν επίσης, μεταξύ άλλων, ο Νομάρχης Δωδεκανήσου Γιάννης Μαχαιρίδης, οι αντινομάρχες Κουσουρνάς και Ζωίδης, ο πρόεδρος του Νομαρχιακού Συμβουλίου Φώτης Χατζηδιάκος, ο επίκουρος Νομάρχη Γιάννης Χριστοφάκης, μέλη της Νομαρχιακής Επιτροπής του ΠΑΣΟΚ, ο επίκουρος δημάρχου Ρόδου Κάλλιστος Διακογεωργίου και ο πρώην δήμαρχος της πόλης μας Μάνος Κόκκινος.

Οι εκτιμήσεις δείχνουν ... Γιώργο Νικητιάδη!

Ποιος κερδίζει από τη ψήφο των ομογενών;

Αναμένεται «παλιννόστηση» στις 7 Μαρτίου

ΠΥΚΝΩΝΟΥΝ οι πληροφορίες τις τελευταίες ημέρες, σύμφωνα με τις οποίες Δωδεκανήσιοι της διασποράς, και δη από τις Ηνωμένες Πολιτείες και Καναδά, ετοιμάζουν τις βαλίτσες τους προκειμένου να βρίσκονται στην ιδιαίτερη πατρίδα τους για να ασκήσουν το εκλογικό τους δικαίωμα, όσοι εξακολουθούν φυσικά ακόμα να το διατηρούν.

Λέγεται ότι οι Δωδεκανήσιοι από την αντίπερα όχθη του Ατλαντικού θέλουν να συνδυάσουν τον εορτασμό της Ενσωμάτωσης με τις κρίσιμες εκλογές της 7ης Μαρτίου, ταυτόχρονα όμως φέρεται να υπάρχει και το σχετικό ενδιαφέρον από κόμματα αλλά και υποψηφίους για να κινητοποιηθεί το αίσθημα της ...ευθύνης των συμπατριωτών μας.

Γεγονός, όχι πρωτόγνωρο αφού ανάλογα φαινόμενα κινητοποίησης είχαμε και στις πρόσφατες δημοτικές και νομαρχιακές εκλογές, όταν τον Οκτώβριο του 2002 δεν ήταν μικρός ο αριθμός Δωδεκανησίων που διαμένουν στην Αμερική οι οποίοι ταξίδεψαν μέχρι τα πατρώα εδάφη.

ΤΑ σχόλια και οι σχετικές συζητήσεις σε πολιτικούς και δημοσιογραφικούς κύκλους της Ρόδου συμφωνούν στην εκτίμηση, ότι μια τέτοια εξέλιξη και μετακίνηση Δωδεκανησίων της διασποράς, θα αποφέρει οφέλη πρωτίστως στον κ. Γιώργο Νικητιάδη, οι δεσμοί του οποίου έχουν ...σφυρηλατηθεί δεόντως, κυρίως τον τελευταίο χρόνο.

Οι επισκέψεις του Νισύριου - Κώου πολιτικού και υποψηφίου βουλευτή του ΠΑΣΟΚ στην Αμερική είχαν πυκνώσει τους τελευταίους μήνες, στο πλαίσιο «ειδικών αποστολών» λόγω της θέσης του στο υπουργείο Εσωτερικών, και όχι μόνο. Πληροφορίες αναφέρουν ότι οι επαφές του στο περιθώριο των επίσημων υποχρεώσεών του, ίσως να αποδειχθούν πολύτιμες κυρίως για τον ίδιο και παρεμπιπτόντως φυσικά για το ΠΑΣΟΚ.

Ο καθείς με τα όπλα του...



Τη λήψη μέτρων προστασίας τους ζητεί η Ενωση Παντοπωλών Ρόδου

Οι «μικροί», όμηροι των μεγαθηρίων της αγοράς

Φρένο στις άδειες μεγάλων καταστημάτων σε πόλεις και χωριά

Της **Χριστίνας Μέγα**

Τις προτάσεις της για την προστασία και επιβίωση των μικρομεσαίων καταστημάτων λιανικής πώλησης, μετά τη ραγδαία ανάπτυξη αλυσίδων υπερμάρκετ στην περιοχή μας, κατέθεσε και εγγράφως στη Νομαρχιακή Αυτοδιοίκηση Δωδεκανήσου η Ένωση Παντοπωλών Ρόδου!

Διεκδικώντας δικαίωμα στην εργασία και στη διατήρηση των επιχειρήσεών τους, η Ένωση Παντοπωλών προτείνει τη λειτουργία των συνοικιακών καταστημάτων τις Κυριακές, καθώς και την επέκταση του ωραρίου λειτουργίας κατά μία ώρα τις καθημερινές.



Παράλληλα, ζητεί να περιορισθεί και ο αριθμός των αδειών που χορηγούνται στις μεγάλες επιχειρήσεις.

Στην επιστολή της Ένωσης Παντοπωλών, που απευθύνεται προς τον αντινομάρχη κ. Νίκο Ζωίδη, αναφέρονται τα εξής:

«Σε συνέχεια της συνάντησής μας στις 14/1/2004 σας καταθέτουμε και εγγράφως τις θέσεις και τα αιτήματα του συλλόγου μας.

Η μακρόχρονη και συνεχιζόμενη ύφεση της οικονομίας, καθώς και η συνεχής εισβολή αλυσίδων S/M εγχωρίων και εισαγόμενων, δημιουργεί επιτακτική ανάγκη για τη λήψη μέτρων για την προστασία των μικρομεσαίων καταστημάτων λιανικής πώλησης..

Κάνουμε σαφές, ότι δεν ζητάμε χρήματα ή φορολογικές ελαφρύνσεις, αλλά το δικαίωμα στην εργασία, το δικαίωμα να διατηρήσουμε τις επιχειρήσεις μας και όχι να αντιμετωπιζόμαστε σαν κοινοί εγκληματίες, όταν συλλαμβανόμαστε για την υπέρβαση του ωραρίου λειτουργίας.

Επειδή πιστεύουμε ότι είναι επιτακτική ανάγκη να δοθεί λύση στο θέμα αυτό θέτουμε τις παρακάτω προτάσεις:

1. Επέκταση του ωραρίου κατά μία ώρα από Δευτέρα έως και το Σάββατο.
2. Άνοιγμα των συνοικιακών καταστημάτων τις Κυριακές τις πρωινές ώρες (09:00 - 14:00 ή 16:00).
3. Περιορισμός των αδειών μεγάλων καταστημάτων μέσα σε πόλεις και χωριά και δημιουργία περιοχών, όπου θα μπορούν να δραστηριοποιούνται οι μεγάλες επιχειρήσεις.
4. Προστασία των παντοπωλείων (σε σχέση με το άνοιγμα νέων) με κανόνες όπως:
   - απόσταση μεταξύ των καταστημάτων
   - εμβαδόν
   - αριθμός προσωπικού

Αυτά τα μέτρα αφορούν μικρά έως και μικρομεσαία καταστήματα τοπικής εμβέλειας, λόγω της ιδιομορφίας του τόπου μας και την ακριτική και τουριστική του φυσιογνωμία.

Είμαστε στη διάθεσή σας για οποιαδήποτε διευκρίνιση και πιστεύουμε ότι θα ενσκύψετε στο πρόβλημά μας με την ευαισθησία που σας διακρίνει.

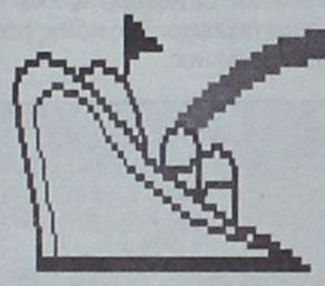

μια ξεχωριστή θέση στη θάλασσα

ΔΡΟΜΟΛΟΓΙΑ ΑΠΟ 26.01.2004 ΕΩΣ 15.02.2004

ΑΝΑΧΩΡΗΣΗ ΑΠΟ ΡΟΔΟ

ΗΜ/ΝΙΑ		ΠΛΟΙΟ	ΩΡΑ	ΠΡΟΟΡΙΣΜΟΣ
26.01	ΔΕΥΤΕΡΑ			
27.01	ΤΡΙΤΗ	ΡΟΔΟΣ	15.00	ΚΩ-ΚΑΛΥΜΝΟ-ΛΕΡΟ - ΛΕΙΨΟΙ-ΠΑΤΜΟ-ΠΕΙΡΑΙΑ
28.01	ΤΕΤΑΡΤΗ	ΠΑΤΜΟΣ	15.00	ΣΥΜΗ-ΚΩ-ΚΑΛΥΜΝΟ-ΑΣΤΥΠΑΛΑΙΑ -ΠΕΙΡΑΙΑ
29.01	ΠΕΜΠΤΗ	ΡΟΔΟΣ	15.00	ΚΩ-ΚΑΛΥΜΝΟ-ΛΕΡΟ-ΠΑΤΜΟ-ΠΕΙΡΑΙΑ
30.01	ΠΑΡΑΣΚΕΥΗ	ΠΑΤΜΟΣ	15.00	ΚΩ-ΚΑΛΥΜΝΟ-ΛΕΡΟ-ΠΑΤΜΟ-ΠΕΙΡΑΙΑ
31.01	ΣΑΒΒΑΤΟ	ΡΟΔΟΣ	15.00	ΤΗΛΟ-ΚΩ-ΚΑΛΥΜΝΟ-ΛΕΡΟ-ΠΑΤΜΟ-ΠΕΙΡΑΙΑ
01.02	ΚΥΡΙΑΚΗ	ΠΑΤΜΟΣ	14.00	ΝΙΣΥΡΟ-ΚΩ-ΚΑΛΥΜΝΟ-ΛΕΡΟ-ΠΑΤΜΟ-ΠΕΙΡΑΙΑ
02.02	ΔΕΥΤΕΡΑ			
03.02	ΤΡΙΤΗ	ΡΟΔΟΣ	15.00	ΚΩ-ΚΑΛΥΜΝΟ-ΛΕΡΟ - ΛΕΙΨΟΙ-ΠΑΤΜΟ-ΠΕΙΡΑΙΑ
04.02	ΤΕΤΑΡΤΗ	ΠΑΤΜΟΣ	15.00	ΣΥΜΗ-ΚΩ-ΚΑΛΥΜΝΟ-ΑΣΤΥΠΑΛΑΙΑ -ΠΕΙΡΑΙΑ
05.02	ΠΕΜΠΤΗ	ΡΟΔΟΣ	15.00	ΚΩ-ΚΑΛΥΜΝΟ-ΛΕΡΟ-ΠΑΤΜΟ-ΠΕΙΡΑΙΑ
06.02	ΠΑΡΑΣΚΕΥΗ	ΠΑΤΜΟΣ	15.00	ΚΩ-ΚΑΛΥΜΝΟ-ΛΕΡΟ-ΠΑΤΜΟ-ΠΕΙΡΑΙΑ
07.02	ΣΑΒΒΑΤΟ	ΡΟΔΟΣ	15.00	ΤΗΛΟ-ΚΩ-ΚΑΛΥΜΝΟ-ΛΕΡΟ-ΠΑΤΜΟ-ΠΕΙΡΑΙΑ
08.02	ΚΥΡΙΑΚΗ	ΠΑΤΜΟΣ	14.00	ΝΙΣΥΡΟ-ΚΩ-ΚΑΛΥΜΝΟ-ΛΕΡΟ-ΠΑΤΜΟ-ΠΕΙΡΑΙΑ
09.02	ΔΕΥΤΕΡΑ			
10.02	ΤΡΙΤΗ	ΡΟΔΟΣ	15.00	ΚΩ-ΚΑΛΥΜΝΟ-ΛΕΡΟ - ΛΕΙΨΟΙ-ΠΑΤΜΟ-ΠΕΙΡΑΙΑ
11.02	ΤΕΤΑΡΤΗ	ΠΑΤΜΟΣ	15.00	ΣΥΜΗ-ΚΩ-ΚΑΛΥΜΝΟ-ΑΣΤΥΠΑΛΑΙΑ -ΠΕΙΡΑΙΑ
12.02	ΠΕΜΠΤΗ	ΡΟΔΟΣ	15.00	ΚΩ-ΚΑΛΥΜΝΟ-ΛΕΡΟ-ΠΑΤΜΟ-ΠΕΙΡΑΙΑ
13.02	ΠΑΡΑΣΚΕΥΗ	ΠΑΤΜΟΣ	15.00	ΚΩ-ΚΑΛΥΜΝΟ-ΛΕΡΟ-ΠΑΤΜΟ-ΠΕΙΡΑΙΑ
14.02	ΣΑΒΒΑΤΟ	ΡΟΔΟΣ	15.00	ΤΗΛΟ-ΚΩ-ΚΑΛΥΜΝΟ-ΛΕΡΟ-ΠΑΤΜΟ-ΠΕΙΡΑΙΑ
15.02	ΚΥΡΙΑΚΗ	ΠΑΤΜΟΣ	14.00	ΝΙΣΥΡΟ-ΚΩ-ΚΑΛΥΜΝΟ-ΛΕΡΟ-ΠΑΤΜΟ-ΠΕΙΡΑΙΑ

ΔΡΟΜΟΛΟΓΙΑ ΑΠΟ 26. 01.2004 ΕΩΣ 15.02.2004

ΑΝΑΧΩΡΗΣΗ ΑΠΟ ΠΕΙΡΑΙΑ

ΗΜ/ΝΙΑ		ΠΛΟΙΟ	ΩΡΑ	ΠΡΟΟΡΙΣΜΟΣ
26.01	ΔΕΥΤΕΡΑ	ΡΟΔΟΣ	16.00	ΠΑΤΜΟ-ΛΕΙΨΟΙ-ΛΕΡΟ -ΚΑΛΥΜΝΟ -ΚΩ-ΡΟΔΟ
27.01	ΤΡΙΤΗ	ΠΑΤΜΟΣ	16.00	ΑΣΤΥΠΑΛΑΙΑ -ΚΑΛΥΜΝΟ-ΚΩ-ΣΥΜΗ-ΡΟΔΟ
28.01	ΤΕΤΑΡΤΗ	ΡΟΔΟΣ	16.00	ΠΑΤΜΟ-ΛΕΡΟ-ΚΑΛΥΜΝΟ-ΚΩ-ΡΟΔΟ
29.01	ΠΕΜΠΤΗ	ΠΑΤΜΟΣ	16.00	ΠΑΤΜΟ-ΛΕΡΟ-ΚΑΛΥΜΝΟ-ΚΩ-ΡΟΔΟ
30.01	ΠΑΡΑΣΚΕΥΗ	ΡΟΔΟΣ	16.00	ΠΑΤΜΟ-ΛΕΡΟ-ΚΑΛΥΜΝΟ-ΚΩ-ΤΗΛΟ-ΡΟΔΟ
31.01	ΣΑΒΒΑΤΟ	ΠΑΤΜΟΣ	15.00	ΠΑΤΜΟ-ΛΕΡΟ-ΚΑΛΥΜΝΟ-ΚΩ-ΝΙΣΥΡΟ-ΡΟΔΟ
01.02	ΚΥΡΙΑΚΗ			
02.02	ΔΕΥΤΕΡΑ	ΡΟΔΟΣ	16.00	ΠΑΤΜΟ-ΛΕΙΨΟΙ-ΛΕΡΟ -ΚΑΛΥΜΝΟ -ΚΩ-ΡΟΔΟ
03.02	ΤΡΙΤΗ	ΠΑΤΜΟΣ	16.00	ΑΣΤΥΠΑΛΑΙΑ -ΚΑΛΥΜΝΟ-ΚΩ-ΣΥΜΗ-ΡΟΔΟ
04.02	ΤΕΤΑΡΤΗ	ΡΟΔΟΣ	16.00	ΠΑΤΜΟ-ΛΕΡΟ-ΚΑΛΥΜΝΟ-ΚΩ-ΡΟΔΟ
05.02	ΠΕΜΠΤΗ	ΠΑΤΜΟΣ	16.00	ΠΑΤΜΟ-ΛΕΡΟ-ΚΑΛΥΜΝΟ-ΚΩ-ΡΟΔΟ
06.02	ΠΑΡΑΣΚΕΥΗ	ΡΟΔΟΣ	16.00	ΠΑΤΜΟ-ΛΕΡΟ-ΚΑΛΥΜΝΟ-ΚΩ-ΤΗΛΟ-ΡΟΔΟ
07.02	ΣΑΒΒΑΤΟ	ΠΑΤΜΟΣ	15.00	ΠΑΤΜΟ-ΛΕΡΟ-ΚΑΛΥΜΝΟ-ΚΩ-ΝΙΣΥΡΟ-ΡΟΔΟ
08.02	ΚΥΡΙΑΚΗ			
09.02	ΔΕΥΤΕΡΑ	ΡΟΔΟΣ	16.00	ΠΑΤΜΟ-ΛΕΙΨΟΙ-ΛΕΡΟ -ΚΑΛΥΜΝΟ -ΚΩ-ΡΟΔΟ
10.02	ΤΡΙΤΗ	ΠΑΤΜΟΣ	16.00	ΑΣΤΥΠΑΛΑΙΑ -ΚΑΛΥΜΝΟ-ΚΩ-ΣΥΜΗ-ΡΟΔΟ
11.02	ΤΕΤΑΡΤΗ	ΡΟΔΟΣ	16.00	ΠΑΤΜΟ-ΛΕΡΟ-ΚΑΛΥΜΝΟ-ΚΩ-ΡΟΔΟ
12.02	ΠΕΜΠΤΗ	ΠΑΤΜΟΣ	16.00	ΠΑΤΜΟ-ΛΕΡΟ-ΚΑΛΥΜΝΟ-ΚΩ-ΡΟΔΟ
13.02	ΠΑΡΑΣΚΕΥΗ	ΡΟΔΟΣ	16.00	ΠΑΤΜΟ-ΛΕΡΟ-ΚΑΛΥΜΝΟ-ΚΩ-ΤΗΛΟ-ΡΟΔΟ
14.02	ΣΑΒΒΑΤΟ	ΠΑΤΜΟΣ	15.00	ΠΑΤΜΟ-ΛΕΡΟ-ΚΑΛΥΜΝΟ-ΚΩ-ΝΙΣΥΡΟ-ΡΟΔΟ
15.02	ΚΥΡΙΑΚΗ			

ΠΛΗΡΟΦΟΡΙΕΣ ΚΕΝΤΡΙΚΟ ΠΡΑΚΤΟΡΕΙΟ ΡΟΔΟΥ

Δ.Α.Ν.Ε. SEA LINE
ΔΩΔΕΚΑΝΗΣΙΑΚΗ ΑΝΩΝΥΜΗ ΝΑΥΤΙΛΙΑΚΗ ΕΤΑΙΡΙΑ

ΑΥΣΤΡΑΛΙΑΣ 92, ΤΗΛ. ΠΡΑΚΤΟΡΕΙΟΥ: 43150 (10 ΓΡΑΜΜΕΣ) ΠΕΙΡΑΙΑ , ΤΗΛ. 210 4529360

Τουλάχιστον, να πιάσουν τόπο τα 150 εκ. δρχ. της αγοράς του...

Βαθειά το ...χέρι στην τσέπη από τη Νομαρχία για να γίνει Μουσείο το «ακίνητο Παυλίδη»

ΣΕ Μουσείο Νεότερης Ιστορίας προτίθεται να μετατρέψει το κτίριο όπου εστεγάζετο κατά την ιταλική κατοχή το Ελληνικό Προξενείο, η νομαρχιακή αρχή Δωδεκανήσου!



Σημειώνεται ότι το κτίριο (που ανήκε στην οικογένεια Παυλίδη) περιήλθε στην ιδιοκτησία της Νομαρχιακής Αυτοδιοίκησης επί Σάββα Καραγιάννη, έναντι του ποσού των 150 εκατομμυρίων δραχμών!

Ωστόσο, λόγω του υψηλού κόστους που απαιτείται για τη συντήρηση και αποκατάσταση του κτιρίου, η προηγούμενη νομαρχιακή αρχή δεν κατόρθωσε να προχωρήσει στην αξιοποίησή του.

Την πρωτοβουλία αυτή ανέλαβε η παρούσα νομαρχιακή αρχή, η οποία καταβάλλει μάλιστα προσπάθειες ώστε το έργο να ενταχθεί σε χρηματοδοτικό πρόγραμμα και συγκεκριμένα στο Ιντερεκ 3.

Το κόστος αποκατάστασης και συντήρησης του κτιρίου –βάσει της μελέτης που συντάχθηκε– αναμένεται ότι θ' ανέλθει στο ποσό των 800.000 ευρώ (ήτοι 272 εκατομμύρια δραχμές)!

Στις προθέσεις της νομαρχιακής αρχής είναι στο Μουσείο Νεότερης Ιστορίας να φιλοξενούνται σπάνιες συλλογές και ιστορικά κειμήλια τόσο από τη Δωδεκάνησο, όσο και από την Κύπρο!

Δυνατές διαπραγματεύσεις με την προοπτική της νέας σαιζόν

ΣΚΛΗΡΟ ΠΑΙΧΝΙΔΙ ΣΤΟΝ ΤΟΥΡΙΣΜΟ

Στάθης Βασιλάκης και Νίκος Παπαθανάσης περιγράφουν τα υπέρ και τα κατά της Ρόδου

1.000.000 Αθηναίοι τον Αύγουστο θα εγκαταλείψουν την Αττική

Το διεθνές παιχνίδι του ανταγωνισμού στον τουρισμό έχει γίνει εξαιρετικά σκληρό και η Ρόδος παίζει μόνο με τις δικές της δυνάμεις. Οι ίδιοι οι επιχειρηματίες, σε συνεργασία με την Τοπική Αυτοδιοίκηση (νομαρχία και δήμοι) χρηματοδοτούν τη διαφημιστική προβολή του τόπου, όμως από κει και πέρα ξεκινά το χάος. Οι πιο μεγάλοι επιχειρηματίες με δηλώσεις τους προς τη Δράση περιέγραψαν τις δυσκολίες του σύγχρονου τουριστικού προϊόντος. Οι κ.κ. Στάθης Βασιλάκης και Νίκος Παπαθανάσης πολύ ψύχραιμα θεωρούν ότι δεν θα πρέπει να υπάρχουν μεγάλες προσδοκίες για τουριστική άνθιση λόγω των Ολυμπιακών Αγώνων. Οι ίδιοι μέσα από τα λόγια τους θέτουν, εμμέσως πλην όμως σαφώς, ένα ερώτημα: «Ποια είναι τα βήματα που έκανε ο τόπος μας τα τελευταία χρόνια για να μπορέσει να διατηρήσει τη θέση της στο διεθνές προσκήνιο;».

Του

Νεκτάριου Καλογήρου

Η νέα τουριστική περίοδος θα ξεκινήσει στο τρίτο δεκαήμερο του Μαρτίου με τις αφίξεις της μαθητιώσας νεολαίας και από την 1η Απριλίου θα υπάρξει μια αισθητή αύξηση στην παρουσία τουριστών, καθώς θα έχουν ξεκινήσει οι αφίξεις των 12.500 Αυστριακών οι οποίοι θα φιλοξενηθούν στα ξενοδοχεία του κ. Στάθη Βασιλάκη. Από το Μάιο θα εμφανιστεί το πολύ καινούργιο στοιχείο της νέας σαιζόν: θα κάνει την εμφάνισή του το πρώτο ιστιοφόρο καταμαράν της εταιρείας TUI HELLAS. Τέτοιου είδους σκάφη υπάρχουν μόνο στην Καραϊβική και εκτελούν εκδρομές με μεγάλη επιτυχία. Το καταμαράν αυτό θα εκτελεί τρίωρες και τετράωρες εκδρομές στις ακτές της Ρόδου και είναι η πρώτη φορά που εμφανίζεται ένα τέτοιο σκάφος στις Ελληνικές θάλασσες. «Το θέμα είναι να δημιουργείς ζήτηση» δήλωσε ο κ. Νίκος Παπαθανάσης, διευθυντής της TUI HELLAS και υψηλόβαθμο στέλεχος της TUI σε Ευρωπαϊκό επίπεδο. *«Το είδαμε σαν σκάφος στην Καραϊβική και στα Κανάρια Νησιά, μας άρεσε και είπαμε: «γιατί όχι»».*

Ο κάθε ένας από τους επιχειρηματίες, εργαζόμενοι από το δικό τους μετερίζι, φροντίζουν να δημιουργούν τις προϋποθέσεις για αναπτυξιακή πορεία. Οι προϋποθέσεις αυτές κτίζονται με συνεχή εργασία, γεγονός που όμως δεν γίνεται σε εθνικό επίπεδο. Είναι χαρακτηριστική η περιγραφή του κ. Νίκου Παπαθανάση: *«Θέλει μεγάλη προσπάθεια και πολύ αγώνα από όλους τους τουριστικούς προορισμούς για κρατηθούν στο προσκήνιο. Ο ανταγωνισμός είναι πολύ σκληρός. Ως χώρα δεν δουλεύουμε προς*



την κατεύθυνση βελτίωσης της θέσης μας διεθνώς. Δυστυχώς δεν υπάρχει ούτε καν κυβερνητικό πλαίσιο που να ευνοεί επενδύσεις. Η διαφήμιση γίνεται αποσπασματικά, δεν υπάρχει στρατηγική, δεν υπάρχει συνεννόηση. Έχουμε βαρεθεί να τα λέμε, όμως πρέπει να συνεχίσουμε να στηλιτεύουμε την κατάσταση αυτή για να διεκδικήσουμε την ανατροπή της».

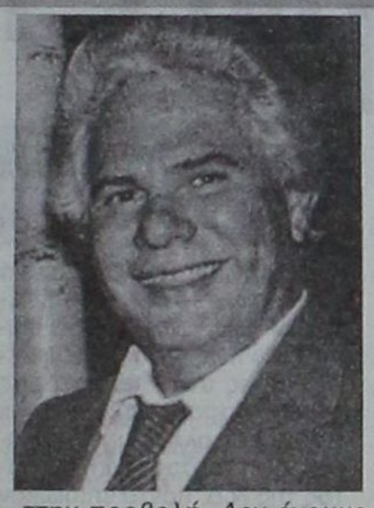

Στο ίδιο μήκος κύματος και οι δηλώσεις του κ. Στάθη Βασιλάκη: *«Ως χώρα πάσχουμε στην προβολή. Δεν έχουμε συνεχή διαφημιστική εκστρατεία. Η Ελλάδα δεν διαθέτει επαρκείς πόρους για να προβάλλει το τουριστικό προϊόν, εν αντιθέσει με τους Ισπανούς (και τους λοιπούς ανταγωνιστές μας) οι οποίοι επενδύουν στη διαφήμιση και κερδίζουν ως τουριστικοί προορισμοί».*

Οι Ολυμπιακοί Αγώνες θα είναι εκείνοι που θα κυριαρχήσουν ως γεγονός στο τρέχον έτος. Η διαφημιστική προβολή της Ελλάδας σε όλο τον πλανήτη θα είναι το μεγάλο όφελος, όμως τουριστικοί προορισμοί σαν τη Δωδεκάνησο θα κερδίσουν κάτι;

Για τον κ. Στάθη Βασιλάκη η απάντηση δεν εμπεριέχει βαθυστόχαστες αναλύσεις: *«Σαφώς οι Ολυμπιακοί Αγώνες δημιουργούν κλίμα θετικό για την Ελλάδα. Φυσικό είναι ότι οι πόλεις που θα ωφεληθούν είναι εκείνες που θα φιλοξενήσουν αθλήματα. Η Ρόδος έχει μια προ-ολυμπιακή διοργάνωση, εκείνη των Ατόμων με Αναπηρίες. Θα έρθουν περίπου 1000 άτομα και αυτή θα είναι οι τουρίστες που θα μας επισκεφθούν λόγω των Ολυμπιακών Αγώνων. Εμείς δεν θα έχουμε ιδιαίτερη απολαβή από τη γενικότερη ροή των τουριστών προς την Ελλάδα».*

Από τη δική του πλευρά ο κ. Νίκος Παπαθανάσης θεωρεί πως *«Τα οφέλη από τους Ολυμπιακούς Αγώνες θα τα δούμε στα επόμενα χρόνια. Προς το παρόν το ζητούμενο είναι* να γίνουμε ανταγωνιστικοί».

Μία παράμετρος που αφορά στους Ολυμπιακούς Αγώνες και μπορεί η Ρόδος να την εκμεταλλευτεί αφορά στους κατοίκους της Αττικής οι οποίοι θα κληθούν να εγκαταλείψουν τις εστίες τους έτσι ώστε αυτές να δοθούν ως προσωρινές κατοικίες στους επισκέπτες του «Αθήνα 2004». Πρόκειται για περίπου ένα εκατομμύριο Αθηναίους και λοιπούς δημότες της Αττικής και όλοι τους θα πρέπει να πάνε κάπου, τουλάχιστον μέχρι να ολοκληρωθούν οι Αγώνες. Οι τουριστικοί παράγοντες της Ρόδου έχουν ήδη ξεκινήσει μια προσπάθεια ώστε να προσελκύσουν όλους αυτούς για διακοπές στο νησί. Πρόκειται για μια χρυσή ευκαιρία που εφόσον αξιοποιηθεί κατάλληλα τότε αμέσως θα δοθεί σημαντική ώθηση στην τοπική οικονομία. Όλοι εκείνοι που θα εγκαταλείψουν προσωρινά την Αττική θα εισπράξουν ένα σημαντικότατο χρηματικό ποσό ως αποζημίωση.

Για να κερδισθεί αυτό το ρεύμα των τουριστών απαιτούνται πολλά. *«Πρέπει καταρχήν να αλλάξουμε νοοτροπία»* υποστήριξε ο κ. Νίκος Παπαθανάσης και εξήγησε πως θα πρέπει να γίνει γενική αλλαγή της καθημερινής μας συμπεριφοράς. Να είμαστε πάντα ευγενείς, να τιμούμε τον επισκέπτη και να τον προσέχουμε διότι μόνον έτσι θα μπορέσουμε να τον κερδίσουμε και να τον έχουμε κοντά μας κάθε χρόνο.

Η Ρόδος, για τους τουριστικούς οργανισμούς όπως είναι η TUI, βρίσκεται στη δεύτερη θέση (μετά την Κρήτη) των προτιμήσεων των Ελληνικών προορισμών και σε μια καλή θέση στο γενικότερο διεθνές τουριστικό γίγνεσθαι. *«Η Ρόδος από τη φύση της έχει αντικειμενικά πλεονεκτήματα. Εάν αυτά αναδειχθούν τότε το νησί θα κάνει βήματα μπροστά, σε αντίθετη περίπτωση θα επέλθει η στασιμότητα και μοιραία το πισωγύρισμα».*



Μέχρι τις 22 Φεβρουαρίου τα καταστήματα Divani & Divani by Natuzzi, σας προσφέρουν τριθέσιο και διθέσιο καναπέ Spencer από €1.490Λ. Αυτή η προσφορά είναι εγγυημένη από τον Οίκο Natuzzi,κορυφαίο κατασκευαστή καναπέδων παγκοσμίως με 10 χρόνια εγγύηση για τον ξύλινο σκελετό και 2 χρόνια εγγύηση για όλα τα υπόλοιπα υλικά και εξαρτήματα. Ο Spencer διατίθεται επιπλέον σε καναπέ, κρεβάτι και γωνιακή σύνθεση, με δερμάτινη και υφασμάτινη επένδυση.

Spencer
τριθέσιος καναπές 202εκ. από Dreamfibre μόνο από €853Λ

Spencer
διθέσιος καναπές 144εκ. από Dreamfibre μόνο από €637Λ

Ο ΦΠΑ συμπεριλαμβάνεται στην τιμή
Για πληροφορίες τηλ. 2241027328

www.natuzzi.com

DIVANI & DIVANI by NATUZZI

Ρόδος, Καναδά 34 • τηλ. 22410 27328

Με τόλμη ο πρόεδρος του Επιμελητηρίου Δωδεκανήσου αξιολογεί πολιτικούς και πολιτικές

Χορτασμένες από λόγια οι παραγωγικές τάξεις

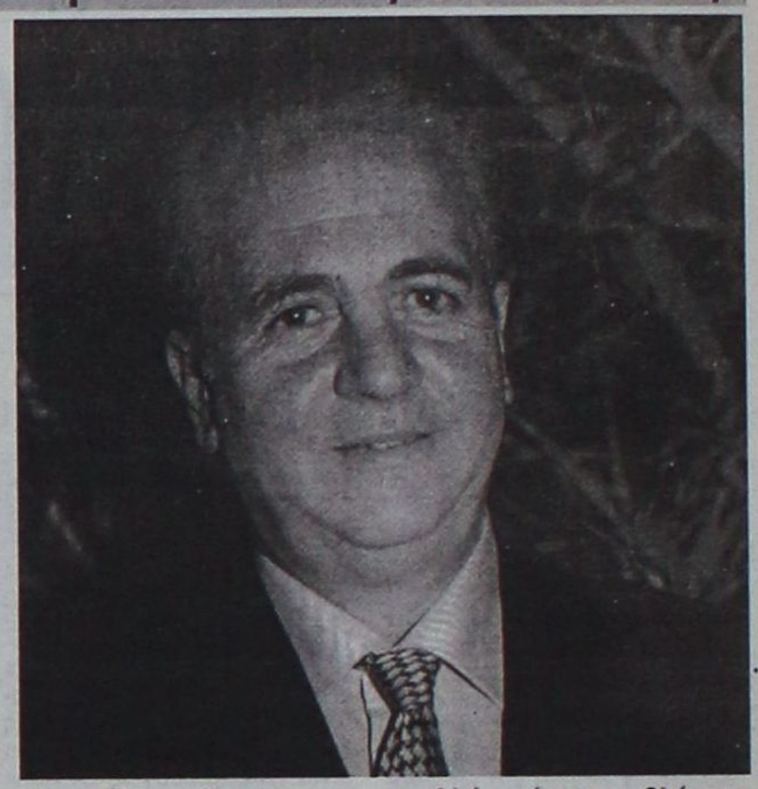

Ιδιαίτερη βαρύτητα έχουν κατά τη διάρκεια της προεκλογικής περιόδου οι απόψεις των παραγωγικών τάξεων, αφού αντανακλούν ουσιαστικά την εικόνα της κοινωνίας.

Ο πρόεδρος του Επιμελητηρίου Δωδεκανήσου Ηλίας Κωτιάδης με συνέντευξή του στη «Δράση» κάνει έναν απολογισμό της οκτατετίας που πέρασε με πρωθυπουργό τον Κώστα Σημίτη, αναφέρεται στα ανοικτά μέτωπα του νομού, ασκεί κριτική στους βουλευτές και ζητά δεσμεύσεις από τους νέους υποψηφίους όλων των κομμάτων.

Τονίζει πως τα τελευταία χρόνια οι κυβερνώντες έχουν υποβαθμίσει το θεσμό του Επιμελητηρίου και πιστεύει πως η αλλαγή της σκυτάλης από το ΠΑΣΟΚ στη Ν.Δ. πιθανότατα να σηματοδοτήσει μια νέα, καλύτερη σχέση μεταξύ ΕΒΕΔ και κυβέρνησης.

Κατηγορηματικά δηλώνει πως, αν και κάποιοι προσπάθησαν να βολιδοσκοπήσουν τις προθέσεις του για το ενδεχόμενο να κατέλθει ως υποψήφιος βουλευτής, τη δεδομένη χρονική περίοδο δεν τον ενδιαφέρει η ενεργός πολιτική διότι διαφωνεί με τον τρόπο που σήμερα ασκείται.

Της **Μαίρης Φώτη**
maryfdrasis@hotmail.com

• Κύριε Κωτιάδη από την εκλογική αναμέτρηση της 7ης Μαρτίου τι είναι αυτό που προσδοκά το Επιμελητήριο Δωδεκανήσου;

- Αυτό που προσδοκούν οι παραγωγικές τάξεις είναι να ακουστεί επιτέλους η φωνή μας. Ο θεσμός των Επιμελητηρίων και ειδικά τα τελευταία χρόνια, έχει υποβαθμιστεί. Δεν ακούγεται η φωνή μας, δεν μας δίνουν την απαιτούμενη προσοχή. Εχουμε στείλει πολλές επιστολές σε υπουργούς και σε γενικούς γραμματείς υπουργείων για καίρια προβλήματα της περιοχής μας. Δυστυχώς, η ανταπόκριση δεν ήταν εκείνη που αρμόζει σε εκπροσώπους των παραγωγικών τάξεων.

• Πώς κρίνετε την οκταετία που πέρασε με τον κ. Σημίτη πρωθυπουργό; Κάνοντας έναν απολογισμό, σε σχέση με τα αιτήματα που προωθήθηκαν από το ΕΒΕΔ και τα προβλήματα που εκκρεμούν, πώς θα χαρακτηρίζατε αλήθεια αυτό το διάστημα;

-Στο μοναδικό θέμα που είδαμε ανταπόκριση από τον ίδιο τον πρωθυπουργό, στον οποίον και αποστείλαμε προσωπική επιστολή, ήταν αυτό του Φ.Π.Α. Για το συγκεκριμένο ζήτημα λάβαμε δεσμευτική απάντηση ότι δεν θα αλλοιωθούν οι συντελεστές. Για άλλα όμως θέματα, εξίσου σοβαρά δεν λάβαμε σε πολλές περιπτώσεις καμία απάντηση αλλά και σε κάποιες άλλες, είδαμε να μην υλοποιούνται οι δεσμεύσεις της κυβέρνησης. Χαρακτηριστικά παραδείγματα είναι οι εξαγγελίες για το νόμο 2741, για τα ενοίκια που καταβάλλουν επιχειρηματίες καταστημάτων που ανήκουν στους ΟΤΑ, το ΤΑΠΑ, το Βακούφ κ.λ.π. Οι αρμόδιοι είχαν δεσμευτεί ότι θα τροποποιηθεί ο νόμος και μάλιστα είχε ανακοινωθεί και από την ίδια την κ. Σημαντώνη, ωστόσο μέχρι σήμερα δεν έχει γίνει τίποτα.

Παρατηρούμε επίσης ότι οι επιχειρηματίες είτε με το κλείσιμο των χρήσεων, είτε με τους συνεχείς ελέγχους από όλα τα αρμόδια όργανα, βάλονται από παντού. Ο ανταγωνισμός είναι μεγάλος, το κόστος είναι τεράστιο, η ποιότητα του τουρισμού είναι χαμηλή και όλα αυτά σε συνδυασμό και με άλλα ανοιχτά ζητήματα έχουν δημιουργήσει πολλά προβλήματα στους επιχειρηματίες της περιοχής μας.

• Ποιά είναι τα σημαντικότερα προβλήματα για τα οποία απαιτούνται άμεσες λύσεις και ακόμα το ΕΒΕΔ περιμένει απάντηση;

- Το βασικότερο ζήτημα σήμερα που θα πρέπει άμεσα να αντιμετωπισθεί είναι οι υποδομές. Αυτό είναι και το σημαντικότερο ζητούμενο για την εξέλιξη του τόπου μας. Για παράδειγμα, δεν ξέρουμε πώς και πότε θα λειτουργήσει η νέα πτέρυγα του αεροδρομίου «Διαγόρας», το λιμάνι της Ρόδου και των άλλων νησιών, η μαρίνα, τα αεροδρόμια στην Κάρπαθο και την Κω και τόσα άλλα. Ολα αυτά τα θέματα είναι ιδιαίτερα σημαντικά. Βεβαίως δεν έχουν άμεση σχέση με τους επιχειρηματίες, αλλά έχουν σχέση με τις βασικές υπηρεσίες που περιμένει ο τουρίστας όταν έρχεται στη Ρόδο. Μάλιστα, στη σχετική έρευνα που έχει κάνει το Επιμελητήριο και τα αποτελέσματα της οποίας θα ανακοινωθούν το επόμενο διάστημα, αυτές οι αδυναμίες μας καταγράφηκαν και επισημάνθηκαν από τους τουρίστες.

• Θεωρείτε ότι αν η διακυβέρνηση της χώρας, μετά τις εκλογές, περάσει από το ΠΑΣΟΚ στη Ν.Δ. θα τύχουν καλύτερης αντιμετώπισης τα αιτήματα του ΕΒΕΔ και γενικότερα τα προβλήματα της περιοχής;

-Δεν ξέρω. Δεν μπορώ να είμαι σίγουρος, όμως πιστεύω πως ναι. Θέλω να επισημάνω πως κατά τις επισκέψεις τους στην περιοχή μας τόσο κ. Καραμανλής, όσο και ο κ. Εβερτ αλλά και οι παλαιότεροι πρόεδροι του κόμματος της Ν.Δ. πάντα επιδίωκαν συναντήσεις με τις παραγωγικές τάξεις. Δυστυχώς, δεν μπορώ να πω το ίδιο για τους ανθρώπους των κυβερνήσεων του ΠΑΣΟΚ που πέρασαν από τη Δωδεκάνησο. Εμείς αυτό που ζητάμε είναι να αντιμετωπίζεται ο θεσμός των Επιμελητηρίων καλύτερα, από όλα τα κόμματα.

• Κύριε Κωτιάδη έχουμε μπει πλέον στην τελική ευθεία για το επίσημο άνοιγμα της προεκλογικής περιόδου και φαντάζομαι ότι οι εκπρόσωποι των κομμάτων, ή ενδεχομένως και οι υποψήφιοι βουλευτές, έχουν επιδιώξει να συναντηθούν με τους εκπροσώπους των παραγωγικών τάξεων της περιοχής μας. Σαφέστατα οι υποψήφιοι βουλευτές θα σας παρουσιάσουν τα σχέδιά τους και ουσιαστικά μέσα από αυτή τη διαδικασία θα ζητήσουν την ψήφο σας. Το ΕΒΕΔ όμως τι είναι εκείνο που θα ζητήσει;

. - Είναι γεγονός ότι κάποιοι υποψήφιοι βουλευτές έχουν ζητήσει συνάντηση με τους εκπροσώπους του Επιμελητηρίου και με ευχαρίστηση αποδεχθήκαμε την πρότασή τους. Εχω ήδη ζητήσει από τα τμήματα του ΕΒΕΔ να κωδικοποιήσουν τα προβλήματα που αντιμετωπίζουν και μαζί με αυτά που έχουμε καταγράψει εμείς ως διοικητική επιτροπή, θα τα παρουσιάσουμε στους υποψηφίους βουλευτές ζητώντας τους να δεσμευτούν για την επίλυσή τους. Αυτή τη φορά το Επιμελητήριο θα ζητήσει ξεκάθαρες θέσεις και δεσμεύσεις από όλους τους υποψηφίους, διότι πρόκειται για προβλήματα που πονούν τον τόπο μας και απαιτούν άμεσες λύσεις.

• Βέβαια κύριε Κωτιάδη τέτοιους είδους επαφές πραγματοποιήθηκαν και σε προηγούμενες εκλογικές αναμετρήσεις και απ' ότι μας λέτε μάλλον δεν τηρήθηκαν οι όποιες υποσχέσεις είχαν δοθεί.

- Εμείς τώρα ζητάμε δεσμεύσεις από όλους τους υποψηφίους βουλευτές και όλα τα κόμματα. Θέλουμε να μας αποδείξουν ότι θα λάβουν σοβαρά υπ' όψιν τα προβλήματα του τόπου μας, τα οποία δεν είναι δυνατόν να διαφέρουν από κόμμα σε κόμμα. Τα προβλήματα είναι κοινά και πάρα πολλά.

Ξέρετε ότι υπάρχουν επιχειρηματίες που μέσα από προγράμματα του Γ' ΚΠΣ προχώρησαν σε διάφορες ενέργειες τις οποίες έχουν ολοκληρώσει εδώ και ένα χρόνο και ακόμα δεν τους έχουν καταβληθεί τα χρήματα; Εκκρεμούν ακόμα ζητήματα όπως οι αντικειμενικές αξίες, τα δικαιώματα αλλαγής χρήσεων στα παλιά ξενοδοχεία, οι ειδικές νησιωτικές πολιτικές, το εμπορικό μητρώο στα Επιμελητήρια, οι υποσχέσεις που δεν τηρήθηκαν για τον αναπτυξιακό νόμο και τόσα άλλα πραγματικά σοβαρά ζητήματα, περιμένουν ακόμα λύσεις. Δεν θα πρέπει να ξεχνάμε επίσης ότι το ΕΒΕΔ καλείται να αντιμετωπίσει περισσότερα και δυσκολότερα ζητήματα από αυτά των Επιμελητηρίων ηπειρωτικών περιοχών. Τα μικρά νησιά της Δωδεκανήσου αντιμετωπίζουν τεράστια προβλήματα που δεν φαίνεται να λαμβάνονται υπ' όψιν από την κυβέρνηση.

• Για την αντιμετώπιση ακριβώς αυτών των προβλημάτων δεν είχε συσταθεί κ. Κωτιάδη το λεγόμενο «Δωδεκανησιακό λόμπι» το οποίο βέβαια αδρανοποιήθηκε;

-Αυτή η κίνηση σκοπό είχε την προώθηση των μεγάλων αναπτυξιακών έργων του νομού. Δυστυχώς όλη εκείνη η προσπάθεια παρεξηγήθηκε.

• Τι εννοείτε όταν λέτε παρεξηγήθηκε;

-Είχε καταβληθεί μεγάλη προσπάθεια τότε για την οργάνωση και τη σύσταση αυτής της επιτροπής και πραγματικά είχαμε μεγάλη διάθεση να ασκηθούν πιέσεις προς κάθε κατεύθυνση, ώστε να προχωρήσουν τα μεγάλα έργα στο νομό. Παρεξηγήθηκε όπως προανέφερα, διότι τελικά επικράτησε διαπάλη μεταξύ των κομμάτων η οποία δεν πρόσφερε απολύτως τίποτα. Σκοπός δεν ήταν να επιρρίπτουν ευθύνες οι βουλευτές του ενός κόμματος που μετείχαν στην επιτροπή, στους βουλευτές του άλλου κόμματος. Σκοπός ήταν, συλλογικά να προωθήσουμε λύσεις όμως φαίνεται πως επικράτησαν οι κομματικές ταυτότητες και όχι η κοινή θέληση για την ανάπτυξη του τόπου.

• Κύριε Κωτιάδη, εκτιμάτε ότι τελικά υπάρχει στασιμότητα στην προώθηση των μεγάλων προβλημάτων που απασχολούν την περιοχή;

-Δεν είμαι καθόλου αισιόδοξος. Πώς να προωθηθούν τα μεγάλα ζητήματα όταν δεν προχωρούν ούτε τα μικρά; Εχουν ανακοινωθεί τόσες αποφάσεις που ποτέ δεν υλοποιήθηκαν. Χαρακτηριστικό παράδειγμα είναι αυτό της απομάκρυνσης των ημεροπλοίων από το Μανδράκι που είχε ανακοινώσει ο ίδιος ο κ. Γιαννόπουλος. Είδατε εσείς να γίνεται πράξη αυτή η απόφαση; Και πόσες άλλες αποφάσεις υπάρχουν που έμειναν στα χαρτιά. Βέβαια, δεν υποστηρίζω σε καμία περίπτωση ότι δεν γίνονται πράγματα στην περιοχή μας ή δεν καταβάλλονται προσπάθειες, αλλά φαίνεται πως κάπου μπλοκάρουν στην πορεία.

Για την γενικότερη οικονομική δυσχέρεια που παρουσιάστηκε στην περιοχή μας, οφείλω να ομολογήσω, για να μην επιρρίπτουμε συνέχεια ευθύνες στο κράτος, ότι φταίνε και οι επιχειρηματίες οι οποίοι θα μπορούσαν με τις κατάλληλες κινήσεις να είχαν προβλέψει και προλάβει κάποιες δυσάρεστες, όπως αποδείχθηκε, καταστάσεις

• Μέσα στις επόμενες ημέρες τα κόμματα θα ολοκληρώσουν την παρουσίαση των προγραμμάτων τους. Τι διαφορετικό περιμένετε να δείτε για την περιοχή μας;

- Μέσα στο προεκλογικό κλίμα οπωσδήποτε πολλά πράγματα θα πούν και θα υποσχεθούν όλα τα κόμματα. Εμάς το ζητούμενό μας, είναι να αναλάβουν δεσμεύσεις οι υποψήφιοι βουλευτές. Βέβαια, αντιλαμβανόμαστε ότι πολλά από τα προβλήματα που αντιμετωπίζουμε, δεν μπορούν να τα λύσουν μόνοι τους και δεν είναι της αποκλειστικής αρμοδιότητάς τους. Θα θέλαμε όμως από τους καινούριους βουλευτές να πολεμήσουν περισσότερο για τα Δωδεκάνησα και να αγωνίζονται για τα τοπικά ζητήματα όσο καλύτερα μπορούν.

• Θέλετε να πείτε δηλαδή ότι οι μέχρι σήμερα βουλευτές δεν αγωνίστηκαν όσο έπρεπε ή όσο θα μπορούσαν για τον τόπο τους;

-Εσείς το είπατε αυτό.

• Αυτό προκύπτει από τα λεγόμενά σας κ. Κωτιάδη. Λοιπόν, είναι έτσι;

-Ναι. Εξάλλου αυτό πιστεύει και ο κόσμος.

• Σκεφτήκατε ποτέ να ασχοληθείτε με την ενεργό πολιτική;

- Πιστεύω ότι η ενασχόληση με τα κοινά είναι πολιτική και αυτό πράττω σε έναν τομέα που με ενδιαφέρει πάρα πολύ. Η ενεργός πολιτική όπως ασκείται σήμερα, δεν με ενδιαφέρει.

• Σας έγινε πρόταση να κατέλθετε στις επικείμενες εκλογές ως υποψήφιος βουλευτής;

-Επίσημη πρόταση από κάποιο κόμμα όχι, αλλά εμμέσως ναι. Ηρθαν στελέχη κόμματος να βολιδοσκοπήσουν τις προθέσεις μου. Ομως όπως σας είπα και πριν, αυτή τη στιγμή δεν με ενδιαφέρει.

ΚΕΝΤΡΟ ΞΕΝΩΝ ΓΛΩΣΣΩΝ
ΝΑΝΣΥ ΒΑΣΙΛΟΠΟΥΛΟΥ
Master of Arts, Hull University, England
ΑΓΓΛΙΚΑ

ΓΕΡΜΑΝΙΚΑ
Η ποιότητα στην ξενόγλωσση εκπαίδευση
* Η/Υ, Multimedia, Internet *
*Τμήματα όλων των επιπέδων *
* Κρατικό Πτυχίο Γλωσσομάθειας *
ΔΑΜΑΣΚΗΝΟΥ 1 , ΠΛ. ΒΡΟΥΧΟΥ , ΡΟΔΟΣ
Τηλ. 2241 0 70110

Το Δ.Σ. Καλλιθέας συζητά στην αποψινή του συνεδρίαση την κατασκευή δικού του ΒΙΟ.ΚΑ

Σήμερα κρίνεται η τύχη του έργου «Αρχάγγελος - Βόδι»

Τη δημιουργία Βιολογικού Καθαρισμού αποκλειστικά για το Δήμο Καλλιθέας θα αποφασίσει σήμερα το Δημοτικό Συμβούλιο της περιοχής, μετά από σχετική πρόταση που θα φέρει προς συζήτηση ο δήμαρχος Γιάννης Ιατρίδης.

Η απόφαση του δημάρχου Καλλιθέας, είναι αποτέλεσμα των όσων προηγήθηκαν κυρίως το τελευταίο διάστημα και ενώ οι περισσότεροι πίστευαν ότι με το άνοιγμα του μέτρου για το Περιβάλλον στο ΠΕΠ Νοτίου Αιγαίου επρόκειτο να βρεθεί η χρυσή τομή για την ένταξη του αγωγού «Αρχάγγελος-Βόδι», φαίνεται, πως αν τελικά σήμερα συναινέσει το Δημοτικό Συμβούλιο Καλλιθέας στην απόφαση του κ. Ιατρίδη, τότε θα πρέπει να γίνει επανασχεδιασμός του έργου.

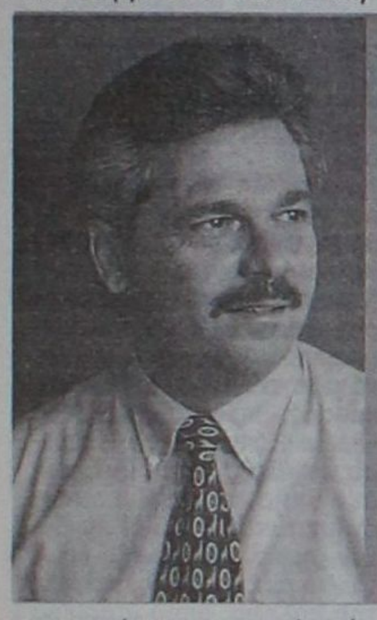

Με μία κίνηση «ματ» ο Γιάννης Ιατρίδης πέταξε το γάντι και έθεσε νέα δεδομένα στην υπόθεση του αποχετευτικού αγωγού. Ο δήμαρχος Καλλιθέας έδειξε την πλάτη του στην κ. Σημαντώνη που με δηλώσεις της προσπάθησε να περιορίσει τις κινήσεις του



Παρά το γεγονός πως σε δηλώσεις της, την προηγούμενη εβδομάδα η Γενική Γραμματέας της Περιφέρειας Νοτίου Αιγαίου Μάρθα Σημαντώνη προσπάθησε με δηλώσεις της να «περιορίσει» τις κινήσεις του Γιάννη Ιατρίδη και να κάμψει τις αντιδράσεις του για την υλοποίηση του συγκεκριμένου έργου, όχι μόνο δεν τα κατάφερε αλλά τελικά φαίνεται πως ώθησε το δήμαρχο Καλλιθέας να διακόψει κάθε συζήτηση για το συγκεκριμένο θέμα.

Φανερά εξοργισμένος ο κ. Ιατρίδης για τις δηλώσεις της κ. Σημαντώνη και αφήνοντας αιχμές για τις κινήσεις των δημάρχων που θα εξυπηρετούνται από τον αγωγό «Αρχάγγελος-Βόδι» ξεκαθάρισε την προηγούμενη Παρασκευή ότι ο ίδιος δεν προτίθεται να εμπλακεί περαιτέρω σε συζητήσεις και σήμερα στο Δημοτικό Συμβούλιο θα προτείνει την κατασκευή Βιολογικού του Δήμου Καλλιθέας με ίδιους πόρους.

«Αν ο δήμος Καλλιθέας είναι υπόλογος για το συγκεκριμένο έργο, δεν έχουμε καμία αντίρρηση να επιστρέψουμε τα χρήματα» δήλωσε ο κ. Ιατρίδης απαντώντας έτσι στις δηλώσεις της κ. Μάρθας Σημαντώνη η οποία σε συνέντευξη τύπου που παραχώρησε υπογράμμισε πως αν ο δήμαρχος Καλλιθέας δεν συναινέσει στην ένταξη του έργου ως ενιαίο τότε το έργο όχι μόνο δεν θα προχωρήσει αλλά θα κληθούν οι εμπλεκόμενοι δήμοι να επιστρέψουν τα χρήματα που μέχρι σήμερα τους έχουν καταβληθεί από το ΠΕΠ Νοτίου Αιγαίου.



«Για να λήξει το θέμα και να μην ξανασυζητηθεί από κανέναν, στη συνεδρίαση του επόμενου Δημοτικού Συμβουλίου Καλλιθέας το σώμα θα λάβει απόφαση για την κατασκευή Βιολογικού Καθαρισμού που θα εξυπηρετεί αποκλειστικά το Δήμο μας. Δέκα χρόνια προσπαθούμε να βρούμε τη χρυσή τομή για τον Βιολογικό Καθαρισμό, και έτσι καθυστέρησε η ολοκλήρωση των δικών μας έργων χωρίς εμείς να έχουμε ευθύνη. Δεν ξανασυζητώ με κανέναν, ούτε πρόκειται να επαναδιαπραγματευτώ τίποτα. Ο Δήμος Καλλιθέας θα κατασκευάσει δικό του Βιολογικό Καθαρισμό και με τον τρόπο αυτό πιστεύω ότι θα λύσουμε οριστικά και τα προβλήματα που υπάρχουν. Δεν θα υποκλινόμαστε, δεν θα εκλιπαρούμε και δεν θα παρακαλάμε κανέναν πλέον. Οι προβληματισμοί που έθεσε το Δημοτικό Συμβούλιο Καλλιθέας για τις επιπτώσεις που μπορεί να έχει η λειτουργία του Βιολογικού στην περιοχή μας έχουν πιστοποιηθεί από ειδικούς επιστήμονες και έχουν κατατεθεί στους αρμόδιους φορείς. Δεν είναι δυνατόν στην περιοχή μας, που είναι από τις πλέον τουριστικές της Ρόδου, να υπάρχει καθημερινά μια βόμβα έτοιμη να εκραγεί. Εμείς την βόμβα την πετάμε από τα χέρια μας. Η λειτουργία του αγωγού «Αρχάγγελος –Βόδι» αποτελεί πραγματικά παγκόσμια καινοτομία αφού για πρώτη φορά θα μεταφέρονται λύματα από αγροτικές περιοχές σε αστικό κέντρο» τόνισε ο δήμαρχος της Καλλιθέας προκαλώντας έτσι αναστάτωση αλλά και αβεβαιότητα για το μέλλον του συγκεκριμένου έργου.

Ο ίδιος επισημαίνει ότι έχει κουραστεί τα τελευταία δέκα χρόνια να ασχολείται με το ίδιο θέμα. Το επόμενο βήμα μετά την έγκριση του Δημοτικού Συμβουλίου Καλλιθέας για την κατασκευή Βιολογικού Καθαρισμού που θα εξυπηρετεί αποκλειστικά τις ανάγκες του Δήμου, είναι η εκπόνηση μελέτης και κατασκευή του έργου με ίδιους πόρους που είναι ήδη εξασφαλισμένοι.

Από την άλλη πλευρά προβληματισμός επικρατεί στην Περιφέρεια, τη Νομαρχία και τους εμπλεκόμενους Δήμους αφού δεν ήταν αναμενόμενη η συγκεκριμένη εξέλιξη και τώρα θα πρέπει πριν υποβληθεί πρόταση για την ένταξη του έργου στο Γ' ΚΠΣ να ληφθούν υπ' όψιν τα νέα δεδομένα και να γίνει ένας επανασχεδιασμός για τον οποίον βεβαίως θα απαιτηθεί εύλογο χρονικό διάστημα.

Ανακοινώνεται την Τετάρτη στο ΑΚΤΑΙΟΝ

Έτοιμο το ψηφοδέλτιο του ΣΥΝ





Την Τετάρτη θα ανακοινωθεί το ψηφοδέλτιο του ΣΥΝ για τα Δωδεκάνησα, όπως έκανε γνωστό ο γραμματέας της Νομαρχιακής Επιτροπής του Νοτίου Συγκροτήματος Δημήτρης Γάκης.

Αυτό που απομένει πριν την ανακοίνωση είναι να επικυρωθεί από τις Νομαρχιακές Επιτροπές του Βορείου και Νοτίου Συγκροτήματος σήμερα και στη συνέχεια τα ονόματα των υποψηφίων, θα ανακοινωθούν σε συνέντευξη τύπου που θα δοθεί το μεσημέρι της Τετάρτης στο ΑΚΤΑΙΟΝ. Κατά τη συνέντευξη θα παρουσιαστούν επίσης και τα βασικά σημεία του προγράμματος του ΣΥΝ σε τοπικό επίπεδο.

Σύμφωνα με τον κ. Γάκη στο ψηφοδέλτιο του κόμματος για τα Δωδεκάνησα θα περιλαμβάνονται τουλάχιστον δύο νέα πρόσωπα.

Σκοπός είναι το ψηφοδέλτιο του ΣΥΝ να παρουσιάσει και στην περιοχή μας μια δυναμική, καθώς οι δημοσκοπήσεις του αποδίδουν ιδιαίτερα χαμηλά ποσοστά με αποτέλεσμα να κινδυνεύει να μείνει εκτός Βουλής.

Πάντως ο κ. Μάνος Θεοδωρίδης, υποψήφιος βουλευτής του ΣΥΝ, που χαρακτηρίζεται και το δυνατό χαρτί του ψηφοδελτίου, έχει επισημάνει πως κατά τις δικές του εκτιμήσεις το ποσοστό που θα λάβει τελικά το κόμμα στις εκλογές θα είναι τέτοιο, που θα του επιτρέψει την κατάκτηση βουλευτικών εδρών και δεν απέκλεισε το ενδεχόμενο μια από αυτές να κατακτηθεί στα Δωδεκάνησα.

PAPOUTSIS GOLD
Since 1968
ΑΘΗΝΑ 2004
Αντιπρόσωποι Ολυμπιακών κοσμημάτων και νομισμάτων
MICHEL HERBELIN Paris
O'NEILL Watch
FENDI
Θεόδωρος και Μπέτυ Παπουτσή
Νέα Αγορά 134 - Μανδράκι
Ρόδος, Τηλ: 22410 21696





Δεκάδες δέντρα σπασμένα και αυτοκίνητα καταπλακωμένα συνέθεταν το σκηνικό της χθεσινής ημέρας στη Ρόδο

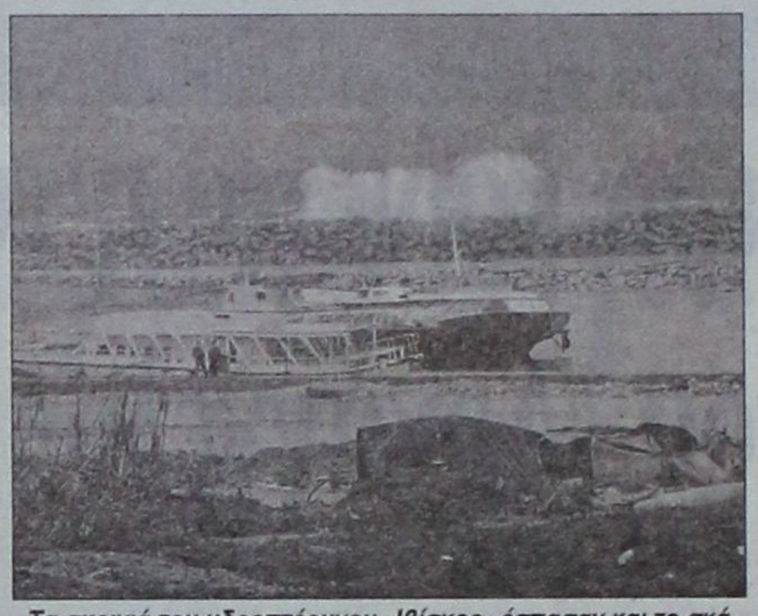

Τα σκοινιά του υδροπτέρυγου «Ιβίσκος» έσπασαν και το σκάφος ακυβέρνητο οδηγήθηκε στα αβαθή του καρνάγιου



Τέσσερα δέντρα έπεσαν στην οδό Δημοκρατίας (μπροστά στο σινέ «Παλλάς») ευτυχώς χωρίς να προκαλέσουν τραυματισμούς

Ακραία καιρικά φαινόμενα κτύπησαν χθες ολόκληρη τη Δωδεκάνησο

Κι όμως ήμασταν τυχεροί

Επεσαν δέντρα, έγιναν κατολισθήσεις, πλακώθηκαν αυτοκίνητα χωρίς να σημειωθεί ούτε ένας ανθρώπινος τραυματισμός

Η τύχη ήταν με το μέρος της Ρόδου στη διάρκεια της χθεσινής ημέρας, μιας και παρά τις ακραίες καιρικές συνθήκες δεν υπήρξαν ανθρώπινοι τραυματισμοί. Οι άνεμοι εντάσεως έως και 10 μποφόρ ξερίζωσαν δέντρα, προκάλεσαν κατολισθήσεις, έκοψαν καλώδια και προκάλεσαν βραχυκυκλώματα, όμως δεν αποτέλεσαν την αφορμή για ανοίξει ούτε ρουθούνι. Ο μόνος πραγματικός ανθρώπινος κίνδυνος κατεγράφη σε ένα υπόγειο στο Κιοτάρι, όπου διέμενε ένας ηλικιωμένος άνδρας. Το υπόγειο πλημμύρισε, όμως μετά από παρέμβαση της Πυροσβεστικής Υπηρεσίας τα πάντα έληξαν ομαλά.

Ταλαιπωρία για τους επιβάτες των πλοίων «Πάτμος» και «Blue Star I»

Η σημαντικότερη ζημιά που κατεγράφη ήταν εκείνη του υδροπτέρυγου Ιβίσκος, το οποίο βρισκόταν ελλιμενισμένο στο καρνάγιο. Όπως έγινε γνωστό, οι κάβοι του σκάφους έσπασαν με αποτέλεσμα αυτό πλεύσει ακυβέρνητο, να προσκρούσει σε άλλο σκάφος και να κολλήσει σε αβαθή. Ζημιές υπέστη και το εστιατόριο «κοντίκι» του οποίου έσπασαν οι κάβοι μέσα στο Μανδράκι. Η παρέμβαση των ανδρών του Λιμεναρχείου Ρόδου απέτρεψε το ενδεχόμενο πρόκλησης ζημιών σε άλλα σκάφη που ελλιμενίζονται δίπλα του.

Λόγω των δυσμενών καιρικών συνθηκών τα Ε/Γ- Ο/Γ «BLUE STAR 1» και «ΠΑΤΜΟΣ» αγκυροβόλησαν στον κόλπο της Ιαλυσού Ρόδου και παρέμειναν εκεί μέχρι την καλυτέρευση των καιρικών συνθηκών. Το Ε/Γ- Ο/Γ «BLUE STAR 1» με 190 επιβάτες εκτελούσε το δρομολόγιο από Πειραιά για Κατάπολα - Πάτμο - Λέρο - Κω - Ρόδο και το Ε/Γ -Ο/Γ «ΠΑΤΜΟΣ» με 156 επιβάτες το δρομολόγιο από Πειραιά για Πάτμο - Λέρο - Κάλυμνο - Κω - Νίσυρο - Ρόδο.

Σε ό,τι αφορά τις αγροτικές καλλιέργειες δεν έχει γίνει γνωστό το μέγεθος των ζημιών που έχουν προκληθεί. Θεωρείται σίγουρο πάντως πως θα υπάρξει προσπάθεια για επίσημη καταγραφή από τη Διεύθυνση Γεωργίας Δωδεκανήσου.

Στην πόλη της Ρόδου η Πυροσβεστική Υπηρεσία παρενέβη σε 25 περιπτώσεις για την αφαίρεση δέντρων και μεγάλων κλώνων που είχαν πέσει στη μέση των δρόμων. Το πλέον χαρακτηριστικό περιστατικό κατεγράφη στην οδό Δημοκρατίας (μπροστά στο σινεμά «Pallas») όπου έπεσαν τέσσερα μεγάλα δέντρα. Ευτυχώς δεν υπήρχαν σταθμευμένα οχήματα, οπότε και δεν υπήρξαν ζημιές. Δεν συνέβη όμως το ίδιο σε δύο άλλες περιοχές της πόλεως, όπου ισάριθμα αυτοκίνητα καταπλακώθηκαν από τους κορμούς δέντρων και καταστράφηκαν.

ΚΥΚΛΟΦΟΡΗΣΕ
ΤΟ ΕΘΝΙΚΟ ΛΑΧΕΙΟ
ΜΕ ΜΕΓΑΛΑ ΚΕΡΔΗ
65% ΣΤΟΥΣ ΤΥΧΕΡΟΥΣ
ΔΩΡΟ 3.000.000 €
ΔΩΡΕΑΝ ΑΝΑΝΕΩΣΗ ΤΗΣ Α/196 ΓΙΑ ΤΟΥΣ ΜΙΣΟΥΣ ΠΑΙΚΤΕΣ
ΣΥΝΟΛΟ ΚΕΡΔΩΝ 23.000.000 €
3 ΣΤΟΥΣ 4 ΚΕΡΔΙΖΟΥΝ
Α' ΚΛΗΡΩΣΗ 29-30 ΙΑΝΟΥΑΡΙΟΥ 2004

DIBI CENTER
STELLA BEAUTY
Κάποτε οι τέλειες αναλογίες ήταν Θείο δώρο.
Σήμερα στο DIBI CENTER είναι Επιστημονικό Θαύμα!
ΠΑΓΚΟΣΜΙΑ ΚΕΝΤΡΑ ΑΙΣΘΗΤΙΚΗΣ ΚΑΙ ΑΔΥΝΑΤΙΣΜΑΤΟΣ
ΑΓΓΛΙΑ • ΑΜΕΡΙΚΗ
ΙΤΑΛΙΑ • ΜΟΝΑΚΟ
ΙΣΠΑΝΙΑ
ΣΩΜΑ
Αδυνάτισμα (ολικό - τοπικό)
Κυτταρίτιδα
Σύσφιξη
Θαλασσοθεραπείες
Κρυοθεραπείες
Αποτρίχωση (Χαλάουα - κερί)
SOLARIUM
ΠΡΟΣΩΠΟ
Καθαρισμός
Peeling
Ενυδατώσεις
Lifting
Βιομοριακές θεραπείες
Οξέα φρούτων (AHA)
Ακμή
Οξυγονοθεραπεία
Ριζική αποτρίχωση
ΕΙΜΑΣΤΕ ΕΞΟΠΛΙΣΜΕΝΟΙ ΜΕ ΤΟΥΣ ΠΙΟ ΣΥΓΧΡΟΝΟΥΣ ΗΛΕΚΤΡΟΝΙΚΟΥΣ ΥΠΟΛΟΓΙΣΤΕΣ
ΜΕΓΑΛΕΣ ΠΡΟΣΦΟΡΕΣ ΓΙΑ ΛΙΓΕΣ ΜΕΡΕΣ... ΑΠΟ 15€



Με την προσωπική φροντίδα της έμπειρης ΑΙΣΘΗΤΙΚΟΥ: ΣΤΕΛΛΑΣ ΧΑΤΖΗΣΑΒΒΑ
Μιχ. Πετρίδη 49, Ρόδος, Τηλ: 30469, 73590

Με πρωτοβουλία των μεγάλων εμπόρων της Ρόδου

Ετοιμάζεται η καμπάνια κατά των πολυκαταστημάτων

Με στόχο να προστατευτεί η τοπική οικονομία

Το αργότερο σε δύο μήνες θα πάρει «σάρκα και οστά» η πρωτοβουλία των μεγάλων εμπόρων της Ρόδου να προχωρήσουν σε καμπάνια ενημέρωσης του καταναλωτικού κοινού για τις επιπτώσεις που θα προκληθούν από την ανεξέλεγκτη επέκταση των αλυσίδων πολυκαταστημάτων ξένων εταιρειών. Οι καταναλωτές θα ενημερωθούν κυρίως για τις ανταγωνιστικές τιμές των ανωνύμων προϊόντων. Τα προϊόντα αυτά προσφέρονται από τις αλυσίδες των πολυκαταστημάτων γι' αυτό και υπάρχει η ψευδαίσθηση πως αυτά είναι πιο φθηνά από τα αντίστοιχα τοπικά καταστήματα. Οι έμποροι της Ρόδου, έχοντας προχωρήσει σε συγκριτική αξιολόγηση των ανωνύμων προϊόντων διαπίστωσαν πως τα αντίστοιχα τοπικά προσφέρονται αφενός σε εξίσου χαμηλές τιμές και αφετέρου είναι ποιοτικώς καλύτερα.

«Πρέπει να καταλάβει ο καταναλωτής ότι αγοράζοντας τα noname προϊόντα από τα καταστήματα των Ροδίων, τότε αμέσως αποκτά τη δυνατότητα να διαμαρτυρηθεί στην περίπτωση που διαπιστώσει κάποιο ελάττωμα». Η δυνατότητα αυτή δεν υπάρχει στα πολυκαταστήματα των ξένων εταιρειών. Συν τοις άλλοις, οι ντόπιοι έμποροι κάνουν όλες τους τις προμήθειες από επίσης ντόπιους προμηθευτές. Με τον τρόπο αυτό ενισχύουν την τοπική οικονομία.

Το όλο θέμα είναι πολύπλευρο και πλέον αφορά το σύνολο των επιχειρηματιών του τόπου. Πολυκαταστήματα έχουν δημιουργηθεί για όλους τους κλάδους του εμπορίου (τρόφιμα, καλλυντικά, παιχνίδια, ηλεκτρικά και ακολουθούν τα εργαλεία, τα έπιπλα, τα κοσμήματα και άλλα).

Από τη δική τους πλευρά οι ίδιοι οι καταναλωτές θεωρούν πως λόγω της καθόδου των πολυκαταστημάτων πιέσθηκαν οι ντόπιοι έμποροι να προχωρήσουν σε μειώσεις τιμών «διότι μέχρι πρότινος συνέβαινε το ακριβώς αντίθετο».

Σε κάθε περίπτωση πάντως η τοπική οικονομία αντιμετωπίζει ένα πρόβλημα το οποίο τείνει να γίνει μεγαλύτερο. Στην παρούσα χρονική στιγμή ζητείται να υπάρξει συσπείρωση των ντόπιων επιχειρηματιών, εμπόρων και καταναλωτών προκειμένου να προστατευτεί το τοπικό επιχειρείν. Σε αντίθετη περίπτωση είναι αναπόφευκτο όλοι να μετατραπούν σε απλούς υπαλλήλους των μεγαλοσυμφερόντων της Αθήνας, της Θεσσαλονίκης, της Γερμανίας και άλλων χωρών.

Εκεί που υπάρχει λογική αρχίζουν και τα έξοδα

Αφήστε την Τροχαία ...ξεκινάτε κυνηγητά

Τα τροχαία ατυχήματα υλικών ζημιών θεωρούνται ως αστικές υποθέσεις που δεν αφορούν την Αστυνομία. Τα γεγονότα που καταγράφονται στους δρόμους της Ρόδου αποδεικνύουν πως οι ίδιοι οι οδηγοί θα πρέπει να αναλαμβάνουν από μόνοι τους την επίλυση των διαφορών τους και μάλιστα να μη διστάζουν να ξεκινούν κυνηγητό μέσα στους δρόμους, στην περίπτωση που θεωρούν ότι κάποιοι τους προκάλεσαν ζημιά.

Είναι χαρακτηριστικό το παράδειγμα ατυχήματος που συνέβη την περασμένη εβδομάδα σε κεντρικό δρόμο της Δωδεκανησιακής πρωτεύουσας. Ο οδηγός ενός επιβατικού αυτοκινήτου παραβίασε πινακίδα STOP και προκάλεσε σύγκρουση αυτοκινήτων. Ο δράστης αντί να σταματήσει την πορεία του, πάτησε γκάζι και εξαφανίσθηκε, αδιαφορώντας αν κάποιος τραυματίσθηκε. Από την άλλη πλευρά ο οδηγός εκείνος που είχε την πιο μεγάλη ζημιά στο όχημά του, αποφάσισε να μην κυνηγήσει τον ασυνείδητο. Άλλωστε είχε καταφέρει να καταγράψει τα τρία γράμματα της πινακίδας κυκλοφορίας, τα δύο ψηφία που ακολουθούσαν, καθώς επίσης τη μάρκα και το χρώμα του αυτοκινήτου. Ο παθών κατάλαβε πως εάν ξεκινούσε κυνηγητό για να πιάσει το δράστη, λόγω της φόρτισης της στιγμής πιθανόν να προκαλούσε ατύχημα. Ο παθών κατήγγειλε το περιστατικό στην Τροχαία Ρόδου (το βράδυ της περασμένης Τετάρτης), όμως ο αξιωματικός υπηρεσίας ούτε κατέγραψε το περιστατικό (στο βιβλίο συμβάντων), αλλά ούτε και εμφανίσθηκε διατεθειμένος να βοηθήσει να βρεθεί ο δράστης.

Το ίδιο συνέβη και τη μεθεπόμενη μέρα, όταν ζητήθηκε η συνδρομή ενός άλλου αξιωματικού. «Πρόκειται για υποθέσεις που αφορούν το αστικό δίκαιο» ήταν τα λόγια του υπαξιωματικού και μάλιστα ο ίδιος θεώρησε ότι «απαιτούνται τουλάχιστον δύο εβδομάδες για να εντοπιστεί ποιο είναι το αυτοκίνητο εκείνο για το οποίο υπήρχαν διαθέσιμα τα τρία γράμματα και δύο από τα τέσσερα ψηφία της πινακίδας κυκλοφορίας, καθώς επίσης υπήρχαν διαθέσιμα η μάρκα και το χρώμα του αυτοκινήτου». Το γελοίο, δε, του γεγονότος είναι πως το προπροηγούμενο βράδυ, ο αξιωματικός υπηρεσίας είπε πως «για να βρούμε τα υπολειπόμενα δύο ψηφία από τον αριθμό κυκλοφορίας του οχήματος του δράστη θα πρέπει να ελέγξουμε 500 αυτοκίνητα». Ο αξιωματικός αυτός είτε δεν γνωρίζει μαθηματικά, είτε απλώς θέλει να ξεφορτωθεί ο,τιδήποτε απαιτεί λίγο περισσότερη εργασία απ' ό,τι συνήθως.

Για τους λόγους αυτούς οι οδηγοί που κινούνται στους δρόμους οφείλουν να γνωρίζουν ότι στην περίπτωση που πέσουν θύματα ασυνείδητων άλλων οδηγών θα πρέπει αμέσως να εξαπολύσουν ανθρωποκυνηγητό για να εντοπίσουν τους δράστες, διότι σε αντίθετη περίπτωση θα βάζουν το χέρι βαθιά στην τσέπη και να πληρώνουν τα σπασμένα. Ουδείς θα βρεθεί να τους βοηθήσει να βρουν το δίκιο τους.

Πρέπει ωστόσο να σημειωθεί ότι η Τροχαία Ρόδου, όπως και το σύνολο της ΕΛ.ΑΣ στα Δωδεκάνησα διαθέτουν εξαίρετους αξιωματικούς, που τιμούν τη στολή τους και αποτελούν φωτεινά παραδείγματα για όλους. Μεμονωμένες συμπεριφορές είναι εκείνες που χαλάνε τη μαγιά και αν είστε «τυχεροί» θα τις συναντήσετε μπροστά σας.



Στη «Δράση» κολλάει το σίδερο

Κρίσεις & Επικρίσεις

Η Πολιτική

Κρίνεται -ως γνωστόν- εκ του αποτελέσματος! Οπότε το όψιμο ενδιαφέρον -ελέω εκλογών- μάλλον δεν πείθει!..

Η Διαφωνία

Του ***Βασίλη Παπανικόλα*** για τον αναπτυξιακό νόμο!Προφορικώς μόνο, γιατί -δυστυχώς- δεν του εδόθη η ευκαιρία να την εκφράσει και με την ψήφο του!..

Η Εμφάνιση

Του ***Φώτη Κωστόπουλου*** στη συνεδρίαση του δημοτικού συμβουλίου Ρόδου!Φήμες που τον φέρουν να είδε...φως και να μπήκε, ελέγχονται ως αβάσιμες!..

Η Κριτική

Του ***Αριστοτέλη Παυλίδη*** εναντίον της κυβέρνησης, για την τουριστική της πολιτική! Ενώ επι Νέας Δημοκρατίας!!!..

Η Ρήση

Λαϊκή και άκρως επίκαιρη: ***«Στο σπίτι του κρεμασμένου, δεν μιλάνε για σχοινί»!..***

Η Παρουσία

Έντονη όλων των υποψηφίων βουλευτών του ***ΠΑΣΟΚ,*** αλλά και των ενδιαφερομένων της **Ν.Δ** σε κάθε εκδήλωση! Είναι αυτό που λέμε: «Όπου γάμος και χαρά και η Βασίλω μέσα»!..

Η Έξοδος

Αυτήν έδειξε το ΠΑΣΟΚ στον υφυπουργό Οικονομίας και Οικονομικών ***Χρήστο Πάχτα***! Ευτυχώς που έχει το...κλειδί για την είσοδό του στον Δήμο Αρχαγγέλου!..

Ο Πανηγυρισμός

Των στελεχών της ***Νέας Δημοκρατίας***, στην αναγγελία της απόφασης του ***Κωνσταντίνου Μητσοτάκη*** να εγκαταλείψει την ενεργό πολιτική! Ήταν τέτοια η χαρά τους, που δεν μπόρεσαν να την κρύψουν!..

Η Ανανέωση

Σίγουρα δεν θα επέλθει στη Ν.Δ, με την αποχώρηση του Κωνσταντίνου Μητσοτάκη!Έχει ***«βαρόνους»*** το κόμμα!..

Ο Κύκλος

«Βιοϊστορικός» και...υποτίθεται είχε κλείσει για τα δύο μεγάλα κόμματα! Άλλαξε κάτι στη Ν.Δ και δεν το πήραμε χαμπάρι;

Το πρόσωπο της Σαρακόβας

Οι εκδηλώσαντες ενδιαφέρον για το ψηφοδέλτιο της Νέας Δημοκρατίας!

Η παρατεταμένη αναμονή για την συγκρότηση και ανακοίνωση του ψηφοδελτίου, δοκιμάζει τόσο τα νεύρα τους, όσο και τις αντοχές τους!

Σαράντα δύο ημέρες απομένουν μέχρι τις εκλογές και η Ρηγίλλης επιμένει να κρατά κλειστά τα χαρτιά της, έχοντας τους ενδιαφερόμενους στο κάτσε-περίμενε.







Ο ενθουσιασμός των πρώτων ημερών, έχει μετατραπεί -και δικαίως- σε δυσαρέσκεια, καθώς το διάστημα που απομένει για την προεκλογική τους εκστρατεία είναι πολύ μικρό.



Κυρίως για τα νέα πρόσωπα, η μη αναγνωρισιμότητα των οποίων είναι ένας ακόμη αντίπαλος στην μάχη του σταυρού.

«Αδικαιολόγητη η δυσαρέσκεια» δηλώνει η Ρηγίλλης, ωστόσο απόλυτα δικαιολογημένη αν αναλογισθεί κανείς τα αποτελέσματα των εκλογών του 2000!

Δεν θυμόμαστε να σάρωσαν οι υποψήφιοί της!..

Χ.Μ.

Στο καρέ...



Υποψήφιοι-υποψήφιοι της Ν.Δ: «Τώρα μας τρέχουν και για γενικό τσεκ-απ. Να δούμε τι άλλο θα μας ζητήσουν»!

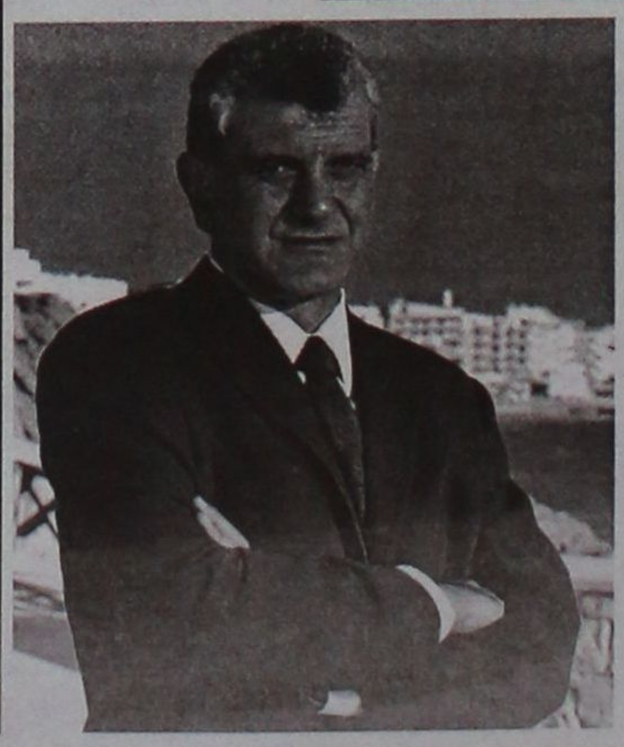

ΜΕΓΑΛΕΙΟ ΨΥΧΗΣ

«Χρειάζεται κουράγιο και μεγαλείο ψυχής για να υπερβείς τον εγωϊσμό -που πολλές φορές σε τυφλώνει- για να εγκαταλείψεις την εξουσία»!

Ωμο-λογίες

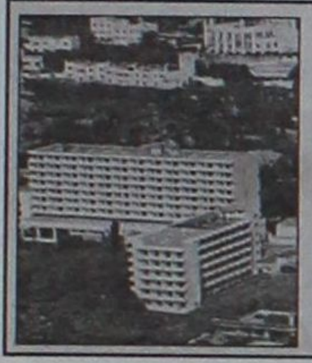

Ο Τουρισμός είναι ένα μισοβυθισμένο καράβι...» (Τάσος Μαραβέλιας, ξενοδόχος)

(Για την ώρα πέφτουν στη θάλασσα οι μούτσοι, οι καπεταναίοι στη γέφυρα ελπίζουν να κλείσει η τρύπα)



«Είμαστε κακομοίρηδες, δεν πρόκειται να μας λυπηθεί κανείς...» (Γιώργος Γεωργιάδης, ξενοδόχος)

(...μας φαντάζεστε στη λίστα των επιδοματούχων;)





ΚΑΚΑ ξεμπερδέματα φαίνεται θα έχουν από τώρα και στο εξής οι υποψήφιοι και εν ενεργεία βουλευτές του ΠΑΣΟΚ. Με την εξομολόγηση και τη «συγγνώμη» του Γιώργου Παπανδρέου για όσους ξέχασε η κυβέρνηση στην οκταετή διάβα της, άνοιξαν λογαριασμοί που δύσκολα θα κλείσουν.



Για κάθε «πατάτα» της κυβέρνησης Σημίτη, θα καλούνται να δηλώνουν δημόσια μετάνοια στον ελληνικό λαό. Στον Δωδεκανησιακό, στην προκειμένη περίπτωση...

Η περίπτωση του κ. ***Βασίλη Παπανικόλα*** είναι από τις πλέον χαρακτηριστικές. Την επομένη της ψήφισης του αναπτυξιακού νόμου στη Βουλή, όπου οι «νησιωτικές πολιτικές» πέρασαν στα ψιλά και στις υποσημειώσεις, δήλωνε ο καημένος στην ΕΡΑ Ρόδου: Τις δικές μας παραλείψεις και λάθη, πάλι εμείς θα τα διορθώσουμε, αφού θα είμαστε και πάλι κυβέρνηση στις 8 Μαρτίου.

Τι άλλο να πει ο άνθρωπος; «Γ...ώ τον πολιτικό πολιτισμό και το πολιτισμένο ύφος που μας έχουν επιβάλλει αυτοί της ανανέωσης και του νέου»; Τα καταπίνει ο Βασίλης, αλλά τέτοια ώρα τέτοια λόγια...

ΗΛΘΕ ο ***Αβραμόπουλος***, έφυγε ο ***Μητσοτάκης***, άντε να φύγει και κανένα από τα ...ΚΑΠΗ ακόμα, τελειώνουν πια οι εκκρεμότητες για τον Καραμανλή που κάνει αμάν και πως για να γλιτώσει από το παρελθόν του. Να δει και το παρόν, βρε αδελφέ..

Ηλθε πάντως – κάλιο αργά - η ώρα της αλήθειας για τους «ενδιαφερόμενους» της τοπικής Νέας Δημοκρατίας. (Σε ...ενδιαφέρουσα είναι οι άνθρωποι αφού τους έχουν γκαστρώσει με τις «καταστατικές διαδικασίες»).

Τσούρμα πήγαιναν από εκδήλωση σε εκδήλωση (πέσανε και πάνω στις βασιλόπιτες) εκλιπαρώντας σχεδόν για ένα λεπτό «χαιρετισμού», ώστε να τους γνωρίσει ο κόσμος. Με άλλα λόγια, αυτό άλλωστε εννοούσε ο Κώστας Σαρρής όταν εξηγούσε προ ημερών σε ραδιοφωνικούς σταθμούς το περιεχόμενο της επιστολής διαμαρτυρίας του προς τη Ρηγίλλης.

Υπό την έννοια αυτή, είχε άδικο ο Καμπουρόπουλος που απέφευγε ακόμα και να εμφανιστεί στις διάφορες κομματικές μαζώξεις που προγραμμάτισε η Νομαρχιακή Επιτροπή; Όχι βέβαια...

Σήμερα αύριο τα ψέματα τελειώνουν, και για κάποιους το τρέξιμο και οι χαιρετούρες δεν θα πάνε χαμένα. Αξιος ο μισθός τους. Και η αβαρία των εβδομάδων. Για τους υπόλοιπους;



ΗΤΑΝ στο Λονδίνο ο ***Κοσμάς*** την προηγούμενη εβδομάδα. Κάποιοι ψάχνουν ακόμα τις ακριβείς ημερομηνίες, ώστε να διαπιστώσουν αν η επίσκεψη του κ. Σφυρίου συνέπεσε με την επίσκεψη του Γιώργου Παπανδρέου στη βρετανική κυβέρνηση.

Όχι ότι ανησυχούν, αλλά τους έχεις ικανούς να σκάσουν από την περιέργεια. Τι ήθελε η αλεπού στο παζάρι; Ελα μου ντε...

Πέφτει μακριά το Λονδίνο από τις Βρυξέλες; Μπαααααα...

Ο ΑΡΧΑΓΓΕΛΟΣ και ο δήμαρχός του κ. ***Αλέκος Παπουράς*** αποδείχθηκαν τελικά η τελευταία γλυκιά ανάμνηση για τον αποπεμφθέντα υφυπουργό Οικονομίας.



Αν μη τι άλλο, ο Χρήστος Πάχτας θα έχει να το λέει, ότι κάπου εκεί στην άκρη του Αιγαίου, στο «Κάστρο της Δημοκρατίας», ένας νέος δήμαρχος, γέννημα θρέμμα του Κινήματος, του επεφύλαξε ένα βελούδινο φινάλε στην οκταετή πορεία του ως πρωτοκλασάτου στελέχους της κυβέρνησης Σημίτη.

Μπορεί η «επιλήψιμη ενέργεια», εκεί στο Πόρτο Καράς, να αποδείχθηκε ο πολιτικός του τάφος, η τελετή απόδοσης του «χρυσού κλειδιού» από τους δημότες Αρχαγγέλου γλυκαίνει κάπως την έξοδο του Χρήστου Πάχτα από το προσκήνιο. Για να ξέρει κι αυτός και πολλοί άλλοι, πως μπορεί στη Δωδεκάνησο να μας έχουν δεδομένους, άρα δεν κόβουν το κεφάλι τους για την πάρτη μας, ξέρουμε όμως να εκτιμούμε και να αναγνωρίζουμε τις όποιες κινήσεις καλής θέλησης από την πλευρά τους.

Δεν είμαστε αφιλότιμοι και αχάριστοι. Αυτό έμαθε τουλάχιστον λίγο πριν την αποπομπή του ο κ. Πάχτας. Ας κρατήσει ως τίτλο τιμής το «χρυσό κλειδί» του Δήμου Αρχαγγέλου, και κυρίως το παράσημο του επίτιμου δημότη που απλόχερα του παρέδωσε ο Αλέκος. Κάτι για να θυμάται. Και να παραδειγματίζεται...

ΕΙΡΩΝΕΙΑ: Πώς τα κατάφερε στα στερνά του, ο μη εξαιρετέος Πάχτας να συνδέσει το πολιτικό του φινάλε με χρυσά κλειδιά και ...χρυσά κουτάλια, όπως υπαινίχθηκε η Νέα Δημοκρατία και σχεδόν όλο το ΠΑΣΟΚ, είναι πράγματι αξιοπερίεργο. Είναι;...

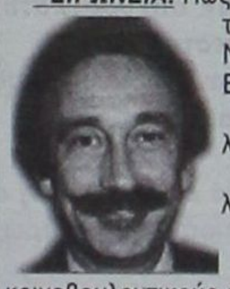

Από ήρωας, «λεκιασμένος» με σκιές και με το βάρος ενός καραμπινάτου, λένε, σκανδάλου.

Μετά τους επαίνους, ο ταπεινωτικός εξοστρακισμός. Η έξοδος από την πολιτική με τις ...ευλογίες των «νέων» συντρόφων. Στο καλό...

ΠΩΣ τη γλίτωσε κάποιος ή κάποιοι από τους δικούς μας δωδεκανησίους κοινοβουλευτικούς από το να πέσουν στη λούμπα του «Πόρτο Καρράς», είναι πράγματι ένα μικρό θαύμα.

Ολο και κάποιος θα μπορούσε να κυκλοφορεί στο περιστύλιο και να τον τσίμπαγε ο Κατσανέβας. «Βάλε ρε Βασίλη ή εσύ ρε Κοσμά την υπογραφή σου σε αυτήν την ευεργετική τροπολογία» θα μπορούσε να τους πει ο Θοδωρής. Πολύ ήθελε;... Λαμπάδα καημένοι να ανάψετε...



ΠΙΕΝΕΣ για τον άλλο Θοδωρή. Τον Ρουσσόπουλο... Ο,τι ζητούσε το απόγευμα της Παρασκευής, αυτό έπραξε ο Γιώργος αργά το βράδυ. Απαίτησε την αποπομπή του Πάχτα και το κόψιμο των 9 βουλευτών από τις λίστες. Ο Παπανδρέου ακολούθησε κατά γράμμα την ...εντολή της Ρηγίλλης. Νέος «πολιτικός πολιτισμός». Και εις ανώτερα...

ΑΠΟΡΡΗΤΟ *Από:*

Προι κ. Αλέκο Παπουρά
Δήμαρχο Αρχαγγέλου
Ρόδοι

Φίλε Αλέκο,

Φεύγοντας σαν το σκυλί από το υπουργείο άφησα πίσω το χρυσό κλειδί που μου χάρισες.

Ρε Αλέκο, κάνε μου τη χάρη, εσύ που ξέρεις τα κατατόπια στο γραφείο μου, τόσες φορές που έχεις έλθει, πάρε το κλειδάκι μου. Το άφησα στο δεύτερο συρτάρι, εκεί που έχω και τις αποφάσεις για τη χρηματοδότηση των έργων του Αρχαγγέλου.

Αλέκο, πάρε μόνο το κλειδί και κρύψτο καλά. Μην πάρεις τις αποφάσεις. Τσάμπα κόπος. Ανυπόγραφες είναι...

Σε χαιρετώ και πάλι με χρόνια με καιρούς...

ΠΡΟΣΩΠΑ... στο προσκήνιο





Όταν στην πολιτική η αγάπη και οι έρωτες ξεχειλίζουν: «Θα σου φάω το αυτί, όταν βρω την ευκαιρία»...

Επί προσωπικού...

Με τον Στέφανο Δημητρά



22 χρόνια -μια ολόκληρη ζωή- υπηρετεί την Τοπική Αυτοδιοίκηση!

Ο Δήμαρχος Καμείρου αγωνίζεται για την αναβάθμιση της περιοχής του, την οποία αγαπά και -όπως δηλώνει- έχει πολλά όνειρα γι'αυτήν.

Αυτό που τον κάνει υπερήφανο, είναι ότι μπορεί να κοιτάζει τους δημότες του στα μάτια!

• Πόσα χρόνια υπηρετείτε την Τοπική Αυτοδιοίκηση;

Διανύω την έκτη (6η) τετραετία.

• Μεγάλη η ευθύνη;

Σίγουρα διότι με το υφιστάμενο σύστημα διοίκησης και ειδικότερα σε δήμους σαν το δικό μας, ο δήμαρχος υποχρεούται να παίρνει το βάρος σχεδόν όλων των πρωτοβουλιών και παράλληλα να εποπτεύει στην υλοποίηση του προγράμματος.

• Η καρέκλα του δημάρχου είναι «ηλεκτρική»;

Εξαρτάται από τις προδιαγραφές της και τις επιλογές του δημάρχου.

• Πολλές αρμοδιότητες λίγοι πόροι. Προκαλεί πονοκέφαλο η κατάσταση αυτή;

Σίγουρα το οικονομικό πάντα αποτελεί ένα βασικό παράγοντα για την υλοποίηση έργων και την διαμόρφωση προϋποθέσεων και υποδομών για την σωστή και αποτελεσματική αξιοποίηση των αρμοδιοτήτων. Όμως προσπαθούμε να τις ασκήσουμε με τα μέσα και τους πόρους που διαθέτουμε και γι'αυτό βρισκόμαστε υπό συνεχή πίεση και ένταση.

• Ευελπισθείτε ότι θ'αλλάξει;

Είναι σίγουρο ότι η κατάσταση θα βελτιώνεται συνεχώς διότι υπάρχουν οι προϋποθέσεις,όμως το ζητούμενο είναι πόσο γρήγορα θα μπορέσει να μιλά κανείς για αυτοδιοίκηση με ότι αυτό συνεπάγεται.

• Περισσότερες απογοητεύσεις ή χαρές αισθανθήκατε κατά την θητεία σας στον Δήμο Καμείρου;

Είναι κάτι που κάνω όλα αυτά τα χρόνια συνειδητά και ως εκ τούτου δεν απογοητεύομαι εύκολα. Οσο για τις χαρές νομίζω ότι δεν υπάρχουν. Υπάρχει μόνο ικανοποίηση όταν πετυχαίνεις τους στόχους και υλοποιούνται οι οραματισμοί και αυτό το εισπράτεις με την ετυμηγορία του κόσμου.

• Μετανοιώσατε ποτέ για την απόφαση σας να ασχοληθείτε με τα κοινά;

Οχι διότι αγαπώ τον τόπο μου, είχα και έχω όνειρα για αυτόν και μ'αρέσει που υπηρετώ συνδημότες μου.

• Όταν απευθύνεστε σε ώτα μη ακουόντων πως αισθάνεστε;

Αναζητώ τρόπους μέσω της νοηματικής ώστε να πετύχω να με ακούσουν.

• Ποιά είναι η σχέση σας με τα Μ.Μ.Ε.;

Εδώ πράγματι υστερώ.

• Δέχεστε την κριτική ή σας ενοχλεί;

Αφήνω τους άλλους να κρίνουν, για την κριτική που ενδεχομένως ασκείται. Ομως παράλληλα αξιολογώ το περιεχόμενο.

• Ποιοί οι στόχοι σας γι'αυτή την τετραετία;'

Οι στόχοι είναι καταγεγραμμένοι και αριθμημένοι στο πρόγραμμα που είχαμε καταθέσει πριν από 16 μήνες περίπου στους δημότες μας. Ο βασικός στόχος είναι να έχουν επιτευχθεί όλοι μέχρι το τέλος της τετραετίας.

• Η παράταξη της μειοψηφίας βοηθά στην υλοποίηση των στόχων που θέσατε ως δημοτική αρχή;

Αυτό είναι ένα ζητούμενο και πιστεύω ότι μπορεί να υπάρξει περισσότερη συνεννόηση και συνεργασία για την επίτευξη των στόχων για ένα καλύτερο αύριο στους δημότες μας.

• Τοπική Αυτοδιοίκηση. Μακρύς ο δρόμος για την αναβάθμισή της;

Πιστεύω ότι ο δρόμος δεν είναι μακρύς, χρειάζεται μόνο να αποδεικνύουμε καθημερινά ότι με τα κατάλληλα εφόδια μπορούμε να ανταποκριθούμε στις σύγχρονες ανάγκες και απαιτήσεις που είναι δίπλα στον πολίτη.

• Αισθάνεστε υπερήφανος για κάποιο από τα «επιτεύγματα» σας;

Ότι μπορώ να βλέπω όλους τους δημότες στα μάτια.

• Τα μελλοντικά σας σχέδια ποιά είναι;

Η υλοποίηση του προγράμματος μας όπως το έχουμε σχεδιάσει.

Χ.Μ

BERLONI
CUCINE
ΓΙΟΡΤΑΖΟΥΜΕ ΤΑ
5 χρόνια
ΚΑΙ ΣΑΣ ΚΕΡΝΑΜΕ
20%
ΕΚΠΤΩΣΗ
σε όλα τα προϊόντα
Με την εγγύηση των 35 χρόνων της :
Αφοί Κέλη Ο.Ε.



Στεφ. Καζούλη & Π.Π. Γερμανού γωνία (Πλατεία Φώκιαλη 1), τηλ: 22410 43072

Ενημέρωση από τις υπηρεσίες του ΕΒΕΔ

Διακρατικοί προβληματισμοί για το σύγχρονο επιχειρείν

Ιδιαιτέρως ενδιαφέρουσα ανάλυση για την ενθάρρυνση της επιχειρηματικότητας κάνει το Ευρωπαϊκό Κέντρο Πληροφοριών Νοτίου Αιγαίου και στο τεύχος του «Ευρωεπιχειρείν» παρουσιάζει την πολιτική που απορρέει από την «Πράσινη Βίβλο».

Ειδικότερα το Ευρωπαϊκό Κέντρο Πληροφοριών Νοτίου Αιγαίου σημειώνει για την «Πράσινη Βίβλο» τα ακόλουθα:

Η ενθάρρυνση της επιχειρηματικότητας είναι το ζητούμενο στην παγκόσμια οικονομία, αφού η επιχειρηματικότητα είναι ο κινητήριος μοχλός για τη δημιουργία θέσεων εργασίας, για την ανταγωνιστικότητα και την οικονομική ανάπτυξη.

Το 2000 το Ευρωπαϊκό Συμβούλιο της Λισσαβόνας καθόρισε τη στρατηγική ώστε η Ευρωπαϊκή Ένωση «να γίνει η πλέον ανταγωνιστική και δυναμική οικονομία της γνώσης στον κόσμο, ικανή για βιώσιμη οικονομική ανάπτυξη με περισσότερες και καλύτερες θέσεις εργασίας και μεγαλύτερη κοινωνική συνοχή.»

Το 2001 το Ευρωπαϊκό Συμβούλιο εκτιμούσε ότι ήταν αναγκαίες οι ριζικές μεταρρυθμίσεις στην Οικονομία για να δημιουργηθούν 15 εκατομμύρια θέσεις εργασίας μέχρι το 2010. Η εκπόνηση και δημοσίευση της Πράσινης Βίβλου για την επιχειρηματικότητα στην Ευρώπη έχει ως στόχο να προκαλέσει τον διάλογο για τη χάραξη μιας πολιτικής για την επιχειρηματικότητα.

Η Πράσινη Βίβλος επιχειρεί μία ανάλυση των πολιτικών που ασκούνται στην Ευρώπη για την προώθηση της επιχειρηματικότητας θέτοντας δύο βασικά ερωτήματα:

-Γιατί είναι λίγοι τελικά οι Ευρωπαίοι που ιδρύουν επιχειρήσεις ενώ είναι πολλοί αυτοί που επιδεικνύουν ενδιαφέρον για την ανάληψη επιχειρηματικής δραστηριότητας;

-Γιατί είναι λίγες οι Ευρωπαϊκές επιχειρήσεις που αναπτύσσονται και μάλιστα με χαμηλούς ρυθμούς ανάπτυξης;

Για την Ευρωπαϊκή Επιτροπή, η πρόκληση είναι να εντοπισθούν οι προτεραιότητες που είναι αναγκαίες για τη δημιουργία ενός ευνοϊκού επιχειρηματικού κλίματος που θα ενθαρρύνει τη δημιουργία νέων επιχειρήσεων και γενικότερα ένα πνεύμα ανάληψης πρωτοβουλίας από τις επιχειρήσεις να αναπτυχθούν.

Η Πράσινη Βίβλος ορίζει τρεις πυλώνες δράσης για την προώθηση της επιχειρηματικότητας:

- Άρση των φραγμών που εμποδίζουν την ανάπτυξη των επιχειρήσεων.

Εξισορρόπηση του επιχειρηματικού ρίσκου και της ανταμοιβής που συνδέεται με την επιχειρηματικότητα.

Για μια κοινωνία που θα επιβραβεύει και θα ευνοεί το επιχειρηματικό πνεύμα.

Στην Πράσινη Βίβλο γίνεται ενδεικτικά καταγραφή των τομέων στους οποίους πρέπει να επιτευχθεί πρόοδος:

- Απλούστευση διοικητικού περιβάλλοντος και διευκόλυνση της πρόσβασης των επιχειρήσεων στη χρηματοδότηση.

- Ευελιξία της αγοράς εργασίας.

- Ενθάρρυνση των επιχειρηματιών στην υιοθέτηση της καινοτομίας, της διεθνοποίησης κ.α.

Η Πράσινη Βίβλος αποτελεί τη βάση-αφετηρία για διάλογο για τη χάραξη πολιτικής υπέρ της επιχειρηματικότητας. Όσοι επιθυμούν πρέπει να στείλουν τις απαντήσεις τους μέχρι το τέλος Ιουνίου 2003. Όλες οι απαντήσεις θα ληφθούν υπόψη.

Όλα τα σχετικά κείμενα είναι διαθέσιμα στη διεύθυνση: http://europa.eu.int/comm/enterprise/entrepreneurship/green_paper/index.htm

Ο Α. Παυλίδης για την υπόθεση «Πόρτο-Καράς»:

«Είχε πλάτες ο Πάχτας»

Ο βουλευτής Α. Παυλίδης έλαβε μέρος στις Δημοτικές Συνελεύσεις που έγιναν στην Πυλώνα, το Γεννάδι και την Ιαλυσό και τις οποίες οργάνωσε η Νομαρχιακή της Ν.Δ. σε συνεργασία με τις Τοπικές Επιτροπές Λίνδου, Νότιας Ρόδου και Ιαλυσού.

Κατά τις εισηγήσεις του ο Α. Παυλίδης ιδιαιτέρως ανεφέρθη στο επεισόδιο «Πάχτα - Αποπομπή Βουλευτών ΠΑΣΟΚ - Πόρτο Καράς» και υπογράμμισε:

«Επιχειρείται και πάλι να υποβιβασθεί η αξία και η σημασία του συμβάντος και να αποκρυβεί αυτό που κυκλοφορεί στο «περιστήλιο» της Βουλής. Αποσιωπάται δηλαδή το ερώτημα:

«Μα καλά, ο υφυπουργός κ. Πάχτας, που δεν έχει δώσει δείγματα ιδιαιτέρας τόλμης στη γραφειοκρατική διαδικασία (Κοινοτικά Πλαίσια Στήριξης) που εποπτεύει, πού τη βρήκε την τόση πολιτική τόλμη για να επιβάλει με το τέχνασμα της τροπολογίας αυτό που τελικά τον έθεσε εκτός Κυβερνήσεως και φαίνεται θα τον θέσει όχι μόνον εκτός ψηφοδελτίου, αλλά και εκτός κόμματος, παρασύροντας, όχι έναν ή δύο, αλλά εννέα βουλευτές;»

Η απάντηση που δίδουμε κοινοβουλευτικοί όσοι έχουμε και πείρα κυβερνητική είναι: Δεν μπορεί ο όποιος υφυπουργός να κάμει ό,τι ετόλμησε ο υφυπουργός κ. Πάχτας χωρίς να έχει «πλάτες» ή χωρίς να έχει προσυνεννοηθεί τουλάχιστον με τον υπουργό του (εν προκειμένω τον παριστάνοντα και πάλιν την «αθώα περιστερά» κ. Ν. Χριστοδουλάκη). Κάπου ακουμπούσε ο άνθρωπος και δεν αποκλείεται η διαβεβαίωση του «ακουμπάμε γερά» να ήταν αληθής ή η μεταβίβαση «κυβερνητικής γραμμής» επί του θέματος, όπως ισχυρίζεται ο γνωστός μας για την ευθύτητά του βουλευτής κ. Φλώρος, να ήταν ο κύριος λόγος της συνυπογραφής της τροπολογίας από κάποιους εκ των αποπεμπτομένων βουλευτών του ΠΑΣΟΚ. Σημειώνω, ότι πλάτες σ' αυτές τις περιπτώσεις βάζουν οι πρόεδροι της κυβέρνησης και όχι οι υφυπουργοί. Και την κυβερνητική γραμμή τη γνωρίζουν, γι' αυτό είναι και συνένοχοι, κυρίως οι υπουργοί, χωρίς βεβαίως να είναι άμοιροι ευθυνών, αλλά στο μέτρο που τους ανήκει και οι υπογράφοντες βουλευτές.

Το «σύστημα» πάντως όπως έχουμε συμπεράνει, έτσι λειτουργεί, επί κυβερνήσεων ΠΑΣΟΚ, ιδιαιτέρως επί εποχής Σημίτη με σιωπηλό παρατηρητή τον κ. Γ. Παπανδρέου.

Θυμίζει «υπόθεση Σμπώκου», Γεν. Γραμ. Εξοπλισμών του Υπουργείου Εθνικής Άμυνας που δεν εκρίθη άξιος να επανενταχθεί σε ψηφοδέλτιο Νομού της Κρήτης με το οποίο εξελέγη τις περασμένες εκλογές. Το αρμόδιο κομματικό όργανο του ΠΑΣΟΚ τον απέκλεισε γιατί, όπως ανακοίνωσε, τον θεώρησε ύποπτο για τους χειρισμούς του στο θέμα των στρατιωτικών προμηθειών.

Ο δύσμοιρος όμως κ. Σμπώκος απήντησε:

«Αν εγώ είμαι μια φορά ύποπτος που **εισηγήθηκα** την όποια πρόταση για αγορά οπλικού συστήματος, τότε πόσες φορές είναι ύποπτοι ο υπουργός μου που την **ενέκρινε** και τα μέλη του κυβερνητικού συμβουλίου Εξωτερικών και Άμυνας (ΚΥΣΕΑ) που υπό την προεδρία του ιδίου του Πρωθυπουργού και με συμμετοχή Υπουργών, όπως ο Εθνικής Οικονομίας και Εξωτερικών, **πήραν** την τελική απόφαση;»

Μετά απ' όλα αυτά, κατέληξε ο κ. Παυλίδης, είναι εύκολο να αντιληφθούμε πιο είναι το περιεχόμενο του «νέου ήθους» που προβάλλει η αναπαλαιωμένη νέα εκσυγχρονιστική ή μη, ηγεσία του ΠΑΣΟΚ.

ΚΗΔΕΙΑ

Το λατρευτό μας σύζυγο, πατέρα, πάππου, αδελφό και θείο

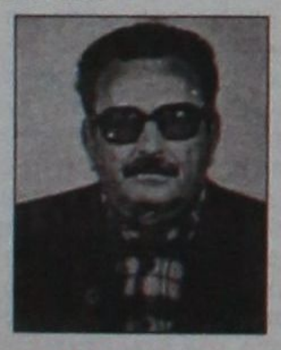

ΝΙΚΟΛΑΟ ΚΑΝΤΙΔΑΚΗ

(ετών 81)

Θανόντα κηδεύουμε σήμερα Δευτέρα 26 Ιανουαρίου 2004 και ώρα 3:30 μ.μ. από τον Ιερό Ναό Ταξιαρχών Νεκροταφείου Ρόδου.

Η σύζυγος Χρυσάνθη

Τα παιδιά
Κυριάκος
Κώστας – Νεκταρία
Αλέξανδρος – Δράγανα
Χρήστος

Τα εγγόνια, τα δισέγγονα, τα αδέλφια, τα ανίψια και οι λοιποί συγγενείς.

ΚΗΔΕΙΑ

Τον λατρευτό μας σύζυγο, πατέρα, παππού, αδελφό και θείο

ΗΛΙΑ Κων. ΚΟΥΝΤΟΥΡΗ

(καθηγητή θεολόγο)

ετών 90

κηδεύουμε σήμερα Δευτέρα 26 Ιανουαρίου 2004 και ώρα 3:00μ.μ. από τον Ιερό Ναό Κοιμήσεως Θεοτόκου ΙΑΛΥΣΟΥ.

Η σύζυγος Αννα
Τα παιδιά
Κωνσταντίνος - Μαίρη
Ευστάθιος
Παναγιώτης - Ειρήνη
Τα εγγόνια, τα αδέλφια, τα ανίψια και οι λοιποί συγγενείς.

(Παράκληση της οικογένειας, αντί στεφάνου τα χρήματα να κατατεθούν στο Ιδρυμα ΑΓΙΟΣ ΑΝΔΡΕΑΣ)





Η ΠΙΤΑ ΤΗΣ ΟΙΚΟΓΕΝΕΙΑΣ ΜΑΣ

Υπάρχουν στιγμές γεμάτες ένταση, αγωνία, πίεση χρόνου για να ετοιμαστούν τα πάντα, αλλά και στιγμές γεμάτες ικανοποίηση, επιβράβευση, συναδελφοσύνη, άλλωστε είμαστε μια μεγάλη οικογένεια. Η Δράση έφτασε, αισίως, να αριθμεί 21 μέλη και την περασμένη εβδομάδα έκοψε την Πρωτοχρονιάτικη πίτα της.

Η οικογένεια είναι μεγάλη. Συντάκτες του πολιτικοκοινωνικού τμήματος, αντίστοιχοι του αθλητικού τμήματος, δακτυλογράφοι και διορθωτές στάθηκαν όλοι γύρω από το δημοσιογραφικό τραπέζι των φωτοσυνθέσεων και τίμησαν την παράδοση. Βεβαίως η διεύθυνση της εφημερίδας ήταν παρούσα σύσσωμη. Απουσίαζαν οι τυπογράφοι και οι διανομείς οι οποίοι ως συνήθως ετοιμαζόντουσαν για μια μακρά νύχτα εργασίας στο πιεστήριο.

Οι πίτες ήταν δύο και το αντίτιμο για το τυχερό φλουρί είχε προσδιοριστεί από νωρίς. Παρά τα στοιχήματα και τις εκτιμήσεις που είχαν εκφραστεί, το τυχερό νόμισμα βρέθηκε στο κομμάτι του μικρότερου της οικογενείας, του Πανάγου Τριανταφύλλου, υιού της Τσαμπίκας και του αείμνηστου Νίκου.

Η σαμπάνια γέμισε τα ποτήρια που τσούγκρισαν γεμάτα εικόνες και εμπειρίες. Ευχές για υγεία και ευτυχία ήταν εκείνες που κυριάρχησαν. Οι παλαιότεροι στη Δράση γνωρίζουν καλά την αξία των ευχών αυτών γι' αυτό και τις επαναλαμβάνουν σε κάθε ευκαιρία.

Η εφημερίδα Δράση είναι η μεγαλύτερη που εκδίδεται στην Ελληνική επαρχία. Με δικά της υπερσύγχρονα πιεστήρια και πολυπληθές προσωπικό ανεδείχθη ως σημείο σταθμός στο χώρο του Τύπου. Αλλωστε ο εκδότης κ. Παύλος Μαριάς εκλέγεται, συνεχώς τα τελευταία χρόνια, στη θέση του προέδρου της Ενωσης Ιδιοκτητών Επαρχιακού Τύπου.

Μια μεγάλη οικογένεια, με ισχυρούς εσωτερικούς δεσμούς, είναι εκείνη που βρίσκεται πίσω από τις σελίδες ενημέρωσης της Δράσης. Η οικογένεια αυτή εύχεται σε όλο το αναγνωστικό κοινό της να είναι πάντα υγιές και ευτυχισμένο.









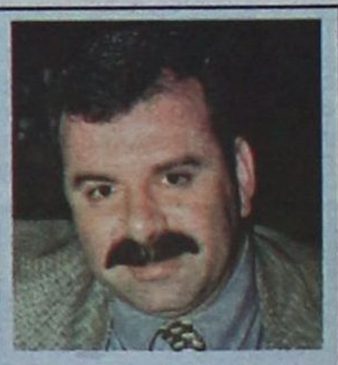

Ξεχωριστή θέση στην οικογένεια αυτή υπάρχει για έναν άνθρωπο που έφυγε νωρίς, για έναν άνθρωπο δυναμικό και πάντα δίκαιο. Ξεχωριστή θέση σε κάθε γιορτή, αλλά και σε κάθε μέρα, υπάρχει για τον αγαπημένο μας Νίκο που χάθηκε πρόωρα και σημάδεψε με τον τρόπο αυτό την οικογένεια της Δράσης. Ο Νίκος Τριανταφύλλου είναι η ψυχή που ρυθμίζει την ισορροπία στην εφημερίδα και είναι εκείνη που ακόμα και σήμερα, δύο χρόνια μετά τη φυγή του, εξακολουθεί να δίνει οδηγίες μέσα από τα θέλω που είχε εκφράσει. Η μνήμη του Νίκου επανήλθε και στην πίτα των δημοσιογράφων, ως του ανθρώπου που αγάπησε τον κλάδο και εργάσθηκε γι' αυτόν νυχθημερόν. Ο Νίκος είχε το δικό του το κομμάτι στην Πρωτοχρονιάτικη πίτα της Δράσης και με τον τρόπο του οδήγησε το φλουρί στο κομμάτι του αγαπημένου του γιού.

ΔΡΑΣΙΣΠΟΡ

Δευτέρα 26 Ιανουαρίου 2004

• Τηλ: 63790, 64393, 68761 • Fax: 63393

«ΜΑΓΙΚΗ ΕΙΚΟΝΑ» Η ΗΤΤΑ ΤΗΣ ΡΟΔΟΥ ΣΤΗ ΛΑΡΙΣΑ



Κέρδισε τις εντυπώσεις αλλά έχασε την ουσία

Σελίδα 18

Εκανε «χαρακίρι»

✓ Αυτοκτόνησε στο τέλος ο Κολοσσός, χάνοντας ένα δικό του παιχνίδι από τη Μ.Ε.Ν.Τ. (76-78)



(Σελίδα 34)

Γιορτές κοπής πίτας στιβικών και μπασκετικών

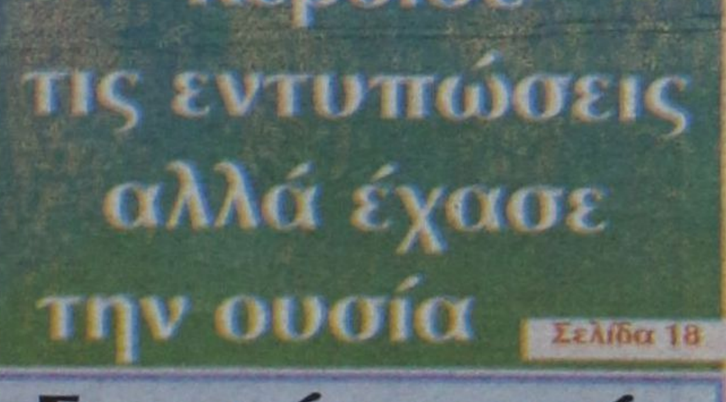

(Σελίδες 19 και 20)

Τιμήθηκαν οι «Μαθουσάλες» της διαιτησίας

Σελίδα 28

Αναβολές και διακοπές αγώνων στα τοπικά πρωταθλήματα Β' - Γ' Κατηγορίας λόγω των κακών καιρικών συνθηκών

(Σελίδες 30-33)



Εσωσαν την παρτίδα Ιάλυσος και Φοίβος

✓ Εχαναν εκτός έδρας και ισοφάρισαν. Ετσι διατηρείται η ίδια κατάσταση στην κορυφή



(Σελίδες 22-26)

«Μαγική εικόνα» η ήττα της Ρόδου στη Λάρισα

Κέρδισε τις εντυπώσεις, έχασε όμως την ουσία...

ΛΑΡΙΣΑ.-

Μαγική εικόνα ήταν για τη Ρόδο το χθεσινό παιχνίδι της στο Στάδιο Αλκαζάρ όπου έχασε από τη Λάρισα με 3 – 0. Και χρησιμοποιούμε την λέξη «μαγική», επειδή το τελικό αποτέλεσμα σε καμιά απολύτως περίπτωση δεν ανταποκρίνεται στην πραγματική εικόνα του ενενηνταλέπτου. Η Ρόδος ειδικά στα πρώτα 45 λεπτά ήταν χάρμα ιδέσθαι προκαλώντας μπλακ άουτ στους Λαρισαίους οι οποίοι προφανώς και δεν περίμεναν τους «πράσινους» να είναι τόσο καλοί. Δυστυχώς όμως στο ποδόσφαιρο χρειάζεται να έχεις και την απαιτούμενη τύχη και η Ρόδος στην προκειμένη περίπτωση δεν την είχε με αποτέλεσμα να γνωρίσει την πρώτη της ήττα μέσα στο 2004 και να δώσει την ευκαιρία στη Λάρισα να περάσει στην κορυφή του βαθμολογικού πίνακα της Γ' Εθνικής. Σε ολόκληρη όμως την αποστολή της Ρόδου έμεινε η εντύπωση ότι με την εμφάνιση αυτή που έκαναν οι «βυσσινί» δεν βρίσκονται δικαιολογημένα στο υψηλότερο σκαλί της κατηγορίας...

Εκρηκτικό ξεκίνημα

Οι παίκτες του Δημήτρη Σκούνα ξεκίνησαν πολύ αποφασιστικά το παιχνίδι και προσπάθησαν από πάρα πολύ νωρίς να αιφνιδιάσουν τον αντίπαλο τους, κατά την προσφιλή τους τακτική σε όλα τα παιχνίδια και ειδικά στα πολύ δύσκολα εκτός έδρας. Όπως λοιπόν είχε γίνει και στην Καστοριά η Ρόδος από το ξεκίνημα πίεσε πολύ ψηλά τους παίκτες της Λάρισας μη αφήνοντας τους να αναπτύξουν το παιχνίδι τους. Με αυτή την εικόνα ήταν απολύτως φυσιολογικό να μην αργήσουν να πάρουν την πρωτοβουλία των κινήσεων και να επισκεφθούν με αξιώσεις τα καρέ του Λεκίδη. Δημιουργήθηκαν δηλαδή όλες οι προϋποθέσεις για να φθάσουν στην επιτυχία ενός τέρματος με αποκορύφωμα μια φάση στην εκπνοή του πρώτου ημιχρόνου όπου μπορεί να χαρακτηριστεί σαν κάτι παραπάνω από μισό γκολ. Δυστυχώς όμως για τη Ρόδο για μια ακόμα φορά την κρίσιμη στιγμή έλειψε το καθαρό μυαλό και έτσι αυτή η κλασικότατη ευκαιρία έμεινε απλά ...ευκαιρία. Η Λάρισα που έδειχνε σαστισμένη στο πρώτο ημίχρονο σώθηκε κυριολεκτικά από ...του χάρου τα δόντια και σαν να μην έφθανε αυτό δευτερόλεπτα αργότερα (στην αμέσως επόμενη φάση) κατάφερε να πετύχει αυτή το γκολ και να πάει προηγούμενη στα αποδυτήρια και με την ψυχολογία υπέρ της.

Δεν πτοήθηκε στην επανάληψη

Ακόμα πάντως και με αυτή την αναπάντεχη εξέλιξη οι παίκτες της Ρόδου σε καμία περίπτωση δεν πτοήθηκαν. Το αντίθετο μάλιστα, αφού με το ξεκίνημα του δευτέρου ημιχρόνου ήταν φανερό ότι το γκολ που δέχθηκαν τους πείσμωσε ακόμα περισσότερο. Έτσι με πολύ μεγάλη ψυχή αλλά και δύναμη, οι «πράσινοι» είχαν το σθένος να σταθούν όρθιοι και να απειλήσουν και πάλι. Μέσα σε τρία λεπτά (από το 51' έως και το 54') δημιούργησαν άλλες δυο πάρα πολύ καλές ευκαιρίες για να σκοράρουν χωρίς όμως και πάλι να τις εκμεταλλευτούν. Και εκεί που προσπαθούσαν να συνεχίσουν να πιέζουν η μοίρα τους επεφύλασσε ένα άσχημο παιχνίδι. Οι γηπεδούχοι σχεδόν από το πουθενά κατάφεραν να πετύχουν και δεύτερο τέρμα, το πιο καθοριστικά ίσως απ' όλα τους καθώς ήταν αυτό που ουσιαστικά τους έδωσε τη η νίκη. Από εκεί και πέρα η Ρόδος έγινε ένα ράκος από ψυχολογικής άποψης και δεν μπορούσε να ανατρέψει το εις βάρος της σκηνικό. Η Λάρισα μπόρεσε να «σφραγίσει» τη νίκη της πετυχαίνοντας ακόμα ένα τέρμα και να πανηγυρίσει έτσι τους πολύτιμους τρεις βαθμούς.

Κρύο, πολύς κόσμος και ένα ...χωράφι...

Εντυπωσιακοί ήταν σε ακόμα ένα εντός έδρας παιχνίδι οι οπαδοί της Λάρισας. Περίπου 6000 θεατές (κόπηκαν 4.200 εισιτήρια) έδωσαν βροντερό παρών στο Αλκαζάρ και βοήθησαν σημαντικά την αγαπημένη τους ομάδα για να φθάσει στην κατάκτηση των βαθμών της νίκης. Αξίζει να σημειωθεί ότι ο αγώνας πραγματοποιήθηκε με πολικό ψύχος αφού έκανε πάρα πολύ κρύο, ενώ ο αγωνιστικός χώρος σε καμία περίπτωση δεν βοήθησε αφού ήταν σε τρισχειρότερη κατάσταση από αυτήν του Δημοτικού Σταδίου της πόλης μας. Ήταν ένα πραγματικό χωράφι...

Τα γκολ

Στις καθυστερήσεις του πρώτου ημιχρόνου, ο Λάζορικ επιχείρησε σουτ από το ύψος της μεγάλης περιοχής. Η μπάλα κατευθύνονταν άουτ αλλά ο Κεχαγιάς κάνοντας προβολή κατάφερε να της αλλάξει πορεία. Αυτή χτύπησε και στο σώμα του Γιόνοβιτς και κατέληξε στα δίχτυα του εμβρόντητου Θέμελη (1 – 0).

Στο 66' ο Πάττας πάσαρε κατά λάθος στον Κυπαρίσση, που προώθησε την μπάλα στον Λάζορικ ο οποίος αφού μπήκε στην περιοχή πέρασε και τον Θέμελη και με πλάσε ανέβασε τον δείκτη του σκορ στο 2 – 0.

Στο 69' μετά από εκτέλεση κόρνερ του Κοντοδήμου ο Κεχαγιάς με κεφαλιά από κοντά διαμόρφωσε το τελικό 3 – 0.

Άλλες φάσεις

Στο 45' ο Τσουκαλίδης έκανε πλασέ το οποίο όμως εξουδετέρωσε ο Λεκίδης. Η μπάλα στην επαναφορά της έφθασε στον Μητράκα που αφού προχώρησε λιγάκι πλάσαρε αλλά πριν περάσει την γραμμή του τέρματος πρόλαβε ο Κεχαγιάς και την έδιωξε.

Στο 51' ο Κλοκίδης με ωραίο σουτ από το ύψος της μεγάλης περιοχής ανάγκασε τον Λεκίδη να αποκρούσει εντυπωσιακά ενώ τρία λεπτά αργότερα (στο 54') ο τερματοφύλακας της Λάρισας έκανε και πάλι μια δύσκολη απόκρουση μετά από κοντινό σουτ του Γιώργου Καντιμοίρη

Στο 59' ο Ζιάγκας από θέση τετ α τετ πλάσαρε τον Θέμελη αλλά πριν η μπάλα περάσει την γραμμή του τέρματος διώχθηκε από τον Μαλλιάκα.

Στο 67' ο Γιώργος Καντιμοίρης ανατράπηκε στην περιοχή αλλά αντί ο διαιτητής να δώσει πέναλτι άφησε το πλεονέκτημα. Η μπάλα έφθασε στον Σταμάτη Καντιμοίρη που επιχείρησε σουτ αλλά ο Λάζορικ απόκρουσε και η μπάλα αφού χτύπησε και στο οριζόντιο δοκάρι κατέληξε κόρνερ.

Στις καθυστερήσεις του αγώνα ο Βασλόπουλος επιχείρησε σουτ το οποίο όμως εξουδετέρωσε ο Λεκίδης

Άρεσαν από τη Λάρισα οι Λεκίδης, Κεχαγιάς και Κοντοδήμος. Ξεχώρισαν από τη Ρόδο οι Νάκου, Κλοκίδης και Μητράκας.

Καλή ήταν η διαιτησία του κ.Γκουλεμάνη από τον Σύνδεσμο της Αχαΐας. Ελέγχεται για την φάση του 67'. Την κίτρινη κάρτα από πλευράς Ρόδου είδαν οι Μητράκας, Γιόνοβιτς, Γιώργος Καντιμοίρης και Πάττας.

Οι συνθέσεις των ομάδων:

ΛΑΡΙΣΑ: Λεκίδης, Κεχαγιάς, Κατσαράς, Ζιάγκας (76' Πουλόπουλος), Θεοδοσιάδης, Κοντοδήμος, Κακαζούκης, Γρηγορίου, Λάζορικ (88' Παπακώστας), Καπρηνιώτης (58' Σωτρίνης), Κυπαρίσσης

ΡΟΔΟΣ: Θέμελης, Νάκου, Μαλλιάκας, Πάττας (82' Σαλαμαστράκης), Βασιλόπουλος, Μοσχής (59' Σταμάτης Καντιμοίρης), Γιόνοβιτς, Κλοκίδης, Γιώργος Καντιμοίρης, Μητράκας (79' Βιτεβής), Τσουκαλίδης

Γ' ΕΘΝΙΚΗ ΚΑΤΗΓΟΡΙΑ

Ολα δεξιά για τη Λάρισα

Αλλαγή σκυτάλης στην κορυφή του βαθμολογικού πίνακα της Γ' Εθνικής Κατηγορίας επεφύλαξε η 21η αγωνιστική του πρωταθλήματος. Η Λάρισα μετά τη σπουδαία νίκη της επί της Ρόδου και σε συνδυασμό με την ήττα της Καστοριάς στη Δράμα, κατάφερε να περάσει μόνη της στην πρώτη θέση. Ο Θρασύβουλος παρά την ισοπαλία στο ντέρμπι με τον Ηλυσιακό παρέμεινε στην τρίτη θέση της βαθμολογίας ενώ την ευκαιρία να πλησιάσει και άλλο την κορυφή έχασε η Μαρκό η οποία ηττήθηκε μέσα στο γήπεδο της από την Χαλκίδα. Όλα τα αποτελέσματα της αγωνιστικής είναι τα ακόλουθα:

ΤΑ ΑΠΟΤΕΛΕΣΜΑΤΑ

Άγιος Δημήτριος – Λεωνίδιο	1 - 0
Καβάλα – Θύελλα Πατρών	2 - 0
Βύζας Μεγάρων – Κιλκισιακός	0 - 1
Μαρκό – Χαλκίδα	1 - 2
Δόξα Δράμας – Καστοριά	2 - 1
Λύκοι – Αγροτικός Αστέρας	1 - 2
Ατσαλένιος – Αχαρναικός	4 - 0
Ποντιακός Νέας Σάντας – Βέροια	0 - 0
Λάρισα – Ρόδος	3 - 0
Ηλυσιακός – Θρασύβουλος	0 - 0

Η ΕΠΟΜΕΝΗ ΑΓΩΝΙΣΤΙΚΗ (

Καβάλα – Άγιος Δημήτριος
Λεωνίδιο – Βύζας Μεγάρων
Θύελλα – Μαρκό
Κιλκισιακός – Δόξα Δράμας
Χαλκίδα – Λύκοι
Καστοριά – Ατσαλένιος
Αγροτικός Αστέρας – Ποντιακός
Αχαρναικός – Λάρισα
Βέροια – Ηλυσιακός
Ρόδος – Θρασύβουλος

Σκούνας: Αξίζαμε καλύτερη τύχη

Την πεποίθηση ότι η ομάδα του θα μπορούσε να φύγει με κάτι καλύτερο από την Λάρισα εξέφρασε με χθεσινές του δηλώσεις προς την εφημερίδα μας ο προπονητής της Ρόδου Δημήτρης Σκούνας. Σε συνομιλία που είχαμε λίγο μετά από το τέλος του παιχνιδιού μας δήλωσε τα ακόλουθα:

«Στο πρώτο ημίχρονο φάνηκε ότι θα μπορούσαμε να φύγουμε από το Αλκαζάρ όχι μόνο με την ισοπαλία αλλά τολμώ να πω χωρίς να είναι υπερβολικό ακόμα και με τους τρεις βαθμούς της νίκης. Η Λάρισα έπαιζε ανορθόδοξα με βαθιές μπαλιές που προορίζονταν για τον Κυπαρίσση και τον Καπρηνιώτη. Εμείς πήγαμε πολύ καλά έχοντας καλή κυκλοφορία της μπάλας και ευκαιρίες με αποκορύφωμα αυτή του Μητράκα στο 45'. Στην επανάληψη δεχθήκαμε ένα δεύτερο τέρμα από λάθος της άμυνας μας το οποίο ήταν καθοριστικό για την συνέχεια του παιχνιδιού. Προσπαθήσαμε και μετά βέβαια να σκοράρουμε χωρίς να τα καταφέρουμε. Πιστεύω όμως ότι στην φάση του 67' ο διαιτητής θα μπορούσε να δώσει πέναλτι υπέρ μας»

Από την άλλη πλευρά κατά την διάρκεια της συνέντευξης τύπου ο τεχνικός της Λάρισας Τάκης Παραφέστας είπε μεταξύ άλλων και τα ακόλουθα:

«Έγινε ένα δυνατό παιχνίδι. Το γκολ που πετύχαμε στις καθυστερήσεις του πρώτου ημιχρόνου μας έδωσε την δυνατότητα να μπούμε με διαφορετικό αέρα στην επανάληψη. Καταφέραμε να παίξουμε για μια ακόμα φορά με αντεπιθέσεις κάτι που απ' ότι βλέπω αποδίδει καρπούς»

ΒΑΘΜΟΛΟΓΙΑ Γ' ΕΘΝΙΚΗΣ

Α/Α	ΟΜΑΔΕΣ	ΒΑΘΜ.	ΑΓ.	ΤΕΡΜ.	ΕΝΤΟΣ Ν Ι Η	ΕΚΤΟΣ Ν Ι Η	ΣΥΝΟΛΟ Ν Ι Η
1.	Λάρισα	43	21	33 – 12	33 - 19	4 3 3	13 4 4
2.	Καστοριά	41	19	25 – 18	40 - 16	4 1 4	13 2 4
3.	Θρασύβουλος	38	21	24 – 15	26 - 15	4 4 3	11 5 5
4.	Μαρκό	33	20	22 – 13	28 - 21	1 3 5	10 3 7
5.	Αγ.Δημήτριος	32	21	26 – 19	32 - 27	2 2 6	9 5 7
6.	Ρόδος	31	19	22 – 14	27 - 19	2 3 5	9 4 6
7.	Ηλυσιακός	31	19	19 – 18	22 - 15	2 5 3	8 7 4
8.	Δόξα Δράμας	31	21	21 – 17	24 - 19	0 3 7	9 4 8
9.	Ατσαλένιος	31	21	27 – 26	25 - 23	1 4 5	8 7 6
10.	Βέροια	28	21	14 – 13	20 - 22	1 3 7	7 7 7
11.	Χαλκίδα	28	21	19 – 18	21 - 24	3 4 1	7 7 7
12.	Θύελλα	25	21	17 – 22	16 - 20	1 3 6	6 7 8
13.	Αχαρναϊκός	24	19	15 – 18	16 - 19	2 2 6	6 6 7
14.	Λεωνίδιο	23	20	16 – 20	19 - 24	1 0 9	7 2 11
15.	Λύκοι	22	20	17 – 22	21 - 23	3 3 4	5 7 8
16.	Αγροτικός	21	14	19 - 25	21 - 17	3 1 4	6 3 5
17.	Βύζας	21	20	15 – 15	21 - 32	2 3 5	5 6 9
18.	Καβάλα	15	14	4 – 6	7 - 14	1 0 6	4 3 7
19.	Κιλκισιακός	14	20	11 – 33	14 - 37	2 0 9	4 2 14
20	Ποντιακός	9	20	5 – 29	6 - 33	0 0 9	2 3 15

ΠΡΩΤΑΘΛΗΜΑ Γ' ΕΘΝΙΚΗΣ	ΑΓ. ΔΗΜΗΤΡΙΟΣ	ΑΓΡ. ΑΣΤΕΡΑΣ	ΑΤΣΑΛΕΝΙΟΣ	ΑΧΑΡΝΑΪΚΟΣ	ΒΕΡΟΙΑ	ΒΥΖΑΣ	ΔΟΞΑ ΔΡΑΜΑΣ	ΗΛΥΣΙΑΚΟΣ	ΘΡΑΣΥΒΟΥΛΟΣ	ΘΥΕΛΛΑ Π.	ΚΑΒΑΛΑ	ΚΑΣΤΟΡΙΑ	ΚΙΛΚΙΣΙΑΚΟΣ	ΛΑΡΙΣΑ	ΛΕΩΝΙΔΙΟ	ΛΥΚΟΙ	ΜΑΡΚΟ	ΠΟΝΤΙΑΚΟΣ	ΡΟΔΟΣ	ΧΑΛΚΙΔΑ
ΑΓ. ΔΗΜΗΤΡΙΟΣ	■	1-1			5-0		1-0	1-0	1-0	1-1					1-0		1-1			
ΑΓΡ. ΑΣΤΕΡΑΣ		■					0-0			3-1				1-2						
ΑΤΣΑΛΕΝΙΟΣ	3-1	2-1	■	4-0						0-0		1-1			1-0		2-1		1-0	
ΑΧΑΡΝΑΪΚΟΣ			0-0	■				0-0	2-1			1-0			2-0	2-3				0-0
ΒΕΡΟΙΑ			1-1	1-1	■				1-0				4-2					1-0	1-1	1-1
ΒΥΖΑΣ	2-1		1-2			■			0-0			0-4	0-1		5-0					
ΔΟΞΑ ΔΡ.	3-2			2-0	1-0	2-0	■			1-1	1-0	2-1	3-0	1-2						1-0
ΗΛΥΣΙΑΚΟΣ					2-0		2-1	■	0-0			0-2		2-1					1-0	3-0
ΘΡΑΣΥΒΟΥΛΟΣ		2-1					2-2	■	1-0			1-2		1-0	1-2		3-0		3-2	
ΘΥΕΛΛΑ Π.				0-1			1-0	1-1		■			3-0		2-0	1-2				
ΚΑΒΑΛΑ						0-0				2-0	■				2-0					
ΚΑΣΤΟΡΙΑ					2-0		1-0					■	2-1	3-3			3-1	4-1		
ΚΙΛΚΙΣΙΑΚΟΣ			2-1			1-2			1-2		0-1		■							
ΛΑΡΙΣΑ	1-1			1-0	1-0	2-1					2-0		3-2	■		1-0			3-0	0-2
ΛΕΩΝΙΔΙΟ	1-0				0-1		3-2						0-1	1-1	■		4-1			3-0
ΛΥΚΟΙ		1-2			0-0		1-1			2-0		0-2				■		1-0	0-1	1-1
ΜΑΡΚΟ				1-0		2-1		3-1		0-1			2-0			2-0	■			1-2
ΠΟΝΤΙΑΚΟΣ			0-0	0-0	0-0	0-1		0-4	0-1	5-1			2-0				0-5	■		
ΡΟΔΟΣ	3-4			2-0		0-0							1-0	2-1			1-0	2-0	■	
ΧΑΛΚΙΔΑ	0-2		1-0			3-3						2-1					2-2	1-0	1-2	■

Πολλές απονομές σε σωματεία του μπάσκετ

Τι έγινε στην κοπή της πίτας της Τ.Ε. της ΕΟΚ



Ο πρόεδρος της Τ.Ε. ΕΟΚ του νομού Θεοδόσης Κολιάδης (δεξιά) και ο γενικός γραμματέας Γιώργος Κατσικανταής με τα έπαθλα

Παρουσία πλήθους κόσμου - ανάμεσά τους και ο δήμαρχος Ροδίων Γιώργος Γιαννόπουλος - η Τοπική Επιτροπή ΕΟΚ Δωδεκανήσου έκοψε το βράδυ του Σαββάτου την πίτα της, στην καθιερωμένη ετήσια γιορτή της.

Στον χαιρετισμό του ο πρόεδρος της Επιτροπής Θεοδόσης Κολιάδης, τόνισε τη σημασία που έχει το «πάντρεμα» που έχει γίνει ανάμεσα στην Τοπική Αυτοδιοίκηση και τον αθλητισμό. Αναφέρθηκε στ' αποτελέσματα του Αναπτυξιακού προγράμματος της ομοσπονδίας, ενώ ευχαρίστησε και τους υπεύθυνους του ΝΑΟΔ και των ΔΟΝΑ του νομού για την άψογη συνεργασία τους.

Ο δήμαρχος Ροδίων Γιώργος Γιαννόπουλος αποκάλυψε ότι την Παρασκευή ο Δήμος πήρε το τελευταίο χαρτί που χρειαζόταν από την Αρχαιολογική υπηρεσία, προκειμένου να ξεκινήσει η δημοπράτηση του Παλαί Ντε Σπορ της Ρόδου. Ακόμη, τόνισε ότι φέτος θα γίνουν τα έργα στο «Βενετόκλειο» για να τοποθετηθούν εξέδρες πίσω από τους πάγκους και τη γραμματεία.

Χαιρετισμό απηύθυνε ο υποψήφιος βουλευτής Φώτης Κωστόπουλος, ενώ διαβάστηκαν και χαιρετισμοί του βουλευτή Αριστοτέλη Παυλίδη και του Βασίλη Σεβαστή.

Ακολούθησαν οι απονομές στις δικαιούχες ομάδες της Ρόδου, για την περίοδο 2002 - 2003. Συγκεκριμένα, απονεμήθηκαν κύπελλα και μετάλλια:

- Στον Κολοσσό, για την ιστορική του άνοδο στην Α2 κατηγορία

Στους πρωταθλητές:

- Στην κατηγορία Β' ανδρών, ο Παντηλιακός.
- Στην κατηγορία εφήβων και παίδων, ο Κολοσσός.
- Στην κατηγορία γυναικών, ο Διαγόρας
- Στην κατηγορία νεανίδων, ο Ιβίσκος
- Στην κατηγορία κορασίδων, ο Ιάλυσος.

Στις ειδικές κατηγορίες απονομών, δόθηκαν διακρίσεις στους πρώτους σκόρερς:

- Κατηγορία Α' ανδρών: Μάκης Δούβαλης (Ηρακλή Λάρδου)
- Κατηγορία Β' ανδρών: Νίκος Μυλωνάκης (ΑΟ Σύμης)
- Από τον Κλεόβουλο Λίνδου, ο Στέφανος Πάλλας.
- Από τον Ιβίσκο, οι Τόνια Δέτση, Άννα Αχλαδιώτη, Τσαμπίκα Μέντου και Νίκος Μανωλίτσης.
- Από τον Ζέφυρο, οι Μιχάλης Κορναρόπουλος, Άννα Δημητρακοπούλου, Δημήτρης Μακρυνίκας, Γιώργος Μαντάλης, Γεωργία Φεσάκη, Αντωνία Ρεουλά, Παναγιώτης Διακολουκάς και Μαρίνα Μουστάκα.
- Από τον Ιάλυσο, οι Παντελής Μαστροχρήστος, Μιχάλης Διακομιχάλης, Αλέξανδρος Κυριακέας, Νικόλαος Ορφανός, Σταύρος Λαζαρίδης, Άγγελος Κυπριάδης, Ιορδάνης Παΐσογλου, Γεώργιος Κορωναίος, Φοίβος Τσερώνης, Ιωάννης Ρούσσος, Μανώλης Σκυλοδήμος, Σταύρος Πάττας, Αθανάσιος Αμπελιώτης, Εμμανουήλ Σπίνου και Σταύρος Γόγκτσης.



Ο δήμαρχος Ροδίων Γιώργος Γιαννόπουλος και ο πρόεδρος Θεοδόσης Κολιάδης



Ο δήμαρχος Ροδίων απονέμει το κύπελλο στον πρόεδρο του Κολοσσού Κώστα Κωσταρίδη

Κωστόπουλος: Μείναμε πίσω σ'αθλητικές υποδομές

■ Πρέπει να υπάρξει ανάπτυξη και στον τομέα αυτό

«Ο νομός Δωδεκανήσου έχει μείνει τραγικά πίσω στον τομέα των αθλητικών υποδομών» , υπογράμμισε ο υποψήφιος βουλευτής Δωδεκανήσου Φώτης Κωστόπουλος στη διάρκεια του σύντομου χαιρετισμού του στη γιορτή της Τοπικής Επιτροπής ΕΟΚ. Σχετικά με την ανάγκη δημιουργίας αθλητικών υποδομών στη Δωδεκάνησο, το Γραφείο Τύπου του κ. Κωστόπουλου εξέδωσε χθες την παρακάτω ανακοίνωση:

« Την ανάγκη δημιουργίας αθλητικών υποδομών σε ολόκληρο το νομό Δωδεκανήσου επισήμανε ο υποψήφιος βουλευτής του ΠΑΣΟΚ Φώτης Κωστόπουλος κατά τη διάρκεια του σύντομου χαιρετισμού του στη γιορτή που διοργάνωσε το απόγευμα του Σαββάτου στο Βενετόκλειο Κλειστό Γυμναστήριο της Ρόδου η Τοπική Επιτροπή ΕΟΚ Δωδεκανήσου αμέσως μετά τον αγώνα του Κολοσσού με τη ΜΕΝΤ, τον οποίο παρακολούθησε. Ο υποψήφιος βουλευτής υπογράμμισε πως σε αντίθεση με τις υπόλοιπες υποδομές, στις οποίες υπάρχει ανάπτυξη, στον τομέα των αθλητικών ο νομός έχει μείνει τραγικά πίσω, θέτοντας την κάλυψη του κενού ως άμεση προτεραιότητα όχι μόνο της δικής του προσπάθειας αλλά και όλων των εμπλεκόμενων με τον αθλητισμό φορέων καθώς και της Τοπικής Αυτοδιοίκησης. Ο Φώτης Κωστόπουλος μίλησε για την ανάγκη κοινής δράσης και προσπάθειας διεκδίκησης κάνοντας ιδιαίτερη αναφορά στην προοπτική ανόδου του Κολοσσού στην Α1 κατηγορία , η οποία και καθιστά αναγκαία την όσο το δυνατόν συντομότερη κατασκευή του Παλαί Ντε Σπορ και τη μελλοντική ανάδειξη του σε πόλο έλξης για τη φιλοξενία μεγάλων διοργανώσεων αλλά και της συνολικής καλλιέργειας του αθλητισμού σε όλα τα φάσματα. Ειδικά το Παλαί ντε Σπορ και η προοπτική του δωδεκανησιακού μπάσκετ μέσα από τη συμμετοχή του Κολοσσού στις εθνικές κατηγορίες θα αποτελέσουν το αντικείμενο συζήτησης του Φώτη Κωστόπουλου με τα μέλη της διοίκησης του Κολοσσού στην επικείμενη συνάντηση τους. Ο υποψήφιος βουλευτής δεν παρέλειψε στον προχθεσινό του χαιρετισμό να συγχαρεί την τοπική αρχή του μπάσκετ για την προσπάθεια της, όπως και τους παράγοντες, τους προπονητές και τους αθλητές των σωματείων αλλά και τους διαιτητές.

Οι αθλητικές εγκαταστάσεις και η αξιοποίηση τους στο σκέλος του θεματικού τουρισμού ιδιαίτερα κατά τους χειμερινούς μήνες αποτέλεσαν τον πυρήνα της παρέμβασης του Φώτη Κωστόπουλου κατά τη διάρκεια της συζήτησης των μελών του Δημοτικού Συμβουλίου Ρόδου το βράδυ της Παρασκευής για το θέμα της κατασκευής του αυτοκινητοδρομίου στη Νότια Ρόδο. Η συζήτηση με τα μέλη των λεσχών αυτοκινήτου του νησιού ήταν ζωηρή, με τον Φώτη Κωστόπουλο να έχει τοποθετήσει στο πρόγραμμα του ειδική συνάντηση με συγκεκριμένες προτάσεις, που έχουν ως μία από τις αιχμές την αναβίωση του σιρκουί της Ρόδου.

Απόψε ο Φώτης Κωστόπουλος θα επισκεφθεί τα γραφεία του Συνδέσμου Διαιτητών Ποδοσφαίρου Δωδεκανήσου και θα παρακολουθήσει τις εργασίες της καθιερωμένης συγκέντρωσης της Δευτέρας.»

Δεν έπαιξε ο Σταυρός

Δεν ήρθε η Χαραυγή

Δεν πραγματοποιήθηκε το προγραμματισμένο για χθες παιχνίδι της γυναικείας ποδοσφαιρικής ομάδας του Σταυρού Καλυθιών με την Χαραυγή για την τελευταία αγωνιστική της κανονικής περιόδου του πρωταθλήματος της Α' Εθνικής Κατηγορίας. Η φιλοξενούμενη ομάδα έπεσε θύμα των κακών καιρικών συνθηκών και δεν μπόρεσε να ταξιδέψει στο νησί μας αφού οι περισσότερες χθεσινές πτήσεις από την πρωτεύουσα ματαιώθηκαν. Η διοίκηση του Σταυρού πάντως είναι αποφασισμένη να ζητήσει από την ΕΠΟ τον μηδενισμό της Χαραυγής υποστηρίζοντας πως «βάση νόμου ήταν υποχρεωμένη να ταξιδέψει μια ημέρα νωρίτερα του παιχνιδιού όπου οι πτήσεις γίνονταν κανονικά». Ήταν κάτι που επεσήμανε με χθεσινές του δηλώσεις και ο πρόεδρος του Σταυρού Νίκος Κιόττου. Τον λόγο έχει πλέον η Ομοσπονδία της χώρας τα μέλη της οποίας θα ασχοληθούν με το θέμα στην επόμενη συνεδρίασή τους.

Η γιορτή του στίβου Δωδεκανήσου και η αγωνιστική παρουσία των σωματείων

Τα Διασυλλογικά πρωταθλήματα ανωμάλου δρόμου

Παρουσία των τοπικών αρχών, του προέδρου του ΣΕΓΑΣ και υποψήφιου βουλευτή Δωδεκανήσου Βασίλη Σεβαστή, αθλητών, προπονητών - γυμναστών, παραγόντων και φίλων του κλασικού αθλητισμού, η ΕΑΣ ΣΕΓΑΣ Δωδεκανήσου διοργάνωσε το Σάββατο στο «ΠΛΑΖΑ» την ετήσια γιορτή της, όπου έκοψε και την πίτα για το 2004.

Στον απολογισμό της περασμένης χρονιάς, ο πρόεδρος της «Ένωσης» Σπύρος Καραγιάννης, είπε:

«Βρισκόμαστε πριν την Ολυμπιάδα της Αθήνας και ο «βασιλιάς των Ολυμπιάδων», ο στίβος, θα είναι ο μεγάλος πρωταγωνιστής των Ολυμπιακών αθλημάτων.

Η συμμετοχή του ελληνικού κλασικού αθλητισμού στη συγκομιδή μεταλλίων για την Ελλάδα θα είναι καθοριστική.

Η Ομοσπονδία του ΣΕΓΑΣ, με τους ομοσπονδιακούς προπονητές και τους αθλητές της Ολυμπιακής ομάδας, δουλεύουν αθόρυβα, μακριά από τα φώτα της δημοσιότητας, με στόχο τη μεγιστοποίηση του αριθμού μεταλλίων που θα κατακτήσουν αλλά και την εν γένει θετική παρουσία όλων των αθλητών σ' αυτό το κοσμοϊστορικό γεγονός.

Σ' αυτή την οικουμενική αθλητική γιορτή η Δωδεκάνησος θα είναι παρούσα, με αιχμή του δόρατος τους αθλητές στίβου που γαλουχήθηκαν τα τελευταία χρόνια με το όραμα της συμμετοχής και διάκρισης σ' αυτή την Ολυμπιάδα.

Η ΕΑΣ ΣΕΓΑΣ Δωδ/σου αισθάνεται υπερήφανη για το γεγονός ότι εννέα Δωδεκανήσιοι αθλητές-τριες προετοιμάζονται με στόχο τη συμμετοχή και διάκριση στην Ολυμπιάδα της Αθήνας, και κάνει ό,τι είναι δυνατόν να στηριχθούν αυτά τα παιδιά στον μεγάλο στόχο που έθεσαν, παράλληλα με την Ομοσπονδία του ΣΕΓΑΣ και τα σωματεία τους.

Πρόκειται για τους: Νίκη Ξανθού, Χρυσούλα Ιακώβου, Σταμάτη Μάγο, Γεωργία Κουμνάκη, Γεωργία Τσικούρη, Μιχάλη Περάκη, Σάββα Διακονικόλα, Γιώργο Θρήσκο και Μαρία Ουρανίδου.

Ευχή μας να πάνε όλα καλά, στη διάρκεια της προετοιμασίας τους, και να τους καμαρώσουμε να αγωνίζονται μέσα στο Ολυμπιακό στάδιο της Αθήνας, για τη δόξα της Δωδ/σου και της ίδιας της Ελλάδας.

Πίσω όμως απ' αυτούς τους αθλητές, βρίσκονται τα πρωτοκύτταρα του αθλητισμού, τα σωματεία μας, που χωρίς αυτά και τους φιλάθλους που τα πλαισιώνουν, ο δωδ/κός στίβος δεν θα υπήρχε».

Η ΕΑΣ ΣΕΓΑΣ απένειμε τιμητικές διακρίσεις στους κορυφαίους αθλητές της για το 2003, που ήταν η Γεωργία Κουμνάκη (Διαγόρα) και ο Μιχάλης Μαρκόπουλος (ΓΑΣ "Η Υγεία").

• Το φλουρί της πίτας βρήκε ο γιός του προπονητή του Διαγόρα Βασίλη Ζήκα.

Κατά τη διάρκεια της εκδήλωσης, η ΕΑΣ ΣΕΓΑΣ αναφέρθηκε στην αγωνιστική παρουσία των σωματείων, που ήταν:

Ο ΑΣ ΙΠΠΟΚΡΑΤΗΣ Κω, για άλλη μία χρονιά βρίσκεται στην πρωτοκαθεδρία των Δωδ/κών σωματείων, παρά τη μικρή πτώση στην πανελλήνια κατάταξη των σωματείων (24ος το 2002, 35ος το 2003).

Το σπουδαίο έμψυχο δυναμικό που εντυπωσίασε το πανελλήνιο πριν δύο χρόνια εξακολουθεί να έχει τη δυναμική του στις κατηγορίες πλέον των Παίδων - Κορασίδων και Εφήβων - Νεανίδων, παρά τους σοβαρούς τραυματισμούς δύο - τριών σπουδαίων αθλητριών (Κουλιανού Ειρήνη - Χατζηλάου Αρχοντία - Τσουκαλά Άννα).

Στις μικρές κατηγορίες παρατηρείται μια κάμψη αρκετά αισθητή, ελπίζουμε όμως να είναι παροδική.

Παρ' όλα αυτά η επικράτησή του στους 17ους Αιγαιοπελαγίτικους Αγώνες ήταν εντυπωσιακή (40 βαθμούς διαφορά στη βαθμολογία από το 2ο σωματείο).

Η Διονυσία Κασσίου (400 μ.), ο Γιάννης Σμαλιός (σύνθετα), ο αειθαλής Ιμπραήμ Φαναρτζής (σφαίρα) και η Μαρία Λιοντή (100 μ. εμπ.), ήταν οι αθλητές με καλές παρουσίες σε πανελλήνια πρωταθλήματα και Διεθνείς συναντήσεις.

Ο ΓΑΣ «Η ΥΓΕΙΑ» Ρόδου, στάθηκε αρκετά καλά παρά τους ... κλυδωνισμούς από την αλλαγή ηγεσίας και τους τραυματισμούς ορισμένων αθλητών του (Περάκη Μιχάλη - Γιαλλουράκη Νεκτάριου - Γιώργου Μαούνη).

Βαθμολογικά κρατήθηκε μέσα στα πρώτα πενήντα σωματεία (42ο το 2003 από 32ο το 2002).

Σε πανελλήνιο και διεθνές επίπεδο διακρίθηκαν οι Μιχάλης Μαρκόπουλος (6ο στο Ευρωπαϊκό Πρωτ/μα Εφήβων στα 400 μ. μ' εμπ.), Μαρία Κοζά (1η στο Παν. Πρωτ. Π-Κ στα 80 μ.) και Γιώργος Φαρμακίδης (1ος στο Παν. Σχολικό Πρωτ. στα 150 μ.).

Ο ΑΣ «ΚΑΖΩΝΗΣ» Καλύμνου, σταθεροποιήθηκε πια στις παρυφές της πρώτης πενηντάδας (51ος το 2002, 52ος το 2003).

Το σπουδαίο έμψυχο δυναμικό του έχει μία δυναμική τετραετία, αφού ξεκινά από τους Παμπαίδες - Παγκορασίδες Α'.

Η κατηγορία αυτή φέτος άγγιξε το τέλειο, αφού διεκδίκησε με αξίωση την πρώτη θέση Πανελληνίως (Σκυλλάς Νίκος - Θεοφιλίδης Γιώργος - Νταλαρής Παναγιώτης - Πονήρης Νομικός κ.α.).

Δεύτερο σωματείο στο Αιγαίο, στους 17ους Αιγαιοπελαγίτικους αγώνες.

Η ολοκλήρωση του ονείρου για τους Καλύμνιους αθλητές-τριες (αναβάθμιση του σταδίου), θα έχει και τις ανάλογες συνέπειες αντίστοιχες μ' εκείνες της Κω.

Ο ΠΑΟ «ΔΙΑΓΟΡΑΣ» Ρόδου, η 80η θέση που κατέλαβε φέτος, έναντι της 81ης του 2002, δεν ανταποκρίνεται στην ιστορία του σωματείου.

Η παρουσία του Παντελή Νίννη έδωσε νέα πνοή στο σωματείο. Οργανώθηκε σε σωστές βάσεις (πολλή δουλειά στις μικρές κατηγορίες) με παράλληλη ευαισθητοποίηση των ίδιων των γονιών.

Στη νέα περίοδο θα έχει ξανά διαθέσιμους και ετοιμοπόλεμους τους Γιώργο Θρήσκο (γυμνάζεται στην Αθήνα) και Γεωργία Τσικούρη, που φέτος δεν μπόρεσαν να προσφέρουν. Το αστέρι που λέγεται Δάφνη Μίγκλη φαίνεται ότι θα μεσουρανήσει τα επόμενα χρόνια στον ελληνικό στίβο. Την Δάφνη πλαισιώνουν 3-4 κορίτσια που μπορούν να βοηθήσουν το σωματείο βαθμολογικά αφού βρίσκονται ακόμη στις μικρές κατηγορίες (Σαββάκη Γεωργία - Αγγελάκου Ευαγγελία - Χοσάδα Λιάνα, κ.ά.)

Ο ΑΣ «ΚΑΛΥΜΝΟΣ» 2000, το δεύτερο σωματείο που δραστηριοποιείται στο νησί των σφουγγαράδων ανεβαίνει χρόνο με το χρόνο (139ο το 2002, 106ο το 2003), ακολουθώντας τα χνάρια του ιστορικού ΑΣ ΚΑΖΩΝΗ.

Διαθέτει στις τάξεις του αρκετά ταλαντούχα παιδιά που μπορούν να διακριθούν άμεσα (Καμπουράκης Μιχ. - Κουφού Νομική - Ζαγοριανού Αγγελική - Μανιά Άννα - Παστρικού Μαρία - Πλάτσης Παν. κ.ά.).

Το 2004 είναι σίγουρο ότι το σωματείο θα φιγουράρει ακόμη πιο ψηλά.

ΑΣ «Η ΝΙΚΗ» της Ρόδου, για πολλούς και διάφορους λόγους το σωματείο δεν είχε την ανοδική πορεία των προηγούμενων χρόνων. Από την 80η θέση του 2002 βρέθηκε φέτος στην 116η.

Όλα όμως δείχνουν ότι επρόκειτο για μία παρένθεση. Παιδιά με εξαιρετικές δυνατότητες που δραστηριοποιούνται ακόμη στις μικρές κατηγορίες υπάρχουν (Λοΐζου Φωτεινή - Παρδαλού Τσαμπίκα - Οικονόμου Ελένη - Μουτσάη Ελένη, κ.ά.), έχει όμως και άλλα περιθώρια για εμπλουτισμό του έμψυχου δυναμικού της, ιδιαίτερα στην κατηγορία Παμπαίδων-Παγκορασίδων Β'.

Ο ΑΟ «ΚΑΡΠΑΘΟΥ», από 187ος το 2002 σκαρφάλωσε στην 149η θέση και για πρώτη φορά ενισχύεται με συμβόλαιο σωματειακού προπονητή. Το γεγονός αυτό αποτελεί δικαίωση των προσπαθειών του σωματείου και κυρίως του προπονητή Βασίλη Διακονή.

Το σωματείο έχει πολλά περιθώρια ανάπτυξης. Το στολίδι του Αιγαίου, Δημοτικό Στάδιο Καρπάθου, μπορεί να αποτελέσει πόλη έλξης για νέα παιδιά που θα ασχοληθούν με το στίβο.

Παράλληλα χρειάζεται να προσληφθεί και ένας δεύτερος προπονητής που θα αναλάβει τις μικρές κατηγορίες.

Μιχαηλίδης Νίκος - Λυριστάκης Φραγκίσκος - Καζηλιέρης Ανδρέας - Χουβαρδά Άννα, είναι μερικά από τα ταλαντούχα παιδιά με μέλλον.

Ο Γ.Σ. «ΝΕΩΝ» Λέρου, άλμα σε ... ύψος πραγματοποίησε το σωματείο στο επίπεδο της πανελλήνιας κατάταξης. Από 219ο το 2002 σταμάτησε στην 155η θέση το 2003. Δικαίωση της νέας διοίκησης και των προπονητών του σωματείου. Τα περιθώρια περαιτέρω ανόδου είναι ανοικτά. Το νέο αίμα στο επίπεδο του έμψυχου υλικού ακούει στα ονόματα: Τσιοφύλα Αλ. - Ευθυμίου Γιάννη - Δράκου Παντελή - Μαραβέλια Νίκου - Ηλία Ματίνα - Ρεπαπή Γιάννη - Ρεμπούλη Ουρανία, κ.ά.

Το σωματείο συνεχώς ενισχύεται με νέο έμψυχο υλικό.

Ο ΑΕ «ΗΡΑΚΛΗΣ» Λάρδου,από την 243η θέση το 2002, φιγουράρει φέτος στην 158η. Έχει την υποστήιξη του Δήμου Λινδίων και του Δημοτικού Οργανισμού Νεολαίας και Άθλησης.

Η προπονήτρια του σωματείου, Καραμαρία Θαρρενή, προσπαθεί να αξιοποιήσει τις δυνατότητες αθλητών της νοτιοανατολικής πλευράς του νησιού, χωρίς πολλά μέσα στη διάθεσή της (στάδιο - αίθουσα ενδυνάμωσης, κ.ά.), παρόλα αυτά τα καταφέρνει. Χρειάζεται ένα συνεργάτη προπονητή δίπλα της.

Σπουδαία ταλέντα με άριστες προοπτικές οι αδελφοί Κωβιού.

Ο ΑΟ «ΑΡΧΑΓΓΕΛΟΣ» Ρόδου, από την 193η θέση το 2002, στην 161η φέτος. Το σωματείο θα προχωρήσει άμεσα σε ανανέωση του διοικητικού συμβουλίου. Νέοι άνθρωποι θα πλαισιώσουν αυτούς που είχαν την ευθύνη λειτουργίας του σωματείου τα τελευταία χρόνια, για να αξιοποιηθεί το πλούσιο έμψυχο υλικό που υπάρχει σ' αυτό το Δήμο.

Η νέα Δημοτική Αρχή θα σταθεί δίπλα τους για να επιλύει τα όποια προβλήματα αντιμετωπίζουν. Το ίδιο ισχύει και για το προπονητικό δυναμικό, και εκεί θα χρειασθεί από τη νέα διοίκηση να επιλέξει προπονητή με διάθεση για προσφορά στο χώρο του στίβου.

Απώλειες για το σωματείο οι μεταγραφές τριών ταλαντούχων αθλητών που προσέφεραν στο σωματείο (Σκούμπρος Νικήτας - Σκούμπρου Δέσποινα - Νικηταράς Πέτρος).

Ο ΑΟ «ΣΥΜΗΣ», ούτε και εφέτος κατάφερε το σωματείο να ξεφύγει από την 200η θέση. Υπάρχει όμως η «μαγιά», νέοι αθλητές-τριες, μικρής κυρίως ηλικίας έκαναν αισθητή την παρουσία τους στους αγώνες Παμπαίδων - Παγκορασίδων Β', και αυτό είναι θετικό για το μέλλον του στίβου στη Σύμη. Ο Δήμος είναι διατεθειμένος να στηρίξει τις προσπάθειες του σωματείου.

Ζουρούδης Κων/νος, Ριζόπουλος Σπύρος, Καραγιάννης Μάρκος, Στεφάνου Σωτήρης, Μανωλέσκος Αγαπητός, Τσαβαρής Βασίλης, είναι καλή «πάστα» αθλητών που με περισσότερη δουλειά θα ξεχωρίσουν.

Το μέλλον είναι μπροστά τους.

• Τα διασυλλογικά πρωταθλήματα ανωμάλου δρόμου για τα σωματεία του νομού, δεν έγιναν χθες το πρωί στο πάρκο Βύρωνα, λόγω της κακοκαιρίας. Οι αγώνες θα γίνουν σήμερα, εάν κι εφόσον το επιτρέψουν οι καιρικές συνθήκες.

In Blu
MODA ITALIANA
ΣΕ ΑΚΟΜΗ ΠΙΟ ΧΑΜΗΛΕΣ ΤΙΜΕΣ
Θα βρείτε κάθε τι που χρειάζεται το παιδί σας (κορίτσι και αγόρι) μέχρι και 15 ετών
Επίσης γυναικεία εσώρουχα
σε μεγάλη ποικιλία χρωμάτων - μοντέλων
ΔΙΑΓΟΡΙΔΩΝ 24 • ΡΟΔΟΣ
ΤΗΛ. 22410 - 78655
Signora PAOLA
ΣΕ ΚΑΘΕ ΑΓΟΡΑ ΚΑΙ ΤΟ ΑΝΑΛΟΓΟ ΔΩΡΟ

ΕΥΚΑΙΡΙΑ
ΠΩΛΟΥΝΤΑΙ σε άριστη κατάσταση και σε τιμή ευκαιρίας:
Α) Ψυγείο βιτρίνα μαναβικής 2.50 μέτρα
Β) Ψυγείο βιτρίνα μαναβικής 2,30 μέτρα
Γ) 4 πάγκοι μαναβικής ξύλινοι με ρόδες
Δ) Ταμειακή μηχανή
Πληροφορίες
6944285352

ΠΡΟΣΚΛΗΣΗ

Το ιερόν ναΰδριον της Αγίας Ειρήνης και των τριών Ιεραρχών στο Πανεπιστήμιο του Αιγαίου Ρόδου, η Ενωση Πολυτέκνων Νομού Δωδ/σου και η Σχολή Γονέων Ρόδου, σας προσκαλούν στην κοπή της Πρωτοχρονιάτικης Βασιλόπιτάς μας την Πέμπτη 29 Ιανουαρίου 2004 και ώρα 8:30 βραδινή στο ξενοδοχείο SOLEIL της Ανωτέρας Τουριστικής Σχολής Ρόδου.

Το Δ.Σ. Πολυτέκνων

Ο πρόεδρος	**Η αντιπρόεδρος**
Κυριάκος Μανέττας	**Αμαλία Αντωνιάδου**
Κληρικός - Εκπαιδευτικός	**Επιχειρηματίας**
Ο γεν. γραμματέας	**Ο ταμίας**
Γεώργιος Ελευθερίου	**Παντελής Γιαλλούσης**
Επιχειρηματίας	

ΙΕΡΑ ΜΗΤΡΟΠΟΛΙΣ ΡΟΔΟΥ
ΙΕΡΟΝ ΝΑΫΔΡΙΟΝ ΑΓΙΑΣ ΕΙΡΗΝΗΣ ΚΑΙ ΤΡΙΩΝ ΙΕΡΑΡΧΩΝ
ΠΑΝΕΠΙΣΤΗΜΙΟΥ ΑΙΓΑΙΟΥ ΡΟΔΟΥ

ΠΑΝΗΓΥΡΙΣ
ΠΡΟΣΚΛΗΣΗ

Στις 30 Ιανουαρίου 2004 ημέρα μνήμης των Αγίων Τριών Ιεραρχών και Οικουμενικών Διδασκάλων Βασιλείου του Μεγάλου, Γρηγορίου του Θεολόγου και Ιωάννου του Χρυσοστόμου, πανηγυρίζει το Ιερό μας Ναΰδριο που βρίσκεται στην αυλή του Πανεπιστημίου Ρόδου.

Θα γίνουν οι παρακάτω λατρευτικές εκδηλώσεις:

1) Την Πέμπτη 29 Ιανουαρίου 2004 και ώρα 5-7:30 απογευματινή. Ο πανηγυρικός εσπερινός των Αγίων με αρτοκλασία και κήρυγμα. Θα τελεστεί το μυστήριον του Ιερού Ευχελαίου με επτά (7) ιερείς.

Στις 8 το βράδυ της ίδιας ημέρας θα κοπεί η Πρωτοχρονιάτικη βασιλόπιτα στην Ανωτέρα Τουριστική Σχολή Ρόιδου.

2) Την Παρασκευή 30 Ιανουαρίου 2004 και ώρα 7 - 10.30 πρωινή, θα τελεστεί ο όρθρος και η πανηγυρική Θεία Λειτουργία των Τριών Ιεραρχών με ιερατικό συλλείτουργο. Θα γίνει κήρυγμα, αρτοκλασίες, τα κόλλυβα των Αγίων και λιτάνευση της εικόνας των Αγίων με τη συνοδεία της Φιλαρμονικής του Δήμου Ροδίων.

3) Την Παρασκευή 30 Ιανουαρίου 2004 και ώρα 5-6 απογευματινή η παράκληση των Τριών Ιεραρχών.

Ευπρόσδεκτοι οι πάντες

Εκ του Ιερού ναΰδριου

Νέο

τριπλή πρόκληση...

IGNIS



1.3 VVTi/94hp
1.5 VVTi/99hp

μεγάλο, μικρό και 4x4!

Υποδεχτείτε το νέο Ignis. Ένα αυτοκίνητο που συνδυάζει μοναδικά τα χαρακτηριστικά ενός μεγάλου, ενός μικρού κι ενός 4x4. Με εντυπωσιακό εξωτερικό design, αεροτομή οροφής, προβολείς ομίχλης και ζάντες αλουμινίου 15". Ο κινητήρας του νέου Ignis διαθέτει σύστημα VVTi (1.3lt & 1.5lt auto) με πλήρη απόδοση από τις χαμηλές στροφές, εκπληκτική επιτάχυνση, οικονομία καυσίμου και χαμηλές εκπομπές ρύπων. Με μοναδικό εξοπλισμό που περιλαμβάνει: standard ABS, air condition, αερόσακους οδηγού - συνοδηγού, λευκά όργανα με επένδυση χρωμίου και ρυθμιζόμενο φωτισμό, τιμόνι τριών ακτίνων με ηλεκτρική υποβοήθηση, μοχλό ταχυτήτων με δερμάτινη επένδυση, ηλεκτρικά παράθυρα / καθρέπτες και κλειδαριές με τηλεχειρισμό. Νέο Ignis. Ξεπερνάει τη φαντασία!

Δικό σας από €131* το μήνα

Ignis 1.3 GL 2WD. Εκπομπές CO_2 (g/km): 184. Κατανάλωση καυσίμου (lt/100km): 8.3 (εντός πόλης) / 5.5 (εκτός πόλης) / 6.5 (μικτός κύκλος).

* Η μηνιαία δόση αναφέρεται στην έκδοση 1.3 GL 2WD για τη διάρκεια συνεπιβαίνοντος δανείου 72 μηνών, προκαταβολή 35,33%, ετήσιο αναμοστικό επιτόκου 7,25% πλέον εισφοράς νόμου L128/75 (0,6%). Τέλος φυσίου < 150. Ε.Π.Σ. 7,9%

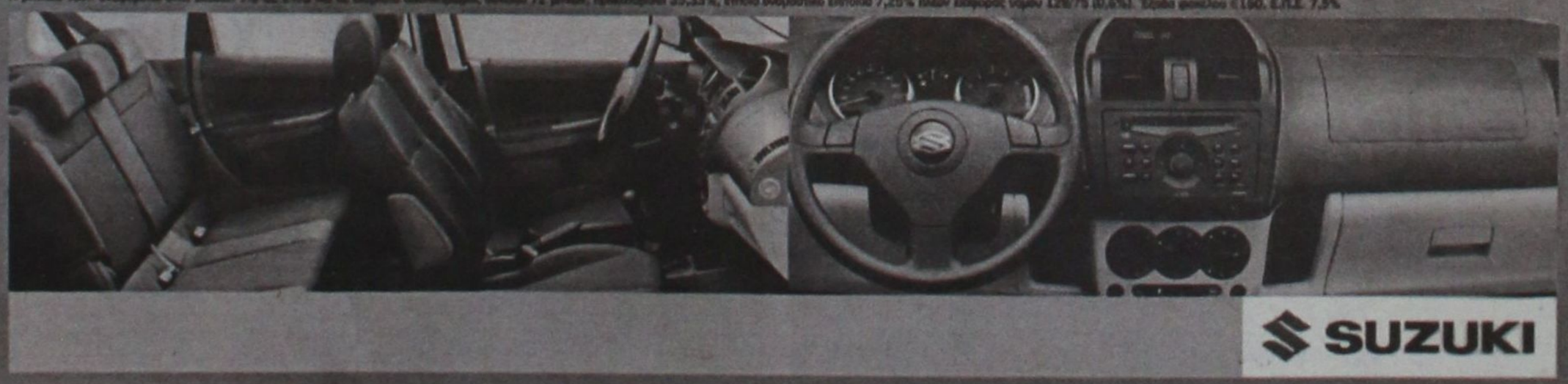

SUZUKI

Επίσημοι έμποροι Ρόδου: **Ν. ΒΑΡΔΕΛΛΗΣ Α.Ε.**

ΕΚΘΕΣΙΣ - ΑΝΤΑΛΛΑΚΤΙΚΑ - ΣΕΡΒΙΣ: ΚΑΠΟΔΙΣΤΡΙΟΥ 21, ΡΟΔΟΣ, Τηλ: 2241 - 27.774 - FAX: 2241 - 20.696

«Ιδια γεύση» για τους πρωτοπόρους

«Αγωνιστική ισοπαλιών» ήταν για τους πρωτοπόρους στην Α' Κατηγορία, η πρώτη του δεύτερου γύρου του πρωταθλήματος.

Ο Ιάλυσος απέφυγε την ήττα στην Παστίδα από τον Ηρακλή Μαριτσών αν και βρέθηκε πίσω στο σκορ με δύο γκολ διαφορά!

Στην Κω, ο Φοίβος πήρε βαθμό από τον Ανταγόρα, που γνώρισε την πρώτη του «εντός» απώλεια.

Στην Κρεμαστή, ο Κλεάνθης σκόνταψε απέναντι στον ΑΕΡΑ...

Στ' Αφάντου, ο Απόλλων Απολλώνων κέρδισε τον Κλεόβουλο και στις Φάνες, ο Διαγόρας Βατίου έφυγε με τους βαθμούς κόντρα στην Αναγέννηση Εμπωνα.

Ρεβάνς για την ήττα στην πρεμιέρα πήρε η Ασπίδα Απολακκιάς στην έδρα του Αστέρα Μασάρων.

Ο Αρης στον Αρχάγγελο συνέτριψε τον Ευαγόρα.

Τέλος, τους βαθμούς για τον αγώνα με τον Καλυμνιακό, πήρε στα χαρτιά η Α.Ε. Λέρου

ΟΙ ΣΚΟΡΕΡΣ

Ακόμη ένα γκολ σημείωσε ο Λουκάς Εγγλέζος του Κλεόβουλου, που εξακολουθεί να προηγείται στον πίνακα των σκόρερ, αυτή τη φορά με 15 γκολ:

Ακολουθούν οι:

- *Με 9 γκολ:* Οίκουτας (Ιάλυσου)
- *Με 8 γκολ:* Μήτρου (Φοίβου), Αρβανιτογιάννης (Ανταγόρας)
- *Με 7 γκολ:* Σεβδαλής (Κλεάνθη), Αγκάς (Αναγέννησης Εμπ.)
- *Με 6 γκολ:* Πέρρος (Αστέρα Μασ.), Σπανός, Γιαννακάκης Χρ. (ΑΕΡΑ), Παντίδος (Αρη), Πευκιανάκης (Αρη), Ράιος (Ιάλυσου).

ΣΚΟΡ ΚΑΙ ΣΚΟΡΕΡΣ

- **ΑΠΟΛΛΩΝ ΑΠΟΛ. - ΚΛΕΟΒΟΥΛΟΣ 2-1 (1-1)**
  (17' Εγγλέζος, 22' Χάσταλης, 68' Σεντονάς)
- **ΑΣΤΕΡΑΣ ΜΑΣ. - ΑΣΠΙΔΑ ΑΠ. 1-2 (0-1)**
  (18' Ζαχαρίας, 89' Πέρρος, 91' Φράγκος)
- **ΑΝΤΑΓΟΡΑΣ - ΦΟΙΒΟΣ 1-1 (1-0)**
  (36' Χονδρομπίλας, 65' Κυπριώτης)
- **ΚΛΕΑΝΘΗΣ - ΑΕΡΑ 2-2 (2-2)**
  (6' Σπανός, 16' Γιαννακάκης Χρ., 20' Σεβδαλής, 31' Αθανασίου)
- **ΗΡΑΚΛΗΣ ΜΑΡ. - ΙΑΛΥΣΟΣ 2-2 (1-0)**
  (43' Μανωλάς, 64' Μανωλάς, 80' Κακλαμάνος, 87' Ράιος)
- **ΑΡΗΣ ΑΡΧ. - ΕΥΑΓΟΡΑΣ 5-1 (1-1)**
  (38' Πευκιανάκης, 41' Κουρζής, 49' Παντίδος, 72' Αμύγδαλος, 81' Παρδαλού, 87' Πευκιανάκης)
- **ΑΝΑΓΕΝΝΗΣΗ ΕΜΠ. - ΔΙΑΓΟΡΑΣ ΒΑΤ. 1-2 (0-1)**
  (42' Καλημέρης, 77' Καμπούρης, 82' Αγκάς)
- **ΚΑΛΥΜΝΙΑΚΟΣ - Α.Ε. ΛΕΡΟΥ 0-2 α.αγ.**

Μοιράστηκαν βαθμούς και εντυπώσεις Ανταγόρας και Φοίβος

ΚΩΣ.-

ΑΝΤΑΠΟΚΡΙΣΗ ΚΑΤΕΡΙΝΑ ΦΙΛΟΠΟΥΛΟΥ

Ο Ανταγόρας προσπάθησε, αλλά δεν κατάφερε τελικά να κάνει τη μεγάλη έκπληξη της αγωνιστικής, αφού αν και προηγήθηκε στο 36' δεν μπόρεσε να κρατήσει το ανέπαφο της εστίας του και υποχρεώθηκε να μοιραστεί τους βαθμούς με τον Φοίβο.

Οι φιλοξενούμενοι, έχοντας πολυπληθή αντιπροσωπεία της διοίκησης στην αποστολή τους, έπαιζαν με παίχτη παραπάνω από το 57', όμως μετά το γκολ της ισοφάρισης που πέτυχαν στο 65' δεν κατάφεραν να «μετουσιώσουν» σε τέρμα τις επιθετικές τους προσπάθειες.

Έτσι, χάθηκε μια καλή ευκαιρία για τον Φοίβο, αφού όπως δήλωναν εκπρόσωποι της ομάδας πριν την έναρξη του αγώνα, έτσι και έπαιρνε το «διπλό», θα ήταν φαβορί για την κατάκτηση του πρωταθλήματος, δεδομένου ότι έχει ευκολότερο πρόγραμμα από τους υπόλοιπους διεκδικητές του τίτλου.



Φάσεις και γκολ

Στο 4' ο Ανταγόρας χάνει την πρώτη καλή ευκαιρία του αγώνα, με τον Χονδρομπίλα να επιχειρεί σουτ από τα αριστερά που πέρασε λίγο πάνω από το οριζόντιο δοκάρι του Σταματίου.

Πέντε λεπτά αργότερα, ο ίδιος παίχτης επιχείρησε ένα γυριστό σουτ μέσα από τη μικρή περιοχή που όμως έφυγε άουτ.

Στο 11' είχαμε ανατροπή του Μπρίνις από τον Πλατέλα, λίγο έξω από την περιοχή του Σπαθάρα, όμως ο διαιτητής Φραγκίνης, έδειξε να συνεχιστεί το παιχνίδι.

Στο 24' απευθείας εκτέλεση κόρνερ του Πολιά, ο Σπαθάρας σε καλή θέση, έδιωξε με γροθιές.

Στο 36ο λεπτό, μετά από εκτέλεση φάουλ του Παπαϊγνατίου από δεξιά, ο Χονδρομπίλας έπιασε το σουτ και διαμόρφωσε το 1-0 μέσα από την περιοχή των αντιπάλων.

Στο 42' λεπτό ο Φοίβος πέτυχε γκολ με τον Μήτρου, που όμως ακυρώθηκε ως οφσάιντ και ενώ το σημαιάκι του Αλαχιώτη ήταν σηκωμένο πριν ο παίχτης επιχειρήσει το σουτ.

Στο 50ο λεπτό, ο Χατζηπέτρος έπιασε ένα καλό σουτ από τα πλάγια, όμως ο Σπαθάρας – που ήταν εξαιρετικός – μπλόκαρε την μπάλα και έσωσε την εστία του.

Στο 57' αποβλήθηκε με δεύτερη κίτρινη ο Κανελλόπουλος, αφήνοντας τους γηπεδούχους με 10 παίχτες.

Το τελικό 1-1 διαμορφώθηκε στο 65ο λεπτό, με τον Κυπριώτη να πλασάρει στην εστία του Σπαθάρα.

ΑΝΤΑΓΟΡΑΣ: Σπαθάρας, Βραχνάς, Πλατέλας (85' Τσάτσα), Παπαϊγνατίου, Τουφάκης, Κυριόπουλος, Χατζηφούντας, Κανελλόπουλος, Χονδρομπίλας (62' Λαμπριανίδης), Θαλασσινός, Κεφαλιανός (83' Χατζηνικολάου)

ΦΟΙΒΟΣ: Σταματίου, Τζήμας (65' Καραΐσκος), Χατζηπέτρος, Χαρικιόπουλος, Καραγιάννης, Μπρίνις, Μαχαιρίδης, Κυπριώτης, Μάτσης Δ. (61' Καλημέρης), Πολιάς (82' Αμπελάς), Μήτρου.





MICHELINO

Χειμερινή Collection 2003-2004

MICHELINO

Φιλερήμου 45
(πλησίον εκκλησίας Φανερωμένης)
Καρακόνερο, Ρόδος
• Τηλ: 22410 24348

Η ΒΑΘΜΟΛΟΓΙΑ

		ΣΥΝΟΛΙΚΑ						ΕΝΤΟΣ				ΕΚΤΟΣ			
		ΑΓ	Β	ΤΕΡΜΑΤΑ	Ν	Ι	Η	ΤΕΡΜΑΤΑ	Ν	Ι	Η	ΤΕΡΜΑΤΑ	Ν	Ι	Η
1	ΙΑΛΥΣΟΣ	16	37	32 - 8	11	4	1	16 - 5	5	2	1	16 - 3	6	2	0
2	ΦΟΙΒΟΣ	16	36	31 - 10	11	3	2	19 - 4	7	0	1	12 - 6	4	3	1
3	ΚΛΕΑΝΘΗΣ	16	35	29 - 11	10	5	1	15 - 5	5	2	1	14 - 6	5	3	0
4	ΔΙΑΓΟΡΑΣ ΒΑΤ.	16	28	23 - 17	9	1	6	12 - 3	6	0	1	11 - 14	3	1	5
5	ΚΛΕΟΒΟΥΛΟΣ	16	27	28 - 18	8	3	5	18 - 7	5	2	1	10 - 11	3	1	4
6	ΑΝΤΑΓΟΡΑΣ	16	27	22 - 14	8	3	5	17 - 4	7	1	0	5 - 10	1	2	5
7	ΗΡΑΚΛΗΣ ΜΑΡ.	16	27	20 - 14	7	6	3	13 - 6	5	3	0	7 - 8	2	3	3
8	ΑΡΗΣ ΑΡΧ.	16	25	30 - 23	8	1	7	25 - 10	6	1	2	5 - 13	2	0	5
9	ΑΕΡΑ	16	24	25 - 17	7	4	5	15 - 3	6	1	1	10 - 14	1	3	4
10	ΑΣΠΙΔΑ ΑΠ.	16	23	18 - 24	6	5	5	10 - 13	3	4	2	8 - 11	3	1	3
11	ΑΣΤΕΡΑΣ ΜΑΣ.	15	16	16 - 27	5	1	9	9 - 12	3	0	4	7 - 15	2	1	5
12	ΑΝΑΓΕΝΝΗΣΗ ΕΜΠ.	16	13	14 - 20	4	4	8	9 - 7	3	2	2	5 - 13	1	2	6
13	ΑΕ ΛΕΡΟΥ	15	11	11 - 30	3	2	10	6 - 10	2	2	3	5 - 20	1	0	7
14	ΑΠΟΛΛΩΝ ΑΠ.	16	11	14 - 36	2	5	9	10 - 8	2	4	1	4 - 28	0	1	8
15	ΕΥΑΓΟΡΑΣ	16	10	14 - 26	1	7	8	7 - 11	1	3	4	7 - 15	0	4	4
16	ΚΑΛΥΜΝΙΑΚΟΣ	16	0	0 - 32	0	0	0	0 - 0	0	0	0	0 - 0	0	0	0

ΟΙ ΚΟΡΥΦΑΙΟΙ

ΑΠΟΛΛΩΝ ΑΠ.:	Μιχαλάκης
ΚΛΕΟΒΟΥΛΟΣ:	Τριανταφύλλου
ΑΣΤΕΡΑΣ ΜΑΣ.:	Πέρρος
ΑΣΠΙΔΑ ΑΠ.:	Μάκρας
ΑΝΤΑΓΟΡΑΣ:	Πλατέλας
ΦΟΙΒΟΣ:	Μήτρου
ΚΛΕΑΝΘΗΣ:	Αθανασίου
ΑΕΡΑ:	Γιαννακάκης Χ.
ΗΡΑΚΛΗΣ ΜΑΡ.:	Καλούδης
ΙΑΛΥΣΟΣ:	Κακλαμάνος
ΑΡΗΣ ΑΡΧ.:	Μπιγκό
ΕΥΑΓΟΡΑΣ:	Λιόρδος
ΑΝΑΓΕΝΝΗΣΗ Ε.:	Χαλκιόπουλος
ΔΙΑΓΟΡΑΣ ΒΑΤ.:	Καμπούρης
ΚΑΛΥΜΝΙΑΚΟΣ:	-
ΑΕ ΛΕΡΟΥ:	-

Η ΕΠΟΜΕΝΗ ΑΓΩΝΙΣΤΙΚΗ

Ασπίδα Απ. - Κλεάνθης

Διαγόρας Βατ. - Απόλλων Απ.

Αναγέννηση Εμπ. - Αστέρας Μασ.

Κλεόβουλος - Ανταγόρας Κω

ΑΕΡΑ - Καλυμνιακός

Ευαγόρας - ΑΕ Λέρου

Ιάλυσος - Αρης Αρχ.

Φοίβος - Ηρακλής Μαρ.

Η ΜΕΓΑΛΗ... ΑΝΑΤΡΟΠΗ

•Χαρακτήρα και στην Παστίδα έδειξε ο Ιάλυσος •Τσίμπησε το βαθμό από τον Ηρακλή (2-2) •Ο πρωτοπόρος έχανε μέχρι το 80' 2-0!

ΠΑΣΤΙΔΑ.-

Του Μπάμπη Θεοδώρου

Στην κυριολεξία έσπασαν καρδιές, το Σάββατο, στην Παστίδα, στο μεγάλο ντέρμπι της 16ης αγωνιστικής, ανάμεσα στον Ηρακλή Μαριτσών και τον πρωτοπόρο Ιάλυσο.

Κλείνοντας πολλά στόματα, τα τελευταία που είχαν απομείνει ανοικτά, εκτός από το βαθμολογικό κέρδος!

ΦΑΣΕΙΣ ΚΑΙ ΓΚΟΛ

8' Επικίνδυνο διαγώνιο σουτ του Γιαλλούση, από αριστερά, εξουδετέρωσε με ετοιμότητα, στην αριστερή του γωνιά, ο Παπασάββας.



Πανικός στα καρέ του Παπασάββα

Και αν το τελικό 2-2 δείχνει να είναι μάλλον φυσιολογικό αφού και οι δύο ομάδες είναι από τις κορυφαίες του πρωταθλήματος, αυτό που έσπασε καρδιές ήταν ο τρόπος που επετεύχθη!

Και ίσως να πρόκειται για τον ορισμό της λέξης «θρίλερ» αν αναλογιστεί κανείς ότι μέχρι το 80', ο Ιάλυσος ήταν πίσω στο σκορ (2-0), παρ'ότι είχε την πρωτοβουλία των κινήσεων στο μεγαλύτερο διάστημα του παιχνιδιού. Όμως όταν μια ομάδα πηγαίνει φουλ για τίτλο θα πρέπει συνεχώς να αφήνει τα διαπιστευτήρια της, όπου κι αν αγωνίζεται, κάτω από οποιεσδήποτε συνθήκες! Και προχθές ο Ιάλυσος απλά αυτό έκανε.

26' Ο Τσαλώλης έφυγε δυνατά στην αντεπίθεση, από αριστερά, όμως από το ξαφνικό σουτ που επιχείρησε η μπάλα έφυγε ελάχιστα πάνω από το οριζόντιο δοκάρι του Αλεξανδρίδη.

43' Ο Ηρακλής με ένα απίστευτο γκολ του αρχηγού ΜΙχάλη Μανωλά, απο 40 μέτρα, άνοιξε το σκορ (1-0).

47' Από γυριστή κεφαλιά του Ράϊου, από πολύ κοντά, η μπάλα έφυγε ξυστά αουτ.

51' Από έναν ανόητο διαξιφισμό οι Παπακωνσταντής και Χατζηκαλημέρης αποβλήθηκαν με απευθείας κόκκινη κάρτα αφήνοντας τις ομάδες τους με 10 παίκτες στο κρισιμότερο, χρονικά, σημείο του αγώνα.

64' Ο Καλούδης μπήκε δυνατά από αριστερά, αφού «άδειασε» με άνεση τον Δράκο, όμως μη έχοντας άλλη επιλογή ο υψηλόσωμος παίκτης τον ανέτρεψε για να κερδίσει ο Ηρακλής πέναλτι.

Το εκτέλεσε εύστοχα ο Μανωλάς γράφοντας το 2-0, μέσα σε αποθέωση και παράλληλα έστειλε τους «ερυθρικίτρινους» στη σέντρα με τα χειρότερα των συναισθημάτων.

80' Ύστερα από κόρνερ του Ραϊου από δεξιά, ο Κακλαμάνος, με προβολή μείωσε σε 2-1, βάζοντας τη ομάδα του πάλι στο παιχνίδι.

83' Ξαφνικό σουτ του Κακλαμάνου από το ύψος της περιοχής δεν είχε αποτέλεσμα για τον Ιάλυσο, αφού η μπάλα έφυγε ξυστά αουτ απ'το δεξί δοκάρι του Παπασάββα.

87' Ύστερα από σέντρα του Γκορτσίλα από δεξιά, ο Ράϊος, από κοντά, με πλασέ ισοφάρισε σε 2-2.

ΟΙ ΔΙΑΚΡΙΘΕΝΤΕΣ

Απο τον Ηρακλή άρεσαν οι Καλούδης(κορυφαίος), Αναγνώστου και Μανωλάς και απ'τον Ιάλυσο οι Κακλαμάνος, Μακρής και Ράϊος.

Τέλος ΑΡΙΣΤΗ ήταν η διαιτησία του Βασίλη Τσαγγάρη ενώ στο ίδιο μήκος κύματος κινήθηκαν οι βοηθοί του Τσαούσης και Παπαδόπουλος.



Μια από τις λιγοστές καλές στιγμές του ντέρμπι

ΗΡΑΚΛΗΣ: Παπασάββας, Παπακωνσταντής, Αναγνώστου, Τσ. Λορέντζος, Γιακουμάρος, Μανωλάς, Τσαλώλης (82' Σκόρπος), Λαυράκης , Καλούδης, Χατζηκωνσταντής (84' Α. Τσιαντούλας), Σκαφίδας.

ΙΑΛΥΣΣΟΣ:Αλεξανδρίδης, Π. Δράκος, Χατζηκαλημέρης , Κοσμάς (53' Κουφομανώλης), Κακλαμάνος, Μακρής, Τζαφέρης, Γιαλλούσης, Κούτρας, Ε. Ράϊος, Κωνσταντάκης (78' Γκορτσίλας)



Κορυφαίος του Ηρακλή ο Γιάννης Καλούδης

Για αδικαιολόγητη αποβολή μιλάει ο Ηρακλής Μαριτσών

Από τη διοίκηση του Ηρακλή Μαριτσών εκδόθηκε χθες η παρακάτω ανακοίνωση:

«Η ανακοίνωσή μας σκοπό δεν έχει να καταφερθεί σε βάρος της διαιτησίας, αλλά να εκφράσουμε την πικρία και την αγανάκτησή μας για την αδικαιολόγητη αποβολή του ποδοσφαιριστή μας Κ. Παπακωνσταντή που από θύμα έγινε θύτης με την απόφαση του κ. Τσαγγάρη. Είναι λυπηρό διαιτητές με το ανάστημα, την πείρα, την αντικειμενικότητα και την προσφορά στη διαιτησία, όπως είναι ο κ. Τσαγγάρης να κάνουν τέτοια λάθη. Πράγματι η απόφασή του ξένισε όχι μόνον εμάς, αλλά γενικά όλους τους φιλάθλους που παρακολούθησαν τον αγώνα και ειδικότερα τους επώνυμους παράγοντες που ήταν στο γήπεδο.

Θέλουμε να πιστεύουμε ότι πράγματι ήταν ανθρώπινο λάθος, χωρίς υστεροβουλία. Όμως το σωματείο μας στην κρίσιμη καμπή του πρωταθλήματος στερείται ένα νεαρό ποδοσφαιριστή που τον είχε και έχει απόλυτη ανάγκη. Είναι πράγματι δύσκολη στιγμή για μας που αναγκαζόμεθα να εκφράσουμε την έντονη διαμαρτυρία μας. Αυτή η διαμαρτυρία μας όμως δεν μας αποκλίνει και δεν μας αλλάζει από την εμπιστοσύνη που έχουμε για τη δωδεκανησιακή διαιτησία και ειδικότερα στο πρόσωπο του Βασ. Τσαγγάρη».

Δεν είχε ουσία ο Κλεάνθης

- Παραχώρησε ισοπαλία 2-2 στο γήπεδο Κρεμαστής στον πολύ καλό ΑΕΡΑ
- Στο 77' ακυρώθηκε κανονικό γκολ των φιλοξενούμενων που πέτυχε ο Λυριστής
- Παραπονεμένες έφυγαν από το γήπεδο και οι δύο ομάδες

ΚΡΕΜΑΣΤΗ.-

Την ευκαιρία να σκαρφαλώσει στην κορυφή της βαθμολογίας έχασε ο Κλεάνθης που παραχώρησε ισοπαλία 2-2 στον ΑΕΡΑ στο γήπεδο Κρεμαστής και δεν εκμεταλλεύτηκε το στραβοπάτημα που έκαναν Ιάλυσος και Φοίβος.

Παρά το τσουχτερό κρύο στην κερκίδα βρέθηκαν φίλαθλοι και από τις δύο πλευρές που πανηγύρισαν τα γκολ των ομάδων τους χωρίς να υπάρξει καμιά αντιπαράθεση μεταξύ τους. Αν μη τι άλλο στους φίλους του Κλεάνθη και του ΑΕΡΑ αξίζουν συγχαρητήρια για τη στάση που τήρησαν παρά το γεγονός ότι στον αγωνιστικό χώρο υπήρξε ένταση και η οποία μπορούσε να μεταφερθεί στην κερκίδα.

Το παιχνίδι ξεκίνησε με τους γηπεδούχους να παίρνουν την πρωτοβουλία των κινήσεων και να πιέζουν τους αντιπάλους τους χωρίς ουσία όμως. Και ξαφνικά το γήπεδο πάγωσε περισσότερο όταν οι φιλοξενούμενοι από μακρινή εκτέλεση φάουλ και κακή συνεννόηση τερματοφύλακα και αμυντικών αλλά και λάθος του πρώτου δέχτηκαν το γκολ. Και πάλι οι παίκτες του Αντώνη Οικονόμου είχαν τον έλεγχο του παιχνιδιού, όμως οι φιλοξενούμενοι σε μια γρήγορη αντεπίθεση, που προήλθε από υπέροχο συνδυασμό, διπλασίασαν τα τέρματά τους παγώνοντας ακόμη περισσότερο τους φιλάθλους του Κλεάνθη.

Οι γηπεδούχοι δεν το έβαλαν κάτω και γρήγορα - γρήγορα έφεραν και πάλι το παιχνίδι στα μέτρα τους.

Στην επανάληψη ο Κλεάνθης έδωσε περισσότερο βάρος στην επίθεση και για δεκαπέντε λεπτά πίεσε ασφυκτικά τους αντιπάλους του αλλά χωρίς αποτέλεσμα αφού οι διάδρομοι προς την εστία του Λορέντζου ήταν καλά κλεισμένοι. Στη συνέχεια και για δέκα λεπτά περίπου το παιχνίδι μεταφέρθηκε στο χώρο του κέντρου με πολλές δυνατές μονομαχίες και τις δύο ομάδες να προσέχουν περισσότερο τα νώτα τους.

Οι γηπεδούχοι επιδίωκαν το τρίτο τους τέρμα για να πάρουν τη νίκη και σε κάποιες στιγμές άφηναν ακάλυπτη την αμυντική τους γραμμή αφού έπεφταν στην παγίδα των φιλοξενουμένων που τους έδιναν πολύ χώρο και έβγαιναν στην κόντρα με τους Λυριστή, Σπανό και Χρ. Γιαννακάκη.

Στο τελευταίο περίπου δεκάλεπτο οι ομάδες ζωντάνεψαν και πάλι δημιουργώντας τις προϋποθέσεις για το γκολ χωρίς όμως αποτέλεσμα.

Συγκεκριμένα στο 77' ο πάγκος των φιλοξενουμένων διαμαρτυρήθηκε έντονα για την υπόδειξη του δεύτερου βοηθού Μίχα που βιάστηκε να σηκώσει τη σημαία του σε ατομική ενέργεια του Λυριστή η οποία κατέληξε σε γκολ και ακυρώθηκε.

Το σφύριγμα της λήξης του αγώνα από τον διαιτητή Παντελή Μιχλάκη βρήκε τις δύο ομάδες να παραπονιούνται έντονα στον ίδιο και τους βοηθούς του.



Οι αμυντικοί του Κλεάνθη απομακρύνουν τον κίνδυνο από την εστία του Σαρικά



Πέτυχε γκολ αλλά είχε και καλή απόδοση ο Π. Αθανασίου

Φάσεις και γκολ

6'. Ο Χρ. Γιαννακάκης κέρδισε φάουλ δεξιά πάνω από τη μεσαία γραμμή. Το εκτέλεσε ο Τσακίρης, έφυγε η μπάλα από τα χέρια του Σαρικά που έδειχνε ότι την έλεγχε και με κοντινό σουτ του Σπανού, 0-1.

Στη φάση αυτή διαμαρτυρήθηκαν οι γηπεδούχοι για φάουλ στον τερματοφύλακά τους.

16. Υπέροχος συνδυασμός Χιάμπολη - Σφουγγαριστού - Τσακίρη, ασίστ του τελευταίου στον Χρ. Γιαννακάκη, ο οποίος με βολίδα έξω από την περιοχή την έστειλε στα δίχτυα, 0-2.

20'. Συρτή σέντρα απ' αριστερά του Κουρδουνάκη στον Σεβδαλή που μέσα στη μικρή περιοχή απέφυγε δύο αμυντικούς και με γυριστό σουτ μείωσε σε 1-2.

27'. Ο Σπανός απέφυγε ωραία τον τερματοφύλακα Σαρικά βγήκε πλάγια δεξιά κι έκανε το σουτ στην κενή εστία, όμως η μπάλα κατέληξε στην εξωτερική πλευρά των διχτύων της εστίας του Κλεάνθη.

31'. Μπαλιά του Λαζαρίδη σε θέση έξω δεξιά για τον Αθανασίου που απέφυγε με ωραία ενέργεια στην κίνηση τον Κοιλιά και με βολίδα στην αριστερή γωνία του Λορέντζου ισοφάρισε σε 2-2.

40'. Φάουλ απ' αριστερά του Αθανασίου στον Καρίκη που έκανε το δυνατό σουτ από πλεονεκτική θέση στέλνοντας την μπάλα άουτ.

43'. Σουτ από καλή θέση του Ζουρούδη πάνω από το οριζόντιο δοκάρι του Λορέντζου.

49'. Μακρινό σουτ του Κουρδουνάκη μπλόκαρε με διπλή προσπάθεια ο Λορέντζος.

51'. Ο Αθανασίου έβγαλε ωραία μπαλιά στον Σεβδαλή που ελίχθηκε στη μεγάλη περιοχή κι έκανε τη σέντρα. Ο Καρίκης από τη μικρή περιοχή έπιασε την κεφαλιά, όμως καλά τοποθετημένος ο Λορέντζος μπλόκαρε τη μπάλα.

56'. Σουτ του Αθανασίου, δεύτερο συνεχόμενο από τον Σπάρταλη, έσωσε πάνω στη γραμμή σωτήρια ο Κατσιδώνης.

77'. Ο Λυριστής πέταξε την μπάλα στο κενό χώρο και απέφυγε τον Γκάϊδα που άργησε να βγει πάνω του. Αδικαιολόγητα ο δεύτερος βοηθός σήκωσε τη σημαία του υποδεικνύοντας τον παίκτη του ΑΕΡΑ σε θέση οφ σάϊντ. Ωστόσο ο διαιτητής Μιχαλάκης με την πείρα που διαθέτει θα μπορούσε να πάρει τη φάση πάνω του και να μετρήσει το γκολ, αφού στο μεταξύ ο Λυριστής είχε στείλει τη μπάλα στα δίχτυα.

84'. Η μπάλα από κόντρα στους αμυντικούς του Κλεάνθη έφθασε αριστερά στον ξεχασμένο Χρ.Γιαννακάκη που ήταν έτοιμος να μπει στην περιοχή, όμως υποδείχθηκε σε θέση οφ σάϊντ (λάθος, ξεσηκώνοντας και πάλι τις διαμαρτυρίες των φιλοξενουμένων.

87'. Σειρά των γηπεδούχων να διαμαρτυρηθούν όταν ο Πάττας με κάθετη μπαλιά έβγαλε πλάγια δεξιά στον Σεβδαλή που υποδείχθηκε οφ σάϊντ από τον πρώτο βοηθό Π.Κατσιδώνη.



Δύσκολη στιγμή για τον ΑΕΡΑ που πέρασε χωρίς πρόβλημα για την εστία του Λορέντζου

89'. Ο Αθανασίου προσπάθησε να αιφνιδιάσει τον Λορέντζο, όμως το δυνατό σουτ που έκανε αρκετά μέτρα έξω απ' τη μεγάλη περιοχή πέρασε μόλις άουτ από το αριστερό κάθετο δοκάρι.

Από τους γηπεδούχους άρεσαν οι Αθανασίου, Λαζαρίδης, Κουρδουνάκης, Σεβδαλής, ενώ από τους φιλοξενούμενους ξεχώρισαν οι Γιαννακάκης Χρ., Τσακίρης, Κατσιδώνης, Σωτηράκης Γ.

ΚΛΕΑΝΘΗΣ: Σαρικάς, Τριανταφύλλου (22' Καρίκης), Μανιάς, Γκάιδας, Σοκολάκης, Αθανασίου, Λαζαρίδης, Ζουρούδης (60' Πάττας), Σπάρταλης, Σεβδαλής, Κουρδουνάκης (80' Αραμπατζόγλου)

ΑΕΡΑ: Λορέντζος, Σωτηράκης Γ., Θυριάκης, Κατσιδώνης, Χιάμπολης, Κοιλιάς (46' Σωτηράκης Ι.), Σπανός, Σφουγγαριστός, Λυριστής, Τσακίρης, Γιαννακάκης Χρ.

ΠΡΑΚΤΟΡΕΙΟ ΟΠΑΠ
ΒΟΝΑΚΗΣ ΓΙΑΝΝΗΣ
ΑΜΕΣΗ ΠΛΗΡΩΜΗ ΚΕΡΔΩΝ
ΞΥΣΤΟ
ΣΤΟΙΧΗΜΑ ΠΟΔΟΣΦΑΙΡΟ
SUPER 3
ΤΖΟΚΕΡ
extra 5
ΛΟΤΤΟ ΝΕΟ ΠΡΟ ΤΟ
ΚΙΝΟ ΛΑΧΕΙΑ
ΠΡΟ ΠΟ ΓΚΟΛ
ΠΡΟ·ΠΟ 13
ΕΞΟΦΛΟΥΝΤΑΙ ΛΟΓΑΡΙΑΣΜΟΙ Δ.Ε.Η. - Ο.Τ.Ε.
ΑΘΗΝΩΝ 28 ΑΝΑΛΗΨΗ - ΡΟΔΟΣ ΤΗΛ. 22410 67221 - FAX: 22410 60319

Ηταν από άλλον πλανήτη ο Αρης του β' ημιχρόνου

Νίκησε εύκολα 5-1 τον Ευαγόρα

Αρχάγγελος

ΤΟΥ ΣΠΥΡΟΥ ΔΕΣΤΟΥΝΗ

Μετά από καταπληκτική απόδοση στο δεύτερο ημίχρονο, ο Άρης Αρχαγγέλου συνέτριψε τον Ευαγόρα με σκορ 5-1!

Πάντως ο Ευαγόρας έπαιξε με σοβαρά προβλήματα, αφού ο προπονητής του Μάκης Χατζηγεωργίου πήγε μόνο με 15 ποδοσφαιριστές στην αποστολή και η μόνη αλλαγή που έγινε ήταν στο 78' όταν μπήκε τερματοφύλακας για να παίξει στην επίθεση!

Το πρώτο ημίχρονο ήταν πολύ μέτριο με τις δύο ομάδες να πηγαίνουν στα αποδυτήρια με ισόπαλο σκορ(1-1).Μάλιστα και τα δύο τέρματα επιτεύχθηκαν μέσα σε τρία λεπτά.



Ο Μπιγκό ήταν ο καλύτερος στο χώρο του κέντρου για τον Αρη

Ο Άρης προηγήθηκε στο 38' με τον Πευκιανάκη και ο Ευαγόρας ισοφάρισε με τον Κουρζή στο 41'.

Το δεύτερο ημίχρονο ήταν ακριβώς αντίθετο του πρώτου! Ο Άρης ξεκίνησε φουριόζος επιθετικά και κατάφερε να πετύχει το 2-1 πολύ νωρίς(47') και από εκεί και πέρα ο αγώνας έγινε τυπική διαδικασία για τους γηπεδούχους, αφού πέτυχαν άλλα τρία γκολ και έφτασαν στο επιβλητικό 5-1...

Οι ελάχιστοι οπαδοί που βρέθηκαν στο γήπεδο(περίπου 40), έμειναν ικανοποιημένοι από τον Άρη μόνο στο δεύτερο ημίχρονο.

Από την άλλη ο Ευαγόρας υπέκυψε ...στα προβλήματά του και δεν μπόρεσε να αντισταθεί σε καμιά περίπτωση απέναντι στον ανώτερο Άρη...

Γκολ και φάσεις

24':Ο Παντίδος απέφυγε δύο αμυντικούς του Ευαγόρα, μπήκε στην αντίπαλη περιοχή, αλλά το πλασέ του κατέληξε στην εξωτερική μεριά των διχτύων.

30':Σε σέντρα του Μπιγκό από θέση δεξιά, ο Πευκιανάκης πλάσαρε από τη μικρή περιοχή, αλλά ο Αλμπανίδης μάζεψε με δυσκολία την μπάλα...

38':Μετά από σέντρα του Παντίδου, ο Πευκιανάκης με πλασέ από τη μικρή περιοχή, έκανε το 1-0.

41':Σε εκτέλεση φάουλ του Λιόρδου, ο Κουρζής πήδηξε πιο ψηλά από όλους και με καρφωτή κεφαλιά ισοφάρισε σε 1-1!

47':Ο Μαγιόγλου μόνος από τη μικρή περιοχή, πλάσαρε άουτ!

49':Μετά από μπαλιά του Πευκιανάκη, ο Παντίδος αμαρκάριστος στην περιοχή του Ευαγόρα, με κεφαλιά έκανε το 2-1.

50':Ο Φουτούλης έκανε τη σέντρα από θέση δεξιά και ο Πευκιανάκης μόνος στην περιοχή του Ευαγόρα έκανε την κεφαλιά αλλά η μπάλα κατέληξε άουτ!

72':Μετά από πολύ καλή προσπάθεια ο Αμύγδαλος αφού απέφυγε δύο αμυντικούς του Ευαγόρα, βρέθηκε μόνος απέναντι στον Αλπανίδη, τον πλάσαρε άψογα και έγινε το 3-1.

81':Ίσως το ομορφότερο γκολ της αγωνιστικής! Ο Παρδαλού έπιασε καταπληκτικό σουτ έξω από την περιοχή του Ευαγόρα και η μπάλα κατέληξε στο Γ' της εστίας του Αλμπανίδη(4-1)...



Ο Καστάνιας (στο κέντρο) απέφυγε με ωραίο τρόπο τον Παπαοικονόμου

83':Μετά από πολύ ωραίο σουτ του Κοτσίκου έξω από την περιοχή του Ευαγόρα, η μπάλα κατέληξε ελάχιστα άουτ από το αριστερό δοκάρι του πορτιέρο του Ευαγόρα!

85': Μόνος ο Αμύγδαλος πλάσαρε και ο Αλμπανίδης απέκρουσε την μπάλα. Στη συνέχεια της φάσης, ο Παρδαλού προ κενής εστίας πλάσαρε άουτ!

87':Ο Πευκιανάκης έφυγε από καθαρή θέση οφσάιντ, πέρασε και τον Αλμπανίδη και με πλασέ σε κενή εστία, έγραψε το τελικό 5-1.

Από τον πολύ καλό Άρη διακρίθηκαν οι Μπιγκό, Φουτούλης, Πευκιανάκης και Παντίδος, ενώ από τον Ευαγόρα ξεχώρισαν οι Λιόρδος και Κουρζής.

Άριστη η διαιτησία του Φεσσάρα (Πηδιάκης-Γιαννούλης) που κιτρίνισε τους Παπαοικονόμου, Αμύγδαλο (Άρης) και Χειμωνέττο, Παπαιωάννου, Παναγιώτου (Ευαγόρας).

ΑΡΗΣ: Παπαπαναγιώτου, Μαγιόγλου, Λεβέντης (62'Τραχανάς), Φουτούλης, Παπαοικονόμου, Μπιγκό, Κοτσίκος, Κοντόγιαννος Γ.Σ. (81'Κοντόγιαννος Γ.Ν.) Αμύγδαλος, Παντίδος (72'Παρδαλού), Πευκαινάκης.

ΕΥΑΓΟΡΑΣ: Αλμπανίδης, Κάτρης, Χειμωνέττος, Λιόρδος, Παπαιωάννου, Παναγιώτου, Κουρζής, Καστάνιας, Κουτσάγιας, Φλεβάρης (78'Ματακάκης), Καλτσούλας.

ΜΝΗΜΟΣΥΝΟ

Τελούμε στις 27 Ιανουαρίου ημέρα Τρίτη και ώρα 8.30 π.μ. στον Ιερό Ναό Ταξιαρχών Νεκροταφείου Ρόδου 9ήμερο μνημόσυνο υπέρ αναπαύσεως της ψυχής του λατρευτού μας συζύγου, πατέρα, αδελφού, παππού και θείου



ΣΤΕΡΓΟΥ ΚΟΥΤΣΟΓΙΑΝΝΑ

Η σύζυγος: Ευαγγελία
Τα παιδιά:
Μαρία - Παναγιώτης,
Παντελής - Ευαγγελία

Τα εγγόνια, τα αδέλφια, τα ανίψια και οι λοιποί συγγενείς.



Ο Φουτούλης για μια ακόμη φορά, ήταν από τους καλύτερους για την ομάδα του

Ο Μιχαλάκης κράτησε τη νίκη για τον Απόλλωνα Απολλώνων

Απέκρουσε πέναλτι όταν το σκορ ήταν 2-1 σε βάρος του Κλεόβουλου Λίνδου

ΑΦΑΝΤΟΥ.-

Ήττα για τον Κλεόβουλο, νίκη για τον Απόλλωνα Απολλώνων!

Στο γήπεδο Αφάντου, λόγω τιμωρίας της έδρας του Απόλλωνα, το παιχνίδι έληξε το Σάββατο με 2-1.

Κακό ποιοτικά, με πολλά λάθη και την μπάλα περισσότερο στο χώρο του κέντρου, ο αγώνας δεν αποτέλεσε διαφήμιση του ποδοσφαίρου.

Μέσα σε αυτό το δυσάρεστο κλίμα όμως, οι παίκτες του Απόλλωνα έδειξαν πιο μαχητικοί και αποφασιστικοί για τους τρεις βαθμούς.

Ο Κλεόβουλος, που φόρεσε το "κακό του πρόσωπο", έχει πολλά παράπονα από τη διαιτησία του κ. Κόττορου.

Τα γκολ

Στο 17' ο Εγγλέζος με δυνατό σουτ πέτυχε το 0-1.

Η ισοφάριση (1-1) ήρθε στο 22'. Ο διαιτητής έδωσε φάουλ σε χέρι του Μιμηγιάννη, για το οποίο οι φιλοξενούμενοι διαμαρτυρήθηκαν θεωρώντας το ακούσιο. Το εκτέλεσε ο Χάσταλης, που έστειλε την μπάλα στα δίχτυα.

Στο 68' ο Σεντονάς με δυνατό σουτ έξω από τη μεγάλη περιοχή, έστειλε τη μπάλα στα δίχτυα (2-1).

Άλλες φάσεις

Η κεφαλιά του Πιζήμολα στο 60' πέρασε ελάχιστα άουτ.

Δέκα λεπτά μετά, ο Κλεόβουλος ζήτησε πέναλτι σε ανατροπή του Εγγλέζου από τον Πετρίδη. Ο διαιτητής είπε "όχι".

Στο 73' όμως, ο κ. Κόττορος είπε "ναι" σε νέα ανατροπή του Εγγλέζου από τον Βασιλείου. Το εκτέλεσε ο "παθών", για ν' αποκρούσει ο γκολκήπερ Μιχαλάκης.

Ο τερματοφύλακας του Απόλλωνα εξουδετέρωσε το σουτ του Εγγλέζου στο 88'.

Οι Μιχαλάκης και Σεντονάς διακρίθηκαν ιδιαίτερα από τους νικητές. Από τον κακό Κλεόβουλο διασώθηκε μόνο ο Τριανταφύλλου.

• Με λάθη η διαιτησία του κ. Κόττορου (Σιδηρόπουλος, Συμιακός).

ΑΠΟΛΛΩΝ ΑΠ.: Μιχαλάκης, Πετρίδης, Σωτηρίου, Παλάζης, Χάσταλης, Αρβανίτης (70' Διακαντωνίου), Σεντονάς, Θεοδοσίου, Μενάλα (46' Προβιάς, 72' Μακαρούνας Μ.), Μακαρούνας Β., Βασιλείου.

ΚΛΕΟΒΟΥΛΟΣ: Διάκουλας, Οικονομάκης, Μιμηγιάννης (75' Ξένος), Τριανταφύλλου, Πιζήμολας (86' Διάκουλας Κ.), Ιωαννίδης, Χωρίτης, Λάμπης (60' Κουδούνης), Εγγλέζος, Πόλος, Σακκάς.

Οι αποβολές την καταδίκασαν

Η Αναγέννηση Εμπωνα έχασε δύο παίκτες της και τον αγώνα με τον Διαγόρα Βατίου (1–2)

ΦΑΝΕΣ.-

Την αριθμητική του υπεροχή αλλά και τον εκνευρισμό του αντιπάλου, κατάφερε να εκμεταλλευτεί στο έπακρο ο Διαγόρας Βατίου και να ξεπεράσει έτσι το εμπόδιο της Αναγέννησης του Έμπωνα νικώντας την με 2 – 1 στο ουδέτερο γήπεδο των Φανών. Οι τυπικά γηπεδούχοι έμειναν εκτός παιχνιδιού πριν καν συμπληρωθεί το πρώτο ημίωρο της αναμέτρησης όταν ο διαιτητής Νίκος Διαμαντέας εξάντλησε όλη την αυστηρότητα του αποβάλλοντας με απευθείας κόκκινη κάρτα τον Βασιλώττο επειδή χαρακτήρισε τον παίκτη και προπονητή των «κυανέρυθρων» Γιάννη Καμπούρη «αλήτη» . Από το σημείο εκείνο και μετά οι παίκτες της Αναγέννησης αποπροσανατολίστηκαν αφήνοντας το παιχνίδι και ρίχνοντας το μεγαλύτερο βάρος του στον διαιτητή της αναμέτρησης, θυμούμενοι βέβαια και τα όσα έγιναν φέτος εις βάρος τους. Με το γράμμα του νόμου ο «άρχων» την αναμέτρησης ορθώς έπραξε και απέβαλλε τον Βασιλώττο, ωστόσο τέτοια περιστατικά είναι γνωστό σε όλους ότι συμβαίνουν πολύ συχνά στους αγώνες και αν όλοι οι διαιτητές αποφάσιζαν ανάλογα, κανένα παιχνίδι δεν θα μπορούσε να τελειώσει. Είναι θέμα ψυχολογίας του διαιτητή δηλαδή, ο οποίος δεν πρέπει να ξεχνά ποτέ ότι έχει να κάνει με ερασιτέχνες και όχι με επαγγελματίες. Λίγο πριν από το φινάλε του πρώτου 45λεπτου ο κ.Διαμαντέας αναγκάστηκε να αποβάλλει σωστά και δεύτερο ποδοσφαιριστή επειδή χτύπησε αντίπαλο αφήνοντας την Αναγέννηση με εννέα παίκτες.

Πήγε να βγάλει και τρίτο

Αξίζει να σημειωθεί ότι λίγο αργότερα, ήταν αποφασισμένος να αποβάλλει και άλλο παίκτη (τον Χρήστο Θαρρενό για εξύβριση) αλλά μετά από παρότρυνση και του Γιάννη Καμπούρη, αποφασίστηκε να γίνει ο παίκτης αλλαγή για να ηρεμήσει...

Σε ό,τι έχει να κάνει με τον αγωνιστικό τομέα, ο Διαγόρας κατάφερε να «σφραγίσει» τη νίκη του στο δεύτερο 45λεπτο όπου είχε την καθολική υπεροχή και έκλεισε την Αναγέννηση στα καρέ της. Θα μπορούσε μάλιστα να πετύχει και άλλα τέρματα αν δεν υπήρχε ο τερματοφύλακας Χαλκιόπουλος ο οποίος βρέθηκε σε μεγάλη ημέρα και κατέβασε κυριολεκτικά τα ρολά. Το αποκορύφωμα ήταν όταν κατάφερε να αποκρούσει την μπάλα ακόμα και μετά από χτύπημα πέναλτι του Γιάννη Καμπούρη και ενώ το σκορ τότε ήταν ακόμα στο 0 – 1.



Ο Γ. Καράμπης σε μια προσπάθειά του

Παραλίγο να γίνει θρίλερ

Επειδή όμως στο ποδόσφαιρο ποτέ κανείς δεν μπορεί να πει ποτέ, το φινάλε του παιχνιδιού πήγε να μετατραπεί σε θρίλερ όταν ο Παύλος Αγκάς στο 82' κατάφερε να βάλει και πάλι την Αναγέννηση στο παιχνίδι μειώνοντας το σκορ σε 1 – 2. Στα λεπτά που απέμεναν οι «πράσινοι» έφθασαν δυο φορές κοντά στο γκολ αλλά δεν τα κατάφεραν δεύτερη φορά και έτσι φυσιολογικά ο αγώνας τελείωσε με νικητές τους φιλοξενούμενους.

Τα γκολ

Στο 42' ο Καλημέρης πήρε την μπάλα μέσα στην περιοχή και με ένα διαγώνιο συρτό σουτ και την έστειλε στα δίχτυα του Χαλκιόπουλου (0 – 1).-

Στο 77' ο Καμπούρης αφού έκανε ωραία προσποίηση στον τερματοφύλακα της Αναγέννησης με πλασέ από το ύψος του πέναλτι έκανε το 0 – 2.

Στο 82' μετά από σέντρα του Κώστα Θαρρενού, ο Αγκάς με ωραίο πλασέ μέσα από την περιοχή μείωσε σε 1 – 2

Χαμένο πέναλτι

Στο 46' ο Φωτεινής μπήκε από πλάγια μέσα στην περιοχή και ανατράπηκε από τον Θεολόγου που επιχείρησε τάκλιν. Την εσχάτη των ποινών ανέλαβε να εκτελέσει ο Καμπούρης αλλά ο Χαλκιόπουλος έπεσε πολύ ωραία στην αριστερή του γωνιά και απέκρουσε.

Άλλες φάσεις

Στο 13' ο Αγκάς «έπιασε» ένα ωραίο σουτ αλλά ο Μπεκιάρης απέκρουσε στη γωνιά του.

Στο 18' μετά από εκτέλεση κόρνερ ο Παπανικολάου πήρε την κεφαλιά από καλή θέση αλλά έστειλε την μπάλα ψηλά πάνω από το οριζόντιο δοκάρι.

Στο 51' ο Καμπούρης μετά από ένα ισχυρό σουτ ανάγκασε τον Χαλκιόπουλο να αποκρούσει εντυπωσιακά ενώ το ίδιο έγινε και στο 57' μετά από κοντινή κεφαλιά του Γκαρανάτσιου.

Στο 86' ο Βασίλης Κρητικός με σουτ από το ύψος του πέναλτι σχεδόν έστειλε την μπάλα να περάσει δίπλα από το κάθετο δοκάρι του εμβρόντητου Μπεκιάρη ενώ λίγο αργότερα ο Θεολόγου με απευθείας εκτέλεση φάουλ από πολύ καλό σημείο έστειλε την μπάλα πολύ μακριά από την εστία του Διαγόρα.

Από την Αναγέννηση συγκλονιστικός ήταν ο Χαλκιόπουλος παρά τα δυο γκολ που δέχθηκε.

Σημειωτέον ότι σε ολόκληρο το δεύτερο ημίχρονο έπαιζε και τραυματίας! Αρκετά καλός ήταν επίσης και ο Κάβουρας. Από τον Διαγόρα άρεσαν οι Καμπούρης, Καλημέρης και Γκαρανάτσιος.

Παράπονα από τον διαιτητή Νίκο Διαμαντέα (Χατζηνικόλας, Ζανεττής) έχει η Αναγέννηση. Με απευθείας κόκκινη κάρτα αποβλήθηκε ο Βασιλώττος στο 28' και ο Πεζουβανάκης στο 42'.

Οι συνθέσεις των ομάδων:

ΑΝΑΓΕΝΝΗΣΗ: Χαλκιόπουλος, Θεολόγου, Βασιλώττος, Πεζουβανάκης, Γιάννης Κρητικός (31' Τσουκαλάς), Κάβουρας, Κώστας Θαρρενός, Παπανικολάου, Αγκάς, Χρήστος Θαρρενός (45' Βενέτης), Βασίλης Κρητικός

ΔΙΑΓΟΡΑΣ: Μπεκιάρης, Φωτεινής, Λινάρδος, Καράμπης, Τσιβρινής, Γκαρανάτσιος (80' Ροδανάκης), Καρπαθάκης, Μαγιόγλου, Καμπούρης (80' Μύρτο), Φαρμακαλής, Καλημέρης.

Δεν πρόλαβε να χαρεί την ισοφάριση...

Ο Αστέρας Μασάρων ισοφάρισε στο 89' αλλά στις καθυστερήσεις η Ασπίδα Απολακκιάς πέτυχε το νικητήριο γκολ (1-2)

ΜΑΣΑΡΙ.-

(Ανταπόκριση Γιάννα Αρνά)

Με γκολ του Φράγκου στις καθυστερήσεις, η Ασπίδα Απολακκιάς κατάφερε να φύγει νικήτρια από το γήπεδο Μασάρων το Σάββατο, οπότε και κέρδισε τον τοπικό Αστέρα με 2-1. Η ομάδα της Απολακκιάς, που προηγήθηκε στο πρώτο ημίχρονο και ισοφαρίστηκε στο 89'(!), πήρε τη ρεβάνς από τον Αστέρα που είχε κερδίσει με 2-0 στο ματς της πρεμιέρας.

Οπως λίγο πολύ αναμενόταν, το παιχνίδι ήταν δυνατό, σκληρό και με αρκετές φάσεις, παρουσιάζοντας μια καλή, σε γενικές γραμμές, εικόνα. Δεν έλειψαν καί οι κόκκινες κάρτες. Την είδαν δύο παίκτες της φιλοξενούμενης ομάδας, κι ένας της γηπεδούχου.

ΦΑΣΕΙΣ ΚΑΙ ΓΚΟΛ

Στο 18' ο Μάκρας έβγαλε ωραία μπαλιά στον Ζαχαρία, που έφυγε πίσω από τους αμυντικούς και με πλασέ έκανε το 0-1.

Πάσα του Καψαλάκη στον Μάκρα, που έκανε το πλασέ πάνω από τον Νικήτα, όμως ο γκολκήπερ του Αστέρα, έδιωξε με υπερένταση. Οι φιλοξενούμενοι ζήτησαν γκολ, όμως ο βοηθός διαιτητή κ. Γενής δεν είδε την μπάλα να περνά τη γραμμή του τέρματος. Η φάση αυτή στο 25'!

Ατομική προσπάθεια του Ζαχαρία στο 43'. Μπήκε στην περιοχή και δέχτηκε μαρκάρισμα του Σταυρίδη, για να βρεθεί στο έδαφος και να ζητήσει πέναλτι. Αυτό δεν άρεσε στον Σταυρίδη που του ζήτησε το λόγο. Ο Ζαχαρίας στην προσπάθεια του να σηκωθεί και σύμφωνα με το διαιτητή κ. Ζανεττίδη του έδωσε αγκωνιά.

Αποτέλεσμα, και οι δύο να αποβληθούν από τον αγώνα.

Σε σέντρα του Βαρδόπουλου στο 50' και πλασέ πάνω στην κίνηση του Φράγκου, η μπάλα έφυγε λίγο άουτ.

Δύο λεπτά μετά σε σέντρα του Μουσακίνια, κοντρόλ και κοντινό σουτ του Πέρρου, η μπάλα πάλι πέρασε άουτ.

Ο ίδιος παίκτης στο 68', μετά την κάθετη πάσα του Δράκωνα, είχε νέο άστοχο πλασέ.

Το 1-1 έγινε στο 89'. Ο Ρίζος εκτέλεσε φάουλ και ο Πέρρος με κεφαλιά ισοφάρισε το σκορ.

Μετά από μακρινή πάσα του Καψαλάκη στον Φράγκο, που έπαιξε το «ένα- δύο» με τον Βαρδόπουλο, ο δεύτερος με ψύχραιμο πλασέ έκανε το 1-2.

Άρεσαν από τον Αστέρα οι Πέρρος, Δράκωνας και Ρίζος, ξεχώρισαν απο τη νικήτρια οι Μάκρας, Βαρδόπουλος, Καψαλάκης και Φράγκος.

• Καλή ήταν η διαιτησία του κ. Ζανεττίδη(Γενής, Καραχανής)

ΑΣΤΕΡΑΣ ΜΑΣ: Νικήτας, Κουρμαδιάς,(46' Σπανός), Λεβεντέρης, (60' Χατζηκώστας), Σταυρίδης, Ρίζος, Καστρουνής(27' Νικήτας Δ.), Πέρρος, Αρτεμάκης, Μουσακίνιας, Δράκωνας, Πονιάς.

ΑΣΠΙΔΑ ΑΠ. : Χατζηχριστοδούλου, Παπαϊωάννου (78' Μαθιός), Κανάκης, Ζάταρας, Μελεούνης, Αποκούραστος, Καψαλάκης (92' Σαράγιας), Μάκρας (70' Ματθαίος), Βαρδόπουλος, Ζαχαρίας, Φράγκος





Έχετε παρατηρήσει ότι απολαμβάνετε περισσότερο τη ζωή όταν είστε ευέλικτοι; Για αυτό δημιουργήσαμε το **Νέο Opel Meriva.** Το νέο μικρό πολυμορφικό αυτοκίνητο με τον αυθόρμητο χαρακτήρα και τις αμέτρητες δυνατότητες χάρις στο πρωτοποριακό σύστημα **FlexSpace®**. Επιλέξτε ανάμεσα σε πέντε, τέσσερις, τρεις, δύο ή μία θέση και τριπλασιάστε το χώρο φόρτωσης χωρίς την αφαίρεση καθισμάτων. Μετακινήστε τα πίσω καθίσματα προς τα εμπρός, πίσω ή στο πλάι για ανυπέρβλητη άνεση. **Νέο Opel Meriva με FlexSpace®. Αποκτήστε την 100% ευελιξία που πάντα ονειρευόσασταν.**

Meriva 1.6: Εκπομπή ρύπων CO_2 gr/Km: 187, Κατανάλωση καυσίμου lt/ 100 km – Κύκλος πόλης: 9.9, Εκτός πόλης: 6.1, Μικτός κύκλος: 7.5

Opel. Έμπνευση στην πράξη.
Καλύτερα αυτοκίνητα!

ΕΠΙΣΗΜΟΣ ΔΙΑΝΟΜΕΑΣ OPEL
ΜΑΜΑΛΙΓΚΑΣ ΑΕΒΕ: 3ο χλμ. Λ. Ρόδου-Λίνδου, Ρόδος 85 100, Τηλ.: 22410 61005, 69001, 5ο χλμ. Επαρχιακής Οδού Χωρίων, Κως 853 00, Τηλ.: 22420 27737.

Τιμήθηκαν οι... «Μαθουσάλες» της δωδεκανησιακής διαιτησίας



Ο αθλητικός συντάκτης της εφημερίδας μας, Μπάμπης Θεοδώρου παραλαμβάνει την τιμητική πλακέτα από τον Γιάννη Κασέρη



Ο Γιάννης Τριανταφύλλου απονέμει την πλακέτα στον Γιάννη Κωνσταντίνου



Ο πρόεδρος της ΕΠΣΔ Κλεόβουλος Χατζηγεωργίου συγχαίρει τον ομόλογό του του Συνδέσμου Διαιτητών Δημήτρη Κάπρο

Τις παλιές δόξες του χώρου τίμησε το Σάββατο το βράδυ κατά τη διάρκεια της κοπής της πρωτοχρονιάτικης πίτας, ο Σύνδεσμος Διαιτητών Ποδοσφαίρου Δωδεκανήσου.

Μέσα στο κατάμεστο εστιατόριο «Βρύση» της Ψίνθου, ιδιοκτησίας του παλαιού διαιτητή Δημήτρη Καρίκη, περίσσεψε το κέφι, η συγκίνηση και η νοσταλγία, ενώ οι νοστιμότατοι μεζέδες και το περίφημο ψινθενό κρασί δημιούργησαν ένα ζεστό και κεφάτο κλίμα, άσχετα αν έξω η θερμοκρασία «φλέρταρε» με το μηδέν.

Ποιοι βραβεύτηκαν

Αυτό όμως που αξίζει να τονίσουμε είναι ότι για πρώτη φορά ο δραστήριος Σύνδεσμος, που επί των ημερών Δημήτρη Κάπρου έχει πάει έτη φωτός μπροστά σε όλους τους τομείς, τίμησε τις παλιές δόξες της δωδεκανησιακής διαιτησίας.

Οι οποίες κατά τη διάρκεια της βράβευσης έλαμπαν στην κυριολεξία για την τιμή που τους έγινε και τα τρεμουλιαστά απ' τη συγκίνηση χείλη μόλις και μετά βίας μπορούσαν να αρθρώσουν λέξη, στους χαιρετισμούς που απηύθυναν!

Στη διάρκεια της λαμπρής βραδιάς τιμήθηκαν και τα τοπικά Μ.Μ.Ε., έντυπα και ηλεκτρονικά, για την προσφορά τους στον τοπικό αθλητισμό, ανάμεσά τους κι η ΔΡΑΣΙΣΠΟΡ, η οποία όλα αυτά τα χρόνια, στάθηκε και στέκεται με εποικοδομητικό τρόπο στο πλευρό των διαιτητών μας, προάγοντας το έργο τους και καυτηριάζοντας –πάντα καλόπιστα– τις ελάχιστες κακές διαιτησίες!



Ο πατήρ Πασπάτης έκοψε την πίτα του Συνδέσμου

Οι τιμητικές πλακέτες, απονεμήθηκαν κατά σειρά ως εξής:

Μ.Μ.Ε.

Δημοκρατική, Δράσις, Καθημερινή Δωδεκάνησος, Πρόοδος, Ροδιακή, Ρ/Σ Λαβ Ένερτζι, Ρ/Σ ΤΟΠ FM, TV ΙΡΙΔΑ.

Παλαιοί διαιτητές

Κ. Κώστας, Στ. Κάπρος, Γιάν. Κωνσταντίνου, Χατζημανώλης Εμ., Στ. Λουλουδάκης, Π. Πασπάτης, Ι. Τριανταφύλλου, Μ. Καλαθενός, Δ. Καρίκης, Αν. Σαββάκης, Μπ. Καραμαρίας, Κυπραίος, Κόντζος, Χρυσανθής, Ερωτόκριτος, Σταματάκης, Καψάσκης, Κάζας, Στέργου, Κάπρος, Ορφανός και Κ. Ζανεττίδης (για την προαγωγή του στη Β' Εθνική).

Η βραδιά έκλεισε με την κοπή της πίτας (τυχερή αναδείχτηκε η κόρη του Μανώλη Στέργου Ευδοκία, η οποία πήρε ένα γυναικείο ρολόι) και βέβαια χορό και διασκέδαση μέχρι τις πρώτες πρωινές ώρες.

• Χθες το πρωί αντιπροσωπεία του Συνδέσμου επισκέφτηκε στο σπίτι του τον κατάκοιτο παλαιό διαιτητή Κώστα Κώστα.



Ο Στέργος Κάπρος χαμογελά συγκινημένος στο φακό της ΔΡΑΣΙΣΠΟΡ

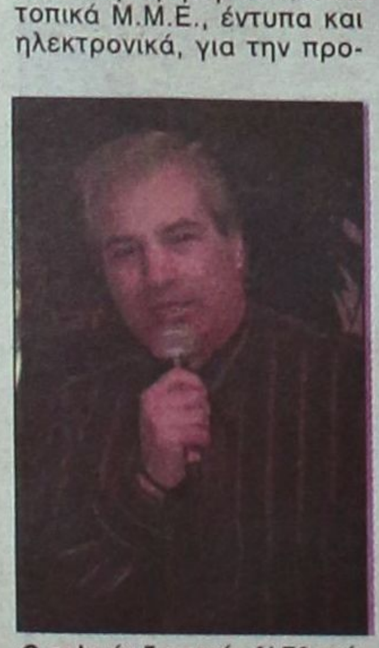

Ο παλαιός διαιτητής Α' Εθνικής Μιχάλης Καλαθενός στο βήμα



Ο Μανόλης Στέργου παραλαμβάνει την πλακέτα του από τον Αντώνη Σαββάκη

ΕΝΟΙΚΙΑΖΕΤΑΙ



Νέα τετραόροφη οικοδομή με υπόγειο για καταστήματα–γραφεία στον κόμβο του «ΜΗ.ΔΙΑ», στη συμβολή των οδών Μιχ. Πετρίδη και Καμείρου.
Ο ιδιωτικός περιβάλλων χώρος του κτιρίου διαθέτει θέσεις στάθμευσης.

Πληροφορίες στα τηλέφωνα:
22410/89000 και 22410/62131

GR

☆☆☆☆☆

Grand Hotel

Ο τέλειος συνδυασμός
ποιότητας και οικονομίας
που τιμά και ανεβάζει τη Ρόδο















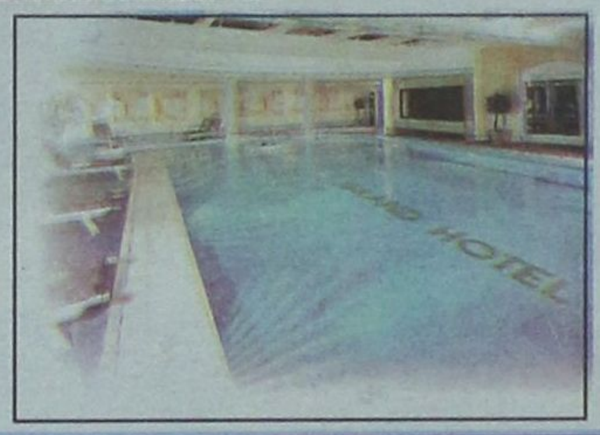

ΠΑΠΑΔΗΜΗΤΡΙΟΥ Α.Ε.

ΡΟΔΙΤΗ ΕΠΙΧΕΙΡΗΜΑΤΙΑ!! ΔΕΣ ΤΟ ΣΥΜΦΕΡΟΝ ΣΟΥ!
ΜΟΝΟ ΕΜΕΙΣ ΜΠΟΡΟΥΜΕ ΚΑΙ ΠΟΥΛΑΜΕ ΠΡΟΪΟΝΤΑ
ΑΡΙΣΤΗΣ ΠΟΙΟΤΗΤΑΣ ΣΕ ΑΣΥΝΑΓΩΝΙΣΤΕΣ ΤΙΜΕΣ

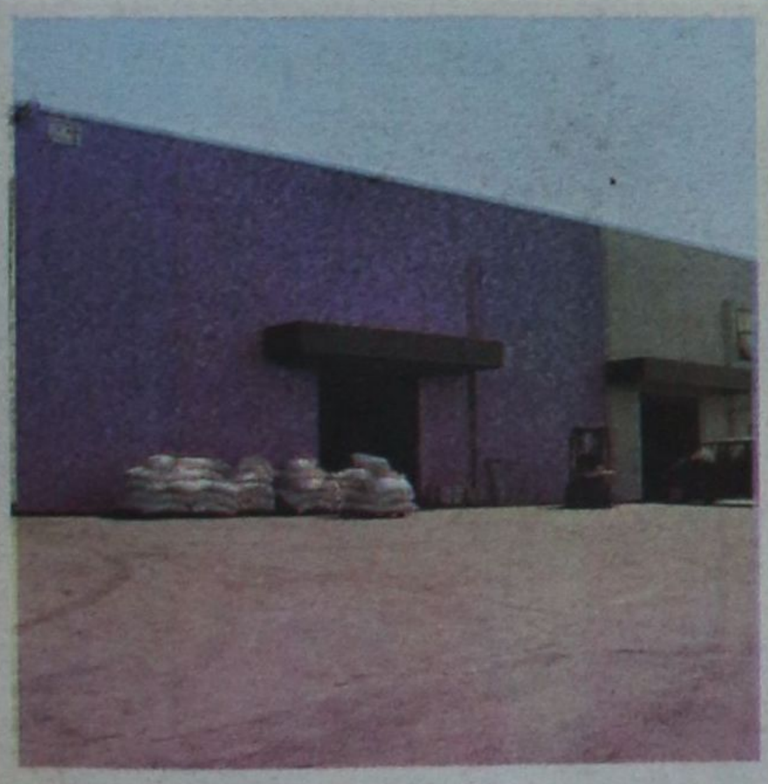

ΠΙΣΤΟΠΟΙΗΤΙΚΑ ISO 9001:2000 & HACCP.

Η ΠΡΩΤΗ ΡΟΔΙΤΙΚΗ ΜΠΥΡΑ!!

1. ΜΠΥΡΑ MAGNUS MAGISTER (Ο ΜΕΓΑΛΟΣ ΜΑΓΙΣΤΡΟΣ)
2. POST-MIX ΑΝΑΨΥΚΤΙΚΑ ΠΑΡΑΓΩΓΗΣ ΜΑΣ
3. ΧΥΜΟΥΣ ΓΙΑ ΠΡΩΙΝΑ ΠΑΡΑΓΩΓΗΣ ΜΑΣ
4. ΧΥΜΟΥΣ ΓΙΑ ΚΟΚΤΕΗΛ ΚΑΙ LONG DRIKS

NEW!

5. ΚΑΦΕΣ ΣΕ ΣΥΣΚΕΥΑΣΙΑ BAG IN BOX

NEW!

6. ΚΡΑΣΙ ΣΕ ΣΥΣΚΕΥΑΣΙΑ BAG IN BOX

--- 24 ΩΡΕΣ SERVICE ---

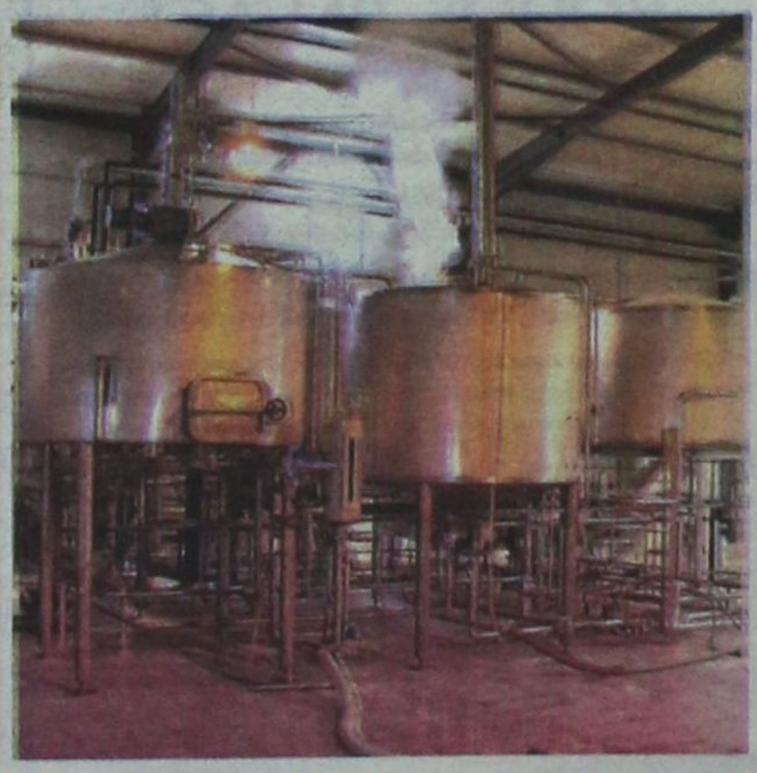

ΟΛΑ ΤΑ ΠΡΟΪΟΝΤΑ ΜΑΣ ΜΠΟΡΕΙΤΕ ΝΑ ΤΑ ΔΙΑΘΕΣΕΤΕ ΣΤΟΥΣ ΠΕΛΑΤΕΣ ΣΑΣ ΜΕΣΩ ΜΗΧΑΝΗΜΑΤΩΝ ΠΟΥ ΘΑ ΣΑΣ ΠΑΡΑΧΩΡΗΘΟΥΝ ΠΡΟΣ ΧΡΗΣΗ ΑΠΟ ΤΗΝ ΕΤΑΙΡΙΑ ΜΑΣ. ΟΙ ΣΥΣΚΕΥΑΣΙΕΣ ΜΑΣ ΕΙΝΑΙ ΜΙΑΣ ΧΡΗΣΕΩΣ.

ΠΑΠΑΔΗΜΗΤΡΙΟΥ ΕΜΜΑΝΟΥΗΛ

ΔΙΕΥΘΥΝΣΗ: ΚΡΕΜΑΣΤΗ - ΤΗΛΕΦΩΝΑ: 2241091545 – 2241095790 - FAX: 2241095765 - E-MAIL: magister@otenet.gr

Στο έλεος της θεομηνίας

• Αναβλήθηκαν λόγω της σφοδρής κακοκαιρίας οι επτά από τους οκτώ αγώνες . Έγινε μόνο το Ορφέας – Ευκλής!

• Αν ο καιρός το επιτρέψει και βάσει της προκήρυξης του πρωταθλήματος , ίσως να γίνουν σήμερα τρία παιχνίδια.



Θύμα της σφοδρής κακοκαιρίας έπεσε η 15η αγωνιστική της Β' Κατηγορίας Δωδεκανήσου , αφού από τα οκτώ παιχνίδια έγινε μόνο ένα (!) κι αυτό με τα χίλια ζόρια (αναλυτική περιγραφή του στη διπλανή σελίδα) !

Πλέον και σύμφωνα πάντα με την προκήρυξη του πρωταθλήματος και εφόσον οι καιρικές συνθήκες μαλακώσουν , ενδέχεται να γίνουν σήμερα οι συναντήσεις Δόξα Καρδάμαινας – Ποσειδών Καρπάθου , Ερμής – Ασκληπιός και Α.Ε. Κατταβιάς – Ξάνθος , λόγω των μετακινούμενων σωματείων και εφόσον βέβαια το επιθυμούν.

Τα υπόλοιπα παιχνίδια , βάσει της ιδίας διάταξης θα γίνουν την Τετάρτη.

Την Παρασκευή άνοιξε ο χορός των ...αναβολών!

Ο χορός των αναβολών ωστόσο άνοιξε την Παρασκευή που πέρασε με τον αγώνα ανάμεσα στον Α.Ο. Πυλίου και τον Α.Σ. Τήλου , αφού δεν μπόρεσε να ταξιδεύσει στην Κω η ομάδα της Τήλου.

Ακολούθησαν χθες οι συναντήσεις Ερμής – Ασκληπιός , Δόξα Ψίνθου – Θύελλα Πυλώνας , Α.Ε. Κατταβιάς – Ξάνθος και Δόξα Καρδάμαινας – Ποσειδώνας Καρπάθου (Το παιχνίδι αυτό είχε προγραμματιστεί να γίνει στο γήπεδο της Κρεμαστής λόγω τιμωρίας της έδρας του δεύτερου).

Η ΒΑΘΜΟΛΟΓΙΑ

Σε όλες τις περιπτώσεις , πλην αυτών που δεν ήλθαν στο νησί μας οι μετακινούμενες ομάδες , οι διαιτητές και τα σωματεία προσήλθαν κανονικά , έγινε ο απαραίτητος σχολαστικός έλεγχος του αγωνιστικού χώρου και συντάχθηκαν τα Φύλλα αγώνος , τα οποία και έκλεισαν κανονικά. Πάντως μετά το χθεσινό παιχνίδι και τη νίκη του Ορφέα με σκορ 2-0 επί του Ευκλή Σορωνής , η βαθμολογία διαμορφώθηκε ως εξής:

1.	Ασκληπιός Κω	35-12	31
2.	Αγ. Γεώργιος Μαλώνας	31-15	31
3.	Αντίμαχος	28-13	31
4.	Α.Ε Καταβιάς	24-08	29
5.	Ακουσίλαος Φανών	28-16	28
6.	Δόξα Ψίνθου	26-14	25
7.	Ερμής Καλυθιών	27-14	25
8.	Θύελλα Πυλώνας	22-25	19
9.	Ορφέας	14-25	18
10.	Ποσειδώνας Καρπάθου	25-27	17
11.	Ξάνθος Πάτμου	14-20	15
12.	ΑΟ Πυλίου	21-19	15
13.	ΑΣ Τήλου	22-40	10
14.	Ευκλής Σορωνής	14-26	8
15.	Δόξα Καρδάμαινας	15-40	7
16.	Δόξα Λέρου	10-40	0

Σημ.: Η Δόξα Λέρου έχει δύο μηδενισμούς και μείον έξι (6) βαθμούς. Ο Ξάνθος έναν μηδενισμό και μείον τρεις (3) βαθμούς. Οι Ορφέας , Αντίμαχος , Α.Σ. Τήλος , Α.Ο. Πυλίου , Ερμής , Ασκληπιός , Ακουσίλαος , Άγιος Γεώργιος, Δόξα Ψίνθου, Θύελλα , Α.Ε. Κατταβιάς , Ξάνθος, Δόξα Καρδάμαινας και Ποσειδώνας Καρπάθου έχουν από έναν αγώνα λιγότερο.

rp
★★★★★
RODOS PALACE
Resort Hotel • Convention Center

Το Ξενοδοχειακό & Συνεδριακό συγκρότημα πολυτελείας της Ρόδου ζητεί το ακόλουθο προσωπικό:

- **Food & Beverage Manager**
  Με ανάλογη προϋπηρεσία σε ξενοδοχεία πολυτελείας
- **Υπαλλήλους Υποδοχής**
  Γνώστες Αγγλικών, Γερμανικών, με ανάλογη προϋπηρεσία

Οι ενδιαφερόμενοι για τις ανωτέρω θέσεις μπορούν να στείλουν ένα βιογραφικό τους σημείωμα με μία πρόσφατη φωτογραφία στην Διεύθυνση της εταιρείας υπ' όψιν Κου Π. Ρούμπη

Επίσης ζητούνται:
- Chef
- Μάγειροι Α', Β' & βοηθοί
- Ζαχαροπλάστες
- Μπουφετζήδες Α' & Β'
- Σερβιτόροι & βοηθοί
- Μπάρμεν & βοηθοί
- Τηλεφωνήτριες
- Ταμπλίστες
- Καμαριέρες
- Καθαρίστριες
- Hostesses
- Κηπουροί

Για τις ανωτέρω θέσεις οι ενδιαφερόμενοι μπορούν να απευθύνονται στο τμήμα προσωπικού του ξενοδοχείου καθημερινά από 09:00-15:00.

Ξενοδοχείο Ρόδος Παλάς
Λεωφ. Ιαλυσού, Τ.Θ. 121, Ιξιά, Ρόδος
Τηλ. 22410 25222; Fax: 22410 25350
E-mail: info@rodos-palace.gr



Τις σελίδες της Β' Κατηγορίας επιμελήθηκε ο Μπάμπης Θεοδώρου
e-mail: Harry 1 @ aias.gr

Αναπτέρωσε τις ελπίδες παραμονής ο Ορφέας

➢ Νίκησε άνετα 2-0 τον Ευκλή που συνεχίζει την ελεύθερη πτώση στη βαθμολογία

ΑΓΙΟΙ ΑΠΟΣΤΟΛΟΙ.-

Του Σπύρου Δεστούνη

Βαθμολογική ανάσα για τον Ορφέα, καθώς κέρδισε 2-0 τον Ευκλή Σορωνής, στη... λιμνοθάλασσα του γηπέδου των Αγίων Αποστόλων!

Φυσικά, κανείς δεν μπορεί να βγάλει συμπεράσματα από αυτόν τον αγώνα, λόγω του γηπέδου και γιατί πέντε(!) ποδοσφαιριστές του Ευκλή, αποχώρησαν με υποθερμία...!

Ο Ορφέας δεν ήταν πολύ καλός, αλλά είχε την ουσία και με τη βοήθεια του αέρα κατάφερε να πετύχει δύο τέρματα από το πρώτο ημίχρονο και ουσιαστικά να τελειώσει το παιχνίδι.

Ο Ευκλής ξεκίνησε μουδιασμένα και βρέθηκε να χάνει από το 4' με 1-0. Τελικά οι φιλοξενούμενοι πήγαν στα αποδυτήρια έχοντας το εις βάρος τους 2-0...

Το πρώτο ημίχρονο ήταν καλό με τις δύο ομάδες να παίζουν ελεύθερο ποδόσφαιρο και να μπαίνουν και τα δύο τέρματα του αγώνα.

Στο δεύτερο ημίχρονο η απόδοση των ποδοσφαιριστών και των δύο ομάδων, έπεσε κατακόρυφα και ο διαιτητής της αναμέτρησης,



Δεν μπόρεσε να βοηθήσει την ομάδα του ο Κολώνιας

σφύριξε τη λήξη του αγώνα στο 81' !

Αν δεν ήταν ο φροντιστής του γηπέδου των Αγίων Αποστόλων Τρύφωνας Τσόπελας, το παιχνίδι δεν θα ξεκινούσε ποτέ !

Έτσι λοιπόν, ο Τρύφωνας πολύ πριν την έναρξη του αγώνα, τα έβαλε με «Θεούς και δαίμονες» ώστε να γίνει ο αγώνας, καθώς είχε να αντιμετωπίσει θυελλώδεις ανέμους, δυνατή βροχή και δριμύ ψύχος, αφού η θερμοκρασία είχε πέσει στους τέσσερις βαθμούς!

Γιατί έγινε ο αγώνας;

Για να ξεκινήσει ο αγώνας έπρεπε να συμφωνήσουν και οι δύο ομάδες, πράγμα που έκαναν !

Αυτό όμως ήταν τραγικό λάθος, γιατί επακολούθησε ένα κωμικοτραγικό γεγονός!

Μόλις τελείωσε το πρώτο ημίχρονο, τέσσερις (!) ποσοσφαιριστές του Ευκλή δεν μπορούσαν να συνεχίσουν τον αγώνα, λόγω... υποθερμίας από το δριμύ ψύχος! Οι τρεις έγιναν αλλαγή, αλλά ο Ευκλης αναγκάστηκε να συνεχίσει τον αγώνα με δέκα ποδοσφαιριστές! Μάλιστα, στη συνεχεια του αγώνα(57'), αναγκάστηκε να αποχωρήσει και άλλος ένας ποδοσφαιριστής των φιλοξενούμενων!

Αυτοί που δεν μπόρεσαν να συνεχίσουν είναι οι Κασιώτης, Γρηγοράς, Τόππος, Λαμπρόπουλος Δ. και Λαμπρόπουλος Κ... Μάλιστα ο Τόππος μετα το τέλος του αγώνα, μεταφέρθηκε στο νοσοκομείο Ρόδου...

Τι έκανε ο διαιτητής;

Απορίας άξιον, είναι πως είναι δυνατόν μετά από όλα αυτά τα γεγονότα, ο διαιτητής της αναμέτρησης Χατζηνικόλας, δεν διέκοψε τον αγώνα!

Δεν είναι μόνο ότι οι φιλοξενούμενοι αναγκάστηκαν να παίξουν με εννιά ποδοσφαιριστές, αλλά η κατάσταση του γηπέδου και το δριμύ ψύχος, ήταν σοβαροί παράγοντες για να διεκοπεί ο αγώνας!



Ο Μαντικός σε μία προσπάθειά του

Το μόνο που έκανε ο διαιτητής, ήταν να σφυρίξει τη λήξη του αγώνα στο 81'!

Φάσεις και γκολ

4': Μετά από εκτέλεση φάουλ του Μαθιού από θέση δεξιά , ο Καρούσος ανενόχλητος με όμορφη κεφαλιά από το ύψος του πέναλτι, έκανε το 1-0, προκαλώντας τους έντονους πανηγυρισμούς των γηπεδούχων.

8': Σε σουτ του Μουρέ από το ύψος του πέναλτι, ο Μαθιός απέκρουσε δύσκολα σε κόρνερ.

35': Ο Μπουμπουλάκης βρέθηκε σε θέση τετ - α - τετ, πλάσαρε και ο Νικηταράς απέκρουσε πολύ ωραία με τα πόδια.

36': Μετά από εντυπωσιακή εκτέλεση φάουλ του Συμεωνίδη από το κέντρο (!) του γηπέδου, η μπάλα χτύπησε πρώτα στο αριστερό κάθετο δοκάρι του Νικηταρά, στη συνέχεια στο δεξί και ...κατέληξε στα δίχτυα!

40': Σε εκτέλεση φάουλ του Μαθιού και πάλι από το κέντρο του γηπέδου (!), η μπάλα με τη βοήθεια του δυνατού αέρα, κατέληξε στο οριζόντιο δοκάρι του πορτιέρο του Ευκλή!!!

65': Νέα ευκαιρία για τον Ορφέα! Ο Μαθιός σε θέση τετ - α - τετ, πλάσαρε αλλά ο Νικηταράς απέκρουσε για μια ακόμη φορά, πολύ ωραία με τα πόδια σε κόρνερ!



Καλός στ' αμυντικά του καθήκοντα ο Λάτος

81': Σε σουτ του Χατζηδημητρίου από το ύψος του πέναλτι, ο Νικηταράς και πάλι απέκρουσε σε κόρνερ...

Από τον Ορφέα διακρίθηκαν οι Συμεωνίδης, Μαθιός και Λάτος, ενώ από τον Ευκλή ξεχώρισε μόνο ο Νικηταράς, αφού χάρη σε αυτόν οι φιλοξενούμενοι γλίτωσαν τη συντριβή.

Καλή η διαιτησία του Χατζηνικόλα (Ρουμάνης - Στεφανάκης), που κιτρίνισε τους Λάτο, Συμεωνίδη, Μπουμπουλάκη (Ορφέας) και Χατζηνικόλα, Γρηγορά και Κοτσιφό (Ευκλής).

ΟΡΦΕΑΣ: Μαθιός, Λάτος, Δήμιας, Τανίδης (58' Σκιαθίτης), Γαλουζής, Καρούσος, Καμαράτος (46' Σαΐμίρ), Χατζηδημητρίου, Συμεωνίδης, Μαθιός, Μπουμπουλάκης.

ΕΥΚΛΗΣ: Νικηταράς, Μουρές, Χατζηνικόλας, Κασιώτης (46 λ.τ. Κολώνιας), Λαός, Γρηγοράς (46' λ.τ. Μαντικός), Τόππος (46' λ.τ. Διακολαμπριανός Δ., Λαμπρόπουλος Ρ., Κοτσιφός, Λαμπρόπουλος Κ., Πεστλίκης.

ΠΑΣ ΑΣΚΛΗΠΕΙΟΥ:

Θ' αποχωρήσουμε από το πρωτάθλημα...

...εάν δεν ανακληθεί η εξοντωτική ποινή του προέδρου Νίκου Κουγκρά

Σε έκτακτη γενική συνέλευση τα μέλη του ΠΑΣ Ασκληπειού αποφάσισαν να διαμαρτυρηθούν, μέσω του τύπου, για την «εξοντωτική ποινή» του προέδρου τους Νίκου Κουγκρά.

Η γενική συνέλευση ζητά από την ΕΠΣΔ να αναθεωρήσει την αρχική απόφαση της, γιατί σε διαφορετική περίπτωση ο ΠΑΣ Ασκληπειού θα αποχωρήσει από τα πρωταθλήματα.

Η ανακοίνωση του ΠΑΣ Ασκληπειού αναφέρει τα εξής:

«Το Δ.Σ. του ΠΑΣ Ασκληπειού στο άκουσμα της εξοντωτικής ποινής που επεβλήθη στον πρόεδρό του κ. Κουγκρά Νικόλαο κάλεσε σε Γ.Σ. τα μέλη του και ύστερα από συζήτηση αποφάσισε ομόφωνα να διαμαρτυρηθεί εντονότατα στον τοπικό Τύπο.

Νομίζουμε, ότι η Πειθαρχική Επιτροπή εξάντλησε όλη της την αυστηρότητα και επέβαλε την πρωτοφανή ποινή στα χρονικά του ελληνικού ποδοσφαίρου.

Ποιός άλλος παράγοντας τιμωρήθηκε με ισόβιο αποκλεισμό; Επειδή κύριοι της Πειθαρχικής, κρατάτε το μαχαίρι και το καρπούζι μπορείτε να διαλύσετε τον αθλητισμό σ' ένα χωριό; Ο προέδρος μας είναι η «ψυχή» της ομάδας. Από πρόεδρος μέχρι...κλητήρας. Αν παραιτηθεί το σωματείο μας αυτόματα διαλύεται.

Μη νομίσετε ότι είμαστε αντίθετοι στην τιμωρία του. Να τιμωρηθεί, άλλα μέσα σε λογικά πλαίσια. Ψάξτε τα φύλλα αγώνος των 20 χρόνων της ομάδας μας. Είμαστε φιλήσυχοι, ήπιοι, ήρεμοι. Δεν μπορεί όμως όταν αλλοιώνεται το αποτέλεσμα ενός αγώνα με τρία άκυρα γκολ να κατακυρώνονται εις βάρος μας να μην αντιδράσουμε. Αναρωτηθήκατε ποτέ γιατί διαμαρτύρονται σχεδόν όλα τα σωματεία κάθε Δευτέρα για τη διαιτησία; Τι κάνετε γι'αυτό; Μήπως όλοι οι παράγοντες και οι φίλαθλοι είναι «τρελοί» και τη λογική έχουν μόνο οι διαιτητές και το πρεδρείο της ΕΠΣΔ; Αν δεν είχε το θάρρος ο κ. Κούγκρας να έρθει να σας πει τι συνέβη θα το μαθαίνατε; Διαλύετε ένα χωριό επειδή οικειοθελώς ο πρόεδρος του με θάρρος και παρρησία είπε την αλήθεια; Όταν πριν μερικά χρόνια ξεσκέπασε την απόπειρα δωροδοκίας του κ. Φωταρά γιατί δεν του συμπαραστάθήκατε στο δικαστήριο, αν και κληθήκατε, και τον αφήσατε να βγάλει το φίδι από την τρύπα μόνος του; Το να είναι κάποιος ντόπρος και φιλαλήθης είναι αδίκημα για σας;

Παρακαλούμε, να ανακαλέσετε την απόφαση σας. Να τιμωρηθεί αλλά μέσα στα πλαίσια της λογικής. Σε διαφορετική περίπτωση η ομάδα μας θα αποχωρήσει από τα πρωταθλήματα που συμμετέχει (Ανδρών, Γ' Κατηγορία, Εφηβικό, Παιδικό) και σας καθιστούμε υπεύθυνους για την απόφαση μας αυτή.

Ασκληπειό 24-1-2004
Για τη συνέλευση των μελών
ο γεν. γραμματέας
Πίντζος Παναγιώτης»

Σχολή τένις για ενήλικους

Με ανακοίνωσή του, ο Ροδιακός Όμιλος Αντισφαίρισης ενημερώνει, ότι από το μήνα Φεβρουάριο και για τέσσερις μήνες θα λειτουργεί στις εγκαταστάσεις του, στο Κορακόνερο, σχολή αρχάριων ενηλίκων.

Στην ανακοίνωση του Ρ.Ο.Α. αναφέρονται τα εξής:

«Εάν είστε από 18 ετών και πάνω, θα έχετε την ευκαιρία μέσα από το πρόγραμμα να μάθετε σωστά και αποτελεσματικά το άθλημα του τένις!

Στόχος μας είναι στο τέλος αυτών των 4 μηνών να έχετε φτάσει σε ένα ικανοποιητικό επίπεδο και να έχετε τις απαιτούμενες γνώσεις ώστε να συνεχίσετε μόνοι σας χωρίς επίβλεψη και να συμμετέχετε σε τουρνουά και πρωταθλήματα!

Οι εγγραφές ήδη έχουν ξεκινήσει. Η σχολή θα σχηματιστεί από γκρουπ των 5 έως 7 ατόμων και το πρόγραμμα θα αποφασιστεί στις αρχές του Φλεβάρη, προσπαθώντας να ικανοποιήσει τις δικές σας ανάγκες.

Η συγκεκριμένη σχολή είναι εύκολη, σίγουρη για το επιθυμητό αποτέλεσμα και πάνω από όλα διασκεδαστική!

Για πληροφορίες και εγγραφές απευθυνθείτε στον υπεύθυνο του προγράμματος κ. Κουντούρη Αντώνη στο τηλέφωνο 6974876001»

Α' ΟΜΙΛΟΣ

ΟΔΟΣΤΡΩΤΗΡΑΣ Ο ΔΩΡΙΕΑΣ

"Ελιωσε" τον Πολύστρατο (9-2)

Χωρίς να δυσκολευτεί ο Δωριέας επικράτησε με σκορ 9-2 του Πολύστρατου Λαέρμων, στο γήπεδο των Αγίων Αποστόλων.

Το τελικό σκορ οφείλεται, κυρίως, στο γεγονός ότι οι τερματοφύλακες των δύο ομάδων βρέθηκαν σε άσχημη μέρα.

Το σκορ για τους γηπεδούχους άνοιξε στο 6' ο Μάχλης. Ο Πολύστρατος αντέδρασε και ισοφάρισε στο 9' με τον Μόσχου.

Από εκεί και πέρα, οι παίκτες του Δωριέα πέτυχαν άλλα δύο τέρματα μέχρι το 29'.

Ο Μόσχου εκ νέου προσπάθησε να δώσει ενδιαφέρον στο παιχνίδι μειώνοντας σε 3-2. Το ημίχρονο έκλεισε με σκορ 4-2 για την ομάδα του Ζάγκου.

Στο δεύτερο μέρος, ο Δωριέας έκλεισε τους παίκτες του Πολύστρατου στα καρέ του, με αποτέλεσμα το σκορ να διαμορφωθεί στο 9-2. Από τους γηπεδούχους ξεχώρισαν οι Κιάρι Σ., Κασιώτης και Καππάκας, ενώ από τους φιλοξενούμενους ο μόνος που διεσώθη ήταν ο Μόσχου.

Φάσεις και γκολ

6'. Ο Μάχλης κέρδισε την μπάλα μέσα στην περιοχή και με ωραίο πλασέ άνοιξε το σκορ, 1-0.

9'. Ο Μάρκου με απ' ευθείας εκτέλεση φάουλ αρκετά μέτρα έξω από την περιοχή ισοφάρισε σε 1-1.

19'. Ο Κασιώτης βρέθηκε αμαρκάριστος στη μικρή περιοχή του Κουφού και πλάσαρε ψύχραιμα δίνοντας εκ νέου το προβάδιασμα στους γηπεδούχους (2-1)

29'. Σε σύγχυση μέσα στην περιοχή του Πολύστρατου ο Κιάρι ευνοήθηκε από τις κόντρες και έκανε το 3-1.

36'. Εκπληκτική ενέργεια του Μόσχου, που πέρασε όποιον βρήκε και με όμορφο πλασέ μείωσε 3-2.

38'. Ο Μάχλης εκτέλεσε πλασαριστά ένα κόρνερ στον Καππάκα, ο οποίος έπιασε ένα θαυμάσιο διαγώνιο σουτ και 4-2.

50'. Ο Ζάγκος Ν. εκτέλεσε φάουλ από θέση πλάγια αριστερά στο οποίο ο Κουφός έμεινε απλός παρατηρητής της πορείας της μπάλας προς τα δίχτυα (5-2).

61'. Σουτ του Χαραλάμπους από το ύψος της μεγάλης περιοχής ... και 6-2.

73'. Η μπάλα σε ανύποπτη φάση έφθασε στο Γιάννου, ο οποίος με δυνατό σουτ έξω από τη μεγάλη περιοχή έγραψε το 7-2.

81'. Σε υποδειγματική αντεπίθεση του Δωριέα ο Κασιώτης σέντραρε για τον Χαραλάμπους, ο οποίος με όμορφο τακουνάκι αύξησε το δείκτη του σκορ σε 8-2.

90'. Με τη λήξη του αγώνα ο Κασιώτης ύστερα από σέντρα του Ζάγκου διαμόρφωσε το τελικό σκορ σε 9-2.

ΣΤ. ΚΛΙΑΦΑΣ

ΓΗΠΕΔΟ ΑΓΙΩΝ ΑΠΟΣΤΟΛΩΝ

Διαιτητής : Κατταβενός (άριστος)
Βοηθοί: Μιτζιρίκης - Κλιάρη (άριστοι)

ΔΩΡΙΕΑΣ	9-2	ΠΟΛΥΣΤΡΑΤΟΣ
1. Κιάρι Ι.		1. Κουφός
2. Χαραλάμπους		2. Μαγιάφης
3. Χαδήρογλου		3. Κοκιαντώνης
4. Ζάγκος Ν.		4. Πατούνας
5. Γιαλουτσάκης		5. Γιακουμάκης
6. Κασιώτης		6. Διακογεωργίου
7. Καππάκας		7. Μόσχου
8. Καρίδης		8. Κρητικός
9. Μάχλης		9. Χατζηιωάννου
10. Κιάρι Σ.		10.Καλογερής
11. Γιάννου		11. Αντριάς

ΣΚΟΡΕΡ

6' Μάχλης, 9' 36' Μόσχου, 19' 85' Κασιώτης, 29' Κιάρι Σ., 38' Καππάκας, 50' Ζάγκος Ν., 61' 81' Χαραλάμπους, 73' Γιάννου.

ΑΛΛΑΓΕΣ

ΓΗΠ.: Μάχλης (46' Ζάγκος Χ.), Ζάγκος Χ. (50' Χειμωνέτος), Παλουτσάκης (18' Κιάρρι Μ.)

ΦΙΛΟΞ.: Κρητικός (46' λ.τ. Χατζησταμάτης), Κοκιαντώνης (51' Καλογερής).

Ψηλώνει η Μεσαναγρός

Στο νέο της γήπεδο πέτυχε τη δεύτερη νίκη της με θύμα τον Αγιο Ισίδωρο

Ακόμη τρεις πολύτιμους βαθμούς πρόσθεσε στη συγκομιδή της η Α.Ε. Μεσαναγρού που στο γήπεδο της κέρδισε δίκαια με 4-0 τον Άγιο Ισίδωρο, ο οποίος αγωνίστηκε με σοβαρές ελλείψεις.

Οι γηπεδούχοι βρέθηκαν σε καλή μέρα κι αυτό φάνηκε από την αρχή του παιχνιδιού καθώς πίεσαν τους φιλοξενούμενος και έλεγχαν τον χώρο του κέντρου με αποτέλεσμα οι επιθέσεις που δημιουργούσαν να είναι επικίνδυνες για την εστία του Γεωργαλλή.

Ωστόσο την πρώτη καλή στιγμή στον αγώνα την είχαν οι φιλοξενούμενοι στο 2', η οποία όμως πέρασε χωρίς συνέπειες για τη Μεσαναγρό. Το προβάδισμα στο σκορ που πήραν οι γηπεδούχοι στο 25' τους έδωσε μεγαλύτερη αυτοπεποίθηση κι αφού μπλόκαραν τα ατού του «Αγίου» κατάφεραν να πετύχουν ακόμη τρία τέρματα και να πάρουν εύκολα την νίκη.

ΦΑΣΕΙΣ ΚΑΙ ΓΚΟΛ

2': Δυνατό σουτ του Χατζησάββα από καλή θέση πέρασε αουτ.

25': Ο Σάββενας Γ. ανέτρεψε τον Κουνουπιώτη κι ο διαιτητής έδειξε το σημείο του πέναλτι.

Το εκτέλεσε εύστοχα ο Παρασκευάς δίνοντας το προβάδισμα στην ομάδα του, 1-0.

28': Ευκαιρία για τους φιλοξενούμενους να ισοφαρίσουν το σκορ όταν κέρδισαν πέναλτυ σε ανατροπή του Διακοπαρασκευά από τον Βαρλάμη. Την εσχάτη των ποινών εκτέλεσε ο Σάββενας Γ., όμως ο Ρίζος απέκρουσε εντυπωσιακά, νέο σουτ από τον ίδιο παίκτη άουτ.

35': Από χτύπημα κόρνερ του Κουνουπιώτη, ο Παλάντζας με καρφωτή κεφαλιά πέτυχε το 2-0.

55': Δυνατό σουτ του Παλάντζα από καλή θέση, απέκρουσε ο Γεωργαλλής.

80': Με γυριστό δυνατό σουτ ο Σταματίου έστειλε την μπάλα στα δίχτυα (3-0).

85': Ο Χατζησάββας από το ύψος του πέναλτι έπιασε το σουτ στέλνοντας την μπάλα αουτ.

90' +1': Ανάμεσα από τρεις παίκτες ο Κουνουπιώτης σούταρε πετυχαίνοντας το 4-0 για την ομάδα του.

Από τους νικητές άρεσαν οι Παρασκευάς, Ευστρατίου, Βαρλάμης, Κουνουπιώτης ενώ από τον Άγιο Ισίδωρο που παρουσιάσθηκε χλωμός ξεχώρισαν οι Αναστασάς, Μαστόρου.

Γήπεδο ΜΕΣΑΝΑΓΡΟΥ

Διαιτητής: Παπανικολάου(άριστος)
Βοηθοί:Φουκαράς- Στεφανάκης(άριστοι)

Μεσαναγρός	4-0	Άγιος Ισίδωρος
1. Ρίζος		1. Γεωργαλλής
2. Αξιώτης		2. Κοντός
3. Παλάντζας		3. Μαστόρου
4. Παρασκευάς		4. Αναστασάς
5. Ευστρατίου		5. Γεωργάς
6. Μακριάς		6. Σάββενας Γ.
7. Βαρλάμης		7. Χατζησάββας
8. Σταματίου		8. Σκουρμαλάς
9. Κουνουπιώτης		9. Σάββενας Σ.
10. Μπαϊράμης		10. Διακοπαρασκευάς
11. Σταματάκης Κ.		11. Καρασάββας

ΣΚΟΡΕΡΣ

25' (πεν.)Παρασκευάς, 35' Παλάντζας, 80' Σταματίου, 90' +1 Κουνουπιώτης

Αλλαγές

Γηπ.: Παρασκευάς(72' Καραγιάννης), Βαρλάμης(80' Σταματάκης Ν.) , Ευστρατίου (82' Γεωργάς - Σπανός)

ΦιλοΞ.: Κοντός(63' Καρασάββας), Σάββενας(80' Γεωργαλλής) Διακοπαρασκευάς(82' Κοντός Γ. Λ.)

Τεσσάρα του Δαμάγητου

• Κέρδισε με 4-0 τον Ταξιάρχη στην Κάλαθο
• «Χατ τρικ» πέτυχε ο Δημήτρης Καραγιάννης

Σαν σίφουνας πέρασε από την Κάλαθο ο Δαμάγητος Θολού. Έχοντας σε μεγάλη ημέρα τον Δημήτρη Καραγιάννη που πέτυχε χατ τρικ, συνέτριψε τον τοπικό Ταξιάρχη με 4 – 0 παίρνοντας έτσι τρεις πολύτιμους βαθμούς ενόψει της συνέχειας του πρωταθλήματος. Αν και ο Δαμάγητος άνοιξε το σκορ πάρα πολύ γρήγορα (μόλις στο 10'), το ξεκίνημα του παιχνιδιού δεν προμήνυε ότι το σκορ θα έπαιρνε μεγάλες διαστάσεις, αφού οι γηπεδούχοι προέβαλαν σθεναρή αντίσταση στους αντιπάλους τους και πάλευαν με όλες τους τις δυνάμεις.

Εκεί όμως που η υπεροχή ήταν μοιρασμένη και λίγο πριν απο το φινάλε του πρώτου 45λέπτου, οι παίκτες του Δημήτρη Πανουργιά σημείωσαν και δεύτερο τέρμα και έτσι πήγαν στα αποδυτήρια έχοντας ένα πολύ σημαντικό προβάδισμα. Στην ουσία αυτό το δεύτερο γκολ έκοψε τα πόδια των γηπεδούχων και ήταν φανερό στην επανάληψη πως δεν θα μπορούσαν να ανατρέψουν το εις βάρος τους σκηνικό. Ακόμα δυο τέρματα ήταν απλά το επιστέγασμα της άνετης όπως εξελίχθηκαν τα πράγματα επιτυχίας του Δαμάγητου.

Τα γκολ

Στο 10' ο Δημήτρης Καραγιάννης που πήρε την μπάλα σε πλεονεκτικό σημείο μέσα στη μεγάλη περιοχή δεν άφησε την ευκαιρία να περάσει ανεκμετάλλευτη και με ένα ψύχραιμο πλασέ έστειλε την μπάλα στα δίχτυα του Φιδάκη (0 – 1).

Στην εκπνοή σχεδόν του πρώτου ημιχρόνου (στο 44') ο ίδιος παίκτης μετά απο αντεπίθεση και ωραίο σουτ πέτυχε το 0 – 2 και στο 55' ο Καραγιάννης και πάλι που άλλαξε θαυμάσια την μπάλα με τον Πότσο με πλασέ ανέβασε τον δείκτη του σκορ στο 0 – 3.

Το τελικό 0 – 4 διαμόρφωσε στο 75' ο Σταυριάς ο οποίος εκμεταλλεύτηκε λάθος της άμυνας και έστειλε την μπάλα στα δίχτυα με κοντινή προβολή.

Προσπάθησαν απο τους γηπεδούχους οι Γερακούδης, Αθανασόπουλος και Πακίδης. Κορυφαίος του Δαμάγητου ήταν ο Δημήτρης Καραγιάννης'. Τον ακολούθησαν σε απόδοση οι Κοντομανώλης και Ζαγκανίκας

ΓΗΠΕΔΟ ΚΑΛΑΘΟΥ

Διαιτητής : Κόκκινος (άριστος)
Βοηθοί: Κουρδουκλάς-Σαββιδάκης (άριστοι)

ΤΑΞΙΑΡΧΗΣ	0-4	ΔΑΜΑΓΗΤΟΣ
1. Φιδάκης		1. Χατζηνικόλας
2. Κανύχης		2. Ιακωβίδης
3. Νικηταράς		3. Κρομμύδας
4. Γερακούδης		4. Ζαγκανίκας
5. Αθανασόπουλος		5. Ανάστασου
6. Μπάδρας		6. Τσαλώλης
7. Δημάκος		7. Κοντομανώλης
8. Αγγέλου		8. Μέμμα
9. Κωνσταντινίδης		9. Καραγιάννης Κ.
10. Γεωργάς		10. Πότσος
11. Πακίδης		11. Καραγιάννης Δ.

ΣΚΟΡΕΡ

10', 44'', 55' Καραγιάννης Δ., 75' Σταυριάς

ΑΛΛΑΓΕΣ

ΓΗΠ.: Αγγέλου (53' Μακρής)

ΦΙΛΟΞ.: Πότσος (56' Καρπάθιος), Μέμμα (60' Σταυριάς), Καραγιάννης Κ. (65' Τρούλλης)

ΤΑ ΑΠΟΤΕΛΕΣΜΑΤΑ ΤΗΣ 12ης ΑΓΩΝΙΣΤΙΚΗΣ

Εθνικός Αρχ. - Ασπίδα Σαλάκου	(δεν έγινε)
Δωριέας - Πολύστρατος	9-2
Ο.Φ. Ιστρίου - Ζευς	(δεν έγινε)
Ταξιάρχης Καλ. - Δαμάγητος	0-4
Μεσαναγρός - Αγ. Ισίδωρος	4-0

• Ρεπό είχε ο Ιάλυσος '97

Η ΕΠΟΜΕΝΗ ΑΓΩΝΙΣΤΙΚΗ

Ασπίδα Σαλάκου - Ιάλυσος '97
Πολύστρατος - Εθνικός Αρχ.
Δαμάγητος - Δωριέας
Αγ. Ισίδωρος - Ο.Φ. Ιστρίου
Ταξιάρχης Καλ. - Μεσαναγρός

• Ρεπό έχει ο Ζευς

ΒΑΘΜΟΛΟΓΙΑ

	ΟΜΑΔΕΣ	ΒΑΘΜ.	ΑΓ.	ΤΕΡΜ.	Ν	Ι	Η
1.	Ασπίδα Σαλάκου	25	10	27-8	8	1	1
2.	Μεσαναγρός	22	11	30-13	7	2	2
3.	Ζευς	20	10	28-14	6	2	2
4.	Δαμάγητος	19	11	22-9	5	4	2
5.	Αγ. Ισίδωρος	19	11	19-12	6	2	3
6.	Δωριέας Ρόδου	16	11	24-19	5	1	5
7.	Ο.Φ Ιστρίου	15	10	12-10	4	3	3
8.	Εθνικός Αρχίπολ.	14	10	14-12	5	0	5
9.	Ταξιάρχης	5	11	18-31	2	0	9
10	Ιάλυσος '97	5	10	12-25	1	2	7
11.	Πολύστρατος	-1	11	3-49	0	0	11

• Οι ομάδες Εθνικός Αρχ., Αγ. Ισίδωρος, Μεσαναγρός, Ταξιάρχης, Πολύστρατος ξεκίνησαν με -1 β

Β' ΟΜΙΛΟΣ

Έπαιξαν σαράντα λεπτά!

• Διακόπηκε το παιχνίδι Ηρακλή Λάρδου - Πετρώνα κι ενώ ήταν στο 0-0

Παρά τις άσχημες καιρικές συνθήκες που επικρατούσαν χθες στο νησί μας και τη βροχή που έπεφτε, το παιχνίδι στο γήπεδο της Λάρδου ξεκίνησε αλλά δεν τελείωσε. Ο διαιτητής του αγώνα Παναγιώτης Κατσιδώνης αναγκάσθηκε στο 40' να διακόψει το παιχνίδι προσωρινά και στη συνέχεια οριστικά καθώς ο αγωνιστικός χώρος μετατράπηκε σε λίμνη και πλέον είχε γίνει επικίνδυνος για τη σωματική ακεραιότητα των ποδοσφαιριστών.

Στο διάστημα που οι δύο ομάδες αγωνίσθηκαν χάθηκαν ορισμένες ευκαιρίες με τις οποίες το σκορ θα μπορούσε ν' ανοίξει.

Στο 3' ο Νικολής βρέθηκε σε καλή θέση και σούταρε, όμως απέκρουσε ο Φλεβάρης. Δυνατό σουτ του Αργυρού κατέληξε άουτ στο 7'. Καλή προσπάθεια από τον Λαμπριανό και σουτ άουτ.

11'. Λάθος του Φλεβάρη, δεν πρόλαβε ο Χαρίτος να στείλει την μπάλα στα δίχτυα.

15'. Δυνατό σουτ του Δημητρόπουλου πέρασε άουτ. Καλή στιγμή για τον Πετρώνα όταν η μπάλα κόλλησε στη λάσπη και ξεγέλασε τον Μουστάκα, όμως ο Παπαοικονόμου δεν πρόλαβε να τη στείλει στα δίχτυα.

ΓΗΠΕΔΟ ΛΑΡΔΟΥ
Διαιτητής : Κατσιδώνης Π.
Βοηθοί: Γενής - Τσουρδιού

ΗΡΑΚΛΗΣ ΛΑΡΔΟΥ	0-0	ΠΕΤΡΩΝΑΣ
1. Μουστάκας Δ.		1. Φλεβάρης
2. Διακολουκάς Κ.		2. Φουτούλης
3. Τσάπαλης		3. Δημητρόπουλος
4. Διακολουκάς Ι.		4. Γεωργάς
5. Κοντός		5. Αργυρός
6. Ευαγγελίδης Στ.		6. Μαυριός
7. Ευαγγελίδης Ι.		7. Αργυριδάκης
8. Χαρίτος		8. Δότας
9. Νικολής		9. Πομπού
10. Διακοβασιλείου		10.Παπαοικονόμου
11. Παπασταματίου		11. Λαμπριανός

ΣΚΟΡΕΡ

ΑΛΛΑΓΕΣ
ΓΗΠ.: Νικολής (27' λ.τ. Αθανασάκης)
ΦΙΛΟΞ.: ----------

Αντεξαν είκοσι ένα λεπτά

Με το σκορ να είναι 1-1 διεκόπη το παιχνίδι Αλθαιμένη - Πήγασου

Όταν ξεκίνησε η συνάντηση Αλθαιμένη - Πήγασου όλα έδειχναν ότι δεν επρόκειτο να τελειώσει όμως παρ' όλα αυτά η σέντρα έγινε, όμως στο 2' η καταρρακτώδης βροχή και ο δυνατός αέρας δεν επέτρεψε τη συνέχισή του με αποτέλεσμα ο διαιτητής Σταύρος Γιαννούλης να το διακόψει οριστικά και ενώ το σκορ είχε ήδη διαμορφωθεί σε 1-1.

Το προβάδισμα στο σκορ (0-1) πήρε ο Πήγασος με απ' ευθείας χτύπημα φάουλ του Λαγογένη στο 8'.

Στο 18' ισοφάρισαν οι γηπεδούχοι με δυνατό σουτ έξω από την περιοχή του Καραγιάννη Ι.

ΓΗΠΕΔΟ : ΚΡΗΤΗΝΙΑΣ
Διαιτητής : Γιαννούλης
Βοηθοί: Παπαδόπουλος - Μοσχούς

ΑΛΘΑΙΜΕΝΗΣ	1-1	ΠΗΓΑΣΟΣ
1. Πατσαλάκης		1. Βιζυκλής
2. Καρναβάς		2. Λόλι
3. Τόσκας		3. Χατζηγεωργίου
4. Καραγιάννης Θ.		4. Ψαράς
5. Κουλούρης		5. Παξινός
6. Κατραμάδος		6. Λαγογένης
7. Σαρρής		7. Χατζηγιάννης
8. Καραγιάννης Ι.		8. Αλευρόπουλος
9. Καραγιάννης Σ.		9. Κοσμάς
10. Κόκκινος		10. Καραπτζώβ
11. Καραγιάννης Δ.		11. Ιμβριώτης

ΣΚΟΡΕΡ
8' Λαγογένης, 18' Καραγιάννης Ι.

ΑΛΛΑΓΕΣ
ΓΗΠ.: Τόσκας (11' λ.τ. Κυπριώτης)
ΦΙΛΟΞ.: -------

Προπονούνται οι Μικτές

Την Τετάρτη (28/1) θα δώσουν τα τελευταία τους παιχνίδια στο δημοτικό γήπεδο

Εντός έδρας θα δώσουν τα τελευταία τους παιχνίδια οι μικτές μας ομάδες Παίδων και Νέων στο πλαίσιο του πρωταθλήματος των ενώσεων που διοργανώνει η ΕΠΟ.

Οι ομάδες μας προ καιρού έχουν χάσει την πρόκριση τους στην επόμενη φάση του θεσμού και λογικά δεν υπάρχει ενδιαφέρον στις μεθαυριανές συναντήσεις τους με τα συγκροτήματα της ΕΠΣ Ανατολικής Αττικής.

Οι ενωσιακοί τεχνικοί Χρήστος Καλαϊτζίδης και Γιώργος Μποσγανάς θα πραγματοποιήσουν την τελευταία προπόνηση των ποδοσφαιριστών τους σήμερα το απόγευμα στο δημοτικό γήπεδο, καιρού επιτρέποντος. Οι ποδοσφαιριστές που καλούνται είναι οι παρακάτω.



ΠΑΙΔΕΣ: Γ. Δελαπόρτας (Ρόδου), Κοντουδιός, Β. Μέντος, Μ. Ευγενικός, Φασάκης, Πίσσας, Τσακισίρης (ΠΑΟ Διαγόρα), Ι. Μπερετούλης, Ζερβός (Ευκλή), Ε. Γεωργαλλής (Αγ. Ισιδώρου), Χ. Κιλασίν (Ηλιου), Ι. Μακαρούνας (Απόλλων Απ.), Β. Κουρμαδιάς (Αστέρα Μ.), Χατζηπέτρος (Ακουσιλάου), Σ. Ζαχάλου (Κλεάνθη), Α. Νικολάου (Διαγόρα Βατίου), Μ. Πλύγκος (Δόξας Ψίνθου), Μ. Κουτσάγιας (Ευαγόρα), Ηλίας, Μανιάς (Ερμή) Τσαφής, Πάττας (Αστέρα Παστίδας), Σιράκος, Τριανταφύλλου (Ιάλυσου) και Αξιώτης (Φοίβου Κρέμαστής).

ΝΕΟΙ: Ι. Τριπολίτης, Α. Καραγιάννης, Αναστασάκης, Γαϊτάνος (Ρόδου), Λ. Τσοπανάκης, Φ. Μαννάκης (ΠΑΟ Διαγόρα), Π. Αναστασάς, Καρπαθάκης (Διαγόρα Βατίου), Δ. Γκάιδας (Κλεάνθη), Σ. Νικολός (Ερμή Καλυθιών), Στ. Πιζήμολας (Κλεόβουλου), Στρατής (Φοίβου), Κ. Ατσίδης (Ορφέα), Λαμπριανός (Πετρώνα), Κουφού (Ηλιου) και Μπρισνόβαλης (Απόλλωνα Καλυθιών).

ΤΑ ΑΠΟΤΕΛΕΣΜΑΤΑ ΤΗΣ 12ης ΑΓΩΝΙΣΤΙΚΗΣ

Αναγέννηση Ν.Ρ. - Δήμητρα Δαμ.	δεν έγινε
Αστέρας Παστ. - ΠΑΣ Ασκληπειού	δεν έγινε
Ηρακλής Λάρδου - Πετρώνας Αρχ.	διεκόπη στο 40'
Ηλιος Ιαλ. - Ροδιακός	δεν έγινε
Αλθαιμένης Κρητηνίας. - Πήγασος	διεκόπη στο 21'

• Ρεπό είχε ο Α.Ο Σύμης

Η ΕΠΟΜΕΝΗ ΑΓΩΝΙΣΤΙΚΗ

Δήμητρα Δαμ. - ΑΟ Σύμης
ΠΑΣ Ασκληπειού - Αναγέννηση Ν.Ρ.
Ροδιακός - Αστέρας Παστ.
Πήγασος - Ηρακλής Λάρδου
Ηλιος - Αλθαιμένης

• Ρεπό έχει ο Πετρώνας Αρχαγγέλου

ΒΑΘΜΟΛΟΓΙΑ

	ΟΜΑΔΕΣ	ΒΑΘΜ.	ΑΓ.	ΤΕΡΜ.	Ν	Ι	Η
1.	Πήγασος	27	10	39-6	9	0	1
2.	Αστέρας Παστ.	23	10	27-11	7	2	1
3.	Ηρακλής Λάρδ.	22	10	21-15	7	1	2
4.	Πετρώνας Αρχ.	19	9	27-11	7	0	2
5.	Αναγέννηση ΝΡ.	17	9	22-12	6	0	3
6.	ΠΑΣ Ασκληπειού	13	10	17-17	4	2	4
7.	Ηλιος Ιαλυσού	10	10	14-23	3	1	6
8.	Αλθαιμένης	8	10	12-21	2	3	5
9.	Ροδιακός	6	10	12-20	2	1	7
10	ΑΟ Σύμης	2	10	19-35	1	2	7
11.	Δήμητρα	-1	10	5-39	0	0	10

ΕΣΤΙΑΤΟΡΙΟ - ΤΑΒΕΡΝΑ
«Η ΒΡΥΣΗ»
στην Ψίνθο
• Νοστιμότατα χωριάτικα φαγητά στον παραδοσιακό φούρνο
• Χωριάτικο ψωμί
• Και όπως πάντα τα ντόπια κρέατα του Κώστα Κατταβενού.
Ανοικτά κάθε μέρα από τις 12 το μεσημέρι
Σας περιμένουμε
ΤΗΛ. 22410 - 50267

Ο ΟΜΙΛΟΣ ΚΥΠΡΙΑΔΗ ΖΗΤΑ ΣΥΝΕΡΓΑΤΕΣ ΓΙΑ ΤΙΣ ΠΑΡΑΚΑΤΩ ΕΙΔΙΚΟΤΗΤΕΣ:

Α) ΥΠΑΛΛΗΛΟ ΑΠΟΘΗΚΗΣ ΑΝΤΑΛΛΑΚΤΙΚΩΝ
Πολύ καλή γνώση χειρισμού Η/Υ
Αγγλική γλώσσα
Ηλικία έως 30 ετών
Προϋπηρεσία εμπειρίας σε διαχείριση αποθήκης θα προτιμηθεί.

Β) ΤΜΗΜΑ ΠΩΛΗΣΕΩΝ ΑΥΤΟΚΙΝΗΤΩΝ - ΠΩΛΗΤΕΣ
Πολύ καλή γνώση χειρισμού Η/Υ
Αγγλική γλώσσα
Ηλικία έως 30 ετών
Εμπειρία σε κλάδο πωλήσεων

Γ) ΤΜΗΜΑ ΥΠΟΔΟΧΗΣ ΣΥΝΕΡΓΕΙΟΥ
Γνώσεις λογιστικής
Πολύ καλή γνώση χειρισμού Η/Υ
Αγγλική γλώσσα
Ηλικία έως 30 ετών

Δ) ΜΗΧΑΝΙΚΟ ΚΑΙ ΗΛΕΚΤΡΟΛΟΓΟ ΑΥΤΟΚΙΝΗΤΩΝ
Απαραίτητη προϋπηρεσία στο αντικείμενο
Ηλικία έως 30 ετών

Αποστολή ή παράδοση βιογραφικών στα κεντρικά γραφεία της Εταιρείας, ΡΟΔΟΣ CAR, ΔΩΡΕΑ α.ε., Λ. Καλλιθέας 3ο χλμ. Υπόψιν κ. Ευτυχίας Κυπριάδη.

Έβγαλε τα μάτια του...

Ο Κολοσσός «χάρισε» το ροζ φύλλο στη Μ.Ε.Ν.Τ.(76–78) αν και έφτασε μία ανάσα από τη νίκη! Οι «θαλασσί» προηγήθηκαν με 71–64(36') και 74–69(38'), όμως κατάφεραν και έχυσαν την καρδάρα με το γάλα! «Σάστισαν» οι Ροδίτες στην τελευταία επίθεση και δεν εκδήλωσαν καν επίθεση...

Ιδανικός αυτόχειρας αποδείχθηκε το απόγευμα του Σαββάτου ο Κολοσσός στο «Βενετόκλειο». Οι «θαλασσί» κατάφεραν να χάσουν ένα δικό τους παιχνίδι και να γνωρίσουν την ήττα από τη Μ.Ε.Ν.Τ. με 76-78, στο ντέρμπι κορυφής της 16ης αγωνιστικής για την Α2. Κρίμα και άδικο πραγματικά για τη μεγάλη προσπάθεια των Ροδιτών. Δυστυχώς μία επίθεση που πέρασε ανεκμετάλλευτη, ήταν αρκετή για να αναγάγει σε πρώτο φαβορί για την άνοδο τους Θεσσαλονικείς και παράλληλα να θέσει νοκ-άουτ απ' τη διεκδίκηση της δυάδας την ομάδα του Βασίλη Φραγκιά. Απέμεναν 11'' πριν από τη λήξη της αναμέτρησης και η τελευταία επίθεση ανήκε στον Κολοσσό. Ο Ανδρέας Δρακόπουλος κατέβασε την μπάλα σε αργό τέμπο. Προσπάθησε να κάνει τη διείσδυση, κλείστηκε και έδωσε στον Γιώργο Κουκλάκη.

Οι φιλοξενούμενοι εμπόδισαν τον 34χρονο αθλητή να σουτάρει και ο ίδιος προτίμησε να δώσει ξανά στον Δρακόπουλο, όμως ο τελευταίος δεν κατάλαβε την κίνηση του συμπαίκτη του με αποτέλεσμα να του φύγει η μπάλα από τα χέρια. Αυτό ήταν...Τα 11'' πέρασαν εν ριπή οφθαλμού και η νίκη πήγε στη Μ.Ε.Ν.Τ. Μία νίκη που την κράτησε μόνη στην κορυφή του βαθμολογικού πίνακα και φυσικά πανηγυρίστηκε δεόντως από το συγκρότημα της συμπρωτεύουσας.

Κι όλα αυτά, αφού νωρίτερα ο Κολοσσός θα μπορούσε κάλλιστα να πετύχει έναν μεγαλειώδη θρίαμβο. Οι «θαλασσί» αφού κατάφεραν να γυρίσουν την αναμέτρηση, ξέφυγαν 71-64 (36') με τρίποντο του Παναγιωτόπουλου και 74-69 (1.53 πριν από το τέλος) με γκολ-φάουλ του Γεωργίτση.



Εντυπωσιακή φάση από το προχθεσινό παιχνίδι στο «Βενετόκλειο». Ο Αλμπερτ του Κολοσσού προσπαθεί να κόψει τον Συμεωνίδη της ΜΕΝΤ

Στο τελευταίο δίλεπτο κατάφεραν πάντως να χύσουν την καρδάρα με το γάλα και να ντυθούν δωροθέτες, χαρίζοντας το πολύτιμο ροζ φύλλο στη Μ.Ε.Ν.Τ.

ΤΑ ΚΡΙΣΙΜΑ ΣΗΜΕΙΑ ΚΑΙ Ο ΦΙΛΙΟΥΣΗΣ...

Παρά το γεγονός ότι ο τεχνικός της Μ.Ε.Ν.Τ., Γιώργος Ζαφειρούδης δεν είχε στη διάθεση του, τον τραυματία(με σπασμένη μύτη) Κώστα Σδράκα, εντούτοις ευτύχησε να έχει σε μεγάλη μέρα τον Γιώργο Φιλιούση. Ο πρώην παίκτης της Νήαρ Ηστ πραγματοποίησε την καλύτερη του φετινή εμφάνιση και με δικό του τρίποντο, η ομάδα του κατάφερε να πατήσει γερά στα πόδια της και να πάρει το δίποντο κορυφής. Ας πάρουμε όμως τα πράγματα απ' την αρχή. Με τρίποντο του Παναγιωτόπουλου(είχε 6/11), ο Κολοσσός ξέφυγε με 71-64(36'), κάνοντας τους περισσότερους να πιστέψουν ότι η πλάστιγγα είχε γείρει οριστικά προς το μέρος του Κολοσσού. Η απάντηση όμως για τη Μ.Ε.Ν.Τ. ήταν άμεση. Ο Καμπερίδης απάντησε και μείωσε σε 71-67(36.30) για να ακολουθήσουν στιγμές, με την υπογραφή του Άλφρεντ Χίτσκοκ. Ο Γιώργος Κουκλάκης χρεώθηκε με το τέταρτο του φάουλ και αμέσως ο Βασίλης Φραγκιάς έριξε στη μάχη τον Ανδρέα Δρακόπουλο που πήρε τη θέση του Παναγιωταράκου, που δεν βρέθηκε σε καλή μέρα και φάνηκε μόνο στο ξεκίνημα όταν έπαιξε καλή άμυνα πάνω στον Καμπερίδη.

Μάλιστα ο Αθηναίος τεχνικός φρόντισε να κρατήσει στο ματς και τον Χρήστο Παππά, χρησιμοποιώντας για πρώτη φορά στο προχθεσινό ματς δύο πόϊντγκάρντ, προκειμένου να έχει καλύτερη κυκλοφορία της μπάλας. Με δύο βολές του Φιλιούση(έχασε μόνο ένα δίποντο στο «Βενετόκλειο»), οι Θεσσαλονικείς ροκάνισαν ακόμα περισσότερο τη διαφορά(71-69, 2.49 πριν από το τέλος), δίνοντας πλέον χαρακτήρα μεγάλου ντέρμπι στο παιχνίδι. Στη συνέχεια ανέλαβε δράση ο Γεωργίτσης. Παρά το γεγονός ότι έχασε ένα φαινομενικά εύκολο λέι-απ, διόρθωσε το λάθος του, παίρνοντας το επιθετικό ριμπάουντ. Μάλιστα στη συνέχεια πέτυχε το καλάθι κέρδισε και το φάουλ, το οποίο εκμεταλλεύτηκε κάνοντας το 74-69 (απέμενε 1.53').

Στην επόμενη επίθεση της Μ.Ε.Ν.Τ., ο Ορνιθόπουλος υπέπεσε σε επιθετικό φάουλ πάνω στον Δρακόπουλο, όμως το ίδιο σφάλμα έκανε και ο Παναγιωτόπουλος και έτσι η κατοχή της μπάλας πέρασε και πάλι στους φιλοξενούμενους. Με 2/2 βολές(συνολικά 16/17 η ομάδα του) ο Καμπερίδης μείωσε σε 74-71, 1.19 πριν να ακουστεί η κόρνα της γραμματείας. Ακριβώς στο 39' ο Παππάς επιχείρησε μακρινό σουτ, όμως η προσπάθεια του αλλοιώθηκε απ' τους αντίπαλους ψηλούς. Στην ίδια φάση η Μ.Ε.Ν.Τ. έτρεξε και ο Συμεωνίδης εξ επαφής προκάλεσε περισσότερα καρδιοχτύπια(74-73, στα 53''), στους φίλους του Κολοσσού που κατέκλυσαν το «Βενετόκλειο».

Στα 31'' ο Κουκλάκης πραγματοποίησε βεβιασμένη ενέργεια και αστόχησε από μέση απόσταση και στα 23'', ο Φιλιούσης ανενόχλητος με σουτ έξω απ' τα 6.25 έγραψε το 74-76, μέσα σε έξαλλα πανηγύρια απ' τους συμπαίκτες του. Στα 12'' ο Κουκλάκης ισοφάρισε απ' τη γραμμή των βολών(76-76) και αμέσως ο Βασίλης Φραγκιάς έδωσε εντολή να γίνει φάουλ πάνω σε παίκτη της Μ.Ε.Ν.Τ. Όπως κι έγινε δηλαδή, καθώς ο τεχνικός των «θαλασσί»- ορθώς -ήθελε η τελευταία επίθεση να ανήκει στην ομάδα του. Ο Καμπερίδης αποδείχθηκε ψύχραιμος στις βολές και έκανε το 76-78 στα 11'. Στα δευτερόλεπτα που απέμεναν μία λάθος συνεννόηση του Δρακόπουλου με τον Κουκλάκη, ήταν η πλέον καθοριστική και η νίκη πήγε στη συμπρωτεύουσα...

ΚΑΛΥΤΕΡΗ Η Μ.Ε.Ν.Τ. ΣΤΟ Α' ΗΜΙΧΡΟΝΟ

Η ομάδα του Γιώργου Ζαφειρούδη ήταν καλύτερη σχεδόν σε όλη τη διάρκεια του πρώτου ημιχρόνου. Με τρίποντο του Συμεωνίδη, η Μ.Ε.Ν.Τ. προηγήθηκε με 2-5(2'), όμως ο Κολοσσός αφυπνίστηκε και με σερί 7-0 ξέφυγε 9-5(4') με καλάθι του Γκογκίδη. Η είσοδος του Φιλιούση(χρεώθηκε γρήγορα με δεύτερο φάουλ ο Τσέλιος) ήταν η κίνηση-ματ για τον προπονητή των φιλοξενούμενων. Με δύο απανωτά τρίποντα ο φόργουορντ των Θεσσαλονικιών μετέτρεψε το 11-11(7') σε 11-17 (6'). Τελικά οι Ροδίτες μείωσαν προσωρινά σε 16-19(9') με απάντηση του Γεωργίτση. Στη συνέχεια, η «Ένωση» κατάφερε να ελέγξει πλήρως το ρυθμό.

Με τρίποντο του Τσέλιου ξέφυγε με 21-29(14'), ενώ πήρε τη μεγαλύτερη της διαφορά στο προχθεσινό παιχνίδι(26-35 στο 16.30) με προσπάθεια του Αναγνωστόπουλου.

Η αλλαγή της άμυνας σε ζώνη στα τελευταία λεπτά του πρώτου ημιχρόνου, έδωσε πνοή στον Κολοσσό. Με σερί 11-0(!), οι «θαλασσί» όχι μόνο ισοφάρισαν σε 35-35 με τρίποντο του Κουκλάκη, αλλά πέρασαν και μπροστά με 37-35, έπειτα από ωραία ενέργεια του Γκογκίδη. Τελικά οι δύο ομάδες πήγαν στα αποδυτήρια ισόπαλες 39-39. Αξίζει να σημειωθεί ότι στο διάστημα αυτό έκαναν την επανεμφάνιση τους ο Χρήστος Παππάς και ο Δημήτρης Πατρίκης που έδειξαν όμως ότι ήταν ανέτοιμοι, λόγω των γνωστών προβλημάτων τραυματισμού που αντιμετώπισαν για μεγάλο χρονικό διάστημα.

ΠΟΝΤΟ-ΠΟΝΤΟ ΣΤΗΝ ΤΡΙΤΗ ΠΕΡΙΟΔΟ

Χέρι-χέρι συμβάδιζαν Κολοσσός και Μ.Ε.Ν.Τ. σε όλη τη διάρκεια της τρίτης περιόδου. Με τρίποντο-φάουλ του Τσέλιου, οι Θεσσαλονικείς ξέφυγαν με 42-47(22'), όμως οι ισορροπίες επανήλθαν λίγο αργότερα(47-47 στο 13'). Με τον Φιλιούση η Μ.Ε.Ν.Τ. προσπάθησε να ξεφύγει(51-55), όμως ο Κουκλάκης ήταν εκεί(55-55 στο 29'). Με απίθανο τρίποντο του Γκουσγκούνη, οι φιλοξενούμενοι πήραν το πάνω χέρι(55-58). Στο τελευταίο δεκάλεπτο ο Κολοσσός ξέφυγε 68-62(35'), 71-64(36') και 74-69(38'), όμως η κίνηση-ματ του Ζαφειρούδη να περάσει «τεσσάρι» τον Φιλούση και ο επιθετικός οίστρος του ίδιου, χάρισαν τη νίκη στη Μ.Ε.Ν.Τ.

Απ' τον Κολοσσό που επιχείρησε μόλις επτά βολές έναντι 17 των αντιπάλων του ξεχώρισαν οι Παναγιωτόπουλος και Γεωργίτσης, ενώ απ' τους ηττημένους οι Φιλιούσης, Συμεωνίδης, Καμπερίδης και Τσέλιος. Καλή ήταν η διαιτησία των Καρακατσούνη και Μάνου.

- Τα δεκάλεπτα ήταν: 16-21, 39-39(ημ.), 55-58, 76-78
- Διαιτητές: Καρακατσούνης-Μάνος

ΚΟΛΟΣΣΟΣ ΡΟΔΟΥ (Φραγκιάς): Παναγιωτόπουλος 24 (6), Δρακόπουλος 5(1), Παππάς 3 (1), Παναγιωταράκος 4, Γκογκίδης 10, Άλμπερτ 4, Γεωργίτσης 15(1), Κουκλάκης 11 (2), Πατρίκης.

Μ.Ε.Ν.Τ.(Ζαφειρούδης): Γκουσγκούνης 3(1), Καμπερίδης 16(2), Φιλιούσης 14(4), Χρήστου 10, Ορνιθόπουλος 2, Τσέλιος 13(2), Γαλλής, Συμεωνίδης 14(1), Αναγνωστόπουλος 6.

«Στεναχωρήσαμε τον κόσμο»

Ο Βασίλης Φραγκιάς στάθηκε κυρίως στις κακές επιλογές της ομάδας του όταν προηγήθηκε με +5, δύο λεπτά πριν το τέλος αλλά και στις ελάχιστες βολές που επιχείρησε ο Κολοσσός στο παιχνίδι. Ζαφειρούδης: «Η πιο σημαντική νίκη»

«Σκασμένος» και εμφανώς στεναχωρημένος από την εξέλιξη του αγώνα ήταν μετά τη λήξη του ο Βασίλης Φραγκιάς. Ο τεχνικός του Κολοσσού δεν μπορούσε να κρύψει την πίκρα του για τον τρόπο με τον οποίο προήλθε η ήττα από τους Θεσσαλονικείς, που ουσιαστικά έθεσε νοκ-άουτ την ομάδα από τη διεκδίκηση της ανόδου. «Δυστυχώς στεναχωρήσαμε τον κόσμο και δεν του προσφέραμε τη χαρά της νίκης. Ό,τι και να πω γι' αυτόν θα είναι πραγματικά λίγο. Το παιχνίδι δεν ήταν καλό ποιοτικά. Κρίθηκε στη ρώσικη ρουλέτα. Παρά το γεγονός ότι κερδίσαμε στα ριμπάουντ, στην τελευταία επίθεση δεν κάναμε καν προσπάθεια. Δεν μπορώ να εξηγήσω το γεγονός ότι σουτάραμε μόλις επτά βολές σε όλο το παιχνίδι, την ίδια ώρα που οι αντίπαλοι μας στήθηκαν 17 φορές απ' τη γραμμή των βολών. Ορισμένοι βασικοί παίκτες βρέθηκαν σε κακή μέρα, αλλά τα παιδιά έκαναν τεράστια προσπάθεια για να φύγουν νικητές απ' το γήπεδο. Όταν προηγηθήκαμε με +5(σ.σ. 74-69) δύο λεπτά πριν από το τέλος του αγώνα, προβήκαμε σε βεβιασμένες προσπάθειες που μας στέρησαν το δικαίωμα να πάρουμε το ματς. Είμαστε στενοχωρημένοι. Δεν αλλάζει τίποτα απ' τους στόχους μας. Θέλουμε την ομάδα να τερματίσει στην τετράδα. Δεν μιλάω για τη διαιτησία ό,τι και να συμβεί. Παίξαμε με άγχος και πλέον μας περιμένει ένα πολύ δύσκολο παιχνίδι στα Άνω Λιόσια», υποστήριξε ο Βασίλης Φραγκιάς.

ΖΑΦΕΙΡΟΥΔΗΣ: «ΚΑΘΟΡΙΣΤΙΚΟ ΣΗΜΕΙΟ ΟΙ ΒΟΛΕΣ»

Δεν πετούσε στα σύννεφα παρά τη μεγάλη επιτυχία της ομάδας του, ο προπονητής της Μ.Ε.Ν.Τ., Γιώργος Ζαφειρούδης, που ανέφερε μετά το τέλος του αγώνα. «Ήταν η πιο σημαντική νίκη για μας, καθώς στη Ρόδο ηττήθηκε τόσο ο Πανελλήνιος όσο και η Ολύμπια Λάρισας. Πιστεύω ότι μετά απ' αυτή την ήττα ο Κολοσσός έχασε τις ελπίδες του για άνοδο. Πολλοί πιστεύουν με μία πρώτη ματιά, ότι δεν διαθέτουμε καλή ομάδα, όμως παίζουμε και κερδίζουμε. Σήμερα(σ.σ. Σάββατο)κι εμείς και οι αντίπαλοι μας παίξαμε διαφορετικά, Εκδηλώσαμε λίγες επιθέσεις σε σχέση με τα προηγούμενα ματς και νομίζω ότι μας βγήκε η κίνηση να παίξουμε με τεσσάρι τον Φιλιούση. Κλειδί για μας ήταν οι 16/17 βολές, αν και είμαστε απ' τις πιο άστοχες ομάδες του πρωταθλήματος στον συγκεκριμένο τομέα, καθώς και η διάθεση που είχαμε για να παραμείνουμε στην κορυφή. Ο Κολοσσός έχει μέλλον και με τέτοιο κόσμο μπορεί να εκπληρώσει σύντομα τα όνειρα του», τόνισε ο Γιώργος Ζαφειρούδης.

Δεν έπεφτε...καρφίτσα

Μία ώρα πριν από την έναρξη του αγώνα στο «Βενετόκλειο» δεν έπεφτε καρφίτσα. Οι φίλοι των «θαλασσί» ετοίμασαν και μεγάλο πανό! Αρκετός κόσμος έμεινε εκτός γηπέδου

Ω τι κόσμος μπαμπά...Οι φίλοι του Κολοσσού και κατά συνέπεια του αθλητισμού γέμισαν από άκρη σε άκρη το απόγευμα του Σαββάτου το «Βενετόκλειο». Μάλιστα το γήπεδο είχε γεμίσει, μία ώρα πριν από την έναρξη του αγώνα και η ατμόσφαιρα πραγματικά ήταν συγκλονιστική.

Μάλιστα οι φίλαθλοι του Κολοσσού φρόντισαν να ετοιμάσουν και ένα μεγάλο πανό, δίνοντας το δικό τους παλμό ακριβώς δίπλα απ' τον πάγκο της ομάδας.

Μοναδικό ίσως μελανό σημείο οι ύβρεις ορισμένων ανεγκέφαλων προς τον Κώστα Τσέλιο που πέρσι αγωνίστηκε με τη φανέλα της ομάδας και ήταν κατά γενική ομολογία ένας απ' τους καλύτερους παίκτες που πέρασε από τη Ρόδο.

Μάλιστα ορισμένοι δεν δίστασαν να αναφερθούν και στην αδικοχαμένη μητέρα του, κάτι που ανέφερε γεμάτος πικρία ο ίδιος μετά το τέλος του αγώνα.

Α2 ΚΑΤΗΓΟΡΙΑ

«Θολή η κορυφή», ξεκαθάρισε η ουρά!

Η Μ.Ε.Ν.Τ., η Ολύμπια Λάρισας και ο Πανελλήνιος θα είναι οι ομάδες που θα παλέψουν για τις δύο θέσεις που οδηγούν στη γη της επαγγελίας. Οι Θεσσαλονικείς πλέον έχουν τον πρώτο λόγο μετά τη νίκη τους στη Ρόδο, ενώ ο Πανελλήνιος πραγματοποιώντας πολύ καλή εμφάνιση κέρδισε άνετα τον Δ.Α.Σ. Άνω Λιοσίων. Η Ολύμπια Λάρισας ήταν απλά καλύτερη απέναντι στον Παπάγου που βούλιαξε ακόμα περισσότερο και ισοβαθμεί πλέον με τον Ιωνικό Νικαίας που επιβλήθηκε άνετα της Ξάνθης. Πάντως αμφότερες οι ομάδες θα αναζητήσουν ένα θαύμα στη συνέχεια του πρωταθλήματος προκειμένου να παραμείνουν στην κατηγορία. Σπουδαία νίκη πέτυχε ο Δούκας απέναντι στον Γυμναστικό της Λάρισας, όπως και ο Κ.Α.Ο. Δράμας με αντίπαλο τη Νήαρ Ηστ. Τέλος το Παλαιό Φάληρο λύγισε την αντίσταση της Α.Γ.Ε. Χαλκίδας και έπιασε τον Κολοσσό στην τέταρτη θέση.

16η ΑΓΩΝΙΣΤΙΚΗ

Κ.Α.Ο. Δράμας- Νήαρ Ηστ	87-85
Πανελλήνιος- Δ.Α.Σ. Άνω Λιοσίων	89-67
Κολοσσός Ρόδου- Μ.Ε.Ν.Τ.	76-78
Ιωνικός Νικαίας- Α.Σ. Ξάνθης	76-60
Παλαιό Φάληρο- Α.Γ.Ε. Χαλκίδας	78-73
Α.Σ.Ε. Δούκα- Γ.Σ. Λάρισας	83-66
Ολύμπια Λάρισας- Α.Σ. Παπάγου	86-74

Η ΒΑΘΜΟΛΟΓΙΑ

1.	Μ.Ε.Ν.Τ.	29	13-3	1.385-1.290(+95)
2.	Ολύμπια Λάρισας(2β)	28	12-4	1.224-1.157(+67)
3.	Πανελλήνιος(1β)	28	12-4	1.247-1.126(+121)
4.	Κολοσσός Ρόδου(2β)	26	10-6	1.285-1.194(+91)
5.	Παλαιό Φάληρο(1β)	26	10-6	1.306-1.293(+13)
6.	Δ.Α.Σ. Άνω Λιοσίων(2β)	24	8-8	1.247-1.206(+41)
7.	Νήαρ Ηστ(1β)	24	8-8	1.144-1.168(-24)
8.	Α.Γ.Ε. Χαλκίδας(4β)	23	7-9	1.287-1.282(+5)
9.	Κ.Α.Ο. Δράμας(3β)	23	7-9	1.265-1.304(-39)
10.	Γ.Σ. Λάρισας(2β)	23	7-9	1.208-1.229(-21)
11.	Α.Σ. Ξάνθης(2β)	22	6-10	1.089-1.191(-102)
12.	Α.Σ.Ε. Δούκα(1β)	22	6-10	1.211-1.244(-33)
13.	Α.Σ. Παπάγου(2β)	19	3-13	1.091-1.174(-76)
14.	Ιωνικός Νικαίας(1β)	19	3-13	1.133-1.271(-138)

Η ΕΠΟΜΕΝΗ ΑΓΩΝΙΣΤΙΚΗ(31/01)

Νήαρ Ηστ- Πανελλήνιος
Δ.Α.Σ. Άνω Λιοσίων- Κολοσσός Ρόδου
Μ.Ε.Ν.Τ.- Ιωνικός Νικαίας
Α.Σ. Ξάνθης- Παλαιό Φάληρο
Α.Γ.Ε. Χαλκίδας- Α.Σ.Ε. Δούκα
Α.Σ. Παπάγου- Γ.Σ. Λάρισας
Ολύμπια Λάρισας- Κ.Α.Ο. Δράμας

Πλήρωσε τα λάθη του...

Ο Ιπποκράτης γνώρισε ήττα-σοκ από τον Ιωνικό Λαμίας με 77-67, όντας απογοητευτικός στο τρίτο δεκάλεπτο! Αποτυχία μετά από τέσσερα συνεχόμενα ροζ φύλλα για τους Κώους...

Ένα τραγικό τρίτο δεκάλεπτο ήταν αρκετό για τον Ιπποκράτη να γνωρίσει την ήττα χθες το μεσημέρι στο κλειστό γυμναστήριο της Κω. Η ομάδα του Γιώργου Κετσελίδη υπέκυψε στον Ιωνικό Λαμίας με 77-67 και πλέον τα περιθώρια στενεύουν και πάλι μετά τις τέσσερις συνεχόμενες νίκες που είχαν δώσει πνοή στους «νεοφώτιστους». Όπως τελικά αποδείχθηκε το ρεπό που εξέτισε ο Ιπποκράτης γύρισε μπούμερανγκ στην ομάδα της Κω, τη στιγμή που είχε βρει τον πραγματικό της εαυτό. Η χθεσινή ήττα σίγουρα αφήνει πίσω στη βαθμολογία τον Ιπποκράτη, που θα πρέπει πλέον να καλύψει το χαμένο έδαφος, αν θέλει να παραμείνει στη Γ' Εθνική.

Ουσιαστικά οι γηπεδούχοι πλήρωσαν τα δικά τους λάθη, κυρίως στο τρίτο δεκάλεπτο. Οι παίκτες του Γιώργου Κετσελίδη, φρόντισαν να χαλάσουν την καλή εικόνα της δεύτερης περιόδου και έβγαλαν τα μάτια τους γνωρίζοντας ήττα-σοκ μπροστά στους 500 φιλάθλους τους που γέμισαν ασφυχτικά το κλειστό γυμναστήριο του νησιού. Με τον Θανάση Στεργάκη να πραγματοποιεί τη χειρότερη του φετινή εμφάνιση και τους ψηλούς της ομάδας σε κακή μέρα, οι νησιώτες δεν μπόρεσαν να ακολουθήσουν τον ρυθμό των αντιπάλων τους στην τρίτη περίοδο. Είναι χαρακτηριστικό ότι ο Ιωνικός Λαμίας ξέφυγε ακόμα και με +14(39-53 στο 27') που ήταν και η μεγαλύτερη διαφορά στο χθεσινό ματς.

Στο τελευταίο κομμάτι πάντως του αγώνα, η ομάδα του Γιώργου Κετσελίδη προσπάθησε να αλλάξει τη ροή του παιχνιδιού. Παρά το γεγονός ότι οι φιλοξενούμενοι έχασαν με πέντε φάουλ τους Γεωργίου, Αναγνώστου, Παπαδάκη, Φαλιά και Σκούρα, οι Λαμιώτες βρήκαν το κουράγιο να πάρουν το διπλό και να απομακρυνθούν ακόμα περισσότερο απ' τις τελευταίες θέσεις του βαθμολογικού πίνακα.

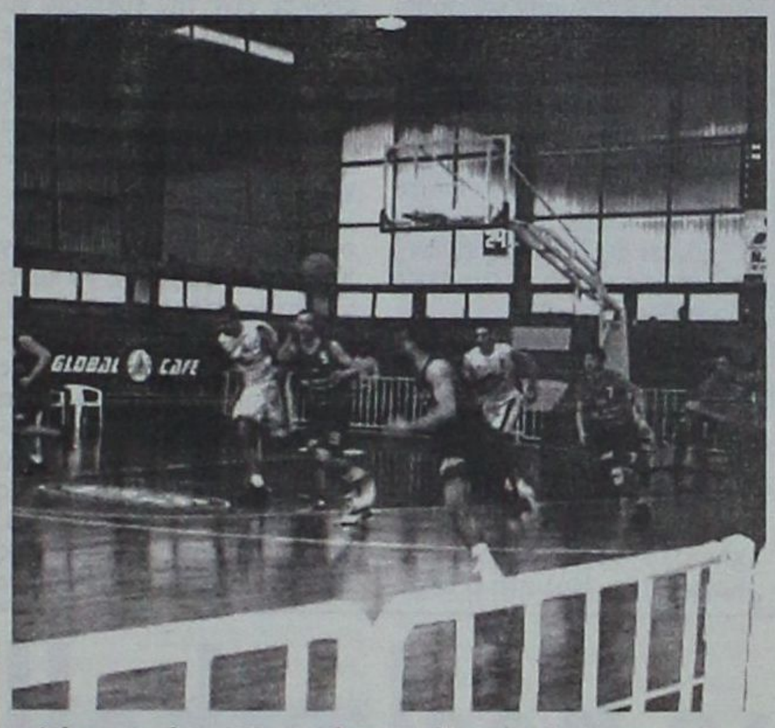

Φάση από το χθεσινό παιχνίδι που έγινε στο κλειστό γυμναστήριο της Κω στο οποίο ο Ιπποκράτης δεν κατάφερε να κερδίσει τον Ιωνικό Λαμίας

Η αστοχία όμως των γηπεδούχων στα τελευταία λεπτά σε συνδυασμό με τη ψυχραιμία των παικτών του Ιωνικού, ήταν δύο στοιχεία που έγειραν την πλάστιγγα προς το μέρος της ομάδας του Δημήτρη Λιόγα. Αξίζει πάντως να σημειωθεί ότι ο Ιπποκράτης στα τελευταία λεπτά έχασε τον Αχιλλέα Καρδομάτη, που τραυματίστηκε κιόλας στο γόνατο. Εν κατακλείδι η ήττα της ομάδας ήταν καθοριστική και πλέον οι Δωδεκανήσιοι δεν έχουν άλλη επιλογή απ' το να κερδίσουν την επόμενη αγωνιστική το Παγκράτι, ώστε να διατηρήσουν και πάλι τις ελπίδες τους για σωτηρία.

Απ' τους νικητές ξεχώρισαν οι Γεωργίου, Παπαδάκης, Σοφογιάννης και Αλεξίου, ενώ δεν αγωνίστηκε πολύ ο Μουτράν, ενώ απ' τον Ιπποκράτη-τη φανέλα του οποίου δεν φόρεσαν οι Σάββας Παπαδόπουλος και Ταξιάρχης Στρατομήτρος-προσπάθησαν οι Παγώνης, Καρδομάτης και Αμανατίδης. Καλή ήταν η διαιτησία των Σέρρα-Σκούτα...

- Τα δεκάλεπτα ήταν: 17-19, 37-34(ημ.), 44-56, 67-77,
- Διαιτητές: Σέρρας-Σκούτας

ΙΠΠΟΚΡΑΤΗΣ ΚΩ (Κετσελίδης): Καρδομάτης 15(2), Παγώνης 18(1), Αμανατίδης 5, Παρβαντώνης 2, Σάββας 3, Στεργάκης 9(1), Ντεφούδης 6, Μαλλιούρας 9, Σκούφης, Χλαπάνης, Μαντούκος,

ΙΩΝΙΚΟΣ ΛΑΜΙΑΣ (Λιόγας): Σοφογιάννης 10, Γεωργίου 17(4), Αναγνώστου 11, Αλεξίου 11, Παπαδάκης 15(2), Κουκουβάκης 2, Κουτκιάς 3, Μουτράν, Σκούρας 4, Φαλιάς 4, Φούντας.

«Θύελλα» στο «Βενετόκλειο»...

Η Α.Ε. Δικαίου πέρασε με πολλά μποφόρ από τη Ρόδο κερδίζοντας εύκολα τον Α.Σ.Κ. Ιβίσκος με 68-42. 7/24 βολές είχε η ομάδα της Ανάληψης

Εντυπωσιακό ήταν το πέρασμα της Α.Ε. Δικαίου από τη Ρόδο. Μετά τη νίκη με τον Π.Α.Ο. Διαγόρα τα ταλαντούχα κορίτσια του Δημήτρη Τζομάκα ξέσπασαν και πάνω στον Α.Σ.Κ. Ιβίσκος τον οποίο κέρδισαν πολύ εύκολα χθες το μεσημέρι στο «Βενετόκλειο» με 68-42. Οι γηπεδούχες πραγματοποίησαν ίσως τη χειρότερη τους εμφάνιση και γνώρισαν δίκαια την ήττα. Η καλή μέρα φάνηκε απ' το πρωί για την Α.Ε.Δ.. Με πολύ καλή άμυνα πάνω στην Πετράκη και την Ρίσκου να βλέπει το καλάθι σαν βαρέλι, οι Κώες ξέφυγαν με 2-6(3'), 3-11(7') και έκλεισαν το πρώτο δεκάλεπτο με 3-14. Στο διάστημα αυτό ο Α.Σ.Κ. Ιβίσκος είχε 1/10(συνολικά 7/24) βολές και την Πετράκη να πετυχαίνει μόλις ένα πόντο.

Η συνέχεια ήταν ακόμη καλύτερη για την Α.Ε. Δικαίου... Αφήνοντας συνολικά οκτώ λεπτά χωρίς... διχτάκι τον Ιβίσκο, η ψαλίδα μεγάλωσε υπερβολικά(5-22 στο 14') και εύλογα η νίκη πέταξε προς το νησί του Ιπποκράτη. Το ημίχρονο βρήκε την ομάδα του Δημήτρη Τζομάκα να προηγείται με 15-35, ενώ στην επανάληψη το σκηνικό δεν άλλαξε. Στο 22', το σκορ ήταν 17-40, ενώ η Α.Ε.Δ. κρατούσε σταθερά χάρη κυρίως στον επιθετικό οίστρο της Ρίσκου(σταμάτησε στους 30 πόντους) και την υπεροπλία μέσα στις δύο ρακέτες. Το τελικό 42-68 επήλθε φυσιολογικά και οι Κώες αγκάλιασαν τη δεύτερη θέση. Απ' τις νικήτριες ξεχώρισαν οι Ρίσκου, Μπαλάσα, Αγγελή και Τσαμπουνιάρη, ενώ απ' το ναυάγιο του Ιβίσκου δεν διασώθηκε καμία.

Τα δεκάλεπτα ήταν: 3-14, 15-35(ημ.), 32-50, 42-68

Διαιτητές: Μυροφόρος-Φάκαρος

Α.Σ.Κ. ΙΒΙΣΚΟΣ (Δράκου): Μανούσου 3, Μαγιάφη 2, Σωτηράκη 6, Πετράκη 28(2), Μελλίνη, Αρφαρά 1, Σαμαρά, Ζουρούδη 2

Α.Ε. ΔΙΚΑΙΟΥ (Τζομάκας): Χατζηγιακουμή, Αγγελή 7, Κουτσούφη 2, Γλυνάτση 2, Μπαλάσα 9, Κροτήρη 5, Ρίσκου 30, Δρόσου 5, Τσαμπουνιάρη 8, Γεωργά, Φυτά.

ΠΡΩΤΑΘΛΗΜΑ ΚΟΡΑΣΙΔΩΝ

Επίδειξη δυνάμεως...

Η Α.Ε. Δικαίου κατάφερε να κάνει το δύο στα δύο στη Ρόδο, κερδίζοντας τον Α.Σ.Κ. Ιβίσκος και τον Π.Α.Ο. Διαγόρα και φυσικά εξασφάλισε τη δεύτερη θέση στο βαθμολογικό πίνακα.

Η ομάδα της Κω έχει παρουσιάσει σημαντική βελτίωση σε σχέση με την περσινή περίοδο και τα αποτελέσματα είναι ορατά με μία πρώτη ματιά...

Τ' ΑΠΟΤΕΛΕΣΜΑΤΑ

Π.Α.Ο. Διαγόρας- Α.Ε. Δικαίου	27-42
Α.Σ.Κ. Ιβίσκος- Α.Ε. Δικαίου	42-68

Η ΒΑΘΜΟΛΟΓΙΑ

1. 1.Γ.Α.Σ. Ιάλυσος	16	8-0	451-204(+247)
2. 2.Α.Ε. Δικαίου	15	7-1	471-303(+168)
3. 3.Α.Σ.Κ. Ιβίσκος	12	4-4	382-360(+22)
4. 4.Ιπποκράτης Κω	11	4-3	279-285(-6)
5. 5.Π.Α.Ο. Διαγόρας	10	3-4	234-211(+23)
6. 6.Α.Ο. Σύμης	7	1-5	86-359(-273)
7. 7.Νίκη Ρόδου	6	1-11	234-415(-181)

*Η Νίκη Ρόδου έχει αποβληθεί απ' το πρωτάθλημα

Ο νόμος του φαβορί...

Η Α.Ε. Δικαίου όπως αναμενόταν κέρδισε στην «τέντα» τον Π.Α.Ο. Διαγόρας με 42-27, έχοντας μεγάλη πρωταγωνίστρια την Ρίσκου που σημείωσε παραπάνω απ' τους μισούς πόντους της ομάδας της

Χωρίς να δυσκολευτεί η Α.Ε. Δικαίου κατάφερε να αλώσει και την «τέντα» κερδίζοντας τον Π.Α.Ο. Διαγόρας με 42-27 και παράλληλα συνέχισε την πολύ καλή της παρουσία στο πρωτάθλημα των κορασίδων. Τα κορίτσια του Δημήτρη Τζομάκα δεν χρειάστηκε να φορτσάρουν και με οδηγό την Ρίσκου που σημείωσε 26 πόντους κατάφεραν να πάρουν το ροζ φύλλο αγώνα. Ουσιαστικά η προχθεσινή αναμέτρηση κρίθηκε με το καλημέρα. Η διαφορά δυναμικότητας των δύο ομάδων ήταν μεγάλη και έτσι οι φιλοξενούμενες ξέφυγαν με 4-21(10'), μετατρέποντας τη συνέχεια σε τυπική διαδικασία. Οι παίκτριες του Σάκη Καλαμπόκα πάντως πάλεψαν φιλότιμα και κράτησαν όσο το δυνατόν σε πιο χαμηλές πτήσεις τις αντιπάλους τους.

Απ' τις Κώες μία ομάδα μόνη της ήταν η Ρίσκου, ενώ απ' τις ηττημένες πρώτη σκόρερ ήταν η Τσατταλιού.

- Τα δεκάλεπτα ήταν: 4-21, 11-26(ημ.), 17-36, 27-42
- Διαιτητές: Κασταμούλας- Στάλας

Π.Α.Ο. ΔΙΑΓΟΡΑΣ (Καλαμπόκας): Στεφάνου, Αυγενικού, Μαρκουλή Α. 6, Μαρκουλή Β. 2, Σταυριανάκη 2, Αμβροσιάδου, Τσατταλιού 7, Χατζηιωαννίδη 4, Κουρή, Σκορδάλη 6.

Α.Ε. ΔΙΚΑΙΟΥ (Τζομάκας): Χατζηγιακουμή, Αγγελή 6, Κουτσούφη, Γλυνάτση , Μπαλάσα 2, Κροτήρη , Ρίσκου 26(4), Δρόσου 5, Τσαμπουνιάρη 3, Γεωργά.

Γ' ΕΘΝΙΚΗ (2ος ΟΜΙΛΟΣ ΝΟΤΟΥ)

Απόδραση Αρίονα από τον Πειραιά...

Νίκη-οξυγόνο πέτυχε ο Αρίονας, στην εκτυνοή με τρίποντο, στον Πειραιά κόντρα στον Πορφύρα που γνώρισε την έκτη του συνεχόμενη ήττα στο πρωτάθλημα και έπιασε πάτο. Μάλιστα παραιτήθηκε μετά το τέλος του αγώνα ο προπονητής των γηπεδούχων κ. Κόμης. Ανάσανε η Α.Ε.Κ. Τζιτζιφιών μετά τη σπουδαία νίκη που σημείωσε στο ντέρμπι ουραγών κόντρα στον Ερμή Σχηματαρίου, ενώ ο Ο.Φ. Ηρακλείου ήταν ο μεγάλος νικητής στο τοπικό ντέρμπι του Λίντο με τον Μίνωα. Σαν σε προπόνηση ο Α.Γ.Ο. Ρεθύμνου ξεπέρασε και το εμπόδιο της Αγίας Παρασκευής, ενώ ο Πανερυθραϊκός λύγισε την αντίσταση της Α.Ε. Ταύρου και εδραιώθηκε στη δεύτερη θέση. Τέλος το ρεπό του εξέτισε το Παγκράτι.

16η ΑΓΩΝΙΣΤΙΚΗ

Α.Ε.Κ. Τζιτζιφιών- Ερμής Σχηματαρίου	68-61
Μίνωας Ηρακλείου- Ο.Φ. Ηρακλείου	81-93
Α.Γ.Ο. Ρεθύμνου- Αγία Παρασκευή	94-57
Πορφύρας- Γ.Σ. Αρίων	65-68
Πανερυθραϊκός- Α.Ε. Ταύρου	82-75
Ιπποκράτης Κω- Ιωνικός Λαμίας	67-77

- Ρεπό είχε ο Α.Ο. Παγκρατίου

Η ΒΑΘΜΟΛΟΓΙΑ

1. Α.Γ.Ο. Ρεθύμνου	30	15-0	1.217-823(+394)
2. Πανερυθραϊκός	25	10-5	1.059-1.051(+8)
3. Α.Ο. Παγκρατίου(2β)	23	9-5	1.111-977(+134)
4. Ιωνικός Λαμίας(1β)	23	9-5	982-987(-5)
5. Ο.Φ. Ηρακλείου(2β)	23	8-7	1.199-1.162(+37)
6. Α.Ε. Ταύρου(1β)	23	8-7	1.043-1.051(-8)
7. Γ.Σ. Αρίων(5β)	21	6-9	1.084-1.158 (-53)
8. Μίνωας Ηρακλείου(4β)	21	6-9	994-1.102(-108)
9. Α.Ε.Κ. Τζιτζιφιών(3β)	21	6-9	994-1.090(-96)
10. Αγία Παρασκευή(2β)	20	5-10	1.084-1.158(-74)
11. Ερμής Σχηματαρίου(1β)	20	5-10	1.086-1.181(-95)
12. Ιπποκράτης Κω	19	5-9	960-1.064(-104)
13. Πορφύρας	19	4-11	1.058-1.088 (-30)

*Ο Ιωνικός Λαμίας, ο Ιπποκράτης Κω και ο Α.Ο. Παγκρατίου έχουν εκτίσει τα ρεπό τους

Η ΕΠΟΜΕΝΗ ΑΓΩΝΙΣΤΙΚΗ (01/02)

Ερμής Σχηματαρίου- Μίνωας Ηρακλείου
Ο.Φ. Ηρακλείου- Α.Γ.Ο. Ρεθύμνου
Αγία Παρασκευή- Πορφύρας
Γ.Σ. Αρίων- Πανερυθραϊκός
Ιωνικός Λαμίας- Α.Ε. Ταύρου
Ιπποκράτης Κω- Α.Ο. Παγκρατίου
Ρεπό έχει η Α.Ε.Κ. Τζιτζιφιών

Ομάδα μίας πεντάδας...

■ Ο Π.Α.Ο. Διαγόρας σε χαλαρούς ρυθμούς συνέτριψε τον Διγενή Κοσκινού με 77-39! Το δεύτερο χειρότερο επιθετικό ρεκόρ της χρονιάς σημείωσαν οι γηπεδούχοι που παρουσιάστηκαν χωρίς αλλαγή στον πάγκο!

Ότι θα κέρδιζε ο Π.Α.Ο. Διαγόρας το χθεσινό παιχνίδι με τον Διγενή Κοσκινού ήταν γνωστό πριν καν ξεκινήσει το παιχνίδι. Αυτό που δεν γνώριζε κανείς ήταν το μέγεθος του σκορ.

Ο Διγενής Κοσκινού για ακόμη ένα παιχνίδι παρουσίασε συμπτώματα διάλυσης καθώς παρουσιάστηκε στην έδρα του με μόλις μία πεντάδα και ως εκ τούτου δεν μπόρεσε να προβάλει αντίσταση στους «κυανέρυθρους» που επιβλήθηκαν άνετα με 77-39.

Το παιχνίδι σε καμία περίπτωση δεν χρήζει ιδιαίτερης κριτικής, καθώς οι φιλοξενούμενοι έκαναν ότι ήθελαν και χωρίς να φορτσάρουν πήραν το ροζ φύλλο αγώνα με το οποίο εξασφάλισαν και μαθηματικά τη δεύτερη θέση.

Οι 39 πόντοι που σημείωσαν οι Κοσκινιάτες ήταν το δεύτερο χειρότερο επιθετικό επίτευγμα της χρονιάς, αφού προηγήθηκε το 73-37 με το οποίο ο Α.Σ.Κ. Ιβίσκος είχε κερδίσει τη δεύτερη αγωνιστική τον Άγιο Νικόλαο Παστίδας.

Ο Διγενής έχοντας πεντάδα ανάγκης, ήταν αδύνατο να καρδιοχτυπήσει τον Π.Α.Ο. Διαγόρας, που παίζοντας σοβαρά και πειθαρχημένα δεν είχε πρόβλημα και πέρασε ένα εύκολο απόγευμα στο κλειστό γυμναστήριο της Κρεμαστής. Μάλιστα ο τεχνικός της ομάδας Σάκης Καλαμπόκας είχε την ευκαιρία να δώσει χρόνο συμμετοχής σε όλους τους αθλητές που είχε στη διάθεση του, ρίχνοντας στο παρκέ για δεύτερη φορά φέτος και τον Στάθη Κατσαλίγκο.

Ο «γηραιός» που παρουσιάστηκε πλήρης στην Κρεμαστή, φρόντισε να κάνει γνωστές τις ορέξεις του, στον Διγενή με το «καλημέρα» του παιχνιδιού. Έχοντας χαρακτηριστική πολυφωνία στην επίθεση, οι φιλοξενούμενοι έκαναν όργια μέσα κι έξω από τη ρακέτα, πιέζοντας παράλληλα στην άμυνα. Άλλωστε μόνο ο Τσαλίκης ήταν αυτός που έδινε λύσεις στην ομάδα του και ο μοναδικός που πέτυχε διψήφιο αριθμό πόντων.

Ο Π.Α.Ο. Διαγόρας πήγε στα αποδυτήρια έχοντας προηγουμένως «χτίσει» μία διαφορά 20 πόντων(18-38). Στην επανάληψη οι αλχημείες συνεχίστηκαν και η τελική διαφορά των 38 πόντων(39-77) απλά φανέρωσε τη διαφορά δυναμικότητας των δύο ομάδων. Απ' τους νικητές ουσιαστικά δεν υστέρησε κανείς, ωστόσο ξεχώρισαν οι Χαλβατζής, Μαρκάκης και Βογιατζής, ενώ απ' τους ηττημένους ο Τσαλίκης.

• Τα δεκάλεπτα ήταν: 5-15, 18-38(ημ.), 23-53, 39-77

• Διαιτητές: Αρνάς-Μπακαλούμας

ΔΙΓΕΝΗΣ ΚΟΣΚΙΝΟΥ (Φουντουραδάκης): Παντσέλιας 6, Πολυχρονίου 6, Τριανταφυλλίδης 4, Τσαλίκης 15(3), Ροδίτης 8.

Π.Α.Ο. ΔΙΑΓΟΡΑΣ (Καλαμπόκας): Βογιατζής 5(1), Σπανουδάκης 4, Γκόνος 2, Μαρκάκης 13, Γιατζογλίδης 6, Πολυχρόνης 6, Κατσαλίγκος 4(1), Καρτάνος 7, Χαλβατζής 16, Σκορδάλης 8, Τσαλικίδης, Γεωργοπάλης 6.

Αναβολή στην Κρεμαστή...

Η Α.Ε. Δικαίου λόγω των κακών καιρικών συνθηκών δεν μπόρεσε να έρθει χθες στη Ρόδο για την κρίσιμη αναμέτρηση με τον Άγιο Νικόλαο Παστίδας!

Μισή ήταν η 13η αγωνιστική για το πρωτάθλημα της Α' Ανδρών...Χθες η Α.Ε. Δικαίου, λόγω των κακών καιρικών συνθηκών, δεν μπόρεσε να έρθει στη Ρόδο για την αναμέτρηση με τον Άγιο Νικόλαο Παστίδας, η οποία πλέον θα οριστεί σε ημερομηνία και ώρα που θα αποφασίσει η Τ.Ε. Ε.Ο.Κ. Δωδεκανήσου. Όπως είναι γνωστό την προηγούμενη Παρασκευή, ο Α.Σ.Κ. Ιβίσκος δεν ταξίδεψε στην Κάλυμνο για το παιχνίδι με την τοπική Ε.Α.ΚΑ. Θα πρέπει να θεωρείται δεδομένο ότι οι συγκεκριμένες συναντήσεις θα γίνουν το διήμερο 30-31 Ιανουαρίου.

TOP 10

1.Νικηφορίδης	(Ηρακλής Λάρδου)	224(12)
2.Γρηγοράς	(Άγιος Νικόλαος Π.)	217(13)
3.Τρίτος	(Ηρακλής Λάρδου)	217(13)
4.Αβεκλούριος	(Α.Ο. Παντηλιακός)	188(10)
5.Μπούτζας	(Α.Ε. Δικαίου)	184(11)
6.Δούβαλης	(Α.Σ.Κ. Ιβίσκος)	177(12)
7.Χαλβατζής	(Π.Α.Ο. Διαγόρας)	173(13)
8.Πολυχρονίου	(Διγενής Κοσκινού)	169(13)
9.Βλαχοδήμος	(Α.Σ.Κ. Ιβίσκος)	166(11)
10.Σολωμός	(Α.Ο. Παντηλιακός)	150(10)

1ο Κως basketball camp

■ Οι διοργανωτές της εκδήλωσης Δημήτρης Τζομάκας και Αχιλλέας Καρδομάτης μιλούν για το camp και ευχαριστούν όσους βοήθησαν στην ομαλή διεξαγωγή του

Το Σαββατοκύριακο 17-18 Ιανουαρίου, πραγματοποιήθηκε στο κλειστό γυμναστήριο της Κω με ιδιαίτερη επιτυχία, το 1ο Κως basketball camp, το οποίο διοργάνωσαν οι προπονητές Δημήτρης Τζομάκας και Αχιλλέας Καρδομάτης με τη συνεργασία του γνωστού τεχνικού Θεόδωρου Ροδόπουλου, του ανθρώπου που έφερε πρώτος τα camp στην Ελλάδα το 1983.

Συμμετείχαν 75 αγόρια και κορίτσια ηλικίας 8-15 ετών.

Το προπονητικό θέμα του διημέρου ήταν το σουτ και η βελτίωση της επαφής με την μπάλα (ball handling).

Οι προπονητές που δίδαξαν: Ροδόπουλος Θεόδωρος, Κετσελίδης Γιώργος, Παπαδόπουλος Σάββας, Ντελής Βαγγέλης, Αυγούλη Δήμητρα, Κανενόπουλος Πρόδρομος και βέβαια οι διοργανωτές Καρδομάτης Αχιλλέας, Τζομάκας Δημήτρης.

Το πρόγραμμα περιελάμβανε αρκετά διαγωνιστικά παιχνίδια στους νικητές των οποίων απονεμήθηκαν αναμνηστικά κύπελλα. Νικητής στο νοκ άουτ ο Φρατζάκης Χάρης, στα τρίποντα η Δρόσου Κρυσταλλένια, στο Hot Shot ο Τσαμπουνιάρης Αποστόλης, τη δεύτερη θέση η Πατμίου Αιμιλία, στις ελεύθερες βολές πρώτη η Στάκου και δεύτερος ο Τογρού Σταμάτης.

Το πρόγραμμα του διημέρου:

Σάββατο 17 Ιαν.

09:00 : προπόνηση σε σταθμούς, βιντεοσκόπηση του κάθε παιδιού ξεχωριστά την ώρα του σουτ, ομιλία του Ροδόπουλου και για το σουτ, διάλλειμμα για σάντουτς και χυμό.

13:00 - 14:00, 14:00 - 17:00 : προπόνηση σε σταθμούς, προβολή του βίντεο και διόρθωση του κάθε παιδιού ατομικά.

Κυριακή 18 Ιαν.

09:00 - 13:00 : προπόνηση, ομιλία του Ροδόπουλου σχετικά με τη θέση τριπλής απειλής,

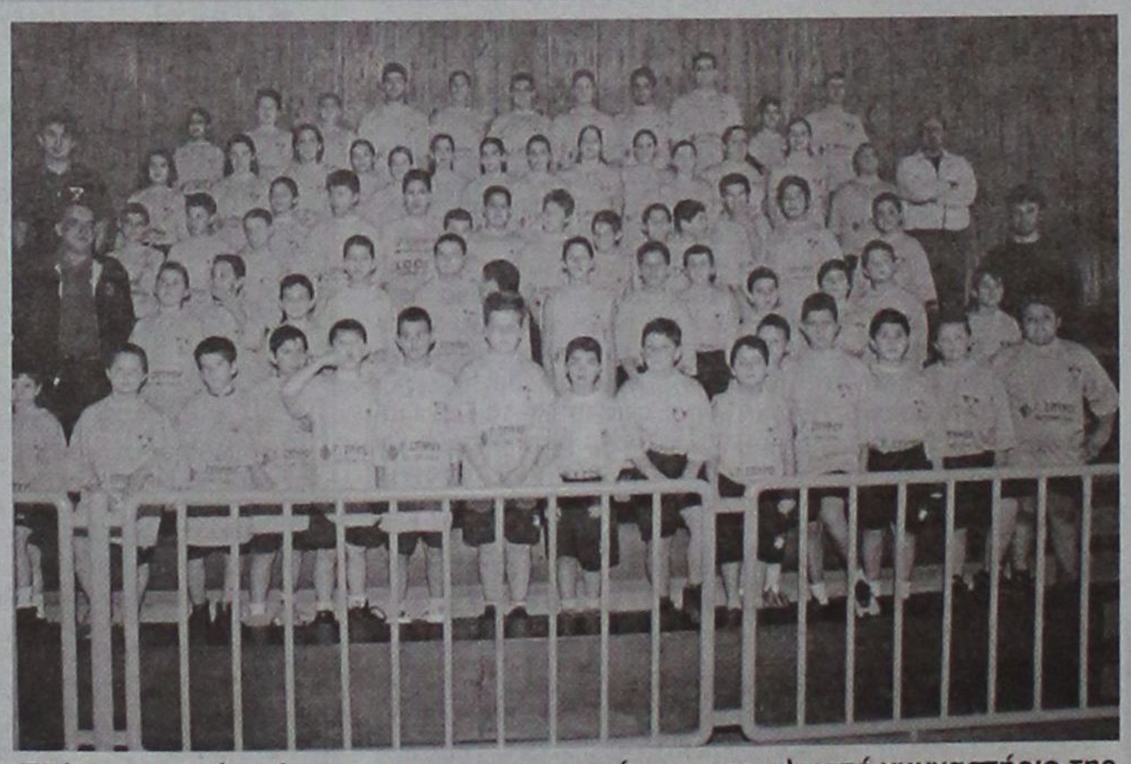

Πλήθος παιδιών κόσμησαν με την παρουσία τους το κλειστό γυμναστήριο της Κω για το μπάσκετ μπωλ καμπ, κατά τη διάρκεια του οποίου έδωσε το παρών ο κορυφαίος θεωρητικός τεχνικός της Ελλάδας Θόδωρος Ροδόπουλος

τελικοί διαγωνιστικών παιχνιδιών, απονομές στους νικητές καθώς και απονομές διπλωμάτων συμμετοχής σε όλα τα παιδιά.

Να ευχαριστήσουμε ιδιαίτερα τους χορηγούς για τις ευγενικές προσφορές τους.

Τον Σπύρου Γεώργιο (πλακάκια, είδη υγιεινής), την Υδροπηγή (Παύλος Δρόσος και ΣΙΑ Ο.Ε.), τον Κασίου Μηνά, το Kos Sport Center, το Local cafe, το cafe gelateria ΦΡΕΣΚΟ, το γραφείο γενικού τουρισμού VENOS TRAVEL, τα κέντρα εκμάθησης υπολογιστών TECHNOKIDS TECHNOPLUS, το PHYSICAL THERAPY CENTER Hippocrates και το FOTO TASOS.

Επίσης θα θέλαμε να ευχαριστήσουμε τον Βασίλη Κεφάλα, υπεύθυνο του κλειστού γυμναστηρίου και τον Χρύση Μόσχο που μας παρείχαν κάθε δυνατή βοήθεια και κατά την προετοιμασία αλλά και κατά τη διάρκεια του προπονητικού διημέρου. Να ευχαριστήσουμε ιδιαίτερα τον Γιώργο Κετσελίδη που μας βοήθησε από την πρώτη στιγμή και βέβαια τον Θεόδωρο Ροδόπουλο που μας έκανε την τιμή να έρθει στην Κω και να διδάξει στα παιδιά λίγα πράγματα από τις πολύτιμες εμπειρίες του. Πάνω απ' όλα όμως θέλουμε να ευχαριστήσουμε τα ίδια τα παιδιά που συμμετείχαν στο camp και με τον ενθουσιασμό τους, την αγάπη τους και την όρεξη να μάθουν όλο και περισσότερα για το θεαματικό άθλημα του μπάσκετ μας δίνουν τη δύναμη να συνεχίζουμε να τους προσφέρουμε συνέχεια γνώσεις και εμπειρίες

Για το Κως Basketball camp
Τζομάκας Δημήτριος
Καρδομάτης Αχιλλέας

Τις σελίδες του μπάσκετ επιμελήθηκε ο Μάκης Δούβαλης

e-mail:makiss@otenet.gr

Α' ΚΑΤΗΓΟΡΙΑ ΑΝΔΡΩΝ

Ένας στους δύο ίσως κερδίσει...

Στην ουρά στρέφεται πλέον αποκλειστικά το ενδιαφέρον μέχρι τουλάχιστον τη λήξη της κανονικής διάρκειας της περιόδου. Ο Άγιος Νικόλαος Παστίδας και η Ε.Α. Καλύμνου πήραν παράταση μίας εβδομάδας στην αγωνία, καθώς αναβλήθηκαν τα παιχνίδια τους με την Α.Ε. Δικαίου και τον Α.Σ.Κ. Ιβίσκος, αντίστοιχα, λόγω της κακοκαιρίας που επικρατούσε στα Δωδεκάνησα. Ο Α.Ο. Παντηλιακός σφράγισε και μαθηματικά την τρίτη θέση μετά την επιτυχία του κόντρα στον Ηρακλή Λάρδου, ενώ ο Π.Α.Ο. Διαγόρας δεν συνάντησε δυσκολίες μέχρι να κάμψει την αντίσταση του Διγενή Κοσκινού.

Όπως έχει διαμορφωθεί η κατάσταση στην κορυφή στα πλέοφ θα αγωνιστούν τα εξής ζευγάρια: Α.Σ.Κ. Ιβίσκος- Ηρακλής Λάρδου και Π.Α.Ο. Διαγόρας- Α.Ο. Παντηλιακός. Όποιες ομάδες συμπληρώσουν πρώτες δύο νίκες ή έχουν καλύτερη διαφορά στα δύο παιχνίδια, θα πάρουν τα εισιτήρια για τους τελικούς.

13η ΑΓΩΝΙΣΤΙΚΗ

Α.Ο. Παντηλιακός- Ηρακλής Λάρδου	83-69
Άγιος Νικόλαος Παστίδας- Α.Ε. Δικαίου	(αναβλήθηκε)
Ε.Α. Καλύμνου- Α.Σ.Κ. Ιβίσκος	(αναβλήθηκε)
Διγενής Κοσκινού- Π.Α.Ο. Διαγόρας	39-77

Η ΒΑΘΜΟΛΟΓΙΑ

1. Α.Σ.Κ. Ιβίσκος	24	12-0	950-719(+231)
2. Π.Α.Ο. Διαγόρας	23	10-3	981-712(+269)
3. Α.Ο. Παντηλιακός	22	9-4	938-808(+130)
4. Ηρακλής Λάρδου	20	7-6	927-925(+2)
5. Διγενής Κοσκινού	17	4-9	819-906(-87)
6. Α.Ε. Δικαίου	16	4-8	744-807(-63)
7. Ε.Α. Καλύμνου(+9)	14	2-10	672-997(-325)
8. Άγιος Νικόλαος Παστίδας(-9)	14	2-10	680-837(-157)

*Œ Α.Σ.Κ. Ιβίσκος, η Ε.Α. Καλύμνου, η Α.Ε. Δικαίου και ο Άγιος Νικόλαος Παστίδας έχουν από ένα παιχνίδι λιγότερο

Η ΕΠΟΜΕΝΗ ΑΓΩΝΙΣΤΙΚΗ (τελευταία)

Α.Σ.Κ. Ιβίσκος- Διγενής Κοσκινού
Α.Ε. Δικαίου- Α.Ο. Παντηλιακός
Ηρακλής Λάρδου- Ε.Α. Καλύμνου
Π.Α.Ο. Διαγόρας- Άγιος Νικόλαος Παστίδας

Ιδανικό «θαλασσί» φινάλε

Οι «θαλασσί» του Κυριάκου Μάγου έκοψαν αήττητοι το νήμα του πρώτου ομίλου κερδίζοντας τον Α.Σ.Κ. Ιβίσκος με 84-60

Στην πρώτη θέση, κάτι που σημαίνει ότι θα αντιμετωπίσει στην επόμενη φάση τον Π.Α.Ο. Διαγόρας, τερμάτισε ο Κολοσσός μετά την εύκολη νίκη που πέτυχε κόντρα στον Α.Σ.Κ. Ιβίσκος με 84-60. Η ομάδα του Κυριάκου Μάγου ήταν ουσιαστικά αδιάφορη, καθώς είχε εξασφαλίσει την...κορυφή, ωστόσο απέδειξε τη μεγάλη διαφορά δυναμικότητας που την χωρίζει απ' τα υπόλοιπα σωματεία του ομίλου. Οι τυπικά γηπεδούχοι ήταν αυτοί που ξεκίνησαν δυναμικά στο χθεσινό παιχνίδι και προηγήθηκαν 6-0. Όμως ο Κολοσσός ξύπνησε γρήγορα και απάντησε με σερί 0-8, παίρνοντας το προβάδισμα με 6-8. Αυτό ήταν...



Εύκολη νίκη πέτυχε χθες ο Κολοσσός κόντρα στον ΑΣΚ Ιβίσκος. Η ομάδα του Κυριάκου Μάγου, ολοκλήρωσε αήττητη τις υποχρεώσεις της στον α' όμιλο

Οι «θαλασσί» πίεσαν ασφυκτικά στην άμυνα και ο Ιβίσκος στο υπόλοιπο της πρώτης περιόδου, περιορίστηκε στους τέσσερις πόντους με αποτέλεσμα η διαφορά να αγγίξει το +15(10-25). Το συγκρότημα του Στέλιου Κωνσταντινίδη συνήλθε και μείωσε σε 22-32(15'), όμως και πάλι οι πρωτοπόροι ανέβασαν στροφές και εξαφανίστηκαν. Στο ημίχρονο ο Κολοσσός προηγήθηκε με 46-32, μετατρέποντας ουσιαστικά την επανάληψη σε μία τυπική διαδικασία.

Παρά το γεγονός ότι ο Ιβίσκος έκανε φιλότιμη προσπάθεια υπήρχε διαφορά κλάσης και έτσι η ψαλίδα σταδιακά μεγάλωσε. Το τέλος της τρίτης περιόδου βρήκε τον Κολοσσό να προηγείται με 68-43 και στο τελευταίο δεκάλεπτο οι δύο προπονητές έδωσαν χρόνο συμμετοχής σε όλους τους αθλητές που είχαν στη διάθεσή τους. Απ' τους νικητές ξεχώρισαν οι Μαρινάκης Π., Μαρινάκης Α. και Στυλιανός, ενώ απ' τους ηττημένους οι Κοψιάς και Κούρος.

Τα δεκάλεπτα ήταν: 10-25, 32-46(ημ.), 43-68, 60-84

Διαιτητές: Μυροφόρος-Χατζηδάκης

Α.Σ.Κ. ΙΒΙΣΚΟΣ (Κωνσταντινίδης): Μπόσμος Ν. 3(1), Κοψιάς 23(3), Μπόσμος Μ. 2, Σανιός, Σότα 10, Στεφάνου 4, Κούρος 14(1), Διακονικόλας, Διακαντώνης 4.

ΚΟΛΟΣΣΟΣ ΡΟΔΟΥ (Μάγος): Κωσταρίδης 2, Αρφαράς, Ψαρομπάς, Ξυπολιτάς 5(1), Ρούσσος 4, Στυλιανός 18(4), Μαρινάκης Π. 23, Σιώκος 6, Μαρινάκης Α. 18, Γκαζάνης, Γιαννακάκης 8.

Η επόμενη φάση...

Ξεχωρίζουν οι διπλές αναμετρήσεις Α.Σ.Κ. Ιβίσκος- Ε.Α. Καλύμνου και Ηρακλής 2000- Ζέφυρος! Εύκολο έργο αναμένεται να έχουν Κολοσσός Ρόδου και Α.Ε. Δικαίου

Μπορεί επίσημα να μην έχει ολοκληρωθεί η πρώτη φάση του παιδικού πρωταθλήματος, καθώς εκκρεμεί η αναμέτρηση του τρίτου ομίλου μεταξύ του Ιπποκράτη Κω και της Ε.Α. Καλύμνου, ωστόσο τα πάντα έχουν ξεκαθαρίσει, καθώς το συγκεκριμένο ματς είναι αδιάφορο βαθμολογικά. Με βάση την προκήρυξη του πρωταθλήματος τα οκτώ εισιτήρια πήραν, οι παρακάτω ομάδες: Κολοσσός Ρόδου, Ζέφυρος, Α.Σ.Κ. Ιβίσκος, Π.Α.Ο. Διαγόρας, Δ.Α.Ν.Σ. Δωριεύς, Α.Ε. Δικαίου, Ε.Α. Καλύμνου και Ηρακλής 2000. Τα ζευγάρια που προκύπτουν στην προημιτελική φάση είναι τα εξής:

Δ.Α.Ν.Σ. Δωριεύς- Α.Ε. Δικαίου
Π.Α.Ο. Διαγόρας- Κολοσσός Ρόδου
Α.Σ.Κ. Ιβίσκος- Ε.Α. Καλύμνου
Ηρακλής 2000- Ζέφυρος

*Οι τέσσερις νικήτριες ομάδες των διπλών αγώνων(δύο νίκες ή καλύτερη διαφορά) θα συμμετάσχουν στην τελική φάση που θα γίνει σε κλειστό γυμναστήριο που θα ορίσει η Τ.Ε. Ε.Ο.Κ. Δωδεκανήσου, ανάλογα με τη συμμετοχή των ομάδων.

Τον έστειλε στα δίχτυα του Κολοσσού...

Ο Ζέφυρος, με κορυφαίο τον Μήτση, επικράτησε του Π.Α.Ο. Διαγόρας με 59-54 και απέφυγε τις ισοβαθμίες. Η ομάδα του Γιάννη Τσακίρη θα αντιμετωπίσει στην προημιτελική φάση τον Ηρακλή 2000

Ήταν γνωστό ότι σε περίπτωση νίκης του Π.Α.Ο. Διαγόρας, οι δύο ομάδες μαζί με τον Α.Σ.Κ. Ιβίσκος θα μπλέκονταν σε τριπλή ισοβαθμία προκειμένου να μάθουν την τελική τους κατάταξη στο βαθμολογικό πίνακα.

Οι «πράσινοι» όμως φρόντισαν να αποφύγουν αυτό το παιχνίδι και κατά συνέπεια τα μαθηματικά και επικράτησαν των «κυανέρυθρων» με 59-54. Η επιτυχία αυτή για τους γηπεδούχους είχε διπλό αντίκρισμα. Αφενός γιατί το συγκρότημα του Γιάννη Τσακίρη κατάφερε να αποφύγει τον πανίσχυρο Κολοσσό και αφετέρου γιατί έκανε ένα μεγάλο βήμα για την πρόκριση του στο φετινό φάϊναλ-φορ των παίδων. Οι Ροδίτες θα αντιμετωπίσουν στην προημιτελική φάση τον Ηρακλή 2000 και ουσιαστικά έχουν τον πρώτο λόγο.

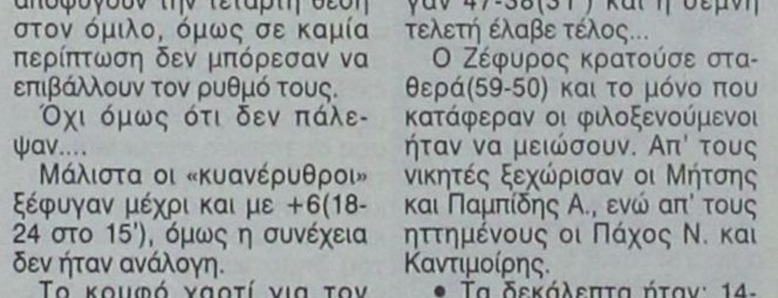

Πιο εύκολο έργο σε σχέση με τον Π.Α.Ο Διαγόρα θα έχει στην προημιτελική φάση ο Ζέφυρος



Ο Τάκης Μυροφόρος σφύριξε την αναμέτρηση

Όσον αφορά τον Διαγόρα, ουσιαστικά η χρονιά τελείωσε καθώς η ομάδα του Βαγγέλη Αθανασιάδη θα αντιμετωπίσει σε διπλούς αγώνες τους «θαλασσί» που παρουσιάζονται, μαζί με την Α.Ε. Δικαίου, ως τα μεγάλα φαβορί για την κατάκτηση του τίτλου.

Στο χθεσινό παιχνίδι, οι φιλοξενούμενοι έπρεπε να κερδίσουν με διαφορά μεγαλύτερη των 16 πόντων για να αποφύγουν την τέταρτη θέση στον όμιλο, όμως σε καμία περίπτωση δεν μπόρεσαν να επιβάλλουν τον ρυθμό τους.

Όχι όμως ότι δεν πάλεψαν....

Μάλιστα οι «κυανέρυθροι» ξέφυγαν μέχρι και με +6(18-24 στο 15'), όμως η συνέχεια δεν ήταν ανάλογη.

Το κρυφό χαρτί για τον τεχνικό του Ζέφυρου άκουγε στο όνομα του νεαρού Μήτση. Ο ταλαντούχος παίκτης αν και ήρθε από τον πάγκο, έκανε τα πάντα.

Πρόλαβε να πετύχει 24 πόντους και να πάρει μπόλικα ριμπάουντ παίρνοντας δικαιωματικά τον τίτλο του κορυφαίου αθλητή της αναμέτρησης.

Μετά το 18-24, οι γηπεδούχοι αντέδρασαν και με καλάθι του Παμπίδη Α. ισοφάρισαν σε 27-27(19'), πηγαίνοντας στα αποδυτήρια έχοντας πάρει και το προβάδισμα με καλάθι του Μήτση(29-27).

Στην επανάληψη ο Π.Α.Ο. Διαγόρας προηγήθηκε με 33-34(25) με ενέργεια του Καντιμοίρη, όμως μέχρι εκεί...Με σερί 14-4 οι «πράσινοι» ξέφυγαν 47-38(31') και η σεμνή τελετή έλαβε τέλος...

Ο Ζέφυρος κρατούσε σταθερά(59-50) και το μόνο που κατάφεραν οι φιλοξενούμενοι ήταν να μειώσουν. Απ' τους νικητές ξεχώρισαν οι Μήτσης και Παμπίδης Α., ενώ απ' τους ηττημένους οι Πάχος Ν. και Καντιμοίρης.

- Τα δεκάλεπτα ήταν: 14-12, 29-27(ημ.), 43-38, 59-54
- Διαιτητές: Μυροφόρος-Χατζηδάκης

ΖΕΦΥΡΟΣ (Τσακίρης): Χριστοφάκης 8(1), Παμπίδης Α. 11(1), Παμπίδης Δ. 2, Καζουλλάκης, Κωνσταντινίδης, Τσιάκας 8(1), Μήτσης 24, Μιχαήλου 6, Γκουϊντάλια , Αργυρουδάκης.

Π.Α.Ο. ΔΙΑΓΟΡΑΣ (Αθανασιάδης): Πάχος Κ., Ράδος, Σχοινάς, Μπιλλιάς 11, Καρπαθάκης, Ροδίτης 6, Δαλιάνης 3, Καντιμοίρης 13, Πάχος Ν. 13(1), Τσουκαλάς 2, Κουζουκάκης 6.

ΠΑΙΔΙΚΟ ΠΡΩΤΑΘΛΗΜΑ (Α' ΟΜΙΛΟΣ)

Στα μαλακά ο Ζέφυρος

Η πολύτιμη νίκη που πέτυχε ο Ζέφυρος κόντρα στον Π.Α.Ο. Διαγόρας, έχει αναγάγει τους «πράσινους» σε φαβορί για την πρόκριση στο φάϊναλ-φορ απέναντι στον Ηρακλή 2000. Ο Κολοσσός δεν είχε πρόβλημα προκειμένου να ξεπεράσει το εμπόδιο του Α.Σ.Κ. Ιβίσκος που τερμάτισε τελικά στην τρίτη θέση του πρώτου ομίλου. Τέλος το ρεπό του εξέτισε στο φινάλε ο Γ.Α.Σ. Ιάλυσος, που ήταν και η μοναδική ομάδα που δεν γεύθηκε τη χαρά της επιτυχίας. Αντίθετα οι «θαλασσί» στην κανονική περίοδο ήταν μία κλάση καλύτεροι απ' τους αντιπάλους τους και δεν δυσκολεύτηκαν να κόψουν πρώτοι το νήμα.

10η ΑΓΩΝΙΣΤΙΚΗ

Α.Σ.Κ. Ιβίσκος- Κολοσσός Ρόδου	60-84
Ζέφυρος- Π.Α.Ο. Διαγόρας	59-54

- Ρεπό έχει ο Γ.Α.Σ. Ιάλυσος

Η ΤΕΛΙΚΗ ΒΑΘΜΟΛΟΓΙΑ

1. Κολοσσός Ρόδου	16	8-0	626-297(+329)
2. Ζέφυρος	13	5-3	460-483(-23)
3. Α.Σ.Κ. Ιβίσκος	12	4-4	554-577(-23)
4. Π.Α.Ο. Διαγόρας	11	3-5	418-469(-51)
5. Γ.Α.Σ. Ιάλυσος	8	0-8	370-602(-232)

ΠΡΩΤΑΘΛΗΜΑ ΝΕΑΝΙΔΩΝ

Οριστική αποβολή...

Η Νίκη Ρόδου δεν κατέβηκε στην αναμέτρηση με τον Π.Α.Ο. Διαγόρας που πήρε την πρώτη του νίκη στο πρωτάθλημα. Την Τετάρτη στην Ιαλυσό πέφτει η αυλαία της 3ης αγωνιστικής

Το δεύτερο της μηδενισμό και κατά συνέπεια την αποβολή της και από το πρωτάθλημα των νεανίδων γνώρισε η Νίκη Ρόδου που δεν παρουσιάστηκε χθες το βράδυ στην τέντα για την αναμέτρηση με τον Π.Α.Ο. Διαγόρας. Οι «κυανέρυθρες» πήραν το παιχνίδι στα χαρτιά και σημείωσαν μ' αυτό τον τρόπο την πρώτη τους νίκη στη διοργάνωση. Η αυλαία της 3ης αγωνιστικής θα πέσει μεθαύριο στην Ιαλυσό όπου στις 20:30 ο Γ.Α.Σ. θα φιλοξενήσει στο ντέρμπι που θα κρίνει τον μισό τίτλο τον Α.Σ.Κ. Ιβίσκος

ΤΕΤΑΡΤΗ(28/01):

Κ.Γ. Ιαλυσού (20:30): Γ.Α.Σ. Ιάλυσος- Α.Σ.Κ. Ιβίσκος (Στάλας- Χατζηδάκης)

Η ΒΑΘΜΟΛΟΓΙΑ/3η ΑΓΩΝΙΣΤΙΚΗ

1. Γ.Α.Σ. Ιάλυσος	4	2-0	71-27(+44)
2. Α.Σ.Κ. Ιβίσκος	4	2-0	128-90(+38)
3. Π.Α.Ο. Διαγόρας	4	1-2	85-113(-28)
4. Νίκη Ρόδου	1	0-3	52-106(-54)

*Ο Γ.Α.Σ. Ιάλυσος και ο Α.Σ.Κ. Ιβίσκος έχουν από ένα παιχνίδι λιγότερο

ΠΡΩΤΑΘΛΗΜΑ ΓΥΝΑΙΚΩΝ

Για το γόητρο στο «Βενετόκλειο»...

Ο Α.Σ.Κ. Ιβίσκος θέλει τη νίκη στις 21:00 κόντρα στον Γ.Α.Σ. Ιάλυσος για να διατηρήσει τις λιγοστές ελπίδες του για την κατάκτηση του τίτλου...Στα χαρτιά κέρδισε ο Ιπποκράτης Κω

Σήμερα το βράδυ στο «Βενετόκλειο» θα πέσει η αυλαία της 5ης αγωνιστικής στο γυναικείο πρωτάθλημα. Ο Α.Σ.Κ. Ιβίσκος θέλει τη νίκη στις 21:00 κόντρα στον Γ.Α.Σ. Ιάλυσος προκειμένου να διατηρήσει τις ελάχιστες ελπίδες που έχει για την κατάκτηση του τίτλου. Η ομάδα της Ανάληψης για να τερματίσει στην κορυφή θα πρέπει να κερδίσει σήμερα και παράλληλα το συγκρότημα του Γιώργου Χατζηκαλημέρη να κάνει το «διπλό» στην Κω...Εξάλλου ο Ιπποκράτης, όπως αναμενόταν, πήρε το δίπροντο χωρίς να ιδρώσει, καθώς η Νίκη Ρόδου δεν κατέβηκε στο παιχνίδι. Ήταν ο δεύτερος της μηδενισμός και ως εκ τούτου αποβλήθηκε και απ' το γυναικείο πρωτάθλημα.

- Δ.Κ.Γ. Ρόδου(21:00): Α.Σ.Κ. Ιβίσκος- Γ.Α.Σ. Ιάλυσος (Βιτζηλαίος- Κασταμούλας)

Η ΒΑΘΜΟΛΟΓΙΑ/5η ΑΓΩΝΙΣΤΙΚΗ

1. Ιπποκράτης Κω	9	4-1	231-156(+75)
2. Α.Σ.Κ. Ιβίσκος	7	3-1	242-136(+106)
3. Γ.Α.Σ. Ιάλυσος	6	2-2	176-174(+2)
4. Νίκη Ρόδου	3	0-5	100-283(-183)

*Η Νίκη Ρόδου έχει αποβληθεί απ' το πρωτάθλημα

ΕΛΛΗΝΙΚΗ ΔΗΜΟΚΡΑΤΙΑ
ΠΕΡΙΦΕΡΕΙΑ ΝΟΤΙΟΥ ΑΙΓΑΙΟΥ
ΝΟΜΟΣ ΔΩΔΕΚΑΝΗΣΟΥ
ΔΗΜΟΣ ΝΟΤΙΑΣ ΡΟΔΟΥ
Γραφείο Προσωπικού
Υπεύθυνη: Μάτση Αλεξάνδρα
Διεύθυνση: Γεννάδι-Ρόδος
Ταχ. Κωδ.: 85109
Τηλέφωνο: 22440-29124
FAX: 22440-29127

ΠΕΡΙΛΗΨΗ ΑΝΑΚΟΙΝΩΣΗΣ

Ο Δήμος Νότιας Ρόδου ανακοινώνει την πρόσληψη εποχιακού προσωπικού ανταποδοτικού χαρακτήρα με σύμβαση εργασίας ιδιωτικού δικαίου ορισμένου χρόνου, συνολικού αριθμού 23 ατόμων για την κάλυψη παροδικών αναγκών των Υπηρεσιών Καθαριότητας, Ηλεκτροφωτισμού, Αρδευσης, Οδοποιΐας, Αποχέτευσης, Υδρευσης για τις εξής κατά αριθμό ατόμων, ειδικότητες, με τα αντίστοιχα ειδικά τυπικά προσόντα και την αντίστοιχη χρονική περίοδο.

Ειδικότητα: ΔΕ 28, Χειριστής γκρέϊντερ
Αριθμός ατόμων: 1
Ειδικά τυπικά προσόντα: Τα παρακάτω αναφερόμενα
Χρονική διάρκεια: 8 μήνες
Ειδικότητα: ΔΕ 28, Χειριστής τσάπας JCB
Αριθμός ατόμων: 2
Ειδικά τυπικά προσόντα: Τα παρακά αναφερόμενα
Χρονική διάρκεια: 8 μήνες
Ειδικότητα: ΔΕ 28, Χειριστής φορτωτή
Αριθμός ατόμων: 1
Ειδικά τυπικά προσόντα: Τα παρακά αναφερόμενα
Χρονική διάρκεια: 8 μήνες
Ειδικότητα: ΔΕ 28, Χειριστής μπουλντόζας
Αριθμός ατόμων: 1
Ειδικά τυπικά προσόντα: Τα παρακάτω αναφερόμενα
Χρονική διάρκεια: 8 μήνες
Ειδικότητα: ΔΕ 26, Μηχανοτεχνίτη αυτοκινήτων
Αριθμός ατόμων: 1
Ειδικά τυπικά προσόντα: Τα παρακάτω αναφερόμενα
Χρονική διάρκεια: 8 μήνες
Ειδικότητα: ΔΕ 29, Οδηγών φορτηγού
Αριθμός ατόμων: 3
Ειδικά τυπικά προσόντα: Τα παρακάτω αναφερόμενα
Χρονική διάρκεια: 8 μήνες
Ειδικότητα: ΔΕ 29, Οδηγών απορριμματοφόρου
Αριθμός ατόμων: 2
Ειδικά τυπικά προσόντα: Τα παρακάτω αναφερόμενα
Χρονική διάρκεια: 8 μήνες
Ειδικότητα: ΔΕ 24, Ηλεκτρολόγων
Αριθμός ατόμων: 2
Ειδικά τυπικά προσόντα: Τα παρακάτω αναφερόμενα
Χρονική διάρκεια: 8 μήνες
Ειδικότητα: ΔΕ 30, Τεχνικών οικοδομών
Αριθμός ατόμων: 3
Ειδικά τυπικά προσόντα: Τα παρακάτω αναφερόμενα
Χρονική διάρκεια: 8 μήνες
Ειδικότητα: ΔΕ 30, Τεχνικών ηλεκτροσυγκολλητών
Αριθμός ατόμων: 1
Ειδικά τυπικά προσόντα: Τα παρακάτω αναφερόμενα
Χρονική διάρκεια: 8 μήνες
Ειδικότητα: ΔΕ 30, Τεχνικών υδραυλικών
Αριθμός ατόμων: 1
Ειδικά τυπικά προσόντα: Τα παρακάτω αναφερόμενα
Χρονική διάρκεια: 8 μήνες
Ειδικότητα: ΥΕ 16, Εργάτης
Αριθμός ατόμων: 5
Ειδικά τυπικά προσόντα: Δεν απαιτούνται
Χρονική διάρκεια: 8 μήνες

ΓΕΝΙΚΑ ΠΡΟΣΟΝΤΑ ΠΡΟΣΛΗΨΗΣ

1. Οι υποψήφιοι πρέπει να έχουν ηλικία από 18 έως 65 ετών.
(παρ. 6 άρθρου 21 Ν. 2190/1994 και παρ. 5 του άρθρου 9 του Ν. 3174/2003).
2. Να έχουν την υγεία και τη φυσική καταλληλότητα που τους επιτρέπει την εκτέλεση των καθηκόντων της θέσης που επιλέγουν.
3. Να μην έχουν κώλυμα κατά το άρθρο 8 του Υπαλληλικού Κώδικα (καταδίκη, υποδικία, δικαστική συμπαράσταση), με την επιφύλαξη της επόμενης εξαίρεσης.
Εξαίρεση: Οι υποψήφιοι για θέσεις βοηθητικού ή ανειδίκευτου προσωπικού υπό την προϋπόθεση ότι έχουν εκτίσει την ποινή ή τα μέτρα ασφαλείας που τους έχουν επιβληθεί έχουν αρθεί ή έχουν απολυθεί υπό όρο (Ν. 2207/1994 άρθρο 4 παρ. 6).

ΠΡΟΘΕΣΜΙΑ ΥΠΟΒΟΛΗΣ ΑΙΤΗΣΕΩΝ

Οι ενδιαφερόμενοι μπορούν να υποβάλουν αίτηση στα γραφεία της υπηρεσίας μας (Δήμος Νότιας Ρόδου) στο Γεννάδι και ειδικότερα στην υπηρεσία (Γραφείου Προσωπικού αρμόδια υπάλληλος κα Μάτση Αλεξάνδρα τηλ. 22440-29124) εντός προθεσμίας δέκα (10) ημερών που αρχίζει από την επόμενη ημέρα της τελευταίας δημοσίευσης της παρούσας σε τοπικές εφημερίδες ή της ανάρτησής της στο κατάστημα της υπηρεσίας και στο χώρο ανακοινώσεων του δημοτικού ή κοινοτικού καταστήματος, εφόσον η ανάρτησή της είναι τυχόν μεταγενέστερη της δημοσίευσης στις εφημερίδες (παρ. 10 αρθ. 21 Ν. 2190/1994).

Ο Δήμαρχος
ΣΑΒΒΗΣ ΕΜΜΑΝΟΥΗΛ

ΕΛΛΗΝΙΚΗ ΔΗΜΟΚΡΑΤΙΑ
ΠΕΡΙΦΕΡΕΙΑ ΝΟΤΙΟΥ ΑΙΓΑΙΟΥ
ΔΗΜΟΣ ΙΑΛΥΣΟΥ

Α.Π. ΔΥ

Ταχ. Δ/νση: Πολυτεχνείου 7
85101 ΙΑΛΥΣΟΣ
Πληροφορίες: Πίκου Μιχαλία
Γραφείο Προσωπικού
Τηλ. 2241098431
Fax. 2241098412

ΠΡΟΣΚΛΗΣΗ ΕΝΔΙΑΦΕΡΟΝΤΟΣ

Ο Δήμος Ιαλυσού, στα πλαίσια της στελέχωσης και οργάνωσης των υπηρεσιών του και συγκεκριμένα των Τεχνικών Υπηρεσιών, επιθυμεί να συνεργαστεί με έναν (1) εξωτερικό συνεργάτη - ΤΕΙ Ηλεκτρολόγο Μηχανικό - με σύμβαση έργου για χρονικό διάστημα ενός (1) έτους.

Θ' ασχοληθεί με τα παρακάτω έργα:

1. Πεζοδρόμηση οδού Τριαντών
2. Αποκατάσταση κεραμοσκεπής 2ου δημοτικού σχολείου
3. Κατασκευή υποδομών ηλεκτροδότησης αντλιοστασίων αποχέτευσης
4. Διαμόρφωση πλατείας Ράπτη
5. Ασφαλτόστρωση οδών Ιαλυσού
6. Πεζοδρόμηση οδού Σωτήρος
7. Πεζοδρόμηση τμήματος οδού Τριαντών και επαρχιακής οδού
8. Εργασίες διαμόρφωσης οδών Φερενίκης και Πρωτογένους
9. Επίβλεψη εργασιών του έργου: ΚΑΑ και συλλεκτήρες αγωγοί Β! Φάση

Για τους παραπάνω λόγους καλεί τους ενδιαφερόμενους με Πτυχίο ΠΕ - Πολιτικών μηχανικών και συγκεκριμένα:

- Να έχει ως κύρια και αποκλειστική απασχόληση το επάγγελμα του πολιτικού μηχανικού
- Κάτοχος πτυχίου Lower
- Εμπειρία με βεβαίωση από εργοδότη στα παραπάνω έργα.

Όπως καταθέσουν βιογραφικό σημείωμα και αντίγραφο του Βασικού τίτλου σπουδών έως τις 03/02/2004 στο Δήμο Ιαλυσού και συγκεκριμένα στο γραφείο Προσωπικού, υπόψη κ. Πίκου Μιχαλίας, τηλ 22410 98431, τις εργάσιμες μέρες και ώρες.

Ιαλυσός 21/1/2004
Ο Δήμαρχος Ιαλυσού
ΣΤΑΓΚΑΣ ΣΤΕΡΓΟΣ

ΕΛΛΗΝΙΚΗ ΔΗΜΟΚΡΑΤΙΑ
ΠΕΡΙΦΕΡΕΙΑ ΝΟΤΙΟΥ ΑΙΓΑΙΟΥ
ΔΗΜΟΣ ΙΑΛΥΣΟΥ

Α.Π. ΔΥ

Ταχ. Δ/νση: Πολυτεχνείου 7
85101 ΙΑΛΥΣΟΣ
Πληροφορίες: Πίκου Μιχαλία
Γραφείο Προσωπικού
Τηλ. 2241098431
Fax. 2241098412

ΠΡΟΣΚΛΗΣΗ ΕΝΔΙΑΦΕΡΟΝΤΟΣ

Ο Δήμος Ιαλυσού, στα πλαίσια της στελέχωσης και οργάνωσης των υπηρεσιών του και συγκεκριμένα των Τεχνικών Υπηρεσιών, επιθυμεί να συνεργαστεί με έναν (1) εξωτερικό συνεργάτη - ΠΕ Πολιτικό μηχανικό- με σύμβαση έργου για χρονικό διάστημα ενός (1) έτους.

Θ' ασχοληθεί με τα παρακάτω έργα:

1. Πεζοδρόμηση οδού Τριαντών
2. Αποκατάσταση κεραμοσκεπής 2ου δημοτικού σχολείου
3. Κατασκευή υποδομών ηλεκτροδότησης αντλιοστασίων αποχέτευσης
4. Διαμόρφωση πλατείας Ράπτη
5. Ασφαλτόστρωση οδών Ιαλυσού
6. Πεζοδρόμηση οδού Σωτήρος
7. Πεζοδρόμηση τμήματος οδού Τριαντών και επαρχιακής οδού
8. Εργασίες διαμόρφωσης οδών Φερενίκης και Πρωτογένους
9. Επίβλεψη εργασιών του έργου: ΚΑΑ και συλλεκτήρες αγωγοί Β! Φάση

Για τους παραπάνω λόγους καλεί τους ενδιαφερόμενους με Πτυχίο ΤΕΙ - Λογιστικής και συγκεκριμένα:

- Με άδεια ασκήσεως επαγγέλματος Λογιστή -Φορολογικού Β! Τάξης.
- Να έχει γνώσεις πληροφορικής και συγκεκριμμένα : WINDOWS, WORD, EXCELL
- Εμπειρία με βεβαίωση από εργοδότη στο παραπάνω αντικείμενο τουλάχιστον 10 μηνών

Όπως κατέθεσουν βιογραφικό σημείωμα και αντίγραφο του Βασικού τίτλου σπουδών έως τις 03/02/04 στο Δήμο Ιαλυσού και συγκεκριμένα στο γραφείο Προσωπικού, υπόψη κ. Πίκου Μιχαλίας, τηλ. 2241098431, τις εργάσιμες ημέρες και ώρες.

Ιαλυσός 21/1/2004
Ο Δήμαρχος Ιαλυσού
ΣΤΑΓΚΑΣ ΣΤΕΡΓΟΣ

ΕΛΛΗΝΙΚΗ ΔΗΜΟΚΡΑΤΙΑ
ΠΕΡΙΦΕΡΕΙΑ ΝΟΤΙΟΥ ΑΙΓΑΙΟΥ
ΔΗΜΟΣ ΙΑΛΥΣΟΥ

Α.Π. ΔΥ

Ταχ. Δ/νση: Πολυτεχνείου 7
85101 ΙΑΛΥΣΟΣ
Πληροφορίες: Πίκου Μιχαλία
Γραφείο Προσωπικού
Τηλ. 2241098431
Fax. 2241098412

ΠΡΟΣΚΛΗΣΗ ΕΝΔΙΑΦΕΡΟΝΤΟΣ

Ο Δήμος Ιαλυσού, στα πλαίσια της στελέχωσης και οργάνωσης των υπηρεσιών του και συγκεκριμένα των Οικονομικών Υπηρεσιών, επιθυμεί να συνεργαστεί με έναν (1) εξωτερικό συνεργάτη -ΤΕΙ Λογιστικής- με σύμβαση έργου για χρονικό διάστημα ενός (1) έτους.

Θ' ασχοληθεί με την εφαρμογή διπλογραφικού συστήματος στους ΟΤΑ.

Για τους παραπάνω λόγους καλεί τους ενδιαφερόμενους με Πτυχίο ΤΕΙ - Λογιστικής και συγκεκριμένα:

- Με άδεια ασκήσεως επαγγέλματος Λογιστή -Φορολογικού Β! Τάξης.
- Να έχει γνώσεις πληροφορικής και συγκεκριμμένα : WINDOWS, WORD, EXCELL
- Εμπειρία με βεβαίωση από εργοδότη στο παραπάνω αντικείμενο τουλάχιστον

Όπως καταθέσουν βιογραφικό σημείωμα και αντίγραφο του Βασικού τίτλου σπουδών έως τις 03/02/2004 στο Δήμο Ιαλυσού και συγκεκριμένα στο γραφείο Προσωπικού, υπόψη κ. Πίκου Μιχαλίας, τηλ 22410 98431, τις εργάσιμες μέρες και ώρες.

Ιαλυσός 21/1/2004
Ο Δήμαρχος Ιαλυσού
ΣΤΑΓΚΑΣ ΣΤΕΡΓΟΣ

ΕΛΛΗΝΙΚΗ ΔΗΜΟΚΡΑΤΙΑ
ΠΕΡΙΦΕΡΕΙΑ ΝΟΤΙΟΥ ΑΙΓΑΙΟΥ
ΔΗΜΟΣ ΙΑΛΥΣΟΥ

Α.Π. ΔΥ

Ταχ. Δ/νση: Πολυτεχνείου 7
85101 ΙΑΛΥΣΟΣ
Πληροφορίες: Πίκου Μιχαλία
Γραφείο Προσωπικού
Τηλ. 2241098431
Fax. 2241098412

ΠΡΟΣΚΛΗΣΗ ΕΝΔΙΑΦΕΡΟΝΤΟΣ

Ο Δήμος Ιαλυσού, στα πλαίσια της στελέχωσης και οργάνωσης των υπηρεσιών του και συγκεκριμένα των Τεχνικών Υπηρεσιών, επιθυμεί να συνεργαστεί με έναν (1) εξωτερικό συνεργάτη - ΤΕΙ Μηχανικό - με σύμβαση έργου για χρονικό διάστημα ενός (1) έτους.

Θ' ασχοληθεί με τα παρακάτω έργα:

1. Μελέτες και επιβλέψεις δικτύων αξιοποίησης υδρευτικών γεωτρήσεων καθώς και επίβλεψη κατασκευής εξωτερικών δικτύων
2. Βοηθός επιβλέποντα στο έργο: Κ.Α.Α. και κύριοι συλλεκτήρες αγωγοί δήμου Ιαλυσού Α και Β Φάση
3. Επίβλεψη κατασκευής 3ου νηπιαγωγείου Δήμου Ιαλυσού (αυτεπιστασία)
4. Μελέτες & επιβλέψεις ηλεκτρομηχανολογικών εγκαταστάσεων για τα έργα: Πεζοδρόμηση και ηλεκτροφωτισμός οδού Σωτήρος, πεζοδρόμηση οδό Τριαντών, πλατεία Ράπτη, αξιοποίηση πάρκινγκ πλατείας Ράπτη, ΚΕΠ δήμου Ιαλυσού, αξιοποίηση οδού Ιερού Λόχου.
6. Υπεύθυνος κατασκευής δικτύου ομβρίων στην οδό Σωτήρος
7. Σύνταξη μελετών για προμήθεια παιδικών χαρών
8. Έλεγχο τετραγωνικών μέτρων για τη χρέωση δημοτικών τελών
9. Έλεγχο και έκδοση πιστοποιητικών (ΤΑΠ).

Για τους παραπάνω λόγους καλεί τους ενδιαφερόμενους με Πτυχίο ΤΕΙ - Μηχανολόγων Μηχανικών και συγκεκριμένα:

- Να έχει ως κύρια και αποκλειστική απασχόληση το επάγγελμα του μηχανολόγου μηχανικού.
- Κάτοχος του πτυχίου Lower.
- Εμπειρία με βεβαίωση από εργοδότη στα παραπάνω έργα.

Όπως καταθέσουν βιογραφικό σημείωμα και αντίγραφο του Βασικού τίτλου σπουδών έως τις 03/02/04 στο Δήμο Ιαλυσού και συγκεκριμένα στο γραφείο Προσωπικού, υπόψη κ. Πίκου Μιχαλία, τηλ. 22410 98431, τις εργάσιμες ημέρες και ώρες.

Ιαλυσός 21/1/2004
Ο Δήμαρχος Ιαλυσού
ΣΤΑΓΚΑΣ ΣΤΕΡΓΟΣ

ΕΛΛΗΝΙΚΗ ΔΗΜΟΚΡΑΤΙΑ
ΠΕΡΙΦΕΡΕΙΑ ΝΟΤΙΟΥ ΑΙΓΑΙΟΥ
ΔΗΜΟΣ ΙΑΛΥΣΟΥ

Α.Π. ΔΥ

Ταχ. Δ/νση: Πολυτεχνείου 7
85101 ΙΑΛΥΣΟΣ
Πληροφορίες: Πίκου Μιχαλία
Γραφείο Προσωπικού
Τηλ. 2241098431
Fax. 2241098412

ΠΡΟΣΚΛΗΣΗ ΕΝΔΙΑΦΕΡΟΝΤΟΣ

Ο Δήμος Ιαλυσού, στα πλαίσια της στελέχωσης και οργάνωσης των υπηρεσιών του και συγκεκριμένα των Τεχνικών Υπηρεσιών, επιθυμεί να συνεργαστεί με έναν (1) εξωτερικό συνεργάτη - ΤΕΙ Μηχανικό - με σύμβαση έργου για χρονικό διάστημα ενός (1) έτους.

Θ' ασχοληθεί με τα παρακάτω έργα:

1. Μελέτες και επιβλέψεις

ΕΛΛΗΝΙΚΗ ΔΗΜΟΚΡΑΤΙΑ
ΔΗΜΟΣ ΚΑΡΠΑΘΟΥ
ΤΕΧΝΙΚΗ ΥΠΗΡΕΣΙΑ

ΠΡΟΜΗΘΕΙΑ: ΕΝΟΣ ΟΔΟΣΤΡΩΤΗΡΑ ΜΕ ΕΝΑ ΤΥΜΠΑΝΟ ΔΟΝΗΤΙΚΟΥ ΤΥΠΟΥ ΙΣΧΥΟΣ 140 HP ΚΑΙ ΒΑΡΟΥΣ 13 ΤΟΝΩΝ ΠΕΡΙΠΟΥ

Αρ. πρωτ.374

ΠΕΡΙΛΗΨΗ ΔΙΑΚΗΡΥΞΗΣ ΑΝΟΙΚΤΟΥ ΔΙΑΓΩΝΙΣΜΟΥ

Ο δήμαρχος Καρπάθου διακηρύσσει ότι θα γίνει επαναληπτικός ανοιχτός διαγωνισμός και με κριτήριο τη συμφερότερη προσφορά, με υποβολή σφραγισμένων προσφορών για την ανάδειξη προμηθευτή της **«Προμήθειας ενός οδοστρωτήρα με ένα τύμπανο δονητικού τύπου ισχύος 140 HP και βάρους 13 τόνων περίπου».**

Ο ενδειτικός προϋπολογισμός ανέρχεται στο ποσό των **75.000 €** με Φ.Π.Α.

Ο χρόνος παράδοσης της ανωτέρω προμήθειας που θ' αρχίσει με την υπογραφή της σύμβασης, καθορίζεται σε εξήντα ημέρες.

Ο διαγωνισμός θα γίνει την **16 Φεβρουαρίου** του έτους 2004 ημέρα **Δευτέρα** με ώρα έναρξης αποδοχής προσφορών την 10.00 πρωινή και ώρα λήξης αποδοχής προσφορών την 11.00 πρωινή στα γραφεία της Τεχνικής Υπηρεσίας και μπροστά στην αρμόδια Επιτροπή διεξαγωγής του διαγωνισμού.

Στο διαγωνισμό γίνονται δεκτοί όλοι οι κατασκευαστές και αναγνωρισμένοι προμηθευτές που επιθυμούν να λάβουν μέρος, προσκομίζοντας τα δικαιολογητικά που προβλέπονται από τη διακήρυξη.

Η εγγύηση συμμετοχής στο διαγωνισμό είναι 5% επί της αξίας του ενδεικτικού προϋπολογισμού της μελέτης σε εγγυητική επιστολή. Η λήξη της ισχύος της εγγυητικής επιστολής πρέπει να είναι τουλάχιστον ένα μήνα πέραν της λήξης της ισχύος της προσφοράς.

Πληροφορίες και παράδοση κάθε σχετικού εγγράφου του διαγωνισμού (Τεχνική Περιγραφή, ενδεικτικός προϋπολογισμός, γενική και ειδική συγγραφή υποχρεώσεων, τεχνικές προδιαγραφές, διακήρυξη κ.λπ.), θα δίδονται μέχρι και την προηγούμενη ημέρα του διαγωνισμού κατά τις εργάσιμες ημέρες και ώρες στα γραφεία της Δ/νσης Τεχνικής Υπηρεσίας τηλ. 22450-22121.

Ο ΔΗΜΑΡΧΟΣ ΚΑΡΠΑΘΟΥ
ΜΙΧΑΗΛ Γ. ΙΩΑΝΝΙΔΗΣ

ΕΛΛΗΝΙΚΗ ΔΗΜΟΚΡΑΤΙΑ
ΠΕΡΙΦΕΡΕΙΑ ΝΟΤ. ΑΙΓΑΙΟΥ
ΝΟΜΟΣ ΔΩΔΕΚΑΝΗΣΟΥ
ΔΗΜΟΣ ΑΦΑΝΤΟΥ

Αφάντου 21-01-2004
Αριθ. πρωτ.: Τ.Υ. 36

ΔΙΑΚΗΡΥΞΗ
(ΟΡΘΗ ΕΠΑΝΑΛΗΨΗ)

Ο Δήμαρχος Αφάντου

διακηρύσσει ότι εκτίθεται σε ανοικτή δημοπρασία με σφραγισμένες προσφορές, σύμφωνα με την 11389/23-3-93 απόφαση όπως τροποποιήθηκε και ισχύει του Ν. 2286/95 και του Π.Δ/τος 394/96 η ανάδειξη αναδόχου εκτέλεσης του έργου **«Προμήθεια Η/Υ» δαπάνης 7.500,00 € συμπεριλαμβανομένου του Φ.Π.Α. 13%.**

Η δημοπρασία θα γίνει σύμφωνα με τις παραπάνω διατάξεις και με κριτήριο την τεχνοοικονομικά συμφερότερη προσφορά.

Η δημοπρασία θα διενεργηθεί στα Γραφεία του Δήμου Αφάντου, στις 12 του μήνα Φεβρουαρίου του έτους 2004 ημέρα Πέμπτη και ώρα 11:00 π.μ. έως 11:30 π.μ.

Στη δημοπρασία γίνονται δεκτοί:

1. Προμηθευτές (Φυσικά και νομικά πρόσωπα)
2. Συνεταιρισμοί
3. Ενώσεις προμηθευτών

Εγγύηση συμμετοχής ορίζεται σε 5% του ενδεικτικού προϋπολογισμού της μελέτης, δηλαδή σε 331,86 €.

Η προθεσμία παράδοσης της προμήθειας στον αποθηκευτικό χώρο τού Δήμου Αφάντου ανέρχεται σε **τριάντα (30) ημέρες** από την υπογραφή του συμφωνητικού.

Πλήρη αντίτυπα της διακήρυξης είναι κατατεθειμένα στα γραφεία των Τεχνικών Υπηρεσιών του Δήμου Αφάντου, όπου οι ενδιαφερόμενοι μπορούν να λάβουν γνώση κατά τις εργάσιμες ημέρες και ώρες.

Ο Δήμαρχος
ΣΤΑΜΑΤΙΟΣ Γ. ΚΑΒΑΔΑΣ

Μέσα κι έξω από τα...

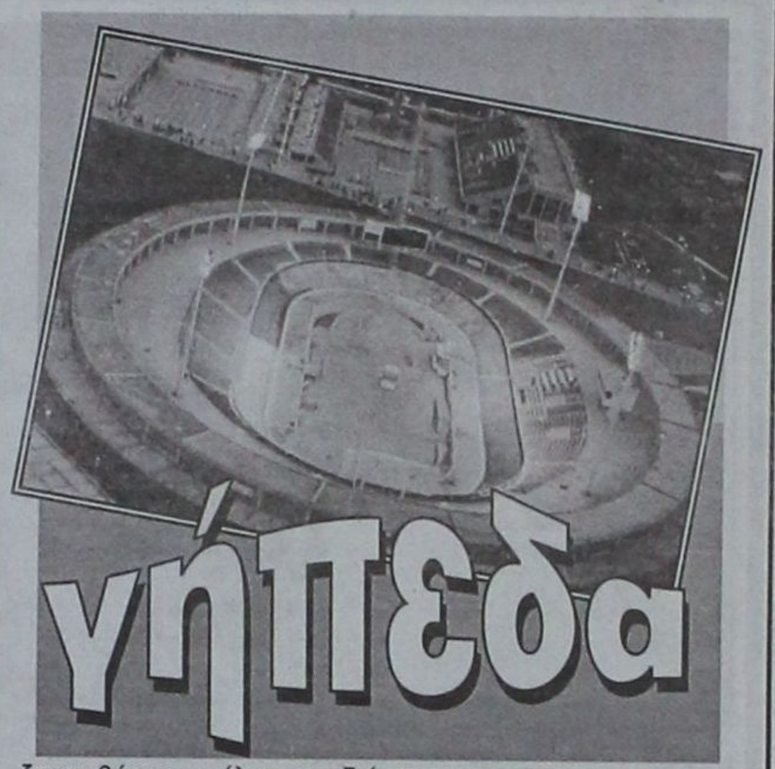

Πανηγυρισμοί

Πολύ το χάρηκε το γκολ που πέτυχε σε βάρος του ΑΕΡΑ, ο ποδοσφαιριστής του Κλεάνθη Παντελής Αθανασίου, προχθές το απόγευμα στο γήπεδο Κρεμαστής. Ηταν το γκολ της ισοφάρισης (2-2). Ο ποδοσφαιριστής διένυσε μία απόσταση 60-70 μέτρων μέχρι να φθάσει στην πλευρά των οπαδών του Κλεάνθη και να πανηγυρίσει με τη φανέλα του ανά χείρας...

Το «κατοστάρι» όμως που έκανε, τον κούρασε και έτσι χρειάστηκε να πάρει ανάσα για να ξαποστάσει. Όσον αφορά το γκολ ήταν καταπληκτικό.

Τους έπιασε το σκοτάδι...

Την περασμένη Τετάρτη έγινε στο γήπεδο Φανών ο εξ αναβολής αγώνας Β' Ερασιτεχνικής Κατηγορίας Δωδ/σου ανάμεσα στον Ευκλή και τον Α.Ο. Τήλου. Με μόνη τη διαφορά, ότι ο αγώνας αντί να αρχίσει στις 3, ξεκίνησε με καθυστέρηση μισής ώρας, λόγω της αργοπορημένης άφιξης της αποστολής της ομάδας της Τήλου.

Η καθυστερημένη έναρξη του αγώνα είχε σαν συνέπεια στα τελευταία 15 λεπτά οι ποδοσφαιριστές να μη βλέπουν εύκολα την μπάλα, λόγω της έλευσης του σκότους.

Επιπλέον, λόγω της βροχής που έπεφτε σ' όλη τη διάρκεια του αγώνα, ο αγωνιστικός χώρος ήταν πολύ βαρύς και γεμάτος νερά σ' αρκετά σημεία του. Με λίγα λόγια ήταν επικίνδυνος για τη σωματική ακεραιότητα των ποδοσφαιριστών.

Σίγουρα, αν η μία από τις δύο ομάδες δεν προερχόταν από άλλο νησί, ο διαιτητής δεν θα συνέχιζε τον αγώνα. Πώς όμως να το διακόψει, όταν ο αγώνας ήταν εξ αναβολής και η ομάδα της Τήλου έκανε τόσα έξοδα να έρθει στη Ρόδο;

Στα τόσα, δυστυχώς, προβλήματα που αντιμετωπίζει το ερασιτεχνικό ποδόσφαιρο της Δωδ/σου, είναι κι αυτά που δημιουργούνται από τις κακές καιρικές συνθήκες.

Φίλαθλο πνεύμα

Μπράβο στους οπαδούς του Κλεάνθη και του ΑΕΡΑ. Παρά το γεγονός, ότι στον αγωνιστικό χώρο υπήρχε ένταση, στην κερκίδα επικράτησε φίλαθλο πνεύμα. Οι οπαδοί της κάθε ομάδας επευφημούσαν τους παίκτες τους, χωρίς να καταφέρονται κατά των αντιπάλων.

Μεγαλοψυχία

Αυτό που συνέβη την Κυριακή 18 Ιανουαρίου στο γήπεδο του Σχιστού, ασφαλώς δεν έχει προηγούμενο για το ελληνικό ποδόσφαιρο. Εντάξει, λίγο πολύ, έχουμε δει και ξαναδεί το «φερ πλέϊ» στα γήπεδα. Οχι όμως στο μεγαλείο και στη μεγαλοψυχία της δωρεάς ενός γκολ. Γιατί περί δώρου επρόκειτο.

Δίκαια ασχολήθηκαν με τον αγώνα και το μεγάλο γεγονός οι εφημερίδες στο σύνολό τους. Δεν έλειψαν όμως οι υπερβολές και οι ακρότητες.

Εμείς, σαν Ροδίτες, οφείλουμε να επιβραβεύσουμε τον Διαγόρα για τη στάση του, αλλά και τον προπονητή του Ανδρέα Σταύρου, για την απόφαση που πήρε.

Λίγοι στη θέση του, θα έπαιρναν μία τέτοια απόφαση. Μία απόφαση που χρειάζεται θάρρος, τόλμη, καρδιά και προπαντός αυτογνωσία.

Το ποδόσφαιρο, όπως πολύ σωστά δήλωσε και ο πρόεδρος του Διαγόρα Βασίλης Μητσοστέργος, «είναι παιχνίδι και όχι μάχη». Ασχετα, κύριε πρόεδρε, αν πολλοί το μετατρέπουν πολλές φορές σε πόλεμο...

Να συγκρατούν τα νεύρα τους

Ορισμένοι νεαροί ποδοσφαιριστές θα πρέπει να συγκρατούν τα νεύρα τους κατά τη διάρκεια των αγώνων. Αλλά και να σέβονται τον αντίπαλό τους. Πολύ δε περισσότερο όταν πρόκειται για αντίπαλο (π.χ. Γιάννης Καμπούρης), που έχει μακρά θητεία και περγαμηνές στο άθλημα από τη συμμετοχή του σ' όλες τις κατηγορίες.

Αν τώρα οι νεαροί δεν σέβονται τον αντίπαλο, ύστερα από μερικά χρόνια πώς θα απαιτούν οι ίδιοι σεβασμό από τους άλλους;

Ηθελαν τον άλλο !..

Σε μικροδιακοπή του αγώνα Κλεάνθη-ΑΕΡΑ, παράγων της ομάδας του Αφάντου σηκώθηκε από τον πάγκο και αφού μπήκε στον αγωνιστικό χώρο, διαμαρτυρήθηκε στο διαιτητή Παντελή Μιχαλάκη. Την ίδια ώρα άλλος παράγων της ίδιας ομάδας σηκώθηκε από τον πάγκο με προφανή σκοπό να κατευνάσει τα πνεύματα. Δυστυχώς όμως από λάθος του διαιτητή, αποβλήθηκε ο παράγων που είχε καλή διάθεση. Οπότε οι οπαδοί του Κλεάνθη διαμαρτυρήθηκαν για την απόφαση του διαιτητή, αφού αποβλήθηκε αυτός που δεν έφταιξε σε τίποτα. Μάλιστα, οι οπαδοί του Κλεάνθη υποδείκνυαν στο διαιτητή ποιον να αποβάλει «για να τον κεράσουν καφέ»...

Όλα επιλύονται ...προεκλογικά

Και τι θ' ακούσουμε ακόμα μέχρι τις εκλογές της 7ης Μαρτίου...

Ολα τα προβλήματά μας υπόσχονται να επιλύσουν προεκλογικά τα δύο μεγάλα κόμματα. Μακάρι ...

Το ευτύχημα είναι ότι η προεκλογική περίοδος είναι περιορισμένη.

Πάνε πίσω λόγω καιρού

Οι πολλές βροχές των τελευταίων βδομάδων στο νησί είχαν σαν αποτέλεσμα να πάνε πίσω οι εργασίες που γίνονται στα γήπεδα για τη φύτευση χλοοτάπητα. Ειδικά μάλιστα στο γήπεδο Παραδεισίου, οι βροχές δημιούργησαν λιμνούλες σε πολλά σημεία του.

Οταν με το καλό, βελτιωθούν οι καιρικές συνθήκες, τότε θα πρέπει να μην υπάρξει ολιγωρία και να προχωρήσουν οι εργασίες.

ΕΥΡΩΠΑΪΚΗ ΕΠΕΝΔΥΤΙΚΗ

ΚΤΗΜΑΤΟΜΕΣΙΤΙΚΟ ΓΡΑΦΕΙΟ

ΘΕΟΦΙΛΟΣ ΚΑΩΝΑΡΗΣ - ΑΝΤΩΝΗΣ ΝΙΚΟΛΗΣ

ΕΘΝΙΚΗΣ ΑΝΤΙΣΤΑΣΕΩΣ 48 (ΠΡΩΗΝ ΑΝΝΗΣ ΜΑΡΙΑΣ) ΤΗΛ. 2241039300

ΔΙΑΜΕΡΙΣΜΑΤΑ

46 τ.μ.	Γκαρσονιέρα ισόγεια στην Ανάληψη	€ 30.000
50 τ.μ.	Στην Ιαλυσό με καταπληκτική θέα	€ 50.000
185 τ.μ.	Αποθήκη με ράμπα στην Μ.Πετρίδη	€ 58.700
85 τ.μ.	Αγία Αναστασία με 2 υπνοδωμάτια	€ 67.500
80 τ.μ.	Αφάντου ισόγειο με αυλή	€ 73.400
100 τ.μ.	Θεολόγος Δεκαετίας με 2 υπν/τια	€ 73.400
150 τ.μ.	Αποθήκη στην Ανάληψη	€ 73.400
55 τ.μ.	Στην Μητρόπολη καινούργιο	€ 76.300
80 τ.μ.	Περιοχή Κόβα με 2 υπνοδωμάτια	€ 85.000
71 τ.μ.	Ισόγειο στην Πειραιώς με 2 υπνοδωμάτια	€ 85.000
85 τ.μ.	Κοδρικτώνος β ορόφου με ασανσέρ	€ 88.000
80 τ.μ.	Δ.Αναστασιάδη β ορόφου	€ 88.041
88 τ.μ.	Κοντά στο στάδιο με θέρμανση κ ασανσέρ	€ 91.000
100 τ.μ.	Δαμασκηνού με 3 υπνοδωμάτια	€ 102.700
80 τ.μ.	Β' ορόφου με θέρμανση ετοιμοπαράδοτο	€ 122.000
87 τ.μ.	Άγιος Νικόλαος υπό κατασκευή	€ 126.200
120 τ.μ.	6 Δωμάτια για εκμετάλευση	€ 132.000
100 τ.μ.	Οροφοδιαμέρισμα lux στην Ανάληψη	€ 132.000
95 τ.μ.	Ετοιμοπαράδοτο στο Ροδίνι	€ 132.000
90 τ.μ.	Καινούργιο στην Ανάληψη	€ 138.000
160 τ.μ.	Όροφος 115&45 τ.μ. σε τοιχοποιία	€ 140.900
105 τ.μ.	**Ανάληψη 3 υπν/τια,πάρκιν,φωτεινό**	€ 146.735
114 τ.μ.	Άγιος Νικόλαος υπό κατασκευή	€ 167.300
4 Γκαρσονιέρες με μηνιαίο εισόδημα €1350		



ΟΙΚΟΠΕΔΑ

650 τ.μ.	ΣΤΟΝ ΑΡΧΑΓΓΕΛΟ ΕΝΤΟΣ ΟΙΚΙΣΜΟΥ ΜΕ Σ.Δ. 0,8 ΣΕ ΗΣΥΧΗ ΠΕΡΙΟΧΗ ΚΑΤΑΛΗΛΟ ΓΙΑ ΟΙΚΙΑ	
2600 τ.μ.	Στην Αρχίπολη άρτιο κ οικοδομήσιμο	€ 41.000
1570 τ.μ.	Γεννάδι στον κεντρικό δρόμο	€ 50.000
600 τ.μ.	Φαληράκι Επί της Εθν.οδού με άδεια οικοδομής	€ 50.000
46000 τ.μ.	Στην Ψίνθο με νερό πάνω στο δρόμο	€ 52.800
2000 τ.μ.	Στο Γεννάδι με άδεια οικοδομής,νερό,ρεύμα	€ 58.700
4000 τ.μ.	Μαριτσά με ωραία θέα,	€ 73.400
2300 τ.μ.	Αφάντου στο κύμα	€ 73.400
7400 τ.μ.	Αφάντου για Βιοτεχνική χρήση	€ 73.400
2500 τ.μ.	Στο κιοτάρι κοντά στο κύμα με άδεια οικ.	€ 73.400
4000 τ.μ.	Μετά το Λαδικό 70m από τον κεντρικό	€ 82.000
8500τ.μ.	Κολύμπια με άδεια για 6 μονοκατοικίες	€ 190.700
9600 τ.μ.	Στο κανδυλί σε ήσυχο σημείο	€ 197.000
7500 τ.μ.	Στα Κολύμπια δυπλα σε ξενοδοχείο	€ 220.000
5700 τ.μ.	Κοσκινού περιοχή Αγίου Ιωάννη	€ 235.000
7720 τ.μ.	**Ασγούρου εντός ζώνης οικισμού με δυνατότητα τεμαχισμού σε 3 άρτια κ οικοδομήσιμα οικόπεδα**	€ 265.000
3600 τ.μ.	Λαχανιά άρτιο κ οικοδ/μο με θέα θάλασσα	€ 52.800
7500 τ.μ.	Στην Λαχανιά επί της Εθνικής οδού	€ 117.400
4000 τ.μ.	Στην Λαχανιά με θέα θάλασσα	€ 52.824
1500 τ.μ.	Στην Λαχανιά εντός οικισμού	€ 61.628
9000 τ.μ.	Στην Λαχανιά 800 m από το κύμα	€ 82.170
6500 τ.μ.	Στην Λαχανιά 300 m από το κύμα	€ 104.000

ΜΟΝΟΚΑΤΟΙΚΙΕΣ - ΜΕΖΟΝΕΤΕΣ

75 τ.μ.	**Οικία στην Παλιά Πόλη σε καλή τιμή**	€ 44.020
70 τ.μ.	Κατοικία στην Σύμη δίπλα στο κύμα	€ 161.400
175 τ.μ.	Στους Τρείς σε μπετά με οικόπεδο 1300	€ 126.192
210 τ.μ.	Ιαλυσός σε σοβά κοντά στην θάλασσα	€ 161.500
140 τ.μ.	Μαριτσά ολοκαίνουργια μονοκατοικία σε οικόπεδο 2000 τ.μ.εντός οικισμού με ωραία θέα	
350 τ.μ.	**ΠΑΡΑΛΙΑ Ιαλυσού 1 έτους λσύξ κατασκευής**	
295 τ.μ.	Ιξιά με 4 υπνοδωμάτια σε 500 οικόπεδο	€ 264.123
140 τ.μ.	**Κοσκινού σε 1300 οικόπεδο με καταπληκτική θέα**	



ΚΑΤΑΣΤΗΜΑΤΑ - ΕΠΙΧΕΙΡΗΣΕΙΣ

ΞΕΝΟΔΟΧΕΙΟ 70 ΚΛΙΝΩΝ ΣΕ ΤΙΜΗ ΕΥΚΑΙΡΙΑΣ €9000/Κλίνη

ΞΕΝΟΔΟΧΕΙΟ ΕΝΤΟΣ ΠΟΛΕΩΣ 180 ΚΛΙΝΩΝ ΣΕ ΤΙΜΗ ΕΥΚΑΙΡΙΑΣ

Ενοικιάζεται κατάστημα 250 τ.μ. εντός πόλεως

Κατάστημα στην Καποδιστρίου 60 τ.μ.+30 τ.μ.

Αναψυκτήριο έτοιμο προς λειτουργία **ΕΥΚΑΙΡΙΑ**

4 Γκαρσονιέρες καινούργιες με πολύ καλό εισόδημα

Καφετέρια δίπλα σε ξενοδοχεία προς πώληση

Κατάστημα πλησίον Αθηνών 90 τ.μ.+15 πατάρι

ΑΓΟΡΕΣ - ΠΩΛΗΣΕΙΣ - ΜΙΣΘΩΣΕΙΣ ΑΚΙΝΗΤΩΝ

ΣΥΜΒΟΥΛΕΥΤΙΚΕΣ ΚΑΙ ΕΠΕΝΔΥΤΙΚΕΣ ΠΡΟΤΑΣΕΙΣ

ΑΠΟΚΛΕΙΣΤΙΚΗ ΔΙΑΘΕΣΗ ΔΙΑΜΕΡΙΣΜΑΤΩΝ - ΟΙΚΟΠΕΔΩΝ - ΞΕΝΟΔΟΧΕΙΩΝ

ΖΗΤΟΥΝΤΑΙ ΔΙΑΜΕΡΙΣΜΑΤΑ - ΜΟΝΟΚΑΤΟΙΚΙΕΣ - ΟΙΚΟΠΕΔΑ - ΑΓΡΟΤΕΜΑΧΙΑ

Οσα φέρνει... η μπάλα

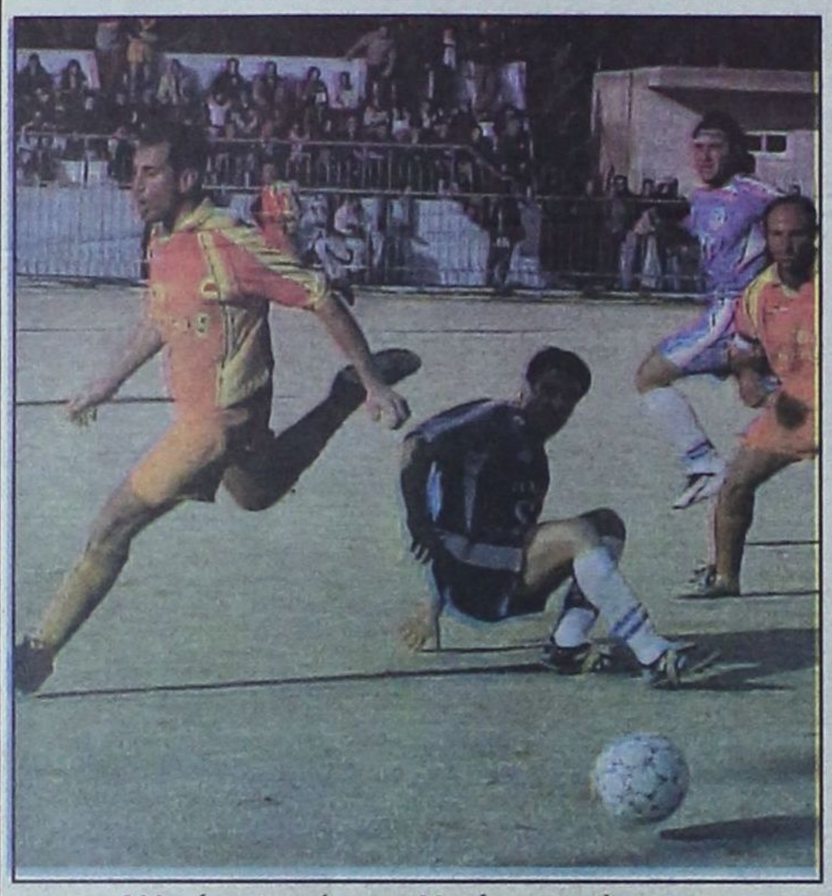

Αλλού ο παπάς κι αλλού τα ...ράσα του



Η νέα είναι πάντα ωραία!



Ηταν σίγουρα το ωραιότερο τραπέζι της βραδιάς



- Παρακαλώ για τη φωτογράφιση



Στυλ που θα ζήλευε και ο Στέλιος Διονυσίου

Πρωτοπόρος στην Ελλάδα η παρέμβαση των γονέων

Τέσσερα χρόνια «Ελπίδα»



Με σταθερά βήματα γεμάτα δημιουργία πορεύεται ο Σύλλογος Γονέων και Κηδεμόνων Παιδιών με Ειδικές Ανάγκες «Ελπίδα» και συμπληρώνοντας τέσσερα χρόνια λειτουργίας έχει να επιδείξει εξαιρετικό έργο.

Με επικεφαλής την κα. Σταυρούλα Καπούλα και με τη συνεχή εργασία των υπολοίπων γονέων και κηδεμόνων μέσα από το Κέντρο «Ελπίδα» έχουν βρει διέξοδο προς την κοινωνία δεκάδες παιδιά. Το κάθε ένα από αυτά διδάσκεται να κάνει χειροτεχνίες (βιτρώ, πυλό, χαλκό, ζωγραφική), να παίζει θέατρο, να κάνει γυμναστική. Το πρόγραμμα των παιδιών περιλαμβάνει επίσης κολύμβηση, εκδρομές, ψυχαγωγία και μια σειρά άλλων δραστηριοτήτων.

Η λειτουργία του «Ελπίδα» στη Δωδεκάνησο είναι πρωτοποριακή και θεωρείται ως μια παρέμβαση των γονέων που θα πρέπει να βρει μιμητές σε ολόκληρη την Ελληνική επικράτεια. Για την παρούσα χρονική περίοδο το μεγαλύτερο πρόβλημα του Κέντρου είναι το κτιριακό. Ο χώρος όπου φιλοξενούνται απαιτεί ριζική ανακαίνιση και προς τούτο έχει αποφασισθεί να διατεθούν 20.000 ευρώ. Το σχετικό κονδύλι βρέθηκε με ενέργειες της Νομαρχιακής Αρχής και την περασμένη εβδομάδα εγκρίθηκε από τη Νομαρχιακή Επιτροπή η δημοπράτηση του σχετικού έργου.

Η πορεία του «Ελπίδα» τα τελευταία τέσσερα χρόνια, όπως και οι ανάγκες που υπάρχουν περιγράφονται από την κα. Σταυρούλα Καπούλα, η οποία μίλησε προς τη Δράση:

«Ο Δωδεκανησιακός Σύλλογος Γονέων και Κηδεμόνων Ατόμων με αναπηρίες αποτελεί ένα σωματείο μη κερδοσκοπικού χαρακτήρα στην περιφέρεια της Δωδεκανήσου, που με τα πενιχρά του μέσα, προσπαθεί να συμβάλει από την πλευρά του, στη ευαισθητοποίηση και στην ενεργό δράση σε θέματα που σχετίζονται με τα άτομα με αναπηρίες στην περιοχή, όπως επίσης να παρέμβει και έμπρακτα, δίνοντας λύσεις σε προβλήματα που υπάρχουν στην κοινωνική ένταξη και ενσωμάτωση ατόμων με αναπηρίες.

Ο Σύλλογος μας για τους παραπάνω λόγους προχώρησε στην δημιουργία ενός Κέντρου Ημέρας από το 1999 και μετά, που φιλοξενεί 26 άτομα και τους παρέχει τη δυνατότητα να απασχολούνται δημουργικά, να εκφράζονται καλλιτεχνικά, να αθλούνται, να εκπαιδεύονται, να διαπαιδαγωγούνται και να κοινωνικοποιούνται κ.ά. και κυρίως να μην υφίστανται την κοινωνική απομόνωση ή τον εγκλεισμό (σε κάποιο ίδρυμα).

Η λειτουργία του Κέντρου αυτού και η στήριξη των δραστηριοτήτων του βασίστηκε ως σήμερα κυρίως στην καλή θέληση ιδιωτικών και δημοσίων φορέων και ιδιωτών ή στην προσέλκυση εθελοντικού και ανθρωπιστικού ενδιαφέροντος.

Παρότι τα οφέλη από την συμμετοχή των παιδιών στο ημερήσιο πρόγραμμα αποδεικνύονται τεράστια, όπως το ζούμε καθημερινά και όπως επιστημονικά μπορεί να διαπιστωθεί, και μολονότι μέχρι τώρα η λειτουργία του κέντρου μέσα από όλες τις αντιξοότητες συνεχίζεται, ένα από τα βασικότερα θέματα για τη λειτουργία του παραμένει άλυτο και αυτό είναι το θέμα της σταθερής χρηματοδότησης.

Το ζήτημα της χρηματοδότησης για τις ανάγκες του Κέντρου αποτελεί ένα θέμα ζωτικής σημασίας για τη συνέχιση της λειτουργίας του κέντρου.

Για το λόγο αυτό απευθυνόμαστε σε σας και ζητάμε τη βοήθεια σας στο πρόβλημα αυτό, απευθυνόμαστε. Ελπίζουμε στη συμπαράσταση σας που μας είναι πολύτιμη, για να συνεχίσουν τα παιδιά να χαίρονται τις υπηρεσίες που τους παρέχονται από το Κέντρο «Ελπίδα» και στο μέλλον και να μπορούν να ελπίζουν σε ένα καλύτερο αύριο, πιο ισότιμο και πιο δίκαιο.

Θα θελαμε να τονίσουμε, πως το κέντρο Ελπίδα αποτελεί σήμερα στην περιοχή το μόνο Κέντρο που φιλοξενεί άτομα με αναπηρίες σε καθημερινή βάση, σε κοινοτικό πλαίσιο κι η επέκταση των υπηρεσιών που παρέχει σε περισσότερα άτομα καθώς και η επαρκέστερη οργάνωση των υπηρεσιών του θα μπορούσαν να σταθούν, ως παράδειγμα προς μίμηση στο νησιωτικό Ελλαδικό χώρο.

Η συρρίκνωση και η μη συνέχιση της λειτουργίας του θα απογοήτευε και θα αποθάρρυνε πολύ κόσμο, όπως τις οικογένειες των παιδιών που κάνουν χρήση του κέντρου και τόσων ανθρώπων, που έχουν τη στηρίξει μέχρι τώρα πορεία του, ακόμη και με προσωπικό κόστος.

Σας ευχαριστούμε από την καρδιά μας για την προσοχή σας και ελπίζουμε στη συμπαράσταση σας».





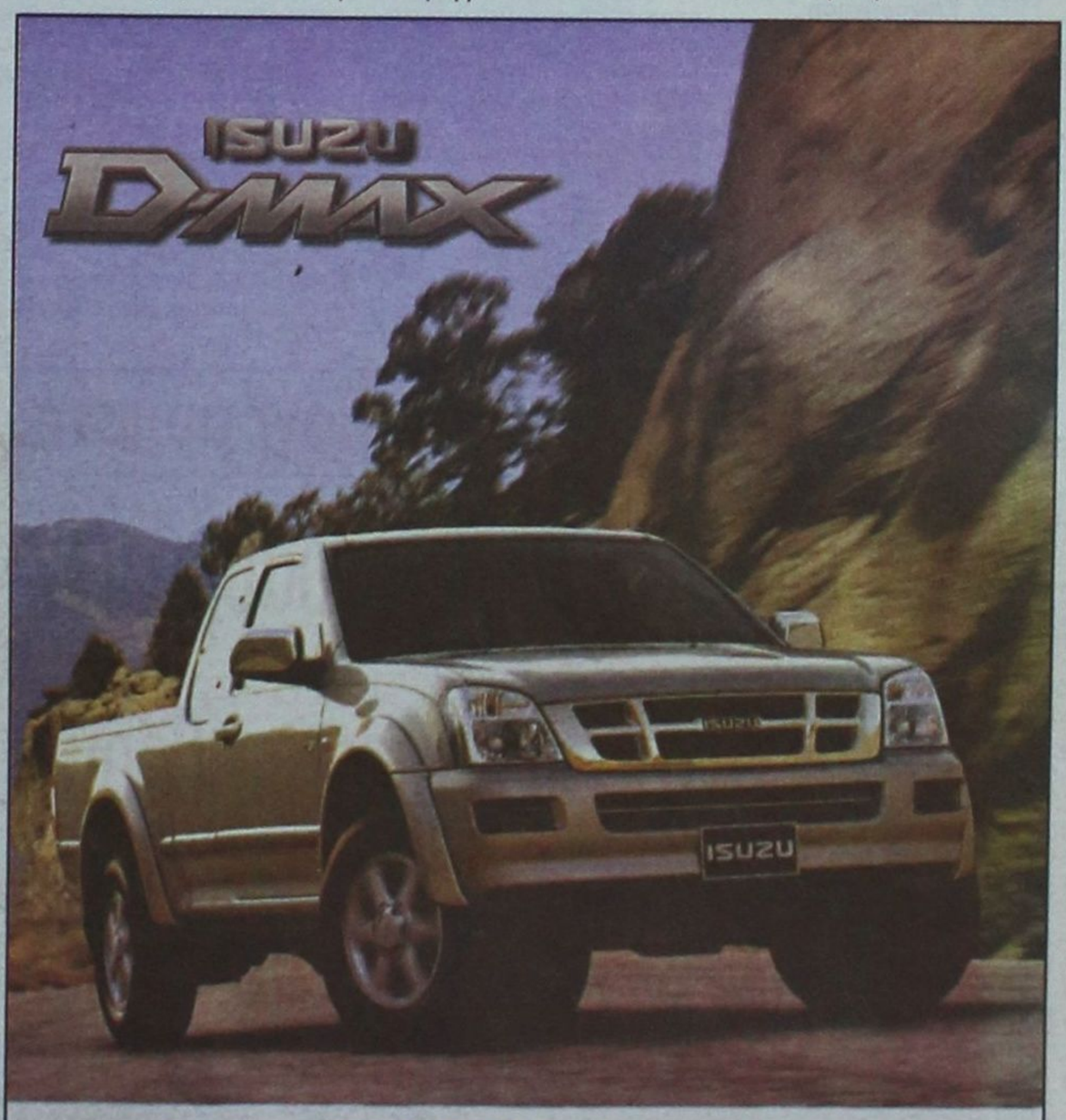

Τώρα η ISUZU ξανά κοντά σας!

Γνωρίστε το Νέο ISUZU D-MAX
τον ακούραστο συνεργάτη σας
&
σύντροφο στην καθημερινή σας ζωή

Auto Center
Μανώλης Κωστάκης Α.Ε.Β.Ε.
14ο χλμ Ρόδου - Αεροδρομίου 85108, Παραδείσι, Ρόδος. Τηλ: (22410) 82000

Τέσσερα νέα μέτρα από το υπουργείο Ανάπτυξης

Ενισχύονται άμεσα οι μικρές επιχειρήσεις

Πρόγραμμα-ανάσα για τους επιχειρηματίες της Δωδεκανήσου
Ευκαιρία δραστηριοποίησης και για τα άτομα με ειδικές ανάγκες



Τέσσερα νέα μέτρα, συνολικού προϋπολογισμού 142,1 εκατ. ευρώ για την ενίσχυση μικρομεσαίων επιχειρήσεων από το Επιχειρησιακό Πρόγραμμα Ανταγωνιστικότητας προωθεί το υπουργείο Ανάπτυξης. Πρόκειται για τα προγράμματα:

«Ενίσχυση ολοκληρωμένων επιχειρηματικών σχεδίων πολύ μικρών και μικρών επιχειρήσεων, προϋπολογισμού 110 εκατ. ευρώ. Η προθεσμία υποβολής αίτησης λήγει στις 29/2/04 και αφορά διετή business plan από μεταποιητικές επιχειρήσεις, που λειτουργούν τουλάχιστον 3 χρόνια, απασχολούν 0-50 άτομα και έχουν μέσο ετήσιο κύκλο εργασιών την τελευταία τριετία ως 7 εκατ. ευρώ και κατώτατο 35.000 ευρώ.

Επιχορήγηση

Ο συγχρηματοδοτούμενος προϋπολογισμός κάθε επένδυσης πρέπει να κυμαίνεται από 28.000 ως 440.205,43 ευρώ. Η επιχορήγηση φθάνει στο 40%.

«Ενίσχυση Περιβαλλοντικών Συνεργασιών», προϋπολογισμού 18,4 εκατ. ευρώ. Η προθεσμία υποβολής αιτήσεων για ένταξη στο μέτρο παρατάθηκε ως τις 20/2/04 από 16/1/04 που έληγε.

Αφορά στη συνεργασία επιχειρήσεων για τη διαχείριση βιομηχανικών αποβλήτων και ενισχύει επενδύσεις από 300.000 ως 10.000.000 ευρώ.

«Ενίσχυση επιχειρηματικότητας ατόμων με αναπηρίες», β κύκλος, προϋπολογισμού 11,7 εκατ. ευρώ. Η προθεσμία λήγει στις 20/4/2004. Δικαιούχοι είναι άτομα με αναπηρία, από 21-55 ετών, άνεργοι, μισθωτοί, συνταξιούχοι ή ελεύθεροι επαγγελματίες αρκεί να μην ασκούσαν επιχειρηματική δραστηριότητα από 1/1/03 ως την προκήρυξη του προγράμματος.

«Ενέργειες κατάρτισης και μεταφοράς τεχνογνωσίας που σχετίζονται με την εκκίνηση επιχειρηματικής δραστηριότητας». Το πρόγραμμα αφορά τα ΚΕΚ, έχει προϋπολογισμό 2 εκατ. ευρώ και η προθεσμία λήγει στις 27/2/04.

290 εκατ. Ευρώ για 4 προγράμματα

Νέες προκηρύξεις προγραμμάτων για την ανάπτυξη της υπαίθρου



Νέες προκηρύξεις σε τέσσερα προγράμματα που αφορούν έργα για την ανάπτυξη της υπαίθρου, κόστους 290 εκατ. ευρώ, θα δημοσιοποιήσει μέσα στην εβδομάδα το υπουργείο Γεωργίας όπως ανακοίνωσε, ο υπουργός Γεωργίας, Γ. Δρυς την προηγούμενη εβδομάδα.

Οι προκηρύξεις αφορούν έργα που παρουσιάζουν υψηλό επενδυτικό ενδιαφέρουν και συγκεκριμένα, στα σχέδια βελτίωσης στις αγροτικές εκμεταλλεύσεις, τη μεταποίηση γεωργικών προϊόντων, τους νέους γεωργούς και τα ολοκληρωμένα προγράμματα. Σύμφωνα με τον κ. Δρυ, η μέχρι σήμερα πορεία του προγράμματος παρουσιάζει ικανοποιητικούς ρυθμούς υλοποίησης και ήδη συνολικές απορροφήσεις 390 εκατ. ευρώ, που αντιστοιχούν σε ποσοστό 22% της δημόσιας δαπάνης.

iridoanalysis

JKALMED



Ιριδολογία: από το χθες στο σήμερα

Η εξέταση της ίριδας ως πληροφοριακό μέσο για την κατάσταση του οργανισμού, δεν είναι σημερινή υπόθεση. Για τον δικό μας Ιπποκράτη, τα μάτια ήταν η πύλη του σώματος. Συνέδεε κάποιες αρρώστιες με την αλλαγή του χρώματος στην ίριδα. Αναφορές για την χρησιμότητα της ίριδας έχουν γίνει και από τον Παράκελσο τον 16ο αιώνα. Το 1935 ο dr Bernard Jensen εφάρμοσε την ιριδολογία στην Αμερική. Σαν χειροπρακτικός και φυσιοθεραπευτής, ο Jensen χειρίστηκε με επιτυχία χιλιάδες περιπτώσεις και θεραπείες χρησιμοποιώντας την ιριδοανάλυση σαν μέρος της καθημερινής εξέτασης των ασθενών του. Σήμερα, διεξάγονται έρευνες και μέθοδοι για την Ιριδοανάλυση από τις πρωτοπόρες στον τομέα της υγείας χώρες, όπως οι ΗΠΑ, η Ρωσία, η Γερμανία, η Ελβετία και η Σουηδία.

Πώς λειτουργεί

Το σύμπλεγμα "ίριδα", αποτελείται από εκατοντάδες χιλιάδες νευρικές απολήξεις που καταγράφουν όλες τις πληροφορίες για τους ιστούς του σώματος, οι οποίες φτάνουν εκεί μέσω του εγκεφάλου και του νευρικού συστήματος με ηλεκτρικά σήματα.
Οι νευρικές ίνες της ίριδας, ανταποκρίνονται στην κατάσταση των ζωτικών οργάνων εμφανίζοντας ως φυσική αντανάκλαση στίγματα ή χρωματικές διαφοροποιήσεις.
Το σχήμα, η δομή, τα χρώματα και οι διαβαθμισεις φωτεινών και σκούρων σημείων στην ίριδα, θα μας δείξουν κατά πόσο μια περιοχή του σώματός μας λειτουργεί σωστά ή παρουσιάζει αδυναμία.

Πώς μπορεί να με βοηθήσει

Η Ιριδοανάλυση μπορεί να αποτελέσει ένα πανίσχυρο εργαλείο, το οποίο μας επιτρέπει να ανακαλύψουμε τι συμβαίνει στο σώμα μας, μέσα από μια απλή, ανώδυνη και οικονομική εξέταση. Κακή διατροφή και έλλειψη άσκησης, προδιαθεσικοί παράγοντες και το άγχος της σύγχρονης ζωής, οδηγούν στην εξασθένηση του οργανισμού και σταδιακά το σώμα αδυνατεί να αντιστρέψει τις ζημιογόνες τοξικές καταστάσεις μέσα από τους δικούς του μηχανισμούς αυτοίασης. Έτσι, το σώμα γίνεται πιο ευάλωτο σε χρόνιες ασθένειες ή δυσλειτουργίες. Η ιδιαιτερότητά μας, βιολογική και ψυχική, απαιτεί έναν αντίστοιχο θεραπευτικό δρόμο που να είναι απολύτως προσωπικός. Κι ακριβώς εδώ, στην επιλογή του δρόμου, η Ιριδοανάλυση είναι ένας ανεκτίμητος οδηγός. Η ιριδολογία μας βοηθά να γνωρίσουμε το σώμα μας και πώς να αποφεύγουμε πιθανές ασθένειες έτσι ώστε να αποκτήσουμε τα πολυτιμότερα γήινα αγαθά, φυσική, νοητική και ψυχική υγεία.

ΑΝΑΚΑΛΥΨΤΕ
- την κατάσταση των ζωτικών σας οργάνων
- τα αδύναμα σημεία του οργανισμού σας
- τις κληρονομικές προδιαθέσεις σας
- τις λανθάνουσες τάσεις του οργανισμού σας

οι απαντήσεις δίνονται από ιατρό.

Εθνικής Αντιστάσεως & Τσαλδάρη, Ρόδος τηλ. 2241078869, fax 2241076685, κιν. 6944410905
e-mail: rodos@jkalmded.com

Στράγγισε η γη από τις παράνομες γεωτρήσεις

Μέχρι το γραφείο του πρωθυπουργού φτάνει η καταγγελία της Δημοτικής Επιχείρησης Υδρευσης- Αποχέτευσης Κω για το φαινόμενο της παράνομης ανόρυξης εκατοντάδων γεωτρήσεων στο νησί.Οι καταγγελίες, όπως αναφέρει παρακάτω στην επιστολή του ο διευθυντής της ΔΕΥΑΚ, ακόμα και προς την Αστυνομία, δεν απέδωσαν τα αναμενόμενα:

Η Δημοτική Επιχείρηση Ύδρευσης Αποχέτευσης Κω (Δ.Ε.Υ.Α.Κ.), ο μεγαλύτερος χρήστης νερού στο νησί της Κω, με αυτό το έγγραφο θέλει να εκφράσει την έντονη ανησυχία του για το φαινόμενο της ανόρυξης εκατοντάδων παράνομων γεωτρήσεων χωρίς την έκδοση της απαραίτητης άδειας από την κατά περίπτωση αρμόδιας Υπηρεσίας.

Το φαινόμενο αυτό έχει λάβει ανησύχητικές διαστάσεις στο νησί άμεση συνέπεια την υποβάθμιση της ποιότητας του υδατικού δυναμικού. Η Δ.Ε.Υ.Α.Κ., που παρακολουθεί σε συστηματική βάση την ποιότητα γεωτρήσεων έχει παρατηρήσει την συνεχή πτώση του υπογείου υδροφόρου ορίζοντα και την υφαλμύρωση του νερού σε περιοχές που γειτνιάζουν με την θάλασσα.

Κατά καιρούς έχει προσπαθήσει να εμποδίσει την ανόρυξη παράνομων γεωτρήσεων με καταγγελία στην αστυνομία χωρίς όμως ουσιαστικό αποτέλεσμα. Το γεγονός ότι δεν υπάρχει στο νησί υπηρεσία αρμόδια για την διαχείριση του υδατικού δυναμικού, τον έλεγχο και την επιβολή κυρώσεων έχει σαν αποτέλεσμα η κατάσταση να είναι ανεξέλεγκτη.

Με την παρούσα επιστολή ζητάμε, σε συνδιασμό με την πρόσφατη ψήφιση του σχετικού νόμου 3199/2003 «Προστασία και διαχείριση των υδάτων- Εφαρμογή με την οδηγία 2000/60 εκ του Ευρωπαϊκού Συμβουλίου και του Συμβουλίου της 23ης Οκτωβρίου 2000», να εξεταστεί το πρόβλημα και να δρομολογηθούν οι διαδικασίες για την αντιμετωπιση του όπως αυτές προβλέπονται στο άρθρο 11 (άδειες χρήσεως νερού και εκτέλεσης έργων αξιοποίησης του) και άρθρο 13 παρ. 5. (διοικητικές κυρώσεις) του παραπάνω αναφερόμενου νόμου.

Κως, 14 Ιανουαρίου 2004

Ο Διευθυντής
Μ. Μπούκης

Απάντηση από το 2ο Γυμνάσιο Ρόδου

Ε, δεν ξεπαγιάζουμε κιόλας



Σε διευκρινίσεις για την πραγματική κατάσταση που επικρατεί στο 2ο γυμνάσιο Ρόδου προβαίνει ο διευθυντής του κ. Γεώργιος Μεγαλούδης με ...διορθωτική επιστολή του προς τη «Δράση», απαντώντας σε σχετικό δημοσίευμα της εφημερίδας μας.

Ο κ.Μεγαλούδης, διαψεύδοντας σε μεγάλο βαθμό το περιεχόμενο της καταγγελτικής του επιστολής προς τις αρμόδιες υπηρεσίες, ισχυρίζεται τη φορά αυτή ότι το πρόβλημα της θέρμανσης στο σχολικό συγκρότημα δεν είναι τελικά τόσο σοβαρό. Αναφέρει συγκεκριμένα:

Κύριοι με αφορμή το δημοσίευμα σας την Δευτέρα 19/01/04 το οποίο αναφέρεται στα προβλήματα λειτουργίας που παρουσιάζει η εγκατάσταση κεντρικής θέρμανσης του (σ.σ.: δυσανάγνωστο) σας τονίζουμε τα παρακάτω και παρακαλούμε να τα δημοσιεύσετε για την αποκατάσταση της αλήθειας και για να μη δημιουργούνται λάθος εντυπώσεις.

1) Τα προβλήματα αφορούσαν, όπως φαίνεται και στο έγγραφο μας, τμήματα της εγκατάστασης και όχι το σύνολο της. Η προβληματική λειτουργία ορισμένων σωμάτων θέρμανσης είχε αποτέλεσμα τη μειωμένη απόδοση του συστήματος με αποτέλεσμα σε μερικούς χώρους του σχολείου η θερμοκρασία να είναι χαμηλότερη από τους άλλους.

2) Σε κανένα χώρο του σχολείου δεν υπήρχαν συνθήκες όμοιες με αυτές που περιγράφονται στο άρθρο σας αλλά σταθερές θερμοκρασίες πάνω από 20 C με εξαίρεση τους χώρους όπου υπάρχουν προβληματ(σ.σ. δησανάγνωστα)

3. Μετά το έγγραφο μας, ο αρμόδιος εργολάβος έσπευσε να αποκαταστήσει τις βλάβες με αποτέλεσμα σήμερα να λειτουργούν όλα πολύ καλά.

Ευχαριστούμε για το ενδιαφέρον

19/01/04
Ο Δ/ΝΤΗΣ
Μεγαλούδης Γεώργιος

Ανοικτό το θέμα Χαραμαντά

«Διάλογος» Ζαΐρη - Μαυρόπουλου

Στην πλημμελή ενημέρωση από την Διεύθυνση Β'βάθμιας Εκπαίδευσης αποδίδει, σε μεγάλο βαθμό, ο πρώην δήμαρχος Καλύμνου Μ. Ζαΐρης τις προεκτάσεις που πήρε το θέμα Χαραμαντά, περί ασυμβιβάστου της εκπαιδευτικής και δημοσιογραφικής του ιδιότητας.



Αναφέρει στην επιστολή του ο κ. Ζαΐρης:

» Κύριε Μαυρόπουλε,

Πήρα την με ημερ. 21/1/04 επιστολή-απάντησή σας σε δημοσίευμά μου στην εφημερίδα «Δράση» της Ρόδου μαζί με το πρακτικό της απόφασής σας, που έχει σχέση με την περίπτωση του κ. Μάμα Χαραμαντά.

Οφείλω προκαταβολικά να σας ευχαριστήω για την πληρέστερη ενημέρωση που κάνετε αντί της λακωνικής και αναιτιολόγητης περίληψης της πράξης του ΠΥΣΔΕ, που μπορούσε να προκαλέσει την παρεξήγηση.

Θα μου επιτρέψετε να αναφερθώ σε μερικά σημεία για να σας διαβεβαιώσω, ότι οι εκφράσεις μου για την απόφασή σας δεν υπήρξαν ανυπόστατες, προσβλητικές και απαράδεκτες. Το ήθος και η κοινωνική μου συμπεριφορά, ως και η μακρόχρονη συνεργασία μας κατά το παρελθόν δεν συνάδουν με την εκτίμησή σας αυτή.

Αναμφισβήτητα το αναιτιολόγητο της απόφασης στην απάντησή σας αφήνει πολλά ερωτηματικά και απορίες και στον πλέον καλόπιστο.

1. Θα έπρεπε να εκτιμηθεί η πρωτοβουλία του κ. Χαραμαντά να υποβάλει αίτηση και να ζητήσει την άδεια της υπηρεσίας, κάτι που δεν συνηθίζεται στις τόσες περιπτώσεις, που ζούμε και που ασκούν ιδιωτικό έργο και μάλιστα με αμοιβή.

2. Στην εισήγησή σας επικαλείσθε τον Ν. 2683 (Υ.Κ.), που επιτρέπει μία τέτοια άσκηση ακόμα και με αμοιβή εάν συντρέχουν οι παρακάτω προϋποθέσεις α) Να συμβιβάζονται τα καθήκοντα της δημόσιας θέης με το ιδιωτικό έργο και β) Να μην παρεμποδίζεται η εκτέλεση της κύριας εργασίας του υπαλλήλου.

Για το δεύτερο θα μπορούσατε να επικαλεστείτε τη σύμφωνη ή μη γνώμη του διευθυντή του κ. Γεωργίου Θανάτση, που σε ανύποπτο χρόνο ομολόγησε, έστω προφορικά, ότι η άσκηση δημοσιογραφίας εκ μέρους του κ. Χαραμαντά δεν αντιβαίνει στην κύρια απασχόλησή του.

3. Η επίκληση μίας ΕΔΕ, που εκκρεμεί εις βάρος του, χωρίς την πρόθεση να υπεισέλθω στις δικές σας αρμοδιότητες, θα μπορούσε να θεωρηθεί άσχετη με την ικανοποίηση του αιτήματος του κ. Χαραμαντά ή τουλάχιστον θα μπορούσε να αναφερθεί στην απάντησή σας, ως μία επιφύλαξη μέχρι την οριστική σας απάντηση και αφού θα είχε ολοκληρωθεί η ΕΔΕ. Χωρίς το πόρισμα της ΕΔΕ και την τελεσίδικη δικαστική απόφαση θα περίμενε κανένας μία πλέον συμβιβαστική απάντηση και μία προσωρινή έστω άδεια να δημοσιογραφεί.

Εν πάση περιπτώσει θα μπορούσαν να αποφευχθούν όλες οι προηγούμενες ενέργειες εάν ήσαν γνωστές όλες οι λεπτομέρειες και ελαμβάνοντο υπόψη όλες οι παραπάνω προϋποθέσεις.

Εάν συνεπώς υπάρχει λάθος στην εκτίμησή μας ως προς τη διαδικασία και όχι ως προς την ουσία του θέματος, που όπως φαίνεται δεν έκλεισε, μοναδική αιτία είναι η πλημμελής ενημέρωση.

Με εκτίμηση
ΜΙΧΑΗΛ Π. ΖΑΪΡΗΣ
ΧΕΙΡΟΥΡΓΟΣ»



Για την κοπή της πρωτοχρονιάτικης πίτας του

Επιτυχημένη η εκδήλωση του «Βήματος των Πεταλούδων»

Μέσα σε εορταστική και φιλική ατμόσφαιρα πραγματοποιήθηκε η εκδήλωση της κοπής της πρωτοχρονιάτικης πίτας της εφημερίδας «Το Βήμα των Πεταλούδων και της Ρόδου», την προηγούμενη Πέμπτη(22-1-04), εορτάζοντας παράλληλα και τα πέντε χρόνια κυκλοφορίας της.





Σημαντικοί προσκεκλημένοι και πολλοί φίλοι της εφημερίδας και του εκδότη της κ. Σταύρου Μάτση τίμησαν με την παρουσία τους την εκδήλωση. Παραβρέθηκαν οι αιδεσιμότατοι Μιχαήλ και Σπυρίδων, ο βουλευτής Δωδεκανήσου του ΠΑΣΟΚ κ. Βασίλης Παπανικόλας, ο δήμαρχος Πεταλούδων κ. Μιχάλης Κορδίνας, ο δήμαρχος Ροδίων κ. Γιώργος Γιαννόπουλος, ο αντινομάρχης κ. Κουσουρνάς, ο υποψήφιος βουλευτής κ. Φώτης Κωστόπουλος, ο εισαγγελέας κ. Οικονόμου, ο πρόεδρος του ΝΣ κ. Φώτης Χατζηδιάκος, ο διοικητής Αεροπορικού Αποσπάσματος Θανάσης Χριστοδούλου, ο διοικητής Τμήματος Τάξης Ρόδου Παναγιώτης Τσέλος, ο πρόεδρος του Δημοτικού Συμβουλίου Πεταλούδων κ. Σπύρος Τιβριντίδης , οι αντιδήμαρχοι Καρίκης, Μάτσης, Αφεντούλης (πριν τις αλλαγές), ο πρόεδρος ΑΔΕΚΑΜ κ. Δράκος, ο δημοτικός σύμβουλος κ. Γιαννιού, οι νομαρχιακοί σύμβουλοι Δημήτρης Παπακωνσταντίνου και Δημόκριτος Παπαδόπουλος, ο πρόεδρος ΔΕΥΑΠ κ. Παπαοικονόμου, ο αντιδήμαρχος Ιαλυσού κ. Τάσος Διάκος, ο πρόεδρος του ΤΕΕ κ. Πάνος Βενέρης, ο λιμενάρχης κ. Γαλάνης, ο Αστυκτηνίατρος κ. Ζεμπιλάς, ο δημοσιογράφος κ. Πέτρος Καλλιβούρης, ο πρώην δημοτικός σύμβουλος Γιώργος Παπαδημήτρης, ο πρώην κοινοτάρχης Κρεμαστής κ. Καπότος Ελευθέριος, ο δ/ντης Τράπεζας Δωδεκανήσου υποκαταστήματος Ακαδημίας κ. Σπύρος Καστάνιας, διευθυντής Εθνικής υποκαταστήματος Κρεμαστής κ. Μιχάλης Θολοενός και πλήθος κόσμου.

Το φλουρί της πίτας βρήκε ο κ. Βασίλης Χειμωνέτος, που αντιστοιχούσε σε έναν χρυσό σταυρό. Κατά τη διάρκεια της εκδήλωσης χαιρετισμό απηύθυνε ο εκδότης κ. Μάτσης, που τόνισε μεταξύ άλλων :

«Το έργο της εφημερίδας μας νομίζω ότι είναι ήδη γνωστό σε όλους εσάς, με τα όποια λάθη και παραλείψεις που κατά καιρούς σημειώθηκαν.

Προσπαθούμε και πιστεύω ότι και με τη δική σας βοήθεια θα βελτιωθούμε, θα γίνουμε μήνα με το μήνα, χρόνο με το χρόνο, καλύτεροι.

Στο σημείο αυτό θα ήθελα να ευχαριστήσω τους συνεργάτες μου και ιδιαίτερα τους εκδότες των εφημερίδων «Δράσις» και «Ροδιακή» κυρίους Μαριά και Τσοπανάκη αντίστοιχα, που όσες φορές τους χρειάσθηκα ανταποκρίθηκαν βοηθώντας με την πολύτιμη πείρα τους και τις γνώσεις τους στο αντικείμενο.

ΒΑΡΘΟΛΟΜΑΙΟΣ

«Να αρθεί το εμπάργκο»



Την ανάγκη άρσης του εμπάργκο κατά της Κούβας αλλά ταυτόχρονα και σεβασμού των ανθρωπίνων δικαιωμάτων στις χώρες της Κεντρικής και Λατινικής Αμερικής υπογράμμισε ο Οικουμενικός Πατριάρχης Βαρθολομαίος στη διάρκεια δυο εκδηλώσεων που πραγματοποιήθηκαν στην Αβάνα, λίγες ώρες πριν από τα θυρανοίξια του Ιερού Ναού του Αγίου Νικολάου.

Σε υπαίθριο γεύμα που παρατέθηκε προς τιμήν του Πατριάρχη, στην πλατεία του Αγίου Φραγκίσκου, ο Μητροπολίτης Παναμά Αθηναγόρας εξέφρασε την ικανοποίησή του για την εξάπλωση της Ορθοδοξίας στην Κεντρική και Λατινική Αμερική, ενώ έκανε σαφή αναφορά στα ανθρώπινα δικαιώματα και τον περιορισμό των ελευθεριών σε αρκετά κράτη της περιοχής.

Ο Οικουμενικός Πατριάρχης, κάνοντας ιδιαίτερη αναφορά στο έργο της Μητρόπολης Παναμά, στην οποία υπάγονται όλες οι χώρες της Κεντρικής Αμερικής, καθώς και το Μεξικό, Κολομβία και Βενεζουέλα, σημείωσε: «οι λαοί εκ των οποίων προέρχεται το ποίμνιον της ιεράς ταύτης μητροπόλεως είναι εν πολλοίς εμπερίστατοι με πολλάς ιστορικάς περιπετείας και θλίψεις και προβλήματα κοινωνικά, πολύπλοκα και πολυδιάστατα. Λαοί με το στόμα πικρόν εκ της οδύνης του πένθους, της στερήσεως, του παραβιασμού των ανθρωπίνων δικαιωμάτων των, του περιορισμού της ελευθερίας των, και ούτω καθεξής».

Πριν αρχίσει το γεύμα, ο διοργανωτής της εκδήλωσης, μητροπολίτης Παναμά Αθηναγόρας, έπλεξε το εγκώμιο του τέως, ο οποίος παρίστατο εκεί με τη σύζυγό του Αννα- Μαρία και τους γιους του, Παύλο και Νικόλαο, ευχαριστώντας από μικροφώνου «τον βασιλέα και τον πρέσβη για τις ενέργειες που έκαναν σχετικά με τον Ναό», ενώ κατ' επανάληψη προσφώνησε τον τέως «μεγαλειότατε».

Επιμένει ο κ. Φωκίων Καραβοκυρός στα τραγικά λάθη των σχολικών βιβλίων

«Εγκληματικές ανακρίβειες»

Απάντηση στις παρατηρήσεις του φιλολόγου Ιωάννη Ρεΐση περί των όσων αναφέρονται στα σχολικά βιβλία του μαθήματος της ιστορίας, απέστειλε ο τουριστικός πράκτορας Φωκίων Καραβοκυρός.

Συγκεκριμένα, στην επιστολή του αναφέρει τα ακόλουθα:

Κύριε Διευθυντά,

Στο προηγούμενο φύλλο της έγκριτου εφημερίδος σας της 19 τρέχοντος μηνός δημοσιεύθηκε επιστολή του Φιλόλογου κ. Ιωάννου Ρεισ ως απάντηση στην επιστολή μου διαμαρτυρίας με θέμα τον πραγματικό «βιασμό» της Ελληνικής Ιστορίας.

Όσο και εάν ο κ Ρεΐσης δεν θέλει να το παραδεχθεί υφίσταται όντως θέμα και δια τον λόγο αυτό σας παρακαλώ να δημοσιεύσετε την παρακάτω επιστολή μου απάντηση δια την αποκατάσταση των πραγμάτων.

Καταρχήν βέβαια να ευχαριστήσω τον κ. Ρεΐση που αναγνωρίζει το θάρρος της γνώμης μου, αλλά θα έλεγα ότι αυτό είναι υποχρέωση κάθε πολίτου σε μια ελεύθερη κοινωνία να εκφράζει ελευθέρα την γνώμη του και να ασκεί καλόπιστη κριτική η οποία θα βοηθήσει έτσι την βελτίωση των συνθηκών ζωής του τόπου και όχι μόνο.

Η ελεύθερη έκφραση της γνώμης αλλά και η εποικοδομητική κριτική βοήθα , στην βελτίωση των συνθηκών ζωής, την διασφάλιση της αξιοκρατίας και της ιστορικής μνήμης, του σεβασμού σ αυτά που μας παρέδωσαν οι προγονοί μας, κάνοντας πέρα τους δολιοφθορές των συνειδήσεων και χαρακτήρων από τους κομματικούς επιτήδειους, αλλά έστω και από τους αφελώς σκεπτόμενους ψευτοκουλτουριαρηδες.

Ο κ. Ρεΐσης λοιπόν μας λέει ότι η γλώσσα εις την οποίαν εγράφη αυτό το απόσπασμα το οποίο αναφέρεται παραπλανητικά στην ιστορική μάχη του Μαραθώνα είναι η όμορφη δημοτική γλώσσα του Λαού, συνεχεία της αρχαίας Ελληνικής μας.

Θα μου επιτρέψει ο επιστολογράφος σας να διαφωνήσω, εάν αποδεχθούμε ότι αυτό το κείμενο αναφέρεται σε μια παράδοση της εποχής της Τουρκοκρατίας, τότε απλά έχει να κάνει με μια γλώσσα αγράμματων καθ ότι απλά κατά την εποχή της Τουρκοκρατίας ως γνωστόν δεν υπήρχαν Ελληνικά σχολεία η μη μόνον τα κρυφά σχολεία και αυτά λιγοστά και λιγοστοί οι μαθητές.

Άρα δεν μπορούμε να ισχυριζομεθα ότι μια γλώσσα παραφθαρμένη και η οποία ομιλείτο από ανθρώπους αγράμματους είναι δυνατόν να χαρακτηρίζεται ωραία και ορθή.

Στα μέχρι πριν ολίγα χρόνια βιβλία της ιστορίας μας δεν υπήρχαν αυτά τα μαργαριτάρια που μας έβγαλε ο συγγραφέας του βιβλίου κ. Σπυροπουλος, ο οποίος αυτός μόνον ανακάλυψε και μονο αυτός θεώρησε καλόν να το αναφέρει σ ένα διδακτικό βιβλίο που θα γαλουχήσει χιλιάδες μαθητές.

Δεν γνωρίζω βέβαια εάν όντως υπάρχει αυτή η παράδοση στην Αττική, σχετικά με την μάχη του Μαραθώνος, αλλά ακόμη και εάν υπάρχει την οποίαν δεν πιστεύω εάν δεν το δω κάπου ιστορικά αποδεδειγμένο, δεν έπρεπε ν' αναφερθεί δια δύο λόγους.

1ον Ενα παιδί που τώρα μαθαίνει την ιστορία της πατρίδος του πολύ εύκολα μπορεί να σκεφθεί ότι όντως έτσι έχει η ιστορία και δια τον λόγο αυτό ο συγγραφέας εάν το έγραψε απλά για να το αναφέρει είναι εγκληματικά αφελής.

2ον Εάν πάλι το έγραψε σκοπίμως δια να μπερδέψει τους μαθητές, τότε είναι δίπλα εγκληματίας.

Εδώ κόντεψε να μπερδέψει ακόμη και ανθρώπους κάποιας ηλικίας που τελείωσαν το γυμνάσιο πριν κάποιες δεκαετίες, λέγοντας, χωρίς να εμβαθύνουν το πράγμα, ε μήπως τελικά είναι έτσι;

Ναι, εδώ βέβαια απουσιάζει τελείως η σμίλευση της κουλτούρας και της παραπέρα παιδείας του ανθρώπου, αλλά είναι ένα χαρακτηριστικό παράδειγμα πως ένας «απαίδευτος« άνθρωπος μπορεί να παρασυρθεί και αυτό επιδιώκει σίγουρα ο συγγραφέας με την άσχετη αναφορά σε μια παράδοση με ερωτηματικό.

Φυσικά και η περίφημη τριμελής επιτροπή κρίσης είναι συμμέτοχος αυτής της ηθελημένης απάτης, μέσα στο πνεύμα του Υπουργείου Εξωτερικών που θέλει παραποίηση της Ιστορίας μας για να μην στεναχωριούνται οι φίλοι του της απέναντι πλευράς του Αιγαίου και με την παρότρυνση του μεγάλου αδελφού, που θέλει λαούς υποτακτικούς χωρίς μνήμη και χωρίς αντίσταση.

Την Ιστορία την γνωρίζουμε όλοι όσοι πήγαμε σ ένα πραγματικά Ελληνικό σχολείο και όχι σε αυτά που βγάζουν άβουλα και ανιστόρητα πλάσματα, τα οποία συχνά συμμετέχουν σε εθνικές εορτές μη γνωρίζοντας τι εορτάζουμε, θλιβερή κατάσταση! και ας μην τα παίρνει τόσο επιφανειακά ο κ Ρεΐσης.

Εάν η άρνηση της γνώσεως της ιστορίας είναι θεάρεστο έργο τότε δεν είναι απορίας άξιον πόσο αγράμματα είναι τα παιδιά μας τώρα σε σχέση με γνώση της ιστορίας της πατρίδος τους.

Δια τον λόγο αυτό αναφέρθηκα στους περίφημους εκσυχρονιστές και προοδευτικούς του Υπουργείου παιδείας οι οποίοι ηθελημένα η μη διαμορφώνουν αγράμματη γενιά.

Όσον αφορά την γλώσσα, δεν κατέκρινα την δημοτική αλλά ούτε και την συνέδεσα με κάποια πολιτική ομάδα , απλά αναφέρθηκα στην «μαλλιαρή»,τουλάχιστον όσον αφορά την περιγραφή της μάχης, μια και δημιουργήθηκε όχι μέσα από την μελέτη της γλώσσης και την βελτίωση της αλλά όπως αναφέρθηκα και παραπάνω , μέσα από την παντελή έλλειψη παιδείας.

Κλείνοντας δε την επιστολή μου θα ήθελα δια μια ακόμη φορά να επιστήσω την προσοχή των γονέων που οφείλουν να διαμαρτυρηθούν ζητώντας την απόσυρση αυτού του επιβλαβούς βιβλίου αλλά και να τιμωρήσουν τους εμπνευστές αυτής της πολιτικής στις προσεχείς εκλογές, εάν βέβαια θέλουν να παραμείνουν Έλληνες οι ίδιοι και οι απόγονοι τους, μια και όπως παραδέχθηκε και ο κ Ρεΐσης, Λαός που ξεχνά την Ιστορία του εξαφανίζεται.

Μετά τιμής
Φωκίων Ν. Καραβοκυρός
Τουριστικός Πράκτωρ
Τηλ 22410 24592



SINCE 1971

TOP PROPERTIES
GEORGE & SAVAS PIPINOS
ΓΕΩΡΓΙΟΣ & ΣΑΒΒΑΣ ΠΙΠΙΝΟΣ
ΣΥΜΒΟΥΛΟΙ ΚΑΙ ΕΚΤΙΜΗΤΕΣ ΑΚΙΝΗΤΩΝ
REAL ESTATE AGENTS & MEMBER OF F.I.A.B.C.I-N.A.E.A.-C.E.I.

Οδός Κέννεντυ 38,ΡΟΔΟΣ 85100 - Τηλ.: (22410) 23895 - FAX: (22410) 20883
38 Kennedy str. RHODES GR 85100 GREECE - TEL.: (22410) 23895 FAX: 20883
Email: gpipinos@otenet.gr. URL: www.rhodes-top-properties.com and www.pipinos.gr
MOBILE: 6944-676003 • 6944-390803

Από το 1971



Η «TOP PROPERTIES» είναι ατομική επιχείρηση και ανήκει στους Γεώργιο και Σάββα Πιπίνο. Το γραφείο ασχολείται από το 1971 αποκλειστικά και μόνο με επενδύσεις και REAL ESTATE στο νησί της Ρόδου και στην ευρύτερη περιοχή της Δωδεκανήσου.

ΑΠΕΥΘΥΝΟΜΑΣΤΕ: Στους **σοβαρούς, απαιτητικούς** και **επιλεκτικούς** επενδυτές - επιχειρηματίες - ελεύθερους επαγγελματίες, Έλληνες και ξένους, που ενδιαφέρονται να κάνουν μια σοβαρή επένδυση **προβολής** στο νησί της Ρόδου.

ΠΡΟΣΦΕΡΟΥΜΕ:

Α) Υπηρεσίες και πληροφορίες που γίνονται σε προσωπικό επίπεδο με **εχεμύθεια, διακριτικότητα και σοβαρότητα.**

Β) Μεγάλη **γκάμα** υψηλής ποιότητας ακινήτων, όπως: 1) Ξενοδοχεία Α' και Β' κατηγορίας των 600-500-350-300 κλινών 2) Κεντρικά αστικά ακίνητα κατάλληλα για Τράπεζες - καταστήματα - γραφεία, 3) Παραλιακές εκτάσεις, κατάλληλες για τουριστικές επενδύσεις των 150.000 - 100.000 - 70.000 - 50.000 - 36.000 τ.μ., 4) Διαμερίματα και μεζονέτες **προβολής** και 5) Αξιόλογες Παραθεριστικές κατοικίες.

ΣΤΟΧΟΣ ΜΑΣ ΕΙΝΑΙ:

Να προσφέρουμε στο αγοραστικό μας κοινό **υψηλής ποιότητας ακίνητα και ευκαιρίες** στο νησί της Ρόδου. Η τριακονταετής και πλέον πείρα μας στον τομέα αυτό αποτελεί εγγύηση.

ΣΥΝΘΗΜΑ ΜΑΣ ΕΙΝΑΙ:

Επενδύστε στη ΡΟΔΟ **ΤΩΡΑ**, σε ακίνητα που **ΑΝΤΕΧΟΥΝ ΣΤΟ ΧΡΟΝΟ**

Γεώργιος και Σάββας Πιπίνος
Μεσίτες αστικών συμβάσεων
Γιατί εμείς γνωρίζουμε καλύτερα!

TOP PROPERTIES is a father and son business. The senior, Mr. George S. Pipinos, the founder of the office, has carved over the years a reputation for integrity and excellence in the world of Real Esate in the Dodecanese. The junior, Dr Savas Pipinos, has returned from his studies in the UK to aid in his father's footsteps.

AT TOP PROPERTIES we try hard to attract important and selective investors, high calibre businessmen/women and discerning professional people, both Greek and foreign, who wish to acquire substantial and valuable property on Rhodes.

We offer our expertise and advise privately, discreetly and in strict confidence.

We keep a comprehensive list of real estate of the highest specifications:

a. A' and B' class hotels (600, 500, 350, 300 beds capacity).

b. Centrally situated office buildings and other business premises.

c. Seaside land, ideal for develpment (hotels, holiday resorts, etc), of 150.000, 100.000, 70.000, 50.000, 36.000 square metres.

d. Luxury apartments, maisonettes, detached, semi-detached and terraced houses.

e. Holiday and and Retirement Homes.

Our aim is to give our clients the opportunity to acquire value for money, first class real estate on Rhodes. Our 30 and more year old experience is our warranty.

Our motto is: Invest in Rhodes, Invest in property, it stands the test o fime.



TOP PROPERTIES
George and Savas

Εκπαιδευτική δραστηριότητα

ΘΑΛΑΣΣΑ

Το τμήμα Περιβαλλοντικής Εκπαίδευσης Δευτεροβάθμιας Εκπαίδευσης Δωδεκανήσου Νοτίου Συγκροτήματος σε συνεργασία με τον Υδροβιολογικό Σταθμό Ρόδου, το Κέντρο Διεπιστημονικής Προσέγγισης Ανθρωπίνων και Φυσικών Συστημάτων «ΓΕΝΑΘΛΟΝ» και το Ίδρυμα Υποτροφιών «Εμμανουήλ Χ. Σταματίου και Μαίρης Χ. Σταματίου-Παπαδάκη», διοργανώνουν εκπαιδευτικές περιβαλλοντικές δραστηριότητες για το θαλάσσιο οικοσύστημα, με τίτλο : «Η θάλασσα με τα μάτια της ψυχής».

Τα έξοδα του προγράμματος θα καλυφθούν από το Ίδρυμα Υποτροφιών «Εμμανουήλ Χ. Σταματίου και Μαίρης Χ. Σταματίου - Παπαδάκη».

Το πρόγραμμα αφορά τους μαθητές και των τριών τάξεων του Γυμνασίου και θα πραγματοποιηθεί στο Ενυδρείο της Ρόδου, από σήμερα έως 30 Ιανουαρίου και από 26-30 Απριλίου 2004.

Στην πρώτη φάση του προγράμματος θα συμμετάσχουν 239 μαθητές Γυμνασίων από την πόλη και τα χωριά της Ρόδου.

Οι ομάδες των μαθητών θα συμμετέχουν σε μία δραστηριότητα, ενώ κατά τη διάρκεια της ημέρας θα πραγματοποιούνται δραστηριότητες για δύο ομάδες μαθητών:

- Η πρώτη από 8.30 έως 10.45 και
- Η δεύτερη από 11.00 έως 13.15

Βασικός στόχος του προγράμματος είναι η περιβαλλοντική ευαισθητοποίηση αρχικά των μαθητών μας και στη συνέχεια του κοινού ως προς το θαλάσσιο οικοσύστημα.

ΟΙΚΟΔΟΜΙΚΕΣ ΕΠΙΧΕΙΡΗΣΕΙΣ

ΔΙΑΚΟΓΕΩΡΓΙΟΥ ΚΑΛΛΙΣΤΟΣ

- ΠΩΛΗΣΕΙΣ ΔΙΑΜΕΡΙΣΜΑΤΩΝ
- ΚΑΤΑΣΤΗΜΑΤΑ - ΑΠΟΘΗΚΕΣ
- ΑΝΤΑΛΛΑΓΕΣ ΑΚΙΝΗΤΩΝ
- ΑΓΟΡΕΣ ΟΙΚΟΠΕΔΩΝ
- ΑΝΑΛΑΜΒΑΝΟΥΜΕ ΑΝΤΙΠΑΡΟΧΕΣ

ΔΙΕΥΘ.: ΕΘΝ. ΑΝΤΙΣΤΑΣΕΩΣ 11, (πρώην Αννης Μαρίας)
Τηλ.: 78501-29318, 78502

ΠΩΛΟΥΝΤΑΙ διαμερίσματα λουξ κατασκευής με απεριόριστη θέα. Τα διαμερίσματα διαθέτουν θωρακισμένες πόρτες, εντοιχισμένες κουζίνες, ντουλάπες, εντοιχισμένο νιπτήρα με ντουλάπι, κεντρική θέρμανση αυτόνομη, ανοιγόμενα ανακλινόμενα κουφώματα με διπλά τζάμια, σίτες, ρολά, υδραυλικό ασανσέρ, τριφασικό ρεύμα.

Ολοι οι χώροι σπατουλαριστοί εσωτερικές πόρτες MDF με σχέδια.

ΔΙΑΜΕΡΙΣΜΑΤΑ

Επί της οδού Μεγ/ Κων/νου - Κων/νου Παλαιολόγου
50 τ.μ δυάρια ανά όροφο
85 τ.μ. τριάρια ανά όροφο
110 τ.μ. τεσσάρια ανά όροφο

Επί της Κων/νου Υδραίου - Στ. Κωτιάδη
70 τ.μ. τριάρια ανά όροφο με μεγάλες βεράντες φανταστική θέα
90 τ.μ. τριάρια - τεσσάρια ανά όροφο με μεγάλες βεράντες φανταστική θέα
110 τ.μ. τεσσάρια ανά όροφο με μεγάλες βεράντες φανταστική θέα
130 τ.μ. τεσσάρια - πεντάρια ανά όροφο με μεγάλες βεράντες φανταστική θέα

Επί της Λεωφ. Καλλιθέας - Καρακόνερο
50 τ.μ. δυάρια ανά όροφο με μεγάλες βεράντες, απεριόριστη θέα
85 τ.μ. τριάρια ανά όροφο με μεγάλες βεράντες, απεριόριστη θέα
110 τ.μ. τεσσάρια ανά όροφο με μεγάλες βεράντες, απεριόριστη θέα.

ΚΑΤΑΣΤΗΜΑΤΑ
50 τ.μ. επί της Λεωφ. Καλλιθέας - Καρακόνερο
100 τ.μ. επί της Λεωφ. Καλλιθέας - Καρακόνερο
150 επί της Λεωφ. Καλλιθέας - Καρακόνερο

ΙΑΤΡΕΙΑ - ΓΡΑΦΕΙΑ
50 τ.μ. επί της Μεγ. Κων/νου και Κων Παλαιολόγου (Φώκιαλη)
100 τ.μ. επί της Μεγ. Κων/νου και Κων Παλαιολόγου (Φώκιαλη)
150 τ.μ. επί της Μεγ. Κων/νου και Κων. Παλαιλόγου (Φώκιαλη)

ΔΑΝΕΙΑ ΟΛΩΝ ΤΩΝ ΤΑΜΕΙΩΝ ΚΑΙ ΟΛΩΝ ΤΩΝ ΤΡΑΠΕΖΩΝ

Πληρ. ΔΙΑΚΟΓΕΩΡΓΙΟΥ ΚΑΛΛΙΣΤΟΣ
Τηλ. 22410 - 78501-78502, 29318

Ο Ζωοδότης ήλιος και καλός και... κακός

Ζωοδότη ονόμαζαν τον ήλιο οι πρόγονοι μας, το πιο λαμπερό αστέρι στο σύμπαν, που σίγουρα έτσι είναι.

Ισχύει όμως αυτός ο τίτλος και την σήμερον ημέρα, όπως καταντήσαμε τον πλανήτη μας; Η σημερινή πραγματικότητα μας υποχρεώνει να είμαστε και λίγο προσεκτικοί, όπως θα δούμε στη συνέχεια, σύμφωνα με τις απόψεις ειδικών επιστημόνων που ερεύνησαν το θέμα. Ας ξεκινήσουμε λοιπόν από τα...καλά και συμφέροντα. Ο Ήλιος μας στέλλει το φως του, μας ζεσταίνει με τίς ακτίνες του και παρέχει στα φυτά το ζωοποιό οξυγόνο. Οι μέρες με ηλιοφάνεια, σιάχνουν τα κέφι και μας ζωογονούν . «Ήλιε μου, ήλιε μου, βασιλειά μου» τραγουδά ο Λαός. Ασκεί επίδραση στα οστά και σ'όλο το σκελετό αυξάνοντας την βιταμίνη D. Ειδικότερα, το ηλιακό φως αυξάνει θετικά τις ορμονικές λειτουργίες του οργανισμού, γι' αυτό κάνουμε ηλιοθεραπεία ή «θαλάσσια μπάνια».

Το νόμισμα όμως έχει και την άλλη όψη του. Με τις αλόγιστες πράξεις του ο σύγχρονος άνθρωπος ανατρέπει τα δεδομένα και γι'αυτό πρέπει να προσέχουμε , αφού η έκθεση μας στον «ζωοδότη» ήλιο, εγκυμονεί κινδύνους.

Και πρώτ' απ' όλα οι υπεριώδεις ακτίνες, που είναι επικύνδινες αφού μπορούν να προκαλέσουν εγκαύματα στο δέρμα, και στα μάτια φωτοκυτταρίτιδα, καθώς και βλάβη στο ανοσοποιητικό σύστημα, ακόμη και καρκίνο. Κι' όλα αυτά τα κακά και ανεπιθύμητα έχουν σαν πηγές πότε το όζον- που απορροφά την ακτινοβολία, πότε τα σύννεφα που εξασθενούν την επίδραση του φωτός στη γή, και πότε οι ανακλάσεις σε γυμνή επιφάνεια, και όχι εκεί όπου υπάρχει πράσινο (δάση κ.λ.π.). Υπάρχουν και άλλοι παράγοντες δευτερεύουσας σημασίας που μειώνουν την ακτινοβολία, όπως το ύψος (βουνά!..)και το νερό (θάλασσα - λίμνες).



Σε τελευταία ανάλυση, ο άνθρωπος πρέπει να προσέχει τα «χάδια του ήλιου» να μην εκτίθεται επί ώρες στην ακτινοβολία, γιατί η θερμοπληξία μπορεί να κάμει ζημιά στον ανθρώπινο οργανισμό σε μέρες καύσωνα ως επί το πλείστον.

Καλός, επομένως ο ζωοδότης "Ηλιος - που δίκαια πολλοί λαοί τον λάτρεψαν ακόμη και σαν θεό, όμως, σήμερα όπως καταντήσαμε τον πλανήτη - σκοτώνοντας το περιβάλλον- θέλει και λίγη προσοχή.

ΓΙΩΡΓΟΣ ΒΟΥΗΣ



ΕΝΑ ΓΡΑΜΜΑ ΑΠΟ ΤΑ ΠΑΛΙΑ

Ενα γράμμα από έναν Γιάννη προς έναν άλλο Γιάννη. Τον ενημερώνει για την πορεία κατασκευής του μεγάλου έργου άρδευσης της περιοχής από το νερό του ποταμού. Στη φωτογραφία φαίνονται δεκάδες άνθρωποι που εργάζονται για μια μεγάλη ιδέα: να ποτίσουν τα κτήματά τους και να δημιουργήσουν καλύτερες συνθήκες ζωής για τα παιδιά τους. Στα σημερινά χρόνια, όπου ο κόπος του γεωργού απαξιώνεται και η γης έχει αξία μόνο ως εκμεταλλεύσιμη τουριστικά, η επιστολή (γραμμένη στο πίσω μέρος της φωτογραφίας) αποκτά ιδιαίτερη αξία.

«Απολακκιά 25-07-1952. Αγαπητέ εξάδελφε Γιάννη

Αντί πολυσέλιδης επιστολής για απάντηση στο τελευταίο σου γράμμα, στέλλω αυτήν την φωτογραφία, βγαλμένη στου Βαγιανού εκεί που γίνεται το αρδευτικό μας έργο το οποίο κατά το προσεχές καλοκαίρι θα τελειώσει ασφαλώς και θα αρχίση να δροσίζη τους διψασμένους μας κάμπους, οι οποίοι με την δροσιά του νερού θα πάρουνε νέα ζωή, θα είναι καταπράσινοι και θα χαρίσουνε στους γεωργούς μας μαζί με τα προϊόντα τους την χαρά και το χαμόγελο στα χείλη, χαμόγελο από καρδιάς, γιατί θα το χαρίση η ευτυχία που θα μας φέρη το νερό του ποταμού, που δεν θα τρέχη πεια άσκοπα στο γιαλό, αλλά θα διευθύνεται από τη τσάπα του αγρότη για να ποτίση κάθε κομμάτι γής μας και ανακατωμένο με τον ιδρώτα του γεωργού θα αγιάσει τα χώματά μας. Μέσα στην εργατιά είναι δικά σου πρόσωπα, αλλά πως ημπορούν να γνωρισθούν, είναι μεγάλη η δουλειά. Μετάλη η αγάπη της Ελλάδος στα Δωδεκάνησα κι έτσι θα τελειώση».



ΕΛΛΗΝΙΚΗ ΔΗΜΟΚΡΑΤΙΑ
ΠΕΡΙΦΕΡΕΙΑ Ν. ΑΙΓΑΙΟΥ
ΝΟΜΟΣ ΔΩΔΕΚΑΝΗΣΟΥ
ΔΗΜΟΣ ΑΡΧΑΓΓΕΛΟΥ
Δ/νση: Αρχάγγελος - Ρόδου
Πληροφ.: Κουλοχέρα Τσαμπίκα
Τηλ. 22440 29162
FAX: 22440 23055
Αρχάγγελος 19/1/2004
Αρ. Πρωτ. 404

ΑΝΑΚΟΙΝΩΣΗ

Πλήρωσης μιας (1) θέσης με σύμβαση εργασίας ιδιωτικού δικαίου ορισμένου χρόνου του Δήμου Αρχαγγέου - Νομού Δωδεκανήσου, που εδρεύει στον Αρχάγγελο της Νήσου Ρόδου - Δωδ/σου.

Εχοντας υπόψη:

1. Τις διατάξεις του άρθρου 21 του Ν. 2190/94, όπως ισχύει μετά τις τροποποιήσεις και συμπληρώσεις των Ν. 2225/94, 2247/94, 2266/94, 2349/95, 2527/97, 2738/99 και 3051/2002, 3146/2003, 3174/2003 και 3200/2003.

2. Την αριθ. ΔΙΠΠ/Φ. ΕΓΚΡ. 1/335/14329/26-8-2003 εγκριτική της πρόσληψης πράξη της τριμελούς εξ υπουργών επιτροπής της παραγρ. 1 του άρθρου 2 της υπ'αριθ. 55/1998 Π.Υ.Σ. «αναστολή διορισμών και προσλήψεων στο Δημόσιο Τομέα» ΦΕΚ 252 Α/12-11-1998 / τ.Α') όπως ισχύει.

3. Την παρ. 6 της υπ'αρ. 55/1998 Π.Υ.Σ. όπως ισχύει (προκειμένου για επιχειρήσεις των ΟΤΑ, της παρ. 3 του άρθρου 1 του Ν. 2527/1997)

4. Την παρ. 2 του άρθρου 57 του Ν. 2218/1994 καθώς και την παρ. 3 της υπ'αριθ. 55/1998 Π.Υ.Σ. όπως συμπληρώθηκε με την παρ. 5 του άρθρου 6 του Ν. 3146/2003 (προκειμένου για κάλυψη αναγκών ανταποδοτικού χαρατήρα υπηρεσιών των Ο.Τ.Α.).

5. Την αρ. 37460/4-9-2003 απόφαση του υφυπουργού Εσωτ. Δημόσιας Διοίκησης και Αποκέντρωσης.

6. Τον Ο.Ε.Υ. του Δήμου Αρχαγγέλου

ανακοινώνει

Την πρόσληψη προσωπικού με σύμβαση εργασίας ιδιωτικού δικαίου ορισμένου χρόνου, συνολικού αριθμού ένα (1) ατόμου για την κάλυψη των παροδικών αναγκών των υπηρεσιών του Δήμου, για τις εξής κατά αριθμό ατόμων ειδικότητες, με τα αντίστοιχα τυπικά προσόντα και την αντίστοιχη χρονική περίοδο.

Κλάδος/Ειδικότητα: ΔΕ 29 ΟΔΗΓΟΣ ΛΕΩΦΟΡΕΙΟΥ

Αριθμός ατόμων: 1

Ειδικά τυπικά προσόντα: Ορίζονται παρακάτω

Χρονική διάρκεια: 8 μήνες

Α. ΕΙΔΙΚΑ ΤΥΠΙΚΑ ΠΡΟΣΟΝΤΑ

Δίπλωμα επαγγελματικής κατάρτισης ΙΕΚ ειδικοτήτων (α) τεχνικού αυτοκινήτων ή (β) εκπαιδευτή υποψηφίων οδηγών αυτοκινήτων ή πτυχίο Α' ή Β' κύκλου σπουδών ΤΕΕ ειδικότητας Μηχανικών και Συστημάτων Αυτοκινήτου ή απολυτήριος τίτλος ενιαίου πολυκλαδικού λυκείου τμήματος Μηχανικών Αυτοκινήτων ή Τεχνικής Επαγγελματικής Σχολής Δευτεροβάθμιας Εκπαίδευσης ειδικότητας μηχανών αυτοκινήτου ή σχολής μαθητείας του ΟΑΕΔ ειδικότητας Μηχανοτεχνίτη Αυτοκινήτου ή άλλος ισότιμος τίτλος σχολικής μονάδας ημεδαπής ή αλλοδαπής, αντίστοιχης ή συναφούς ειδικότητας και ισχύουσα επαγγελματική άδεια οδήγησης Δ' τουλάχιστον κατηγορίας και αντίστοιχη εμπειρία έξι (6) τουλάχιστον μηνών.

Σε περίπτωση που δεν καθίσταται δυνατή η πλήρωση των θέσεων ούτε από υποψηφίους με τα προσόντα της προηγουμενης παραγράφου επιτρέπεται η πρόσληψη με προσόν διορισμού οποιοδήποτε απολυτήριο τίτλοσχολικής μονάδας Δευτεροβάθμιας Εκπαίδευσης (ΙΕΚ) και επαγγελματική άδεια Δ' τουλάχιστον κατηγορίας και αντίστοιχη εμπειρία έξι (6) τουλάχιστον μηνών.

Σε περίπτωση που δεν καθίσταται δυνατή η πλήρ ση της θέσης ούτε από υποψηφίους με τα προσόντα της προηγούμενης παραγράφου επιτρέπεται η πρόσληψη με προσόν διορισμού τίτλο αναγνωρισμένης κατώτερης τεχνικής σχολής αντίστοιχης ειδικότητας και ισχύουσα επαγγελματική άδεια οδήγησης Δ' τουλάχιστον κατηγορίας και αντίστοιχη εμπειρία έξι (6) τουλάχιστον μηνών.

Ελλίψει ατών

Απολυτήριο τίτλο υποχρεωτικης εκπαίδευσης Υ.Ε. (δηλαδή απολυτήριο τριταξίου γυμνασίου ή για υποψηφίους που έχουν αποφοιτήσει μέχρι και το έτος 1980 απολυτήριο δημοτικού σχολείου ή απολυτήριος τίτλος Εργαστηρίων Ειδικής Επαγγελματικής Εκπαίδευσης και Κατάρτισης, του άρθρου 1 του Ν. 2817/2000 και ενός (1) έτους τουλάχιστον εμπειρία στο αντικείμενο και ισχύουσα επαγγελματική άδεια οδήγησης Δ' τουλάχιστον κατηγορίας.

Β. ΓΕΝΙΚΑ ΠΡΟΣΟΝΤΑ ΠΡΌΣΛΗΨΗΣ

1. Οι υποψήφιοι πρέπει να έχουν ηλικία από 18 και άνω (παρ. 6 άρθρο 21 Ν. 2190/1994 και παρ. 5 άρθρο 9 του Ν. 3174/28-8-2003)

2. Να έχουν την υγεία και τη φυσική καταλληλότητα που τους επιτρέπει την εκτέλεση των καθηκόντων της θέσεως που επιλέγουν.

3. Να μην έχουν κώλυμα κατά το άρθρο 8 του Υπαλληλικού Κώδικα (καταδίκη, υποδικία, δικαστική συμπαράσταση) με επιφύλαξη της επόμενης εξαίρεσης.

Εξαίρεση: Οι υποψήφιοι για θέσεις βοηθητικού ή ανειδίκευτου προσωπικού υπό την προϋπόθεση ότι έχουν εκτίσει την ποινή ή τα μέτρα ασφαλείας που τους έχουν επιβληθεί έχουν αρθεί ή έχουν απολυθεί υπό όρο (Ν. 2207/1994 άρθρο 4 παρ. 6).

Γ. ΚΡΙΤΗΡΙΑ ΠΡΟΣΛΗΨΗΣ

ΚΡΙΤΗΡΙΟ ΕΝΤΟΠΙΟΤΗΤΑΣ

• Οι υποψήφιοι κατατάσσονται σε πίνακες κατά κλάδο ή ειδικότητα με κριτήριο την ΕΝΤΟΠΙΚΟΤΗΤΑ ως ακολούθως:

Προτάσσονται κατά σειρά:

Α) ΟΙ ΔΗΜΟΤΕΣ

1. Του Δήμου Αρχαγγέλου

2. Των άλλων Δήμων της Ρόδου

3. Των υπολοίπων Δήμων ή Κοινοτήτων του Νομού Δωδ/σου.

Β) ΟΙ ΜΟΝΙΜΟΙ ΚΑΤΟΙΚΟΙ όλων των νομών της χώρας.

ΛΟΙΠΑ ΚΡΙΤΗΡΙΑ

• Η σειρά κατάταξης των υποψηφίων καθορίζεται με τη ΒΑΘΜΟΛΟΓΗΣΗ ΤΩΝ ΠΑΡΑΚΑΤΩ ΚΡΙΤΗΡΙΩΝ ως ακολούθως:

ΚΡΙΤΗΡΙΑ

1. Χρόνος ανεργίας

α. Τεσσάρων (4) μηνών ανεργίας: Μονάδες 1000

β. Ανω των τεσσάρων μηνών (4) με ανώτατο όριο τους δώδεκα (12) μήνες, προστίθενται ανά μήνα ανεργίας: Μονάδες 50

Σημείωση: Ανεργος είναι ο υποψήφος που έχει τέσσερις (4) τουλάχιστον μήνες ανεργίας υπολογιζόμενους από την τελευταία ημέρα της προθεσμίας υποβολής των αιτήσεων και προς τα πίσω. Επίσης, χρόνος ανεργίας θεωρείται και ο χρόνος παρακολούθησης προγραμμάτων επαγγελματικής κατάρτισης του ΟΑΕΔ, (εκτός των προγραμμάτων STAGE, που θεωρούνται χρόνος εμπειρίας) καθώς και εκείνων του υπουργείου Εργασίας ή άλλων υπουργείων που εκτελούνται σε συνεργασία με το υπουργείου Εργασίας ή τον ΟΑΕΔ, εφόσον ο υποψήφιος ήταν άνεργος τουλάχιστον επί τετράμηνο κατά το χρόνο ένταξής του στο πρόγραμμα. (παρ. 2 άρθρο 9 Ν. 3051/2002)

2. Αριθμός τέκνων πολύτεκνης οικογένειας.

α. Για υποψήφιο που είναι πολύτεκνος, για κάθε τέκνο: Μονάδες 50

β. Για υποψήφιο που είναι τέκνο πολύτεκνης οικογένειας, για κάθε τέκνο: Μονάδες 50

Σημείωση: Τις ανωτέρω μονάδες μπορεί να λάβει μόνο ένα μέλος της ίδιας οικογένειας κατά το ίδιο ημερολογιακό έτος στον ίδιο φορέα (παρ. 2 άρθρο 9 Ν. 3051/2002).

3. Αριθμός ανήλικων τέκνων

α. Για καθένα από τα δύο (2) πρώτα ανήλικα τέκνα: Μονάδες 30

β. Για το τρίτο ανήλικο τέκνο: Μονάδες 50

4. Βαθμός βασικού τίτλου σπουδών, που απαιτείται από την ανακοίνωση, μόνο για την κατηγορία και ΔΕ

α. Για τους υποψηφίους της κατηγορίας ΔΕ οι μονάδες του βαθμού του τίτλου σπουδών με δύο δεκαδικά ψηφία πολλαπλασιάζονται με τον αριθμό 10.

5. Ηλικία

α. Για τους υποψηφίους ηλικίας έως τριάντα (30) ετών με αφετηρία υπολογισμού το απαιτούμενο από την ανακοίνωση κατώτερο όριο ηλικίας και με βάση το έτος γέννησης, ανά έτος: Μονάδες 3

β. Για τους υποψηφίους ηλικίας άνω των τριάντα (30) ετών με αφετηρία υπολογισμού το απαιτούμενο από την ανακοίνωση κατώτερο όριο ηλικίας και με βάση το έτος γέννησης, ανά έτος: Μονάδες 2

6. Εμπειρία (ΜΟΝΟ στην περίπτωση που απαιτείται ως προσόν από την ανακοίνωση)

α. Για έξι (6) μήνες εμπειρίας: Μονάδες 30

β. Ανω των έξι (6) μηνών εμπειρίας, και μέχρι πέντε (5) έτη ανά μήνα εμπειρίας: Μονάδες 5

Επί ισοβαθμίας υποψηφίων στη συνολική βαθμολογία προηγείται αυτός που έχει τις περισσότερες μονάδες στο πρώτο κριτήριο (χρόνος ανεργίας) και αν, αυτές συμπίπτουν, αυτός που έχει τις περισσότερες μονάδες στο δεύτερο κριτήριο (αριθμός τέκνων πολύτεκνης οικογένειας) και ούτω καθεξής.

ΕΠΙΣΗΜΑΝΣΕΙΣ

• Υποψήφιος που είναι ταυτόχρονα πολύτεκνος και τέκνο πολύτεκνης οικογένειας δικαιούται να κάνει χρήση της προσφορότερης βαθμολογικά εκ των δύο ιδιοτήτων, αποκλειομένης της αθροιστικής βαθμολόγησης.

• Ο πολύτεκνος βαθμολογείται με 50 μονάδες για κάθε τέκνο του και το τέκνο πολύτεκνης οικογένειας βαθμολογείται με 50 μονάδες για κάθε μέλος της οικογένειάς του (δηλαδή για κάθε αδελφό του, συμπεριλαμβανομένου και του ευατού του).

• Τόσο ο πολύτεκος όσο και το τέκνο πολυτέκνου δικαιούται περαιτέρω και της μονάδες από το κριτήριο των ανηλίκων τέκνων, ήτοι 30 μονάδες για κάθενα από τα δύο πρώτα ανήλικα τέκνα και 50 μονάδες για το τρίτο ανήλικο τέκνο. Η βαθμολογία υπολογίζεται μόνο στα ζώντα μέλη της οικογένειας.

• Ως εμπειρία νοείται η απασχόληση με σχέση εργασίας ή σύμβαση έργου στο δημόσιο ή τον ιδιωτικό τομέα ή άσκηση επαγγέλματος σε καθήκοντα ή έργα συναφή με το γνωστικό αντικείμενο της προ πλήρωση θέσης, μετά την απόκτηση του βασικού τίτλου σπουδών με τον οποίο ο υποψήφιος μετέχει στη διαγωνιστική διαδικασία και κατά τις περιπτώσεις για τις οποίες απαιτείται άδεια άσκησης επαγγέλματος, μετά τη λήψη της άδειας.

• Οταν από την ανακοίνωση ορίζεται ότι ποσοστό των προς πλήρωση θέσεων θα καλυφθεί από υποψηφίους με εμπειρία ή ορίζεται για συγκεκριμένους κλάδους ή ειδικότητες ως προσόν η εμπειρία αντί του τίτλου σπουδών για τη σειρά κατάταξης μεταξύ των εχόντων εμπειρία εφαρμόζονται τα προαναφερόμενα κριτήρια, εκτός από το κριτήριο του τίτλου σπουδών (παρ. 12 άρθρο 21 Ν. 2190/94) όπως ισχύει).

• Δυνατότητα άρσης του κωλύματος πρόσληψης, λόγω υπέρβασης της 8μηνης απασχόλησης υφίσταται μόνο στην περίπτωση που ο αριθμός των υποψηφίων που προσέρχονται για κάλυψη των προκηρυσσομένων θέσεων είαι μικρότερς του αριθμού των θέσεων αυτών ή δεν προσέρχονται καθόλου υποψήφιοι μη έχοντες κώλυμα πρόσληψης.

Δ. ΠΡΟΘΕΣΜΙΑ ΥΠΟΒΟΛΗΣ ΑΙΤΗΣΕΩΝ

Οι ενδιαφερόμενοι μπορούν να υποβάλουν αίτηση στα γραφεία του Δήμου Αρχαγγέλου ΤΚ 85102 και ειδικότερα στην υπηρεσία προσωπικού (αρμόδια κ. Κουλοχέρα Τσαμπίκα) τις εργάσιμες ημέρες και ώρες εντός προθεσμίας δέκα (10) ημερών, που αρχίζει από την επόμενη ημέρα της τελευταίας δημοσίευσης της παρούσας σε τοπικές εφημερίδες ή της ανάρτησής της στο χώρο ανακοινώσεων του δημοτικού καταστήματος, εφόσον η ανάρτησή της είναι τυχόν μεταγενέστερη της δημοσίευσης στις εφημερίδες (παρ. 10 άρθρο 21 Ν. 2190/1994).

Ε. ΥΠΟΒΟΛΗ ΔΙΚΑΙΟΛΟΓΗΤΙΚΩΝ

Οι ενδιαφερόμενοι μαζί με την αίτησή τους πρέπει να υποβάλουν υποχρεωτικώς τα εξής δικαιολογητικά επικυρωμένα:

1. Φωτοαντίγραφο των δύο όψεων της αστυνομικής ταυτότητας

2. Φωτοαντίγραφο του τίτλου σπουδών τους (όπου απαιτείται), στο οποίο να αναγράφεται ο ακριβής βαθμός αυτού (ΜΟΝΟ για υποψηφίους της κατηγορίας ΔΕ). Σε κάθε περίπτωση που ο βαθμός εκφράζεται με αξιολογικό χαρακτήρα ή με ακέραιο αριθμό πρέπει στη φωτοτυπία του τίτλου να περιλαμβάνεται και βεβαίωση της οικείας σχολής για τον ακριβή αριθμητικό βαθμό.

3. Φωτοαντίγραφο άδειας άσκησης επαγγέλματος (όπου απαιτείται)

4. Πιστοποιητικό εμπειρίας στο αντικείμενο της ειδικότητας (όπου απαιτείται) η οποία αποδεικνύεται ως εξής:

α) Είτε με τυχόν υπάρχουσα δικαστική απόφαση, από την οποία προκύπτει το είδος της παρασχεθείσης εργασίας και η χρονική διάρκεια της παροχής της. β) Είτε με ομοίου περιεχομένου βεβαίωση αρμόδιας ελληνικής ή αλλοδαπής δημόσιας αρχής. γ) Είτε με όμοια βεβαίωση νομικού προσώπου του άρθρου 14 παρ. 1 Ν. 2190/1994. και του άρθρου 1 παρ. 3 του Ν. 2527/1997. δ) Είτε με όμοια βεβαίωση του οικείου ασφαλιστικού φορέα. ε) Εάν από την προσκομιζόμενη βεβαίωση του οικείου ασφαλιστικού φορέα δεν προκύπτει το είδος της παρασχεθείσας εργασίας, τότε απαιτούνται πρόσθετη βεβαίωση του εργοδότη και υπεύθυνη δήλωση του υποψηφίου κατά το άρθρο 8 Ν. 1599/1986, σε συνδυασμό πάντοτε και με το βιβλιάριο κυρίας ασφάλισης (εφόσον ο ασφαλιστικός φορέας δεν βεβαιώνει το είδος της εργασίας). Δεν απαιτείται η υποβολή βιβλιαρίου κύριας ασφάλισης από υποψηφίους που προσκομίζουν βεβαίωση του ασφαλιστικού φορέα.

5. Υπεύθυνη δήλωση του Ν. 1599/1986 ότι δεν έχουν κώλυμα κατά το άρθρο 8 του Υπαλληλικού Κώδικα α) ότι δεν έχουν καταδικαστεί για κακούργημα και σε οποιαδήποτε κλοπή, υπεξαίρεση (κοινή και στην υπηρεσία) απάτη, εκβίαση, πλαστογραφία, απιστία δικηγόρου, δωροδοκία, καταπίεση, απιστία περί την υπηρεσία, παράβαση καθήκοντος, καθ' υποτροπή συκοφαντική δυσφήμιση, καθώς και για οποιοδήποτε έγκλημα κατά της γενετήσιας ελευθερίας ή οικονομικής εκμετάλλευσης της γενετήσιας ζωής, δεν έχουν, λόγω καταδίκης στερηθεί τα πολιτικά τους δικαιώματα, έστω και αν έχει λήξει ο χρόνος που ορίστηκε για τη στέρηση. β) Οτι δεν είναι υπόδικοι και δεν έχουν παραπεμφθεί με τελεσίδικο βούλευμα για κακούργημα ή για πλημμέλημα της προηγούμενης περίπτωσης, έστω και αν το αδίκημα παραγράφηκε. γ) Οτι δεν έχουν λόγω καταδίκης, στερηθεί τα πολιτικά τους δικαιώματα και για όσο χρόνο διαρκεί η στέρηση αυτή δ) Οτι δεν τελούν υπό δικαστική συμπαράσταση

6. Υπεύθυνη δήλωση του Ν. 1599/1986 στην οποία να δηλώνουν αν το αμέσως προηγούμενο δωδεκάμηνο, που συμπληρώνεται κατά την τελευταία ημέρα της προθεσμίας υποβολής των αιτήσεων, έχουν απασχοληθεί σε δημόσια υπηρεσία η νομικό πρόσωπο του άρθρου 14 παρ. 1 του Ν. 2190/1994 με την ιδιότητα του εποχιακού υπαλλήλου ή για κάλυψη περιοδικών ή πρόσκαιρων αναγκών ή όχι. Σε περίπτωση που έχουν απασχοληθεί να δηλώνουν την υπηρεσία στην οποία απασχολήθηκαν και την ακριβή χρονική διάρκεια της απασχόλησης (έναρξη και λήξη).

7. Η ανεργία αποδεικνύεται με πρόσφατη βεβαίωση του ΟΑΕΔ, που είναι αρμόδιος προς τούτο. Αποκλείεται η απόδειξη με υποβολη υπεύθυνης δήλωσης ή κάρτας ανεργίας.

8. Προκειμένου για ανέργους υποψηφίους που έχουν ενταχθεί σε πρόγραμμα επαγγελματικής κατάρτισης του ΟΑΕΔ: α) βεβαίωση του ΟΑΕΔ στην οποία να αναφέρεται η ημερομηνία συμμετοχής του υποψηφίου στο πρόγραμμα καθώς και η ημερομηνία λήξης της συμμετοχής του και β) βεβαίωση του ΟΑΕΔ από την οποία να προκύπτει η ημερομηνία εγγραφής τους ως ανέργων στα σχετικά μητρώα.

9. Πιστοποιητικό οικογενειακής κατάστασης, προκειμένου για υποψηφίους που έχουν ανήλικα τέκνα. Ειδικά για τους πολύτεκνους και τα τέκνων πολύτεκνων οικογενειών γίνεται δεκτό και πιστοποιητικό της ΑΣΠΕ.

10. Εάν ο τίτλος έχει αποκτηθεί στην αλλοδαπή απαιτείται μόνο: α) προκειμένου για δευτεροβάθμια μη τεχνική ή μη επαγγελματική εκπαίδευση, βεβαίωση ισοτιμίας από την αρμόδια διεύθυνση του υπουργείου Εθνικής Παιδείας και Θρησκευμάτων και για τεχνική και επαγγελματική εκπαίδευση αλλοδαπής, πράξη ισοτιμίας και κατάταξη της επιτροπής ισοτιμιών του Οργανισμού Επαγγελματικής Εκπαιδεύσεως και Καταρτίσεων (Ο.Ε.Ε.ΕΚ.) - Εθνικής Αντιστάσεως 41, Ν. Ιωνία, Αθήνα και βεβαίωση για την αντιστοιχία του βαθμού από την αρμόδια διεύθυνση του υπουργείου Εθνικής Παιδείας και Θρησκευμάτων σε εικοσάβαθμη κλίμακα.

β) Προκειμένου για υποχρεωτική εκπαίδευση, βεβαίωση ισοτιμίας από τη Διεύθυνση Παιδείας Ομογενών και Δαπολιτισμικής Εκπαίδευσης (ΔΙ.Π.Ο.Δ.Ε.) της Κ.Υ του υπουργείου Εθνικής Παιδείας και Θρησκευμάτων ή από τις κατά τόπους Δ/νσεις Β/θμιας Εκπαίδευσης της ημεδαπής.

11. Πιστοποιητικό του Δήμου Αρχαγγέλου για τη δημοτικότητα. Για υποψηφίους των υπολοίπων νομών που δεν έχουν το κριτήριο της εντοπιότητας, όπως ορίζεται στο κεφάλαιο Β' του παρόντος, απαιτείται η υποβολή βεβαίωσης μόνιμης κατοικίας από τον οικείο Δήμο ή Κοινότητα (άρθρο 4 § 5 Ν. 2647/1998).

Ε. ΔΗΜΟΣΙΕΥΣΗ ΤΗΣ ΑΝΑΚΟΙΝΩΣΗΣ

Περίληψη της παρο'συας, περιέχουσα υποχρεωτικώς τα όρια ηλικίας και όλα τα στοιχεία του άρθρου 21 παρ. 8 του Ν. 2190/1994 (όπως ισχυει), να δημοσιευθεί σε δύο (2) ημερήσιες ή εβδομαδιαίας τοπικές εφημερίδς του Νομού.

Αάρτηση ολόκληρης της ανακοίνωσης να γίνει στο κατάστημα της οικείας υπηρεσίας και στο χώρο των ανακοινώσεων του Δημοτικού Καταστήματος Αρχαγγέλου το οποίο εδρεύει ο Δήμος συντασσόμενου κατά το άρθρο 21 παρ. 9 του Ν. 2190/1994 (όπως ισχύει) πρακτικού ανάρτησης.

ΣΤ. ΑΝΑΡΤΗΣΗ ΠΙΝΑΚΩΝ - ΥΠΟΒΟΛΗ ΕΝΣΤΑΣΕΩΝ

Οι πίνακες κατάταξης των υποψηφίων αναρτώνται στο κατάστημα της οικείας υπηρεσίας συντασσομένου πρακτικού ανάρτησης, υπογραφόμενου από δύο (2) υπαλλήλους της υπηρεσίας.

Κατά των πινάκων κατάταξης οι ενδιαφερόμενοι μπορούν να υποβάλουν ενστάσεις στο ΑΣΕΠ μέσα σε αποκλειστική προθεσμία, η οποία λήγει μετά την πάροδο δέκα (10) ημερών από την ανάρτησή τους.

Για την υποβολή ένστασης απαιτείται η καταβολή παραβόλου στο Δημόσιο Ταμείο είκοσι πέντε ευρώ (25) ευρώ.

Ο δήμαρχος
Αλεξανδρος Π. Παπουράς

Δ.Ε.Α.Ψ.Α. Α.Ε.
ΑΝΩΝΥΜΗ ΔΙΑΔΗΜΟΤΙΚΗ ΕΠΙΧΕΙΡΗΣΗ ΑΦΑΝΤΟΥ - ΨΙΝΘΟΥ - ΑΡΧΙΠΟΛΗΣ

ΕΠΙΧΕΙΡΗΣΙΑΚΟ ΠΡΟΓΡΑΜΜΑ Π.Ε.Π. ΝΟΤΙΟΥ ΑΙΓΑΙΟΥ 2000-2006 ΣΤΑ ΠΛΑΙΣΙΑ ΤΟΥ ΜΕΤΡΟ 4.2 «ΥΠΗΡΕΣΙΕΣ ΦΡΟΝΤΙΔΑΣ ΓΙΑ ΤΗΝ ΠΡΟΩΘΗΣΗ ΤΩΝ ΙΣΩΝ ΕΥΚΑΙΡΙΩΝ»
ΤΟ ΕΡΓΟ ΣΥΓΧΡΗΜΑΤΟΔΟΤΕΙΤΑΙ 75% ΑΠΟ ΤΟ ΕΚΤ. ΚΑΙ 25% ΑΠΟ ΕΘΝΙΚΟΥΣ ΠΟΡΟΥΣ

Αφάντου 19-01-2003
Αρ. Πρωτοκ.: 8

ΑΝΑΚΟΙΝΩΣΗ - ΕΠΑΝΑΠΡΟΚΗΡΥΞΗ

Επαναπροκήρυξη θέσης πρόσληψης επιστημονικού προσωπικού με σύμβαση εργασίας ιδιωτικού δικαίου ορισμένου χρόνου.

Η ΑΝΩΝΥΜΗ ΔΙΑΔΗΜΟΤΙΚΗ ΕΠΙΧΕΙΡΗΣΗ ΑΦΑΝΤΟΥ - ΨΙΝΘΟΥ - ΑΡΧΙΠΟΛΗΣ (ΦΕΚ 388 / 24 Ιανουαρίου 1996) ύστερα από το υπ' αριθμ. 13-05-2003 πρακτικό του Διοικητικού Συμβουλίου της επιχείρησης και την έγκριση της Γ.Γ. Περιφέρειας Νοτίου Αιγαίου (Αρ. πρωτ.: 5158/15-05-2003) ανακοινώνει ότι θα προσλάβει προσωπικό με σύμβαση εργασίας ιδιωτικού δικαίου ορισμένου χρόνου, για την κάλυψη εποχικών αναγκών των υπηρεσιών της σύμφωνα με τις διατάξεις του άρθρου 21 Ν. 2190/1994, όπως ισχύει μετά τις τροποποιήσεις και συμπληρώσεις των Ν. 2225/1994, 2247/1994, 2266/1994, 2349/1995, 2527/1997, και 2738/1999 και 3051/2002 για τις εξής, κατά αριθμό ατόμων, ειδικότητες, με τα αντίστοιχα ειδικά τυπικά προσόντα και την αντίστοιχη χρονική περίοδο.

Το προσωπικό θα προσληφθεί για την υλοποίηση του προγράμματος «**ΒΟΗΘΕΙΑ ΣΤΟ ΣΠΙΤΙ**» του Δήμου Αφάντου που υπάγεται στο Μέτρο 4.2 **Υπηρεσίες Φροντίδας για την Προώθηση των Ίσων Ευκαιριών** του **Π.Ε.Π. Νοτίου Αιγαίου 2000-2006,** με διάρκεια σύμβασης ενός (1) έτους με δυνατότητα παράτασης μέχρι τη λήξη του προγράμματος, σύμφωνα με την υπ' αριθμ. ΠΝΑ 12007/ΕΥΔ 3084-17-03-2003 απόφαση της Γενικού Γραμματέα Περιφέρειας Μ. Σημαντώνη.

ΕΙΔΙΚΑ ΤΥΠΙΚΑ ΠΡΟΣΟΝΤΑ

Ειδικότητα	Αριθμός	Ειδικά Τυπικά προσόντα	Διάρκεια
ΝΟΣΗΛΕΥΤΩΝ /ΤΡΙΩΝ (ΠΕ/ΤΕ/ΔΕ)	1	1. Ομώνυμο πτυχίο ή δίπλωμα ΑΕΙ της ημεδαπής ή ισότιμος τίτλος της αλλοδαπής ή ισότιμος τίτλος αντίστοιχης ειδικότητας σχολών της αλλοδαπής βάσει του οποίου χορηγήθηκε η κατωτέρω άδεια άσκησης επαγγέλματος 2. Άδεια ασκήσεως επαγγέλματος **Β)** Αν δεν καθίσταται δυνατή η πλήρωση της θέσης από υποψηφίους της παραπάνω κατηγορίας, επιτρέπεται η πρόσληψη με: 1. Ομώνυμο ή αντίστοιχο πτυχίο ή δίπλωμα ΤΕΙ (τμήμα νοσηλευτικής των σχολών επαγγελμάτων υγείας και πρόνοιας) ή ισότιμων σχολών της ημεδαπής ή αλλοδαπής βάσει του οποίου χορηγήθηκε η κατωτέρω άδεια άσκησης επαγγέλματος 2. Άδεια ασκήσεως επαγγέλματος **Γ)** Αν δεν καθίσταται δυνατή η πλήρωση της θέσης από υποψηφίους της παραπάνω κατηγορίας, επιτρέπεται η πρόσληψη με: 1. Απολυτήριο τίτλο δευτεροβάθμιας εκπαίδευσης δηλαδή πτυχίο ή δίπλωμα επαγγελματικής κατάρτισης ΙΕΚ (πιστοποιημένο από τον ΟΕΕΚ) κατεύθυνσης νοσηλευτικής ή πτυχίο τμήματος νοσηλευτών τεχνικού επαγγελματικού λυκείου ή πτυχίο τμήματος νοσηλευτών-νοσηλευτριών μέσης τεχνικής επαγγελματικής νοσηλευτικής σχολής του Υπουργείου Υγείας και Πρόνοιας ή άλλης ισότιμης σχολής της ημεδαπής ή αλλοδαπής αντίστοιχης ειδικότητας. 2. Άδεια ασκήσεως επαγγέλματος **Δ)** Τέλος σε περίπτωση που δεν γίνει πλήρωση της θέσεως από υποψηφίους με τα ανωτέρω προσόντα παρέχεται η ευχέρεια απασχόλησης επισκέπτου/τριας υγείας με τα παρακάτω προσόντα: 1.Πτυχίο ΤΕΙ τμήματος επισκεπτών και επισκεπτριών υγείας των σχολών επαγγελμάτων υγείας και πρόνοιας. 2. Άδεια ασκήσεως επαγγέλματος	1 έτος με δυνατότητα παράτασης έως τη λήξη του προγράμματος

Α. ΓΕΝΙΚΑ ΠΡΟΣΟΝΤΑ ΠΡΟΣΛΗΨΗΣ

1. Οι υποψήφιοι πρέπει να έχουν ηλικία από 18 ετών και άνω (παρ. 6 άρθρο 21 Ν.2190/1994 σε συνδυασμό με την παρ. 11 άρθρο 10 του Ν. 3051/2002).
2. Να έχουν την υγεία και τη φυσική καταλληλότητα που τους επιτρέπει την εκτέλεση των καθηκόντων της θέσεως που επιλέγουν.
3. Να μην έχουν κώλυμα κατάτο άρθρο 8 του Υπαλληλικού Κώδικα (καταδίκη, υποδικία, δικαστική συμπαράσταση), με την επιφύλαξη της επόμενης εξαίρεσης.

Εξαίρεση: Οι υποψήφιοι για θέσεις βοηθητικού ή ανειδίκευτου προσωπικού υπό την προϋπόθεση ότι έχουν εκτίσει την ποινή ή τα μέτρα ασφαλείας που τους έχουν επιβληθεί έχουν αρθεί ή έχουν απολυθεί υπό όρο (Ν. 2207/1994 άρθρο 4 παρ. 6).

Γνωστοοιείται ότι δικαίωμα συμμετοχής στην εν λόγω διαδικασία έχουν οι άνεργοι επιδοτούμενοι ή μη οι οποίοι έχουν κάρτα ανεργίας από τον ΟΑΕΔ – Υπηρεσία Προώθησης της Απασχόλησης και οι εργαζόμενοι των ειδικοτήτων που απαιτούνται για τη λειτουργία του προγράμματος και οι οποίοι έχουν ετήσιο εισόδημα από επαγγελματική δραστηριότητα το οποίο δεν ξεπερνά το ύψος του αφορολόγητου ποσού με βάση το εκκαθαριστικό σημείωμα φόρου εισοδήματος του προηγούμενου οικονομικού έτους.

Β. ΚΡΙΤΗΡΙΑ ΠΡΟΣΛΗΨΗΣ

Οι υποψήφιοι κατατάσσονται σε πίνακες κατά κλάδο ή ειδικότητα, με κριτήριο την **ΕΝΤΟΠΙΟΤΗΤΑ**, ως ακολούθως: (περίπτωση που ο ανωτέρω φορέας εδρεύει σε νησί πλην Κρήτης).

Προτάσσονται κατά σειρά:

Α) ΟΙ ΔΗΜΟΤΕΣ

1) Του Δήμου Αφάντου.
2) Των άλλων Δήμων ή Κοινοτήτων της Ρόδου.
3) Των υπολοίπων Δήμων ή Κοινοτήτων του νομού Δωδεκανήσου.

Β) Οι μόνιμοι κάτοικοι όλων των Νομών της Χώρας.

ΛΟΙΠΑ ΚΡΙΤΗΡΙΑ

Η σειρά κατάταξης των υποψηφίων καθορίζεται με τη **ΒΑΘΜΟΛΟΓΗΣΗ ΤΩΝ ΠΑΡΑΚΑΤΩ ΚΡΙΤΗΡΙΩΝ** ως ακολούθως:

ΚΡΙΤΗΡΙΑ - ΜΟΝΑΔΕΣ

1. Χρόνος Ανεργίας

α) Τεσσάρων (4) μηνών ανεργίας **1000**.

β) Άνω των τεσσάρων (4) μηνών με ανώτατο όριο τους δώδεκα (12) μήνες, προστίθενται ανά μήνα ανεργίας μονάδες **50**.

Σημείωση: Άνεργος είναι ο υποψήφιος που έχει τέσσερις (4) τουλάχιστον μήνες ανεργίας. Επίσης, χρόνος ανεργίας θεωρείται και ο χρόνος παρακολούθησης προγραμμάτων επαγγελματικής κατάρτισης του ΟΑΕΔ, εφόσον ο υποψήφιος ήταν άνεργος τουλάχιστον επί τετράμηνο κατά το χρόνο ένταξής του στο πρόγραμμα (παρ. 2 άρθρο 9 Ν. 3051/2002).

2. Αριθμός τέκνων πολύτεκνης οικογένειας

α) Για υποψήφιο που είναι πολύτεκνος, για κάθε τέκνο **50**.

β) Για υποψήφιο που είναι τέκνο πολύτεκνης οικογένειας για κάθε τέκνο **50**.

Σημείωση: Τις ανωτέρω μονάδες μπορεί να λάβει μόνο ένα μέλος της ίδιας οικογένειας κατά το ίδιο ημερολογιακό έτος στον ίδιο φορέα (παρ. 2 άρθρο 9 Ν. 3051/2002).

3. Αριθμός ανηλίκων τέκνων

α) Για καθένα από τα δύο (2) πρώτα ανήλικα τέκνα **30.**

β) Για το τρίτο ανήλικο τέκνο **50.**

4. Βαθμός βασικού τίτλου σπουδών, που απαιτείται από την ανακοίνωση, μόνο για τις κατηγορίες ΠΕ, ΤΕ και ΔΕ.

α. Για τους υποψήφιους των κατηγοριών ΠΕ και ΤΕ οι μονάδες του βαθμού του τίτλου σπουδών με δύο δεκαδικά ψηφία **πολλαπλασιάζονται με τον αριθμό 20.**

5. Ηλικία

Α. Για τους υποψηφίους ηλικίας έως τριάντα (30) ετών με αφετηρία υπολογισμού το απαιτούμενο από την ανακοίνωση κατώτερο όριο ηλικίας και με βάση το έτος γέννησης, ανά έτος **3**

Β. Για τους υποψηφίους ηλικίας άνω των τριάντα (30) ετών με αφετηρία υπολογισμού το απαιτούμενο από την ανακοίνωση κατώτερο όριο ηλικίας και με βάση το έτος γέννησης, ανά έτος **2**

6. Εμπειρία (ΜΟΝΟ στην περίπτωση που απαιτείται ως προσόν από την ανακοίνωση)

Α. Για έξι μήνες εμπειρίας **30.**

Β. Άνω των έξι (6) μηνών εμπειρίας και μέχρι πέντε (5) έτη ανά μήνα εμπειρίας **5.**

Επί ισοβαθμίας υποψηφίων στη συνολική βαθμολογία προηγείται αυτός που έχει τις περισσότερες μονάδες στο πρώτο κριτήριο (χρόνος ανεργίας) και αν, αυτές συμπίπτουν, αυτός που έχει τις περισσότερες μονάδες στο δεύτερο κριτήριο (αριθμός τέκνων πολύτεκνης οικογένειας) και ούτω καθεξής.

ΕΠΙΣΗΜΑΝΣΕΙΣ

• Υποψήφιος που είναι ταυτόχρονα πολύτεκνος και μέλος πολύτεκνης οικογένειας δικαιούται να κάνει χρήση της προσφορότερης βαθμολογικά εκ των δύο ιδιοτήτων, αποκλειομένης της αθροιστικής βαθμολόγησης.

• Ως εμπειρία νοείται η απασχόληση με σχέση εργασίας ή σύμβαση έργου στο δημόσιο ή τον ιδιωτικό τομέα η άσκηση επαγγέλματος σε καθήκοντα ή έργα συναφή με το γνωστικό αντικείμενο του τίτλου σπουδών ή με το αντικείμενο της προς πλήρωση θέσης, μετά την απόκτηση του βασικού τίτλου σπουδών με τον οποίο ο υποψήφιος μετέχει στη διαγωνιστική διαδικασία και κατά τις περιπτώσεις για τις οποίες απαιτείται άδεια άσκησης επαγγέλματος, μετά τη λήψη της άδειας.

• Όταν από την ανακοίνωση ορίζεται για συγκεκριμένους κλάδους ή ειδικότητες **ως προσόν η εμπειρία αντί του τίτλου σπουδών,** για τη σειρά κατάταξης μεταξύ των εχόντων εμπειρία εφαρμόζονται τα προαναφερόμενα κριτήρια, **εκτός από το κριτήριο του τίτλου σπουδών** (παρ. 12 άρθρο 21 Ν. 2190/1994, όπως ισχύει).

Γ. ΠΡΟΘΕΣΜΙΑ ΥΠΟΒΟΛΗΣ ΑΙΤΗΣΕΩΝ

Οι ενδιαφερόμενοι μπορούν να υποβάλουν αίτηση στα γραφεία της υπηρεσίας μας, Πλατεία Ελευθερίας αρμόδιος κ. Πέρος Γεώργιος (τηλ. 22410 60430) **εντός προθεσμίας δέκα (10) ημερών,** που αρχίζει από την επόμενη ημέρα της τελευταίας δημοσίευσης της παρούσας σε τοπικές εφημερίδες ή της ανάρτησής της στο κατάστημα της υπηρεσίας και στο χώρο ανακοινώσεων του δημοτικού ή κοινοτικού καταστήματος εφόσον η ανάρτησή της είναι τυχόν μεταγενέστερη της δημοσίευσης στις εφημερίδες (παρ. 10 άρθρο 21 Ν. 2190 /1994).

Δ. ΥΠΟΒΟΛΗ ΔΙΚΑΙΟΛΟΓΗΤΙΚΩΝ

Οι ενδιαφερόμενοι μαζί με την αίτησή τους πρέπει να υποβάλουν υποχρεωτικά τα εξής δικαιολογητικά **επικυρωμένα:**

1. Επικυρωμένο φωτοαντίγραφο των δύο όψεων της αστυνομικής ταυτότητας.
2. Επικυρωμένο φωτοαντίγραφο του τίτλου των σπουδών τους (όπου απαιτείται) στον οποίο να αναγράφεται ο ακριβής βαθμός αυτού. Σε κάθε περίπτωση που ο βαθμός εκφράζεται με αξιολογικό χαρακτηρισμό ή με ακέραιο αριθμό πρέπει στη φωτοτυπία του τίτλου να περιλαμβάνεται και βεβαίωση της οικείας σχολής για τον ακριβή αριθμητικό βαθμό.
3. Φωτοαντίγραφο άδειας άσκησης επαγγέλματος (όπου απαιτείται).
4. Πιστοποιητικό εμπειρίας στο αντικείμενο της ειδικότητας (όπου απαιτείται) η οποία αποδεικνύεται ως εξής:

α) Είτε με τυχόν υπάρχουσα δικαστική απόφαση, από την οποία προκύπτει το είδος της παρασχεθείσης εργασίας και η χρονική διάρκεια της παροχής της.

β) Είτε με ομοίου περιεχομένου βεβαίωση αρμοδίας, ελληνικής ή αλλοδαπής δημόσιας αρχής.

γ) Είτε με όμοια βεβαίωση νομικού προσώπου του άρθρου 14 παρ. 1 του Ν. 2190/1994 και του άρθρου 1 παρ. 3 του Ν. 2527/1997.

δ) Είτε με όμοια βεβαίωση του οικείου ασφαλιστικού φορέα.

ε) Εάν από την προσκομιζόμενη βεβαίωση του οικείου ασφαλιστικού φορέα δεν προκύπτει το είδος της παρασχεθείσης εργασίας, τότε απαιτούνται πρόσθετη βεβαίωση του εργοδότη και υπεύθυνη δήλωση του υποψηφίου κατά το άρθρο 8 Ν. 1599/1986, σε συνδυασμό πάντοτε και με το βιβλιάριο κυρίας ασφάλισης (εφόσον ο ασφαλιστικός φορέας δεν βεβαιώνει το είδος της εργασίας). Δεν απαιτείται η υποβολή βιβλιαρίου κύριας ασφάλισης από υποψηφίους που προσκομίζουν βεβαίωση ασφαλιστικού φορέα. Όταν η εμπειρία έχει διανυθεί στον ιδιωτικό τομέα, απαιτείται προσθέτως και βεβαίωση της Επιθεώρησης Εργασίας για το είδος της παρασχεθείσης εργασίας.

5. Υπεύθυνη δήλωση του Ν. 1599/1986, ότι δεν έχουν κώλυμα κατά το άρθρο 8 του Υπαλληλικού Κώδικα:

α) ότι δεν έχουν καταδικαστεί για κακούργημα και σε οποιαδήποτε ποινή για κλοπή, υπεξαίρεση (κοινή και στην υπηρεσία), απάτη, εκβίαση, πλαστογραφία, απιστία δικηγόρου, δωροδοκία, καταπίεση, απιστία περί την υπηρεσία, παράβαση καθήκοντος καθ' υποτροπή, συκοφαντική δυσφήμιση, καθώς και για οποιοδήποτε έγκλημα κατά της γενετήσιας ελευθερίας ή οικονομικής εκμετάλλευσης της γενετήσιας ζωής, δεν έχουν, λόγω καταδίκης, στερηθεί τα πολιτικά τους δικαιώματα, έστω και αν έχει λήξει ο χρόνος που ορίστηκε για τη στέρηση,

β) ότι δεν είναι υπόδικοι και δεν έχουν παραπεμφθεί με τελεσίδικο βούλευμα για κακούργημα ή πλημμέλημα της προηγούμενης περίπτωσης, έστω και αν το αδίκημα παραγράφηκε,

γ) ότι δεν έχουν λόγω καταδίκης, στερηθεί τα πολιτικά τους δικαιώματα και για όσο χρόνο διαρκεί η στέρηση αυτή, δ) ότι δεν τελούν υπό δικαστική συμπαράσταση.

6. Η ανεργία αποδεικνύεται με βεβαίωση του ΟΑΕΔ (που είναι αρμόδιος προς τούτο) ή και με οποιοδήποτε άλλο νόμιμο αποδεικτικό μέσο. Αποκλείεται η απόδειξη με υποβολή υπεύθυνης δήλωσης.

7. Για τους εργαζόμενους επικυρωμένο εκκαθαριστικό σημείωμα φόρου εισοδήματος του προηγούμενου οικονομικού έτους.

8. Προκειμένου για ανέργους υποψηφίους που είχαν ενταχθεί σε πρόγραμμα επαγγελματικής κατάρτισης του ΟΑΕΔ: α) Βεβαίωση του ΟΑΕΔ στην οποία να αναφέρεται η ημερομηνία συμμετοχής του υποψηφίου στο πρόγραμμα καθώς και η ημερομηνία λήξης της συμμετοχής του και β) βεβαίωση του ΟΑΕΔ από την οποία προκύπτει η ημερομηνία εγγραφής του ως ανέργου στα σχετικά μητρώα.

9. Πιστοποιητικό οικογενειακής κατάστασης, προκειμένου για υποψηφίους που έχουν ανήλικα τέκνα. Ειδικά για τους πολύτεκνους και τα τέκνα πολυτέκνων οικογενειών γίνεται δεκτό και πιστοποιητικό της ΑΣΠΕ.

10. Εάν ο τίτλος έχει αποκτηθεί στην αλλοδαπή απαιτείται μόνον: α) Προκειμένου για **πανεπιστημιακή** εκπαίδευση, πράξη αναγνώρισης από το Δ.Ι.ΚΑ.ΤΣΑ, για την ισοτιμία, αντιστοιχία του τίτλου και τη βαθμολογική αντιστοιχία αυτού η πράξη αναγνώρισης επαγγελματικής ισοτιμίας από το Συμβούλιο Αναγνωρίσεως Επαγγελματικής Ισοτιμίας Τίτλων Τριτοβάθμιας Εκπαίδευσης. Τα ως άνω δικαιολογητικά να έχουν εκδοθεί μέχρι την ημερομηνία λήξεως της προθεσμίας υποβολής των αιτήσεων. β) Προκειμένου για **τεχνολογική** εκπαίδευση πράξη αναγνώρισης από το Ι.Τ.Ε. για την ισοτιμία, αντιστοιχία του τίτλου και βαθμολογική αντιστοιχία αυτού ή πράξη αναγνώρισης επαγγελματικής ισοτιμίας από το Συμβούλιο Αναγνωρίσεως Επαγγελματικής Ισοτιμίας Τίτλων Τριτοβάθμιας Εκπαίδευσης, που να έχουν εκδοθεί μέχρι την ημερομηνία λήξεως της προθεσμίας υποβολής των αιτήσεων. γ) Προκειμένου για **δευτεροβάθμια μη τεχνική ή μη επαγγελματική εκπαίδευση, βεβαίωση ισοτιμίας από την αρμόδια Διεύθυνση του Υπουργείου Εθνικής Παιδείας και Θρησκευμάτων και για τεχνική και επαγγελματική εκπαίδευση αλλοδαπής, πράξη ισοτιμίας και κατάταξης της επιτροπής Ισοτιμιών του Οργανισμού Επαγγελματικής Εκπαιδεύσεως και Καταρτίσεως (Ο.Ε.Ε.Κ.) - Εθνικής Αντιστάσεως 41, Ν. Ιωνία, Αθήνα** και βεβαίωση για την αντιστοιχία του βαθμού από την αρμόδια διεύθυνση του Υπουργείου Εθνικής Παιδείας και Θρησκευμάτων σε εικοσάβαθμη κλίμακα. δ) Προκειμένου για υποχρεωτική εκπαίδευση, βεβαίωση ισοτιμίας από τη Διεύθυνση Παιδείας Ομογενών και Διαπολιτισμικής Εκπαίδευσης (ΔΙ.Π.Ο.Δ.Ε.) της Κ.Υ. του Υπουργείου Εθνικής Παιδείας και Θρησκευμάτων ή από τις κατά τόπους Δ/νσεις Β/θμιας Εκπαίδευσης της ημεδαπής.

11. Πιστοποιητικό του οικείου Δήμου ή Κοινότητας για τη δημοτικότητα.

Για τους υποψηφίους των υπολοίπων νομών που δεν έχουν το κριτήριο της εντοπιότητας, όπως ορίζεται στο κεφάλαιο Β' του παρόντος απαιτείται η υποβολή βεβαίωσης μόνιμης κατοικίας από τον οικείο Δήμο ή Κοινότητα (άρθρο 4 & 5 Ν. 2647/1998).

Ε. ΔΗΜΟΣΙΕΥΣΗ ΤΗΣ ΑΝΑΚΟΙΝΩΣΗΣ

Περίληψη της παρούσας, περιέχουσα υποχρεωτικώς τα όρια ηλικίας και όλα τα στοιχεία του άρθρου 21 παράγρ. 8 του Ν. 2190/1994 (όπως ισχύει), να δημοσιευθεί σε δύο ημερήσιες ή εβδομαδιαίες τοπικές εφημερίδες του Νομού, εφόσον εκδίδονται. **Ανάρτηση** ολόκληρης της ανακοίνωσης να γίνει στο κατάστημα της οικείας υπηρεσίας και στο χώρο των ανακοινώσεων του δημοτικού ή κοινοτικού καταστήματος του δήμου ή της κοινότητας στην οποία εδρεύει η υπηρεσία, συντασσομένου κατ' άρθρο 21 παράγρ. 9 του Ν. 2190/1994 (όπως ισχύει) πρακτικού ανάρτησης.

ΣΤ. ΑΝΑΡΤΗΣΗ ΠΙΝΑΚΩΝ - ΥΠΟΒΟΛΗ ΕΝΣΤΑΣΕΩΝ

Οι πίνακες κατάταξης των υποψηφίων αναρτώνται στο κατάστημα της οικείας υπηρεσίας, συντασσομένου πρακτικού ανάρτησης, υπογραφόμενου από δύο (2) υπαλλήλους της υπηρεσίας.

Κατά των ανωτέρω πινάκων οι ενδιαφερόμενοι μπορούν να υποβάλλουν ενστάσεις στο ΑΣΕΠ, μέσα σε αποκλειστική προθεσμία η οποία λήγει μετά την πάροδο δέκα (10) ημερών από την ανάρτησή τους.

Για την υποβολή ένστασης απαιτείται η καταβολή παραβόλου στο Δημόσιο Ταμείο είκοσι πέντε (25) ευρώ.

Ο πρόεδρος του Δ.Σ.
ΣΤΑΜΑΤΙΟΣ Γ. ΚΑΒΑΔΑΣ
Δήμαρχος Αφάντου

ΥΠΟΥΡΓΕΙΟ ΟΙΚΟΝΟΜΙΑΣ ΚΑΙ ΟΙΚΟΝΟΜΙΚΩΝ

40 ΦΟΡΟΛΟΓΙΚΑ ΜΕΤΡΑ ΓΙΑ ΤΙΣ ΜΙΚΡΕΣ ΚΑΙ ΜΕΣΑΙΕΣ ΕΠΙΧΕΙΡΗΣΕΙΣ 2000 - 2003

- Φορολογικές ελαφρύνσεις
- Απλοποιήσεις διαδικασιών
- Αντικειμενικοί έλεγχοι

Δεκέμβριος 2003

Φορολογικές ελαφρύνσεις

1. Μειώθηκε από 45% σε 40% ο φορολογικός συντελεστής των ατομικών επιχειρήσεων.

2. Μειώθηκε από 35% σε 25% ο φορολογικός συντελεστής των ομόρρυθμων και ετερόρρυθμων εταιριών.

3. Μειώθηκε ο συντελεστής φορολογίας εισοδήματος των Α.Ε. που δεν είναι εισηγμένες στο ΧΑΑ από 40% σε 35%.

Στην κοινωνική χάρτα προβλέπεται μείωση για ακόμα 5 μονάδες μέχρι το 2008 του συντελεστή 40 και 35%

4. Απαλλάσσεται από το φόρο εισοδήματος η υπεραξία που προκύπτει από την πώληση ακινήτου σε εταιρεία χρηματοδοτικής μίσθωσης, το οποίο στη συνέχεια ενοικιάζεται από την εταιρεία που το πούλησε (Sale και Leaseback).

5. Καταργήθηκε ο ειδικός φόρος τραπεζικών εργασιών (Ε.Φ.Τ.Ε.).

6. Καταργήθηκαν τα τέλη χαρτοσήμου στις αμοιβές των εργαζομένων.

7. Παρέχεται φθηνό πετρέλαιο για μικρομεσαίες επιχειρήσεις και βιομηχανίες με μείωση του φόρου σε 125 € ανά τόνο από 245 € που ήταν μέχρι σήμερα.

8. Απαλλάσσονται από το φόρο οι εταιρείες ακινήτων που υπάγονται σε ένα ιδιοκτήτη και συγχωνεύονται σε μία.

9. Παρέχεται δυνατότητα έκπτωσης κατά 50% των δαπανών για επιστημονική έρευνα από τα ακαθάριστα έσοδα των επιχειρήσεων.

10. Απαλλάσσονται από το φόρο οι μικρές ατομικές επιχειρήσεις σε μη τουριστικά χωριά κάτω των 1.000 κατοίκων.

11. Αυξήθηκαν από 5 σε 8 ο αριθμός των μηνιαίων δόσεων για την πληρωμή της προκαταβολής του φόρου εισοδήματος.

Απαλλαγή από το φόρο κληρονομιάς της οικογενειακής επιχείρησης.

12. Η επιχείρηση από τους γονείς στα παιδιά ή μεταξύ των συζύγων μεταβιβάζεται αφορλόγητα στην περίπτωση της **συνταξιοδότησης.**

13. Το πέρασμα με κληρονομιά, δωρεά ή γονική παροχή της επιχείρησης ή του καταστήματος από γενιά σε γενιά **μέσα στην ίδια οικογένεια** γίνεται **σχεδόν δίχως οικονομική επιβάρυνση.** Μέχρι σήμερα η επιβάρυνση ήταν της τάξης του 20%. Με τα νέα μέτρα έπεσε στο 1,2% έως 2,4% ανάλογα με το βαθμό συγγένειας.

Αντικειμενικοποίηση των ελέγχων.

14. Μειώθηκε η φορολογική μνήμη της επιχείρησης σε **τρία χρόνια** από δέκα που ήταν μέχρι και το 2002. Εάν διαπιστωθούν σοβαρές παραβάσεις που περιγράφονται με σαφήνεια στο νόμο μπορεί να επεκταθεί ο έλεγχος σε **δύο** ακόμη χρόνια. Μετά τα 5 χρόνια υπάρχει **οριστική παραγραφή.**

15. Καταργήθηκε ο εξωλογιστικός προσδιορισμός των κερδών σε επιχειρήσεις που τηρούν βιβλία Β' κατηγορίας, καθώς και για τους ελεύθερους επαγγελματίες. Η συνάφεια καταργήθηκε.

16. Αντικειμενικοποιείται ο έλεγχος. Καταργούνται τα πρόστιμα για τις φορολογικές παραβάσεις και αντικαθίστανται με μόρια τα οποία λαμβάνονται υπόψη για:

α) την επιλογή των υηποθέσεων για έλεγχο

β) τον προσδιορισμό των φόρων με αντικειμενικό τρόπο από τους ίδιους τους επαγγελματίες ή την Εφορία.

17. Καθορίζονται με σαφήνεια οι δαπάνες που εκπίπτουν από τα έσοδα των επιχειρήσεων ώστε να μην παρατηρείται το φαινόμενο των λογιστικών διαφορών.

18. Προσδιορίζονται κατά τρόπο αντικειμενικό και σαφή από το νόμο οι περιπτώσεις απόρριψης των βιβλίων και αφαιρείται η δυνατότητα αυθαιρεσίας από τις υπηρεσίες ενώ καθορίζονται συγκεκριμένα όρια με βάση τα ακαθάριστα έσοδα των επιχειρήσεων, κάτω από τα οποία οι παραλείψεις δεν θα οδηγούν σε απόρριψη βιβλίων.

19. Καθιερώθηκαν δύο συντελεστές απόσβεσης **υψηλός - χαμηλός** για κάθε πάγιο και η επιχείρηση έχει τη δυνατότητα με βάση τα οικονομικά της δεδομένα να επιλέξει το συντελεστή που της ταιριάζει περισσότερο για να χρησιμοποιήσει. Μέχρι σήμερα ίσχυε ένας μόνο συντελεστής για όλες τις επιχειρήσεις.

20. Θεσπίστηκαν αυστηρότερες κυρώσεις για πλαστά και εικονικά τιμολόγια, ώστε οι φοροφυγάδες να τιμωρούνται σκληρότερα.

Επενδύσεις - εκσυγχρονισμός

21. Για το 35% των αδιανέμητων κερδών σχηματίζεται αφορολόγητο αποθεματικό στις βιοτεχνικές και εμπορικές μονάδες. Μεταβατικά για όσες επενδύσεις έγιναν το 2003 στο 1/2 των επιπλέον κερδών έναντι του 2002.

22. Οι ΜΜΕ συμμετέχουν στα κίνητρα του αναπτυξιακού νόμου για να κάνουν πάγιες επενδύσεις, ανεξάρτητα του κλάδου παραγωγής.

23. Καταργήθηκαν τα τεκμήρια για την ίδρυση και λειτουργία μιας επιχείρησης.

24. Απαλλάσσεται από το **φόρο** το ποσό της επιδότησης που παίρνουν οι επιχειρήσεις από τα προγράμματα του Ο.Α.Ε.Δ.

Διευκολύνσεις στην πληρωμή των χρεών

25. Βελτιώνεται η λογιστική θέση των επιχειρήσεων με τη διαγραφή των επισφαλών απαιτήσεων.

26. Η καταβολή των ληξιπρόθεσμων χρεών θα γίνεται μέχρι 48 δόσεις με δυνατότητα ρύθμισης του συγκεκριμένου αριθμού αποκλειστικά από τον ίδιο το φορολογούμενο.

27. Μειώθηκε από το τριπλάσιο στο διπλάσιο το ανώτατο όριο των πρόσθετων φόρων με σκοπό την ελάφρυνση από φόρους και τη διευκόλυνση στην εξόφληση των οφειλών τους.

28. Αυξήθηκε το όριο ληξιπρόθεσμων χρεών από **3.000** σε **30.000** ευρώ για τα οποία ισχύει το μέτρο της προσωποκράτησης.

29. Αυξήθηκε το όριο ληξιπρόθεσμων χρεών για την ποινική δίωξη των οφειλετών.

Απλοποίηση διαδικασιών

30. Η έναρξη επαγγέλματος γίνεται με μια απλή αίτηση και όχι με την κατάθεση δεκάδων δικαιολογητικών. Αντί για εβδομάδες ή και μήνες τώρα τη μια μέρα κατατίθεται στην Εφορία η γνωστοποίηση και την επομένη αρχίζει νόμιμα η επαγγελματική δραστηριότητα.

31. Η αλλαγή διεύθυνσης γίνεται με επιστολή ή fax από την έδρα της επιχείρησης χωρίς τη μετάβαση του επαγγελματία στη Δ.Ο.Υ.

32. Όλες οι γνωστοποιήσεις (πάνω από 20) γίνονται με fax ή επιστολή από την έδρα της επιχείρησης.

33. Καταργήθηκε η **θεώρηση** μιας σειράς μηχανογραφικών βιβλίων και καταστάσεων με συνέπεια τη μείωση του όγκου των θεωρούμενων εντύπων κατά 80% με ανάλογη αποφυγή ταλαιπωρίας από τις συνεχείς επισκέψεις στις εφορίες.

34. Με τη σταδιακή εφαρμογή της ηλεκτρονικής τεχνολογίας οδηγούμαστε στην πλήρη σχεδόν κατάργηση της θεώρησης (διάτρησης) των μηχανογραφικών στοιχείων σε σύντομο χρονικό διάστημα.

35. Μειώθηκαν οι δηλώσεις Φ.Π.Α. που υποβάλλουν κάθε χρόνο οι επιχειρήσεις που τηρούν βιβλία Β' κατηγορίας από 6 σε 4 και απαλλάσσονται πλήρως από την υποβολή δηλώσεων όταν το αποτέλεσμα είναι μηδενικό ή πιστωτικό.

36. Αυξήθηκαν σημαντικά τα όρια για ένταξη των επιχειρήσεων σε κατηγορία βιβλίων.

37. Δεν υποβάλλονται προσωρινές δηλώσεις Φόρου Μισθωτών Υπηρεσιών εφόσον δεν προκύπτει φόρος.

38. Άλλαξε και απλοποιήθηκε ο τρόπος υποβολής στις Δ.Ο.Υ. των συμφωνητικών που συνάπτονται μεταξύ των επιχειρήσεων.

39. Παρασχέθηκε η δυνατότητα αποθήκευσης των δεδομένων ηλεκτρονικά με συνέπεια να καταργηθούν τα φυσικά αρχεία.

40. Καθιερώθηκε η ηλεκτρονική υποβολή των συγκεντρωτικών καταστάσεων πελατών προμηθευτών και καταστάσεων πιστωτικών υπολοίπων καθώς και η υποβολή των δηλώσεων Φ.Π.Α. για τους επαγγελματίες με βιβλία Β' κατηγορίας μέσω διαδικτύου.

Τα παραπάνω σαράντα μέτρα αποτελούν το προϊόν επίπονης προσπάθειας για την απαλλαγή των μικρών και μεσαίων επιχειρήσεων από άσκοπες οικονομικές επιβαρύνσεις και τη γραφειοκρατία.

Είναι όλα μέτρα ελάφρυνσης και απλοποίησης. Κανένα επιβαρυντικό μέτρο δεν λήφθηκε τα τελευταία χρόνια.

ΕΛΛΗΝΙΚΗ ΔΗΜΟΚΡΑΤΙΑ
ΝΟΜΑΡΧΙΑΚΗ ΑΥΤΟΔΙΟΙΚΗΣΗ
ΔΩΔΕΚΑΝΗΣΟΥ
Δ/ΝΣΗ ΥΠΟΔΟΜΩΝ
ΚΑΙ ΤΕΧΝΙΚΩΝ ΕΡΓΩΝ
ΤΜΗΜΑ ΜΕΛΕΤΩΝ

Ρόδος 16-1-2004
Αρ. Πρωτ. Τ.Υ. 161

ΠΕΡΙΛΗΨΗ ΔΙΑΚΗΡΥΞΗΣ ΜΕΙΟΔΟΤΙΚΟΥ ΔΙΑΓΩΝΙΣΜΟΥ

Ο Νομάρχης Δωδεκανήσου προκηρύσσει δημόσιο ανοικτό μειοδοτικό διαγωνισμό, ο οποίος θα διεξαχθεί σύμφωνα με την παρ. 2α του άρθρου 4 του Ν. 1418/84, για την ανάδειξη αναδόχου εκτέλεσης του έργου: «Κατασκευή Νηπιαγωγείου Αρχαγγέλου. Οικοδομικές εργασίες - Η/Μ Εγκαταστάσεις», προϋπολογιζόμενης συνολικής δαπάνης κατά τη μελέτη: 335.000,00 €, (συμπεριλαμβανομένου του ΦΠΑ), σύμφωνα με το Π.Δ. 609/85 περί «Κατασκευής Δημοσίων Έργων», εκτελεστικού του Ν. 1418/84 «Δημόσια Έργα και ρυθμίσεις συναφών θεμάτων», όπως ισχύει μετά την τροποποίησή του και τη συμπλήρωσή του από τους Νόμους 2229/94, 2308/95, 2338/95, 2372/96, 2940/01 (ΦΕΚ 180Α/6-8-2001) 3021/02 (ΦΕΚ 143Α/19-6-2002) «περιορισμοί στη σύναψη δημοσίων συμβάσεων με πρόσωπα που δραστηριοποιούνται ή συμμετέχουν σε επιχειρήσεις μέσων ενημέρωσης και άλλες διατάξεις» και σύμφωνα με τον Ν. 2576/98 (ΦΕΚ 25Α/9-2-1998) περί «Βελτίωσης των διαδικασιών για την ανάθεση της κατασκευής των Δημοσίων έργων και άλλες διατάξεις», των εκτελεστικών τους Π.Δ. 609/85 και 472/85 όπως ισχύουν μετά την τροποποίησή τους από τα Π.Δ. 368/94, 285/97, 402/96, 210/97, 218/99 καθώς και την απόφαση Δ17α/08/16/Φ.Ν. 402/10-2-98 (Φ.Ε.Κ. 116Β'/12-2-98), «Διαδικασία για την ανάδειξη αναδόχου κατασκευής Δημοσίων έργων», όπως αυτή τροποποιήθηκε με την απόφαση Δ17α/10/65/Φ.Ν. 402/24-7-98 (Φ.Ε.Κ. 835Β/12-8-98), και με τις εγκυκλίους Υ.ΠΕ.ΧΩ.Δ.Ε. - Γ.Γ.Δ.Ε./Δνση Νομοθετικού Συντονισμού & Κωδικοποίησης, Ε27/1998 με αριθμό πρωτ. Δ17α/03/71/Φ.Ν. 402/28-8-1998, Ε16/1999 με αριθμό πρωτ. Δ17α/05/35/ Φ.Ν. 402/26-4-1999 και Ε23/2000 με αριθμό πρωτ. Δ17α/05/42/Φ.Ν. 402/2-8-2000, καθώς και τις Ε22/Δ17α/03/45/Φ.Ν.430/30-8-2001, Ε24/Δ17α/01/46/Φ.Ν. 430/4-9-2001, Ε25/2001, Ε32/Δ17α/09/61/ΦΝ 430/14-11-2001, Ε34/18046/27-11-2001, Ε37/Δ17α/03/67/ΦΝ/18-12-2001 περί οδηγιών για την εφαρμογή του Ν. 2940/01, Ε36/Δ11δ/518/3/13-12-2001, Ε21/Δ17α/04/59/Φ.Ν. 402/8-8-2002 περί οδηγιών για τη λειτουργία των δημοσίων συμβάσεων έργων και μελετών σε περιβάλλον Ευρώ, καθώς και την Ε21/Δ17α/04/59/ΦΝ402/8-8-2002 περί κοινοποίησης της απόφασης Δ17α/07/53/ΦΝ402/16-7-2002 (ΦΕΚ919Β/19-7-2002) και παροχή οδηγιών για θέματα υποβολής και ελέγχου προσφορών σε δημοπρασίες Δημ. Έργων.

Το σύστημα δημοπράτησης είναι «προσφορά με ελεύθερη συμπλήρωση τιμολογίου», σύμφωνα με την παρ. 4δ του άρθρου 4 του Ν. 1418/84 και το άρθρο 9 του Π.Δ. 609/85 σύμφωνα με τα χορηγούμενα από την Υπηρεσία σχετικά τεύχη: Τιμολόγιο μελέτης – προϋπολογισμό μελέτης – προϋπολογισμό προσφοράς κ.λπ.

1. Το έργο χρηματοδοτείται από ειδικούς αναπτυξιακούς πόρους (ΣΑΕΠ 067).

2. Ο Διαγωνισμός θα διεξαχθεί την 18-2-2004 ημέρα Τετάρτη και ώρα 11η πρωινή (λήξη επίδοσης προσφορών) στα γραφεία της Δ.Υ.Τ.Ε. στη Ρόδο-Νομαρχιακό Μέγαρο.

3. Το έργο ανήκει στην κατηγορία (δ) σύμφωνα με την απόφαση Δ17α/10/65/Φ.Ν. 402/98 (Φ.Ε.Κ. 835Β'/12-8-98) και στο μειοδοτικό διαγωνισμό γίνονται δεκτές:

Α) Εργοληπτικές επιχειρήσεις εγγεγραμμένες στο ελληνικό μητρώο ΜΕΕΠ στην Α2 τάξη με βάση τον προσδιορισμό του Ν. 2940/01 και άνω για έργα κατηγορίας ΟΙΚΟΔΟΜΙΚΑ και στην Α1 τάξη με βάση τον προσδιορισμό του Ν. 2940/01 για έργα κατηγορίας Η/Μ.

Β) Κοινοπραξίες εταιρικής μορφής ή ατομικές, σύμφωνα με τις ισχύουσες διατάξεις της Ελληνικής Νομοθεσίας (άρθρο 35 ΠΔ 609/85) μεταξύ των καλουμένων εργοληπτικών επιχειρήσεων της παραπάνω παρ.Α.

4. Η εγγύηση συμμετοχής ορίζεται στο 2% (δύο επί τοις εκατό) του ανωτέρω προϋπολογισμού (χωρίς το Φ.Π.Α.), 5.930,00 € (πέντε χιλιάδες εννιακόσια τριάντα ευρώ) και θα απευθύνεται προς τη «ΝΟΜΑΡΧΙΑΚΗ ΑΥΤΟ-ΔΙΟΙΚΗΣΗ ΔΩΔΕΚΑΝΗΣΟΥ - ΔΙΕΥΘΥΝΣΗ ΥΠΟΔΟΜΩΝ ΚΑΙ ΤΕΧΝΙΚΩΝ ΕΡΓΩΝ».

5. Οι διαγωνιζόμενοι υποχρεούνται να συμμορφωθούν με το άρθρο 5 της απόφασης ΕΔ/2Α/01/Φ.Ν.294/18-3-85 (Φ.Ε.Κ. 170Β') και την παρ. 45 του άρθρου 4 του Ν. 2940/01.

6. Τα τεύχη μειοδοτικού διαγωνισμού χορηγούνται όλες τις εργάσιμες ημέρες και ώρες στα γραφεία της Δ.Υ. & Τ.Ε. Δωδεκανήσου, μέχρι την 14-1-2004 μετά την προσκόμιση τριπλότυπης απόδειξης της Ταμειακής Υπηρεσίας της Ν.Α. Δωδεκανήσου, ποσό 10 € ή του ποσού 60 € στην περίπτωση προμήθειας των αρχιτεκτονικών, Η/Μ κ.λπ. σχεδίων πληροφορίες: κ. Μιχάλη Περνάρη τηλ.: 22410 46581/46583.

Ο ΒΟΗΘΟΣ ΝΟΜΑΡΧΗ
ΕΥΣΤΑΘΙΟΣ ΚΟΥΣΟΥΡΝΑΣ

ΕΛΛΗΝΙΚΗ ΔΗΜΟΚΡΑΤΙΑ
ΠΕΡΙΦΕΡΕΙΑ ΝΟΤ.ΑΙΓΑΙΟΥ
ΝΟΜΟΣ ΔΩΔΕΚΑΝΗΣΟΥ
ΔΗΜΟΣ ΑΦΑΝΤΟΥ

Αφάντου, 21/1/2004
Α.Π. : Τ.Υ. 32

ΟΡΘΗ ΕΠΑΝΑΛΗΨΗ ΠΕΡΙΛΗΨΗΣ ΔΙΑΚΗΡΥΞΗΣ ΔΗΜΟΠΡΑΣΙΑΣ

Ο Δήμαρχος Αφάντου προκηρύσσει δημόσιο μειοδοτικό διαγωνισμό για την ανάδειξη αναδόχου εκτέλεσης του έργου: «**Κατασκευή δεξαμενής στην έδρα του Δήμου**» προϋπολογισμού **687.605 €**, χωρίς πρόβλεψη αναθεώρησης και Φ.Π.Α.

Η προθεσμία περάτωσης του έργου ανέρχεται σε δώδεκα (12) μήνες. Ο **συντελεστής ρ** είναι αυτός της κατηγορίας **(β) ΥΔΡΑΥΛΙΚΑ.**

Εγγύηση συμμετοχής ορίζεται σε 2% του προϋπολογισμού της μελέτης, δηλαδή **13.752 €** (δεκατρείς χιλιάδες επτακόσια πενήντα δύο) και βεβαιώνεται με την προσκόμιση ισόποσου γραμματίου του Ταμείου Παρακαταθηκών και Δανείων ή Εγγυητική Επιστολή αναγνωρισμένης τράπεζας ή του Τ.Σ.Μ.Ε.Δ.Ε. κατά τον ισχύοντα τρόπο για το Δημόσιο. Η εγγύηση θα απευθύνεται στο Δήμο Αφάντου.

Η δημοπρασία θα διενεργηθεί στα Γραφεία του Δήμου Αφάντου στις **11 Φεβρουαρίου 2004** ημέρα Τετάρτη με ώρα λήξης στις **11:00 π.μ.**

Στο μειοδοτικό διαγωνισμό γίνονται δεκτές ημεδαπές εργοληπτικές επιχειρήσεις οποιασδήποτε νομικής μορφής, εργοληπτικές επιχειρήσεις των λοιπών κρατών μελών της Ευρωπαϊκής Ένωσης και του ευρύτερου οικονομικού χώρου (Ε.Ο.Χ.), καθώς και κοινοπραξίες των ανωτέρω, στις κατηγορίες

1η Περίπτωση: Με κατηγορίες πτυχίου στα:

ΥΔΡΑΥΛΙΚΑ με τάξη πτυχίου 1η ή 2η ή 3η ανεξαρτήτως νομού και

ΜΗΧΑΝΟΛΟΓΙΚΑ με τάξη πτυχίου Α2 ή 1η ανεξαρτήτως νομού ή 2η με έδρα εντός του νομού ή σε έναν γειτονικό νομό και

2η Περίπτωση: Με κατηγορίες πτυχίου στα:

ΥΔΡΑΥΛΙΚΑ με τάξη πτυχίου 1η ή 2η ανεξαρτήτως νομού ή 3η με έδρα εντός του νομού ή σε έναν γειτονικό νομό και

ΜΗΧΑΝΟΛΟΓΙΚΑ με τάξη πτυχίου 1η ή 2η ανεξαρτήτως νομού ή 3η με έδρα εντός του νομού ή σε έναν γειτονικό νομό.

Ο Διαγωνισμός θα διεξαχθεί με το σύστημα Δημοπράτησης προσφορά με επί μέρους ποσοστά έκπτωσης και έλεγχο ομαλότητας, σύμφωνα με το άρθρο 7 του Π.Δ. 609/85 και το Π.Δ. 171/87 και άλλες σχετικές διατάξεις του Ν. 1418/84 «Δημόσια Εργα και ρυθμίσεις συναφών θεμάτων», όπως ισχύει μετά την τροποποίησή του και τη συμπλήρωσή του από τους νόμους 2229/94, 2308/95, 2338/95, 2372/96, 2940/01 (ΦΕΚ 180Α/6-8-2001), Ν. 2576/98 (Φ.Ε.Κ. 25Α'/9-2-1998) περί «Βελτίωσης των διαδικασιών για την ανάθεση της κατασκευής των Δημοσίων έργων και άλλες διατάξεις» και σύμφωνα με τον Ν. 3021/2002 (ΦΕΚ 143Α/19-6-2002) «περιορισμοί στη σύναψη δημοσίων συμβάσεων με πρόσωπα που δραστηριοποιούνται ή συμμετέχουν σε επιχειρήσεις μέσων ενημέρωσης και άλλες διατάξεις», των εκτελεστικών τους Π.Δ. 609/85 και 472/85 όπως ισχύουν μετά την τροποποίησή τους από τα Π.Δ. 368/94, 285/97, 402/96, 210/97, 218/99 καθώς και την απόφαση Δ17α/08/16 Φ.Ν. 402/10-2-98 (Φ.Ε.Κ. 116 Β'/12-2-98), «Διαδικασία για την ανάδειξη αναδόχου κατασκευής Δημοσίων έργων» όπως αυτή τροποποιήθηκε με την απόφαση Δ17Α/10/65/Φ.Ν. 402/24-7-98 (Φ.Ε.Κ. 8 35Β'/12-8-98), και με τις εγκυκλίους Υ.ΠΕ.ΧΩ.ΔΕ - Γ.Γ. Δ.Ε. /Δ/νση Νομοθετικού Συντονισμού & Κωδικοποίησης, Ε27/1998 με αριθμό πρωτ. Δ17α/03/71/Φ.Ν. 402/28-8-1998, Ε16/1999 με αριθμό πρωτ. Δ17α/05/35 Φ.Ν. 402/26-4-1999 και Ε23/2000 με αριθμό πρωτ. Δ17α/05/42/Φ.Ν. 402/2-8-2000, καθώς και τις Ε22/Δ17α/03/45/ΦΝ 430/30-8-2001,Ε24/Δ17α/01/46/ΦΝ 430/4-9-2001, Ε25 2001, Ε32/Δ17α/09/61, ΦΝ430/14-11-2001, Ε34/18046/27-11-2001, Ε37Δ17α/03/67/Φ.Ν. - 18-12-2001 περί οδηγιών για την εφαρμογή του Ν. 2940/01, Ε36/Δ11δ/518/3/13-12-2001 περί οδηγιών για τη λειτουργία των δημοσίων συμβάσεων έργων και μελετών σε περιβάλλον Ευρώ καθώς και την Ε21/Δ17α/04/59/ΦΝ402/8-8-2002 περί κοινοποίησης της απόφασης Ε22Δ17α/07/53/ΦΝ402/16-7-2002 (ΦΕΚ 919Β'/19-7-2002) και παροχή οδηγιών για θέματα υποβολής και ελέγχου προσφορών σε δημοπρασίες δημ. Εργων, Ε8/Δ17α/06/33/ΦΝ430/2-4-03 περί ανεκτέλεστων των εργοληπτικών επιχειρήσεων.

Το έργο θα χρηματοδοτηθεί από το πρόγραμμα **Π.Ε.Π. Ν. Αιγαίου 2000 - 2006.**

Τα έξοδα δημοσίευσης της περίληψης βαρύνουν τον ανάδοχο του έργου.

Οι ενδιαφερόμενοι μπορούν να πάρουν τα παραπάνω τεύχη μέχρι και **έξι (6) ημερολογιακές ημέρες πριν** από την ημερομηνία διεξαγωγής της Δημοπρασιας.

Πληροφορίες τις εργάσιμες ημέρες και ώρες στα γραφεία των Τεχνικών Υπηρεσιών στο τηλέφωνο 22410 60434.

Ο Δήμαρχος
ΣΤΑΜΑΤΙΟΣ Γ. ΚΑΒΑΔΑΣ

ΕΛΛΗΝΙΚΗ ΔΗΜΟΚΡΑΤΙΑ
ΝΟΜΑΡΧΙΑΚΗ ΑΥΤΟΔΙΟΙΚΗΣΗ
ΔΩΔΕΚΑΝΗΣΟΥ
Δ/ΝΣΗ ΥΠΟΔΟΜΩΝ
ΚΑΙ ΤΕΧΝΙΚΩΝ ΕΡΓΩΝ
ΤΜΗΜΑ ΜΕΛΕΤΩΝ

Ρόδος 16-1-2004
Αρ. Πρωτ. Τ.Υ. 161

ΠΕΡΙΛΗΨΗ ΔΙΑΚΗΡΥΞΗΣ ΜΕΙΟΔΟΤΙΚΟΥ ΔΙΑΓΩΝΙΣΜΟΥ

Ο Νομάρχης Δωδεκανήσου προκηρύσσει δημόσιο ανοικτό μειοδοτικό διαγωνισμό, ο οποίος θα διεξαχθεί σύμφωνα με την παρ. 2α του άρθρου 4 του Ν. 1418/84, για την ανάδειξη αναδόχου εκτέλεσης του έργου: «Κατασκευή Νηπιαγωγείου Αρχαγγέλου. Οικοδομικές εργασίες - Η/Μ Εγκαταστάσεις», προϋπολογιζόμενης συνολικής δαπάνης κατά τη μελέτη: 335.000,00 €, (συμπεριλαμβανομένου του ΦΠΑ), σύμφωνα με το Π.Δ. 609/85 περί «Κατασκευής Δημοσίων Έργων», εκτελεστικού του Ν. 1418/84 «Δημόσια Έργα και ρυθμίσεις συναφών θεμάτων», όπως ισχύει μετά την τροποποίησή του και τη συμπλήρωσή του από τους Νόμους 2229/94, 2308/95, 2338/95, 2372/96, 2940/01 (ΦΕΚ 180Α/6-8-2001) 3021/02 (ΦΕΚ 143Α/19-6-2002) «περιορισμοί στη σύναψη δημοσίων συμβάσεων με πρόσωπα που δραστηριοποιούνται ή συμμετέχουν σε επιχειρήσεις μέσων ενημέρωσης και άλλες διατάξεις» και σύμφωνα με τον Ν. 2576/98 (ΦΕΚ 25Α/9-2-1998) περί «Βελτίωσης των διαδικασιών για την ανάθεση της κατασκευής των Δημοσίων έργων και άλλες διατάξεις», των εκτελεστικών τους Π.Δ. 609/85 και 472/85 όπως ισχύουν μετά την τροποποίησή τους από τα Π.Δ. 368/94, 285/97, 402/96, 210/97, 218/99 καθώς και την απόφαση Δ17α/08/16/Φ.Ν. 402/10-2-98 (Φ.Ε.Κ. 116Β'/12-2-98), «Διαδικασία για την ανάδειξη αναδόχου κατασκευής Δημοσίων έργων», όπως αυτή τροποποιήθηκε με την απόφαση Δ17α/10/65/Φ.Ν. 402/24-7-98 (Φ.Ε.Κ. 835Β/12-8-98), και στο μειοδοτικό διαγωνισμό γίνονται δεκτές:

Α) Εργοληπτικές επιχειρήσεις εγγεγραμμένες στο ελληνικό μητρώο ΜΕΕΠ στην Α2 τάξη με βάση τον προσδιορισμό του Ν. 2940/01 και άνω για έργα κατηγορίας ΟΙΚΟΔΟΜΙΚΑ και στην Α1 τάξη με βάση τον προσδιορισμό του Ν. 2940/01 για έργα κατηγορίας Η/Μ.

Β) Κοινοπραξίες εταιρικής μορφής ή ατομικές, σύμφωνα με τις ισχύουσες διατάξεις της Ελληνικής Νομοθεσίας (άρθρο 35 ΠΔ 609/85) μεταξύ των καλουμένων εργοληπτικών επιχειρήσεων της παραπάνω παρ.Α.

4. Η εγγύηση συμμετοχής ορίζεται στο 2% (δύο επί τοις εκατό) του ανωτέρω προϋπολογισμού (χωρίς το Φ.Π.Α.), 5.930,00 € (πέντε χιλιάδες εννιακόσια τριάντα ευρώ) και θα απευθύνεται προς τη «ΝΟΜΑΡΧΙΑΚΗ ΑΥΤΟ-ΔΙΟΙΚΗΣΗ ΔΩΔΕΚΑΝΗΣΟΥ - ΔΙΕΥΘΥΝΣΗ ΥΠΟΔΟΜΩΝ ΚΑΙ ΤΕΧΝΙΚΩΝ ΕΡΓΩΝ».

5. Οι διαγωνιζόμενοι υποχρεούνται να συμμορφωθούν με το άρθρο 5 της απόφασης ΕΔ/2Α/01/Φ.Ν.294/18-3-85 (Φ.Ε.Κ. 170Β') και την παρ. 45 του άρθρου 4 του Ν. 2940/01.

6. Τα τεύχη μειοδοτικού διαγωνισμού χορηγούνται όλες τις εργάσιμες ημέρες και ώρες στα γραφεία της Δ.Υ. & Τ.Ε. Δωδεκανήσου, μέχρι την 14-1-2004 μετά την προσκόμιση τριπλότυπης απόδειξης της Ταμειακής Υπηρεσίας της Ν.Α. Δωδεκανήσου, ποσό 10 € ή του ποσού 60 € στην περίπτωση προμήθειας των αρχιτεκτονικών, Η/Μ κ.λπ. σχεδίων πληροφορίες: κ. Μιχάλη Περνάρη τηλ.: 22410 46581/46583.

Ο ΒΟΗΘΟΣ ΝΟΜΑΡΧΗ
ΕΥΣΤΑΘΙΟΣ ΚΟΥΣΟΥΡΝΑΣ

ΕΛΛΗΝΙΚΗ ΔΗΜΟΚΡΑΤΙΑ
ΝΟΜΟΣ ΔΩΔΕΚΑΝΗΣΟΥ
ΔΗΜΟΣ ΙΑΛΥΣΟΥ
ΤΕΧΝΙΚΕΣ ΥΠΗΡΕΣΙΕΣ
ΡΟΔΟΣ

ΑΝΑΚΟΙΝΩΣΗ

ΘΕΜΑ: Σύνταξη και τήρηση Μητρώου Εγγραφής Παραγωγών, διακινητών, εξαγωγέων, εισγωγέων φυτών και φυτικών προϊόντων.

ΣΧΕΤ.: Έγγραφο του τμήματος Γεωργίας με αρ. πρωτ. Ζ2/5463 - 19/12/2003.

«Με βάση το πιο πάνω σχετικό ενημερώνουμε όσους:

1. Εισάγουν, εξάγουν ή διακινούν φυτά και φυτικά παραγωγής εξωτερικού και

2. Παράγουν, συγκεντρώνουν ή διακινούν πατάτες ή εσπεριδοειδή ντόπιας παραγωγής

ότι πρέπει να εγγραφούν στο πιο πάνω ΜΗΤΡΩΟ για να τους χορηγηθεί φυτοϋγειονομικό διαβατήριο υποβάλοντας την απαιτούμενη αίτηση στο Τμήμα Γεωργίας Δωδεκανήσου.

Σας ενημερώνουμε ότι χωρίς την εγγραφή στο εν λόγω Μητρώο καμία από τις παραπάνω δραστηριότητες δεν θα μπορεί να πραγματοποιηθεί και ότι οι παραβάτες θα αντιμετωπίσουν τις προβλεπόμενες από το Νόμο Κυρώσεις.

Την απαιτούμενη αίτηση για την εγγραφή των ενδιαφερόμενων στο εν λόγω Μητρώο μπορούν οι ενδιαφερόμενοι να προμηθεύονται από το Δήμο Ιαλυσού και συγκεκριμένα από το Γεωπόνο του Δήμου από τις 08.00 π.μ. έως 14.00 μ.μ.

Πληροφορίες στο τηλέφωνο 22410 98439.

Τελευταία προθεσμία υποβολής της αίτησης στο Τμήμα Γεωργίας Δωδεκανήσου είναι η 31-3-04».

Ο Δήμαρχος
ΣΤΕΡΓΟΣ ΣΤΑΓΚΑΣ

ΕΛΛΗΝΙΚΗ ΔΗΜΟΚΡΑΤΙΑ
ΠΕΡΙΦΕΡΕΙΑ Ν. ΑΙΓΑΙΟΥ
ΝΟΜΟΣ ΔΩΔΕΚΑΝΗΣΟΥ
ΔΗΜΟΣ ΑΦΑΝΤΟΥ
ΓΡΑΦΕΙΟ ΔΗΜΑΡΧΟΥ

Πληροφ.: Γραφείο Δημάρχου
Ταχ. Δ/νση: Πλ.Ελευθερίας
Τηλ.:2241051316-2241052010
FAX: 2241051414

ΑΠΟΦΑΣΗ ΔΗΜΑΡΧΟΥ ΑΡΙΘΜ. 1

Ορισμός Αντιδημάρχου- Μεταβίβαση αρμοδιοτήτων Δημάρχου

Ο Δήμαρχος Αφάντου
έχοντας υπόψη

1.Τις διατάξεις του άρθρου 115 (άρθρο 102 Π.Δ323/89-άρθρο 11 του Ν. 1900/90 - άρθρο 6 παρ. 30 του Ν. 2240/94-άρθρο 1 παρ. 33 του Ν. 2307/95 του Π.Δ./τος 410/95 «περί Αντιδημάρχων».

2. Την υπ. αριθ. 582/2002 απόφαση του Τριμελούς Πρωτοδικείου Ρόδου «Ανακήρυξη Δημάρχων και Προέδρων Κοινοτήτων και Δημοτικών -Κοινοτικών και Τοπικών Συμβουλίων.

3.Τις διατάξεις της παρ. γ' του άρθρου 114 «Αρμοδιότητες του Δημάρχου» του Π.Δ.τος 410/95 του Δημοτικού και Κοινοτικού Κώδικα Δήμων και Κοινοτήτων.

4.Τις διατάξεις του άρθρου 116 του Π.Δ. 410/95 του «περί αναθέσεως υπογραφής Δημάρχου σε δημοτικούς Συμβούλους.

5. Την με αριθ. 4/2003 απόφαση του Δ.Σ. περί θητείας Αντιδημάρχων.-

6. Την ανάγκη μεταβίβασης ορισμένων αρμοδιοτήτων του για την καλύτερη λειτουργία του Δήμου.

Αποφασίζει

1. Ορίζει Αντιδήμαρχο Δήμου Αφάντου το Δημοτικό Συμβούλο της πλειοψηφίας τον κον Κρητικό Εμμανουήλ και Γεωργίου.

Η θητεία του είναι μονοετής από 02-01-2004 έως και 31-12-2004.

2. Μεταβιβάζει στον ανωτέρω τις παρακάτω αρμοδιότητες του Δημάρχου για το έτος 2004:

- Τμήμα Δημοτικής Αστυνομίας
- Θέματα δημόσιας υγείας
- Άδειες καταστημάτων Υγειονομικού ενδιαφέροντος (υπογραφή κ.τ.λ.).
- Δημοτικά Κοιμητήρια Δήμου Αφάντου.
- Την ευθύνη λειτουργίας και οργάνωσης της Δ/νσης Τεχνικών Υπηρεσιών του Δήμου:

Ειδικότερα:

α) Την παρακολούθηση των έργων και μελετών που εκτελούνται και συντάσσονται αντιστοίχως από την Τεχνική Υπηρεσία.

β) Αντιμετώπιση εκτάκτων αναγκών -ΠΣΕΑ.

γ) Υπογραφή βεβαιώσεων - απαντήσεων που χορηγούνται από την Τ.Υ. προς τους πολίτες και τις Υπηρεσίες.

- Τμήμα γεωργίας - κτηνοτροφίας.
- Τμήμα άρδευσης.
- Θέματα δημοσίων σχέσεων εσωτερικού.
- Αναπλήρωση δημάρχου στην τέλεση πολιτικών γάμων και υπογραφή σχετικών εγγράφων.

Εξουσιοδοτεί τον πιο πάνω αναφερόμενο δημοτικό σύμβουλο για την υπογραφή όλων των εγγράφων που σχετίζονται με ασκούμενες αρμοδιότητες του καθώς και για την υπογραφή των κατωτέρω:

- Βεβαιώσεις μόνιμου κατοικίας
- Θεωρήσεις γνησίου υπογραφής
- Θεωρήσεις φωτοαντιγράφων.
- Αντίγραφα αποσμασμάτων ληξιαρχικών πράξεων.
- Βεβαίωσεις Τ.Α.Π. - Ηλεκτροφωτισμού.
- Πιστοποιητικά ταυτοπροσωπίας.

ΑΦΑΝΤΟΥ 2 ΙΑΝΟΥΑΡΙΟΥ 2004
Ο ΔΗΜΑΡΧΟΣ
ΣΤΑΜΑΤΙΟΣ Γ. ΚΑΒΑΔΑΣ

ΕΛΛΗΝΙΚΗ ΔΗΜΟΚΡΑΤΙΑ
ΠΕΡΙΦΕΡΕΙΑ Ν. ΑΙΓΑΙΟΥ
ΝΟΜΟΣ ΔΩΔΕΚΑΝΗΣΟΥ
ΔΗΜΟΣ ΑΦΑΝΤΟΥ
ΓΡΑΦΕΙΟ ΔΗΜΑΡΧΟΥ

Πληροφ.: Γραφείο Δημάρχου
Ταχ. Δ/νση: Πλ.Ελευθερίας
Τηλ.:2241051316-2241052010
FAX: 2241051414

ΑΠΟΦΑΣΗ ΔΗΜΑΡΧΟΥ ΑΡΙΘΜ.2α/2-1-2004

Μεταβίβαση αρμοδιοτήτων Δημάρχου

Ο Δήμαρχος Αφάντου
έχοντας υπόψη

1.Τις διατάξεις της παρ. γ' του άρθρου 114 «Αρμοδιότητες του Δημάρχου » του Π.Δ./τος 410/95 του Δημοτικού και Κοινοτικού Κώδικα Δήμων και Κοινοτήτων.

2. Την υπ. αριθ. 582/2002 απόφαση του Τριμελούς Πρωτοδικείου Ρόδου «Ανακήρυξη Δημάρχων και Προέδρων Κοινοτήτων και Δημοτικών -Κοινοτικών και Τοπικών Συμβουλίων.

3.Τις διατάξεις των άρθρων 116 και 117 του Π.Δ. 410/95 του «περί αναθέσεως υπογραφής Δημάρχου σε δημοτικούς Συμβούλους.

4.. Την ανάγκη μεταβίβασης ορισμένων αρμοδιοτήτων του για την καλύτερη λειτουργία του Δήμου.-

Αποφασίζει

Μεταβιβάζει στον δημοτικό σύμβουλο Δημητρόπουλο Σάββα του Φωτίου ως συνεπίκουρο του Δημάρχου τις παρακάτω αρμοδιότητες του Δημάρχου για το έτος 2004:

- Ηλεκτροφωτισμού-σήμανσης οδών.
- Συντήρησης- επισκευής ηλεκτρομηχανολογικού εξοπλισμού.
- Θέματα προστασίας περιβάλλοντος και πρασίνου.
- Θέματα καθαριότητας και αποκομιδής απορριμμάτων.
- Θέματα δημοσίων σχέσεων Εξωτερικού.
- Ευθύνη λειτουργίας και οργάνωσης των Οικονομικών Υπηρεσιών.

Ειδικότερα:

α) Μισθοδοσίας μόνιμου και εποχικού προσωπικού.

β) Έγγραφα γενικά που αφορούν μισθοδοτικά θέματα προσωπικού.

Εξουσιοδοτεί τον πιο πάνω αναφερόμενο δημοτικό σύμβουλο για την υπογραφή όλων των εγγράφων που σχετίζονται με τις ασκούμενες αρμοδιότητες του καθώς και για την υπογραφή των κατωτέρω πιστοποιητικών:

- Πιστοποιητικά γεννήσεως
- Πιστοποιητικά οικογενειακής κατάστασης
- Πιστοποιητικά πλησιέστερων συγγενών

ΑΦΑΝΤΟΥ 2 ΙΑΝΟΥΑΡΙΟΥ 2004
Ο ΔΗΜΑΡΧΟΣ
ΣΤΑΜΑΤΙΟΣ Γ. ΚΑΒΑΔΑΣ

ΣΑΝΓΟΥΪΝΓΚ ΧΟΤΕΛΣ ΕΛΛΑΣ Α.Ε. ΤΟΥΡΙΣΤΙΚΕΣ ΕΚΜΕΤΑΛΛΕΥΣΕΙΣ

Μ.Α.Ε 12162/80/Β/86/125

ΙΣΟΛΟΓΙΣΜΟΣ 30ης ΣΕΠΤΕΜΒΡΙΟΥ 2003 - 23η ΕΤΑΙΡΙΚΗ ΧΡΗΣΗ (1 ΟΚΤΩΒΡΙΟΥ 2002 - 30 ΣΕΠΤΕΜΒΡΙΟΥ 2003)

ΕΝΕΡΓΗΤΙΚΟ

	Ποσά κλειομένης χρήσεως 2003			Ποσά προηγουμένης χρήσεως 2002		
	Αξία Κτήσ.	Αποσβέσεις	Αναπ. Αξία	Αξία Κτήσ.	Αποσβέσεις	Αναπ. Αξία
Β. ΕΞΟΔΑ ΕΓΚΑΤΑΣΤΑΣΕΩΣ						
1. Εξοδα Ιδρύσεως και πρώτης Εγκατ.	225.860,70	178.792,19	47.068,51	225.860,70	133.620,05	92.240,65
3. Τόκοι δανείων κατασκ. περιόδου	606.773,90	527.589,60	79.184,30	606.773,90	406.234,82	200.539,08
4. Λοιπά έξοδα εγκαταστάσεως	506.166,41	498.695,47	7.470,94	509.837,20	399.787,03	110.050,17
	1.338.801,01	1.205.077,26	133.723,75	1.342.471,80	939.641,90	402.829,90
Γ. ΠΑΓΙΟ ΕΝΕΡΓΗΤΙΚΟ						
I. Ασώματες ακινητοποιήσεις						
3. Υπεραξία επιχειρήσεως (GOOD WILL)	1.646.130,59	0,00	1.646.130,59	1.646.130,59	0,00	1.646.130,59
II. Ενσώματες ακινητοποιήσεις:						
1. Γήπεδα - Οικόπεδα	10.900.844,02	0,00	10.900.844,02	12.690.542,82	0,00	12.690.542,82
3. Κτίρια και Τεχνικά Εργα	38.397.595,19	29.361.276,56	9.036.318,63	39.989.045,63	29.636.597,82	10.352.447,81
4. Μηχανήματα - Τεχνικές Εγκαταστάσεις και λοιπός μηχαν. εξοπλισμός	2.674.635,03	2.084.331,07	590.303,96	2.937.786,68	2.035.783,20	902.003,48
5. Μεταφορικά Μέσα	124.366,62	96.394,13	27.972,49	125.114,80	91.084,62	34.030,18
6. Επιπλα και λοιπός Εξοπλισμός	8.568.176,14	8.111.575,93	456.600,21	8.836.491,46	7.966.713,63	869.777,83
7. Ακινητοποιήσ. υπό εκτέλ. και προκατ.	13.902,05	0,00	13.902,05	402.853,97	0,00	402.853,97
	60.679.519,05	39.653.577,69	21.025.941,36	64.981.835,36	39.730.179,27	25.251.656,09
Σύνολο Ακινητοποιήσεων (ΓΙ+ΓΙΙ)	62.325.649,64	39.653.577,69	22.672.071,95	66.627.965,95	39.730.179,27	26.897.786,68
III. Συμμετοχές & άλλες μακροπρόθεσμες χρηματοοικονομικές απαιτήσεις:						
1. Συμμετοχές σε συνδεδεμένες επιχειρήσεις			234.776,23			234.776,23
7. Λοιπές μακροπρόθεσμες απαιτήσεις			44.500,76			44.230,77
			279.276,99			279.007,00
Σύνολο Παγίου Ενεργητικού (ΓΙ+ΓΙΙ+ΓΙΙΙ)			22.951.348,94			27.176.793,68
Δ. ΚΥΚΛΟΦΟΡΟΥΝ ΕΝΕΡΓΗΤΙΚΟ						
I. Αποθέματα:						
1. Εμπορεύματα			258.041,26			237.505,08
4. Πρώτες και βοηθητικές ύλες - Αναλώσιμα υλικά - Ανταλλακτ. και είδη συσκευασ.			122.931,60			212.701,60
			380.972,86			450.206,68
II. Απαιτήσεις:						
1. Πελάτες			9.518.173,77			4.842.889,19
3α. Επιταγές εισπρακτέες			9.085,77			21.132,60
10. Επισφαλείς-Επίδικοι πελάτες και χρεώστες			13.298,17			35.389,31
11. Χρεώστες Διάφοροι			889.212,80			259.499,12
12. Λογαριασμοί διαχειρίσεως προκαταβολών και πιστώσεων			33.216,74			50.738,90
			10.462.987,25			5.209.649,12
IV. Διαθέσιμα						
1. Ταμείο			36.743,72			45.529,01
3. Καταθέσεις Οψεως και Προθεσμίας			5.148.721,93			1.170.447,30
			5.185.465,65			1.215.976,31
Σύνολο Κυκλοφ. Ενεργητ. (ΔΙ+ΔΙΙ+ΔΙV)			16.029.425,76			6.875.832,11
Ε. ΜΕΤΑΒΑΤΙΚΟΙ ΛΟΓΑΡ. ΕΝΕΡΓΗΤΙΚΟΥ						
1. Εξοδα Επομένων Χρήσεων			166.668,02			178.663,71
2. Εσοδα Χρήσεως Εισπρακτέα			62.095,29			9.130,43
3. Λοιποί μεταβατικοί λογαρ. ενεργητικού			5.317,20			2.789,83
			234.080,51			190.583,97
Γενικό Σύνολο Ενεργητικού (Α+Β+Γ+Δ+Ε)			39.348.578,96			34.646.039,66
ΛΟΓΑΡΙΑΣΜΟΙ ΤΑΞΕΩΣ ΧΡΕΩΣΤΙΚΟΙ						
2. Χρεωστικοί λ/σμοί εγγυήσεων και εμπράγματων ασφαλειών			41.900,38			575,08
4. Λοιποί λογαριασμοί τάξεως			39.828.964,41			39.259.087,08
			39.870.864,79			39.259.662,16

ΠΑΘΗΤΙΚΟ

	Ποσά κλειομ. χρήσ. 2003	Ποσά προηγ. χρήσ. 2002
Α. ΙΔΙΑ ΚΕΦΑΛΑΙΑ		
I. Κεφάλαιο Μετοχικό (3.836.333 μετοχές των 2,93 Ευρώ)		
1. Καταβλημένο	11.240.455,69	11.240.455,69
III. Διαφορές αναπροσαρμογής - επιχορηγήσεις επενδύσεων		
2. Διαφορές από αναπροσαρμογή αξίας λοιπών περιουσιακών στοιχείων	815.833,23	815.833,23
IV. Αποθεματικά κεφάλαια:		
1. Τακτικό αποθεματικό	718.008,93	583.267,87
4. Εκτακτα αποθεματικά	109.398,30	109.398,30
5. Αφορολόγητα αποθεματικά ειδικών διατάξεων νόμου	14.753.512,18	12.141.626,78
	15.580.919,41	12.834.292,95
V. Αποτελέσματα εις νέο:		
Υπόλοιπο κερδών χρήσεως εις νέο	2.893.780,02	2.811.803,29
Σύνολο ιδίων κεφαλαίων (ΑΙ+ΑΙΙΙ+ΑΙV+ΑV)	30.530.988,35	27.702.385,16
Β. ΠΡΟΒΛΕΨΕΙΣ ΓΙΑ ΚΙΝΔΥΝΟΥΣ ΚΑΙ ΕΞΟΔΑ		
1. Προβλέψεις για αποζημίωση προσωπικού λόγω εξόδου από την υπηρεσία	1.103.489,80	1.071.503,54
Γ. ΥΠΟΧΡΕΩΣΕΙΣ		
I. Μακροπρόθεσμες Υποχρεώσεις:		
5. Μακροπρόθεσμες υποχρεώσεις προς λοιπές συμμετ. ενδιαφέροντος επιχειρήσεις	430.000,00	730.000,00
II. Βραχυπρόθεσμες Υποχρεώσεις:		
1. Προμηθευτές	1.725.057,17	1.733.786,58
2α. Επιταγές πληρωτέες	692.955,51	4.500,00
4. Προκαταβολές πελατών	33.726,00	0,00
5. Υποχρεώσεις από φόρους - τέλη	2.110.737,06	510.580,08
6. Ασφαλιστικοί Οργανισμοί	668.793,77	710.704,44
11. Πιστωτές διάφοροι	1.754.309,05	1.847.587,93
	6.985.578,56	4.807.159,03
Σύνολο Υποχρεώσεων (ΓΙ+ΓΙΙ)	7.415.578,56	5.537.159,03
Δ. ΜΕΤΑΒΑΤΙΚΟΙ ΛΟΓ. ΠΑΘΗΤΙΚΟΥ		
2. Εξοδα χρήσεως δουλευμένα	292.522,25	329.991,93
3. Λοιποί μεταβατικοί λογαριασμοί Παθητικού	6.000,00	5.000,00
	298.522,25	334.991,93
Γενικό Σύνολο Παθητικού (Α+Β+Γ+Δ)	39.348.578,96	34.646.039,66
ΛΟΓΑΡΙΑΣΜΟΙ ΤΑΞΕΩΣ ΠΙΣΤΩΤΙΚΟΙ		
2. Πιστωτικοί λ/σμοί εγγυήσεων και εμπράγματων ασφαλειών	41.900,38	575,08
4. Λοιποί λογαριασμοί τάξεως	39.828.964,41	39.259.087,08
	39.870.864,79	39.259.662,16

ΣΗΜΕΙΩΣΕΙΣ: 1. Η τελευταία αναπροσαρμογή της αξίας των γηπέδων και κτιρίων της εταιρείας έγινε την 31/12/2000 βάσει των διατάξεων του Ν. 2065/92.
2. Στις 27/5/99 με την υπ' αριθμ. Τ.Ε. 313 απόφαση της Νομαρχίας Δωδεκανήσου εγκρίθηκε η απορρόφηση των εταιρειών ΣΑΝΕΤ Α.Ε. και ΤΕΝΚ Α.Ε. από την ΣΑΝΓΟΥΙΝΓΚ ΧΟΤΕΛΣ ΕΛΛΑΣ Α.Ε.
3. Δεν υπάρχουν εγγεγραμμένες υποθήκες ή οποιοδήποτε άλλο βάρος πάνω στα Γήπεδα και στα κτίρια της Εταιρείας.
4. Η μη διανομή μερίσματος από τα κέρδη της χρήσεως τελεί υπό την ομόφωνη έγκριση του 100% των μετόχων της εταιρείας.
5. Η Εταιρεία διενήργησε αποσβέσεις στην παρούσα χρήση με βάση τους συντελεστές απόσβεσης που προβλέπονται από τις διατάξεις του Ν. 2992/2002.

ΚΑΤΑΣΤΑΣΗ ΛΟΓΑΡΙΑΣΜΟΥ ΑΠΟΤΕΛΕΣΜΑΤΩΝ ΧΡΗΣΕΩΣ
30ης ΣΕΠΤΕΜΒΡΙΟΥ 2003 (1 ΟΚΤΩΒΡΙΟΥ 2002 - 30 ΣΕΠΤΕΜΒΡΙΟΥ 2003)

Ι. ΑΠΟΤΕΛΕΣΜΑΤΑ ΕΚΜΕΤΑΛΛΕΥΣΕΩΣ			Ποσά κλειομ. χρήσεως 2003			Ποσά προηγ. χρήσεως 2002
Κύκλος εργασιών			16.170.161,95			17.796.586,07
Μείον: Κόστος λειτουργίας			11.733.182,36			12.568.008,21
Μικτά Αποτελέσματα (κέρδη) Εκμεταλλεύσεως			4.436.979,59			5.228.577,86
Πλέον: Αλλα έσοδα εκμεταλλεύσεως			13.801,63			14.899,29
ΣΥΝΟΛΟ			4.450.781,22			5.243.477,15
Μείον: 1. Εξοδα διοικητικής λειτουργίας		1.135.833,50			1.173.581,94	
3. Εξοδα λειτουργίας διαθέσεως		199.530,28	1.335.363,78		219.318,60	1.392.900,54
Μερικά αποτελέσματα (κέρδη) Εκμεταλλεύσεως			3.115.417,44			3.850.576,61
Πλέον: 2. Εσοδα χρεογράφων		0,00			7.616,06	
4. Πιστωτικοί τόκοι και συναφή έσοδα		83.144,43			14.876,92	
Μείον: 3. Χρεωστικοί τόκοι και συναφή έξοδα		-32.038,10	51.106,33		-114.541,12	-92.048,14
Ολικά αποτελέσματα (κέρδη) εκμεταλλεύσεως			3.166.523,77			3.758.528,47
ΙΙ. Πλέον: Εκτακτα αποτελέσματα						
1. Εκτακτα και ανόργανα έσοδα	34.832,97			8.548,98		
2. Εκτακτα κέρδη	1.431.816,86			2.297,39		
3. Εσοδα προηγούμενων χρήσεων	28.530,47	1.495.180,30		61.390,36	72.236,73	
Μείον:						
1. Εκτακτα και ανόργανα έξοδα	9.277,39			19.023,75		
2. Εκτακτες ζημίες	487.858,38			0,00		
3. Εξοδα προηγουμένων χρήσεων	18.689,38	515.825,15	979.355,15	0,00	19.023,75	53.212,98
Οργανικά και έκτακτα αποτελέσματα (κέρδη)			4.145.878,92			3.811.741,45
Μείον: Σύνολο αποσβέσεων πάγιων στοιχείων		2.203.618,70			2.284.440,41	
Μείον: Οι από αυτές ενσώματες στο λειτουρ. κόστος		2.203.618,70	0,00		2.284.440,41	0,00
ΚΑΘΑΡΑ ΑΠΟΤΕΛΕΣΜΑΤΑ (κέρδη) ΧΡΗΣΕΩΣ ΠΡΟ ΦΟΡΩΝ			4.145.878,92			3.811.741,45

ΠΙΝΑΚΑΣ ΔΙΑΘΕΣΕΩΣ ΑΠΟΤΕΛΕΣΜΑΤΩΝ

	Ποσά κλειομ. χρήσ. 2003	Ποσά προηγ. χρήσ. 2002
Καθαρά αποτελέσματα κέρδη χρήσεως	4.145.878,92	3.811.741,45
Πλέον: Υπόλοιπο αποτελεσμάτων (κερδών) προηγούμενων χρήσεων	2.811.803,29	2.811.803,29
Μείον: Διαφορές φορολογικού ελέγχου	0,00	0,00
Σύνολο	6.957.682,21	6.623.544,74
Μείον:		
1. Φόρος εισοδήματος	1.266.652,84	108.102,96
2. Λοιποί μη ενσωματωμένοι στο λειτουργικό κόστος φόροι	50.622,89	46.948,25
Κέρδη προς διάθεση	5.640.406,48	6.468.493,53
Η διάθεση των κερδών γίνεται ως εξής:		
1. Τακτικό αποθεματικό	134.741,06	123.881,60
6. Αποθ. από απαλλασομ. της φορολ. έσοδα αρ. 7 παρ. 1 ν. 3323/55	0,00	6.061,09
7. Αφορολόγητα αποθ. επενδύσ. Ν. 2601/98	2.611.885,40	3.526.747,55
9. Υπόλοιπο κερδών εις νέο	2.893.780,02	2.811.803,29
Σύνολο	5.640.406,48	6.468.493,53

Ρόδος, 31 Οκτωβρίου 2003

Ο Πρόεδρος του Δ.Σ.
PETER GRANDELL
Α. ΔΙΑΒ. DP-43262421

Ο Εξουσιοδοτημένος Σύμβουλος
ΙΩΝ ΓΚΟΝΟΣ
ΑΔΤ. Ι. 391202

Ο Οικονομικός Διευθυντής
ΚΩΝΣΤΑΝΤΙΝΟΣ ΠΡΑΝΤΗΣ
ΑΔΤ. Μ. 948192
Αρ. Αδείας Α' τάξης 0004161

Ο Προϊστάμενος Λογιστηρίου
ΣΠΥΡΟΣ ΤΑΚΚΟΣ
ΑΔΤ. Ι. 390281

ΠΙΣΤΟΠΟΙΗΤΙΚΟ ΕΛΕΓΧΟΥ ΟΡΚΩΤΟΥ ΕΛΕΓΚΤΗ ΛΟΓΙΣΤΗ

Deloitte & Touche

Χατζηπαύλου Σοφιανός & Καμπάνης Α.Ε.
Ορκωτοί Ελεγκτές & Επιχειρηματικοί Σύμβουλοι

Προς τους κ.κ. Μετόχους της Ανώνυμης Εταιρείας "ΣΑΝΓΟΥΪΝΓΚ ΧΟΤΕΛΣ ΕΛΛΑΣ Α.Ε."

Ελέγξαμε τις ανωτέρω Οικονομικές Καταστάσεις καθώς και το σχετικό Προσάρτημα της Ανώνυμης Εταιρείας "ΣΑΝΓΟΥΪΝΓΚ ΧΟΤΕΛΣ ΕΛΛΑΣ Α.Ε." της εταιρικής χρήσεως που έληξε την 30η Σεπτεμβρίου 2003 (1η Οκτωβρίου 2002 - 30 Σεπτεμβρίου 2003). Ο έλεγχός μας, στα πλαίσια του οποίου λάβαμε και γνώση πλήρους λογιστικού απολογισμού των εργασιών των υποκαταστημάτων της εταιρείας, έγινε σύμφωνα με τις διατάξεις του άρθρου 37 του Κ. Ν. 2190/1920 "περί Ανωνύμων Εταιρειών" και τις ελεγκτικές διαδικασίες που κρίναμε κατάλληλες βάσει των αρχών και κανόνων ελεγκτικής που ακολουθεί το Σώμα Ορκωτών Ελεγκτών Λογιστών. Τέθηκαν στη διάθεσή μας τα βιβλία και στοιχεία που τήρησε η Εταιρεία και μας δόθηκαν οι αναγκαίες για τον έλεγχο πληροφορίες και επεξηγήσεις που ζητήσαμε. Δεν τροποποιήθηκε η μέθοδος απογραφής σε σχέση με την προηγούμενη χρήση και το κόστος λειτουργίας που προκύπτει από τα λογιστικά βιβλία προσδιορίσθηκε σύμφωνα με τις παραδεγμένες αρχές λογισμού του κόστους. Η εταιρεία εφάρμοσε ορθά το Ελληνικό Γενικό Λογιστικό Σχέδιο. Επαληθεύσαμε τη συμφωνία του περιεχομένου της έκθεσης Διαχείρισης του Διοικητικού Συμβουλίου προς την Τακτική Γενική Συνέλευση των Μετόχων, με τις σχετικές Οικονομικές Καταστάσεις. Το Προσάρτημα περιλαμβάνει τις πληροφορίες που προβλέπονται από την παράγρ. 1 του άρθρου 43α του Κωδ. Ν. 2190/1920. Από τον παραπάνω έλεγχό μας προέκυψαν τα εξής: 1. Η εταιρεία στην παρούσα όπως και στις προηγούμενες χρήσεις δεν λόγισε αποσβέσεις επί της υπεραξίας (goodwill) που προέκυψε από την απορρόφηση των εταιρειών που αναφέρονται στη σημείωση 2 επί του ισολογισμού. Ως εκ τούτου τα αποτελέσματα της κλειόμενης χρήσης είναι αυξημένα κατά Ευρώ 329.226 και τα ίδια κεφάλαια της 30ης Σεπτεμβρίου 2003, αυξημένα κατά Ευρώ 1.646.130. 2. Το υπόλοιπο του λογαριασμού των συμμετοχών αντιπροσωπεύει την αξία κτήσης μετοχών σε ανώνυμη εταιρεία η οποία δεν ελέγχεται από αναγνωρισμένους ελεγκτές. Η αποτίμηση των παραπάνω μετοχών έγινε στην αξία κτήσεως η οποία είναι μεγαλύτερη κατά Ευρώ 180.360 από την εσωτερική λογιστική αξία, διαφορά που αφορά κυρίως προηγούμενες χρήσεις. 3. Η εταιρεία δεν έχει ελεγχθεί φορολογικά για τις χρήσεις 1998 έως 2002 και κατά συνέπεια οι φορολογικές της υποχρεώσεις για τις χρήσεις αυτές δεν έχουν καταστεί οριστικές. Κατά την γνώμη μας, οι ανωτέρω Οικονομικές Καταστάσεις οι οποίες προκύπτουν από τα βιβλία και στοιχεία της εταιρείας, απεικονίζουν, μαζί με το Προσάρτημα, αφού ληφθούν υπόψη οι παραπάνω παρατηρήσεις μας, την περιουσιακή διάρθρωση και την οικονομική θέση της Εταιρείας κατά την 30η Σεπτεμβρίου 2003, καθώς και τα αποτελέσματα της χρήσης που έληξε αυτή την ημερομηνία, βάσει των σχετικών διατάξεων που ισχύουν και λογιστικών αρχών, οι οποίες έχουν γίνει γενικά παραδεκτές και δεν διαφέρουν από εκείνες που η εταιρεία εφάρμοσε στην προηγούμενη χρήση.

Αθήνα, 17 Νοεμβρίου 2003
Ο Ορκωτός Ελεγκτής Λογιστής
Εμμανουήλ Α. Πηλείδης
Α.Μ.Σ.Ο.Ε.Λ. 12021
Deloitte & Touche A.E.

Ηλεκτρονική Στοιχειοθεσία & Δημοσιεύσεις Ισολογισμών «Η ΔΡΑΣΙΣ», Τηλ. 63.790 - 64.393 - 64.200 κ. Μαριά

www.RodosVitrina.gr/Metropol.htm
METROPOL
ODEON
★MULTI-CINEMA★
ΕΒΔΟΜ.ΠΡΟΓΡΑΜΜΑ • WEEKLY PROGRAMME
23/01/2004 - 29/01/2004



Η κωμωδία της χρονιάς!!!
Μετά το "Βαριά Ερωτευμένος" οι αδελφοί Φαρέλι επιστρέφουν με μία ακόμη άσκηση γέλιου, ένα εξωφρενικό σενάριο!!!
IN ENGLISH COMEDY
Σε 1η Πανελλήνια Προβολή
ΟΙ ΚΟΛΛΗΤΟΙ
Αδέρφια ενωμένα, ποτέ νικημένα!
ΚΑΤΑΛΛΗΛΟ
ΑΙΘΟΥΣΑ 1
ΩΡΕΣ ΕΝΑΡΞΗΣ SHOW TIMES
17:00 • 19:30 • 22:00
Πρωταγωνιστούν: Ματ Ντέιμον, Γκρεγκ Κινίαρ, Σερ

In the Cut
Η σκοτεινή πλευρά του πάθους.
Η βραβευμένη με Όσκαρ Τζέην Κάμπιον σκηνοθετεί το πολύκροτο, δυνατό, ερωτικό ψυχολογικό θρίλερ.
Πρωταγωνιστούν: Μέγκ Ράιαν, Μαρκ Ράφαλο, Κέβιν Μπέικον, Τζένιφερ Τζέισον Λι
ΑΚΑΤΑΛΛΗΛΟ
ΑΙΘΟΥΣΑ 2
ΩΡΕΣ ΕΝΑΡΞΗΣ SHOW TIMES
20:00 • 22:30

In America
Μία βαθύτατα, προσωπική και συναισθηματική οικογενειακή κοινωνική ταινία.
Μία νέα πατρίδα. Μία νέα ζωή. Μέσα από τα μάτια ενός παιδιού που βλέπει τα πάντα.
Πρωταγωνιστούν: Σαμάνθα Μόρτον, Πάντι Κονσιντάϊν, Τζιμον Χούνσου.
ΚΑΤΑΛΛΗΛΟ
3 ΑΙΘΟΥΣΑ
ΩΡΕΣ ΕΝΑΡΞΗΣ SHOW TIMES
20:00 • 22:15

Ο Τυφλός Σαμουράϊ
Βραβείο Σκηνοθεσίας Φεστιβάλ Βενετίας 2003
Βραβείο Κοινού Φεστιβάλ Τορόντο 2003
ΚΑΤ. ΑΠΟ 13 ΕΤΩΝ
Μία ταινία του ΤΑΚΕΣΙ ΚΙΤΑΝΟ
ΑΙΘΟΥΣΑ 3
ΩΡΑ ΕΝΑΡΞΗΣ SHOW TIME
17:30

Finding Nemo
ψάχνοντας τον Nemo
Η WALT DISNEY PICTURES παρουσιάζει τις πιο αστείες «φάτσες» της θάλασσας!!!
Ξεπέρασε ακόμη και τον «Βασιλιά των Λιονταριών», και αποτέλεσε τη μεγαλύτερη επιτυχία κινουμένων σχεδίων όλων των εποχών!
ΑΙΘΟΥΣΑ 2
ΩΡΑ ΕΝΑΡΞΗΣ SHOW TIME
ΣΤΑ ΕΛΛΗΝΙΚΑ 17:45

Πληροφορίες, Κρατήσεις • Information, Reservations
✆ 22410.28400

ΠΑΛΛΑΣ 5 CINEMAS CENTER
ΠΡΟΓΡΑΜΜΑ ΕΒΔΟΜΑΔΑΣ
23/01/2004 - 29/01/2004
Για κρατήσεις / For Reservations:
22410 24475 και 70670

ΑΙΘΟΥΣΑ 5 & 2
THE LAST SAMURAI
Ο ΤΕΛΕΥΤΑΙΟΣ ΣΑΜΟΥΡΑΪ
Σε 1η Πανελλήνια Προβολή!
ΠΡΩΤΑΓΩΝΙΣΤΟΥΝ: ΤΟΜ ΚΡΟΥΖ, ΤΙΜΟΘΙ ΣΠΑΛ κ.α.
ΑΙΘΟΥΣΑ 5: *16:15, 19:35, 22:40 • ΑΙΘΟΥΣΑ 2: 18:00, 21:10
* Ειδική επιπλέον παράσταση, μόνο Σάββατο & Κυριακή

ΑΙΘΟΥΣΑ 1
WONDERLAND / ΑΓΡΙΕΣ ΝΥΧΤΕΣ
Σε 1η Προβολή! Ο μύθος του... "προικισμένου" βασιλιά των πορνό, Τζον Χολμς, επιστρέφει!!!
Με τους: Βαλ Κίλμερ, Λίζα Κούντροου κ.α.
Ώρες Έναρξης: *16:00, 18:15, 20:30, 22:40
* Ειδική επιπλέον παράσταση μόνο Σάββατο & Κυριακή

ΑΙΘΟΥΣΑ 3
Ο ΑΡΧΟΝΤΑΣ ΤΩΝ ΔΑΧΤΥΛΙΔΙΩΝ: Η ΕΠΙΣΤΡΟΦΗ ΤΟΥ ΒΑΣΙΛΙΑ
Σε 1η Παγκόσμια Προβολή! Για 6η εβδομάδα!
Ώρες Έναρξης: 18:00, 22:00

ΑΙΘΟΥΣΑ 2 & 4
ΑΒΑΣΤΑΧΤΗ ΓΟΗΤΕΙΑ
Σε 1η Πανελλήνια Προβολή!
Με τους Τζορτζ Κλούνεϊ και Κάθριν Ζέτα Τζόουνς!
ΑΙΘΟΥΣΑ 2: *16:00 • ΑΙΘΟΥΣΑ 4: 22:20
* Ειδική επιπλέον παράσταση, μόνο Σάββατο & Κυριακή

ΑΙΘΟΥΣΑ 4
ΠΟΛΙΤΙΚΗ ΚΟΥΖΙΝΑ
Συνεχίζεται με μεγάλη επιτυχία για 14η εβδομάδα!
Ώρες Έναρξης: *16:00, 20:10
* Ειδική επιπλέον παράσταση, μόνο Σάββατο & Κυριακή

ΑΙΘΟΥΣΑ 3 & 4
LOONEY TUNES: BACK IN ACTION
ΕΠΙΣΤΡΟΦΗ ΣΤΗ ΔΡΑΣΗ
ΑΙΘΟΥΣΑ 3 Ώρες Έναρξης : *16:00 (στα Ελληνικά)
ΑΙΘΟΥΣΑ 4 Ώρες Έναρξης : 18:00 (στα Ελληνικά)
* Ειδική επιπλέον παράσταση, μόνο Σάββατο & Κυριακή

ΤΗΛΕΟΡΑΣΗ

ET-1

07.00 Τελετάμπις. Παιδική εκπομπή **07.30** Τα· διδυμάκια **08.00** Κουκλομέγαλοι και πολυσπόρια. Καθημερινό παιδικό πρόγραμμα **10.15** Βιογραφίες (Ε) **11.10** Ιστορία: Πολεμικές μηχανές - Ορόσημο Ζώνη Ρίψης (Ε)

12.00 Ταξιδεύοντας (Ε)
Σειρά ντοκιμαντέρ.
13.00 Εραστές της περιπέτειας
Σειρά ντοκιμαντέρ.
14.00 Δύσκολες διαδρομές
Ξένη σειρά ντοκιμαντέρ.
14.30 Ριψοκίνδυνοι ταξιδευτές
15.00 Βπρίνες του κόσμου
«Μετάξι, βελούδο, μάσκα». Σειρά ντοκιμαντέρ.
15.30 Ο Ολιβερ μαγειρεύει
«Στο τηγάνι».
16.00 Εχει γούστο
Καθημερινή εκπομπή για τον πολιτισμό με την Μπήλιω Τσουκαλά.
18.00 Κλήρωση ολυμπιακού τουρνουά καλαθοσφαίρισης γυναικών

19.00 Ολυμπιακά ντοκιμαντέρ
«Ολυμπιακά όνειρα: Τελετές έναρξης». Παρουσιάζει ο Δημήτρης Χατζηγεωργίου.
20.00 Ταξιδεύοντας
«Γεωργία».
21.00 Εποχές και συγγραφείς
Σειρά ντοκιμαντέρ. Σήμερα: «Νίκος Εγγονόπουλος».
22.00 20ός αιώνας: Το πανόραμα του αιώνα
Ιστορική σειρά ντοκιμαντέρ.
23.00 Ειδήσεις – Αθλητικά – Χρηματιστήριο – Καιρός
23.45 Θεατροπληξία
Εκπομπή για το θέατρο. Παρουσιάζει η Ιλια Παπασπύρου.

MEGA

05.45 Κάθε μέρα μαζί. Καθημερινή ενημερωτική εκπομπή με τον Γιάννη Λοβέρδο **10.00** Τα μυστικά της Βέφας. Με τη Βέφα Αλεξιάδου **11.00** Ομορφος κόσμος το πρωί. Με τον Γρηγόρη Αρναούτογλου

14.00 ΔΕΛΤΙΟ ΕΙΔΗΣΕΩΝ
15.00 Ολα για την υγεία
Εκπομπή για την υγεία με τον Μιχάλη Κεφαλογιάννη.
16.00 Στην κουζίνα ολοταχώς
Καθημερινή εκπομπή μαγειρικής με τον Ηλία Μαμαλάκη.
16.50 Δέκα λεπτά κήρυγμα (Ε)
Κωμική σειρά.
18.00 ΔΕΛΤΙΟ ΕΙΔΗΣΕΩΝ
18.10 Απαγορευμένη αγάπη
Κοινωνική σειρά.
18.50 Φιλοδοξίες
Κοινωνική σειρά.
19.20 Τι ψυχή θα παραδώσεις, μωρή; (Ε)
Κωμική σειρά με τις Ελένη Ράντου, Ελένη Καστάνη, Χρύσα Ρώπα.

20.00 ΕΙΔΗΣΕΙΣ
21.00 Σαββατογεννημένες
Κωμική σειρά με πρωταγωνιστές τους Σάκη Μπουλά, Ελένη Ράντου, Κατιάνα Μπαλανίκα, Ράνια Σχίζα.
22.00 Λένη
Ελληνική δραματική σειρά.
23.00 Ανατροπή
Ενημερωτική εκπομπή με τον Γιάννη Πρετεντέρη.
00.15 ΤΕΛΕΥΤΑΙΑ ΓΕΓΟΝΟΤΑ
00.30 Συνέχεια της εκπομπής
01.30 ...και έζησαν αυτοί χειρότερα
Ξένη σειρά με πρωταγωνιστές τους Τζεφ Πίρσον, Στέφανι Χοτζ, Κέβιν Κόνολι, Νίκι Κοξ.
02.00 Τα παράξενα της ζωής
Αμερικανική δραματοποιημένη σειρά.
03.00 Ζορό

ANT1

06.00 Οι περιπέτειες του Ολιβερ Τουίστ **06.30** Ειδήσεις του CBS **07.00** Καλημέρα Ελλάδα **10.00** Πρωινός καφές. Καθημερινό μαγκαζίνο με την Ελένη Μενεγάκη **13.05** Super Game **13.15** Πάτερ ημών (Ε). Κωμική σειρά

14.00 ΤΑ ΝΕΑ ΤΟΥ ΑΝΤ1
14.50 Η ώρα της κάλπης
Ενημερωτική εκπομπή για τις πολιτικές εξελίξεις.
15.30 Και οι παντρεμένοι έχουν ψυχή (Ε)
Ελληνική κωμική σειρά.
16.25 Super game
Τρίλεπτο τηλεπαιχνίδι.
16.30 Κωνσταντίνου και Ελένης (Ε)
17.30 ΤΑ ΝΕΑ ΤΟΥ ΑΝΤ1 και ΕΙΔΗΣΕΙΣ στη ΝΟΗΜΑΤΙΚΗ
17.40 Ο καιρός της εβδομάδας
17.45 Super game
17.50 Καλημέρα ζωή
Καθημερινή σειρά.
18.40 Θησαυροφυλάκιο
Τηλεπαιχνίδι με τον Ανδρέα Μικρούτσικο.
19.20 Η λάμψη

20.00 ΤΑ ΝΕΑ ΤΟΥ ΑΝΤ1
21.00 Ελλάς, το μεγαλείο σου
Κωμική σειρά με τους Γιώργο Παρτσαλάκη, Υρώ Μανέ, Κώστα Κόκλα, Δημήτρη Μαυρόπουλο.
22.00 Το παιχνίδι της συγγνώμης
Κοινωνική ερωτική σειρά με τους Πασχάλη Τσαρούχα, Τζίνα Αλοιμόνου, Ελεάνα Ταχιάου, Στέλιο Πετράκη.
23.00 ΤΑ ΝΕΑ ΤΟΥ ΑΝΤ1 ΣΕ 1΄
23.10 Με τα μάτια της Ελλης
Ενημερωτική εκπομπή με την Ελλη Στάη.
00.50 ΕΙΔΗΣΕΙΣ
01.20 Νόμος και τάξη
02.20 The X-Files
Σειρά μυστηρίου και επιστημονικής φαντασίας.
03.20 Easy Game
03.45 Τηλεμάρκετινγκ – Τηλεαγορά
04.20 Σκιά στα σκαλοπάτια
Αμερικανική περιπέτεια μυστηρίου (1941) με τους Πολ Κάβανα, Φρίντα Ινεσκορτ, Μπρους Λέστερ.

STAR

06.15 Μέσα και έξω. Με την Κατερίνα Μαραγκού **06.45** Κάθε μέρα καλημέρα. Με τον Τέρενς Κουίκ **10.00** Λόγια σταράτα. Με τον Γιώργο Βαρεμένο **12.00** Εχω θέμα. Με τη Νανά Παλαιτσάκη

13.00 ΕΙΔΗΣΕΙΣ
14.00 Super star
Καθημερινή ψυχαγωγική εκπομπή με τη Χριστίνα Λαμπίρη.
16.15 Λάουρα
Τηλενουβέλα περουβιανής παραγωγής (1999) με τους Σόνια Σμιθ, Ρομπέρτο Ματέος, Αλμπέρτο Ιζόλα, Καρίνα Καλ. έ.
17.15 Σ' αγαπώ Ροζίτα
Αισθηματική κοινωνική σειρά περουβιανής παραγωγής με τους Αντζι Κεπέντα, Σαλβαντόρ ντελ Σολάρ.
18.10 ΕΙΔΗΣΕΙΣ
18.15 Μονομάχος
Τηλεπαιχνίδι γνώσεων με τον Χρήστο Φερεντίνο.

19.15 ΕΙΔΗΣΕΙΣ
20.20 20 λεπτά απαντήσεις
21.00 Ξαφνική απειλή
Περιπέτεια αμερικανικής παραγωγής (1995) σε σκηνοθεσία Πίτερ Χάιαμς με τους Ζαν Κλοντ Βαντάμ, Πάουερς Μπουθ, Ρέιμοντ Μπάρι, Γουίτνι Ράιτ.
23.15 Ενας Αμερικανός λυκάνθρωπος στο Παρίσι
Ταινία τρόμου (1997) σε σκηνοθεσία Αντονι Γουέιλερ με τους Τομ Εβερετ Σκοτ, Ζιλί Ντελπί, Τιερί Λερμίτ.
01.15 Νόμος και τάξη: Ειδική ομάδα
02.15 ΕΙΔΗΣΕΙΣ
02.30 36 ώρες για να πεθάνεις
Θρίλερ αμερικανικής παραγωγής (1999) σε σκηνοθεσία Ιβ Σιμονό με τους Τριτ Γουίλιαμς, Κιμ Κάτραλ.

ALPHA

05.40 Καινούργια ημέρα. Καθημερινή εκπομπή με τη Ρίτσα Μπιζόγλη **06.50** Καλημέρα σας. Καθημερινή εκπομπή με τον Γιώργο Αυτιά **10.00** Καλώς τους. Με τη Ρούλα Κορομηλά **13.00** Η ώρα της απόφασης. Με τον Γιώργο Οικονομέα

14.00 ΕΙΔΗΣΕΙΣ
14.50 Παουλίνα
Καθημερινή κοινωνική σειρά μεξικανικής παραγωγής με τους Γκαμπριέλα Σπάνικ, Φερνάντο Κολούνγκα.
15.45 Μεταξύ αγάπης και μίσους
Καθημερινή κοινωνική σειρά με τους Σουζάνα Γκονζάλεζ, Σεζάρ Εβόρα, Χουακίν Κορντέρο, Σαμπίν Μουσιέρ.
16.40 Δελτίο ειδήσεων
16.50 Θα σε δω στο πλοίο (Ε)
17.30 Μπορώ
Καθημερινή εκπομπή με την Αννα Δρούζα.
19.00 Παράθυρο στα γεγονότα
Καθημερινή ενημερωτική εκπομπή με την Αννα Παναγιωταρέα.

20.00 ΕΙΔΗΣΕΙΣ
21.00 Οίκος ανοχής
Ελληνική κωμική σειρά με τους Ελένη Καστάνη, Ταξιάρχη Χάνο, Σούλα Αθανασιάδου, Σάσα Καστούρα.
22.00 Ακροβατώντας
Δραματική σειρά με πρωταγωνιστές τους Θεοφανία Παπαθωμά, Γιάννη Βόγλη, Μελίνα Μποτέλη, Τάκη Χρυσικάκο.
23.00 Χορεύοντας στη σιωπή (Ε)
Ελληνική σειρά.
23.50 Ολα 2004
Με τον Θέμο Αναστασιάδη.
01.45 ΕΙΔΗΣΕΙΣ
02.00 Eurogoal
Εβδομαδιαία αθλητική εκπομπή.
03.00 Music Market (Ε)
04.00 Τηλεαγορές
04.15 Μπορώ (Ε)
Καθημερινή εκπομπή με την Αννα Δρούζα.

NET

05.45 Πρώτη γραμμή. Καθημερινή ενημερωτική εκπομπή με τους Βασίλη Λυριτζή, Δημήτρη Οικονόμου **10.00** Αλλη διάσταση. Ενημερωτική εκπομπή με τον Κώστα Αρβανίτη **12.00** ΕΙΔΗΣΕΙΣ

13.00 Μία με δύο
Καθημερινό μαγκαζίνο με την Πόπη Τσαπανίδου και τη Ρίκα Βαγιάννη.
14.50 Σαν σήμερα
15.00 ΕΙΔΗΣΕΙΣ – ΑΘΛΗΤΙΚΑ – ΟΙΚΟΝΟΜΙΑ – ΚΑΙΡΟΣ
16.00 Ατίθασα νιάτα
Αμερικανική σειρά.
17.00 Στα φτερά του έρωτα (Ε)
Ελληνική σειρά.
17.50 Σαν σήμερα
18.00 ΕΙΔΗΣΕΙΣ – ΟΙΚΟΝΟΜΙΑ – ΔΕΛΤΙΟ στη ΝΟΗΜΑΤΙΚΗ
19.00 Βήμα διαλόγου
Πολιτική εκπομπή.
20.00 Olympic Trophy

20.10 Ποιος θέλει να γίνει εκατομμυριούχος;
Καθημερινό τηλεπαιχνίδι γνώσεων. Παρουσιάζει ο Σπύρος Παπαδόπουλος.
21.00 ΕΙΔΗΣΕΙΣ – ΑΘΛΗΤΙΚΑ – ΟΙΚΟΝΟΜΙΑ – ΚΑΙΡΟΣ
22.00 Εκλογές 2004
Πολιτική εκπομπή με τον Παύλο Τσίμα.
23.00 Ονειρο ήταν
Ελληνική σειρά με πρωταγωνιστές τους Αλέξη Γεωργούλη, Μηνά Χατζησάββα, Φαίη Ξυλά.
00.00 Μόντορ
Με τον Τάσο Τέλλογλου.
01.00 ΕΙΔΗΣΕΙΣ
Το πρόγραμμα συνεχίζεται με εκπομπές σε επανάληψη

ET 3

08.00 Το βιβλίο της ζούγκλας **08.30** Τα αρκουδάκια της αγάπης **09.00** Δευτέρα Λυκείου – Αίθουσα Β΄. Νεανική σειρά γαλλικής παραγωγής **09.30** Η ξυπόλητη χορεύτρια **10.00** Η άλλη μέρα. Με τη Μάρνη Χατζηεμμανουήλ

12.00 Θάλασσα, ο υδάτινος κόσμος
12.30 Η μέρα του παιδιού
Σειρά ντοκιμαντέρ.
13.00 ΕΙΔΗΣΕΙΣ
13.55 Ο κόσμος των σπορ
Καθημερινή αθλητική εκπομπή.
14.30 Με μια τρίτη ματιά
Ενημερωτική εκπομπή με τον Κώστα Μηλιάτκα.
16.30 Η ζωή είναι ωραία
Με την Εύα Αντωνοπούλου.
18.00 Exodus (Ε)
18.30 Καθρέπτης
Σήμερα: «Ο φόβος του αγνώστου».

19.00 Περίμετρος
Καθημερινή ενημερωτική εκπομπή για την περιφέρεια της χώρας.
19.30 Υδρόγειος
Δελτίο διεθνών ειδήσεων.
19.55 Αθλητικό ημίωρο
20.30 ΕΙΔΗΣΕΙΣ
21.30 Μακρινές φιλίες
22.00 Αληθινά σενάρια
Εβδομαδιαία εκπομπή. Παρουσιάζει ο Νίκος Ασλανίδης.
22.45 Εκπομπή πολιτικής επικαιρότητας
00.00 ΕΙΔΗΣΕΙΣ
00.30 Οι μεγάλες παρεξηγήσεις
Εβδομαδιαία εκπομπή.
01.30 Σοδειά τρόμου
Ντοκιμαντέρ.
02.30 Με μια τρίτη ματιά (Ε)
Καθημερινή εκπομπή.
04.30 Η άλλη μέρα (Ε)
06.30 Η ζωή είναι ωραία (Ε)

ALTER

06.00 Παιδικό πρόγραμμα
08.55 Τρώω υγιεινά
09.00 ΕΙΔΗΣΕΙΣ
09.30 Εκλογές 2004
Ενημερωτική εκπομπή με τον Ακη Παυλόπουλο.
10.30 Διαπλοκές (Ε)
11.30 Μπλακάουτ
Ενημερωτική εκπομπή με τον Μάνο Τσιλιμίδη.
13.00 ΕΙΔΗΣΕΙΣ
14.00 Αποκλειστικά
Με την Τατιάνα Στεφανίδου.
16.30 ΕΙΔΗΣΕΙΣ
16.45 Το ψώνιο •
Ελληνική κωμωδία (1983) σε σκηνοθεσία Ομηρου Ευστρατιάδη με τους Σωτήρη Μουστάκα, Σωτήρη Τζεβελέκο, Σόφη Ζαννίνου.
18.45 ΕΙΔΗΣΕΙΣ
20.45 Το δίχτυ
Αθλητική εκπομπή που προβάλλεται καθημερινά.
20.55 Auto Alter
Ενημερωτική εκπομπή για το αυτοκίνητο που προβάλλεται καθημερινά.
21.00 Απόδραση από το Λος Αντζελες •
Ταινία επιστημονικής φαντασίας αμερικανικής παραγωγής (1996) του Τζον Κάρπεντερ με τους Κερτ Ράσελ, Στέισι Κιτς, Στιβ Μπουσέμι.
23.00 Τετ α τετ
Με τον Νίκο Ευαγγελάτο.
01.30 Sex and the city
02.00 Οι στρατώτες των δρόμων
Περιπέτεια (1992) με τους Γκάρι Μπάσεϊ, Ρέι Σάρκεϊ.

Είναι η υπέρταση κληρονομική;



Του γιατρού - παθολόγου Δρ. Γεωργίου Στ. Παπασάββα

Όταν το 1896 ο Ιταλός Riva Rocci εφεύρισκε το σφυγμομανόμετρο ή απλά το πιεσόμετρο σίγουρα δεν θα μπορούσε να φανταστεί ότι μετά από 100 χρόνια περίπου στα περισσότερα σπίτια θα βρίσκαμε κάποιο τύπο πιεσόμετρου.

Τα κυριότερα όργανα μέτρησης της πίεσης του αίματος που κυκλοφορούν σήμερα στο εμπόριο είναι το κλασικό υδραργυρικό μανόμετρο που συνήθως το βλέπουμε ακόμη στα ιατρεία, τα μεταλλικά μανόμετρα που και αυτά τα χρησιμοποιούν επίσης οι ιατροί γιατί είναι πιο εύκολο να μεταφερθούν μέσα στις τσάντες τους και οι ημιαυτόματες ηλεκτρονικές συσκευές που προτιμούνται από τους πολίτες.

Το κλασικό υδραργυρικό πιεσόμετρο θεωρείται ακόμη και σήμερα το ακριβέστερο όργανο αναφοράς για τη μέτρηση της αρτηριακής πίεσης.

Εντούτοις επειδή ακριβώς το πιεσόμετρο μπήκε στα σπίτια των πολιτών, έπρεπε το υδραργυρικό πιεσόμετρο να αντικατασταθεί, μια και αποτελεί σε θεωρητικό επίπεδο περιβαλλοντικό κίνδυνο, αφού ο υδράργυρος είναι ένα βαρύ μέταλλο.

Τόσο το υδραργυρικό όσο και το μεταλλικό πιεσόμετρο απαιτούν εκπαίδευση για να μπορούν να χρησιμοποιηθούν από τους πολίτες.

Η μέτρηση της πίεσης με τα όργανα αυτά στηρίζεται στην πρακτική μέθοδο που ανακάλυψε το 1905 ο Nikolai Korotkoff και στηρίζεται στην αναγνώριση με την ακρόαση των τόνων (ήχων) του σφυγμικού κύματος που προς τιμήν του ονομάζονται σήμερα τόνοι του Korotkoff.

Με βάση τη διάκριση των τόνων αυτών μπορούμε να μετρήσουμε τη συστολική, τη μεγάλη πίεση, αλλά και τη διαστολική πίεση, της καρδιάς όπως επικράτησε να ονομάζεται από το κοινό.

Όμως αυτό απαιτεί, όπως αναφέραμε, εκπαίδευση και κάποια εξάσκηση πράγμα που δυσκολεύει τον απλό πολίτη.

Η εφεύρεση όμως των ημιαυτόματων ηλεκτρονικών πιεσόμετρων απλοποίησε ακόμη περισσότερο τα πράγματα, αφού δεν χρειάζεται πια η ακρόαση των τόνων αυτών, μια και η ένδειξη της συστολικής αλλά και της διαστολικής πίεσης καταγράφεται αυτόματα στην οθόνη τους.

Στα ηλεκτρονικού τύπου πιεσόμετρα το ανθρώπινο σφάλμα μετατρέπεται σε μηχανικό, γι' αυτό όπως κάθε πολύπλοκη συσκευή, τα πιεσόμετρα αυτά πρέπει να ελέγχονται και να συντηρούνται κατά διαστήματα.

Παρόλα αυτά φαίνεται ότι οι συσκευές αυτές υστερούν σε ακρίβεια, σε σύγκριση πάντα με τα υδραργυρικά ή τα μεταλλικά πιεσόμετρα.

Αυτό όμως δεν αποτελεί λόγο να μη χρησιμοποιούνται από τους πολίτες αφού έστω και με μικρές αποκλίσεις είναι πολύ σημαντικό να ξέρουμε την τιμή της πίεσης του αίματος.

Ανεξάρτητα από το πιεσόμετρο που θα χρησιμοποιήσουμε υπάρχουν ορισμένες γενικές προδιαγραφές που πρέπει να τηρούνται με σχολαστικότητα για να είναι η μέτρηση σωστή :

1) Το άτομο ανεξάρτητα αν βρίσκεται σε καθιστική ή ύπτια θέση (ξαπλωμένος), πρέπει η περιχειρίδα (ο αεροθάλαμος) του πιεσόμετρου να βρίσκεται περίπου στο ίδιο ύψος με την καρδιά.

Το στηθοσκόπιο πρέπει να τοποθετείται πάνω από τη βραχιόνιο αρτηρία.

2) Η αύξηση της πίεσης μέσα στον αεροθάλαμο πρέπει να είναι αρκετή ώστε να υπερβαίνει τουλάχιστον κατά 20 mm Hg την αναμενόμενη συστολική πίεση (τη μεγάλη πίεση). Τα ημιαυτόματα πιεσόμετρα ρυθμίζονται εκ των προτέρων από εμάς τους ίδιους για το ανώτατο ύψος πίεσης που θα αποκτήσει ο αεροθάλαμος. Γι' αυτό αν φοβόμαστε ότι η πίεσή μας απορυθμίστηκε και αναμένεται να είναι υψηλή, πρέπει να ελέγξουμε να επαρκεί το ανώτατο αυτό ύψος που καθορίσαμε.

3) Η μείωση της πίεσης του αεροθαλάμου δεν πρέπει να γίνεται απότομα, όχι μόνο γιατί δεν θα μπορέσουμε να ακούσουμε τους τόνους Korotkoff, αλλά και αν τους ακούσουμε η μέτρηση δεν θα είναι ακριβής.

Η μείωση της πίεσης πρέπει να γίνεται με ένα ρυθμό περίπου 2-4 mm Hg το δευτερόλεπτο.

Εκεί που θα ακούσουμε τον πρώτο τόνο του σφυγμικού κύματος (τόνος του Korotkoff) αντιστοιχεί η τιμή της συστολικής (της μεγάλης) πίεσης.

Αντίθετα εκεί που θα σταματήσουν να ακούγονται οι ήχοι του Korotkoff θα αντιστοιχεί το ύψος της διαστολικής ή πίεσης της καρδιάς.

Αν ο ρυθμός μείωσης της πίεσης του αεροθαλάμου είναι επίσης υπερβολικά αργός, πάλι θα βρούμε εσφαλμένα αποτελέσματα.

Επίσης δεν πρέπει να σταματάμε αρκετά δευτερόλεπτα μεταξύ της συστολικής και της διαστολικής πίεσης, γιατί το αίμα που θα αθροιστεί στις αρτηρίες θα δώσει λανθασμένα αποτελέσματα.

Πρέπει να τηρούμε το ρυθμό μείωσης που αναφέραμε με ευλάβεια.

Αν κάτι δεν πάει καλά, ας αρχίσουμε τη μέτρηση ξανά από την αρχή.

Στα ημιαυτόματα πιεσόμετρα που η μείωση της πίεσης του αεροθαλάμου γίνεται αυτόματα μόνη της, δεν έχουμε τα προβλήματα αυτά.

Επίσης στα πιεσόμετρα αυτά δεν χρειάζεται να ακούσουμε του τόνους του Korotkoff γιατί οι τιμές τόσο της συστολικής όσο και της διαστολικής καταγράφονται όπως είπαμε αυτόματα.

4) Οπωσδήποτε μπορούμε να επαναλάβουμε τη μέτρηση της πίεσης.

Όμως πρέπει να γνωρίζουμε ότι επανειλημμένες ταυτόχρονες μετρήσεις οδηγούν σε λανθασμένα αποτελέσματα.

5) Πριν εφαρμόσουμε την περιχειρίδα στο βραχίονα (στο μπράτσο) πρέπει να μεριμνήσουμε να απελευθερωθεί ο βραχίονας τελείως από τα ρούχα.

Αν απλά τραβήξουμε προς τα πάνω το μανίκι του υποκάμισου ή της φανέλας, η πίεση που θα ασκείται στο βραχίονα θα είναι τις περισσότερες φορές αρκετή για να μειώσει τη ροή του αίματος στις αρτηρίες του, πράγμα που θα οδηγήσει σε λανθασμένες μετρήσεις.

6) Αν χρησιμοποιούμε μεταλλικά πιεσόμετρα και θέλουμε να ακούγονται πιο δυνατά η τόνοι του Korotkoff, πριν φουσκώσουμε τον αεροθάλαμο του πιεσόμετρου, μπορούμε να σηκώσουμε κατακόρυφα (στην ανάταση) για μερικά δευτερόλεπτα το βραχίονα για να αδειάσουν οι φλέβες.

Επίσης θα πετύχουμε το ίδιο αποτέλεσμα ανοιγοκλείνοντας την παλάμη σε γροθιά 10 φορές περίπου πριν φουσκώσουμε τον αεροθάλαμο.

Μπορούμε να κάνουμε και τα δυο και στη συνέχεια να αυξήσουμε γρήγορα την πίεση μέσα στον αεροθάλαμο.

7) Τα πιεσόμετρα που κυκλοφορούν στο εμπόριο απευθύνονται στο μέσο ασθενή, που η περίμετρος του βραχίονά του είναι μικρότερη από 33 εκ και έχουν πλάτος 12 εκ και μήκος 23 εκ.

Ορισμένα παχύσαρκα άτομα με μεγάλη περιφέρεια βραχίονα πρέπει να παραγγείλουν πιεσόμετρα με περιχειρίδα μεγαλυτέρων διαστάσεων αν θέλουν οι μετρήσεις της πίεσης να είναι σωστές.

Οι επίσημες προδιαγραφές λένε ότι το πλάτος της περιχειρίδος πρέπει να είναι ίσο με τα 2/3 της απόστασης μεταξύ της μασχάλης και του αγκώνα και το μήκος του αεροθαλάμου να καλύπτει τουλάχιστο το 80% της περιμέτρου του βραχίονα.

Αν η περιχειρίδα είναι μικρή θα δώσει μετρήσεις μεγαλύτερες από την πραγματική τιμή της πίεσης αίματος.

8) Οι μετρήσεις πρέπει να γίνονται σε συνθήκες σωματικής, αλλά και ψυχικής ηρεμίας.

Ο λόγος είναι ότι η σωματική κόπωση αυξάνει την πίεση, όπως και οι συγκινησιακές καταστάσεις.

9) Τουλάχιστο 30 λεπτά πριν από τη μέτρηση δεν πρέπει το άτομο να πιει καφέ ή να καπνίσει. Ο λόγος είναι ότι τόσο η καφεΐνη του καφέ όσο και η νικοτίνη αυξάνουν παροδικά την πίεση.

10) Αν δυο συνεχόμενες μετρήσεις παρουσιάζουν διαφορά μεγαλύτερη από 5- 10 mm Hg, πρέπει οι μετρήσεις να επαναληφθούν μέχρι οι τιμές να συμπλησιάσουν.

Επίσης αν υπάρχουν διαφορές στην πίεση μεταξύ των δύο βραχιόνων θα δεχτούμε τη μεγαλύτερη.

Με τα λίγα αυτά χρήσιμα πράγματα που αναφέραμε θέλουμε να πιστεύουμε ότι θα βοηθήσουμε όσους έχουν στο σπίτι τους πιεσόμετρα και μετρούν μόνοι τους την πίεσή τους.

Δρ Γιώργος Στ. Παπασάββας
Ειδικός Παθολόγος

Η πολύτεκνη οικογένεια. Ευλογία ή κατάρα;

Γράφει ο πρόεδρος των Πολυτέκνων Νομού Δωδ/σου Πρωτοπρεσβύτερος Κυριάκος Μανέττας θεολόγος-δάσκαλος

Από την Παλαιά Διαθήκη οι στείρες γυναίκες (άτεκνες) ήταν τιμωρημένες να μην εισέρχονται στο ναό. Θεωρούνταν καταραμένες που δεν έφερναν παιδιά στον κόσμο! Με απλά λόγια οι τιμωρημένες από τον Θεό. Δύο αξιοθαύμαστες περιπτώσεις της ηλικιωμένης Ελισάβετ και του Ζαχαρία, που γέννησαν τον Ιωάννη τον Πρόδρομο και του Ιωακείμ και της Άννας, που γέννησαν τη Θεοτόκο Μαρία, αποδεικνύουν το θαύμα της τεκνογονίας και την αγάπη του Θεού προς τον άνθρωπο. Πολλά γεγονότα στην Παλαιά και στην Καινή Διαθήκη μας παρουσιάζουν παραδείγματα για την αξία της οικογένειας και των πολλών παιδιών. Δεν είναι τυχαία περίπτωση ότι το πρώτο θαύμα που έκανε δημόσια ο Ιησούς στη γη, μπροστά στα μάτια της μητέρας του και των δώδεκα μαθητών του ήταν να μετατρέψει το νερό σε κρασί στο γάμο της Κανά. Παρακάθισε και στο γαμήλιο τραπέζι.

Το μυστήριο του γάμου που είναι ιερό και μεγάλο έχει τέσσερις βασικές αρχές: α) Η διαιώνιση του είδους, δηλαδή να κάνουν παιδιά. β) Η χαλιναγώγηση των επιθυμιών, δηλαδή να παύσει να αμαρτάνει σε πάθη και αδυναμίες το ζευγάρι. γ) Η αλληλοβοήθεια ότι ο ένας συμπληρώνει και βοηθά τον άλλο. δ) Η ανατροφή των παιδιών. Δεν είναι μόνο να φέρουμε τα παιδιά στον κόσμο αλλά να μοχθήσουμε για να τα αναθρέψουμε σωστά και χριστιανικά με σωστές βάσεις, για τη ζωή και ηθικές αρχές. Αυτά τα τέσσερα βασικά στοιχεία στο γάμο, οι υποσχέσεις που δίνει το κάθε ζευγάρι ισχύει και στην Ορθόδοξη Εκκλησία και στην Καθολική και στον πολιτικό ακόμα γάμο...

Είναι ευθύνη ο γάμος αλλά και η τεκνογονία. Είναι έγκλημα, είναι μίσος για τη ζωή, άρνηση της παρουσίας του Θεού στη ζωή μας, στα ανδρόγυνα που προφυλάγονται και προπαντός που εγκληματούν κάνοντας εκτρώσεις. Χάνονται (400.000) αθώες και αδιαμαρτύρητες ψυχές, που είναι και οι γιατροί αυτοί φονιάδες που συμπράττουν στο απεχθές αυτό έγκλημα της τεκνογονίας. Είναι γνωστό ότι χιλιάδες άνθρωποι ξοδεύουν εκατομμύρια στην Ελλάδα και στο εξωτερικό για να αποκτήσουν ένα δικό τους παιδί, ακόμα και με τη μέθοδο της τεχνητής γονιμοποίησης και εκατοντάδες άλλοι παρακαλούν και χρησιμοποιούν κάθε μέσο για να επιτύχουν μια υιοθεσία. Αυτή όμως την ευλογία της τεκνογονίας πολλοί νέοι και νέες στο βωμό της αμαρτωλής ζωής, των προγαμιαίων σχέσεων, προτιμούν να πετάξουν μια αβοήθητη ζωή στον υπόνομο για να γευθούν τη δική τους καλοπέραση.

Με το ίδιο σκεπτικό και οι δικοί τους και οι δικοί μας γονείς δεν θα μας είχαν φέρει στον κόσμο. Και η πιο αμαρτωλή πράξη είναι ότι δεν επιτρέπουμε να έλθουν στον κόσμο τα νέα άτομα, τα βρέφη χωρίς να έχουμε συλλογιστεί τι χαρές, μπορούν να προσφέρουν στο κοινωνικό σύνολο και τι αξίες μπορούν να αναδειχθούν. Πρέπει λοιπόν να συγκροτήσουμε μέσα μας την αξία και τη σπουδαιότητα του μυστηρίου του γάμου, και όταν οι προηγούμενες τέσσερις προϋποθέσεις συνυπάρξουν τότε η τεκνογονία και η πολυτεκνία γίνεται από αγάπη, από ισχυρή θέληση για τη ζωή, το τόσο πολύτιμο αγαθό για την κοινωνία και την οικογένεια. Όση καλοπέραση νιώθουν οι νέοι πιστεύοντας στην ελευθερία της εύκολης ζωής είναι κατά βάθος δυστυχείς, γιατί όσοι δεν νιώθουν την ανάγκη να δημιουργήσουν μια οικογένεια, με πολλά παιδιά είναι ματαιόδοξοι και ναρκισιστές. Δεν είναι ο εαυτός μας και τίποτα άλλο στη ζωή. Ήλθαμε όπως πριν από εμάς και μετά από εμάς τρισεκατομμύρια άνθρωποι, για τη συνέχιση της παραγωγής του ανθρωπίνου είδους. Όπως στο ζωικό βασίλειο έχουμε είδη πουλιών και ζώων προς εξαφάνιση κινδυνεύει άμεσα και το ανθρώπινο γένος. Ιδιαίτερα στην πατρίδα μας την Ελλάδα προς εξαφανισμό. Οι γεννήσεις που γίνονται κάθε χρόνο είναι λιγότερες και στην καλύτερη περίπτωση ίσες με τους θανάτους. Εδώ πρέπει να υπερτονίσουμε ότι τα πολλά παιδιά είναι ξεχωριστή χαρά αλλά και ευλογία μέσα στο σπίτι. Μαθαίνουν να ζουν συλλογικά, μοιράζονται τα ρούχα, τα παιχνίδια, τα μεγαλύτερα βοηθάνε τα μικρότερα, ζούνε πιο αρμονικά και πιο ήρεμα ανατρέφονται. Τα μοναχοπαίδια και τα λίγα παιδιά γίνονται κακομαθημένα στη νοοτροπία και στους τρόπους συμπεριφοράς. Νιώθουν την αγάπη των γονέων τους έντονη, οπότε εκμεταλλεύονται τα πάντα στη ζωή τους από αυτούς. Έχουν έντονη ανασφάλεια γιατί δεν υπάρχουν τώρα οι παραδοσιακές συνοικίες να είναι φίλοι τα παιδιά στη γειτονιά, στο παιχνίδι, στον ελεύθερο χρόνο. Κλείνονται μέσα στο σπίτι και στον εαυτό τους και νιώθουν σίγουρα παράξενα συναισθήματα.

Έχουμε ένα ικανό αριθμό πολυτέκνων από γονείς που υπήρξαν μοναχοπαίδια. Και όταν ερωτηθούν γι' αυτό λένε εμείς το κάναμε γιατί δεν νιώσαμε τη χαρά να έχουμε άλλα αδέλφια στο σπίτι μας. Όταν μια οικογένεια νιώσει την ανάγκη να φτιάξει ένα σωστό σπιτικό θα πρέπει να βάλει σαν αρχή και συνταγή την αγάπη του Θεού μέσα της.

Η πολύτεκνη οικογένεια έχει έντονη την ευλογία του Ιησού Χριστού. Στην ανατροφή τους, στην κοινωνική τους τακτοποίηση, μεριμνά εκτός από τους γονείς η Θεία Πρόνοια. Δεν αφήνει τίποτα απολύτως έρμαιο στην τύχη του. Πρέπει απαραίτητα να είμαστε σίγουροι και να έχουμε απόλυτη εμπιστοσύνη στη χάρη του Θεού...

Η αντίθετη πλευρά της ατεκνίας ή της ελεύθερης ζωής, καλά τρώμε, καλά γλεντάμε, τι θέλουμε τις σκοτούρες του γάμου και της οικογένειας, ανήκουν σε ομάδες ανεύθυνων, επιπόλαιων και ανίκανων ατόμων. Όποιος αγαπά τη ζωή, προσφέρει ζωή. Δίνει ζωή, φέρνει ζωή. Ο έρχομός ενός παιδιού στον κόσμο είναι ένα μεγάλο μυστήριο. Η μήτρα και η κοιλιά της γυναίκας γίνεται το θερμοκήπιο της αγάπης του ανδρόγυνου για τη ζωή.

Αν συλλάβουμε την ιεροτελεστία αυτή, της σύλληψης και της δημιουργίας του ανθρώπου, θα θεωρούμε τους εαυτούς μας ευτυχείς, γιατί αξιοθήκαμε να κάνουμε και να φέρουμε παιδιά στον κόσμο. Δεκάδες συνάνθρωποί μας έμειναν με ένα παιδί, γιατί στην πορεία παρά τις προσπάθειες δεν μπόρεσαν να κάνουν άλλο. Άλλες περιπτώσεις που προφυλαγόταν πριν, ενώ μπορούσαν να κάνουν παιδιά, μετά στην πορεία που ήθελαν δεν έκαναν κανένα παιδί. Τα παιδιά μας τα δίνει ο Θεός, όποτε Εκείνος θέλει. Μας τα παίρνει όποτε Εκείνος θέλει. Γι' αυτό στα πολλά παιδιά και ο θάνατος που έχει μερίδιο σου απομένουν για να νιώθεις ότι ζεις τα υπόλοιπα. Πολλές περιπτώσεις έμειναν χωρίς παιδιά όταν το δρεπάνι του Χάρου τους πήρε τα μονάκριβά τους. Η επιλογή μέσα από όσα γράψαμε ανήκει στον καθένα. Και γι' αυτό θα απολογηθούμε ενώπιον του Θεού. Τι μπορέσαμε, τι κάναμε και τι δεν προσπαθήσαμε.

Τέλος, να ανακοινώσουμε στα μέλη και τους φίλους των πολυτέκνων ότι την Πέμπτη 29 Ιανουαρίου 2004 κόβουμε την πρωτοχρονιάτικη πίτα μας στην αίθουσα της Ανωτέρας Σχολής Τουριστικών Επαγγελμάτων (ΑΣΤΕΡ) στις 8.30 το βράδυ. Θα υπάρχουν πολλές εκπλήξεις και πλούσιο πρόγραμμα. Ευπρόσδεκτοι οι πάντες. Σίγουρα θα είναι μια βραδιά αξέχαστη.



ΕΝ ΡΟΔΩ

ΓΡΑΦΕΙ Ο ΓΙΩΡΓΟΣ ΒΟΥΗΣ

ΕΠΙ ΠΑΝΤΟΣ ΕΠΙΣΤΗΤΟΥ

ΓΝΩΜΕΣ • ΣΧΟΛΙΑ • ΑΠΟΨΕΙΣ • ΠΡΟΤΑΣΕΙΣ



Τι τρώνε τα παιδιά μας στα σχολικά κυλικεία;

Αν, ό μη γένοιτο, συμβεί να πάθει δηλητηρίαση κάποιο παιδί που έτυχε να φάει -σε σχολικό κυλικείο- κάτι που δεν θα'πρεπε, ποιός νομίζετε ότι φέρει την ευθύνη; Το παιδί; ή ο ανεύθυνος βιοπαλαιστής που έχει το κυλικείο; Η απάντηση-κατά την άποψή μας- είναι ότι ούτε το παιδί φταίει, ούτε κι ο άνθρωπος του κυλικείου. Το φταίξιμο το έχουν οι γονείς πρώτα απ' όλους τους άλλους και φυσικά και οι δάσκαλοι του σχολείου, που δεν ενδιαφέρονται (όχι όλοι) για το τι διαθέτει σε είδη το κυλικείο, και κυρίως αν -ανάμεσα σ'αυτά υπάρχουν και τα απαγορευμένα.

Το τι επιτρέπεται και τι απαγορεύεται, είμαστε σχεδόν βέβαιοι ότι οι γονείς των παιδιών, μάλλον δεν γνωρίζουν, απλούστατα, γιατί δεν ενδιαφέρθηκαν να μάθουν. Αυτό που ξέρουν να κάμνουν -χωρίς να κατηγορούμε- είναι ότι ενδίδουν στις πιέσεις των παιδιών τους για αυξημένο χαρτζηλίκι. Δυστυχώς, έτσι έχουν τα πράγματα. Καλό είναι λοιπόν, μιας και γράφουμε πάνω στο θέμα, να ονοματίσουμε και τα είδη που απαγορεύονται να υπάρχουν μέσα στα κυλικεία.

Αυτά είναι: Πατατάκια, γαριδάκια, κρουασάν, ζαμπόν, λουκανικόπιττες, ζαμπονοτυρόπιτες, αναψυκτικα κ.α.

Ποιά είδη επιτρέπονται; Σάντουϊτς και τοστ με τυρί, βούτυρο και λαχανικά. Ψωμί και απλά αρτοσκευάσματα (ψιμίθια), σταφιδόψωμο, τυρόπιτες, σπανακόπιτες, τυριά, γάλατα, γιαούρτια, φρούτα τυλιγμένα σε σελοφάν, ξηροί καρποί, φυσικοί χυμοί φρούτων, καθώς (για τους δασκάλους) καφές, τσάι.

Οι έλεγχοι από την Αστυνομική- κτηνιατρική υπηρεσία, γίνονται κάθε τόσο, και όλοι γνωρίζουμε τ' αποτελέσματα. Μηνύσεις, παραπομπή σε δίκες, κατάσχεση και καταστροφή τροφίμων, πρόστιμα. Παρ' όλα αυτά, καθήκον των γονιών και των δασκάλων, είναι η συνεχής παρακολούθηση και ο καθημερινός έλεγχος. Κι ας μη ρίχνουμε με ευκολία τις ευθύνες σε ώμους ανεύθυνων ή έστω και κάποιων φτωχών βιοπαλαιστών που θέλουν να βγάλουν το ψωμί τους και να πληρώσουν το βαρύ ενοίκιο του περιπτέρου τους.

Το κομπολόι...

Τι το 'θελες ρε παιδί μου εκείνο το σατανικό κατασκεύασμα –το μπεγλέρι δηλαδή– και το 'παιζες και μάλιστα σε στιγμή ιερή, αφού απέναντί σου ήταν ο υπηρεσιακός σου προϊστάμενος της Αστυνομικής ιδιότητας; Δεν ήξερες πως ο εφευρέτης του κομπολογιού ήταν ένας σατανικός άνθρωπος,τεμπέλης στο επάγγελμα, ασιατικής προέλευσης;

Αυτά εσύ τα αγνοούσες, όχι όμως και ο κύριος διοικητής του Αστυνομικού τμήματος στο νησί όπου υπηρετούσατε, και καλά έκαμε που σε στρίμωξε και σου 'δωσε να καταλάβεις... Ευτυχώς όμως για σένα που άλλοι δεν έδωσαν σημασία και είδαν με κατανόηση και συμπάθεια το θέμα ώστε να μείνεις ατιμώρητος για το έγκλημα που διέπραξες, να το παίζεις δηλαδή στα φανερά και προκλητικά και μάλιστα σε στιγμή που θα 'πρεπε να σκύψεις και να προσκυνήσεις τον ανώτερό σου.

Η υπόθεση μοιάζει με παραμύθι της εποχής του Μεσαίωνα, δυστυχώς όμως το περιστατικό συνέβη στις αρχές της Γ' χιλιετίας μετά Χριστόν.

Μη έχοντας άλλο τι να προσθέσω, κλείνω το σημείωμά μου και διατελώ με σεβασμό προς τις αρχές στις οποίες πιστεύουν ακόμη ελάχιστοι –ευτυχώς– που θυμίζουν άλλες εποχές.

Το μπέρδεμα στις ονομασίες

Γύρω από τις ονομασίες των σχολείων, γιατί τόσο μπέρδεμα, δεν μπορώ να καταλάβω και μαζί με μένα και πολλοί αναγνώστες της στήλης που αναρωτιούνται πως και γιατί συμβαίνουν κάποια ανεξήγητα πράγματα. Το μέλαθρο που έκτισαν οι Βενετοκλείς δωρητές πλάϊ στο Στάδιο, το γνωστό Βενετόκλειο Γυμνάσιο του Μεσοπολέμου, σήμερα το λένε Καζούλλειο. Ενώ το κτίριο στην πλατεία Μητροπόλεως (το σωστό είναι Γιώργου Κωσταρίδη) που έκτισαν οι Καζούλληδες, το γνωστό Καζούλλειον Παρθεναγωγείο (παλαιότερα) το βαφτίσανε Αστική. Και τώρα η σωστή "Κεντρική Αστική Σχολή" όπως την ξέρουμε, πως θα τη λέμε; Πραγματικό μπέρδεμα που οφείλεται σε άγνοια ή και σε ελαφρότητα αυτών που ασχολούνται με την πέννα.

Μήπως και με τις πλατείες, δεν συμβαίνει κάτι παρόμοιο; Σέβομαι την οικογένεια Φώκιαλη, όμως η εκεί πλατεία δεν έχει επίσημο όνομα; Η πλατεία Ψαροπούλας επίσης μας γεννά το ίδιο ερώτημα. Αυτά τα λίγα, σαν πιο χτυπητά παραδείγματα της τσαπατσουλιάς, είναι αρκετά για να αντιληφθεί ο οποιοσδήποτε την αναρχία που επικρατεί και στα επίσημα- ακόμη- έγγραφα.

Τώρα, τι βγαίνει με όσα πιο πάνω γράφουμε, ούτε εμείς είναι δυνατό να καταλάβουμε. Αυτό που είναι πιο φανερό, και το λέμε υπεύθυνα, είναι ότι υπάρχει μια αναρχία και επί το εύηχον, μια τσαπατσουλιά για την οποία κανείς δεν ευθύνεται. Είναι, άλλωστε -μοιραίο να παραποιείται η ιστορία του τόπου, απλά και μόνο γιατί κάποιοι μη γνωρίζοντες παρουσιάζονται σαν παντογνώστες, πολύξεροι - όπως τους λέει ο λαός. Με μια προσπάθεια όμως, μπορεί το κάθε τι να ξαναβρεί το σωστό του όνομα.

Η ζωοφιλία είναι αρετή

Έτυχε, σαν ήμουνα μικρός, πολύ μικρός, όταν παίζοντας και κυνηγώντας μια γατούλα παιχνιδιάρα πού τρέφαμε στο σπίτι, να κλείσω την πόρτα απότομα και κει να βρεθεί η ουρά της γάτας και να κοπεί. Ήταν μια τραγική στιγμή πόνου τόσο για τη γάτα που πονούσε σωματικά, όσο και για μένα που πονούσα ψυχικά. Έκτοτε, ένιωσα μέσα μου να φουντώνει μια παράξενη αγάπη για τα ζωάκια, κυρίως τα κατοικίδια, τα οποία φρόντιζα να μη νιώθουν τον παραμικρό πόνο, προστατεύοντας τα από κάθε κακοτοπιά. Από τότε, χρόνια τώρα, νιώθω τι πάει να πει ζωοφιλία, στην πράξη και άθελα μου βρέθηκα στο στρατόπεδο των ζωόφιλων.

Δυστυχώς ο κόσμος είναι παράξενος και μερικές φορές ενεργεί κατά τέτοιο τρόπο σε βάρος των ζώων, ώστε να μην έχει τη συγχώρεση για ό,τι κάνει. Είναι μερικοί που αμολάνε τα σκυλάκια ή γατάκια στα βουνά κι ερημιές, γιατί κάτι έπαθαν τα καημένα κι έπαψαν να αρέσουν, ή γήρασαν κανονικά.

Άλλοι πάλι τα ψαμικώνουν και γλιτώνουν. Έλλειψη καλοσύνης; Πιθανότατα κάτι τέτοιο συμβαίνει, που δεν συμβιβάζεται με τον ελληνικό πολιτισμό. Για όσους δεν γνωρίζουν, καλό είναι να πούμε πως στην αρχαία Ελλάδα υπήρχε νομοθεσία που προστάτευε τα ζώα, που τα θεωρούσε ιερά.

Με νόμο απαγορευόταν να σφάζονται τα θηλυκά πρόβατα που δεν είχαν ακόμα γεννήσει. Υπήρχε ένας σεβασμός προς τα ζώα και πολλά είναι τα περιστατικά που μας βεβαιώνουν την ζωοφιλία των προγόνων μας.

Την εποχή του Περικλέους, ένα μουλάρι ηλικίας 80 ετών που είχε χρησιμοποιηθεί για τη μεταφορά μαρμάρων όταν κτιζόταν ο Παρθενώνας, αφέθηκε ελεύθερο να ζει μαζί με τα άλλα μουλάρια, χωρίς να δουλεύει και ψηφίστηκε ειδικός νόμος που του επέτρεπε να βόσκει παντού και αν έκαμνε ζημιά, το Δημόσιο αποζημίωνε τον παθόντα. Ένας μεγάλος ζωόφιλος ήταν ο Ξανθίππος -ο πατέρας του Περικλέους- που έκαμε ένα μνημείο στη Σαλαμίνα για να τιμήσει το σκύλο του που πνίγηκε όταν τον ακολούθησε κολυμπώντας. Το μνημείο πήρε τ' όνομα « Κυνός σήμα».

Η πρώτη ζωοφιλική εταιρεία στην Ελλάδα ιδρύθηκε το 1916 με πρωτοβουλία κυριών και την προεδρία της βασίλισσας Σοφίας.

Σήμερα; Δυστυχώς ο άνθρωπος έγινε σκληρός και έπαψε να πονάει τα ζώα. Τ' αφήνει έρημα και νηστικά, τα σκοτώνει, τα αφανίζει.

Άλλωστε, πόσες και πόσες φορές δεν διαβάσαμε ότι κάποιοι άγνωστοι δηλητηρίασαν σκυλάκια, πετώντας φόλες φαρμακερές ; Το περιστατικό στη Γλυφάδα με 30 σκυλάκια θύματα, είναι πρόσφατο. Κάθε μέρα, στους δρόμους βλέπουμε σκοτωμένα σκυλιά- γατιά από ασυνείδητους οδηγούς. Μέσα σ'αυτό το χάος, είναι παρήγορο ότι υπάρχουν και μερικοί που πραγματικά αγαπούν και προστατεύουν τα αδέσποτα ζωάκια.

Άξιος ο μισθός τους.

Η ελληνική ιστορία χωρίς φόβο και πάθος

Του Θεόδωρου Παπουτσή

Το Πρωτο Ολοκαυτωμα Ελληνων στα χρονια της Τουρκοκρατιας

Ο Σουλτάνος με αφορμή τη συμμετοχή των Μανιατών (θεληματικώς ή αθελήτως) στην αποτυχημένη Ορλωφική Επανάσταση στην Πελοπόννησο (1770-4) τον Μάρτιο του 1770 στέλνει στην περιοχή της Μάνης τουρκοαλβανική δύναμη 8.000 ανδρών πεζικού υπό τη διοίκηση του Χατζή Οσμάν Πασσά, για να επιβάλλει την τάξη.

Αρχικώς χτύπησε τη Μάνη από τη δυτική της είσοδο, στην περιοχή Πόρος του Αλμυρού. Κατά τα μεσάνυχτα όμως, προσεβλήθη από αλαλάζοντες δαιμονιωδώς Μανιάτες και Μανιάτισσες και πανικόβλητος επιστρέφει στην Καλαμάτα, αφήνοντας στο πεδίο της μάχης περίπου χίλιους νεκρούς. Η αντίδρασή του σε μια τέτοια ήττα είναι άμεση: Διπλασιάζει τη δύναμή του σε 16.000 πεζούς με ανάλογο ιππικό και πυροβολικό.

Μετά από ένα μήνα και με ορμητήριο το Μυστρά εισβάλλει στη Μάνη, κατά τας αρχάς Μαΐου. Περνώντας από τα χωριά σκοτώνει, βιάζει, καίει σπίτια, αρπάζει ζώα, καταστρέφει. Ξαφνικά όμως ένας αγγελιοφόρος του διαμηνύει, πως οι Σκουταριώτες - Καλκαντήδες προβάλλουν πεισματώδη αντίσταση.

Δεν συλλαμβάνει τη σπουδαιότητα της καταστάσεως αμέσως και στέλνει διαπραγματευτές για την παράδοση. Οι Καλκαντήδες, που δέχθηκαν την επίθεση των Τουρκοαλβανών τη 1η Μαΐου 1770, συζητούν μαζί με συγγενείς και άλλους συγχωριανούς, για να δεχθούν τους όρους του Οσμάν, διότι θέλουν να δώσουν χρόνο στους αμάχους να απομακρυνθούν και στους συναρχηγούς της Ανατολικής Μάνης καπετάν Γρηγόρη Τζωρτζάκη και καπετάν Δημητράκη Γρηγοράκη ως και τους Δυτικομανιάτες καπεταναίους Μαυρομιχάληδες, Κουμουνδουράκηδες, Τρουπάκηδες, Κουτηφαραίους και άλλους.

Διώχνουν με ανάρμοστο τρόπο τους διαπραγματευτές και, για να τους ερεθίσουν, κρεμούν απ' την κορυφή του πύργου δύο «μπουζία» (γουρουνόπουλα) που οι στριγγλιές τους έχουν θρησκευτικά και ταπεινωτικό χαρακτήρα. Οι διαπραγματευτές αναφέρουν στο διοικητή τους Οσμάν την άρνηση και την προκλητικότητα των Μανιατών.

Επισκέπτεται το χώρο του πύργου μέσα στο Σκουτάρο. Γύρωθι του πύργου υπάρχουν οι πατρογονικοί πύργοι των Γρηγοράκηδων και άλλες οικίες, που δεν επιτρέπουν τάξιμο κανονιών. Το κακοτράχαλο του δρόμου επίσης δεν βοηθεί στη μεταφορά κανονιών. Έτσι αποφασίζει να καταλάβει τον πύργο με εφόδους πεζικού και μηχανικού. Ο Οσμάν ξεγελιέται· πιστεύει, πως με το πρώτο χτύπημα θα παραδοθούν οι Καλκαντήδες. Τη δεύτερη ημέρα, 2-5-1770, επιτίθεται. Οι Τούρκοι υποχωρούν. Την τρίτη ημέρα επιτίθενται, φθάνουν ως τον πύργο. Οι λοστοφόροι αρχίζουν την εξόρυξη λίθων απ' τον πύργο, για να τοποθετήσουν πυρίτιδα και να τον ανατινάξουν. Οι Τούρκοι αναγκάζονται σε άτακτη υποχώρηση.

Την τέταρτη ημέρα (4-5-1770) ξαναεπιτίθενται. Οι Καλκαντήδες τους ρίχνουν καυτό λάδι και τους ζεματίζουν. Ο Οσμάν αποφασίζει να ανοίξει σήραγγα, που να φθάσει ως τα θεμέλια του πύργου και να τους ανατινάξει. Ακούει όμως τους Καλκαντήδες-Σκουταριώτες να τραγουδούν και να προκαλούν τους Τούρκους. Μια φωνή πιο δυνατή ακούστηκε να λέει «τουρκοαλβανόπουλα, φύγετε να σωθείτε. Ο Χατζή Οσμάν είναι ανόητος και ξεγελιέται. Θα πάθετε ό,τι πάθατε στον Πόρο τ' Αλμυρού κι ακόμα χειρότερα. Και συ Οσμάν λυπήσου τους στρατιώτες σου». Μας λέγει η προφορική παράδοση, ότι αυτός που φώναξε ήταν ο Αλέξιος Καλκαντής, ο γενάρχης των οικογενειών Αλεξάκου, που ζουν στο Μαυροβούνι Γυθείου.

Ο Οσμάν φοβήθηκε ότι ίσως αρχίσουν να λιποτακτούν οι στρατιώτες του. Και αμέσως διατάσσει για νέα επίθεση, πιο σφοδρή από κάθε άλλη φορά, την άλλη μέρα. Την πέμπτη, 5-5-1770 οι Τούρκοι επανέρχονται. Έχουν ρητές διαταγές. Δεν θα υποχωρήσουν, αν δεν τοποθετήσουν εκρηκτικά για την ανατίναξη του πύργου. Οι Καλκαντήδες τους έχουν ρίξει κυψέλες μελισσών και ίσως είχαν παίξει το τελευταίο τους χαρτί.

Όμως είχαν πετύχει, βραδυπορώντας τον εχθρό, να σώσουν τους αμάχους. Ο Οσμάν αποφασίζει να σκάψει σήραγγα στη νότια πλευρά του πύργου και φθάνει ως τα θεμέλια. Τοποθετεί εκρηκτικά και τη νύχτα της επτά προς οχτώ Μαΐου 1770 τους ανατινάζει. Οι υπερασπιστές μέσα στα ερείπια όλοι νεκροί.

Οι Καλκαντήδες αναφέρονται επίσης κι από το στρατηγό Γ. Μαραβελέα στη «Στρατιωτική Επιθεώρηση». Μετά από αυτό οι Μανιάτες εξοργίστηκαν και επιτίθενται στους Τούρκους στα Αγιοπήγαδα, στον Πασσαβά, στους λόφους Πεταλέας και Μαστρολέας. Εκεί θα γίνει ο τάφος τους, όπως γράφει ο Ν.Γ. Ηλιόπουλος («Μάνη» σελ. 87). Εκεί θα σκοτωθεί και ο ίδιος ο Οσμάν, ως επίσης και ο Τζώρτζης Τζωρτζάκης. Τα αγιοπήγαδα μετονομάσθηκαν σε βρωμοπήγαδα, διότι τα πηγάδια αυτά γέμισαν πτώματα και βρώμισαν.

Εκείνο που αξίζει να σημειώσει ο αναγνώστης είναι ότι η θυσία των Καλκαντήδων αποτέλεσε το πρώτο ολοκαύτωμα της ελληνικής αντίστασης κατά των Τούρκων. Τα άλλα γνωστά ολοκαυτώματα – Έλλην, Απάντηση προς αναγνώστη –

Ο απλός λαός είχε λησμονήσει τους Έλληνες των οποίων το όνομα, αν ποτέ το εθυμούντο, το συνέδεαν με φανταστικά γεγονότα. Και επειδή συνέβαινε συχνά-πυκνά να ξεθάπτονται από μόνα τους ή κατά τις γεωργικές και οικοδομικές εργασίες μνημεία, τάφοι και έργα τέχνης μισοκατεστραμμένα ή απείραχτα, οι μύθιοι και τα παραμύθια για τους Έλληνες, τους Ελλήνους, τους Ελλένηδες και τους Ελληνάδες έδιναν κι έπαιρναν σ' όλη την έκταση του ελληνικού χώρου. Στην Κρήτη συνήθιζαν να λέγουν: «Αυτή είναι ελληνική δουλειά», στην Ήπειρο ένα δημοτικό τραγούδι λέγει: «Η Αγγελική της Κούμαινας έχει άνδρα παλλικάρι· / σαν Έλληνας έχει τσαμπά και στήθια σαν λιοντάρι».

Το όνομα Γραικός (σπανίως) και Ρωμιός ή χριστιανός το χρησιμοποιούσαν οι άμαχοι ραγιάδες ως «εθνικό» τους προσδιορισμό. Όσο ήταν κάποιος ραγιάς και άμαχος εθεωρείτο Ρωμιός. Το όνομα Έλλην είχε λησμονηθεί για χίλια πεντακόσια χρόνια. Αφού η χρήγση του συνεπαγόταν την ποινή του θανάτου. Εδώ στην Ελλάδα αναστήθηκε κατά τους προεπαναστατικούς χρόνους.

Ο Κολοκοτρώνης προσφωνούσε τους στρατιώτες του μόνο με το «Έλληνες», είναι σαν να λέγει ήρωες. Ο Μακρυγιάννης απειλεί τον Ιμπραήμ στους Μύλους ότι τα ψέματα τέλειωσαν πια και «τώρα θέλει ιδή ντουφέκι ελληνικόν». Ο Καραϊσκάκης ταυτίζει το όνομα Έλλην με τα επίθετα ελεύθερος και ανδρείος. Από τους στρατιώτες του που επιάνοντο αιχμάλωτοι, αφαιρούσε πάραυτα την ιδιότητα του Έλληνα. Στους απεσταλμένους του Μπραΐμη, που του ζήτησαν ν ανταλλάξουν τους αιχμαλώτους τους, απάντησε ως εξής: «Κερατάδες! Αυτουνούς όπου αιχμαλωτίσετε ήταν ειδικοί σας· ήταν Τούρκοι· ήταν Εβραίοι· διότι αυτό θα πει ραγιάς». Και δείχνοντας με καμάρι τα παλικάρια του συμπλήρωσε: «Ιδού οι Έλληνες! Και αυτοί σας χέζουν και τώρα και πάντα».

Ο Διονύσιος Σολωμός είχε εξαιρετική έμπνευση όταν έγραφε το «Απ' τα κόκκαλα βγαλμένη των Ελλήνων τα ιερά...». Πράγματι η ελευθερία των Ελλήνων υπήρξε προϊόν των «ιερών κοκκάλων των προγόνων μας Ελλήνων».

Με μεγάλο ενδιαφέρον αναμένεται η εξέλιξη στα Δωδεκάνησα

Εντός της εβδομάδας η απάντηση της Ε.Ε. για την άρση του καμποτάζ

Τι ζητά με επιστολή του το Υπουργείο Εμπορικής Ναυτιλίας

Μέχρι το τέλος του μήνα θα έχουν διατυπωθεί οι παρατηρήσεις της Ευρωπαϊκής Επιτροπής πάνω στις απόψεις που έχει καταθέσει το υπουργείο Εμπορικής Ναυτιλίας για τα θέματα της απελευθέρωσης της ακτοπλοΐας.

Η επιστολή που φέρει την υπογραφή του γενικού γραμματέα του ΥΕΝ, Νίκου Ζαχαριάδη, εστάλη στις 29 Δεκεμβρίου, ενώ αμέσως μετά τις εορτές εστάλη και το ξενόγλωσσο κείμενο για να διευκολυνθούν οι υπηρεσίες της Κομισιόν.

Εν τω μεταξύ ο διάλογος με τους ακτοπλόους βρίσκεται σε τελικό στάδιο και ο πίνακας των υποχρεωτικών εκπτώσεων θα επαναδιατυπωθεί και πιθανότατα θα διατηρηθούν οι κοινωνικές εκπτώσεις.

Η επιστολή που εστάλη στην Ε.Ε έχει ως εξής:

«Η πολυνησιακή διαμόρφωση της χώρας μας αποτελεί ξεχωριστή περίπτωση στην Ε.Ε. που δεν συναντάται σε αυτόν το βαθμό σε κανένα άλλο κράτος-μέλος. Κάθε χρόνο διακινούνται 36.000.000 επιβάτες και 9.000.000 οχήματα. Η ακτοπλοΐα απασχολεί περί τους 6.000 ναυτικούς και περίπου 1.500 εργαζομένους στα γραφεία των εταιρειών, καθώς και μεγάλο αριθμό σε πρακτορεία. Με βάση τα παραπάνω, είναι προφανές ότι η εξασφάλιση επαρκούς παροχής υπηρεσιών μεταφορών για τη σύνδεση των νησιών με την ηπειρωτική χώρα και μεταξύ τους αποτελεί δημόσιο συμφέρον.



Ο ρόλος της πολιτείας μέσα στο νέο απελευθερωμένο περιβάλλον της ακτοπλοΐας δεν μπορεί να είναι άλλος από το να διατηρήσει την εποπτεία του τομέα στο πλαίσιο της πολιτικής για την περιφερειακή ανάπτυξη και την παροχή ίσων ευκαιριών στους κατοίκους των νησιών.

Σύμφωνα με τα στοιχεία που αναφέρονται στην επιστολή, μετά τις τρεις φάσεις εφέτος, σε σύνολο γραμμών ενδεικτικού δικτύου (273), οι γραμμές που επιλέχθηκαν από τους πλοιοκτήτες είναι 120, οι γραμμές αποκλειστικής εκμετάλλευσης τριών ετών είναι 6, οι γραμμές με ανάθεση σύμβασης δημόσιας υπηρεσίας ενός έτους είναι 77 και σε 70 γραμμές ενδεικτικού τύπου δεν εκδηλώθηκε ενδιαφέρον από τους πλοιοκτήτες, αλλά ούτε και μισθώθηκαν. Στην επιστολή αναφέρεται επίσης ότι το 46,28% του ετήσιου συνόλου κίνησης αφορά τους 3 μήνες του καλοκαιριού, ενώ το 73,42% αφορά τους 6 μήνες της τουριστικής περιόδου.

Ομοίως προκύπτει ότι για το σύνολο των εκφορτωθέντων Ι.Χ. και φορτηγών, ποσοστό 44,45% αφορά τους 3 μήνες του καλοκαιριού και ποσοστό 68,19% αφορά τους 6 μήνες της τουριστικής περιόδου.

Στην επιστολή τονίζεται ότι υπάρχει ολιγοπωλιακός χαρακτήρας, δεδομένου ότι ακόμα και στις βιώσιμες οικονομικά γραμμές ο αριθμός των ανεξάρτητων δραστηριοποιούμενων εταιρειών δεν ξεπερνάει τις δύο με τρεις. Εξάλλου επισημαίνεται ότι το ΥΕΝ προσανατολίζεται στη θέσπιση κριτηρίων, η αθροιστική συνδρομή των οποίων θα χαρακτηρίζει την ανταγωνιστική λειτουργία των γραμμών. Τέτοια κριτήρια είναι:

- Η δραστηριοποίηση καθημερινά τουλάχιστον 3 πλοίων που ανήκουν σε ανεξάρτητους πλοιοκτήτες στη διάρκεια του έτους στην ίδια γραμμή.
- Ενας ελάχιστος αριθμός εισιτηρίων από-επιβιβασθέντων ανά λιμάνια σε ετήσια βάση.
- Πλήρης απελευθέρωση για όλες τις γραμμές που συνδέουν ηπειρωτικούς λιμένες.
- Απελευθέρωση των γραμμών για τις οποίες έχει εκδηλωθεί επιχειρηματικό ενδιαφέρον από πλευράς πλοιοκτητών, ενώ παράλληλα υπάρχει εναλλακτική δυνατότητα εξυπηρέτησης του επιβατικού κοινού, πλην όλων των θεμάτων στελέχωσης και της δεκάμηνης απασχόλησης των ναυτικών».

Εάν απελευθερωθούν πλήρως οι γραμμές τότε το Ελληνικό Δημόσιο θα χρειαστεί περίπου 100 εκατομμύρια ευρώ για να καλύψει τις ανάγκες για την ακτοπλοϊκή σύνδεση των νησιών. Ήδη από την εφαρμογή του νόμου «Παπουτσή» το ελληνικό δημόσιο έχει επιβαρυνθεί σύμφωνα με ανώτατα στελέχη του ΥΕΝ, περίπου 40 εκατομμύρια ευρώ.

Η Επίτροπος στην απάντησή της τονίζει ότι η Κομισιόν «έχει προ πολλού επισημάνει στις ελληνικές αρχές ότι ο ισχύων νόμος πρέπει να τροποποιηθεί ούτως ώστε να είναι συμβατός με τον Κανονισμό αριθ. 3577/92».

Η L. De Palacio υπογραμμίζει την πρόθεση της Επιτροπής «να λάβει όλα τα απαιτούμενα μέτρα, συμπεριλαμβανομένης ενδεχομένως της κίνησης διαδικασιών επί παραβάσει, ώστε να εξασφαλίσει τη συμμόρφωση προς τον εν λόγω κανονισμό», ο οποίος στην Ελλάδα «θα τεθεί σε πλήρη εφαρμογή από 1ης Ιανουαρίου 2004».

Ο ευρωβουλευτής της ΝΔ Κ. Χατζηδάκης ζήτησε από την Ευρωπαϊκή Επιτροπή να κάνει σαφές εάν υπάρχουν προβλήματα μη συμβατότητας του ισχύοντος νόμου («Νόμος Παπουτσή») με το κοινοτικό δίκαιο, αλλά και να κάνει γνωστές τις θέσεις της ως προς το τι πρέπει να κάνουν οι ελληνικές αρχές, ώστε από 1/1/2004 να μην υπάρχουν προβλήματα σε σχέση με την εφαρμογή του κοινοτικού δικαίου. Σημειώνεται ότι για την εφαρμογή των κοινοτικών κανονισμών δεν χρειάζονται εθνικοί νόμοι.

Αξίζει να σημειωθεί ότι αναφορικά με την Μεικτή Επιτροπή που το υπουργείο Εμπορικής Ναυτιλίας αποφάσισε να συστήσει σε συνεργασία με την Κομισιόν, προκειμένου να εξεταστούν ζητήματα σχετικά με την πλήρη μετάβαση προς το κοινοτικό καθεστώς για το θαλάσσιο cabotage, η Επίτροπος δηλώνει ότι δεν το γνωρίζει και ότι «η Επιτροπή ποτέ δεν εξέτασε το ενδεχόμενο σύστασης σχετικής μεικτής επιτροπής με τις ελληνικές αρχές».

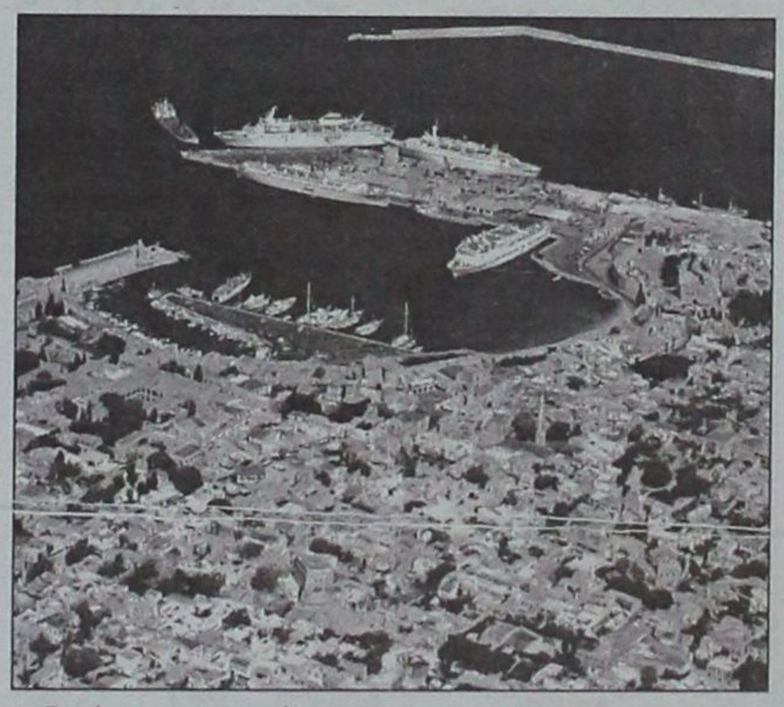

Οι Ελληνες ακτοπλόοι έχουν προσφύγει στο ΣτΕ κατά πέντε αποφάσεων του ΥΕΝ που εξεδόθησαν στο πλαίσιο της εφαρμογής του νόμου 2932/01 για την απελευθέρωση της ακτοπλοΐας.

Κεντρική Θέρμανση



- **Θέρμανση πετρελαίου** Λέβητες χαλύβδινοι, μαντεμένιοι. Σώματα πάνελ-αλουμινίου. Ατομικές θερμάνσεις.
- **Θέρμανση ηλεκτρική** Θερμοπομποί **EL-NOR**. 20 χρόνια πρώτοι στη Ρόδο, θερμαίνουν εκατοντάδες κατοικίες και επαγγελματικούς χώρους
- **Κλιματιστικά:** Θέρμανση - ψύξη. Όλες οι κορυφαίες μάρκες στις χαμηλότερες τιμές.
- **Δωρεαν μελέτη - επίβλεψη** Ακόμη και για τον πιο μικρό χώρο και δωρεάν μεταφορά.
- **Άμεση εγκατάσταση** από ειδικευμένο προσωπικό με προσοχή στη λεπτομέρεια
- **Γραπτή εγγύηση** καλής λειτουργίας και πλήρης τεχνική υποστήριξη.
- **Διπλή πιστοποίηση ποιότητας** από την εταιρεία μας και το δίκτυο τεχνικών καταστημάτων **Διαθερμική.**
- **Ειδικές λύσεις** για ξενοδοχεία και επαγγελματικούς χώρους.



Καλέστε αμέσως το 76100 για υπεύθυνη ενημέρωση

ΒΟΥΤΥΡΑΚΗΣ Ι.Χ. Ε.Π.Ε. • ΔΩΔ. ΝΕΟΛΑΙΑΣ 16 - ΡΟΔΟΣ -ΤΗΛ. ΚΕΝΤΡΟ: 0241/76100

εκεί που η τέχνη... συναντά την ποιότητα!

Κομμωτήριο Figaro HAIR DESIGN

Κομμώσεις Ανδρικές - Γυναικείες

Κων/νου Παλαιολόγου 17, Τηλ.: 22410 - 20.914

Με τη συνεργασία και τη συναίνεση νομαρχιακής αρχής και εργαζομένων

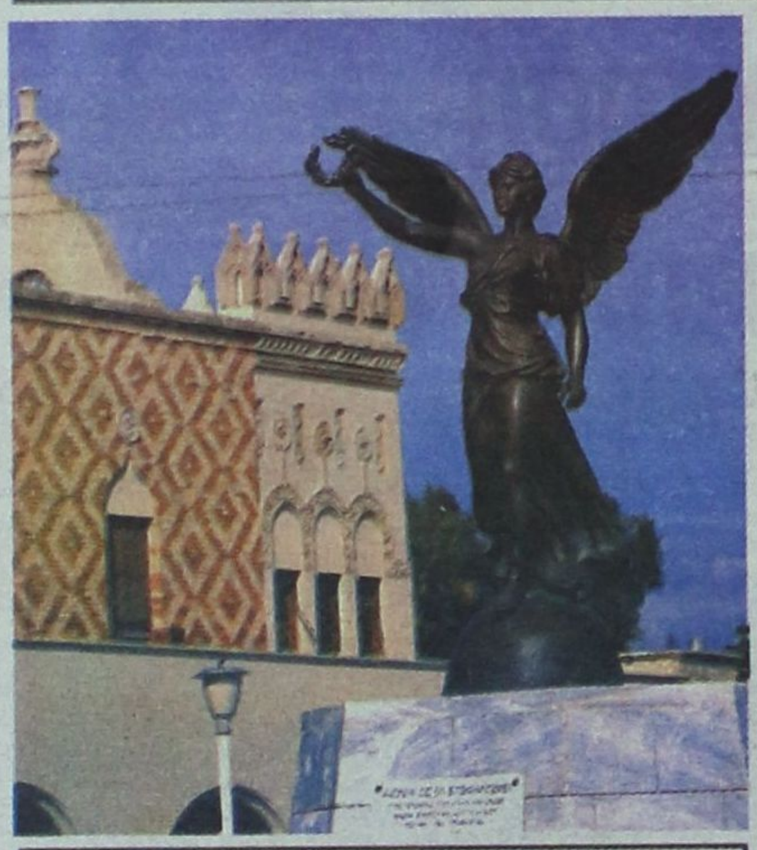

Εκσυγχρονίζεται η διοικητική μηχανή της Νομαρχίας Δωδεκανήσου



ΣΕ κυρίαρχο θέμα αναμένεται να αναδειχθεί στην επόμενη συνεδρίαση του Νομαρχιακού Συμβουλίου της ερχόμενης Παρασκευής η τροποποίηση του Οργανισμού Εσωτερικής Οργάνωσης και Λειτουργίας των υπηρεσιών της Νομαρχιακής Αυτοδιοίκησης Δωδεκανήσου.

Προηγήθηκε ένα ικανό χρονικό διάστημα συζητήσεων και συνεργασίας της νομαρχιακής αρχής, των υπηρεσιακών παραγόντων και των συνδικαλιστικών οργάνων των εργαζομένων στη Νομαρχία, εις τρόπον ώστε να επιτευχθεί ο μεγαλύτερος βαθμός συναίνεσης μεταξύ όλων των ενδιαφερόμενων πλευρών.

Την ευθύνη να φέρει σε πέρας την αποστολή αυτή, με σκοπό την αναβάθμιση της ποιότητας και αποτελεσματικότητας του οργανωτικού μηχανισμού της Νομαρχιακής Αυτοδιοίκησης Δωδεκανήσου, είχε εξ αρχής ο αρμόδιος επίκουρος νομάρχη κ. *Γιάννης Χριστοφάκης*, ο οποίος από την πρώτη μέρα ανάληψης των καθηκόντων του επιχειρεί να εμπεδωθεί στο Νομαρχιακό Μέγαρο η προτεραιότητα καλύτερης εξυπηρέτησης του πολίτη.

Κάτι που επισημαίνει και στο εισηγητικό του σημείωμα προς τον πρόεδρο του Νομαρχιακού Συμβουλίου *Φώτη Χατζηδιάκο*, όπου υπογραμμίζεται η ο παραπάνω διαρκής αυτός στόχος. Αναφέρει συγκεκριμένα, μεταξύ άλλων:

Ο αγώνας μας για μια άλλη ποιότητα λειτουργίας και οργάνωσης της δημόσιας διοίκησης πρέπει να είναι διαρκής στόχος όλων μας, ώστε να εξαλείφεται η δυσκίνητη απρόσωπη γραφειοκρατία για να μειώνεται η ατελείωτη ταλαιπωρία των πολιτών, που σήμερα αποτελεί μία απαράδεκτη πραγματικότητα, η οποία προσβάλλει την αξιοπρέπεια του πολίτη και το κύρος των θεσμών της ίδιας της Δημοκρατίας μας.

Γι αυτό και το προτεινόμενο σχέδιο Εσωτερικής Οργάνωσης και Λειτουργίας των Υπηρεσιών της Ν.Α. προβάλλει τρόπους και δυνατότητες που θα διευκολύνουν και θα απλουστεύσουν τις διαδικασίες εξυπηρέτησης του πολίτη, διαμορφώνοντας συγχρόνως μια άλλη ποιότητα σχέσης ανάμεσα στον πολίτη και τη Νομαρχιακή Αυτοδιοίκηση.

Μια Αυτοδιοίκηση που προσπαθεί να σταθεί στο ύψος τουρ όλου της, ως φορέας άσκησης πολιτικής σ' όλους τους τομείς ανάπτυξης του Νομού, με σύγχρονη δομή, λειτουργία και οργάνωση των Υπηρεσιών της...

ΕΛΛΗΝΙΚΗ ΔΗΜΟΚΡΑΤΙΑ
ΕΠΙΜΕΛΗΤΗΡΙΟ ΔΩΔΕΚΑΝΗΣΟΥ
CHAMBER OF COMMERCE AND INDUSTRY OF DODECANESE
ΤΜΗΜΑ: ΔΙΕΥΘΥΝΣΗΣ
Πληροφορίες: Ι. ΠΑΠΑΔΗΜΗΤΡΗΣ
Τηλ.: 22410-44207 Ρόδος, 22 Ιανουαρίου 2004

ΑΝΑΚΟΙΝΩΣΗ

Μετά από εκδήλωση ανησυχίας από μερίδα συναδέλφων μας εμπόρων για την πορεία και τις συνθήκες της αγοράς, το Εμπορικό Τμήμα του Επιμελητηρίου Δωδεκανήσου καλεί τους συναδέλφους οι οποίοι προμηθεύουν **τρόφιμα, ποτά, απορρυπαντικά και υλικά καθαρισμού σε ξενοδοχεία, εστιατόρια και bar** σε

ΣΥΖΗΤΗΣΗ

σχετική με θέματα πιστωτικής πολιτικής, κερδοφορίας, συνεργασιών μεταξύ τους, αλληλοενημέρωσης και ανταγωνισμού.

Η συζήτηση θα πραγματοποιηθεί το τελευταίο δεκαήμερο του Φεβρουαρίου 2004.

Παρακαλούνται οι ενδιαφερόμενοι να επικοινωνήσουν με την κ. Σπανού Άννα, τηλ. 22410-44201 το αργότερο μέχρι την Παρασκευή 6 Φεβρουαρίου, ώστε να καταγραφεί ο αριθμός όσων πρόκειται να μετάσχουν και να οργανωθεί όσο το δυνατόν καλύτερα η συγκέντρωση.

Οι συνάδελφοι οι οποίοι θα εκδηλώσουν ενδιαφέρον θα ειδοποιηθούν τηλεφωνικά για την ημερομηνία, την ώρα και τον τόπο όπου θα διεξαχθεί η συζήτηση.

Ο ΠΡΟΕΔΡΟΣ ΤΟΥ ΕΜΠΟΡΙΚΟΥ ΤΜΗΜΑΤΟΣ
ΠΑΝ. ΠΑΠΑΣΤΑΜΑΤΗΣ





