ΙΔΙΟΚΤΗΤΗΣ - ΔΙΕΥΘΥΝΤΗΣ
ΠΑΥΛΟΣ Μ. ΜΑΡΙΑΣ
ΓΡΑΦΕΙΑ: ΑΘΗΝΩΝ 42 (ΑΝΑΛΗΨΗ)
ΤΗΛ. (22410) 64393 - 63790 - FAX. 63393

# Η ΔΡΑΣΙΣ

εβδομαδιαία εφημερίδα της Δωδεκανήσου

48 ΣΕΛΙΔΕΣ

Δευτέρα 9 Φεβρουαρίου 2004
ΕΤΟΣ ΤΡΙΑΚΟΣΤΟ ΠΕΜΠΤΟ
Αριθμός Φύλλου 1.921
Τιμή: Ευρώ 0,90

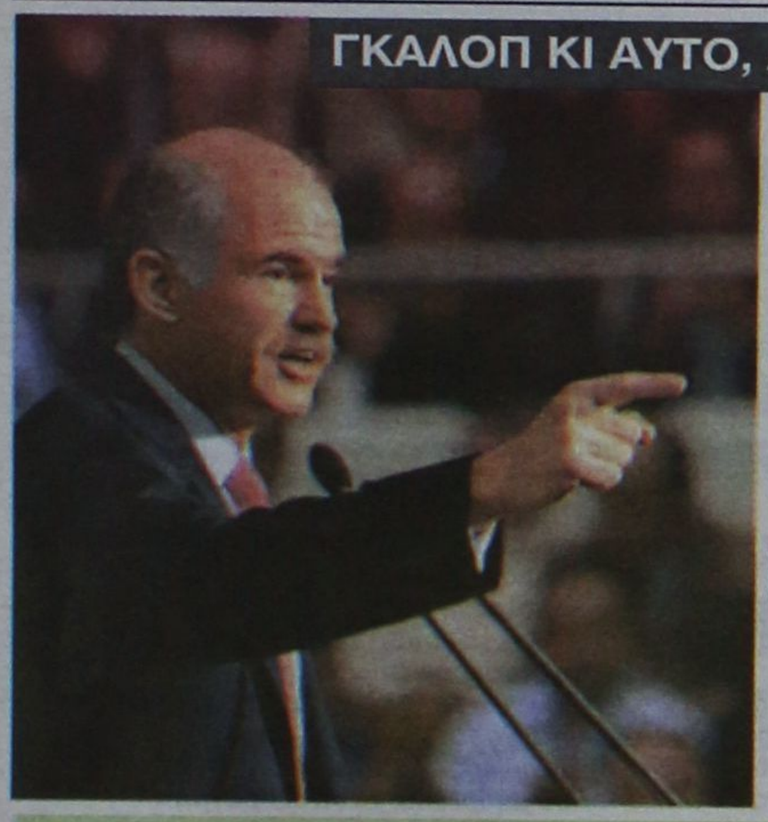

ΓΚΑΛΟΠ ΚΙ ΑΥΤΟ, ΑΛΛΑ ΜΕ ΤΑΥΤΟΤΗΤΑ, ΣΤΑ ΦΑΝΕΡΑ ΚΑΙ ΜΕ ΟΝΟΜΑΤΕΠΩΝΥΜΟ

# Από τους "φίλους" το θαύμα



**Περισσότεροι από 1.000.000 Ελληνες άφησαν τον καναπέ για χατίρι του Γιώργου Παπανδρέου. 21.642 Δωδεκανήσιοι, υπερτετραπλάσιος αριθμός από τα εγγεγραμμένα μέλη του, έδωσαν βαθιά ανάσα στο ΠΑΣΟΚ!** Σελ. 4

Αποκαλυπτική έρευνα της αγοράς για την περίοδο των εορτών

## Κάθε χρόνο και χειρότερα

**Αγοράσαμε είδη μέσης τιμής και χρησιμοποιήσαμε πιστωτικές κάρτες σε ποσοστό 37.35%**

Σελ. 10

ΣΥΝΕΝΤΕΥΞΗ: ΝΙΚΟΣ ΤΑΤΑΚΗΣ

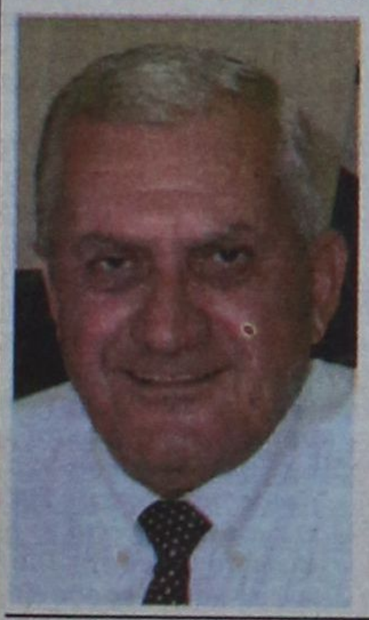

## Οι αναποφάσιστοι θα δώσουν την τρίτη έδρα

**Ο υποψήφιος βουλευτής της Νέας Δημοκρατίας δεσμεύεται να δώσει τη μεγάλη μάχη για τα Δωδεκάνησα και αποκαλύπτει το μυστικό για την ανατροπή στο Νομό.**

Σελ. 8

ΣΥΝΕΝΤΕΥΞΗ: Γ. ΠΕΡΔΙΚΑΡΗΣ

## Το ΚΚΕ μπροστάρης στους αγώνες, ο Συνασπισμός εφεδρεία του συστήματος



***«Κάθε ψήφος του εργαζόμενου στον δικομματισμό ισοδυναμεί με μια σφαίρα εναντίον του»*** **δηλώνει ο Γραμματέας της Νομαρχιακής Επιτροπής**

Σελ. 6

Ταρακούνησε Σαββατόβραδο τη Ρόδο

## Μας θυμήθηκε και ο Εγκέλαδος

**Ισχυρή σεισμική δόνηση 5,5 Ρίχτερ με επίκεντρο τη θαλάσσια περιοχή ανάμεσα στο νησί μας και την Κάρπαθο**

Σελ. 3

ΓΙΟΡΤΑΖΟΥΜΕ ΤΑ
5 χρόνια
ΚΑΙ ΣΑΣ ΚΕΡΝΑΜΕ
20%
ΕΚΠΤΩΣΗ
σε όλα τα προϊόντα
BERLONI
ΕΠΙΠΛΑ ΚΟΥΖΙΝΑΣ & ΚΑΤΟΙΚΙΑΣ
Με την εγγύηση των 35 χρόνων της :
Αφοί Κέλη Ο.Ε.
Στεφ. Καζούλη & Π.Π. Γερμανού γωνία
(Πλατεία Φώκιαλη 1), τηλ: 22410 43072

ΣΥΝΑΣΠΙΣΜΟΣ ΡΙΖΟΣΠΑΣΤΙΚΗΣ ΑΡΙΣΤΕΡΑΣ
ΕΝΙΑΙΟ ΨΗΦΟΔΕΛΤΙΟ

Δευτέρα 9 Φεβρουαρίου 2004
στις 7:30 το βράδυ στο Ακταίον.
θα μιλήσει
η Βουλευτής Θεσσαλονίκης του ΣΥΝΑΣΠΙΣΜΟΥ
ΑΣΗΜΙΝΑ ΞΗΡΟΤΥΡΗ

ΕΚΛΟΓΙΚΗ ΕΠΙΤΡΟΠΗ

Φώτης
ΚΩΣΤΟΠΟΥΛΟΣ
ΥΠΟΨΗΦΙΟΣ ΒΟΥΛΕΥΤΗΣ ΔΩΔΕΚΑΝΗΣΟΥ
ΠΑΣΟΚ
ΕΜΠΙΣΤΟΣΥΝΗ ΣΤΗΝ ΑΝΑΝΕΩΣΗ



ΠΡΟΣΚΛΗΣΗ

Φίλες και φίλοι

Σας καλώ την **Τετάρτη 11 Φεβρουαρίου** και ώρα **7.30 μ.μ.** στην πολιτική μου ομιλία στο **Εθνικό Θέατρο Ρόδου**.

Για να μοιραστούμε μαζί τις προσδοκίες και τα οράματα της κοινωνίας μας μπροστά στη νέα εποχή και μαζί να δώσουμε τον αγώνα της νίκης για την Ελλάδα και τα Νησιά μας.

Φώτης Κωστόπουλος

Πολιτικό Γραφείο: Κων. Τσαλδάρη 1, Α' όροφος (πάνω από Κωτσόβολο)
Τηλ: 22410 28300, 22410 28601 - Fax: 22410 28602- www.costopoulos.gr

**Η ΔΡΑΣΙΣ**
Εβδομαδιαία Εφημερίδα
Διευθύνσεις σύμφωνα με το Νόμο:
ΙΔΙΟΚΤΗΤΗΣ
ΠΑΥΛΟΣ Μ. ΜΑΡΙΑΣ
Πρόεδρος Ενώσεως Ιδιοκτητών Επαρχιακού Τύπου
ΕΚΔΟΤΕΣ
ΜΙΧΑΗΛ Π. ΜΑΡΙΑΣ
ΤΣΑΜΠΙΚΑ Π. ΜΑΡΙΑ - ΤΡΙΑΝΤΑΦΥΛΛΟΥ
ΔΙΕΥΘΥΝΤΗΣ
ΠΑΥΛΟΣ Μ. ΜΑΡΙΑΣ

**Τα σπορ**
ΙΔΡΥΤΗΣ
ΝΙΚΟΣ ΤΡΙΑΝΤΑΦΥΛΛΟΥ

**ΓΡΑΦΕΙΑ:** Αθηνών 42, (Ανάληψη), Τηλ: 63.790 - 64.393-68761 FAX: 63.393
e-mail: drasis2000@yahoo.com
**ΤΥΠΟΓΡΑΦΕΙΑ:** Κοσκινού, τηλ. 65540

**ΛΑΪΚΕΣ ΑΓΟΡΕΣ**

**ΤΕΤΑΡΤΗ:** στο Δημοτικό Νεκροταφείο.
**ΠΕΜΠΤΗ:** στην οδό Βύρωνος.
**ΠΑΡΑΣΚΕΥΗ:** Στην οδό Θεσ/κης στην Ανάληψη
**ΣΑΒΒΑΤΟ:** στο Δημοτικό Νεκροταφείο.

**ΤΑΞΙ**

**ΤΑΞΙ ΡΟΔΟΥ:** 32452
**ΡΑΔΙΟ ΤΑΞΙ ΡΟΔΟΥ** (Εργατικές κατοικίες Πρόνοιας Αγ. Απόστολοι): 64712-64756-64790
**ΤΑΞΙ ΑΦΑΝΤΟΥ:** 51777
**ΤΑΞΙ ΙΑΛΥΣΟΥ**: 92515
**ΤΑΞΙ ΚΡΕΜΑΣΤΗΣ:** 94528
**ΤΑΞΙ ΦΑΛΗΡΑΚΙΟΥ:** 85444

**ΦΑΡΜΑΚΕΙΑ**

**ΔΕΥΤΕΡΑ 9 ΦΕΒΡΟΥΑΡΙΟΥ 2004**

**ΣΗΜΕΡΑ** διημερεύει το φαρμακείο ΜΙΧΑΛΑΚΗ Β., Αγίας Αναστασίας 81 (δίπλα στην εκκλησία Αγία Αναστασία), Τηλ: 34.282

**ΣΗΜΕΡΑ** διανυκτερεύει το φαρμακείο του ΠΑΠΠΟΥ Ε.-ΣΤΑΥΡΟΠΟΥΛΟΥ Χ., Πλατεία Ακαδημίας (δίπλα από την Τράπεζα Δωδ/σου), Τηλ: 75747

***ΕΙΝΑΙ*** *σαν να πιάνουμε το νήμα από την προηγούμενη έκδοση και τα «δραστικά» της, όταν και τότε κάναμε λόγο για ανειλικρινείς – υποκριτικές συμπεριφορές των πολιτικών μας ανδρών. Η επικαιρότητα μάς υποχρεώνει να δώσουμε συνέχεια στο σκεπτικό μας, με αφορμή το θόρυβο γύρω από την προστασία των «προσωπικών δεδομένων» του πολίτη.*

*Για μία ακόμα φορά αποδεικνύεται η βολική επιλεκτικότητα στις κρίσεις και κυρίως στην «ευαισθησία», αναφορικά με τη διαφύλαξη αυτών των προσωπικών δεδομένων. Μια επιλεκτικότητα που αναδεικνύει την απύθμενη υποκρισία. Ανεξάρτητα από το κατά πόσον κανείς συμφωνεί ή όχι με το τελετουργικό της «ανοικτής ψηφοφορίας» στο ΠΑΣΟΚ. Είτε μας αρέσει είτε όχι η πολιτική πλατφόρμα πάνω στην οποία στηρίχθηκε η χθεσινή πρωτόγνωρη εκλογική διαδικασία. Ετερον εκάτερον...*

## Περί υποκρισίας...

*...πρόκειται, όταν οι τυφλοί βλέπουν ξαφνικά το φως τους και δείχνουν να ανακαλύπτουν όψιμα τους κινδύνους από το «φακέλωμα» των «προσωπικών δεδομένων» κατά τη διαδικασία ψηφοφορίας των «φίλων» του Γιώργου Παπανδρέου.*

***Λες και αυτά τα «προσωπικά δεδομένα» δεν γίνονται βούκινο με την πρώτη ευκαιρία, χωρίς να ακούγεται κιχ και φυσικά χωρίς να ανοίγει μύτη. Ακόμα και με τις ευλογίες του Ελληνα Νομοθέτη σε πολλές περιπτώσεις. Και δεν βγάζουμε άχνα. Το θεωρούμε «φυσιολογικό»...***

*Να αναφέρω μερικά πρόχειρα παραδείγματα ξεφωνίσματος των προσωπικών μας δεδομένων, χωρίς οι τωρινοί «προστάτες» τους να έχουν τολμήσει στα σοβαρά να μας υπερασπιστούν.*

*1. Εχουν θεοποιήσει τους δημοσκόπους και βάσει των ευρημάτων τους πορεύονται, καθορίζοντας τις πολιτικές και τις στρατηγικές τους. Πίνουν νερό στο όνομά τους. Στα κιτάπια των εταιρειών αυτών βρίσκονται καταγεγραμμένοι, με το νι και με το σίγμα, μερικές χιλιάδες νεοελλήνων, εκ των οποίων επιλέγονται και οι «πολίτες» που πάνε στα τηλεοπτικά παράθυρα για να αντιπαρατεθούν με τους πολιτικούς. Η πρακτική αυτή ομολογήθηκε ως «συνήθης» μόλις την προηγούμενη εβδομάδα από τους γνωστούς «τηλεπαρουσιαστές» - εκφωνητές ειδήσεων, με τη συνηγορία των «έγκριτων αναλυτών». Ποιοι από τους «προστάτες» μας έχουν ποτέ αντιδράσει και έχουν απαιτήσει ασφαλιστικές δικλείδες προστασίας μας; Κανείς... Ολοι τους μάλιστα επαίρονται, ότι το κόμμα τους συνεργάζεται με κάποια «έγκυρη» εταιρεία δημοσκοπήσεων...*

# Η βαθιά υποκρισία δεν είναι «ευαίσθητο προσωπικό δεδομένο». Δυστυχώς...

***Του Νικήτα Οικονόμου***
***nopress@rho.forthnet.gr***

*2. **Οταν οι κανίβαλοι (λέγονται και «δημοσιογράφοι»), κατ' εντολή των καναλαρχών, μπουκάρουν στα σπίτια των Ελλήνων για να καταγράψουν τον καημό τους, λίγα λεπτά μετά τον χαμό του αγαπημένου τους προσώπου, αυτό δεν συνιστά παραβίαση της «προσωπικής» τους ζωής;** Οταν αυτά τα καλόπαιδα εισβάλουν με ανοικτά τα μικρόφωνα και τις κάμερες στα σπίτια μας, για να καταγράψουν το «γεγονός», επειδή «ο πολίτης – τηλεθεατής δικαιούται να ξέρει»(!!!), και στη συνέχεια κοτσάρουν τα ονοματεπώνυμά μας στην οθόνη, βγήκε κανείς από τους λαλίστατους σήμερα υπερασπιστές των «ευαίσθητων δεδομένων» να απαιτήσει από τις «Ανεξάρτητες Αρχές» να κόψει τον κώλο όλων αυτών των «φορέων ενημέρωσης»; Οχι με πρόστιμα αλλά με λουκέτα και «σφράγισμα» των ...Ναών Πληροφόρησης.*

*3. **Μήπως δεν παραβίαζαν ασύστολα τα «προσωπικά» και «ευαίσθητα» (όσο δεν πάει άλλο) δεδομένα, όταν οι Σταυροφόροι κατά του Σατανά μάζευαν υπογραφές με ονοματεπώνυμα για να αντισταθούν στις νέου τύπου ταυτότητες; Με πλησίασαν και εμένα. Αρνήθηκα και δεν υπέγραψα, ούτε έβαλα το όνομά μου στα «δελτία απογραφής» των ...Καλών Χριστιανών. Κάπου, σε κάποια αρχεία, φαντάζομαι, έχω καταγραφεί ως «αλλόθρησκος» και «εχθρός του Ιησού». Ποιος προστάτεψε εμένα και τόσους άλλους «αρνητές» από το δικαίωμά μου να μην κάνω παντιέρα την Πίστη μου; Μήπως ο Σιούφας και ο νεαρός Κυριάκος Μητσοτάκης;***

*4. Ποιος προστατεύει όλους αυτούς τους συνέλληνες που κυκλοφορούν με το αυτοκίνητό τους, έχοντας την υποχρέωση να τοποθετούν την πινακίδα με την ένδειξη «Π. ΑΝΑΠ», που σημαίνει «πολιτικός ανάπηρος»;*

***Μήπως ρε, δεν είναι εξόχως «ευαίσθητο προσωπικό δεδομένο» η κατάσταση της υγείας ενός συμπολίτη μας και στον οποίο επιβάλλεται ΔΙΑ ΝΟΜΟΥ να το δείχνει και στην πρόσοψη του αυτοκινήτου του;***
*Χάθηκε ο κόσμος να βρεθεί μια κάρτα που να διευκολύνει την πρόσβασή του σε χώρους στάθμευσης ή να του διασφαλίζει άλλες ευκολίες; Πρέπει ντε και καλά να κάνει θέαμα (και θέμα) την αναπηρία του; Δεν παραβιάζονται έτσι τα «προσωπικά του δεδομένα»;*

***ΤΟΣΟΙ*** *και τόσοι φορείς, ακόμα και φυσικά πρόσωπα, έχουν κάθε νόμιμο δικαίωμα να ΑΠΑΙΤΟΥΝ την επίδειξη της αστυνομικής μας ταυτότητας για μερικές χιλιάδες καθημερινές μας συναλλαγές.*

*ΤΑ στοιχεία της αστυνομικής μου ταυτότητας τα γνωρίζει απ' έξω και ανακατωτά ο αστυνομικός της γειτονιάς μου, ο εφοριακός μου, ο τραπεζικός μου υπάλληλος, η κυρία στο Ταχυδρομείο που μου δίνει τα «συστημένα» και τόσοι άλλοι. Ολοι αυτοί μου επιβάλλουν ΔΙΑ ΝΟΜΟΥ να επιδεικνύω τα «προσωπικά μου δεδομένα», αν έτσι χαρακτηρίζονται τα στοιχεία της αστυνομικής μου ταυτότητας.*

*Που μπορεί και να είναι πράγματι «ευαίσθητα», αν έτσι νομίζουν... Γιατί δηλαδή να ξέρουν ότι είμαι ή δεν είμαι «Χ.Ο»; Γιατί πρέπει να ξέρουν αυτοί και άλλοι τόσοι αν είμαι παντρεμένος ή μπακούρι; Ποια είναι η μάνα μου και ποιος ο πατέρας μου. Αν είμαι Καλύμνιος ή έρχομαι από τα «ξένα»; Από την Κορυτσά, για παράδειγμα, της Βορείου Ηπείρου...*

***ΑΥΤΟΙ,*** *οι του ΠΑΣΟΚ τουλάχιστον, σου λένε «αν θέλεις ρε μάγκα, κι αν γουστάρεις, έλα με την αστυνομική σου ταυτότητα να δηλώσεις φίλος του Γιώργου». Ούτε το μαχαίρι στο λαιμό σάς βάζουν ούτε σας απειλούν με ...φυλάκιση.*

*Αν θέλεις, έλα **ΟΙΚΕΙΟΘΕΛΩΣ** να πάρεις μέρος σε αυτήν τη διαδικασία. Που «οικειοθελώς» μπορεί να σημαίνει, αν θέλετε, ότι δεν έχεις πρόβλημα ρε αδελφέ ακόμα και να σε «φακελώσουν», όπως φωνάζει (χωρίς να το πιστεύει στα σοβαρά) η Νέα Δημοκρατία. Και η «Ανεξάρτητη Αρχή» που μας προστατεύει...*

*Πρέπει να είσαι πράγματι βαθιά υποκριτής για να μην καταλαβαίνεις τη διαφορά ανάμεσα στην οικειοθελή και την «κατά διαταγή» συμμετοχή σου σε μια διαδικασία.*

*Υποκριτής, ίσως και τρομοκρατημένος.*

ΞΕΝΑΚΗΣ

**0% προκαταβολή έως 60 μήνες**
**1 χρόνος εγγύηση**

- **FIAT MAREA 1.400 cc,** μοντ.: 1997, AIR BAG οδηγού, κεντρικό κλείδωμα, ηλ. παράθυρα, ηχητικό σύστημα, ζάντες αλουμινίου **ΤΙΜΗ:167,00 Ευρώ το μήνα**
- **CITROEN XANTIA 1.800 cc,** μον.: 1995: A/C, ABS, Air bags, ηλ. παράθυρα, κεντρικό κλείδωμα, ηλεκ. καθρέπτες, συναγερμό, ηχητ. σύστημα **ΤΙΜΗ: 184,00 Ευρώ το μήνα**
- **TRANSPORTER PICK-UP 1.9 TDI,** 96 μοντέλο, **ΤΙΜΗ: 234,00 Ευρώ το μήνα**
- **TRANSPORTER VAN, 1.9 TDI,** 97 Μοντέλο, Ηχοσύστημα **ΤΙΜΗ: 254,00 Ευρώ το μήνα**
- **MERCEDES VITO** 2.3lt DIESEL, 96' , υδραυλικό τιμόνι, κεντρικό κλείδωμα, ηχοσύστημα, full extra **ΤΙΜΗ: 321,00 Ευρώ το μήνα**
- **ALFA ROMEO** 145, 96 Μοντέλο, υδραυλικό τιμόνι, ηλ. παράθυρα, κεντρικό κλείδωμα, Ηχ. / σύστημα, ζάντες, αλουμινίου **ΤΙΜΗ: 167,00 Ευρώ το μήνα**
- **VW Golf** 1.4 μοντ. 1992, Ηλ. παράθυρα, κεντρικό κλείδωμα, ηχοσύστημα **ΤΙΜΗ: 130,00 Ευρώ το μήνα**

CAR EXPERTS

Η εταιρεία μας εισάγει οχήματα όλων των κατασκευαστών και όλων των τύπων σε κλούβες, φορτηγά και οχήματα μεταφοράς προσωπικού

ΞΕΝΑΚΗΣ ΛΙΝΔΟΥ 238 - Τηλ. 2241061600
www.xenakisautos.gr



ΧΕΠΠΑΚΗΣ Α.Ε.

ΓΕΩΡΓΙΚΑ ΜΗΧΑΝΗΜΑΤΑ & ΕΡΓΑΛΕΙΑ

ΑΝΤΙΠΡΟΣΩΠΕΙΑ ΤΡΑΚΤΕΡ: ANTONIO CARRARO



ΣΚΑΠΤΙΚΑ - ΧΟΡΤΟΚΟΠΤΙΚΑ
ΠΕΤΡΕΛΑΙΟΚΙΝΗΤΑ - ΒΕΝΖΙΝΟΚΙΝΗΤΑ

ΑΛΥΣΟΠΡΙΟΝΑ
STIHL

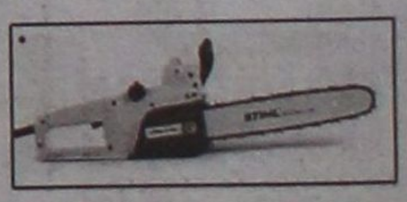

ΦΡΕΖΕΣ



ΧΛΟΟΚΟΠΤΙΚΑ - ΘΑΜΝΟΚΟΠΤΙΚΑ - ΨΕΚΑΣΤΙΚΑ - ΕΛΑΙΟΡΑΒΔΙΣΤΙΚΑ
ΦΥΤΟΦΑΡΜΑΚΑ - ΛΙΠΑΣΜΑΤΑ (ΚΟΙΝΑ & ΥΔΑΤΟΔΙΑΛΥΤΑ)
ΣΠΟΡΟΙ - ΣΠΟΡΟΦΥΤΑ ΕΜΒΟΛΙΑΣΜΕΝΑ - ΦΥΤΟΧΩΜΑΤΑ - ΤΥΡΦΗ
ΣΥΣΤΗΜΑΤΑ ΑΡΔΕΥΣΗΣ: ΑΝΤΛΙΕΣ - ΤΕΧΝΙΚΕΣ ΒΡΟΧΕΣ - ΑΥΤΟΜΑΤΟ
ΠΟΤΙΣΜΑ - ΣΩΛΗΝΕΣ (ΠΛΑΣΤΙΚΕΣ - ΜΕΤΑΛΛΙΚΕΣ)
ΚΤΗΝΟΤΡΟΦΙΚΑ - ΜΕΛΙΣΣΟΚΟΜΙΚΑ - ΔΕΞΑΜΕΝΕΣ (ΠΛΑΣΤΙΚΕΣ)
ΣΥΡΜΑΤΑ & ΠΑΣΣΑΛΟΙ ΠΕΡΙΦΡΑΞΕΩΝ - ΟΙΚΟΔΟΜΙΚΑ ΜΗΧΑΝΗΜΑΤΑ
ΑΝΤΑΛΛΑΚΤΙΚΑ - ΕΞΑΡΤΗΜΑΤΑ - SERVICE
ΠΑΡΑΔΟΣΗ ΣΤΟ ΧΩΡΑΦΙ

ΡΟΔΟΣ: ΒΕΝΕΤΟΚΛΕΩΝ 21 - 23 ΤΗΛ: 34311 FAX: 22410 - 29885
ΤΣΑΪΡΙ: 10 ΧΛΜ. ΛΕΩΦ. ΡΟΔΟΥ-ΛΙΝΔΟΥ ΤΗΛ: 22410-68979
ΜΑΝΔΡΙΚΟ: ΜΑΝΔΡΙΚΟ ΡΟΔΟΥ ΤΗΛ: 22460/31040

## Σαββατόβραδο ξύπνησε ο Εγκέλαδος μεταξύ Ρόδου και Καρπάθου

# ΣΕΙΣΜΟΣ 5,5 ΡΙΧΤΕΡ




**«Από τη συγκεκριμένη περιοχή ακόμα και 6 Ρίχτερ δεν πρόκειται να δημιουργήσουν πρόβλημα»**

Ξύπνησε για άλλη μια φορά ο Εγκέλαδος στο γνωστό εστιακό χώρο της θαλάσσιας περιοχής μεταξύ Ρόδου και Καρπάθου, δίνοντας σεισμική δόνηση μεγέθους 5,5 Ρίχτερ. Η δόνηση κατεγράφη στις 23:17' το βράδυ του Σαββάτου και έγινε ιδιαίτερα αισθητός στην περιοχή της Νότιας Ρόδου καθώς και στην Κάρπαθο. Η δόνηση είχε μικρή χρονική διάρκεια και έτσι δεν προκάλεσε φαινόμενα πανικού.

«Πρόκειται, κατά πάσα πιθανότητα, για την κύρια σεισμική δόνηση» δήλωσε προς τη Δράση ο καθηγητής Γεωφυσικής του Πανεπιστημίου Αθηνών Ευθύμιος Λέκκας και εξέφρασε τη βεβαιότητα ότι «δεν θα επακολουθήσουν άλλοι σεισμοί». Από τη συγκεκριμένη περιοχή έχουν δοθεί μεγαλύτερες σεισμικές δονήσεις μιας και είναι το σημείο όπου ενώνονται οι τεκτονικές πλάκες της Ευρώπης και της Αφρικής. Μάλιστα στις δονήσεις που έχουν γεννηθεί στη θάλασσα μεταξύ Ρόδου και Καρπάθου, έχουν καταγραφεί μεγέθη της κλίμακας των 7 Ρίχτερ.

Ο κ. Ευθύμιος Λέκκας στις δηλώσεις του εμφανίσθηκε καθησυχαστικός. «Η περιοχή δημιουργεί σεισμικές δονήσεις, όμως δεν θα πρέπει να υπάρξει ανησυχία διότι ακόμα και 6 Ρίχτερ δόνηση εάν γεννηθεί μεταξύ Ρόδου και Καρπάθου, δεν θα προκληθούν προβλήματα». Την εκτίμηση αυτή του κ. Λέκκα επιβεβαιώνει (για μέγεθος 5,5 Ρίχτερ) ο σεισμός του Σαββάτου μιας και δεν προκάλεσε ζημιές ή άλλα προβλήματα.

### Για τις πανελλαδικές

## Μέχρι αύριο οι αιτήσεις

Μέχρι αύριο θα μπορούν οι ενδιαφερόμενοι να υποβάλλουν τις αιτήσεις-δηλώσεις, για τη συμμετοχή τους στις πανελλαδικές εξετάσεις. Με τον τρόπο αυτό οι υποψήφιοι θα διασφαλίσουν την εξέτασή τους στα ειδικά μαθήματα.

Μαζί με την αίτηση – δήλωση οι υποψήφιοι θα υποβάλλουν: επικυρωμένο αντίγραφο απολυτηρίου λυκείου ή άλλου ισότιμου τίτλου δευτεροβάθμιας εκπαίδευσης και την πρωτότυπη βεβαίωση πρόσβασης που κατέχουν από το προηγούμενο έτος.

Στην ίδια προθεσμία θα υποβάλλουν τη σχετική αίτηση - δήλωση και όσοι μαθητές εσπερινών λυκείων επιθυμούν να εξεταστούν σε ειδικό μάθημα ή θα είναι υποψήφιοι για την Ακαδημία Εμπορικού Ναυτικού, καθώς και οι μαθητές της Γ' τάξης των εσπερινών λυκείων που θα είναι υποψήφιοι για τις Στρατιωτικές και Αστυνομικές Σχολές.

www.nd.gr

**Η καταχώρηση αυτή δεν έχει ευχές για την καταπολέμηση της διαφθοράς. Έχει μόνο συγκεκριμένες προτάσεις που αντιμετωπίζουν το πρόβλημα.**

# 8 ΑΛΛΑΓΕΣ ΓΙΑ ΔΙΑΦΑΝΕΙΑ

**1. ΔΙΑΡΚΗΣ ΕΛΕΓΧΟΣ ΣΤΑ ΟΙΚΟΝΟΜΙΚΑ ΚΟΜΜΑΤΩΝ ΚΑΙ ΠΟΛΙΤΙΚΩΝ**

Συγκρότηση σύμφωνα με το Σύνταγμα Επιτροπής Ελέγχου του «πολιτικού χρήματος». Την Επιτροπή συνθέτουν ο Πρόεδρος και πέντε σύμβουλοι του Ελεγκτικού Συνεδρίου, που θα ορίζονται με κλήρωση, ο Γενικός Γραμματέας της Βουλής και ο Συνήγορος του Πολίτη. Ο έλεγχος αφορά στα έσοδα, τις δαπάνες και το «πόθεν έσχες» όλων των πολιτικών προσώπων και κομμάτων και είναι διαρκής. Αίρεται οποιοδήποτε απόρρητο (τραπεζικό, φορολογικό και χρηματιστηριακό) είναι απαραίτητο για τον ουσιαστικό έλεγχο.

**2. ΟΥΣΙΑΣΤΙΚΟ «ΠΟΘΕΝ ΕΣΧΕΣ»**

Συγκρότηση ειδικού τμήματος «πόθεν έσχες», στα πλαίσια της Γενικής Επιθεώρησης Δημόσιας Διοίκησης, για στελέχη και υπαλλήλους του κρατικού μηχανισμού που υπηρετούν σε θέσεις κλειδιά. Ο έλεγχος επικεντρώνεται πραγματικά στο «πόθεν έσχες» και όχι μόνο στο «τι έσχες». Και εδώ αίρεται κάθε μορφής απόρρητο, για τον ουσιαστικό έλεγχο.

**3. ΔΙΑΦΑΝΕΙΑ ΣΤΙΣ ΔΗΜΟΣΙΕΣ ΣΥΜΒΑΣΕΙΣ ΚΑΙ ΠΡΟΜΗΘΕΙΕΣ**

Συγκρότηση Ανεξάρτητης Αρχής για την εποπτεία και τον έλεγχο των δημόσιων συμβάσεων έργων, προμηθειών και παροχής υπηρεσιών. Επίσης προβλέπουμε την κατάργηση των αδιαφανών ρυθμίσεων του άρθρου 16 του Ν.2446/1996, με τις οποίες σήμερα καθιερώνονται ευρύτατες και απαράδεκτες παρεκκλίσεις από τη γενική περί προμηθειών νομοθεσία.

**4. ΚΑΤΑΠΟΛΕΜΗΣΗ ΤΟΥ ΟΛΙΓΟΠΩΛΙΟΥ ΣΤΑ ΔΗΜΟΣΙΑ ΕΡΓΑ**

Κατάργηση του ολιγοπωλιακού σημερινού θεσμικού πλαισίου (αρθρ. 1, Ν.2940/2001) που παραβιάζει κάθε έννοια ελεύθερου και υγιούς ανταγωνισμού και οδηγεί στον αφανισμό των μικρομεσαίων κατασκευαστικών επιχειρήσεων. Επίσης προβλέπουμε την αντικατάσταση του ισχύοντος «μαθηματικού τύπου», με σύγχρονο και διαφανές θεσμικό πλαίσιο.

**5. ΕΓΓΥΗΣΕΙΣ ΔΙΑΦΑΝΕΙΑΣ ΣΤΟ ΧΡΗΜΑΤΙΣΤΗΡΙΟ**

Η Επιτροπή Κεφαλαιαγοράς γίνεται πραγματικά ανεξάρτητη Αρχή, αδέσμευτη από κυβερνητικά και κομματικά κέντρα. Κατάργηση των διατάξεων του Ν. 2651/1998 και του Ν. 2843/2000 που εμποδίζουν τον έλεγχο νομιμότητας των χρηματιστηριακών συναλλαγών από τα ελεγκτικά όργανα και τις δικαστικές αρχές. Και βέβαια, απαγόρευση σε πολιτικά πρόσωπα να προβαίνουν σε χρηματιστηριακές συναλλαγές.

**6. ΛΥΝΟΝΤΑΙ ΤΑ ΧΕΡΙΑ ΤΗΣ ΔΙΚΑΙΟΣΥΝΗΣ**

Κατάργηση των διατάξεων του άρθρου 4 του Ν. 2522/1997, οι οποίες επιτρέπουν τη μη εκτέλεση ακόμα και αμετάκλητων δικαστικών αποφάσεων, οι οποίες ακυρώνουν παράνομες αναθέσεις δημόσιων συμβάσεων. Επίσης, σύσταση ειδικών ποινικών τμημάτων στα μεγάλα Πρωτοδικεία και Εφετεία της χώρας, για επιτάχυνση της απονομής δικαιοσύνης σε δίκες που αφορούν στη διαφάνεια.

**7. ΕΛΕΓΧΟΣ ΣΤΗΝ ΙΔΙΟΚΤΗΣΙΑ ΤΩΝ ΜΜΕ**

Πλήρης και διαρκής έλεγχος της σύνθεσης του μετοχικού κεφαλαίου των νομικών προσώπων που διαχειρίζονται ΜΜΕ μέχρι και φυσικού προσώπου, για τον αποκλεισμό της διαπλοκής. Απαγόρευση παρεμβολής κάθε είδους «εξωχώριων» εταιριών στο μετοχικό κεφάλαιο και μείωση στο ελάχιστο δυνατό του ποσοστού «βασικού μετόχου».

**8. Η ΑΠΙΣΤΙΑ ΔΗΜΟΣΙΩΝ ΛΕΙΤΟΥΡΓΩΝ ΞΑΝΑΓΙΝΕΤΑΙ ΚΑΚΟΥΡΓΗΜΑ**

Κατάργηση της ανήθικης μετατροπής (με το Ν.2172/1993) του αδικήματος της απιστίας δημόσιων λειτουργών και υπαλλήλων από κακούργημα σε πλημμέλημα.

**Οι παραπάνω προτάσεις περιλαμβάνονται στο νομοσχέδιο κατά της διαφθοράς, που έφερε η Νέα Δημοκρατία στη Βουλή, στις 8 Μαΐου 2003. Το ΠΑΣΟΚ τις καταψήφισε.**

*Το πλήρες πρόγραμμα της ΝΔ για τη Δημόσια Διοίκηση μπορείτε να βρείτε στην ηλεκτρονική διεύθυνση www.nd.gr ή να ζητήσετε στα τηλέφωνα 210 7254005-7, στη Γραμματεία Πολιτικού Σχεδιασμού και Προγράμματος.*

**ΝΕΑ ΔΗΜΟΚΡΑΤΙΑ**

## Θεαματική η συμμετοχή στην ανοικτή ψηφοφορία για τον Γιώργο Παπανδρέου – Για «ψήφο - πρόκριμα» έκαναν λόγο τα στελέχη του κυβερνώντος κόμματος στο νομό







**ΨΗΦΟΣ - ΕΝΤΟΛΗ ΣΤΟΝ ΓΙΩΡΓΟ ΠΑΠΑΝΔΡΕΟΥ**

✓ **21.642** μέλη και «φίλοι» του Κινήματος απ' όλα τα Δωδεκάνησα ανταποκρίθηκαν στην πρόσκληση του νέου ηγέτη του ΠΑΣΟΚ

✓ **800.000** τουλάχιστον σε όλη την Ελλάδα

# Από τους «φίλους» το θαύμα για το ΠΑΣΟΚ

ΝΑ πετύχει το πείραμα, ήταν το στοίχημα που έπρεπε να κερδίσει η οργάνωση του ΠΑΣΟΚ και στα Δωδεκάνησα, και επιδόθηκε σε μια τιτάνια προσπάθεια κινητοποίησης των μελών της, τα οποία με τη σειρά τους όφειλαν να ευαισθητοποιήσουν και τους «φίλους» του κόμματος, ώστε η πρωτόγνωρη διαδικασία της ανοικτής ψηφοφορίας για την επικύρωση ουσιαστικά της εκλογής του Γεωργίου Παπανδρέου στην ηγεσία του Κινήματος να μην αποδειχθεί σχέδιο επί χάρτου.

Το ενδιαφέρον είχε επικεντρωθεί στο βαθμό ανταπόκρισης των «φίλων» του ΠΑΣΟΚ, και στο κατά πόσον η προσωπικότητα του Γιώργου Παπανδρέου θα ήταν δυνατόν «να τους ξεκολλήσει από την πολυθρόνα», όπως ευελπιστούσαν τα στελέχη του κυβερνώντος κόμματος. Είτε επειδή επιδίωκαν τη «δημιουργία κλίματος ανατροπής» των δυσμενών σχετικά δημοσκοπήσεων είτε για να σηματοδοτήσουν το μήνυμα της «συσπείρωσης» της βάσης, μια παράμετρος που εξακολουθεί να πάσχει σε όλες τις δημοσκοπικές μετρήσεις.

Οσοι τόλμησαν να ανεβάσουν τον πήχη ψηλά, αναφορικά με την ανταπόκριση των μελών και κυρίως των «φίλων» του ΠΑΣΟΚ, δεν διαψεύστηκαν. Η χθεσινή εκλογική διαδικασία, σε πανελλαδικό και τοπικό επίπεδο, δικαίωσε αυτό το ρίσκο, μέχρι του σημείου να προκαλεί την έκπληξη, ακόμα και παραγόντων του ΠΑΣΟΚ στην περιοχή μας, οι οποίοι διαπίστωναν με ικανοποίηση τη μαζική προσέλευση στις κάλπες που είχαν στηθεί σε όλο το νομό.

Οι ίδιοι παράγοντες δεν δίσταζαν να κάνουν λόγο ακόμα και για «ασφαλές πρόκριμα» εν όψει της κρίσιμης εκλογικής αναμέτρησης της 7ης Μαρτίου. Σε ένα μεγάλο βαθμό, η εκτίμηση αυτή δεν στερείται βασιμότητας, αν δώσει κανείς «περιεχόμενο» στο καταλυτικό αριθμητικό στοιχείο που απεικονίζει τη μαζική συμμετοχή του «εκλεκτορικού σώματος», πολλαπλάσιου του αριθμού των εγγεγραμμένων μελών του ΠΑΣΟΚ στα Δωδεκάνησα.

Μια αθρόα συμμετοχή, με ...αριθμό ταυτότητας και ονοματεπώνυμο. Ένα ακόμα στοιχείο – απάντηση στις αιτιάσεις περί «παραβίασης των προσωπικών δεδομένων» του πολίτη.

• Συγκεκριμένα, και με δεδομένο ότι τα μέλη του ΠΑΣΟΚ στο νομό αριθμούν περί τα 4.000, στις κάλπες που στήθηκαν σε όλα τα Δωδεκάνησα, έσπευσαν να ψηφίσουν περισσότεροι από 17.000 «φίλοι» του κόμματος, αριθμός υπερτετραπλάσιος των εγγεγραμμένων στα κιτάπια των οργανώσεων.

***Συνολικά ο αριθμός των ψηφισάντων ανέρχεται στις 21.642 (15.403 από το Νότιο Συγκρότημα και 6.239 από το Βόρειο).***

Χαρακτηριστικά είναι τα αποτελέσματα στα παρακάτω Εκλογικά Κέντρα:

ΡΟΔΙΝΙ: 1.805
ΑΚΤΑΙΟΝ:1.551
ΑΓ. ΑΠΟΣΤΟΛΟΙ: 4.080
ΙΑΛΥΣΟΣ: 887
ΑΡΧΑΓΓΕΛΟΣ: 1.060
ΑΦΑΝΤΟΥ: 679
ΣΥΜΗ: 450
ΤΗΛΟΣ: 330

Να σημειωθεί ότι στις κάλπες του Νοτίου Συγκροτήματος βρέθηκαν και ***33 λευκά ψηφοδέλτια,*** ένα στοιχείο για το οποίο αξιωματούχοι της Οργάνωσης του ΠΑΣΟΚ εξέφρασαν την ικανοποίησή τους (!), θεωρώντας ότι έτσι επιβεβαιώθηκε ο ανοικτός και δημοκρατικός χαρακτήρας της εκλογικής διαδικασίας.




ΠΡΑΚΤΟΡΕΙΟ
**Στεφανάκης-Ζορπίδης**
**ΔΡΟΜΟΛΟΓΙΑ Λ.Α.Ν.Ε.**

Σας γνωρίζουμε τα δρομολόγια που θα ισχύουν τη χειμερινή περίοδο του "Β. Κορνάρος" και "Ιεράπετρα".

**ΓΙΑ ΚΑΣΤΕΛΟΡΙΖΟ**
**Κάθε Τρίτη 12.00** το "ΙΕΡΑΠΕΤΡΑ"
**Κάθε Τετάρτη 12.00** το "ΙΕΡΑΠΕΤΡΑ"
**Κάθε Σάββατο 12.00** το "Β. ΚΟΡΝΑΡΟΣ"

**ΓΙΑ ΑΛΕΞΑΝΔΡΟΥΠΟΛΗ**
**Κάθε Σάββατο 21.00** το "ΙΕΡΑΠΕΤΡΑ" για *Κω - Σάμο - Χίο - Μυτιλήνη - Λήμνο - Αλεξανδρούπολη*

**ΓΙΑ ΚΡΗΤΗ·**
**Τετάρτη 04.30** το "Β. ΚΟΡΝΑΡΟΣ" για *Χάλκη - Διαφάνι - Πηγάδια - Κάσο - Σητεία - Αγ. Νικόλαο - Σαντορίνη - Μήλο - Πειραιά*
**Πέμπτη 04.30** το "ΙΕΡΑΠΕΤΡΑ" για *Χάλκη - Διαφάνι - Πηγάδια - Κάσο - Σητεία - Ηράκλειο - Μήλο - Πειραιά*
**Κυριακή 04.30** το "Β. ΚΟΡΝΑΡΟΣ" για *Χάλκη - Διαφάνι - Πηγάδια - Κάσο - Σητεία - Αγ. Νικόλαο - Μήλο - Πειραιά*

**ΑΛΕΞ. ΔΙΑΚΟΥ 38 • ΡΟΔΟΣ**
*Τηλ.: 22410-[illegible]5, 22410-30054*

Γιώργος Νικητιάδης: Το ΠΑΣΟΚ αλλάζει σελίδα

# Ψήψος στον Παπανδρέου από την Κέφαλο της Κω

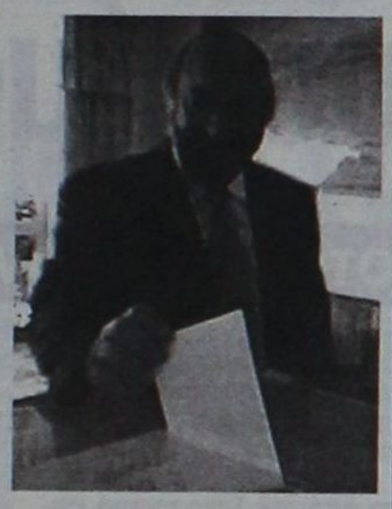

Ο κ. Γιώργος Νικητιάδης σήμερα το πρωί, ψήφισε στην Κέφαλο της Κω για την εκλογή του Γιώργου Παπανδρέου στην προεδρία του ΠΑΣΟΚ. Σε δηλώσεις του χαρακτήρισε ιδιαίτερα σημαντική την ψηφοφορία αφού όπως τόνισε σήμερα το ***ΠΑΣΟΚ αλλάζει σελίδα και γράφει καινούρια ιστορία δίδοντας ιδιαίτερη βαρύτητα στη συμμετοχική δημοκρατία και εγκιανιάζοντας νέα σχέση με όλους τους πολίτες της Ελλάδας.***

Ο κ. Γιώργος Νικητιάδης συνεχίζοντας τις επαφές του, στο πλαίσιο του προεκλογικού του αγώνα, σήμερα είχε σειρά επαφών στην Κω με εκπροσώπους φορέων και παραγωγικών τάξεων καθώς και με πολίτες. Κατά τη διάρκεια των επαφών του με τους εκπροσώπους των φορέων και των παραγωγικών τάξεων του νησιού είχε την ευκαιρία να συζητήσει μαζί τους για τα προβλήματα που τους απασχολούν και τα οποία ο κ. Νικητιάδης δεσμεύτηκε να προωθήσει. Θερμής υποδοχής έτυχε ο υποψήφιος βουλευτής του ΠΑΣΟΚ από τους κατοίκους της Κω οι οποίοι έσπευσαν να τον χαιρετήσουν και να συζητήσουν μαζί του διάφορα ζητήματα που τους απασχολούν. Αργά το απόγευμα ο κ. Νικητιάδης αναχώρησε για την Κάλυμνο όπου και έγινε δεκτός με ιδιαίτερο ενθουσιασμό καισ υνέχισε τις επαφές του.

Ο υποψήφιος βουλευτής του ΠΑΣΟΚ αναμένεται στη Ρόδο εντός της εβδομάδας όπου και θα έχει σειρά επαφών με στελέχη του κόμματος, με εκπροσώπους φορέων και παραγωγικών τάξεων καθώς και με πολίτες της Ρόδου.

Στο πλαίσιο της περιοδείας του τις επόμενες ημέρες θα συνεχίσει τις επισκέψεις του και σε άλλα νησιά της Δωδεκανήσου όπου θα έχει επαφές για την καταγραφή και προώθηση των προβλημάτων που αντιμετωπίζουν.

Σε ομιλία του προς τους ετεροδημότες της Αθήνας

# Την ίδρυση «Ινστιτούτου Ανάπτυξης Δωδεκανήσου» προτείνει ο Αναστάσιος Καραμάριος

Ο τ. βουλευτής και υποψήφιος βουλευτής Δωδεκανήσου κ. Τάσος Καραμάριος, χθες το πρωί στο κατάμεστο από ετεροδημότες και κατοίκους του Λεκανοπεδίου Αττικής Δωδεκανησίους, θέατρο «ΠΕΡΟΚΕ» Αθηνών και παρουσία τόσο του προέδρου της Ομοσπονδίας δωδ/κών σωματίων Αττικής όσο και άλλων προέδρων παροικιακών σωματείων Δωδεκανησίων με μια ζεστή, ανθρώπινη και ειλικρινή ομιλοία του, ανέπτυξε με σαφήνεια και ωμή πραγματικότητα, όλα ταπροβλήματα που απασχολούν τα νησιά του δωδεκανησιακού συμπλέγματος.



Αφού έκαμε μια διαδρομή στην ιστορία και παρελθόν των νησιών μας, αγγίζοντας τα σημερινά προβλήματά τους, ζήτησε από όλους όσοι είναι υπεύθυνοι για τις τύχες της ζωής και της ανάπτυξης των νησιών μας, να συμβάλουν θετικά στην υλοποίηση εκείνων των έργων που απαιτούνται για τη συνολική ανάπτυξη της Δωδεκανήσου.

Αναλύοντας συγκεκριμένα τα προβλήματα που σήμερα απασχολούν την ιδιαίτερη πατρίδα μας είπε μεταξύ των άλλων και τα εξής:

Η παρουσία, μπροστά στους συμπατριώτες του Δωδεκανησίους, δεν πρέπει νάναι παρουσία στυγνής πολιτικής αλλά μια παρουσία γεμάτη ανθρωπιά, αγάπη και αλληλεγγύη.

Γι αυτό και με σεβασμό προς τους Δωδεκανησίους ανέπτυξε με πλήρη σαφήνεια όλα τα προβλήματα των νησιών μας και ζήτησε από όλους τους υπεύθυνους φορείς να εντείνουν και συντονίσουν τις προσπάθειές τους για την επίλυσή τους και την ανάπτυξη συνολικά της Δωδεκανήσου.

Πρόσθεσε δε με έμφαση, ότι σήμερα είναι απαράδεκτο να υπάρχουν προβλήματα συγκοινωνίας, υγείας και υποδομής έργων, όταν η χώρα μας μπορούσε, με την προεδρία πέρυσι της Ε.Ε. να εντάξει στην «ατζέντα» των θεμάτων της Διάσκεψης Κορυφής στη Χαλκιδική, ένα πρόγραμμα νησιωτικής πολιτικής μια και η Συνθήκη του Αμστερνταμ το επέβαλλε. Αν αυτό γινόταν, σήμερα θάχαμε επιτύχει ιδιαίτερο φορολογικό καθεστώς, μικρότερο κόστος διακίνησης προσώπων και πραγμάτων στα νησιά μας, επίλυση του συγκοινωνιακού προβλήματος μας και των έργων υποδομής τους, κλπ.

Επεσήμανε δε ακόμα, ότι εάν διατίθεντο τα χρήματα του «Σπατόσημου» των αεροδρομίων «Διαγόρα» Ρόδου και «Ιπποκράτη» Κω, πέραν της κάλυψης των αναγκών των αεροδρομίων των νησιών μας, σήμερα θάχαμε υπερσύγχρονα αεροδρόμια και νέα αεροδρόμια στη Λέρο και Κάλυμνο, βασική προϋποθέση για την τουριστική ανάπτυξη των νησιών του Β. Συγκροτήματός μας. Δυστυχώς όμως 80 και πλέον δις δρχ. εξανεμίσθηκαν σε άλλους μη δωδεκανησιακούς σκοπούς.

Τέλος, αφού επρότεινε την ίδρυση στην Αθήνα ενός «Ινστιτούτου Ανάπτυξης Δωδεκανήσου» με τη συμμετοχή όλων των Δωδεκανησίων Επιστημόνων κατέληξε με τα εξής: «Προσωπικά πιστεύω ότι τουλάχιστον σας έπεισα για τις προσθέσεις μου και την αγάπη μου προς τον τόπο μου.

Πολιτικά είναι δικό σας δικαίωμα να έχετε οποιαδήποτε θέση. Ομως στην κρίση σας για τους ανθρώπους που πρέπει να επιλέγετε κάθε φορά να σας εκπροσωπούν, πιστεύω ταπεινά ότι θα καταλήξετε σε θετική άποψη για το πρόσωπό ου, γι αυτό σας ευχαριστώ ειλικρινά από τα βάθη της καρδιάς μου.

Σας χαιρετώ και σας φιλώ όλες και όλους με αγάπη. Να 'σθε καλά και καλή χρονιά.




**Μέχρι τις 22 Φεβρουαρίου** το κατάστημα Divani & Divani by Natuzzi, σας προσφέρουν τριθέσιο και διθέσιο καναπέ Spencer από €1.490Λ. Αυτή η προσφορά είναι εγγυημένη από τον Οίκο Natuzzi,κορυφαίο κατασκευαστή καναπέδων παγκοσμίως με 10 χρόνια εγγύηση για τον ξύλινο σκελετό και 2 χρόνια εγγύηση για όλα τα υπόλοιπα υλικά και εξαρτήματα. Ο Spencer διατίθεται επιπλέον σε καναπέ, κρεβάτι και γωνιακή σύνθεση, με δερμάτινη και υφασμάτινη επένδυση.

**Spencer**
τριθέσιος καναπές 202εκ. από Dreamfibre μόνο από €853Λ

**Spencer**
διθέσιος καναπές 144εκ. από Dreamfibre μόνο από €637Λ

Ο ΦΠΑ συμπεριλαμβάνεται στην τιμή
Για πληροφορίες τηλ. 2241027328

www.natuzzi.com

DIVANI & DIVANI by NATUZZI

Ρόδος, Καναδά 34 • τηλ. 22410 27328

### Γ. ΠΕΡΔΙΚΑΡΗΣ, Γραμματέας Ν.Ε. Κ.Κ.Ε.: Που διαφέρουμε από τον Συνασπισμό

# Εμείς μπροστάρηδες στον αγώνα, αυτοί η εφεδρεία του συστήματος

## Λέμε όχι στις ευκαιριακές και με σκοπιμότητες προτάσεις «συνεργασίας»

***α καταψηφίσουν τα δύο μεγάλα κόμματα, ΠΑΣΟΚ και Ν.Δ. προτρέπει την εργατική τάξη, ο υποψήφιος βουλευτής του Κ.Κ.Ε. στη Δωδ/σο Γιάννης Περδικάρης.***

***Εκτιμώντας ότι η πολιτική των δύο μεγάλων κομμάτων είναι αντίθετη με τα συμφέροντα της πλειοψηφίας του ελληνικού λαού, ο κ. Περδικάρης εκφράζει την άποψη ότι κάθε ψήφος του εργαζόμενου υπερ του ΠΑΣΟΚ ή της Ν.Δ., ισοδυναμεί με μια σφαίρα εναντίον του.***

***«Αυτή την σφαίρα που διαθέτει -δηλώνει- ας μην την χρησιμοποιεί για ν'αυτοκτονήσει, αλλά για να πολεμήσει για το δικό του συμφέρον.»***

***Ο υποψήφιος βουλευτής του Κ.Κ.Ε. στρέφεται με σφοδρότητα και εναντίον του ΣΥΝ, χαρακτηρίζοντας την πολιτική του τρίτη παραλλαγή της πολιτικής που ακολουθούν τα δύο μεγάλα κόμματα.***

***Αναφερόμενος στην πρόταση του ΣΥΝ για συνεργασία των αριστερών δυνάμεων, ο κ. Περδικάρης εκτιμά ότι αυτή είναι καθαρά καιροσκοπική, αφήνοντας αιχμές ότι αυτή κατατέθηκε με σκοπό το μικροκομματικό όφελος!***

Της **Χριστίνας Μέγα**

***• Κομμουνιστικό κόμμα Ελλάδας- Σταθερή πολιτική δύναμη;***

Πράγματι το ΚΚΕ και σήμερα, αλλά και σ'όλη την μέχρι τώρα 85χρονη πορεία του, απέδειξε ότι και στις δυσκολότερες γι'αυτό συνθήκες, έχει βαθειές και στέρεες ρίζες στην εργατική τάξη και στο λαό γενικότερα. Και αυτό συμβαίνει επειδή οι πολιτικές θέσεις και η πρακτική του ΚΚΕ ήταν πάντα και είναι και τώρα σύμφωνες με τα λαϊκά συμφέροντα, καθώς επίσης έχει δείξει μια συνέπεια στις απόψεις του, κάτι που το αναγνωρίζουν και οι αντίπαλοι. Γι'αυτό και σε περιόδους εντονότατων πιέσεων και δυσκολιών, είτε ιδεολογικών - πολιτικών όπως η τελευταία 15ετία, είτε και παρανομίας ακόμα όπως στο παρελθόν, διατηρεί μια ελάχιστη πολιτική- εκλογική δύναμη, σαν αφετηρία για παραπέρα αύξηση της επιρροής και δύναμης του.

***• Οι τελευταίες δημοσκοπήσεις φέρουν το ΚΚΕ να ενισχύεται στην πρόθεση ψήφου. Που οφείλεται αυτό;***

Εμείς γνωρίζουμε πολύ καλά, ότι οι δημοσκοπήσεις, ιδιαίτερα σε «πονηρές» περιόδους όπως η τωρινή προεκλογική, έχουν σαν στόχο περισσότερο να διαμορφώσουν παρά να καταγράψουν την κοινή γνώμη. Με δεδομένο ότι πολλοί επιθυμούν να μειωθεί στο ελάχιστο η επιρροή του ΚΚΕ, δείχνει ότι η τάση στο λαό σήμερα για ενίσχυση του ΚΚΕ είναι τέτοια, που δεν μπορούν να την αποσιωπήσουν και να την αποκρύψουν.

Βασικές αιτίες κατά τη γνώμη μου αυτής της τάσης είναι:

Πρώτον τα ίδια τα προβλήματα που με οξύτητα αντιμετωπίζει η εργατική τάξη και τα άλλα λαϊκά στρώματα, σαν αποτέλεσμα των αντιλαϊκών πολιτικών σε όλους τους τομείς που χαράσσονται στην Ευρωπαϊκή Ένωση (Ε.Ε.) με την συμμετοχή και των Ελληνικών κυβερνήσεων (ΠΑΣΟΚ και Ν.Δ.).

Δεύτερον το ΚΚΕ έγκαιρα πάντα απεκάλυπτε στον Ελληνικό λαό και προειδοποιούσε για τα αποτελέσματα που θα ακολουθούσαν μετά το ξεκίνημα εφαρμογής κάθε επι μέρους πολιτικής και δυστυχώς μέχρι στιγμής έχουμε επιβεβαιωθεί.

Τρίτον ο λαός διαπιστώνει, ότι σε κάθε επιμέρους μέτωπο του λαϊκού κινήματος που αντιπαρατίθεται στην εφαρμογή αυτής της πολιτικής και που υπερασπίζεται τα εργατικά δικαιώματα και τα λαϊκά συμφέροντα, οι κομμουνιστές είναι μπροστάρηδες και δίνουν όλες τους τις δυνάμεις στον αγώνα αυτό.

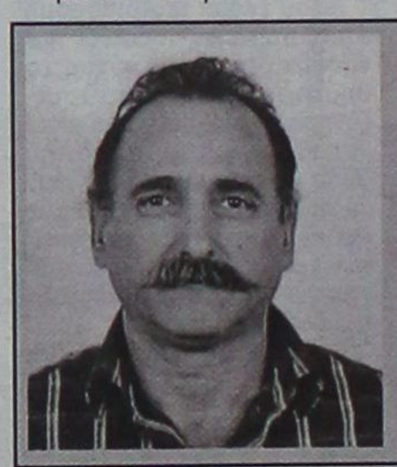

***... κάθε ψήφος του εργαζόμενου υπερ του ΠΑΣΟΚ ή της Ν.Δ., ισοδυναμεί με μια σφαίρα εναντίον του***

Βέβαια αυτό εμάς δεν μας καθησυχάζει, γιατί από την πρόθεση μέχρι την έκφραση στην κάλπη της ψήφου υπέρ του ΚΚΕ μεσολαβούν και παρεμβάλονται πολλά εμπόδια: ληστρικός εκλογικός νόμος- θεωρία χαμένης ψήφου, ρουσφέτια, εκβιασμοί, εξαγορά συνειδήσεων κλπ., κλπ.

***• Γιατί το εκλογικό σώμα πρέπει να γυρίσει την πλάτη στα δύο μεγάλα κομματα (ΠΑΣΟΚ - Ν.Δ.);***

Βασικά για το λόγο ότι η πολιτική, που εφαρμόζει σήμερα σαν κυβέρνηση το ΠΑΣΟΚ, που στην ουσία στηρίζει και πιέζει για σκληρότερη και αντιλαϊκότερη πολιτική η ΝΔ και που σίγουρα θα εφαρμόσει αν αύριο θα είναι κυβέρνηση, είναι αντίθετη με τα συμφέροντα της μεγάλης πλειοψηφίας του ελληνικού λαού (εργατική τάξη, φτωχή και μικρομεσαία αγροτιά, επαγγελματοβιοτέχνες- μικροέμποροι, νεολαία, γυναίκες κλπ.), και σύμφωνα με τα συμφέροντα της πλουτοκρατίας και κάποιων από τα μεσαία και ανώτερα κοινωνικά στρώματα που τα συμφέροντα τους είναι σε εξάρτηση με αυτά της πλουτοκρατίας.

Κάθε ψήφος στην κάλπη υπέρ του ΠΑΣΟΚ ή της ΝΔ. που δίνει ένας εργαζόμενος ισοδυναμεί με μια σφαίρα που στρέφεται εναντίον του. Αυτό το όπλο, αυτή τη σφαίρα που διαθέτει ο εργαζόμενος, ας μην την χρησιμοποιήσει λοιπόν για να αυτοκτονήσει, αλλά για να πολεμήσει για το δικό του συμφέρον.

***• Προσφάτως έγινε πρόταση από τον Συνασπισμό για συνεργασία όλων των αριστερών δυνάμεων . Το ΚΚΕ αρνήθηκε. Γιατί;***

Από την αρχή πρέπει να πω ότι η πρόταση αυτή είναι εντελώς αναξιόπιστη και έχει σαφή σκοπιμότητα ο «ΣΥΝ» προεκλογικά να κτυπήσει το ΚΚΕ εμφανίζοντας το στον Ελληνικό λαό ότι δήθεν είναι κατά των συνεργασιών.

Σε ποιά βάση να συνεργαστούν ΚΚΕ και ΣΥΝ αφού έχουν τελείως διαφορετική πολιτική και μάλιστα ενάμιση μήνα πριν τις εκλογές; Μετά τις εκλογές τί; Που τραβά το κάθε συνεργαζόμενο Κόμμα;

Και αν ακόμα υποτεθεί, ότι μια τέτοια σκέτη εκλογική .συνεργασία, χωρίς στοιχειώδη ελάχιστη προγραμματική συμφωνία, φέρει σαν αποτέλεσμα κάποιους βουλευτές επί πλέον, αυτό σε τι θα ωφελήσει τον λαό, αν δεν προωθούν συμφωνημένη κοινή πολιτική υπέρ των λαϊκών συμφερόντων. Μια τέτοια συνεργασία θα ήταν καθαρά καιροσκοπική.

Στο συνδικαλιστικό κίνημα, ειδικότερα στην ΓΣΕΕ, όταν η παράταξη που στηρίζει ο ΣΥΝ συμπορεύεται με τις αντίστοιχες του ΠΑΣΟΚ και της ΝΔ, και συμμετέχει στην απάτη του «κοινωνικού διαλόγου», όπου διαπραγματεύονται με τους εργοδότες για το τί δικαιώματα θα χάσουν οι εργαζόμενοι, συμπεριφέρεται σαν αριστερή δύναμη;

Όταν στις δημοτικές και Νομαρχιακές εκλογές ο ΣΥΝ συνεργάζεται σε μεγάλη έκταση με το ΠΑΣΟΚ , και όταν στην ΕΝΑΕ και στην ΚΕΔΚΕ ο ΣΥΝ στηρίζει πολιτικές διπλής φορολόγησης και άλλες αντιλαϊκές πολιτικές στην τοπική αυτοδιοίκηση, συμπεριφέρεται αριστερά;

Το ΚΚΕ, από την ίδρυση του, αντιμετωπίζει τις συνεργασίες, όχι σαν αυτοσκοπό για μικροκομματικό όφελος, αλλά σαν εργαλείο για να δυναμώσει ο αγώνας στη διεκδίκηση των λαϊκών συμφερόντων και σαν κορύφωση και αποτέλεσμα τέτοιων κοινωνικών συνεργασιών επιδιώκει και σε πολιτικό επίπεδο συνεργασίες ακόμα και συλλογικές.

Ευκαιριακές και με σκοπιμότητες προτάσεις «συνεργασίας» σαν αυτή του ΣΥΝ, χωρίς βάση προγραμματικής συμφωνίας, το ΚΚΕ δεν τις προκρίνει.

***• Πιστεύετε ότι ο Συνασπισμός ταλαντεύεται ανάμεσα στα δύο μεγάλα κόμματα, μη εκφράζοντας τη δική του πολιτική;***

Ο ΣΥΝ έχει τη δική του πολιτική. Απλά και ο ΣΥΝ, όπως το ΠΑΣΟΚ και η ΝΔ, είναι ένθερμος υποστηρικτής της Ε.Ε, και η πολιτική του ΣΥΝ λοιπόν δεν είναι παρά μια τρίτη παραλλαγή της ίδιας ουσιαστικά πολιτικής (οι άλλες δύο παραλλαγές είναι αυτές του ΠΑΣΟΚ και της ΝΔ. )

Οι «διαφορές» του ΣΥΝ είναι ιστορικής φύσης. Δηλαδή: η μόνη σήμερα σχέση του ΣΥΝ με την Αριστερά είναι ότι η μεγάλη πλειοψηφία των στελεχών του και των δύο βασικών του συνιστωσών, πέρασαν παλαιότερα μέσα από το Αριστερό και Κομμουνιστικό κίνημα.

Κάτω από την πίεση και τις δυσκολίες που ήρθαν μετά τις ανατροπές του 89-91 και την προσωρινή υποχώρηση του παγκόσμιου κομμουνιστικού και εργατικού κινήματος τα «δίπλωσαν» και συμβιβάστηκαν με τη σημερινή ιμπεριαλιστική τάξη πραγμάτων και σπέρνουν στο λαό την αυταπάτη ότι ο ιμπεριαλισμός, μαζί και η ΕΕ, μπορεί να γίνει ανθρωπινότερος με μια άλλη διαχείριση, άρα ας υποκύψουμε να βολευτούμε καλύτερα. Με δύο λόγια, ο ΣΥΝ αποτελεί συμπλήρωμα και εφεδρεία του συστήματος και αντικειμενικά λειτουργεί σαν ανάχωμα και κυματοθραύστης στην πολιτική αφύπνιση του λαού.

***• Αν εξαιρέσει κανείς τον Συνασπισμό με τις άλλες αριστερές δυνάμεις (ΔΗΚΚΙ-Στ. Παπαθεμελής) έχετε πρόβλημα;***

Και με τις δυνάμεις αυτές δεν υπάρχουν προϋποθέσεις για γενικευμένη πολιτική συμφωνία. Ιδιαίτερα με τον κ. Στέλιο Παπαθεμελή, που είναι πολύ πρόσφατη η αποχώρηση του από το ΠΑΣΟΚ και που υπάρχουν κάποιες ιδιαιτερότητες ιδεολογικές πολιτικές (κατά καιρούς κάποιες εθνικιστικές αποχρώσεις, θρησκοληπτικές επιρροές κλπ.)

Όμως και σε συνδικαλιστικό επίπεδο και στο χώρο της τοπικής αυτοδιοίκησης σε αρκετές περιπτώσεις μέχρι στιγμής, υπήρξαν αρκετές δυνατότητες και περιπτώσεις συσπειρώσεων και επιμέρους συνεργασιών και συσπειρώσεων με μέλη και στελέχη του ΔΗΚΚΙ, τις οποίες το ΚΚΕ βλέπει θετικά και επιδιώκει την παραπέρα διεύρυνση τους. Όμως επαναλαμβάνω προϋποθέσεις πολιτικής συμφωνίας αυτή τη στιγμή δεν υπάρχουν.


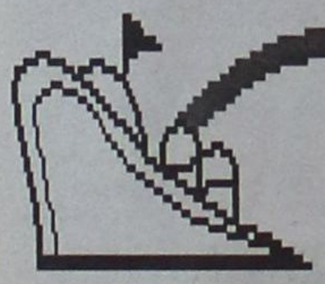

**Μια ξεχωριστή θέση στη θάλασσα**

**ΔΡΟΜΟΛΟΓΙΑ ΑΠΟ 09.02.2004 ΕΩΣ 15.02.2004**

**ΑΝΑΧΩΡΗΣΗ ΑΠΟ ΡΟΔΟ**

| ΗΜ/ΝΙΑ | | ΠΛΟΙΟ | ΩΡΑ | ΠΡΟΟΡΙΣΜΟΣ |
|---|---|---|---|---|
| 09.02 | ΔΕΥΤΕΡΑ | ΡΟΔΟΣ | 15.00 | ΚΩ-ΚΑΛΥΜΝΟ-ΛΕΡΟ - ΛΕΙΨΟΙ-ΠΑΤΜΟ-ΠΕΙΡΑΙΑ |
| 10.02 | ΤΡΙΤΗ | ΠΑΤΜΟΣ | 15.00 | ΣΥΜΗ-ΚΩ-ΚΑΛΥΜΝΟ-ΑΣΤΥΠΑΛΑΙΑ -ΠΕΙΡΑΙΑ |
| 11.02 | ΤΕΤΑΡΤΗ | ΡΟΔΟΣ | 15.00 | ΚΩ-ΚΑΛΥΜΝΟ-ΛΕΡΟ-ΠΑΤΜΟ-ΠΕΙΡΑΙΑ |
| 12.02 | ΠΕΜΠΤΗ | ΠΑΤΜΟΣ | 15.00 | ΚΩ-ΚΑΛΥΜΝΟ-ΛΕΡΟ-ΠΑΤΜΟ-ΠΕΙΡΑΙΑ |
| 13.02 | ΠΑΡΑΣΚΕΥΗ | ΡΟΔΟΣ | 15.00 | ΤΗΛΟ-ΚΩ-ΚΑΛΥΜΝΟ-ΛΕΡΟ-ΠΑΤΜΟ-ΠΕΙΡΑΙΑ |
| 14.02 | ΣΑΒΒΑΤΟ | ΠΑΤΜΟΣ | 14.00 | ΝΙΣΥΡΟ-ΚΩ-ΚΑΛΥΜΝΟ-ΛΕΡΟ-ΠΑΤΜΟ-ΠΕΙΡΑΙΑ |
| 15.02 | ΚΥΡΙΑΚΗ | | | |

**ΔΡΟΜΟΛΟΓΙΑ ΑΠΟ 26. 01.2004 ΕΩΣ 15.02.2004**

**ΑΝΑΧΩΡΗΣΗ ΑΠΟ ΠΕΙΡΑΙΑ**

| ΗΜ/ΝΙΑ | | ΠΛΟΙΟ | ΩΡΑ | ΠΡΟΟΡΙΣΜΟΣ |
|---|---|---|---|---|
| 09.02 | ΔΕΥΤΕΡΑ | ΡΟΔΟΣ | 16.00 | ΠΑΤΜΟ-ΛΕΙΨΟΙ-ΛΕΡΟ -ΚΑΛΥΜΝΟ -ΚΩ-ΡΟΔΟ |
| 10.02 | ΤΡΙΤΗ | ΠΑΤΜΟΣ | 16.00 | ΑΣΤΥΠΑΛΑΙΑ -ΚΑΛΥΜΝΟ-ΚΩ-ΣΥΜΗ-ΡΟΔΟ |
| 11.02 | ΤΕΤΑΡΤΗ | ΡΟΔΟΣ | 16.00 | ΠΑΤΜΟ-ΛΕΡΟ-ΚΑΛΥΜΝΟ-ΚΩ-ΡΟΔΟ |
| 12.02 | ΠΕΜΠΤΗ | ΠΑΤΜΟΣ | 16.00 | ΠΑΤΜΟ-ΛΕΡΟ-ΚΑΛΥΜΝΟ-ΚΩ-ΡΟΔΟ |
| 13.02 | ΠΑΡΑΣΚΕΥΗ | ΡΟΔΟΣ | 16.00 | ΠΑΤΜΟ-ΛΕΡΟ-ΚΑΛΥΜΝΟ-ΚΩ-ΤΗΛΟ-ΡΟΔΟ |
| 14.02 | ΣΑΒΒΑΤΟ | ΠΑΤΜΟΣ | 15.00 | ΠΑΤΜΟ-ΛΕΡΟ-ΚΑΛΥΜΝΟ-ΚΩ-ΝΙΣΥΡΟ-ΡΟΔΟ |
| 15.02 | ΚΥΡΙΑΚΗ | | | |

**ΠΛΗΡΟΦΟΡΙΕΣ ΚΕΝΤΡΙΚΟ ΠΡΑΚΤΟΡΕΙΟ ΡΟΔΟΥ**

**Δ-Α-Ν-Ε- SEA LINE**

ΔΩΔΕΚΑΝΗΣΙΑΚΗ ΑΝΩΝΥΜΗ ΝΑΥΤΙΛΙΑΚΗ ΕΤΑΙΡΙΑ

**ΑΥΣΤΡΑΛΙΑΣ 92, ΤΗΛ. ΠΡΑΚΤΟΡΕΙΟΥ: 43150 (10 ΓΡΑΜΜΕΣ) ΠΕΙΡΑΙΑ , ΤΗΛ. 210 4529360**

Υψηλόβαθμο πρόσωπο παρουσίασε πλαστά έγγραφα για να πάρει οικοδομική άδεια

# ΣΚΑΝΔΑΛΟ σε Δημόσια Υπηρεσία

Με άκρα μυστικότητα έχουν ξεκινήσει έρευνες από τους Ελεγκτές της Δημόσιας Διοίκησης για να διαπιστωθεί η βασιμότητα καταγγελιών που έχουν κατατεθεί σε βάρος υψηλόβαθμου στελέχους δημόσιας υπηρεσίας στη Δωδεκάνησο. Οι καταγγελίες αφορούν σε παραποίηση στοιχείων έτσι ώστε ο δημόσιος υπάλληλος να μπορέσει να κατασκευάσει πολυτελή κατοικία στη Νότια Ρόδο.

Σύμφωνα με πληροφορίες της Δράσης, το πρόσωπο αυτό καταγγέλλεται πως κατάφερε να νομιμοποιήσει αυθαίρετη οικοδομή σε παραλιακή περιοχή της Νότιας Ρόδου. Το πρόσωπο αυτό (που δεν έχει σχέση με την Πολεοδομία), ασκώντας επιρροή, κατάφερε να δείξει ότι διαθέτει ακίνητο άρτιο και οικοδομήσιμο. Στην πραγματικότητα όμως πήρε την οικοδομική άδεια παρουσιάζοντας τοπογραφικά στοιχεία που αντιστοιχούσαν σε άλλο οικόπεδο!



Το παράπτωμα είναι εξαιρετικά σοβαρό, δεδομένης της θέσης που κατέχει το συγκεκριμένο άτομο.

Για τα όσα έχουν συμβεί ήδη συγκεντρώθηκαν αρκετά στοιχεία και πριν από τις εκλογές θα δοθούν στη δημοσιότητα. Τα όσα αναμένονται να δημοσιοποιηθούν είναι σίγουρο ότι θα προκαλέσουν μέγα

## Φεύγουν οι Αλκυονίδες, έρχονται οι καταιγίδες



Τέρμα οι Αλκυονίδες ημέρες και από τα ξημερώματα σήμερα αναμένεται επιδείνωση των καιρικών φαινομένων. Σύμφωνα με την Εθνική Μετεωρολογική Υπηρεσία, από το πρωί σήμερα θα επιστρέψουν οι βροχές και περιοδικά οι καταιγίδες.

Η θερμοκρασία θα διατηρηθεί σήμερα σε ικανοποιητικά επίπεδα, όμως από αύριο θα καταγραφεί κατακόρυφη πτώση και απότομη επιδείνωση της έντασης των ανέμων. Η ΕΜΥ προβλέπει πως οι άνεμοι θα πνέουν ισχυροί έως θυελλώδεις γι' αυτό και καλούνται όλοι όσοι ασχολούνται με τη θάλασσα για να μεριμνήσουν για τα δέοντα.

Διπλή έκρηξη συγκλόνισε την Κάλυμνο

## ΑΝΑΨΑΝ ΤΑ ΦΥΤΙΛΙΑ



Άναψαν τα φυτίλια στην Κάλυμνο και στη διάρκεια της νύχτας του Σαββάτου δύο εκρήξεις συγκλόνισαν την ενορία Αγίου Αθανασίου του νησιού των σφουγγαράδων. Οι άγνωστοι είχαν τοποθετήσει εκρηκτική ύλη (δυναμίτιδα, κατά πάσα πιθανότητα) στο φορτηγό αυτοκίνητο του Νομικού Καζώνη του Νικολάου, αλλά και σε αντλία του πρατηρίου υγρών καυσίμων που διατηρούσε ο Δημήτριος Καζώνης του Νομικού.

Οι εκρήξεις ήταν ισχυρότατες και προκάλεσαν καταστροφές ακόμα και στα κοντινά καταστήματα. Από καθαρή τύχη δεν υπήρξαν ανθρώπινοι τραυματισμοί. Οι άνδρες που επανδρώνουν το μοναδικό πυροσβεστικό όχημα της Καλύμνου επενέβησαν για την κατάσβεση της πυρκαγιάς που προκλήθηκε. Μάλιστα ο κίνδυνος που διέτρεξαν οι άνθρωποι αυτοί ήταν μεγάλος, καθώς ανά πάσα στιγμή υπήρχε πιθανότητα έκρηξης των καυσίμων που ήταν αποθηκευμένα στο πρατήριο του Δημήτρη Καζώνη.

Προανάκριση για την υπόθεση διενεργούν οι αξιωματικοί του Αστυνομικού Τμήματος Καλύμνου, ωστόσο από τις εκτιμήσεις που έχουν εκφραστεί επισήμως, η τοποθέτηση των δύο εκρηκτικών μηχανισμών αποδίδεται σε προσπάθεια επίλυσης προσωπικών διαφορών.

## ΣΥΓΧΑΡΗΤΗΡΙΑ

Την αγαπημένη μας εξαδελφούλα

*ΔΕΣΠΟΙΝΑ ΜΙΧΑΛΑΚΗ*
*του Δημητρίου*

που επάξια απέκτησε το πτυχίο «Εφαρμοσμένης Πληροφορικής» ολόψυχα τη συγχαίρουμε και της ευχόμαστε και άλλες πολλές επιτυχίες στη ζωή της.

**Οικογένεια**
**ΓΙΑΝΝΗ ΤΣΙΓΑΡΟΥ**

## ΑΝΑΚΟΙΝΩΣΗ 3Τ α.ε.β.ε.

**Η 3Τ ΑΕΒΕ** Ολοκληρωμένο Συγκρότημα Εξυπηρέτησης Οδηγών και Αυτοκινήτων ανακοινώνει ότι, στις 30 Σεπτεμβρίου 2004 βάσει συμβολαίου, θα σταματήσει την πώληση καινούργιων αυτοκινήτων ΤΟΥΟΤΑ.

Θα εξακολουθήσει όμως να παρέχει υψηλού επιπέδου service (Συνεργείο - Φανοποιείο - Βαφείο) και γνήσια Ανταλλακτικά ΤΟΥΟΤΑ στους πελάτες της, όπως γίνεται μέχρι σήμερα, με πιστοποίηση της ΤΟΥΟΤΑ.

Η εταιρεία μας παραμένει στον χώρο του αυτοκινήτου και θα προχωρήσει στη σύναψη νέων συμβάσεων και με άλλες εταιρείες αυτοκινήτων, Ευρώπης και Ιαπωνίας, για τις οποίες και θα σας ενημερώσουμε σύντομα.

**Για την 3Τ ΑΕΒΕ**

**Τζιώρας Ιωάννης**
**Πρόεδρος, Δ/νων Σύμβουλος**

**Τσουμπλέκας Γεώργιος**
**Αντιπρόεδρος, Δ/νων Σύμβουλος**


Rodos Car AE
Μέλος του Επισήμου Δικτύου Εμπόρων BMW Hellas AE
3ο χλμ. Ρόδου - Καλλιθέας, 851 00 Ρόδος
Τηλ.: (22410) 64169, 68032-3, 61825
Fax : (22410) 68034

BMW Sheer Driving Pleasure

Νέα BMW Σειρά 5. Κάποιος πρέπει να ηγείται.

Νέα BMW Σειρά 5. Το αυτοκίνητο που θέτει νέα μέτρα σύγκρισης.
- Εξακύλινδροι κινητήρες.
- Ηλεκτρονικό σύστημα χειρισμού iDrive και σύστημα Head-Up Display, για την απεικόνιση ψηφιακών ενδείξεων στο παρμπρίζ.
- Ενεργό σύστημα διεύθυνσης Active Steering.
- Σύστημα ελέγχου ανάρτησης Dynamic Drive.
- Προσαρμοζόμενα Φώτα σε Στροφή και πλήθος άλλων τεχνολογικών καινοτομιών που σας εξασφαλίζουν γνήσια οδηγική απόλαυση.




Ελάτε σήμερα στη Rodos Car AE για ένα Test Drive και ζήστε μια πρωτόγνωρη οδηγική εμπειρία.

Για περισσότερες πληροφορίες τηλεφωνήστε στο (22410) 64169, 68032-3, 61825.

Νέα BMW Σειρά 5 - Κατανάλωση (lt/100km): Κύκλος πόλης 13.0/18.3 - Κύκλος εκτός πόλης 6.8/7.9 - Μεικτός κύκλος 9.0/10.9 - Εκπομπές $CO_2$ (gram/km): 219/264

## Ο Ν. Τατάκης δεσμεύεται να δώσει τη μεγάλη μάχη για τα Δωδεκάνησα και εκτιμά:

# Οι αναποφάσιστοι θα δώσουν την τρίτη έδρα



Της Μαίρης Φώτη
maryfdrasis@hotmail.com

***Φιέστα χαρακτηρίζει στη συνέντευξή του προς τη «Δράση» ο υποψήφιος βουλευτής της Ν.Δ. Νίκος Τατάκης, τη διαδικασία της ψηφοφορίας που διεξήχθη χθες για την ανάδειξη νέου προέδρου στο ΠΑΣΟΚ. Μάλιστα όπως λέει, το μπαλόνι του Γιώργου Παπανδρέου ξεφούσκωσε ήδη και δεν πρόκειται να ξαναφουσκώσει.***

***Δηλώνει πως μέχρι τώρα οι βουλευτές του νομού δεν πάλεψαν όσο έπρεπε για τον τόπο τους και τονίζει ότι το ΠΑΣΟΚ δεν τίμησε τα Δωδεκάνησα όσο έπρεπε, παρά το γεγονός ότι θεωρούνται ένα από τα κάστρα του. «Η σχέση αυτή δεν ήταν ανταποδοτική για τους Δωδεκανήσιους».***

***Ο υποψήφιος βουλευτής της Ν.Δ. αναφέρει στη συνέντευξή του πως δεν υπόσχεται στους ψηφοφόρους πράγματα που δεν μπορεί να υλοποιήσει και υποστηρίζει πως εγγύηση για την τήρηση των δεσμεύσεών του είναι η θητεία του ως αντινομάρχης.***

***Αν εκλεγεί βουλευτής ξεκαθαρίζει πως θα δώσει μάχη για τα τοπικά προβλήματα χτυπώντας τις πόρτες των υπουργών ακόμα και του πρωθυπουργού και θα παραβρίσκεται στη Βουλή, που είναι υποχρέωση όλων των βουλευτών, ώστε να μην περνούν οι τροπολογίες με πέντε και με έξι βουλευτές.***

***Αναφέρει πως δεν θα ήταν έκπληξη αν του τηλεφωνούσαν από τη Ρηγίλλης για να του ανακοινώσουν ότι δεν θα ήταν στο ψηφοδέλτιο της Ν.Δ. και δηλώνει πως αν εκλεγεί βουλευτής θα θελήσει να διατηρήσει και την ιδιότητα του νομαρχιακού συμβούλου.***

***• Κύριε Τατάκη ξεκινώντας τη συνέντευξη θα ήθελα να μου πείτε αν αποτέλεσε για σας έκπληξη η συμμετοχή σας στο ψηφοδέλτιο της Ν.Δ. αφού διαβεβαιώσεις για τη συμμετοχή τους είχαν όλοι οι υποψήφιοι μέχρι και την τελευταία στιγμή. Εσείς πόσο πιθανή θεωρούσατε τη δική σας συμμετοχή;***

- Για να είμαι ειλικρινής θεωρούσα ότι οι πιθανότητες να περιληφθώ στο ψηφοδέλτιο ήταν 50-50, επειδή όλοι όσοι εκδήλωσαν το ενδιαφέρον τους αυτή τη φορά να είναι υποψήφιοι βουλευτές, είναι αξιόλογα στελέχη. Αυτό το φαινόμενο μάλιστα παρατηρήθηκε σε τοπικό επίπεδο για πρώτη φορά μετά από πολλά χρόνια, το να θέλουν δηλαδή τόσα πολλά αξιόλογα στελέχη να είναι υποψήφιοι βουλευτές με τη Ν.Δ. Θυμάμαι, όταν εγώ ήμουν γραμματέας της Νομαρχιακής Επιτροπής της Ν.Δ. πως προσπαθούσαμε εμείς να βρούμε αξιόλογα στελέχη για να μετέχουν στο ψηφοδέλτιο ως υποψήφιοι βουλευτές.

Αυτή τη φορά οι υποψήφιοι ήταν σχεδόν διπλάσιοι από τον απαιτούμενο αριθμό και ήταν όλοι αξιόλογοι. Το γεγονός ότι κάποιοι άνθρωποι έμειναν έξω από το ψηφοδέλτιο δεν σημαίνει ότι είναι υποδεέστεροι από εμάς και ότι εμείς είμαστε καλύτεροι από εκείνους. Απλώς έτυχε να γίνει αυτή η επιλογή. Δεν θα ήταν έκπληξη για μενα αν με έπαιρναν τηλέφωνο από τη Ρηγίλλης και μου έλεγαν ότι δεν με επέλεξαν για το ψηφοδέλτιο της Ν.Δ.

***• Με δεδομένο το κλίμα που υπάρχει υπέρ του κόμματός σας και με τη σύνθεση του ψηφοδελτίου, θεωρείτε ότι είναι πλέον κοντά η Ν.Δ. στο να κατακτήσει δύο έδρες στο νομό;***

- Ο στόχος της Ν.Δ. είναι οι τρεις έδρες και όχι οι δύο, τις οποίες θεωρούμε δεδομένες. Το ψηφοδέλτιο είναι αντιπροσωπευτικό του νομού και το γεγονός ότι ο πρόεδρός μας επέλεξε να είναι επικεφαλής του, είναι ιδιαίτερα τιμητικό για τα Δωδεκάνησα. Γνωρίζω πολύ καλά ότι είναι δύσκολο να καταφέρει η Ν.Δ. να κατακτήσει την τρίτη έδρα στο νομό, δεν το θεωρώ όμως και ακατόρθωτο. Το ΠΑΣΟΚ, τουλάχιστον μέχρι τώρα, ήταν η πρώτη δύναμη στα Δωδεκάνησα, πιστεύω όμως ότι μπορούμε να το παλέψουμε και κυρίως όσοι από εμάς μπορούν να αντλήσουν ψήφους από τους αναποφάσιστους ψηφοφόρους.

***• Αυτός είναι και ο στόχος όλων των κομμάτων τελικά κ. Τατάκη, οι αναποφάσιστοι.***

- Αυτή θα είναι η πέμπτη εκλογική μου αναμέτρηση. Μέχρι τώρα έχουν προηγηθεί τέσσερις επιτυχείς αναμετρήσεις. Η εμπειρία μου λέει λοιπόν, ότι οι αναποφάσιστοι είναι εκείνοι οι ψηφοφόροι που μετακινούνται και δίνουν τελικά τη νίκη.

***• Αν ο κ. Καραμανλής επιλέξει να κρατήσει την έδρα στα Δωδεκάνησα, τότε ένας εκλεγμένος βουλευτής από το ψηφοδέλτιό σας θα μείνει εκτός Βουλής. Πώς σχολιάζετε αυτή την προοπτική;***

- Αυτό συνέβη και παλαιότερα με το συνάδελφο τον Γιάννη Παρασκευά, όταν ο αείμνηστος Ανδρέας Παπανδρέου προτίμησε να κρατήσει την έδρα της Δωδεκανήσου.

Θεωρώ ότι είναι ιδιαίτερα τιμητική έτσι κι αλλιώς η θέση που παραχωρήθηκε σε κάθε έναν από εμάς που μετέχουμε στο ψηφοδέλτιο της Ν.Δ. Από εκεί και πέρα δεν μπορούμε εμείς να έχουμε άποψη για το γεγονός πως ο πρόεδρός μας επέλεξε να τεθεί επικεφαλής του ψηφοδελτίου στα Δωδεκάνησα, που είναι ιδιαίτερα τιμητικό, ούτε για το αν θα επιλέξει τελικά να κρατήσει τη βουλευτική έδρα στο νομό μας και πώς αυτό μπορεί να επηρεάσει τον καθένα από εμάς. Βεβαίως θα στεναχωρηθώ αν είμαι εγώ εκείνος που θα πρέπει να μείνει εκτός Βουλής σε περίπτωση που ο κ. Καραμανλής επιλέξει τη βουλευτική έδρα της Δωδεκανήσου, αλλά θα είναι πρόσκαιρο. Το ζητούμενο για μενα είναι να με τιμήσει ο Δωδεκανησιακός λαός.

***• Αυτή η εκλογική αναμέτρηση όπως είπατε πριν, θα είναι για εσάς η πέμπτη κατά σειρά αλλά η πρώτη που ασχολείστε με τις βουλευτικές εκλογές. Την αντιμετωπίζετε με το ίδιο σκεπτικό ή ξεκινάτε από μια νέα βάση βλέποντάς την ως πρόκληση;***

- Είναι η πρώτη φορά που εκτίθεμαι σε βουλευτικές εκλογές και είμαι ο μοναδικός υποψήφιος από το ψηφοδέλτιο, που ασχολούμαι για πρώτη φορά. Αν το εκλογικό σώμα δείξει την ίδια αγάπη σε μένα που έδειξε και στις νομαρχιακές εκλογές, τότε εκτιμώ ότι έχω πιθανότητες να εκλεγώ. Εξάλλου οι νομαρχιακές και οι βουλευτικές εκλογές απευθύνονται ουσιαστικά στο ίδιο εκλογικό σώμα.

***• Αν το πρωί της 8ης Μαρτίου, ανεξάρτητα από το ποιό κόμμα θα βγει πρώτο, οι Δωδεκανήσιοι εκλέξουν βουλευτή το Νίκο Τατάκη, ποιό θα είναι το πρώτο πρόβλημα του νομού που θα θελήσει να αντιμετωπίσει;***

-Πιστεύω ότι οι βουλευτές πρωτίστως πρέπει να δίνουν προσοχή στην επίλυση των προβλημάτων του νομού τους. Τα Δωδεκάνησα έχουν πολλά προβλήματα που θα πρέπει να αντιμετωπιστούν άμεσα και ένα από αυτά είναι η υποδομή τους. Στη Ρόδο έχουμε ένα λιμάνι που εδώ και σαράντα χρόνια προσπαθούμε να το τελειώσουμε, έχουμε μια μαρίνα που δεν μπορούμε να ολοκληρώσουμε και τόσα άλλα άλυτα προβλήματα σε όλα τα νησιά του νομού μας.

Αυτό όμως που εμένα με λυπεί ιδιαίτερα είναι η κατάντια στην οποία έχει περιέλθει η δωδεκανησιακή οικονομία. Κάποτε μας ζήλευαν οι άλλες περιοχές της χώρας, όταν η οικονομία μας είχε συνεχώς μια αυξητική πορεία και δεν ήταν τόσο έντονο το πρόβλημα της ανεργίας. Τα τελευταία χρόνια και ιδιαίτερα κατά την προηγούμενη χρονιά, ξεδιπλώθηκε το τεράστιο οικονομικό πρόβλημα του νομού μας και διεφάνη το μέγεθος σε όλη του την έκταση. Αυτό δεν πρέπει να προβληματίζει όχι μόνο εμένα, αλλά όλους όσοι ασχολούνται με τα κοινά από οποιαδήποτε θέση, διότι αν συνεχίσει αυτός ο κατήφορος θα φτάσουμε στην καταστροφή.

Ο τουρισμός στην περιοχή μας περνάει την μεγαλύτερη ίσως κρίση του, η περίοδος συνεχώς συρρικνώνεται και στο τέλος η Ρόδος θα φτάσει να έχει τουρισμό για έναν μόνο μήνα, όπως τα μικρά νησιά. Το εμπόριο, διανύει την χειρότερη περίοδό του και τολμώ να πω ότι αργοπεθαίνει. Ιδιαίτερη σημασία όμως θα πρέπει να δώσουμε και στον πρωτογενή τομέα, τον οποίον αγκάλιασα και κατά τη διάρκεια της θητείας μου ως αντινομάρχης.

***• Κύριε Τατάκη, ακούγοντάς σας να περιγράφετε αυτή την κατάσταση, και συνδυάζοντάς την με την εκλογική αναμέτρηση της 7ης Μαρτίου, θέλω να σας ρωτήσω αν πιστεύετε ότι το ΠΑΣΟΚ, δεν έδωσε την πρέπουσα προσοχή στα Δωδεκάνησα, που θεωρούνται ως ένα από τα κάστρα του.***

- Λογικά θα έπρεπε κ. Φώτη, η σχέση αυτή να είναι ανταποδοτική. Το ΠΑΣΟΚ εισέπραττε τόσα χρόνια τη μερίδα του λέοντος από τα Δωδεκάνησα. Οι Δωδεκανήσιοι τίμησαν το ΠΑΣΟΚ δεόντως. Το ΠΑΣΟΚ όμως δεν πιστεύω ότι ανταποκρίθηκε στις προσδοκίες τους. Θεωρώ ότι επειδή ακριβώς το κυβερνών κόμμα θεωρεί δικά του και δεδομένα τα Δωδεκάνησα, δεν τους έδωσε την προσοχή που έπρεπε. Πιστεύω ότι ο νομός μας αξίζει καλύτερη αντιμετώπιση και καλύτερη τύχη. Ακόμα και οι βουλευτές του νομού μας, ανεξάρτητα τον κομματικό τους χώρο αν και προσπάθησαν, δεν εξάντλησαν όλες τις δυνατότητές τους για να πετύχουν κάτι καλύτερο για την περιοχή μας. Κάποτε ένας βουλευτής από την Κρήτη, μου είπε ότι στον τόπο του οι βουλευτές δεν έχουν χρώματα και παλεύουν όλοι μαζί για την αντιμετώπιση οποιουδήποτε προβλήματος προκύψει στην περιοχή τους. Εδώ δεν συμβαίνει αυτό. Θα πρέπει οι βουλευτές να ασκούν εντονότερες πιέσεις στην κυβέρνηση για να επιτύχουν το καλύτερο δυνατό αποτέλεσμα για τον τόπο τους, ανεξάρτητα από το αν ανήκουν στην συμπολίτευση ή την αντιπολίτευση. Εγώ πάντως, αυτό σκοπεύω να κάνω αν ο λαός με τιμήσει με την ψήφο του και με εκλέξει βουλευτή. Προτεραιότητά μου θα είναι τα τοπικά θέματα,πέραν βέβαια της υποχρέωσης που έχει ο κάθε βουλευτής να παραβρίσκεται στη Βουλή για το κοινοβουλευτικό έργο ώστε να μην περνούν οι τροπολογίες με πέντε και έξι βουλευτές.

***• Ακούγοντας όλα αυτά που λέτε, ένας ψηφοφόρος της Ν.Δ. πιθανότατα να μην έχει ιδιαίτερους ενδοιασμούς να σας ψηφίσει. Ενας όμως ψηφοφόρος που ανήκει σε άλλο πολιτικό χώρο, γιατί θα πρέπει να επιλέξει τον Νίκο Τατάκη;***

- Εγώ απευθύνομαι σε όλους τους ψηφοφόρους και όχι μόνο στους ψηφοφόρους της Ν.Δ. Εχω εκδηλώσει τις προθέσεις μου και τι σκοπεύω να κάνω ως βουλευτής. Εγγύηση των λεγομένων μου και των υποσχέσεών μου, αποτελεί η θητεία μου στη Νομαρχιακή Αυτοδιοίκηση ως αντινομάρχης.

***• Δίνετε εγγυήσεις δηλαδή κ. Τατάκη στους πολίτες που θα σας ψηφίσουν;***

- Νομίζω ότι η θητεία μου στην προηγούμενη Νομαρχιακή Αρχή, είναι μια έμπρακτη εγγύηση. Δεν έχω μάθει ούτε ψέματα να λέω, ούτε να υπόσχομαι πράγματα που δεν μπορώ να κάνω. Ποτέ δεν υποσχέθηκα ως αντινομάρχης πράγματα που δεν μπορούσα να υλοποιήσω. Αντίθετα, υποσχέσεις έδινα μόνο για τα θέματα εκείνα που μπορούσα να χειριστώ και ήξερα πως οι όποιες αποφάσεις, έπρεπε να ληφθούν απο μένα.

Για το λόγο αυτό δεν υποστηρίζω και τώρα που είμαι υποψήφιος βουλευτής, ότι όταν το κόμμα μου γίνει κυβέρνηση θα κάνει αυτό το έργο ή το άλλο έργο στα Δωδεκάνησα, διότι δεν γνωρίζω ποιές θα είναι οι δυνατότητες και τι προτεραιότητες θα θέσει η κυβέρνηση της Ν.Δ. Αυτό όμως που μπορώ να υποσχεθώ είναι ότι σε οποιεσδήποτε ανάγκες καθορίσουν και προτάξουν οι φορείς του τόπου μας, εγώ θα είμαι συμπαραστάτης τους και πρωταγωνιστής για να επιτευχθούν αυτοί οι στόχοι. Υπόσχομαι ότι ως βουλευτής θα χτυπάω τις πόρτες των υπουργών, ακόμα και του πρωθυπουργού που πιστεύω ότι θα είναι ο Κώστας Καραμανλής, για να υπερασπιστώ στο ακέραιο τα συμφέροντα της Δωδεκανήσου, τα συμφέροντα του τόπου μου.

***• Στην πρώτη συνέντευξη που εκδηλώσατε το ενδιαφέρον σας να είστε υποψήφιος βουλευτής με τη Ν.Δ. και την οποία είχατε δώσει στη «Δράση», είχατε επισημάνει ότι σας ενδιαφέρει εξίσου ο τομέας της Αυτοδιοίκησης, μη αποκλείοντας το γεγονός να ηγηθείτε ψηφοδελτίου για τη διεκδίκηση της Νομαρχιακής Αυτοδιοίκησης. Προφανώς τώρα έχουν αλλάξει τα δεδομένα.***

- Τώρα είμαι υποψήφιος βουλευτής Δωδεκανήσου και με απασχολεί μόνο αυτό. Αν εκλεγώ βουλευτής και ο επικεφαλής της παράταξής στην οποία ανήκω στο νομαρχιακό συμβούλιο, ο κ. Σάββας Καραγιάννης και οι συνάδελφοί μου δεν έχουν αντίρρηση, τότε θα κρατήσω και την ιδιότητα του νομαρχιακού συμβούλου. Πιστεύω ότι έτσι θα βοηθήσω ουσιαστικά στην προώθηση των τοπικών προβλημάτων στη Βουλή και στην επίλυσή τους.

Εκτιμώ ότι όσοι προέρχονται από το χώρο της Τοπικής Αυτοδιοίκησης, γίνονται καλύτεροι βουλευτές. Θα παλέψω να επανέλθουν οι αρμοδιότητες που πρέπει αλλά και να δοθούν οι απαραίτητοι πόροι στην Τοπική Αυτοδιοίκηση διότι πιστεύω ότι μπορεί να δώσει καλύτερες και αμεσότερες λύσεις στα τοπικά προβλήματα αφού βρίσκεται πιο κοντά στις τοπικές κοινωνίες, απ' ότι η Κεντρική Διοίκηση.

***• Ποιά είναι η άποψή σας για την ανανέωση κ. Τατάκη που όλοι πλέον οι πολιτικοί επικαλούνται; Στη Ν.Δ., σε τοπικό τουλάχιστον επίπεδο, βλέπουμε τα ίδια πρόσωπα για πολλά χρόνια.***

- Η Ν.Δ. δεν είχε την τύχη όλη αυτή την περίοδο που κυβερνά το ΠΑΣΟΚ πλην μίας φοράς να εκλέξει περισσότερους από έναν βουλευτές. Αυτή τη φορά νομίζω ότι θα έχει τη δυνατότητα να εκλέξει τρεις βουλευτές, οπότε αυτόματα θα έρθει και η ανανέωση. Κανείς δεν είναι ανεξάντλητος, όλοι κάποτε εξαντλούμεθα σε ιδέες. Οι νέοι πολιτικοί πάντα έχουν νέες ιδέες και η ανανέωση είναι πάντα προς όφελος όλων. Αν μείνεις στα παλιά, μένεις στάσιμος. Στην πολιτική είναι αναγκαία η ανανέωση, ώστε να μπορέσουν νέοι άνθρωποι, να προσφέρουν νέες ιδέες και να εργαστούν με περισσότερη όρεξη. Εχω την αίσθηση ότι η Ν.Δ. έκανε ανανέωση, το ΠΑΣΟΚ δεν έκανε. Ενα μέρος των βαρόνων της Ν.Δ. αποχώρησε, στο κυβερνών δεν είδα να γίνεται κάτι τέτοιο.

***• Η αποχώρηση του κ. Κοσμά Σφυρίου ή η αλλαγή του προέδρου στο ΠΑΣΟΚ δεν είναι ανανέωση κ. Τατάκη;***

- Οσον αφορά στην αποχώρηση του Κοσμά Σφυρίου, είχα δηλώσει ότι δεν έχω κανέναν λόγο να πιστεύω ότι είναι άλλοι οι λόγοι οι οποίοι τον οδήγησαν σε αυτή την απόφαση από εκείνους που επικαλέστηκε. Μάλιστα την απόφασή του αυτή, τη θεωρώ γενναία πολιτική πράξη. Σε ότι αφορά την αλλαγή του προέδρου στο ΠΑΣΟΚ τη θεωρώ αναγκαία πολιτική πράξη που καμία σχέση δεν έχει με την ανανέωση. Η διαδικασία ανάδειξης του Γιώργου Παπανδρέου στην προεδρία του ΠΑΣΟΚ από την ψηφοφορία της Κυριακής (σ.σ. χθες) για μένα μόνο ως φιέστα μπορεί να χαρακτηριστεί, για να εξυπηρετήσει αποκλειστικά και μόνο επικοινωνιακούς σκοπούς. Το μπαλόνι του Γιώργου Παπανδρέου άρχισε ήδη να ξεφουσκώνει και δεν νομίζω ότι πρόκειται να ξαναφουσκώσει. Την αλλαγή του προέδρου στο ΠΑΣΟΚ θα την χειροκροτούσα μόνο αν υπήρχαν και άλλοι ενδιαφερόμενοι. Σε αυτή την περίπτωση ο νέος πρόεδρος του ΠΑΣΟΚ θα μπορούσε να επικυρωθεί από το Εκτελεστικό Γραφείο, χωρίς να χρειαστεί να γίνει τόσος θόρυβος για το τίποτα.

## Ο υποψήφιος βουλευτής του ΛΑ.ΟΣ Κώστας Παπουτσής για τις αρχές της παράταξής του:

# «Θέλουμε να υπηρετήσουμε τον πολίτη»

## Δηλώνει ότι το κόμμα του απευθύνεται στους πολίτες όλων των πολιτικών χώρων από την άκρα αριστερά μέχρι την άκρα δεξιά

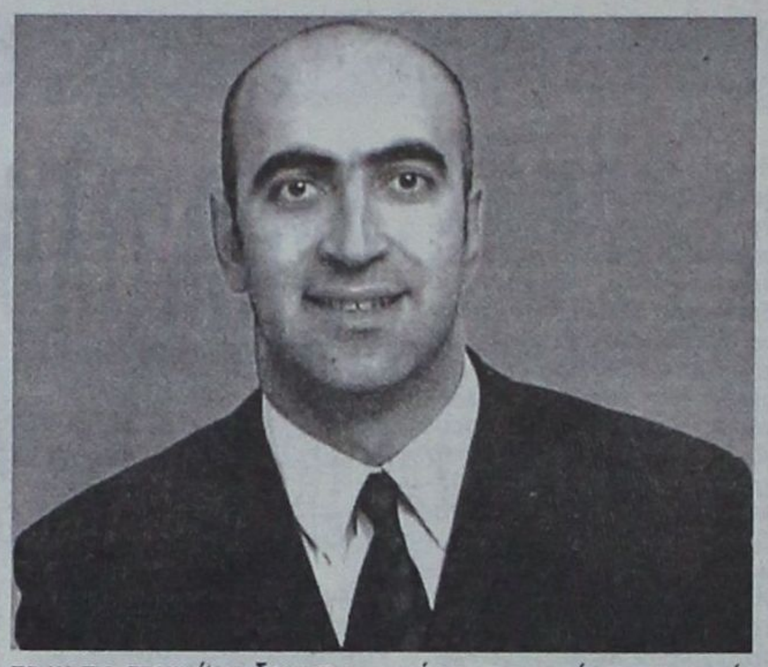

***Τους λόγους για τους οποίους οι πολίτες θα πρέπει να ψηφίσουν το ΛΑ.ΟΣ αναφέρει σε συνέντευξή του προς τη «Δράση» ο υποψήφιος βουλευτής του κόμματος Κώστας Παπουτσής.***

***Ο κ. Παπουτσής υποστηρίζει πως η παράταξή του αυτοπροσδιορίζεται στα δεξιά όσον αφορά στα εθνικά και οικονομικά θέματα και ακροαριστερά σε κοινωνικά θέματα.***

***Δηλώνει πως η έφτασε η ώρα να πάρουν οι Ελληνες την τύχη τους στα δικά τους χέρια, τονίζει πως οι πολίτες δεν μπορούν να εμπιστευθούν ξανά τα δύο μεγάλα κόμματα που δεν του προσφέρουν τίποτα καινούριο και εκφράζει την πεποίθηση ότι το ΛΑ.ΟΣ θα είναι το τρίτο κόμμα στη Βουλή.***

Της **Μαίρης Φώτη**
maryfdrasis@hotmail.com

***• Κύριε Παπουτσή, πώς αποφασίσατε να κατέλθετε ως υποψήφιος βουλευτής με το ΛΑ.ΟΣ, με δεδομένο ότι πολλές φορές ο πρόεδρος σας έχει κατηγορηθεί ως ακροδεξιός για τις απόψεις του;***

- Είμαι ιδρυτικό μέλος του ΛΑ.ΟΣ, συμμετείχα στην προσωρινή κεντρική επιτροπή την 1η Δεκεμβρίου 2001, κατόπιν στο συνέδριο του κόμματος στις 18-19 Μαΐου 2002 και μέσα από αρχαιρεσίες εκλέχτηκα 7ος κατά σειρά ψήφων στην κεντρική επιτροπή και έπειτα πάλι μέσα από αρχαιρεσίες εκλέχτηκα στην εκτελεστική γραμματεία του ΛΑ.ΟΣ. Είμαι λοιπόν μαζί με τον Γιώργο Καρατζαφέρη από το ξεκίνημα. Η παράταξή μας έχει συγκεκριμένες θέσεις και απόψεις και δίνουμε καθημερινά σκληρές μάχες.

Είναι ένας αγώνας ενάντια στο σάπιο κατεστημένο, στη διαπλοκή, στη διαφθορά, στην παραπληροφόρηση, στην μάστιγα των ναρκωτικών, στην ανεργία, στην υποβάθμιση της υγείας και της παιδείας, στην υποδούλωση, σε ξένα συμφέροντα.

Είναι ένας αγώνας υπέρ της Ελλάδας, της Ορθοδοξίας, της οικογένειας, της ηθικής, της κοινωνικής δικαιοσύνης, της παράδοσης, της πολιτιστικής μας κληρονομιάς.

Αν λοιπόν αυτά τα θεωρούν ακροδεξιά, παραπληροφορούν εσκεμμένα τον ελληνικό λαό. Η παράταξή μας αυτοπροσδιορίζεται στα δεξιά όσον αφορά στα εθνικά και οικονομικά θέματα και ακροαριστερά σε κοινωνικά θέματα. Είμαστε η μεγάλη δημοκρατική πατριωτική παράταξη και πάνω απ' όλα όλους εμάς ενώνει η Ελλάς.

Γι' αυτό το λόγο είμαι στις τάξεις του ΛΑ.ΟΣ και ως υποψήφιος βουλευτής οφείλω να δώσω τα πάντα για να συμβάλλω στην αναβάθμιση της ποιότητας ζωής των Ελλήνων και στο εθνικό μεγαλείο της πατρίδας μας.

***• Για ποιούς λόγους ο πολίτης θα πρέπει να επιλέξει το κόμμα σας;***

- Ο πολίτης σ' αυτές τις εκλογές θα πρέπει να σκεφτεί ότι όλες αυτές οι υποσχέσεις, που 30 χρόνια τώρα τα δύο κόμματα εξουσίας αφειδώς έχουν μοιράσει, δεν έχουν γίνει πράξη.

Ο πολίτης θα πρέπει να σκεφτεί ότι χρόνο με το χρόνο γίνεται φτωχότερος, ενώ μόνο μερικές δεκάδες οικογένειες σκανδαλωδώς πλουτίζουν με αναθέσεις σε κατασκευαστικά έργα και ταυτόχρονη διάθεση σε 24ωρη βάση των Μ.Μ.Ε. στα 2 κόμματα εξουσίας.

Ο πολίτης θα πρέπει να σκεφτεί ότι είμαστε η τελευταία χώρα στην Ε.Ε. σε ό,τι αφορά οικονομικούς και κοινωνικούς δείκτες.

Ο πολίτης δεν μπορεί να εμπιστευθεί ξανά αυτά τα κόμματα που δεν του προσφέρουν κάτι καινούριο, που δεν του δίνουν ένα όραμα, μία ελπίδα για το μέλλον.

Σ' αυτά τα κόμματα υπερισχύει η οικογενειοκρατία, η εξάρτηση από συμφέροντα και η καθεστωτική αντίληψη τους, έχει φέρει σε οικονομικό και κοινωνικό μαρασμό τους Ελληνες.

Ομως ο πολίτης τώρα έχει την ευκαιρία να επιλέξει τον ΛΑ.ΟΣ όχι μόνο ως διαμαρτυρία για την πολιτική των 2 μεγάλων κομμάτων, αλλά γιατί η παράταξή μας έχει συγκεκριμένη ιδεολογία και πρόγραμμα που στηρίζεται στο τρίπτυχο πατρίδα - θρησκεία - οικογένεια και πρόγραμμα κοινωνικά δίκαιο με επίκεντρο τον κάθε άνθρωπο, τον απλό εργαζόμενο, το συνταξιούχο, τον άνεργο, τα άτομα με ειδικές ανάγκες, την πολύτεκνη μάνα.

Πάνω απ' όλα όμως η Ελλάδα έχει την τύχη να έχει έναν πολιτικό όπως τον κ. Γ. Καρατζαφέρη, αυτοδημιούργητο, αγωνιστή, με πάθος και όραμα για την Ελλάδα μας. Είναι ο μόνος πολιτικός που τολμά να τα βάλει με το κατεστημένο, που ενδιαφέρεται και αγωνίζεται για τα δίκαια των Ελλήνων καθημερινά μέσα και έξω από τη Βουλή.

Εμείς λοιπόν θέλουμε να υπηρετήσουμε τον πολίτη, γιατί γνωρίζουμε τι θα πει φτώχια, μεροκάματο, ανεργία, πόνος, γιατί έχουμε αναδειχθεί μέσα από αυτά και θεωρούμε ότι η πολιτική είναι θυσία.

Για όλα αυτά ο πολίτης θα επιλέξει Γιώργο Καρατζαφέρη και Λαϊκό Ορθόδοξο Συναγερμό.

***• Υπάρχουν πληροφορίες κ. Παπουτσή για το αν τελικά θα έρθει στη Ρόδο ο κ. Καρατζαφέρης για να πραγματοποιήσει μια πολιτική ομιλία;***

- Απ' όσο γνωρίζω επιθυμία του προέδρου είναι να επισκέπτεται όλες τις περιοχές της Ελλάδας. Επειδή όμως ο χρόνος δεν είναι πολύς μέχρι τις εκλογές, δεν είναι εφικτή αυτή η επιθυμία. Οσον αφορά στη Ρόδο γίνονται προσπάθειες ώστε να μπορέσει να την επισκεφτεί. Διαφορετικά θα γίνει στη Ρόδο μια εκδήλωση με κάποιο άλλο προβεβλημένο στέλεχός μας.

***• Από τις επαφές που έχετε με τους πολίτες, ποιά είναι τα μηνύματα που λαμβάνετε; Θα εμπιστευτούν το κόμμα σας;***

- Τα μηνύματα που λαμβάνουμε είναι πολύ αισιόδοξα. Δεν έχουν να κάνουν σε τίποτα με τις στημμένες δημοσκοπήσεις που μόνο σκοπό έχουν να εγκλωβίσουν το εκλογικό σώμα στο δικομματισμό. Καθημερινά όλο και περισσότεροι άνθρωποι πυκνώνουν τις τάξεις του ΛΑ.Ο.Σ. Η εισροή νέων ψηφοφόρων έχει πάρει εκρηκτικές διαστάσεις και είναι βέβαιο ότι θα είμαστε το τρίτο κόμμα. Το σημαντικότερο απ' όλα είναι το γεγονός ότι έχουμε ψηφοφόρους απ' όλες τις ηλικίες, τις κοινωνικές ομάδες και τους πολιτικούς χώρους.

Εμείς θέλουμε κοντά μας όλους τους Ελληνες απ' οποιονδήποτε γεωγραφικό πολιτικό χώρο και αν προέρχονται, από την άκρα δεξιά μέχρι την άκρα αριστερά γιατί όλους εμάς μας ενώνει η Ελλάς. Οι πολίτες θα εμπιστευτούν το λαϊκό ορθόδοξο συναγερμό γιατί εμείς είμαστε οι γνήσιοι εκφραστές της λαϊκής κυριαρχίας και της κοινωνικής δικαιοσύνης.

Είμαστε ένα κόμμα δημοκρατικό, εκσυγχρονιστικό, ελληνοκεντρικό, λαϊκό και φιλελεύθερο.

Μία παράταξη η οποία μέσα από το πρόγραμμά της δείχνει ότι σέβεται το μόχθο του ελληνικού λαού, υπολογίζει τις ανάγκες και επιθυμίες όλων αλλά ταυτόχρονα δίνει την απαραίτητη ενίσχυση σε εκείνους που χρειάζονται ιδιαίτερη φροντίδα από το κράτος.

Συγκεκριμένα για τους ανέργους υποστηρίζουμε ότι θα δημιουργήσουμε ένα εκατομμύριο θέσεις εργασίας με την ταυτόχρονη αποχώρηση αντίστοιχου αριθμού λαθρομεταναστών. Προσοχή, εμείς δεν αναφερόμαστε στους οικονομικούς μετανάστες αλλά τους λαθρομετανάστες, δηλαδή σ' αυτούς που εισέρχονται στη χώρα μας χωρίς προηγουμένως να μας το ζητήσουν.

Οσον αφορά το πρόβλημα του ασφαλιστικού, πρότασή μας είναι η δημιουργία ενός μόνο δημόσιου ασφαλιστικού φορέα για όλους, χωρίς ασφαλιστικές εισφορές και με κατάργηση των ενσήμων που ενσωματώνονται στο μισθό. Στις συντάξεις θα υπάρχει η κατώτερη σύνταξη που θα είναι 500 € και η ανώτερη των 2000 € και ταυτόχρονα θα ισχύει η δίκαιη αρχή της αναποδοτικότητας. Πρέπει δηλαδή να παίρνει κανείς πίσω, ανάλογα με αυτά που έχει προσφέρει και επομένως η σύνταξη πρέπει να καθορίζεται με βάση τις φορολογικές δηλώσεις, οι οποιες δείχνουν τι έχει πληρώσει κάποιος Ελληνας πολίτης σε φόρους και επομένως πόσο έχει προσφέρει στο κοινωνικό σύνολο.

Για όλα αυτά και για πολλά άλλα οι Ελληνες πολίτες θα εμπιστευτούν τον ΛΑ.Ο.Σ. και τον πρόεδρό του Γ. Καραντζαφέρη. Εμείς έχουμε το πάθος, τη φλόγα, τη θέληση να κάνουμε πράξη τα πιστεύω μας, έχουμε το όραμα για να αλλάξουμε την Ελλάδα. Τρανό παράδειγμα ο πρόεδρός μας, ο οποίος και είναι ο μοναδικός βουλευτής που δεν δέχτηκε να του χορηγηθεί το δωρεάν αυτοκίνητο από τη Βουλή αλλά τα χρήματα τα έδωσε για την αγορά ενός μικρού πούλμαν για να εξυπηρετεί τις πολύτεκνες οικογένειες.

Ολοι μαζί λοιπόν να αγωνιστούμε και να κερδίσουμε μάχες. Ολοι μαζί για μία ειρηνική επανάσταση. Ολοι μαζί στη γενιά των αετών. Η ώρα έφθασε, η τύχη της Ελλάδας, η τύχη των Ελλήνων, στα δικά τους χέρια.

IALYSSOS Travel
ΓΙΑ ΠΡΩΤΗ ΦΟΡΑ ΟΡΓΑΝΩΜΕΝΟ ΤΑΞΙΔΙ
ΣΤΗ ΡΩΣΙΑ
ΜΕ ΓΚΡΟΥΠ ΑΠΟ ΡΟΔΟ
16/03 - 23/03
ΜΟΣΧΑ - 3 μέρες
ΑΓ. ΠΕΤΡΟΥΠΟΛΗ - 4 μέρες
Η τιμή περιλαμβάνει:
1. Αεροπορικά εισιτήρια Ρόδο - Αθήνα - Μόσχα - Αθήνα - Ρόδο (με Olympic Airways)
2. 5 διανυκτερεύσεις σε ξενοδοχεία 4* με πρωινό
3. Το εισιτήριο του τρένου Μόσχα - Αγ. Πετρούπολη - Μόσχα
4. Μεταφορές από / προς αεροδρόμιο / ξενοδοχείο / σιδηροδρομικό σταθμό του εξωτερικού
5. 2 διανυκτερεύσεις σε κουκέτες τρένου (σε τετράκλινη καμπίνα) με πρωινό
6. 3 εκδρομές στη Μόσχα και στην Αγ. Πετρούπολη (είσοδοι μουσείων)
7. Συνοδό του γραφείου μας
8. Ελληνόφωνους τοπικούς ξεναγούς
9. Βίζα Ρωσίας / Ασφάλεια
10. Φόρους αεροδρομίου / ΦΠΑ
Κρατήσεις θέσεων μέχρι 20 Φεβρουαρίου
ΠΡΑΚΤΟΡΕΙΟ ΓΕΝΙΚΟΥ ΤΟΥΡΙΣΜΟΥ
«IALYSSOS TRAVEL»
Αλ. Διάκου, 25 – Ρόδος, τηλ. 31571, 31577
Κιν.: 6944568293
Πληροφορίες: Ναταλία, Μαρία, Γιώτα



## Διενεργήθηκε για λογαριασμό της ΕΣΕΕ και αφορά την περίοδο των εορτών

# Αποκαλυπτική έρευνα της αγοράς

### Τα πήγαμε χειρότερα από το 2002, αγοράσαμε είδη μέσης τιμής και χρησιμοποιήσαμε 37,35% πιστωτικές

***Χρήσιμα συμπεράσματα για την πορεία του εμπορίου προέκυψαν από έρευνα που διενεργήθηκε για λογαριασμό της Εθνικής Συνομοσπονδίας Ελληνικού Εμπορίου (ΕΣΕΕ) και αφορά στον τρόπο με τον οποίο κινήθηκε η αγορά την περίοδο των εορτών σε ολόκληρη την Ελλάδα. Η έρευνα πραγματοποιήθηκε στο χρονικό διάστημα από 07-01-2004 έως 15-01-2004 και έγινε με τη μέθοδο της συμπλήρωσης ερωτηματολογίων από υπευθύνους, ιδιοκτήτες και διευθυντές εμπορικών καταστημάτων. Απαντήσεις δόθηκαν από αντιπροσωπευτικά δείγματα των περιοχών Αττικής, Πελοποννήσου, Κρήτης, Κεντρικής Μακεδονίας, Κεντρικής Ελλάδας και Νησιά Αιγαίου. «Τα συμπεράσματα αυτά αντικατοπτρίζουν πλήρως την κατάσταση που επικρατεί σήμερα στο χώρο του εμπορίου τοπικά» δήλωσε προς τη Δράση ο β' αντιπρόεδρος της ΕΣΕΕ και πρόεδρος του Εμπορικού Συλλόγου Ρόδου Παναγιώτης Καραγιάννης, επισημαίνοντας ταυτόχρονα ότι για τη νήσο Ρόδο θα πρέπει να συνυπολογιστεί και ο παράγοντας του υπερεπαγγελματισμού.***

Του

**Νεκτάριου Καλογήρου**

Αυτό που προκύπτει ως γενικό συμπέρασμα από την έρευνα της ΕΣΕΕ είναι η εορταστική περίοδος δεν ικανοποίησε απόλυτα τις προσδοκίες του εμπορικού κόσμου. Βεβαίως στο σύνολο της η αγορά μάλλον κινήθηκε ανοδικά -κυρίως εξ' αιτίας του κλάδου των τροφίμων- με σημαντικές όμως διαφοροποιήσεις. Διαφοροποιήσεις οι οποίες εντοπίζονται τόσο σε συνάρτηση με την κατηγορία τιμών όσο και σε σχέση με το μέγεθος και το είδος του καταστήματος.

Ως πρώτο γενικό συμπέρασμα φαίνεται να είναι η έντονη διαφοροποίηση που εμφανίζεται ανάμεσα στα λεγόμενα «ακριβά» και «φθηνά» καταστήματα. Ορισμένα καταστήματα δηλαδή που πωλούν προϊόντα υψηλών τιμών ή «είδη πολυτελείας» παρουσίασαν σημαντική αύξηση, δηλαδή πολύ πάνω από τον πληθωρισμό. Οι επιχειρήσεις αυτές είδαν δηλαδή τις πωλήσεις τους να αυξάνουν σε σύγκριση με την αντίστοιχη περσινή περίοδο. Διαφορετικά όμως είναι τα αποτελέσματα των εμπόρων που πωλούν σχετικά «φθηνά» προϊόντα. Στις περιπτώσεις αυτές οι πωλήσεις κινήθηκαν είτε στα ίδια είτε σε χαμηλότερα σε σύγκριση με τα περσινά επίπεδα. Αυτό το συμπέρασμα προέκυπτε (συχνά) ανεξάρτητα από το μέγεθος του καταστήματος. Πιο συγκεκριμένα, ορισμένες μεγάλες αλυσίδες, ιδιαίτερα του χώρου της ένδυσης, με υψηλό κύκλο εργασιών και υψηλό ρυθμό αύξησης των πωλήσεων τους, σημείωσαν πτώση του τζίρου κατά την περίοδο των Χριστουγέννων. Οι επιχειρήσεις αυτές οι οποίες στόχευσαν στα «φθηνά» προϊόντα και στους καταναλωτές χαμηλών εισοδημάτων, απώλεσαν πωλήσεις εξαιτίας της μείωσης του διαθέσιμου εισοδήματος αλλά και του παραεμπορίου και της κινέζικης αγοράς. Θα μπορούσε επομένως να εξαχθεί το συμπέρασμα ότι η πλειοψηφία των καταναλωτών στράφηκαν προς τα απαραίτητα είδη, κυρίως τα είδη διατροφής, ενώ οι υψηλότερες εισοδηματικές κατηγορίες καταναλωτών προτίμησαν τα «ακριβά» είδη.

Τα συμπεράσματα αυτό της διαφοροποίησης δηλαδή μεταξύ ακριβών και φθηνών προϊόντα μπορεί να λάβει και άλλη εξήγηση. Ότι δηλαδή υπάρχει μια οροφή στο μερίδιο της αγοράς που μπορεί να καταλάβει μια επιχείρηση ακόμη και για τις εν λόγω μεγάλες επιχειρήσεις που εμπορεύονται μαζικά προϊόντα χαμηλών τιμών.

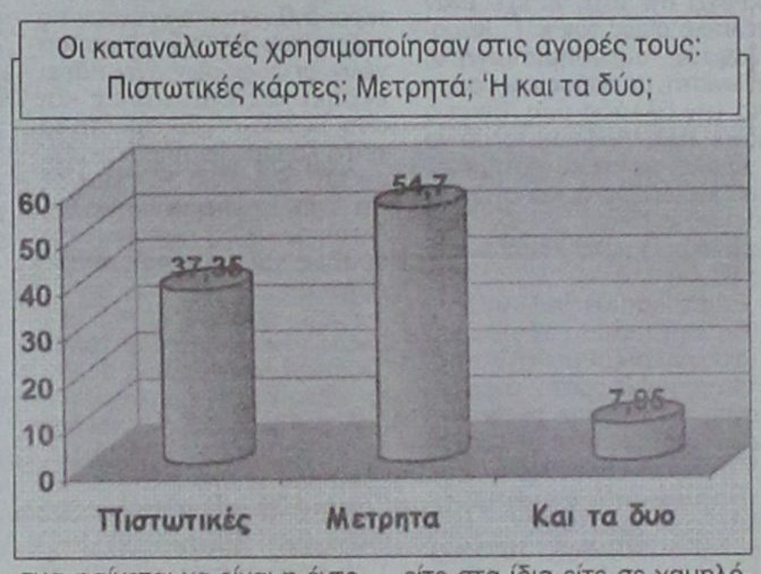


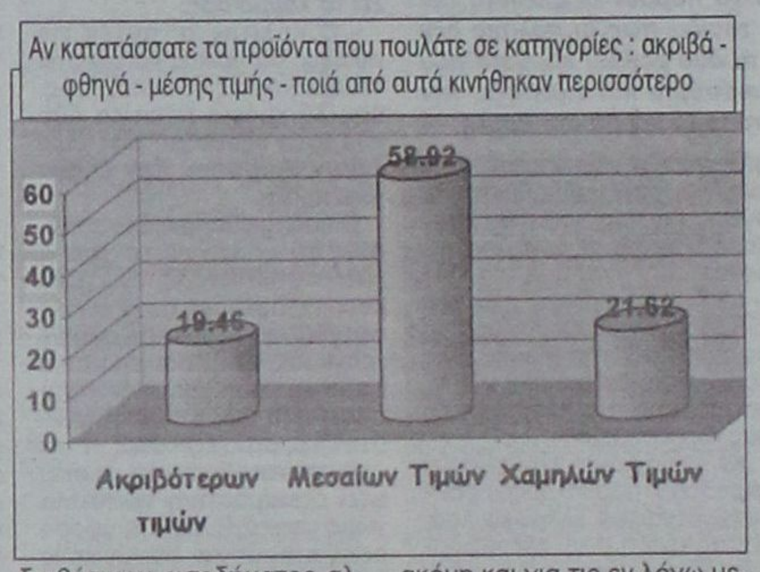


**Συνοψίζοντας**

Από τις απαντήσεις που δόθηκαν στην Αθήνα, τον Πειραιά και την υπόλοιπη Ελλάδα, προκύπτει ότι το 21,95% των εμπόρων δηλώνουν ότι τα πήγαν καλύτερα από πέρυσι, ενώ σε ποσοστό 51,22% δήλωσαν ότι η αγορά κινήθηκε σε χαμηλότερα επίπεδα σε σύγκριση με το 2002. Τέλος σε ποσοστό 26,83% οι υπεύθυνοι των εμπορικών καταστημάτων δήλωσαν ότι μέχρι στιγμής ο τζίρος τους κινήθηκε στα ίδια επίπεδα με τα περσινά. Το συμπέρασμα αυτό δεν είναι αντίθετο με μια πιθανή αύξηση του δείκτη αξίας λιανικών πωλήσεων (ΔΑΛΠ) της Εθνικής Στατιστικής Υπηρεσίας (ΕΣΥΕ), αλλά ακόμη και του δείκτη όγκου λιανικών πωλήσεων. Τούτο σημειώνεται διότι στην έρευνα της ΕΣΕΕ περιλαμβάνονται και οι επιχειρήσεις μικρότερου μεγέθους τις οποίες δεν έχει στο δείγμα της η ΕΣΥΕ, ο δε συντελεστής βαρύτητας τζίρου είναι κοινός για όλες τις επιχειρήσεις , μικρές και μεγάλες. Επομένως, η ΕΣΕΕ στην παρούσα επιλογή δείγματος περιλαμβάνει όλο το φάσμα των επιχειρήσεων και προσεγγίζει έτσι το ρυθμό της αγοράς, μιας αγοράς που αποτελείται κατά κύριο λόγο από μικρού και μεγέθους επιχειρήσεις .

- Οι προσλήψεις έκτακτου προσωπικού για την περίοδο των εορτών δεν παρουσίασε αξιόλογη αύξηση. Μόνο το 8,11% των επιχειρήσεων χρησιμοποίησε έκτακτο προσωπικό.

- Ενδιαφέρον επίσης προκαλεί η αύξηση στη χρήση μετρητών (54,7%) και όχι πιστωτικών καρτών. Όπως αιτιολογήθηκε από πολλούς υπευθύνους καταστημάτων η μείωση του ρυθμού της χρήσης των πιστωτικών καρτών αυτή οφείλεται στην υπερφόρτωση που παρατηρείται στις πιστωτικές κάρτες των καταναλωτών και στην αλματώδη αύξηση του ρυθμού των καταναλωτικών δανείων.

Η εικόνα της αγοράς θα μπορούσε να ήταν βελτιωμένη εάν οι εκπτώσεις απείχαν περισσότερο από την περίοδο των εορτών.

GR
☆☆☆☆☆
Grand Hotel
Ο τέλειος συνδυασμός ποιότητας και οικονομίας που τιμά και ανεβάζει τη Ρόδο



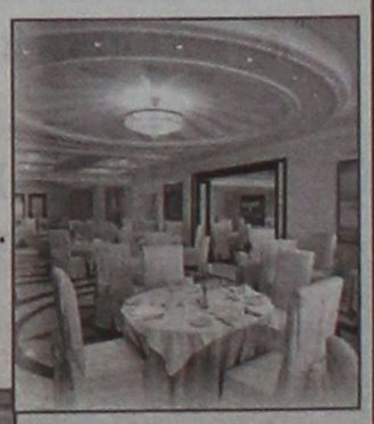

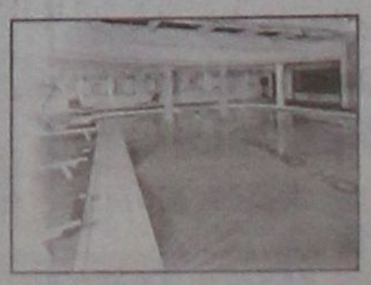


Ούτε καταστήματα, ούτε ποιότητα ζωής

# Σταμάτησε ο χρόνος στη συνοικία Κρητικών

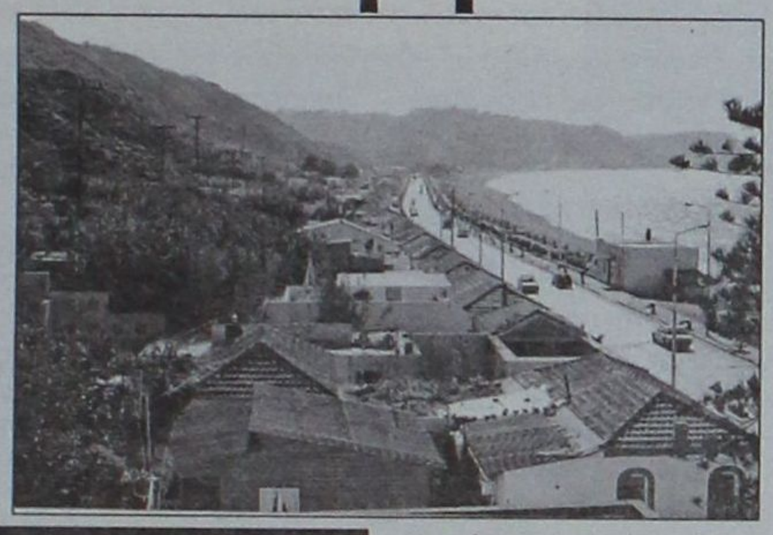

Το αίσθημα της εγκατάλειψης κυριαρχεί στους κατοίκους της συνοικίας Κρητικών της πόλεως Ρόδου. Τα λεωφορεία περνάνε κάθε μιάμιση ώρα (και στη διάρκεια του καλοκαιριού είναι συνήθως γεμάτα), δεν υπάρχουν οργανωμένοι χώροι αναψυχής, δεν υπάρχουν καταστήματα, ούτε καν μπακάλικα. Εκείνοι που δεν διαθέτουν μεταφορικό μέσο και πρέπει να μεταβούν στο Νοσοκομείο θα πρέπει να καλέσουν ΤΑΧΙ το οποίο όμως συνήθως ξεκινάει από την περιοχή της Ιξιάς. «Επί τόπου στροφή δεν κάνουν οι ταξιτζήδες για να πάμε στο Νοσοκομείο από το δρόμο του Rodos Palace» περιεγράφη χαρακτηριστικά προς τη Δράση. «Τα ΤΑΧΙ πρώτα πάνε στη Ρόδο και μετά στο Νοσοκομείο και έτσι για μια τέτοια διαδρομή πρέπει να πληρώσουμε οκτώ ευρώ».

Ο χρόνος στη συνοικία Κρητικών έχει σταματήσει στη δεκαετία του '70. Οι υποδομές βρίσκονται σε άθλια κατάσταση και ο εξωραϊσμός της περιοχής έχει μείνει μόνο στα λόγια. Ακόμα και τα δέντρα που είχαν φυτευτεί στην πλαγιά του Μόντε Σμιθ (όταν αυτή είχε καεί πριν από έξι χρόνια) ξεράθηκαν.

Οι κάτοικοι της περιοχής καλούν τη δημοτική αρχή να προχωρήσει αμέσως στην υλοποίηση πολιτικών που θα αναβαθμίσουν την περιοχή και θα διαμορφώσουν τις προϋποθέσεις για την καλυτέρευση της ποιότητας ζωής.




Ο πολιτισμός είναι εκείνος που δίνει ζωή στα χωριά

# Η τριλογία της... Πινιώς

Πυρετωδώς προετοιμάζονται στις Φάνες για το νέο θεατρικό έργο του Πολιτιστικού



Η παράδοση αναβιώνει μέσα από την προσπάθεια συλλόγων που εργάζονται ακατάπαυστα και αμισθί μέσα από την αγάπη τους για τον τόπο. Ο πολιτιστικός σύλλογος Φανών «Ο Πρόδρομος» τα τελευταία χρόνια έχει να παρουσιάσει πλούσια δραστηριότητα και μέσα από αυτήν δίδεται η ευκαιρία σε όλους τους κατοίκους του χωριού να συμμετάσχουν σε δράσεις που δίνουν χρώμα στη ζωή τους.

Τα μέλη του πολιτιστικού συλλόγου «Ο Πρόδρομος» ετοιμάζουν πυρετωδώς ένα θεατρικό έργο γραμμένο στην παραδοσιακή Φανενή (και καθαρή Ροδίτικη) διάλεκτο. Πρόκειται για τα παραδοσιακά βαφτίσια του μωρού της Πινιώς. Το έργο είναι γραμμένο από τις κυρίες που συμμετέχουν στον Πολιτιστικό Σύλλογο και από τις πρόβες φαίνεται ότι όλοι εκείνοι που θα παρακολουθήσουν την παράσταση θα γελάσουν με την καρδιά τους.

Η παράσταση θα δοθεί στη μία το μεσημέρι της προσεχούς Κυριακής 15 Φεβρουαρίου, στην κεντρική πλατεία Φανών. Θα προηγηθεί μουσική εκδήλωση με μασκαράδες και παραδοσιακά εδέσματα. Τα μέλη του Πολιτιστικού Συλλόγου Φανών καλούν όλο τον κόσμο να παραστεί στις εκδηλώσεις και να διασκεδάσει με όλα όσα έχουν προετοιμαστεί.

Πρέπει να σημειωθεί ότι η φετινή παράσταση του Πολιτιστικού Συλλόγου έρχεται ως συνέχεια της αντίστοιχης περυσινής. Τότε τα μέλη του «Προδρόμου» είχαν συγγράψει το έργο του προξενιού και του γάμου της «Πινιώς». Όλοι όσοι είχαν παρακολουθήσει την παράσταση απόλαυσαν τις ερμηνείες και θυμήθηκαν τη γλώσσα που συντρόφευε τα παιδικά τους χρόνια.

Φέτος η Πινιώ πρέπει να γεννήσει και να βαφτίσει το μωρό και όπως φαίνεται από τις διαθέσεις των μελών του Πολιτιστικού Συλλόγου Φανών η Πινιώ θα «ξαναχτυπήσει» του χρόνου με νέες περιπέτειες, ολοκληρώνοντας έτσι την τριλογία.

Είναι άξιο αναφοράς το γεγονός του κόσμου που παρακολουθεί καθημερινά τις πρόβες που γίνονται. Οι κάτοικοι, κυρίως οι γυναίκες και οι νέοι παρακολουθούν τις πρόβες του έργου, συμμετέχουν και εκφράζουν απόψεις για το τι θα πρέπει να γίνει και τι όχι. Φαίνεται με τον τρόπο αυτό ανάγλυφα η ανάγκη των κατοίκων του κάθε χωριού για να συμμετάσχουν σε δραστηριότητες, η δίψα τους για κάτι καινούργιο που θα τους απομακρύνει από την καθημερινότητα της τηλεόρασης. Οι εικόνες αυτές πρέπει να προβληματίσουν τις κατά τόπους δημοτικές αρχές. Οι τελευταίες είναι επιτακτικό να ακολουθήσουν πολιτικές που θα προάγουν τον πολιτισμό και την βελτίωσης της καθημερινότητας των δημοτών.

ΠΑΠΑΔΗΜΗΤΡΙΟΥ Α.Ε.

ΡΟΔΙΤΗ ΕΠΙΧΕΙΡΗΜΑΤΙΑ!! ΔΕΣ ΤΟ ΣΥΜΦΕΡΟΝ ΣΟΥ!
ΜΟΝΟ ΕΜΕΙΣ ΜΠΟΡΟΥΜΕ ΚΑΙ ΠΟΥΛΑΜΕ ΠΡΟΪΟΝΤΑ ΑΡΙΣΤΗΣ ΠΟΙΟΤΗΤΑΣ ΣΕ ΑΣΥΝΑΓΩΝΙΣΤΕΣ ΤΙΜΕΣ



ΠΙΣΤΟΠΟΙΗΤΙΚΑ ISO 9001:2000 & HACCP.

Η ΠΡΩΤΗ ΡΟΔΙΤΙΚΗ ΜΠΥΡΑ!!

1.ΜΠΥΡΑ MAGNUS MAGISTER (Ο ΜΕΓΑΛΟΣ ΜΑΓΙΣΤΡΟΣ)
2.POST-MIX ΑΝΑΨΥΚΤΙΚΑ ΠΑΡΑΓΩΓΗΣ ΜΑΣ
3.ΧΥΜΟΥΣ ΓΙΑ ΠΡΩΙΝΑ ΠΑΡΑΓΩΓΗΣ ΜΑΣ
4.ΧΥΜΟΥΣ ΓΙΑ ΚΟΚΤΕΗΛ ΚΑΙ LONG DRIKS
NEW! 5.ΚΑΦΕΣ ΣΕ ΣΥΣΚΕΥΑΣΙΑ BAG IN BOX
NEW! 6.ΚΡΑΣΙ ΣΕ ΣΥΣΚΕΥΑΣΙΑ BAG IN BOX
--- 24 ΩΡΕΣ SERVICE ---



ΟΛΑ ΤΑ ΠΡΟΪΟΝΤΑ ΜΑΣ ΜΠΟΡΕΙΤΕ ΝΑ ΤΑ ΔΙΑΘΕΣΕΤΕ ΣΤΟΥΣ ΠΕΛΑΤΕΣ ΣΑΣ ΜΕΣΩ ΜΗΧΑΝΗΜΑΤΩΝ
ΠΟΥ ΘΑ ΣΑΣ ΠΑΡΑΧΩΡΗΘΟΥΝ ΠΡΟΣ ΧΡΗΣΗ ΑΠΟ ΤΗΝ ΕΤΑΙΡΙΑ ΜΑΣ. ΟΙ ΣΥΣΚΕΥΑΣΙΕΣ ΜΑΣ ΕΙΝΑΙ ΜΙΑΣ ΧΡΗΣΕΩΣ.

ΠΑΠΑΔΗΜΗΤΡΙΟΥ ΕΜΜΑΝΟΥΗΛ

ΔΙΕΥΘΥΝΣΗ: ΚΡΕΜΑΣΤΗ - ΤΗΛΕΦΩΝΑ: 2241091545 – 2241095790 - FAX: 2241095765 - E-MAIL: magister@otenet.gr

# Στη «Δράση» κολλάει το σίδερο

## Κρίσεις & Επικρίσεις

### Η Κατάρρευση

Του οικονομικού προγράμματος της Νέας Δημοκρατίας μέσα σ' ένα εικοσιτετράωρο!.. Αυτό κι' αν ήταν ρεκόρ!..

### Η Απορία

Πόσα χρόνια το σχεδιάζανε; Πόσα;..

### Η Γκάφα

Σίγουρα ολκής για τα πολιτικά χρονικά!.. Αυτογκόλ στο 85' έβαλαν οι άνθρωποι!

### Η Αξιοπιστία

Αυτή κι' αν πληγώθηκε θανάσιμα!..

### Η Υπερηφάνεια

Πήγε περίπατο μετά την κατακραυγή!..

### Η Ελαφρότητα

Αβάσταχτη, αφού -όπως απεδείχθη- μ' αυτήν αντιμετωπίζει η Νέα Δημοκρατία τα σοβαρά θέματα!

### Η Είδηση

Συγκροτήθηκε το ψηφοδέλτιο της Νέας Δημοκρατίας στη Δωδεκάνησο!

### Η Διαπίστωση

Καλύτερα να μην ανακοινωνόταν!

### Η Ανανέωση

Αποδείχθηκε όνειρο τρελό, όνειρο απατηλό!..

### Η Δόνηση

Σεισμική, μεγέθους 5,5 βαθμών της κλίμακας Ρίχτερ! Άσχετο...

### Η Καιροσκοπία

Η επίμονη αναζήτηση ευκαιριών και συνθηκών πρόσφορων για εκμετάλλευση! Βρε, ποιο κόμμα μου θυμίζει;

## Το πρόσωπο της βδομάδας



*Ο πρόεδρος της Νέας Δημοκρατίας κ. Κώστας Καραμανλής!*

*Η απόφασή του να ηγηθεί του ψηφοδελτίου στη Δωδεκάνησο, θεωρήθηκε ότι συμβολίζει το ενδιαφέρον του για τον ακριτικό μας νομό!*

*Είναι πράγματι έτσι;*

*Μακάρι να ήταν, αλλά...*

*Ας μην γελιόμαστε!*

*Η παρουσία του Κώστα Καραμανλή είναι καθαρά συμβολική και ουδόλως ουσιαστική.*

*Κι' αυτό, γιατί η υποψηφιότητά του -πέραν του κύρους που προσδίδει στο ψηφοδέλτιο της Νέας Δημοκρατίας το όνομά του- εκλογικά δεν πρόκειται να έχει οφέλη.*

*Όποιος πιστεύει το αντίθετο, μάλλον στρουθοκαμηλίζει.*

*Δυστυχώς, η πολυπόθητη ανανέωση στο ψηφοδέλτιο της Νέας Δημοκρατίας αποδείχθηκε όνειρο τρελό, όνειρο απατηλό.*

*Ένας κούκος -ως γνωστόν- δεν μπορεί να φέρει την Άνοιξη.*

*Όσο για την προοπτική νίκης, αυτή χάθηκε οριστικά στο βωμό των παρασκηνιακών διεργασιών.*

*Η πολιτική επιβίωση προσώπων ήταν το ζητούμενο και όχι η κατάκτηση της τρίτης έδρας.*

*Κρίμα!*

**Χ.Μ.**

## Στο καρέ...



***«Πάτερ ημών, ο εν τοις ουρανοίς... άλλους Πάχτες δεν έχει το ΠΑΣΟΚ;»...***

## «ΣΥΝΤΡΟΦΙΚΑ»...ΜΑΧΑΙΡΩΜΑΤΑ!

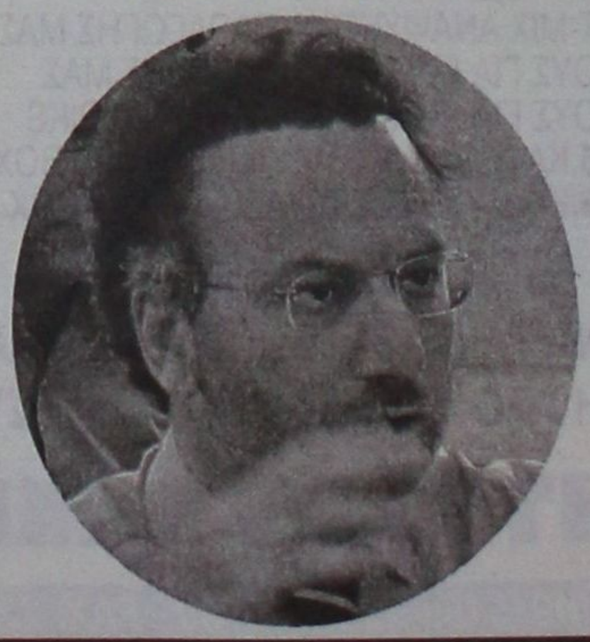

***«Θα περίμενα απο τη Ν.Ε του ΠΑΣΟΚ να έχει προχωρήσει αυτή σε κάλεσμα για τις αρχαιρεσίες και όχι ο συνυποψήφιός μου Γιάννης Παρασκευάς»!***

# Ωμο-λογίες



*«Στην πολιτική δεν υπογράφεις ποτέ κοντράτα...» (Αριστοτέλης Παυλίδης)*

*(Εκτός κι αν ο συμβαλλόμενος είναι ο «λαός», τον οποίο φλομώνουμε στα «συμβόλαια» και τις «συμφωνίες τιμής»)*



*«Μπορεί να με εξέπληξε ο αποκλεισμός μου, όμως τώρα πια μου έφυγε το άγχος της προεκλογικής περιόδου» (Μανόλης Καμπουρόπουλος)*

*(Σας έχω και βρασμένους, εδώ που τα λέμε. Αν εσείς δεν θέλετε μια, εγώ δεν θέλω εκατό. Αι στα κομμάτια...)*







***ΘΑ*** 'χουνε να το λένε ***ο Βαρβιτσιώτης και ο Καραμάριος*** στα εγγόνια τους. Ο πρώτος ήταν ο οικοδεσπότης του «μυστικού δείπνου» που οδήγησε τον Κώστα (Κωστάκη τότε) Καραμανλή στην ηγεσία της Νέας Δημοκρατίας και ο δεύτερος ένας εκ των βασικών συνδαιτυμόνων και από τους πλέον ένθερμους υποστηρικτές της «ανανεωτικής» πρότασης.

Πέρασαν τα χρόνια, και ο Βαρβιτσιώτης έπεσε θύμα αυτής της ίδιας «ανανέωσης» που τείνει να εξελιχθεί σε ...ξεπάστρεμα της «τρίτης ηλικίας» σε ΠΑΣΟΚ και Νέα Δημοκρατία. Ο Κωστάκης τού χρύσωσε το χαπάκι στέλλοντάς τον για βακάνς στις Βρυξέλλες. Αντε και καλή αποστρατεία...

Την ίδια ...ευχή διατυπώνουν κάποιοι ντόπιοι άσπονδοι φίλοι (τι τους θέλεις τούς εχθρούς κύριε Τάσο) και για τον κ. Καραμάριο. Και περιμένουν πώς και πώς το βράδυ της 7ης Μαρτίου για να δουν τα αποτελέσματα και τους σταυρούς. Το άσχημο για τον κύριο Καραμάριο είναι πως για αυτόν δεν προβλέπεται θέση ρεζερβέ στην ευρωπαϊκή πρωτεύουσα.

Κάτω απ' αυτές τις συνθήκες δίνει τον υπέρ πάντων αγώνα. Καλά κουράγια...

***Η ΔΙΚΑΙΩΣΗ...*** Ο απόλυτα δικαιωμένος όλης αυτής της πολύμηνης σεναριολογικής φαγούρας που έπληξε τους πάντες.



***Ο Βασίλης Χρύσης*** –.πρέπει να το πούμε πια τώρα αυτό – είχε τρομάξει ο άνθρωπος από τα «τρανταχτά» ονόματα που σερβιρίστηκαν ως «ακαταμάχητοι» γαμπροί και νύφες. Την ώρα που ο Αφαντενός πολιτικός είχε φάει με το κουτάλι όλο το νομό επί τέσσερα χρόνια, και κάποιοι άλλοι «σίγουροι» κάπνιζαν αρειμανίως περιμένοντας το νεύμα του Καραμανλή. Τόσο σίγουροι ήταν...

Ισως ήταν η μόνη φωνή «αντίστασης» που ακουγόταν τόσο έντονα επί τέσσερα χρόνια, αυτή του Βασίλη Χρύση. Κι όμως, δεν έκρυβε την ανησυχία του. Και να μας συγχωρέσει που το σκάμε το μυστικό.

Μέχρι πριν κάποιες μέρες που πήρε το μήνυμα ότι «είναι μέσα» διότι εκεί στη Ρηγίλλης, τουλάχιστον για την περίπτωσή του, δεν είχαν καμία πρόθεση να προκαλέσουν το κοινό αίσθημα. Αυτά...

***ΕΚΕΙΝΕΣ*** τις ημέρες, άλλοι γνωστοί συμπολίτες μας, επιστήμονες και οι δύο, ένοιωθαν καμάρι για τα παιδιά τους, αφού τα έβλεπαν να πρωταγωνιστούν σε εκπομπή του ***Μάκη Τριανταφυλλόπουλου***.

Εκπρόσωποι και οι δύο της ΟΝΝΕΔ σε κεντρικό επίπεδο, κατέθεταν τις απόψεις τους για θέματα της επικαιρότητας, κλέβοντας σε κάποιες περιπτώσεις ακόμα και τις εντυπώσεις ανάμεσα στο πάνελ.

Και οι πατεράδες τους στη Ρόδο έβλεπαν τις κόρες τους με περηφάνια να τα πηγαίνουν πολύ καλά στην τηλεοπτική αρένα του Μάκη. Είχαν να το λένε οι γνωστοί συμπολίτες μας. Και με το δίκιο τους...



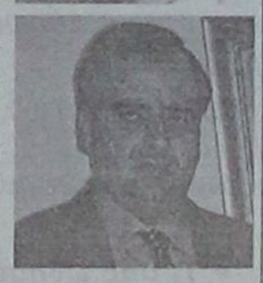

***ΝΑ*** βρεθούν και να τα πουν οι δυο τους. Και να μας καλέσουν σαν μάρτυρες. Εκτός των άλλων που συζητιούνται εντόνως στα δικηγορικά στέκια (δεν σας τα λέω ακόμα), ***οι Κώστας Σαρρής και Φώτης Κωστόπουλος*** έχουν πολλά να πουν και να μοιραστούν σαν κοινές πικρές εμπειρίες από το παρελθόν και το παρόν.

Καρμπόν οι περιπτώσεις τους, αν και για τον Φώτη προέκυψε η «αναγκαιότητα» για γυναικεία υποψηφιότητα ώστε να κοπεί κάποια χρόνια πριν. Για τον πρόεδρο του Δικηγορικού Συλλόγου άλλη ήταν η αιτία. «Υπέγραψε κοντράτο με την πολιτική» ενώ δεν έπρεπε. Αυτόν δεν εννοούσε ο Παυλίδης στην τηλεόραση ή όχι;

Ας πάρει κουράγια ο κ. Σαρρής και να παραδειγματιστεί από τον συνάδελφό του, ο οποίος επέδειξε γαϊδουρινή υπομονή και πείσμα μέχρι να τα καταφέρει.

Το πάθημα μάθημα, και μια που τα λέμε, οι μνηστήρες για τη διαδοχή του στον ΔΣΡ ας κάνουν υπομονή κι αυτοί κάνα χρόνο ακόμη. Ιερόδουλος η ζωή, δεν είναι;...

***ΤΙ σημαίνει ΚΕΠ;*** Κέντρο Εξυπηρέτησης του ...ΠΑΣΟΚ φώναξε κατ' αρχήν ο Συνασπισμός και ακολούθησε η Νέα Δημοκρατία, η οποία έχει πάντα ένα σοβαρό πρόβλημα να πάρει μπρος.

Και μπαίνει στην κουβέντα η σκέτη απογοήτευση – Αβραμόπουλος, ο οποίος κάνει πλέον και χωρατά με το ...θεόπνευστο δικό του ΚΕΠ. «Ας το ενσωματώσουν στα ήδη υπάρχοντα ΚΕΠ» έλεγε με αυτοσαρκασμό και χαριτολογώντας (τι να κάνει κι αυτός...) η «χρυσή μετεγγραφή» της Νέας Δημοκρατίας. Ετσι, για να γελάσει ο κόσμος. Που ακόμα γελά...

***ΣΤΗΝ*** τοπική Νέα Δημοκρατία και τα στελέχη της έβαζαν δύσκολα οι συνάδελφοι δημοσιογράφοι από ραδιοφώνου, και τους λυπήθηκε η ψυχή μου.

Τι σκαρφίστηκε λέτε το σινάφι μας για να σπάσει πλάκα με τους παράγοντες της Ν.Δ και δη με τους «επίσημους» υποψηφίους του κόμματος. Την ερώτηση που θύμιζε γιαπωνέζικο βασανιστήριο και μάλιστα Live και On Air: ***«Είστε ικανοποιημένος από τη σύνθεση του ψηφοδελτίου;»*** ρωτούσαν οι αθεόφοβοι.



Ενα βηχαλάκι, ένα «πώς είπατε, δεν άκουσα, επαναλαμβάνετε;» και κατέληγαν με το ζόρι στο φιλότιμο ...«αλίμονο, τι λέτε τώρα».

ΜΟΝΟ ένας εξ αυτών, τόλμησε να μας παραπέμψει για απάντηση «μετά τις 7 Μαρτίου». Ξέρει κάτι; Να μας το πει, να μας το πει...



## ΑΠΟΡΡΗΤΟ *Από:*

*Προς κ. Θοδωρή Ροσσόπουλο*
*Εκπρόσωπο Τύπου ΝΔ*
*Ρηγίλλης*

*Αγαπητέ Θεόδωρε,*
*Άρτι αφιχθείς από τις Βρυξέλες, όπου συνόδευα τον πρόεδρο, επληροφορήθην μετ αγανακτήσεως ότι σε αθηναϊκή εφημερίδα της προηγούμενης Κυριακής δημοσιεύτηκαν «πληροφορίες» για το κυβερνητικό σχήμα που θα επιλέξει ο κ. Καραμανλής.*

*Ο τίτλος του ρεπορτάζ, εξ όσων μου ειπώθηκε, ήταν «Υπουργοί από τη γενιά μου». Οσο κι αν έψαξαν οι συνεργάτες μου σε Αθήνα και Ρόδο δεν διάβασαν πουθενά το όνομά μου. Ούτε στους αναπληρωματικούς αγαπητέ Θεόδωρε;*

*Επειδή όταν εσύ κατουρούσες ακόμα τα παντελονάκια σου, εγώ ήμουν ήδη στη Βουλή, θα σε παρακαλούσα να είσαι προσεκτικότερος στο τι και γιατί το διαρρέεις. Αλλως, θα υποχρεωθώ να λάβω τα μέτρα μου.*

*Θα τα πούμε και εκ του σύνεγγυς*

# ΠΡΟΣΩΠΑ... στο προσκήνιο



*- Μπορείς να με πετάς σήμερα σαν σκουπίδι, πάντα ήμουν όμως ο άνθρωπος των ειδικών αποστολών. Κι αν εσύ ξεχνάς, ρώτα τον Κώστα να σου πει. Αξέχαστος τους έμεινα εκεί κάτω. Αμ πώς...*

# Επί προσωπικού...

## Με τον Γιώργο Νικητιάδη

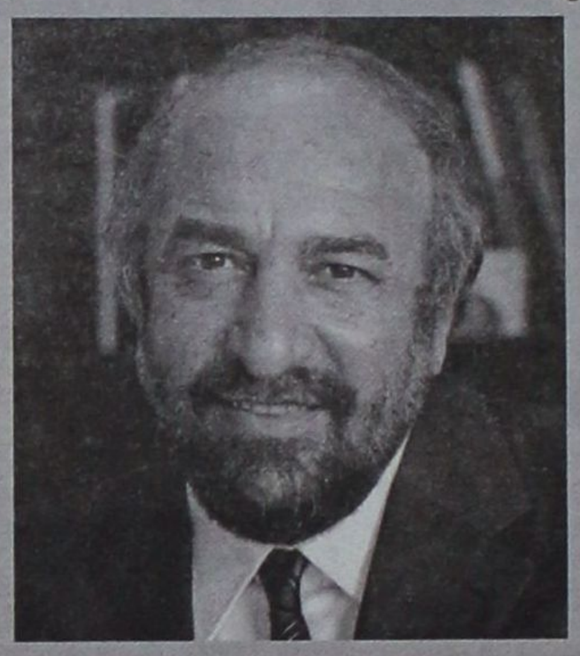

***Η διάθεσή του για προσφορά και ο... έρωτάς του για τους ανθρώπους, ώθησε τον Γιώργο Νικητιάδη ν' ασχοληθεί με την πολιτική!***

***Η πολιτική για τον υποψήφιο βουλευτή του ΠΑΣΟΚ είναι έρωτας.***

***Άλλωστε χωρίς το συναίσθημα αυτό, θεωρεί ότι απλά είναι... νεκρή φύση.***

***Εμφανίζεται σίγουρος για τη νίκη του ΠΑΣΟΚ στις 7 Μαρτίου και... βάζει στοίχημα γι' αυτό!***

• ***Πολιτική· Ερωτας;***

Σχέσεις στοργής. Πολιτική χωρίς έρωτα είναι οργανισμός χωρίς αισθήματα. Είναι νεκρή φύση. Προσοχή από τους ανέραστους... Ενίοτε καθίστανται επικίνδυνοι για την πολιτική...

• ***Ο Βολταίρος ανέφερε ότι «η πολιτική δεν είναι τίποτα άλλο, εκτός από την τέχνη της ψευδολογίας». Ακραία άποψη;***

Υπερβολικό ψεύδος. Δεν ήταν και όλα όσα είπε ο Βολταίρος ορθά.

• ***«Ο πολιτικός δεν πρέπει να επιδεικνύεται με τα λόγια που λέει, αλλά με τα έργα που κάνει» ήταν η άποψη του Πυθαγόρα. Τελικά τι υπερισχύει.***

Συμφωνώ. Τα λόγια πετούν. Εύκολα γίνονται έπεα πτερόεντα. Το έργο είναι αυτό στο οποίο κρίνεται ο καθένας. Μπράβο Πυθαγόρα...

• ***Τι σας ώθησε ν' ασχοληθείτε με την πολιτική;***

Η διάθεση για προσφορά, ο έρωτας για τους ανθρώπους, η αίσθηση ότι έχω τη γνώση και τη δύναμη να συνεισφέρω.

• ***Θα στοιχηματίζατε νίκη του ΠΑΣΟΚ στις εκλογές;***

Έχω ήδη βάλει δύο στοιχήματα ότι θα κερδίσει το ΠΑΣΟΚ.

• ***Οι δημοσκοπήσεις σταθερά φέρουν τη Ν.Δ. να προηγείται του ΠΑΣΟΚ. Υπάρχει περίπτωση ν' ανατραπεί η διαφορά αυτή;***

Διαφορετικά πώς θα έβαζα δύο στοιχήματα; Ευτυχώς που υπάρχουν οι σφυγμομετρήσεις και «βρίσκω θύματα»...

• ***Το ΠΑΣΟΚ είναι εδώ. Ενωμένο και δυνατό είναι;***

Εδώ; Είναι. Δυνατό; Είναι. Ενωμένο; Θέλει δεν θέλει θα είναι.

• ***Γιατί θα πρέπει ο κόσμος να ψηφίσει ΠΑΣΟΚ;***

Επειδή έχουμε έργο και πρόταση για το μέλλον. Επειδή πρέπει να συνεχιστεί η ανάπτυξη και η πρόοδος της χώρας.

• ***Γιατί δεν θα πρέπει να ψηφίσει Ν.Δ.;***

Διότι μονίμως μηδένιζε το μεγάλο έργο του ΠΑΣΟΚ, διότι δεν έχει πολιτική πρόταση και διότι θα μας γυρίσει πίσω.

• ***Η μάχη του σταυρού είναι δύσκολη υπόθεση;***

Όχι πάντοτε. Εξαρτάται από τις συγκυρίες. Είμαι υπέρ διπλού συστήματος. Και σταυρός και λίστα. Όχι επειδή είναι δύσκολη υπόθεση ο σταυρός.

• ***Με ποιο τρόπο πείθετε τον ψηφοφόρο να σας... «σταυρώσει»;***

Η μάχη είναι για το ΠΑΣΟΚ.

• ***Ποια ρήση σας εκφράζει;***

«Καλοχαιρέτα τους πεζούς όταν καβαλικέψεις, για να σε χαιρετούν κι αυτοί όταν θα ξεπεζέψεις».

• ***Ποιο είναι το μεγαλύτερο προτέρημά σας;***

Θα το κρίνουν οι άλλοι...

• ***Το μεγαλύτερο ελάττωμά σας;***

Πολλά...

• ***Ποια η σχέση σας με το γυναικείο φύλο;***

Η καλύτερη. Είναι αξιολάτρευτο...

**Χ.Μ**

BERLONI
CUCINE
ΓΙΟΡΤΑΖΟΥΜΕ ΤΑ
5 χρόνια
ΚΑΙ ΣΑΣ ΚΕΡΝΑΜΕ
20%
ΕΚΠΤΩΣΗ
σε όλα τα προϊόντα
Με την εγγύηση των 35 χρόνων της : Αφοί Κέλη Ο.Ε.



Στεφ. Καζούλη & Π.Π. Γερμανού γωνία (Πλατεία Φώκιαλη 1), τηλ: 22410 43072

# ΔΡΑΣΙΣΠΟΡ

Δευτέρα 9 Φεβρουαρίου 2004

• Τηλ: 63790, 64393, 68761 • Fax: 63393


# Αρχηγού παρόντος πάσα αρχή παυσάτω...

✓ Ο Κολοσσός κέρδισε 95-66 τη Νήαρ Ηστ




## Υπόθεση Καραμαλίκη η νίκη του Διαγόρα




## ΚΑΙΓΕΤΑΙ ΓΙΑ ΤΗ ΝΙΚΗ ΤΟ ΑΠΟΓΕΥΜΑ Η ΡΟΔΟΣ

✓ Φιλοξενεί τον Αγροτικό Αστέρα

## Αντίο ...πρωτάθλημα με ισοπαλία για τον Σταυρό

## Με το μυαλό στο μεταξύ τους ντέρμπι νίκησαν Ιάλυσος και Φοίβος

• Σπουδαία νίκη του Κλεόβουλου εκτός έδρας

• Πολύτιμο «Χ» του Διαγόρα Βατίου στην Κω




## Ο Ασκληπιός πέρασε πρώτος στη Β' Κατηγορία

## Ξεκίνησε με εννιά και έμεινε με έξι παίκτες ο Αλθαιμένης

# Η ΡΟΔΟΣ ΚΑΙΓΕΤΑΙ ΓΙΑ ΤΗ ΝΙΚΗ...

## Φιλοξενεί σήμερα τον Αγροτικό Αστέρα

Επιστροφή στις νίκες αναζητά σήμερα η Ρόδος η οποία στις 2.45 μ.μ. στο Δημοτικό Στάδιο της πόλης μας αντιμετωπίζει τον Αγροτικό Αστέρα σε εξ' αναβολής παιχνίδι στα πλαίσια του πρωταθλήματος της Γ' Εθνικής Κατηγορίας. Μετά την αναπάντεχη εντός έδρας ισοπαλία με τη Βέροια την προηγούμενη Πέμπτη, οι «πράσινοι» του Δημήτρη Σκούνα δεν σκέφτονται τίποτε άλλο πλην της νίκης και αυτήν θα προσπαθήσουν να κατακτήσουν σήμερα με όλες τους τις δυνάμεις.

Είναι αποφασισμένοι δηλαδή να δώσουν τον καλύτερο τους εαυτό για να μπορέσουν να κατακτήσουν τους πολυπόθητους βαθμούς. Κάτι τέτοιο θα είναι σημαντικό για δυο κυρίως λόγους. Από τη μία γιατί θα διατηρήσουν την επαφή που έχουν με τις πρώτες θέσεις του βαθμολογικού πίνακα και από την άλλη γιατί θα τονώσουν την ψυχολογία τους ενόψει της συνέχειας του πρωταθλήματος της Γ' Εθνικής.

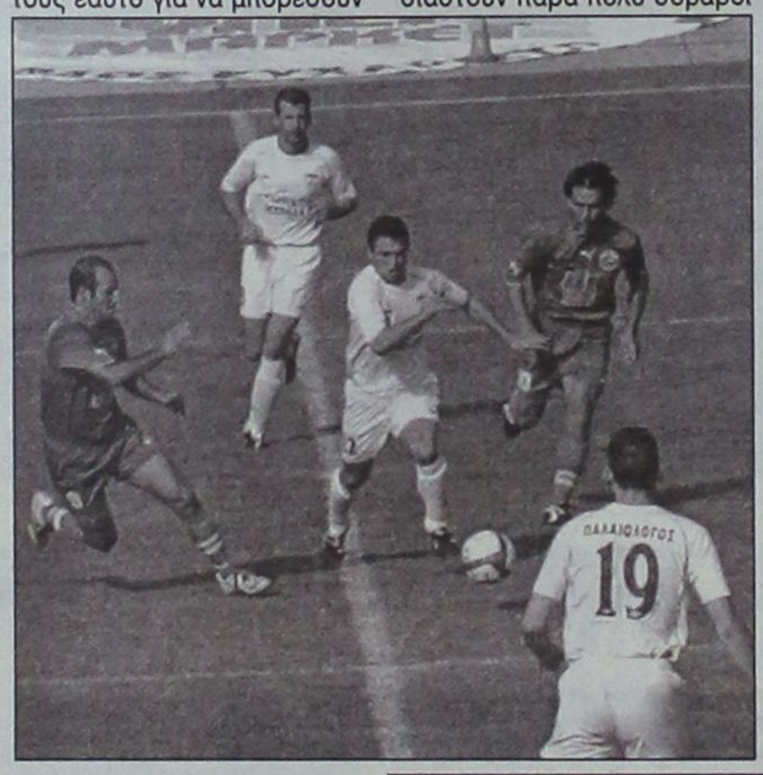

Το δεδομένο είναι ότι οι γηπεδούχοι για μια ακόμα φορά δεν αναμένεται να έχουν εύκολο έργο.

Και αυτό διότι ο Αγροτικός Αστέρας είναι μια πάρα πολύ καλή ομάδα η οποία μάλιστα εμφανίζεται αρκετά ανεβασμένη το τελευταίο διάστημα.

Είναι ομάδα δηλαδή που αν της δοθεί η δυνατότητα, σαφέστατα και μπορεί να κάνει την ζημιά σε οποιοδήποτε αντίπαλο. Αυτό είναι κάτι που το γνωρίζει πάρα πολύ καλά και ο προπονητής Δημήτρης Σκούνας αλλά και οι ποδοσφαιριστές του οι οποίοι αναμένεται να παρουσιαστούν πάρα πολύ σοβαροί καθ' όλη τη διάρκεια του παιχνιδιού.

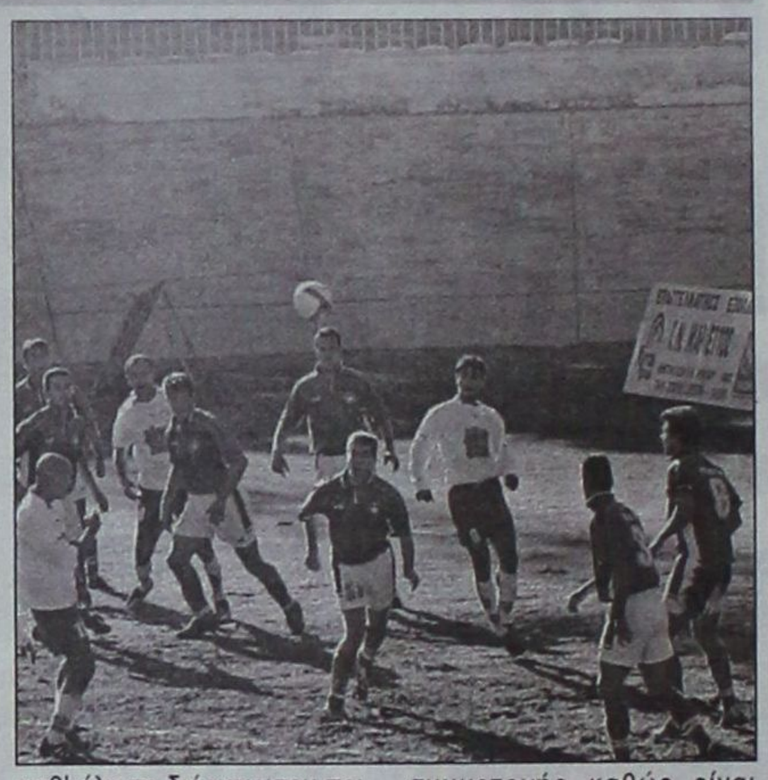

**Αγωνιστικά**

Σε ό,τι έχει να κάνει με τον αγωνιστικό τομέα, ο κ.Σκούνας αντιμετωπίζει αρκετά προβλήματα για τη σημερινή αναμέτρηση. Όπως όλα δείχνουν δεν μπορεί να υπολογίζει στους τραυματίες Ιβάν Νεντέλκοβιτς και Πάττα. Ο πρώτος είναι πιθανό να «δοκιμάσει» το πόδι του λίγο πριν απο την έναρξη του παιχνιδιού αλλά θεωρείται εξαιρετικά δύσκολο να μπορέσει να παίξει.

Ο δεύτερος έτσι και αλλιώς έχει συμπληρώσει έξι κίτρινες κάρτες και δεν έχει δικαίωμα συμμετοχής καθώς είναι τιμωρημένος με δύο αγωνιστικές.

Αμφίβολη θεωρείται η συμμετοχή του Κλοκίδη ο οποίος χθες για μια ακόμα φορά ακολούθησε ατομικό πρόγραμμα προπόνησης. Αντίθετα ο Νάκου συμμετείχε κανονικά αλλά και αυτός δεν μπορεί να παίξει διότι έχει συμπληρώσει το όριο των καρτών (6). Ακριβώς το ίδιο ισχύει και για τον Νικήτα Μαλλιάκα.

Η χθεσινή τελευταία προπόνηση φιλοξενήθηκε στον χώρο πίσω από τις εστίες στο Δημοτικό Στάδιο της πόλης μας.

## Ευρεία νίκη της Ακαδημίας

**✓ 6-0 το Λεωνίδιο**

Σε υγιεινό περίπατο μετέτρεψαν οι παίκτες της Ρόδου τον αγώνα με το Λεωνίδιο, καθώς φιλοδώρισαν τον αντίπαλό τους με μισή ντουζίνα γκολ (6-0).

Οι παίκτες της Ρόδου ήταν ανώτεροι καθ' όλη τη διάρκεια του αγώνα παίζοντας οργανωμένα και με πειθαρχία και έτσι δεν δυσκολεύτηκαν καθόλου από τους παίκτες του Λεωνιδίου.

Στο πρώτο ημίχρονο δεν έγιναν πολλές φάσεις μπροστά στις δύο εστίες. Το σκορ του αγώνα για τη Ρόδο άνοιξε ο Τριπολίτης.

Με σκορ 1-0 έκλεισε το ημίχρονο.

Στο δεύτερο μέρος, τα "ελάφια" μπήκαν με άγριες διαθέσεις και ευτύχησαν να πετύχουν άλλα πέντε τέρματα, αποδίδοντας εκπληκτικό ποδόσφαιρο. Το τελικό 6-0 αντικατοπτρίζει πλήρως την εικόνα του αγώνα.

Τα γκολ πέτυχαν Τριπολίτης (15'), Αγγελόπουλος (52'), Φραντζής (73'), Τσαγγάρης (79', 83') και Αναστασάκης (82').

Από την ομάδα της Ρόδου ξεχώρισαν οι Θεοδώρου, Τσαγγάρης και Τριπολίτης, ενώ από το ναυάγιο του Λεωνιδίου ο μόνος που διεσώθηκε ήταν ο Σελίμπ.

Πολύ καλή η διαιτησία του Κετσέ (Καραχανής - Γκούμας).

**ΡΟΔΟΣ**: Καραγιάννης, Χαρίτος, Αγγελόπουλος, Φραντζής, Θεοδώρου, Αναστασάκης, Θεοδοσίου (31' Τσαγγάρης), Δελαπόρτας (39' Πάπας), Γαϊτάνος, Τσακίρης, Τριπολίτης.



**ΛΕΩΝΙΔΙΟ**: Λάτσης, Κοντολέων, Θεοδωράς, Μπουρνάκης, Κύριος Η., Λέκκος, Σελίμης, Γεροντάκης, Σαράντης, Ντάσκας, Μάνος.

# Τιμή στους αθλητές μας

Τους κορυφαίους αθλητές και αθλήτριες του νομού, με πανελλήνιες, πανευρωπαϊκές και παγκόσμιες διακρίσεις το 2003, βράβευσε χθες στη γιορτή του ο Νομαρχιακός Αθλητικός Οργανισμός Δωδεκανήσου (ΝΑΟΔ) στο ξενοδοχείο «RODOS PARK».

Παρουσία του βουλευτή Βασίλη Παπανικόλα, του νομάρχη Γιάννη Μαχαιρίδη, του αντινομάρχη κ. Στάθη Κουσουρνά, του προέδρου του νομαρχιακού συμβουλίου Φώτη Χατζηδιάκου, του συνεπίκουρου δημάρχου Ροδίων Κάλλιστου Διακογεωργίου και άλλων επισήμων, γονιών και αθλητών, προπονητών και παραγόντων, ο ΝΑΟΔ βράβευσε αθλητές που κάνουν ειδικό αθλητισμό, ομάδες μπάσκετ και ποδοσφαίρου.

Επίσης, αθλητές στίβου, τένις, μπριτζ, κολύμβησης, ζίου ζίτσου, ποδηλασίας, βετεράνους στίβου, ΤΑΕ KWON DO, τριάθλου, γκολφ, ιππασίας, φίτνες-σωματικής διάπλασης, τζούντο και άρσης βαρών.



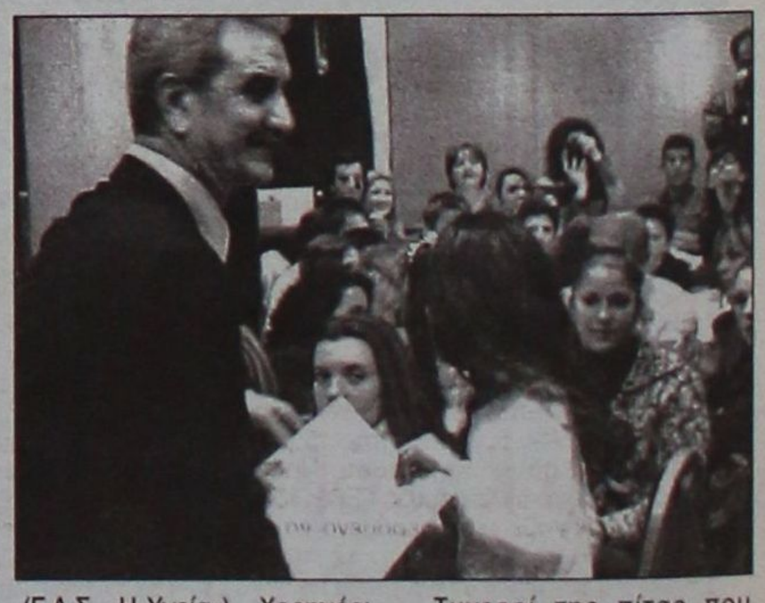

Η Νομαρχιακή Αυτοδιοίκηση, δια στόματος του ίδιου του νομάρχη κ. Μαχαιρίδη, ανακοίνωσε τα ονόματα που κάνουν ολυμπιακή προετοιμασία και θα τους δοθεί χορηγία, είτε από επιχειρήσεις της Ρόδου (με τη μεσολάβηση της Νομαρχίας), είτε από την ίδια τη Νομαρχιακή Αυτοδιοίκηση.

Αυτοί (χωρίς να έχουν απαντήσει όλες οι ομοσπονδίες) είναι οι εξής:

**• Από τον στίβο οι:**

1) Παντελής Γιαννικουρής (ΑΣ ΑΜΕΑ Δωδεκάνησος) - Χορηγός: ESCADA SPORT - Χριστίνας Κοκκινίδη.

2) Μιχάλης Μαρκόπουλος (Γ.Α.Σ. «Η Υγεία») - Χορηγός: WATER PARK - Όμιλος Βασιλάκη.

3) Γεωργία Κουμνάκη (ΠΑΟ Διαγόρας) - Χορηγός: SCARABEE - Νίκος Πυράκης.

4) Σάββας Διακονικόλας (Γ.Α.Σ. «Η Υγεία») - Χορηγός: Καταστήματα ΠΑΠΠΟΥ.

5) Μιχάλης Περράκης (Γ.Α.Σ. «Η Υγεία»).

6) Γεωργία Τσικούρη (ΠΑΟ Διαγόρας) - Χορηγός: Ξενοδοχείο ΠΛΑΖΑ - Θάλεια Γεωργά.

**• Από το τρίαθλο:**

1) Παναγιώτα Καστρουνή (Υγρού Στίβου Ρόδου).

**• Από το τζούντο:**

1) Κατερίνα Ξανθοπούλου (Ζυγού).

Τυχεροί της πίτας που έκοψε ο κ. Μαχαιρίδης μαζί με την Αργυρώ Βογιατζή (9χρονη αθλήτρια του Α.Σ. Ασκληπιού Ρόδου) ήταν: ο Γιάννης Φρόνας (γιος του προέδρου του ΝΑΟΔ και οικοδέσποινας της εκδήλωσης Ανδριάνας Μπαφίτη) και η Ραφαέλα Παρδαλού (αθλήτρια του ΓΑΣ «Η Υγεία»).

Οι δύο τυχεροί πήραν από ένα χάλκινο νόμισμα των ολυμπιακών αγώνων της Αθήνας.

**ΚΗΔΕΙΑ**

Τον λατρευτό μας σύζυγο, πατέρα, παππού, αδελφό και θείο

**ΝΙΚΟΛΑΟ ΛΟΥΪΖΙΔΗ**

**ετών 70**

κηδεύουμε σήμερα Δευτέρα 9 Φεβρουαρίου 2004 και ώρα 3:00 μ.μ. εκ του ιερού ναού Αγίου Δημητρίου Παλαιού Νεκροταφείου Ρόδου.

Η σύζυγος Ευφροσύνη
Τα παιδιά
Μιχάλης - Πία
Δόμνα - Θεόδωρος
Αλεξάνδρα - Χρήστος
Τα εγγόνια, τα αδέλφια, τα ανίψια και οι λοιποί συγγενείς.

# Η ΝΙΚΗ ΗΤΑΝ ΥΠΟΘΕΣΗ ΤΟΥ ΚΑΡΑΜΑΛΙΚΗ

## *Με τρία τέρματά του ο Διαγόρας επικράτησε 3-0 του Ατρομήτου Αγίας Μαρίνας στο εξ αναβολής παιχνίδι τους*

**ΔΗΜΟΤΙΚΟ ΣΤΑΔΙΟ.-**

Ανώτερος σε όλη τη διάρκεια της συνάντησης, ο Διαγόρας κέρδισε χθες στο δημοτικό στάδιο της πόλης μας τον Ατρόμητο Αγίας Μαρίνας Λέσβου με 3-0, σε παιχνίδι εξ' αναβολής του 7ου όμιλου της Δ' Εθνικής.

Οι «κυανέρυθροι» του Ανδρέα Σταύρου στο διάστημα του πρώτου ημίχρονου είχαν την πλήρη πρωτοβουλία των κινήσεων, αναγκάζοντας τους φιλοξενούμενους να περιοριστούν στα αμυντικά τους καθήκοντα.

Έχοντας χάσει κλασσικές ευκαιρίες, ο Διαγόρας άνοιξε το σκορ λίγο πριν τη συμπλήρωση του ημιώρου με τον Στάθη Καραμαλίκη.

Στην επανάληψη, η εικόνα δεν άλλαξε και τόσο. Ο φιλοξενούμενος έγινε λίγο πιο επιθετικός, όχι όμως απειλητικός. Ο Καραμαλίκης σκόραρε άλλες δύο φορές, επιτυγχάνοντας «χατ τρικ»!

στο γκρουπ των ομάδων που διεκδικούν άνοδο κατηγορίας.

**ΦΑΣΕΙΣ ΚΑΙ ΓΚΟΛ**

Στο 5' σε σέντρα του Αθανασίου, ο Καστροννής είχε άστοχη κεφαλιά από κοντά.

Την κεφαλιά του Καραμαλίκη από καλή θέση στο 14', απέκρουσε εύκολα ο γκολκήπερ Τσίπνης.

Ψηλοκρεμαστή μπαλιά του Σάββενα στο 19 και ο Ξύπας είχε καλό σουτ άουτ.

Στο 27' ο Σάββενας έκανε μια δύσκολη σέντρα από αριστερά. Στο δεύτερο δοκάρι, ο Καραμαλίκης σηκώθηκε ψηλότερα και με μια κεφαλιά έκανε το 1-0.

Ο Παφιάκης έφθασε κοντά στο δεύτερο γκολ στο 38'. Μέσα στην περιοχή πέρασε



*Οι παίκτες του Διαγόρα πανηγυρίζουν το πρώτο τους γκολ*

Στο 81' ο Καραμαλίκης, μετά από ατομική προσπάθεια, είχε άστοχο κοντινό πλασέ.

Από τους νικητές άρεσαν οι Αθανασίου Π., Καραμαλίκης, Σάββενας και Ορφανίδης. Καλύτεροι του Ατρόμητου ήταν οι Ξύλας, και Κουνιαρέλλης Κ.

• Πολύ καλή διαιτησία του κ. Αργυρού (Αθανασίου, Χατζηδημητρίου) του Σύνδεσμου Αθηνών.

**ΔΙΑΓΟΡΑΣ:** Κεφάλας, Αθανασίου Π., Παφιάκης, Ρουτζιέρης, Έλληνας, Σπάρταλης, Ξύπας (58' Ορφανίδης), Σάββενας, Καραμαλίκης, Γαλανός (78' Δημητρόπουλος), Καστρουνής (74' Αγγελόπουλος).

**ΑΤΡΟΜΗΤΟΣ ΑΓ. ΜΑΡΙΝΑΣ:** Τσίπνης, Μαλάκος, Μαϊστρέλλης (75' Πατσέλλης), Σπύρου, Ξύλας, Μακαρώνης, Μπαζίνας (70' Κουνιαρέλλης Ρ.), Σγουρέλλης, Νταλαμπέκης, Κουνιαρέλλης Κ., Παϊταρίδης (86' Ραφτέλλης).



*Σε πολύ καλή μέρα βρέθηκε ο Περικλής Σταθόπουλος*

Ο Διαγόρας κέρδισε καθαρά και δίκαια, παραμένοντας έναν αντίπαλο, όμως το κοντινό του διαγώνιο σουτ έφυγε άουτ.

Στο 50' το δυνατό σουτ του Σγουρέλλη, είχε την ίδια τύχη.

Πλασέ του Καραμαλίκη στο κενό τέρμα, η μπάλα κτύπησε στο κάθετο δοκάρι του Ατρόμητου και στη συνέχεια στο σώμα του Ξύλα, για ν'απομακρυνθεί! Η φάση αυτή στο 51!

Τρία λεπτά αργότερα , το σουτ του Σάββενα έδιωξε με γροθιές ο γκολκήπερ Τσίπνης.

Στο 61' ο Τσίπνης μάρκαρε αντικανονικά τον Καραμαλίκη, που προσπαθούσε να τον αποφύγει με ψηλοκρεμαστή τρίπλα.

Ο διαιτητής έδωσε πέναλτυ, που μετέτρεψε σε γκολ ο παθών, για να κάνει το 2-0.

Το σουτ του Κουνιαρέλλη Κ. στο 67' δεν είχε τύχη.

Στο 68' σε βαθιά μπαλιά του Γαλανού ο Καραμαλίκης πρόλαβε την έξοδο του φιλοξενούμενου τερματοφύλακα, κι αφού τον πέρασε, πέτυχε το 3-0 και το τρίτο προσωπικό του τέρμα.

**ΠΕΡΙΦΕΡΕΙΑΚΟ ΠΡΩΤΑΘΛΗΜΑ**

## Νίκες... εξ αναβολής των δύο γηπεδούχων

Δύο παιχνίδια και αυτά εξ αναβολής, έγιναν το Σαββατοκύριακο στον 7ο όμιλο της Δ' Εθνικής.

Το Σάββατο, ο Πύργος Πυργίου κέρδισε στη Χίο την Αναγέννηση Σάμου με 2-1, ενώ χθες, στο Δημοτικό Στάδιο της πόλης μας ο Διαγόρας νίκησε τον Ατρόμητο Αγίας Μαρίνας Λέσβου με 3-0.

Το πρωτάθλημα θα συνεχιστεί κανονικά το προσεχές Σαββατοκύριακο, με τα παιχνίδια:

**Ερμής – ΑΕ Κως**
**Διγενής – Εθνικός**
**Πανναξιακός – ΑΟ Μυκόνου**
**Κερατσίνι – Ατρόμητος**
**Αιολικός – ΑΟ Μάνης**
**Πύργος Χίου – Απόλλων Καλυθιών**
**Πόντιοι - Διαγόρας**

| ΠΕΡΙΦΕΡΕΙΑΚΟ ΠΡΩΤΑΘΛΗΜΑ 2003–2004 | ΑΙΟΛΙΚΟΣ | ΑΝΑΓΕΝΝΗΣΗ | ΑΠΟΛΛΩΝ Κ. | Α.Σ. ΠΟΝΤΙΩΝ | ΑΤΡΟΜΗΤΟΣ | ΔΙΑΓΟΡΑΣ | ΔΙΓΕΝΗΣ | ΕΘΝΙΚΟΣ | ΕΡΜΗΣ | ΚΕΡΑΤΣΙΝΙ | ΚΩΣ | ΜΑΝΗ | ΜΥΚΟΝΟΣ | ΠΑΝΝΑΞΙΑΚΟΣ | ΠΥΡΓΙ ΧΙΟΥ |
|---|---|---|---|---|---|---|---|---|---|---|---|---|---|---|---|
| ΑΙΟΛΙΚΟΣ | ■ | 7-0 | | 5-0 | 0-0 | 2-1 | 5-1 | | | | 2-0 | | | | 2-0 |
| ΑΝΑΓΕΝΝΗΣΗ Σ. | 0-4 | ■ | 1-2 | 2-1 | 2-1 | 1-4 | 0-0 | | 1-4 | | | | 0-4 | | |
| ΑΠΟΛΛΩΝ ΚΑΛ. | 1-4 | 5-1 | ■ | | 1-1 | 1-4 | | | | | 1-0 | | | 3-0 | 0-0 |
| ΑΣ ΠΟΝΤΙΩΝ | | 2-1 | 0-4 | ■ | | | | 0-1 | | | | 0-2 | 1-5 | 0-4 | 0-2 |
| ΑΤΡΟΜΗΤΟΣ Α.Μ. | | | | 3-2 | ■ | | 3-1 | 0-0 | 1-0 | 1-3 | | 0-1 | | 1-0 | 2-0 |
| ΔΙΑΓΟΡΑΣ | 0-0 | | | 8-0 | 3-0 | ■ | | | 0-0 | 3-0 | | | 2-1 | | 3-0 |
| ΔΙΓΕΝΗΣ | | | | 1-0 | 1-0 | 1-4 | ■ | | | 0-1 | 1-2 | 1-0 | | 0-0 | 1-3 |
| ΕΘΝΙΚΟΣ | 2-1 | 3-2 | 3-1 | | 5-0 | 0-1 | 1-1 | ■ | 0-1 | | 1-0 | 0-0 | 0-0 | | |
| ΕΡΜΗΣ | | | 4-0 | 3-0 | 3-0 | | 3-1 | 0-0 | ■ | 1-1 | | | 0-0 | | |
| ΚΕΡΑΤΣΙΝΙ | 2-1 | | 5-3 | | | 1-1 | | 2-1 | | ■ | | | 2-0 | 2-1 | |
| ΚΩΣ | | 5-1 | 3-0 | 5-0 | 3-0 | 2-1 | | | 3-1 | 1-0 | ■ | | 0-0 | | |
| Α.Ο. ΜΑΝΗΣ | 3-2 | 7-0 | 8-1 | | | 2-1 | 6-0 | 1-0 | 3-0 | 1-0 | | ■ | | | |
| ΜΥΚΟΝΟΣ | 0-1 | | 2-2 | | | | 4-1 | 1-0 | 0-2 | | 3-2 | 1-1 | ■ | 1-0 | 1-0 |
| ΠΑΝΝΑΞΙΑΚΟΣ | 1-1 | | 3-0 | 1-1 | | | | 0-2 | 2-1 | | 2-1 | 0-2 | | ■ | 1-1 |
| ΠΥΡΓΙ ΧΙΟΥ | 0-2 | 2-1 | | 3-0 | | | | 2-0 | 0-2 | 1-2 | 1-3 | 0-3 | | | ■ |

**ΒΑΘΜΟΛΟΓΙΑ ΠΕΡΙΦΕΡΕΙΑΚΟΥ**

| | | | | | ΕΝΤΟΣ | | | ΕΚΤΟΣ | | | ΣΥΝΟΛΟ | | |
|---|---|---|---|---|---|---|---|---|---|---|---|---|---|
| Α/Α | ΟΜΑΔΕΣ | ΒΑΘΜ. | ΑΓ. | ΤΕΡΜ. | Ν | Ι | Η | Ν | Ι | Η | Ν | Ι | Η |
| 1. | ΑΟ Μάνης | 42 | 17 | 43 – 6 | 8 | 0 | 0 | 5 | 3 | 1 | 13 | 3 | 1 |
| 2. | Διαγόρας | 36 | 17 | 41 – 12 | 7 | 2 | 0 | 4 | 1 | 3 | 11 | 3 | 3 |
| 3. | Κερατσίνι | 33 | 16 | 27 – 17 | 6 | 1 | 0 | 4 | 2 | 3 | 10 | 3 | 3 |
| 4. | Αιολικός | 33 | 17 | 39 – 13 | 6 | 1 | 0 | 4 | 1 | 3 | 11 | 3 | 3 |
| 5. | Ερμής | 31 | 17 | 27 – 12 | 7 | 2 | 0 | 4 | 1 | 4 | 9 | 3 | 4 |
| 6. | ΑΕ Κως | 28 | 16 | 30 – 16 | 7 | 1 | 0 | 2 | 0 | 6 | 9 | 1 | 6 |
| 7. | Εθνικός | 28 | 17 | 19 – 12 | 5 | 2 | 3 | 2 | 2 | 2 | 7 | 4 | 5 |
| 8. | ΑΟ Μυκόνου | 25 | 16 | 25 – 16 | 4 | 2 | 2 | 3 | 1 | 3 | 7 | 3 | 5 |
| 9. | Ατρόμητος | 18 | 17 | 14 – 28 | 5 | 1 | 3 | 0 | 2 | 6 | 5 | 3 | 9 |
| 10. | Απόλλων Καλυθιών | 18 | 17 | 25 – 40 | 3 | 2 | 3 | 2 | 1 | 6 | 5 | 3 | 9 |
| 11. | Πανναξιακός | 17 | 16 | 16 – 20 | 3 | 3 | 2 | 1 | 2 | 5 | 4 | 5 | 7 |
| 12. | Πυργί Χίου | 17 | 17 | 16 – 26 | 3 | 1 | 4 | 1 | 2 | 7 | 4 | 3 | 10 |
| 13. | Διγενής | 14 | 17 | 16 – 26 | 3 | 0 | 7 | 2 | 2 | 5 | 4 | 2 | 11 |
| 14. | Αναγέννηση | 8 | 16 | 13 – 50 | 3 | 2 | 5 | 0 | 0 | 6 | 3 | 2 | 12 |
| 15. | ΑΣ Ποντίων | 4 | 17 | 7 – 52 | 1 | 0 | 8 | 0 | 1 | 7 | 1 | 1 | 15 |

**ΕΛΛΗΝΙΚΗ ΔΗΜΟΚΡΑΤΙΑ**
**ΠΕΡΙΦΕΡΕΙΑ ΝΟΤΙΟΥ ΑΙΓΑΙΟΥ**
**ΝΟΜΟΣ ΔΩΔΕΚΑΝΗΣΟΥ**
**ΝΟΜΑΡΧΙΑΚΗ ΑΥΤ/ΣΗ ΔΩΔ/ΣΟΥ**
**ΝΟΜΑΡΧΙΑΚΟ ΣΥΜΒΟΥΛΙΟ**

**Ρόδος, 6 / 2 / 2004**
**Αριθμ. Πρωτ.: Ν.Σ. / 47**

### ΑΝΑΚΟΙΝΩΣΗ

Με το υπ' αριθμ. πρωτ. 107/2-2-2004 έγγραφο της Περιφέρειας Νοτίου Αιγαίου - Γενική Διεύθυνση Περιφέρειας - Τμήμα ΠΕ.ΧΩ. Δωδ/σου, μας διαβιβάστηκε για γνωμοδότηση η από Ιανουάριο του 2004 Μελέτη Περιβαλλοντικών Επιπτώσεων (Μ.Π.Ε.) της υφιστάμενης ξενοδοχειακής μονάδος «αυτόνομων επιπλωμένων τουριστικών κατοικιών» με τον τίτλο «POTALI APTS» δυναμικότητας 15 κλινών στην περιοχή «Λευκός» του Δήμου Καρπάθου, Νήσου Καρπάθου, Νομού Δωδ/σου, ιδιοκτησίας του κ. ΓΕΩΡΓΙΟΥ ΕΜΜ. ΠΡΩΤΟΨΑΛΤΗ.

Καλούμε κάθε ενδιαφερόμενο να υποβάλλει τις έγγραφες παρατηρήσεις του ως προς το περιεχόμενο της παραπάνω Μελέτης, μέσα σε προθεσμία δεκαπέντε (15) ημερών από την ημερομηνία δημοσίευσης της παρούσας στον ημερήσιο τοπικό τύπο.

Οι ενστάσεις θα υποβάλλονται:

1. Στη Γραμματεία της Νομαρχιακής Επιτροπής της Ν.Α. Δωδ/σου.

2. Στην ανωτέρω αναφερομένη Υπηρεσία

και θα κοινοποιούνται στο Τοπικό Γραφείο Περιβάλλοντος του Τ.Π. και Π.Ε. της Ν.Α. Δωδ/σου (υπόψη κ. Άρη Σκιαδόπουλου τηλ. 22410-30413), όπου βρίσκεται η ανωτέρω μελέτη και μπορεί κάθε ενδιαφερόμενος να λάβει γνώση αυτής.

Ο πρόεδρος του Ν.Σ. Δωδ/σου

ΦΩΤΗΣ ΧΑΤΖΗΔΙΑΚΟΣ

## Ατομικό ρεκόρ της Γ. Κουμνάκη

Ατομικό ρεκόρ (54.15) σημείωσε η Γεωργία Κουμνάκη, στο αγώνισμα των 400 μέτρων του Πανελληνίου πρωταθλήματος κλειστού στίβου, που έγινε το σαββατοκύριακο στην Παιανία.

Η πρωταθλήτρια του ΠΑΟ Διαγόρα κατετάγη δεύτερη, πίσω από την Χρύσα Γκουντενούδη, που έκανε νέο πανελλήνιο ρεκόρ (52.88).

Στο 1.500 μ. γυναικών, η Μαρία Παρδαλού της Νίκης Ρόδου τερμάτισε τρίτη, με επίδοση 4'.41".39.

# Φιλική ισοπαλία του Διγενή με την Ασπίδα Απολακκιάς (1-1)

ΜΕ ΦΙΛΙΚΟ παιχνίδι που έγινε το απόγευμα του περασμένου Σαββάτου στα Κοσκινού, Διγενής και Ασπίδα Απολακκιάς εκμεταλλεύθηκαν το επίσημο αγωνιστικό ρεπό τους. Οι προπονητές τους είχαν την ευκαιρία να δουν τη φυσική κατάσταση των παικτών τους και να βγάλουν χρήσιμα συμπεράσματα.

Οι δύο ομάδες είχαν κατά διαστήματα μοιρασμένη υπεροχή και γι' αυτό το αποτέλεσμα (1-1) κρίνεται δίκαιο.

Η μπάλα παίχτηκε στο μεγαλύτερο διάστημα στο κέντρο και όσες φορές βγήκαν οι δύο ομάδες στην επίθεση γίνονταν αρκετά απειλητικές.

Στα πρώτα λεπτά της συνάντησης ο Διγενής ήταν πιο ουσιαστικός και έφτασε δυο φορές στην περιοχή της Ασπίδας. Ωστόσο, τα σουτ που έγιναν δεν απείλησαν ιδιαίτερα τον τερματοφύλακα της Ασπίδας.

Μετά το πρώτο δεκάλεπτο οι φιλοξενούμενοι ισορρόπησαν το παιχνίδι και κατάφεραν ό,τι δεν μπόρεσε να κάνει ο Διγενής ανοίγοντας το σκορ στο 14' με τον Καψαλάκη που εκμεταλλεύθηκε ασθενή απόκρουση του τερματοφύλακα των γηπεδούχων. Μάλιστα το συγκρότημα της Ασπίδας είχε την ευκαιρία να «ζευγαρώσει» τα τέρματά του στο 26'. Ωστόσο το ασθενές σουτ του Καλογήρου δεν ανησύχησε τον τερματοφύλακα των Κοσκινιατών.

Στο 28' οι παίκτες του Διγενή έφτασαν κοντά στην ισοφάριση, αλλά το σουτ στην κίνηση του Δανά πέρασε άουτ με αποτέλεσμα να παραμείνει το 0-1.

Ό,τι δεν κατάφερε ο Δανάς το πέτυχε ο Παπαχριστοδούλου στο 31', όταν σε εκτέλεση πέναλτι του Αχιολά, η μπάλα μετά την απόκρουση του Χατζηχρήστου στρώθηκε στα πόδια του, που με ένα δυνατό σουτ έφερε το παιχνίδι στα ίσα.

Δεκατέσσερα λεπτά αργότερα, ο Παπαχριστοδούλου έφτασε κοντά στο 2-1, ωστόσο η κεφαλιά που έκανε απομακρύνθηκε τελευταία στιγμή στη γραμμή του τέρματος από αμυντικό της αντίπαλης ομάδας.

Στο δεύτερο ημίχρονο, η ομάδα της Ασπίδας ανέβηκε σε σχέση με το πρώτο που αρκούνταν σε αντεπιθέσεις και μόλις στο 50' έφτασε κοντά σε ένα δεύτερο τέρμα, ωστόσο το σουτ του Κανάκη το απέκρουσε ο τερματοφύλακας.

Δεκαπέντε λεπτά αργότερα ο Αποκούραστος έχασε τη μεγαλύτερη ευκαιρία του αγώνα αφού μόνος του με το τέρμα δεν κατάφερε να σκοράρει.

Στο 68' ο Παπαχριστοδούλου έχασε την ευκαιρία να σκοράρει αφού δεν κατάφερε να πιάσει την κεφαλιά για να τη στείλει στα δίχτυα.

Στην αμέσως επόμενη επίθεση των Κοσκινιατών μοιραίος παίχτης ήταν για άλλη μια φορά ο Παπαχριστοδούλου καθώς το δυνατό σουτ που εξαπέλυσε, σταμάτησε στα χέρια του τερματοφύλακα.

Διαιτητής του αγώνα ήταν ο Χάλαντας.

• Από τους γηπεδούχους ξεκίνησαν οι Λιάνη, Γιοβάνι, Μαμμής, Ζωάννου, Αχιολάς, Σκουλούδης, Διακάκης, Διακίδης, Παπαχριστοδούλου, Εμίρογλου, Δανάς ενώ αγωνίστηκαν και οι Ταμπουράς, Κουτσουμπάρης, Αττιτής και Αλαχούζος.

Το «παρών» έδωσαν χωρίς να αγωνιστούν οι τραυματίες Κώτσος, Ψύλλου και Ζουρίδης.

Για την Ασπίδα αγωνίστηκαν οι Χατζηχρήστος, Σαράγιας, Κανάκης, Παπαϊωάννου, Αποκούραστος, Ζοντάρας, Μάκρας, Καψαλάκης, Μπάκαλος, Ματθαίος και Καλογήρου ενώ συμμετοχή είχαν οι Μενίκος, Καλόγλου και Γκιόκας.

In Blu
MODA ITALIANA
ΣΕ ΑΚΟΜΗ ΠΙΟ ΧΑΜΗΛΕΣ ΤΙΜΕΣ
Θα βρείτε κάθε τι που χρειάζεται το παιδί σας (κορίτσι και αγόρι) μέχρι και 15 ετών
Επίσης γυναικεία εσώρουχα
σε μεγάλη ποικιλία χρωμάτων - μοντέλων
ΔΙΑΓΟΡΙΔΩΝ 24 ΡΟΔΟΣ ΤΗΛ. 22410 - 78655
Signora PAOLA
ΣΕ ΚΑΘΕ ΑΓΟΡΑ ΚΑΙ ΤΟ ΑΝΑΛΟΓΟ ΔΩΡΟ

# Αντίο ...πρωτάθλημα με 3-3 για τον Σταυρό

**ΚΑΛΥΘΙΕΣ.-**

Παιχνίδι για γερά νεύρα έγινε στο γήπεδο των Καλυθιών όπου η γυναικεία ποδοσφαιρική ομάδα του Σταυρού δεν μπόρεσε να κάμψει τη σθεναρή αντίσταση της Χαραυγής με την οποία και αναδείχθηκε ισόπαλη με σκορ 3 – 3. Στο τελευταίο φετινό παιχνίδι της (εξ' αναβολής) για το πρωτάθλημα, η ομάδα του Σταυρού Καλυθιών δεν είχε καλό ρυθμό και μάλλον επαναπαύτηκε στο αρκετά καλό ξεκίνημα που είχε. Οι κοπέλες του Νίκου Ταχραμάνη που μπήκαν δυνατά στον αγωνιστικό χώρο επέβαλαν το ρυθμό τους στο πρώτο ημίωρο αλλά κατόπιν και όσο περνούσαν τα λεπτά δεν μπόρεσαν να ανταποκριθούν στις απαιτήσεις της αναμέτρησης. Ίσως να έπαιξε καθοριστικό ρόλο το ότι οι φιλοξενούμενες κατάφεραν πριν τελειώσει το ημίχρονο, να ισοφαρίσουν το γκολ που είχαν δεχθεί νωρίτερα και να πάνε έτσι στα αποδυτήρια με εντελώς διαφορετικό αέρα.

Η επανάληψη ξεκίνησε με τις καλύτερες προϋποθέσεις για τις γηπεδούχες αφού στο 59' απέκτησαν αριθμητική υπεροχή λόγω αποβολής της τερματοφύλακας των αντιπάλων. Αντί όμως να εκμεταλλευτούν αυτό το δώρο που τους προσφέρθηκε (δεν υπήρχε άλλη τερματοφύλακας και στο τέρμα μπήκε η πιο ψηλή παίκτρια απο τις αντίπαλες απλά για να καλύψει το κενό), δεν μπόρεσαν να αναπτυχθούν σωστά και ως εκ τούτου δεν μπορούσαν να φθάσουν με αξιώσεις στα αντίπαλα καρέ. Σαν να μην έφθανε αυτό, υπήρχε γενικά και ένας εκνευρισμός (αδικαιολόγητος) που επέτρεψε στην Χαραυγή να βγεί μπροστά και να κατορθώσει μάλιστα να προηγηθεί και στο σκορ. Και όχι μόνο μια φορά (1 – 2) αλλά και δεύτερη (2 – 3) λίγο πριν απο το φινάλε του αγώνα.

**Σε γενικές γραμμές**

Σε εντελώς γενικές γραμμές, ο Σταυρός δεν ήταν σε καμία περίπτωση χειρότερος από την αντίπαλη ομάδα. Απλά οι παίκτριες του ήταν φανερό πως δεν είχαν καθόλου καθαρό μυαλό και ίσως να πήραν και αψήφιστα τις φιλοξενούμενες. Αντίθετα, η Χαραυγή έπαιξε σαφέστατα πιο παθιασμένα και ψύχραιμα κατορθώνοντας να είναι πάντοτε μέσα στο παιχνίδι και να απειλούν μάλιστα έστω και με μια παίκτρια λιγότερη.

**Τα γκολ**

Στο 27' η Ζωίδου μετά από χτύπημα φάουλ πάσαρε στην Χέλστρομ η οποία με ένα πολύ μακρινό σουτ έστειλε την μπάλα ψηλοκρεμαστά στα δίχτυα (1 – 0).

Στο 43' η Χαραυγή κατάφερε να απαντήσει. Η Σκιαδά πήρε την μπάλα πλάγια μέσα στη μεγάλη περιοχή και αφού προχώρησε λιγάκι κατάφερε με ένα ωραίο σουτ να ισοφαρίσει σε 1 – 1.

Στο 66' η Ρούσσου πήρε την μπάλα σε θέση φορ και αφού δεν μπόρεσε να τη σταματήσει καμία με ένα χλιαρό σουτ νίκησε την Βασιλειάδου που έκανε κακό υπολογισμό. Έτσι έγινε το 1 – 2.



*Η Λίντα Χέλστρομ (δεξιά) σε φάση του χθεσινού αγώνα*

Στο 72' η Χέλστρομ με μια θαυμάσια μακρινή μπαλιά βρήκε την Χατζηγιαννάκη η οποία με ψύχραιμο πλασέ ισοφάρισε σε 2 – 2 αλλά στο 73' η Χουβαρδά σε μια προσπάθεια να διώξει την μπάλα την έστειλε κατά λάθος στα δίχτυα της ομάδας της (2 – 3). Το τελικό 3 – 3 διαμόρφωσε η Χατζηγιαννάκη με σουτ μέσα απο την περιοχή στο 81'.

Απ'ο τον Σταυρό που ήταν μακριά από τον καλό του εαυτό η κορυφαία και με διαφορά ήταν η Μπαλάφα ενώ «μάχες» προσπάθησε να δώσει η Δράπανου. Από την Χαραυγή καλές εντυπώσεις άφησαν οι Σκιαδά και Ρούσσου.

Πολύ καλή ήταν η διαιτησία του κ. Ασημακόπουλου (Γιαννούλης, Λιάπη) από τον Σύνδεσμο της Δωδεκανήσου. Στο 59' απέβαλε σωστά με απευθείας κόκκινη κάρτα την τερματοφύλακα Λαγωνίκα, η οποία ως τελευταία παίκτρια, ανέτρεψε την Χατζηγιαννάκη (λίγο έξω από τη μεγάλη περιοχή).

Οι συνθέσεις των ομάδων:

**ΣΤΑΥΡΟΣ:** Βασιλειάδου, Ζωίδου (50' Κοτσάνη), Μπαλάφα, Χέλστρομ, Παπαδοπούλου (64' Χουβαρδά), Αρχοντούλη (75' Ιακωβίδου), Γαϊτάνου, Δράπανου, Βαγιανού, Χατζηγιαννάκη, Κτενά.

**ΧΑΡΑΥΓΗ:** Λαγωνίκα, Σκέρη, Κλιματσούδα, Ντεραντώνη, Παπαδοπούλου, Ρούσσου, Σκιαδά, Τσότσου, Μαρουλάκη, Λάζου, Μυλωνά (90' Φρουζάκη).

Η αντιπροσωπεία αυτοκινήτων
RENAULT - BMW
ΖΗΤΑ
συνεργάτες για το τμήμα Πωλήσεων, με καλή χρήση Η/Υ, ικανότητα επικοινωνίας, οργανωτικότητα και συνέπεια.
Προσφέρονται εκπαίδευση, ικανοποιητικό πακέτο αποδοχών και εξαιρετικές συνθήκες εργασίας. Επικοινωνία: Μπάλτα Ειρήνη, τηλέφ.: 22410-64169.

Ρόδος, 6 / 2 / 2004
Αριθμ. Πρωτ.: Ν.Σ. / 46

ΕΛΛΗΝΙΚΗ ΔΗΜΟΚΡΑΤΙΑ
ΠΕΡΙΦΕΡΕΙΑ ΝΟΤΙΟΥ ΑΙΓΑΙΟΥ
ΝΟΜΟΣ ΔΩΔΕΚΑΝΗΣΟΥ
ΝΟΜΑΡΧΙΑΚΗ ΑΥΤ/ΣΗ ΔΩΔ/ΣΟΥ
ΝΟΜΑΡΧΙΑΚΟ ΣΥΜΒΟΥΛΙΟ

## ΑΝΑΚΟΙΝΩΣΗ

Με το υπ' αριθμ. πρωτ. 103/30-1-2004 έγγραφο της Περιφέρειας Νοτίου Αιγαίου - Γενική Διεύθυνση Περιφέρειας - Τμήμα ΠΕ.ΧΩ. Δωδ/σου, μας διαβιβάστηκε για γνωμοδότηση του 2004 Μελέτη Περιβαλλοντικών Επιπτώσεων (Μ.Π.Ε.) της υφιστάμενης ξενοδοχειακής μονάδος Β' τάξης με τον τίτλο «KALITHEA SUN» και δυναμικότητας 215 κλινών στην περιοχή Δ.Δ. Κοσκινού του Δήμου Καλλιθέας, Νήσου Ρόδου, Νομού Δωδ/σου, ιδιοκτησίας της «ΧΡΗΣΛΙΝ Α.Ε.».

Καλούμε κάθε ενδιαφερόμενο να υποβάλλει τις έγγραφες παρατηρήσεις του ως προς το περιεχόμενο της παραπάνω Μελέτης, μέσα σε προθεσμία δεκαπέντε (15) ημερών από την ημερομηνία δημοσίευσης της παρούσας στον ημερήσιο τοπικό τύπο.

Οι ενστάσεις θα υποβάλλονται:

1. Στη Γραμματεία της Νομαρχιακής Επιτροπής της Ν.Α. Δωδ/σου.
2. Στην ανωτέρω αναφερομένη Υπηρεσία

και θα κοινοποιούνται στο Τοπικό Γραφείο Περιβάλλοντος του Τ.Π. και Π.Ε. της Ν.Α. Δωδ/σου (υπόψη κ. Άρη Σκιαδόπουλου τηλ. 22410-30413), όπου βρίσκεται η ανωτέρω μελέτη και μπορεί κάθε ενδιαφερόμενος να λάβει γνώση αυτής.

Ο πρόεδρος του Ν.Σ. Δωδ/σου

ΦΩΤΗΣ ΧΑΤΖΗΔΙΑΚΟΣ

## Η ΒΑΘΜΟΛΟΓΙΑ

| | | ΣΥΝΟΛΙΚΑ | | | | | | ΕΝΤΟΣ | | | | ΕΚΤΟΣ | | | |
|---|---|---|---|---|---|---|---|---|---|---|---|---|---|---|---|
| | | ΑΓ | Β | ΤΕΡΜΑΤΑ | Ν | Ι | Η | ΤΕΡΜΑΤΑ | Ν | Ι | Η | ΤΕΡΜΑΤΑ | Ν | Ι | Η |
| 1 | ΙΑΛΥΣΟΣ | 18 | 43 | 38 - 8 | 13 | 4 | 1 | 22 - 5 | 7 | 2 | 1 | 16 - 3 | 6 | 2 | 0 |
| 2 | ΦΟΙΒΟΣ | 18 | 42 | 36 - 11 | 13 | 3 | 2 | 21 - 4 | 8 | 0 | 1 | 15 - 7 | 5 | 3 | 1 |
| 3 | ΚΛΕΑΝΘΗΣ | 18 | 38 | 35 - 13 | 11 | 5 | 2 | 21 - 5 | 6 | 2 | 1 | 14 - 8 | 5 | 3 | 1 |
| 4 | ΔΙΑΓΟΡΑΣ ΒΑΤ. | 18 | 32 | 26 - 17 | 10 | 2 | 6 | 15 - 3 | 7 | 0 | 1 | 11 - 14 | 3 | 2 | 5 |
| 5 | ΑΕΡΑ | 18 | 30 | 29 - 17 | 9 | 4 | 5 | 17 - 3 | 7 | 1 | 1 | 12 - 14 | 2 | 3 | 4 |
| 6 | ΚΛΕΟΒΟΥΛΟΣ | 17 | 30 | 31 - 20 | 9 | 3 | 5 | 18 - 7 | 5 | 2 | 1 | 13 - 13 | 4 | 1 | 4 |
| 7 | ΑΣΠΙΔΑ ΑΠ. | 18 | 29 | 22 - 24 | 8 | 5 | 5 | 12 - 13 | 4 | 4 | 2 | 10 - 11 | 4 | 1 | 3 |
| 8 | ΑΝΤΑΓΟΡΑΣ | 17 | 28 | 22 - 14 | 8 | 4 | 5 | 17 - 4 | 7 | 2 | 0 | 5 - 10 | 1. | 2 | 5 |
| 9 | ΗΡΑΚΛΗΣ ΜΑΡ. | 18 | 27 | 22 - 19 | 7 | 6 | 5 | 15 - 9 | 5 | 3 | 1 | 7 - 10 | 2 | 3 | 4 |
| 10 | ΑΡΗΣ ΑΡΧ. | 18 | 25 | 31 - 29 | 8 | 1 | 9 | 26 - 13 | 6 | 1 | 3 | 5 - 16 | 2 | 0 | 6 |
| 11 | ΑΣΤΕΡΑΣ ΜΑΣ. | 18 | 21 | 23 - 32 | 6 | 3 | 9 | 11 - 12 | 4 | 0 | 4 | 12 - 20 | 2 | 3 | 5 |
| 12 | ΑΝΑΓΕΝΝΗΣΗ ΕΜΠ. | 18 | 14 | 17 - 29 | 4 | 5 | 9 | 12 - 10 | 3 | 3 | 2 | 5 - 19 | 1 | 2 | 7 |
| 13 | ΕΥΑΓΟΡΑΣ | 18 | 13 | 16 - 29 | 2 | 7 | 9 | 9 - 11 | 2 | 3 | 4 | 7 - 18 | 0 | 4 | 5 |
| 14 | ΑΠΟΛΛΩΝ ΑΠ. | 18 | 12 | 16 - 41 | 2 | 6 | 10 | 12 - 10 | 2 | 5 | 1 | 4 - 31 | 0 | 1 | 9 |
| 15 | ΑΕ ΛΕΡΟΥ | 18 | 0 | 11 - 36 | 3 | 2 | 13 | 6 - 12 | 2 | 2 | 4 | 5 - 24 | 1 | 0 | 9 |
| 16 | ΚΑΛΥΜΝΙΑΚΟΣ | 18 | 0 | 0 - 36 | 0 | 0 | 0 | 0 - 0 | 0 | 0 | 0 | 0 - 0 | 0 | 0 | 0 |

## ΟΙ ΚΟΡΥΦΑΙΟΙ

| | |
|---|---|
| ΑΡΗΣ ΑΡΧ. | Μπιγκό |
| ΦΟΙΒΟΣ | Καλημέρης |
| ΑΠΟΛΛΩΝ ΑΠ.: | Μακρυδημήτρης |
| ΑΠΟΛΛΩΝ ΑΠ.: | Μουσακίνιας |
| ΑΣΤΕΡΑ ΜΑΣ.: | Γιακουμάρος |
| ΗΡΑΚΛΗΣ ΜΑΡ.: | Σακκάς |
| ΚΛΕΟΒΟΥΛΟΣ: | Τζαφέρης |
| ΙΑΛΥΣΟΣ: | Τσίπας |
| ΕΥΑΓΟΡΑΣ: | Σεβδαλής |
| ΚΛΕΑΝΘΗΣ: | Κάβουρας |
| ΑΝΑΓΕΝΝΗΣΗ: | - |
| ΚΑΛΥΜΝΙΑΚΟΣ: | - |
| ΑΣΠΙΔΑ ΑΠ.: | - |
| ΑΕ ΛΕΡΟΥ: | - |
| ΑΕΡΑ: | - |
| ΑΝΤΑΓΟΡΑΣ: | Πλατέλας |
| ΔΙΑΓΟΡΑΣ ΒΑΤ.: | Μπεκιάρης |

## Η ΕΠΟΜΕΝΗ ΑΓΩΝΙΣΤΙΚΗ

ΕΥΑΓΟΡΑΣ - ΑΕΡΑ

ΦΟΙΒΟΣ - ΙΑΛΥΣΟΣ

ΑΣΠΙΔΑ ΑΠ. - Α.Ε. ΛΕΡΟΥ

ΚΛΕΟΒΟΥΛΟΣ - ΑΡΗΣ ΑΡΧ.

ΑΝΑΓΕΝΝΗΣΗ ΕΜΠ. - ΚΑΛΥΜΝΙΑΚΟΣ

ΔΙΑΓΟΡΑΣ ΒΑΤ. - ΗΡΑΚΛΗ ΜΑΡ.

ΑΠΟΛΛΩΝ ΑΠ. - ΚΛΕΑΝΘΗΣ

ΑΣΤΕΡΑΣ ΜΑΣ. - ΑΝΤΑΓΟΡΑΣ

# 2–2 στο σκορ και 1–3 στις αποβολές

### • Αυτό ήταν το αποτέλεσμα του αγώνα Απόλλωνα Απολλώνων - Αστέρα Μασάρων

**ΦΑΝΕΣ.-**

Αν και προηγήθηκε με 2 – 0, ο Αστέρας Μασάρων δεν μπόρεσε να πάρει τους πολύτιμους τρεις βαθμούς της νίκης στο ουδέτερο γήπεδο των Φανών καθώς αναδείχθηκε ισόπαλος με σκορ 2 – 2 κόντρα στον Απόλλωνα Απολλώνων.

Οι τυπικά γηπεδούχοι εκμεταλλεύτηκαν κατά τον καλύτερο δυνατό τρόπο την αριθμητική υπεροχή που απέκτησαν κυρίως στο δεύτερο ημίχρονο αφού σε κάποιο σημείο η ομάδα του Αστέρα έμεινε με οκτώ ποδοσφαιριστές.

Ήταν ένας αγώνας που σημαδεύτηκε από τις κόκκινες κάρτες του διαιτητή Μιχάλη Φραγκίνη, ο οποίος συνολικά έδειξε τέσσερις από τις οποίες οι τρεις σε παίκτες του Αστέρα.. Ολόκληρο το δεύτερο ημίχρονο ανήκε στους απολλωνιστές οι οποίοι παίζοντας με παίκτες παραπάνω έκλεισαν τον Αστέρα στα καρέ του και κυνήγησαν όχι μόνο την ισοφάριση αλλά ακόμα και τη νίκη.

Δεν είναι υπερβολικό να σημειώσουμε ότι αν υπήρχε λίγο ακόμα χρόνος, ίσως οι του Απόλλωνα να μπορούσαν να γυρίσουν εξ' ολοκλήρου το παιχνίδι και να έπαιρναν την πολυπόθητη νίκη που τόσο πολύ είχαν ανάγκη στην προσπάθεια που κάνουν για να αποφύγουν τον υποβιβασμό.

Σε ό,τι έχει να κάνει με το πρώτο ημίχρονο, οι παίκτες του Βασίλη Τσιλιγκρού μπήκαν πολύ ορεξάτοι στον αγωνιστικό χώρο με αποτέλεσμα να επιβάλλουν τον ρυθμό τους στα πρώτα λεπτά και να προηγηθούν και με 2 – 0 πριν καν συμπληρωθεί το πρώτο ημίωρο. Λίγο πριν το φινάλε του πρώτου ημιχρόνου, όμως οι απολλωνιστές πέτυχαν γκολ ξαναμπαίνοντας και πάλι στο παιχνίδι και διεκδικώντας στην επανάληψη με αξιώσεις την ισοφάριση.



*Ο Πέρος (με την μπάλα) ενώ μαρκάρεται από δύο αντιπάλους*

**Τα γκολ**

Στο 19' ο Πετρίδης πήγε να διώξει τη μπάλα αλλά «έπιασε» αέρα με αποτέλεσμα να την κερδίσει ο Πέρος και με ψύχραιμο πλασέ από το ύψος του πέναλτι κατάφερε να ανοίξει το σκορ (0 – 1).

Στο 29' μετά από εκτέλεση κόρνερ του Μουσακίνια και αφού κανείς δεν μπόρεσε να διώξει τη μπάλα, ο Ζανέτος από κοντά με κεφαλιά έκανε το 0 – 2.

Στο 36' ο Ζανέτος ανέτρεψε τον Μακρυδημήτρη στη μεγάλη περιοχή και ο διαιτητής έδωσε πέναλτι που μετέτρεψε σε γκολ ο Χάσταλης (1 – 2)

Στο 82' μετά από αλλεπάλληλες κόντρες και σουτ μέσα από τη μεγάλη περιοχή ο Παλάζης από κοντά με νέο σουτ διαμόρφωσε το τελικό 2 – 2.

**Οι τέσσερις κόκκινες**

Η πρώτη κόκκινη κάρτα βγήκε από το τσεπάκι του διαιτητή στις καθυστερήσεις του ημιχρόνου. Ο κ.Φραγκίνης απέβαλε με δεύτερη κίτρινη κάρτα τον Πονιά για καθυστέρηση.

Λίγο πριν ξεκινήσει το δεύτερο ημίχρονο (και ενώ οι παίκτες των δυο ομάδων είχαν πάρει τις θέσεις τους στο γήπεδο), ο «άρχων» της αναμέτρησης κάλεσε κοντά του τους Σεντονά και Αρτεμάκη τους οποίους απέβαλε με απευθείας κόκκινη κάρτα.

Η αιτιολογία θα πρέπει να αναζητηθεί λίγο μετά το τέλος του ημιχρόνου όπου μεταξύ τους δημιουργήθηκε ένταση όταν κατευθύνονταν στα αποδυτήρια για την ανάπαυλα. Στο 76' την άγουσα για τα αποδυτήρια με δεύτερη κίτρινη κάρτα πήρε και ο Ρίζος γιατί φώναξε «κοιμισμένοι» απευθυνόμενος προφανώς σε συμπαίκτες του.

Προσπάθησαν από τον Απόλλωνα οι Μακρυδημήτρης, Μακαρούνας και Θεοδοσίου. Ξεχώρησαν από τον Αστέρα οι Μουσακίνιας και Λεβεντέρης.

Παραπονούμενες άφησε και τις δυο ομάδες ο Μιχάλης Φραγκίνης (Πηδιάκης, Ζανετής) αν και η διαιτησία του ήταν ακριβοδίκαιη και οι αποβολές σωστές.

Οι συνθέσεις των ομάδων:

**ΑΠΟΛΛΩΝ:** Μιχαλάκης, Πετρίδης (81' Αρβανίτης), Διακαντωνίου, Μαλλιάκας, Χάσταλης, Θεοδοσίου, Σεντονάς, Αλ – Μενέλα (61' Σωτηρίου), Μακρυδημήτρης, Μακαρούνας, Παλάζης

**ΑΣΤΕΡΑΣ**: Νικήτας, Σπανός (73' Κουρμαδιάς), Λεβεντέρης, Πονιάς, Ρίζος, Καστρουνής, Πέρος, Αρτεμάκης, Μουσακίνιας (80' Κουμπλάς), Δράκωνας (54' Καμπαστάνας), Ζανέτος.

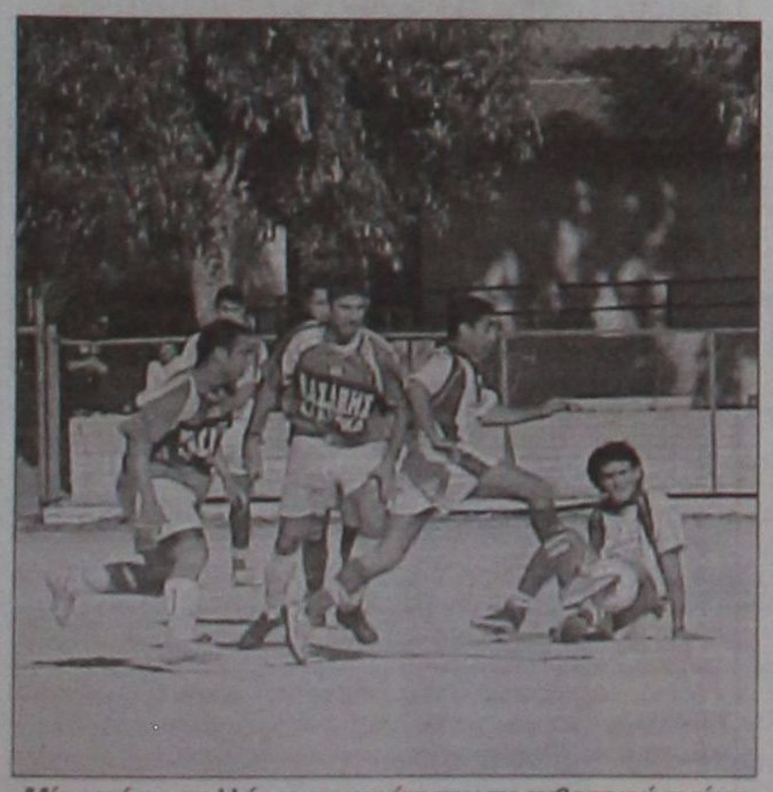

*Μία από τις πολλές μονομαχίες του προχθεσινού αγώνα*

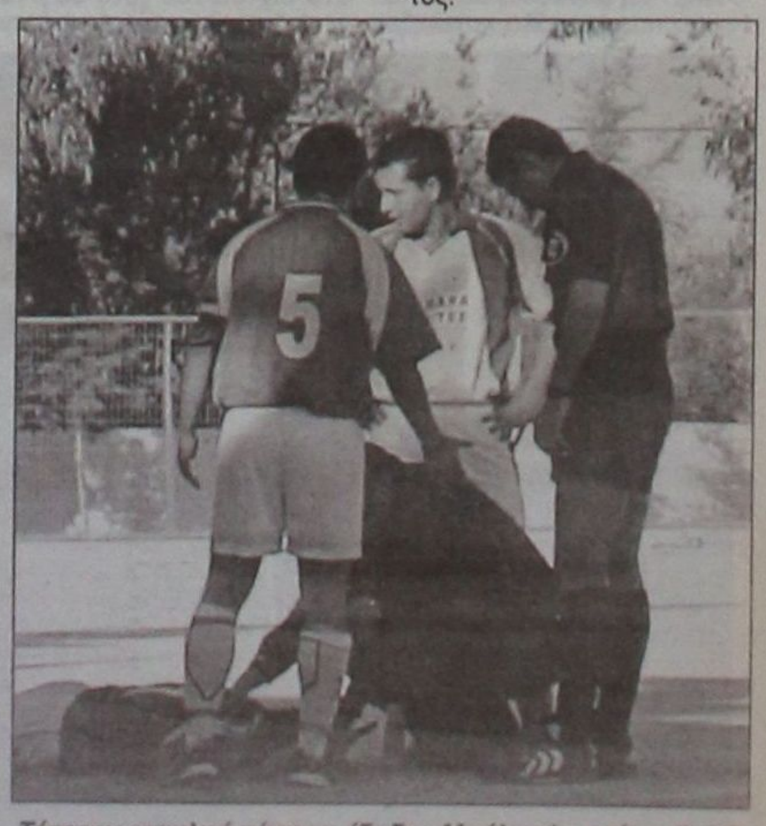

*Τέσσερις συνολικά κόκκινες έδειξε ο Μιχάλης Φραγκίνης (δεξιά)*

# Με το μυαλό στο ντέρμπι νίκες των πρωτοπόρων

*Νίκες πριν τη μεταξύ τους αναμέτρηση στην Κρεμαστή, πέτυχαν το Σάββατο, ο πρωτοπόρος Ιάλυσος και ο δεύτερος της βαθμολογίας Φοίβος.*

*Στο «Οικονομίδειο», η ομάδα του Θεόδωρα Θεοδώρου, πέρασε εύκολα το εμπόδιο του Ευαγόρα.*

*Ο Φοίβος, ευκολότερα απ' ό,τι θα περίμενε, πήρε τους βαθμούς στον Αρχάγγελο.*

*Ο Κλεάνθης επέστρεψε στις νίκες και μάλιστα, με εντυπωσιακό τρόπο! Συνέτριψε στην Κρεμαστή την Αναγέννηση Εμπωνα.*

*Βαθμό «τσίμπησε» ο Διαγόρας Βατίου στην Κω, απέναντι στον Ανταγόρα.*

*Μετά από ένα εκρηκτικό πρώτο ημίωρο, ο Κλεόβουλος έφυγε νικητής από την Παστίδα, νικώντας τον Ηρακλή Μαριτσών.*

*Στις Φάνες, Απόλλων Απολλώνων (τιμωρημένη έδρα) και Αστέρας Μασάρων μοιράστηκαν τους βαθμούς.*

*Στα «χαρτιά» με 2-0 κέρδισαν, ο ΑΕΡΑ που είχε σειρά να παίξει στη Λέρο με την τοπική Αθλητική Ενωση και η Ασπίδα Απολακκιάς, που στο πρόγραμμα αντιμετώπιζε «εκτός» τον Καλυμνιακό.*

## ΟΙ ΣΚΟΡΕΡΣ

*Ο Λουκάς Εγγλέζος του Κλεόβουλου έφθασε τα 16 γκολ, μετά το τέρμα που πέτυχε στην Παστίδα και προηγείται στον πίνακα των σκόρερ.*

*Τον ακολουθούν οι:*

- *Με 10 γκολ:* Μήτρου (Φοίβου)
- *Με 9 γκολ:* Αγκάς (Αναγέννησης Εμπ.) Οίκουτας (Ιάλυσου)
- *Με 8 γκολ:* Αρβανιτογιάννης (Ανταγόρα)
- *Με 7 γκολ:* Πέρος (Αστέρα Μασ.), Σεβδαλής (Κλεάνθη)
- *Με 6 γκολ:* Σπανός, Γιαννακάκης Χρ. (ΑΕΡΑ), Παντίδος, Πευκιανάκης (Αρη), Τσαλώλης (Ηρακλή Μαρ.), Ράιος (Ιάλυσου).

## ΣΚΟΡ ΚΑΙ ΣΚΟΡΕΡΣ

- **ΑΡΗΣ ΑΡΧ. - ΦΟΙΒΟΣ** 1-3 (1-3)
  (1' Μήτρου, 8' Μπιγκό, 30' Πολιάς, 32' Κυπριώτης)
- **ΑΠΟΛΛΩΝ ΑΠ. - ΑΣΤΕΡΑΣ ΜΑΣ.** 2-2 (1-2)
  (19' Πέρος, 29' Ζανέττος, 36' - πέναλτι Χάσταλης, 82' Παλάζης)
- **ΗΡΑΚΛΗΣ ΜΑΡ. - ΚΛΕΟΒΟΥΛΟΣ** 2-3 (1-3)
  (5' Οικονομάκης, 23' Εγγλέζος, 25' Σακκάς, 43' Τσαλώλης, 46' Κούρος)
- **ΙΑΛΥΣΟΣ - ΕΥΑΓΟΡΑΣ** 3-0 (1-0)
  (38' Κούτρας, 51' Δράκος, 87' Κουφομανώλης)
- **ΚΛΕΑΝΘΗΣ - ΑΝΑΓΕΝΝΗΣΗ ΕΜΠ.** 6-0 (2-0)
  (20' Σπάρταλης Αλ., 34' Κουρδουνάκης, 55' Σπάρταλης Αλ., 64' Αραμπαντζόγλου, 82' Σοκολάκης, 86' Σπάρταλης Ε.)
- **ΚΑΛΥΜΝΙΑΚΟΣ - ΑΣΠΙΔΑ ΑΠ.** 0-2 (α.αγ)
- **Α.Ε. ΛΕΡΟΥ - ΑΕΡΑ** 0-2 (α.αγ)
- **ΑΝΤΑΓΟΡΑΣ - ΔΙΑΓΟΡΑΣ ΒΑΤ.** 0-0

# Ο ΔΙΑΓΟΡΑΣ ΒΑΤΙΟΥ ΠΗΡΕ ΑΥΤΟ ΠΟΥ ΗΘΕΛΕ ΣΤΗΝ ΚΩ (0-0)

**ΚΩΣ.-**

Ο Διαγόρας Βατίου θα πρέπει να θεωρείται ο κερδισμένος του Σαββατιάτικου αγώνα στο «Ανταγόρας», αφού, μπορεί να μην κατάφερε να κάνει το «διπλό», πήρε όμως τον βαθμό της ισοπαλίας, που όπως έδειξε από την αρχή του παιχνιδιού ήταν και ο αρχικός του στόχος.

Με τον Αντώνη Θαλασσινό να μην έχει στη διάθεση του τους τραυματίες Λαμπριανίδη και Αρβανιτογιάννη και τον τιμωρημένο Κανελλόπουλο, ο Ανταγόρας, είχε την κατοχή της μπάλας στο μεγαλύτερο διάστημα του αγώνα, έκανε και κάποιες καλές ευκαιρίες, όμως ο Μπεκιάρης... έλεγε πάντα την τελευταία κουβέντα, αφού ουκ ολίγες φορές είπε «όχι» στους «πράσινους» επιθετικούς. Τη μοναδική άλλωστε φορά που η μπάλα κατέληξε στα δίχτυα του (στο 50') το γκολ δεν μέτρησε, αφού ήταν σε αντικανονική θέση ο επιθετικός που το πέτυχε.





**Φάσεις από το παιχνίδι**

Στο 19', σουτ του Χατζηφούντα λίγο έξω από την περιοχή, τράνταξε το οριζόντιο δοκάρι και κατέληξε στην αγκαλιά του Μπεκιάρη.

34' Ο Αριστείδου βρέθηκε σε καλή θέση μέσα στην περιοχή του Σπαθάρα, έχασε όμως την μπάλα πριν προλάβει να κάνει το σουτ.

49' Κεφαλιά του Χονδρομπίλα από σέντρα του Θαλασσινού, ο Μπεκιάρης όμως είπε και πάλι «όχι».

50' Ο Χατζηνικολάου βγάζει τη σέντρα, ο Χονδρομπίλας κάνει το σουτ, η μπάλα καταλήγει στα δίχτυα, όμως το σημαιάκι του Βασιλείου έχει σηκωθεί και το γκολ ακυρώνεται.

56' Οργανωμένη και γρήγορη επίθεση του Ανταγόρα, η μπάλα κατέληξε στον Θαλασσινό, που σούταρε ελάχιστα άουτ.

Δεν απέφυγε τα λάθη ο διαιτητής Κόττορος, ενώ καλοί ήταν οι Βασιλείου και Κουτσοχέρας.

**ΑΝΤΑΓΟΡΑΣ:** Σπαθάρας, Βραχνάς, Κεφαλιανός, Παπαϊγνατίου, Τουφάκης, Κυριόπουλος, Μπιτσαξής (46' Χατζηνικολάου), Θαλασσινός, Χονδρομπίλας, Χατζηφούντας, Πλατέλλας

**ΔΙΑΓΟΡΑΣ ΒΑΤΙΟΥ:** Μπεκιάρης, Φωτεινής, Λινάρδος, Καρπαθάκης, Τσιβρινής, Γκαρανάτσιος, Ροδανάκης, Αριστείδου, Φαρμακαλής (92' Αγγελάκης), Καμπούρης (81' Καράμπης), Καλημέρης (88' Μύρτο).

**ΚΑΤΕΡΙΝΑ ΦΙΛΟΠΟΥΛΟΥ**

## Καλούνται για προπόνηση οι Προπαίδες της ΕΠΣΔ

Προπόνηση στο γήπεδο των Αγίων Αποστόλων θα κάνουν σήμερα στις 3 μ.μ. οι παίκτες που έχουν κληθεί να συγκροτήσουν τη μικτή προπαίδων της ΕΠΣΔ.

Καλούνται οι εξής:

Αξιώτης (Φοίβου), Φράγκος (Ευαγόρα), Τσακισίρης (Διαγόρα), Φασάκης (Διαγόρα), Καρπαθάκης (Διαγόρα), Πίσσας (Διαγόρα), Κλάψης (Διαγόρα), Παρδαλός (Πετρώνα), Πάττας (Αστέρα Παστίδας), Κούρτης (Ασκληπειού), Μανιάς (Ερμή), Τριανταφύλλου (Ιάλυσου), Νικολέτος (Διαγόρα Βατίου),



Καρδούλιας (Αστέρα Παστίδας), Κοκιαντώνης (Νίκης Ρόδου), Πατηνιώτης (Ιάλυσου), Συράκος (Ιάλυσου), Κοτσίλιος (ΑΕΡΑ), Λαουδίκος (ΑΕΡΑ), Κυριαζής (Σταυρού), Χατζησάββας (Διαγόρα Βατίου), Τσακμακίδης (Διαγόρα Βατίου), Στεφάνου (Ήλιου), Κουτσονικόλας (Ήλιου), Χατζηπέτρος (Ρόδου), Διακάκης (Διγενή), Αμερικανάς (Ερμή), Τομάζος (Ευκλή), Σαρρής (Νήσου Ρόδου), Πεταυράκης (Διαγόρα), Λιβισιανός (Νίκης Ρόδου), Καρπαθάκης (Διαγόρα Βατίου), Θεοδώρου (Ηρακλή Μαριτσών), Μπιλιάς (Φοίβου Κρεμαστής), Ζαμαντάκης (Ήλιου Ιαλυσού) και Μαχραμάς (Διγενή Κοσκινού).

# Εκρηκτικό 25λεπτο του Κλεόβουλου

## Προηγήθηκε 3-0 και τελικά νίκησε 3-2 τον Ηρακλή Μαριτσών στην Παστίδα

ΠΑΣΤΙΔΑ.-

Μετά από ένα εκρηκτικό πρώτο ημίωρο, ο Κλεόβουλος έφυγε από το γήπεδο της Παστίδας με τους τρεις βαθμούς, νικώντας τον Ηρακλή Μαριτσών με 3-2!

Οι παίκτες του Άκη Δελαπόρτα κατάφεραν να αιφνιδιάσουν τους γηπεδούχους, σημειώνοντας τρία γκολ με τη συμπλήρωση του 25λεπτου!

Ο Ηρακλής αγνώριστος στο διάστημα του πρώτου 45λεπτου, μείωσε λίγο πριν την ανάπαυλα.

Παρά το γεγονός ότι έκανε το 2-3 στο ξεκίνημα της επανάληψης, δεν έφθασε στην ισοφάριση, αφού ο Κλεόβουλος έλεγχε το παιχνίδι.



Οι παίκτες της ομάδας της Λίνδου έπαιξαν με μαύρο περιβραχιόνιο λόγω πένθους για τον θάνατο του πατέρα του ποδοσφαιριστή Νίκου Ψαρού και της μητέρας του πρώην παίκτη Κώστα Διάκουλα.

**Φάσεις και γκολ**

Στο 5' σε κόρνερ του Πόλου, ο Οικονομάκης με κεφαλιά άνοιξε το σκορ (0-1).

Οι φιλοξενούμενοι διαμαρτυρήθηκαν για πέναλτι στο 13', σε ανατροπή του Εγγλέζου από αμυντικούς του Ηρακλή. Ο διαιτητής κ. Μιχαλάκης δεν είδε παράβαση.

Ο πρώτος σκόρερ του πρωταθλήματος Εγγλέζος με γυριστό σουτ πέτυχε το 0-2 στο 23'.

Δύο λεπτά μετά, ο Σακκάς με άψογο κοντρόλ και πλασέ σημείωσε το 0-3.

Στο 43' ο Τσαλώλης με πλασέ μείωσε σε 1-3. Παρά την προσπάθειά του, ο Μαννάκης δεν κατάφερε να διώξει.

Μετά από σύγχυση στην περιοχή του Κλεόβουλου, ο Κούρος με πλασέ διαμόρφωσε το τελικό 2-3 στο 46'.

Στο 88' ο Διάκουλας Κ. είχε πλασέ λίγο άουτ.

Οι Γιακουμάρος, Παπανικολάου και Τρούλλης ξεχώρισαν από τον Ηρακλή.

Από τον πολύ καλό Κλεόβουλο άρεσαν οι Σακκάς, Κορνάρος και Μιμηγιάννης.

• Καλός ήταν ο διαιτητής κ. Μιχαλάκης (Μίχας, Κατσιδώνης Π.).

**ΗΡΑΚΛΗΣ ΜΑΡ**.: Παπαδόπουλος, Σκόρπος, Λαυράκης (46' Τσιαντούλας), Παπανικολάου (85' Μπιλιάς), Γιακουμάρος, Αναγνώστου, Κούρος, Ματθαίος (46' Χατζηκωνσταντής), Τσαλώλης, Τρούλλης, Σκαφίδας.

**ΚΛΕΟΒΟΥΛΟΣ**: Διάκουλας, Οικονομάκης, Μιμηγιάννης, Τριανταφύλλου, Πιζήμολας (83' Διάκουλας Κ.), Κουδούνης, Χωρίτης (30 λ.τ. Μαννάκης), Κορνάρος, Εγγλέζος (75' Ιωαννίδης), Πόλος, Σακκάς.

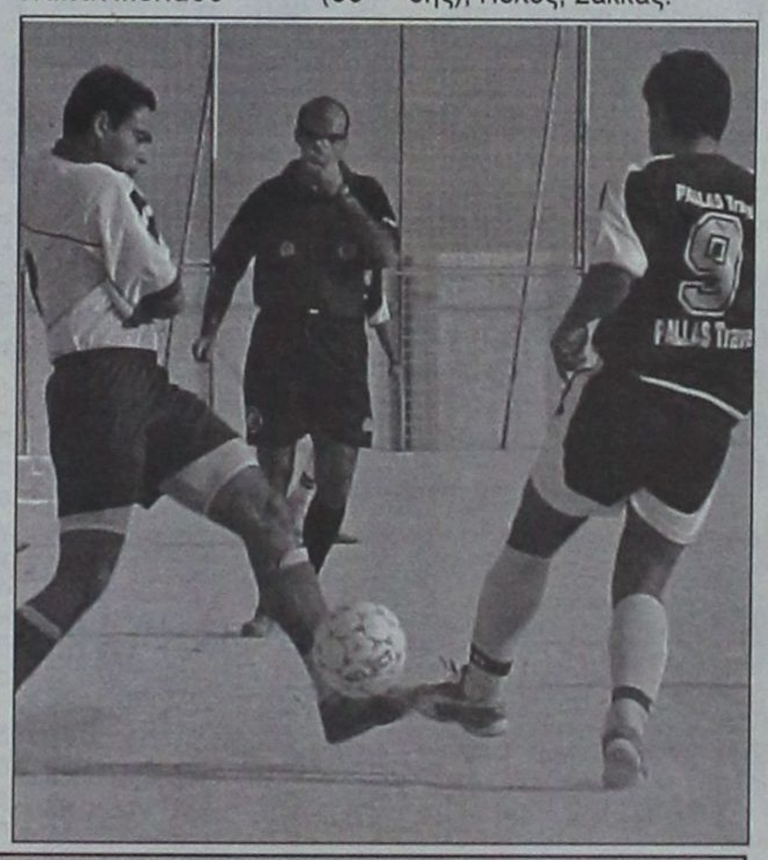




# Όλα κρίθηκαν στο α' ημίχρονο στον αγώνα Άρη - Φοίβου (1-3)

## Στο 32' είχε διαμορφωθεί το τελικό σκορ

ΑΡΧΑΓΓΕΛΟΣ.-
Ανταπ. Μαν.Πελεκάνου

Ευκολότερα απ' ό,τι ίσως θα περίμενε, ο Φοίβος πέρασε νικηφόρα από τον Αρχάγγελο το Σάββατο και πήρε τους τρεις βαθμούς από τον Άρη, κερδίζοντάς τον με 3-1.

Η ομάδα του Κώστα Παπαοικονόμου προηγήθηκε στο πρώτο κιόλας λεπτό, για να πετύχει άλλα δύο τέρματα στο τρίλεπτο 30' με 32'!

Ο Άρης έπαιξε με ελλείψεις βασικών του παικτών. Αν και αντέδρασε γρήγορα στο 0-1, ισοφαρίζοντας στο 8', η συνέχεια του δεν ήταν η αναμενόμενη.

Η φάση του 30' (1-2) ήταν μοιραία για τους γηπεδούχους, καθώς εκτός από το γκολ σε βάρος τους, δημιούργησε αρνητική ψυχολογία και εκνευρισμό.

**Φάσεις και γκολ**

Στο πρώτο λεπτό ο Κυπριώτης έκανε σέντρα. Ο Πολιάς έδωσε κεφαλιά πάσα στον Μήτρου, που απέφυγε τον γκολκήπερ Παπαπαναγιώτου και σε κενή εστία πέτυχε το 0-1.

Το 1-1 "γράφτηκε" στο 8'. Ο Μπιγκό έπιασε δυνατό σουτ μέσα από την περιοχή. Ο τερματοφύλακας Σταματίου απέκρουσε ασθενώς και στην επαναφορά, ο Μπιγκό με νέο σουτ έστειλε τη μπάλα στα δίχτυα.

Οι γηπεδούχοι ζήτησαν πέναλτι στο 12', όταν ο Παντίδος "γκρεμίστηκε" από τον Καραγιάννη. Ο διαιτητής κ. Τσαγγάρης δεν είδε παράβαση.

Στο 19' ο Πολιάς πέρασε τον Μαγιόγλου. Ο Παπαπαναγιώτου βγήκε να τον "σταματήσει", αλλά ο έμπειρος παίκτης του Φοίβου σκόραρε. Ο βοηθός διαιτητής κ. Παπανικολάου υπέδειξε οφσάϊντ τον Καλημέρη και το τέρμα ακυρώθηκε, για ν' ακολουθήσουν οι διαμαρτυρίες των φιλοξενουμένων.

Από λάθος του τερματοφύλακα του Άρη, ο Μήτρου έδωσε στον Πολιά που έκανε το 1-2 στο 30'.

Δύο λεπτά μετά, ο Καλημέρης έκανε παράλληλη σέντρα και ο Κυπριώτης από το ύψος του πέναλτι με μονοκόμματο σουτ πέτυχε το 1-3.

Σε σέντρα του Καλημέρη στο 59', ο Μήτρου, στην πορεία της μπάλας, με κοντινή κεφαλιά αστόχησε να σκοράρει.

Στο 67' σε άστοχη έξοδο του Σταματίου, ο Μπιγκό δεν πρόλαβε να δώσει στον Πευκιανάκη, που βρέθηκε σε θέση βολής, όμως πριν γίνει κάτοχος της μπάλας ανακόπηκε από τον Χαρικιόπουλο.

Οι Μπιγκό, Πευκιανάκης και Μαγιόγλου άρεσαν από τον Άρη.

Κορυφαίοι του Φοίβου ήταν οι Καλημέρης, Κυπριώτης και Μήτρου.

• Παράπονα από τη διαιτησία του κ. Τσαγγάρη (Παπανικολάου, Λάμπρου) έχει ο Άρης για τη φάση του 12' και ο Φοίβος, γι αυτή του 19'.

**ΑΡΗΣ ΑΡΧ.**: Παπαπαναγιώτου, Μαγιόγλου, Λεβέντης, (79' Φλεβάρης), Φουτούλης, Μπιγκό, Τραχανάς, Παρδαλού Αντ. (76' Παρδαλός Στ.), Μπαρμπαντώνης (46' Κοτσίκος), Παντίδος, Χατζηνικόλας, Πευκιανάκης.

**ΦΟΙΒΟΣ**: Σταματίου, Μαχαιρίδης, Χατζηπέτρος, Χαρικιόπουλος, Καραγιάννης, Μπρινίς, Αμπελάς, Κυπριώτης, Πολιάς (64' Μάτσης Δ.), Καλημέρης (84' Ζουρούδης), Μήτρου.



MICHELINO

Χειμερινή Collection 2003-2004

ΕΚΠΤΩΣΕΙΣ ΕΩΣ 50%

MICHELINO

Φιλερήμου 45
(πλησίον εκκλησίας Φανερωμένης)
Καρακόνερο, Ρόδος
• Τηλ: 22410 24348

# Με το μυαλό στο ντέρμπι...

## Ο Ιάλυσος χωρίς να «φορτσάρει» ιδιαίτερα κέρδισε με 3–0 τον Ευαγόρα • Τραυματίες αποχώρησαν από τον αγώνα Κακλαμάνος και Κωνσταντάκης

**ΙΑΛΥΣΟΣ.-**

Ο Ιάλυσος χωρίς να «φορτσάρει» ιδιαίτερα κέρδισε με 3-0 τον Ευαγόρα

Τραυματίες αποχώρησαν από τον αγώνα Κακλαμάνος και Κωνσταντάκης.

Με ρυθμούς ρελαντί η ομάδα του Θόδωρα Θεοδώρου έφτασε στη νίκη με 3-0 επί του Ευαγόρα στο «Οικονομίδειο» και διατήρησε τη θέση της στην κορυφή της βαθμολογίας.

Το μοναδικό αρνητικό στοιχείο για τους πρωτοπόρους του πρωταθλήματος είναι ότι από το παιχνίδι αποχώρησαν τραυματίες οι Λάκης Κακλαμάνος και Μιχάλης Κωνσταντάκης και σήμερα θα διαπιστώθει το μέγεθος της ζημιάς που έπαθαν μετά την εξέταση τους από τον γιατρό της ομάδας.

Το παιχνίδι με τον Ευαγόρα κυμάνθηκε σε μέτρια επίπεδα ενώ λίγες ηταν οι στιγμές που οι δύο ομάδες παρουσίασαν αξιόλογο θέαμα στον αγωνιστικό χώρο.

Οι γηπεδούχοι μπήκαν ορεξάτοι στο γήπεδο και από τις πρώτες ενέργειες τους φάνηκε ότι ο Ευαγόρας θα είχε πολύ δύσκολο 90λεπτο.

Οι παίκτες του Ιάλυσου είχαν τον πλήρη έλεγχο στο παιχνίδι, δημιούργησαν αρκετές ευκαιρίες, όμως κατάφεραν να εκμεταλλευτούν μόνο τρεις, τις οποίες και μετέτρεψαν σε γκολ. Φάνηκε ότι από το Σάββατο το απόγευμα το μυαλό των γηπεδούχων ήταν στο ... ντέρμπι που θα γίνει την προσεχή αγωνιστική με τον Φοίβο.



*Ο Πάρις Δράκος έχει πετύχει το 2-0 και πανηγυρίζει το γκολ μαζί με τους συμπαίκτες του*




*Ο Χρήστος Κούτρας (αριστερά) άνοιξε το δρόμο για τη νίκη*

**Α' ΗΜΙΧΡΟΝΟ**

Από τα πρώτα λεπτά του παιχνιδιού ο Ιάλυσος προσπάθησε να αιφνιδιάσει τον αντίπαλο του με το γρήγορο γκολ και να καθαρίσει το παιχνίδι, όμως οι ευκαιρίες που παρουσιάστηκαν στους παίκτες του Θόδωρα Θεοδώρου δεν είχαν το ποθητό αποτέλεσμα.

Στο 38' ωστόσο έγινε ό,τι δεν έγινε στο προηγούμενο διάστημα, αφού με ένα τυχερό γκολ οι γηπεδούχοι προηγήθηκαν κι έδιωξαν από πάνω τους το άγχος που είχε αρχίσει να τους καταλαμβάνει.

Από την πλευρά τους οι φιλοξενούμενοι δεν φάνηκαν επιθετικά αλλά χωρίς να ταμπουρωθούν στην άμυνα, προσπαθούσαν με αντεπιθέσεις να φθάσουν στα καρέ του Αλεξανδρίδη.

**Β' ΗΜΙΧΡΟΝΟ**

Το δεύτερο γκολ που πέτυχαν οι γηπεδούχοι σε καθοριστικό σημείο του αγώνα άλλαξε και την ψυχολογία τους.

Μετά το 2-0 ο Ιάλυσος ακουλούθησε ρυθμό «ρελαντί» στο παιχνίδι του κάνοντας οικονομία δυνάμεων καθώς όλοι οι παίκτες γνωρίζουν ποιός αγώνας τους περιμένει το ερχόμενο Σάββατο.

Το τρίτο γκολ που πέτυχαν οι παίκτες του Θόδωρα Θεοδώρου απλά επιβεβαίωσε την ανωτερότητα τους από τους φιλοξενούμενους . Και στην επανάληψη οι ποδοσφαιριστές του Μάκη Χατζηγιώργη δεν κατέθεσαν τα όπλα και κατέβαλαν φιλότιμες προσπάθειες μέχρι το τέλος του παιχνιδιού για να μειώσουν το σκορ.

**ΦΑΣΕΙΣ ΚΑΙ ΓΚΟΛ**

6' Ο Γιαλλούσης έπιασε το δυνατό διαγώνιο σουτ. Η μπάλα ξέφυγε από τα χέρια του τερματοφύλακα και κατευθυνόταν στα δίχτυα, παρενέβη ο Κουφομανώλης και ορθά το γκολ ακυρώθηκε ως οφσάιντ.

7' Γυριστό σουτ του Κωνσταντάκη από το ύψος της μεγάλης περιοχής ελάχιστα πάνω από το οριζόντιο δοκάρι του Αλμπανίδη.

25' Από εκτέλεση κόρνερ του Κωνσταντάκη, δημιουργήθηκε σύγχιση στην άμυνα των φιλοξενούμενων, όμως το κοντινό πλασέ του Ράϊου μπλόκαρε ο Αλμπανίδης.

28' Κεφαλιά- πάσα του Ράϊου στον Κουφομανώλη, νέα κεφαλιά του δεύτερου έδιωξε με υπερένταση πάνω από το οριζόντιο δοκάρι ο Αλμπανίδης.

32' Μακρυνό σουτ του Κωνσταντάκη δεν ανησύχησε τον γκολκήπερ του Ευαγόρα.

38' Ο Κούτρας έπιασε το δυνατό σουτ αρκετά μέτρα έξω από τη μεγάλη περιοχή ,η μπάλα βρήκε όσο χρειαζόταν στο πόδι του Λιόρδου και κατέληξε στη δεξιά γωνία του Αλμπανίδη,1-0.

51' Μετά την εκτέλεση φάουλ ο Δράκος με βολίδα από τα 25 μ. έστειλε τη μπάλα στα δίχτυα (2-0).

72' Ο Κουφομανώλης βγήκε σε θέση τετ – α – τετ από μπαλιά του Γιακουμάκη, όμως πρόλαβε με γρήγορη έξοδο ο Αλμπανίδης και έδιωξε με τα πόδια τη μπάλα.

79': Με «ασίστ» πάσα του Β. Ράιου, ο Γιαλλούσης βγήκε στην πλάτη της άμυνας του Ευαγόρα, όμως με γρήγορη έξοδο ο Αλμπανίδης έδιωξε τη μπάλα.

81': Ο Β. Ράιος, βρήκε αριστερά στη μεγάλη περιοχή του Γιαλλούση, του έκανε το διαγώνιο σουτ, δίπλα από το αριστερό κάθετο δοκάρι του Αλμπανίδη.

87' Υπέροχος συνδιασμός Δράκου –Κουφομανώλη-Γιαλλούση που άλλαξαν γρήγορα τη μπάλα κι από θέση τετ -α - τετ με κοντινό πλασέ ο δεύτερος με πλασέ πέτυχε το 3-0.

Από τους νικητές άρεσαν οι Τζαφέρης, Γιαλλούσης, Κουφομανώλης, Δράκος ενώ από τον Ευαγόρα ξεχώρισαν Τσίπας, Κουρζής, Μενίκος.

Πολύ καλή ήταν η διαιτησία των Παπαδόπουλου- Σάββενα-Γιαννούλη

**ΙΑΛΥΣΟΣ:** Αλεξανδρίδης, Δράκος Π., Κούτρας, Κοσμάς, Κακλαμάνος (15' λ.τ. ) Τ. Γκορτσίλας), Πατρός, Τζαφέρης(83' Μυλωνάς), Γιαλλούσης, Κουφομανώλης, Ράϊος, Κωνσταντάκης(64' Γιακουμάκης)

**ΕΥΑΓΟΡΑΣ:** Αλμπανίδης, Χειμωνέττος, Κάτρης, Λιόρδος, Γεωργαλλής(54' Κουτσάγιας), Τσίπας, Μενίκος, Πανα γιώτου, Κουρζής(85' Φλεβάρης), Παπαϊωάννου (64' Παπαδημητρίου), Καλτσούλας.



*Ο Αλμπανίδης με υπερένταση μπλοκάρει την μπάλα και σταματά την πίεση της εστίας του*

ΕΛΛΗΝΙΚΗ ΔΗΜΟΚΡΑΤΙΑ
ΝΟΜΟΣ ΔΩΔΕΚΑΝΗΣΟΥ
ΝΟΜΑΡΧΙΑΚΗ ΑΥΤ/ΣΗ ΔΩΔ/ΣΟΥ
Δ/ΝΣΗ ΔΙΟΙΚ/ΚΩΝ & ΟΙΚ/ΚΩΝ ΥΠΗΡΕΣΙΩΝ
ΤΜΗΜΑ ΟΙΚΟΝΟΜΙΚΟ

Ρόδος 04/02/2004
Αριθμ. Πρωτ. ΔΔΟΥ οικ 1213

## ΠΕΡΙΛΗΨΗ ΔΙΑΚΗΡΥΞΗΣ ΔΗΜΟΠΡΑΣΙΑΣ

Η Νομαρχιακή Αυτοδιοίκηση Δωδεκανήσου προκηρύσσει

Ανοικτό Δημόσιο Μειοδοτικό Διαγωνισμό, με σφραγισμένες προσφορές για την ανάδειξη μειοδότου προμήθειας σιδηροϊστών - βραχιόνων για φωτισμό της Επαρχ. Οδού Γεννάδι - Κιοτάρι της Νήσου Ρόδου προϋπολογισμού 110.500,00 ευρώ συμπεριλαμβανομένου του Φ.Π.Α.

Ο διαγωνισμός θα γίνει στο Διοικητήριο της Νομ/κής Αυτ/σης την 10/03/2004 ημέρα Τετάρτη και ενώπιον της αρμόδιας Επιτροπής.

Ώρα έναρξης του Διαγωνισμού ορίζεται η 10:00 πρωινή και ώρα λήξης του χρόνου παράδοσης ή υποβολής των προσφορών η 11:00 πρωινή της ημέρας αυτής.

Σε περίπτωση που ο διαγωνισμός αποβεί άγονος θα επαναληφθεί στις 17/03/2004 ημέρα Τετάρτη τις ίδιες ώρες και με τους αυτούς όρους.

Περισσότερες πληροφορίες οι ενδιαφερόμενοι μπορούν να πάρουν από τη Δ/νση Διοικ. & Οικον. Υπηρεσιών της Νομ/κής Αυτ/σης Δωδ/σου τηλ. 22410-46543, 46544 και στον πίνακα ανακοινώσεων, στον οποίο έχει αναρτηθεί η διακήρυξη δημοπρασίας.

**Ο Νομάρχης Δωδεκανήσου**

**ΓΙΑΝΝΗΣ ΜΑΧΑΙΡΙΔΗΣ**



# Την πήρε και τη... σήκωσε

**• Σε μεγάλη μέρα ο Κλεάνθης, συνέτριψε 6-0 την Αναγέννηση**
**• Εξαφάνισαν την μπάλα και στα 90' οι επίδοξοι πρωταθλητές**

**ΚΡΕΜΑΣΤΗ.-**

**Του Μπάμπη Θεοδώρου**

Εμφάνιση πρωταθλητή πραγματοποίησε το Σάββατο στην Κρεμαστή ο Κλεάνθης, ο οποίος συνέτριψε την Αναγέννηση 'Εμπωνα 6-0!

Οι παίκτες του Αντώνη Οικονόμου πέρα από τα θαυμάσια τέρματα, έχασαν μια ντουζίνα κλασικές ευκαιρίες και μαζί την ευκαιρία να δώσουν στη νίκη τους διαστάσεις θριάμβου. Από την άλλη πλευρά, οι φιλοξενούμενοι μόνο μια φορά βρέθηκαν με αξιώσεις στα καρέ του Σαββιδάκη, απογοητεύοντας όσους είχαν πριν τον αγώνα πιστέψει ότι το παιχνίδι είναι δύσκολο!

**ΦΑΣΕΙΣ ΚΑΙ ΓΚΟΛ**

10'Ο Κουρδουνάκης βρέθηκε ξαφνικά πεσμένος στη μικρή περιοχή του Χαλκιόπουλου όμως ο διαιτητής μπροστά στη φάση έδειξε παίζετε.

15'Ο Ζουρούδης από το ένα μέτρο δεν μπόρεσε να σπρώξει τη μπάλα στα δίχτυα, σε σέντρα του Σεβδαλή από αριστερά .

20'Ο Αλ. Σπάρταλης με ένα ξαφνικό, δυνατό σουτ, από το ύψος του πέναλτι έγραψε το 1-0.

25'Διαγώνιο σουτ του Σπάρταλη έφυγε ξυστά απ'το δεξί δοκάρι του Χαλκιόπουλου.

30'Ο Μανιάς, κάνοντας κατάχρηση της ντρίμπλας, μέσα στην περιοχή του Χαλκιόπουλου δεν πρόλαβε να πλασάρει.

34'Ο Σεβδαλής εκτέλεσε σκαφτά φάουλ και ο Κουρδουνάκης από πολύ κοντά διπλασίασε τα τέρματα του Κλεάνθη.

35'Ο Χαλκιόπουλος, με γροθιές, έσωσε προ του Κουρδουνάκη, που έμπαινε προς τα δίχτυα του.

40'Ο Αραμπατζόγλου βρέθηκε σε θέση βολής, όμως προσπαθώντας να σιγουρέψει γκολ έδωσε τη μπάλα δίπλα του στον Σεβδαλή, ο οποίος έπιασε σουτ-άουτ.

41' Ο Σεβδαλής, με διαγώνιο, ψηλοκρεμαστό σουτ έστειλε την μπάλα μόλις πάνω από το οριζόντιο δοκάρι του Χαλκιόπουλου.

45'Ο Κουρδουνάκης από κοντά ανάγκασε τον Χαλκιόπουλο στην απόκρουση του αγώνα. Στην επαναφορά της μπάλας ο Αλ. Σπάρταλης έπιασε νέο σουτ για να σώσει με υπερπροσπάθεια ο Κάβουρας, πάνω στη γραμμή.



*Εκπληκτικό γκολ από τον Κουρδουνάκη (2-0) που δεν διακρίνεται*

47' Σε γέμισμα του Κουρδουνάκη από αριστερά ο Αραμπατζόγλου έπιασε την καρφωτή κεφαλιά για να μπλοκάρει με ετοιμότητα ο Χαλκιόπουλος.

55'Ο Σπάρταλης με διαγώνιο σουτ, έπειτα από μια φάση διαρκείας στα καρέ της Αναγέννησης, έγραψε το 3-0.

59' Στη μοναδική αντεπίθεση αξιώσεων της Αναγέννησης οι Σταμούλης και Σωτήρχος εξαφάνισαν τη μπάλα και ο δεύτερος με ασύλληπτο σουτ έστειλε την μπάλα ξυστά έξω από το δεξί δοκάρι του Σαββιδάκη.

64'Σε σέντρα του Κουρδουνάκη από αριστερά, ο Αραμπατζόγλου με προβολή έγραψε το 4-0.

65' Νέο σουτ του Αραμπατζόγολου δεν είχε τύχη αυτή τη φορά αφού η μπάλα έφυγε ελάχιστα πάνω απ'το οριζόντιο δοκάρι του Χαλκιόπουλου.

79'Δυνατό σουτ του Καρίκη έδιωξαν στην γραμμή οι αμυντικοί της ομάδας του Έμπωνα.

82'Ο Σοκολάκης χόρεψε την άμυνα της Αναγέννησης και με έναν κεραυνό έγραψε το 5-0 μέσα σε έξαλλους πανηγυρισμούς.

86'Ο Καρίκης άλλαξε την μπάλα με τον Βαγγέλη Σπάρταλη ο οποίος με εκπληκτικό σουτ διαμόρφωσε το τελικό 6-0.

Από τον Κλεάνθη δύσκολα κανείς βρίσκει διακριθέντες, ωστόσο θα πρέπει να γίνει ιδιαίτερη μνεία στους Σεβδαλή, Κουδρουνάκη και Ζουρούδη.

Από την Αναγέννηση επέπλευσαν οι Κάβουρας και Σταμούλης και όσο έπαιξε ο Αγκάς, κυρίως για τις φιλότιμες προσπάθειες τους.

Άριστη τέλος ήταν η διαιτησία του Αν. Σιδηρόπουλου (Τσαούσης, Χατζηνικόλας)

**ΚΛΕΑΝΘΗΣ:** Σαββιδάκης, Τριανταφύλλου, Μανιάς, Γκάϊδας (60' Καρίκης), Σοκολάκης, Αραμπατζόγλου, Λαζαρίδης (66' Διακαντώνης), Κουρδουνάκης, Αλ. Σπάρταλης (66' Ε. Σπάρταλης), Σεβδαλής, Ζουρούδης.

**ΑΝΑΓΕΝΝΗΣΗ:** Χαλκιόπουλος, Γ.Θεολόγου, Ι.Κρητικός, Τσουκαλάς (66' Βενέτης), Δ.Κάβουρας, Μπρόκος, Σταμούλης, Παπανικολάου, Σωτήρχος, Κ. Θαρενός (46' Αγκάς), Β. Κρητικός.



*Συναγερμός στα καρέ του Χαλκιόπουλου*



*Κι όμως δεν είναι γκολ αφού από το σουτ του Κουρδουνάκη η μπάλα πέρασε πάνω από το οριζόντιο δοκάρι της Αναγέννησης*

ΠΡΑΚΤΟΡΕΙΟ ΟΠΑΠ
ΒΟΝΑΚΗΣ ΓΙΑΝΝΗΣ
ΑΜΕΣΗ ΠΛΗΡΩΜΗ ΚΕΡΔΩΝ
ΞΥΣΤΟ
ΣΤΟΙΧΗΜΑ ΠΟΔΟΣΦΑΙΡΟ
SUPER 3
ΤΖΟΚΕΡ
extra 5
ΛΟΤΤΟ ΠΡΟΤΟ
ΚΙΝΟ ΛΑΧΕΙΑ
ΠΡΟ ΠΟ ΓΚΟΛ
ΠΡΟ ΠΟ 13
ΕΞΟΦΛΟΥΝΤΑΙ ΛΟΓΑΡΙΑΣΜΟΙ Δ.Ε.Η. - Ο.Τ.Ε.
ΑΘΗΝΩΝ 28 ΑΝΑΛΗΨΗ - ΡΟΔΟΣ ΤΗΛ. 22410 67221 - FAX: 22410 60319

ΕΣΤΙΑΤΟΡΙΟ - ΤΑΒΕΡΝΑ
«Η ΒΡΥΣΗ»
στην Ψίνθο
• Νοστιμότατα χωριάτικα φαγητά στον παραδοσιακό φούρνο
• Χωριάτικο ψωμί
• Και όπως πάντα τα ντόπια κρέατα του Κώστα Κατταβενού.
*Ανοικτά κάθε μέρα από τις 12 το μεσημέρι Σας περιμένουμε*
*ΤΗΛ. 22410 - 50267*







# Νέο ISUZU

Σας περιμένουμε για ένα test drive στις εγκαταστάσεις μας δίπλα στο αεροδρόμιο. Αμέσως θα αισθανθείτε την ανωτερότητά του, την αστείρευτη πηγή ενέργειας και απόδοση με έναν κινητήρα 3.0 Lit Turbo Diesel Intercooler.

## ...έτοιμο για όλα

**Μπορείτε να το αποκτήσετε από 0% προκαταβολή και μέχρι 72 μήνες με τους καλύτερους όρους χρηματοδότησης της αγοράς ΚΑΙ ΜΕ ΔΥΝΑΤΟΤΗΤΑ ΑΝΤΑΛΛΑΓΗΣ ΤΟΥ ΠΑΛΙΟΥ ΣΑΣ ΑΥΤΟΚΙΝΗΤΟΥ**

**Auto Center**
**Μανώλης Κωστάκης Α.Ε.Β.Ε.**

*14ο χλμ Ρόδου - Αεροδρομίου 85106, Παραδείσι, Ρόδος, Τηλ: (22410) 82000*

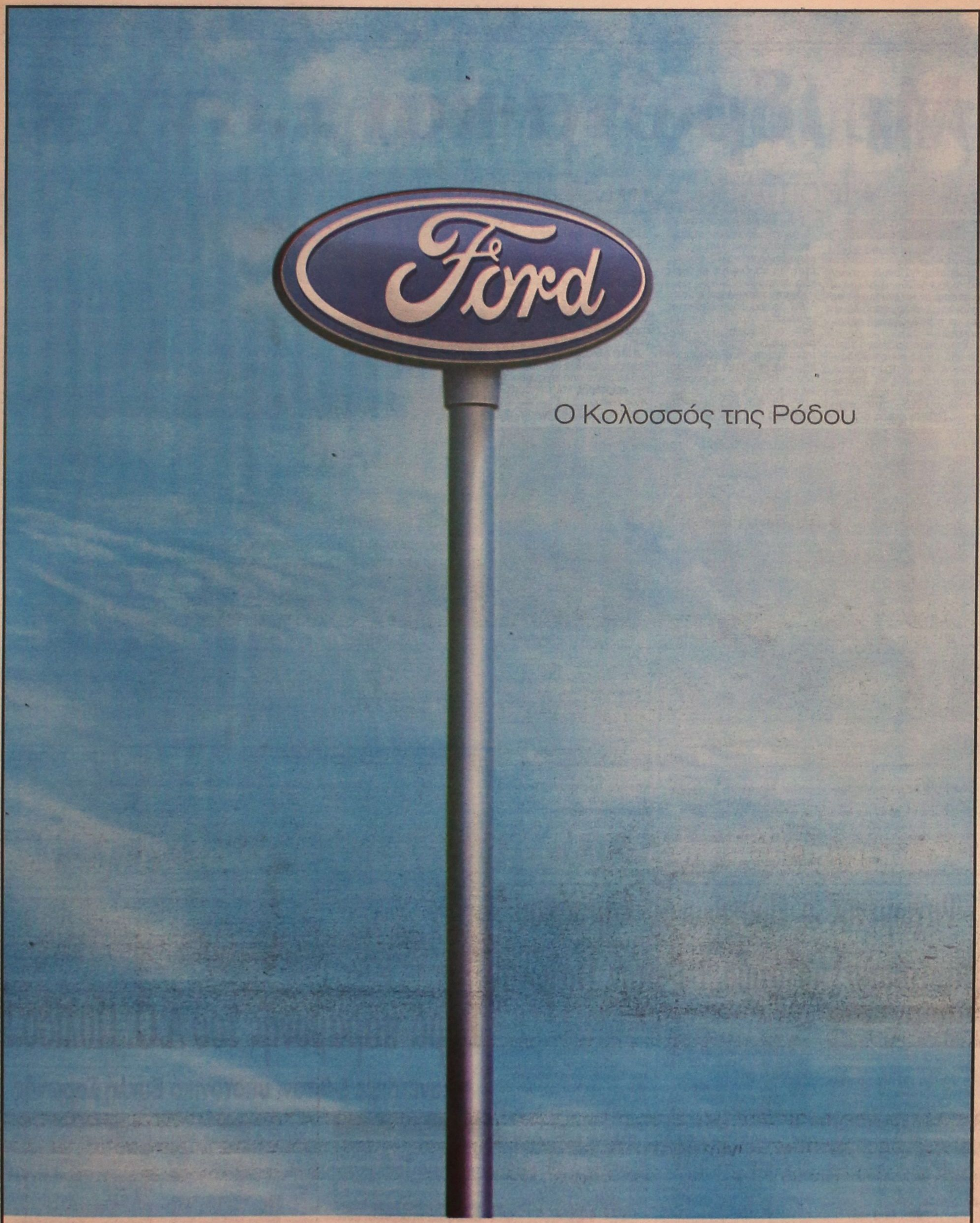


Ένας Κολοσσός έρχεται στη Ρόδο! Η Ford βάζει πλώρη για τα Δωδεκάνησα με τη δημιουργία ενός μεγάλου, ολοκληρωμένου συγκροτήματος στη Ρόδο. Το νέο συγκρότημα RODOS MOTOR CAR διαθέτει μία μονάδα για πωλήσεις επιβατικών, επαγγελματικών οχημάτων και μεταχειρισμένων αυτοκινήτων και μία ξεχωριστή μονάδα για ανταλλακτικά, service και τεχνική εξυπηρέτηση. Τώρα η Ρόδος έχει και πάλι έναν Κολοσσό και εσείς τα καλύτερα αυτοκίνητα.

**RODOS MOTOR CAR A.E.**
**Έκθεση:** 5ο χλμ. Ρόδου - Λίνδου,
τηλ.: 22410 68787-68194, fax: 22410 68611
**Service:** Λεωφόρος Καλλιθέας 3, τηλ.: 22410 77940

Σχεδιασμένα για τη ζωή
Προορισμένα για μια ζωή

Ford

# Με ιδρώτα και ...άγχος

## • Ισόπαλοι 1-1 στην Ψίνθο, Δόξα και Αντίμαχος

ΨΙΝΘΟΣ.-

Του Μπάμπη Θεοδώρου

Ισόπαλοι 1-1 αναδείχτηκαν χθες στην Ψίνθο, η Δόξα και ο Αντίμαχος σε ένα κακό παιχνίδι που κυριάρχησε ή δύναμη και η βαθμολογική σκοπιμότητα.

Στο πρώτο ημίχρονο είχαμε από τη μία τους γηπεδούχους να έχουν την ανούσια υπεροχή, χωρίς να μπορέσουν ούτε μια ευκαιρία της προκοπής να δημιουργήσουν. Στον αντίποδα οι φιλοξενούμενοι με καλή διάρθρωση της αμυντικής τους διάταξης προσπαθούσαν να φθάσουν με αξιώσεις στα καρέ του Χρυσανθή, χωρίς βέβαια αποτέλεσμα, αφού οι Τσιρίλο Κ. και Μ. Σκαλέρης ήταν καλά μαρκαρισμένοι.

Στην επανάληψη το σκηνικό άλλαξε ελαφρά, οι άμυνες άνοιξαν και έτσι είχαμε κάποιες λίγες καλές φάσεις, έτσι για να έχουμε κι εμείς κάτι να γράψουμε.

**Οι σημαντικότερες φάσεις**

59' Σε μία φάση διαρκείας μέσα στα καρέ του Αντίμαχου, ο Μιχάλης Πλύγκος σούταρε δυνατά, ο Γκίκας με υπερπροσπάθεια έδιωξε σε κόρνερ και στην εκτέλεσή του ο Τσαλίκης, με κεφαλιά έγραψε το 1-0.

63' Με διαγώνιο σουτ από αριστερά και πάνω στην κίνηση ο Μιχάλης Σκαλέρης έστειλε την μπάλα δίπλα από το αριστερό δοκάρι του Χρυσανθή.

74' Ο Κατσίρης, με ένα ασύλληπτο σουτ από το ύψος το πέναλτι ισοφάρισε σε 1-1, παγώνοντας το γήπεδο.

85' Σουτ του Καρίκη, από το ένα μέτρο δεν είχε αποτέλεσμα για τη Δόξα, αφού η μπάλα πήρε ύψος και έφυγε ελάχιστα πάνω από το οριζόντιο δοκάρι του Γκίκα.

90' Ο Γκίκας έδιωξε δύσκολα, με γροθιές καρφωτή, εξ επαφής, κεφαλιά του Χ. Πλύγκου.

91' Ο Μπατέστας, με απευθείας φάουλ έστειλε την μπάλα δίπλα από τη συμβολή της αριστερής και της οριζόντιας δοκού.

92' Και πάλι ο Γκίκας, με γροθιές, προ του Χ. Πλύγκου έσωσε την εστία του από βέβαιη παραβίαση.

Διακρίθηκαν από τη Δόξα οι Τσαλίκης, Χατζηγιάννης και Ροδίτης και από τον Αντίμαχο οι Ατσαλάκης, Ανδρογιώργης και Κώστας Τσιρίλος.

Καλή σε γενικές γραμμές η διαιτησία του Χατζηνικόλα (Διαμαντέας, Γιοβάνι).

**ΔΟΞΑ:** Χρυσανθής, Χ. Πλύγκος, Ι. Μπαρμπαντώνης, Κ. Καμπούρης, Πετράς, Μπατέστας. Μ. Πλύγκος (73' Λεονταρόπουλος), Τσαλίκης, Χατζηγιάννης Ροδίτης, Καρίκης (75' Καρύπης).

**ΑΝΤΙΜΑΧΟΣ:** Γκίκας, Ν. Συνεσίου, Κατσίρης, Ατσαλάκης, Ανδρογιώργης, Κ. Τσιρίλλο, Γ. Κίριλλο, Γ. Σκαλέρης, Μιχάλης Σκαλέρης, Μ. Σκαλέρης, Τσιρίλο Κ.



*Καρέ καρέ το γκολ της Δόξας. Ο Γκίκας διώχνει σε κόρνερ το σουτ του Μ. Πλύγκου*



*Συγκλονιστική εμφάνιση πραγματοποίησε στο δεύτερο ημίχρονο ο Χατζηγιάννης*



*Στην εκτέλεση του κόρνερ, ο Τσαλίκης - δεν διακρίνεται - με κεφαλιά σημειώνει το 1-0*

# Ψυχωμένος ο Ποσειδώνας Καρπάθου απέσπασε πολύτιμο 1-1 στην Πυλώνα

ΠΥΛΩΝΑ.-

Ένας ψυχωμένος και αποφασισμένος Ποσειδώνας απέσπασε πολύτιμο βαθμό στην Πυλώνα από την τοπική Θύελλα και πήρε βαθμολογικό οξυγόνο για τη συνέχεια του πρωταθλήματος!

Το παιχνίδι δεν μπορεί να δρέψει δάφνες ποιότητας , ωστόσο είχε κάποιες πολύ καλές στιγμές και με βάση την εξέλιξή του και οι δύο ομάδες θα μπορούσαν να έχουν φύγει νικήτριες από το γήπεδο.

**Φάσεις και γκολ**

7' Ο Μάλτας από πλάγια δεν μπόρεσε να νικήσει τον Ανδριγιαννάκη.

15' Κεφαλιά του Αϊβάζη έφυγε μόλις άουτ από καλή θέση.

20' Σε σύγχυση μέσα στα καρέ της Θύελλας ο Φουντής είχε σουτ στο δεξί δοκάρι του Ανδριγιαννάκη.

22' και 25' Ο Αϊβάζης είχε δύο σπάνια τετ α τετ για να ανοίξει το σκορ.

30' Διαδοχικά σουτ του Μάλτα εξουδετέρωσε με ετοιμότητα ο Ανδριγιαννάκης.

45' Από μπαλιά του Άϊβάζη ο Γιαννούρης , με πλασέ άνοιξε το σκορ για την Θύελλα (1-0).

55' Και πάλι ο Αϊβάζης από καλή θέση έχασε σπάνια ευκαιρία να κάνει το 2-0.

56' Ύστερα από κόρνερ του Φουντή ο Γιάννης Καραμηνάς , στο πρώτο δοκάρι του Ανδριγιαννάκη ισοφάρισε σε 1-1.

75' Ο Μάλτας βρέθηκε φάτσα με το 1-2, όμως δεν μπόρεσε από τη μικρή περιοχή του Ανδριγιαννάκη να τον νικήσει.

82' Από φάουλ του Οίκουτα ο Λαδικός δεν μπόρεσε να σπρώξει την μπάλα στην άδεια εστία του Οικονόμου!

85' Από φάουλ του Χατζηγεωργίου ο Γεραπετρίτης απέτυχε από εξαιρετική θέση να στείλει την μπάλα στα δίχτυα των γηπεδούχων.

88' Φάουλ – μπανάνα του Καραμηνά από το ύψος του πέναλτι έδιωξε για μία ακόμη φορά σε κόρνερ ο Ανδριγιαννάκης , στην τελευταία φάση του αγώνα.

Ανδριγιαννάκης , Αϊβάζης και Λαδικός οι κορυφαίοι της Θύελλας και Φουντής , Μάλτας και Χατζηγεωργίου του Ποσειδώνα.

Διαιτήτευσε ο Γενής (Κατταβενός , Ρουμάνης)

**ΘΥΕΛΛΑ:** Ανδριγιαννάκης , Καραμαρίας, Κανλής (74' Μπουλλάρι), Τάλαρος Κελέσογλου, Φωτεινής , Βαλουκτσίδης, Οίκουτας , Λαδικός, Αϊβάζης , Γιαννούρης.

**ΠΟΣΕΙΔΩΝΑΣ:** Οικονόμου, Πανταζής, Μαναρουλάς, Λυριστής, Καραμηνάς, Χατζηγεωργίου, Τσακίρογλου, Χαλκιάς (75' Χατζημανώλης), Φουντής, Μάλτας, Μήτσης.

# Βήμα παραμονής του Α.Ο. Πυλίου !

## • Συνέτριψε 5-0 τον υποτονικό Ευκλή Σορωνής

ΠΥΛΙ.-

Σε περίπατο μετέτρεψε ο Αθλητικός Όμιλος Πυλίου την αναμέτρηση με τον Ευκλή Σορωνής , νικώντας τον με το εντυπωσιακό 5-0 και πήρε βαθιά βαθμολογική ανάσα για τη δύσκολη συνέχεια του πρωταθλήματος!

Οι γηπεδούχοι ήταν σοβαροί και πειθαρχημένοι στο παιχνίδι τους και απ' την αρχή του παιχνιδιού έδειξαν ποιος θα είναι το αφεντικό.

**Τα γκολ**

Στο 25' ο Ζήκας με δυνατό σουτ έγραψε το 1-0 , σκορ με το οποίο οι δύο ομάδες μπήκαν στ' αποδυτήρια.

Στο 48' ο Φούσκας έγραψε το 2-0 και στο 60' ο Ρουμάνος Ντάνυ Μπρίζνεϊ το 3-0. Από κει και πέρα η κατάρρευση του Ευκλή ήταν ραγδαία. Έτσι στο 75' ο νεοεισελθών Τριτσάρης ανέβασε το δείκτη του σκορ στο 4-0 και πέντε λεπτά αργότερα ο Σταμάτης Στούππος διαμόρφωσε το τελικό 5-0.

Στο 75' αποβλήθηκε από τον πάγκο του Ευκλή ο βοηθός προπονητή και στο 83' , με δεύτερη κίτρινη ο ποδοσφαιριστής της ίδιας ομάδας Κασσιώτης επειδή , σύμφωνα με τον διαιτητή , τον αποκάλεσε «άσχετο».Διαιτήτευσε ο Φεσσάρας (Αργυρίου , Μαρμαρινός).

**Α.Ο.Π.** : Χατζηνικολογλου , Χατζησεβαστός , Βρέττης , Κοκκαλάκης , Ζήκας, Μωϋσάκης, Ντ. Μπρίζνεϊ (75' Τριτσάρης), Καματερός (60' Στούππος) , Μ. Μπρίζνεϊ (70' Δρόσος) , Στεφαδούρος, Φούσκας.

**ΕΥΚΛΗΣ:** Βαλσαμής , Λαμπρόπουλος , Πεστλίκης , Χατζησταμάτας (74' Παπαδάκης), Χατζηνικόλας , Κασσιώτης , Διακολαμπριανός (46' Σχοινάκης) , Αναγνώστου , Ζερβός , Κολώνιας , Τόππος.

**Τις σελίδες της Β' Κατηγορίας επιμελήθηκε ο Μπάμπης Θεοδώρου e-mail: Harry 1 @ aias.gr**

# Με αέρα ... πρωταθλητή ο Ασκληπιός

## ➢ Νίκησε και τον Ακουσίλαο στις Φάνες, 2-1

**ΦΑΝΕΣ.-**

Με τον αέρα του φαβορί για την κατάκτηση του τίτλου, ο Ασκληπιός πέρασε νικηφόρα και από τις Φάνες (2-1 τον Ακουσίλαο) και ήδη κάνει τα σχέδιά του - οπωσδήποτε φιλόδοξα - για τη συνέχεια!

Το παιχνίδι κινήθηκε σε πολύ υψηλά ποιοτικά στάνταρντς, είχε δύναμη, πάθος και γενικά όλα εκείνα τα στοιχεία που χαρακτηρίζουν ένα ντέρμπι.

Στο σκορ προηγήθηκαν οι φιλοξενούμενοι, στο 42', με πέναλτι του Κυνηγόπουλου (σε ανατροπή του Μαρίνου) και στο 65' ο Ζαμάγιας, με κεφαλιά, διπλασίασε τα τέρματα της ομάδας, εκμεταλλευόμενος άριστα σέντρα του Καραγιάννη από αριστερά.

Στο 77' αποβλήθηκε με δεύτερη κίτρινη κάρτα ο Πολυχρονόπουλος.

Στο 80' ο Παπουρδάνος μείωσε σε 1-2, με κεφαλιά, σε σέντρα του Γιορδαμνή Ε.

**Άλλες φάσεις**

3'. Πλασέ του Μανούσογλου έδιωξαν πάνω στη γραμμή οι αμυντικοί του Ακουσιλάου.

65'. Ακυρώθηκε γκολ του Πουλημά (κατά τον διαιτητή παρεμπόδισε τον γκολκήπερ Μαριτσενό) εν μέσω έντονων διαμαρτυριών.

87' - 90'. Ο Καραγιάννης, σε δύο σπάνια τετ α τετ, έχασε την ευκαιρία να αυξήσει κι άλλο τον δείκτη του σκορ!

90'. Πλασέ του Μπροδήμα, σε κενή εστία, έφυγε άουτ!

93'. Ο Χοχλαστός, σωτήρια, έσωσε την εστία του, σε πλασέ του Σάββα, από βέβαιη παραβίαση.

Διακρίθηκαν από τον Ασκληπιό οι Δριγιαννάκης, Μανούσογλου, Μαρίνος και Πολυχρονόπουλος και από τον Ακουσίλαο οι Αρφαράς, Θεοδοσίου, Παπουρδάνος και Κάβουρας.

Καλή σε γενικές γραμμές η διαιτησία του Μιχαλάκη (Φραγκίνης, Τσαούσης).

**ΑΚΟΥΣΙΛΑΟΣ**: Μαριτσενός, Γιορδαμνής Ε. (60' Γιορδαμνής Ν.), Αρφαράς, Γιορδαμνής Ν., Κορκίδας, Θεοδοσίου (60' Στρατάκης), Μιχαλαριάς (30' Σάββας), Παπουρδάνος, Τσαλίκης, Κάβουρας, Μέλιος.

**ΑΣΚΛΗΠΙΟΣ**: Χοχλαστός, Μανούσογλου, Δριγιαννάκης, Πολυχρονόπουλος, Ζαμάγιας (75' Μπροδήμας), Πουλημάς (75' Σοφτάς), Κυνηγόπουλος, Καραγιάννης (89' Αγαπητού), Θεοδώρου, Μαρίνος, Μπρουζούλης.

# Τρικλοποδιά του Ερμή στην πρωτοπόρο

## ■ Νίκησε στις Καλυθιές 3-2 την Α.Ε. Κατταβιάς

**ΚΑΛΥΘΙΕΣ. .-**

**Του Γιάννη Αρνά**

Ένα ζηλευτό σερί 16 αγωνιστικών χωρίς ήττα έσπασε το Σάββατο για την Α.Ε. Κατταβιάς στις Καλυθιές , όπου ηττήθηκε από τον Ερμή 3-2!

Το παιχνίδι σε όλη τη διάρκειά του είχε τον χαρακτήρα του ντέρμπι , όπως αναμενόταν. Ήταν δυνατό , με λίγες σχετικά φάσεις αλλά αρκετό σασπένς και συγκλονιστικές εναλλαγές στο σκορ, που ενθουσίασαν τον κόσμο. Όχι όμως και την ομάδα της Κατταβιάς που φωνάζει για τη διαιτησία του Βαγγέλη Κατσιδώνη ο οποίος σε δύο περιπτώσεις έδειξε το ... μεγαλείο της ψυχής του και δεν απέβαλλε τον Τάσο Καβουσανάκη ο οποίος μάλιστα ήταν ο σκόρερ του «χρυσού» νικητήριου γκολ , στο 76'!

Ας δούμε όμως πως κύλησε το φιλμ του σπουδαίου αυτού παιχνιδιού:

**Φάσεις και γκολ**

8' Ο Κυριαζής εκτέλεσε κόρνερ από αριστερά , οι αμυντικοί της φιλοξενούμενης ομάδας απομάκρυναν προσωρινά για να φθάσει η μπάλα στον ξεμαρκάριστο Κασταμούλα ο οποίος με σουτ μέσα απ' τη μικρή περιοχή του Χατζηδημητρίου έστειλε την μπάλα στη γωνία του γράφοντας το 1-0.

18' Από πάσα του Καβουσανάκη στον Νικολό ο δεύτερος πέρασε την μπάλα πάνω από τον Χατζηδημητρίου γράφοντας το 2-0!

28' Ο Καζώνης βρήκε ωραία τον Κ. Κωνσταντόπουλο ο οποίος με σουτ από το ύψος του πέναλτι μείωσε σε 2-1.

30' Ο Καβουσανάκης αντικρίζει κίτρινη κάρτα για επικίνδυνο παίξιμο.

35' Σε ένα γύρισμα της μπάλας από τον Παπαϊωάννου στον Χατζηδημητρίου, που έδιωξε όπως όπως με τα πόδια και ο επερχόμενος Καβουσανάκης αντί να αποφύγει ως όφειλε τον εξελθόντα γκολκίπερ τον βρήκε και με τα δύο του πόδια χωρίς ο διαιτητής να του δείξει κίτρινη για το αντιαθλητικό του τάκλιν!

50' Από κόρνερ του Γιακουμάκη ο Καβουκλής στο πρώτο δοκάρι , με προβολή έστειλε την μπάλα μόλις πάνω από το οριζόντιο δοκάρι του Χατζηνικόλα.

57' Γκολ του Καβουσανάκη ακυρώθηκε ως επιθετικό φάουλ πάνω στον τερματοφύλακα της Α.Ε. Κατταβιάς.

65' Ο Νισύριος έφυγε ταχύτατα στην αντεπίθεση και μπαίνοντας προς τα αντίπαλα καρέ ξαφνικά το παντελονάκι του έπεσε στα γόνατά του (!). «Δράστης» του ασυνήθιστου συμβάντος ο Καβουσανάκης ο οποίος και πάλι την έβγαλε καθαρή σε μία φάση – ορισμό της κίτρινης κάρτας!

73' Σε φάουλ του Αλεβιζόπουλου οι αμυντικοί του Ερμή απομάκρυναν χλιαρά δίνοντας ύψος στην μπάλα και ο επερχόμενος Νισύριος , με κεφαλιά την έστειλε στα δίχτυα , ισοφαρίζοντας σε 2-2.

76' Ο Καβουσανάκης εκτέλεσε φάουλ , σε χέρι του Πέτρου και η μπάλα αφού πέρασε πάνω από το τείχος κατέληξε στα δίχτυα του εμβρόντητου Χατζηδημητρίου γράφοντας το τελικό 3-2!

Με λάθη στον πειθαρχικό έλεγχο , η διαιτησία του Βαγγέλη Κατσιδώνη (Φουκάρας, Στεφανάκης)

**ΕΡΜΗΣ:** Χατζηνικόλας , Β. Υψηλάντης , Σ. Σταυρής , Νικολός , Στατιού , Ηλίας , Κασταμούλας , Μ. Σταυρής (60' Παπαγεωργίου) , Κυριαζής , Κατταξενός (87' Μιαούδης) , Καβουσανάκης.

**Α.Ε.ΚΑΤΤΑΒΙΑΣ:** Χατζηδημητρίου , Καζώνης , Κουμπιός , Παπαϊωάννου , Πέτρου , Κατσαμπάς (65' Νισύριος) , Κ. Κωνσταντόπουλος , Αλεβιζόπουλος , Καβουκλής , Γιακουμάκης (60' Σ. Κωνσταντόπουλος) , Σβύνος (25' Παντέρης).

# Δια πυρός και σιδήρου

## • Με γκολ του Μιχάλη Κάβουρα στο 88' ο Ξάνθος πέρασε νικηφόρα από την Καρδάμαινα.
## • Τρεις φορές διακόπηκε το παιχνίδι λόγω έντασης στην εξέδρα!

**ΚΑΡΔΑΜΑΙΝΑ.-**

Βαθιά βαθμολογική ανάσα πήρε ο Ξάνθος Πάτμου, μετά την χθεσινή μεγάλη εκτός έδρας νίκη του, επί της Δόξας Καρδάμαινας, με σκορ 1-0.

Ο αγώνας δεν διεκδικεί δάφνες ποιότητας, αφού λόγω της βαθμολογικής σκοπιμότητας (και οι δύο ομάδες διεκδικούν την παραμονή τους στην κατηγορία) περισσότερο κυριάρχησε η δύναμη και η σκληρότητα, παρά το θέαμα και οι ποδοσφαιρικές συγκινήσεις. Να σημειώσουμε ότι ο αγώνας διακόπηκε τρεις φορές (!), στο 30', το 62' και το 81' λόγω της έντασης στην εξέδρα και της ψυχολογικής φόρτισης, αφού όσο περνούσε η ώρα όλο και απομακρυνόταν η πιθανότητα να σημειωθεί κάποιο γκολ!

Πάντως στατιστικά η Δόξα είχε περισσότερο στην κατοχή της την μπάλα, της έλειπε όμως η ουσία. Στον αντίποδα οι φιλοξενούμενοι,που μετά από πολύ καιρό επέστρεψαν στις νίκες, έπαιξαν την τακτική των αντεπιθέσεων, χάνοντας μάλιστα δύο-τρεις καλές ευκαιρίες, όλες στο δεύτερο ημίχρονο!

Το μοναδικό τέρμα της συνάντησης σημείωσε στο 88' ο Μιχάλης Κάβουρας. Από τον Ξάνθο διακρίθηκαν οι Γρύλλης, Θρ. Καμπόσος και Πέντες και από τη Δόξα οι Παντελής, Τρακόσας και Ντινώρης.

Καλή η διαιτησία του Κουτσοχέρα (Δοδούς, Μαρμαρινός).

**ΔΟΞΑ ΚΑΡΔΑΜΑΙΝΑΣ:** Τσουνιάς, Τάλαρος, Τρακόσας, Πιζάνιας, Παπαηλίας, Β. Ντινώρης, Παντελής, Τσικνής Ι., Τσικνής Π., Ντινώρης Π., Πης.

**ΞΑΝΘΟΣ:**Γρύλλης, Αντωνόπουλος, Κοκκώνης, Πούλος, Μαραβέλιας, Κανιαρός (43' λ.τ. Ζαμπέλης), Τσαμπαλάκης (70' Μπαχάς), Τζάμαλης, Κάβουρας, Καμπόσος Θρ., Πέντες.

# Η γιορτή της ΕΠΣΔ το Σάββατο στην Κω

Την πίτα των σωματείων μελών της στο βόρειο συγκρότημα, έκοψε το Σάββατο στην Κω η Ένωση Ποδοσφαιρικών Σωματείων Δωδεκανήσου.

Στο ξενοδοχείο "Κως" παραβρέθηκαν, ο δήμαρχος Κω Μιλτιάδης Φάκκος, άλλοι τοπικοί φορείς και αρκετοί εκπρόσωποι σωματείων, που ανταποκρίθηκαν στην πρόσκληση της "Ενωσης".

Η διοίκηση της ΕΠΣΔ τίμησε σαν καλύτερο ποδοσφαιριστή τον Βραχνά του Αντιγόρα και σαν κορυφαίο προπονητή, τον Παπαγιαννόπουλο του Ασκληπιού Κω.

Επίσης τίμησε τον αρχαιότερο διαιτητή Παναγιώτη Βασιλείου.

Τυχερός της χρονιάς αναδείχθηκε ο γενικός γραμματέας της ΕΠΣΔ Μιχάλης Βεργωτής, που βρήκε το φλουρί. Το ποσό των 400 ευρώ που αντιστοιχούσε ως δώρο, κληρώθηκε ανάμεσα στα σωματεία και το κέρδισε ο Αντίμαχος.

Εκτός από τον κ. Βεργωτή, στην Κω μετέβησαν για την εκδήλωση, ο πρόεδρος της ΕΠΣΔ Κλεόβουλος Χατζηγεωργίου, τα μέλη του Δ.Σ. Γιάννης Κάτρης και Γιώργος Νικολουδάκης, ο πρόεδρος του ΣΔΠΔ Δημήτρης Κάπρος και το μέλος της διοίκησης Στέφανος Λουλουδάκης.

# Δεν έπαιξαν Αγιος Γεώργιος - ΑΣ Τήλος

## • Λόγω της αναταραχής στα ακτοπλοϊκά δρομολόγια

Η αναταραχή που έχει τελευταία σημειωθεί στα δρομολόγια των πλοίων ήταν η αιτία της αναβολής του αγώνα Αγιος Γεώργιος - Α.Σ. Τήλος, αφού δεν μπόρεσε να έρθει στο νησί μας η ομάδα της Τήλου. Το παιχνίδι θα οριστεί εκ νέου από την ΕΠΣΔ.

**Β' ΚΑΤΗΓΟΡΙΑ**

# Αλλαξε ένοικο το ρετιρέ!

## • Μόνος πρώτος από χθες ο Ασκληπιός

Η σπουδαία επιτυχία του Ασκληπιού στις Φάνες επί του Ακουσιλάου και η αναρρίχηση της ομάδας της Κω στο ρετιρέ του βαθμολογικού πίνακα ήταν το ρεζουμέ της 17ης αγωνιστικής.

Τεράστια επιτυχία αποτελεί και το 1-1 του Αντίμαχου μέσα στην Ψίνθο επί της Δόξας, βαθμός που τον φέρνει μόνο στη δεύτερη θέση της βαθμολογίας. Από 'κει και πέρα η Α.Ε. Κατταβιάς έπεσε από την κορυφή, γνωρίζοντας οδυνηρή ήττα απ' τον Ερμή στις Καλυθιές ενώ έδαφος έχασε και ο Ακουσίλαος που υπέκυψε στην ανωτερότητα του πρωτοπόρου - από χθες - Ασκληπιού.

Το παιχνίδι Αγιος Γεώργιος - ΑΣ Τήλος δεν έγινε λόγω δυσχερειών στις συγκοινωνίες. Στην ουρά της βαθμολογίας ο Ξάνθος πήρε βαθιά βαθμολογική ανάσα, μετά τη νίκη του - έστω και δια πυρός και σιδήρου - επί της Δόξας, στην Καρδάμαινα ενώ μικρά ήταν τα οφέλη απ' την ισοπαλία της Πυλώνας. Αναλυτικότερα η 17η αγωνιστική:

**17η αγωνιστική**

| | |
|---|---|
| Θύελλα – Ποσειδών Καρπάθου | 1-1 |
| Ερμής-Α.Ε. Κατταβιάς | 3-2 |
| Δόξα Καρδάμαινας-Ξάνθος | 0-1 |
| Ακουσίλαος-Ασκληπιός | 1-2 |
| Δόξα Ψίνθου-Αντίμαχος | 1-1 |
| Α.Ο. Πυλίου-Ευκλής | 5-0 |
| Ορφέας-Δόξα Λέρου | 2-0 α.α. |
| Άγιος Γεώργιος-Α.Σ. Τήλος | αναβλήθηκε |

**Η ΒΑΘΜΟΛΟΓΙΑ**

| | | | |
|---|---|---|---|
| 1. | Ασκληπιός | 43-15 | 37 |
| 2. | Άντίμαχος | 32-14 | 36 |
| 3. | Α.Ε. Κατταβιάς | 35-13 | 35 |
| 4. | Αγιος Γεώργιος | 34-16 | 35 |
| 5. | Ακουσίλαος Φανών | 33-21 | 32 |
| 6. | Ερμής | 30-16 | 28 |
| 7. | Δόξα Ψίνθου | 28-17 | 26 |
| 8. | Θύελλα Πυλώνας | 25-30 | 23 |
| 9. | Ορφέας | 16-31 | 21 |
| 10. | Α.Ο. Πυλίου | 26-19 | 19 |
| 11. | Ποσειδών Καρπάθου | 28-31 | 18 |
| 12. | Ξάνθος | 17-26 | 18 |
| 13. | Ευκλής | 16-33 | 11 |
| 14. | Α.Σ. Τήλος | 22-40 | 10 |
| 15. | Δόξα Καρδάμαινας | 17-47 | 7 |
| 16. | Δόξα Λέρου | 10-44 | -6 |

**Σημ:** Η Δόξα Λέρου έχει τέσσερις μηδενισμούς και μείον δώδεκα (-12) βαθμούς. Ο Ξάνθος έναν μηδενισμό και μείον τρεις (-3) βαθμούς. Ο Α.Σ. Τήλος έχει τρεις αγώνες λιγότερους.Ο Ερμής δύο αγώνες λιγότερους και οι , Α.Ο. Πυλίου, Ασκληπιός, Δόξα Ψίνθου, Ξάνθος, Δόξα Καρδάμαινας και Ποσειδώνας Καρπάθου από έναν.

**Η ΕΠΟΜΕΝΗ ΑΓΩΝΙΣΤΙΚΗ (18η)**

Δόξα Λέρου-Α.Ο. Πυλίου
Ερμής-Ορφέας
Ευκλής-Δόξα Ψίνθου
Ξάνθος-Ακουσίλαος
Αντίμαχος-Άγιος Γεώργιος
Ασκληπιός-Θύελλα Πυλώνας
Ποσειδών Καρπάθου-Α.Σ. Τήλος
Α.Ε. Κατταβιάς-Δόξα Καρδάμαινας

Α' ΟΜΙΛΟΣ

# Τρίποντο του Ο.Φ. Ιστρίου

## 2-1 τον Ταξιάρχη Καλάθου

Από το πρώτο ημίχρονο εδραίωσε τη νίκη του ο ΟΦ Ιστρίου ο οποίος κόντρα στον Ταξιάρχη Καλάθου κατάφερε να προσθέσει ακόμα τρεις βαθμούς στο ενεργητικό του. Το τελικό 2 – 1 κρίνεται απόλυτα δίκαιο με βάση την εικόνα που παρουσίασαν οι δυο ομάδες, αν και οι τυπικά γηπεδούχοι επικράτησαν ευκολότερα απ' ό,τι δείχνει το τελικό αποτέλεσμα.

Στα πρώτα 45 λεπτά έπαιξαν πολύ καλύτερα από τον αντίπαλο τους και κατάφεραν να σημειώσουν και τα δύο τους τέρματα αποκτώντας ένα σημαντικό αναμφίβολα προβάδισμα ενόψει της συνέχειας του αγώνα. Στην επανάληψη έριξαν τον ρυθμό τους και για τον λόγο αυτό οι φιλοξενούμενοι μπόρεσαν να φανούν περισσότερο χωρίς ωστόσο να μπορέσουν να γίνουν ιδιαίτερα απειλητικοί για την εστία του τερματοφύλακα Παναγιώτη Δημητρίου.

Μοναδική εξαίρεση αποτελεί η φάση του 60 όπου οι του Ταξιάρχη πανηγύρισαν το μοναδικό τους γκολ. Λίγο αργότερα όμως ο ΟΦΙ είχε δοκάρι μετά απο ωραία προσπάθεια του Λεβάκη.

**Τα γκολ**

Μόλις στο 7' ο Μπονιάτης με απευθείας εκτέλεση φάουλ έδωσε το προβάδισμα στην ομάδα του (1 – 0).

Στο 30' μετά απο σέντρα του Κωστίδη, ο Θανάσης Δημητρίου με κεφαλιά διπλασίασε τα τέρματα της ομάδας του (2 – 0).

Στο 60' μετά ο Πακίδης μπήκε στην περιοχή σε θέση τετ α τετ και με ένα ωραίο πλασέ έστειλε την μπάλα στα δίχτυα μειώνοντας σε 2 – 1. Στη φάση αυτή οι αμυντικοί των γηπεδούχων σταμάτησαν ξαφνικά πιστεύοντας ότι υπήρχε περίπτωση οφ σάιντ ωστόσο ο διαιτητής άφησε να συνεχιστεί το παιχνίδι κανονικά.

**Άλλες φάσεις**

Στο 15' ο Γερακούδης σούταρε από πολύ καλό σημείο αλλά ο τερματοφύλακας Δημητρίου που ήταν σωστά τοποθετημένος κατάφερε να αποκρούσει την μπάλα.

Στο 35' ο Κωστίδης έκανε ένα ψηλοκρεμαστό πλασέ αλλά η μπάλα δεν του έκανε τα χατήρια και κατέληξε άουτ.

Στο 45' ο Γερακούδης με κεφαλιά έστειλε την μπάλα να χτυπήσει στο οριζόντιο δοκάρι και να καταλήξει στη συνέχεια άουτ και δυο λεπτά αργότερα ο Κωστίδης δεν μπόρεσε να νικήσει τον Γιωργά που με διπλή προσπάθεια απέκρουσε.

Στο 75' ο Λεβάκης με σουτ έστειλε την μπάλα να χτυπήσει στο οριζόντιο δοκάρι.

Καλύτεροι των γηπεδούχων οι Αυγουστάκης, Θ.Δημητρίου και Κωστίδης. Άρεσαν απο τον Ταξιάρχη οι Κοντελλάς, Γερακούδης και Αθανασόπουλος.

### Γήπεδο ΚΟΣΚΙΝΟΥ
### Διαιτητής:Κατσιδώνης(9)
### Βοηθοί:Μιντζιρίκης (9) - Αντωνάς (9)

| Ο.Φ. Ιστρίου | 2-1 | Ταξιάρχης |
|---|---|---|
| 1. Δημητρίου Π. | | 1. Γεωργάς |
| 2. Αυγουστάκης | | 2. Αθανασάκης |
| 3. Μπονιάτης | | 3. Μπάρδας |
| 4. Καβουκλής | | 4. Δημάκος |
| 5. Μάγγος | | 5. Κοντέλλας |
| 6. Δημητρίου Θ. | | 6. Γερακούδης |
| 7. Κοτσάνης Ν. | | 7. Γεωργίου |
| 8. Λεβάκης | | 8. Κωνσταντινίδης |
| 9. Κωνσταντίνου | | 9. Κωνσταντίνου |
| 10.Κωστίδης | | 10. Πακίδης |
| 11.Κοτσάνης Χρ. | | 11. Αθανασόπουλος |

**ΣΚΟΡΕΡ**

7' Μπονιάτης, 30' Δημητρίου Θ., 60' Πακίδης

**Αλλαγές**

Γηπ.: Κωνσταντίνου (70' Κιτσώνης), Δημητρίου Θ. (90' Δημητραδιού)

Φιλοξ.: Πακίδης (88' Κατσούρης)

# ΜΕ ΟΚΤΩ ΠΑΙΚΤΕΣ ΤΕΛΕΙΩΣΕ ΤΟ ΠΑΙΧΝΙΔΙ Ο ΔΑΜΑΓΗΤΟΣ

## Κατάφερε όμως να πάρει τον βαθμό της ισοπαλίας (1-1) από τον Εθνικό Αρχίπολης στ' Αφάντου

Σ' ένα αδιάφορο βαθμολογικά παιχνίδι που έγινε το Σάββατο το απόγευμα στο γήπεδο του Αφάντου, Εθνικός Αρχίπολης και Δαμάγητος αναδείχθηκαν ισόπαλοι με 1-1.

Το παιχνίδι ήταν αρκετά δυνατό και άτεχνο, όμως κινήθηκε μέσα σε αθλητικά πλαίσια όσον αφορά τον αγωνιστικό τομέα και τη συμπεριφορά των ποδοσφαιριστών προς τους αντιπάλους.

Το γεγονός που «άναψε τα αίματα» και είχε ως αποτέλεσμα οι φιλοξενούμενοι να μείνουν με οκτώ παίκτες στον αγωνιστικό χώρο, ήταν η αμφισβήτηση των αποφάσεων του διαιτητή και των βοηθών του, κάτι που μετά στο τέλος της συνάντησης βρήκε και τις δύο ομάδες παραπονούμενες, την κάθε μια για δικούς της λόγους.

Το παιχνίδι διακόπηκε για δεκαπέντε περίπου λεπτά στο 70' καθώς οι διαιτητές αποσύρθηκαν στ' αποδυτήρια, αφού παίκτες και παράγοντες του Δαμάγητου επιτέθηκαν στον β' βοηθό Σαββιδάκη, υποστηρίζοντας ότι το γκολ που δέχτηκαν ήταν οφσάϊντ.

Μετά την έξοδο των διαιτητών από τα αποδυτήρια αποβλήθηκε ο Τρούλλης με δεύτερη κίτρινη κάρτα. Επίσης ο Αθανασίου Ι. αντίκρισε την κόκκινη κάρτα του διαιτητή διότι απευθυνόμενος στον δεύτερο βοηθό του είπε: «Παλιολινάτσα δεν πας να πλύνεις κανένα πιάτο».

Στην ίδια πάντα φάση αποβλήθηκε από τον αγωνιστικό χώρο ο βοηθός προπονητής Δημήτρης Πανουργιάς που είπε στον β' βοηθό: «Τι κάνεις ρε άσχετε».

Εκτός αγωνιστικού χώρου βρέθηκε και ο παράγοντας του Δαμάγητου Γ. Σταυριάς διότι απώθησε τον δεύτερο βοηθό λέγονταστου: «Τι κάνεις ρε άσχετε».

Στο 75' αποβλήθηκε με κόκκινη κάρτα και ο Δ. Καραγιάννης διότι έβρισε αντίπαλο του (άντε γ.... σου).

**ΤΑ ΓΚΟΛ**

28'Μετά από χτύπημα φάουλ ο Πότσος έστειλε την μπάλα στο οριζόντιο δοκάρι.

31'Κοντινό σουτ του Στραντζόπουλου στο οριζόντιο δοκάρι του Χατζηνικόλα.

70'Από μπαλιά του Χατζηνικόλα, ο Μανέττας βγήκε σε θέση, «τετ α τετ» και με πλασέ πέτυχε το 1-0.

88' Μετά από εκτέλεση φάουλ και σύγχυση στην άμυνα των γηπεδούχων ο Πότσος πλασέ ισοφάρισε σε 1-1.

• Από τον Εθνικό άρεσαν οι Χατζηνικόλας, Μανέττας, Μάρκου και από τον Δαμάγητο οι Πότσος, Πασσάλης, Γρηγοράς.

### Γήπεδο ΑΦΑΝΤΟΥ
### Διαιτητής:Κόκκινος(8)
### Βοηθοί:Τσουρδιού (8) - Σαββιδάκης(8)

| Εθνικός Αρχίπολης | 1-1 | Δαμάγητος |
|---|---|---|
| 1. Σαρικάς | | 1. Χατζηνικόλας |
| 2. Σφουγγαριστός | | 2. Κρομμύδας |
| 3. Μάρκου | | 3. Ζαγκανίκας |
| 4. Κυπραίος | | 4. Γρηγοράς |
| 5. Σαββιού | | 5. Τρούλης |
| 6. Παπανθύμου | | 6. Καρπάθιος |
| 7. Χατζηνικόλας | | 7. Σταυριάς |
| 8. Φλεβάρης | | 8. Κοντομανώλης |
| 9. Μαργαρίτης | | 9. Πασσάλης |
| 10.Μανέττας | | 10.Πότσος |
| 11.Στραντζόπουλος | | 11.Καραγιάννης Δ. |

**ΣΚΟΡΕΡ**

70' Μανέττας, 88' Πότσος

**Αλλαγές**

Γηπ.: Στραντζόπουλος (60' Χαρτερός)

Φιλοξ.: Κοντομανώλης (60' Αθανασίου)

# Δύσκολη νίκη της Μεσαναγρού

## ■ Ξύπνησε στο δεύτερο μέρος και κέρδισε με 4-3 τον Δωριέα

### ΓΗΠΕΔΟ ΑΓΙΩΝ ΑΠΟΣΤΟΛΩΝ
### Διαιτητής : Κατσιδώνης Π. (9)
### Βοηθοί: Σιδηρόπουλος Αν. (9) - Πηδιάκης (9)

| ΔΩΡΙΕΑΣ | 3-4 | ΜΕΣΑΝΑΓΡΟΣ |
|---|---|---|
| 1. Γεωργάς | | 1. Αξιώτης Μ. |
| 2. Παπουτσάκης | | 2. Αξιώτης Ε. |
| 3. Γιάννου | | 3. Παλάντζας |
| 4. Κιάρρι Ε | | 4. Παρασκευάς |
| 5. Σινάνης | | 5. Ευστρατίου |
| 6. Χαδήρογλου | | 6. Μακριάς |
| 7. Αναστάσης | | 7. Μπαϊράμης |
| 8. Καρίπης | | 8. Σταματάκης Κ. |
| 9. Κασιώτης | | 9. Κανάκης |
| 10. Καππάκας | | 10.Βαρλάμης |
| 11. Νουρεδίν | | 11. Σταματίου |

**ΣΚΟΡΕΡ**

19' Γιάννου, 63', 75' Σινάνης, 59', 86' 90' Παρασκευάς, 77' Αξιώτης Ε.

**ΑΛΛΑΓΕΣ**

ΓΗΠ.: Καππάκας (20' λ.τ. Παππάς)

ΦΙΛΟΞ.: Βαρλάμης (67' Ατσάς)

Τα εύκολα - δύσκολα έκανε ο Δωριέας χθες το απόγευμα και τελικά ηττήθηκε με 4-3 από τη Μεσαναγρό.

Οι γηπεδούχοι παρά το γεγονός ότι στο πρώτο μέρος ήταν καλύτεροι και προηγήθηκαν με 1-0 στην επανάληψη δεν άντεξαν την πίεση και ακριβώς με τη λήξη του αγώνα έχασαν και τον βαθμό της ισοπαλίας. Παράγοντες και παίκτες του Δωριέα έχουν παράπονα από τον διαιτητή Π.Κατσιδώνη για το πέναλτι που καταλόγισε σε βάρος της ομάδας τους στο 77'.

**Φάσεις και γκολ**

6'. Μόνος του ο Καρίπης έκανε το πλασέ και απέκρουσε ο Μ.Αξιώτης.

14'. Από καλή θέση ο Παρασκευάς σούταρε άουτ.

19'. Γιάννου - Καρίπης άλλαξαν ωραία τη μπάλα κι ο δεύτερος με πλασέ την έστειλε σταδίχτυα, 1-0.

59'. Από χτύπημα κόρνερ του Κανάκη αδράνησαν οι αμυντικοί κι ο Παρασκευάς με κοντινό πλασέ ισοφάρισε σε 1-1.

63'. Φάουλ του Κιάρρι Ε. έξω από την περιοχή, προβολή του Σινάνη... και 2-1.

75'. Σέντρα του Αναστάση, προβολή του Σινάνη, 3-1.

77'. Σε χέρι του Κιάρρι Ε. ο διαιτητής έδειξε το σημείο του πέναλτι με τους γηπεδούχους να διαμαρτύρονται. Το εκτέλεσε ο Ε.Αξιώτης μειώνοντας σε 3-2.

86'. Σε αντεπίθεση της Μεσαναγρού ο Παλάντζας έστρωσε στον Παρασκευά ο οποίος με σουτ ισοφάρισε σε 3-3.

90'. Με κοντινό πλασέ ο Παρασκευάς πέτυχε το 3-4 δίνοντας τη νίκη στην ομάδα του.

Από τον Δωριέα άρεσαν οι Κιάρρι Ε., Καρίπης, Χαδήρογλου και από τη Μεσαναγρό οι Αξιώτης Ε., Παλάντζας, Παρασκευάς.

## ΤΑ ΑΠΟΤΕΛΕΣΜΑΤΑ ΤΗΣ 14ης ΑΓΩΝΙΣΤΙΚΗΣ

| | |
|---|---|
| Πολύστρατος - Ασπίδα Σαλάκου | 0-4 |
| Ιάλυσος '97 - Ζευς | 2-2 |
| Εθνικός Αρχ. - Δαμάγητος | 1-1 |
| Δωριέας - Μεσαναγρός | 3-4 |
| Ο.Φ. Ιστρίου - Ταξιάρχης Καλ. | 2-1 |

• Ρεπό είχε ο Αγιος Ισίδωρος

## Η ΕΠΟΜΕΝΗ ΑΓΩΝΙΣΤΙΚΗ

Ασπίδα Σαλ. - Ζευς
Δαμάγητος - Πολύστρατος
Αγιος Ισίδωρος - Ιάλυσος '97
Μεσαναγρός - Εθνικός Αρχίπολης
Δωριέας - Ο.Φ. Ιστρίου

• Ρεπό έχει ο Ταξιάρχης Καλάθου

## ΒΑΘΜΟΛΟΓΙΑ

| | ΟΜΑΔΕΣ | ΒΑΘΜ. | ΑΓ. | ΤΕΡΜ. | Ν | Ι | Η |
|---|---|---|---|---|---|---|---|
| 1. | Ασπίδα Σαλάκου | 34 | 13 | 34-9 | 11 | 1 | 1 |
| 2. | Μεσαναγρός | 28 | 13 | 38-18 | 9 | 2 | 2 |
| 3. | Ο.Φ Ιστρίου | 24 | 13 | 17-11 | 7 | 3 | 3 |
| 4. | Ζευς | 21 | 12 | 30-15 | 6 | 3 | 3 |
| 5. | Δαμάγητος | 21 | 13 | 23-10 | 5 | 6 | 2 |
| 6. | Αγ. Ισίδωρος | 19 | 12 | 19-13 | 6 | 2 | 4 |
| 7. | Δωριέας Ρόδου | 18 | 13 | 27-23 | 5 | 2 | 6 |
| 8. | Εθνικός Αρχίπολ. | 18 | 13 | 22-15 | 6 | 1 | 6 |
| 9. | Ταξιάρχης | 5 | 13 | 21-37 | 2 | 0 | 11 |
| 10 | Ιάλυσος '97 | 6 | 12 | 15-34 | 1 | 3 | 8 |
| 11. | Πολύστρατος | -1 | 13 | 4-60 | 0 | 0 | 13 |

• Οι ομάδες Εθνικός Αρχ., Αγ. Ισίδωρος, Μεσαναγρός, Ταξιάρχης, Πολύστρατος ξεκίνησαν με -1 β

Β' ΟΜΙΛΟΣ

# Η Αναγέννηση Ν. Ρόδου νικήτρια στο ντέρμπι

## 2-0 τον Ροδιακό

Η Αναγέννηση Νήσου Ρόδου έκαμψε την αντίσταση του Ροδιακού, παίρνοντας τη νίκη με σκορ 2-0 στο γήπεδο των Αγίων Αποστόλων.

Ίσως το πρωινό ξύπνημα να επηρέασε τους παίκτες και των δύο ομάδων, καθώς το παιχνίδι ήταν πολύ άσχημο σε όλη τη διάρκεια του.

Οι παίκτες των δύο ομάδων μπήκαν πολύ μουδιασμένοι στον αγωνιστικό χώρο και η πρώτη καλή φάση έγινε στο 37'.

Οι παίκτες της Αναγέννησης τελικά κατάφεραν να ανοίξουν το σκορ στο 45' και έτσι έκλεισε το ημίχρονο.

Στο δεύτερο μέρος, ο Ροδιακός πίεσε αλλά χωρίς αποτέλεσμα. Στο 65' η ομάδα του Γιάκλου έμεινε με δέκα παίκτες και εκεί φάνηκε ότι όλα τελείωσαν. Στη συνέχεια οι γηπεδούχοι πέτυχαν και δεύτερο τέρμα και έτσι όλοι περίμεναν το τυπικό της λήξης του αγώνα.

Από τους γηπεδούχους πολύ καλοί ήταν οι Χατζηχριστοδούλου και Κουλουριώτης, ενώ από τους φιλοξενούμενους ο μόνος που διεσώθη ήταν ο Μαγκαφάς.

**ΦΑΣΕΙΣ ΚΑΙ ΓΚΟΛ**

37': Απευθείας εκτέλεση φάουλ από τον Χατζηχριστοδούλου λίγα μέτρα έξω από την περιοχή, μπλόκαρε με ετοιμότητα ο γκολκήπερ.

43':Σε εκτέλεση κόρνερ από τον Λυκούρη, η μπάλα έφτασε στον Χατζηχριστοδούλου, ο οποίος με κεφαλιά πάσαρε στον Καρίπη, η κεφαλιά, του τελευταίου όμως αποκρούστηκε από τον Αυγουλή.

45': Φάση διαρκείας στο καρέ του Ροδιακού. Ο Χατζηχριστοδούλου μόνος πλάσαρε πάνω στον Αυγουλή, στην επαναφορά ο Καρίπης από κοντά με πλασέ έστειλε την μπάλα στα δίχτυα.

65': Ο Κεφαλάς έβρισε τον διαιτητή και του έδειξε απευθείας κόκκινη κάρτα.

68':Ατομική προσπάθεια του Μαυρομούστακου, ο οποίος μπήκε μόνος του στη περιοχή των αντιπάλων, έπιασε δυνατό σουτ, αλλά ο Αυγουλής του είπε «όχι».

79':Ο Χατζή Ομέρ βρήκε ωραία τον Χατζηχριστοδούλου, ο οποίος με διαδοχικές προσποιήσεις «άδειασε» δύο αμυντικούς και με πλασέ έστειλε την μπάλα να αναπαυτεί στα δίχτυα, διαμορφώνοντας το τελικό 2-0.

**ΓΗΠΕΔΟ ΑΓ. ΑΠΟΣΤΟΛΩΝ**
**ΔΙΑΙΤΗΤΗΣ: Σταυριανός (Άριστος)**
**ΒΟΗΘΟΙ: Μοντιάδης -Γαγάνης**

| Αναγέννηση | 2-0 | Ροδιακός |
|---|---|---|
| 1. Αγγελόπουλος | | 1. Αυγουλής |
| 2. Μαυρομούστακος | | 2. Αχιολάς |
| 3. Σακέλης | | 3. Κλαδής |
| 4. Κουλουριώτης | | 4. Μαγκαφάς |
| 5. Λυκούρης | | 5. Κεφαλάς |
| 6. Παπαδόπουλος | | 6. Μαλανδρής |
| 7. Καρίπης | | 7. Μαλάμης |
| 8. Χατζή Ομέρ | | 8. Μούσης |
| 9. Αγγούριας | | 9. Χριστοδούλου |
| 10.Αγγελής | | 10.Ζίου |
| 11.Χατζηχριστοδούλου | | 11.Κατταβενάκης |

**ΣΚΟΡΕΡ**
45' Καρίπης, 79' Χατζηχριστοδούλου
**ΑΛΛΑΓΕΣ**
- - - -
**ΓΗΠ:** Χατζηχριστοδούλου (83' Χατζηστρατής), Μαυρομούστακος(89' Σακέλλης), Λυκούρης(90 Kristo)
**ΦΙΛΟΞ:** Μαλαμής(81' Παπαγεωργίου), Αχιολάς(85' Τριανταφύλλου), Καταβενάκης (83 'Φωτεινόπουλος)

# Ξεκίνησε με εννιά και έμεινε με έξι παίκτες ο Αλθαιμένης

## Έχανε με 3-0 από τον Αστέρα στην Παστίδα όταν διακόπηκε το παιχνίδι στο 63'

Τραγελαφικά γεγονότα συνέβησαν στο γήπεδο της Παστίδας. Η ομάδα του Αλθαιμένη κατέβηκε στον αγωνιστικό χώρο με εννιά ποδοσφαιριστές (!) και αφού κατά τη διάρκεια του αγώνα τραυματίσθηκαν άλλοι τρεις το παιχνίδι διεκόπη στο 63' καθώς το σκορ ήταν 3-0 για τους γηπεδούχους.

Από την αρχή οι παίκτες του Αστέρα πολιόρκησαν τα καρέ του Στρατά αλλά δεν μπορούσαν να πετύχουν τέρμα. Χρειάστηκε να μείνουν οι φιλοξενούμενοι με οκτώ παίκτες στο 30', ύστερα από τον τραυματισμό του Σαρρή και έτσι το γκολ για τους γηπεδούχους ήρθε στο 38'. Λίγο πριν τη λήξη του ημιχρόνου τραυματίσθηκε και ο Καραγιάννης αφήνοντας την ομάδα του με επτά!

Μέχρι το 63' ο Αστέρας πέτυχε άλλα δύο γκολ. Στο ίδιο λεπτό αποχώρησε τραυματίας και ο Κυπριώτης και έτσι το παιχνίδι διεκόπη. Μέχρι το λεπτό που παίχτηκε μπάλα, από τους γηπεδούχους ξεχώρισαν οι Χρυσοχός, Τσιαφής, ενώ από τους φιλοξενούμενους κορυφαίος ήταν ο Στρατάς.

**Φάσεις και γκολ**

35'. Ο Καρακοντάκης σέντραρε από θέση έξω αριστερά και ο Χρυσοχός με προβολή από πολύ κοντά άνοιξε το σκορ (1-0).

40'. Σε σέντρα του Παπαδημήτρη, ο Αθανασίου από το σημείο του πέναλτι έπιασε ένα μονοκόμματο σουτ, αλλά ο Στρατάς σε σωστή θέση μπλόκαρε την μπάλα.

48'. Σε διαδοχικά σουτ μέσα από την περιοχή των Λεμονάκη και Αθανασίου, ο Στρατάς σε ετοιμότητα έδιωξε σε κόρνερ.

53'. Μετά από σέντρα του Παπαδημήτρη, ο Χρυσοχός με κεφαλιά έστρωσε στον Τσιάφη, ο οποίος με βολέ έστειλε τη μπάλα στα δίχτυα (2-0).

62'. Ο Τσιαφής βρέθηκε μόνος στην περιοχή και με ωραίο πλασέ διαμόρφωσε το 3-0.

**ΓΗΠΕΔΟ ΠΑΣΤΙΔΑΣ**
Διαιτητής : Γκούμας (άριστος)
Βοηθοί: Μίχας - Ρουμάνης (άριστοι)

| ΑΣΤΕΡΑΣ ΠΑΣΤΙΔΑΣ | 3-0 | ΑΛΘΑΙΜΕΝΗΣ |
|---|---|---|
| 1.Γεωργαλλίδης | | 1. Στρατάς |
| 2.Τσάπης | | 2. Τόσκας |
| 3. Χαριτάκης | | 3. Παττελάκης |
| 4. Λυδάκης | | 4. Καραγιάννης |
| 5. Λεμονάκης | | 5. Γιάννακας |
| 6. Κυριακάκης | | 6.Κυπριώτης |
| 7. Γιακουμάρος | | 7. Σαρρής |
| 8. Καρακοντάκης | | 8. Κόκκινος |
| 9. Λενιού | | 9. Καραγιάννης |
| 10. Αθανασίου | | |
| 11. Χρυσοχός | | |

**ΣΚΟΡΕΡ**
38' Χρυσοχός, 53' 62' Τσιαφής
**ΑΛΛΑΓΕΣ**
ΓΗΠ.: Λυδάκης (35' Παπαδημήτρης), Καρακοντάκης (53' Τσιαφής), Χρυσοχός (58' Καλαγρής)
ΦΙΛΟΞ.: ---------

## Άργησε να πάει στο γήπεδο η Δήμητρα Δαματριάς

Πιστή τήρηση των κανονισμών έκανε το διαιτητικό τρίο το Σάββατο το απόγευμα στο γήπεδο Ασκληπειού, όπου επρόκειτο να διεξαχθεί η συνάντηση ανάμεσα στον ΠΑΣ και τη Δήμητρα. Ο διαιτητής Συμιακός και οι βοηθοί του Μοσχούς- Παπαγιαννίδης βρίσκονταν στ'αποδυτήρια του γηπέδου και περίμεναν τα δελτία των δύο ομάδων για να συντάξουν το φύλλο του αγώνα.

Οι γηπεδούχοι παρέδωσαν εμπρόθεσμα τα δελτία τους (μισή ώρα πριν την έναρξη του αγώνα), όμως οι φιλοξενούμενοι δεν είχαν κάνει την εμφάνιση τους στο γήπεδο Ασκληπειού. Το διαιτητικο τρίο περίμενε υπομονετικά την άφιξη της Δήμητρας Δαματριάς, όμως όταν πλησίασε η ώρα έναρξης του αγώνα (15:00)αναγκάστηκαν να κλείσουν το φύλλο αγώνα. Οι φιλοξενούμενοι έφτασαν στο γήπεδο με καθυστέρηση είκοσι περίπου λεπτών (15:20) και σύμφωνα με πληροφορίες είπαν ότι μπέρδεψαν την περιοχή που βρισκόταν το γήπεδο.

Βέβαια το φύλλο αγώνα είχε κλείσει, οπότε παίκτες και συνοδοί της Δήμητρας υποχρεώθηκαν να πάρουν το δρόμο της επιστροφής.

Σύμφωνα με τον ΚΑΠ οι φιλοξενούμενοι χάνουν το παιχνίδι, όμως γι'αυτό θ'αποφασίσει οριστικά η Πειθαρχική Επιτροπή της ΕΠΣΔ.

# "Φρένο" στον Ηρακλή από τον Ήλιο Ιαλυσού

## • Οι φιλοξενούμενοι απέσπασαν ισοπαλία 1-1 στη Λάρδο
## • Στο 90' ο Δημήτρης Δοξάκης απέκρουσε πέναλτι του Τσάπαλη

Τη νικηφόρο πορεία του Ηρακλή Λάρδου ανέκοψε χθες ο Ήλιος Ιαλυσού που απέσπασε ισοπαλία 1-1 στο γήπεδο της Λάρδου. Οι φιλοξενούμενοι προηγήθηκαν γρήγορα στο σκορ φορτώνοντας με άγχος τους παίκτες του Ηρακλή, όμως και στη συνέχεια έπαιξαν πολύ καλό ποδόσφαιρο ανεξάρτητα από το γεγονός ότι ισοφαρίστηκαν μετά από οχτώ λεπτά.

Στο 90' οι γηπεδούχοι έχασαν την ευκαιρία να πάρουν τη νίκη καθώς ο Δημήτρης Δοξάκης απέκρουσε το πέναλτι του Τσάπαλη.

**Φάσεις και γκολ**

4'. Δυνατό σουτ από καλή θέση του Ευαγγελίδη Στ. άουτ. Το ίδιο έγινε και με τον Ευαγγελίδη Ι. στο 6'.

12'. Σύγχυση στην εστία του Ηρακλή, γυριστό σουτ του Κιλασίν και η μπάλα στα δίχτυα, 0-1.

15'. Σουτ του Νάκου από πλεονεκτική θέση απέκρουσε ο Μουστάκας.

20'. Από το ύψος της περιοχής ο Καμμάς με απ' ευθείας χτύπημα φάουλ ισοφάρισε σε 1-1.

75'. Δυνατό σουτ του Χαρίτου έξω από την περιοχή απέκρουσε ο Δοξάκης.

77'. Νέα επέμβαση του Δοξάκη σε σουτ του Νικολή.

90'. Ανατράπηκε ο Χαρίτος στην περιοχή και κέρδισε πέναλτι. Το εκτέλεσε ο Τσάπαλης και απέκρουσε ο Δοξάκης.

Από τον Ηρακλή άρεσαν οι Παπασταματίου, Νικολής, Μουστάκας, ενώ από τον Ήλιο ξεχώρισαν οι Κιλασίν, Κουφού, Νάκος.

**ΓΗΠΕΔΟ ΛΑΡΔΟΥ**
Διαιτητής : Κετσές (9)
Βοηθοί: Λάμπρου (9) - Γενής (9)

| ΗΡΑΚΛΗΣ ΛΑΡΔΟΥ | 1-1 | ΗΛΙΟΣ ΙΑΛΥΣΟΥ |
|---|---|---|
| 1. Μουστάκας | | 1. Νκελίνα |
| 2. Κωσταράς | | 2. Κουφού |
| 3. Τσάπαλης | | 3. Ζαμαντάκης |
| 4. Διακολουκάς Ι. | | 4. Τσάτος |
| 5. Παπασταματίου | | 5. Μοσκιού |
| 6. Ευαγγελόπουλος | | 6. Νκγελίνα |
| 7. Ευαγγελίδης Στ. | | 7. Κόκας |
| 8. Ευαγγελίδης Ι. | | 8. Μπιλιάς |
| 9. Καμμάς | | 9. Νάκος |
| 10. Νικολής | | 10.Κιλασίν |
| 11. Διακοβασιλείου | | 11. Τσιάτος |

**ΣΚΟΡΕΡ**
12' Κιλασίν, 20' Καμμάς
**ΑΛΛΑΓΕΣ**
ΓΗΠ.: Ευαγγελόπουλος (46' Χαρίτος), Καμμάς (70' Κουκουβάκης)
ΦΙΛΟΞ.: Νκγελίνα (46' Δοξάκης), Τσιάτος (67' Μουτσοντέμι)

## ΤΑ ΑΠΟΤΕΛΕΣΜΑΤΑ ΤΗΣ 14ης ΑΓΩΝΙΣΤΙΚΗΣ

| | |
|---|---|
| ΠΑΣ Ασκληπειού - Δήμητρα Δαμ. | 2-0 α.α. (δεν προσήλθε έγκαιρα Δήμητρα) |
| Α.Ο. Σύμης - Πετρώνας Αρχ. | 1-4 |
| Αναγέννηση Ν.Ρ. - Ροδιακός | 2-0 |
| Αστέρας Παστ.- Αλθαιμένης | (διεκόπη στο 63, 3-0) |
| Ηρακλής Λάρδου - Ηλιος Ιαλυσού | 1-1 |

• Ρεπό έχει ο Πήγασος

## Η ΕΠΟΜΕΝΗ ΑΓΩΝΙΣΤΙΚΗ

Δήμητρα - Πετρώνας
ΡΟΔΙΑΚΟΣ - ΠΑΣ Ασκληπειού
Πήγασος - Α.Ο. Σύμης
Αλθαιμένης - Αναγέννηση Ν.Ρ.
Αστέρας Παστ. - Ηρακλής Λάρδου

## ΒΑΘΜΟΛΟΓΙΑ

| | ΟΜΑΔΕΣ | ΒΑΘΜ. | ΑΓ. | ΤΕΡΜ. | Ν | Ι | Η |
|---|---|---|---|---|---|---|---|
| 1. | Πήγασος | 31 | 12 | 45-9 | 10 | 1 | 1 |
| 2. | Αστέρας Παστ. | 30 | 13 | 35-15 | 9 | 3 | 1 |
| 3. | Αναγέννηση Ν.Ρ. | 27 | 13 | 33-15 | 9 | 1 | 3 |
| 4. | Ηρακλής Λάρδ. | 27 | 13 | 27-19 | 8 | 3 | 2 |
| 5. | Πετρώνας | 23 | 12 | 34-15 | 8 | 2 | 2 |
| 6. | Ηλιος Ιαλυσού | 17 | 13 | 14-18 | 5 | 2 | 6 |
| 7. | ΠΑΣ Ασκληπειού | 17 | 13 | 21-22 | 5 | 3 | 5 |
| 8. | Ροδιακός | 6 | 13 | 17-27 | 2 | 1 | 10 |
| 9. | Αλθαιμένης | 5 | 13 | 16-16 | 2 | 3 | 8 |
| 10 | ΑΟ Σύμης | 2 | 11 | 20-37 | 1 | 2 | 8 |
| 11. | Δήμητρα | -4 | 12 | 6-47 | 0 | 0 | 12 |

**Τις σελίδες της Γ' Κατηγορίας επιμελήθηκε ο ΗΛΙΑΣ ΛΟΪΖΟΣ**

# Ο αρχηγός έδωσε το έναυσμα...

**Ο Κολοσσός έχοντας εκστασιασμένο τον Χρήστο Γκογκίδη ξέσπασε στη νεανική Νήαρ Ηστ την οποία συνέτριψε με 95–66! Εντυπωσιακή εμφάνιση των «θαλασσί» που απέδειξαν ότι αδικούνται από τη βαθμολογική τους θέση... Έσπασε το tendex ο Αλφόνσο Άλμπερτ**

Αρχηγού παρόντος πάσα αρχή παυσάτω...Θα μπορούσαν να γραφτούν πολλοί τίτλοι για την προχθεσινή νίκη του Κολοσσού κόντρα στη Νήαρ Ηστ με σκορ 95-66, στο πλαίσιο της 18ης αγωνιστικής για την Α2! Όπως για παράδειγμα το απόλυτο ξέσπασμα των «θαλασσί» μετά τις δύο διαδοχικές ήττες από τη Μ.Ε.Ν.Τ. και τον Δ.Α.Σ. Άνω Λιοσίων. Όμως ό,τι και να ειπωθεί, ό,τι και να ακουστεί θα ήταν άδικο για τον Χρήστο Γκογκίδη...Για τον αρχηγό του Κολοσσού που το απόγευμα του Σαββάτου στο «Βενετόκλειο» πραγματοποίησε την καλύτερη του φετινή εμφάνιση και οδήγησε εκ του ασφαλούς τους Ροδίτες στο νικηφόρο αποτέλεσμα!

Ο 26χρονος φόργουορντ ήταν πραγματικά χάρμα οφθαλμών. Κι αν οι φίλοι της ομάδας έχουν συνηθίσει τον Χρήστο Γκογκίδη να αναλώνεται κυρίως στα αμυντικά του καθήκοντα, πλέον θα πρέπει να αναθεωρήσουν τις απόψεις τους σχετικά με την εκτελεστική του δεινότητα. Με 25 πόντους εκ των οποίων οι 19 στο πρώτο ημίχρονο, ο Ροδίτης παίκτης έβλεπε σαν βαρέλι το αντίπαλο καλάθι και οδήγησε με μαεστρία την ομάδα του στο ροζ φύλλο. Αποδεικτικό στοιχείο για την εμφάνιση του αποτέλεσε το άριστο(1.000 στο σύστημα αξιολόγησης) με τη λήξη του ημιχρόνου. Πάντως θα ήταν επίσης άδικο, να μην γίνει αναφορά και στον Ισπανό Αλφόνσο Άλμπερτ, που αποδεικνύεται πλέον σταθερή αξία για τον Κολοσσό. Με 19 πόντους και 10 ριμπάουντ, έσπασε το tendex(1.095) και ήταν πραγματικός ογκόλιθος μέσα στις δύο ρακέτες.

Τις δύο ομάδες πέρσι τις χώριζαν ισάριθμες κατηγορίες, όμως η προχθεσινή αναμέτρηση, με εξαίρεση το πρώτο πεντάλεπτο, εξελίχθηκε σε παράσταση για ένα ρόλο. Οι γηπεδούχοι ξέσπασαν πάνω στη νεανική Νήαρ Ηστ και έφτασαν πιο εύκολα απ' ό,τι ίσως θα περίμεναν στη νίκη. Έχοντας υπεροπλία σε όλους τους τομείς οι παίκτες του Βασίλη Φραγκιά μασούσαν σίδερα και δεν δυσκολεύτηκαν να κάμψουν την αντίσταση της ομάδας της Καισαριανής.



*Ο Χρήστος Γκογκίδης ήταν ο καλύτερος παίκτης του γηπέδου στην αναμέτρηση με τη Νήαρ Ηστ*

**ΞΕΠΕΡΑΣΕ ΤΟ ΑΡΧΙΚΟ ΣΟΚ**

Με το γνώριμο αρχικό σχήμα μπήκε στο παρκέ ο Κολοσσός...Με τον Παππά στο ρόλο του οργανωτή, τους Παναγιωταράκο και Γκογκίδη στην περιφέρεια και με τους Κουκλάκη και Άλμπερτ κοντά στο καλάθι, οι «θαλασσί» προσπάθησαν να επιβάλλουν τον ρυθμό τους χωρίς να τα καταφέρουν. Αν και ο Ισπανός σέντερ... «άνοιξε» το σκορ(3-0 με γκολ-φάουλ), η συνέχεια δεν ήταν και η καλύτερη δυνατή. Οι γηπεδούχοι ήταν αγχωμένοι, κάτι που το εκμεταλλεύτηκε με τον καλύτερο δυνατό τρόπο η Νήαρ Ηστ. Με τον Κουπίδη και τον Καϊμακόγλου να αποτελούν μόνιμες πηγές κινδύνου, η ομάδα του Γιώργου Μελέτη προηγήθηκε 3-8(2').

Στο διάστημα αυτό ο Κολοσσός δεν μπόρεσε να βρει λύσεις στο μαρκάρισμα του Καϊμακόγλου που συχνά-πυκνά έβγαινε μακριά απ' το καλάθι και βομβάρδιζε έξω απ' τα 6.25(είχε 4/4 τρίποντα). Το συγκρότημα πάντως του Βασίλη Φραγκιά αφυπνίστηκε παρά άσχημα μπορούν να χαρακτηριστούν. Με πόντους του Γεωργίτση, οι γηπεδούχοι ξέφυγαν με 29-17, ενώ με συνολικό σερί 16-2 μετέτρεψαν το 23-17(10') σε 39-19(15'), με γκολ-φάουλ του Γκογκίδη. Ε...δεν ήθελε και πολύ! Οι φίλοι του Κολοσσού παραληρούσαν στις κερκίδες απ' το εκπληκτικό κρεσέντο των «θαλασσί» που έμελλε να αποβεί καθοριστικό για τη μετέπειτα πορεία του αγώνα.

Βέβαια η Νήαρ Ηστ δεν έμεινε με τα χέρια σταυρωμένα...Με τον Καϊμακόγλου να συνεχίζει το βιολί του και τον Μέντζο να δίνει κάποιες λύσεις, η ομάδα της Καισαριανής πλησίασε σε 44-32(18') και 45-35(19') με τρίποντο του Κουπίδη. Το ημίχρονο τελικά βρήκε τον Κολοσσό να κρατάει σταθερά διψήφια διαφορά(49-35). Στο διάστημα αυτό ο Χρήστος Γκογκίδης είχε ήδη προλάβει να πετύχει 19 πόντους, όντας άριστος σε όλα του τα καθήκοντα, ενώ Παππάς και Παναγιωταράκος φρόντισαν να κάνουν δύσκολη τη ζωή του Ξανθόπουλου που έμεινε μακριά απ' τον καλό του εαυτό.

**ΚΟΛΟΣΣΟΣ Ρ. 95**

| | π. | 1π. | 2π. | 3π. | Ρα. | Ρε. | Λ. | Ασ. | Κλ. | Τ. | Χρ. |
|---|---|---|---|---|---|---|---|---|---|---|---|
| Παναγιωτόπουλος | 12 | - | 3/4 | 2/5 | - | 2 | 1 | 1 | - | - | 23 |
| Δρακόπουλος | 9 | - | - | 3/5 | 1 | - | 1 | 2 | - | - | 20 |
| Παππάς | 6 | - | - | 2/3 | 2 | - | - | 2 | - | - | 20 |
| Παναγιωταράκος | 6 | 3/4 | 0/2 | 1/3 | - | - | - | - | 1 | - | 19 |
| Γκογκίδης | 25 | 3/5 | 5/9 | 4/5 | 1 | 3 | - | 5 | - | 1 | 34 |
| Μαρουλάκης | 0 | - | - | 0/1 | - | - | - | - | - | - | 5 |
| Αλμπερτ | 19 | 5/5 | 7/11 | - | 6 | 4 | 2 | - | 2 | 2 | 25 |
| Γεωργίτσης | 16 | 1/1 | 6/10 | 1/3 | 4 | 2 | 3 | 1 | - | - | 35 |
| Κουκλάκης | 0 | - | 0/1 | - | 1 | - | - | - | - | - | 8 |
| Πατρίκης | 2 | - | 1/3 | - | 5 | 1 | - | - | - | - | 12 |
| ΣΥΝΟΛΑ | 95 | 12/15 | 22/40 | 13/25 | 21 | 12 | 7 | 11 | 3 | 3 | 200 |

**ΝΗΑΡ ΗΣΤ 66**

| | π. | 1π. | 2π. | 3π. | Ρα. | Ρε. | Λ. | Ασ. | Κλ. | Τ. | Χρ. |
|---|---|---|---|---|---|---|---|---|---|---|---|
| Ξανθόπουλος | 3 | 1/2 | 1/6 | 0/1 | 3 | 1 | 1 | 7 | - | - | 40 |
| Στέφος | 2 | - | 1/1 | - | 1 | - | - | 2 | - | - | 9 |
| Χούμας | 4 | - | 2/3 | 0/3 | 1 | - | 1 | 2 | - | - | 17 |
| Μέντζος | 11 | 2/2 | 3/3 | 1/3 | 3 | 1 | 2 | 2 | - | - | 25 |
| Κουπίδης | 10 | - | 2/2 | 2/8 | 2 | - | 3 | - | - | - | 27 |
| Πετρόπουλος | 2 | - | 1/2 | 0/1 | - | - | - | - | 1 | - | 10 |
| Γιανναλέτσος | 0 | - | 0/1 | 0/1 | 1 | 1 | - | - | - | - | 8 |
| Μπέλλης | 10 | 6/6 | 2/5 | - | - | 1 | 1 | - | - | - | 26 |
| Καϊμακόγλου | 24 | 2/5 | 5/9 | 4/4 | 6 | 4 | 4 | - | 2 | 1 | 37 |
| ΣΥΝΟΛΑ | 66 | 11/15 | 17/32 | 7/21 | 18 | 9 | 12 | 13 | 3 | 1 | 200 |

**ΑΝΕΛΑΒΕ ΔΡΑΣΗ Ο «ΑΛ»**

Στην επανάληψη αντιστράφηκαν οι ρόλοι μόνο σε ατομικό επίπεδο. Ο Άλμπερτ μπήκε αφηνιασμένος και πετυχαίνοντας τους 8 απ' τους 14 πρώτους πόντους του Κολοσσού έδωσε διαστάσεις θριάμβου στην ομάδα του. Στο 21' το σκορ είχε γίνει 53-37, ενώ με τρίποντο του Παναγιωτόπουλου η ψαλίδα άνοιξε στο +16(61-45). Με μακρινό σουτ του Γκογκίδη οι «νεοφώτιστοι» έκαναν το 66-45(26') ενώ με μίνι σερί 5-0 οι «θαλασσί» συνέχισαν να προσφέρουν πλούσιο θέαμα(70-45 στο 27'). Με νέα προσπάθεια έξω απ' τα 6.25 του αρχηγού οι γηπεδούχοι τρέλαναν τον κόσμο τους(78-48 στο 30'), δίνοντας την καλύτερη απάντηση στους επικριτές τους.

Όπως ήταν εύλογο το τελευταίο δεκάλεπτο μετατράπηκε σε τυπική διαδικασία. Ο Βασίλης Φραγκιάς πέρασε στο γρήγορα και σταδιακά άρχισε να ανεβάζει στροφές...Με κάρφωμα του «Αλ» ισοφάρισε 8-8(4'), ενώ με τέσσερις συνεχόμενους πόντους του Γκογκίδη πέρασε μπροστά με 15-14(8'). Μάλιστα με τον αρχηγό του Κολοσσού να φτάνει γρήγορα σε διψήφιο αριθμό πόντων, οι γηπεδούχοι προηγήθηκαν 20-17 και έκλεισαν το πρώτο δεκάλεπτο με 23-17.

**ΕΝΑ ΠΕΝΤΑΛΕΠΤΟ ΗΤΑΝ ΑΡΚΕΤΟ...**

Στη δεύτερη περίοδο, ο Βασίλης Φραγκιάς θέλησε να αλλάξει τα πλάνα του. Με πλέϊμέϊκερ τον Δρακόπουλο(είχε μπει στο τέλος του πρώτου δεκαλέπτου), τον Παναγιωτόπουλο και τον Γκογκίδη μακριά απ' το καλάθι και δίδυμο ψηλών τους Γεωργίτση και Άλμπερτ, ο Κολοσσός έδειξε απ' την πρώτη στιγμή ότι ήταν θέμα χρόνου να ξεσπάσει...Κι όταν μάλιστα ο Αθηναίος τεχνικός κόντυνε το σχήμα βάζοντας στο παρκέ τον Κουκλάκη αντί του Ισπανού, τα πράγματα εξελίχθηκαν καλά για τους Ροδίτες και τα αποτελέσματα κάθε άλλο παρκέ και τον Γιάννη Μαρουλλάκη, ενώ οι Ροδίτες πήραν τη μέγιστη τιμή τους λίγο πριν το τέλος με καλάθι του Γεωργίτση(90-58 στο 38), για να πάρουν άνετα το ροζ φύλλο.

Απ' τους νικητές ξεχώρισαν οι Γκογκίδης(κορυφαίος), Άλμπερτ, Γεωργίτσης και Παναγιωτόπουλός, ενώ πολύ καλά πήγαν στα αμυντικά τους καθήκοντα οι Παππάς και Παναγιωταράκος. Στο 14' τραυματίστηκε και αποχώρησε ο Γιώργος Κουκλάκης δίνοντας τη θέση του στον Δημήτρη Πατρίκη που επανήλθε στους αγωνιστικούς χώρους, αφού δεν είχε παίξει στα Άνω Λιόσια. Απ' τη Νήαρ Ηστ ξεχώρισε μόνο ο Καϊμακόγλου. Ρεσπάλ διαιτησίας έδωσαν οι Ντίνος και Κορομηλάς μπροστά στους 1000 περίπου φίλους του μπάσκετ που γέμισαν για μία ακόμα φορά το «Βενετόκλειο».

Τα δεκάλεπτα ήταν: 23-17, 49-35(ημ.), 78-48, 95-66

Διαιτητές: Ντίνος- Κορομηλάς

**ΚΟΛΟΣΣΟΣ ΡΟΔΟΥ (Φραγκιάς):** Παναγιωτόπουλος 12(2), Δρακόπουλος 9(3), Παππάς 6(2), Παναγιωταράκος 6(1), Γκογκίδης 25(4), Μαρουλλάκης, Άλμπερτ 19, Γεωργίτσης 16(1), Κουκλάκης, Πατρίκης 2.

**ΝΗΑΡ ΗΣΤ (Μελέτης):** Ξανθόπουλος 3, Στέφος 2, Χούμας 4, Μέντζος 11(1), Κουπίδης 10(2), Πετρόπουλος 2, Γιανναλέτσος Δ., Μπέλλης 10, Καϊμακόγλου 24(4).

## Αλλαγή λόγω ομίχλης...

Όταν την προηγούμενη Τετάρτη έγινε η κλήρωση των διαιτητών στην Πάτρα, όλοι θα περίμεναν ότι το απόγευμα του Σαββάτου στο «Βενετόκλειο» το «παρών» θα έδινε το διαιτητικό δίδυμο Τζιμογιάννης-Σιορέντας. Οι Ηπειρώτες ρέφερι όμως δεν μπόρεσαν να ταξιδέψουν στη Ρόδο, λόγω της πυκνής ομίχλης που κάλυψε το αεροδρόμιο των Ιωαννίνων. Στον κίνδυνο αναβολής του προχθεσινού αγώνα της 18ης αγωνιστικής, επιστρατεύθηκαν την τελευταία στιγμή οι Λευτέρης Ντίνας και Ηλίας Κορομηλάς του συνδέσμου Αθηνών οι οποίοι και «σφύριξαν» και μάλιστα με απόλυτη επιτυχία την αναμέτρηση με τη Νήαρ Ηστ.

## «Δεν μας πτοεί τίποτα»...

**Ο Βασίλης Φραγκιάς έμεινε ευχαριστημένος από την προσπάθεια των παικτών και κατά συνέπεια την επιστροφή στις επιτυχίες. «Κλειδί η άμυνα και τα ριμπάουντ»**

Με ιδρωμένο το πουκάμισο, όπως άλλωστε συνηθίζει, μετά το τέλος κάθε αγώνα παρουσιάστηκε στη συνέντευξη τύπου ο Βασίλης Φραγκιάς. Ο τεχνικός του Κολοσσού ανακουφισμένος και εμφανώς ικανοποιημένος απ' την εξέλιξη του αγώνα έκανε ιδιαίτερη μνεία στους παίκτες του για την απόδοσή τους στο ματς με τη Νήαρ Ηστ. «Είμαι πολύ ευχαριστημένος απ' τα παιδιά, γιατί μέσα απ' τις δυσκολίες των δύο τελευταίων εβδομάδων, κατάφεραν να πάρουν μία σπουδαία νίκη. Με εξαίρεση το πρώτο πεντάλεπτο, βρήκαμε τον ρυθμό μας και επιστρέψαμε στις επιτυχίες. Κλειδί για μας ήταν η καλή άμυνα και τα ριμπάουντ. Απ' τη Νήαρ Ηστ μας προβλημάτισε ο Καϊμακόγλου, ωστόσο καταφέραμε να περιορίσουμε αισθητά τους υπόλοιπους αθλητές των αντιπάλων μας. Με τη νίκη μάς παραμένουμε στην τέταρτη θέση του βαθμολογικού πίνακα και πλέον θα αντιμετωπίσουμε με διαφορετική ψυχολογία την Ολύμπια Λάρισας. Είναι ένα παιχνίδι απ' το οποίο μπορούμε να έχουμε μόνο κέρδος. Θέλω να ευχαριστήσω τον κόσμο που μας συμπαραστάθηκε για ακόμα μία φορά. Απομένουν οκτώ παιχνίδια και θα δώσουμε τον καλύτερο μας εαυτό μέχρι το τέλος του πρωταθλήματος. Ό,τι και να γίνει δεν μας πτοεί τίποτα. Αυτό που έγινε σήμερα(σ.σ. Σάββατο) ήταν μαγκιά των παιδιών. Είμαστε χαρούμενοι μετά από δύο εβδομάδες και σκεφτόμαστε πλέον τη δύσκολη εκτός έδρας αναμέτρηση με την Ολύμπια Λάρισας», τόνισε ο Βασίλης Φραγκιάς.

*Μία άτυχη στιγμή περίμενε την προηγούμενη Πέμπτη τον προπονητή των «θαλασσί» καθώς αδίστακτοι διαρρήκτες κατάφεραν να του κλέψουν το αυτοκίνητό του στην Αθήνα.

## A2 ΚΑΤΗΓΟΡΙΑ

# Ξεκαθαρίζει το τοπίο

Οι διαφορές λύθηκαν και το τοπίο φαίνεται πλέον πιο καθαρό. Ο Πανελλήνιος κατάφερε να κερδίσει στο μεγάλο ντέρμπι της 18ης αγωνιστικής την Ολύμπια Λάρισας, ενώ κάλυψε και με το παραπάνω τη διαφορά των 8 πόντων με την οποία είχε χάσει στον «κάμπο». Η Μ.Ε.Ν.Τ. έσπασε όλα τα κοντέρ στην Α2... Πετυχαίνοντας 71(!!!) πόντους στο ημίχρονο οι Θεσσαλονικείς συνέτριψαν στη Νέα Σμύρνη το Παλαιό Φάληρο και μόνο αν αυτοκτονήσουν θα χάσουν την κορυφή και την άνοδο στην Α1. Τελειωμένη υπόθεση όμως θεωρείται πλέον και η ουρά...Ο Παπάγου έχασε το όγδοο φετινό του παιχνίδι στον πόντο, στη Δράμα από τον Κ.Α.Ο.Δ. και θα αποχαιρετήσει την Α2, όπως φυσικά και ο Ιωνικός Νικαίας που δεν μπόρεσε να αντισταθεί στον Δ.Α.Σ. Άνω Λιοσίων.

Την παραμονή του στην κατηγορία εξασφάλισε ο Δούκας μετά την επιτυχία του κόντρα στον Α.Σ. Ξάνθης, ενώ στο πιο αδιάφορο παιχνίδι ο Γυμναστικός επιβλήθηκε της Α.Γ.Ε. Χαλκίδας.

**18η ΑΓΩΝΙΣΤΙΚΗ**

| | |
|---|---|
| Κολοσσός Ρόδου- Νήαρ Ηστ | 95-66 |
| Ιωνικός Νικαίας- Δ.Α.Σ. Άνω Λιοσίων | 64-81 |
| Παλαιό Φάληρο- Μ.Ε.Ν.Τ. | 84-115 |
| Α.Σ.Ε. Δούκα- Α.Σ. Ξάνθης | 69-53 |
| Γ.Σ. Λάρισας- Α.Γ.Ε. Χαλκίδας | 81-76 |
| Κ.Α.Ο. Δράμας- Α.Σ. Παπάγου | 70-68 |
| Πανελλήνιος- Ολύμπια Λάρισας | 90-73 |
| Α.Σ. Παπάγου- Γ.Σ. Λάρισας | 61-63 |
| Ολύμπια Λάρισας- Κ.Α.Ο. Δράμας | 88-84 |

**Η ΒΑΘΜΟΛΟΓΙΑ**

| | | | | |
|---|---|---|---|---|
| 1. | Μ.Ε.Ν.Τ. | 33 | 15-3 | 1.592-1.452(+140) |
| 2. | Πανελλήνιος(+9) | 31 | 13-5 | 1.415-1.285(+130) |
| 3. | Ολύμπια Λάρισας(-9) | 31 | 13-5 | 1.385-1.331(+54) |
| 4. | Κολοσσός Ρόδου | 29 | 11-7 | 1.450-1.331(+119) |
| 5. | Παλαιό Φάληρο(2β) | 28 | 10-8 | 1.464-1.485(-21) |
| 6. | Δ.Α.Σ. Άνω Λιοσίων(1β) | 28 | 10-8 | 1.399-1.340(+59) |
| 7. | Νήαρ Ηστ(2β) | 27 | 9-9 | 1.296-1.341(-45) |
| 8. | Γ.Σ. Λάρισας(1β) | 27 | 9-9 | 1.352-1.366(-14) |
| 9. | Α.Γ.Ε. Χαλκίδας(2β) | 26 | 8-10 | 1.441-1.439(+2) |
| 10. | Κ.Α.Ο. Δράμας(1β) | 26 | 8-10 | 1.419-1.460(-41) |
| 11. | Α.Σ.Ε. Δούκα(+15) | 25 | 7-11 | 1.356-1.375(-19) |
| 12. | Α.Σ. Ξάνθης(-15) | 25 | 7-11 | 1.219-1.334(-115) |
| 13. | Α.Σ. Παπάγου(2β) | 21 | 3-15 | 1.227-1.307(-80) |
| 14. | Ιωνικός Νικαίας(1β) | 21 | 3-15 | 1.275-1.444(-169) |

**Η ΕΠΟΜΕΝΗ ΑΓΩΝΙΣΤΙΚΗ (14/02)**

Νήαρ Ηστ- Ιωνικός Νικαίας
Δ.Α.Σ. Άνω Λιοσίων- Παλαιό Φάληρο
Μ.Ε.Ν.Τ.- Α.Σ.Ε. Δούκα
Α.Σ. Ξάνθης- Γ.Σ. Λάρισας
Α.Σ. Παπάγου- Α.Γ.Ε. Χαλκίδας
Ολύμπια Λάρισας- Κολοσσός Ρόδου
Κ.Α.Ο. Δράμας- Πανελλήνιος

# Υπέγραψε την καταδίκη του...

**Η Α.Ε. Δικαίου έκανε πλάκα χθες το μεσημέρι στην Κρεμαστή κερδίζοντας πιο εύκολα απ' ό,τι δείχνει το τελικό 82-62 τον τραγικό Άγιο Νικόλαο Παστίδας! «Ταφόπλακα» έβαλαν οι Κώοι στην περσινή ευχάριστη έκπληξη του πρωταθλήματος που οδεύει στη Β' Ανδρών**

Μίλησε κανείς για ντέρμπι; Ε...όχι δα! Το σίγουρο είναι ότι με τον τρόπο που αγωνίστηκε χθες το μεσημέρι στο κλειστό γυμναστήριο της Κρεμαστής ο Άγιος Νικόλαος Παστίδας, μόνο ομάδα που πάλευε για την παραμονή της στην κατηγορία, δεν θύμισε...Η Α.Ε. Δικαίου στην κυριολεξία έκανε πλάκα στους αντιπάλους της και αν ήταν λιγότερο επιπόλαια στα τελευταία λεπτά, κάλλιστα θα μπορούσε να φτάσει τη διαφορά σε ακόμα υψηλότερα επίπεδα.

Το τελικό 82-62 με το οποίο επικράτησε η ομάδα του Μιχάλη Καπλανίδη απλά φανέρωσε τη διαφορά δυναμικότητας μεταξύ των δύο ομάδων. Απ' τη μία πλευρά οι φιλοξενούμενοι παρουσίασαν μία καλοδουλεμένη ομάδα που ήξερε τι ζητούσε στο παρκέ της Κρεμαστής και απ' την άλλη οι «κόκκινοι» έδειξαν ένα σύνολο χωρίς αρχή και τέλος.

Ο «Άγιος» πραγματοποίησε ίσως τη χειρότερη του φετινή εμφάνιση στο πιο κρίσιμο παιχνίδι της χρονιάς και μοιραία παίρνει τον δρόμο προς τη Β' Ανδρών.

Οι γηπεδούχοι βρίσκονταν στην κυριολεξία σε άλλο γήπεδο και αφυπνίστηκαν προς το τέλος του αγώνα, όταν τα πάντα είχαν κριθεί. Πλέον οι Παστιδενοί για να σώσουν τη φετινή παρτίδα θα πρέπει να κάνουν την έκπληξη στην «τέντα» κερδίζοντας τον Π.Α.Ο. Διαγόρα και συνάμα η Ε.Α. Καλύμνου να χάσει στη Ρόδο από τον Ηρακλή Λάρδου. Βέβαια με τη χθεσινή του εμφάνιση και τη γενικότερη εικόνα στο πρωτάθλημα, ο Άγιος Νικόλαος μάλλον θα πρέπει να ετοιμάζεται από τώρα για την χαμηλότερη κατηγορία του δωδεκανησιακού μπάσκετ.



***Ολοταχώς προς τη δεύτερη κατηγορία βαδίζει ο Αγιος Νικόλαος Παστίδας που χθες ηττήθηκε με κατεβασμένα χέρια από την Α.Ε. Δικαίου***

Βλέπετε η αποδυνάμωση κατά τη διάρκεια της μεταγραφικής περιόδου για την περσινή ευχάριστη έκπληξη του πρωταθλήματος τελικά αποδείχθηκε ικανή για να βυθίσει στην τελευταία θέση τους «κόκκινους». Στην αντίπερα όχθη η Α.Ε. Δικαίου πραγματοποίησε καταπληκτική εμφάνιση και απέφυγε να μπει στη διαδικασία των ισοβαθμιών στο φινάλε της κούρσας.

**ΜΙΑ ΟΜΑΔΑ ΣΤΟ ΓΗΠΕΔΟ**

Όσοι περίμεναν ότι η χθεσινή εξ αναβολής αναμέτρηση της 13ης αγωνιστικής θα εξελισσόταν σε ντέρμπι, μάλλον διαψεύστηκαν γρήγορα ή καλύτερα σχεδόν γρήγορα. Η Α.Ε. Δικαίου έπιασε στον ύπνο τον «Άγιο» και προηγήθηκε 0-7 με το καλημέρα. Η είσοδος του Πλατέλλα βοήθησε τους γηπεδούχους να ανακάμψουν και να μειώσουν σε 6-10(6') και 8-13(9'). Στο διάστημα αυτό οι Κώοι έχασαν πολλές ελεύθερες βολές και ταυτόχρονα την ευκαιρία να ξεφύγουν ακόμα περισσότερο στο σκορ.

Η μεγάλη διαφορά πάντως έγινε στη δεύτερη περίοδο. Το κρυφό χαρτί για τον Μιχάλη Καπλανίδη άκουγε στο όνομα του Τζέϊμς Χατζηχαραλάμπους που έμελλε να αλλάξει τη ροή του αγώνα. Παρά το γεγονός ότι η ομάδα του Φίλιππου Φλαμουρτζόγλου πλησίασε σε 18-20(16') με τρίποντο του Χριστοφή, η συνέχεια ήταν οδυνηρή γι' αυτή.

Μέχρι το τέλος του πρώτου ημιχρόνου, οι φιλοξενούμενοι, πήραν τα ριμπάουντ έτρεξαν και μάλιστα πρόσφεραν πλούσιο θέαμα. Με σερί 2-17, χάρη κυρίως στην τριπλέτα Μπούτζας-Χατζηχαραλάμπους και Χατζηφούντα, η Α.Ε.Δ. κατάφερε να πάει στα αποδυτήρια προηγούμενη με 20-37.

Μάλιστα η απόδοση του «Αγίου» ήταν τόσο κακή, που ανάγκασε και τους φίλους της ομάδας που βρέθηκαν στην Κρεμαστή με τύμπανα και κόρνες να αποχωρήσουν στην ανάπαυλα. Στην επανάληψη, οι παίκτες του Μιχάλη Καπλανίδη δεν επαναπαύτηκαν...Κάθε άλλο!

Το 20-37 έγινε 20-45(23') και νταμπλ-σκορ(25-50) λίγο αργότερα. Οι Παστιδενοί έδειχναν ανήμποροι να αντιδράσουν και μοιραία υποτάχθηκαν στην ανωτερότητα των αντιπάλων τους. Η ψαλίδα συνεχώς μεγάλωνε(31-58 στο 27' και 38-68 στο 32'). Μάλιστα στο ξεκίνημα του τελευταίου δεκαλέπτου αποβλήθηκαν με ντισκαλιφιέ οι Καμπουράκης(Άγιος) και Τσιαφίτσας(Α.Ε. Δικαίου) καθώς είχαν μία έντονη λογομαχία. Η Α.Ε. Δικαίου κρατούσε γερά(48-78 στο 35'), ωστόσο ο Άγιος Νικόλαος το μόνο που κατάφερε ήταν να μειώσει το τελικό σκορ, με το οποίο όμως παίρνει το δρόμο για τη Β' Ανδρών. Απ' τους νικητές δεν υστέρησε κανείς, ωστόσο ξεχώρισαν οι Χατζηχαραλάμπους, Χατζηφούντας, Μπούτζας και Τρύπας. Οι φιλοξενούμενοι επίσης έχασαν πολλές βολές...Απ' το ναυάγιο των γηπεδούχων δεν διασώθηκε κανείς.

Τα δεκάλεπτα ήταν: 12-15, 20-37(ημ.), 38-63, 62-82

Διαιτητές: Κουνελλές Ν.-Ευσταθίου

**ΑΓΙΟΣ ΝΙΚΟΛΑΟΣ ΠΑΣΤΙΔΑΣ (Φλαμουρτζόγλου):** Χαρόπουλος, Χατζηβασιλείου 6, Καμπουράκης 2, Χριστοφής 3, Γιορδαμνής 15(2), Γρηγοράς 21(3), Πλατέλλας 14(2), Κουκιάς 1, Μαρουλλάκης.

**Α.Ε. ΔΙΚΑΙΟΥ (Καπλανίδης):** Μαύρος 2, Τσιαφίτσας , Τρύπας 11(1), Χατζηχαραλάμπους 13(3), Αντωνόπουλος 2, Κρωτήρης 2, Μπούτζας 19, Διακαναστάσης, Χατζηφούντας 16(1), Πίτσης 4, Αλεξανδρής 6(1), Καλαμπόκης 7.



***Ο Χατζηβασιλείου σε μία προσπάθεια του με αντίπαλο τον Αλεξανδρή, σε φάση από το χθεσινό παιχνίδι στο κλειστό γυμναστήριο της Κρεμαστής***

## TOP 10

| | | |
|---|---|---|
| 1.Γρηγοράς | (Άγιος Νικόλαος Παστίδας) | 238(13) |
| 2.Νικηφορίδης | (Ηρακλής Λάρδου) | 224(12) |
| 3.Τρίτος | (Ηρακλής Λάρδου) | 217(13) |
| 4.Δούβαλης | (Α.Σ.Κ. Ιβίσκος) | 205(13) |
| 5.Μπούτζας | (Α.Ε. Δικαίου) | 203(12) |
| 6.Αβεκλούριος | (Α.Ο. Παντηλιακός) | 188(10) |
| 7.Χαλβατζής | (Π.Α.Ο. Διαγόρας) | 173(13) |
| 8.Βλαχοδήμος | (Α.Σ.Κ. Ιβίσκος) | 170(13) |
| 9.Πολυχρονίου | (Διγενής Κοσκινού) | 169(13) |
| 10.Μπελάγιας | (Α.Σ.Κ. Ιβίσκος) | 155(13) |

# Αναζητεί θαύμα...

**Ο Άγιος Νικόλαος Παστίδας για να αποφύγει την τελευταία θέση θέλει νίκη στην «τέντα» και ταυτόχρονα ήττα της Ε.Α. Καλύμνου στη Ρόδο από τον Ηρακλή Λάρδου**

Η ήττα του Αγίου Νικολάου Παστίδας χθες το μεσημέρι στην Κρεμαστή από την Α.Ε. Δικαίου ξεκαθάρισε τα πράγματα όσον αφορά την τελευταία θέση. Μπορεί η Ε.Α. Καλύμνου να μην κέρδισε τον Α.Σ.Κ. Ιβίσκος, ωστόσο οι «σφουγγαράδες» χαμογέλασαν μόλις έμαθαν τη νίκη των Κώων στη Ρόδο.

Κι αυτό γιατί εκτός συγκλονιστικού απροόπτου θα αποφύγουν τον άμεσο υποβιβασμό στη Β' Ανδρών.

Στο φινάλε της κανονικής διάρκειας του πρωταθλήματος η ομάδα του Φίλιππου Φλαμουρτζόγλου θα αντιμετωπίσει στην «τέντα» τον Π.Α.Ο. Διαγόρας και μόνο με νίκη και παράλληλα ήττα της Ε.Α.ΚΑ. στη Ρόδο από τον Ηρακλή Λάρδου θα στείλει στη χαμηλότερη κατηγορία το συγκρότημα του Δημήτρη Χαντσαρίδη. Τα υπόλοιπα ματς δεν παρουσιάζουν βαθμολογικό ενδιαφέρον.

Ο πρωτοπόρος Α.Σ.Κ. Ιβίσκος δεν θα συναντήσει δυσκολίες απέναντι στον Διγενή Κοσκινού που τα έχει παρατήσει, ενώ στην Κω η Α.Ε. Δικαίου θα φιλοξενήσει τον Α.Ο. Παντηλιακός. Όπως είναι γνωστό στα πλέι-οφ τα ζευγάρια έχουν ως εξής: Α.Σ.Κ. Ιβίσκος- Ηρακλής Λάρδου και Π.Α.Ο. Διαγόρας- Α.Ο. Παντηλιακός.

# Παραμένει στην κορυφή...

**Ο Κολοσσός Β' κέρδισε δύσκολα τον Σταυρό Καλυθιών και συνεχίζει στην κορυφή του β' ομίλου στο πρωτάθλημα των παμπαίδων**

Το απόλυτο στο δεύτερο όμιλο του πρωταθλήματος των παμπαίδων διατηρεί ο Κολοσσός Β' μετά τη δύσκολη νίκη που πέτυχε κόντρα στον Σταυρό Καλυθιών. Η Ελπίδα Πεταλούδων επικράτησε του Α.Σ.Κ. Ιβίσκος και ο Διγενής Κοσκινού ξεπέρασε άνετα το εμπόδιο του Κλεόβουλου Λίνδου.

**5η ΑΓΩΝΙΣΤΙΚΗ**

| | |
|---|---|
| Σταυρός Καλυθιών- Κολοσσός Β' | 39-45 |
| Κλεόβουλος Λίνδου- Διγενής Κοσκινού | 18-58 |
| Α.Σ.Κ. Ιβίσκος- Ελπίδα Πεταλούδων | 28-34 |

**Β' ΟΜΙΛΟΣ/ ΒΑΘΜΟΛΟΓΙΑ**

| | | | |
|---|---|---|---|
| 1.Κολοσσός Β' | 10 | 5-0 | 268-160(+108) |
| 2.Διγενής Κοσκινού | 9 | 4-1 | 232-137(+95) |
| 3.Ελπίδα Πεταλούδων | 8 | 3-2 | 155-161(-6) |
| 4.Σταυρός Καλυθιών | 7 | 2-3 | 179-161(+18) |
| 5.Α.Σ.Κ. Ιβίσκος | 6 | 1-4 | 184-216(-32) |
| 6.Κλεόβουλος Λίνδου | 5 | 0-5 | 85-268(-183) |

**Α' ΚΑΤΗΓΟΡΙΑ ΑΝΔΡΩΝ**

# Από τα ψηλά στα χαμηλά...

Και με τα δύο πόδια στην Β' Ανδρών βρίσκεται πλέον ο Άγιος Νικόλαος Παστίδας μετά την ήττα που γνώρισε στο εξ αναβολής παιχνίδι της 13ης αγωνιστικής στην Κρεμαστή από την Α.Ε. Δικαίου. Την προηγούμενη Παρασκευή στην Κάλυμνο, ο Α.Σ.Κ. Ιβίσκος έφυγε με τους δύο βαθμούς της νίκης, διατηρώντας το αήττητο του στο πρωτάθλημα απέναντι στην Ε.Α.ΚΑ. που μάλλον θα σώσει τη φετινή παρτίδα και θα αποφύγει την τελευταία θέση.

**ΕΞ ΑΝΑΒΟΛΗΣ ΠΑΙΧΝΙΔΙΑ**

| | |
|---|---|
| Ε.Α. Καλύμνου- Α.Σ.Κ. Ιβίσκος | 79-107 |
| Άγιος Νικόλαος Παστίδας- Α.Ε. Δικαίου | 62-82 |

**Η ΒΑΘΜΟΛΟΓΙΑ**

| | | | |
|---|---|---|---|
| 1. Α.Σ.Κ. Ιβίσκος | 26 | 13-0 | 1.057-798(+259) |
| 2. Π.Α.Ο. Διαγόρας | 23 | 10-3 | 981-712(+269) |
| 3. Α.Ο. Παντηλιακός | 22 | 9-4 | 938-808(+130) |
| 4. Ηρακλής Λάρδου | 20 | 7-6 | 927-925(+2) |
| 5. Α.Ε. Δικαίου | 18 | 5-8 | 826-869(-43) |
| 6. Διγενής Κοσκινού | 17 | 4-9 | 819-906(-87) |
| 7. Ε.Α. Καλύμνου(+9) | 15 | 2-11 | 751-1.104(-353) |
| 8. Α. Νικόλαος Παστίδας(-9) | 15 | 2-11 | 742-919(-177) |

**Η ΤΕΛΕΥΤΑΙΑ ΑΓΩΝΙΣΤΙΚΗ**

Α.Σ.Κ. Ιβίσκος- Διγενής Κοσκινού
Α.Ε. Δικαίου- Α.Ο. Παντηλιακός
Ηρακλής Λάρδου- Ε.Α. Καλύμνου
Π.Α.Ο. Διαγόρας- Άγιος Νικόλαος Παστίδας

# Έχασε τα ριμπάουντ...πήρε την κάτω βόλτα!

**Ο Ιπποκράτης δεν τα κατάφερε στην Καλλιθέα χάνοντας από την Α.Ε.Κ. Τζιτζιφιών με 76-62! Οι γηπεδούχοι κέρδισαν κατά κράτος τη μάχη των αιθέρων απέναντι στους Κώους με τους οποίους δεν αγωνίστηκε ο Αχιλλέας Καρδομάτης**

Έχασε τη μάχη στα ψηλά και παρέμεινε χαμηλά...Ο Ιπποκράτης Κω γνώρισε την τρίτη του διαδοχική ήττα στην Καλλιθέα από την Α.Ε.Κ. Τζιτζιφιών και συνεχίζει να βρίσκεται στον πάτο, του δευτέρου ομίλου νότου της Γ' Εθνικής.

Η ομάδα του Γιώργου Κετσελίδη έχασε με 76-62 και πλέον τα περιθώρια σχετικά με την παραμονή της στην κατηγορία στενεύουν ακόμα περισσότερο. Ουσιαστικά οι φιλοξενούμενοι προδόθηκαν απ' την αδράνεια τους στα αμυντικά ριμπάουντ. Είναι χαρακτηριστικό ότι η Α.Ε.Κ.Τ. κατάφερε να πάρει 21 επιθετικά και παράλληλα να πετύχει κρίσιμα καλάθια αλλά και να ανανεώσει πολλές φορές τις επιθέσεις της.

Παρά το γεγονός ότι σε όλη τη διάρκεια της εβδομάδας ο Ιπποκράτης δούλεψε πάνω στο συγκεκριμένο τομέα, εντούτοις οι παίκτες της ομάδας έκαναν ακριβώς τα ίδια λάθη τα οποία τελικά στοίχισαν και έφεραν τους γηπεδούχους σε πλεονεκτική θέση.

Βέβαια σημαντικό ρόλο στο χθεσινό παιχνίδι, που πραγματοποιήθηκε στο κλειστό γυμναστήριο του Εσπέρου, έπαιξε και η απουσία του τραυματία Αχιλλέα Καρδομάτη, τον οποίο ο Γιώργος Κετσελίδης ενδέχεται να μην τον έχει στη διάθεσή του και στην επόμενη αναμέτρηση με τον Μίνωα Ηρακλείου.

Ο Ιπποκράτης-με τη φανέλα του οποίου αγωνίστηκε μετά από αρκετό καιρό και ο Ταξιάρχης Στρατομήτρος-δεν ήταν κακός τουλάχιστον στο πρώτο ημίχρονο. Οι φιλοξενούμενοι πάλεψαν φιλότιμα, ωστόσο η Α.Ε.Κ.Τ. με αιχμή του δόρατος τον Μαγγωνάκη κατάφεραν να πάρουν το προβάδισμα, το οποίο δεν έχασαν μέχρι και το τέλος της δεύτερης περιόδου. Οι Κώοι ωστόσο δεν άφησαν σε καμία περίπτωση τους αντιπάλους τους να ξεφύγουν και να χτίσουν μία διαφορά ασφαλείας. Η πολύ καλή παρουσία του νεαρού Αμανατίδη χάλασε τα σχέδια των γηπεδούχων. Η αφύπνιση του Αμπατζή και του Κασπαριάν στο τρίτο δεκάλεπτο σε συνδυασμό με τον επιθετικό οίστρο του Μαγγωνάκη, ήταν ουσιαστικά τα στοιχεία που έγειραν την πλάστιγγα προς το μέρος των Αθηναίων.




*Πιο δύσκολα έγιναν τα πράγματα πλέον για τον Ιπποκράτη μετά την ήττα από την ΑΕΚΤ. Πλέον είναι αναγκαία η νίκη κόντρα στον Μίνωα Ηρακλείου*

Η αδράνεια στα αμυντικά ριμπάουντ έδωσε το δικαίωμα στους παίκτες της Α.Ε.Κ.Τ. να ελέγξουν τον ρυθμό του αγώνα και σταδιακά να μεγαλώσουν τη ψαλίδα. Ο Ιπποκράτης στο συγκεκριμένο χρονικό διάστημα πέτυχε μόλις 11 πόντους με αποτέλεσμα η ομάδα του Νίκου Κωστόπουλου να ξεφύγει με 58-41(30') και να μετατρέψει το τελευταίο κομμάτι του χθεσινού αγώνα σε μία τυπική διαδικασία. Οι παίκτες του Γιώργου Κετσελίδη ξύπνησαν αλλά ήταν αργά, καθώς το νερό είχε μπει στο αυλάκι.

Το μόνο που κατάφεραν οι νησιώτες ήταν να μειώσουν την τελική διαφορά, χωρίς όμως να πετύχουν κάτι καλύτερο. Όπως είναι εύλογο η νίκη πλέον για τον Ιπποκράτη κόντρα στον Μίνωα Ηρακλείου, κρίνεται κάτι παραπάνω από αναγκαία. Απ' τους νικητές ξεχώρισαν οι Μαγγωνάκης, Αμπατζής και Κασπαριάν, ενώ απ' τους ηττημένους οι Αμανατίδης και Στρατομήτρος. Καλή ήταν η διαιτησία των Κοτσιμπού και Μπατζάκα.



*Την τρίτη του διαδοχική ήττα γνώρισε στο κλειστό γυμναστήριο του Εσπέρου ο Ιπποκράτης Κω. Η ομάδα του Γιώργου Κετσελίδη έχασε από την Α.Ε.Κ. Τζιτζιφιών με 76-62*

Τα δεκάλεπτα ήταν: 16-12, 39-30 (ημ.), 58-41, 76-62

Διαιτητές: Κοτσιμπός-Μπατζάκας

**Α.Ε.Κ. ΤΖΙΤΖΙΦΙΩΝ (Κωστόπουλος):** Αμπατζής 16, Ψαρός 9, Μουζακίτης 3(1), Κασπαριάν 11, Μπεσεντίν 7, Καραντάνας 3, Μιχαλός, Σιδερίδης, Μαγγωνάκης 27(2), Αγαπιάδης.

**ΙΠΠΟΚΡΑΤΗΣ ΚΩ (Κετσελίδης):** Παγώνης 2, Τσιλιγκίρης 4(1), Αμανατίδης 13(2), Στρατομήτρος 9(1), Σάββας, Στεργάκης 10(2), Παπαδόπουλος 5, Ντεφούδης 8, Μαλλιούρας 9(1), Χλαπάνης 2.

# Τώρα είναι αργά...

**Ο Ιπποκράτης Κω συνέτριψε την ελλιπή Ε.Α. Καλύμνου με 62–24, όμως αποκλείστηκε από τη συνέχεια του θεσμού!**

Τουλάχιστον έμεινε με τη γλυκιά χαρά της νίκης. Ο λόγος για τον Ιπποκράτη Κω, που τελικά κατάφερε έστω και την ύστατη στιγμή να γευθεί το νέκταρ της επιτυχίας και να κερδίσει την Ε.Α. Καλύμνου με 62-24.

Και για όσους απορήσουν σχετικά με το αποτέλεσμα του Σαββάτου στο εξ αναβολής παιχνίδι της τελευταίας αγωνιστικής, θα πρέπει να αναφέρουμε ότι οι «σφουγγαράδες» έπαιξαν με πολλές απουσίες και φυσικά η εικόνα που έδειξαν δεν έχει καμία σχέση με τις προηγούμενες τους εμφανίσεις.

Οι γηπεδούχοι, όντας αποκλεισμένοι απ' την προημιτελική φάση του παιδικού πρωταθλήματος αγωνίστηκαν χωρίς άγχος και ο Μάκης Κανενόπουλος είχε την τύχη να έχει σε καλή μέρα το δίδυμο Δρόσος-Λιοδάκης. Η Ε.Α.ΚΑ. αξίζει να σημειωθεί ότι κατέρρευσε στην επανάληψη, όπου σημείωσε μόλις 9 πόντους τους περισσότερους εκ των οποίων με τον Καρδούλια. Απ' τους νικητές καλός ήταν και ο Χατζηαντωνίου.

Το προχθεσινό ματς διεξήχθη με μοναδικό διαιτητή τον Νικήτα Ζαμάγια.

• Τα δεκάλεπτα ήταν: 11-5, 25-15(ημ.), 46-20, 62-24

• Διαιτητής: Ζαμάγιας

**ΙΠΠΟΚΡΑΤΗΣ ΚΩ (Κανενόπουλος):** Λιοδάκης 15, Γλυτσός 6, Χατζηαντωνίου 14(3), Κρητικός, Δρόσος 17(1), Γιαλλούσης 6, Μουστάκας 4.

**Ε.Α. ΚΑΛΥΜΝΟΥ (Χαντσαρίδης):** Παπασπύρου, Ιερομόναχος, Χατζηλάου 2, Ελ Κολί Ρ., Μελάς, Καρδούλιας 16, Καλιόρος 4, Κορφιάς 2.

**ΑΡΧΙΖΟΥΝ ΤΑ ΔΥΣΚΟΛΑ**

Το ερχόμενο Σαββατοκύριακο θα ξεκινήσει η φάση των «8» για το παιδικό πρωτάθλημα.

Τα ζευγάρια είναι τα εξής:

Π.Α.Ο. Διαγόρας- Κολοσσός Ρόδου

• Δ.Α.Ν.Σ. Δωριείς- Α.Ε. Δικαίου

• Ηρακλής 2000- Ζέφυρος

• Α.Σ.Κ. Ιβίσκος- Ε.Α. Καλύμνου

## ΠΑΙΔΙΚΟ ΠΡΩΤΑΘΛΗΜΑ(Γ' ΟΜΙΛΟΣ)

# Ξέσπασε στην Ε.Α.ΚΑ.

Αν και δεν είχε βαθμολογικά κίνητρα εντούτοις ο Ιπποκράτης συνέτριψε σε εξ αναβολής παιχνίδι την Ε.Α. Καλύμνου. Πάντως οι Κώοι είναι η μοναδική ομάδα που δεν θα συνεχίσουν απ' τον τρίτο όμιλο, καθώς το προηγούμενο Σάββατο γεύθηκαν το πρώτο τους ροζ φύλλο.

**6η ΑΓΩΝΙΣΤΙΚΗ**

| | |
|---|---|
| Ιπποκράτης Κω- Ε.Α. Καλύμνου | 62-24 |
| Α.Ε. Δικαίου- Ηρακλής 2000 | 70-16 |

**Η ΤΕΛΙΚΗ ΒΑΘΜΟΛΟΓΙΑ**

| | | | |
|---|---|---|---|
| 1. Α.Ε. Δικαίου | 12 | 6-0 | 445-252(+193) |
| 2. Ε.Α. Καλύμνου | 9 | 3-3 | 351-406(-55) |
| 3. Ηρακλής 2000 | 8 | 2-4 | 335-418(-83) |
| 4. Ιπποκράτης Κω | 7 | 1-5 | 303-358(-55) |

## Γ' ΕΘΝΙΚΗ (2ος ΟΜΙΛΟΣ ΝΟΤΟΥ)

# Διπλό σωτηρίας ο Αρίονας

Ο Γ.Σ. Αρίων πέτυχε τη σημαντικότερη νίκη της αγωνιστικής καθώς επικράτησε στον Ταύρο της τοπικής ομάδας. Ήττα-σοκ γνώρισε ο Πορφύρας απ' τον Ο.Φ. Ηρακλείου και πλέον τα περιθώρια για την παραμονή του στένεψαν ακόμα περισσότερο.

Χωρίς οίκτο ο Πανερυθραϊκός επικράτησε της Αγίας Παρασκευής, ενώ ο Α.Γ.Ο. Ρεθύμνου τα βρήκε σκούρα για πρώτη φορά φέτος, ωστόσο έκαμψε την αντίσταση του Ερμή Σχηματαρίου. Στην τρίτη θέση παρέμεινε το Παγκράτι μετά τη σημαντική νίκη που σημείωσε με αντίπαλο τον Ιωνικό Λαμίας, ενώ ο Μίνωας Ηρακλείου εξέπεσε το ρεπό του.

**18η ΑΓΩΝΙΣΤΙΚΗ**

| | |
|---|---|
| Α.Γ.Ο. Ρεθύμνου- Ερμής Σχηματαρίου | 72-63 |
| Πορφύρας- Ο.Φ. Ηρακλείου | 66-67 |
| Πανερυθραϊκός- Αγία Παρασκευή | 89-67 |
| Α.Ε. Ταύρου- Γ.Σ. Αρίων | 75-79 |
| Α.Ο. Παγκρατίου- Ιωνικός Λαμίας | 74-66 |
| Α.Ε.Κ. Τζιτζιφιών- Ιπποκράτης Κω | 76-62 |
| • Ρεπό είχε ο Μίνωας Ηρακλείου | |

**Η ΒΑΘΜΟΛΟΓΙΑ**

| | | | |
|---|---|---|---|
| 1. Α.Γ.Ο. Ρεθύμνου | 34 | 17-0 | 1.370-950(+420) |
| 2. Πανερυθραϊκός | 29 | 12-5 | 1.219-1.186(+33) |
| 3. Α.Ο. Παγκρατίου | 27 | 11-5 | 1.256-1.111(+145) |
| 4. Ο.Φ. Ηρακλείου(2β) | 26 | 9-8 | 1.330-1.309(+21) |
| 5. Α.Ε. Ταύρου(1β) | 26 | 9-8 | 1.172-1.176(-4) |
| 6. Ιωνικός Λαμίας | 25 | 9-7 | 1.094-1.115(-21) |
| 7. Γ.Σ. Αρίων | 24 | 7-10 | 1.228-1.280(-52) |
| 8. Α.Ε.Κ. Τζιτζιφιών(2β) | 23 | 7-9 | 1.070-1.152(-82) |
| 9. Μίνωας Ηρακλείου(1β) | 23 | 7-9 | 1.062-1.169(-107) |
| 10. Αγία Παρασκευή(5β) | 22 | 5-12 | 1.222-1.324(-102) |
| 11. Πορφύρας(5β) | 22 | 5-12 | 1.201-1.226(-25) |
| 12. Ερμής Σχηματαρίου(2β) | 22 | 5-12 | 1.216-1.321(-105) |
| 13. Ιπποκράτης Κω | 21 | 5-11 | 1.090-1.211(-121) |

*Ο Ιωνικός Λαμίας, ο Ιπποκράτης Κω, ο Α.Ο. Παγκρατίου, η Α.Ε.Κ. Τζιτζιφιών και ο Μίνωας Ηρακλείου έχουν εκτίσει το ρεπό τους

**Η ΕΠΟΜΕΝΗ ΑΓΩΝΙΣΤΙΚΗ (15/02)**

Ερμής Σχηματαρίου- Πορφύρας
Ο.Φ. Ηρακλείου- Πανερυθραϊκός
Αγία Παρασκευή- Α.Ε. Ταύρου
Ιωνικός Λαμίας- Γ.Σ. Αρίων
Ιπποκράτης Κω- Μίνωας Ηρακλείου
Α.Ο. Παγκρατίου- Α.Ε.Κ. Τζιτζιφιών
Ρεπό έχει ο Α.Γ.Ο. Ρεθύμνου

# Ξέσπασε στον Σταυρό...

## Χωρίς να δυσκολευτεί ο Ζέφυρος ξεπέρασε το εμπόδιο της ομάδας των Καλυθιών με 88-54, στο πλαίσιο της 7ης αγωνιστικής για τη Β' Ανδρών

Σαν το φύλλο στο βοριά σκόρπισε ο Ζέφυρος τον Σταυρό Καλυθιών στο χθεσινό παιχνίδι της 7ης αγωνιστικής για τη Β' Ανδρών. Η ομάδα του Γιάννη Τσακίρη παίζοντας καλά μπάσκετ ανά μεγάλα διαστήματα συνέτριψε τον ανήμπορο να αντιδράσει Σταυρό με σκορ 88-54 και άξια κέρδισε το χειροκρότημα των φιλάθλων που βρέθηκαν στο «Βενετόκλειο».

Με τη νίκη τους αυτή απλά οι «πράσινοι» παρέμειναν στην τρίτη θέση του βαθμολογικού πίνακα, πίσω απ' τον Δ.Α.Ν.Σ. Δωριεύς και τον Α.Ο. Σύμης.

Το παιχνίδι δεν έχρηζε ιδιαίτερης κριτικής καθώς η διαφορά δυναμικότητας των δύο ομάδων ήταν μεγάλη και σχεδόν σε όλη τη διάρκεια του αγώνα ο Ζέφυρος «βομβάρδιζε» το καλάθι των φιλοξενούμενων. Είναι χαρακτηριστικό ότι ο Ζέφυρος με εξαίρεση το πρώτο δίλεπτο δεν απειλήθηκε καθόλου απ' τους Καλυθενούς. Ο Γιάννης Τσακίρης που δεν είχε στη διάθεση του τον τιμωρημένο Πατρίκ Κανίντα ξεκίνησε με τους, Μοσχοβάκο, Σταυρή, Ζαφειράκη,Μουκέντι και Μητσού, ενώ ο Σταυρός με τους, Νούση, Γιωργά, Μαλωίνα, Τσακίρη και Ρουσάκη. Οι φιλοξενούμενοι ξεκίνησαν δυνατά και εκμεταλλευόμενοι την επιθετική δυστοκία του Ζέφυρου πήραν το προβάδισμα με 0-3. Το γεγονός αυτό αφύπνισε τους παίκτες των γηπεδούχων που ανέβασαν στροφές και με σερί 11-0 ξέφυγαν 11-3(5'). Στη συνέχεια οι δύο ομάδες έχασαν αρκετές προσπάθειες κάτι που προσπάθησε να εκμεταλλευτεί ο Σταυρός που ροκάνισε τη διαφορά(11-7).




*Σε ρυθμούς ρελαντί ο Ζέφυρος επιβλήθηκε χθες το απόγευμα στο «Βενετόκλειο» του Σταυρού Καλυθιών, στο πλαίσιο της 7ης αγωνιστικής για το πρωτάθλημα της Β' Ανδρών*

Από κει και πέρα και μέχρι το τέλος του πρώτου δεκαλέπτου, ο Ζέφυρος με αιχμές του δόρατος τους Σταυρή και Ζαφειράκη έκανε πάρτι στα δύο καλάθια με συνέπεια η ψαλίδα να μεγαλώσει στο +9(23-14) με τη συμπλήρωση του πρώτου δεκαλέπτου.

Στη συνέχεια ανέλαβε δράση ο Μουκέντι και μετέτρεψε το παιχνίδι-μαζί με τους συμπαίκτες του-σε τυπική διαδικασία. Βέβαια αρκετά απειλητικοί ήταν επίσης και οι Μητσού και Ζαφειράκης, τους οποίους δεν μπόρεσαν να περιορίσουν οι αντίπαλοί τους. Με γκολφάουλ του Μητσού ο Ζέφυρος έκανε το 30-16 και λίγο αργότερα ξέφυγε ακόμα περισσότερο(37-19).

Στην επανάληψη το σκηνικό δεν άλλαξε...Η ομάδα της πόλης συνέχισε στους ίδιους ρυθμούς και ο μόνος που φαινόταν απειλητικός για το καλάθι του Ζέφυρου ήταν ο Νούσης, που βρίσκεται στην κορυφή του πίνακα των σκόρερ. Στο 26''οι γηπεδούχοι ήταν μπροστά με 56-31, ενώ στην τελευταία περίοδο η διαφορά εκτοξεύθηκε ακόμα περισσότερο και οι «πράσινοι» του Γιάννη Τσακίρη πήραν άνετα το ροζ φύλλο αγώνα. Απ' τους νικητές ξεχώρισαν οι Ζαφειράκης, Μουκέντι, Σταυρής και Μητσού, ενώ απ' τους ηττημένους οι Νούσης και Τσακίρης.

Τα δεκάλεπτα ήταν: 23-14, 44-24(ημ.), 67-38, 88-54

Διαιτητές: Μυροφόρος-Φάκαρος

**ΖΕΦΥΡΟΣ (Τσακίρης):** Μοσχοβάκος 7(1), Δημητρίου, Σταυρής 13(3), Ζαφειράκης 24(6), Σιέχ, Μουκέντι 13(1), Στεφανίδης 3(1), Καλαρύτης 11, Μακρυνίκας 5, Μητσού 12,

**ΣΤΑΥΡΟΣ ΚΑΛΥΘΙΩΝ(Νούσης):** Νούσης 26, Γιωργάς, Μαλωίνας, Τσακίρης 16, Κώτης 2, Ρουσάκης 10,

**ΜΑΡΙΑ ΚΟΛΕΖΑΚΗ**

### TOP 5

| | | |
|---|---|---|
| 1.Νούσης | (Σταυρός Καλυθιών) | 150(7) |
| 2.Μυλωνάκης Ν. | (Α.Ο. Σύμης) | 124(6) |
| 3.Ροδίτης | (Δ.Α.Ν.Σ. Δωριείς) | 109(7) |
| 4.Πολίτης | (Ήλιος Ιαλυσού) | 108(5) |
| 5.Κρητικός | (Δ.Α.Ν.Σ. Δωριείς) | 98(7) |

**Β' ΚΑΤΗΓΟΡΙΑ ΑΝΔΡΩΝ**

# Επιστρέφει ο Δωριέας

Ένας χρόνος ήταν αρκετός για τον Δ.Α.Ν.Σ. Δωριείς μακριά απ' την Α' Ανδρών. Οι «κιτρινόμαυροι» με τη νίκη που πέτυχαν στο μεγάλο ντέρμπι με τον Α.Ο. Σύμης επέστρεψαν στην κορυφή της βαθμολογίας, καθώς κάλυψαν και τη διαφορά που είχαν χάσει στο γειτονικό νησί. Χθες το απόγευμα στο «Βενετόκλειο», ο Ζέφυρος επιβλήθηκε άνετα του Σταυρού Καλυθιών, ενώ δεν ορίστηκε από την Τ.Ε. Ε.Ο.Κ. Δωδεκανήσου η αναμέτρηση Κλεόβουλος Λίνδου- Ήλιος Ιαλυσού.

**7η ΑΓΩΝΙΣΤΙΚΗ**

| | |
|---|---|
| Δ.ΑΝ.Σ. Δωριείς- Α.Ο. Σύμης | 70-57 |
| Ζέφυρος- Σταυρός Καλυθιών | 88-54 |
| Κλεόβουλος Λίνδου- Ήλιος Ιαλυσού | (δεν ορίστηκε) |

**Η ΒΑΘΜΟΛΟΓΙΑ**

| | | | |
|---|---|---|---|
| 1. Δ.Α.Ν.Σ. Δωριείς(+9) | 13 | 6-1 | 521-354(+167) |
| 2. Α.Ο. Σύμης(-9) | 13 | 6-1 | 411-338(+73) |
| 3. Ζέφυρος | 10 | 4-3 | 445-404(+41) |
| 4. Ήλιος Ιαλυσού | 8 | 2-4 | 354-431(-77) |
| 5. Σταυρός Καλυθιών | 8 | 1-6 | 363-479(-116) |
| 6. Κλεόβουλος Λίνδου | 7 | 1-5 | 284-372(-88) |

*Ο Κλεόβουλος Λίνδου και ο Ήλιος Ιαλυσού έχουν από ένα παιχνίδι λιγότερο • Ο Ζέφυρος έχει ένα μηδενισμό

**Η ΕΠΟΜΕΝΗ ΑΓΩΝΙΣΤΙΚΗ**

Σταυρός Καλυθιών- Δ.Α.Ν.Σ. Δωριείς
Κλεόβουλος Λίνδου- Ζέφυρος
Α.Ο. Σύμης- Ήλιος Ιαλυσού

# Έκανε τα εύκολα δύσκολα...

## Ο Α.Σ.Κ. Ιβίσκος καρδιοχτύπησε στο τέλος αλλά τελικά πήρε τη νίκη και τη διαφορά κερδίζοντας τον Ιπποκράτη Κω με 69-62. Αποφεύγει τη σύγκρουση με τον Γ.Α.Σ. Ιάλυσος η ομάδα της Ανάληψης

Νίκη με διπλή σημασία πέτυχε χθες το μεσημέρι στο «Βενετόκλειο», ο Α.Σ.Κ. Ιβίσκος. Η ροδίτικη ομάδα επικράτησε στο ντέρμπι των κορασίδων του Ιπποκράτη Κω με 69-62, καλύπτοντας ταυτόχρονα τη διαφορά των τεσσάρων πόντων(58-54) με την οποία είχε χάσει στο ματς του πρώτου γύρου.

Πλέον η ομάδα της Δράκου κατά τα φαινόμενα θα αποφύγει την τέταρτη θέση και κατά συνέπεια τη σύγκρουση στο φάϊναλφορ με τον ισχυρό και αήττητο Γ.Α.Σ. Ιάλυσος.

Πάντως η αλήθεια είναι ότι ο Α.Σ.Κ. Ιβίσκος θα μπορούσε κάλλιστα χθες να φτάσει πιο εύκολα στη νίκη, απέναντι στον ελλιπή Ιπποκράτη που ήρθε στη Ρόδο χωρίς την τραυματισμένη Αμιλία Πατμίου.

Όπως εξελίχθηκε η αναμέτρηση μέχρι και τη συμπλήρωση του τρίτου δεκαλέπτου, ήταν ξεκάθαρο ότι οι γηπεδούχες θα έκαναν περίπατο. Όμως οι προσδοκίες αυτές αποδείχθηκαν ψευδαίσθηση και η ομάδα της Πόπης Δανελλάκη, ξεκίνησε τη δική της αντεπίθεση.

Με πρωταγωνίστριες το δίδυμο Κούσιαντα- Μαρκόγλου Σ., ο Ιπποκράτης αντέδρασε και κατάφερε να μετατρέψει το παιχνίδι σε ντέρμπι.

Ο Ιβίσκος κινδύνευσε άμεσα να χάσει τη διαφορά, ωστόσο οι προσπάθειες της Αρετής Πετράκη τελικά αποδείχθηκαν αρκετές για να παραμείνει το ροζ φύλλο στη Ρόδο. Απ' τις νικήτριες μία ομάδα μόνη της ήταν η Πετράκη, ενώ απ' τις ηττημένες οι Κούσιαντα και Μαρκόγλου Σ.

Τα δεκάλεπτα ήταν: 23-12, 45-21(ημ.), 56-40, 69-62

Διαιτητές: Στάλας- Χατζηδάκης

**Α.Σ.Κ. ΙΒΙΣΚΟΣ (Δράκου):** Μανούσου 4, Μαγιάφη 4, Σωτηράκη 4, Μανουσάκη 2, Πετράκη 39(3), Κουλούρη 4, Μελλίνη , Αρφαρά 8, Ζουρούδη 4.

**ΙΠΠΟΚΡΑΤΗΣ ΚΩ (Δανελλάκη):** Καστελλοριζιού 6, Μαρκόγλου Κ. 3, Χατζηδημήτρη, Κούσιαντα 27, Στάκκου 12, Μαρκόγλου Σ. 24.

# Υπόθεση δεκαλέπτου...

## Ο Γ.Α.Σ. Ιάλυσος επέστρεψε στη φυσική του θέση κερδίζοντας εύκολα τον Π.Α.Ο. Διαγόρας με 55-24



*Εύκολη νίκη πέτυχε το βράδυ του Σαββάτου στην «τέντα» ο Γ.Α.Σ. Ιάλυσος κόντρα στον Π.Α.Ο Διαγόρας. Στη φωτό η Χειμωνέτου παίρνει το ριμπάουντ*

Όταν ένιωσε να απειλείται ο Γ.Α.Σ. Ιάλυσος βρήκε τον πραγματικό του εαυτό και δεν δυσκολεύτηκε να κερδίσει τον Π.Α.Ο. Διαγόρας με 55-24.

Η ομάδα του Γιώργου Χατζηκαλημέρη ταυτόχρονα επέστρεψε στην κορυφή, καθώς οι «κυανέρυθρες» δεν μπόρεσαν να αντισταθούν στη διαφορά δυναμικότητας τους. Ουσιαστικά η ομάδα του Σάκη Καλαμπόκα πάλεψε φιλότιμα μόνο στο πρώτο δεκάλεπτο(11-13) και ύστερα παραδόθηκε στις ορέξεις της Καρακοβούνη και της παρέας της. Είναι χαρακτηριστικό ότι ο Διαγόρας σημείωσε μόλις τέσσερις πόντους στη δεύτερη περίοδο με συνέπεια να πάει στα αποδυτήρια έχοντας να καλύψει στην επανάληψη μία διαφορά 18 πόντων(15-33).

Αυτό ήταν αδύνατο, κι έτσι ο Γ.Α.Σ. πήρε άνετα τη νίκη και παράλληλα ο Γιώργος Χατζηκαλημέρης έδωσε χρόνο συμμετοχής στις νεαρότερες αθλήτριες. Απ' τις νικήτριες ξεχώρισαν οι Καρακοβούνη, Χειμωνέτου και Γαλαχουσίδη, ενώ απ' τις ηττημένες οι Σταυριανάκη και Μαρκουλή Β.

Τα δεκάλεπτα ήταν: 11-13, 15-33(ημ.), 15-47, 24-55

Διαιτητές: Κουνελλές Ν.- Μπακαλούμας

**Π.Α.Ο. ΔΙΑΓΟΡΑΣ (Καλαμπόκας):** Αυγενικού, Μαρκουλή Α. 6, Μαρκουλή Β. 6, Σταυριανάκη 8, Αμβροσιάδου, Τσατταλιού 4, Αράπη, Κουρή, Σκορδάλη,

**Γ.Α.Σ. ΙΑΛΥΣΟΣ (Χατζηκαλημέρης):** Καρακοβούνη 23, Μανδραγού Η., Κοντούζογλου 1, Μιλένκοβιτς 8, Γαλαχουσίδη 8, Παπαοικονόμου, Χειμωνέτου 15, Τζωρζή, Νικλίτση, Διακοκομνηνού.

**ΠΡΩΤΑΘΛΗΜΑ ΚΟΡΑΣΙΔΩΝ**

# Νίκη με διπλή σημασία...

Ο Α.Σ.Κ. Ιβίσκος ήταν ο μεγάλος νικητής στο ντέρμπι των κορασίδων. Η ομάδα της Ανάληψης κέρδισε τον Ιπποκράτη καλύπτοντας μάλιστα και τη διαφορά με την οποία είχε χάσει στην αναμέτρηση του πρώτου γύρου. Στην κορυφή του βαθμολογικού πίνακα επέστρεψε και πάλι ο Γ.Α.Σ. Ιάλυσος που δεν δυσκολεύτηκε να κάμψει την αντίσταση του Π.Α.Ο. Διαγόρας. Πλέον εκτός συγκλονιστικού απροόπτου τα ζευγάρια του φάϊναλ-φορ θα έχουν ως εξής: Γ.Α.Σ. Ιάλυσος- Ιπποκράτης Κω και Α.Ε. Δικαίου- Α.Σ.Κ. Ιβίσκος.

**6η ΑΓΩΝΙΣΤΙΚΗ**

| | |
|---|---|
| Α.Σ.Κ. Ιβίσκος- Ιπποκράτης Κω | 69-62 |
| Π.Α.Ο. Διαγόρας- Γ.Α.Σ. Ιάλυσος | 24-55 |

**Η ΒΑΘΜΟΛΟΓΙΑ**

| | | | |
|---|---|---|---|
| 1. Γ.Α.Σ. Ιάλυσος | 18 | 9-0 | 506-228(+278) |
| 2. Α.Ε. Δικαίου | 17 | 8-1 | 509-332(+177) |
| 3. Α.Σ.Κ. Ιβίσκος | 14 | 5-4 | 451-422(+29) |
| 4. Ιπποκράτης Κω | 13 | 4-5 | 370-392(-22) |
| 5. Π.Α.Ο. Διαγόρας | 11 | 3-5 | 258-266(-8) |
| 6. Α.Ο. Σύμης | 7 | 1-5 | 86-359(-273) |
| 7. Νίκη Ρόδου | 6 | 1-11 | 234-415(-181) |

*Η Νίκη Ρόδου έχει αποβληθεί απ' το πρωτάθλημα
* Τα παιχνίδια ορίζονται από την Τ.Ε. Ε.Ο.Κ. Δωδεκανήσου

**Τις σελίδες του μπάσκετ επιμελήθηκε ο Μάκης Δούβαλης**

e-mail:makiss@otenet.gr

# Μέσα κι έξω από τα...




## Ν' αξιοποιηθεί ο νεκρός χρόνος

*Είναι λυπηρό το φαινόμενο να αποχωρούν ομάδες, με ιστορία, από το τοπικό πρωτάθλημα της Α' Κατηγορίας εξαιτίας της αδιαφορίας όλων αυτών που (δήθεν) κόπτονται για τον αθλητισμό.*

*Η μη κάθοδος του Καλυμνιακού στο πρωτάθλημα της Α' Κατηγορίας Δωδ/σου και η αποχώρηση της Α.Ε. Λέρου πολύ πρόσφατα, όπως και της Δόξας Λέρου, μόνο θλίψη προκαλούν. Και να αναλογιστεί κανείς, ότι η ΑΕ. Λέρου ήταν από τις πρωταγωνίστριες ομάδες την περσινή περίοδο.*

*Αιτία, σ' όλες τις περιπτώσεις, αναφέρεται το αξεπέραστο οικονομικό πρόβλημα. Δεν αμφιβάλλουμε, ότι το οικονομικό πρόβλημα γονατίζει πολλά σωματεία και κάνει τους παράγοντες να είναι «κουμπωμένοι». Όμως με λίγη καλή διάθεση και θέληση μπορούσαν τόσο ο Καλυμνιακός όσο και η Α.Ε. Λέρου να συμμετέχουν στο πρωτάθλημα, όπως γινόταν όλα τα προηγούμενα χρόνια.*

*Ο χρόνος που μεσολαβεί μέχρι τη νέα ποδοσφαιρική περίοδο ας αξιοποιηθεί με γόνιμο προβληματισμό, ούτως ώστε στο καινούργιο πρωτάθλημα να ξαναδούμε τις δύο ομάδες να συμμετέχουν σε επίσημη διοργάνωση.*

## Ομορφες παρουσίες

Αυξάνονται οι γυναίκες-ιατροί αγώνων στα γήπεδα της Ρόδου. Οι φίλαθλοι πάντως, αλλά και οι ποδοσφαιριστές και παράγοντες, τις αντιμετωπίζουν με πολύ σεβασμό. Γι' αυτό και δείχνουν συγκαταβατικότητα σε κάθε διακοπή, λόγω τραυματισμού ποδοσφαιριστή.

## Ταξίδια ταλαιπωρίας

Λίγο πριν τα μεσάνυχτα τελείωσε το βράδυ της περασμένης Παρασκευής ο αγώνας ΕΑΚΑ-Ιβίσκου, στο γυμναστήριο της Καλύμνου. Πέντε ώρες αργότερα οι καλαθοσφαιριστές του Ιβίσκου έμπαιναν στο καράβι για να επιστρέψουν στη Ρόδο το μεσημέρι. Πού, δηλαδή, να προφθάσει κανείς να ξεκουραστεί και να κοιμηθεί λιγάκι. Είναι πράγματι ταξίδια ταλαιπωρίας για πολλές ομάδες, που μετακινούνται από Ρόδο προς τα νησιά μας ή και αντίστροφα...

Τα 'χει όλα αυτά η ιδιομορφία του νομού μας...

## Ας φροντίσει κάποιος...

Από τα ντους του κλειστού γυμναστηρίου της Καλύμνου έβγαινε νερό με ψιλές πέτρες, μας είπαν αθλητές του Ιβίσκου που τα δοκίμασαν πολύ πρόσφατα. Παράλληλα, η κατάσταση από πλευράς καθαριότητας δεν είναι και η καλύτερη.

Ας ελπίσουμε, ότι κάποιος υπεύθυνος θα υπάρχει για να φροντίσει για την αποκατάστασή τους.

## Συνηθισμένο γεγονός

Με μικρή καθυστέρηση ξεκίνησε ο αγώνας Άρη-Φοίβου στον Αρχάγγελο. Αιτία, το γεγονός ότι οι δύο ομάδες παρουσιάστηκαν με σχεδόν όμοιες εμφανίσεις, οπότε ο διαιτητής ζήτησε να γίνει η διαφοροποίηση.

Το γεγονός πάντως θεωρείται συνηθισμένο στα ελληνικά γήπεδα.

## Οι υπεύθυνοι

Για την είσοδο των δημοσιογράφων στον αγωνιστικό χώρο ή στ' αποδυτήρια αρμόδιοι είναι οι παρατηρητές των αγώνων και μόνο αυτοί! Ας το έχουν υπόψη τους ορισμένοι-ορισμένοι που θέλουν να το «παίξουν εξουσία»...

Άλλωστε, τα επεισόδια δεν προκαλούνται ποτέ από τους εκπροσώπους του Τύπου.

## Μετρημένες

Είκοσι έξι... και μία μέρες έμειναν μέχι τις εκλογές της 7ης Μαρτίου. Και όσο πλησιάζουμε προς την εκλογική μάχη, τόσο αυξάνουν οι πολιτικές συζητήσεις από τα πάνελ και τα «παράθυρα» των καναλιών. Πλήρης, δηλαδή, πολιτικοποίηση των ημερών. Υπομονή, πάντως, οι μέρες είναι μετρημένες πια...

## Ηθελε καπέλο

Ο ήλιος ήταν πολύ λαμπερός το περασμένο Σάββατο στα γήπεδα της Ρόδου. Ο βοηθός διαιτητής του αγώνα Ιάλυσου-Ευαγόρα Σταύρος Γιαννούλης στην ανάπαυλα έψαχνε για καπέλο, προκειμένου να μην ενοχλείται από τον ήλιο, που τον είχε κόντρα. Κάποιος συνάδελφος προσφέρθηκε να του δώσει γυαλιά ηλίου, αλλά δεν τα δέχθηκε.

Ωστόσο και χωρίς καπέλο δεν παρασύρθηκε σε λάθη εξαιτίας του ήλιου.

## Αποκριάτικα

Πλησιάζουν και οι Απόκριες. Και οι προετοιμασίες για τα καρναβάλια άρχισαν και συνεχίζονται. Ο πολιτιστικός σύλλογος Σορωνής διοργανώνει και φέτος καρναβάλι. Στο δημοτικό διαμέρισμα Φανών συνεχίζονται οι πρόβες για το ανέβασμα της παράστασης «βαφτίσια», που είναι συνέχεια του «Παραδοσιακού γάμου», που παίχθηκε πέρυσι...

## *Καμία συγγένεια...*

**Κάποιος φίλαθλος που ήταν στην κερκίδα του «Οικονομίδειου» γηπέδου, θέλησε να αστειευθεί με τον διαιτητή του αγώνα Ιάλυσου-Ευαγόρα Ανδρέα Παπαδόπουλο. Απευθύνθηκε, λοιπόν, προς τον άρχοντα του αγώνα, ρωτώντας τον: Θείος σου ήταν ο Γιώργος Παπαδόπουλος; Προφανώς εννοούσε τον δικτάτορα.**

**Ο διαιτητής μειδίασε και δεν απάντησε. Άλλωστε τι να έλεγε...**

**Όσον αφορά την αγωνιστική παρουσία του ήταν πολύ σωστή και άψογη.**


# ΕΥΡΩΠΑΪΚΗ ΕΠΕΝΔΥΤΙΚΗ

**ΚΤΗΜΑΤΟΜΕΣΙΤΙΚΟ ΓΡΑΦΕΙΟ**

**ΘΕΟΦΙΛΟΣ ΚΑΩΝΑΡΗΣ - ΑΝΤΩΝΗΣ ΝΙΚΟΛΗΣ**

**ΕΘΝΙΚΗΣ ΑΝΤΙΣΤΑΣΕΩΣ 48 (ΠΡΩΗΝ ΑΝΝΗΣ ΜΑΡΙΑΣ) ΤΗΛ. 2241039300**

**ΔΙΑΜΕΡΙΣΜΑΤΑ**

| | | |
|---|---|---|
| 46 τ.μ. | Γκαρσονιέρα ισόγεια στην Ανάληψη | € 30.000 |
| 50 τ.μ. | Στην Ιαλυσό με καταπληκτική θέα | € 50.000 |
| 185 τ.μ. | Αποθήκη με ράμπα στην Μ.Πετρίδη | € 58.700 |
| 85 τ.μ. | Αγία Αναστασία με 2 υπνοδωμάτια | € 67.500 |
| 80 τ.μ. | Αφάντου ισόγειο με αυλή | € 73.400 |
| 100 τ.μ. | Θεολόγος Δεκαετίας με 2 υπν/τια | € 73.400 |
| 150 τ.μ. | Αποθήκη στην Ανάληψη | € 73.400 |
| 55 τ.μ. | Στην Μητρόπολη καινούργιο | € 76.300 |
| 80 τ.μ. | Περιοχή Κόβα με 2 υπνοδωμάτια | € 85.000 |
| 71 τ.μ. | Ισόγειο στην Πειραιώς με 2 υπνοδωμάτια | € 85.000 |
| 85 τ.μ. | Κοδρικτώνος β ορόφου με ασανσέρ | € 88.000 |
| 80 τ.μ. | Δ.Αναστασιάδη β ορόφου | € 88.041 |
| 88 τ.μ. | Κοντά στο στάδιο με θέρμανση κ ασανσέρ | € 91.000 |
| 100 τ.μ. | Δαμασκηνού με 3 υπνοδωμάτια | € 102.700 |
| 80 τ.μ. | Β' ορόφου με θέρμανση ετοιμοπαράδοτο | € 122.000 |
| 87 τ.μ. | Άγιος Νικόλαος υπό κατασκευή | € 126.200 |
| 120 τ.μ. | 6 Δωμάτια για εκμετάλευση | € 132.000 |
| 100 τ.μ. | Οροφοδιαμέρισμα lux στην Ανάληψη | € 132.000 |
| 95 τ.μ. | Ετοιμοπαράδοτο στο Ροδίνι | € 132.000 |
| 90 τ.μ. | Καινούργιο στην Ανάληψη | € 138.000 |
| 160 τ.μ. | Όροφος 115&45 τ.μ. σε τοιχοποιία | € 140.900 |
| **105 τ.μ.** | **Ανάληψη 3 υπν/τια,πάρκιν,φωτεινό** | € 146.735 |
| 114 τ.μ. | Άγιος Νικόλαος υπό κατασκευή | € 167.300 |
| **4 Γκαρσονιέρες με μηνιαίο εισόδημα €1350** | | |



**ΟΙΚΟΠΕΔΑ**

| | | |
|---|---|---|
| 650 τ.μ. | ΣΤΟΝ ΑΡΧΑΓΓΕΛΟ ΕΝΤΟΣ ΟΙΚΙΣΜΟΥ ΜΕ Σ.Δ. 0,8 ΣΕ ΗΣΥΧΗ ΠΕΡΙΟΧΗ ΚΑΤΑΛΗΛΟ ΓΙΑ ΟΙΚΙΑ | |
| 2600 τ.μ. | Στην Αρχίπολη άρτιο κ οικοδομήσιμο | € 41.000 |
| 1570 τ.μ. | Γεννάδι στον κεντρικό δρόμο | € 50.000 |
| 600 τ.μ. | Φαληράκι Επί της Εθν.οδού με άδεια οικοδομής | € 50.000 |
| 46000 τ.μ. | Στην Ψίνθο με νερό πάνω στο δρόμο | € 52.800 |
| 2000 τ.μ. | Στο Γεννάδι με άδεια οικοδομής,νερό,ρεύμα | € 58.700 |
| 4000 τ.μ. | Μαριτσά με ωραία θέα, | € 73.400 |
| 2300 τ.μ. | Αφάντου στο κύμα | € 73.400 |
| 7400 τ.μ. | Αφάντου για Βιοτεχνική χρήση | € 73.400 |
| 2500 τ.μ. | Στο κιοτάρι κοντά στο κύμα με άδεια οικ. | € 73.400 |
| 4000 τ.μ. | Μετά το Λαδικό 70m από τον κεντρικό | € 82.000 |
| 8500τ.μ. | Κολύμπια με άδεια για 6 μονοκατοικίες | € 190.700 |
| 9600 τ.μ. | Στο κανδυλί σε ήσυχο σημείο | € 197.000 |
| 7500 τ.μ. | Στα Κολύμπια διπλα σε ξενοδοχείο | € 220.000 |
| 5700 τ.μ. | Κοσκινού περιοχή Αγίου Ιωάννη | € 235.000 |
| **7720 τ.μ.** | **Ασγούρου εντός ζώνης οικισμού με δυνατότητα τεμαχισμού σε 3 άρτια κ οικοδομήσιμα οικόπεδα** | € 265.000 |
| 3600 τ.μ. | Λαχανιά άρτιο κ οικοδ/μο με θέα θάλασσα | € 52.800 |
| 7500 τ.μ. | Στην Λαχανιά επί της Εθνικής οδού | € 117.400 |
| 4000 τ.μ. | Στην Λαχανιά με θέα θάλασσα | € 52.824 |
| 1500 τ.μ. | Στην Λαχανιά εντός οικισμού | € 61.628 |
| 9000 τ.μ. | Στην Λαχανιά 800 m από το κύμα | € 82.170 |
| 6500 τ.μ. | Στην Λαχανιά 300 m από το κύμα | € 104.000 |

**ΜΟΝΟΚΑΤΟΙΚΙΕΣ - ΜΕΖΟΝΕΤΕΣ**

| | | |
|---|---|---|
| **75 τ.μ.** | **Οικία στην Παλιά Πόλη σε καλή τιμή** | € 44.020 |
| **70 τ.μ.** | Κατοικία στην Σύμη δίπλα στο κύμα | € 161.400 |
| 175 τ.μ. | Στους Τρείς σε μπετά με οικόπεδο 1300 | € 126.192 |
| 210 τ.μ. | Ιαλυσός σε σοβά κοντά στην θάλασσα | € 161.500 |
| 140 τ.μ. | Μαριτσά ολοκαίνουργια μονοκατοικία σε οικόπεδο 2000 τ.μ.εντός οικισμού με ωραία θέα | |
| **350 τ.μ.** | **ΠΑΡΑΛΙΑ Ιαλυσού 1 έτους λούξ κατασκευής** | |
| 295 τ.μ. | Ιξιά με 4 υπνοδωμάτια σε 500 οικόπεδο | € 264.123 |
| **140 τ.μ.** | **Κοσκινού σε 1300 οικόπεδο με καταπληκτική θέα** | |



**ΚΑΤΑΣΤΗΜΑΤΑ - ΕΠΙΧΕΙΡΗΣΕΙΣ**

**ΞΕΝΟΔΟΧΕΙΟ 70 ΚΛΙΝΩΝ ΣΕ ΤΙΜΗ ΕΥΚΑΙΡΙΑΣ €9000/Κλίνη**

**ΞΕΝΟΔΟΧΕΙΟ ΕΝΤΟΣ ΠΟΛΕΩΣ 180 ΚΛΙΝΩΝ ΣΕ ΤΙΜΗ ΕΥΚΑΙΡΙΑΣ**

Ενοικιάζεται κατάστημα 250 τ.μ. εντός πόλεως

Κατάστημα στην Καποδιστρίου 60 τ.μ.+30 τ.μ.

Αναψυκτήριο έτοιμο προς λειτουργία **ΕΥΚΑΙΡΙΑ**

**4 Γκαρσονιέρες καινούργιες με πολύ καλό εισόδημα**

**Καφετέρια δίπλα σε ξενοδοχεία προς πώληση**

Κατάστημα πλησίον Αθηνών 90 τ.μ.+15 πατάρι

ΑΓΟΡΕΣ - ΠΩΛΗΣΕΙΣ - ΜΙΣΘΩΣΕΙΣ ΑΚΙΝΗΤΩΝ

ΣΥΜΒΟΥΛΕΥΤΙΚΕΣ ΚΑΙ ΕΠΕΝΔΥΤΙΚΕΣ ΠΡΟΤΑΣΕΙΣ

ΑΠΟΚΛΕΙΣΤΙΚΗ ΔΙΑΘΕΣΗ ΔΙΑΜΕΡΙΣΜΑΤΩΝ - ΟΙΚΟΠΕΔΩΝ - ΞΕΝΟΔΟΧΕΙΩΝ

ΖΗΤΟΥΝΤΑΙ ΔΙΑΜΕΡΙΣΜΑΤΑ - ΜΟΝΟΚΑΤΟΙΚΙΕΣ - ΟΙΚΟΠΕΔΑ - ΑΓΡΟΤΕΜΑΧΙΑ

## Πώς θα στηθούν οι κάλπες και στις φυλακές της Κω

# Ψήφος «πίσω από τα σίδερα» στις εκλογές της 7ης Μαρτίου



***ΚΑΙ στις φυλακές της Κω, οι κρατούμενοι θα ασκήσουν το εκλογικό τους δικαίωμα, εφ' όσον πληρούν τις νόμιμες προϋποθέσεις.***

***Η σχετική εγκύκλιος προβλέπει ρητά τις ειδικές ρυθμίσεις που επιβάλλεται να γίνουν, ώστε η όλη εκλογική διαδικασία της 7ης Μαρτίου να κυλήσει ομαλά και εντός των σωφρονιστικών καταστημάτων. Συγκεκριμένα:***

**1.** Οι Έλληνες πολίτες, οι οποίοι είναι εγγεγραμμένοι στους εκλογικούς καταλόγους δήμου ή κοινότητας του Κράτους, αλλά κατά την ημέρα προκήρυξης των εκλογών **τελούν υπό καθεστώς προσωρινής κράτησης ή εκτίουν στερητικές της ελευθερίας ποινές** και δεν τους έχει επιβληθεί αμετάκλητα παρεπόμενη ποινή στέρησης πολιτικών δικαιωμάτων, ασκούν κανονικά το εκλογικό τους δικαίωμα στο εκλογικό τμήμα του καταστήματος όπου **κρατούνται**, βάσει των ειδικών εκλογικών καταλόγων, στους οποίους εγγράφονται για το σκοπό αυτό.

**2.** Την ημέρα προκήρυξης των εκλογών ο διευθυντής κάθε καταστήματος κράτησης ενημερώνει άμεσα τους εκλογείς κρατούμενους σχετικά με την εκλογική διαδικασία και τους ζητά **να εγγραφούν στους ειδικούς εκλογικούς καταλόγους.**

**3.** Σε περίπτωση **αποφυλάκισης για οποιονδήποτε λόγο κρατούμενου που έχει εγγραφεί στους ανωτέρω ειδικούς εκλογικούς καταλόγους μέχρι την ημέρα διεξαγωγής των εκλογών**, αυτός θα ασκήσει το εκλογικό του δικαίωμα στους εκλογικούς καταλόγους του Δήμου ή της Κοινότητας που είναι εγγεγραμμένος.

**4.** Όταν ο συνολικός αριθμός κρατουμένων-ψηφοφόρων στα καταστήματα κράτησης είναι **πολύ μικρός, για λόγους διαφύλαξης της μυστικότητας της ψήφου, δύνανται να ψηφίσουν σ' αυτά και άλλοι εκλογείς που είναι εγγεγραμμένοι σε ειδικούς εκλογικούς** ή άλλοι εκλογείς της ίδιας εκλογικής περιφέρειας που είναι γραμμένοι σε ειδικούς εκλογικούς καταλόγους του άρθρου 27 του Π.Δ. 351/2003.

**5.** Ο διευθυντής κάθε καταστήματος **κράτησης επιλέγει τον καταλληλότερο –κατά την κρίση του– χώρο** εντός του καταστήματος κράτησης όπου θα διεξάγεται η ψηφοφορία των εκλογέων-κρατουμένων.

**6.** Για την ομαλότερη διεξαγωγή της ψηφοφορίας και τη διατήρηση της τάξης στα καταστήματα κράτησης, όπου ψηφίζουν **περισσότεροι από 30 κρατούμενοι**, ο πρόεδρος της εφορευτικής επιτροπής του συγκεκριμένου εκλογικού τμήματος, σε συνεργασία με το διευθυντή του καταστήματος κράτησης, μπορεί να καταρτίσει την προηγούμενη της ημέρας της ψηφοφορίας πρόγραμμα, σύμφωνα με το οποίο οι **εκλογείς-κρατούμενοι θα χωρίζονται σε ομάδες, είτε κατά πέρυγα του καταστήματος, είτε αλφαβητικά.** Επίσης δύνανται να καθορίζουν και το χρόνο προσέλευσης των εκλογέων κάθε ομάδας.

**7.** Για την ομαλότερη διεξαγωγή της ψηφοφορίας και τη διατήρηση της τάξης στα καταστήματα κράτησης, όπου ψηφίζουν **περισσότεροι από 30 κρατούμενοι**, ο πρόεδρος της εφορευτικής επιτροπής του συγκεκριμένου εκλογικού τμήματος, σε συνεργασία με το διευθυντή του καταστήματος κράτησης, μπορεί να καταρτίσει την προηγούμενη της ημέρας της ψηφοφορίας πρόγραμμα, σύμφωνα με το οποίο οι **εκλογείς-κρατούμενοι θα χωρίζονται σε ομάδες, είτε κατά πέρυγα του καταστήματος, είτε αλφαβητικά.** Επίσης δύνανται, να καθορίζουν και το χρόνο προσέλευσης των εκλογέων κάθε ομάδας.



**8.** Οι κρατούμενοι προσέρχονται στο εκλογικό τμήμα ένας-ένας και όχι σε ομάδες με τη συνοδεία υπαλλήλου μέχρι την είσοδο του εκλογικού τμήματος. Κατόπιν εισέρχονται σε αυτό και **χωρίς καμία συνοδεία** ασκούν ελεύθερα το εκλογικό τους δικαίωμα.

Εξερχόμενοι επιστρέφουν στο χώρο κράτησής τους με τη συνοδεία υπαλλήλου.

**9.** Η αναγνώριση των εκλογέων-κρατουμένων γίνεται **βάσει της αστυνομικής τους ταυτότητας**, την οποία προσκομίζουν στην εφορευτική επιτροπή.

Αν δεν έχουν αστυνομική ταυτότητα προσκομίζουν κάθε άλλο χρήσιμο και κατάλληλο, κατά την κρίση της εφορευτικής επιτροπής, αποδεικτικό της ταυτότητας έγγραφο στοιχείο.

Το στοιχείο αυτό μπορεί **να δοθεί και από τον ατομικό τους φάκελο, ο οποίος τηρείται στο κατάστημα κράτησης** με ευθύνη της γραμματείας και το οποίο διαβιβάζεται υπηρεσιακά στον πρόεδρο της εφορευτικής επιτροπής του συγκεκριμένου εκλογικού τμήματος.


**ΣΥΓΧΑΡΗΤΗΡΙΟ**

Την αγαπημένη μας **ΜΙΚΑ ΚΟΥΦΟΜΑΝΩΛΗ** που πήρε με άριστα το πτυχίο πιάνου από το **ΕΘΝΙΚΟ ΩΔΕΙΟ**, συγχαίρουμε και της ευχόμαστε καλή σταδιοδρομία

**Τα ξαδέλφια**
**ΜΙΧΑΛΗΣ - ΣΤΕΛΛΑ**

**ΣΥΓΧΑΡΗΤΗΡΙΟ**

Την αγαπημένη μας **ΜΙΚΑ ΚΟΥΦΟΜΑΝΩΛΗ** που πήρε με άριστα το πτυχίο πιάνου από το **ΕΘΝΙΚΟ ΩΔΕΙΟ**, συγχαίρουμε και της ευχόμαστε καλή σταδιοδρομία

**Οικογένεια**
**ΚΩΝ/ΝΟΥ ΑΓΓΕΛΗ**



**Νέα BMW Σειρά 3**
**Καλύτερη από ποτέ.**

Ζήστε τη γνήσια οδηγική εμπειρία BMW. Απολαύστε τη μοναδική αίσθηση της σπορ οδήγησης, της άνεσης και της πολυτέλειας που μόνον η Νέα BMW Σειρά 3 μπορεί να σας προσφέρει. Ελάτε σήμερα στην Rodos Car AE για ένα test drive κι επωφεληθείτε από τις μοναδικές προτάσεις που έχουμε για εσάς!




**Μόνο στην Rodos Car AE.**

Από € 23.700. Για περισσότερες πληροφορίες τηλεφωνήστε στο (22410) 64169, 68032 - 3, 61825.

BMW Νέα Σειρά 3 - Κατανάλωση (lt /100km): Κύκλος πόλης 11,1/12,2 - Κύκλος εκτός πόλης 6,1/6,9 - Μεικτός κύκλος 7,9/9,0 - Εκπομπές $CO_2$ (gram/km): 190/213

Rodos Car AE
Μέλος του Επισήμου Δικτύου Εμπόρων BMW Hellas AE
3ο χλμ. Ρόδου - Καλλιθέας, 851 00 Ρόδος
Τηλ.: (22410) 64169, 68032 - 3, 61825
Fax : (22410) 68034

Sheer Driving Pleasure

## Από το υπουργείο Εργασίας και Κοινωνικών Ασφαλίσεων

# Βρεφονηπιακό επίδομα 50 ευρώ

## Στόχος η διευκόλυνση των γονέων στο πρόβλημα της φύλαξης των νηπίων

Επιδότηση των γονέων που επιθυμούν να χρησιμοποιήσουν υπηρεσίες βρεφονηπιακού σταθμού αποφασίστηκε την προηγούμενη εβδομάδα σε σύσκεψη που πραγματοποιήθηκε στο υπουργείο Εργασίας και Κοινωνικών Ασφαλίσεων.

Με την απόφαση αυτή περισσότερες από 30.000 οικογένειες δικαιούχων της Εργατικής Εστίας και της νεοσύστατης Αγροτικής Εστίας πρόκειται να επωφεληθούν, διευκολύνοντας τους γονείς να αντιμετωπίσουν το πρόβλημα της φύλαξης των νηπίων.

Το σχετικό επίδομα θα ανέρχεται αρχικά σε 50 ευρώ το μήνα για κάθε παιδί προσχολικής ηλικίας και αφορά στις οικογένειες που εργάζονται και οι δυο γονείς. Το πρόγραμμα θα αρχίσει από το νέο σχολικό έτος και σε πρώτη φάση θα ανακουφίσει οικονομικά 10.000 οικογένειες δικαιούχων της Εργατικής Εστίας και 20.000 της Αγροτικής Εστίας.

Σύμφωνα με στοιχεία της τελευταίας απογραφής, κάθε χρόνο γεννιούνται στη χώρα μας περίπου 103.000 παιδιά και ο συνολικός αριθμός των παιδιών που διανύουν την προσχολική ηλικά (0-5) είναι 212.000.



Για το σκοπό αυτό, έχει ήδη γίνει πρόβλεψη στον προϋπολογισμό του ΟΕΕ για το 2004. Το σύνολο της δαπάνης για τους πρώτους τέσσερις μήνες του νέου σχολικού έτους εφαρμογής του προγράμματος θα ανέλθει σε 2 εκατ. ευρώ.

Η έναρξη του προγράμματος θα γίνει με συγκεκριμένα κριτήρια, τα οποία και θα ανακοινωθούν σύντομα από τον Οργανισμό. Το νέο πρόγραμμα αυξάνει και συμπληρώνει τις δράσεις ίδιου περιεχομένου και ήδη υλοποιούνται από το κράτος, τους δήμους και άλλους φορείς.


**ΕΝΟΙΚΙΑΖΕΤΑΙ**

Ισόγειο 150 τμ. με αυλή, με ράμπα, στην οδό Αθηνών 24 στην Ανάληψη, κατάλληλο για αποθήκη - μαγαζί.

Πληροφορίες στο τηλ. 2244047028 και 6942038975 μετά τις 10 π.μ.

**ΠΩΛΕΙΤΑΙ**

Αγρός 10 στρεμμάτων στην περιοχή ΚΑΒΑΛΛΙΝΟ (προς Επτά Πηγές)

**Πληροφορίες στο τηλ.: 22410 27298**

**ΠΩΛΕΙΤΑΙ**

ΠΕΖΟ 106 RALLIE 1600 c.c., 105 ίπποι ηλεκτρικά παράθυρα - κλειδαριές, συναγερμός υδραυλικό τιμόνι.

Πληροφορίες στα τηλ. 22410 27033 και 6944633356.

3E ΤΡΙΑ ΕΨΙΛΟΝ

**Coca-Cola Τρία Έψιλον**

**Coca-Cola HBC s.a.**

**ΥΠΟΚΑΤΑΣΤΗΜΑ ΡΟΔΟΥ**

**Μαριτσά, 85106 Ρόδος**

Η Coca Cola Ελληνική Εταιρεία Εμφιαλώσεως Α.Ε.
Υποκατάστημα Ρόδου
η μεγαλύτερη και δυναμικότερη εταιρεία
στον τομέα των αναψυκτικών στα Δωδεκάνησα
ενδιαφέρεται να προσλάβει για τις ανάγκες της,

**ΠΩΛΗΤΕΣ**

Βασικά καθήκοντα της θέσης είναι η τεχνική παρουσίαση και προώθηση προϊόντων στα σημεία πωλήσεων του νησιού της Ρόδου.

**Προσόντα Υποψηφίου:**

- Απόφοιτος Λυκείου ή ανωτέρας σχολής
- Ηλικίας έως 28 ετών
- Κάτοικος Ρόδου
- Κάτοχος αδείας οδήγησης αυτοκινήτου
- Προϋπηρεσία στις πωλήσεις ή marketing επιθυμητή

**Για ραντεβού τηλεφωνείστε στο 2241084800**
**(ΔΕΥ. - ΠΑΡ. 08:00- 15:00)**


# Ο Συνήγορος του πολίτη ασπίδα στην τοποθέτηση κεραιών κινητής τηλεφωνίας

Η αλματώδης ανάπτυξη των τηλεπικοινωνιών και η διάδοση της χρήσης κινητής τηλεφωνίας είχε ως συνέπεια την εγκατάσταση μεγάλου αριθμού σταθμών βάσης κινητής τηλεφωνίας (κεραίων) σε όλες τις περιοχές της Ελλάδας. Η τοποθέτηση κεραιών, κυρίως πάνω σε δώματα και ταράτσες πολυκατοικιών, αλλά και σε περιοχές που γειτνιάζουν με σχολεία, νοσοκομεία, πάρκα και άλλους χώρους συνάθροισης του κοινού, προκάλεσε αντιδράσεις από τους πολίτες και οδήγησε στην κατάθεση σημαντικού αριθμού αναφορών στον Συνήγορο του Πολίτη (ΣτΠ) κατά την περίοδο 1999-2003.

Το ζήτημα των κεραίων κινητής τηλεφωνίας απασχολεί ιδιαίτερα την περιοχή της Ρόδου αφού πολλές από αυτές έχουν τοποθετηθεί σε ταράτσες σπιτιών και έχουν προκαλέσει ήδη αντιδράσεις. Χαρακτηριστικά η σχετική νομοθεσία έχει προβλέψει αυτό το ενδεχόμενο στα εξής άρθρα:

12. Η Ε.Ε.Τ.Τ. ελέγχει την τήρηση των ορίων ασφαλούς έκθεσης του κοινού σε ηλεκτρομαγνητική ακτινοβολία από κάθε κεραία, καθώς και το καθεστώς αδειοδότησης τους: α) ετησίως σε ποσοστό 10% των εγκατεστημένων κεραιών εντός σχεδίου πόλεως, β) εντός δέκα (10) εργασίμων ημερών από την υποβολή του σχετικού αιτήματος από οποιοδήποτε φυσικό ή νομικό πρόσωπο που έχει έννομο συμφέρον. Στην περίπτωση αυτή γνωστοποιεί άμεσα τα αποτελέσματα του ελέγχου στον αιτούντα. Εφόσον διαπιστωθεί παράβαση, η Ε.Ε.Τ.Τ. λαμβάνει τα νόμιμα μέτρα. Ειδικά στην περίπτωση της διαπιστωμένης υπέρβασης των ορίων ασφαλούς έκθεσης του κοινού στην ηλεκτρομαγνητική ακτινοβολία, διατάσσεται από την Ε.Ε.Τ.Τ. η οριστική διακοπή της λειτουργίας της κεραίας και ανακαλείται η σχετική άδεια.

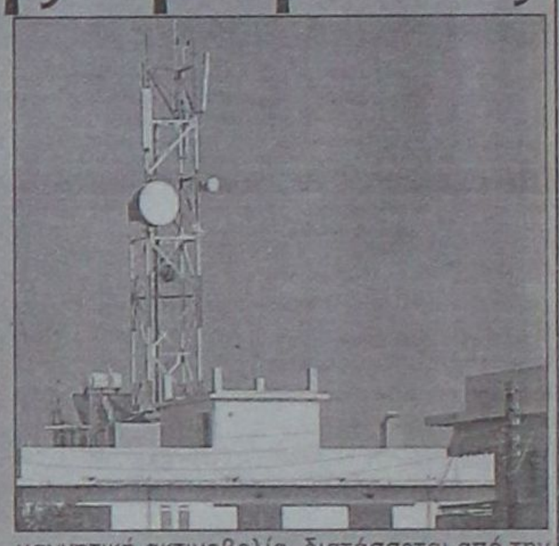

16.Από τη δημοσίευση του παρόντος νόμου, απαγορεύεται η εγκατάσταση κατασκευής κεραίας σε απόσταση μικρότερη των τριακοσίων (300) μέτρων από την περίμετρο κτιριακών εγκαταστάσεων Ανωτάτων Εκπαιδευτικών Ιδρυμάτων, Τεχνολογικών Εκπαιδευτικών Ιδρυμάτων, σχολείων και νοσοκομείων. Εξαιρούνται ειδικές εγκαταστάσεις κεραιών των παραγράφων 13α και 15 του παρόντος άρθρου. Τυχόν υφιστάμενες κατασκευές κεραιών υπαγόμενες στην ως άνω απαγόρευση πρέπει να απομακρυνθούν το αργότερο σε ένα (1) χρόνο από τη δημοσίευση του παρόντος.


**Κάθε μέρα δείτε το κέρδος σας στην ανάποδη πλευρά**

**δώρα, πολλά δώρα, όμορφα δώρα**



Ανακαλύψτε στην πίσω πλευρά των αποδείξεων των Υπερ Μάρκετ Σπανός... δώρα, πολλά δώρα, όμορφα δώρα κάθε μέρα.
Τηλεοράσεις, DVD, ραδιοκασετόφωνα, κουζίνες, αλλά και πολλά προϊόντα.




**Όσο περισσότερες αποδείξεις τόσο περισσότερα δώρα**

**ΓΙΑΤΙ Η ΔΩΔΕΚΑΝΗΣΟΣ ΕΙΝΑΙ Ο ΤΟΠΟΣ ΜΑΣ!**

Ρόδος: Μεγ. Κωνσταντίνου 53 & Γαριβάλδη, τηλ.: 22410 32335 • Μιχαηλ Πετριδη - Καμειρου 79, τηλ.: 22410 60730
Λέρος: Λακκι, τηλ.: 22470 22480




**Έχετε παρατηρήσει ότι απολαμβάνετε περισσότερο τη ζωή όταν είστε ευέλικτοι;** Για αυτό δημιουργήσαμε το **Νέο Opel Meriva.** Το νέο μικρό πολυμορφικό αυτοκίνητο με τον αυθόρμητο χαρακτήρα και τις αμέτρητες δυνατότητες χάρις στο πρωτοποριακό σύστημα **FlexSpace®**. Επιλέξτε ανάμεσα σε πέντε, τέσσερις, τρεις, δύο ή μία θέση και τριπλασιάστε το χώρο φόρτωσης χωρίς την αφαίρεση καθισμάτων. Μετακινήστε τα πίσω καθίσματα προς τα εμπρός, πίσω ή στο πλάι για ανυπέρβλητη άνεση. **Νέο Opel Meriva με FlexSpace®. Αποκτήστε την 100% ευελιξία που πάντα ονειρευόσασταν.**

Meriva 1.6: Εκπομπή ρύπων $CO_2$ gr/Km: 187, Κατανάλωση καυσίμου lt/ 100 km – Κύκλος πόλης: 9.9, Εκτός πόλης: 6.1, Μικτός κύκλος: 7.5

**Opel.** Έμπνευση στην πράξη.
Καλύτερα αυτοκίνητα!

**ΕΠΙΣΗΜΟΣ ΔΙΑΝΟΜΕΑΣ OPEL**
**ΜΑΜΑΛΙΓΚΑΣ ΑΕΒΕ:** 3ο χλμ. Λ. Ρόδου-Λίνδου, Ρόδος 85 100, Τηλ.: 22410 61005, 69001, 5ο χλμ. Επαρχιακής Οδού Χωρίων, Κως 853 00, Τηλ.: 22420 27737.

## Απόφαση - ανακούφιση για πολλούς Ροδίτες

# Ακυροι οι πλειστηριασμοί ακινήτων για πανωτόκια

### Είναι ένα πρώτο θετικό βήμα δηλώνει ο πρόεδρος των δανειοληπτών



Μετέωροι κινδυνεύουν να βρεθούν πολλοί τραπεζικοί πλειστηριασμοί ακινήτων, ύστερα από δικαστική απόφαση που εντοπίζει συνταγματικά προβλήματα στην πρόσφατη νομοθεσία για τα «πανωτόκια» αλλά και παράνομες κινήσεις σε διάφορες κατασχέσεις που κινήθηκαν σε βάρος περιουσιακών στοιχείων δανειοληπτών.

Το Εφετείο της Αθήνας ακύρωσε τραπεζικό πλειστηριασμό, τον οποίο έκρινε παράνομο και διέταξε να επιστραφεί σε δανειολήπτρια το σπίτι της, που είχε καταλήξει στα χέρια των υπερθεματιστών του πλειστηριασμού.

Με δηλώσεις του στη «Δ» ο πρόεδρος των δανειοληπτών κ. Θανόπουλος υποστηρίζει πως είναι ένα πρώτο θετικό βήμα για την προάσπιση της περιουσίας όσων έχουν καταστραφεί από τα πανωτόκια. Ο κ. Θανόπουλος υπογράμμισε πως πολλοί επιχειρηματίες στη Ρόδο βρίσκονται στα όρια της πτώχευσης και αρκετοί από αυτούς κινδυνεύουν να χάσουν τα σπίτια τους και κάθε περιουσιακό τους στοιχείο από τον ληστρικό όπως τον χαρακτήρισε νόμο για τα πανωτόκια

Στη δικαστική απόφαση επισημαίνεται η αντισυνταγματικότητα κάποιων νομοθετικών διατάξεων, που επέβαλαν προ 3ετίας το «πάγωμα» των πλειστηριασμών μόνο για συγκεκριμένη κατηγορία οφειλετών, που είχαν κλείσει τους αλληλόχρεους τραπεζικούς λογαριασμούς μέχρι τις 15-4-98.

Το δικαστήριο έκρινε (117/04) ότι παραβιάζεται η συνταγματική αρχή της ισότητας, καθώς αποκλείονται από την ευνοϊκή ρύθμιση οι υπόλοιπες κατηγορίες δανειοληπτών, με μόνο κριτήριο το τυχαίο γεγονός ότι έκλεισαν τον αλληλόχρεο λογαριασμό μετά τη συγκεκριμένη ημερομηνία. Συμφωνα με τη δικαστική απόφαση, η διάκριση αυτή είναι αδικαιολόγητη και οδήγησε στη δημιουργία δύο κατηγοριών πολιτών.

Παράλληλα, εντοπίστηκαν και άλλες παράνομες πρακτικές, που ανοίγουν τώρα το δρόμο για «μπαράζ» αγωγών, με τις οποίες θα επιδιώκεται η ακύρωση πλειστηριασμών, που κινήθηκαν είτε σε απαγορευμένη περίοδο, είτε με παράνομες μεθόδους. Με τη δικαστική απόφαση γίνεται, επίσης, δεκτό ότι:

Μετά την έκδοση των νόμων για τα «πανωτόκια» (ν. 2789/00 και 2912/01), όλες οι απαιτήσεις των τραπεζών κατά δανειοληπτών, έπρεπε να επανακαθοριστούν με νέο υπολογισμό, με βάση τα κριτήρια των νόμων αυτών.

Οι τράπεζες δεν μπορούσαν να κινήσουν νόμιμα διαδικασίες για επίσπευση αναγκαστικής εκτέλεσης, αν δεν αποδείκνυαν πρώτα τη βεβαιότητα της οφειλής, με βάση τους νέους υπολογισμούς (που θα επαναπροσδιόριζαν το χρέος σε χαμηλότερα επίπεδα).

Η υποχρέωση για «πάγωμα» των πλειστηριασμών κάλυπτε όλες τις οφειλές χωρίς διάκριση, είτε έπρεπε να επανακαθοριστούν, είτε όχι.

Στη συγκεκριμένη υπόθεση ακυρώθηκε πλειστηριασμός ακινήτου, που κινήθηκε από τράπεζα, όταν ο αλληλόχρεος λογαριασμός έκλεισε στις 19-4-99 και αναγνωρίστηκε χρέος 76.824 ευρώ, υπό καθεστώς τραπεζικών απειλών, όπως υποστήριξε η δανειολήπτρια.

## Μέχρι τις 31 Μαρτίου η νέα προθεσμία

# Παράταση για την επιδότηση ενοικίου

### Πολλοί οι Ροδίτες που δεν πρόλαβαν να καταθέσουν τα απαραίτητα δικαιολογητικά



Η παράταση μέχρι τις 31 Μαρτίου 2006 της προθεσμίας υποβολής αιτήσεων στον Οργανισμό Εργατικής Κατοικίας για τη χορήγηση επιδότησης ενοικίου, ανακοινώθηκε την προηγούμενη εβδομάδα από τον υφυπουργό Εργασίας και Κοινωνικών Ασφαλίσεων Ελευθέριο Τζιόλα.

Η επιδότηση αυτή δίνεται παράλληλα και πέραν της επιδότησης που δίνεται από το Δημόσιο για τα στεγαστικά δάνεια που θα χορηγηθούν από τις τράπεζες για την αγορά ή ανέγερση κατοικίας σε ιδιόκτητο οικόπεδο.

Σύμφωνα με προηγούμενη απόφαση, αυξήθηκε μέχρι και 17% το ποσοστό της επιδότησης επιτοκίου από τον ΟΕΚ για τα δάνεια που θα χορηγηθούν από τις τράπεζες για αγορά ή ανέγερση κατοικίας σε δικαιούχους του Οργανισμού. Τα δάνεια θα χορηγούνται μέσω τραπεζών και θα εξοφλούνται σε 15 χρόνια.

Ο κ. Τζιόλας δήλωσε ότι στόχος είναι να σημειωθούν ακόμα σημαντικότερα αποτελέσματα στη στεγαστική συνδρομή προς τους εργαζομένους μέσω της ολόπλευρης βελτίωσης των τριών προγραμμάτων που υλοποιούνται, κατασκευαστικό, δανειοδοτικό και επιδότηση ενοικίου.

Θα πρέπει να σημειωθεί ότι στην πόλη της Ρόδου είναι αρκετά μεγάλος ο αριθμός των κατοίκων που επιδοτούνται από τον Οργανισμό Εργατικής Κατοικίας για την καταβολή του ενοικίου τους. Η προθεσμία που δίδεται θα διευκολύνει ιδιαίτερα και τους Ροδίτες που δεν πρόλαβαν εγκαιρως να καταθέσουν τα απαραίτητα δικαιολογητικά, ώστε εντός της νέας προθεσμίας να ολοκληρώσουν τις απαραίτητες διαδικασίες και να καταφέρουν τελικά να λάβουν την επιδότηση ενοικίου.


RODOS PALACE
Resort Hotel • Convention Center

Το Ξενοδοχειακό & Συνεδριακό συγκρότημα πολυτελείας της Ρόδου ζητεί το ακόλουθο προσωπικό:

- **Food & Beverage Manager**
  Με ανάλογη προϋπηρεσία σε ξενοδοχεία πολυτελείας
- **Υπαλλήλους Υποδοχής**
  Γνώσεις Αγγλικών, Γερμανικών, με ανάλογη προϋπηρεσία

Οι ενδιαφερόμενοι για τις ανωτέρω θέσεις μπορούν να στείλουν ένα βιογραφικό τους σημείωμα με μία πρόσφατη φωτογραφία στην Διεύθυνση της εταιρείας υπ' όψιν Κου Π. Ρούμπη

Επίσης ζητούνται:
- Chef
- Μάγειροι Α', Β' & βοηθοί
- Ζαχαροπλάστες
- Μπουφετζήδες Α' & Β'
- Σερβπόροι & βοηθοί
- Μπάρμεν & βοηθοί
- Τηλεφωνήτριες
- Ταμπλίστες
- Καμαριέρες
- Καθαρίστριες
- Hostesses
- Κηπουροί

Για τις ανωτέρω θέσεις οι ενδιαφερόμενοι μπορούν να απευθύνονται στο τμήμα προσωπικού του ξενοδοχείου καθημερινά από 09:00-15:00.

Ξενοδοχείο Ρόδος Παλάς
Λεωφ. Ιαλυσού, Τ.Θ. 121, Ιξιά, Ρόδος
Τηλ. 22410 25222; Fax: 22410 25350
E-mail: info@rodos-palace.gr



DIBI CENTER

STELLA BEAUTY

Κάποτε οι τέλειες αναλογίες ήταν Θείο δώρο.
Σήμερα στο DIBI CENTER είναι Επιστημονικό Θαύμα!

ΠΑΓΚΟΣΜΙΑ ΚΕΝΤΡΑ ΑΙΣΘΗΤΙΚΗΣ ΚΑΙ ΑΔΥΝΑΤΙΣΜΑΤΟΣ
ΑΓΓΛΙΑ • ΑΜΕΡΙΚΗ
ΙΤΑΛΙΑ • ΜΟΝΑΚΟ
ΙΣΠΑΝΙΑ

ΣΩΜΑ
Αδυνάτισμα (ολικό - τοπικό)
Κυτταρίτιδα
Σύσφιξη
Θαλασσοθεραπείες
Κρυοθεραπείες
Αποτρίχωση (Χαλάουα - κερί)

SOLARIUM

ΠΡΟΣΩΠΟ
Καθαρισμός
Peeling
Ενυδατώσεις
Lifting
Βιομοριακές θεραπείες
Οξέα φρούτων (AHA)
Ακμή
Οξυγονοθεραπεία
Ριζική αποτρίχωση

ΕΙΜΑΣΤΕ ΕΞΟΠΛΙΣΜΕΝΟΙ ΜΕ ΤΟΥΣ ΠΙΟ ΣΥΓΧΡΟΝΟΥΣ ΗΛΕΚΤΡΟΝΙΚΟΥΣ ΥΠΟΛΟΓΙΣΤΕΣ



ΜΕΓΑΛΕΣ ΠΡΟΣΦΟΡΕΣ ΓΙΑ ΛΙΓΕΣ ΜΕΡΕΣ...
ΑΠΟ 15€

Με την προσωπική φροντίδα της έμπειρης ΑΙΣΘΗΤΙΚΟΥ: ΣΤΕΛΛΑΣ ΧΑΤΖΗΣΑΒΒΑ

Μιχ. Πετρίδη 49, Ρόδος, Τηλ: 30469, 73590

## Νομοθετική ρύθμιση που αφορά δεκάδες επαγγελματίες στη Ρόδο

# Επιδοτήσεις για την αγορά νέων τουριστικών λεωφορείων

Ειδικά κίνητρα για την επιδότηση ανανέωσης του στόλου των τουριστικών λεωφορείων θεσπίζονται με Νομοθετική Ρύθμιση που προώθησε ο Σύνδεσμος των Εν Ελλάδι Τουριστικών και Ταξιδιωτικών Πρακτορείων (ΗΑΤΤΑ). Η Ρύθμιση αυτή θεωρείται ως εξαιρετικά σημαντική για τη Ρόδο καθώς στο νησί υπάρχουν μόνιμα δεκάδες τουριστικά λεωφορεία. Τα τελευταία είναι ιδιοκτησίας των τουριστικών πρακτορείων, ενώ υπάρχουν και αρκετά που ανήκουν σε ιδιώτες.



Σε κάθε περίπτωση η προωθούμενη ρύθμιση θα δώσει τη δυνατότητα σε πολλούς επαγγελματίες του κλάδου να επανεξετάσουν τις προσφερόμενες υπηρεσίες τους και να προγραμματίσουν (με συμφέροντες όρους) την αγορά ενός νέου τουριστικού λεωφορείου.

Από το σύνολο των αιτημάτων του Συνδέσμου των Εν Ελλάδι Τουριστικών και Ταξιδιωτικών Γραφείων, ΗΑΤΤΑ, προωθήθηκε η παρακάτω νομοθετική ρύθμιση (άρθρο 31 για Ιδιωτική Ασφάλιση, κ.λ.π.) που αφορά στις επιδοτήσεις για την ανανέωση του στόλου των τουριστικών λεωφορείων.

Τα κίνητρα που παρέχονται για τον σκοπό αυτό είναι:

- Για αντικατάσταση με πράξη οριστικής διαγραφής λεωφορείου στην περίπτωση που αυτό αντικαθίσταται με την αγορά καινούργιου Δημόσιας Χρήσης Τουριστικού Λεωφορείου (Δ.Χ.Τ.Λ) που εξυπηρετεί και Ατομα με Ειδικές Ανάγκες παρέχεται επί της συνολικής αξίας αγοράς τους κατά περίπτωση:

ια) για λεωφορείο μέχρι 22 θέσεων επιβατών, από το οποίο αφαιρούνται τόσες θέσεις όσες απαιτούνται για την μεταφορά 3 αναπηρικών αμαξιδίων (αναπηρικά καροτσάκια) χωρίς την δυνατότητα τοποθέτησης θέσεων σε αυτόν τον χώρο, ποσοστό επιδότησης 32%.

ιιβ) για λεωφορείο μέχρι 36 θέσεων επιβατών, από το οποίο θα αφαιρούνται τόσες θέσεις όσες απαιτούνται για την μεταφορά 5 αναπηρικών αμαξιδίων (αναπηρικά καροτσάκια) χωρίς την δυνατότητα τοποθέτησης θέσεων σε αυτόν τον χώρο, ποσοστό επιδότησης 30%.

ιιιγ) για λεωφορείο μέχρι 52 θέσεων επιβατών, από το οποίο θα αφαιρούνται τόσες θέσεις όσες απαιτούνται για την μεταφορά 8 αναπηρικών αμαξιδίων (αναπηρικά καροτσάκια) χωρίς τη δυνατότητα τοποθέτησης θέσεων σε αυτόν τον χώρο, ποσοστό επιδότησης 28%.

- Για την αντικατάσταση με πράξη οριστικής διαγραφής λεωφορείου στην περίπτωση που αυτό αντικαθίσταται με καινούργιο συμβατικό Δ.Χ.Τ.Λ. το ποσοστό επιδότησης καθορίζεται σε 25%.

- Με κοινή απόφαση Υπουργών Οικονομίας και Οικονομικών και Ανάπτυξης καθορίζονται οι όροι, οι προϋποθέσεις, τα δικαιολογητικά, η διαδικασία και κάθε άλλη ρύθμιση που απαιτείται για την εφαρμογή των διατάξεων που αφορούν στην επιδότηση των Δ.Χ.Τ.Λ.

- Τα ποσά των επιχορηγήσεων που προκύπτουν από την εφαρμογή των διατάξεων του παρόντος άρθρου βαρύνουν τον προϋπολογισμό Δημοσίων Επενδύσεων του Υπουργείου Ανάπτυξης του έτους 2004 και επόμενα.

- Η ισχύς του παραπάνω μέτρου είναι τετραετής και αρχίζει από την έναρξη ισχύος του παρόντος Νόμου.

# ΣΥΝΕΔΡΙΑΖΕΙ το Λιμενικό Ταμείο Κω

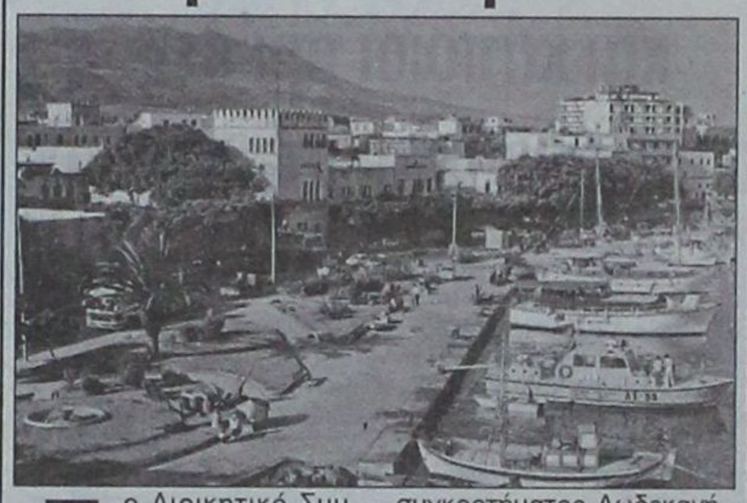

Το Διοικητικό Συμβούλιο του Δημοτικού Λιμενικού Ταμείου Κω θα συνεδριάσει αύριο, στις 18:00, για συζήτηση και λήψη αποφάσεων σε μια σειρά ζητημάτων που αφορούν τους λιμένες του βορείου συγκροτήματος Δωδεκανήσου.

Μεταξύ άλλων θα συζητηθούν τα ακόλουθα θέματα:

- Έγκριση προϋπολογισμού οικονομικού έτους 2004.
- Παρεμβάσεις σε λιμάνια αρμοδιότητας Δ.Λ.Τ. Κω.
- Έγκριση δαπανών.


Ξενοδοχείο BELVEDERE

**ΖΗΤΑ**

• Προϊσταμένη ορόφων με ανάλογη προϋπηρεσία

• Ταμπλίστρια για ημιαπασχόληση ώρες 18.00 - 22.00

**Πληρ. Ξενοδοχείο BELVEDERE**

**τηλ. 22410 89000** πρωινές ώρες



**ΑΡΧΩΝ ΣΑΜΑΡΤΖΗΣ ΑΕ**

**ΜΟΝΩΣΕΙΣ ΤΑΡΑΤΣΩΝ**

Από το 1980



24 ΧΡΟΝΙΑ ΜΟΝΩΣΕΙΣ

**ΗΧΟΜΟΝΩΣΗ**

RicofOn

ΓΙΑ ΤΕΛΕΙΑ ΑΚΟΥΣΤΙΚΗ ΣΤΟΥΣ ΧΩΡΟΥΣ ΕΡΓΑΣΙΑΣ ΚΑΙ ΔΙΑΣΚΕΔΑΣΗΣ



Τοποθετώντας το κατάλληλο προϊόν RICOFON έχετε μια αίθουσα με άριστη ακουστική και συγχρόνως ένα τέλειο διακοσμητικό αποτέλεσμα.

ΔΙΑΘΕΣΗ: **ΑΡΧΩΝ ΣΑΜΑΡΤΖΗΣ ΑΕ**

**ΜΟΝΩΣΕΙΣ - ΣΤΕΓΑΝΩΣΕΙΣ**

**Καταστήματα**

1) Ικάρου & Λαοδικείας - Τηλ. 22410 20021 Ρόδος 85100

2) Ερυθρού Σταυρού 21 - Τηλ. 22410/23030/32054 Ρόδος 85100

Κινητό 6944 502033 - 6947374731



**ΕΥΚΑΙΡΙΑ**

ΠΩΛΟΥΝΤΑΙ σε άριστη κατάσταση και σε τιμή ευκαιρίας:

Α) Ψυγείο βιτρίνα μαναβικής 2.50 μέτρα

Β) Ψυγείο βιτρίνα μαναβικής 2,30 μέτρα

Γ) 4 πάγκοι μαναβικής ξύλινοι με ρόδες

Δ) Ταμειακή μηχανή

Πληροφορίες
6944285352



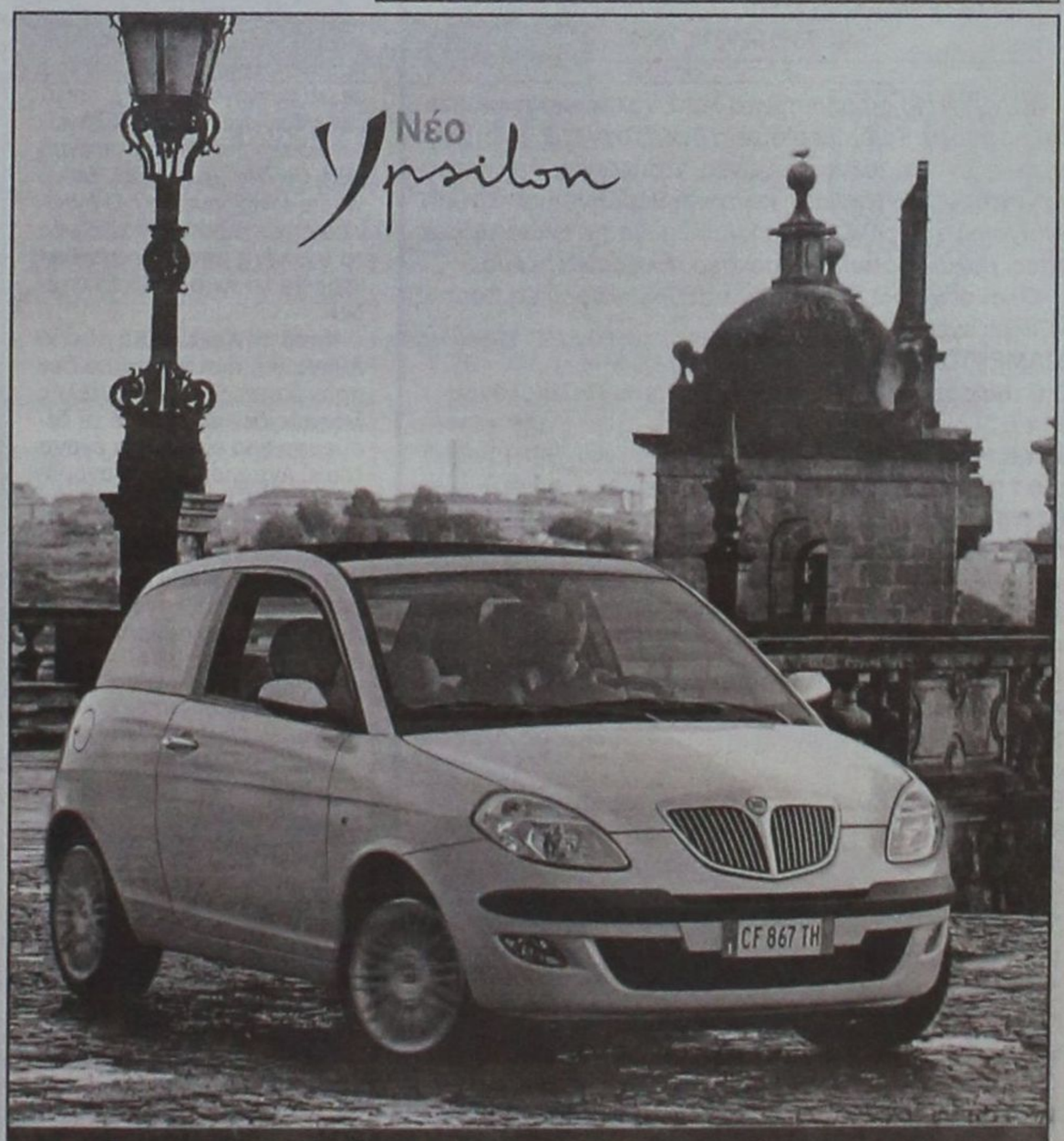


**Ανακαλύψτε το,**

από το **Σάββατο 18 Οκτωβρίου.** Σας περιμένουμε στο Ολοκληρωμένο Συγκρότημά μας, Lancia για να γνωρίσετε το αυτοκίνητο που θα συνεπάρει όλες σας τις αισθήσεις. Σας προσκαλούμε να δείτε από κοντά το νέο Lancia Ypsilon.

Κάντε το test drive που... θα σας εθίσει στην απόλαυση.

**Auto Center Μανώλης Κωστάκης Α.Ε.Β.Ε.**

ΟΛΟΚΛΗΡΩΜΕΝΟ ΣΥΓΚΡΟΤΗΜΑ: FIAT - ALFA ROMEO - LANCIA

*14ο χλμ Ρόδου - Αεροδρομίου 85106, Παραδείσι, Ρόδος. Τηλ: (22410) 82000*

Αποκαλυπτική συνέντευξη Απ. Αθηναίου στον «Εφοπλιστή» για τη NEL Lines

# «Κάποιοι φεύγουν, κάποιοι μένουν και κάποιοι πρέπει να μαζέψουν τη μπουγάδα»




«Χείμαρρος» είναι η συνέντευξη του προέδρου της Ναυτιλιακής Εταιρείας Λέσβου (NEL Lines) Απόστολου Αθηναίου στο περιοδικό «Εφοπλιστής». Σε αυτήν μιλάει για όλους και για όλα, από τον εφοπλιστή Παντελή Σφηνιά μέχρι και τις εκπτώσεις στα ακτοπλοϊκά εισιτήρια. Αναφέρεται στους καπετάνιους της ΝΕΛ, στις αποφάσεις των διοικητικών συμβουλίων της, σε σειρά Υπουργών Ναυτιλίας και πολλά άλλα θέματα.

Στη συνέντευξή του ο κ. Αθηναίος αναφέρει πως, όταν έγινε η πρόταση από τον Παντελή Σφηνιά για συγχώνευση της Minoan Flying Dolphins με την NEL Lines, ο ίδιος βρίσκονταν σε μια περιοχή, στον πολικό κύκλο σε ένα συνέδριο εκεί πήρε ένα τηλέφωνο από τον κ. Αντωνίου (τότε πρόεδρο της NEL) στο οποίο του είπε: «Κατέβα αμέσως κάτω, συμβαίνουν συγκλονιστικά πράγματα», κι ο ίδιος προσθέτει: «Μερικά όμως από αυτά τα συγκλονιστικά τα είχε ήδη κάνει χωρίς εμένα». Κι εξηγεί: «Όσες συναντήσεις γίνανε μέσα στο 1999, έγιναν εν αγνοία μου». Ο δημοσιογράφος ρωτάει αν οι διαπραγματεύσεις έγιναν μεταξύ των κυρίων Αντωνίου και Σφηνιά και ο κ. Αθηναίος απαντάει: «Μπράβο. Κι έσερνε μαζί του και τον Μαυρογιάννη, κρυφά από μένα. Και, ούτε λίγο ούτε πολύ, μας φέρνει ένα σχέδιο απερίγραπτο. Θα ιδρύονταν κάποιες εταιρείες, η Aegean Nel και δεν ξέρω κι εγώ τι, και στην ουσία η ΝΕΛ – «ΝΕΛ», θα έμενε με το Σαπφώ, το Αλκαίος και το Άγιος Ραφαήλ. Άρα με μηδέν».

Όσο αφορά για το αν ήταν οικονομικά συμφέρουσα η πρόταση συνεργασίας, ο κ. Αθηναίος σημειώνει: «Δεν το ξέρω. Αλλά εγώ δεν το είδα έτσι. Άλλα είδα. Ότι για τις Κυκλάδες είχαμε από μόνοι μας άδειες».

Σε ό,τι αφορά την ενημέρωση της ΑΝΕΚ αναφέρει: «Το σημαντικό είναι πως αυτά όλα γίνονται κρυφά από την ΑΝΕΚ! Κρυφά από εμένα, κρυφά από τον νυν πρόεδρο, πρώην Δήμαρχο, Νάσο Γιακαλή, τότε μέλος Δ.Σ. και εν μέρει κρυφά από το Δ.Σ». Όταν ρωτήθηκε ο κ. Αθηναίος αν υπήρχαν μέλη του Δ.Σ που να γνώριζαν τις συζητήσεις είπε: «Επιλεγμένα». Η εκτίμησή του για το μέλλον της εταιρείας μετά τη συμφωνία περικλείεται στη φράση «Έβλεπα τη ΝΕΛ να πεθαίνει κι ότι δεν μου πέφτει λόγος στην καινούρια εταιρεία». Όσο αφορά τη δική του σύμφωνη γνώμη για τη συνεργασία αναφέρει: «Συρόμενος. Άλλωστε εγώ δεν είχα γνώμη. Τεχνικός σύμβουλος ήμουνα». Η μη αντίδρασή του σε μια συνεργασία με την οποία δεν συμφωνούσε δικαιολογείται ως εξής: «Εκείνη τη στιγμή είδα ότι δεν με παίρνει. Μιλώ για τις 4 Φεβρουαρίου. Ο Αντωνίου είχε καλέσει στο γραφείο τα στελέχη μου, προσπαθώντας να τα πείσει για το σχέδιο».

Κατά την εκτίμηση του κ. Αθηναίου, η συνεργασία δεν προχώρησε γιατί ο Παντελής Σφηνιάς δεν υλοποίησε τη δέσμευση που είχε πάρει έναντι του κ. Αντωνίου, ότι θα αγοράσει μετοχές της ΝΕΛ για να τον στηρίξει στη Γενική Συνέλευση.

Εξαιρετικό ενδιαφέρον για τις σχέσεις των δύο ανδρών τις μέρες πριν την παραίτηση Αντωνίου έχει ο παρακάτω διάλογος: «Είπα στον Αντωνίου. «Στο πόλεμο δεν πας για να πεθάνεις. Πας για να νικήσεις. Άντε να τραυματισθείς, άντε να χάσεις ένα πόδι. Εσύ Γιάννη πας για να πεθάνεις. Αύριο έχουμε συνέλευση. Τι μετοχές βαστάς»; «200.000». «Γιάννη θα χάσεις». «Εσύ πόσες βαστάς»; Δεν του είπα. «Στήριξέ με». Του λέγω «Γιάννη δεν μπορώ να σε στηρίξω. Εσείς κρατάτε τις μετοχές. Πού είναι αυτές που θα αγόραζε ο Σφηνιάς»; Αν τις είχε αγοράσει θα άλλαζαν τα πράγματα. Εγώ είμαι, πρέπει να είμαι, με το μέρος αυτού που θα νικήσει. Εγώ είμαι η συνέχεια. Εγώ δικαιολογώ τις πράξεις του Δ.Σ. Αυτοί φεύγουνε, εγώ μένω. Κάποιος πρέπει να μαζέψει και την μπουγάδα. Με την ΑΝΕΚ όμως δεν τα βάζω. Θα με φάει κι εμένα».

Στη συνέντευξή του ο κ. Απόστολος Αθηναίος καλείται να αναφερθεί σε μια σειρά προσώπων που αφορούν το δημόσιο βίο, αλλά και την ίδια τη Ναυτιλιακή Εταιρεία Λέσβου.

Για τον πρώην Υπουργό Εμπορικής Ναυτιλίας κ. Σταύρο Σουμάκη:

«Το πλοίο μας ολοκληρωνόταν (σ.σ. εννοεί το Αίολος Εξπρές). Πήγε προσκεκλημένος μας ο κ. Σουμάκης και το είδε. Και μόλις γύρισε άρχισε να δίνει τις άδειες σκοπιμότητας! Αυτό είναι χτύπημα κάτω από τη μέση και πίσω από την πλάτη. Μια αθλιότητα εις βάρος της ΝΕΛ».

Για τον πρώην Πρόεδρο της MFD Παντελή Σφηνιά:

«Ο Σφηνιάς δεν ήταν τυχαίος άνθρωπος πρέπει να το πούμε αυτό».

Για τον Υπουργό Εμπορικής Ναυτιλίας κ. Γιώργο Ανωμερίτη:

«Είναι αίσχος, είναι αθλιότητα αυτό το καθεστώς των εκπτώσεων. Θα δώσω και τη ζωή μου για να τελειώσει. Πρώτη φορά μπήκαν τα ταχύπλοα σε καθεστώς εκπτώσεων από αυτόν τον υπουργό, τον Ανωμερίτη».

Για τους Πλοιάρχους της ΝΕΛ: «Γενικά δεν έχω την αίσθηση ότι οι πλοίαρχοι, οι δικοί μας τουλάχιστον, δίνουν αυτό που έπρεπε να δώσουν».

Για τον πρώην Αρχικαπετάνιο της εταιρείας Ζαφείρη Βάγια:

«Είναι πραγματικός θρύλος. Καπετάνιος όχι μόνο με το «κάπα» αλλά με όλα τα γράμματα κεφαλαία. Και άνθρωπος πάλι με όλα τα γράμματα κεφαλαία».

ΟΙΚΟΔΟΜΙΚΕΣ ΕΠΙΧΕΙΡΗΣΕΙΣ
ΔΙΑΚΟΓΕΩΡΓΙΟΥ ΚΑΛΛΙΣΤΟΣ

• ΠΩΛΗΣΕΙΣ ΔΙΑΜΕΡΙΣΜΑΤΩΝ
• ΚΑΤΑΣΤΗΜΑΤΑ - ΑΠΟΘΗΚΕΣ

• ΑΝΤΑΛΛΑΓΕΣ ΑΚΙΝΗΤΩΝ
• ΑΓΟΡΕΣ ΟΙΚΟΠΕΔΩΝ

• ΑΝΑΛΑΜΒΑΝΟΥΜΕ ΑΝΤΙΠΑΡΟΧΕΣ

ΔΙΕΥΘ.: ΕΘΝ. ΑΝΤΙΣΤΑΣΕΩΣ 11, (πρώην Αννης Μαρίας)
Τηλ.: 78501-29318, 78502

ΠΩΛΟΥΝΤΑΙ διαμερίσματα λουξ κατασκευής με απεριόριστη θέα. Τα διαμερίσματα διαθέτουν θωρακισμένες πόρτες, εντοιχισμένες κουζίνες, ντουλάπες, εντοιχισμένο νιπτήρα με ντουλάπι, κεντρική θέρμανση αυτόνομη, ανοιγόμενα ανακλινόμενα κουφώματα με διπλά τζάμια, σίτες, ρολά, υδραυλικό ασανσέρ, τριφασικό ρεύμα.

Ολοι οι χώροι σπατουλαριστοί εσωτερικές πόρτες MDF με σχέδια.

ΔΙΑΜΕΡΙΣΜΑΤΑ
**Επί της οδού Μεγ/ Κων/νου - Κων/νου Παλαιολόγου**
50 τ.μ δυάρια ανά όροφο
85 τ.μ. τριάρια ανά όροφο
110 τ.μ. τεσσάρια ανά όροφο
**Επί της Κων/νου Υδραίου - Στ. Κωτιάδη**
70 τ.μ. τριάρια ανά όροφο με μεγάλες βεράντες φανταστική θέα
90 τ.μ. τριάρια - τεσσάρια ανά όροφο με μεγάλες βεράντες φανταστική θέα
110 τ.μ. τεσσάρια ανά όροφο με μεγάλες βεράντες φανταστική θέα
130 τ.μ. τεσσάρια - πεντάρια ανά όροφο με μεγάλες βεράντες φανταστική θέα
**Επί της Λεωφ. Καλλιθέας - Καρακόνερο**
50 τ.μ. δυάρια ανά όροφο με μεγάλες βεράντες, απεριόριστη θέα
85 τ.μ. τριάρια ανά όροφο με μεγάλες βεράντες, απεριόριστη θέα
110 τ.μ. τεσσάρια ανά όροφο με μεγάλες βεράντες, απεριόριστη θέα.

ΚΑΤΑΣΤΗΜΑΤΑ
50 τ.μ. επί της Λεωφ. Καλλιθέας - Καρακόνερο
100 τ.μ. επί της Λεωφ. Καλλιθέας - Καρακόνερο
150 επί της Λεωφ. Καλλιθέας - Καρακόνερο

ΙΑΤΡΕΙΑ - ΓΡΑΦΕΙΑ
50 τ.μ. επί της Μεγ. Κων/νου και Κων Παλαιολόγου (Φώκιαλη)
100 τ.μ. επί της Μεγ. Κων/νου και Κων Παλαιολόγου (Φώκιαλη)
150 τ.μ. επί της Μεγ. Κων/νου και Κων. Παλαιλόγου (Φώκιαλη)

ΔΑΝΕΙΑ ΟΛΩΝ ΤΩΝ ΤΑΜΕΙΩΝ ΚΑΙ ΟΛΩΝ ΤΩΝ ΤΡΑΠΕΖΩΝ

Πληρ. ΔΙΑΚΟΓΕΩΡΓΙΟΥ ΚΑΛΛΙΣΤΟΣ
Τηλ. 22410 - 78501-78502, 29318



ΣΥΛΛΟΓΟΣ ΓΥΝΑΙΚΩΝ ΚΟΣΚΙΝΟΥ

Πληροφ. για την εφημερίδα: Μαίρη Αβδζή-Ζάγορα τηλ: 22410-66819
Πληροφ. για εγγραφές μελών: Σάββα Καπταβενάκη τηλ: 22410-65604
ΔΙΟΙΚΗΤΙΚΟ ΣΥΜΒΟΥΛΙΟ ΤΟΥ ΣΥΛΛΟΓΟΥ
ΠΡΟΕΔΡΟΣ: Σάββα Καπταβενάκη τηλ: 22410-65604
ΑΝΤΙΠΡΟΕΔΡΟΣ: Λάτσιας Γιαπτσιανίλη τηλ: 22410-61435
ΓΡΑΜΜΑΤΕΑΣ: Μαίρη Αβδζή-Ζάγορα τηλ: 22410-66819
ΜΕΛΟΣ: Σταματία Τριανταφύλλου τηλ: 22410-62067
ΜΕΛΟΣ: Χαρούλα Ορφανού τηλ: 22410-65922
ΜΕΛΟΣ: Φαίδρα Λασιανού τηλ: 22410-61567
ΜΕΛΟΣ: Θωμαή Πετρή Κλαδά τηλ: 22410-67680

ΝΟΕΜΒΡΙΟΣ, ΔΕΚΕΜΒΡΙΟΣ, 2003

## ΕΦΗΜΕΡΙΔΟΥΛΑ

ΕΦΗΜΕΡΙΔΑ ΤΟΥ ΣΥΛΛΟΓΟΥ ΓΥΝΑΙΚΩΝ ΚΟΣΚΙΝΟΥ - ΔΙΑΝΕΜΕΤΑΙ ΔΩΡΕΑΝ - ΑΡΙΘΜ. ΦΥΛΛΟΥ 11

### Από πότε γιορτάζουμε τα Χριστούγεννα και γιατί..

Γράφει ο Θεοφάνης Μπογιάννος
Διπλωματούχος Δημοσιογραφικής Σχολής Λονδίνου

Πριν λίγες ημέρες σώπασα η χριστιανοσύνη εφώλλε στους ουρανούς τροπάρια χριστιανικά, μελίρρυτα, επίκαιρα, εράσμια και γιορταστικά...

Όλοι μας γιορτάσαμε τα Χριστούγεννα, τη Γέννηση του Θεανθρώπου που έγινε στη γη, πριν από 2003 χρόνια...

Από πότε όμως εμείς οι Χριστιανοί γιορτάζουμε τα Χριστούγεννα; Μέχρι τον 4ο αιώνα μετά το Χριστό, κανείς Χριστιανός δεν τολμούσε να γιορτάσει, ούτε να σκεφτεί εορτή και γέννηση του Χριστού. Πρώτον γιατί οι Χριστιανοί αρχικά ήσαν διωκόμενοι και δεύτερον επειδή οι Χριστιανοί δεν ήθελαν να μοιάσουν στους ειδωλολάτρες που γιόρταζαν τη Γέννηση και το θάνατο των ψεύτικων θεών τους.

Οι Χριστιανοί πίστευαν πως ο καλός Χριστιανός τιμά και γιορτάζει τη Γέννηση του Χριστού και το Θεό του όταν έχει βίο ακηλάρτητο και σύμφωνο με τις Εντολές του Χριστού...

Όμως το έτος 336 μετά το Χριστό, στη Δύση, οι Χριστιανοί με την προτροπή του πάπα άρχισαν να γιορτάζουν τα Χριστούγεννα στις 25 Δεκεμβρίου κάθε χρόνο... Οι δυτικοί Χριστιανοί διαπίστωσαν πως οι ειδωλολάτρες της Δύσης τιμούν τη Γέννηση ενός μεγάλου Θεού τους που ελέγετο Μίθρας. Ο Μίθρας ήταν Θεός Ήλιος και Φως Ανέσπερο, Φως της Δικαιοσύνης και της Λύτρωσης, όπως νόμιζαν και έλεγαν. Οι Χριστιανοί της Δύσης, για να καταπολεμήσουν τον ψεύτικο Θεό Μίθρα, άρχισαν να γιορτάζονται μαζί με τον Μίθρα και ο αληθινός Θεός στις 25 Δεκεμβρίου κάθε χρόνο...

Έτσι σιγά-σιγά, ο ψεύτικος Θεός Μίθρας εξαφανίστηκε και έμεινε η Γέννηση του Χριστού που γιορτάζουμε όλες οι Χριστιανοί. Αναπόλες και δύ-

### Εκδρομή στη Λίνδο

Πραγματοποιήσαμε εκδρομή με ξενάγηση στην ιστορική και γραφική μας Λίνδο.

Σαράντα εκτά άτομα, με τη συνοδεία του αστέρευτου και αξιαγάπητου φίλου του συλλόγου μας, καθώς και όλων των Ροδίων, κυρίου Θεοφάνη Μπογιάννου, απολαύσαμε την ηλιόλουστη φθινοπωρινή μέρα σε όλη μας τη διαδρομή.

Χείμαρρος γνώσεων, απέθανος ξενοτός, με αστεϊσμούς και πειράματα αχείρου κάλλους, έκανε όλους μας να περάσουμε μια αξέχαστη Κυριακή.

Μετά τις 3.00 καταλήξαμε στη φιλόξενη Ψίνθο, στο εστιατόριο «Σμαραγδι» όπου φάγαμε, πήαμε και γουέναμε μέγεμα δεν τελείωσε εκεί. Στο γυρισμό, με ανεβασμένο το κέφι λόγω της πολύ ενχάριστης παρέας, αλλά και του κρασιού, τραγουδήσαμε μαζί με τον κεφάτο



Τζίμη Μαχραμά, συγκινηθήκαμε με το ποίημα που μας αιτήγειλε για τη μάνα ο κ. Γεράσιμος Ποιητολάρεα μας.

Να ευχαριστήσουμε τέλος και όλους εσάς που μας στηρίζετε στις ποφίλη και μέλος του συλλόγου μας κ. Αθηνά Λουλουδάκη που πάντα με εξέχαιρα ποιήματα και εύστοχους προβληματισμούς δίνει μια άλλη νότα στην ημέρα μας.

## ΠΑΡΑΔΕΙΓΜΑ ΔΡΑΣΤΗΡΙΟΤΗΤΑΣ

Σημαντική δραστηριότητα παρουσιάζουν τα μέλη του Συλλόγου Γυναικών Κοσκινού δίνοντας με τον τρόπο αυτό το παράδειγμα των όσων μπορούν να υλοποιήσουν οι άνθρωποι που ενδιαφέρονται για την εν γένει κοινωνική αναβάθμιση.

Στο πέρασμα των χρόνων οι Γυναίκες Κοσκινού έχουν ανεβάσει θεατρικές παραστάσεις, εξέδωσαν έντυπα, προήγαγαν τις τοπικές παραδόσεις και ταυτόχρονα έδωσαν την ευκαιρία στις συμπατριώτισσές τους να βγουν από το σπίτι και να δραστηριοποιηθούν σε διάφορους τομείς.

Μια από τις σημαντικές παρεμβάσεις του Συλλόγου Κοσκινού είναι η «ΕΦΗΜΕΡΙΔΟΥΛΑ» την οποία εκδίδουν σε τακτά χρονικά διαστήματα και περιέχει πλούσια ύλη από τα δρώμενα της περιοχής. Το 11ο φύλλο της «ΕΦΗΜΕΡΙΔΟΥΛΑΣ» έχει ήδη κυκλοφορήσει.




Με την 20χρονη πείρα μας στα συστήματα ηλιακής ενέργειας σας προσφέρουμε τις πιο αποτελεσματικές λύσεις:

- **Τα καλύτερα ηλιακά της αγοράς** Τελευταίας τεχνολογίας ηλιακά, γαλβανιζέ, glass, ανοξείδοτα, ανοικτού, κλειστού κυκλώματος
- **Δωρεάν μελέτη - επίβλεψη** για κεντρικές εγκαταστάσεις ξενοδοχείων.
- **Άμεση εγκατάσταση** από ειδικευμένο προσωπικό, μέ προσοχή στη λεπτομέρεια.
- **Ειδικές Λύσεις** για κεραμοσκεπές και όπου δεν πρέπει να φαίνεται το Boiler.
- **Εγγύηση** καλής λειτουργίας και πλήρη τεχνική υποστήριξη.
- **Πιστοποίηση ποιότητας** από το κέντρο ανανεώσιμων πηγών ενέργειας.
- **Εγγυημένη απόσβεση** Μόνο με τα χρήματα που πληρώνετε στον ηλεκτρικό σας θερμοσίφωνα εξοφλείτε τον ηλιακό.
- **Έκπτωση αξίας αγοράς** από το φορολογητέο σας εισόδημα.

Καλέστε αμέσως το 76100 για υπεύθυνη ενημέρωση.

ΒΟΥΤΥΡΑΚΗΣ Ι.Χ. Ε.Π.Ε. • ΔΩΔ. ΝΕΟΛΑΙΑΣ 16 - ΡΟΔΟΣ -ΤΗΛ. ΚΕΝΤΡΟ: 0241/76100

## Απαιτείται συζήτηση και ρεαλισμός για να βρεθεί λύση

# ΤΙ ΧΡΕΙΑΖΕΤΑΙ Η ΚΑΛΛΙΘΕΑ

Τον τρόπο ,με τον οποίο θα πρέπει να γίνει η αξιοποίηση της Καλλιθεάς περιγράφει ο τέως βουλευτής του ΠΑΣΟΚ Γιώργος Χιωτάκης σε επιστολή - απάντηση (σε σχετικό άρθρο του κ. Γιώργου Βούη) που απέστειλε προς τη Δράση.

Αναλυτικά οι προτάσεις του κ. Γιώργου Χιωτάκη έχουν ως ακολούθως:

Λυπούμαι, αλλά θα διαφωνήσω με το φίλο μου Γιώργο Βούη, στο φύλλο της Δράσεως της 2/2/2004- Και εξηγούμαι:

Δεν υπάρχει καμιά αμφιβολία ότι το «νεότερο αυτό μνημείο» δηλ. το συγκρότημα των Ιαματικών Πηγών της Καλλιθέας και πρέπει να διασωθεί και πρέπει να επισκευαστεί και πρέπει να διατηρηθεί. Όμως ο τρόπος και οι όροι με τους οποίους γίνεται η αναστήλωση και η αποκατάσταση του δηλ. με χρήματα του Ελληνικού Δημοσίου και της Ε.Ε. είναι απολύτως βέβαιο ότι θα οδηγήσουν και πάλι στο κλείσιμο των Πηγών και στην εγκατάλειψη τους. Διότι:

Α) είναι αδύνατο μόνο με την λειτουργία του Συγκροτήματος ως Ιαματικών Πηγών να καλυφθούν τα έξοδα λειτουργίας και συντήρησης τους.

Β)διότι είναι αδύνατο με εισητήριο «επίσκεψης» να συντηρηθούν οι εγκαταστάσεις και,

Γ) διότι δίχως την ένταξη των Πηγών στα πλαίσια και στη λειτουργία μιας μεγάλης ξενοδοχειακής μονάδας, είναι αδύνατον να καλυφθούν τα έξοδα λειτουργίας και συντήρησης των εγκαταστάσεων και του συγκροτήματος τους.

Επανέρχομαι λοιπόν, στις προτάσεις που υπέβαλα εγγράφως, στις αρχές της δεκαετίας του 1990, προς την τότε κοινότητα Κοσκινού και πριν λίγα χρόνια και προς τον ενιαίο Δήμο Καλλιθέας χωρίς να λάβω καμμια απάντηση δυστυχώς.

Οι προτάσεις αυτές είναι:

Η προκήρυξη πανελλήνιου ή διεθνούς διαγωνισμού με σκοπό την ανάδειξη αναδόχου που θα δεσμευτεί:

1) Να αποκαταστήσει τις ζημιές και να επαναφέρει τις εγκαταστάσεις στην προτέρα τους κατάσταση με έξοδα του, μέσα σε τακτή προθεσμία.

2)Να ανεγείρει στις υπώρειες του λόφου και σε μέρος που να μην προσβάλλεται από το περιβάλλον, μεγάλη ξενοδοχειακή μονάδα και

3) Αφού εκμεταλλευθεί το ξενοδοχείο και τις πηγές για 30-50 έτη όλα αυτά να περιέρχονται στην κυριότητα, νομή και κατοχή του Δημοσίου ή του Δήμου Καλλιθέας. Με τον τρόπο αυτό επιτυγχάνεται: η ταχεία και χωρίς καθυστερήσεις αποκατάσταση των κτιριακών εγκαταστάσεων, η ανέγερση μεγάλης ξενοδοχειακής μονάδας για τους «ασθενείς» και όχι μόνο, που θα δώσει την ώθηση και ενίσχυση στον Ροδιακό Τουρισμό και συγχρόνως θα επιφέρει επαύξηση της αξίας της ακίνητης περιουσίας του Δημοσίου και του Δήμου. Είναι φανερό ότι στις περιπτώσεις αυτές δεν χρειάζονται «πείσματα» ούτε «δόγματα», αλλά συζήτηση και ρεαλισμός, για να εξευρεθεί η καλύτερη και συμφερότερη για τη Ρόδο και για τον τουρισμό της λύση. Αυτοί είναι οι λόγοι για τους οποίους δεν μπορώ να συμμερισθώ τον ενθουσιασμό του φίλου μου Γ. Βούη. Για να είναι βιώσιμη η λύση χρειάζεται άλλη προοπτική και όραμα.

**Γεώργιος Λογ. Χιωτάκη**
**π. Βουλευτής Δωδ/σου**




## Το βιβλίο του Γιώτη Παπαθανάση

# Οι τέσσερις ιππότες της Νύφης του Ήλιου

Μέσα από τις σελίδες αυτού του βιβλίου που συνέγραψε και έδωσε στην κυκλοφορία ο συμπολίτης μας Γιώτης Παπαθανάσης- τόσο γνωστός ώστε να περιττεύουν οι συστάσεις και τα βιογραφικά - μπορεί ο αναγνώστης να πληροφορηθεί τον τρόπο ζωής και συμβίωσης των τεσσάρων εθνικών στοιχείων που συνυπήρχαν στη Ροδιακή Κοινωνία κατά την περίοδο- κυρίως - της ιταλικής κατοχής, ζούσαν αγαπημένοι και η ζωή κυλούσε κανονικά.

Ουσιαστικά πρόκειται για μια ιστορία που οι ήρωες της έζησαν κάποια γεγονότα, που μοιάζει με μυθιστόρημα, γιατί έτσι ο αναγνώστης το βρίσκει πιο ενδιαφέρον και απολαυστικό. Και πραγματικά, ο συγγραφέας τα κατάφερε μια χαρά σ'αυτή του την πρόθεση καιπροσπάθεια. Τα γεγονότα καλύπτουν την εποχή 1937-1948, και περιγράφονται όπως ακριβώς τα είδε και τα έζησε ο συγγραφέας του βιβλίου. Το ξεχωριστό στην αφήγηση, είναι ότι ο Γιάννης Παπαθανάσης στέκεται με ιδιαίτερο σεβασμό σε γεγονότα που σημάδεψαν την προσωπική ιστορία των δρώντων προσώντων, ένας από τους οποίους δεν είναι άλλος, παρά ο ίδιος σαν ήταν παιδί. Κύριο γνώρισμα της αφήγησης είναι η ιερότητα της φιλίας ανάμεσα σε 4 πρόσωπα, νέα σε ηλικία, όμως διαφορετικής προέλευσης τόσο εθνικής και θρησκευτικής όσο και ξεχωριστής κουλτούρας και ανόμοιων φρονημάτων. Το συναίσθημα βρίσκεται υπεράνω όλων κι αυτό καθοδηγεί κάθε σκέψη και πράξη των τεσσάρων νεαρών της εποχής εκείνης, στης οποίας το τέρμα βρίσκεται η εθνική αποκατάσταση της Δωδεκανήσου. Θέλω να τονίσω με κάποια ιδιαιτερότητα ότι οι εικόνες που παρατίθενται σε κάθε διήγηση, είναι τόσο γνωστές σε παλαιότερους, και τόσο πολύ διδακτικές για τους σημερινούς νέους.

Μιλά για πολλά και διάφορα, για προσωπικά θέματα, αλλά προπάντων περιγράφει τα βάσανα, τις πίκρες, τις θυσίες και τον πόνο, καθώς και τις χαρές και τα πανηγύρια με εθνικό υπόβαθρο.

Θέλω να πιστεύω ότι ένα τέτοιο ιστορικό πόνημα και μάλιστα με τον τρόπο που προσφέρεται στον αναγνώστη, είναι χρήσιμο σ'όλους, τόσο σε όσους έζησαν την εποχή, όσο και στα σημερινά νέα παιδιά που μέσα από αυτό έχουν πολλά να διδαχθούν χρήσιμα στη ζωή τους διδάγματα. Τέτοια βιβλία, όπως αυτό, θα'πρεπε να είχαν μεταφραστεί στις γλώσσες των πρωταγωνιστών της εποχής, δηλ. στα ιταλικά, τουρκικά και εβραϊκά, γιατί είναι ο μόνος τρόπος να μεταγγισθεί στις ψυχές όλων μας η αξία και το κέρδος της φιλίας υπό την ευρύτερη έννοια, που είναι η ΕΙΡΗΝΗ ανάμεσα στους λαούς του κόσμου. Με όλο το σεβασμό, υποβάλλω πρόταση δική μου στον πρόεδρο και τα αξιότιμα μέλη του Διεθνούς Κέντρου Λογοτεχνών- Μεταφραστών, για να μεταφραστεί το βιβλίο στις πιο πάνω ξένες γλώσσες και να κυκλοφορήσει στη συνέχεια μεσα από ανάλογους οργανισμούς της Ιταλίας, Τουρκίας και Ισραήλ.

Θέλω να πιστεύω ότι θα υπάρξει ανταπόκριση, κι αυτό με κάμνει να νιώθω ξεχωριστή χαρά.

**ΓΙΩΡΓΟΣ ΒΟΥΗΣ**


**TOP PROPERTIES**
**GEORGE & SAVAS PIPINOS**
**ΓΕΩΡΓΙΟΣ & ΣΑΒΒΑΣ ΠΙΠΙΝΟΣ**
**ΣΥΜΒΟΥΛΟΙ ΚΑΙ ΕΚΤΙΜΗΤΕΣ ΑΚΙΝΗΤΩΝ**
*REAL ESTATE AGENTS & MEMBER OF F.I.A.B.C.I-N.A.E.A.-C.E.I.*

SINCE 1971

*Οδός Κέννεντυ 38,ΡΟΔΟΣ 85100 - Τηλ.: (22410) 23895 - FAX: (22410) 20883*
*38 Kennedy str. RHODES GR 85100 GREECE - TEL.: (22410) 23895 FAX: 20883*
Email: gpipinos@otenet.gr. URL: www.rhodes-top-properties.com and www.pipinos.gr
MOBILE: 6944-676003 • 6944-390803

Από το 1971



**Η «TOP PROPERTIES»** είναι ατομική επιχείρηση και ανήκει στους Γεώργιο και Σάββα Πιπίνο. Το γραφείο ασχολείται από το 1971 αποκλειστικά και μόνο με επενδύσεις και REAL ESTATE στο νησί της Ρόδου και στην ευρύτερη περιοχή της Δωδεκανήσου.

**ΑΠΕΥΘΥΝΟΜΑΣΤΕ:** Στους **σοβαρούς, απαιτητικούς** και **επιλεκτικούς** επενδυτές - επιχειρηματίες - ελεύθερους επαγγελματίες, Έλληνες και ξένους, που ενδιαφέρονται να κάνουν μια σοβαρή επένδυση **προβολής** στο νησί της Ρόδου.

**ΠΡΟΣΦΕΡΟΥΜΕ:**

Α) Υπηρεσίες και πληροφορίες που γίνονται σε προσωπικό επίπεδο με **εχεμύθεια, διακριτικότητα και σοβαρότητα.**

Β) Μεγάλη **γκάμα** υψηλής ποιότητας ακινήτων, όπως: 1) Ξενοδοχεία Α' και Β' κατηγορίας των 600-500-350-300 κλινών 2) Κεντρικά αστικά ακίνητα κατάλληλα για Τράπεζες - καταστήματα - γραφεία, 3) Παραλιακές εκτάσεις, κατάλληλες για τουριστικές επενδύσεις των 150.000 - 100.000 - 70.000 - 50.000 - 36.000 τ.μ., 4) Διαμερίματα και μεζονέτες **προβολής** και 5) Αξιόλογες Παραθεριστικές κατοικίες.

**ΣΤΟΧΟΣ ΜΑΣ ΕΙΝΑΙ:**

Να προσφέρουμε στο αγοραστικό μας κοινό **υψηλής ποιότητας ακίνητα και ευκαιρίες** στο νησί της Ρόδου. Η τριακονταετής και πλέον πείρα μας στον τομέα αυτό αποτελεί εγγύηση.

**ΣΥΝΘΗΜΑ ΜΑΣ ΕΙΝΑΙ:**

Επενδύστε στη ΡΟΔΟ **ΤΩΡΑ**, σε ακίνητα που **ΑΝΤΕΧΟΥΝ ΣΤΟ ΧΡΟΝΟ**

**Γεώργιος και Σάββας Πιπίνος**
**Μεσίτες αστικών συμβάσεων**
***Γιατί εμείς γνωρίζουμε καλύτερα!***

**TOP PROPERTIES** is a father and son business. The senior, Mr. George S. Pipinos, the founder of the office, has carved over the years a reputation for integrity and excellence in the world of Real Esate in the Dodecanese. The junior, Dr Savas Pipinos, has returned from his studies in the UK to aid in his father's footsteps.

**AT TOP PROPERTIES** we try hard to attract important and selective investors, high calibre businessmen/women and discerning professional people, both Greek and foreign, who wish to acquire substantial and valuable property on Rhodes.

**We offer** our expertise and advise privately, discreetly and in strict confidence.

**We keep** a comprehensive list of real estate of the highest specifications:

**a.** A' and B' class hotels (600, 500, 350, 300 beds capacity).

**b.** Centrally situated office buildings and other business premises.

**c.** Seaside land, ideal for develpment (hotels, holiday resorts, etc), of 150.000, 100.000, 70.000, 50.000, 36.000 square metres.

**d.** Luxury apartments, maisonettes, detached, semi-detached and terraced houses.

**e.** Holiday and and Retirement Homes.

**Our aim** is to give our clients the opportunity to acquire value for money, first class real estate on Rhodes. Our 30 and more year old experience is our warranty.

**Our motto is:** Invest in Rhodes, Invest in property, it stands the test o fime.

**TOP PROPERTIES**
**George and Savas**



ΕΛΛΗΝΙΚΗ ΔΗΜΟΚΡΑΤΙΑ
ΠΕΡΙΦΕΡΕΙΑ ΝΟΤΙΟΥ ΑΙΓΑΙΟΥ
ΝΟΜΟΣ ΔΩΔΕΚΑΝΗΣΟΥ
ΝΟΜΑΡΧΙΑΚΗ ΑΥΤΟΔ/ΣΗ ΔΩΔΕΚΑΝΗΣΟΥ
ΝΟΜΑΡΧΙΑΚΟ ΣΥΜΒΟΥΛΙΟ

Ρόδος 3/2/2004
Αριθμ. Πρωτ.: Ν.Σ./36

## ΑΝΑΚΟΙΝΩΣΗ

Με την παρούσα ανακοινώνουμε ότι στις 2-2-2004 η Περιφέρεια Νοτίου Αιγαίου - Γενική Διεύθυνση Περιφέρειας - Τμήμα ΠΕ.ΧΩ. Δωδεκανήσου, μας διαβίβασε την με αριθμ. πρωτ. 88/28-1-04 Απόφαση της Γενικής Γραμματέα Περιφέρειας Νοτίου Αιγαίου που αφορά «Υπαγωγή στην κατηγορία 4 της με αριθμ. Η.Π. 15393/2332/5.8.2002 ΚΥΑ σύμφωνα με τη διαδικασία του άρθρου 9 της Η.Π. 1104/703/Φ104/14.3.2003 ΚΥΑ του έργου «Βιοτεχνία τροφίμων και σφολιατοειδών στην περιοχή Δαματριά Νήσου Ρόδου Νομού Δωδ/σου, ιδιοκτησίας ΑΦΟΙ ΚΕΦΑΛΑ & ΣΙΑ Ο.Ε.».

Καλούμε κάθε ενδιαφερόμενο, προκειμένου να λάβει γνώση της ανωτέρω απόφασης, να αποταθεί στο Τοπικό Γραφείο Περιβάλλοντος του Τ.Π. και Π.Ε. της Ν.Α. Δωδ/σου (κ. Αρη Σκιαδόπουλο, τηλ. 22410/30413).

Η προαναφερόμενη απόφαση θα αναρτηθεί, για τις προσεχείς μέρες, στον πίνακα ανακοινώσεων της Νομαρχίας.

Ο Πρόεδρος του Ν.Σ. Δωδ/σου
ΦΩΤΗΣ ΧΑΤΖΗΔΙΑΚΟΣ

---

ΕΛΛΗΝΙΚΗ ΔΗΜΟΚΡΑΤΙΑ
ΠΕΡΙΦΕΡΕΙΑ ΝΟΤΙΟΥ ΑΙΓΑΙΟΥ
ΝΟΜΟΣ ΔΩΔΕΚΑΝΗΣΟΥ
ΝΟΜΑΡΧΙΑΚΗ ΑΥΤΟΔ/ΣΗ ΔΩΔΕΚΑΝΗΣΟΥ
ΝΟΜΑΡΧΙΑΚΟ ΣΥΜΒΟΥΛΙΟ

Ρόδος 3/2/2004
Αριθμ. Πρωτ.: Ν.Σ./37

## ΑΝΑΚΟΙΝΩΣΗ

Με την παρούσα ανακοινώνουμε ότι στις 2-2-2004 η Περιφέρεια Νοτίου Αιγαίου - Γενική Διεύθυνση Περιφέρειας - Τμήμα ΠΕ.ΧΩ. Δωδεκανήσου, μας διαβίβασε την με αριθμ. πρωτ. 86/28-1-04 Απόφαση της Γενικής Γραμματέα Περιφέρειας Νοτίου Αιγαίου που αφορά «Υπαγωγή στην κατηγορία 4 της με αριθμ. Η.Π. 15393/2332/5.8.2002 ΚΥΑ σύμφωνα με τη διαδικασία του άρθρου 9 της Η.Π. 1104/703/Φ104/14.3.2003 ΚΥΑ του έργου «Τουριστική μονάδα 90 κλινών με την επωνυμία «CHRIS», εντός οικισμού Σκάλας Πάτμου Νήσου Πάτμου Νομού Δωδ/σου, ιδιοκτησίας Εμ. Γρύλλη του Θεολόγου».

Καλούμε κάθε ενδιαφερόμενο, προκειμένου ναλάβει γνώση της ανωτέρω απόφασης, να αποταθεί στο Τοπικό Γραφείο Περιβάλλοντος του Τ.Π. και Π.Ε. της Ν.Α. Δωδ/σου (κ. Αρη Σκιαδόπουλο, τηλ. 22410/30413).

Η προαναφερόμενη απόφαση θα αναρτηθεί, για τις προσεχείς μέρες, στον πίνακα ανακοινώσεων της Νομαρχίας.

Ο Πρόεδρος του Ν.Σ. Δωδ/σου
ΦΩΤΗΣ ΧΑΤΖΗΔΙΑΚΟΣ

---

Ρόδος, 3 / 2 / 2004
Αριθμ. Πρωτ.: Ν.Σ. / 29

ΕΛΛΗΝΙΚΗ ΔΗΜΟΚΡΑΤΙΑ
ΠΕΡΙΦΕΡΕΙΑ ΝΟΤΙΟΥ ΑΙΓΑΙΟΥ
ΝΟΜΟΣ ΔΩΔΕΚΑΝΗΣΟΥ
ΝΟΜΑΡΧΙΑΚΗ ΑΥΤ/ΣΗ ΔΩΔ/ΣΟΥ
ΝΟΜΑΡΧΙΑΚΟ ΣΥΜΒΟΥΛΙΟ

## ΑΝΑΚΟΙΝΩΣΗ

Με την παρούσα ανακοινώνουμε ότι στις 2-2-2004 παρελήφθη από το Γραφείο μας η με αριθμ. πρωτ. 134708/13-1-04 Κοινή Απόφαση ΥΠΕΧΩΔΕ - ΥΠΠΟ - ΥΠ. ΓΕΩΡΓΙΑΣ που αφορά «Έγκριση περιβαλλοντικών όρων για το έργο 'Επαρχιακή οδός Αγ. Ισίδωρος – Λάερμα'» Νήσου Ρόδου, Νομού Δωδ/σου.

Καλούμε κάθε ενδιαφερόμενο, προκειμένου να λάβει γνώση της ανωτέρω απόφασης, να αποταθεί στο Τοπικό Γραφείο Περιβάλλοντος του Τ.Π. και Π.Ε. της Ν. Α. Δωδ/σου (κ. Άρη Σκιαδόπουλο, τηλ. 22410-30413).

Η προαναφερόμενη απόφαση θα αναρτηθεί, για τις προσεχείς μέρες, στον πίνακα ανακοινώσεων της Νομαρχίας.

Ο πρόεδρος του Ν.Σ. Δωδ/σου
ΦΩΤΗΣ ΧΑΤΖΗΔΙΑΚΟΣ

---

Ρόδος, 6 / 2 / 2004
Αριθμ. Πρωτ.: Ν.Σ. / 43

ΕΛΛΗΝΙΚΗ ΔΗΜΟΚΡΑΤΙΑ
ΠΕΡΙΦΕΡΕΙΑ ΝΟΤΙΟΥ ΑΙΓΑΙΟΥ
ΝΟΜΟΣ ΔΩΔΕΚΑΝΗΣΟΥ
ΝΟΜΑΡΧΙΑΚΗ ΑΥΤ/ΣΗ ΔΩΔ/ΣΟΥ
ΝΟΜΑΡΧΙΑΚΟ ΣΥΜΒΟΥΛΙΟ

## ΑΝΑΚΟΙΝΩΣΗ

Με το υπ' αριθμ. πρωτ. 100/30-1-2004 έγγραφο της Περιφέρειας Νοτίου Αιγαίου - Γενική Διεύθυνση Περιφέρειας - Τμήμα ΠΕ.ΧΩ. Δωδ/σου, μας διαβιβάστηκε για γνωμοδότηση Μελέτη Περιβαλλοντικών Επιπτώσεων (Μ.Π.Ε.) της υφιστάμενης ξενοδοχειακής μονάδος Β' τάξης με τον τίτλο «ΑΣΤΡΟΝ» δυναμικότητας 136 κλινών στο Δήμο Κω, Νήσου Κω, Νομού Δωδ/σου, ιδιοκτησίας της «ΑΦΟΙ ΑΔΑΜΑΝΤΙΔΗ Α.Ε.».

Καλούμε κάθε ενδιαφερόμενο να υποβάλλει τις έγγραφες παρατηρήσεις του ως προς το περιεχόμενο της παραπάνω Μελέτης, μέσα σε προθεσμία δεκαπέντε (15) ημερών από την ημερομηνία δημοσίευσης της παρούσας στον ημερήσιο τοπικό τύπο.

Οι ενστάσεις θα υποβάλλονται:

1. Στη Γραμματεία της Νομαρχιακής Επιτροπής της Ν.Α. Δωδ/σου.
2. Στην ανωτέρω αναφερομένη Υπηρεσία

και θα κοινοποιούνται στο Τοπικό Γραφείο Περιβάλλοντος του Τ.Π. και Π.Ε. της Ν.Α. Δωδ/σου (υπόψη κ. Άρη Σκιαδόπουλου τηλ. 22410-30413), όπου βρίσκεται η ανωτέρω μελέτη και μπορεί κάθε ενδιαφερόμενος να λάβει γνώση αυτής.

Ο πρόεδρος του Ν.Σ. Δωδ/σου
ΦΩΤΗΣ ΧΑΤΖΗΔΙΑΚΟΣ

---

Ρόδος, 6 / 2 / 2004
Αριθμ. Πρωτ.: Ν.Σ. / 45

ΕΛΛΗΝΙΚΗ ΔΗΜΟΚΡΑΤΙΑ
ΠΕΡΙΦΕΡΕΙΑ ΝΟΤΙΟΥ ΑΙΓΑΙΟΥ
ΝΟΜΟΣ ΔΩΔΕΚΑΝΗΣΟΥ
ΝΟΜΑΡΧΙΑΚΗ ΑΥΤ/ΣΗ ΔΩΔ/ΣΟΥ
ΝΟΜΑΡΧΙΑΚΟ ΣΥΜΒΟΥΛΙΟ

## ΑΝΑΚΟΙΝΩΣΗ

Με το υπ' αριθμ. πρωτ. 102/30-1-2004 έγγραφο της Περιφέρειας Νοτίου Αιγαίου - Γενική Διεύθυνση Περιφέρειας - Τμήμα ΠΕ.ΧΩ. Δωδ/σου, μας διαβιβάστηκε για γνωμοδότηση η από Δεκέμβριο του 2003 Μελέτη Περιβαλλοντικών Επιπτώσεων (Μ.Π.Ε.) της υφιστάμενης ξενοδοχειακής μονάδος Β' τάξης με τον τίτλο «BEL MARE» και δυναμικότητας 96 κλινών στην περιοχή «Λοθιάρικα» Δ.Δ. Λάρδου του Δήμου Λινδίων, Νήσου Ρόδου, Νομού Δωδ/σου, ιδιοκτησίας της «Γ. ΘΑΡΡΕΝΟΣ - Ζ. ΘΑΡΡΕΝΟΥ Α.Ε.».

Καλούμε κάθε ενδιαφερόμενο να υποβάλλει τις έγγραφες παρατηρήσεις του ως προς το περιεχόμενο της παραπάνω Μελέτης, μέσα σε προθεσμία δεκαπέντε (15) ημερών από την ημερομηνία δημοσίευσης της παρούσας στον ημερήσιο τοπικό τύπο.

Οι ενστάσεις θα υποβάλλονται:

1. Στη Γραμματεία της Νομαρχιακής Επιτροπής της Ν.Α. Δωδ/σου.
2. Στην ανωτέρω αναφερομένη Υπηρεσία

και θα κοινοποιούνται στο Τοπικό Γραφείο Περιβάλλοντος του Τ.Π. και Π.Ε. της Ν.Α. Δωδ/σου (υπόψη κ. Άρη Σκιαδόπουλου τηλ. 22410-30413), όπου βρίσκεται η ανωτέρω μελέτη και μπορεί κάθε ενδιαφερόμενος να λάβει γνώση αυτής.

Ο πρόεδρος του Ν.Σ. Δωδ/σου
ΦΩΤΗΣ ΧΑΤΖΗΔΙΑΚΟΣ

---

Ρόδος, 6 / 2 / 2004
Αριθμ. Πρωτ.: Ν.Σ. / 49

ΕΛΛΗΝΙΚΗ ΔΗΜΟΚΡΑΤΙΑ
ΠΕΡΙΦΕΡΕΙΑ ΝΟΤΙΟΥ ΑΙΓΑΙΟΥ
ΝΟΜΟΣ ΔΩΔΕΚΑΝΗΣΟΥ
ΝΟΜΑΡΧΙΑΚΗ ΑΥΤ/ΣΗ ΔΩΔ/ΣΟΥ
ΝΟΜΑΡΧΙΑΚΟ ΣΥΜΒΟΥΛΙΟ

## ΑΝΑΚΟΙΝΩΣΗ

Με την παρούσα ανακοινώνουμε ότι στις 6-2-2004 μας κοινοποιήθηκε για δημοσιοποίηση η με αριθμό 64/3-2-04 θετική γνωμοδότηση της Περιφέρειας Νοτίου Αιγαίου - Γενική Διεύθυνση Περιφέρειας - Τμήμα ΠΕ.ΧΩ. Δωδ/σου, η οποία αφορά «Προκαταρκτική περιβαλλοντική εκτίμηση και αξιολόγηση επέκτασης Ξενοδοχειακής μονάδας Β' τάξης και δυναμικότητας 65 κλινών κατά 60 κλίνες (συνολική δυναμικότητα 125 κλίνες) και αναβάθμισή της σε Α κατηγορία στη θέση "Λάρδος" Δήμου Λινδίων, Νήσου Ρόδου, Νομού Δωδ/σου, ιδιοκτησίας Ιωάννη Μ. Παρασκευά».

Καλούμε κάθε ενδιαφερόμενο, προκειμένου να λάβει γνώση του περιεχομένου της ανωτέρω γνωμοδότησης και της συνοδευτικής αυτής Μελέτης (Π.Π.Ε.), να αποταθεί στο Τοπικό Γραφείο Περιβάλλοντος του Τ.Π. και Π.Ε. της Ν. Α. Δωδ/σου (κ. Άρη Σκιαδόπουλο, τηλ. 22410-30413).

Η προαναφερόμενη γνωμοδότηση θα αναρτηθεί, για τις προσεχείς μέρες, στον πίνακα ανακοινώσεων της Νομαρχίας.

Ο πρόεδρος του Ν.Σ. Δωδ/σου
ΦΩΤΗΣ ΧΑΤΖΗΔΙΑΚΟΣ

---

Ρόδος, 6 / 2 / 2004
Αριθμ. Πρωτ.: Ν.Σ. / 44

ΕΛΛΗΝΙΚΗ ΔΗΜΟΚΡΑΤΙΑ
ΠΕΡΙΦΕΡΕΙΑ ΝΟΤΙΟΥ ΑΙΓΑΙΟΥ
ΝΟΜΟΣ ΔΩΔΕΚΑΝΗΣΟΥ
ΝΟΜΑΡΧΙΑΚΗ ΑΥΤ/ΣΗ ΔΩΔ/ΣΟΥ
ΝΟΜΑΡΧΙΑΚΟ ΣΥΜΒΟΥΛΙΟ

## ΑΝΑΚΟΙΝΩΣΗ

Με το υπ' αριθμ. πρωτ. 101/30-1-2004 έγγραφο της Περιφέρειας Νοτίου Αιγαίου - Γενική Διεύθυνση Περιφέρειας - Τμήμα ΠΕ.ΧΩ. Δωδ/σου, μας διαβιβάστηκε για γνωμοδότηση Μελέτη Περιβαλλοντικών Επιπτώσεων (Μ.Π.Ε.) της υφιστάμενης ξενοδοχειακής μονάδος Γ' τάξης με τον τίτλο «KALITHEA SKY» και δυναμικότητας 152 κλινών στην περιοχή Δ.Δ. Κοσκινού του Δήμου Καλλιθέας, Νήσου Ρόδου, Νομού Δωδ/σου, ιδιοκτησίας της «ΓΕΝΙΚΗ ΤΕΧΝΙΚΗ Α.Ε.».

Καλούμε κάθε ενδιαφερόμενο να υποβάλλει τις έγγραφες παρατηρήσεις του ως προς το περιεχόμενο της παραπάνω Μελέτης, μέσα σε προθεσμία δεκαπέντε (15) ημερών από την ημερομηνία δημοσίευσης της παρούσας στον ημερήσιο τοπικό τύπο.

Οι ενστάσεις θα υποβάλλονται:

1. Στη Γραμματεία της Νομαρχιακής Επιτροπής της Ν.Α. Δωδ/σου.
2. Στην ανωτέρω αναφερομένη Υπηρεσία

και θα κοινοποιούνται στο Τοπικό Γραφείο Περιβάλλοντος του Τ.Π. και Π.Ε. της Ν.Α. Δωδ/σου (υπόψη κ. Άρη Σκιαδόπουλου τηλ. 22410-30413), όπου βρίσκεται η ανωτέρω μελέτη και μπορεί κάθε ενδιαφερόμενος να λάβει γνώση αυτής.

Ο πρόεδρος του Ν.Σ. Δωδ/σου
ΦΩΤΗΣ ΧΑΤΖΗΔΙΑΚΟΣ

---

Ρόδος, 3 / 2 / 2004
Αριθμ. Πρωτ.: Ν.Σ. / 39

ΕΛΛΗΝΙΚΗ ΔΗΜΟΚΡΑΤΙΑ
ΠΕΡΙΦΕΡΕΙΑ ΝΟΤΙΟΥ ΑΙΓΑΙΟΥ
ΝΟΜΟΣ ΔΩΔΕΚΑΝΗΣΟΥ
ΝΟΜΑΡΧΙΑΚΗ ΑΥΤ/ΣΗ ΔΩΔ/ΣΟΥ
ΝΟΜΑΡΧΙΑΚΟ ΣΥΜΒΟΥΛΙΟ

## ΑΝΑΚΟΙΝΩΣΗ

Με το υπ' αριθμ. πρωτ. 67/26-1-2004 έγγραφο της Περιφέρειας Νοτίου Αιγαίου - Γενική Διεύθυνση Περιφέρειας - Τμήμα ΠΕ.ΧΩ. Δωδ/σου, μας διαβιβάστηκε για γνωμοδότηση η από Δεκέμβριο του 2003 Μελέτη Περιβαλλοντικών Επιπτώσεων (Μ.Π.Ε.) της υφιστάμενης ξενοδοχειακής μονάδος Β' τάξης με τον τίτλο «Γη των Ρόδων» και δυναμικότητας 206 κλινών στην περιοχή «ΜΑΡΜΑΡΙ», Δήμου Κω, Νήσου Κω, Νομού Δωδ/σου, ιδιοκτησίας της «Ξ.Ε.Τ.Ε. ΓΗ ΤΩΝ ΡΟΔΩΝ Α.Ε.».

Καλούμε κάθε ενδιαφερόμενο να υποβάλλει τις έγγραφες παρατηρήσεις του ως προς το περιεχόμενο της παραπάνω Μελέτης, μέσα σε προθεσμία δεκαπέντε (15) ημερών από την ημερομηνία δημοσίευσης της παρούσας στον ημερήσιο τοπικό τύπο.

Οι ενστάσεις θα υποβάλλονται:

1. Στη Γραμματεία της Νομαρχιακής Επιτροπής της Ν.Α. Δωδ/σου.
2. Στην ανωτέρω αναφερομένη Υπηρεσία

και θα κοινοποιούνται στο Τοπικό Γραφείο Περιβάλλοντος του Τ.Π. και Π.Ε. της Ν.Α. Δωδ/σου (υπόψη κ. Άρη Σκιαδόπουλου τηλ. 22410-30413), όπου βρίσκεται η ανωτέρω μελέτη και μπορεί κάθε ενδιαφερόμενος να λάβει γνώση αυτής.

Ο πρόεδρος του Ν.Σ. Δωδ/σου
ΦΩΤΗΣ ΧΑΤΖΗΔΙΑΚΟΣ

---

ΕΛΛΗΝΙΚΗ ΔΗΜΟΚΡΑΤΙΑ
ΠΕΡΙΦΕΡΕΙΑ ΝΟΤΙΟΥ ΑΙΓΑΙΟΥ
ΝΟΜΟΣ ΔΩΔΕΚΑΝΗΣΟΥ
ΝΟΜΑΡΧΙΑΚΗ ΑΥΤΟΔ/ΣΗ ΔΩΔΕΚΑΝΗΣΟΥ
ΝΟΜΑΡΧΙΑΚΟ ΣΥΜΒΟΥΛΙΟ

Ρόδος 3/2/2004
Αριθμ. Πρωτ.: Ν.Σ./35

## ΑΝΑΚΟΙΝΩΣΗ

Με την παρούσα ανακοινώνουμε ότι στις 2-2-2004 παρελήφθησαν από το Γραφείο μας οι παρακάτω αποφάσεις της Περιφέρειας Νοτίου Αιγαίου - Γενική Δ/νση Περιφέρειας -Τμήμα ΠΕ.ΧΩ.Δωδ/σου:

Α) Η με αριθμό 93/29-1-2004 Απόφαση της Γενικής Γραμματέα Περιφέρειας Νοτίου Αιγαίου που αφορά «Τροποποίηση της με αριθμ. πρωτ. 866/24-10-03 Απόφασης Γ. Γραμματέα Περιφέρειας Νοτίου Αιγαίου περί έγκρισης περιβαλλοντικών όρων για το έργο «Αποκατάσταση παλαιών χωματερών Δήμου Λινδίων, Νήσου Ρόδου, Νομού Δωδ/σου».

Β) Η με αριθμό 92/29-1-04 Απόφαση της Γενικής Γραμματέα Περιφέρειας Νοτίου Αιγαίου που αφορά «Εγκριση περιβαλλοντικών όρων επέκτασης υφιστάμενης ξενοδοχειακής μονάδος Α' τάξης με τον τίτλο «RAMIRA BEACH» και δυναμικότητας 500 κλινών κατά 64 κλίνες για συνολική δυναμικότητα 564 κλίνες στην περιοχή «Ψαλίδι» Δήμου Κω, Νήσου Κω, Νομού Δωδ/σου, ιδιοκτησίας της εταιρείας «Κ. Μήτσης Ξ.Τ.Ε.Ε. Α.Ε.».

Γ) Η με αριθμό 69/26-1-04 Απόφαση της Γενικής Γραμματέα Περιφέρειας Νοτίου Αιγαίου που αφορά «Εγκριση περιβαλλοντικών όρων υφιστάμενης ξενοδοχειακής μονάδος Γ' τάξης, τύπου ξενώνα, δυναμικότητας 44 κλινών στον οικισμό Χάλκης της Νήσου Χάλκης, Νομού Δωδεκανήσου, ιδιοκτησίας Δήμου Χάλκης».

Καλούμε κάθε ενδιαφερόμενο, προκειμένου να λάβει γνώση του περιεχομένου εκάστης των παραπάνω αποφάσεων να αποταθεί στο Τοπικό Γραφείο Περιβάλλοντος του Τ.Π. και Π.Ε. της Ν.Α. Δωδ/σου (κ. Αρη Σκιαδόπουλο, τηλ. 22410/30413).

Οι προαναφερόμενες αποφάσεις θα αναρτηθούν για τις προσεχείς μέρες, στον πίνακα ανακοινώσεων της Νομαρχίας.

Ο Πρόεδρος του Ν.Σ. Δωδ/σου
ΦΩΤΗΣ ΧΑΤΖΗΔΙΑΚΟΣ

ΕΛΛΗΝΙΚΗ ΔΗΜΟΚΡΑΤΙΑ
ΝΟΜΟΣ ΔΩΔΕΚΑΝΗΣΟΥ
ΔΗΜΟΣ ΡΟΔΙΩΝ

ΡΟΔΟΣ 30-1-2004

# ΑΝΑΚΟΙΝΩΣΗ

Υπενθυμίζουμε στους φορολογούμενους του Δήμου μας την υποχρέωση που έχουν να καταθέτουν στις νόμιμες προθεσμίες τα στοιχεία που χρειάζονται για τη βεβαίωση των Δημοτικών φόρων, τελών και δικαιωμάτων όπως αναφέρονται στις παρακάτω περιπτώσεις:

**1. ΤΕΛΟΣ ΧΡΗΣΗΣ ΠΕΖΟΔΡΟΜΙΩΝ, ΟΔΩΝ, ΠΛΑΤΕΙΩΝ ΚΑΙ ΚΟΙΝΟΧΡΗΣΤΩΝ ΧΩΡΩΝ**

Οσοι επιθυμούν να χρησιμοποιήσουν πεζοδρόμια, οδοστρώματα και λοιπούς κοινόχρηστους χώρους ή το υπέδαφος αυτών πρέπει να υποβάλουν αίτηση στο Δήμο για τη χορήγηση σχετικής άδειας (άρθρο 3 Ν. 1080/1980).

**2. ΤΕΛΟΣ ΔΙΑΦΗΜΙΣΗΣ**

Για την τοποθέτηση οποιασδήποτε διαφήμισης στην Διοικητική Περιφέρεια του Δήμου σε ιδιωτικούς ή κοινόχρηστους χώρους πρέπει απαραιτήτως να υποβληθεί από τον ενδιαφερόμενο αίτηση και να καταβληθεί το Δημοτικό τέλος.

**3. ΤΕΛΟΣ ΚΑΘΑΡΙΟΤΗΤΑΣ ΚΑΙ ΦΩΤΙΣΜΟΥ**

Α) Ολοι οι κάτοικοι της Διοικητικής Περιφέρειας του Δήμου Ροδίων που χρησιμοποιούν ακίνητα είτε σαν κατοικία είτε για οποιαδήποτε άλλη εμπορική ή βιομηχανική χρήση και τα οποία είτε ηλεκτροδοτούνται από τη ΔΕΗ είτε στερούνται ηλεκτρικής εγκατάστασης, υποχρεούνται να τα δηλώσουν στο Δήμο Ροδίων (γραφείο βεβαιώσεως εσόδων, Νο 3 ισόγειο), για τον υπολογισμό των τελών καθαριότητας και φόρου ηλεκτροδοτούμενων χώρων.

Β) Η κάθε δήλωση πρέπει να συνοδεύεται από οποιοδήποτε επίσημο έγγραφο και να αποδεικνύει την επιφάνεια του χρησιμοποιούμενου χώρου (πίνακας οριζόντιας ιδιοκτησίας, συμβόλαιο αγοράς, άδεια οικοδομής, κτηματολογικό διάγραμμα κάλυψης κλπ.)

Γ) Επίσης για την υπογραφή οποιουδήποτε νέου συμβολαίου παροχής ηλεκτρικού ρεύματος από τη ΔΕΗ, οι ενδιαφερόμενοι πρέπει βάσει του Ν. 25/1975 να καταθέσουν υπεύθυνη δήλωση στο Δήμο μας, σχετικά με την επιφάνεια του ηλεκτροδοτούμενου χώρου.

Δ) Βάσει του Ν. 1416/84 άρθρο 82 ουδείς απαλλάσσεται του ανωτέρου τέλους πλην:

1. Του Ελληνικού Δημοσίου και των Οργανισμών Τοπικής Αυτοδιοίκησης και
2. Των αγωνιστικών χώρων που ανήκουν σε αθλητικά σωματεία ή φίλαθλες οργανώσεις και άλλων χώρων, εφόσον η είσοδος στους τελευταίους είναι ελεύθερη και δεν εισπράττεται δικαίωμα εισόδου.

**4. ΤΕΛΟΣ ΔΙΑΜΟΝΗΣ ΠΑΡΕΠΙΔΗΜΟΥΝΤΩΝ**

Α) Οι ιδιοκτήτες ή εκμεταλλευτές ξενοδοχειακών επιχειρήσεων κάθε μορφής και κατηγορίας, έχουν υποχρέωση να εισπράττουν, τέλος παρεπιδημούντων 2% στα ακαθάριστα έσοδα των υπνοδωματίων και όλων των επισιτιστικών τμημάτων τους και να αποδίδουν το τέλος αυτό στο δημοτικό ταμείο με δήλωση μέσα στην προθεσμία επίδοσης του ΦΠΑ (άρθρο 17, Νόμος 2130/93 και Νόμος 2307/1995).

Β) Οι ιδιοκτήτες ή εκμεταλλευτές ενοικιαζομένων δωματίων, πανσιόν, οικοτροφείων, κλπ που λειτουργούν χωρίς κατάταξη σε κατηγορία ξενοδοχείου έχουν υποχρέωση να εισπράττουν από τους πελάτες τους τέλος παρεπιδημούντων σε ποσοστό 2% επί του μισθώματος της κλίνης και να το αποδίδουν με δήλωσή τους στο Δήμο μέσα σε προθεσμία απόδοσης του ΦΠΑ (άρθρο 17 Νόμος 2130/93 και Νόμος 2307/95).

**5. ΤΕΛΟΣ ΕΠΙ ΤΩΝ ΑΚΑΘΑΡΙΣΤΩΝ ΕΣΟΔΩΝ**

Οι ιδιοκτήτες και οι εκμεταλλευτές α) κάθε είδους μορφής και ονομασίας καταστημάτων στα οποία πωλούνται για κατανάλωση εντός του καταστήματος ή σε πακέτα φαγητά, ποτά, καφές, αναψυκτικά, γαλακτοκομικά προϊόντα και γλυκίσματα εφόσον κατά την άδεια που έχει εκδοθεί διαθέτουν πάγκους ή τραπεζοκαθίσματα εντός ή εκτός του καταστήματος β) ζυθοπωλείων και μπαρ ανεξαρτήτως ιδιαίτερης ονομασίας και κατηγορίας και γ) καντινών, έχουν υποχρέωση να εισπράττουν 2% τέλος ακαθαρίστων εσόδων και επί του ποσού κάθε λογαριασμού και να το αποδίδουν με δήλωσή τους στο Δήμο μέσα στην προθεσμία απόδοσης του Φ.ΠΑ. (άρθρο 17 Νόμος 2130/93 και άρθρο 20 του Νόμου 2539/1997).

Στο ανωτέρω τέλος υπάγονται και τα κέντρα διασκέδασης και τα καταστήματα των πιο πάνω περιπτώσεων που λειτουργούν μέσα σε ξενοδοχειακές επιχειρήσεις κάθε λειτουργικής μορφής και κατηγορίας καθώς και τα οργανωμένα τμήματα των SUPER MARKETS, στα οποία πωλούνται έτοιμα φαγητά, τουριστικών ειδών, είδη λαϊκής τέχνης, ενθυμίων και δώρων, ενοικιάσεως σκαφών αναψυχής, τοπικού χαρακτήρα, θαλάσσιων ποδηλάτων, ιστιοσανίδων, ειδών χρησιμοποιουμένων στην παραλία, ειδών που χρησιμοποιούνται στη θάλασσα από τους λουόμενους, ειδών «σπορ», «σκι» και «ορειβασίας»,σχολών εκμάθησης θαλασσίων σπορ, ενοικιάσεις αυτοκινήτων, μοτοποδηλάτων και ποδηλάτων.

Προκειμένου για νυκτερινά κέντρα, αίθουσες χορού και άλλα καταστήματα με ποτά, θεάματα, καφωδεία, κέντρα διασκεδασης (καμπαρέ, νάιτ κλαμπ, κοσμικές ταβέρνες, μπουάτ) και χορευτικά κέντρα με μουσική, το ανωτέρω τέλος επιβάλλεται σε ποσοστό πέντε τοις εκατό (5%).

Η υποχρέωση του ανωτέρω τέλους αποδίδεται με δήλωση στον Δήμο μέσα στην προθεσμία απόδοσης του ΦΠΑ (άρθρο 17 Νόμος 2130/93 και Νόμος 2307/1995).

Σε περίπτωση καθυστερήσεως απόδοσης του τέλους επιβάλλεται πρόστιμο 2% για κάθε μήνα καθυστέρησης μέχρι το ισόποσο του τέλους (άρθρου 18 παρ.1. του Νόμου 2946/2001).

**5. ΤΕΛΟΣ ΑΚΙΝΗΤΗΣ ΠΕΡΙΟΥΣΙΑΣ (ΤΑΠ)**

Ο ιδιοκτήτης ή επικαρπωτής ή νομέας ακινήτων οφείλει σύμφωνα με τις διατάξεις του άρθρου 17 του Ν.2130/1993 να υποβάλει δήλωση για τα ακίνητα που βρίσκονται στην Περιφέρεια του Δήμου Ροδίων. Ο συντελεστής Τέλους Ακίνητης Περιουσίας καθορίστηκε με 0,35% με την απόφαση 241/19-5-93 του Δημοτικού Συμβουλίου.

Περισσότερες πληροφορίες δίδονται στο Τμήμα Προσόδων του Δήμου μας.

**Ο ΔΗΜΑΡΧΟΣ ΡΟΔΙΩΝ**
**ΓΙΩΡΓΟΣ ΓΙΑΝΝΟΠΟΥΛΟΣ**

---

ΕΛΛΗΝΙΚΗ ΔΗΜΟΚΡΑΤΙΑ
ΠΕΡΙΦΕΡΕΙΑ Ν. ΑΙΓΑΙΟΥ
ΝΟΜΟΣ ΔΩΔΕΚΑΝΗΣΟΥ
ΔΗΜΟΣ ΠΕΤΑΛΟΥΔΩΝ
Ταχ. Δ/νση: Λ. Ελευθερίας 51
Τ.Κ.: 851 04, Κρεμαστή
Τηλέφ.: 22410-91998, 94665
Φαξ: 22410-91325

Κρεμαστή 4/2/2004

# ΑΝΑΚΟΙΝΩΣΗ

Ο Δήμος Πεταλούδων γνωστοποιεί στους πολίτες του ότι το Δημοτικό Συμβούλιο του Δήμου Πεταλούδων κατά τη συνεδρίασή του την 17η Δεκεμβρίου του 2003 με την υπ' αριθ. 132/2003 απόφαση η οποία επικυρώθηκε με την υπ' αριθ. 467/26-1-2004 όμοια της Περιφέρειας Νοτίου Αιγαίου, Διεύθυνση Τοπικής Αυτοδιοίκησης και Διοίκησης Νομού Δωδεκανήσου ενέκρινε την επιβολή:

***Α) Δημοτικού τέλους 2% επί των ακαθαρίστων εσόδων στους ιδιοκτήτες και εκμεταλλευτές των παρακάτω κατηγοριών:***

1. Κάθε είδους μορφής και σημασίας καταστημάτων, στα οποία πωλούνται για κατανάλωση εντός του καταστήματος ή σε πακέτο φαγητά, ποτά, αναψυκτικά, γαλακτοκομικά προϊόντα και γλυκίσματα εφόσον κατά την άδεια που έχει εκδοθεί, διαθέτουν πάγκους ή τραπεζοκαθίσματα εντός ή εκτός των καταστημάτων.
2. Ζυθοπωλείων και μπαρ ανεξάρτητης ιδιαίτερης ονομασίας και κατηγορίας.
3. Καντινών και επί ποσού κάθε λογαριασμού και θα το αποδίδουν με δήλωσή τους στο Δήμο μέσα σε προθεσμία απόδοσης του Φ.Π.Α.
4. Καταστήματα τουριστικών ειδών, ειδών λαϊκής τέχνης, ενθυμίων και δώρων, ενοικιάσεων σκαφών αναψυχής τοπικού χαρακτήρα, θαλάσσιων ποδηλάτων, ιστιοσανίδων, ειδών χρησιμοποιούμενων στην παραλία και στη θάλασσα από τους λουόμενους, ειδών σπορ, σκι και ορειβασίας, σχολών εκμάθησης θαλασσίων σπορ, ενοικίασης αυτοκινήτων, μοτοποδηλάτων.

Επίσης στο παραπάνω τέλος υπάγονται και τα κέντρα διασκέδασης και τα καταστήματα των πιο πάνω περιπτώσεων που λειτουργούν μέσα σε ξενοδοχειακές επιχειρήσεις κάθε μορφής και κατηγορίας καθώς και τα οργανωμένα Σούπερ Μάρκετ, στα οποία πωλούνται έτοιμα φαγητά.

***Β) Δημοτικού τέλους 5% επί των ακαθαρίστων εσόδων στους ιδιοκτήτες και εκμεταλλευτές της παρακάτω κατηγορίας:***

1. Νυχτερινά κέντρα, στις αίθουσες χορού και άλλα καταστήματα με ποτά και θέαμα, καφωδεία, κέντρα διασκέδασης (καμπαρέ, νάιτ κλαμπ, κοσμικές ταβέρνες, μπουάτ) και χορευτικά κέντρα με μουσική, σύμφωνα με τη σχετική εγκύκλιο του ΥΠ.ΕΣ.Δ.Δ.Α.

Τα έσοδα από την επιβολή του παραπάνω τέλους, θα διατίθενται ως εξής:

- Τα έσοδα από τις επιχειρήσεις που λειτουργούν στον Αερολιμένα «Διαγόρας» Ρόδου θα διατίθενται για τη διαμόρφωση της εισόδου του αερολιμένα και τη βελτίωση και βατότητα του οδικού δικτύου που οδηγεί στο αεροδρόμιο.
- Τα έσοδα από τις λοιπές επιχειρήσεις που λειτουργούν στα όρια του δήμου μας θα διατίθενται για τη βελτίωση των πεζοδρομίων και πεζοδρόμων ή την κατασκευή νέων έμπροσθεν των επιχειρήσεων αυτών καθώς και για τη βελτίωση του ηλεκτροφωτισμού ή την επέκταση του υπάρχοντος στους δρόμους ή τα πεζοδρόμια ή όπου λειτουργούν οι επιχειρήσεις αυτές.

**Ο δήμαρχος**
**ΜΙΧΑΛΗΣ ΚΟΡΔΙΝΑΣ**

---

ΕΛΛΗΝΙΚΗ ΔΗΜΟΚΡΑΤΙΑ
ΠΕΡΙΦΕΡΕΙΑ ΝΟΤΙΟΥ ΑΙΓΑΙΟΥ
ΝΟΜΟΣ ΔΩΔΕΚΑΝΗΣΟΥ
ΔΗΜΟΣ ΠΕΤΑΛΟΥΔΩΝ
Αρ.Πρωτ.869

## ΠΕΡΙΛΗΨΗ ΔΙΑΚΗΡΥΞΗΣ ΔΗΜΟΠΡΑΣΙΑΣ ΕΡΓΟΥ

Ο Δήμαρχος Πεταλούδων προκηρύσσει ανοικτή δημοπρασία με σφραγισμένες προσφορές με το σύστημα Προσφοράς με Επιμέρους Ποσοστά Έκπτωσης κατά Ομάδες Τιμών και έλεγχο ομαλότητας για την κατασκευή του έργου «Βελτίωση- Αντιστήριξη Ευστάθειας Φυσικών Πρανών Κοιλάδας Πεταλούδων».

Η δημοπρασία και η εκτέλεση θα γίνει ημέρα Τετάρτη, 03 Μαρτίου του έτους 2004 στα γραφεία των Τεχνικών Υπηρεσιών του Δήμου στην οδό Σταδίου αρ. 7 στην Κρεμαστή από την αρμόδια Επιτροπή Δημοπρασίας. Ώρα έναρξης παραλαβής προσφορών η 10:30 π.μ. και ώρα λήξης παραλαβής των προσφορών η 11:00 π.μ.

Η δημοπρασία του έργου θα γίνουν σύμφωνα με τις διατάξεις του Π.Δ. 609/1985 «Κατασκευή δημοσίων έργων» (όπως τροποποιήθηκε με το Π.Δ. 218/1999 και τον Ν. 2741/1999), του Ν. 1418/1985 «Δημόσια έργα και ρυθμίσεις συναφών θεμάτων», όπως τροποποιήθηκε και συμπληρώθηκε με τον Ν. 2229/1994, του Π.Δ. 171/1987 «Όργανα που αποφασίζουν και γνωμοδοτούν κ.λ.π.» και σύμφωνα με τον Ν.2576/98 (ΦΕΚ25 Α'/9-2-98) τον Ν.2940/01 με τις σχετικές σε αυτόν ερμηνευτικές εγκυκλίους και το Άρθρο 15 του Ν.3212/03 (ΦΕΚ Α 308/31-12-2003).

Ο προϋπολογισμός της δαπάνης των δημοπρατούμενων εργασιών ανέρχεται σε Euro 455.000,00 συμπεριλαμβανομένης της αναθεώρησης και του Φ.Π.Α.

Η εγγύηση για τη συμμετοχή στη δημοπρασία ορίζεται σε 2% επί του προϋπολογισμού δηλαδή σε 8.053,10 € (οκτώ χιλιάδες πενήντα τρία Ευρώ και δέκα λεπτά) και βεβαιώνεται με την προσκόμιση ισόποσου γραμματίου του Ταμείου Παρακαταθηκών και Δανείων ή Εγγυητικής Επιστολής ανεγνωρισμένης Τράπεζας ή του Ταμείου Συντάξεως Μηχανικών και Εργοληπτών Δημοσίων έργων (ΤΣΜΕΔΕ), συντεταγμένη κατά τον ισχύοντα τύπο για το Δημόσιο. Η εγγύηση θα απευθύνεται προς τον Δήμο Πεταλούδων.

Στη Δημοπρασία γίνονται δεκτές οι εργοληπτικές επιχειρήσεις εγγεγραμμένες στο ΜΕΕΠ με τάξη πτυχίων βάσει κατάταξης του Ν.2940/2001: για έργα κατηγορίας (β) Υδραυλικά, τάξη πτυχίου 1η. Επί ποινή αποκλεισμού, λόγω ιδιομορφίας του έργου, απαιτείται η αποδεδειγμένη εμπειρία στην κατασκευή έργων με συναφές φυσικό αντικείμενο. Η ολική προθεσμία εκτέλεσης του έργου, ορίζεται σε εκατό πενήντα (150) ημερολογιακές ημέρες από την ημέρα υπογραφής της σύμβασης.

Οι ενδιαφερόμενοι μπορούν να προμηθευτούν τεύχη δημοπράτησης, από τα γραφεία Τεχνικών Υπηρεσιών του Δήμου, μέχρι και έξι (6) ημερολογιακές ημέρες πριν από την ημερομηνία διεξαγωγής της Δημοπρασίας, με καταβολή των εξόδων παραγωγής των τευχών. Για περισσότερες πληροφορίες οι ενδιαφερόμενοι μπορούν να απευθύνονται στα γραφεία των Τεχνικών Υπηρεσιών του Δήμου Πεταλούδων (Ταχ. Δ/νση: Σταδίου 7, 85104 Κρεμαστή) και στα τηλέφωνα 2241090930 και 90931.

**Κρεμαστή 05/02/2004**
**Ο Δήμαρχος**

**ΜΙΧΑΛΗΣ ΚΟΡΔΙΝΑΣ**

---

Ρόδος, 3 / 2 / 2004
Αριθμ. Πρωτ.: Ν.Σ. / 38

ΕΛΛΗΝΙΚΗ ΔΗΜΟΚΡΑΤΙΑ
ΠΕΡΙΦΕΡΕΙΑ ΝΟΤΙΟΥ ΑΙΓΑΙΟΥ
ΝΟΜΟΣ ΔΩΔΕΚΑΝΗΣΟΥ
ΝΟΜΑΡΧΙΑΚΗ ΑΥΤ/ΣΗ ΔΩΔ/ΣΟΥ
ΝΟΜΑΡΧΙΑΚΟ ΣΥΜΒΟΥΛΙΟ

# ΑΝΑΚΟΙΝΩΣΗ

Με το υπ' αριθμ. πρωτ. 53/21-1-2004 έγγραφο της Περιφέρειας Νοτίου Αιγαίου - Γενική Διεύθυνση Περιφέρειας - Τμήμα ΠΕ.ΧΩ. Δωδ/σου, μας διαβιβάστηκε για γνωμοδότηση η από Οκτώβριο του 2003 Μελέτη Περιβαλλοντικών Επιπτώσεων (Μ.Π.Ε.) του έργου «Αποκατάσταση της παλαιάς χωματερής Δημοτικού Διαμερίσματος Κρεμαστής Δήμου Πεταλούδων» Νήσου Ρόδου, Νομού Δωδ/σου.

Καλούμε κάθε ενδιαφερόμενο να υποβάλλει τις έγγραφες παρατηρήσεις του ως προς το περιεχόμενο της παραπάνω Μελέτης, μέσα σε προθεσμία δεκαπέντε (15) ημερών από την ημερομηνία δημοσίευσης της παρούσας στον ημερήσιο τοπικό τύπο.

Οι ενστάσεις θα υποβάλλονται:

1. Στη Γραμματεία της Νομαρχιακής Επιτροπής της Ν.Α. Δωδ/σου.
2. Στην ανωτέρω αναφερομένη Υπηρεσία

και θα κοινοποιούνται στο Τοπικό Γραφείο Περιβάλλοντος του Τ.Π. και Π.Ε. της Ν.Α. Δωδ/σου (υπόψη κ. Άρη Σκιαδόπουλου τηλ. 22410-30413), όπου βρίσκεται η ανωτέρω μελέτη και μπορεί κάθε ενδιαφερόμενος να λάβει γνώση αυτής.

Ο πρόεδρος του Ν.Σ. Δωδ/σου

ΦΩΤΗΣ ΧΑΤΖΗΔΙΑΚΟΣ

---

# Κ. ΚΑΛΟΓΕΡΗΣ - Γ. ΚΑΤΑΧΑΝΑΣ Α.Ε. «ΡΟΔΑΝΘΟΣ Α.Ε.»

**Μ.Α.Ε 39435/80/Β/97/34 ΙΣΟΛΟΓΙΣΜΟΣ 31ης ΔΕΚΕΜΒΡΙΟΥ 1998 - 1η ΕΤΑΙΡΙΚΗ ΧΡΗΣΗ (5 ΝΟΕΜΒΡ. 1997 - 31 ΔΕΚΕΜΒΡ. 1998)**

| ΕΝΕΡΓΗΤΙΚΟ | Ποσά κλειομένης χρήσεως 1998 | | | ΠΑΘΗΤΙΚΟ | |
|---|---|---|---|---|---|
| Β. ΕΞΟΔΑ ΕΓΚΑΤΑΣΤΑΣΕΩΣ | Αξία Κτήσ. | Αποσβέσ. | Αναπ. Αξία | Α. ΙΔΙΑ ΚΕΦΑΛΑΙΑ | Ποσά κλειομ. |
| 1. Εξοδα Ιδρύσεως & Α' Εγκατ. | 5.388.858 | 0 | 5.388.858 | Ι. Κεφάλαιο Μετοχικό ( 5.000 | χρήσ. 1998 |
| Γ. ΠΑΓΙΟ ΕΝΕΡΓΗΤΙΚΟ | | | | μετοχές των 10.000 δρχ.) | |
| ΙΙ. Ενσώματες ακινητοποιήσεις: | | | | 1. Καταβεβλημένο | 50.000.000 |
| 3. Κτίρια και Τεχνικά Εργα | 82.447.514 | 0 | 82.447.514 | V. Αποτελέσματα εις νέο: | |
| 5. Μεταφορικά Μέσα | 1.000.000 | 0 | 1.000.000 | Υπόλοιπο ζημιών χρήσεως εις νέο | -6.983.295 |
| Σύνολο Ακινητοποιήσεων (ΓΙΙ) | 83.447.514 | 0 | 83.447.514 | Σύνολο ιδίων κεφαλαίων | 43.016.705 |
| Δ. ΚΥΚΛΟΦΟΡΟΥΝ ΕΝΕΡΓΗΤΙΚΟ | | | | Γ. ΥΠΟΧΡΕΩΣΕΙΣ | |
| IV. Διαθέσιμα | | | | Ι. Μακροπρόθεσμες Υποχρεώσεις: | |
| 1. Ταμείο | | | 26.367.425 | 2. Δάνεια Τραπεζών | 72.187.092 |
| Σύνολο Κυκλοφ. Ενεργητ. (ΔΙV) | | | 26.367.425 | Σύνολο Υποχρεώσεων (ΓΙ) | 72.187.092 |
| Γενικό Σύνολο Ενεργητικού (Β+Γ+Δ) | | | 115.203.797 | Γενικό Σύνολο Παθητικού (Α+Γ) | 115.203.797 |

**ΚΑΤΑΣΤΑΣΗ ΛΟΓΑΡΙΑΣΜΟΥ ΑΠΟΤΕΛΕΣΜΑΤΩΝ ΧΡΗΣΕΩΣ**
**31ης ΔΕΚΕΜΒΡΙΟΥ 1998 (5 ΝΟΕΜΒΡ. 1997 - 31 ΔΕΚΕΜΒΡ. 1998)**

| | Ποσά κλειομ. χρήσ. 1998 |
|---|---|
| Ι. ΑΠΟΤΕΛΕΣΜΑΤΑ ΕΚΜΕΤΑΛΛΕΥΣΕΩΣ | |
| Κύκλος εργασιών (πωλήσεις) | 0 |
| Μείον: Κόστος πωλήσεων | 0 |
| Μικτά Αποτελέσματα Εκμεταλλεύσεως | 0 |
| Μείον: 1. Εξοδα διοικητικής λειτουργίας | 6.983.295 |
| Μερικά αποτελέσματα (ζημιές) Εκμεταλλεύσεως | -6.983.295 |
| ΚΑΘΑΡΑ ΑΠΟΤΕΛΕΣΜΑΤΑ (ζημιές) ΧΡΗΣΕΩΣ | -6.983.295 |

**ΠΙΝΑΚΑΣ ΔΙΑΘΕΣΕΩΣ ΑΠΟΤΕΛΕΣΜΑΤΩΝ**

| | Ποσά κλειομ. χρήσ. 1998 |
|---|---|
| Καθαρά αποτελ. (ζημιές) χρήσεως | -6.983.295 |
| Ζημιές εις νέο | -6.983.295 |

Ο Πρόεδρος του Δ.Σ. ΚΑΛΟΓΕΡΗΣ ΚΩΝΣΤΑΝΤΙΝΟΣ
Ο Διευθύνων Σύμβουλος ΚΑΤΑΧΑΝΑΣ ΓΕΩΡΓΙΟΣ
Ο Λογιστής ΨΥΛΛΑΣ ΑΝΔΡΟΝΙΚΟΣ

Ηλεκτρονική Στοιχειοθεσία & Δημοσιεύσεις Ισολογισμών «Η ΔΡΑΣΙΣ», Τηλ. 63.790 - 64.393 - 64.200 κ. Μαριά

# Κ. ΚΑΛΟΓΕΡΗΣ - Γ. ΚΑΤΑΧΑΝΑΣ Α.Ε. «ΡΟΔΑΝΘΟΣ Α.Ε.»

**Μ.Α.Ε 39435/80/Β/97/34**

**ΙΣΟΛΟΓΙΣΜΟΣ 31ης ΔΕΚΕΜΒΡΙΟΥ 1999 - 2η ΕΤΑΙΡΙΚΗ ΧΡΗΣΗ (1 ΙΑΝΟΥΑΡΙΟΥ - 31 ΔΕΚΕΜΒΡΙΟΥ 1999)**

| ΕΝΕΡΓΗΤΙΚΟ | Ποσά κλειομένης χρήσεως 1999 | | | Ποσά προηγουμένης χρήσεως 1998 | | |
|---|---|---|---|---|---|---|
| Β. ΕΞΟΔΑ ΕΓΚΑΤΑΣΤΑΣΕΩΣ | Αξία Κτήσ. | Αποσβέσ. | Αναπ. Αξία | Αξία Κτήσ. | Αποσβέσ. | Αναπ. Αξία |
| 1. Εξοδα Ιδρύσεως & Α' Εγκατ. | 5.388.858 | 0 | 5.388.858 | 5.388.858 | 0 | 5.388.858 |
| Γ. ΠΑΓΙΟ ΕΝΕΡΓΗΤΙΚΟ | | | | | | |
| ΙΙ. Ενσώματες ακινητοποιήσεις: | | | | | | |
| 3. Κτίρια και Τεχνικά Εργα | 82.447.514 | 0 | 82.447.514 | 82.447.514 | 0 | 82.447.514 |
| 5. Μεταφορικά Μέσα | 1.000.000 | 0 | 1.000.000 | 1.000.000 | 0 | 1.000.000 |
| Σύνολο Ακινητοποιήσεων (ΓΙΙ) | 83.447.514 | 0 | 83.447.514 | 83.447.514 | 0 | 83.447.514 |
| Δ. ΚΥΚΛΟΦΟΡΟΥΝ ΕΝΕΡΓΗΤΙΚΟ | | | | | | |
| IV. Διαθέσιμα | | | | | | |
| 1. Ταμείο | | | 1.650.228 | | | 26.367.425 |
| Σύνολο Κυκλοφ. Ενεργητ. (ΔΙV) | | | 1.650.228 | | | 26.367.425 |
| Γενικό Σύνολο Ενεργητικού (Β+Γ+Δ) | | | 90.486.600 | | | 115.203.797 |

| ΠΑΘΗΤΙΚΟ | | |
|---|---|---|
| Α. ΙΔΙΑ ΚΕΦΑΛΑΙΑ | Ποσά κλειομ. χρήσ. 1999 | Ποσά προηγ. χρήσ. 1998 |
| Ι. Κεφάλαιο Μετοχικό ( 5.000 μετοχές των 10.000 δρχ.) | | |
| 1. Καταβεβλημένο | 50.000.000 | 50.000.000 |
| V. Αποτελέσματα εις νέο: | | |
| Υπόλοιπο ζημιών χρήσεως εις νέο | -8.853.223 | -6.983.295 |
| Υπόλοιπο ζημιών προηγ. χρήσεων | -6.983.295 | |
| Σύνολο ιδίων κεφαλαίων | 34.163.482 | 43.016.705 |
| Γ. ΥΠΟΧΡΕΩΣΕΙΣ | | |
| Ι. Μακροπρόθεσμες Υποχρεώσεις: | | |
| 2. Δάνεια Τραπεζών | 56.323.118 | 72.187.092 |
| Σύνολο Υποχρεώσεων (ΓΙ) | 56.323.118 | 72.187.092 |
| Γενικό Σύνολο Παθητικού (Α+Γ) | 90.486.600 | 115.203.797 |

**ΚΑΤΑΣΤΑΣΗ ΛΟΓΑΡΙΑΣΜΟΥ ΑΠΟΤΕΛΕΣΜΑΤΩΝ ΧΡΗΣΕΩΣ**
**31ης ΔΕΚΕΜΒΡΙΟΥ 1999 (1 ΙΑΝΟΥΑΡΙΟΥ - 31 ΔΕΚΕΜΒΡΙΟΥ 1999)**

| Ι. ΑΠΟΤΕΛΕΣΜΑΤΑ ΕΚΜΕΤΑΛΛΕΥΣΕΩΣ | Ποσά κλειομ. χρήσ. 1999 | Ποσά προηγ. χρήσ. 1998 |
|---|---|---|
| Κύκλος εργασιών (πωλήσεις) | 0 | 0 |
| Μείον: Κόστος πωλήσεων | 0 | 0 |
| Μικτά Αποτελέσματα Εκμεταλλεύσεως | 0 | 0 |
| Μείον: 1. Εξοδα διοικητικής λειτουργίας | 8.853.223 | 6.983.295 |
| Μερικά αποτελέσματα (ζημιές) Εκμεταλλεύσεως | -8.853.223 | -6.983.295 |
| ΚΑΘΑΡΑ ΑΠΟΤΕΛΕΣΜΑΤΑ (ζημιές) ΧΡΗΣΕΩΣ | -8.853.223 | -6.983.295 |

**ΠΙΝΑΚΑΣ ΔΙΑΘΕΣΕΩΣ ΑΠΟΤΕΛΕΣΜΑΤΩΝ**

| | Ποσά κλειομ. χρήσ. 1999 | Ποσά προηγ. χρήσ. 1998 |
|---|---|---|
| Καθαρά αποτελέσμ. (ζημιές) χρήσεως | -8.853.223 | -6.983.295 |
| Πλέον: Υπόλοιπο αποτελεσμάτων (ζημιών) προηγ. χρήσεων | -6.983.295 | 0 |
| Ζημιές εις νέο | -15.836.518 | -6.983.295 |

Ο Πρόεδρος του Δ.Σ.
ΚΑΛΟΓΕΡΗΣ ΚΩΝΣΤΑΝΤΙΝΟΣ

Ο Διευθύνων Σύμβουλος
ΚΑΤΑΧΑΝΑΣ ΓΕΩΡΓΙΟΣ

Ο Λογιστής
ΨΥΛΛΑΣ ΑΝΔΡΟΝΙΚΟΣ

*Ηλεκτρονική Στοιχειοθεσία & Δημοσιεύσεις Ισολογισμών «Η ΔΡΑΣΙΣ», Τηλ. 63.790 - 64.393 - 64.200 κ. Μαριά*

# Κ. ΚΑΛΟΓΕΡΗΣ - Γ. ΚΑΤΑΧΑΝΑΣ Α.Ε. «ΡΟΔΑΝΘΟΣ Α.Ε.»

**Μ.Α.Ε 39435/80/Β/97/34**

**ΙΣΟΛΟΓΙΣΜΟΣ 31ης ΔΕΚΕΜΒΡΙΟΥ 2000 - 3η ΕΤΑΙΡΙΚΗ ΧΡΗΣΗ (1 ΙΑΝΟΥΑΡΙΟΥ - 31 ΔΕΚΕΜΒΡΙΟΥ 2000)**

| ΕΝΕΡΓΗΤΙΚΟ | Ποσά κλειομένης χρήσεως 2000 | | | Ποσά προηγουμένης χρήσεως 1999 | | |
|---|---|---|---|---|---|---|
| Β. ΕΞΟΔΑ ΕΓΚΑΤΑΣΤΑΣΕΩΣ | Αξία Κτήσ. | Αποσβέσ. | Αναπ. Αξία | Αξία Κτήσ. | Αποσβέσ. | Αναπ. Αξία |
| 1. Εξοδα Ιδρύσεως & Α' Εγκατ. | 5.388.858 | 0 | 5.388.858 | 5.388.858 | 0 | 5.388.858 |
| Γ. ΠΑΓΙΟ ΕΝΕΡΓΗΤΙΚΟ | | | | | | |
| ΙΙ. Ενσώματες ακινητοποιήσεις: | | | | | | |
| 3. Κτίρια και Τεχνικά Εργα | 82.447.514 | 0 | 82.447.514 | 82.447.514 | 0 | 82.447.514 |
| 5. Μεταφορικά Μέσα | 1.000.000 | 0 | 1.000.000 | 1.000.000 | 0 | 1.000.000 |
| Σύνολο Ακινητοποιήσεων (ΓΙΙ) | 83.447.514 | 0 | 83.447.514 | 83.447.514 | 0 | 83.447.514 |
| Δ. ΚΥΚΛΟΦΟΡΟΥΝ ΕΝΕΡΓΗΤΙΚΟ | | | | | | |
| IV. Διαθέσιμα | | | | | | |
| 1. Ταμείο | | | 1.650.228 | | | 1.650.228 |
| Σύνολο Κυκλοφ. Ενεργητ. (ΔΙV) | | | 1.650.228 | | | 1.650.228 |
| Γενικό Σύνολο Ενεργητικού (Β+Γ+Δ) | | | 90.486.600 | | | 90.486.600 |

| ΠΑΘΗΤΙΚΟ | | |
|---|---|---|
| Α. ΙΔΙΑ ΚΕΦΑΛΑΙΑ | Ποσά κλειομ. χρήσ. 2000 | Ποσά προηγ. χρήσ. 1999 |
| Ι. Κεφάλαιο Μετοχικό ( 5.000 μετοχές των 10.000 δρχ.) | | |
| 1. Καταβεβλημένο | 50.000.000 | 50.000.000 |
| V. Αποτελέσματα εις νέο: | | |
| Υπόλοιπο ζημιών χρήσεως εις νέο | -2.525.570 | -8.853.223 |
| Υπόλοιπο ζημιών προηγ. χρήσεων | -15.836.518 | -6.983.295 |
| Σύνολο ιδίων κεφαλαίων | 31.637.912 | 34.163.482 |
| Γ. ΥΠΟΧΡΕΩΣΕΙΣ | | |
| Ι. Μακροπρόθεσμες Υποχρεώσεις: | | |
| 2. Δάνεια Τραπεζών | 58.848.688 | 56.323.118 |
| Σύνολο Υποχρεώσεων (ΓΙ) | 58.848.688 | 56.323.118 |
| Γενικό Σύνολο Παθητικού (Α+Γ) | 90.486.600 | 90.486.600 |

**ΚΑΤΑΣΤΑΣΗ ΛΟΓΑΡΙΑΣΜΟΥ ΑΠΟΤΕΛΕΣΜΑΤΩΝ ΧΡΗΣΕΩΣ**
**31ης ΔΕΚΕΜΒΡΙΟΥ 2000 (1 ΙΑΝΟΥΑΡΙΟΥ - 31 ΔΕΚΕΜΒΡΙΟΥ 2000)**

| Ι. ΑΠΟΤΕΛΕΣΜΑΤΑ ΕΚΜΕΤΑΛΛΕΥΣΕΩΣ | Ποσά κλειομ. χρήσ. 2000 | Ποσά προηγ. χρήσ. 1999 |
|---|---|---|
| Κύκλος εργασιών (πωλήσεις) | 0 | 0 |
| Μείον: Κόστος πωλήσεων | 0 | 0 |
| Μικτά Αποτελέσματα Εκμεταλλεύσεως | 0 | 0 |
| Μείον: 1. Εξοδα διοικητικής λειτουργίας | 2.525.570 | 6.983.295 |
| Μερικά αποτελέσματα (ζημιές) Εκμεταλλεύσεως | -2.525.570 | -6.983.295 |
| ΚΑΘΑΡΑ ΑΠΟΤΕΛΕΣΜΑΤΑ (ζημιές) ΧΡΗΣΕΩΣ | -2.525.570 | -6.983.295 |

**ΠΙΝΑΚΑΣ ΔΙΑΘΕΣΕΩΣ ΑΠΟΤΕΛΕΣΜΑΤΩΝ**

| | Ποσά κλειομ. χρήσ. 2000 | Ποσά προηγ. χρήσ. 1999 |
|---|---|---|
| Καθαρά αποτελέσματα (ζημιές) χρήσεως | -2.525.570 | -8.853.223 |
| Πλέον: Υπόλοιπο αποτελεσμάτων (ζημιών) προηγ. χρήσεων | -15.836.518 | -6.983.295 |
| Ζημιές εις νέο | -18.362.088 | -15.836.518 |

Ο Πρόεδρος του Δ.Σ.
ΚΑΛΟΓΕΡΗΣ ΚΩΝΣΤΑΝΤΙΝΟΣ

Ο Διευθύνων Σύμβουλος
ΚΑΤΑΧΑΝΑΣ ΓΕΩΡΓΙΟΣ

Ο Λογιστής
ΨΥΛΛΑΣ ΑΝΔΡΟΝΙΚΟΣ

*Ηλεκτρονική Στοιχειοθεσία & Δημοσιεύσεις Ισολογισμών «Η ΔΡΑΣΙΣ», Τηλ. 63.790 - 64.393 - 64.200 κ. Μαριά*

# Κ. ΚΑΛΟΓΕΡΗΣ - Γ. ΚΑΤΑΧΑΝΑΣ Α.Ε. «ΡΟΔΑΝΘΟΣ Α.Ε.»

**Μ.Α.Ε 39435/80/Β/97/34**

**ΙΣΟΛΟΓΙΣΜΟΣ 31ης ΔΕΚΕΜΒΡΙΟΥ 2001 - 4η ΕΤΑΙΡΙΚΗ ΧΡΗΣΗ (1 ΙΑΝΟΥΑΡΙΟΥ - 31 ΔΕΚΕΜΒΡΙΟΥ 2001)**

| ΕΝΕΡΓΗΤΙΚΟ | Ποσά κλειομένης χρήσεως 2001 | | | Ποσά προηγουμένης χρήσεως 2000 | | |
|---|---|---|---|---|---|---|
| Β. ΕΞΟΔΑ ΕΓΚΑΤΑΣΤΑΣΕΩΣ | Αξία Κτήσ. | Αποσβέσ. | Αναπ. Αξία | Αξία Κτήσ. | Αποσβέσ. | Αναπ. Αξία |
| 1. Εξοδα Ιδρύσεως & Α' Εγκατ. | 5.388.858 | 0 | 5.388.858 | 5.388.858 | 0 | 5.388.858 |
| Γ. ΠΑΓΙΟ ΕΝΕΡΓΗΤΙΚΟ | | | | | | |
| ΙΙ. Ενσώματες ακινητοποιήσεις: | | | | | | |
| 3. Κτίρια και Τεχνικά Εργα | 82.447.514 | 0 | 82.447.514 | 82.447.514 | 0 | 82.447.514 |
| 5. Μεταφορικά Μέσα | 1.000.000 | 0 | 1.000.000 | 1.000.000 | 0 | 1.000.000 |
| Σύνολο Ακινητοποιήσεων (ΓΙΙ) | 83.447.514 | 0 | 83.447.514 | 83.447.514 | 0 | 83.447.514 |
| Δ. ΚΥΚΛΟΦΟΡΟΥΝ ΕΝΕΡΓΗΤΙΚΟ | | | | | | |
| IV. Διαθέσιμα | | | | | | |
| 1. Ταμείο | | | 1.650.228 | | | 1.650.228 |
| Σύνολο Κυκλοφ. Ενεργητ. (ΔΙV) | | | 1.650.228 | | | 1.650.228 |
| Γενικό Σύνολο Ενεργητικού (Β+Γ+Δ) | | | 90.486.600 | | | 90.486.600 |

| ΠΑΘΗΤΙΚΟ | | |
|---|---|---|
| Α. ΙΔΙΑ ΚΕΦΑΛΑΙΑ | Ποσά κλειομ. χρήσ. 2001 | Ποσά προηγ. χρήσ. 2000 |
| Ι. Κεφάλαιο Μετοχικό ( 5.000 μετοχές των 10.000 δρχ.) | | |
| 1. Καταβεβλημένο | 50.000.000 | 50.000.000 |
| V. Αποτελέσματα εις νέο: | | |
| Υπόλοιπο ζημιών χρήσεως εις νέο | 0 | -2.525.570 |
| Υπόλοιπο ζημιών προηγ. χρήσεων | -18.362.088 | -15.836.518 |
| Σύνολο ιδίων κεφαλαίων | 31.637.912 | 31.637.912 |
| Γ. ΥΠΟΧΡΕΩΣΕΙΣ | | |
| Ι. Μακροπρόθεσμες Υποχρεώσεις: | | |
| 2. Δάνεια Τραπεζών | 58.848.688 | 58.848.688 |
| Σύνολο Υποχρεώσεων (ΓΙ) | 58.848.688 | 58.848.688 |
| Γενικό Σύνολο Παθητικού (Α+Γ) | 90.486.600 | 90.486.600 |

**ΚΑΤΑΣΤΑΣΗ ΛΟΓΑΡΙΑΣΜΟΥ ΑΠΟΤΕΛΕΣΜΑΤΩΝ ΧΡΗΣΕΩΣ**
**31ης ΔΕΚΕΜΒΡΙΟΥ 2001 (1 ΙΑΝΟΥΑΡΙΟΥ - 31 ΔΕΚΕΜΒΡΙΟΥ 2001)**

| Ι. ΑΠΟΤΕΛΕΣΜΑΤΑ ΕΚΜΕΤΑΛΛΕΥΣΕΩΣ | Ποσά κλειομ. χρήσ. 2001 | Ποσά προηγ. χρήσ. 2000 |
|---|---|---|
| Κύκλος εργασιών (πωλήσεις) | 0 | 0 |
| Μείον: Κόστος πωλήσεων | 0 | 0 |
| Μικτά Αποτελέσματα Εκμεταλλεύσεως | 0 | 0 |
| Μείον: 1. Εξοδα διοικητικής λειτουργίας | 0 | 6.983.295 |
| Μερικά αποτελέσματα (ζημιές) Εκμεταλλεύσεως | 0 | -6.983.295 |
| ΚΑΘΑΡΑ ΑΠΟΤΕΛΕΣΜΑΤΑ (ζημιές) ΧΡΗΣΕΩΣ | 0 | -6.983.295 |

**ΠΙΝΑΚΑΣ ΔΙΑΘΕΣΕΩΣ ΑΠΟΤΕΛΕΣΜΑΤΩΝ**

| | Ποσά κλειομ. χρήσ. 2001 | Ποσά προηγ. χρήσ. 2000 |
|---|---|---|
| Καθαρά αποτελέσμ. (ζημιές) χρήσεως | 0 | -2.525.570 |
| Πλέον: Υπόλοιπο αποτελεσμάτων (ζημιών) προηγ. χρήσεων | -18.362.088 | -15.836.518 |
| Ζημιές εις νέο | -18.362.088 | -18.362.088 |

Ο Πρόεδρος του Δ.Σ.
ΚΑΛΟΓΕΡΗΣ ΚΩΝΣΤΑΝΤΙΝΟΣ

Ο Διευθύνων Σύμβουλος
ΚΑΤΑΧΑΝΑΣ ΓΕΩΡΓΙΟΣ

Ο Λογιστής
ΨΥΛΛΑΣ ΑΝΔΡΟΝΙΚΟΣ

*Ηλεκτρονική Στοιχειοθεσία & Δημοσιεύσεις Ισολογισμών «Η ΔΡΑΣΙΣ», Τηλ. 63.790 - 64.393 - 64.200 κ. Μαριά*

# Κ. ΚΑΛΟΓΕΡΗΣ - Γ. ΚΑΤΑΧΑΝΑΣ Α.Ε. «ΡΟΔΑΝΘΟΣ Α.Ε.»

**Μ.Α.Ε 39435/80/Β/97/34**

**ΙΣΟΛΟΓΙΣΜΟΣ 31ης ΔΕΚΕΜΒΡΙΟΥ 2002 - 5η ΕΤΑΙΡΙΚΗ ΧΡΗΣΗ (1 ΙΑΝΟΥΑΡΙΟΥ - 31 ΔΕΚΕΜΒΡΙΟΥ 2002)**

| ΕΝΕΡΓΗΤΙΚΟ | Ποσά κλειομένης χρήσεως 2002 | | | Ποσά προηγουμένης χρήσεως 2001 | | |
|---|---|---|---|---|---|---|
| Β. ΕΞΟΔΑ ΕΓΚΑΤΑΣΤΑΣΕΩΣ | Αξία Κτήσ. | Αποσβέσ. | Αναπ. Αξία | Αξία Κτήσ. | Αποσβέσ. | Αναπ. Αξία |
| 1. Εξοδα Ιδρύσεως & Α' Εγκατ. | 15.814,69 | 0,00 | 15.814,69 | 15.814,69 | 0,00 | 15.814,69 |
| Γ. ΠΑΓΙΟ ΕΝΕΡΓΗΤΙΚΟ | | | | | | |
| ΙΙ. Ενσώματες ακινητοποιήσεις: | | | | | | |
| 3. Κτίρια και Τεχνικά Εργα | 241.959,62 | 0,00 | 241.959,62 | 241.959,62 | 0,00 | 241.959,62 |
| 5. Μεταφορικά Μέσα | 2.934,70 | 0,00 | 2.934,70 | 2.934,70 | 0,00 | 2.934,70 |
| Σύνολο Ακινητοποιήσεων (ΓΙΙ) | 244.894,32 | 0,00 | 244.894,32 | 244.894,32 | 0,00 | 244.894,32 |
| Δ. ΚΥΚΛΟΦΟΡΟΥΝ ΕΝΕΡΓΗΤΙΚΟ | | | | | | |
| IV. Διαθέσιμα | | | | | | |
| 1. Ταμείο | | | 4.842,26 | | | 4.842,26 |
| Σύνολο Κυκλοφ. Ενεργητ. (ΔΙV) | | | 4.842,26 | | | 4.842,26 |
| Γενικό Σύνολο Ενεργητικού (Β+Γ+Δ) | | | 265.551,27 | | | 265.551,27 |

| ΠΑΘΗΤΙΚΟ | | |
|---|---|---|
| Α. ΙΔΙΑ ΚΕΦΑΛΑΙΑ | Ποσά κλειομ. χρήσ. 2002 | Ποσά προηγ. χρήσ. 2001 |
| Ι. Κεφάλαιο Μετοχικό ( 5.000 μετοχές των 29,35 Ευρώ) | | |
| 1. Καταβεβλημένο | 146.735,14 | 146.735,14 |
| V. Αποτελέσματα εις νέο: | | |
| Υπόλοιπο ζημιών χρήσεως εις νέο | -53.887,28 | -53.887,28 |
| Σύνολο ιδίων κεφαλαίων | 92.847,86 | 92.847,86 |
| Γ. ΥΠΟΧΡΕΩΣΕΙΣ | | |
| Ι. Μακροπρόθεσμες Υποχρεώσεις: | | |
| 2. Δάνεια Τραπεζών | 172.703,41 | 172.703,41 |
| Σύνολο Υποχρεώσεων (ΓΙ) | 172.703,41 | 172.703,41 |
| Γενικό Σύνολο Παθητικού (Α+Γ) | 265.551,27 | 265.551,27 |

ΣΗΜΕΙΩΣΗ: Δεν υφίσταται Κατάσταση Λογαριασμού Αποτελεσμάτων Εκμετάλλευσης διότι η εταιρεία βρίσκεται σε αδράνεια.

Ο Πρόεδρος του Δ.Σ.
ΚΑΛΟΓΕΡΗΣ ΚΩΝΣΤΑΝΤΙΝΟΣ

Ο Διευθύνων Σύμβουλος
ΚΑΤΑΧΑΝΑΣ ΓΕΩΡΓΙΟΣ

Ο Λογιστής
ΨΥΛΛΑΣ ΑΝΔΡΟΝΙΚΟΣ

*Ηλεκτρονική Στοιχειοθεσία & Δημοσιεύσεις Ισολογισμών «Η ΔΡΑΣΙΣ», Τηλ. 63.790 - 64.393 - 64.200 κ. Μαριά*

**ΕΛΛΗΝΙΚΗ ΔΗΜΟΚΡΑΤΙΑ**
**ΠΕΡΙΦΕΡΕΙΑ ΝΟΤΙΟΥ ΑΙΓΑΙΟΥ**
**ΝΟΜΟΣ ΔΩΔΕΚΑΝΗΣΟΥ**
**ΔΗΜΟΣ ΠΕΤΑΛΟΥΔΩΝ**
Ταχ. Δ/νση: Λ. Ελευθερίας 51
Ταχ. Κωδ. 85104
FAX: 22410/91325
Τηλέφωνο: 22410/91998 - 94665

## ΑΝΑΚΟΙΝΩΣΗ

Ο Δήμος Πεταλούδων γνωστοποιεί στους πολίτες του ότι το Δημοτικό Συμβούλιο του Δήμου Πεταλούδων κατά τη συνεδρίασή του την 17η Δεκεμβρίου του 2003 με την υπ' αριθμ. 131/2003 απόφαση ενέκρινε την αναπροσαρμογή τελών καθαριότητας και ηλεκτροφωτισμού για το έτος 2004 σύμφωνα με τις διατάξεις των άρθρων 21 και 22 του Β. Δ/τος 24-9/20-10-1958.

Μετά την παραπάνω απόφαση αριθμ. 131/2003, η οποία επικυρώθηκε με την υπ' αριθμ. 468/2004 όμοια της Περιφέρειας Νοτίου Αιγαίου - Διεύθυνση Τοπικής Αυτοδιοίκησης και Διοίκησης Νομού Δωδεκανήσου, τα τέλη καθαριότητας και ηλεκτροφωτισμού στο Δήμο Πεταλούδων, διαμορφώνονται ως εξής:

**Α) ΣΤΕΓΑΣΜΕΝΟΙ ΧΩΡΟΙ**

- Για τους χώρους οι οποίοι χρησιμοποιούνται ως κατοικία καθώς και για τη στέγαση φιλανθρωπικών και νοσηλευτικών Ιδρυμάτων Δημοσίου ή Ιδιωτικού Δικαίου (εκτός των ιδιωτικών κλινικών) 0.80 €/τ.μ.

- Για χώρους οι οποίοι χρησιμοποιούνται για τη στέγαση γραφείων, εμπορικών καταστημάτων, καφενείων, εστιατορίων, ζαχαροπλαστείων, κλπ. και έχουν εμβαδόν μέχρι 6.000τ.μ. σε 1,76 €/τ.μ.

- Για χώρους άλλης χρήσης οι οποίοι βρίσκονται στον Κρατικό Αερολιμένα Ρόδου «Διαγόρας» καθώς και για τους χώρους της Ροδιακής Ποτοποιΐας όπου η αποκομιδή των απορριμμάτων γίνεται συχνότερα αλλά και ο όγκος τους είναι ιδιαίτερα μεγάλος και έχουν εμβαδόν μέχρι 6.000 τ.μ. σε 4,02 €/τ.μ. και άνω των 6.000τ.μ. σε 2,53 €/τ.μ.

Επίσης για χώρους ξενοδοχείων το εμβαδόν θα υπολογίζεται πλασματικά σύμφωνα με την παράγραφο 4 του άρθρου 2 του Ν.25/75 ο οποίος αναφέρει ότι για ξενοδοχεία οι χώροι που διατίθενται για ύπνο και ως βοηθητικοί θεωρούνται κατοικίες, οι δε λοιποί χώροι (αίθουσες διαλέξεων, εστιατόρια, bar, καταστήματα,κλπ) θεωρούνται επαγγελματικοί χώροι. Το εμβαδόν των ανωτέρω θα είναι πλασματικό και θα χρεώνεται στην κατηγορία των κατοικιών (εγκύκλιος Υπουργείου Εσωτερικών 39795/24-4-75).

Τέλος, πλασματικό εμβαδόν θα υπολογίζεται για τις επιχειρήσεις που λειτουργούν εποχικά κατόπιν απόφασης του δημοτικού συμβουλίου σύμφωνα με τη διαδικασία που ορίζει ο Ν. 429/76.

**Β) ΜΗ ΣΤΕΓΑΣΜΕΝΟΙ ΧΩΡΟΙ**

- Για χώρους άλλης χρήσης με εμβαδόν έως 6000τ.μ. καθώς και για σκεπαστούς χώρους οι οποίοι βρίσκονται μέσα στον αερολιμένα και που λόγω του όγκου των απορριμμάτων (εξυπηρέτηση αεροσκαφών) η αποκομιδή τους γίνεται καθημερινά με αποτέλεσμα να απασχολείται ορισμένο προσωπικό και όχημα για τον αερολιμένα, σε 2,53 €/τ.μ.

- Για τους ίδιους χώρους άνω των 6000 τ.μ., σε 0,76 €/τ.μ

**Ο Δήμαρχος**
**ΜΙΧΑΛΗΣ ΚΟΡΔΙΝΑΣ**

Ούτε 1, ούτε 2!... τώρα

# 3 χρόνια άτοκα

για το δικό σας επαγγελματικό Fiat!

Τα πρώτα ευρωπαϊκά
σε πωλήσεις στην Ελλάδα.




PUNTO VAN, SCUDO, DUCATO, DOBLO CARGO, STRADA

**5 μοντέλα, 53 διαφορετικές εκδόσεις!** Η ολοκληρωμένη σειρά επαγγελματικών αυτοκινήτων της Fiat είναι έτοιμη να εξυπηρετήσει τις ανάγκες ακόμη και του πιο απαιτητικού επαγγελματία. Αποκτήστε σήμερα το δικό σας επαγγελματικό Fiat και εξοφλήστε το σε 3 χρόνια άτοκα και με τους ευνοϊκότερους όρους της αγοράς.

Fiat Credit Hellas

www.fiatlcv.gr

FIAT
Επαγγελματικά Αυτοκίνητα

**AUTO CENTER**
**ΜΑΝΩΛΗΣ ΚΩΣΤΑΚΗΣ ΑΕΒΕ**
*14ο χλμ. Ρόδου - Αεροδρομίου - 85106 - ΡΟΔΟΣ • ΤΗΛ. 22410 82000*

# Οι αντιοξειδωτικές ουσίες των εσπεριδοειδών



## Του γιατρού - παθολόγου Δρ. Γεωργίου Στ. Παπασάββα

Εδώ και πολλά χρόνια γνωρίζουμε ότι τα εσπεριδοειδή, δηλαδή τα πορτοκάλια, τα μανταρίνια, τα γκρέιπφρουτ κ.λπ. είναι πλούσια σε βιταμίνη C. .

Η βιταμίνη αυτή ασκεί πράγματι μια προφυλακτική, αλλά και θεραπευτική δράση στις ιογενείς λοιμώξεις και κυρίως σ' αυτές του αναπνευστικού.

Βέβαια αυτό δεν σημαίνει ότι πρέπει να τα περιμένουμε όλα από τις βιταμίνες, όμως και από την άλλη πλευρά δεν μπορούμε και να τις απορρίψουμε και τελείως.

Οι ιογενείς λοιμώξεις κατά κανόνα συνοδεύονται από πυρετό και μάλιστα πολλές φορές από υψηλό πυρετό, πάνω από 38,5 °C με αποτέλεσμα ο ασθενής να χάνει πολλά υγρά τα οποία πρέπει έτσι και αλλιώς να αναπληρωθούν.

Αφού λοιπόν θα χορηγήσουμε που θα χορηγήσουμε τα άφθονα υγρά, δεν χάνουμε τίποτα εκτός από τα τσάγια και τα χαμομήλια να του δώσουμε και 2-3 ποτήρια αραιωμένου φρέσκου χυμού πορτοκαλιού ή μανταρινιού μια και τα φρούτα αυτά είναι άφθονα στην πατρίδα μας και επιπλέον έχουν και μικρό κόστος.

Όταν μιλάμε για αραιωμένο χυμό εννοούμε ότι ο χυμός ενός πορτοκαλιού πρέπει να αραιώνεται σε ένα ποτήρι νερό.

Ο λόγος είναι ότι πολλές φορές καταφεύγουμε σε υπερβολές γεμίζοντας το ποτήρι με καθαρό χυμό πορτοκαλιών (όχι αραιωμένο με νερό) και καμιά φορά πιστεύοντας ότι θα έχουμε ακόμη καλύτερα αποτελέσματα προσθέτουμε και το χυμό ενός λεμονιού, οπότε άντε τώρα το στομάχι να μην ερεθιστεί και να μην αρχίσουν οι εμετοί.

Γι' αυτό αν το άτομο παρουσιάζει προβλήματα από το στομάχι ο χυμός πρέπει να αραιωθεί ακόμη περισσότερο προσθέτοντας σε ένα ποτήρι νερού το χυμό μισού πορτοκαλιού.

Αργότερα ανακαλύφθηκε και ο πολύτιμος ρόλος των αντιοξειδωτικών ουσιών που μειώνουν τον κίνδυνο εμφάνισης καρδιοπαθειών, αλλά και νεοπλασιών.

Όταν μιλάμε για αντιοξειδωτικές ουσίες αναφερόμαστε κυρίως στις βιταμίνες A, E και C, στο σελήνιο στις πολυφαινόλες κ.λπ.

Ο περισσότερος κόσμος πιστεύουμε ότι γνωρίζει πια ότι οι καρδιοπάθειες οφείλονται στην αθηροσκλήρωση που είναι ένα νόσημα φθοράς του οργανισμού.

Η αθηροσκλήρωση με τη σειρά της οφείλεται σε πολλούς άλλους παράγοντες, όπως είναι η αυξημένη χοληστερίνη στο αίμα, η υπέρταση, το κάπνισμα, η μειωμένη σωματική άσκηση κ.λπ.

Σίγουρα το κοινό δεν γνωρίζει τους μηχανισμούς με τους οποίους οι ανωτέρω παράγοντες προκαλούν την αθηροσκλήρωση.

Χωρίς λοιπόν να μπούμε σε λεπτομέρειες, άλλωστε δεν αξίζει τον κόπο γιατί θα χάσουμε την ουσία του θέματος, θα πούμε πολύ απλά ότι η χοληστερίνη για να τοποθετηθεί στο αρτηριακό τοίχωμα πρέπει να γίνει προηγουμένως οξείδωση της κακής χοληστερίνης.

Εδώ λοιπόν εντοπίζεται και ο σπουδαίος ρόλος των αντιοξειδωτικών ουσιών που παρεμποδίζουν την οξείδωση της κακής χοληστερίνης.

Οι αντιοξειδωτικές ουσίες βρίσκονται κυρίως στα φρούτα αλλά και στα λαχανικά.

Τα εσπεριδοειδή όπως είπαμε είναι πιο πλούσια από τα υπόλοιπα φρούτα σε βιταμίνη C που είναι και αντιοξειδωτική ουσία.

Επομένως τα πορτοκάλια και τα μανταρίνια μπορούν με την βιταμίνη C να ασκήσουν κάποια προστατευτική αντιοξειδωτική δράση.

Τώρα δικαιολογημένα θα πείτε, μα είναι δυνατό να προστατευτούμε από το έμφραγμα και τα εγκεφαλικά επεισόδια τρώγοντας πορτοκάλια και μανταρίνια, επειδή περιέχουν την αντιοξειδωτική βιταμίνη C;

Έχετε δίκιο, σίγουρα όχι, αλλά δεν εννοούμε αυτό, να μη λέμε και υπερβολές.

Τα καρδιαγγειακά αυτά νοσήματα, όπως αναφέραμε προηγουμένως, οφείλονται σε πολλούς παράγοντες.

Σίγουρα πρέπει να ρυθμίσουμε την πίεση αν υπάρχει, συγχρόνως να κατεβάσουμε και τα επίπεδα της κακής χοληστερίνης ή ακόμη και του ζαχάρου, αν υπάρχει διαβήτης.

Να ελέγξουμε τις συνήθειές μας και να σταματήσουμε το κάπνισμα, όχι να το μειώσουμε.

Να αρχίσουμε να ασκούμαστε ξεκινώντας σιγά-σιγά με το περπάτημα και στη συνέχεια πιο εντατικά ανάλογα με την ηλικία μας και αν μας το επιτρέπουν τα τυχόν υπάρχοντα άλλα προβλήματα υγείας.

Γι' αυτό και απαιτείται πάντα και η σύμφωνη γνώμη του θεράποντα γιατρού για το είδος της άσκησης, την ένταση και τη διάρκειά της.

Και βέβαια δεν μπορούμε να παραβλέψουμε και την ποιότητα της διατροφής που είτε το θέλουμε είτε όχι είναι και αυτή μια βασική προϋπόθεση για την καλή υγεία του οργανισμού μας.

Τώρα μέσα στην ποιοτική αναβάθμιση (προσοχή όχι ποσοτική) της τροφής μας συμπεριλαμβάνεται και η κατανάλωση λαχανικών και φρούτων· είναι ένα θέμα που δεν μπορούμε να το αγνοήσουμε.

Όταν μιλάμε για φρούτα δεν εννοούμε ότι το άτομο πρέπει να καταναλώνει 3 κιλά πορτοκάλια την ημέρα, αλλά δεν θα ήταν άσχημο αν ανάμεσα στα 3-4 φρούτα που δικαιούται να τρώει την ημέρα καταναλώνει τουλάχιστο ένα ή δύο πορτοκάλια την ημέρα στη διάρκεια του χειμώνα ή το καλοκαίρι προκειμένου να ξεδιψάσει ας πιει και ένα χυμό φρέσκου πορτοκαλιού.

Όπως καταλαβαίνουμε δεν χρειάζονται υπερβολές αλλά μέτρο στη ζωή μας.

Οι αντιοξειδωτικές ουσίες παίζουν προφυλακτικό ρόλο και στην ανάπτυξη των νεοπλασιών, στο μέτρο του εφικτού πάντα.

Ο λόγος είναι ότι παρεμβαίνουν στο μεταβολισμό των κυττάρων και παρεμποδίζουν την παραγωγή ορισμένων ουσιών που λέγονται ελεύθερες ρίζες οξυγόνου.

Οι ελεύθερες αυτές ρίζες οξυγόνου όταν συσσωρευτούν μέσα στα κύτταρα δρουν βλαπτικά και θεωρούνται υπεύθυνες για την πρόκληση νεοπλασίας.

Τα τελευταία χρόνια γίνονται πιο εμπεριστατωμένες μελέτες για τη δράση της αντιοξειδωτικής βιταμίνης C και των πολυφαινολών που επίσης βρίσκονται στα εσπεριδοειδή, αλλά και στα λαχανικά, πάνω στην παθογένεια της αθηροσκλήρωσης. Πειράματα που έγιναν σε χάμστερ με αθηροσκλήρωση έδειξαν ότι η χορήγηση χυμών εσπεριδοειδών ανέστειλε σημαντικά την αθηροσκλήρωση και συγχρόνως μείωσε και τα επίπεδα της χοληστερίνης και των τριγλυκεριδίων.

Προσεχώς αναμένεται να επιβεβαιωθούν ανάλογα συμπεράσματα και στους ανθρώπους.

Δεν έχουμε παρά να περιμένουμε, οπότε ίσως να επιβεβαιωθεί μια παλιά αντίληψη του κόσμου που έλεγε ότι ο φρέσκος χυμός λεμονιού λιώνει τα λίπη.

Βέβαια είπαμε να μη ξεθαρεύσουμε και κάνουμε υπερβολές.

Κλείνοντας το σημερινό μας άρθρο μπορούμε να πούμε ότι χρειάζεται να τρώμε και κανένα πορτοκάλι ή μανταρίνι την ημέρα αφού στο κάτω-κάτω δεν βλάπτει, αλλά απεναντίας ωφελεί.

Το ίδιο ισχύει και για τα λαχανικά που έχουν και άλλες ωφέλιμες ενέργειες που δεν είναι του παρόντος να αναπτυχθούν.

Τι έχετε να χάσετε; Αν μπορείτε καθιερώστε το.

**Δρ Γιώργος Στ. Παπασάββας**
**Ειδικός Παθολόγος**

# Νέα από εκδηλώσεις του Συλλόγου μας

## Γράφει ο πρόεδρος των Πολυτέκνων Νομού Δωδ/σου Πρωτοπρεσβύτερος Κυριάκος Μανέττας θεολόγος-δάσκαλος

Μεγάλη επιτυχία σημείωσε η κοπή της πρωτοχρονιάτικης πίτας της Ένωσης Πολυτέκνων νομου Δωδ/σου, που πραγματοποιήθηκε την Πέμπτη 29 Ιανουαρίου 2004 στις 9 το βράδυ, στην αίθουσα εκδηλώσεων της Ανωτέρας Τουριστικής Σχολής Ρόδου (ΑΣΤΕΡ). Η νέα διοίκηση των Πολυτέκνων και ιδιαίτερα ο πρόεδρος πατήρ Κυριάκος Μανέττας, έφτιαξε ένα σπουδαίο πρόγραμμα, που πέρασαν όλοι μικροί και μεγάλοι αξέχαστα. Αφού προηγήθηκε ο πανηγυρικός εσπερινός των Τριών Ιεραρχών στον πανηγυρίζοντα ναό στο πανεπιστήμιο με τη συμμετοχή 7 ιερέων, όπου προεξήρχε ο Ηγούμενος της Ιεράς Μονής Θάρρι, αρχιμανδρίτης πατήρ Αμφιλόχιος Τσούκος, όπου μίλησε κατάλληλα, αφού δέχτηκε το επίσημο τιμητικό δίπλωμα από τους Πολύτεκνους για το έργο που επιτελεί στη Ρόδο, από τον πρόεδρο των πολυτέκνων Δωδεκανήσου πατέρα Κυριάκο Μανέττα. Εκατοντάδες πιστοί και νέοι από όλο το νησί και το πανεπιστήμιο Αιγαίου είχαν κατακλύσει το ιερό ναΰδριο. Μετά τον εσπερινό όλοι μαζί ιερός κλήρος, πολύτεκνοι και λαός πήγανε στην Ανωτέρα Τουριστική Σχολή, για την κοπή της βασιλόπιτας, του συλλόγου Πολυτέκνων, της Σχολής Γονέων και της Εκκλησίας της Αγίας Ειρήνης και των Τριών Ιεραρχών.

Κύριος ομιλητής ήτανε για την αξία της πολύτεκνης οικογένειας ο πατήρ Αμφιλόχιος Τσούκος, που άφησε άριστες εντυπώσεις, για τις τοποθετήσεις του, για την πολύτεκνη οικογένεια και για τους νόμους , που πρέπει να είναι ευεργετικοί για την ανάγκη επίλυσης του δημογραφικού προβλήματος. Η χορωδία του Δήμου Πεταλούδων με την άριστη εμφάνιση της τραγούδησε επίκαιρα τραγούδια και παλιές επιτυχίες . Χοράρχης η αξιόλογη μουσικός κ. Φλώρα Πελεκάνου-Βασιλώττου. Επίσης ο πολύτεκνος μουσικός Γκαλονάκης Μιχάλης κράτησε στο τέλος με παραδοσιακά τραγούδια και χορούς το κέφι αμείωτο στους παρευρισκόμενους.

Ο πρόεδρος των πολυτέκνων νομού Δωδ/σου πατήρ Κυριάκος Μανέττας έκανε ένα σύντομο απολογισμό, για τους 6 μήνες, που υπηρετεί σαν προσωρινή Διοίκηση αρχικά και νόμιμη τώρα(από τις 19 Οκτωμβρίου 2004), για τους οραματισμούς και τα προγράμματα.



Στη συνέχεια κόπηκε η βασιλόπιτα με την παρουσία των ιεραμονάχων Αμφιλοχίου και Αθανασίου και των ιερέων πατρός Κυριάκου Μανέττα και Μερκουρίου Ζαχαριά (πολύτεκνου) του Αγίου Γεωργίου κάτω. Το μαχαίρι έπιασαν όλοι μαζί, ο Δήμαρχος Ροδίων κ. Γεώργιος Γιαννόπουλος, ο δημοτικός σύμβουλος της μειοψηφίας και δωρητής σε κάθε εκδήλωση κ Γιάννης Γιαννακάκης, ο βουλευτής της ΝΔ κ. Αριστοτέλης Παυλίδης, οι πολυτευτές Βασίλης Χρύσης, Βασισεβαστής, Φώτης Κωστόπουλος, ο κ. Καμπουρόπουλος, η κ. Μαρία Νομικού του (ΛΑΟΣ) , που όλοι ομίλησαν, ευχήθηκαν και επαίνεσαν τον δραστήριο πρόεδρο των Πολυτέκνων Δωδ/σου αποκαλώντας τον και σύγχρονο Παπαφλέσσα, και γενικά το έργο που επικαλείτα μετά από αδράνεια πολλών ετών. Επίσης υπήρχε πλούσιος μπουφές με αναψυκτικά και πολλά κεράσματα δωρεά της ευγενούς Ροδίτισσας, επιχειρηματίας και αγωνίστριας της Δημοκρατίας κας Μαριάνας Κολώνα. Έγινε λαχειοαγορά και διασκέδασαν όλοι με την ψυχή τους. Δόθηκαν τιμητικά διπλώματα: Στα Ζαχαροπλαστεία Στάνη, για την δωρεά των δύο μεγάλων ταψιών με βασιλόπιττες. Στην κυρία Μαριάνα Κολώνα, για τις δωρεές της σε εκδηλώσεις αγάπης προς τον συνάνθρωπο.



Στους μουσικούς Φλώρα Πελεκάνου και Μιχάλη Γκαλονάκη για τις δωρεές εμφανίσεις τους. Στον προιητή κ. Καραγιάννη ,στον δωρητή κ. Μιχάλη Χριστοδουλίδη, στον διευθυντή ΑΣΤΕΡ κ. Αθανάσιο Στάμο και τις Ναυτιλιακές εταιρείες εφοπλιστή Γεράσιμο Αγούδημο, που συνεχίζει τις εκπτώσεις στους πολύτεκνους, τον κ. Λούη Σορωνιάτη της ΔΑΝΕ. Δύο τυχερές κυρίες από τη Ρόδο και την Κρεμαστή η κ. Κουκιά κέρδισαν το φλουρί από την κάθε βασιλόπιτα με δώρο ένα δωρεάν ταξίδι Ρόδο- Πειραιά- Ρόδο, β' θέσεως με καράβι του κ. Αγούδημου. Φεύγοντας όλοι μιλούσαν, για την επιτυχημένη αυτή εκδήλωση, που χρόνια είχανε να την ζήσουν.

Ο σύλλογος πολυτέκνων σήμερα κόβει βασιλόπιτα και κάνει ειδική συγκέντρωση στους πολυτέκνους Λέρου στην αίθουσα φιλίας στο Πατέλλι Λέρου στις 6 το απόγευμα. Έχουνε κληθεί , Ιερείς, Αρχές και οι πολύτεκνες οικογένειες του νησιού. Κεράσματα προσφέρει δωρεά ο Λεριός επιχειρηματίας κ. Γιάννης Σπανός στη μνήμη των γονιών του Χρήστου και Παναγιώτας Σπανού. Επίσης την βασιλόπιτα κάνει δώρο ο πολύτεκνος Σταύρος Κοντός απο την Λέρο. Όποιος βρεί το νόμισμα θα πάρει δώρο χρυσό φλουρί. Την Τσικνοπέμπτη (12 Φεβρουαρίου 2004) στις 5: 30 -8 το βράδυ θα γίνει εκδήλωση με φαγητό και ζωντανή μουσική στο εστιατόριο του Σωτήρη απέναντι από τα Κολύμπια. Η εκδήλωση γίνεται, για τους τροφίμους του Ιδρύματος, και όσο θέλουν φίλους να παρευρεθούν τιμή κατ' άτομο 20 ευρώ. Επίσης το ερχόμενο Σάββατοκύριακο (14-15 Φεβρουαρίου 2004) από τις 10 το πρωί μέχρι τις 2 το μεσημέρι στην εκκλησία της Αγίας Ειρήνης, στο Παν/μιο Αιγαίου Ρόδου, θα μοιράζονται χυμοί και γάλατα διαρκείας, για πολύτεκνες οικογένειες που έχουνε μικρά παιδιά, ευγενής δωρεά του Κύπριου επιχειρηματία Μιχάλη Χριστοδουλίδη. Τέλος, από τις 21 μέχρι και τις 24 Φεβρουαρίου 2004 θα συνοδεύσει ο πατήρ Κυριάκος τριήμερη εκδρομή με το πρακτορείο της κυρίας Ευγενίας Στεφανάκη στον Άγιο Ραφαήλ Μυτιλήνης. Όποιοι θέλουν μπορούν να επικοινωνούν στα τηλέφωνα 2241020625 του πρακτορείου και 2241067444 στο σπίτι του πατήρ Κυριάκου Μανέττα.

Η 27η Φεβρουαρίου είναι η καταληκτική ημερομηνία

# Λήγει η προθεσμία για την ενίσχυση των μικρών επιχειρήσεων μέσω του Γ' ΚΠΣ

## Δεν υπήρξε το αναμενόμενο ενδιαφέρον από τους Δωδεκανήσιους

Λήγει στις 29 Φεβρουαρίου η προθεσμία υποβολής προτάσεων των ενδιαφερομένων για την ένταξή τους στο πρόγραμμα «Ενίσχυση ολοκληρωμένων επιχειρηματικών σχεδίων πολύ μικρών και μικρών επιχειρήσεων».

Σύμφωνα με τα μέχρι τώρα στοιχεία, υπήρξε ανταπόκριση από επιχειρηματίες της Δωδεκανήσου, όχι όμως στον αναμενόμενο βαθμό.

Το πρόγραμμα αυτό εντάσσεται στο Μέτρο 2.7 "Ενίσχυση ανταγωνιστικότητας ΜΜΕ και ΠΜΕ" του Επιχειρησιακού Προγράμματος Ανταγωνιστικότητας του Γ' Κοινοτικού Πλαισίου Στήριξης.

Η παρούσα πρόσκληση αφορά χρηματοδότηση προτάσεων συνολικού προϋπολογισμού 110.000.000 ευρώ ο οποίος αναλύεται σε ευρώ 44.000.000 συνολική δημόσια χρηματοδότηση και 66.000.000 ευρώ ιδιωτική συμμετοχή. Η συνολική δημόσια χρηματοδότηση συγχρηματοδοτείται από το Ευρωπαϊκό Ταμείο Περιφερειακής Ανάπτυξης (ΕΤΠΑ) κατά 65% και από το Ελληνικό Δημόσιο κατά 35%.

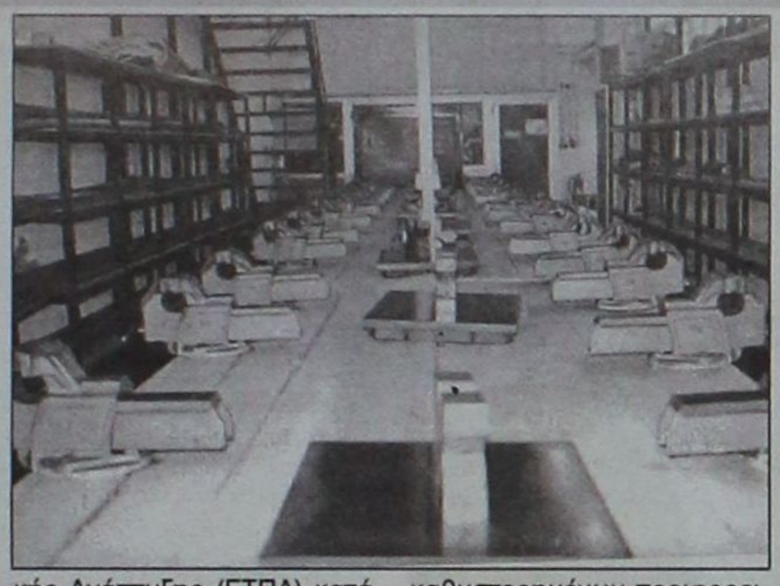

Αποστολή του ΕΤΠΑ είναι η συμβολή στην άμβλυνση των ανισοτήτων όσον αφορά την ανάπτυξη και το βιοτικό επίπεδο μεταξύ των διαφόρων περιφερειών, στη μείωση της καθυστέρησης των λιγότερο ευνοημένων περιφερειών, στη διόρθωση των κυριότερων περιφερειακών ανισοτήτων στην ΕΕ, στην ανάπτυξη και διαρθρωτική προσαρμογή των αναπτυξιακά καθυστερημένων περιφερειών καθώς και στην κοινωνικο-οικονομική ανασυγκρότηση των περιφερειών.

Το πρόγραμμα αποσκοπεί στην στήριξη της ανταγωνιστικότητας των υφιστάμενων μεταποιητικών ΜΜΕ μέσω της ενίσχυσης ολοκληρωμένων επιχειρηματικών σχεδίων 2 (δύο) ετών, που αποσκοπούν στον τεχνολογικό και οργανωτικό εκσυγχρονισμό τους.

Οι χρηματοδοτικές ενισχύσεις θα χορηγηθούν για την υλοποίηση συγκεκριμένων επιχειρηματικών σχεδίων από μεταποιητικές επιχειρήσεις με τουλάχιστον τριετή διάρκεια λειτουργίας, με απασχολούμενο προσωπικό από 0 έως 50 άτομα, που πληρούν το κριτήριο της ανεξαρτησίας (σύμφωνα με τη σύσταση 96/280/ΕΚ της Επιτροπής) και μέσο ετήσιο κύκλο εργασιών της τελευταίας τριετίας μέχρι 7 εκατ. ευρώ (2.38 δις. Δρχ.).

Η επιχορήγηση των προτάσεων που θα επιλεγούν θα ανέλθει στο 40% του συνολικού εγκεκριμένου προϋπολογισμού. Ο ανώτατος συγχρηματοδοτούμενος προϋπολογισμός κάθε επιχειρηματικού σχεδίου μπορεί να ανέλθει στα 440.205,43 ευρώ, ενώ ο κατώτατος προϋπολογισμός ορίζεται στα 28.000 ευρώ.

Οι όροι του προγράμματος (προϋποθέσεις, δικαιολογητικά, κριτήρια και διαδικασίες επιλογής, κ.λπ.) παρουσιάζονται αναλυτικά στον Οδηγό του προγράμματος.

Οι ενδιαφερόμενοι μπορούν επίσης να βρουν τον Οδηγό του προγράμματος, το Έντυπο Υποβολής Πρότασης και το πλήρες κείμενο της πρόσκλησης εκδήλωσης ενδιαφέροντος στους διαδικτυακούς τόπους www.ypan.gr , www.antagonistikotita.gr.

Το έντυπο υλικό θα διατίθεται από τα κατά τόπους ΚΕΤΑ, τα επιμελητήρια, και τα ευρωπαϊκά κέντρα πληροφόρησης.

**Υποβολή Φακέλων Υποψηφιότητας**

Οι Φάκελοι Υποψηφιότητας υποβάλλονται ή αποστέλλονται ταχυδρομικά με συστημένη επιστολή, μετά την ημερομηνία δημοσίευσης της πρόσκλησης εκδήλωσης ενδιαφέροντος και έως την

**29 - 02 - 2004**

στις ανωτέρω διευθύνσεις των αρμόδιων περιφερειακά Ενδιάμεσων Φορέων Διαχείρισης.

Με απόφαση του ΥΠΕΧΩΔΕ

# Χωρίς υποχρέωση έκδοσης άδειας οι εργασίες δόμησης μικρής κλίμακας

## *Εντός της εβδομάδας αναμένεται η σχετική απόφαση στη Ρόδο*

Υπεγράφη από την υφυπουργό ΠΕΧΩΔΕ Ροδούλα Ζήση και εστάλη σε όλα τα πολεοδομικά γραφεία της χώρας, μεταξύ των οποίων και της Δωδεκανήσου απόφαση που ανοίγει το δρόμο για τον καθορισμό εργασιών δόμησης μικρής κλίμακας χωρίς την υποχρέωση έκδοσης άδειας.

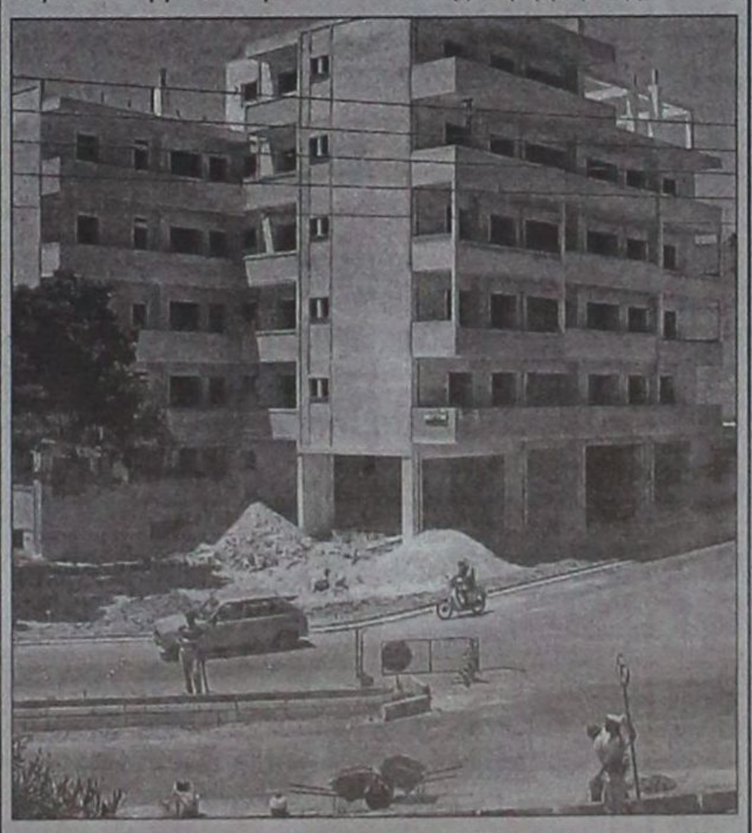

Η απόφαση αυτή μπορεί να έχει εφαρμογή και για ήδη εκτελεσθείσες εργασίες εφόσον προσκομιστούν τα σχετικά δικαιολογητικά.

Σε περίπτωση που έχει εκδοθεί για το ακίνητο οικοδομική άδεια ή άδεια δόμησης, η οποία βρίσκεται σε ισχύ και δεν έχει ολοκληρωθεί δεν απαιτείται έγκριση εργασιών αλλά ενημέρωση της ισχύουσας άδειας. Αρμόδιος υπάλληλος της Πολεοδομικής Υπηρεσίας, αφού ελέγξει τα δικαιολογητικά θα σφραγίζει πλέον την αίτηση με την ένδειξη «έγκριση εργασιών» με τον ίδιο αριθμό και την ημερομηνία υπογραφής, με χρονική ισχύ έξι μηνών και με δυνατότητα παράτασης μία φορά για έξι μήνες ακόμη.

Στον ενδιαφερόμενο θα χορηγείται επικυρωμένο αντίγραφο και θα αρχειοθετείται η αίτηση με τα δικαιολογητικά, σε συσχέτιση με τυχόν οικοδομική άδεια ή άδεια δόμησης του ακινήτου.


Κεντρική Θέρμανση




- **Θέρμανση πετρελαίου** Λέβητες χαλύβδινοι, μαντεμένιοι. Σώματα πάνελ-αλουμινίου. Ατομικές θερμάνσεις.
- **Θέρμανση ηλεκτρική** Θερμοπομποί **EL-NOR**. 20 χρόνια πρώτοι στη Ρόδο, θερμαίνουν εκατοντάδες κατοικίες και επαγγελματικούς χώρους
- **Κλιματιστικά:** Θέρμανση - ψύξη. Όλες οι κορυφαίες μάρκες στις χαμηλότερες τιμές.
- **Δωρεαν μελέτη - επίβλεψη** Ακόμη και για τον πιο μικρό χώρο και δωρεάν μεταφορά.
- **Άμεση εγκατάσταση** από ειδικευμένο προσωπικό με προσοχή στη λεπτομέρεια
- **Γραπτή εγγύηση** καλής λειτουργίας και πλήρης τεχνική υποστήριξη.
- **Διπλή πιστοποίηση ποιότητας** από την εταιρεία μας και το δίκτυο τεχνικών καταστημάτων **Διαθερμική**.
- **Ειδικές λύσεις** για ξενοδοχεία και επαγγελματικούς χώρους.



Καλέστε αμέσως το **76100** για υπεύθυνη ενημέρωση

ΒΟΥΤΥΡΑΚΗΣ Ι.Χ. Ε.Π.Ε. • ΔΩΔ. ΝΕΟΛΑΙΑΣ 16 - ΡΟΔΟΣ -ΤΗΛ. ΚΕΝΤΡΟ: 0241/76100



εκεί που η τέχνη... συναντά την ποιότητα!



Κομμωτήριο

Figaro

HAIR DESIGN

Κομμώσεις Ανδρικές - Γυναικείες

Κων/νου Παλαιολόγου 17, Τηλ.: 22410 - 20.914

Στο πνεύμα των ημερών ο πρόεδρος του Νομαρχιακού Συμβουλίου

# Φρένο από τον Φώτη Χατζηδιάκο στις ...τροπολογίες της τελευταίας στιγμής

***ΣΤΟ κλίμα των ημερών εναρμονίζεται απόφαση του κ. Φώτη Χατζηδιάκου, προέδρου του Νομαρχιακού Συμβουλίου, σύμφωνα με την οποία μπαίνει φρένο σε ...«τροπολογίες» που κατατίθενται την τελευταία στιγμή από συναδέλφους του νομαρχιακούς συμβούλους.***

***Πέρα από τον συγκυριακό και συμπτωματικό χαρακτήρα της πρωτοβουλίας του κ. Χατζηδιάκου, η αυστηρή οδηγία που διένειμε γραπτώς στα μέλη του Νομαρχιακού Συμβουλίου αποσκοπεί στην εύρυθμη λειτουργία του οργάνου, αλλά και του γραφείου υποστήριξής του. Είναι αδιανόητο, σύμφωνα με τον πρόεδρο του σώματος, νομαρχιακοί σύμβουλοι να περιμένουν ελάχιστες μέρες πριν την συνεδρίαση του Νομαρχιακού Συμβουλίου για να προτείνουν θέματα προς συζήτηση.***

***Ο κ. Χατζηδιάκος ζητεί να τηρούνται οι προθεσμίες υποβολής των θεμάτων, τα οποία πρέπει να συνοδεύονται και από τις απαραίτητες εισηγήσεις. Με άλλα λόγια, να μην περιμένουν την τελευταία στιγμή για να καταθέτουν εκπρόθεσμα και «στο πόδι» θέματα που τους ενδιαφέρουν, και στη συνέχεια να απαιτούν να έλθουν στις συνεδριάσεις του Νομαρχιακού Συμβουλίου για να συζητηθούν.***

***Η οδηγία του κ. Φώτη Χατζηδιάκου που βρίσκεται ήδη στα χέρια όλων των νομαρχιακών συμβούλων έχει ως εξής:***

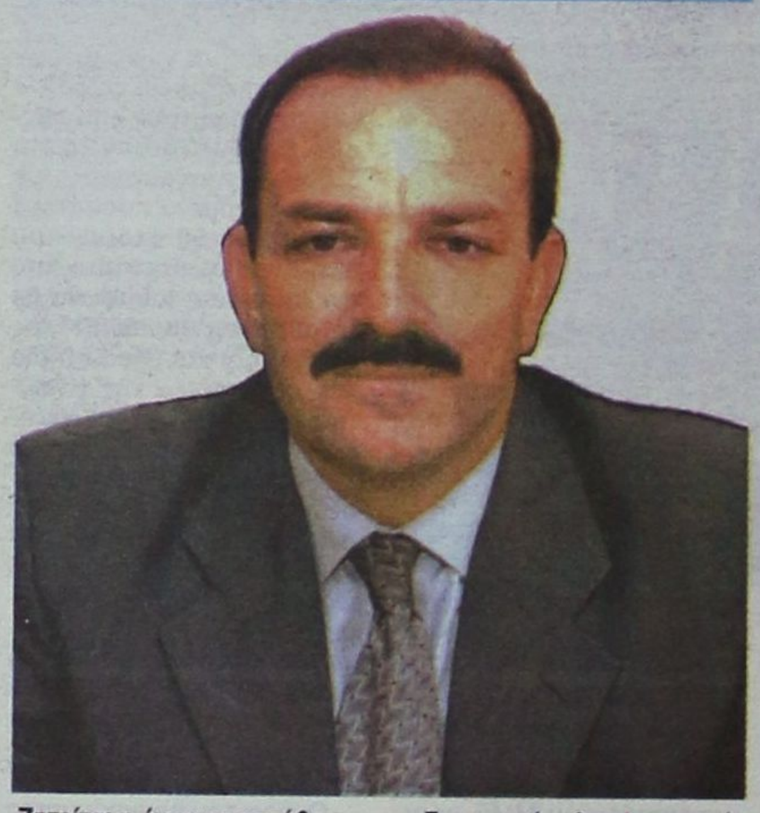

**Ζητείται η έγκαιρη κατάθεση θεμάτων-εισηγήσεων προς συζήτηση στο Ν.Σ.**

Τον προηγούμενο χρόνο παρατηρήθηκε το φαινόμενο να κατατίθενται στη Γραμματεία του Νομαρχιακού Συμβουλίου θέματα προς συζήτηση στο Ν.Σ. μετά την αποστολή της πρόσκλησης προς τους Νομαρχιακούς Συμβούλους και χωρίς τις προβλεπόμενες από τον κανονισμό έγγραφες εισηγήσεις παρότι σας είχε ζητηθεί να κατατίθενται μέχρι την 15η κάθε μήνα.

Για την εύρυθμη λειτουργία του Γραφείου του Ν.Σ. και την έγκαιρη ενημέρωση των Νομαρχιακών Συμβούλων, παρακαλείσθε να τηρήσετε την άνω προθεσμία ενόψει του ότι το Νομαρχιακό Συμβούλιο συνεδριάζει κατά κανόνα στο τέλος κάθε μήνα.

**Ο πρόεδρος του Ν.Σ.**
**Δωδ/σου**
**ΦΩΤΗΣ ΧΑΤΖΗΔΙΑΚΟΣ**


