ΙΔΙΟΚΤΗΤΗΣ - ΔΙΕΥΘΥΝΤΗΣ
ΠΑΥΛΟΣ Μ. ΜΑΡΙΑΣ
ΓΡΑΦΕΙΑ: ΑΘΗΝΩΝ 42 (ΑΝΑΛΗΨΗ)
ΤΗΛ. (22410) 64393 - 63790 - FAX. 63393

Η ΔΡΑΣΙΣ

εβδομαδιαία εφημερίδα της Δωδεκανήσου

48 ΣΕΛΙΔΕΣ

Δευτέρα 15 Μαρτίου 2004
ΕΤΟΣ ΤΡΙΑΚΟΣΤΟ ΠΕΜΠΤΟ
Αριθμός Φύλλου 1.926
Τιμή: Ευρώ 0,90



Επίσημη πρώτη του νέου Υπουργού Αιγαίου και Νησιωτικής Πολιτικής ενώπιον των τοπικών αρχών

Σήμερα οι «προγραμματικές δηλώσεις» του Αρ. Παυλίδη στη Νομαρχία

Σελ. 4

Στην Εκθεση του Βερολίνου έμειναν όρθιοι οι τουριστικοί παράγοντες και φορείς της Ρόδου

ΣΗΚΩΣΑΝ ΤΕΙΧΟΣ ΣΤΗΝ ΤΥΦΛΗ ΒΙΑ







Χωρίς πανικό στη γερμανική πρωτεύουσα

«Καταδικασμένοι να συνυπάρχουμε με την τρομοκρατία»

Σεζόν για «σπεσιαλίστες»: Μικρά και ευέλικτα πρακτορεία θα διαμορφώσουν την πορεία της τουριστικής περιόδου που θα κριθεί στις κρατήσεις της τελευταίας στιγμής

Σελ. 3

Δηλώνουν όψιμα και από το πουθενά «Νεοδημοκράτες» και κάνουν ζημιά στην εικόνα του κόμματος

«Μαζέψτε τους»!

Σελ. 5

ΣΥΝΕΝΤΕΥΞΗ:
Γιάννης Παρασκευάς



Καμία ανοχή σε κινήσεις ρεβανσισμού

Σελ. 8

Προσωπικός απολογισμός και ειδική μνεία του Νίκου Τατάκη σε όσους του υποσχέθηκαν στήριξη



Κάποιοι δεν δούλεψαν με τη θέρμη που έλεγαν

Σελ. 6

Σπανός ΥΠΕΡ ΜΑΡΚΕΤ
ΟΜΙΛΟΣ ΕΠΙΧΕΙΡΗΣΕΩΝ
ΙΩΑΝΝΗ ΧΡ. ΣΠΑΝΟΥ Α.Ε.

Πολιτική η αναμέτρηση στο ΤΕΕ Δωδ/σου

Κομματική πειθαρχία επιβάλλει η Ν.Δ.



Κορυφώνονται οι ζυμώσεις με στόχο την κατάκτηση της προεδρίας - Τρεις έξτρα ψήφους αναζητεί ο Πάνος Βενέρης για να επανεκλεγεί στις αρχαιρεσίες του Σαββάτου

Σελ. 48

ΚΕΡΔΙΣΤΕ
και εσείς
519.851,00 €
δόθηκαν συνολικά σε Jackpots
την προηγούμενη βδομάδα
στα SLOT MACHINES
(ΜΗΧΑΝΑΚΙΑ)
CASINO RODOS
Boutique Hotel & Casino

ΝΕΟ! ΑΝΟΙΧΤΟ ΕΠΑΓΓΕΛΜΑΤΙΚΟ ΔΑΝΕΙΟ ΔΩΔΕΚΑΝΗΣΟΥ
- Δάνειο Κεφαλαίου Κίνησης με καταβολή μόνο των τόκων ανά εξάμηνο
- Με ευέλικτη εξόφληση του κεφαλαίου & δυνατότητα επαναχορήγησης
- Με προνομιακή ασφαλιστική κάλυψη
- Δωρεάν καρνέ επιταγών

ΣΥΝΕΤΑΙΡΙΣΤΙΚΗ ΤΡΑΠΕΖΑ ΔΩΔΕΚΑΝΗΣΟΥ
η δική μας τράπεζα
Ελάτε σήμερα σε ένα από τα 11 καταστήματά μας και κάντε τη σωστή κίνηση για την επιχείρησή σας!
ΡΟΔΟΣ - ΚΩΣ - ΚΑΛΥΜΝΟΣ - ΙΑΛΥΣΟΣ - ΑΡΧΑΓΓΕΛΟΣ - ΛΑΡΔΟΣ - ΣΟΡΩΝΗ - ΝΙΣΥΡΟΣ - ΚΑΡΠΑΘΟΣ - ΚΑΣΟΣ

Η ΔΡΑΣΙΣ
Εβδομαδιαία Εφημερίδα
Διευθύνσεις σύμφωνα με το Νόμο:
ΙΔΙΟΚΤΗΤΗΣ
ΠΑΥΛΟΣ Μ. ΜΑΡΙΑΣ
Πρόεδρος Ενώσεως Ιδιοκτητών Επαρχιακού Τύπου
ΕΚΔΟΤΕΣ
ΜΙΧΑΗΛ Π. ΜΑΡΙΑΣ
ΤΣΑΜΠΙΚΑ Π. ΜΑΡΙΑ - ΤΡΙΑΝΤΑΦΥΛΛΟΥ
ΔΙΕΥΘΥΝΤΗΣ
ΠΑΥΛΟΣ Μ. ΜΑΡΙΑΣ

Τα σπορ
ΙΔΡΥΤΗΣ
ΝΙΚΟΣ ΤΡΙΑΝΤΑΦΥΛΛΟΥ

ΓΡΑΦΕΙΑ: Αθηνών 42, (Ανάληψη), Τηλ: 63.790 - 64.393-68761 FAX: 63.393
e-mail: drasis2000@yahoo.com
ΤΥΠΟΓΡΑΦΕΙΑ: Κοσκινού, τηλ. 65540

ΛΑΪΚΕΣ ΑΓΟΡΕΣ

ΤΕΤΑΡΤΗ: στο Δημοτικό Νεκροταφείο.
ΠΕΜΠΤΗ: στην οδό Βύρωνος.
ΠΑΡΑΣΚΕΥΗ: Στην οδό Θεσ/κης στην Ανάληψη
ΣΑΒΒΑΤΟ: στο Δημοτικό Νεκροταφείο.

ΤΑΞΙ

ΤΑΞΙ ΡΟΔΟΥ: 32452
ΡΑΔΙΟ ΤΑΞΙ ΡΟΔΟΥ (Εργατικές κατοικίες Πρόνοιας Αγ. Απόστολοι): 64712-64756-64790
ΤΑΞΙ ΑΦΑΝΤΟΥ: 51777
ΤΑΞΙ ΙΑΛΥΣΟΥ: 92515
ΤΑΞΙ ΚΡΕΜΑΣΤΗΣ: 94528
ΤΑΞΙ ΦΑΛΗΡΑΚΙΟΥ: 85444

ΦΑΡΜΑΚΕΙΑ

ΔΕΥΤΕΡΑ 15 Μαρτίου 2004

ΣΗΜΕΡΑ διημερεύει το φαρμακείο ΠΑΝΤΑΖΗ Β., Π. Πόλη (1ο-2ο Συντριβάνι), Τηλ: 33.910

ΣΗΜΕΡΑ διανυκτερεύει το φαρμακείο ΓΙΑΝΝΟΥΛΗ Ε., Δαμασκηνού 48, Μητρόπολη, Τηλ: 20.246

ΕΝΑΣ *καλός και δόκιμος τίτλος στα ρεπορτάζ για τις τελετές παράδοσης και παραλαβής των υπουργείων θα μπορούσε να ήταν «Τελικά συμφώνησαν ότι ...Εργο έγινε!». Αν κρίνουμε φυσικά από τις αναφορές των νέων υπουργών στα όσα «καλά και θετικά» των προκατόχων τους, και ότι αυτοί «ήλθαν να κτίσουν» πάνω σε αυτά που τους παραδίδουν οι απερχόμενοι.*

Θα μου πείτε, τέτοιες ώρες με κυρίαρχο το πανηγυρικό στοιχείο, όπως και το καθαρά ανθρώπινο (αυτό ...παρέσυρε τον Μεϊμαράκη να παρευρεθεί ακόμα και στην τελετή παραλαβής της πρωθυπουργίας στο Μέγαρο Μαξίμου!), δεν είναι εύκολο να παίρνεις από τα μούτρα το χαμένο – δαρμένο των εκλογών. Σωστό κι αυτό... Όμως, με την απομάκρυνση της σκόνης του προεκλογικού πολέμου καθάρισε και το οπτικό πεδίο των πολιτικών μας από την τυφλή σκοπιμότητα.

Φυσικά...

...κι έγινε έργο από την προηγούμενη κυβέρνηση. Κανείς άλλωστε από τους νέους υπουργούς της κυβέρνησης Καραμανλή δεν τόλμησε να εκστομίσει το πατροπαράδοτο στην ελληνική πολιτική σκηνή «παραλάβαμε χάος και καμένη γη». Ε, θα προκαλούσε σχόλια μια τέτοια διαπίστωση. Ποιος μπορεί να θεωρήσει ως πιστευτή μια εικόνα διάλυσης του ελληνικού κράτους. Μόνο η Λιάνα ίσως...

Η «αλλαγή» στα πολιτικά μας πράγματα έγινε και εξακολουθεί να συντελείται με την υποδειγματική στάση των «νικητών» της μάχης, κάτι που πρέπει να πιστωθεί πρωτίστως στο νέο (τον νεώτερο ηλικιακά) πρωθυπουργό της χώρας μας, τον Κώστα Καραμανλή.

Οι μεμονωμένες φάλτσες φωνές και συμπεριφορές ήταν αναμενόμενες και μάλλον έχουν έναν προσωρινό χαρακτήρα. Πρόκειται για τους γνωστούς ...εφταμηνίτες, με προδιαγεγραμμένο το τέλος τους κατά το φθινόπωρο.

Συνολικά σαν εικόνα, η χώρα μας απέδειξε ότι έχει κερδίσει με το σπαθί της το στοίχημα της δημοκρατικής και «πολιτισμένης» λειτουργίας. Η τήρηση των δημοκρατικών κανόνων αποτελεί πια κεκτημένο στην καθημερινή μας ανθρώπινη και πολιτική συμπεριφορά. Το αποδείξαμε σαν λαός και σαν Πολιτεία για μία ακόμα φορά. Οι όποιες μεμονωμένες εξαιρέσεις, κάποιων αμετανόητων εκατέρωθεν εμπαθών και ανόητων, απλώς αναδεικνύουν τον κανόνα, που θέλει την Ελλάδα του 2004 να αποτελεί πρότυπο δημοκρατικής και σύγχρονης χώρας.

Άλλο πράγμα...

...η παρατεταμένη και έξαλλη καταστροφική ρητορεία που επιβάλλει(;) η προεκλογική σκοπιμότητα, και άλλο πράγμα η αποφορτισμένη από πάθη μετεκλογική συμπεριφορά.

Πώς διασώθηκε η τιμή της Ελλάδας από τα ψέματα

Του Νικήτα Οικονόμου
nopress@rho.forthnet.gr

Αυτό εμείς προσλάβαμε, σε γενικές γραμμές, σαν συμπέρασμα από την ημέρα των τελετών παράδοσης – παραλαβής των υπουργείων. Οι αβρότητες, τα χαμόγελα, η κολακεία, το σφίξιμο του χεριού, η δέσμευση και από τις δύο πλευρές για συνεργασία, αυτός ο Πολιτισμός στην Πολιτική είναι η κατάκτηση της νέας και σύγχρονης Ελλάδας.

Μια Ελλάδα που έχει κερδίσει και άλλα πολλά, όλα αυτά τα χρόνια. Και στο σημείο αυτό αντιδιαστέλλει κανείς τον προεκλογικό ορυμαγδό της ισοπέδωσης και του μηδενισμού. Της κατασυκοφάντησης της χώρας μας...

Μακάρι να ήταν αυτή η τελευταία φορά που η Ελλάδα, με τα όποια καθημερινά της προβλήματα, δεν θα περάσει ξανά τη δοκιμασία του διασυρμού. Ως μιας χώρας που οπισθοδρομεί, που πένεται, που λιμοκτονεί, που η φτώχεια και η καταφρόνια έχουν αποδομήσει τον κοινωνικό της ιστό.

Ναι, ειπώθηκαν και Μεγάλα Ψέματα κατά την προεκλογική περίοδο. Η μυθολογία πήγε σύννεφο. Χωρίς να σκέφτεται κανείς τον αντίκτυπο. Χωρίς να αυτοελέγχεται όταν διαπιστώνει ότι αυτός ο διασυρμός γίνεται «θέμα» παγκοσμίως. Όταν μεγάλα διεθνή ΜΜΕ επέμεναν ότι το στοίχημα για την Ελλάδα και η απαίτηση των Ελλήνων στις εκλογές του Μαρτίου είναι «να δοθεί ένα τέρμα στη διαφθορά και τη σήψη»!!!

Εγραφε...

...προ ημερών ο Ανδρέας Κιντης, πρώην πρύτανης του Οικονομικού Πανεπιστημίου και πρόεδρος της Οικονομικής Κοινωνικής Επιτροπής σε κυριακάτικη εφημερίδα:

«Δυσκολεύεται να κατανοήσει κανείς τη μομφή που εργολαβικά έχουν αναλάβει ορισμένοι να προσδώσουν στη χώρα, ότι δηλαδή κατέχει την τελευταία θέση σε ορισμένους δείκτες μεταξύ των χωρών – μελών της Ευρωπαϊκής Ένωσης.

Αγνοούν οι κύριοι αυτοί το γεγονός, ότι οι 15 είναι από τις πλουσιότερες χώρες του κόσμου ή ότι η Ελλάδα κατέχει την 24η θέση σε όλους σχεδόν τους δείκτες της ανθρώπινης ανάπτυξης που δημοσιεύει ο ΟΗΕ για το σύνολο των χωρών του κόσμου (περίπου 220);

Αλήθεια πιστεύει κάποιος από τους «επικριτές», ότι η Ελλάδα θα μπορούσε να ξεπεράσει χώρες όπως η Ισπανία, η Ιταλία, η Γερμανία κλπ; Αν ναι, ας υποδείξει τον τρόπο που θα το πετύχει».

Ο καθηγητής ανέλυε προηγουμένως τα στοιχεία και τους αριθμούς της Eurostat για τη «φτώχεια» στην Ελλάδα, σε σύγκριση με άλλες χώρες της Ε.Ε., αμφισβητώντας καθαρά τις αιτιάσεις για μια χώρα που οι πολίτες της μόλις και μετά βίας αναπνέουν...

Μόλις την προηγούμενη εβδομάδα ο καθηγητής Λιανός σε άρθρο του κατέρριπτε τον άλλο επίσης μύθο της «διεφθαρμένης» Ελλάδας. Με στοιχεία και επιστημονικά δεδομένα. Και με μια παρατήρηση, που δεν χρειάζεται να είσαι «καθηγητής» για την διατυπώσεις και εσύ. Ότι δηλαδή ένας διεφθαρμένος «παράγοντας» του κράτους προϋποθέτει και έναν «διεφθαρμένο» πολίτη. Κάποιος λαδώνει τον λαδιάρη, με απλά λόγια...

Η προεκλογική...

...περίοδος πέρασε στην ιστορία. Η αξιοπρέπεια της χώρας μας, μιας χώρας που δεν έχει την παραμικρή σχέση με την άθλια εικόνα που της επιφύλαξαν οι «αναμορφωτές» της, πληγώθηκε. Αλλά όχι θανάσιμα. Ευτυχώς...

Η νέα κυβέρνηση του Κώστα Καραμανλή απλά οφείλει να κάνει την Ελλάδα μας ακόμα καλύτερη. Ακόμα πιο σύγχρονη. Ακόμα πιο δυνατή.

Δεν θα πετύχει ούτε αυτός να ξηλώσει τη «διαφθορά» και τη «σήψη» του Κράτους. Και κατ' επέκταση των πολιτών. Για να συμβεί αυτό θα πρέπει να περιμένουμε ίσως κάποιες άλλες γενιές Ελλήνων. Με καλύτερη διαπαιδαγώγηση από την οικογένεια και το σχολείο.

Οι αφορισμοί και τα αναθέματα, όπως και οι ανέξοδες εξαγγελίες για το «νέο» και «αναγεννησιακό» της προεκλογικής ρητορείας, ελάχιστα εχέγγυα διασφαλίζουν για να κάνει η σύγχρονη Ελλάδα ένα ακόμα βήμα μπροστά. Με υπερβολές, ψέματα και την ακατάσχετη μυθοπλασία δεν κάνεις τίποτα.

Η ΑΠΟΣΤΟΛΗ *των Καραμανλή και Παπανδρέου (ο καθένας με το ρόλο του) είναι δύσκολη και προϋποθέτει σοβαρότητα, ρεαλισμό και σκληρή δουλειά. Με μπαλκονάτες αερολογίες και μακάβρια τσιτάτα δεν θα πετύχουν τίποτα απολύτως...*

ΞΕΝΑΚΗΣ

0% προκαταβολή έως 60 μήνες
1 χρόνος εγγύηση

- **FIAT MAREA 1.400 cc,** μοντ.: 1997, AIR BAG οδηγού, κεντρικό κλείδωμα, ηλ. παράθυρα, ηχητικό σύστημα, ζάντες αλουμινίου **ΤΙΜΗ:167,00 Ευρώ το μήνα**
- **CITROEN XANTIA 1.800 cc,** μον.: 1995: A/C, ABS, Air bags, ηλ. παράθυρα, κεντρικό κλείδωμα, ηλεκ. καθρέπτες, συναγερμό, ηχητ. σύστημα **ΤΙΜΗ: 184,00 Ευρώ το μήνα**
- **TRANSPORTER PICK-UP 1.9 TDI,** 96 μοντέλο, **ΤΙΜΗ: 234,00 Ευρώ το μήνα**
- **TRANSPORTER VAN,** 1.9 TDI, 97 Μοντέλο, Ηχοσύστημα **ΤΙΜΗ: 254,00 Ευρώ το μήνα**
- **MERCEDES VITO** 2.3lt DIESEL, 96', υδραυλικό τιμόνι, κεντρικό κλείδωμα, ηχοσύστημα, full extra **ΤΙΜΗ: 321,00 Ευρώ το μήνα**
- **ALFA ROMEO** 145, 96 Μοντέλο, υδραυλικό τιμόνι, ηλ. παράθυρα, κεντρικό κλείδωμα, Ηχ. / σύστημα, ζάντες, αλουμινίου **ΤΙΜΗ: 167,00 Ευρώ το μήνα**
- **VW Golf** 1.4 μοντ. 1992, Ηλ. παράθυρα, κεντρικό κλείδωμα, ηχοσύστημα **ΤΙΜΗ: 130,00 Ευρώ το μήνα**

CAR EXPERTS

Η εταιρεία μας εισάγει οχήματα όλων των κατασκευαστών και όλων των τύπων σε κλούβες, φορτηγά και οχήματα μεταφοράς προσωπικού

ΞΕΝΑΚΗΣ ΛΙΝΔΟΥ 238 - Τηλ. 2241061600
www.xenakisautos.gr



ΧΕΠΠΑΚΗΣ Α.Ε.
ΓΕΩΡΓΙΚΑ ΜΗΧΑΝΗΜΑΤΑ & ΕΡΓΑΛΕΙΑ
ΑΝΤΙΠΡΟΣΩΠΕΙΑ ΤΡΑΚΤΕΡ: ANTONIO CARRARO



ΣΚΑΠΤΙΚΑ - ΧΟΡΤΟΚΟΠΤΙΚΑ
ΠΕΤΡΕΛΑΙΟΚΙΝΗΤΑ - ΒΕΝΖΙΝΟΚΙΝΗΤΑ

ΑΛΥΣΟΠΡΙΟΝΑ
STIHL

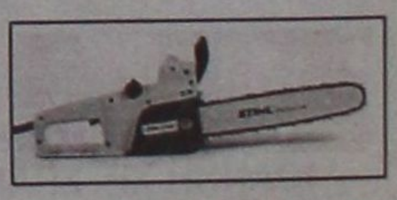

ΦΡΕΖΕΣ



ΧΛΟΟΚΟΠΤΙΚΑ - ΘΑΜΝΟΚΟΠΤΙΚΑ - ΨΕΚΑΣΤΙΚΑ - ΕΛΑΙΟΡΑΒΔΙΣΤΙΚΑ
ΦΥΤΟΦΑΡΜΑΚΑ - ΛΙΠΑΣΜΑΤΑ (ΚΟΙΝΑ & ΥΔΑΤΟΔΙΑΛΥΤΑ)
ΣΠΟΡΟΙ - ΣΠΟΡΟΦΥΤΑ ΕΜΒΟΛΙΑΣΜΕΝΑ - ΦΥΤΟΧΩΜΑΤΑ - ΤΥΡΦΗ
ΣΥΣΤΗΜΑΤΑ ΑΡΔΕΥΣΗΣ: ΑΝΤΛΙΕΣ - ΤΕΧΝΙΚΕΣ ΒΡΟΧΕΣ - ΑΥΤΟΜΑΤΟ ΠΟΤΙΣΜΑ - ΣΩΛΗΝΕΣ (ΠΛΑΣΤΙΚΕΣ - ΜΕΤΑΛΛΙΚΕΣ)
ΚΤΗΝΟΤΡΟΦΙΚΑ - ΜΕΛΙΣΣΟΚΟΜΙΚΑ - ΔΕΞΑΜΕΝΕΣ (ΠΛΑΣΤΙΚΕΣ)
ΣΥΡΜΑΤΑ & ΠΑΣΣΑΛΟΙ ΠΕΡΙΦΡΑΞΕΩΝ - ΟΙΚΟΔΟΜΙΚΑ ΜΗΧΑΝΗΜΑΤΑ
ΑΝΤΑΛΛΑΚΤΙΚΑ - ΕΞΑΡΤΗΜΑΤΑ - SERVICE
ΠΑΡΑΔΟΣΗ ΣΤΟ ΧΩΡΑΦΙ

ΡΟΔΟΣ: ΒΕΝΕΤΟΚΛΕΩΝ 21 - 23 ΤΗΛ: 34311 FAX: 22410 - 29885
ΤΣΑΪΡΙ: 10 ΧΛΜ. ΛΕΩΦ. ΡΟΔΟΥ-ΛΙΝΔΟΥ ΤΗΛ: 22410-68979
ΜΑΝΔΡΙΚΟ: ΜΑΝΔΡΙΚΟ ΡΟΔΟΥ ΤΗΛ: 22460/31040

Μόνο προβλέψεις και όχι εκτιμήσεις με βάση πραγματικά στοιχεία μπορούν να γίνουν για τη νέα τουριστική σαιζόν στη Ρόδο. Η διεθνής τουριστική έκθεση του Βερολίνου έδωσε χθες τα πρώτα μηνύματα στους επιχειρηματίες που μετέβησαν στη Γερμανική πρωτεύουσα για να καταθέσουν προσφορές και να κάνουν συμφωνίες για το καλοκαίρι. Το τροπάριο από τους ιθύνοντες για κακή σαιζόν ίσως και αυτή τη φορά επαναληφθεί, ωστόσο για εκείνους που βιώνουν τις εξελίξεις στην παγκόσμια τουριστική βιομηχανία, τα όσα τώρα συμβαίνουν ήταν αναμενόμενα και μπορούν να ελεγχθούν. Απλώς απαιτείται εξειδίκευση γι' αυτό και οι σπεσιαλίστες θα είναι φέτος οι μεγάλοι κερδισμένοι.



Τα συμπεράσματα από τη Διεθνή Τουριστική Εκθεση του Βερολίνου

Σαιζόν για σπεσιαλίστες

Ποιοί οι παράγοντες που θα επηρεάσουν τη Ρόδο

Του **Νεκτάριου Καλογήρου**

Εκτενής ανταπόκριση δόθηκε χθες προς τη Δράση από Ρόδιους επιχειρηματίες που βρίσκονται στο Βερολίνο και συμμετέχουν στη διεθνή τουριστική έκθεση ΙΤΒ. Η τελευταία έχει πάρει το χαρακτηρισμό του «χρηματιστηρίου του τουρισμού» και αυτός δόθηκε προς τη συγκεκριμένη έκθεση διότι εκεί κάθε χρόνο συναντώνται χιλιάδες παράγοντες της τουριστικής βιομηχανίας.

Οι Ρόδιοι τουριστικοί πράκτορες είναι εκείνοι που παίζουν δυναμικά το «παιχνίδι» των προσφορών και των διαπραγματεύσεων για τις τιμές των πακέτων. Αυτή τη φορά ουδείς ντόπιος πράκτορας είναι διατεθειμένος να υπαναχωρήσει σε επίπεδα χαμηλότερα από τα αντίστοιχα περυσινά.

Το ερώτημα για το τί θα γίνει στην προσεχή τουριστική σαιζόν δεν έχει απάντηση· τουλάχιστον όχι προς το παρόν. «Μπορούμε να έχουμε εικόνα μόνο για το τι θα συμβεί τις επόμενες 60 ημέρες» δήλωσε χαρακτηριστικά προς τη Δράση γνωστός τουριστικός πράκτορας, που όμως θέλησε να διατηρήσει την ανωνυμία του για το ευρύ αναγνωστικό κοινό. Ο ίδιος, που διακινεί κάθε καλοκαίρι χιλιάδες τουρίστες, θεωρεί πως και εφέτος θα δούμε καθυστέρηση στην έναρξη της τουριστικής περιόδου, το δε χαρακτηριστικό της γνώρισμα θα είναι οι κρατήσεις της τελευταίας στιγμής.

Έχει μεγάλη αξία να γνωρίζουν οι αναγνώστες την εικόνα που εισπράττουν οι Ροδίτες συμμετέχοντες στην έκθεση. Σύμφωνα με τα δεδομένα που έχουν διαμορφωθεί, τρεις είναι οι παράγοντες που θα επηρεάσουν καθοριστικά την πορεία της νέας τουριστικής περιόδου:

1ος Τα οικονομικά προβλήματα των τουριστικών οργανισμών. Αυτά προκλήθηκαν από τη γενικότερη οικονομική ύφεση στην Ευρώπη. Το γεγονός αυτό έχει οδηγήσει τους μεγάλους Τουριστικούς Οργανισμούς στο να προχωρήσουν σε περικοπές των εξόδων τους. Η κατάσταση αυτή συμπαρασύρει και τις αεροπορικές εταιρείες, οι οποίες και θα ακολουθήσουν πολιτική μείωσης των πτήσεων ανά προορισμό, για να αποφύγουν έτσι τα οικονομικώς ασύμφορα ταξίδια.

2ος Η δυναμική επανεμφάνιση των μικρών τουριστικών πρακτόρων. Οι λεγόμενοι «Σπεσιαλίστες» του τουριστικού προϊόντος είναι ευέλικτοι και μπορούν να εξασφαλίζουν θέσεις ακόμα και σε λίγα άτομα τα οποία θα θελήσουν την τελευταία στιγμή να κάνουν χρήση των προσφορών ενός τουριστικού πακέτου. Οι «Σπεσιαλίστες» προϋπήρχαν των μεγάλων Τουριστικών Οργανισμών και για μερικά χρόνια είχαν παραγκωνιστεί λόγω της γιγάντωσης των Tour Operators. Η γενικότερη οικονομική ύφεση τους δίνει τη δυνατότητα, με το χαμηλό λειτουργικό τους κόστος, να κινούνται γρήγορα και να καλύπτουν τις ανάγκες όλων εκείνων που θα θελήσουν παίξουν, να ρισκάρουν μέχρι την τελευταία στιγμή προκειμένου να κερδίσουν μια καλύτερη προσφορά για τις καλοκαιρινές τους διακοπές.

3ος Οι κρατήσεις της τελευταίας στιγμής. Τα τελευταία χρόνια οι Ευρωπαίοι, παρακινούμενοι από την πολιτική που οι ίδιοι οι μεγάλοι Tour Operators εισήγαγαν στο διεθνές τουριστικό γίγνεσθαι, επιλέγουν να μην κάνουν πρόωρα τις κρατήσεις για τις καλοκαιρινές διακοπές. Η κράτηση της τελευταίας στιγμής δίνει στους τουρίστες τη δυνατότητα καλύτερων τιμών, αλλά και αποφυγής δυσάρεστων γεγονότων.

Η συνάρτηση των τριών αυτών παραγόντων θα είναι καθοριστική για τη νέα σαιζόν στη Ρόδο, αλλά και γενικά στους μεγάλους τουριστικούς προορισμούς. Έχει εκτιμηθεί ότι οι Τουριστικοί Οργανισμοί θα οδηγηθούν φέτος στο να δουλέψουν χωρίς μεγάλο ποσοστό κέρδους, απλώς και μόνο για να κρατήσουν τη θέση τους στην αγορά. Η πολιτική αυτή είναι απαραίτητη, καθώς λόγω του μεγέθους τους είναι αδύνατον να λειτουργήσουν ευέλικτα και να εξυπηρετήσουν τις μικρές ομάδες των 10 – 20 ή 30 ατόμων που θα επιλέξουν να ταξιδέψουν με κράτηση της τελευταίας στιγμής.

Συμπερασματικά για την πορεία της τουριστικής σαιζόν για τη Ρόδο, φαίνεται ότι αυτή θα εξαρτηθεί από τη διάθεση για πολύ δουλειά από όλους τους επαγγελματίες του τουριστικού προϊόντος. Η σαιζόν θα πάει καλά αρκεί όλοι να δουλέψουν σωστά. Ο ανταγωνισμός μεταξύ των τουριστικών περιοχών είναι ιδιαίτερα σκληρός και η Ρόδος, με τις ελλιπείς υποδομές που έχει, βρίσκεται σε μειονεκτικότερη θέση από την αντίστοιχη του Μαρμαρίς, της Αιγύπτου ή της Τυνησίας.

Σε ό,τι αφορά γενικότερα την προσπάθεια για την προβολή της Ρόδου στην έκθεση του Βερολίνου, αυτή φαίνεται ότι επισκιάσθηκε από τις τρομοκρατικές ενέργειες που συγκλόνισαν τη Μαδρίτη. Τα μέσα ενημέρωσης της Γερμανίας παρακολουθούν με συμπάθεια, ή αν θέλετε με συμπόνια τα όσα διαδραματίζονται στην Ιβηρική χερσόνησο και αφήνουν σε δεύτερη μοίρα τις προσπάθειες διαφημιστικής προβολής που καταβάλλουν οι διάφορες τουριστικές περιοχές.

Η τρομοκρατία ως φαινόμενο προκαλεί προβληματισμό, όμως θεωρείται ότι δεν θα επηρεάσει το τουριστικό προϊόν. Ισως η Ισπανία να βιώσει περισσότερο από όλους το πρόβλημα, τουλάχιστον για φέτος, όμως οι υπόλοιπες χώρες που αντιμετωπίζουν συχνά το πρόβλημα, όπως είναι η Τουρκία, έχουν άνοδο στη ζήτηση πακέτων.



Ενωση Πολυτέκνων
Νομού Δωδεκανήσου
Νέα Αγορά 2-3-4 γραφεία
1ος όροφος
Τ.Θ. 386 -85100- Ρόδος
τηλέφωνο: 2241027538

ΠΡΟΣΚΛΗΣΗ

Παρακαλούμε θερμά το Δ.Σ. της Ενωσης Πολυτέκνων Νομού Δωδεκανήσου και η Σχολή Γονέων Ρόδου, να τιμήσετε με την παρουσία σας, οι Αρχές, ο Ιερός Κλήρος και ο ευσεβής λαός την επίσημη ομιλία του διαπρεπούς Αγιορείτη Μοναχού Πατρός Νικόδημου Μπιλάλη με θέμα: «Ορθόδοξος Γάμος και Τεκνογονία Πολυτεκνία- Δημογραφικό Πρόβλημα».

Η διάλεξη θα γίνει στο ΕΘΝΙΚΟ ΘΕΑΤΡΟ ΡΟΔΟΥ το ΣΑΒΒΑΤΟ 20 Μαρτίου 2004 και ώρα 6-8η βραδυνή. Υμνους εκκλησιαστικούς θα πλαισιώσει η γυναικεία Βυζαντινή χορωδία του Δήμου Πεταλούδων υπό τη διεύθυνση του πρωτοψάλτη κ. Κωνσταντίνου Κουκιά.

Είσοδος ελεύθερη.

Ο μοναχός Νικόδημος Μπιλάλης ηγείται για δεκαετίες στο έργο της ΠΕΦΙΠ (Πανελλήνιας Ενωσης Φίλων Πολυτέκνων) με ανιδιοτέλεια και μεγάλη προσφορά σε υπερπολύτεκνες οικογένειες.

Εκδίδει το γνωστό έγχρωμο περιοδικό Πολύτεκνη Οικογένεια.

Την Κυριακή 21 Μαρτίου 2004 της Δ' Κυριακής των Νηστειών θα κηρύξει το Θείο Λόγο στο ναΰδριον της Αγίας Ειρήνης τριών Ιεραρχών στο Πανεπιστήμιο Αιγαίου Ρόδου, στις 9:30 το πρωΐ.

Για το ΔΣ Πολυτέκνων Ρόδου
Ο ΠΡΟΕΔΡΟΣ
ΜΑΝΕΤΤΑΣ ΚΥΡΙΑΚΟΣ
Κληρικός- Εκπαιδευτικός

Για τη Σχολή Γονέων
Η ΠΡΟΕΔΡΟΣ
Πρεσβυτέρα Μαργαρίτα Παναγή- Μανέττα
Καθηγήτρια- Φιλόλογος

Προς «αναβάθμιση» ο Χατζηευθυμίου;



ΣΕ όλα τα ταμπλό των σεναρίων έπαιζε μέχρι το βράδυ του Σαββάτου ο κ. Χατζής Χατζηευθυμίου, φερόμενος ως υποψήφιος να τοποθετηθεί είτε στη θέση του Γενικού Γραμματέα του υπουργείου Αιγαίου είτε ακόμα και σε αυτή του Περιφερειάρχη Νοτίου Αιγαίου.

Από κάποιο χρονικό σημείο και μετά, με ή παρά τη θέλησή του, ο επικεφαλής της μειοψηφίας του Δημοτικού Συμβουλίου, τα εν λόγω σενάρια άρχισαν να ατονούν, ακόμα και με «άνωθεν» παρεμβάσεις. Τέθηκαν ακόμα και ζητήματα «τυπικής» φύσεως για τον κ. Χατζηευθυμίου...

Στην τοπική Νέα Δημοκρατία πάντως, όλοι συμφωνούν ότι «θα επιδιωχθεί η αναβάθμιση του Χατζή Χατζηευθυμίου με κάθε τρόπο», διερευνώντας άλλα ενδεχόμενα. Με την άποψη αυτή, περί «αναβάθμισης του Χατζή», φέρεται να συμφωνεί ακόμα και ο κ. Αριστοτέλης Παυλίδης που ...αξιολογεί μόνος του τις όποιες λύσεις.

Ο ίδιος ο κ. Χατζηευθυμίου, πρέπει να σημειωθεί, συζητά με περίσκεψη τις όποιες εναλλακτικές προτάσεις τού γίνονται, χωρίς να έχει καταλήξει ακόμα σε οριστικές αποφάσεις.

«Να δώσει λύσεις στα προβλήματα για τα οποία ...ντρεπόταν ως αντιπολίτευση» διαμηνύουν στον νέο υπουργό Αιγαίου και Νησιωτικής Πολιτικής στελέχη του τοπικού ΠΑΣΟΚ

Το πρώτο crash test για τον Τέλη σήμερα το πρωί στο Νομαρχιακό Μέγαρο

ΕΠΙΣΗΜΗ πρώτη σήμερα για τον κ. Αριστοτέλη Παυλίδη ως υπουργός Αιγαίου και Νησιωτικής Πολιτικής, αφού μετά την περιοδεία του στα νησιά του νομού μας, θα προεδρεύσει ευρείας σύσκεψης στο Νομαρχιακό Μέγαρο (10:30 το πρωί), με τη συμμετοχή κ. Γιάννη Μαχαιρίδη, των στελεχών της νομαρχιακής αρχής και των δημάρχων του νησιού μας.

Οι «προγραμματικές δηλώσεις» του Δωδεκανήσιου υπουργού αναμένονται με εξαιρετικό ενδιαφέρον από το σύνολο των αυτοδιοικητικών φορέων της περιοχής, η μεγάλη πλειοψηφία των οποίων έχει ανεβάσει τον πήχη των προσδοκιών της πολύ ψηλά, σε άμεση συνάρτηση με τις κατά καιρούς εξαγγελίες του κ. Παυλίδη και κυρίως τον οξύ καταγγελτικό λόγο που έχει διατυπώσει ο κύριος εκφραστής της αντιπολιτευτικής γραμμής του κόμματός του στα Δωδεκάνησα.

«ΤΟ αποτέλεσμα των εθνικών εκλογών δίνει πλέον την ευχέρεια στον κ. Παυλίδη να μετουσιώσει το πλήθος των καταγγελιών του για την πολιτική της προηγούμενης κυβέρνησης σε δεσμεύσεις και μάλιστα προσωπικές» δηλώνεται από παράγοντες της Αυτοδιοίκησης του νομού. Υπό την



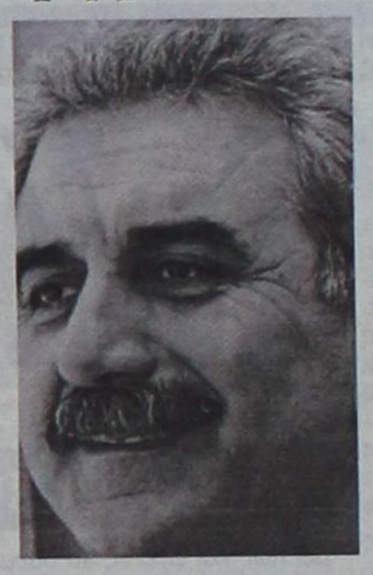

έννοια αυτή, η σημερινή πρώτη του παρουσία, ενώπιον ενωπίοις με τα στελέχη του Α' και Β' βαθμού της Αυτοδιοίκησης, γίνεται υπό το βάρος της μέχρι πρότινος τακτικής του Κώου πολιτικού.

ΟΛΑ δείχνουν ότι οι παριστάμενοι σήμερα στην αίθουσα του Νομαρχιακού Συμβουλίου θα υπενθυμίσουν στον νέο υπουργό Αιγαίου και Νησιωτικής Πολιτικής τα θέματα για τα οποία οφείλει να επιδείξει άμεσα ενδιαφέρον. Αλλωστε, συμπληρώνουν, «όλα αυτά τα χρόνια ο Αριστοτέλης Παυλίδης έδειχνε να ξέρει τις λύσεις στα ζητήματα που διαπίστωνε ελλείψεις, ολιγωρία και αδυναμία από την πλευρά της προηγούμενης κυβέρνησης».

Ηδη έχουν σταχυολογηθεί κρίσιμα θέματα για τα οποία θα απαιτηθεί η δέσμευση, ακόμα και με συγκεκριμένο χρονοδιάγραμμα, από τον κ. Παυλίδη. Όπως:

- ***Η προώθηση των ειδικών νησιωτικών πολιτικών. «Η νέα ονομασία άλλωστε του υπουργείου δεν μπορεί να μείνει μόνο στα χαρτιά» επισημαίνεται.***
- ***Η εξασφάλιση πόρων για την υδροδότηση των άνυδρων νησιών μας, ένας τομέας στον οποίο η προηγούμενη πολιτική ηγεσία του υπουργείου Αιγαίου «τα πήγε καλά», κατά κοινή ομολογία.***
- ***Η στελέχωση του Περιφερειακού Νοσοκομείου της Ρόδου και των υπολοίπων νοσηλευτικών ιδρυμάτων του νομού, ένα θέμα – αγκάθι, και για το οποίο μόλις προ ημερών ο κ. Παυλίδης δεσμεύτηκε στο δελτίο ειδήσεων αθηναϊκού τηλεοπτικού σταθμού.***
- ***Η αποπεράτωση του λιμανιού της Κάσου, για το οποίο ο νέος υπουργός εξαπέλυε συχνά μύδρους κατά της προηγούμενης κυβέρνησης. Το είχε αναδείξει σχεδόν σε «προσωπικό του ζήτημα» λένε χαρακτηριστικά στελέχη του ΠΑΣΟΚ στη Ρόδο.***

Κάτι ανάλογο απαιτούν ακόμα και για άλλα λιμενικά έργα του νομού, μηδέ του λιμανιού της Ακαντιάς εξαιρουμένου.

- ***Η αδιάλειπτη χρηματοδότηση του πλωτού πολυϊατρείου της Νομαρχιακής Αυτοδιοίκησης, της λειτουργίας του οποίου υπεραμύνθηκε εξ αρχής ο κ. Παυλίδης (από την εποχή του τότε νομάρχη). Το συγκεκριμένο θέμα «καίει» τη Νομαρχιακή Αυτοδιοίκηση Δωδεκανήσου και αναμένεται να το θέσει επιτακτικά ο ίδιος*** ο κ. Γιάννης Μαχαιρίδης.

ΑΠΟ τη φάση του αντιπολιτευτικού – καταγγελτικού λόγου ο κ. Αριστοτέλης Παυλίδης καλείται να περάσει στα «έργα». Να πιάσει την καυτή πατάτα που μέχρι τις 7 Μαρτίου κρατούσαν άλλοι. «Για πολλά από τα παραπάνω ζητήματα, αν όχι για όλα, ο κ. Παυλίδης εξέφραζε συχνά την ντροπή του» λένε παράγοντες του τοπικού ΠΑΣΟΚ και προσθέτουν με σημασία:

«Ηλθε η ώρα να δώσει λύσεις για όσα ντρεπόταν, κατακεραυνώνοντας την τότε κυβέρνηση. Τώρα θα περάσει κι αυτός από εξετάσεις.

Και θα κριθεί. Με περιορισμένο χρονικό διάστημα ως περίοδο χάριτος και ανοχής».

Ακόμα κι αν η σημερινή «παρθενική» εμφάνιση του Αριστοτέλη Παυλίδη ως υπουργός Αιγαίου και Νησιωτικής Πολιτικής κυλήσει φαινομενικά σε ήρεμα νερά, είναι φανερό ότι ο Δωδεκανήσιος πολιτικός έχει ήδη μπει στο στόχαστρο των τοπικών παραγόντων του ΠΑΣΟΚ, αλλά και αυτοδιοικητικών στελεχών που επενδύουν πολλά στην παρουσία του στο συγκεκριμένο κυβερνητικό πόστο.



Zorpidis

LANE

ΤΟΥΡΙΣΤΙΚΟΣ ΟΡΓΑΝΙΣΜΟΣ
Αλεξ. Διάκου 38 Τηλ. 22410 30054, 31833
FAX 22410 26745

ΠΑΣΧΑ ΣΤΗ ΘΕΣΣΑΛΟΝΙΚΗ

ΑΕΡΟΠΟΡΙΚΩΣ κατευθείαν από Ρόδο

από 8/4 έως 12/4 Από 9/4 έως 12/4



Πρόγραμμα

1η μέρα: ΡΟΔΟΣ - ΘΕΣΣΑΛΟΝΙΚΗ - ΧΑΛΚΙΔΙΚΗ (PORTO CARRAS) Αναχώρηση με AEGEAN Μ. Πέμπτη στις 22.00 Αφιξη στις 23.00, τακτοποίηση στο ξενοδοχείο. Διανυκτέρευση

2η μέρα: ΧΑΛΚΙΔΙΚΗ - θεσσαλονικη. Πρόγευμα και ημερήσια εκδρομή στη Θεσσαλονίκη. Το βράδυ παρακολούθηση του Επιτάφιου. Δείπνο. Διανυκτέρευση.

3η μέρα: ΧΑΛΚΙΔΙΚΗ. Πρόγευμα και εκδρομή μισής μέρας στο πρώτο πόδι της Χαλκιδικής. Το βράδυ παρακολούθηση της Αναστάσεως. Αμέσως μετά δείπνο με μεγαιρίτσα στο ξενοδοχείο.

4η μέρα: ΧΑΛΚΙΔΙΚΗ (ΠΑΣΧΑΛΙΝΟ ΓΛΕΝΤΙ). Πρόγευμα και ελεύθερη μέρα για να συμμετέχετε στο πασχαλινό γλέντι του ξενοδοχείου.

5η μέρα: ΧΑΛΚΙΔΙΚΗ - ΟΛΥΜΠΟΣ - ΡΟΔΟΣ. Πρόγευμα και αναχώρηση για ολοήμερη εκδρομή στον Ολυμπο. Θα επισκεφθούμε το Δίον, το Λιτόχωρο και προαιρετικό γεύμα στο παραδοσιακό χωριό Παλαιός Παντελεήμονας. Το βράδυ πτήση στις 23.00 - 24.00.



Πονοκέφαλος και για την τοπική Νέα Δημοκρατία όσοι καιροσκοπικά ανακάλυψαν όψιμα τη ...Νέα Δημοκρατία, και στο όνομά της απειλούν να «επιβάλλουν την τάξη»

ΗΤΑΝ ζήτημα ημερών να επικρατήσει η αυτοκυριαρχία στους κόλπους της τοπικής Νέας Δημοκρατίας και μεταξύ των στελεχών της μετά την απόλυτα κατανοητή έκρηξη ικανοποίησης και ανακούφισης για την περιφανή νίκη που κατέκτησαν το βράδυ της 7ης Μαρτίου. Το τέλος της περιόδου των «πέτρινων χρόνων» απολογούσε ακόμα και τις όποιες υπερβολές στις εκδηλώσεις ενθουσιασμού, οι οποίες σε γενικές γραμμές κινήθηκαν σε κόσμια επίπεδα.



«Συμμαζευτείτε τώρα»

Στο σύνολό τους σχεδόν τα στελέχη της Νέας Δημοκρατίας αλλά και άλλοι παράγοντες που κινούνται παραδοσιακά στο χώρο της παράταξης, παρά τη δίψα για νίκη στις εθνικές εκλογές, επιδεικνύουν αυτοσυγκράτηση και σύνεση, απόλυτα ευθυγραμμισμένοι με την αυστηρή οδηγία του Κώστα Καραμανλή για «σεμνότητα και ταπεινότητα».

Για το λόγο αυτό φαίνεται να ενοχλείται η κομματική οργάνωση αλλά και άλλα επώνυμα στελέχη της Νέας Δημοκρατίας στη Ρόδο για την εκτός «γραμμής» και με αμετροέπεια δράση συγκεκριμένων προσώπων, κάποιων κυρίων και ...κυριών(!), η σχέση των οποίων με τη φιλελεύθερη παράταξη είναι σαφώς συγκυριακή και καιροσκοπική. Ουσιαστικά αποτελούν ξένα σώματα για το κόμμα στην περιοχή, κάτι που υπογραμμίστηκε πολλάκις ακόμα και κατά την προεκλογική περίοδο, όταν έκαναν αισθητή την εμφάνισή τους διαβλέποντας την έκβαση της εκλογικής αναμέτρησης.

Η στάση τους προβληματίζει ήδη σφόδρα τους παράγοντες της Νέας Δημοκρατίας, καθώς πληροφορούνται και αυτοί για την ρεβανσιστική συμπεριφορά των εν λόγω προσώπων που δραστηριοποιούνται κυρίως στον ευρύτερο δημόσιο τομέα. Καταγγελίες σχετικές φτάνουν καθημερινά στην κομματική οργάνωση, με αποτέλεσμα να εξετάζεται σοβαρά ακόμα και το ενδεχόμενο να υπάρξει δημόσια αποδοκιμασία «εκδικητικών» πρακτικών που καταγράφονται το τελευταίο διάστημα.

«Επιβάλλεται να αποστασιοποιηθούμε έγκαιρα από τέτοια φαινόμενα, όταν μάλιστα προέρχονται από πρόσωπα που δεν είχαν ούτε έχουν στην ουσία κάποια σχέση με το κόμμα. Αρα δεν μπορεί να μας εκφράζουν τέτοιες συμπεριφορές. Απεναντίας μας εκθέτουν» είναι η άποψη μέλους της Νομαρχιακής Επιτροπής της Νέας Δημοκρατίας, που έχει μια εικόνα της κινητικότητας των ...όψιμων «νεοδημοκρατών». Κυρίων και κυριών...

«ΚΑΝΕΙΣ εξ αυτών δεν δικαιούται να ομιλεί εξ ονόματος της Νέας Δημοκρατίας, στην οποία δεν ανήκαν ούτε ανήκουν. Πολύ περισσότερο δεν θα τους επιτρέψουμε να κερδοσκοπήσουν πολιτικά ή να ...πάρουν το αίμα τους πίσω» προσθέτει ο ίδιος παράγοντας του κόμματος που γίνεται αποδέκτης των σχετικών καταγγελιών για αλαζονικές συμπεριφορές προσώπων που αίφνης δηλώνουν «νεοδημοκράτες» ή «ένθερμοι υποστηρικτές» του ενός ή του άλλου πολιτευτή της Νέας Δημοκρατίας στις πρόσφατες εκλογές.

ΤΑ κρούσματα αυτών των «παραφωνιών» και της εκδικητικής - αλαζονικής στάσης συγκεκριμένων προσώπων πυκνώνουν, σύμφωνα με πληροφορίες, και αποτελούν στη Ρόδο αντικείμενο καθημερινού σχολιασμού και συζήτησης σε «πηγαδάκια» πολιτικών όλων των αποχρώσεων. Και η ανησυχία είναι εμφανής και εύλογη...

Η ταυτότητα των προσώπων είναι γνωστή, όπως γνωστή είναι και η «προϊστορία» του καθενός. Κυρίως αυτών που ανακάλυψαν εσχάτως τη ...Νέα Δημοκρατία. «Να συμμαζευτούν» είναι η παρότρυνση προς κάθε κατεύθυνση, με την ελπίδα οι αποδέκτες να πάρουν σύντομα το μήνυμα. «Αν χρειαστεί, για να διαφυλάξουμε τη σοβαρότητα του χώρου μας, θα τους καταγγείλουμε και επωνύμως» είναι η σαφής προειδοποίηση προς τα πρόσωπα εκείνα, που με την υπερκινητικότητα και τον «κομματικό πατριωτισμό» που επικαλούνται καιροσκοπικά, δυσχεραίνουν την ειλικρινή προσπάθεια της τοπικής Νέας Δημοκρατίας να επιβληθεί η μετριοπάθεια και το χαμήλωμα των τόνων.

Η αντιπροσωπεία αυτοκινήτων
RENAULT - BMW
ΖΗΤΑ
συνεργάτες για το τμήμα Πωλήσεων, με καλή χρήση Η/Υ, ικανότητα επικοινωνίας, οργανωτικότητα και συνέπεια.
Προσφέρονται εκπαίδευση, ικανοποιητικό πακέτο αποδοχών και εξαιρετικές συνθήκες εργασίας. Επικοινωνία: Μπάλτα Ειρήνη, τηλέφ.: 22410-64169.



Ο Νίκος Τατάκης, χωρίς μεμψιμοιρίες, με ανωτερότητα αλλά και διακριτικές αιχμές, αξιολογεί το εκλογικό αποτέλεσμα και την προσωπική του επίδοση

Κέρδισαν την έδρα όσοι ήταν καλύτερα προετοιμασμένοι

Της Χριστίνας Μέγα

Με ανάμικτα συναισθήματα υποδέχθηκε το εκλογικό αποτέλεσμα της 7ης Μαρτίου, ο πολιτευτής της Νέας Δημοκρατίας κ. Νίκος Τατάκης.

Η χαρά του για τη νίκη του κόμματός του στις εκλογές, στις οποίες συνέβαλε με την ενεργό παρουσία του, επισκιάζεται από την πικρία του - και δικαίως - για τη μη εκλογή του στο Ελληνικό Κοινοβούλιο.

«Το αποτέλεσμα – δηλώνει μιλώντας προς τη «ΔΡΑΣΗ» – είναι σεβαστό. Εκείνοι που ήταν καλύτερα προετοιμασμένοι κέρδισαν», αφήνοντας – εμμέσως πλην σαφώς – να διαφανεί, ότι η καθυστέρηση στην ανακοίνωση του ψηφοδελτίου συνέβαλε στη μη εκλογή του.

Πικρία ωστόσο, έστω και συγκεκαλλυμένη, ο πολιτευτής της Ν.Δ. εκφράζει και για ορισμένους ...φίλους του οι οποίοι δεν υποστήριξαν, όπως τουλάχιστον έλεγαν, θερμά την υποψηφιότητά του.

«Σίγουρα για να έρθει το αποτέλεσμα αυτό που έδειξε η κάλπη, τονίζει, κάποιοι δεν δούλεψαν με τη θέρμη που έλεγαν ότι θα δουλέψουν».

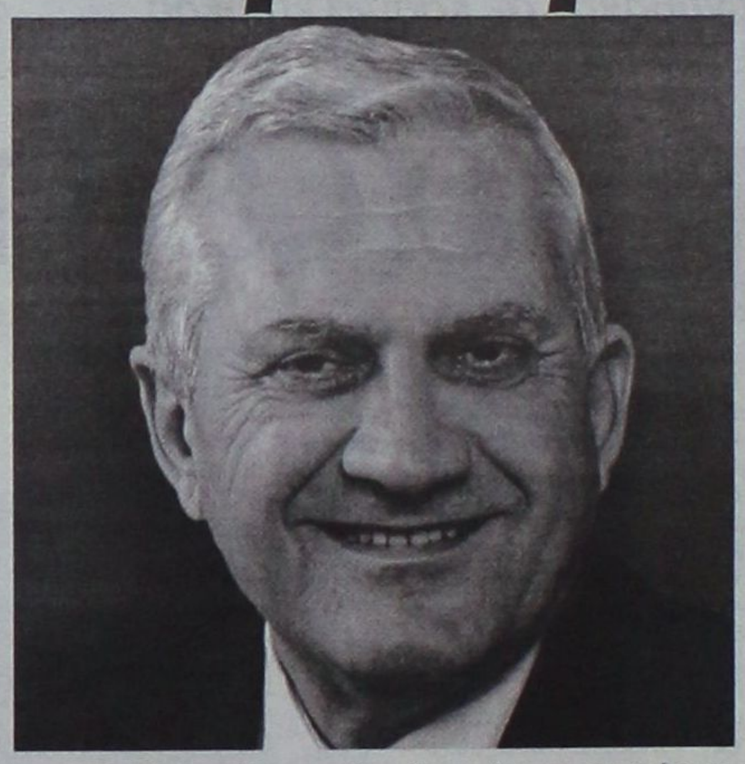

• Παρά την αξιοπρεπή παρουσία σας, δεν κατορθώσατε να εκλεγείτε βουλευτής. Τι πιστεύετε ότι συνέβαλε στη μη εκλογή σας;

Οι Δωδεκανήσιοι εκλήθησαν στις κάλπες για να ψηφίσουν και το αποτέλεσμα είναι σεβαστό. Προσωπικά κατέθεσα μια σειρά προτάσεων για τα ζητήματα που αφορούν σε προβλήματα της τοπικής οικονομίας και κοινωνίας. Ισως εάν υπήρχε περισσότερος χρόνος στη διάθεσή μας θα μπορούσαμε να αναλύσουμε καλύτερα τις θέσεις μας και να τις παρουσιάσουμε σε όλους τους κατοίκους της Δωδεκανήσου. Επειδή διετέλεσα αντινομάρχης για τέσσερα χρόνια σας διαβεβαιώνω ότι τα όσα προτείναμε ανταποκρίνονταν στις ανάγκες του τόπου, όμως επειδή δεν είναι του χαρακτήρα μου να μεμψιμοιρώ σας λέω μόνο αυτό: Συμμετείχα στις εκλογές όπως και όλοι οι υπόλοιποι υποψήφιοι βουλευτές. Εκείνοι που ήταν καλύτερα προετοιμασμένοι κέρδισαν.

• Δεχθήκατε «πόλεμο» από συνυποψηφίους σας;

Ο αγώνας όλων των υποψηφίων βουλευτών της Νέας Δημοκρατίας είχε σαν πρωταρχικό στόχο την πολιτική ανανέωση της χώρας. Οπως είδατε, από τις πρώτες κιόλας ανακοινώσεις της νέας κυβέρνησης, τα πάντα δείχνουν πως στην Ελλάδα πνέει καινούργιος άνεμος... φρέσκος άνεμος και θα δώσει ώθηση τόσο στη χώρα γενικότερα, όσο και στον τόπο ειδικότερα. Οι πέντε υποψήφιοι βουλευτές της Νέας Δημοκρατίας στη Δωδεκάνησο δώσαμε τον καλύτερό μας εαυτό προς αυτή την κατεύθυνση. Οι συνυποψήφιοί μου είναι αξιόλογοι άνθρωποι, τους εκτιμώ και η πόρτα μου είναι ανοικτή για οποιαδήποτε βοήθεια ζητήσουν.

• Οι πολιτικές σχέσεις σας με τον βουλευτή κ. Αναστάσιο Καραμάριο έδειχναν ότι χτυπούσατε στην ίδια πελατεία. Αλιεύατε από την ίδια πηγή του εκλογικού σώματος. Αυτό δεν δυσκόλευε την εκλογή σας;

Κυρία Μέγα, στη Δωδεκάνησο δεν υπάρχουν «πελάτες». Υπάρχουν άνθρωποι με προβλήματα. Πρέπει επιτέλους να πάψουμε να κάνουμε διαχωρισμούς μεταξύ των Δωδεκανησίων. Ολοι βρισκόμαστε κάτω από τον ίδιο ουρανό, μας περιβάλλει η ίδια θάλασσα και μας διακατέχει η ίδια αγωνία. Τα προβλήματα για όλους είναι τα ίδια, απλώς η κοινωνική και οικονομική κατάσταση κάθε νησιού τα μεγεθύνει ή τα ελαχιστοποιεί ως προς τα μεγέθη τους. Ο κ. Αναστάσιος Καραμάριος είναι ένας άνθρωπος που πολιτεύεται από τη δεκαετία του '80, ξέρει να κάνει εκλογές και το αποτέλεσμα τον δικαίωσε.

• Πόσο κοντά σας ήταν ο κ. Σάββας Καραγιάννης στον προεκλογικό σας αγώνα;

Ο Σάββας είναι φίλος μου. Τον εκτιμώ και τον σέβομαι. Ο Σάββας βοήθησε ώστε η Δωδεκάνησος να αναδείξει πρόσωπα που θα εργαστούν για τη Δωδεκάνησο.

• Υπήρξαν κάποιοι που σας «πούλησαν»;

«Κάποιοι δεν δούλεψαν με τη θέρμη που έλεγαν ότι θα δουλέψουν»

Δεν βλέπω τις εκλογές σαν παζάρι. Σε κάθε αναμέτρηση υπάρχουν πρόσωπα που πιστεύουν σε οράματα και θέσεις. Αυτά τα πρόσωπα συμμετέχουν στο γενικότερο αγώνα που καταβάλλεται. Σίγουρα, για να έρθει το αποτέλεσμα αυτό που έδειξε η κάλπη, κάποιοι δεν δούλεψαν με τη θέρμη που έλεγαν ότι θα δουλέψουν.

• Μελλοντικά σχέδια υπάρχουν;

Τα σχέδια χαράσσονται σύμφωνα με τις ανάγκες του τόπου. Ο τόπος μας είναι εκείνος που μας καθοδηγεί σε κάθε βήμα. Προς το παρόν πρέπει να δώσουμε την ευκαιρία σε όλους να δουλέψουν και να τους βοηθήσουμε έτσι ώστε να παράγουν έργο από όποια θέση κι αν βρίσκονται.

• Ο θώκος του νομάρχη είναι στα σχέδιά σας;

Αυτή τη στιγμή είμαι νομαρχιακός σύμβουλος Δωδεκανήσου και ήδη έχω διατελέσει αντινομάρχης για τέσσερα χρόνια. Στις θέσεις αυτές βρέθηκα επειδή κάποιοι πίστεψαν σε μένα. Εγώ οφείλω να δουλεύω με σχολαστικότητα για να μην προδώσω την εμπιστοσύνη που έδειξαν στο πρόσωπό μου οι Δωδεκανήσιοι. Κλείνοντας θέλω να σας αναφέρω ότι όλοι μα όλοι αγαπάμε τον τόπο μας και θέλουμε να τον βλέπουμε να αναπτύσσεται χωρίς προβλήματα, χωρίς εμπόδια, χωρίς τρικλοποδιές. Αν συμβεί κάτι που δεν είναι καλό, τότε όλοι θα τρέξουμε για να βοηθήσουμε, είτε είμαστε νομάρχες, είτε σύμβουλοι, είτε απλοί πολίτες.

«Στη Δωδεκάνησο δεν υπάρχουν «πελάτες»... Ο Α. Καραμάριος ξέρει να κάνει εκλογές και το αποτέλεσμα τον δικαίωσε»

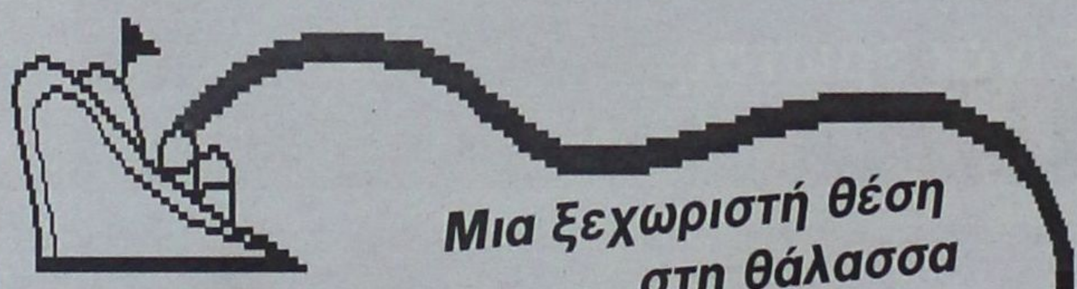

ΔΡΟΜΟΛΟΓΙΑ ΠΕΡΙΟΔΟΥ 8.03.2004 ΕΩΣ 21.03.2004

ΑΝΑΧΩΡΗΣΕΙΣ ΑΠΟ ΡΟΔΟ

ΠΛΟΙΟ	ΩΡΑ	ΠΡΟΟΡΙΣΜΟΣ
ΔΕΥΤΕΡΑ		
ΤΡΙΤΗ	Ε/Γ-Ο/Γ ΔΙΑΓΟΡΑΣ 15.00	ΚΩ (18.30- 18.50) - ΚΑΛΥΜΝΟ (19.50- 20.05) - ΛΕΡΟ (21.05 - 21.20) - ΠΑΤΜΟ (22.35-22.50) - ΠΕΙΡΑΙΑ (08.00)
ΤΕΤΑΡΤΗ	Ε/Γ-Ο/Γ ΠΑΤΜΟΣ 15.00	ΣΥΜΗ (16.40-17.00) - ΚΩ (19.40 - 20.00) - ΚΑΛΥΜΝΟ (21.00-21.20) - ΑΣΤΥΠΑΛΑΙΑ (23.40-24.00) - ΠΕΙΡΑΙΑ (09.40)
ΠΕΜΠΤΗ	Ε/Γ-Ο/Γ ΔΙΑΓΟΡΑΣ 15.00	ΚΩ (18.30-18.50) - ΚΑΛΥΜΝΟ (19.50-20.05) - ΛΕΡΟ (21.05-21.20)- ΠΑΤΜΟ (22.35-22.50) - ΠΕΙΡΑΙΑ (08.00)
ΠΑΡΑΣΚΕΥΗ	Ε/Γ-Ο/Γ ΠΑΤΜΟΣ 15.00	ΚΩ (18.30-18.50) - ΚΑΛΥΜΝΟ (19.50-20.05) - ΛΕΡΟ (21.05-21.20) ΛΕΙΨΟΙ (22.20-22.40) - ΠΑΤΜΟ (23.10-23.30) -ΠΕΙΡΑΙΑ (09.00)
ΣΑΒΒΑΤΟ	Ε/Γ-Ο/Γ ΔΙΑΓΟΡΑΣ 15.00	ΤΗΛΟ (17.40-18.00) - ΚΩ (19.50-20.10) - ΚΑΛΥΜΝΟ (21.20-21.40) - ΛΕΡΟ (22.40-22.55) - ΠΑΤΜΟ (23.55-00.15) - ΠΕΙΡΑΙΑ (09.00)
ΚΥΡΙΑΚΗ	Ε/Γ-Ο/Γ ΠΑΤΜΟΣ 14.00	ΝΙΣΥΡΟ (17.00-17.10) - ΚΩ (18.20-18.40) - ΚΑΛΥΜΝΟ (19.40-20.00) - ΛΕΡΟ (21.00-21.20) - ΠΑΤΜΟ (22.20-22.40) ΠΕΙΡΑΙΑ (08.30)

ΑΝΑΧΩΡΗΣΕΙΣ ΑΠΟ ΠΕΙΡΑΙΑ

ΠΛΟΙΟ	ΩΡΑ	ΠΡΟΟΡΙΣΜΟΣ
ΔΕΥΤΕΡΑ	Ε/Γ-Ο/Γ ΔΙΑΓΟΡΑΣ 16.00	ΠΑΤΜΟ (01.15-01.35), ΛΕΡΟ (02.50-03.10) - ΚΑΛΥΜΝΟ (04.10 - 04.30) - ΚΩ (05.30-05.50) - ΡΟΔΟ (09.30)
ΤΡΙΤΗ	Ε/Γ-Ο/Γ ΠΑΤΜΟΣ 16.00	ΑΣΤΥΠΑΛΑΙΑ (01.50 - 02.10) - ΚΑΛΥΜΝΟ (04.30-04.50) - ΚΩ (05.50-06.10) - ΣΥΜΗ (09.00-09.20) - ΡΟΔΟ (10.40)
ΤΕΤΑΡΤΗ	Ε/Γ-Ο/Γ ΔΙΑΓΟΡΑΣ 16.00	ΠΑΤΜΟ (01.15-01.35), ΛΕΡΟ (02.50-03.10) - ΚΑΛΥΜΝΟ (04.10 - 04.30) - ΚΩ (05.30-05.50) - ΡΟΔΟ (09.30)
ΠΕΜΠΤΗ	Ε/Γ-Ο/Γ ΠΑΤΜΟΣ 16.00	ΠΑΤΜΟ (01.15-01.35) - ΛΕΙΨΟΙ (02.05-02.15) - ΛΕΡΟ (03.10-03.30) - ΚΑΛΥΜΝΟ (04.30-04.50) - ΚΩ (05.50-06.10) - ΡΟΔΟ (10.00)
ΠΑΡΑΣΚΕΥΗ	Ε/Γ-Ο/Γ ΔΙΑΓΟΡΑΣ 16.00	ΠΑΤΜΟ (01.15-01.35) - ΛΕΡΟ (02.50-03.10) - ΚΑΛΥΜΝΟ (04.10-04.30) - ΚΩ (05.30-05.50) - ΤΗΛΟ (07.30-07.40) - ΡΟΔΟ (10.00)
ΣΑΒΒΑΤΟ	Ε/Γ-Ο/Γ ΠΑΤΜΟΣ 15.00	ΠΑΤΜΟ (00.15-00.35) - ΛΕΡΟ (01.50-02.10) - ΚΑΛΥΜΝΟ (03.10-03.30) - ΚΩ (04.30-04.50) - ΝΙΣΥΡΟ (06.10 - 06.20) -ΡΟΔΟ (09.10)
ΚΥΡΙΑΚΗ		

ΠΛΗΡΟΦΟΡΙΕΣ ΚΕΝΤΡΙΚΟ ΠΡΑΚΤΟΡΕΙΟ ΡΟΔΟΥ

Δ-Α-Ν-Ε- SEA LINE
ΔΩΔΕΚΑΝΗΣΙΑΚΗ ΑΝΩΝΥΜΗ ΝΑΥΤΙΛΙΑΚΗ ΕΤΑΙΡΙΑ

ΑΥΣΤΡΑΛΙΑΣ 92, ΤΗΛ. ΠΡΑΚΤΟΡΕΙΟΥ: 43150 (10 ΓΡΑΜΜΕΣ) ΠΕΙΡΑΙΑ , ΤΗΛ. 210 4529360

Διπλές απαιτήσεις χιλιάδων ευρώ από τα μπαρ, τις καφετέριες και τα εστιατόρια

ΔΕΝ ΜΑΣ ΕΦΤΑΝΕ Η ΑΕΠΙ... ήρθαν και τα «Συγγενικά Δικαιώματα»

Πονηροί εισπράκτορες εκμεταλλεύονται την παραπληροφόρηση που υπάρχει

Το Επιμελητήριο Δωδεκανήσου επιτέλους να αντιδράσει



Απίστευτα παιχνίδια γίνονται στις πλάτες των ιδιοκτητών εστιατορίων, μπαρ, καφετεριών και συναφών καταστημάτων της Ρόδου. Ενώ η ΑΕΠΙ προχώρησε σε νέα αύξηση των χρηματικών ποσών που ζητά για τα πνευματικά δικαιώματα των στιχουργών και των συνθετών, την ίδια στιγμή εμφανίσθηκαν εκπρόσωποι της εταιρείας «Απόλλων» και ζητούν πρόσθετα χρηματικά ποσά ως πνευματικά δικαιώματα των μουσικών και των τραγουδιστών (συγγενικά δικαιώματα). Η κατάσταση αυτή έχει εξοργίσει τους επιχειρηματίες, καθώς θα πρέπει να καταβάλλουν μερικές εκατοντάδες ή ακόμα και χιλιάδες ευρώ προκειμένου να έχουν το δικαίωμα χρήσης μουσικής στα καταστήματά τους. Στην όλη υπόθεση υπάρχει και «κομπίνα», μιας και έχουν καταγραφεί περιπτώσεις σύμφωνα με τις οποίες οι εκπρόσωποι της εταιρείας «Απόλλων» φέρονται να δήλωσαν ότι «πληρώνοντας εμάς, (που έχουμε χαμηλό τιμολόγιο) τότε απαλλάσσεσαι από την υποχρέωση καταβολής χρημάτων στην ΑΕΠΙ». Κάτι τέτοιο δεν ισχύει διότι η ΑΕΠΙ δεν έχει σχέση με την «Απόλλων». Οι δύο εταιρείες εξυπηρετούν διαφορετικά πρόσωπα και έχουν ως στόχο να εισπράξουν πολλά λεφτά φέτος.

Το όλο θέμα είναι εξαιρετικά σημαντικό. Αρκετοί επιχειρηματίες της Ρόδου έχουν προσφύγει στη Δικαιοσύνη προκειμένου να βρουν απαντήσεις. Την ίδια στιγμή, σε εθνικό επίπεδο οι ιδιοκτήτες καταστημάτων που κάνουν χρήση μουσικής καταβάλλουν διπλή προσπάθεια: από τη μία επιδιώκουν την κατάργηση των «συγγενικών δικαιωμάτων» και από την άλλη τον περιορισμό των απαιτήσεων της ΑΕΠΙ. Η τελευταία έχει ήδη βγει σε καταστήματα της Ρόδου και άρχισε να αξιώνει πολλά περισσότερα χρήματα απ' όσα ζητούσε πέρυσι. Για τον τρόπο με τον οποίο λειτουργεί η ΑΕΠΙ απαιτείται παρέμβαση των αρμόδιων οικονομικών αρχών, καθώς η εταιρεία ζητά χρήματα χωρίς όμως να διαθέτει τιμοκατάλογο και χωρίς να δίνει αποδείξεις για τον τρόπο με τον οποίο στη συνέχεια αξιοποιεί τις εισπράξεις.

Μέσα σε όλα αυτά, η πλειονότητα των καταστηματαρχών – ιδιοκτητών μπαρ, καφετεριών, εστιατορίων κ.λ.π, βρίσκονται σε αδιέξοδο. Οι οικονομικές απαιτήσεις είναι τόσο μεγάλες ώστε φτάνουν σε σημείο να δημιουργούν πρόβλημα.

Τα συγγενικά δικαιώματα ανήκουν στους μουσικούς και τους τραγουδιστές που ερμηνεύουν τα τραγούδα, καθώς και στις δισκογραφικές εταιρείες.

Τον περασμένο Μάιο, οι οργανισμοί για τη συλλογική διαχείριση των δικαιωμάτων των ελλήνων μουσικών και ερμηνευτών «Απόλλων» και «Ερατώ», από κοινού με τον αντίστοιχο φορέα των εταιρειών «Grammo» κοινοποίησαν στον Τύπο πίνακες με τις αμοιβές που διεκδικούν. Σύμφωνα με αυτός, ένα μπαρ με εμβαδόν μέχρι 100 τ.μ. πρέπει να καταβάλλει ως συγγενικά δικαιώματα 3.000 ευρώ το χρόνο. Σημειώνεται ότι η ΑΕΠΙ στη συνέχεια θα διεκδικήσει επιπλέον 1000 έως 1500 ευρώ.

Το σκεπτικό του Απόλλωνα είναι να εισπράττει το 10% επί των ακαθαρίστων εσόδων κάθε επιχείρησης που έχει ως κύριο προϊόν τη μουσική. Τα χρήματα αυτά υποτίθεται ότι αποτελούν την αμοιβή μίας ορχήστρας. Μάλιστα, στην Αθήνα, ήδη έχουν κατατεθεί οι πρώτες προσφυγές στη Δικαιοσύνη κατά των επαγγελματιών που αρνήθηκαν να πληρώσουν τα «συγγενικά δικαιώματα».

Το όλο ζήτημα αφορά το Υπουργείο Πολιτισμού επικεφαλής του οποίου είναι ο πρωθυπουργός Κώστας Καραμανλής.

Το Επιμελητήριο Δωδεκανήσου οφείλει να κάνει ειδική συζήτηση για το συγκεκριμένο θέμα. Το πρόβλημα με τις υπερβολικά μεγάλες οικονομικές απαιτήσεις είναι σήμερα πιο μεγάλο από κάθε άλλη φορά. Τα μπαρ, τα νυχτερινά κέντρα, οι καφετέριες και τα εστιατόρια είναι επιχειρήσεις που απασχολούν χιλιάδες άτομα στη Δωδεκάνησο και με τα δεδομένα που έχουν διαμορφωθεί, κάποιες από αυτές θα οδηγηθούν σε μαρασμό.







AnaGenesis
Thalasso Spa Center

Το *Atrium Palace* εγκαινιάζει σε δύο μήνες τις πολυτελείς **βίλλες** με τις ατομικές θερμαινόμενες πισίνες, το νέο παραλιακό **Θεματικό - Εστιατόριο** και το Υπερσύγχρονο **Κέντρο Θαλασσοθεραπείας** σε επιφάνεια 2.500 τ.μ. Υπό την καθοδήγηση και το management της Γαλλικής *Thalgo*, της μεγαλύτερης και πλέον ειδικής στην Ευρώπη σε αντίστοιχα κέντρα με τα κορυφαία προϊόντα θαλασσοθεραπείας, απευθύνεται σε απαιτητικούς πελάτες που επιζητούν την ψυχοσωματική τους αναγέννηση.

Για να στελεχώσει τα τμήματα Υδροθεραπείας, Φυσιοθεραπείας, Αισθητικής, Γυμναστικής, Υποδοχής, Marketing ζητά νέους και νέες για τις παρακάτω ειδικότητες:
Θέση Διευθυντή - manager Κέντρου Θαλασσοθεραπείας,
Διαιτολόγο, Υδροθεραπευτές, Φυσιοθεραπευτές, Μασέρ, Αισθητικούς, Κομμωτές, Γυμναστές , Υπεύθυνους Υποδοχής, Τεχνικούς - συντηρητές, με εμπειρία σε αντίστοιχα κέντρα.

Τηλέφωνα πληροφοριών : 22410 - 28307, 22410 - 31832, (Κα. Πλατή), e-mail: info@atrium.gr

Atrium Palace
RESORT HOTEL











Quality Label for
Swiss Tourism 2003

Ο βουλευτής Δωδεκανήσου του ΠΑΣΟΚ Γιάννης Παρασκευάς διαμηνύει προς κάθε κατεύθυνση:

«Καμία ανοχή σε κινήσεις ρεβανσισμού, δίωξης, ή διχασμού της κοινωνίας»



Εξειδικευμένες αποφάσεις ή παραλείψεις κατα-δίκασε ο ελληνικός λαός και όχι την κυβερνητική πολιτική στο σύνολό της, υποστηρίζει σε συνέντευ-ξή του στη «Δράση» βουλευτής του ΠΑΣΟΚ Γιάν-νης Παρασκευάς.

Υποστηρίζει πως ο Γιώργος Παπανδρέου δεν εί-χε τον απαραίτητο χρόνο να πείσει την ελληνική κοινωνία ότι θέλει και μπορεί να αλλάξει τα κακώς κείμενα στο ΠΑΣΟΚ και να υλοποιήσει τις τομές και τις ρήξεις που έχει ανάγκη ο τόπος.

Χαρακτηρίζει ιδιαίτερα κρίσιμη την επόμενη ημέ-ρα στο κόμμα, αφού είναι η αφετηρία για την επό-μενη εκλογική αναμέτρηση.

Τονίζει ότι το ΠΑΣΟΚ οφείλει και πρέπει να δώ-σει ξεκάθαρες απαντήσεις για τη δομή του πολιτι-κού φορέα, τη νέα συλλογικότητα, τις διαδικασίες συμμετοχής αλλά και να δώσει το στίγμα της νέας πολιτικής πρότασής του για το λαό και το έθνος.

Της **Μαίρης Φώτη**
maryfdrasis@hotmail.com

• Κύριε Παρασκευά η πρώτη ερώτηση που θα ήθελα να σας απευθύνω ξε-κινώντας την συνέντευξη, είναι εάν αισθάνεστε ότι κερδίσατε ένα προσωπικό στοίχημα, με την εκλογή σας στην Βουλή των Ελλη-νων.

- Το στοίχημα είναι πολιτικό. Η προσωπική επιτυχία ή αποτυχία κάθε υποψήφιου σε μια εκλογική αναμέτρηση είναι σε απόλυτη συνάρτηση με την πολιτική πορεία, συ-μπεριφορά και δράση του και τα χαρακτηριστικά που διακρίνουν κάθε εκλογική μάχη.

Θεωρώ ότι την κρίση του ψηφοφόρου επηρεάζουν οι πολιτικές θέσεις , η συνέ-πεια και η συνέχεια του υπο-ψήφιου όπως επίσης οι δυ-νατότητες προσφοράς του σε τοπικό επίπεδο και ενερ-γού συμμετοχής στη διαμόρ-φωση γενικών πολιτικών .

Το οποιοδήποτε αξίωμα αποκτά άξια εάν και εφόσον χρησιμοποιείται για το κοινό όφελος. Σε αντίθετη περί-πτωση απαξιώνονται και ο θεσμός και τα πρόσωπα .

• Σας ικανοποίησε ο αριθμός των σταυρών που λάβατε, ή είχατε θέσει ως στόχο περισσότερες ψή-φους;

Το ψηφοδέλτιο του ΠΑ.ΣΟ.Κ. ήταν ισχυρότατο με πρόσωπα που είχαν ιδιαί-τερο πολιτικό βάρος, πολιτι-κό παρελθόν και εγνωσμένες ικανότητες .

Αυτή η σύνθεση έκανε δύ-σκολη την επιλογή των ψη-φοφόρων και γι' αυτόν το λόγο δεν υπήρχαν μεγάλες διαφορές στους σταυρούς προτίμησης μεταξύ των υπο-ψήφιων .

Οι εκλογές τέλειωσαν , ο λαός έδωσε τη δική του ετυ-μηγορία και αυτό που έχει ιδιαίτερη σημασία και βαρύ-τητα, είναι το εάν και κατά πόσο ο κάθε ένας από εμάς κριθεί ικανός και αντάξιος της εμπιστοσύνης των πολι-τών .

• Κύριε Παρασκευά μετά την εκλογική αναμέτρηση οι ψηφοφόροι του ΠΑΣΟΚ, εύλογα αναρωτιούνται, τι τελικά εκείνο που έφταιξε, τι πήγε στραβά;

- Το εκλογικό αποτέλεσμα ήταν συνάρτηση πολλών πραγμάτων . Ο ελληνικός λαός καταδίκασε όχι στο σύ-νολο της την κυβερνητική πολιτική του ΠΑ.ΣΟ.Κ. αλλά εξειδικευμένες αποφάσεις η παραλήψεις .

Η μακροχρόνια άσκηση εξουσίας ίσως αποτελεί ένα λόγο, η στροφή των ευρω-παϊκών κοινωνιών προς συ-ντηρητικότερες θέσεις είναι ένας άλλος λόγος, η καταδί-κη ηθών και νοοτροπιών άλ-λος λόγος και τέλος η νέα ηγεσία του ΠΑ.ΣΟ.Κ. Ο Γιώργος Παπανδρέου δεν εί-χε το χρόνο που θα ήταν απαραίτητος για να πείσει την ελληνική κοινωνία ότι θέ-λει και μπορεί να αλλάξει στο ΠΑ.ΣΟ.Κ., τα κακώς κεί-μενα και να υλοποιήσει τις τομές και τις ρήξεις που έχει ανάγκη ο τόπος .

• Σε τοπικό επίπεδο, ποι-οί πιστεύετε ότι ήταν οι λό-γοι που το ΠΑ.ΣΟ.Κ έχασε την τρίτη έδρα; Για ποιους λόγους εκτιμάτε ότι ο κό-σμος έκανε αυτή την στρο-φή;

Η Δωδεκάνησος κράτησε τα ποσοστά που έδινε στο ΠΑ.ΣΟ.Κ. .Η απώλεια περί-που 4 μονάδων, όσο περίπου και η πανελλαδική πτώση, οφείλεται στην μετακίνηση ψηφοφόρων σε ορισμένα νη-σιά για ειδικούς λόγους .

Η απώλεια της τρίτης έδρας έχει σχέση με τον εκλογικό νόμο .

• Ως ένας από τους πρω-τοστάτες της Αριστερής Πρωτοβουλίας που άσκησε έντονη κριτική στην πολιτι-κή του Κώστα Σημίτη, πώς βλέπετε αλήθεια την επόμε-νη ημέρα για το Π.Α.Σ.Ο.Κ;

- Η επόμενη μέρα είναι πιο κρίσιμη και από την ημέρα των εκλογών . Είναι η αφετη-ρία για την επόμενη εκλογι-κή αναμέτρηση.

Το ΠΑ.ΣΟ.Κ. οφείλει και πρέπει να δώσει ξεκάθαρες απαντήσεις για τη δομή του πολιτικού φορέα, τη νέα συλλογικότητα, τις διαδικα-σίες συμμετοχής των πολι-τών και ποιά είναι η νέα πο-λιτική μας πρόταση για το λαό και το έθνος .

Έχουμε ανάγκη υπέρβα-σης της σημερινής πραγμα-τικότητας, έχουμε ανάγκη διαμόρφωσης νέων σχέσεων μεταξύ των πολιτών, νέων σχέσεων διοίκησης και πολί-τη .

Ανεξάρτητα από το εκλο-γικό αποτέλεσμα το ΠΑ.ΣΟ.Κ. παραμένει ο πολι-τικός φορέας των καινοτό-μων ιδεών και προτάσεων, ο φορέας ο οποίος έχει τη δυ-νατότητα παραγωγής πολιτι-κής .

• Ποιές είναι οι προτερα-ιότητες που έχει θέσει ο Γιάννης Παρασκευάς ως βουλευτής Δωδεκανήσου;

- Η δικαίωση των προσδο-κιών των συμπατριωτών μου είναι πρώτη προτεραιότητα, πρώτο καθήκον .

Η διαμόρφωση άλλου εί-δους σχέσεων μεταξύ βου-λευτή και πολιτών, η προά-σπιση των συμφερόντων του τόπου, η διαμόρφωση διεκ-δικητικού πλαισίου για την περιοχή.

Επίσης πρέπει να γίνει γνωστό προς κάθε κατεύ-θυνση ότι δεν θα υπάρξει καμιά ανοχή σε κινήσεις ρε-βανσισμού, δίωξης ή διχα-σμού της τοπικής κοινωνίας.

Τέλος, επιθυμώ να λει-τουργήσω ως βουλευτής Δωδεκανησίων, ως εκπρό-σωπος όλων των Δωδεκανή-σων χωρίς καμία διάκριση κομματικής ταυτότητας .

• Πως σχολιάζετε τις «καταγγελίες» του συνυπο-ψηφίου σας Φώτη Κωστό-πουλου, ο οποίος επέκρινε τόσο τις προεκλογικές ενέργειες της Νομαρχιακής Επιτροπής όσο και τον τρό-πο που ενήργησαν συνυπο-ψήφιοι του;

Δεν θα ήθελα να προβώ σε κανένα σχολιασμό δηλώ-σεων συνυποψήφιων.

Επιθυμώ τη συνεργασία όλων για το καλό του ΠΑ.ΣΟ.Κ και της πατρίδας μας.

LANE

Zorpidis

ΤΟΥΡΙΣΤΙΚΟΣ ΟΡΓΑΝΙΣΜΟΣ
Αλεξ. Διάκου 38
Τηλ. 22410 30054, 31833 FAX 22410 26745

ΕΚΔΡΟΜΗ στην ΚΥΠΡΟ

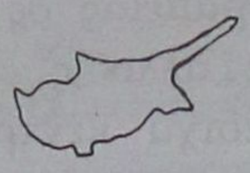

ΑΕΡΟΠΟΡΙΚΩΣ
κατευθείαν από Ρόδο από 13/4 έως 17/4
ΤΙΜΗ ΣΟΚ! Μόνο 330 ευρώ

Περιλαμβάνει
- Αεροπορικά εισιτήρια Ρόδο - Λάρνακα - Ρόδο
- Παραμονή στο ξενοδοχείο AJAX 4* στη Λεμεσό με πρωινό - μπουφέ και δείπνο
- Μεταφορές - εκδρομές - ξεναγήσεις όπως αναφέρονται στο πρόγραμμα
- Χάρτες - έντυπα της Κύπρου

Δεν περιλαμβάνονται
- Φόροι αεροδρομίου
- Είσοδοι μουσείων και αρχαιολογικών χώρων

Πτήσεις:
Ρόδο - Λάρνακα 13/4 στις 23.00 και άφιξη 24.00
Λάρνακα - Ρόδο 17/4 στις 21.00 και άφιξη στις 22.00

1η μέρα: 13/04 ΡΟΔΟ - ΛΑΡΝΑΚΑ - ΛΕΜΕΣΟΣ
Συγκέντρωση στο αεροδρόμιο της Ρόδου και αναχώρηση με απευθείας πτήση για Λάρνακα. Άφιξη, υποδοχή από τους αντιπροσώπους μας. Μεταφορά στη Λεμεσό και τακτοποίηση στο ξενοδοχείο. Διανυκτέρευση.

2η μέρα: 14/04 ΛΕΜΕΣΟΣ - ΜΟΝΗ ΚΥΚΚΟΥ
Πρόγευμα και αναχώρηση για ολοήμερη εκδρομή στα ορει-νά καταπράσινα θέρετρα της Κύπρου, όπου τα γραφικά χωρι-ουδάκια, οι βυζαντινές εκκλησίες και τα γάργαρα νερά συνθέ-τουν ένα καταπληκτικό τοπίο. Διασχίζοντας την οροσειρά του Τρόοδος φτάνουμε στη Μονή του Κύκκου όπου στο θρονί της Παναγίας βρίσκεται ο τάφος του Εθνάρχη Μακαρίου. Θα επι-σκεφθούμε ακόμα τις χιλιοτραγουδισμένες Πλάτρες, το πιο ξακουστό θέρετρο στη Μέση Ανατολή. Επιστροφή στη Λεμε-σό, δείπνο, διανυκτέρευση.

3η μέρα: 15/04 ΕΚΔΡΟΜΗ ΣΤΗ ΛΕΥΚΩΣΙΑ
Πρόγευμα και αναχωρούμε για μια ολοήμερη εκδρομή στη «μοιρασμένη» κυπριακή πρωτεύουσα, τη Λευκωσία με επίση-μο ξεναγό. Μία πόλη περιτριγυρισμένη από Βενετσιάνικα Τεί-χη με την «εντός των τειχών» παλιά πόλη. Επίσκεψη στο Αρ-χαιολογικό Μουσείο, τον Καθεδρικό Ναό του Αγίου Ιωάννη με τις θαυμάσιες τοιχογραφίες, το κέντρο Λαϊκής Τέχνης και Χει-ροτεχνίας. Ακολουθώντας την πράσινη γραμμή, φτάνουμε στον Τύμβο της Μακεδονίτισσας, το μνημείο των πεσόντων Ελλήνων από την τουρκική εισβολή. Επίσκεψη στα φυλακι-σμένα μνήματα, όπου βρίσκονται οι τάφοι των γενναίων του αντιαποικιακού αγώνα. Σας προτείνουμε γεύμα στη γραφική «Λαϊκή Γειτονιά», μια συνοικία του 19ου αιώνα. Το απόγευμα χρόνος ελεύθερος για ψώνια στην πλούσια αγορά της Λευκω-σίας, όπου μπορείτε να αγοράσετε όλα τα ευρωπαϊκά προϊό-ντα σε πολύ χαμηλές τιμές. Επιστροφή στη Λεμεσό.

4η μέρα: 16/04 ΛΕΜΕΣΟΣ - ΠΑΦΟΣ
Μετά το πρόγευμα θα έχουμε μια ολοήμερη εκδρομή στην Πάφο. Διασχίζοντας τους αμπελώνες και πορτοκαλεώνες του Φασουρίου, φτάνουμε στον Πύργο των Ιπποτών στο Κολόσσι. Ο δρόμος μετά μας φέρνει στην Πέτρα του Ρωμιού, όπου κα-τά την παράδοση μέσα από τους αφρούς των κυμάτων ανα-δύθηκε η Θεά της ομορφιάς και του έρωτα Αφροδίτη. Φτά-νουμε στην Πάφο, όπου θα ξεναγηθούμε στην Έπαυλη του Διονύσου, με τα υπέροχα μωσαϊκά και τη στήλη του Αποστό-λου Παύλου. Το μεσημέρι καταλήγουμε στο γραφικό λιμανάκι της Κάτω Πάφου και σας προτείνουμε γεύμα στις γραφικές ταβέρνες με τους παραδοσιακούς ψαρομεζέδες. Επιστροφή στη Λεμεσό.

5η μέρα: 17/04 ΛΕΜΕΣΟΣ - ΛΑΡΝΑΚΑ - ΡΟΔΟΣ
Πρόγευμα και ημέρα ελεύθερη για να ξεκουραστείτε ή να ανακαλύψετε καλύτερα την πόλη της Λεμεσού που με την ανεξάντλητη αγορά της έχει πολλά να προσφέρει. Μπορείτε να επισκεφθείτε το Ζωολογικό Κήπο ή ακόμη το Μουσείο Λαϊ-κής Τέχνης με την ενδιαφέρουσα συλλογή κυπριακών αντι-κειμένων του 19ου αιώνα. Το απόγευμα μεταφορά στο αερο-δρόμιο της Λάρνακας και επιστροφή με απευθείας πτήση στη Ρόδο, με τις καλύτερες εντυπώσεις από το νησί της Αφροδί-της.

Ο βουλευτής Δωδεκανήσου της Ν.Δ. Βασίλης Χρύσης δίνει το στίγμα της τετραετίας που θα ακολουθήσει

«Δεσμεύομαι να υπηρετήσω τους πολίτες και να συμπαρασταθώ στα προβλήματά τους»

Υπογραμμίζει ότι η εκλογή του δικαίωσε τον ίδιον προσωπικά αλλά και εκείνους που επέμεναν για την υποψηφιότητά του

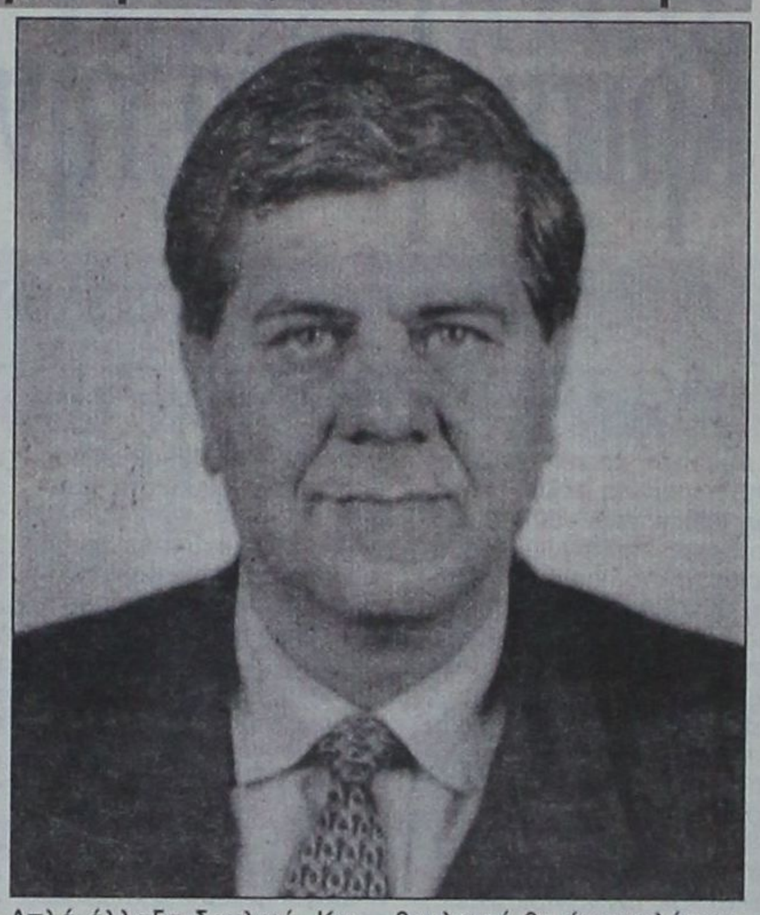

Τα Δωδεκάνησα πρέπει να ελπίζουν και να περιμένουν πολλά από τη νέα κυβέρνηση, τονίζει σε συνέντευξή του στη «Δράση» ο βουλευτής Δωδεκανήσου Βασίλης Χρύσης.

Υποστηρίζει πως η πολιτική ανατροπή που συντελέσθηκε και στα Δωδεκάνησα, οφείλεται στον αναχρονιστικό λόγο του ΠΑΣΟΚ και ιδιαίτερα στην οικονομική δυσπραγία που παρατηρείται το τελευταίο διάστημα.

Εκτιμά ότι η εκλογή του στη Βουλή των Ελλήνων αποτελεί προσωπική δικαίωση για τον ίδιο αλλά και δικαίωση όσων επέμεναν στην υποψηφιότητά του, παρά το γεγονός ότι κάποιοι πολέμησαν τη συμμετοχή του στο ψηφοδέλτιο της Ν.Δ.

Ο ίδιος δεσμεύεται να υπηρετήσει τους πολίτες και δηλώνει ότι σαν βουλευτής δεν αισθάνεται ότι κατέκτησε κάποιο αξίωμα, αλλά απλά ότι άλλαξε δουλειά.

Της **Μαίρης Φώτη**
maryfdrasis@hotmail.com

• Κύριε Χρύση η εκλογή σας, θεωρείτε ότι αποτελεί προσωπική δικαίωση με δεδομένο ότι κάποιοι πολέμησαν τη συμμετοχή σας στο ψηφοδέλτιο της Νέας Δημοκρατίας;

- Επραξα αυτό που μου υπαγόρευε η συνείδηση μου. Η απραξία, η αλαζονεία κάποιων, η σήψη, διαφθορά, η καθεστωτική νοοτροπία έπρεπε να σταματήσουν.

Ο κόσμος βλέποντας έναν αγώνα που ξεκίνησε αμέσως μετά τις εκλογές του 2000, μέρα με την μέρα, πίστεψε στο Βασίλη Χρύση ως πολιτική παρουσία και επεδίωξε να συμπεριληφθώ ξανά στο ψηφοδέλτιο.

Αν κάποιοι πολέμησαν την υποψηφιότητα μου, αυτό με αφήνει αδιάφορο. Ο λαός έχει τα δικά του κριτήρια αξιολόγησης τα οποία πρέπει να είναι σεβαστά. Η Ρηγίλλης έδειξε ότι αφουγκράστηκε σωστά όλα αυτά και ήμουν ξανά υποψήφιος. Δικαιώθηκαν τελικά όλοι για την επιλογή τους.

• Πού πιστεύετε ότι οφείλεται η μεγάλη ανατροπή που συντελέσθηκε και στην περιοχή μας, σε ό,τι αφορά τα ποσοστά της Νέας Δημοκρατίας και την εκλογή τριών βουλευτών;

- Στα Δωδεκάνησα η ίδια πολιτική κασέτα του ΠΑΣΟΚ ξανακούσθηκε και το 2004. Κανένα θέμα ή πρόβλημα δεν προχώρησε ουσιαστικά. Ο κόσμος βλέπει και κρίνει. Δεν πείθεται εύκολα. Ο αναχρονιστικός πολιτικός λόγος του ΠΑΣΟΚ και ιδιαίτερα η οικονομική δυσπραγία στην περιοχή μας λόγω κρίσης στο εμπόριο, ακρίβειας, κρίσης στον τουρισμό, δανεισμού έδειξαν ότι μόνον οι κρατικοδίαιτοι ευημερούσαν, γι' αυτό εκδηλώθηκε δυναμική μεταστροφή του εκλογικού σώματος προς την Νέα Δημοκρατία με αποτέλεσμα την εκλογή τριών βουλευτών από το δικό μας πολιτικό χώρο. Οπωσδήποτε μας τιμά αυτό και επαυξάνει την υπευθυνότητα και την εργατικότητα για προσφορά προς τους ανθρώπους που μας εμπιστεύθηκαν.

• Πού θα πρέπει να επικεντρώσει η νέα κυβέρνηση την προσοχής της, στα νησιά της Δωδεκανήσου; Ποιοί είναι οι τομείς εκείνοι στους οποίους θα πρέπει να επιδειχθεί ιδιαίτερη προσοχή;

- Η νέα κυβέρνηση είναι ενήμερη για την κατάσταση που επικρατεί στα νησιά μας. Οι υπηρεσίες του κράτους πρέπει να φθάνουν κοντά στον ξεχασμένο νησιώτη για να μην αναγκάζεται να μετακινείται, για την εξυπηρέτηση του. Οι συγκοινωνίες, ο τομέας της υγείας, ο τουρισμός και το ενεργειακό είναι επιτεύξιμοι στόχοι, που θα βελτιώσουν το επίπεδο ζωής των κατοίκων και θα δώσουν προοπτικές ανάπτυξης στα νησιά που κυριολεκτικά εγκαταλείφθηκαν την τελευταία εικοσαετία με αποτέλεσμα τη σημερινή κατάσταση των νησιών μας.

• Κύριε Χρύση τι θα πρέπει αλήθεια να περιμένουν τα Δωδεκάνησα από τη νέα κυβέρνηση;

- Τα Δωδεκάνησα πρέπει να ελπίζουν και να περιμένουν πολλά από τη νέα κυβέρνηση. Ανθρωποι ξεκούραστοι με ήθος και όρεξη για δουλειά αναλαμβάνουν υπουργεία, οργανισμούς κ.λ.π. και θα επιτύχουν πολλά. Θα αποτελματώσουν πολλά προβλήματα στα Δωδεκάνησα και θα γίνει σύντομα αισθητή η πολιτική αλλαγή σ' όλους τους τομείς. Ας μη ξεχνάμε ότι ο πρωθυπουργός Κώστας Καραμανλής με το σύνθημα «δουλειά - δουλειά» έδειξε ότι τα λόγια και οι υποσχέσεις δεν έχουν θέση στη σημερινή καθημερινή πραγματικότητα που έγινε δυσβάστακτη για τον πολίτη. Σ' αυτή την προσπάθεια θέλουμε ενεργούς και συμμέτοχους τους πολίτες χωρίς διακρίσεις.

• Ποιες είναι οι προτεραιότητες που έχετε θέσει εσείς κ. Χρύση;

- Πρώτα απ' όλα να αποκατασταθούν οι σχέσεις εμπιστοσύνης του πολίτη προς το κράτος. Να καταλάβει ο πολίτης ότι η Δημόσια Διοίκηση και οι υπηρεσίες δουλεύουν γι' αυτόν, όχι εξουσιαστικά αλλά για την εξυπηρέτησή του. Προσωπικά δεσμεύομαι ότι θα τους υπηρετήσω και θα είμαι συμπαραστάτης σε κάθε προσωπικό ή γενικό πρόβλημα. Νοιώθω σαν βουλευτής ότι δεν κατέκτησα κανένα αξίωμα. Απλά άλλαξα δουλειά. Και γνωρίζοντας τα τοπικά προβλήματα σε συνεργασία με τους αρμόδιους υπουργούς θα συμβάλω στην προώθηση και επίλυση τους.

• Θα επιχειρήσετε νέες προσεγγίσεις στο θέμα του Γκόλφ Αφάντου;

- Αυτό το θέμα μας απασχόλησε σαν αντιπολίτευση πολύ. Είναι η βασική προϋπόθεση για την ανάπτυξη της περιοχής για την επιμήκυνση της τουριστικής περιόδου για την προσέλκυση υψηλής ποιότητας τουριστών.

Τώρα από τη θέση του βουλευτή θα έχω καλύτερη προσέγγιση στο θέμα αυτό και ασφαλώς παραμένω σταθερά προσηλωμένος στην αξιοποίησή του αλλά όχι με διαδικασίες και συμφωνίες πίσω από το παραβάν. Η σύμφωνη γνώμη των τοπικών φορέων, η προστασία του περιβάλλοντος και η πρόσβαση στην παραλία πρέπει να εξασφαλιστούν.

Το Υπουργείο Τουρισμού, με υπευθυνότητα και με γνώμονα την ανάπτυξη της περιοχής, πιστεύω ότι θα δώσει λύση μέσα στην επόμενη τετραετία σε ένα πρόβλημα δεκαετιών.

ΚΕΝΤΡΟ ΞΕΝΩΝ ΓΛΩΣΣΩΝ
ΝΑΝΣΥ ΒΑΣΙΛΟΠΟΥΛΟΥ
Master of Arts, Hull University, England
ΑΓΓΛΙΚΑ

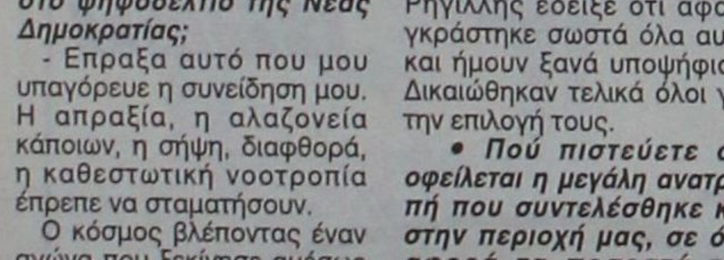

ΓΕΡΜΑΝΙΚΑ
Η ποιότητα στην ξενόγλωσση εκπαίδευση
* Η/Υ, Multimedia, Internet *
*Τμήματα όλων των επιπέδων *
* Κρατικό Πτυχίο Γλωσσομάθειας *
ΔΑΜΑΣΚΗΝΟΥ 1 , ΠΛ. ΒΡΟΥΧΟΥ , ΡΟΔΟΣ
Τηλ. 2241 0 70110



Για τον Δωδεκανήσιο Υπουργό Αριστοτέλη Παυλίδη

Κριτική από την πρώτη στιγμή

Ατόπημα του καταλογίζουν οι Μυτιληνιοί για τον υποσκελισμό των ΜΜΕ Β. Αιγαίου

Αυστηρή κριτική δέχεται από την πρώτη κιόλας στιγμή των καθηκόντων του ο Δωδεκανήσιος Υπουργός Αιγαίου Αριστοτέλης Παυλίδης. Η θέση αυτή γεννά προσδοκίες για όλους τους νησιώτες του Αιγαίου και για το λόγο αυτό οι εφημερίδες επιδεικνύουν, ορισμένες φορές, στοιχεία υπερευαισθησίας σε ζητήματα ενημέρωσης. Η εφημερίδα «Εμπρός» της Μυτιλήνης, όπου βρίσκεται και η έδρα του Υπουργείου Αιγαίου, καλωσόρισε τον κ. Αριστοτέλη Παυλίδη με ένα επικριτικό δημοσίευμα διότι «υποσκέλισε» τα μέσα ενημέρωσης του Βορείου Αιγαίου και διένειμε την πρώτη του δήλωση μέσω των Ροδίτικων εφημερίδων. Η κριτική που ασκήθηκε δείχνει ότι ο Δωδεκανήσιος Υπουργός θα βρίσκεται υπό συνεχή έλεγχο όλων των αποφάσεών του και αυτό βεβαίως ο κ. Αριστοτέλης Παυλίδης το γνωρίζει καλά.

Το δημοσίευμα της εφημερίδας «Εμπρός» για το νέο Υπουργό Αιγαίου και την τελετή παράδοσης–παραλαβής του Υπουργείου έχει ως ακολούθως:

. Ο υπουργός Αιγαίου και Νησιωτικής Πολιτικής κ. Αριστοτέλης Παυλίδης έφθασε χθες το απόγευμα, στη Μυτιλήνη.

Αμέσως μετά την άφιξή του, είχε εθιμοτυπική συνάντηση με το Μητροπολίτη Μυτιλήνης κ. Ιάκωβο, με το Νομάρχη Λέσβου κ. Παύλο Βογιατζή, το Δήμαρχο Μυτιλήνης κ. Άρη Χατζηκομνηνό και στη συνέχεια, με το Στρατιωτικό Διοικητή της 98 ΑΔΤΕ.

Σήμερα, στις 11.30, έχει προγραμματισθεί να γίνει η τελετή παράδοσης–παραλαβής του Υπουργείου.

...και ενημέρωση μέσω ροδιακών εφημερίδων;

Μέσω ροδιακών εφημερίδων πληροφορούμεθα πλέον τις δηλώσεις του υπουργού Αιγαίου και Νησιωτικής Πολιτικής κ. Παυλίδη. Έτσι, προχθές ο κ. υπουργός, και παρά τις επανειλημμένες μας προσπάθειες να έχουμε μια δήλωσή του σχετική με το έργο που ανέλαβε, φρόντισε να διανείμει δήλωσή του στα Μέσα Ενημέρωσης της ιδιαίτερής του πατρίδας και προχθές το βράδυ να μιλήσει αποκλειστικά και μόνο σε τηλεοπτικό σταθμό της Αθήνας.

«Θα φροντίσω, είπε ο κ. Παυλίδης στη δήλωσή του, να ανταποκριθώ στη μεγάλη εμπιστοσύνη που επέδειξε προς το πρόσωπό μου ο Πρωθυπουργός κ. Κώστας Καραμανλής, ο οποίος μου ανέθεσε να εφαρμόσω την ολοκληρωμένη Νησιωτική Πολιτική που έχουμε σχεδιάσει και η οποία θα περιβληθεί με θεσμικό μανδύα».

Δήλωση προς Δωδεκανησίους

Η δήλωση Παυλίδη έχει αναλυτικά, ως εξής: «Εκφράζω ένα μεγάλο ευχαριστώ προς τους συμπατριώτες μου Δωδεκανήσιους, οι οποίοι πολύ γενναιόδωρα με περιέβαλαν με την εμπιστοσύνη τους. Αυτή τη γενναιοδωρία τους διαβεβαιώ πως θα την ανταποδώσω με σκληρή δουλειά και συνέπεια. Θα φροντίσω, επίσης, να ανταποκριθώ στη μεγάλη εμπιστοσύνη που επέδειξε προς το πρόσωπό μου ο Πρωθυπουργός κ. Κ. Καραμανλής, ο οποίος μου ανέθεσε να εφαρμόσω την Ολοκληρωμένη Νησιωτική Πολιτική με το Υπουργείο Αιγαίου-Νησιωτικής Πολιτικής. Αυτή η συνεργασία θα αναδείξει και τον αναπτυξιακό ρόλο που εφεξής θα διαδραματίσει το Υπουργείο στο οποίο προΐσταμαι. Στο πλαίσιο των δραστηριοτήτων του εντάσσεται και η συνεργασία με όλους εκείνους οι οποίοι αγωνίζονται για τη βελτίωση των συνθηκών διαβιώσεως στα νησιά μας και για την επίλυση χρονιζόντων προβλημάτων. Αυτή δε η επίλυση θα βασισθεί όχι μόνον στη συνδρομή στελεχών της κυβέρνησης, αλλά και παραγόντων της Ευρωπαϊκής Ένωσης. Όλα τα παραπάνω σηματοδοτούν το νέο ξεκίνημα το οποίο προεκλογικά εξαγγείλαμε και μετεκλογικά ήδη άρχισε να πραγματοποιείται με την ορκωμοσία της κυβέρνησης του Κ. Καραμανλή».

...και προς τηλεοπτικό σταθμό

Εν τω μεταξύ, προχθές το βράδυ ο κ. Παυλίδης έδωσε συνέντευξη στον τηλεοπτικό σταθμό ALTER. Σ' αυτήν υποστήριξε ότι υπάρχουν περίπου 300 κενές θέσεις γιατρών στα νοσοκομεία του Αιγαίου και 1000 κενές θέσεις νοσηλευτών. Οι πρώτες κατά τον κ. υπουργό θα καλυφθούν πριν το ερχόμενο καλοκαίρι. Όσον αφορά τις δεύτερες πάντως, ...«είναι ευκολότερο να καλυφθούν».

Στις κάλπες αύριο οι ιδιοκτήτες της Δωδεκανήσου

ΝΕΑ ΔΙΟΙΚΗΣΗ για την Ομοσπονδία Τουριστικών Καταλυμάτων

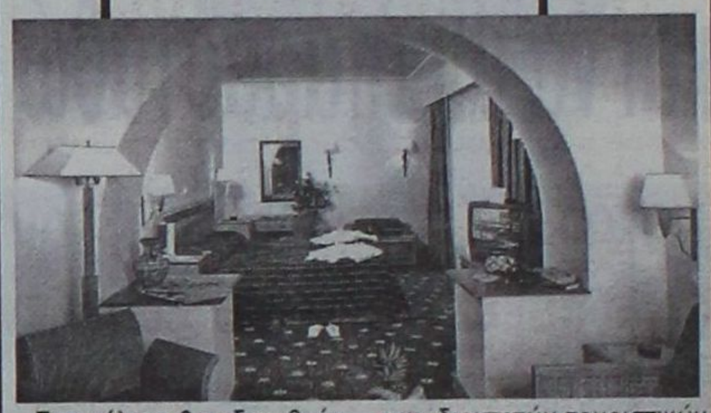

Στις κάλπες θα οδηγηθούν αύριο τα μέλη της Δωδεκανησιακής Ομοσπονδίας Ιδιοκτητών Τουριστικών Καταλυμάτων Δωδεκανήσου για να εκλέξουν τα μέλη της νέας διοίκησης.

Το διοικητικό συμβούλιο της Δωδεκανησιακής Ομοσπονδίας αποτελείται από επτά μέλη η θητεία των οποίων είναι τριετής. Οι εκλογές θα γίνουν από τους εκπροσώπους των επτά σωματείων (των νησιών) που απαρτίζουν την Ομοσπονδία.

Η απερχόμενη πρόεδρος κα. Πόπη Μαχραμά, παρότι, για προσωπικούς λόγους, αρχικώς είχε αποφασίσει να μη διεκδικήσει τη θέση στο νέο συμβούλιο. Εν τέλει, κατόπιν πιέσεων που δέχθηκε από τα μέλη, αποφάσισε να είναι ξανά υποψήφια. Πρέπει να σημειωθεί ότι η ίδια συγκεντρώνει στο πρόσωπό της την αγάπη και την εκτίμηση όλων των ιδιοκτητών τουριστικών καταλυμάτων.

Από τις ίδιες αρχαιρεσίες θα αναδειχθούν δέκα αντιπρόσωποι για την Εθνική Συνομοσπονδία Ιδιοκτητών Τουριστικών Καταλυμάτων. Οι εκλεγμένοι αντιπρόσωποι θα μεταβούν στην Αθήνα, εκεί όπου στις 21 Μαρτίου θα εκλέξουν τα νέα μέλη στην διοίκηση της Συνομοσπονδίας. Σύμφωνα με το καταστατικό, η Δωδεκάνησος δικαιούται να έχει ένα μέλος στη διοίκηση του δευτεροβάθμιου συνδικαλιστικού οργάνου.

Τα νέα διοικητικά συμβούλια θα κληθούν να αντιμετωπίσουν σειρά ζητημάτων που αφορούν τον κλάδο. Τα ζητήματα αυτά αφορούν τόσο στην ανάγκη υποστήριξης των μελών του κλάδου, όσο και γενικότερα στην πορεία της νέας τουριστικής περιόδου.



Με τη συνεργασία του Επιμελητηρίου

Μεγάλη έρευνα για τις επιχειρηματίες της Δωδεκανήσου

Στη διενέργεια μεγάλης έρευνας για τη γυναικεία επιχειρηματικότητα συμμετέχει το Επιμελητήριο Δωδεκανήσου και καλεί όλες τις κυρίες που έχουν επιχείρησή στο όνομά τους να απαντήσουν σε σχετικό ερωτηματολόγιο.



Η έρευνα αυτή ξεκίνησε μέσα από το θεσμό των Ευρωεπιμελητηρίων και η συμμετοχή της Δωδεκανήσου ήταν επιλεκτικό πλαίσιο ερωτήσεων το οποίο στη συνέχεια θα αποτελέσει τη βάση μελέτης με πολλαπλές χρησιμότητες.

Οι ερωτήσεις αφορούν στο μέγεθος της επιχείρησης, τον αριθμό των ατόμων που απασχολεί, τον τομέα δραστηριότητας, την οικογενειακή κατάσταση, προηγούμενη επιχειρηματική εμπειρία, κ.λ.π.

Οι γυναίκες

Με σκεπτικισμό παρακολουθούν οι φορείς τις εξελίξεις

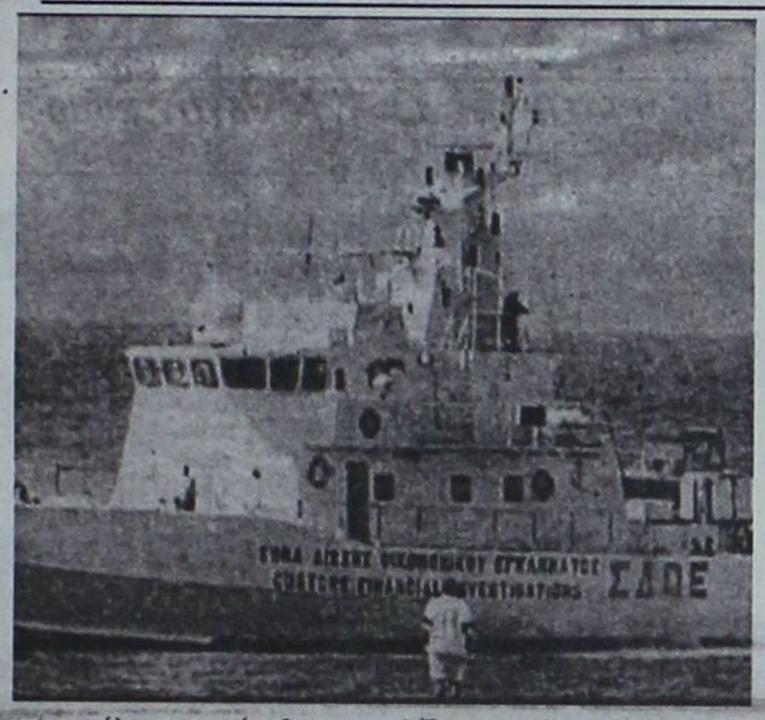

ΤΕΛΟΣ ΕΠΟΧΗΣ για το ΣΔΟΕ

και τους αιφνίδιους ελέγχους εντός... οίκου

Τέλος εποχής θα σηματοδοτήσει η εβδομάδα που σήμερα ξεκινάει για το Σώμα Δίωξης Οικονομικού Εγκλήματος σε ολόκληρη την Ελλάδα. Σύμφωνα με τις προεκλογικές εξαγγελίες του πρωθυπουργού Κώστα Καραμανλή το ΣΔΟΕ θα καταργηθεί, ενώ ήδη έχει δοθεί εντολή να σταματήσουν οι εντός των επιχειρήσεων έλεγχοι των στελεχών του Σώματος (τουλάχιστον μέχρι να γίνουν οι προγραμματικές δηλώσεις από τον Πρωθυπουργό).

Ο πρόεδρος του Οικονομικού Επιμελητηρίου Δωδεκανήσου Βασίλης Τσαμπανάκης, έχοντας διατελέσει στέλεχος του ΣΔΟΕ Νοτίου Αιγαίου για τέσσερα χρόνια, τόνισε σε δηλώσεις του ότι «το έργο που επιτέλεσε το Σώμα είναι εξαιρετικά σημαντικό». Ο ίδιος θεωρεί πως είναι αδύνατον να ληφθεί απόφαση για τον τερματισμό των ελέγχων μέσα σε επιχειρήσεις. «Οι φορολογικοί έλεγχοι στους δρόμους αφορούν μόνο τα διακινούμενα εμπορεύματα, όμως των ελεγκτών μέσα σε αυτές».

Το πιθανότερο σενάριο θέλει το ΣΔΟΕ να μεταλλάσσεται σε ένα διαφορετικό ελεγκτικό μηχανισμό, ο οποίος ωστόσο θα είναι ολιγότερο πιεστικός, είτε σε επιχειρηματικό, είτε σε ψυχολογικό επίπεδο. Οι έλεγχοι θα γίνονται βάσει συγκεκριμένου προγραμματισμού. Με τον τρόπο αυτό ο κάθε επιχειρηματίας θα καλείται σε συγκεκριμένο χρονικό διάστημα να τακτοποιεί όλες του τις υποθέσεις με το Δημόσιο και κατόπιν να ελέγχεται γι' αυτό. Στόχος του νέου συστήματος είναι να παταχθεί η εισφοροδιαφυγή με πιο πολιτισμένο τρόπο.

ταν από τον ίδιο τον προϊστάμενο της Υπηρεσίας.

Ολες οι απαντήσεις, για το αύριο του ΣΔΟΕ και για τον τρόπο με τον οποίο εφεξής θα ελέγχονται οι επιχειρήσεις, θα δοθούν στις προγραμματικές δη

Β BAZAAR

Καθε Σαββατο Κυριακο!

Προλαβαίνουμε;

ΒΑΖΑΑΡ ΠΡΟΤΟΝΤΑ!

ΤΑ ΠΙΟ ΦΘΗΝΑ ΤΗΣ ΑΓΟΡΑΣ!

1 DVD

ULTRA Slim

+

10 μιξεράκια

1ο κατάστημα: Εργάνης Αθηνάς 50 (συνοικισμό Δασκάλων), 2ο ΝΕΟ κατάστημα: Χατζηευαγγέλου 11-13 (τέρμα Κορδικτώνος), Ρόδος

Στη «Δράση» κολλάει το σίδερο

Κρίσεις & Επικρίσεις

Η Ψυχρολουσία

Η έκταση της ήττας που υπέστη το ΠΑΣΟΚ!

Η Ατάκα

Άκρως επιτυχημένη: «Το ΠΑΣΟΚ είναι εδώ, ενωμένο, δυνατό. Οι ψηφοφόροι του που είναι»;

Η Προτροπή

Δεν κλείνετε (καλού-κακού) τις πόρτες, να μη φύγει και το 40,86%!

Η Νίκη

Σαφώς ξεκάθαρη για τη Νέα Δημοκρατία, που καλείται ωστόσο να υλοποιήσει όλες τις προεκλογικές της δεσμεύσεις. Άντε να δούμε!..

Η Συναίνεση

Υποκριτική (ας μη γελιόμαστε). Δεν είμαστε δα και τόσο πολιτισμένοι πολιτικά!

Η «Βελόνα»

Κόλλησε στη φράση...«ο δικομματισμός καταπιέζει την Ελληνική Αριστερά». Ο «αυτισμός» παίδες σας λέει κάτι;

Η Έκπληξη

Το χαμόγελο του...μόνιμα βουτηγμένου στην μεμψιμοιρία και στην κακομοιριά, προέδρου του Συνασπισμού Δημήτρη Κωνσταντόπουλου. Μετά -ασφαλώς- το φιλί ζωής που έλαβε!..

Ο Ρεβανσισμός

Φαινόμενα του, παρατηρήθηκαν σε ορισμένες δημόσιες υπηρεσίες απο υπαλλήλους που δεν χαίρουν...ιδιαιτέρας (για να μην πούμε καθόλου) εκτιμήσεως!

Η Ρήση

Άκρως επίκαιρη, αφού στη συγκεκριμένη περίπτωση «Φωνάζει ο κλέφτης, για να φοβηθεί ο νοικοκύρης».

Η Απειλή

Εκτοξεύθηκε -όπως πληροφορούμαστε- απο δημόσιο υπάλληλο, εναντίον των δημάρχων Ιαλυσού και Πεταλούδων! Θα τους ..... «Θου Κύριε, φυλακήν τω στόματί μου»!

Η Συμβουλή

Προς τη Νέα Δημοκρατία: Απομακρύνετε τα επικίνδυνα νούμερα το συντομότερο, γιατί μόνο μπελάδες θα σας δημιουργήσουν!

Ο Φανατισμός

Θρησκευτικός και προσπαθεί να μας παρασύρει σ' αυτόν ο Αρχιεπίσκοπος Αθηνών κ. Χριστόδουλος. Αντε ξανά «Θου Κύριε...»!

Το πρόσωπο της Εβδομάδας



Ο βουλευτής Δωδεκανήσου κ. Βασίλης Χρύσης!

Ο άνθρωπος που κατάφερε να βάλει τα γυαλιά, σε όσους τον υποτίμησαν ως πολιτικό αντίπαλο.

Και δεν ήταν λίγοι, πιστέψτε με!..

Βλέπετε, ο Βασίλης Χρύσης θεωρείτο ένα απο τ' «αουτσάϊντερ» των προεκλογικών προβλέψεων.

Γι' αυτό και η εκλογή του αποτέλεσε για τους περισσότερους έκπληξη, όπως έκπληξη αποτέλεσε και ο αριθμός των σταυρών (7.017) που κατάφερε να συγκεντρώσει.

Στην πολιτική ωστόσο, τίποτα δεν είναι τυχαίο και τίποτα δεν είναι θεόσταλτο.

Εάν δεν αγωνιστείς, εάν δεν τρέξεις και εάν δεν ενδιαφερθείς, δεν μπορείς να επιζητάς την επιτυχία.

Και το παλικάρι απο τ' Αφάντου, αγωνίσθηκε, έτρεξε και ενδιαφέρθηκε.

Καθ' όλη την διάρκεια της περασμένης τετραετίας.

Δεν περίμενε την τελευταία στιγμή.

Γι' αυτό και πέτυχε.

Με μοναδικό του όπλο την αξιοπρέπεια, έδωσε τον έντιμο αγώνα του και κέρδισε.

Το άξιζε.

Καλή επιτυχία Βασίλη!..

Χ.Μ.

Stop καρέ



ΤΟ ΠΑΣΟΚ ΤΟ ΒΡΑΔΥ ΤΩΝ ΕΚΛΟΓΩΝ...

Σαν το σκολί στ' αμπέλι...!

ΠΕΡΙ...ΕΚΛΟΓΙΚΟΥ ΣΥΣΤΗΜΑΤΟΣ

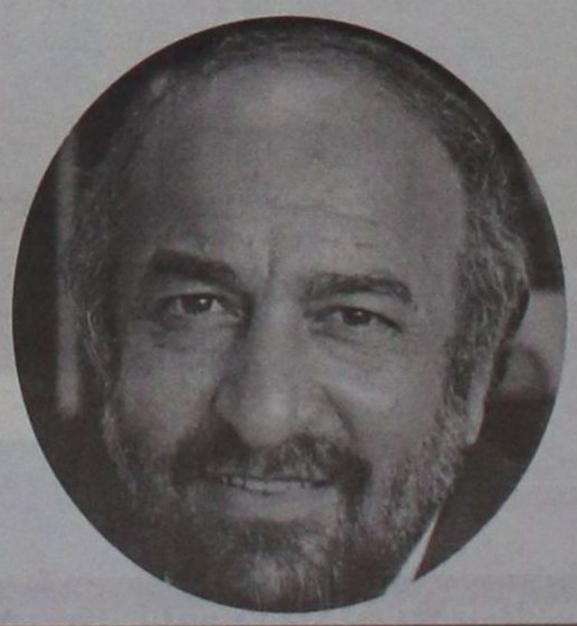

«Είναι άδικο να είμαστε το πρώτο κόμμα στο νομό Δωδεκανήσου και να κερδίζουμε δύο έδρες, ενώ η Νέα Δημοκρατία -ως δεύτερο σε εκλογική δύναμη κόμμα- να κερδίζει τρεις»!

Αδικο μεν το σύστημα, ας το αλλάζατε δε!

Ωμο-λογίες



«Μια χαρά τα είπε ο Κρεμαστινός. Τι έπρεπε να πει δηλαδή. Όπ όλα πάνε καλά; Όπ όλα τα έργα έχουν τελειώσει; Ο άνθρωπος είναι σοβαρός...» (Αλέκος Παπουράς, δήμαρχος Αρχαγγέλου)

(Και συν τοις άλλοις, έβλεπε προ πολλού τη μπόρα που ερχόταν. Ηταν ο μόνος που κρατούσε ομπρέλα)



«Και να διαβάζουμε ξέρουμε, και να καταλαβαίνουμε τι λέει ένα έγγραφο μπορούμε...» (Χατζής Χατζηευθυμίου, επικεφαλής μειοψηφίας Δ.Σ)

(Μπας και νομίζουν μερικοί, ότι οι ημερήσιες διατάξεις είναι γραμμένες στα λατινικά; Ακόμα κι έτσι, θα βάζαμε τον Κυριάκο να κάνει τη μετάφραση) .





ΓΙΑ εφιαλτικό σενάριο έκανε λόγο η «Δράση» πριν από μερικές εβδομάδες, δημοσιοποιώντας δημοσκόπηση της ALCO ειδικά για την Κάλυμνο.

Στο ΠΑΣΟΚ έψαχναν να βρουν δικαιολογίες για να αμφισβητήσουν τα ευρήματα. Όταν στην Κάλυμνο, το πάλαι ποτέ «κάστρο», ο κόσμος έδειχνε να απομακρύνεται από το Κίνημα με ελαφρά τη δηδηματάκια, οι τοπικοί παράγοντες του τότε κυβερνώντος κόμματος έκαναν λόγο για ευσεβείς πόθους των νεοδημοκρατών.



Η ΔΡΑΣΙΣ

48 ΣΕΛΙΔΕΣ

εβδομαδιαία εφημερίδα της Δωδεκανήσου

ΔΗΜΟΣΚΟΠΗΣΗ ΤΗΣ ALCO

ΠΑΣΟΚ ΤΟ ΕΦΙΑΛΤΙΚΟ ΣΕΝΑΡΙΟ ΓΙΑ ΤΟ ΠΑΣΟΚ ΣΤΑ ΔΩΔΕΚΑΝΗΣΑ

Γράφαμε τότε και για το βάσιμο πια ενδεχόμενο να έλθουν όλα τα πάνω κάτω, και η Νέα Δημοκρατία να πάρει την τρίτη έδρα. Και αναρωτιόμασταν για το ποιοι θα επιβιώσουν από την ανατροπή. Πάλι σχολίαζαν με χωρατά οι Πασοκτζήδες...

Εμ, έλα που ήλθε το πλήρωμα του χρόνου και ο «Εφιάλτης» επιβεβαιώθηκε και με αριθμούς. Η Κάλυμνος έγινε «γαλάζια». Αν αυτή η εξέλιξη εξακολουθεί να μη λέει τίποτα στους συντρόφους της περιοχής, τότε ίσως να μην έχουν δει ακόμα τα χειρότερα.

Και δεν θα φταίει πάλι το αγύριστο κεφάλι των «απρόβλεπτων» Καλύμνιων, αλλά οι ξεροκέφαλοι που αδυνατούν να αφουγκραστούν την πραγματικότητα.



Ο ΜΕΓΑΛΟΣ νικητής των εκλογών, σε προσωπικό επίπεδο...

Πήρε τόσους σταυρούς που παρ' ολίγον το ρεκόρ του συμπατριώτη του Σκανδαλίδη να γίνει και αυτό σκόνη. Τα ...εκατομμύρια χιλιομέτρων που κάλυψε όλα αυτά τα χρόνια απέδωσαν καρπούς και δικαιώθηκε.

Και τώρα, ο Τέλης θα είναι το big boss στο νομό. Ο ίδιος φρόντισε να έχει άριστες σχέσεις με τους περισσότερους εκ των τοπικών μας αρχόντων (και δη του ΠΑΣΟΚ), οι οποίοι ελπίζουν να επωφεληθούν από την παρουσία του στο υπουργείο Αιγαίου και Νησιωτικής Πολιτικής.

Ειδικά με τον Νομάρχη (τον «φίλο Γιάννη») οι σχέσεις του είναι ιδιαίτερα καλές, γεγονός που θα αξιοποιήσουν και οι δύο προς όφελος και των δύο. Σιδηροκέφαλος...



ΟΥΣΙΑΣΤΙΚΑ επρόκειτο για τον «στρατηγό» της γαλάζιας οργάνωσης.

Ο κ. Τσαμπίκος Τριομμάτης, αντιπρόεδρος της ΝΟΔΕ, ήταν αυτός που κινούσε τους μηχανισμούς, σχεδίαζε και οργάνωνε σε κάθε τους λεπτομέρεια τις εξορμήσεις και τα πλάνα της κομματικής οργάνωσης και αποδείχθηκε ταυτόχρονα το καλό χαρτί της τοπικής Νέας Δημοκρατίας στις δημόσιες αντιπαραθέσεις στα ΜΜΕ με τους ομολόγους του στο ΠΑΣΟΚ. Από κοντά και όλα τα υπόλοιπα μέλη της Νομαρχιακής Επιτροπής και φυσικά ο πρόεδρος της ΝΟΔΕ Δημήτρης Καραχάλιος, έκαναν ό,τι ήταν δυνατόν να περιορίσουν λάθη και απροσεξίες του παρελθόντος, εμφανίζοντας συνολικά προς τα έξω την εικόνα μιας αξιοπρεπούς και αξιόμαχης ομάδας.

Μια εικόνα – καλός οιωνός για την «ανατρεπτική» έκβαση της μάχης στα Δωδεκάνησα.

ΜΑΚΑΡΙ να είχε κανείς τα κότσια να βάλει και φωτογραφίες στη στήλη. Για να μαθαίνει και να ξέρει ο κόσμος (που ξέρει). Για να θυμάται και τις φάτσες των κυρίων αυτών...

Ολων αυτών που αυτοανακηρύχθηκαν σε πρωτοπαλίκαρα και τσοπαναραίους του εκλογικού σώματος. Που μας έκαναν να πιστέψουμε ότι εσαεί θα σέρνουν από τη μύτη τον κοσμάκη, λες και είναι οι λαοπρόβλητοι – χαρισματικοί ηγέτες του.

Και έτασσαν λαγούς και πετραχήλια σε υποψηφίους κάθε απόχρωσης. Μιλάμε για εκατοντάδες αν όχι χιλιάδες σταυρούς. ***Είχαν πείσει ακόμα και αυτούς (τους υποψηφίους) ότι οι πολίτες της Δωδεκανήσου θα παρέμεναν μια ζωή «πελατεία» του κάθε καιροσκόπου.***

Μέχρι που νύχτωσε και άρχισε η καταμέτρηση των ψήφων. Η μία έκπληξη διαδεχόταν την άλλη. Και κλάμα στα εκλογικά κέντρα συγκεκριμένων υποψηφίων που έβλεπαν τα σταυρουλάκια που τους είχαν τάξει να μην εμφανίζονται πουθενά. «Τον κερατά, τον απατεώνα, θα τον κάνω, θα τον ράνω» και άλλα τέτοια ξεστόμιζαν όλο το βράδυ οι εξαπατηθέντες υποψήφιοι βουλευτές.

Α. ναι... Συν όλα τα άλλα, τα πρωτοπαλίκαρα αποδείχθηκαν και απατεωνίσκοι. Εταζαν σε όλους την ίδια «πελατεία». Μέχρι που αποκαλύφθηκαν. Και απομυθοποιήθηκαν. Ειδικά το τελευταίο ήταν από τα συν των εκλογών της 7ης Μαρτίου.

Επειδή όμως όλοι αυτοί οι κοινοί θεομπαίχτες έχουν αποδείξει ότι μπορούν και επιβιώνουν σε βάθος χρόνου (μας βρίσκουν κορόιδα με την πρώτη ευκαιρία), ας έχουν το νου τους οι επόμενοι υποψήφιοι ...ευεργετηθέντες. Και να κρατούν μικρά καλάθια, ώστε να μη χρειαστεί να κλαίγονται εκ των υστέρων. Και δεν τους πάει καθόλου...

ΟΥΤΕ για την παρακάτω παρατήρηση είναι απαραίτητες οι φωτογραφίες.

Αν τα τοπικά μας κανάλια έχουν πλέον μάλλον εκτιμήσει, ότι οι συνεδριάσεις κάποιων Δημοτικών Συμβουλίων της περιοχής μας επιβάλλεται να καλύπτονται πάση θυσία ως «πρώτη προτεραιότητα», με την ελπίδα ότι ίσως ...πέσουν και κάποιες ψιλές, αυτό πρέπει να προβληματίσει τους τοπικούς μας άρχοντες.

Εγιναν «θέαμα», δεν το καταλαβαίνουν; Δεν τους νοιάζει; Δεν τους καίγεται καρφάκι που θεωρείται πλέον «είδηση» η απουσία καυγάδων και τσαμπουκάδων σε μια συνεδρίαση; Σιγά να μη τους κολακεύει κιόλας...

ΚΑΚΟΣ ο Σημίτης ε;...



Καλά να το λένε κάποιοι από το κέντρο που έχουν τα δικά τους εσώψυχα και συμπλέγματα.

Το να βγαίνουν όμως σήμερα, εκ των υστέρων, κάποιοι δικοί μας, εδώ ντόπιοι, και να σταυρώνουν με μπινελίκια τον άνθρωπο που τους διατήρησε σε καρέκλες με γαλόνια, είναι τουλάχιστον αστείο. Είναι οι ίδιοι αστείοι έως γελοίοι...



ΑΠΟΡΡΗΤΟ

Από:

Προς κ. Γιάννη Μαχαιρίδη
Νομάρχη Δωδεκανήσου

Γιάννη,

Όπως βλέπεις με έριξαν εδώ που μ έριξαν και καταλαβαίνεις ότι θέλω τη βοήθειά σου.

Συγνώμη που σε έχω ταράξει στα τηλέφωνα, αλλά θέλω τα φώτα σου. Εγώ γι αλλού υπολόγιζα και κοίτα που με χώσανε.

Σε περιμένω με το πρώτο αεροπλάνο να μου μάθεις τα κατατόπια που ξέρεις καλά. Κι εγώ ξέρεις θα σε έχω στα όπα όπα.

Σε ευχαριστώ για τις ευχές σου, θα τα πούμε την Παρασκευή.

Υ.Γ. Θα σε περιμένει άνθρωπός μου στο αεροδρόμιο

ΠΡΟΣΩΠΑ... στο προσκήνιο



- Αστα τα σάπια ρε Καΐσερλη που θα κάνεις και μεταδημότευση στην Κάρπαθο. Κάνε στην πάντα να περάσω γιατί η υπομονή έχει και τα όριά της

Επί προσωπικού...

Με τον Γιώργο Πόκκια

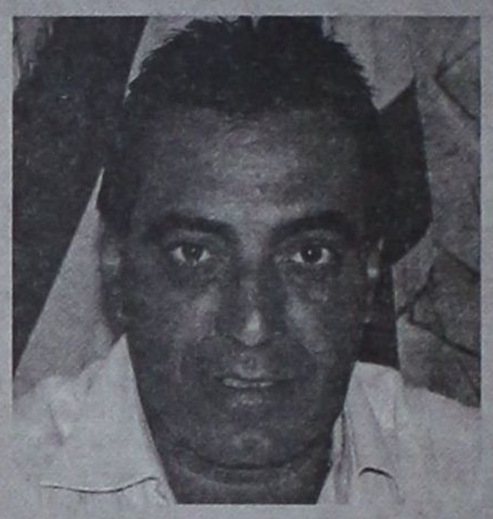

Την άποψη ότι η έκπληξη της 7ης Μαρτίου ήταν η έκταση της ήττας που υπέστη το ΠΑΣΟΚ και όχι η νίκη της Νέας Δημοκρατίας, εκφράζει ο κ. Γιώργος Πόκκιας.

Εκτιμώντας ότι το μήνυμα του λαού για ανανέωση, λιγότερη αλαζονεία και απόλυτος σεβασμός του πολίτη είναι ξεκάθαρο, ο Γιώργος Πόκκιας εμφανίζεται αισιόδοξος για το μέλλον της προοδευτικής δημοκρατικής παράταξης.

• Έκπληξη το εκλογικό αποτέλεσμα της 7ης Μαρτίου;

Αν στηριχτούμε στο γενικότερο κλίμα που επικρατούσε τα τελευταία χρόνια και στις δημοσκοπήσεις, η νίκη της Νέας Δημοκρατίας δεν είναι έκπληξη. Βέβαια εμείς, τα στελέχη του ΠΑ.ΣΟ.Κ. ελπίζαμε ότι τελικά με τον καινούριο αέρα που έφερνε ο Γιώργος Παπανδρέου και το τεράστιο έργο των κυβερνήσεων, ιδίως στα μεγάλα θέματα, θα ανατρεπόταν αυτή η κατάσταση και τελικά θα κέρδιζε το ΠΑ.ΣΟ.Κ. Όμως ο ελληνικός λαός έκρινε διαφορετικά και αυτό είναι απόλυτα αποδεκτό.

• Η έκταση της ήττας

Ήταν μεγάλη έκπληξη. Η ανάλυση βέβαια των εταιριών δημοσκοπήσεων δίνει πειστική απάντηση γι' αυτή τη διαφορά. Το 70% των αναποφάσιστων ψήφισαν τη Ν.Δ. ενώ μόνο το 25% στήριξαν το ΠΑ.ΣΟ.Κ. Αν υπολογίσετε ότι αυτό το ποσοστό ήταν γύρω στο 8% νομίζω δίνει αυτή τη διαφορά. Ο ελληνικός λαός ζήτησε ανανέωση και αλλαγή και έκρινε ότι αυτό μπορεί να γίνει από τον Κώστα Καραμανλή και τη Ν.Δ.

• Η αισιοδοξία του ΠΑΣΟΚ προεκλογικά, από πού πήγαζε;

Πιστεύαμε, ότι όπως γινόταν τις προηγούμενες εκλογικές αναμετρήσεις, ο κυρίως όγκος των αναποφάσιστων θα ψήφιζε τελικά τη σταθερότητα και τη σιγουριά που ενέπνεε το ΠΑ.ΣΟ.Κ. Αλλά αποδείχτηκε ότι αυτό δεν γίνεται πάντα.

• Τι έφταιξε και έχασε το ΠΑΣΟΚ;

Το μήνυμα του λαού είναι ανανέωση, νέες ιδέες και οράματα, περισσότερη δουλειά, λιγότερη αλαζονεία, απόλυτος σεβασμός του πολίτη. Πιστεύω και ελπίζω ότι το μήνυμα το έχουμε λάβει και θα προσπαθήσουμε να το υλοποιήσουμε το επόμενο διάστημα. Εγγύηση γι' αυτό είναι ο γέος μας ηγέτης Γιώργος Παπανδρέου. Είμαι αισιόδοξος ότι θα μπορέσουμε να ανανεωθούμε πιο γρήγορα και πιο δυνατό, πιο δημιουργικό, πιο καινοτόμο, πιο σύγχρονο και πιο αποτελεσματικό. Θα κάνει ψύχραιμα και νηφάλια τη αυτοκριτική του και θα αποτελέσει στο άμεσο μέλλον, τη νέα ισχυρή εναλλακτική πρόταση, απέναντι στη συντηρητική παράταξη.

• Το εκλογικό αποτέλεσμα της Δωδεκανήσου πώς το είδατε;

Πιστεύω ότι, κατά βάση λειτουργήσουμε όπως έπρεπε, όμως νομίζω ότι έγιναν και κάποια λάθη, όπως υπήρξαν και ολιγωρίες, κυρίως στη συστράτευση όλων των στελεχών αλλά και στην οργάνωση του εκλογικού αγώνα. Αυτά όμως θα τα δούμε και θα τα αναλύσουμε σύντομα.

• Μετά από 11 χρόνια, το ΠΑΣΟΚ στην αντιπολίτευση. Πώς αισθάνεστε;

Εγώ προσωπικά αισθάνομαι καλά. Η δημοκρατία είναι έτσι και πρέπει να είναι έτσι. Πρέπει να τα δοκιμάζουμε όλα, για να μπορούμε να συγκρίνουμε και να καταλήπει να κρατούμε τα θετικά και να διορθώνουμε τα αρνητικά.

• Τι περιμένετε από τη νέα Κυβέρνηση;

Να υλοποιήσει ότι έχει, προεκλογικά, εξαγγείλει. Να μην επαναλάβει ότι, αρνητικό, είχε παρουσιάσει σε θα γίνεται που θα φέρνει τη χώρα πίσω και θα θίγει τις κατακτήσεις της κοινωνίας και του λαού.

ΑΘΗΝΑ 2004

Αντιπρόσωποι Ολυμπιακών κοσμημάτων και νομισμάτων

MICHEL HERBELIN Paris

O'NEILL Watch

FENDI

Θεόδωρος και Μπέτυ Παπουτσή
Νέα Αγορά 134 - Μανδράκι
Ρόδος, Τηλ: 22410 21696

ΥΠΕΡ ΜΑΡΚΕΤ ΣΠΑΝΟΣ ΣΤΗ ΡΟΔΟ!

ΚΟΙΤΑΞΤΕ ΔΙΠΛΑ ΣΑΣ

• 3 όροφοι
• 14.400 τετραγωνικά μέτρα
• 3 όροφοι parking

ΜΙΧΑΗΛ ΠΕΤΡΙΔΗ - ΚΑΜΕΙΡΟΥ 79, ΤΗΛ.: 22410-60730

ΠΑΤΙ Η ΔΩΔΕΚΑΝΗΣΟΣ ΕΙΝΑΙ Ο ΤΟΠΟΣ ΜΑΣ!

ΕΛΘΑΣ

ΔΡΑΣΙΣΠΟΡ

Δευτέρα 15 Μαρτίου 2004

• Τηλ: 63790, 64393, 68761 • Fax: 63393

Καλά διαβασμένη η Ρόδος στο Μαρκό

Εφθασε δίκαια και άνετα στη νίκη ενώ της ακυρώθηκε κανονικό γκολ

Η ΔΙΑΚΟΠΗ του πρωταθλήματος, λόγω της διεξαγωγής των εθνικών εκλογών, αποδείχθηκε ό,τι το καλύτερο για τη Ρόδο. Σε διάστημα πέντε ημερών (Τετάρτη - Κυριακή) η ομάδα του Δημήτρη Σκούνα μέτρησε δύο νίκες και μάλιστα εκτός έδρας! Την Τετάρτη κέρδισε στην Καβάλα την ομώνυμη ομάδα με 2-1, ενώ χθες στο Μαρκόπουλο επικράτησε της Μαρκό με 3-2 τέρματα. Με λίγα λόγια, «έξω πάει καλά». Καιρός να πάει καλά και στη Ρόδο, για να συνεχιστεί η ανοδική πορεία της...

Η χθεσινή νίκη στο Μαρκό θα μπορούσε να είχε μεγαλύτερη διάσταση αν ο διαιτητής δεν έκανε δύο χοντρές γκάφες. Ακύρωσε κανονικό γκολ της Ρόδου, ενώ έδωσε και ένα πέναλτι δώρο στη γηπεδούχο. Αλλά ας δούμε την ανταπόκριση από το Μαρκό, που πήραμε από το συνεργάτη μας Αλέκο Κελόγλου.

Με καλά στημένη την άμυνά της, η Ρόδος ήταν πολύ διαβασμένη όσον αφορά τον αντίπαλό της και δίκαια έφθασε στη νίκη με 3-2 τέρματα.

Στο πρώτο ημίχρονο, οι γηπεδούχοι είχαν σύμμαχο το δυνατό άνεμο. Η Ρόδος στο ίδιο χρονικό διάστημα έπαιξε με σφιχτή άμυνα, και με κινητική τη μεσαία γραμμή προσπάθησε να πετύχει γκολ με αντεπιθέσεις. Αφού δέχθηκε πρώτη γκολ στο πρώτο λεπτό των καθυστερήσεων, το ανταπέδωσε αμέσως. Ετσι πήγε στ' αποδυτήρια με ισόπαλο αποτέλεσμα (1-1).

Στην επανάληψη, έχοντας πλέον με το μέρος της το δυνατό αέρα, άλλαξε τακτική. Επαιξε περισσότερο επιθετικά και δικαιώθηκε. Πέτυχε άλλα τρία γκολ (το ένα, όπως προαναφέρθηκε της ακυρώθηκε) και κέρδισε με 3-2.

ΤΑ ΠΕΝΤΕ ΓΚΟΛ

Το σκορ άνοιξε στο πρώτο λεπτό των καθυστερήσεων (46'). Ο Αγγος σούταρε με δύναμη και ο Θέμελης απέκρουσε. Ομως, η μπάλα κερδήθηκε από τον Τριστέλλα, ο οποίος από κοντά την έστειλε στα δίχτυα.

Ενα λεπτό μετά (ο διαιτητής κράτησε τρία λεπτά καθυστερήσεων στο α' μέρος), ο Κλοκίδης έδωσε πάσα στον Τσουκαλίδη, ο οποίος αφού απέφυγε τον τερματοφύλακα, έστειλε την μπάλα στην κενή εστία.

Στο 78' ο Μαΐλης τροφοδότησε τον Νεντέλκοβιτς, ο οποίος από τη γραμμή της περιοχής έπιασε ένα αριστερό μονοκόμματο σουτ κι έστειλε την μπάλα στα δίχτυα.

Στο 81' ο Τσουκαλίδης με βολίδα έξω από την περιοχή στην κλειστή γωνία του τέρματος έκανε το 1-3. Ηταν ένα εντυπωσιακό γκολ, που θαυμάστηκε από τους εκατό φιλάθλους που βρέθηκαν στο γήπεδο.

Το τελικό 2-3 διαμορφώθηκε στο 90'. Ο Αγγος, σε τζαντζάρισμα με τον Μαΐλη, έκανε θέατρο και έπεσε στον αγωνιστικό χώρο. Ο διαιτητής παρασύρθηκε και καταλόγισε πέναλτι. Το εκτέλεσε ο Λεοντίου και μείωσε σε 2-3.

ΑΛΛΕΣ ΦΑΣΕΙΣ

Στο 19' ο Γιόνοβιτς έκανε φάουλ πάνω στη γραμμή της περιοχής. Οι γηπεδούχοι ζήτησαν πέναλτι, αλλά ο διαιτητής κοντά στη φάση είχε άποψη και έδωσε φάουλ. Το κτύπησε ο Λεοντίου και η μπάλα αφού βρήκε το «τείχος» αποκρούστηκε από τον Θέμελη.

ΤΟ ΑΚΥΡΩΘΕΝ ΓΚΟΛ

Στο 51' ο Τσουκαλίδης με σουτ έστειλε την μπάλα στο κάθετο δοκάρι. Στην επιστροφή της, την κέρδισε ο Μοσχής και την έστειλε στα δίχτυα. Ομως με την υπόδειξη του πρώτου βοηθού, ο διαιτητής ακύρωσε το γκολ ως οφσάιντ.

Στο 67' το δυνατό σουτ του Τσουκαλίδη έστειλε μόλις άουτ την μπάλα.

Στο 75' ο Νεντέλκοβιτς κτύπησε κόρνερ και ο τερματοφύλακας έδιωξε πάλι σε κόρνερ.

Στο 77' ο Δάρλας σούταρε με δύναμη και ο Θέμελης απέκρουσε.

Στο 80' η μπάλα έφυγε μόλις άουτ μετά από βολίδα του Μαΐλη.

Οι Τριστέλλας, Γεωργίου και Λεοντίου ήσαν οι καλύτεροι της γηπεδούχου. Ουδείς υστέρησε από τη Ρόδο. Κορυφαίοι όμως ήσαν οι Σαλαμαστράκης, Μαΐλης, Γιόνοβιτς, Τσουκαλίδης και Νεντέλκοβιτς.

Καλή σε γενικές γραμμές η διαιτησία του Ηρακλειώτη κ. Συριγωνάκη. Με λάθη ο πρώτος βοηθός κ. Λιάγκας (Λασιθίου) και καλός ο Πειραιώτης συνάδελφός του κ. Χατζημμανουήλ.

Οι συνθέσεις:

ΜΑΡΚΟ: Μέγκας, Αρκουμάνης, Τριστέλλας, Γεωργίου Γιασονίδης (46' Τουμασίδης), Γκαϊτατζής (64' Δημητρίου), Διαμαντόπουλος (87' Πετσίνης), Χωριανόπουλος, Αγγος, Λεοντίου, Δάρλας.

ΡΟΔΟΣ: Θέμελης, Μαλλιάκας, Σαλαμαστράκης, Μαΐλης (94' Μακρυδημήτρης), Βασλόπουλος, Γιόνοβιτς, Τσουκαλίδης, Καντιμοίρης Γ. (94' Μητράκας), Κλοκίδης, Μοσχής, Νεντέλκοβιτς (85' Βιτεβής).

Δηλώσεις του Σκούνα

Ιδιαίτερα προσγειωμένος εμφανίστηκε μετά το τέλος του χθεσινού παιχνιδιού ο προπονητής της Ρόδου Δημήτρης Σκούνας. Για πολλοστή φορά μετά από επιτυχία της ομάδας του, τόνισε ότι «δεν πρέπει να πετάμε στα σύννεφα. Η νίκη αυτή δεν λέει απολύτως τίποτα για εμάς. Κοιτάζουμε τώρα το επόμενο παιχνίδι που είναι με τους Λύκους εντός έδρας»

Ο έμπειρος τεχνικός επεσήμανε και τα ακόλουθα:

«Ήταν ένα δύσκολο παιχνίδι το οποίο η ομάδα μου κέρδισε δίκαια. Σε ό,τι έχει να κάνει με το πέναλτι που δόθηκε εις βάρος μας πιστεύω ότι δεν ήταν, ενώ το γκολ που μας ακυρώθηκε ήταν κανονικό. Θέλω να δώσω συγχαρητήρια στους παίκτες μου καθώς παρά την ταλαιπωρία από τα συνεχή ταξίδια και τα δύσκολα παιχνίδια κατάφεραν να πετύχουν ακόμα μια εκτός έδρας νίκη. Παίξαμε κατά διαστήματα καλό ποδόσφαιρο αν και μας επηρέασε ο δυνατός άνεμος που έπνεε».

Γ' ΕΘΝΙΚΗ ΚΑΤΗΓΟΡΙΑ

Ο Θρασύβουλος «έπιασε» τη Λάρισα

Νέα ήττα για την ομάδα της Λάρισας η οποία πλέον μένει πίσω σε ό,τι έχει να κάνει με την κατάκτηση της πρώτης θέσης. Αυτή τη φορά έχασε από τον Ατσαλένιο και σε συνδυασμό με την εκτός έδρας ισοπαλίας της Καστοριάς έμεινε δύο βαθμούς πίσω αποκτώντας μάλιστα και συγκάτοικο, τον Θρασύβουλο. Είναι βέβαια σημαντικό και το ότι οι «γουναράδες» έχουν και δυο παιχνίδια λιγότερα. Βαδίζουν ολοταχώς για την κατάκτηση του πρωταθλήματος. Ολα τα αποτελέσματα της 28ης αγωνιστικής είναι τα ακόλουθα:

Ποντιακός – Αγιος Δημήτριος	2 – 1
Ατσαλένιος – Λάρισα	3 – 1
Λύκοι – Ηλυσιακός	0 – 2
Δόξα Δράμας – Θρασύβουλος	0 – 0
Μαρκό – Ρόδος	2 – 3
Βύζας – Βέροια	2 – 0
Θύελλα – Καστοριά	0 – 0
Χαλκίδα – Κιλκισιακός	2 – 0
Εξ' αναβολής	
Αχαρναϊκός – Καβάλα	0 – 0
Αγροτικός Αστέρας – Λεωνίδιο	2 – 0

Η ΕΠΟΜΕΝΗ ΑΓΩΝΙΣΤΙΚΗ

Άγιος Δημήτριος – Λάρισα
Ηλυσιακός – Ποντιακός
Θρασύβουλος – Ατσαλένιος
Ρόδος – Λύκοι
Βέροια – Δόξα Δράμας
Αχαρναϊκός – Μαρκό
Αγροτικός Αστέρας – Βύζας Μεγάρων
Καστοριά – Καβάλα
Χαλκίδα – Λεωνίδιο
Κιλκισιακός - Θύελλα

ΒΑΘΜΟΛΟΓΙΑ Γ' ΕΘΝΙΚΗΣ

Α/Α	ΟΜΑΔΕΣ	ΒΑΘΜ.	ΑΓ.	ΤΕΡΜ.	ΕΝΤΟΣ Ν	ΕΝΤΟΣ Ι	ΕΝΤΟΣ Η	ΕΚΤΟΣ Ν	ΕΚΤΟΣ Ι	ΕΚΤΟΣ Η	ΣΥΝΟΛΟ Ν	ΣΥΝΟΛΟ Ι	ΣΥΝΟΛΟ Η
1.	Καστοριά	54	26	47 – 22	12	1	0	5	2	6	17	3	6
2.	Θρασύβουλος	52	28	38 – 22	10	1	2	5	6	4	17	7	6
3.	Λάρισα	52	28	41– 28	11	1	2	5	3	6	16	4	6
4.	Ηλυσιακός	45	27	31 – 21	9	3	1	3	6	5	12	9	6
5.	Ρόδος	43	27	40 – 32	8	3	2	4	4	6	12	7	8
6.	Ατσαλένιος	42	28	34 – 29	10	3	1	1	6	7	11	9	8
7.	Μαρκό	41	28	37 – 31	11	1	3	1	4	8	12	5	11
8.	Αγροτικός	40	24	39 – 26	7	4	1	4	3	5	11	7	6
9.	Αγ.Δημήτριος	40	28	39 – 35	9	4	1	2	3	9	11	7	10
10.	Δόξα Δράμας	40	28	31 – 24	10	3	1	1	4	9	11	7	10
11.	Χαλκίδα	38	28	32 – 32	7	4	3	3	4	7	10	8	10
12.	Θύελλα	38	28	22 – 26	8	5	2	2	3	8	10	8	10
13.	Βέροια	37	28	29 – 28	7	5	1	2	5	8	9	10	9
14.	Αχαρναϊκός	35	27	28 – 28	6	7	1	2	4	7	8	11	8
15.	Λύκοι	32	28	30 – 32	4	5	6	4	3	6	8	8	12
16.	Βύζας	31	27	27 – 38	6	3	4	2	4	8	8	7	12
17.	Καβάλα	29	24	16 – 23	7	3	2	1	2	9	8	5	11
18.	Λεωνίδιο	27	27	20 – 35	7	3	3	1	0	13	8	3	16
19.	Ποντιακός	18	28	12 – 47	5	3	7	0	0	13	5	3	20
20	Κιλκισιακός	16	27	17 – 51	2	4	7	2	0	12	4	4	19

Σε κακή μέρα η Υπερακαδημία

Γνώρισε την ήττα εντός έδρας (0-2) από τον Πατραϊκό

ΑΓΙΟΙ ΑΠΟΣΤΟΛΟΙ Νέα ήττα, αυτή τη φορά παίζοντας εντός έδρας, γνώρισε η ομάδα της Υπερακαδημίας της Ρόδου στο πρωτάθλημα των Νέων, των ΠΑΕ Β' και Γ' Εθνικής. Για την 15η αγωνιστική, το συγκρότημα του Νίκου Μαντικού ηττήθηκε το Σάββατο από τον Πατραϊκό με 2-0.

Η φιλοξενούμενη ομάδα, που πέρσι κέρδισε το αντίστοιχο πρωτάθλημα, ήταν ανώτερη και νίκησε δίκαια. Δημιούργησε κι έχασε πολλές ευκαιρίες για μεγαλύτερο σκορ.

Οι γηπεδούχοι βρέθηκαν σε κακή ημέρα.

Στο 20' ο Πατραϊκός είχε με τον Κανελλόπουλο σουτ στο οριζόντιο δοκάρι.

Το 0-1 «γράφτηκε» στο 30', μετά από κόρνερ του Γαλάνη και πλασέ του Κρέτση.

Το τελικό σκορ (0-2) διαμορφώθηκε στο 42' με κεφαλιά του Γαλάνη. Προηγήθηκε σέντρα του Κανελλόπουλου.

• Οι Κρέτσης, Γαλάνης και Κανελλόπουλος άρεσαν από τον Πατραϊκό. Από τη Ρόδο ξεχώρισε μόνο ο Δελαπόρτας.

• Πολύ καλή η διαιτησία του κ. Κετσέ (Μοντιάδης, Σάββενας).

ΑΣ ΡΟΔΟΣ: Καραγιάννης, Τριπολίτης, Πάππα, Δελαπόρτας, Γαϊτάνος, Θεοδώρου, Θεοδοσίου, Αγγελόπουλος (84' Κουρής), Φραντζής, Τσακρης, Αναστασάκης (42' Πλαγγέτης, 65' Τσαγγάρης)

ΠΑΤΡΑΪΚΟΣ: Παπαγιαβής, Μπράβος, Κρέτσης, Καρακάσης, Αγγιους, Ζώτος, Κυριακίντης (85' Καμπάκος), Γαλάνης (72' Πουρνατζής), Κανελλόπουλος, Αλχίδης (83' Μαντάς), Βαβάτσικος

ΠΡΩΤΑΘΛΗΜΑ Γ' ΕΘΝΙΚΗΣ

	ΑΓ. ΔΗΜΗΤΡΙΟΣ	ΑΓΡ. ΑΣΤΕΡΑΣ	ΑΤΣΑΛΕΝΙΟΣ	ΑΧΑΡΝΑΪΚΟΣ	ΒΕΡΟΙΑ	ΒΥΖΑΣ	ΔΟΞΑ ΔΡΑΜΑΣ	ΗΛΥΣΙΑΚΟΣ	ΘΡΑΣΥΒΟΥΛΟΣ	ΘΥΕΛΛΑ Π.	ΚΑΒΑΛΑ	ΚΑΣΤΟΡΙΑ	ΚΙΛΚΙΣΙΑΚΟΣ	ΛΑΡΙΣΑ	ΛΕΩΝΙΔΙΟ	ΛΥΚΟΙ	ΜΑΡΚΟ	ΠΟΝΤΙΑΚΟΣ	ΡΟΔΟΣ	ΧΑΛΚΙΔΑ
ΑΓ. ΔΗΜΗΤΡΙΟΣ	■	1-1			5-0		3-1	1-0	1-0	1-1		2-0			1-0		1-1	2-1		
ΑΓΡ. ΑΣΤΕΡΑΣ		■		1-1			0-0			3-1				1-2	2-0			3-0		
ΑΤΣΑΛΕΝΙΟΣ	3-1	2-1	■	4-0		1-0				0-0		1-1			1-0		2-1		1-0	
ΑΧΑΡΝΑΪΚΟΣ		2-2	0-0	■				0-0	2-1		0-0	1-0		2-1	2-0	2-3				0-0
ΒΕΡΟΙΑ			1-1	1-1	■			0-0	1-0			0-1	4-2					1-0	1-1	1-1
ΒΥΖΑΣ	2-1		1-2		2-0	■			0-0			0-4	0-1	3-1	5-0					
ΔΟΞΑ ΔΡ.	3-2		1-1	2-0	1-0	2-0	■		0-0	1-1	1-0	2-1	3-0	1-2						1-0
ΗΛΥΣΙΑΚΟΣ					2-0		2-1	■	0-0	2-0	1-1	0-2		2-1					1-0	3-0
ΘΡΑΣΥΒΟΥΛΟΣ		2-1						2-2	■	1-0		1-2	4-2	1-0	1-2		3-0		3-2	
ΘΥΕΛΛΑ Π.				0-1			1-0	1-1		■		0-0	3-0		2-0	1-2	2-1		2-0	
ΚΑΒΑΛΑ	2-1					0-0			2-0	■					2-0					
ΚΑΣΤΟΡΙΑ			2-0		2-0		1-0				■	2-1	3-3				3-1	4-1		
ΚΙΛΚΙΣΙΑΚΟΣ			2-1		0-3	1-2	0-0		1-2		0-1	■								
ΛΑΡΙΣΑ	1-1			1-0	1-0	2-1					2-0		3-2	■	1-0	1-0			3-0	0-2
ΛΕΩΝΙΔΙΟ	1-0				0-1	1-0	3-2		0-1				0-1	1-1	■		4-1			3-0
ΛΥΚΟΙ	2-0	1-2			0-0		1-1	0-2		2-0		0-2				■	1-1	1-0	0-1	1-1
ΜΑΡΚΟ				1-0		2-1		3-1		0-1			2-0			2-0	■	4-0	2-3	1-2
ΠΟΝΤΙΑΚΟΣ			0-0	0-0	0-0	0-1		0-4	0-1	5-1	1-0		2-0				0-5	■		
ΡΟΔΟΣ	3-4	1-2	5-2	2-0		0-0			2-2				1-0	2-1			1-0	2-0	■	2-1
ΧΑΛΚΙΔΑ	0-2		1-0	2-2		3-3						2-1	2-0			3-1	2-2	1-0	1-2	■

Παλικαρίσια ισοπαλία του Απόλλωνα Καλυθιών

0-0 με τον επίδοξο πρωταθλητή Α.Ο. Μάνης που προστατεύτηκε από τη διαιτησία

ΚΑΛΥΘΙΕΣ.-

Σε κακό δαίμονα του Αθλητικού Ομίλου της Μάνης εξελίσσεται το γήπεδο των Καλυθιών, αφού μετά τον Διγενή, το πρώτο φαβορί για την κατάκτηση του φετινού τίτλου δεν μπόρεσε να κερδίσει ούτε τον Απόλλωνα, ο οποίος κατέκτησε παλικαρίσια έναν υπερπολύτιμο βαθμό (0 – 0) στην προσπάθεια που κάνει για να αποφύγει τον υποβιβασμό και να δώσει το παρών στην ίδια κατηγορία και τη νέα αγωνιστική περίοδο. Για να λέμε πάντως και του ...στραβού το δίκιο τα πράγματα θα μπορούσαν να ήταν ακόμα καλύτερα για τους απολλωνιστές (να πάρουν δηλαδή ακόμα και τρεις βαθμούς κάτι που θα ήταν και το ιδεατό) καθώς απέδειξαν ότι μπορούσαν να τα καταφέρουν αφού αντίκρισαν κατάματα τους υπερόπτες αντιπάλους τους.



Μια από τις πολλές μονομαχίες της χθεσινής αναμέτρησης

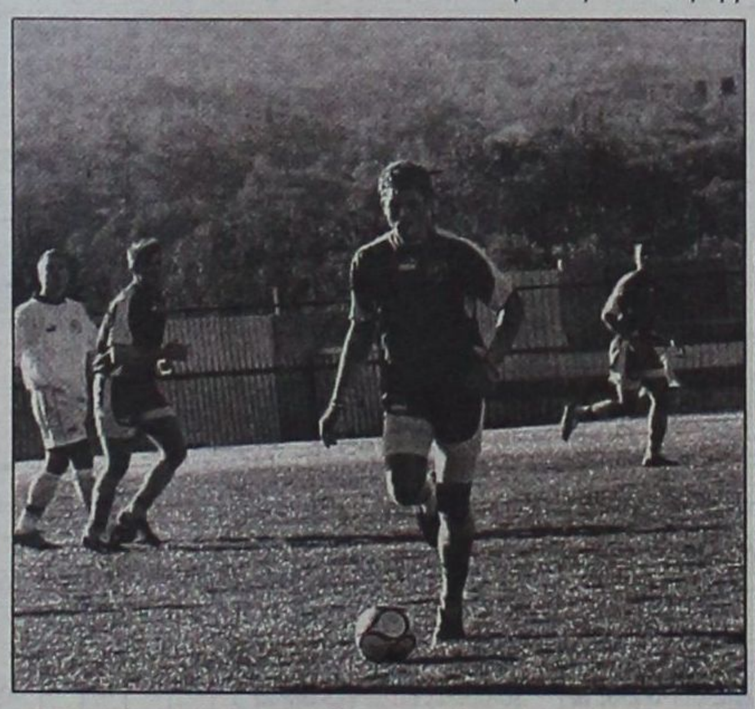

Ο Σταθόπουλος ήταν από τους καλύτερους του Απόλλωνα

Για κλάματα οι επίδοξοι πρωταθλητές!

Το συμπέρασμα που βγήκε από τη δεύτερη φετινή εμφάνιση του ΑΟ Μάνης στο νησί μας είναι ότι και πάλι δεν απέδειξε ότι δίκαια βρίσκεται στην κορυφή του βαθμολογικού πίνακα του ομίλου. Οι παίκτες του Θόδωρα Παχατουρίδη όπως και σε εκείνο το αξέχαστο παιχνίδι με τον Διγενή, έτσι και χθες δεν έδειξαν τίποτα το σπουδαίο και περιορίστηκαν σε δυο μόνο (δεν είναι υπερβολικό) καλές στιγμές μπροστά από την εστία του Νίκου Ψαρά. Αν μάλιστα δεν είχαν και τα συντριπτικά σφυρίγματα του διαιτητή υπέρ τους στη διάρκεια του πρώτου 45λεπτου τότε σίγουρα θα βρίσκονταν στην ανάπαυλα πίσω στο σκορ. Οι φιλοξενούμενοι μπόρεσαν να φανούν για κάποιο διάστημα από τα μέσα του δευτέρου ημιχρόνου και μετά, αλλά και πάλι δεν μπορούσαν να γίνουν ιδιαίτερα απειλητικοί για την εστία του Ψαρά.

Προστατευτικός ο διαιτητής

Ο Αθηναίος διαιτητής κ.Θεοδωρακόπουλος ήταν η μοναδική αιτία που ο Απόλλων δεν μπόρεσε να ανοίξει το σκορ στο α' μέρος, κάτι που υπό άλλες συνθήκες (αν δεν αδικούνταν δηλαδή), φυσιολογικά θα έπρεπε να το είχε κάνει καθώς το άξιζε.

Συγκεκριμένα οι φάσεις για τις οποίες «φωνάζουν» οι απολλωνιστές είναι οι ακόλουθες:

Στο 40' ο Νικολής ενώ εφορμούσε μόνος του προς την αντίπαλη εστία ανακόπηκε από ανύπαρκτο οφσάιντ μετά από υπόδειξη του πρώτου «βοηθού» κ.Γκούντρα ο οποίος παρέσυρε σε ολέθριο λάθος τον διαιτητή

Στο 43' αρνήθηκε την εσχάτη των ποινών μετά από αντικανονικό μαρκάρισμα που δέχθηκε ο Σπάρταλης μέσα στη μεγάλη περιοχή με αποτέλεσμα να σωριαστεί στο χορτάρι. Οι προαναφερθείσες φάσεις ήταν το αποκορύφωμα της εχθρικής διαιτησία στο πρώτο ημίχρονο, ενώ υπάρχει ακόμα μια φάση όπου οι απολλωνιστές διαμαρτύρονται πως παίκτης των φιλοξενούμενων έδωσε γροθιά εκτός φάσης χωρίς ο διαιτητής να δείξει ως όφειλε την κόκκινη κάρτα.

Ψυχή και δύναμη

Αυτό που έπαιξε σημαντικότατο ρόλο στην εξέλιξη του χθεσινού παιχνιδιού ήταν η ψυχή και η δύναμη που επέδειξαν οι παίκτες του Κώστα Λεπτοκαρίδη σε όλη τη διάρκεια της αναμέτρησης. Από το πρώτο λεπτό πήγαιναν πάρα πολύ δυνατά πάνω στην μπάλα (όχι αντιαθλητικά όμως) αποδεικνύοντας στον αντίπαλο τους πως θα αποτελέσουν σκληρό καρύδι και δεν θα «πέσουν» εύκολα. Τελικά όπως γράψαμε και πιο πάνω, φάνηκε ότι θα μπορούσαν ακόμα και να κερδίσουν τον αγώνα αυτό και να φθάσουν έτσι σε μια πολύ μεγάλη επιτυχία.

Ένταση στην ανάπαυλα

Ένταση δημιουργήθηκε κυρίως μεταξύ των παικτών των δυο ομάδων καθώς αποχωρούσαν για τα αποδυτήρια λίγο μετά το σφύριγμα της λήξης του πρώτου ημιχρόνου. Όλα ξεκίνησαν όταν ο ποδοσφαιριστής του ΑΟ Μάνης Νταρακλίτσας είχε λεκτική αντιπαράθεση με τον παράγοντα των γηπεδούχων Νίκο Κυριαζή που είχε σαν αποτέλεσμα να οξυνθούν τα πνεύματα. Με την επέμβαση όμως των ψυχραιμότερων οι πάντες ηρέμησαν και μπήκαν μέσα στα αποδυτήρια.

Οι καλύτερες φάσεις

Ελάχιστες ήταν οι καλές φάσεις που διαδραματίστηκαν μπροστά από τις δυο εστίες κατά τη διάρκεια του χθεσινού παιχνιδιού. Παραθέτουμε τις κυριότερες:

Στο 32' ο Σπάρταλης έκανε ένα ισχυρό μακρινό σουτ αλλά έστειλε την μπάλα να περάσει δίπλα από το κάθετο δοκάρι της εστίας του Θωμόπουλου

Στο 47' ο Αλέξης επιχείρησε γυριστό σουτ από το ύψος του πέναλτι, το οποίο όμως εξουδετέρωσε ο Ψαράς

Στο 65' ο Τσαρμουτζής σούταρε μέσα από την περιοχή αλλά και πάλι ο Ψαράς που ήταν σωστά τοποθετημένος έδιωξε την μπάλα κόρνερ

Καλύτεροι των γηπεδούχων οι Σταθόπουλος, Δημητριάδης, Μπρισνόβαλης και Σπάρταλης. Από τους φιλοξενούμενους ουδείς ξεπέρασε τη μετριότητα με μοναδική ίσως εξαίρεση τον Καλλιπολίτη και τον Αλέξη

Ο διαιτητής κ.Θεοδωρακόπουλος (Γκούντρας, Τίκας) από την Αθήνα αδίκησε τον Απόλλωνα.

Οι συνθέσεις των ομάδων:

ΑΠΟΛΛΩΝ ΚΑΛΥΘΙΩΝ: Ψαράς, Δημητριάδης, Πάλλας (68' λ.τ Γρηγοράς), Πιτσουρδάκης, Μαριάς, Κυριαζής, Νικολής (85' Δαηλιάνης), Πλύγκος (81' Πολυχρονίου), Σπάρταλης, Σταθόπουλος, Μπρισνόβαλης

ΑΟ ΜΑΝΗΣ: Θωμόπουλος, Κατσικογιάννης (54' Χολέβας), Δημόπουλος, Βιδάλης, Στρατάκης (62' Σπάθας), Στρατής (62' Σπάθας), Νταρακλίτσας, Καλλιπολίτης, Τσαρμουτζής, Αλέξης, Βυθούλκας.



Φάση στα καρέ του Α.Ο. Μάνης

Σαρωτική νίκη (9-1) της Α.Ε. Κως στη Σάμο

ΣΑΜΟΣ.-

Σαρωτική ήταν η Αθλητική Ένωση της Κω στη Σάμο. Κατάφερε να πετύχει εννέα τέρματα και να κερδίσει τελικά την τοπική Αναγέννηση με 9 – 1, πετυχαίνοντας την πιο άνετη ίσως έως τώρα νίκη της στο Περιφερειακό πρωτάθλημα. Το παιχνίδι δεν αντέχει και σε καμία ιδιαίτερη κριτική και αυτό είναι κάτι που μαρτυρά και το ευρύ σκορ. Απλά οι γηπεδούχοι απέδειξαν ότι δικαίως θεωρούνται η πιο αδύναμη ομάδα του ομίλου. Αξίζει μάλιστα να σημειωθεί ότι την προηγούμενη αγωνιστική είχαν δεχθεί και πάλι μια συντριβή, αυτή την φορά με 8 – 0 από τον Αθλητικό Όμιλο της Μάνης ενώ δεν είναι δηλαδή καθόλου τυχαίο το ότι διαθέτουν τη χειρότερη άμυνα του πρωταθλήματος. Στα αξιοσημείωτα του παιχνιδιού περνάει σίγουρα το ότι δυο παίκτες της Αθλητικής Ένωσης της Κω πέτυχαν χατ τρικ, στοιχείο που σπάνια συμβαίνει σε ένα ποδοσφαιρικό παιχνίδι. Πρόκειται για τον Φούκη και τον Μποϊλή...

Ο ΧΟΡΟΣ ΤΩΝ ΓΚΟΛ

Ο χορός των γκολ άνοιξε πολύ νωρίς για τους φιλοξενούμενους αφού μόλις στο 10' ο Αντωνόπουλος έκανε το 0 – 1. Ο Φούκης στο 30' διπλασίασε τα τέρματα της ομάδας του (0 - 2), ενώ στο 40 ο Καραγιάννης πέτυχε το 0 – 3. Το 0 – 4 σημείωσε και πάλι ο Φούκης στο 50'. Ο ίδιος παίκτης στο 55' με εύστοχο χτύπημα πέναλτι ανέβασε τον δείκτη του σκορ στο 0 – 5και στο 65' ο Μποϊλής έκανε το 0 – 6. Το μοναδικό γκολ για την Αναγέννηση πέτυχε ο Γαλιώτης στο 70' (1 – 6) για να κάνει ο Μποϊλής και πάλι στο 82' το 1 – 7. Στο 88' και το 89' ο Μίχος και ο Μποϊλής αντίστοιχα διαμόρφωσαν το τελικό 1 – 9.

• Χωρίς πρόβλημα η διαιτησία του Πειραιώτη κ.Παπανδριόπουλου.

Οι συνθέσεις των ομάδων:

ΑΝΑΓΕΝΝΗΣΗ ΣΑΜΟΥ: Κιμιώνης, Κούρας, Γιαννακόπουλος, Λογαράς, Δήμας, Παναγιωτέας (58' Έλληνας), Κονταξάς, Λιντεβάς, Μιχαλόπουλος, Γαλιώτης (60' Γκίλας), Θύμιος.

ΑΕ ΚΩΣ: Μαυρίδης, Δουλγεράκης, Σουλτάτος, Γκουντελίτσας, Γούλας, Μίχος, Τασούλης (60' Μποϊλής), Φούκης, Ναστόπουλος, Αντωνόπουλος, Κοντός, Καραγιάννης (78' Πουλής).

Αντεξε ένα ημίχρονο ο Διγενής στο Κερατσίνι

ΚΕΡΑΤΣΙΝΙ.-
Ανταπόκριση Γιώργου Ματζαράκη

Κατέρρευσε στην επανάληψη και γνώρισε την ήττα με 4-0 τέρματα

Προσπάθησε για το θετικό αποτέλεσμα ο Διγενής στη δύσκολη έδρα του Κερατσινίου, αλλά δεν μπόρεσε. Αφού κράτησε ανέπαφη την εστία του σ' όλο το πρώτο 45λεπτο, στην επανάληψη δέχθηκε γρήγορα γκολ και στη συνέχεια κατέρρευσε, αφού ηττήθηκε με 4-0.

Στο πρώτο μέρος, οι παίκτες του Διγενή προσπάθησαν να κρατήσουν ανέπαφη την εστία τους και τα κατάφεραν φροντίζοντας ιδιαίτερα την άμυνά τους. Στην επανάληψη όμως όλα ήρθαν ανάποδα...

Οι γηπεδούχοι στο 49' άνοιξαν το σκορ και από εκεί και μετά όλα πήραν το δρόμο τους.

Ο Διγενής προσπάθησε στη συνέχεια να ισοφαρίσει το σκορ, αλλά καθώς έριξε το βάρος του στην επίθεση, έγινε πολύ ευάλωτος στην άμυνα. Και το τίμημα γι αυτόν ήταν ακριβό, αφού στα τελευταία 20 λεπτά δέχθηκε άλλα τρία γκολ.

Ιδιαίτερη μνεία πρέπει να γίνει στον τερματοφύλακα του Διγενή Λιάνι, ο οποίος έκανε πολλές και σωτήριες επεμβάσεις, άσχετα από το γεγονός ότι δέχθηκε τέσσερα γκολ.

Τα γκολ

Στο 49' από σέντρα σουτ του Τουρνά, ο Κουρκούτης με κεφαλιά άνοιξε το σκορ.

Το 2-0 έγινε στο 77'. Ο Αθανασόπουλος κτύπησε κόρνερ και ο Παρασκευάς έκανε το πλασέ. Ο Λιάνι απέκρουσε με εκτίναξη, όμως η μπάλα πήγε στον Κλεισάρη, ο οποίος με δυνατό σουτ την έστειλε στα δίχτυα (2-0).

Εννιά λεπτά αργότερα έγινε το 3-0. Ο Βάττης έβγαλε βαθιά μπαλιά στον Τουρνά, ο οποίος γύρισε δεξιά στον Σκαλίδη που ήταν μόνος. Ο τελευταίος με πλασέ έκανε το 3-0.

Το σκορ έκλεισε στο 89'. Κλεισάρης και Τουρνάς έπαιξαν το 1-2 και ο δεύτερος απέφυγε και τον τερματοφύλακα και πλάσαρε στην κενή εστία (4-0).

Άλλες φάσεις

Στο 1' σε σέντρα του Χωριανόπουλου, ο Τουρνάς πετάχθηκε κι έπιασε την κεφαλιά, αλλά ο Λιάνι έδιωξε με ετοιμότητα την μπάλα.

Στο 18' ο Χωριανόπουλος σέντραρε και πριν προλάβει η μπάλα να φθάσει σε συμπαίκτη του, έδιωξε μακριά ο Αχιολάς.

Στο 29' σε σέντρα σουτ του Κουρκούτη ο Λιάνι έδιωξε με γροθιές.

Στο 31' σε φοβερό σουτ του Κουρκούτη η μπάλα κατέληξε μόλις άουτ.

Στο 58' ο Λιάνι απέκρουσε εντυπωσιακά κοντινό σουτ του Κουρκούτη. Το ίδιο έκανε στο 65' αποκρούοντας με τα πόδια σουτ του Κουρκούτη.

Στο 72' ο Ψύλλου κτύπησε πλάγιο στον Αττιτή, ο οποίος πριν προλάβει να σουτάρει ανακόπηκε με τάκλιν από τον Χωριανόπουλο.

ΔΙΑΚΡΙΘΕΝΤΕΣ

Καλύτεροι του Κερατσινίου οι Χωριανόπουλος, Κουρκούτης και Τουρνάς. Από τον Διγενή διακρίθηκε εκτός του Λιάνι και ο Γαλουζής.

Καλή ήταν η διαιτησία του Αθηναίου κ. Ζερβού (Καραχρήστος-Κοσικίδης).

ΚΕΡΑΤΣΙΝΙ: Δαρζέντας, Χωριανόπουλος, Αθανασόπουλος, Ζώχος, Καλύβας, Παρασκευάς, Μπάρκας (63' Κλεισάρης), Βάττης, Κουρκούτης (80' Διβόλης), Τουρνάς, Ευδαίμων (46' Σκαλίδης).

ΔΙΓΕΝΗΣ: Λιάνι, Γαλουζής, Διακάκης, Αττιτής, Πατρού (86' Εμίρογλου), Σκουλούδης, Ψύλλου, Δανάς, Κουτσουμπάρης (78' Σιέχ), Αχιολάς, Παπαχριστοδούλου.

ΠΕΡΙΦΕΡΕΙΑΚΟ ΠΡΩΤΑΘΛΗΜΑ

Φωτιά στην κορυφή!

Φωτιά άναψε στην κορυφή του βαθμολογικού πίνακα του 7ου ομίλου του Περιφερειακού πρωταθλήματος. Μετά την ισοπαλία του ΑΟ Μάνης στο γήπεδο των Καλυθιών, το Κερατσίνι που νίκησε στην έδρα του τον Διγενή Κοσκινού, πλησίασε στους τρεις βαθμούς δίνοντας νέο ενδιαφέρον στο κυνήγι του τίτλου. Σημαντική ήταν η νίκη του Αιολικού επί του Εθνικού καθώς η ομάδα της Μυτιλήνης πλησιάζει επικίνδυνα πλέον τη δεύτερη θέση. Το πρόγραμμα μάλιστα είναι ευνοϊκό για αυτήν.

Όλα τα αποτελέσματα της 20ης αγωνιστικής είναι τα ακόλουθα:

Ερμής – Πανναξιακός	3 - 0
Κερατσίνι – Διγενής	4 - 0
Αναγέννηση – ΑΕ Κως	1 - 9
Αιολικός – Εθνικός	3 - 1
Πύργος Χίου – ΑΟ Μυκόνου	1 - 0
Πόντιοι – Ατρόμητος	0 - 4
Απόλλων – ΑΟ Μάνης	0 - 0

• *Ρεπό είχε ο ΠΑΟ Διαγόρας.*

Η ΕΠΟΜΕΝΗ ΑΓΩΝΙΣΤΙΚΗ

Κερατσίνι – Ερμής
Πανναξιακός – Αναγέννηση Σάμου
Διγενής – Αιολικός
ΑΕ Κως – Πύργος Χίου
Εθνικός – Πόντιοι
Μύκονος – Διαγόρας
Ατρόμητος – Απόλλων Καλυθιών
Ρεπό θα έχει ο Αθλητικός Όμιλος της Μάνης

Γερή προπόνηση για τον Διαγόρα

ΙΑΛΥΣΟΣ.-
Του Σπύρου Δεστούνη

Εκμεταλλευόμενος το ρεπό του έπαιξε με τον Ηρακλή Μαριτσών και τον κέρδισε 6-0

Πολύ εύκολα ο Διαγόρας κέρδισε 6-0 τον Ηρακλή Μαριτσών σε φιλικό παιχνίδι που έγινε στο Οικονομίδειο.

Ο προπονητής του Διαγόρα Ανδρέας Σταύρου ωφελήθηκε το ρεπό που εκτίει η ομάδα του και κατάφερε να κλείσει δυνατό φιλικό απέναντι στον Ηρακλή Μαριτσών, που δεν έπαιξε σε αυτή την αγωνιστική, γιατί πήρε το παιχνίδι στα χαρτιά απέναντι στην ΑΕλέρου, που ως γνωστών έχει αποχωρήσει από το πρωτάθλημα της Α' Κατηγορίας...

Ο Διαγόρας στο πρώτο ημίχρονο αγωνίστηκε με ποδοσφαιριστές οι οποίοι αποτελούν δεύτερη επιλογή του κ. Σταύρου και πήγε στα αποδυτήρια με σκορ 1-0.

Στο δεύτερο ημίχρονο ο προπονητής των «κυανέρυθρων» αποφάσισε να βάλει τη βασική ενδεκάδα και το σκορ εκτοξεύθηκε στο εντυπωσιακό 6-0!

Στο αντίπαλο στρατόπεδο, σίγουρα δεν έμειναν καθόλου ικανοποιημένοι παρ' ότι το παιχνίδι ήταν φιλικό και αυτό γιατί στο γήπεδο δεν υπήρχε ο Ηρακλής! Ενδεικτικό της «απουσίας» των φιλοξενουμένων από το παιχνίδι είναι ότι δεν πραγματοποίησαν καμία ευκαιρία στην αντίπαλη περιοχή και έμειναν απλοί θεατές να παρακολουθούν το παιχνίδι...

Το παιχνίδι στο πρώτο ημίχρονο δεν ήταν καθόλου καλό και οι Διαγοριδείς ήταν αυτοί που ευτύχησαν να προηγηθούν στο 40' με τον Δημητρόπουλο.

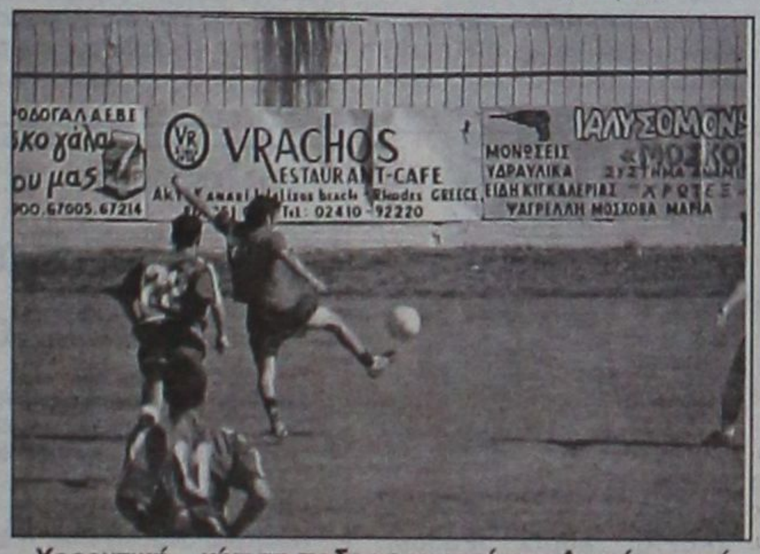

Χορευτική... κίνηση ποδοσφαιριστή του Διαγόρα, ενώ προσπαθεί να κάνει κοντρόλ

Στο δεύτερο ημίχρονο όλα άλλαξαν και είδαμε πολύ καλύτερο παιχνίδι, αφού ο κ. Σταύρου χρησιμοποίησε τη βασική ενδεκάδα...

Τα γκολ

40': Ο Δημητρόπουλος απέφυγε πολύ ωραία τον Παπασάββα και με πλασέ προ κενής εστίας δεν δυσκολεύτηκε να κάνει το 1-0.

50': Μετά από πολύ ωραία σέντρα του Σπάρταλη από θέση δεξιά, ο Καστρουνής με πανέμορφη και δυνατή κεφαλιά, έκανε το 2-0.

57': Ο Καστρουνής με πολύ όμορφη κεφαλιά ψαράκι, έκανε το 3-0.

59': Ο Καραμαλίκης με πλασέ προ κενής εστίας, έγραψε το 4-0.

70': Ο Σάββενας με εκπληκτικό σουτ πολλά μέτρα έξω από την αντίπαλη περιοχή, έκανε το 5-0.

79': Μετά από εκπληκτικές ντρίπλες στην αντίπαλη περιοχή, ο Ξύπας με πλασέ έκανε το τελικό 6-0...

Από τον Διαγόρα άρεσαν οι Καραμαλίκης, Καστρουνής και Σάββενας, ενώ από τον Ηρακλή Μαριτσών άρεσαν οι Καλούδης και Γιακουμάρος.

Πολύ καλή η διαιτησία του Παπαδόπουλου.

ΔΙΑΓΟΡΑΣ: Σαββιδάκης, Χατζηθεοδωράκης, Παπαδημήτρης, Κωστάκης, Καραβόλιας, Αθανασίου, Ξύπας, Δημητρόπουλος, Ορφανίδης, Κρομμύδας, Ορφανός. Έπαιξαν και οι: Φωτεινής, Παφιάκης, Αμπελάς, Έλληνας, Ορφανίδης, Καστρουνής, Βασιλάκης, Σπάρταλης, Σάββενας, Καραμαλίκης, Γαλανός.

ΗΡΑΚΛΗΣ: Παπασάββας, Σκόρπος, Λορέντζος, Αναγνώστου, Μανωλάς, Τσιάντουλας, Κούρος, Γιακουμάρος, Καλούδης, Χατζηκωνσταντής, Σκαφίδας. Έπαιξαν οι:Λαυράκης, Ματθαίος, Πετριδάκης, Τσαλώλης.



Με το γνωστό... καπέλο, αγωνίστηκε και πάλι ο τερματοφύλακας του Διαγόρα Φωτεινής

ΠΕΡΙΦΕΡΕΙΑΚΟ ΠΡΩΤΑΘΛΗΜΑ 2003–2004	ΑΙΟΛΙΚΟΣ	ΑΝΑΓΕΝΝΗΣΗ	ΑΠΟΛΛΩΝ Κ.	Α.Σ. ΠΟΝΤΙΩΝ	ΑΤΡΟΜΗΤΟΣ	ΔΙΑΓΟΡΑΣ	ΔΙΓΕΝΗΣ	ΕΘΝΙΚΟΣ	ΕΡΜΗΣ	ΚΕΡΑΤΣΙΝΙ	ΚΩΣ	ΜΑΝΗ	ΜΥΚΟΝΟΣ	ΠΑΝΝΑΞΙΑΚΟΣ	ΠΥΡΓΙ ΧΙΟΥ
ΑΙΟΛΙΚΟΣ	■	7-0		5-0	0-0	2-1	5-1	3-1			2-0	1-2			2-0
ΑΝΑΓΕΝΝΗΣΗ Σ.	0-4	■	1-2	2-1	2-1	1-4	0-0		1-4		1-9		0-4		
ΑΠΟΛΛΩΝ ΚΑΛ.	1-4	5-1	■		1-1	1-4					1-0	0-0		3-0	0-0
ΑΣ ΠΟΝΤΙΩΝ		2-1	0-4	■	0-4	0-8		0-1				0-1	1-5	0-4	0-2
ΑΤΡΟΜΗΤΟΣ Α.Μ.	0-4			3-2	■		3-1	0-0	1-0	1-3				1-0	2-0
ΔΙΑΓΟΡΑΣ	0-0		4-0	8-0	3-0	■			0-0	3-0		1-0	2-1		3-0
ΔΙΓΕΝΗΣ				1-0	1-0	1-4	■	0-1		0-1	1-2	0-0		0-0	1-3
ΕΘΝΙΚΟΣ	2-1	3-2	3-1		5-0	0-1	1-1	■	0-1	0-1	1-0		0-0		
ΕΡΜΗΣ			4-0	3-0	3-0		3-1	0-0	■	1-1	1-1		0-0	3-0	
ΚΕΡΑΤΣΙΝΙ	2-1		5-3		3-1	1-1	4-0	2-1		■			2-0	2-1	
ΚΩΣ		5-1	3-0	5-0	3-0	2-1			3-1	1-0	■		0-0	1-2	
Α.Ο. ΜΑΝΗΣ	3-2	7-0	8-1	6-1		2-1	6-0	1-0	3-0	1-0		■			
ΜΥΚΟΝΟΣ	0-1	8-0	2-2				4-1	1-0	0-2		3-2	1-1	■	1-0	1-0
ΠΑΝΝΑΞΙΑΚΟΣ	1-1		3-0	1-1				0-2	2-1		2-1	0-2	3-0	■	1-1
ΠΥΡΓΙ ΧΙΟΥ	0-2	2-1	1-0	3-0				2-0	0-2	1-2	1-3	0-3	1-0		■

ΒΑΘΜΟΛΟΓΙΑ ΠΕΡΙΦΕΡΕΙΑΚΟΥ

					ΕΝΤΟΣ			ΕΚΤΟΣ			ΣΥΝΟΛΟ		
Α/Α	ΟΜΑΔΕΣ	ΒΑΘΜ.	ΑΓ.	ΤΕΡΜ.	Ν	Ι	Η	Ν	Ι	Η	Ν	Ι	Η
1.	ΑΟ Μάνης	49	20	51 – 9	9	0	0	6	4	1	15	4	1
2.	Κερατσίνι	46	20	40 – 18	8	2	0	4	1	4	14	3	3
3.	Διαγόρας	42	19	53 – 12	7	1	0	5	1	3	13	3	3
4.	Αιολικός	39	20	47 – 16	7	1	1	5	1	4	12	3	5
5.	Ερμής	35	19	31 – 13	6	3	0	4	1	4	10	5	4
6.	ΑΕ Κως	32	19	41 – 20	7	1	1	3	1	6	10	2	7
7.	Εθνικός	31	20	22 – 16	5	2	4	3	2	3	9	4	7
8.	ΑΟ Μυκόνου	28	19	33 – 20	5	2	2	3	1	5	8	4	7
9.	Πανναξιακός	23	19	21 – 24	4	3	2	1	2	7	6	5	8
10.	Πυργί Χίου	23	19	18 – 26	3	0	5	4	2	5	7	2	10
11.	Ατρόμητος	21	20	19 – 35	5	1	4	1	2	7	6	3	11
12.	Απόλλων	19	20	25 – 46	3	3	3	2	1	8	5	4	11
13.	Διγενής	15	19	13 – 38	3	2	5	1	2	7	4	4	12
14.	Αναγέννηση	8	18	13 – 73	3	2	6	0	0	8	2	2	14
15.	ΑΣ Ποντίων	4	19	8 – 70	1	0	11	0	1	7	1	1	18

Στο διεθνή αγώνα ορεινής ποδηλασίας

Το φαβορί κέρδισε στην Κω

Σ' ένα παιχνίδι στρατηγικής, σε μια ιδιαίτερα δύσκολη διαδρομή, εξελίχθηκε ο διεθνής αγώνας ορεινής ποδηλασίας (mountain bike) «Kos Cup» κατηγορίας Ε1, που ολοκληρώθηκε χθες, στην Κω και διοργάνωσαν από κοινού ο δήμος Δικαίου και ο Πανδημοτικός Αθλητικός Σύλλογος δήμου Ηρακλειδών.

Ο Χρίστοφ Σούκουπ είδε πρώτος την καρώ σημαία του τερματισμού ολοκληρώνοντας τα 22,5 χιλιόμετρα σε 1:35.49. Ο Αυστριακός πρωταθλητής (Νο 20 στην παγκόσμια κατάταξη) επέλεξε να κάνει την επίθεσή του στο δεύτερο γύρο, προσπέρασε τον Κώστα Συμελίδη και με γρήγορο τρέξιμο πήρε μια διαφορά ασφαλείας. Ο ρυθμός του έπεσε στον τελευταίο γύρο, όταν είδε πως οι υπόλοιποι αθλητές είχαν μείνει αρκετά πίσω.

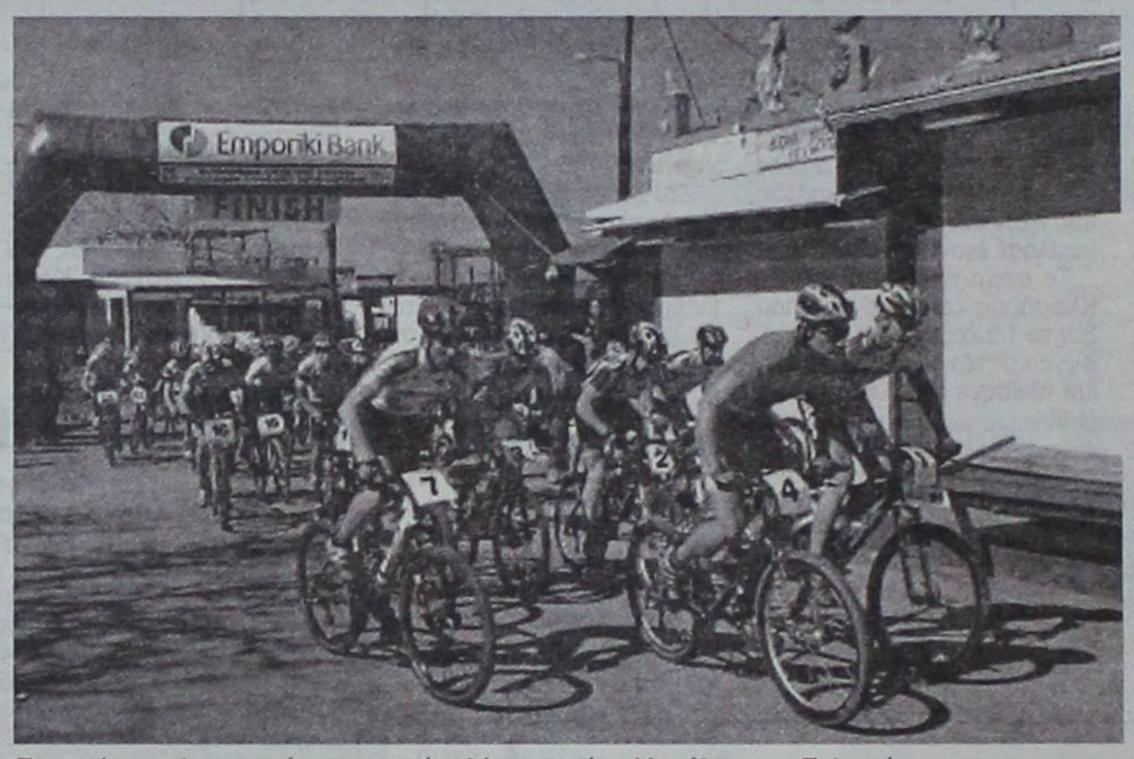

Ο Συμελίδης (Αυτόδρομος Πανοράματος) περιορίστηκε στη δεύτερη θέση με 1:37.19. Μεγάλη μάχη έγινε για την τρίτη θέση, αφού οι Μανώλης Κωτούλας (ΠΑΟΚ) και Ανδρέας Μαρκάκης (Τάλως Χανίων) την διεκδικούσαν μέχρι το τέλος. Τελικά, την κατέλαβε ο πρώτος με 1:42.50, κάνοντας αντεπίθεση διαρκείας στον τελευταίο γύρο.

Οι Μαρκάκης, με 1:43.25, Κώστας Μπάρδης (ΑΙΟΣ Αχαρνών), με 1:47.18 και ο έφηβος ποδηλάτης της εθνικής Κύπρου, Μάριος Αθανασιάδης, με 1:49.46, συμπλήρωσαν την εξάδα.

«Λόγω των καιρικών διαφορών μεταξύ Αυστρίας και Ελλάδας δεν πρόλαβα να εγκλιματιστώ στις συνθήκες και αρρώστησα. Τηλεφώνησα στον προπονητή μου, ο οποίος μου έδωσε την άδεια για να λάβω μέρος στον αγώνα.

Δεν υπήρχε ιδιαίτερος ανταγωνισμός και κέρδισα σχετικά εύκολα. Εύχομαι και τον επόμενο χρόνο να είμαι πάλι στην Κω και ν' αγωνιστώ. Έμεινα πολύ ικανοποιημένος από το επίπεδο της διοργάνωσης», δήλωσε μετά τον αγώνα ο Σούκουπ, ο οποίος κατά τη διάρκεια της ημέρας ανέβασε υψηλό πυρετό (40).

Ικανοποιημένοι εμφανίσθηκαν οι Έλληνες αθλητές. «Ήταν ένας δύσκολος αγώνας. Είχε έρθει ένας αθλητής με ανεβασμένο επίπεδο και γνωρίζαμε ότι ήταν δύσκολο για εμάς να τον συναγωνιστούμε. Έκανα ό,τι μπορούσα.

Μέχρι τα μισά της διαδρομής διεκδικούσα την πρώτη θέση και κατάφερα να είμαι συνεχώς κοντά του. Όμως, από εκείνο το σημείο και μετά ο Σούκουπ έδειξε το επίπεδό του και μπόρεσε να νικήσει», τόνισε ο Συμελίδης.

«Ο αγώνας ήταν πολύ δύσκολος, είχε αρκετό περπάτημα, ενώ η διαδρομή ήταν εξίσου κουραστική. Ο ανταγωνισμός ήταν πολύ υψηλός. Για μένα ήταν ο πρώτος μου αγώνας φέτος και είμαι ιδιαίτερα ευχαριστημένος από την απόδοσή μου μιας και προέρχομαι από τραυματισμό», ανέφερε από την πλευρά του ο Κωτούλας.

Παράλληλα με το «Kos Cup» διεξήχθη και το πρώτο κύπελλο. Στους άνδρες πρώτευσε ο Κώστας Συμελίδης και ακολούθησαν οι Μανώλης Κωτούλας, Ανδρέας Μαρκάκης. Στους έφηβους την πρώτη θέση πήρε ο Περικλής Ηλίας (ΛΟΑΣΔΑ), τη δεύτερη ο Γιάννης Μισαηλίδης (Πρωτέας) και την τρίτη ο Παναγιώτης Ποτσάκης (ΛΑΟ Διαγόρας).

Η νέα διοίκηση των ιστιοπλόων

Ομόφωνα ψηφίστηκαν στη χθεσινή εκλογική γενική συνέλευση του Αθλητικού Συλλόγου Ιστιοπλόων Ανοιχτής Θάλασσας Ρόδου, ο διοικητικός και οικονομικός απολογισμός της απερχόμενης διοίκησης.

Η συνέλευση, που έγινε στις νέες εγκαταστάσεις του ΑΣΙΑΘ Ρόδου στον "Ζέφυρο" ξεκίνησε με ενός λεπτού σιγή, στη μνήμη του πρόσφατα θανόντος Γιώργου Ζωάννου, πρώην μέλος του Δ.Σ.

Στις εκλογές ψήφισαν 76 μέλη και εκλέγονται κατά αλφαβητική σειρά στη διοίκηση των επόμενων δύο ετών, οι εξής:

Βογιατζής Αντώνης, Κλείδωνας Ιωάννης, Κουμνάκης Νίκος, Κουμπιάδης Λευτέρης, Ξανθός Παύλος, Σταματάς Δημήτρης, Σταύρας Σταμάτης, Τσιμέτας Σωτήρης, Φώτης Αναστάσιος (τακτικά μέλη), Γουμαράς Γεώργιος, Σακελλαρίδου Άννα και Σκλάβος Ιωσήφ (αναπληρωματικά μέλη).

Για την εξελεγκτική επιτροπή, τα νέα μέλη είναι : Κοκκίνη Μαρία, Παπαγαπητός Λάκης και Χεππάκη Μαρία.

Για τους προπονητές του ποδοσφαίρου

Από τον Πανδωδεκανησιακό Σύνδεσμο Ελλήνων Προπονητών Ποδοσφαίρου εκδόθηκε το παρακάτω δελτίο Τύπου:

«Το διοικητικό συμβούλιο του Πανδωδεκανησιακού Συνδέσμου Ελλήνων Προπονητών Ποδοσφαίρου παρακαλεί τους παρακάτω συναδέλφους να περάσουν από τα γραφεία του συνδέσμου και να παραλάβουν τις ταυτότητές τους: Γκιούντιτσε Σαλβατόρε, Δελαπόρτα Ακη, Δράκο Μιχάλη, Λεπτοκαρίδη Κώστα, Παπανικόλα Τσαμπίκο, Παπαοικονόμου Κώστα, Σταυρή Ελευθέριο, Σταύρου Σταύρο, Παπαντωνίου Μιχάλη, Τσιλιγκρό Βασίλη, Σωτηρόπουλο Παναγιώτη, Χαρίτο Μιχάλη, Χατζηδημητρίου Σταύρο και Χοσάδα Ευάγγελο.

Υπενθυμίζεται ότι τα γραφεία του συνδέσμου παραμένουν ανοικτά κάθε Πέμπτη από τις 19:00 - 22:00 και παράλληλα γίνεται η προβολή σε βίντεο ποδοσφαιρικών ασκήσεων από τις σχολές Αγγλίας και Σκωτίας.

Προς ενημέρωση των συναδέλφων και για όσους σήμερα δεν έχουν αποκτήσει την άδεια άσκησης επαγγέλματος, αναφέρουμε παρακάτω τα σχετικά δικαιολογητικά που χρειάζονται για την έκδοση της.

1. Αντίγραφο (φωτοτυπία) του διπλώματος προπονητή.
2. Αντίγραφο Ποινικού Μητρώου (τύπου Α').
3. Πιστοποιητικό Υγείας (από την πρωτοβάθμια υγειονομική νομαρχιακή επιτροπή).
4. Πιστοποιητικό Εισαγγελικής Αρχής.
5. Κατάθεση 147 ευρώ στην Εθνική τράπεζα στον λογαριασμό 040/546176-69.
6. Αίτηση προς την Γ.Γ.Α.- τμήμα σωματείων και γυμναστηρίων.

Για την έκδοση του πιστοποιητικού υγείας απαιτούνται οι παρακάτω εξετάσεις από το νοσοκομείο

α. Ακτινογραφία θώρακος(από το νοσοκομείο) σφραγισμένη με φωτογραφία και ιατρική γνωμάτευση του ακτινολόγου.

β. Εξετάσεις αίματος 1) βιντάλ 2) Ράϊτ, 3) Καν, 4) Αυστραλιανό και ιατρική γνωμάτευση

γ. Ιατρική βεβαίωση νευρολόγου ή ψυχιάτρου με τη γνωμάτευση του.

δ. Ηλεκτροκαρδιογράφημα με ιατρική γνωμάτευση καρδιολόγου.

ε. Δύο (2) φωτογραφίες όμοιες, όπου η μία θα τοποθετηθεί στην ακτινογραφία θώρακος και η άλλη στο πιστοποιητικό υγείας.

Για την έκδοση του πιστοποιητικού υγείας η Υγειονομική Επιτροπή συνέρχεται κάθε Τετάρτη. Σχετική ενημέρωση οι συνάδελφοι μπορούν να πάρουν από την γραμματεία του νοσοκομείου.»

Για το Δ.Σ.
Ηλίας Λοΐζος»

Οι προπονήσεις προπαίδων-τζούνιορ

Στο δημοτικό αθλητικό κέντρο "Η Καλλιπάτειρα" (Καρακόνερο) και συγκεκριμένα, στο χώρο που έχει παραχωρηθεί από το Δήμο Ροδίων στην ΕΠΣΔ, θα προπονηθούν σήμερα οι μικτές ομάδες προπαίδες και τζούνιορς.

Η απόφαση πάρθηκε μετά από συνάντηση και ευρεία συζήτηση που είχαν, ο συνεπίκουρος δημάρχου Κάλλιστος Διακογεωργίου και ο πρόεδρος της Τεχνικής Επιτροπής της «Ένωσης» Γιάννης Κάτρης.

Με στόχο να δοθούν άμεσες λύσεις στα προβλήματα των μικτών (οι βιτρίνες του ποδοσφαίρου μας) από τον κ. Διακογεωργίου και μέχρι να ξεκινήσουν τα έργα για την κατασκευή του Αθλητικού Κέντρου, οι δύο πλευρές θα έχουν νέα συνάντηση μέσα στην εβδομάδα. Η συζήτηση θα αφορά την παραχώρηση χώρου για αποδυτήρια και φύλαξη υλικού.

Οι τζούνιορ που καλούνται στις 3 μ.μ. καλούνται για προπόνηση, είναι οι:

Αθανασίου, Μ. Αυγενικός (Αστέρα Παστίδας), Α.Κασέρης (Ευκλή), Δελαπόρτας, Καστρινάκης (Φοίβου), Αλβανός (Ιάλυσου), Πεταυράκης, Μαριετάκης (Διαγόρα), Λερογιάννης (Διαγόρα Βατίου), Καραγιάννης, Καλιώρας (Δωριέα), Γ.Κιαουρτζής (Αγίου Ισιδώρου), Χατζηγιαννάκης (Αναγέννησης Έμπωνα), Χατζηνικόλας (Ευαγόρα), Καστελοριζιός, Νικολής (ΑΕΡΑ), Χαρτλ (Ρόδου), Σέντης, Νέσκης (Νίκης Ρόδου), Κούφαλης (Απόλλωνα Καλυθιών), Κλαδάς, Κώτης (Διγενή), Γ.Στεφανάκης (Ακουσιλάου), Γ.Μ.Τσούλος (Δόξας Ψίνθου), Συμεωνίδης (Ευαγόρα) και Χατζηκοσμάς (Απόλλωνα Απολλώνων).

Η προπόνηση των προπαίδων θα ξεκινήσει στις 4 μ.μ.

Εδώ καλούνται οι:

Αξιώτης, Μπιλιάς (Φοίβος Κρεμαστής), Τσακισίρης, Φασάκης, Πεταυράκης, Πισσάς, Κλάψης, Καρπαθάκης, Σαρρής, Νικολέτος (Διαγόρα Ρόδου), Λιβισιανός, Κοκιαντώνης (Νίκη Ρόδου), Μαχραμάς, Κλαδάς (Διγενή), Κούρτης (Ασκληπειού), Καρπαθάκης, Τσακμακίδης, Π.Καρπαθάκης (Διαγόρα Βατίου), Συράκος, Πατηνιώτης, Τριανταφύλλου (Ιάλυσου), Μανιάς (Ερμή), Φράγκος (Ευαγόρα), Τομάζος (Ευκλή), Πάττας, Καρδούλιας, Κυρίτσης (Αστέρα Παστίδας), Ζαμαντάκης, Κουτσονικόλας, Στεφάνου (Ήλιου Ιαλυσού), Θεοδώρου (Ηρακλή Μαριτσών), Λαουδίκος, Κοτσίλιος, Πέρος (ΑΕΡΑ) και Τριανταφύλλου (Αγίου Ισιδώρου).

Δωδέκατη η Μ. Παρδαλού στο «Βαλκανικό» ανωμάλου δρόμου

Τη δωδέκατη θέση της κούρσας των 4.000 μέτρων της κατηγορίας νέων γυναικών (κάτω των 23 ετών), του Βαλκανικού πρωταθλήματος ανωμάλου δρόμου κατέκτησε το Σάββατο η Μαρία Παρδαλού.

Η πρωταθλήτρια της Νίκης Ρόδου έκανε χρόνο 14.40.02.

Νικήτρια αναδείχθηκε η Σνεζάνα Κόστιτς από τη Σερβία /Μαυροβούνιο με 13.10.7.

Στο Βελιγράδι, η Ελλάδα πήρε τρία χάλκινα μετάλλια. Ένα στο ατομικό και δύο στο ομαδικό.

Οι νικητές του SCRAMBLE

Παρουσία πλήθους κόσμου πραγματοποιήθηκε χθες στο Ψαλίδι της Κω, ο δεύτερος αγώνας του Πανδωδεκανησιακού πρωταθλήματος «SCRAMBLE» (αγώνας αντοχής με μοτοσικλέτες μότο κρος και εντούρο σε κυκλική διαδρομή).

Κάτω από θαυμάσιες καιρικές συνθήκες οι συμμετέχοντες – ένδεκα τον αριθμό – οδηγοί πρόσφεραν ένα πλούσιο θέαμα, ανεβάζοντας την αδρεναλίνη στα ύψη.

Οι τέσσερις πρώτοι τερματίσαντες ήταν οι:

1ος: Φανούρης Σταύρας
2ος: Μιχάλης Βαγιανός
3ος: Νικόλαος Στάππας
4ος: Θεολόγος Ζούνης

Για διάφορους λόγους εγκατέλειψαν ο Κώστας Ζαμάγιας και ο Σταμάτης Λυρίου.

• Ο ΑΣΜΑ Ικαρος Καλλιθέας ευχαριστεί θερμά για τη συμβολή τους στην επιτυχία του αγώνα, την ομάδα διάσωσης Σαμαρειτών Κω και την 80 ΑΔΤΕ.

Απώλειες βαθμών για Ιάλυσο και Κλεάνθη

Απώλεια βαθμών είχαν αμέσως μετά την αργία των εκλογών οι πρωτοπόροι της Α' Κατηγορίας.

Ο Ιάλυσος αναδείχθηκε ισόπαλος με τον Αστέρα Μασάρων, με τον οποίο έπαιξε στα Κοσκινού, λόγω τιμωρίας της έδρας στο «Οικονομίδειο».

Ο Κλεάνθης ήρθε ισόπαλος στον Αρχάγγελο, απέναντι στον Αρη, για να χάσει τη δεύτερη θέση που ξαναπήρε ο Φοίβος.

Η ομάδα της Κρεμαστής στους Αγίους Αποστόλους, λόγω τιμωρίας της έδρας της, νίκησε δύσκολα το Διαγόρα Βατίου. Στην Απολακκιά, η Ασπίδα έχασε από την Αναγέννηση Εμπ.

Ο Κλεόβουλος πήρε τους βαθμούς από τον Ευαγόρα, τον οποίο φιλοξένησε στη Λίνδο. Στ' Αφάντου, ο ΑΕΡΑ νίκησε τον Απόλλωνα Απολλώνων.

Χωρίς αγώνα κέρδισαν τους αντιπάλους τους, ο Ανταγόρας (ΑΕ Λέρου, «εκτός» και ο Ηρακλής Μαριτσών (Καλυμνιακός, «εντός»).

ΟΙ ΣΚΟΡΕΡΣ

Χωρίς ιδιαίτερες αλλαγές - συγκριτικά με την τελευταία φορά - ο καταρτισμός του πίνακα των σκόρερ.

Πρώτος είναι πάντα ο Λουκάς Εγγλέζος του Κλεόβουλου με 16 γκολ.

Τον ακολουθούν οι:

- *Με 11 γκολ:* Μήτρου (Φοίβου)
- *Με 9 γκολ:* Αγκάς (Αναγέννηση Εμπ.), Οίκουτας (Ιάλυσου), Σεβδαλής (Κλεάνθη)
- *Με 8 γκολ:* Αρβανιτογιάννης (Ανταγόρα), Πέρος (Αστέρα Μασ.), Πευκιανάκης (Αρη), Τσαλώλης (Ηρακλής Μαρ.)
- *Με 7 γκολ:* Σπανός, Γιαννακάκης Χρ. (ΑΕΡΑ)

ΣΚΟΡ ΚΑΙ ΣΚΟΡΕΡΣ

- **ΑΕΡΑ - ΑΠΟΛΛΩΝ ΑΠ. 4-2 (2-0)**
  (20' Λυριστής, 33', 67', 72' Παπαγεωργίου, 46' Γιαννακόπουλος, 53' Μακρυδημήτρης)
- **ΙΑΛΥΣΟΣ -ΑΣΤΕΡΑΣ ΜΑΣ. 2-2 (0-1)**
  (22' Μουσακίνιας, 46' - πεν. Δράκος, 50' Κοσμάς, 65' Πέρος)
- **ΑΡΗΣ ΑΡΧ. - ΚΛΕΑΝΘΗΣ 1-1 (0-1)**
  (1' Σεβδαλής, 82' Παρδαλός Τσ.)
- **ΑΣΠΙΔΑ ΑΠ. - ΑΝΑΓΕΝΝΗΣΗ ΕΜΠ. 1-2 (1-1)**
  (41' πεν. Καλογήρου, 44' Παπανικολάου, 47' Παπανικολάου)
- **ΦΟΙΒΟΣ - ΔΙΑΓΟΡΑΣ ΒΑΤ. 3-2 (2-1)**
  (21', 25' Καραγιάννης, 36' Καμπούρης, 57' Λινάρδος, 60' Μήτρου)
- **ΚΛΕΟΒΟΥΛΟΣ - ΕΥΑΓΟΡΑΣ 3-1 (0-0)**
  (58' Κουρζής, 63', 90' Σακκάς, 75' Κορνάρος)
- **ΑΕ ΛΕΡΟΥ - ΑΝΤΑΓΟΡΑΣ 0-2 α.αγ.**
- **ΗΡΑΚΛΗΣ ΜΑΡ. - ΚΑΛΥΜΝΙΑΚΟΣ 2-0 α.αγ.**

Θέαμα και γκολ πρόσφεραν ο Φοίβος και ο Διαγόρας Βατίου

Επικράτησε με 3-2 η ομάδα της Κρεμαστής

ΑΓ. ΑΠΟΣΤΟΛΟΙ.- Δύσκολη νίκη στην ουδέτερη έδρα των Αγίων Αποστόλων (λόγω τιμωρίας της έδρας του) σημείωσε το Σάββατο ο Φοίβος απέναντι στο Διαγόρα Βατίου.

Η ομάδα της Κρεμαστής κέρδισε με 3-2, μετά από ένα συναρπαστικό παιχνίδι που κράτησε αμείωτο το ενδιαφέρον των λιγοστών φιλάθλων έως το τέλος.

Ο Φοίβος προηγήθηκε με 2-0 και χάνοντας ευκαιρία για να σημειώσει ένα ακόμη τέρμα, ο Διαγόρας Βατίου μείωσε στο ημίχρονο και ισοφάρισε πριν το 60'.

Η ομάδα του Κώστα Παπαοικονόμου πάντως, δεν λύγισε ψυχολογικά και προηγήθηκε με 3-2, τρία λεπτά μετά το 2-2.

Ο τυπικά γηπεδούχος Φοίβος ξεκίνησε πολύ δυνατά και επέβαλε δικό του «ρυθμό» με περνούσε μπροστά μόνο με σίγουρες μπαλιές. Από τα μέσα του πρώτου ημιχρόνου αντιλήφθηκε ότι ο γκολκήπερ του Φοίβου, Σταματίου, αγωνιζόταν τραυματίας (θλάση στο τετρακέφαλο) και έτσι προσπάθησε να απειλήσει με σουτ.

Στο β' μέρος και μετά την αποβολή του Χαρικιόπουλου από πλευράς Φοίβου, ο αγώνας παίχτηκε πάνω- κάτω, με τους προπονητές να κάνουν συνεχώς εσωτερικές και εξωτερικές αλλαγές τόσο για να ενισχύσουν τις επιθετικές γραμμές, όσο και τις αμυντικές.

ΤΑ ΓΚΟΛ

Στο 21'σε φάουλ του Καλημέρη, ο Πολιάς με κεφαλιά έστειλε την μπάλα να κτυπήσει στα σώματα των αντιπάλων μέσα στην περιοχή. Στην επιστροφή της, ο Καραγιάννης με



χαμηλά και ο Καραγιάννης με κεφαλιά πέτυχε το 2-0.

Ο Διαγόρας μείωσε σε 2-1 στο 36', όταν ο Καμπούρης με χαμηλό σουτ «κέρδισε» τον τραυματία Σταματίου.



γρήγορες εναλλαγές και δραστήριο κέντρο, όπου μοχλός τροφοδότησης των επιθετικών ήταν ο έμπειρος Κυπριώτης.

Από την πλευρά του, ο Διαγόρας ήταν προσεκτικός στην άμυνα, πίεζε στο κέντρο και σουτ άνοιξε το σκορ (1-0).

Τέσσερα λεπτά αργότερα, ο Φοίβος έπαιξε κομπίνα σε φάουλ.Ο Πολιάς έδωσε στον Καλημέρη, που από τα δεξιά έκανε την παράλληλη σέντρα

Σε φάουλ του Γκαρανάτσιου στο 57', ο Φαρμακαλής έδωσε πάσα στον προωθημένο Λινάρδο, που με κεφαλιά ισοφάρισε (2-2).

Το τελικό 3-2 έγινε στο 60'. Ο Κυπριώτης εκτέλεσε φάουλ από διαγώνιο θέση. Η άμυνα των φιλοξενούμενων «κοιμήθηκε» και δημιουργήθηκε σοβαρός κίνδυνος. Ο Ζιουρούδης έπιασε το «ψαλιδάκι» για ν'αποκρούσει προσωρινά ο γκολκήπερ Μπεκιάρης.

Η μπάλα έφθασε στον Μήτρου που από κοντά σκόραρε!

ΑΛΛΕΣ ΦΑΣΕΙΣ

Στο 6' το σουτ του Καλημέρη έφυγε λίγο άουτ. Το πλασέ του Καλημέρη στο 14' είχε την ίδια τύχη.

Τρία λεπτά αργότερα, άστοχο ήταν το ισχυρό σουτ του Μαγιόγλου.

Στο 35' ο Καλημέρης με ατομική προσπάθεια και σουτ, έστειλε την μπάλα στη ρίζα της δεξιάς δοκού.

Ο Κυπριώτης είχε ένα καλό σουτ στο 39'. Ο Σταματίου απέκρουσε δύσκολα το μακρινό σουτ του Καμπούρη στο 43'.

Στο 53' ο Χαρικιόπουλος είδε την κόκκινη κάρτα. Ο Αριστείδου τραυματίστηκε και έμεινε στο έδαφος. Η μπάλα παιζόταν σε επίθεση της ομάδας του, χωρίς ν'αντιληφθεί κανείς τον τραυματισμό για να τη βγάλει εκτός αγωνιστικού χώρου. Ετσι έφθασε στον Καλημέρη του Διαγόρα, που «γκρεμίστηκε» από τον Χαρικιόπουλο. Δημιουργήθηκε προς στιγμή ένταση, χωρίς ωστόσο συνέχεια.

Στο 61' ο Σταματίου εξουδετέρωσε πλασέ του Καμπούρη.

Ο Καραγιάννης πάνω στη γραμμή έδιωξε στο 70' το σουτ του Μαγιόγλου.

Οι Κυπριώτης, Καραγιάννης και Μήτρου, άρεσαν από τους νικητές.

Καλύτεροι του Διαγόρα ήταν οι Καλημέρης, Καμπούρης και Τσιβρινής.

- Καλός ήταν ο διαιτητής κ. Διαμαντέας (Κατσιδώνης Β., Ασημακόπουλος).

ΦΟΙΒΟΣ: Σταματίου, Χριστοδούλου, Στρατής, Χαρικιόπουλος, Καραγιάννης, Μπρίνις, Ζουρούδης (62' Μωραΐτης), Κυπριώτης(94' Καραΐσκος), Πολιάς, Καλημέρης (80' Μάνος),Μήτρου.

ΔΙΑΓΟΡΑΣ ΒΑΤ.:Μπεκιάρης, Καρπαθάκης, Λινάρδος, Κουλουμπράκης (63' Ράδος), Τσιβρινής, Γκαρανάτσιος, Αριστείδου, Μαγιόγλου, Φαρμακαλής, Καμπούρης, Καλημέρης.



Η ΒΑΘΜΟΛΟΓΙΑ

		ΣΥΝΟΛΙΚΑ						ΕΝΤΟΣ				ΕΚΤΟΣ			
		ΑΓ	Β	ΤΕΡΜΑΤΑ	Ν	Ι	Η	ΤΕΡΜΑΤΑ	Ν	Ι	Η	ΤΕΡΜΑΤΑ	Ν	Ι	Η
1	ΙΑΛΥΣΟΣ	22	51	43 - 10	15	6	1	25 - 7	8	3	1	18 - 3	7	3	0
3	ΦΟΙΒΟΣ	22	46	42 - 15	15	4	3	27 - 8	10	0	2	15 - 7	5	4	1
2	ΚΛΕΑΝΘΗΣ	22	45	40 - 17	13	6	3	23 - 6	7	2	1	17 - 11	6	4	2
6	ΑΝΤΑΓΟΡΑΣ	22	38	29 - 18	11	5	6	21 - 5	9	2	0	8 - 13	2	3	6
7	ΚΛΕΟΒΟΥΛΟΣ	22	37	36 - 25	11	4	7	23 - 11	7	3	2	13 - 14	4	1	5
8	ΑΕΡΑ	22	36	39 - 23	11	5	6	23 - 8	8	1	2	16 - 15	3	4	4
4	ΔΙΑΓΟΡΑΣ ΒΑΤ.	22	36	30 - 23	11	3	8	17 - 4	8	1	1	13 - 19	3	2	7
5	ΑΣΠΙΔΑ ΑΠ.	22	36	28 - 28	10	6	6	15 - 15	5	4	3	13 - 13	5	2	3
9	ΑΡΗΣ ΑΡΧ.	22	32	37 - 31	10	2	10	29 - 14	7	2	3	8 - 17	3	0	7
10	ΗΡΑΚΛΗΣ ΜΑΡ.	22	31	27 - 24	8	7	7	18 - 10	6	4	1	9 - 14	2	3	6
11	ΑΣΤΕΡΑΣ ΜΑΣ.	22	27	28 - 36	7	6	9	13 - 13	5	1	4	15 - 23	2	5	5
13	ΑΝΑΓΕΝΝΗΣΗ ΕΜΠ.	22	23	23 - 33	7	5	10	14 - 13	4	3	3	9 - 20	3	2	7
12	ΑΠΟΛΛΩΝ ΑΠ.	22	18	22 - 46	4	6	12	14 - 11	3	5	2	8 - 35	1	1	10
14	ΕΥΑΓΟΡΑΣ	22	15	18 - 36	2	9	11	10 - 12	2	5	4	8 - 24	0	4	7
15	ΑΕ ΛΕΡΟΥ	22	0	11 - 44	3	2	17	6 - 16	2	2	8	5 - 28	1	0	9
16	ΚΑΛΥΜΝΙΑΚΟΣ	22	0	0 - 44	0	0	0	0 - 0	0	0	0	0 - 0	0	0	0

ΟΙ ΚΟΡΥΦΑΙΟΙ

ΑΕΡΑ:	Παπαγεωργίου
ΑΠΟΛΛΩΝ ΑΠ.:	Καραμανώλης
ΙΑΛΥΣΟΣ:	Χατζηκαλημέρης
ΑΣΤΕΡΑΣ ΜΑΣ.:	Γιαννετσκής
ΑΡΗΣ ΑΡΧ.:	Αμύγδαλος
ΚΛΕΑΝΘΗΣ:	Ζουρούδης
ΑΣΠΙΔΑ ΑΠ.:	Καψαλάκης
ΑΝΑΓΕΝΝΗΣΗ ΑΠ.:	Σωτήρχος
ΦΟΙΒΟΣ:	Κυπριώτης
ΔΙΑΓΟΡΑΣ ΒΑΤ.:	Καλημέρης
ΚΛΕΟΒΟΥΛΟΣ:	Ιωαννίδης
ΕΥΑΓΟΡΑΣ:	Κουρζής
ΑΕ ΛΕΡΟΥ:	.
ΑΝΤΑΓΟΡΑΣ:	.
ΗΡΑΚΛΗΣ ΜΑΡ.:	.
ΚΑΛΥΜΝΙΑΚΟΣ:	.

Η ΕΠΟΜΕΝΗ ΑΓΩΝΙΣΤΙΚΗ

ΕΥΑΓΟΡΑΣ - ΑΝΑΓΕΝΝΗΣΗ ΕΜΠ.

ΔΙΑΓΟΡΑΣ Β. - ΚΛΕΟΒΟΥΛΟΣ

ΑΠΟΛΛΩΝ ΑΠ. - ΑΣΠΙΔΑ ΑΠ.

ΑΣΤΕΡΑΣ ΜΑΣ. - ΦΟΙΒΟΣ

ΑΝΤΑΓΟΡΑΣ - Α.Ε.Ρ.Α.

ΚΛΕΑΝΘΗΣ - ΙΑΛΥΣΟΣ

ΗΡΑΚΛΗΣ ΜΑΡ. - Α.Ε. ΛΕΡΟΥ 2-0 (α.α.)

ΚΑΛΥΜΝΙΑΚΟΣ - ΑΡΗΣ ΑΡΧ. 0-2 (α.α.)

Εγινε γκραν - γκινιόλ στο τέλος

➢ Ισόπαλο 1-1 έληξε το ντέρμπι του Αρχαγγέλου

ΑΡΧΑΓΓΕΛΟΣ.-

Του Μπάμπη Θεοδώρου

Ισόπαλο 1-1 έληξε το ντέρμπι του Αρχαγγέλου, ανάμεσα στον τοπικό Αρη και τον Κλεάνθη Παραδεισίου αποτέλεσμα απόλυτα δίκαιο -όσο και αν δεν συμφέρει την ομάδα του Παραδεισίου, η οποία κράτησε μέχρι το 82' το 0-1 που σημείωσε το 1'!

Το παιχνίδι δεν είχε πολλές κλασσικές ευκαιρίες. Ωστόσο είχε δύναμη, νεύρο και πάθος, στοιχεία που χαρακτηρίζουν ένα αγώνα ντέρμπι.



Εξαιρετικός ήταν για μια ακόμη φορά ο Εμίλ Μπιγκό

Το γρήγορο και ξαφνικό προβάδισμα του Κλεάνθη, αντιστάθμισε την εδαφική κυριαρχία του Αρη στο πρώτο ημίχρονο, ενώ η επανάληψη δεν διεκδικεί εύσημα αφού ο ρυθμός του παιχνιδιού έπεσε και όλα έδειχναν ότι το 0-1 δεν υπήρχε περίπτωση να ανατραπεί.

Ομως η είσοδος του Κώστα Παντίδου, στο 78', έδωσε άλλη πνοή στο παιχνίδι των γηπεδούχων οι οποίοι με ένα εκπληκτικό σε εκτέλεση τέρμα του Τσαμπίκου Παρδαλού κατάφεραν να τσιμπήσουν τον βαθμό της ισοπαλίας, οκτώ μόλις λεπτά πριν το τελευταίο σφύριγμα του Νίκου Φεσσάρα. Την ίδια ώρα οι παίκτες του Αντώνη Οικονόμου αποχαιρετούσαν περίλυποι το διαφαινόμενο τρίποντο!

Οι σημαντικότερες φάσεις

1'.Από φάουλ του Λαζαρίδη από αριστερά, ο Σεβδαλής με υποδειγματικό πλασέ άνοιξε το σκορ (0-1).

21'.Ο Πευκιανάκης δεν μπόρεσε από το ένα μέτρο, με διαδοχικά σουτ να σπρώξει την μπάλα στα δίχτυα αφού πρόλαβε η άμυνα του Κλεάνθη να διώξει!

Στην επαναφορά της μπάλας ο Αμύγδαλος πλάσαρε και πάλι από κοντά για να διώξει με το κεφάλι στην γραμμή ο Καρίκης.

24'.Διαγώνιο σουτ από δεξιά του Μπιγκό έδιωξε σε κόρνερ ο Σαρικάς.

46'.Δυνατό σουτ του Αραμπατζόγλου έφυγε ελάχιστα άουτ απ'τα δοκάρια του Παπαπαναγιώτου.

54'.Και πάλι ο Αραμπατζόγλου με διαγώνιο σουτ έστειλε την μπάλα ξυστά άουτ από το δεξί δοκάρι.

73'.Φοβερό σουτ του Ζουρούδη από δεξιά έστειλε την μπάλα ελάχιστα άουτ από τη συμβολή της οριζόντιας και της δεξιάς δοκού.

82'. Η ισοφάριση για τον Αρη όταν ο νεοεισελθών Παντίδος βρήκε θαυμάσια τον Τσαμπίκο Παρδαλό ο οποίος έφυγε σαν βολίδα από δεξιά, έπιασε το δυνατό σουτ πάνω στην κίνηση, στέλνοντας αρχικά την μπάλα στο οριζόντιο δοκάρι του Σαρικά και στη συνέχεια στο βάθος της εστίας του (1-1).

87'.Διαγώνιο σουτ του Σεβδαλή έφυγε ξυστά άουτ από το δεξί δοκάρι του Παπαπαναγιώτου.

Από τον Αρη πολύ καλή παρουσία είχαν οι Αμύγδαλος (κορυφαίος του αγώνα), Πευκιανάκης και Τσαμπίκος Παρδαλού και απ'τον Κλεάνθη οι Ζουρούδης, Λαζαρίδης, Σεβδαλής και Αραμπατζόγλου. Πολύ καλή τέλος ήταν η διαιτησία του Νίκου Φεσσάρα (Παπανικολάου, Μιντζιρίκης).



Αρκετές φορές χόρεψε τους αμυντικούς του Αρη ο Νίκος Σεβδαλής

ΑΡΗΣ: Παπαπαναγιώτου, Μαγιόγλου (78' Παντίδος), Τσελεπίδης, Φουτούλης, Μπιγκό, Αμύγδαλος, Αντ. Παρδαλού (73' Κωστάκης), Τσ. Παρδαλού, Στ. Παρδαλός, Πευκιανάκης, Μπαρμπαντώνης (55' Τραχανάς).

ΚΛΕΑΝΘΗΣ: Ν. Σαρικάς, Τριανταφύλλου, Καρίκης (64' Σοκολάκης), Μανιάς, Γκάϊδας, Ζουρούδης, Κουρδουνάκης, Λαζαρίδης (78' Διακαντώνης), Σεβδαλής, Αραμπατζόγλου, Πάττας (63' Χατζηδιάκος).



Ηγέτης με τα όλα του ήταν ο Αμύγδαλος

Τον ξύπνησε το γκολ του Ευαγόρα

✓ Ο Κλεόβουλος αφού έχανε (0–1) μπόρεσε να πάρει τους βαθμούς της νίκης (3–1)

ΛΙΝΔΟΣ.-

Άγγιξε το όνειρο μιας σπουδαίας εκτός έδρας νίκης ο Ευαγόρας αλλά δεν μπόρεσε να πάρει τελικά ούτε τον βαθμό της ισοπαλίας. Όλα έγιναν στο τελευταίο ημίωρο του αγώνα του με τον Κλεόβουλο όπου δέχθηκε τρία τέρματα και τελικά ηττήθηκε με 3 – 1 παρά το ότι μέχρι και το 63' ήταν μπροστά στο σκορ. Απέναντι μάλιστα σε έναν μέτριο Κλεόβουλο έδειχνε σαφέστατα ότι με λίγη προσπάθεια θα μπορούσε να πάρει κάτι σημαντικό από την αναμέτρηση αυτή που για ένα αρκετά μεγάλο χρονικό διάστημα ήταν κομμένη και ραμμένη στα μέτρα του χωρίς καμία δόση υπερβολής.

Πολλά λάθη από τους γηπεδούχους

Οι παίκτες των γηπεδούχων αν και έδειχναν να έχουν την πρωτοβουλία των κινήσεων από τα πρώτα κιόλας λεπτά της αναμέτρησης, δεν μπορούσαν να φανούν απειλητικοί για την εστία του Παναγιώτη Αλμπανίδη. Και αυτό διότι οι περισσότεροι από τους παίκτες υπέπεσαν σε σωρεία λαθών κυρίως στον χώρο της μεσαίας γραμμής κάτι που είχε σαν αποτέλεσμα να μην φθάνει η μπάλα σχεδόν ποτέ με αξιώσεις στα αντίπαλα καρέ. Η έλλειψη καθαρού μυαλού από πλευράς γηπεδούχων ήταν κάτι που αναμφίβολα βόλευε αφάνταστα τον Ευαγόρα που μπορούσε να αντιμετωπίζει όλες τις επιθέσεις των αντιπάλων του μάλλον εύκολα και χωρίς οι παίκτες του να χρειαστεί να ιδρώσουν και ιδιαίτερα.

Το ίδιο σκηνικό

Με την έναρξη του δευτέρου ημιχρόνου και παρά τις προσπάθειες του τεχνικού Άκη Δελαπόρτα με τις συνεχείς οδηγίες αλλά και τις εναλλαγές



Εντυπωσιακή εναέρια μονομαχία μεταξύ Μιμιγιάννη και Μενίκου (Νο 7)

θέσεων, στον αγωνιστικό χώρο το σκηνικό δεν μεταβλήθηκε και πολύ. Όταν μάλιστα ο Ευαγόρας κατάφερε να φθάσει πρώτος στην επιτυχία ενός γκολ πολλοί πίστεψαν ότι ο Κλεόβουλος αν δεν χάσει σίγουρα θα στραβοπατήσει αφού δεν διαφαίνονταν ότι θα μπορούσε να αλλάξει κάτι συγκλονιστικά. Τελικά επειδή στο ποδόσφαιρο ποτέ δεν μπορεί κανείς να προεξοφλήσει τίποτα, τα πάντα άλλαξαν στα τελευταία 27 περίπου λεπτά του αγώνα. Χωρίς ο Κλεόβουλος να αλλάξει κάτι θεαματικά στο παιχνίδι του κατάφερε να ισοφαρίσει με τον Βασίλη Σακκά μετά από λάθος του Ευαγόρα και από εκεί και πέρα να απλουστέψει τα πράγματα και να φθάσει σε μια άνετη επικράτηση τελικά που του έδωσε τη δυνατότητα να πανηγυρίσει ακόμα τρεις βαθμούς.

Μετά την ισοφάριση ο Ευαγόρας δεν μπόρεσε να σταματήσει την ήττα (να πάρει έστω την ισοπαλία) αφού ήταν φανερό ότι τουλάχιστον από ψυχολογικής άποψης οι παίκτες του Μάκη Χατζηγιώργη κατέρρευσαν.

Τα γκολ

Στο 58' μετά από κόρνερ του Χειμωνέττου ο Κουρζής με μια γισμένο διαγώνιο σουτ πάνω στην κίνηση κατάφερε να κάνει το 1 – 1.

Στο 75' ο Κώστας Διάκουλας έκανε σέντρα και ο Κορνάρος αφού κοντρόλαρε την μπάλα και κέρδισε και μια κόντρα μέσα στην περιοχή, με ψύχραιμο πλασέ έκανε το 2 – 1.

Στο 90' ο Σακκάς με κοντινό σουτ (με εξωτερικό φάλτσο) διαμόρφωσε το τελικό 1 – 3.

Προσπάθησαν από τους γηπεδούχους οι Ιωαννίδης, Μιμιγιάννης και Πόλος. Έτρεξαν από τον Ευαγόρα οι Κουρζής και Λιόρδος.

Άψογη ήταν η διαιτησία του Παντελή Μιχαλάκη (Λάμπρου, Παπαδόπουλος)

Οι συνθέσεις των ομάδων:

ΚΛΕΟΒΟΥΛΟΣ: Γιάννης Διάκουλας, Οικονομάκης, Μιμιγιάννης, Κουδούνης (60' Ξένος), Πιζήμολας (86' Ιακωβίδης), Ιωαννίδης, Τριανταφύλλου (73' Αθανασάς), Κορνάρος, Κώστας Διάκουλας, Πόλος, Σακκάς

ΕΥΑΓΟΡΑΣ: Αλμπανίδης, Χειμωνέττος, Τσίπας, Λιόρδος, Παπαϊωάννου, Παναγιώτου, Κουρζής, Μενίκος, Καλτσούλας (52' λ.τ Παπαδημητρίου), Κουτσάγιας, Καραμπάσης.



Ο Ακης Δελαπόρτας δίνει οδηγίες στον Πιζήμολα

Προσγειώθηκε ανώμαλα

Η Ασπίδα Απολακκιάς ηττήθηκε στο γήπεδό της από την Αναγέννηση Έμπωνα

ΑΠΟΛΑΚΚΙΑ.-

Του Γιάννη Αρνά

Ανώμαλη προσγείωση για την Ασπίδα Απολακκιάς. Το Σάββατο γνώρισε εντός έδρας ήττα από την Αναγέννηση Έμπωνα με 2-1.

Αν και προηγήθηκε με 1-0 στο 41' η Ασπίδα ισοφαρίστηκε λίγο πριν το φινάλε του πρώτου ημιχρόνου για να δεχθεί δεύτερο γκολ στο ξεκίνημα της επανάληψης.

Το παιχνίδι κυμάνθηκε σε μέτρια επίπεδα, με λίγες φάσεις και πολύ αέρα, που δυσκόλεψε τις προσπάθειες των παικτών.

Φάσεις και γκολ

Στο 4' ο Βασίλης Κρητικός βρήκε τον Σωτήρχο, το πλασέ του οποίου μπλόκαρε ο τερματοφύλακας των γηπεδούχων Χατζηχριστοδούλου.

Στο 12' νέα απόκρουση του Χατζηχριστοδούλου, αυτή την φορά στο "Γ" από φάουλ του Σωτήρχου.

Ατομική προσπάθεια του Καψαλάκη στο 28' και πάσα στον Φράγκο, το πλασέ του όμως αποκρούστηκε από τη ρίζα της δεξιάς δοκού.

Στο 41' ο Καψαλάκης προσπάθησε να βρει τον Καλογήρου. Ο γκολκήπερ Χαλκιόπουλος βγήκε να μπλοκάρει, η μπάλα όμως, του έφυγε από τα χέρια και έφθασε στον Καλογήρου.

Ο τελευταίος πριν επιχειρήσει να σκοράρει, βρέθηκε στο έδαφος από καθαρό τράβηγμα του Χαλκιόπουλου. Ο διαιτητής κ. Τσαγκάρης έδωσε το πέναλτι, που μετέτρεψε σε γκολ (1-0) ο Καλογήρου.

Ο Χατζηχριστοδούλου απέκρουσε προσωρινά το σουτ του Σωτήρχου έξω από την περιοχή στο 44'. Η μπάλα έφθασε στον Παπανικολάου, που με νέο σουτ ισοφάρισε σε 1-1.

Μετά από το «ένα-δύο» των Σωτήρχου-Αγκά, στο 47', η μπάλα έφθασε στον Παπανικολάου που έπιασε αμέσως το σουτ, για να κτυπήσει στον πεσμένο Σωτήρχο. Δεν απομακρύνθηκε και με νέο σουτ του Παπανικολάου και απόκρουση του τερματοφύλακα της Ασπίδας, η μπάλα πήρε ύψος και κατέληξε στα δίχτυα (1-2).

Ο Καλογήρου πέτυχε γκολ στο 59', που όμως ακυρώθηκε ως οφσάϊντ, για ν' ακολουθήσουν οι διαμαρτυρίες των γηπεδούχων.

Στο 68' λίγο άουτ πέρασε η προβολή του Βαρδόπουλου, στη σέντρα του Σάρλη.

Στο 89' ο Μελεούνης έδιωξε πάνω στη γραμμή του τέρματος, το πλασέ του Σωτήρχου.

Οι Καψαλάκης, Κανάκης και Φράγκος, ξεχώρισαν από τη μέτρια Ασπίδα.

Διακρίθηκαν από την Αναγέννηση οι Σωτήρχος, Παπανικολάου και Μπρόκος.

• Πολύ καλή ήταν η διαιτησία του κ. Τσαγκάρη (Μίχας, Πηδιάκης).

ΑΣΠΙΔΑ ΑΠ.: Χατζηχριστοδούλου, Κανάκης, Ζάταρας (46' Βαρδόπουλος), Παπαϊωάννου, Μελεούνης, Αποκούραστος, Μενίκος (46' Ματθαίος), Καψαλάκης, Μάκρας, Φράγκος, Καλογήρου (65' Σάρλης).

ΑΝΑΓΕΝΝΗΣΗ ΕΜΠ.: Χαλκιόπουλος, Θεολόγου, Μπρόκος, Πεζουβανάκης, Κρητικός Ι., Τσουκαλάς, Καραγιαννάκης (90' Χατζηγιαννάκης Π.), Παπανικολάου, Αγκάς, Σωτήρχος (91' Χατζηγιαννάκης Ηλ.), Κρητικός Β.Πρ

Ρόδος, 3 / 3 / 2004
Αριθμ. Πρωτ.: Ν.Σ. / 110
(Σχετ.: Ν.Σ. 109/2004)

ΕΛΛΗΝΙΚΗ ΔΗΜΟΚΡΑΤΙΑ
ΠΕΡΙΦΕΡΕΙΑ ΝΟΤΙΟΥ ΑΙΓΑΙΟΥ
ΝΟΜΟΣ ΔΩΔΕΚΑΝΗΣΟΥ
ΝΟΜΑΡΧΙΑΚΗ ΑΥΤ/ΣΗ ΔΩΔ/ΣΟΥ
ΝΟΜΑΡΧΙΑΚΟ ΣΥΜΒΟΥΛΙΟ

ΑΝΑΚΟΙΝΩΣΗ

Με την παρούσα ανακοινώνουμε ότι στις 1-3-2004 παρελήφθησαν από το Γραφείο μας οι παρακάτω Αποφάσεις της Περιφέρειας Νοτίου Αιγαίου - Γενική Δ/νση Περιφέρειας - Τμήμα ΠΕ.ΧΩ. Δωδ/σου:

Α) Η με αριθμό 218/24-2-2004 Απόφαση της Γενικής Γραμματέα Περιφέρειας Νοτίου Αιγαίου που αφορά «Έγκριση περιβαλλοντικών όρων υφιστάμενης ξενοδοχειακής μονάδος (ξενοδοχείο ΕΛΑΦΟΣ) στη θέση "Προφήτης Ηλίας" ιδιοκτησίας του Δήμου Καμείρου Νήσου Ρόδου, δυναμικότητας 47 κλινών».

Β) Η με αριθμό 217/24-2-04 Απόφαση της Γενικής Γραμματέα Περιφέρειας Νοτίου Αιγαίου που αφορά «Έγκριση περιβαλλοντικών όρων για την κατασκευή και λειτουργία του έργου: "Αξιοποίηση λιμνοδεξαμενής Νήσου Νισύρου"».

Καλούμε κάθε ενδιαφερόμενο προκειμένου να λάβει γνώση του περιεχομένου εκάστης των παραπάνω αποφάσεων, να αποταθεί στο Τοπικό Γραφείο Περιβάλλοντος του Τ.Π. και Π.Ε. της Ν.Α. Δωδ/σου (υπόψη κ. Άρη Σκιαδόπουλο τηλ. 22410-30413).

Οι προαναφερόμενες αποφάσεις θα αναρτηθούν, για τις προσεχείς μέρες, στον πίνακα ανακοινώσεων της Νομαρχίας.

Ο πρόεδρος του Ν.Σ. Δωδ/σου

ΦΩΤΗΣ ΧΑΤΖΗΔΙΑΚΟΣ

ΕΛΛΗΝΙΚΗ ΔΗΜΟΚΡΑΤΙΑ
ΝΟΜΟΣ ΔΩΔΕΚΑΝΗΣΟΥ
ΔΗΜΟΣ ΡΟΔΙΩΝ
Τμήμα ΔΗΜΟΤΙΚΗΣ ΚΑΤΑΣΤΑΣΗΣ
Γραφ. Μητρώων Αρρένων και Στρατολογίας

ΑΝΑΚΟΙΝΩΣΗ

Ο δήμαρχος Ροδίων ανακοινώνει ότι:

Σύμφωνα με το υπ' αρ. ΔΔΟΥ 80/8-1-2004 έγγραφο της Νομαρχιακής Αυτοδιοίκησης Δωδεκανήσου καταρτίζονται οι στρατολογικοί πίνακες των στρατευσίμων της κλάσεως 2009, δηλαδή των γεννηθέντων το έτος 1988 και γραμμένων στο Μητρώο Αρρένων του Δήμου Ροδίων.

Παρακαλούνται οι ενδιαφερόμενοι ή οι γονείς τους, να επικοινωνήσουν με το αρμόδιο γραφείο του Δήμου Ροδίων, προκειμένου να δηλώσουν ως συμπληρωματικά στοιχεία την τελευταία διεύθυνση κατοικίας τους, τον αριθμό τηλεφώνου και τις γραμματικές γνώσεις, προσκομίζοντας και το δελτίο αστυνομικής ταυτότητας.

Οι ενδιαφερόμενοι θα μπορούν να απευθύνονται για περισσότερες πληροφορίες στο τηλέφωνο 22410 46231 και 22410 46234 όλες τις εργάσιμες ημέρες και ώρες.

Ο δήμαρχος
α/α
ΑΝΤΩΝΙΟΣ ΑΛΑΒΕΡΑΣ
Αντιδήμαρχος

Ρόδος, 3 / 3 / 2004
Αριθμ. Πρωτ.: Ν.Σ. / 112

ΕΛΛΗΝΙΚΗ ΔΗΜΟΚΡΑΤΙΑ
ΠΕΡΙΦΕΡΕΙΑ ΝΟΤΙΟΥ ΑΙΓΑΙΟΥ
ΝΟΜΟΣ ΔΩΔΕΚΑΝΗΣΟΥ
ΝΟΜΑΡΧΙΑΚΗ ΑΥΤ/ΣΗ ΔΩΔ/ΣΟΥ
ΝΟΜΑΡΧΙΑΚΟ ΣΥΜΒΟΥΛΙΟ

ΑΝΑΚΟΙΝΩΣΗ

Με το υπ' αριθμ. πρωτ. 229/26-2-2004 έγγραφο της Περιφέρειας Νοτίου Αιγαίου - Γενική Διεύθυνση Περιφέρειας - Τμήμα ΠΕ.ΧΩ. Δωδ/σου, μας διαβιβάστηκε για γνωμοδότηση η από Αύγουστο του 2003 Μελέτη Περιβαλλοντικών Επιπτώσεων (Μ.Π.Ε.) του έργου «Βελτίωση οδού σύνδεσης Νέας Αποβάθρας Αγ. Ανδρέα με το οδικό δίκτυο Νήσου Αστυπάλαιας» Νομού Δωδ/σου.

Καλούμε κάθε ενδιαφερόμενο να υποβάλλει τις έγγραφες παρατηρήσεις του ως προς το περιεχόμενο της παραπάνω Μελέτης, μέσα σε προθεσμία δεκαπέντε (15) ημερών από την ημερομηνία δημοσίευσης της παρούσας στον ημερήσιο τοπικό τύπο.

Οι ενστάσεις θα υποβάλλονται:

1. Στη Γραμματεία της Νομαρχιακής Επιτροπής της Ν.Α. Δωδ/σου.

2. Στην ανωτέρω αναφερομένη Υπηρεσία

και θα κοινοποιούνται στο Τοπικό Γραφείο Περιβάλλοντος του Τ.Π. και Π.Ε. της Ν.Α. Δωδ/σου (υπόψη κ. Άρη Σκιαδόπουλου τηλ. 22410-30413), όπου βρίσκεται η ανωτέρω μελέτη και μπορεί κάθε ενδιαφερόμενος να λάβει γνώση αυτής.

Ο πρόεδρος του Ν.Σ. Δωδ/σου

ΦΩΤΗΣ ΧΑΤΖΗΔΙΑΚΟΣ

Σόου του Παπαγεωργίου

Πέτυχε τα τρία γκολ του ΑΕΡΑ επί του Απόλλωνα Απολλώνων (4-2)

ΑΦΑΝΤΟΥ

Του ΣΠΥΡΟΥ ΔΕΣΤΟΥΝΗ

Με μεγάλη δυσκολία, ο ΑΕΡΑ κατάφερε να κερδίσει τον διψασμένο για βαθμούς, Απόλλωνα Απολλώνων με το ευρύ 4-2.



Ο Χιάμπολης (Νο 5), ενώ προσπαθεί να ανακόψει επιθετικό του Απόλλωνα

Ο ΑΕΡΑ ήταν αρκετά καλός –κυρίως στο πρώτο ημίχρονο- αλλά στο δεύτερο ξεκίνησε πολύ μουδιασμένα, με αποτέλεσμα οι φιλοξενούμενοι να τον ισοφαρίσουν πολύ γρήγορα και πολύ εύκολα (τραγικά λάθη της άμυνας) και το παιχνίδι να αρχίσει από την αρχή (2-2 στο 53'.)

Στο αντίπαλο στρατόπεδο, οι Απολλωνιάτες έδειξαν διαφορετικό πρόσωπο σε σχέση με άλλα παιχνίδια και αυτό οφείλεται στην αλλαγή προπονητή, καθώς το Σάββατο έκανε ντεμπούτο στον πάγκο του Απόλλωνα, ο Γιώργος Ορφανίδης.

Φοβερό πάθος

Αξιοσημείωτο της αναμέτρησης, είναι το φοβερό πάθος που διακατείχε τους ποδοσφαιριστές του Απόλλωνα για θετικό αποτέλεσμα, αφού παρά τα τρομερά προβλήματα (14 παίκτες στην αποστολή!) και απουσία αρκετών βασικών ποδοσφαιριστών, κατάφερε να γυρίσει το παιχνίδι στο 53' αλλά στο τέλος υπέκυψε αφού έμεινε με δέκα παίκτες. Πάντως στο πάθος των ποδοσφαιριστών των φιλοξενουμένων συνέβαλαν μέγιστα οι οπαδοί του Απόλλωνα - στις εξέδρες του γηπέδου - υπήρχαν περίπου 50- οι οποίοι πανηγύρισαν έξαλλα την ισοφάριση.

Γκολ και φάσεις

20':Μετά από εκπληκτική ενέργεια, ο Λυριστής σούταρε μέσα από την αντίπαλη περιοχή και έγινε το 1-0.

26':Μετά από νέα εντυπωσιακή ενέργεια ο Λυριστής, μπήκε στην αντίπαλη περιοχή σούταρε αλλά η μπάλα κατέληξε μόλις άουτ από το αριστερό κάθετο δοκάρι του Μιχαλάκη.

33':Σε σέντρα του Μπάρτζου από θέση αριστερά, ο Μιχαλάκης ξεγελάστηκε από την πορεία της μπάλας (λόγω δυνατού αέρα) και ο Παπαγεωργίου με όμορφη κεφαλιά, έκανε το 2-0.

39':Σε σουτ του Γιαννακόπουλου μέσα από την αντίπαλη περιοχή, ο Λορέντζος μάζεψε με δυσκολία την μπάλα.

45':Ο Τσακίρης έκανε πολύ καλή ενέργεια, μπήκε στην περιοχή του Απόλλωνα και σούταρε, αλλά η μπάλα κατέληξε λίγο άουτ.

46':Σε σέντρα-σουτ του Γιαννακόπουλου, η μπάλα κατευθύνθηκε προς τον Λορέντζο. Ο τερματοφύλακας των γηπεδούχων έδειξε να ελέγχει την μπάλα, αλλά του έφυγε μέσα από τα χέρια με αποτέλεσμα να καταλήξει στα δίχτυα και να γίνει το 2-1...

48':Ο Καραμανώλης έκανε σουτ μέσα από την περιοχή του ΑΕΡΑ αλλά ο Λορέντζος απέκρουσε εκπληκτικά σε κόρνερ!

53':Μετά από αλλεπάλληλα λάθη στην άμυνα του ΑΕΡΑ, ο Μακρυδημήτρης με πλασέ μέσα από τη μικρή περιοχή, έκανε το 2-2 μέσα σε έξαλλους πανηγυρισμούς...

64':Ο Παπαγεωργίου μπήκε μόνος στην αντίπαλη περιοχή, έκανε τη σέντρα-σουτ και ο Μιχαλάκης μάζεψε με δυσκολία την μπάλα.

67':Μετά από πάσα του Σφουγγαριστού στον Παπαγεωργίου, ο δεύτερος μπήκε στην περιοχή του Απόλλωνα και με όμορφο πλασέ έκανε το 3-2.

69':Ο Μαλλιάκας γρονθοκόπησε τον Παπαγεωργίου και πολύ σωστά ο διαιτητής τον απέβαλε με δεύτερη κίτρινη.

72':Ο Παπαγεωργίου βρέθηκε μόνος στην αντίπαλη περιοχή και με όμορφο πλασέ, έκανε το τελικό 4-2.

79':Σε σουτ του Σφουγγαριστού, ο Μιχαλάκης απέκρουσε εντυπωσιακά σε κόρνερ!

84':Άλλαξαν πολύ ωραία την μπάλα Λυριστής και Σφουγγαριστός και ο τελευταίος με πλασέ την έστειλε άουτ.

Από τον ΑΕΡΑ άρεσαν οι Παπαγεωργίου, Σφουγγαριστός και Λυριστής, ενώ από τον Απόλλωνα άρεσαν οι Καραμανώλης και Γιαννακόπουλος.

Καλή σε γενικές γραμμές η διαιτησία του Χατζηνικόλα(Γιαννούλης-Ζανέττης), που κιτρίνισε τους Μπάρτζο, Σφουγγαριστό (ΑΕΡΑ) και Μαλλιάκα(κόκκινη), Χάσταλη (Απόλλωνα).

ΑΕΡΑ:Λορέντζος, Καππάκας, Θυριάκης, Μπάρτζος, Χιάμπολης, Γιώργου (67'Κοιλιάς), Σφουγγαριστός, Γιαννακάκης Δ., Παπαγεωργίου (87'Καραγιάννης), Λυριστής, Τσακίρης (65'Καλογήρου).

ΑΠΟΛΛΩΝ ΑΠ.: Μιχαλάκης, Μαλλιάκας, Παλάζης (59' Μακαρούνας Μ.), Θεοδοσίου, Μακαρούνας Β., Σωτηρίου, Καραμανώλης Αλ.,, Μενέλα (46' Αρβανίτης), Γιαννόπουλος, Χάσταλης, Μακρυδημήτρης.



Αρκετοί ήταν - και πάλι - οι οπαδοί του Απόλλωνα...

κρικος αυτοκίνητα
ΚΑΙΝΟΥΡΓΙΑ ΜΕΤΑΧΕΙΡΙΣΜΕΝΑ
TOYOTA - MAZDA
CITROEN - SKODA
CHRYSLER - AUDI
VOLKS WAGEN
13ο χλμ ΡΟΔΟΥ - ΑΕΡΟΔΡΟΜΙΟΥ
(Απέναντι από την HERTZ)
Πληροφορίες στο τηλ: 22410-82222
Fax: 22410-82521

κρικος αυτοκίνητα
ΑΓΟΡΑ ΑΥΤΟΚΙΝΗΤΩΝ
Η πώληση και η ανταλλαγή των μεταχειρισμένων αυτοκινήτων σας και οι διαδικασίες μεταβίβασης για μας είναι μια απλή υπόθεση
ΚΑΙ ανταλλάσσουμε
ΚΑΙ αγοράζουμε
Το παλιό σας αυτοκίνητο
ΑΜΕΣΩΣ
Πληροφορίες στο τηλ: 22410-82222

ΖΗΤΕΙΤΑΙ
από ανώνυμη εταιρεία αποθηκάριος, με δίπλωμα οδήγησης αυτοκινήτου και στοιχειώδεις γνώσεις πληροφορικής.
πληροφορίες: τηλ. 22410 24858 κ. Ανδρέα



«Φρένο» στα Κοσκινού

Ο Ιάλυσος παραχώρησε ισοπαλία 2-2 στον Αστέρα Μασάρων που αγωνίσθηκε σαν ίσος προς ίσο

ΚΟΣΚΙΝΟΥ.-

Αδικαιολόγητα νευρικός στο γήπεδο Κοσκινού εμφανίσθηκε το Σάββατο το απόγευμα ο Ιάλυσος με αποτέλεσμα να παραχωρήσει ανέλπιστη ισοπαλία 2-2 στον ψυχωμένο Αστέρα Μασάρων.

Ο σκληρός αγωνιστικός χώρος μπορεί να επηρέασε τους τυπικά γηπεδούχους, όμως αυτό δεν αποτελεί δικαιολογία για τους παίκτες του Θόδωρα Θεοδώρου που εκτός από την επιπολαιότητα με την οποία αντιμετώπισαν τους αντιπάλους τους έφτασαν σε κάποιο σημείο να απειληθούν και με ήττα.

Το παιχνίδι ήταν καλό, είχε δύναμη, οι ομάδες βρήκαν τον δρόμο προς τα δίχτυα τέσσερις φορές ενώ το ενδιαφέρον των περίπου εκατό φιλάθλων κρατήθηκε αμείωτο σ'όλη τη διάρκεια του 90λεπτου.



Ο Δράκος που δεν διακρίνεται ισοφαρίζει σε 1-1 με εύστοχο χτύπημα πέναλτι

Το παιχνίδι ξεκίνησε με τον Ιάλυσο να παίρνει την πρωτοβουλία τωνκινήσεων και με καλή κυκλοφορία της μπάλας να πιέζει τον αντίπαλο του, ο οποίος κατάφερε να προηγηθεί στο σκορ πιάνοντας στον ύπνο τους γηπεδούχους. Το γκολ έδωσε φτερά στους παίκτες του Βασίλη Τσιλιγκρού και λιγο έλειψε να διπλασιάσουν τα τέρματα τους πριν να συμπληρωθεί το ημίωρο. Η αντίδραση των «ερυθροκίτρινων» ήταν σπασμωδική καθώς είχαν μεν τον έλεγχο του παιχνιδιού αλλά ήταν ακίνδυνοι στην επίθεση, αφού η αμυντική γραμμή του Αστέρα, δεν τους επέτρεψε ν'απειλήσουν ουσιαστικά την εστία του Νικήτα καθώς είχαν και κόντρα τους τον αέρα. Στην επανάληψη οι γηπεδούχοι με βοηθό τον άνεμο έδειξαν άλλο πρόσωπο και μέσα σε δέκα λεπτά ανέτρεψαν το σκορ και πήραν το προβάδισμα με 2-1. Και ενω όλοι περίμεναν ότι η νίκη για τον Ιάλυσο ήταν θέμα διαδικαστικό, η κατάσταση άλλαξε με τους φιλοξενούμενους να βγαίνουν γρήγορα μπροστά στις αντεπιθέσεις και σε μια από αυτές να ισοφαρίζουν το σκορ.

Το άγχος με το οποίο φορτώθηκαν οι γηπεδούχοι δεν τους επέτρεψε να έχουν καθαρό μυαλό σε καθοριστικές στιγμές του αγώνα με αποτέλεσμα να χαθούν οι ευκαιρίες για το γκολ της νίκης. Οι Μασαρενοί μετά την ισοφάριση πίεσαν περισσότερο για ακόμη ένα τέρμα κι αφού δεν ήλθε μοιραία κλείσθηκαν στην άμυνά τους το τελευταίο δεκάλεπτο για να κρατήσουν το σκορ.

ΦΑΣΕΙΣ ΚΑΙ ΓΚΟΛ

2'.Σέντρα απ' αριστερά του Κωνσταντάκη, δεν μπόρεσαν να πιάσουν την κεφαλιά Ράϊος- Κοσμάς και χάθηκε σπουδαία ευκαιρία για τον Ιάλυσο.

6'.Γύρισμα του Κούτρα από τ'αριστερά και κοντά στη γραμμή του αουτ, σουτ του Οίκουτα από καλή θέση απέκρουσε προσωρινά ο Ζανέττος προς την εστία της ομάδας του. Ομως το γκολ αποσοβήθηκε καθώς ο Νικήτας έδιωξε με τα πόδια.

8'.Διαγώνιο δυνατό σουτ του Κοσμά μέσα από την περιοχή και δεξιά, δίπλα από το δεξί κάθετο δοκάρι του Νικήτα.

22'.Κοντά από το σημαιάκι του κόρνερ ο Καστρουνής εκτέλεσε το πλάγιο αουτ, πισινή κεφαλιά του Πέρου κι ο Μουσακίνιας με κοντινό σουτ έστειλε την μπάλα στα δίχτυα του Αλεξανδρίδη 0-1

28'.Γυριστό σουτ του Πέρου από δεξιά, έσωσε πάνω στην γραμμή ο Χατζηκαλημέρης.

46'.Στην προσπάθεια του ο Σταυρίδης ν'αποκρούσει έπαιξε την μπάλα με το χέρι κι ο διαιτητής Ζανεττίδης που ήταν κοντά έδειξε αμέσως το σημείο του πέναλτι. Το εκτέλεσε εύστοχα ο Δράκος ισοφαρίζοντας σε 1-1.

50'.Από εκτέλεση κόρνερ του Γιαλλούση, από τη δεξιά πλευρά, ο Κοσμάς με κεφαλιά έστειλε την μπάλα πρώτα στο εσωτερικό της οριζόντιας δοκού, που στη συνέχεια χτύπησε στο έδαφος και κατέληξε στα δίχτυα, 2-1.

58'.Διαγώνιο σουτ από δεξιά με εξωτερικό φάλτσο του Κωνσταντάκη, η μπάλα πέρασε κάτω από το σώμα του Νικήτα και χτύπησε στο κάθετο δοκάρι, όμως ο γκολκήπερ του Αστέρα την μπλόκαρε σώζοντας την εστία του.

65' Σέντρα από δεξιά του Μουσακίνια στην καρδιά της άμυνας του Ιάλυσου, πετάχτηκε ο Πέρος και με κεφαλιά έστειλε την μπάλα στο δεξί κάθετο δοκάρι του Αλεξανδρίδη και μετά στα δίχτυα ισοφαρίζοντας σε 2-2.

71'. Σέντρα σουτ του Μουσακίνια απ'αριστερά έδιωξε με τα δάχτυλα ο Αλεξανδρίδης πριν η μπάλα φτάσει στον Αρτεμάκη που καραδοκούσε.

74'. Ο διαιτητής έδωσε έμμεσο φάουλ μέσα στην περιοχή του Αστέρα με τους φιλοξενούμενους να διαμαρτύρονται έντονα, υποστηρίζοντας ότι ο Νικήτας σωστά μπλόκαρε την μπάλα, αφού μετά το πλάγιο άουτ ή μπάλα γύρισε προς το μέρος του με το κεφάλι.

78'. Δυνατό διαγώνιο σουτ του Πέρου απ'αριστερά, απέκρουσε προσωρινά ο Αλεξανδρίδης. Ο νεαρός Γιαννεσκής πουακολούθησε τη φάση προσπάθησε να κάνει το πλασέ στην κενή εστία, όμως έπιασε αέρα και χάθηκε η ευκαιρία για τους φιλοξενούμενους.

80'. Κοντινή κεφαλιά του Δράκου στο αριστερό κάθετο δοκάρι του Νικήτα. Σουτ του ίδιου παίκτη από κοντά πάνω από το οριζόντιο δοκάρι.

83'. Απ'ευθείας χτύπημα φάουλ του Δράκου έξω από την περιοχή μπλόκαρε ο Νικήτας.

86'. Δυνατό διαγώνιο σουτ του Κωνσταντάκη απ'αριστερά λίγο άουτ από το κάθετο δοκάρι.

89'.Οι φιλοξενούμενοι ζήτησαν πέναλτι σε χέρι του Ζανέττου, όμως κοντά στη φάση ο διαιτητής Ζανεττίδης έδειξε συνέχεια στο παιχνίδι.

90'.Από βολίδα του Χατζηκαλημέρη έξω από την περιοχή, η μπάλα χτύπησε στο αριστερό κάθετο δοκάρι του Νικήτα και κύλησε παράλληλα με τη γραμμή της εστίας του Νικήτα και μετά την απομάκρυναν οι αμυντικοί.

• Από τον Ιάλυσο άρεσαν περισσότερο οι Χατζηκαλημέρης, Κωνσταντάκης, Δράκος ενώ από τον Αστέρα Μασάρων ξεχώρισαν οι Γιαννεσκής, Μουσακίνιας, Πέρος, Ζανέττος.

• Καλή ήταν η διαιτησία των Ζανεττίδη-Κετσέ- Κόκκινου.

ΙΑΛΥΣΟΣ: Αλεξανδρίδης, Δράκος, Κούτρας, Κοσμάς, Γκορτσίλας,Χατζηκαλημέρης, Τζαφέρης, Οίκουτάς(35 λ.τ. Γιαλλούσης), Ράϊος, Κωνσταντάκης, Μυλωνάς.

ΑΣΤΕΡΑΣ: Νικήτας ,Σπανός, Λεβεντέρης, Σταυρίδης, Ζανέττος, Καστρούνης, Πέρος (90'+1 Κουμπλάς), Ράδος, Μουσακίνιας (77' Καμπαστάνας Β.Ι. Δράκωνας(67' Αρτεμάκης), Γιαννεσκής.



Ο γκολκήπερ του Αστέρα απομακρύνει τον κίνδυνο από την εστία του



Πολλές μάχες έδωσαν μεταξύ τους Δράκος και Πέρος

ΠΡΑΚΤΟΡΕΙΟ ΟΠΑΠ
ΒΟΝΑΚΗΣ ΓΙΑΝΝΗΣ
ΑΜΕΣΗ ΠΑΝΟΡΜΗ ΚΕΡΔ
ΕΞΟΦΛΟΥΝΤΑΙ
ΛΟΓΑΡΙΑΣΜΟΙ
Δ.Ε.Η. - Ο.Τ.Ε.
ΑΘΗΝΩΝ 28 ΑΝΑΛΗΨΗ - ΡΟΔΟΣ ΤΗΛ. 22410 67221 - FAX: 22410 60319

ΑΝΑΚΟΙΝΩΣΗ

Η διοίκηση της Ομοσπονδίας Ιδιοκτητών Τουριστικών Καταλυμάτων Δωδεκανήσου ενημερώνει τα μέλη της ότι την Τρίτη 16 Μαρτίου το γραφείο της Ομοσπονδίας στη Ρόδο θα παραμείνει κλειστό λόγω αρχαιρεσιών.

Η πρόεδρος
Πόπη Μαχραμά

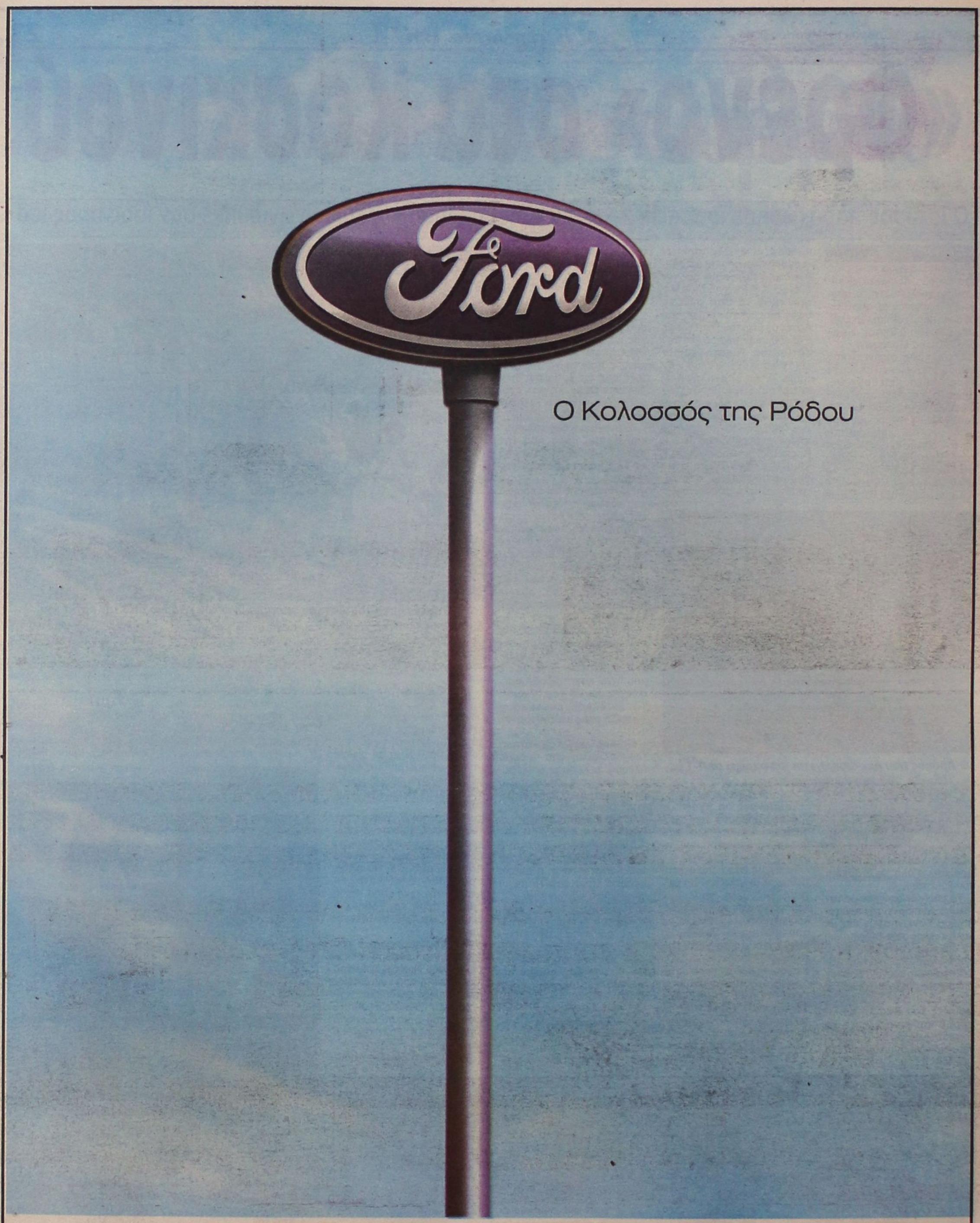

Ένας Κολοσσός έρχεται στη Ρόδο! Η Ford βάζει πλώρη για τα Δωδεκάνησα με τη δημιουργία ενός μεγάλου, ολοκληρωμένου συγκροτήματος στη Ρόδο. Το νέο συγκρότημα RODOS MOTOR CAR διαθέτει μία μονάδα για πωλήσεις επιβατικών, επαγγελματικών οχημάτων και μεταχειρισμένων αυτοκινήτων και μία ξεχωριστή μονάδα για ανταλλακτικά, service και τεχνική εξυπηρέτηση. Τώρα η Ρόδος έχει και πάλι έναν Κολοσσό και εσείς τα καλύτερα αυτοκίνητα.

RODOS MOTOR CAR A.E.
Έκθεση: 5ο χλμ. Ρόδου - Λίνδου,
τηλ.: 22410 68787-68194, fax: 22410 68611
Service: Λεωφόρος Καλλιθέας 3, τηλ.: 22410 77940

Σχεδιασμένα για τη ζωή
Προορισμένα για μια ζωή

Ford

GR

★★★★★

Grand Hotel

Ο τέλειος συνδυασμός
ποιότητας και οικονομίας
που τιμά και ανεβάζει τη Ρόδο





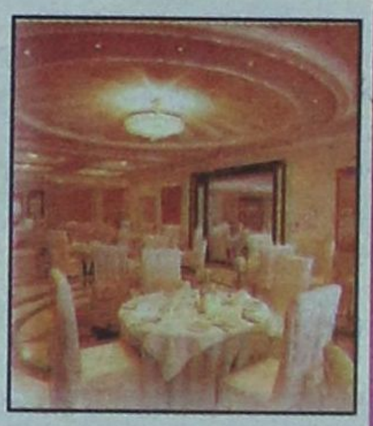

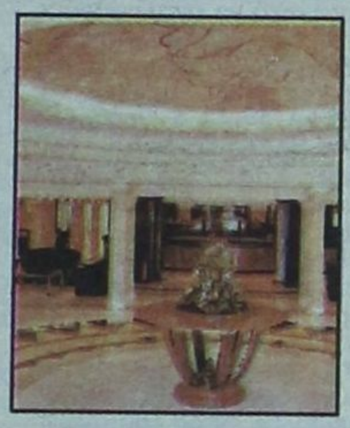







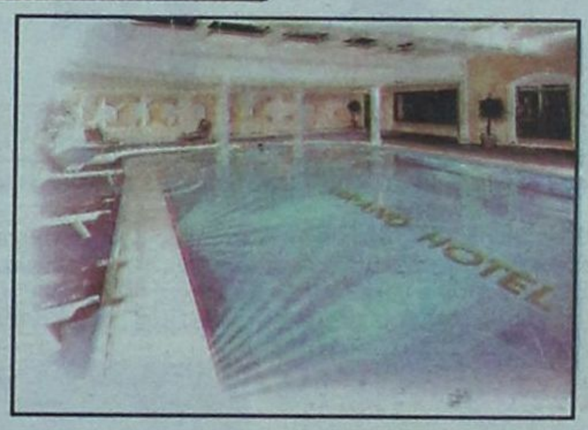

ΠΑΠΑΔΗΜΗΤΡΙΟΥ Α.Ε.

ΡΟΔΙΤΗ ΕΠΙΧΕΙΡΗΜΑΤΙΑ!! ΔΕΣ ΤΟ ΣΥΜΦΕΡΟΝ ΣΟΥ!
ΜΟΝΟ ΕΜΕΙΣ ΜΠΟΡΟΥΜΕ ΚΑΙ ΠΟΥΛΑΜΕ ΠΡΟΪΟΝΤΑ
ΑΡΙΣΤΗΣ ΠΟΙΟΤΗΤΑΣ ΣΕ ΑΣΥΝΑΓΩΝΙΣΤΕΣ ΤΙΜΕΣ



ΠΙΣΤΟΠΟΙΗΤΙΚΑ ISO 9001:2000 & HACCP.

Η ΠΡΩΤΗ ΡΟΔΙΤΙΚΗ ΜΠΥΡΑ!!

1. ΜΠΥΡΑ MAGNUS MAGISTER (Ο ΜΕΓΑΛΟΣ ΜΑΓΙΣΤΡΟΣ)
2. POST-MIX ΑΝΑΨΥΚΤΙΚΑ ΠΑΡΑΓΩΓΗΣ ΜΑΣ
3. ΧΥΜΟΥΣ ΓΙΑ ΠΡΩΙΝΑ ΠΑΡΑΓΩΓΗΣ ΜΑΣ
4. ΧΥΜΟΥΣ ΓΙΑ ΚΟΚΤΕΗΛ ΚΑΙ LONG DRIKS

NEW!
5. ΚΑΦΕΣ ΣΕ ΣΥΣΚΕΥΑΣΙΑ BAG IN BOX

NEW!
6. ΚΡΑΣΙ ΣΕ ΣΥΣΚΕΥΑΣΙΑ BAG IN BOX

--- 24 ΩΡΕΣ SERVICE ---

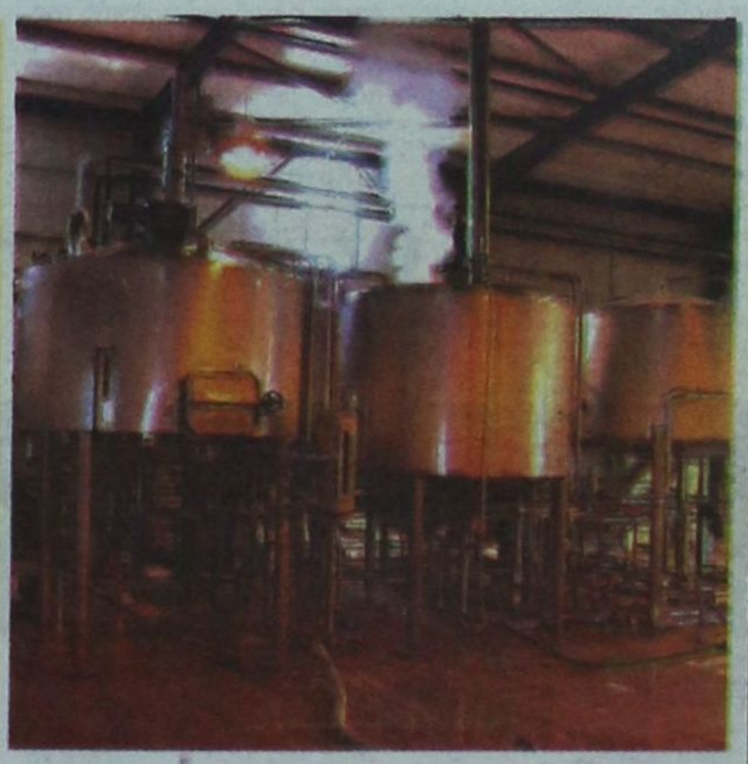

ΟΛΑ ΤΑ ΠΡΟΪΟΝΤΑ ΜΑΣ ΜΠΟΡΕΙΤΕ ΝΑ ΤΑ ΔΙΑΘΕΣΕΤΕ ΣΤΟΥΣ ΠΕΛΑΤΕΣ ΣΑΣ ΜΕΣΩ ΜΗΧΑΝΗΜΑΤΩΝ ΠΟΥ ΘΑ ΣΑΣ ΠΑΡΑΧΩΡΗΘΟΥΝ ΠΡΟΣ ΧΡΗΣΗ ΑΠΟ ΤΗΝ ΕΤΑΙΡΙΑ ΜΑΣ. ΟΙ ΣΥΣΚΕΥΑΣΙΕΣ ΜΑΣ ΕΙΝΑΙ ΜΙΑΣ ΧΡΗΣΕΩΣ.

ΠΑΠΑΔΗΜΗΤΡΙΟΥ ΕΜΜΑΝΟΥΗΛ

ΔΙΕΥΘΥΝΣΗ: ΚΡΕΜΑΣΤΗ - ΤΗΛΕΦΩΝΑ: 2241091345 - 2241095790 - FAX: 2241095769 - E-MAIL: magister@otenet.gr

Εσωσε την παρτίδα στο 96' ο Ορφέας

• Με πέναλτι του Συμεωνίδη ισοφάρισε τη Δόξα Ψίνθου σε 1-1
• Ένταση μετά τη λήξη του αγώνα και συμπλοκές παικτών των δύο ομάδων
• Γράφτηκε στο Φ.Α. ο Χρήστος Πλύγκος που ήταν στον πάγκο με πολιτική περιβολή

ΑΓΙΟΙ ΑΠΟΣΤΟΛΟΙ.-
Του Μπάμπη Θεοδώρου

Ισόπαλη 1-1 έληξε τελικά η συνάντηση ανάμεσα στον Ορφέα και τη Δόξα Ψίνθου, ωστόσο μέχρι να φθάσουμε στη διαμόρφωση του αποτελέσματος συνέβησαν πολλά.

Ας τα πάρουμε με τη σειρά. Στο πρώτο ημίχρονο οι δύο ομάδες συναγωνίστηκαν η μία την άλλη σε κακή απόδοση, οι καλές στιγμές μετριούνται στα δάκτυλα του ενός χεριού και τα στοιχεία που κυριάρχησαν ήταν το άγχος, η δύναμη - κάποιες στιγμές υπέρμετρα - και οι λανθασμένες επιλογές. Στην επανάληψη το σκηνικό άλλαξε άρδην.

Οι 22 ποδοσφαιριστές έδειξαν μέρος των αρετών τους, με τον Ορφέα να χάνει την μία ευκαιρία μετά την άλλη και τη Δόξα να παίρνει το προβάδισμα στο σκορ στο 79', εκμεταλλευόμενη τη μία από τις δύο κραυγαλέες ευκαιρίες που δημιούργησε στο παιχνίδι. Τελικά κι ενώ το χρονόμετρο σημάδευε το 96' χάρη σε ένα πέναλτι του Συμεωνίδη Α οι γηπεδούχοι, ισοφάρισαν σε 1-1, σώζοντας την παρτίδα που έμοιαζε χαμένη γι αυτούς.

Παράλληλα με την ισοφάριση των γηπεδούχων ο διαιτητής σφύριξε τη λήξη του αγώνα για να ξεσπάσουν έντονες αντεγκλήσεις, εκατέρωθεν, ενώ δεν έλειψαν και κάποιες "ψιλές"!


Τσαλίκης και Σκιαθίτης διεκδικούν με πείσμα την μπάλα

"Θύμα" των γεγονότων έπεσε ο ποδοσφαιριστής της Δόξας Χρήστος Πλύγκος, ο οποίος βρισκόταν στον πάγκο με πολιτική περιβολή, λόγω προβλήματος στη μέση του, αφού ο διαιτητής Π.Κατσιδώνης τον έγραψε στο φύλλο αγώνα, χωρίς προσωπικά να αντιληφθούμε άμεση εμπλοκή του στα επεισόδια (πρόκειται για εξαιρετικό χαρακτήρα, με ήθος και παιδεία). Στο Φ.Α. γράφτηκε και ο ποδοσφαιριστής του Ορφέα Καρούσος. Οι λόγοι αναφέρονται αυτούσιοι σ' αυτό:

«Μετά την λήξη του αγώνα και κατά την αποχώρησή μας προς τ' αποδυτήρια ο αναπληρωματικός ποδοσφαιριστής της Ψίνθου Χρήστος Πλύγκος, με αριθμό φανέλας 3 εισήλθε εντός του αγωνιστικού χώρου και έσπρωξε αντίπαλο ποδοσφαιριστή με δύναμη και στη συνέχεια ο ποδοσφαιριστής του Ορφέα Καρούσος με αριθμός φανέλας 4 τον απώθησε βίαια».


Ο Α. Συμεωνίδης (10) ισοφαρίζει με πέναλτι στο 96'

Οι σημαντικότερες φάσεις

4'. Δυνατό σουτ του Γ.Συμεωνίδη μέσα απ' τη μεγάλη περιοχή έφυγε ελάχιστα άουτ απ' το αριστερό δοκάρι του Χρυσανθή.

15'. Ο Καμαράτος με φάουλ, από το ύψος της μεγάλης περιοχής έστελε την μπάλα ξυστά πάνω απ' το οριζόντιο δοκάρι του Χρυσανθή.

22'. Ο Συμεωνίδης Α. με φάουλ από το ύψος του πέναλτι έστειλε την μπάλα δίπλα από το δεξί δοκάρι του Χρυσανθή.

45'. Ο Ροδίτης έφυγε από τον χώρο του κέντρου, απέφυγε τρεις αμυντικούς και μόνος προ του Χρυσανθή, πλάσαρε πάνω στα πόδια του!

49'. Ο Α.Συμεωνίδης με φάουλ από το ύψος του πέναλτι ανάγκασε τον Χρυσανθή σε δύσκολη απόκρουση, σε κόρνερ.

53'. Ο Κουτρουμάνος πήρε μία κάθετη μπαλιά λίγο κάτω από τον χώρο του κέντρου, προχώρησε και μόνος προ του Χρυσανθή πλάσαρε ξυστά άουτ απ' το αριστερό δοκάρι του.

55'. Σε φάση καρμπόν, και πάλι ο Κουτρουμάνος από πλάγια δεξιά πλάσαρε στο πόδια του Χρυσανθή που βγήκε με αυτοθυσία.

65'. Από φάουλ του Σκιαθίτη από δεξιά ο Α.Συμεωνίδης πλάσαρε πάνω στην κίνηση στέλνοντας την μπάλα λίγα εκατοστά πάνω απ' το οριζόντιο δοκάρι του Χρυσανθή!

79'. Ο Ροδίτης μπήκε δυνατά από αριστερά και με υποδειγματικό πλασέ έγραψε το 0-1 για τη Δόξα Ψίνθου.


Εντυπωσιακή εναέρια μονομαχία

96'. Με πέναλτι ο Α.Συμεωνίδης (χέρι του Μπόνη) ισοφάρισε σε 1-1.

Καλύτεροι απ' τον Ορφέα οι Καμαράτος, Καρούσος και Α.Συμεωνίδης και από την Δόξα οι Χρυσανθής, Καμπούρης και Καρίκης.

Διαιτήτευσε ο Π.Κατσιδώνης (Λάμπρου, Ορφανός).

ΟΡΦΕΑΣ: Μαθιός, Σκιαθίτης, Λάτος, Καρούσος, Τανίδης, Ατσίδης, Καμαράτος, Χατζηδημητρίου (67' Αλαφάκης), Κουτρουμάνος (91' Καρπαθάκης), Α.Συμεωνίδης, Γ.Συμεωνίδης.

ΔΟΞΑ: Χρυσανθής, Χατζηγιάννης, Τσούλλος, Μπατέστας, Κακοσαίος (46 λ.τ. Ζωίδης), Μ.Πλύγκος (90' Μπόνης), Καμπούρης, Τσαλίκης, Καρίκης, Λεονταρόπουλος (66' Χρ. Μπαρμπαντώνης), Ροδίτης.

Ολα μηδέν στην Παστίδα

• Κακοποίησαν το ποδόσφαιρο οι Ποσειδών Καρπάθου και Δόξα Καρδάμαινας. Με οκτώ παίκτες τελείωσαν τον αγώνα οι φιλοξενούμενοι, λόγω αποβολής των Χρυσόπουλου, Πιζάνια και Καραναστάση!

ΠΑΣΤΙΔΑ.-

Μετά από ένα κακό και άτεχνο παιχνίδι οι Ποσειδών Καρπάθου και Δόξα Καρδάμαινας αναδείχτηκαν ισόπαλοι 0-0, στο ουδέτερο γήπεδο της Παστίδας.

Σε άσχημη μέρα οι δύο ομάδες και επηρεασμένες από το δυνατό άνεμο που φυσούσε δεν παρουσίασαν τίποτα το σημαντικό και ίσως και αυτός ο βαθμός της ισοπαλίας να είναι πολύς, με βάση τη συνολική τους απόδοση.

Πάντως ο Ποσειδών είχε δύο καλές ευκαιρίες να σημειώσει ένα τέρμα και να πάρει τη νίκη, στο 55' με τον Γ. Μάλτα και στο 68', όταν σουτ του Χαλκιά τράνταξε το οριζόντιο δοκάρι του Τσίκνη!

Η Δόξα να σημειωθεί, τελείωσε τον αγώνα με οκτώ παίκτες όταν αποβλήθηκαν στο 80' οι Χρυσόπουλος, για τράβηγμα αντιπάλου, Πιζάνιας, για εξύβριση του διαιτητή και Καραναστάσης, για τον ίδιο λόγο.

Μάλιστα αμέσως μετά τη λήξη του αγώνα ο Χρυσόπουλος έτρεξε προς το μέρος του διαιτητή λέγοντας του: « είσαι αλήτης, ήρθες να μας διαλύσεις», γεγονός που καταγράφηκε στο Φ.Α.

Διαιτήτευσε ο Γενής (Φουκάρας, Ρουμάνης).

ΠΟΣΕΙΔΩΝ Ι. Μάλτας, Πανταζής, Μαναρουλάς, Χιώτης, Εμ. Φουντής, Γερapετρίτης (26' Καμπούρης), Χατζηγεωργίου, Χαλκιάς, Γ. Μάλτας, Πανάρετος, Τσακίρογλου.

ΔΟΞΑ ΚΑΡΔΑΜΑΙΝΑΣ Π. Τσίκνης, Διακοδημήτρης, Χρυσόπουλος, Πανηγυράκης, Πιζάνιας, Κουτσαριώτης (88' Τάλαρος), Τρακόσας (65' Καραναστάσης), Ι. Τσίκνης, Χατζηαντωνίου, Πης (70' Γερόλυμος), Χατζηαντωνίου.

Πιο κοντά στην Α' Κατηγορία η εκπληκτική Α.Ε. Κατταβιάς

■ Αλωσε και την Τήλο με το εντυπωσιακό 4-3
■ Σπουδαίο παιχνίδι και από τις δύο ομάδες!

ΤΗΛΟΣ.-

Ένα από τα πλέον συναρπαστικά παιχνίδια του πρωταθλήματος έγινε χθες το πρωί στην Τήλο, με την Αθλητική Ένωση Κατταβιάς να παίρνει πολύτιμη νίκη επί της τοπικής ομάδας, με το εντυπωσιακό σκορ 4-3!

Οι γηπεδούχοι ξεκίνησαν πολύ δυνατά τον αγώνα και μέσα στο πρώτο δεκάλεπτο έχασαν τρεις κλασσικές ευκαιρίες να αυγατίσουν το τέρμα του Μόσχου στο 5' και να πάρουν διαφορά στο σκορ!

Στον αντίποδα οι φιλοξενούμενοι, πιο δεμένοι σαν ομάδα και με πιο ξεκάθαρους προσανατολισμούς ήταν μία διαρκής απειλή για την εστία του Χατζηγεωργίου, καταφέρνοντας μάλιστα να πάνε στ' αποδυτήρια προηγούμενοι 2-1!

Το σκηνικό του πρώτου μέρους διατηρήθηκε και στην επανάληψη, με τους γηπεδούχους να ψάχνουν το γκολ και τους φιλοξενούμενους να κάνουν πάρτι στα καρέ του Χατζηγεωργίου.

Το τελικό σφύριγμα του διαιτητή Κόττορου βρήκε την Α.Ε. Κατταβιάς κοντύτερα στην Α' Κατηγορία και την ομάδα της Τήλου να μένει και πάλι με τα τεφτέρια στο χέρι, να ψάχνει που θα αρπάξει τους βαθμούς της σωτηρίας.

Φάσεις και γκολ

5' Ο Μερκούρης Μόσχος, με απευθείας κόρνερ άνοιξε το σκορ!

8' Και πάλι ο Μόσχος, που κάνει μία δεύτερη καριέρα στο νησί που κατάγεται, ήρθε φάτσα με ένα δεύτερο γκολ, αναγκάζοντας τον Χατζηδημητρίου σε σωτήρια απόκρουση σε κόρνερ.

10' Ο Σακελλάρης Κ.Τ. μπήκε δυνατά για γκολ, όμως κόπηκε την τελευταία στιγμή από τον Κουμπιού σε κόρνερ.

12' Ο Μόσχου αυτή την φορά βρέθηκε μόνος με τοΧατζηδημητρίου ο οποίος τον «πάρεψε» έξυπνα και απεσοβησε το μοιραίο.

28'Ο Αλεβιζόπουλος, με συρτό σουτ ισοφάρισε σε 1-1.

40' Μετά από σύγχυση της άμυνας των γηπεδούχων ο Σβύνος με προβολή έγραψε το 1-2.

47' Σε θέση τετ α τετ ο Κ.Τ. Σακελλάρης έχασε μοναδική ευκαιρία να ισοφαρίσει.

61' Από σέντρα του Καβουκλή ο Σβύνος με κεφαλιά έγραψε το 1-3, γκολ που αμφισβήτησαν οι γηπεδούχοι ως οφσάϊντ, μάλιστα ιδιαίτερα έντονα.

75' Ο Κ.Τ. Σακελλάρης με ψηλοκρεμαστό πλασέ μείωσε σε 2-3.

81' Σουτ του Καβουκλή τράνταξε το δεξί δοκάρι του Χατζηγεωργίου.

90' Ο Γιακουμάκης με ένα απίθανο αριστερό σουτ έξω απ' τη μεγάλη περιοχή του Χατζηγεωργίου έγραψε το 2-4, βάζοντας τις βάσεις της μεγάλης νίκης της ομάδας του.

90+ Ο Χαλιός, με θεαματικό, ανάποδο ψαλίδι διαμόρφωσε το τελικό 3-4!

Απ' τη νικήτρια ομάδα ξεχώρισαν οι Κ. Κωνσταντόπουλος, Παπαϊωάννου, Αλεβιζόπουλος και Σβύνος και απο τους γηπεδούχους οι Νικολής, Η. Σακελλάρης και Αλιφέρης.

Διαιτήτευσαν οι Κόττορος, Καραχανής, Στεφανάκης.

Α.Σ. ΤΗΛΟΣ: Χατζηγεωργίου, Αγγελιδάκης, Μηλιός, Αλιφέρης, Κυρ. Σακελλάρης (88' Κ. Σακελλάρης), Χριστοφής, Νικολής, Η. Σακελλάρης, Κ.Τ. Σακελλάρης, Μόσχου, Οικονόμου (80' Χαλιός).

Α.Ε. ΚΑΤΤΑΒΙΑΣ: Χατζηδημητρίου, Σ. Κωνσταντόπουλος, Κουμπιού, Κ. Κωνσταντόπουλος, Παπαϊωάννου, Νισύριος, Κατσαμπάς, Παντέρης (68' Γιακουμάκης), Αλεβιζόπουλος, Καβουκλής (89' Κυπριώτης), Σβύνος.

Πλήρωσε την υπεροψία του ο Ακουσίλαος

Παραχώρησε ισοπαλία 1-1 στη Δόξα Καρδάμαινας, χάνοντας πολύτιμο βαθμολογικό έδαφος!

ΦΑΝΕΣ.-

Για άλλη μια φορά ο κανόνας που θέλει την ομάδα που χάνει πολλές ευκαιρίες να δέχεται γκολ επιβεβαιώθηκε χθες στο δημοτικό γήπεδο Φανών. Μάλιστα αν δεν ήταν και ο ήρωας της τελευταίας στιγμής Μιχάλης Κάβουρας, ίσως να αρχίζαν και οι πρώτες μουρμούρες.

Οι παίκτες του Ακουσίλαου φρόντισαν να κάνουν τα εύκολα δύσκολα στον αγώνα και λίγο έλειψε να γνωρίσουν την πιο πικρή ήττα της περιόδου με αντίπαλο τη Δόξα Καρδάμαινας, μια ομάδα που απλώς πήρε αυτό που ούτε καν φανταζόταν: Ενα ανέλπιστο βαθμό!

Με την ισοπαλία αυτή (1-1), οι Φανενοί έχασαν δυο πολύτιμους βαθμούς που θα τους χρειάζονταν στη συνέχεια του πρωταθλήματος και τη μεγάλη προσπάθεια που κάνουν για την άνοδο τους στα σαλόνια της μεγάλης κατηγορίας της Δωδεκανήσου.

Αξίζει να σημειωθεί ότι η αναμέτρηση ξεκίνησε με τους καλύτερους οιωνούς, ωστόσο η ένταση μεγάλωσε κατά τη διάρκεια του δευτέρου ημιχρόνου και λίγο έλειψε να σημειωθούν επεισόδια όταν ο ο επόπτης Μίχας απάντησε με έντονη φρασεολογία στους φιλάθλους στην εξέδρα, γεγονός που εξόργισε τον κόσμο που βρέθηκε στο γήπεδο, καθώς και τον πάγκο της ομάδας των γηπεδούχων, που ήδη είχαν πολλά παράπονα από τα σφυρίγματα του διαιτητικού τρίο.

Αγωνιστικά το παιχνίδι κινήθηκε σε μέτρια επίπεδα με τους παίκτες των δύο ομάδων να δίνουν μεγάλες μάχες στο κέντρο του γηπέδου.

Στα πρώτα λεπτά η ψυχρολουσία

Εαν κάποιος δικαιούται να μιλάει για ατυχία αυτός αναμφίβολα είναι ο Ακουσίλαος.

Το συγκρότημα του Γιώργου Γκαΐδα ήταν συνεχώς στην επίθεση, ωστόσο ένα λάθος της άμυνας έφτανε για να βρεθεί πίσω στο σκορ, μόλις στο 11'. Και από εκεί που κυνηγούσε τη νίκη βρέθηκε να προσπαθεί για την ισοφάριση.

Στη συνέχεια του αγώνα οι παίκτες των γηπεδούχων έφτασαν αρκετές φορές στην επιτυχία ενός γκολ, ωστόσο η τύχη, τους γύρισε την πλάτη αρκετές φορές, με την μπάλα να σταματάει είτε στα σώματα των αμυνόμενων είτε στα δοκάρια, χάνοντας κλασσικές ευκαιρίες για να κάνουν το 1-1.

Με τους Φανενούς να μην μπορούν να σκοράρουν, οι Κώοι κρατούσαν ένα γκολχρυσάφι στα « πόδια» τους και αυτό που έπρεπε να κάνουν ήταν να καταφέρουν να το κρατήσουν , τουλάχιστον μέχρι το τέλος του πρώτου ημιχρόνου, πράγμα που κατάφεραν.

Η λύτρωση στο 90'

Στην επανάληψη ο αγώνας θύμιζε ρώσικη ρουλέττα για τους γηπεδούχους!

Τα πρώτα λεπτά κύλησαν ως μονόλογος γι'αυτούς, προσπαθώντας να σκοράρουν, ωστόσο η ατυχία συνεχιζόταν!

Οσο περνούσαν τα λεπτά τόσο η ανησυχία μεγάλωνε για τους Φανενούς που βρίσκονταν πίσω στο σκορ.

Η μπάλα βάρυνε με αποτέλεσμα να γίνονται συνεχώς λάθος μεταβιβάσεις, κάτι που πέρασε ανεκμετάλλευτο για τους Καρδαμιώτες που δεν απείλησαν ούτε μια φορά την εστία του τερματοφύλακα Τσαλίκη!

Τα τελευταία πέντε λεπτά ήταν καθοριστικά για τους παίκτες του Ακουσίλαου που έκαναν τη μεγάλη αντεπίθεση, ωστόσο ένα γκολ του Κάβουρα ακυρώθηκε ως οφσάιντ από τον επόπτη Μίχα.

Η λύτρωση για τους γηπεδούχους ήρθε τελικά στο 90' με σκόρερ τον Μιχάλη Κάβουρα που εκτέλεσε την εσχάτη των ποινών μετά το καθαρό πέναλτι που έδωσε ο διαιτητής σε χέρι του Τρακόσα.

Φάσεις και γκολ

11': Σε εκτέλεση φάουλ η μπάλα χτύπησε σε σώματα των αμυνομένων και επέστρεψε στον Ιερομνήμων, ο οποίος με ένα δυνατό, μονοκόμματο σουτ έγραψε το 0-1.

14': Σε σέντρα από δεξιά, ο Τσαλίκης δεν πρόλαβε να μπει στη φάση με αποτέλεσμα να χαθεί μια μεγάλη ευκαιρία για την ισοφάριση.

18': Ο Στάππας βρέθηκε μέσα στη μικρή περιοχή, ωστόσο το σουτ που έκανε στιμάτησε στη ρίζα της δεξιάς κεθέτου δοκού.

21': Σε σουτ του Στάππα η μπάλα χτύπησε σε σώμα αμυνομένου και στρώθηκε στα πόδια του Κάβουρα, που με δυνατό σουτ την έστειλε πολλά μέτρα άουτ.

25': Ο Στάππας έκανε ένα δυνατό σουτ από αριστερά και ο Διακοδημήτρης εκτελώντας χρέη τερματοφύλακα την απομάκρυνε την τελευταία στιγμή, πριν αυτή περάσει από τη γραμμή του τέρματος.

26': Μακρινό δυνατό σουτ του Παπουρδάνου και η μπάλα κατέληξε στα χέρια του τερματοφύλακα Τσικνή.

30': Ο Κάβουρας έπιασε ένα μακρινό σουτ και η μπάλα για άλλη μια φορά χτύπησε σε σώματα αμυντικών. Στην επιστροφή ο Τσαλίκης έπιασε ένα καλό σουτ, ωστόσο το δοκάρι σταμάτησε για άλλη μια φορά τις προσπάθειες των «πρασίνων».

33': Ο Μέλλιος ξεχύθηκε από αριστερά και έδωσε στον Τσαλίκη, το δυνατό σουτ του οποίου κατέληξε σε σώματα αντιπάλων.

46': Από σουτ του Τσαλίκη η μπάλα πέρασε αρκετά μέτρα άουτ.

48': Από σουτ του Τσαλίκη η μπάλα σταμάτησε στο δεξί κάθετο δοκάρι.

52': Σε σουτ του Μέλλιου η μπάλα απομακρύνθηκε στη γραμμή από τον Διακοδημήτρη.

54': Από δυνατό σουτ του Παπουρδάνου η μπάλα κατέληξε στο δοκάρι.

56': Υστερα από δυνατή κεφαλιά του Μέλλιου, ο τερματοφύλακας της Δόξας, έστω και δύσκολα απέκρουσε την μπάλα κρατώντας ανέπαφη την εστία του.

64': Από δυνατό σουτ από πλάγια αριστερά του Στάππα, η μπάλα κατέληξε στο δοκάρι.

85': Ο Κάβουρας βρέθηκε σε πλεονεκτική θέση και σκόραρε, ωστόσο το γκολ ακυρώθηκε με υπόδειξη του επόπτη Μίχα ως οφσάιντ.

90': Ο διαιτητής Πηδιάκης υπέδειξε την άσπρη βούλα σε χέρι μέσα στην περιοχή του Τρακόσα.

Ο Μιχάλης Κάβουρας εκτέλεσε το πέναλτι σημειώνοντας το 1-1.

Από τον Ακουσίλαο ξεχώρισαν ο Θεοδοσίου και ο Παπουρδάνος ενώ πολύ καλός, όσο αγωνίστηκε, ήταν και ο Τσαλίκης Ν. ενω από τους φιλοξενούμενους προσπάθησαν ο Ιερομνήμων και ο Διακοδημήτρης.

Παράπονα για τη διαιτησία των Πηδιάκη, Μίχα και Ζανεττή έχουν και οι δύο ομάδες.

ΑΚΟΥΣΙΛΑΟΣ: Τσαλίκης Ι., Καρίπης, Καρασάββας, Θεοδοσίου, Γιορδαμνής Ν. (75' Χατζηπέτρος), Μέλλιος (73' Εμ.), Τσαλίκης Ν. (53' Σάββας), Παπουρδάνος, Στάππας, Κάβουρας, Μπαλής.

ΔΟΞΑ ΚΑΡΔΑΜΑΙΝΑΣ: Τσικνής Π., Διακοδημήτρης, Τάλαρος, Πανηγυράκης, Ιερομνήμων, Κουτσαριώτης, Τρακόσας, Τσικνής Τ., Χατζηαντωνίου Γ., Χατζηαντωνίου Α., Χατζηπαναγιώτης.

ΜΑΡΙΑ ΚΟΛΕΖΑΚΗ

Αποφεύχθηκαν τα εμφράγματα

• Νίκη με τα δόντια ο Ασκληπιός ,1-0 τον γίγαντα Ευκλή

ΣΤΑΔΙΟ « ΑΝΤΑΓΟΡΑΣ» ΚΩ

Τον χάρο με τα μάτια του αντίκρισε στο ματς με τον Ευκλή Σορωνής ο Ασκληπιός , ο οποίος είδε κι έπαθε μέχρι να καταβάλλει τη σθεναρή του αντίσταση και να εξασφαλίσει το πολύτιμο τρίποντο!

Ανεξήγητα αγχωμένοι οι γηπεδούχοι , παρόλο που είχαν τον έλεγχο του αγώνα , δεν μπορούσαν με τίποτα να βρουν διαδρόμους προς τα καρέ του Ευκλή ο οποίος όποτε έβρισκε την ευκαιρία δεν την άφηνε να πάει χαμένη και οι επιθετικοί του σκόρπισαν αρκετές φορές τον τρόμο στον Χοχλαστό , με πιο χαρακτηριστική τη φάση του 90' όταν ο Αγαπητού σαν από μηχανής Θεός έδιωξε την μπάλα πάνω στην γραμμή , σε σουτ του Πεστλίκη!

Οι σημαντικότερες στιγμές του ματς

10' και 22' Ο Κυνηγόπουλος από εξαιρετικά πλεονεκτική θέση χάνει σπάνιες ευκαιρίες να ανοίξει το σκορ!

31' Στα χνάρια του προηγούμενου και ο Μανούσογλου ο οποίος από πολύ κοντά δεν μπόρεσε να σπρώξει την μπάλα στα δίχτυα!

33' Ο Καραγιάννης , με απευθείας κόρνερ σημείωσε το 1-0.

41' Ο Κυνηγόπουλος μέσα στη μικρή περιοχή του Νικηταρά έπιασε «αέρα» στο σουτ που επιχείρησε.

66'-75'-76' Και πάλι ο Κυνηγόπουλος σε τρία μοναδικά τετ α τετ με τον πορτιέρο του Ευκλή δεν μπόρεσε να τον νικήσει!

80' Ο Κυνηγόπουλος βρήκε ωραία τον Ξυπολητά που πλάσαρε πάνω στον γκολκήπερ Νικηταρά από καλή θέση.

90' Η μεγάλη ευκαιρία του Ευκλή να προκαλέσει εμφράγματα όταν ο Πεστλίκης πέρασε και τον Χοχλαστό, πλάσαρε για να προλάβει ο Αγαπητού να διώξει πάνω στη γραμμή του τέρματος!

Κορυφαίοι από τον Ασκληπιό οι Αγαπητού, Χοχλαστός, Μαρίνος, Ξυπολητάς και Πολυχρονόπουλος.

Από τον Ευκλή διακρίθηκαν οι Νικηταράς , Πεστλίκης και Καραβόλιας.

Διαιτήτευσαν οι Φραγκίνης, Βασιλείου , Αργυρίου.

ΑΣΚΛΗΠΙΟΣ: Χοχλαστός, Μανούσογλου , Κιλιμάτος , Μπροδήμας (57'Πολυχρονόπουλος) , Δριγιαννάκης , Χρυσοχός (61' Ξυπολητάς), Ζαμάγιας (75' Μπρουζούλης), Μαρίνος, Κυνηγόπουλος, Αγαπητού, Καραγιάννης.

ΕΥΚΛΗΣ: Νικηταράς , Διακολαμπριανός, Καραβόλιας, Λαός , Χατζηνικόλας , Χατζησταμάτης (60' Σαββάκης), Πεστλίκης, Αναγνώστου, Κοτσιφός, Σχοινάκης, Ζερβός.

Αρωμα από Πρέμιερ Λινγκ

Σε μια από τις καλύτερες φετινές του εμφανίσεις ο Ερμής συνέτριψε 4-3 τη Θύελλα στην Πυλώνα

ΠΥΛΩΝΑ.-

Μία από τις καλύτερες φετινές του εμφανίσεις πραγματοποίησε το Σάββατο ο Ερμής νικώντας τη Θύελλα, μέσα στην Πυλώνα με το εγγλέζικο σκορ 4-3!

Και το παράδοξο της υπόθεσης είναι ότι ενώ το σκορ θα μπορούσε άνετα να είναι ακόμη και διπλάσιο , οι παίκτες των Σταυρή-Παπαδιού παραλίγο να βγάλουν μόνοι τους τα μάτια τους , στην επανάληψη , όταν χαλάρωσαν και δέχτηκαν τρία αναπάντεχα τέρματα , ενώ λίγο έλειψε να επιστρέψουν στις Καλυθιές με έναν βαθμό!

Στο πρώτο ημίχρονο , ο Ερμής εκμεταλλεύτηκε άριστα τα αμυντικά κενά των γηπεδούχων και κατάφερε να προηγηθεί 4-0!

Στην επανάληψη η Θύελλα ανέβηκε, πίεσε και μπόρεσε να φέρει το παιχνίδι στα ίσια.

Ο χορός των τερμάτων

11'Από μπαλιά του Καστα-μούλα ο Καταξενός, με δυνατό σουτ έγραψε το 0-1.

18'Σε λάθος γύρισμα του Τάλαρου παρενεβλήθη ο Καταξενός και με πλασέ έκανε το 0-2.

25' Ο Μαργαρίτης πήρε μία ψηλοκρεμαστή μπαλιά από τον Νικολό, ο Κελέσογλου δεν εκτίμησε σωστά τη φάση, για να κρεμάσει ο πρώτος τον Ανδριγιαννάκη , γράφοντας το 0-3!

32' Ο Παπαγιαννόπουλος , με δυνατό σουτ, ύστερα από μεταβίβαση του Καταξενού, ανέβασε ακόμη ψηλότερα το δείκτη του σκορ (0-4) !

40' Υστερα από κόρνερ του Οίκουτα ο Βαλουκτσίδης με κοντινό σουτ μείωσε σε 1-4.

Ο Αϊβάζης με πέναλτι (χέρι του Παπαγεωργίου) , μείωσε ακόμη περισσότερο (2-4).

80' Και πάλι ο Αϊβάζης , με απευθείας φάουλ , διαμόρφωσε το τελικό 3-4.

Διακρίθηκαν απ' τον Ερμή οι Κασταμούλας , Παπαγεωργίου και Νικολός και από τη Θύελλα οι Βαλουκτσίδης και Αϊβάζης.

Διαιτήτευσαν οι Ορφανός , Μοντιάδης , Αργυρόπουλος.

ΘΥΕΛΛΑ: Ανδριγιαννάκης, Ν. Τάλαρος (31'Λαδικός), Καν-λής (67' Π. Καραμαρίας), Χρ. Τάλαρος , Κελέσογλου, Φωτεινής , Β. Καραμαρίας, Οίκουτας , Βαλουκτσίδης, Αϊβάζης , Μπουλλάρι.

ΕΡΜΗΣ: Β. Υψηλάντης, Νικολός , Σ. Σταυρής, Στάθης (61' Μ.Ε. Σταυρής) , Στατιού, Π. Ηλίας , Κασταμούλας, Μ.Σ. Σταυρής (70' Ε. Ηλίας), Παπαγεωργίου, Καταξενός, Μαργαρίτης.

Αναβλήθηκαν δύο παιχνίδια

Το απαγορευτικό που ίσχυε χθες στους απόπλους των καραβιών, στάθηκε για μία ακόμη φορά αιτία να αναβληθούν δύο παιχνίδια. Πλέον έτσι όπως έχει διαμορφωθεί η κατάσταση στη Β' Κατηγορία, ο Θεός να βάλει το χέρι του.

Συγκεκριμένα, δεν έγιναν οι συναντήσεις Αγιος Γεώργιος - Α.Ο. Πυλίου και Αντίμαχος - Ξάνθος, αφού δεν μπόρεσαν να μετακινηθούν οι φιλοξενούμενες ομάδες.

ΣΥΓΧΑΡΗΤΗΡΙΟ

Η διοίκηση, οι προπονητές και οι ποδοσφαιριστές του Ερμή συγχαίρουν τον Τάσο Καβουσανάκη για τον πρωτότοκο διάδοχο που απέκτησε και εύχονται στον τρισευτυχισμένο χαζομπαμπά και τη σύζυγό του να τους ζήσει.

Τις σελίδες της Β' Κατηγορίας επιμελήθηκε ο Μπάμπης Θεοδώρου e-mail: Harry 1 @ aias.gr

Β' ΚΑΤΗΓΟΡΙΑ

Κατάληψη του ρετιρέ απ' την Α.Ε. Κατταβιάς

Μόνη πρώτη είναι από χθες η Αθλητική Ενωση Κατταβιάς η οποία μετά τη μεγάλη νίκη της στην Τήλο, με 4-3 επί της τοπικήςομάδας προβάλλει πλέον ως το αδιαφιλονίκητο φαβορί για την κατάκτηση του τίτλου. Βέβαια δεν μπορεί να παραγνωρίσει κανείς το γεγονός ότι το τοπίο είναι θολό ακόμη, αφού υπάρχουν πολλές εκκρεμότητες και οι όποιες εκτιμήσεις μπορούν άνετα να ...παρεξηγηθούν. Εν πάσει περιπτώση αγγλικά σκορ είχαμε σε δύο συναντήσεις (Θύελλα - Ερμής και ΑΣ Τήλος - Α.Ε. Κατταβιάς), σε δύο αγώνες είχαμε ισοπαλίες με το ίδιο σκορ (1-1) ενώ μόνο σε ένα παιχνίδι το σκορ ήταν φτωχό. Η συγκομιδή σε τέρματα δεν ικανοποίησε (υπήρχαν και δύο αναβολές) ενώ να αναφέρουμε ότι ισόπαλο 0-0 έληξε το εξ αναβολής παιχνίδι Ποσειδών Καρπάθου - Δόξα Καρδάμαινας. Αναλυτικότερα:

21η αγωνιστική

Ποσειδών-Δόξα Καρδάμαινας (εξ αναβολής) :	0-0
Ποσειδών-Δόξα Λέρου :	2-0 α.α.
Ασκληπιός-Ευκλής :	1-0
Α.Σ. Τήλος -Α.Ε. Κατταβιάς :	3-4
Θύελλα-Ερμής :	3-4
Άγιος Γεώργιος-Α.Ο. Πυλίου :	αναβλήθηκε
Ορφέας-Δόξα Ψίνθου :	1-1
Αντίμαχος-Ξάνθος:	αναβλήθηκε
Ακουσίλαος-Δόξα Καρδάμαινας	1-1

Η ΒΑΘΜΟΛΟΓΙΑ

1. Α.Ε. Κατταβιάς	46-17	45
2. Αγιος Γεώργιος	38-16	44
3. Ασκληπιός	54-23	44
4. Αντίμαχος	39-18	42
5. Ακουσίλαος	38-25	38
6. Ερμής	40-27	37
7. Δόξα Ψίνθου	37-27	33
8. Α.Ο. Πυλίου	34-21	28
9. Θύελλα Πυλώνας	31-39	26
10. Ξάνθος Πάτμου	25-33	25
11. Ποσειδών Καρπάθου	30-35	22
12. Ορφέας	18-40	22
13. Δόξα Καρδάμαινας	24-54	15
14. Α.Σ. Τήλος	33-50	14
15. Ευκλής	18-38	14
16. Δόξα Λέρου	10-52	-18

Σημ: ΗΔόξα Λέρου έχει αποβληθεί απ' το πρωτάθλημα. Ο Ξάνθος έχει έναν μηδενισμό και μείον έναν (-1) βαθμό.Ο Α.Σ. Τήλος έχει τρεις αγώνες λιγότερους. Οι Αγιος Γεώργιος και Α.Ο. Πυλίου από δύο και οι Ποσειδών Καρπάθου, Αντίμαχος και Ξάνθος από έναν.-

Η ΕΠΟΜΕΝΗ ΑΓΩΝΙΣΤΙΚΗ (22η)

Α.Ε. Κατταβιάς-Αντίμαχος
Δόξα Ψίνθου-Αγιος Γεώργιος
Δόξα Καρδάμαινας-Θύελλα
Ακουσίλαος-Ορφέας
Α.Ο. Πυλίου-Ποσειδών Καρπάθου
Ερμής-Α. Σ. Τήλος
Δόξα Λέρου-Ασκληπιός
Ξάνθος-Ευκλής

Α' ΟΜΙΛΟΣ

Ανετη νίκη της Μεσαναγρού

Επιβλήθηκε στην έδρα της με 3-0 του Δαμάγητου που είχε κορυφαίο το νεαρό γκολκήπερ Νίκο Ζαγοριανό

Ανταπόκριση του Γ. Αρνά

Ακόμη μια νίκη που τη δι ατηρεί σε τροχιά τίτλου πέτυχε χθες στο γήπεδο της η Α.Ε. Μεσαναγρού που κέρδισε εύκολα με 3-0 τον Δαμάγητο. Οι γηπεδούχοι ήταν καλύτεροι σχεδόν σ'όλη τη διάρκεια του αγώνα και κατάφεραν να φτάσουν στο επιθυμητό αποτέλεσμα. Παρά το δυνατό αέρα που φυσούσε, έγινε ένα καλό παιχνίδι με τη Μεσαναγρό να βρίσκει τρεις φορές τον δρόμο προς τα δίχτυα. Το σκορ θα είχε πάρει μεγαλύτερες διαστάσεις εάν ο νεαρός τερματοφύλακας των φιλοξενούμενων Νίκος Ζαγοριανός δεν βρισκόταν σε καλή ημέρα.

Αξίζει να σημειώσουμε πως χθες ήταν η πρώτη επίσημη του νέου διπλωματούχου προπονητή Μανώλη Τσαλόλη στην πάγκο του Δαμάγητου.

ΦΑΣΕΙΣ ΚΑΙ ΓΚΟΛ

10'. Δυνατό σουτ του Σταματίου, απέκρουσε δύσκολα ο Ν. Ζαγοριανός και στη συνέχεια απομάκρυναν οι αμυντικοί.

18'.Ο Κανάκης βρήκε τον Σταματίου. Το σουτ του δεύτερου από καλή θέση έφυγε σύρριζα άουτ.

24'.Σέντρα- σουτ του Σταματίου στο οριζόντιο δοκάρι του Ζαγοριανού.

30'.Μετά από ωραία ατομική ενέργεια ο Παλάντζας με σουτ έστειλε την μπάλα στα δίχτυα 1-0.

37'.Μακρυνό σουτ από τον Τρούλλη απέκρουσε ο Ρίζος.

40'.Ο Τρούλλης εκτέλεσε φάουλ, κι ο Καρπάθιος που έπιασε το μονοκόμματο σουτ έστειλε την μπάλα στο οριζόντιο δοκάρι.

43'.Δυνατό σουτ του Κανάκη και εντυπωσιακή απόκρουση από τον Ν. Ζαγοριανό. Το «ριμπάουντ» κέρδισε ο Σταματίου που από ένα μέτρο σούταρε στο οριζόντιο δοκάρι.

66'. Από θέση «τετ-α- τετ» ο Παλάντζας πλάσαρε, όμως με εκπληκτική απόκρουση ο Νίκος Ζαγοριανός έδιωξε την μπάλα σε κόρνερ.

74'.Με ατομική ενέργεια και πλασέ ο Κανάκης διπλασίασε τα τέρματα της ομάδας του.

78'. Ο Αξιώτης ανέτρεψε μέσα στην περιοχή τον Παπαμανώλη. Το πέναλτι εκτέλεσε ο Καρπάθιος στέλνοντας την μπάλα στη ρίζα του δεξιού κάθετου δοκαριού.

82'. Ο Κανάκης με ωραία μπαλιά βρήκε τον Παλάντζα στο ύψος της περιοχής κι αυτός με ασύλληπτο σουτ έστειλε την μπάλα στο παραθυράκι του νεαρού Ν. Ζαγοριανού.

Από τους νικητές ξεχώρισαν οι Παλάντζας, Ευστρατίου, Μακριάς ενώ από τον Δαμάγητο άρεσαν οι Ν. Ζαγοριανός (κορυφαίος), Καρπάθιος, Ανάστασου.

ΓΗΠΕΔΟ: Μεσαναγρού
ΔΙΑΙΤΗΤΗΣ: Συμιακός (άριστος)
ΒΟΗΘΟΙ: Αργυρόπουλος -Ασημακόπουλος(άριστοι)

Α.Ε. Μεσαναγρού 3-0 Δαμάγητος

1. Ρίζος	1. Ν. Ζαγοριανός
2. Αξιώτης	2. Κρομμύδας
3. Σακέλης	3. Μέμα
4. Παλάντζας	4. Γρηγοράς
5. Ευστρατίου	5. Ανάστασου
6. Σταματίου	6. Τρούλλης
7. Μακριάς	7. Πασσάλης
8. Ροδίτης	8. Ιακωβίδης
9. Κουνουπιώτης	9. Κοντομανώλης
10.Ατσάς	10.Καρπάθιος
11.Σαματάκης	11.Ζαγκανίκας

ΣΚΟΡΕΡ
30',82' Παλάντζας, 74' Κανάκης
ΑΛΛΑΓΕΣ
ΓΗΠ: Σταματίου (82' Πανούσης), Κανάκης (85' Καψαλάκης), Ροδίτης(85' Ντίτσο Α.)
ΦΙΛΟΞ: Κρομμύδας (46' Σταυριάς), Κοντομανώλης(52' Παπαμανώλης), Πασσάλης (75' Καραγιάννης Κ.).

Νίκη του Ο.Φ.Ι. στα Κοσκινού

Σε ρυθμούς «ρελαντί» κέρδισε με 2-0 τον Πολύστρατο Λαέρμων

Χωρίς να δυσκολευτεί ο Ο.Φ. Ιστρίου κέρδισε χθες το απόγευμα στο γήπεδο Κοσκινού με 2-0 τον Πολύστρατο Λαέρμων.

Οι γηπεδούχοι πολύ γρήγορα έβαλαν τις βάσεις για τη νίκη τους καθώς μέσα σε δέκα λεπτά πέτυχαν δύο γκολ και στη συνέχεια πίεσαν τον αντίπαλό τους για το τρίτο τέρμα αλλά δεν το πέτυχαν.

Στην επανάληψη και πάλι οι παίκτες του Μανώλη Σφυρίου με καλή κυκλοφορία της μπάλας είχαν τον έλεγχο του αγώνα, όμως παρά τον επιθετικό ρυθμό που έδωσαν στο παιχνίδι τους δεν μπόρεσαν να βρουν τους κατάλληλους διαδρόμους προς την εστία του Κουφού.

Φάσεις και γκολ

5'. Ο Κωστίδης από δεξιά έβγαλε μπαλιά για τον Δημητρίου Θ. που δεν δυσκολεύτηκε με πλασέ να στείλει την μπάλα στα δίχτυα, 1-0.

10'. Σουτ του Λεβάκη έξω από την περιοχή απέκρουσε με το χέρι ο Χαντακάρης καθώς η μπάλα κατευθυνόταν προς τα δίχτυα. Αμέσως ο διαιτητής έδειξε το σημείο του πέναλτι. Το εκτέλεσε εύστοχα ο Λεβάκης, 2-0.

30'. Πλασέ του Καλογερή Ι. από καλή θέση στο οριζόντιο δοκάρι και μετά μπλόκαρε ο Δημητρίου.

60'. Φάουλ του Λεβάκη έξω από την περιοχή λίγο άουτ.

68'. Ίδια φάση με εκτελεστή τον Παπουτσάκη μόλις άουτ.

74'. Μπαλιά του Κωστίδη στον Κωνσταντίνου που σούταρε πάνω στον τερματοφύλακα.

Από τον Ο.Φ.Ι. άρεσαν οι Κωστίδης, Αυγουστάκης Κ., Λεβάκης, ενώ από τον Πολύστρατο προσπάθησαν οι Καλογερής Ι., Καλογερής Σ., Μόσχου.

ΓΗΠΕΔΟ: ΚΟΣΚΙΝΟΥ
ΔΙΑΙΤΗΤΗΣ: Ρουμάνης (άριστος)
ΒΟΗΘΟΙ: Κόκκινος - Μοντιάδης (άριστοι)

Ο.Φ. Ιστρίου 2-0 Πολύστρατος

1. Δημητρίου Π.	1. Κουφός
2. Αυγουστάκης Κ.	2. Πατούνας
3. Μάχλης	3. Χαντακάρης
4. Καβουκλής	4. Διακογεωργίου
5. Παπουτσάκης	5. Καρπάθιος
6. Δημητρίου Θ.	6. Καλογερής Ι.
7. Κοτσάνης Ν.	7. Γιακουμάκης
8. Λεβάκης	8. Καλογερής Σ.
9. Κωστίδης	9. Χατζηϊωάννου
10. Κωνσταντίνου	10. Μόσχου.
11. Κοτσάνης Χρ.	11. Χατζησταμάτης

ΣΚΟΡΕΡ
5' Δημητρίου Θ., 10' (πεν.) Λεβάκης
ΑΛΛΑΓΕΣ
ΓΗΠ: Δημητρίου Θ. (65' Δημητραδιού), Κωνσταντίνου (80' Αυγουστάκης Ν).
ΦΙΛΟΞ: -

Δυσκολεύτηκε ο Δωριέας

...αλλά κατάφερε να επικρατήσει με 2-1 του Ιάλυσου '97

Ακόμη τρεις βαθμούς στο ενεργητικό του πρόσθεσε ο Δωριέας που κέρδισε με 2-1 χθες το πρωί στο γήπεδο Αγίων Αποστόλων τον Ιάλυσο '97.

Το παιχνίδι ξεκίνησε με τους φιλοξενούμενους να πιέζουν τους αντιπάλους τους και στο 35' οι κόποι τους ανταμείφθηκαν όταν πήραν το προβάδισμα στο σκορ με 0-1.

Ο Δωριέας, παρά τον αιφνιδιασμό, αντέδρασε γρήγορα και σχεδόν με την εκπνοή του πρώτου 45λεπτου κατάφερε να ισοφαρίσει σε 1-1, σκορ με το οποίο οι δύο ομάδες πήγαν στ' αποδυτήρια.

Στην επανάληψη οι γηπεδούχοι πήραν την πρωτοβουλία των κινήσεων και εφτά λεπτά μετά την έναρξη του δεύτερου ημιχρόνου μπήκαν μπροστά στο σκορ με 2-1.

Στη συνέχεια οι παίκτες του Δωριέα διατήρησαν τον έλεγχο του παιχνιδιού, πίεσαν τους αντιπάλους τους αλλά το τρίτο γκολ δεν ήλθε.

Φάσεις και γκολ

35'. Με ωραία μπαλιά ο Πύλο τροφοδότησε τον Εμίρογλου που με πλασέ πέτυχε το 0-1.

41'. Κεφαλιά του Κιάρρι Ε. απέκρουσε πάνω στη γραμμή ο Χατζηβαλσάμης.

44'. Από χτύπημα κόρνερ του Κιάρρι Ε., ο Χαραλάμπους με κοντινό πλασέ ισοφάρισε σε 1-1.

52'. Σε εκτέλεση φάουλ του Ζάγκου, ο γκολκήπερ απέκρουσε ασθενώς, προβολή του Καρίπη και 2-1.

64'. Δυνατό σουτ έξω από την περιοχή του Κιάρρι Ε., δύσκολη απόκρουση του τερματοφύλακα σε κόρνερ.

85'. Σέντρα του Αναστάση καρφωτή κεφαλιά του Καρίπη, στο οριζόντιο δοκάρι του Παπαδόπουλου.

Από τους νικητές ξεχώρισαν οι Κιάρρι Ε. (κορυφαίος), Καρίπης, Χειμωνέττος, ενώ από τον Ιάλυσο '97 άρεσαν οι Εμίρογλου, Πύλο, Παπαδόπουλος.

ΓΗΠΕΔΟ ΑΓΙΩΝ ΑΠΟΣΤΟΛΩΝ
Διαιτητής : Ασημακόπουλος (άριστος)
Βοηθοί: Μοντιάδης - Λιάπη (άριστοι)

ΔΩΡΙΕΑΣ 2-1 ΙΑΛΥΣΟΣ '97

1.Κιάρρι Τ.	1. Παπαδόπουλος
2.Κιάρρι Μ.	2. Χατζηβαλσάμης
3. Καππάκας	3. Καραγιάννης
4. Κιάρρι Ε.	4. Συράκος
5. Σινάνης	5. Κώτσου
6. Κασιώτης	6. Σολακιάν
7. Καρίπης	7. Χατζηαντωνίου
8. Χαραλάμπους	8. Καμπουράκης Γ.
9. Χειμωνέττος	9. Κώστα
10. Ζάγκος	10. Εμίρογλου
11. Παπουτσάκης	11. Πύλο

ΣΚΟΡΕΡ
35' Πύλο, 44' Χαραλάμπους, 52' Καρίπης

ΑΛΛΑΓΕΣ
ΓΗΠ.: Χαραλάμπους (57' Αναστάσης), Σινάνης (62' Θαλασσινός)
ΦΙΛΟΞ.: Χατζηαντωνίου (56' Κουντούρης), Καμπουράκης Γ. (58' Καμπουράκης Μ.), Κώστα (85' Παπαχατζής)

ΤΑ ΑΠΟΤΕΛΕΣΜΑΤΑ ΤΗΣ 17ης ΑΓΩΝΙΣΤΙΚΗΣ

Ασπίδα Σαλ. - Αγιος Ισίδωρος	2-1
Μεσαναγρός - Δαμάγητος	3-0
Ταξιάρχης Καλ. - Ζευς	4-3
Ο.Φ. Ιστρίου - Πολύστρατος	2-0
Δωριέας - Ιάλυσος '97	2-1

• Ρεπό είχε ο Εθνικός Αρχίπολης

Η ΕΠΟΜΕΝΗ ΑΓΩΝΙΣΤΙΚΗ

Δαμάγητος - ΟΦ Ιστρίου
Ζευς - Δωριέας Ρόδου
Μεσαναγρός Α.Ε. - Ασπίς Σαλάκου
Ιάλυσος '97 - Εθνικός Αρχίπολης
Αγ. Ισίδωρος - Ταξιάρχης
• Ρεπό είχε ο Πολύστρατος

ΒΑΘΜΟΛΟΓΙΑ

	ΟΜΑΔΕΣ	ΒΑΘΜ.	ΑΓ.	ΤΕΡΜ.	Ν	Ι	Η
1.	Ασπίδα Σαλάκου	44	16	42-11	14	1	1
2.	Μεσαναγρός	37	16	53-19	12	2	2
3.	Ο.Φ Ιστρίου	33	16	22-12	10	3	3
4.	Αγ. Ισίδωρος	25	15	24-17	8	2	5
5.	Δαμάγητος	24	16	31-17	6	6	4
6.	Ζευς	21	16	34-24	5	6	4
7.	Δωριέας Ρόδου	20	15	29-25	6	2	7
8.	Εθνικός Αρχίπολ.	18	15	24-24	6	1	8
9.	Ιάλυσος '97	9	15	20-35	2	3	10
10	Ταξιάρχης	8	15	26-43	3	0	12
11.	Πολύστρατος	-1	16	6-84	0	0	16

• Οι ομάδες Εθνικός Αρχ., Αγ. Ισίδωρος, Μεσαναγρός, Ταξιάρχης, Πολύστρατος ξεκίνησαν με -1 β

Β' ΟΜΙΛΟΣ

Μεγάλη νίκη του Ηρακλή Λάρδου

➢ «Ξύπνησε» στο δεύτερο ημίχρονο και επικράτησε με 5-0 του ΠΑΣ Ασκληπειού
➢ «Χατ-τρικ» πέτυχε ο Νικολής ενώ σκόραραν και οι Κοντός-Ευαγγελίδης Ι.

Ανταπόκριση του Μ. Εγγλέζου

Ακόμη μια σπουδαία νίκη πέτυχε ο Ηρακλής Λάρδου που το Σάββατο κατάφερε να επιβληθεί του πολύ καλού ΠΑΣ Ασκληπειού με 5-0. Οι φίλαθλοι που βρέθηκαν στη Λάρδο απόλαυσαν ένα καλό παιχνίδι με τις δύο ομάδες να παίζουν επιθετικό ποδόσφαιρο. Το πρώτο μέρος τελείωσε με τους αντίπαλους να μη βρίσκουν το δρόμο προς τα δίχτυα.

Στην επανάληψη οι γηπεδούχοι άνοιξαν γρήγορα το σκορ και πλέον απελευθερωμένοι από το άγχος επέβαλαν το ρυθμό τους και κατάφεραν να μετατρέψουν την υπεροχή τους σε επιθετικό μονόλογο σκοράροντας ακόμη τέσσερις φορές.

Φάσεις και γκολ

12': Δυνατό σουτ του Νικολή στο οριζόντιο δοκάρι του Κουγκρά.

29': Ξαφνικό σουτ έξω από την περιοχή του Παπαβασιλείου, απέκρουσε ο Μουστάκας και με τη «βοήθεια» της οριζόντιας δοκού η μπάλα κατέληξε κόρνερ.

34': Σέντρα του Ευαγγελίδη Ι. στον Νικολή, μονοκόμματο σουτ του δεύτερου ελάχιστα άουτ από το αριστερό κάθετο δοκάρι.

42': Σε σέντρα του Νικολή, ο Ευαγγελίδης Ι. έπιασε την κεφαλιά στέλνοντας την μπάλα στο δεξί κάθετο δοκάρι του Κουγκρά.

50': Από σέντρα του Κωσταρά, ο Νικολής με μονοκόμματο σουτ έστειλε την μπάλα στα δίχτυα, 1-0.

56': Από χτύπημα κόρνερ του Τσάπαλη, ο Κοντός με κεφαλιά έστειλε την μπάλα στο οριζόντιο δοκάρι. Στη συνέχεια χτύπησε στο έδαφος και κατέληξε στα δίχτυα, 2-0. Το γκολ κατακυρώθηκε με υπόδειξη του βοηθού Συμιακού που ήλεγχε την περιοχή των φιλοξενουμένων.

82': Ο Νικολής εκμεταλλεύτηκε σέντρα του Χαρίτου και με πλασέ πέτυχε το 3-0.

85': Από μπαλιά του Κοντού, ο Νικολής με ψηλοκρεμαστό πλασέ ανέβασε το δείκτη του σκορ στο 4-0.

86': Ο Ευαγγελίδης Ι. μπήκε απ' αριστερά στην περιοχή και με διαγώνιο σουτ σημείωσε το 5-0 που ήταν και το τελικό σκορ.

Από τους νικητές ξεχώρισαν περισσότερο οι Κοντός, Νικολής, Κωσταράς ενώ από τον ΠΑΣ άρεσαν οι Μπαϊράμης, Κωλέτσης, Ματσάγγος.

Γήπεδο: Λάρδου
Διαιτητής: Κουρδουκλάς (άριστος)
Βοηθοί: Συμιακός -Μοσχούς (άριστοι)

Ηρακλής Λάρδου 5-0 ΠΑΣ Ασκληπειού

1. Μουστάκας	1. Κουγκράς
2. Κοντός	2. Μπαϊράμης
3. Διακολουκάς Ι.	3. Γεωργάς
4. Αθανασάκης	4. Παπαβασιλείου
5. Κωσταράς	5. Κωλέτσης
6. Διακολουκάς Κ.	6. Παπαγεωργίου
7. Τσάπαλης	7. Χωρίτης
8. Χαρίτος	8. Ματσάγγος
9. Ευαγγελίδης Ι.	9. Κλημαντής
10. Διακοβασιλείου	10.Μαντέ
11. Νικολής	11.Πίντζος

ΣΚΟΡΕΡ

ΑΛΛΑΓΕΣ

Γηπ.: Διακολουκάς Κ. (70' Κουκουβάης), Διακολουκάς Ι. (79' Κούρτης)

ΦιλοΞ.: Πίντζος (72' Πατούνας), Γεωργάς (79' Διακολουκάς)

Πιο ουσιαστικός ο Πετρώνας

✓ Κέρδισε εκτός έδρας τον Ηλιο Ιαλυσού με 1-0
✓ Το γκολ της νίκης πέτυχε ο Φουτούλης

Σ'ένα πολύ καλό παιχνίδι που έγινε στο σκληρό αγωνιστικό χώρο του Λυκείου Ιαλυσού ο Πετρώνας κέρδισε με 1-0 τον Ηλιο που ήταν καλύτερος.

Οι γηπεδούχοι ήταν καλύτεροι στη μεγαλύτερη διάρκεια του αγώνα, έφθασαν πολύ κοντά στο γκολ τουλάχιστον σε τρεις φάσεις, όμως ο Πετρώνας ήταν αυτός που αξιοποίησε μία από τις ευκαιρίες του και κατάφερε να πάρει την νίκη.

ΦΑΣΕΙΣ ΚΑΙ ΓΚΟΛ

3'.Από θέση «τετ- α- τετ» ο Νάκος προτίμησε να τριμπλάρει τον τερματοφύλακα κι έχασε μεγάλη ευκαιρία για ν'ανοίξει το σκορ.

17'.Δυνατό σουτ από καλή θέση του Παπαοικονόμου Δ. χτύπησε σε πόδι αμυντικού και μπλόκαρε ο τερματοφύλακας.

23'.Επικίνδυνη σέντρα από δεξιά του Λαμπριανού έδιωξαν σε κόρνερ οι αμυντικοί.

27'.Ο Κιλασίν εκτέλεσε απ'ευθείας φάουλ κάτω από τη γραμμή του κέντρου, όμως ο γκολκήπερ του Πετρώνα καλά τοποθετημένος μπλόκαρε την μπάλα.

43'.Ο Οικονόμου από θέση «τετ-α-τετ» πλάσαρε, αλλά απέκρουσε ο τερματοφύλακας του Ηλιου κι ο Ζαμαντάκης πριν η μπάλα περάσει τη γραμμή του τέρματος την απομάκρυνε .

45'.Ο Νάκος απ'αριστερά έβγαλε μόνο του τον Μοσκιού, όμως το σουτ που έκανε ο δεύτερος μέσα από την περιοχή έφυγε απελπιστικά αουτ.

57'.Ο Λαμπριανός με κάθετη μπαλιά τροφοδότησε τον Φουτούλη που μπήκε στην περιοχή και με σουτ πέτυχε το 0-1.

58'.Γύρισμα του Κιλασίν απ'αριστερά, σουτ του Μπιλιά μέσα από την περιοχή μόλις αουτ.

70'.Δυνατό σουτ του Κιλασίν έξω από την περιοχή, απογειώθηκε στο «Γ» ο Φαρμακαλής κι έδιωξε σε κόρνερ.

75'.Βολίδα του Λαμπριανού απέκρουσε ο Νκελίνα και το δεξί κάθετο δοκάρι .

Από τους γηπεδούχους άρεσαν οι Νάκος, Κιλασίν, Κόκας Δ. (όσο έπαιξε) ενώ από το Πετρώνα ξεχώρισαν οι Πομπού, Λαμπριανός, Φαρμακαλής.

ΓΗΠΕΔΟ: Λύκειο Ιαλυσού
ΔΙΑΙΤΗΤΗΣ: Φουκαράς (άριστος)
ΒΟΗΘΟΙ: Αντωνάς -Σαββιδάκης(άριστοι)

Ηλιος Ιαλυσού 0-1 Πετρώνας

1. Νκελίνα	1. Φαρμακαλής
2. Κουφού	2. Δότας
3. Σακέλης	3. Φουτούλης
4. Ζαμαντάκης	4. Κόκας
5. Τσάτος Σ.	5. Αργυριδάκης
6. Μοσκού	6. Οικονόμου
7. Νκελίνα Μ.	7. Γιωργάς
8. Κόκας	8. Δημητρόπουλος
9. Μπιλιάς	9. Πομπού
10.Κιλασίν	10.Λαμπριανός
11.Κόκας Δ.	11.Παπαοικονόμου Δ.

ΣΚΟΡΕΡ
57' Φουτούλης
ΑΛΛΑΓΕΣ

ΓΗΠ: Κόκας Δ. (60' Τσάτος Π.), Κουφού (77' Αϊντίν), Μπιλιάς (82' Ζαμαντάκης Π.)

ΦΙΛΟΞ: Οικονόμου (85' Μπέκας).

Συντριβή της Δήμητρας

■ Ητήθηκε στην έδρα της με 8-0 από τον Πήγασο
■ Τρία γκολ πέτυχε ο νεαρός Αλευρόπουλος

Χωρίς πρόβλημα πέρασε από τη Δαματριά ο πρωτοπόρος Πήγασος καθώς πήρε τη νίκη από τη Δήμητρα επικρατώντας με 8-0.

Οι φιλοξενούμενοι παρατάχθηκαν με διαφορετικό πρόσωπο στον αγωνιστικό χώρο, όμως παρ' όλα αυτά κατάφεραν να επιβάλουν πολύ γρήγορα το ρυθμό τους και βέβαια σ' αυτό συνέβαλε το γεγονός ότι άνοιξαν πολύ νωρίς το σκορ.

Ο επιθετικός μονόλογος των ποδοσφαιριστών του Κώστα Φτάκλα συνεχίστηκε μέχρι τη λήξη του πρώτου 45λεπτου, όπου πέτυχαν τέσσερα γκολ.

Στην επανάληψη το σκηνικό δεν άλλαξε αφού και πάλι οι φιλοξενούμενοι ήταν οι πρωταγωνιστές στον αγωνιστικό χώρο και κατάφεραν να δώσουν μεγάλες διαστάσεις στη νίκη τους πετυχαίνοντας ακόμη τέσσερα τέρματα.

Η σειρά των γκολ

7' Ο Κοσμάς με δυνατό σουτ πέτυχε το 0-1.

15' Από μπαλιά του Κοσμά, ο Πανούσης έκανε το 0-2 ενώ μετά από πέντε λεπτά (20') ο ίδιος πάικτης πέτυχε το 0-3.

29' Ο Τσάκε τροφοδότησε τον Αλευρόπουλο κι αυτός με πλασέ σημείωσε το 0-4.

49' Από μπαλιά του Καραμπτζώφ, ο Τσάκε με σουτ έστειλε την μπάλα στα δίχτυα 0-5.

58' Με ατομική ενέργεια και σουτ ο Αλευρόπουλος πέτυχε το 0-6.

69' Ο Χατζηγιάννης βρήκε με ωραία πάσα τον Τσάκε στην περιοχή, πλασέ του δεύτερου ... και 0-7.

76' Σέντρα του Βαγιανάκη, κοντινό πλασέ του Αλευρόπουλου και το σκορ έγινε 0-8.

Από τη Δήμητρα προσπάθησανοι Γιαννακάκης, Σαλπιγγίδης, Σαράντου ενώ από τον Πήγασο άρεσαν οι Αλευρόπουλος, Πανούσης, Χατζηγιάννης.

Γήπεδο ΔΑΜΑΤΡΙΑΣ
Διαιτητής: Κατσιδώνης Π. (άριστος)
Βοηθοί: Φουκαράς - Ρουμάνης (άριστοι)

ΔΗΜΗΤΡΑ 0-8 ΠΗΓΑΣΟΣ

1. Αντωνάς	1. Κυπραίος
2. Πηδιάκης Γ.	2. Παξινός
3. Σαρούκος	3. Χατζηγιάννης
4. Χειμωνέττος	4. Βασιλάκης
5. Σαλπιγγίδης	5. Κοσμάς
6. Σαράντου	6. Καραμπτζώφ
7. Γιαννακάκης	7. Αλευρόπουλος
8. Αντωνάκης	8. Ιμβριώτης
9. Παναής	9. Πανούσης
10. Καλούδης	10. Λιαμής
11. Πάττας	11. Τσάκε

ΣΚΟΡΕΡ

7' Κοσμάς, 15, 20' Πανούσης, 29', 58', 76' Αλευρόπουλος, 49', 69' Τσάκε

Αλλαγές

Γηπ. Πάττας (20' Πηδιάκης Π.)

Φιλοξ. Παξινός (46' Κωνσταντίνου), Κοσμάς (46' Αποστολίδης), Καραμπτζώφ (50' Βαγιανάκης).

ΤΑ ΑΠΟΤΕΛΕΣΜΑΤΑ ΤΗΣ 17ης ΑΓΩΝΙΣΤΙΚΗΣ

Δήμητρα Δαμ. - Πήγασος	0-8
Αλθαιμένης Κρητ. Ροδιακός	5-0
Ηλιος Ιαλ. - Πετρώνας Αρχ.	0-1
Ηρακλής Λάρδου - ΠΑΣ Ασκληπειού	5-0
Αστέρας Παστ. - Α.Ο. Σύμης	2-0 α.α.

• Ρεπό είχε η Αναγέννηση Νήσου Ρόδου

Η ΕΠΟΜΕΝΗ ΑΓΩΝΙΣΤΙΚΗ

Ροδιακός - Ηρακλής Λάρδου
Πετρώνας Αρχ. - Αστέρας Παστίδας
Αλθαιμένης - Δήμητρα
Α.Ο. Σύμης - Αναγέννηση Ν.Ρ.
Διαγόρας Γ.Σ. - Ηλιος Ιαλυσού

• Ρεπό έχει ο ΠΑΣ Ασκληπειού

ΒΑΘΜΟΛΟΓΙΑ

	ΟΜΑΔΕΣ	ΒΑΘΜ.	ΑΓ.	ΤΕΡΜ.	Ν	Ι	Η
1.	Πήγασος	38	15	56-10	12	2	1
2.	Αστέρας Παστ.	36	15	37-15	11	3	1
3.	Ηρακλής Λάρδ.	33	16	34-20	10	3	3
4.	Πετρώνας	30	15	41-19	10	2	3
5.	Αναγέννηση Ν.Ρ.	27	15	35-20	9	1	5
6.	Ηλιος Ιαλυσού	20	15	26-29	6	2	7
7.	ΠΑΣ Ασκληπειού	20	16	21-31	6	3	7
8.	Αλθαιμένης	14	16	24-32	5	3	8
9.	Ροδιακός	9	16	18-37	3	1	12
10	Δήμητρα	-1	16	10-62	1	0	15
11.	ΑΟ Σύμης	-	-	-	-	-	-

Τις σελίδες της Γ' Κατηγορίας επιμελήθηκε ο ΗΛΙΑΣ ΛΟΪΖΟΣ

Στρατηγοί εν αποστρατεία...

Ο Κολοσσός έκανε το καθήκον του στο «Βενετόκλειο» κερδίζοντας εύκολα με 93-79 τον Παπάγου που παίρνει το δρόμο για τη Β' Εθνική. Ξύπνησαν μετά το πρώτο δεκάλεπτο οι «θαλασσί» και παρέσυραν στο διάβα τους, την ομάδα του Σπύρου Σταθούλη

Τριάντα πέντε μέρες ήταν αυτές...Ούτε μία, ούτε δύο! Τόσο είχε να παίξει ο Κολοσσός στο «Βενετόκλειο»...Απ' τη μία η διακοπή του πρωταθλήματος, απ' την άλλη οι προεκλογικές ομιλίες και η εξορία στην Ιαλυσό, έφεραν τους «θαλασσί» μία ανάσα απ' το να πιστέψουν ότι δεν έχουν έδρα. Άλλωστε η ομάδα του Βασίλη Φραγκιά είχε να αγωνιστεί στο φυσικό της σπίτι, απ' τις 7 Φεβρουαρίου όταν και υποδέχθηκε τη Νήαρ Ηστ. Τέλος καλό, όλα καλά όμως...Οι Ροδίτες επικράτησαν προχθές το απόγευμα με 93-79 του Παπάγου, στο πλαίσιο της 22ης αγωνιστικής για το πρωτάθλημα της Α2 και ουσιαστικά «έριξαν» τους στρατηγούς στη Β' Εθνική, βάζοντας παράλληλα τέλος στα σενάρια που έδιναν και τον Κολοσσό να τελειώνει το ματς έχοντας στη βασική του πεντάδα τους Παρδακά, Λιβιεράτο και Τρίμη.

Απ' τους νικητές πέντε παίκτες σημείωσαν διψήφιο αριθμό πόντων, ενώ ξεχώρισαν οι Γεωργίτσης, Παναγιωταράκος, Γκογκίδης και Κουκλάκης, χωρίς να υστερήσουν οι υπόλοιποι. Εξι ασίστ εξάλλου μοίρασε ο Παππάς.

Απ' τον Παπάγου ο Δαουλάρης πέτυχε 15 απ' τους 19 πόντους στην επανάληψη όταν τα πάντα είχαν κριθεί. Στο πρώτο ημίχρονο καλός ήταν ο Κλεομενίδης. Αρκετά καλή ήταν η διαπησία του Αχαιού Λιαρομάτη και του Θεσσαλονικιού Φούφη.

• Τα δεκάλεπτα ήταν: 18-20, 47-35(ημ.), 71-50, 93-79

• Διαιτητές: Λιαρομάτης- Φούφης

ΚΟΛΟΣΣΟΣ ΡΟΔΟΥ(Φραγκιάς): Παναγιωτόπουλος 11(2), Δρακόπουλος 8, Παππάς 8, Παναγιωταράκος 14(1), Γκογκίδης 14, Παρδακάς 1, Λιβιεράτος, Άλμπερτ 8, Γεωργίτσης 14, Κουκλάκης 15(3), Τρίμης.

Α.Σ. ΠΑΠΑΓΟΥ(Σταθούλης): Κλεομενίδης 13(1), Κατράνας 3(1), Κουκάς 3, Βαρσάμος, Δαουλάρης 19(3), Σταθάτος 4, Μπουτσίνης 3(1), Λογοθέτης 5(1), Μακρής 3(1), Καρπαλής 10(2), Χαλκιαδάκης 7, Ζευκιλής 9.



Εντυπωσιακή φάση από το προχθεσινό παιχνίδι

Η κορυφαία φάση της χρονιάς...

Ένα απίστευτο φόλοου-κάρφωμα του Καραπλή ανάγκασε τους φίλους του Κολοσσού να χειροκροτήσουν ιπποτικά την προσπάθεια του πρώην παίκτη του Ολυμπιακού

Ήταν μακράν η καλύτερη φάση της φετινής χρονιάς στο «Βενετόκλειο». Απέμενε περίπου 1.30 πριν από τη λήξη του πρώτου ημιχρόνου, όταν ο Γιώργος Σταθάτος επιχείρησε σουτ τριών πόντων, χωρίς πάντως να βρει το στόχο. Η μπάλα χτύπησε στο σίδερο και ο Καραπλής με ένα εντυπωσιακό φόλοου-κάρφωμα με τα δύο χέρια μείωσε για την ομάδα του σε 45-34. Ήταν μία πραγματικά εκπληκτική φάση που ανάγκασε τους 700 περίπου φίλους του Κολοσσού που βρέθηκαν στο γήπεδο να χειροκροτήσουν ιπποτικά την προσπάθεια του παλιού παίκτη του Ολυμπιακού.

έπαιρναν για πιθανό πέρασμα των Αθηναίων από το νησί.

Ο Κολοσσός σε καμία περίπτωση δεν έπιασε μεγάλη απόδοση για να φτάσει στη νίκη, ωστόσο η διαφορά δυναμικότητας των δύο ομάδων ήταν τέτοια που δεν ανήγαγε σε οποιοδήποτε σημείο τον Παπάγου ως φαβορί για τη νίκη. Μετά την κατάκτηση του ροζ φύλλου και ταυτόχρονα την ήττα του Δ.Α.Σ. Άνω Λιοσίων στη Χαλκίδα, οι «θαλασσί» έπιασαν και πάλι την τέταρτη θέση, που είναι και ο μεγάλος στόχος της ομάδας, αφού φυσικά τέθηκε νοκ-άουτ απ' τη διεκδίκηση της δυάδας. Οι Ροδίτες προχθές είχαν το κάτι παραπάνω από τον Παπάγου και αν ήταν πιο σοβαροί στην τελευταία περίοδο η διαφορά θα έπαιρνε μεγαλύτερες διαστάσεις.

Βλέπετε ο Κολοσσός έπρεπε να βρει ένα έξτρα κίνητρο για να φτάσει στην επιτυχία απέναντι σε μία ομάδα, που δεν δικαιούται να βρίσκεται στην προτελευταία θέση, καθώς από το νησί έχουν περάσει σαφώς χειρότεροι αντίπαλοι. Όμως ας όψεται η τύχη και τα χαμένα παιχνίδια στον πόντο. Μετά την ήττα στο κλειστό γυμναστήριο της Κυψέλης από τον Πανελλήνιο, οι παίκτες του Βασίλη Φραγκιά άργησαν να ξυπνήσουν περίπου ένα δεκάλεπτο και κάτι. Στη συνέχεια και χωρίς να πιάσουν τη μέγιστη τους απόδοση έφτασαν στη νίκη και αφού κατά τη διάρκεια της τρίτης περιόδου, η διαφορά είχε φτάσει ακόμα και στο +25. Αξίζει να σημειωθεί ότι το ντεμπούτο του σε επίσημο παιχνίδι έκανε και ο νεαρός Σταύρος Παρδακάς που χρίστηκε και σκόρερ, ενώ ο Αθηναίος τεχνικός έδωσε ακόμα χρόνο συμμετοχής στον Σπύρο Λιβιεράτο(πήρε τη θέση του τραυματία Δημήτρη Πατρίκη) και τον Νίκο Τρίμη.

ΤΟ ΔΕΚΑΛΕΠΤΟ ΤΩΝ ΧΑΜΕΝΩΝ ΕΥΚΑΙΡΙΩΝ

Με το γνώριμο και βασικό σχήμα ξεκίνησε προχθές το παιχνίδι ο Κολοσσός. Ο Βασίλης Φραγκιάς χρησιμοποίησε σε ρόλο οργανωτή τον Παππά, στην περιφέρεια τους Παναγιωταράκο και Γκογκίδη και μέσα στη ρακέτα τους Κουκλάκη και Άλμπερτ. Στην αντίπερα όχθη ο Σπύρος Σταθουλης άρχισε την αναμέτρηση με τους Κλεομενίδη, Δαουλάρη, Καραπλή, Ζευκιλή και Χαλκιαδάκη. Μπροστά σε 700 περίπου φιλάθλους που βρέθηκαν στο «Βενετόκλειο» (δεν γέμισε) οι φιλοξενούμενοι ήταν αυτοί που κατάφεραν να επιβάλλουν τον ρυθμό τους. Βέβαια σημαντικό ρόλο σ' αυτό έπαιξαν και οι παίκτες του Κολοσσού που έχασαν αρκετά εύκολα καλάθια κυρίως με τον Άλμπερτ που βρέθηκε σε κακή μέρα.

Ο Παπάγου αιφνιδίασε τους Ροδίτες και προηγήθηκε με 2-5(2') και 4-10(4').

Η απογοητευτική εικόνα των «θαλασσί», ανάγκασε τον Βασίλη Φραγκιά να πραγματοποιήσει πολύ γρήγορα τις πρώτες του αλλαγές. Ο τεχνικός της ομάδας κόντυνε το σχήμα περνώντας στο παρκέ τον Θοδωρή Γεωργίτση (απ' τους καλύτερους στο ματς) και τον Αλέξη Παναγιωτόπουλο. Η μηχανή των γηπεδούχων άρχισε να παίρνει μπροστά...Με σερί 6-0, ο Κολοσσός έφερε το παιχνίδι στα ίσα(10-10 στο 6'), ενώ με προσπάθεια του Γκογκίδη, οι Ροδίτες προηγήθηκαν 14-1 2(7'). Με μπροστάρη τον δαιμόνιο Κλεομενίδη το συγκρότημα του Σπύρου Σταθούλη έκανε το 18-20, με τη συμπλήρωση του πρώτου δεκαλέπτου. Στο διάστημα αυτό ο βραχύσωμος πλεϊ-μέικερ του Παπάγου είχε προλάβει να πετύχει ήδη 9 πόντους σε αντίθεση με τα βαριά όπλα των Αθηναίων, τους Δαουλάρη και Χαλκιαδάκη που έμειναν σε χαμηλές πτήσεις, εξαιτίας της καλής άμυνας των αντιπάλων τους.

ΑΛΛΑΞΕ ΤΟ ΣΚΗΝΙΚΟ ΔΙΑ ΧΕΙΡΟΣ ΓΕΩΡΓΙΤΣΗ

Στη δεύτερη περίοδο ο Βασίλης Φραγκιάς προτίμησε να ρίξει στη μάχη τον Ανδρέα Δρακόπουλο, του οποίου ο τρόπος παιχνιδιού ταιριάζει αρκετά με αυτόν του Κλεομενίδη, ενώ ο Σταθάτος αρχικά και στη συνέχεια ο έμπειρος Λογοθέτης ρίχτηκαν στη μάχη παίρνοντας τη θέση των Δαουλάρη(ήταν εξαφανισμένος) και Καραπλή. Ουσιαστικά ο Παπάγου άντεξε μέχρι το 23ο λεπτό και στη συνέχεια κατέρρευσε...Το 24-22(13'), έγινε 30-24(15') με έξι συνεχόμενους πόντους του Γεωργίτση που κέρδισε επάξια το χειροκρότημα των φιλάθλων. Με το ουσιαστικό του παιχνίδι και πετυχαίνοντας δέκα πόντους και παίρνοντας έξι ριμπάουντ στο πρώτο ημίχρονο, ο 21χρονος φόργουορντ άγγιξε στο σύστημα αξιολόγησης το άριστα. Το 30-24, έγινε 35-26(16') με δύο βολές του Παναγιωταράκου, ενώ με τρίποντη βόμβα του Παναγιωτόπουλου η διαφορά ανέβηκε για πρώτη φορά σε διψήφιο αριθμό(41-29 στο 17'). Στα 38'' πριν το τέλος ο Δαουλάρης προσπάθησε να ξεφύγει από τον Γεωργίτση, όμως οι δύο παίκτες συγκρούστηκαν με συνέπεια να τραυματιστεί-ευτυχώς- ελαφρά στον τετρακέφαλο ο αθλητής του Κολοσσού. Τελικά οι γηπεδούχοι πήγαν στα αποδυτήρια έχοντας το προβάδισμα με 47-35.

«ΓΚΑΖΩΣΕ» ΣΤΗΝ ΕΠΑΝΑΛΗΨΗ

Αν και οι Αθηναίοι ήταν αυτοί που είχαν περισσότερα κίνητρα για τη νίκη, εντούτοις, οι «νεοφώτιστοι» ξεκίνησαν εντυπωσιακά όντας αποφασισμένοι να μην δώσουν το δικαίωμα στον Παπάγου να ελπίζει σε κάτι καλό μέχρι τη λήξη της αναμέτρησης. Με μίνι σερί 7-2, ο Κολοσσός ξέφυγε 54-37(23'), έπειτα από γκολ-φάουλ του Παναγιωταράκου. Ο Κουκλάκης, ο οποίος στο πρώτο ημίχρονο ήταν άστοχος, βρήκε το χέρι του και άρχισε να πυροβολεί κατά ριπάς. Το 56-39 που έγινε με τον Γκογκίδη, μετατράπηκε σε 65-43 με τρίποντο του «Κουκ», ενώ οι «θαλασσί» πήραν τη μέγιστη τους διαφορά δύο φορές με ισάριθμα τρίποντα του Παναγιωτόπουλου(68-43 στο 28 και 71-46 στο 29').

Το τελευταίο δεκάλεπτο είχε απλά τυπική σημασία, καθώς οι Ροδίτες μόνο αν αυτοκτονούσαν θα έχαναν το παιχνίδι. Η ομάδα του Βασίλη Φραγκιά χαλάρωσε αδικαιολόγητα, κάτι που εκμεταλλεύτηκε στο έπακρο ο Δαουλάρης και η παρέα του. Το σκορ έγινε 71-56 με ενέργεια του Ζευκιλή και 81-68(35'). Στο διάστημα αυτό ο Σπύρος Σταθούλης έδωσε αρκετό χρόνο συμμετοχής σε παίκτες του πάγκου, οι οποίοι όμως απαλλαγμένοι απ' το άγχος πάλεψαν φιλότιμα, χωρίς αποτέλεσμα για να αντιστρέψουν την κατάσταση. Το 83-70(36') έγινε 90-76 με τον Κολοσσό να τελειώνει το ματς έχοντας στη βασική του πεντάδα τους Παρδακά, Λιβιεράτο και Τρίμη.

Απ' τους νικητές πέντε παίκτες σημείωσαν διψήφιο αριθμό πόντων, ενώ ξεχώρισαν οι Γεωργίτσης, Παναγιωταράκος, Γκογκίδης και Κουκλάκης, χωρίς να υστερήσουν οι υπόλοιποι. Εξι ασίστ εξάλλου μοίρασε ο Παππάς.

Απ' τον Παπάγου ο Δαουλάρης πέτυχε 15 απ' τους 19 πόντους στην επανάληψη όταν τα πάντα είχαν κριθεί. Στο πρώτο ημίχρονο καλός ήταν ο Κλεομενίδης. Αρκετά καλή ήταν η διαπησία του Αχαιού Λιαρομάτη και του Θεσσαλονικιού Φούφη.

• Τα δεκάλεπτα ήταν: 18-20, 47-35(ημ.), 71-50, 93-79

• Διαιτητές: Λιαρομάτης- Φούφης

ΚΟΛΟΣΣΟΣ ΡΟΔΟΥ(Φραγκιάς): Παναγιωτόπουλος 11(2), Δρακόπουλος 8, Παππάς 8, Παναγιωταράκος 14(1), Γκογκίδης 14, Παρδακάς 1, Λιβιεράτος, Άλμπερτ 8, Γεωργίτσης 14, Κουκλάκης 15(3), Τρίμης.

Α.Σ. ΠΑΠΑΓΟΥ(Σταθούλης): Κλεομενίδης 13(1), Κατράνας 3(1), Κουκάς 3, Βαρσάμος, Δαουλάρης 19(3), Σταθάτος 4, Μπουτσίνης 3(1), Λογοθέτης 5(1), Μακρής 3(1), Καρπαλής 10(2), Χαλκιαδάκης 7, Ζευκιλής 9.

ΚΟΛΟΣΣΟΣ 93

	π.	1π.	2π.	3π.	Ρα.	Ρε.	Λ.	Ασ.	Κλ.	Τ.	Χρ.
Παναγιωτόπουλος	11	3/3	1/3	2/2	2	-	1	-	-	-	21
Δρακόπουλος	8	2/2	3/4	0/1	-	-	1	1	-	-	20
Παππάς	8	0/1	4/6	0/3	4	1	1	6	2	-	26
Παναγιωταράκος	14	7/7	2/2	1/2	-	-	-	-	-	-	24
Γκογκίδης	14	2/2	6/8	0/1	-	-	-	1	-	-	31
Παρδακάς	1	1/2	-	0/1	-	-	-	-	-	-	3
Λιβιεράτος	0	-	-	-	-	-	-	-	-	-	2
Άλμπερτ	8	2/3	3/5	-	2	2	4	-	-	1	15
Γεωργίτσης	14	2/2	6/8	-	5	1	1	-	2	-	24
Κουκλάκης	15	4/4	1/3	3/6	4	1	1	3	1	-	35
Τρίμης	0	-	0/3	-	-	-	-	-	-	-	1
ΣΥΝΟΛΑ	93	23/26	26/39	6/15	19	5	9	16	5	1	200

ΠΑΠΑΓΟΥ 79

	π.	1π.	2π.	3π.	Ρα.	Ρε.	Λ.	Ασ.	Κλ.	Τ.	Χρ.
Κλεομενίδης	13	0/1	5/9	1/2	1	1	4	2	-	-	31
Κατράνας	3	-	-	1/2	2	-	1	1	-	-	10
Κούκας	3	1/2	1/1	0/1	1	-	-	1	-	-	10
Βαρσάμος	0	-	-	-	-	-	-	1	-	-	5
Δαουλάρης	19	4/6	3/5	3/4	3	-	2	1	-	-	26
Σταθάτος	4	-	2/4	0/1	1	-	1	-	1	-	9
Βουτσινής	3	-	-	1/1	-	-	-	-	-	-	1
Λογοθέτης	5	0/3	1/1	1/1	3	2	1	-	-	-	24
Μακρής	3	-	0/1	1/2	1	-	1	-	1	-	13
Καραπλής	10	-	2/4	2/5	2	2	2	1	1	-	27
Χαλκιαδάκης	7	3/4	2/8	-	1	1	1	1	1	-	22
Ζευκίλης	9	3/4	3/5	-	2	2	-	1	-	-	23
ΣΥΝΟΛΑ	79	11/19	19/38	10/19	16	8	13	9	4	-	200

«Ο Παπάγου ήρθε να μας κοιμίσει»

Στη σημασία μόνο της νίκης στάθηκε ο Βασίλης Φραγκιάς που αναφέρθηκε κυρίως στην καλή άμυνα αλλά και τη χαμένη ταυτότητα του πρώτου δεκαλέπτου

Ικανοποιημένος απ' τη νίκη της ομάδας του έμεινε μετά το τέλος του αγώνα με τον Παπάγου ο τεχνικός του Κολοσσού Βασίλης Φραγκιάς. «Ήταν ένα περίεργο παιχνίδι με την έννοια ότι δεν γνωρίζαμε πως θα παρουσιαστούμε, μετά τη διακοπή του πρωταθλήματος. Ο Παπάγου προσπάθησε να μας κοιμίσει και για 15 περίπου λεπτά ψάχναμε να βρούμε την ταυτότητα μας. Στη συνέχεια όμως πιέσαμε στην άμυνα, ελέγξαμε τον ρυθμό και πήραμε τη νίκη. Στόχος μας παραμένει η τέταρτη θέση και γι' αυτήν θα παλέψουμε. Θέλω να ευχαριστήσω τα παιδιά γιατί παρά τις δύσκολες συνθήκες κατάφεραν να αντεπεξέλθουν στις υποχρεώσεις του , όπως επίσης και τον κόσμο που βρέθηκε στο γήπεδο για να παρακολουθήσει το ματς. Απομένουν δύο ακόμα παιχνίδια στη Ρόδο(σ.σ. με Ιωνικό Νικαίας και Α.Σ.Ε. Δούκα) και τους θέλουμε κοντά μας», τόνισε ο Αθηναίος τεχνικός.

Σήμερα εξάλλου θα ξεκινήσει η προετοιμασία των «θαλασσί» για την εντός έδρας αναμέτρηση με τον Ιωνικό Νικαίας. Μάλιστα είναι πολύ πιθανό να τεθεί στη διάθεσή του Βασίλη Φραγκιά και ο Δημήτρης Πατρίκης που ταλαιπωρείται από πόνους στη μέση και δεν αγωνίστηκε στο ματς με τον Παπάγου.

A2 ΚΑΤΗΓΟΡΙΑ

Πανηγύρια σε Ξάνθη και Λάρισα

Η Ξάνθη κατά πρώτο λόγο και η Ολύμπια Λάρισας κατά δεύτερον ήταν οι μεγάλες κερδισμένες της 22ης αγωνιστικής. Οι Θράκες κατάφεραν να κερδίσουν την Μ.Ε.Ν.Τ. και παράλληλα να την ρίξουν απ' την κορυφή, ενώ ταυτόχρονα εξασφάλισαν την παραμονή τους στην Α2, καθώς ο Παπάγου γνώρισε την ήττα στη Ρόδο από τον Κολοσσό. Χαρά στα αυτιά όμως ένιωσαν έντονα και οι Θεσσαλοί, καθώς μείωσαν τη διαφορά τους απ' την κορυφή στο ελάχιστο, μετά την επιτυχία τους στις εγκαταστάσεις του Δούκα. Πλέον το πιο πιθανό είναι ότι η Μ.Ε.Ν.Τ. και η Ολύμπια Λάρισας θα λύσουν τις διαφορές τους στο φινάλε. Από κει και πέρα ο Πανελλήνιος πέρασε δια πυρός και σιδήρου από τη Νίκαια κερδίζοντας τον μαθηματικά πλέον καταδικασμένο Ιωνικό, ενώ η Α.Γ.Ε. Χαλκίδας πήρε το ροζ φύλλο απέναντι στον Δ.Α.Σ. Άνω Λιοσίων. «Διπλό» γοήτρου σημείωσε ο Κ.Α.Ο. Δράμας στη Νέα Σμύρνη με αντίπαλο το Παλαιό Φάληρο και τέλος ο Γυμναστικός κατάφερε να λυγίσει την αντίσταση της Νήαρ Ηστ που έπεσε στην ένατη θέση του βαθμολογικού πίνακα.

22η ΑΓΩΝΙΣΤΙΚΗ

Γ.Σ. Λάρισας- Νήαρ Ηστ	81-78
Α.Γ.Ε. Χαλκίδας- Δ.Α.Σ. Άνω Λιοσίων	102-92
Α.Σ. Ξάνθης- Μ.Ε.Ν.Τ.	64-52
Κολοσσός Ρόδου- Α.Σ. Παπάγου	93-79
Α.Σ.Ε. Δούκα- Ολύμπια Λάρισας	57-65
Παλαιό Φάληρο- Κ.Α.Ο. Δράμας	80-86
Ιωνικός Νικαίας- Πανελλήνιος	73-74

Η ΒΑΘΜΟΛΟΓΙΑ

1.	Πανελλήνιος(+9)	39	17-5	1.734-1.568(+166)
2.	Μ.Ε.Ν.Τ.(-9)	39	17-5	1.886-1.753(+133)
3.	Ολύμπια Λάρισας	38	16-6	1.678-1.601(+77)
4.	Κολοσσός Ρόδου	35	13-9	1.796-1.666(+130)
5.	Δ.Α.Σ. Άνω Λιοσίων(+4)	34	12-10	1.774-1.704(+70)
6.	Γ.Σ. Λάρισας(-4)	34	12-10	1.653-1.672(-19)
7.	Παλαιό Φάληρο	33	11-11	1.802-1.846(-44)
8.	Α.Γ.Ε. Χαλκίδας	32	10-12	1.805-1.796(+9)
9.	Νήαρ Ηστ	32	10-12	1.613-1.651(-38)
10.	Κ.Α.Ο. Δράμας	32	10-12	1.750-1.808(-58)
11.	Α.Σ.Ε. Δούκα	31	9-13	1.635-1.662(-27)
12.	Α.Σ. Ξάνθης	30	8-14	1.479-1.605(-126)
13.	Α.Σ. Παπάγου	27	5-17	1.531-1.617(-86)
14.	Ιωνικός Νικαίας	26	4-18	1.553-1.740(-187)

Η ΕΠΟΜΕΝΗ ΑΓΩΝΙΣΤΙΚΗ (20/03)

Νήαρ Ηστ- Α.Γ.Ε. Χαλκίδας
Δ.Α.Σ. Άνω Λιοσίων- Α.Σ. Ξάνθης
Α.Σ. Παπάγου- Μ.Ε.Ν.Τ.
Ολύμπια Λάρισας- Γ.Σ. Λάρισας
Κ.Α.Ο. Δράμας- Α.Σ.Ε. Δούκα
Πανελλήνιος- Παλαιό Φάληρο
Κολοσσός Ρόδου- Ιωνικός Νικαίας

Έσβησε το όνειρο στο φινάλε!

Ο Μούρμουρας σχεδόν με τη λήξη πέτυχε τρίποντο και έστειλε στην κόλαση τον Ιπποκράτη, καθώς ο Πορφύρας κέρδισε με 91-90 στην παράταση. Το θαύμα αναζητούν πλέον οι Κώοι, οι οποίοι μαζί με τους Πειραιώτες ετοιμάζουν τις βαλίτσες τους για τα τοπικά πρωταθλήματα

Τον πήρε μαζί του στα τοπικά...Ο Μούρμουρας, σχεδόν με το φινάλε υπέγραψε την καταδίκη του Ιπποκράτη Κω και με τρίποντη βόμβα σκόρπισε θλίψη και απογοήτευση στις τάξεις της δωδεκανησιακής ομάδας.

Ο αθλητής του Πορφύρα οκτώ δέκατα του δευτερολέπτου πριν το τέλος σηκώθηκε έξω απ' τα 6.25 και βρίσκοντας διχτάκι χάρισε τη νίκη στον Πορφύρα με 91-90. Νωρίτερα ο Στεργάκης με τρεις συνεχόμενους πόντους είχε δώσει πνοή στην ομάδα του, όμως το μοιραίο ήρθε από τον Μούρμουρα.

Αξίζει να σημειωθεί ότι παρά τη χθεσινή της νίκη η ομάδα του Πειραιά διατηρεί απειροελάχιστες πιθανότητες για να σώσει την παρτίδα και πιθανότατα μαζί με τον Ιπποκράτη και τον Ερμή Σχηματαρίου(που έχασε από την Α.Ε. Ταύρου) μάλλον θα πρέπει να ετοιμάζουν τις βαλίτσες για την επιστροφή τους στα τοπικά πρωταθλήματα.

Οι Κώοι χθες το απόγευμα στο κλειστό γυμναστήριο του νησιού παρουσίασαν δύο πρόσωπα. Στο πρώτο δεκάλεπτο η ομάδα του Γιώργου Κετσελίδη μπήκε αποφασισμένη να καθαρίσει το ματς.

Με επίθεση που πετούσε φωτιές χάρη κυρίως στους Παγώνη και Ντεφούδη οι γηπεδούχοι προηγήθηκαν 28-15, δίνοντας την αίσθηση ότι θα έφταναν εύκολα στο ροζ φύλλο αγώνα.

Στη δεύτερη περίοδο ο Πορφύρας έδειξε ένα μικρό μέρος για το τι θα ακολουθούσε. Με εκνευριστική ευστοχία έξω απ' τα 6.25 οι Πειραιώτες με μπροστάρη τον Μπούτο και άξιο συμπαραστάτη τον Παναγιωτόπουλο, κράτησε σε χαμηλές πτήσεις τον Ιπποκράτη και πήγε στα αποδυτήρια, έχοντας στη συνέχεια να καλύψει διαφορά πέντε πόντων(38-33).

Στην επανάληψη όλα άλλαξαν... Η ομάδα του Θοδωρή Ορφανίδη έλεγξε τον ρυθμό και κατάφερε να προηγηθεί με τέσσερις συνεχόμενους πόντους του Μπαρδάκου(52-54). Μάλιστα η συνέχεια ήταν εφιαλτική. Ο Πορφύρας έκανε ό,τι ήθελε στο παρκέ και ξέφυγε ακόμα και με +11, όμως με αντεπίθεση διαρκείας οι παίκτες του Γιώργου Κετσελίδη κατάφεραν με προσπάθεια του Παγώνη να οδηγήσουν το ματς στην παράταση.

Εκεί ο ίδιος παίκτης πέτυχε έξι πόντους, που τελικά δεν αποδείχθηκαν αρκετοί, καθώς αρχικά ο Μπαρδάκος και στο τέλος ο Μουρμούρας έβαλαν ταφόπλακα στις ελπίδες των Κώων. Απ' τους νικητές ξεχώρισαν οι Παναγιωτόπουλος, Μπαρδάκος και Μπούτος, ενώ απ' τους ηττημένους οι Παγώνης, Ντεφούδης και Στεργάκης.

- Τα δεκαλέπτα ήταν: 28-15, 38-33(ημ.), 52-54, 80-80(κ.α.), 90-91
- Διαιτητές: Μπούσιας-Γιαλικάρης

ΙΠΠΟΚΡΑΤΗΣ ΚΩ(Κετσελίδης): Καρδομάτης 13(1), Παγώνης 29(1), Τσιλιγκίρης, Αμανατίδης 4, Στρατομήτρος 4, Σάββας, Στεργάκης 17(2), Παπαδόπουλος 4(1), Ντεφούδης 19(2), Μαλλιούρας.

ΠΟΡΦΥΡΑΣ(Ορφανίδης): Παναγιωτόπουλος 23(3), Μπούτος 20(5), Μούρμουρας 9(1), Ιατρού 3(1), Μπαλτσαβιάς 7(2), Μπαρδάκος 19, Ανυφαντής 8, Μπατσούκας 2, Βουτσίνας.

ΤΟ ΠΡΟΓΡΑΜΜΑ ΤΗΣ Α2

	ΚΟΛΟΣΣΟΣ ΡΟΔΟΥ	ΠΑΠΑΓΟΥ	ΙΩΝΙΚΟΣ ΝΙΚΑΙΑΣ	Α.Σ. ΞΑΝΘΗΣ	Δ.Α.Σ. ΑΝΩ ΛΙΟΣΙΩΝ	ΟΛΥΜΠΙΑ ΛΑΡΙΣΑΣ	Γ.Σ. ΛΑΡΙΣΑΣ	Μ.Ε.Ν.Τ.	ΝΗΑΡ ΗΣΤ	Α.Σ.Ε. ΔΟΥΚΑ	ΠΑΝΕΛΛΗΝΙΟΣ	Α.Γ.Ε. ΧΑΛΚΙΔΑΣ	ΠΑΛΑΙΟ ΦΑΛΗΡΟ	Κ.Α.Ο. ΔΡΑΜΑΣ
ΚΟΛΟΣΣΟΣ ΡΟΔΟΥ	●	93-79		90-77	75-81	76-67	91-69	76-78	95-66		89-78	87-67	86-71	100-85
ΠΑΠΑΓΟΥ	62-66	●	65-63	80-65		66-77	61-63		62-66	76-68	61-63	92-86	83-84	69-70
ΙΩΝΙΚΟΣ ΝΙΚΑΙΑΣ	79-86		●	76-60	64-81	64-58	69-71	80-84	82-87	75-69	73-74	78-71		73-83
Α.Σ. ΞΑΝΘΗΣ	66-70	68-65	76-66	●	69-64	75-70	66-70	64-52		75-74	64-73	72-63	77-74	
Δ.Α.Σ. ΑΝΩ ΛΙΟΣΙΩΝ	71-70	81-67	84-50		●	71-75	98-84	91-97		90-81	82-91	79-77	106-94	89-63
ΟΛΥΜΠΙΑ ΛΑΡΙΣΑΣ	86-73	86-74	65-64		89-100	●		88-77	84-78	77-64	66-58	90-70	84-76	88-84
Γ.Σ. ΛΑΡΙΣΑΣ		83-70	93-77	81-54	76-66	73-77	●	66-64	81-78	63-61	74-63	81-76	90-100	
Μ.Ε.Ν.Τ.	82-78	97-86	92-78	92-78			89-77	●	89-65	70-64	88-84	108-107	86-69	99-81
ΝΗΑΡ ΗΣΤ	66-65	59-51	81-67	62-57	64-68	60-64	75-70		●	73-74	86-78		75-71	90-83
Α.Σ.Ε. ΔΟΥΚΑ	84-77	72-66		69-53	84-79	57-65	83-66	76-82	75-74	●		73-85	85-81	97-83
ΠΑΝΕΛΛΗΝΙΟΣ	85-80	66-53	84-49	77-60	89-67	90-73		81-68	73-66		●	84-78		77-68
Α.Γ.Ε. ΧΑΛΚΙΔΑΣ	88-81	71-75	106-77	69-65	102-92		83-77	90-86	87-72	82-68		●	87-96	91-77
ΠΑΛΑΙΟ ΦΑΛΗΡΟ			87-75	81-64	75-73	76-64	93-88	84-115	88-85	78-76	78-90	78-73	●	80-86
Κ.Α.Ο. ΔΡΑΜΑΣ	79-92	70-68	83-74	87-74	68-61	75-85	78-57	90-91	87-85	92-81	77-94		93-74	●

Έχασε την ευκαιρία...

Το «Μαράσλειο» κέρδισε το 2ο Λύκειο της Ρόδου με 51-30 και θα πάρει μέρος στην τελική φάση που θα γίνει στο νησί μας. Με πέντε «νέους» παίκτες έπαιξαν περιέργως οι Αθηναίοι

Αν και πάλεψαν φιλότιμα εντούτοις τα αγόρια του 2ου Λυκείου Ρόδου ηττήθηκαν από το «Μαράσλειο» της Αθήνας με 51-30. Η διαφορά του σκορ πάντως σε καμία περίπτωση δεν αντικατοπτρίζει την εικόνα του χθεσινού αγώνα, καθώς η ομάδα του Δημήτρη Γεμενετζή πραγματοποίησε καλή εμφάνιση, ωστόσο υπέκυψε στην ανωτερότητα των αντιπάλων του. Αξίζει πάντως να σημειωθεί ότι το «Μαράσλειο» εμφανίστηκε στο παρκέ της Καισαριανής με πέντε νέους αθλητές, οι οποίοι δεν είχαν παίξει για άγνωστο λόγο στο προηγούμενο ματς με τη Νάξο. Οι συγκεκριμένοι αθλητές αγωνίζονται στη Νήαρ Ηστ(Κοκκίνης) και τον Παναθηναϊκό(Κόλλιας, Ραζής, Σκούφης). Ουσιαστικά οι Ροδίτες πλήρωσαν τα λάθη που έκαναν στο δεύτερο δεκάλεπτο κάθε ημιχρόνου.

Η ψαλίδα άνοιξε στο +21, στο τέλος. Απ' τους νικητές ξεχώρισαν οι Κοκκίνης, Ραζής και Κόλλιας, ενώ απ' τους ηττημένους οι Μητσού και Καλαρύτης. Αξίζει να σημειωθεί ότι σε περίπτωση πρόκρισης το 2ο Λύκειο θα αγωνιζόταν στο σπίτι του, καθώς η τελική φάση του πανελληνίου σχολικού πρωταθλήματος σε αγόρια και κορίτσια θα γίνει στη Ρόδο.

Τα οκτάλεπτα ήταν: 9-9, 20-29(ημ.), 27-39, 30-51

Διαιτητές: Γολέγου- Ζούλλιας

2ο ΛΥΚΕΙΟ ΡΟΔΟΥ(Γεμενετζής): Μοσχοβάκος, Ματσαμάς 3(1), Πλάκας, Στυλιανός, Καραχάλιος 3, Δεληγιαννάκης 2, Μαντάς 2, Μακρής, Καλαρύτης 7, Μητσού 13.

ΜΑΡΑΣΛΕΙΟ ΛΥΚΕΙΟ(Ζαχαρόπουλος): Μαρμαράς, Κόλλιας 10(1), Ραζής 12, Μπέκας 2, Σκούφης 9, Ρουμελιώτης, Χατζηαντωνίου 6, Γκάβριλιουκ, Μπάκας, Κοκκίνης 12.

Έπεσαν τα κορίτσια στην Καισαριανή

Το Λύκειο Ιαλυσού πλήρωσε το κακό ξεκίνημα και έχασε με 39-32 από το 3ο Λύκειο Ζωγράφου

Ένας κούκος δεν φέρνει την άνοιξη...Παρά τη φιλότιμη προσπάθεια της Χρυσούλας Μανδραγού που πέτυχε 24 απ' τους 32 πόντους της ομάδας της, τα κορίτσια του Λυκείου Ιαλυσού έχασαν χθες το πρωί στο κλειστό γυμναστήριο της Καισαριανής από το 3ο Λύκειο Ζωγράφου με 39-32, στο πλαίσιο της προκριματικής φάσης του πανελλήνιου σχολικού πρωταθλήματος. Οι παίκτριες του Δημήτρη Δοξάκη ουσιαστικά πλήρωσαν το πολύ κακό ξεκίνημα που έκαναν στο παιχνίδι με αποτέλεσμα οι Αθηναίες να ξεφύγουν στο σκορ και ουσιαστικά να φτάσουν σε μία εύκολη νίκη. Είναι χαρακτηριστικό ότι οι πρωταθλήτριες Δωδεκανήσου πέτυχαν μόλις ένα καλάθι στο πρώτο οκτάλεπτο σε αντίθεση με το συγκρότημα του Λάκκα, που χάρη κυρίως στην Πετυχάκη Χ. ξέφυγε με +13(15-2). Στην επανάληψη τα κορίτσια της Ιαλυσού πάλεψαν φιλότιμα και με επιμέρους σκορ 24-12, προσπάθησαν να αλλάξουν τη ροή του αγώνα, χωρίς όμως αποτέλεσμα. Πλέον το 3ο Λύκειο Ζωγράφου θα συμμετάσχει στην τελική φάση του πανελλήνιου σχολικού πρωταθλήματος των Λυκείων. Απ' τις νικήτριες ξεχώρισαν οι Πετυχάκη Χ. και Σ., ενώ απ' τις ηττημένες κορυφαία ήταν η Μανδραγού και την ακολούθησε σε απόδοση η Κυπραίου Ε.

Τα οκτάλεπτα ήταν: 2-15, 8-27(ημ.), 20-35, 32-39

Διαιτητές: Γολέγου- Ζούλλιας

ΛΥΚΕΙΟ ΙΑΛΥΣΟΥ(Δοξάκης): Κυπραίου Ε. 6, Μανδραγού 24, Τζωρτζή Μ. 2, Κιλασίν, Κυπριώτη Ρ., Μανιά, Τζωρτζή Δ., Καλημέρη.

3ο ΛΥΚΕΙΟ ΖΩΓΡΑΦΟΥ(Λάκκας): Κρητικού 5, Χονδρού 2, Πετυχάκη Σ. 8, Σοφρώνα 4, Πετυχάκη Χ. 16, Μπακάκου 4, Κλορίτσα, Γκουβρά.

Γ' ΕΘΝΙΚΗ (2ος ΟΜΙΛΟΣ ΝΟΤΟΥ)

Καταδίκη για Ιπποκράτη και Σχηματάρι

Ξεκαθάρισε για τα καλά η κατάσταση στην ουρά του 2ου ομίλου νότου της Γ' Εθνικής κατηγορίας. Η νίκη που πέτυχε ο Πορφύρας στο κλειστό γυμναστήριο της Κω στην παράταση ουσιαστικά ρίχνει και τον Ιπποκράτη στα τοπικά πρωταθλήματα. Αυτοκτόνησε όμως και ο Ερμής Σχηματαρίου, ο οποίος έχασε στην έδρα από την Α.Ε. Ταύρου και εκτός συγκλονιστικού απρόοπτου θα κάνει παρέα στον Πορφύρα και την ομάδα του Γιώργου Κετσελίδη.

Την πρώτη του ήττα γνώρισε ο Α.Γ.Ο. Ρεθύμνου, που έχασε στο Μετς από το Παγκράτι, ενώ σπουδαίας βαθμολογικής σημασίας νίκη πέτυχε η Α.Ε.Κ. Τζιτζιφιών που επιβλήθηκε του Μίνωα Ηρακλείου. Εντυπωσιακός ο Ο.Φ. Ηρακλείου κέρδισε εύκολα τον Αρίονα, ενώ ο Ιωνικός Λαμίας αν και βαθμολογικά αδιάφορος λύγισε την αντίσταση της μαχητικής Αγίας Παρασκευής. Τέλος ο Πανερυθραϊκός εξέτισε το ρεπό του.

21η ΑΓΩΝΙΣΤΙΚΗ

Ερμής Σχηματαρίου- Α.Ε. Ταύρου	83-84
Ο.Φ. Ηρακλείου- Γ.Σ. Αρίων	105-80
Ιωνικός Λαμίας- Αγία Παρασκευή	71-68
Ιπποκράτης Κω- Πορφύρας	90-91(κ.α. 80-80)
Α.Ο. Παγκρατίου- Α.Γ.Ο. Ρεθύμνου	87-79
Α.Ε.Κ. Τζιτζιφιών- Μίνωας Ηρακλείου	86-63

- Ρεπό είχε ο Πανερυθραϊκός

Η ΒΑΘΜΟΛΟΓΙΑ

1.	Α.Γ.Ο. Ρεθύμνου	37	18-1	1.518-1.089(+429)
2.	Α.Ο. Παγκρατίου	33	14-5	1.479-1.313(+166)
3.	Πανερυθραϊκός	32	13-6	1.358-1.322(+36)
4.	Ιωνικός Λαμίας	31	12-7	1.324-1.324(-)
5.	Ο.Φ. Ηρακλείου(+3)	31	11-9	1.586-1.533(+53)
6.	Α.Ε. Ταύρου(-3)	31	11-9	1.419-1.418(+1)
7.	Α.Ε.Κ. Τζιτζιφιών	27	8-11	1.283-1.361(-78)
8.	Αγία Παρασκευή(4β)	27	7-13	1.454-1.554(-100)
9.	Γ.Σ. Αρίων(2β)	27	7-13	1.458-1.540(-82)
10.	Μίνωας Ηρακλείου	26	7-12	1.260-1.408(-148)
11.	Ερμής Σχηματαρίου	26	6-14	1.438-1.560(-122)
12.	Πορφύρας(4β)	25	6-13	1.373-1.398(-25)
13.	Ιπποκράτης Κω(2β)	25	6-13	1.314-1.444(-130)

*Η Α.Ε. Ταύρου, ο Γ.Σ. Αρίων, η Αγία Παρασκευή, ο Ο.Φ. Ηρακλείου και ο Ερμής Σχηματαρίου δεν έχουν εκτίσει το ρεπό τους

Η ΕΠΟΜΕΝΗ ΑΓΩΝΙΣΤΙΚΗ (20/03)

Γ.Σ. Αρίων- Ερμής Σχηματαρίου
Αγία Παρασκευή- Ο.Φ. Ηρακλείου
Μίνωας Ηρακλείου- Ιωνικός Λαμίας
Πανερυθραϊκός- Ιπποκράτης Κω
Πορφύρας- Α.Ο. Παγκρατίου
Α.Γ.Ο. Ρεθύμνου- Α.Ε.Κ. Τζιτζιφιών
Ρεπό έχει η Α.Ε. Ταύρου

Πιο δύσκολα απ' ό,τι φαίνεται...

Ο Δ.Α.Ν.Σ. Δωριεύς πραγματοποίησε πολύ μέτρια εμφάνιση, ωστόσο στο τέλος θυμήθηκε τον καλό του εαυτό και κέρδισε τον μαχητικό Κλεόβουλο Λίνδου με 77-53. Με νίκη επί του Ζέφυρου οι «κιτρινόμαυροι» επανέρχονται στην Α' Ανδρών

«Σκούρα» τα βρήκε για αρκετή ώρα απέναντι στον Κλεόβουλο Λίνδου, ο Δ.Α.Ν.Σ. Δωριεύς, ωστόσο κατάφερε να πάρει τη νίκη με 77-53 και πλέον περιμένει την τελευταία αγωνιστική τον Ζέφυρο για να πανηγυρίσει την επάνοδο του στην Α' Ανδρών.

Οι «κιτρινόμαυροι» παρουσιάστηκαν αρκετά νωθροί και ιδιαίτερα στο τρίτο δεκάλεπτο έβλεπαν το καλάθι με το κιάλι, απ' τη στιγμή μάλιστα που κάθισε στον πάγκο με τέσσερα φάουλ ο Κρητικός.

Στην τελευταία περίοδο πάντως ο ίδιος μαζί με τον νεαρό Κούκιαλι Λ., ήταν αυτοί που έβγαλαν τα κάστανα απ' τη φωτιά για τους γηπεδούχους που στο σημείο αυτό χρειάστηκαν και την εμπειρία του προπονητή τους προκειμένου να ξεφύγουν στο σκορ. Δεν θα ήταν υπερβολικό να αναφερθεί ότι ο Δ.Α.Ν.Σ. Δωριεύς πραγματοποίησε ίσως τη χειρότερη του φετινή εμφάνιση, καθώς οι παίκτες του υποτίμησαν φανερά τους Λινδιακούς, κάτι που παραλίγο να το πληρώσουν ακριβά. Αυτό που έχει σημασία φυσικά για την ομάδα της Ρόδου είναι η κατάκτηση του ροζ φύλλου που σημαίνει τη μισή άνοδο. Η άλλη μισή θα σφραγιστεί με νίκη κόντρα στον Ζέφυρο.

Στην προχθεσινή αναμέτρηση, οι γηπεδούχοι ξεκίνησαν δυναμικά και προηγήθηκαν με 7-2(2'), όμως η ζώνη που εφάρμοσε ο Γιώργος Καρπάθιος έφερε αποτελέσματα και έτσι ο Κλεόβουλος έφερε το ματς στα ίσα(7-7 στο 4'). Το 11-9(5'), όμως έγινε εν ριπή οφθαλμού 22-9(9'), χάρη κυρίως στην εκτελεστική δεινότητα του Κρητικού. Στο δεύτερο δεκάλεπτο, οι φιλοξενούμενοι ισορρόπησαν το παιχνίδι και πλησίασαν με τον Τσακίτη σε 29-20(14'), για να λήξει τελικά το πρώτο ημίχρονο με 37-26.



Ο Κρητικός του Δ.Α.Ν.Σ Δωριεύς ήταν ο καλύτερος παίκτης της ομάδας του στην αναμέτρηση με τον Κλεόβουλο Λίνδου

Στην επανάληψη το σκηνικό άλλαξε άρδην...Οι Λινδιακοί έλεγξαν πλήρως τον ρυθμό και θύμησαν ομάδα που διεκδικεί άνοδο. Πήραν τα ριμπάουντ, είχαν ουσιαστικές επιλογές και ροκάνισαν σταδιακά τη διαφορά, ελλείψει βέβαια και του Κρητικού που κάθισε στον πάγκο με τέταρτο του φάουλ. Το 41-27(26'), έγινε 44-35(28') και 44-41(31') με προσπάθεια του Τσακίτη. Μέχρι εκεί όμως...Ο Δωριέας εκμεταλλεύτηκε και με το παραπάνω την κούραση των αντιπάλων του, ο Κρητικός με τον Κούκιαλι Λ. πήραν μπροστά και η συνέχεια μετατράπηκε σε τυπική διαδικασία. Το 52-44(33') έγινε 65-48(36') και η σεμνή τελετή έλαβε τέλος...Απ' τους νικητές κορυφαίος ήταν ο Κρητικός και ευχάριστη έκπληξη ο νεαρός Κούκιαλι Λ., ενώ απ' τους ηττημένους πάλεψαν φιλότιμα οι Παπακωνσταντίνου Μ. και Τσακίτης. Μέτρια ήταν η διαιτησία των Χατζηδάκη- Μπακαλούμα.

Τα δεκάλεπτα ήταν: 24-11, 37-26(ημ.), 44-39, 77-53

Διαιτητές: Χατζηδάκης-Μπακαλούμας

Δ.Α.Ν.Σ. ΔΩΡΙΕΥΣ (Ψαθάκης): Ράμμος 6, Ψαθάκης 8(2), Ροδίτης 4, Κούκιαλι Λ. 17(1), Γεράκης, Κρητικός 29(1), Τσιάλτας , Λαμπριανός 13.

ΚΛΕΟΒΟΥΛΟΣ ΛΙΝΔΟΥ(Καρπάθιος Γ.): Φραντζάκης 7(1), Παπακωνσταντίνου Μ. 16(2), Καρπάθιος Π. 8, Παπακωνσταντίνου Π. 4, Γανωτάκης 6, Χοχλαστός 4, Κούκουρας, Τσακίτης 8.

TOP 5

1.Νούσης	(Σταυρός Καλυθιών)	171(8)
2.Κρητικός	(Δ.Α.Ν.Σ. Δωριεύς)	149(9)
3.Μυλωνάκης Ν.	(Α.Ο. Σύμης)	124(6)
4.Ροδίτης	(Δ.Α.Ν.Σ. Δωριεύς)	122(9)
5.Ρουσάκης	(Σταυρός Καλυθιών)	110(8)

Δικαιωματικά στον τελικό...

Α.Σ.Κ. Ιβίσκος και Π.Α.Ο. Διαγόρας θα διεκδικήσουν το πρωτάθλημα της Α' Ανδρών και φυσικά την άνοδό τους στην Γ' Εθνική

Ακονίζουν τα ξίφη τους...Την ερχόμενη Παρασκευή πιθανότατα θα οριστεί απ' την Τ.Ε. Ε.Ο.Κ. Δωδεκανήσου ο πρώτος τελικός για την κατάκτηση του πρωταθλήματος στην Α' Ανδρών.

Ο Α.Σ.Κ. Ιβίσκος που τερμάτισε αήττητος στην πρώτη θέση της κανονικής περιόδου, θα φιλοξενήσει στο «Βενετόκλειο», τον Π.Α.Ο. Διαγόρας. Η ομάδα της Ανάληψης έχει το πλεονέκτημα της έδρας και αν χρειαστεί θα υποδεχθεί ξανά στο ίδιο γήπεδο τους «κυανέρυθρους».

Οι δύο ομάδες ξεχώρισαν στο φετινό πρωτάθλημα. Απ' τη μία πλευρά ο Α.Σ.Κ. Ιβίσκος μπορεί να μην έπαιξε το σπουδαίο μπάσκετ που θα περίμεναν αρκετοί, ωστόσο τον τελευταίο καιρό βρίσκεται σε πολύ καλή κατάσταση και θέλει να διατηρήσει το αήττητο του μέχρι το τέλος.

Στην αντίπερα όχθη, ο Π.Α.Ο. Διαγόρας ξεκίνησε με δύο ήττες, ωστόσο στη συνέχεια έπαιξε πολύ καλό μπάσκετ με αποτέλεσμα να αναρριχηθεί στη δεύτερη θέση του βαθμολογικού πίνακα. Με εξαίρεση δύο έμπειρους παίκτες(Μαρκάκης-Γκόνος), ο «γηραιός» βασίζεται ως επί το πλείστον στο νεανικό στοιχείο, σε αντίθεση με τον Ιβίσκο που έχει στη διάθεσή του περισσότερους αθλητές που έχουν ξεφύγει απ' τα στενά όρια της Δωδεκανήσου.

Στο πλαίσιο της κανονικής περιόδου, ο Α.Σ.Κ. Ιβίσκος είχε κερδίσει στην πρεμιέρα της Α' Ανδρών στο «Βενετόκλειο» με 65-59, ενώ πέρασε νικηφόρα και από την «τέντα» κερδίζοντας με 60-54.

Β' ΚΑΤΗΓΟΡΙΑ ΑΝΔΡΩΝ

Στο φινάλε η άνοδος

Την τελευταία αγωνιστική στην αναμέτρηση Ζέφυρος-Δ.Α.Ν.Σ. Δωριεύς θα κριθεί το μοναδικό εισιτήριο της ανόδου για την Α' Ανδρών.

Οι «κιτρινόμαυροι», που προχθές κέρδισαν σχετικά δύσκολα τον Κλεόβουλο Λίνδου ,θέλουν το ροζ φύλλο για να επανέλθουν στη μεγάλη τοπική κατηγορία. Σε διαφορετική περίπτωση ο Α.Ο. Σύμης, που πήρε το ματς στα χαρτιά με τον Σταυρό Καλυθιών, θα περιμένει το στραβοπάτημα του Δωριέα για να κόψει πρώτος το νήμα. Βέβαια πρέπει και η ομάδα του Μερκούρη Μοσχόβη να περάσει νικηφόρα από τη Λίνδο.

Τέλος ο Ζέφυρος επικράτησε το βράδυ της Παρασκευής στην Ιαλυσό του τοπικού Ήλιου.

9η ΑΓΩΝΙΣΤΙΚΗ

Δ.Α.Ν.Σ. Δωριεύς- Κλεόβουλος Λίνδου	77-53
Ήλιος Ιαλυσού- Ζέφυρος	53-66
Α.Ο. Σύμης- Σταυρός Καλυθιών	20-0(α.α.)

Η ΒΑΘΜΟΛΟΓΙΑ

1. Δ.Α.Ν.Σ. Δωριεύς	17	8-1	694-454(+240)
2. Α.Ο. Σύμης	15	7-1	431-338(+93)
3. Ζέφυρος	14	6-3	564-498(+66)
4. Κλεόβουλος Λίνδου	11	2-7	420-539(-119)
5. Ήλιος Ιαλυσού	10	2-6	444-539(-95)
6. Σταυρός Καλυθιών	9	1-8	410-595(-185)

*Ο Ζέφυρος και ο Σταυρός Καλυθιών έχουν από ένα μηδενισμό

*Ο Α.Ο. Σύμης και ο Ήλιος Ιαλυσού έχουν από ένα παιχνίδι λιγότερο

Η ΤΕΛΕΥΤΑΙΑ ΑΓΩΝΙΣΤΙΚΗ

Ζέφυρος- Δ.Α.Ν.Σ. Δωριεύς
Σταυρός Καλυθιών- Ήλιος Ιαλυσού
Κλεόβουλος Λίνδου- Α.Ο. Σύμης

ΠΡΩΤΑΘΛΗΜΑ ΠΑΜΠΑΙΔΩΝ

Άνετα ο Π.Α.Ο. Διαγόρας Α'...

Κάτι λιγότερο από μισή μπορεί να χαρακτηριστεί η 6η αγωνιστική για το πρωτάθλημα των παμπαίδων. Ο Π.Α.Ο. Διαγόρας κέρδισε στο κλειστό γυμναστήριο της Κρεμαστής τον Ζέφυρο, ενώ ο Κολοσσός Α' πήρε τους δύο βαθμούς στα χαρτιά, καθώς ο Άγιος Νικόλαος Παστίδας παραιτήθηκε απ' το συγκεκριμένο παιχνίδι. Εξάλλου η Τ.Ε. Ε.Ο.Κ. δεν όρισε το ματς Π.Α.Ο. Διαγόρας Β'- Ήλιος Ιαλυσού. Αξίζει να σημειωθεί ότι, σε αντίθεση με τον πλήρη δεύτερο όμιλο, στον πρώτο εκκρεμούν αρκετές εξ αναβολής αναμετρήσεις.

6η ΑΓΩΝΙΣΤΙΚΗ

Κολοσσός Α'- Άγιος Νικόλαος Παστίδας	20-0(α.α.)
Π.Α.Ο. Διαγόρας Α'- Ζέφυρος	70-34
Π.Α.Ο. Διαγόρας Β'- Ήλιος Ιαλυσού	δεν ορίστηκε

Η ΒΑΘΜΟΛΟΓΙΑ(Α' ΟΜΙΛΟΣ)

1. Κολοσσός Α'	12	6-0	379-92(+287)
2. Π.Α.Ο. Διαγόρας Α'	11	5-1	426-171(+255)
3. Π.Α.Ο. Διαγόρας Β'	6	2-2	124-259(-135)
4. Ζέφυρος	5	0-5	160-311(-151)
5. Άγιος Νικόλαος Παστίδας	4	1-3	67-159(-92)
6. Ήλιος Ιαλυσού	3	0-3	71-235(-164)

*Ο Ήλιος Ιαλυσού έχει τρία παιχνίδια λιγότερα, ενώ ο Άγιος Νικόλαος Παστίδας και ο Π.Α.Ο. Διαγόρας Β' από δύο. Ο Ζέφυρος έχει ένα παιχνίδι λιγότερο

*Ο Άγιος Νικόλαος Παστίδας έχει ένα μηδενισμό

Αρχή με κορασίδες...

Το ερχόμενο Σαββατοκύριακο θα πραγματοποιηθεί στο «Βενετόκλειο» το φάϊναλ-φορ με τη συμμετοχή του Γ.Α.Σ. Ιάλυσος, της Α.Ε. Δικαίου, του Α.Σ.Κ. Ιβίσκος και του Ιπποκράτη

Το πρώτο φάϊναλ-φορ της χρονιάς θα διεξαχθεί το ερχόμενο Σαββατοκύριακο (20-21 Μαρτίου) στο «Βενετόκλειο». Πρόκειται για την τελική φάση του πρωταθλήματος των κορασίδων, που θα πραγματοποιηθεί στη Ρόδο με αδιαφιλονίκητο φαβορί για την κατάκτηση του τίτλου τον Γ.Α.Σ. Ιάλυσος, ο οποίος κατάφερε να τερματίσει αήττητος στην κανονική διάρκεια της περιόδου. Οι «ερυθροκίτρινες» πέρσι ανέβηκαν στην κορυφή και θέλουν να συνεχίσουν την πολύ καλή παράδοση που έχουν δημιουργήσει.

Στον ημιτελικό θα αντιμετωπίσουν τον Ιπποκράτη Κω, ενώ η Α.Ε. Δικαίου θα συγκρουστεί με τον Α.Σ.Κ. Ιβίσκος. Η ομάδα του Δημήτρη Τζομάκα έχει τον πρώτο λόγο για το ροζ φύλλο, με βάση τα όσα έδειξε τη φετινή αγωνιστική περίοδο.

Αξίζει να σημειωθεί ότι το επόμενο Σάββατο στις 17:30 θα παίξει στο «Βενετόκλειο» ο Κολοσσός με τον Ιωνικό Νικαίας, οπότε η Τ.Ε. Ε.Ο.Κ. Δωδεκανήσου θα ορίσει τον πρώτο ημιτελικό πριν το συγκεκριμένο ματς και τον δεύτερο μετά το τέλος του αγώνα των «θαλασσί».

ΤΑΥΤΟΧΡΟΝΗ ΔΙΕΞΑΓΩΓΗ 3 ΟΝ 3

Εξάλλου το επόμενο Σαββατοκύριακο ο Δήμος Λινδίων διοργανώνει στη Λάρδο υπό την αιγίδα της ομοσπονδίας τουρνουά 3 on 3 για τους νεαρούς αθλητές του μπάσκετ απ' όλο το νησί.

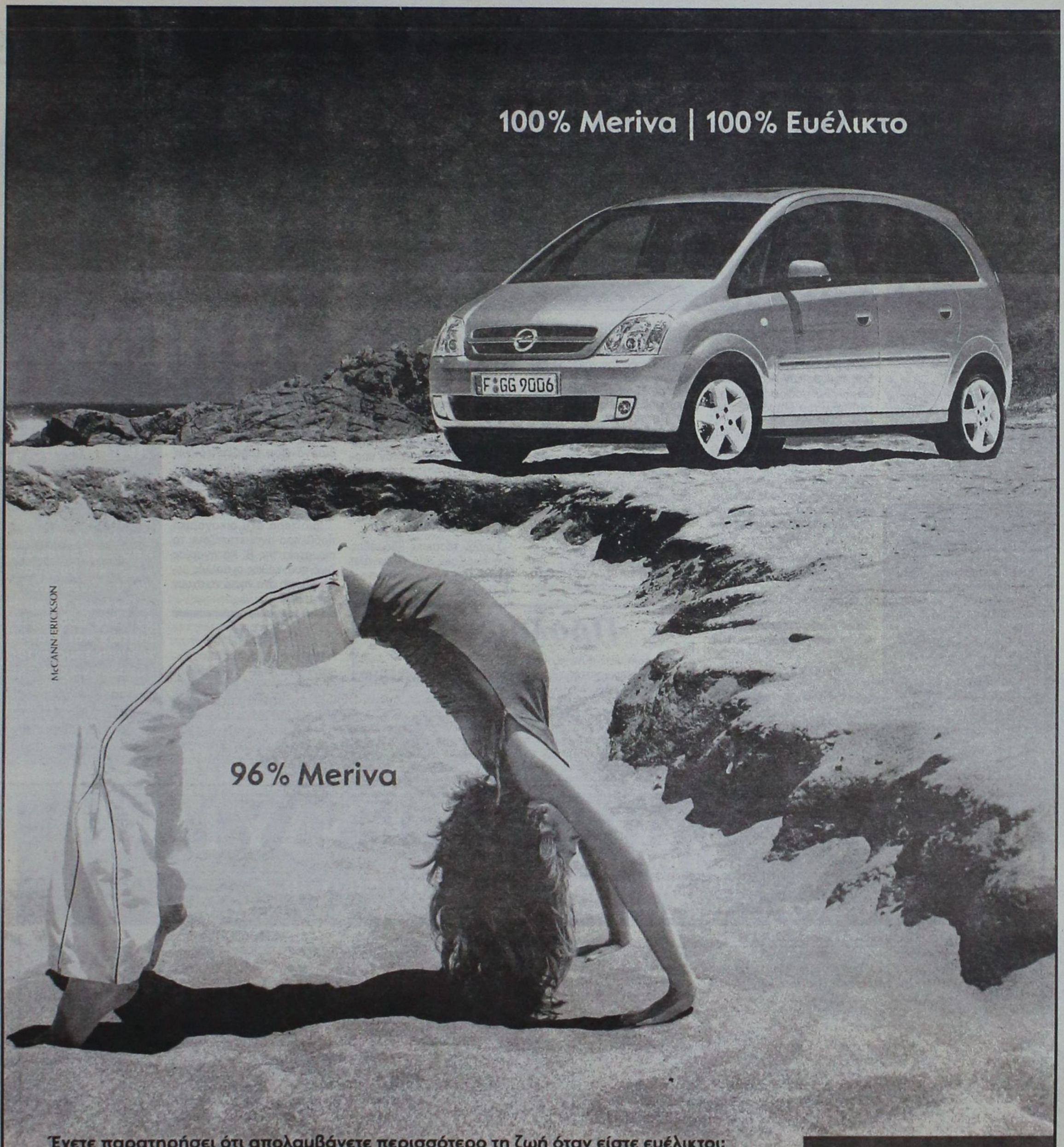

Έχετε παρατηρήσει ότι απολαμβάνετε περισσότερο τη ζωή όταν είστε ευέλικτοι;
Για αυτό δημιουργήσαμε το **Νέο Opel Meriva.** Το νέο μικρό πολυμορφικό αυτοκίνητο με τον αυθόρμητο χαρακτήρα και τις αμέτρητες δυνατότητες χάρις στο πρωτοποριακό σύστημα **FlexSpace®**. Επιλέξτε ανάμεσα σε πέντε, τέσσερις, τρεις, δύο ή μία θέση και τριπλασιάστε το χώρο φόρτωσης χωρίς την αφαίρεση καθισμάτων. Μετακινήστε τα πίσω καθίσματα προς τα εμπρός, πίσω ή στο πλάι για ανυπέρβλητη άνεση. **Νέο Opel Meriva με FlexSpace®. Αποκτήστε την 100% ευελιξία που πάντα ονειρευόσασταν.**

Meriva 1.6: Εκπομπή ρύπων CO_2 gr/Km: 187, Κατανάλωση καυσίμου lt/ 100 km – Κύκλος πόλης: 9.9, Εκτός πόλης: 6.1, Μικτός κύκλος: 7.5

Opel. Έμπνευση στην πράξη.
Καλύτερα αυτοκίνητα!

ΕΠΙΣΗΜΟΣ ΔΙΑΝΟΜΕΑΣ OPEL
ΜΑΜΑΛΙΓΚΑΣ ΑΕΒΕ: 3ο χλμ. Λ. Ρόδου-Λίνδου, Ρόδος 85 100, Τηλ.: 22410 61005, 69001, 5ο χλμ. Επαρχιακής Οδού Χωρίων, Κως 853 00, Τηλ.: 22420 27737.

Μέσα κι έξω από τα...



Επιστροφή στην καθημερινότητα

Οι εκλογές τελείωσαν εδώ και μία εβδομάδα και τώρα πλέον ξαναγυρίσαμε στους συνηθισμένους ρυθμούς της «καθημερινότητας». Τα πρωταθλήματα ποδοσφαίρου και μπάσκετ ξανάρχισαν και τα γήπεδα ζουν και πάλι την αγωνιστική κίνηση.

Βοηθούντος και του καιρού, οι φίλαθλοι ξαναγύρισαν στα γήπεδα. Όχι, βέβαια, πως γέμισαν τα γήπεδα. Το πρόβλημα άλλωστε είναι χρόνιο.

Ολοένα και λιγότεροι είναι οι φίλαθλοι που πάνε στα γήπεδα...

Κολυμβητήριο στον Αρχάγγελο

Ο Δήμος Αρχαγγέλου προχωρά στην κατασκευή κολυμβητηρίου.

Ηδη δημοσιεύεται σ' άλλες στήλες η προκήρυξη της δημοπρασίας του έργου, που αφορά τη μελέτη και την κατασκευή του.

Ο προϋπολογισμός είναι ύψους 1.688.000 ευρώ και η δημοπρασία θα γίνει στις 28 του ερχόμενου μήνα.

Και ενώ οι Δήμοι Αρχαγγέλου και Ιαλυσού προχωρούν στην κατασκευή κολυμβητηρίου, το κολυμβητήριο της πόλεως Ρόδου εξακολουθεί να είναι όνειρο απραγματοποίητο. Ολο αποφασίζεται και συζητείται, αλλά δυστυχώς ακόμα δεν ξεκίνησε...

Καλά νέα

Καλά νέα...

Πλαστικός χλοοτάπητας θα τοποθετηθεί το καλοκαίρι στο γήπεδο των Αγίων Αποστόλων. Αυτό λένε οι πληροφορίες από επίσημη πηγή.

Οι σχετικές εργασίες θα διαρκέσουν για ένα τρίμηνο περίπου. Το χρονικό αυτό διάστημα το γήπεδο θα παραμείνει κλειστό και συνεπώς οι ομάδες που το χρησιμοποιούν θα πρέπει ν' αναζητήσουν άλλο χώρο για την προετοιμασία τους.

Από την κερκίδα

Από την κερκίδα παρακολούθησε τον αγώνα της ομάδας του με τον Αστέρα Μασάρων, ο ποδοσφαιριστής του Ιάλυσου Μάνος Κακλαμάνος.

Πριν την έναρξη δοκίμασε το πόδι του, αλλά δεν ένιωθε καλά και αποχώρησε από τον αγωνιστικό χώρο. Βλέποντας το παιχνίδι κατανάλωσε αρκετή ποσότητα πασατέμπου, καθώς και το αποτέλεσμα δεν ήταν το επιθυμητό.

Ας σκέφτονται

Το να κάνει κάποιος ή μία ομάδα δηλώσεις και διαμαρτυρίες καταγγέλοντας πολλά και διάφορα και μετά να τα ανακαλεί, είναι προτιμότερο να μη γίνονται. Κι αυτό, γιατί η ανάκληση δεν προάζει το ήθος και τη σοβαρότητα. Ας το έχουν υπόψη τους όσοι υπό το βάρος του άγχους και της κούρασης, αλλά και της πίεσης προτρέχουν...

Ικανοποιημένοι

Από την κερκίδα της δυτικής πλευράς του γηπέδου Κοσκινού είδαν οι οπαδοί του Αστέρα Μασάρων τον αγώνα της ομάδας τους με τον Ιάλυσο. Προτίμησαν να σταθούν εκεί όρθιοι για να προφυλαχθούν και από τον αέρα. Στο τέλος, βέβαια, έφυγαν ικανοποιημένοι, αφού η ομάδα τους απέσπασε ισοπαλία από τον πρωτοπόρο.

Συνηθισμένο το φαινόμενο...

Καθώς τα πρωταθλήματα προχωράνε και φθάνουν προς το τέλος τους, αυξάνονται και οι φωνές κατά της διαιτησίας, ενώ παράλληλα πληθαίνουν οι κλήσεις σε απολογία, αλλά και οι ποινές που επιβάλλει η Ε.Π.Σ.Δ.

Το φαινόμενο είναι συνηθισμένο κάθε τέτοια περίοδο. Κι αυτό, γιατί κρίνονται πολλά όσον αφορά τις θέσεις που οδηγούν σε άνοδο ή τον υποβιβασμό...

Τους απασχολεί το οικονομικό...

Σχεδόν τέσσερις βδομάδες μας χωρίζουν από τη μεγάλη γιορτή της Χριστιανοσύνης – το Πάσχα (11 Απριλίου). Και αρκετά ερασιτεχνικά σωματεία σκέφτονται από τώρα τη διοργάνωση χοροεσπερίδων και λαχειαγορών, προκειμένου να καλύψουν ορισμένα έξοδά τους, που την περίοδο αυτή έχουν διογκωθεί.

Ιδιαίτερα οξύ οικονομικό πρόβλημα αντιμετωπίζουν τα σωματεία της Β' Κατηγορίας Δωδ/σου, καθώς οι πολλές μετακινήσεις στα νησιά τα έχουν γονατίσει...

Προλήψεις

Οι προλήψεις συνεχίζονται...

Οι ποδοσφαιριστές του Ιάλυσου έπαιξαν προχθές με την «ερυθροκίτρινη» φανέλα. Δεν έβαλαν, δηλαδή, την άσπρη φανέλα, δεδομένου ότι ο αντίπαλος και φιλοξενούμενός τους Αστέρας Μασάρων έπαιζε με γαλανόλευκη.

Το γεγονός επισήμαναν οπαδοί του Ιάλυσου, που εφοβούντο, λόγω προλήψεων, τη χρωματική αλλαγή. Στο τέλος, βέβαια, δικαιώθηκαν, καθώς ο Ιάλυσος έχασε δύο πολύτιμους βαθμούς στο γήπεδο Κοσκινού (2-2).

Ορεξάτοι

Πολύ ορεξάτοι επέστρεψαν στα γήπεδα οι ποδοσφαιριστές των ερασιτεχνικών πρωταθλημάτων μας. Η διακοπή λόγω των εθνικών εκλογών, φαίνεται τους άνοιξε την όρεξη. Κάτι που φάνηκε με τα πολλά γκολ που σημειώθηκαν.

Ανακαινίσεις

Πολλές ανακαινίσεις γίνονται τις μέρες αυτές στο γήπεδο του Αρχαγέλου. Από σοβατίσματα μέχρι και βαψίματα για να είναι απόλυτα εντάξει τα αποδυτήρια ποδοσφαιριστών και διαιτητών για τους εντός έδρας αγώνες της Ρόδου, που θα γίνουν εκεί αντί στο Δημοτικό στάδιο της πόλης μας.

ΕΥΡΩΠΑΪΚΗ ΕΠΕΝΔΥΤΙΚΗ

ΚΤΗΜΑΤΟΜΕΣΙΤΙΚΟ ΓΡΑΦΕΙΟ

ΘΕΟΦΙΛΟΣ ΚΑΩΝΑΡΗΣ - ΑΝΤΩΝΗΣ ΝΙΚΟΛΗΣ

ΕΘΝΙΚΗΣ ΑΝΤΙΣΤΑΣΕΩΣ 48 (ΠΡΩΗΝ ΑΝΝΗΣ ΜΑΡΙΑΣ) ΤΗΛ. 2241039300

ΔΙΑΜΕΡΙΣΜΑΤΑ

46 τ.μ.	Γκαρσονιέρα ισόγεια στην Ανάληψη	€ 30.000
50 τ.μ.	Στην Ιαλυσό με καταπληκτική θέα	€ 50.000
185 τ.μ.	Αποθήκη με ράμπα στην Μ.Πετρίδη	€ 58.700
85 τ.μ.	Αγία Αναστασία με 2 υπνοδωμάτια	€ 67.500
80 τ.μ.	Αφάντου ισόγειο με αυλή	€ 73.400
100 τ.μ.	Θεολόγος Δεκαετίας με 2 υπν/τια	€ 73.400
150 τ.μ.	Αποθήκη στην Ανάληψη	€ 73.400
55 τ.μ.	Στην Μητρόπολη καινούργιο	€ 76.300
80 τ.μ.	Περιοχή Κόβα με 2 υπνοδωμάτια	€ 85.000
71 τ.μ.	Ισόγειο στην Πειραιώς με 2 υπνοδωμάτια	€ 85.000
85 τ.μ.	Κοδρικτώνος β ορόφου με ασανσέρ	€ 88.000
80 τ.μ.	Δ.Αναστασιάδη β ορόφου	€ 88.041
88 τ.μ.	Κοντά στο στάδιο με θέρμανση κ ασανσέρ	€ 91.000
100 τ.μ.	Δαμασκηνού με 3 υπνοδωμάτια	€ 102.700
80 τ.μ.	Β' ορόφου με θέρμανση ετοιμοπαράδοτο	€ 122.000
87 τ.μ.	Άγιος Νικόλαος υπό κατασκευή	€ 126.200
120 τ.μ.	6 Δωμάτια για εκμετάλευση	€ 132.000
100 τ.μ.	Οροφοδιαμέρισμα lux στην Ανάληψη	€ 132.000
95 τ.μ.	Ετοιμοπαράδοτο στο Ροδίνι	€ 132.000
90 τ.μ.	Καινούργιο στην Ανάληψη	€ 138.000
160 τ.μ.	Όροφος 115&45 τ.μ. σε τοιχοποιία	€ 140.900
105 τ.μ.	**Ανάληψη 3 υπν/τια,πάρκιν,φωτεινό**	€ 146.735
114 τ.μ.	Άγιος Νικόλαος υπό κατασκευή	€ 167.300
4 Γκαρσονιέρες με μηνιαίο εισόδημα €1350		



ΟΙΚΟΠΕΔΑ

650 τ.μ.	ΣΤΟΝ ΑΡΧΑΓΓΕΛΟ ΕΝΤΟΣ ΟΙΚΙΣΜΟΥ ΜΕ Σ.Δ. 0,8 ΣΕ ΗΣΥΧΗ ΠΕΡΙΟΧΗ ΚΑΤΑΛΗΛΟ ΓΙΑ ΟΙΚΙΑ	
2600 τ.μ.	Στην Αρχίπολη άρτιο κ οικοδομήσιμο	€ 41.000
1570 τ.μ.	Γεννάδι στον κεντρικό δρόμο	€ 50.000
600 τ.μ.	Φαληράκι Επί της Εθν.οδού με άδεια οικοδομής	€ 50.000
46000 τ.μ.	Στην Ψίνθο με νερό πάνω στο δρόμο	€ 52.800
2000 τ.μ.	Στο Γεννάδι με άδεια οικοδομής,νερό,ρεύμα	€ 58.700
4000 τ.μ.	Μαριτσά με ωραία θέα,	€ 73.400
2300 τ.μ.	Αφάντου στο κύμα	€ 73.400
7400 τ.μ.	Αφάντου για Βιοτεχνική χρήση	€ 73.400
2500 τ.μ.	Στο κιοτάρι κοντά στο κύμα με άδεια οικ.	€ 73.400
4000 τ.μ.	Μετά το Λαδικό 70m από τον κεντρικό	€ 82.000
8500τ.μ.	Κολύμπια με άδεια για 6 μονοκατοικίες	€ 190.700
9600 τ.μ.	Στο κανδυλί σε ήσυχο σημείο	€ 197.000
7500 τ.μ.	Στα Κολύμπια διπλα σε ξενοδοχείο	€ 220.000
5700 τ.μ.	Κοσκινού περιοχή Αγίου Ιωάννη	€ 235.000
7720 τ.μ.	**Ασγούρου εντός ζώνης οικισμού με δυνατότητα τεμαχισμού σε 3 άρτια κ οικοδομήσιμα οικόπεδα**	€ 265.000
3600 τ.μ.	Λαχανιά άρτιο κ οικοδ/μο με θέα θάλασσα	€ 52.800
7500 τ.μ.	Στην Λαχανιά επί της Εθνικής οδού	€ 117.400
4000 τ.μ.	Στην Λαχανιά με θέα θάλασσα	€ 52.824
1500 τ.μ.	Στην Λαχανιά εντός οικισμού	€ 61.628
9000 τ.μ.	Στην Λαχανιά 800 m από το κύμα	€ 82.170
6500 τ.μ.	Στην Λαχανιά 300 m από το κύμα	€ 104.000

ΜΟΝΟΚΑΤΟΙΚΙΕΣ - ΜΕΖΟΝΕΤΕΣ

75 τ.μ.	**Οικία στην Παλιά Πόλη σε καλή τιμή**	€ 44.020
70 τ.μ.	Κατοικία στην Σύμη δίπλα στο κύμα	€ 161.400
175 τ.μ.	Στους Τρείς σε μπετά με οικόπεδο 1300	€ 126.192
210 τ.μ.	Ιαλυσός σε σοβά κοντά στην θάλασσα	€ 161.500
140 τ.μ.	Μαριτσά ολοκαίνουργια μονοκατοικία σε οικόπεδο 2000 τ.μ.εντός οικισμού με ωραία θέα	
350 τ.μ.	**ΠΑΡΑΛΙΑ Ιαλυσού 1 έτους λούξ κατασκευής**	
295 τ.μ.	Ιξιά με 4 υπνοδωμάτια σε 500 οικόπεδο	€ 264.123
140 τ.μ.	**Κοσκινού σε 1300 οικόπεδο με καταπληκτική θέα**	



ΚΑΤΑΣΤΗΜΑΤΑ - ΕΠΙΧΕΙΡΗΣΕΙΣ

ΞΕΝΟΔΟΧΕΙΟ 70 ΚΛΙΝΩΝ ΣΕ ΤΙΜΗ ΕΥΚΑΙΡΙΑΣ €9000/Κλίνη

ΞΕΝΟΔΟΧΕΙΟ ΕΝΤΟΣ ΠΟΛΕΩΣ 180 ΚΛΙΝΩΝ ΣΕ ΤΙΜΗ ΕΥΚΑΙΡΙΑΣ

Ενοικιάζεται κατάστημα 250 τ.μ. εντός πόλεως

Κατάστημα στην Καποδιστρίου 60 τ.μ.+30 τ.μ.

Αναψυκτήριο έτοιμο προς λειτουργία **ΕΥΚΑΙΡΙΑ**

4 Γκαρσονιέρες καινούργιες με πολύ καλό εισόδημα

Καφετέρια δίπλα σε ξενοδοχεία προς πώληση

Κατάστημα πλησίον Αθηνών 90 τ.μ.+15 πατάρι

ΑΓΟΡΕΣ - ΠΩΛΗΣΕΙΣ - ΜΙΣΘΩΣΕΙΣ ΑΚΙΝΗΤΩΝ

ΣΥΜΒΟΥΛΕΥΤΙΚΕΣ ΚΑΙ ΕΠΕΝΔΥΤΙΚΕΣ ΠΡΟΤΑΣΕΙΣ

ΑΠΟΚΛΕΙΣΤΙΚΗ ΔΙΑΘΕΣΗ ΔΙΑΜΕΡΙΣΜΑΤΩΝ - ΟΙΚΟΠΕΔΩΝ - ΞΕΝΟΔΟΧΕΙΩΝ

ΖΗΤΟΥΝΤΑΙ ΔΙΑΜΕΡΙΣΜΑΤΑ - ΜΟΝΟΚΑΤΟΙΚΙΕΣ - ΟΙΚΟΠΕΔΑ - ΑΓΡΟΤΕΜΑΧΙΑ

Ο Νομάρχης στην περιοδική έκδοσή της Αυτοδιοίκησης «Δήμων Δρώμενα»

Γ. Μαχαιρίδης: Στόχος να κλείσει η ψαλίδα

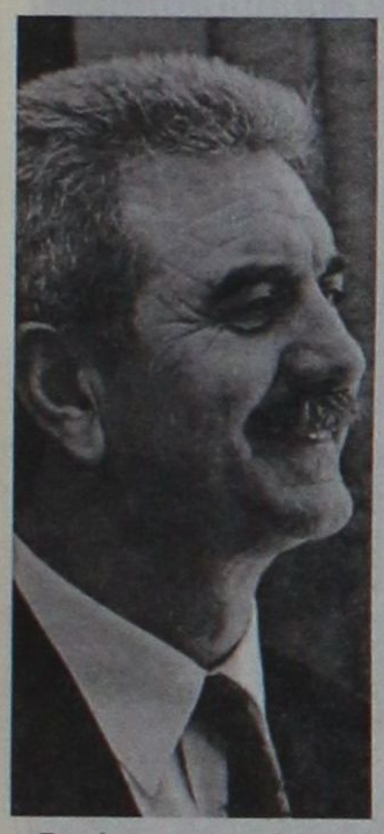

Το σήμερα και το αύριο της Δωδεκανήσου περιγράφει ο νομάρχης Γιάννης Μαχαιρίδης

• ΤΑ Δωδεκάνησα, ως νησιωτικό σύμπλεγμα στο νοτιοανατολικό άκρο του Αιγαίου, παρουσιάζει τα ιδιαίτερα χαρακτηριστικά και των υπολοίπων νησιωτικών περιοχών της χώρας μας.

Μια ξεχωριστή φυσιογνωμία που αναδεικνύεται μέσα από τις σπάνιες φυσικές τους ομορφιές, αλλά και τα εγγενή τους προβλήματα, λόγω ακριβώς αυτής της ιδιάζουσας αυτής γεωγραφικής και πολιτισμικής τους ταυτότητας.

Το μοναδικού κάλλους φυσικό περιβάλλον, η ανεξάντλητη πολιτιστική τους κληρονομιά που χάνεται στα βάθη των αιώνων και ο λαογραφικός τους πλούτος αποτελούν ανεκτίμητο κεφάλαιο και πολύτιμο οικονομικό πόρο για τα νησιά της Δωδεκανήσου. Στοιχεία που κατάφεραν να κεφαλοποιήσουν οι πάντα ανήσυχοι συμπατριώτες μου προς όφελος της ανάπτυξης του νομού μας.

Η ολοκλήρωση σημαντικών έργων υποδομής στα μεγαλύ-

• Παρά τις σημαντικές προσπάθειες που έγιναν και γίνονται, πάντα υπάρχουν ζητήματα ανοικτά που αποτελούν για τη Νομαρχιακή Αυτοδιοίκηση Δωδεκανήσου πρόκληση και καθήκον να αναζητήσει τη λύση τους.

Το κλείσιμο της «ψαλίδας» ανάμεσα στα νησιά του νομού μας που έχουν κερδίσει σε ένα μεγάλο βαθμό το στοίχημα της ανάπτυξης, και εκείνων που εξακολουθούν να διεκδικούν τις καλύτερες προϋποθέσεις για να καταστούν ανταγωνιστικότερα στο οικονομικό γίγνεσθαι, εξακολουθεί να παραμένει η πρώτη προτεραιότητα για τη νομαρχιακή αρχή.

Οι διαφορετικές ταχύτητες ανάπτυξης που χαρακτηρίζουν, για παράδειγμα, τη Ρόδο ή την Κω με την Κάλυμνο ή τη Σύμη, αντίστοιχα, είναι ένα μείζονος σημασίας οικονομικό και κοινωνικό πρόβλημα το οποίο φυσικά δεν αποτελεί αποκλειστικό «προνόμιο» της Δωδεκανήσου. Φαινόμενα ανάπτυξης πολλαπλών ταχυτήτων είναι

μικρών νησιών της Δωδεκανήσου - μια ανάγκη επιβαλλόμενη αλλά και συνάμα οικονομικά ασύμφορη, η επιτάχυνση των διαδικασιών ολοκλήρωσης των λιμενικών και οδικών μας υποδομών, όπου αυτό απαιτείται, η περαιτέρω αναβάθμιση των υγειονομικών υπηρεσιών σε συγκεκριμένα νησιά του νομού μας και η διασφάλιση όρων τουριστικής ανάπτυξης, θεματικού περιεχομένου, σε πολλά εξ αυτών, είναι ψηλά στην ατζέντα των προτεραιοτήτων μας, πάντα σε συνεργασία με την Τοπική Αυτοδιοίκηση και τους άλλους φορείς του νομού.

• Συνηθίζω να λέω, από τότε που είχα και την ιδιότητα του Γενικού Γραμματέα του υπουργείου Αιγαίου, ότι τα νησιά μας είναι «ακριβά αλλά και μονάκριβα». Καμιά προσπάθεια, όσοι πόροι κι αν εξασφαλιστούν, δεν θα είναι αρκετοί για να καλύψουν τις ανάγκες των νησιωτών συμπατριωτών μας.

χρηματοδότησης.

Προσπαθούμε παράλληλα να έχουμε την καλύτερη συνεργασία με τους εμπλεκόμενους φορείς, προκειμένου να έχουμε άρτια έργα αλλά και απορρόφηση των πόρων. Μόνο τους δύο τελευταίους μήνες καταφέραμε να απορροφήσουμε το ποσό των 2.500.000 ευρώ, με αποτέλεσμα να δοθεί η δυνατότητα στην Περιφέρεια Νοτίου Αιγαίου να εξασφαλίσει το όριο, ώστε να της αποδοθεί το «πριμ» απόδοσης.

Ταυτόχρονα, όμως κτυπήσαμε πόρτες, διεκδικήσαμε και εξασφαλίσαμε πόρους από τομεακά προγράμματα και άλλες πηγές.

Παρεμπιπτόντως, και για να απαντήσω στο δεύτερο σκέλος της ερώτησής σας, η συνεργασία μας με την Περιφέρεια είναι αρμονική και μάλιστα σε ένα πλαίσιο που δεν περιορίζεται στο «κυνήγι» των πόρων του 3ου ΚΠΣ. Σε πολλές και συγκεκριμένες μας δράσεις η Περιφέρεια στάθη-

σοβαρούς προβληματισμούς μας για το ρόλο που επιβάλλεται να διαδραματίσει ο θεσμός της Νομαρχιακής Αυτοδιοίκησης, στο πλαίσιο της επικείμενης διοικητικής αναδιάρθρωσης της χώρας.

Αποτελεί πλέον κοινή διαπίστωση, πως ικανή και αναγκαία συνθήκη για την επιβίωση του θεσμού είναι η μετεξέλιξή του, πράγμα που σημαίνει ότι πρέπει να ενισχυθούν και να αξιοποιηθούν οι δυνατότητες της Νομαρχιακής Αυτοδιοίκησης, κάτι που δεν έχει συμβεί μέχρι στιγμής, στο βαθμό που επιθυμούμε. Προς την κατεύθυνση αυτή, είναι μονόδρομος η συνεχής αναβάθμιση του θεσμού, αναγνωρίζοντας ταυτόχρονα την ανάγκη ουσιαστικών μεταρρυθμίσεων για ένα κράτος αποκεντρωμένο και επιτελικό, στο πλαίσιο ενός ουσιαστικού και σε βάθος διαλόγου.

Μέσα στο πλαίσιο αυτό βλέπω τη Νομαρχιακή Αυτοδιοίκηση να ενισχύει τη θέση της, σχεδιάζοντας και προγραμμα-

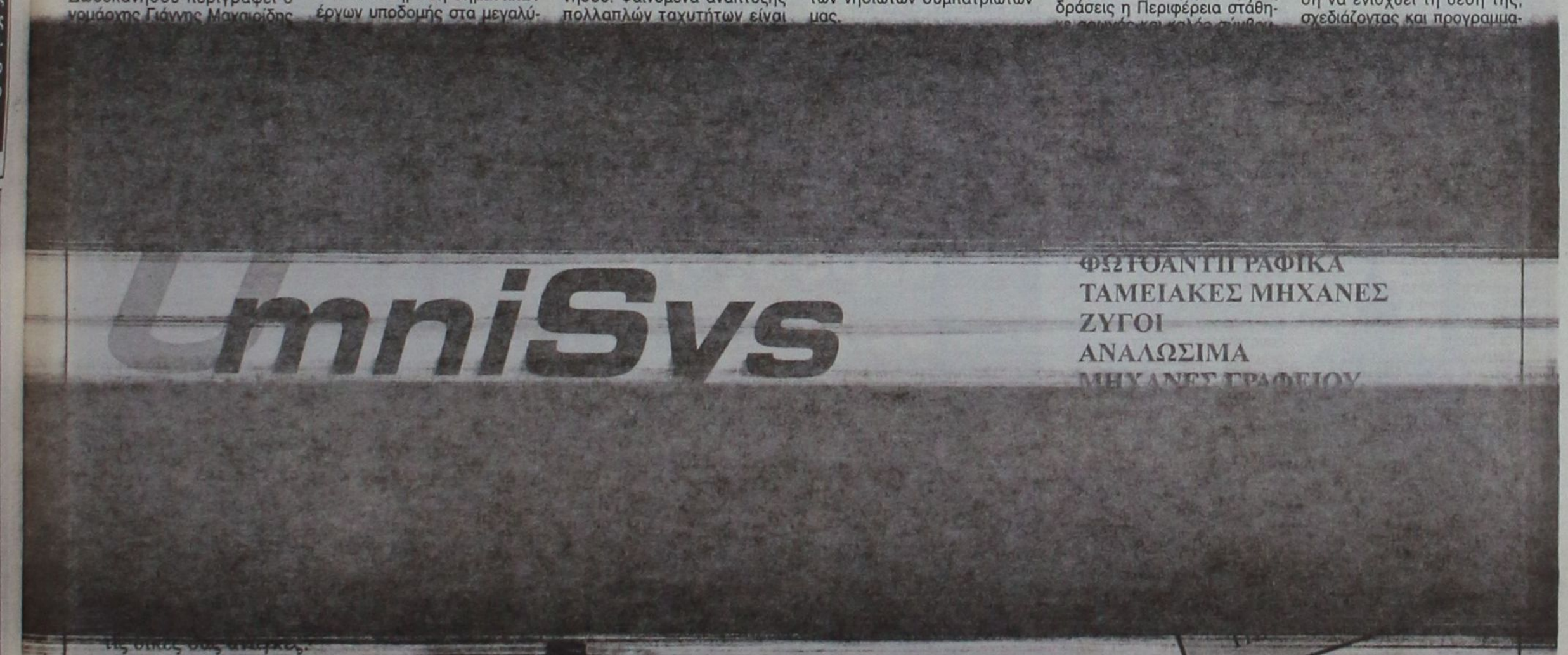

Μέσα στο επόμενο διάστημα αναμένεται να ανακοινωθεί το όνομά του

«Πονοκέφαλος» για το νέο Γ.Γ. της Περιφέρειας το 4ο ΚΠΣ

Σκληρές διαπραγματεύσεις για το νέο «πακέτο»



«Πονοκέφαλος» για το νέο Γενικό Γραμματέα της Περιφέρειας Νοτίου Αιγαίου αναμένεται να είναι το 4ο Κοινοτικό Πλαίσιο Στήριξης, με δεδομένο ότι η περιοχή μας εμφανίζει κατά καφαλήν εισόδημα υψηλότερο του 75% του μέσου κοινοτικού όρου και άρα θα έχει μικρότερες κοινοτικές χρηματοδοτήσεις.

Το όνομα του νέου Περιφερειάρχη αναμένεται να ανακοινωθεί μέσα στο επόμενο διάστημα και από τις πρώτες προτεραιότητες θα είναι οι διαπραγματεύσεις για τη χρηματοδότηση του Νοτίου Αιγαίου από το 4ο Κοινοτικό Πλαίσιο Στήριξης

Η στατιστική αναθεώρηση με βάση το ΑΕΠ των «25», αντί του ΑΕΠ των «15», οδηγεί την περιφέρεια της Στερεάς Ελλάδος στο 104,2%, την περιφέρεια των νησιών του Αιγαίου στο 83,9% και την περιφέρεια της Αττικής στο 78,1%. Οι υπόλοιπες 10 ελληνικές περιφέρειες παραμένουν κάτω από το 75% του μέσου κοινοτικού όρου.

Ο κατάλογος των χωρών που προέκυψε από τη στατιστική αναθεώρηση θεωρείται προσωρινός και αναμένεται να οριστικοποιηθεί το 2005.

Οι τελικές αποφάσεις για το που ανήκει η κάθε περιφέρεια θα υιοθετηθούν το 2005, με βάση τα αναλυτικά στοιχεία για το 2003, που προς το παρόν δεν είναι διαθέσιμα.

Αναλυτικότερα, το 78% των κοινοτικών πόρων υπέρ της περιφερειακής πολιτικής θα προορίζονται για τις περιφέρειες του λεγόμενου "Στόχου 1", που θα είναι αφιερωμένος στην πραγματική σύγκλιση των οικονομικά ασθενέστερων περιοχών με τις πιο προηγμένες. Ο νέος αυτός Στόχος 1 θα περιλαμβάνει τις περιφέρειες με κατά κεφαλήν ΑΕΠ χαμηλότερο από το 75% του μέσου κοινοτικού όρου.

Παράλληλα, 18-20 περιφέρειες που παρουσιάζουν τεχνητή αύξηση του κατά κεφαλήν ΑΕΠ λόγω των στατιστικών επιπτώσεων από την ένταξη των νέων κρατών μελών, θα ενταχθούν στον "Στόχο 1β", συν τις περιφέρειες που λαμβάνουν χρηματοδοτήσεις από το Ταμείο Συνοχής (σ.σ. περιφέρειες που εμφανίζουν μέσο κατά κεφαλήν ΑΕΠ κάτω από το 90% του μέσου κοινοτικού).

Οι χρηματοδοτήσεις θα επικεντρώνονται για δράσεις με έμφαση στον εκσυγχρονισμό της βιομηχανίας και των υποδομών, την προστασία του περιβάλλοντος και την πρόληψη των κινδύνων, την ενίσχυση των ανθρώπινου δυναμικού και την ενίσχυση των διοικητικών δυνατοτήτων για την απορρόφηση των πόρων. Σε ό,τι αφορά το Στόχο 1 προβλέπεται ότι οι κοινοτικές χρηματοδοτήσεις θα χορηγούνται κατά 25% προς τις περιφέρειες των σημερινών 15 κρατών μελών και κατά 75% προς τις περιφέρειες των νέων κρατών μελών.

Παράλληλα, το 17-20% των κοινοτικών πόρων θα προορίζεται για το "νέο Στόχο 2" που θα είναι αφιερωμένος στην ενίσχυση της περιφερειακής ανταγωνιστικότητας και την απασχόληση με έμφαση στην οικονομία της γνώσης και την καινοτομία, το περιβάλλον και την πρόληψη των κινδύνων, αλλά και την πρόσβαση στις υπηρεσίες γενικού ενδιαφέροντος. Προβλέπεται ότι προκειμένου να συνεχιστεί η πολιτική της συνοχής και της αλληλεγγύης οι περιφέρειες που θα εξέρχονται από το Στόχο 1 επειδή εμφανίζουν κατά κεφαλήν ΑΕΠ άνω του 75% του μέσου κοινοτικού όρου χάρη στα επιτεύγματά τους και όχι λόγω της στατιστικής αύξησης από τη διεύρυνση και κατόπιν, θα απολαμβάνουν μια φάση "σταδιακής ένταξης" με συνέχιση των κοινοτικών ενισχύσεων στο Στόχο 2.

Το 5% των κοινοτικών πόρων θα προορίζεται για την περιφερειακή συνεργασία στη βάση της εμπειρίας του διασυνοριακού κοινοτικού προγράμματος Interreg με κοινοτικές χρηματοδοτήσεις της τάξης των 10 δισ. ευρώ για την περίοδο 2007-2013.

Με 18 θέματα στην ημερήσια διάταξη

Συνεδριάζει σήμερα η νομαρχιακή επιτροπή

Αφορούν κυρίως σε δημοπρατήσεις και εγκρίσεις μελετών



Με 18 θέματα στην ημερήσια διάταξη συνεδριάζει σήμερα η Νομαρχιακή Επιτροπή της Νομαρχιακής Αυτοδιοίκησης Δωδεκανήσου, τα περισσότερα εκ των οποίων αφορούν σε δημοπρατήσεις έργων και εγκρίσεις δαπανών.

Μεταξύ άλλων θα συζητηθούν:

-Εγκριση πρακτικών δημοπρασίας για την εκπόνηση της μελέτης «Κατασκευή ΤΕΕ Δήμου Πεταλούδων» προεκτιμώμενης αμοιβής 254.000 ευρώ.

-Εγκριση μελέτης και δημοπράτηση του έργου «Ανόρυξη γεώτρησης Μελόγκι Μονολίθου» προϋπ. 74.5000 ευρώ.

-Εγκριση πρακτικών δημοπρασίας του έργου «Ασφαλτόστρωση τμημάτων του οδικού δικτύου νήσου Κάσου» προϋπ. 750.000 ευρώ.

-Εγκριση μελέτης και δημοπράτηση του έργου «Κατασκευή δύο αιθουσών στο Δημοτικό Σχολείο Ολύμπου Καρπάθου» προϋπ. 81.700 ευρώ.

-Εγκριση μελέτης και δημοπράτηση του έργου «Συντήρηση οδικού δικτύου Δ.Δ. Μεσοχωρίου Νήσου Καρπάθου» προϋπ. 110.000 ευρώ.

ΓΡΑΦΕΙΟ ΣΥΝΟΙΚΕΣΙΩΝ & ΓΝΩΡΙΜΙΩΝ

"Harris"

Αθήνα · Ρόδος

Η πολυετής πείρα μας τώρα και στη Ρόδο, αλλά και σε όλη τη Δωδεκάνησο, σας εγγυάται επιλεγμένες γνωριμίες υψηλού επιπέδου με σκοπό το γάμο. Κύριοι και δεσποινίδες, κυρίες καλών οικογενειών, επιστήμονες, επιχειρηματίες, δημόσιοι υπάλληλοι, ιδιωτικοί υπάλληλοι, συνταξιούχοι κτλ. επιθυμούν γνωριμία, συμβίωση, γάμο. Δεκτοί και γονείς.

ΑΠΟΛΥΤΗ ΕΧΕΜΥΘΕΙΑ

Φιλικό, πολιτισμένο περιβάλλον.

Γραφεία Ρόδου:
Στ. Κωτιάδη 51 & Κων/νου Υδραίου γωνία
(είσοδος από Κωτιάδη)
Ανοικτά και το Σαββατοκύριακο
Τηλ. 22410 26013, 22410 24035
fax: 22410 24035, κιν. 6942-297109
Από 9:00 έως 22:00

Κάθε μέρα δείτε το κέρδος σας στην ανάποδη πλευρά

δώρα, πολλά δώρα, όμορφα δώρα



Ανακαλύψτε στην πίσω πλευρά των αποδείξεων των Υπερ Μάρκετ Σπανός... δώρα, πολλά δώρα, όμορφα δώρα κάθε μέρα.
Τηλεοράσεις, DVD, ραδιοκασετόφωνα, κουζίνες, αλλά και πολλά προϊόντα.

Όσο περισσότερες αποδείξεις τόσο περισσότερα δώρα

ΓΙΑΤΙ Η ΔΩΔΕΚΑΝΗΣΟΣ ΕΙΝΑΙ Ο ΤΟΠΟΣ ΜΑΣ!

Ρόδος: Μεγ. Κωνσταντίνου 53 & Γαριβαλδη, τηλ.: 22410 32335 • Μιχαηλ Πετριδη - Καμειρου 79, τηλ.: 22410 60730
Λερος: Λακκι, τηλ.: 22470 22480

Zorpidis

ΔΡΟΜΟΛΟΓΙΑ

ΒΙΤΣΕΝΤΖΟΣ ΚΟΡΝΑΡΟΣ

Τετάρτη 17/3/04 από Ρόδο 04.30 για Χάλκη 06.35-06.45, Διαφάνι 08.35-08.45, Κάρπαθο 09.45-10.15, Κάσο 11.50-12.00, Σητεία 14.30-15.30, Αγ. Νικόλαος 17.00-18.00, Θήρα 22.05-22.15, Μήλος 01.30-01.45, Πειραιάς 06.40

Σάββατο 20/3/04 από Ρόδο 12.00 για Καστελλόριζο 16.10-16.15, Ρόδο 20.15

Κυριακή 21/3/04 από Ρόδο 04.30 για Χάλκη 06.35-06.45, Διαφάνι 08.35-08.45, Κάρπαθο 09.45-10.15, Κάσο 11.50-12.00, Σητεία 14.30-15.30, Αγ. Νικόλαος 17.00-18.00, Μήλος 01.00-01.15, Πειραιάς 06.15

Τετάρτη 24/3/04 από Ρόδο 12.00 για Καστελλόριζο 16.10-16.15, Ρόδο 20.15

Πέμπτη 25/3/04 από Ρόδο 04.30 για Χάλκη 06.35-06.45, Διαφάνι 08.35-08.45, Κάρπαθο 09.45-10.15, Κάσο 11.50-12.00, Σητεία 14.30-15.30, Αγ. Νικόλαος 17.00-18.00, Μήλος 01.00-01.15, Πειραιάς 06.15

Κυριακή 28/3/04 από Ρόδο 04.30 για Χάλκη 06.35-06.45, Διαφάνι 08.35-08.45, Κάρπαθο 09.45-10.15, Κάσο 11.50-12.00, Σητεία 14.30-15.30, Αγ. Νικόλαος 17.00-18.00, Μήλος 01.00-01.15 Πειραιάς 06.15

Τετάρτη 31/3/04 από Ρόδο 04.30 για Χάλκη 06.35-06.45, Διαφάνι 08.35-08.45, Κάρπαθο 09.45-10.15, Κάσο 11.50-12.00, Σητεία 14.30-15.30, Αγ. Νικόλαος 17.00-18.00, Θήρα 22.05-22.15, Μήλος 01.30-01.45, Πειραιάς 06.40

Σάββατο 3/4/04 από Ρόδο 12.00 για Καστελλόριζο 16.00-16.15, Ρόδο 20.15

Κυριακή 4/4/04 από Ρόδο 04.30 για Χάλκη 06.35-06.45, Διαφάνι 08.35-08.45, Κάρπαθο 09.45-10.15, Κάσο 11.50-12.00, Σητεία 14.30-15.30, Αγ. Νικόλαος 17.00-18.00, Μήλος 01.00-01.15 Πειραιάς 06.15

Μ. Τετάρτη 7/4/04 από Ρόδο 04.30 για Χάλκη 06.35-06.45, Διαφάνι 08.35-08.45, Κάρπαθο 09.45-10.15, Κάσο 11.50-12.00, Σητεία 14.30-15.30, Αγ. Νικόλαος 17.00-18.00, Θήρα 22.05-22.15, Μήλος 01.30-01.45, Πειραιάς 06.40

Μ. Παρασκευή 9/4/04 από Ρόδο 21.00 για Κω 00.30-00.45, Σάμο 05.00-05.10, Χίο 08.20-08.40, Μυτιλήνη 11.45-12.00, Λήμνο 17.15-17.30, Αλεξανδρούπολη 21.30 Μ. Σάββατο

Κυριακή ΠΑΣΧΑ 11/4/04 ΠΑΡΑΜΟΝΗ

Τρίτη 13/4/04 από Ρόδο 12.00 για Καστελλόριζο 16.10-16.15, Ρόδο 20.15

Τετάρτη 14/4/04 από Ρόδο 04.30 για Χάλκη 06.35-06.45, Διαφάνι 08.35-08.45, Κάρπαθο 09.45-10.15, Κάσο 11.50-12.00, Σητεία 14.30-15.30, Αγ. Νικόλαος 17.00-18.00, Θήρα 22.05-22.15, Μήλος 01.30-01.45, Πειραιάς 06.40

Σάββατο 17/4/04 από Ρόδο 12.00 για Καστελλόριζο 16.00-16.15, Ρόδο 20.15

Κυριακή 18/4/04 από Ρόδο 04.30 για Χάλκη 06.35-06.45, Διαφάνι 08.35-08.45, Κάρπαθο 09.45-10.15, Κάσο 11.50-12.00, Σητεία 14.30-15.30, Αγ. Νικόλαος 17.00-18.00, Μήλος 01.00-01.15 Πειραιάς 06.15

ΙΕΡΑΠΕΤΡΑ

Τρίτη 16/3/04 από Ρόδο 12.00 για Καστελλόριζο 16.00-16.15, Ρόδο 20.15

Τετάρτη 17/3/04 από Ρόδο 12.00 για Καστελλόριζο 16.00-16.15, Ρόδο 20.15

Πέμπτη 18/3/04 από Ρόδο 04.30 για Χάλκη 06.35-06.45, Διαφάνι 08.35-08.45, Κάρπαθο 09.45-10.00, Κάσο 11.15-11.30, Σητεία 14.00-14.30, Ηράκλειο 17.30-18.15, Μήλο 00.25-00.45, Πειραιάς 05.40

Σάββατο 20/3/04 από Ρόδο 21.00 για Κω 00.30-00.45, Σάμο 05.00-05.10, Χίο 08.20-08.40, Μυτιλήνη 11.45-12.00, Λήμνο 17.15-17.30, Αλεξανδρούπολη 21.30

Τρίτη 23/3/04 από Ρόδο 08.00 για Χάλκη 10.05-10.15, Διαφάνι 12.00-12.10, Κάρπαθο 13.00-13.20, Κάσο 15.00-15.10, Σητεία 17.40-17.55, Αγ. Νικόλαο 19.30-19.50, Πειραιά 06.50

Παρασκευή 26/3/04 από Ρόδο 12.00 για Καστελλόριζο 16.00-16.15, Ρόδο 20.15

Σάββατο 27/3/04 από Ρόδο 21.00 για Κω 00.30-00.45, Σάμο 05.00-05.10, Χίο 08.20-08.40, Μυτιλήνη 11.45-12.00, Λήμνο 17.15-17.30, Αλεξανδρούπολη 21.30

Τρίτη 30/3/04 από Ρόδο 12.00 για Καστελλόριζο 16.00-16.15, Ρόδο 20.15

Τετάρτη 31/3/04 από Ρόδο 12.00 για Καστελλόριζο 16.00-16.15, Ρόδο 20.15

Πέμπτη 1/4/04 από Ρόδο 04.30 για Χάλκη 06.35-06.45, Διαφάνι 08.35-08.45, Κάρπαθο 09.45-10.00, Κάσο 11.15-11.30, Σητεία 14.00-14.30, Ηράκλειο 17.30-18.15, Μήλο 00.25-00.45, Πειραιάς 05.40

Σάββατο 3/4/04 από Ρόδο 21.00 για Κω 00.30-00.45, Σάμο 05.00-05.10, Χίο 08.20-08.40, Μυτιλήνη 11.45-12.00, Λήμνο 17.15-17.30, Αλεξανδρούπολη 21.30

Μ. Τρίτη 6/4/04 από Ρόδο 12.00 για Καστελλόριζο 16.00-16.15, Ρόδο 20.15

Μ. Τετάρτη 7/4/04 από Ρόδο 12.00 για Καστελλόριζο 16.00-16.15, Ρόδο 20.15

Μ. Πέμπτη 8/4/04 από Ρόδο 04.30 για Χάλκη 06.35-06.45, Διαφάνι 08.35-08.45, Κάρπαθο 09.45-10.00, Κάσο 11.15-11.30, Σητεία 14.00-14.30, Ηράκλειο 17.30-18.15, Μήλο 00.25-00.45, Πειραιάς 05.40

Μ. Σάββατο 10/4/04 από Ρόδο 14.00 για Καστελλόριζο 18.00-18.15, Ρόδο 22.15

Κυριακή ΠΑΣΧΑ 11/4/04 ΠΑΡΑΜΟΝΗ

Δευτέρα 12/4/04 από Ρόδο 04.30 για Χάλκη 06.35-06.45, Διαφάνι 08.35-08.45, Κάρπαθο 09.45-10.10, Κάσο 11.50-12.00, Σητεία 14.30-15.30, Αγ. Νικόλαο 17.00-18.00, Μήλο 01.00-01.15, Πειραιάς 06.15

Πέμπτη 15/4/04 από Ρόδο 04.30 για Χάλκη 06.35-06.45, Διαφάνι 08.35-08.45, Κάρπαθο 09.45-10.00, Κάσο 11.15-11.30, Σητεία 14.00-14.30, Ηράκλειο 17.30-18.15, Μήλο 00.25-00.45, Πειραιάς 05.40

Σάββατο 17/4/04 από Ρόδο 21.00 για Κω 00.30-00.45, Σάμο 05.00-05.10, Χίο 08.20-08.40, Μυτιλήνη 11.45-12.00, Λήμνο 17.15-17.30, Αλεξανδρούπολη 21.30

Πληροφορίες: **Αλεξ. Διάκου 38**

Τηλ.: 22410 20625, 30054

Πολιτική ευθύνη που έμεινε χωρίς τιμωρία

Το λιμάνι της Ρόδου οδηγεί την κρουαζιέρα σε κρίση

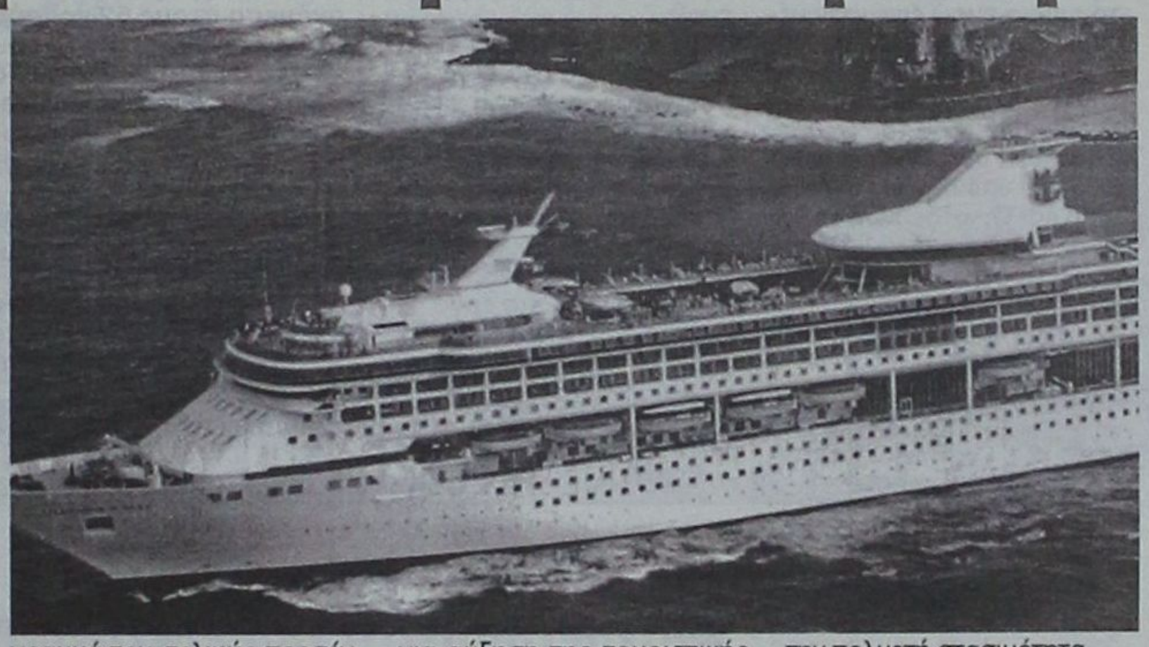

Μπορεί οι αναφορές από τη διεθνή έκθεση του Βερολίνου να δείχνουν μια ξεκάθαρη εικόνα για τη σημασία των υποδομών για την προώθηση ενός τουριστικού προορισμού, όμως πάρα ταύτα, η Ρόδος εξακολουθεί να βρίσκεται πολύ πίσω σε σύγκριση με τις ανταγωνίστριες περιοχές.

Το λιμάνι είναι μία από τις μεγαλύτερες πληγές του τόπου. Παρά το πέρασμα των χρόνων η κατάσταση αυτή δεν έχει αλλάξει και να που για πρώτη φορά στα ιστορικά χρονικά της Ρόδου που ένα τμήμα του τουριστικού προϊόντος αφέθηκε στην τύχη του.

Οι κρουαζιέρες αφέθηκαν στη διακριτική ευχέρεια των καπεταναίων και των πλοιοκτητριών εταιρειών. Δεν υπάρχουν εχέγγυα ασφαλείας για τον ελλιμενισμό στην Ακαντιά. Ο καπετάνιος φτάνοντας στη Ρόδο θα αναλαμβάνει το ρίσκο να δέσει το κρουαζιερόπλοιο και εάν αυτό πάθει κάποια ζημιά τότε θα πρέπει να την καλύψει από ίδιους πόρους. Βεβαίως η πλοιοκτήτρια εταιρεία θα έχει την πλήρη ευθύνη, όμως με ποιο επιχείρημα θα καλέσει ή θα προκαλέσει η Ρόδος τις εταιρείες κρουαζιέρας να εντάξουν το λιμάνι της στο πρόγραμμα των προσεγγίσεων.

«Περιμένουμε να δούμε την αντίδραση των εταιρειών και το τι θα κάνουν φέτος» δήλωσε ο τουριστικός πράκτορας Κώστας Γεωργιάδης και εξήγησε ότι «οι πρώτες απαντήσεις θα μας δοθούν πολύ σύντομα». Έχει υπολογιστεί ότι από το τέλος της επόμενης εβδομάδας θα γίνεται αισθητή η αύξηση της κίνησης στο λιμάνι της Ρόδου. Ουδείς ωστόσο αποκλείει το ενδεχόμενο να υπάρξουν ακυρώσεις προσεγγίσεων. Άλλωστε κάτι τέτοιο έγινε την περασμένη εβδομάδα. Κρουαζιερόπλοιο που ξεκίνησε από την Αλεξανδρούπολη και είχε τη Ρόδο στο πρόγραμμά του, τελικώς προσέγγισε το Μαρμαρίς διότι θεώρησε την εκεί λιμενική υποδομή ως ασφαλέστερη.

Το φαινόμενο αυτό θα είναι κανόνας στη διάρκεια του φετινού καλοκαιριού και τούτο διότι το νησί δεν κατάφερε να έχει ένα αξιοπρεπές λιμάνι για να σιγοντάρει τις προσπάθειες των επιχειρηματιών για αύξηση της τουριστικής κίνησης. Το πρόβλημα μέχρι σήμερα ήταν πολιτικό. Οι πολιτικοί ήταν εκείνοι που θα έπρεπε να αναλάβουν την ευθύνη και να δώσουν λύση χωρίς να ακολουθηθεί όλη η γραφειοκρατική διαδικασία. Δυστυχώς, ουδείς ενδιαφέρθηκε ουσιαστικά και ουδείς (δυστυχώς) θα τιμωρηθεί για την πολυετή στασιμότητα.

Ο,τι έγινε – έγινε. Το έργο κατασκευάζεται και κάποια στιγμή θα υπάρξει λιμάνι η ζημιά όμως έγινε και αυτό πρέπει όλοι να το γνωρίζουν. Η κρουαζιέρα φέτος θα περάσει από κρίση και αυτό θα γίνει αισθητό από όλους. Αναζητώντας τις αιτίες, δεν χρειάζεται να πάτε μακριά.

Αρση του απαγορευτικού για τους πλόες στο Αιγαίο

Κανονικά εκτελούνται από χθες το απόγευμα όλα τα ακτοπλοϊκά δρομολόγια.

Το απαγορευτικό για τους πλόες στο Αιγαίο είχε εκδοθεί το Σάββατο λόγω της σφοδρότητας των ανέμων.

Σύμφωνα με τις προβλέψεις της Εθνικής Μετεωρολογικής Υπηρεσίας οι επόμενες ημέρες θα κυλήσουν με ασθενείς και μέτριας έντασης ανέμους.

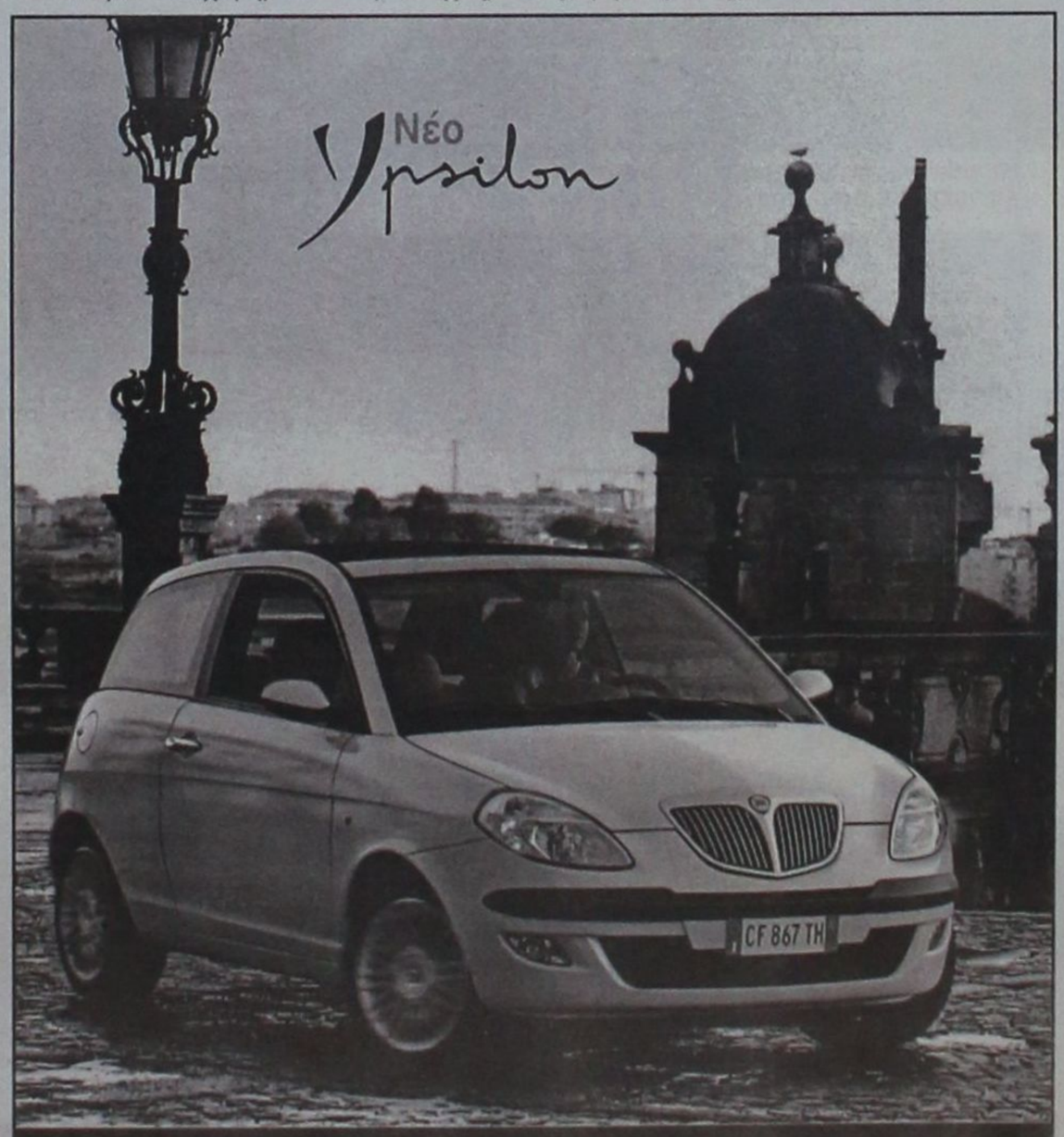

Μέσα από το Τρίτο Κοινοτικό Πλαίσιο Στήριξης

600 εκ. ευρώ για την τουριστική βιομηχανία



Μια ανάσα πριν τα 600 εκατομμύρια ευρώ έφταναν μέχρι στιγμής τα κονδύλια του Γ' ΚΠΣ που προορίζονται για την ανάπτυξη της τουριστικής βιομηχανίας της χώρας. Σύμφωνα με επίσημα στοιχεία του υπουργείου Οικονομίας και Οικονομικών, μέχρι τα τέλη Φεβρουαρίου ο συνολικός προϋπολογισμός των έργων του τουριστικού τομέα που έχουν ενταχθεί σε διάφορα προγράμματα του Γ' ΚΠΣ έφτασε τα 593 εκατομμύρια ευρώ.

Κατανομή

Τα πρωτεία ανάμεσα στις 13 περιφέρειες της χώρας κατέχει η Κεντρική Μακεδονία με έργα συνολικού προϋπολογισμού 96,7 εκατ. ευρώ. Η υψηλή αυτή επίδοση οφείλεται σε δύο λόγους:

α) Στα υψηλά κονδύλια που έχουν εγκριθεί για έργα στη Χαλκιδική, τα οποία ξεπερνούν τα 44,4 εκατ. ευρώ, χαρίζοντάς της την πρώτη θέση ανάμεσα στους 52 νομούς της χώρας. Και β) στο Γ_ Κοινοτικό Πλαίσιο Στήριξης έχουν ενταχθεί διανομαρχιακά έργα ύψους 41 εκατ. ευρώ, ποσό που είναι το υψηλότερο σε όλη τη χώρα.

Θα πρέπει να σημειωθεί ότι οι τρεις περισσότερο τουριστικές περιφέρειες της χώρας, η Κρήτη, το Νότιο Αιγαίο και τα Νησιά του Ιονίου, με συμμετοχή που ξεπερνά τα 200 εκατομμύρια ευρώ, συγκεντρώνουν πάνω από το 35% των συνολικών επενδύσεων στον τουριστικό τομέα.

Το μερίδιο της Κεντρικής Μακεδονίας φθάνει το 16,3% και της Αττικής το 14,1%. Οι τρεις πρώτοι νομοί (Χαλκιδική, Δωδεκάνησα, Αθήνα) συγκεντρώνουν το 20% των συνολικών επενδύσεων, ενώ το μερίδιο των επόμενων εννέα φθάνει στο 22% (Κέρκυρα, Κυκλάδες, Ηλεία, Ηράκλειο, Λασίθι, Αργολίδα, Ζάκυνθος, Εύβοια, Φθιώτιδα). Σε επτά νομούς δεν έχει ενταχθεί στο Γ_ ΚΠΣ κανένα έργο στον τομέα του τουρισμού (Δυτ. Αττική, Δράμα, Κοζάνη, Φλώρινα, Άρτα, Ευρυτανία, Καρδίτσα).

Προγράμματα

Οι επιχορηγήσεις, που στην πλειονότητά τους έχουν ως αποδέκτες τις μικρομεσαίες επιχειρήσεις του κλάδου, χορηγούνται μέσω του Αναπτυξιακού Νόμου, αλλά και μιας σειράς άλλων δράσεων, μεταξύ των οποίων περιλαμβάνονται και τα προγράμματα: Εκσυγχρονισμός ξενοδοχείων, κάμπινγκ και ενοικιαζόμενων επιπλωμένων διαμερισμάτων που δεν υπάγονται στον Αναπτυξιακό Νόμο, Επιχειρηματικά Σχέδια ΜΜΕ τουριστικών επιχειρήσεων, Διάδοση Ελληνικής Κουζίνας και Ενίσχυση επιχειρήσεων για απόκτηση σήματος του ΕΟΤ

Εν μέσω αλλαγές στο εκπαιδευτικό σύστημα από τη Ν.Δ.

Επανέρχονται οι εξετάσεις από την Ε' τάξη Δημοτικού

Ριζικές αλλαγές στο σύστημα εισαγωγής στην Τριτοβάθμια Εκπαίδευση, προανήγγειλε στο «Εθνος της Κυριακής», ο νέος υφυπουργός Παιδείας Γιώργος Καλός. Από την επόμενη σχολική χρονιά αλλάζουν όλα σε δημοτικό, γυμνάσια και λύκεια.

[illegible] ξεκινούν από την Ε' τάξη του [illegible] ξόμενων μαθημάτων της Γ'

[illegible] Καραμανλής όπως αναφέρει η εφημερίδα, προκειμένου

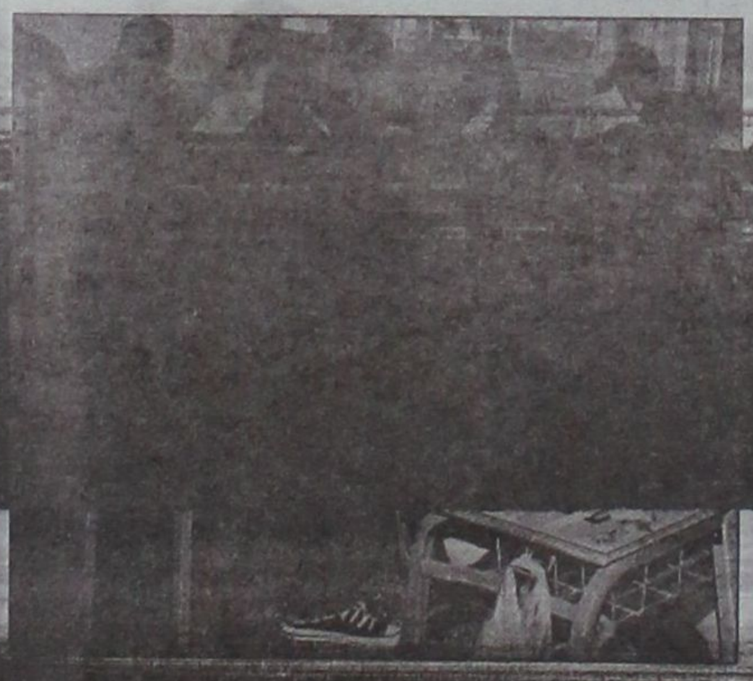

[illegible] γείου Παιδείας, η υπουργός Μαριέττα Γιαννάκου και οι δύο υφυπουργοί Γιώργος Καλός και Σπύρος Ταλιαδούρος, άρχισαν να προσανατολίζουν τις κινήσεις τους προς την κατεύθυνση των αλλαγών που προαναφέρθηκαν.

Οι φετινές πανελλαδικές εξετάσεις θα γίνουν με ό,τι ισχύει μέχρι σήμερα, δίχως καμιά απολύτως παρέμβαση και αλλαγή, διαβεβαιώνει ο κ. Γ. Καλός.

Αρχίζουν τα δύσκολα, από του χρόνου για τους μαθητές του δημοτικού σχολείου, καθώς επανέρχονται οι περίφημες στο παρελθόν ανακεφαλαιωτικές γραπτές εξετά- [illegible] γυμνασίου, αλλά και στο λύκειο.

Επιπλέον στα 11 χρόνια [illegible] θούν κοινό κατά τάξη πρόγραμμα σπουδών, με εξαίρεση τους μαθητές που θα επιλέξουν την επαγγελματική κατεύθυνση και των οποίων το ειδικό πρόγραμμα αρχίζει από τη Β' λυκείου.

Από τη νέα σχολική χρονιά καθιερώνονται δύο καινούριοι τύποι λυκείων. Το Γενικό και το Επαγγελματικό λύκειο. Τα σημερινά ΤΕΕ καταργούνται και αντικαθίστανται από τα Επαγγελματικά λύκεια.

Στη Γ' τάξη, αντί για 5 επιστημονικά πεδία που υπάρχουν σήμερα θα λειτουργήσουν τρία. Το Θεωρητικών σπουδών, το Φυσικών Τεχνολογικών σπουδών και το Οικονομικών και Κοινωνικών Σπουδών.

Οι Πανελλαδικές εξετάσεις θα διεξάγονται μόνο στη Γ' λυκείου σε 6 μαθήματα.

Καθιερώνεται το Επαγγελματικό λύκειο κι έτσι η επαγγελματική εκπαίδευση απο[illegible] λυκειακό χαρακτήρα και [illegible] ισότιμη με τη γενική

1,6lt - 115 hp!



Δείτε την στη Rodos Car AE.

Νέα BMW Compact. Σπορ. Ευέλικτη. Με νέα, δυναμική αισθητική που αναδεικνύει την πρακτικότητα και τη λειτουργικότητα της πίσω πόρτας και του μεταβλητού χώρου. Με ποιότητα κατασκευής, άνεση και ασφάλεια BMW. Με κινητήρες νέας γενιάς, διπλό VANOS και Valvetronic. Τέλεια αίσθηση τιμονιού και άμεση απόκριση καθώς και δυνατότητα επιλογής μεταξύ τριών σετ αναρτήσεων ανάλογα με το οδηγικό σας στυλ. Αποκτήστε το νεανικό μοντέλο της BMW με ευέλικτα χρηματοδοτικά προγράμματα. **Μόνο στη Rodos Car AE.**

BMW Compact - Κατανάλωση (lt./100km): Κύκλος πόλης 9,7-12,3 - Κύκλος εκτός πόλης 5,3-7,0 - Μεικτός κύκλος 6,9-8,9 - Εκπομπές CO_2 (gram/km): 167,0-215,0

Εξαιρετικής σημασίας δηλώσεις με διεθνή αντίκτυπο από τον σεΐχη Ομάρ Μπακρί, άνθρωπο του Μπιν Λάντεν

«Η Αθήνα δεν αποτελεί στόχο εκτός αν προκαλέσει»



Την εκτίμηση ότι η Αθήνα δεν είναι και πολύ πιθανός στόχος της Αλ Κάιντα διατυπώνει ο σεΐχης Ομάρ Μπακρί, ηγέτης μιας ισλαμικής οργάνωσης σε συνέντευξή του στο «Έψιλον» της Κυριακάτικης Ελευθεροτυπίας.

Με αφορμή το χτύπημα στη Μαδρίτη, ο Μπακρί, που θεωρείται ως «η φωνή, τα μάτια και τα αφτιά του Οσάμα Μπιν Λάντεν στη Μεγάλη Βρετανία», σημειώνει ότι «οι επιχειρήσεις της Αλ Κάιντα δεν θα σταματήσουν».

Στο ερώτημα αν η Αθήνα είναι στόχος λόγω των Ολυμπιακών Αγώνων, απαντά: «Πιστεύω ότι κάθε μεγάλη συγκέντρωση μη μουσουλμάνων αποτελεί στόχο για την Αλ Κάιντα. Ειδικά για τους Αγώνες της Αθήνας, δεν νομίζω ότι ο Οσάμα και η Αλ Κάιντα θα χτυπήσουν την πρωτεύουσά σας. Θα επιλέξουν μάλλον να πλήξουν στόχους στις ΗΠΑ, στη Βρετανία, στη Γαλλία και σε κάθε χώρα που έχει αναμειχθεί με οποιονδήποτε τρόπο σε επιχειρήσεις εναντίον των μουσουλμάνων».

«Η Αθήνα είναι μάλλον ο λιγότερο πιθανός στόχος, γιατί μέχρι στιγμής η στάση της δεν μας έχει προκαλέσει» αναφέρει και προσθέτει: «Αν η ελληνική κυβέρνηση αλλάξει στάση και αρχίζει να ανακατεύεται και να συντάσσεται με την αμερικανική εκστρατεία εναντίον των μουσουλμάνων, τότε ναι, θα μπείτε σε πραγματικό κίνδυνο».

Εν τω μεταξύ, στις κάλπες οδηγήθηκαν μαζικά οι Ισπανοί, ψηφίζοντας μέσα σε κλίμα πένθους για τους 200 νεκρούς των αιματηρών επιθέσεων αλλά και έντασης, μετά τις διαδηλώσεις κατά της κυβέρνησης Αθνάρ, την οποία κατηγορούν για απόκρυψη της αλήθειας για τους ενόχους, με στόχο την προεκλογική εκμετάλλευση των εκλογών.

Οι αντιδράσεις πυροδοτήθηκαν μετά τις ανακοινώσεις για βιντεοταινία, με την οποία η Αλ Κάιντα αναλαμβάνει την ευθύνη των χτυπημάτων, και τη σύλληψη πέντε αραβόφωνων υπόπτων, όταν επί δύο ημέρες η κυβέρνηση απέδιδε την ευθύνη στην ΕΤΑ.

Η βασκική οργάνωση αρνήθηκε για δεύτερη φορά οποιαδήποτε ανάμιξή της στο μακελειό. Σε ανακοίνωσή της, που δημοσιεύεται στην ηλεκτρονική σελίδα της εφημερίδας Γκάρα, η ΕΤΑ αναφέρει ότι οι επιθέσεις συνδέονται με την εξωτερική πολιτική της κυβέρνησης του πρωθυπουργού Χοσέ Μαρία Αθνάρ, που ευθυγραμμίστηκε με την Ουάσινγκτον στο Ιράκ.

Τιμήθηκε η ηγουμένη Ευγενία Κλειδαρά

Γράφει ο πρωτοπρεσβύτερος Κυριάκος Μανέττας θεολόγος, δάσκαλος, πρόεδρος των πολυτέκνων νομού Δωδεκανήσου

Μεγάλη επιτυχία σημείωσε η τριήμερη επίσκεψη στη Μυτιλήνη και η αβραμιαία φιλοξενία της Αγίας Καθηγουμένης της Μονής των Αγίων Ραφαήλ-Νικολάου και Ειρήνης Ευγενίας Κλειδαρά, στον πατέρα Κυριάκο Μανέττα και στους 20 Ροδίτες, που τον συνόδευσαν στην προσκυνηματική αυτή εκδρομή.

Η αγάπη της Αγίας Μητέρας που επί 40 χρόνια, προσφέρει τον εαυτό της εκεί, έχει γίνει κέντρο παγκοσμίου ενδιαφέροντος η Ιερά Μονή των Αγίων, που χάρη στο έργο και την πνευματική της προσφορά έχει αναδειχθεί σε ιατρείο ψυχής και λιμάνι ξεκούρασης νέων, πονεμένων, μικρών και μεγάλων από όλα τα μήκη και τα πλάτη της ανθρωπότητας.

Το τριήμερο της Καθαρής Δευτέρας 21, 22 και 23 Φεβρουαρίου 2004, θα μείνει αξέχαστο στα 20 άτομα από τη Ρόδο, όπου φιλοξενηθήκαμε στους επίσημους ξενώνες της Μονής με φαγητό, με κάθε είδους φιλοξενία αλλά προπαντός με το να βλέπουμε από κοντά την Αγία Μητέρα, που τόσο αγάπη μας έδειξε στην εκεί παραμονή μας.

Θα πρέπει εδώ να σημειώσουμε ότι ο σκοπός της επίσκεψης μας - είναι ήδη η τέταρτη φορά, που πηγαίνουμε να προσκυνήσουμε - όλα τα ιερά προσκυνήματα της Μυτιλήνης. Την Παναγιά της Αγιάσου, τον Ταξιάρχη στον Μανταμάδο, τη Μονή Λειμώνος, τους κεντρικούς ναούς της πόλης, την Παναγιά στην Πέτρα, που με την Χάρη του Θεού πραγματοποιήθηκαν με μεγάλη επιτυχία όλα. Ο πατήρ Κυριάκος Μανέττας λειτούργησε στη Μονή των Αγίων την Κυριακή 22 Φεβρουαρίου 2004, κήρυξε το Θείο Λόγο σε πολύ κόσμο και προσκυνητές και στη συνέχεια στην επίσημη αίθουσα της Μονής έδωσε το επίσημο Χρυσούν Μετάλλιο της Ανώτατης Συνομοσπονδίας Πολυτέκνων Ελλάδος με δίπλωμα της Ένωσης Πολυτέκνων Νομού Δωδ/σου. Σε μια συγκινητική ατμόσφαιρα με κόσμο από όλη την Ελλάδα, καθηγητές πανεπιστημίων και φοιτητές- φοιτήτριες, που έχουνε ευεργετηθεί από τη Μονή και προπαντός από την ίδια την μητέρα της αγάπης και της ανιδιοτελούς προσφοράς. Ηδη τη συγκίνηση που νιώσαμε από εκείνη την όμορφη και συγκινητική τελετή σας την μεταφέρουμε .



Η Πηνιώ στο Εθνικό



Στο Εθνικό Θέατρο της Ρόδου θα φιλοξενηθεί η θεατρική παράσταση του πολιτιστικού συλλόγου Φανών «ο Πρόδρομος». Πρόκειται για τα βαφτίσια του μωρού της Πηνιώς που παρουσιάσθηκαν τις αποκριες και μοίρασαν άφθονο γέλιο σε όλους τους θεατρές.

Η παράσταση θα δοθεί το Σάββατο 3 Απριλίου και ήδη τα μέλη του Πολιτιστικού Συλλόγου ετοιμάζονται πυρετωδώς προκειμένου να ετοιμάσουν τα πάντα.

Εκείνοι που παρακολούθησαν την παράσταση αναφέρουν ότι σίγουρα θα την παρακολουθήσουν ξανά. Πρέπει να σημειωθεί ότι όλο το έργο είναι γραμμένο σε παραδοσιακή Φανενή και Ροδίτικη διάλεκτο, περιλαμβάνει, δε, πλήθος λαογραφικών στοιχείων.

Καραμέλες
Βιομεσ
ΡΟΔΟΣ
...οι καλύτερες
ΛΟΥΚΟΥΜΙΑ - ΒΑΝΙΛΙΕΣ
- ΣΙΡΟΠΙΑ - ΑΦΡΟΖΑ
από το 1922
Διαφημίζομεν...
για όσους δεν ΔΟΚΙΜΑΣΑΝ
Καποδιστρίου 70, Ρόδος
Τηλ: 22410 23272, 31021, FAX: 31021

Ο Μουράτ Ρέις και τα μνημεία

Διευκρινίσεις σε ό,τι αφορά το μαυσωλείο του Μουράτ Ρέις και των μνημείων που έχουν σχέση με την Αίγυπτο δίνει σε επιστολή της η πρόξενος της Τουρκίας στη Ρόδο **NILÜFER FEYIZOGLU.** Η επιστολή αυτή δόθηκε με αφορμή σχετικό άρθρο του κ. Γιώργου Βούη. Τόσο το άρθρο όσο και η επιστολή δημοσιεύονται πιο κάτω.

«Κύριε Βούη,

ΣΧΕΤ.: Αρθρο σας με τίτλο "Μουράτ Ρέις" στο φύλλο της εφημερίδας ΔΡΑΣΙΣ της 23ης Φεβρουαρίου 2004.

Μαζί με πολυάριθμα οθωμανικά/τουρκικά μνημεία, για την παρούσα κατάσταση όπου αναφέρεστε στο άρθρο σας, η οποία επικρατεί στο Τέμενος και Μνημεία Μουράτ Ρέις είχε αισθανθεί λύπη και ο υπουργός μας των Εξωτερικών κ. Abdullah Gül, ο οποίος επισκέφτηκε τη Ρόδο 4 - 7 Μαΐου 2003. Για το λόγο αυτό συμμετέχω και εγώ θερμά στις παρατηρήσεις σας.

Επιπροσθέτως, θέλω να σας διαβιβάσω ιστορικά στοιχεία τα οποία συγκεντρώθηκαν από τα υπάρχοντα συγγράμματα στο Γενικό μας Προξενείο αναφορικά με το Μουράτ Ρέις και από άλλα συγγράμματα αναφορικά με τα υπόλοιπα οθωμανικά / τουρκικά μνημεία τα οποία υπάρχουν στη Ρόδο.

Στα ιστορικά συγγράμματα αναφέρονται ότι στις αρχές του 17ου αιώνα (πιθανότατα το 1609) ο Μουράτ Ρέις ο οποίος ήταν ναύαρχος και τραυματίστηκε σε ένα πόλεμο στην Ανατολική Μεσόγειο, θάφτηκε στη Ρόδο ύστερα από επιθυμία του. Τα μαυσωλεία και μνήματα τα οποία υπάρχουν στο χώρο αυτό ανήκουν σε Τούρκους ηγεμόνες (σουλτάνους), Τούρκους ψηλά ιστάμενους και σε άλλους Τούρκους Ροδίους προύχοντες.

Από τα ιστορικά στοιχεία επίσης προκύπτουν ότι, ο Καβάλαλη Μεχμέτ Αλή Πασά, καθώς ταξίδευε προς την Αίγυπτο, η οποία ήταν ένα τμήμα της Οθωμανικής Αυτοκρατορίας, προσέγγισε τη Ρόδο και επισκεπτόμενος το Μαυσωλείο του Μουράτ Ρέις έκανε τάμα όπου το 1804 από τον σουλτάνο διορίστηκε ως Νομάρχης Καΐρου. Αναφέρεται επίσης ότι αργότερα, όταν ο Ιμπραχήμ Πασά Χεδίβης (πρίγκηπας) του Καΐρου υιός του Καβάλαλη Μεχμέτ Αλή Πασά καθώς ταξίδευε στην Ιστανμπούλ το 1876 για να ζητήσει την ανακήρυξή του ως πρίγκηπα του Καΐρου, προσέγγισε τη Ρόδο όπου επισκέφτηκε το Μαυσωλείο του Μουράτ Ρέις και συναντήθηκε με τον Ισχάκ Εφένδη τον επικεφαλής του ενδιαιτήματος και χώρου τέλεσης των θρησκευτικών τελετών των δερβισών, για να συμβουλευτεί αν θα πετύχαινε του σκοπού του όπου πήρε θετική απάντηση. Ύστερα δε από την αποδοχή του αιτήματός του από τον σουλτάνο στην Ιστανμπούλ, ο Ιμπραχήμ Πασά επιβραβεύει τον σεΐχη Ισχάκ, επισκευάζει το μαυσωλείο και τον περιβάλλοντα χώρο και διαθέτει κάθε χρόνο 20 χρυσά Αιγύπτου για τις ανάγκες του χώρου. Από την ημερομηνία αυτή μέχρι την ανατροπή του βασιλιά της Αιγύπτου Φαρούκ από τον Αμπτουλνάσρ συνεχίστηκε η αποστολή του κονδυλίου αυτού.

Ένεκα αυτού, η αξιολόγηση της σχέσης του Μαυσωλείου Μουράτ Ρέις και των μνημείων τα οποία υπάρχουν στο χώρο με την Αίγυπτο, αν γίνει στο πλαίσιο που αναφέρθηκε θα είναι πιο σωστή προσέγγιση.

Με φιλικές ευχές
NILÜFER FEYIZOGLU
Γενική Πρόξενος Τουρκίας στη Ρόδο

Μουράτ Ρέις

Από παιδί, είχα τη μανία να σταματώ μπροστά στ' αρχαία κτίσματα της πόλης μας, και να τα περιεργάζομαι σε κάθε λεπτομέρειά τους.

Από τα ενδιαφέροντά μου, δεν ξέφυγε το Νεκροταφείο των Οθωμανών, στην περιοχή «Έλλη». Το θυμάμαι από παλιά και για το λόγο αυτό, σήμερα νιώθω θλίψη για το κατάντημά του. Είναι ιδιοκτησία του αιγυπτιακού κράτους κι απορώ πώς και γιατί βρίσκεται στο σημερινό του χάλι.

Ένα χάλι που δεν είναι, ας πούμε κάτι που 'γινε τα 4-5 τελευταία χρόνια, αλλά που ξεκινάει από μακριά και που για τον πολιτισμό μας αποτελεί σίγουρα προσβολή.

Ίσως να μη γνωρίζουμε τους λόγους που το ελληνικό κράτος δεν παρεμβαίνει διορθωτικά, όμως γνωρίζουμε πολύ καλά ότι δεν είναι κάτι που μας κολακεύει σαν Έλληνες με πολλών χιλιετιών πολιτισμική παράδοση. Είναι γνωστό ότι την ευθύνη έχει το αιγυπτιακό Δημόσιο, αλλά αυτός δεν είναι λόγος να επιτρέπουμε στους ξένους επισκέπτες μας να μας σχολιάζουν αρνητικά και σε βάρος της τουριστικής μας πολιτικής.

Το Μουράτ Ρεϊς -δυστυχώς- βρίσκεται στο κέντρο του πιο ευαίσθητου σημείου της πόλης μας και ό,τι συμβαίνει εκεί μέσα ενδιαφέρει όλους εμάς χωρίς καμιά εξαίρεση. Ας γίνει λοιπόν κάτι ώστε να μην ντρεπόμαστε.

ΟΙΚΟΔΟΜΙΚΕΣ ΕΠΙΧΕΙΡΗΣΕΙΣ
ΔΙΑΚΟΓΕΩΡΓΙΟΥ ΚΑΛΛΙΣΤΟΣ
• ΠΩΛΗΣΕΙΣ ΔΙΑΜΕΡΙΣΜΑΤΩΝ
• ΚΑΤΑΣΤΗΜΑΤΑ - ΑΠΟΘΗΚΕΣ
• ΑΝΤΑΛΛΑΓΕΣ ΑΚΙΝΗΤΩΝ
• ΑΓΟΡΕΣ ΟΙΚΟΠΕΔΩΝ
• ΑΝΑΛΑΜΒΑΝΟΥΜΕ ΑΝΤΙΠΑΡΟΧΕΣ
ΔΙΕΥΘ.: ΕΘΝ. ΑΝΤΙΣΤΑΣΕΩΣ 11, (πρώην Αννης Μαρίας)
Τηλ.: 78501-29318, 78502

ΠΩΛΟΥΝΤΑΙ διαμερίσματα λουξ κατασκευής με απεριόριστη θέα. Τα διαμερίσματα διαθέτουν θωρακισμένες πόρτες, εντοιχισμένες κουζίνες, ντουλάπες, εντοιχισμένο νιπτήρα με ντουλάπι, κεντρική θέρμανση αυτόνομη, ανοιγόμενα ανακλινόμενα κουφώματα με διπλά τζάμια, σίτες, ρολά, υδραυλικό ασανσέρ, τριφασικό ρεύμα.

Ολοι οι χώροι σπατουλαριστοί εσωτερικές πόρτες MDF με σχέδια.

ΔΙΑΜΕΡΙΣΜΑΤΑ
Επί της οδού Μεγ/ Κων/νου - Κων/νου Παλαιολόγου
50 τ.μ δυάρια ανά όροφο
85 τ.μ. τριάρια ανά όροφο
110 τ.μ. τεσσάρια ανά όροφο
Επί της Κων/νου Υδραίου - Στ. Κωτιάδη
70 τ.μ. τριάρια ανά όροφο με μεγάλες βεράντες φανταστική θέα
90 τ.μ. τριάρια - τεσσάρια ανά όροφο με μεγάλες βεράντες φανταστική θέα
110 τ.μ. τεσσάρια ανά όροφο με μεγάλες βεράντες φανταστική θέα
130 τ.μ. τεσσάρια - πεντάρια ανά όροφο με μεγάλες βεράντες φανταστική θέα
Επί της Λεωφ. Καλλιθέας - Καρακόνερο
50 τ.μ. δυάρια ανά όροφο με μεγάλες βεράντες, απεριόριστη θέα
85 τ.μ. τριάρια ανά όροφο με μεγάλες βεράντες, απεριόριστη θέα
110 τ.μ. τεσσάρια ανά όροφο με μεγάλες βεράντες, απεριόριστη θέα.
ΚΑΤΑΣΤΗΜΑΤΑ
50 τ.μ. επί της Λεωφ. Καλλιθέας - Καρακόνερο
100 τ.μ. επί της Λεωφ. Καλλιθέας - Καρακόνερο
150 επί της Λεωφ. Καλλιθέας - Καρακόνερο
ΙΑΤΡΕΙΑ - ΓΡΑΦΕΙΑ
50 τ.μ. επί της Μεγ. Κων/νου και Κων Παλαιολόγου (Φώκιαλη)
100 τ.μ. επί της Μεγ. Κων/νου και Κων Παλαιολόγου (Φώκιαλη)
150 τ.μ. επί της Μεγ. Κων/νου και Κων. Παλαιλόγου (Φώκιαλη)
ΔΑΝΕΙΑ ΟΛΩΝ ΤΩΝ ΤΑΜΕΙΩΝ ΚΑΙ ΟΛΩΝ ΤΩΝ ΤΡΑΠΕΖΩΝ

Πληρ. ΔΙΑΚΟΓΕΩΡΓΙΟΥ ΚΑΛΛΙΣΤΟΣ
Τηλ. 22410 - 78501-78502, 29318

ΑΝΑΛΑΜΒΑΝΟΝΤΑΙ
δακτυλογραφήσεις βιβλίων, φοιτητικών εργασιών και διαφόρων εντύπων.
Πληροφορίες τηλ.:
6948 527641



Με την 20χρονη πείρα μας στα συστήματα ηλιακής ενέργειας σας προσφέρουμε τις πιο αποτελεσματικές λύσεις:

- **Τα καλύτερα ηλιακά της αγοράς** Τελευταίας τεχνολογίας ηλιακά, γαλβανιζέ, glass, ανοξείδοτα, ανοικτού, κλειστου κυκλώματος
- **Δωρεάν μελέτη - επίβλεψη** για κεντρικές εγκαταστάσεις ξενοδοχείων.
- **Άμεση εγκατάσταση** από ειδικευμένο προσωπικό, μέ προσοχή στη λεπτομέρεια.
- **Ειδικές Λύσεις** για κεραμοσκεπές και όπου δεν πρέπει να φαίνεται το Boiler.
- **Εγγύηση** καλής λειτουργίας και πλήρη τεχνική υποστήριξη.
- **Πιστοποίηση ποιότητας** από το κέντρο ανανεώσιμων πηγών ενέργειας.
- **Εγγυημένη απόσβεση** Μόνο με τα χρήματα που πληρώνετε στον ηλεκτρικό σας θερμοσίφωνα εξοφλείτε τον ηλιακό.
- **Έκπτωση αξίας αγοράς** από το φορολογητέο σας εισόδημα.

Καλέστε αμέσως το 76100 για υπεύθυνη ενημέρωση.

ΒΟΥΤΥΡΑΚΗΣ Ι.Χ. Ε.Π.Ε. • ΔΩΔ. ΝΕΟΛΑΙΑΣ 16 - ΡΟΔΟΣ -ΤΗΛ. ΚΕΝΤΡΟ: 0241/76100

Πλήρης επιχειρηματική ενημέρωση από το Ε.Κ.Π του Επιμελητηρίου Δωδεκανήσου

Παρέμβαση για την προστασία της επιδότησης του επιτοκίου δανεισμού

Την προστασία του καθεστώτος επιδότησης των επιτοκίων δανεισμού στη Δωδεκάνησο επιχειρεί το Επιμελητήριο Δωδεκανήσου και προς την κατεύθυνση αυτή απέστειλε σχετικό φάκελο στον Ευρωβουλευτή Γ. Μαρίνο προκειμένου να διερευνήσει τη δυνατότητα εξεύρεσης κάποιας λύσης μέσω της Κοινοτικής Νομοθεσίας

Η είδηση αυτή συμπεριλαμβάνεται στην επιχειρηματική ενημέρωση που υλοποιεί το Ευρωπαϊκό Κέντρο Πληροφοριών του Επιμελητηρίου Δωδεκανήσου. Η νέα ενημέρωση του Ε.Κ.Π περιλαμβάνει σειρά πληροφοριών που αφορούν όλους τους επιχειρηματίες που δραστηριοποιούνται στη Δωδεκάνησο.

- Εστάλη ολοκληρωμένος φάκελος με την νομοθεσία και τις παρεμβάσεις του Επιμελητηρίου για την κατάργηση της επιδότησης επιτοκίου στη Δωδεκάνησο στον Ευρωβουλευτή Γ. Μαρίνο , προκειμένου να θέσει το θέμα αυτό στην Ευρωπαϊκή Ένωση.

- Παρέμβαση του Επιμελητηρίου προς τους τοπικούς φορείς για πραγματοποίηση κοινής διάσκεψης προκειμένου να κατατεθεί η παρούσα κατάσταση και πορεία των έργων και να διευκρινιστούν ρόλοι και αρμοδιότητες για την υλοποίηση των ενεργειών.

- Διοργάνωση επιμορφωτικών σεμιναρίων από το Επιμελητήριο για τα μέλη του.

Το Τουριστικό Τμήμα του Επιμελητηρίου Δωδεκανήσου σε συνεργασία με τις επαγγελματικές οργανώσεις (σύλλογοι, σωματεία) τουριστικών επιχειρήσεων, διοργανώνει σειρά επιμορφωτικών σεμιναρίων με θέμα «Ποιοτική Εξυπηρέτηση Πελατών – Πωλήσεις». Τα σεμινάρια αυτά είναι δωρεάν και απευθύνονται στις παρακάτω κατηγορίες επιχειρήσεων: Ενοικιαζόμενα δωμάτια, εστιατόρια, μπαρ, τουριστικά καταστήματα, ενοικιάσεις θαλασσίων ομπρελών, ταξί κ.α.

Περισσότερες πληροφορίες στο τηλ. 2241044218, Κα Σπανού Σέβα.

- Διάθεση από το Επιμελητήριο ενημερωτικού υλικού για τα πανωτόκια

Το Επιμελητήριο έχει στη διάθεσή του υποδείγματα έντυπων αιτήσεων προς τις Τράπεζες για χορήγηση στοιχείων των δανείων και υπαγωγή στις διατάξεις του Ν.2912/01 καθώς και υποδείγματα επιστολών προς τις Τράπεζες, για χρήση όλων όσων χρησιμοποιούν ή χρησιμοποίησαν κατά την τελευταία 6ετία προϊόντα καταναλωτικής πίστης (πιστωτικές κάρτες, προσωπικά και καταναλωτικά δάνεια, λοιπά δάνεια). Το υλικό αυτό αποτελεί ένα χρήσιμο εργαλείο για την προστασία των δανειοληπτών από τα πανωτόκια, ώστε να τεκμηριώσουν τυχόν προσφυγές τους στη δικαιοσύνη και να διεκδικήσουν τυχόν αποζημιώσεις για παράνομες χρεώσεις των τραπεζών. Όσοι επιθυμούν να προμηθευτούν το υλικό αυτό μπορούν να απευθύνονται στο Επιμελητήριο Δωδεκανήσου, κ. Σ. Σπανού, τηλ. 2241044218 για να το παραλάβουν σε ηλεκτρονική μορφή (δισκέτα).



γραμμα Ενίσχυσης των Μικρομεσαίων Επιχειρήσεων για τους τομείς της Μεταποίησης και του Τουρισμού στο πλαίσιο των ΠΕΠ του Γ' Κ.Π.Σ. 2000-2006.

- Προκηρύχθηκε το Πρόγραμμα Ενίσχυσης των Μικρομεσαίων Επιχειρήσεων στην αγορά κεφαλαίων.

Μέχρι τις 23 Απριλίου, οι μικρομεσαίες επιχειρήσεις που δραστηριοποιούνται στον τομέα της μεταποίησης και του τουρισμού, μπορούν να υποβάλλουν αιτήσεις για την συμμετοχή τους στο β' κύκλο ενίσχυσης από τα ΠΕΠ στο πλαίσιο του Γ' ΚΠΣ. Το πρόγραμμα απευθύνεται σε υφιστάμενες και σε υπό ίδρυση νέες, μεταποιητικές επιχειρήσεις , σε υφιστάμενες τουριστικές επιχειρήσεις και σε τουριστικές επιχειρήσεις που προτίθενται να συνεργαστούν για την υλοποίηση κοινών δράσεων. Πληροφορίες και αιτήσεις στις συνεργαζόμενες τράπεζες.

- Πρόγραμμα προβολής πιστοποιημένων τοπικών αγροτικών προϊόντων

Ο Σύνδεσμος Εξαγωγέων Βορείου Ελλάδος (ΣΕΒΕ) σε συνεργασία με την Κοινοπραξία PROMAGRO (Προώθηση-προβολή τοπικών προϊόντων ποιότητας) σχεδίασαν και θα υλοποιήσουν ένα πρόγραμμα προβολής πιστοποιημένων τοπικών αγροτικών προϊόντων στη Γαλλία, Γερμανία, Μ. Βρετανία, Σουηδία και Ελλάδα. Τα προϊόντα που θα προωθηθούν είναι Πιστοποιημένα Αγροτικά Προϊόντα Εθνικής Σημασίας όπως Ελαιόλαδο, Ελιές, Οπωροκηπευτικά, Οίνοι, Γαλακτοκομικά Προϊόντα και διάφορα άλλα γεωργικά προϊόντα εθνικής σημασίας. Όσοι επιθυμούν να συμμετάσχουν στο ανωτέρω πρόγραμμα μπορούν να απευθύνονται στο Επιμελητήριο Δωδεκανήσου, κα. Κ. Τουβρά, τηλ. 2241044213 για να παραλάβουν τη σχετική αίτηση συμμετοχής (προθεσμία μέχρι 10-3-2004), στον ΣΕΒΕ, κα Μ.Δεμερτζή, τηλ.2310·535 333 καθώς επίσης και στην ιστοσελίδα www.seve.gr

- Ταμείο Εγγυοδοσίας Μικρών και Πολύ Μικρών Επιχειρήσεων - πρόσβαση των μικρομεσαίων επιχειρήσεων στην αγορά κεφαλαίων.

Το Ταμείο Εγγυοδοσίας, παρέχει συμπληρωματικές υπηρεσίες στο πιστωτικό μας σύστημα μέσω των εγγυήσεων που προσφέρει, οι οποίες καλύπτουν ένα μέρος του επιχειρηματικού κινδύνου, συμβάλλει στην αντιμετώπιση των χρηματοδοτικών προβλημάτων των μικρών μας επιχειρήσεων. Δώδεκα εμπορικές τράπεζες έχουν υπογράψει μέχρι σήμερα τη σύμβαση: Αγροτική, Γενική, Εθνική, Εμπορική, EFG-Eurobank Εργασίας, Ελληνική, FBB-First Business Bank, Κύπρου, Λαϊκή, Πειραιώς, Probank, Omega Bank.

Έχουν ήδη δημιουργηθεί πέντε αρχικά προγράμματα με σκοπό να ενταχθούν χιλιάδες μικρές και πολύ μικρές επιχειρήσεις, ατομικές ή εταιρικές, και συγκεκριμένα:

Πρόγραμμα 1: Εγγυοδοσία για ίδρυση επιχείρησης ή για επιχειρήσεις που λειτουργούν λιγότερο από τρία έτη.

Πρόγραμμα 2: Εγγυοδοσία για πολύ μικρές επιχειρήσεις που λειτουργούν περισσότερο από τρία έτη.

Πρόγραμμα 3: Εγγυοδοσία για μικρές επιχειρήσεις που λειτουργούν περισσότερο από τρία έτη.

Πρόγραμμα 4: Εγγυοδοσία μικροδανείων.

Πρόγραμμα 5: Εγγυοδοσία για συγχωνεύσεις, εξαγορές, μεταβιβάσεις.

Οι διαδικασίες για παροχή εγγυήσεων είναι:

Η επιχείρηση απευθύνεται στην τράπεζα της επιλογής της. Αν η τράπεζα κρίνει οικονομικά βιώσιμο το επιχειρηματικό σχέδιο και επιθυμεί παράλληλα την εγγύηση του Ταμείο Εγγυοδοσίας, τότε ενημερώνει την επιχείρηση για τα προγράμματα του Ταμείου. Συμπληρώνουν η τράπεζα και η επιχείρηση το ειδικό έντυπο. Αποστέλλεται το έντυπο αυτό στο Ταμείο. Το Ταμείο απαντά εντός 20 ημερών. Σε περίπτωση θετικής απάντησης του Ταμείου, υπογράφεται η σχετική σύμβαση πίστωσης τράπεζας και επιχείρησης, καθώς και η εγγυητική πράξη μεταξύ τράπεζας , επιχείρησης και Ταμείου. Η ισχύς δε της σύμβασης αρχίζει από την πρώτη ημερομηνία της εκταμίευσης της πίστωσης.

ΓΕΝΙΚΟΥ ΕΝΔΙΑΦΕΡΟΝΤΟΣ

- Ρύθμιση οφειλών στο ΤΕΒΕ

Με ειδική εγκύκλιο του ΤΕΒΕ, η οποία εκδόθηκε στο πλαίσιο εφαρμογής του νέου νόμου του υπουργείου Εργασίας και Κοινωνικών Ασφαλίσεων (Ν.3227/9-2-04) καθορίζεται ο τρόπος ρύθμισης καθυστερουμένων οφειλών στο ΤΕΒΕ. Η ρύθμιση μπορεί να γίνει είτε ΕΦΑΠΑΞ, με έκπτωση σε ποσοστό 80% επί των προσθέτων τελών(Όσοι επιλέξουν την εφάπαξ εξόφληση των ασφαλιστικών εισφορών πρέπει να καταβάλουν το σύνολο της οφειλής τους μέχρι 31-5-2004) είτε ΣΕ ΟΓΔΟΝΤΑ (80) ΙΣΟΠΟΣΕΣ ΜΗΝΙΑΙΕΣ ΔΟΣΕΙΣ με έκπτωση σε ποσοστό 50% επί των πρόσθετων τελών Το ποσό της κάθε δόσης δεν μπορεί να είναι μικρότερο των 150 _. και η πρώτη δόση πρέπει να καταβληθεί μέχρι 31-5-2004.

Περισσότερες ευκαιρίες αλλά και δόσεις για τη ρύθμιση των οφειλών τους προς στο ΙΚΑ - με εκπτώσεις 10% έως 20% επί των πρόσθετων τελών για τους συνεπείς - έχουν οι επιχειρήσεις μετά τη δημοσίευση του νέου ασφαλιστικού νόμου (3232/04). Το νέο σύστημα ρύθμισης των οφειλών είναι πάγιο (δεν προβλέπει καμία καταληκτική προθεσμία) και σύμφωνα με την εγκύκλιο που κυκλοφόρησε το ΙΚΑ προβλέπει Ρύθμιση των οφειλών μέχρι 36 ισόποσες μηνιαίες δόσεις (με απόφαση του διευθυντή) και έως τις 48 (με απόφαση της Επιτροπής Αναστολών).

- ΠΟΛ.1014/06.02.2004 Απλοποίηση στις μεταβιβάσεις ακινήτων.

Με μια απλή υπεύθυνη δήλωση προς το συμβολαιογράφο θα μπορούν οι φορολογούμενοι να διεκπεραιώνουν πλέον τις υποθέσεις τους με την εφορία, που αφορούν σε αγοραπωλησίες ακινήτων, αγροτικής γης και σκαφών αναψυχής.

- Παράταση προθεσμίας καταχώρισης απογραφής (ΠΟΛ.016777/134/0015/24.2.2004)

Λόγω των προσφάτων δυσμενών καιρικών συνθηκών που επικράτησαν σε ολόκληρη τη χώρα και των προβλημάτων που δημιουργήθηκαν σε πολλές επιχειρήσεις παρατάθηκε μέχρι την 15.3.2004 η προθεσμία καταχώρισης της απογραφής των αποθεμάτων της 31.12.2003 που έληγε στις 20.2.2004.



ΕΠΙΣΗΜΟΣ ΣΥΝΕΡΓΑΤΗΣ ΤΗΣ ΝΕΟΣΕΤ

ΖΗΤΑ

ΓΙΑ ΤΟ ΚΑΤΑΣΤΗΜΑ ΝΕΟΣΕΤ ΣΤΗ ΡΟΔΟ

ΠΩΛΗΤΗ/ΤΡΙΑ

Ο ιδανικός υποψήφιος/ια, πρέπει να διαθέτει δυναμισμό, επαγγελματική συνέπεια, ευχάριστη προσωπικότητα και ευχέρεια λόγου.
Προϋπηρεσία στις πωλήσεις, γνώσεις διακόσμησης εσωτερικών χώρων, καθώς και χρήση H/Y-MS OFFICE AUTOCAD 2000,
θα ληφθούν υπ' όψιν.
Προσφέρουμε δυναμικό και πολιτισμένο περιβάλλον εργασίας, ικανοποιητικές αποδοχές ανάλογα με την πείρα και τα προσόντα, συστηματική εκπαίδευση και προοπτική εξέλιξης ανάλογα με τις επιδόσεις του υποψηφίου.
Οι ενδιαφερόμενοι μπορούν να στέλνουν βιογραφικό σημείωμα μέχρι τις 15/3/04 στο FAX 22410 75287.

ΖΗΤΕΙΤΑΙ

ΠΩΛΗΤΗΣ/ΤΡΙΑ ΚΑΤΑΣΤΗΜΑΤΟΣ ΚΙΝΗΤΗΣ ΤΗΛΕΦΩΝΙΑΣ
με έδρα τη Ρόδο

Ο/Η κάτοχος της θέσης θα είναι υπεύθυνος/η για την ολοκληρωμένη εξυπηρέτηση των καταναλωτών που επισκέπτονται το σημείο πώλησης με σκοπό την προώθηση προϊόντων και υπηρεσιών.

Απαραίτητα προσόντα:
- Άριστη ικανότητα στην επικοινωνία και στις διαπροσωπικές σχέσεις.
- Πολύ καλή χρήση, γραπτά και προφορικά, της Ελληνικής και Αγγλικής γλώσσας.
- Εξοικείωση στην Πληροφορική σε περιβάλλον Windows, & MS Office.
- Ομαδικό πνεύμα εργασίας.

Επιθυμητά προσόντα:
- Πτυχίο Α.Ε.Ι. ή Τ.Ε.Ι.
- Προηγούμενη εργασιακή εμπειρία στο χώρο των πωλήσεων (ιδανικά στο χώρο των νέων τεχνολογιών) σε εταιρία λιανικής πώλησης.
- Γνώση του λογιστικού συστήματος EUROFASMA.
- Γνώση της αγοράς κινητής τηλεφωνίας.

Οι ενδιαφερόμενοι μπορούν να αποστείλουν βιογραφικό σημείωμα στον αριθμό Fax: 22410 75822 ή στο e-mail: s-pardalou@panafonet.gr ή στη διεύθυνση: Εθν. Αντίστασης 31 υπόψη κ. Παρδαλού Σταματίας.

RODOS PALACE
Resort Hotel • Convention Center

Το Ξενοδοχειακό & Συνεδριακό συγκρότημα πολυτελείας της Ρόδου ζητεί το ακόλουθο προσωπικό:

- **Food & Beverage Manager**
  Με ανάλογη προϋπηρεσία σε ξενοδοχεία πολυτελείας
- **Υπαλλήλους Υποδοχής**
  Γνώσεις Αγγλικών, Γερμανικών, με ανάλογη προϋπηρεσία

Οι ενδιαφερόμενοι για τις ανωτέρω θέσεις μπορούν να στείλουν ένα βιογραφικό τους σημείωμα με μία πρόσφατη φωτογραφία στην Διεύθυνση της εταιρείας υπ' όψιν Κου Π. Ρούμπη

Επίσης ζητούνται:
- **Chef**
- **Μάγειροι Α', Β' & βοηθοί**
- **Ζαχαροπλάστες**
- **Μπουφετζήδες Α' & Β'**
- **Σερβιτόροι & βοηθοί**
- **Μπάρμεν & βοηθοί**
- **Τηλεφωνήτριες**
- **Ταμπλίστες**
- **Καμαριέρες**
- **Καθαρίστριες**
- **Hostesses**
- **Κηπουροί**

Για τις ανωτέρω θέσεις οι ενδιαφερόμενοι μπορούν να απευθύνονται στο τμήμα προσωπικού του ξενοδοχείου καθημερινά από 09:00-15:00.

Ξενοδοχείο Ρόδος Παλάς
Λεωφ. Ιαλυσού, Τ.Θ. 121, Ιξιά, Ρόδος
Τηλ. 22410 25222; Fax: 22410 25350
E-mail: info@rodos-palace.gr

Αρθρο του τ. βουλευτή Γιώργου Χιωτάκη για τις εκλογές

ΠΟΛΙΤΙΚΟ ΠΟΛΙΤΙΣΜΟ έδειξε ο Γ. Παπανδρέου

Μικρή ευέλικτη με ...47 υπουργούς

Μάθημα «πολιτικού πολιτισμού» έδωσαν ο πρόεδρος του ΠΑΣΟΚ Γιώργος Παπανδρέου και η κυβέρνηση του Κώστα Σημίτη .

Πρώτη φορά στην πολιτική ιστορία του Ελλάδας, ο ηττηθείς Αρχηγός, ο επερχόμενος Πρωθυπουργός και όλοι οι επερχόμενοι υπουργοί έσπευσαν αμέσως να συγχαρούν τους νικητές και να δηλώσουν προς αυτούς (αρχηγό και στελέχη της ΝΔ) ότι θα τους στηρίξουν στο έργο τους για το καλό και για το συμφέρον του Ελληνικού λαού. Οι απερχόμενοι, πρωθυπουργός και υπουργοί, υποδέχθησαν με ευγένεια και με φιλικότητα τους νεοεκλεγέντες, εκφράζοντας την εκτίμηση τους προς τα προσωπά τους. Ιδιαίτερη έμφαση στην στήριξη της νέας κυβέρνησης εδόθη στα εθνικά θέματα, της Κύπρου και του Αιγαίου, αλλά και στην επιτυχημένη και ασφαλή διεξαγωγή των Ολυμπιακών Αγώνων 2004 στην Ελλάδα. Και παρόλο που η κυβέρνηση του ΠΑΣΟΚ παραδίδει στην κυβέρνηση της ΝΔ ένα πραγματικά τεράστιο έργο υποδομών, όπως το ΜΕΤΡΟ, τα τράμ, τα τρένα, οι δρόμοι, τα τούνελ, οι γέφυρες, τα αεροδρόμια, τα λιμάνια, τα νοσοκομεία, τα πανεπιστήμια κλπ, έργα που άλλαξαν την εικόνα και την εμφάνιση της Ελλάδας και την κατατάσσουν μεταξύ των ανεπτυγμένων χωρών του κόσμου, εν τούτοις δεν ακούσθηκαν εκ μέρους των απερχομένων υπουργών, θριαμβολογίες και καυχισιολογίες, που θα ετάρασαν το πολιτισμένο κλίμα της μεταβίβασης εξουσίας. Είναι πράγματι μια πολιτισμένη συμπεριφορά , πολιτισμένων πολιτικών, που καθιερώνουν μια νέα εποχή «πολιτικού πολιτισμού» στην Ελλάδα. Μπροστά στην πολιτισμένη και άψογη αυτή συμπεριφορά των στελεχών του ΠΑΣΟΚ και με την πεποίθηση ότι όσα ελέγοντο τα περασμένα χρόνια για δήθεν «κακοδιαχείριση και σπατάλες» από την κυβέρνηση του ΠΑΣΟΚ ήσαν «παραμύθια» για να παραπλανηθεί ο λαός, οι νεοδιορισθέντες υπουργοί της ΝΔ άρχισαν όλοι, κατόπιν και άνωθεν εντολής να εξυμνούν και να επαινούν το έργο των απερχόμενων υπουργών! Είναι και αυτό μια πρόοδος! Ομως, παρά ταύτα, δεν έλειψαν και ο «συγκρατημένος» εγωϊσμός και η εμφανής έπαρση, αλλά και οι εκρήξεις υπερπατριωτισμού εκ μέρους κάποιων των νεοεκλεγέντων. Στο σημείο αυτό δεν μπορώ να αντισταθώ στον πειρασμό να αναφερθώ σε μια άλλη, εντελώς διαφορετική και εκ διαμέτρου αντίθετη, πολιτική συμπεριφορά από εκείνη του Κώστα Σημίτη : Ηταν άνοιξη του 1985 όταν ο τότε πρωθυπουργός Ανδρέας Παπανδρέου ανακοίνωνε ότι το ΠΑΣΟΚ αποφάσισε να προτείνει ως νέο πρόεδρο της Δημοκρατίας τον τότε Αεροπαγίτη Χρήστο Σαρτζετάκη, πολύ γνωστό από τις ανακρίσεις για τη δολοφονία του βουλευτή της Αριστεράς Γρηγ. Λαμπράκη. Ο υπηρετών τότε πρόεδρος της Δημοκρατίας Κων/νος Καραμανλής παραιτήθηκε πρόωρα με διπλό στόχο: 1) για να δημιουργήσει σοβαρά προβλήματα στην κυβέρνηση ΠΑΣΟΚ, που δεν θα τον στήριζε για μια δεύτερη θητεία με μόνο 153 ψήφους (151 της ΝΔ και δύο μουσουλμάνων βουλευτών της Θράκης). Ο απερχόμενος τότε το 1990 πρόεδρος της Ελληνικής Δημοκρατίας Χρήστος Σαρτζετάκης παρέμεινε στην θέση του, για να αποδεχθεί στο προεδρικό μέγαρο τον νεοεκλεγέντα πρόεδρο Καραμανλή. Τότε άκουσε το νέο πρόεδρο να του λέει: Τι θες εσύ εδώ; !! Και ο Σαρτζετάκης του απάντησε: «Μα, για να σας παραδώσω την προεδρία, κ. Πρόεδρε!!»

Αυτά έγιναν το 1990. Ευτυχώς τώρα αποκτήσαμε ένα καινούριο «πολιτικό πολιτισμό».

Σχετικά τώρα με τις υποχρεώσεις που έδωσε στο λαό η ΝΔ και με το μικρό και ευέλικτο κυβερνητικό σχήμα που θα έφτιαχνε ο Κώστας Καραμανλής θα περιμένουμε για να κρίνουμε τη νέα κυβέρνηση από το έργο της. Πάντως η σχηματισθήσα κυβέρνηση 47 υπουργών, κάθε άλλο παρά «μικρή και ευέλικτη» είναι. Λέγεται πως το φθινόπωρο θα «συμπτιχθεί και θα μικρύνει», οπότε πρέπει να «αποκεφαλισθούν» οι περισσότεροι από τους υπουργούς! Θα το τολμήσει ο Καραμανλής και θα το δεχθούν οι «καρατομούμενοι». Ιδωμεν.

TOP PROPERTIES
GEORGE & SAVAS PIPINOS
ΓΕΩΡΓΙΟΣ & ΣΑΒΒΑΣ ΠΙΠΙΝΟΣ
ΣΥΜΒΟΥΛΟΙ ΚΑΙ ΕΚΤΙΜΗΤΕΣ ΑΚΙΝΗΤΩΝ
REAL ESTATE AGENTS & MEMBER OF F.I.A.B.C.I-N.A.E.A.-C.E.I.

SINCE 1971

Οδός Κέννεντυ 38,ΡΟΔΟΣ 85100 - Τηλ.: (22410) 23895 - FAX: (22410) 20883
38 Kennedy str. RHODES GR 85100 GREECE - TEL.: (22410) 23895 FAX: 20883
Email: gpipinos@otenet.gr. URL: www.rhodes-top-properties.com and www.pipinos.gr
MOBILE: 6944-676003 • 6944-390803

Από το 1971



Η «TOP PROPERTIES» είναι ατομική επιχείρηση και ανήκει στους Γεώργιο και Σάββα Πιπίνο. Το γραφείο ασχολείται από το 1971 αποκλειστικά και μόνο με επενδύσεις και REAL ESTATE στο νησί της Ρόδου και στην ευρύτερη περιοχή της Δωδεκανήσου.

ΑΠΕΥΘΥΝΟΜΑΣΤΕ: Στους **σοβαρούς, απαιτητικούς** και **επιλεκτικούς** επενδυτές - επιχειρηματίες - ελεύθερους επαγγελματίες, Έλληνες και ξένους, που ενδιαφέρονται να κάνουν μια σοβαρή επένδυση **προβολής** στο νησί της Ρόδου.

ΠΡΟΣΦΕΡΟΥΜΕ:

Α) Υπηρεσίες και πληροφορίες που γίνονται σε προσωπικό επίπεδο με **εχεμύθεια, διακριτικότητα και σοβαρότητα.**

Β) Μεγάλη **γκάμα** υψηλής ποιότητας ακινήτων, όπως: 1) Ξενοδοχεία Α' και Β' κατηγορίας των 600-500-350-300 κλινών 2) Κεντρικά αστικά ακίνητα κατάλληλα για Τράπεζες - καταστήματα - γραφεία, 3) Παραλιακές εκτάσεις, κατάλληλες για τουριστικές επενδύσεις των 150.000 - 100.000 - 70.000 - 50.000 - 36.000 τ.μ., 4) Διαμερίσματα και μεζονέτες **προβολής** και 5) Αξιόλογες Παραθεριστικές κατοικίες.

ΣΤΟΧΟΣ ΜΑΣ ΕΙΝΑΙ:

Να προσφέρουμε στο αγοραστικό μας κοινό **υψηλής ποιότητας ακίνητα και ευκαιρίες** στο νησί της Ρόδου. Η τριακονταετής και πλέον πείρα μας στον τομέα αυτό αποτελεί εγγύηση.

ΣΥΝΘΗΜΑ ΜΑΣ ΕΙΝΑΙ:

Επενδύστε στη ΡΟΔΟ **ΤΩΡΑ**, σε ακίνητα που **ΑΝΤΕΧΟΥΝ ΣΤΟ ΧΡΟΝΟ**

Γεώργιος και Σάββας Πιπίνος
Μεσίτες αστικών συμβάσεων
Γιατί εμείς γνωρίζουμε καλύτερα!

TOP PROPERTIES is a father and son business. The senior, Mr. George S. Pipinos, the founder of the office, has carved over the years a reputation for integrity and excellence in the world of Real Esate in the Dodecanese. The junior, Dr Savas Pipinos, has returned from his studies in the UK to aid in his father's footsteps.

AT TOP PROPERTIES we try hard to attract important and selective investors, high calibre businessmen/women and discerning professional people, both Greek and foreign, who wish to acquire substantial and valuable property on Rhodes.

We offer our expertise and advise privately, discreetly and in strict confidence.

We keep a comprehensive list of real estate of the highest specifications:

a. A' and B' class hotels (600, 500, 350, 300 beds capacity).

b. Centrally situated office buildings and other business premises.

c. Seaside land, ideal for develpment (hotels, holiday resorts, etc), of 150.000, 100.000, 70.000, 50.000, 36.000 square metres.

d. Luxury apartments, maisonettes, detached, semi-detached and terraced houses.

e. Holiday and and Retirement Homes.

Our aim is to give our clients the opportunity to acquire value for money, first class real estate on Rhodes. Our 30 and more year old experience is our warranty.

Our motto is: Invest in Rhodes, Invest in property, it stands the test o fime.

TOP PROPERTIES
George and Savas Pipinos
Because we know best



In Blu
MODA ITALIANA
Σε ακομη πιο χαμηλες τιμες
Θα βρείτε κάθε τι που χρειάζεται το παιδί σας (κορίτσι και αγόρι) μέχρι και 15 ετών
Επίσης γυναικεία εσώρουχα
σε μεγάλη ποικιλία χρωμάτων - μοντέλων
Διαγοριδών 24 • ΡΟΔΟΣ
ΤΗΛ. 22410 - 78655
Signora PAOLA
ΣΕ ΚΑΘΕ ΑΓΟΡΑ ΚΑΙ ΤΟ ΑΝΑΛΟΓΟ ΔΩΡΟ

κρικος αυτοκίνητα
ΚΑΙΝΟΥΡΓΙΑ ΜΕΤΑΧΕΙΡΙΣΜΕΝΑ

OPEL ASTRA SW TD
Λευκό, 1.700 cc, επαγγελματικό.

TOYOTA COROLLA
ασημί, 1.300 cc, μον. 1997, Υ/Τ, ηλεκτ. παράθ., κεντρικό κλείδωμα, A/C, ABS, Ηχοσύστημα.

SKODA REFLEX
1.400cc, μπλε, μον. 2002, ηλεκ. παράθ. εμπρός, κεντρικό κλείδωμα, A/C, R/C.

VW GOLF 1.400cc
Ασημί, μον.2000, αερόσακοι οδηγού, συν/γού, πλευρικοί, Υ/Τ, ηλεκτ. παράθ., κεντρικό κλείδωμα, A/C, ABS, ηχοσύστημα.

BMW 316 1.600cc κόκκινο, μον.11/1996, ηλεκτρ. κλειδαριές, R/C, ηλεκτρ. παράθ. εμπρός, ABS, προβολείς ομίχλης, ζάντες αλουμινίου, A/C, Υ/Τ, ηλεκτρ. καθρέπτες, ηλεκτρ. κεραία, συναγερμός, αερόσακος οδηγού.

CITROEN SAXO
1.100 cc, ασημί, μον.2002, αερόσακος οδηγού, ηλεκ. παράθ., R/C.

ROVER 414 SI, 1.400cc
μαύρο, μον. 8/1997, ηλεκτρ. κλειδαριές, R/C, ΥΤ, ηλεκτ. παράθ., ABS, προβολείς ομίχλης, συναγερμός, αερόσακος οδηγού. ηλεκτρ. καθρέπτες, ηλεκτρική ηλιοροφή

13ο χλμ ΡΟΔΟΥ - ΑΕΡΟΔΡΟΜΙΟΥ
(Απέναντι από την HERTZ)
Τηλ: 22410-82222 Fax: 22410-82521

Ο στόχος των τραπεζών της Δωδεκανήσου

Σε κάθε γωνιά και νησί του νομού και ένα ΑΤΜ

Οι ξένοι επισκέπτες θα πρέπει να γνωρίζουν ότι ΑΤΜ βρίσκονται πλέον σχεδόν παντού

ΑΠΟ μικροσκόπιο περνούν τα μικρά νησιά της Δωδεκανήσου οι τραπεζικοί παράγοντες της περιοχής, ώστε μέχρι την έναρξη της τουριστικής σεζόν να υπάρχει η απαραίτητη υποδομή για την καλύτερη εξυπηρέτηση των ξένων επισκεπτών μας. Η συνολική εικόνα στη χώρα κρίνεται ως ικανοποιητική, γεγονός όχι τυχαίο αν κρίνει κανείς από τις θεαματικές παρεμβάσεις που έχουν γίνει όλα αυτά τα χρόνια για το «άπλωμα» του δικτύου ΑΤΜ σε όλο το νομό.



Έτοιμες να υποδεχθούν τους χιλιάδες ξένους επισκέπτες είναι οι τράπεζες, ελληνικές και ξένες, που δραστηριοποιούνται στην Ελλάδα. Ο μεγαλύτερος όγκος εργασίας εκτιμάται ότι θα αφορά τις αναλήψεις μετρητών που θα πραγματοποιούνται πλέον μέσω του δικτύου ΑΤΜ των τραπεζών.

Οι ξένοι επισκέπτες θα πρέπει να γνωρίζουν ότι ΑΤΜ βρίσκονται πλέον σχεδόν παντού: εντός και εκτός υποκαταστημάτων, στα αεροδρόμια όλης της χώρας, σε σιδηροδρομικούς σταθμούς, σε σταθμούς ΚΤΕΛ, σε εμπορικά κέντρα, σε νοσοκομεία, σε πρατήρια καυσίμων, στο μετρό, σε επιχειρήσεις, σε πλοία και στις πιο απομακρυσμένες περιοχές της ηπειρωτικής και νησιωτικής Ελλάδας όπου δεν υπάρχει καν τραπεζικό υποκατάστημα.

Τα ΑΤΜ στην Ελλάδα ξεπερνούν σήμερα τις 5.000 μονάδες και είναι όλα συνδεδεμένα μεταξύ τους μέσω του διατραπεζικού συστήματος ΔΙΑΣ. Οι ξένοι επισκέπτες μπορούν να χρησιμοποιήσουν πιστωτικές κάρτες με το σήμα της Visa και της Mastecard καθώς και χρεωστικές κάρτες με απευθείας ανάληψη από τον καταθετικό τους λογαριασμό. Οι προμήθειες για αναλήψεις ποικίλουν ανάλογα με την κάρτα που κατέχει ο ξένος επισκέπτης και ανέρχονται στα επίπεδα που ισχύουν και στις υπόλοιπες χώρες της ΕΕ. Ενόψει μάλιστα των Ολυμπιακών Αγώνων του 2004 εκτιμάται ότι στο προσεχές χρονικό διάστημα θα δοθούν περισσότερες διευκρινίσεις για το θέμα αυτό.

Η ανάληψη μετρητών από τα ΑΤΜ γίνεται με απόλυτη ασφάλεια.

Οι Ελληνες συναλλασσόμενοι στη διάρκεια της τελευταίας πενταετίας έχουν εμπιστευτεί απόλυτα τα ΑΤΜ για αναλήψεις μετρητών. Είναι χαρακτηριστικό ότι το 70% περίπου των συνολικών αναλήψεων μετρητών που πραγματοποιείται στην Ελλάδα γίνεται πλέον από ΑΤΜ. Σε μερικές μάλιστα τράπεζες το ποσοστό αυτό ξεπερνά το 90%.

Το μεγαλύτερο σε αριθμό δίκτυο ΑΤΜ στην Ελλάδα έχει η Εθνική Τράπεζα με 1.100 μονάδες περίπου.

MITSIS HOTELS
Rodos Maris Resort Complex
ULTRA ALL-INCLUSIVE HOTEL



Οπως κάθε χρόνο έτσι και φέτος πιστοί στα έθιμα και τις παραδόσεις, το ξενοδοχείο μας διοργανώνει ένα πλούσιο εορταστικό πρόγραμμα τις ημέρες του Πάσχα.
Ελάτε κοντά μας σε ένα ιδιαίτερα ευχάριστο, οικογενειακό και γιορτινό περιβάλλον και αφήστε τα υπόλοιπα σε εμάς.

ΤΙΜΕΣ
Παραμονή 6 ημερών 345 ευρώ ανά άτομο
Παραμονή 4 ημερών 235 ευρώ ανά άτομο
Παραμονή μικρότερη των 4 ημερών 65 ευρώ ανά άτομο

Ειδική προσφορά του ξενοδοχείου μας
το πρώτο παιδί έως 12 ετών δωρεάν το δεύτερο παιδί έως 12 ετών -50%. Το τρίτο άτομο στο δωμάτιο -30%.

Στην τιμή συμπεριλαμβάνονται το ανάστασιμο δείπνο, το πασχαλινό γεύμα και όλα τα γεύματα των ημερών διαμονής, τα ποτά και όλες οι έξτρα υπηρεσίες

Τηλ. κρατήσεων: 22440 / 47000 & 22440 / 47001
FAX: 22440 / 47051
Ηλεκτρονική διεύθυνση: info@mitsis-rodosmaris.com

ΕΛΛΗΝΙΚΗ ΔΗΜΟΚΡΑΤΙΑ
ΠΕΡΙΦΕΡΕΙΑ ΝΟΤΙΟΥ ΑΙΓΑΙΟΥ
ΝΟΜΟΣ ΔΩΔΕΚΑΝΗΣΟΥ
ΔΗΜΟΣ ΑΡΧΑΓΓΕΛΟΥ
Γραφείο Εσόδων

Δ/νση: Αρχάγγελος - Ρόδου
Τ.Κ.: 851 02
Τηλέφωνο: 22440-29154
Fax: 22440-23055

Αρχάγγελος 9/3/2004
Αρ. Πρωτ. 1834

ΔΙΑΚΗΡΥΞΗ

Ο ΔΗΜΑΡΧΟΣ ΑΡΧΑΓΓΕΛΟΥ

Διακηρύσσει φανερή πλειοδοτική δημοπρασία για εκμίσθωση της παραλίας «**ΤΣΑΜΠΙΚΑ ή ΤΣΙΝΙΚΙ**» και συγκεκριμένα:

- 23 τμημάτων για τοποθέτηση **ομπρελών** με καθίσματα
- 7 τμημάτων για τοποθέτηση **ΤΡΟΧΗΛΑΤΩΝ ΚΑΝΤΙΝΩΝ** (αναψυκτηρίων)
- 5 τμημάτων **θαλασσίων μέσων αναψυχής** τα οποία αναλύονται ως εξής:
  α) 1 τμήματος για **ΚΑΝΟ & ΥΔΡΟΠΟΔΗΛΑΤΑ**
  β) 3 τμημάτων για **ΚΡΙΣ ΚΡΑΦΤ**
  γ) 1 τμήματος για **ΤΖΕΤ ΣΚΙ**
- 1 τμήματος για **ψυχαγωγικά παιχνίδια** (Υδροτσουλήθρα)

ΕΛΑΧΙΣΤΑ ΟΡΙΑ ΠΡΟΣΦΟΡΩΝ

Ως ελάχιστα όρια πρώτης προσφοράς ορίζονται:

1. Για κάθε τμήμα ομπρελών με καθίσματα το ποσό των **€ 4.000,00**
2. Για κάθε τμήμα τροχήλατης καντίνας (αναψυκτηρίου) το ποσό των **€ 5.000,00**
3. Για το **πρώτο (1°)** τμήμα θαλασσίων μέσων αναψυχής **(ΚΑΝΟ & ΥΔΡΟΠΟΔΗΛΑΤΑ)** το ποσό των **€ 2.000,00**
4. Για το **δεύτερο (2°)** και **τρίτο (3°)** τμήμα θαλασσίων μέσων αναψυχής **(ΚΡΙΣ ΚΡΑΦΤ)** το ποσό των **€ 5.000,00** έκαστον.
5. Για το **τέταρτο (4°)** τμήμα θαλασσίων μέσων αναψυχής **(ΚΡΙΣ ΚΡΑΦΤ)** το ποσό των **€ 3.000,00**
6. Για το **πέμπτο (5°)** τμήμα θαλασσίων μέσων αναψυχής **(ΤΖΕΤ ΣΚΙ)** το ποσό των **€ 2.000,00**
7. Για το τμήμα **Υδροτσουλήθρας** το ποσό των **€ 1.000,00**

Η διάρκεια της μίσθωσης είναι **μονοετής** και ορίζεται η τουριστική περίοδος του έτους **2004**.

ΟΡΟΙ ΣΥΜΜΕΤΟΧΗΣ

- Στη δημοπρασία μπορούν να λάβουν μέρος μόνο άτομα ηλικίας 18 ετών και μέχρι 65 ετών και μόνο για ένα τμήμα εκμετάλλευσης.

ΔΙΚΑΙΟΛΟΓΗΤΙΚΑ

- Οι ενδιαφερόμενοι πρέπει να υποβάλουν σχετική αίτηση και να προσκομίσουν στη Δημαρχιακή Επιτροπή τα εξής δικαιολογητικά:

α) Εγγυητική επιστολή Τράπεζας ή γραμμάτιο Παρακαταθηκών και Δανείων, ποσού ίσου προς το 1/10 του οριζομένου στη διακήρυξη ελαχίστου ποσού.
β) Βεβαίωση Δημοτικής Ενημερότητας για βεβαιωμένες στο Δήμο Αρχαγγέλου.
γ) Βεβαίωση Δημοτικής Ενημερότητας **μη** βεβαιωμένες στο Δήμο Αρχαγγέλου.
δ) Υπεύθυνη δήλωση του Ν. 1599/96 ότι έλαβαν γνώση των όρων της δημοπρασίας και θα εργασθούν αυτοπροσώπως.
ε) Εκκαθαριστική δήλωση του Φ.Π.Α. διαχειριστικού έτους **2003**
στ) 1. Απόσπασμα Ποινικού Μητρώου **2.** Φωτοτυπία της αστυνομικής ταυτότητος. **3.** Βιβλιάριο Υγείας (ισχύει μόνο για τους ενδιαφερόμενους για καντίνα).

Η προθεσμία υποβολής των αιτήσεων και όλων των ανωτέρω δικαιολογητικών ορίζεται από την επομένη ημέρα της δημοσίευσης και **μέχρι την 26η Μαρτίου 2004.**

Ο τελευταίος πλειοδότης δεν αποκτά δικαίωμα μίσθωσης από τη μη έγκριση των πρακτικών της δημοπρασίας από τα κατά νόμο αρμόδια όργανα.

Η δημοπρασία θα γίνει την **30η Μαρτίου** του έτους **2004**, ημέρα Τρίτη και ώρα 18.00 στην αίθουσα συνεδριάσεων του Δημοτικού Συμβουλίου.

Τα έξοδα δημοσίευσης της διακήρυξης της δημοπρασίας βαρύνουν τους τελευταίους πλειοδότες.

Τους λοιπούς όρους της δημοπρασίας μπορούν να πληροφορηθούν οι ενδιαφερόμενοι όλες τις εργάσιμες ημέρες και ώρες από τον αρμόδιο υπάλληλο του Δήμου μας.

Ο ΔΗΜΑΡΧΟΣ
α/α
Ο ΑΝΤΙΔΗΜΑΡΧΟΣ
ΧΑΤΖΗΚΩΝΣΤΑΝΤΙΝΟΥ ΑΝΤΩΝΙΟΣ

ΕΛΛΗΝΙΚΗ ΔΗΜΟΚΡΑΤΙΑ
ΠΕΡΙΦΕΡΕΙΑ Ν. ΑΙΓΑΙΟΥ
ΝΟΜΟΣ ΔΩΔΕΚΑΝΗΣΟΥ
ΔΗΜΟΣ ΑΡΧΑΓΓΕΛΟΥ

Αρχάγγελος 11/3/2004
Αρ. Πρωτ. 1922

ΠΕΡΙΛΗΨΗ ΔΙΑΚΗΡΥΞΗΣ ΔΗΜΟΠΡΑΣΙΑΣ

Ο Δήμαρχος Αρχαγγέλου προκηρύσσει Δημόσιο Ανοικτό Μειοδοτικό Διαγωνισμό με το σύστημα Δημοπρασίας «**μελέτη και κατασκευή με κατ' αποκοπή εργολαβικό αντάλλαγμα**» (άρθρο 4 παρ. 4ε του Ν. 1418/84 και άρθρο 10 του Π.Δ. 609/85 και άρθρο 6 του Π.Δ. 218/99), για την ανάδειξη αναδόχου εκτέλεσης του έργου: «**Μελέτη και κατασκευή συγκροτήματος Κολυμβητηρίου Δήμου Αρχαγγέλου**» προϋπολογισμού **1.688.000,00 ευρώ**, συμπεριλαμβανομένης της αναθεώρησης και του ΦΠΑ.

Η δημοπρασία και η εκτέλεση του έργου θα γίνουν σύμφωνα με τις διατάξεις του Ν. 1418/84 «Δημόσια Έργα και ρυθμίσεις συναφών θεμάτων», όπως ισχύει μετά την τροποποίησή του και τη συμπλήρωσή του από τους νόμους 2229/94, 2308/95, 2338/95, 2372/96, 2940/01 (ΦΕΚ 180Α/6-8-2001), των εκτελεστικών τους Π.Δ. 609/85 και 472/85 όπως ισχύουν μετά την τροποποίησή τους από τα Π.Δ. 368/94, 285/97, 402/96, 210/97, 218/99 καθώς επίσης και με το Π.Δ. 171/1987 «Όργανα που αποφασίζουν ή γνωμοδοτούν και ειδικές ρυθμίσεις σε θέματα έργων που εκτελούνται από τους ΟΤΑ και άλλες σχετικές διατάξεις», τον Ν. 3021/02 (ΦΕΚ Α 143) «Περιορισμοί στη σύναψη δημοσίων συμβάσεων με πρόσωπα που δραστηριοποιούνται ή συμμετέχουν σε επιχειρήσεις μέσων ενημέρωσης και άλλες διατάξεις» καθώς επίσης και τις εγκυκλίους 32/14-11-01 και 36/13-12-01 του Υ.ΠΕ.ΧΩ.ΔΕ. και οποιαδήποτε τροποποίηση ή συμπλήρωση πιθανόν να υπάρξει στην προαναφερθείσα νομοθεσία μέχρι την ημερομηνία δημοσίευσης της παρούσας.

1) Ο Διαγωνισμός θα διεξαχθεί στις **28** Απριλίου του έτους **2004**, ημέρα **Τετάρτη**, στο Δημαρχείο Αρχαγγέλου από την αρμόδια επιτροπή. Ώρα έναρξης παραλαβής των προσφορών η 10.30 π.μ. και ώρα λήξης 11.00 π.μ.

2) Ο προϋπολογισμός της δαπάνης των δημοπρατούμενων εργασιών ανέρχεται στο ποσό των **1.688.000,00 €** συμπεριλαμβανομένου του ΦΠΑ.

3) Στη δημοπρασία γίνονται δεκτές ημεδαπές εργοληπτικές επιχειρήσεις δημοσίων έργων οιασδήποτε νομικής μορφής, καθώς και εργοληπτικές επιχειρήσεις των λοιπών κρατών μελών της ΕΕ και του ευρύτερου Οικονομικού Χώρου (Ε.Ο.Χ.) ή Κ/ξίες, εγγεγραμμένες στο ΜΕΕΠ, **για έργα κατηγορίας Οικοδομικών 2ης τάξης και Η/Μ 1ης τάξης.**

4) Η προθεσμία για την περαίωση του έργου ορίζεται σε δώδεκα (12) ημερολογιακούς μήνες.

5) Η εγγύηση για τη συμμετοχή στη δημοπρασία ορίζεται σε **2%** επί του προϋπολογισμού της μελέτης δηλ. **29.876,10 €** και βεβαιώνεται με την προσκόμιση ισόποσου γραμματίου του Ταμείου Παρακαταθηκών και Δανείων ή εγγυητική επιστολή αναγνωρισμένης τράπεζας ή του ΤΣΜΕΔΕ που θα απευθύνεται στο Δήμο Αρχαγγέλου.

Σε περίπτωση τροποποίησης των ορίων των πτυχίων θα δύναται να συμμετέχουν στο διαγωνισμό οι προβλεπόμενες από τις ισχύουσες διατάξεις την ημέρα του διαγωνισμού επιχειρήσεις.

Τον ανάδοχο του έργου βαρύνουν όλες οι νόμιμες κρατήσεις υπέρ του Δημοσίου, τρίτων, εισφορές ΙΚΑ κ.λπ. Ο ΦΠΑ βαρύνει τον κύριο του έργου.

Οι δαπάνες δημοσίευσης της παρούσας και τυχόν επαναληπτικής βαρύνουν τον ανάδοχο του έργου.

Τα τεύχη του Διαγωνισμού διατίθενται μέχρι την προηγούμενη ημέρα διενέργειας του διαγωνισμού στα γραφεία της Τεχνικής Υπηρεσίας του Δήμου Αρχαγγέλου τις εργάσιμες ημέρες και ώρες με προσκόμιση απόδειξης πληρωμής ποσού 50 € στην Οικονομική Υπηρεσία του Δήμου (αρμόδιος υπάλληλος Εμμ. Σαρικάς).

Ο ΔΗΜΑΡΧΟΣ
ΑΛΕΞΑΝΔΡΟΣ Π. ΠΑΠΟΥΡΑΣ

ΕΛΛΗΝΙΚΗ ΔΗΜΟΚΡΑΤΙΑ
ΠΕΡΙΦ. ΝΟΤΙΟΥ ΑΙΓΑΙΟΥ
ΝΟΜΟΣ ΔΩΔΕΚΑΝΗΣΟΥ
ΔΗΜΟΣ ΡΟΔΙΩΝ

ΔΙΕΥΘΥΝΣΗ: ΠΟΛΕΟΔΟΜΙΑΣ
ΤΜΗΜΑ: ΠΟΛΕΟΔΟΜΙΚΟΥ ΣΧΕΔΙΑΣΜΟΥ ΚΑΙ ΠΡΟΣΤΑΣΙΑΣ ΤΟΥ ΠΕΡΙΒΑΛΛΟΝΤΟΣ

Γραφείο: ΚΤΗΜΑΤΟΛΟΓΙΟΥ
Πληροφορίες: Μπάτσου Γιακουμίνα
Ταχ. Δ/νση: Διαγοριδών 1
Ταχ. Κώδικας 85 100
Τηλ.22410 46454

Ρόδος 12/3/2004
Αρ. Πρωτ.: 1244/04(οικ.)

ΠΕΡΙΛΗΨΗ ΔΙΑΚΗΡΥΞΗΣ ΔΗΜΟΠΡΑΣΙΑΣ

Ο Δήμαρχος Ροδίων, προκηρύσσει φανερή πλειοδοτική δημοπρασία για την εξαετή εκμίσθωση του ισογείου καταστήματος αριθ. 06(εμβαδού 17,20 τ.μ.)στην περιοχή Αγ. Απόστολοι Ανω.

Η δημοπρασία θα γίνει στις 24-3-2004, ημέρα Τετάρτη και ώρα 10 π.μ. στο Δημοτικό Κατάστημα και ενώπιον της Δημαρχιακής Επιτροπής.

Η παράδοση των δικαιολογητικών θα αρχίσει στις 10 π.μ. και θα τελειώσει στις 11 π.μ. στο γραφείο της Δημαρχιακής Επιτροπής.

Το μισθίο αριθ. 06 που βρίσκεται στην περιοχή Αγίων Αποστόλων Ανω θα χρησιμοποιηθεί σαν κατάστημα, αποθήκη, βιοτεχνικός χώρος, με χρήση ελευθέρα πλην ηλεκτρονικών παιχνιδιών, χαρτοπαικτικής λέσχης και εργαστηρίων που προκαλούν εκπομπή θορύβων, αναθυμιάσεων κλπ. και πλην των ήδη υπαρχουσών χρήσεων (πώληση σχολικών ειδών, κρεοπωλείου, παντοπωλείου- οπωροπωλείο, γαλακτοπωλείο, φαρμακείο, ψησταριά) σύμφωνα με τους όρους της απόφασης παραχώρησης του Υπουργείο Υγείας και Πρόνοιας. Γενικώς απαγορεύεται όμοια ή παρόμοια χρήση με των λοιπών μισθίων του συγκροτήματος εκτός εάν πρόκειται για όμορο μισθωτή με τη συγκεκριμμένη χρήση.

Ελάχιστο όριο πρώτης προσφοράς (μηνιαίο μίσθωμα) ορίζεται το ποσό των 108 ευρώ.

Εγγύηση συμμετοχής στο διαγωνισμό ορίζεται το ποσό των 130 ευρώ.

Η εγγύηση θα είναι σε εγγυητική επιστολή τράπεζας ή γραμμάτιο του Ταμείου Παρακαταθηκών και Δανείων.

Από το διαγωνισμό αποκλείονται οι οφειλέτες του Δήμου και οι ενδιαφερόμενοι θα πρέπει να προσκομίσουν πιστοποιητικό μη οφειλής από το δημοτικό ταμία.

Αν κάποιος που μετέχει στη δημοπρασία πλειοδοτεί για λογαριασμό τρίτου οφείλει να το δηλώσει στην επιτροπή που διενεργεί το διαγωνισμό πριν αρχίσει ο διαγωνισμός, παρουσιάζοντας το νόμιμο πληρεξούσιο, διαφορετικά θεωρείται ότι μετέχει για λογαριασμό του.

Οι μισθωτές δεν αποκτούν δικαίωμα μισθώσεως και χρήσεως των μισθίων μέχρι της υπογραφής των μισθωτηρίων συμφωνητικών.

Ο μισθωτής υποχρεούται να παρουσιάσει αξιόχρεο εγγυητή, ο οποίος θα υπογράψει το πρακτικό της δημοπρασίας και θα είναι αλληλεγγύως και εις ολόκληρον υπεύθυνος με τον μισθωτή για την εκπλήρωση των όρων της σύμβασης, παραιτούμενος των δικαιωμάτων διαιρέσεως και διηζήσεως.

Τους λοιπούς όρους μπορούν να πληροφορηθούν οι ενδιαφερόμενοι στο γραφείο Κτηματολογίου και στο Γραφείο Δημαρχιακής Επιτροπής του Δήμου κατά τις εργάσιμες ημέρες και ώρες.

Ο Δήμαρχος Ροδίων
Γεώργιος Γιαννόπουλος
Ο δημαρχεύων
Αντώνιος Αλαβέρας

ΕΛΛΗΝΙΚΗ ΔΗΜΟΚΡΑΤΙΑ
ΝΟΜΟΣ ΔΩΔΕΚΑΝΗΣΟΥ
ΔΗΜΟΣ ΡΟΔΙΩΝ

ΠΕΡΙΛΗΨΗ ΠΡΟΚΗΡΥΞΗΣ

1/562Μ/2003

Τεύχος προκηρύξεων ΑΣΕΠ ΦΕΚ αρ. 51/9-2-2004

Πλήρωσης οργανικών θέσεων μόνιμου προσωπικού με σειρά προτεραιότητας

Ο Δήμαρχος Ροδίων του Νομού Δωδεκανήσου προκηρύσσει την πλήρωση με σειρά προτεραιότητας δύο (2) συνολικώς οργανικών θέσεων μόνιμου προσωπικού της κατηγορίας Δευτεροβάθμιας Εκπαίδευσης (ΔΕ) και του κλάδου ΔΕ 37 Ιεροψαλτών.

ΚΑΤΗΓΟΡΙΑ ΔΕ37 ΙΕΡΟΨΑΛΤΩΝ ΘΕΣΕΙΣ:2

Οι υποψήφιοι θα πρέπει:

Να έχουν γεννηθεί έως και το έτος 1983.

ΣΗΜΕΙΩΣΗ: Το κατώτατο όριο ηλικίας διορισμού ορίσθηκε με βάση το έτος 2004, γιατί η εικοσαήμερη προθεσμία υποβολής αιτήσεων, λόγω των χρονικών περιθωρίων σε σχέση με το έτος 2003, από τη δημοσίευση της παρούσας προκήρυξης στην Εφημερίδα της Κυβερνήσεως, θα λήγει οπωσδήποτε εντός του έτους 2004.

Η αίτηση απευθύνεται στο Δήμο Ροδίων και υποβάλλεται στο Γραφείο Προσωπικού, στη διεύθυνση: Πλ. Ελευθερίας - Ρόδος, Τ.Κ. 851 00, τηλ. 22410 46245.

Το έντυπο αιτήσεως (183Φ) διατίθεται από το Δήμο.

Επίσης οι υποψήφιοι μπορούν να προμηθεύονται τα έντυπα αιτήσεων:

α) Από την τελευταία επιλογή του αρχικού menu «Υποδείγματα προκηρύξεων-Αιτήσεων φορέων που ελέγχονται από το ΑΣΕΠ» της ιστοσελίδας του ΑΣΕΠ **(www.asep.gr).**

β) από την κεντρική σελίδα της ιστοσελίδας **www.kep.gov.gr** και στην περιοχή Σημαντικές Καταχωρήσεις- επικαιρότητα (δεξιά στήλη), επιλογή «ΕΝΤΥΠΑ ΑΣΕΠ».

Με την κατάθεση της αιτήσεως επισυνάπτεται και **παράβολο 5,00 Ευρώ** που εκδίδεται από Δημόσιο Ταμείο **άλλως η αίτηση δεν λαμβάνεται υπόψη.**

Η αίτηση επέχει θέση υπεύθυνης δήλωσης του άρθρου 8 του Ν. 1599/1986 και η ανακρίβεια των δηλούμενων στοιχείων επισύρει τις προβλεπόμενες ποινικές κυρώσεις.

Την αίτηση υποβάλλει ο υποψήφιος είτε αυτοπροσώπως, είτε με άλλο εξουσιοδοτημένο από αυτόν πρόσωπο, εφόσον η εξουσιοδότηση φέρει την υπογραφή του υποψηφίου θεωρημένη από δημόσια αρχή, είτε ταχυδρομικώς επί αποδείξει. Στην περίπτωση αποστολής των αιτήσεων ταχυδρομικώς το εμπρόθεσμο των αιτήσεων κρίνεται με βάση την ημερομηνία που φέρει ο φάκελος αποστολής, ο οποίος μετά την αποσφράγιση του επισυνάπτεται στην αίτηση του υποψηφίου.

Στην αίτηση πρέπει να επισυνάπτει ο υποψήφιος **σε επικυρωμένα αντίγραφα** όλα τα απαιτούμενα από την προκήρυξη πιστοποιητικά ή τίτλους. Αν δεν προσκομισθούν, **ο υποψήφιος τίθεται εκτός διαδικασίας και η αίτηση του απορρίπτεται.**

Αντικατάσταση της αιτήσεως ή διόρθωση αυτής ή συμπλήρωση τυχόν ελλιπόντων δικαιολογητικών επιτρέπεται μόνο μέχρι τη λήξη της προθεσμίας υποβολής των αιτήσεων.

Η ευθύνη της σωστής συμπληρώσεως της αιτήσεως είναι αποκλειστικά του υποψηφίου.

Οταν η υποβολή της αιτήσεως γίνεται αυτοπροσώπως ο αρμόδιος υπάλληλος παραλαβής των αιτήσεων δεν παρέχει οδηγίες ή καθ'οιονδήποτε τρόπο συμβουλές στους υποψηφίους για τον τρόπο συμπληρώσεως των αιτήσεων και τα πιστοποιητικά που απαιτούνται για την απόδειξη των ιδιοτήτων που επικαλούνται, **επιμελείται όμως οι αιτήσεις των υποψηφίων να είναι υπογεγραμμένες και να συνοδεύονται από τα δικαιολογητικά που ο υποψήφιος σημειώνει στην αίτηση του ότι τα επισυνάπτει.** Δηλαδή, ο υπάλληλος απλώς διαπιστώνει αν επισυνάπτονται όλα τα αναγραφόμενα ως επισυναπτόμενα στην αίτηση δικαιολογητικά, χωρίς να ελέγχει το κύρος και το περιεχόμενο αυτών, άλλως αναγράφει στην ειδική στήλη τον αριθμό του είδους των δικαιολογητικών που ενώ φέρονται ως συνημμένα δεν επισυνάπτονται.

Να δημοσιευτεί μία φορά στη Δράση τη Δευτέρα 15/3/2004 και από μια φορά στην Πρόοδο και Ροδιακή την Τρίτη 16/3/2004.

Η προθεσμία υποβολής των αιτήσεων είναι είκοσι (20) ημερών και αρχίζει από την επομένη της τελευταίας δημοσίευσης της περίληψης αυτής στις εφημερίδες, δηλαδή από 17-3-2004 μέχρι και 5-4-2004.

Το περιεχόμενο της περίληψης μεταδίδεται όπου αυτό είναι δυνατόν και από ραδιοτηλεοπτικά μέσα.

Ολόκληρο το σώμα της προκήρυξης με τα απαραίτητα τυπικά προσόντα, ώς έχει δημοσιευθεί στην Εφημερίδα της Κυβερνήσεως, να αναρτηθεί στο Κατάστημα του Δήμου Ροδίων συντασσομένου σχετικού πρακτικού.

Ρόδος 12 Μαρτίου 2004
Ο Δήμαρχος

ΓΕΩΡΓΙΟΣ ΓΙΑΝΝΟΠΟΥΛΟΣ

Ρόδος, 11/3/2004
Αριθμ. Πρωτ.: Ν.Σ. /124

ΕΛΛΗΝΙΚΗ ΔΗΜΟΚΡΑΤΙΑ
ΠΕΡΙΦΕΡΕΙΑ ΝΟΤΙΟΥ ΑΙΓΑΙΟΥ
ΝΟΜΟΣ ΔΩΔΕΚΑΝΗΣΟΥ
ΝΟΜΑΡΧΙΑΚΗ ΑΥΤ/ΣΗ ΔΩΔ/ΣΟΥ
ΝΟΜΑΡΧΙΑΚΟ ΣΥΜΒΟΥΛΙΟ

ΑΝΑΚΟΙΝΩΣΗ

Με το υπ' αριθμ. πρωτ. 266/3-3-2004 έγγραφο της Περιφέρειας Νοτίου Αιγαίου - Γενική Διεύθυνση Περιφέρειας - Τμήμα ΠΕ.ΧΩ. Δωδ/σου, μας διαβιβάστηκε για γνωμοδότηση η από Ιανουάριο του 2004 Μελέτη Περιβαλλοντικών Επιπτώσεων (Μ.Π.Ε.) της επέκτασης ξενοδοχειακής μονάδας Β' τάξης και δυναμικότητας 65 κλινών κατά 60 κλίνες (συνολική δυναμικότητα 125 κλίνες)και αναβάθμιση της σε Α κατηγορία στην τοποθεσία «Σταφύλια» του Δ.Δ. Λάρδου Δήμου Λινδίων Νήσου Ρόδου Νομού Δωδ/σου, ιδιοκτησίας Ιωάννη Μ. Παρασκευά.

Καλούμε κάθε ενδιαφερόμενο να υποβάλλει τις έγγραφες παρατηρήσεις του ως προς το περιεχόμενο της παραπάνω Μελέτης, μέσα σε προθεσμία δεκαπέντε (15) ημερών από την ημερομηνία δημοσίευσης της παρούσας στον ημερήσιο τοπικό τύπο.

Οι ενστάσεις θα υποβάλλονται:

1. Στη Γραμματεία της Νομαρχιακής Επιτροπής της Ν.Α. Δωδ/σου.
2. Στην ανωτέρω αναφερομένη Υπηρεσία

και θα κοινοποιούνται στο Τοπικό Γραφείο Περιβάλλοντος του Τ.Π. και Π.Ε. της Ν.Α. Δωδ/σου (υπόψη κ. Αρη Σκιαδόπουλου τηλ. 22410-30413), όπου βρίσκεται η ανωτέρω μελέτη και μπορεί κάθε ενδιαφερόμενος να λάβει γνώση αυτής.

Ο πρόεδρος του Ν.Σ. Δωδ/σου

ΦΩΤΗΣ ΧΑΤΖΗΔΙΑΚΟΣ

Οι νέοι και το κάπνισμα



Του γιατρού - παθολόγου Δρ. Γεωργίου Στ. Παπασάββα

Το κάπνισμα είναι μια συνήθεια πολύ δημοφιλής σε όλο τον πληθυσμό ανεξαρτήτου φύλου και ιδιαίτερα στις νεότερες ηλικίες.

Αν κοιτάξουμε εξωτερικά ένα οποιονδήποτε πακέτο τσιγάρων θα δούμε να μας πληροφορεί ότι το κάπνισμα βλάπτει σοβαρά την υγεία μας.

Όμως πόσοι από τους καπνιστές παίρνουν στα σοβαρά αυτήν την προειδοποίηση;

Είναι λοιπόν το κάπνισμα θέμα έλλειψης γνώσης ή αδιαφορίας στον κίνδυνο που συνεπάγεται το κάπνισμα;

Πριν από αρκετά χρόνια, όταν δεν αναγραφότανε η ένδειξη αυτή, οι περισσότεροι καπνιστές δήλωναν άγνοια για τους κινδύνους του καπνίσματος και οι υπόλοιποι έλεγαν ότι δεν πίστευαν σ' όλες αυτές τις φήμες και τις διαδόσεις.

Ένα σημαντικό ποσοστό από αυτούς που δήλωναν άγνοια, σίγουρα κάποιο έντυπο με αντικαπνιστικό περιεχόμενο θα έπεσε στα χέρια τους ή κάτι θα είχαν ακούσει από τα μέσα ενημέρωσης, εκτός και δεν έδιναν καθόλου σημασία θεωρώντας τα όλα αυτά περιττά και ανοησίες.

Σήμερα, βέβαια, τα πράγματα έχουν αλλάξει όσον αφορά την πληροφόρηση, αφού από την παιδική ηλικία γίνεται ενημέρωση στο παιδί από τους δασκάλους του.

Στο σπίτι επίσης οι ίδιοι οι γονείς έστω και αν κρατούν στο ένα χέρι το τσιγάρο δεν σταματούν κάθε φορά που τους δίνεται η ευκαιρία να επισημαίνουν στα παιδιά τους κουνώντας το άλλο τους χέρι ότι το κάπνισμα κάνει μεγάλο κακό στην υγεία.

Κάνουν όμως ένα μεγάλο λάθος γιατί με την ενέργειά τους αυτή οι γονείς καπνιστές υποτιμούν τη νοημοσύνη των παιδιών τους που ποτέ δεν τους παίρνουν στα σοβαρά, όσο μικρά και να είναι.

Αντίθετα, δεν αποκλείεται τα παιδιά αυτά ακόμη και να τους θαυμάζουν, ίσως γιατί τους δίνεται η εσφαλμένη εντύπωση ότι οι γονείς τους είναι ριψοκίνδυνοι και δεν θα πάθουν ποτέ αυτά που έπαθαν οι άλλοι.

Ο θαυμασμός αυτός πρέπει να είναι και η κυριότερη αιτία που τα παιδιά θα ήθελαν κάποτε όταν θα μεγαλώσουν να μοιάσουν τους καπνιστές και να τους μιμηθούν.

Αν λοιπόν για τους ενήλικες δεν υπάρχει η δικαιολογία της άγνοιας, σίγουρα για τα παιδιά και τους νέους πρέπει πάντα να είμαστε πολύ επιεικείς και επανειλημμένα να προσπαθούμε όχι απλά να τους ενημερώσουμε, αλλά και να τους αποδείξουμε ότι το κάπνισμα είναι μια περιττή και επιβλαβής συνήθεια.

Πράγματι σήμερα δεν πιστεύουμε ότι οι περισσότεροι ενήλικες καπνίζουν από άγνοια των κινδύνων που μπορεί να προκαλέσει το τσιγάρο, αφού τώρα και οι ίδιοι ομολογούν ότι θέλουν να σταματήσουν το κάπνισμα, αλλά δεν μπορούν.

Άλλωστε ένα μεγάλο ποσοστό καπνιστών είναι και γιατροί και μάλιστα παθολόγοι και καρδιολόγοι που ενώ γνωρίζουν τα πάντα εντούτοις τους αρέσει να καπνίζουν και δεν μπορούν να συμβιβαστούν με την ιδέα της διακοπής του καπνίσματος.

Εδώ ισχύει η λαϊκή παροιμία που λέει ξεκάθαρα ότι τον παπά και το γιατρό να τους ακούς σ' αυτά που λένε, αλλά να μην τους μιμείσαι.

Οφείλουμε λοιπόν να ομολογήσουμε ότι το τσιγάρο ασκεί μεγάλη γοητεία στο νέο που εύκολα μπορεί να τον παρασύρει έστω και από απλή δοκιμή στη συνήθεια του καπνίσματος.

Σίγουρα, μετά από μερικά χρόνια, όταν ο νέος ή η νέα ωριμάσει περισσότερο και αρχίσει να διαισθάνεται και τους κινδύνους με τα όσα ακούει και διαβάζει, ίσως αληθινά να θέλει να σταματήσει το κάπνισμα, όμως τώρα νιώθει πολύ αδύναμος για να πραγματοποιήσει την επιθυμία του.

Όμως ας δούμε τι μπορεί να προκαλέσει το κάπνισμα στον άνθρωπο.

Καταρχάς το κάπνισμα είναι ένας από τους παράγοντες της αθηροσκλήρωσης, γι' αυτό και προκαλεί βλάβες στις αρτηρίες που έχουν σαν λειτουργία να μεταφέρουν το οξυγόνο και τις θρεπτικές ουσίες στα κύτταρα όλων των ιστών.

Οι βλάβες αυτές δεν έχουν την ίδια ένταση και έκταση σε όλους τους καπνιστές, γιατί αυτό θα εξαρτηθεί και από άλλους παράγοντες όπως είναι η κακή διατροφή, η έλλειψη άσκησης, αλλά και η τυχόν συνύπαρξη άλλων νοσημάτων, όπως είναι ο διαβήτης, η υπέρταση, η υπερχοληστεριναιμία κ.λπ.

Όμως όσο ευνοϊκοί και να είναι οι άλλοι παράγοντες, ο αριθμός των τσιγάρων που καπνίζονται κάθε μέρα αλλά και τα συνολικά χρόνια που καπνίζει ο καπνιστής παίζουν σπουδαίο ρόλο όχι μόνο στη δημιουργία βλαβών στα αγγεία, αλλά και σε άλλους ιστούς που θα αναφέρουμε στη συνέχεια.

Αφού η αθηροσκλήρωση όπως αναφέραμε προσβάλλει τα αγγεία που υπάρχουν σε κάθε όργανο του σώματός μας λογικό είναι να δημιουργούνται παντού βλάβες.

Όμως τις περισσότερες φορές προεξάρχει η συμπτωματολογία από ένα όργανο, αλλά δεν είναι σπάνιο να συνυπάρχει συμπτωματολογία και από δύο ή περισσότερα όργανα.

Βέβαια περισσότερο φοβάται κανείς τη συμπτωματολογία των καρδιοπαθειών παρά τη συμπτωματολογία των ποδιών όταν αυτά δεν αιματώνονται ικανοποιητικά.

Τώρα το εγκεφαλικό επεισόδιο έρχεται κάπως πιο ξαφνικά και έτσι τις περισσότερες φορές δεν το πολυσκέφτεται, ούτε και το υπολογίζει κανείς.

Τα συμπτώματα στην κοιλιά από εστενωμένες αρτηρίες ούτε τα φαντάζεται ο κόσμος, αφού τα αποδίδει στην κολίτιδα ή στο στομάχι του.

Τώρα όσον αφορά τις νεοπλασίες, ένα άλλο εξίσου μεγάλο κίνδυνο και εδώ μπορεί να παίξουν προδιαθεσικό ρόλο και άλλοι παράγοντες.

Όμως τα στατιστικά στοιχεία μιλάνε μόνα τους, αφού υπάρχει γραμμική συσχέτιση μεταξύ του αριθμού των τσιγάρων και της εμφάνισης του καρκίνου του πνεύμονα.

Μεγάλο ρόλο παίζει εδώ και ο συνολικός χρόνος καπνίσματος. Τελευταία αναγνωρίστηκε και η σημασία του παθητικού καπνίσματος στην ανάπτυξη βλαβών στα διάφορα συστήματα.

Έτσι δεν προκαλεί πια καμιά εντύπωση σήμερα η δικαιολογία, ότι αυτή η καημένη η γυναίκα ποτέ δεν έβαλε τσιγάρο στο στόμα της πώς έπαθε καρκίνο στον πνεύμονα;

Πώς να μην πάθει αφού ο σύντροφός της ήταν πραγματικό φουγάρο.

Τα στατιστικά δείχνουν επίσης ότι μετά το 1960 που άρχισαν και οι γυναίκες να συναγωνίζονται τους άντρες στην κακή αυτή συνήθεια τα ποσοστά του καρκίνου του πνεύμονα ανέβαιναν σιγά–σιγά με αποτέλεσμα σήμερα ο καρκίνος του πνεύμονα να έχει ξεπεράσει σε ποσοστά τον καρκίνο του μαστού στις γυναίκες.

Όμως υπάρχουν και χαρμόσυνα νέα, αφού σε πολλές ευρωπαϊκές χώρες που οι άντρες σταματούν το κάπνισμα βλέπουμε με ικανοποίηση τα ποσοστά του καρκίνου του πνεύμονα να μειώνονται θεαματικά.

Τι άλλες αποδείξεις να αναφέρουμε για να πείσουμε;

Συμπερασματικά μπορούμε να πούμε ότι παρόλο που ο νέος άνθρωπος αντιλαμβάνεται ότι το κάπνισμα είναι απειλή για την υγεία του, εντούτοις συχνά δεν αποφασίζει να το σταματήσει για του εξής λόγους:

1) Γιατί δεν αισθάνεται να απειλεί άμεσα την υγεία του.

2) Ένα δεύτερο σπουδαίο εμπόδιο είναι ότι το κάπνισμα προσβάλλει σχεδόν όλα τα συστήματα, προκαλεί δηλαδή πολλά προβλήματα στην υγεία με αποτέλεσμα σε κάθε άρρωστο να προεξάρχει διαφορετική συμπτωματολογία και όχι μια χαρακτηριστική συμπτωματολογία που ίσως να διευκόλυνε περισσότερο τα πράγματα.

Πρέπει λοιπόν ο νέος να καταλάβει ότι αν θέλει να κτίσει ένα πανίσχυρο οργανισμό πρέπει να σταματήσει όσο πιο γρήγορα μπορεί το κάπνισμα.

Μόνο έτσι όταν περάσει τα σαράντα–πενήντα χρόνια ζωής θα έχει όσον το δυνατό λιγότερα προβλήματα υγείας και επομένως περισσότερη δύναμη και διαθέσιμο χρόνο για να αγωνιστεί και να καταφέρει να ξεπεράσει με επιτυχία τα άλλα δύσκολα προβλήματα της σύγχρονης ζωής που τον δοκιμάζουν καθημερινά.

Μήπως για λόγους πρόληψης δεν γίνονται στη μικρή ηλικία και οι προληπτικοί εμβολιασμοί, ώστε στην παιδική ηλικία αλλά και στην ενήλικο ζωή να αποφύγουμε σοβαρές μελλοντικές περιπέτειες;

Έτσι προληπτικά πρέπει να δούμε και τη διακοπή του καπνίσματος, αν πράγματι θέλουμε να αποφύγουμε τις επικίνδυνες συνέπειές του.

Η διακοπή λοιπόν του καπνίσματος σίγουρα θα συμβάλλει να φτιάξουμε ένα πανίσχυρο και θωρακισμένο οργανισμό.

Όσο πιο γρήγορα το αποφασίσουμε τόσο το καλύτερο.

Δρ Γιώργος Στ. Παπασάββας
Ειδικός Παθολόγος

ΑΔΕΚΑΜ Α.Ε.
ΑΝΩΝΥΜΗ ΑΝΑΠΤΥΞΙΑΚΗ
ΔΩΔΕΚΑΝΗΣΙΑΚΗ ΕΤΑΙΡΕΙΑ
ΚΑΤΑΣΚΕΥΩΝ ΚΑΙ ΜΕΛΕΤΩΝ
ΔΗΜΟΥ ΠΕΤΑΛΟΥΔΩΝ

Κρεμαστή 10/03/2004
Αριθμ. πρωτ.: 84

ΑΝΑΚΟΙΝΩΣΗ

Πρόσληψη τριάντα τεσσάρων (34) θέσεων με σύμβαση εργασίας Ιδιωτικού Δικαίου ορισμένου χρόνου της ΑΔΕΚΑΜ Α.Ε. του Δήμου Πεταλούδων.

Έχοντας υπόψη:

1. Τις διατάξεις του άρθρου 21 του Ν. 2190/1994, όπως ισχύει μετά τις τροποποιήσεις και συμπληρώσεις των Ν. 2225/1994, 2247/1994, 2266/1994, 2349/1994, 1527/1997, 2738/1999 και 305/2002.
2. Την παρ. 3 του άρθρου 1 του Ν. 2527/1997
3. Την υπ' αριθμ. 1/2004 Απόφαση του Διοικητικού Συμβουλίου της ΑΔΕΚΑΜ Α.Ε. η οποία επικυρώθηκε με την υπ' αριθμ. 710/26-1-2004 απόφαση της Περ/κής Διοίκησης Δωδ/σου.
4. Την αριθμ. 2/2004 απόφαση του Διοικητικού Συμβουλίου της ΑΔΕΚΑΜ Α.Ε. η οποία επικυρώθηκε με την υπ' αριθμ. 711/26-1-2004 απόφαση της Περιφέρειας Νοτίου Αιγαίου.
5. Την υπ' αριθμ. 7/2004 απόφαση του Διοικητικού Συμβουλίου της ΑΔΕΚΑΜ Α.Ε.
6. Τα άρθρα 7 και 8 του Κανονισμού Προσωπικού της ΑΔΕΚΑΜ Α.Ε.

Ανακοινώνει

Την πρόσληψη προσωπικού με σύμβαση εργασίας ιδιωτικού δικαίου ορισμένου χρόνου, συνολικού αριθμού τριάντα τεσσάρων (34) ατόμων για την κάλυψη εποχιακών αναγκών της Κοιλάδας Πεταλούδων για τις εξής, κατά αριθμό ατόμων, ειδικότητες, με τα αντίστοιχα τυπικά προσόντα και την αντίστοιχη χρονική περίοδο.

Ειδικότητα: Εισπράκτορες Εισιτηρίων
Αριθμός Απασ/νων: Οκτώ (8)
Τυπικά προσόντα: ΔΕ-ΥΕ **Χρονική διάρκεια:** 6 μήνες

Ειδικότητα: Πωλητές
Αριθμός Απασ/νων: Δύο (2)
Τυπικά προσόντα: ΔΕ-ΥΕ **Χρονική διάρκεια:** 7 μήνες

Ειδικότητα: Πωλητές
Αριθμός Απασ/νων: Τέσσερις (4)
Τυπικά προσόντα: ΔΕ-ΥΕ **Χρονική διάρκεια:** 6 μήνες

Ειδικότητα: Πωλητές
Αριθμός Απασ/νων: Δύο (2)
Τυπικά προσόντα: ΔΕ-ΥΕ **Χρονική διάρκεια:** 5 μήνες

Ειδικότητα: Σερβιτόροι
Αριθμός Απασ/νων: Τρεις (3)
Τυπικά προσόντα: ΔΕ-ΥΕ **Χρονική διάρκεια:** 7 μήνες

Ειδικότητα: Γεν. Καθηκόντων
Αριθμός Απασ/νων: Εξι (6)
Τυπικά προσόντα: ΥΕ 16 **Χρονική διάρκεια:** 7 μήνες

Ειδικότητα: Γεν. Καθηκόντων
Αριθμός Απασ/νων: Ενας (1)
Τυπικά προσόντα: ΥΕ 16 **Χρονική διάρκεια:** 6 μήνες

Ειδικότητα: Γεν. Καθηκόντων
Αριθμός Απασ/νων: Δύο (2)
Τυπικά προσόντα: ΥΕ 16 **Χρονική διάρκεια:** 5 μήνες

Ειδικότητα: Γεν. Καθηκόντων
Αριθμός Απασ/νων: Τρεις (3)
Τυπικά προσόντα: ΥΕ 16 **Χρονική διάρκεια:** 4 μήνες

Ειδικότητα: Διοικητικού
Αριθμός Απασ/νων: Ενας (1)
Τυπικά προσόντα: ΔΕ **Χρονική διάρκεια:** 7 μήνες

Ειδικότητα: Παρασκευαστές (Μπουφετζήδες)
Αριθμός Απασ/νων: Δύο (2)
Τυπικά προσόντα: ΔΕ **Χρονική διάρκεια:** 6 μήνες

Για περισσότερες πληροφορίες στα γραφεία της ΑΔΕΚΑΜ κατά τις εργάσιμες ημέρες και ώρες και στο τηλέφωνο (22410) 98222.

Ο πρόεδρος της ΑΔΕΚΑΜ
ΜΙΧΑΗΛ ΔΡΑΚΟΣ

ΕΛΛΗΝΙΚΗ ΔΗΜΟΚΡΑΤΙΑ
ΠΕΡΙΦ. ΝΟΤΙΟΥ ΑΙΓΑΙΟΥ
ΝΟΜΟΣ ΔΩΔΕΚΑΝΗΣΟΥ
ΔΗΜΟΣ ΡΟΔΙΩΝ

ΔΙΕΥΘΥΝΣΗ: ΠΟΛΕΟΔΟΜΙΑΣ
ΤΜΗΜΑ: ΠΟΛΕΟΔΟΜΙΚΟΥ ΣΧΕΔΙΑΣΜΟΥ ΚΑΙ ΠΡΟΣΤΑΣΙΑΣ ΤΟΥ ΠΕΡΙΒΑΛΛΟΝΤΟΣ
Γραφείο: ΚΤΗΜΑΤΟΛΟΓΙΟΥ
Πληροφορίες: Μπάτσου Γιακουμίνα
Ταχ. Δ/νση: Διαγοριδών 1
Ταχ. Κώδικας 85 100
Τηλ.22410 46454

Ρόδος 12/3/2004
Αρ. Πρωτ.: 1239/04(οικ.)

ΠΕΡΙΛΗΨΗ ΔΙΑΚΗΡΥΞΗΣ ΔΗΜΟΠΡΑΣΙΑΣ

Ο Δήμαρχος Ροδίων, προκηρύσσει φανερή πλειοδοτική δημοπρασία για την εκμίσθωση ενός γραφείου με αριθ. 18Α (εμβαδού 29,92 τ.μ.)στον Α' όροφο της Νέας Αγοράς

Η δημοπρασία θα γίνει στις 24-3-2004, ημέρα Τετάρτη και ώρα 10 π.μ. στο Δημοτικό Κατάστημα και ενώπιον της Δημαρχιακής Επιτροπής.

Η παράδοση των δικαιολογητικών θα αρχίσει στις 10 π.μ. και θα τελειώσει στις 11 π.μ. στο γραφείο της Δημαρχιακής Επιτροπής.

Το μισθίο με αριθ. 18Α στον Α' όροφο της Νέας αγοράς θα χρησιμοποιηθεί σαν γραφείο.

Ελάχιστο όριο πρώτης προσφοράς (μηνιαίο μίσθωμα) ορίζεται το ποσό των 500,50 ευρώ.

Εγγύηση συμμετοχής στο διαγωνισμό ορίζεται το ποσό των 600,60 ευρώ.

Η εγγύηση θα είναι σε εγγυητική επιστολή τράπεζας ή γραμμάτιο του Ταμείου Παρακαταθηκών και Δανείων.

Από το διαγωνισμό αποκλείονται οι οφειλέτες του Δήμου και οι ενδιαφερόμενοι θα πρέπει να προσκομίσουν πιστοποιητικό μη οφειλής από το δημοτικό ταμία.

Αν κάποιος που μετέχει στη δημοπρασία πλειοδοτεί για λογαριασμό τρίτου οφείλει να το δηλώσει στην επιτροπή που διενεργεί το διαγωνισμό πριν αρχίσει ο διαγωνισμός, παρουσιάζοντας το νόμιμο πληρεξούσιο, διαφορετικά θεωρείται ότι μετέχει για λογαριασμό του.

Οι μισθωτές δεν αποκτούν δικαίωμα μισθώσεως και χρήσεως των μισθίων μέχρι της υπογραφής των μισθωτηρίων συμφωνητικών.

Ο μισθωτής υποχρεούται να παρουσιάσει αξιόχρεο εγγυητή, ο οποίος θα υπογράψει το πρακτικό της δημοπρασίας και θα είναι αλληλεγγύως και εις ολόκληρον υπεύθυνος με τον μισθωτή για την εκπλήρωση των όρων της σύμβασης, παραιτούμενος των δικαιωμάτων διαιρέσεως και διηζήσεως.

Τους λοιπούς όρους μπορούν να πληροφορηθούν οι ενδιαφερόμενοι στο γραφείο Κτηματολογίου και στο Γραφείο Δημαρχιακής Επιτροπής του Δήμου κατά τις εργάσιμες ημέρες και ώρες.

Ο Δήμαρχος Ροδίων
ΓΕΩΡΓΙΟΣ ΓΙΑΝΝΟΠΟΥΛΟΣ

Ο δημαρχεύων
ΑΝΤΩΝΙΟΣ ΑΛΑΒΕΡΑΣ

ΖΗΤΕΙΤΑΙ

άμεσα, από ανώνυμη εταιρεία πωλητής-πωλήτρια, με δυναμισμό, και εμπειρία στις πωλήσεις, για προώθηση των προϊόντων της σε προκαθορισμένα ραντεβού. Η εταιρεία αναζητεί το προφίλ ενός οργανωτικού και επικοινωνιακού χαρακτήρα, με υψηλούς στόχους. Προσφέρονται μισθός, προμήθειες, Ι.Χ. εταιρείας, bonus απόδοσης. Πληροφορίες: τηλ. 22410 24858 κ. Ανδρέα.



ΕΝ ΡΟΔΩ

ΓΡΑΦΕΙ Ο ΓΙΩΡΓΟΣ ΒΟΥΗΣ

ΕΠΙ ΠΑΝΤΟΣ ΕΠΙΣΤΗΤΟΥ

ΓΝΩΜΕΣ • ΣΧΟΛΙΑ • ΑΠΟΨΕΙΣ • ΠΡΟΤΑΣΕΙΣ

Ζαχαρία Μαραγκού

Διηγήματα για την Κάλυμνο



Ο Ζαχαρίας Μαραγκός είναι ένας Καλύμνιος της Διασποράς, που όπως όλοι που ζουν μακριά από το γεννησιμιό τους τόπο, νιώθει πόνο κι η αγάπη του γι' αυτό στερείται, γίνεται πάθος αγιάτρευτο. Παρακολουθεί τη ζωή του νησιού από μακριά, χωρίς αυτό να σημαίνει ότι η απόσταση του στερεί την ικανότητα να γνωρίζει κάθε πρόβλημα, και το δικαίωμα να ενδιαφέρεται για το καλό του τόπου, που γι'αυτόν είναι η γλυκειά πατρίδα, η μικρή Ιθάκη του νόστου.

Αυτή η σκοπιά, είναι η πιο κατάλληλη για να δει κανείς την πραγματικότητα στις σωστές διαστάσεις, αφού το οπτικό πεδίο είναι απεριόριστο. Είναι δε η αγάπη για το νησί -ειδικά για τον Ζαχαρία Μαραγκό-που μένει μόνιμα στην Αθήνα, τέτοια που να του δίνει φτερά να πετά και μυαλό να γράφει, ειδικά αυτά που έχει στη ψυχή του εφτασφράγιστα, και θέλει να τα ξεφωνίσει, να τ'ακούσουν όλοι και προπάντων εκείνοι που- μένουν στην Κάλυμνο- και λίγο νοιάζονται γι'αυτήν, ή νοιάζονται τόσο που δείχνουν πως ξεχνούν ή δεν πονούν, ή περί άλλα τιρβάζουν. Θέλοντας λοιπόν ο νοσταλγός της μικρής πατρίδας άνθρωπος των Αθηνών, να μιλήσει, όχι μόνο με τον εαυτό του αλλά με όλους τους μικρούς και μεγάλους συμπατριώτες του, άρπαξε την πέννα και άρχισε να γράφει καθ'υπαγόρευση της ψυχής του, όλα όσα εκείνος θέλει να μη ξεχάσει, γιατί είναι σμιλεμένα στης ψυχής του τα τετράδια. Ετσι, ξεκίνησε να κάμει τον συγγραφέα- γιατί όπως ο ίδιος λέει, πάντα ζήλευε αυτούς που έχουν το χάρισμα να γράφουν.

Κι έτσι, πήρε την απόφαση να συγγράψει ένα δικό του βιβλίο, με όσα ο ίδιος θυμάται ή του είπαν άλλοι, για να δείξει ότι ναι μεν στην Αθήνα μένει, αλλά ο νους κι ο λογισμός του φτεριγίζουν πάνω από την Κάλυμνο την παινεμένη, την αγαπημένη, την πονεμένη.

Ξεδίπλωσε τις μνήμες του, τις αράδιασε στο χαρτί, τις έκλεισε σ'ένα ντουλάπι, που το λένε βιβλίο, και σαν αντίδωρο, το πρόσφερε σ'όλους όσους θέλουν να το έχουν.Γράφει για πραγματικά περιστατικά που συνέβησαν στην Κάλυμνο και στα γύρω πετροπαίδια της, δικαιολογώντας τον τίτλο του πονήματος του. Είναι, όπως ο ίδιος λέει, η εκπλήρωση ενός χρέους, μιας εσωτερικής επιταγής που τον ώθησε να γίνει αυτό που ο ίδιος δεν πίστευε, να γίνει δηλαδή τι; συγγραφέας. Κι έγινε, και με το παραπάνω. Γιατί εμείς που διαβάσαμε το βιβλίο, νιώσαμε τη δική του συγκίνηση, χαρήκαμε και πονέσαμε το ίδιο μ'εκείνον.

Του ευχόμαστε να συνεχίσει, και είναι κάτι που κι ο ίδιος το θέλει, κι αφού το επιθυμεί, θα το κατορθώσει.

Ο Ζαχαρίας Μαραγκός είναι ένα παράδειγμα πατριώτη που με χίλιους τρόπους φροντίζει να ευεργετεί τον τόπο του, γιατί τον αγαπά, τον πονάει, τον λατρεύει. Ακόμη κι ο θυμός του, αγάπη δείχνει, περισσή. Γράφει με χιούμορ, όχι γιατί είναι ένας ευχάριστος τρόπος επικοινωνίας, αλλά γιατί απαλύνει τον πόνο που νιώθει μετρώντας πότε θα έρθει ο Αύγουστος για να πάει να σεριανίσει στην πλατεια Χαραλάμπους και να αγκαλιάσει με το βλέμμα του τα βουνά, τη θάλασσα, τα μοναστήρια, τα περιβόλια, τους ανθρώπους.

Η ημέρα του καταναλωτή-Απόψεις

Η εφετινή ημέρα του καταναλωτή, κάθε άλλο παρά με γιορτή ταιριάζει, άσχετα αν κάθε χρόνο εφευρίσκεται κι ένας τρόπος για να πάρει χαρακτήρα πανηγυρικό, έτσι για τα μάτια του κόσμου. Εφέτος μπορούμε να πούμε πως η ημέρα δεν σηκώνει πανηγυρισμούς και παρόμοια, παρά να κηρυχθεί πένθος στα πορτοφόλια του κόσμου, του κάθε καταναλωτή. Οι τιμές των βασικών ειδών διατροφής πήραν τέτοια ύψη, ώστε να είναι απλησίαστες από μερικές τάξεις συνανθρώπων μας. Πολλά είδη έχουν καταστεί αποκλειστικά για τους έχοντας και κατέχοντας, και όνειρα απραγματοποιήτα για τον πολύ κόσμο. Επάρκεια αγαθών, δεν σημαίνει υποχρεωτικά και φθηνές τιμές, αφού είδη εκτός εποχής εισάγονται από άλλες χώρες και φυσικό είναι να είναι... ψηλομύτες στην τιμή τους.

Οπως είναι γνωστό, σε καταστήματα και λαϊκές αγορές, υπάρχουν τα πάντα, και του πουλιού το γάλα- που λέει ο λαός. Ομως ποιοί μπορούν με άνεση να ψωνίζουν; Ο πολύς κόσμος βλέπει τα καφάσια, και τα προσπερνά. Περιορίζεται στα απολύτως απαραίτητα, γιατί, αλλιώτικα, το βαλάντιο θα ασθενήσει... βαρέως. Κι επειδή λαός δεν είναι μόνο η άρχουσα τάξη και οι οικονομικά εύρωστοι, αλλά η χωρία των μισθωτών, συνταξιούχων και ευκαιριακά εργαζομένων, αντιλαμβάνεται κανείς ποιοί είναι οι πελάτες σε καθημερινή βάση, οι λεγόμενοι καταναλωτές.

Ετσι ο λαός είναι απροστάτευτος καθώς είναι από την εκμεταλλευτική μανία των επιτήδειων που ρυθμίζουν τις τιμές των προϊόντων, αφήνεται στο έλεος του κάθε εκμεταλλευτή με αποτέλεσμα, μέρα με τη μέρα να γίνεται φτωχότερος. Κι όταν ο καταναλωτής είναι ανήμπορος να ψωνίσει, ποια θα είναι η μοίρα αυτών που ασχολούνται με την παραγωγή καταναλωτικών ειδών; Σίγουρα, το κλείσιμο των επιχειρήσεων τους, (βλέπε βόρεια σύνορα της χώρας) και η απόλυση χιλιάδων εργαζομένων σ'αυτές, ώστε να πληθαίνει ο αριθμός των ανέργων και να μην αντέχουν τα ταμεία ανεργίας να συντηρήσουν τις στρατιές των μη απασχολούμενων. Αυτά σε γενικές γραμμές είναι τα γνωρίσματα της εποχής, που άλλοτε ίσως να μην υπήρχαν καν, αλλά κι αν υπήρχαν, δεν θα είχαν τις σημερινές διαστάσεις και τις γνωστές επιπτώσεις στην οικονομία του τόπου, στον ρυθμό ανάπτυξης και στην άνετη ζωή του καταναλωτή.

Το μήνυμα της σημερινής ημέρας είναι ένα και μοναδικό, να περιορίσουμε την κατανάλωση σε περιττά είδη, να επιστέψουμε στη γνωστή Μεσογειακή διατροφή, ώστε να εξασφαλίσουμε τόσο την υγεία μας όσο και την οικονομία μας σε επίπεδο πολίτη και κράτους.

Τα πρωτινά φαγητά

Όταν τύχει να περνώ μερικές φορές έξω από σύγχρονου τύπου μαγαζιά που διαθέτουν έτοιμα φαγητά, όπως είναι οι πιτσαρίες και τα φαστφουντάδικα και ταχυφαγεία, άθελά μου ταξιδεύω στα περασμένα-και πότε πότε ξεχασμένα παιδικά (της φτώχειας τα καλά) χρόνια και θυμάμαι, και τι δεν θυμάμαι. Προπάντων δεν μπορώ να ξεχάσω τις λεγόμενες κουμπάνιες στον αποκρέβατο του σπιτιού μας, αλλά και τ' αραδιασμένα -ανοικτά από πάνω-όρθια τσουβάλια στα μπακάλικα της γειτονιάς όπ' όπου μας έστελνε η μάνα μας, αλλά και κάποιες γειτόνισσσες, για να ψωνίσουμε κάτι για να μαγειρέψουν. Εκεί δούλευε η σέσουλα κι η ζυγαριά καθώς και η μασιά για τ' αλμυρά.

Η σιγουριά της κουμπάνιας ήταν ότι μέρα δεν περνούσε χωρίς να ψήσουμε όλο και κάτι από κείνα που βρίσκονταν μέσα στους τενεκέδες όπως ήταν το πληγούρι, ο τραχανάς, ο καβουρμάς, είχαμε και μίλλα του χοίρου αλλά και σύκα ξερά, κάποια λίγα καρύδια ή αμύγδαλα, αλλά μπόλικα χαρούπια (η νοστιμιά τους δε λέγεται). Ήταν και τα γιαπρακόφυλλα σε αρμαθιές κι άλλα στη σαλαμούρα, ειδικά για γεμιστά με ή χωρίς κρέας. Σε πλουσιόσπιτα η συλλογή περιλάμβανε τυριά στη σαλαμούρα, μύλους κασέρι, σταφίδες, κάστανα, κρασί σε βαρέλια και ούζο σε φιάσκο. Πλούσιοι και φτωχοί είχαμε την κουμπάνια μας, ανάλογα με τα οικονομικά του ο καθένας. Η κίνηση στα μπακάλικα και τα μανάβικα ήταν ανάλογη με την εποχή, πιο πυκνή βέβαια τα καλοκαίρια με τα σταφύλια και τα πεπονοκάρπουζα που κι αυτά με λίγο ψωμί ήταν κι ένα δείπνο για πολλούς. Απογευματινό είχαμε την περικαυτή ή τη φέτα το ψωμί βρεγμένο με πασπαλισμένη ζάχαρη. Το κασέρι κι η μυζήθρα ήταν για κάποια άλλα παιδιά, που φορούσαν παπούτσια χειμώνα καλοκαίρι, κι όχι για τα πολλά της γειτονιάς που κλωτσούσαν την μπάλα φτιαγμένη από κουρέλια. Είχαμε επίσης και τα κοτέτσια -τους αγομάδες- με πολλές κότες και καναδυό πετεινούς που μας προμήθευαν το φρέσκο αυγό ή για μελάτο ή για τηγανητό με πατάτες. Αυτά θυμάμαι και μονολογώ πώς ήταν δυνατό να συμβαίνουν τέτοια αφού τη σήμερον ημέρα άλλα βλέπουμε κι άλλα τρώμε, και μάλιστα καλοπληρώνοντας τα. Η ζωή σήμερα κοστίζει ένα τόνο χρήματα, ενώ τότε, με τη δύναμη του Θεού και τη σύνεση λόγω ανέχειας καλοπερνούσαμε μια χαρά και χωρίς μουρμούρα. Άντε τώρα να πεις στο παιδί σου, δεν σου δίνω χρήματα γαι φαστφουντ, για πίτσα, για..., για.... Άλλα χρόνια, άλλα ήθη.

Η ελληνική ιστορία χωρίς φόβο και πάθος

ΕΛΛΗΝΙΚΗ ΦΙΛΟΣΟΦΙΑ:

«Οταν μιλούν οι υβριδικοί φιλόσοφοι και θεολόγοι για φιλοσοφία οι άνθρωποι και τα ζώα να κρύβονται»

Του Θεόδωρου Παπουτσή

Μόνο στους Έλληνες δεν υπάρχει τυχαία ο φιλόσοφος: όταν εμφανίζεται ανάμεσα στους ανείπωτους κινδύνους και τους δελεασμούς της εκκοσμίκευσης, και όταν προχωρεί βγαίνοντας, για να το πούμε έτσι, από το άντρο του Τροφωνίου (χθόνια θεότητα της Βοιωτίας) μέσα στη χλιδή, στην ευτυχία της ανακάλυψης, στον πλούτο και στον αισθησιασμό των ελληνικών αποικιών, εμείς μαντεύουμε ότι έρχεται ως ευγενής αγγελιοφόρος.

Η κρίση αυτών των φιλοσόφων για τη ζωή και την ενθαδική ύπαρξη γενικά λέει πολύ περισσότερα απ'ό,τι μια μοντέρνα κρίση, επειδή αυτοί είχαν την ζωή μπροστά στα μάτια τους σε μια δαψιλή πληρότητα και επειδή σ'αυτούς το αίσθημα του στοχαστή δεν ταλαντεύονταν όπως σ' εμάς μοιρασμένο ανάμεσα στην επιθυμία για ελευθερία, ομορφιά, μεγαλείο της ζωής, και στην ενόρμηση για την αλήθεια, η οποία το μόνο πράγμα που ρωτά είναι: τι αξίζει η ζωή γενικά;

Το καθήκον που έχει να εκπληρώσει ο φιλόσοφος σε μια αυθεντική κουλτούρα, χαρακτηριζόμενη από ενότητα ύφους, δεν μπορούμε να το μαντέψουμε καθαρά από τις δικές μας καταστάσεις και βιώματα, για τον λόγο ότι εμείς οι σημερινοί «τενεκέδες» Ρωμιοί δεν έχουμε τέτοια κουλτούρα. Αντίθετα μόνο μια κουλτούρα σαν την ελληνική μπορεί να δώσει απάντηση στο ερώτημα σχετικά με το καθήκον του φιλοσόφου μόνο αυτή μπορεί να δικαιολογήσει τη φιλοσοφία γενικά, επειδή μόνο αυτή ξέρει και μπορεί να αποδείξει γιατί και πως δεν είναι ο φιλόσοφος ένας τυχαίος, κάποιος περιπλανώμενος άλλωστε εδώ και άλλοτε εκεί. Υπάρχει μια σιδερένια αναγκαιότητα που αλυσοδένει τον φιλόσοφο με μια αληθινή κουλτούρα: τι συμβαίνει όμως όταν αυτή δεν υπάρχει; Τότε ο φιλόσοφος είναι ένας απρόβλεπτος κομήτης που γι'αυτό ακριβώς προκαλεί φόβο, ενώ σε καλύτερες περιπτώσεις λάμπει σαν άστρο πρώτου μεγέθους στο ηλιακό σύστημα. Οι Έλληνες φιλόσοφοι δικαιώνουν λοιπόν τον φιλόσοφο, επειδή μόνο σ' αυτούς δεν είναι κομήτης. Από το Θαλή μέχρι τον Σωκράτη έχουμε τον γνήσιο φιλόσοφο. Από τον Πλάτωνα μέχρι τον Επίκουρο τους μικτούς φιλόσοφους. Με τον θάνατο του Επίκουρου και μέχρι σήμερα (με ορισμένους ανατέλλοντας αστέρες κατά την εποχή της Αναγέννησης(16ος αιώνας) έχουμε τους υβριδικούς φιλόσοφους.

Όταν μιλούν αυτοί του τύπου οι φιλόσοφοι και θεολόγοι περί φιλοσοφίας πρέπει οι άνθρωποι και τα ζώα να κρύβονται. Η ελληνική φιλοσοφία μοιάζει να ξεκινά με μια ιδιόρρυθμη ιδέα: με τη θέση ότι το νερό είναι η καταγωγή και η μήτρα όλων των πραγμάτων. Είναι πράγματι απαραίτητο να μείνουμε στο σημείο αυτό και να το πάρουμε σοβαρά; Ασφαλώς ναι, και για τρεις λόγους: πρώτον, επειδή το κάνει χωρίς εικόνες και μυθοπλασίες, δεύτερον αυτή η πρόταση λέει κάτι για την καταγωγή των πραγμάτων και τέλος, επειδή περιέχει, τη σκέψη «όλα είναι ένα». Η δεύτερη πρόταση αφήνει τον Θαλή ακόμη στην κοινότητα των θρήσκων και δειδιδαίμονων ανθρώπων, ο πρώτος όμως όρος τον βγάζει από αυτή την κοινότητα και μας τον δείχνει ως ερευνητή της φύσης, ενώ ο τρίτος τον κάνει τον πρώτο Έλληνα φιλόσοφο. Αν είχε πει ο Θαλής: από το νερό γίνεται η γη, θα είχαμε μια επιστημονική υπόθεση, λίγη αλλά μολαταύτα δύσκολα αναιρέσιμη.

Μ' αυτή τη μονιστική υπόθεση του νερού, ο Θαλής όχι μόνο ξεπέρασε αλλά και πήδησε πάνω από το στοιχειώδες επίπεδο των φυσικών διοράσεων της εποχής του. Οι εμπειρικές παρατηρήσεις που είχε κάνει ο Θαλής σχετικά με την προέλευση και τις μεταμορφώσεις του νερού ή ακριβέστερα του υγρού στοιχείου, δεν θα επέτρεπαν, ούτε και θα συνιστούσαν, μια τόσο ανήκουστη γενίκευση. Αυτό που τον οδήγησε να το κάνει, ήταν το μεταφυσικό αξίωμα ,το οποίο έλκει την καταγωγή του από μια μυστική εποπτεία και το οποίο συναντάμε σ'όλες τις φιλοσοφίες να συμβαδίζει με συνεχώς επανεμφανιζόμενες προσπάθειες να εκφραστεί καλύτερα: είναι η θέση ότι «εν τω παν» όλα είναι ένα.

Ο Θαλής δε θα έλεγε σαν καθαρός Έλληνας φιλόσοφος «ο κόσμος πλάστηκε από το Θεό. Ο άνθρωπος με το προπατορικό αμάρτημα, έγινε ατελής. Ο άνθρωπος έχει σώμα υλικό και ψυχή άϋλη» (Αυγουστίνος πατέρες της Δύσεως, επίσκοπος 354-430).Ο Θαλής πηδάει με ελαφρά πόδια τον χείμαρρο, χρησιμοποιώντας τις πέτρες για να προχωρήσει πατώντας πάνω τους. Ο άλλος στέκει αμήχανος. Πρέπει πρώτα να κτίσει μια θεοκρατία, για να διώξει την ανθρώπινη λογική και σκέψη, μαζί και την επιστήμη. Μερικές φορές αυτό δεν γίνεται και τότε βγάζουμε τη θεοδικία «τα μάτια δεν τα χρειάζεστε έχετε αυτιά ν' ακούτε».

Ο άνθρωπος ήταν γι'αυτούς και τους μετέπειτα ο πυρήνας των πραγμάτων, άνθρωπος όμως άβουλος, χωρίς εγώ και με δυσκολία να συλλάβουν τις έννοιες ως έννοιες. Ο Θαλής ως μαθηματικός και αστρονόμος, ήταν ψυχρός απέναντι σε κάθετι μυθικό και αλληγορικό. Ο Θαλής είναι ένας δημιουργικός δάσκαλος, ο οποίος άρχισε να βλέπει τη φύση στα βάθη της δίχως να χρησιμοποιεί φανταστική μυθοπλασία. Η ελληνική λέξη που κατονομάζει τον «σοφό» συνδέεται ετυμολογικά με το γεύομαι (sapio).

Μια οξύτητα στο να δοκιμάζεις και να αναγνωρίζεις τα πράγματα, μια μεγάλη ικανότητα να τα ξεχωρίζεις αποτελούν λοιπόν, για την συνείδηση του λαού, την τέχνη που χαρακτηρίζει τον φιλόσοφο. Μ'αυτό το ξεχώρισμα κι αυτή την εκλογή του ασυνήθιστου του εκπληκτικού,του δύσκολου, του θεϊκού (κατά Αριστοτέλη) η φιλοσοφία χωρίζεται από την επιστήμη, όπως χωρίζεται και από την εξυπνάδα. Η επιστήμη δίχως να κάνει ξεχωρίσματα, δίχως λεπτή γεύση, λαχταρά να γνωρίσει τα πάντα πάση θυσία, δεν την ενδιαφέρουν αν κάνουν κακό στον άνθρωπο και στην ίδια την φύση. Αντίθετα η ελληνική φιλοσοφική σκέψη βρίσκεται πάντα στα ίχνη εκείνων των πραγμάτων που αξίζουν να τα γνωρίσουμε, στα ίχνη των μεγάλων και ουσιαστικών γνώσεων. Λέγοντας η φιλοσοφία αυτό είναι «μεγάλο» ανεβάζει τον άνθρωπο, πάνω από την τυφλή, αχαλίνωτη επιθυμία της ενόρμησης του για γνώση. Μέσω της έννοιας του μεγέθους, η φιλοσοφία χαλιναγωγεί αυτή την ενόρμηση και ιδίως μέσω του ότι θεωρεί προσιτή και ήδη επιτευγμένη τη μέγιστη γνώση, τη γνώση του πυρήνα των πραγμάτων.

Όταν λέει ο Θαλής «όλα είναι νερό», ο άνθρωπος βγαίνει έξω από το σκουλικίσιο πασπάτεμα και σύρσιμο που χαρακτηρίζει τις μεμονωμένες επιστήμες προαισθάνεται την έσχατη λύση των πραγμάτων και ξεπερνά, μέσω αυτού, την αγοραία στενοκεφαλιά των κατώτερων βαθμίδων γνώσης. Ο Έλληνας φιλόσοφος επιδιώκει να κάνει να ηχήσει σ'αυτόν η συνολική συμφωνία του κόσμου και να την εξωτερικεύσει υπό μορφήν εννοιών. Ενώ είναι θεωρησιακός όπως ο ζωγράφος, συμπονετικός όπως ο θεοσεβής άνθρωπος, παρατηρητικός όπως ο επιστήμονας, διατηρεί μολαταύτα την ετοιμότητα να βλέπει ψύχραιμα τον εαυτό του ως αντανάκλαση του κόσμου- μια ετοιμότητα την οποία κατέχει ο δραματικός καλλιτέχνης όταν μεταμορφώνεται σε άλλα σώματα.

Σήμερα από το Δήμο Ροδίων

Μεγάλη γιορτή για την ημέρα του καταναλωτή

Οι εκδηλώσεις ξεκινούν στις 10 το πρωί και θα ολοκληρωθούν αργά το μεσημέρι



Μεγάλη γιορτή με αφορμή τη σημερινή ημέρα του καταναλωτή διοργανώνει και φέτος το γραφείο καταναλωτή του Δήμου Ροδίων, υπεύθυνη του οποίου είναι η κ. Λιλή Τρίπη.

Οι εκδηλώσεις έχουν προγραμματιστεί να ξεκινήσουν στις 10 το πρωί στον πεζόδρομο Νικολάου Πλαστήρα και κατά τη διάρκειά τους έχουν προγραμματιστεί πολλές εκπλήξεις.

Το πρόγραμμα των εκδηλώσεων έχει ως εξής:

11:00 -11:15 Χαιρετισμοί από το δήμαρχο Ροδίων κ. Γ. Γιαννόπουλο και τη συνεπίκουρο δημάρχου Ροδίων και υπεύθυνη γραφείου ενημέρωσης καταναλωτή κ. Λιλή Χριστοφάκη - Τρίπη

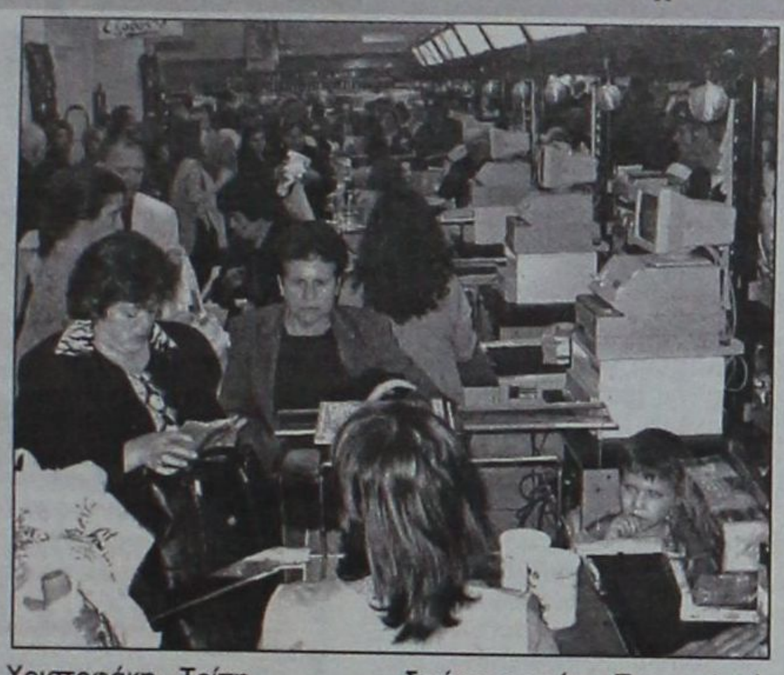

11:15 -11:20 Θεατρικό δρώμενο από τα Προσχολικά Κέντρα Δήμου Ροδίων με θέμα : «Μη μολύνετε τις θάλασσές μας»

11:20 -11:40 Παραδοσιακοί χοροί από το 2ο Γυμνάσιο Ρόδου (Ισσος, Σούστα, Ροδίτικος Πηδηχτός, Χασαποσέρβικο)

11:40-11:45 Θεατρικό δρώμενο από τα Προσχολικά Κέντρα Δήμου Ροδίων με θέμα : «Βιταμίνες»

11:45 -12:00 Χοροί από το 1ο Γυμνάσιο Ρόδου (Κρητική Σούστα, Ζωναράδικο, Ικαριώτικο, Μπαϊντούσκα, Συρτό)

12:00 -12:10 Επίδειξη Πρώτων Βοηθειών από τους μαθητές και γονείς του Κοινοτικού Προσχολικού Κέντρου Δ.Ο.Π. σε συνεργασία με το Σώμα Σαμαρειτών και τις Εθελόντριες Αδελφές του Ελληνικού Ερυθρού Σταυρού Ρόδου

12:10 -12:25 Παραδοσιακοί Χοροί από το 18ο Δημοτικό Σχολείο (Ισσος, Ροδίτικος Πηδηχτός, Βλάχα, Σούστα)

12:25 -12:30 Επίδειξη από το Κοινοτικό Προσχολικό Κέντρο Δ.Ο.Π. με θέμα «Οδική Κυκλοφορία».

12:30 -12:40 Χοροί από το 2ο ΤΕΕ Ρόδου (Συρτάκι, Χασαποσέρβικο, Ζεϊμπέκικο)

12:40 -12:55 Σύγχρονο ρεπερτόριο ελληνικού και ξένου τραγουδιού από το 3ο Γυμνάσιο Ρόδου

12:55 -13:05 Παραδοσιακοί χοροί από το 1ο Εξαθέσιο Πειραματικό Δημοτικό Σχολείο Ρόδου (Καλαματιανό, Συρτό, Ικαριώτικο)

13:05 - 13:15 Παραδοσιακοί χοροί από το 2ο Εξαθέσιο Πειραματικό Δημοτικό Σχολείο Ρόδου (Τσιριγότικος, Ισσος, Ροδίτικος)

13:15 - 13:30 Μοντέρνος χορός από το Κέντρο Δημιουργικής Απασχόλησης Παιδιών του Δήμου Καλλιθέας, χοροδιδάσκαλος Ματίνα Λεβέντη

13:30 - 13:45 Παραδοσιακοί χοροί από το Δίκτυο Γυναικών Επιχειρηματιών Δήμου Καλλιθέας «ΜΕΣΟΓΕΙΟΣ»

13:45 - 14:00 Παραδοσιακοί χοροί από το ΚΑΠΗ Ρόδου

Ερευνα μαθητών για την κατανάλωση των θαλασσινών

Με αφορμή τη σημερινή ημέρα του καταναλωτή η περιβαλλοντική ομάδα του 7ου γυμνασίου της Ρόδου συγκέντρωσε πληροφορίες και εκπόνησε έρευνα σχετικά με την κατανάλωση των ψαριών.

Πώς να αναγνωρίσεις το φρέσκο ψάρι

Ιδού μερικά κόλπα που πρέπει να έχει κανείς στο νου για να είναι σίγουρος ότι το ψάρι είναι πράγματι φρέσκο.

– Τα μάτια πρέπει να είναι φουσκωμένα, κυρτά και γυαλιστερά

Οταν το ψάρι δεν είναι φρέσκο, τα μάτια από κυρτά γίνονται κοίλα, επειδή έχουν αφυδατωθεί.

– Το δέρμα πρέπει να είναι γυαλιστερό και η σάρκα να είναι σφιχτή, όταν πατιέται.

Να μην υπάρχουν εκκρίσεις από βακτήρια που του δίνουν γλοιώδη υφή, υποκίτρινο χρώμα και δυσάρεστη οσμή.

– Σηκώνοντας τα βραγχιακά επικαλύμματα, τα βράχια πρέπει να έχουν έντονο το κόκκινο χρώμα.

– Οταν η ουρά ή τα πτερύγια έχουν ξεραθεί σημαίνει ότι το ψάρι έχει συντηρηθεί σε ψύξη.

– Καλό είναι να προσέχουμε αν τα ψάρια διατηρούνται σε πάγο.

– Προσοχή στα τονοειδή. Αν υποπτευθούμε ότι υπάρχει αλλοίωση, καλύτερα να τα πετάξουμε, γιατί αλλοίωση σημαίνει και επικίνδυνες τοξίνες για τον άνθρωπο.

Το ψάρι έχει ευαίσθητο κρέας. Οταν είναι φρέσκο πρέπει πάντα να διατηρείται στο κρύο. Στις ευρωπαϊκές χώρες το φρέσκο ψάρι βρίσκεται τώρα παντού χάρη στην ταχύτητα των μεταφορικών μέσων και το οργανωμένο δίκτυο διακίνησης.

Ο χρόνος διατήρησης στην ψύξη μπορεί να παραταθεί αν αφαιρεθούν τα εντόσθια και τα βράγχια γιατί από εκεί αρχίζει η αλλοίωση.

Για τη μελέτη των ψαριών συνεργαστήκαμε με τον Υδροβιολογικό Σταθμό Ρόδου

Ευχαριστούμε:

- Το Δ/ντή του υδροβιολογικού σταθμού Ρόδου κ. Αντρέα Σιούλα.

Ιδιαίτερα ευχαριστούμε

- τη βιολόγο κ. Μαρία Κορσίνη-Φωκά
- τον ιχθυολόγο κ. Γεράσιμο Κοντυλάτο
- το διευθυντή του σχολείου μας για τη στήριξη στη διεξαγωγή του προγράμματος

Κεντρική Θέρμανση



- **Θέρμανση πετρελαίου** Λέβητες χαλύβδινοι, μαντεμένιοι. Σώματα πάνελ-αλουμινίου. Ατομικές θερμάνσεις.
- **Θέρμανση ηλεκτρική** Θερμοπομποί **EL-NOR**. 20 χρόνια πρώτοι στη Ρόδο, θερμαίνουν εκατοντάδες κατοικίες και επαγγελματικούς χώρους
- **Κλιματιστικά:** Θέρμανση - ψύξη. Όλες οι κορυφαίες μάρκες στις χαμηλότερες τιμές.
- **Δωρεαν μελέτη - επίβλεψη** Ακόμη και για τον πιο μικρό χώρο και δωρεάν μεταφορά.
- **Άμεση εγκατάσταση** από ειδικευμένο προσωπικό με προσοχή στη λεπτομέρεια
- **Γραπτή εγγύηση** καλής λειτουργίας και πλήρης τεχνική υποστήριξη.
- **Διπλή πιστοποίηση ποιότητας** από την εταιρεία μας και το δίκτυο τεχνικών καταστημάτων **Διαθερμική**.
- **Ειδικές λύσεις** για ξενοδοχεία και επαγγελματικούς χώρους.



Καλέστε αμέσως το **76100** για υπεύθυνη ενημέρωση

ΒΟΥΤΥΡΑΚΗΣ Ι.Χ. Ε.Π.Ε. • ΔΩΔ. ΝΕΟΛΑΙΑΣ 16 - ΡΟΔΟΣ -ΤΗΛ. ΚΕΝΤΡΟ: 0241/76100

εκεί που η τέχνη... συναντά την ποιότητα!



Κομμωτήριο

Figaro

HAIR DESIGN

Κομμώσεις Ανδρικές - Γυναικείες

Κων/νου Παλαιολόγου 17, Τηλ.: 22410 - 20.914

Εκλογές ΤΕΕ: Σιδηρά κομματική πειθαρχία επιβάλλει η ΝΔ

Ζητούμενο οι τρεις «έξτρα» ψήφοι για την επανεκλογή του Πάνου Βενέρη

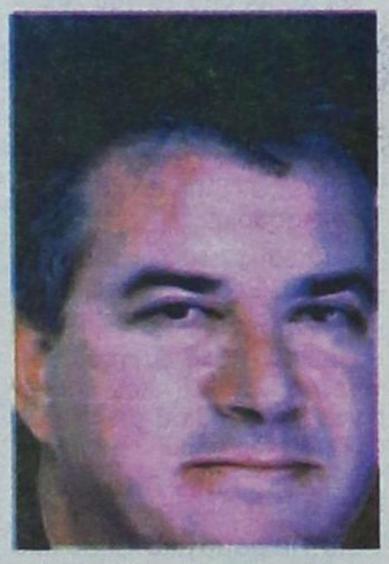



ΣΑΦΕΙΣ πολιτικές – κομματικές διαστάσεις προσλαμβάνει η διαδικασία εκλογής της Διοικούσας Επιτροπής του Τεχνικού Επιμελητηρίου Δωδεκανήσου, του προεδρείου της, όπως και του προεδρείου της Αντιπροσωπείας, εν όψει των αρχαιρεσιών του ερχόμενου Σαββάτου.

Η έκβαση του αποτελέσματος των βουλευτικών εκλογών της προηγούμενης Κυριακής προσδίδει άλλο χαρακτήρα στις ζυμώσεις που βρίσκονται σε εξέλιξη, ειδικά τις τελευταίες ημέρες, με στόχο τη διαμόρφωση συσχετισμών τέτοιων που να επηρεάσουν εν τέλει τη σύνθεση της νέας Διοικούσας του ΤΕΕ. Ο τόνος στις ζυμώσεις δίδεται κυρίως από την τοπική Νέα Δημοκρατία, στελέχη της οποίας επιθυμούν την αλλαγή στα πράγματα, ακόμα και στο τοπικό παράρτημα του ΤΕΕ.

Με άλλα λόγια, ο στόχος που τίθεται από την οργάνωση του κυβερνώντος πλέον κόμματος είναι ***«να αλλάξει χέρια και το ΤΕΕ»***, κάνοντας λόγο ακόμα και για «σιδηρά κομματική πειθαρχία» κατά τη διαδικασία του ερχόμενο Σαββάτου για τη συγκρότηση σε σώμα της νέας Διοικούσας Επιτροπής. Ένα μήνυμα με αποδέκτη τον κ. ***Αργύρη Πράντη*** και τους 6 υπόλοιπους συνεργάτες του που έχουν εκλεγεί στο Διοικητικό Συμβούλιο του Επιμελητηρίου, έτσι ώστε να περιοριστούν οι πιθανότητες επανεκλογής του ...«πράσινου» απερχόμενου προέδρου κ. ***Πάνου Βενέρ***η.

Από την πλευρά του, ο κ. Βενέρης, ο μεγάλος θριαμβευτής των πρόσφατων εκλογών στο ΤΕΕ, έχει εξασφαλισμένες τις ψήφους των εκλεγμένων συνεργατών του (συνολικά 12) και στοχεύει να αποσπάσει την εμπιστοσύνη ακόμα τριών συναδέλφων του μηχανικών από τις άλλες παρατάξεις ώστε να εξασφαλίσει την απόλυτη πλειοψηφία που θα του δώσει και πάλι την προεδρία.

ΤΟ εγχείρημα «λογικά» αναμένεται να ευοδωθεί για τον κ. Πάνο Βενέρη, αν και η άλλη παράταξη κ. ***Ιάκωβου Γρύλλη*** (εξέλεξε 8 μέλη στην 29μελή Διοίκηση) επιφυλάσσει για τον επικεφαλής της μια καλύτερη τύχη. Απομένει η παράταξη του κ. ***Κλεόβουλου Παπακωνσταντίνου*** (εξέλεξε 2 μέλη), η στάση της οποίας ίσως κρίνει πολλά.

ΜΕΧΡΙ το Σάββατο αναμένεται να κορυφωθούν οι ζυμώσεις και κινήσεις προς «σύναψη συμφωνιών», με τον κ. Πάνο Βενέρη να επιζητεί την εμπιστοσύνη τριών ακόμα συναδέλφων του, εκτός της δικής του παράταξης, προκειμένου να υπερασπιστεί το αξίωμά του ως επικεφαλής της πλειοψηφούσας τάσης στο ΤΕΕ.

Κλειδί των όλων διεργασιών χαρακτηρίζεται, συν όλα τα άλλα, και η προσωπικότητα του ιδίου του κ. Βενέρη, η θητεία και το έργο του οποίου αξιολογούνται με θετικό βαθμό, έξω και πέρα από «κομματικές γραμμές» και ιδεοληψίες, στοιχεία που εκ των πραγμάτων ...δε χωράνε στο Τεχνικό Επιμελητήριο, στους κόλπους του συνδικαλιστικού οργάνου των μηχανικών του νομού μας.





