ΙΔΙΟΚΤΗΤΗΣ - ΔΙΕΥΘΥΝΤΗΣ
ΠΑΥΛΟΣ Μ. ΜΑΡΙΑΣ
ΓΡΑΦΕΙΑ: ΑΘΗΝΩΝ 42 (ΑΝΑΛΗΨΗ)
ΤΗΛ. (22410) 64393 - 63790 - FAX. 63393

Η ΔΡΑΣΗ

εβδομαδιαία εφημερίδα της Δωδεκανήσου

48 ΣΕΛΙΔΕΣ

Κυριακή 11-Δευτέρα 12 Απριλίου 2004
ΕΤΟΣ ΤΡΙΑΚΟΣΤΟ ΠΕΜΠΤΟ
Αριθμός Φύλλου 1.930
Τιμή: Ευρώ 0,90

Χριστός Ανέστη



Η Διεύθυνση, το προσωπικό και οι συνεργάτες της «Δράσης» σάς εύχονται...

Καλό Πάσχα

Το Επιμελητήριο Δωδεκανήσου εγκαταλείπει την τακτική της παρεξηγήσιμης συναίνεσης

ΚΑΛΟΙ ΦΙΛΟΙ με καλούς λογαριασμούς

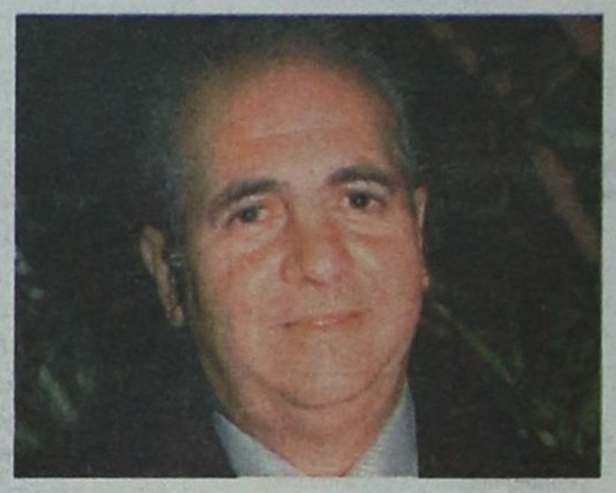

Συμφωνία κυρίων στη διοίκηση του ΕΒΕΔ για μια πιο αποφασιστική στάση απέναντι στις τοπικές αρχές. Ανεβάζει τους τόνους και διεκδικεί τα υπεσχημένα χρόνων. «Μέγα λάθος να αποδοθούν στις παραγωγικές τάξεις πολιτικές σκοπιμότητες».

Σελ. 4



Το Πάσχα των γεύσεων και των απολαύσεων

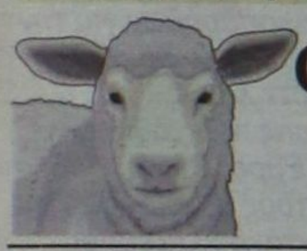

Ο λαμπριώτης της Ρόδου

Σελ. 38

Δεν σβήνουν οι ελπίδες για τον 35χρονο αγνοούμενο



Αγωνιά η Ρόδος για τον Σάββα

Σελ. 3



Αυτή η πόλη δεν μας αξίζει

Εφ' όλης της ύλης παρεμβάσεις και επισημάνσεις του δημοτικού συμβούλου Γιάννη Γιαννακάκη. Κατανοεί και επιλαμβάνεται ο Γιώργος Γιαννόπουλος.

Σελ. 3

Ο Γραμματέας της ΤΕΔΚΔ Στέλιος Ρηνιού για όσους ονειρεύονται μια Λίνδο εκτός Καποδίστρια

«Ανεύθυνο το μήνυμα» της απόσχισης



Σελ. 6&8

Την ίδια ώρα ο δήμαρχος Γιώργος Θαρρενός επιδίδεται σε αγώνα δρόμου

Η φήμη δεν αρκεί, σε τροχιά ανάπτυξης ο Δήμος Λινδίων





Quality Used Cars

Σας κάνουν την τιμή!





Ελάτε σήμερα για ένα test drive με μια μεταχειρισμένη Mercedes-Benz με λίγα χιλιόμετρα και αποκτήστε την με:

- Ευνοϊκούς όρους χρηματοδότησης
- Εγγύηση της Mercedes-Benz για ένα χρόνο
- Κορυφαίο πρόγραμμα εξυπηρέτησης πελατών Mobilo-Life
- Οδική βοήθεια για 2 χρόνια

Mercedes-Benz

Ε. ΧΑΤΖΗΜΙΧΑΛΗΣ & ΥΙΟΙ Ο.Ε.
Εξουσιοδοτημένος Διανομέας & Εποπτευτής της Mercedes-Benz Ελλάς Α.Ε.Ε.
Έκθεση: ΡΟΔΟΣ. 9ο χλμ. Ρόδου - Λίνδου, τηλ.: (22410) 62941-2-4

ΣΠΑΝΟΣ
ΥΠΕΡ ΜΑΡΚΕΤ
ΟΜΙΛΟΣ ΕΠΙΧΕΙΡΗΣΕΩΝ
ΙΩΑΝΝΗ ΧΡ. ΣΠΑΝΟΥ Α.Ε.

ΚΕΡΔΙΣΤΕ
και εσείς
535.143,00 €
Δόθηκαν συνολικά σε Jackpots
Χθές στα SLOT MACHINES
(ΜΗΧΑΝΑΚΙΑ)
ΚΑΙ ΤΩΡΑ "CASH BACK"
€10 από 07:00 έως 19:00
€5 από 19:00 έως 07:00
Από Κυριακή έως και Τετάρτη
CASINO RODOS
Boutique Hotel & Casino

Η ΔΡΑΣΙΣ
Εβδομαδιαία Εφημερίδα
Διευθύνσεις σύμφωνα με το Νόμο:
ΙΔΙΟΚΤΗΤΗΣ
ΠΑΥΛΟΣ Μ. ΜΑΡΙΑΣ
Πρόεδρος Ενώσεως Ιδιοκτητών Επαρχιακού Τύπου
ΕΚΔΟΤΕΣ
ΜΙΧΑΗΛ Π. ΜΑΡΙΑΣ
ΤΣΑΜΠΙΚΑ Π. ΜΑΡΙΑ - ΤΡΙΑΝΤΑΦΥΛΛΟΥ
ΔΙΕΥΘΥΝΤΗΣ
ΠΑΥΛΟΣ Μ. ΜΑΡΙΑΣ

Τα σπορ
ΙΔΡΥΤΗΣ
ΝΙΚΟΣ ΤΡΙΑΝΤΑΦΥΛΛΟΥ

ΓΡΑΦΕΙΑ: Αθηνών 42, (Ανάληψη), Τηλ: 63.790 - 64.393-68761 FAX: 63.393
e-mail: drasis2000@yahoo.com
ΤΥΠΟΓΡΑΦΕΙΑ: Κοσκινού, τηλ. 65540

ΛΑΪΚΕΣ ΑΓΟΡΕΣ

ΤΕΤΑΡΤΗ: στο Δημοτικό Νεκροταφείο.
ΠΕΜΠΤΗ: στην οδό Βύρωνος.
ΠΑΡΑΣΚΕΥΗ: Στην οδό Θεσ/κης στην Ανάληψη
ΣΑΒΒΑΤΟ: στο Δημοτικό Νεκροταφείο.

ΤΑΞΙ

ΤΑΞΙ ΡΟΔΟΥ: 32452
ΡΑΔΙΟ ΤΑΞΙ ΡΟΔΟΥ (Εργατικές κατοικίες Πρόνοιας Αγ. Απόστολοι): 64712-64756-64790
ΤΑΞΙ ΑΦΑΝΤΟΥ: 51777
ΤΑΞΙ ΙΑΛΥΣΟΥ: 92515
ΤΑΞΙ ΚΡΕΜΑΣΤΗΣ: 94528
ΤΑΞΙ ΦΑΛΗΡΑΚΙΟΥ: 85444

ΦΑΡΜΑΚΕΙΑ

ΔΕΥΤΕΡΑ 12 Απριλίου 2004

ΣΗΜΕΡΑ διημερεύει το φαρμακείο ΛΟΙΖΟΥ ΙΟΥΣΤΙΝΗ, Αννης Μαρίας 62, δίπλα στην Εμπορική Τράπεζα, τηλ. 74888

ΣΗΜΕΡΑ διανυκτερεύει το φαρμακείο ΧΑΤΖΗΝΙΚΟΛΑ Α., Ερυθρού Σταυρού 17 (νοσοκομείο), Τηλ. 36683

Χριστός Ανέστη... Αλήθεια είναι... Το λένε και τα e.mail

Του Νικήτα Οικονόμου
nopress@rho.forthnet.gr



Εχει και αυτός να αντιμετωπίσει τους Πόντιους Πιλάτους του σήμερα, την κοροϊδία και τον εμπαιγμό από τους κατέχοντες την εξουσία, ακόμα και τις οδύνες της εκμετάλλευσης.

Μέχρι που θα έλθει η ώρα της Ανάστασης και του «Χριστός Ανέστη» που πλημμυρίζει με την αγαλλίαση της μεγάλης στιγμής. Ισως προσωρινά... Όμως τη βιώνει με ένταση. Ξεχνώντας, όπως έμαθε να κάνει τόσα χρόνια, κάθε πίκρα και απογοήτευση.

Αυτός είναι ο ωραίος Ελληνας...

***ΦΕΤΟΣ** έχει στο μυαλό του και τους άλλους Ελληνες. Είχε να τους θυμηθεί από το 1974!...*

Το 'λεγαν και οι δημοσκόποι στις πρόσφατες εθνικές εκλογές: «Το Κυπριακό απασχολεί μόλις το 3% των Ελλήνων, σαν παράγοντα που θα επηρεάσει τη ψήφο του».

Ηταν πρόσκαιρη φαίνεται αυτή η αφασία. Αυτή η αδιαφορία και η λήθη...

Εχει σήμερα και πάλι ο Ελληνας άποψη και μια ελπίδα για την Κύπρο. Ξεζούμισε το μυαλό του και θυμήθηκε ότι είναι ακόμα ανοικτή εκείνη η πληγή στα πλευρά του Ελληνισμού.

Θυμήθηκε ότι η πορεία του Γολγοθά δεν έχει ακόμα τελειώσει. Κι ας τρώμε το χόρτο της «ευημερίας των αριθμών» στη Μεγαλόνησο. Η πληγή είναι ακόμα ανοικτή. Δε λέει να κλείσει.

Και όλες τούτες τις ημέρες, αυτός ο ξεχασμένος Ελληνας, στρέφει και πάλι το βλέμμα προς τα πάνω και κάνει την ευχή. Για «Καλή Ανάσταση της Κύπρου μας»...

Είχε περάσει καιρός πολύς από τότε που έτρεμε στην ιδέα να πάνε όλα στραβά γι' αυτό το κομμάτι του Ελληνισμού. Ετσι τουλάχιστον μας έλεγαν οι ...δημοσκοπήσεις!

Μια ευχή και μια προσευχή για την Κύπρο. Για τίμια λύση, για έναν έστω έντιμο συμβιβασμό. Εντιμο, όχι άτιμο...

Α, όλα κι όλα... Ο Ελληνας, ο Ελλαδίτης, μπορεί να ξεχνά, όμως η πετριά της λήθης τον κτυπά πρόσκαιρα. Όταν επανέλθει γίνεται περισσότερο Ελληνας. Αυτό το λένε και οι ιστορικοί. Οι ιστορικοί βέβαια, λένε και άλλα για τους Ελληνες που ξεχνούν και θυμούνται με κάποια καθυστέρηση τα πραγματικά μεγάλα μας ζητήματα.

Δεν είναι όμως του παρόντος...

Μας αρκεί που γίναμε ένα, όπως μία είναι και η Ευχή: Καλή Ανάσταση και στην Κύπρο μας...

***ΚΑΙ** φέτος ένοιωσα την ίδια ικανοποίηση όπως και πέρσι. Και πρόπερσι...*

Βλέποντας να γεμίζουν οι εκκλησιές της Ρόδου. Με κόσμο. Με νέους. Τους «μοντέρνους» νέους που επιμένουν πολλοί να τους έχουν ξεγραμμένους.

Οι νέοι της Ρόδου που ήταν εκεί στη Λειτουργία. Στην περιφορά του Επιταφίου. Που ...σκοτώθηκαν ποιος θα κρατήσει πρώτος τον Σταυρό. Ποιος θα κρατήσει περισσότερη ώρα το κουβούκλιο – τάφο του Εσταυρωμένου.

Εκεί ήταν και φέτος οι νέες της Ρόδου. Που έγιναν Μυροφόρες και έψαλλαν τα εγκώμια με κατάνυξη.

Ηταν εκεί με την Ιερά Σύνοψη στο χέρι παρακολουθώντας γραμμή – γραμμή τις κατανυκτικές μελωδίες της Μεγαλοβδομάδας.

Κάποιοι μεγαλύτεροι τόλμησαν να το ψιθυρίσουν: Ρε μπας και αδικούμε τα παιδιά;

Αν τα αδικούμε λέει...

Και το βράδυ της Μεγάλης Παρασκευής έκανα μια βόλτα στο διαδίκτυο. Αλλα έψαχνα, αλλού κατέληξα...

Στα μηνύματα των εικοσάρηδων για την ΑΕΚ που «θυμίζει τα πάθη του Χριστού, αλλά για Ανάσταση ούτε λόγος».

Για τα φανταράκια μας που χάθηκαν τόσο άδικα εκεί στον Εβρο. Θλίψη, πόνος... «Κουράγιο στους γονείς» έγραφε το e.mail ενός δεκαοχτάχρονου surfer.

Να πήραν άραγε το μήνυμα οι χαροκαμένοι γονείς;

Σημασία έχει ότι οι νέοι μας είναι ακόμα εδώ. Μαζί μας...

Ξέρουν από Πάθη, ξέρουν και από Ανάσταση. Σε όλα «μέσα είναι». Να ένα ακόμα χαρμόσυνο μήνυμα.

Χριστός Ανέστη!!!

ΞΕΝΑΚΗΣ

0% προκαταβολή έως 60 μήνες
1 χρόνος εγγύηση

- **FIAT MAREA 1.400 cc,** μοντ.: 1997, AIR BAG οδηγού, κεντρικό κλείδωμα, ηλ. παράθυρα, ηχητικό σύστημα, ζάντες αλουμινίου **ΤΙΜΗ:167,00 Ευρώ το μήνα**
- **CITROEN XANTIA 1.800 cc,** μον.: 1995: A/C, ABS, Air bags, ηλ. παράθυρα, κεντρικό κλείδωμα, ηλεκ. καθρέπτες, συναγερμό, ηχητ. σύστημα **ΤΙΜΗ: 184,00 Ευρώ το μήνα**
- **TRANSPORTER PICK-UP 1.9 TDI,** 96 μοντέλο, **ΤΙΜΗ: 234,00 Ευρώ το μήνα**
- **TRANSPORTER VAN, 1.9 TDI,** 97 Μοντέλο, Ηχοσύστημα **ΤΙΜΗ: 254,00 Ευρώ το μήνα**
- **MERCEDES VITO** 2.3lt DIESEL, 96' , υδραυλικό τιμόνι, κεντρικό κλείδωμα, ηχοσύστημα, full extra **ΤΙΜΗ: 321,00 Ευρώ το μήνα**
- **ALFA ROMEO** 145, 96 Μοντέλο, υδραυλικό τιμόνι, ηλ. παράθυρα, κεντρικό κλείδωμα, Ηχ. / σύστημα, ζάντες, αλουμινίου **ΤΙΜΗ: 167,00 Ευρώ το μήνα**
- **VW Golf** 1.4 μοντ. 1992, Ηλ. παράθυρα, κεντρικό κλείδωμα, ηχοσύστημα **ΤΙΜΗ: 130,00 Ευρώ το μήνα**

CAR EXPERTS

Η εταιρεία μας εισάγει οχήματα όλων των κατασκευαστών και όλων των τύπων σε κλούβες, φορτηγά και οχήματα μεταφοράς προσωπικού

ΞΕΝΑΚΗΣ ΛΙΝΔΟΥ 238 - Τηλ. 2241061600
www.xenakisautos.gr

ΧΕΠΠΑΚΗΣ Α.Ε.

ΓΕΩΡΓΙΚΑ ΜΗΧΑΝΗΜΑΤΑ & ΕΡΓΑΛΕΙΑ

ΑΝΤΙΠΡΟΣΩΠΕΙΑ ΤΡΑΚΤΕΡ: ANTONIO CARRARO

ΣΚΑΠΤΙΚΑ - ΧΟΡΤΟΚΟΠΤΙΚΑ
ΠΕΤΡΕΛΑΙΟΚΙΝΗΤΑ - ΒΕΝΖΙΝΟΚΙΝΗΤΑ

ΑΛΥΣΟΠΡΙΟΝΑ
STIHL

ΦΡΕΖΕΣ

ΧΛΟΟΚΟΠΤΙΚΑ - ΘΑΜΝΟΚΟΠΤΙΚΑ - ΨΕΚΑΣΤΙΚΑ - ΕΛΑΙΟΡΑΒΔΙΣΤΙΚΑ
ΦΥΤΟΦΑΡΜΑΚΑ - ΛΙΠΑΣΜΑΤΑ (ΚΟΙΝΑ & ΥΔΑΤΟΔΙΑΛΥΤΑ)
ΣΠΟΡΟΙ - ΣΠΟΡΟΦΥΤΑ ΕΜΒΟΛΙΑΣΜΕΝΑ - ΦΥΤΟΧΩΜΑΤΑ - ΤΥΡΦΗ
ΣΥΣΤΗΜΑΤΑ ΑΡΔΕΥΣΗΣ: ΑΝΤΛΙΕΣ - ΤΕΧΝΙΚΕΣ ΒΡΟΧΕΣ - ΑΥΤΟΜΑΤΟ
ΠΟΤΙΣΜΑ - ΣΩΛΗΝΕΣ (ΠΛΑΣΤΙΚΕΣ - ΜΕΤΑΛΛΙΚΕΣ)
ΚΤΗΝΟΤΡΟΦΙΚΑ - ΜΕΛΙΣΣΟΚΟΜΙΚΑ - ΔΕΞΑΜΕΝΕΣ (ΠΛΑΣΤΙΚΕΣ)
ΣΥΡΜΑΤΑ & ΠΑΣΣΑΛΟΙ ΠΕΡΙΦΡΑΞΕΩΝ - ΟΙΚΟΔΟΜΙΚΑ ΜΗΧΑΝΗΜΑΤΑ
ΑΝΤΑΛΛΑΚΤΙΚΑ - ΕΞΑΡΤΗΜΑΤΑ - SERVICE
ΠΑΡΑΔΟΣΗ ΣΤΟ ΧΩΡΑΦΙ

ΡΟΔΟΣ: ΒΕΝΕΤΟΚΛΕΩΝ 21 - 23 ΤΗΛ: 34311 FAX: 22410 - 29885
ΤΣΑΪΡΙ: 10 ΧΛΜ. ΛΕΩΦ. ΡΟΔΟΥ-ΛΙΝΔΟΥ ΤΗΛ: 22410-68979
ΜΑΝΔΡΙΚΟ: ΜΑΝΔΡΙΚΟ ΡΟΔΟΥ ΤΗΛ: 22460/31040

Παρεμβάσεις Γ. Γιαννακάκη στο Δημοτικό Συμβούλιο Ρόδου

Κακή εικόνα εμφανίζει η πόλη



Η *νέα* τουριστική έχει αρχίσει αλλά κατά πόσον έτοιμη είναι η πόλη της Ρόδου να υποδεχθεί τους εκατοντάδες χιλιάδες τουρίστες - επισκέπτες της;

Το ερώτημα κυριάρχησε στην τελευταία συνεδρίαση του διοικητικού συμβουλίου του Εμπορικού Επιμελητηρίου και οι θέσεις που διατυπώθηκαν από τα μέλη του κάθε άλλο παρά κολακευτικές υπήρξαν για την εικόνα της πόλης.

Εκτενής αναφορά όμως στα προβλήματα που αντιμετωπίζει η πόλη με την έναρξη της τουριστικής περιόδου - για μιαν ακόμα φορά - έγινε και στο δημοτικό συμβούλιο του Δήμου Ροδίων την περασμένη Δευτέρα.

Το θέμα ανακινήθηκε από τον δημοτικό σύμβουλο της μειοψηφίας κ. Γιάννη Γιαννακάκη ο οποίος με εύστοχες επισημάνσεις κατέδειξε ότι υπάρχουν σοβαρές ευθύνες από παράγοντες της δημοτικής αρχής και του δημοτικού μηχανισμού.

Με αφορμή το θέμα «αποκατάσταση φθορών και ζημιών σε κεντρικούς δρόμους τηςπόλης» ο κ. Γιαννακάκης σε ήπιους τόνους περιέγραψε με μελανά χρώματα την υφιστάμενη κατάσταση γεγονός που υποχρέωσε τον δήμαρχο κ. Γιώργο Γιαννόπουλο να παραδεχθεί ότι πράγματι υπάρχει υστέρηση της «δημοτικής μηχανής» σ' αυτό το ζήτημα.

Σε κλίμα ηπιότητας και συναίνεσης ο δημοτικός σύμβουλος της μειοψηφίας:

• Παρατήρησε κατ' αρχήν ότι είναι αδιανόητο σοβαρές παρεμβάσεις για την ομαλή ζωή της πόλης να αποφασίζονται από το δημοτικό συμβούλιο με την έναρξη της τουριστικής περιόδου και ναυλοποιούνται από τις Τεχνικές Υπηρεσίες κατά τη διάρκειά της, αναστατώνοντας τη ζωή των κατοίκων, των επαγγελματιών και των τουριστών.

• Αποκάλυψε, επίσης, ότι πολλές αποφάσεις του δημοτικού συμβουλίου δεν υλοποιούνται και επανέρχονται προς ψήφιση στο δημοτικό συμβούλιο, γεγονός που υποδηλώνει ότι δεν υπάρχει έλεγχος και παρακολούθηση του έργου των Τεχνικών Υπηρεσιών από τη δημοτική αρχή.

• Υποστήριξε, τέλος, ότι αρκετές από τις παρεμβάσεις υλοποιούνται πρόχειρα και αποσπασματικά αναφέροντας χαρακτηριστικά το παράδειγμα της διαμόρφωσης του χώρου πάρκινγκ κατά μήκος της ακτής στο ύψος των γραφείων της ΔΑΝΕ, έναντι της μαρίνας. Οπως είπε ο χώρος καθαρίστηκε πρόχειρα μόνο από μηχάνημα του Δήμου, αλλά δεν έγινε καμιά υποδομή, όπως είχε αποφασιστεί.

Ο κ. Γιανακάκης προέβη σε σοβαρές επισημάνσεις για την κακή κατάσταση των κεντρικών δρόμων και ότι ενώ είχε αποφασισθεί ασφαλτόστρωση τους, δεν έγινε. Διαμαρτυρήθηκε γιατί δεν γίνεται η αποκατάσταση των φθορών σε πεζοδρόμια και οδοστρώματα κεντρικών σημείων, όπως η Ιερού Λόχου, Αμερικής, Γαλλίας κλπ.

Τέλος επισήμανε την εγκατάλειψη του τριγώνου του Νιοχωρίου, με τα γερασμένα οδοστρώματα και υποβαθμισμένα πεζοδρόμια του, την ελλιπή σήμανση της πόλης και σε πολλές άλλες «λεπτομέρειες» οι οποίες συνολικά συνθέτουν την εικόνα της σημερινής Ρόδου.

Μια εικόνα αρνητική που γίνεται ακόμα πιο έντονη και μελανή λόγω της αρνητικής συγκυρίας για τον τουρισμό του νησιού.

Το γεγονός, βεβαίως, ότι ο Δήμαρχος αποδέχτηκε τις επισημάνσεις - καταγγελίες του κ. Γιαννακάκη κρίνεται ιδιαιτέρως θετικό, αφού ο κ. Γιανόπουλος δεσμεύτηκε να επιληφθεί προσωπικά για τη καλύτερη αποτελεσματικότητα του υπηρεσιακού μηχανισμού του Δήμου μας.

Ημέρες αγωνίας για τον 35χρονο αγνοούμενο

Στην Παραμυθία ο Σ. Μαννάκης;



Πέπλο μυστηρίου καλύπτει την εξαφάνιση του 35χρονου Σάββα Μαννάκη, τα ίχνη του οποίου χάθηκαν πριν από 10 ημέρες.

Από το Σάββατο 3 Απριλίου (ημέρα που βρέθηκε το αυτοκίνητό του στην περιοχή της Καλλιθέας) μέχρι και χθες έγιναν έρευνες σε όλη την ακτογραμμή από την Κατταβιά μέχρι τη Ρόδο. Έρευνες έγιναν επίσης σε μεγάλη έκταση από τη Ρόδο μέχρι τη Λάρδο, σε όλα τα βουνά της περιοχής.

Στις έρευνες συμμετείχαν οι Εθελοντές Σαμαρείτες του Ελληνικού Ερυθρού Σταυρού Ρόδου (με εξαιρετικά μεγάλη και συντονισμένη κινητοποίηση), οι Λιμενικές και οι Αστυνομικές Αρχές.

Τις τελευταίες ημέρες υπάρχει έντονη φημολογία και θέλει τον ο κ. Σάββα Μαννάκης να βρίσκεται στην Ιερά Μονή Παραμυθίας του Δήμου Αφάντου. Συγγενείς του αγνοουμένου επισκέφθηκαν την Ιερά Μονή, όμως οι ιερείς τους ανέφεραν πως ο άνθρωπός τους δεν βρίσκεται εκεί. Παρά την αναφορά αυτή, ωστόσο, οι συζητήσεις επιμένουν να θέλουν τον αγνοούμενο να βρίσκεται στη Μονή, γεγονός που έχει φορτίσει ακόμα περισσότερο τη βαριά ατμόσφαιρα στην οικογένεια Μαννάκη.

Στη σημερινή ημέρα όλοι σηκώνουν τα βλέμματα ψηλά και εύχονται η Ανάσταση να φέρει χαρμόσυνα νέα για την οικογένεια του αγνοουμένου.





Συμφωνία κυρίων για μια πιο αποφασιστική στάση απέναντι στις τοπικές αρχές – «Μέγα λάθος να αποδοθούν στις παραγωγικές τάξεις πολιτικές σκοπιμότητες»

ΤΟ κλίμα στην τελευταία συνεδρίαση του Διοικητικού Συμβουλίου του Επιμελητηρίου Δωδεκανήσου φαίνεται να προοιωνίζεται τη νέα πολιτική που θα ακολουθούν στο εξής οι παραγωγικές μας τάξεις, μέσω του θεσμού που τους εκφράζει και τους εκπροσωπεί.

Οι τόνοι ήταν σαφώς ανεβασμένοι, όπως πρόδηλη ήταν και η διάθεση της πλειοψηφίας τουλάχιστον των μελών της Διοίκησης του Επιμελητηρίου να εγκαταλείψουν την «παρεξηγήσιμη συναινετική συμπεριφορά» απέναντι στις τοπικές αρχές, καθώς αποδεδειγμένα δεν αποδίδει τα αναμενόμενα.

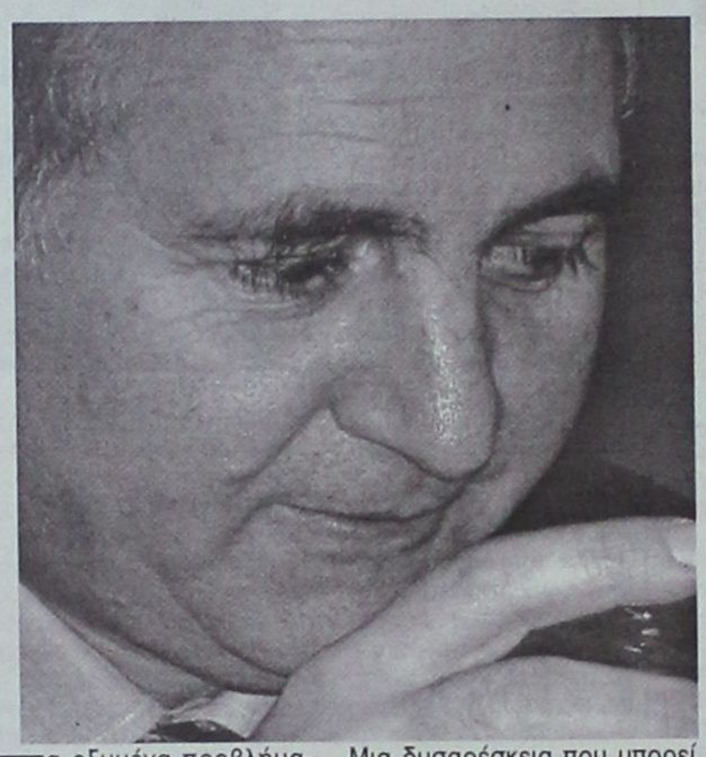

Ανεβάζει τους τόνους το Επιμελητήριο Δωδεκανήσου και διεκδικεί τα υπεσχημένα χρόνων

Επιμονή μεν στη συνεργασία, αλλά και επανεξέταση της «παρεξηγήσιμης συναινετικής συμπεριφοράς»

Τα οξυμένα προβλήματα στην τοπική αγορά, σε συνδυασμό με τις χρονίζουσες εκκρεμότητες αναφορικά με τα έργα υποδομής στην περιοχή, επιτείνουν το κλίμα δυσφορίας στους κόλπους του Επιμελητηρίου, ο πρόεδρος και τα μέλη του οποίου κάνουν ό,τι είναι δυνατόν για να καταγραφεί η σαφής δυσαρέσκειά τους. Μια δυσαρέσκεια που μπορεί μέχρι στιγμής να αποτυπώνεται δημοσίως με δελτία τύπου «διπλωματικά» διατυπωμένα, όλα όμως κατατείνουν στην άποψη πως «οι ανοχές των παραγωγικών τάξεων έχουν εξαντληθεί προ πολλού».

Οι λόγοι για την επιθετικότερη τακτική που θα ακολουθήσει το Επιμελητήριο Δωδεκανήσου είναι προφανείς και κωδικοποιούνται πλέον με μεγαλύτερη σαφήνεια:

Η τουριστική κρίση που διαιωνίζεται τα τελευταία χρόνια, αποδίδεται συν τοις άλλοις και στην υποβάθμιση του ροδίτικου «προϊόντος» που βγαίνει στην παγκόσμια αγορά. Η κοινή αυτή διαπίστωση συνδέεται άμεσα με την καθυστέρηση λήψης γενναίων αποφάσεων από τις



τοπικές αρχές, ώστε να διαφανεί – ει μη τι άλλο – η καλή τους πρόθεση για αντιμετώπιση προβλημάτων που έχουν να κάνουν με τις υποδομές του νησιού, την εικόνα και τη λειτουργία της πόλης της Ρόδου, ειδικότερα.

• ***Η Διοίκηση του Επιμελητηρίου, είτε διά του προέδρου της κ. Ηλία Κωτιάδη είτε συνολικά του οργάνου, έχει αποφασίσει να ασκήσει κάθε «νόμιμο μέσο πίεσης» προς πάσα κατεύθυνση.*** Τη φορά αυτή θα «απαιτεί» δεσμεύσεις και λύσεις. «Η εποχή μου μασούσαμε ευχολόγια έχει περάσει ανεπιστρεπτί» δηλώνει μέλος της Διοικητικής Επιτροπής του ΕΒΕΔ.

ΣΤΗ νέα αυτή τακτική του Επιμελητηρίου Δωδεκανήσου θα προστεθεί, περισσότερο έκδηλα από άλλες περιόδους, το στοιχείο της «ανοικτής καταγγελίας» όσων, κατά την άποψή του, φέρουν τις ευθύνες για την αποτελμάτωση των προσπαθειών επίλυσης των προβλημάτων.

Η στάση του κ. Παναγιώτη Καραγιάννη, προέδρου της Ομοσπονδίας Εμπορικών Συλλόγων Δωδεκανήσου, είναι ίσως το χαρακτηριστικότερο δείγμα των «άγριων» προθέσεων του Επιμελητηρίου, ο οποίος δεν δίστασε στην τελευταία συνεδρίαση του Διοικητικού Συμβουλίου του ΕΒΕΔ να αποδώσει ακόμα και πολιτικές ευθύνες...

«ΜΑΣ εμπαίζουν χωρίς να πληρώνουν το τίμημα» ήταν η αποστροφή της τοποθέτησής του που έκανε πράγματι εντύπωση. Οι συνεχείς αναβολές και οι παλινωδίες στην τήρηση υπεσχημένων φαίνεται πια να ενοχλεί περισσότερο από κάθε άλλη φορά τις παραγωγικές τάξεις του νομού.

Αξιοσημείωτη ήταν και η μη αντίδραση του προέδρου του Επιμελητηρίου κ. Ηλία Κωτιάδη στις αυστηρές τοποθετήσεις και συστάσεις του κ. Καραγιάννη, γεγονός που υποδηλώνει ίσως μια «συμφωνία κυρίων» εν όψει ενός προφίλ, περισσότερου μαχητικού και διεκδικητικού.

ΣΕ όσους σπεύσουν να αναζητήσουν ακόμα και ιδεολογικά κίνητρα πίσω από την πιο σκληρή στάση του Επιμελητηρίου, σε άμεση συνάρτηση με την κυβερνητική αλλαγή, ο πρόεδρος του ΕΒΕΔ και οι συνεργάτες του έχουν έτοιμη την απάντηση: «Οι παραγωγικές τάξεις δεν θα δεχθούν να απαξιωθούν ως φωνή, με το να τις μετατρέψουν σε όχημα πολιτικών σκοπιμοτήτων.

Θα συνεχίσουμε να επιδιώκουμε τη συνεργασία με τ τοπικές αρχές, θα επιμείνουμε στη βασική μας αρχή για αρμονική συνύπαρξη και όπου χρειάζεται, θα ασκούμε κριτική ή θα λέμε και το μπράβο όταν πρέπει». Και καταλήγουν:

«ΤΟ Επιμελητήριο δεν θα δώσει αφορμές για να θεωρηθεί ή να κατηγορηθεί ότι λειτουργεί ως προέκταση κομματικών σχηματισμών».

Επικαλούνται την μόλις πρόσφατη ενημερωτική συνάντηση που είχαν με τον Νομάρχη Δωδεκανήσου Γιάννη Μαχαιρίδη και τους αντινομάρχες Στάθη Κουσουρνά και Νίκο Ζωίδη, κατά την οποία πληροφορήθηκαν λεπτομερώς για την πορεία των έργων στην περιοχή, για την οποία εξέφρασαν και τις προτάσεις των παραγωγικών φορέων αλλά και την ικανοποίησή τους για όσα θετικά έχουν συμβεί.

Κάτι ανάλογο θα συμβεί και με τον δήμαρχο της Ρόδου, η συνάντηση με τον οποίο έχει προγραμματιστεί για το αμέσως επόμενο χρονικό διάστημα. Μια συνάντηση που παρουσιάζει μεγάλο ενδιαφέρον, καθώς επί τάπητος θα τεθούν θέματα της καθημερινής λειτουργίας της πόλης (κυκλοφοριακό, μικροπωλητές, ημερόπλοια κλπ), αλλά και έργα υποδομής ευθύνης αι αρμοδιότητας του Δήμου οδίων, όπως η λειτουργία της μαρίνας.



Ο υπουργός Αιγαίου και Νησιωτικής Πολιτικής αναλαμβάνει ρόλο μεσολαβητή ανάμεσα στις τοπικές αρχές και την κυβέρνηση

Αριστοτέλης Παυλίδης, ο «σύνδεσμος»

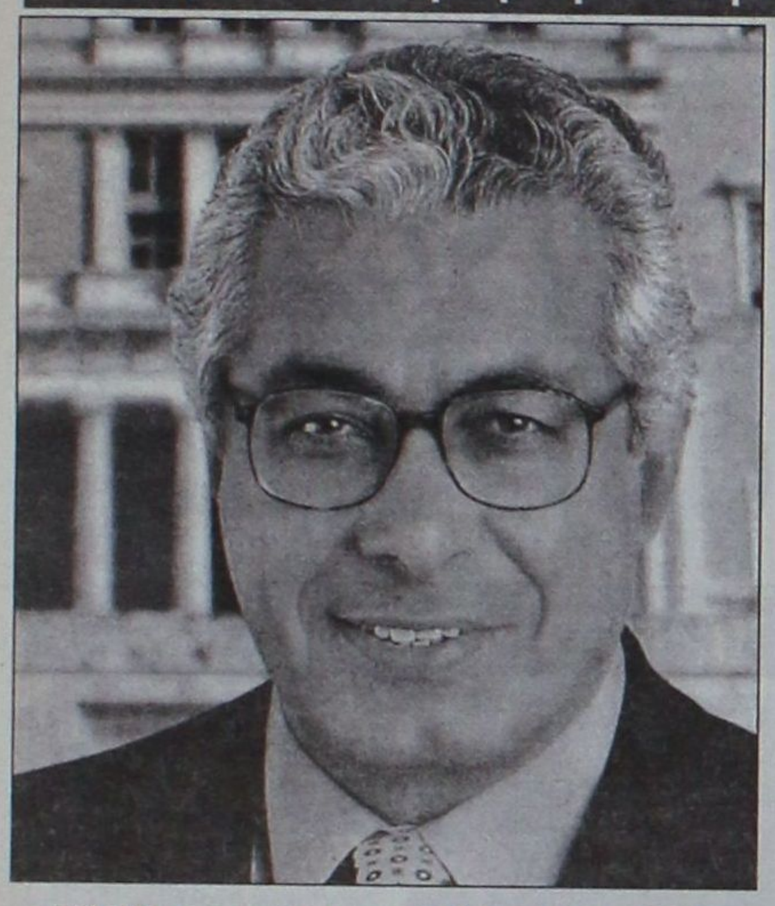

ΟΤΑΝ ο κ. Αριστοτέλης Παυλίδης δηλώνει σε κάθε ευκαιρία ότι επιδιώκει τη συνεργασία με τις τοπικές αρχές του νομού, φαίνεται να εννοεί κάθε λέξη της δέσμευσης που εκφράζει. Για τον ίδιο αποτελεί υποχρέωση και προσωπικό στοίχημα να μη διαψεύσει τις υπερβάλλουσες προσδοκίες που καλλιέργησε το κόμμα του πριν αναλάβει την κυβερνητική εξουσία.

Εχοντας δημιουργήσει με την πάροδο των χρόνων καλές έως άριστες σχέσεις με το νομάρχη και τους περισσότερους δημάρχους της Δωδεκανήσου, ο κ. Παυλίδης αποδεικνύεται επί του παρόντος ένας χρήσιμος συνομιλητής και συνεργάτης, χωρίς τις παρωπίδες των κομματικών διαφορών που υφίστανται με την πλειοψηφία των αυτοδιοικητικών παραγόντων του νομού.

Η εμπειρία και η οξυδέρκεια του Δωδεκανήσιου υπουργού δεν του επιτρέπουν να παραβλέπει το γεγονός, ότι μέχρι το τέλος του 2006, τουλάχιστον, είναι υποχρεωμένος να συνεργάζεται στενά με αιρετούς άρχοντες που έχουν εκλεγεί με τη «σημαία» του ΠΑΣΟΚ. Στην περίπτωση αυτή ισχύει στην ουσία της η αρχή της αμοιβαιότητας. Τα κέρδη κάθε προσπάθειας θα πιστώνονται και στις δύο πλευρές, άρα κάθε κακοπροαίρετη συμπεριφορά δεν μπορεί να χωράει στη σχέση που αναπτύσσεται με σοβαρότητα, όπως όλα δείχνουν, από το Νομάρχη, τους δημάρχους και τον ίδιο τον κ. Αριστοτέλη Παυλίδη.

ΤΑ πρώτα δείγματα γραφής είναι ενθαρρυντικά, και προς την κατεύθυνση αυτή έχουν συμβάλλει όλοι. Ο υπουργός Αιγαίου και Νησιωτικής Πολιτικής αναλαμβάνει ρόλο «πρεσβευτή» και «ενδιάμεσου» για μια σειρά ζητημάτων που του θέτουν είτε ο Νομάρχης είτε δήμαρχοι, ακόμα και οι παραγωγικές τάξεις της Δωδεκανήσου.

Με τον κ. Γιάννη Μαχαιρίδη ήδη έχουν δρομολογηθεί κοινές πρωτοβουλίες που αφορούν στη συνέχιση της απρόσκοπτης χρηματοδότησης της υδροδότησης των άνυδρων νησιών, της λειτουργίας του πλωτού πολυϊατρείου της Νομαρχιακής Αυτοδιοίκησης και μιας άλλων δράσεων στο νομό, η στήριξη των οποίων από τον «αναβαθμισμένο» νέο υπουργό κρίνεται απαραίτητη στα ανώτερα κυβερνητικά κλιμάκια.

«ΘΑ ανοίγω πόρτες» είναι η δέσμευση του κ. Αριστοτέλη Παυλίδη και προς τους δημάρχους της Δωδεκανήσου, θέλοντας έτσι να περάσει το μήνυμα του παρεμβατικού του ρόλου στη νέα τάξη των πολιτικών πραγμάτων και του νομού μας.

Με ή χωρίς «Γενικό» στο υπουργείο Αιγαίου;

ΓΙΑ το μόνο πράγμα που δεν φαίνεται να ...αγχώνεται ο κ. Αριστοτέλης Παυλίδης είναι να σπεύσει στην επιλογή του προσώπου για τη θέση του Γενικού Γραμματέα στο υπουργείο Αιγαίου και Νησιωτικής Πολιτικής. Είναι το μοναδικό μέλος της κυβέρνησης Καραμανλή που δεν έχει ακόμα προχωρήσει στην πλήρωση της επίζηλης θέσης, κάτι που ερμηνεύεται ποικιλοτρόπως από τους πάσης φύσεως «παρατηρητές».

Ο ίδιος, σε κατ' ιδίαν συζητήσεις, δεν φαίνεται να ...ενδιαφέρεται διακαώς στην τοποθέτηση του «Γενικού» στη Μυτιλήνη. «Τον χρειάζομαι;» αναρωτιέται χαριτολογώντας. Ισως και να το λέει στα σοβαρά ο κ. Παυλίδης, γνωρίζοντας ότι κάθε του επιλογή θα πρέπει να αποτελεί πρόσωπο της απολύτου εμπιστοσύνης τους, χωρίς να διασαλεύονται οι όποιες ισορροπίες. Ισορροπίες που έχουν να κάνουν είτε με τα εσωτερικά του κόμματός του είτε με τη ...γεωγραφική κατανομή του Αρχιπελάγους.

«Μαχαιρίδηδες δεν βρίσκεις εύκολα» λένε στελέχη του ΠΑΣΟΚ στη Ρόδο, κάτι που ομολογούν και παράγοντες της τοπικής Νέας Δημοκρατίας.

GR
☆☆☆☆☆
Grand Hotel
Ο τέλειος συνδυασμός ποιότητας και οικονομίας που τιμά και ανεβάζει τη Ρόδο






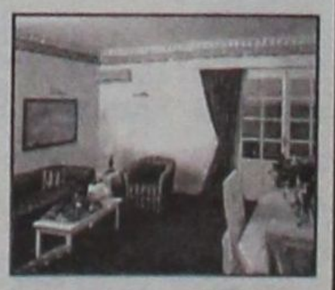

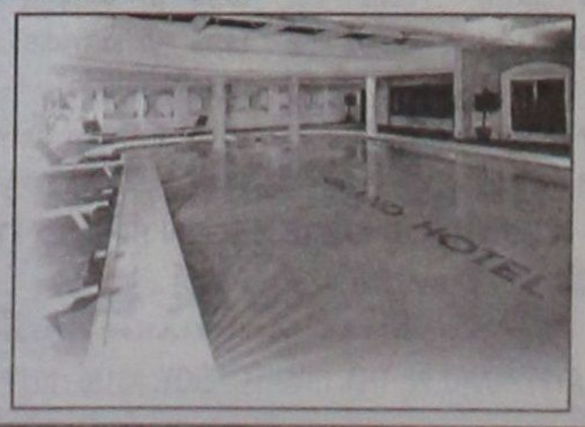
HILTON HOTEL

Μικρά και μεγάλα έργα στον προγραμματισμό της δημοτικής αρχής και του δημάρχου Γιώργου Θαρρενού που επιδίδεται σε αγώνα δρόμου

Δεν αρκείται στη φήμη της, σε αναπτυξιακή τροχιά η Λίνδος

Υγεία, Αθλητισμός και περιβαλλοντικές υποδομές οι πρώτες προτεραιότητες

Της
Χριστίνας Μέγα

Μια σειρά από έργα, που στοχεύουν στην ενίσχυση των υποδομών και κατ' επέκταση στην αναβάθμιση της ποιότητας ζωής των κατοίκων, προωθεί ο Δήμος Λινδίων.

Η επίλυση χρόνιων προβλημάτων σε βασικές υποδομές, όπως είναι οι υποδομές της αποχέτευσης και της ύδρευσης, είναι στα άμεσα και κυριότερα σχέδια της δημοτικής αρχής, που δείχνει αποφασισμένη να κερδίσει το στοίχημα της ανάπτυξης για την Λίνδο.

Ενσκήπτοντας με σοβαρότητα και υπευθυνότητα στα προβλήματα που ταλανίζουν την περιοχή, η δημοτική αρχή της Λίνδου προωθεί ακόμη την ανέγερση πολυδύναμου ιατρείου, έργο το οποίο έχει ήδη ενταχθεί για χρηματοδότηση στο 3ο Κ.Π.Σ., καθώς και την αναβάθμιση των αγροτικών ιατρείων της περιοχής, ενώ ιδιαίτερη βαρύτητα δίδει και στους τομείς της εκπαίδευσης και της άθλησης.

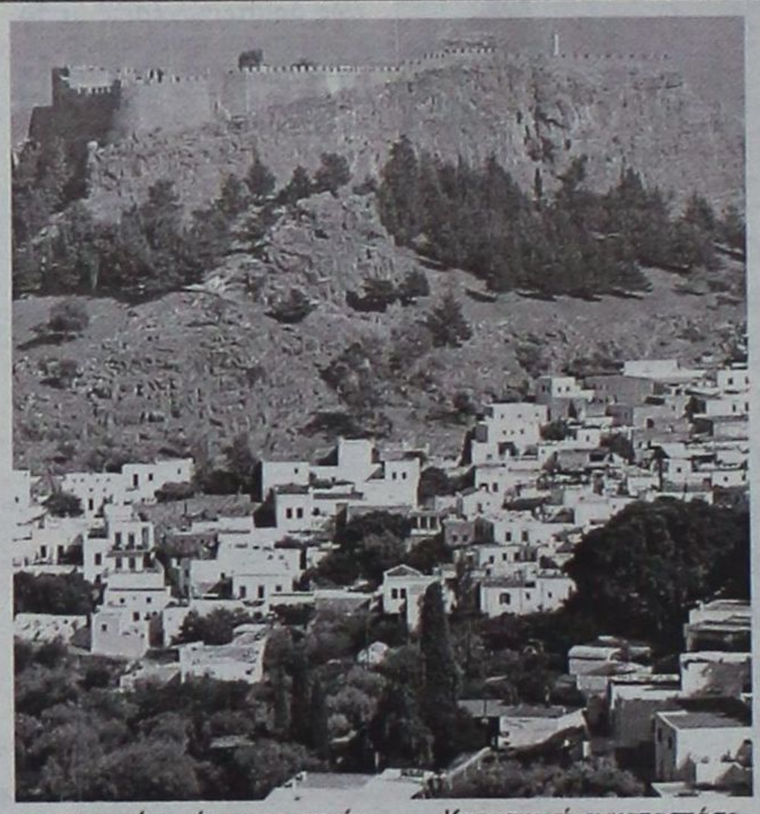

Για τον λόγο αυτό έχει εντάξει στα σχέδιά της, την ανέγερση νέων σχολικών μονάδων και την διαμόρφωση και ανακαίνιση των υπαρχόντων, ενώ αναφορικά με τις αθλητικές υποδομές προωθεί την κατασκευή προπονητικού κέντρου στην Κάλαθο, την κατασκευή γυμναστηρίου καλαθοσφαίρισης στην Λάρδο, καθώς και την κατασκευή κερκίδων και αποδυτηρίων στο γήπεδο ποδοσφαίρου στη Λίνδο.

«Στόχος μας - δηλώνει ο δήμαρχος Λινδίων κ. Γιώργος Θαρρενός - είναι η επίλυση χρόνιων συσσωρευμένων προβλημάτων σε βασικές υποδομές, ως επίσης και η βελτίωση των υποδομών κάλυψης αναγκών εκπαίδευσης, άθλησης και υγείας, έτσι ώστε ν' αναβαθμισθεί η ποιότητα ζωής των κατοίκων, αλλά και των εκατοντάδων χιλιάδων επισκεπτών της περιοχής μας».

Τα έργα που προωθεί συγκεκριμένα ο Δήμος Λινδίων για την τετραετία αυτή, είναι τα εξής:

ΑΠΟΧΕΤΕΥΣΗ - ΥΔΡΕΥΣΗ - ΗΛΕΚΤΡΟΦΩΤΙΣΜΟΣ

- Αποχέτευση - Εγκαταστάσεις επεξεργασίας λυμμάτων Δ.Δ. Λάρδου
- Αποχέτευση - εγκαταστάσεις επεξεργασίας λυμμάτων Δ.Δ. Καλάθου
- Αποχέτευση οικισμού Πεύκων
- Κατασκευή υποθαλάσσιου αγωγού ΒΙΟ.ΚΑ Λίνδου
- Κατασκευή εγκαταστάσεων επεξεργασίας λυμμάτων Δ.Δ. Πυλώνας
- Κατασκευή τριών δεξαμενών ύδρευσης (Δ.Δ. Λίνδου - οικισμός Πεύκων Δ.Δ. Λάρδου)
- Αντικατάσταση δικτύου ύδρευσης Δ.Δ. Λαέρμων και Πυλώνας
- Ηλεκτροφωτισμός δημοτικών και επαρχιακών οδών

ΚΤΙΡΙΑΚΑ - ΚΟΙΝΩΦΕΛΗ ΕΡΓΑ

- Κατασκευή προπονητικού κέντρου Καλάθου



«Στόχος μας η επίλυση χρόνιων προβλημάτων σε βασικές υποδομές, για την αναβάθμιση της ποιότητας ζωής των κατοίκων και των εκατοντάδων χιλιάδων επισκεπτών της περιοχής»

- Κατασκευή γυμναστηρίου καλαθοσφαίρισης στο Δ.Δ. Λάρδου
- Κατασκευή κερκίδων - βελτίωση αποδυτηρίων στο γήπεδο ποδοσφαίρου Λίνδου
- Ανέγερση πολυδύναμου ιατρείου Δ.Δ. Λίνδου
- Ανέγερση πνευματικού κέντρου Ιωάννης Ζίγδης
- Κατασκευή 2/θέσιου νηπιαγωγείου Λίνδου
- Ανέγερση δημοτικού σχολείου Δ.Δ. Λάρδου
- Διαμόρφωση κτιρίου στέγασης δημοτικού βρεφονηπιακού σταθμού
- Διαμόρφωση αύλειων χώρων δημοτικού σχολείου Λίνδου και νηπιαγωγείου Λάρδου
- Ανακαίνιση διατηρητέου κτιρίου παλαιού σχολείου Λαέρμων και τέως κοινοτικού καταστήματος Λαέρμων
- Συντήρηση - ανακαίνιση κτιριακών εγκαταστάσεων δημοτικών σχολείων
- Αναβάθμιση αγροτικών ιατρείων Λίνδου - Πυλώνας
- Αντιπλημμυρική προστασία οικισμών
- Αποκατάσταση παλαιών χωματερών
- Λιμάνι Λάρδου
- Δασικό πάρκο Λαέρμων
- Αστικό Πάρκο Πυλώνας
- Δίκτυα υποδομής - κυκλοφοριακής ρύθμισης - Ανάδειξης κοινόχρηστων χώρων Λίνδου
- Διαμόρφωση πλατείας Αγίου Στεφάνου Δ.Δ. Λίνδου (κατασκευή θεάτρου)
- Ανάπλαση κεντρικής πλατείας Λάρδου
- Διαμόρφωση πλατείας Περνάλι στο Δ.Δ. Καλάθου
- Κατασκευή W.C. και W.C. για Α.Μ.Ε.Α - Ανάπλαση πλατείας Κράνας
- Διαμόρφωση - Οργάνωση χώρων ελεγχόμενης στάθμευσης αυτοκινήτων
- Βελτίωση οδικού άξονα Λάρδου - Λαέρμων (Β' φάση)
- Βελτίωση οδικού άξονα Λάερμα - Αγιος Ισίδωρος
- Διάνοιξη οδού από κεντρική παραλία Λίνδου μέχρι επαρχιακή οδό (περιοχή Αμφιθεάτρου)
- Πλακόστρωση δρόμου πρόσβασης στον Ιερό Ναό Αγ. Αποστόλων Λίνδου - Κατασκευή W.C.
- Ασφαλτοστρώσεις δημοτικών και επαρχιακών οδών
- Τσιμεντοσκυροδετήσεις δημοτικών οδών

ΧΩΡΟΤΑΞΙΚΕΣ - ΠΟΛΕΟΔΟΜΙΚΕΣ ΜΕΛΕΤΕΣ

- Σύνταξη σχεδίου οικιστικής οργάνωσης ανοικτής πόλης «ΣΧ.Ο.Ο.Α.Π» των δημοτικών διαμερισμάτων Λίνδου - Καλάθου - Λαέρμων - Λάρδου Πυλώνας
- Πολεοδόμηση Λάρδου
- Πράξη εφαρμογής πολεοδομικής μελέτης Καλάθου

ΠΡΟΜΗΘΕΙΕΣ

- Προμήθεια λεωφορείου 40 θέσεων

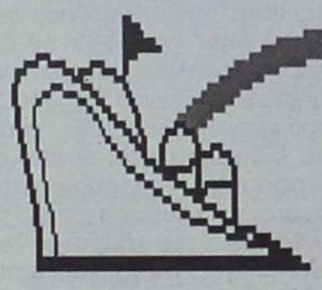

Μια ξεχωριστή θέση στη θάλασσα

ΔΡΟΜΟΛΟΓΙΑ ΠΕΡΙΟΔΟΥ 22.03.2004 ΕΩΣ 18.04.2004

ΑΝΑΧΩΡΗΣΕΙΣ ΑΠΟ ΡΟΔΟ

Ημ.	Ημέρα	ΠΛΟΙΟ	ΩΡΑ	ΠΡΟΟΡΙΣΜΟΣ
23	ΤΡΙΤΗ	Ε/Γ-Ο/Γ ΔΙΑΓΟΡΑΣ	15.00	ΚΩ - ΚΑΛΥΜΝΟ - ΛΕΡΟ - ΠΑΤΜΟ - ΠΕΙΡΑΙΑ
24	ΤΕΤΑΡΤΗ	Ε/Γ-Ο/Γ ΠΑΤΜΟΣ	15.00	ΣΥΜΗ - ΚΩ - ΚΑΛΥΜΝΟ - ΑΣΤΥΠΑΛΑΙΑ - ΠΕΙΡΑΙΑ
25	ΠΕΜΠΤΗ	Ε/Γ-Ο/Γ ΔΙΑΓΟΡΑΣ	10.00	ΠΕΙΡΑΙΑ
26	ΠΑΡΑΣΚΕΥΗ	Ε/Γ-Ο/Γ ΔΙΑΓΟΡΑΣ	15.00	ΚΩΣ - ΚΑΛΥΜΝΟΣ- ΛΕΡΟΣ - ΠΑΤΜΟΣ - ΠΕΙΡΑΙΑ
27	ΣΑΒΒΑΤΟ	Ε/Γ-Ο/Γ ΡΟΔΟΣ	15.00	ΚΩΣ - ΚΑΛΥΜΝΟΣ - ΛΕΡΟΣ - ΠΑΤΜΟΣ - ΠΕΙΡΑΙΑ
		Ε/Γ-Ο/Γ ΠΑΤΜΟΣ	17.00	ΤΗΛΟ - ΚΩ - ΠΕΙΡΑΙΑ
28	ΚΥΡΙΑΚΗ	ΔΙΑΓΟΡΑΣ	14.00	ΝΙΣΥΡΟ - ΚΩ - ΚΑΛΥΜΝΟ - ΛΕΡΟ - ΠΑΤΜΟ - ΠΕΙΡΑΙΑ
30	ΤΡΙΤΗ	ΔΙΑΓΟΡΑΣ	15.00	ΚΩ - ΚΑΛΥΜΝΟ - ΛΕΡΟ - ΠΑΤΜΟ - ΠΕΙΡΑΙΑ
31	ΤΕΤΑΡΤΗ			
1	ΠΕΜΠΤΗ	ΠΑΤΜΟΣ	15.00	ΚΩ - ΚΑΛΥΜΝΟ - ΛΕΡΟ - ΛΕΙΨΟΙ - ΠΑΤΜΟ - ΠΕΙΡΑΙΑ
5	ΔΕΥΤΕΡΑ	ΡΟΔΟΣ	15.00	ΚΩ - ΚΑΛΥΜΝΟ - ΑΣΤΥΠΑΛΑΙΑ - ΠΕΙΡΑΙΑ
6	ΤΡΙΤΗ	ΠΑΤΜΟΣ	15.00	ΚΩ - ΚΑΛΥΜΝΟ -ΛΕΡΟ - ΠΑΤΜΟ - ΠΕΙΡΑΙΑ
7	ΤΕΤΑΡΤΗ	ΡΟΔΟΣ	15.00	ΣΥΜΗ - ΚΩ - ΚΑΛΥΜΝΟ - ΑΣΤΥΠΑΛΑΙΑ - ΠΕΙΡΑΙΑ
		ΔΙΑΓΟΡΑΣ	18.00	ΚΩ - ΠΕΙΡΑΙΑ
8	ΠΕΜΠΤΗ	ΠΑΤΜΟΣ	15.00	ΚΩ - ΚΑΛΥΜΝΟ - ΛΕΡΟ - ΠΑΤΜΟ - ΠΕΙΡΑΙΑ
9	ΠΑΡΑΣΚΕΥΗ	ΡΟΔΟΣ	15.00	ΤΗΛΟ - ΚΩ - ΚΑΛΥΜΝΟ - ΛΕΙΨΟΥΣ - ΠΑΤΜΟ, ΠΕΙΡΑΙΑ
10	ΣΑΒΒΑΤΟ			
11	ΚΥΡΙΑΚΗ	.....	.....	ΠΑΣΧΑ
12	ΔΕΥΤΕΡΑ	ΠΑΤΜΟΣ	15.00	ΚΩ - ΚΑΛΥΜΟ - ΛΕΡΟ - ΠΑΤΜΟ - ΠΕΙΡΑΙΑ
13	ΤΡΙΤΗ	ΡΟΔΟΣ	15.00	ΚΩ -ΚΑΛΥΜΝΟ - ΛΕΡΟ - ΛΕΙΨΟΙ - ΠΑΤΜΟ - ΠΕΙΡΑΙΑ
14	ΤΕΤΑΡΤΗ	ΠΑΤΜΟΣ	15.00	ΣΥΜΗ - ΚΩ - ΚΑΛΥΜΝΟ - ΑΣΤΥΠΑΛΑΙΑ - ΠΕΙΡΑΙΑ
		ΔΙΑΓΟΡΑΣ	18.00	ΚΩ - ΠΕΙΡΑΙΑ
15	ΠΕΜΠΤΗ	ΡΟΔΟΣ	15.00	ΚΩ - ΚΑΛΥΜΝΟ - ΛΕΡΟ - ΠΑΤΜΟ - ΠΕΙΡΑΙΑ
16	ΠΑΡΑΣΚΕΥΗ	ΠΑΤΜΟΣ	15.00	ΚΩ - ΚΑΛΥΜΝΟ - ΛΕΡΟ - ΠΑΤΜΟ - ΠΕΙΡΑΙΑ
		ΔΙΑΓΟΡΑΣ	18.00	ΚΩ - ΠΕΙΡΑΙΑ
17	ΣΑΒΒΑΤΟ	ΡΟΔΟΣ	15.00	ΤΗΛΟ - ΚΩ - ΚΑΛΥΜΝΟ - ΛΕΡΟ - ΠΑΤΜΟ -ΠΕΙΡΑΙΑ
18	ΚΥΡΙΑΚΗ	ΔΙΑΓΟΡΑΣ	14.00	ΝΙΣΥΡΟ - ΚΩ - ΚΑΛΥΜΝΟ - ΛΕΡΟ - ΠΑΤΜΟ - ΠΕΙΡΑΙΑ

ΠΛΗΡΟΦΟΡΙΕΣ ΚΕΝΤΡΙΚΟ ΠΡΑΚΤΟΡΕΙΟ ΡΟΔΟΥ

Δ-Α-Ν-Ε- SEA LINE

ΔΩΔΕΚΑΝΗΣΙΑΚΗ ΑΝΩΝΥΜΗ ΝΑΥΤΙΛΙΑΚΗ ΕΤΑΙΡΙΑ

ΑΥΣΤΡΑΛΙΑΣ 92, ΤΗΛ. ΠΡΑΚΤΟΡΕΙΟΥ: 43150 (10 ΓΡΑΜΜΕΣ) ΠΕΙΡΑΙΑ , ΤΗΛ. 210 4529360

ΑΓΙΟΝ ΠΑΣΧΑ στα νησιά της Δωδεκανήσου

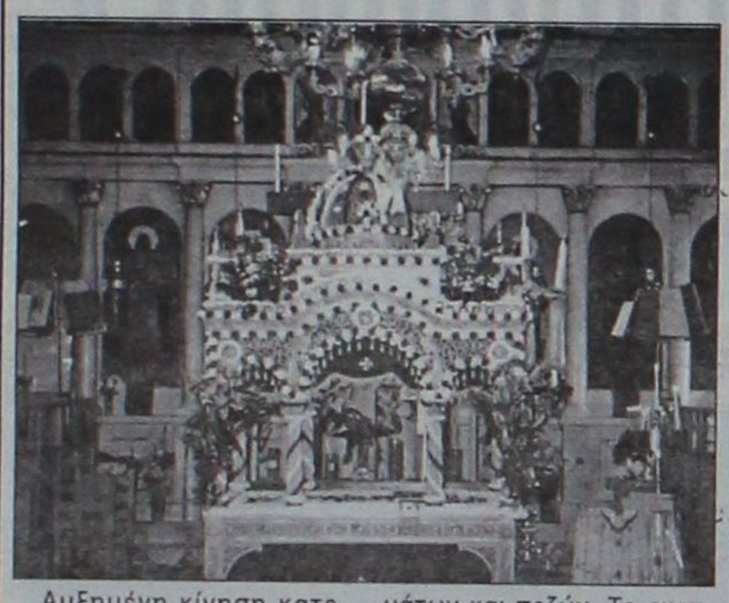

Αυξημένη κίνηση καταγράφη προς τα νησιά της Δωδεκανήσου την περίοδο της Μεγάλης Εβδομάδας. Όλα τα πλοία που προσέγγιζαν τα νησιά είχαν αυξημένη πληρότητα επιβατών, δίνοντας έτσι μια τονωτική ένεση στις αγορές των νησιών.



Από την κίνηση που καταγράφη, φάνηκε πως οι περισσότεροι διακινήθηκαν με κατεύθυνση την Κάλυμνο και την Κάρπαθο. Μάλιστα, προκειμένου να παραστούν στις εκδηλώσεις της Μεγάλης Εβδομάδας, αρκετοί ήταν οι ομογενείς που επέστρεψαν από Αμερική και Αυστραλία. Το ίδιο φαινόμενο κατεγράφη και στο Καστελλόριζο, όλα τα «ξεχασμένα» σπίτια του οποίου γέμισαν από τους Ελληνο-Αυστραλούς.



Στην Κάλυμνο, λόγω του πλήθους των επισκεπτών, η δημοτική αρχή προχώρησε σε απαγόρευση της στάθμευσης των οχημάτων στην κεντρική παραλιακή οδό της Πόθιας. Αυτό έγινε για να διευκολυνθεί η κίνηση οχημάτων και πεζών. Το εκρηκτικό έθιμο των δυναμίτιδων που πέφτουν στα βουνά του νησιού, οι σφραγισμένοι με φούρνοι που ψήνουν πασχαλινά εδέσματα σε πήλινα σκεύη, η κάθοδος όλων των επιταφίων των ενοριών και η περιφορά τους στους δρόμους και γενικά η αναβίωση όλων εκείνων των παραδόσεων αποτέλεσαν πόλο έλξης για εκατοντάδες φίλους του νησιού.

Στην Πάτμο οι επισκέπτες μετέβησαν για επακριβώς προσδιορισμένους λόγους. Η τελετή του Νιπτήρος, η κατανυκτική ατμόσφαιρα, η Αγιότητα των ημερών στο νησί της Αποκάλυψης οδηγούν τους πιστούς στο να το επισκεφθούν και να εορτάσουν με τον πλέον σεμνό τρόπο τα Αγια Πάθη.

Στη Σύμη, οι επιτάφιοι όμορφα στολισμένοι περιφέρθηκαν σε όλους τους δρόμους, ενώ για τη σημερινή ημέρα η δημοτική αρχή ετοιμάζει μεγάλο γλέντι με κατσίκια και αρνιά για όλους.

Το κάθε ένα από τα νησιά της Δωδεκανήσου γιόρτασαν με ξεχωριστή λαμπρότητα και σεμνότητα τις Άγιες ημέρες του Πάσχα. Από το πιο μικρό νησί, μέχρι τα κοσμοπολίτικα Ρόδο και Κω, όλα γιόρτασαν με τον καλύτερο τρόπο και έδωσαν στους πιστούς το μήνυμα της αγάπης και της ελπίδας.

Οι προϋποθέσεις που έθεσε η ΑΤΕ για να δώσει το δάνειο στην ΚΑΪΡ

Σε 10 ημέρες οι πληρωμές των σταφυλοπαραγωγών

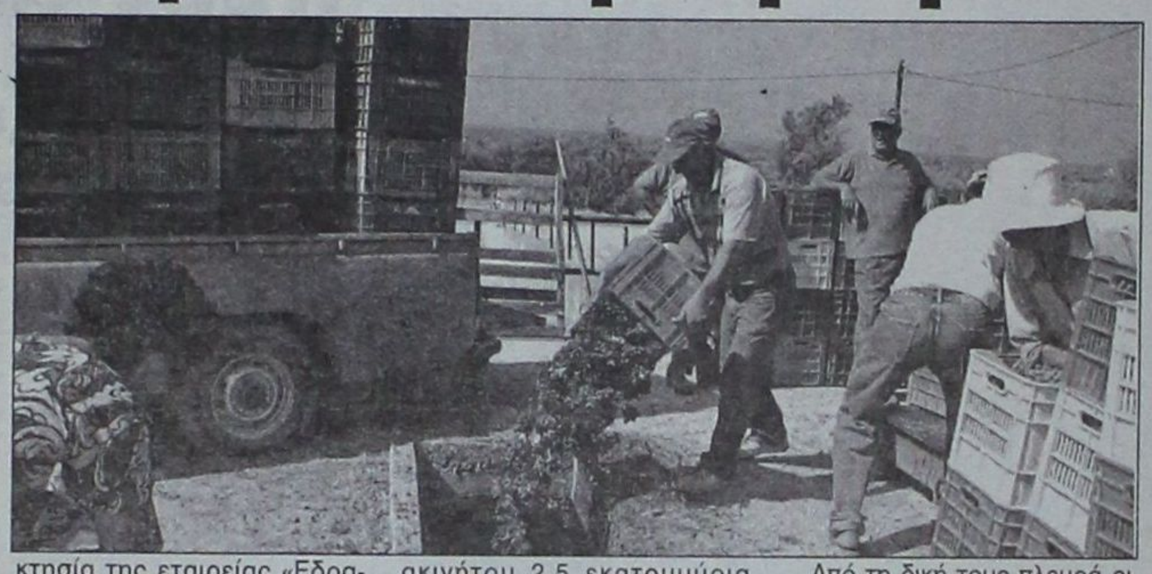

Σε περίπου 10 ημέρες θα γίνει η πληρωμή των σταφυλοπαραγωγών από την ΚΑΪΡ. Πρόκειται για όλους εκείνους που είτε είχαν εισπράξει μέρος του ποσού που τους οφείλονταν, είτε δεν εισέπραξαν χρήματα για τη σοδειά του 2003.

Η καθυστέρηση στις πληρωμές οφείλεται στις εγγυήσεις που ζήτησε η Αγροτική Τράπεζα. Η τελευταία, αν και ενέκρινε δάνειο για την ΚΑΪΡ, εν τούτοις για την εκταμίευση του δανείου (και την πληρωμή των παραγωγών) έθεσε ως προϋπόθεση να ολοκληρωθεί η διαδικασία πώλησης του ακινήτου που έχει η οινοπαραγωγός εταιρεία στο Φάληρο Αττικής.

Σύμφωνα με πληροφορίες της Δράσης, εντός της «Λαμπροβδομάδας» θα ολοκληρωθεί η συμβολαιογραφική πράξη που απαιτείται προκειμένου το ακίνητο της ΚΑΪΡ στο Φάληρο να περάσει στην ιδιοκτησία της εταιρείας «Εδρασις». Η ολοκλήρωση της μεταβίβασης του ακινήτου θα ανάψει αμέσως και το «πράσινο φως» προς την Αγροτική Τράπεζα για να αποδεσμεύσει το δάνειο που ήδη έχει εγκρίνει υπέρ της ΚΑΪΡ. Η εταιρεία θα εισπράξει από την πώληση του ακινήτου 2,5 εκατομμύρια Ευρώ.

Πρέπει να σημειωθεί ότι η Αγροτική Τράπεζα ακολουθεί αυτή την πολιτική διότι θέλει να διασφαλίσει την ύπαρξη κεφαλαίων στην ΚΑΪΡ τα οποία και θα αποτελούν εγγύηση για την επιστροφή του δανείου.

Από τη δική τους πλευρά οι σταφυλοπαραγωγοί είναι οι πιο μεγάλοι δυσαρεστημένοι, καθώς υπολόγιζαν πως θα εισέπρατταν τα χρήματα όσο το δυνατόν συντομότερα, για να μπορέσουν έτσι να περάσουν πιο ανθρωπινά τις ημέρες του Πάσχα.

HOME CENTER
ό,τι θέλετε... στην τιμή που θέλετε!
ΤΗΛ. 2241068850, 3ονΧΛΜ ΡΟΔΟΥ ΚΑΛΛΙΘΕΑΣ, FAX: 2241068851
Θα μας βρείτε έναντι Υπεραγοράς Μαρινόπουλος



Υπν: 1 κρεβάτι 150cm, 2 κομοδίνα, 1 τουαλέτα, 1 καθρέφτης, 1 σκαμπό, 1 βάση σιδερένια (ΚΥΠΡΙΑΚΟ) ΤΩΡΑ ΜΟΝΟ 659€



Υπν: 1 κρεβάτι 150cm, 2 κομοδίνα, 1 τουαλέτα, 1 καθρέφτης, 1 σκαμπό, 1 βάση σιδερένια (ΚΥΠΡΙΑΚΟ) ΤΩΡΑ ΜΟΝΟ 599€



Υπν: 1 κρεβάτι 150cm, 2 κομοδίνα, 1 τουαλέτα, 1 καθρέφτης, 1 σκαμπό, 1 βάση σιδερένια (ΙΣΠΑΝΙΚΟ) ΤΩΡΑ ΜΟΝΟ 579€



Υπν: 1 κρεβάτι 105cm, 1 κομοδίνο, 1 γραφείο, 1 ντουλάπα, 1 βάση σιδερένια ΤΩΡΑ ΜΟΝΟ 499€



BANG BED (ΙΣΠΑΝΙΚΟ) ΤΩΡΑ ΜΟΝΟ 789€



Σαλόνι 1 3θέσιος, 1 2θέσιος, Με ύφασμα 16€ το μέτρο (ΙΣΠΑΝΙΚΟ) ΤΩΡΑ ΜΟΝΟ 1090€



Σαλ: 1 3θέσιος μηχ. κρεβάτι, 1 2θέσιος + μπαούλο, 1 πολυθρόνα + μπαούλο (ΚΥΠΡΙΑΚΟ) ΤΩΡΑ ΜΟΝΟ 899€



Καναπές 1 3θέσιος + κρεβάτι ΤΩΡΑ ΜΟΝΟ 269€

Δεν χρειάζονται σχόλια οι τιμές μιλούν από μόνες τους!!!

Προειδοποίηση του Γραμματέα της ΤΕΔΚΔ Σ. Ρηνιού προς όσους προτρέχουν και ονειρεύονται μία Λίνδο εκτός Καποδίστρια

«Ανεύθυνα τα μηνύματα περί ανεξαρτητοποίησης»

Υποστηρίζει πως οι χωροταξικές αλλαγές δεν θα πρέπει να βασίζονται σε στείρα τοπικιστικά κριτήρια



Για το νέο τοπίο στην Τοπική Αυτοδιοίκηση μιλά στη συνέντευξή του στη «Δράση» ο Γραμματέας της Τοπικής Ενωσης Δήμων και Κοινοτήτων Δωδεκανήσου κ. Στέλιος Ρηνιού, με βάση τις εξαγγελίες του νέου υπουργού Εσωτερικών κ. Προκόπη Παυλόπουλου.

Αναφέρει ότι είναι καλή συγκυρία η παρουσία του κ. Αριστοτέλη Παυλίση στο υπουργείο Αιγαίου, αφού όπως τονίζει είναι γνώστης των προβλημάτων και των δυνατοτήτων του νομού μας.

Χαρακτηρίζει πρόωρη και ανεύθυνη την ενέργεια μερίδας κατοίκων του Δήμου Λινδίων για την ανεξαρτητοποίηση της πρωτεύουσας του Δήμου από τα υπόλοιπα Δημοτικά Διαμερίσματα, λέγοντας πως οι όποιες χωροταξικές αλλαγές επιχειρηθούν, δεν θα πρέπει να γίνουν με βάση στείρα τοπικιστικά κριτήρια.

Της Μαίρης Φώτη
maryfdrasis@hotmail.com

• Κύριε Ρηνιού, με δεδομένες τις εξαγγελίες του νέου υπουργού Εσωτερικών κ. Προκόπη Παυλόπουλου, επίκεινται μια σειρά από αλλαγές στην Τοπική Αυτοδιοίκηση. Πώς βλέπετε αλήθεια να διαμορφώνεται το νέο τοπίο, καθώς ήδη έχουν ανακοινωθεί διαφωνίες από αιρετούς και της περιοχής μας;

- Οι αλλαγές που στοχεύουν στην αποτελεσματικότερη λειτουργία της Αυτοδιοίκησης είναι και χρήσιμες και απαραίτητες, αρκεί να μην αποφασίζονται χωρίς τα συλλογικά όργανα αλλά και τα στελέχη του θεσμού αυτού. Ο «Καποδίστριας» έχει πια εμπεδωθεί στη συνείδηση του κόσμου, έχει αξιολογηθεί σαν σημαντικό επίπεδο διοίκησης και δεν επιτρέπει πισωγυρίσματα.

Είναι σαφές ωστόσο, ότι χρειάζεται παραπέρα ενδυνάμωση οικονομική, οργανωτική και πολιτική.

• Στο τέλος Μαΐου έχει προγραμματιστεί έκτακτο συνέδριο της ΤΕΔΚΔ με θέμα «Ο Σύγχρονος Δήμος στις νησιωτικές περιοχές». Ποιος είναι ο σκοπός του συνεδρίου, πώς οραματίζεται η ΤΕΔΚΔ το ρόλο του σύγχρονου δήμου με δεδομένες τις ιδιαιτερότητες της περιοχής μας;

- Ο νησιωτικός νομός μας χρειάζεται σίγουρα περισσότερους πόρους. Προϋποθέτει όμως και ειδικό τρόπο διοίκησης ώστε να αντιμετωπίζονται αποτελεσματικά τα προβλήματα.

Αυτό που χρόνια λέμε «ειδικές πολιτικές» θα πρέπει κάποια στιγμή να αποκτήσει συγκεκριμένη μορφή και χρονοδιάγραμμα στην εφαρμογή, ώστε ο κάτοικος της Δωδεκανήσου να απολαμβάνει επιτέλους αυτή την ισοτιμία.

• Πόσο πιστεύετε ότι θα συνεισφέρει ο Αριστοτέλης Παυλίδης στην υλοποίηση του οράματος της νησιωτικής πολιτικής;

- Ο κ. Παυλίδης είναι και γνώστης των προβλημάτων αλλά και των δυνατοτήτων του νομού μας. Είναι καλή συγκυρία η παρουσία του στο Υπουργείο και νησιωτικής πολιτικής πλέον. Η ενσάρκωση αυτών των προβληματισμών, των προτάσεων, του σχεδιασμού που υπάρχει είναι θέμα πολιτικής βούλησης σε κεντρικό επίπεδο.

• Με την αλλαγή της κυβέρνησης, κάποια δημοτικά διαμερίσματα έσπευσαν να «επωφεληθούν» των εξαγγελιών της Ν.Δ. για προαιρετική συμμετοχή στους Καποδιστριακούς Δήμους. Ηδη προς την κατεύθυνση αυτή κινούνται, όπως είναι γνωστό, κάτοικοι της Λίνδου. Ποια είναι η θέση της ΤΕΔΚΔ;

- Εκτιμώ ότι είναι και πρόωρο και ανεύθυνο να περνάμε τέτοιου είδους μηνύματα. Οι όποιες αλλαγές επιχειρηθούν και υπάρχουν τέτοια θέματα θα πρέπει να σχεδιαστούν με ωριμότητα και πάντα με γνώμονα την αποτελεσματικότερη λειτουργία των Δήμων.

Σαφώς χρειάζονται χωροταξικές αλλαγές, όπου διαπιστώθηκε ότι οι κοινωνίες δεν «χνώτιασαν», αρκεί αυτό να μην αποδυναμώνει την προοπτική των Δήμων και να μη γίνει με στείρα τοπικιστικά κριτήρια.

• Κύριε Ρηνιού θα θέσετε υποψηφιότητα για τη θέση του δημάρχου Καλλιθέας στις επόμενες εκλογές;

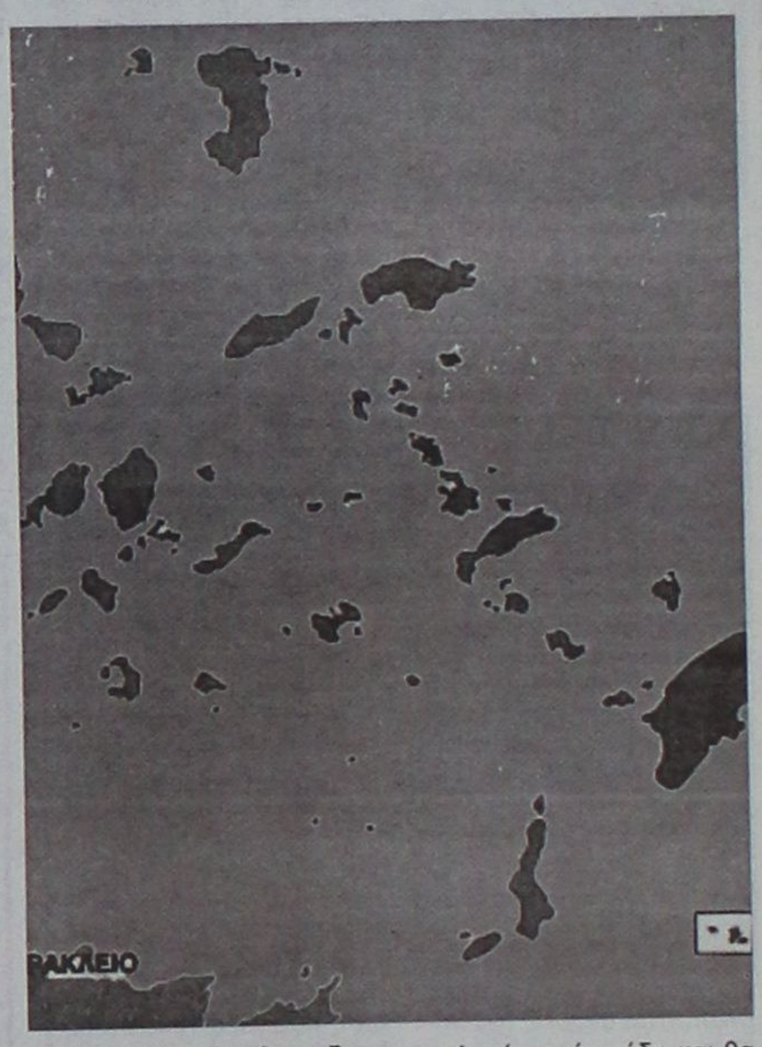

- Αυτό το είπα ήδη και θα συνεχίζω να το λέω, όσο πιστεύω ότι μπορώ να βοηθήσω τον Δήμο ώστε να διατηρήσει αυτά τα σημαντικά που επέτυχε, αλλά και να βελτιώσει ακόμη περισσότερο την πολιτική του ικανότητα.

ΕΛΛΗΝΙΚΗ ΔΗΜΟΚΡΑΤΙΑ
ΙΔΡΥΜΑ ΚΟΙΝΩΝΙΚΩΝ ΑΣΦΑΛΙΣΕΩΝ
ΠΕΡ/ΚΟ ΥΠΟΚ/ΜΑ ΡΟΔΟΥ

Ρόδος, 31-3-2004
Αρ. πρωτ. 7421

ΑΝΑΚΟΙΝΩΣΗ

Το Ιδρυμα Κοινωνικών Ασφαλίσεων προκηρύσσει δημόσιο μειοδοτικό διαγωνισμό για μίσθωση ενός οικήματος στο χωριό Αρχάγγελος, το οποίο να έχει συνολική επιφάνεια 160 τετρ. μέτρα περίπου και να είναι κατάλληλο για να στεγάσει τις υπηρεσίες του Παραρτήματος Αρχαγγέλου. Προσφορές θα γίνονται δεκτές μέχρι τις 14-5-2004 ημέρα Παρασκευή και ώρα 13:00.

Για περισσότερες πληροφορίες σχετικά με τις λεπτομέρειες και τους όρους της προκήρυξης, οι ενδιαφερόμενοι έχουν τη δυνατότητα να απευθύνονται στο Τοπικό Παρ/μα ΙΚΑ Αρχαγγέλου τηλ. 22440-22222 και στο Περ/κο Υποκ/μα Ρόδου τηλ. 22410-65324.

Από το ΙΚΑ Ρόδου

ΕΛΛΗΝΙΚΗ ΔΗΜΟΚΡΑΤΙΑ
ΠΕΡΙΦΕΡΕΙΑ Ν. ΑΙΓΑΙΟΥ
ΓΕΝΙΚΗ ΔΙΕΥΘΥΝΣΗ ΠΕΡΙΦΕΡΕΙΑΣ
ΔΙΕΥΘΥΝΣΗ ΔΑΣΩΝ ΔΩΔ/ΝΗΣΟΥ

ΑΝΑΚΟΙΝΩΣΗ

Γνωστοποιείται κατά το άρθρο 14 του Ν. 998/79 η αποστολή για ανάρτηση στον **Δήμο Σύμης** της αριθμ. **8295/03/08-03-2004** Πράξης χαρακτηρισμού έκτασης που εκδόθηκε από τον Δ/ντή Δασών Δωδ/νήσου. Η έκταση συνολικού εμβαδού 9.432 τ.μ. που βρίσκεται στη θέση «Δρακούντα», Δήμου **Σύμης**, Νήσου **Σύμης**, χαρακτηρίζεται ως **γεωργική έκταση**.

Ο Δ/ντής Δασών Δωδ/νήσου
ΚΟΝΤΙΤΣΗΣ ΦΙΛΙΠΠΟΣ
Δασολόγος με βαθμό Δ/ντή

Δρομολόγια του Ταχύπλοου Καταμαράν "ΔΩΔΕΚΑΝΗΣΟΣ ΕΞΠΡΕΣ"
Από: 23-03-2004 μέχρι 20-05-2004

DODEKANISOS EXPRESS
Αναχωρίσεις από την Κολώνα (Θαλασσινή πύλη)

ΚΥΡΙΑΚΗ		
ΛΙΜΑΝΙ	ΑΦΙΞΗ	ΑΝΑΧ.
ΡΟΔΟΣ		08.30
ΚΩΣ	10.40	10.50
ΚΑΛΥΜΝΟΣ	11.30	11.40
ΛΕΡΟΣ	12.30	12.40
ΠΑΤΜΟΣ	13.20	13.30
ΛΕΙΨΟΙ	13.50	14.00
ΛΕΡΟΣ	14.20	14.30
ΚΑΛΥΜΝΟΣ	15.20	15.30
ΚΩΣ	16.10	16.20
ΡΟΔΟΣ	18.30	

ΔΕΥΤΕΡΑ		
ΛΙΜΑΝΙ	ΑΦΙΞΗ	ΑΝΑΧ.
ΡΟΔΟΣ		08.30
ΣΥΜΗ	09.20	09.30
ΚΩΣ	11.00	11.10
ΚΑΛΥΜΝΟΣ	11.50	12.00
ΛΕΡΟΣ	12.50	14.30
ΚΑΛΥΜΝΟΣ	15.20	15.30
ΚΩΣ	16.10	16.20
ΣΥΜΗ	17.40	17.50
ΡΟΔΟΣ	18.30	

ΤΡΙΤΗ		
ΛΙΜΑΝΙ	ΑΦΙΞΗ	ΑΝΑΧ.
ΡΟΔΟΣ	08.30	
ΚΩΣ	10.40	10.50
ΚΑΛΥΜΝΟΣ	11.30	11.40
ΛΕΡΟΣ	12.30	12.40
ΛΕΙΨΟΙ	13.00	13.10
ΠΑΤΜΟΣ	13.30	13.40
ΛΕΡΟΣ	14.20	14.30
ΚΑΛΥΜΝΟΣ	15.20	15.30
ΚΩΣ	16.10	16.20
ΡΟΔΟΣ	18.30	

ΤΕΤΑΡΤΗ		
ΛΙΜΑΝΙ	ΑΦΙΞΗ	ΑΝΑΧ.
ΡΟΔΟΣ	08.30	
ΚΩΣ	10.40	10.50
ΚΑΛΥΜΝΟΣ	11.30	11.40
ΛΕΡΟΣ	12.30	14.20
ΚΑΛΥΜΝΟΣ	15.20	15.30
ΚΩΣ	16.10	16.30
ΡΟΔΟΣ	18.30	



• Ταξιδέψτε με το μάλλα την ώρα
• Fully air-conditioned

ΠΕΜΠΤΗ		
ΛΙΜΑΝΙ	ΑΦΙΞΗ	ΑΝΑΧ.
ΡΟΔΟΣ		08.30
ΚΩΣ	10.40	10.50
ΚΑΛΥΜΝΟΣ	11.30	11.40
ΛΕΡΟΣ	12.30	14.30
ΚΑΛΥΜΝΟΣ	15.20	15.30
ΚΩΣ	16.10	16.20
ΡΟΔΟΣ	18.30	

ΠΑΡΑΣΚΕΥΗ		
ΛΙΜΑΝΙ	ΑΦΙΞΗ	ΑΝΑΧ.
ΡΟΔΟΣ		08.30
ΣΥΜΗ	09.20	09.30
ΚΩΣ	11.00	11.10
ΚΑΛΥΜΝΟΣ	11.50	12.00
ΛΕΡΟΣ	12.50	14.30
ΚΑΛΥΜΝΟΣ	15.20	15.30
ΚΩΣ	16.10	16.20
ΣΥΜΗ	17.40	17.50
ΡΟΔΟΣ	18.30	

ΣΑΒΒΑΤΟ		
ΛΙΜΑΝΙ	ΑΦΙΞΗ	ΑΝΑΧ.
ΡΟΔΟΣ		08.30
ΚΩΣ	10.40	10.50
ΚΑΛΥΜΝΟΣ	11.30	11.40
ΛΕΡΟΣ	12.30	12.40
ΛΕΙΨΟΙ	13.00	13.10
ΠΑΤΜΟΣ	13.30	13.40
ΛΕΡΟΣ	14.20	14.30
ΚΑΛΥΜΝΟΣ	15.20	15.30
ΚΩΣ	16.10	16.20
ΡΟΔΟΣ	18.30	

Πληροφορίες: Δωδεκάνησος Ναυτιλιακή
Αυστραλίας 3. 85100 Ρόδος
Τηλ: 22410 70 590 - Fax: 22410 70 591

website: www.12ne.gr
e-mail: info@12ne.gr

Σε χαμηλά επίπεδα κινήθηκε και φέτος η αγορά της Ρόδου

Απογοητευμένοι δηλώνουν έμποροι και καταστηματάρχες

Αρκετοί καταναλωτές περιορίστηκαν στην προμήθεια των βασικών αγαθών

Σε χαμηλά επίπεδα κινήθηκε και φέτος η αγορά της Ρόδου παρά τις αρχικές εκτιμήσεις πως τουλάχιστον κατά την Μεγάλη Εβδομάδα επρόκειτο να σημειωθεί ανάκαμψη.

Φαίνεται πως η γενικότερη οικονομική κρίση που μαστίζει και τη Ρόδο έχει ιδιαίτερα δυσάρεστες επιπτώσεις με αποτέλεσματα και οι καταναλωτές να στερήθηκαν ακόμα και βασικά αγαθά για τις γιορτές του Πάσχα αλλά και οι έμποροι να βρίσκονται στα πρόθυρα νευρικής κρίσης.

Οι καταστηματάρχες δεν στάθηκε δυνατόν όπως υποστηρίζουν να ανταπεξέλθουν ούτε στις βασικές ανάγκες για να λειτουργήσουν τα καταστήματά τους.

Σύμφωνα με όσα δηλώνουν η έλλειψη ρευστού έγινε αυτές τις ημέρες πιο αισθητή από ποτέ, αφού οι καταναλωτές δεν προχώρησαν ούτε στα καθιερωμένα ψώνια των ημερών.

Οι έμποροι υποστηρίζουν πως άλλες χρονιές η κίνηση ήταν σαφώς μεγαλύτερη και κυρίως των καταστημάτων με είδη ένδυσης και υπόδησης.

Φέτος και παρά το γεγονός πως οι τιμές δεν παρουσίασαν ιδιαίτερη αύξηση η κίνηση κυμάνθηκε σε χαμηλά επίπεδα και ο τζίρος περιορίστηκε σημαντικά.

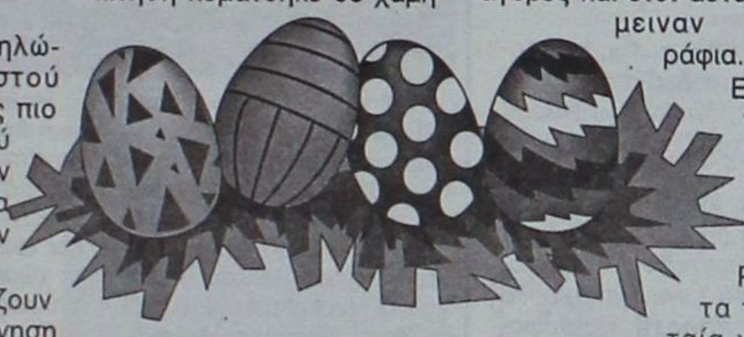

Οι βιτρίνες στολίστηκαν με ανοιξιάτικα ρούχα και παπούτσια, όμως οι καταναλωτές δεν έδειξαν διατεθειμένοι να προχωρήσουν σε αγορές και έτσι αυτά παρέμειναν στα ράφια.

Είναι γεγονός πως η αγορά της Ρόδου τα τελευταία χρόνια παρουσιάζει κάμψη και όπως επισημαίνουν οι καταστηματάρχες χρειάζεται πλέον ριζική παρέμβαση και ανάληψη πρωτοβουλιών από όλους τους εμπλεκόμενους φορείς προκειμένου να επιτευχθεί η εξυγίανσή της.

«Η κατάσταση έχει πλέον φτάσει σε απελπιστικά επίπεδα. Η αγορά παρουσιάζει παρατεταμένη ύφεση και τα περιθώρια ανάκαμψης συνεχώς στενεύουν. Κάποιοι συνάδελφοι έχουν φτάσει στα όριά τους αφού δεν κατάφεραν ούτε την Μεγάλη Εβδομάδα να καλύψουν τα ημερήσια πάγια έξοδά τους.

Κανείς δεν γνωρίζει πλέον πόσο χαμηλότερα μπορεί να κινηθεί η κίνηση στην αγορά. Ο κόσμος δεν διαθέτει χρήματα και αυτό φαίνεται από μία απλή βόλτα στο κέντρο της πόλης.

Τα προηγούμενα χρόνια η κίνηση άρχιζε πολύ πριν την Μεγάλη Εβδομάδα και κορυφωνόταν κατά τη διάρκειά της. Τώρα δυστυχώς δεν συμβαίνει αυτό.

Φταίει σε έναν μεγάλο βαθμό και το γεγονός πως συνεχώς καινούρια καταστήματα ανοίγουν στη Ρόδο, όταν η "πίτα" είναι συγκεκριμένη. Δεν αντέχει η Ρόδος περισσότερα καταστήματα διότι δεν υπάρχουν άλλα περιθώρια. Επιπλέον οι καταναλωτές δεν προχωρούν στα ψώνια ούτε καν στα απαραιτήτως αναγκαία.

Τα καταστήματα με παιδικά ρούχα ίσως κινήθηκαν περισσότερο, όχι όμως και αυτά στα αναμενόμενα επίπεδα, καθώς οι γονείς δεν θέλουν να στερήσουν από τα παιδιά τους αυτή την χαρά.

Το ζητούμενο όμως παραμένει το ίδιο: η αγορά δεν κινείται και πρέπει άμεσα να αντιμετωπισθεί το πρόβλημα καθώς δεν υπάρχουν άλλα περιθώρια και οι συνέπειες αυτού έχουν ήδη αρχίσει να γίνονται ορατές, με στη «Δ».

Αυξημένη ήταν η κίνηση ωστόσο στα καταστήματα που πωλούν λαμπάδες και παιχνίδια, όμως όπως επισημαίνουν οι ιδιοκτήτες τους οι αγοραστές προτίμησαν για ακόμα μία φορά τα είδη με χαμηλές τιμές.

Οι καταστηματάρχες περιμένουν τώρα την τουριστική περίοδο αφού όπως ευελπιστούν οι επισκέπτες θα τονώσουν την αγοραστική κίνηση, αφού όπως λένε ούτε και οι μαθητές που πέρασαν τις πενθήμερες διακοπές τους στη Ρόδο δεν



δυσάρεστα αποτελέσματα», δηλώνουν καταστηματάρχες είχαν χρήματα να ξοδέψουν.

ΑΝΑΚΟΙΝΩΣΗ

Ευχόμαστε η Ανάσταση του Θεανθρώπου να φέρει ένα ειρηνικό και καλύτερο κόσμο σε όλους μας.

Ο Δήμαρχος
ΜΙΧΑΛΗΣ Γ. ΙΩΑΝΝΙΔΗΣ
Και το Δ.Σ. του Δήμου Καρπάθου



ΓΡΑΦΕΙΟ ΣΥΝΟΙΚΕΣΙΩΝ & ΓΝΩΡΙΜΙΩΝ

"Harris"

Η πολυετής πείρα μας τώρα και στη Ρόδο, αλλά και σε όλη τη Δωδεκάνησο, σας εγγυάται επιλεγμένες γνωριμίες υψηλού επιπέδου με σκοπό το γάμο. Κύριοι και δεσποινίδες, κυρίες καλών οικογενειών, επιστήμονες, επιχειρηματίες, δημόσιοι υπάλληλοι, ιδιωτικοί υπάλληλοι, συνταξιούχοι κτλ. επιθυμούν γνωριμία, συμβίωση, γάμο. Δεκτοί και γονείς.

ΑΠΟΛΥΤΗ ΕΧΕΜΥΘΕΙΑ

Φιλικό, πολιτισμένο περιβάλλον.

Γραφεία Ρόδου:
Στ. Κωτιάδη 51 & Κων/νου Υδραίου γωνία
(είσοδος από Κωτιάδη)
Ώρες λειτουργίας από 09:00 έως 22:00
Ανοικτά και Σαββατοκύριακα
Τηλ. 22410 26013, 22410 24035
fax: 22410 24035, κιν. 6942-297109



Με πρωτοβουλία της εκεί Νομαρχιακής Αρχής

Ιδρύεται στη Σμύρνη γραφείο προβολής της Χίου

Μαθήματα τουριστικής πολιτικής για τους Ροδίτες

Μαθήματα τουριστικής πολιτικής «παραδίδουν» οι Χιώτες και καλό θα είναι τα μαθήματα αυτά να τα παρακολουθήσουν οι Δωδεκανήσιοι παράγοντες. Ο λόγος για την απόφαση της Νομαρχιακής Αυτοδιοίκησης Χίου να προχωρήσει στη δημιουργία γραφείου τουριστικής προβολής του νησιού στη Σμύρνη. Η ανακοίνωση έγινε επισήμως από τη Νομαρχία Χίου τη Μεγάλη Τρίτη και μέσω αυτής καλούνται όλοι να καταθέσουν τις προτάσεις τους.

Πρέπει να σημειωθεί ότι η Χίος, παρά την ιστορικότητά της και το ιδιαίτερο χρώμα των χωριών της, εμφανίζει ελάχιστη τουριστική ανάπτυξη. Το γεγονός αυτό οφείλεται στους ίδιους τους Χιώτες, οι οποίοι και προτίμησαν να στραφούν προς τη ναυτιλία, παρά προς τον τουρισμό. Τα ξενοδοχεία στη Χίο είναι ελάχιστα και μόνο δύο ανήκουν στην Α' κατηγορία.

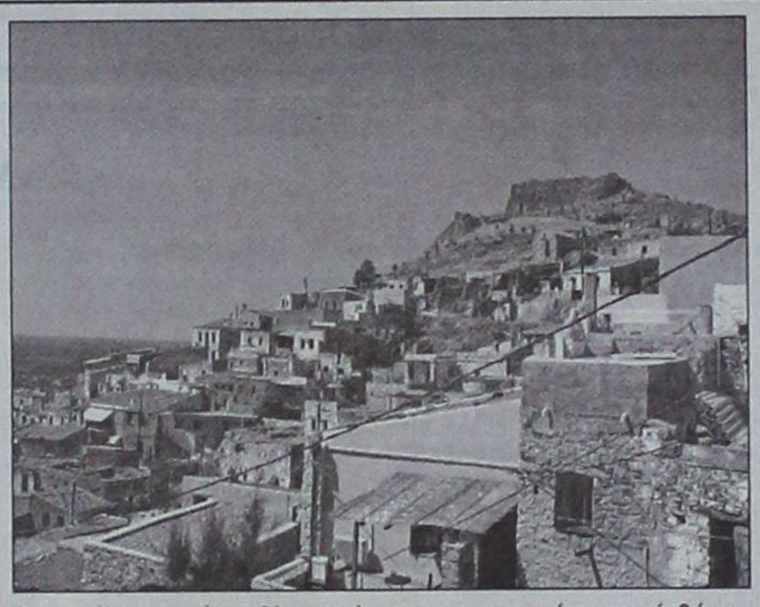

Τα υπόλοιπα είναι β' και γ' κατηγορίας.

Παρά τα δεδομένα αυτά, οι Χιώτες αποφάσισαν να ενισχύσουν την προβολή του τόπου τους μέσω της Τουρκίας. Θα εκμεταλλευτούν, δηλαδή, τις σχέσεις καλής γειτονίας για να μπορέσουν να οδηγήσουν την τοπικής τους οικονομία μερικά βήματα πιο μπρόστά.

Η προσπάθεια αυτή είναι σημαντική και μπορεί να δώσει το παράδειγμα στους Ροδίτες, γενικότερα στους Δωδεκανησίους να εξετάσουν τη δημιουργία ενός αντίστοιχου γραφείου στο Μαρμαρίς της Τουρκίας. Άλλωστε, οι Ρόδιοι έχουν αναπτύξει από τη δεκαετία του '80 στενές επιχειρηματικές σχέσεις με τους γείτονες.

Η ανακοίνωση της Νομαρχιακής Αυτοδιοίκησης Χίου για την προβολή του Νομού στη Σμύρνη έχει ως ακολούθως:

«Η Ν.Α. Χίου προσανατολίζεται στη δημιουργία Γραφείου Τουριστικών Πληροφοριών, που κύριο στόχο θα έχει την παροχή πληροφοριών για διακοπές, επισκέψεις και συνέδρια στη Χίο, την εξυπηρέτηση των Τούρκων επισκεπτών στο Νομό μας και τη διευκόλυνσή τους σε θέματα γραφειοκρατικά, βίζας και εμπορικών συναλλαγών.

Το προτεινόμενο γραφείο θα ασχολείται επίσης με την προβολή του νησιού μας στη γείτονα χώρα και ειδικότερα στη Σμύρνη, και με τη διοργάνωση κοινών πολιτιστικών εκδηλώσεων».

ΩΣ ΠΟΤΕ

η Δημοτική Πινακοθήκη και το Νεστορίδειο θα λειτουργούν μόνο πρωί;

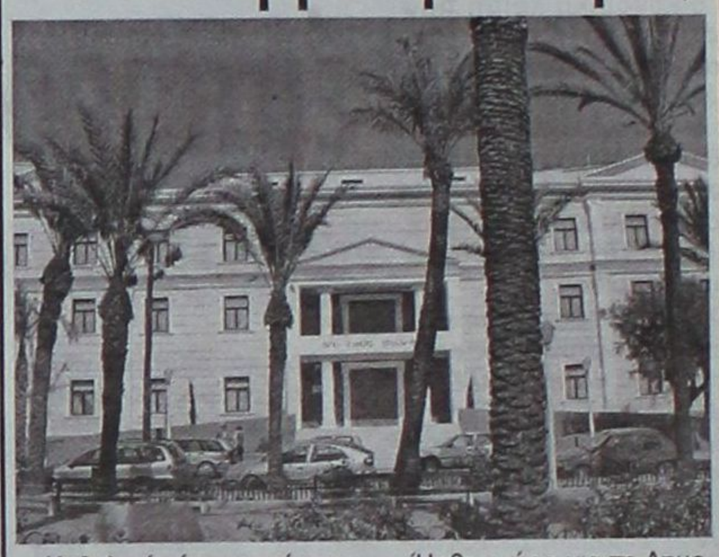

Καθολικό είναι το αίτημα για την αλλαγή του ωραρίου λειτουργίας της δημοτικής πινακοθήκης Ρόδου, όπως και του Νεστορίδειου Μελάθρου. Όλες, μα όλες οι εκθέσεις έργων, μικρές και μεγάλες, είναι επισκέψιμες μόνο κατά τις ώρες λειτουργίας των Δημοσίων Υπηρεσιών. Στις 14:00' κλείνουν θήρες των δύο κέντρων τέχνης. Οι θήρες παραμένουν ερμητικά κλειστές και τα απογεύματα, όπως και τα Σαββατοκύριακα. Το γεγονός αυτό έχει προκαλέσει τη δυσαρέσκεια όλων όσων θα ήθελαν να επισκεφθούν μία έκθεση και να θαυμάσουν από κοντά τις δημιουργίες των ζωγράφων ή των όποιων άλλων καλλιτεχνών.

Ήρθε η ώρα για τη Δημοτική Αρχή Ρόδου και τον Πολιτιστικό Οργανισμό να επανεξετάσουν το ωράριο λειτουργίας της Πινακοθήκης και του Νεστορίδειου. Αυτοί οι χώροι δεν είναι Δημόσιες Υπηρεσίες. Οι χώροι τέχνης έχουν δημιουργηθεί για το κοινό και λόγω του ωραρίου δεν εξυπηρετούν το σκοπό για τον οποίο δημιουργήθηκαν. Δεν μπορεί ένα άτομο να ζητά άδεια από τη δουλειά του απλώς και μόνο για να επισκεφθεί μια έκθεση ζωγραφικής.

Μπορείτε να φανταστείτε πως θα αντιδράσει ένας εργοδότης όταν ενώπιόν του σταθεί ο υπάλληλος και ζητήσει άδεια για να επισκεφθεί την έκθεση του Μόραλη στην Πινακοθήκη;

FIAT

Το νέο Fiat Idea είναι σχεδιασμένο για ανθρώπους που κινούνται και εξελίσσονται διαρκώς και όχι απλώς για «οδηγούς». Είναι το ιδανικό αυτοκίνητο για όσους αναζητούν νέες εμπειρίες και χώρο για να... γράψουν ιστορία. Συνδυάζει την απλότητα με τη φημισμένη Ιταλική φινέτσα – το στυλ, η άνεση και ο σύγχρονος σχεδιασμός του είναι αδιάψευστοι μάρτυρες. Η υπεροχή του αποτυπώνεται σε κάθε λεπτομέρεια, από το εσωτερικό του μέχρι τη μεγάλη ανοιγόμενη ηλιοροφή Sky Dome. Σχεδιασμένο να «ωριμάζει» μαζί σας, το νέο Fiat Idea είναι ιδανικό για τολμηρά σχέδια αφού σας χαρίζει αυτοπεποίθηση – είναι ένα αυτοκίνητο φτιαγμένο για ανθρώπους που κάνουν τα πάντα με ευκολία. Νέο Fiat Idea – εξ ορισμού μεγαλοφυές.



AUTO CENTER ΜΑΝΩΛΗΣ ΚΩΣΤΑΚΗΣ ΑΕΒΕ
14ο χλμ. Ρόδου - Αεροδρομίου - 85106 - ΡΟΔΟΣ • ΤΗΛ. 22410 82000

Νέοι και γέροι στην ίδια μοίρα, άγονται και φέρονται χωρίς δουλειά

Σε κλοιό ανεργίας το Καστελλόριζο

Αίτημα για άρση του τέλος ελλιμενισμού των πολυτελών σκαφών αναψυχής

Η ανεργία μαστίζει το Καστελλόριζο και έχει προκαλέσει σοβαρότατα προβλήματα στην τοπική κοινωνία. Το ποσοστό της ανεργίας στο ακριτικό νησί παραμένει σε αρκετά μεγάλα ποσοστά, ακόμα και στο 90%.

Ενώπιον της κατάστασης αυτής οι κάτοικοι προσπαθούν να βρουν οποιαδήποτε δυνατή λύση προκειμένου να εξασφαλίσουν τα απαραίτητα για την καθημερινή διαβίωση, όμως χωρίς δουλειές αρκετοί είναι εκείνοι (αναλογικά με τα πληθυσμιακά δεδομένα του νησιού) που εξετάζουν τη μετοίκιση στη Ρόδο ως τη μόνη διέξοδο.

Από την ίδια κρίση διέρχονται και οι καταστηματάρχες στο Καστελλόριζο, μιας και χωρίς ρευστό στην κοινωνία το αγοραστικό ενδιαφέρον είναι περιορισμένο.

Κληθείς ο δήμαρχος Μεγίστης Παύλος Πανηγύρης να περιγράψει τους λόγους που δημιούργησαν την όλη νοσηρή κατάσταση, τόνισε ότι

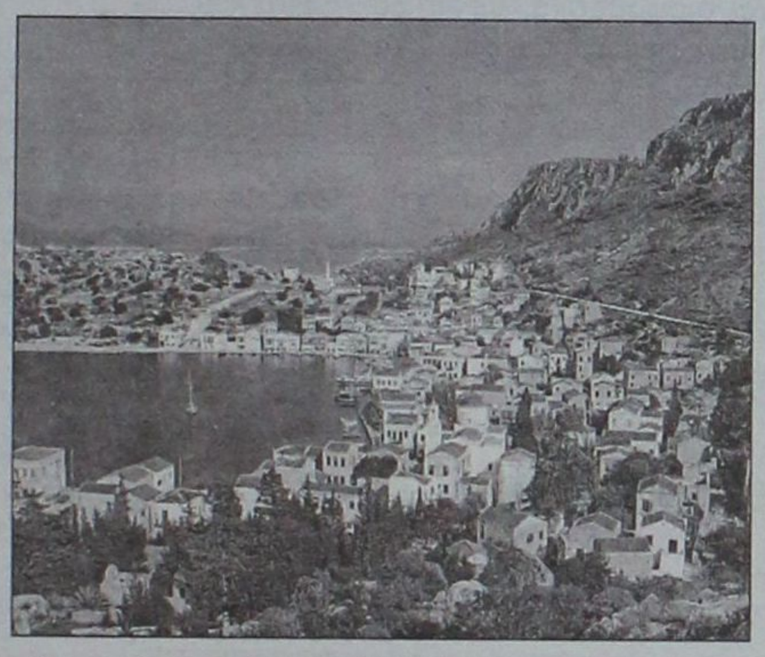

«όλα αυτά απορρέουν από τη δύσκολη τουριστική περίοδο και από τα δυσβάστακτα τέλη ελλιμενισμού σκαφών αναψυχής». Το Καστελλόριζο ανέκαθεν αποτελούσε ταία χρόνια, ωστόσο, είχαν θεσπιστεί από την Κυβέρνηση του ΠΑΣΟΚ νέα – αυξημένα τέλη ελλιμενισμού των σκαφών αναψυχής που προέρχονται από χώρες του εξωτερικού και κυρίως από χώρες εκτός Ευρωπαϊκής Ένωσης. Η αύξηση των τελών οδήγησε όλους τους ιδιοκτήτες σκαφών αναψυχής στο να στραφούν σε φθηνότερα λιμάνια, όπως αυτά της Τουρκίας.

Η εκλογή νέας Κυβέρνησης και η ανάδειξη νέας ηγεσίας στο Υπουργείο Εμπορικής Ναυτιλίας αναπτέρωσε τις ελπίδες για την ανατροπή του προβληματικού καθεστώτος τελών ελλιμενισμού.

Το πρόβλημα αυτό αγγίζει τους κατοίκους όλων των μικρών νησιών της Δωδεκανήσου και αναμένεται συντονισμός των δημάρχων έτσι ώστε να κατατεθεί ενιαία πρόταση κατάργησης του επίμαχου φόρου.

ΠΟΛΙΤΙΣΤΙΚΟΣ ΟΡΓΑΝΙΣΜΟΣ ΔΗΜΟΥ ΡΟΔΙΩΝ

6ο Διεθνές Μουσικό Φεστιβάλ Ρόδου

14-17 Απριλίου 2004

ΕΘΝΙΚΟ ΘΕΑΤΡΟ ΡΟΔΟΥ

14/4, 8.00 μ.μ. Επίσημη Εναρξη Φεστιβάλ (παρουσιάσεις αντιπροσωπειών, συναυλία χορωδιών, χορευτικά συγκροτήματα)

15/4, 5.00 - 8.00 μ.μ. Διαγωνισμός χορωδιών (Μικτές, Ομοιες φωνές, Δωματίου, Νεανικές)

9.00 μ.μ. Βραδιά Χατζιδάκι. Η Νένα Βενετσάνου, ο Γιάννης Ιδομενέος σε σύμπραξη με την Πειραματική και την Παιδική Χορωδία Δήμου Ροδίων θα παρουσιάσουν τα έργα: «Ματωμένος γάμος», «Ο κύκλος του CNS», «Μεγάλος Ερωτικός» καθώς και επτά τραγούδια για τον κινηματογράφο και το θέατρο, υπό τη διεύθυνση του Γ. Σακελλαρίδη.

16/4,10.00 - 11.30 π.μ. σεμινάριο για την τεχνική της αναπνοής από τον διάσημο Ελληνα τενόρο Αντώνη Παπακωνσταντίνου

5.00 - 8.00 μ.μ. Διαγωνισμός Σολίστ Λυρικού Τραγουδιού

9.00 μ.μ. Βραδιά Οπερας με αποσπάσματα έργων Βέρντι

17/4, 10.00 -1.30 π.μ. Διαγωνισμός παιδικών χορωδιών και φολκλόρ συγκροτημάτων

6.00 μ.μ. Επίσημη τελετή λήξης Φεστιβάλ (απονομές βραβείων, τελικά διαγωνισμού Σολίστ και Χορωδιών για το Grand Prix της πόλης Ρόδου, χορευτικά συγκροτήματα του Θεάτρου Ελληνικών Παραδοσιακών Χορών Νέλλης Δημόγλου και του Φολκλορικού Συγκροτήματος του Κάρλοβο Βουλγαρίας).

Πληρ. 22410 33343, 27427, 21622
ΣΥΝΔΙΟΡΓΑΝΩΣΗ: **Αθηναϊκή Πολυφωνία**
Υπό την αιγίδα του Δήμου Ροδίων







AnaGenesis
Thalasso Spa Center

Το *Atrium Palace* εγκαινιάζει σε δύο μήνες τις πολυτελείς **βίλλες** με τις ατομικές θερμαινόμενες πισίνες, το νέο παραλιακό **Θεματικό - Εστιατόριο** και το Υπερσύγχρονο **Κέντρο Θαλασσοθεραπείας** σε επιφάνεια 2.500 τ.μ. Υπό την καθοδήγηση και το management της Γαλλικής *Thalgo*, της μεγαλύτερης και πλέον ειδικής στην Ευρώπη σε αντίστοιχα κέντρα με τα κορυφαία προϊόντα θαλασσοθεραπείας, απευθύνεται σε απαιτητικούς πελάτες που επιζητούν την ψυχοσωματική τους αναγέννηση.

Για να στελεχώσει τα τμήματα Υδροθεραπείας, Φυσιοθεραπείας, Αισθητικής, Γυμναστικής, Υποδοχής, Marketing ζητά νέους και νέες για τις παρακάτω ειδικότητες:
Θέση Διευθυντή - manager Κέντρου Θαλασσοθεραπείας,
Διαιτολόγο, Υδροθεραπευτές, Φυσιοθεραπευτές, Μασέρ, Αισθητικούς, Κομμωτές, Γυμναστές , Υπεύθυνους Υποδοχής, Τεχνικούς - συντηρητές, με εμπειρία σε αντίστοιχα κέντρα.

Τηλέφωνα πληροφοριών : 22410 - 28307, 22410 - 31832, (Κα. Πλατή), e-mail: info@atrium.gr

Atrium Palace
RESORT HOTEL











Quality Label for
Swiss Tourism 2003

Στη «Δράση» κολλάει το σίδερο

Κρίσεις & Επικρίσεις

➤ ***Προβληματισμός:*** Ως έννοια υποδηλώνει την κατάσταση στην οποία βρίσκεται ο προβληματισμένος!

➤ ***Μία κατάσταση***, στην οποία έχουν περιέλθει εδώ και...(έχασα τα χρόνια) οι παραγωγικές μας τάξεις!..

➤ ***Και εδώ έγκειται ο δικός μας προβληματισμός:*** Για πόσα χρόνια ακόμη θα συνεχίσουν να τελούν υπο προβληματισμό οι παραγωγικές μας τάξεις!

➤ ***Όχι τίποτα,*** αλλά ο χρόνιος προβληματισμός οδηγεί σε...απομόνωση και κατάθλιψη!

➤ ***Επίσης ως έννοια, ο προβληματισμός*** υποδηλώνει την απασχόληση με την λύση προβλημάτων!

➤ ***Και επειδή τα προβλήματα*** έχουν εντοπισθεί εδώ και...(πάλι έχασα τα χρόνια), μήπως πρέπει -λέμε τώρα- να προχωρήσουν στο επόμενο στάδιο;

➤ ***Ποιο είναι το επόμενο στάδιο***; Η λύση των προβλημάτων βρε παιδιά!

➤ ***Να, είδες τι σου κάνουν*** τελικά τόσα χρόνια (μην ρωτήσετε πόσα) προβληματισμού;

➤ ***Α και που είστε!*** Ν' αναλάβετε και εσείς τις ευθύνες σας. Μην τις επιρρίψετε πάλι αλλού. Δεν είναι πρέπον!..

➤ ***Αυτή και αν είναι είδηση!*** Επετεύχθη -λέει- συμφωνία κυρίων για την συγκράτηση των τιμών σε λογικά επίπεδα!

➤ ***Που;*** Στη Ρόδο!

➤ ***Σε ρόλο Κίμωνα Κουλούρη***, ο αντινομάρχης Νίκος Ζωϊδης!

➤ ***Είμαστε περίεργοι*** πάντως να δούμε πόσοι τελικά θα τηρήσουν αυτή τη συμφωνία!

➤ ***Όχι τίποτα***, αλλά να διαπιστώσουμε καλέ και εμείς πόσοι είναι οι...κύριοι!..

➤ ***Ωραίο κι' αυτό!*** Παραπονιόμαστε, επειδή δεν επισκέπτονται το νησί μας -κατά την περίοδο του Πάσχα- celebrities!

➤ ***Και το ερώτημα*** που τίθεται είναι: Να έρθουν να κάνουν τι ρε παιδιά οι celebrities στη Ρόδο;

➤ ***Προσφέρουμε*** μήπως κάτι ιδιαίτερο κατά την περίοδο του Πάσχα και δεν το ξέρουμε;

➤ ***Αυτό και αν είναι ωραίο***: Αποψιλώνεται -λέει και μάλιστα με αγωνία- η αστυνομική δύναμη της Δωδεκανήσου, για την κάλυψη των αναγκών των Ολυμπιακών Αγώνων!

➤ ***Καλά, μην κάνετε έτσι***. Πιστεύετε ότι θα πάρουμε χαμπάρι την έλλειψη;

➤ ***Μια και αναφερόμαστε σε ωραία:*** Η πρωτοβουλία του Δήμου Νότιας Ρόδου, για θέσπιση δημοτικού συμβουλίου νέων, είναι πράγματι ωραία ως σκέψη!

➤ ***Ως σκέψη.*** Γιατί το ερώτημα που τίθεται, είναι που θα βρεθούν οι νέοι!

➤ ***Συμβούλιο γερουσίας,*** θα ήταν μάλλον πιο εφικτό!..

➤ ***Επιτέλους και μια καλή είδηση:*** Χριστός Ανέστη!

Το πρόσωπο της εβδομάδας

Το αρνάκι!

Παρά την τσουχτερή του τιμή, κυριαρχεί στο πασχαλινό μας τραπέζι!

Δεν θα μπορούσε άλλωστε να είναι διαφορετικά, αφού ως Έλληνες είμαστε πιστοί στα έθιμα.

Και το έθιμο τι απαιτεί;

Αρνάκι.

Αυτό ακριβώς είναι που εκμεταλλεύονται και οι κερδοσκόποι και ανεβάζουν την τιμή του στα ύψη.

Γιατί στα ύψη βρίσκεται η τιμή του αρνιού, όταν υποχρεώνεσαι να το αγοράσεις με 10 ευρώ το κιλό.

Το αγοράζεις όμως.

Γιατί αυτό απαιτεί το έθιμο και πρέπει να τηρηθεί.

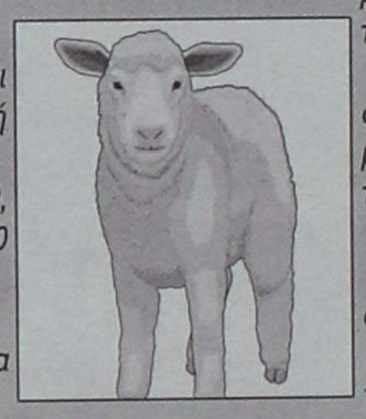

Καλό θα ήταν ν' αντισταθούμε ως καταναλωτές απέναντι σ' αυτούς που κερδοσκοπούν εις βάρος μας (και εν γνώσει μας), αλλά...

Είπαμε, ας όψεται το έθιμο.

Το αρνάκι πρέπει να δεσπόζει στο πασχαλινό τραπέζι.

Αυτό επιτάσσει η ημέρα, αλλά και η...μαμά.

Που απαιτεί να τηρηθεί πιστά το έθιμο.

«Και 20 ευρώ το κιλό να πάει -σου λέει- εγώ το θέλω».

Μπορείς να αρνηθείς;

Όχι βέβαια.

Η εντολή είναι ξεκάθαρη.

«Θέλω αρνί».

Και υποκύπτεις.

Σκέφτεσαι βλέπεις και την μουρμούρα.

Όχι δεν το τραβάει και εσένα η όρεξή σου, αλλά...(νοερώς εσύ επιμένεις) 10 ευρώ το κιλό;

Είναι κοροϊδία.

Δίκιο έχεις, αλλά που να το βρεις.

Επιστρατεύεις τότε το τελευταίο όπλο σου: «Μα κάνει βρε γυναίκα να φάω αρνάκι; Έχω και αυτή την άτιμη χοληστερίνη».

Είσαι και πονηρούλης. «Δεν μπορεί -σκέφτεσαι- ανησυχεί για την υγεία μου. Κάθε μέρα φωνάζει άλλωστε που δεν προσέχω την διατροφή μου».

Αμ δε, την πάτησες.

Το Πάσχα είναι απο τις λίγες φορές που σου επιτρέπει να φας.

Με μέτρο βέβαια (μετράει βλέπεις και τις μπουκιές σου), αλλά σου επιτρέπει να κάνεις την κατάχρηση.

«Αν φας και μια μέρα δεν θα πάθεις και τίποτα» έρχεται η απάντηση.

Όχι ότι δεν την περίμενες.

Φυσάς, ξεφυσάς, όμως τελικά το αγοράζεις το αρνάκι.

Και σήμερα το σουβλίζεις (αν και φαντάζεσαι κάποιες στιγμές τον κρεοπώλη στη θέση του αρνιού) και ετοιμάζεσαι να το φας.

Είναι και νόστιμο το άτιμο.Χρόνια Πολλά!..

ΧΛ

stop καρέ...

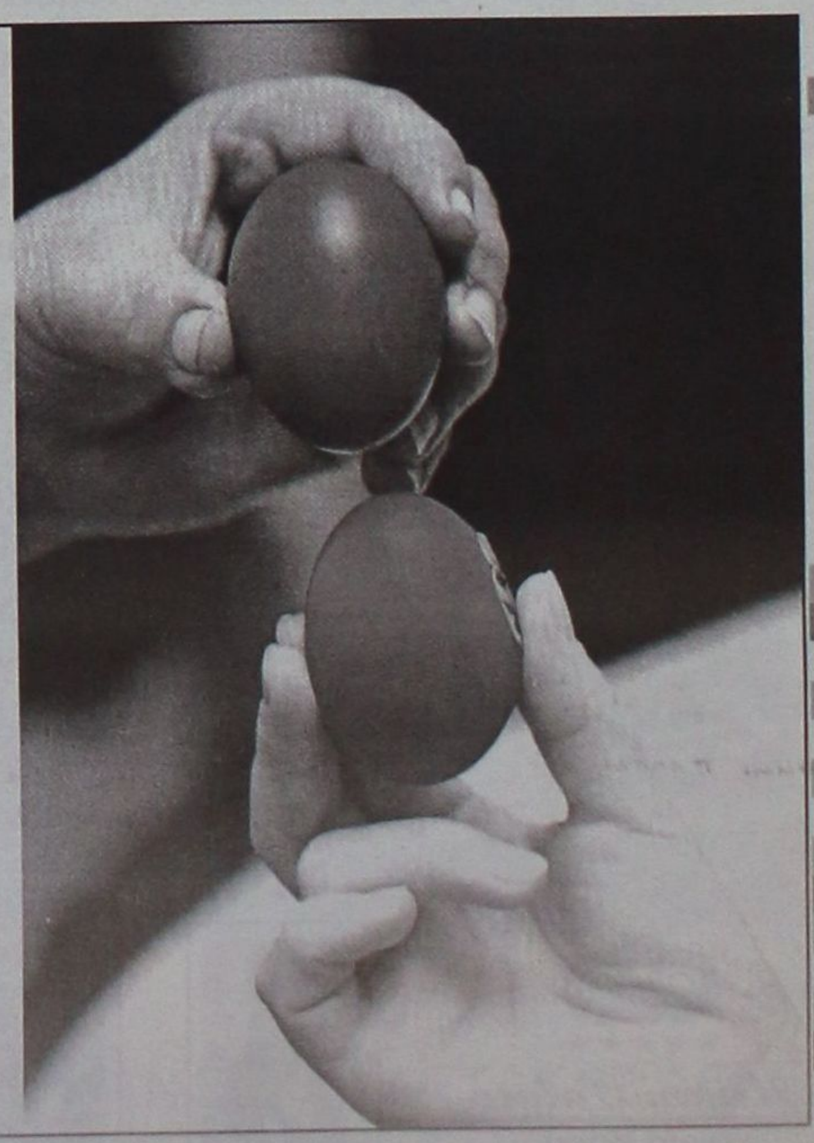

ΧΡΟΝΙΑ ΠΟΛΛΑ

καρέ...

Ωμο-λογίες



«Να το ξέρετε, θα είμαι ένας ενοχλητικός βουλευτής» (Βασίλης Χρύσης, βουλευτής Δωδεκανήσου ΝΔ)

(Τώρα που ο Τέλης έγινε και υπουργός, έχω και το ρεκόρ του να καταρρίψω στις ερωτήσεις και επερωτήσεις)



«Τις απόψεις που είχα εξακολουθώ να τις διατηρώ μέχρι και σήμερα» (Γιάννης Παρασκευάς, βουλευτής Δωδεκανήσου ΠΑΣΟΚ)

(Κάτι που ελπίζω να το πάρουν γρήγορα χαμπάρι ο Ευαγγελάτος και οι λοιποί ταραξίες της TV αν θέλουν να ανακαλύψουν θησαυρό για τα δελτία τους)





ΧΑΙΡΕΣΑΙ *ρε παιδί μου τους πολιτικούς που έχουν το θάρρος της άποψής τους. Που κατανοούν μεν την έννοια του πολιτικού κόστους, παρά ταύτα παίρνουν αποφάσεις. Αναλαμβάνουν τις ευθύνες του.*

Ξέρουν ότι βρέθηκαν στη θέση που βρίσκονται για να τα βγάλουν πέρα στα δύσκολα. Όταν όλα φαίνεται να τους πηγαίνουν όλα στραβά. Όλα κόντρα... Κι όμως, αυτοί δεν κάνουν πίσω.

Ξέρουν επίσης και κάτι ακόμα αυτοί οι πολιτικοί (έχουμε τέτοια παραδείγματα κάπου εδώ κοντά). Ότι αυτή τους η στάση ζωής δεν εκτιμάται απαραίτητα από τον πολίτη. Τον πολίτη εκείνο που όταν βρεθεί μπροστά στην κάλπη δεν είναι βέβαιο ότι θα εκτιμήσει την ειλικρίνεια και την τόλμη του πολιτικού. Ισα – ίσα...

Μπορεί και να φάει το μαύρισμα της ζωής του. Θα του μείνει όμως η ικανοποίηση ότι πήρε αποφάσεις. Ότι άσκησε πολιτική. Ότι τίμησε το αξίωμα που κουβαλά...

ΟΛΑ *τα παραπάνω για να καταλήξουμε – αν μας το επιτρέπει – σε μια φιλική παραίνεση προς τον φίλο δήμαρχο Αφάντου. Τον Σταμάτη τον Καββάδα, που βρίσκεται κι αυτός μπροστά σε μια ενδιαφέρουσα πρόκληση.*



Την πρόκληση της λήψης μιας δύσκολης απόφασης, αφού έτσι φαίνεται να εξελίσσεται η έκβαση της υπόθεσης με την ενίσχυση του δικτύου της ΔΕΗ στην περιοχή του.

Να πάρει αποφάσεις. Γι' αυτό εξελέγη από τους πολίτες στ' Αφάντου. Όχι για να συνδιοικήσει με αυτούς. Αυτή είναι η ευθύνη και η πεμπτουσία της αποστολής ενός ηγέτη.

Καλή και άγια η θεωρεία περί «συναίνεσης των τοπικών κοινωνιών», ας μη το παραξηλώνουμε κιόλας. Λέμε τώρα...

Μια παραίνεση που προφανώς πρέπει να έχει και άλλους συναδέλφους του που έχουν κάνει ψωμοτύρι τη «συναίνεση». Και αφήνουν τις αποφάσεις για το μέλλον. Στο οποίο ίσως να μη βρεθούν ποτέ, ε;...

ΚΑΛΟ *πείραμα αυτό με τους **Αυστριακούς συνταξιούχους**. Ας το μελετήσουν οι τουριστικοί μας παράγοντες με περισσότερη προσοχή.*

Μια έρευνα σε βάθος θα μπορούσε να καταγράψει με αριθμούς και άλλα ποιοτικά χαρακτηριστικά γιατί κάποιοι τουρίστες «επιστρέφουν» στη Ρόδο. Γιατί, πόσοι, πότε...

Να κρατήσουμε τα συν και να ψάξουμε τα μείον της εικόνας μας σαν νησί και σαν τουριστικός προορισμός.

Και με την εις άτοπον επαγωγή να μάθουμε γιατί κάποιοι άλλοι – και είναι πολλοί – έρχονται μία φορά και ύστερα μη τους είδατε. Για ψάξτε το. Θα μάθουμε αλήθειες...

ΠΟΙΟΣ *ο κακός ο μάγος και ποια η ...καλή νεράιδα;*



Για την απάντηση στο πολιτικό αυτό παραμύθι δεν πρόκειται να δοθεί στην πραγματικότητα πριν το «έπος» των Ολυμπιακών Αγώνων της Αθήνας.

Από τον Σεπτέμβριο και μετά, αφού λήξει η μίνι περιπέτεια των ευρωεκλογών και φυσικά η μεγάλη αθλητική φιέστα της Ολυμπιάδας.

*Τότε θα μάθουμε αν **ο Χριστοδουλάκης** ήταν τελικά ο κακάσχημος και καμπούρης μάγος και **ο Αλογοσκούφης** η αέρινη, γλυκιά και αγαθή νεράιδα που θα ξορκίσει το κακό.*

Σαν παραμύθι με τέλος για μεγάλους (ξεχάστε το ζήσαν αυτοί καλά κι εμείς καλύτερα) θυμίζει αυτή διαμάχη των δύο «τσάρων» (πρώην και νυν) της Ελληνικής Οικονομίας.

ΤΙ *και ποιον να πρωτοπιστέψεις; Και γιατί πρέπει να πιστέψουμε την αλήθεια τους ενός ή του άλλου...*

Αν πάρουμε στα σοβαρά όσα λέει ο νέος υπουργός Οικονομικών, μάλλον πρέπει να ψαχνόμαστε. Ποιοι είμαστε τελικά, ποιοι ήμασταν, σε ποια χώρα ζούσαμε τόσα χρόνια; Τόσο πολύ βουτηγμένοι ήμασταν στο ψέμα και την κοροϊδία;

Ζούσαμε σε ένα κόσμο πλασμένο από ψεύτικους αριθμούς; Και αν είναι έτσι, τόσο κατεργαραίοι πια είμαστε ώστε να πιάσουμε κορόιδα ακόμα και τους Βρυξελιώτες; Δεν το νομίζω ρε παιδιά...

Οι *υποψίες μάλλον είναι βάσιμες όσων πιστεύουν ότι η παρέα του Καραμανλή βρήκε το κουμπί για να τη βγάλει καθαρή, τουλάχιστον προσωρινά.*



Εχει δέσει το γάιδαρό της και με τους Ολυμπιακούς, και με την Οικονομία (με όλα της τα παρελκόμενα – αυξήσεις, συντάξεις, πανωτόκια, συμβασιούχοι κλπ), και με το Κυπριακό. Για όλα έχει δικαιολογίες στα μπαγκάζια της. «Παραλάβαμε τα μαύρα τους τα χάλια, άρα κάντε μας τη χάρη» θα είναι η γραμμή των Ρηγιλλάριων, εντός και εκτός του Μαξίμου.

Μόνο που και αυτό το θαύμα θα είναι τριήμερο. Θα έλθει το πλήρωμα του χρόνου, αρχής γενομένης από Κυπριακό, και ο συμπαθής νέος μας πρωθυπουργός θα πρέπει να πιάσει την τσουρουφλιστή πατάτα.

Τότε κανένας Χατζηνικολάου δεν θα είναι σε θέση να τους χαϊδολογεί και να τους παρατείνει επ' άπειρον την περίοδο χάριτος. Παντρεύεται κιόλας ο Νίκος τον Ιούνιο, θα 'χει άλλες σκοτούρες στο καλοχτενισμένο κεφάλι του.



ΚΑΙ *ο άλλος βρε παιδί μου, σαν να έχασε το ρυθμό του.*

Εχει βέβαια και ο Γιώργος τα δικά του. Ένα κόμμα παλαιολιθικό, μια ήττα που δεν αντέχεται και μια μαγκωμάρα στα στελέχη που χρήζει θεραπείας.

Να φρόντιζαν κιόλας να απλουστεύσουν τη ζωή του με πιο βατές δηλώσεις και ομιλίες, πόσο πιο εύκολη θα ήταν η ζωή του. Πού θα πάει, θα λύσει η γλώσσα του...



ΑΠΟΡΡΗΤΟ

Από:

Προι κ. κ. Εμπόροοι Αυτοκινήτων

Κύριοι,

Είμαι ένας ταπεινός Βουλευτής που εκλέγομαι στα ακριτικά Δωδεκάνησα.

Η κλήρωση που έγινε στη Βουλή κατέληξε χωρίς να εξασφαλίσω και εγώ ένα αυτοκινητάκι της προκοπής. Ένα Volvo, μια Mercedes, ένα Saab έστω.

Είμαι στη διάθεσή σας πλέον και δέχομαι προσφορές.

Δεν έχω ιδιαίτερη προτίμηση, αλλά μη μας πουλάει μούρη και η Γκερέκου. Καταλαβαινόμαστε νομίζω

Στείλτε μου τις προσφορές σας στα παρακάτω τηλέφωνα

ΠΡΟΣΩΠΑ... στο προσκήνιο



«Πάτερ, σας παρακαλώ... Βγείτε έξω. Please! Να εξομολογηθώ θέλω... Δεν θα ξαναπειράξω τον Δασκαλαντωνάκη»

Επί προσωπικού...

Με το Νίκο Καραμαρίτη



Υπηρετεί το θεσμό της Νομαρχιακής Αυτοδιοίκησης με ευπρέπεια και έχοντας γνώση της μεγάλης ευθύνης που αρμόζει στη διαχείριση των δημοσίων υποθέσεων.

Ως σύμβουλος της μειοψηφίας, ο Νίκος Καμαρίτης ελέγχει - ως οφείλει - τη νομαρχιακή αρχή, χωρίς θεατρινισμούς, φανφάρες και κριτική επι παντός επιστητού.

Η έπαρση , η εκδικητικότητα και ο πολιτικός τυχοδιωκτισμός είναι φαινόμενα που τον ενοχλούν στην πολιτική.

• Πόσο μεγάλη είναι η ευθύνη του νομαρχιακού συμβούλου;

Το να υπηρετείς ένα θεσμό όπως είναι αυτός της Νομαρχιακής Αυτοδιοίκησης είναι σίγουρα μια μεγάλη ευθύνη, γιατί η διαχείριση δημοσίων υποθέσεων δεν είναι κάτι απλό.

• Είστε ικανοποιημένος από τη λειτουργία του θεσμού που εκπροσωπείτε;

Η Νομαρχιακή Αυτοδιοίκηση έχει απολέσει τα τελευταία χρόνια σημαντικό κομμάτι των αρμοδιοτήτων της σαν συνέπεια της διοικητικής διαίρεσης της χώρας σε περιφέρειες. Η νέα κυβέρνηση έχει δεσμευτεί να προχωρήσει στην αναβάθμιση της, πράγμα το οποίο είναι δίκαιο.

•Ελλειψη επαρκών πόρων και προσωπικού είναι το μεγάλο «αγκάθι» στη δημόσια διοίκηση. Ευελπισθείτε σε καλύτερες ημέρες;

Η δημόσια διοίκηση πρέπει πρώτα απ' όλα να απαλλαγεί από την γραφειοκρατία και την διαφθορά, έτσι ώστε τα χρήματα του φορολογούμενου Ελληνα να πιάνουν τόπο.

Οσους πόρους και αν διαθέσεις σε ένα σύστημα αναξιόπιστο, είναι σίγουρο ότι δεν επαρκούν.

•Ως σύμβουλος της μειοψηφίας, ο ρόλος σας είναι ο έλεγχος της νομαρχιακής αρχής. Το πράττετε;

Ο έλεγχος της νομαρχιακής αρχής είναι στοιχείο της Δημοκρατίας και το κάνω χωρίς θεατρινισμούς, φανφάρες και κριτική επί παντός επιστητού.

• Είστε υπέρ της εποικοδομητικής αντιπολίτευσης ή της «λαϊκίστικης»;

Λαϊκισμός είναι μια έννοια η οποία απορρίπτεται λεκτικά ακόμη και από αυτούς που την εφαρμόζουν. Δεν με αφορά.

•Πως κρίνετε τη νομαρχιακή αρχή;

Της δίνω πίστωση χρόνου. Μια προσπάθεια γίνεται. Ας περιμένουμε πρώτα το αποτέλεσμα αυτής της προσπάθειας.

•Υπάρχει πεδίο συνεννόησης και συνεργασίας;

Σε αυτό το Νομαρχιακό Συμβούλιο υπάρχει πράγματι ένας πολιτικός πολιτισμός. Δεν ξέρω πως θα καταλήξουμε μέχρι το τέλος της τετραετίας. Προς το παρόν πάμε καλά.

• Πλωτό πολυιατρείο. Αναγκαία η λειτουργία του;

Μέχρι πριν λίγα χρόνια για τους απομονωμένους νησιώτες μας, η λειτουργία ενός τέτοιου μέσου παροχής υγείας, ήταν ένα άπιαστο όνειρο. Σήμερα υπάρχει, το βλέπει ,το επισκέπτεται και κανείς δεν μπορεί να του το στερήσει επειδή είναι ακριβό.

•Το κόστος λειτουργίας του δεν είναι αποτρεπτικό;

Η προηγούμενη νομαρχιακή αρχή αγόρασε, εξόπλισε και επάνδρωσε το δελφίνι από δωρεές, με πολύ μικρή κρατική επιχορήγηση.

Να κάνει το ίδιο και ο κ. Μαχαιρίδης και εάν χρειαστεί να βγάλει και λοταρίες για να βρει τα χρήματα.

•Νομαρχιακός σύμβουλος και μέλος της Ν.Ε. της Ν.Δ. Η πολιτική είναι στο αίμα σας;

Η ενασχόληση με την πολιτική είναι υποχρέωση κάθε συνειδητού πολίτη.

Αλλωστε και στην κλασική αρχαιότητα, οι πρόγονοι μας υποτιμούσαν αυτούς που δεν ασχολούντο με τα κοινά.

• Συμβαδίζει η πολιτική με την ιατρική;

Οσο η μια δεν γίνεται επιζήμια για την άλλη δεν υπάρχει κανένα πρόβλημα.

• Αν σας ζητούσα να επιλέξετε;

Θα επέλεγα και τις δύο.

•Τι σας ενοχλεί στην πολιτική;

Η έπαρση, η εκδικητικότητα, το βόλεμα, η προσπάθεια γλειώδους αναρρίχησης και ο πολιτικός τυχοδιωκτισμός.

• Τελικά το κριτήριο του λαού είναι σωστό ή πέφτει και έξω;

Για το νικητή των εκλογών ο λαός αποφασίζει πάντα το σωστό.

Από τον ηττημένο αφήνονται υπόνοιες μη σωστής κατανόησης των θεσμών και του έργου του από τον λαό.

Ο λαός κάνει σωστά τη δουλειά του. Να μάθουν να την κάνουν και οι πολιτικοί.

•Ενας θεσμός καταξιώνει τα πρόσωπα ή τα πρόσωπα το θεσμό;

Σε όλο το φάσμα της κοινωνικής δραστηριότητας ο άνθρωποι είναι αυτοί που σηματοδοτούν την χρησιμότητα και την αξία ενός θεσμού .

Χ.Μ.

PAPOUTSIS GOLD
Since 1968
ΑΘΗΝΑ 2004
Αντιπρόσωποι Ολυμπιακών κοσμημάτων και νομισμάτων
MICHEL HERBELIN PARIS
O'NEILL Watch
FENDI
Θεόδωρος και Μπέτυ Παπουτσή
Νέα Αγορά 134 - Μανδράκι
Ρόδος, Τηλ: 22410 21696



ΔΡΑΣΙΣΠΟΡ

Κυριακή 11 - Δευτέρα 12 Απριλίου 2004

• Τηλ: 63790, 64393, 68761 • Fax: 63393

Τον Ιάλυσο ΠΡΩΤΑΘΛΗΤΗ «βλέπουν» οι προπονητές της Α' Κατηγορίας

(Σελ.22-23)

Ετών εκατόν γίνεται του χρόνου ο ΠΑΟ Διαγόρας!

(Σελ. 18-19)

Τα τελικά του Παιδικού τουρνουά «ΠΑΣΧΑ 2004» της ΕΠΣΔ τη Λαμπρή Τρίτη στο «Οικονομίδειο»

(Σελ. 27)

Επιτυχίες του Ροδιακού ομίλου SHIDOKAN KARATE «Ο Αχιλλεύς

(Σελ.28)



Σε άνοδο η ροδίτικη Επιτραπέζια αντισφαίριση

(Σελ 27)



ΓΙΑ ΑΝΟΔΟ Ο ΙΒΙΣΚΟΣ

ΣΤΟΥΣ ΑΓΩΝΕΣ ΜΠΑΡΑΖ ΓΙΑ ΤΗΝ Γ' ΕΘΝΙΚΗ

(Σελ 31)



Ρόδος - Καβάλα παίζουν στο Δημοτικό Στάδιο τη Λαμπρή Τετάρτη

Χωρίς προβλήματα οι «πράσινοι»

Σε αγώνα εξ αναβολής της Γ' Εθνικής, η Ρόδος θ' αγωνιστεί τη Λαμπρή Τετάρτη στις 4.30μ.μ. στο Δημοτικό Στάδιο Ρόδου, απέναντι στην Καβάλα.

Οι «πράσινοι» δεν αντιμετωπίζουν κανένα πρόβλημα και θα επιδιώξουν να πάρουν μετά από καιρό - μια νέα εντός έδρας νίκη

ΜΠΑΣΚΕΤ

Οι νεάνιδες του Ιάλυσου και οι έφηβοι του ΠΑΟ Διαγόρα στις μάχες των «Πανελληνίων»

Αφιέρωμα σε Β' Ανδρών & Γυναικείο Μπάσκετ

(Σελ 32 & 33)

Αρχή νέας εποχής!

Τα μέχρι τώρα εισπτήρια των αγώνων της Ρόδου φανερώνουν ότι «κάτι καλό πάει να γίνει», φθάνει να υπάρχει και η ανάλογη υπομονή...

ΤΟΥ ΔΗΜΗΤΡΗ ΔΡΑΓΑΤΗ

Αρκετά θετική μπορεί να χαρακτηριστεί η μέχρι τώρα παρουσία του φίλαθλου κόσμου (από άποψη εισιτηρίων), φίλαθλου της Ρόδου στα εντός έδρας παιχνίδια πρωταθλήματος της Γ' Εθνικής Κατηγορίας. Βέβαια η ανταπόκριση τους θα μπορούσε να είναι πολύ μεγαλύτερη ωστόσο ακόμα και έτσι (και με βάση τη γενικότερη μιζέρια που υπάρχει στο ελληνικό ποδόσφαιρο ακόμα και σε αναμετρήσεις της Α' Εθνικής), το «σμαραγδένιο νησί» είναι από τις επαρχίες που εκπέμπουν αισιόδοξα μηνύματα ενόψει της συνέχειας όχι μόνο για την φετινή αγωνιστική περίοδο αλλά θέλουμε να πιστεύουμε και για τις επόμενες. Οι δεκαπέντε περίπου χιλιάδες θεατές που μέχρι στιγμής παρακολούθησαν τα δεκαπέντε εντός έδρας παιχνίδια της ομάδας, σημαίνουν χονδρικά ότι κατά μέσο όρο σε κάθε παιχνίδι της «πράσινης ομάδας» δίνουν το παρών στο δημοτικό στάδιο τουλάχιστον 1000 θεατές, αριθμός που δεν μπορεί παρά να θεωρηθεί ικανοποιητικός. Αν συγκριθεί μάλιστα με άλλες χρονιές που η ομάδα έπαιζε στην ίδια κατηγορία, είναι κάτι παραπάνω από ενθαρρυντικός.

Δέκα χρόνια πριν...

ΠΙΝΑΚΑΣ Α

1993-94

Ομάδες	Εισιτήρια	Εισπράξεις
Πανηλειακός	35.426	31.427.037
Χανιά	20.301	17.621.500
Πανελευσινιακός	10.656	10.904.450
Ιάλυσος	8.615	10.110.400
Δόξα Βύρωνα	8.400	5.917.400
Αχαρναϊκός	8.062	9.176.500
Παναιτωλικός	7.173	10.083.350
Χαϊδάρι	6.548	4.007.250
Εθνικός Αστ.	6.144	5.419.200
Αιολικός	6.136	6.559.600
Αιγάλεω	6.022	5.745.800
Κερατσίνι	5.982	4.862.600
Παναρκαδικός	5.781	8.229.950
Εράνη Φιλ.	5.309	5.416.950
Ηρόδοτος	3.906	4.579.350
Πανναυπλιακός	2.930	3.690.100
Ρόδος	2.521	2.516.200
Πάτραι	1.213	1.315.000
ΣΥΝΟΛΟ	**151.125**	**164.089.800**

Για την ακρίβεια, αν γυρίσουμε ακριβώς μια δεκαετία πίσω (την περίοδο δηλαδή 1993 – 94), όπου η Ρόδος έπαιζε για τελευταία φορά στην Γ' Εθνική κατηγορία πριν πάρει τον δρόμο της επιστροφής της στη μιζέρια του τοπικού, οι αριθμοί που έχουν να κάνουν με τα εισιτήρια και τις εισπράξεις φανερώνουν πάρα πολλές αλήθειες. Στην πραγματικότητα αν συγκριθούν με τους σημερινούς δείχνουν κατά τον πιο γλαφυρό τρόπο τη μεγάλη πικρία και απογοήτευση που υπήρχε στον κόσμο για την πρώτη ομάδα του νησιού που κατάφερε να πατήσει τα «σαλόνια» της Α' Εθνικής Κατηγορίας αρκετά χρόνια πριν. Για να λέμε και την αλήθεια, σύγκριση δεν μπορεί να γίνει, ωστόσο αξίζει να ρίξετε μια ματιά στους αριθμούς. Η Ρόδος λοιπόν την περίοδο 1993 – 94 που πήρε μέρος στο πρωτάθλημα της Γ' Εθνικής Κατηγορίας έκοψε συνολικά 2.521 εισιτήρια (!), κάτι που σημαίνει ότι μέσο όρο στα δεκαεπτά εντός έδρας παιχνίδια έκοβε περίπου 170 εισιτήρια σε κάθε αγώνα! Αριθμός που όχι μόνο είναι μικρός αλλά σίγουρα ακόμα και σε αγώνες του τοπικού μας πρωταθλήματος εκείνη την εποχή οι θεατές ήταν πολύ περισσότεροι. Υπήρχαν και χειρότερα πάντως, καθώς ο ΑΟ Πάτραι για παράδειγμα που ήταν αντίπαλος της Ρόδου, κατάφερε να κόψει μόλις και μετά βίας 1213 εισιτήρια! Αξίζει να σημειωθεί ότι την περίοδο εκείνη στην Γ' Εθνική (ήταν χωρισμένη σε νότιο και βόρειο όμιλο) συμμετείχε και ο Ιάλυσος ο οποίος τα πήγε πολύ καλύτερα κόβοντας συνολικά 8.615 εισιτήρια και παίρνοντας έτσι την τέταρτη θέση στον ειδικό πίνακα των εισιτηρίων. Η Ρόδος έμεινε στην προτελευταία θέση και ο φυσικά ο ΑΟ Πάτραι στην τελευταία.



Στον πίνακα Α μπορείτε να δείτε τα εισιτήρια και τις εισπράξεις των ομάδων που εκείνη την περίοδο συμμετείχαν στην Γ' Εθνική (νότιος όμιλος) και στον πίνακα Β την τελική βαθμολογία.

Δέκα χρόνια μετά

Δέκα χρόνια μετά είναι ξεκάθαρο πως έχει ξημερώσει μια εντελώς διαφορετική ημέρα για το ποδόσφαιρο του νησιού μας και αυτό είναι κάτι που το πιστεύει και μια σημαντική μερίδα των φιλάθλων που έχει επιστρέψει στο γήπεδο για να δει και πάλι τη Ρόδο σε μια καινούργια προσπάθεια. Αυτό φανερώνουν τουλάχιστον οι μέχρι τώρα αριθμοί που όπως έχουμε αναφέρει και πιο πριν είναι άκρως ενθαρρυντικοί. Ο κόσμος αυτός μπορεί σαφέστατα να αποτελέσει τον πυρήνα για ένα καλύτερο αύριο, φθάνει βέβαια να έχει την ανάλογη υπομονή δίνοντας έτσι τη δυνατότητα στη Ρόδο να μπορέσει να ξανασηκώσει κεφάλι.

Στον πίνακα Γ, μπορείτε να δείτε τα εισιτήρια και τις εισπράξεις στα μέχρι τώρα εντός έδρας παιχνίδια της ομάδας τα οποία είναι συνολικά δεκαπέντε. Θα πρέπει βέβαια να σημειωθεί ότι οι αριθμοί αυτοί δεν αφορούν τα καθαρά έσοδα της ΠΑΕ από τα εισιτήρια αλλά τα μικτά. Από αυτά θα πρέπει κανείς να λάβει υπόψη του ότι μένει γύρω στο 40% ως έσοδα για την κάθε ομάδα που συμμετέχει στο πρωτάθλημα, βάσει και της νομοθεσίας που υπάρχει. Τα κύρια ποσοστά που αποδίδονται είναι τα ακόλουθα:

- **4% στην ΕΠΑΕ**
- **3% στην ΕΠΟ**
- **5% στην αστυνομία και**
- 15% στο γήπεδο

Από εκεί και πέρα ο Σύνδεσμος των προπονητών της χώρας μας λαμβάνει ένα 0,5 %ενώ φυσικά αποζημιώνονται οι δυο παρατηρητές (αγώνα και διαιτησίας) και οι διαιτητές.

Αγώνες	Εισιτήρια	Εισπράξεις (Ευρω)
Με Θρασύβουλο	1255	6300
Με Ατσαλένιο	850	3200
Με Κιλκισιακό	1065	4 300
Με Βύζα Μεγάρων	650	6100
Με Ποντιακό	1225	6350
Με Αχαρναικό	1106	5300
Με Άγιο Δημήτριο	1256	6650
Με Αγροτικό Αστέρα	902	3700
Με Χαλκίδα	862	3650
Με Βέροια	935	4350
Με Λάρισα	1450	6900
Με Λύκους	250	3100
Με Θύελλα	1220	6730
Με Μαρκό	1311	6810
Με Ηλυσιακό	1050	4500
ΠΙΝΑΚΑΣ Γ	15387	77940

ΠΙΝΑΚΑΣ Β

1993-94
Γ' ΕΘΝΙΚΗ
ΝΟΤΙΟΣ ΟΜΙΛΟΣ

	Πανηλειακός	Ιάλυσος	Πανελευσ/κός	Δόξα Βύρωνα	Εθνικός Αστ.	Αχαρναϊκός	Αιγάλεω	Αιολικός	Πανναυπλιακός	Χανιά	Παναιτωλικός	Χαϊδάρι	Παναρκαδικός	Ηρόδοτος	Κερατσίνι	Ρόδος	Εράνη Φιλ.	Πάτρα				ΝΙΚΕΣ	ΙΣΟΠΑΛΙΕΣ	ΗΤΤΕΣ	ΤΕΡΜΑΤΑ	ΒΑΘΜΟΙ
Πανηλειακός		1-1	2-1	2-0	4-0	2-0	3-1	6-0	4-2	0-0	1-0	3-0	6-0	5-0	4-0	4-1	7-0	2-0				24	6	4	91-25	78
Ιάλυσος	1-2		1-0	0-2	3-1	0-0	2-1	2-1	4-0	1-0	3-0	3-1	2-0	2-1	4-1	0-0	3-0	4-0				20	7	7	57-27	67
Πανελευσινιακός	3-3	1-0		1-0	1-3	2-0	2-1	2-1	0-1	2-0	2-0	2-1	2-1	3-2	4-0	3-1	4-1	3-0				19	7	8	54-33	64
Δόξα Βύρωνα	1-1	2-0	0-1		0-0	5-1	1-0	2-1	0-1	1-0	2-0	2-1	3-3	1-0	2-1	4-0	2-1	5-0				19	7	8	55-26	64
Εθνικός Αστ.	2-1	0-0	0-0	1-1		4-1	2-1	2-0	1-2	2-1	0-1	2-1	1-0	1-0	1-0	2-1	3-0	1-0				16	8	10	41-38	56
Αχαρναϊκός	1-1	0-0	1-3	1-3	3-0		0-0	0-0	1-0	3-1	3-0	1-1	3-0	4-1	2-1	2-1	3-2	2-2				15	10	9	55-49	55
Αιγάλεω	1-8	1-1	2-0	1-0	2-0	1-1		2-1	0-0	1-0	3-0	2-1	1-1	1-0	3-4	2-0	1-1	1-0				16	7	11	44-39	55
Αιολικός	0-5	2-0	2-1	1-1	1-1	4-7	5-2		1-0	1-0	1-0	1-0	1-0	3-3	2-0	3-1	2-1	4-1				16	6	12	53-52	54
Πανναυπλιακός	3-1	1-1	0-0	1-0	2-1	3-0	1-0	0-1		1-3	1-0	1-1	0-0	3-0	5-1	1-0	1-1	7-0				15	9	10	46-34	54
Χανιά	1-1	1-3	0-0	0-3	3-1	3-0	0-0	2-2	4-1		1-1	1-0	2-0	1-0	2-1	3-1	0-0	3-1				14	10	10	38-27	52
Παναιτωλικός	1-3	3-1	1-1	2-1	4-1	2-2	0-1	3-0	1-0	1-1		1-0	2-0	2-1	2-0	1-0	2-1	2-0				15	7	12	42-39	52
Χαϊδάρι	2-1	2-1	2-0	1-1	1-1	0-1	1-0	1-2	1-2	1-0	4-4		3-1	2-1	0-0	2-1	2-0	1-0				13	7	14	43-42	46
Παναρκαδικός	1-0	0-2	2-3	1-1	1-0	1-0	2-0	1-0	1-1	0-1	1-0	2-0		2-1	1-1	2-0	1-6	2-0				13	6	15	33-48	39
Ηρόδοτος	0-1	0-1	2-0	1-0	0-0	1-1	0-2	1-1	0-0	0-0	2-1	1-1	3-0		1-0	4-4	5-0	1-0				8	8	18	36-50	29
Κερατσίνι	0-2	1-3	1-1	0-2	1-2	1-3	0-2	1-0	1-1	0-0	1-1	1-3	1-0	2-0		0-0	4-2	2-1				7	7	20	32-59	25
Ρόδος	1-2	1-3	0-3	1-2	0-1	1-2	1-3	3-1	2-0	0-1	0-0	0-2	1-2	4-2	1-0		0-2	2-0				7	4	23	34-62	22
Εράνη Φιλ.	1-2	1-2	0-1	1-3	2-4	2-3	0-1	1-2	0-2	0-2	1-2	3-2	0-1	0-1	1-0	1-2		4-0				6	3	25	40-72	21
Πάτρα	0-1	0-3	2-2	0-2	1-1	1-3	1-4	0-6	3-2	0-2	0-2	0-2	1-3	2-1	1-5	1-3	2-4					2	3	29	20-92	6

Μόνο σε θαύμα μπορεί να ελπίζει ο Διαγόρας για την κατάκτηση της δεύτερης θέσης

Κερατσίνι και Αιολικός βρίσκονται σε πολύ καλύτερη μοίρα

Ιδιαίτερα δύσβατος φαίνεται πλέον να είναι ο δρόμος της κατάκτησης της δεύτερης προνομιούχου θέσης για τον ΠΑΟ Διαγόρα. Μετά τις δυο συνεχόμενες «κολλητές» λευκές ισοπαλίες με την Αθλητική Ένωση της Κω και τον Πανναξιακό ο «γηραιός» είναι κάτι παραπάνω από φανερό ότι έχει μείνει κάπως πίσω σε σχέση με το Κερατσίνι και τον Αιολικό Μυτιλήνης που αυτή τη στιγμή είναι σαφές ότι έχουν το προβάδισμα (αν υποθέσουμε ότι ο Αθλητικός Όμιλος της Μάνης «καπαρώσει» την πρώτη θέση παρά το ότι ακόμα και αυτό θα πρέπει να θεωρείται μια παρακινδυνευμένη πρόβλεψη). Όπως είχαμε προβλέψει και την τελευταία φορά που γράφαμε κάτι ανάλογο (στην προηγούμενη διακοπή του πρωταθλήματος δηλαδή), ο Ερμής Κορυδαλλού δείχνει να μην έχει πλέον τα φόντα να διεκδικήσει τη δεύτερη θέση και έχει υποχωρήσει πλέον αρκετά. Η ομάδα της πόλης μας θα πρέπει πλέον να υπερβάλλει εαυτόν και να περιμένει και συνδυασμούς αποτελεσμάτων, κάτι που ανεβάζει κατακόρυφα το επίπεδο δυσκολίας της αποστολής που έχει στα έξι παιχνίδια που απομένουν για να τελειώσει το πρωτάθλημα.



Τον περιμένουν δύσκολα εκτός

Σημαντικό ρόλο στο αν θα μπορέσει να τα καταφέρει ο Διαγόρας φαίνεται πως θα παίξουν τα εκτός έδρας του παιχνίδια τα οποία δεν μπορούν παρά να θεωρηθούν από αρκετά έως πολύ δύσκολα. Ο Διαγόρας την 26η αγωνιστική (τη μεθεπόμενη) θα πρέπει να αντιμετωπίσει εκτός έδρας τον Πύργο Χίου που λογικά δεν θα έχει εξασφαλίσει και μαθηματικά τη σωτηρία του, και την αμέσως επόμενη θα πρέπει να πάει και στον Κορυδαλλό (που δεν περνάει εύκολα κανείς) για να παίξει και με τον πάντα υπολογίσιμο Ερμή ανεξάρτητα με το αν θα έχει βαθμολογικό ενδιαφέρον ή όχι (πιθανότατα βέβαια δεν θα έχει). Εν συνεχεία θα πρέπει να παίξει εντός με τον Αθλητικό Όμιλο της Μάνης πριν πάει στη Μυτιλήνη για να αντιμετωπίσει τον Ατρόμητο Αγίας Μαρίνας. Την τελευταία αγωνιστική θα αντιμετωπίσει εντός έδρας τον Εθνικό που λογικά θα είναι αδιάφορος, ενώ μέσα στο «σπίτι» του έχει ακόμα ένα παιχνίδι, αυτό με την αδύναμη Αναγέννηση Σάμου την πρώτη αγωνιστική μετά το Πάσχα. Το παιχνίδι αυτό φαινομενικά είναι το πιο εύκολο από αυτά που καλείται να δώσει ο Διαγόρας μέχρι και το τέλος.



Ευνοϊκό πρόγραμμα ο Αιολικός

Η ομάδα της Μυτιλήνης είναι αυτή που –όπως έχουμε ξαναγράψει– έχει ένα φοβερά ευνοϊκό πρόγραμμα σε σημείο που να πιστεύει κανείς ότι μπορεί να κάνει και το απόλυτο χωρίς καμία δόση υπερβολής. Φαινομενικά το πιο δύσκολο της παιχνίδι θα πρέπει να θεωρείται αυτό που θα κληθεί να δώσει στην Κω με την τοπική ομάδα στο πλαίσιο της 29ης και προτελευταίας αγωνιστικής. Από εκεί και πέρα έχει να παίξει με τους αδύναμους Πόντιους εκτός (25η αγωνιστική), τον Απόλλωνα Καλυθιών εντός (26η αγωνιστική), τον ΑΟ Μυκόνου εντός (28η αγωνιστική) και τον Αιολικό επίσης εντός την τελευταία αγωνιστική.

Το μόνο αρνητικό φαντάζει να είναι το ότι θα κάνει και το ρεπό της (την 27η αγωνιστική) κάτι που θα κάνει όμως και το Κερατσίνι (την 26η αγωνιστική). Ο Αιολικός σαφέστατα και μπορεί να κατακτήσει τη δεύτερη θέση αφήνοντας πίσω το Κερατσίνι παρά το ότι η πειραϊκή ομάδα αυτή την στιγμή έχει ένα προβάδισμα τριών βαθμών.

Στον πίνακα Α μπορείτε να δείτε τα εναπομείναντα παιχνίδια των τεσσάρων πρώτων ομάδων στον βαθμολογικό πίνακα (με αστερίσκο σημειώνονται τα εκτός έδρας).

	25η αγωνιστική	26η αγωνιστική	27η αγωνιστική	28η αγωνιστική	29η αγωνιστική	30η αγωνιστική
ΑΟ ΜΑΝΗΣ 53	Πανναξιακός	Αναγέννηση *	Πύργος	Διαγόρας *	Ερμής *	Ατρόμητος
ΚΕΡΑΤΣΙΝΙ 51	Απόλλων *	ΡΕΠΟ	ΑΟ Μυκόνου *	Α.Ε. Κως	Πανναξιακός *	Αναγέννηση *
ΑΙΟΛΙΚΟΣ 48	Πόντιοι *	Απόλλων	ΡΕΠΟ	ΑΟ Μυκόνου	ΑΕ Κως *	Πανναξιακός
ΔΙΑΓΟΡΑΣ 45	Αναγέννηση	Πύργος *	Ερμής *	ΑΟ Μάνης	Ατρόμητος *	Εθνικός

ΒΑΘΜΟΛΟΓΙΑ ΠΕΡΙΦΕΡΕΙΑΚΟΥ

					ΕΝΤΟΣ			ΕΚΤΟΣ			ΣΥΝΟΛΟ		
Α/Α	ΟΜΑΔΕΣ	ΒΑΘΜ.	ΑΓ.	ΤΕΡΜ.	Ν	Ι	Η	Ν	Ι	Η	Ν	Ι	Η
1.	ΑΟ Μάνης	52	21	52 – 9	10	0	0	6	4	1	16	4	1
2.	Κερατσίνι	48	22	42 – 22	9	2	0	4	1	5	15	3	4
3.	Αιολικός	45	22	52 – 16	8	1	1	6	1	4	14	3	5
4.	Διαγόρας	44	21	53 – 12	7	2	0	5	2	3	13	5	3
5.	Ερμής	41	22	34 – 15	7	3	0	5	1	5	12	5	5
6.	ΑΕ Κως	36	21	45 – 20	8	1	1	3	2	6	11	3	7
7.	Εθνικός	35	22	28 – 18	6	2	4	3	3	3	10	5	7
8.	ΑΟ Μυκόνου	29	21	33 – 21	5	3	2	3	1	6	8	5	8
9.	Πανναξιακός	27	21	23 – 24	5	3	2	1	3	7	7	6	8
10.	Ατρόμητος	24	21	22 – 36	6	1	4	1	2	7	7	3	11
11.	Πυργί Χίου	24	21	18 – 30	3	1	5	4	2	6	7	3	10
12.	Απόλλων	20	22	28 – 51	3	4	3	2	1	9	5	5	12
13.	Διγενής	18	22	15 – 41	3	2	7	2	2	7	5	4	14
14.	Αναγέννηση	8	20	13 – 77	3	2	7	0	0	9	2	2	16
15.	ΑΣ Ποντίων	4	21	9 – 74	1	0	1	2	0	1	8	1	1	20

ΠΕΡΙΦΕΡΕΙΑΚΟ ΠΡΩΤΑΘΛΗΜΑ 2003–2004	ΑΙΟΛΙΚΟΣ	ΑΝΑΓΕΝΝΗΣΗ	ΑΠΟΛΛΩΝ Κ.	Α.Σ. ΠΟΝΤΙΩΝ	ΑΤΡΟΜΗΤΟΣ	ΔΙΑΓΟΡΑΣ	ΔΙΓΕΝΗΣ	ΕΘΝΙΚΟΣ	ΕΡΜΗΣ	ΚΕΡΑΤΣΙΝΙ	ΚΩΣ	ΜΑΝΗ	ΜΥΚΟΝΟΣ	ΠΑΝΝΑΞΙΑΚΟΣ	ΠΥΡΓΙ ΧΙΟΥ
ΑΙΟΛΙΚΟΣ	■	7-0		5-0	0-0	2-1	5-1	3-1		4-0	2-0	1-2			2-0
ΑΝΑΓΕΝΝΗΣΗ Σ.	0-4	■	1-2	2-1	2-1	1-4	0-0		1-4		1-9		0-4		
ΑΠΟΛΛΩΝ ΚΑΛ.	1-4	5-1	■		1-1	1-4		2-2			1-0	0-0		3-0	0-0
ΑΣ ΠΟΝΤΙΩΝ		2-1	0-4	■	0-4	0-8	1-2	0-1				0-1	1-5	0-4	0-2
ΑΤΡΟΜΗΤΟΣ Α.Μ.	0-4		3-1	3-2	■		3-1	0-0	1-0	1-3				1-0	2-0
ΔΙΑΓΟΡΑΣ	0-0		4-0	8-0	3-0	■			0-0	3-0	0-0	1-0	2-1		3-0
ΔΙΓΕΝΗΣ	0-1			1-0	1-0	1-4	■	0-1		0-1	1-2	0-0		0-0	1-3
ΕΘΝΙΚΟΣ	2-1	3-2	3-1	2-0	5-0	0-1	1-1	■	0-1	0-1	1-0		0-0		
ΕΡΜΗΣ		2-0	4-0	3-0	3-0		3-1	0-0	■	1-1	1-1		0-0	3-0	
ΚΕΡΑΤΣΙΝΙ	2-1		5-3		3-1	1-1	4-0	2-1	2-0	■			2-0	2-1	
ΚΩΣ		5-1	3-0	5-0	3-0	2-1			3-1	1-0	■		0-0	1-2	4-0
Α.Ο. ΜΑΝΗΣ	3-2	7-0	8-1	6-1		2-1	6-0	1-0	3-0	1-0		■	1-0		
ΜΥΚΟΝΟΣ	0-1	8-0	2-2			0-0	4-1	1-0	0-2		3-2	1-1	■	1-0	1-0
ΠΑΝΝΑΞΙΑΚΟΣ	1-1	2-0	3-0	1-1				0-2	2-1		2-1	0-2	3-0	■	1-1
ΠΥΡΓΙ ΧΙΟΥ	0-2	2-1	1-0	3-0				2-0	0-2	1-2	1-3	0-3	1-0	0-0	■

Ετών 100 γίνεται του

Με εκδηλώσεις πανελλήνιας εμβέλειας θα γιορταστεί το μεγάλο αυτό γεγονός

Συχνά λέγεται ότι ο αθλητισμός είναι αναπόσπαστο κομμάτι του πολιτισμού που έχει επιδείξει μια χώρα. Είναι ο καθρέφτης που μέσα εκεί αποτυπώνεται μια ολόκληρη κοινωνία.

Αναμφίβολα η Ρόδος έχει να επιδείξει αθλητική κουλτούρα, άλλωστε είναι ο τόπος που έχει γεννήσει ολυμπιονίκες, τον Ευκλή, τον Ακουσίλαο, το Διαγόρα, οι οποίοι έγραψαν τα ονόματά τους με χρυσά γράμματα στην ιστορία του αθλητισμού.

Ένα από τα ιστορικότερα σωματεία, ο Διαγόρας είναι συνεχιστής αυτής της ιστορίας και κατά καιρούς έχει κάνει όλους τους Ροδίτες υπερήφανους με τις επιτυχίες του.

Η ίδρυση του σωματείου έγινε σε μία εποχή που η Ρόδος και όλα τα Δωδεκάνησα ήταν υποταγμένα στον ασφυκτικό τούρκικο ζυγό και αποτέλεσε φάρο "ζωντανό" και φωτεινό για όλους τους υπόδουλους Έλληνες.

Ήταν στις 25 Μαρτίου του 1905 όταν 18 τολμηροί νέοι αποφάσισαν να ιδρύσουν το "Γ.Σ. Διαγόρα" με μοναδικό ενδόμυχο σκοπό την ελευθερία της πατρίδας. Πρωτοστάτης αυτής της κίνησης ήταν ο γυμνασιάρχης Δημήτρης Αναστασιάδης ο οποίος με το πρόσχημα του προέδρου του αθλητικού σωματείου, δούλευε νυχθημερόν για την ελευθερία της πατρίδας.

Ουσιαστικά ο Διαγόρας είχε δυσυπόστατη μορφή. Από τη μία είχε τη βιτρίνα ενός αθλητικοπολιτιστικού σωματείου, οργανώνοντας μάλιστα για πρώτη φορά τμήματα αθλητισμού, μουσικής, θεάτρου, προσκοπισμού, ενώ παράλληλα δημιουργώντας και το μυστικό σχολείο προπαρασκεύαζε την αντίσταση των Δωδεκανησίων.

Με την άφιξη των Ιταλών το σωματείο αρχίζει να κάνει περισσότερο αισθητή την παρουσία του με αποτέλεσμα να συγκεντρώνει περισσότερο κόσμο. Αυτό άρχισε να βάζει σε υποψίες τους Ιταλούς που ένιωσαν ότι απειλούνταν με αποτέλεσμα να τον διαλύσουν (1929).

Διακέξι χρόνια αργότερα το σωματείο ξαναπαίρνει σάρκα και οστά και σύντομα θα είναι καθ' όλα έτοιμο να επανακτήσει τη θέση που του αρμόζει στην αθλητική ζωή του τόπου.

Η μεγάλη στιγμή για τον "γηραιό" έφτασε.

Πενήντα χρόνια μετά την ίδρυσή του η Ακαδημία Αθηνών βράβευσε τη συμβολή του σωματείου στα δύσκολα χρόνια της κατοχής.

Το 1968 ο Διαγόρας διαλύθηκε υπό το βάρος της δικτατορίας (για τη γνωστή συγχώνευση) για να επιστρέψει στην ενεργό δράση δύο χρόνια αργότερα.

Από τότε το σωματείο στέκεται ακούραστο μέχρι σήμερα και παρά το γεγονός ότι "δεν το προσέχουν καθόλου" όπως τόνισε ο πρόεδρος κ. Μητσοστέργος, αυτό προσπαθεί να επιβιώσει χάρη στην αγάπη κάποιων "τρελών" της διοίκησης.

Σήμερα αριθμεί γύρω στους 900 αθλητές οι οποίοι είναι κατανεμημένοι στα πέντε τμήματα του σωματείου (μπάσκετ, ποδόσφαιρο, βόλεϊ, ποδηλασία και στίβος) δίνοντας περισσότερο βάρος στις υποδομές της ομάδας από τις μικρές κυρίως ηλικίες.



Η ομάδα της περιόδου 1986-90, που ανέβηκε Α' Εθνική



Αλλη μια παλαιότερη φωτογραφία μετά την επανίδρυση, λόγω της διάλυσης

Ανδρέας Σταύρου: "Ήταν πρόκληση ο Διαγόρας"

Ενας από τους μεγάλους πρωταγωνιστές της φετινής επιτυχημένης πορείας της ομάδας του Διαγόρα είναι ο Ανδρέας Σταύρου.

Ο προπονητής των επιτυχιών δημιούργησε μια ομάδα "όνειρο" για τη Δ' Εθνική κατηγορία η πορεία της οποίας συζητήθηκε πάρα πολύ από όλη τη Ρόδο και όχι μόνο.

Είναι ο άνθρωπος που βραβεύτηκε για την αξιοπρέπειά του ως προσωπικότητα και ως προπονητής γιατί αναμφίβολα έχει ζωντανό το αίσθημα της δικαιοσύνης και της ευθύνης για την ιστορικότητα του συλλόγου του.

"Μου έγινε πρόταση να αναλάβω τις τύχες της ομάδας όταν ήμουν στο Διγενή. Αυτό ήταν μια πρόκληση την οποία δεν άφησα να πάει χαμένη.

Το κλίμα που αντιμετώπισα ήταν πολύ ζεστό. Δεν υπήρξε κανένα πρόβλημα έως τώρα.

Στόχος μας αρχικά ήταν να δημιουργήσουμε μια ομάδα που να βασίζεται σε Ροδίτες αθλητές.

Η συνέχεια έδειξε ότι ήμασταν η καλύτερη ομάδα της Δ' Εθνικής, όμως κάποια αποτελέσματα ήρθαν ανάποδα και μείναμε πίσω, ωστόσο δεν απογοητευόμαστε γιατί έχουμε επιτύχει τον αρχικό μας στόχο. Άλλωστε έχουμε μπροστά μας έξι παιχνίδια και πιστεύω μπορούμε να κάνουμε την υπέρβαση.

Αρρωγός στην προσπάθειά μας είναι και η διοίκηση η οποία βρίσκεται κοντά μας και κατανοεί τα προβλήματά μας.

Είναι άνθρωποι που έχουν υπομονή και γνωρίζουν ότι οι ομάδες δεν φτιάχνονται σε ένα χρόνο».

Πέτρος Ρουτζιέρης: "Είναι βαριά η αρχηγία σε μια ομάδα όπως ο Διαγόρας"

Θεωρείται ένας από τους πιο σταθερούς παίκτες του "γηραιού".

Το όνομά του σημαίνει σιγουριά για τον προπονητή του που φαίνεται να στηρίζεται πάρα πολύ στην παρουσία του στην ενδεκάδα.

Ο Πέτρος Ρουτζιέρης είναι ο αρχηγός του Διαγόρα και αυτός που πήρε πρώτος την εντολή για το "fair play".

Ο αθλητής που θεωρείται γέννημα θρέμμα "κυανέρυθρος" μιλάει στη "Δσπορ" για τον Διαγόρα και τον προπονητή του:

Ξεκίνησα από την παιδική ομάδα του Διαγόρα πριν 15-16 χρόνια, πέρασα από πολλούς προπονητές όπως ο Παυλίδης όταν ήμουν μικρός και αργότερα ο Άγγελος Αναστασιάδης που με έκανε επαγγελματία παίκτη.

Αργότερα ανέβηκα στην Α' Εθνική και αγωνίστηκα σε ομάδες όπως η ΑΕΚ, Προοδευτική, Αθηναϊκός και Χαλκηδόνα.

Μετά το τέλος της καριέρας μου στην Α' Εθνική επέστρεψα στο Διαγόρα όπου και παραμένω.

Ο Διαγόρας σημαίνει πολλά για μένα, εδώ ξεκίνησα τα πρώτα μου βήματα και συνέχισα στην Αθήνα σαν επαγγελματίας.

Η υπόθεση αρχηγία σημαίνει ότι πρέπει να' σαι αρχηγός σ' όλα, να παίρνεις τις σωστές αποφάσεις σε κλάσματα δευτερολέπτου. Είναι μεγάλη η ευθύνη να είσαι αρχηγός στον ΠΑΟ Διαγόρα.

Η διοίκηση βρίσκεται πάντα κοντά μας και προσπαθεί να κάνει το καλύτερο. 'Οσο για τον προπονητή είναι άνθρωπος που ξέρει από ποδόσφαιρο, κάνει πολύ σωστή δουλειά, ασχολείται πολύ με τα νεαρά παιδιά".

Της Μαρίας Κολεζάκη

Λευτέρης Μαυρουδής: Ο Διαγόρας είναι μια μεγάλη οικογένεια

Μέσα στην καρδιά του έχει τον Διαγόρα και ο Λευτέρης Μαυρουδής, πρώην ποδοσφαιριστής του σωματείου.

Άλλωστε τα δεκαπέντε περίπου χρόνια που πέρασε στους "κυανέρυθρους" του δίνουν το δικαίωμα να τους βλέπει σαν οικογένειά του.

"Για μένα ο Διαγόρας σημαίνει πάρα πολλά, το ίδιο και το ποδόσφαιρο.

Άλλωστε το έχω αποδείξει με τη μεγαλύτερη θυσία, άφησα το γυμνάσιο και ασχολήθηκα μόνο με το ποδόσφαιρο.

Ξεκίνησα στη Ρόδο, και σε ηλικία 14 ετών μεταπήδησα στο Διαγόρα με τη μορφή ανταλλαγής στην απόκτηση του Λευτέρη Ξύπα.

Μετά από 12 χρόνια συνεχούς παρουσίας στην ομάδα μεταγράφηκα στον Εθνικό όπου παρέμεινα για δύο χρόνια.

Το 1982 επέστρεψα στη Ρόδο και τρία χρόνια αργότερα μεταπήδησα το Διαγόρα.

Την ποδοσφαιρική επαγγελματική μου καριέρα την έκλεισα στη Ρόδο και έπειτα ασχολήθηκα με το τοπικό ποδόσφαιρο.

Ο Διαγόρας είναι μια οικογένεια, όσοι πέρασαν από 'κει γαλουχήθηκαν σαν άνθρωποι.

Η γιορτή αυτή θα είναι φαντάζομαι ανάλογη με την ιστορία του σωματείου, το οποίο έχει προσφέρει πολλά στον αθλητισμό.

Όσον αφορά στη νέα διοίκηση που θα εκλεγεί, θα είμαι διαθέσιμος να βοηθήσω από κάποιο διαφορετικό πόστο εκτός απ' αυτό του παράγοντα".

ΒΑΣΙΛΗΣ ΜΗΤΣΟΣΤΕΡΓΟΣ

Είναι "θρησκεία" ο Διαγόρας

Η ζωή του προέδρου του Διαγόρα Βασίλη Μητσοστέργου έχει συνδεθεί άρρηκτα με τα πενήντα χρόνια ζωής του σωματείου.

Πενήντα χρόνια! Μια ολόκληρη ζωή αποτελούμενη από καλές και κακές στιγμές που άλλοτε πίκραναν και άλλοτε έδωσαν χαρά στον πρόεδρο της ομάδας.

Τον Διαγόρα τον θεωρεί σαν το "σπίτι" του και τα μέλη της ομάδας σαν την "οικογένειά" του. Μάλιστα όπως λέει χαρακτηριστικά ο Διαγόρας γι αυτούς σημαίνει "θρησκεία".

"Για μένα προσωπικά και για όλους όσους αγαπάμε αυτή την ομάδα και γενικότερα αυτό το σωματείο, ο Διαγόρας είναι θρησκεία.

Εγώ από τον Απρίλιο του 1954 και από τότε δεν έχω φύγει από κοντά από την ομάδα. Εάν κάτι με κάνει υπερήφανο είναι ότι για πενήντα χρόνια είμαι κοντά στο Διαγόρα.

Βρέθηκα στη Ρόδο το 1952 και γνώρισα ανθρώπους από το "σωματείο", τότε έκανα την πρώτη μου απόπειρα να αναμιχθώ με την ομάδα, μου άρεσε και έμεινα.

Ωστόσο, παρά τη μέχρι τώρα προσφορά του σωματειου δεν καταφέραμε να πετύχουμε το στόχο μας που ήταν να μας προσέξουν.

Δεν μας πρόσεξε κανείς και αναφέρομαι κυρίως στο οικονομικό επίπεδο γιατί εκεί πονάει το σωματείο.

Θέλουμε ανθρώπους που θα έρθουν κοντά μας για να μας βοηθήσουν.



✓ ΒΑΣΙΛΗΣ ΜΗΤΣΟΣΤΕΡΓΟΣ: Θέλουμε ανθρώπους που να έρθουν κοντά μας για να μας βοηθήσουν...

Η γωνιά ... των αναμνήσεων

Αναμφίβολα κυρίαρχος στο ροδίτικο αθλητισμό είναι το ποδοσφαιρο.

Ο Διαγόρας έχει μεγάλη ιστορία και σ' αυτό.

Εάν επισκεφτεί κανείς τη λέσχη της ομάδας εκεί ανάμεσα στα λάβαρα των αντίπαλων ομάδων που μαρτυρούν την ιστορία του και στις δεκάδες φωτογραφίες αθλητών και παραγόντων που πέρασαν από εκεί, βρίσκεται και η τροπαιοθήκη.

Σε εκείνα τα κύπελλα αποτυπώνεται η ιστορία τόσων χρόνων που ανταμείφθηκε με τις χρυσές κούπες.

χρόνου ο Διαγόρας

Σε περίοπτη θέση βρίσκεται και το πρόσφατο κύπελλο που κατέκτησε η ομάδα των κυανέρυθρων με αντίπαλο την Α.Ε. Κω.

Μετάλλια, κύπελλα και λάβαρα που το καθένα έχει τη δική του ιστορία. Ο πρόεδρος κ. Μηστροστέργος μας λέει:

"Τα μετάλλια και τα τρόπαια μέχρι τώρα είναι αμέτρητα.

Βέβαια έχουμε χάσει πάρα πολλά μέχρι σήμερα, κυρίως λόγω της διάλυσης.

Εκτός από αυτά που έχουμε στην τροπαιοθήκη μας, υπάρχουν και άλλα τα οποία τα έχουμε βγάλει. Είναι αυτά που έχουμε πάρει σε παλαιότερα χρόνια.

Ο "γηραιός" δεν έχει διαπρέψει μόνο σε τοπικό επίπεδο και σε ερασιτεχνικά πρωταθλήματα.

Άφησε ιστορία και στην Α' Εθνική κατηγορία και δικαίως χειροκροτήθηκε σ' όποιο γήπεδο κι αν είχε πάει.

Αυτές οι "χρυσές εποχές", είναι η παρακαταθήκη και η "κληρονομιά" που άφησε στους νεότερους αθλητές που φοράνε τη φανέλα αυτής της ιστορικής ομάδας.

Εάν κάτι κάνει αξιόλογη την πορεία της ομάδας, είναι το γεγονός ότι ξεκίνησε τη μεγάλη προσπάθεια με ντόπια παιδιά που ήθελαν να κάνουν την ...υπέρβαση εκείνη την εποχή και να στείλουν την ομάδα στα μεγάλα σαλόνια.

Ήταν τέλη Μαΐου του '86 όταν ξεκίνησαν τα πανηγύρια στην πόλη της Ρόδου για τη μεγάλη άνοδο στην Α'Εθνική κατηγορία.

Αφορμή ήταν το νικηφόρο αποτέλεσμα της προτελευταίας αγωνιστικής με αντίπαλο τον Κιλκισιακό (2-0).

Το όνειρο πλέον είχε πραγματοποιηθεί, η ομάδα στέφθηκε πρωταθλήτρια και ανέβηκε στην Α' Εθνική!

"Προσπαθήσαμε να κάνουμε μια ομάδα που θα την αποτελούσαν νέα Ροδιτόπουλα και τα πήγε πιο καλά απ' ότι περιμέναμε και μεις οι ίδιοι".

Τα λάθη του στέρησαν την παραμονή στην Α' Εθνική

Ο "γηραιός" ξεκίνησε το μεγάλο ταξίδι στην Α' Εθνική το Σεπτέμβρη του ίδιου χρόνου.

Αμέσως μετατράπηκε ως "ο φόβος και ο τρόμος" των μεγάλων ομάδων.

Μέσα στην έδρα του ήταν πραγματικά αήττητος, ενώ δεν έλειψαν και τα θετικά αποτελέσματα μακριά από το "σπίτι" του.

Ωστόσο το γεγονός της απειρίας των διοικούντων "αλλοίωσε" την ομάδα.

Ήθελαν μια καλή πορεία και δεν έδειξε εμπιστοσύνη στους Ροδίτες παίκτες. Αντίθετα έφεραν αρκετούς "ξένους" με αποτέλεσμα να παρελάσουν μεγάλα ονόματα (Αναστασιάδης, Καλιτζάκης, κ.ά.).

Η αλλοίωση στοίχισε στην ομάδα, με αποτέλεσμα να χάσει το τρένο της παραμονής.

"Εμείς σαν διοίκηση κάναμε αρκετά λάθη στο παρελθόν.

Το μεγαλύτερο ήταν ότι δεν κρατήσαμε το βασικό κορμό των παικτών μας και να πάρουμε απλώς δύο - τρεις νέους αθλητές.

Αλλάξαμε όλη την ομάδα και αυτό μας στοίχισε. Μετά από αυτό άρχισε η κατηφόρα για την ομάδα μας.

Βέβαια το ίδιο είχε κάνει και η ομάδα της Ρόδου".

Τα άτυχα αποτελέσματα έρχονταν το ένα μετά το άλλο και σταδιακά η ομάδα άρχισε να κατρακυλά τις κατηγορίες με αποτέλεσμα να βρεθεί στο τοπικό πρωτάθλημα.

Η πίκρα σαφέστατα ήταν μεγάλη. Η διοίκηση της ομάδας είδε μέσα σε λίγα χρόνια το "παιδί" της, το Διαγόρα να πηγαίνει από τα σαλόνια στα ... αλώνια και παρά το γεγονός ότι ήταν ήδη αργά (το κακό είχε ήδη γίνει) άρχισαν να ψάχνουν τα βαθύτερα αίτια πτώσης, αναλαμβάνοντας πλήρως την ευθύνη των πράξεών της λόγω απειρίας.



Η τωρινή ομάδα του Διαγόρα

Ο ... γάμος κράτησε λίγο

Η ομάδα είχε ήδη πέσει κατηγορία και σε μία παρόμοια κατάσταση ήταν και η Ρόδος.

Παρά το γεγονός ότι οι δύο σύλλογοι ήταν εκ διαμέτρου διαφορετικοί ο ένας από τον άλλο, είχαν τους ίδιους στόχους.

Παραμέρισαν τις τότε διαφορές τους και την ... κόντρα που υπήρχε ανάμεσά τους και έκαναν έναν ... συναινετικό "γάμο".

Αυτό έγινε το 1994, τότε τόσο ο Διαγόρας όσο και η Ρόδος βρίσκονταν σε πολύ άσχημη εποχή.

Ήθελαν να δημιουργήσουν μια ομάδα ισχυρή και αποφάσισαν να κάνουν την Ενωση Ρόδου - Διαγόρα.

Ωστόσο σ' αυτή την ένωση υπήρχαν πολλοί που αντιδρούσαν γιατί δεν πίστεψαν ούτε για μια στιγμή ότι αυτό το "πάντρεμα" θα κρατήσει. Ανάμεσά τους και ο πρόεδρος του "κυανέρυθρου" σωματείου:

"Από την πρώτη στιγμή επεσήμανα το λάθος. Ηθελαν να ενώσουν δύο ιστορικά σωματεία εκ διαμέτρου αντίθετα και να αρχίσουν πάλι από το μηδέν.

Ποτέ δεν μπόρεσαν να συμφωνήσουν τα μέλη του νέου συμβουλίου με αποτέλεσμα να οδηγηθούμε στη διάλυση. Εμείς αμέσως μετά δημιουργήσαμε ξανά το Διαγόρα. Αυτό έγινε το '98".

Από το μηδέν

Με τη διάλυση της Ενωσης, η ομάδα ξεκίνησε να αγωνίζεται στην Γ' κατηγορία.

Οι άνθρωποι του συλλόγου, άνθρωποι με μεράκι και αγάπη για την ομάδα προσπάθησαν ξανά με αρκετή υπομονή να ξαναζωντανέψουν το σωματείο και να το φέρουν στη θέση που του άρμοζε.

Σταδιακά η ομάδα έβρισκε ξανά τον εαυτό της και ανέβαινε συνεχώς τις κατηγορίες στο τοπικό πρωτάθλημα.

Το μόνο που χρειαζόταν ήταν η αμέριστη βοήθεια την οποία δεν έπαψαν ποτέ να έχουν.

Το πρωτάθλημα της Α' τοπικής ήταν απλά το επιστέγασμα μιας συνολικής δουλειάς των μελών του συλλόγου. Και η άνοδος στα ερασιτεχνικά πρωταθλήματα απλώς δικαίωσε τις προσπάθειες και τον κόπο τόσων χρόνων.

Η Δ' Εθνική

Ο ΠΑΟ Διαγόρας θεωρείται τώρα ως μια από τις πιο δυνατές ομάδες της Ρόδου.

Η φετινή του πορεία αναμφίβολα έκανε πολλούς φιλάθλους της ομάδας να τρίβουν με ικανοποίηση τα χέρια τους, ενώ η ίδια η διοίκηση νιώθει ιδιαίτερη ευχαρίστηση και υπερηφάνεια που δημιούργησε μια νεανική ομάδα, από άπειρους σε μεγάλες κατηγορίες ποδοσφαιριστές, η οποία πρωταγωνιστεί στον 7ο όμιλο του περιφερειακού πρωταθλήματος και η οποία σχολιάστηκε θετικά από όλη την ποδοσφαιρική Ελλάδα :

"Αυτή τη στιγμή η ομάδα βρίσκεται στην Δ' Εθνική. Πέρσι είχαμε κάνει μια κίνηση παίρνοντας Ροδιτόπουλα με μέσο όρο ηλικίας 21 ετών. Αυτή τη στιγμή έχουμε ένα τριετές πρόγραμμα να ξεκινήσουμε και να συνεχίσουμε με αυτά τα παιδιά.

Πάμε καλά και στην τέταρτη εθνική, όμως πρέπει να τονίσουμε ότι η ομάδα είναι άπειρη και μέχρι να δέσουν οι παίχτες μεταξύ τους θα περάσει κάποιος χρόνος.

Αυτό δεν μας ανησυχεί γιατί έχουμε έμπειρους και καλούς προπονητές στον πάγκο.

Οι «Εβραίοι»...

Πηγαίνοντας κάποιος σε στέκια ποδοσφαιρόφιλων στη Ρόδο θα ακούσει το χαρακτιρισμό «Εβραίοι», για το κυανέρυθρο σωματείο.

Αλλοι θα το λένε με υπερηφάνεια και άλλοι με ειρωνική διάθεση.

Αυτός ο χαρακτηρισμός όμως έχει μείνει για το «γηραιό» Είναι κάτι σαν παράδοση που τον ακολουθεί και οι άνθρωποι του το αναφέρουν αυτό χαμογελώντας.

«Το όνομα αυτό βγήκε από τα παλιά χρόνια. Μας λένε έτσι γιατί είμαστε αγαπημένοι, μονιασμένοι.

Αγαπάμε το σωματείο μας και κάνουμε τα πάντα γι' αυτό. Οταν διέλυσε ο Διαγόρας εμείς ερχόμασταν εδώ καθόμασταν γύρω απ'το τραπέζι κάθε Παρασκευή και συνεδριάζαμε χωρίς να υπάρχει αντκείμενο.

Οσοι περνούσαν απ' έξω και μας βλέπανε αναρωτιόντουσαν: Τι κάνουνε, οι Εβραίοι; Αφού δεν έχουν ομάδα, τι συνεδριάζούνε;

Εμείς αγαπάμε τον Διαγόρα και χάρη στη βοήθεια κάποιων ανθρώπων που έχουν πάθος μ'αυτή την ομάδα επιζεί ακόμη. Γιατί αυτό θέλει πολλή δουλειά και πολύ χρήμα.»

Η τιμή...

Μπορεί ο Διαγόρας να είναι ένα από τα αμέτρητα σωματεία που φτιάχτηκε με σκοπό την προπαρασκευή ελευθερίας της πατρίδας, ωστόσο μπορούμε να πούμε με σιγουριά ότι είναι από τα λίγα που έχουν τιμηθεί με την υπέρτατη διάκριση. Το μετάλλιο της Ακαδημίας Αθηνών.

Είναι όπως χαρακτηριστικά λένε τα υπερήφανα μέλη του Διαγόρα, το μοναδικό βραβείο στην Ελλάδα και όπως δηλώνουν, ήταν η μεγαλύτερη τιμή που έγινε στο σωματείο αφού αναγνωρίστηκε η προσφορά του στον πολιτισμό.

Φυσικά για πολλούς Ροδίτες αυτό το μετάλλιο δεν είναι τίποτα άλλο, παρά μια τυπική κίνηση και αυτό γιατί γι'αυτούς ο Διαγόρας είναι απλά ένα κομμάτι της ιστορίας του νησιού μας.

Καθίστε ... να το φάμε

Ηταν το ντέρμπι της Δ' Εθνικής ανάμεσα στο γηπεδούχου Κερατσίνι και την ομάδα της Ρόδου, όταν ο προπονητής του Διαγόρα έδωσε εντολή στους παίχτες του να αφήσουν τους αντιπάλους να ισοφαρίσουν το γκολ με το οποίο είχαν προηγηθεί.

Αργότερα ο Ανδρέας Σταύρου, προπονητής του «γηραιού» έλεγε στους δημοσιογράφους: «Αυτό απαιτούσε η ιστορία της ομάδας».

Αυτό ήταν κάτι που το χειροκρότησε όλη η Ελλάδα και έκανε ανεξαιρέτως όλους τους Ροδίτες, να νιώσουν υπερήφανοι γι'αυτή την ομάδα που δε δίστασε να αφήσει δύο πολύτιμους βαθμούς στο Πειραιά με μοναδικό στόχο να επανορθώσει την αδικία που έγινε.

Η θύμηση του γεγονότος γεμίζει ακόμη και τώρα, μετά από περίπου δύο μήνες, συγκίνηση και υπερηφάνεια τους φίλους και τη διοίκηση της ομάδας.

Αλλωστε γι'αυτούς, το βραβείο ήταν απλά η επιβεβαίωση για το μεγαλείο του συλλόγου.

«Αυτό ήταν το πραγματικό fair play. Εμείς δεν θέλαμε τέτοιου είδους νίκη, ούτε και ο προπονητής μας και όπως όλα έδειχναν εμείς μπορούσαμε να το πάρουμε το παιχνίδι.

Και γι'αυτό το λόγο, πήραμε συγχαρητήρια και βραβευτήκαμε.

Απόδειξη του μεγαλείου ήταν το γεγονός ότι ο Πανελλήνιος σύνδεσμος προπονητών κάλεσε στην Αθήνα τον κ. Σταύρου, και το βράβευσε.

Παράλληλα πήραμε συγχαρητήρια από το ΣΕΓΑΣ , πολλά σωματεία και παράγοντες. Αυτό το πράγμα δε έχει ξαναγίνει στην Ελλάδα.

Ολοι πρέπει να είναι υπερήφανοι και κυρίως οι Ροδίτες, αφού αυτοί οι βαθμοί μας στέρησαν μεγαλύτερη βαθμολογική θέση που ίσως οδηγούσε στη Γ' Κατηγορία.»

Αλλαγή φρουράς

Ο μεγάλος πρόεδρος του Διαγόρα. Ο άνθρωπος που συνέδεσε το όνομα του με τις περισσότερες δεκαετίες θητείας στο σωματείο, από οποιαδήποτε θέση, σύντομα θα βρεθεί μακριά από το πόστο του προέδρου.

Αλλωστε όπως τονίζει είναι βαριά πλέον η υποχρέωση και ασήκωτο το άγχος των ευθυνών.

Επιχειρεί να δώσει «φρεσκάδα» στην ομάδα γι'αυτό, και στις εκλογές του επόμενου μήνα θα ψηφιστεί, νέος πρόεδρος.

Αυτό φυσικά δε σημαίνει ότι ο κ. Μητσοστέργος θα αποχωρήσει και από την ενεργό δράση, αντιθέτως μάλιστα, θα παραμείνει στον Διαγόρα και θα υπηρετεί την ομάδα από διαφορετικό πόστο, ακίνδυνο για τον ίδιο που εδώ και τόσα χρόνια έχει κουραστεί από το μεγάλο άγχος που φέρει η θέση.

Αλλωστε οι μεγάλες αγάπες δε ξεχνιούνται.

Ενας «γηραιός»100 ετών!

Αισίως η ομάδα του Διαγόρα κλείνει το 2005 νια ζωής και προσφοράς στο ροδιακό λαό.

Η διοίκηση θέλοντας να γιορτάσει τη παρουσία στο αθλητικό προσκήνιο θα διοργανώσει το καλοκαίρι μια σειρά εκδηλώσεων.

Ηδη έχει συσταθεί ειδική επιτροπή με μοναδικό στόχο κάνει τον καλύτερο δυνατό συντονισμό για τη γιορτή.

«Θέλουμε με αφορμή τα εκατό χρόνια να δώσουμε σ'αυτή την εκδήλωση πανελλήνια εμβέλεια.».



ΜΙΧΑΛΗΣ ΚΥΠΡΙΩΤΗΣ

Ένας ώριμος και έμπειρος πια παίκτης παίρνει θέση για το ποδόσφαιρο στο νησί μας

Από πολλούς ο Μιχάλης Κυπριώτης θεωρείται και ίσως όχι άδικα ένας από τους καλύτερους ποδοσφαιριστές που αναδείχθηκαν μέσα από τα "σπλάχνα" του ΠΑΟ Διαγόρα. Γιός του Αντώνη Κυπριώτη, παλαίμαχου ποδοσφαιριστή, που τίμησε τη φανέλα του Διαγόρα, της Ρόδου και του Φοίβου.

Τη σκυτάλη πήρε από τον πατέρα του ο Μιχάλης που μετά τα πρώτα του ποδοσφαιρικά βήματα με προπονητή τον Παναγιώτη Ρίζο αγωνίσθηκε στον ΑΚΡΙΤΑ Μονολίθου (1985-86). Επιστρέφει στο "γηραιό" και την περίοδο 1988-1990 αγωνίζεται στην Α' Εθνική "ντεμπουτάροντας" στο πρωτάθλημα σε ηλικία 16 χρόνων στο ματς με τον ΠΑΟΚ στη Θεσσαλονίκη. Στη συνέχεια συνεργάζεται με τη Ρόδο στην Γ' Εθνική για τρία χρόνια (1992-95) και μετά στην πενταετία 1995-2000 βρίσκεται στον Ιάλυσο στα πρωταθλήματα Γ' και Β' Εθνικής. Ακολούθησαν τέσσερα χρόνια αγωνιστικής δράσης με Διαγόρα (Α'), Ρόδο (Α'), Απόλλωνα Καλυθιών (Δ'), Διγενή (Α'), ενώ στη φετινή περίοδο αγωνίζεται με τα χρώματα του Φοίβου, στην πορεία του οποίου έχει συμβάλει μέχρι τώρα τα μέγιστα.

Ο έμπειρος πια ποδοσφαιριστής, πάντα είχε το θάρρος της άποψής του και αυτό του ζητήθηκε να κάνει στη συνέντευξη που ακολουθεί παρακάτω εκφράζοντας τις θέσεις του για κάποια πράγματα στο ποδοσφαιρικό τοπίο του νησιού μας.

•Πως είδες το φετινό πρωτάθλημα και τι συγκρίσεις μπορείς να κάνεις με προηγούμενες χρονιές;

Δεν είχε ποιότητα και θέαμα καθώς αρκετοί καλοί παίκτες αγωνίστηκαν στις ομάδες μας της Εθνικής Ερασιτεχνικής. Επίσης η παραίτηση του Καλυμνιακού και της ΑΕ Λέρου επηρέασε αρνητικά την εξέλιξη του πρωταθλήματος που ήταν το χειρότερο των τελευταίων ετών.

•Ποιά είναι η άποψη σου για την υποχρεωτική χρησιμοποίηση δύο ποδοσφαιριστών κάτω των είκοσι ετών;

Είναι τραγικό να μιλάμε για υποχρεωτική χρησιμοποίηση. Εγώ αγωνίστηκα 16 χρονών στην Τούμπα με τον πρωτοπόρο τότε ΠΑΟΚ. Μπορούμε να έχουμε έτοιμους 5-6 μικρούς σε κάθε ομάδα. Ετσι και αλλιώς το θέαμα δεν μπορεί να γίνει χειρότερο.

•Απ'όσο μπορείς να θυμηθείς σου έκανε εντύπωση κάποιο απ'αυτά τα παιδιά που είτε υποχρεωτικά είτε με την αξία τους χρησιμοποιήθηκαν στο πρωτάθλημα;

Με εντυπωσίασαν αρκετά ταλέντα από όλες τις ομάδες καθώς και από το εφηβικό και το παιδικό πρωτάθλημα. Εχουμε ταλέντα αλλά δεν ασχολούμαστε. Δεν τα προπονούμε σωστά και το σημαντικότερο δεν τα εμπιστεύομαστε.

•Ποιές ομάδες νομίζεις ότι μπορούσαν να διεκδικήσουν τον τίτλο στο φετινό πρωτάθλημα και κατά πόσο πιστεύεις ότι είναι σωστό να το διεκδικούν κάθε χρόνο δύο-τρεις απ'αυτές;

Οι περισσότερες ομάδες στο τοπικό προπονούνται λίγο και δεν έχουν στόχους. Οι ομάδες που δουλεύουν αρκετά αυτές πρωταγωνιστούν. Ο Κλεάνθης μπορούσε να διεκδικήσει τον τίτλο. Ο Διαγόρας Β., ο Ηρακλής, η Λέρος και ο Ανταγόρας άξιζαν κάτι καλύτερο.

•Πόσο κακό προξένησε στην διεξαγωγή του πρωταθλήματος η απουσία του Καλυμνιακού και της Α.Ε. Λέρου;

Ηταν ό,τι χειρότερο μπορούσε να γίνει και επηρέασε αρνητικά τη διεξαγωγή αλλά και το ενδιαφέρον του πρωταθλήματος. Εαν συμμετείχαν οι δύο ιστορικές ομάδες της Δωδεκανήσου θα είχε άλλη τροπή το φετινό πρωτάθλημα.

•Πιστεύεις ότι η ΕΠΣΔ φέρει κάποια ευθύνη στην απόφαση που πήραν τα σωματεία Καλύμνου και Λέρου ή αυτό βαρύνει τους παράγοντές τους και τους πολιτικούς άρχοντες των δύο νησιών;

Πιστεύω πως ακόμα και αν φέρει ευθύνη η ΕΠΣΔ (κάτι που δεν γνωρίζω) σίγουρα μεγαλύτερη ευθύνη έχουν οι παράγοντες των δύο ομάδων καθώς δεν πρόκειται για ομάδες της γειτονιάς. Πολιτικοί και αθλητικοί παράγοντες δείχνουν πρωτοφανή αδράνεια καθώς το ποδόσφαιρο είναι σημαντική δραστηριότητα και για τα δύο νησιά.

•Αλήθεια αξίζει η προσπάθεια κάθε ομάδας να διεκδικεί τον τίτλο του πρωταθλητή Δωδεκανήσου χωρίς στη συνέχεια να δηλώνει συμμετοχή στο περιφερειακό πρωτάθλημα;

Σαφώς και αξίζει να διεκδικείς τον τίτλο του πρωταθλητή στο τοπικό καθώς είναι τιμή για το σωματείο, ηθική ικανοποίηση για τους υπεύθυνους τους παίκτες τον προπονητή και τους φιλάθλους της ομάδας. Αν όμως δεν είναι έτοιμη η ομάδα να ανταπεξέλθει στις απαιτήσεις της Εθν. Ερασιτεχνικής κατηγορίας τότε για το καλό του σωματείου καλό είναι να μείνει στο τοπικό.

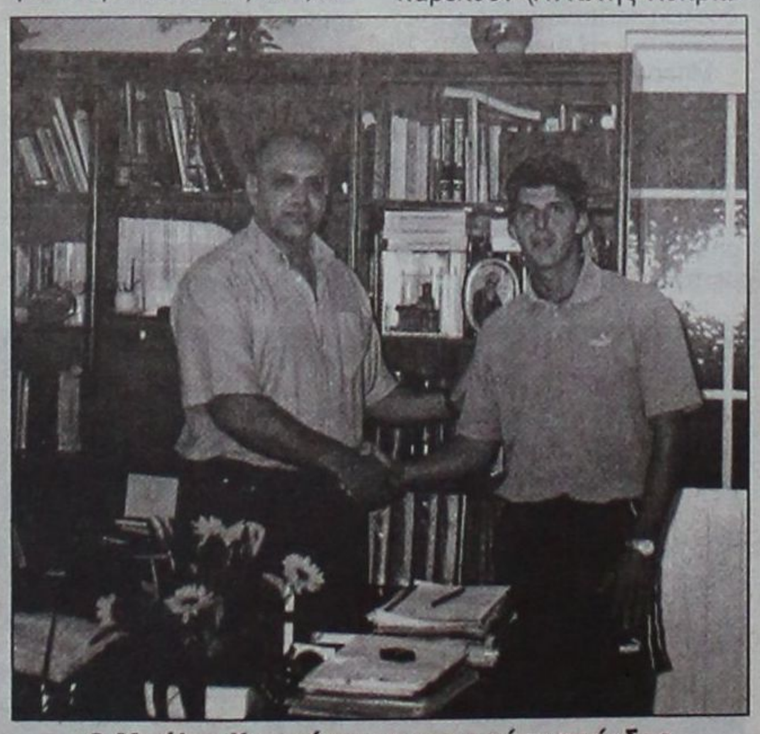

Ο Μιχάλης Κυπριώτης με τον πρώην πρόεδρο της Ρόδου Γιώργο Παπαϊωάννου

•Πιστεύεις ότι η συμμετοχή τεσσάρων ομάδων από τα Δωδεκάνησα στο Περιφερειακό πρόσφερε κάτι καλό στο ποδόσφαιρο του νομού μας;

Το θετικό είναι οι εμπειρίες που αποκόμισαν οι παίκτες ιδιαίτερα οι μικροί των ομάδων μας, καθώς το Περιφερειακό είναι το σκαλοπάτι για τις εθνικές κατηγορίες. Το θέαμα που παρακολουθήσαμε όμως, ίσως δεν ήταν το αναμενόμενο.

•Πως αντιμετωπίζεις εσύ και οι συμπαίκτες σου στον Φοίβο την πιθανή απώλεια του πρωταθλήματος;

Αποψη μου είναι πως οι καλές ομάδες δεν είναι για ένα χρόνο. Ο Φοίβος πρέπει να διεκδικεί όλους τους τίτλους στους θεσμούς που συμμετέχει.

Δεν ήρθε φέτος ο τίτλος, θα έρθει του χρόνου. Η ομάδα υπάρχει πάντα, εμείς είμαστε περαστικοί.

•Εχεις σκεφτεί αν θα ανανεώσεις τη συνεργασία σου με τον Φοίβο και στη νέα χρονιά;

Το έχω σκεφτεί και θέλω να μείνω. Στο Φοίβο έχουν τον πρώτο λόγο και το ξέρουν. Η σχέση Φοίβου- Κυπριώτη είχε παρελθόν (Αντώνης Κυπριώτης που έκανε αλλά έπρεπε να κρατήσει τον περσινό κορμό.

Η πορεία του Διαγόρα είναι απόλυτα πετυχημένη. Με παίκτες που αγωνίζονταν στο τοπικό διεκδικεί άνοδο στην Γ' Εθνική. Αν μείνει ο Α. Σταύρου στον Διαγόρα 5 χρόνια θα τον κάνουν άγαλμα.

•Τι θα έλεγες για τη διαδρομή της ΠΑΕ Ρόδος στο πρωτάθλημα της Γ' Εθνικής κατηγορίας.

Για μένα δεν είναι καλή η πορεία της Ρόδου φέτος. Χάθηκε η άνοδος μέσα στη Ρόδο και αυτό οφείλεται κυρίως στην έλλειψη του ντόπιου στοιχείου στη βασική εντεκάδα καθώς και η αλλαγή του βασικού κορμού από χρόνο σε χρόνο.

•Ηταν σωστή η επιλογή της διοίκησης να κάνει πρωταθλητισμό η Ρόδος μετά την επιστροφή της σε επαγγελματική κατηγορία ύστερα από αρκετά χρόνια;

Σίγουρα όχι. Οι ομάδες χτίζονται, δεν γίνονται σε 1-2 χρόνια. Κάποιοι νομίζουν πως πρωταθλητισμός σημαίνει φέρε ένα καράβι παίκτες. Το μόνο σωστό που έκαναν είναι η υπερακαδημία και αυτό ίσως σώσει την κατάσταση όταν τελειώσουν τα λεφτά... Εκτός και αν αρχίσουν και δίνουν τους μικρούς δανεικούς στο τοπικό... Ας ελπίσουμε ότι ο προγραμματισμός της νέας χρονιάς θα είναι αντάξιος του ονόματος της ΠΑΕ Ρόδος.

•Νομίζεις ότι υπάρχει στο νησί μας κατάλληλο έμψυχο υλικό, το οποίο μπορεί να οδηγήσει τη Ρόδο ή τον ΠΑΟ Διαγόρα σε ψηλότερα ποδοσφαιρικά σκαλοπάτια;

Υπάρχουν πολλοί και καλοί παίκτες αλλά θέλουν αρκετή δουλειά για να ανταπεξέλθουν σε εθνικές κατηγορίες. Γι' αυτό λέω πως δεν έχουμε έτοιμους παίκτες. Η Ρόδος και ο Διαγόρας έχουν την πολυτέλεια να αποκτήσουν τους καλύτερους και με την προσθήκη 4-5 μη Ροδιτών αλλά που να κάνουν την διαφορά σε όλα τα επίπεδα. Ποδοσφαιριστών και με υπομονή να σταθεροποιηθούν πλέον στα εθνικά πρωταθλήματα.

•Πρόσφατα απέκτησες το δίπλωμα προπονητή ποδοσφαίρου Γ' Εθνικής κατηγορίας. Νομίζεις ότι πήρες αρκετά εφόδια που ίσως σου χρειασθούν αν αποφασίσεις αργότερα να ασχοληθείς προπονητικά;

Παρακολούθησα τη σχολή προπονητών και διαπίστωσα πως δεν είχα ιδέα από ποδόσφαιρο. Παρ'όλο που απέκτησα το δίπλωμα προπονητή δεν θα ασχοληθώ άμεσα γιατί δεν είμαι έτοιμος να σταματήσω να αγωνίζομαι. Θα συνεχίσω να ενημερώνομαι και σε λίγα χρόνια θα ξεκινήσω μια νέα καριέρα από διαφορετικό πόστο πλέον καθώς δεν θα μπορούσα ποτέ να μείνω έξω από τον χώρο του ποδοσφαίρου.

•Πως είδες τη διαφορετική παρουσία πλέον των Πανδωδεκανησιακού Συνδέσμου Ελλήνων Προπονητών Ποδοσφαίρου και τι θα ζητούσες από το διοικητικό του συμβούλιο;

Είναι πολύ θετική κίνηση η οργάνωση του συνδέσμου καθώς και οι ενημερωτικές προβολές σε βίντεο των προπονήσεων μεγάλων ευρωπαϊκών συλλόγων και προπονητών Αυτό που θα ζητούσα είναι να δοθούν οδηγίες στους προπονητές του τοπικού να φροντίσουν για την καλή συμπεριφορά τους, των ποδοσφαιριστών και των παραγόντων των ομάδων τους, έτσι ώστε να σταματήσουν πλέον στο τοπικό τα έκτροπα που γίνονται κάθε χρόνο.

•Θα ήθελα την άποψη σου γι'αυτό που ακούγεται και λέγεται με ελαφρά καρδιά, υποδομή-παιδικές ομάδες;

Η λέξη «υποδομή» έχει παρεξηγηθεί στο νησί μας.

Βρίσκουμε 20 παιδιά, παίρνουμε και ένα παλιό ποδοσφαιριστή και νομίζουμε ότι κάτι κάνουμε. Πρώτα απ'ολα πρέπει να γίνουν γήπεδα με χλοοτάπητα για σωστή εκμάθηση και να ασχοληθούν με τα παιδιά ειδικοί που να γνωρίζουν από παιδική ψυχολογία, από αθλητική παιδεία ώστε να δοθούν οι σωστές βάσεις.

•Αλέκος Κακλαμάνος και Σταντάρ Λιέγης. Πιθανόν ένας Ροδίτης ποδοσφαιριστής στο «Τσάμπιον Λινγκ» ή το ΟΥΕΦΑ. Την άποψη σου.

Του εύχομαι να αγωνιστεί στο τσάμπιονς λινγκ με την καρδιά μου γιατί το αξίζει. Στον Ολυμπιακό αδικήθηκε πιστεύω από τον κ. Μπάγεβιτς. Δεν είχε τις ευκαιρίες που είχαν άλλοι...



Στο τότε εθνικό στάδιο, ο Μιχάλης Κυπριώτης ανάμεσα σε Λούπου (αριστερά), Αποστολάκη και Γεωργαλή στο ματς κυπέλλου Διαγόρα - Παναθηναϊκού

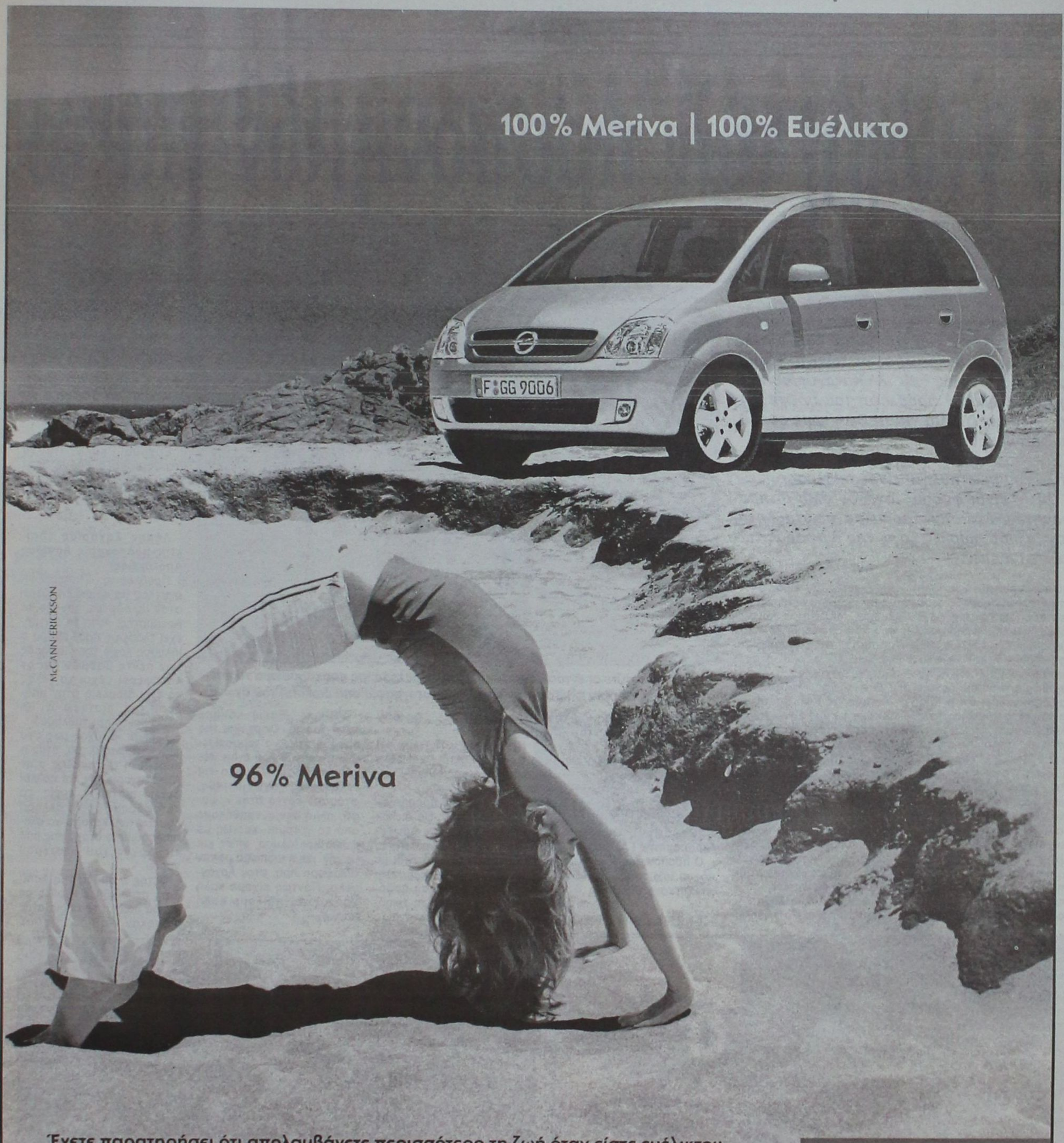

McCANN-ERICKSON

Έχετε παρατηρήσει ότι απολαμβάνετε περισσότερο τη ζωή όταν είστε ευέλικτοι; Για αυτό δημιουργήσαμε το **Νέο Opel Meriva.** Το νέο μικρό πολυμορφικό αυτοκίνητο με τον αυθόρμητο χαρακτήρα και τις αμέτρητες δυνατότητες χάρις στο πρωτοποριακό σύστημα **FlexSpace®**. Επιλέξτε ανάμεσα σε πέντε, τέσσερις, τρεις, δύο ή μία θέση και τριπλασιάστε το χώρο φόρτωσης χωρίς την αφαίρεση καθισμάτων. Μετακινήστε τα πίσω καθίσματα προς τα εμπρός, πίσω ή στο πλάι για ανυπέρβλητη άνεση. **Νέο Opel Meriva με FlexSpace®. Αποκτήστε την 100% ευελιξία που πάντα ονειρευόσασταν.**

Meriva 1.6: Εκπομπή ρύπων CO_2 gr/Km: 187, Κατανάλωση καυσίμου lt/ 100 km – Κύκλος πόλης: 9.9, Εκτός πόλης: 6.1, Μικτός κύκλος: 7.5

Opel. Έμπνευση στην πράξη.
Καλύτερα αυτοκίνητα!

ΕΠΙΣΗΜΟΣ ΔΙΑΝΟΜΕΑΣ OPEL
ΜΑΜΑΛΙΓΚΑΣ ΑΕΒΕ: 3ο χλμ. Λ. Ρόδου-Λίνδου, Ρόδος 85 100, Τηλ.: 22410 61005, 69001, 5ο χλμ. Επαρχιακής Οδού Χωρίων, Κως 853 00, Τηλ.: 22420 27737.

Η γνώμη των προπονητών για το

Όλοι προβλέπουν ότι ο Ιάλυσος δεν θα χάσει τον τίτλο του πρωταθλητή

Με την ευκαιρία της διακοπής του πρωταθλήματος λόγω του Πάσχα, η «Δ.Σ.», σας παρουσιάζει αφιέρωμα, ρωτώντας όλους τους προπονητές της Α' Κατηγορίας ορισμένους για την πρόβλεψη του πρωταθλητή, αλλά και σχόλιο για τη δική τους ομάδα, τη φετινή χρονιά!

Σίγουρα όμως, φαβορί για τον φετινό τίτλο του πρωταθλητή είναι ο Ιάλυσος.

Όπως είναι φυσικό, σχεδόν όλοι οι προπονητές, έχρισαν από τώρα πρωταθλητή, τον Ιάλυσο, κυρίως λόγω της διαφοράς των πέντε βαθμών.



Δεν έλειψαν ούτε οι εντάσεις στο φετινό πρωτάθλημα, με αποκορύφωμα τα επεισόδια στο ντέρμπι Φοίβος - Ιάλυσος. Στη φωτογραφία από διακοπή του αγώνα

Ο προπονητής του Ιάλυσου Θεόδωρος Θεοδώρου, δεν θέλησε να μας κάνει καμία δήλωση, ενώ ο γερόλυκος συνάδελφός του, Φοίβου Κρεμαστής, Κώστας Παπαοικονόμου, δεν άφησε περιθώρια στην ομάδα του, καθώς πιστεύει ότι ο Ιάλυσος θα κατακτήσει τον τίτλο, αλλά και ότι παίχτηκε το χειρότερο ποδόσφαιρο τα τελευταία 30 χρόνια! Ο Γιώργος Ορφανίδης (Απόλλων Απολλώνων), δήλωσε πως θα περάσει και την Αναγέννηση Έμπωνα, ενώ ο Βασίλης Τσιλιγκρός(Αστέρας Μασάρων) και Γιάννης Κρητικός (Αναγέννηση Έμπωνας),δήλωσαν ότι σημαντικό ρόλο έπαιξαν τα επεισόδια στο ντέρμπι Φοίβος-Ιάλυσος. Κι αυτό γιατί, ως γνωστόν, ο Φοίβος μηδενίστηκε και του αφαιρέθηκαν βαθμοί. Μάλιστα, ο μοναδικός που αναφέρθηκε σ.την απουσία του Καλυμνιακού και της Α.Ε.Λέρου, ήταν ο Γιάννης Κρητικός...

Ο Αντώνης Θαλασσινός (Ανταγόρας Κω), υποστηρίζει ότι η ομάδα του παίζει την καλύτερη μπάλα στο πρωτάθλημα και άφησε αιχμές, ότι τη νέα χρονιά, δεν θα είναι στο τιμόνι της ομάδας!

Πιο αποκαλυπτικός από όλους, ήταν ο συμπαθέστατος προπονητής του θεωρητικά υποβιβασμένου Ευαγόρα και αυτό γιατί καταγγέλλει, εξωαγωνιστικούς ρόλους και διαιτητές!

Τέλος, ο Λάκης Ζαχαρίας (Ασπίδα Απολακκιάς), δηλώνει ευχαριστημένος για τη νεανική ομάδα και ότι ο Ιάλυσος θα το κατακτήσει, μόνο αν συνεχίσει με τους ίδιους ρυθμούς!

Ας δούμε όμως τι δήλωσαν οι προπονητές της Α' Κατηγορίας αναλυτικά:

.Θεόδωρας Θεοδώρου (προπονητής ΓΑΣ Ιάλυσος)

Ο προπονητής του πρωτοπόρου Ιάλυσου, δεν θέλησε να μας κάνει δηλώσεις...

Κώστας Παπαοικόνομου (προπονητής Φοίβου Κρεμαστής)

Προβλέψεις: «Πιστεύω ότι ο πρωταθλητής έχει είδη κριθεί και αυτός είναι ο Ιάλυσος!»

Σχόλια: «Εμείς προσπαθήσαμε σαν ομάδα. Θα διεκδικούσαμε ακόμα το πρωτάθλημα αν δεν γινόταν το περιστατικό στο παιχνίδι με τον Ιάλυσο στην Κρεμαστή. Δεν είδαμε καθόλου ποδόσφαιρο και είδαμε τη χειρότερη μπάλα της τελευταίας ...τριακονταετίας!!!»

Σχόλια: «Εμείς κάναμε καλή χρονιά. Οι στόχοι της ομάδας ήταν να τερματίσει ψηλά, πράγμα που έγινε. Με κάποια αποτελέσματα τις τελευταίες αγωνιστικές, φτάσαμε κοντά στην κορυφή, αλλά δεν ευνοηθήκαμε από τα ντέρμπι, κυρίως με Φοίβο και Ιάλυσο, όπως και με την και η ισοπαλία με τον αδιάφορο Άρη, στον Αρχάγγελο. Πάντως είχαμε καλή χρονιά και παίξαμε καλή μπάλα.»

Αντώνης Οικονόμου(προπονητής Κλεάνθη Παραδεισίου)

Προβλέψεις «:Προβάδισμα έχει ο Ιάλυσος, αν και ο Φοίβος είναι αρκετά κοντά. Εμείς είμαστε πίσω, αλλά δεν υπάρχουν χρονικά περιθώρια για το πρωτάθλημα. Ο Ιάλυσος έχει τον πρώτο λόγο.»

Αντώνης Θαλασσινός (προπονητής Ανταγόρα Κω)

Προβλέψεις: «Η βαθμολογία δείχνει ότι ο Ιάλυσος θα κατακτήσει το πρωτάθλημα, αν και έχουμε ακόμα πέντε αγωνιστικές. Πάντως προβάδισμα δίνω στον Ιάλυσο.»

Σχόλια: «Ο Ανταγόρας παίζει το καλύτερο ποδόσφαιρο. Οι προβλέψεις στην αρχή της χρονιάς, έλεγαν ότι δύσκολα θα έρθει η σωτηρία. Δεν πιστεύω να χάσουμε την τέταρτη θέση. Εύχομαι και πιστεύω, ότι του χρόνου αυτοί που θα ασχοληθούν με τον Ανταγόρα, θα βάλουν ψηλότερους στόχους, δηλαδή πρωταθλητισμό!

Εύχομαι καλό Πάσχα στους εργαζόμενους στην εφημερίδα σας και σε όλο το φίλαθλο κόσμο της Δωδεκανήσου.»

Λάκης Ζαχαρίας (παίκτης-προπονητής Ασπίδας Απολακκιάς)

Προβλέψεις: «Πιστεύω ότι ο τίτλος θα κριθεί ανάμεσα στον Ιάλυσο και τον Φοίβο Κρεμαστής. Αυτή τη στιγμή, έχει ελαφρώς προβάδισμα ο Ιάλυσος λόγω της διαφοράς των πέντε βαθμών και αν καταφέρει μέχρι το τέλος να έχει διάρκεια στην απόδοσή του, πιστεύω ότι θα πάρει και το πρωτάθλημα.»

Σχόλια: «Στόχος μας στο φετινό πρωτάθλημα, ήταν η παραμονή της ομάδας στην Α' Κατηγορία, αν και πολλοί δεν το πίστευαν, εμείς το καταφέραμε με τη σκληρή δουλειά που κάναμε, να υλοποιήσουμε το στόχο μας από τις αρχές του δευτέρου γύρου.

Φέτος η ομάδα της Ασπίδας, στηρίχθηκε κυρίως σε νεαρά παιδιά, τα οποία αγωνίστηκαν για πρώτη φορά στην Α' Κατηγορία. Σε γενικές γραμμές, όλοι τα πήγαν καλά.

Η ομάδα λειτουργεί αρκετά καλά και θα συνεχίσει μέχρι το τέλος του πρωταθλήματος.

Πιστεύω ότι στα εναπομείναντα παιχνίδια, να έχουμε την ανάλογη πορεία και ένα καλό τέλος, σε αυτή την επιτυχημένη χρονιά, της Ασπί-



Οι οπαδοί του Απόλλωνα Απολλώνων από την αρχή της χρονιάς ήταν στο πλευρό της ομάδας τους



πρωτάθλημα της Α' Κατηγορίας

δας Απολακκιάς.»

Άκης Δελαπόρτας (προπονητής Κλεόβουλου Λίνδου)

Προβλέψεις: «Δεν έχει τελειώσει τίποτα. Όσο ζει, αναπνέει ο Φοίβος!

Στο ποδόσφαιρο όλα συμβαίνουν. Το πρωτάθλημα θα κριθεί την τελευταία αγωνιστική.»

Σχόλια: «Είμαστε μέσα στους στόχους μας, κάναμε καλή πορεία, σωθήκαμε νωρίς και ατενίζουμε το μέλλον με πολύ καλά στοιχεία.

Δίνουμε ευκαιρίες σε μικρά παιδιά τη φετινή χρονιά. Είναι μια ομάδα με πολύ καλές βάσεις και του χρόνου, μπορεί να κοιτάει ακόμα ψηλότερα.»

Βαγγέλης Χοσάδας (προπονητής ΑΕΡΑ)

Προβλέψεις: «Νομίζω ότι περισσότερες πιθανότητες έχει ο Ιάλυσος. Είναι μπροστά πέντε βαθμούς από τον Φοίβο και κατά τη γνώμη μου, έχει προτεραιότητα για τον τίτλο.»

Σχόλια:Μπορούσαμε να πάμε καλύτερα, όμως όταν μια ομάδα είναι πρωταθλήτρια στις ...κόκκινες κάρτες, τότε πρέπει να είμαστε ευχαριστημένοι από τη θέση που είμαστε.»

Στέργος Παρδαλός (προπονητής Άρη Αρχαγγέλου)

Προβλέψεις: «Πιστεύω ότι ο Ιάλυσος κατά 90%, είναι πρωταθλητής. Ήταν πολύ εύκολο πρωτάθλημα.»

Σχόλια: «Φέτος στην ομάδα είχαμε προβλήματα με τη στρατιωτική θητεία, συνολικά έξι(!) ποδοσφαιριστών! Είμαι ικανοποιημένος, γιατί πιάσαμε τις βάσεις, ούτως ώστε του χρόνου να πάμε πιο ψηλά.»

Σάββας Ορφανίδης (προπονητής Ηρακλή Μαριτσών)

Προβλέψεις: «Νομίζω ότι είναι πλέον δεδομένο, ότι το πρωτάθλημα το έχει πάρει ο Ιάλυσος, λόγω της διαφοράς των πέντε βαθμών.»



Στο φετινό πρωτάθλημα δεν έλειψαν τα πολύ δυνατά μαρκαρίσματα. Στη φωτογραφία ο Τσελεπίδης (Νο 17 Αρης) κάνει τάκλιν από πίσω στον Λυριστή (Νο 10 ΑΕΡΑ)

Σχόλια: «Θα μπορούσαμε να είμαστε ψηλότερα , βάση της παρουσίας μας, όμως τα ατυχή αποτελέσματα που είχαμε σε παιχνίδια που έπρεπε να κερδίσουμε και τα πολλά προβλήματα, μας άφησαν πίσω στη βαθμολογία, όμως πιστεύω ότι το τέλος της αγωνιστικής περιόδου, θα μας βρει πιο ψηλά.»

Βασίλης Τσιλιγκρός (προπονητής Αστέρα Μασάρων)

Προβλέψεις: «Ο Ιάλυσος είναι το πρώτο φαβορί, σημαντικό όμως ρόλο έπαιξαν τα επεισόδια που έγιναν στο παιχνίδι Φοίβος-Ιάλυσος. Πάντως, η γνώμη μου είναι ότι στον Ιάλυσο θα χρειαστούν πολύ δουλειά, αν θέλουν να κρατηθούν με αξιώσεις στο περιφερειακό πρωτάθλημα, την επόμενη χρονιά.»

Σχόλια: «Είμαι πολλή ευχαριστημένος στη συνεργασία μου με τη διοίκηση και τους ποδοσφαιριστές και το διάστημα που είμαι στην ομάδα, αποδείξαμε ότι μπορούμε να παίξουμε στα ίσα κάθε αντίπαλο.»

Γιάννης Κρητικός (προπονητής Αναγέννησης Έμπωνα)

Προβλέψεις: «Μάλλον οι προβλέψεις γέρνουν προς τον Ιάλυσο. Όχι λόγω της διαφοράς δυναμικότητας με τον Φοίβο, αλλά σημαντικό ρόλο έπαιξαν τα επεισόδια στην Κρεμαστή και το πολύ κακό ξεκίνημα του Φοίβου στο πρωτάθλημα.»

Σχόλια: «Η Αναγέννηση είχε πολλά προβλήματα. Όλα πήγαν λάθος, κυρίως τα επεισόδια με τον ΑΕΡΑ. Αυτή τη στιγμή δεν έχουμε ούτε έμψυχο υλικό από τιμωρίες και τραυματισμούς. Η ομάδα θα το παλέψει να μείνει στην κατηγορία.

Το άσχημο του φετινού πρωταθλήματος, είναι η απουσία του Καλυμνιακού και της Α.Ε.Λέρου, άσχετα αν αυτό ευνοούσε κάποιους...»

Γιώργος Ορφανίδης(προπονητής Απόλλων Απολλώνων)

Προβλέψεις: «Όπως είναι τα πράγματα, είναι πολύ δύσκολο να αλλάξει κάτι, οπότε πιστεύω ότι θα παραμείνει η βαθμολογία ως έχει.»

Σχόλια: «Πιστεύω ότι η σωτηρία θα έρθει και ακόμα θα περάσουμε την Αναγέννηση Έμπωνα! Όλα θα πάνε καλά στο τέλος της αγωνιστικής περιόδου και αγωνιστικά και ψυχολογικά.»

Μάκης Χατζηγεωργίου (προπονητής Ευαγόρα Ρόδου)

Προβλέψεις: «Έτσι όπως έχει η βαθμολογία, το πρωτάθλημα θα το πάρει ο Ιάλυσος.»

Σχόλια: «Όσο για την ομάδα μου, μετά από τόσο κόπο, είχαμε προβλήματα, αλλά και εξωδιοικητικοί παράγοντες, έπιαναν βασικούς ποδοσφαιριστές, τους έλεγαν να μην παίζουν και φτάσαμε στο σημείο να πηγαίνουμε να παίξουμε μπάλα, με 11 ποδοσφαιριστές και 3-4 μικρά παιδιά!

Το μεγάλο μου παράπονο, είναι η διαιτησία. Έπαιξε μεγάλο ρόλο στον σίγουρο υποβιβασμό της ομάδας! Μας κυνηγούσαν (οι διαιτητές) σχεδόν σε όλα τα παιχνίδια του πρωταθλήματος. Φέρναμε ισοπαλία ή χάναμε στα τελευταία λεπτά, λόγω διαιτησίας!

Ίσως να φταίει ο πρόεδρός μας, γιατί τα βάζει με όλους τους διαιτητές!

Το φρικτό μου παράπονο, είναι ότι ο ιστορικός Ευαγόρας, έπεσε λόγω διαιτησίας και εξωαγωνιστικών παραγόντων...

Εύχομαι στον Ιάλυσο να πάρει το πρωτάθλημα, καλές γιορτές και καλό Πάσχα.» .



Ο προπονητής του Κλεόβουλου Λίνδου, Ακης Δελαπόρτας

ΖΗΤΕΙΤΑΙ

άμεσα, από ανώνυμη εταιρεία πωλητής-πωλήτρια, με δυναμισμό, και εμπειρία στις πωλήσεις, για προώθηση των προϊόντων της σε προκαθορισμένα ραντεβού. Η εταιρεία αναζητεί το προφίλ ενός οργανωτικού και επικοινωνιακού χαρακτήρα, με υψηλούς στόχους. Προσφέρονται μισθός, προμήθειες, Ι.Χ. εταιρείας, bonus απόδοσης. Πληροφορίες: τηλ. 22410 24858 κ. Ανδρέα.

ΕΛΛΗΝΙΚΗ ΔΗΜΟΚΡΑΤΙΑ
ΠΕΡΙΦΕΡΕΙΑ ΝΟΤΙΟΥ ΑΙΓΑΙΟΥ
ΝΟΜΟΣ ΔΩΔΕΚΑΝΗΣΟΥ
ΔΗΜΟΣ ΑΡΧΑΓΓΕΛΟΥ
ΓΡΑΦΕΙΟ ΠΡΟΕΔΡΟΥ Δ.Σ.
Ταχ. Δ/νση Αρχάγγελος Τ.Κ. 85102
Τηλ. 2244029148-2244029149 • Fax: 2244023055

ΨΗΦΙΣΜΑ

Το Δημοτικό Συμβούλιο Αρχαγγέλου συνεδρίασε έκτακτα σήμερα στις 3 Απριλίου 2004, ημέρα Σάββατο και ώρα 18.00, ύστερα από την είδηση του θανάτου του Εμμανουήλ Χατζηγρηγορίου, που διετέλεσε Πρόεδρος της Κοινότητας Αρχαγγέλου από το 1978 μέχρι το 1982 και αποφάσισε ομόφωνα τα παρακάτω:

1. Να δοθεί το όνομά του σε ένα δρόμο της έδρας του Δήμου.
2. Η κηδεία του να γίνει με δαπάνη του Δήμου.
3. Να κατατεθεί, στη μνήμη του, το ποσό των 500 ευρώ στο σύλλογο ατόμων με ειδικές ανάγκες «ΕΛΠΙΔΑ».
4. Να κατατεθεί στεφάνι εκ μέρους του Δήμου στη σορό του εκλιπόντος.
5. Να παραστεί σύσσωμο το Δημοτικό Συμβούλιο στην κηδεία.
6. Να εκφράσει τα συλλυπητήρια του Σώματος στην οικογένεια του εκλιπόντος.
7. Να δημοσιευθεί το παρόν ψήφισμα στον τοπικό τύπο.

Ο πρόεδρος του Δ.Σ.
ΒΑΡΕΛΗΣ ΝΙΚΟΛΑΟΣ

ΠΡΑΚΤΟΡΕΙΟ ΟΠΑΠ
ΒΟΝΑΚΗΣ ΓΙΑΝΝΗΣ
ΑΜΕΣΗ ΠΛΗΡΩΜΗ ΚΕΡΔΩΝ



ΕΞΟΦΛΟΥΝΤΑΙ
ΛΟΓΑΡΙΑΣΜΟΙ
Δ.Ε.Η. - Ο.Τ.Ε.

ΑΘΗΝΩΝ 28 ΑΝΑΛΗΨΗ - ΡΟΔΟΣ ΤΗΛ. 22410 67221 - FAX: 22410 60319



Ένας Κολοσσός έρχεται στη Ρόδο! Η Ford βάζει πλώρη για τα Δωδεκάνησα με τη δημιουργία ενός μεγάλου, ολοκληρωμένου συγκροτήματος στη Ρόδο. Το νέο συγκρότημα RODOS MOTOR CAR διαθέτει μία μονάδα για πωλήσεις επιβατικών, επαγγελματικών οχημάτων και μεταχειρισμένων αυτοκινήτων και μία ξεχωριστή μονάδα για ανταλλακτικά, service και τεχνική εξυπηρέτηση. Τώρα η Ρόδος έχει και πάλι έναν Κολοσσό και εσείς τα καλύτερα αυτοκίνητα.

RODOS MOTOR CAR A.E.
Έκθεση: 5ο χλμ. Ρόδου - Λίνδου,
τηλ.: 22410 68787-68194, fax: 22410 68611
Service: Λεωφόρος Καλλιθέας 3, τηλ.: 22410 77940

Σχεδιασμένα για τη ζωή
Προορισμένα για μια ζωή

Ford

Δημοτική ΗΧΩ

ΕΤΟΣ 1ο
ΑΡ. ΦΥΛΛΟΥ 7
ΑΠΡΙΛΙΟΣ 2004

ΔΙΑΝΕΜΕΤΑΙ ΔΩΡΕΑΝ

ΜΗΝΙΑΙΑ ΕΚΔΟΣΗ ΤΟΥ ΔΗΜΟΥ ΡΟΔΙΩΝ



Καλό Πάσχα



Ο Δήμαρχος, το Δημοτικό Συμβούλιο και οι εργαζόμενοι στον Δήμο Ροδίων σας εύχονται Καλή Ανάσταση, ευτυχισμένο και ειρηνικό το Αγιο Πάσχα

ΔΗΜΟΤΙΚΟ ΚΥΝΟΚΟΜΕΙΟ



Καταφύγιο ανθρωπιάς για τετράποδους παρίες

Σημαντική η προσφορά της Φιλοζωικής Εταιρείας Ρόδου

Σελ. 11

Κατά τη διάρκεια των μαθητικών εκδρομών

Εκστρατεία δυσφήμησης του νησιού μας

Οργίασαν τα μέσα παραπληροφόρησης εκμεταλλευόμενα τα όπλα που ανόητοι δικοί μας τους πρόσφεραν και φέτος

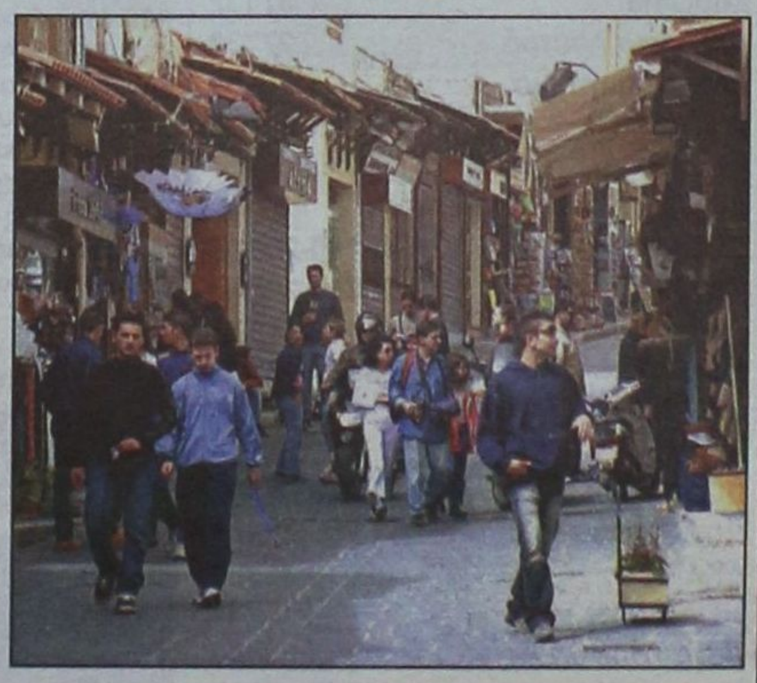

Σελ. 3

ΓΡΑΦΕΙΟ ΕΝΗΜΕΡΩΣΗΣ ΚΑΤΑΝΑΛΩΤΗ ΔΗΜΟΥ ΡΟΔΙΩΝ

Ολα για την ενημέρωση και την προστασία του καταναλωτή



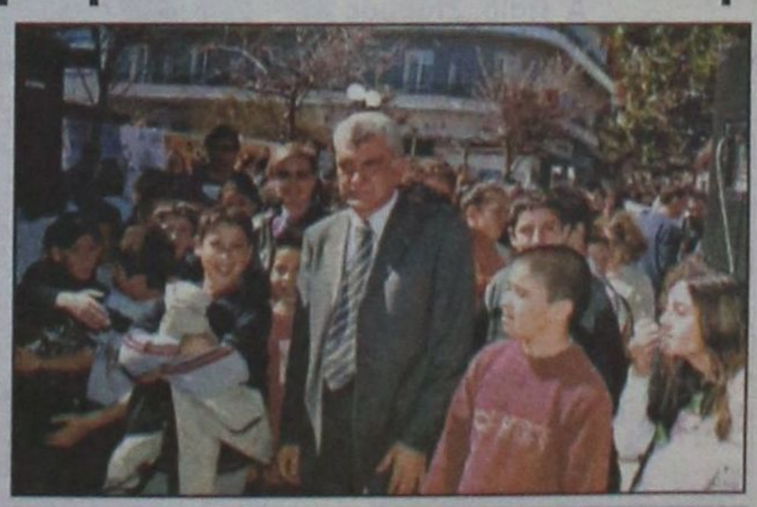

Γιορτάσθηκε όπως κάθε χρονιά η Παγκόσμια Ημέρα Προστασίας Καταναλωτή

Σελ. 8 & 9

ΧΕΙΡΟΤΕΧΝΙΚΟ ΚΕΝΤΡΟ ΡΟΔΟΥ

Αθόρυβη αλλά πολύ ουσιαστική δουλειά



Λειτουργεί εδώ και χρόνια με τη συνεργασία φορέων

Σελ. 7

ΔΗΜΟΣ ΡΟΔΙΩΝ

Τηλεφωνικό κέντρο	46200
Δήμαρχος	46378-80
Πρόεδρος Δ.Σ.	46306-7
Αντιδήμ. Αντ. Αλαβέρας	46272-3
Αντιδήμ. Μαν. Γλυνός	25790 - 26846
Αντιδήμ. Ν. Χαραλάμπης	46372-4
Γεν. Γραμματέας	46381-2
Γραφείο Ενημέρωσης Πολιτών	43707
Διευθ. Προσωπικού	46264 - 46251
Διευθ. Προγραμματισμού	43081-7
Διευθ. Οικονομικών	44351-2
Δ/νση Τεχν. Υπηρεσιών	46400
Δ/νση Μεσ. Πόλης	74314-36550
Δ/νση Πολεοδομίας	46441-5
Λιμενικό Ταμείο	34975-34778
Δημόσιες Σχέσεις	46319-20
Διεθνείς Σχέσεις	43080
Γραφείο Τύπου	46318-46325
Δημαρχ. Επιτροπή	46326-7
Δημοτολόγιο	46231-4
Ληξιαρχείο	462228-30
Μηχανογράφηση	46210-2
Πρωτόκολλο	46224-46236
Λογιστήριο	44367-72
Ταμείο	44360-2
ΔΗΦΟΔΩ	67940-42
Δημοτ. Αστυνομία	32722
Ελεγχόμενη Στάθμευση	20646
ΑΜΕΑ	73109
1ο ΚΑΠΗ	35979
ΚΑΠΗ Παλιάς Πόλης	33355
Καλλιπάτειρα	70655-70616
Εθνικό Θέατρο	29678
Δημοτικό Θέατρο	20265
Μουσείο Νεοελλ. Τέχνης	43780-2
Πινακοθήκη	23766
Φιλαρμονική	73732
Χορωδία	37132
Δημοτικά Λουτρά	27739
Δημ. Κοιμητήριο	26153
ΑΚΤΑΙΟΝ	23431
ΔΕΥΑΡ	68750-57
ΔΟΠΕ	46215-7
ΔΟΠ	25790-26846
ΑΔΕΚΤ	20555-20840
ΡΟΔΑ	24129/36370
ΔΕΚΡ	38758-38713-77600
ΔΗΠΕΘΕ	36710
ΔΟΝΑ	36083-90
ΠΟΔΡ	29678/27427
ΡΟΔΩΝ Α.Ε.	37557-8
ΔΚΛΜ	32510/32520
ΗΦΑΙΣΤΟΣ	63660
Λογοτεχνικό Κέντρο	32510-32520
Γραφείο Καταναλωτή	35971-39770
Χειροτεχνικό Κέντρο	62990-60068
ΚΕΚ	38386
Ιατροπαιδ. Κέντρο	27351/32157
Κέντρο Πρόληψης	77205
Νομικός Σύμβουλος	46220
Α' Παιδ. Σταθμός (Αγ. Νικολάου)	32235
Β' Παιδ. Σταθμός (Χρ. Τσιγάντε)	23572
Γ' Παιδ. Σταθμός (Βορείου Ηπείρου)	36920
Δ' Παιδ. Σταθμός (Α. Μοσκόβη)	66415
Παιδ. Σταθμός Καβαρινού	20034
Α' Βρεφον. Σταθμός	34358

Το σχόλιό μας

Μέσα στην περισυλλογή και στην κατάνυξη που επιβάλλουν οι μέρες της Μεγαλοβδομάδας – που φέτος πέφτει πολύ νωρίς – ξεκινούν και οι προετοιμασίες για το πασχαλινό τραπέζι και τη μεγάλη γιορτή της Ανάστασης, που έχουμε τη βεβαιότητα ότι ακολουθεί.

Η κυκλικότητα του εκκλησιαστικού χρόνου μας επιτρέπει να έχουμε αυτή τη βεβαιότητα της Ανάστασης κάθε χρόνο. Αντίθετα απ' ό,τι συμβαίνει στον γραμμικό, μονοσήμαντο ανθρώπινο χρόνο, όπου «δεν ξέρεις τι σου ξημερώνει αύριο».

Κυρίαρχο θέμα όλες αυτές τις μέρες στην κοσμική – κατ' αντιδιαστολήν προς την εκκλησιαστική – επικαιρότητα είναι το θέμα της πολύπαθης Κύπρου, που βιώνει τη δική της εβδομάδα των Παθών αδιαλείπτως από το 1974 χωρίς τη βεβαιότητα της Ανάστασης... πολύ περισσότερο, χωρίς κανείς να μπορεί να πει τι ακριβώς θα μπορούσε να χαρακτηρισθεί ως Ανάσταση.

Ως συνήθως, με το «μεσογειακό ταμπεραμέντο» που μας χαρακτηρίζει, ο καθένας από εμάς έχει σχηματίσει λίγο-πολύ εν θερμώ αποκρυσταλλωμένες απόψεις, ανεπίδεκτες συμβιβασμών ή διαλόγου, και έχει θεμελιώσει την πεποίθηση ότι κάθε παρέκκλιση ή διαφοροποίηση από αυτές συνιστά περίπου προδοσία, μειοδοσία ή κάτι αναλόγως βαρύ.

Συζητήσεις επί συζητήσεων, αναλύσεις επί αναλύσεων, ασθμαίνουσες κριτικές λόγω των – πραγματικά ασφυκτικών – προθεσμιών, παρεμβάσεις και διαβουλεύσεις σε διεθνές πολιτικό και παρασκηνιακό επίπεδο... και το κρίσιμο ερώτημα παραμένει ανοιχτό: τι μέλλει γενέσθαι; Τι θα είναι καλύτερο για την Κύπρο και τους άμεσα ενδιαφερόμενους;

Το Κυπριακό, όπως και κάθε άλλο πρόβλημα της διεθνούς διπλωματικής, πολιτικής, οικονομικής και γεωπολιτικής σκακιέρας, είναι πολυσύνθετο, πολυδύναμο και πολυδιάστατο. Οι δυνάμεις που έδρασαν για να το δημιουργήσουν, οι πιέσεις που το διατηρούν ανοιχτό επί τόσα χρόνια και οι δράσεις που λειτουργούν σε κάθε κρίσιμη καμπή είναι πολλές, ετεροβαρείς και μη προβλέψιμες. «Αντικειμενική» ανάλυση και επεξεργασία που να οδηγεί σε μία μοναδική απάντηση δεν μπορεί να υπάρξει, αφού αδυνατούμε ακόμη και να προσδιορίσουμε την αφετηρία, τη στιγμή γέννησης του προβλήματος. Είναι άραγε οι συμφωνίες του Λονδίνου; Μήπως της Ζυρίχης; Η δράση της ΕΟΚΑ Β' στις αρχές της δεκαετίας του '60; Το απροκάλυπτα υποκινηθέν από τη χούντα του Ιωαννίδη πραξικόπημα του Σαμψών; Κάτι άλλο; Και γιατί μένει εκκρεμές τόσα χρόνια; Οφείλεται στην αδιαλλαξία της Άγκυρας; Του Ντενκτάς; Μήπως στη δική μας; Ή στη στάση των κυπριακών κομμάτων; Στις αμερικανικές παρεμβάσεις; Στην ψευδεπίγραφα ουδέτερη στάση της εγγυήτριας δύναμης που λέγεται Βρετανία; Στους συσχετισμούς δυνάμεων που δημιουργήθηκαν από παλιά, όταν ο Μακάριος στράφηκε προς το Κίνημα των Αδεσμεύτων, και κληροδοτήθηκαν μέχρι τις μέρες μας;

Ανοιχτά ερωτήματα που επιτρέπουν τη συνέχιση ενός ατέρμονος προβληματισμού και διαλόγου. Ανοιχτά ερωτήματα, κατάλληλα για περαιτέρω εξέταση από τους ιστορικούς και τους αναλυτές. Ακατάλληλα, ωστόσο, για τις τρέχουσες εξελίξεις, με τις ασφυκτικές προθεσμίες να τρέχουν και με την επιτακτική ανάγκη να ληφθεί μία απόφαση του τύπου «ναι – όχι». Απόφαση που καλό είναι να ληφθεί με νηφαλιότητα και με το βλέμμα στραμμένο στο μέλλον και όχι στο παρελθόν, με τη σκέψη προσανατολισμένη μακριά από στενές σκοπιμότητες.

Στον ανθρώπινο χρόνο δεν μπορούμε να έχουμε τη βεβαιότητα της Ανάστασης. Μόνο την ελπίδα.

Καλή Ανάσταση, λοιπόν!

δημοτικήΗΧΩ

ΜΗΝΙΑΙΑ ΕΚΔΟΣΗ
ΤΟΥ ΔΗΜΟΥ ΡΟΔΙΩΝ

ΕΚΔΙΔΕΤΑΙ ΑΠΟ
ΤΟ ΓΡΑΦΕΙΟ ΤΥΠΟΥ &
ΔΗΜΟΣΙΩΝ ΣΧΕΣΕΩΝ
ΤΟΥ ΔΗΜΟΥ ΡΟΔΙΩΝ

ΠΛΗΡΟΦΟΡΙΕΣ
τηλ.: 2241046318 – 46325
fax: 2241046340
e-mail: monk@otenet.gr

ΧΡΗΣΙΜΑ ΤΗΛΕΦΩΝΑ

Υπουργείο Αιγαίου (Μικράς Ασίας 2, Μυτιλήνη)	2251020796
Περιφέρεια Ν. Αιγαίου	43231-2
Νομαρχ. Αυτοδιοίκηση	46500
Ιερά Μητρόπολις	23274
Αστυν. Διεύθυνση	27653
Υποδ. Ασφαλείας	23294
Τμήμα Τάξης	23849
Τμήμα Τροχαίας	44131-2
Δίωξη Ναρκωτικών	44139
Τουριστική Αστυνομία	27423

ΤΗΛΕΦΩΝΑ ΑΜΕΣΗΣ ΑΝΑΓΚΗΣ

Άμεση Δράση	100
Άμεση Επέμβαση Λιμεν.	108
Πυροσβεστική	199
Νοσοκομείο	80000
Δασαρχείο	191
ΔΕΗ – Βλάβες	125
ΟΤΕ – Βλάβες	121
ΟΤΕ – Πληροφορίες	131
ΔΕΥΑΡ – Βλάβες	68755
Φαρμακεία (διαν.)	1434
Ράδιο Ταξί	64734/64756

ΤΗΛΕΦΩΝΑ ΑΜΕΣΗΣ ΑΝΑΓΚΗΣ

Άμεση Δράση	100
Άμεση Επέμβαση	108
Πυροσβεστική	199
Νοσοκομείο	80000
Δασαρχείο	191
ΔΕΗ – Βλάβες	125
ΟΤΕ – Βλάβες	121
ΟΤΕ – Πληροφορίες	131
ΔΕΥΑΡ – Βλάβες	68755
Φαρμακεία (διαν.)	1434
Ράδιο Ταξί	64734/64756

ΤΗΛΕΦΩΝΑ ΑΛΛΩΝ ΔΗΜΩΝ

ΤΕΔΚΔ	28385/35357
Δήμος Αρχαγγέλου	2244022337
Δήμος Ατταβύρου	2246070310
Δήμος Αφάντου	2241053323-33
Δήμος Ιαλυσού	2241098410
Δήμος Καλλιθέας	2241060611
Δήμος Καμείρου	2241041474
Δήμος Λινδίων	2244032051
Δήμος Ν. Ρόδου	2244043243
Δήμος Πεταλούδων	2241091998



ΔΗΜΑΡΧΟΣ: Γεώργιος Γιαννόπουλος
ΠΡΟΕΔΡΟΣ Δ.Σ.: Ιωάννης Τσιγάρος

Γλυνός Εμμανουήλ, Ηρακλείδης Αριστοτέλης, Χριστοφάκη-Τρίπη Ευαγγελία, Συμεωνίδης Γεώργιος
Αλαβέρας Αντώνιος, Μόσχος Νικήτας, Διακογεωργίου Κάλλιστος, Μαντάλης Περικλής
Καρατζιάς Δημήτριος, Μπαράκας Αθανάσιος, Αντωνόγλου Εμμανουήλ, Ασβέστης Δημήτριος
Χαραλάμπης Νικόλαος, Μπόνη Μαρίνα

Χατζηευθυμίου Χατζής

Γιαννακάκης Ιωάννης, Παναγιώτου Μιχαήλ, Παπανικήτας Νικήτας, Καραγιάννης Σακελλάριος
Τριομμάτης Τσαμπίκος, Τσιμπιδάκη Φωτεινή, Καζουλλάκης Καζούλης, Αλαχούζος Αντώνιος
Ψαρομπάς Γεώργιος

Από τηλεοπτικούς σταθμούς για τις μαθητικές εκδρομές

Δυσφήμηση κατ' εξακολούθησιν

Στο στόχαστρο και πάλι η Ρόδος με αφορμή τις ενέργειες κάποιων ασυνείδητων επιχειρηματιών. Τι κρύβεται πίσω απ' όλα αυτά;

Αποτελεί πλέον «έθιμο» για τη Ρόδο αυτές τις μέρες, λίγες ημέρες δηλαδή πριν από τις γιορτές του Πάσχα, να ασχολούμεθα με τις μαθητικές εκδρομές. Και των παρουσιαστών που μπορούν να χαρακτηριστούν τουλάχιστον προσπάθεια προπαγάνδας υπέρ συγκεκριμένων τόπων. Είδαμε π.χ. αίφνης σε κανά-



δεν θα μπορούσε να γίνει αλλιώς, όταν η άφιξη των μαθητών-εκδρομέων σηματοδοτεί το «ξύπνημα» της πόλης από τη χειμερία νάρκη της. Αποτελεί επίσης «έθιμο» και η ενασχόληση τρίτων – και συγκεκριμένα των Μέσων Μαζικής Ενημέρωσης – με το συγκεκριμένο θέμα, αφού οι μαθητικές εκδρομές, είτε επειδή προσφέρουν λόγω κάποιων γεγονότων πόντους στην τηλεθέαση είτε, κι αυτός είναι ο κυριότερος λόγος, τα όποια αρνητικά και περίεργα συμβαίνουν κατά τη διάρκεια της παραμονής των μαθητών-εκδρομέων σε μια πόλη δίνουν τροφή σ' αυτούς που θέλουν να δημιουργήσουν προβλήματα και να προωθήσουν άλλα σχέδια, όπως είναι π.χ. η προώθηση του μαθητικού τουρισμού σε άλλους προορισμούς.

Τέτοιες προσπάθειες οργανωμένων συμφερόντων διαπιστώνουμε κάθε χρόνο. Μόνο που φέτος το κακό παράγινε. Είναι περίεργο, σε μια περίοδο που κρίσιμα εθνικά θέματα μας απασχολούν, σε μια εποχή που η διεθνής ειρήνη δέχεται απανωτά χτυπήματα, είτε από τρομοκράτες είτε από τα εγκληματικά λάθη πολιτικών, τη στιγμή που η συντριπτική πλειονότητα των πολιτών αναζητεί λύσεις για θέματα πρώτης σειράς, να προβάλλεται από ορισμένα κανάλια πανελλήνιας εμβέλειας σαν πρώτη είδηση η περιπέτεια ενός μαθητή στη Ρόδο, που πλήρωσε 4 ευρώ για να πιει έναν καφέ.

Σταματούν όμως εκεί; Όχι βέβαια. Το γεγονός συνοδεύεται από άλλα «παρελκόμενα», που είναι η προβολή άλλων τόπων που μας ανταγωνίζονται, με σχόλια περί ακρίβειας κ.λπ., να δηλώνει με απορία «μα γιατί, βρε παιδιά, πάτε στη Ρόδο; Εκπαιδευτικές δεν είναι οι εκδρομές; Έχει αρχαία εκεί για να τα δείτε;»!

Χρειάζεται να απαριθμήσουμε κι άλλα παραδείγματα – και είναι πολλά – για να αποδείξουμε ότι βρισκόμαστε μπροστά σε μια οργανωμένη εκστρατεία δυσφήμησης της Ρόδου; Χρειάζονται άλλες αποδείξεις για να πείσουμε ότι υπάρχουν πίσω απ' όλα αυτά τα οργανωμένα συμφέροντα; Ασφαλώς όχι.

ΤΟ ΓΕΓΟΝΟΣ

Μετά από όσα αναφέραμε παραπάνω, εύλογα γεννάται το ερώτημα: Μα καλά, δεν έχουν δίκιο αυτοί που διαμαρτύρονται γιατί πλήρωσαν 4 ευρώ για έναν καφέ ή ένα τσάι; Φυσικά έχουν δίκιο και καλά κάνουν και διαμαρτύρονται. Τέτοια φαινόμενα αισχροκέρδειας υπήρχαν και θα υπάρχουν όχι μόνο στη Ρόδο, αλλά σε όλα τα τουριστικά θέρετρα. Σε μια αγορά με χιλιάδες επαγγελματίες, είναι φυσικό να υπάρχουν και κάποιοι καιροσκόποι, που όμως, όσο λίγοι και να 'ναι, κάνουν ζημιά. Το ζητούμενο είναι πώς θα απομονωθούν αυτά τα στοιχεία. Και στη Ρόδο, πιστεύουμε, είναι εύκολο να γίνει κάτι τέτοιο, αφού οι κακοί επαγγελματίες είναι ελάχιστοι και τους γνωρίζουν όλοι με τα ονόματά τους. Δυστυχώς όμως το νομοθετικό πλαίσιο που ισχύει σήμερα δεν βοηθά ώστε να μπορέσουν να δράσουν οι τοπικές αρχές ούτε προληπτικά ούτε κατασταλτικά. Ο κακός επαγγελματίας είναι αποφασισμένος να κάνει αυτό που έχει προγραμματίσει και δεν πρόκειται να εγκαταλείψει την προσπάθειά του αυτή εφ' όσον δεν υπάρχουν γι' αυτόν συνέπειες τέτοιες που να τον επαναφέρουν στην τάξη. Χρειάζεται, λοιπόν, μια προσπάθεια εκ μέρους των συλλογικών

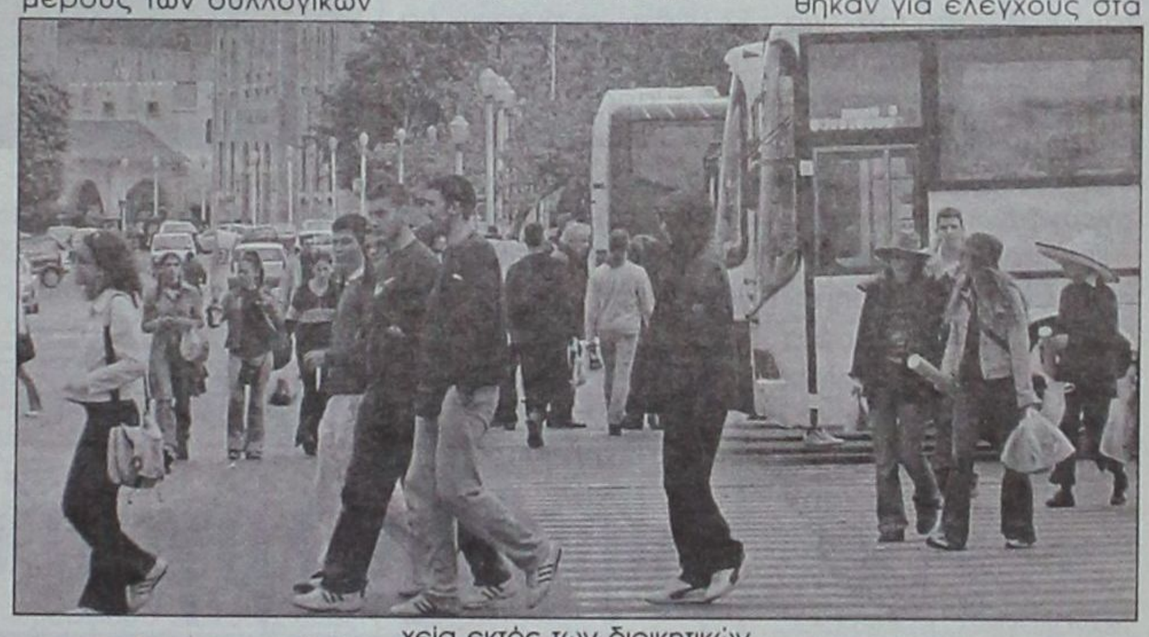

τους οργάνων, τα οποία θα πρέπει να τους απομονώσουν, καταγγέλλοντας, αν χρειαστεί, και δημόσια τις όποιες παράνομες ενέργειες. Η Ρόδος δεν έχει την πολυτέλεια να δέχεται άλλα χτυπήματα από οργανωμένες «κλίκες», που χρησιμοποιούν με την πρώτη ευκαιρία όπλα που τους προσφέρουν οι κακοί δικοί μας επαγγελματίες για να μας χτυπήσουν.

Ο ΔΗΜΟΣ

Ο Δήμος Ροδίων, όπως κάθε χρόνο άλλωστε, λαμβάνει όλα τα απαραίτητα μέτρα, στο πλαίσιο των αρμοδιοτήτων του, ώστε να διευκολύνει την παραμονή των μαθητών-εκδρομέων στο νησί, ανεξάρτητα αν η μεγάλη πλειοψηφία απ' αυτούς διαμένει σε ξενοδοχεία εκτός των διοικητικών ορίων του. Ταυτόχρονα συμμετέχει ενεργά, μέσω του ΠΡΟΤΟΥΡ, στην προσπάθεια διαφήμισης της Ρόδου, με επαφές που έχει με μαθητικές κοινότητες σ' όλη την Ελλάδα.

Τι έκανε φέτος ο Δήμος Ροδίων:

– Συνεκάλεσε σύσκεψη φορέων, κατά τη διάρκεια της οποίας συναποφασίστηκαν τα μέτρα που πρέπει να ληφθούν κατά τη διάρκεια της παραμονής των μαθητών-εκδρομέων στο νησί.

– Διέθεσε χώρους για τη στάθμευση των πούλμαν. Οι χώροι αυτοί μάλιστα φυλάσσονται από δημοτικούς υπαλλήλους.

– Συμμετείχε με τη Δημοτική Αστυνομία στα μικτά συνεργεία που συγκροτήθηκαν για ελέγχους στα νυκτερινά κέντρα.

– Συνεκάλεσε σύσκεψη με τους ιδιοκτήτες των νυκτερινών κέντρων, με τους οποίους αντάλλαξε απόψεις γύρω από την καλύτερη εξυπηρέτηση των μαθητών.

– Παρενέβη, όταν χρειάστηκε, με δηλώσεις που έκαναν σε τηλεοπτικά κανάλια πανελλήνιας εμβέλειας, τόσον ο Δήμαρχος κ. Γιαννόπουλος όσο και ο αρμόδιος αντιδήμαρχος κ. Αλαβέρας, για να αποκαταστήσει την αλήθεια, απορρίπτοντας τα όσα ελέχθησαν σε βάρος του νησιού.

Γενικά η συμμετοχή του Δήμου Ροδίων στην όλη προσπάθεια για την αύξηση του αριθμού των μαθητών-εκδρομέων και για την παροχή καλών υπηρεσιών προς αυτούς κατά τη διάρκεια της παραμονής τους στο νησί, υπήρξε ουσιαστική και, θα λέγαμε, δυναμική. Εκείνο που πρέπει να γίνει είναι να πεισθούν να συμμετάσχουν στην όλη προσπάθεια και αυτοί που τελικά ωφελούνται από τον μαθητικό τουρισμό, οι οποίοι θα πρέπει να βελτιώσουν τη δική τους συμπεριφορά και να απομονώσουν ευθύς εξ αρχής όλους εκείνους που δυναμιτίζουν τη συλλογική προσπάθεια με τη συμπεριφορά τους, κάνοντας τελικά ζημιά στο ίδιο το νησί.

Όλα καλά κι όλα ωραία

Τα όσα περίεργα ακούστηκαν σε ορισμένα κανάλια για τον μαθητικό τουρισμό και ειδικά για τη Ρόδο ήταν φυσικό να μας κεντρίσουν το ενδιαφέρον. Θελήσαμε λοιπόν να μιλήσουμε με μερικούς μαθητές και να σχηματίσουμε μια άποψη, παρ' ό,τι ευθύς εξ αρχής, ίσως από την πείρα που έχουμε αποκτήσει χρόνια τώρα, είχαμε καταλήξει στο συμπέρασμα ότι βρισκόμαστε για μια ακόμα φορά μπροστά σε μια «εκστρατεία» δυσφήμησης που βασιζόταν σε υπερβολές και μόνο σε υπερβολές.



Τα αποτελέσματα αυτής της «έρευνάς» μας ήταν κάτι παραπάνω από ενθαρρυντικά. Το συμπέρασμα που αποκομίσαμε ήταν ότι η Ρόδος κέρδισε καινούργιους φίλους. Όλοι οι μαθητές, με τους οποίους ήρθαμε σε επαφή, μας μίλησαν με κολακευτικά λόγια για το νησί. Τα παράπονά τους για τυχόν «παρατράγουδα» συνοδεύονταν πάντα με την παρατήρηση ότι τέτοιες λεπτομέρειες δεν επηρεάζουν τη γενική τους εντύπωση για τον τόπο. Όπως είπε χαρακτηριστικά ένας μαθητής από το Νέο Ηράκλειο, «σιγά μωρέ! Αυτά τα βλέπουμε, τα ζούμε παντού και κάθε μέρα. Εχω πιει καφέ και με 5,5 ευρώ και δεν μίλησα. Αρκεί ότι τη «βρήκα». Η Ρόδος είναι πολύ όμορφη. Είμαι τυχερός που ήρθα και θα ξανάρθω μόλις ξαναβρώ την ευκαιρία».

Την ίδια άποψη είχαν κι άλλοι μαθητές που, συγκεντρωμένοι μπροστά στην είσοδο του ξενοδοχείου τους και τραγουδώντας γνωστό σουξέ επώνυμου καλλιτέχνη, περίμεναν το λεωφορείο για την απογευματινή τους έξοδο. «Όλα καλά κι όλα ωραία» ήταν η απάντησή τους. Κι αυτή την απάντηση ας δώσουν και σ' αυτούς που, επικαλούμενοι «δημοσιογραφικό καθήκον», προσπαθούν να μας κάνουν ζημιά εξυπηρετώντας αλλότρια συμφέροντα...

ΣΥΝΘΕΤΑ ΨΥΧΟΚΟΙΝΩΝΙΚΑ ΠΡΟΒΛΗΜΑΤΑ ΜΕ ΔΙΑΣΤΑΣΕΙΣ ΠΟΛΙΤΙΚΕΣ ΚΑΙ ΟΙΚΟΝΟΜΙΚΕΣ

Οι επιπτώσεις της ανεργίας...

Σχεδιασμός δράσης της «Καλλιπάτειρας» για την ενίσχυση της απασχόλησης στην περιοχή. Ευπαθείς κοινωνικές ομάδες και μέτρα

Η Δημοτική Ηχώ αρχίζει σήμερα την δημοσίευση μιας σειράς θεμάτων που αφορούν την απασχόληση – ανεργία, σε συνεργασία με τους επιστημονικούς συμβούλους του Κέντρου Στήριξης και Προώθησης στην Απασχόληση και Ανάπτυξης της Επιχειρηματικότητας «Καλλιπάτειρα» του Δήμου Ροδίων.

Εντάσσεται στο γενικότερο σχεδιασμό δράσης του «Καλλιπάτειρα» για την ενίσχυση της απασχόλησης στην περιοχή και την αντίστοιχη μείωση του ποσοστού της ανεργίας.

Η ανεργία φαίνεται να είναι ένα από τα σημαντικότερα παγκόσμια προβλήματα που έχει να αντιμετωπίσει ο σύγχρονος άνθρωπος.

Το φαινόμενο της ανεργίας πέρα από ποικίλες οικονομικές και τεχνολογικές επιπτώσεις φαίνεται να έχει και ψυχοκοινωνικές προεκτάσεις που τείνουν να κλονίσουν πέρα από το ίδιο το άτομο, εκμηδενίζοντας συστηματικά την ανθρώπινη ευαισθησία και αξιοπρέπεια του, και ολόκληρο το κοινωνικό υπόβαθρο.

Πολύ συχνά, ερευνητές έχουν ασχοληθεί με το φαινόμενο και τις ποικίλες επιπτώσεις της ανεργίας. Οι αρνητικές επιπτώσεις της φαίνεται να υποβαθμίζουν την ίδια την κοινωνική φύση του ανθρώπου και να υπονομεύουν το βασικό δικαίωμα στην εργασία, παραμερίζοντας την κοινωνική του προσφορά στο επίπεδο της κοινωνίας. Όλα αυτά οδηγούν στο να πλήττεται η αίσθηση της ατομικής επάρκειας και αυτοπεποίθησης του ανέργου, κάτι που τον κάνει να αισθάνεται ανίσχυρο να επηρεάσει το περιβάλλον του με αποτέλεσμα το αίσθημα ματαίωσης και την τελική του παραίτηση. (Λεχουρίτης, 1996).

Μόνο ένα μέρος, βέβαια, της πραγματικής ανεργίας καταγράφεται. Η ανεργία που καταγράφεται από επίσημες στατιστικές είναι το ορατό μόνο τμήμα των ανέργων, διότι υπάρχει και ένα τμήμα το οποίο δεν καταγράφεται και που αποτελείται από μια δεξαμενή αποθαρρυμένων ανέργων που έχουν αποσυρθεί από την αγορά εργασίας. Η Ελλάδα, φαίνεται να παρουσιάζει τα υψηλότερα ποσοστά νεοεισερχομένων στους αποθαρρυμένους ανέργους, με τέσσερις από τους πέντε αποθαρρυμένους να μην έχουν ποτέ εργασθεί, σε αντίθεση με τα υπόλοιπα κράτη της ευρωπαϊκής ένωσης όπου η αντίστοιχη αναλογία είναι ένας στους πέντε. Επιπρόσθετα, στοιχεία επιβεβαιώνουν τη δυσμενέστερη θέση όσον αφορά την κατανομή της αποθάρρυνσης στα δυο φύλα. Οι τέσσερις στους πέντε αποθαρρυμένους ανέργους είναι γυναίκες.

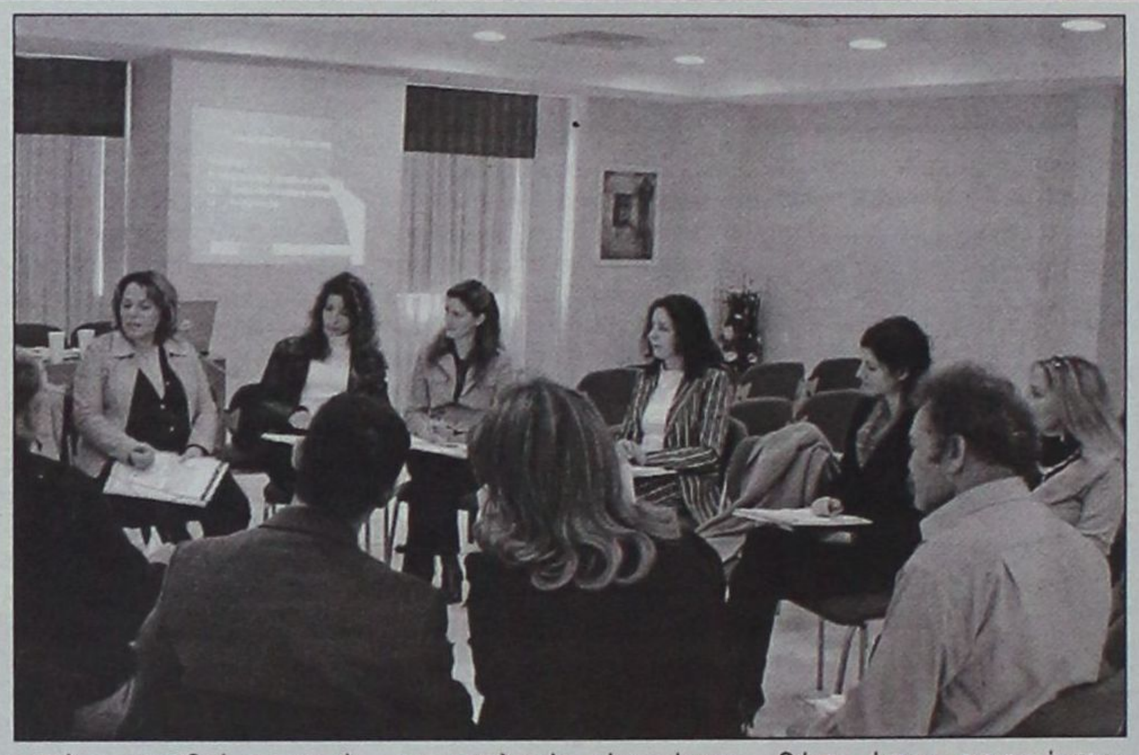

Η ανεργία, με τις τόσες αρνητικές της επιπτώσεις, φαίνεται λοιπόν να επηρεάζει περισσότερο ειδικές κοινωνικά ομάδες. Μια από αυτές τις ευπαθείς κοινωνικά ομάδες είναι σαφώς οι γυναίκες. Συχνά η γυναικεία ανεργία έχει συσχετιστεί με διάφορα ψυχοκοινωνικά προβλήματα από ψυχοσωματικές διαταραχές, ψυχολογικά προβλήματα, χαμηλή αυτοεκτίμηση, παθολογικές παθήσεις, μέχρι αύξηση της εγκληματικότητας.

Τα διάφορα αυτά ψυχοκοινωνικά προβλήματα φαίνεται να διαχωρίζονται σε δύο μεγαλύτερες κατηγορίες. Η πρώτη κατηγορία αφορά άμεσα ψυχολογικές επιπτώσεις της ανεργίας σε γυναίκες σε ένα ατομικό επίπεδο, όπως άγχος, κατάθλιψη, και χαμηλή αυτοεκτίμηση μεταξύ άλλων. Η δεύτερη κατηγορία αφορά τη συσχέτιση της γυναικείας ανεργίας με παρεκκλίνουσες συμπεριφορές και έμμεσα ψυχοκοινωνικές επιπτώσεις της σε ένα περισσότερο κοινωνικό επίπεδο, όπως είναι η βία και εγκληματικότητα από ή συνήθως, προς τις γυναίκες, η χρήση ουσιών, αλλά και η φτώχεια, μεταξύ άλλων.

Η ανεργία λοιπόν, αποτελεί ένα σύνθετο ψυχοκοινωνικό πρόβλημα με διαστάσεις πολιτικές και οικονομικές. Η επίλυση του απαιτεί ευαισθητοποίηση κοινωνικών και πολιτικών φορέων και οργανώσεων, της τοπικής αγοράς αλλά ταυτόχρονα και ευαισθητοποίηση των άμεσα ενδιαφερομένων, δηλαδή των ανέργων, με τελικό στόχο τη διαμόρφωση εναλλακτικών σχεδίων και προτάσεων για την καταπολέμηση της ανεργίας.

ΠΡΟΓΡΑΜΜΑ "EQUAL-MEVEL"

Αφανής εργασία των γυναικών

Συμμετέχει και ο Δήμος Ροδίων δια του Δημοτικού Οργανισμού Πρόνοιας

Στο πρόγραμμα Equal – Mevel «Γυναίκες – Απασχόληση – Τοπική Οικονομία στο Αιγαίο» συμμετέχει ο Δήμος Ροδίων, δια του Δημοτικού Οργανισμού Πρόνοιας.

Το πρόγραμμα υλοποιείται από την Αναπτυξιακή Σύμπραξη για Ίσες Ευκαιρίες στο Αιγαίο, μέλη της οποίας είναι φορείς των δύο Περιφερειών Νοτίου και Βορείου Αιγαίου. Τμήμα των στόχων του είναι η καταγραφή της αφανούς εργασίας των γυναικών στις δύο Περιφέρειες.

Στο πλαίσιο του προγράμματος Mevel, έχει ήδη πραγματοποιηθεί έρευνα, μέσα σε ένα συγκεκριμένο γεωγραφικό χρόνο και κοινωνικό πεδίο, για τον προσδιορισμό της έκτασης του φαινομένου της αφανούς εργασίας, των ποιοτικών κυρίως χαρακτηριστικών της και την αποσαφήνιση της έννοιας των κατηγοριών και των παραμέτρων που την προσδιορίζουν. Αναμένονται τα αποτελέσματά της.

Η επόμενη φάση προβλέπει τη δημιουργία δικτύου για την ευαισθητοποίηση, ενθάρρυνση και συμβουλευτική υποστήριξη της γυναικείας απασχόλησης και αυτοαπασχόλησης σε νέους τομείς της οικονομίας, όπως οι νέες τεχνολογίες, οι πολιτιστικές περιβαλλοντικές υπηρεσίες, νέες μορφές τουρισμού κλπ.

Στις δράσεις του Equal – Mevel περιλαμβάνονται:

- Δημιουργία και πιλοτική λειτουργία τουλάχιστον πέντε «Κέντρων Γυναικείας Απασχολησιμότητας» (ΚΕ.Γ.Α.)
- Δημιουργία Δικτύου των ΚΕ.Γ.Α. για την παρακολούθηση της γυναικείας απασχολησιμότητας στην περιοχή.
- Διασύνδεση του Δικτύου των ΚΕ.Γ.Α. με μικρές και μεγάλες τουριστικές επιχειρήσεις, προκειμένου να υπάρχει διαρκής συνεργασία για την προώθηση των γυναικών σε θέσεις εργασίας.
- Διασύνδεση του Δικτύου των ΚΕ.Γ.Α. με φορείς παροχής υπηρεσιών συνεχιζόμενης επαγγελματικής κατάρτισης.



- Διασύνδεση με άλλα τηλε - δίκτυα

Καταλυτική είναι η συμβολή των κλιμακίων Συμβούλων – Εμψυχωτριών, για την εξατομικευμένη προσέγγιση των αφανώς εργαζομένων γυναικών, των εργοδοτών τους και του οικογενειακού τους περιβάλλοντος, με σκοπό την ενεργοποίηση και ενδυνάμωση των γυναικών και κυρίως των αφανώς εργαζομένων (βοηθών οικογενειακών επιχειρήσεων).

Στόχος των κλιμακίων Συμβούλων-Εμψυχωτριών αποτελεί επίσης η ανάδειξη και προώθηση των προβλημάτων των αφανώς εργαζομένων γυναικών, καθώς επίσης και η προσέγγιση, ευαισθητοποίηση και ενημέρωση των εργοδοτών, έτσι ώστε αφενός οι γυναίκες να αποκτήσουν συνείδηση της εργασιακής τους ταυτότητας και αφ' ετέρου να αναγνωριστεί η αξία της εργασίας τους από εργοδότες και εκπροσώπους φορέων.

Ήδη, σύμβουλος – ψυχολόγος του Κέντρου «Καλλιπάτειρα» συμμετείχε σε ειδικό σεμινάριο – πιλοτική εφαρμογή επιμόρφωσης και ευαισθητοποίησης κλιμακίων συμβούλων, που έγινε στο διάστημα από 1 ως 5 Μαρτίου 2004 στην Αθήνα.

Στη Ρόδο με τη συμμετοχή 2004 αθλητών από 51 χώρες

Φεστιβάλ Special Olympics

Η τελετή έναρξης στο Αρχαίο Στάδιο το Σάββατο 15 Μαΐου

ΣΤΗ ΡΟΔΟ ΤΟ ΠΑΓΚΟΣΜΙΟ ΦΕΣΤΙΒΑΛ SPECIAL OLYMPICS
" Εκπαίδευση μέσω του Αθλητισμού"
ΑΘΗΝΑ, Μ. Δευτέρα, 5 Απριλίου 2004

2004 αθλητές, με τους εθελοντές προπονητές τους, από 51 Χώρες των 5 Ηπείρων και 90 Πόλεις της Ελλάδας, συμμετέχουν στο Παγκόσμιο Φεστιβάλ Special Olympics, το οποίο πραγματοποιείται από 14–21 Μαΐου 2004 στη Ρόδο, στο πλαίσιο του Ευρωπαϊκού Έτους "Εκπαίδευση μέσω του Αθλητισμού", υπό την Αιγίδα της Α.Ε. του Προέδρου της Ελληνικής Δημοκρατίας και της Βουλής των Ελλήνων.

"Στόχος του Φεστιβάλ" όπως δήλωσε η Πρόεδρος της Ελληνικής Ομοσπονδίας Special Olympics Γιάννα Δεσποτοπούλου "είναι, η μέσω των αθλητικών, εκπαιδευτικών και πολιτιστικών δραστηριοτήτων, ενημέρωση της νεολαίας για τις ευεργετικές επιπτώσεις που έχει ο αθλητισμός στα άτομα με διανοητική αναπηρία και μαθησιακά προβλήματα, αλλά και η δημιουργία προϋποθέσεων για σεβασμό στη διαφορετικότητα σ' ένα περιβάλλον, αντάξιο της ανθρώπινης αξιοπρέπειας, που δεν θα ορίζεται απ' αυτούς που αποκλείονται αλλά απ' αυτούς που ενσωματώνονται ".

Το πρόγραμμα του Φεστιβάλ, όπως ανέφερε, πέραν των αγωνιστικών δραστηριοτήτων στα αθλήματα της Κολύμβησης, της Ποδηλασίας και της Καλαθοσφαίρισης περιλαμβάνει:

- την Τελετή Έναρξης, στο Αρχαίο Στάδιο της Ακροπόλεως της Ρόδου, το Σάββατο 15 Μαΐου 2004, με σημαιοφορίες, παρελάσεις, και πολιτιστικά δρώμενα, με μουσική επιμέλεια και παρουσίαση από το συνθέτη του Ύμνου των Special Olympics, κ. Στέφανο Κορκολή.
- Εκπαιδευτικό Σεμινάριο με τίτλο "SO, έλα κι εσύ", τη Δευτέρα, 17 Μαΐου 2004, με ειδική έμφαση στην κατανόηση του προβλήματος αλλά και των ικανοτήτων και δυνατοτήτων των αθλητών Special Olympics, γεγονός που θα οδηγήσει στην ανταπόκριση, στην πρόκληση της Ευρωπαϊκής Ενώσεως για το Έτος "Εκπαίδευση μέσω του αθλητισμού", σεβασμό δηλαδή στη διαφορετικότητα, ώστε να επιτύχουμε το στόχο να μάθουμε να ζούμε μαζί.
- την Υπογραφή διακηρύξεως για την Ειρήνη, την Τρίτη 18 Μαΐου, υπό την Αιγίδα της Διεθνούς Ολυμπιακής Ακαδημίας και Σεμινάριο για τη Φιλοσοφία των Ολυμπιακών Αγώνων και αυτής των Special Olympics και
- την Υπογραφή Πρωτοκόλλου Συνεργασίας μεταξύ FIBA Ευρώπης και Special Olympics Ευρώπης/ Ευρασίας, με στόχο την ανάπτυξη του προγράμματος της καλαθοσφαίρισης των Special Olympics, μετά από πρωτοβουλία του Προέδρου και του Διευθύνοντος Συμβούλου της FIBA Europe, του Διευθύνοντος Συμβουλίου των Special Olympics Ευρώπης/ Ευρασίας και της Προέδρου της Ελληνικής Ομοσπονδίας Special Olympics. Η περαιτέρω ανάπτυξη του αθλήματος αυτού θα βοηθήσει ακόμη περισσότερους αθλητές να μάθουν να δουλεύουν ομαδικά αλλά και να συνεργάζονται με αθλητές χωρίς διανοητική αναπηρία επιτυγχάνοντας έτσι ταχύτερα, την κοινωνική ένταξη.

Στο πλαίσιο της υπογραφής του Πρωτοκόλλου, την Τετάρτη, 19 Μαΐου 2004, αστέρια του Μπάσκετ,

Special Olympics Hellas

όπως ο Miroslav Pecarski, απ' όλη την Ευρώπη με σημαιοφόρο τον προπονητή της Εθνικής Ομάδας Μπάσκετ κ. Γιάννη Ιωαννίδη θα λάβουν μέρος σε Αγώνα – Επίδειξη, από κοινού με αθλητές Special Olympics.

Ο Υπουργός Αιγαίου και Νησιωτικής Πολιτικής κ. Αριστοτέλης Παυλίδης, χαιρέτισε την Πρωτοβουλία της Οργανωτικής Επιτροπής για την επιλογή μη Ολυμπιακής Πόλης - και μάλιστα νησιωτικής - για τη διεξαγωγή του Φεστιβάλ, γεγονός που θα συμβάλει τόσο στην προβολή της Ρόδου, όσο και στην παροχή δυνατότητας στη σπουδάζουσα νεολαία του Πανεπιστημίου Αιγαίου, αλλά και στο ευρύτερο κοινωνικό σύνολο, να συμμετάσχει σ' ένα γεγονός που αγγίζει την ευαισθησία όλων και αποδεικνύει περίτρανα τη διάθεση των νέων μας για προσφορά, αρκεί να τους δοθεί η κατάλληλη ευκαιρία.

Ο Υφυπουργός Πολιτισμού για τον Αθλητισμό κ. Γεώργιος Ορφανός, συνεχάρη τους Οργανωτές για τις προσπάθειές τους να παρέχουν δυνατότητες προπόνησης, συμμετοχής σε αγώνες, αλλά και σε Πολιτιστικές Εκδηλώσεις σε παιδιά και ενήλικες με διανοητική ανεπάρκεια και μαθησιακά προβλήματα, σ' ένα περιβάλλον αποδοχής.

Συνεχίζοντας τόνισε ότι οι Special Olympics αποτελούν την πιο αγνή μορφή αθλητισμού, όπου αυτό που επιβραβεύεται δεν είναι το ρεκόρ, αλλά η συμμετοχή και η μέσω αυτής ανάδειξη των ικανοτήτων των ατόμων εκείνων με τα οποία η φύση δεν στάθηκε και τόσο γενναιόδωρη. Τέλος δεσμεύτηκε για τη συμπαράσταση της Γενικής Γραμματείας Αθλητισμού τόσο στη διεξαγωγή του Φεστιβάλ, όσο και στο Πρόγραμμα των Special Olympics γενικότερα.

Ο Προπονητής της Εθνικής Ομάδας Μπάσκετ Βουλευτής κ. Γιάννης Ιωαννίδης παίρνοντας το λόγο, δήλωσε την πρόθεση του να υποστηρίξει τους αθλητές Special Olympics και εξέφρασε τη βούληση να βρίσκεται στο πλευρό των Οργανωτών για την προώθηση, όχι μόνο του αθλήματος, αλλά και της δημιουργίας προϋποθέσεων για ισότιμη μεταχείριση, ενώ δεσμεύτηκε ότι θα είναι στη Ρόδο κατά τη διάρκεια του Φεστιβάλ.

Κλείνοντας τη Συνέντευξη η Γιάννα Δεσποτοπούλου, ευχαρίστησε τους Χορηγούς που και αυτή τη φορά στάθηκαν στο πλευρό των Αθλητών Special Olympics, με ιδιαίτερη αναφορά στις εταιρείες CocaCola – ΤΡΙΑ ΕΨΙΛΟΝ, VODAFONE αλλά και την ΕΛΠΑ, των οποίων η επί σειρά ετών συμπαράσταση, δεν μεταφράζεται μόνον σε οικονομική στήριξη, αλλά και στην προσφορά υλικοτεχνικής υποδομής και τεχνογνωσίας, για την άρτια διεξαγωγή του Φεστιβάλ.

Πέραν των ανωτέρω, ευχαριστίες απεύθυνε στις εταιρίες Motor Oil, Εύσημον, Τράπεζα Πειραιώς, Blue Star Ferries, Pfizer, Lamda Development, το Κοινωφελές Ίδρυμα ΑΛΕΞΑΝΔΡΟΣ Σ. ΩΝΑΣΗΣ, το Ροταριανό Όμιλο Πεντέλης, αλλά και τους υποστηρικτές και αναδόχους των αθλητών.

Αναφερόμενη τέλος στη συμμετοχή των Τοπικών Φορέων της Ρόδου – Νομαρχία, Δήμους, Πολιτιστικούς και Αθλητικούς Φορείς, την ΕΛΑΣ, το Λιμεναρχείο, το Πανεπιστήμιο Αιγαίου, την ΥΠΑ αλλά και τους κοινωνικούς Φορείς της νήσου- εξήρε την συμπαράστασή τους όχι μόνο με την διάθεση των αναγκαίων υποδομών αλλά κυρίως, με την προτροπή του έμψυχου δυναμικού τους να προσφέρουν εθελοντικά τις Υπηρεσίες τους καθ' όλη τη διάρκεια του Φεστιβάλ, γεγονός που είχε μια, άνευ προηγουμένου, ανταπόκριση.

Η παρουσίαση ολοκληρώθηκε με την αναφορά στη στήριξη που παρέχει στο Πρόγραμμα Special Olympics η Βουλή των Ελλήνων, το Υφυπουργείο Πολιτισμού και η ΕΡΤ η οποία, ως χορηγός επικοινωνίας του Φεστιβάλ, μέσω των τηλεοπτικών και ραδιοφωνικών της δικτύων θα προβάλει το γεγονός από 5 – 21 Μαΐου 2004.

ΧΡΟΝΙΑ ΠΟΛΛΑ – ΚΑΛΗ ΑΝΑΣΤΑΣΗ

Το Κέντρο Πρόληψης χρήσης εξαρτησιογόνων ουσιών

ΜΙΑ ΔΙΟΔΟΣ ΠΟΥ ΟΔΗΓΕΙ ΣΤΗ ΖΩΗ

Ναι στην ενημέρωση, ναι στην πρόληψη, ναι στη ζωή...



Μέσα από τις σελίδες της Δ.Η. κατά καιρούς προβάλλονται κάποιες δραστηριότητες είτε του ίδιου του Δήμου Ροδίων είτε σχημάτων στα οποία μετέχει, με σκοπό την πληρέστερη ενημέρωση των συμπολιτών μας γύρω από θέματα που αφορούν την πόλη και τους ίδιους.

Σ' αυτό το πλαίσιο, αυτό το φύλλο φιλοξενεί μία σύντομη παρουσίαση του Κέντρου Πρόληψης Χρήσης Εξαρτησιογόνων Ουσιών Προαγωγής της Υγείας «Δίοδος», που, σε συνδυασμό με το Κέντρο Απεξάρτησης που ξεκινά οσονούπω τη λειτουργία του, σχηματίζει μία ολοκληρωμένη προσπάθεια παρέμβασης στο μείζον πρόβλημα του καιρού μας, της χρήσης δηλαδή εξαρτησιογόνων ουσιών.

Η «ΔΙΟΔΟΣ» ιδρύθηκε το 2000, ως φυσική μετεξέλιξη του Κέντρου Πρόληψης Εξαρτησιογόνων Ουσιών (ΚΕΠΕΟ) που είχε ιδρύσει ο Δήμος Ροδίων το 1994. Εποπτεύεται και συγχρηματοδοτείται από φορείς της Αυτοδιοίκησης, από κοινωνικούς, επιστημονικούς και επαγγελματικούς φορείς της περιοχής μας και από τον ΟΚΑΝΑ (Οργανισμός Καταπολέμησης Ναρκωτικών), ενώ τα προγράμματά του υλοποιούνται από ομάδα εξειδικευμένων στελεχών σε θέματα που αφορούν την πρωτογενή πρόληψη.

Η φιλοσοφία του

Η πρωτογενής πρόληψη και κυρίως η προαγωγή και η αγωγή της υγείας είναι κάτι που απευθύνεται σε όλα τα μέλη μιας κοινότητας.

Το Κέντρο Πρόληψης, μέσα από τις δράσεις του:

- επιδιώκει την ενδυνάμωση των υγιών μηχανισμών ατόμων και ομάδων, που λειτουργούν ως φυσικοί φραγμοί ενάντια σε κάθε είδους εξάρτηση.
- εκπαιδεύει σε νέες δεξιότητες που χρειάζεται σήμερα ο άνθρωπος για να ζήσει σε έναν κόσμο διαρκώς μεταβαλλόμενο.
- ενθαρρύνει την αυτενέργεια και την ανάπτυξη σχέσεων συνεργασίας μεταξύ ατόμων και ομάδων μέσα στην κοινωνία.

Πού απευθύνεται

Τα προγράμματα και οι δράσεις του Κέντρου Πρόληψης απευθύνονται σε ομάδες:

- εκπαιδευτικών όλων των βαθμίδων, στοχεύοντας στην ευαισθητοποίησή τους στις νέες παιδαγωγικές ανάγκες, όπως αυτές αναδύονται μέσα από την κοινωνική αλλαγή και τη διαμόρφωση ενός νέου παιδαγωγικού ρόλου.
- γονέων, στοχεύοντας στην ευαισθητοποίησή τους στο ρόλο που έχουν ως εκπαιδευτές ζωής των παιδιών τους μέσα στη σημερινή πραγματικότητα.
- εφήβων, στοχεύοντας στην εκπαίδευση σε δεξιότητες και στην καλλιέργεια λειτουργικών διαπροσωπικών σχέσεων με τον κοινωνικό τους περίγυρο.
- ειδικών που εργάζονται σε φορείς υγείας και κοινωνικής φροντίδας, με προφανή στόχο την εκπαίδευσή τους στις αρχές της πρόληψης και στη δημιουργία ενός υποστηρικτικού συνεργατικού πλαισίου κοινωνικής φροντίδας





Πραγματοποιήθηκε στην πόλη μας το διήμερο 10-11 Μαρτίου

Σεμινάριο mentoring στη Ρόδο

Ο ρόλος του ως «μηχανισμού στήριξης» της επιχειρηματικότητας

Το πρώτο σεμινάριο mentoring πραγματοποιήθηκε στη Ρόδο το διήμερο 10 – 11 Μαρτίου, από τον Δήμο Ροδίων, ως συντονιστής εταίρος του έργου «ΝΗΣΙΩΤΙΚΗ ΣΥΜΠΟΛΙΤΕΙΑ – ΙΣΟΤΙΜΗ ΠΡΟΣΒΑΣΗ», στο πλαίσιο δράσεων της Κοινοτικής Πρωτοβουλίας EQUAL.

Το mentoring είναι ένας νέος όρος για την ελληνική πραγματικότητα, που αναφέρεται στην αγορά εργασίας και πιο συγκεκριμένα στην ενίσχυση της γυναικείας επιχειρηματικότητας.

Ο ρόλος του ως «μηχανισμού» στήριξης της επιχειρηματικότητας, παρουσιάσθηκε και αναλύθηκε στους συμμετέχοντες, από τις Lisa McMullan & Joanna Elwen, ειδικοί σύμβουλοι από τη Αγγλία, οι οποίες στηρίχθηκαν στη δική τους εμπειρία mentoring.

Το σεμινάριο παρακολούθησαν εκπρόσωποι των εταίρων που συμμετέχουν στο έργο «Νησιωτική Συμπολιτεία-Ισότιμη Πρόσβαση» και οι σύμβουλοι του Κέντρου Στήριξης και Προώθησης στην Απασχόληση και Ανάπτυξης της Επιχειρηματικότητας «Καλλιπάτειρα» του Δήμου Ροδίων και του αντίστοιχου κέντρου του Νομού Κυκλάδων «Ηγεμόνη».

Οι διάφοροι ορισμοί που έχουν δοθεί κατά καιρούς στην έννοια του mentoring, καταδεικνύουν ότι πρόκειται για μια διαρκώς εξελισσόμενη διαδικασία, με ισχυρή δυναμική, που προσαρμόζεται στις ανάγκες κάθε περιοχής.

Το mentoring συνιστά κυρίως μια κοινωνική διαδικασία, μια συνεχή ανταλλαγή γνώσεων, μέσα από την διαπροσωπική σχέση και συνεργασία, με αμφίδρομα οφέλη, τόσο για τον σύμβουλο – μέντορα, αυξάνοντας την αποτελεσματικότητά του, όσο και για τους αποδέκτες της συμβουλευτικής δράσης, στην προκειμένη περίπτωση για τα άτομα που επιχειρούν να εισέλθουν στην αγορά εργασίας ως επιχειρηματίες.

Οι σύμβουλοι που παρακολούθησαν το σεμινάριο, με στόχο να βελτιώσουν την αποτελεσματικότητά τους στην ενίσχυση της γυναικείας επιχειρηματικότητας, ενημερώθηκαν για τους σκοπούς του mentoring, που είναι :

✓ Η αύξηση του αριθμού των ατόμων που εισέρχονται ως επαγγελματίες, ειδικά αυτών που αντιμετωπίζουν πολλαπλά εμπόδια.

✓ Η παροχή ενός δικτύου μάθησης για δομές και συστήματα που παρέχουν υπηρεσίες υποστήριξης των εν δυνάμει επιχειρηματιών.

Στο ίδιο σεμινάριο αναλύθηκε επίσης ο ρόλος του μέντορα, συμβούλου ή επιχειρηματία, ποια είναι τα χαρακτηριστικά ενός αποτελεσματικού συμβούλου, σε τι μπορεί να ωφελήσει η παρουσία του, και πως μπορεί να οδηγήσει σε επιτυχημένη εργασία, σε σχέση με τα κίνητρα, τις ικανότητες, τις ιδέες, τους πόρους, τον σχεδιασμό, την οργάνωση και την υποστήριξη.

ΔΙΑΚΡΑΤΙΚΗ ΣΥΝΑΝΤΗΣΗ

Ο Δήμος Ροδίων, συντονιστής εταίρος του έργου «ΝΗΣΙΩΤΙΚΗ ΣΥΜΠΟΛΙΤΕΙΑ-ΙΣΟΤΙΜΗ ΠΡΟΣΒΑΣΗ» στα πλαίσια της Κ.Π. EQUAL Μέτρο 2.1, διοργάνωσε στη Ρόδο συναντήσεις των επιτροπών παρακολούθησης των διακρατικών συμπράξεων Nereidas και WEE (Women Entrepreneurs in Europe) την περίοδο 9-12 Μαρτίου 2004.

Από την πλευρά της διακρατικής σύμπραξης Nereidas στην συνάντηση έλαβαν μέρος εκπρόσωποι του έργου HERMYONE, από την Ισπανία, DIANE από το Βέλγιοκαι ESEE DUE από την Ιταλία.

Στα πλαίσια της διακρατικής σύμπραξης WEE συμμετείχαν οι εταίροι από το Βέλγιο, την Ελλάδα, την Ιταλία, το Ηνωμένο Βασίλειο, την Σουηδία, την Ισπανία και την Ολλανδία.

Η διακρατικότητα είναι ένα από τα χαρατηριστικά γνωρίσματα του έργου «ΝΗΣΙΩΤΙΚΗ ΣΥΜΠΟΛΙΤΕΙΑ – ΙΣΟΤΙΜΗ ΠΡΟΣΒΑΣΗ», που αποσκοπεί στην συνεργασία, την ανταλλαγή εμπειρίας και τεχνογνωσίας μεταξύ των εταίρων που μετέχουν σε αντίστοιχες διακρατικές συμπράξεις, στο πλαίσιο της Κοινοτικής Πρωτοβουλίας EQUAL,με στόχο της άρση της απομόνωσης των απομακρυσμένων νησιών της Περιφέρειας, μέσω της ενίσχυσης της επιχειρηματικότητας γυναικών και άλλων μειονεκτουσών κοινωνικά ομάδων του πληθυσμού, προκειμένου αυτές να αυξήσουν την προσβασιμότητά τους στην αγορά εργασίας, σε περιοχές με ιδιαίτερα γεωγραφικά χαρακτηριστικά.

517.200 ευρώ στη μάχη κατά της ανεργίας

Σχέδιο Δράσης των Δήμων για τις άνεργες γυναίκες

Το σύνολο των υπηρεσιών και πού αποβλέπουν

Η Γενική Γραμματεία Ισότητας ενέκρινε το Σχέδιο Δράσης για την καταπολέμιση της ανεργίας και την πρόσβαση των γυναικών στην αγορά εργασίας, που εκπονήθηκε από το Δήμο Ροδίων σε συνεργασία με το Κ.Σ.Π.Α.Α.Ε. «Καλλιπάτειρα» και τους εμπλεκόμενους φορείς του Νοτίου Αιγαίου, συνολικού προϋπολογισμού 517.200 ευρώ.

Ειδικότερα, ο Δήμος Ροδίων με το Κέντρο Στήριξης και Προώθησης στην Απασχόληση και Ανάπτυξης της Επιχειρηματικότητας «Καλλιπάτειρα» σε συνεργασία με την Γ.Γ. Περιφέρειας Νοτίου Αιγαίου, την Δωδεκανησιακή Εταιρεία Ανάπτυξης και Προόδου (ΔΕΤΑΠ), το Κ.Ε.ΣΥ.Υ ΝΕΛΕ Νομαρχιακής Αυτοδιοίκησης Δωδεκανήσου, την Γενική Συνομοσπονδία Αγροτικών Συλλόγων Ελλάδας (ΓΕΣΑΣΕ), την Ένωση Γυναικών Επιχειρηματιών Καλλιθέας «ΜΕΣΟΓΕΙΟΣ», τη Δημοτική Επιχείρηση Πολιτισμού και Ανάπτυξης Χάλκης, το Κέντρο Έρευνας και Ανάπτυξης Ιεράς Μητροπόλεως Σύρου, την Εταιρεία Κοινωνικής Μέριμνας Σίφνου και τον Αγροτουριστικό Συνεταιρισμό Γυναικών Σύρου (Το Καστρί) κατέθεσαν Σχέδιο Δράσης με τίτλο «Ισότιμη Πρόσβαση στην Αγορά Εργασίας» και με Συντονιστή Φορέα το Πολυδύναμο Κέντρο Κοινωνικής Παρέμβασης Νομού Κυκλάδων στο πλαίσιο του Μέτρο 5.3: «Ολοκληρωμένες Παρεμβάσεις υπέρ των γυναικών», του Ε.Π. Απασχόληση και Επαγγελματική Κατάρτιση. Το Σχέδιο Δράσης εγκρίθηκε από τη Γενική Γραμματεία Ισότητας με συνολικό προϋπολογισμό: 517.200_

Το σχέδιο δράσης στοχεύει:

- ***Στην πρόληψη της γυναικείας ανεργίας και ιδιαίτερα της μακροχρόνιας.***
- ***Στην προώθηση της ισότητας των ευκαιριών πρόσβασης στην αγορά εργασίας για τις γυναίκες και ιδιαίτερα εκείνες που απειλούνται περισσότερο από κοινωνικό αποκλεισμό.***
- ***Στην βελτίωση της πρόσβασης και της συμμετοχής των γυναικών στην αγορά εργασίας σε επίπεδο περιφέρειας, μέσα από την παροχή υπηρεσιών εξειδικευμένης πληροφόρησης, συμβουλευτικής και κοινωνικής στήριξης.***

Το σύνολο των υπηρεσιών αυτών αποβλέπει:

- ***Στην ενδυνάμωση των γυναικών***
- ***Στην προετοιμασία τους για την ένταξη ή επανένταξη στην αγορά εργασίας***
- ***Στην υποστήριξή τους για την ανάληψη επιχειρηματικών πρωτοβουλιών***
- ***Στην προώθησή τους σε θέσεις απασχόλησης σε μια ή περισσότερες παρεμβάσεις στο πλαίσιο των ενεργητικών πολιτικών απασχόλησης***

ΔΟΥ ΚΕΝΤΡΟ ΡΟ

ΧΕΙΡΟΤΕΧΝΙΚΟ Κ

Αθόρυβη αλλά ουσιαστική δουλειά

Συμβάλλει με τα προγράμματά του στον εκσυγχρονισμό των μικρομεσαίων επιχειρήσεων στη διαφήμιση των προϊόντωντους

Αθόρυβη, αλλά ουσιαστική δουλειά γίνεται στους χώρους του Χειροτεχνικού Κέντρου Ρόδου, συμβάλλοντας με τα προγράμματά του στον εκσυγχρονισμό μικρομεσαίων επιχειρήσεων του χειροτεχνικού κλάδου και στην εκπαίδευση/επιμόρφωση ενδιαφερομένων, ενώ ταυτόχρονα αποτελεί ένα ακόμα βήμα προβολής και διαφήμισης της περιοχής και των προϊόντων της.

ΙΣΤΟΡΙΚΟ/ ΣΤΟΙΧΕΙΑ ΤΑΥΤΟΤΗΤΑΣ

Η Αστική μη Κερδοσκοπική Εταιρεία «Χειροτεχνικό Κέντρο Ρόδου», στην οποία μέτοχοι είναι η Τοπική Ένωση Δήμων και Κοινοτήτων Δωδεκανήσου (με 34%), ο Δήμος Ροδίων (με 33%), το Επιμελητήριο Δωδεκανήσου (με 30%) και η Ο.Ε.Β.Ε.Δ. (με 3%), ιδρύθηκε για να αποτελέσει ένα πρότυπο πειραματικό εργαστήριο καλλιτεχνικής βιοτεχνίας και χειροτεχνίας, με κύριους καταστατικούς σκοπούς:

- Να βοηθήσει στον εκσυγχρονισμό και την ανάπτυξη των μεθόδων παραγωγής των μικρομεσαίων επιχειρήσεων του συγκεκριμένου κλάδου
- Να εκπαιδεύσει νέους και να επιμορφώσει παλιούς χειροτέχνες της περιοχής σε θέματα συνεταιριστικά, τεχνικά / καλλιτεχνικά κ.λπ.
- Να αναβαθμίσει και να βελτιώσει τα ήδη παραγόμενα προϊόταν, καθώς και να δημιουργήσει νέες μορφές προϊόντων.
- Να υποβοηθήσει στην προβολή, διάθεση και εμπορία των προϊόντων των χειροτεχνών της Δωδεκανήσου.
- Να παράσχει τεχνική και καλλιτεχνική υποστήριξη σε χειροτέχνες και επιχειρήσεις
- Να απορροφήσει και να αξιοποιήσει οικονομικές ενισχύσεις που διατίθενται μέσω εθνικών, κοινοτικών και διεθνών φορέων και οργανισμών, για τη διεξαγωγή προγραμμάτων που εξυπηρετούν τους σκοπούς του.
- Να βοηθήσει με τους πλέον ενδεδειγμένους τρόπους και μεθόδους στην επίλυση των ιδιαίτερων προβλημάτων που αντιμετωπίζουν οι χειροτέχνες της Δωδεκανήσου

Κύριες δραστηριότητες που αναπτύσσει το Χειροτεχνικό Κέντρο Ρόδου για την υλοποίηση των παραπάνω σκοπών είναι οι εξής:

- Πραγματοποίηση σεμιναρίων – εργαστηρίων
- Χρήση εργαστηρίων και μηχανημάτων του από χειροτέχνες
- Δράσεις ηλεκτρονικού εμπορίου (e-commerce)
- Εκπαίδευση και ενημέρωση χειροτεχνών/ επιχειρήσεων
- Σχεδιασμός καινοτόμων προϊόντων
- Προβολή και διαφήμιση χειροτεχνών και επιχειρήσεων
- Euroshop (εκθετήριο χειροτεχνικών προϊόντων)

Οι εγκαταστάσεις στις οποίες στεγάζεται βρίσκονται στο Εμπορικό Κέντρο Πανάγου (επί της οδού Γ. Σεφέρη 108) και αποτελούνται από τρεις χώρους, συνολικού εμβαδού 742 τ.μ. Από αυτούς ο μεγαλύτερος (εμβαδού 374 τ.μ.) περιλαμβάνει αίθουσα υποδοχής, γραφεία διοίκησης, αίθουσα συνεδριάσεων, εκθετήριο χειροτεχνικών προϊόντων και δύο αίθουσες σεμιναρίων. Οι άλλοι δύο χώροι στεγάζουν αντίστοιχα τα πλήρως εξοπλισμένα εργαστήρια Αργυροχρυσοχοΐας, Υφαντουργίας και Κεραμικής, καθώς και Ξυλογλυπτικής.



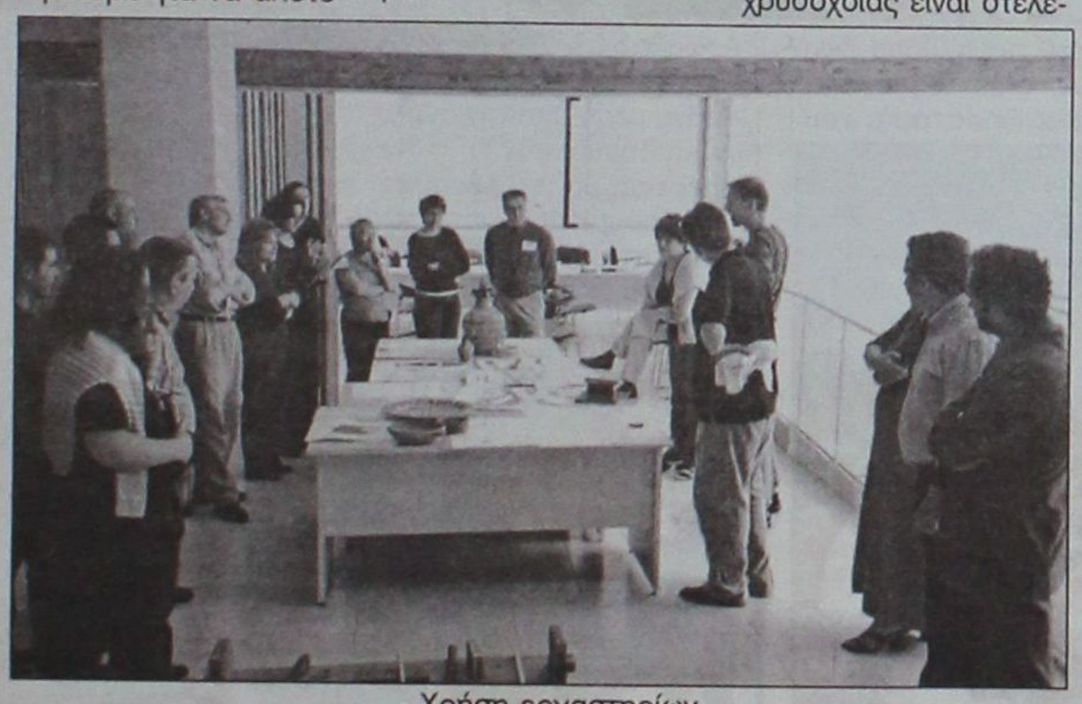

Αξίζει να σημειωθεί ότι το εργαστήριο Αργυροχρυσοχοΐας είναι στελεχωμένο με τεχνίτη του κλάδου και προσφέρει δωρεάν τεχνική βοήθεια στους Δωδεκανήσιους Αργυροχρυσοχόους καθ' όλη τη διάρκεια του έτους.

Οι προαναφερθέντες χώροι και ο εξοπλισμός τους ανήκουν στον ΕΟΜΜΕΧ και έχουν παραχωρηθεί στο Κέντρο κατά χρήση για 10 χρόνια, στα πλαίσια προγραμματικής σύμβασης συνεργασίας μεταξύ ΕΟΜΜΕΧ Α.Ε., Δήμου Ροδίων, Επιμελητηρίου Δωδεκανήσου και Χειροτεχνικού Κέντρου Ρόδου.

ΔΡΑΣΤΗΡΙΟΤΗΤΕΣ

Στο διάστημα από 1/12/2002 μέχρι και 30/11/2003, το Χειροτεχνικό Κέντρο Ρόδου υλοποίησε αρκετές σημαντικές δράσεις, μέρος των οποίων προγραμματίστηκε και πραγματοποιήθηκε σε συνεργασία με εμπλεκόμενους φορείς, ενώ ένα άλλο μέρος πραγματοποιήθηκε αυτοδύναμα, μετά από τον εντοπισμό από το Δ.Σ.. του Κέντρου αναγκών του τοπικού χειροτεχνικού κλάδου.

Έτσι, διοργανώθηκαν με μεγάλη επιτυχία έξι χειροτεχνικά σεμινάρια, από τα οποία τρία βρίσκονται ακόμη σε εξέλιξη. Πιο συγκεκριμένα:

- 6ο Σεμινάριο Επιμόρφωσης Ξυλογλυπτικής, διάρκειας 120 ωρών, με εκπαιδευτή τον επαγγελματία ξυλογλύπτη κ. Σταύρο Σεγκούνα. Το παρακολούθησαν 25 άτομα.
- 1ο Σεμινάριο Αγιογραφίας, διάρκειας 90 ωρών, με εκπαιδευτή τον κ. Βασίλειο Συρίμη, έναν από τους καλύτερους αγιογράφους της Ρόδου, με σημαντικό έργο σε εκκλησίες και μοναστήρια. Το παρακολούθησαν 26 άτομα.
- 1ο Σεμινάριο Υφαντουργίας, διάρκειας 90 ωρών, με εκπαιδεύτρια την έμπειρη υφάντρια κα Άννα Καρανικόλα. Το παρακολούθησαν 22 άτομα.

Τα παραπάνω σεμινάρια, μετά την επιτυχία που γνώρισαν, αποφασίστηκε να συνεχιστούν, με αποτέλεσμα να βρίσκονται ήδη σε εξέλιξη άλλα τρία (με τους ίδιους εκπαιδευτές αντίστοιχα):

- 7ο Σεμινάριο Επιμόρφωσης Ξυλογλυπτικής, διάρκειας 90 ωρών. Το παρακολουθούν 28 άτομα.
- 2ο Σεμινάριο Αγιογραφίας, διάρκειας 120 ωρών. Το παρακολουθούν 28 άτομα.

Το Χειροτεχνικό Κέντρο συνεχάζει την παρουσία του στο Internet, μέσω της ιστοσελίδας του που μπορεί να τη βρει κανείς στην διεύθυνση www.eurocraft.gr ή www.eurocraftrhodes.gr.

- 2ο Σεμινάριο Υφαντουργίας, διάρκειας 70 ωρών. Το παρακολουθούν 21 άτομα.

Πέρα, όμως, από τα σεμινάρια που οργανώνονται περιοδικά, το Κέντρο προσφέρει καθ' όλη τη διάρκεια του έτους, στο πλήρως εξοπλισμένο και στελεχωμένο με επαγγελματία τεχνίτη Εργαστήριο Αργυροχρυσοχοΐας του, δωρεάν τεχνική βοήθεια στους Δωδεκανήσιους Αργυροχρυσοχόους.

Στο συγκεκριμένο εργαστήριο έχει επιτραπεί από το Δ.Σ. του Κέντρου (για τέταρτο συνεχόμενο χρόνο) να κάνουν την πρακτική τους εξάσκηση οι μαθητές της Β' και Γ' τάξης του Τμήματος Αργυροχρυσοχοΐας του 3ου ΤΕΕ Ρόδου.

Επίσης, στα άτομα που έχουν συμμετάσχει στα σεμινάρια Υφαντουργίας και έχουν εκπαιδευτεί στον τύπο αργαλειού που διαθέτει το Κέντρο, δίνεται η δυνατότητα χρήσης του αντίστοιχου εξοπλισμού του Κέντρου κατά τις περιόδους που δεν χρησιμοποιούνται για άλλες ανάγκες (π.χ. σεμινάρια).

Για την προώθηση και προβολή των χειροτεχνών και των επιχειρήσεων χειροτεχνίας της Ρόδου, το Κέντρο προμήθευσε κατά τη διάρκεια της τουριστικής σαιζόν του 2003 α) το Γραφείο Πληροφοριών του ΕΟΤ στη Ρόδο, β) το Γραφείο Πληροφοριών του Δήμου Ροδίων και γ) το εκδοτήριο εισιτηρίων της Κοιλάδας των Πεταλουδών με 10.000 συνολικά οδικούς χάρτες που παρουσιάζουν τις ακριβείς θέσεις των χειροτεχνικών εργαστηρίων σε όλο το νησί, με αναφορά στα στοιχεία καθενός από τους χειροτέχνες.

Σημειώνεται ότι ο εν λόγω χάρτης, μαζί με άλλο ένα έντυπο Επαγγελματικού Οδηγού Χειροτεχνών Δωδεκανήσου (με αναλυτική παρουσίαση κάθε επιχείρησης και προϊόντος ανά τη Δωδεκάνησο), είχε παραχθεί το προηγούμενο έτος στα πλαίσια του ευρωπαϊκού σχεδίου Eurocraft.

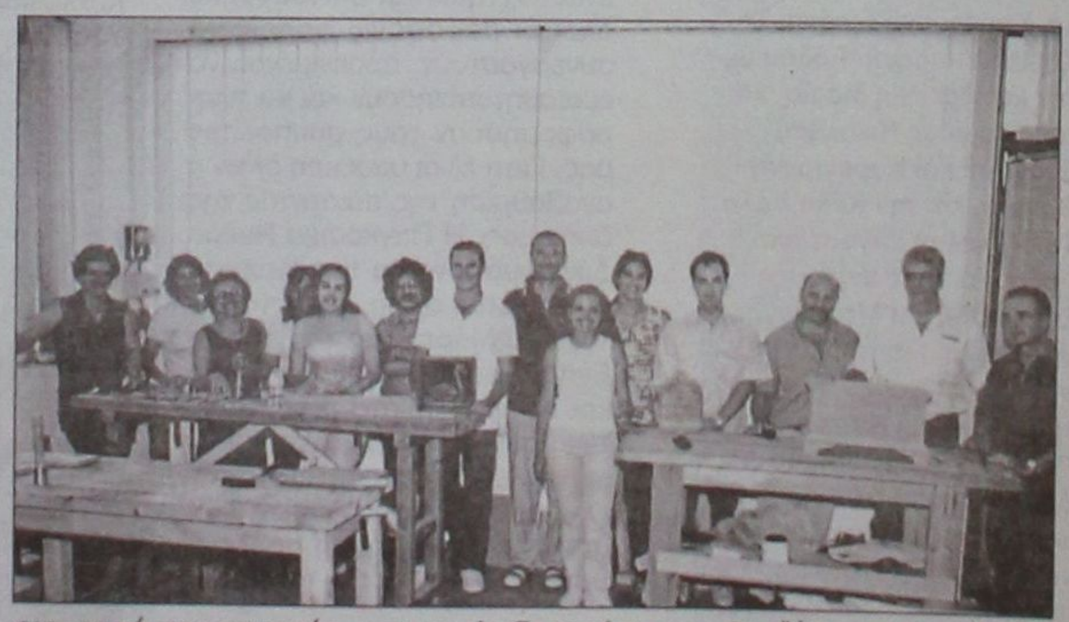

Ο καταναλωτής

Επιτυχημένες και φέτος οι εκδηλώσεις που οργάνωσε το Γραφείο Ενημέρωσης Καταναλωτή του Δήμου Ροδίων

Περίπτερα ενημέρωσης

Η φετινή γιορτή περιελάμβανε:

• Έκθεση περιπτέρων με τη συμμετοχή φορέων του δημόσιου και ιδιωτικού τομέα και μη κυβερνητικών οργανώσεων. Συγκεκριμένα: Στο περίπτερο των Πρώτων Βοηθειών τον Ελληνικό Ερυθρό Σταυρό τμήμα Ρόδου με τις Εθελόντριες Νοσοκόμες, τους Εθελοντές Σαμαρείτες και το τμήμα Νεότητας και την πρόεδρο την κα. Δελαπόρτα, την κα. Ζουρούδη Σταματία και τον κ. Βασίλειο Σκούλλη. Στο περίπτερο Κυκλοφοριακής Αγωγής τον κ. Αυγερινό Λευτέρη, Διευθυντή της Δημοτικής Αστυνομίας και τον κ. Κούση Παντελή, πρόεδρο των Σχολών Οδηγών Ρόδου. Τη Ναυαγοσωστική Ακαδημία Δωδεκανήσου και τον επικεφαλή της κ. Τσαβαρή Νικήτα. Στο περίπτερο για την Ασφάλεια στο διαδύκτιο τον καθηγητή του Πανεπιστημίου Αιγαίου κ. Κώστα Τσολακίδη με τους συνεργάτες του, τον κύριο Κοκκαλίδη Σταύρο, Υπεύθυνο για το πρόγραμμα Κοινωνία της Πληροφορίας στην εκπαίδευση και το τμήμα μηχανογράφησης του Δήμου με τον κ. Μπαρδακά Τσαμπίκο και κ. Παύλο Χατζηκωνσταντίνου. Στο περίπτερο για την Ασφάλεια Τροφίμων τους: Τουριστική Επαγγελματική Σχολή Ρόδου και την Διευθύντρια της κα. Διακονικόλα Κατερίνα και την καθηγήτρια κα. Καστρουνή Ειρήνη. Τη Χημική Υπηρεσία Ρόδου με την κα. Πατρίκη Μαρία, και τους κυρίους Νικολάου Ευαγόρα και Καραγιάννη Θανάση και την Κόκα Κόλα Τρία Έψιλον Εργοστάσιο Ρόδου με τους κυρίους Ζαχαριάδη και Μεσαναγρενό Μιχάλη. Για την προστασία από τα Ναρκωτικά το τμήμα Δίωξης Ναρκωτικών Ρόδου με τους κυρίους Δημητρακόπουλο Δημήτρη και Διαμαντόπουλο Παναγιώτη και το Κέντρο Πρόληψης της Χρήσης Εξαρτησιογόνων Ουσιών και Προαγωγής της Υγείας ΔΙΟΔΟΣ με τον κ. Ζερβάνο και την κα. Μαρίνου Ιωάννα

ΠΑΓΚΟΣΜΙΑ ΗΜΕΡΑ ΔΙΚΑΙΩΜΑΤΩΝ ΚΑΤΑΝΑΛΩΤΗ

Τα τέσσερα τελευταία χρόνια το Γραφείο Ενημέρωσης Καταναλωτή γιορτάζει με ξεχωριστό τρόπο τη 15η Μαρτίου, Παγκόσμια Ημέρα Δικαιωμάτων Καταναλωτή.

Πέτυχε και καθιέρωσε μια γιορτή που αποτελεί ουσιαστικά μια προσπάθεια ενημέρωσης του καταναλωτή και συνειδητοποίησης του ότι ο Δήμος Ροδίων διαθέτει ένα σημείο αναφοράς για τα θέματα προστασίας και ασφάλειας του. Η Συνεπίκουρος Δημάρχου και Υπεύθυνη του Γραφείου κα. Λιλή Χριστοφάκη - Τρίπη ακολουθώντας ανθρωποκεντρική πολιτική, όχι μόνο σκύβει πάνω στα προβλήματα του δημότη, αλλά του ανοίγει νέους δρόμους, παρέχοντάς του κάθε δυνατή στήριξη στην καθημερινότητά του.



Με αφορμή τη Παγκόσμια Ημέρα Δικαιωμάτων Καταναλωτή θεσμοθετήθηκε μια



γιορτή, στην οποία συμμετέχουν δημόσιοι και ιδιωτικοί φορείς, μη κυβερνητικές οργανώσεις, σχολεία και εθελοντές. Επιδιώχτηκε και επιτεύχθηκε όλοι οι παραπάνω φορείς να συνεργαστούν, προκειμένου να ευαισθητοποιήσουν και να πληροφορήσουν τους συμπολίτες μας. Γιατί είναι υπόθεση όλων η αναβάθμιση της ποιότητας της ζωής μας. Η Παγκόσμια Ημέρα Δικαιωμάτων του Καταναλωτή συνεχίζεται, όμως, και μετά την 15η του Μάρτη, για το Γραφείο Ενημέρωσης Καταναλωτή μια και τα προβλήματα που αντιμετωπίζουν οι πολίτες είναι καθημερινά και η άσκηση των δικαιωμάτων των καταναλωτών προϋποθέτει καθημερινή προσπάθεια.

ΓΙΟΡΤΗ ΚΑΤΑΝΑΛΩΤΗ 2004

Η φετινή γιορτή, που υλοποιήθηκε στο πεζόδρομο του • ΑΚΤΑΙΟΝ από τις 10.00πμ έως τις 2.00μμ., είχε θέμα την: Ασφάλεια και Προστασία του Καταναλωτή.

Τα θέματα στα οποία ειδικεύτηκε η γιορτή ήταν:

Πρώτες Βοήθειες
Ασφάλεια Τροφίμων
Κυκλοφοριακή Αγωγή
Υδάτινος κόσμος
Ασφάλεια στο διαδύκτιο
Προστασία από Ναρκωτικά

«Μόνο μέσα από την ανάλυση των κινδύνων και τη συνεχή ενημέρωση θα μπορέσουμε να προσφέρουμε πραγματική προστασία στον καταναλωτή και ειδικά στα παιδιά, που οικοδομούν το μέλλον» επισημαίνει η κα. Λιλή Χριστοφάκη – Τρίπη. Και συνεχίζοντας σημειώνει: «Θεωρούμε ότι η Ημέρα Καταναλωτή έχει θεσμοθετηθεί στις συνειδήσεις των συμπολιτών μας. Και πραγματικά χαιρόμαστε που βλέπουμε ότι ο στόχος μας κάθε χρόνο όλο και δυναμώνει. Και στόχος μας είναι να συμβάλλουμε στην:



• Συνεργασία δημόσιων, ιδιωτικών και μη κυβερνητικών φορέων



έχει δικαιώματα

• Ευαισθητοποίηση του κοινού

• Καθιέρωση στη συνείδηση του πολίτη ότι ο Δήμος είναι δίπλα του»



ΠΟΛΙΤΙΣΤΙΚΕΣ ΕΚΔΗΛΩΣΕΙΣ

Ο δημοσιογράφος, κ. Τέρυ Χατζηιωάννου, με τον επαγγελματισμό και τη συνέπεια που τον διακρίνουν, παρουσίασε άψογα το πλούσιο πολιτιστικό πρόγραμμα, που ετοιμάστηκε από τους μαθητές και συλλόγους. Στην αρχή χαιρέτισαν την εκδήλωση ο Δήμαρχος Ροδίων κ. Γ. Γιαννόπουλο, η Συνεπίκουρος Δημάρχου Ροδίων & Υπεύθυνη του Γραφείο Ενημέρωσης Καταναλωτή κα. Λιλή Χριστοφάκη – Τρίπη, ο Δήμαρχος Νότιας Ρόδου κ. Μανώλης Σαββής και ο Δήμαρχος Λέρου κ. Κωτάκης



Στη συνέχεια τα Προσχολικά Κέντρα Δήμου Ροδίων παρουσίασαν θεατρικά δρώμενα με θέμα: «Μη μολύνετε τις θάλασσες μας» και «Βιταμίνες». Ακολούθησαν παραδοσιακοί χοροί από το 18ο Δημοτικό Σχολείο, το 1ο και 2ο Γυμνάσιο Ρόδου. Το Κοινοτικό Προσχολικό Κέντρο Δ.Ο.Π έκανε επιδείξεις Οδικής Κυκλοφορίας και Πρώτων Βοηθειών με μαθητές & γονείς του σε συνεργασία με το Σώμα Σαμαρειτών και τις Εθελόντριες Αδελφές του Ελληνικού Ερυθρού Σταυρού Ρόδου.

Το 3ο Γυμνάσιο Ρόδου παρουσίασε Σύγχρονο ρεπερτόριο ελληνικού και ξένου τραγουδιού, ενώ το 2ο ΤΕΕ Ρόδου χόρεψε, κλέβοντας την παράσταση, Συρτάκι, Χασαποσέρβικο, Ζεϊμπέκικο. Στη συνέχεια τα παιδιά του 1ου και 2ου Εξαθέσιου Πειραματικού Δημοτικού Σχολείου με παραδοσιακές στολές χόρεψαν δωδεκανησιακούς χορούς, ενώ το Κέντρο Δημιουργικής Απασχόλησης Παιδιών του Δήμου Καλλιθέας με τη χοροδιδάσκαλο τους την κα. Ματίνα Λεβέντη χόρεψαν μοντέρνους χορούς. Το πρόγραμμα έκλεισε με παραδοσιακούς χορούς από το Δίκτυο Γυναικών Επιχειρηματιών Δήμου Καλλιθέας ΜΕΣΟΓΕΙΟΣ και χορούς από τη Δωδεκάνησο, Θράκη και Μικρά Ασία από το ΚΑΠΗ Ρόδου.

1ο Παράρτημα Γραφείου Ενημέρωσης Καταναλωτή Δικτύου Γ.Ε.Κ Δωδεκανήσου

Η παρουσία του Δημάρχου της Νότιας Ρόδου κ. Μανώλη Σαββή και του πρώτου παραρτήματος του Γραφείου Ενημέρωσης Καταναλωτή στο Δήμο Νότιας Ρόδου στη γιορτή ήταν αξιόλογη και σημαντική. Η δημιουργία δικτύου σε ολόκληρη τη Δωδεκάνησο με αντένες σε κάθε Δήμο είναι ένας από τους στόχους της υπεύθυνης του Γραφείου κα. Λιλή Χριστοφάκη – Τρίπη για την επόμενη διετία. Γιατί μόνο μέσα από τη συνεχή και αξιόπιστη ενημέρωση και πληροφόρηση θα επιτευχθεί η ευαισθητοποίηση και ενεργοποίηση των πολιτών. Είναι χρέος της τοπικής αυτοδιοίκησης να υπηρετεί τον άνθρωπο σε κάθε πτυχή της ζωής του.

ΧΟΡΗΓΟΙ

Ο Χώρος Δημιουργικής Μάθησης ΧΑΡΑΥΓΗ πρόσφερε σε μικρούς και μεγάλους παντομίμα με βιωματικά παιχνίδια και παρουσίασε κατασκευές με ανακυκλώσιμα αντικείμενα.

Πλούσιο φαγοπότι προσφέρθηκε από χορηγίες του κυρίου Γιάννη Σπανού και το Σπανός ΥΠΕΡΜΑΡΚΕΤ και τον εμπορικό αντιπρόσωπο κύριο Ανδρέα Μπαρμπαγιάννη για την προσφορά των προϊόντων Λάβδα, Καραμολέγκος και Πτι Φάνερ. Η Κόκα Κόλα Τρία Έψιλον με το Εργοστάσιο της Ρόδου, ΒΑΠ Κουγιός και η Emery προσέφεραν αναψυκτικά και κρασί.

Ευχαριστούμε τον Δήμαρχο Πεταλουδών κ. Κορδίνα για την ευγενική χορηγία των περιπτέρων και τον κύριο Παντελή Αντωνιάδη, τις Τεχνικές Υπηρεσίες του Δήμου Ροδίων με τον κύριο Κωνστάντζο Λευτέρη και κυρία Λαζαράκη Άννα, τη Διεύθυνση Μεσαιωνικής Πόλης με την κυρία Παρασκευοπούλου, την ΑΔΕΚΤ ΑΕ με την κυρία Βάγια Ποπόρου, την Επιχείρηση Καθαριότητας του Δήμου Ροδίων με τον Διευθυντή κύριο Υψηλάντη και τους κυρίους Αλαφάκη και Γιαννακά και το ΡΟΔΑ με τον κύριο Καστρουνή.



Συμμετοχή σχολείων

Δεν πρέπει να παραληφθεί ο κεντρικός πυρήνας της γιορτής που δεν είναι άλλος από τα παιδιά, τους μαθητές. Διευθυντές, δάσκαλοι καθηγητές και μαθητές κάθε χρόνο η παρουσία τους όλο και αυξάνεται. Γιατί γνωρίζουν ότι όταν σμιλεύεις ένα άνθρωπο πρέπει να του παρέχεις πολυπρισματική οπτική. Γνωρίζουν ότι στη νέα εποχή της παγκοσμιοποίησης, ισχυρή Κοινωνία Πολιτών δεν νοείται, χωρίς ανιδιοτελή προσφορά, για ευγενικούς στόχους, που ενισχύουν τη συνοχή της κοινωνίας, προτάσσοντας το «συλλογικό» απέναντι στο «ατομικό». Συνολικά συμμετείχαν 21 σχολεία είτε με έκθεση εργασιών είτε με πρόγραμμα είτε ως επισκέπτες.

Συγκεκριμένα:

1. Προσχολικά Κέντρα Δήμου Ροδίων
2. Κέντρο Δημιουργικής Απασχόλησης Παιδιών Δήμου Καλλιθέας
3. Κοινοτικό Προσχολικό Κέντρο ΔΟΠ
4. 1ο Εξαθέσιο Πειραματικό Σχολείο Ρόδου
5. 2ο Εξαθέσιο Πειραματικό Σχολείο Ρόδου
6. 9ο Δημοτικό Σχολείο
7. 10ο Δημοτικό Σχολείο
8. 16ο Δημοτικό Σχολείο
9. 17ο Δημοτικό Σχολείο
10. 18ο Δημοτικό Σχολείο
11. 1ο Γυμνάσιο Ρόδου
12. 2ο Γυμνάσιο Ρόδου
13. 3ο Γυμνάσιο Ρόδου
14. 4ο Γυμνάσιο Ρόδου
15. 5ο Γυμνάσιο Ρόδου
16. 6ο Γυμνάσιο Ρόδου
17. 7ο Γυμνάσιο Ρόδου
18. Γυμνάσιο Καλυθιών
19. 1ο ΤΕΕ Ρόδου
20. 2ο ΤΕΕ Ρόδου
21. 3ο ΤΕΕ Ρόδου

Άνοιγμα και στη νηπιακή ηλικία

Η διαμόρφωση του καταναλωτή ξεκινά από τη νηπιακή κιόλας ηλικία. Για αυτό εφέτος προχωρώντας ένα βήμα ακόμα εμπλάκηκαν στη γιορτή και τα νηπιαγωγεία της πόλης μας. Η Φιλοσοφία του θέματος εστιάζεται στο ότι τα Νήπια είναι οι άλλοι παρατηρητές της κοινωνίας των πολιτών, που ναι μεν μπορεί να μην είναι σε θέση να διατυπώσουν την άποψή τους, αλλά μπορούν με εξαιρετική άνεση να τη ζωγραφίσουν. Και η άποψη των Νηπίων αφορά όλους, Πολιτεία, Πολίτες Φορείς και Μη Κυβερνητικές Οργανώσεις. Ζητήθηκε λοιπόν να ζωγραφίσουν το πρόβλημα της περιοχής τους.

Από το δήμο μας συλλέχτηκαν 150 ζωγραφιές και εκδόθηκαν σε Λεύκωμα, μαζί με ζωγραφιές νηπίων από όλη την Ελλάδα και παραδόθηκαν στον νέο πρωθυπουργό, με στόχο να αντιληφθεί τα προβλήματα της καθημερινότητάς με μια διαφορετική παρουσίαση. Οι ζωγραφιές κατά την καλοκαιρινή περίοδο θα εκτεθούν και στην πόλη μας με ένα ξεχωριστό και πρωτότυπο τρόπο. Από το Δήμο Ροδίων συμμετείχαν:

- Α! Δημοτικό Παιδικό Σταθμό
- Β! Δημοτικό Παιδικό Σταθμό
- Γ! Δημοτικό Παιδικό Σταθμό
- Δημοτικό Παιδικό Σταθμό Ροδιακής Έπαυλης
- 2/Θ Πειραματικό Νηπιαγωγείο Ρόδου
- 5ο Νηπιαγωγείο Ρόδου

Ενα καταφύγιο ανθρωπιάς για τους

ΔΗΜΟΤΙΚΟ ΚΥΝΟΚΟΜΕΙΟ

Η Φιλοζωϊκή Ρόδου, με πλούσια δράση συνεργάζεται άψογα με το Δήμο και προσφέρει τα μέγιστα στην περίθαλψη των τετράποδων φίλων μας

Με την ανάπτυξη των σύγχρονων πόλεων και του αστικού τρόπου ζωής δεν μεγάλωσαν μόνο οι κοινωνικές αντιθέσεις μεταξύ των ανθρώπων. Οι ίδιοι οι άνθρωποι αποκόπηκαν όλο και περισσότερο από τη φύση. Κλεισμένοι στον «μικρόκοσμο» των σπιτιών τους, με όλο και περισσότερο μοναδικό παράθυρό τους στον κόσμο την οθόνη της τηλεόρασης, από κομμάτι της φύσης άρχισαν να γίνονται

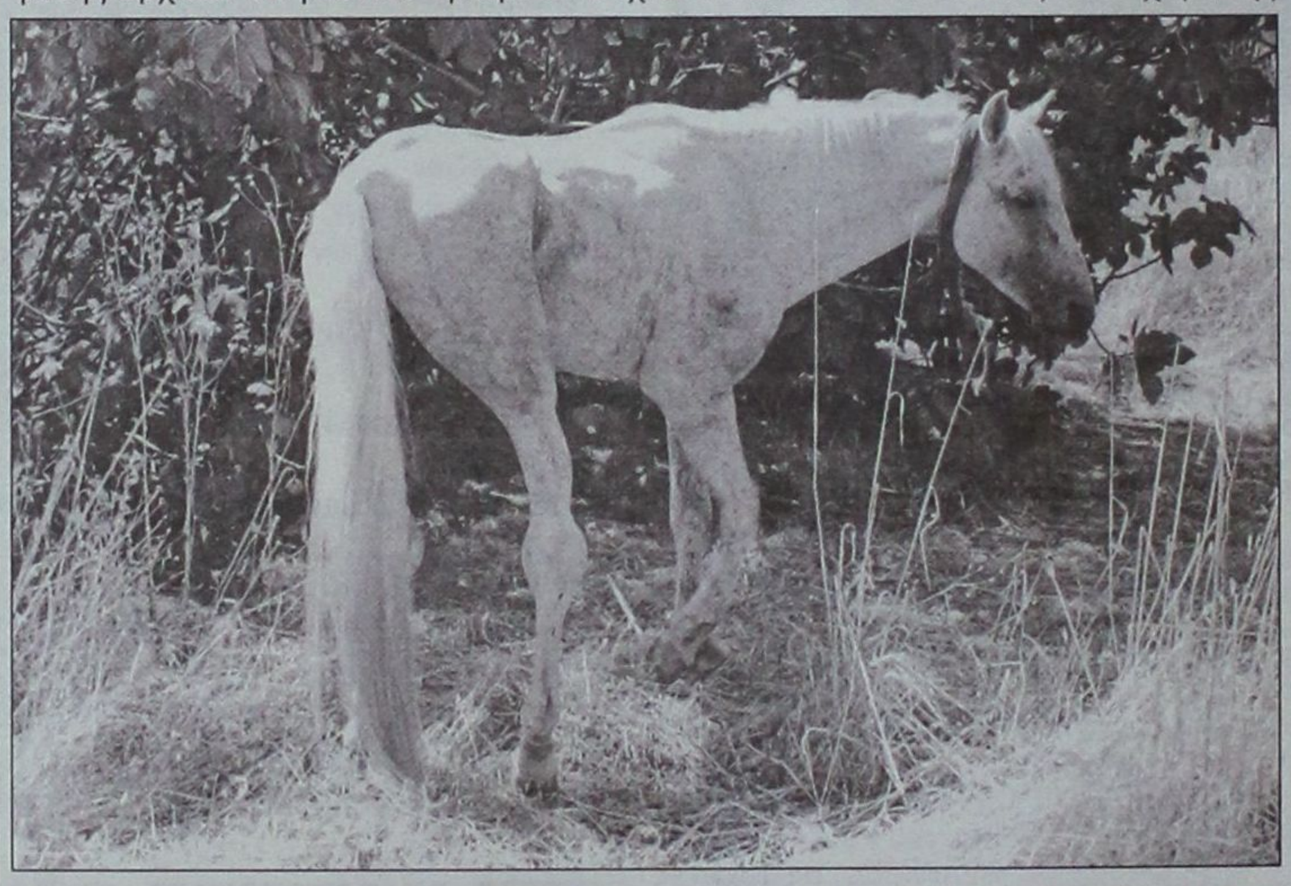

όλο και περισσότερο ξένοι και αμέτοχοι.

Όμως τα μεγαλύτερα ίσως θύματα αυτού του τρόπου ζωής είναι τα άλλα έμβια όντα – τα φυτά και τα ζώα – που εξαναγκάζονται να ζουν στο αστικό περιβάλλον, αποκομμένα κι αυτά από τη φύση και τη φύση τους, χωρίς καν να το έχουν επιλέξει και χωρίς δυνατότητα διαφυγής.

Ευτυχώς, υπάρχουν και οι εστίες αντίστασης. Τέτοιες είναι οι φιλοζωικές οργανώσεις και σωματεία με την πλούσια και μαχητική δράση τους. Όταν δε συμβεί να λειτουργούν σε γόνιμο – από πλευράς διοίκησης – έδαφος, μπορούν να έχουν ουσιαστικά αποτελέσματα.

Ένα τέτοιο παράδειγμα αποτελεί και η Φιλοζωική Ρόδου, που, από την ερασιτεχνική εθελοντική δράση που ανέπτυσσε μέχρι το 1991 (χρονιά που πέτυχε, βρίσκο-

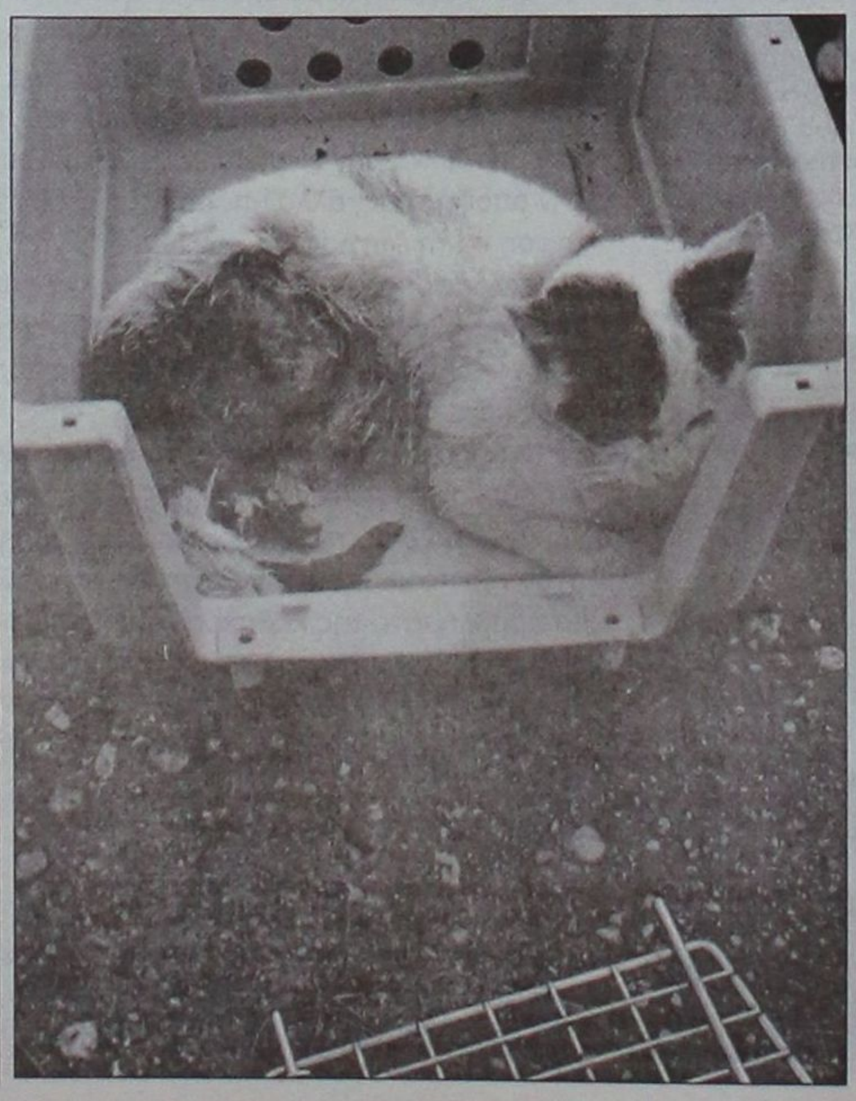

οδού 28ης Οκτωβρίου, με τη βοήθεια ενός μικρού, αλλά συνεχώς διευρυνόμενου κύκλου εθελοντριών.

Το 1991 ιδρύεται και επίσημα η Φιλοζωική Ρόδου και, ως νομικό πρόσωπο πλέον, ενοικιάζει χώρο στην οδό Α. Μόσχου για τις ανάγκες της προσωρινής στέγασης και περίθαλψης αδεσπότων, χωρίς ωστόσο να έχει καμία βοήθεια οικονομική ή υλική από κανέναν άλλο φορέα, εκτός από την οικονομική συνδρομή των μελών της.

Ωστόσο ήδη το έργο και οι παρεμβάσεις της δημιουργούν τις βάσεις για περιστασιακές αρχικά συνεργασίες, οι οποίες οδηγούν το 1997 στη μόνιμη συνεργασία με τον Δήμο Ροδίων, με την ανάληψη από τη Φιλοζωική Ρόδου του Δημοτικού Κυνοκομείου.

Όπως γράφει χαρακτηριστικά η ίδια η κα Άντερσον στο σύντομο σημείωμά της, «έχουμε την τύχη να συνεργαζόμαστε με τον Δήμαρχο κ. Γιαννόπουλο, που έδειξε μεγάλη ευαισθησία και εν



ντας ευήκοα ώτα, να συνεργασθεί με τον Δήμο Ροδίων και να αναλάβει το Δημοτικό Κυνοκομείο), έχει περάσει πλέον σε άλλες σφαίρες δράσης και παρεμβάσεων.

Ένα σύντομο ιστορικό της Φιλοζωικής Ρόδου θα στεκόταν στα εξής σημεία:

Το 1975-76, η Γιούτα Άντερσον άρχισε σε εθελοντική ερασιτεχνική βάση να περισυλλέγει και να περιθάλπει αδέσποτα ζώα σε χώρο της

πέρα από την οικονομική συνεχεία την αμέριστη συμπαράστασή του στο έργο μας. Καθώς επίσης και τη βοήθεια των κτηνιάτρων της Ρόδου, που κατά καιρούς μας βοηθούν στο έργο μας».

Μέσα από το Δημοτικό Κυνοκομείο, πάντως, είναι γεγονός ότι η δράση της Φιλοζωικής έχει αναβαθμιστεί και ποσοτικά και ποιοτικά. Χαρακτηριστικά, μέσα στα τελευταία οκτώ χρόνια, έχει περισυλλέξει, εμβολιάσει, αποπαρασιτώσει, στειρώσει και φροντίσει για την υιοθεσία ενός μεγάλου αριθμού αδεσπότων.

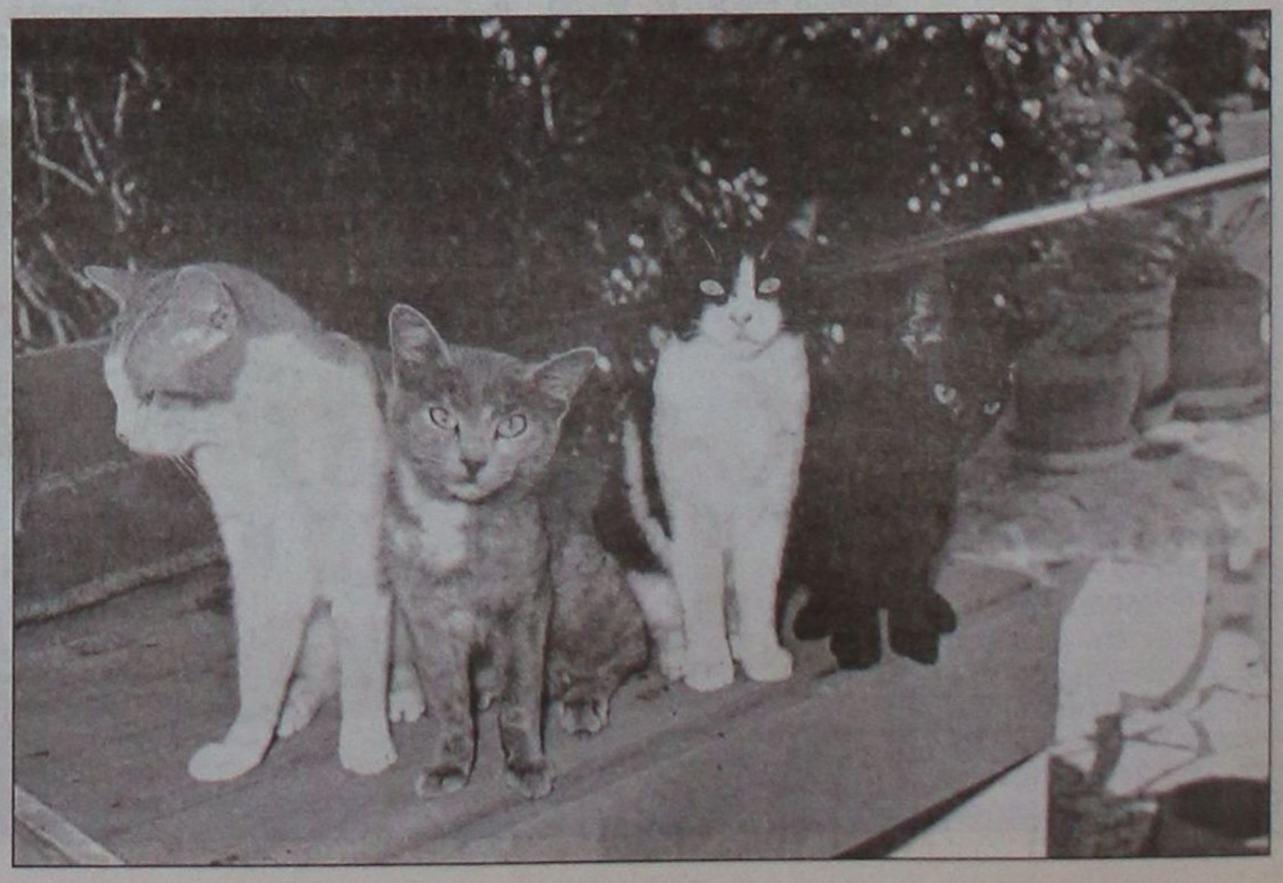

τετράποδους παρίες της πόλης μας





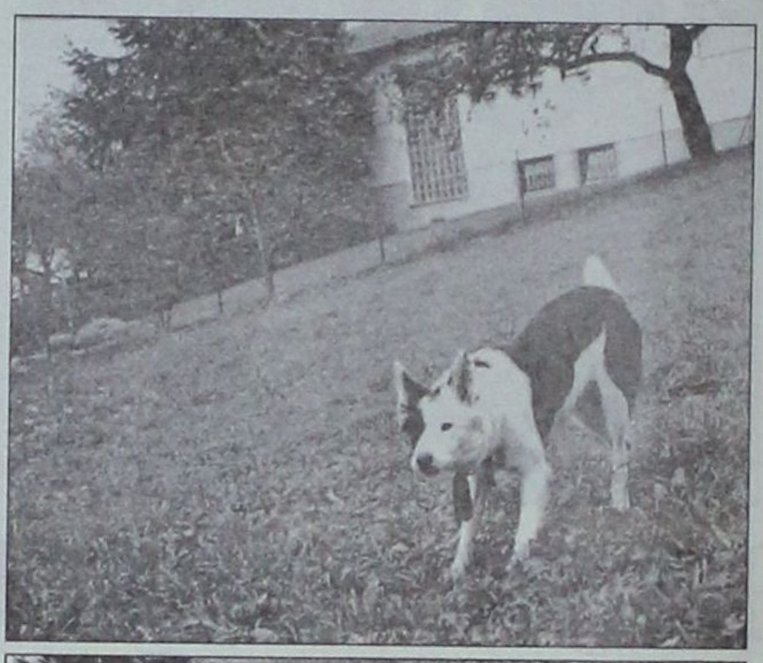





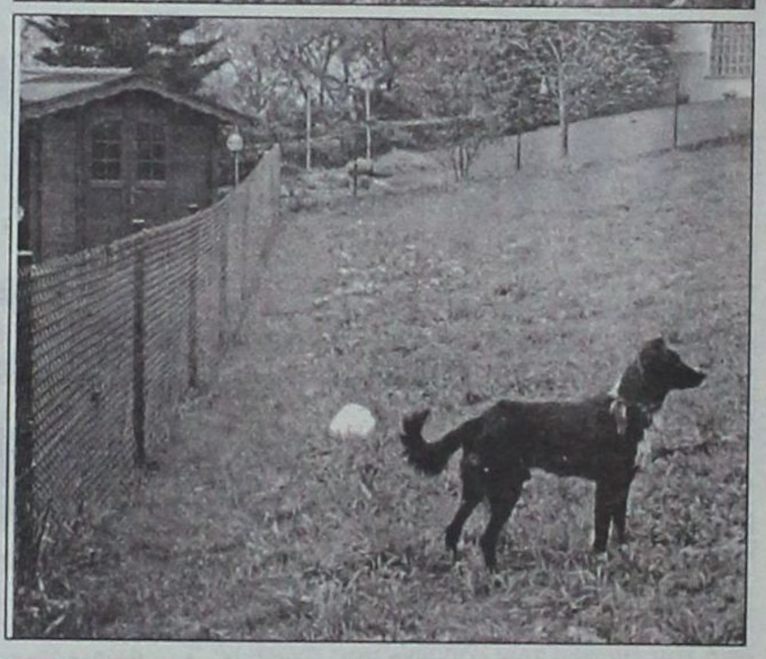





Ο ΔΩΔΕΚΑΛΟΓΟΣ ΤΟΥ ΥΠΕΥΘΥΝΟΥ ΖΩΟΦΙΛΟΥ

- *ΔΕΝ εγκαταλείπω ΠΟΤΕ το ζώο μου αδέσποτο. Το καλοκαίρι το παίρνω μαζί μου στις διακοπές ή βρίσκω άλλη λύση. Η εγκατάλειψη ζώου τιμωρείται ΑΥΣΤΗΡΑ.*
- *ΔΕΝ κακοποιώ το ζώο μου. Είναι αρκετό δύο αυτόπτες μάρτυρες ή ένας εκπρόσωπος φιλοζωικού σωματείου να προσφύγουν στον Εισαγγελέα και (εάν δεν συμμορφωθώ με τις συστάσεις των οργάνων της Αστυνομίας) το ζώο μου αφαιρείται για να οδηγηθεί • ΔΕΝ αφήνω μόνο του το σκύλο μου για πολλές ώρες ή και συνέχεια στην ταράτσα, στο μπαλκόνι ή στην πυλωτή. Αυτό συνιστά ΒΑΣΑΝΙΣΜΟ του και διώκεται από τις αρμόδιες Αρχές.*
- *ΕΑΝ υποπέσει στην αντίληψή μου περιστατικό κακοποίησης ή μαζικής εξόντωσης αδεσπότων, ενημερώνω το Φιλοζωικό Σωματείο και τον Δήμο της περιοχής μου και επωνύμως καταγγέλλω το συμβάν στο Αστυνομικό Τμήμα που υπάγομαι. ΑΝΤΙΛΑΜΒΑΝΟΜΑΙ τη σημασία των όρων «ατομική ευθύνη» και «ενεργός πολίτης».*
- *ΣΗΜΑΙΝΩ με μικροτσίπ το σκύλο μου και κρατώ στο αρχείο μου το αντίγραφο του πιστοποιητικού ηλεκτρονικής του ταυτοποίησης.*
- *ΕΑΝ το ζώο μου χαθεί, υποχρεούμαι να το δηλώσω στις αρμόδιες Αρχές (στο Δήμο της περιοχής μου και στο Αστυνομικό Τμήμα).*
- *ΦΡΟΝΤΙΖΩ για την επάρκεια, την ποιότητα και την ποσότητα της τροφής και του νερού του και τηρώ σχολαστικά τις οδηγίες του κτηνιάτρου για τον εμβολιασμό του.*
- *ΔΕΝ το αφήνω το καλοκαίρι στον ήλιο, ούτε σε κλειστό αυτοκίνητο. Πιθανόν να πάθει θερμοπληξία και ο κίνδυνος για τη ζωή του είναι ΑΜΕΣΟΣ.*
- *ΔΕΝ εγκαταλείπω τα περιττώματά του στο δρόμο. Αποδεικνύει ανευθυνότητα και χαμηλό δείκτη πολιτισμού και απαγορεύεται εκ του νόμου.*
- *ΔΕΝ αφήνω το ζώο μου να ζευγαρώσει και το στειρώνω. ΟΦΕΙΛΩ υπευθυνότητα όχι μόνο απέναντι σ'αυτό, αλλά και απέναντι στους απογόνους του. Η αντίληψη περί «αβίαστης λειτουργίας της φύσης» προάγει τη λογική των κυνοκομείων και των μαζικών εξοντώσεων.*
- *ΔΕΝ αγοράζω ζώο από pet shop, γιατί είμαι αντίθετος στο εμπόριο της ζωής, αλλά και γιατί ΑΡΝΟΥΜΑΙ να συντηρώ ένα άθλιο κύκλωμα κερδοσκοπίας σε βάρος αθώων πλασμάτων. ΥΙΟΘΕΤΩ ένα αδέσποτο και του εξασφαλίζω αυτό που δεν έχει – ΜΕΛΛΟΝ.*
- *ΔΙΔΑΣΚΩ στα παιδιά μου την αγάπη και το σεβασμό για κάθε έμβιο ον, για κάθε μορφή ζωής. ΕΑΝ κακοποιήσουν ζώο και είναι ανήλικα, βάσει της ισχύουσας νομοθεσίας, θα λογοδοτήσω εγώ στη Δικαιοσύνη.*







Στο νησί μας οι αγώνες ISLAND GAMES του 2007

Και επίσημα «Ρόδος 2007»

Πραγματοποιήθηκε στο Ακταίον η συνεδρίαση της Ε.Ε. της Διεθνούς Αθλητικής Ενωσης Νήσων

1η Ιουλίου 2003 Γκέρνσεϊ, Γενική Συνέλευση της Διεθνούς Αθλητικής Ένωσης Νήσων. Ιστορική συνέλευση για το νησί της Ρόδου.

Κατά την διάρκεια της διαδικασίας αυτής η ψηφοφορία, ανέδειξε το νησί μας ως διοργανωτή των 12ων Αγώνων Νήσων το 2007.

Περίπου 8 μήνες πέρασαν από τότε και έμειναν τριάμισι χρόνια να μας χωρίζουν από την έναρξη των «δικών» μας αγώνων.

Στο μήνα που μας πέρασε έγινε ένα σημαντικό βήμα στην κατεύθυνση της προετοιμασίας των Αγώνων του 2007.

Υπογράφηκε ειδική σύμβαση μεταξύ της διοργανώτριας Ρόδου και της Διεθνούς Ένωσης, όπως προβλέπεται από το Καταστατικό της I.G.A.,στην οποία καθορίζονται επακριβώς οι ευθύνες και οι υποχρεώσεις της κάθε πλευράς μπροστά στη διοργάνωση.

Αυτός ήταν και ένας λόγος που η τακτική συνεδρίαση της Εκτελεστικής Επιτροπής (Ε.Ε.) της Ένωσης προγραμματίσθηκε και πραγματοποιήθηκε στο νησί μας.

Άλλος, εξίσου σημαντικός, λόγος της επίσκεψης της Ε.Ε. στη Ρόδο, ήταν ο έλεγχος και η προώθηση των διαδικασιών για την προετοιμασία των Αγώνων.

Στα πλαίσια αυτά ο POAN (Ροδιακός Οργανισμός Αγώνων Νήσων) και η Οργανωτική Επιτροπή του 2007 (ΟΕ2007) προετοίμασαν με τον καλλίτερο δυνατό τρόπο την άφιξη της Ε.Ε., πραγματοποιώντας συσκέψεις με όλα τα αθλήματα και φορείς που εμπλέκονται και συμμετέχουν ενεργά στην διοργάνωση του 2007.

Σκοπός των περίπου 25 συσκέψεων που πραγματοποιήθηκαν, ήταν να διαμορφωθεί κοινή αντίληψη και εικόνα, η οποία παρουσιάστηκε στα στελέχη της Ε.Ε. κατά τη διάρκεια της έκθεσης προόδου. Η παρουσίαση της έκθεσης προόδου και της δομής της Οργανωτικής Επιτροπής, έγινε στην αίθουσα του «ΑΚΤΑΙΟΝ», παρουσία του Δημάρχου Ροδίων κ. Γ. Γιαννόπουλου, του Δημάρχου Ιαλυσού κ. Σ. Στάγκα,του Δημάρχου Καμείρου κ. Στ. Δημητρά, του Δημάρχου Ν. Ρόδου κ. Μ. Σαββή, του Αντιδημάρχου Καλλιθέας κ. Στ. Ρηνιού, εκπροσώπων των αθλητικών φορέων, Μ.Μ.Ε. και πλήθος κόσμου.

Πρόεδρος της ΟΕ2007 ανέλαβε η Κα Λή Μηναΐδη και πλαισιώνεται από στελέχη με συγκεκριμένες αρμοδιότητες στους παρακάτω τομείς;:

α . Διεύθυνση αγώνων
β. Διεύθυνση αθλητικών δραστηριοτήτων
γ. Διεύθυνση εγκαταστάσεων
δ. Διεύθυνσης υπηρεσιών υποστήριξης

Οι παραπάνω επιτροπές είναι η κατ' αρχήν δομή που απαιτείτε προκειμένου να μπουν οι οργανωτικές βάσεις για το σύνολο της Διοργάνωσης. Η συμμετοχή στις Επιτροπές δεν είναι τιμητική, είναι θέση δουλειάς και μάλιστα Εθελοντικής. Η Οργανωτική Επιτροπή έχει την ευθύνη της σύγκλισης, της επιλογής και της λειτουργίας των Επιτροπών.

Σύνδεσμος της Οργανωτικής Επιτροπής με τον POAN όπως και με τον οργανισμό Island Games είναι ο διευθυντής του κ. Μιχαηλίδης Τάκης ο οποίος αποτελεί βασικό στέλεχος για την διοργάνωση των Αγώνων.

Κατά τη διάρκεια της παραμονής της Ε.Ε. πραγματοποιήθηκαν αλλεπάλληλες συσκέψεις, τόσο με την ΟΕ2007 όσο και με εκπροσώπους των αθλημάτων, όπου συζητήθηκαν θέματα οργανωτικής φύσεως. Ακόμα έγιναν επισκέψεις σε όλες τις αθλητικές εγκαταστάσεις, που πρόκειται να χρησιμοποιηθούν κατά τη διάρκεια των Αγώνων.

Παραμονή της αναχώρησης τους, σε ειδική τελετή, ο Πρόεδρος της I.G.A. κ. Μπό Φρίνκενσταμ, παρέδωσε στο Πρόεδρο του P.O.A.N. κ. Γιώργο Γιαννόπουλο το Πιστοποιητικό Ανάληψης των Αγώνων του 2007. Ακολούθησε συνέντευξη τύπου, όπου ο κ. Φρίνκενσταμ, εξέφρασε τις πρώτες εκτιμήσεις της Ε.Ε. από την επίσκεψη.

Η Ε.Ε. αναχώρησε με γενικά θετικές εντυπώσεις από την πρόοδο που έχει σημειωθεί. Οι εντυπώσεις και οι επισημάνσεις της πρόκειται να κοινοποιηθούν, σε σύντομο χρόνο, εγγράφως σε όλα τα νησιά μέλη της Ένωσης.

Χρονικά, πλέον, τη Διοργάνωση του 2007 μπορούμε να την ορίσουμε την πρώτη εβδομάδα του Ιουλίου που ξεκινά από το Σάββατο 30 Ιουνίου και τελειώνει Σάββατο 07 Ιουλίου.

Οι Αγώνες του 2007, σε περίπου 1050 ημέρες, είναι το μεγαλύτερο αθλητικό γεγονός της χώρας μετά την Ολυμπιάδα και σαν τέτοιο πρέπει να αντιμετωπιστεί.

Πρέπει να γίνει κατανοητό από όλους ότι πολλά πρέπει να γίνουν και σε πολλούς τομής, προκειμένου να είμαστε έτοιμοι την ώρα που πρέπει.

ΕΓΚΑΤΑΣΤΑΣΕΙΣ 2007
Προκαταρκτικός Πίνακας

1.	Δημοτικό Αθλητικό Κέντρο Καλλιπάτειρα , Κορακόνερο:	Στίβος
2.	Κλειστό Γυμναστήριο Διαγόρας :	Μπάσκετ 1 Γυναικών
3.	« » Ιαλυσού:	Μπάσκετ 2 ανδρών
4.	« » Δήμου Αρχαγγέλου:	Μπάσκετ 3 Ανδρών - Προπονητήριο
5.	« » Βενετόκλειο:	Πιγκπόγκ
6.	« » Πεταλούδων:	Βόλεϊ 1 κ' 2
7.	« » Εκ/ου Πυθαγόρας:	Βόλεϊ 3 κ' προπονητηριο
8.	« » Εκ/ου Ροδίων Παιδεία	Τζούντο
9.	« » Δήμου Καλλιθέας:	Μπάντμιντον
10.	Κλειστό σκοπευτήριο Καποδιστρίου:	Αεροβόλα πιστ.- τουφ. 18 θες.
11.	Κολυμβητήριο NOP:	Κολύμβηση
12.	Εγκαταστάσεις NOP:	Τρίαθλο
13.	Δημοτικό Γήπεδο Διαγόρας:	Ποδόσφαιρο 1
14.	Δημοτικό γήπεδο Ιαλυσού:	« » 2
15.	Δημοτικό γήπεδο Αρχαγγέλου:	« » 3
16.	Δημοτικό γήπεδο Καλλιθέας :	« » 4
17.	Δημοτικό γήπεδο Πεταλουδών Παραδεισίου:	« » 5
18.	Δημοτικό γήπεδο Πεταλουδών Κρεμαστής:	« » 6
19.	Δημοτικό γήπεδο Πεταλουδών Μαριτσών:	« » 7
20.	Δημοτικό γήπεδο Καμείρου Αγίου Σίλα:	« » 8
21.	Δημοτικό γήπεδο Καμείρου Πρ. Ηλία:	« » 9
22.	Γήπεδα POA Κορακόνερο:	Τένις 4 αν κ '4 γυν.
23.	Γήπεδα POA Έλλη:	Μπίτς Βόλεϊ 1κ'2
24.	Γήπεδο ποδοσφαίρου συνθετικού χλοοτάπητα βορινό:	Τοξοβολία 15 στόχοι
25.	Εγκαταστάσεις ΑΣΙΑΘΡ -Ζέφυρος:	Ιστιοπλοΐα - Ιστιοσανίδα
26.	Εγκατασταση Γκολφ Αφάντου:	Γκολφ
27.	Εγκατάσταση σκοποβολής λειόκανων -3 πεδία:	Καραμπίνες κεραμικών στόχων
28.	Εγκατάσταση ημιυπαίθρια 50μ Πιστολιών 2 πεδία:	Πιστόλια 22mm
29.	Εγκατάσταση υπαίθρια 18 πεδία:	Πρακτική σκοποβολή
30.	Διαδρομές Ποδηλατικού Γύρου Ρόδου:	Ποδηλασία δρόμου κ' αντοχή
31.	Ακταιο διαδρομή πόλης:	Ποδηλασία συρκουί πόλης
32.	Διαδρομή Αγίου Σίλα:	Ποδηλασίας Βουνού
33	Δημοτικο προπονητηριο Καλιθιές:	Ποδόσφαιρο
34.	Δημοτικο γυμναστήριο Δ. Λινδίων - Λάρδου:	Προπονητηριο Μπάσκετ
35.	Δημοτικο Γήπεδο - Στίβος Δ. Αφάντου:	Προπονητηριο - Στίβος
36.	Δημοτικο Αθλητικό Κέντρο Καλλιπάτειρα:	Μπίτς βόλεϊ - προπονητηριο
37.	Αρχαιο στάδιο:	Τελετή έναρξης
38.	Περιοχη NOP, ΕΛΛΗ, Νομαρχία:	Τελετή λήξης - Πάρτι
39.	Δημοτικο Αθλητικό Κέντρο Καλλιπάτειρα:	Μπίτς βόλεϊ - προπονητήριο

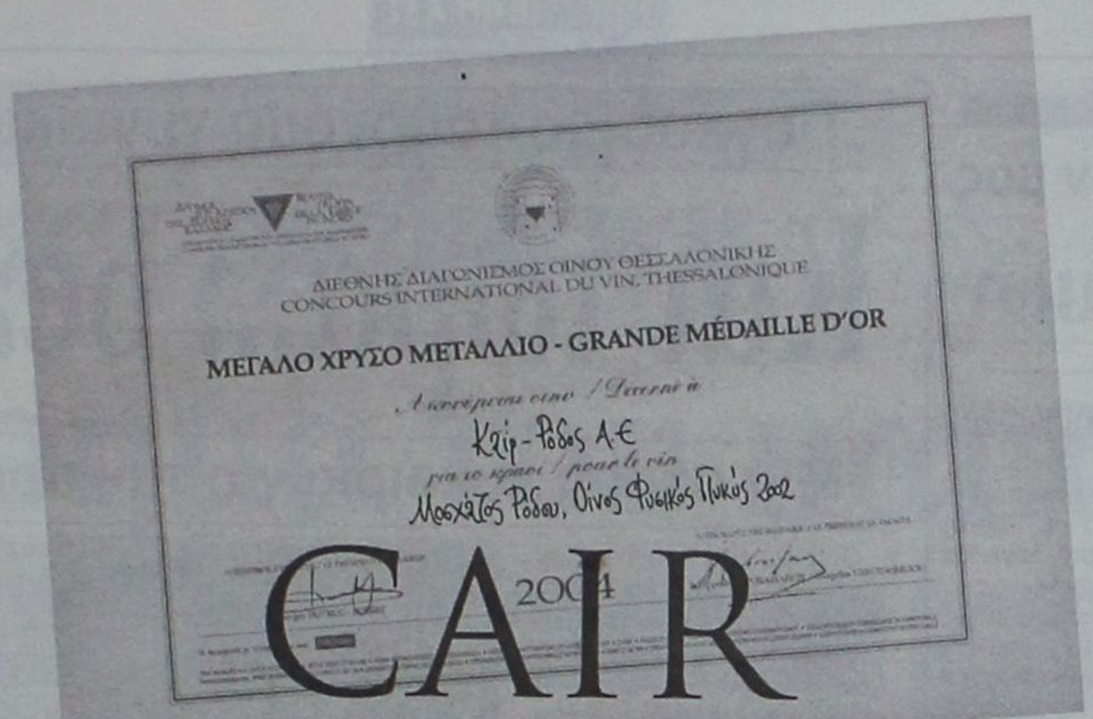

CAIR

THE WINNING QUALITY

Η ΠΟΙΟΤΗΤΑ ΠΟΥ ΚΕΡΔΙΖΕΙ

S.PEN!



Μοσχάτος Ρόδου *Χρυσό των Χρυσών**

* 4ος Διεθνής Διαγωνισμός Οίνου Θεσσαλονίκης / Οινόραμα 2004



Ρουβίνιο Ροζέ Ξηρός
*Χρυσό Μετάλλιο**



Αρχοντικό Ερυθρός Ξηρός
*Ασημένιο Μετάλλιο**



Αιγαιοπελαγίτικος Τοπικός Οίνος
*Ασημένιο Μετάλλιο**



Ρετσίνα Cair
*Χρυσό Μετάλλιο**

C·A·I·R
RODOS
δημιουργίες ποιότητας

CAIR A.E. Τηλ. 22410 68770-3 Fax: 22410 62575 e-mail: info@cair.gr

Στα λιμάνια των νησιών μας

Καταγραφή ζημιών

Το Λιμενικό Ταμείο διεκδικεί αποζημιώσεις

Στην καταγραφή των ζημιών που υπέστησαν λιμάνια των νησιών μας προχωρεί το Λιμενικό Ταμείο Νότιας Δωδεκανήσου. Στόχος η έναρξη των διαδικασιών για την δημοπράτηση των απαραίτητων έργων αποκατάστασης, αλλά και η διεκδίκηση αποζημιώσεων από το Υπουργείο ΠΕ.ΧΩ.Δ.Ε.

Όπως είναι γνωστό, σε περιπτώσεις θεομηνιών καταβάλλονται από την Πολιτεία αποζημιώσεις για την αποκατάστασή τους, αρκεί να κατατεθούν ο σχετικός κατάλογος και τεχνοοικονομική μελέτη από τις Τεχνικές Υπηρεσίες.

Η διαδικασία αυτή ξεκίνησε ήδη με εντολή του Δημάρχου Ροδίων και Προέδρου του Λιμενικού Ταμείου Νότιας Δωδεκανήσου κ. Γιώργου Γιαννόπουλου, προκειμένου να εκπονηθεί έγκαιρα η μελέτη και να εκταμιευθούν τα αντίστοιχα κονδύλια από το ΥΠΕΧΩΔΕ.

Εξάλλου, σε πρόσφατη συνεδρίασή του, το Δ.Σ. του Λιμενικού Ταμείου Νότιας Δωδεκανήσου αποφάσισε να προχωρήσει στις διαδικασίες επιλογής μελετητή για την εκπόνηση μελέτης ασφάλειας των λιμενικών εγκαταστάσεων του λιμένα της Ρόδου. Όπως είναι γνωστό, λόγω και της διεξαγωγής των Ολυμπιακών Αγώνων, εκτός από τα συνήθη μέτρα ασφαλείας, το Υπουργείο Εμπορικής Ναυτιλίας προχώρησε στην προκήρυξη διαγωνισμού για την επιλογή μελετητών, στους οποίους μπορούν να απευθύνονται τα επί μέρους Λιμενικά Ταμεία για την εκπόνηση των απαραίτητων μελετών ασφάλειας.

Θα πρέπει να σημειώσουμε ότι, λόγω της εκκρεμότητας αυτής, επειδή δηλαδή δεν υπάρχει ακόμη ένα πλαίσιο των μέτρων που θα κριθούν απαραίτητα για την προστασία του λιμένος, όπως τα έκτακτα μέτρα προβλέπουν, δεν έχει οριστικοποιηθεί η μεταφορά των ημεροπλοίων από το λιμάνι του Μαντρακιού στη θέση «Κολώνα».

Μέσα στις προσεχείς ημέρες θα υπάρξει η επαφή με το Υπουργείο Εμπορικής Ναυτιλίας, ώστε να οριστικοποιηθεί ο τρόπος επιλογής του μελετητή και η χρηματοδότηση της μελέτης για την ασφάλεια του λιμένα της Ρόδου.

Παγκόσμιο τουρνουά γυναικών από 19-23 Ιουνίου

Και τώρα... beach volley

Μία ακόμη ευκαιρία για την προβολή των νησιών μας

Οι φίλοι του beach volley – και όχι μόνο – θα έχουν και φέτος την ευκαιρία να απολαύσουν αγώνες υψηλού επιπέδου. Αυτή τη φορά θα διεξαχθεί στην πόλη μας το παγκόσμιο τουρνουά γυναικών, το οποίο μάλιστα θα αποτελέσει το πρόκριμα για την Ολυμπιάδα. Το τουρνουά, λόγω ακριβώς των Ολυμπιακών Αγώνων, θα γίνει φέτος νωρίτερα και, συγκεκριμένα, από τις 19 έως τις 23 Μαΐου στον ίδιο χώρο, δηλαδή στην Πλατεία Δημαρχείου. Και, όπως αναμένεται, η συμμετοχή των Ροδιτών θα είναι και πάλι μαζική.

Τα οφέλη από τη διοργάνωση αυτή είναι σημαντικά για το νησί μας, το οποίο διαφημίζεται μ' αυτόν τον διαφορετικό τρόπο σε ολόκληρο σχεδόν τον κόσμο. Τα στοιχεία που παραθέτουμε επιβεβαιώνουν την άποψη ότι το beach volley, το οποίο έχει γίνει πλέον θεσμός για τη Ρόδο, είναι ταυτόχρονα κι ένα σπουδαίο μέσον προβολής.

Σύμφωνα με τα επίσημα στοιχεία, λοιπόν, της



Παγκόσμιας Ομοσπονδίας, το ετήσιο πρωτάθλημα beach volley, που αποτελείται από 28 τουρνουά και διεξάγεται σε 17 χώρες, το παρακολούθησαν πέρυσι 600.000 θεατές μόνο μέσα από το site της Ομοσπονδίας, πέρα από τους «ζωντανούς» θεατές που παρακολούθησαν επί τόπου τους αγώνες. Η αναμετάδοση των αγώνων έγινε σε 205 χώρες και αφιερώθηκαν περισσότερες από 510 ώρες, καθώς και περισσότερα από 700 λεπτά έμμεσης αναφοράς σε εκπομπές ποικίλου περιεχομένου (με στιγμιότυπα, συνεντεύξεις, περιηγήσεις στις πόλεις που φιλοξένησαν τα τουρνουά κ.λπ.). Συνολικά οι τηλεθεατές που παρακολούθησαν αυτές τις αναμεταδόσεις ξεπερνούν τα 4,3 δισεκατομμύρια, από τους οποίους το 60% ήταν άντρες και το 40% γυναίκες, στο ηλικιακό φάσμα από 15 έως 45 ετών. Σύμφωνα με περαιτέρω επεξεργασία των στοιχείων, το 54% των τηλεθεατών είναι από την Ευρώπη, το 16% από την Αμερική, 20% από την Ασία και 10% από Αυστραλία και Μέση Ανατολή.

Το τουρνουά της Ρόδου για φέτος θα καλυφθεί από την ΕΤ 1 (συνολικός χρόνος μετάδοσης 5,5 ώρες), ενώ γίνονται προσπάθειες και για την κάλυψη από ιδιωτικό κανάλι. Η προβολή, ωστόσο, του τουρνουά θα γίνει από όλα τα μεγάλα τηλεοπτικά κανάλια της χώρας (σε δελτία ειδήσεων, αθλητικές εκπομπές, πρωινές εκπομπές ποικίλης ύλης κ.λπ.), ενώ θα υπάρξει αναμετάδοση 2 ωρών από το Eurosport για τους τελικούς, καθώς και προβολή επιλεγμένων στιγμιοτύπων από όλα τα μεγάλα διεθνή πρακτορεία (Reuters, Euronews, EBU κ.λπ.).

Αν, σ' όλα τα παραπάνω επίσημα στοιχεία, προσθέσουμε και τις αμέτρητες σελίδες εφημερίδων και περιοδικών ανά την υφήλιο, στις οποίες θα γίνουν αφιερώματα στο τουρνουά της Ρόδου και στη Ρόδο γενικότερα, γίνεται πλέον απόλυτα κατανοητό πως αυτή η διαφημιστική καμπάνια για το νησί μας δεν μπορεί να αποτιμηθεί σε χρήμα.

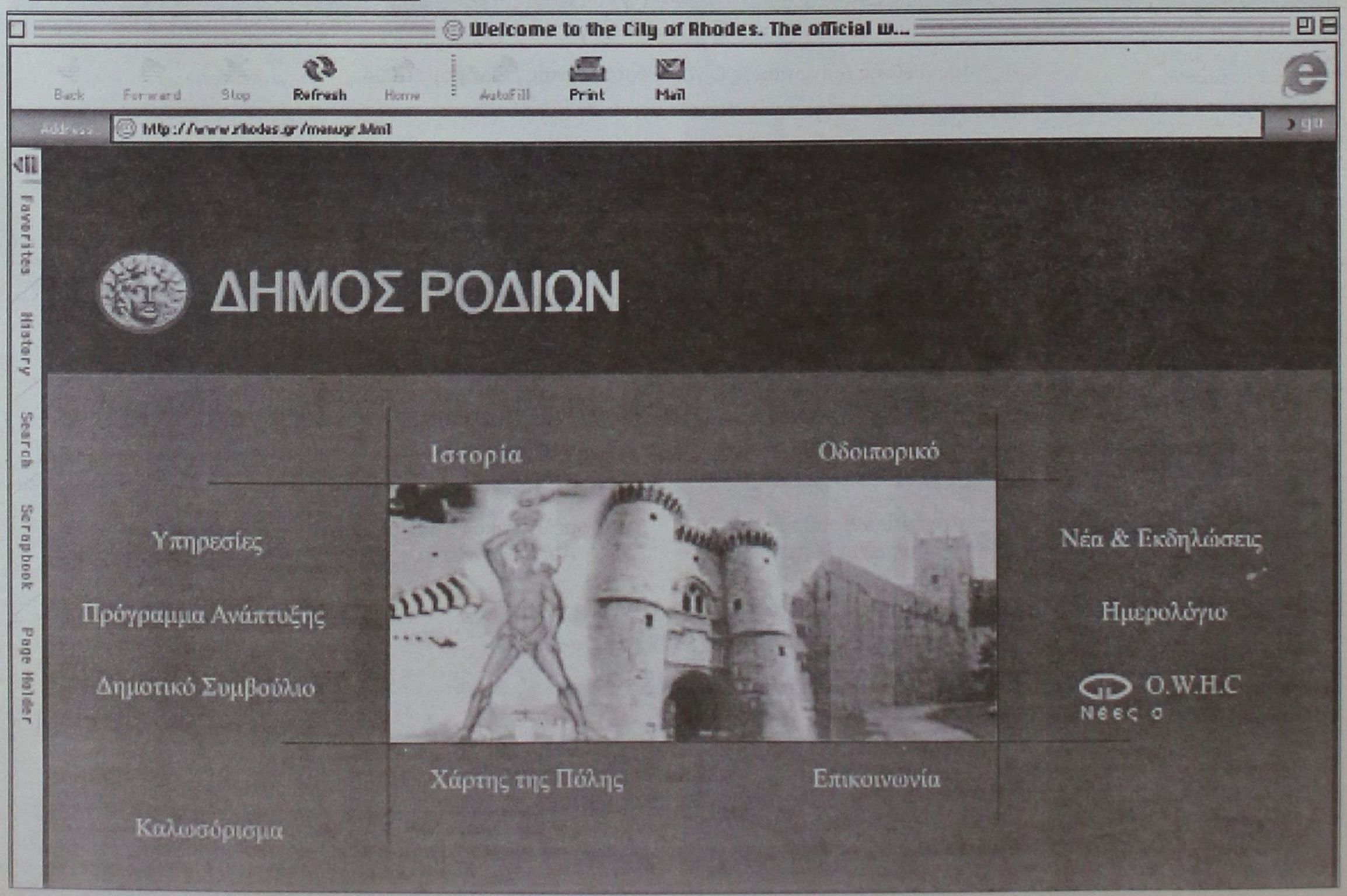

Από Τέχνης ορμώμενοι...

Το θεώρημα του παπαγάλου

Ένας γάμος Μαθηματικών και λογοτεχνίας

Στην εποχή μας ακούγεται σαν παραδοξολόγημα, αν και σε παλιότερες εποχές ήταν κάτι το συνηθισμένο. Ο homo universalis της Αναγέννησης, βασισμένος στο πρότυπο των αρχαίων Ελλήνων φιλοσόφων, ήταν μαζί και επιστήμονας και άψογος χειριστής της γλώσσας και φιλόσοφος και καλλιτέχνης – κλασικό παράδειγμα ο Λεονάρντο ντα Βίντσι. Είναι πολύ πρόσφατη η εποχή της εξειδίκευσης, που οδήγησε στον αυστηρό διαχωρισμό «θεωρητικών» και «θετικών» επιστημών: μόλις στο δεύτερο μισό του εικοστού αιώνα επικράτησε αυτό το μοντέλο, για να αρχίσει ήδη να αμφισβητείται από όλο και περισσότερους ανθρώπους τόσο της μίας όσο και της άλλης όχθης.

Ο γάμος ανάμεσα σε θετικές επιστήμες (κυρίως μαθηματικά, αλλά και άλλες) και σε τέχνες γίνεται πιο συχνός σε περιόδους που γεννιούνται νέα επιστημονικά πεδία, όταν δεν υπάρχει ακόμα κατασταλαγμένη ορολογία και δεν γίνονται εύκολα κατανοητές, ακόμα και μεταξύ επιστημόνων, οι θέσεις και οι απόψεις του «νεωτεριστή» συναδέλφου τους που κινείται στα ανεξερεύνητα τοπία γνώσης. Έτσι βρίσκουμε λυρισμό και λογοτεχνικές αξιώσεις υψηλού επιπέδου στα έργα π.χ. του Γαλιλαίου, του Κέπλερ, του Αϊνστάιν, των θεμελιωτών της Κβαντομηχανικής – και πολύ πιο πρόσφατα στα έργα των ασχολούμενων με το Χάος και τα μη γραμμικά συστήματα, ή στα έργα των μελετητών της Τεχνητής Νοημοσύνης. Στην τελευταία περίπτωση μάλιστα έχουμε ένα ίσως μοναδικό στην ιστορία της επιστημονικής λογοτεχνίας φαινόμενο, που ακούει στο όνομα Douglas R. Hofstadter – με τον οποίο θα ασχοληθούμε κάποια άλλη στιγμή εκτενέστερα (το βιβλίο του Goedel, Escher, Bach: An Eternal Golden Braid αποτελεί σταθμό στο «πάντρεμα» επιστήμης και τεχνών, αφού κατορθώνει να συγκεράσει με αριστουργηματικό τρόπο όχι μόνο τη λογοτεχνία στις επιστημονικές του απόψεις, αλλά και τη μουσική και το εικαστικό έργο του Έσερ, δείγματα του οποίου εμφανίζονται σ' αυτή τη σελίδα).

Ωστόσο,.όλα τα προαναφερθέντα αποτελούν την μία όψη του νομίσματος: την παράθεση επιστημονικών θέσεων, απόψεων ή προβλημάτων με ύφος και τρόπο λιγότερο ή περισσότερο λογοτεχνικό. Στην άλλη όψη του νομίσματος κανονικά περιμένουμε να συναντήσουμε λογοτεχνικά ή καλλιτεχνικά έργα που βασίζονται σε επιστημονικά δεδομένα, επιστημονικές θεωρίες κ.λπ. Και υπάρχουν τέτοια – μποτίθεται ότι σχεδόν το σύνολο της Επιστημονικής Φαντασίας π.χ. είναι ακριβώς λογοτεχνία που έχει ως αφετηρία κάποια ιδέα που ανήκει σε ένα επιστημονικό πεδίο (κυρίως φυσική, αλλά εξίσου καλά μπορεί να είναι ακόμα και κάποια θεωρητική επιστήμη, όπως π.χ. η κοινωνιολογία ή η ιστορία). Το μοναδικό επιστημονικό πεδίο που δεν εκπροσωπείται ουσιαστικά σε αυτή την όχθη του ποταμού είναι τα μαθηματικά.

Μέχρι πρόσφατα, τουλάχιστον. Γιατί με την εμφάνιση του Γάλλου Denis Guedj (Ντενί Γκετζ) και ειδικότερα με την έκδοση του βιβλίου του «Το θεώρημα του παπαγάλου» το τοπίο αλλάζει. Ο συγγραφέας, μαθηματικός και καθηγητής της ιστορίας των επιστημών

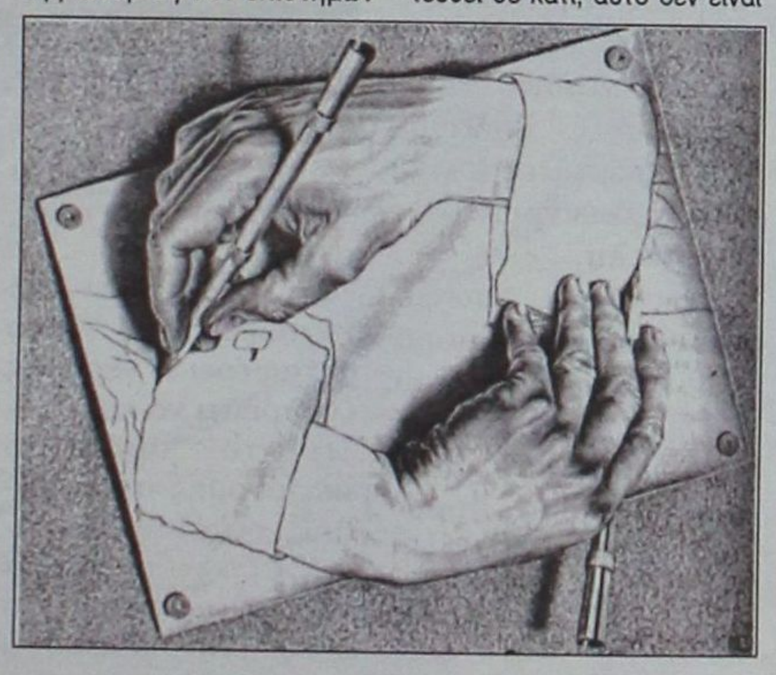

στο πανεπιστήμιο Paris VIII, καταφέρνει, μέσα από ένα «αστυνομικό» μυθιστόρημα να δώσει μια συνοπτική ιστορία των μαθηματικών από τον Θαλή μέχρι την πολύ πρόσφατη επίλυση του επί αιώνες άλυτου τελευταίου θεωρήματος του Φερμά. Και το κυριότερο – πετυχαίνει να «κερδίσει» ακόμα και τον αναγνώστη που σιχαίνεται τα μαθηματικά!

Σε μια πρόσφατη συνέντευξή του, ο Γκετζ αναφέρεται στο «παράδοξο» σήμερα πάντρεμα που επεδίωξε και πέτυχε με το βιβλίο του, αλλά και σε κάποιες απόψεις του για τη διδασκαλία των μαθηματικών, τουλάχιστον στη Γαλλία. Την παραθέτουμε ως έχει, με την υπόσχεση στο επόμενο φύλλο να επανέλθουμε στο θέμα.

Ε: Εκ πρώτης όψεως, η λογοτεχνία και τα μαθηματικά φαίνονται να είναι ασύμβατα μεταξύ τους.

Ντ. Γκ.: Το μυθιστόρημα είναι ένα είδος που το αγαπώ και βρίσκω πως είναι ενδιαφέρον να γράφω ένα μυθιστόρημα με τα μαθηματικά και όχι για τα μαθηματικά. Τα μαθηματικά είναι μία από τις κινητήριες δυνάμεις της ιστορίας, αλλά όχι η μόνη. Όσο περισσότερο θέλω να δώσω έμφαση στα μαθηματικά, τόσο λιγότερο πετυχαίνω δύναμη στην πλοκή. Αν το αφηγηματικό περιεχόμενο είναι δυνατό, τότε φέρνει μαζί του και τις δυσκολίες. Κάποια στιγμή σκέφτηκα να ελαφρύνω το έργο μου από μαθηματικό περιεχόμενο και να μειώσω τους τύπους που χρησιμοποιώ. Ο εκδότης μου αρνήθηκε. Τελικά είναι αρκετά ικανοποιημένος, αφού το μαθηματικό περιεχόμενο δεν εμπόδισε το κοινό να διαβάσει το έργο μου. Πολλοί μου είπαν ότι το διάβασαν και το ξαναδιάβασαν. Ότι είναι ένα βιβλίο στο οποίο πρέπει να αφιερώσεις χρόνο. Από την άλλη, μου λένε συχνά ότι ο κόσμος προτιμά το ελαφρό, το εύπεπτο και το γρήγορο. Είναι λάθος. Αν έχω στρατευθεί σε κάτι, αυτό δεν είναι τα μαθηματικά, αλλά η αντίθεσή μου σ' αυτή την προκατάληψη. Το κοινό θέλει να καταλαβαίνει και είναι έτοιμοι να καταβάλουν προσπάθειες για να το πετύχουν.

Ε.: Το βιβλίο σας βοηθά στην εκλαΐκευση;

Ντ. Γκ.: Δεν πολυσυμπαθώ την «εκλαΐκευση». Ξέρω ότι υπάρχει μια σχετική ασάφεια γύρω από αυτό τον όρο. Αν λέμε «εκλαΐκευση» το να παίρνουμε μια έννοια και να τη «γλυκαίνουμε» για να την κάνουμε δήθεν πιο κατανοητή, τότε είμαι ολοκληρωτικά αντίθετος. Επιπλέον πιστεύω ότι

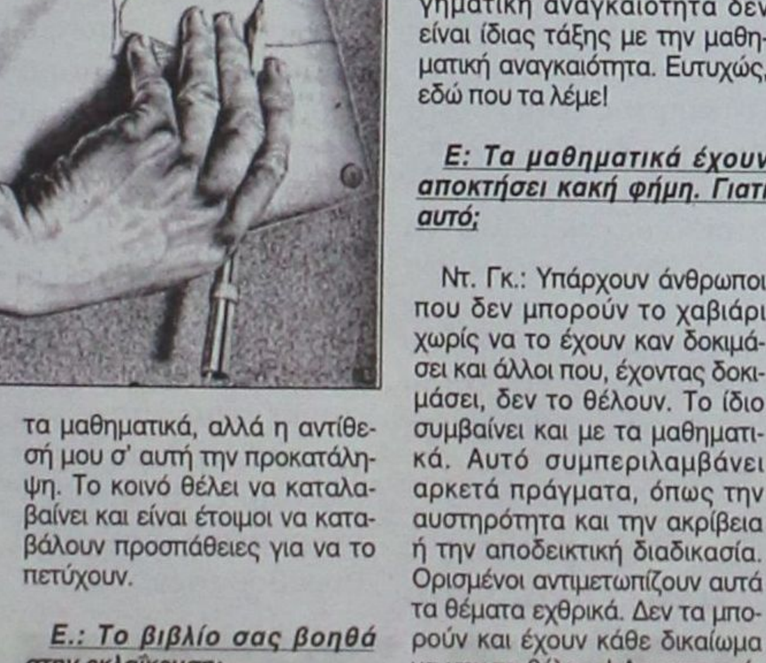

είναι και μάταιος κόπος. Προφανώς οι περισσότεροι εκλαϊκευτές θα σας πουν ότι δεν κάνουν αυτό... Από την άλλη, στο βιβλίο μου υπάρχουν πράγματα που δεν μπόρεσα να συμπεριλάβω – όσο κι αν ήταν σημαντικά στην ιστορία των μαθηματικών – γιατί δεν θα βοηθούσαν να εξελιχθεί η πλοκή και θ' αναγκαζόμουν να κάνω πολλές παραχωρήσεις.

Αυτό που ενδιαφέρει εμένα είναι να παίρνω ένα θέμα και να εξετάζω κατά πόσον μπορεί να δώσει έναυσμα για μία δραματική πλοκή. Τα μαθηματικά τα ίδια μοιάζουν κάπως με μυθιστόρημα: δεν εξετάζουν αν κάτι είναι πραγματικό, αλλά απλώς κατά πόσον αντέχει, κατά πόσον διαθέτει εσωτερική συνοχή. Αν ένα πρόσωπο δεν φαίνεται να εισάγει κάτι στην πλοκή, τότε ή το μυθιστόρημα είναι αποτυχημένο ή θα πρέπει να εξηγήσεις ότι δεν είναι έτσι και να βαφτίσεις τις ασυνέπειες... συνεπείς. Σίγουρα η αφηγηματική αναγκαιότητα δεν είναι ίδιας τάξης με την μαθηματική αναγκαιότητα. Ευτυχώς, εδώ που τα λέμε!

Ε: Τα μαθηματικά έχουν αποκτήσει κακή φήμη. Γιατί αυτό;

Ντ. Γκ.: Υπάρχουν άνθρωποι που δεν μπορούν το χαβιάρι χωρίς να το έχουν καν δοκιμάσει και άλλοι που, έχοντας δοκιμάσει, δεν το θέλουν. Το ίδιο συμβαίνει και με τα μαθηματικά. Αυτό συμπεριλαμβάνει αρκετά πράγματα, όπως την αυστηρότητα και την ακρίβεια ή την αποδεικτική διαδικασία. Ορισμένοι αντιμετωπίζουν αυτά τα θέματα εχθρικά. Δεν τα μπορούν και έχουν κάθε δικαίωμα να μην τα θέλουν! Δεν μπορούμε να τους καταδικάσουμε γι' αυτό.

Θα πρέπει επίσης να αναφέρω ότι η κατάσταση στο χώρο της εκπαίδευσης ως προς τα μαθηματικά είναι πολύ ιδιόμορφη σήμερα. Στη Γαλλία τα μαθηματικά θεωρούνται ως το πιο σημαντικό πεδίο. Θα μπορούσε κανείς να καταλάβει μια τέτοια συμφωνία για τη σημασία της διδασκαλίας της μητρικής γλώσσας. Αλλά τα μαθηματικά, σε αντίθεση με τη μητρική γλώσσα, είναι πολύ λιγότερο κοντινά στην καθημερινή ζωή. Και, κατά κάποιον τρόπο, έχουν γίνει από μόνα τους ένα μέσον καταναγκασμού: Αν κάποιος δεν είναι καλός στα μαθηματικά, αρχίζει να έχει προβλήματα στο σχολείο, να πέφτει συνολικά η απόδοσή του και η βαθμολογία του κ.λπ.



Αποτέλεσμα: αρχίζει να τα φοβάται όλο και περισσότερο και να μην τα καταλαβαίνει. Και όσο περισσότερο φοβάται, τόσο λιγότερο τα καταλαβαίνει. Αλλά, αντίθετα με τη γυμναστική π.χ., φτάνει να μην μπορεί να γίνει γιατρός επειδή δεν τα πάει καλά με τα μαθηματικά...

Ε: Και έχει πολλά μαθηματικά το σχολείο;

Ντ. Γκ.: Στη Γαλλία, διδάσκονται τα μαθηματικά σε όλα τα χρόνια της σχολικής εκπαίδευσης. Μέχρι το απολυτήριο του Λυκείου, αυτό μεταφράζεται σε δώδεκα χρόνια. Δεν θα 'πρεπε να είναι υποχρεωτικά για τόσα πολλά χρόνια. Ή θα πρέπει να αλλαχθεί ο τρόπος που τα διδάσκουν. Το να κατανοήσεις πώς λύνονται οι δευτεροβάθμιες εξισώσεις είναι άραγε τόσο σημαντικό; Από μία άποψη δεν έχει καμιά χρησιμότητα – με την έννοια που δίνει ο κόσμος στη λέξη – αλλά ίσως να χρησιμεύει στο να εμβαθύνουμε σε ορισμένες έννοιες: Τι είναι εξίσωση; Τι είναι αυτά τα απροσδιόριστα σύμβολα, οι μεταβλητές και οι συντελεστές, τα μικρά x και τα μικρά a; Σήμερα αυτές τις έννοιες τις προσπερνούμε στα γρήγορα, όσο κι αν είναι δύσκολο να κατανοηθούν.

Αντί να επιμένουμε να δίνουμε σημασία στη συσσώρευση γνώσεων, θα πρέπει να αφιερώνουμε περισσότερο χρόνο στους μηχανισμούς των μαθηματικών, όπως στη λογική τους, στην αυστηρότητα κ.λπ. Για παράδειγμα, τι είναι επιτέλους η εις άτοπον απαγωγή; Αντίθετα απ' ό,τι πιστεύει ο μέσος άνθρωπος, μπορεί κανείς να ξεκινήσει από μια λανθασμένη υπόθεση και να φθάσει ν' αποδείξει ότι κάτι άλλο αληθεύει.

Θα πρέπει να εμφυσήσουμε περισσότερο μια μαθηματική κουλτούρα αντί να επιμένουμε στα ίδια τα μαθηματικά. Η Μαθηματική κουλτούρα θα ήταν να διαβάζουμε ή να γράφουμε για τα μαθηματικά. Εγώ σου γράφω μαθηματικά και εσύ μου λες τι θα πει αυτό που γράφω. Κι αυτό είναι σημαντικό, γιατί η στιγμή της γραφής είναι απολύτως αναγκαία. Μπορούμε να κάνουμε ιστορία ή γεωγραφία χωρίς να γράφουμε, αλλά δεν μπορούμε να κάνουμε μαθηματικά χωρίς γραφή – τουλάχιστον τα μαθηματικά που βασίζονται στον ελληνικό μας πολιτισμό. Γι' αυτό θα πρέπει να εισαγάγουμε εξίσου την ιστορία των μαθηματικών: Όχι μόνο θα μορφωθούν έτσι οι νέοι μας, αλλά και θα βοηθηθούν στην καλύτερη κατανόηση των ίδιων των μαθηματικών.

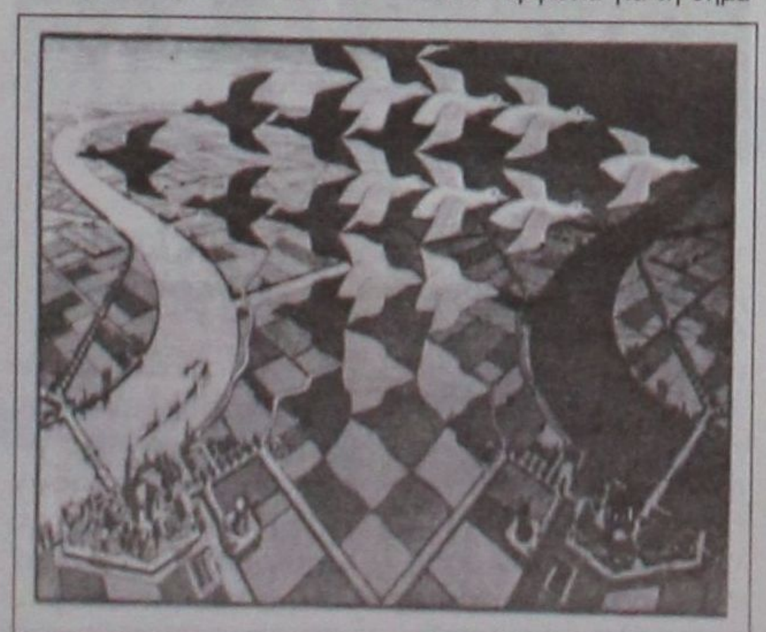

Με λίγα λόγια

Εθιμικό δίκαιο

Μεγάλες μέρες αυτές που περνάμε. Και σαν τέτοιες που είναι δεν προσφέρονται για γκρίνιες και αντιπαραθέσεις. Αυτό έχει γίνει κατανοητό εδώ και πολλά χρόνια και εφαρμόζεται, θα έλεγε κανείς, ευλαβικά από άρχοντες και φορείς που αναστέλλουν κάθε ενέργεια που δεν συνάδει με το πνεύμα των ημερών. Με λίγα λόγια, έχουμε να κάνουμε με εθιμικό δίκαιο, το οποίο τηρούν ευλαβικά οι πολλοί. Εκτός βέβαια απ' αυτούς που συνηθίζουν να βάζουν τρικλοποδιές. Τέτοιοι, το διαπιστώσαμε, υπάρχουν κι εδώ. Το άσχημο είναι ότι δεν μπορεί κανείς να τους εγκαλέσει. Γιατί οι τρικλοποδιές δεν είναι θορυβώδεις...

Μετεκλογικές σημειώσεις

Η έκδοση της «Δ.Η.» που κρατάτε στα χέρια σας είναι η πρώτη μετεκλογική. Οι εκλογές έγιναν ομολογουμένως με κάθε τάξη και η νέα κυβέρνηση που αναδείχθηκε από αυτές ανέλαβε και ήδη ασκεί τα καθήκοντά της. Αλλαγή σκηνικού λοιπόν στη χώρα μας. Αλλαγές και στην Τοπική Αυτοδιοίκηση; Μάλλον ναι, θα τολμούσαμε να πούμε. Και είναι λογικό αυτό, αφού ο λαός ψήφισε εγκρίνοντας και τα προγράμματα του συγκεκριμένου κόμματος.

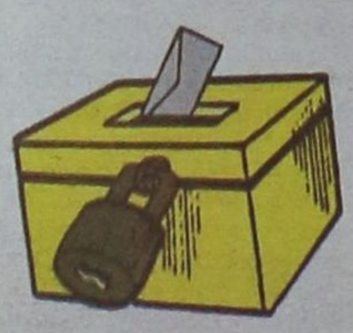

Ήδη κάποια παραδείγματα αλλαγών ή προθέσεων για αλλαγές είδαν το φως της δημοσιότητας. Σαν παραδείγματα αναφέρουμε την ανακοίνωση για εκλογές ανάδειξης Περιφερειακού Συμβουλίου, τις αλλαγές στον Κώδικα Δήμων και Κοινοτήτων που μόλις είχε αλλάξει, αλλά δεν είχε εγκριθεί από την προηγούμενη βουλή κ.λπ. Το τι θα αλλάξει δεν γνωρίζουμε ακόμα. Οι τοπικοί άρχοντες όμως περιμένουν... Και μαζί τους περιμένουμε και εμείς, ως εφημερίδα της Τοπικής Αυτοδιοίκησης, για τα δικά μας σχόλια και παρατηρήσεις ή τα σχόλια τρίτων που θα δημοσιευθούν μέσα από τις στήλες μας.

Απαραίτητες διευκρινίσεις

Ξεκαθάρισε ευθύς εξαρχής τα πράγματα



ο Δήμαρχος Ροδίων κ. Γιώργος Γιαννόπουλος, με αφορμή κάποια δημοσιεύματα που έγιναν αμέσως μετά τις εκλογές και τα σχόλια που ακολούθησαν.

Δεν αλλάζει, είπε, τίποτα όσον αφορά τις σχέσεις που έχει ως Δήμαρχος με τους κυβερνητικούς παράγοντες, έστω κι αν ο ίδιος ανήκει στην απέναντι πλευρά. «Ήμουν, είμαι και θα είμαι ΠΑΣΟΚ» δήλωσε, για να προσθέσει στη συνέχεια ότι η κομματική του ταυτότητα δεν χρησιμοποιήθηκε ποτέ στις προσπάθειες που καταβάλλει είτε σαν Δήμαρχος είτε σαν αντιπρόεδρος της ΚΕΔΚΕ για την προώθηση θεμάτων που αφορούν την Τοπική Αυτοδιοίκηση. Και δεν πρόκειται να επιτρέψει να την επικαλεστούν άλλοι και τώρα, όπως είπε, αλλά αντίθετα θα προωθεί τα θέματα όπως πάντα πρέπει να προωθούνται από έναν τοπικό άρχοντα.

Όσον αφορά τον κ. Χατζή Χατζηευθυμίου, ο οποίος επίσης δεν



έχει κρύψει ποτέ του την κομματική του ταυτότητα, μια και είναι ηγετικό στέλεχος της Ν.Δ. στα Δωδεκάνησα, η μόνη συμμετοχή του στις διαδικασίες που έγιναν μετά την εκλογική νίκη της Ν.Δ. και την εγκατάσταση της νέας κυβέρνησης είναι το πλατύ χαμόγελο της νίκης, το οποίο φυσικό είναι να μην κρύβει, και η μη διάψευση κάποιων πληροφοριών που τον ήθελαν να χρησιμοποιείται από την κυβέρνηση σε άλλη θέση.

Θορυβώδεις αλλά ευχάριστοι



Άδειασε η Ρόδος τις τελευταίες ημέρες. Οι μαθητές – εκδρομείς έφυγαν και η απότομη μετάβαση από τη μια κατάσταση στην άλλη προκάλεσε, όπως ήταν φυσικό, «κενό». Οι θορυβώδεις... παρελάσεις των μαθητών στους δρόμους της πόλης, το κυκλοφοριακό κομφούζιο που δημιούργησαν τα πούλμαν που τους μετέφεραν, τα καμώματα εκδρομέων και κάποιων επαγγελματιών και τα κουτσομπολιά που συνήθως τα συνοδεύουν δημιούργησαν μία ατμόσφαιρα που δύσκολα συναντά κανείς, ακόμα και στους μήνες αιχμής της τουριστικής κίνησης στη Ρόδο.

Ευνόητο είναι λοιπόν να είναι ιδιαίτερα αισθητή η αλλαγή αυτή, τις πρώτες ειδικά μέρες, από τους συμπολίτες μας και κυρίως απ' αυτούς που είχαν συναλλαγές με τα παιδιά, τους εμπόρους δηλαδή, τους ιδιοκτήτες νυκτερινών κέντρων και μπαρ κ.λπ.

Ας είναι όμως... Πιστεύουμε ότι, παρά την προσπάθεια που έγινε να δυσφημιστεί η Ρόδος και να χάσει αυτούς τους «θορυβώδεις» πελάτες, η πόλη μας θα είναι και του χρόνου τόπος συγκέντρωσης – για μεγαλύτερο μάλιστα διάστημα – μαθητών – εκδρομέων, έστω και θορυβούντων.

Έρχεται ο γερανός

Άσχημα τα νέα για τους παρανομούντες οδηγούς, καλά γι' αυτούς που τηρούν τον Κώδικα Οδικής Κυκλοφορίας, αλλά και για τους πεζούς.

Με απόφαση του Δημοτικού Συμβουλίου Ροδίων, τέθηκε σε εφαρμογή κανονιστική διάταξη για τη λειτουργία του γερανού, τον οποίο αγόρασε πρόσφατα ο Δήμος.

Τι σημαίνει αυτό; Ανά πάσα στιγμή ο «άτακτος» ιδιοκτήτης Ι.Χ. μπορεί να χάσει το αυτοκίνητό του, το οποίο έχει παράνομα



σταθμεύσει.

Η περιπέτειά του όμως αυτή δεν σταματά εδώ.

Για να το πάρει από το χώρο όπου θα το μεταφέρει ο γερανός θα πρέπει να καταβάλει το πρόστιμο παράνομης στάθμευσης, τα έξοδα μεταφοράς και τα έξοδα φύλαξης, τα οποία διαφέρουν ανάλογα με το χώρο παραμονής του αυτοκινήτου στο χώρο που έχει καθορίσει ο Δήμος. Μπελάδες με άλλα λόγια... Οι μπελάδες, όμως, είναι κατά κανόνα απόρροια στιγμιαίας έστω απροσεξίας ή παραβίασης κάποιων κανόνων. Προσοχή, λοιπόν.

Χρήσιμο «εργαλείο»

Για τη γιορτή που διοργάνωσε και φέτος το Γραφείο Ενημέρωσης Καταναλωτών με την ευκαιρία της Ημέρας Προστασίας του Καταναλωτή γράφουμε σε άλλες σελίδες.

Από αυτή τη στήλη απλώς θέλουμε να επισημάνουμε ότι το συγκεκριμένο Γραφείο, με τις παρεμβάσεις του, προσφέρει πολύτιμες υπηρεσίες στους καταναλωτές, και όχι μόνον, μια και το αντικείμενό του συνεχώς διευρύνεται.

Πρόσφατα είχαμε τα παραδείγματα της έρευνας που έγινε στην αγορά και της ανακοίνωσης των τιμών που ισχύουν, ούτως ώστε να ενημερωθεί το καταναλωτικό κοινό, όπως πρόσφατη είναι και η μελέτη που έγινε σε συνεργασία με ειδικούς επιστήμονες για τις συνθήκες εργασίας και τις σχέσεις εργοδότη και εργαζομένων.

Με λίγα λόγια το Γραφείο Καταναλωτή του Δήμου αποτελεί ένα χρήσιμο εργαλείο στα χέρια της Δημοτικής Αρχής και ελπίζουμε, αν και το θεωρούμε μάλλον σίγουρο, ότι θα συνεχίσει να είναι τέτοιο.





rodon 98.6

Σε συνεργασία με τον best 92.6 της Αθήνας

Ο Κυνηγετικός Σύλλογος Ρόδου σε νέα σύγχρονη αναπτυξιακή τροχιά

Μιλάει στη "ΔΡΑΣΙΣΠΟΡ" ο δραστήριος πρόεδρός του και γνωστός μπασκετάνθρωπος Νίκος Κανέλης

ΣΥΝΕΝΤΕΥΞΗ
στον Μπάμπη Θεοδώρου

Δεν είναι τσιφλίκι κανενός ο Σύλλογος

Μέχρι τώρα όλοι τον ξέραμε ως κομισάριο της Ε.Ο.Κ., ακόμη και ως προπονητή μπάσκετ στις ομάδες του Φοίβου Κρεμαστής. Εσχάτως όμως, η πολυσχιδής του ενασχόληση με τα κοινά επεκτάθηκε και στον χώρο του κυνηγίου. Έναν χώρο ευαίσθητο και δύσκολο, κατά κοινή ομολογία.

Η μέχρι στιγμής παρουσία του εκεί δείχνει ότι, όχι μόνο πατάει γερά στα πόδια του και τα καταφέρνει περίφημα αλλά και ότι ένας νέος άνεμος φυσά στον Κυνηγετικό Σύλλογο της Ρόδου "Η Ροδία Έλαφος". Άνεμος αλλαγής, δημιουργικότητας, νοικοκυρέματος και λειτουργίας σε νέα, ευρωπαϊκά πλαίσια, τελείως πρωτόγνωρα για την ελληνική πραγματικότητα. Η "ΔΡΑΣΙΣΠΟΡ" τον αναζήτησε κάπου μεταξύ Ρόδου και κλειστού της Κρεμαστής, τη Μεγάλη Πέμπτη το βραδάκι, όπου κατευθυνόταν για τις προπονήσεις των "παιδιών" της "ΕΛΠΙΔΟΣ", της νέας ομάδας που δημιουργήθηκε στο Δήμο Πεταλούδων, με στόχο να αγκαλιάσει όλα τα δημοτικά διαμερίσματα και να ικανοποιήσει κατά το δυνατόν τις μεγάλες ανάγκες άθλησης.

Ήδη στα τμήματα της ομάδας (ανδρικό, γυναικείο, παίδων, παμπαίδων) είναι εγγεγραμμένοι 80 αθλητές, με ολοένα αυξητικές τάσεις. Εμείς βέβαια δεν θα σταθούμε άλλο στο μπασκετικό κομμάτι της ζωής του θαυμάσιου αυτού παράγοντα, αφού θα μπούμε στα "χωράφια" του συναδέλφου Μάκη Δούβαλη, αλλά σ' αυτό που έχει να κάνει με τον Κυνηγετικό Σύλλογο Ρόδου, του οποίου προεδρεύει από τις 16 Μαΐου του 2003!

Τι καινούργιο κομίζετε στον Κυνηγετικό Σύλλογο της Ρόδου κ. Κανέλη και ποιος ο απολογισμός ενός περίπου έτους που βρίσκεστε στο τιμόνι του;

- Πέρα από τα καθαρά διαχειριστικά θέματα υπάρχουν μία σειρά από τομείς στους οποίους έχουμε επικεντρώσει τις προσπάθειές μας, προκειμένου να ξεφύγει ο σύλλογος από το τέλμα που είχε περιπέσει τα τελευταία χρόνια. Και θα ήθελα πριν επεκταθώ να τονίσω απ' την αρχή ότι ο σύλλογος δεν είναι τσιφλίκι κανενός. Όλοι είμαστε το ίδιο και θέλουμε κοντά μας όλα τα μέλη για να κάνουμε πράξη το έργο που έχουμε προγραμματίσει. Εξάλλου εδώ που βρισκόμαστε μας έταξαν οι φίλοι κυνηγοί γιατί εμπιστεύτηκαν το πρόγραμμά μας και θέλουν να δουν έργο. Έργο που θα επιτευχθεί με την παρουσία και συνεισφορά όλων, πέρα από σκοπιμότητες, μικρότητες και κακόβουλα σχόλια από μερίδα μελών που πιθανόν να θίγονται από το έργο μας!

Να περάσουμε πιο αναλυτικά στους στόχους που έχετε θέσει ως διοίκηση κ. Κανέλη;

- Πρώτη μας φροντίδα είναι να νοικοκυρέψουμε τη λειτουργία του συλλόγου, να βάλουμε τέλος στην κακοδιαχείριση των πόρων και των οικονομικών του και να κάνουμε ένα ουσιαστικό άνοιγμα στην κοινωνία, με διάφορες παράλληλες εκδηλώσεις, όπως ενημερωτικές ημερίδες και επισκέψεις σε σχολεία, ενημέρωση του κόσμου για τις πραγματικές διαστάσεις του κυνηγιού και να απαλείψουμε την προκατάληψη ότι είναι ένα σπορ αιμοβόρο που αιματοκυλά την πανίδα του τόπου, χωρίς σεβασμό και κανόνες δικαίου. Στο κυνήγι υπάρχουν και άγραφοι ηθικοί κανόνες, που όλοι σεβόμαστε και τηρούμε με ευλάβεια, υπάρχει παιδεία και από την αρχαιότητα, όταν οι θεοί Απόλλωνας και Άρτεμις δίδαξαν στους ανθρώπους την τέχνη του κυνηγιού, μέχρι σήμερα, το σπορ αυτό ή ενασχόληση αν προτιμάτε, βασίζεται σε αυτό το άγραφο δίκαιο, πάντα με αγάπη και σεβασμό στη φύση, την χλωρίδα και την πανίδα και βέβαια το περιβάλλον. Γνωρίζουμε όλοι καλά ότι αν δεν κινηθούμε γύρω από αυτούς τους άξονες το κυνήγι θα σβήσει, τα θηράματα θα αφανιστούν και ένας ολόκληρος κόσμος που ζει και δραστηριοποιείται γύρω από αυτό θα πεινάσει. Όσον αφορά την παιδεία και το επίπεδο των κυνηγών μας να αναφέρω απλά ότι μέλη μας, είναι καθηγητές, επιστήμονες, γιατροί, δικηγόροι, ξενοδόχοι, απλοί μεροκαματιάρηδες και γενικά εκπροσωπείται όλο το φάσμα της κοινωνίας. Αυτό τα λέει όλα.



Άλλος μεγάλος μας στόχος είναι η ενημέρωση των μελών μας γύρω από θέματα βιολογίας των θηραμάτων και πιστεύουμε ότι θα πρέπει κατά διαστήματα να καθίσουμε στα θρανία και να μάθουμε καλύτερα τι είναι αυτό που διεκδικούμε και πως πρέπει να το διεκδικούμε.



Εφόσον έχουμε ταχθεί διαχειριστές της θηραματοπανίδας του τόπου μας θα πρέπει να ξέρουμε σε βάθος πώς να το κάνουμε αυτό.

Από το σύνολο των κυνηγών, μόνο ένα ποσοστό 30% έχει μία κάποια ενημέρωση από περιστασιακές πηγές (εφημερίδες, περιοδικά, κ.λπ.). Το υπόλοιπο 70% έχει πλήρη άγνοια, ακόμη και για βασικά θέματα (τεχνικά, νομολογία, απαγορεύσεις, κ.λ.π.). Εδώ έρχεται ο σύλλογος να αναλάβει δράση και να σηκώσει στους ώμους του το δύσκολο έργο της διαφώτισης και της εκπαίδευσης.

Άλλος, πολύ μεγάλος μας στόχος είναι η πάταξη της λαθροθηρίας, μία σύγχρονη πληγή που προκαλεί ανυπολόγιστη ζημιά στο οικοσύστημα και όχι μόνο. Η λαθροθηρία γίνεται με διάφορα μέσα, όπως τουφέκι, λάσο, παγίδες, δόκανα, κ.λπ. Οι κυρώσεις είναι αρκετά σοβαρές και ποικίλουν κατά περίπτωση. Οι λαθροθήρες, μαζί με τα επιβλαβή θηράματα που απαντώνται στο νησί μας (κουνάβια, αλεπούδες, ασβοί, γεράκια, καρακάξες), προκαλούν την μεγαλύτερη ζημιά στον θηραματικό πλούτο. Οι κυριότεροι τύποι λαθροθηρίας είναι οι εξής: α) όταν ένας αγρότης σκοτώνει ένα θήραμα, β) όταν ένας κυνηγός διαμαρτύρεται έντονα για τους περιορισμούς του κυνηγίου και εκδικείται τον νομοθέτη για ίδιον όφελος, γ) όταν ένας επαγγελματίας παγιδοποιός αιχμαλωτίζει και σκοτώνει τα θηράματα, επειδή ξέχασε να τα μαζέψει και δ) οι "νυκτόβιοι" επιτήδειοι που φονεύουν το τυφλωμένο θήραμα με έντονα φώτα ή προβολείς.

Η κατάσταση αντιμετωπίζεται επιτυχώς τελευταία, πάντως, με την ίδρυση και δραστηριοποίηση της Θηροφυλακής όπου ειδικά εκπαιδευμένα όργανα, με σύγχρονα μέσα και οχήματα 4Χ4 οργώνουν νυχθημερόν τα δάση του νησιού, επαγρυπνώντας για την τήρηση των νόμων και των κατά καιρούς απαγορεύσεων. Τα μέχρι στιγμής αποτελέσματα είναι ιδιαίτερα ενθαρρυντικά ενώ οι έλεγχοι σιγά σιγά θα γίνονται όλο και πιο πυκνοί και αυστηροί.

Σημαντική επίσης είναι η ευαισθησία μας σε θέματα δασοπυρόσβεσης. Ήδη διαθέτουμε ένα υπερσύγχρονο αυτοκίνητο 4Χ4 πολλαπλών χρήσεων, δωρεά του Υπουργείου Αιγαίου, με δυνατότητες πυρόσβεσης και υδροδότησης περιοχών που δεν μπορούν να "προσφέρουν" νερό σε θηράματα.

Από φέτος και στο εξής την ευθύνη πυρόσβεσης θα έχει η μη κερδοσκοπική αστική εταιρία, με την ονομασία "Εταιρία Πρόληψης Φυσικών Καταστροφών και Προστασίας Περιβάλλοντος (ΕΤΑΙ.ΠΡΟ.ΦΥ.ΚΑ.) με την οποία έχουν υπογράψει σύμβαση η Τ.Ε.Δ.Κ., ο Κυνηγετικός Σύλλογος Ρόδου, ο Εθελοντικός Περιβαλλοντικός Σύλλογος Πεταλούδων, καθώς και το Σωματείο Ερασιτεχνών Αλιέων Ιαλυσού "Άγιος Νικόλαος". Έτσι η εταιρία αυτή θα προβαίνει στην πρόσληψη του αναγκαίου εποχικού προσωπικού το οποίο θα συνδράμει στην πρόληψη και καταστολή των πάσεις φύσεως φυσικών καταστροφών.

Κλείνοντας το μέχρι στιγμής απολογισμό να μην ξεχάσουμε να κάνουμε αναφορά σε έναν νέο θεσμό που καθιερώσαμε, για πρώτη φορά στα Δωδεκάνησα, αυτόν των τοπικών κυνηγετικών συμβουλίων, στα βήματα του Καποδίστρια, τα οποία θα έχουν ως ρόλο να επικουρούν το έργο του Συλλόγου, σε μια σειρά από θέματα και αρμοδιότητες. Σε αποκεντρωμένη βάση τα κατά τόπους τοπικά συμβούλια θα βοηθούν και θα συνδράμουν:

α) Στην προστασία της πανίδας και των θηραμάτων, στους κλωβούς προσαρμογής ως επίσης και της τροφής τους.

β) Στην ενημέρωση του Κυνηγετικού Συλλόγου για οτιδήποτε συμβαίνει

γ) Στη συντήρηση, θηροφύλαξη και δασοπροστασία της περιοχής τους και

δ) Στην περισυλλογή οποιουδήποτε ζώου ή πτηνού βρουν προκειμένου αυτό να παραδοθεί στο Μουσείο Φυσικής Ιστορίας που εδρεύει στις Πεταλούδες, για περαιτέρω ενέργειες ορνιθολόγου - βιολόγου - οικοτοξικολόγου, αν χρειαστεί (ταρίχευση).

Όπως λοιπόν αντιλαμβάνεστε, σε γενικές γραμμές, επιτελέσαμε και επιτελούμε ένα πολύπλευρο και πολυδιάστατο έργο το οποίο πιστεύουμε ότι θα εκτιμηθεί από την τοπική κοινωνία και θ' αποτελέσει την πυξίδα για περισσότερα πράγματα στο εγγύς μέλλον.



WHO IS WHO

- Υπηρετεί ως δημοτικός αστυνόμος στο Δήμο Ροδίων.
- Είναι κομισσάριος της Ελληνικής Ομοσπονδίας Καλαθοσφαίρισης(Ε.Ο.Κ.) με τομέα ευθύνης ακόμη και την Α1!
- Είναι επί σειρά ετών προπονητής μπάσκετ και εσχάτως της ομάδας «ΕΛΠΙΣ ΔΗΜΟΥ ΠΕΤΑΛΟΥΔΩΝ», μια ομάδα καθαρά δικό του δημιούργημα.
- Είναι πρόεδρος του Κυνηγετικού Συλλόγου Ρόδου «Η Ροδία Ελαφος».
- Είναι παντρεμένος με τη Σταματία Μιχαλάκη με την οποία έχουν αποκτήσει δύο χαριτωμένες κόρες, 10 και 12 ετών.
- Διαμένει μόνιμα στην Κρεμαστή.
- Τον βρίσκεις: δύσκολη η απάντηση.

ΠΑΙΔΙΚΟ ΤΟΥΡΝΟΥΑ «Πάσχα 2004»

■ Λαμπρή Τρίτη θα γίνει η τελική φάση με τη συμμετοχή οκτώ ομάδων

Με επιτυχία αναμένεται να ολοκληρωθεί τη Λαμπρή Τρίτη το παιδικό ποδοσφαιρικό τουρνουά που διοργανώνει για ακόμη μια φορά η Ενωση Ποδοσφαιρικών Σωματείων Δωδεκανήσου.

Στο φετινό τουρνουά πήραν μέρος δώδεκα ομάδες-αριθμός όχι αρκετά ικανοποιητικός για τα δεδομένα του νησιού μας.

Οι αγώνες της πρώτης φάσης φιλοξενήθηκαν στο «Οικονομίδειο» γήπεδο τη Μεγάλη Τρίτη και Μεγάλη Τετάρτη ενώ στον ίδιο χώρο θα διεξαχθούν και τα παιχνίδια της τελικής φάσης. Τους αγώνες της Α' φάσης παρακολούθησαν αρκετοί φίλαθλοι οι οποίοι αποζημιώθηκαν από το θέαμα που τους πρόσφεραν τα μικρά παιδιά ενώ το ίδιο αναμένεται να γίνει και τη Λαμπρή Τρίτη με τις ομάδες Αστέρα Παστίδας ΠΑΟ Διαγόρα, Φοίβου, Ρόδου, Νίκης Ρόδου, ΑΕΡΑ, Διαγόρα Β. και Ιάλυσου '97 που θα προσπαθήσουν να πάρουν το κύπελλο του τουρνουά.

Α' ΟΜΙΛΟΣ

ΠΑΣ ΑΣΚΛΗΠΕΙΟΥ- ΝΙΚΗ ΡΟΔΟΥ	0-4
ΑΣΤΕΡΑΣ ΠΑΣΤ.- ΠΑΣ ΑΣΚΛΗΠΕΙΟΥ	9-1
ΝΙΚΗ ΡΟΔΟΥ -ΑΣΤΕΡΑΣ ΠΑΣΤ	0-1
ΙΑΛΥΣΟΣ 97- ΠΑΟ ΔΙΑΓΟΡΑΣ	0-2
ΚΛΕΑΝΘΗΣ-ΙΑΛΥΣΟΣ 97	1-4
ΠΑΟ ΔΙΑΓΟΡΑΣ- ΚΛΕΑΝΘΗΣ	1-0

Β' ΟΜΙΛΟΣ

ΦΟΙΒΟΣ- ΑΣ ΡΟΔΟΣ	3-0
ΗΛΙΟΣ- ΦΟΙΒΟΣ	0-1
ΑΣ ΡΟΔΟΣ- ΗΛΙΟΣ	2-0
ΑΓ. ΙΣΙΔΩΡΟΣ-ΑΕΡΑ	0-5
ΔΙΑΓΟΡΑΣ ΒΑΤ. - ΑΕΡΑ	3-2
ΑΓ. ΙΣΙΔΩΡΟΣ-ΔΙΑΓΟΡΑΣ ΒΑΤ	1-2

ΤΕΛΙΚΗ ΦΑΣΗ
ΛΑΜΠΡΗ ΤΡΙΤΗ 13/04/2004
ΟΙΚΟΝΟΜΙΔΕΙΟ ΙΑΛΥΣΟΥ

Α ΗΜΙΣΥ ΓΗΠΕΔΟΥ		Β ΗΜΙΣΥ ΓΗΠΕΔΟΥ
ΑΣΤΕΡΑΣ ΠΑΣΤΙΔΑΣ- ΑΕΡΑ	16.00	ΦΟΙΒΟΣ- ΙΑΛΥΣΟΣ '97
ΠΑΟ ΔΙΑΓΟΡΑΣ ΑΣ ΡΟΔΟΣ	16:30	ΔΙΑΓΟΡΑΣ ΒΑΤ.- ΝΙΚΗ Ρ.
Α ΗΜΙΤΕΛΙΚΟΣ	17:15	Β ΗΜΙΤΕΛΙΚΟΣ
ΜΕΓΑΛΟΣ ΤΕΛΙΚΟΣ	18:00	**ΜΙΚΡΟΣ ΤΕΛΙΚΟΣ**
ΑΠΟΝΟΜΕΣ	18:30	

Οι δώδεκα ομάδες στους αγώνες της πρώτης φάσης χρησιμοποίησαν τους παρακάτω ποδοσφαιριστές.

ΦΟΙΒΟΣ
ΞΥΠΠΑΣ Φ.Π
ΚΑΣΤΡΙΝΑΚΗΣ Ε.
ΜΕΤΣΚΑΣ Α.
ΤΟΥΒΡΑΣ ΑΛ.
ΔΕΛΑΠΟΡΤΑΣ Φ.
ΓΙΑΝΝΙΚΑΚΗΣ Δ.
ΙΑΤΡΟΥ Θ.
ΟΡΦΑΝΙΔΗΣ Σ.
ΜΑΤΣΗΣ ΑΠ.
ΚΛΑΔΑΣ Σ.
ΤΣΟΥΒΑΛΑΣ Κ.
ΚΛΑΔΑΚΗΣ ΣΠ.
ΤΡΙΓΕΝΗΣ Α.
ΜΑΤΣΗΣ Α.
ΜΑΤΣΗΣ Σ.
ΗΛΙΟΣ
ΧΑΤΖΗΒΑΛΣΑΜΗΣ Γ.
ΕΜΙΡΑΛΗ Ν.
ΖΙΑΡΚΑΣ Ν.
ΚΙΛΑΣΙΝ Ι.
ΠΟΤΣΟΣ Ι.
ΚΟΥΜΛΕΛΗΣ Θ.
ΣΠΑΧΙΟΥ Κ.
ΚΟΥΜΠΕΛΗΣ Β.
ΜΑΥΡΟΜΜΑΤΗΣ Γ.
ΠΑΜΠΑΛΗΣ Β.
ΤΟΠΑΛ Ι.
ΚΙΛΑΣΙΝ Μ.
ΖΑΜΑΝΤΑΚΗΣ Φ.
ΧΑΤΖΗΔΗΜΗΤΡΙΟΥ Ε.
ΠΑΠΟΥΤΣΟΓΙΑΝΟΠΟΥΛΟΣ Δ.
ΚΑΡΕΛΛΑΚΗΣ ΠΑΝ.
ΜΑΤΣΑΓΚΟΥΡΑΣ ΧΡ.
ΣΑΒΒΑΚΗΣ Κ.
ΣΑΒΒΑΚΗΣ ΑΝΑΣΤ.
ΓΙΑΛΛΟΥΡΙΔΗΣ Γ.
ΑΥΓΕΝΙΚΟΥ ΜΙΧ.
ΤΣΑΦΗΣ Γ.
ΑΘΑΝΑΣΙΟΥ ΑΝΤ.
ΤΣΟΥΡΟΥΤΗΣ ΙΩΑΝ.
ΠΑΟ ΔΙΑΓΟΡΑΣ
ΤΥΡΕΛΗΣ Γ.
ΜΟΣΧΟΥ ΣΤ.
ΕΠΙΦΑΝΗΣ Χ.
ΠΕΤΑΥΡΑΚΗΣ Σ.
ΚΕΝΕΝΟΥΝΗΣ Υ.
ΜΑΡΙΕΤΤΑΚΗΣ Γ.
ΓΚΕΖΟ ΚΟΣΜΑ
ΣΑΝΤΟΡΙΝΙΟΣ Ρ.
ΠΑΠΑΧΡΙΣΤΟΔΟΥΛΟΥ
ΓΚΕΖΟ ΠΟΠ.
ΔΙΑΚΟΛΟΥΚΑΣ Α.
ΠΑΣ ΑΣΚΛΗΠΕΙΟΥ
ΠΕΘΑΚΑΣ ΙΩΑΝΝΗΣ
ΓΕΩΡΓΑΛΛΟΣ ΓΕΩΡΓ.
ΠΑΠΑΔΟΠΟΥΛΟΣ ΠΑΝ.
ΒΕΝΕΤΣΑΝΟΣ ΑΝΤ.
ΚΟΥΡΤΗΣ ΕΜΜ.
ΝΙΚΟΛΕΡΗΣ ΚΩΝΣΤ.
ΓΕΩΡΓΑΣ ΣΤΑΜ.
ΠΕΘΑΚΑΣ ΒΑΣ.
ΒΕΝΕΤΣΑΝΟΣ Γ.
ΠΕΤΑΛΑΣ ΕΜ. ΓΕΩΡΓ.
ΚΛΕΑΝΘΗΣ
ΠΑΓΚΑΦΑΣ Γ.
ΑΝΑΣΤΑΣΑΚΗΣ
ΧΑΡΑΛΑΜΠΟΥΣ Χ.
ΣΑΛΑΓΙΑΝΝΗΣ Β.
ΓΙΑΝΝΑΚΑΚΗΣ ΧΡ.
ΜΟΥΣΤΑΚΗΣ Ν.
ΣΑΡΙΚΑΣ Δ.
ΠΑΠΑΚΩΝΣΤΑΝΤΙΝΟΥ
ΑΦΕΝΤΟΥΛΗΣ Δ.
ΚΟΥΛΟΥΜΠΡΑΣ
ΧΑΝΙΩΤΑΚΗΣ Ι.
ΤΣΕΠΟΣ ΗΛ.
ΔΙΑΓΟΡΑΣ ΒΑΤ.
ΦΛΑΓΚΟΣ Δ.
ΚΑΡΑΓΙΑΝΝΗΣ Ι.
ΛΥΚΟΠΑΝΤΗΣ Α.
ΚΑΜΠΟΥΡΗΣ Τ.
ΛΕΡΟΓΙΑΝΝΗΣ Ε.
ΠΑΠΑΔΟΠΟΥΛΟΣ Κ.
ΚΥΠΡΑΙΟΣ Ν.
ΕΥΣΤΡΑΤΙΟΥ Ι.
ΜΠΕΝΤΕΛΕ Τ.
ΚΩΝΣΤΑΝΤΙΝΙΔΗΣ Μ.
ΒΟΓΙΑΤΖΗΣ Ν.
ΓΙΑΝΝΟΠΟΥΛΟΣ Π.
ΚΑΡΥΔΑΚΗΣ Μ.
ΑΕΡΑ
ΚΑΣΤΕΛΟΡΙΖΙΟΣ Ν.
ΚΟΥΜΝΑΚΗΣ Β.
ΝΙΚΟΛΗΣ Α.
ΠΟΥΛΥΜΕΡΙΔΗΣ Χ.
ΠΕΡΟΣ Θ.
ΜΑΝΕΤΑΣ Ε.
ΓΑΡΓΑΛΗΣ Χ.
ΧΑΤΖΗΜΑΝΩΛΗΣ Α.
ΚΑΠΑΝΟΒ Α.
ΑΥΓΕΡΙΝΟΥ Γ.
ΚΑΣΙΩΤΗΣ Π.
ΜΟΣΧΟΣ Ε.
ΜΟΣΧΟΥΣ ΣΤ.
ΙΑΛΥΣΟΣ '97
ΜΑΥΡΟΓΙΩΡΓΗΣ Θ.
ΑΛΒΑΝΟΣ ΙΩΑΝ.
ΜΑΚΡΗΣ Γ.
ΔΑΝΕΛΛΑΚΗΣ Μ.
ΞΕΝΟΣ ΑΠ.
ΣΑΧΙΝΗΣ Π.
ΜΠΑΚΑΡΗΣ Σ.
ΛΑΜΠΟΣ
ΚΥΡΜΠΑΤΖΗΣ Π.
ΠΑΤΡΟΣ ΑΝ.
ΑΥΓΕΝΙΚΟΥ ΑΠ.

ΕΠΑΘΛΑ

- Σ ε όλους τους συμμετέχοντες αθλητές θα απονεμηθεί ειδικό δίπλωμα συμμετοχής, καθώς και στους διαιτητές που θα διευθύνουν τους αγώνες.
- Στις 4 πρώτες ομάδες των τελικών θα δοθεί από ένα κύπελλο.
- Ειδικό έπαθλο θα δοθεί στην ομάδα που θα συγκεντρώσει τις περισσότερες μπλέ κάρτες και η συμπεριφορά των υπευθύνων προπονητή και φιλάθλων θα είνα άψογη έτσι όπως αρμόζει στους αγώνες της ηλικίας αυτής.

ΕΝΟΙΚΙΑΖΟΝΤΑΙ

Καταστήματα 40 τετρ. μέτρων και 80 τετρ. μέτρων, κατάλληλα για τουριστική χρήση στα Βληχά στη Λίνδο.

Πληροφορίες στο τηλέφωνο: **6946 282373** κ. Παπακωνσταντίνου Εμμανουήλ.

Η πορεία της επιτραπέζιας αντισφαίρισης στην Ελλάδα

Τα τελευταία χρόνια, η Επιτραπέζια Αντισφαίριση έχει κάνει μεγάλα βήματα προόδου. Έχουν γίνει αρκετές τροποποιήσεις των κανονισμών σε μια προσπάθεια να γίνει το άθλημα πιο ελκυστικό και πιο δημοφιλές στο ευρύ κοινό, ενώ η τεχνολογική ανάπτυξη έχει συνεισφέρει στην αύξηση της θεαματικότητας. Επίσης, με την ένταξη του αθλήματος στο αγωνιστικό πρόγραμμα των Ολυμπιακών Αγώνων από το 1988 στη Σεούλ, η Επιτραπέζια Αντισφαίριση άρχισε να αποκτά μαζικό χαρακτήρα. Σήμερα θεωρείται ένα από τα μεγαλύτερα σε συμμετοχή αθλήματα στον κόσμο, με περισσότερες από 187 Εθνικές Ομοσπονδίες να αποτελούν μέλη της ΙΤΤΕ. Από αγωνιστικής πλευράς, είναι σαφές ότι έχει αλλάξει τελείως το στυλ του παιχνιδιού. Η μοντέρνα Επιτραπέζια Αντισφαίριση βασίζεται πλέον στην ταχύτητα και τη δύναμη ενώ τα καινούρια χτυπήματα απαιτούν άρτια τεχνική κατάρτιση.

Η Επιτραπέζια Αντισφαίριση άρχισε να καλλιεργείται στην Ελλάδα επίσημα την περίοδο του Μεσοπολέμου, δηλαδή τη 10ετία του 1930, με ευθύνη του Συνδέσμου Ελληνικών Γυμναστικών Αθλητικών Σωματείων (ΣΕΓΑΣ). Το πρώτο επίσημο πρωτάθλημα διεξήχθη το 1940 με ευθύνη του ΣΕΓΑΣ και νικητής ήταν ο Νίκος Μαντζάρογλου στο απλό, αλλά και στο διπλό ανδρών, με το συναθλητή του Παύλο Ιωαννίδη.

Από το 1926 έως το 1943 διεξάγονταν ανεπίσημα Πανελλήνια Πρωταθλήματα και φιλικά τουρνουά, στα οποία πρωταγωνιστούσε ο αθλητής Νίκος Μαντζάρογλου, που το 1931 κατέλαβε την 3η θέση στο Παγκόσμιο Πρωτάθλημα της Βουδαπέστης με τη σημαία της Γερμανίας αφού η Ελλάδα δεν ήταν τότε μέλος της Διεθνούς Ομοσπονδίας.

Στις 20 Μαρτίου 1949 η Ελληνική Φίλαθλος Ομοσπονδία Αντισφαιρίσεως αποφάσισε να ιδρύσει τμήμα Επιτραπέζιας Αντισφαίρισης. Στις 23 Νοεμβρίου του 1956 εγκρίθηκε το πρώτο καταστατικό της ανεξάρτητης πλέον Ελληνικής Φιλάθλου Ομοσπονδίας Επιτραπέζιας Αντισφαίρισης.

Στα πρόσφατα χρόνια, Έλληνες αθλητές έχουν σημειώσει σημαντικές επιδόσεις στην Επιτραπέζια Αντισφαίριση. Το 1991 η Ελλάδα κέρδισε το πρώτο της χάλκινο μετάλλιο στο αγώνισμα του διπλού μικτού στο Παγκόσμιο πρωτάθλημα της Ιαπωνίας. Έτσι, για πρώτη φορά η ελληνική σημαία ανεβαίνει στον ιστό των νικητών για την 3η θέση του Καλλίνικου Κρεάνκα και της Οτίλιας Μπαντέσκου (ρουμανικής καταγωγής).

Ορόσημο στην ιστορία της Ελληνικής Επιτραπέζιας Αντισφαίρισης αποτελεί το έτος 1996, όταν η Ελλάδα δήλωσε παρούσα για πρώτη φορά στους Ολυμπιακούς Αγώνες της Ατλάντα. Το 1997, η εθνική ομάδα ανδρών, έκανε μια μεγαλειώδη εμφάνιση στο Παγκόσμιο Πρωτάθλημα, κατακτώντας την 6η θέση. Ο Καλίνικος την ίδια χρονιά κατέλαβε την 1η θέση στους Μεσογειακούς αγώνες της Ιταλίας στο ατομικό ανδρών, το 1994 το χρυσό μετάλλιο στο διπλό ανδρών και το 1998 στο Πανευρωπαϊκό Πρωτάθλημα κατετάγη 2ος στο διπλό ανδρών και 5ος στο ατομικό.

Άλλες σημαντικές επιτυχίες Ελλήνων αθλητών είναι η πρόκριση του Τσιόκα στους Ολυμπιακούς Αγώνες του Σύδνεϋ και η κατάκτηση της 9ης θέσης στο Παγκόσμιο Πρωτάθλημα της Οζάκα το 2001 από την εθνική ομάδα ανδρών, μια επιτυχία που αποδεικνύει πως η Ελληνική Επιτραπέζια Αντισφαίριση ανήκει πλέον στην "ελίτ" του αθλήματος. Το έτος 2002 η κατάκτηση του αργυρού μεταλλίου στο ατομικό ανδρών του Πανευρωπαϊκού Πρωταθλήματος 2002, από τον Κρεάνκα, επιβεβαιώνει τη συνεχή άνοδο της Ελληνικής Επιτραπέζιας Αντισφαίρισης.

Η Επιτραπέζια Αντισφαίριση στους Ολυμπιακούς Αγώνες του 2004

Η Επιτραπέζια Αντισφαίριση θα φιλοξενηθεί στο Ολυμπιακό Γυμναστήριο Γαλατσίου, από 14 έως και 23 Αυγούστου. Οι τελικοί αγώνες του Ολυμπιακού Τουρνουά θα διεξαχθούν από 20 έως 23 Αυγούστου.

Μακρόχρονη η παρουσία του αθλήματος στη Ρόδο

Το άθλημα της επιτραπέζιας αντισφαίρισης καλλιεργείται επί σειρά ετών στο νησί μας, με συμμετοχές στα εθνικά πρωταθλήματα! Για κάποια χρόνια τελούσε σε αδράνεια, ενώ είχε "εξαφανιστεί" και ο χώρος προπόνησης.

Όμως με αφορμή τους Διεθνείς Αγώνες Νήσων του 2007 ξεκίνησε και πάλι, δυναμικά η καλλιέργεια του αθλήματος, τόσο για τη συγκρότηση αξιόμαχης ομάδας για τους αγώνες του Σέτλαντ, το 2005 και βέβαια αυτούς του 2007, που θα διοργανωθούν για πρώτη φορά απ' το νησί μας!

Για την ώρα δραστηριοποιείται μόνο ο Ροδιακός Όμιλος Αντισφαίρισης (Ρ.Ο.Λ.), με τμήματα για όλες τις ηλικίες, με συμμετοχή σε ανοικτά πρωταθλήματα, τόσο σε περιφερειακό όσο και σε εθνικό επίπεδο.

Ωστόσο το άθλημα παρουσιάζει ιδιαίτερη άνθηση στους δήμους του νησιού, όπου αποτελεί τη βάση των προγραμμάτων αρκετών Δημοτικών Οργανισμών Νεολαίας και Άθλησης. Αποτέλεσμα αυτής της ανάπτυξης ήταν και το 1ο Αναπτυξιακό Τουρνουά, που βρίσκεται ήδη σε εξέλιξη, με εννιά ομάδες από τέσσερις δήμους καθώς και η διοργάνωση των σχολικών πρωταθλημάτων, όλων των βαθμίδων εκπαίδευσης, μετά από αρκετά χρόνια!

Αρωγός όλων αυτών των προσπαθειών ο Ροδιακός Οργανισμός Αγώνων Νήσων, με την υποστήριξη που παρέχει, τόσο οργανωτικά όσο και υλικοτεχνικά.

Το 2007 το άθλημα θα διεξαχθεί στις αίθουσες του Βενετοκλείου Γυμναστηρίου και για τη διοργάνωσή του θα ασχοληθούν τοπικά στελέχη, που θα παρακολουθήσουν ειδικά σεμινάρια προκειμένου να καλυφθούν οι ανάγκες σε διαιτητές και γραμματειακή υποστήριξη.

Σ' αυτό βέβαια θα βοηθήσει το τουρνουά που βρίσκεται ήδη σε εξέλιξη (Διαδημοτικό) με την απόκτηση εμπειρίας σε επίπεδο στελεχών και εθελοντών. Ο επιδιαιτητής θα κληθεί από την Ομοσπονδία όπως και διαιτητές από άλλα νησιά, που θα συμμετάσχουν στους αγώνες, προκειμένου να καλυφθεί ο απαραίτητος αριθμός.

Τα αγωνίσματα στα οποία δραστηριοποιείται ο Ρ.Ο.Α., είναι:

- Μονό ανδρών
- Μονό γυναικών
- Διπλό ανδρών
- Διπλό γυναικών
- Διπλό μικτό
- Ομαδικό

Έδρα του δραστήριου συλλόγου είναι το Βενετόκλειο κλειστό Γυμναστήριο όπου στις δύο αίθουσές του υπάρχουν και τα 12 αγωνιστικά τραπέζια.

Υπεύθυνος είναι ο κ. Μανώλης Φιλίππου και πληροφορίες δίδονται στο τηλέφωνο 22410-43053

Οι επιτυχίες του «Αχιλλέα»

✓ Πολλά μετάλλια πήραν Ροδίτες αθλητές του καράτε





Με πολλά μετάλλια επέστρεψε από τα Μέγαρα η αποστολή του Ροδιακού Ομίλου SHIDOKAN KARATE- ο «Αχιλλεύς».

Στο πανελλήνιο πρωτάθλημα παίδων, που έγινε υπό την αιγίδα της Ελληνικής Ομοσπονδίας Ερασιτεχνικού Καράτε, στις 28 Μαρτίου, την αποστολή του «Αχιλλέα» συγκρότησαν οι εξής αθλητές και αθλήτριες:

- 36 κιλά : Ξανθού Δέσποινα, Κωστιού Μαρία, Κουμπέλης Κων/νος, Φελεσάκης Κώστας, Κιουκιουκαλής Γιάννης.

-48 κιλά : Σαπούνη Πένη, Ζόγκα Γιώτα, Μπαρδακά Αννα, Μπαρδακάς Γιάννης.

-60 κιλά :Φελεσάκης Αλέξανδρος.

-30 κιλά : Καλλιστής Μανόλης, Τσολάκη Πελαγία.

-42 κιλά : Ζαχαρίας Μιχάλης, Σηφάκης Παναγιώτης

-54 κιλά : Τυράκ Τάκης, Κωστιού Μιχάλης.

Οι αθλητές και αθλήτριες πήραν τις παρακάτω θέσεις:

Παγκορασίδες- 30 κιλ. β' κατηγορία: 1η θέση Τσολάκη Πελαγία.

Παγκορασίδες- 36 κιλ. β'κατηγορία: 1η θέση Ξανθού Δέσποινα, 1η θέση Κωστιού Μαρία

Παγκορασίδες-48 κιλ. β'κατηγορία : 1η θέση Σαπούνη Πένη, 2η Ζόγκα Γιώτα

Κορασίδες- 48 κιλ. β' κατηγορία:1η Μπαρδακά Αννα.

Παμπαίδες- 30 κιλ. β' κατηγορία: 2η θέση Καλλιστής Μανόλης.

Παμπαίδες-36 κιλ.β' κατηγορία : 1η θέση Κουμπελής Κώστας, 3η θέση Κιουκιουκαλής Γιάννης.

Παμπαίδες -36 κιλ α' κατηγορία : 2η θέση Φελεσάκης Κώστας.

Παμπαίδες -42 κιλ. α'-β' κατηγορία: 1η θέση Σηφάκης Παναγιώτης, Ζαχαρίας Μιχάλης.

Παίδες- 48 κιλ. β' κατηγορία: 1η θέση Τυράκ Παναγιώτης, 2η θέση Μπαρδακάς Γιάννης.

Παίδες -54 κιλ. α' κατηγορία: 2η θέση Κωστίου Μιχάλης .

Παίδες -60 κιλ. α'κατηγορία: 3η θέση Φελεσάκης Αλέξανδρος.

Πανελλήνια συνάντηση 4Χ4

ΔΩΡΕΑΝ ΣΥΜΜΕΤΟΧΗ ΓΙΑ ΤΙΣ ΛΕΣΧΕΣ 4Χ4 ΤΗΣ ΚΩ ΚΑΙ ΤΗΣ ΡΟΔΟΥ



Το club 4x4 Καβάλας με ερέθισμα τις μέχρι τώρα επιτυχείς πανελλήνιες συγκεντρώσεις 4χ4 (Κρήτη, Ορεστιάδα, Κατερίνη , Θεσσαλονίκη) θα προβεί στην οργάνωση μιας ακόμη, ελπίζοντας να έχει την ίδια επιτυχία με τις όλες προηγούμενες.

Η πανελλήνια συνάντηση θα οργανωθεί στις 23-24-25 Απρίλη 2004 στη Μουσθένη (Δήμος Πιερρέων)Καβάλας και εκτός από τη ξενάγηση στην όμορφη φύση της περιοχής

θα διεξαχθεί και φιλικός 4Χ4 off road αγώνας.

Θα σας κρατάμε εν καιρώ ενημερωμένους για περισσότερες πληροφορίες και λεπτομέρειες σχετικά με την οργάνωση, όπως επίσης θα σας αποσταλούν εγκαίρως δελτία συμμετοχής για τα αυτοκίνητα 4Χ4 και τα μέλη των συλλόγων τα οποία θέλουν να συμμετάσχουν

Η πρόσκληση ισχύει για όλα τα μέλη των συλλόγων 4Χ4 της Κω και της Ρόδου και δεν θα έχει κανένα απολύτως κόστος

Το πρόγραμμα αναλυτικά:

Παρασκευή 23-4-2004

• Άφιξη συμμετεχόντων από τις μακρινές περιοχές

Σάββατο 24-4-2004

• Άφιξη συμμετεχόντων από τις κοντινές περιοχές

• (πρωί) Συγκέντρωση των οχημάτων και μετακίνηση στο χώρο της πίστας (Πλατανότοπος)

• Διεξαγωγή off road games

• Χοροεσπερίδα και γλέντι για τους διαγωνιζόμενους και τους φίλους της τετρακίνησης.

Κυριακή 25-4-2004

• (πρωί) Συγκέντρωση των συμμετεχόντων στο χώρο του λιμανιού της Καβάλας για παρουσίαση των συλλόγων και των οχημάτων στο κοινό

• (μεσημέρι) Διαδρομή off road

• Τέλος διοργάνωσης

Περισσότερες πληροφορίες στα γραφεία της Λέσχης 4χ4 της Κω και στης Λέσχης τετρακίνησης Ρόδου.

2η ΕΚΘΕΣΗ ΑΥΤΟΚΙΝΗΤΟΥ 4Χ4 ΣΤΗΝ ΚΩ

Η Λέσχη 4Χ4 της Κω διοργανώνει την 1 και 2 Μάη έκθεση αυτοκινήτου 4χ4 στην Κω.

Μετά την επιτυχία της περσινής εκδήλωσης αποφασίστηκε η νέα έκθεση να διαρκέσει 2 μέρες και ήδη οι συμμετοχές είναι πάρα πολλές.

Τη Κυριακή 2-5-04 θα διοργανωθεί και SAFARI στο οποίο θα μπορούν να συμμετάσχουν και SUV μιας και η διαδρομή θα είναι κατάλληλη και γι αυτά.

Επίσης εκείνες τις μέρες θα είναι έτοιμη και η πίστα 4χ4 που κατάλληλη για κάθε είδους όχημα.

Θα λάβουν μέρος τετρακίνητα IX και τετράτροχες μοτοσικλέτες .

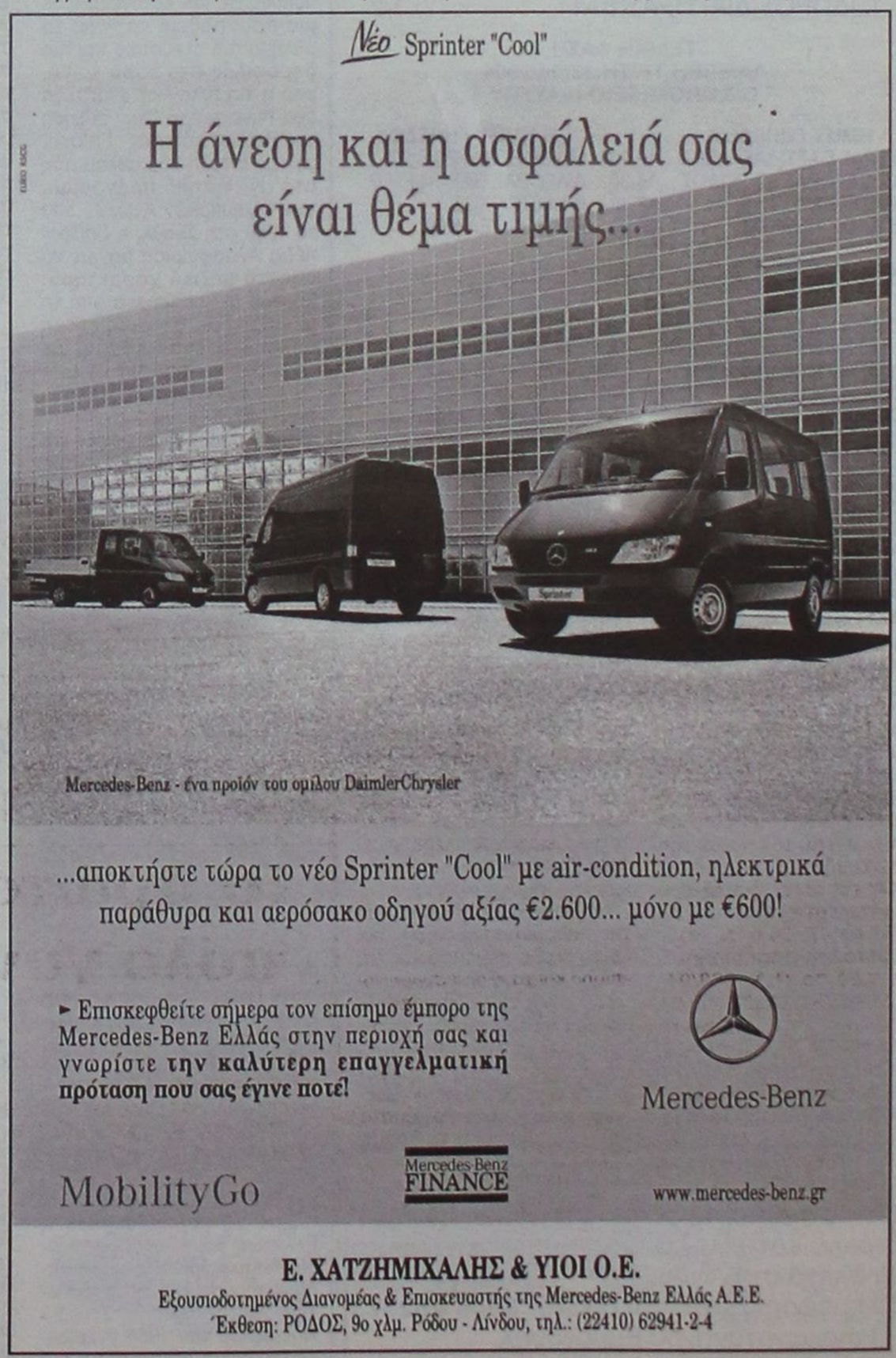

Τον Ιούλιο θα έρθει στα νησιά μας η «Ολυμπιακή φλόγα»

Η Κάρπαθος θα είναι ο πρώτος σταθμός της «Ολυμπιακής Φλόγας» στις 13 Ιουλίου, οπότε σύμφωνα με το πρόγραμμα της Εθνικής Επιτροπής Λαμπαδηδρομίας του «Αθήνα 2004» θα επισκεφθεί τα Δωδεκάνησα.

Δεύτερος σταθμός θα είναι η Κάλυμνος, τρίτος η Κως και τέταρτος το Καστελλόριζο.

Τελευταίος σταθμός θα είναι η Ρόδος, όπου θα πραγματοποιηθεί τελετή διανυκτέρευσης, από πλευράς γραφείου Ολυμπιακής Υποστήριξης της Δωδεκανήσου, σε συνεργασία με το Δημοτικό Οργανισμό Πολιτισμού Ρόδου. Η τελετή θα περιλαμβάνει συναυλία, παραδοσιακούς χορούς και άλλα.

Η «Ολυμπιακή Φλόγα» θα μεταφέρθει με ελικόπτερο την ίδια ημέρα, στα πέντε νησιά του νομού μας.

Πολλά στοιχεία στο διαδίκτυο

Στην ηλεκτρονική διεύθυνση του Αθήνα 2004 (www.athens2004.com) μπορεί κανείς να βρει πολλά και ενδιαφέροντα στοιχεία, όπως αυτό ότι μέχρι της 16 Απριλίου θα πωλούνται εισιτήρια των αγώνων στους Ελληνες και τα άλλα μέλη της Ευρωπαϊκής Ενωσης.

Αλλα στοιχεία:

•Δικαίωμα αγοράς της Ολυμπιακής δάδας θα εχουν μόνο οι λαμπαδηδρόμοι, μετά την κάλυψη της διαδρομής που τους αναλογεί.

•Από τον Ιούλιο του 2000 μέχρι τώρα, έχουν ανακυκλώθει 108 περίπου τόνους χαρτιού, σώζοντας έτσι 1.836 δέντρα.

•Στην Αθήνα θα φυτευτούν μέχρι τους Αγώνες περίπου 300 χιλιάδες νέα δέντρα, περισσότεροι από 1 εκ. θάμνοι και 11 εκ. δενδρύλλια.

•Στο Ολυμπιακό Χωριό, κατά τη διάρκεια των Αγώνων, θα σερβίρονται καθημερινά 50.000 γεύματα και θα καταναλώνονται 100 τόνοι τροφίμων.

•Τα έσοδα από την πώληση των Ολυμπιακών προϊόντων θα διατεθούν για τη χρηματοδότηση των Αγώνων και της Ελληνικής Ολυμπιακής Ομάδας.

•Η Hundai (Μέγας Εθνικός Χορηγός) θα προσφέρει στόλο ηλεκτροκίνητων αυτοκινήτων, ο οποίος θα καλύψει πολλές ανάγκες μεταφορών της ΑΘΗΝΑ 2004.

•Ο αρχικός στόχος εσόδων των 200 εκατομμυρίων ευρώ επετεύχθη δύο χρόνια πριν τους Ολυμπιακούς Αγώνες του 2004.

•Κατά τη διάρκεια των Ολυμπιακών Αγώνων, το Ολυμπιακό χωριό θα παρέχει δωρεάν διαμονή σε 16.000 αθλητές και αξιωματούχους ομάδων.

•Ρεκόρ συμμετοχών στους Παραολυμπιακούς Αγώνες της Αθήνας θα σημειώσει η Ελλάδα: οι αθλητές της προετοιμάζονται σε 13 αθλήματα, ενώ στο Σύδνεϋ συμμετείχαν μόνο σε 5.

• Τεσσεράμισι εκατομμύρια έντυπα, συνολικού βάρους 55 τόνων, χιλιάδες δέματα με ψηφιακό υλικό εστάλησαν σε αποδέκτες 202 κρατών.

Στις 24 Απριλίου σηκώνουν άγκυρα οι ιστιοπλόοι Ρόδου

Το Σάββατο 24 Απριλίου θα ξεκινήσει το πρωτάθλημα του Αθλητικού Συλλόγου Ιστιοπλόων Ανοιχτής Θάλασσας Ρόδου για το 2004.

Στις 24 και 25 του μήνα έχει προγραμματιστεί ο πρώτος αγώνας «Το Τάμα», που έχει διαδρομή Ρόδος - Πανορμίτης- Ρόδος.

Η συνέχεια, στις 8 και 9 Μαΐου, θα βρει τους ιστιοπλόους να αγωνίζονται στον αγώνα «Σύμη 2004» (Ρόδος-Σύμη - Ρόδος).

Στις 5 και 6 Ιουνίου έχει προγραμματιστεί ο τρίτος αγώνας του 2004, με διαδρομή Ρόδος- Χάλκη - Ρόδος.

Από 2 έως 10 Ιουλίου θα πραγματοποιηθεί ο 8ος διεθνής ιστιοπλοϊκός αγώνας «Ρόδος ΚΑΠ». Φέτος, έχει διαδρομή: Ρόδος-Πανορμίτης-Κως- Τήλος- Χάλκη- Σύμη-Ρόδος .

Σκάφη του ΑΣΙΑΘ Ρόδου θα πάρουν μέρος στην « Ολυμπιακή Οδύσσεια» ή ODDYSSAIL, που από τη Ρόδο θα έχει διαδρομή προς το Ηράκλειο και από εκεί στο Ναύπλιο. Το προολυμπιακό αυτό εγχείρημα θα γίνει απο 31 Ιουλίου έως 12 Αυγούστου.

Το Σεπτέμβριο, από 4 έως 11, το καλεντάρι περιέχει το «AEGEAN REGATTA 2004» όπου και πάλι σκάφη με Ροδίτες ιστιοπλόους αναμένεται να πρωταγωνιστήσουν. Φέτος, η εκκίνηση θα δοθεί από την Ανδρο και ο τερματισμός θα γίνει στην Πάτμο, με ενδιάμεσους σταθμούς, τη Χίο, τη Σάμο και τους Λειψούς.

Το αγωνιστικό πρόγραμμα του ΑΣΙΑΘ Ρόδου θα κλείσει αυτή την «Ολυμπιακή χρονιά» με τα « Τρίγωνα» ,στον κόλπο του Ζέφυρου το διήμερο 25 και 26 Σεπτεμβρίου.

Η ΝΕΑ ΔΙΟΙΚΗΣΗ

Μετά τις εκλογές της 14ης Μαρτίου, η νέα διοίκηση του ΑΣΙΑΘ Ρόδου, που συγκροτήθηκε σε σώμα δύο ημέρες αργότερα, έχει ως εξής:

• Πρόεδρος: Σταμάτης Σταυράς
• Αντιπρόεδρος: Νίκος Κουμνάκης
• Γενικός γραμματέας: Αναστάσιος Κώτης
• Ταμίας: Αντώνης Βογιατζής
• Εφορος αγώνων: Ελευθέριος Κουμπιάδης
•Εφορος εκπαίδευσης: Γιάννης Κλείδωνας
•Υπεύθυνος Μελών και Τμημάτων Ολυμπιακών κατηγοριών: Παύλος Ξανθός
•Υπεύθυνος υλικού και εγκαταστάσεων: Δημήτρης Σταματάς.

Το πρωτάθλημα πόλο γυναικών

Αμέσως μετά το Πάσχα οι Ροδίτισσες πολίστριες ρίχνονται στη μάχη του Πανελλήνιου πρωταθλήματος γυναικών.

Η πρώτη φάση έχει προγραμματιστεί από 16-18 Απριλίου και η τελική από 7 έως 9 Μαΐου.

Ο Ναυτικός Ομιλος Ρόδου και ο Υγρός Στίβος Ρόδου τοποθετήθηκαν στον πρώτο όμιλο, μαζί με το Νηρέα Λαμίας, το Ν.Ο. Σύρου και το Ν.Ο. Αγίου Νικολάου.

Στους άλλους ομίλους έχουμε:

2ος όμιλος: ΝΕΝ «Ναύπλιος», Καλαμάτα, Θρίαμβος, ΝΟ Πατρών και Ηλυσιακός

3ος όμιλος: Αναγέννηση Λαμίας, Πανσερραϊκός, Καβάλα, Σβορώνος Κατερίνης και ΟΕΑΝΑ Βόλου.

-Από κάθε όμιλο θα προκριθούν δύο ομάδες που θα σχηματίσουν την 6άδα των τελικών.

Ποδόσφαιρο και βία

Πάντοτε το ποδόσφαιρο, από την εποχή που γεννήθηκε, ήταν το σύμβολο θα έλεγα μιας αυτόνομης κουλτούρας της εργατικής τάξης, όμως αυτό κράτησε περίπου μεχρι το τέλος του δεύτερου παγκοσμίου πολέμου. Με το πέρασμα του χρόνου έγινε επαγγελματικό και η κατάσταση άλλαξε πάρα πολύ. Παράλληλα όμως άρχισαν ν' αλλάζουν και τα πράγματα ανάμεσα στους φιλάθλους ιδιαίτερα στις ηλικίες 16-25 οι οποίοι ονόμασαν τους εαυτούς τους "φανατικούς οπαδούς" ή αν θέλετε "χούλιγκανς".

Το φαινόμενο άρχισε να παίρνει διαστάσεις και το μόνο που ενδιέφερε και ενδιαφέρει αυτή τη μερίδα των φιλάθλων είναι το πως θα επικρατήσουν στη μάχη της εξέδρας, για να μπορέσουν με τον τρόπο τους να δώσουν τη νίκη στην ομάδα τους. Δυστυχώς όμως ο τρόπος που επέλεξαν να το κάνουν ήταν έγκλημα κατά του ποδοσφαίρου, αφού τα θύματα που θρήνησε η παγκόσμια ποδοσφαιρική κοινότητα είναι πάρα πολλά. Οι οπαδοί της κάθε ομάδας διάλεξαν λάθος τρόπο για να αποδείξουν στους αντιπάλους τους ποιό είναι το αφεντικό όχι μόνο μέσα στα γήπεδα αλλά και εκτός. Βέβαια όλα αυτά που έχουν συμβεί δείχνουν ότι η βαρβαρότητα του ανθρώπου δεν έχει χαθεί με το πέρασμα του χρόνου. Υπάρχει ωστόσο μια εξήγηση από τους ειδικούς που λέει ότι τελικά η βία δεν προέρχεται από το πάθος των οπαδών για να νικήσει από τη ομάδα τους αλλά η μεγάλη επιθυμία αυτών των ανθρώπων να δείξουν ότι υπάρχουν.

Πριν οι οπαδοί φτάσουν στη συλλογική αντιπαράθεση είχαν λειτουργήσει ακόμη σε πρότυπα συμμοριών, κοινωνικών ομάδων που έδειχναν την αντίθεσή τους σε κάθε μορφή εξουσίας ενώ σε κάποιες περιόδους λειτούργησαν πάνω σε θρησκευτικά πλαίσια αντιπαλότητας και μόνο. Σιγά-σιγά σε διάφορα κράτη οι νόμοι έγιναν αυστηρότατοι και τα γήπεδα έχουν αλλάξει μορφή με τους οπαδούς να έχουν πλέον διαφορετική συμπεριφορά. Οι κυβερνήσεις τους αντιμετώπισαν το πρόβλημα του χουλιγκανισμού κοιτώντας το ίσια στα μάτια και κατάφεραν να βρουν τις λύσεις σ' αυτό το παράλογο φαινόμενο. Στην Ελλάδα ακόμη τα πράγματα μένουν ως έχουν. Επεισόδια γίνονταν και θα γίνονται με τραυματισμούς φιλάθλων σοβαρούς αλλά και θανάτους, όμως όλοι μένουμε θεατές και οι περισσότεροι αρκούνται στα ευχολόγια. Όλες οι προσπάθειες καταστολής αυτού του φαινομένου στη χώρα μας είναι σπασμωδικές και κανείς μέχρι τώρα δεν έχει τολμήσει να βάλει το μαχαίρι βαθιά μέχρι το κόκκαλο. Πρόσφατα έγιναν κάποιες εξαγγελίες, όμως αυτό θα φανεί την προσεχή Κυριακή στο ματς των "αιωνίων αντιπάλων" όπως αποκαλούν Ολυμπιακό και Παναθηναϊκό.

Ο χρόνος είναι κριτής και θα φανεί κατά πόσο θα ξεπερασθεί το φαινόμενο που έχουμε ζήσει και παλαιότερα σε τέτοιες αναμετρήσεις.

Νόμους πολλούς στη χώρα μας έχουμε αλλά ακόμη ψάχνουμε το άτομο που θα τους εφαρμόσει πιστά προς κάθε κατεύθυνση. Ποιός επιτέλους θα τολμήσει να συλλάβει τους ανεγκέφαλους που μετατρέπουν τα γήπεδα και τις πόλεις σε πεδία μάχης; Πότε επιτέλους θα υπάρξει σοβαρή απόφαση που να επιβάλλει τιμωρία σε κάθε επίδοξο ταραξία, ο οποίος έχει μοναδικό στόχο όταν πηγαίνει στα γήπεδα, τα επεισόδια. Εδώ και πολλές ημέρες όλοι ασχολούνται με τον αγώνα Ολυμπιακού - Παναθηναϊκού και μέχρι στιγμής έχουν ακουσθεί χιλιάδες μέτρα και ημίμετρα, των οποίων το αποτέλεσμα έχει δοκιμασθεί και σε άλλες περιπτώσεις. Την προσεχή Κυριακή πάλι κάποιοι καλούνται να δώσουν εξετάσεις.

Ας ελπίσουμε ότι αυτή τη φορά θα τις περάσουν με επιτυχία.

Επιτέλους ας συνειδητοποιήσουμε ότι το ποδόσφαιρο είναι θέαμα με πρωταγωνιστές τους ποδοσφαιριστές.

Όταν κάθε παιχνίδι τελειώνει τα πάντα ανήκουν στο παρελθόν και δεν χρειάζονται οι εικόνες που συνήθως παρακολουθούμε μετά, από τους οπαδούς που θέλουν να δείξουν ότι είναι παρόντες, άρα υπάρχουν και επιθυμούν να γίνουν οι αρνητικοί πρωταγωνιστές της ολοκληρωμένης πλέον ποδοσφαιρικής συνάντησης.

ΗΛΙΑΣ ΛΟΪΖΟΣ

ΕΛΛΗΝΙΚΗ ΔΗΜΟΚΡΑΤΙΑ
ΠΕΡΙΦΕΡΕΙΑ ΝΟΤΙΟΥ ΑΙΓΑΙΟΥ
ΝΟΜΟΣ ΔΩΔΕΚΑΝΗΣΟΥ
ΔΗΜΟΣ ΛΙΝΔΙΩΝ

Λίνδος 05-04-2004
Αριθ. Πρωτ.: 2488

ΠΕΡΙΛΗΨΗ ΔΙΑΚΗΡΥΞΗΣ ΔΗΜΟΠΡΑΣΙΑΣ

Ο Δήμαρχος Λινδίων προκηρύσσει ανοικτή δημοπρασία με σφραγισμένες προσφορές με επιμέρους ποσοστά έκπτωσης και έλεγχο ομαλότητας (άρθρο 7 του Π.Δ. 609/85) για την εκτέλεση του έργου: **«Διαμόρφωση πλατείας Αγ. Στεφάνου στη Λίνδο»**.

Ο προϋπολογισμός της δαπάνης του ανωτέρω έργου ανέρχεται στα **330.000,00 ευρώ** μη συμπεριλαμβανομένου του Φ.Π.Α.

Η δημοπρασία και η εκτέλεση του έργου θα γίνουν σύμφωνα με τις διατάξεις του Ν. 1418/84 «Δημόσια Έργα και ρυθμίσεις συναφών θεμάτων», όπως ισχύει μετά την τροποποίησή του και τη συμπλήρωσή του από τους νόμους 2229/94, 2308/95, 2338/95, 2372/96, 2940/01 και 3212/2003 και σύμφωνα με τον Ν. 2576/98 (Φ.Ε.Κ. 25Α'/9-2-1998) περί «Βελτίωσης των διαδικασιών για την ανάθεση της κατασκευής των Δημοσίων Έργων και άλλες διατάξεις», των εκτελεστικών τους Π.Δ. 609/85 και 472/85 όπως ισχύουν μετά την τροποποίησή τους από τα Π.Δ. 368/94, 285/97, 402/96, 210/97, 218/99 καθώς και την απόφαση Δ17α/08/16/Φ.Ν. 402/10-2-98 «Διαδικασία για την ανάδειξη αναδόχου κατασκευής Δημοσίων Έργων». Επίσης για έργα προϋπολογισμού άνω των 250.000,00 ευρώ ισχύουν οι διατάξεις του Ν. 3021/02 «Περιορισμοί στη σύναψη δημοσίων συμβάσεων με πρόσωπα που δραστηριοποιούνται ή συμμετέχουν σε επιχειρήσεις μέσων μαζικής ενημέρωσης και άλλες διατάξεις».

Η Δημοπρασία θα γίνει την **28η** του μήνα **Απριλίου 2004** ημέρα Τετάρτη με ώρα έναρξης 11.00 π.μ. και ώρα λήξης την 12.00 π.μ., στο Δημοτικό κατάστημα και ενώπιον της Αρμόδιας Επιτροπής Δημοπρασιών του Δήμου.

Το έργο χρηματοδοτείται από Ιδιους Πόρους.

Η προθεσμία περάτωσης του έργου ορίζεται σε τρεις (03) μήνες.

Η εγγύηση για τη συμμετοχή στη δημοπρασία ανέρχεται στο 2% του προϋπολογισμού του έργου, ήτοι **6.494,42** ευρώ και βεβαιώνεται με την προσκόμιση ισόποσου γραμματίου του Ταμείου Παρακαταθηκών και Δανείων ή εγγυητική επιστολή αναγνωρισμένης Τράπεζας ή του Ταμείου Συντάξεως Μηχανικών και εργοληπτών Δημοσίων έργων συνταγμένη κατά τον ισχύοντα Τύπο.

Στο Διαγωνισμό γίνονται δεκτές εργοληπτικές επιχειρήσεις δημοσίων έργων, Εταιρικής μορφής ατομικές ή σε κοινοπραξία, ελληνικές ή αλλοδαπές από χώρες-μέλη της Ε.Ε. και του Ε.Ο.Χ. εγγεραμμένες στο Μ.Ε.Ε.Π., για έργα 1) **Οικοδομικά** κατηγορίας **Α2, 1η, 2η, 3η, εντός Νομού και σε ένα δεύτερο της επιλογής της 2) Ηλεκτρομηχανολογικά** κατηγορίας **Α1, Α2, 1η Ανεξαρτήτως Νομού (κατάταξη βάσει του Ν. 2940/2001).**

Τον ανάδοχο του έργου θα βαρύνουν όλες οι νόμιμες κρατήσεις υπέρ του Δημοσίου, τρίτων, εισφορές ΙΚΑ κ.λπ. Ο ΦΠΑ βαρύνει τον κύριο του έργου.

Οι δαπάνες δημοσίευσης της παρούσας περίληψης και λοιπά έξοδα δημοπρασίας ως επίσης και τα έξοδα συμφωντικού μετά των αντιγράφων βαρύνουν τον ανάδοχο του έργου.

Για περισσότερες πληροφορίες παρακαλούμε οι ενδιαφερόμενοι να απευθύνονται στο Δήμο Λινδίων και στο Τμήμα ΤΥΔΚ.

Τηλέφωνα Πληροφοριών:
Δήμος Λινδίων: 22440 31101
22440 31129, 22440 31221.
Τμήμα ΤΥΔΚ: 22410 43240

Ο Δήμαρχος
ΓΕΩΡΓΙΟΣ Ν. ΘΑΡΡΕΝΟΣ

Η αντιπροσωπεία αυτοκινήτων
RENAULT - BMW
ΖΗΤΑ

συνεργάτες για το τμήμα Πωλήσεων, με καλή χρήση Η/Υ, ικανότητα επικοινωνίας, οργανωτικότητα και συνέπεια.

Προσφέρονται εκπαίδευση, ικανοποιητικό πακέτο αποδοχών και εξαιρετικές συνθήκες εργασίας. Επικοινωνία: Μπάλτα Ειρήνη, τηλέφ.: 22410-64169.

Οσα φέρνει...



Κατέβασε την μπλούζα να σε κάνω μάκια



Σαν γύφτικο σκεπάρνι καμαρώνει ο mr. Takis!



Τα παιδιά, τα παιδιά, τα φιλαράκια τα καλά

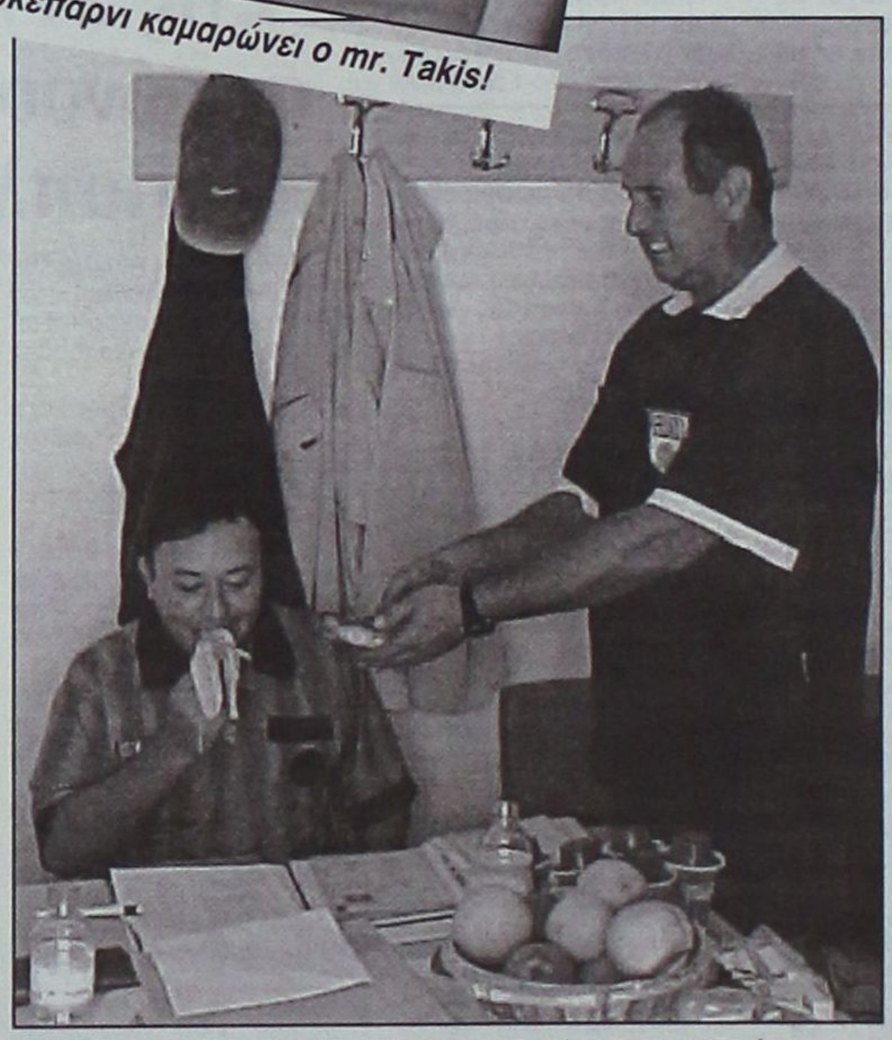

Εκαμες ένα μάγουλο, τώρα που εξυρίστεις μπρε Σπύρο...

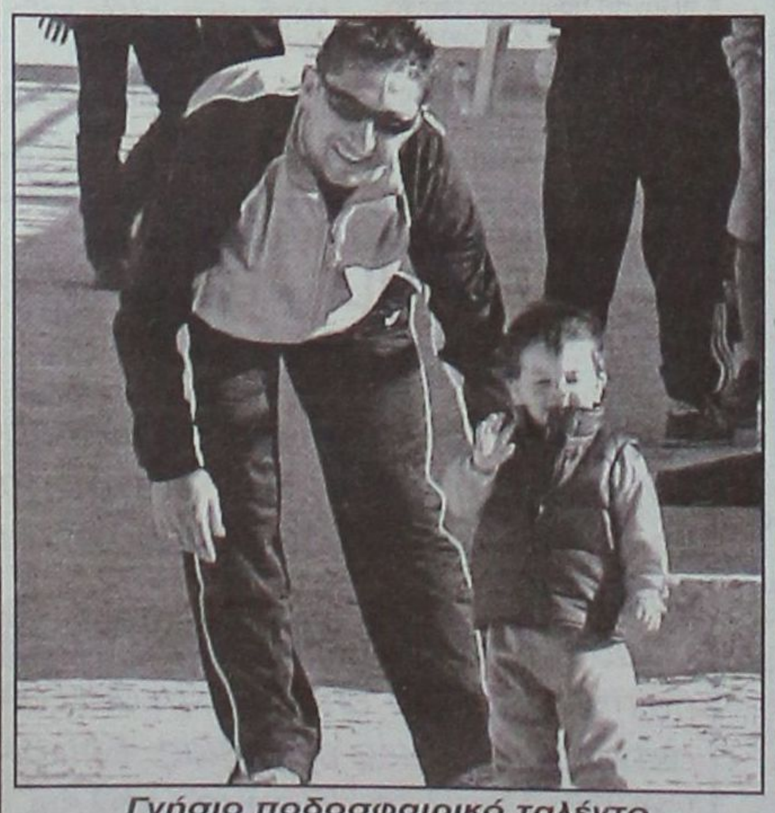

Γνήσιο ποδοσφαιρικό ταλέντο ο Ζουρούδης junior

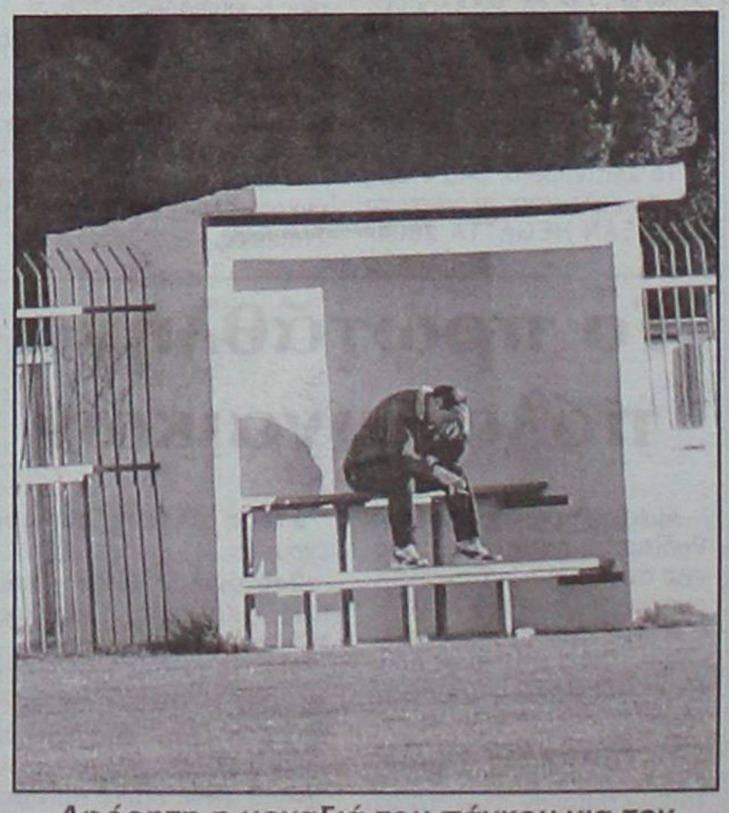

Αφόρητη η μοναξιά του πάγκου για τον Κώστα Λεπτοκαρίδη

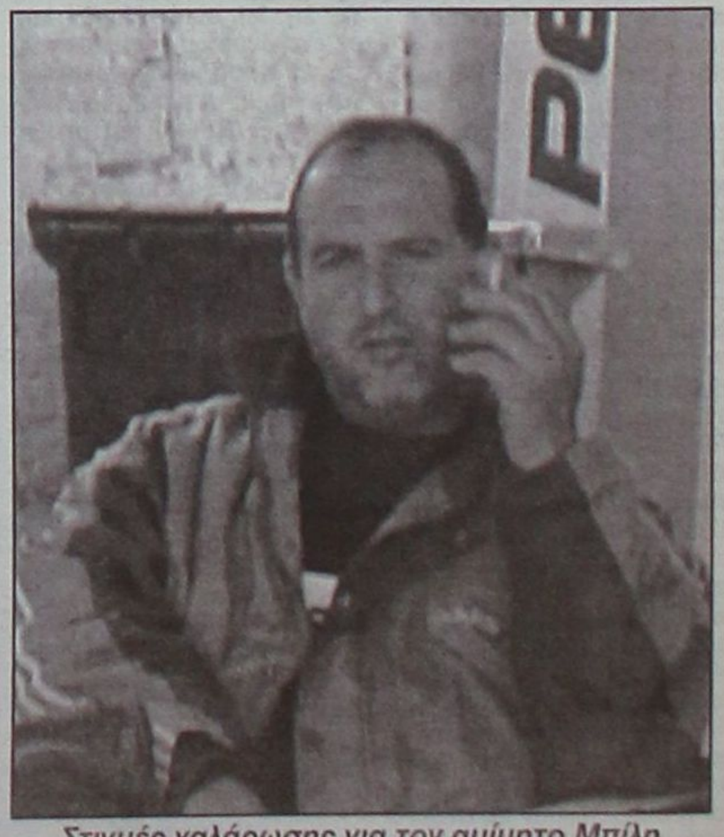

Στιγμές χαλάρωσης για τον αμίμητο Μπίλη

Μπροστά στην πρόκληση της ανόδου...

Ο Α.Σ.Κ. Ιβίσκος τη Λαμπρή Τετάρτη ξεκινάει στο κλειστό γυμναστήριο της Καισαριανής την προσπάθεια του για τον προβιβασμό στον 2ο όμιλο νότου της Γ' Εθνικής



Ο προπονητής του Α.Σ.Κ. Ιβίσκος Γιώργος Πετσάλης



ΘΩΜΑΣ ΜΠΕΛΑΓΙΑΣ
Ηλικία: 33
Υψος: 1.91
Θέση: 2-3

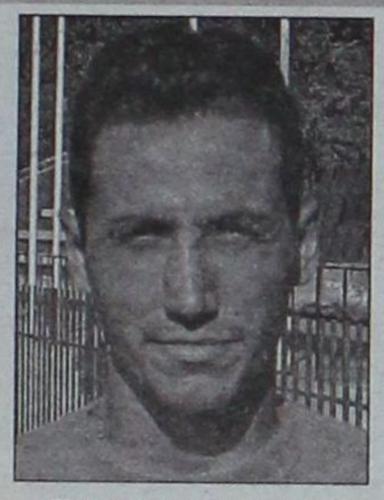

ΣΤΑΘΗΣ ΒΛΑΧΟΔΗΜΟΣ
Ηλικία: 27
Υψος: 1.96
Θέση: 3-4



ΜΑΚΗΣ ΔΟΥΒΑΛΗΣ
Ηλικία: 24
Υψος: 1.97
Θέση: 4



ΤΣΑΜΠΙΚΟΣ ΚΑΠΙΤΑΝΟΣ
Ηλικία: 18
Υψος: 1.85
Θέση: 1-2



ΧΡΗΣΤΟΣ ΜΠΙΛΙΑΣ
Ηλικία: 36
Υψος: 1.99
Θέση: 5



ΠΑΝΑΓΙΩΤΗΣ ΠΑΠΑΚΩΣΤΑΣ
Ηλικία: 29
Υψος: 1.80
Θέση: 1



ΓΙΩΡΓΟΣ ΤΣΙΤΣΟΥΛΑΣ
Ηλικία: 23
Υψος: 1.86
Θέση: 1-2



ΑΝΤΩΝΗΣ ΠΑΤΙΝΙΩΤΗΣ
Ηλικία: 22
Υψος: 1.93
Θέση: 3



ΣΠΥΡΟΣ ΦΙΛΙΠΠΟΠΟΥΛΟΣ
Ηλικία: 18
Υψος: 1.95
Θέση: 4



ΤΣΑΜΠΙΚΟΣ ΣΥΝΤΑΓΓΕΛΟΣ
Ηλικία: 28
Υψος: 1.85
Θέση: 2



ΔΗΜΗΤΡΗΣ ΚΟΥΜΝΑΚΗΣ
Ηλικία: 24
Υψος: 1.90
Θέση: 3

Την άνοδο του για δεύτερη φορά στην 13χρονη ιστορία του στη Γ' Εθνική θα διεκδικήσει το διάστημα 14-18 Απριλίου στο κλειστό γυμναστήριο της Καισαριανής, ο Α.Σ.Κ. Ιβίσκος. Η ομάδα της Ανάληψης μετά από αρκετά χρόνια κατέκτησε και πάλι το πρωτάθλημα Δωδεκανήσου κερδίζοντας με 2-1 νίκες στη σειρά των τελικών τον Π.Α.Ο. Διαγόρας. Το συγκρότημα του Γιώργου Πετσάλη ετοιμάζεται πλέον για τους αγώνες των μπαράζ, στους οποίους θα αντιμετωπίσει τον Πανναξιακό, τον Όμηρο Χίου, τον Αρίονα Μυτιλήνης και τον Ίκαρο Ικαρίας.

Απ' το ξεκίνημα της περιόδου, ο Ιβίσκος πρόβαλε ως το αδιαφιλονίκητο φαβορί για να κόψει πρώτος το νήμα στην Α' Ανδρών. Κατάφερε να τελειώσει την κανονική περίοδο, αήττητος ενώ στην ημιτελική φάση απέκλεισε άνετα με δύο νίκες τον Ηρακλή Λάρδου. Στους τελικούς πάντως τα βρήκε σκούρα απ' τον Διαγόρα, τον οποίο όμως ξεπέρασε στο «Βενετόκλειο». Η εμπειρία των αθλητών του Ιβίσκου σε συνδυασμό με τον νεανικό ενθουσιασμό, ήταν τα δύο απ' τα στοιχεία της φετινής πρωτιάς. Μπορεί με βάση τα δεδομένα η ομάδα να μην έπαιξε τόσο καλό μπάσκετ όσο θα περίμεναν οι φίλοι της, ωστόσο στα καθοριστικά σημεία δήλωσε «παρών» και έτοιμη να κάνει το μεγάλο άλμα στην Γ' Εθνική.



ΝΙΚΟΣ ΚΑΤΣΑΡΑΣ
Ηλικία: 22
Υψος: 2.03
Θέση: 5



ΔΗΜΗΤΡΗΣ ΓΙΩΤΟΠΟΥΛΟΣ
Ηλικία: 27
Υψος: 1.98
Θέση: 4-5

Όλα τα «λεφτά» στην πρεμιέρα...

Τον Πανναξιακό θα αντιμετωπίσει στο ξεκίνημα των αγώνων μπαράζ ο Α.Σ.Κ. Ιβίσκος

Η αναμέτρηση της Λαμπρής Τετάρτης κόντρα στον Πανναξιακό είναι πολύ πιθανόν να κρίνει και την ομάδα που θα πάρει το μοναδικό εισιτήριο για τον 2ο όμιλο νότου της Γ' Εθνικής. Όπως και πέρσι έτσι και φέτος η πρωταθλήτρια ομάδα της Ε.Σ.Κ.Κ.(Κυκλάδες) αναμένεται να είναι αυτή που θα κοντράρει περισσότερο τους Δωδεκανήσιους στην προσπάθεια τους να προβιβαστούν για δεύτερη φορά στην ιστορία τους σε εθνικές κατηγορίες. Ο Α.Σ.Κ. Ιβίσκος πάντως έχει το δυσκολότερο πρόγραμμα σε σχέση με τις υπόλοιπες ομάδες, κι αυτό γιατί τη Λαμπρή Πέμπτη θα αντιμετωπίσει τον Αρίωνα Μυτιλήνης, που θα εκτίσει το ρεπό του στην πρεμιέρα. Ένα καλό ξεκίνημα με δύο νίκες θα οδηγήσει εκτός συγκλονιστικού απρόοπτου την ομάδα της Ανάληψης στη Γ' Εθνική.



Ο πρόεδρος του Α.Σ.Κ. Ιβίσκος Μάκης Μελλίνης

Λ. ΤΕΤΑΡΤΗ(14/04):
Καισαριανή (14:00): Ίκαρος Ικαρίας- Όμηρος Χίου
Καισαριανή (15:45): Α.Σ.Κ. Ιβίσκος- Α.Ο. Πανναξιακός
• Ρεπό έχει ο Αρίων Μυτιλήνης

Λ. ΠΕΜΠΤΗ (15/04):
Καισαριανή (10:00): Αρίων Μυτιλήνης- Α.Σ.Κ. Ιβίσκος
Καισαριανή (11:45): Α.Ο. Πανναξιακός- Ίκαρος Ικαρίας
• Ρεπό έχει ο Όμηρος Χίου

Λ. ΠΑΡΑΣΚΕΥΗ (16/04):
Καισαριανή (10:00): Όμηρος Χίου- Α.Ο. Πανναξιακός
Καισαριανή (11:45): Ίκαρος Ικαρίας- Αρίων Μυτιλήνης
• Ρεπό έχει ο Α.Σ.Κ. Ιβίσκος

ΣΑΒΒΑΤΟ(17/04):
Καισαριανή (10:00): Α.Σ.Κ. Ιβίσκος- Ίκαρος Ικαρίας
Καισαριανή (11:45): Αρίων Μυτιλήνης- Όμηρος Χίου
• Ρεπό έχει ο Α.Ο. Πανναξιακός

ΚΥΡΙΑΚΗ(18/04):
Καισαριανή (10:00): Α.Ο. Πανναξιακός- Αρίων Μυτιλήνης
Καισαριανή (11:45): Όμηρος Χίου- Α.Σ.Κ. Ιβίσκος
• Ρεπό έχει ο Ίκαρος Ικαρίας

Α.Σ.Κ. ΙΒΙΣΚΟΣ — ΣΤΗΝ ΟΜΑΔΑ ΑΝΗΚΕΙ ΚΑΙ Ο ΝΙΚΟΣ ΚΑΣΤΑΜΟΥΛΑΣ

ΟΝΟΜΑ	ΠΟΝΤΟΙ	ΣΥΜΜ.	Μ.Ο.
ΓΙΩΤΟΠΟΥΛΟΣ	46	13	3.53
ΜΠΕΛΑΓΙΑΣ	238	19	12.52
ΠΑΠΑΚΩΣΤΑΣ	73	13	5.61
ΒΛΑΧΟΔΗΜΟΣ	271	18	15.05
ΤΣΙΤΣΟΥΛΑΣ	105	17	6.17
ΔΟΥΒΑΛΗΣ	298	19	15.68
ΣΥΝΤΑΓΓΕΛΟΣ	134	16	8.37
ΜΠΙΛΙΑΣ	190	15	12.66
ΔΑΝΕΛΛΑΚΗΣ	6	3	2
ΦΙΛΙΠΠΟΠΟΥΛΟΣ	36	8	4.5
ΠΑΤΙΝΙΩΤΗΣ	29	8	3.62
ΚΑΠΙΤΑΝΟΣ	11	8	1.37
ΚΑΡΠΑΘΑΚΗΣ	5	2	2.5
ΚΟΥΜΝΑΚΗΣ	60	11	5.45
ΚΑΣΤΑΜΟΥΛΑΣ	2	2	1
ΠΑΥΛΙΔΗΣ	12	3	4
ΔΙΑΚΑΝΤΩΝΗΣ	2	1	2
ΚΟΨΙΑΣ	0	1	0
ΚΟΥΡΟΣ Γ.	3	1	3
ΚΑΤΣΑΡΑΣ	25	6	4.16
ΣΟΤΑ	0	1	0
ΜΠΟΣΜΟΣ	7	1	7
ΚΟΥΡΟΣ Π.	3	1	3

ΤΑ ΦΕΤΙΝΑ ΑΠΟΤΕΛΕΣΜΑΤΑ

Με Α.Ο. Παντηλιακός	88-82	70-65*	
Με Ηρακλή Λάρδου	90-72	80-72*	
Με Π.Α.Ο. Διαγόρας	65-59	60-54*	
Με Διγενή Κοσκινού	103-80	78-59*	
Με Άγιο Νικόλαο Π.	73-37	72-46*	
Με Α.Ε. Δικαίου	88-64	74-47*	
Με Ε.Α. Καλύμνου	112-62	107-79*	
ΗΜΙΤΕΛΙΚΗ ΦΑΣΗ			
Με Ηρακλή Λάρδου	81-63	83-50*	
ΤΕΛΙΚΟΙ			
Με Π.Α.Ο. Διαγόρας	85-79	73-78*	73-70

• Με αστερίσκο οι εκτός έδρας αγώνες

Ο Ιπποκράτης έκανε την έκπληξη...

Οι Κώες πηγαίνοντας κόντρα στα προγνωστικά κατέκτησαν το γυναικείο πρωτάθλημα, ανατρέποντας την εις βάρος τους διαφορά στο παιχνίδι του «Βενετοκλείου» κόντρα στον Α.Σ.Κ. Ιβίσκος

Τα προγνωστικά ήταν υπέρ του, όμως κατάφερε να πέσει θύμα μίας εκ των μεγαλύτερων εκπλήξεων στο τοπικό μπάσκετ. Ουσιαστικά πάντως ο Α.Σ.Κ. Ιβίσκος έμπλεξε στα δίχτυα του Ιπποκράτη Κω, που στέφθηκε πρωταθλητής Δωδεκανήσου στο γυναικείο μπάσκετ. Η «Δ» σας παραθέτει όλα τα στατιστικά στοιχεία που αφορούν το μίνι πρωτάθλημα της αγωνιστικής περιόδου 2003-04. Μία διοργάνωση που κάλλιστα μπορεί να θεωρηθεί από μέτρια εώς κακή. Στο ξεκίνημα της περιόδου δήλωσαν συμμετοχή τέσσερις ομάδες, όμως απ' τα μέσα της σεζόν έμειναν τρεις, καθώς αποχώρησε η Νίκη Ρόδου. Για μία ακόμη φορά το επίπεδο του γυναικείου πρωταθλήματος δεν ήταν το αναμενόμενο και ο Α.Σ.Κ. Ιβίσκος που ξεκίνησε με όνειρα στην κατηγορία, τελικά έμεινε με την πικρή γεύση της δεύτερης θέσης. Οι αθλήτριες του Χρήστου Μπίλια αν και κέρδισαν με 37-29 στην Κω, στην πρεμιέρα, τελικά έβγαλαν τα μάτια τους και έχασαν στο ματς του «Βενετοκλείου» με 48-36, δίνοντας το δικαίωμα στον Ιπποκράτη Κω να εκπροσωπήσει το νομό μας στα ειδικά μπαράζ ανόδου για τον όμιλο νότου της Α2.

Όπως ήταν λογικό, η Κωακή ομάδα δεν τα κατάφερε στην Αθήνα και έχασε τα δύο ματς που έδωσε στο κλειστό γυμναστήριο του Στρέφη. Το συγκρότημα του Βασίλη Κεφάλα ηττήθηκε απ' τους Αγίους Αναργύρους(προβιβάστηκαν στις εθνικές κατηγορίες) με 68-37 και στη συνέχεια γνώρισε τη συντριβή από τον Ποσειδώνα Καλαμάτας με 51-27.

Τα δύο αποτελέσματα, αποδεικνύουν του λόγου το αληθές, ότι δηλαδή το γυναικείο μπάσκετ στα Δωδεκάνησα χρειάζεται ένα γερό «ηλεκτροσόκ» για να μπορέσει να ορθοποδήσει, ώστε στο εγγύς μέλλον να επαναληφθεί το «θαύμα» της Ε.Α. Καλύμνου.

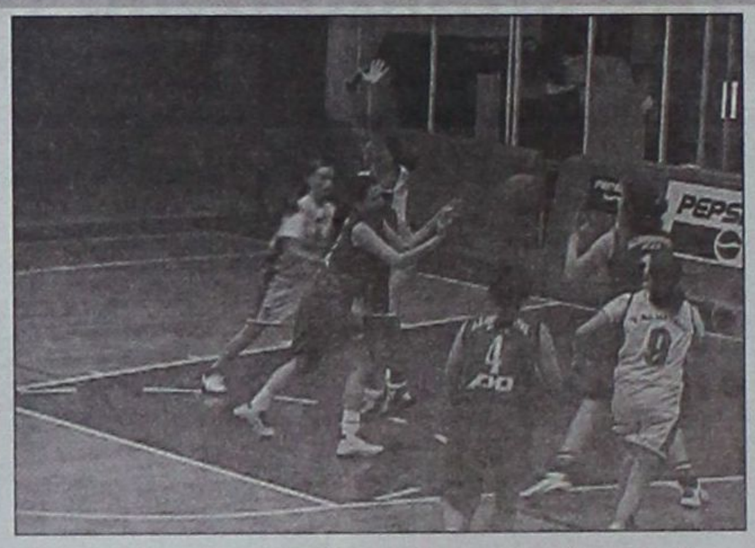

Ο Ιπποκράτης Κω για πρώτη φορά στην ιστορία του κατέκτησε φέτος το γυναικείο πρωτάθλημα Δωδεκανήσου

Η ΤΕΛΙΚΗ ΒΑΘΜΟΛΟΓΙΑ

1.Ιπποκράτης Κω(+4)	11	5-1	294-194(+100)
2.Α.Σ.Κ. Ιβίσκος(-4)	11	5-1	349-168(+181)
3.Γ.Α.Σ. Ιάλυσος	8	2-4	246-324(-78)
4.Νίκη Ρόδου	3	0-6	100-303(-203)

*Η Νίκη Ρόδου αποβλήθηκε απ' το πρωτάθλημα

Α.Σ.Κ. ΙΒΙΣΚΟΣ

ΟΝΟΜΑ	ΠΟΝΤΟΙ	ΣΥΜΜ.	Μ.Ο.
ΠΕΤΡΑΚΗ	18	4	4.5
ΛΕΒΕΝΤΗ	31	5	6.2
ΜΕΝΤΟΥ	7	2	3.5
ΨΥΛΛΟΥ	22	4	5.5
ΠΑΠΑΝΤΩΝΙΟΥ	25	5	5
ΛΑΟΥ	19	5	3.8
ΔΡΑΚΟΥ	20	5	4
ΤΖΙΝΗ	32	4	8
ΓΛΥΝΑΤΣΗ	100	5	20
ΖΕΡΒΟΥ	11	4	2.75
ΤΣΙΚΙΜΗ	20	4	5
ΑΛΧΑΔΕΦ	0	1	0
ΚΟΥΡΟΥ	20	4	5
ΔΕΤΣΗ	4	4	1

ΙΠΠΟΚΡΑΤΗΣ ΚΩ

ΟΝΟΜΑ	ΠΟΝΤΟΙ	ΣΥΜΜ.	Μ.Ο.
ΠΛΑΤΕΛΛΑ	11	5	2.2
ΚΟΥΣΙΑΝΤΑ	8	4	2
ΠΑΤΜΙΟΥ	10	5	2
ΔΑΝΕΛΛΑΚΗ	48	5	9.6
ΣΒΥΝΟΥ	63	5	12.6
ΔΡΕΤΤΑΚΗ	61	5	12.2
ΚΩΝΣΤΑΝΤΙΝΟΥ	2	3	0.66
ΖΑΝΤΑ	12	5	2.4
ΣΤΑΚΚΟΥ	0	2	0
ΜΑΡΚΟΓΛΟΥ Σ.	4	3	1.33
ΚΕΦΑΛΙΑΝΟΥ	5	2	2.5
ΑΥΓΟΥΛΗ	1	2	0.5
ΧΑΛΚΙΤΗ	45	4	11.25
ΣΑΚΕΛΛΗ	4	2	2
ΜΑΡΚΟΓΛΟΥ Κ.	0	1	0

Γ.Α.Σ. ΙΑΛΥΣΟΣ

ΟΝΟΜΑ	ΠΟΝΤΟΙ	ΣΥΜΜ.	Μ.Ο.
ΚΑΡΑΚΟΒΟΥΝΗ	40	4	10
ΚΑΜΠΟΥΡΑΚΗ	20	3	6.66
ΜΑΝΔΡΑΓΟΥ	76	5	15.2
ΚΟΝΤΟΥΖΟΓΛΟΥ	0	2	0
ΜΙΛΕΝΚΟΒΙΤΣ	25	4	6.25
ΓΑΛΑΧΟΥΣΙΔΗ	10	4	2.5
ΠΑΠΑΟΙΚΟΝΟΜΟΥ	2	3	0.66
ΚΥΠΡΑΙΟΥ	20	5	4
ΤΖΩΡΤΖΗ	0	1	0
ΚΑΛΗΜΕΡΗ	3	5	0.6
ΝΙΚΟΛΙΤΣΗ	2	5	0.4
ΧΕΙΜΩΝΕΤΤΟΥ	15	4	3.75
ΓΕΩΡΓΑΛΛΗ	5	2	2.5
ΔΙΑΚΟΚΟΜΝΗΝΟΥ	0	4	0
ΛΕΝΤΗ	0	1	0
ΠΟΛΙΤΗ	8	2	4

ΝΙΚΗ ΡΟΔΟΥ

ΟΝΟΜΑ	ΠΟΝΤΟΙ	ΣΥΜΜ.	Μ.Ο.
ΚΕΛΕΣ	0	2	0
ΜΑΤΘΑΙΟΥ	6	3	2
ΠΑΠΑΓΙΑΝΝΗ	55	3	18.33
ΟΡΚΟΠΟΥΛΟΥ	4	1	4
ΠΟΥΛΗ	2	1	2
ΣΑΜΑΤΑ	6	1	6
ΠΑΝΤΕΛΗ	7	2	3.5
ΔΡΑΚΟΥ	12	2	6
ΧΑΤΖΗΓΕΩΡΓΙΟΥ	5	1	5
ΚΥΡΙΑΚΙΔΟΥ	3	1	3
ΣΑΡΔΕΛΗ	0	2	0

Έτοιμες για νέο θαύμα!

Στη μάχη της προκριματικής φάσης του πανελλήνιου πρωταθλήματος των νεανίδων ρίχνεται απ' την ερχόμενη Παρασκευή ο Γ.Α.Σ. Ιάλυσος. Οι «ερυθροκίτρινες» θα ταξιδέψουν εκ νέου στην Αθήνα και θα παλέψουν για την πρόκριση στο κλειστό γυμναστήριο του Στρέφη. Τα κορίτσια του Γιώργου Χατζηκαλημέρη μπορούν κάλλιστα να προχωρήσουν στο θεσμό, καθώς οι αντίπαλοι τους θεωρούνται εκ των προτέρων στα μέτρα τους. Τα ονόματα της Α.Γ.Ε. Χαλκίδας και του Ακάδημου Καλαμάτας σε καμία περίπτωση δεν φοβίζουν τη ροδίτικη ομάδα που έχει θέσει στόχο την κατάκτηση της πρώτης θέσης στον δ' υποόμιλο. Τις Χαλκιδαίες μάλιστα ο Γ.Α.Σ. Ιάλυσος τις αντιμετώπισε και στον αγώνα κατάταξης των κορασίδων με τα γνωστά αποτελέσματα, ενώ τις Μεσσήνιες πέρσι τις κέρδισε ο Α.Σ.Κ. Ιβίσκος για τον ίδιο θεσμό. Η αποστολή του Ιάλυσου θα αναχωρήσει για την Αθήνα την ερχόμενη Πέμπτη με στόχο ακόμα μία πρόκριση.

Α' ΥΠΟΟΜΙΛΟΣ(Δ.Α.Σ. Άνω Λιοσίων, Πανιώνιος Άργους, Βούρειος Χίου)

Β' ΥΠΟΟΜΙΛΟΣ(Εσπερίδες, Ε.Α. Πατρών)

Γ' ΥΠΟΟΜΙΛΟΣ (Σχερία Κέρκυρας, Πρωταθλητής Ε.ΚΑ.Σ.Κ., Αρίων Μυτιλήνης)

Δ' ΥΠΟΟΜΙΛΟΣ(Ακάδημος Καλαμάτας, Α.Γ.Ε. Χαλκίδας, Γ.Α.Σ. Ιάλυσος)

ΤΟ ΠΡΟΓΡΑΜΜΑ ΤΩΝ ΑΓΩΝΩΝ

Α''ΦΑΣΗ

ΠΕΜΠΤΗ(15/04):

Στρέφη (16:00): Σχερία Κέρκυρας- Πρωταθλητής Ε.ΚΑ.Σ.Κ.
Στρέφη (17:45): Πανιώνιος Άργους- Δ.Α.Σ. Άνω Λιοσίων
Στρέφη (19:30): Ακάδημος Καλαμάτας- Α.Γ.Ε. Χαλκίδας

ΠΑΡΑΣΚΕΥΗ(16/04):

Στρέφη (10:00): Δ.Α.Σ. Άνω Λιοσίων- Βούρειος Χίου
Στρέφη (11:45): Α.Γ.Ε. Χαλκίδας- Γ.Α.Σ. Ιάλυσος
Στρέφη (13:30): Πρωταθλητής Ε.ΚΑ.Σ.Κ.- Αρίων Μυτιλήνης

ΣΑΒΒΑΤΟ(17/04):

Στρέφη (10:00): Βούρειος Χίου- Πανιώνιος Άργους
Στρέφη (11:45): Γ.Α.Σ. Ιάλυσος- Ακάδημος Καλαμάτας
Στρέφη (13:30): Αρίων Μυτιλήνης- Σχερία Κέρκυρας
Μετς Α'(15:00): Εσπερίδες- Ε.Α. Πατρών

Β' ΦΑΣΗ

ΚΥΡΙΑΚΗ(18/04):

Στρέφη (10:00): Αγώνας κατάταξης
Στρέφη (11:45): Αγώνας κατάταξης
Στρέφη (13:30): Αγώνας κατάταξης
Στρέφη (15:15): Αγώνα κατάταξης

TOP 5

1.Γλυνάτση	(Α.Σ.Κ. Ιβίσκος)	100(5)
2.Μανδραγού	(Γ.Α.Σ. Ιάλυσος)	76(5)
3.Σβύνου	(Ιπποκράτης Κω)	63(5)
4.Δρεττάκη	(Ιπποκράτης Κω)	61(5)
5.Παπαγιάννη	(Νίκη Ρόδου)	55(3)

Τις σελίδες του μπάσκετ επιμελήθηκε ο Μάκης Δούβαλης
e-mail:makiss@otenet.gr

Στα βαθιά ο Π.Α.Ο. Διαγόρας

Το Περιστέρι και τον Α.Γ.Σ. Ιωαννίνων θα αντιμετωπίσουν στην προκριματική φάση των εφήβων, οι πρωταθλητές Δωδεκανήσου

Δύσκολα είναι τα πράγματα για τους έφηβους του Π.Α.Ο. Διαγόρας, που θα κληθούν να αντιμετωπίσουν στην προκριματική φάση του πανελλήνιου πρωταθλήματος το πανίσχυρο Περιστέρι και τον Α.Γ.Σ. Ιωαννίνων. Οι «κυανέρυθροι» ουσιαστικά θα παίξουν την πρόκριση τους στο πρώτο ματς με τους Ηπειρώτες, καθώς οι πρωταθλητές της Ε.Σ.Κ.Α. θεωρούνται ως το μεγάλο φαβορί για την πρόκριση στην τελική φάση. Η αποστολή των Ροδιτών θα βρίσκεται στην πρωτεύουσα το πρωί της Πέμπτης και θα αγωνιστεί στα δύο γήπεδα του Μετς.

Α' ΥΠΟΟΜΙΛΟΣ(Πανιώνιος, Α.Γ.Ο. Ρεθύμνου, Πάγος Σύρου)

Β' ΥΠΟΟΜΙΛΟΣ(Απολλωνιάδα Πατρών, Α.Γ.Ε. Χαλκίδας, Ίωνες Χίου)

Γ' ΥΠΟΟΜΙΛΟΣ(Πρωταθλητής Ε.ΚΑ.Σ.ΚΕ.ΝΟ.Π., Γ.Ε. Αργολίδας, Αιολικός)

Δ' ΥΠΟΟΜΙΛΟΣ(Περιστέρι, Α.Γ.Σ. Ιωαννίνων, Π.Α.Ο. Διαγόρας)

Α' ΦΑΣΗ

ΠΕΜΠΤΗ(15/04):

Μετς Α'(15:00): Ίωνες Χίου- Α.Γ.Ε. Χαλκίδας
Μετς Α'(16:45): Πάγος Σύρου- Α.Γ.Ο. Ρεθύμνου
Μετς Β'(17:00): Π.Α.Ο. Διαγόρας- Α.Γ.Σ. Ιωαννίνων
Μετς Β'(18:45): Αιολικός- Γ.Ε. Αργολίδας

ΠΑΡΑΣΚΕΥΗ(16/04):

Μετς Α'(10:00): Α.Γ.Σ. Ιωαννίνων- Περιστέρι
Μετς Α'(11:45): Γ.Ε. Αργολίδας- Πρωταθλητής Ε.ΚΑ.Σ.ΚΕ.ΝΟ.Π.
Μετς Β'(10:00): Α.Γ.Ε. Χαλκίδας- Απολλωνιάδα Πατρών
Μετς Β'(11:45): Α.Γ.Ο. Ρεθύμνου- Πανιώνιος

ΣΑΒΒΑΤΟ(17/04):

Μετς Α'(13:00): Περιστέρι- Π.Α.Ο. Διαγόρας
Μετς Β'(10:00): Πανιώνιος- Πάγος Σύρου
Μετς Β'(11:45): Απολλωνιάδα Πατρών- Ίωνες Χίου
Μετς Β'(13:30): Πρωταθλητής Ε.ΚΑ.Σ.ΚΕ.ΝΟ.Π.- Αιολικός

Β' ΦΑΣΗ

ΚΥΡΙΑΚΗ(18/04):

Μετς Α'(10:00): Αγώνας κατάταξης
Μετς Α'(11:45): Αγώνας κατάταξης
Μετς Β'(10:00): Αγώνας κατάταξης
Μετς Β'(10:00): Αγώνας κατάταξης

	ΙΠΠΟΚΡΑΤΗΣ ΚΩ	Α.Σ.Κ. ΙΒΙΣΚΟΣ	Γ.Α.Σ. ΙΑΛΥΣΟΣ	ΝΙΚΗ ΡΟΔΟΥ
ΙΠΠΟΚΡΑΤΗΣ ΚΩ	X	29-37	63-38	20-0 (α.α.)
Α.Σ.Κ. ΙΒΙΣΚΟΣ	36-48	X	87-32	100-14
Γ.Α.Σ. ΙΑΛΥΣΟΣ	42-60	45-69	X	69-45
ΝΙΚΗ ΡΟΔΟΥ	41-74	0-20 (α.α.)	0-20 (α.α.)	X

Δ.Α.Ν.Σ. ΔΩΡΙΕΥΣ: ΠΡΩΤΑΘΛΗΤΗΣ Β' ΑΝΔΡΩΝ 2003-04

Οι «κιτρινόμαυροι» αν και καρδιοχτύπησαν από τον Α.Ο. Σύμης, τελικά πήραν το εισιτήριο της επιστροφής για την Α' Ανδρών! Δύο ομάδες ξεχώρισαν στο πρωτάθλημα και οι υπόλοιπες αναλώθηκαν...στους γνωστούς μηδενισμούς!



Ο ιστορικός Δ.Α.Ν.Σ Δωριεύς επέστρεψε πανηγυρικά στο πρωτάθλημα της Α' Ανδρών, καθώς κατάφερε να κερδίσει με μεγαλύτερη διαφορά στο επαναληπτικό παιχνίδι τον Α.Ο. Σύμης

Ένας χρόνος απουσίας από το πρωτάθλημα της Α' Ανδρών, αποδείχθηκε τελικά μεγάλο χρονικό διάστημα για τον Δ.Α.Ν.Σ. Δωριεύς.

Έχοντας μόλις μία ήττα από τον Α.Ο. Σύμης, στο ενεργητικό της η ομάδα του Γιώργου Ψαθάκη πήρε πανηγυρικά το εισιτήριο για τα μεγάλα σαλόνια του τοπικού μπάσκετ, καθώς είχε το καλύτερο έμψυχο δυναμικό και φυσικά έκοψε πρώτη το νήμα.

Σε ένα από τα χειρότερα πρωταθλήματα των τελευταίων ετών οι «κιτρινόμαυροι» ουσιαστικά είχαν να αντιμετωπίσουν μόνο τους Συμιακούς που πρόβαλαν σθεναρή αντίσταση, ωστόσο στο τέλος δεν τα κατάφεραν και υποτάχθηκαν στην ανωτερότητα και την εμπειρία των παικτών του Δωριέα.

Η φετινή Β' Ανδρών στιγματίστηκε για μία ακόμη φορά απ' τους μηδενισμούς των περισσότερων σωματείων. Δυστυχώς όσο η Τ.Ε. Ε.Ο.Κ. Δωδεκανήσου παραμένει αμέτοχη και δεν τιμωρεί τις ομάδες που απέχουν απ' τα παιχνίδια, τόσο το ίδιο φαινόμενο θα εξαπλωθεί.

Ο Σταυρός Καλυθιών τα παράτησε στο τέλος, ο Ζέφυρος και ο Ήλιος Ιαλυσού προτίμησαν να μην ταξιδέψουν στη Σύμη, ενώ και η ομάδα του Μερκούρη Μοσχόβη γλίτωσε τα έξοδα της μετακίνησης στη Ρόδο και συγκεκριμένα στη Λίνδο για το ματς με τον Κλεόβουλο.

Δυστυχώς και όπως συμβαίνει δηλαδή κάθε αγωνιστική περίοδο, οι περισσότερες ομάδες κάνουν αγγαρεία στο πρωτάθλημα, κάτι το οποίο αποδεικνύει στο έπακρο το χαμηλό σε γενικές γραμμές επίπεδο της κατηγορίας.



Στην τρίτη θέση του βαθμολογικού πίνακα τερμάτισε ο Ζέφυρος που βασίστηκε περισσότερο στο νεανικό ενθουσιασμό των παικτών του. Στη φωτό, φάση από την αναμέτρηση των «πρασίνων» κόντρα στον Κλεόβουλο Λίνδου

TOP 5

1.Νούσης	(Σταυρός Καλυθιών)	171(8)
2.Κρητικός	(Δ.Α.Ν.Σ. Δωριεύς)	168(10)
3.Ροδίτης	(Δ.Α.Ν.Σ. Δωριεύς)	134(10)
4.Μυλωνάκης Ν.	(Α.Ο. Σύμης)	124(6)
5.Ρουσάκης	(Σταυρός Καλυθιών)	110(8)

Η ΤΕΛΙΚΗ ΒΑΘΜΟΛΟΓΙΑ

1.Δ.Α.Ν.Σ. Δωριεύς	19	9-1	760-504(+256)
2.Α.Ο. Σύμης	17	8-2	451-358(+93)
3.Ζέφυρος	15	6-4	614-564(+50)
4.Κλεόβουλος Λίνδου	13	3-7	440-539(-99)
5.Ήλιος Ιαλυσού	12	3-7	464-559(-95)
6.Σταυρός Καλυθιών	9	1-9	410-615(-205)

*Ο Σταυρός Καλυθιών αποβλήθηκε απ' το πρωτάθλημα
*Ο Ζέφυρος, ο Ήλιος Ιαλυσού και ο Α.Ο. Σύμης είχαν από ένα μηδενισμό

Δ.Α.Ν.Σ. ΔΩΡΙΕΥΣ

ΟΝΟΜΑ	ΠΟΝΤΟΙ	ΣΥΜΜ	Μ.Ο.
ΚΟΥΚΙΑΛΙ Λ.	24	5	4.8
ΨΑΘΑΚΗΣ	96	9	10.66
ΡΟΔΙΤΗΣ	134	10	13.4
ΑΓΑΠΗΤΑΚΗΣ	17	4	4.25
ΜΑΥΡΟΝΙΚΟΛΑΣ	37	4	9.25
ΓΕΡΑΚΗΣ	88	8	11
ΚΡΗΤΙΚΟΣ	168	10	16.8
ΜΙΧΑΛΟΣ	0	3	0
ΡΑΜΜΟΣ	58	9	6.44
ΛΑΜΠΡΙΑΝΟΣ	71	8	8.87
ΚΟΥΚΙΑΛΙ Β.	0	2	0
ΓΕΝΝΑΙΟΠΟΥΛΟΣ	54	7	7.71
ΠΑΠΑΝΤΩΝΑΚΗΣ	2	1	2
ΠΟΛΥΧΡΟΝΗΣ	4	2	2
ΤΣΙΑΛΤΑΣ	4	2	2
ΜΑΡΙΤΣΑΣ	3	1	3

ΗΛΙΟΣ ΙΑΛΥΣΟΥ

ΟΝΟΜΑ	ΠΟΝΤΟΙ	ΣΥΜΜ.	Μ.Ο.
ΧΑΡΑΛΑΜΠΑΚΗΣ	35	6	5.83
ΦΑΝΤΗΣ	13	4	3.25
ΚΑΡΑΚΟΠΟΥΛΟΣ	38	6	6.33
ΠΟΛΙΤΗΣ	108	5	21.6
ΚΑΣΤΑΝΑΚΗΣ	73	8	9.12
ΣΟΚΟΡΕΛΗΣ	72	7	10.28
ΜΠΑΚΑΛΗΣ	43	6	7.16
ΤΟΛΙΚΑΣ	10	3	3.33
ΤΖΑΒΑΡΑΣ	13	7	1.85
ΦΩΤΑΡΑΣ Γ.	0	5	0
ΚΟΥΛΟΥΜΠΡΗΣ	0	2	0
ΜΑΥΡΟΥΔΗΣ	2	4	0.5
ΚΕΦΑΛΙΔΗΣ	4	2	2
ΛΑΒΑΣΑΣ	26	3	8.66
ΣΑΛΑΚΑΣ	5	2	2.5
ΜΑΛΙΝΔΡΕΤΟΣ	2	1	2

ΚΛΕΟΒΟΥΛΟΣ ΛΙΝΔΟΥ

ΟΝΟΜΑ	ΠΟΝΤΟΙ	ΣΥΜΜ.	Μ.Ο.
ΦΡΑΝΤΖΑΚΗΣ	99	8	12.37
ΠΑΠΑΚΩΝΣΤΑΝΤΙΝΟΥ Μ.	99	9	11
ΔΙΑΚΟΜΙΧΑΛΗΣ	5	5	1
ΧΟΧΛΑΣΤΟΣ	21	7	3
ΠΑΠΑΚΩΝΣΤΑΝΤΙΝΟΥ Π.	33	6	5.5
ΚΑΡΥΠΗΣ	35	5	7
ΚΟΛΕΤΣΟΣ	47	5	9.4
ΚΡΗΤΙΚΟΣ Γ.	0	2	0
ΜΥΣΙΡΛΑΚΗΣ	2	2	1
ΤΣΑΚΙΤΗΣ	19	4	4.75
ΚΟΥΚΟΥΡΑΣ	13	3	4.33
ΠΑΛΛΑΣ	10	3	3.33
ΜΑΚΡΗΣ	0	1	0
ΚΟΛΙΑΗΣ	12	2	6
ΚΑΠΙΣΙΚΗΣ	5	1	5
ΚΑΡΠΑΘΙΟΣ Γ.	1	2	0.5
ΓΑΝΩΤΑΚΗΣ	11	3	3.66
ΚΑΡΠΑΘΙΟΣ Π.	8	1	8

ΖΕΦΥΡΟΣ

ΟΝΟΜΑ	ΠΟΝΤΟΙ	ΣΥΜΜ.	Μ.Ο.
ΜΟΣΧΟΒΑΚΟΣ	6	7	0.85
ΛΕΡΓΟΣ	59	6	9.83
ΠΗΛΟΣ	9	2	4.5
ΣΤΑΥΡΗΣ	95	8	11.87
ΚΑΝΙΝΤΑ	27	4	6.75
ΣΙΕΧ	29	5	5.8
ΜΟΥΚΕΝΤΙ	104	9	11.55
ΖΑΦΕΙΡΑΚΗΣ	96	9	10.66
ΒΑΣΙΛΑΡΑΚΗΣ	0	1	0
ΜΗΤΣΟΥ	99	7	14.14
ΜΑΚΡΥΝΙΚΑΣ	24	6	4
ΣΤΕΦΑΝΙΔΗΣ	9	6	1.5
ΚΑΛΑΡΥΤΗΣ	42	6	[illegible]
ΠΑΠΑΔΗΜΗΤΡΙΟΥ	0	2	[illegible]
ΚΑΤΕΠΟΔΗΣ	9	1	[illegible]
ΧΑΤΖΗΚΥΡΙΑΚΟΣ	0	1	[illegible]
ΔΗΜΗΤΡΙΟΥ	6	5	[illegible]

ΣΤΑΥΡΟΣ ΚΑΛΥΘΙΩΝ

ΟΝΟΜΑ	ΠΟΝΤΟΙ	ΣΥΜΜ.	Μ.Ο.
ΓΙΩΡΓΑΣ	39	6	6.5
ΣΩΤΗΡΙΟΥ Π.	12	5	2.4
ΚΙΟΤΤΟΣ	26	6	4.33
ΤΣΑΚΙΡΗΣ	31	8	3.87
ΝΟΥΣΗΣ	171	8	21.37
ΡΟΥΣΑΚΗΣ	110	8	13.75
ΚΩΤΗΣ	15	8	1.87
ΠΑΡΙΣΗΣ	0	2	0
ΜΑΛΩΙΝΑΣ	4	7	0.57
ΤΑΝΑΝΑΚΗΣ	2	4	0.5
ΟΡΦΑΝΟΣ	0	2	0
ΚΑΛΛΙΓΑΣ	0	1	0

Α.Ο. ΣΥΜΗΣ

ΟΝΟΜΑ	ΠΟΝΤΟΙ	ΣΥΜΜ.	Μ.Ο.
ΠΑΠΑΝΘΥΜΟΥ	31	4	7.75
ΛΟΥΠΗΣ ΣΤ.	18	6	[illegible]
ΦΟΥΝΤΟΥΡΑΔΑΚΗΣ	41	6	6.83
ΜΥΛΩΝΑΚΗΣ Ν.	124	6	20.66
ΤΣΟΥΒΑΛΑΣ	15	5	3
ΚΑΝΕΛΛΑΚΗΣ	37	5	7.4
ΧΑΤΖΗΠΕΤΡΟΣ	0	3	0
ΔΑΛΛΗΣ	59	6	9.83
ΧΑΣΚΑΣ	38	6	6.33
ΛΟΥΠΗΣ Γ.	10	5	2
ΜΑΝΩΛΕΣΚΟΣ	2	1	2
ΜΙΣΣΟΣ	0	1	0
ΜΥΛΩΝΑΚΗΣ Κ.	9	1	9
ΚΑΛΛΙΑΡΟΣ	7	1	7

	ΔΑΝΣ ΔΩΡΙΕΥΣ	Α.Ο. ΣΥΜΗΣ	ΖΕΦΥΡΟΣ	ΚΛΕΟΒΟΥΛΟΣ ΛΙΝΔΟΥ	ΗΛΙΟΣ ΙΑΛΥΣΟΥ	ΣΤΑΥΡΟΣ ΚΑΛΥΘΙΩΝ
Δ.Α.Ν.Σ. ΔΩΡΙΕΥΣ	X	70-57	73-64	77-53	80-40	76-37
Α.Ο. ΣΥΜΗΣ	62-58	X	20-0 (α.α.)	75-47	20-0 (α.α.)	20-0 (α.α.)
ΖΕΦΥΡΟΣ	50-66	66-76	X	72-49	74-67	88-54
ΚΛΕΟΒΟΥΛΟΣ ΛΙΝΔΟΥ	32-73	20-0 (α.α.)	41-53	X	42-37	49-36
ΗΛΙΟΣ ΙΑΛΥΣΟΥ	62-91	61-71	53-66	52-44	X	72-71
ΣΤΑΥΡΟΣ ΚΑΛΥΘΙΩΝ	47-96	36-50	65-81	64-63	0-20 (α.α.)	X

Μέσα κι έξω από τα...

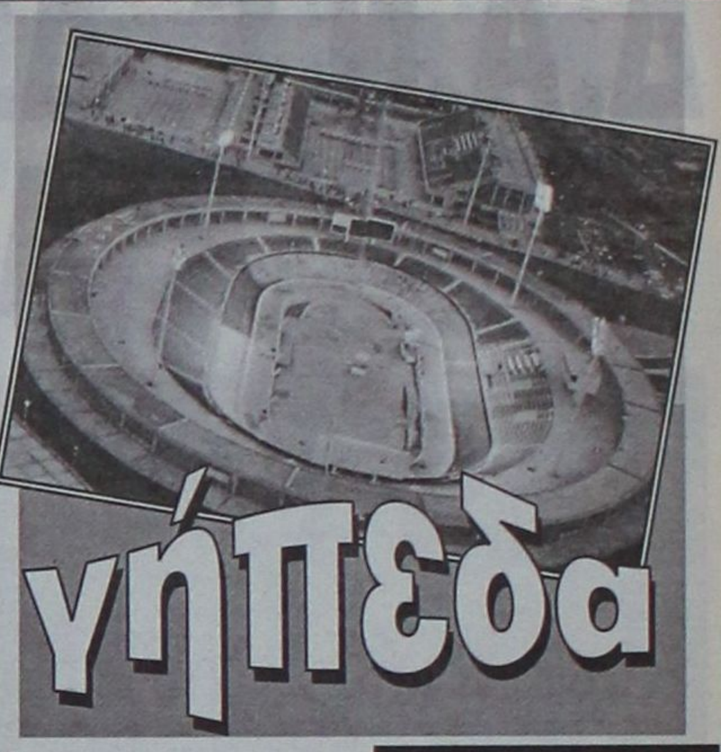

Στους ρυθμούς της καθημερινότητας

Πάει και το Πάσχα 2004. Από τη Λαμπρή Τρίτη ξαναγυρίζουμε στους κανονικούς ρυθμούς της καθημερινότητας.

Φάγαμε και ήπιαμε καλά, κατά το έθιμο, και πήραμε νέες δυνάμεις από τις αργίες των ημερών.

Οσον αφορά τους αθλητές, το αρνάκι και το κατσικάκι θα τους βγει ξινό, αφού πρέπει να αποβάλουν τα παραπανίσια κιλά με σκληρή προπόνηση.

Οι αργίες των ημερών του Πάσχα τελείωσαν και τα πρωταθλήματα βρίσκονται σε εξέλιξη...

Η κακοποίηση

Ορισμένοι σπήκερ που μεταδίδουν αγώνες εθνικών κατηγοριών (Α', Β' και Γ') δεν αποφεύγουν τα λάθη όσον αφορά τα επώνυμα ποδοσφαιριστών. Με λίγα λόγια τα κακοποιούν, γιατί δεν φροντίζουν να ρωτάνε τους προπονητές ή τους παράγοντες των ομάδων.

Μια καλή λύση θα ήταν να γράφονταν σωστά (με πεζά γράμματα και τονισμένα) τα επίθετα στο φύλλο αγώνος, οπότε θα αποφεύγονταν ο λάθος τονισμός. Και δεν θα ακούγαμε λ.χ. ... Μόσχης (αντί του Μοσχής) ή Παττάς (αντί του σωστού Πάττας) κ.λπ. κ.λπ.

Ελλείψεις

Δυσκολίες αντιμετωπίζουν πολλές ομάδες ακόμα και στη συγκρότηση 11άδας αυτή την περίοδο. Δεν είναι λίγες οι ομάδες που κατεβαίνουν στο γήπεδο χωρίς άναπληρωματικό ποδοσφαιριστή, ενώ άλλες πάλι προσέρχονται με λιγότερους από 16 παίκτες.

Οι λόγοι μειωμένης αριθμητικής δύναμης είναι πολλοί. Υπάρχουν τιμωρημένοι και τραυματίες ποδοσφαιριστές, καθώς και άλλοι που τα έχουν παρατήσει ή λόγω επαγγελματικών ασχολιών, αδυνατούν να δίνουν το «παρών».

Το φαινόμενο δεν είναι τωρινό, αλλά πολύ παλιό στο ερασιτεχνικό ποδόσφαιρό μας.

Οι μόνες ομάδες που παρουσιάζονται κομπλέ είναι αυτές, οι οποίες διεκδικούν άνοδο ή εξακολουθούν να έχουν στόχο που δεν έχει ολοκληρωθεί ακόμα, όπως λόγου χάρη η παραμονή στην κατηγορία.

Η βασική αιτία

Θα περίμενε κανείς μεγαλύτερη συμμετοχή στα παιδικά ποδοσφαιρικά τουρνουά, που διοργανώνει η ΕΠΣΔ τρεις φορές το χρόνο- Πάσχα, Χριστούγεννα και Ιούλιο.

Δυστυχώς όμως αρκετές ομάδες αδιαφορούν και δεν δηλώνουν συμμετοχή.

Η μεγαλύτερη ίσως αιτία για την αδιαφορία αυτή είναι το οικονομικό πρόβλημα. Εδώ που τα λέμε δύσκολα συντηρούνται οι πρώτες ομάδες. Που να αγοραστούν στολές για μικρά παιδιά και να ξοδευτούν πρόσθετα χρήματα, όταν η κρατική επιχορήγηση είναι μηδαμινή.

Ευκαιρία για «φιλικά»

Η διακοπή των πρωταθλημάτων, λόγω του Πάσχα, οδήγησε ορισμένους προπονητές στη διεξαγωγή φιλικών αγώνων για να κρατήσουν τους παίκτες τους σε καλή φυσική κατάσταση. Γιατί, εδώ που τα λέμε, άλλο προπόνηση και άλλο φιλικό παιχνίδι. Η προπόνηση γίνεται βαρετή για τους προδοσφαιριστές...

Οχι στην αντιπαλότητα

Η χρησιμοποίηση της ίδιας έδρας από δύο ομάδες της αυτής κατηγορίας έχει και πλεονεκτήματα και μειονεκτήματα. Αρνητικά και θετικά στοιχεία για τις ίδιες τις ομάδες. Απλό παράδειγμα, η περίπτωση του Διγενή και του Απόλλωνα Καλυθιών. Το μεταξύ τους παιχνίδι δημιούργησε νέα κατάσταση στις σχέσεις των δύο ομάδων.

Ο,τι έγινε, έγινε όμως. Το συμφέρον των δύο ομάδων απαιτεί να έχουν καλές σχέσεις.

Το πρωτάθλημα δεν τελείωσε ακόμα και συνεπώς δεν υπάρχει λόγος έχθρας και αντιπαλότητας.

Το ισόπαλο αποτέλεσμα στο μεταξύ τους παιχνίδι, τιμά (και δεν υποτιμά) κανένα από τα δύο σωματεία. Αυτό τουλάχιστον λένε οι υγιώς σκεπτόμενοι φίλαθλοι.

Θετική πορεία

Αν η Ρόδος δεν διακατείχετο από το «σύνδρομο της έδρας» (που της στοίχισε την απώλεια τόσων και τόσων βαθμών) θα βρισκόταν σήμερα σε πολύ καλύτερη βαθμολογική θέση. Ενώ εκτός έδρας πηγαίνει πολύ καλά, στη Ρόδο χάθηκαν τζάμπα βαθμοί. Ωστοσο, με το δεδομένο της νεοφώτιστης στην κατηγορία δεν μπορεί να ισχυριστεί κανείς, ότι είχε άσχημη παρουσία στη Γ' Εθνική.

Η εμπειρία που αποκτήθηκε πάντως, μπορεί να της φανεί χρήσιμη στο νέο πρωτάθλημα.

Το ίδιο ισχύει και για τον Κολοσσό, που σαν νεοφώτιστος στην Α2 Κατηγορία ξεπέρασε κάθε πρόβλεψη και κάθε προσδοκία.

Ευχαριστίες

Η στήλη ευχαριστεί όλους όσοι είχαν την ευγενή καλοσύνη να εκφράσουν είτε προφορικά είτε γραπτά τις ευχές τους για το Πάσχα. Ευχαριστούμε και ανταποδίδουμε.

Περί κριτικής

Οποιοσδήποτε θεωρείται δημόσιο πρόσωπο θα πρέπει να δέχεται και την κριτική, που εννοείται ότι οφείλει να είναι και καλόπιστη.

Το ίδιο φυσικά ισχύει και για τους κάθε αθλήματος διαιτητές. Η κριτική που ασκείται, μπορεί να λειτουργήσει υπέρ τους, αφού θα έχουν τη δυνατότητα να διορθώσουν λάθη και παραλείψεις τους.

Κριτική δεχόμαστε όλοι μας. Ακόμα και εμείς. Κριτής μας ο λαός, ο αναγνώστης, που μας δέχεται ή μας απορρίπτει...

ΠΑΠΑΔΗΜΗΤΡΙΟΥ Α.Ε.

ΡΟΔΙΤΗ ΕΠΙΧΕΙΡΗΜΑΤΙΑ!! ΔΕΣ ΤΟ ΣΥΜΦΕΡΟΝ ΣΟΥ!
ΜΟΝΟ ΕΜΕΙΣ ΜΠΟΡΟΥΜΕ ΚΑΙ ΠΟΥΛΑΜΕ ΠΡΟΪΟΝΤΑ
ΑΡΙΣΤΗΣ ΠΟΙΟΤΗΤΑΣ ΣΕ ΑΣΥΝΑΓΩΝΙΣΤΕΣ ΤΙΜΕΣ



ΠΙΣΤΟΠΟΙΗΤΙΚΑ ISO 9001:2000 & HACCP.

Η ΠΡΩΤΗ ΡΟΔΙΤΙΚΗ ΜΠΥΡΑ!!

1. ΜΠΥΡΑ MAGNUS MAGISTER (Ο ΜΕΓΑΛΟΣ ΜΑΓΙΣΤΡΟΣ)
2. POST-MIX ΑΝΑΨΥΚΤΙΚΑ ΠΑΡΑΓΩΓΗΣ ΜΑΣ
3. ΧΥΜΟΥΣ ΓΙΑ ΠΡΩΙΝΑ ΠΑΡΑΓΩΓΗΣ ΜΑΣ
4. ΧΥΜΟΥΣ ΓΙΑ ΚΟΚΤΕΗΛ ΚΑΙ LONG DRIKS NEW!
5. ΚΑΦΕΣ ΣΕ ΣΥΣΚΕΥΑΣΙΑ BAG IN BOX NEW!
6. ΚΡΑΣΙ ΣΕ ΣΥΣΚΕΥΑΣΙΑ BAG IN BOX

--- 24 ΩΡΕΣ SERVICE ---



ΟΛΑ ΤΑ ΠΡΟΪΟΝΤΑ ΜΑΣ ΜΠΟΡΕΙΤΕ ΝΑ ΤΑ ΔΙΑΘΕΣΕΤΕ ΣΤΟΥΣ ΠΕΛΑΤΕΣ ΣΑΣ ΜΕΣΩ ΜΗΧΑΝΗΜΑΤΩΝ ΠΟΥ ΘΑ ΣΑΣ ΠΑΡΑΧΩΡΗΘΟΥΝ ΠΡΟΣ ΧΡΗΣΗ ΑΠΟ ΤΗΝ ΕΤΑΙΡΙΑ ΜΑΣ. ΟΙ ΣΥΣΚΕΥΑΣΙΕΣ ΜΑΣ ΕΙΝΑΙ ΜΙΑΣ ΧΡΗΣΕΩΣ.

ΠΑΠΑΔΗΜΗΤΡΙΟΥ ΕΜΜΑΝΟΥΗΛ

ΔΙΕΥΘΥΝΣΗ: ΚΡΕΜΑΣΤΗ - ΤΗΛΕΦΩΝΑ: 2241091545 – 2241095790 - FAX: 2241095765 - E-MAIL: magister@otenet.gr

ΕΣΤΙΑΤΟΡΙΟ - ΤΑΒΕΡΝΑ
«Η ΒΡΥΣΗ»
στην Ψίνθο
• Νοστιμότατα χωριάτικα φαγητά στον παραδοσιακό φούρνο
• Χωριάτικο ψωμί
• Και όπως πάντα τα ντόπια κρέατα του Κώστα Κατταβενού.
Ανοικτά κάθε μέρα
από τις 12 το μεσημέρι
Σας περιμένουμε
ΤΗΛ. 22410 - 50267

κρικος αυτοκίνητα
ΑΓΟΡΑ ΑΥΤΟΚΙΝΗΤΩΝ
Η πώληση και η ανταλλαγή των μεταχειρισμένων αυτοκινήτων σας και οι διαδικασίες μεταβίβασης για μας είναι μια απλή υπόθεση
ΚΑΙ ανταλλάσσουμε
ΚΑΙ αγοράζουμε
Το παλιό σας αυτοκίνητο
ΑΜΕΣΩΣ
Πληροφορίες στο τηλ: 22410-82222

Από τις Παιδαγωγικές Ακαδημίες της Ρόδου η απάντηση στα σχέδια της κυβέρνησης

Έρευνα του Πανεπιστημίου Αιγαίου λέει όχι στις εξετάσεις των «μικρών»

Μ. Καΐλα: «Οχι ποσότητα ύλης αλλά ποιότητα στην ύλη»

ΔΙΧΑΖΕΙ η επαναφορά των εξετάσεων στα σχολεία και ειδικά σε μαθητές μικρής ηλικίας,όπως διαφαίνεται από τις προθέσεις του υπουργείου Παιδείας.

Οι φοιτητές στο τμήμα δασκάλων και νηπιαγωγών του Πανεπιστημίου Αιγαίου, με έρευνα που πραγματοποίησαν, αντιτίθενται σε ένα τέτοιο μέτρο, παρά τις εξηγήσεις που επιχειρεί να δώσει ο υφυπουργός Παιδείας κ. Καλός που δηλώνει:



«Πρόκειται για τις εξετάσεις εσωτερικής αξιολόγησης, μέσω των οποίων θα γνωρίζουμε κατά πόσο οι μαθητές εμπεδώνουν την ύλη, εάν η ίδια η ύλη ανταποκρίνεται στις απαιτήσεις του σύγχρονου σχολείου ή πρέπει να αναπροσαρμοστεί και, τέλος, ένα κριτήριο αξιολόγησης των σχολικών μονάδων».

Την αντίθεση τους στην επαναφορά οιασδήποτε μορφής εξετάσεων σε μαθητές μικρών ηλικιών εκφράζει η πλειονότητα των εκπαιδευτικών φορέων όχι τόσο επειδή η εμπέδωση της γνώσης πρέπει να είναι ανεξέλεγκτη, αλλά γιατί η καθιέρωση εξετάσεων στις ευαίσθητες ηλικίες έχει καταστροφικά αποτελέσματα.

•Η πρόεδρος της Ελληνικής Ψυχολογικής Εταιρείας και καθηγήτρια του Πανεπιστημίου Αιγαίου, ***Μαρία Καΐλα***, είπε ***ότι πρόσφατη έρευνα ανάμεσα σε φοιτητές των παιδαγωγικών ακαδημιών της Ρόδου*** δείχνει την καθολική αντίθεση στο μέτρο.

«Η έρευνα διεξήχθη στο πλαίσιο του μαθήματος θεωρίας της μάθησης και οι 87 δάσκαλοι και νηπιαγωγοί που ερωτήθησαν είπαν όχι στις εξετάσεις. Στις μικρές ηλικίες η αξιολόγηση πρέπει να γίνεται για το καλό του μαθητή, να έχει διαμορφωτικό χαρακτήρα, να τον βοηθά απλώς να ξέρει την πρόοδο του», τονίζει η συνομιλήτρια μας. «Αυτό που χρειάζεται είναι αλλαγή στα αναλυτικά προγράμματα, τα βιβλία, τις μεθόδους διδασκαλίας και όχι περισσότερο μάθημα. Οχι ποσότητα ύλης αλλά ποιότητα στην ύλη!».

Η Μαρία Καΐλα επισημαίνει ότι από την εμπειρία φαίνεται πως οι μαθητές δημοτικού και γυμνασίων, έχουν πρόβλημα στον γραπτό λόγο.

«Αρα οι γραπτές εξετάσεις θα έχουν πιθανότατα καταστροφικές συνέπειες».

•Ο πρώην πρόεδρος του Παιδαγωγικού Ινστιτούτου και καθηγητής γενετικής, ***Στ. Αλαχιώτης*** που κατάγεται από την Κω, υποστηρίζει ότι η επαναφορά των εξετάσεων στα δημοτικά και τα γυμνάσια θα ακυρώσει το έργο που γίνεται εδώ και χρόνια και βασίζεται στο εκπαιδευτικό υλικό που συγγράφεται ήδη για τη διαθεματική προσέγγιση της γνώσης που απαιτεί και νέα προσέγγιση στην αξιολόγηση του μαθητή:

«Πισωγύρισμα»

« Η νέα αντίληψη για το σχολείο δεν μπορεί να συρρικνωθεί στις ξεπερασμένες ανακεφαλαιωτικές εξετάσεις, γιατί σήμερα έχουν αλλάξει οι στόχοι της εκπαίδευσης αλλά και ο τρόπος αντιμετώπισης του μαθητή. Η οποιαδήποτε εξεταστική γραπτή δοκιμασία στις μικρές ηλικίες θα καταστρέψει το φιλικό κλίμα μάθησης που πρέπει να καλλιεργεί το σχολείο για να κερδίσει τον μαθητή ο οποίος, διαφορετικά, θα στραφεί στο φροντιστήριο, με μετατόπιση του άγχους και του κόστους στην οικογένεια».

OmniSys Technologies Ε.Π.Ε.
ΗΛΕΚΤΡΟΝΙΚΟΙ ΥΠΟΛΟΓΙΣΤΕΣ
ΦΩΤΟΑΝΤΙΓΡΑΦΙΚΑ
ΤΑΜΕΙΑΚΕΣ ΜΗΧΑΝΕΣ
ΖΥΓΟΙ
ΑΝΑΛΩΣΙΜΑ
ΜΗΧΑΝΕΣ ΓΡΑΦΕΙΟΥ
Σύγχρονες εγκαταστάσεις
Σεβασμός στις απαιτήσεις σας
Εκπαιδευμένο προσωπικό
είναι αυτά που μας οδήγούν και συμβάλλουν σημαντικά στη διατήρηση της μοναδικής ποιότητας που χαρακτηρίζει κάθε προϊόν ή υπηρεσία της εταιρίας μας.
Οδηγούμε τις εξελίξεις εμπορευόμενοι μοναδικά προϊόντα , που ανακαλύπτουν και ικανοποιούν τις δικές σας ανάγκες.
OmniSys Technologies Ε.Π.Ε.
ΣΤ. ΚΑΖΟΥΛΗ 74
ΤΗΛ. 2241033105
SHARP

Micromedia Britannia
Σε εμάς θα βρείτε τις ταμιακές μηχανές της SHARP πλαισιωμένες από σύστημα υπηρεσιών εξυπηρέτησης και τους φορολογικά εξουσιοδοτημένους και εξιδεικευμένους τεχνικούς μας.
Αποτελούν με σιγουριά την ιδανική λύση για κάθε σύγχρονη επιχείρηση.
Επίσης αντιπροσωπεύοντας την
ΑΔΕΛΦΟΙ ΔΟΞΙΑΔΗ
" ΓΡΑΦΟΤΕΧΝΙΚΗ Α.Ε."
ΜΗΧΑΝΕΣ ΟΡΓΑΝΩΣΕΩΣ ΓΡΑΦΕΙΟΥ
και τα φωτοαντιγραφικά μηχανήματα της RICOH Image Communication απαριθμούμε σήμερα εκατοντάδες εγκαταστάσεις σε εταιρείες και δημόσιες υπηρεσίες που κινούνται σε διαφορετικούς χώρους και αποτελούν τις κορυφαίες της κατηγορίας τους.
Δεν είναι τυχαίο ότι ονόματα όπως ,η Α.Ν.Δ.Ω , Τράπεζα Δωδεκανήσου, Πειραιώς, Εθνική, η 95 Α.Δ.Τ.Ε.Α οι περισσότεροι από τους Δήμους του νομού μας, κ.λ.π. έχουν επιλέξει τα φωτοτυπικά μας μηχανήματα για να στηρίξουν την μηχανογράφησή τους.


Σε ρόλο «καταδότη» οι γονείς για να εισπράξουν τα 1000 ευρώ

Το επίδομα αποκάλυψε τα αδήλωτα σπίτια



Αποκαλύπτονται όλες οι κατοικίες που ενοικιάζονται σε διάφορα πρόσωπα, χωρίς ωστόσο να δηλώνονται στην εφορία. Η αποκάλυψη γίνεται μέσα από τις δηλώσεις των οικογενειών των φοιτητών προκειμένου να εισπράξουν το επίδομα των 1000 ευρώ.

Οι γονείς που κίνησαν τις διαδικασίες για να εισπράξουν το σχετικό επίδομα (διότι τα παιδιά τους φοιτούν μακριά από τον τόπο κατοικίας τους) έπρεπε να προσκομίσουν στην εφορία το συμβόλαιο μίσθωσης ακινήτου. Στην περίπτωση που δεν υπήρχε συμβόλαιο, τότε αρκούσε η κατάθεση μιας υπεύθυνης δήλωσης από το γονέα. Όπως έγινε γνωστό από τη ΔΟΥ Ρόδου, «οι δηλώσεις αυτές γίνονται σε δύο αντίτυπα και το ένα από αυτά αποστέλλεται στην εφορία της περιοχής όπου κατοικεί ο φοιτητής». Στην πράξη ο γονέας παίρνει το ρόλο του ελεγκτή της εφορίας και αποκαλύπτει το παρανόμως ενοικιασμένο σπίτι.

Στις περιπτώσεις αυτές οι μισθωτές καλούνται να πληρώσουν πρόστιμο, ενώ υπήρξαν και περιπτώσεις που αποκαλύφθηκαν σπίτια που αυθαίρετα είχαν επεκταθεί.

Στην όλη διαδικασία για την είσπραξη των 1000 ευρώ υπήρξαν και φαινόμενα αντιπαραθέσεων. Ρόδιος γονέας, προκειμένου να εξασφαλίσει το συμβόλαιο ενοικίασης του σπιτιού αναγκάσθηκε να δεχθεί αύξηση του ενοικίου κατά 40 ευρώ.

Παρόμοια περιστατικά αναμένονται να υπάρξουν και για τους ιδιοκτήτες ακινήτων στα οποία διαμένουν φοιτητές που διαμένουν στη Ρόδο. Μετά την τελευταία παράταση που δόθηκε από το Υπουργείο, οι αιτήσεις για την είσπραξη των 1000 ευρώ θα γίνονται δεκτές μέχρι την Πέμπτη 15 Απριλίου.

Μέχρι τότε θα πρέπει όλοι όσοι ενοικιάζουν σπίτια σε φοιτητές να προχωρήσουν σε κατάθεση σχετικής δήλωσης στη ΔΟΥ Ρόδου. Σε αντίθετη περίπτωση θα βρεθούν σε πολύ δυσάρεστη θέση.

Κτύπησε ο δαίμων του τυπογραφείου

Ενισχύει και όχι... διαψεύδει

Την περασμένη εβδομάδα η «Δράσις» δημοσίευσε την πλήρη μελέτη του τέως κοινοτάρχη Μασάρων Νικόλαου Τρούλλα που αφορούσε στον υπολογισμό του εμβαδόν του κύκλου και στον αριθμό π.

Εκ παραδρομής στον τίτλο του θέματος εγράφη «διαψεύδει» αντί για το ρήμα «ενισχύει» το Πυθαγόρειο θεώρημα όπως άλλωστε φαίνεται μέσα από τη μελέτη.

Σε μία από τις προσεχείς εκδόσεις η «Δράσις» θα δημοσιεύσει και το δεύτερο μέρος της μελέτης του κ. Τρούλλα, την οποία ο ίδιος ετοιμάζει για το σκοπό αυτό.

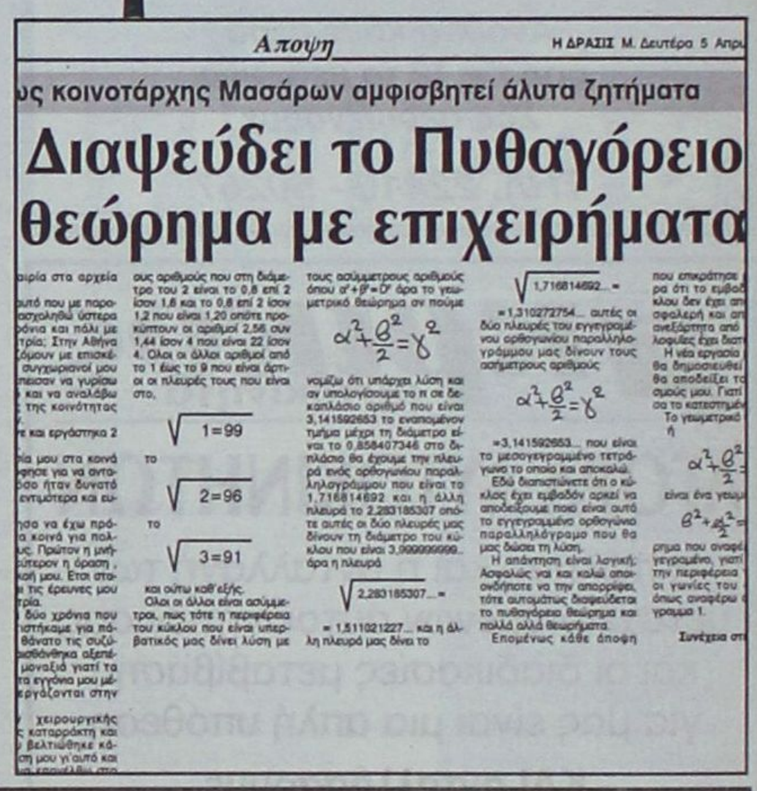

Άποψη — Η ΔΡΑΣΙΣ Μ. Δευτέρα 5 Απρ.

ως κοινοτάρχης Μασάρων αμφισβητεί άλυτα ζητήματα

Διαψεύδει το Πυθαγόρειο θεώρημα με επιχειρήματα

ΕΛΛΗΝΙΚΗ ΔΗΜΟΚΡΑΤΙΑ
ΠΕΡΙΦ. ΝΟΤΙΟΥ ΑΙΓΑΙΟΥ
ΝΟΜΟΣ ΔΩΔΕΚΑΝΗΣΟΥ
ΔΗΜΟΣ ΛΕΡΟΥ

Λέρος 8/4/2004
Αρ. Πρωτ.: 1238

ΠΕΡΙΛΗΨΗ ΠΡΟΚΗΡΥΞΗΣ ΔΙΑΓΩΝΙΣΜΟΥ

Ο Δήμαρχος Λέρου, προκηρύσσει δημόσιο μειοδοτικό διαγωνισμό με σφραγισμένες προσφορές και με ποσοστό έκπτωσης σε ακέραιες μονάδες επί τοις εκατό για την τμηματική προμήθεια «Υγρών καυσίμων για τις ανάγκες των υπηρεσιών του Δήμου» έτους 2004, σύμφωνα με την 15/04 Τ.Μ. της Τεχνικής Υπηρεσίας. Ο διαγωνισμός θα διενεργηθεί ενώπιον της Δημαρχιακής Επιτροπής την 22-4-2004 ημέρα Πέμπτη και ώρα 11 π.μ.

Σε περίπτωση που ο διαγωνισμός αποβεί άγονος, θα επαναληφθεί την 30-4-2004 ημέρα Παρασκευή και ώρα 12.00 χωρίς να απαιτείται νέα δημοσίευση της παρούσας.

Η προμήθεια των καυσίμων θα γίνει σύμφωνα με τις διατάξεις του αρ. 13 του Ν. 2503/97 και τις διατάξεις του Π.Δ. 28/80 και π.δ. 410/95.

Η δαπάνη προϋπολογίζεται στο ποσό των 30.000,00 Ευρώ συμπεριλαμβανομένου και του Φ.Π.Α. και θα βαρύνει τους παρακάτω Κ.Α. του προϋπολογισμού του έτους 2004:

Κ.Α.05/145.1, Κ.Α. 15/145.1, Κ.Α. 40/145.1 ,Κ.Α. 45/145.1 «Προμήθεια καυσίμων και λιπαντικών για κίνηση μεταφορικών μέσων»

Τα υγρά καύσιμα θα είναι πετρέλαιο κίνησης, πετρέλαιο θέρμανσης, βενζίνη super (σούπερ), βενζίνη unleaded (αμόλυβδη), πετρέλαιο φωτισμού.

Οι ενδιαφερόμενοι πρέπει να προσκομίσουν εγγυητική επιστολή αναγνωρισμένης τράπεζας που λειτουργεί στην Ελλάδα ή γραμμάτιο του Ταμείου Παρακαταθηκών και Δανείων για ποσό ίσο με το 2% του ενδεικτικού προϋπολογισμού της προμήθειας σαν εγγύηση συμμετοχής στο διαγωνισμό (άρθρο 15 απρ. 7 του π.δ. 28/80).

Η εγγύηση καλής εκτέλεσης ορίζεται σε 5% του ενδεικτικού προϋπολογισμού της προμήθειας.

Οι ενδιαφερόμενοι μπορούν να πάρουν πληροφορίες από το Γραφείο Προμηθειών του Δήμου, τηλ. 22470 23632.

Ο Δήμαρχος
ΚΩΤΑΚΗΣ ΤΙΜΟΘΕΟΣ



Από το υπουργείο Οικονομικών στο πλαίσιο της ενίσχυσης των δημοσίων εσόδων

Σαφάρι για την είσπραξη ληξιπρόθεσμων χρεών

Μέσα στις επόμενες ημέρες θα φτάσουν τα σχετικά ειδοποιητήρια και στη Ρόδο

Σαφάρι για την είσπραξη μεγάλου τμήματος των ληξιπροθέσμων χρεών που υπερβαίνουν σήμερα τα 5,3 δισ. ευρώ εξαπολύει το προσεχές διάστημα το υπουργείο Οικονομικών στο πλαίσιο ενίσχυσης των δημοσίων εσόδων.

Τα πρώτα ειδοποιητήρια έχουν αρχίσει να αποστέλλονται ήδη στους οφειλέτες, ο συνολικός αριθμός των οποίων προσεγγίζει τους 600.000, ενώ ένας σημαντικός αριθμός τους προέρχεται και από τα Δωδεκάνησα.

Αξίζει να σημειωθεί ότι στο πλαίσιο της διευκόλυνσης των οφειλετών οι υπηρεσίες του υπουργείου έχουν κωδικοποιήσει εν είδει ερωτηματολογίου όλες τις ρυθμίσεις που έχουν επέλθει τα τελευταία χρόνια για τις πάσης φύσεως ληξιπρόθεσμες οφειλές που έχουν βεβαιωθεί από τις εφορίες.

Στον οδηγό αυτό περιλαμβάνονται και οι πρόσφατες ρυθμίσεις που θέτουν ανώτατο όριο προσαύξησης της αρχικής οφειλής, προϋποθέσεις που οδηγούν σε κατάσχεση και προσωποκράτηση, καθώς επίσης και όλα τα δικαιώματα και υποχρεώσεις που έχουν οι οφειλέτες οι οποίοι έθεσαν εαυτούς εκτός ρύθμισης και επιθυμούν να επανενταχθούν.

Τα ληξιπρόθεσμα χρέη επιβαρύνονται ή όχι με προσαυξήσεις εκπρόθεσμης καταβολής, α) κατά την υπαγωγή τους σε ρύθμιση νόμου, β) κατά την υπαγωγή τους σε διευκόλυνση τμηματικής καταβολής;

α) Εξαρτάται από το περιεχόμενο της διάταξης του νόμου (το ορίζει η ίδια η διάταξη). Κατά κανόνα οι οφειλές που υπάγονται σε ρύθμιση νόμου απαλλάσσονται των προσαυξήσεων εκπρόθεσμης καταβολής.

β) Οι ληξιπρόθεσμες οφειλές που υπάγονται σε διευκόλυνση τμηματικής καταβολής, εξακολουθούν να επιβαρύνονται με προσαυξήσεις εκπρόθεσμης καταβολής με μειωμένο ωστόσο ποσοστό, έναντι της ισχύουσας κατά 30% και με την προϋπόθεση της συνέπειας του οφειλέτη ως προς την καταβολή των μηνιαίων δόσεων.

Επίσης παρέχεται έκπτωση των προσαυξήσεων εκπρόθεσμης καταβολής, που αναλογούν στην τελευταία δόση της διευκόλυνσης μέχρι ποσοστού 40% των συνολικών προσαυξήσεων της οφειλής, που υπάγεται σε αυτή.

Επίσης οφειλές που προέρχονται από καταλογισμό συντάξεων, αποδοχών και λοιπών βοηθημάτων, που έχουν ληφθεί χωρίς δόλο αχρεωστήτως, δεν επιβαρύνονται με προσαυξήσεις εκπρόθεσμης καταβολής μέχρι το χρόνο έκδοσης της απόφασης διευκόλυνσης και εντεύθεν.

-Σε περίπτωση απώλειας νομοθετικής ρύθμισης, μπορεί να ενταχθεί κάποιος εκ νέου;

Η επανένταξη σε απολεσθείσα ρύθμιση είναι δυνατή μόνον εάν το προβλέπει διάταξη νόμου.

Σε περίπτωση απώλειας της πρώτης διευκόλυνσης τμηματικής καταβολής προβλέπεται δυνατότητα χορήγησης δύο ακόμη διευκολύνσεων.

- Σε ποια περίπτωση δεν αποδίδονται τυχόν επιστροφές φόρων κ.λπ. στους δικαιούχους;

Οταν οι δικαιούχοι οφείλουν ληξιπρόθεσμες οφειλές στο Δημόσιο, οι τυχόν απαιτήσεις κατά του Δημοσίου πρέπει να συμψηφιστούν αυτεπάγγελτα.



Ο συμψηφισμός συντελείται με τις προσαυξήσεις που υφίστανται κατά την ημερομηνία συνάντησης των ανταπαιτήσεων.

- Σε ποιες περιπτώσεις απαιτείται αποδεικτικό φορολογικής ενημερότητας;

Το αποδεικτό φορολογικής ενημερότητας απαιτείται στις εξής περιπτώσεις:

α) Για την είσπραξη χρημάτων ή την εξόφληση τίτλων πληρωμής, για ποσά ύψους άνω των 1.500 ευρώ.

β) Για τη σύναψη και ανανέωση συμβάσεων δανείων, πιστώσεων και χρηματοδοτήσεων γενικά με τις αναγνωρισμένες στην Ελλάδα τράπεζες και λοιπά πιστωτικά ιδρύματα, εφόσον χορηγούνται με την εγγύηση του ελληνικού Δημοσίου, εκτός από εκείνες που χορηγούνται για αποκατάσταση ζημιών που προέρχονται από έκτακτα γεγονότα.

γ) Για τη μεταβίβαση ακινήτων από τον μεταβιβάζοντα, για την μεταβίβαση λόγω γονικής παροχής ή δωρεάς από τον παρέχοντα τη γονική παροχή ή τη δωρεά.

δ) Για τη σύσταση εμπραγμάτων δικαιωμάτων επί ακινήτων από τον παρέχοντα το εμπράγματο δικαίωμα. Δεν απαιτείται για τη σύσταση υποθήκης υπέρ του Δημοσίου.

ε) Για τη μεταβίβαση μεταχειρισμένων αυτοκινήτων, μοτοσικλετών, μη επαγγελματικών μηχανοκίνητων θαλάσσιων σκαφών, ελικοπτέρων και ανεμοπτέρων που εμπίπτουν στα τεκμήρια διαβίωσης, φόρο εισοδήματος (απαιτείται να έχει ΑΦΕ ο μεταβιβάζων).

στ) Για την καταβολή των συμβατικώς εκχωρημένων χρηματικών απαιτήσεων, τόσο από τον εκχωρητή ή τον ενεχυράσαντα, όσο και από τον εκδοχέα ή ενεχυρούχο δανειστή.

κρικος αυτοκίνητα

Ανοιξε και λειτουργεί το μοναδικό SUPER MARKET ΑΥΤΟΚΙΝΗΤΩΝ στη Ρόδο

κρικος αυτοκίνητα

Με όλες τις μάρκες καινούργιων και μεταχειρισμένων αυτοκινήτων

AUDI - V.W. - TOYOTA
MAZDA - CITROEN
CHRYSLER - SKODA κ.ά.

κρικος αυτοκίνητα

13ο χλμ. ΡΟΔΟΥ - ΑΕΡΟΔΡΟΜΙΟΥ
(Απέναντι από την HERTZ)
Τηλέφωνο Εξυπηρέτησης: 22410-82222

Κάθε μέρα δείτε το κέρδος σας στην ανάποδη πλευρά

δώρα, πολλά δώρα, όμορφα δώρα



Ανακαλύψτε στην πίσω πλευρά των αποδείξεων των Υπερ Μάρκετ Σπανός... δώρα, πολλά δώρα, όμορφα δώρα κάθε μέρα.
Τηλεοράσεις, DVD, ραδιοκασετόφωνα, κουζίνες, αλλά και πολλά προϊόντα.



Όσο περισσότερες αποδείξεις τόσο περισσότερα δώρα

ΓΙΑΤΙ Η ΔΩΔΕΚΑΝΗΣΟΣ ΕΙΝΑΙ Ο ΤΟΠΟΣ ΜΑΣ!

Ρόδος: Μεγ. Κωνσταντίνου 53 & Γαριβάλδη, τηλ.: 22410 32335 • Μιχαήλ Πετριδη - Κομειρου 79, τηλ.: 22410 60730
Λερος: Λακκι, τηλ.: 22470 22480

Ο «Λαμπριώτης» της Ρόδου, η γέμιση και τα τυριά της Ανάστασης

Το Πάσχα των γεύσεων και των απολαύσεων

Μια ολόκληρη γαστριμαργική ιεροτελεστία ακολουθείται στη διάρκεια της Σαρακοστής και κορυφώνεται στη Μεγάλη Εβδομάδα. Στα Δωδεκάνησα τα χρώματα της Πασχαλιάς συνδυάζονται με το γαλάζιο της θάλασσας και τους ανάλαφρους νησιωτικούς χορούς.

Το «παραδοσιακό» Πασχαλινό τραπέζι διαφέρει από περιοχή σε περιοχή, αν και σε όλη τη χώρα αντανακλά αυτή την παμπάλαια σοφία ότι τίποτα δεν πρέπει να σπαταλιέται. Εάν κάποιος έχει νηστέψει επί σαράντα ημέρες απέχοντας από την κρεατοφαγία και τα γαλακτοκομικά προϊόντα, τότε γίνεται ακόμη πιο έντονη αυτή η αίσθηση της απόλαυσης και της τελευταίας μπουκιάς.

Τα τοπικά πασχαλινά εδέσματα εξελίχθηκαν αναλόγως με το φυσικό περιβάλλον, αυτά που έχει να προσφέρει, τη γεωγραφική του θέση, τη μορφολογία του εδάφους από τόπο σε τόπο καθώς και τις ρίζες, τις γευστικές συνήθειες του κάθε πληθυσμού. Αυτές οι μέρες αργίας είναι επίσης ένας μαγειρικός εορτασμός της άνοιξης, μια εποχή κατά την οποία το συνήθως άνυδρο και σκονισμένο τοπίο ξεχειλίζει από βλάστηση και χρώματα. Φρέσκα μυρωδικά, τρυφερός άνηθος, μάραθος, λεμονανθός, μαρούλι, λάπαθο και σπανάκι –μεταξύ άλλων– ξεφυτρώνουν στα νησιώτικα εδεσματολόγια.

Τα τυριά, τα αυγά και οι πλούσια αρωματισμένοι άρτοι έχουν μεν σημαντική θέση στο τραπέζι αλλά το γεύμα περιστρέφεται γύρω από το κρέας. Γενικά στη Δωδεκάνησο και εν γένει στο Αιγαίο προτιμούμε το κατσίκι, εν αντιθέσει με τους Ηπειρώτες Ελλαδίτες οι οποίοι προτιμούν το αρνί. Τα ηρωικά αυτά φαγοπότια με τα αρνιά στη σούβλα –που τόσο οικεία τα θεωρούμε– στην πραγματικότητα είναι αποκλειστικά ρουμελιώτικο και μωραΐτικο έθιμο. Η συνήθεια αυτή υιοθετήθηκε και στις υπόλοιπες περιοχές πιο πολύ επειδή είχε γούστο.

Στο Αιγαίο λιγοστεύουν οι ντόπιες μαγείρισσες που τηρούν ακόμη τις πατροπαράδοτες παραδόσεις. Στα Δωδεκάνησα το έθιμο ήθελε τις νοικοκυρές να πηγαίνουν νωρίς-νωρίς την Κυριακή του Πάσχα το ταψί με το μισό κατσικάκι γεμιστό για ψήσιμο στο φούρναρη του χωριού. Η γέμιση διαφέρει ελαφρώς από τόπο σε τόπο αλλά βασικά περιέχει ρύζι, φρέσκα χόρτα και μυρωδικά από άνηθο και μάραθο μέχρι ορισμένα άλλα για τους πιο μυημένους όπως το εκχύλισμα λεμονιού και τα φύλλα παπαρούνας (σε άλλες περιοχές του Αιγαίου) ή ενίοτε, καρύδια, σταφίδες ή και συκώτι και άλλα αρνίσια ή κατσικίσια εντόσθια.

Ένα άλλο αιγαιοπελαγίτικο ανοιξιάτικο τελετουργικό της μαγειρικής είναι η παρασκευή ενός εποχικού φρέσκου τυριού. Το όνομά του διαφέρει από νησί σε νησί αλλά λίγο-πολύ πρόκειται για το ίδιο προϊόν, ένα μαλακό τυρί με πολύ ήπια–έως και ανάλατη–γεύση που βρίσκουμε σε σβώλους και το οποίο χρησιμοποιείται το Πάσχα ως γέμιση σε πολλά ζυμωτά γλυκίσματα. Τα γλυκίσματα αυτά μοιάζουν συνήθως με μικρές τάρτες και τα βρίσκουμε σε διάφορα σχήματα. Κάποια από αυτά έχουν σχήμα αστεριού ή μικρού κουτιού και άλλα είναι τυλιγμένα κυλινδρικά και αρωματισμένα είτε με κανέλα είτε με εκχύλισμα πορτοκαλανθού ή ακόμα και μαχλέπι (σιρόπι από κεράσι).

Στα Δωδεκάνησα, και πιο συγκεκριμένα στη Ρόδο, το γεμιστό κατσικάκι το λένε «λαμπριάτη» –δηλαδή λαμπερός, της Λαμπρής– και περιέχει κεφαλοτύρι καθώς και φρέσκα κρεμμυδάκια, άνηθο, μαϊντανό, ρύζι και εντόσθια. Όλα αυτά μαγειρεύονται σε μια μεγάλη πήλινη γάστρα την οποία σκεπάζουν με μια στρώση ζύμης.

Γενικά, σε όλη την Ελλάδα, το πασχαλινό τραπέζι πρέπει να είναι όσο το δυνατόν πιο πλήρες και πλουσιοπάροχο, αν και η νηστεία διακόπτεται με λίγα και συγκεκριμένα φαγητά. Μετά από σαράντα ημέρες αποχής από ζωικά προϊόντα, είναι δύσκολο για κάποιον να παραδοθεί στην απόλαυση ενός πλουσιότατου γεύματος χωρίς την απαραίτητη προθέρμανση– το οποίο σύμφωνα με την ελληνική παράδοση σημαίνει ένα μικρό δείπνο μετά την αναστάσιμη λειτουργία του Σαββάτου. Το πιο βαθιά ριζωμένο έθιμο είναι η μαγειρίτσα, μια λεμονάτη σούπα με αρνί και τη συκωταριά, πολύ φρέσκο μαρούλι και άνηθο. Εκτός αυτής, το μεταμεσονύκτιο δείπνο περιλαμβάνει τον παραδοσιακό πασχαλινό άρτο και κόκκινα καλοβρασμένα αυγά.

Για τους περισσότερους Έλληνες το Πάσχα συμβολίζει ταυτοχρόνως πολλά πράγματα. Το τραπέζι αντικατοπτρίζει την παράδοση καθώς και –έστω και πρόσκαιρα– τις αλήθειες της φύσης. Μπορεί τα συστατικά, τα καρυκεύματα και τα φαγητά να διαφέρουν από μέρος σε μέρος αλλά στο πασχαλινό τραπέζι της ελληνικής επαρχίας βασιλεύει ένας κανόνας που τηρείται απαρεγκλίτως: τίποτα δεν πρέπει να πάει χαμένο.

Μέσω και της της Ρόδου η αγορά του ".gr"

Γρηγορότερη καταχώρηση ονόματος στο INTERNET

Ταχύτερη και πιο ευέλικτη είναι πλέον η διαδικασία εκχώρησης των ονομάτων των δικτυακών τόπων με κατάληξη gr, μετά την εφαρμογή του νέου τρόπου που προώθησε η Εθνική Επιτροπή Τηλεπικοινωνιών και Ταχυδρομείων (ΕΕΤΤ), στο πλαίσιο της προσπάθειας που καταβάλλει για την τόνωση της



αγοράς του Διαδικτύου και τη μεγιστοποίηση των ωφελειών για τους χρήστες.

Σύμφωνα με το νέο σχήμα που εφαρμόστηκε από τις 5 Απριλίου, ο κάθε ενδιαφερόμενος θα έχει πλέον τη δυνατότητα να καταχωρήσει, να ανανεώσει ή να μεταβιβάσει ένα όνομα δικτυακού τόπου με κατάληξη [.gr], απευθυνόμενος απλώς στον Καταχωρητή της προτίμησής του. Οι Καταχωρητές είναι Πάροχοι Υπηρεσιών Διαδικτύου ή άλλοι φορείς, οι οποίοι αναλαμβάνουν τη διαδικασία εκχώρησης ονομάτων δικτυακών τόπων.

Σε απόφαση της ΕΕΤΤ καθορίζεται ότι τα τέλη που καταβάλλει ο ενδιαφερόμενος στον Καταχωρητή που επιλέγει, δεν πρέπει να υπερβαίνουν τα 44 ευρώ για εκχώρηση ή μεταβίβαση και τα 29,30 ευρώ για ανανέωση ονόματος. Στα ανωτέρω ποσά συμπεριλαμβάνεται το τέλος που αποδίδει ο Καταχωρητής για το κόστος λειτουργίας του Μητρώου (11,8 ευρώ), αλλά δεν συμπεριλαμβάνεται το Φ.Π.Α.

ΟΙΚΟΔΟΜΙΚΕΣ ΕΠΙΧΕΙΡΗΣΕΙΣ

ΔΙΑΚΟΓΕΩΡΓΙΟΥ ΚΑΛΛΙΣΤΟΣ

• ΠΩΛΗΣΕΙΣ ΔΙΑΜΕΡΙΣΜΑΤΩΝ
• ΚΑΤΑΣΤΗΜΑΤΑ - ΑΠΟΘΗΚΕΣ

• ΑΝΤΑΛΛΑΓΕΣ ΑΚΙΝΗΤΩΝ
• ΑΓΟΡΕΣ ΟΙΚΟΠΕΔΩΝ

• ΑΝΑΛΑΜΒΑΝΟΥΜΕ ΑΝΤΙΠΑΡΟΧΕΣ

ΔΙΕΥΘ.: ΕΘΝ. ΑΝΤΙΣΤΑΣΕΩΣ 11, (πρώην Αννης Μαρίας)
Τηλ.: 78501-29318, 78502

ΠΩΛΟΥΝΤΑΙ διαμερίσματα λουξ κατασκευής με απεριόριστη θέα. Τα διαμερίσματα διαθέτουν θωρακισμένες πόρτες, εντοιχισμένες κουζίνες, ντουλάπες, εντοιχισμένο νιπτήρα με ντουλάπι, κεντρική θέρμανση αυτόνομη, ανοιγόμενα ανακλινόμενα κουφώματα με διπλά τζάμια, σίτες, ρολά, υδραυλικό ασανσέρ, τριφασικό ρεύμα.

Ολοι οι χώροι σπατουλαριστοί εσωτερικές πόρτες MDF με σχέδια.

ΔΙΑΜΕΡΙΣΜΑΤΑ

Επί της οδού Μεγ/ Κων/νου - Κων/νου Παλαιολόγου
50 τ.μ δυάρια ανά όροφο
85 τ.μ. τριάρια ανά όροφο
110 τ.μ. τεσσάρια ανά όροφο

Επί της Κων/νου Υδραίου - Στ. Κωτιάδη
70 τ.μ. τριάρια ανά όροφο με μεγάλες βεράντες φανταστική θέα
90 τ.μ. τριάρια - τεσσάρια ανά όροφο με μεγάλες βεράντες φανταστική θέα
110 τ.μ. τεσσάρια ανά όροφο με μεγάλες βεράντες φανταστική θέα
130 τ.μ. τεσσάρια - πεντάρια ανά όροφο με μεγάλες βεράντες φανταστική θέα

Επί της Λεωφ. Καλλιθέας - Καρακόνερο
50 τ.μ. δυάρια ανά όροφο με μεγάλες βεράντες, απεριόριστη θέα
85 τ.μ. τριάρια ανά όροφο με μεγάλες βεράντες, απεριόριστη θέα
110 τ.μ. τεσσάρια ανά όροφο με μεγάλες βεράντες, απεριόριστη θέα.

ΚΑΤΑΣΤΗΜΑΤΑ
50 τ.μ. επί της Λεωφ. Καλλιθέας - Καρακόνερο
100 τ.μ. επί της Λεωφ. Καλλιθέας - Καρακόνερο
150 επί της Λεωφ. Καλλιθέας - Καρακόνερο

ΙΑΤΡΕΙΑ - ΓΡΑΦΕΙΑ
50 τ.μ. επί της Μεγ. Κων/νου και Κων Παλαιολόγου (Φώκιαλη)
100 τ.μ. επί της Μεγ. Κων/νου και Κων Παλαιολόγου (Φώκιαλη)
150 τ.μ. επί της Μεγ. Κων/νου και Κων. Παλαιλόγου (Φώκιαλη)

ΔΑΝΕΙΑ ΟΛΩΝ ΤΩΝ ΤΑΜΕΙΩΝ ΚΑΙ ΟΛΩΝ ΤΩΝ ΤΡΑΠΕΖΩΝ

Πληρ. ΔΙΑΚΟΓΕΩΡΓΙΟΥ ΚΑΛΛΙΣΤΟΣ
Τηλ. 22410 - 78501-78502, 29318

ΠΩΛΕΙΤΑΙ
αυτοκίνητο μάρκας ΠΕΖΩ 504 σε άριστη κατάσταση και σε τιμή ευκαιρίας. Πληροφορίες τηλ.: 22410 20807.



Με την 20χρονη πείρα μας στα συστήματα ηλιακής ενέργειας σας προσφέρουμε τις πιο αποτελεσματικές λύσεις:

- Τα καλύτερα ηλιακά της αγοράς
  Τελευταίας τεχνολογίας ηλιακά, γαλβανιζέ, glass, ανοξείδοτα, ανοικτού, κλειστου κυκλώματος
- Δωρεάν μελέτη - επίβλεψη
  για κεντρικές εγκαταστάσεις ξενοδοχείων.
- Άμεση εγκατάσταση
  από ειδικευμένο προσωπικό, μέ προσοχή στη λεπτομέρεια.
- Ειδικές Λύσεις
  για κεραμοσκεπές και όπου δεν πρέπει να φαίνεται το Boiler.
- Εγγύηση
  καλής λειτουργίας και πλήρη τεχνική υποστήριξη.
- Πιστοποίηση ποιότητας
  από το κέντρο ανανεώσιμων πηγών ενέργειας.
- Εγγυημένη απόσβεση
  Μόνο με τα χρήματα που πληρώνετε στον ηλεκτρικό σας θερμοσίφωνα εξοφλείτε τον ηλιακό.
- Έκπτωση αξίας αγοράς
  από το φορολογητέο σας εισόδημα.

Καλέστε αμέσως το 76100 για υπεύθυνη ενημέρωση.

ΒΟΥΤΥΡΑΚΗΣ Ι.Χ. Ε.Π.Ε. • ΔΩΔ. ΝΕΟΛΑΙΑΣ 16 - ΡΟΔΟΣ -ΤΗΛ. ΚΕΝΤΡΟ: 0241/76100

Zorpidis

ΔΡΟΜΟΛΟΓΙΑ

ΒΙΤΣΕΝΤΖΟΣ ΚΟΡΝΑΡΟΣ

Τετάρτη 17/3/04 από Ρόδο 04.30 για Χάλκη 06.35-06.45, Διαφάνι 08.35-08.45, Κάρπαθο 09.45-10.15, Κάσο 11.50-12.00, Σητεία 14.30-15.30, Αγ. Νικόλαος 17.00-18.00, Θήρα 22.05-22.15, Μήλος 01.30-01.45, Πειραιάς 06.40

Σάββατο 20/3/04 από Ρόδο 12.00 για Καστελλόριζο 16.10-16.15, Ρόδο 20.15

Κυριακή 21/3/04 από Ρόδο 04.30 για Χάλκη 06.35-06.45, Διαφάνι 08.35-08.45, Κάρπαθο 09.45-10.15, Κάσο 11.50-12.00, Σητεία 14.30-15.30, Αγ. Νικόλαος 17.00-18.00, Μήλος 01.00-01.15, Πειραιάς 06.15

Τετάρτη 24/3/04 από Ρόδο 12.00 για Καστελλόριζο 16.10-16.15, Ρόδο 20.15

Πέμπτη 25/3/04 από Ρόδο 04.30 για Χάλκη 06.35-06.45, Διαφάνι 08.35-08.45, Κάρπαθο 09.45-10.15, Κάσο 11.50-12.00, Σητεία 14.30-15.30, Αγ. Νικόλαος 17.00-18.00, Μήλος 01.00-01.15, Πειραιάς 06.15

Κυριακή 28/3/04 από Ρόδο 04.30 για Χάλκη 06.35-06.45, Διαφάνι 08.35-08.45, Κάρπαθο 09.45-10.15, Κάσο 11.50-12.00, Σητεία 14.30-15.30, Αγ. Νικόλαος 17.00-18.00, Μήλος 01.00-01.15 Πειραιάς 06.15

Τετάρτη 31/3/04 από Ρόδο 04.30 για Χάλκη 06.35-06.45, Διαφάνι 08.35-08.45, Κάρπαθο 09.45-10.15, Κάσο 11.50-12.00, Σητεία 14.30-15.30, Αγ. Νικόλαος 17.00-18.00, Θήρα 22.05-22.15, Μήλος 01.30-01.45, Πειραιάς 06.40

Σάββατο 3/4/04 από Ρόδο 12.00 για Καστελλόριζο 16.00-16.15, Ρόδο 20.15

Κυριακή 4/4/04 από Ρόδο 04.30 για Χάλκη 06.35-06.45, Διαφάνι 08.35-08.45, Κάρπαθο 09.45-10.15, Κάσο 11.50-12.00, Σητεία 14.30-15.30, Αγ. Νικόλαος 17.00-18.00, Μήλος 01.00-01.15 Πειραιάς 06.15

Μ. Τετάρτη 7/4/04 από Ρόδο 04.30 για Χάλκη 06.35-06.45, Διαφάνι 08.35-08.45, Κάρπαθο 09.45-10.15, Κάσο 11.50-12.00, Σητεία 14.30-15.30, Αγ. Νικόλαος 17.00-18.00, Θήρα 22.05-22.15, Μήλος 01.30-01.45, Πειραιάς 06.40

Μ. Παρασκευή 9/4/04 από Ρόδο 21.00 για Κω 00.30-00.45, Σάμο 05.00-05.10, Χίο 08.20-08.40, Μυτιλήνη 11.45-12.00, Λήμνο 17.15-17.30, Αλεξανδρούπολη 21.30 Μ. Σάββατο

Κυριακή ΠΑΣΧΑ 11/4/04 ΠΑΡΑΜΟΝΗ

Τρίτη 13/4/04 από Ρόδο 12.00 για Καστελλόριζο 16.10-16.15, Ρόδο 20.15

Τετάρτη 14/4/04 από Ρόδο 04.30 για Χάλκη 06.35-06.45, Διαφάνι 08.35-08.45, Κάρπαθο 09.45-10.15, Κάσο 11.50-12.00, Σητεία 14.30-15.30, Αγ. Νικόλαος 17.00-18.00, Θήρα 22.05-22.15, Μήλος 01.30-01.45, Πειραιάς 06.40

Σάββατο 17/4/04 από Ρόδο 12.00 για Καστελλόριζο 16.00-16.15, Ρόδο 20.15

Κυριακή 18/4/04 από Ρόδο 04.30 για Χάλκη 06.35-06.45, Διαφάνι 08.35-08.45, Κάρπαθο 09.45-10.15, Κάσο 11.50-12.00, Σητεία 14.30-15.30, Αγ. Νικόλαος 17.00-18.00, Μήλος 01.00-01.15 Πειραιάς 06.15

ΙΕΡΑΠΕΤΡΑ

Τρίτη 16/3/04 από Ρόδο 12.00 για Καστελλόριζο 16.00-16.15, Ρόδο 20.15

Τετάρτη 17/3/04 από Ρόδο 12.00 για Καστελλόριζο 16.00-16.15, Ρόδο 20.15

Πέμπτη 18/3/04 από Ρόδο 04.30 για Χάλκη 06.35-06.45, Διαφάνι 08.35-08.45, Κάρπαθο 09.45-10.00, Κάσο 11.15-11.30, Σητεία 14.00-14.30, Ηράκλειο 17.30-18.15, Μήλο 00.25-00.45, Πειραιάς 05.40

Σάββατο 20/3/04 από Ρόδο 21.00 για Κω 00.30-00.45, Σάμο 05.00-05.10, Χίο 08.20-08.40, Μυτιλήνη 11.45-12.00, Λήμνο 17.15-17.30, Αλεξανδρούπολη 21.30

Τρίτη 23/3/04 από Ρόδο 08.00 για Χάλκη 10.05-10.15, Διαφάνι 12.00-12.10, Κάρπαθο 13.00-13.20, Κάσο 15.00-15.10, Σητεία 17.40-17.55, Αγ. Νικόλαο 19.30-19.50, Πειραιά 06.50

Παρασκευή 26/3/04 από Ρόδο 12.00 για Καστελλόριζο 16.00-16.15, Ρόδο 20.15

Σάββατο 27/3/04 από Ρόδο 21.00 για Κω 00.30-00.45, Σάμο 05.00-05.10, Χίο 08.20-08.40, Μυτιλήνη 11.45-12.00, Λήμνο 17.15-17.30, Αλεξανδρούπολη 21.30

Τρίτη 30/3/04 από Ρόδο 12.00 για Καστελλόριζο 16.00-16.15, Ρόδο 20.15

Τετάρτη 31/3/04 από Ρόδο 12.00 για Καστελλόριζο 16.00-16.15, Ρόδο 20.15

Πέμπτη 1/4/04 από Ρόδο 04.30 για Χάλκη 06.35-06.45, Διαφάνι 08.35-08.45, Κάρπαθο 09.45-10.00, Κάσο 11.15-11.30, Σητεία 14.00-14.30, Ηράκλειο 17.30-18.15, Μήλο 00.25-00.45, Πειραιάς 05.40

Σάββατο 3/4/04 από Ρόδο 21.00 για Κω 00.30-00.45, Σάμο 05.00-05.10, Χίο 08.20-08.40, Μυτιλήνη 11.45-12.00, Λήμνο 17.15-17.30, Αλεξανδρούπολη 21.30

Μ. Τρίτη 6/4/04 από Ρόδο 12.00 για Καστελλόριζο 16.00-16.15, Ρόδο 20.15

Μ. Τετάρτη 7/4/04 από Ρόδο 12.00 για Καστελλόριζο 16.00-16.15, Ρόδο 20.15

Μ. Πέμπτη 8/4/04 από Ρόδο 04.30 για Χάλκη 06.35-06.45, Διαφάνι 08.35-08.45, Κάρπαθο 09.45-10.00, Κάσο 11.15-11.30, Σητεία 14.00-14.30, Ηράκλειο 17.30-18.15, Μήλο 00.25-00.45, Πειραιάς 05.40

Μ. Σάββατο 10/4/04 από Ρόδο 14.00 για Καστελλόριζο 18.00-18.15, Ρόδο 22.15

Κυριακή ΠΑΣΧΑ 11/4/04 ΠΑΡΑΜΟΝΗ

Δευτέρα 12/4/04 από Ρόδο 04.30 για Χάλκη 06.35-06.45, Διαφάνι 08.35-08.45, Κάρπαθο 09.45-10.10, Κάσο 11.50-12.00, Σητεία 14.30-15.30, Αγ. Νικόλαο 17.00-18.00, Μήλο 01.00-01.15, Πειραιάς 06.15

Πέμπτη 15/4/04 από Ρόδο 04.30 για Χάλκη 06.35-06.45, Διαφάνι 08.35-08.45, Κάρπαθο 09.45-10.00, Κάσο 11.15-11.30, Σητεία 14.00-14.30, Ηράκλειο 17.30-18.15, Μήλο 00.25-00.45, Πειραιάς 05.40

Σάββατο 17/4/04 από Ρόδο 21.00 για Κω 00.30-00.45, Σάμο 05.00-05.10, Χίο 08.20-08.40, Μυτιλήνη 11.45-12.00, Λήμνο 17.15-17.30, Αλεξανδρούπολη 21.30

Πληροφορίες: **Αλεξ. Διάκου 38**

Τηλ.: 22410 20625, 30054

Λίγο πριν την παράδοση του κτιριακού συγκροτήματος από τη Νομαρχιακή Αυτοδιοίκηση Δωδεκανήσου στους πολίτες της Ιαλυσού

Οι μαθητές της Ρόδου σε βιοκλιματικά σχολεία

Τα μυστικά και τα πλεονεκτήματα της βιοκλιματικής αρχιτεκτονικής

ΕΙΝΑΙ ζήτημα ημερών να παραδοθεί από τη Νομαρχιακή Αυτοδιοίκηση Δωδεκανήσου στους κατοίκους Ιαλυσού, και κυρίους στους μαθητές της περιοχής, το νέο σύγχρονο σχολικό συγκρότημα, το οποίο αναμένεται να δώσει απάντηση στην κάλυψη των αναγκών της περιοχής.

Η ικανοποίηση είναι διάχυτη και στο Νομαρχιακό Μέγαρο όπως και στο Δήμο Ιαλυσού, καθώς οι πιέσεις για επιτάχυνση των εργασιών για να ολοκληρωθεί το κτίριο απέδωσαν καρπούς.

Η ιδιαιτερότητα του συγκεκριμένου συγκροτήματος, όπως και άλλα δύο σε Αφάντου και Κρεμαστή, είναι η κατασκευή τους με την τεχνολογία βιοκλιματικής. Τι σημαίνει αυτό; Ποια τα θετικά της μεθοδολογίας αυτής; Οι απαντήσεις έχουν ενδιαφέρον.

Τι θα λέγατε για ένα κτίριο που είναι σχεδιασμένο για να προσφέρει ζεστασιά το χειμώνα, δροσιά το καλοκαίρι και, εντελώς δωρεάν, την περισσότερη από την ενέργεια που χρειάζεται για τον κλιματισμό του; Μπορεί να φαίνεται απίστευτο, αλλά είναι αληθινό.

Στόχος της "βιοκλιματικής" - ή της "παθητικής ηλιακής αρχιτεκτονικής" όπως επίσης ονομάζεται - είναι η βελτίωση της "ενεργειακής απόδοσης" ενός κτιρίου. Σε ένα κατάλληλα κτισμένο κτίριο, η εξοικονόμηση αυτή μπορεί να φθάσει και το 80%.

Η ηλιακή αρχιτεκτονική είναι μία στροφή προς την προστασία του περιβάλλοντος και την ορθολογικότερη διαχείριση των φυσικών πόρων.

Μπορώ και χωρίς το κλιματιστικό μου

Ο βιοκλιματικός σχεδιασμός δεν είναι κάτι το καινούριο. Η παραδοσιακή ελληνική αρχιτεκτονική, με τον σοφό προσανατολισμό του κτιρίου και τους χονδρούς τοίχους από πέτρα, αποτελεί ένα παράδειγμα βιοκλιματικής αρχιτεκτονικής.

Σήμερα, ο σχεδιασμός ενός βιοκλιματικού κτιρίου μπορεί να ξεκινήσει από τη μελέτη των κλιματικών συνθηκών στην περιοχή όπου θα κτιστεί το κτίριο (θερμοκρασία και ταχύτητα του ανέμου, μέση θερμοκρασία ακτινοβολίας, σχετική υγρασία κ.λπ.).

Τα υλικά, η διάταξη των χώρων, ακόμα και η φύτευση γύρω από το κτίριο επιλέγονται προσεκτικά έτσι ώστε να ελαχιστοποιούνται οι επιπτώσεις του κλίματος τόσο το καλοκαίρι όσο και τον χειμώνα. Ο στόχος είναι η "θερμική άνεση", δηλαδή οι συνθήκες όπου ένας οργανισμός νιώθει καλά σε σχέση με το θερμοκρασιακό του περιβάλλον.

Τα έξυπνα κτίρια

Στέγες, παράθυρα, τοίχοι και διάφορες ζώνες της οικοδομής λειτουργούν φυσικά, άλλοτε σαν συλλέκτες και άλλοτε σαν αναμεταδότες ζέστης, δροσιάς και φυσικού αερισμού. Βεράντες και θερμοκήπια μπορούν να συμπεριφερθούν σχεδόν σαν ανεξάρτητα συστήματα θέρμανσης. Η φύτευση γύρω από το κτίριο κόβει τον αέρα, ενώ φυλλοβόλα δέντρα, θάμνοι και πέργολες με αναρριχητικά φυτά προσφέρουν εποχιακή προστασία.



Η βιοκλιματική αρχιτεκτονική μπορεί να γίνει από όσο απλή μέχρι όσο περίπλοκη θέλουμε. Η σύγχρονη τεχνολογία, για παράδειγμα, προσφέρει τη δυνατότητα όλα τα βιοκλιματικά - και όχι μόνο - συστήματα ενός κτιρίου να επικοινωνούν μεταξύ τους και να ρυθμίζονται αυτόματα.

Η βιοκλιματική κερδίζει όλο και περισσότερο έδαφος και στην Ελλάδα. Ο νέος Οικοδομικός Κανονισμός που ισχύει από τον Ιούνιο του 2000 περιέχει ευνοϊκές ρυθμίσεις που διευκολύνουν την εφαρμογή βιοκλιματικών στοιχείων σε ένα κτίριο.

Σύντομα αναμένεται η εφαρμογή και του Κανονισμού Ορθολογικής Χρήσης Εξοικονόμησης Ενέργειας (ΚΟΧΕΕ), που θα εισάγει τον βιοκλιματικό σχεδιασμό για κάθε νέο ή υφιστάμενο κτίριο.

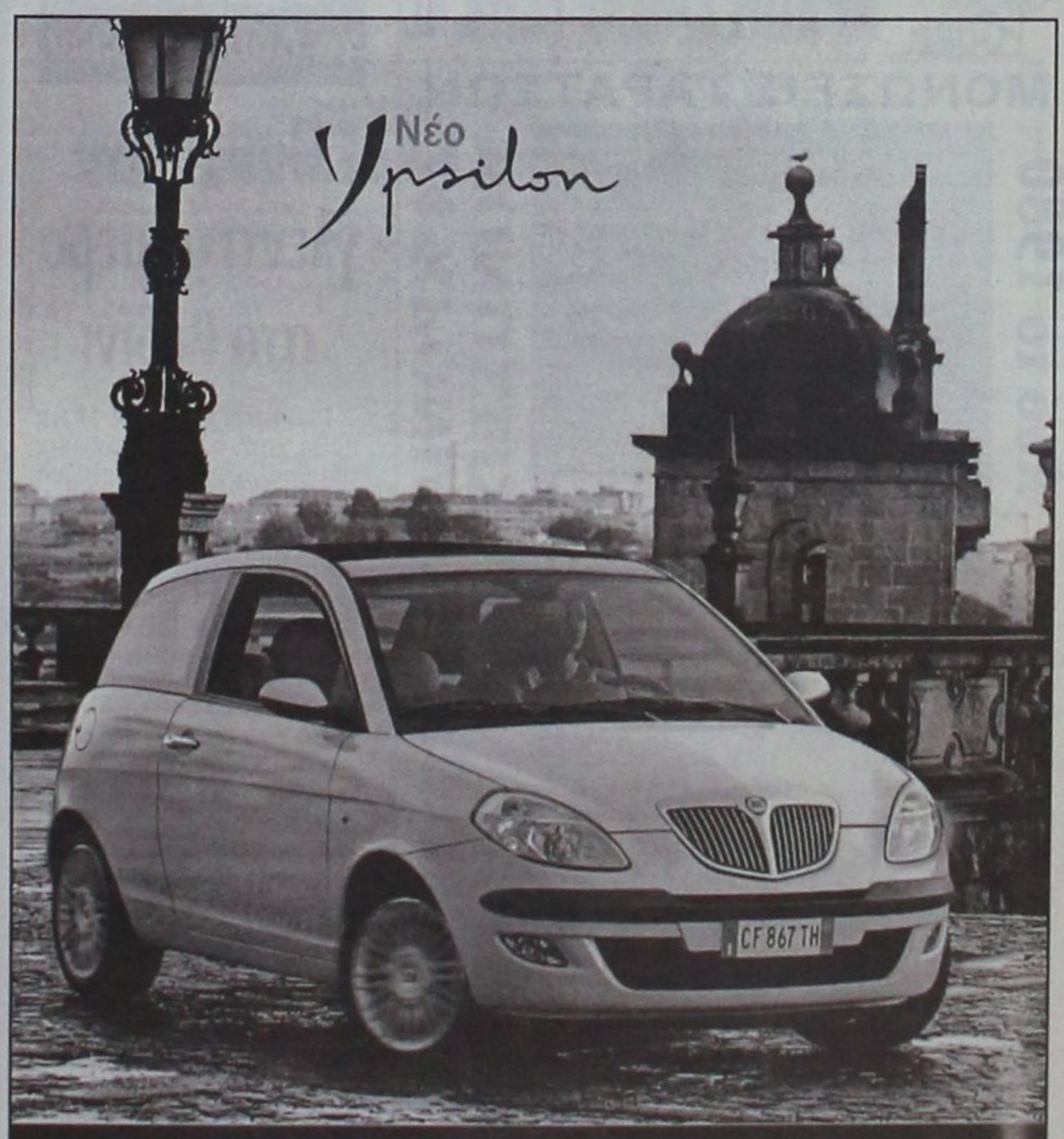

Ανακαλύψτε το,

από το **Σάββατο 18 Οκτωβρίου.** Σας περιμένουμε στο Ολοκληρωμένο Συγκρότημά μας, Lancia για να γνωρίσετε το αυτοκίνητο που θα συνεπάρει όλες σας τις αισθήσεις. Σας προσκαλούμε να δείτε από κοντά το νέο Lancia Ypsilon.

Κάντε το **test drive** που... θα σας εθίσει στην απόλαυση.

Auto Center Μανώλης Κωστάκης Α.Ε.Β.Ε.

ΟΛΟΚΛΗΡΩΜΕΝΟ ΣΥΓΚΡΟΤΗΜΑ: FIAT - ALFA ROMEO - LANCIA

14ο χλμ Ρόδου - Αεροδρομίου 85106, Παραδείσι, Ρόδος. Τηλ: (22410) 82000

Πολλά τα προβλήματα που προκύπτουν στις παράκτιες περιοχές

«Κοστίζει» ακριβά η άσκοπη ρίψη ναυτικών φωτοβολίδων

Αποτελούν αφορμή για επιχειρήσεις διάσωσης από το Λιμενικό Σώμα

Πόσο μπορεί να «κοστίζει» η ρίψη μιας φαντασμαγορικής «ναυτικής» φωτοβολίδας τις μέρες του Πάσχα; Από πλευράς χρημάτων το κόστος για το Δημόσιο μπορεί να ξεπεράσει τα 14.027 ευρώ.

Ομως -και αυτό είναι το σημαντικότερο- δεν αποκλείεται να θέσει σε κίνδυνο και ανθρώπινες ζωές. Αυτό συμβαίνει διότι στη θέα φωτιστικών σημάτων κινδύνου οι λιμενικές αρχές κινητοποιούνται αμέσως, αφού «υποδηλώνουν» ότι κάποιος άνθρωπος κινδυνεύει στη θάλασσα. Ετσι, μόλις γίνει αντιληπτή η «κόκκινη» φωτοβολίδα που πέφτει σαν αλεξίπτωτο, αρχίζει επιχείρηση έρευνας και διάσωσης, πολλές από τις οποίες αποδεικνύεται ότι είναι άσκοπες.



Είναι χαρακτηριστικό ότι μόνο κατά την περυσινή χρονιά οι λιμενικές αρχές κινητοποιήθηκαν 108 φορές ύστερα από αναφορά για ρίψη φωτοβολίδων κινδύνου και μόνο στις 4 από αυτές κινδύνευε, πραγματικά, άνθρωπος στη θάλασσα.

Ιδιαίτερα τις μέρες του Πάσχα, η άσκοπη χρήση φωτιστικών σημάτων κινδύνου σε παράκτιες περιοχές είναι πολύ συνηθισμένη, με αποτέλεσμα να πραγματοποιούνται πολλές άσκοπες κινητοποιήσεις.

Κόπωση

«Οι περιπτώσεις άσκοπων κινητοποιήσεων, πέραν του ότι επιφέρουν σημαντικό κόστος σε βάρος του Ελληνικού Δημοσίου, προκαλούν την κόπωση των πληρωμάτων και επιπροσθέτως είναι πιθανό να γίνουν αιτία απώλειας ανθρώπων, που βρίσκονται σε πραγματικό κίνδυνο εφόσον τα διατιθέμενα μέσα έρευνας και διάσωσης απασχολούνται στη διερεύνηση ανυπόστατων καταγγελιών», αναφέρεται σε ανακοίνωση του υπουργείου Ναυτιλίας, που καλεί τους πολίτες ν' αποφεύγουν την άσκοπη χρήση φωτιστικών σημάτων κινδύνου, υπενθυμίζοντας μάλιστα ότι προβλέπονται και ποινικές κυρώσεις.

Αξίζει να σημειωθεί ότι για επιχείρηση διάρκειας τεσσάρων ωρών, που θα πάρουν μέρος από ξηράς 2 τζιπ, από θάλασσα δύο παράκτια περιπολικά σκάφη, ένα ναυαγοσωστικό και δύο αεροσκάφη, το κόστος εκτιμάται ότι ανέρχεται στα 14.027 ευρώ (περίπου 4,7 εκατομμύρια δραχμές), αν και υπάρχουν διαφορές ανάλογα με το είδος και τον αριθμό των μέσων που θα πάρουν μέρος.

Πάντως, σύμφωνα με στοιχεία του ΥΕΝ, το κόστος λειτουργίας (καύσιμα, λιπαντικά, μισθοί κ.ά.) δύο τζιπ για μια 4ωρη επιχείρηση είναι 243 ευρώ. Αντίστοιχα, το κόστος για ίδιας διάρκειας επιχείρηση για δύο παράκτια περιπολικά σκάφη είναι 5.113 ευρώ, για ένα ναυαγοσωστικό 2.993 ευρώ και για δύο αεροπλάνα 5.680 ευρώ.



Σήμερα από το Δήμο Ροδίων

Πασχαλινό γλέντι σήμερα στο Ροδίνι

Ο Δήμος Ροδίων, όπως κάθε χρόνο, διοργανώνει σήμερα μεγάλο πασχαλινό γλέντι στις 12:30 το μεσημέρι στο Ροδίνι με όλα τα παραδοσιακά εδέσματα, μουσική αλλά και άφθονο κρασί.

Το «γεύμα αγάπης» είναι ανοιχτό για όλο τον κόσμο, όχι μόνο για τους οικονομικά ασθενείς αλλά και για εκείνους που είναι μόνοι τους και δεν έχουν πού να περάσουν τη σημερινή ημέρα.

Οι αρμόδιες υπηρεσίες του Δήμου Ροδίων έχουν φροντίσει ώστε και φέτος το πασχαλινό γλέντι να σημειώσει την ίδια επιτυχία με τις προηγούμενες χρονιές και να διασκεδάσουν όσοι αποφασίσουν να γιορτάσουν σήμερα στο Ροδίνι.

Παράλληλα είναι μια καλή ευκαιρία για όσους επιθυμούν να διασκεδάσουν με μεγάλη παρέα.

Θα πρέπει να σημειωθεί ότι κατά τη διάρκεια της Μεγάλης Εβδομάδας η Νομαρχιακή Αυτοδιοίκηση φρόντισε να βοηθήσει τους συνανθρώπους μας που δεν μπορούσαν να ανταποκριθούν στις απαιτήσεις των ημερών, προσφέροντάς τους τρόφιμα ώστε να περάσουν αξιοπρεπώς τις ημέρες του Πάσχα.

ΑΡΧΩΝ ΣΑΜΑΡΤΖΗΣ ΑΕ
ΜΟΝΩΣΕΙΣ ΤΑΡΑΤΣΩΝ
Από το 1980

24 ΧΡΟΝΙΑ ΜΟΝΩΣΕΙΣ
ΗΧΟΜΟΝΩΣΗ
RicafOn
ΓΙΑ ΤΕΛΕΙΑ ΑΚΟΥΣΤΙΚΗ ΣΤΟΥΣ ΧΩΡΟΥΣ ΕΡΓΑΣΙΑΣ ΚΑΙ ΔΙΑΣΚΕΔΑΣΗΣ

Τοποθετώντας το κατάλληλο προϊόν RICOFON έχετε μια αίθουσα με άριστη ακουστική και συγχρόνως ένα τέλειο διακοσμητικό αποτέλεσμα.
ΔΙΑΘΕΣΗ: ΑΡΧΩΝ ΣΑΜΑΡΤΖΗΣ ΑΕ
ΜΟΝΩΣΕΙΣ - ΣΤΕΓΑΝΩΣΕΙΣ
Καταστήματα
1) Ικάρου & Λαοδικείας - Τηλ. 22410 20021 Ρόδος 85100
2) Ερυθρού Σταυρού 21 - Τηλ. 22410/23030/32054 Ρόδος 85100
Κινητό 6944 502033 - 6947374731

DIBI CENTER
STELLA BEAUTY
Κάποτε οι τέλειες αναλογίες ήταν Θείο δώρο.
Σήμερα στο DIBI CENTER είναι Επιστημονικό Θαύμα!
ΠΑΓΚΟΣΜΙΑ ΚΕΝΤΡΑ ΑΙΣΘΗΤΙΚΗΣ ΚΑΙ ΑΔΥΝΑΤΙΣΜΑΤΟΣ
ΑΓΓΛΙΑ • ΑΜΕΡΙΚΗ
ΙΤΑΛΙΑ • ΜΟΝΑΚΟ
ΙΣΠΑΝΙΑ
ΣΩΜΑ
Αδυνάτισμα (ολικό - τοπικό)
Κυτταρίτιδα
Σύσφιξη
Θαλασσοθεραπείες
Κρυοθεραπείες
Αποτρίχωση (Χαλάουα - κερί)
SOLARIUM
ΠΡΟΣΩΠΟ
Καθαρισμός
Peeling
Ενυδατώσεις
Lifting
Βιομοριακές θεραπείες
Οξέα φρούτων (AHA)
Ακμή
Οξυγονοθεραπεία
Ριζική αποτρίχωση
ΕΙΜΑΣΤΕ ΕΞΟΠΛΙΣΜΕΝΟΙ ΜΕ ΤΟΥΣ ΠΙΟ ΣΥΓΧΡΟΝΟΥΣ ΗΛΕΚΤΡΟΝΙΚΟΥΣ ΥΠΟΛΟΓΙΣΤΕΣ

ΜΕΓΑΛΕΣ ΠΡΟΣΦΟΡΕΣ ΓΙΑ ΛΙΓΕΣ ΜΕΡΕΣ... ΑΠΟ 15€
Με την προσωπική φροντίδα της έμπειρης ΑΙΣΘΗΤΙΚΟΥ: ΣΤΕΛΛΑΣ ΧΑΤΖΗΣΑΒΒΑ
Μιχ. Πετρίδη 49, Ρόδος, Τηλ: 30469, 73590

In Blu
MODA ITALIANA
ΣΕ ΑΚΟΜΗ ΠΙΟ ΧΑΜΗΛΕΣ ΤΙΜΕΣ
Θα βρείτε κάθε τι που χρειάζεται το παιδί σας (κορίτσι και αγόρι) μέχρι και 15 ετών
Επίσης γυναικεία εσώρουχα
σε μεγάλη ποικιλία χρωμάτων - μοντέλων
ΔΙΑΓΟΡΙΔΩΝ 24 • ΡΟΔΟΣ
ΤΗΛ. 22410 - 78655
Signora PAOLA
ΣΕ ΚΑΘΕ ΑΓΟΡΑ ΚΑΙ ΤΟ ΑΝΑΛΟΓΟ ΔΩΡΟ

κρικος αυτοκίνητα
ΚΑΙΝΟΥΡΓΙΑ ΜΕΤΑΧΕΙΡΙΣΜΕΝΑ
TOYOTA-MAZDA-CITROEN
SKODA-CHRYSLER-AUDI
VOLKS WAGEN
13ο χλμ. ΡΟΔΟΥ - ΑΕΡΟΔΡΟΜΙΟΥ
(Απέναντι από την HERTZ)
Τηλ: 22410-82222 Fax: 22410-82521

Πασχαλιάτικα ταξίδια αναψυχής πριν τη σαιζόν

Οι Ροδίτες προτιμούν Σιγκαπούρη λόγω τιμής

Πάσχα εκτός Ελλάδος, αλλά και εκτός Ευρώπης δείχνουν να προτιμούν οι Δωδεκανήσιοι εφέτος. Ο φόβος που προκάλεσαν οι τρομοκρατικές επιθέσεις, όπως η πρόσφατη στη Μαδρίτη, έχει οδηγήσει αρκετούς στο να αναθεωρήσουν τη στάση τους έναντι των προορισμών του Πάσχα. Οι διακοπές στην Ιταλία είναι, για παράδειγμα, μια καλή πρόκληση, ωστόσο τα δρακόντεια μέτρα ασφαλείας (κυρίως στη Ρώμη) αποτελούν ανασταλτικό παράγοντα για το ζευγάρι ή την οικογένεια που προγραμματίζει ταξίδι.

Οι προορισμοί εντός Ελλάδος είναι «τσουχτεροί» αυτή την περίοδο. Το πακέτο Ρόδος – Καρπενήσι και διαμονή πέντε ημερών, κοστίζει τόσο όσο το αντίστοιχο πακέτο για τη Σιγκαπούρη.

Πρέπει να σημειωθεί πως οι Ρόδιοι τουριστικοί πράκτορες αναφέρουν πως «από τη φέτος ταξίδεψαν λιγότερα άτομα με προορισμό τους Άγιους Τόπους». Το φαινόμενο αυτό αγγίζει ολόκληρη την Ελλάδα, καθώς η αποστροφή της Μέσης Ανατολής οφείλεται στη γενικότερη έκρυθμη κατάσταση που επικρατεί στην περιοχή.

Σε ό,τι αφορά την περίοδο πραγματοποίησης των ταξιδιών, αυτές ήδη έχουν ξεκινήσει από τη Μεγάλη Τετάρτη, ενώ η δεύτερη περίοδος των ταξιδιών του Πάσχα θα ξεκινήσει από αύριο και θα διαρκέσει μέχρι και τη Λαμπρή Παρασκευή.



Τα Δωδεκάνησα αποτέλεσαν φέτος έναν από τους επιλέξιμους προορισμούς για το Πάσχα των Ελλήνων. Η Κάλυμνος και η Πάτμος δέχθηκαν τους περισσότερους επισκέπτες, ενώ κομμάτι από την «πίτα» πήραν το Καστελλόριζο, η Κάρπαθος, η Σύμη και η Ρόδος.

Πάσχα στη Θύμαινα

Η Θύμαινα είναι ένα μικρό νησί δίπλα στους Φούρνους και ανάμεσα στην Σάμο και την Ικαρία. Είναι ένα από τα αμέτρητα ελληνικά νησάκια του Αιγαίου που σε μαγεύουν με την απλότητά τους, το όνομα του οποίου προέρχεται από τα πολλά θυμάρια που φυτρώνουν στο νησί.

Αξιοσημείωτα είναι τα έθιμα των κατοίκων της Θύμαινας κατά της περίοδο του Πάσχα : Τα παιδιά του χωριού μαζεύουν κλαδιά (αχινοπόδια) από τις γύρω πλαγιές του βουνού και φτιάχνουν ένα σωρό.

Το Μεγάλο Σάββατο στις 12 η ώρα τον καίνε μαζί με το "Χριστός Ανέστη". Η φλόγα του σωρού διαρκεί μέχρι τις πρωινές ώρες. Επίσης φτιάχνονται βεγγαλικά, αυτοσχέδια πυροτεχνήματα και δυναμίτες που χρησιμοποιούνται το βράδυ της Ανάστασης και την ημέρα του Πάσχα.

Την ημέρα του Πάσχα το νησί "σείεται" από τους δυναμίτες. Ακούγονται εκρήξεις όλη την ημέρα.

ΕΠΙΠΛΑ ΚΕΛΗ
HOME COMPLETE 1,2,3,4
Πρόγραμμα Ολοκληρωμένης Επίπλωσης
Εως 20% κέρδος στις αγορές σας
1 MARINELLI
2 PROTEAS
3 BERLONI
4 BERLONI
Showroom Berloni: Π.Π. Γερμανού & Στ. Κωτιάδη (γωνία), Τ.Κ. 85100, Ρόδος, Τηλ: (2241Ο) - 43072 - FAX: 43073 - www.berloni.it
Showroom Proteas: Αθηνών 36, Τ.Κ. 85100, Ρόδος, Τηλ: (2241Ο) - 66865 - FAX: 67207 - www.protea.gr

ΕΛΛΗΝΙΚΗ ΔΗΜΟΚΡΑΤΙΑ
ΠΕΡΙΦΕΡΕΙΑ ΝΟΤΙΟΥ ΑΙΓΑΙΟΥ
ΝΟΜΟΣ ΔΩΔΕΚΑΝΗΣΟΥ
ΔΗΜΟΣ ΡΟΔΙΩΝ
ΔΙΕΥΘΥΝΣΗ ΤΕΧΝΙΚΩΝ ΥΠΗΡΕΣΙΩΝ
Α.Π. 5080/6-4-2004

ΠΡΟΣΚΛΗΣΗ ΕΚΔΗΛΩΣΗΣ ΕΝΔΙΑΦΕΡΟΝΤΟΣ

Ο Δήμος Ροδίων πρόκειται να εκτελέσει το έργο «Επισκευή βλάβης και διαχωρισμός λειτουργίας της φωτεινής σηματοδότησης στους κόμβους Δαμασκηνού -Κόδριγκτων και Δαμασκηνού - Καναδά» με απευθείας ανάθεση. Ο προϋπολογισμός του έργου είναι 6.630 ευρώ μαζί με τα απρόβλεπτα και το Φ.Π.Α. Οσοι εργολήπτες ενδιαφέρονται να εκτελέσουν το ανωτέρω έργο και είναι εγγεγραμμένοι στο Μ.Ε.Ε.Π. του ΥΠΕΧΩΔΕ στην κατηγορία ηλεκτρομηχανολογικά με τάξη πτυχίου Α1, Α2 και 1η να καταθέσουν την αίτηση, εντός πέντε (5) ημερών από τη δημοσίευση της παρούσης, στο πρωτόκολλο του Δήμου Ροδίων η οποία θα απευθύνεται στη Διεύθυνση Τεχνικών Υπηρεσιών και θα έχει συννημένο νόμιμα επικυρωμένο φωτοαντίγραφο του πτυχίου τους.

Τα έξοδα δημοσίευσης της παρούσης επιβαρύνουν τον Δήμο Ροδίων.

Ο δήμαρχος
κ.κ.ε.
Ο Προϊστάμενος Διεύθυνσης Τεχνικών Υπηρεσιών
ΕΛΕΥΘΕΡΙΟΣ ΚΩΝΣΤΑΝΤΖΟΣ

κρικος αυτοκίνητα

ΚΑΙΝΟΥΡΓΙΑ

TOYOTA-MAZDA-CITROEN
SKODA-CHRYSLER-AUDI
VOLKS WAGEN

ΜΕΤΑΧΕΙΡΙΣΜΕΝΑ

FIAT MAREA
Μπλε, 1.400c.c., μον. 1998, ηλ. κλειδαριές, ηλ. παράθυρα εμπρός, υδραυλικό τιμόνι, A/C, P/K, αερόσακος οδηγού/συνοδηγού, προβολείς ομίχλης.

SUZUKI WAGONR
Πράσινο, 1.300 c.c., μον. 2001, ηλ. κλειδαριές, ηλ. παράθυρα εμπρός/πίσω, υδραυλικό τιμόνι, ηλ. καθρέπτες, P/K, αερόσακος οδηγού/συνοδηγού.

HYUNDAI ACCENT
Χρυσαφί, 1.300 c.c., μοντ. 2000, ηλ. κλειδαριές, ηλ. παράθυρα εμπρός/πίσω, υδραυλικό τιμόνι, A/C, αερόσακος οδηγού,ηλεκ. κεραία.

SKODA FABIA
Μπλε, 1.400 c.c., μοντ. 2001, ηλ. παράθυρα εμπρός, υδραυλικό τιμόνι, κεντρ. κλείδωμα, αερόσακος οδηγού, A/C, P/K.

TOYOTA COROLLA
Πράσινο, 1.400 c.c., μοντ. 2001, ηλ. παράθυρα εμπρός, υδραυλικό τιμόνι, κεντρ. κλείδωμα, A/C, P/K.

OPEL ASTRA SW TD
Λευκό, 1.700 cc επαγγελματικό.

SKODA REFLEX
1.400 cc, μπλε, μον. 2002, ηλ. παράθυρα εμπρός, κεντρικό κλείδωμα, A/C, R/C.

VW GOLF 1.400cc
Ασημί, μον. 2000, αερόσακοι οδηγού-συν/γού, πλευρικοί, Y/T, ηλεκτ. παράθ., κεντρικό κλείδωμα, A/C, ABS, ηχοσύστημα.

BMV 316 1.600cc
κόκκινο, μον. 11/1996, ηλεκτρ. κλειδαριές, R/C, ηλεκτρ. παράθ. εμπρός, ABS, προβολείς ομίχλης, ζάντες αλουμινίου, A/C, Y/T, ηλεκτρ. καθρέπτες, ηλεκτρ. κεραία, συναγερμός, αερόσακος οδηγού.

CITROEN SAXO
1.100 cc, ασημί, μον.2002, αερόσακος οδηγού, ηλεκ. παράθ., R/C.

ROVER 414 SI, 1.400cc
μαύρο, μον. 8/1997, ηλεκτρ. κλειδαριές, R/C, YT, ηλεκτ. παράθ., ABS, προβολείς ομίχλης, συναγερμός, αερόσακος οδηγού. ηλεκτρ. καθρέπτες, ηλεκτρική ηλιοροφή.

TOYOTA COROLLA SDN
ασημί, 1.400 cc, μοντ. 2002, ABS, A/C, αερόσακοι οδηγού-συνοδηγού, ηλεκτ. παράθυρα, CD, υδραυλικό τιμόνι.

TOYOTA AVENSIS SDN
ασημί, 1.600 cc, μοντ. 2002, ABS, A/C, αερόσακοι οδηγού–συνοδηγού, ηλεκτρικά παράθυρα, Immobilizer, CD, υδραυλικό τιμόνι.

CITROEN XSARA H/B
1.400 cc, μοντ. 2001, υδραυλικό τιμόνι, A/C, R/C, ηλεκτρ. κλειδαριές, ηλεκτρ. παράθυρα εμπρός, αερόσακοι οδηγού – συνοδηγού.

CITROEN C3 COMFORT
1400cc, μοντ. 2002, αερόσακοι οδηγού-συνοδηγού-πλαϊνοί, κεντρικό κλείδωμα A/C, ηχοσύστημα, υδραυλικό τιμόνι, ηλεκτρικά παράθυρα.

Αγορές αυτοκινήτων απολύτως μετρητοίς

13ο χλμ ΡΟΔΟΥ - ΑΕΡΟΔΡΟΜΙΟΥ
(Απέναντι από την HERTZ)
Τηλ: 22410-82222 Fax: 22410-82521

0% ΠΡΟΚΑΤΑΒΟΛΗ ΕΩΣ 72 ΔΟΣΕΙΣ

Η δημοτική αρχή Ρόδου οφείλει να αναβαθμίσει την περιοχή

Εγκαταλειμμένο παραμένει το ακίνητο του Δήμου στη Ρένη



Ξέχασε η Δημοτική Αρχή Ρόδου το ακίνητο που διαθέτει στην περιοχή Ρένη και παρά τις προσπάθειες και τις παραινέσεις χρόνων, εν τούτοις αυτό παραμένει χωρίς αξιοποίηση. Το ακίνητο βρίσκεται στην οδό Γεωργίου Δροσίνη, μεταξύ των ξενοδοχείων Virginia και Eden Rock) και σε λίγες μέρες θα αποτελεί ένα από τα πλέον πολυσύχναστα σημεία του νησιού. Η θάλασσα της περιοχής είναι πολύ καθαρή, όπως και η παραλία, γι' αυτό και οι Ρόδιοι (όπως και οι τουρίστες) τιμούν καθημερινά την περιοχή.

Και όμως η περιοχή, αντί να αξιοποιηθεί και να μετατραπεί σε ένα πάρκο για όλους, έχει μετατραπεί σε χώρο στάθμευσης φορτηγών και κοντέινερ. Η κίνηση των βαρέων οχημάτων δημιουργεί σύννεφα σκόνης τα οποία καταλήγουν μέσα στα ξενοδοχεία και προκαλεί αίσθημα δυσφορίας για όλους.

Οι επιχειρηματίες έχουν φτάσει σε απόγνωση και ζητούν να γίνουν αμέσως έργα για να καθαριστεί και να εξωραϊστεί όλο το ακίνητο. Η επίκληση που μπορεί να δώσει ο δήμος περί ανυπαρξίας κονδυλίων δεν μπορεί να σταθεί, καθώς οι άνθρωποι που δραστηριοποιούνται επιχειρηματικά στην περιοχή είναι διατεθειμένοι ακόμα και να πληρώσουν οι ίδιοι για τα έργα που θα γίνουν. Πρέπει να σημειωθεί ότι τα χρήματα που καταβάλλονται κάθε μήνα προς το Δήμο Ροδίων ως τέλη παρεπιδημούντων ανέρχονται σε αρκετά εκατομμύρια και είναι τουλάχιστον άδικο, αν όχι παράνομο να μην αξιοποιείται ούτε ένα ευρώ ανταποδοτικά για την αναβάθμιση της εικόνας που εμφανίζει η περιοχή.

TOP PROPERTIES
GEORGE & SAVAS PIPINOS
ΓΕΩΡΓΙΟΣ & ΣΑΒΒΑΣ ΠΙΠΙΝΟΣ
ΣΥΜΒΟΥΛΟΙ ΚΑΙ ΕΚΤΙΜΗΤΕΣ ΑΚΙΝΗΤΩΝ
REAL ESTATE AGENTS & MEMBER OF F.I.A.B.C.I-N.A.E.A.-C.E.I.

SINCE 1971

Οδός Κέννεντυ 38,ΡΟΔΟΣ 85100 - Τηλ.: (22410) 23895 - FAX: (22410) 20883
38 Kennedy str. RHODES GR 85100 GREECE - TEL.: (22410) 23895 FAX: 20883
Email: gpipinos@otenet.gr. URL: www.rhodes-top-properties.com and www.pipinos.gr
MOBILE: 6944-676003 • 6944-390803

Από το 1971



Η «TOP PROPERTIES» είναι ατομική επιχείρηση και ανήκει στους Γεώργιο και Σάββα Πιπίνο. Το γραφείο ασχολείται από το 1971 αποκλειστικά και μόνο με επενδύσεις και REAL ESTATE στο νησί της Ρόδου και στην ευρύτερη περιοχή της Δωδεκανήσου.

ΑΠΕΥΘΥΝΟΜΑΣΤΕ: Στους **σοβαρούς, απαιτητικούς** και **επιλεκτικούς** επενδυτές - επιχειρηματίες - ελεύθερους επαγγελματίες, Έλληνες και ξένους, που ενδιαφέρονται να κάνουν μια σοβαρή επένδυση **προβολής** στο νησί της Ρόδου.

ΠΡΟΣΦΕΡΟΥΜΕ:

Α) Υπηρεσίες και πληροφορίες που γίνονται σε προσωπικό επίπεδο με **εχεμύθεια, διακριτικότητα και σοβαρότητα.**

Β) Μεγάλη **γκάμα** υψηλής ποιότητας ακινήτων, όπως: 1) Ξενοδοχεία Α' και Β' κατηγορίας των 600-500-350-300 κλινών 2) Κεντρικά αστικά ακίνητα κατάλληλα για Τράπεζες - καταστήματα - γραφεία, 3) Παραλιακές εκτάσεις, κατάλληλες για τουριστικές επενδύσεις των 150.000 - 100.000 - 70.000 - 50.000 - 36.000 τ.μ., 4) Διαμερίματα και μεζονέτες **προβολής** και 5) Αξιόλογες Παραθεριστικές κατοικίες.

ΣΤΟΧΟΣ ΜΑΣ ΕΙΝΑΙ:

Να προσφέρουμε στο αγοραστικό μας κοινό **υψηλής ποιότητας ακίνητα και ευκαιρίες** στο νησί της Ρόδου. Η τριακονταετής και πλέον πείρα μας στον τομέα αυτό αποτελεί εγγύηση.

ΣΥΝΘΗΜΑ ΜΑΣ ΕΙΝΑΙ:

Επενδύστε στη ΡΟΔΟ **ΤΩΡΑ**, σε ακίνητα που **ΑΝΤΕΧΟΥΝ ΣΤΟ ΧΡΟΝΟ**

Γεώργιος και Σάββας Πιπίνος
Μεσίτες αστικών συμβάσεων
Γιατί εμείς γνωρίζουμε καλύτερα!

TOP PROPERTIES is a father and son business. The senior, Mr. George S. Pipinos, the founder of the office, has carved over the years a reputation for integrity and excellence in the world of Real Esate in the Dodecanese. The junior, Dr Savas Pipinos, has returned from his studies in the UK to aid in his father's footsteps.

AT TOP PROPERTIES we try hard to attract important and selective investors, high calibre businessmen/women and discerning professional people, both Greek and foreign, who wish to acquire substantial and valuable property on Rhodes.

We offer our expertise and advise privately, discreetly and in strict confidence.

We keep a comprehensive list of real estate of the highest specifications:

a. A' and B' class hotels (600, 500, 350, 300 beds capacity).

b. Centrally situated office buildings and other business premises.

c. Seaside land, ideal for develpment (hotels, holiday resorts, etc), of 150.000, 100.000, 70.000, 50.000, 36.000 square metres.

d. Luxury apartments, maisonettes, detached, semi-detached and terraced houses.

e. Holiday and and Retirement Homes.

Our aim is to give our clients the opportunity to acquire value for money, first class real estate on Rhodes. Our 30 and more year old experience is our warranty.

Our motto is: Invest in Rhodes, Invest in property, it stands the test o fime.

TOP PROPERTIES
George and Savas Pipinos
Because we know best



ΕΛΛΗΝΙΚΗ ΔΗΜΟΚΡΑΤΙΑ
ΥΠΟΥΡΓΕΙΟ ΥΓΕΙΑΣ ΚΑΙ ΠΡΟΝΟΙΑΣ

ΕΥΡΩΠΑΙΚΗ ΕΝΩΣΗ
ΕΥΡΩΠΑΪΚΟ ΚΟΙΝΩΝΙΚΟ ΤΑΜΕΙΟ (ΕΚΤ)

Γ' ΚΟΙΝΟΤΙΚΟ ΠΛΑΙΣΙΟ ΣΤΗΡΙΞΗΣ ΕΠΙΧΕΙΡΗΣΙΑΚΟ ΠΡΟΓΡΑΜΜΑ «ΥΓΕΙΑ - ΠΡΟΝΟΙΑ» 2000 - 2006
ΑΞΟΝΑΣ 3 «ΠΡΟΝΟΙΑ»

Το πρόγραμμα συγχρηματοδοτείαι κατά 75% από το Ε.Κ.Τ. και 25% από το Υπ. Υγείας & Πρόνοιας

ΑΣΤΙΚΗ ΜΗ ΚΕΡΔΟΣΚΟΠΙΚΗ ΕΤΑΙΡΙΑ ΚΟΙΝΩΝΙΚΗΣ ΦΡΟΝΤΙΔΑΣ ΚΑΙ ΑΝΑΠΤΥΞΗΣ ΔΗΜΟΥ ΡΟΔΙΩΝ
Πλ. Ελευθερίας 1 - Τ.Κ. 85100 ΡΟΔΟΣ
Τηλ. 22410 43995, 46263. FAX: 22410 43996
ΠΕΡΙΦΕΡΕΙΑΚΟ ΕΠΙΧΕΙΡΗΣΙΑΚΟ ΠΡΟΓΡΑΜΜΑ «ΥΓΕΙΑ - ΠΡΟΝΟΙΑ» 2000 - 2006 ΜΕΤΡΟ 3.1 «ΕΝΕΡΓΕΙΕΣ ΥΠΟΣΤΗΡΙΞΗΣ ΑΤΟΜΩΝ ΠΟΥ ΑΠΕΙΛΟΥΝΤΑΙ Ή ΠΛΗΤΤΟΝΤΑΙ ΜΕ ΑΠΟΚΛΕΙΣΜΟ ΑΠΟ ΤΗΝ ΑΓΟΡΑ ΕΡΓΑΣΙΑΣ ΣΤΟ ΠΛΑΙΣΙΟ ΤΩΝ ΔΡΑΣΕΩΝ ΤΟΥ ΔΙΚΤΥΟΥ



ΔΗΜΟΣ ΡΟΔΙΩΝ

ΠΡΟΣΚΛΗΣΗ

ΕΚΔΗΛΩΣΗΣ ΕΝΔΙΑΦΕΡΟΝΤΟΣ ΓΙΑ ΜΙΑ (1) ΘΕΣΗ ΕΞΩΤΕΡΙΚΟΥ ΑΞΙΟΛΟΓΗΤΗ ΜΕ ΣΥΜΒΑΣΗ ΕΡΓΟΥ

Ο Δήμος Ροδίων, στα πλαίσια της Κοινοτικής Πρωτοβουλίας EQUAL Υποπρόγραμμα 2, «Πρόσβαση για όλους όσον αφορά στη διαδικασία ίδρυσης και λειτουργίας επιχειρήσεων», Μέτρο 2.1 «Ανάπτυξη Επιχειρηματικού Πνεύματος», υλοποιεί ως συντονιστής εταίρος της Αστικής μη Κερδοσκοπικής Εταιρείας «ΝΗΣΙΩΤΙΚΗ ΣΥΜΠΟΛΙΤΕΙΑ ΝΟΤΙΟΥ ΑΙΓΑΙΟΥ», το Πρόγραμμα «Νησιωτική Συμπολιτεία – Ισότιμη Πρόσβαση».

Για τις ανάγκες υλοποίησης της ΕΝΕΡΓΕΙΑΣ ΙΙ, του ανωτέρω προγράμματος, και ειδικότερα του Υποέργου 16 με τίτλο: «Εξωτερική Αξιολόγηση του Έργου» και βάσει της υπ'αρ. 54/2004 απόφασης Δημοτικού Συμβουλίου του Δήμου Ροδίων και της εγκριτικής αυτής από την Περιφερειακή Δ/νση Δωδ/σου υπ'αρ. 2736/18-3-04 απόφαση, προκηρύσσεται μία (1) θέση εξωτερικού αξιολογητή, με τη σύναψη σύμβασης έργου, που να διαθέτει τα κάτωθι προσόντα:

- Κατοχή τίτλων σπουδών από το Φυσικό Πρόσωπο ή τα στελέχη του Νομικού Προσώπου τουλάχιστον τριτοβάθμιας εκπαίδευσης συναφών με το αντικείμενο του έργου.
- Εμπειρία σε θέματα σχεδιασμού και υλοποίησης προγραμμάτων σε τομείς παρέμβασης Ευρωπαϊκού Κοινωνικού Ταμείου.
- Εμπειρία στον σχεδιασμό και υλοποίηση έργων ή/και στην εκπόνηση μελετών σχετικών με θέματα απασχόλησης και ιδιαίτερα με πολιτικές προώθησης στην αγορά εργασίας ευπαθών κοινωνικών ομάδων.
- Εμπειρία στην αξιολόγηση σύνθετων έργων ή/και προγραμμάτων κοινωνικού χαρακτήρα που σχετίζονται με θέματα πολιτικών απασχόλησης και θέματα προώθησης ίσων ευκαιριών ευπαθών κοινωνικών ομάδων.
- Εμπειρία σε θέματα παρακολούθησης και αξιολόγησης διαδικασιών σχεδιασμού, διοίκησης και διαχείρισης έργων με αξιοποίηση δεικτών μέτρησης απόδοσης και στην οργάνωση διαδικασιών απολογισμού και αναφοράς.

Καλεί όσους/ες ενδιαφέρονται για την σχετική θέση να υποβάλλουν τις αιτήσεις τους στο γραφείο Πρωτοκόλλου του Δήμου Ροδίων με την ένδειξη προς «Γραφείο Προγραμματισμού». Η αίτηση πρέπει να είναι συμπληρωμένη σε έντυπη μορφή, να έχει πρωτότυπη υπογραφή και να συνοδεύεται από σφραγισμένο φάκελο που θα περιλαμβάνει όλα τα απαραίτητα δικαιολογητικά, που αναφέρονται στην αίτηση ως συνημμένα.

Απαραίτητα δικαιολογητικά:

α) Βιογραφικό, στο οποίο θα περιγράφεται αναλυτικά η εμπειρία.

β) Ακριβή αντίγραφα τίτλων σπουδών

γ) Ακριβή αντίγραφα βεβαιώσεων επαγγελματικής εμπειρίας

Οι ενδιαφερόμενοι μπορούν να υποβάλουν τις αιτήσεις τους έως 19/04/2004.

Οι αιτήσεις θα εξετασθούν και θα αξιολογηθούν από την Επιτροπή Μηχανισμού Πιστοποίησης της ΑΜΚΕ «ΝΗΣΙΩΤΙΚΗ ΣΥΜΠΟΛΙΤΕΙΑ ΝΟΤΙΟΥ ΑΙΓΑΙΟΥ», που βάσει της υπ'αρ.54/2004 απόφασης Δημοτικού Συμβουλίου του Δήμου Ροδίων, αποτελεί την επιτροπή επιλογής αναδόχου, για τη θέση του εξωτερικού αξιολογητή.

Για περισσότερες πληροφορίες οι ενδιαφερόμενοι μπορούν να απευθύνονται τηλεφωνικώς στο Δήμο Ροδίων, στο γραφείο Προγραμματισμού, στο τηλέφωνο 22410-43085, ώρες 09.00-14.00.

Ο Αντιδήμαρχος Ροδίων
ΑΝΤΩΝΗΣ ΑΛΑΒΕΡΑΣ

ΝΗΣΙΩΤΙΚΗ ΣΥΜΠΟΛΙΤΕΙΑ ΙΣΟΤΙΜΗ ΠΡΟΣΒΑΣΗ

equal

Το Έργο «Νησιωτική Συμπολιτεία – Ισότιμη Πρόσβαση» χρηματοδοτείται από το Ευρωπαϊκό Κοινωνικό Ταμείο σε ποσοστό 75% και το Υπουργείο Εργασίας & Κοιν. Ασφαλίσεων σε ποσοστό 25%.

ΚΟΙΝΩΝΙΚΩΝ- ΥΠΟΣΤΗΡΙΚΤΙΚΩΝ ΥΠΗΡΕΣΙΩΝ ΣΕ ΤΟΠΙΚΟ ΕΙΠΕΔΟ» ΤΟΥ ΑΞΟΝΑ ΠΡΟΤΕΡΑΙΟΤΗΤΑΣ 3 «ΠΡΟΝΟΙΑ» ΤΟΥ ΥΠΟΥΡΓΕΙΟΥ ΥΓΕΙΑΣ & ΠΡΟΝΟΙΑΣ

Για την πρόσληψη προσωπικού με σύμβαση εργασίας ιδιωτικού δικαίου ορισμένου χρόνου.

Η Αστική Μη Κερδοσκοπικη Εταιρία Κοινωνικής Φροντίδας και Ανάπτυξης Δήμου Ροδίων με αριθμ. καταχώρησης Πρωτοδικείου Ρόδου 31/18-1-2002, ύστερα από την υπ'αριθμ. 10/2003 απόφαση του Διοικητικού Συμβουλίου της Εταιρείας και την έγκριση του Γ.Γ. Περιφέρειας υπ'αριθμ. 839/28-1-2004 **ανακοινώνει** ότι θα προσλάβει προσωπικό με σύμβαση εργασίας ιδιωτικού δικαίου ορισμένου χρόνου συνολικού αριθμού 2 ατόμων για την κάλυψη εποχιακών αναγκών των υπηρεσιών της, σύμφωνα με τις διατάξεις του άρθρου 21 παρ. 23 του Ν. 2190/1994 όπως ισχύει μετά τις τροποποιήσεις και συμπληρώσεις του Ν. 2225/94, 2247/94, 2266/94, 2349/95, 2527/97, 2738/99, 3051/2002, 3146/2003, 3174/2003 και 3200/2003 για τις εξής κατά αριθμό ατόμων, ειδικότητες, με τα αντίστοιχα ειδικά τυπικά προσόντα και την αντίστοιχη χρονική περίοδο.

Το προσωπικό θα προσληφθεί για την υλοποίηση του προγράμματος «**Γραφείο Παροχής κοινωνικών υπηστηρικτικών υπηρεσιών Δήμου Ροδίων**» του Δήμου Ροδίων που υπάγεται στο Μέτρο 3.1 «**Ενέργειες υποστήριξης ατόμων που απειλούνται ή πλήττονται με αποκλεισμό από την αγορά εργασίας στο πλαίσιο των δράσεων του Δικτύου Κοινωνικών - Υποστηρικτικών Υπηρεσιών σε τοπικό επίπεδο**», με διάρκεια, σύμβασης ενός (1) έτους με δυνατότητα παράτασης μέχρι τη λήξη του προγράμματος, σύμφωνα με την υπ'αριθμ. 5229/Φ 206.31,103/ΒΚ απόφαση ένταξης του Γενικού Γραμματέα του υπουργείου Υγείας και Πρόνοιας.

ΕΙΔΙΚΟΤΗΤΑ: ΠΕ «ΚΟΙΝΩΝΙΚΩΝ ΛΕΙΤΟΥΡΓΩΝ»
ΑΡΙΘΜΟΣ: 2
ΕΙΔ. ΤΥΠΙΚΑ ΠΡΟΣΟΝΤΑ
ΔΙΑΡΚΕΙΑ: Ενός (1) έτους με δυνατότητα ανανέωσης έως τη λήξη του προγράμματος

Α) Ειδικότητα Κοινωνικού Λειτουργού

1. Ειδικά τυπικά προσόντα:

1) Πτυχίο ή δίπλωμα Τμήματος Κοινωνικής Διοίκησης κατεύθυνσης Κοινωνικής Εργασίας ΑΕΙ ή του Ελληνικού Πανεπιστημίου (Ε.ΑΠ.) ή των Προγραμμάτων Σπουδών Επιλογής (Π.Σ.Ε.) ή άλλος ισότιμος τίτλος αντίστοιχης ειδικότητας σχολών της ημεδαπής ή αλλοδαπής.

2) Αδεια άσκησης επαγγέλματος Κοινωνικού Λειτουργού

2. Πρόσθετα προσόντα:

α) Εμπειρία τουλάχιστον δύο εξαμήνων στο σχεδιασμό και την παροχή εξειδικευμένων υποστηρικτικών υπηρεσιών στον κοινωνικό τομέα, στο πλαίσιο ολοκληρωμένων προγραμμάτων που υλοποιήθηκαν κατά το Β' Κ.Π.Σ. ή σε προγράμματα κατάρτισης διαμεσολαβητών, άνω των 400 ωρών.

β) Καλή γνώση μιας επιπλέον γλώσσας της Ευρωπαϊκής Ενωσης (εκτός της ελληνικής)

γ) Γνώση επεξεργασίας ελληνικών και ξενόγλωσσων κειμένων και πινάκων σε ηλεκτρονικό υπολοιστή.

3. Επικουρικοί πίνακες με σειρά προτεραιότητας:

α) Σε περίπτωση που δεν καθίσταται δυνατή η πλήρωση των θέσεων από υποψηφίους με το πρόσθετο προσόν της περ. γ της παρ. 2 επιτρέπεται η πρόσληψη από υποψηφίους και χωρίς αυτό.

β) Σε περίπτωση που δεν καθίσταται δυνατή η πλήρωση των θέσεων από υποψηφίους με το πρόσθετο προσόν της περ. β της παρ. 2 επιτρέπεται η πρόσληψη από υποψηφίους και χωρίς αυτό.

γ) Σε περίπτωση που δεν καθίσταται δυνατή η πλήρωση των θέσεων από υποψηφίους με το πρόσθετο προσόν της περ. γα της παρ. 2 επιτρέπεται η πρόσληψη από υποψηφίους και χωρίς αυτό.

δ) Σε περίπτωση που δεν καθίσταται δυνατή η πλήρωση των θέσεων από υποψηφίους με το πρόσθετο προσόν της περ. β και γ της παρ. 2 επιτρέπεται η πρόσληψη από υποψηφίους και χωρίς αυτά.

ε) Σε περίπτωση που δεν καθίσταται δυνατή η πλήρωση των θέσεων από υποψηφίους με το πρόσθετο προσόν της περ. α, β και γ της παρ. 2 επιτρέπεται η πρόσληψη από υποψηφίους και χωρίς αυτά.

4. α) Αν δεν καθίσταται δυνατή η πλήρωση των θέσεων από υποψηφίους της ανωτέρω κατηγορίας (ΠΕ), επιτρέπεται η πρόσληψη με πτυχίο ή δίπλωμα ΤΕΙ Τμήματος Κοινωνικής Εργασίας της ημεδαπής ή αλλοδαπής ή προγραμμάτων Σπουδών Επιλογής (Π.Σ.Ε.) ή ισότιμων σχολών της ημεδαπής ή αλλοδαπής ή ισότιμων σχολών της ημεδαπής ή αλλοδαπής , αντίστοιχης ειδικότητας.

β) Αδεια άσκησης επαγγέλματος Κοινωνικού Λειτουργού

γ) Πρόσθετα προσόντα και επικουρικοί πίνακες οπως παρ. 2 και 3.

Β) Εικότητας Κοινωνιολόγου

1. Ειδικά τυπικά προσόντα:

Πτυχίο ή δίπλωμα Τμήματος Κοινωνιολογίας ΑΕΙ της ημεδαπής ή του Ελληνικού Ανοιχτού Πανεπιστημίου (Ε.Π.Α.) των Προγραμμάτων Σπουδών Επιλογής (Π.Σ.Ε.) ή αναγνωρισμένο ισότιμο τίτλο αντίστοιχης ειδικότητας σχολών της ημεδαπής ή αλλοδαπής.

Πρόσθετα προσόντα και επικουρικοί πίνακες όπως παρ. 2 και 3 της Α' Ειδικότητας.

Γ) Εικότητας Κοινωνικού Ανρθωπολόγου

1. Ειδικά τυπικά προσόντα:

Πτυχίο ή δίπλωμα Τμήματος Κοινωνικής Ανθρωπολογίας ΑΕΙ της ημεδαπής ή του Ελληνικού Ανοιχτού Πανεπιστημίου (Ε.Π.Α.) των Προγραμμάτων Σπουδών Επιλογής (Π.Σ.Ε.) ή αναγνωρισμένο ισότιμο τίτλο αντίστοιχης ειδικότητας σχολών της ημεδαπής ή αλλοδαπής.

Πρόσθετα προσόντα και επικουρικοί πίνακες όπως παρ. 2 και 3 της Α' Ειδικότητας.

Δ) Ειδικότητα Ψυχολόγου

1. Ειδικά τυπικά προσόντα:

Α) Πτυχίο ή δίπλωμα Τμήματος Ψυχολογίας ΑΕΙ της ημεδαπής ή του Ελληνικού Ανοιχτού Πανεπιστημίου (ΕΠΑ) ή των Προγραμμάτων Σπουδών Επιλογής (ΠΣΕ) ή άλλος αναγνωρισμένος ισότιμος τίτλος αντίστοιχης ειδικότητας σχολών της ημεδαπής ή της αλλοδαπής, βάσει του οποίου χορηγήθηκε η άδεια άσκησης επαγγέλματος.

Β) Αδεια άσκησης επαγγέλματος.

Πρόσθετα προσόντα και Επικουρικοί πίνακες όπως παρ. 2 και 3 της Α' Ειδικότητας.

Ε) Ειδικότητας Επιστήμονα Κοινωνικής Διοίκησης

1. Ειδικά τυπικά προσόντα: Πτυχίο ή δίπλωμα Τμήματος Κοινωνικής Διοίκησης και Πολιτικής ΑΕΙ της ημεδαπής ή Ελληνικού Ανοιχτού Πανεπιστημίου (ΕΠΑ) ή των προγραμμάτων Σπουδών Επιλογής (ΠΣΕ) ή άλλος αναγνωρισμένος ισότιμος τίτλος αντίστοιχης ειδικότητας σχολών της ημεδαπής ή της αλλοδαπής. Πρόσθετα προσόντα και Επικουρικοί πίνακες όπως παρ. 2 και 3 της Α' Ειδικότητας.

Α. ΓΕΝΙΚΑ ΠΡΟΣΟΝΤΑ ΠΡΟΣΛΗΨΗΣ

1. Οι υποψήφιοι πρέπεινα έχουν ηλικία από 18 έως 65 ετών (παρ. 6 άρθρο 21Ν.2190/94 σε συνδυασμό με την παρ. 11 άρθρο 10 του Ν. 3051/2002 και Ν. 3174/2003).

2. Να έχουν την υγεία και τη φυσική καταλληλότητα που τους επιτρέπει την εκτέλεση των καθηκόντων της θέσεως που επιλέγουν.

3. Να μην έχουν κώλυμα κατά το άρθρο 8 του Υπαλληλικού Κώδικα (καταδίκη, υποδικία, δικαστική συμπαράσταση), με την επιφύλαξη της επόμενης εξαίρεσης.

Εξαίρεση: Οι υποψήφιοι για θέσεις βοηθητικού ή ανειδίκευτου προσωπικού υπό την προϋπόθεση ότι έχουν εκτίσει την ποινή ή τα μέτρα ασφαλείας που τους έχουν επιβληθεί έχουν αρθεί ή έχουν απολυθεί υπό όρο (Ν2207/1994 άρθρο 4 παρ. 6).

ΠΡΟΘΕΣΜΙΑ ΥΠΟΒΟΛΗΣ ΑΙΤΗΣΕΩΝ

Οι ενδιαφερόμενοι μπορούν να υποβάλουν αίτηση στα γραφεία της υπηρεσίας μας Πλ. Ελευθερίας 1 (Οπισθεν Δημαρχιακού Μεγάρου) και ειδικότερα στην Υπεύθυνη Διοίκησης κ. Μίκα Στεργάκη, εντός προθεσμίας (10) ημερών, που αρχίζει από την επόμενη ημέρα της τελευταίας δημοσίευσης της παρούσας σε τοπικές εφημερίδες ή της ανάρτησής της στο κατάστημα της υπηρεσίας και στο χώρο ανακοινώσεων του δημοτικού ή κοινοτικού καταστήματος, εφόσον η ανάρτησή της είναι τυχόν μεταγενέστερη της δημοσίευσης στις εφημερίδες (παρ. 10 άρθρο 21 Ν.2190/1994).

Ο Πρόεδρος
ΜΑΝΟΛΗΣ ΓΛΥΝΟΣ

ΕΛΛΗΝΙΚΗ ΔΗΜΟΚΡΑΤΙΑ
ΠΕΡΙΦΕΡΕΙΑ ΝΟΤΙΟΥ ΑΙΓΑΙΟΥ
ΝΟΜΟΣ ΔΩΔΕΚΑΝΗΣΟΥ
ΝΟΜΑΡΧΙΑΚΗ ΑΥΤ/ΣΗ ΔΩΔΕΚΑΝΗΣΟΥ
Δ/ΝΣΗ ΠΑΡΑΓΩΓΙΚΩΝ ΔΡΑΣΤΗΡΙΟΤΗΤΩΝ
ΤΜΗΜΑ ΓΕΩΡΓΙΑΣ
ΓΡΑΦΕΙΟ ΠΑΡΑΓΩΓΗΣ

Ταχ. Δ/νση: Γεωργίου Μαυρου 2 (κτίριο ΖΕΦΥΡΟΣ)
85.100 Ρόδος
Πληροφορίες: Β. Σοφός - Κ. Ζιώγας
τηλέφωνο 22410 55912 - 55919
FAX: 22410 73444

Ρόδος 7 Απριλίου 2004
Αρ. Πρωτ. Ζ2/1629

Θέμα: **ΠΕΡΙΛΗΨΗ ΔΙΑΚΗΡΥΞΗΣ**

Η Δ/νση Παραγωγικών Δραστηριοτήτων - Τμήμα Γεωργίας της Νομαρχιακίας Αυτοδιοίκησης Δωδεκανήσου διενεργεί ανοικτό μειοδοτικό διαγωνισμό με κριτήριο κατακύρωσης τη ΣΥΜΦΕΡΟΤΕΡΗ ΠΡΟΣΦΟΡΑ για την ανάδειξη εργολάβων εφαρμογής δολωματικών ψεκασμών από εδάφους για την καταπολέμηση του δάκου της ελιάς κατά τη φετινή περίοδο 2004 σε περιοχές της Επαρχίας Ρόδου και Κω με αριθμό προστατευομένων ελαιοδέντρων για μεν τη νήσο Ρόδο 1.700.000 και προϋπολογισμού για κάθε ψεκασμό μέχρι 81.600,00 ευρώ ήτοι (1.700.00 δέντρα χ μέχρι 0,048 ευρώ / ανά προστατευόμενο ελαιόδεντρο), για δε τη νήσο Κω 500.000 και προϋπολιγισμού για κάθε ψεκασμό μέχρι 24.000,00 ευρώ ήτοι (500.000 δέντρα χ 0,048 ευρώ / ανά προστατευόμενο ελαιόδεντρο).

Ο διαγωνισμός θα γίνει στα γραφεία του Τμήματος Γεωργίας της Δ/νσης Παρ/κών Δραστ/των Ν. Δωδεκανήσου (Γεωργίου Μαύρου 2, κτίριο Ζέφυρος, 6ος όροφος, Ρόδος) στις 19 Μαΐου 2004, ημέρα Τετάρτη και ώρα 10η π.μ.

Στο διαγωνισμό γίνονται δεκτοί οι παρακάτω:

1) Ελληνες πολίτες 2) Αλλοδαποί 3) Νομικά πρόσωπα ημεδαπά ή αλλοδαπά 4) Συνεταιρισμοί και Ενώσεις τους.

Εγγυήσεις

α) Για την επαρχία Ρόδου:

1) Το ύψος εγγύησης συμμετοχής ορίζεται στο 5% της συνολικής δαπάνης του όλου έργου (4 ψεκασμοί) ήτοι: 81.600,00 ευρώ χ 5% χ 4 ψεκασμοί = 16.320,00 ευρώ + Φ.Π.Α.

2) Το ύψος εγγύησης καλής εκτέλεσης ορίζεται στο 15% επί της δαπάνης του όλου έργου (4 ψεκασμοί) ήτοι: 81.600,00 ευρώ χ 15% χ 4 ψεκασμοί = 48.960,00 ευρώ + Φ.Π.Α.

β) Για την επαρχία Κω:

1) Το ύψος εγγύησης συμμετοχής ορίζεται στο 5% της συνολικής δαπάνης του όλου έργου (4 ψεκασμοί) ήτοι: 24.000,00 ευρώ χ 5% χ 4 ψεκασμοί = 4.800,00 ευρώ + Φ.Π.Α.

2) Το ύψος εγγύησης καλής εκτέλεσης ορίζεται στο 15% επί της δαπάνης του όλου έργου (4 ψεκασμοί) ήτοι: 24.000,00 ευρώ χ 15% χ 4 ψεκασμοί = 14.400,00 ευρώ + Φ.Π.Α.

- Προσφορές γίνονται δεκτές μόνο για το σύνολο των ελαιοδένδρων της επαρχίας Ρόδου ή για το σύνολο των ελαιοδένδρων της επαρχίας Κω ή και των δύο επαρχιών Ρόδου και Κω.

- Οι ενδιαφερόμενοι μπορούν να λάβουν γνώση των όρων του διαγωνισμού κατά τις εργάσιμες ιημέρες ημέρες και ώρες στα τηλ. 22410 55912 και 22410 55919 αρμόδιοι κ.κ. Σοφός και Ζιώγας και να καταθέσουν τις προσφορές τους (ή να φθάνουν) μέχρι και την προηγούμενη ημέρα της διενέργειας του διαγωνισμού.

Ε.Ν. Ο ΑΝΤΙΝΟΜΑΡΧΗΣ
ΝΙΚ. ΖΩΙΔΗΣ

ΕΛΛΗΝΙΚΗ ΔΗΜΟΚΡΑΤΙΑ
ΝΟΜΟΣ ΔΩΔΕΚΑΝΗΣΟΥ
ΔΗΜΟΣ ΚΑΡΠΑΘΟΥ
Τ.Δ/ΝΣΗ ΚΑΡΠΑΘΟΣ
ΤΗΛ.: 22450-22121, 22427
Αρ.πρωτ. 2551

ΠΕΡΙΛΗΨΗ ΔΙΑΚΗΡΥΞΗΣ

Ο Δήμαρχος Καρπάθου προκηρύσσει ανοικτή δημοπρασία με σφραγισμένες προσφορές με το σύστημα δημοπράτησης «προσφορά με επιμέρους ποσοστά έκπτωσης», όπως προβλέπεται από την παρ. 4β του άρθρου 4 του Ν. 1418/84 και το άρθρο 7 του Π.Δ. 609/85, για την κατασκευή του έργου «ΤΣΙΜΕΝΤΟΣΤΡΩΣΗ ΟΔΟΥ ΑΠΟ ΕΠΑΡΧΙΑΚΗ ΟΔΟ ΕΩΣ ΑΝΑΤΟΛΙΚΗ ΠΛΑΤΕΙΑ ΜΕΝΕΤΩΝ»

Ο προϋπολογισμός της δαπάνης των εργασιών που δημοπρατούνται ανέρχεται σε 55219 € στην οποία περιλαμβάνεται το ποσό του Φ.Π.Α. (Φ.Π.Α.=6352,58 €). Ο διαγωνισμός θα γίνει στο δημοτικό κατάστημα την 28-4-2004 ημέρα Τετάρτη και ώρα 11.00 π.μ. (λήξη επίδοσης προσφορών).

Στη δημοπρασία γίνονται δεκτές Εργοληπτικές Επιχειρήσεις δημοσίων έργων, εταιρικής μορφής, ατομικές ή σε κοινοπραξία, Ελληνικές ή Αλλοδαπές από χώρες μέλη της Ε.Ε. και του Ε.Ο.Χ. εγγεγραμμένες στο Μ.Ε.Ε.Π. όπως και κάτοχοι πτυχίου Α1 τάξης και άνω ανεξαρτήτου νομού για έγα οδοποιΐας και με τους νόμιμους περιορισμούς ως προς τα κατώτατα όρια (κατάταξη βάση του Ν. 2940/2001).

Η εγγύηση για τη συμμετοχή στη δημοπρασία ορίζεται σε 2% επί του προϋπολογισμού της μελέτης δηλ. 977,32 € και βεβαιώνεται με την προσκόμιση ισόποσου γραμματίου του Ταμείου Παρακαταθηκών και Δανείων ή εγγυητικής επιστολής ανεγνωρισμένης Τράπεζας ή του Ταμείου Συντάξεως Μηχανικών και Εργοληπτικών Δημοσίων Εργων (Τ.Σ.Μ.Ε.Δ.Ε.) συνταγμένη κατά τον ισχύοντα τύπο για το Δημόσιο.

Η εγγύηση θα απευθύνεται στο Δήμο Καρπάθου.

Λεπτομέρειες των όρων διακήρυξης κ.λ.π. βρίσκονται στη Τεχνική Υπηρεσία του Δήμου Καρπάθου τηλ. 22450 -22121, 22427 από την οποία οι ενδιαφερόμενοι μπορούν να ενημερώνονται τις εργάσιμες μέρες και ώρες.

Ο δήμαρχος
ΜΙΧΑΛΗΣ ΙΩΑΝΝΙΔΗΣ

ΕΛΛΗΝΙΚΗ ΔΗΜΟΚΡΑΤΙΑ
ΝΟΜΟΣ ΔΩΔΕΚΑΝΗΣΟΥ
ΔΗΜΟΣ ΙΑΛΥΣΟΥ
Αριθμ. Πρωτ. 1607
Ιαλυσός 06.04.2004

ΠΕΡΙΛΗΨΗ ΔΙΑΚΗΡΥΞΗΣ

Ο Δήμαρχος Ιαλυσού διακηρύσσει ότι την **5η Μαΐου 2004**, ημέρα Τετάρτη και ώρα 10:00 π.μ., στα γραφεία του Δήμου, οδός Πολυτεχνείου 9, θα γίνει ανοικτός διαγωνισμός με σφραγισμένες προσφορές και με κριτήριο κατακύρωσης το μεγαλύτερο ποσοστό έκπτωσης.

Εργο: Υποστήριξη Διπλογραφικού Λογιστικού Συστήματος για το έτος 2004.

Ενδεικτικός προϋπολογισμός: 34.100 € πλέον Φ.Π.Α. 13%.

Δικαίωμα συμμετοχής έχουν όλα τα φυσικά ή νομικά πρόσωπα, συνεταιρισμοί, και ενώσεις προσώπων (που υποβάλλουν κοινή προσφορά), που είναι Λογιστές- Οικονομολόγοι, εγγεγραμμένοι στο Ο.Ε.Ε., κάτοχοι άδειας Λογιστή - Φοροτεχνικού Α' τάξης, με εμπειρία τουλάχιστον τριών (3) ετών στο χώρο των Ο.Τ.Α., στο αντικείμενο, στο οποίο αναφέρεται το έργο, με ιδία παρουσία ή με εκπρόσωπο τους ή με την με όποιο τρόπο έγκαιρη αποστολή της προσφοράς. Στην τελευταία περίπτωση η προσφορά πρέπει να παραληφθεί από την υπηρεσία την προηγούμενη της ημερομηνίας του διαγωνισμού. Κάθε προσφορά θα συνοδεύεται υποχρεωτικά από **εγγύηση** συμμετοχής υπέρ του συμμετέχοντος για ποσό που θα καλύπτει το 5% της συνολικής υπολογισθείσας δαπάνης **(1.926,65 €)**.

Η εγγύηση αυτή θα έχει τετράμηνη ισχύ, αρχομένης από την επόμενη ημέρα της διενέργιας του διαγωνισμού, θα συνταχθεί στην ελληνική γλώσσα και θα εκδοθεί από πιστωτικό ίδρυμα ή άλλο νομικό πρόσωπο που έχει κατά νόμο το δικαίωμα αυτό και λειτουργεί νόμιμα στην Ελλάδα.

Πληροφορίες και τεύχος τεχνικών προδιαγραφών και διακήρυξης δίνονται στα γραφεία του Δήμου, τηλ.**22410 98426,** αρμόδιος κ. Μιχαήλ Στάγκας.

Ο ΔΗΜΑΡΧΟΣ ΙΑΛΥΣΟΥ
ΣΤΕΡΓΟΣ ΣΤΑΓΚΑΣ

ΖΗΤΕΙΤΑΙ

από ανώνυμη εταιρεία αποθηκάριος, με δίπλωμα οδήγησης αυτοκινήτου και στοιχειώδεις γνώσεις πληροφορικής.

πληροφορίες: τηλ. 22410 24858 κ. Ανδρέα

ΕΛΛΗΝΙΚΗ ΔΗΜΟΚΡΑΤΙΑ
ΠΕΡΙΦΕΡΕΙΑ ΝΟΤΙΟΥ ΑΙΓΑΙΟΥ
ΝΟΜΟΣ ΔΩΔΕΚΑΝΗΣΟΥ
ΔΗΜΟΣ ΝΟΤΙΑΣ ΡΟΔΟΥ
ΤΕΧΝΙΚΗ ΥΠΗΡΕΣΙΑ
ΠΛΗΡΟΦ.: ΚΥΡΚΟΣ Γ.
ΤΗΛ.: 22440-29134

ΓΕΝΝΑΔΙ 07/04/2004

Αριθ. Πρωτ. 2719

ΠΕΡΙΛΗΨΗ ΔΙΑΚΗΡΥΞΗΣ ΔΙΑΓΩΝΙΣΜΟΥ ΠΡΟΜΗΘΕΙΩΝ

Ο Δήμαρχος Νότιας Ρόδου διακηρύσσει ότι εκτίθεται σε τακτικό διαγωνισμό με υποβολή σφραγισμένων προσφορών και με συμπλήρωση τιμολογίου η ανάδειξη προμηθευτή ανά είδος ή για το σύνολο των πιο κάτω ειδών, για την **εκτέλεση του έργου: «Επεκτάσεις Δικτύων δημοτικού φωτισμού Δ.Δ. Δήμου Νότιας Ρόδου».** Ο προϋπολογισμός της προμήθειας ανέρχεται στο ποσό των **40.617,25 € (χωρίς Φ.Π.Α.).**

Η διενέργεια του διαγωνισμού και η εκτέλεση της προμήθειας θα γίνουν σύμφωνα με τις διατάξεις του Π.Δ/τος αριθμ. 28/1980 «Περί εκτέλεσης έργων και προμηθειών Οργανισμού»

Α. ΕΙΔΗ – ΕΝΔΕΙΚΤΙΚΗ ΠΡΟΫΠΟΛΟΓΙΣΘΕΙΣΑ ΔΑΠΑΝΗ

Α.Α.	ΠΕΡΙΓΡΑΦΗ	Μον. Μετρ.	Ποσότ.	Ενδεικτική Τιμή Μονάδος €	Ενδεικτική Προϋπ/σθείσα ΔΑΠΑΝΗ €
ΗΛΕΚΤΡΙΚΑ ΕΙΔΗ					
1.	Τσιμεντοϊστός λευκός ύψους 3,5 m.	ΤΕΜ.	64	110,00	7.040,00
2.	Φωτιστικό σώμα κορυφής, για λυχνίες ατμών υδραργύρου υψηλής πιέσεως 125 W τύπου «Παγόδα» (ΚΟΜΠΛΕ)	ΤΕΜ	64	118,00	7.552,00
3.	Λυχνία ατμών υδραργύρου υψηλής πιέσεως ισχύος 125 W.	ΤΕΜ	64	2,97	190,08
4.	Καλώδιο τύπου NYY για τοποθέτηση μέσα στο έδαφος Τετραπολικό διατομής 4x10 mm²	ΜΜ	640	2,05	1.312,00
5.	Καλώδιο τύπου NYY για τοποθέτηση μέσα στο έδαφος Τετραπολικό διατομής 4x6 mm²	ΜΜ	720	1,30	936,00
6.	Καλώδιο τύπου NYY για τοποθέτηση μέσα στο έδαφος Τριπολικό διατομής 3x1,5 mm²	ΜΜ	410	0,40	164,00
7.	Αγωγός γυμνός χάλκινος πολύκλωνος, διατομής 25 mm²	ΜΜ	1330	0,66	877,80
8.	Πλαστικός σωλήνας P.V.C. εξωτερικής διαμέτρου 63 mm 6 Atm.	ΜΜ	1250	5,00	6.250,00
9.	Μούφα πρωτολίνης	ΤΕΜ	65	27,50	1.787,50
10.	Γειώσεις απλές	ΤΕΜ	24	4,40	105,60
11.	Τριγωνική γείωση	ΤΕΜ	6	990,00	5.940,00
12.	Κιβώτιο ηλεκτρικής διανομής (πίλλαρ)	ΤΕΜ	6	350,00	2.100,00
13.	Ηλεκτρικός πίνακας IP 65 380x570x140 mm	ΤΕΜ	6	56,70	340,20
14.	Τετραπολικός διακόπτης 4x40A με μικροαυτόματο 30mA	ΤΕΜ	4	96,90	387,60
15.	Τετραπολικός διακόπτης 4x10A	ΤΕΜ	12	16,83	201,96
16.	Ραγοδιακόπτης τετραπολικός I=63 A με περιστροφικό χειριστήριο	ΤΕΜ	4	25,50	102,00
17.	Τετραπολικός διακόπτης 4 x 63A με μικροαυτόματο 30 mA	ΤΕΜ	4	85,68	342,72
18.	Τετραπολικός διακόπτης 4x16A	ΤΕΜ	6	37,59	225,54
19.	Ραγοδιακόπτης τετραπολικός I=100A με περιστροφικό χειριστήριο	ΤΕΜ	3	40,80	122,40
20.	Διπολικός διακόπτης 2x10 A	ΤΕΜ	8	19,07	152,56
21.	Ενδεικτικές λυχνίες	ΤΕΜ	18	2,81	50,58
	ΟΙΚΟΔΟΜΙΚΑ ΥΛΙΚΑ				
22.	Τσιμεντοσωλήνες υπόγειοι εσωτ. διαμέτρου 200 mm	ΜΜ	25	6,60	165,00
23.	Σκυρόδεμα Β160	Μ3	55	59,27	3.259,85
24.	Εσχάραι σιδηραί	Kg	1070	0,43	460,10
25.	Ξυλότυποι	Μ2	120	0,76	91,20

Η προϋπολογισθείσα ενδεικτική δαπάνη της προμήθειας ανέρχεται στο ποσό των **18.013.000 Ευρώ** μη συμπεριλαμβανόμενου του Φ.Π.Α.

Ο διαγωνισμός θα διενεργηθεί στα γραφεία του Δήμου Νότιας Ρόδου, στο Γεννάδι, στις **28-04-2004** ημέρα **Τετάρτη** του έτους **2004** και ώρα 10:00 π.μ. έως 11:00 π.μ.

Στο διαγωνισμό γίνονται δεκτοί οίκοι κατασκευαστές της ημεδαπής ή αλλοδαπής ή προμηθευτές της ημεδαπής τηρουμένου του ποσοστού συμμετοχής της εγχώριας βιομηχανίας.

Η εγγύηση συμμετοχής στο διαγωνισμό είναι το 5% του προϋπολογισμού προμηθειών της μελέτης ήτοι 2.030,90 €.

Ο αναλυτικός πίνακας προμηθειών καθώς και τα υπόλοιπα τεύχη του διαγωνισμού χορηγούνται όλες τις εργάσιμες ημέρες και ώρες στα γραφεία των Τεχνικών υπηρεσιών του Δήμου Νότιας Ρόδου, τηλ. 22440-29134, 29133.

Ο δήμαρχος
ΣΑΒΒΗΣ ΜΑΝΩΛΗΣ

ΕΛΛΗΝΙΚΗ ΔΗΜΟΚΡΑΤΙΑ
ΠΕΡΙΦΕΡΕΙΑ ΝΟΤΙΟΥ ΑΙΓΑΙΟΥ
ΝΟΜΟΣ ΔΩΔΕΚΑΝΗΣΟΥ
ΔΗΜΟΣ ΚΑΛΛΙΘΕΑΣ

ΚΑΛΥΘΙΕΣ 2-4-2004

Αριθ. Πρωτ. Τ.Υ. 750

ΔΙΑΚΗΡΥΞΗ ΜΕΙΟΔΟΤΙΚΟΥ ΔΙΑΓΩΝΙΣΜΟΥ

Ο Δήμαρχος Καλλιθέας Ρόδου προκηρύσσει μειοδοτικό διαγωνισμό με σφραγισμένες προσφορές με συμπλήρωση τιμολογίου, για την **προμήθεια υλικών εκτέλεσης του έργου «Επέκταση Ηλεκτροφωτισμού Ψίνθου»** και συγκεκριμένα:

Α.Α.	Είδος Υλικού	ΜΟΝΑΔΑ	ΠΟΣΟΤΗΤΑ
1.	Σκυρόδεμα κατηγορίας Β 160 των 300 Kg τσιμέντου δια σκύρων διαστάσεων 0,7 έως 2,5 ή 3 cm.	Μ3	40
2.	Πλαστικός σωλήνας αποχέτευσης PVC διαμέτρου 63 mm 6 at.	ΜΜ	1.400
3.	Σωλήνας HELIFLEX Φ63 (2 1/2")	ΜΜ	250
4.	Αγωγός γυμνός χάλκινος πολύκλωνος, διατομής 25mm²	ΜΜ	1.500
5.	Σιδηροσωλήνας γαλβανιζέ : 1 1/2" (1μ)	ΜΜ	50
6.	Τσιμεντοσωλήνας Φ200 πλήρως τοποθετημένος (1μ)	ΜΜ	50
7.	Καλώδιο τύπου NYY 4 x 10 τ.χ.	ΜΜ	2.100
8.	Καλώδιο τύπου NYY τριπολικό, διατομής 3x1,5 mm²	ΜΜ	700
9.	Αγωγός πολύκλωνος τύπου NYA διατομής 6 mm²	ΜΜ	300
10.	Σιδηροϊστός 6,5 μ.	Τεμ.	90
11.	Φωτιστικό σώμα ατμών υδραργύρου υψηλής πιέσεως 125W	Τεμ.	90
12.	Ακροκιβώτιο Ιστού για μονό βραχίονα	Τεμ.	90
13.	Γειώσεις Απλές από ράβδους χαλκού μήκους 1.50 m	m	30
14.	Καλύματα φρεατίων χυτοσιδηρά	Χγρ.	1.150
15.	Κιβώτιο ηλεκτρικής διανομής (πίλλαρ)	Τεμ.	1
16.	Τριγωνική γείωση με ηλεκτρόδια από ράβδο χαλκού Φ25	Τεμ.	1

Η διενέργεια του διαγωνισμού και η εκτέλεση της προμήθειας θα γίνουν σύμφωνα με τις διατάξεις:

1. Του Π.Δ/τος 28/1980 «Περί εκτέλεσης έργων και προμηθειών Οργανισμών»
2. Του Νόμου 1065/1980 (Φ.Ε.Κ. Α' 168/24-7-1980) «Περί Κύρωσης Δημοτικού και Κοινοτικού κώδικα».
3. Του Νόμου 1416/1984 «Περί τροποποίησης και συμπλήρωσης διατάξεων της Δημοτικής και Κοινοτικής Νομοθεσίας για την ενίσχυση της Αποκέντρωσης και την ενδυνάμωση της Τοπικής Αυτοδιοίκησης».

Συμβατικά στοιχεία κατά σειρά ισχύος είναι:

α. Το συμφωνητικό της προμήθειας
β. Η Διακήρυξη του Διαγωνισμού
γ. Ο προϋπολογισμός προσφοράς του Αναδόχου
δ. Η Ειδική ή Τεχνική Συγγραφή υποχρεώσεων
ε. Η Γενική Συγγραφή Υποχρεώσεων
στ. Τα τεχνικά στοιχεία (Τεχνική Έκθεση της μελέτης).

Η προϋπολογισθείσα ενδεικτική δαπάνη της προμήθειας ανέρχεται στο ποσό των **37.375,10 Ευρώ** μη συμπεριλαμβανόμενου του Φ.Π.Α. 13% και θα χρηματοδοτηθεί από Ι.Π. 2004.

Ο διαγωνισμός θα γίνει στο Δημοτικό Κατάστημα Καλλιθέας και από την αρμόδια Επιτροπή στις **29** του μηνός **Απριλίου** ημέρα **Πέμπτη** του έτους **2004** και ώρα 10:00 π.μ. έως 11:00 π.μ.

Στο διαγωνισμό γίνονται δεκτοί οίκοι κατασκευαστές της ημεδαπής ή αλλοδαπής ή προμηθευτές της ημεδαπής τηρούμενου του ποσοστού συμμετοχής της εγχώριας βιομηχανίας σύμφωνα με τις ισχύουσες διατάξεις «Περί Προστασίας της εγχώριας βιομηχανίας». Για το μέρος της προμήθειας που τυχόν μπορεί να κατασκευαστεί στην Ελλάδα θα τηρηθούν οι ισχύουσες διατάξεις «Περί προστασίας της εγχώριας βιομηχανίας». Επίσης επιτρέπεται η παράδοση προσφοράς μέρους ή συνόλου των ζητούμενων ειδών.

Τον προμηθευτή βαρύνουν όλες οι νόμιμες κρατήσεις που είναι:

ΤΑΔΚΥ 2%, ΤΥΔΚ 1%, ΤΕΕ 2%ο, χαρτόσημο 2% του 2%ο (του ΤΕΕ), ΟΓΑ - ΤΕΒΕ 20% του χαρτοσήμου και 4% φόρος.

Για περισσότερες πληροφορίες οι ενδιαφερόμενοι μπορούν να απευθύνονται στα γραφεία της Τεχνικής Υπηρεσίας του Δήμου Καλλιθέας, τηλ.: 22410 60640, 60636, 60638 κατά τις εργάσιμες ημέρες και ώρες.

Ο δήμαρχος

ΙΩΑΝΝΗΣ ΙΑΤΡΙΔΗΣ

Δ·Α·Ν·Ε· SEA LINE

ΔΩΔΕΚΑΝΗΣΙΑΚΗ ΑΝΩΝΥΜΗ ΝΑΥΤΙΛΙΑΚΗ ΕΤΑΙΡΙΑ

ΙΣΟΛΟΓΙΣΜΟΣ ΤΗΣ 31ης ΔΕΚΕΜΒΡΙΟΥ 2003

24η ΕΤΑΙΡΙΚΗ ΧΡΗΣΗ (1 ΙΑΝΟΥΑΡΙΟΥ - 31 ΔΕΚΕΜΒΡΙΟΥ 2003)

ΑΡ.Μ.Α.Ε. 12158/06/Β/86/12

(Ποσά σε Ευρώ)

ΕΝΕΡΓΗΤΙΚΟ	Ποσά κλειόμενης χρήσεως 2003			Ποσά προηγούμενης χρήσεως 2002		
	Αξία κτήσεως	Αποσβέσεις	Αναπόσβ.αξία	Αξία κτήσεως	Αποσβέσεις	Αναπόσβ.αξία
Β. ΕΞΟΔΑ ΕΓΚΑΤΑΣΤΑΣΕΩΣ						
4. Λοιπά έξοδα εγκαταστάσεως	2.720.592,69	2.294.926,27	425.666,42	2.720.321,03	1.794.164,11	926.156,92
Γ. ΠΑΓΙΟ ΕΝΕΡΓΗΤΙΚΟ						
II. Ενσώματες ακινητοποιήσεις						
1. Γήπεδα - Οικόπεδα	686.836,72	0,00	686.836,72	686.836,72	0,00	686.836,72
3. Κτίρια και τεχνικά έργα	1.720.689,48	687.827,55	1.032.861,93	1.720.689,48	601.793,07	1.118.896,41
5. Μεταφορικά μέσα						
α. Πλωτά μέσα	53.603.498,63	16.670.856,85	36.932.641,78	53.459.697,90	13.673.395,23	39.786.302,67
β. Λοιπά μεταφορικά μέσα	23.385,07	22.102,86	1.282,21	23.385,07	21.763,44	1.621,63
	53.626.883,70	16.692.959,71	36.933.923,99	53.483.082,97	13.695.158,67	39.787.924,30
6. Έπιπλα και λοιπός εξοπλισμός	1.887.125,99	1.859.933,91	27.192,08	1.869.147,91	1.834.021,39	35.126,52
Σύνολο ενσώματων ακινητοποιήσεων (ΓII)	57.921.535,89	19.240.721,17	38.680.814,72	57.759.757,08	16.130.973,13	41.628.783,95
III. Συμμετοχές και άλλες μακροπρόθεσμες χρηματοοικονομικές απαιτήσεις						
1. Συμμετοχές σε συνδεμένες επιχειρήσεις	3.242.045,34			3.242.045,34		
Μείον: Προβλέψεις	88.986,28	3.153.059,06		0,00	3.242.045,34	
5. Γραμμάτια εισπρακτέα μακροπρόθεσμης λήξης		447.494,48			290.535,58	
7. Λοιπές μακροπρόθεσμες απαιτήσεις		10.986,37			10.986,37	
		3.611.539,91			3.543.567,29	
Σύνολο πάγιου ενεργητικού (ΓII+ΓIII)		42.292.354,63			45.172.351,24	
Δ. ΚΥΚΛΟΦΟΡΟΥΝ ΕΝΕΡΓΗΤΙΚΟ						
I. Αποθέματα						
1. Εμπορεύματα		78.486,79			86.890,20	
4. Αναλώσιμα υλικά - Ανταλλακτικά		429.553,53			717.393,01	
		508.040,32			804.283,21	
II. Απαιτήσεις						
1. Πελάτες (Πρακτορεία)		3.091.847,03			3.219.528,18	
2. Γραμμάτια εισπρακτέα		186.453,43			205.865,76	
3α.Επιταγές εισπρακτέες						
- Χαρτοφυλακίου	53.773,11			89.131,06		
- Στις τράπεζες σε εγγύηση	379.366,51	433.139,62		977.335,14	1.066.466,20	
3β.Επιταγές σε καθυστέρηση		473.159,57			288.194,76	
8. Δεσμευμένοι λογαριασμοί καταθέσεων		133.372,06			164.564,19	
10. Επισφαλείς - επίδικοι πελάτες και χρεώστες	12.055.984,00			12.434.425,92		
Μείον: Προβλέψεις	10.892.276,25	1.163.707,75		10.702.986,37	1.731.439,55	
11. Χρεώστες διάφοροι		5.245.092,52			5.701.588,49	
12. Λογαριασμοί διαχειρίσεως προκαταβολών και πιστώσεων		168.914,42			196.640,40	
		10.895.686,40			12.574.287,53	
III. Χρεόγραφα						
1. Μετοχές		47.299,81			47.299,81	
IV. Διαθέσιμα						
1. Ταμείο		27.882,66			4.790,15	
3. Καταθέσεις όψεως και προθεσμίας		177.934,05			43.049,29	
		205.816,71			47.839,44	
Σύνολο κυκλοφορούντος ενεργητικού (ΔI+ΔII+ΔIII+ΔIV)		11.656.843,24			13.473.709,99	
Ε. ΜΕΤΑΒΑΤΙΚΟΙ ΛΟΓΑΡΙΑΣΜΟΙ ΕΝΕΡΓΗΤΙΚΟΥ						
1. Έξοδα επόμενων χρήσεων		143.477,52			93.235,82	
ΓΕΝΙΚΟ ΣΥΝΟΛΟ ΕΝΕΡΓΗΤΙΚΟΥ (Β+Γ+Δ+Ε)		54.518.341,81			59.665.453,97	
ΛΟΓΑΡΙΑΣΜΟΙ ΤΑΞΕΩΣ ΧΡΕΩΣΤΙΚΟΙ						
2. Χρεωστικοί λογ εγγυήσεων & εμπράγματων ασφαλειών		6.552.986,81			7.292.067,51	
4. Λοιποί λογαριασμοί τάξεως		7.853.665,29			6.689.845,92	
		14.406.652,10			13.981.913,43	

ΠΑΘΗΤΙΚΟ	Ποσά κλειόμενης χρήσεως 2003	Ποσά προηγούμενης χρήσεως 2002
Α. ΙΔΙΑ ΚΕΦΑΛΑΙΑ		
I. Κεφάλαιο μετοχικό (84.299.150 μετοχές των 0.59 €)		
1. Καταβλημένο	49.736.498,50	49.736.498,50
II. Διαφορά από έκδοση μετοχών υπέρ το άρτιο	18.700.511,62	18.700.511,62
III. Διαφορές αναπροσαρμογής - επιχορ. Επενδύσεων		
3. Επιχορηγήσεις επενδύσεων πάγιου ενεργητικού	221.062,40	221.062,40
IV. Αποθεματικά κεφάλαια		
1. Τακτικό αποθεματικό	949.963,31	949.963,31
4. Έκτακτα αποθεματικά	806.660,85	806.660,85
	1.756.624,16	1.756.624,16
V. Αποτελέσματα χρήσεως εις νέο		
Υπόλοιπο ζημιών χρήσεως εις νέο	-9.006.097,46	-7.129.847,53
Υπόλοιπο ζημιών προηγούμενων χρήσεων	-51.502.659,82	-44.372.812,29
	-60.508.757,28	-51.502.659,82
Σύνολο Ιδίων κεφαλαίων (AI+AII+AIII+AIV+AV)	9.905.939,40	18.912.036,86
Β. ΠΡΟΒΛΕΨΕΙΣ ΓΙΑ ΚΙΝΔΥΝΟΥΣ ΚΑΙ ΕΞΟΔΑ		
1. Προβλέψεις για αποζημίωση προσωπικού λόγω εξόδου από την υπηρεσία	341.729,60	255.281,00
2. Λοιπές προβλέψεις	5.755.541,45	5.141.329,19
	6.097.271,05	5.396.610,19
Γ. ΥΠΟΧΡΕΩΣΕΙΣ		
I. Μακροπρόθεσμες υποχρεώσεις		
8. Λοιπές μακροπρόθεσμες υποχρεώσεις	2.797.366,46	0,00
	2.797.366,46	0,00
II. Βραχυπρόθεσμες υποχρεώσεις		
1. Προμηθευτές	1.507.525,86	1.472.115,85
2.Γραμμάτια πληρωτέα	299.090,00	282.402,05
2α. Επιταγές πληρωτέες	931.364,40	1.178.836,84
3. Τράπεζες λ/σμοί βραχυπρόθεσμων υποχρεώσεων	0,00	351.700,59
4. Προκαταβολές πελατών	710.625,23	646.601,21
5. Υποχρεώσεις από φόρους - τέλη	10.998.622,34	8.869.793,21
6. Ασφαλιστικοί Οργανισμοί	2.113.454,39	1.453.904,86
8. Υποχρεώσεις προς συνδεμένες επιχειρήσεις	10.314.029,52	11.155.481,31
11. Πιστωτές διάφοροι	7.722.392,80	9.062.834,40
	34.597.104,54	34.473.670,32
Σύνολο υποχρεώσεων (ΓI+ΓII)	37.394.471,00	34.473.670,32
Δ. ΜΕΤΑΒΑΤΙΚΟΙ ΛΟΓΑΡΙΑΣΜΟΙ ΠΑΘΗΤΙΚΟΥ		
1. Έσοδα επόμενων χρήσεων	870.697,36	678.520,17
2. Έξοδα χρήσεως δουλευμένα	244.698,00	203.589,21
3. Λοιποί μεταβατικοί λογαριασμοί παθητικού	5.265,00	1.027,22
	1.120.660,36	883.136,60
ΓΕΝΙΚΟ ΣΥΝΟΛΟ ΠΑΘΗΤΙΚΟΥ (Α+Β+Γ+Δ)	54.518.341,81	59.665.453,97
ΛΟΓΑΡΙΑΣΜΟΙ ΤΑΞΕΩΣ ΠΙΣΤΩΤΙΚΟΙ		
2. Πιστωτικοί λογ.εγγυήσεων&εμπράγματων ασφαλειών	6.552.986,81	7.292.067,51
4. Λοιποί λογαριασμοί τάξεως	7.853.665,29	6.689.845,92
	14.406.652,10	13.981.913,43

Σημειώσεις:

1) Επί των περιουσιακών στοιχείων της εταιρείας υφίστανται τα ακόλουθα βάρη: α) επί των ακινήτων: υποθήκες € 20,84 εκατ., προσημειώσεις € 1,03 εκατ., αναγκαστικές κατασχέσεις € 9,46 εκατ., για εξασφάλιση υποχρεώσεων υπολοίπου την 31.12.2003 € 4,2 εκατ. περίπου. Από τις αναγκαστικές κατασχέσεις, ποσό € 4,42 εκατ. επεβλήθη την επόμενη χρήση από τη Δ.Ο.Υ. Ρόδου για εξασφάλιση των απαιτήσεων της που αναφέρονται στην πιο κάτω σημείωση 7. β)Επί των πλοίων: αναγκαστική κατάσχεση € 4,11 εκατ., συντηρητικές κατασχέσεις € 1,61 εκατ. και απαγόρευση μεταβολής της νομικής κατάστασης και των τριών πλοίων της εταιρείας. Ανάλυση κατά βάρος υπάρχει στο Προσάρτημα. 2) Οι εκκρεμείς υποθέσεις σε βάρος της εταιρείας ανέρχονται στα εξής ποσά, πλέον τόκων και εξόδων: α) Αγωγές για απαιτήσεις € 27,05 εκατ. περίπου (από τις εν λόγω αγωγές ποσό € 21,6 εκατ. αφορά τη MANTA A.E. και έχει σχέση με την προ της 31.12.1998 περίοδο και εκτιμάται ότι θα είναι θετική για την εταιρεία η έκβασή της) και αποφάσεις συντηρητικής κατάσχεσης € 925 χιλ. περίπου. β) Αιτήσεις ασφαλιστικών μέτρων € 2,51 εκατ. περίπου και γ) Διαταγές πληρωμής € 2,18 εκατ. περίπου (μαούμενες όμως κατά € 1,15 εκατ. επαδή ορισμένες υπάγονται στο άρθρο 44 του Ν. 1892/1990). Επίσης από την εταιρεία έχουν ασκηθεί αγωγές κατά τρίτων για ποσό € 11,65 εκατ. και έχουν εκδοθεί διαταγές πληρωμής για ποσό € 454 χιλ. 3) Με βάση την προβλεπόμενη από το άρθρο 44 του Ν. 1892/1990 σύμβαση της εταιρείας με τους πιστωτές της για τη ρύθμιση και τον περιορισμό των χρεών της, η οποία επικυρώθηκε με την υπ' αριθμ. 209/1999 απόφαση του Εφετείου Δωδεκανήσου, διεγράφησαν στη χρήση υποχρέωσε ποσού € 156.438,79 και στις προηγούμενες χρήσες συνολικού ποσού € 16.663.919,74. 4) Το ποσό του λογαριασμού του Ενεργητικού Γ.III.1 «Συμμετοχές σε συνδεμένες επιχαρήσεις» € 3.153.059,06 αφορά: α) την αξία κτήσεως συμμετοχών στις εταιρείες «ΑΓΙΟΣ ΓΕΡΑΣΙΜΟΣ ΝΑΥΤΙΚΗ ΕΤΑΙΡΕΙΑ Α.Ε.» € 3.037.652,23 (συμμετοχή 100%), «PARKHAVEN SHIPPING LTD» € 104,44 (συμμετοχή 99,8%) και «RIJNHAVEN SHIPPING LTD» € 99,78 (συμμετοχή 99,8%) οι οποίες βρίσκονται σε αδράνεια και β) την τρέχουσα αξία συμμετοχής στην εταιρεία ΜΥΛΟΙ ΔΩΔΕΚΑΝΗΣΟΥ Ο ΤΑΞΙΑΡΧΗΣ Α.Ε. € 115.202,61 (συμμετοχή 100%), η οποία επίσης βρίσκεται σε αδράνεια. Οι τελευταίες Οικονομικές Καταστάσεις που έχουν καταρτισθεί από τις εταιρείες της ανωτέρω περίπτωσης α) είναι της χρήσεως 1998 και από την εταιρεία της περίπτωσης β) της χρήσεως 2003. Η Διοίκηση της ΔΑΝΕ έχει αποφασίσει τη λύση και εκκαθάριση των εταιρειών «PARKHAVEN SHIPPING LTD» και «RIJNHAVEN SHIPPING LTD». 5) Το ποσό του λογαριασμού στο Παθητικό Δ.1. «Έσοδα επομένων χρήσεων» € 870.697,36 αφορά αστήρια εκδοθέντα την περίοδο 1.1.2002 - 31.12.2003 των οποίων ο έλεγχος δεν έχει ολοκληρωθεί σε σχέση με τα ταξιδεύσαντα. 6) Τα αποτελέσματα της χρήσεως έχουν επιβαρυνθεί με ποσό € 2,54 εκατ. περίπου για τις αναλογούσες στη χρήση προσαυξήσεις ληξιπρόθεσμων την 31.12.2003 υποχρεώσεων ποσού € 6,1 εκατ. περίπου από φόρους τέλη και ασφορές Ασφαλιστικών Οργανισμών. 7) Οι φορολογικές υποχρεώσεις της εταιρείας έχουν καταστεί οριστικές, βάσει φορολογικού ελέγχου, μέχρι και τη χρήση 2000 και επίσης έχει διενεργηθεί προσωρινός φορολογικός έλεγχος για την περίοδο 1.1.2001 - 15.3.2003. Την επόμενη χρήση έγινε συμβιβασμός και ρύθμιση των βεβαιωμένων από τη Δ.Ο.Υ. χρεών ποσού € 4.057.908,13 σε σαράντα οκτώ (48) μηνιαίες δόσεις, οι οποίες περιλαμβάνονται στους λογαριασμούς Γ.Ι. 8 «Λοιπές Μακροπρόθεσμες υποχρεώσεις» και Γ.II.5 «Υποχρεώσεις από φόρους - τέλη». Για την εν λόγω τμηματική εξόφλησή τους υπολογίσθηκαν, με την πράξη ρύθμισης, επί πλέον προσαυξήσεις καταβλητέες με την κάθε δόση, συνολικού ποσού € 1.163.819,37, οι οποίες θα επιβαρύνουν τα αποτελέσματα των χρήσεων που θα καθίστανται δουλευμένες και απαιτητές από τη Δ.Ο.Υ. 8) Βάσει αρχικού και συμπληρωματικού πίνακα πλειστηριασμού περιουσιακού στοιχείου τρίτου (ξενοδοχείου), σε εκτέλεση πρωτόδικης απόφασης έχει αποδεσμευτεί μέχρι σήμερα υπέρ της ΔΑΝΕ ποσό € 1.559.705,70 από το προϊόν του πλειστηριάσματος, το οποίο έχει εισπραχθεί από το Ελληνικό Δημόσιο (Δ.Ο.Υ.), έναντι απαιτήσεων του από την εταιρεία και ευρεμεί η ειδίκαση ανακοπής εναντίον του συμπληρωματικού πίνακα βάσει του οποίου έχα αποδεσμευθεί υπέρ της εταιρείας ποσό € 372.312,36 και εφόσον ο πίνακας αυτός δεν μεταβληθεί, η ΔΑΝΕ δικαιούται ακόμη ποσό € 96.256,40. 9) Στα παρατιθέμενα κονδύλια της προηγούμενης χρήσεως έγιναν ορισμένες αναμορφώσεις, οι οποίες αναλύονται στο Προσάρτημα, για να άναι ομοαδή και συγκρίσιμα με τα αντίστοιχα της κλειόμενης χρήσεως. 10) Δεν συντάχθηκαν Ενοποιημένες Οικονομικές Καταστάσεις στις οποίες θα περιλαμβάνονταν οι Οικονομικές Καταστάσεις της ΔΑΝΕ και της θυγατρικής «ΜΥΛΟΙ ΔΩΔΕΚΑΝΗΣΟΥ Ο ΤΑΞΙΑΡΧΗΣ Α.Ε.» για την οποία υπάρχουν οικονομικές καταστάσεις της χρήσεως 2003 (βλ. πιο πάνω σημείωση αριθμ. 4), λόγω του εποσιώδους ενδιαφέροντος (άρθρο 97 παρ. 1 και 100 παρ. 3 του Κ.Ν. 2190/1920) της εν λόγω θυγατρικής σε σχέση με τους σκοπούς της Ενοποίησης. Οι Οικονομικές Καταστάσεις της εν λόγω θυγατρικής «ΜΥΛΟΙ ΔΩΔΕΚΑΝΗΣΟΥ Ο ΤΑΞΙΑΡΧΗΣ Α.Ε.», οι οποίες δεν άναι ελεγμένες από Ορκωτό Ελεγκτή Λογιστή, επισυνάπτονται στο Προσάρτημα.

ΚΑΤΑΣΤΑΣΗ ΛΟΓΑΡΙΑΣΜΟΥ ΑΠΟΤΕΛΕΣΜΑΤΩΝ ΧΡΗΣΕΩΣ

31ης ΔΕΚΕΜΒΡΙΟΥ 2003 (1 ΙΑΝΟΥΑΡΙΟΥ - 31 ΔΕΚΕΜΒΡΙΟΥ 2003)

	Ποσά Κλειόμενης Χρήσεως 2003			Ποσά Προηγούμενης Χρήσεως 2002		
Ι.Αποτελέσματα εκμεταλλεύσεως						
Κύκλος εργασιών (πωλήσεις)		18.273.924,26			21.696.361,81	
Μείον: Κόστος υπηρεσιών		20.110.078,50			20.627.434,90	
Μικτά αποτελέσματα (ζημίες) εκμεταλλεύσεως		**-1.836.154,24**			**1.069.926,91**	
Πλέον: Άλλα έσοδα εκμεταλλεύσεως		361.106,90			200.238,30	
Σύνολο		**-1.475.047,34**			**1.269.165,21**	
Μείον:1.Εξοδα διοικητικής λειτουργίας	1.719.009,84			1.927.744,13		
3.Εξοδα λειτουργίας διαθέσεως	1.696.699,50	3.415.709,34		1.583.646,16	3.511.390,29	
Μερικά αποτελέσματα (ζημίες) εκμεταλλεύσεως		**-4.890.756,68**			**-2.242.225,08**	
Πλέον:						
4.Πιστωτικοί τόκοι και συναφή έσοδα	1.822,55			1.156,01		
Μείον:						
1.Προβλέψεις υποτίμησης συμμετοχών&χρεωγράφων	88.986,28					
3.Χρεωστικοί τόκοι και συναφή έξοδα	65.370,34	-152.534,07		22.114,86	-20.958,95	
Ολικά αποτελέσματα (ζημίες) εκμεταλλεύσεως		**-5.043.290,75**			**-2.263.183,93**	
ΙΙ.Πλέον: Έκτακτα αποτελέσματα						
1. Έκτακτα και ανόργανα έσοδα	17.177,47			20.826,13		
2. Έκτακτα κέρδη	0,00			532.367,00		
3. Έσοδα προηγούμενων χρήσεων	580.273,58			212,03		
	597.451,05			553.405,16		
Μείον:						
1. Έκτακτα και ανόργανα έξοδα	2.475.183,77			2.608.991,62		
2. Έκτακτες ζημίες	66.690,00			0,00		
3. Έξοδα προηγούμενων χρήσεων	681.526,32			3.471.875,24		
4. Προβλέψεις για έκτακτους κινδύνους	992.534,30	4.215.934,39	-3.618.483,34	515.465,75	6.596.352,61	-6.042.947,45
Οργανικά και έκτακτα αποτελέσματα (ζημίες)			**-8.681.774,09**			**-8.306.131,38**
Μείον: Σύνολο αποσβέσεων παγίων στοιχείων		3.610.510,20			3.691.432,25	
Μείον: Οι από αυτές ενσωματωμένες στο λειτουργικό κόστος		3.109.748,04	500.762,16		3.164.577,60	526.854,65
ΚΑΘΑΡΑ ΑΠΟΤΕΛΕΣΜΑΤΑ (ΖΗΜΙΕΣ) ΧΡΗΣΕΩΣ ΠΡΟ ΦΟΡΩΝ			**-9.162.536,25**			**-8.832.986,03**

ΠΙΝΑΚΑΣ ΔΙΑΘΕΣΕΩΣ ΑΠΟΤΕΛΕΣΜΑΤΩΝ

	Ποσά κλειόμενης χρήσεως 2003	Ποσά προηγούμενης χρήσεως 2002
Καθαρά αποτελέσματα (ζημίες) χρήσεως	-9.162.536,25	-8.832.986,03
Διαγραφόσες Υποχρεώσεως Αρθρ.44 Ν.1892/1990	156.438,79	1.703.138,50
	-9.006.097,46	-7.129.847,53
Πλέον : Υπόλοιπο αποτελεσμάτων (ζημιών) προηγουμένων χρήσεων	-51.502.659,82	-44.372.812,29
Ζημίες εις νέο	-60.508.757,28	-51.502.659,82

Ανάλυση εσόδων εκμετάλλευσης πλοίων κατά ΣΤΑΚΟΔ. 91

Κωδικός	Τίτλος	Ποσά σε €
611.0	Έσοδα από θαλασ. & ακτοπλ. Μεταφορές	15.803.482,99
553.1	Έσοδα από Εστιατόρια	825.538,95
554.1	Έσοδα από Μπάρ	1.247.086,30
521.4	Έσοδα από καταστήματα γεν. πωλήσεων	369.992,96
	Διάφορα έσοδα πλοίων	27.823,06
	Σύνολο κύκλου εργασιών	18.273.924,26

Ρόδος, 17 Μαρτίου 2004

Ο Πρόεδρος του Δ.Σ	Ο Αντιπρόεδρος του Δ.Σ.	Ο Γενικός Διευθυντής	Ο Προϊστάμενος Οικονομικών Υπηρεσιών
Ιάκωβος Ν. Γερονικόλας	Σπυρίδων Ι. Πρωτοπαπαδάκης	Λοΐζος Ν. Σορωνιάτης	Εμμανουήλ Μαλ. Διακομανώλης
ΑΔΤ/Θ-872135	ΑΔΤ/Λ-328888	ΑΔΤ/Μ-939219	ΑΔΤ/Ν-946427

ΠΙΣΤΟΠΟΙΗΤΙΚΟ ΕΛΕΓΧΟΥ ΟΡΚΩΤΟΥ ΕΛΕΓΚΤΗ ΛΟΓΙΣΤΗ

Προς το Διοικητικό Συμβούλιο της Ανώνυμης Εταιρείας ΔΩΔΕΚΑΝΗΣΙΑΚΗ ΑΝΩΝΥΜΗ ΝΑΥΤΙΛΙΑΚΗ ΕΤΑΙΡΕΙΑ Α.Ε. (DANE SEA LINE)

Ελέγξαμε τις ανωτέρω Οικονομικές Καταστάσεις καθώς και το σχετικό Προσάρτημα και την Κατάσταση Ταμιακών Ροών της Ανώνυμης Εταιρείας ΔΩΔΕΚΑΝΗΣΙΑΚΗ ΑΝΩΝΥΜΗ ΝΑΥΤΙΛΙΑΚΗ ΕΤΑΙΡΕΙΑ «DANE SEA LINE» της εταιρικής χρήσεως που έληξε την 31η Δεκεμβρίου 2003. Ο έλεγχός μας, στα πλαίσια του οποίου λάβαμε και γνώση πλήρους λογιστικού απολογισμού των εργασιών των υποκαταστημάτων της εταιρείας, έγινε σύμφωνα με τις διατάξεις του άρθρου 37 του Κωδ. Ν. 2190/1920 «περί Ανωνύμων Εταιρειών» και τις ελεγκτικές διαδικασίες που κρίναμε κατάλληλες, με βάση τις αρχές και τους κανόνες ελεγκτικής που ακολουθεί το Σώμα Ορκωτών Ελεγκτών Λογιστών οι οποίοι είναι σύμφωνοι με τις βασικές αρχές των Διεθνών Ελεγκτικών Προτύπων. Τέθηκαν στην διάθεσή μας τα βιβλία και στοιχεία που ήρησε η εταιρεία και μας δόθηκαν οι αναγκαίες για τον έλεγχο πληροφορίες και επεξηγήσεις που ζητήσαμε. Η εταιρεία εφάρμοσε ορθά το Ελληνικό Γενικό Λογιστικό Σχέδιο. Δεν τροποποιήθηκε η μέθοδος απογραφής σε σχέση με την προηγούμενη χρήση. Επαληθεύσαμε τη συμφωνία του περιεχομένου της εκθέσεως Διαχειρίσεως του Διοικητικού Συμβουλίου προς την Τακτική Γενική Συνέλευση των Μετόχων, με τις σχετικές Οικονομικές Καταστάσεις. Το Προσάρτημα περιλαμβάνει τις πληροφορίες που προβλέπονται από την παραγρ. 1 του άρθρου 43α του κωδ. Ν. 2190/1920, ενώ η Κατάσταση Ταμιακών Ροών έχει καταρτιστεί με βάση τις οικονομικές καταστάσεις και τα τηρούμενα από την εταιρεία βιβλία και στοιχεία. Από τον παραπάνω έλεγχό μας προέκυψαν τα εξής: 1) Επειδή, οι τελευταίες Οικονομικές Καταστάσεις που τέθηκαν υπόψη μας για τις συμμετοχές που αναφέρονται στην παρατιθέμενη σημείωση της εταιρείας με αριθμ. 4 κάτω από τον Ισολογισμό, «ΑΓΙΟΣ ΓΕΡΑΣΙΜΟΣ ΝΑΥΤΙΚΗ ΕΤΑΙΡΕΙΑ Α.Ε.», «PARKHAVEN SHIPPING LTD» και «RIJNHAVEN SHIPPING LTD», είναι της χρήσεως 1998, δεν είναι εφικτός ο προσδιορισμός της τρέχουσας αξίας αυτών. Στις απαιτήσεις και τις υποχρεώσεις της εταιρείας περιλαμβάνονται ποσά, από προηγούμενες χρήσεις, € 1,3 εκατ. και € 5,6 εκατ. αντίστοιχα, που αφορούν τις εν λόγω θυγατρικές, που βρίσκονται σε αδράνεια και τα οποία δεν είμαστε σε θέση να επιβεβαιώσουμε. 2) Επειδή, μέχρι σήμερα δεν έχει ολοκληρωθεί από την εταιρεία, ο έλεγχος των εκδοθέντων εισιτηρίων ποσού € 870.697,36 που αναφέρεται στη σημείωση της με αριθμ. 5 κάτω από τον Ισολογισμό, δεν είμαστε σε θέση να προσδιορίσουμε το μέρος από το εν λόγω ποσό με το οποίο θα ωφεληθούν τα αποτελέσματα. 3) Για τις εκκρεμείς δικαστικές υποθέσεις που αναφέρονται στη σημείωση της εταιρείας με αριθμ. 2 κάτω από τον Ισολογισμό, δεν έχουν σχηματισθεί προβλέψεις επειδή δεν είναι δυνατόν να προσδιορισθεί η τελική έκβασή τους. 4) Επειδή τα ίδια κεφάλαια της εταιρείας έχουν καταστεί μικρότερα από το ήμισυ (½) του Μετοχικού της Κεφαλαίου συντρέχουν οι προϋποθέσεις εφαρμογής των διατάξεων του άρθρου 47 του Κ.Ν. 2190/1920. Κατά τη γνώμη μας και υπό την προϋπόθεση ότι η εταιρεία θα συνεχίσει τη δραστηριότητα της δεδομένου ότι όπως αναφέρουμε στην πιο πάνω παρατήρησή μας με αριθμ. 4 συντρέχουν οι προϋποθέσεις εφαρμογής των διατάξεων του άρθρου 47 του Κ.Ν. 2190/1920, οι ανωτέρω Οικονομικές Καταστάσεις, οι οποίες προκύπτουν από τα βιβλία και στοιχεία της εταιρείας, απεικονίζουν μαζί με το Προσάρτημα και την Κατάσταση Ταμιακών Ροών, αφού ληφθούν υπόψη οι παραπάνω παρατηρήσεις μας και οι σημειώσεις της εταιρείας κάτω από τον Ισολογισμό από αριθμ. 1 έως και 8, την περιουσιακή διάρθρωση και την οικονομική θέση της εταιρείας κατά την 31η Δεκεμβρίου 2003 και τα αποτελέσματα της χρήσεως που έληξε αυτή την ημερομηνία καθώς και τις Ταμιακές Ροές από τις δραστηριότητες της εταιρείας για τη χρήση αυτή, βάσει των σχετικών διατάξεων που ισχύουν και λογιστικών αρχών, οι οποίες έχουν γίνει γενικά παραδεκτές και δε διαφέρουν από εκείνες που η εταιρεία εφάρμοσε στην προηγούμενη χρήση.

Αθήνα, 5 Απριλίου 2004

Ο ΟΡΚΩΤΟΣ ΕΛΕΓΚΤΗΣ ΛΟΓΙΣΤΗΣ

ΑΝΤΩΝΗΣ Γ. ΣΗΦΑΚΗΣ

Α.Μ. Σ.Ο.Ε.Λ. 12171

Σ.Ο.Λ. α.ε.ο.ε

ΕΝ ΡΟΔΩ

ΓΡΑΦΕΙ Ο ΓΙΩΡΓΟΣ ΒΟΥΗΣ
ΕΠΙ ΠΑΝΤΟΣ ΕΠΙΣΤΗΤΟΥ
ΓΝΩΜΕΣ • ΣΧΟΛΙΑ • ΑΠΟΨΕΙΣ • ΠΡΟΤΑΣΕΙΣ



Και του χρόνου με υγεία



Τα παιδιά των λυκείων, από πολλές περιοχές της χώρας, μας τίμησαν κι εφέτος με την απόφαση που πήραν να έρθουν στη Ρόδο, παρά το γεγονός ότι - για λόγους ευνόητους, μερικούς προσπάθησαν να τους αλλάξουν γνώμη. Συνήθως, αυτό συμβαίνει κάθε φορά, κι ας μην το εκλάβουμε σαν κάτι το εχθρικό.

Εφέτος, τα παιδιά, σύμφωνα με σχετικές έρευνες που έγιναν και είδαν το φως της δημοσιότητας, έφυγαν πολύ πιο ευχαριστημένοι από άλλες χρονιές, και σ' αυτό, ρόλο έπαιξε η στάση πολλών εμπλεκομένων επιχειρηματιών, να προσφέρουν το καλύτερο.

"Αύριο φεύγουμε, κι η Ρόδος θα μας μείνει σαν μια καλή ανάμνηση", είπαν όταν ρωτήθηκαν.

Μια - λοιπόν - καλή ανάμνηση. Που πάει να πει πως, σε δεδομένη ευκαιρία, δεν αποκλείεται να προτιμήσουν ξανά τη Ρόδο, όχι πια σαν απόφοιτοι Λυκείου, αλλά σαν πολίτες της χώρας. Πάνω σ' αυτό το ευχάριστο που προκύπτει συμπέρασμα, σκεφθήκαμε να κάνουμε μιαν πρόταση τόσο προς την Ένωση Ξενοδόχων Ρόδου όσο και προς κάθε Δήμο του νησιού ξεχωριστά, ώστε, πολλά από αυτά τα παιδιά - μαθητές, να μας ξανάρθουν, είτε σαν νεόνυμφοι για ταξίδι του μέλιτος, είτε υπό άλλην ιδιότητα. Για το σκοπό αυτό, πιο συγκεκριμένα, προτείνουμε την καθιέρωση κάποιου τρόπου παραχώρησης - με κλήρωση - δικαιώματος ΔΩΡΕΑΝ διακοπών ορισμένου χρόνου σε σημερινό μαθητή ή μαθήτρια λυκείου άλλης πόλης. Δεν θα ήθελα να μπω σε λεπτομέρειες, γιατί θεωρώ εμαυτόν όχι ειδικό σε τέτοιες δουλειές, πάντως σαν ιδέα θεωρώ ότι θα μπορούσε να συζητηθεί στα σοβαρά, να γίνει δηλ. ΘΕΣΜΟΣ.

Για το πως και πότε, τον λόγο έχουν άλλοι.

Δεν αποκλείεται η πρόταση αυτή να θεωρηθεί εξωπραγματική και ν' απορριφθεί ασυζητητί, όμως δεν αποκλείουμε και το ενδεχόμενο να καθιερωθεί, αφού σταθμιστούν τα οφέλη που θα προκύψουν, αφού έτσι κι αλλιώς τη Ρόδο θα προβάλουμε κι ο κόσμος θα μιλά γι αυτήν.

Αυτό που θα απευχόμουν είναι να μη μας προλάβουν άλλοι, οπότε θα έρθουμε τελευταίοι και κουρασμένοι. Καμιά φορά, το καλό έρχεται από εκεί από όπου δεν το περιμένεις, λέει ο σοφός λαός.

Πόσοι θα μας έρθουν;

Αυτό είναι το μεγάλο ερώτημα των ημερών. Πόσοι τουρίστες θα μας έρθουν εφέτος; Θα είναι περισσότεροι από πέρσι; Θα είναι λιγότεροι; Κύριος οίδε. Έλεγαν οι αρχαίοι ημών πρόγονοι, ότι "ουκ εν τω πολλώ το ΕΥ". Άραγε άδικο είχαν; Παίζει λοιπόν τόσο ρόλο ο αριθμός των ατόμων που θα μας έρθουν; Μήπως θα 'πρεπε να μετράμε τις διανυκτερεύσεις για να 'μαστε μέσα στην ουσία του πράγματος;

Τι κι αν είναι χίλιοι και μείνουν μια βδομάδα; Κι αν είναι 600 και μείνουν δύο βδομάδες, δεν θα 'ναι και καλύτερα; Αφού οι διανυκτερεύσεις τελικά θα είναι κατά 20% περισσότερες στη δεύτερη περίπτωση (των 600 ατόμων); Ας είμαστε λοιπόν ρεαλιστές. Και κάτι άλλο. Υπάρχει κι ο συντελεστής του εύπορου τουρίστα σε σύγκριση με το φτωχοτουρίστα που έρχεται με ευκαιριακό "πακέτο" αδέκαρος και αν ψωνίσει θα 'ναι ένα κομπολόι, σε σύγκριση με τον παραλή που θα ψωνίσει μία γούνα και ... βάλε;

Αλλού λοιπόν πρέπει να στοχεύει η τουριστική μας πολιτική. Το ζητούμενο είναι να καταβάλλεται προσπάθεια μέσα από διαφημιστικά προγράμματα, τέτοια ώστε να προσελκύει ποιοτικούς τουρίστες, κι όχι παιδαρέλια αδέκαρα που έρχονται για να κάμουν τις τρέλες τους και να φύγουν χωρίς να ψωνίσουν ούτε μία καρτ-ποστάλ.

Ένα άλλο ζητούμενο, είναι και η διάρκεια της περιόδου, που δυστυχώς έχει περιοριστεί σε ένα τρίμηνο, ενώ, όπως γνωρίζουμε, κάποτε ξεκινούσε από Μάρτιο και τελείωνε στα μέσα του Νοέμβρη.

Τώρα θα μου πείτε, είναι δυνατό να γίνουν αυτά; Να έχουμε δηλ. και περισσότερους τουρίστες και ακόμη πιο πολλές διανυκτερεύσεις; Όλα είναι δυνατά. Φτάνει να ενεργούμε σωστά και με βάση σχέδια επιτυχημένα, τέτοια που να εξασφαλίζουν τους πιο πάνω στόχους. Όμως, κάποιες παλιές συνήθειές μας πρέπει να τις ξεχάσουμε, γιατί ο τουρισμός είναι ένα είδος εύκολου πλουτισμού, όμως έχει κανόνες που πρέπει να σεβόμαστε.

Τα λάθη του παρελθόντος, μπορούν να μας διδάξουν, φτάνει να φροντίσουμε κι εμείς, να γινόμαστε – χρόνο με το χρόνο – καλύτεροι. Τώρα έχουμε –επιτέλους– και ένα υπουργείο Τουρισμού και πολλά περιμένουμε να γίνουν.

Ευχές Πασχαλιάτικες

Η εφετεινή χρονιά μας υποχρεώνει να αλλάξουμε τρόπο και ύφος στις συνηθισμένες ευχές για το Πάσχα.

Αντί για ευχές, ας αναπέμψουμε ΔΕΗΣΕΙΣ ΚΑΙ ΠΡΟΣΕΥΧΕΣ υπέρ ΕΙΡΗΝΗΣ ΚΑΙ ΣΩΤΗΡΙΑΣ του ανθρώπινου γένους που απειλείται περισσότερο από κάθε άλλη φορά με αφανισμό.

Ο Σταυρικός θάνατος και η θυσία του Κυρίου να χαρίσουν και την πολυπόθηση Ανάσταση στο ανθρώπινο γένος.

Ο τρούλλος της Ψαραγοράς στο Μαντράκι

Πιθανόν, στα συρτάρια των αρμόδιων υπηρεσιών του Δήμου Ρόδου, να υπάρχουν κάποια σχέδια για την αναβάθμιση και προβολή του χώρου της Ψαραγοράς στο Μαντράκι, όμως, εφόσον δεν τα γνωρίζει ο λαός, ο καθένας μπορεί και δικαιούται να έχει άποψη για το θέμα και μάλιστα να την κάμνει ευρύτερα γνωστή στο κοινό. Πραγματικά, το σημερινό θέαμα του τρούλλου της Ψαραγοράς, εκεί όπου πολλά χρόνια πριν υπήρχε ζωή και μάλιστα ανάμικτη με το θαλασσινό άρωμα των φρέσκων ψαριών και τις αγριοφωνάρες των ψαράδων, σήμερα επικρατεί σιωπή, που θυμίζει κενοτάφιο και μάλιστα εγκαταλειμμένο από την φροντίδα των συγγενών - τεθλιμμένων και μη.

Απογοητευτικό είναι το θέαμα, κυρίως για μας τους παλαιότερους που δεν μπορούμε να ξεχάσουμε το μεγαλείο παλαιών εποχών, όπου ο τρούλλος ήταν και η καρδιά της ζωντανής Νέας Αγοράς.

Σήμερα, ο γύρω χώρος στοίχειωσε στην κυριολεξία και όλα δείχνουν πως αν κάτι πρόκειται να γίνει, σίγουρα θ' αργήσει πολύ. Ειδικά εκεί, όπου οι χιλιάδες των τουριστών, σε καθημερινή βάση έχουν το στέκι τους σε κάποια καφενεδάκια και μεζεδοπωλεία, εκεί ο Δήμος πρέπει να δείξει πως ενδιαφέρεται για την καλή εμφάνιση της πόλης. Οι ξένοι που περνούν από το σημείο εκείνο, πρέπει να έχουν και τις καλύτερες εντυπώσεις, ώστε να ξαναπεράσουν, να ξανακαθίσουν για ένα καφεδάκι ή ένα ούζο με μεζέ, να τραβήξουν και κάποιαν αναμνηστική φωτογραφία, κι όλα αυτά, καλό κάμνουν σε τελευταία ανάλυση.

Το σημερινό χάλι, η γύρω νεκρική σιωπή, μόνο θλίψη προκαλούν και φυσικά δεν αποτελούν και σημείο αναφοράς ή συνάντησης. Τα πάντα έχουν νεκρώσει, και φυσικά κανείς δεν μπορεί να βλέπει με αισιοδοξία το μέλλον της Νέας Αγοράς, εσωτερικά και εξωτερικά. Ας γίνει επιτέλους αυτό που πρέπει να γίνει. Να ξαναβρεί η περιοχή το παλιό της μεγαλείο, τη δόξα της, να ξαναγυρίσει ο κόσμος στα παλιά του λημέρια, να επανέλθει η ζωή όπως ήταν κάποτε. Στον τρούλλο της ψαραγοράς, πολλά μπορούν να γίνουν. Ακόμη και μόνιμες εκθέσεις τοπικών προϊόντων, και πολλά άλλα, που μόνο ύστερα από σοβαρή μελέτη μπορούν να γίνουν γνωστά. Όσο περνά ο καιρός και τίποτα δεν γίνεται, τόσο το χειρότερο και για μας και για τη Ρόδο μας.

Η ελληνική ιστορία χωρίς φόβο και πάθος

ΕΛΛΗΝΙΚΗ ΦΙΛΟΣΟΦΙΑ: ΗΡΑΚΛΕΙΤΟΣ

«Από το τίποτα δεν γίνεται τίποτα»

Του
Θεόδωρου Παπουτσή

Από την εποπτεία του κόσμου ο Μέγας Ηράκλειτος άντλησε δύο συνδεόμενες αρνήσεις, οι οποίες φωτίζονται πλήρως μόνο από τη σύγκριση με τις θέσεις του προκατόχου του Αναξίμανδρου. Πρώτα αρνήθηκε τη δυϊκότητα δύο κόσμων τελείως διαφορετικών, την οποία αναγκάστηκε να παραδεχτεί ο Αναξίμανδρος. Δεν έκανε τη διάκριση ανάμεσα σ'ένα φυσικό και ένα μεταφυσικό κόσμο, σ'ένα πεδίο προσδιορισμένων ιδιοτήτων και σ'ένα πεδίο μη δυνάμενης να οριστεί απροσδιοριστίας. Υστερα απ'αυτό το πρώτο βήμα, δεν μπόρεσε και να μην προβεί σε μια τολμηρότερη και αληθινή άρνηση: αρνήθηκε το είναι γενικά «ΚΟΣΜΟΝ ΤΟΝ ΔΕ ΤΟΝ ΑΥΤΟΝ ΑΠΑΝΤΩΝ ΟΥΤΕ ΤΙΣ ΘΕΟΣ ΟΥΤΕ ΑΝΘΡΩΠΩΝ ΕΠΟΙΗΣΕΝ ΑΛΛ Η ΑΕΙ ΚΑΙ ΕΣΤΙΝ ΚΑΙ ΕΣΤΑΙ ΠΥΡ ΑΕΙΖΩΟΝ ΑΠΤΟΜΕΝΟΝ ΜΕΤΡΑ ΚΑΙ ΑΠΟΣΒΕΝΝΥΜΕΝΟΝ ΜΕΤΡΑ». Δηλαδή αυτό τον κόσμο, τον κοινό για όλους, ούτε κάποιος Θεός ούτε κάποιος από τους ανθρώπους έφτιαξε αλλά ήταν πάντοτε και είναι και θα είναι πυρ αείζωον που ανάβει με μέτρο και σβήνει με μέτρο. Σε άγουρες διανοητικά φυλές, όπως Αιγύπτιους, Βαβυλώνιους, Πέρσες κ.α. θα συναντήσεις την αφελή ιδέα κάποιου Θεού δημιουργού, για να μπορούν να καταδυναστεύουν την ανθρωπότητα. «Από τίποτα δεν γίνεται τίποτα». Γιατί αυτός ο κόσμος, μας λέγει ο γίγαντας φιλόσοφος Ηράκλειτος, και όχι κανένας τσανακογλύφτης, προστατεύεται από αιώνιους άγραφους νόμους, που ορμάει μπρος και τραβιέται πάλι πίσω κάτω από σιδερένιο χτύπημα του ρυθμού δεν δείχνει κατά κανένα τρόπο μια μονιμότητα, μια αφθαρσία, ένα φράγμα στο ρεύμα τους.

Ο Ηράκλειτος φώναζε πιο δυνατά από τον Αναξίμανδρο: «Δεν βλέπω τίποτε άλλο παρά το γίγνεσθαι. Μην πλανάστε! Αν νομίζετε ότι βλέπετε κάποια στεριά στη θάλασσα του γίγνεσθαι και του φθαρτού, αυτό οφείλεται στην κοντόθωρη ματιά σας και όχι στην ουσία των πραγμάτων. Χρησιμοποιείτε τα ονόματα των πραγμάτων σαν να είχαν αυτά σταθερή διάρκεια: αλλά ακόμη και το ποτάμι, στο οποίο κατεβαίνετε για δεύτερη φορά, δεν είναι το ίδιο όπως την πρώτη φορά». Η βασιλική περιουσία του Ηράκλειτου είναι η ύψιστη δύναμη της εποπτικής παράστασης, ενώ ο όμορφος αυτός άνδρας είναι ψυχρός, αναίσθητος, ακόμη και εχθρικός απέναντι σε εκείνο τον άλλο τρόπο πάράστασης, ο οποίος προχωρεί με έννοιες και λογικούς συνδυασμούς, και δείχνει να νιώθει ευχαρίστηση όταν μπορεί να του εναντιωθεί με κάποια αλήθεια όπως «κάθε πράγμα, σε κάθε χρονική στιγμή, έχει μέσα του το αντίθετο του», με τέτοια αυθάδεια που ο Αριστοτέλης τον κατηγορεί για το μέγιστο έγκλημα μπροστά στο δικαστήριο του λογικού, τον κατηγορεί ότι αμάρτησε ενάντια στην αρχή της αντίφασης (για τους Έλληνες αμαρτία υπήρχε μόνο μια το ψέμα). Η εποπτική παράσταση όμως περικλείει δύο διαφορετικά πράγματα: αρχικά τον παρόντα κόσμο, έναν κόσμο πολύχρωμο και μεταβαλλόμενο, ο οποίος ορμά προς το μέρος μας διαμέσου όλων των εμπειριών μας. Κατόπιν τις συνθήκες μέσω των οποίων γίνεται κατ'αρχήν δυνατή κάθε εμπειρία αυτού του κόσμου, το χρόνο και το χώρο (χωροχρόνο).

Αυτές οι συνθήκες μπορούν να γίνουν αντιληπτές ανεξάρτητα από κάθε εμπειρία, έστω κι αν δεν έχουν καθορισμένο περιεχόμενο, από την εποπτεία, ως καθαρά καθ'εαυτά. Οταν λοιπόν ο Ηράκλειτος βλέπει μ'αυτό τον τρόπο το χρόνο, αποχωρισμένο απ'όλες τις εμπειρίες, έχει στα χέρια του το πιο διδακτικό κλειδί για όλα όσα εμπίπτουν στο πεδίο της εποπτικής παράστασης. Δηλαδή για το χρόνο, ότι καθεμιά από τις στιγμές του δεν υπάρχει παρά καταστρέφοντας την προηγούμενη στιγμή, για να καταστραφεί κι αυτή με τη σειρά της εξίσου γρήγορα, ότι το παρελθόν και το μέλλον είναι τόσο μηδαμινά όσο και οποιοδήποτε όνειρο ή όραμα, και ότι, τέλος, το παρόν δεν είναι παρά το ασταθές και δίχως έκταση σύνορο μεταξύ των δύο. Οποιος κρατήσει στο μυαλό του αυτή την αλήθεια, οφείλει επίσης να προχωρήσει παραπέρα και να βγάλει τη συνέπεια που βγάζει ο Ηράκλειτος: ολόκληρη η ουσία της πραγματικότητας είναι πάντα ένα δραν και γι'αυτήν δεν υπάρχει άλλος τρόπος είναι. «Μόνον επειδή αυτή (η ύλη) είναι δρώσα, γεμίζει το χώρο, γεμίζει το χρόνο: η επίδραση της στο άμεσο αντικείμενο προκαθορίζει την εποπτεία μέσα στην οποία υπάρχει αυτή: το αποτέλεσμα της επίδρασης ενός οποιουδήποτε υλικού αντικειμένου πάνω σ'ένα άλλο γίνεται γνωστό στο βαθμό που αυτό το δεύτερο επιδρά πάνω στο άμεσο αντικείμενο διαφορετικά απ'ό,τι πριν· ιδού το μόνο που μπορούμε να γνωρίσουμε. Αιτία και αποτέλεσμα είναι συνεπώς η ουσία της ύλης: το είναι της ύλης είναι το δραν της. Αυτό πάνω στο οποίο δρά η ύλη είναι πάντοτε και πάλι η ύλη: όλη η ουσία της και το Είναι της έγκειται λοιπόν μόνο στη σύμφωνα με κανόνες παραγόμενη αλλοίωση, η οποία προκαλείται από ένα μέρος της ύλης αυτής πάνω σ'ένα άλλο. Επομένως η ύλη είναι εντελώς σχετική, υποκειμενική σε μια σχέση που δεν ισχύει παρά μέσα στα δικά της όρια, ακριβώς όπως συμβαίνει με το χρόνο και το χώρο.» Το ένα και αιώνιο γίγνεσθαι, η ολοκληρωτική έλλειψη σταθερότητας καθετί ενεργά πραγματικού, το οποίο συνεχώς μόνο δρα και γίνεται άλλα δεν είναι, όπως μας διδάσκει ο μέγας όλων των επιστημών μέχρι σήμερα, και του μέλλοντος Ηράκλειτος, είναι μια παράσταση που προκαλεί φόβο και σύγχυση.

Στην επίδραση που ασκεί είναι εντελώς ανάλογη με το αίσθημα εκείνου ο οποίος, σ'ένα σεισμό, χάνει την εμπιστοσύνη του στο στέρεο έδαφος. Χρειαζόταν εκπληκτική δύναμη για να μεταμορφωθεί αυτό το αποτέλεσμα στο αντίθετο του, στην υψηλή και ευτυχισμένη έκπληξη. Ο Ηράκλειτος το πέτυχε αυτό παρατηρώντας τη χαρακτηριστική πορεία αυτού του γίγνεσθαι και της φθοράς, την οποία συλλαμβάνει υπό τη μορφή της πολικότητας και ως τον χωρισμό μιας δύναμης σε δύο ποιοτικά διαφορετικές αντιτιθέμενες και αγωνιζόμενες να επανενωθούν δραστηριότητες. Αδιάκοπα μια ιδιότητα χωρίζεται σε δύο αντίθετα, τα οποία τείνουν αδιάκοπα να επανενωθούν.

Ο λαός απαίδευτος και δεισιδαίμονας ως είναι αναγνωρίζει κάτι άκαμπτο, τελειωμένο σταθερό· στην πραγματικότητα όμως, φως και σκοτάδι, γλυκό και πικρό είναι κάθε στιγμή συνδεδεμένα και ενωμένα μεταξύ τους όπως δύο παλαιστές απο τους οποίους μια ο ένας μια ο άλλος έχει την υπεροχή. Για τον Ηράκλειτο, το μέλι είναι πικρό και γλυκό συγχρόνως, και ο ίδιος ο κόσμος είναι ένας κρατήρας που πρέπει συνεχώς να ανακινείται. (Ηράκλειτος Β80, Β53, Διογένης Λαέρτιος, Φιλοσόφων Βίων). Από τον πόλεμο των αντιθέτων γεννιέται όλο το γίγνεσθαι. (Ανθολόγιον από τα κείμενα για την Ελλάδα του Φρίντριχ Νίτσε σε μετάφραση- επιμέλεια Ζήσης Σαρικάς).

Εκείνο που κάνει το κακό αθεράπευτο είναι ότι αφού ορισμένοι εισήγαγαν τις λαθεμένες ιδέες που έχει η ανθρωπότητα για τον Θεό, κάνουν τα πάντα προκειμένου να καταφέρουν το λαό να τις πιστέψει, δίχως να το επιτρέπουν να τις εξετάσει· αντίθετα του μεταδίδουν την αποστροφή για τους Ελληνες φιλόσοφους, φοβούμενοι μήπως ο ορθός λόγος που διδάσκουν τον κάνει να αναγνωρίσει τις πλάνες μέσα στις οποίες είναι βυθισμένος.

Αναιρούνται οι προεκλογικές υποσχέσεις της κυβέρνησης στους ελαιοπαραγωγούς

Καμία αλλαγή στην κατανομή των κοινοτικών ενισχύσεων

Εκατοντάδες δικαιούχοι στα Δωδεκάνησα περιμένουν το υπόλοιπο της καταβολής

Σε «άτακτη υποχώρηση» υποχρεώνεται η πολιτική ηγεσία του υπουργείου Αγροτικής Ανάπτυξης & Τροφίμων στο θέμα της πληρωμής των επιδοτήσεων στους ελαιοπαραγωγούς, καθώς αναιρεί τις προεκλογικές αλλά και μετεκλογικές υποσχέσεις και υιοθετεί την πολιτική της προηγούμενης κυβέρνησης στο θέμα.

Σύμφωνα με επίσημες ανακοινώσεις η κυβέρνηση επιλέγει να κατανείμει τις κοινοτικές ενισχύσεις με βάση τη δηλωθείσα στα αρμόδια κοινοτικά όργανα παραγωγή, η οποία ανέρχεται σε 458.000 τόνους, αθετώντας έτσι τις «υποσχέσεις» για πληρωμή όλης της δηλωθείσας ποσότητας που ξεπερνά τους 650.000 τόνους και απαιτεί πόρους ύψους 180 εκατ.ευρώ.

Μάλιστα, προκειμένου να δώσει λύση στο θέμα των καθυστερήσεων που έχουν δημιουργηθεί στις πληρωμές 45.896 παραγωγών, οι οποίοι με βάση τα νέα στοιχεία του υπουργείου δεν έχουν λάβει ούτε ένα ευρώ επιδότηση, θα διαθέσει άμεσα πόρους ύψους 9,5 εκατ. ευρώ που προβλέπονταν να καλύψουν τμήμα από την εξόφληση της κοινοτικής ενίσχυσης για την παραγωγή του 2002-3.

Στις περιπτώσεις καλλιεργητών που εισέπραξαν «περισσότερα από όσα δικαιούνταν» είτε θα:

-υπάρξουν συμψηφισμοί με ενισχύσεις επόμενων ετών ή και σε σχέση με την εξόφληση της περιόδου 2003

-είτε θα επιστρέψουν πίσω χρήματα ως αχρεωστήτως καταβληθέντα.

Μάλιστα θα παραπεμφθούν στον Εισαγγελέα όσοι βεβαίωσαν την παράτυπη καταβολή και είσπραξη ενισχύσεων.

Ελεγχοι

Σε κάθε περίπτωση, οι έλεγχοι επί της εξέτασης των ενστάσεων θα γίνουν ακόμη και από μηδενική βάση, χωρίς αλλαγές στα ισχύοντα κριτήρια προσδιορισμού των αποδεκτών προς ενίσχυση ποσοτήτων ελαιολάδου. Επιπλέον, θα αναληφθούν και πρόσθετες κυβερνητικές πρωτοβουλίες στην περίπτωση που δεν επαρκέσουν οι κοινοτικοί πόροι για κάλυψη των «δίκαιων απαιτήσεων», αφήνοντας να εννοηθεί ότι θα χρησιμοποιηθούν εθνικά κονδύλια.

Από το αρμόδιο υπουργείο πάντως δεν δόθηκε σαφές χρονοδιάγραμμα για την επίλυση του ζητήματος που έχει προκύψει με τις πληρωμές των προκαταβολών των ενισχύσεων. Σε κάθε περίπτωση όμως οι δικαιούχοι θα έχουν εξοφληθεί για το σύνολο της επιδότησης (προκαταβολή-εξόφληση) νωρίτερα από τις 15 Οκτωβρίου, που είναι η καταληκτική ημερομηνία από την Ε.Ε.

Με βάση τα στοιχεία των αρμόδιων υπηρεσιών που έγιναν γνωστά ως απογραφή της μέχρι τώρα κατάστασης:

586.029 ελαιοπαραγωγοί υπέβαλαν αίτηση για οικονομική ενίσχυση, εκ των οποίων οι 565.382 έχουν πληρωθεί (45.856 παραγωγοί εισέπραξαν το 100% της προκαταβολής και 110.526 το 60% μεγάλος αριθμός από τους οποίους βρίσκονται στα Δωδεκάνησα). Από τους 110.526 οι 93.000 διεκδικούν μέσω ενστάσεων το υπόλοιπο 40% και 45.896 παραγωγοί ελαιολάδου και βρώσιμων ελιών δεν έχουν λάβει προκαταβολή.

Τα ποσά που έχουν καταβληθεί ως προκαταβολή της κοινοτικής ενίσχυσης ανέρχονται σε 506,4 εκατ. ευρώ και υπολείπονται άλλα 907.872 ευρώ που μπορεί να δοθούν ως προκαταβολή της ενίσχυσης.

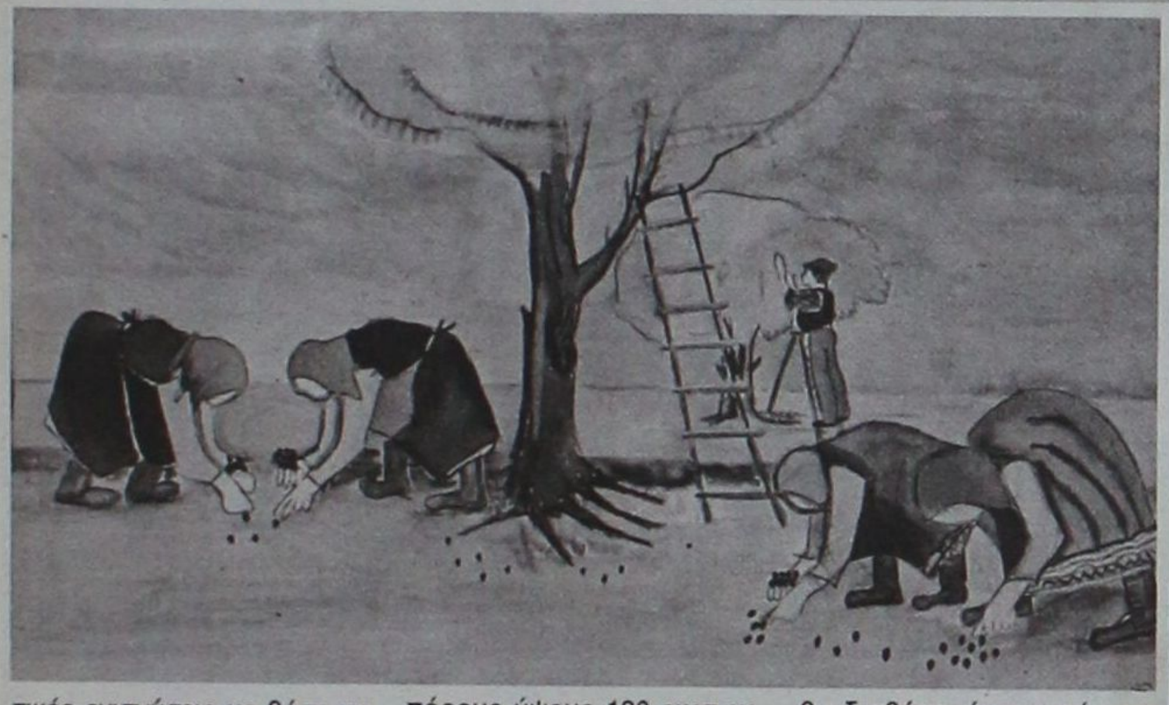

Με απόφαση του Υπουργείου Ανάπτυξης

Λύση στην ηλεκτροδότηση της Κω και της Καρπάθου

Λύση στην ηλεκτροδότηση 13 νησιών του Αιγαίου δόθηκε από το υπουργείο Ανάπτυξης την προηγούμενη εβδομάδα.

Ειδικότερα με απόφαση του υπουργείου η ΔΕΗ πήρε την άδεια εγκατάστασης και λειτουργίας μονάδων παραγωγής ηλεκτρικού ρεύματος για την άμεση κάλυψη των εκτάκτων αναγκών με ηλεκτρική ενέργεια κατά το θέρος του 2004 σε 13 μη διασυνδεδεμένα νησιά.

Η άδεια αυτή χορηγήθηκε ύστερα από αίτηση της ΔΕΗ Α.Ε. και γνωμοδότηση της Ρυθμιστικής Αρχής Ενέργειας υπό τους πρόσθετους όρους ότι οι μονάδες αυτές θα διασφαλίζουν τον απρόσκοπτο εφοδιασμό των νησιών αυτών σε ηλεκτρική ενέργεια και ότι θα λειτουργούν με τρόπο ώστε να τηρούνται οι ισχύουσες εθνικές και κοινοτικές διατάξεις που αποβλέπουν στην προστασία του περιβάλλοντος.



Συγκεκριμένα, θα εγκατασταθούν 1 μονάδα στην Αμοργό, 8 στη Θήρα, **4 στην Κάρπαθο**, 1 στην Κύθνο, **14 στην Κω**, 3 στη Λέσβο, 4 στη Μήλο, 11 στη Μύκονο, 10 στην Πάρο, 1 στη Σέριφο, 1 στη Σίφνο, 1 στη Σκύρο και 7 στη Χίο.

Η παραγωγή θα αρχίσει την 1η Ιουνίου 2004 και θα λήξει την 30ή Σεπτεμβρίου 2004.

Οπως αναφέρεται μετά τη χορήγηση της άδειας αυτής, δόθηκαν οδηγίες στη διοίκηση της ΔΕΗ Α.Ε. για μονιμότερες λύσεις στο θέμα αυτό που να εξασφαλίζουν επάρκεια ηλεκτρικού ρεύματος σε συνδυασμό με την αποτελεσματική προστασία του περιβάλλοντος των νησιών μας.

Κεντρική Θέρμανση



- **Θέρμανση πετρελαίου** Λέβητες χαλύβδινοι, μαντεμένιοι. Σώματα πάνελ-αλουμινίου. Ατομικές θερμάνσεις.
- **Θέρμανση ηλεκτρική** Θερμοπομποί **EL-NOR**. 20 χρόνια πρώτοι στη Ρόδο, θερμαίνουν εκατοντάδες κατοικίες και επαγγελματικούς χώρους
- **Κλιματιστικά:** Θέρμανση - ψύξη. Όλες οι κορυφαίες μάρκες στις χαμηλότερες τιμές.
- **Δωρεαν μελέτη - επίβλεψη** Ακόμη και για τον πιο μικρό χώρο και δωρεάν μεταφορά.
- **Άμεση εγκατάσταση** από ειδικευμένο προσωπικό με προσοχή στη λεπτομέρεια
- **Γραπτή εγγύηση** καλής λειτουργίας και πλήρης τεχνική υποστήριξη.
- **Διπλή πιστοποίηση ποιότητας** από την εταιρεία μας και το δίκτυο τεχνικών καταστημάτων **Διαθερμική.**
- **Ειδικές λύσεις** για ξενοδοχεία και επαγγελματικούς χώρους.



Καλέστε αμέσως το **76100** για υπεύθυνη ενημέρωση

ΒΟΥΤΥΡΑΚΗΣ Ι.Χ. Ε.Π.Ε. • ΔΩΔ. ΝΕΟΛΑΙΑΣ 16 - ΡΟΔΟΣ -ΤΗΛ. ΚΕΝΤΡΟ: 0241/76100

εκεί που η τέχνη... συναντά την ποιότητα!



Κομμωτήριο

Figaro

HAIR DESIGN

Κομμώσεις Ανδρικές - Γυναικείες

Κων/νου Παλαιολόγου 17, Τηλ.: 22410 - 20.914



CAIR

THE WINNING QUALITY

Η ΠΟΙΟΤΗΤΑ ΠΟΥ ΚΕΡΔΙΖΕΙ



S.PENI

Η ρετσίνα που σας έχει κερδίσει,
απέδειξε την υπεροχή της με το **χρυσό μετάλλιο**.
Η μοναδική ρετσίνα που βραβεύτηκε
στον πρόσφατο 4ο Διεθνή Διαγωνισμό Οίνου Θεσσαλονίκης
Οινόραμα 2004.

C·A·I·R
RODOS
δημιουργίες ποιότητας