ΠΑΝΔΩΔΕΚΑΝΗΣΙΑΚΟ ΠΡΕΣ
ΕΛΤΑ

Η ΔΡΑΣΙΣ

εβδομαδιαία εφημερίδα της Δωδεκανήσου

ΙΔΙΟΚΤΗΤΗΣ - ΔΙΕΥΘΥΝΤΗΣ
ΠΑΥΛΟΣ Μ. ΜΑΡΙΑΣ
ΓΡΑΦΕΙΑ: ΑΘΗΝΩΝ 42 (ΑΝΑΛΗΨΗ)
ΤΗΛ. (22410) 64393 - 63790 - FAX. 63393

48 ΣΕΛΙΔΕΣ

Δευτέρα 21 Ιουνίου 2004
ΕΤΟΣ ΤΡΙΑΚΟΣΤΟ ΠΕΜΠΤΟ
Αριθμός Φύλλου 1.940
Τιμή: Ευρώ 0,90

Οσοι ευθύνονται για την εικόνα και την ήττα του ΠΑΣΟΚ να αναλάβουν τις ευθύνες τους

Ζήτημα ευαισθησίας η παραίτησή τους, αλλά από... ποιά κομματικά όργανα;



Ο Δημ. Μοσχογιάννης «επί προσωπικού»

Σελίδα 14

ΣΥΝΕΝΤΕΥΞΗ:
Κώστας Καΐσερλης

Μεγάλο το έλλειμμα των σύγχρονων πολιτικών μας στόχων



Το ΠΑΣΟΚ βρίσκεται σε μια περίοδο κρίσης δηλώνει ο Βουλευτής Δωδεκανήσου

Σελίδα 8

ΚΡΙΤΙΚΗ ΕΚ ΤΩΝ ΕΣΩ: Πώς οδηγούμαστε από το ένα κομματικό κράτος στο άλλο

ΤΑ "ΕΞΩΓΑΜΑ" και τα "δικά μας παιδιά"

Ο Πρόεδρος του Δικηγορικού Συλλόγου Ρόδου Κώστας Σαρρής διαπιστώνει ότι οι αρχές της ισονομίας και της αξιοκρατίας θυσιάζονται στο βωμό της «τακτοποίησης» ημετέρων και της νομής της εξουσίας



«Τα λόγια του Καραμανλή δεν βρίσκουν απήχηση στα κομματικά όργανα» • Σελ. 5

Στις εκλογές του Σαββάτου για νέο Συμβούλιο στην Τοπική Επιτροπή Πόλεως Ρόδου της Ν.Δ. κέρδισε ο Παυλίδης, κέρδισε και ο Καραμάριος

Την προεδρία ο Σακελλαρίου, τον έλεγχο ο Παπαμιχαήλ

«Παιχνίδια σε διπλό ταμπλό από... Εφιάλτες»

καταγγέλλει ο πρώην πρόεδρος της Τοπικής, όμως η βάση του κόμματος, ενόψει της εκλογής νέας Νομαρχιακής, διψά για αλλαγές και απαιτεί ανανέωση εκ βάθρων

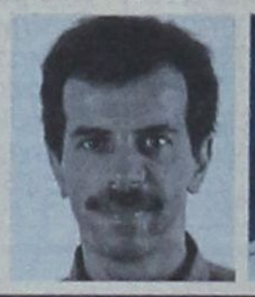

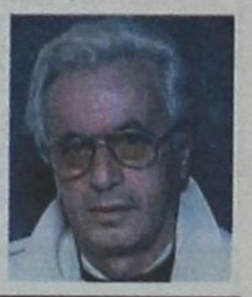

Σελίδα 4

Ελλείψεις στη φύλαξη του λιμανιού διαπιστώνει η Ενωση Τουριστικών Γραφείων Ρόδου

Οταν πέφτει το σκοτάδι...



Σελίδα 6

Ο ΦΥΣΙΚΟΘΕΡΑΠΕΥΤΗΣ
ΜΑΓΚΛΑΡΑΣ ΚΩΝΣΤΑΝΤΙΝΟΣ

Θα απουσιάσει από 17/6/04 ως και 27/6/04 για εκπαίδευση από το Πανεπιστήμιο της Ιατρικής Ακαδημίας της Μόσχας σε προβλήματα:

Παθήσεων Σπονδυλικής Στήλης
Χρόνιες Αρθρίτιδες
Εγκεφαλικό επεισόδιο
Κυκλοφοριακά προβλήματα και
Αντιμετώπιση ανίατων ασθενειών.

Το Φυσικοθεραπευτήριο θα λειτουργήσει κανονικά από 28 /6 / 04.

Αλ. Παναγούλη 16 - (7 Βαγιές)
08:30 – 13:00 και 17:00 – 21:00
Μόνο με ραντεβού. Τηλ. 29.459



ΚΕΝΤΡΑ ΞΕΝΩΝ ΓΛΩΣΣΩΝ
ΚΟΝΤΟΥ ΜΕΡΚΟΥΡΗ

ΤΑ ΚΕΝΤΡΑ ΞΕΝΩΝ ΓΛΩΣΣΩΝ ΜΕΡΚΟΥΡΗ ΚΟΝΤΟΥ ΓΝΩΣΤΟΠΟΙΟΥΝ ΤΗ ΛΕΙΤΟΥΡΓΙΑ ΚΑΛΟΚΑΙΡΙΝΩΝ

1) ΥΠΕΡΕΝΤΑΤΙΚΩΝ ΤΜΗΜΑΤΩΝ ΓΕΡΜΑΝΙΚΗΣ
9 εβδομάδων (1η Ιουλίου - 31 Αυγούστου)
για τις εξετάσεις ZERTIFIKAT - MITTELSTUFE
Οκτωβρίου 2004

2)-ΕΝΤΑΤΙΚΩΝ ΤΜΗΜΑΤΩΝ ΑΓΓΛΙΚΗΣ
6 εβδομάδων (21 Ιουνίου - 30 Ιουλίου)
για τις εξετάσεις Lower - Κρατικό - Edexcel
Μαΐου 2005

Γιατί ο χρόνος σε εμάς είναι... Πτυχία Πολυγλωσσομάθειας

Πληροφορίες - Εγγραφές Τηλ. 22410 - 35289 - 23973

ΚΕΡΔΙΣΤΕ
και εσείς
522.213,74 €
Δόθηκαν συνολικά σε Jackpots
Χθές στα SLOT MACHINES
(ΜΗΧΑΝΑΚΙΑ)
ΚΑΙ ΤΩΡΑ "CASH BACK"
€10 από 07:00 έως 19:00
€5 από 19:00 έως 07:00
Από Κυριακή έως και Τετάρτη
CASINO RODOS
Boutique Hotel & Casino

Quality Used Cars
Σας κάνουν την τιμή!











Ελάτε σήμερα για ένα test drive με μία μεταχειρισμένη Mercedes-Benz με λίγα χιλιόμετρα και αποκτήστε την με:

- Ευνοϊκούς όρους χρηματοδότησης
- Εγγύηση της Mercedes-Benz για ένα χρόνο
- Κορυφαίο πρόγραμμα εξυπηρέτησης πελατών Mobilo-Life
- Οδική βοήθεια για 2 χρόνια

Mercedes Benz

Ε. ΧΑΤΖΗΜΙΧΑΛΗΣ & ΥΙΟΙ Ο.Ε.
Εξουσιοδοτημένος Διανομέας & Επισκευαστής της Mercedes-Benz Ελλάς Α.Ε.Ε.
Εκθεση: ΡΟΔΟΣ. 9ο χλμ. Ρόδου - Λίνδου, τηλ.: (22410) 62941-2-4

Η ΔΡΑΣΙΣ
Εβδομαδιαία Εφημερίδα
Διευθύνσεις σύμφωνα με το Νόμο:
ΙΔΙΟΚΤΗΤΗΣ
ΠΑΥΛΟΣ Μ. ΜΑΡΙΑΣ
Πρόεδρος Ενώσεως Ιδιοκτητών Επαρχιακού Τύπου
ΕΚΔΟΤΕΣ
ΜΙΧΑΗΛ Π. ΜΑΡΙΑΣ
ΤΣΑΜΠΙΚΑ Π. ΜΑΡΙΑ - ΤΡΙΑΝΤΑΦΥΛΛΟΥ
ΔΙΕΥΘΥΝΤΗΣ
ΠΑΥΛΟΣ Μ. ΜΑΡΙΑΣ

Τα σπορ
ΙΔΡΥΤΗΣ
ΝΙΚΟΣ ΤΡΙΑΝΤΑΦΥΛΛΟΥ

ΓΡΑΦΕΙΑ: Αθηνών 42, (Ανάληψη), Τηλ: 63.790 - 64.393-68761 FAX: 63.393
e-mail: drasis2000@yahoo.com
ΤΥΠΟΓΡΑΦΕΙΑ: Κοσκινού, τηλ. 65540

ΛΑΪΚΕΣ ΑΓΟΡΕΣ

ΤΕΤΑΡΤΗ: στο Δημοτικό Νεκροταφείο.
ΠΕΜΠΤΗ: στην οδό Βύρωνος.
ΠΑΡΑΣΚΕΥΗ: Στην οδό Θεσ/κης στην Ανάληψη
ΣΑΒΒΑΤΟ: στο Δημοτικό Νεκροταφείο.

ΤΑΞΙ

ΤΑΞΙ ΡΟΔΟΥ: 32452
ΡΑΔΙΟ ΤΑΞΙ ΡΟΔΟΥ (Εργατικές κατοικίες Πρόνοιας Αγ. Απόστολοι): 64712-64756-64790
ΤΑΞΙ ΑΦΑΝΤΟΥ: 51777
ΤΑΞΙ ΙΑΛΥΣΟΥ: 92515
ΤΑΞΙ ΚΡΕΜΑΣΤΗΣ: 94528
ΤΑΞΙ ΦΑΛΗΡΑΚΙΟΥ: 85444

ΦΑΡΜΑΚΕΙΑ

ΔΕΥΤΕΡΑ 21 Ιουνίου 2004
ΣΗΜΕΡΑ Σ.Φ. ΣΤΑΥΡΟΠΟΥΛΟΣ - ΠΑΠΠΟΥ, πλατεία Ακαδημίας, δίπλα από την Τράπεζα Δωδ/σου τηλ. 75747

ΣΗΜΕΡΑ διανυκτερεύει το φαρμακείο ΠΑΠΑΜΙΧΑΗΛ ΒΑΣΙΛΕΙΟΣ Ι. & Β. ΤΣΑΒΑΡΗ 7, πλ. Αναλήψεως, τηλ. 65872

ΑΚΟΥΓΑ *στις ειδήσεις προ ημερών το εξής περιστατικό, η σημασία του οποίου θα ήταν υπό άλλες συνθήκες μικρή, απειροελάχιστη...*

Στην προσπάθειά του, λέει, ο Σάκης Ρουβάς να αποφύγει τους Ελληνες παπαράτσι που τον κυνηγούσαν για να απαθανατίσουν τον ίδιο με την εξ Ουκρανίας αοιδό Ρουσλάνα που τον συνόδευε στο 4Χ4, ανέπτυξε ιλιγγιώδη ταχύτητα στους δρόμους της Αθήνας, τέτοια που προκάλεσε την αντίδραση ενός τροχονόμου.

Ο ένστολος μοτοσικλετιστής προσέγγισε τον «ατίθασο οδηγό» με άγριες διαθέσεις και με την κλήση έτοιμη ανά χείρας. Μόλις όμως διαπίστωσε ότι επρόκειτο για το πιο hot ζευγάρι της επικαιρότητας, ο κύριος τροχονόμος τα 'χασε προς στιγμή. Δεν πίστευε στην τύχη που του επεφύλαξε ο Μεγαλοδύναμος...

Βρισκόταν ο άνθρωπος μόλις μια ανάσα από τον Sakis και την "wild" Ρουσλάνα. Ένα δίδυμο για το οποίο η νεολαία μας κόβει φλέβες.

Τι να σου κάνει και ο τροχονόμος; Μόλις τους αναγνώρισε – λέει το ρεπορτάζ – έβαλε το μπλοκάκι στη θήκη, εξέφρασε το θαυμασμό του και όπως το επέβαλε η περίσταση, ζήτησε και πήρε ...ένα αυτόγραφο!!! *Ενδεχομένως να τους προέτρεψε να είναι στο εξής «πιο προσεκτικοί»...*

Τι θέλει να μας πει ο ποιητής με αυτήν την (καθ' όλα πραγματική) ιστορία της καθημερινότητάς μας; Ισως τίποτα, ίσως πάρα πολλά. Το σπουδαιότερο; Ότι κάποια πράγματα σε αυτή τη χώρα δεν αλλάζουν και δεν πρόκειται να αλλάξουν (όχι ότι είναι οπωσδήποτε κακό δηλαδή), είτε επί «σοσιαλίζουσας» είτε επί «φιλελευθερίζουσας» διακυβέρνησης.

Γιατί; «Γιατί ...έτσι», που λέει και ο πιτσιρικάς όταν συλλαμβάνεται να κάνει την αταξία του και μουλαρώνει.

Πάνω στην ώρα,...

...έφθασε στα γραφεία της «Δράσης» το άρθρο του κ. Κώστα Σαρρή, προέδρου του Δικηγορικού Συλλόγου Ρόδου, με τίτλο «Τα παιδιά τους, τα παιδιά μας και τα εξώγαμα».

Πώς τα συνδυάζεις αυτά τα δύο προφανώς ανόμοια πράγματα; ***Το αυτόγραφο δηλαδή στον τροχονόμο από τον Sakis και τις καίριες επισημάνσεις που κάνει σήμερα ο κ. Σαρρής:*** *Το εξηγήσαμε παραπάνω: στη χώρα τούτη, τα χούγια του Ελληνα δεν αλλάζουν εύκολα. Κάποιες νοοτροπίες είναι τόσο βαθιά ριζωμένες στη συνείδηση και στο υποσυνείδητό μας που θα χρειαστεί να ...ξαναγεννηθούμε, σαν Εθνος, κάνα δυο φορές μέχρι να μάθουμε να λειτουργούμε με τις αρχές της Ισονομίας και της Ισοπολιτείας.*

Ακόμα και η Ρουσλάνα καταλαβαίνει τι θέλει να πει ο κ. Κ. Σαρρής

Του Νικήτα Οικονόμου
nopress@rho.forthnet.gr

Εχουν αξία οι επισημάνσεις του κ. Κώστα Σαρρή (δημοσιεύονται σε εσωτερικές σελίδες, διαβάστε τις με προσοχή) διότι πρόκειται για έναν άνθρωπο που βρίσκεται κοντά στην κυβερνητική παράταξη και ο ρόλος του στα τοπικά μας πράγματα (και λόγω της θέσης του) έχει ένα κάποιο ειδικό βάρος. Οπως και να το κάνουμε, και σε όποιον αρέσει...

Με απλά λόγια ο πρόεδρος του Δικηγορικού Συλλόγου Ρόδου (και παρ' ολίγον υποψήφιος βουλευτής της Νέας Δημοκρατίας στα Δωδεκάνησα στις τελευταίες εθνικές εκλογές) ***γράφει σε μια κόλλα χαρτί όσα ο κόσμος έχει τούμπανο και κάποιοι άλλοι απλώς κρυφό καμάρι.*** *Κι ας μας παραμυθιάζουν με τσιτάτα περί «κατάργησης των διαχωριστικών γραμμών» και με τα άλλα περί «σεμνότητας και ταπεινότητας».*

Αυτή η κοινωνία...

...δεν πρόκειται να αλλάξει με συνθήματα. Πότε και ποιοι το κατάφεραν για να το πετύχουν και οι τωρινοί; Μήπως οι προηγούμενοι; Αστεία λέμε;

Οι ευθύνες όμως των τωρινών είναι μεγαλύτερες, διότι γι' αυτούς εξέλειπαν οι δικαιολογίες και τα άλλοθι. Μετά από μια μακρόχρονη παραμονή και αναμονή στην αντιπολίτευση κέρδισαν την εμπιστοσύνη του κόσμου διότι σήκωσαν τη σημαία της «νέας διακυβέρνησης», ανεξάρτητα πώς την καταλαβαίνει ο καθένας μας.

Κεφαλοποίησαν την αγανάκτηση («ως εδώ και μη παρέκει») του κοσμάκη που δίψαγε για άλλες νοοτροπίες από αυτές των «κουρασμένων» παλικαριών του «καθεστώτος». ***Και καλλιέργησαν ένα μάτσο προσδοκίες στο μέσο Ελληνα για ένα άλλο ήθος στα πολιτικά μας πράγματα. Από το πώς ασκείς εξωτερική και οικονομική πολιτική μέχρι το πώς μοιράζεις οφίκια στα Κοινωφελή Ιδρύματα στις μικρές κοινωνίες.***

Μέσες άκρες, αυτά υπογραμμίζει ο κ. Σαρρής με το σημερινό του σημείωμα με εύγλωττο τίτλο (δικός του είναι), δίνοντας έμφαση στο δεύτερο σκέλος. Λόγω επικαιρότητας ίσως...

Και τι συνέβη τελικά, με τη συμπλήρωση μάλιστα των πρώτων εκατό ημερών της «νέας διακυβέρνησης»; Τα ίδια και απαράλλαχτα. Τι 'χες Γιάννη, τι 'χα πάντα... Δεν θα μπορούσε άλλωστε να γίνει και διαφορετικά. Είπαμε, με συνθήματα στα όρια της αρλούμπας, δεν αλλάζει μια κοινωνία ούτε ο χοίρος την τριχιά του.

Στην πράξη δοκιμάζονται όλοι και όλα. Τα υπόλοιπα πετιούνται στα ανακυκλώσιμα με τη μορφή της αφίσας ή έχουν εξαργυρωθεί με πολλά βαλάντια από τους επικοινωνιολόγους των προεκλογικών εκστρατειών. Για να μην κοροϊδευόμαστε κιόλας...

Ποιος αλήθεια...

...ήταν τόσο, μα τόσο αφελής για να πάρει στα σοβαρά τις ανέξοδες εξαγγελίες για υπεράσπιση των αρχών της Ισονομίας και της Ισοπολιτείας που (έλεγαν ότι) δοκιμάστηκαν και εξευτελίστηκαν από τους πρώην «καθεστωτικούς»;

Η κάλπη – ειδικά στις Ευρωεκλογές – έδειξε ότι είναι πάρα πολλοί.

Τόσοι όσοι είχαν την αφέλεια να πιστεύουν πως θα έτρωγε την κλήση και το τσουχτερό πρόστιμο ο Sakis για επικίνδυνη οδήγηση. Τόσοι όσοι ζούσαν με την ελπίδα (όπως ο κ. Σαρρής) πως οι διαχωρισμοί ανάμεσα στα δικά τους και στα «δικά μας παιδιά» θα μπορούσαν να εξαλειφθούν, από τις πρώτες κιόλας εκατό ημέρες της «νέας διακυβέρνησης». Φυσικά και έχουν σημασία τα πρώτα δείγματα γραφής...

ΜΗ μασάτε κουτόχορτο και μην καταπίνετε το χυλό των «ωραίων λόγων». ***Εχουμε ακόμα δρόμο πολύ μπροστά μας μέχρι να κατανοήσουμε τη διαφορά ανάμεσα στα φληναφήματα και τις σοβαρές δεσμεύσεις των πολιτικών μας.***

Το μάθημα αυτό το ξέρουν καλά, τόσο τα «παιδιά μας», όσο και τα «εξώγαμα», κυρίως (που λέει ο Κώστας Σαρρής). Το ξέρει καλά και ο κύριος τροχονόμος που θα έχει κορνιζάρει το αυτόγραφο.

Το έμαθε το μάθημα πολύ σύντομα και αυτή ακόμα η Ρουσλάνα. Μια μέρα στην Ελλάδα, της ήταν αρκετή...

Πάντα κάποιοι ξεχωρίζουν...
Rodos Gold VOGIATZIS
Ιδιαίτερη αισθητική
Απαράμιλλη ποιότητα
πλούσιες επιλογές
για γάμους , βαπτίσεις ,
και ιδιαίτερες στιγμές
με μοναδική λάμψη .....
σε εξαιρετικές τιμές
Rodos Gold VOGIATZIS
Χρυσές δημιουργίες...
για πολύτιμες σχέσεις
10ο χιλ. Λεωφ. Ρόδου Λίνδου
Τηλ.: 22410 86670 - 3


ΧΕΠΠΑΚΗΣ Α.Ε.
ΓΕΩΡΓΙΚΑ ΜΗΧΑΝΗΜΑΤΑ & ΕΡΓΑΛΕΙΑ
ΑΝΤΙΠΡΟΣΩΠΕΙΑ ΤΡΑΚΤΕΡ: ANTONIO CARRARO


ΣΚΑΠΤΙΚΑ - ΧΟΡΤΟΚΟΠΤΙΚΑ
ΠΕΤΡΕΛΑΙΟΚΙΝΗΤΑ - ΒΕΝΖΙΝΟΚΙΝΗΤΑ
ΑΛΥΣΟΠΡΙΟΝΑ
STIHL

ΦΡΕΖΕΣ
ΧΛΟΟΚΟΠΤΙΚΑ - ΘΑΜΝΟΚΟΠΤΙΚΑ - ΨΕΚΑΣΤΙΚΑ - ΕΛΑΙΟΡΑΒΔΙΣΤΙΚΑ
ΦΥΤΟΦΑΡΜΑΚΑ - ΛΙΠΑΣΜΑΤΑ (ΚΟΙΝΑ & ΥΔΑΤΟΔΙΑΛΥΤΑ)
ΣΠΟΡΟΙ - ΣΠΟΡΟΦΥΤΑ ΕΜΒΟΛΙΑΣΜΕΝΑ - ΦΥΤΟΧΩΜΑΤΑ - ΤΥΡΦΗ
ΣΥΣΤΗΜΑΤΑ ΑΡΔΕΥΣΗΣ: ΑΝΤΛΙΕΣ - ΤΕΧΝΙΚΕΣ ΒΡΟΧΕΣ - ΑΥΤΟΜΑΤΟ ΠΟΤΙΣΜΑ - ΣΩΛΗΝΕΣ (ΠΛΑΣΤΙΚΕΣ - ΜΕΤΑΛΛΙΚΕΣ)
ΚΤΗΝΟΤΡΟΦΙΚΑ - ΜΕΛΙΣΣΟΚΟΜΙΚΑ - ΔΕΞΑΜΕΝΕΣ (ΠΛΑΣΤΙΚΕΣ)
ΣΥΡΜΑΤΑ & ΠΑΣΣΑΛΟΙ ΠΕΡΙΦΡΑΞΕΩΝ - ΟΙΚΟΔΟΜΙΚΑ ΜΗΧΑΝΗΜΑΤΑ
ΑΝΤΑΛΛΑΚΤΙΚΑ - ΕΞΑΡΤΗΜΑΤΑ - SERVICE
ΠΑΡΑΔΟΣΗ ΣΤΟ ΧΩΡΑΦΙ
ΡΟΔΟΣ: ΒΕΝΕΤΟΚΛΕΩΝ 21 - 23 ΤΗΛ: 34311 FAX: 22410 - 29885
ΤΣΑΪΡΙ: 10 ΧΛΜ. ΛΕΩΦ. ΡΟΔΟΥ-ΛΙΝΔΟΥ ΤΗΛ: 22410-68979
ΜΑΝΔΡΙΚΟ: ΜΑΝΔΡΙΚΟ ΡΟΔΟΥ ΤΗΛ: 22460/31040

Quality Used Cars

Με την υπογραφή της Mercedes-Benz Ελλάς!



EURO RSCG

Επειδή τα μεταχειρισμένα δεν είναι όλα ίδια!

Αποκτήστε σήμερα μία Mercedes-Benz με λίγα, πραγματικά χιλιόμετρα και... πολλά πλεονεκτήματα, στους εξουσιοδοτημένους διανομείς της Mercedes-Benz Ελλάς:

- ► Με 18 άτοκες δόσεις ή από € 499 το μήνα*
- ► Εγγύηση Mercedes-Benz Ελλάς για ένα χρόνο
- ► Οδική και ιατρική βοήθεια για δύο χρόνια
- ► Κορυφαίο πρόγραμμα εξυπηρέτησης πελατών Mobilo-Life

Δείτε μεγάλη γκάμα μεταχειρισμένων στο www.mercedes-benz.gr

Mercedes-Benz

Ε. ΧΑΤΖΗΜΙΧΑΛΗΣ & ΥΙΟΙ Ο.Ε.

Εξουσιοδοτημένος Διανομέας & Επισκευαστής της Mercedes-Benz Ελλάς Α.Ε.Ε.

Έκθεση: ΡΟΔΟΣ, 9ο χλμ. Ρόδου - Λίνδου, τηλ.: (22410) 62941

ΑΠΟΤΕΛΕΣΜΑΤΑ ΕΚΛΟΓΩΝ ΥΠΟΨΗΦΙΟΙ ΠΡΟΕΔΡΟΙ Τ.Ο Ν.Δ. ΠΟΛΕΩΣ ΡΟΔΟΥ

1. Σακελλαρίου Παναγιώτης, 314
2. Παπαμιχαήλ Αθανάσιος, 298

ΥΠΟΨΗΦΙΟΙ ΓΙΑ ΤΟ 10ΜΕΛΕΣ Τ.Ε.

Εξελέγησαν οι:

1. Ταρασλιάς Κων/νος	202
2. Μηνάς Νικόλαος	177
3. Κωστάκης Αντώνιος	169
4. Πράντης Αργύριος	143
5. Συρτσάκου-Σωτηράκη Πελαγία	143
6. Παπασταματίου Κων/νος	113
7. Κουγιός Βασίλειος	106

Εκλέγονται με την ποσόστωση:

8. Γιμούκη Ρίτσα	95
9. Χατζηγεωργίου Σοφία	84

Δεν εξελέγησαν - έλαβαν:

1. Φουρλής Ιωάννης	104
2. Σύρμος Πέτρος	100
3. Βαλιανάτου Αφροδίτη	70
4. Κούρτη Μαρία	69
5.Δούμουρας Αθανάσιος	52
6. Φατσέα Νικολέττα	27
7. Μπαλτζώης Κων/νος	21
8. Τρικοίλης Ιωάννης	16

Αλλαγή φρουράς στην Τοπική Οργάνωση Πόλεως Ρόδου της Νέας Δημοκρατίας, με ανέπαφους όμως τους συσχετισμούς δυνάμεων των δύο «παραδοσιακών» τάσεων

Την προεδρία ο Σακελλαρίου, τον έλεγχο ο Θ. Παπαμιχαήλ!

Δήλωση - φαρμάκι του απερχόμενου προέδρου καταγγέλλοντας παιγνίδια «σε δύο ταμπλό»

ΜΙΑ παραδοξότητα - με δεδομένη την καθεστηκυία «τάξη πραγμάτων» που ισχύει στην τοπική Νέα Δημοκρατία - επεφύλασσαν τα τελικά αποτελέσματα των εκλογών για την ανάδειξη νέου προέδρου και Συμβουλίου στην Τοπική Οργάνωσης πόλεως Ρόδου.

Η ψηφοφορία, με τη συμμετοχή 600 και πλέον μελών του κόμματος, ανέδειξε τον κ. ***Παναγιώτη Σακελλαρίου*** (προσκείμενο στην πλευρά Παυλίδη), με μικρή έστω διαφορά, νέο πρόεδρο της Τοπικής Επιτροπής, διαδεχόμενος τον κ. ***Θανάση Παπαμιχαήλ***, ο οποίος δεν κατάφερε να επανεκλεγεί για ***16 μόλις ψήφους***.

Ο δεύτερος όμως πέτυχε να εξασφαλίσει την πλειοψηφία των μελών του οργάνου, αφού εξελέγησαν στη νέα Διοίκηση πέντε επιπλέον υποψήφιοι προερχόμενοι από τον κύκλο επιρροής του (πλευρά

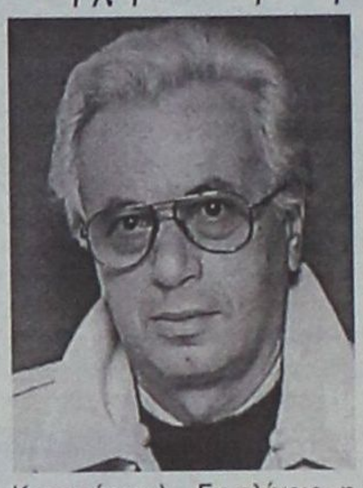

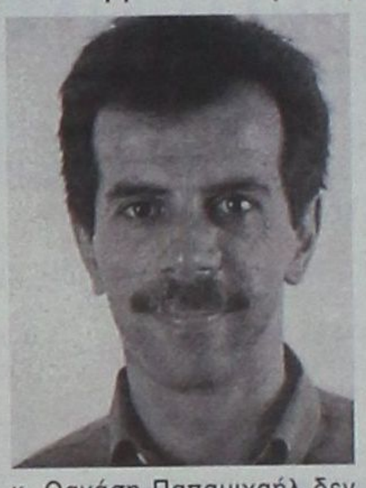

Καραμάριου). Εν ολίγοις, η κάλπη το βράδυ του Σαββάτου κατέγραψε και πάλι με ...συνέπεια τους συσχετισμούς των δύο παραδοσιακών τάσεων στην τοπική οργάνωση της Ρόδου, με την ιδιόμορφη όμως εικόνα και σύνθεση, ο «χαμένος» στην κούρσα της προεδρίας (Θ. Παπαμιχαήλ) να ελέγχει ουσιαστικά το νεοεκλεγέν όργανο!

Ο κ. Παπαμιχαήλ, μετά την οριστικοποίηση του αποτελέσματος, έσπευσε το βράδυ του Σαββάτου να καταστήσει σαφές τα παρακάτω: ***«Αποδέχομαι το αποτέλεσμα και θα στηρίξω το νέο Πρόεδρο της Τοπικής. Θα συνεργαστούμε για το καλό της παράταξης, εφ' όσον φυσικά κινείται στη σωστή κατεύθυνση»***.

Ασχήμιες και παρασκήνιο

ΑΠΟ την εκλογική διαδικασία δεν έλειψαν δυστυχώς και τα παρατράγουδα, με πρωταγωνιστές πρόσωπα που δεν φαίνεται να έχουν απαλλαγεί από απωθημένα του παρελθόντος.

Μέχρι και φαινόμενα προπηλακισμού και χειροδικιών υπήρξαν νωρίτερα το πρωί του Σαββάτου στην αίθουσα του ξενοδοχείου Ρεγγίνα όπου ήταν σε εξέλιξη η διαδικασία, καθώς περίσσεψαν οι παλικαρισμοί και οι «τσαμπουκάδες» στο όνομα της «εκκαθάρισης» του κόμματος από «ξένα (υποτίθεται) σώματα».

Ενώ αυτοί αποτελούν (κατά την άποψή τους) δείγματα ...«καθαρών νεοδημοκρατών», άσχετα αν οι αγώνες τους για το κόμμα έχουν περάσει ως υποσημείωση στην ιστορία του χώρου.

• ΔΕΝ έλειψαν επίσης οι καταγγελίες από την πλευρά της ομάδας Παπαμιχαήλ για «περίεργες συναλλαγές» και «παιγνίδια σε δύο ταμπλό» με αποδέκτη τον κ. ***Νίκο Μηνά***, καθώς φέρεται να στήριξε εν τέλει την υποψηφιότητα του κ. Σακελλαρίου, αν και θεωρείτο βασικό στέλεχος της άλλης πλευράς.

Η δήλωση στη «Δράση» του κ. Θανάση Παπαμιχαήλ δεν επιδέχεται πολλών ερμηνειών και αποκαλύπτει τις διαθέσεις και το κλίμα που διαμορφώθηκε μετά την ολοκλήρωση της καταμέτρησης των ψήφων.

«Κοντά στους αγωνιστές της Νέας Δημοκρατίας πάντα υπάρχει ένας Εφιάλτης. Ατυχώς, έναν τέτοιο Εφιάλτη εμπιστεύτηκα κι εγώ».

Ο ίδιος αλλά και στενοί του συνεργάτες συνέδεαν τις «περίεργες» αυτές κινήσεις με τις επικείμενες εκλογές για την ανάδειξη νέας Νομαρχιακής Επιτροπής, για την προεδρία της οποίας λέγεται ότι εξεδήλωσε ενδιαφέρον και ο κ. Νίκος Μηνάς, με τον κ. Παπαμιχαήλ να επιμένει και αυτός στην υποψηφιότητά του για το αξίωμα του προέδρου της ΝΟΔΕ.

• ***ΤΑ όσα κατέγραψε η κάλπη αλλά και αυτά που συνέβησαν στο περιθώριο (ή στο παρασκήνιο) της όλης διαδικασίας, οδήγησαν μεγάλο αριθμό μελών και στελεχών του κόμματος να επαναφέρουν μετ' επιτάσεως το αίτημα για «αλλαγή» και «εκ βάθρων ανανέωση» στα κομματικά όργανα, σε επίπεδο προσώπων και νοοτροπιών. Ένα αιτούμενο διαχρονικό, η ικανοποίηση του οποίου τίθεται πλέον ως κυρίαρχο διακύβευμα στις εκλογές για τη Νομαρχιακή Επιτροπή.***



Zorpidis
Lane Sea Lines - Zorpidis Travel
Αλεξ. Διάκου και Λοχαγού Φανουράκη 31
Τηλ. 22410 20625, 30054, 33603, 33607 Fax 26745
e-mail: stefanakis@zorpidis.com

ΔΡΟΜΟΛΟΓΙΑ
ΙΕΡΑΠΕΤΡΑ-Β. ΚΟΡΝΑΡΟΣ

Κάθε Κυριακή: 04.30 για Χάλκη, Διαφάνι, Πηγάδια, Κάσο, Σητεία, Άγιο Νικόλαο, Μήλο, Πειραιά
Κάθε Τετάρτη: στις 04.30 για Χάλκη, Διαφάνι, Πηγάδια, Κάσο, Σητεία, Άγ. Νικόλαο, Μήλο, Πειραιά
Κάθε ΠΕΜΠτη: στις 04.30 για Χάλκη, Διαφάνι, Πηγάδια, Κάσο, Σητεία, Άγ. Νικόλαο, ΣΑΝΤΟΡΙΝΗ, Μήλο, Πειραιά.

ΓΙΑ ΚΑΣΤΕΛΛΟΡΙΖΟ
Κάθε ΤΡΙΤΗ-Τετάρτη-ΣΑΒΒΑΤΟ: 12.00 το μεσημέρι
Κάθε ΣΑΒΒΑΤΟ: 21.00 για ΚΩ, ΚΑΛΥΜΝΟ, ΣΑΜΟ, ΧΙΟ, ΜΥΤΙΛΗΝΗ, ΛΗΜΝΟ, ΑΛΕΞΑΝΔΡΟΥΠΟΛΗ.

Πληροφορίες:
Τηλ.: 22410-20625, 30054, 33607

ΠΟΥ Η ΙΣΟΝΟΜΙΑ ΚΑΙ Η ΙΣΟΠΟΛΙΤΕΙΑ;

"Τα παιδιά τους, τα παιδιά μας και τα εξώγαμα"



Από το ένα κομματικό κράτος οδηγηθήκαμε στο άλλο...

Αρθρο του Κώστα Σαρρή, προέδρου του Δικηγορικού Συλλόγου Ρόδου

Αναλογιζομαι πολλές φορές και τον προβληματισμό μου αυτό τον μεταφέρω και δημόσια, το κατά πόσο αυτά που έλεγε και λέει ο Πρωθυπουργός της χώρας υλοποιούνται στην πράξη από τα αρμόδια κυβερνητικά όργανα. Αυτά που έλεγε και τα ενστερνίστηκε η μεγάλη πλειοψηφία του Ελληνικού Λαού, και κυρίως ότι ήθελε να κατεδαφίσει το κομματικό κράτος του ΠΑΣΟΚ και να στήσει το νέο κράτος του νέου ήθους, της δημοκρατίας και της αξιοκρατίας, όπου οι Έλληνες θα είναι ίσοι απέναντι στο νόμο, στις υποχρεώσεις άλλα και τα δικαιώματα, στις ευκαιρίες και στις δυνατότητες για διακρίσεις ή για προσφορά, βρίσκουν μήπως εφαρμογή στα πρώτα βήματα διακυβέρνησης της χώρας από τη νέα του Κυβέρνηση, την οποία φαίνεται ότι η μεγάλη πλειοψηφία περιβάλλει με μεγαλύτερη κάθε μέρα εμπιστοσύνη;

Δεν είναι πλέον του παρόντος να αναφερθεί και να σχολιαστεί τι γινόταν στο κομματικό κράτος του ΠΑΣΟΚ, διότι αυτό είναι γνωστό σε όλους μας και είναι ένας από τους λόγους που τιμωρήθηκε από το λαό. Τα όσα κι αν μετήλθε προκειμένου να παραμείνει γαντζωμένο στη νομή της εξουσίας δε στάθηκαν ικανά στον αγώνα εκλογικής επιτυχίας του. Η απαίτηση για αλλαγή, αλλαγής κυρίως της αντίληψης και νοοτροπίας ότι μόνο ορισμένοι και συγκεκριμένοι άνθρωποι είχαν την ικανότητα να κυβερνούν, οι δε υπόλοιποι έπρεπε εφ'όρου ζωής να κυβερνώνται, ήταν προ των εκλογών της 7ης Μαρτίου διάχυτη και μόνο οι εθελοτυφλούντες δεν μπορούσαν να αντιληφθούν ότι ο κόσμος είχε βαρεθεί πλέον το κομματικό κράτος, όπου μόνο τα «παιδιά τους» είχαν δικαίωμα ζωής, εδικαιούντο μίας θέσης κάτω από αυτό τον ήλιο.

Ηταν όμως πολλοί εκείνοι που αγωνίζοντο όχι για την αλλαγή του κομματικού κράτους σε ένα κράτος δικαίου της ίσης μεταχείρισης και των ίσων ευκαιριών για όλους γενικά, αλλά για την αντικατάσταση του από ένα άλλο κομματικό κράτος, στο οποίο θα έχουν θέση όχι τα παιδιά των προηγούμενων αλλά «τα δικά μας παιδιά». Τι θα γίνει λένε με τα δικά μας παιδιά, αυτό ήταν το όραμα πολλών, ήθελαν και απαιτούσαν «όπως ενεμήθησαν τα παιδιά τους την εξουσια είναι καιρός πλέον να τη νεμηθούν και τα δικά μας», για άλλα τόσα χρόνια ή τουλάχιστον ανάλογα και μετά βλέπουμε. Ας έλεγε άλλα ο Αρχηγός του κόμματος και νυν της Κυβέρνησης, εμείς έτσι την θέλουμε την αλλαγή στην πράξη, εμείς οι κομματικοί θα αγωνιστούμε για την αλλαγή, μέσα από την οποία θα ήταν δυνατή μόνο η τακτοποίηση των δικών μας παιδιών.

Αυτά φαίνεται ότι εσκέπτο***ντο προεκλογικά πολλοί από μας, γι'αυτό και την επομένη κατακλύζουν κάθε κέντρο εξουσίας όχι για να διεκδικήσουν μια θέση εργασίας όπου είναι λογικό και ανθρώπινο, αλλά για να «τακτοποιηθούν» τώρα τα δικά μας παιδιά.*** Διερωτώμαι όμως σε κάθε κυβερνητική αλλαγή ότι μόνο τα παιδιά τους και τα παιδιά μας υπάρχουν; Δεν υπάρχουν και τα άλλα παιδιά τα οποία δεν ανήκουν ούτε στα μεν ούτε στα δε, και είναι εκείνα τα παιδιά που σκέπτονται, κρίνουν και αποφασίζουν και σε τελική ανάλυση διαμορφώνουν την εκάστοτε κυβερνητική πλειοψηφία; Τι θα γίνει με τα παιδιά αυτά, τα οποία ούτε κομματικές ταυτότητες κρατούν, ούτε μπορούν να κατακλύζουν τα διάφορα διαμορφούμενα κέντρα εξουσίας προς κολακεία των πάντων λόγω ήθους και αξιοπρέπειας την οποία διαθέτουν και είναι πολλά αυτά τα παιδιά, αφού μόνο με αυτά διαμορφώνεται η πλειοψηφία κατά τις εκάστοτε εκλογικές αναμετρήσεις;

Πρόχειρα μου'ρχεται στο μυαλό ότι τα παιδιά αυτά αντιμετωπίζονται από τους εκάστοτε κυβερνώντες ως «εξώγαμα», με την αντίληψη και νοοτροπία ότι δεν έχουν ίσα με τα γνήσια τέκνα δικαιώματα, έστω κι αν νομοθετικά πλέον έπαυσε η διάκριση αυτή, κι ότι αμφισβητείται η γνησιότητά τους ως τέκνων. Και φυσικά με την αντιμετώπιση αυτή, η σειρά αυτών των παιδιών δεν πρόκειται να'ρθει ποτέ. Διότι αν σταματήσει κάποτε, που αυτό αργά ή γρήγορα θα γίνει, η σειρά των παιδιών μας, θα'ρθει πάλι η σειρά των παιδιών τους και ούτω καθεξής..

Προς το παρόν ο διορισμός των δικών μας παιδιών τηρείται με θρησκευτική ευλάβεια. Δεν υπάρχει θέση για άλλα παιδιά ακόμα και στα ιδρύματα, όπου φαίνεται πλέον ότι υπάρχει η διαδοχή βαθμών. Για διορισμούς σε θέσεις με αντιμισθίες φυσικά ούτε να το σκέφτεται κανείς, απόλυτη σειρά προτεραιότητας έχουν τα παιδιά μας, όποια κι αν είναι ή ό,τι δικαίως ή αδίκως τους καταλογίζουν. Δεν είναι καιρός τώρα για ισονομία και ισοπολιτεία, προς το παρόν θα κάνουμε κι εμείς ό,τι κάνανε και οι άλλοι και μετά βλέπουμε. Τα λόγια του Πρωθυπουργού και οι αρχές που διακηρύσσει φαίνεται ότι δεν βρίσκουν και μεγάλη απήχηση στα κομματικά όργανα. ***Εμείς όμως δεν ψηφίσαμε για την αλλαγή του κομματικού κράτους, αλλά για την κατάργησή του, όπου δεν υπάρχουν οι διαχωριστικές γραμμές και διακρίσεις, δεν υπάρχουν «τα παιδιά τους, τα παιδιά μας και τα εξώγαμα», αλλά τα παιδιά όλων μας, τα οποία έχουν ίσα δικαιώματα και ίσες υποχρεώσεις και δεν δικαιούται κανένας να τα αναγνωρίζει και να τα μεταχειρίζεται ανάλογα με την κομματική τους ταυτότητα.***

Κανένας δεν έχει το δικαίωμα να απογοητεύσει αυτούς που σκέπτονται, κρίνουν και αποφασίζουν πέραν και έξω από τα κόμματα, αλλά μόνο σύμφωνα με τη συνείδησή τους και τις δικές τους απαρέγκλιτες ιδεοπολιτικές αντιλήψεις. Ο αντίλογος ότι είναι πολύ νωρίς για τέτοιες επικρίσεις ή ενστάσεις έχει την απάντηση «των φρονίμων τα παιδιά πριν πεινάσουν μαγειρεύουν».

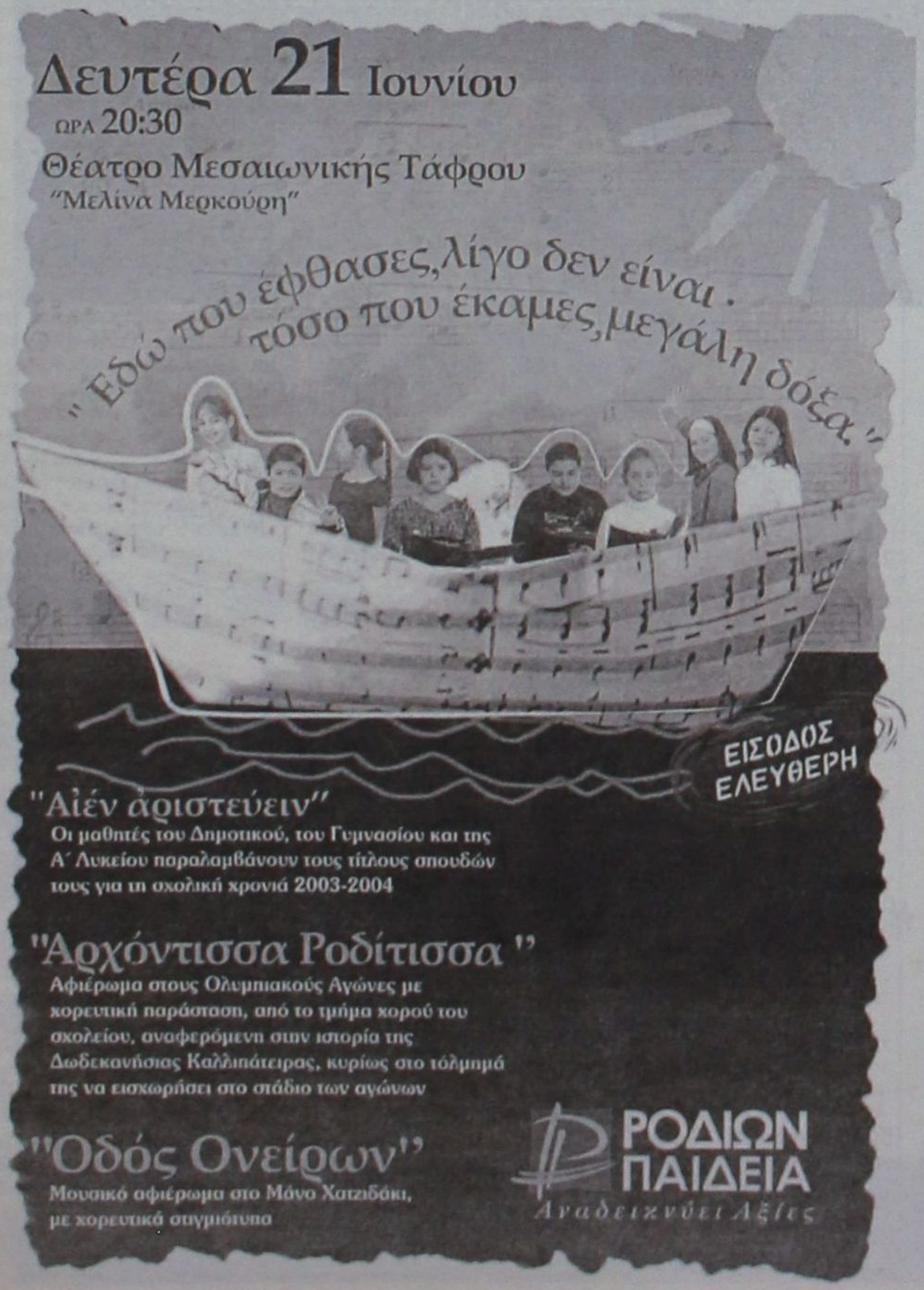



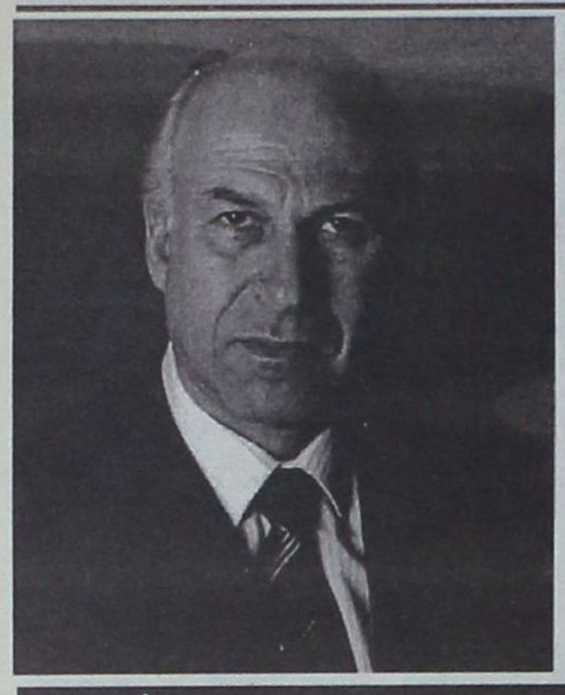

Η Ενωση Τουριστικών Γραφείων Ρόδου διαπιστώνει ελλείψεις στη φύλαξη του λιμανιού και ζητεί τη λήψη μέτρων

Οταν πέφτει το σκοτάδι...

Υπόμνημα με επισημάνσεις και προτάσεις προς το Λιμενικό Ταμείο Ν. Δωδεκανήσου

Της **Χριστίνας Μέγα**

Τις προτάσεις της για την καλύτερη φύλαξη του λιμένα της Ρόδου, ενόψει και της εφαρμογής του συστήματος ISPS κατέθεσε με υπόμνημά της προς το Λιμενικό Ταμείο Νότιας Δωδεκανήσου, η Ένωση Τουριστικών Γραφείων Ρόδου.

Εκτιμώντας ότι η ασφάλεια όσων διακινούνται μέσω του Εμπορικού Λιμένα απαιτείται να είναι η καλύτερη δυνατή, προκειμένου ν' αποφευχθούν τυχόν αρνητικές επιπτώσεις για το νησί, η Ένωση Τουριστικών Γραφείων επισημαίνει την ανάγκη λήψης άμεσων μέτρων.

Διαπιστώνοντας ότι η σημερινή κατάσταση στον εμπορικό λιμένα της Ρόδου, σε σχέση με τη φύλαξή του, είναι προβληματική, η Ένωση Τουριστικών Γραφείων κρούει τον κώδωνα του κινδύνου για τυχόν υποβολιμιαίες ενέργειες που θα πλήξουν τόσο τη Ρόδο, όσο και τη χώρα γενικότερα.

Κάνοντας μία καταγραφή της καταστάσεως που επικρατεί στον εμπορικό λιμένα, οι τουριστικοί πράκτορες, στο υπόμνημά τους, εστιάζουν στην άναρχη προσέλευση πεζών και οχημάτων από και προς τους χώρους πλαγιοδέτησης-πρυμνιοδέτησης, στο μη διαχωρισμό των επιβατών οχηματαγωγών και κρουαζιεροπλοίων, καθώς και στη χαλαρή φύλαξη του λιμανιού κυρίως κατά τη διάρκεια της νύχτας.

Ειδικότερα οι διαπιστώσεις της Ένωσης Τουριστικών Γραφείων Ρόδου, σε σχέση με την υπάρχουσα κατάσταση είναι οι εξής:

«Ενόψει της εφαρμογής του ISPS από 01/07/04 για το λιμάνι της Ρόδου, θα θέλαμε να επισημάνουμε ορισμένα θέματα και να προτείνουμε κάποιες λύσεις που θα επιτρέψουν στο λιμάνι να λειτουργεί με το μεγαλύτερο βαθμό ασφάλειας για τα πλοία και για τους επιβάτες που διακινούνται είτε με Κ/Ζ είτε με Ο/Γ.

Από τη μακροχρόνια πείρα των μελών μας στο λιμάνι της Ρόδου σαν ναυτικοί και τουριστικοί πράκτορες, έχουμε επισημάνει τα ακόλουθα:

• Το λιμάνι λειτουργεί για τον ελλιμενισμό Ο/Γ, Κ/Ζ, και Φ/Γ συγχρόνως και στον ίδιο ουσιαστικά χώρο.

• ***Η προσέλευση πεζών και οχημάτων από και προς τους χώρους πλαγιοδέτησης / πρυμνιοδέτησης γίνεται άναρχα και χωρίς διαχωρισμό των επιβατών Ο/Γ και Κ/Ζ.***

• Τα Κ/Ζ φυλάγονται από άνδρες των ΟΕΑ κατά την παραμονή τους στο λιμάνι.

• Δεν γίνεται ουσιαστικός διαχωρισμός και φύλαξη του χώρου πλαγιοδέτησης των Κ/Ζ λόγω της ανάγκης διέλευσης οχημάτων από και προς τα Ο/Γ. Κάποια κινητά κιγκλιδώματα ενωμένα με κορδέλες ουσιαστικά δεν αποτρέπουν την είσοδο στο χώρο κοντά στα Κ/Ζ. Μετά δε την αναχώρηση των Κ/Ζ, κανείς δεν αναλαμβάνει την τακτοποίηση των κιγκλιδωμάτων για την πρόσδεση των Κ/Ζ της επόμενης ημέρας.

• ***Κατά τη διάρκεια της νύχτας, οι πόρτες του λιμανιού παραμένουν ανοιχτές, με αποτέλεσμα το λιμάνι να κινδυνεύει από κάθε είδους υποβολιμιαίες ενέργειες.***

Στο λιμάνι εναποτίθενται και παραμένουν επί μακρόν άδεια και γεμάτα κοντέινερ, φορτηγά, και Ι.Χ.Ε., με αποτέλεσμα να εμποδίζεται η κυκλοφορία τις ώρες αποβίβασης των Ο/Γ και Κ/Ζ. Η παραμονή των δε εντός του λιμένος κατά τη διάρκεια της νύχτας διευκολύνει τυχόν υποβολιμιαίες ενέργειες.

Η εκφόρτωση και εναπόθεση εμπορευμάτων στην προβλήτα των Αγγέλων-Χώματα γίνεται άναρχα και ανεξέλεγκτα, με αποτέλεσμα να παραμένουν εμπορεύματα και σκουπίδια επί της προβλήτας και μετά την αναχώρηση των Φ/Γ, με αποτέλεσμα τη διευκόλυνση υποβολιμιαίων ενεργειών.

Σ' ό,τι αφορά την εμφάνιση του εμπορικού λιμένα, η Ένωση Τουριστικών Γραφείων καταγράφει τα εξής:

• Υφίσταται ένας διάδρομος μεταξύ αρχαίας προβλήτας και των κτιρίων του Τελωνείου όπου αποτίθενται τα κατασχεμένα και ήδη κατεστραμμένα οχήματα του Ο.Δ.Δ.Υ. και η εκβρασθείσα από την κακοκαιρία ξυλεία.

• ***Οι καγκελόπορτες και οι περιφράξεις μπροστά στο Τελωνείο και στους Αγγέλους είναι κατεστραμμένες και μη λειτουργικές.***

• Υπάρχουν συναρμολογούμενα κιγκλιδώματα τα οποία χρειάζονται επισκευή (συγκόλληση και βάψιμο).

• Υπάρχει το τοιχείο της παλαιάς αποθήκης Τελωνείου που εμποδίζει την ενοποίηση των χώρων του λιμανιού».

Η Ένωση Τουριστικών Γραφείων, στο υπόμνημά της προχωρεί και σε προτάσεις για την καλύτερη φύλαξη του λιμένα της Ρόδου.

Συγκεκριμένα καταθέτει προτάσεις για την κυκλοφορία οχημάτων και πεζών στο λιμένα, ***καθιστώντας επιτακτική την ανάγκη επίδειξης εισιτηρίου για όσους διακινούνται στους χώρους του, θέτοντας παράλληλα και θέμα φύλαξης από ιδιωτική εταιρία, σε περίπτωση που δεν επαρκεί το προσωπικό του Κεντρικού Λιμεναρχείου.***

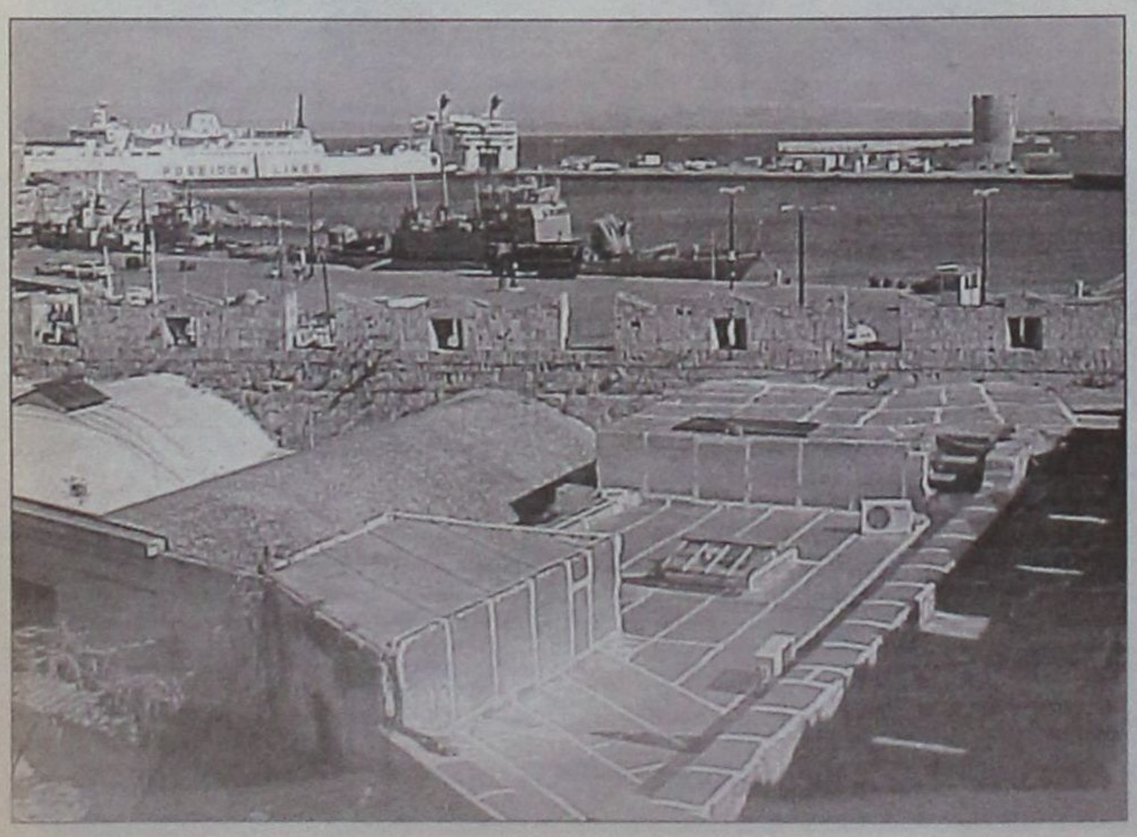

Ροδίτικη Λαδόπιττα για σουβλάκι!

Οπως τότε... λεπτή & πεντανόστιμη!



Γυρίστε πίσω στο χρόνο!

Αφήστε τις αισθήσεις σας να δουν, να μυρίσουν και να γευθούν το χθες!
Και επιστρέφοντας στο σήμερα ν'αναγνωρίσουν την ίδια γεύση!

Τη γεύση της Ροδίτικης Λαδόπιττας!

Τόσο νόστιμη,που θα την αναζητάτε παντού!
Σπιτική, αγνή, φρέσκια και απολαυστική!
Φτιαγμένη με την ίδια μυστική συνταγή!

Η μόνη που ψήνεται αμέσως στο πλατώ ή στα κάρβουνα, χωρίς να χρειάζεται επιπλέον λάδωμα !

Απαιτήστε την σε όλα τα καλά γυροπωλεία!

Παραγωγή – Διάθεση: Ατσαλάκης Δημήτριος και Σια Ο.Ε.
Εμπορικό Κέντρο Κρανίδη, Φαληράκι - Τηλέφωνο παραγγελιών: 22410 86 106

Η Ατσαλάκης Δ. & Σια Ο.Ε. τα τελευταία 12 χρόνια δραστηριοποιείται παράλληλα στο Γενικό Εμπόριο Τροφίμων και στην Εισαγωγή και Διάθεση ΑΓΓΛΙΚΩΝ ΠΡΟΪΟΝΤΩΝ.
τηλ. 22410 87111

Στα αζήτητα τα κονδύλια του προγράμματος «Κοινωνία της Πληροφορίας»

Με πλάτη στην τεχνολογία

Σημαντικές προτάσεις έπεσαν στο κενό επειδή δεν υποστηρίχθηκαν από τους φορείς

Στάσιμη έχει μείνει η Ρόδος σε θέματα τεχνολογίας και εφαρμογής συστημάτων υπερσύγχρονων τηλεπικοινωνιών. Παρά τις φιλότιμες προσπάθειες που έχουν καταβληθεί από ιδιώτες, δυστυχώς η πραγματικότητα στο νησί και κυρίως στη Δωδεκανησιακή πρωτεύουσα είναι απογοητευτική. Μέχρι σήμερα όλες οι προτάσεις που κατατέθηκαν τα τελευταία χρόνια έπεσαν στο κενό. Μία από αυτές ήταν και η μετατροπή της πόλεως σε παράδεισο του INTEPNET. Δυστυχώς, οι προσπάθειες της Τοπικής Αυτοδιοίκησης είναι προς την κατεύθυνση της απορρόφησης κονδυλίων για δρόμους και λοιπά έργα, όμως εκ του αποτελέσματος φαίνεται πως ελάχιστα κονδύλια διεκδικήθηκαν για την προώθηση της σύγχρονης τεχνολογίας.

Του
Νεκτάριου Καλογήρου

Η προσπάθεια που είχε καταβληθεί από ιδιώτες προέβλεπε τη δημιουργία δικτύου κεραιών σε δημόσια κτίρια και πολυκατοικίες. Με το δίκτυο αυτό θα δίδονταν η δυνατότητα σε όλους όσους βρισκόντουσαν στην πόλη της Ρόδου να έχουν άμεση, δωρεάν και συνεχή πρόσβαση στο INTEPNET και μάλιστα από οποιονδήποτε υπολογιστή· είτε φορητό, είτε σταθερό, είτε χειρός (palm). Το σύστημα αυτό εφαρμόζεται στο αεροδρόμιο «Ελευθέριος Βενιζέλος», ενώ σε επίπεδο μιας ολόκληρης πόλης, το παράδειγμα δόθηκε από τη Βαρκελώνη (για τις ανάγκες των Ολυμπιακών Αγώνων).

Σε επίπεδο Ρόδου, προσπάθεια για να μετατραπεί η πόλη σε «παράδεισο» του INTEPNET είχε ξεκινήσει από ιδιώτες που δραστηριοποιούνται στην περιοχή γύρω από το στάδιο του Διαγόρα. Ομως, παρά το φιλόδοξο ξεκίνημα, οι τοπικοί φορείς δεν υποστήριξαν το άλμα και έτσι αυτό ανεκόπη. Πρέπει να σημειωθεί πως εάν επιτυγχάνονταν το όλο εγχείρημα, τότε η προβολή της Ρόδου θα είναι συνεχής, σε όλο τον πλανήτη και μάλιστα ανέξοδη.

Εχει εκτιμηθεί ότι το κόστος ενός τέτοιου εγχειρήματος δεν είναι μεγάλο. Εάν σε κάθε δημόσιο κτίριο και κάθε τραπεζικό κατάστημα γινόντουσαν οι απαραίτητες τεχνολογικές παρεμβάσεις, τότε αμέσως όλο το κέντρο της πόλεως Ρόδου θα παρείχε πρόσβαση στο Διαδίκτυο.

Η όλη προσπάθεια έπεσε στο κενό, όπως στο κενό έπεσε και η πρόταση του πανεπιστημίου Αθηνών για την ηλεκτρονική διασύνδεση (με τη βοήθεια ακτινών laser) του κτιρίου της Νομαρχίας με το αντίστοιχο κτίριο των Δημοσίων Υπηρεσιών στο Ζέφυρος. Η όλη μελέτη είχε εγκριθεί από το Νομαρχιακό Συμβούλιο Δωδεκανήσου, όμως αργότερα έγινε γνωστό ότι η εφαρμογή της δεν θα γίνει διότι έχουν εξαντληθεί τα κονδύλια από το πρόγραμμα Κοινωνία της Πληροφορίας.

Αντίστοιχα προγράμματα τηλεϊατρικής χάθηκαν για τη Δωδεκάνησο, καθώς το Περιφερειακό Σύστημα Υγείας και Πρόνοιας (ΠΕΣΥΠ) δεν κινήθηκε με το συντονισμό που έπρεπε προκειμένου να διασφαλίσει τα σχετικά κονδύλια, επίσης από το πρόγραμμα Κοινωνία της Πληροφορίας.

Η έλευση του "i mode" και στην Ελλάδα δημιουργεί νέα δεδομένα για τις τηλεπικοινωνίες. Το κάθε ένα κινητό μπορεί να μετατραπεί σε ηλεκτρονικό υπολογιστή και να εκτελεί σειρά εργασιών. Η εξέλιξη αυτή είναι δυνατόν να αξιοποιηθεί με τη δημιουργία ηλεκτρονικών σελίδων καλωσορίσματος των τουριστών στο νησί. Σημειώνεται πως ακόμα και σήμερα, οι τουρίστες στο Ανατολικό Αιγαίο δέχονται καταιγισμό μηνυμάτων από την Τουρκία με τα οποία τους εύχονται να έχουν καλές διακοπές.

Η τηλεκπαίδευση είναι ακόμα μία σημαντική εφαρμογή που είναι δυνατόν να πάρει σάρκα και οστά στη Δωδεκάνησο. Μαθητές των πιο απομακρυσμένων χωριών και νησιών μπορούν να γίνουν δέκτες μαθημάτων από τους πλέον εξειδικευμένους εκπαιδευτικούς, που με τη σειρά τους στη διάρκεια του μαθήματος μπορεί να βρίσκονται σε οποιοδήποτε μέρος του κόσμου.

Στο πέρασμα των χρόνων έχουν γίνει ελάχιστα βήματα προς την κατεύθυνση αξιοποίησης της τεχνολογίας. Στην πόλη της Ρόδου η σημαντικότερη παρέμβαση που έγινε τα τελευταία χρόνια είναι εκείνη του ΟΤΕ, που εγκατέστησε το σύστημα τηλεπικοινωνιών με οπτικές ίνες. Η δημιουργία της υποδομής αυτής έδωσε τη δυνατότητα για γρήγορο INTEPNET σε όσους το επιζητούσαν. Σημαντικά βήματα υλοποίησε και η Τήλος με το να εφαρμόσει ένα πλήρες σύστημα τηλεϊατρικής. Ο δήμαρχος της Τήλου Αναστάσιος Αλιφέρης έδειξε το δρόμο και με τις κατάλληλες ενέργειες εξασφαλίσθηκαν τα κονδύλια που απαιτούνταν για το σκοπό αυτό.

Η σύγχρονη τεχνολογία αγγίζει κάθε πτυχή της καθημερινής ζωής. Τα νέα κτίρια, οι νέες συσκευές είναι πλήρως εκσυγχρονισμένες και διαθέτουν προγράμματα για τον εξ' αποστάσεως έλεγχο της λειτουργίας τους (μπορεί κάποιος από το γραφείο να ανοιγοκλείνει τα φώτα του σπιτιού του, θα θέτει σε λειτουργία τις ηλεκτρικές συσκευές και να ποτίζει τον κήπο του ανά πάσα στιγμή). Η συμφωνία της Ευρώπης που υπεγράφη στη Λισσαβόνα προβλέπει ανοικτή πρόσβαση στην τεχνολογία για όλους. Αυτό σημαίνει πως απαιτείται να υπάρξει στροφή των Δήμων και των φορέων ως προς τα κονδύλια που διεκδικούν. Μαζί με τα κονδύλια για την κατασκευή δρόμων για τα αυτοκίνητα, θα πρέπει εφεξής να διεκδικούνται χρήματα και για τη δημιουργία δρόμων που θα επιτρέπουν την εφαρμογή της υψηλής τεχνολογίας.

Ανακρίνεται ύποπτος για την πυρκαγιά στην Κάρπαθο

Ενα άτομο ηλικίας 40 ετών κρατείται από χθες και ανακρίνεται από τους άνδρες του Πυροσβεστικού Κλιμακίου Καρπάθου, καθώς θεωρείται ύποπτος για την εξ' αμελείας πρόκληση της μεγάλης πυρκαγιάς στο Μεσοχώρι.

Η ανάκριση συνεχίζονταν σε όλη τη διάρκεια της χθεσινής ημέρας. Σύμφωνα με τα όσα έγιναν γνωστά ο ύποπτος είναι ξυλουργός και θεωρείται πως προκάλεσε την πυρκαγιά με τα ροκανίδια του ξυλουργείου του.

Εν τω μεταξύ, σήμερα θα ξεκινήσει η πλήρης καταγραφή της ζημιάς που προκάλεσε η πυρκαγιά στην Κάρπαθο. Περίπου 3.500 στρέμματα, εκατοντάδες ελαιόδεντρα, ζώα, αποθήκες έγιναν στάχτη από το πέρασμα της πύρινης λαίλαπας.

Εξ' άλλου, χάριν της έγκαιρης κινητοποίησης της Πυροσβεστικής Υπηρεσίας Ρόδου σβήστηκε σχεδόν αμέσως μια φωτιά που εκδηλώθηκε, χθες το μεσημέρι, σε ξερόχορτα στην περιοχή της Ροδοπούλας (κοντά στο Βερόπουλο Αγίων Αποστόλων).

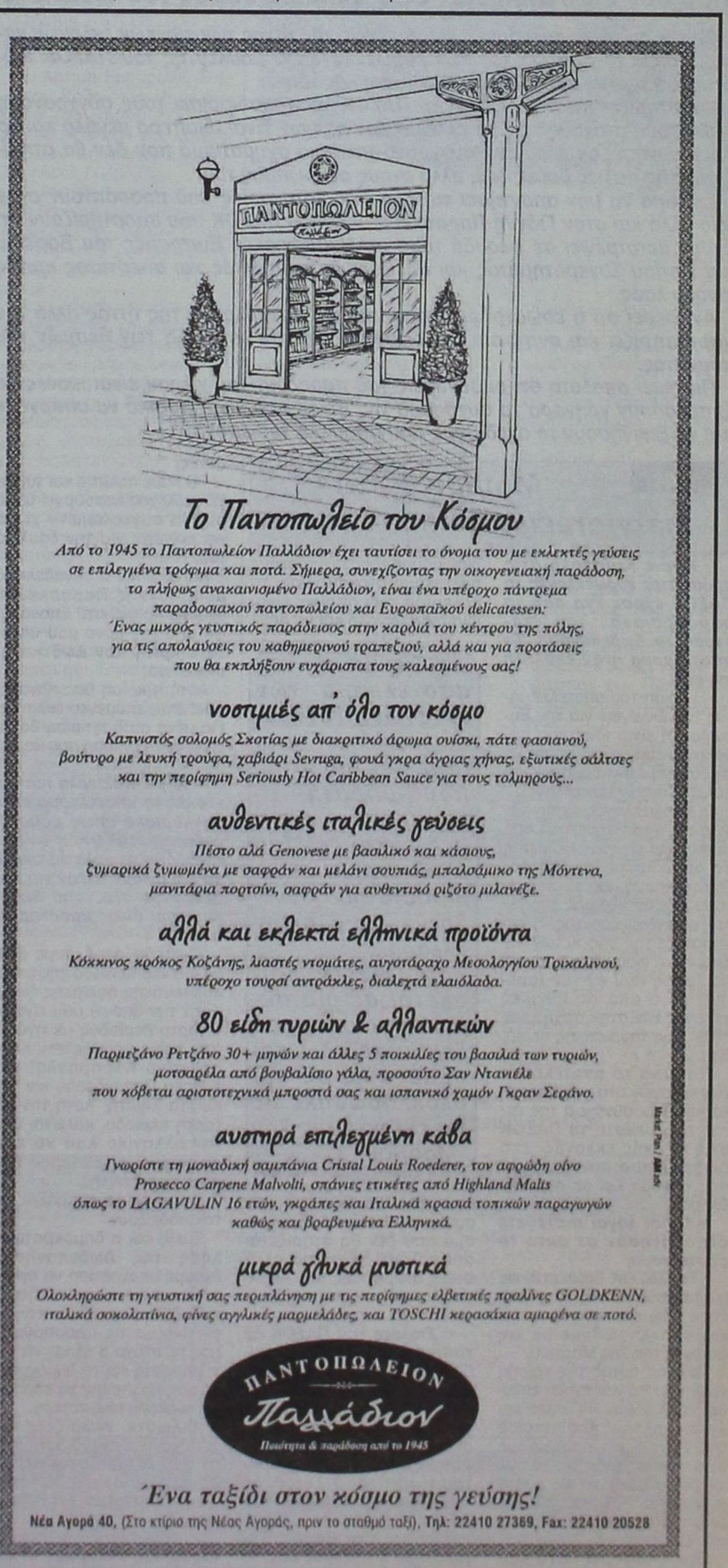

Το Παντοπωλείο του Κόσμου

Από το 1945 το Παντοπωλείον Παλλάδιον έχει ταυτίσει το όνομα του με εκλεκτές γεύσεις σε επιλεγμένα τρόφιμα και ποτά. Σήμερα, συνεχίζοντας την οικογενειακή παράδοση, το πλήρως ανακαινισμένο Παλλάδιον, είναι ένα υπέροχο πάντρεμα παραδοσιακού παντοπωλείου και Ευρωπαϊκού delicatessen: Ένας μικρός γευστικός παράδεισος στην καρδιά του κέντρου της πόλης, για τις απολαύσεις του καθημερινού τραπεζιού, αλλά και για προτάσεις που θα εκπλήξουν ευχάριστα τους καλεσμένους σας!

νοστιμιές απ' όλο τον κόσμο

Καπνιστός σολομός Σκοτίας με διακριτικό άρωμα ουίσκι, πάτε φασιανού, βούτυρο με λευκή τρούφα, χαβιάρι Sevruga, φουά γκρα άγριας χήνας, εξωτικές σάλτσες και την περίφημη Seriously Hot Caribbean Sauce για τους τολμηρούς...

αυθεντικές ιταλικές γεύσεις

Πέστο αλά Genovese με βασιλικό και κάσιους, ζυμαρικά ζυμωμένα με σαφράν και μελάνι σουπιάς, μπαλσάμικο της Μόντενα, μανιτάρια πορτσίνι, σαφράν για αυθεντικό ριζότο μιλανέζε.

αλλά και εκλεκτά ελληνικά προϊόντα

Κόκκινος κρόκος Κοζάνης, λιαστές ντομάτες, αυγοτάραχο Μεσολογγίου Τρικαλινού, υπέροχο τουρσί αντράκλες, διαλεχτά ελαιόλαδα.

80 είδη τυριών & αλλαντικών

Παρμεζάνο Ρετζάνο 30+ μηνών και άλλες 5 ποικιλίες του βασιλιά των τυριών, μοτσαρέλα από βουβαλίσιο γάλα, προσούτο Σαν Ντανιέλε που κόβεται αριστοτεχνικά μπροστά σας και ισπανικό χαμόν Γκραν Σεράνο.

αυστηρά επιλεγμένη κάβα

Γνωρίστε τη μοναδική σαμπάνια Cristal Louis Roederer, τον αφρώδη οίνο Prosecco Carpene Malvolti, σπάνιες ετικέτες από Highland Malts όπως το LAGAVULIN 16 ετών, γκράπες και Ιταλικά κρασιά τοπικών παραγωγών καθώς και βραβευμένα Ελληνικά.

μικρά γλυκά μυστικά

Ολοκληρώστε τη γευστική σας περιπλάνηση με τις περίφημες ελβετικές πραλίνες GOLDKENN, ιταλικά σοκολατίνια, φίνες αγγλικές μαρμελάδες, και TOSCHI κερασάκια αμαρένα σε ποτό.

ΠΑΝΤΟΠΩΛΕΙΟΝ Παλλάδιον
Ποιότητα & παράδοση από το 1945

Ένα ταξίδι στον κόσμο της γεύσης!

Νέα Αγορά 40, (Στο κτίριο της Νέας Αγοράς, πριν το σταθμό ταξί). Τηλ: 22410 27369, Fax: 22410 20528

PANCHO'S
Mexican Restaurant - Bar

Παραδοσιακό Μεξικάνικο Εστιατόριο

Λεωφόρος Καλλιθέας
δίπλα στο Sun Palace
Τηλέφωνο: 22410 87840

Ο βουλευτής του ΠΑΣΟΚ Κώστας Καΐσερλης για την πορεία του κόμματος μετά και την ήττα των ευρωεκλογών:

«Πρέπει πλέον να προσδιορίσουμε τους πολιτικούς μας στόχους»

Δηλώνει ότι άμεσα πρέπει να δημιουργηθεί ένας νέος σχηματισμός που δεν θα στηρίζεται στις παλαιές δομές του αλλά στους ανθρώπους του

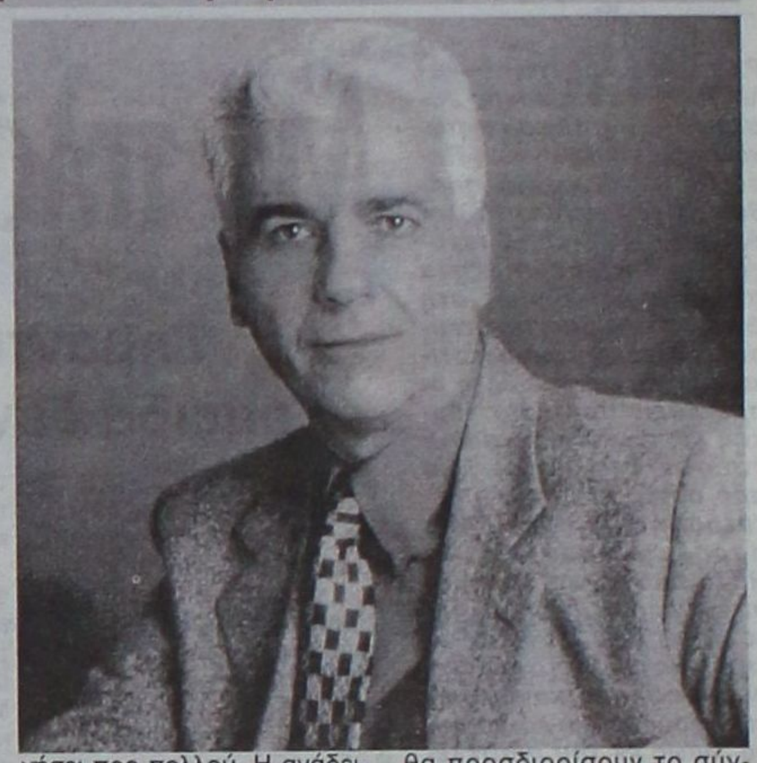

Φυσιολογικό, αναμενόμενο και συνέχεια της ήττας των εθνικών εκλογών χαρακτηρίζει το αποτέλεσμα των ευρωεκλογών ο βουλευτής του ΠΑΣΟΚ Κώστας Καΐσερλης σε συνέντευξή του στη «Δράση».

Υποστηρίζει πως θα πρέπει το ΠΑΣΟΚ να προσδιορίσει τους σύγχρονους πολιτικούς στόχους του, το έλλειμα των οποίων είναι ιδιαίτερα μεγάλο και να δημιουργήσει εκ νέου ένα σύγχρονο πολιτικό σχηματισμό που δεν θα στηρίζεται στις παλιές δομές του, αλλά στους ανθρώπους του.

Προτιμά να μην απαντήσει ευθέως στις κατηγορίες που προσάπτουν στον ίδιο αλλά και στον Γιάννη Παρασκευά μέλη του ΠΑΣΟΚ που υποστηρίζουν ότι έχουν μετατρέψει σε φέουδά τους τις Νομαρχιακές Επιτροπές του Βορείου και Νοτίου Συγκροτήματος και δηλώνει ότι μοναδικός και υπέρτατος κριτής είναι ο λαός.

Αναφέρει ότι η εσωστρέφεια είναι φυσικό επακόλουθο της ήττας αλλά την χαρακτηρίζει και αναγκαία προϋπόθεση για την ανάδειξη των θεσμών του κόμματος.

Πιστεύει απόλυτα ότι οι δυνάμεις του προοδευτικού χώρου είναι ικανές να ξεπεράσουν γρήγορα τα σύνδρομα της ήττας που είναι φυσικό να υπάρχουν και να ξεκινήσουν το σχεδιασμό που απαιτεί η νέα εποχή.

Της **Μαίρης Φώτη**
maryfdrasis@hotmail.com

• ***Κύριε Καΐσερλη στις πρόσφατες ευρωεκλογές το ΠΑΣΟΚ έχασε ένα από τα παραδοσιακά του «κάστρα», τα Δωδεκάνησα. Το αποτέλεσμα ήταν έκπληξη για σας;***

- Η κρίση του αποτελέσματος των εκλογών για την Ευρωβουλή είναι ιδιαίτερα παρακινδυνευμένη σε σχέση με τη δύναμη των κομμάτων και μάλιστα αυτών των εκλογών.

Οι ευρωεκλογές έχουν ξεχωριστά χαρακτηριστικά από αυτές των εθνικών εκλογών. Το αποτέλεσμα το επηρεάζουν η αποχή που είναι ιδιαίτερα μεγάλη εξαιτίας της έλλειψης ενδιαφέροντος, η χαλαρότητα της ψήφου των πολιτών και φυσικά η χρονική περίοδος που έγιναν (αμέσως μετά από τις Εθνικές εκλογές και στην αρχή μιας δύσκολης τουριστικής περιόδου.

Για μένα το αποτέλεσμα των εκλογών ήταν φυσιολογικό και είναι συνέχεια της ήττας που υπέστη το ΠΑΣΟΚ στις εθνικές εκλογές. Στα Δωδεκάνησα συνέβη αυτό που συνέβη και σε όλη την Ελλάδα.

• ***Ποιοί λόγοι πιστεύετε ότι οδήγησαν σε αυτό το αποτέλεσμα;***

- Το ΠΑΣΟΚ βρίσκεται σε μια περίοδο κρίσης, που ξεκίνησε εδώ και αρκετό καιρό και ολοκληρώθηκε με τις εκλογές της 7ης Μαρτίου.

Τα αίτια αυτής της κρίσης είναι γνωστά και έχουν ειπωθεί κατά κόρον. Γι' αυτό και έγινε η αλλαγή της ηγεσίας στο ΠΑΣΟΚ και προχωράμε στην ανασυγκρότησή του με εντελώς διαφορετικά χαρακτηριστικά, πολιτικές και δομές, που θα προσδιορσθούν στο Συνέδριό του.

Εχω αναφέρει κατά καιρούς ότι θα πρέπει να προσδιορίσουμε τους σύγχρονους πολιτικούς στόχους μας, το έλλειμμα των οποίων είναι ιδιαίτερα μεγάλο και να δημιουργήσουμε εκ νέου ένα σύγχρονο πολιτικό σχηματισμό που δεν θα στηρίζεται στις παλαιές δομές του, αλλά στους ανθρώπους του. Αυτές είναι οι αιτίες και αυτοί πρέπει να είναι οι στόχοι μας.

> ***"Για μένα το αποτέλεσμα των εκλογών ήταν φυσιολογικό και είναι συνέχεια της ήττας που υπέστη το ΠΑΣΟΚ στις εθνικές εκλογές. Στα Δωδεκάνησα συνέβη αυτό που συνέβη και σε όλη την Ελλάδα.***
>
> ***Το ΠΑΣΟΚ βρίσκεται σε μια περίοδο κρίσης, που ξεκίνησε εδώ και αρκετό καιρό και ολοκληρώθηκε με τις εκλογές της 7ης Μαρτίου"***

• ***Στελέχη του ΠΑΣΟΚ σε τοπικό επίπεδο καταλογίζουν ευθύνες στις Νομαρχιακές Επιτροπές λέγοντας ότι αυτές έχουν μετατραπεί σε φέουδα οικογενειών, αναφέροντας χαρακτηριστικά ότι στο Νότιο Συγκρότημα ηγείται ο Τιμόθεος Παρασκευάς αδελφός του βουλευτή Γιάννη Παρασκευά και στο Βόρειο Συγκρότημα η σύζυγός σας. Τι απαντάτε στις επικρίσεις αυτές;***

- Ο κάθε πολίτης και το κάθε στέλεχος λειτουργεί μέσα σε ένα συγκεκριμένο χώρο και κρίνεται για την δουλειά του.

Και εγώ και ο συνάδελφος μου Γιάννης Παρασκευάς έχουμε κριθεί κατ' επανάληψη από τον μόνο μου υπέρτατο κριτή, τον Δωδεκανησιακό λαό.

Αυτή η κρίση θα επαναληφθεί στις επόμενες εκλογές. Για μένα αυτή η κρίση θα είναι η μόνη έγκυρη που θα σεβασθώ απόλυτα.

• ***Κύριε Καΐσερλη πιστεύετε ότι το αποτέλεσμα είναι συγκυριακό όπως υποστηρίζει το ΠΑΣΟΚ ή όντως ανετράπη το πολιτικό σκηνικό και μιλάμε πλέον για νέα δεδομένα στο νομό Δωδεκανήσου όπως υποστηρίζει η Ν.Δ.;***

-Πιστεύω ότι έχουμε μπει σε μια νέα περίοδο της μεταπολιτευτικής πολιτικής ζωής. Κατά την άποψή μου είναι η τέταρτη περίοδος με ηγέτες στις τρεις πρώτες τον Κωνσταντίνο Καραμανλή, τον Ανδρέα Παπανδρέου και τον Κώστα Σημίτη. Αυτή την τέταρτη περίοδο, καλείται από τον ελληνικό λαό να επισφραγίσει ο νεώτερος Κώστας Καραμανλής.

Ο χρόνος και οι πράξεις θα το αποδείξουν.

Εμείς και ο δημοκρατικός λαός της Δωδεκανήσου έχουμε υποχρέωση να προασπίσουμε τις κατακτήσεις των δύο περιόδων και να εντείνουμε τις προσπάθειες μας με στόχο ο τόπος να πάει μπροστά και το δημοκρατικό μας πολίτευμα να εδραιώνεται ακόμα περισότερο.

Αλλωστε γνωρίζετε ότι υπήρχαν και μεσοδιαστήματα στις προηγούμενες περιόδους, που δεν γράφτηκαν στην ιστορία μας ως θετικές μνήμες.

• ***Θεωρείτε ότι οι δύο συνεχόμενες εκλογικές ήττες, θα πυροδοτήσουν εξελίξεις στο ΠΑΣΟΚ τόσο σε τοπικό όσο και σε κεντρικό επίπεδο; Η εσωστρέφεια που παρατηρείται στους κόλπους του κόμματος μπορεί να αντιμετωπιστεί στην παρούσα φάση;***

- Οι διεργασίες και οι εξελίξεις στο ΠΑΣΟΚ έχουν ξεκινήσει προ πολλού. Η ανάδειξη στην ηγεσία του Κινήματος του Γιώργου Παπανδρέου είναι η πλέον χαρακτηριστική. Και φυσικά όπως γνωρίζουμε έπονται και άλλες που όπως σας προανέφερα, θα προσδιορίσουν το σύγχρονο πολιτικό στίγμα του ΠΑΣΟΚ και την νέα οργανωτική δομή του.

Η εσωστρέφεια είναι φυσικό επακόλουθο της ήττας αλλά και αναγκαία προϋπόθεση για την ανάδειξη των νέων θεσμών μας.

Πιστεύω απόλυτα ότι οι δυνάμεις του προοδευτικού χώρου είνα ικανές να ξεπεράσουν γρήγορα τα σύνδρομα της ήττας που είναι φυσικό να υπάρχουν και να ξεκινήσουν το σχεδιασμό που απαιτεί η νέα εποχή.

Δεν πρέπει να ξεχνάμε ότι η μεγάλη δημοκρατική παράταξη έχει περάσει στο παρελθόν από τέτοιες συμπληγάδες και ότι οι ζωντανές δυνάμεις της κατόρθωσαν να ανασυγκροτηθούν και να αναδείξουν τις αρετές της και στον τόπο μας και στο λαό μας.

Φέουδό του η Νομαρχιακή;

"Ο κάθε πολίτης και το κάθε στέλεχος λειτουργεί μέσα σε ένα συγκεκριμένο χώρο και κρίνεται για την δουλειά του.

Και εγώ και ο συνάδελφος μου Γιάννης Παρασκευάς έχουμε κριθεί κατ' επανάληψη από τον μόνο μου υπέρτατο κριτή, τον Δωδεκανησιακό λαό.

Αυτή η κρίση θα επαναληφθεί στις επόμενες εκλογές. Για μένα αυτή η κρίση θα είναι η μόνη έγκυρη που θα σεβασθώ απόλυτα"

Ιούνιος προσφορά



Ανανέωση με Χαβιάρι 45 ευρώ

ΒΟΤΤΟΧ μόνο 50 ευρώ

Με υπερσύγχρονο εξοπλισμό από τη Roma στη Ρόδο

Caviar Refresh

Φροντίδα για την πιο λεία επιδερμίδα στη γυναίκα και τον άνδρα με την πιο φυσική μέθοδο

Ανανέωση προσώπου

- Ανανέωση κυττάρων με τη μέθοδο Dr Kleanthous (βιομοριακές μάσκες)
- Μικρολίφτινγκ προσώπου (μείωση ριτίδων)
- Αδυνάτισμα τοπικό - ολικό
- Μυική σύσφιγξη - τόνωση
- Καταπολέμηση κυτταρίτιδας & κατακράτησης υγρών
- Σύσφιγξη & ανόρθωση στήθους
- Ενυδατική κούρα ομορφιάς
- Χαλαρωτικό μασάζ

ΠΙΛΟΤΑ ΚΕΝΤΡΑ ΑΔΥΝΑΤΙΣΜΑΤΟΣ SALUS

Εμπορικό Κέντρο ΜΗΔΙΑ
Τηλ: 2241066140
email: salus@hellasnet.gr
www.salus.gr

Συνέρχεται απόψε στις 8 το βράδυ

Καυτά θέματα στη συνεδρίαση του Δημοτικού Συμβουλίου

➤ Αύξηση μισθωμάτων, σύναψη δανείου και έγκριση απολογισμού και ισολογισμού αναμένεται να δημιουργήσουν εντάσεις και έντονες αντιδράσεις



Θερμή προμηνύεται η αποψινή συνεδρίαση του Δημοτικού Συμβουλίου Ροδίων αφού πολλά από τα θέματα που θα συζητηθούν αναμένεται να ανεβάσουν τους τόνους ανάμεσα στα μέλη της πλειοψηφίας και της μειοψηφίας.

Στην ημερήσια διάταξη έχει περιληφθεί, μετά από αίτημα του Εμπορικού Συλλόγου της Ρόδου, το θέμα της αύξησης των μισθωμάτων των δημοτικών καταστημάτων που αναμένεται να μονοπωλήσει και τη συζήτηση. Στη συνεδρίαση για το λόγο αυτό θα παραστούν τα προεδρεία του Εμπορικού Συλλόγου και του Συλλόγου Καταστηματαρχών της Νέας Αγοράς καθώς και αρκετοί ενδιαφερόμενοι.

Θα πρέπει να σημειωθεί πως το θέμα αποκτά ιδιαίτερο ενδιαφέρον καθώς ως στις 30 Ιουνίου οι καταστηματάρχες της Νέας Αγοράς θα πρέπει να υπογράψουν τα νέα συμβόλαια, σε διαφορετική περίπτωση ο κ. Γιώργος Γιαννόπουλος έχει δηλώσει πως θα προχωρήσει σε διαγωνισμό για την ανάδειξη νέων μειοδοτών όπως είναι υποχρεωμένος από το νόμο.

Αυτό που ζητούν πάντως ο Εμπορικός Σύλλογος και οι καταστηματάρχες είναι να δοθεί παράταση λίγων μηνών ακόμα και να μην εφαρμοσθεί η αύξηση μέχρι να διευθετηθεί το ζήτημα από την κυβέρνηση, καθώς έχουν λάβει υποσχέσεις από τον υπουργό Αιγαίου και Νησιωτικής Πολιτικής Αριστοτέλη Παυλίδη ότι μπορεί αντιμετωπισθεί το θέμα με νομοθετική ρύθμιση αλλά αυτό απαιτεί χρόνο.

Παράλληλα κατά την αποψινή συνεδρίαση έχει προγραμματιστεί να συζητηθούν η έγκριση απολογισμού και ισολογισμού για τη χρήση 2003 καθώς και η αποδοχή όρων για τη λήψη δανείου από το Ταμείο Παρακαταθηκών και Δανείων συνολικού ποσού 8.218.908 ευρώ, θέματα που αναμένεται να προκαλέσουν την αντίδραση των μελών της μειοψηφίας και κυρίως σε ό,τι αφορά τη σύναψη δανείου για την οποία έχουν εκφράσει την αντίθεσή τους.

Τα θέματα της ημερήσιας διάταξης έχουν ως εξής:

1. Εγκριση Απολογισμού και ισολογισμού Δήμου Ροδίων, για τη χρήση 2003 (Απόφαση Δημαρχιακής Επιτροπής αριθ. 269/28-5-2004).
2. Ορισμός Ορκωτού Ελεγκτή - Λογιστή για τη χρήση 1/1/2004 - 31/12/2004 του Δήμου Ροδίων και καθορισμό αμοιβής αυτού.
3. Αίτημα Εμπορικού Συλλόγου Ρόδου για τα μισθώματα του Νόμου 2741/199 και σε εκτέλεση της απόφασης του Δημοτικού Συμβουλίου αριθ. 604/2000.
4. Αποδοχή όρων για λήψη δύο (2) τοκοχρεωλυτικών δανείων από το Ταμείο Παρακαταθηκών & Δανείων συνολικού ποσού 8.218.908,15 ευρώ.
5. Αποδοχή ή μη αποφάσεων Επιτροπής Συμβιβαστικής Επίλυσης Φορολογικών Διαφορών του Δήμου μας.
6. Λήψη απόφασης για διαγραφή από Βεβαιωτικούς Καταλόγους (αίτηση Καλογέρης Κ. - Καταχανάς Γ. Ο.Ε.).
7. Λήψη απόφασης για επιστροφή ποσού ως αχρεωστήτως εισπραχθέντος (αίτηση κ. Χατζημανώλη Γαβριήλ).
8. Εγκριση μετάβασης και διαμονής Επιστημονικών Υπευθύνων κ.κ. Παρασκευής Φτακλάκη και Μαρίας Παπανικολάου στα πλαίσια της ΚΠ EQUAL.
9. Εγκριση μετάβασης κια διαμονής Επιστημονικής Υπεύθυνου κ. Παρασκευής Φτακλάκη στα πλαίσια ΚΠ EQUAL Μέτρο 2.1.

Σε σύσκεψη σήμερα στο Δημαρχιακό Μέγαρο Καλλιθέας

Επί τάπητος η προβολή και η διαφήμιση του Φαληρακίου



Σύσκεψη με θέμα «Οι επόμενες δράσεις για την προβολή και διαφήμιση του Φαληρακίου» συγκαλεί ο Δήμος Καλλιθέας σήμερα στις 7 το απόγευμα στο Δημαρχιακό Μέγαρο.

Ο Δήμαρχος Καλλιθέας Γιάννης Ιατρίδης έχει ζητήσει μάλιστα γραπτώς τις προτάσεις των φορέων προκειμένου να επιτευχθεί ευκολότερα η επεξεργασία τους. Στη σύσκεψη έχουν κληθεί να παραστούν οι πρόεδροι Ενώσεων, Συλλόγων, Σωματείων. Και συγκεκριμένα:

Ο πρόεδρος της Ενωσης Ξενοδόχων Ρόδου κ. Βασίλης Μηναΐδης, η πρόεδρος της Επιτροπής Ξενοδόχων Φαληρακίου κ. Μαρία Βασιλάκη. Ο πρόεδρος των Ενοικιαζομένων Δωματίων Φαληρακίου κ. Παναγιώτης Τοκούζης, ο πρόεδρος του Συλλόγου Ιδιοκτητών Μπαρ Φαληρακίου κ. Γιώργος Στατιού, ο πρόεδρος του Συλλόγου Εστιατόρων Φαληρακίου κ. Στέφανος Γρηγορίου, ο πρόεδρος του Εμπορικού Συλλόγου Φαληρακίου κ. Τάσος Χατζηγεωργίου, ο πρόεδρος του Σωματείου Ομπρελάδων Φαληρακίου «Ο Ηλιος» κ. Γιώργος Γιορδαμνής, ο πρόεδρος των Τουριστικών Πρακτόρων Ρόδου κ. Τσαμπίκος Μοσχάτος, ο πρόεδρος του Τουριστικού Τμήματος του ΕΒΕΔ κ. Γιάννης Καμπούρης, και ο εκπρόσωπος των Πρακτόρων Φαληρακίου κ. Σάββας Παγωνάκης.

Δρομολόγια του Ταχύπλοου Καταμαράν "ΔΩΔΕΚΑΝΗΣΟΣ ΕΞΠΡΕΣ"

Από: 1-ΙΟΥΝ-2004 μέχρι 15-ΟΚΤ-2004

DODEKANISOS NAFTILIAKI

Αναχωρίσεις από την Κολώνα (Θαλασσινή πύλη)

ΚΥΡΙΑΚΗ		
ΛΙΜΑΝΙ	ΑΦΙΞΗ	ΑΝΑΧ.
ΡΟΔΟΣ		08.30
ΣΥΜΗ	09.20	09.25
ΚΩΣ	10.55	11.00
ΚΑΛΥΜΝΟΣ	11.40	11.50
ΛΕΡΟΣ	12.40	12.45
ΠΑΤΜΟΣ	13.25	13.40
ΛΕΙΨΟΙ	14.00	14.05
ΛΕΡΟΣ	14.25	14.30
ΚΑΛΥΜΝΟΣ	15.20	15.30
ΚΩΣ	16.10	16.20
ΣΥΜΗ	17.45	17.50
ΡΟΔΟΣ	18.30	

ΔΕΥΤΕΡΑ		
ΛΙΜΑΝΙ	ΑΦΙΞΗ	ΑΝΑΧ.
ΡΟΔΟΣ		08.30
ΚΑΣΤΕΛΟΡΙΖΟ	11.00	16.00
ΡΟΔΟΣ	18.30	

ΤΡΙΤΗ		
ΛΙΜΑΝΙ	ΑΦΙΞΗ	ΑΝΑΧ.
ΡΟΔΟΣ		08.30
ΚΩΣ	10.40	10.50
ΚΑΛΥΜΝΟΣ	11.30	11.40
ΛΕΡΟΣ	12.30	12.40
ΠΑΤΜΟΣ	13.20	13.30
ΛΕΙΨΟΙ	13.50	14.00
ΛΕΡΟΣ	14.20	14.30
ΚΑΛΥΜΝΟΣ	15.20	15.30
ΚΩΣ	16.10	16.20
ΡΟΔΟΣ	18.30	

ΤΕΤΑΡΤΗ		
ΛΙΜΑΝΙ	ΑΦΙΞΗ	ΑΝΑΧ.
ΡΟΔΟΣ		08.30
ΣΥΜΗ	09.20	09.30
ΚΩΣ	11.00	11.10
ΚΑΛΥΜΝΟΣ	11.50	12.00
ΛΕΡΟΣ	12.50	14.30
ΚΑΛΥΜΝΟΣ	15.20	15.30
ΚΩΣ	16.10	16.20
ΣΥΜΗ	17.40	17.50
ΡΟΔΟΣ	18.30	

ΠΕΜΠΤΗ		
ΛΙΜΑΝΙ	ΑΦΙΞΗ	ΑΝΑΧ.
ΡΟΔΟΣ		08.30
ΚΩΣ	10.40	10.50
ΚΑΛΥΜΝΟΣ	11.30	11.40
ΛΕΡΟΣ	12.30	12.40
ΛΕΙΨΟΙ	13.00	13.10
ΠΑΤΜΟΣ	13.30	13.40
ΛΕΡΟΣ	14.20	14.30
ΚΑΛΥΜΝΟΣ	15.20	15.30
ΚΩΣ	16.10	16.20
ΡΟΔΟΣ	18.30	

ΠΑΡΑΣΚΕΥΗ		
ΛΙΜΑΝΙ	ΑΦΙΞΗ	ΑΝΑΧ.
ΡΟΔΟΣ		08.30
ΣΥΜΗ	09.20	09.30
ΚΩΣ	11.00	11.10
ΚΑΛΥΜΝΟΣ	11.50	12.00
ΛΕΡΟΣ	12.50	14.30
ΚΑΛΥΜΝΟΣ	15.20	15.30
ΚΩΣ	16.10	16.20
ΣΥΜΗ	17.40	17.50
ΡΟΔΟΣ	18.30	

ΣΑΒΒΑΤΟ		
ΛΙΜΑΝΙ	ΑΦΙΞΗ	ΑΝΑΧ.
ΡΟΔΟΣ		08.30
ΚΩΣ	10.40	10.50
ΚΑΛΥΜΝΟΣ	11.30	11.40
ΛΕΡΟΣ	12.30	12.40
ΛΕΙΨΟΙ	13.00	13.10
ΠΑΤΜΟΣ	13.30	13.40
ΛΕΡΟΣ	14.20	14.30
ΚΑΛΥΜΝΟΣ	15.20	15.30
ΚΩΣ	16.10	16.20
ΡΟΔΟΣ	18.30	



• Ταξιδέψτε με 30 μίλια την ώρα
• Fully air-conditioned

Πληροφορίες: Δωδεκάνησος Ναυτιλιακή Ν.Ε.
Αυστραλίας 3. 85100 Ρόδος
Τηλ: 22410 70 590 - Fax: 22410 70 591

Ηχος & Φως Sound & Light RHODES

website: www.12ne.gr
e-mail: info@12ne.gr

Λόγω της έντασης της μουσικής

ΔΙΑΜΑΧΗ

μεταξύ ιδιοκτητών μπαρ στη Μεσαιωνική Πόλη



Πυρ και μανία έχουν γίνει οι ιδιοκτήτες μπαρ και νυχτερινών κέντρων διασκέδασης της Μεσαιωνικής Πόλης από την απαράδεκτη συμπεριφορά συναδέλφων τους. Συγκεκριμένα, ορισμένοι ιδιοκτήτες μπαρ, κάθε βράδυ, δυναμώνουν τη μουσική σε τόσο μεγάλη ένταση, ώστε να καταντάει ενοχλητική για όλους.

Η κατάσταση επαναλαμβάνεται κάθε βράδυ σε συγκεκριμένα μπαρ και έχει ως στόχο να προκαλέσει το ενδιαφέρον των θαμώνων των υπολοίπων μπαρ και νυχτερινών κέντρων διασκέδασης. Όμως, με το να αυξάνεται η ένταση της μουσικής σε επίπεδα συναυλίας, ενοχλούνται όχι μόνο οι επισκέπτες της Μεσαιωνικής Πόλης, αλλά και οι ίδιοι οι μόνιμοι κάτοικοι.

Η όλη κατάσταση είναι εξαιρετικά ενοχλητική και κυρίως παράνομη. Με την μέθοδο που εφαρμόζουν οι διάφοροι ασυνείδητοι θεωρείται σίγουρο ότι θα ξεσπάσει μια νέα, έντονη διαμάχη μεταξύ των κατοίκων και των ιδιοκτητών μπαρ.

Την περασμένη εβδομάδα έφαγαν ζωντανή μια αγελάδα

ΦΟΝΙΚΑ ΣΚΥΛΙΑ

φόβος και τρόμος για τους κτηνοτρόφους

Ο φόβος και ο τρόμος των κτηνοτρόφων έχουν γίνει τα αδέσποτα σκυλιά. Πρόκειται για εκείνα που κυκλοφορούν σε βουνά του νησιού και επιτίθενται με αγριότητα στις αγελάδες και γενικά στα ζώα των κτηνοτροφικών μονάδων.

Την περασμένη εβδομάδα αδέσποτα σκυλιά σκότωσαν μια αγελάδα που βοσκούσε σε αγροτική περιοχή στο Τσαϊρι. Ο κτηνοτρόφος μεταβαίνοντας στην περιοχή είδε την αγελάδα μισοφαγωμένη από την κοιλιακή χώρα μέχρι τα πίσω πόδια.



Ο ίδιος περιγράφοντας το περιστατικό προς τη Δράση εξήγησε πως «δεν είναι η πρώτη φορά που συμβαίνει κάτι τέτοιο». Τα αδέσποτα σκυλιά των βουνών δεν έχουν σχέση με εκείνα που βρίσκονται μέσα στις πόλεις και τα χωριά. Τα αδέσποτα των βουνών είναι άγρια ζώα και εξαιρετικά επικίνδυνα, εν αντιθέσει με εκείνα της πόλης τα οποία έχουν εξοικειωθεί και συμβιώνουν χωρίς πρόβλημα με τους ανθρώπους.

Οι κτηνοτρόφοι αναζητούν τρόπους για να εξοντώσουν τα φονικά σκυλιά και προς αυτή την κατεύθυνση έχουν ζητήσει τη βοήθεια κτηνιάτρων. Ορισμένοι, μάλιστα, έχουν φτιάξει φόλες, όμως φοβούνται να τις ρίξουν διότι υπάρχει κίνδυνος για τα υπόλοιπα ζώα που βρίσκονται στην περιοχή.

ΑΝΑΚΟΙΝΩΣΗ

Ε.Μ.Δ.Υ.Δ.Α.Σ. ΔΩΔ/ΣΟΥ

(Ενωση Μηχανικών Δημοσίων Υπαλλήλων Διπλωματούχων Ανωτάτων Σχολών)

Στις 20-4-2004 πραγματοποιήθηκε σε αίθουσα του ΤΕΕ Δωδ/σου η τακτική γενική συνέλευση της ΕΜΔΥΔΑΣ (Ενωση Μηχανικών Δημοσίων Υπαλλήλων Διπλωματούχων Ανωτάτων Σχολών) Νομού Δωδ/σου με τα εξής θέματα:

1. Εγκριση διοικητικού απολογισμού Δ.Σ.
2. Εγκριση οικονομικού απολογισμού Δ.Σ
3. Εκλογή νέων οργάνων διοίκησης της ΕΜΔΥΔΑΣ Νομού Δωδ/σου
4. Εκλογή αντιπροσώπων για την Π.Ο. ΕΜΔΥΔΑΣ

Η προσέλευση των συναδέλφων μηχανικών (93 επί συνόλου 129 μελών) κρίνεται εξαιρετικά ικανοποιητική και πρωτοφανής για τα δεδομένα της τελευταίας δεκαετίας γεγονός που αποδεικνύει την οξύτητα των προβλημάτων που αντιμετωπίζει ο κλάδος.

Στις αρχαιρεσίες των οργάνων που ακολούθησαν έλαβαν κατά σειρά ψήφων σε ενιαίο ψηφοδέλτιο:

Α. Για το Δ.Σ. της ΕΜΔΥΔΑΣ Ν. Δωδ/σου:

Τρέχας Κωνσταντίνος	47
Σαντορινιός Νεκτάριος	47
Σταυρούλη Βάσω	45
Παπαθεοδώρου Πάρις	32
Ζουμπάς Αντώνιος	31
Κουλιά Υπαπαντή	27
Παυλούς Νίκος	16

Εκλέγονται οι πέντε (5) πρώτοι

Β. Για την αντιπροσωπεία στην Πανελλήνια Ομοσπονδία ΕΜΔΥΔΑΣ:

Αναπολιτάνος Θανάσης	52
Σταυρούλη Βάσω	48
Αργύρης Ηλίας	43
Τρέχας Κωνσταντίνος	41
Σαντορινιός Νεκτάριος	39
Ζουμπάς Αντώνιος	29
Κουλιά Υπαπαντή	24
Παυλούς Νίκος	16
Σαρρής Αλέξανδρος	7

Εκλέγονται οι τέσσερις (4) πρώτοι

Το Δ.Σ. του τοπικού τμήματος συγκροτήθηκε σε σώμα και κατόπιν ψηφοφορίας εκλέκτηκαν οι εξής:

Πρόεδρος	Τρέχας Κωνσταντίνος
Αντιπρόεδρος	Παπαθεοδώρου Πάρις
Γραμματέας	Σταυρούλη Βάσω
Ταμίας	Ζουμπάς Αντώνιος
Μέλος	Σαντορινιός Νεκτάριος

Το νεοεκλεγέν Δ.Σ. αποφάσισε να συνεδριάζει τακτικά την πρώτη τρίτη κάθε μήνα στις 9 η ώρα στο κτίριο του ΤΕΕ Δωδ/σου για την επίλυση των προβλημάτων του κλάδου και την ενημέρωση των μελών του.

Τέλος καλούνται όλοι οι συνάδελφοι να ενημερώνουν το Δ.Σ. για τα προβλήματα που παρουσιάζονται στους χώρους εργασίας τους καθώς και να μεταφέρουν σε αυτό τις απόψεις τους σε γενικότερα θέματα του κλάδου.

Το Δ.Σ. της ΕΜΔΥΔΑΣ Ν. Δωδ/σου



Εγκαίνια το Σάββατο 26 Ιουνίου

ΞΕΚΙΝΗΜΑ για το Κέντρο Απεξάρτησης



Επιτέλους ήρθε η ώρα για τη λειτουργία του Κέντρου Απεξάρτησης στη Ρόδο. Μετά από χρόνια αναμονής σ' έναν τόπο που πόνεσε και θρήνησε για το χαμό ανθρώπων, γίνεται η εκκίνηση της λειτουργίας του Κέντρου που θα δώσει τη δυνατότητα στα εξαρτημένα άτομα να ξεφύγουν από τον προσωπικό τους Γολγοθά.

Το Κέντρο Απεξάρτησης από τα ναρκωτικά θα στεγαστεί στο χώρο της Μαιευτικής Κλινικής του παλαιού νοσοκομείου Ρόδου. Οι εργασίες κατάλληλης διαμόρφωσης του χώρου έχουν ολοκληρωθεί και έτσι το προσεχές Σάββατο 26 Ιουνίου θα γίνουν τα εγκαίνια. Για το σκοπό αυτό θα βρεθούν στη Ρόδο τα στελέχη του Οργανισμού για την Καταπολέμηση των Ναρκωτικών (ΟΚΑΝΑ) που έχει αναλάβει τη στελέχωση του Κέντρου, εκπρόσωποι της κυβέρνησης, τα μέλη του συλλόγου Γονέων Κηδεμόνων Συγγενών και Φίλων Εξαρτημένων Ατόμων, καθώς και οι άνθρωποι της δημοτικής αρχής Ρόδου. Η τελευταία, για άλλη μια φορά, κάλυψε το κενό που δημιούργησε η κρατική αδιαφορία.

Στο Κέντρο αυτό τα εξαρτημένα άτομα θα μπορούν να ακολουθούν προγράμματα Βουπρεμορφίνης (φάρμακο υποκατάστατο), η οποία και αποδείχθηκε πως έχει εξαιρετικά θετικά αποτελέσματα. Το πρόγραμμα Βουπρεμορφίνης εφαρμόζεται από τον περασμένο Νοέμβριο στο Νοσοκομείο Ρόδου, με τη συνεργασία του ΟΚΑΝΑ.

Το πρόγραμμα του Κέντρου προβλέπει ανοικτή λειτουργία. Αυτό σημαίνει ότι δεν θα υπάρχουν άτομα που θα διαμένουν σε αυτό.

Σημαντικές διαπιστώσεις στην ημερίδα των Χημικών και των Συντηρητών

Κορυφαίες τεχνικές υποδομές στα ξενοδοχεία της νήσου Ρόδου

Διασφαλίζουν συνθήκες ποιοτικής και καλής υγιεινής διαμονής

Σε υψηλότατο επίπεδο βρίσκονται οι τεχνικές υποδομές των ξενοδοχείων της Ρόδου και αυτό διασφαλίζει την παροχή των ποιοτικότερων συνθηκών παραμονής σε αυτά.

Η διαπίστωση εκφράσθηκε με κάθε επισημότητα το απόγευμα του Σαββάτου 19 Ιουνίου, στην ημερίδα που συνδιοργάνωσαν η Ένωση Ελλήνων Χημικών, με το Σωματείο Συντηρητών Ξενοδοχείων Ρόδου. Στη διάρκεια της ημερίδας δόθηκαν από τους χημικούς προς τους συντηρητές οι κατευθυντήριες γραμμές για την μέγιστη δυνατή διασφάλιση της ποιότητας των νερών, είτε αυτά βρίσκονται σε πισίνες, είτε σε σιντριβάνια, είτε ακόμα στις αποχετεύσεις των συστημάτων βιολογικών καθαρισμών.

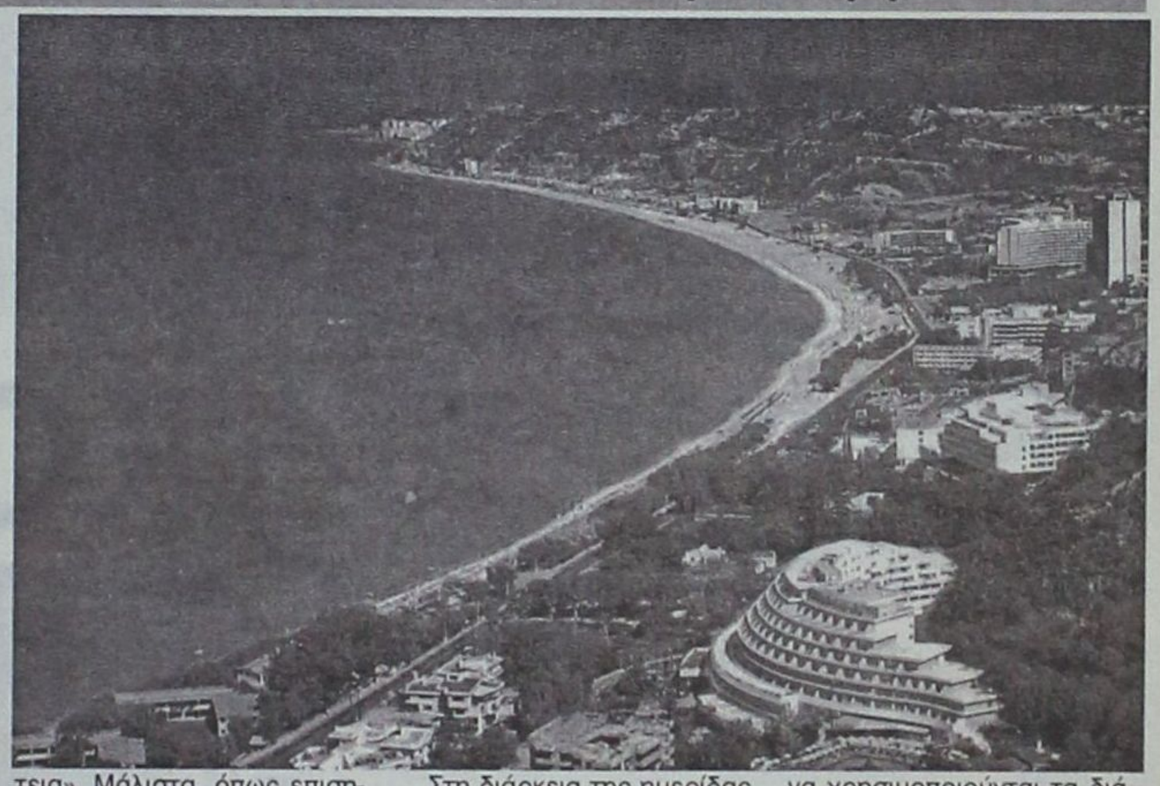

Ο πρόεδρος του Περιφερειακού Τμήματος Νοτίου Αιγαίου της Ένωσης Ελλήνων Χημικών, Δημήτρης Οικονομίδης τόνισε ότι «με τις τεχνικές υποδομές που υπάρχουν στις ξενοδοχειακές μονάδες και με τους συνεχείς ελέγχους που διενεργούνται, η Ρόδος έχει καταταχθεί στην πρώτη θέση της κλίμακας των ποιοτικών συνθηκών παραμονής και υγείας απ' όλη την ελληνική επικράτεια». Μάλιστα, όπως επισημάνθηκε, το γεγονός αυτό θα πρέπει να προβάλλεται συνεχώς. «Η καλή λειτουργία των βιολογικών φαίνεται και από την ποιότητα των νερών της θάλασσας που μας περιβάλλει. Έχουμε τις καθαρότερες θάλασσες, ακόμα και στην περιοχή της Ιξιάς τα επίπεδα επιβάρυνσης βρίσκονται σε πολύ χαμηλότερη κλίμακα από τα μέγιστα επιτρεπτά».

Στη διάρκεια της ημερίδας οι συντηρητές των ξενοδοχείων ενημερώθηκαν σε θέματα λειτουργίας των βιολογικών συστημάτων, υγιεινής, λειτουργίας των ξενοδοχειακών μονάδων σε συνάρτηση με τα δίκτυα ύδρευσης και αποχέτευσης των δήμων. Έγινε ουσιαστική συζήτηση για τον τρόπο με τον οποίο θα πρέπει να διασφαλίζεται η ποιότητα των νερών, με ποιους τρόπους είναι ορθό να χρησιμοποιούνται τα διάφορα χημικά και γενικά δόθηκαν οι οδηγίες για το πως οι ξενοδοχειακές μονάδες θα συνεχίσουν να διατηρούν σε υψηλότατο επίπεδο τα στάνταρ ποιοτικής λειτουργίας.

Η ημερίδα αυτή θα επαναληφθεί, με τη μορφή ειδικών σεμιναρίων. Τα τελευταία θα γίνονται σε τακτά χρονικά διαστήματα προς τους συντηρητές των ξενοδοχείων.

LINDOS memories
RESORT BEACH HOTEL

Στη μαγευτική περιοχή της Λίνδου δημιουργήσαμε ένα πανέμορφο ξενοδοχείο πέντε αστέρων με στόχο να ικανοποιήσει τις ανάγκες των πελατών που ενδιαφέρονται για ποιοτικές διακοπές. Χτισμένο κάτω από το ιστορικό βράχο του Ναβαρόνε όπου γυρίστηκε η ομώνυμη θρυλική ταινία, μια ανάσα από την αμμουδιά μπορεί κανείς να χαλαρώσει και ανανεωθεί από τη μαγευτική ομορφιά της αιγαιοπελαγίτικης θάλασσας.



Εξήντα πολυτελή δωμάτια με αυτόνομο κλιματισμό, δορυφορική τηλεόραση, τηλέφωνο, χρηματοκιβώτιο, mini bar, και 24ωρη υπηρεσία δωματίου και 10 σουίτες με ονειρεμένη θέα υπόσχονται αξέχαστες διακοπές. Στο εστιατοριο οι επισκέπτες έχουν τη δυνατότητα να απολαύσουν εκλεκτές γεύσεις από ελληνική και διεθνή κουζίνα, φρέσκα ψάρια σε συνδυασμό με το κρασί της αρεσκείας τους. Δροσιστικοί χυμοί και εξωτικά ποτά σερβίρονται από το main και το pool bar.

Για κρατήσεις - πληροφορίες, μη διστάσετε να επικοινωνήσετε μαζί μας στα τηλέφωνα 22440 35000 έως 35099 fax 2244 48158

Στη «Δράση» κολλάει το σίδερο

Κρίσεις & Επικρίσεις και...

➤ ***Καλή Εβδομάδα***!

➤ ***Και γιατί*** να μην είναι θ' αναρωτηθείτε...

➤ ...***Αφού η θερινή ραστώνη***, μας κάνει να τ' αντιμετωπίζουμε όλα πιο χαλαρά!

➤ ***Μας αναισθητοποιεί*** κατά κάποιο τρόπο.

➤ ***Δεν βλέπετε***, επί παραδείγματι, τα στελέχη του ***ΠΑΣΟΚ***;

➤ ***Ενώ το κόμμα τους συνετρίβη*** στις ευρωεκλογές, καρφάκι δεν τους καίγεται!

➤ ***Θα μου πείτε...***

➤ ...***Είναι καιρός*** για αναλύσεις και προβληματισμούς;

➤ ***Έλα ντε***!

➤ ***Δεν συμφέρει*** κιόλας στην παρούσα φάση.

➤ ***Γιατί***;

➤ ***Είναι απλό***...

➤ ...***Αν προβληματιστούν σοβαρά*** οι «σύντροφοι» για το αποτέλεσμα των ευρωεκλογών...

➤ ...***Θα πρέπει*** ν' αναλάβουν και τις ευθύνες τους!

➤ ***Τι σημαίνει αυτό***;

➤ ***Λογικά***...υποβολή παραιτήσεων!

➤ ***Τέτοιο σκοπό*** -όπως φαίνεται- δεν έχουν, γι' αυτό άλλωστε και σφυρίζουν αδιάφορα.

➤ ***Ποιο μουσικό σκοπό***;

➤ ***Το γνωστό...«Σκόνη και θρύψαλλα»***. Έτσι δεν κατάντησε το ΠΑΣΟΚ;

➤ ***Πως είπατε***; Ευθιξία;

➤ ***Απ' όσο γνωρίζω***, ως έννοια, τείνει προς εξαφάνιση.

➤ ***Τώρα θα αναρωτηθείτε*** -και δικαίως- οι βουλευτές τι κάνουν;

➤ ***Αφήστε το καλύτερα***...

➤ ...***Γιατί η άποψή μου*** δεν είναι δημοσιοποιήσιμη!

➤ ***Παρεμπιπτόντως***...

➤ ***Μήπως*** μπορεί να μου εξηγήσει κάποιος...

➤ ...***Ναι***, εκ των βουλευτών μας...

➤ ...***Πως γίνεται*** να παίρνουν χαμπάρι συνάδελφοι τους βουλευτές, άσχετοι με την περιοχή, όσα συμβαίνουν στη Δωδεκάνησο...

➤ ...***Και αυτοί όχι***;

➤ ***Αλήθεια***, την ανατροπή του πολιτικού σκηνικού στη Δωδεκάνησο, όπου και εκλέγονται, την πήραν είδηση ή...

➤ ...***Περιμένουν*** να ενημερωθούν απο τον βουλευτή του...***Κολοκοτρωνίτσιου***;

➤ ***Τώρα που το σκέφτομαι***...

➤ ...***Το Καστρί*** δεν θυμίζει λίγο το ***«Καφέ της Χαράς»***;

➤ ***Βέβαια θα μου πείτε***...

➤ ***Καλύτερα*** να σε κυριεύει το συναίσθημα της χαράς (βλέπε ΠΑΣΟΚ)...

➤ ...***Παρά το συναίσθημα του μίσους*** (βλέπε Νέα Δημοκρατία)!

➤ ***Μωρέ*** τι 'ναι και τούτο!

➤ ***Να μην μπορούν*** να τα βρουν σ' αυτό το κόμμα;

➤ ***Μέχρι και ξύλο έπεσε*** -όπως εγκύρως πληροφορούμαι- στις εσωκομματικές εκλογές.

➤ ***Ο Πολιτικός Πολιτισμός*** σε όλο του το μεγαλείο...

➤ ...***Ή καλύτερα, η νέα version*** (ερμηνεία) του ***«Σεμνότης»*** και ***«Ταπεινότης»*** που ευαγγελίζεται ο πρόεδρος του κόμματος!

➤ ***Να***, έκανα λόγο για σεμνότητα και ταπεινότητα και θυμήθηκα...

➤ ...***Τον υπ' ατμόν*** πρόεδρο του Συνασπισμού κ. ***Νίκο Κωνσταντόπουλο***!

➤ ***Θα αναρωτηθείτε*** τι σχέση έχει ο κ. Κωνσταντόπουλος με τις αρετές αυτές;

➤ ***Καμμία απολύτως***...

➤ ...***Παρ' ότι*** εναγωνίως προσπαθεί να μας πείσει ότι είναι εκ των αρετών του (βλέπε οικειοθελή αποχώρηση)!

➤ ***Ας μην πάτωνε*** ο Συνασπισμός και...στις ευρωεκλογές και τότε τα λέγαμε!

➤ ***Όσο για τα περί...προεδρίας*** της Δημοκρατίας, ελπίζω να μην ευσταθούν...

➤...***Γιατί θα κόψω τις φλέβες μου***!

Το πρόσωπο της εβδομάδας

Σαρμολόγος

Ο καθηγητής καρδιολογίας του Πανεπιστημίου Αθηνών και πρώην βουλευτής Δωδεκανήσου κ. Δημήτρης Κρεμαστινός!

Έλυσε τη σιωπή του και είπε τα πράγματα με τ' όνομά τους, μετά και την δεύτερη (αν και αναμενόμενη) ήττα του ΠΑΣΟΚ.

«Το καμπανάκι στο ΠΑΣΟΚ χτύπησε απο τις εκλογές του 2000 -δήλωσε ο πρώην βουλευτής- ωστόσο δεν το άκουσε»!

Και αυτή είναι η αλήθεια.

Η αλαζονεία της εξουσίας, δεν άφησε το κυβερνών -τότε- κόμμα να λάβει το μήνυμα του ελληνικού λαού.



Ποιο ήταν αυτό;

Περισσότερη κοινωνική ευαισθησία.

Εστίασε την πολιτική του στα έργα και ξέχασε τον συνταξιούχο, την πολύτεκνη οικογένεια, τον εργαζόμενο.

Καλά τα έργα (και είναι γεγονός ότι επι ΠΑΣΟΚ έγιναν πολλά), όμως ο λαός υπέφερε!

Με το ζόρι τα έβγαζε (και συνεχίζει να τα βγάζει) οικονομικά πέρα.

Αυτό θέλησε να επισημάνει, κάνοντας λόγο για κοινωνική ευαισθησία, ο κ. Δημήτρης Κρεμαστινός.

Και δεν είχε άδικο.

Χ.Μ

top καρέ...



Εθνική Ελλάδος γειά σου!..

Ωμο-λογίες



«Η ήττα στις ευρωεκλογές επρόκειτο για τη δεύτερη πράξη του ίδιου έργου» (Γιάννης Παρασκευάς, βουλευτής Δωδεκανήσου του ΠΑΣΟΚ)

(Αυτό που φοβάμαι περισσότερο είναι το χούι των Ελλήνων να φωνάζουν «ανκόρ, ανκόρ» μετά το τέλος μιας παράστασης. Σκέτος εφιάλτης...)



Κάθονται στις καρέκλες τους επί δεκαετίες. Αυτό δεν μπορεί να συνεχιστεί» (Δημήτρης Κρεμαστινός, πρώην βουλευτής του ΠΑΣΟΚ)

(Το ποιους εννοώ πρέπει να το βρείτε εσείς. Μασημένη τροφή θα σας δίνω συνεχώς;)





Η ΚΟΝΤΡΑ στα ερτζιανά θύμιζε τη βιβλική πάλη ανάμεσα στο Δαυίδ και το Γολιάθ.

Από τη μια ο ***Τάσος Σπανός*** και από την άλλη ο Γιάννης Παρασκευάς. Ο υπεύθυνος Τύπου της ΝΟΔΕ της Νέας Δημοκρατίας τόλμησε να σηκώσει μπόι απέναντι στον πολύτιμο βουλευτή του ΠΑΣΟΚ και του ...έβγαλε γλώσσα.

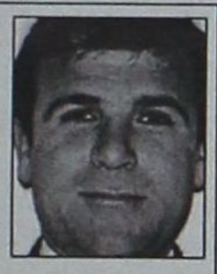

Σταματημό δεν είχε ο «μικρός» Τάσος. Πήρε φαλάγγι τον κ. Παρασκευά και δεν τον άφησε να πάρει ανάσα. Εχοντας πια εμπεδώσει το ρεπερτόριό του με μια σειρά από καλά επεξεργασμένα «κλισέ» της Ρηγίλλης, ο Τάσος Σπανός πήρε φόρα και κατάφερε το απίστευτο κι όμως αληθινό: να σιωπήσει για μερικά λεπτά της ώρας ο ...Γολιάθ.

Επρόκειτο για μια νίκη στα σημεία του «Δαυίδ» απέναντι σε ένα καλό ρήτορα, με εμπειρία στα δύσκολα και με τη δυνατότητα να αποστομώνει τον συνομιλητή του. Μόνο που εκείνη τη στιγμή ο Τάσος ήταν σε οίστρο και δεν καταλάβαινε τίποτα.

ΝΑ μας επιτρέψει όμως ο φίλος Τάσος μια συμβουλή; Οχι; Δεν πειράζει, εμείς θα την πούμε. Να ...εκσυγχρονίσει κομματάκι το ρεπερτόριό του. Να το κάνει πιο «δικό» του. Εντάξει, έχει η Ρηγίλλης το «δεκάλογό» της, όμως δεν ταιριάζει γάντι σε όλους. Αν δεν το κάνει θα ...κουράσει, διότι απλούστατα θα είναι προβλέψιμος. Κατά τα λοιπά, «τα πηγαίνει καλά», που λέει και ο Μεταξόπουλος.



ΑΝΩΤΕΡΟΣ άνθρωπος ο νέος μας Μητροπολίτης.

Μην ακούσει κάπου να λέγεται ή να υπονοείται κάτι επιλήψιμο εις βάρος του προκατόχου του, αμέσως σπεύδει να βάλει τα πράγματα στη θέση τους. Οχι τίποτα άλλο, αλλά δεν θέλει ο κ. Κύριλλος να χρεωθεί από μερικούς ότι είναι αυτός που βρίσκεται πίσω από διάφορα πικρόχολα σχόλια με στόχο τον πρώην Ρόδου.

Ο δεύτερος πάλι με τη σειρά του δεν φαίνεται να χολοσκά ιδιαιτέρως. Αφήνει τους άλλους να ψάξουν για λύσεις στις εκκρεμότητες που υπάρχουν, όπως για παράδειγμα στο «στεγαστικό» του νέου Ιεράρχη.

Κυκλοφορούν μάλιστα σπαρταριστές ιστορίες, που πίσω από τη σοβαρότητα του όλου ζητήματος, βγάζουν και μπόλικο γέλιο. Να κυλιέσαι στο χώμα δηλαδή...

Ομως με κοτζάμ Ιεράρχες (σεβασμός στο σχήμα πάνω απ' όλα) δεν κάνεις αστειάκια. Κάποια πράγματα είναι αρκετά σοβαρά για να τα αντιμετωπίζεις με χωρατά. Ας μην επεκταθούμε διότι μας βλέπει και ο Αλλος από πάνω. Κι αυτός δεν αστειεύεται...

Π*στην αντιπολίτευση, τι στην κυβέρνηση, τ****α παιδιά της Νέας Δημοκρατίας δεν θα μας αφήσουν να πέσουμε σε μελαγχολία.***

Μαζί τους δεν βαριέσαι ούτε στιγμή. Για αυτό τους έχουμε στα όπα – όπα. Ξέρεις ότι πάντα κάτι θα βρίσκουν για να μας έχουν στη τσίτα.

Το ξανάπαμε: είναι οι προστάτες του σιναφιού. Φανταστείτε συνάδελφοι τη ζωή μας χωρίς αυτούς. Χαρακίρι...

ΑΦΟΥ *δεν βρίσκουμε ακόμα το κουράγιο, θα γράφουμε για το θέμα χωρίς να δημοσιεύουμε τις σχετικές φωτογραφίες.*

ΚΑΙ αυτή τη φορά έχουμε, σαν στήλη, την ίδια πρόταση να ξανακαταθέσουμε, και καλό θα ήταν οι «αρμόδιοι» - μεταξύ των οποίων το Υπουργείο Εσωτερικών και οι συνταγματολόγοι μας – να τη σκεφτούν, τουλάχιστον.

Να ξεζουμίσουν το μυαλό τους, να βρεθεί μια φόρμουλα ώστε να αλλάξει ο τρόπος επιλογής των αρχόντων της Αυτοδιοίκησης. Δεν το βλέπουν ότι η κατάσταση δεν πάει άλλο; Το βλέπουν, πώς δεν το βλέπουν. Τότε ας κάνουν την επανάστασή τους...

Κι ας κατηγορηθούν για έλλειψη «δημοκρατικότητας»...

Οι τοπικοί μας άρχοντες να προτείνονται, να αξιολογούνται και να Επιλέγονται βάσει αυστηρών κριτηρίων και προδιαγραφών. *Βάσει κάποιων Τυπικών και Ουσιαστικών προσόντων. Με την απαραίτητη φυσικά προϋπόθεση να ξέρουν τον τόπο τους, να τον αγαπούν αποδεδειγμένα, να έχουν μια προσφορά, να μην είναι από το πουθενά...*

Προφανώς η πρόταση είναι εξωφρενική. Η κατάντια (τους) όμως και η απογοήτευση σε βάζει στο μεγάλο πειρασμό να σκέφτεσαι με όρους άλλων εποχών. Αφού η Δημοκρατία σηκώνει τα χέρια ψηλά και «παράγει» μπουμπούκια, να το σκεφτούμε ρε Χριστιανοί...



ΛΟΓΟΣ *δεν μας πέφτει, όμως την είχαμε ψυλλιαστεί τη δουλειά από το βράδυ της «τηλεμαχίας».*

Ο Νίκος Κωνσταντόπουλος *δεν τόλμησε τη φορά εκείνη να βγάλει κιχ για το «αντιλαϊκό» ΠΑΣΟΚ και την «ίδια και απαράλλαχτη» Νέα Δημοκρατία. Τους πέρασε όλους στα μαλακά. Με χαμηλούς τόνους, σχεδόν νερόβραστος...*

Και με το σενάριο να προτείνεται (αν το δούμε κι αυτό...) για Πρόεδρος της Δημοκρατίας(!!!) να επικρέμαται στην επικαιρότητα...

Μέχρι που ήλθε η νέα καμπάνα στις ευρωεκλογές και η προαναγγελία της «αποχώρησής» του από την ηγεσία του Συνασπισμού. Είναι τίποτα τυχαίο στην πολιτική; Οχι βέβαια...

ΕΝΑΣ *άνθρωπος που μένει στην ιστορία για τις παλινωδίες του και για την έξαλλη αντιπολιτευτική του τακτική (κυρίως κατά του «αδελφού» ΠΑΣΟΚ), που είχε αυτοαναγορευτεί σε μοναδικό φορέα πολιτικής, κοινωνικής και περιβαλλοντικής «ευαισθησίας», που είχε το «δίκιο» σε όλα και για τίποτα, που εξέθετε συστηματικά έναν πολιτικό οργανισμό ως έναν τυχοδιωκτικό μηχανισμό, που μέσα από τα καλοβαλμένα (είναι η αλήθεια) ελληνικά του ανακάλυπτες το ...απόλυτο κενό.*

Κατηγορούσε τους άλλους για «καιροσκοπικές» συνεργασίες, όταν ο ίδιος παρέσυρε το κόμμα του σε ευκαιριακές «ριζοσπαστικές συμμαχίες», τις οποίες διέλυε με παροιμιώδη ευκολία.

Από δικαιολογίες, να φάν' και οι κότες, ώστε να στηριχθεί η «σημασία» της ...περήφανης μοναξιάς του (κατ' ευφημισμό) Συνασπισμού της Αριστεράς και της Προόδου.

Τώρα, δεν έχει πρόβλημα να συντρώγει με «πράσινα» στελέχη, τροφοδοτώντας σενάρια, εικασίες και φήμες για προώθησή του στο ανώτατο πολιτειακό αξίωμα. Τις οποίες φήμες, φυσικά, δεν κάνει τον κόπο να διαψεύσει στα σοβαρά. Του αρέσει η ιδέα. Και σε ποιον δεν θ' άρεσε...



- *«Οι ναρκομανείς θα πεθάνουν, έτσι κι αλλιώς, είτε βρίσκονται στην Ομόνοια είτε στην Κόρινθο».* *Επιτέλους, μια εξόχως «ταπεινή και σεμνή» δήλωση εκφραστή της «νέας διακυβέρνησης». Μας λύθηκε η απορία...*

ΑΠΟΡΡΗΤΟ *Από:*

Προς κ. Νίκο Κωνσταντόπουλο
Πρόεδρο του Συνασπισμού
της Αριστεράς και της Προόδου
Πλατεία Κουμουνδούρου

Σύντροφε Πρόεδρε,

Ελπίζω να θυμάσαι το όνομά μου. Αν όχι, σου υπενθυμίζω ότι το στέλεχος εκείνο από τη Ρόδο που είχα θέσει θέμα αλλαγής ηγεσίας, και από τότε με έβαλες στην μπούκα.

Σου πήρε καιρό αλλά το κατάλαβες

Κάλλιο αργά παρά ποτέ. Είχαμε πατώσει, μόνο εσύ δεν το βλέπες. Κρίμα δεν είναι;

Σου εύχομαι κάθε επιτυχία στη συνέχεια της πολιτικής σου καριέρας.

Με συντροφικούς χαιρετισμούς

ΠΡΟΣΩΠΑ... στο προσκήνιο



Αν τολμήσετε και απόψε να πάτε κόντρα στις εισηγήσεις μου, τουλάχιστον στα δύο βασικά θέματα της ημερήσιας διάταξης, θα σας κάνω μαύρους στο ξύλο. Δεν θα με κάνετε συστηματικά εσείς οι δυο ρόμπα.

Η υπομονή έχει και τα όριά της...

Επί προσωπικού...

Με τον ΔΗΜΗΤΡΗ ΜΟΣΧΟΓΙΑΝΝΗ



«Ν' ΑΝΑΛΑΒΟΥΝ ΤΙΣ ΕΥΘΥΝΕΣ ΤΟΥΣ»

Ευθύνες για την ανατροπή του πολιτικού σκηνικού στη Δωδεκάνησο, μετά τη συντριπτική ήττα που υπέστη το ΠΑΣΟΚ στις ευρωεκλογές, καταλογίζει -εμμέσως πλην σαφώς- στην τοπική κομματική οργάνωση, ο πρώην πρόεδρος της Νομαρχιακής Επιτροπής κ. Δημήτρης Μοσχογιάννης. «Ευθύνες υπάρχουν πάντα -δηλώνει- και για τις νίκες και για τις ήττες. Φαντάζομαι ότι αυτοί που πρέπει θα τις αναλάβουν».

Ερωτηθείς εάν θα ήταν σκόπιμο να υποβληθούν παραιτήσεις, ο κ. Μοσχογιάννης φάνηκε να συνηγορεί, επισημαίνοντας ωστόο ότι «η παραίτηση είναι μία πολιτική πράξη προσωπικής επιλογής του καθενός, που εξαρτάται από το κατα πόσο αισθάνεται υπεύθυνος για κάτι και από το αν η προσωπική του ευαισθησία, του επιβάλλει να παραιτηθεί»!

• *Ένα από τα ισχυρά κάστρα του ΠΑΣΟΚ (αυτό της Δωδεκανήσου) κατέρρευσε. Έκπληξη;*

Αν δει κανείς μόνο το αποτέλεσμα, θα πει πως είναι έκπληξη. Αν όμως αναλύσει κάποια στοιχεία, όπως η αποχή και σε ποιες περιοχές σημειώθηκε, τότε νομίζω ότι το συμπέρασμα είναι, πως πρόκειται για περιστασιακό γεγονός, αρκεί βέβαια να μην ξαναγίνουν τα ίδια λάθη.

• *Τι πιστεύετε ότι φταίει για την ανατροπή του πολιτικού σκηνικού στο νομό;*

Καθοριστικό ρόλο έπαιξε το γενικότερο πολιτικό κλίμα αδράνειας το οποίο κατάφερε και επέβαλε με την απραξία της η κυβέρνηση της Ν.Δ. και στο οποίο εγκλωβίστηκε το ΠΑΣΟΚ. Αυτή η πολιτική ανυπαρξία σε τοπικό επίπεδο ήταν έντονη από τις εθνικές εκλογές μέχρι σήμερα. Ίσως κάποιοι «τα έδωσαν όλα» το Μάρτη, κουράστηκαν και δεν είχαν άλλα αποθέματα.

• *Πρέπει να αναληφθούν ευθύνες για την ήττα αυτή;*

Ευθύνες υπάρχουν πάντα και για τις νίκες και για τις ήττες. Φαντάζομαι ότι αυτοί που πρέπει θα τις αναλάβουν.

• *Στο πλαίσιο της ανάληψης των ευθυνών, θα ήταν σκόπιμο να υποβληθούν παραιτήσεις κομματικών στελεχών ;*

Η παραίτηση είναι μια πολιτική πράξη προσωπικής επιλογής του καθενός, που εξαρτάται από το κατά πόσο αισθάνεται υπεύθυνος για κάτι, και από το αν η προσωπική του ευαισθησία, του επιβάλει για το λόγο αυτό, να παραιτηθεί. Βέβαια υπάρχει και το θέμα, πως να παραιτηθεί κανείς, από όργανα που στο ΠΑΣΟΚ δεν έχουν πια ισχύ, ενόψει ανασυγκρότησης.

• *Πιστεύεται ότι το μεγάλο ποσοστό αποχής στο νομό ήταν ένα μήνυμα των ψηφοφόρων του ΠΑΣΟΚ ;*

Ίσως να υπήρξε και κάποιο μήνυμα αντίδρασης των ψηφοφόρων, υπήρξαν όμως σίγουρα αντικειμενικές δυσκολίες, αφού η μετακίνηση στα νησιά σε ορισμένες περιπτώσεις ήταν αδύνατη και κανείς δεν φρόντισε να κάνει κάτι γι' αυτό. Σε κάθε περίπτωση, το ηχηρό κουδούνι κινδύνου που σήμανε για μια ακόμα φορά, δεν πρέπει να περάσει απαρατήρητο.

• *Αρκετοί πιστεύουν ότι η Ν.Ε. του ΠΑΣΟΚ ήταν απούσα καθ' όλη τη διάρκεια της προεκλογικής περιόδου. Ποια η άποψή σας ;*

Είναι γνωστό ότι στις περισσότερες περιπτώσεις τα πάντα κρίνονται εκ του αποτελέσματος. Με βάση λοιπόν το αποτέλεσμα, προκύπτει ότι χρειαζόταν περισσότερη παρουσία, μεγαλύτερη δραστηριότητα και καλύτερη οργάνωση, για να μη συμβεί ότι συνέβη.

• *Τι έπρεπε να γίνει και δεν έγινε ;*

Σε εκλογές πανελλαδικού χαρακτήρα, οι βασικές πολιτικές κινήσεις γίνονται σε κεντρικό επίπεδο. Αυτό που χρειάζεται σε τοπικό επίπεδο, είναι η δραστηριοποίηση των μηχανισμών που θα παροτρύνουν και θα βοηθήσουν τον κόσμο να πάει να ψηφίσει.

• *Το ΠΑΣΟΚ στη Δωδεκάνησο έχει μια συνεχή φθίνουσα πορεία. Μείωσε τις έδρες του στις Εθνικές εκλογές, ηττήθηκε στις Ευρωεκλογές. Πιστεύετε ότι δεν πείθει πλέον;*

Στο χέρι μας είναι να ανατραπεί αυτή η πορεία. Ιδέες και προτάσεις έχουμε. Σοβαρότητα, συνέπεια και δουλειά χρειάζεται για να κερδίσουμε τη χαμένη εμπιστοσύνη των πολιτών.

• *Το μήνυμα των Εθνικών εκλογών πιστεύετε ότι ελήφθη από τα τοπικά κομματικά στελέχη ;*

Των Εθνικών εκλογών φάνηκε πως δεν ελήφθη, των Ευρωεκλογών ελπίζω να ληφθεί.

• *ο ενδεχόμενο να αναμιχθείτε εκ νέου στην πολιτική το σκέπτεστε ;*

Αυτό που χρειάζεται το ΠΑΣΟΚ είναι, διατηρώντας τον δημοκρατικό και σοσιαλιστικό του προσανατολισμό, ανταποκρινόμενο στις προκλήσεις της σύγχρονης κοινωνίας, να αλλάξει δομές, διαδικασίες και πρόσωπα. Να τα αλλάξει όλα και να σχεδιάσει τη νέα του πορεία.

Η μέχρι σήμερα λογική του «όλοι μαζί», που δυστυχώς κατάντησε να σημαίνει ότι και η λαϊκή φράση «κουτσοί, στραβοί.... κτλ», δεν μπορεί να συνεχιστεί. Σ' αυτή την νέα πορεία πρέπει να προχωρήσουν όσοι συμφωνούν και αποδέχονται τις βασικές αρχές και αξίες του ΠΑΣΟΚ και με την πρακτική τους και την συμπεριφορά τους τις επιβεβαιώνουν.

Σ' αυτή την πορεία σημασία έχει να συμμετέχουν πολλοί και αξιόλογοι πολίτες που να μπορούν να προσελκύσουν και να γοητεύσουν τον κόσμο να έρθει ξανά κοντά στην πολιτική και το ΠΑΣΟΚ.

Χ.Μ

ΕΣΤΙΑΤΟΡΙΟ - ΤΑΒΕΡΝΑ

«Η ΒΡΥΣΗ»

στην Ψίνθο

- Νοστιμότατα χωριάτικα φαγητά στον παραδοσιακό φούρνο
- Χωριάτικο ψωμί
- Και όπως πάντα τα ντόπια κρέατα του Κώστα Κατταβενού.

Ανοικτά κάθε μέρα
από τις 12 το μεσημέρι
Σας περιμένουμε
ΤΗΛ. 22410 - 50267



Νέο

τριπλή πρόκληση...



1.3 VVTi/94hp
1.5 VVTi/99hp

μεγάλο, μικρό και 4x4!

Υποδεχτείτε το νέο Ignis. Ένα αυτοκίνητο που συνδυάζει μοναδικά τα χαρακτηριστικά ενός μεγάλου, ενός μικρού κι ενός 4x4. Με εντυπωσιακό εξωτερικό design, αεροτομή οροφής, προβολείς ομίχλης και ζάντες αλουμινίου 15". Ο κινητήρας του νέου Ignis διαθέτει σύστημα VVTi (1.3lt & 1.5lt auto) με πλήρη απόδοση από τις χαμηλές στροφές, εκπληκτική επιτάχυνση, οικονομία καυσίμου και χαμηλές εκπομπές ρύπων. Με μοναδικό εξοπλισμό που περιλαμβάνει: standard ABS, air condition, αερόσακους οδηγού - συνοδηγού, λευκά όργανα με επένδυση χρωμίου και ρυθμιζόμενο φωτισμό, τιμόνι τριών ακτίνων με ηλεκτρική υποβοήθηση, μοχλό ταχυτήτων με δερμάτινη επένδυση, ηλεκτρικά παράθυρα / καθρέπτες και κλειδαριές με τηλεχειρισμό. Νέο Ignis. Ξεπερνάει τη φαντασία!

Δικό σας από €131* το μήνα

Ignis 1.3 GL 2WD. Εκπομπές CO_2 (g/km): 154. Κατανάλωση καυσίμου (lt/100km): 8,3 (εκτός πόλης) / 5,5 (εκτός πόλης) / 6,5 (μικτός κύκλος).
* Η μηνιαία δόση αναφέρεται στην έκδοση 1.3 GL 2WD και σε διάρκεια αποπληρωμής δανείου 72 μηνών, προκαταβολή 35,33%, ετήσιο αναμοστικό επιτόκιο 7,25% πλέον εισφοράς νόμου 128/75 (0,6%). Έξοδα φακέλου €150. Ε.Π.Ε. 7,5%



SUZUKI

Επίσημοι έμποροι Ρόδου: **Ν. ΒΑΡΔΕΛΛΗΣ Α.Ε.**

ΕΚΘΕΣΙΣ - ΑΝΤΑΛΛΑΚΤΙΚΑ: ΚΑΠΟΔΙΣΤΡΙΟΥ 21, ΡΟΔΟΣ, Τηλ: 22410 27774 - FAX: 22410 20696

Στοιχεία - βάλσαμο από την πρώτη περίοδο λειτουργίας του ΚΕΚΥΚΑΜΕΑ

Θεραπεία για τις αναπηρίες

Όμως τα συνεχή ατυχήματα δεν αφήνουν περιθώρια εφησυχασμού και αισιοδοξίας

Εξαιρετικά σημαντικό έργο επιτελούν τα μέλη του Κέντρου Εκπαίδευσης Κοινωνικής Υποστήριξης και Κατάρτισης Ατόμων με Αναπηρίες Δωδεκανήσου (ΚΕΚΥΚΑΜΕΑ), καθώς παρέχουν καθημερινά πλήθος ιατρικών και παραϊατρικών υπηρεσιών σε εκατοντάδες πρόσωπα.

Το ΚΕΚΥΚΑΜΕΑ ξεκίνησε τη λειτουργία του πριν από περίπου έξι μήνες μετά από τη συνεχή προσπάθεια των μελών του Δωδεκανησιακού Συλλόγου Ατόμων με Αναπηρίες. Ο πρόεδρός του Μανόλης Ζηδιανάκης εμφανίζεται να είναι αρκετά ικανοποιημένος από την πορεία τόσο του Κέντρου, όσο και των προσώπων που παρακολουθούν σε αυτό τα θεραπευτικά προγράμματα.

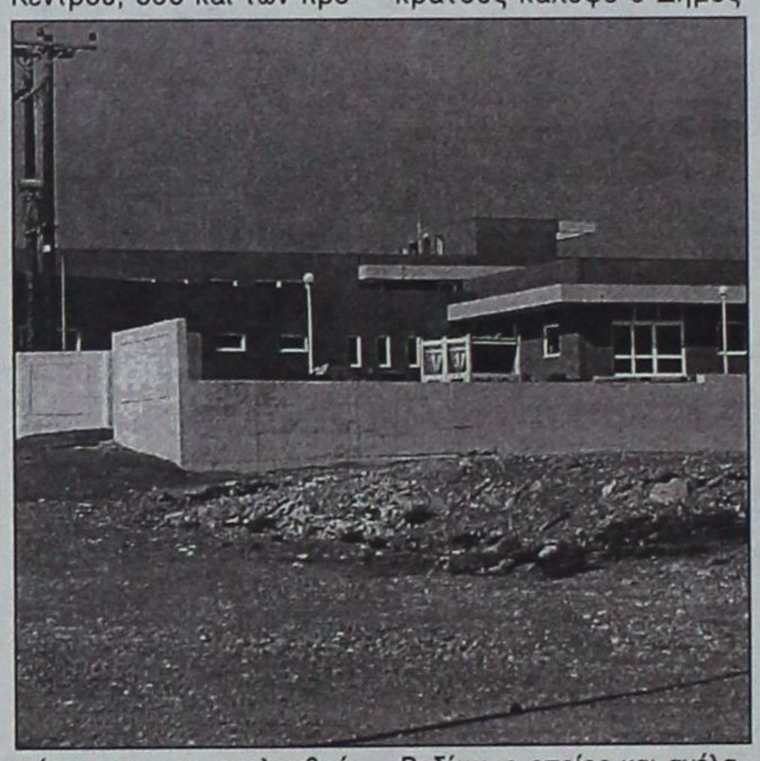

Το Κέντρο, αν και επρόκειτο να λειτουργήσει με έξοδα της πολιτείας, εν τούτοις ουδείς από τους μέχρι τώρα κυβερνώντες θέλησε να βάλει το χέρι στη τσέπη. Πρέπει να σημειωθεί πως σύμφωνα με τον αρχικό προγραμματισμό το ΚΕΚΥΚΑΜΕΑ θα έπρεπε να λειτουργεί στη Ρόδο από το Νοέμβριο του 2002. Το κενό του κράτους κάλυψε ο Δήμος Ροδίων, ο οποίος και ανέλαβε το κόστος στελέχωσης της σπουδαίας αυτής παρέμβασης. Η χρηματοδότηση για την κατασκευή του κτιρίου όπου φιλοξενείται το κέντρο έγινε από την Ευρωπαϊκή Ένωση.

Οι θεραπείες που παρέχονται το ΚΕΚΥΚΑΜΕΑ είναι οι ακόλουθες:

- Φυσικοθεραπεία
- Εργοθεραπεία
- Λογοθεραπεία
- Ψυχολογική υποστήριξη
- Ουρολογικός έλεγχος
- Κοινωνική στήριξη
- Ορθοπεδικός έλεγχος
- Οικογενειακή στήριξη
- Ψυχολογική αξιολόγηση

Τις θεραπείες αυτές παρακολουθούν καθημερινά 295 άτομα, στα οποία εφαρμόσθηκαν 311 θεραπείες σε 7.488 συνεδρίες. Όλες οι θεραπείες παρέχονται δωρεάν. Τα αριθμητικά αυτά στοιχεία αφορούν την περίοδο από 01-01-2004 έως και τις 31 Μαΐου 2004. Οι δυνατότητες του ΚΕΚΥΚΑΜΕΑ είναι αρκετά μεγαλύτερες, ωστόσο για να αναπτυχθούν πλήρως απαιτείται η περαιτέρω στελέχωσή του. Ο κ. Μανόλης Ζηδιανάκης τις προσεχείς ημέρες θα μεταβεί στην Αθήνα προκειμένου να έχει συνάντηση με τη νέα ηγεσία του υπουργείου Υγείας.

Αυξάνονται οι ανάπηροι

Δυστυχώς ο αριθμών των αναπήρων ατόμων στη Δωδεκάνησο και κυρίως στη Ρόδο αυξάνεται συνεχώς. Τα τροχαία ατυχήματα δεν έχουν τελειωμό. «Μετά από κάθε ατύχημα, όλοι έρχονται σε μας» δήλωσε χαρακτηριστικά ο πρόεδρος του Συλλόγου Ατόμων με Αναπηρίες Μανόλης Ζηδιανάκης. Ο αριθμός των αναπήρων ατόμων στο νησί αυξάνεται συνεχώς, μιας και ο αριθμός των νέων τραυματιών είναι μεγαλύτερος από τον αριθμό εκείνων που ολοκληρώνουν με επιτυχία την αποθεραπεία τους.

Συναυλία με την Αλεξίου

Στο πλαίσιο της προσπάθειας του Δωδεκανησιακού Συλλόγου Ατόμων με Ειδικές Ανάγκες, σε συνεργασία με το Κέντρο Εκπαίδευσης Κοινωνικής Υποστήριξης και Κατάρτισης Ατόμων με Αναπηρίες Δωδεκανήσου για τη συγκέντρωση χρημάτων με σκοπό την αγορά του απαραίτητου εξοπλισμού για την φυσική αποκατάσταση των Ατόμων με Αναπηρίες του Νομού μας, διοργανώνει συναυλία με την Χάρις Αλεξίου, στις 03 Ιουλίου 2004. Η συναυλία θα δοθεί στη Μεσαιωνική Τάφρο «Μελίνα Μερκούρη».

Ο Σύλλογος ΑΜΕΑ καλεί όλους τους φορείς, αλλά και τα μέλη της τοπικής κοινωνίας να συνεισφέρουν στην προσπάθεια αυτή. Το τηλέφωνο επικοινωνίας είναι το 2241062884.

ΤΗΛΟΣ 21ος ΑΙΩΝΑΣ

ΝΑΥΤΙΚΗ ΕΤΑΙΡΕΙΑ

Τηλ.: 22460 44000
FAX: 22460 44044

ΠΡΟΓΡΑΜΜΑ **"SEA STAR"**

Δ Ε Υ Τ Ε Ρ Α

Λιμάνι	Αφιξη	Αναχώρηση
ΡΟΔΟΣ		09.00
ΤΗΛΟΣ	10.20	14.30
ΝΙΣΥΡΟΣ	15.00	17.30
ΤΗΛΟΣ	18.00	18.10
ΡΟΔΟΣ	19.30	Δ.

Τ Ρ Ι Τ Η

Λιμάνι	Αφιξη	Αναχώρηση
ΡΟΔΟΣ		09.00
ΧΑΛΚΗ	10.10	12.00
ΤΗΛΟΣ	12.40	17.00
ΡΟΔΟΣ	18.30	Δ.

Τ Ε Τ Α Ρ Τ Η

Λιμάνι	Αφιξη	Αναχώρηση
ΡΟΔΟΣ		08.00
ΤΗΛΟΣ	09.20	09.30
ΡΟΔΟΣ	10.50	18.30
ΤΗΛΟΣ	19.50	20.00
ΡΟΔΟΣ	21.30	Δ.

Π Ε Μ Π Τ Η

Λιμάνι	Αφιξη	Αναχώρηση
ΡΟΔΟΣ		09.00
ΤΗΛΟΣ	10.20	17.00
ΡΟΔΟΣ	18.20	Δ.

Π Α Ρ Α Σ Κ Ε Υ Η

Λιμάνι	Αφιξη	Αναχώρηση
ΡΟΔΟΣ		09.00
ΤΗΛΟΣ	10.20	14.00
ΝΙΣΥΡΟΣ	14.30	17.30
ΤΗΛΟΣ	18.00	18.10
ΡΟΔΟΣ	19.30	20.00
ΤΗΛΟΣ	21.30	

Σ Α Β Β Α Τ Ο

Λιμάνι	Αφιξη	Αναχώρηση
ΤΗΛΟΣ		7.00
ΡΟΔΟΣ	8.30	9.00
ΧΑΛΚΗ	10.10	10.20
ΤΗΛΟΣ	11.00	17.00
ΧΑΛΚΗ	17.40	17.50
ΡΟΔΟΣ	19.00	Δ.

Κ Υ Ρ Ι Α Κ Η

Λιμάνι	Αφιξη	Αναχώρηση
ΡΟΔΟΣ		07.30
ΤΗΛΟΣ	08.50	09.00
ΡΟΔΟΣ	10.20	17.00
ΤΗΛΟΣ	18.20	18.30
ΡΟΔΟΣ	19.50	Δ.

ΠΛΗΡΟΦΟΡΙΕΣ
ΡΟΔΟΣ: ΤΑΡΠΟΝ ΣΠΡΙΝΓΚΣ 44
ΤΗΛ. 22410 78052 - 22410 78053
ΚΙΝΗΤΟ: 6938244523
ΤΗΛΟΣ: 22460 44000

Σεμινάρια της ΝΕΛΕ

Τα μυστικά και οι κανόνες, όπως και η «τέχνη» της πληροφόρησης από τα Μέσα Μαζικής Ενημέρωσης, αποτελούν το αντικείμενο δύο σεμιναρίων που διοργανώνει η ΝΕΛΕ της Νομαρχιακής Αυτοδιοίκησης Δωδεκανήσου.



Σύμφωνα με τον πρόεδρο της ΝΕΛΕ, επίκουρο Νομάρχη κ. Δέσποινα Διακοσταυριανού - Σώζου, οργανώνεται στο νομό μας το παρακάτω σεμινάριο:

Ραδιοφωνίας στην Κω, από 23 έως 27 Ιουνίου.

Επίσης, στην Κάρπαθο θα διοργανωθούν σεμινάρια για παραδοσιακούς χορούς, από τις 8 έως 11 Ιουλίου.

Για περισσότερες πληροφορίες οι ενδιαφερόμενοι μπορούν να επικοινωνήσουν με το τηλέφωνο της ΝΕΛΕ 22410 38881.



ΔΡΑΣΙΣΠΟΡ

Δευτέρα 21 Ιουνίου 2004 • Τηλ: 63790, 64393, 68761 • Fax: 63393

ΟΛΑ ΕΙΝΑΙ ΕΤΟΙΜΑ ΓΙΑ ΤΙΣ ΙΣΤΙΟΔΡΟΜΙΕΣ...

Εβδομάδα γουϊνσέρφινγκ στον Κόλπο της Ιαλυσού

Όλα είναι έτοιμα στις εγκαταστάσεις της Rhodes Windsurfing Academy στον κόλπο της Ιαλυσού, ενόψει του Παγκοσμίου πρωταθλήματος της κλάσης Formula, το αγωνιστικό μέρος του οποίου αρχίζει από την προσεχή Τετάρτη. Όλες οι προετοιμασίες έχουν γίνει με βάση υψηλά στάνταρτ και όλα δείχνουν ότι οι αθλητές που θα πάρουν μέρος στις ιστιοδρομίες για μια ακόμα φορά θα έχουν όλες τις ανέσεις για να αποδώσουν όσο το δυνατόν πιο καλά. Άλλωστε όσοι είχαν ξανάρθει στο παρελθόν, έφυγαν με τις καλύτερες εντυπώσεις από το νησί μας περιμένοντας πως και πως τη στιγμή που θα έρθουν και πάλι να αγωνιστούν.

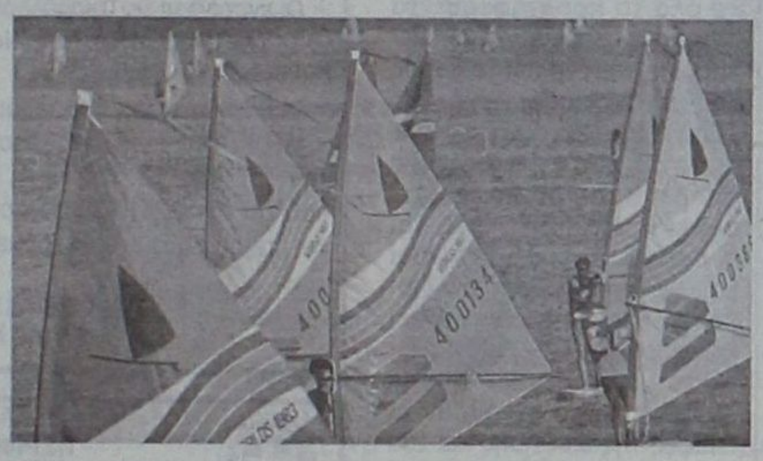

Στήθηκε μετεωρολογικός σταθμός

Αξίζει να σημειωθεί ότι σε ειδικό σημείο της παραλίας έχει στηθεί ακόμα και μετεωρολογικός σταθμός ο οποίος θα δίνει συνεχή ενημέρωση για τη θερμοκρασία, την υγρασία και την ένταση του ανέμου. Στοιχεία δηλαδή που είναι άκρως σημαντικά για το άθλημα του Windsurfing. Για όσους μάλιστα θέλουν ανά πάσα στιγμή να ενημερωθούν για τις μελλοντικές καιρικές συνθήκες θα μπορούν να το κάνουν μέσω του κινητού τους τηλεφώνου. Με ένα απλό sms μήνυμα, οι ενδιαφερόμενοι λοιπόν θα πρέπει να γράψουν τη λέξη wind, να αφήσουν κενό, κατόπιν την λέξη rod και να κάνουν αποστολή στο 4427. Εντός μερικών δευτερολέπτων θα έχουν μια πλήρη ενημέρωση για τον καιρό.

Το internet

Παράλληλα στην παραλία έχουν ήδη τοποθετηθεί κάμερες μέσω των οποίων στην ιστοσελίδα www.rwa.gr μπορεί κάποιος να βλέπει όλο το 24ωρο τι συμβαίνει στην παραλία (η ανανέωση γίνεται κάθε πέντε λεπτά). Φυσικά όταν θα ξεκινήσουν οι ιστιοδρομίες θα μπορεί να έχει μια πλήρη άποψη για το τι ακριβώς συμβαίνει έχοντας στη διάθεσή του βέβαια και άλλα στατιστικά στοιχεία. Την όλη εργασία έχει αναλάβει η εταιρεία Cybex.

Το πρόγραμμα

Σύμφωνα με το πρόγραμμα του Παγκοσμίου πρωταθλήματος, η σημερινή και αυριανή ημέρα προσφέρεται για προπόνηση των αθλητών και γενικά γνωριμία με τον θαλάσσιο στίβο. Την αρχή αναμένεται να κάνουν οι Εθνικές ομάδες της Αγγλίας και της Δανίας που είναι και οι πρώτες που μέχρι αύριο θα βρίσκονται πλήρεις στο νησί μας. Η τελετή έναρξης έχει προγραμματιστεί να γίνει αύριο (Τρίτη) στις 9μ.μ στο ξενοδοχείο Forum Beach ενώ μεθαύριο (Τετάρτη) θα ξεκινήσουν οι ιστιοδρομίες. Θα ολοκληρωθούν το προσεχές Σάββατο, εκτός αν κριθεί απαραίτητο να γίνουν κάποιες επιπλέον και την Κυριακή. Η τελετή λήξης θα διεξαχθεί το Σάββατο στις 9μ.μ και πάλι στο Forum Beach.

• Σήμερα στις 2.45μ.μ η Ελληνική Τηλεόραση 1 έχει προγραμματίσει να δείξει μια δεκάλεπτη εκπομπή αφιερωμένη στον αγώνα της Ρόδου.

Την οργάνωση στηρίζουν:

ΥΠΟΥΡΓΕΙΟ ΤΟΥΡΙΣΜΟΥ, ΥΠΟΥΡΓΕΙΟ ΑΙΓΑΙΟΥ ΚΑΙ ΝΗΣΙΩΤΙΚΗΣ ΠΟΛΙΤΙΚΗΣ, ΠΕΡΙΦΕΡΕΙΑ ΝΟΤΙΟΥ ΑΙΓΑΙΟΥ, ΔΗΜΟΣ ΡΟΔΙΩΝ, ΔΗΜΟΣ ΙΑΛΥΣΟΥ

Κεντρικοί χορηγοί είναι οι ακόλουθοι:

ΚΑΤΑΣΤΗΜΑ ΑΦΟΡΟΛΟΓΗΤΩΝ ΕΙΔΩΝ ΑΕ, HYUNDAI, OXBOW, BOLLE, E.T.A., ΕΟΤ

ΜΕΓΑΣ ΧΟΡΗΓΟΣ ΕΠΙΚΟΙΝΩΝΙΑΣ: Όμιλος Ε.Ρ.Τ

ΖΩΝΤΑΝΑ ΣΤΟ INTERNET WWW. RWA.GR ΑΠΟ ΤΗΝ CYBEX ΜΕ ΤΗ ΣΤΗΡΙΞΗ ΤΗΣ OTENET

ΟΡΓΑΝΩΣΗ: RHODES WINDSURFING ACADEMY

Οι τοπικοί χορηγοί είναι οι ακόλουθοι:

Ξενοδοχείο RODOS PALACE, P.O.T.A., E.N.A.K, ΚΟΚΑ ΚΟΛΑ 3Ε – ΝΕΡΟ ΑΥΡΑ, ΔΑΝΕ SEALINE, LIZARD sandals, CASINO RODOS, NAFTILOS BEACH BAR RESTAURANT, ES PARADIS CLUB, ALGIDA, EXTREME SPORTS SHOPS, COLORADO ENTERTAINMENT CENTER, BLUE STAR FERRIES – SKEVOS TRAVEL, ΚΕΝΤΡΙΚΟ ΛΙΜΕΝΑΡΧΕΙΟ ΡΟΔΟΥ,95 ΑΔΤΕ, ΣΩΜΑ ΣΑΜΑΡΕΙΤΩΝ, EXTREME JET BIKES, RADIO 1, ΧΑΛΙΚΙΑΣ ΑΕ, VERNIKOS YACHTS, UNIVERSITY PRESS

Ο αγώνας είναι αφιερωμένος στη μνήμη του ΣΑΒΒΑ ΓΕΡΑΒΕΛΗ.

Το νέο Δ.Σ. του Φοίβου

Την Παρασκευή το βράδυ έγινε η γενική συνέλευση του Φοίβου, που ήταν η τρίτη συνεχόμενη συγκέντρωση των μελών και δια βοής εκλέχτηκαν τα νέα μέλη του ΔΣ που προχθές συγκροτήθηκαν σε σώμα ως εξής:

Πρόεδρος: Κουδούνης Νίκος

Αντιπρόεδρος: Κωνσταντέλλος Σωτήρης

Γ. Γραμματέας: Φραντζής Γιώργος

Ταμίας: Κουδούνης Μιχάλης

Γεν. Αρχηγός: Μάτσης Νίκος και Παπανικόλας Γιώργος

Εφορος Ποδοσφαίρου: Κόντος Νίκος και Πελεκάνος Εμμανουήλ

Εφορος Υλικού: Γιαννικάκης Δημήτρης

Υπεύθυνος τύπου:Απόκοτος νίκος

Μέλος: Τσιμέττας Νίκος

Προπονητής και πάλι ο Μιχάλης Κυπριώτης

Την εμπιστοσύνη στο πρόσωπο του Μιχάλη Κυπριώτη έδειξε το νέο διοικητικό συμβούλιο του Φοίβου, καθώς συμφώνησε να είναι και τη νέα ποδοσφαιρική περίοδο προπονητής της ομάδας.

Πανελλήνιο πρωτάθλημα Beach Soccer

Περισσότερες από δεκαπέντε είναι οι ομάδες που έχουν ήδη εκδηλώσει το ενδιαφέρον τους για συμμετοχή στο 3ο τουρνουά του 4ου Πανελληνίου Πρωταθλήματος Beach Soccer, το οποίο συνδιοργανώνουν από τις 7 έως τις 11 Ιουλίου στις μόνιμες εγκαταστάσεις κάτω από το Καζίνο ο Δήμος Ροδίων και η Golden Events Beach Soccer.

Ο αριθμός χαρακτηρίζεται από τους ίδιους τους διοργανωτές ως εντυπωσιακός και με δεδομένο ότι θα αυξηθεί, θεωρείται βέβαιο πως και φέτος η Ρόδος θα αποτελέσει τον μεγαλύτερο σταθμό στη σειρά των τουρνουά του Πανελλήνιου Πρωταθλήματος (είναι λιγότεροι και διεξάγονται νωρίτερα σε σχέση με τις προηγούμενες χρονιές λόγω των Ολυμπιακών Αγώνων της Αθήνας), επιβεβαιώνοντας την παράδοση που αρχίζει να δημιουργεί γύρω από την αποδοχή, την καλλιέργεια και την καθιέρωση των παγκοσμίως διαδεδομένων καλοκαιρινών αθλημάτων.

Παρά το γεγονός ότι το πρόγραμμα είναι συγκεκριμένο και οι ημερομηνίες αυστηρές, οι διοργανωτές θέλουν να δώσουν σε όλες τις ενδιαφερόμενες ομάδες την ευκαιρία της συμμετοχής και σκοπεύουν σε περίπτωση που ο αριθμός τους ξεπεράσει τις χρονικές δυνατότητες να προχωρήσουν στην έναρξη του τουρνουά νωρίτερα από τις 7 Ιουλίου, διοργανώνοντας προκριματικά.

Γι αυτό και καλούν τους ενδιαφερόμενους να βιαστούν, ώστε να καταρτιστεί έγκαιρα το πρόγραμμα. Οι δηλώσεις συμμετοχής γίνονται δεκτές στο Γραφείο Ολυμπιακής Υποστήριξης στο τηλέφωνο 22410/35240. Θυμίζουμε, πως η κάθε ομάδα έχει το δικαίωμα να δηλώσει από έξι έως δώδεκα ποδοσφαιριστές ηλικίας από 15 έως 65 ετών, με την προϋπόθεση πως έχουν εξεταστεί από γιατρό.

Εξετάσεις για ζώνες του TAE KWON DO

Παρουσία πολλών φίλων των μαχητικών τεχνών και ιδιαίτερα του TAE KWON DO, πραγματοποιήθηκαν χθες το πρωί στο κλειστό γυμναστήριο του Βενετοκλείου, οι εξετάσεις για νέες ζώνες με τη συμμετοχή των μαθητών του ΓΑΟ TAE KWON DO Κολοσσός.



Με εξεταστή του Κορεάτη, Γκραντ Μάστερ, Τσε και τη συνεργασία του εκπαιδευτή του συλλόγου Μιχάλη Καραβασίλη, οι ογδόντα περίπου νεαροί μαθητές - αθλητές έδειξαν τις νέες τεχνικές που διδάχτηκαν, αναζητώντας μια "μεγαλύτερη" ζώνη, που αποδεικνύει εκτός από το επίπεδο του μαθητή και την πρόοδό του στο ολυμπιακό άθλημα.

Το Σάββατο, στην έδρα του ΓΑΟ Κολοσσός (Ιωαννίνων 13, Ρόδος), έγινε σεμινάριο νέων τεχνικών του TAE KWON DO, στο οποίο δίδαξε ο Γκραντ Μάστερ Τσε.

Πολλά τα οφέλη από τη διοργάνωση μεγάλων αθλητικών γεγονότων

Τα πολλά οφέλη που μπορεί να αποκομίσει το νησί μας από τη διοργάνωση μεγάλων γεγονότων του Windsurfing, ήταν το κεντρικό σημείο της ομιλίας του υπεύθυνου της Rhodes Windsurfing Academy στο Παγκόσμιο συνέδριο του αθλητικού τουρισμού που φέτος φιλοξενήθηκε στο νησί μας (πραγματοποιείται κάθε τέσσερα χρόνια λίγο πριν τους Ολυμπιακούς αγώνες). Ο κ.Τζίμας είχε την ευκαιρία με αφορμή τους αγώνες του Παγκοσμίου πρωταθλήματος να μιλήσει γενικότερα και για την ανταποδοτικότητα του αθλητικού τουρισμού με παράδειγμα το Windsurf. Συγκεκριμένα μεταξύ άλλων είπε και τα ακόλουθα:

«Πρέπει να προωθήσουμε νέες μορφές ποιοτικού τουρισμού, και μεταξύ αυτών το Windsurf είναι και έτοιμο (στημένο) τουριστικά και αθλητικά στη Ρόδο, και ίσως το μόνο γρήγορο ανέξοδο είδος προβολής για τα νησιά μας και το Αιγαίο γενικότερα.

Σε πολλούς άλλους τουριστικούς προορισμούς ανά τον κόσμο, όπου έχουν αναπτύξει το Μοντέλο ΔΙΑΚΟΠΕΣ ΚΑΙ SPORT οι πτήσεις Charter, βάζουν την ιστιοσανίδα και το ποδήλατο δωρεάν στο αεροπλάνο. Αυτό ισχύει για τα Κανάρια νησιά, Αίγυπτο, Καραϊβική, και μπορεί να ισχύσει και για τα ελληνικά νησιά.

Ας μην ξεχνάμε ότι η Ρόδος έχει χαρακτηριστεί ως ένα από τα πέντε καλύτερα σημεία του κόσμου και για Windsurf και για ιστιοπλοΐα. Πρέπει λοιπόν όλοι εμείς να αδράξουμε την ευκαιρία για να προβάλλουμε παγκόσμια και αναδείξουμε την περιοχή μας και ευρύτερα τη χώρα μας στον τομέα αυτό.

Η προβολή και διαφήμιση των νέων μορφών αυτών τουρισμού πρέπει να υπάρχει σε ειδικά διεθνή έντυπα και σε εξειδικευμένες εκθέσεις του θαλάσσιου αθλητικού τουρισμού, όπως οι εκθέσεις Salon de Paris, London Boat Show, B.O.O.T. Ντύσσεντολφ, Ispo Μονάχου, κ.τ.λ. Η ανάπτυξη μιας χώρας που αναλαμβάνει Ολυμπιάδα, και ειδικά στα θέματα Αθλητισμού – Τουρισμού είναι 4 χρόνια πριν και 4 χρόνια μετά. Τα 4 χρόνια πριν η Ελλάδα τα έχει χάσει, τουλάχιστον ας μην χάσουμε τα 4 χρόνια μετά.

Ενόψει του Παγκοσμίου Πρωταθλήματος Windsurf στη Ρόδο, πρέπει να επισημάνουμε ότι εκτός από ένα μεγάλο αθλητικό γεγονός αποστελεί και μεγάλη προβολή της χώρας μας. Η διαφήμιση της Ρόδου (και των υπόλοιπων νησιών) είναι πολύ μεγάλη. Εικόνες που προβάλλουν πολύ το ελληνικό στοιχείο, κάνουν συνεχώς το γύρο του κόσμου από τα Μ.Μ.Ε...

...Ο αγώνας του Grand Prix του παγκοσμίου πρωταθλήματος Formula Windsurfing θα συγκεντρώσει τα μάτια όλων όσων ενδιαφέρονται για το άθλημα και όχι μόνο.

Η προώθηση του αγώνα αυτού μπορεί για τους επισκέπτες που θα έλθουν για να παρακολουθήσουν μερικούς από τους καλύτερους windsurfers του κόσμου, να αποτελεί και ευκαιρία προσωπικής ενασχόλησης με το σπόρ, στους διάφορους σερφότοπους του νησιού:

- Ιαλυσός: Στην περιοχή Τριάντα ή Ιαλυσός βρίσκεται ένα από τα καλύτερα μέρη του νησιού για Freestyle, Course και Slalom. Ο βορειοδυτικός άνεμος προκαλεί Side Shore κύματα. Ο αέρας στην περιοχή είναι σταθερός Side Shore και η θάλασσα έχει από μικρούς και κοφτούς κυματισμούς μέχρι πολύ έντονους και είναι ασφαλής.

- Πρασονήσι: Το windsurf εδώ είναι εκπληκτικό όταν ο άνεμος πνέει με βορειοδυτικές διευθύνσεις. Η θάλασσα είναι μόνιμα ταραγμένη και έχει από μεγάλα φουσκώματα μέχρι τέλεια διαμορφωμένα κύματα για τους φίλους του waveriding. Το ακρωτήρι Πρασονήσι σχηματίζει δύο παραλίες, η μια είναι ... ταμένη στο wave ενώ η άλλη έχει πιο ήρεμα νερά και μπορεί να την απολαύσει ένας freerider.

- Φαληράκι: Μπορεί να μην θεωρείται το καλύτερο στέκι για windsurf του νησιού για το καλοκαίρι, το χειμώνα όμως τα γεγονότα δείχνουν διαφορετικά. Οι νοτιοανατολικοί και νότιοι άνεμοι επηρεάζουν και τη θάλασσα που δημιουργεί onshore κύματα. Η περιοχή ενδείκνυται μόνο για χειμώνα και μπορεί να πάει κανείς έχοντας τον δικό του εξοπλισμό μαζί, καθώς τον χειμώνα δεν λειτουργούν εκεί επιχειρήσεις ενοικίασης εξοπλισμού...

- Η «ανταποδοτικότητα» είναι ο σημαντικότερος παράγοντας που μπορεί να προσφέρει μία μορφή τουρισμού όταν την ενισχύσεις με δράσεις και ενέργειες. Αυτό το προσφέρει το Windsurfing».

Σε προτεραιότητα θέτει η Ρόδος τα μεταγραφικά της

Πρόβλημα πήγε να δημιουργηθεί με τη μεταγραφή του Λάζαρου Σέμου στη Ρόδο με υπαιτιότητα του μάνατζερ του έμπειρου αμυντικού! Παρά το γεγονός ότι ο παίκτης παρουσιάστηκε επίσημα από τη διοίκηση του συλλόγου την προηγούμενη Παρασκευή, στην πορεία και αφού είχε υπογραφεί το συμβόλαιο, ο μάνατζερ του ζήτησε να πληρωθεί η εφορία από την πλευρά της ΠΑΕ Ρόδος κάτι που δεν προβλεπόταν στη συμφωνία που είχε γίνει.

Η συζήτηση που ακολούθησε, ανάγκασε σύμφωνα με απόλυτα διασταυρωμένες πληροφορίες της εφημερίδας μας τον διευθύνοντα σύμβουλο Χρήστο Ψέλλα να σκίσει το συμβόλαιο που είχε φτιαχτεί περιμένοντας να τα βρουν οι διοικούντες με τον ποδοσφαιριστή και να γίνει καινούργιο από την αρχή! Αμέσως ο πρόεδρος Γιώργος Παρασκευάς και ο γενικός αρχηγός Μάκης Ντουρουτλής επικοινώνησαν με τον μάνατζερ και με τον ίδιο τον παίκτη για να διευθετήσουν το ζήτημα κάτι που τελικά έγινε λίγο αργότερα.

Θα πρέπει βέβαια να σημειωθεί ότι ο κ.Παρασκεύας μας διέψευσε χθες κατηγορηματικά όλα τα προαναφερθέντα (θέλοντας βέβαια να προφυλάξει την ομάδα και το κύρος της μεταγραφής) λέγοντας χαρακτηριστικά πως «δεν υπάρχει απολύτως κανένα πρόβλημα. Ο παίκτης έχει πάρει και προκαταβολή και πρόκειται να έρθει στο νησί μας σε λίγες ημέρες για διακοπές για να το γνωρίσει καλύτερα.»

Στο μεταξύ, από σήμερα αναμένεται να ενταθούν οι επαφές της διοίκησης και του προπονητή Αντώνη Μανίκα και με άλλους μεταγραφικούς στόχους. Υπάρχουν ακόμα τρεις παίκτες οι οποίοι έχουν προταθεί από το νέο προπονητή των «πρασίνων» και υπάρχει η πεποίθηση ότι αν αποκτηθούν θα μπορέσουν να προσφέρουν σημαντική βοήθεια στο δύσκολο έργο που θα έχει η ομάδα στο πρωτάθλημα της Γ' Εθνικής Κατηγορίας. Οι θέσεις για τις οποίες υπάρχει ενδιαφέρον είναι του τερματοφύλακα, του αριστερού μπακ – χαφ και φυσικά του σέντερ φορ. Με αυτές τις προσθήκες ο κ.Μανίκας πιστεύει ότι η ομάδα θα έχει ένα ικανοποιητικό ρόστερ και θα μπορεί να αντεπεξέλθει στις δυσκολίες που θα της παρουσιαστούν.

Μεγάλες αλλαγές θα έχει το νέο ρόστερ του Διαγόρα

Λίφτινγκ σε πολύ μεγάλο βαθμό αναμένεται να γίνει τη νέα αγωνιστική περίοδο στον Διαγόρα ενόψει της συμμετοχής του για μια ακόμα χρονιά στο Περιφερειακό πρωτάθλημα.

Η αλλαγή στόχων (σε σχέση τουλάχιστον με τα προηγούμενα) και η μεγάλη προοπτική που θέτει η διοίκηση αναγκάζουν την τεχνική ηγεσία να κάνει πολλές αλλαγές στο ρόστερ. Σύμφωνα λοιπόν με τις πληροφορίες της εφημερίδας μας, δεν είναι λίγοι οι ποδοσφαιριστές που δεν περιλαμβάνονται στα πλάνα του Ανδρέα Σταύρου.

Πρόκειται για τους Σαββιδάκη, Χατζηθεοδωράκη, Σάββενα, Ορφανό, Ορφανίδη, Δημητρόπουλο, Καραβόλια και Κωστάκη ενώ είναι πολύ πιθανό να προστεθούν και μερικοί ακόμα στη λίστα αυτή. Όπως έχουμε ξαναγράψει, ο «γηραιός» θα εμφανιστεί πολύ αλλαγμένος στο νέο πρωτάθλημα και θα είναι μάλιστα και περισσότερο ενισχυμένος με παίκτες γνώστες της κατηγορίας αυτής και έμπειρους. Δεν ήταν καθόλου τυχαία η επιλογή του καταξιωμένου Σάσα Γιόνοβιτς καθώς και το ότι η ομάδα της πόλης μας έχει απλώσει τα μεταγραφικά της δίχτυα και εκτός της Ρόδου αναζητώντας τις καλύτερες δυνατές λύσεις..

Θέλει Κατσιδώνη και Μιχαλάκη

Φυσικά, αυτό δεν σημαίνει ότι δεν υπάρχει ενδιαφέρον και για παίκτες της ντόπιας αγοράς που εκτιμάται ότι είναι εξελίξιμοι και μπορούν να βοηθήσουν και γιατί όχι να αναδειχθούν. Άλλωστε η αλλαγή των στόχων δεν σημαίνει ότι θα αλλοιώσει και τη φιλοσοφία του συλλόγου που εξακολουθεί να παραμένει αυτή που ήταν και πέρσι (ο κορμός της ομάδας να είναι αμιγώς ροδίτικος).

Σύμφωνα λοιπόν με τα όσα έχουν διαρρεύσει, υπάρχει ενδιαφέρον για τον Κατσιδώνη του ΑΕΡΑ Αφάντου και για τον τερματοφύλακα Μιχαλάκη του Απόλλωνα Απολλώνων. Και με τους δυο παίκτες έχουν γίνει επαφές και μάλιστα η περίπτωση να φορέσουν τη φανέλα του «γηραιού» είναι αρκετά πιθανή.

ΕΛΛΗΝΙΚΗ ΔΗΜΟΚΡΑΤΙΑ
ΠΕΡΙΦΕΡΕΙΑ ΝΟΤ. ΑΙΓΑΙΟΥ
ΝΟΜΟΣ ΔΩΔΕΚΑΝΗΣΟΥ
ΔΗΜΟΣ ΡΟΔΙΩΝ
ΔΙΕΥΘΥΝΣΗ ΠΟΛΕΟΔΟΜΙΑΣ
ΤΜΗΜΑ ΠΟΛΕΟΔΟΜΙΚΟΥ ΣΧΕΔΙΑΣΜΟΥ & ΠΡΟΣΤΑΣΙΑΣ ΠΕΡΙΒΑΛΛΟΝΤΟΣ

Ρόδος 17/ 06/2004
Α. Πρωτ. 3490/04 (οικ.)

ΠΕΡΙΛΗΨΗ ΔΙΑΚΗΡΥΞΗΣ ΕΠΑΝΑΛΗΠΤΙΚΗΣ ΔΗΜΟΠΡΑΣΙΑΣ

Ο Δήμαρχος Ροδίων, προκηρύσσει φανερή πλειοδοτική επαναληπτική δημοπρασία για την εξαετή εκμίσθωση του ισογείου καταστήματος αριθμ. 4 (εμβαδού 26,60 τ.μ.) στην περιοχή Αγ. Απόστολοι Κάτω.

Η επαναληπτική δημοπρασία θα γίνει στις 25-06-2004 ημέρα Παρασκευή και ώρα 10:00 π.μ. στο Δημοτικό κατάστημα και ενώπιον της Δημαρχιακής Επιτροπής.

Η παράδοση των δικαιολογητικών θα αρχίσει στις 10:00 π.μ. και θα τελειώσει στις 11:00 π.μ. στο γραφείο της Δημαρχιακής Επιτροπής.

Το κατάστημα αρ. 4 στην περιοχή Αγ. Απόστολοι Κάτω θα χρησιμοποιηθεί σαν κατάστημα, αποθήκη, βιοτεχνικό χώρο, με χρήση ελευθέρα πλην ηλεκτρονικών παιχνιδιών, χαρτοπαικτικής λέσχης και εργαστηρίων που προκαλούν εκπομπή θορύβων αναθυμιάσεων κ.λ.π. και πλην των ήδη υπαρχουσών χρήσεων (ψιλικών, οινοπνευματωδών ποτών και οπωροπαντοπωλείου) σύμφωνα με τους όρους της απόφασης παραχώρησης του Υπουργείου Υγείας και Πρόνοιας. Γενικώς απαγορεύεται όμοια ή παρόμοια χρήση με των λοιπών μισθίων του συγκροτήματος εκτός εάν πρόκειται για όμορο μισθωτή με τη συγκεκριμένη χρήση.

Ελάχιστο όριο πρώτης προσφοράς (μηνιαίο μίσθωμα) ορίζεται το ποσό των 167,21 Ευρώ.

Εγγύηση συμμετοχής στο διαγωνισμό ορίζεται το ποσό των 200,65 Ευρώ

Η εγγύηση θα είναι σε εγγυητική επιστολή Τράπεζας ή Γραμμάτιο του Ταμείου Παρακαταθηκών και Δανείων.

Από το διαγωνισμό αποκλείονται οι οφειλέτες του Δήμου και οι ενδιαφερόμενοι θα πρέπει να προσκομίσουν πιστοποιητικό μη οφειλής από το Δημοτικό Ταμία.

Αν κάποιος που μετέχει στην δημοπρασία πλειοδοτεί για λογαριασμό τρίτου οφείλει να το δηλώσει στην επιτροπή που διενεργεί τον διαγωνισμό πριν αρχίσει ο διαγωνισμός, παρουσιάζοντας το νόμιμο πληρεξούσιο, διαφορετικά θεωρείται ότι μετέχει για λογαριασμό του.

Οι μισθωτές δεν αποκτούν δικαίωμα μισθώσεως και χρήσεως των μισθίων μέχρι της υπογραφής των μισθωτηρίων συμφωνητικών.

Ο μισθωτής υποχρεούται να παρουσιάσει αξιόχρεο εγγυητή ο οποίος θα υπογράψει το πρακτικό της δημοπρασίας και θα είναι αλληλεγγύως και εις ολόκληρο υπεύθυνος με τον μισθωτή για την εκπλήρωση των όρων της σύμβασης, χωρίς δικαίωμα διαιρέσεως ή διηζήσεως.

Τα έξοδα δημοσίευσης της παρούσας διακήρυξης βαρύνουν τον τελευταίο πλειοδότη.

Τους λοιπούς όρους μπορούν να πληροφορηθούν οι ενδιαφερόμενοι στο γραφείο Κτηματολογίου και στο Γραφείο Δημαρχιακής Επιτροπής του Δήμου κατά τις εργάσιμες ημέρες και ώρες.

Ο Δήμαρχος Ροδίων
Γεώργιος Γιαννόπουλος
α.α.
Ο Δημαρχεύων
Εμμανουήλ Γλυνός

Ο Καβουσανάκης στον Ηρακλή Μ.

Τη φανέλα του Ηρακλή Μαριτσών θα φοράει τη νέα αγωνιστική περίοδο εκτός απροόπτου ο Τάσος Καβουσανάκης.

Σύμφωνα με τις πληροφορίες της εφημερίδας μας, ο παίκτης που ήταν επιλογή του νέου προπονητή Σπύρου Αγγελόπουλου συζήτησε με τους διοικούντες και συμφώνησε με την πρόταση που του έγινε. Αυτό που απομένει για να ολοκληρωθεί η μεταγραφή είναι τα τυπικά.

ΕΛΛΗΝΙΚΗ ΔΗΜΟΚΡΑΤΙΑ
ΠΕΡΙΦΕΡΕΙΑ ΝΟΤΙΟΥ ΑΙΓΑΙΟΥ
ΝΟΜΟΣ ΔΩΔΕΚΑΝΗΣΟΥ
ΝΟΜΑΡΧΙΑΚΗ ΑΥΤΟΔ/ΣΗ ΔΩΔ/ΣΟΥ
ΝΟΜΑΡΧΙΑΚΟ ΣΥΜΒΟΥΛΙΟ

Ρόδος, 15/6/2004
Αριθμ. Πρωτ. Ν.Σ. 284

ΑΝΑΚΟΙΝΩΣΗ

Με το υπ' αριθμ. πρωτ. 716/10-6-2004 έγγραφο της Περιφέρειας Νοτίου Αιγαίου - Γενική Διεύθυνση Περιφέρειας - Τμήμα ΠΕ.ΧΩ Δωδ/σου, μας διαβιβάστηκε για γνωμοδότηση η Μελέτη Περιβαλλοντικών Επιπτώσεων (Μ.Π.Ε.) του έργου "Παιδικές κατασκηνώσεις" περιοχής Προφήτη Ηλία Δήμου Καμείρου Νήσου Ρόδου Νομού Δωδεκανήσου, επ' ονόματι της Διαδημοτικής Επιχείρησης Κατασκηνώσεων Προφήτη Ηλία».

Καλούμε κάθε ενδιαφερόμενο, να υποβάλλει τις έγγραφες παρατηρήσεις του ως προς το περιεχόμενο της παραπάνω μελέτης, μέσα σε προθεσμία δεκαπέντε (15) ημερών από την ημερομηνία δημοσίευσης της παρούσας στον ημερήσιο τοπικό τύπο.

Οι ενστάσεις θα υποβάλλονται:

1. Στη Γραμματεία της Νομαρχιακής Επιτροπής της Ν.Α. Δωδ/σου.
2. Στην ανωτέρω αναφερομένη Υπηρεσία.

και θα κοινοποιούνται στο Τοπικό Γραφείο Περιβάλλοντος του Τ.Π. και Π.Ε. της Ν. Α. Δωδ/σου (υπόψη κ. Αρη Σκιαδόπουλου τηλ. 22410-30413), όπου βρίσκεται η ανωτέρω μελέτη και μπορεί κάθε ενδιαφερόμενος να λάβει γνώση αυτής.

Ο Πρόεδρος του Ν.Σ. Δωδ/σου
Φώτης Χατζηδιάκος

ΕΛΛΗΝΙΚΗ ΔΗΜΟΚΡΑΤΙΑ
ΠΕΡΙΦΕΡΕΙΑ ΝΟΤΙΟΥ ΑΙΓΑΙΟΥ
ΝΟΜΟΣ ΔΩΔΕΚΑΝΗΣΟΥ
ΝΟΜΑΡΧΙΑΚΗ ΑΥΤΟΔ/ΣΗ ΔΩΔ/ΣΟΥ
ΝΟΜΑΡΧΙΑΚΟ ΣΥΜΒΟΥΛΙΟ

Ρόδος, 15/6/2004
Αριθμ. Πρωτ. Ν.Σ. 286

ΑΝΑΚΟΙΝΩΣΗ

Με το υπ' αριθμ. πρωτ. 723/11-6-2004 έγγραφο της Περιφέρειας Νοτίου Αιγαίου - Γενική Διεύθυνση Περιφέρειας - Τμήμα ΠΕ.ΧΩ Δωδ/σου, μας διαβιβάστηκε για γνωμοδότηση η Μελέτη Περιβαλλοντικών Επιπτώσεων (Μ.Π.Ε.) της υφιστάμενης Ξενοδοχειακής μονάδας Β' τάξης με τον τίτλο "KOLIBIA BAY" και δυναμικότητας 63 κλινών στην περιοχή "Κολύμπια" Δήμου Αφάντου Νήσου Ρόδου Νομού Δωδ/σου, ιδιοκτησίας της «ΜΑΡΚΟΠΟΥΛΟΣ Α.Ε.».

Καλούμε κάθε ενδιαφερόμενο, να υποβάλλει τις έγγραφες παρατηρήσεις του ως προς το περιεχόμενο της παραπάνω μελέτης, μέσα σε προθεσμία δεκαπέντε (15) ημερών από την ημερομηνία δημοσίευσης της παρούσας στον ημερήσιο τοπικό τύπο.

Οι ενστάσεις θα υποβάλλονται:

1. Στη Γραμματεία της Νομαρχιακής Επιτροπής της Ν.Α. Δωδ/σου.
2. Στην ανωτέρω αναφερομένη Υπηρεσία.

και θα κοινοποιούνται στο Τοπικό Γραφείο Περιβάλλοντος του Τ.Π. και Π.Ε. της Ν. Α. Δωδ/σου (υπόψη κ. Αρη Σκιαδόπουλου τηλ. 22410-30413), όπου βρίσκεται η ανωτέρω μελέτη και μπορεί κάθε ενδιαφερόμενος να λάβει γνώση αυτής.

Ο Πρόεδρος του Ν.Σ. Δωδ/σου
Φώτης Χατζηδιάκος



2ο ΔΙΕΘΝΕΣ ΣΕΜΙΝΑΡΙΟ ΠΡΟΠΟΝΗΤΩΝ ΠΟΔΟΣΦΑΙΡΟΥ

Η πλειοψηφία των προπονητών του νησιού μας μάλλον πιστεύουν ότι είναι "παραμορφωμένοι"

Με ιδιαίτερη επιτυχία όσο αφορά την οργάνωση και το επίπεδό του, ολοκληρώθηκε την Κυριακή το μεσημέρι το 2ο Διεθνές Επιμορφωτικό Σεμινάριο Προπονητών Ποδοσφαίρου που διοργάνωσε το τριήμερο 18-19 και 20 Ιουνίου ο Πανδωδεκανησιακός Σύνδεσμος Ελλήνων Προπονητών Ποδοσφαίρου.

Το σεμινάριο τελούσε υπό την αιγίδα της ΕΠΟ και είχε τη στήριξη του ΝΑΟΔ, της Τ.Ε.Δ.Κ.Δ., του ΔΟΝΑ Ρόδου, του ΔΟΑΝ Ιαλυσού και του Δήμου Ροδίων.

Σίγουρα οι εικοσιπέντε προπονητές που παρακολούθησαν το σεμινάριο αποκόμισαν αρκετά στοιχεία και ανανέωσαν τις γνώσεις τους πάνω στο σύγχρονο ποδόσφαιρο, αφού οι εξελίξεις σε θέματα τακτικής και φυσικής κατάστασης πάντα προχωρούν ραγδαία.

της ΜΠΡΕΣΙΑ Giovanni de Biasi, του συνεργάτη του Igor Charalampopoulou και του προπονητή τερματοφυλάκων της ιταλικής ομάδας Vinicio Bisioli. Επίσης ιδιαίτερη αναφορά πρέπει να γίνει στον καθηγητή ΤΕΦΑΑ Θεσσαλονίκης και προπονητή Μπάμπη Μιχαηλίδη που με τον τεράστιο κύκλο γνώσεων που διαθέτει πάνω στο ποδόσφαιρο ανέλυσε με παραστατικότατο τρόπο σε θεωρητικό και πρακτικό επίπεδο τα θέματά του και απάντησε λεπτομερέστατα στις απορίες που του υποβλήθηκαν από τους προπονητές.

Απουσίασαν οι "παραμορφωμένοι"

Η αναβάθμιση του ποδοσφαίρου στο νησί μας και τα Δωδεκάνησα περνά μέσα από την "κολυμβήθρα" των γνώσεων που πρέπει να έχουν οι προπονητές ποδοσφαίρου, οι οποίες μάλιστα πρέπει να ανανεώνονται ώστε να έχουν τη δυνατότητα να μεταφέρουν τις εξελίξεις του αθλήματος στις ομάδες τους σε μικρούς και μεγάλους αθλητές.

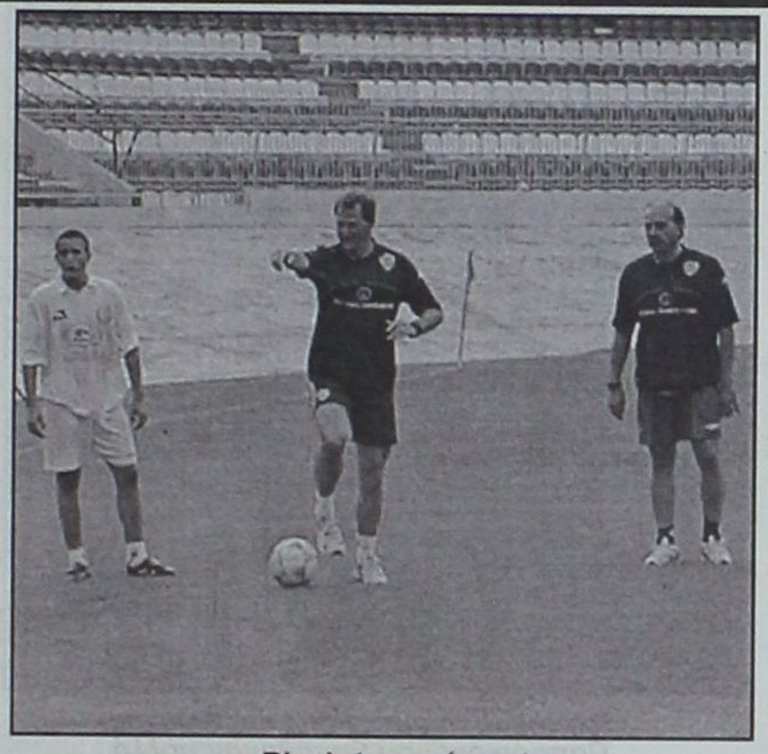

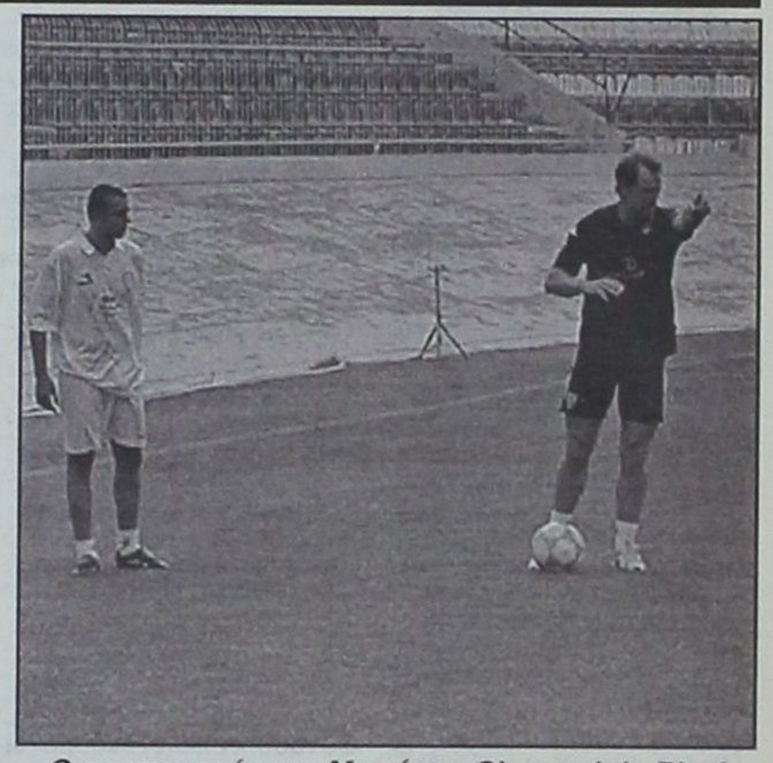

Biasi (στο κέντρο) και Χαραλαμπόπουλος (δεξιά)

Ο προπονητής της Μπρέσια Giovanni de Biasi

Φάνηκε όμως ότι πάρα πολλοί προπονητές είναι "παραμορφωμένοι" και δεν έχουν την ανάγκη άντλησης γνώσεων από οποιαδήποτε εκδήλωση αφορά το ποδόσφαιρο που σε τελική ανάλυση είναι και το αντικείμενό τους.

Η στασιμότητα του ποδοσφαίρου στο νησί μας είναι εμφανής τα τελευταία χρόνια κι αυτό σίγουρα οφείλεται σ' ένα μεγάλο μέρος στους προπονητές οι οποίοι φροντίζουν για οτιδήποτε άλλο εκτός απ' αυτό που επιβάλλεται. Όμως για να συμβεί το παραπάνω πρέπει όλοι οι διπλωματούχοι προπονητές να μην σταματούν ν' ανανεώνουν τις γνώσεις τους και όχι να εφησυχάζουν μετά την απόκτηση του διπλώματός τους.

Σε κάποια στιγμή πρέπει να σταθούν στο ύψος τους κάνοντας την αυτοκριτική τους και να εξετάσουν με κάθε ειλικρίνεια τι έχουν προσφέρει στο ποδόσφαιρο όχι ως ποδοσφαιριστές (αυτό έχει αναγνωρισθεί απ' όλους) αλλά ως προπονητές καθώς ο ρόλος τους είναι πολλαπλός.



Πρακτικές ασκήσεις στο γήπεδο



Λίγο πριν ξεκινήσει η πρακτική δοκιμασία

Πραγματικά τυχεροί λοιπόν όσοι παρακολούθησαν τη θεωρητική και πρακτική διδασκαλία του προπονητή



Η προπόνηση τερματοφυλάκων από τον BISIOLI (δεξιά)



Ο κ. Μιχαηλίδης με τους προπονητές που παρακολούθησαν το σεμινάριο

ΜΝΗΜΟΣΥΝΟ

Τελούμε στις 22 Ιουνίου ημέρα Τρίτη και ώρα 08.00 π.μ. εις τον Ιερό Ναό Εισοδίων Θεοτόκου Κοσκινού διετές μνημόσυνο υπέρ αναπαύσεως της ψυχής του λατρευτού μας συζύγου, πατέρα, παππού, αδελφού και θείου



ΦΙΛΙΠΠΟΥ ΜΠΑΡΔΟΥ

Η σύζυγος: Βασιλεία
Τα παιδιά, τα εγγόνια, τα αδέλφια, τα ανίψια και οι λοιποί συγγενείς.

Φιλική μοιρασιά!

❑ Ισόπαλοι 4-4 αναδείχτηκαν οι Δήμοι Ροδίων και Θεσσαλονίκης
❑ Μεγάλες μορφές του παρελθόντος στις συνθέσεις των δύο ομάδων

ΔΗΜΟΤΙΚΟ ΣΤΑΔΙΟ.-

Του
ΜΠΑΜΠΗ ΘΕΟΔΩΡΟΥ

Γεύση από ένδοξες στιγμές του ποδοσφαιρικού παρελθόντος μας γνώρισαν οι – δυστυχώς λιγοστοί – φίλαθλοι που βρέθηκαν το Σάββατο το απόγευμα στο Δημοτικό Στάδιο «Διαγόρας» όπου αναμετρήθηκαν οι ποδοσφαιρικές ομάδες των αδελφοποιημένων Δήμων Ροδίων και Θεσσαλονίκης. Και όσοι απορούν γιατί αναφερόμαστε στο ένδοξο παρελθόν του ελληνικού ποδοσφαίρου, αρκεί να ανατρέξουν στις συνθέσεις των δύο ομάδων όπου θα συναντήσουν παίκτες μεγάλου βεληνεκούς όπως οι Μαυρουδής, Παπαοικονόμου, Ξύπας, Πιτσουρδάκης, Τρούλλης, Μπιλιάς, Παναγιώτου (από τη Ρόδο) και Θωμαΐδης (Απόλλωνα Καλαμαριάς), Ατματσίδης (Κιλκισιακού), Μπουγιουκλής (Αρη), Μπορμπόκης (ΠΑΟΚ), Μπιμπισίδης (Αρη) και Μπελινικιώτης (Λύκων) απ' την ομάδα του Βορρά!

τους, ωστόσο υπήρχαν στιγμές που χάθηκε η μπάλα ενώ ανάγλυφο είναι και το τελικό 4-4, παρόλο που τα ημίχρονα ήταν ημίωρα!

Πριν την έναρξη του αγώνα οι δύο ομάδες αντάλλαξαν αναμνηστικά δώρα και στο τέλος όλοι αποχώρησαν αγκαλιασμένοι ενώ αρκετοί φάνηκαν να γνωρίζονταν από παιδιά, τότε που η Ρόδος αγωνιζόταν στην Α' Εθνική. Το βράδυ ο Δήμος Ροδίων δεξιώθηκε τις δύο ομάδες, στο ξενοδοχείο Rodos Palace, όπου περίσσεψε το κέφι, τα αστεία και κλίμα συναδέλφωσης αφού όλοι αποτελούν στελέχη της Τοπικής Αυτοδιοίκησης!

Η μορφή του αγώνα

Στο πρώτο ημίωρο η υπεροχή εναλλασσόταν συνεχώς, ωστόσο οι φιλοξενούμενοι έχοντας τον Στέφανο Μπορμπόκη σε μεγάλη μέρα, κατάφεραν να προηγηθούν 2-0, με τέρματα του άλλοτε μεγάλου άσου του ΠΑΟΚ! Στην επανάληψη οι πολλές αλλαγές που έκαναν οι κ.κ. Χατζηγεωργίου

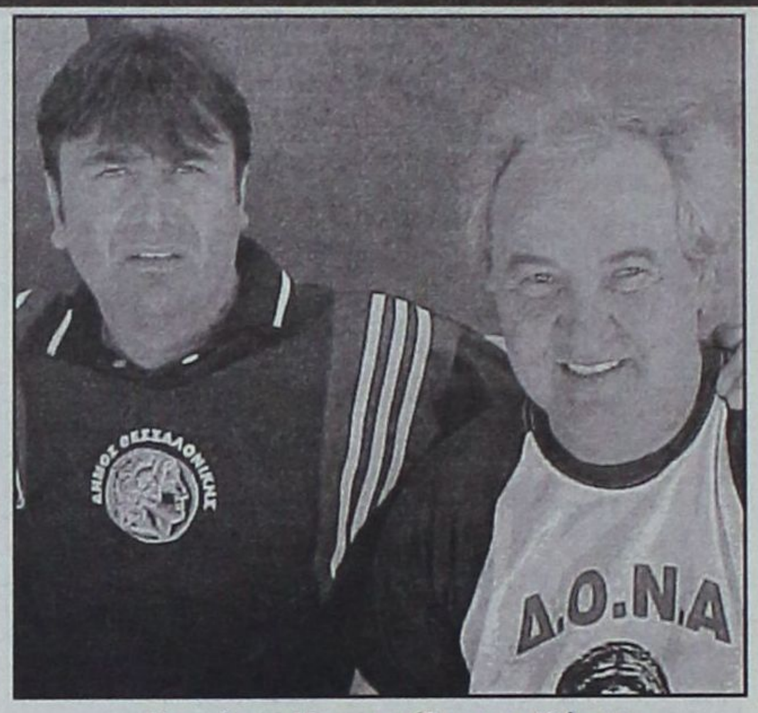

Κυριάκος Μπιμπισίδης και Κώστας Παπαοικονόμου θυμήθηκαν πολλά απ' το πλούσιο ποδοσφαιρικό παρελθόν τους



Οι δύο ομάδες ανταλλάσσουν αναμνηστικά δώρα

Φάσεις και γκολ

8': Ο Μπορμπόκης με δυνατό, ευθύβολο σουτ, από το ύψος της μεγάλης περιοχής ανάγκασε τον Μπιλιά σε δύσκολη απόκρουση σε κόρνερ.

20': Ο Μπορμπόκης, με απευθείας κόρνερ από αριστερά άνοιξε το σκορ για τους φιλοξενούμενους.

22': Και πάλι ο βραχύσωμος ποδοσφαιριστής με υποδειγματικό πλασέ διπλασίασε για τον Δήμο Θεσσαλονίκης.

35': Κοντινό πλασέ του Λευτέρη Τρούλλη έδιωξε εντυπωσιακά σε κόρνερ ο Δημήτρης Δημόπουλος.

42': Ο Τρούλλης με σουτ μέσα από την περιοχή μείωσε σε 1-2.

46': Ο Κυριάκος Μπιμπισίδης με ψηλοκρεμαστό σουτ «κρέμασε» τον Μπιλιά γράφοντας το 1-3. Ένα όμορφο αλλά συνάμα και τυχερό γκολ που χειροκροτήθηκε.

51': Ο Τρούλλης με φάουλ μείωσε σε 2-3.

54':Ο Μπιμπισίδης με άψογο κοντρόλ και δυνατό σουτ κεραυνοβόλησε τον Μπιλιά γράφοντας το 2-4.

56': Ο Τρούλλης ανατράπηκε από τον Παπαλίτσα για να κερδίσουν οι γηπεδούχοι πέναλτι. Το εκτέλεσε ο ίδιος ο παθών μειώνοντας σε 3-4.

59': Ο Παπαοικονόμου, ύστερα από γιγαντιαίο σλάλομ από δεξιά βρήκε ωραία τον Μαυρουδή στη μικρή περιοχή που δεν δυσκολεύτηκε με πλασέ να ισοφαρίσει σε 4-4.

60': Ο Μπορμπόκης από δεξιά έβγαλε μπαλιά-λουκούμι στον Μπιμπισίδη ο οποίος από πλεονεκτική θέση έπιασε κεφαλιά άουτ, χάνοντας σπάνια ευκαιρία να χαρίσει τη νίκη στην ομάδα του.

Οι διακριθέντες

Από την ομάδα του Δήμου Ροδίων διακρίθηκαν οι Τρούλλης, Παπαοικονόμου, Μαυρουδής και Μπιλιάς (στην επανάληψη).

Από τους φιλοξενούμενους, πολύ καλή απόδοση είχαν οι Μπορμπόκης, Μπιμπισίδης, Ατματσίδης και Θωμαΐδης.

• Καλή η διαιτησία του Ασημακόπουλου (Τσουρούτης, Λιάπη).

ΔΗΜΟΣ ΡΟΔΙΩΝ: Μπιλιάς, Γρηγοριάδης, Πιλάτος, Κυριακέας, Διακοπαρασκευάς, Μαυρουδής, Παπαοικονόμου, Πιτσουρδάκης, Πόλος, Τρούλλης, Αυγουστάκης. Έπαιξαν και οι Μαλλιάκας, Κελέσογλου, Μιχ. και Β. Παναγιώτου, Μανιάς, Καλαφατάς, Ξύπας Ελ., Καραγιάννης Ι.Γ.

ΔΗΜΟΣ ΘΕΣ/ΝΙΚΗΣ: Δημόπουλος, Φλώρος, Ψωμάς, Μπελινικιώτης, Θωμαΐδης, Ατματσίδης, Κούβαρης, Τουτσιάρης, Μπουγιουκλής, Μπορμπόκης, Παπαλίτσας. Έπαιξαν και οι Μπιμπισίδης, Νικολαΐδης, Προκοπίου, Μάινας και Μυτιληναίος.

Ηρθαν οι Κύπριοι

Τελικά η ομάδα του Δήμου Λεμεσού, κατάφερε και βρήκε αεροπορικά εισιτήρια και έτσι μπόρεσε να έλθει στο νησί μας, αργά το βράδυ του Σαββάτου. Ετσι παρ' όλο που οι Θεσσαλονικείς αναχώρησαν χθες το βράδυ, οι Κύπριοι δημοτικοί υπάλληλοι θα αγωνιστούν στα μέσα της εβδομάδας (Τετάρτη ή Πέμπτη) με την ομάδα του Δήμου Ροδίων. Η παραμονή τους στη Ρόδο θα διαρκέσει μια εβδομάδα.



Η ομάδα του Δήμου Ροδίων

Μπορεί η αφόρητη ζέστη, τα στομαχάκια, οι καραφλίτσες και οι απαραίτητες κράμπες να είχαν την τιμητική

και Τερζανίδης άνοιξαν τις δύο άμυνες με αποτέλεσμα τα γκολ να πέφτουν βροχή, εκατέρωθεν!



Ενα χαμένο φάουλ για την ομάδα του Δήμου Ροδίων

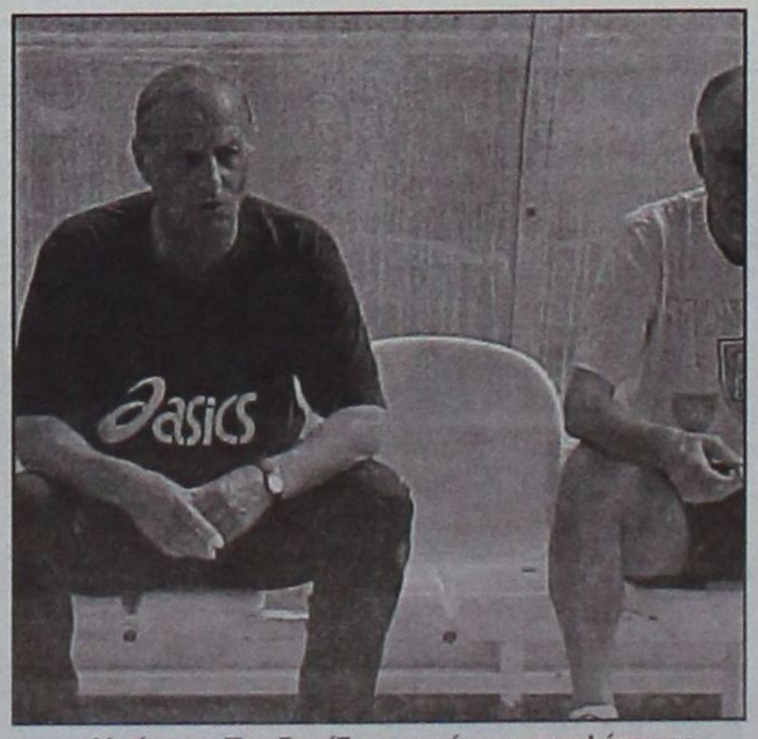

Χρήστος Τερζανίδης: από τις μεγαλύτερες μορφές του ελληνικού ποδοσφαίρου



Η ομάδα του Δήμου Θεσσαλονίκης

Ταλέντα από... τζάκι

Της Μαρίας Κολεζάκη

Ο Γιώργος Σάββενας και ο Αντώνης Ξύπας θεωρούνται δύο ποδοσφαιριστές από ...τζάκι.

Δεν είναι μόνο το ταλέντο τους εντός αγωνιστικού χώρου που τους κάνει ξεχωριστούς αλλά το γεγονός ότι τα μυστικά της στρογγυλής θεάς τα γνωρίζουν από την ...κούνια τους.

Ήταν τότε που οι πατεράδες τους υπερήφανοι για τα παιδιά τους, τους μάθαιναν τα πρώτα τους βήματα ως ποδοσφαιριστές και αργότερα τα αξιοποιούσαν σε κάποιες αλάνες με παιδιά ίδιας ηλικίας.

Από τότε έχουν περάσει αρκετά χρόνια και οι ίδιοι οι "μαθητές" έχουν "βάλει τα γυαλιά" στους δασκάλους τους, τόσο με τις εμφανίσεις τους με την ομάδα του Διαγόρα, όσο και με τη βελτίωσή τους μέσα στον αγωνιστικό χώρο, κάνοντας τους ανθρώπους που είναι δίπλα τους αρκετά υπερήφανους.

Οι δύο αθλητές οι οποίοι τυγχάνει να είναι και ξαδέλφια μα πάνω απ' όλα φίλοι, μίλησαν στη "Δσπορ" για το ποδόσφαιρο, τη συνεργασία τους, τη ζωή τους, τις καλές και κακές στιγμές τους αφήνοντας για λίγο εκτεθειμένο το μυστικό της βαθιάς φιλίας τους και της συνύπαρξής τους στον αγωνιστικό χώρο.

Στη συνέντευξη που ακολουθεί οι δύο χαφ του Διαγόρα εκτός του ποδοσφαιρικού τους ταλέντου έκαναν γνωστό ότι έχουν και άλλες ικανότητες και ταλέντα, αφού αποδείχτηκαν κάτι παραπάνω από ενδιαφέροντες συνομιλητές.

Η ομάδα του Διαγόρα τη χρονιά που πέρασε, έκανε μια αξιοθαύμαστη πορεία και λίγο έλειψε να ανέβει στη Γ' Εθνική.

Όταν ξεκινήσατε την προετοιμασία εσείς οι παίκτες περιμένατε ότι θα πηγαίνατε τόσο καλά στο πρωτάθλημα;

Α.Ξ.: Σαν ποδοσφαιριστές ήμασταν πολύ αισιόδοξοι, κυρίως ο καθένας για τον εαυτό του.

Οι πρώτοι που το πίστεψαν, ήμασταν εμείς και ο προπονητής.

Ο Διαγόρας την περίοδο των μεταγραφών στηρίχτηκε μόνο σε παιδιά από τη Ρόδο, με εξαίρεση βέβαια τον Καραμαλίκη που και σ' αυτή την περίπτωση δεν ήταν σίγουρο ότι θα τα πήγαινε τόσο καλά φέτος. Το παιδί είχε βγει πρώτος σκόρερ με τη Λέρο και κατάφερε και έκανε και στο Διαγόρα ανάλογες εμφανίσεις.

Ο προπονητής έδειξε εμπιστοσύνη σε κάποια παιδιά και πιστεύω ότι λίγο πολύ τον έβγαλαν ασπροπρόσωπο γιατί το πιστέψαμε πρώτα απ' όλα εμείς οι παίκτες.

Βέβαια περιμέναμε να τα πάμε ακόμη καλύτερα. Στα μέσα του πρωταθλήματος, π.χ. στο παιχνίδι με τη Μύκονο εάν κάναμε μια νίκη στην έδρα της, πηγαίναμε κατά 90% για άνοδο. Οι λεπτομέρειες μας το στέρησαν δηλαδή.

Γ.Σ. : Το ίδιο ισχύει και για μένα. Οι παίκτες ήταν πάρα πολύ καλοί. Όλη την "αφρόκρεμα" του τοπικού την είχε μαζέψει ο Διαγόρας.

Όλα τα παιδιά που συμμετείχαν στο Διαγόρα προσπάθησαν πάρα πολύ και θέλω να πιστεύω ότι αυτό που ξεκίνησε η ομάδα, να στηρίζεται δηλαδή σε ντόπια παιδιά, θα συνεχισθεί, γιατί η πρώτη "συνταγή" πέτυχε.

Επομένως μόνο τυχαία δεν μπορεί να χαρακτηριστεί η πορεία του Διαγόρα στο πρωτάθλημα που ολοκληρώθηκε...

Α.Ξ.: Και βέβαια όχι. Τυχαία μπορείς να κάνεις μια δύο, άντε τρεις νίκες, αλλά εμείς ήμασταν αήττητοι έναν ολόκληρο γύρο. Από το παιχνίδι του πρώτου γύρου με τη Μάνη έως και το δεύτερο κερδίζαμε συνεχώς.

Εκεί που χάσαμε βαθμούς ήταν στα ντέρμπι με τους βασικούς μας συνδιεκδικητές για την άνοδο.

Τι δουλειά έγινε στον Διαγόρα στον ένα χρόνο που βρίσκεστε εσείς στην ομάδα;

Γ.Σ.: Σίγουρα για να βγει αυτό το αποτέλεσμα έγινε σοβαρή δουλειά και από τη διοίκηση και από το προπονητικό τμ.

Α.Ξ.: Ο Διαγόρας όσον αφορά τη διοίκηση ήταν ανέκαθεν μια σοβαρή ομάδα, η διαφορά έπρεπε και έγινε προπονητικά, γιατί όπως είπες πριν έπρεπε να βρεθεί τρόπος να δέσουν όλοι οι παίκτες με δεδομένο το γεγονός ότι έγιναν δώδεκα μεταγραφές.

Πάνω σ' αυτό δούλεψαν και το κατάφεραν και ευτυχώς που δέσαμε γρήγορα και έτσι η ομάδα δεν έχασε βαθμούς πάνω στο χτίσιμό της.

Η ομάδα λοιπόν ήταν κάτι παραπάνω από οικογένεια, υπάρχει αυτό το δέσιμο μεταξύ των παικτών. Πώς ήταν το κλίμα πριν από κάθε παιχνίδι και πώς στις αποστολές, πώς το βιώσατε εσείς;

Α.Ξ.: Το σημαντικό ήταν ότι ήμασταν όλοι ντόπιοι. Εγώ για παράδειγμα τους ήξερα τους περισσότερους από μικρή ηλικία. Περνούσαμε πολύ ωραία αφού ήμασταν ήδη φίλοι, ουσιαστικά ήμασταν σαν μια παρέα και αυτό φαινόταν και στο γήπεδο. Κάναμε την πλάκα μας 1-2 ώρες πριν το παιχνίδι, μετά σοβαρευόμασταν και αφού τελείωνε ο αγώνας συνεχιζόταν η πλάκα.

Το κυριότερο πάντως ήταν ότι ο ένας στήριζε τον άλλο.

Γ.Σ : Για μένα παίζει σοβαρό ρόλο η φιλία που είχαμε όλοι μεταξύ μας τόσο μέσα όσο και έξω από το γήπεδο, καθώς και η πολύ μικρή απόσταση στις ηλικίες μας.

Οι διαφορές ηλικιακά εκτός 1-2 περιπτώσεων κυμαίνονταν σε δύο με τρία χρόνια.

Α.Ξ.: Αυτό είναι πολύ σημαντικό. Στις περισσότερες ομάδες άντε ο παίκτης να έχει πολύ στενές φιλικές σχέσεις με δέκα ποδοσφαιριστές.

Στο Διαγόρα είμαστε όλοι φίλοι μεταξύ μας.

Δεν υπήρξε μέσα σ' αυτό το χρόνο που είμαστε εμείς εκεί, ούτε ένας τσακωμός.

Πώς είναι να παίζει κανείς στο Διαγόρα;

Γ.Σ.: Είναι φανταστικό συναίσθημα. Είναι σαν όνειρο, μια σπουδαία ομάδα, εμείς αυτό το καταλάβαμε μέσα από τη φετινή "οικογένεια".

Α.Ξ.: Ο Διαγόρας είναι βαρύ όνομα. Έχει μεγάλη ιστορία και είναι φανταστικό συναίσθημα να σου λένε άγνωστοι άνθρωποι ότι γνωρίζουν την ομάδα.

Παίζεις διαφορετικά. Αισθάνεσαι μεγαλύτερη ευθύνη και βαραίνει η "φανέλα". Κουβαλάς ένα όνομα, μία ταυτότητα.

Γ.Σ.: Ακριβώς. Ακόμη και στο αεροδρόμιο, αντιπροσωπεύεις το Διαγόρα Ρόδου και πρέπει να 'σαι σοβαρός.

Εμείς στις αποστολές πηγαίναμε με κοστούμια τα οποία είχαν πάνω τα διακριτικά της ομάδας και όλοι οι άνθρωποι το παρατηρούσαν και ενδιαφέρονταν γι αυτό. Πιστεύω ότι ο Διαγόρας είναι για άλλα πράγματα και όχι γι αυτή την κατηγορία.

Το fair play ήταν μια μεγάλη στιγμή για το Διαγόρα;

Α.Ξ.: Ήτανε πρωτόγνωρο. Πολύ μεγάλη στιγμή.

Πώς αντιμετωπίσατε την απόφαση του προπονητή σας;

Γ.Σ.: Πρώτη αντίδραση όλων και φυσιολογική άλλωστε ήταν όχι. Είχαμε με το μέρος μας το γκολ, τον ενθουσιασμό ότι ήδη περνούσαμε μπροστά.

Εμείς μέσα το σκεφτόμασταν διαφορετικά και ο προπονητής πάλι έξω διαφορετικά.

Τελικά ο κ. Σταύρου με την εντολή του, μας προστάτεψε γιατί δεν ήταν σωστό. Εμείς οι ποδοσφαιριστές που ήμασταν μέσα στον αγωνιστικό χώρο είχαμε μέσο όρο ηλικίας τα 22 έτη και δεν μπορούσαμε να το σκεφτούμε έτσι.

Βέβαια αργότερα στο αεροδρόμιο και στις προπονήσεις το είδαμε πιο ψύχραιμα και διαπιστώσαμε ότι είχε δίκιο.

Η πρώτη σας αντίδραση ήταν όχι. Μέσα σε λίγη ώρα πώς πήρατε τη σωστή απόφαση;

Α.Ξ.: Να σου περιγράψω πως το βίωσα εγώ.

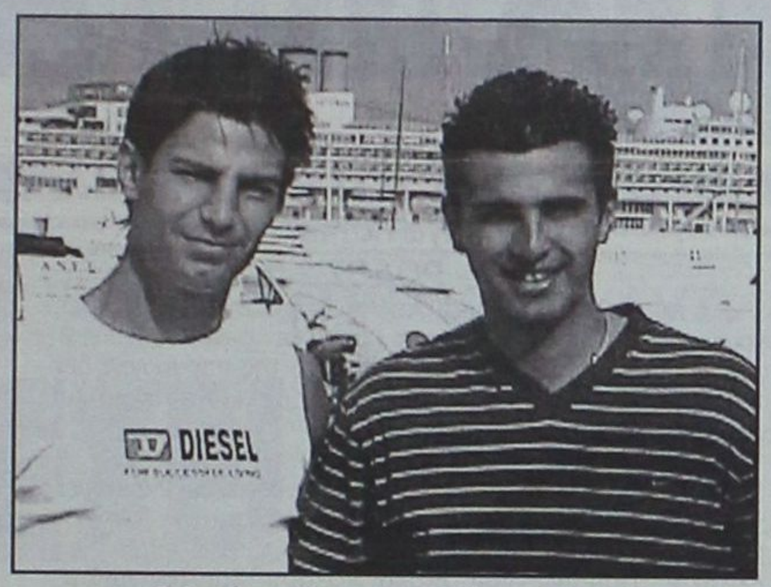

Ο Αντώνης Ξύπας και ο Γιώργος Σάββενας

Έκανα ζέσταμα την ώρα του γκολ πίσω από το τέρμα και έμαθα ότι η Μάνη που έπαιζε με τον Διγενή στη Ρόδο έχανε ήδη με 1-0.

Με το γκολ που είχαμε βάλει στο Κερατσίνι περνούσαμε στην πρώτη θέση.

Όταν πήραμε την εντολή είχαμε τρελαθεί οι περισσότεροι.

Ακόμη και το ίδιο το παιχνίδι ήταν παθιασμένο γιατί θέλαμε και οι δύο τη νίκη, λογικό ήταν να αντιδράσουμε άσχημα.

Αργότερα όμως μετά τη λήξη όλοι συμπεράναμε τα εξής: «Εάν ανέβαινε ο Διαγόρας κατηγορία θα μας χτυπούσαν τον τρόπο με τον οποίο κερδίσαμε εκείνο το παιχνίδι και κάτι τέτοιο δεν ήταν σωστό για την ιστορία της ομάδας».

Γ.Σ.: Ουσιαστικά ο προπονητής προστάτευσε την ομάδα και το όνομά της.

Εκείνα τα λεπτά πώς ήταν;

Α.Ξ.: Δεν μπορείς να φανταστείς. Οι μισοί μέσα στον αγωνιστικό χώρο φώναζαν αφήστε τους και οι άλλοι μισοί είχαν πορωθεί. Δεν τα παρατούσαν.

Συγκεκριμένα ο τερματοφύλακάς μας (Μιχάλης Κεφάλας) μέχρι την τελευταία στιγμή δεν ήθελε.

Είχε πεισμώσει και παρά το γεγονός ότι του φώναζαν όλοι, προπονητής, βοηθός προπονητή δεν καταλάβαινε τίποτα.

Βέβαια έγιναν και οι κατάλληλες "αλλαγές" με σκοπό να βοηθήσουν τον αντίπαλο να ισοφαρίσει.

Ήταν πρωτόγνωρο συναίσθημα

Την επόμενη μέρα...

Α.Ξ.: Την επόμενη μέρα είχε ξεχαστεί τελείως. Το συζητήσαμε μόνο δέκα λεπτά στ' αποδυτήρια και το θέμα έληξε.

Μετά όμως το παρέλαβαν τα Μ.Μ.Ε...

Α.Ξ.: Τα δημοσιεύματα ήταν εγκωμιαστικά γιατί ήταν σημαντικό το παιχνίδι. Έπαιζε ο δεύτερος με τον τρίτο.

Μπορεί να ήταν τελευταία αγωνιστική και να έπαιζες με μία ομάδα που έπεφτε και να την άφηνες να σκοράρει.

Δεν θα ήταν αυτό σημαντικό, θα περνούσε στα ψιλά γράμματα.

Πότε ξεκινήσατε το ποδόσφαιρο; Ποιά ήταν η πρώτη σας ομάδα;

Γ.Σ.: Ξεκινήσαμε περίπου από οχτώ χρονών και είχαμε προπονητή τότε τον Γιάννη Παυλίδη.

Η πρώτη μας ουσιαστικά ομάδα ήταν ο Διαγόρας (εφηβική), έπειτα παίξαμε μαζί στην ΑΕΠ για ένα χρονικό διάστημα.

Πηγαίνατε "πακέτο" στις ομάδες;

Γ.Σ.: Σχεδόν, η μόνη φορά που χωρίσαμε ήταν τον καιρό που ο Αντώνης πήγε να σπουδάσει.

Μετά την ΑΕΠ πήγα στον Άγιο Ισίδωρο με προπονητή τον πατέρα μου, έπειτα ξαναγυρίζω στην ΑΕΠ και γίνεται συγχώνευση με τη Ρόδο και αγωνίζομαι για τρία περίπου χρόνια εκεί.

Έπειτα πηγαίνω για ένα χρόνο στον Ιάλυσο και αργότερα στις Καλυθιές για άλλον ένα χρόνο. Πέρυσι ήρθα ξανά στο Διαγόρα με τον οποίο αγωνίστηκα τη χρονιά που πέρασε.

Α.Ξ.: Όπως είπε και ο Γιώργος ξεκίνησα να παίζω ποδόσφαιρο στο Διαγόρα και έπειτα για ένα χρόνο στην ΑΕΠ.

Στα 16 χρόνια μου έβγαλα για πρώτη φορά δελτίο ανδρικής ομάδας με προπονητή τον πατέρα του Γιώργου.

Ένα χρόνο αργότερα έπαιξα στην Ασπίδα με προπονητή το δικό μου πατέρα και έπειτα έφυγα για τέσσερα χρόνια στην Αγγλία προκειμένου να σπουδάσω.

Εκεί έπαιξα στην ομάδα του πανεπιστημίου, σε τοπικό πρωτάθλημα και για τέσσερα παιχνίδια φόρεσα τη φανέλλα της forest -8- Green.

Όταν επέστρεψα, έπαιξα για δύο χρόνια στη Δ' Εθνική με την ομάδα των Καλυθιών ενώ παράλληλα ήμουνα φαντάρος και φέτος αγωνίστηκα στο Διαγόρα.

Αλλά πριν πάμε στην πρώτη μας ομάδα τόσο εγώ όσο και ο Γιώργος, επειδή οι γονείς μας ήταν προπονητές δεν χάναμε καμία προόνηση.

Την μπάλα την κλωτσούσαμε από τότε που πρωτομάθαμε να περπατάμε.

ΓΙΩΡΓΟΣ ΣΑΒΒΕΝΑΣ

ΟΜΑΔΑ: Διαγόρας
ΗΜΕΡ. ΓΕΝΝΗΣΗΣ: 30-5-1980
ΗΛΙΚΙΑ: 24
ΖΩΔΙΟ : Ταύρος
ΟΙΚΟΓ.ΚΑΤΑΣΤΑΣΗ: Άγαμος
ΑΓΑΠΗΜΕΝΟ ΧΡΩΜΑ: Μπλε
ΑΓΑΠΗΜΕΝΟ ΦΑΓΗΤΟ: Μακαρόνια
ΑΓΑΠΗΜΕΝΟ ΠΟΤΟ : Χυμός
ΑΓΑΠΗΜΕΝΗ ΟΜΑΔΑ: Παναθηναϊκός
ΑΓΑΠΗΜΕΝΟ ΤΡΑΓΟΥΔΙ: Shake it
ΤΡΑΓΟΥΔΙΣΤΗΣ: Νίνο
ΑΓΑΠΗΜΕΝΟ ΒΙΒΛΙΟ: Κανένα
ΑΓΑΠΗΜΕΝΗ ΤΑΙΝΙΑ: Αυτό που θέλουν οι γυναίκες
ΑΓΑΠΗΜΕΝΟΣ ΗΘΟΠΟΙΟΣ: Μελ Γκίπσον
ΑΓΑΠΗΜΕΝΗ ΦΡΑΣΗ: Έλα ρε παιχταρά

ΑΝΤΩΝΗΣ ΞΥΠΑΣ

ΟΜΑΔΑ: Διαγόρας
ΗΜΕΡ. ΓΕΝΝΗΣΗΣ: 9-7-1978
ΗΛΙΚΙΑ: 26
ΖΩΔΙΟ : Καρκίνος
ΟΙΚΟΓ.ΚΑΤΑΣΤΑΣΗ: Άγαμος
ΑΓΑΠΗΜΕΝΟ ΧΡΩΜΑ: Κόκκινο
ΑΓΑΠΗΜΕΝΟ ΦΑΓΗΤΟ: Κοτόπουλο
ΑΓΑΠΗΜΕΝΟ ΠΟΤΟ : Ούρσους
ΑΓΑΠΗΜΕΝΗ ΟΜΑΔΑ: Καμία
ΑΓΑΠΗΜΕΝΟ ΤΡΑΓΟΥΔΙ: Ακατάλληλη σκηνή
ΤΡΑΓΟΥΔΙΣΤΗΣ: Μιχάλης Χατζηγιάννης
ΑΓΑΠΗΜΕΝΟ ΒΙΒΛΙΟ: Κανένα
ΑΓΑΠΗΜΕΝΗ ΤΑΙΝΙΑ: Η σιωπή των αμνών
ΑΓΑΠΗΜΕΝΟΣ ΗΘΟΠΟΙΟΣ: Άντονι Χόπκινς
ΑΓΑΠΗΜΕΝΗ ΦΡΑΣΗ: Έλα ρε παιχταρά

Η εμπειρία σου από το πέρασμά σου στην Αγγλία;

Α.Ξ.: Μεγάλη διαφορά, τόσο στην οργάνωση όσο και στον τρόπο παιχνιδιού.

Φαντάσου το εξής: μια ομάδα πανεπιστημίου ήταν καλύτερα οργανωμένη από μία δική μας της Δ' Εθνικής.

Θυμάμαι είχε δύο προπονητές, φυσιοθεραπευτή και ας μη μιλήσουμε για τις εγκαταστάσεις.

Όταν πήγα στην "forest Green" τρελάθηκα. Επίπεδο αθλητών, οργάνωση, προπόνηση ήταν το κάτι άλλο.

Όποιος την έβλεπε θα τη θεωρούσε ομάδα Β' Εθνικής ενώ στην πραγματικότητα αγωνιζόταν στο πρωτάθλημα της Δ' Εθνικής Αγγλίας.

Γιατί επιλέξατε το ποδόσφαιρο;

Γ.Σ.: Το βλέπεις από μόνος σου εάν έχεις κλίση ή όχι εκεί.

Ασχοληθήκαμε με αρκετά αθλήματα αλλά το ποδόσφαιρο ήταν αυτό που μας κέρδισε, εμείς γεννηθήκαμε γι αυτό. Ουσιαστικά γεννηθήκαμε με μια μπάλα στα πόδια, λόγω των πατεράδων μας.

Εκτός από συναθλητές είσαστε και ξαδέλφια πως είναι να παίζετε σε μια ομάδα και οι δύο, πως το αντιμετωπίζετε;

Α.Ξ: Είναι ωραία

Γ.Σ.: Έχεις έναν άνθρωπο δίπλα σου

Α.Ξ: Κοίτα ο κολλητός μου φίλος είναι ο Γιώργος, δηλαδή και ξαδέλφια να μην ήμασταν θα ήμασταν φίλοι.

Φαντάσου λοιπόν πως είναι να παίζεις στην ίδια ομάδα με τον "κολλητό" σου.

Αυτό βγαίνει και στο γήπεδο. Υπάρχει καλή συνεργασία με τον Γιώργο και σε πολλά παιχνίδια φάνηκε αυτό.

Αντώνη στο πλέφωνο, όταν επικοινωνήσαμε για τη συνέντευξη με ρώτησες εάν αυτό ήταν φάρσα. Γενικά κάνετε πλάκες μεταξύ σας;

Α.Ξ.: Μεταξύ μας πολλές, απλά νόμιζα ότι ήταν φάρσα συμπαικτών και συγκεκριμένα αντίποινα του Σταμάτη Αμπελά, ο οποίος μας το χρωστάει γιατί πριν από λίγο καιρό ο Γιώργος του σκάρωσε μία φάρσα (γέλια).

Εκτός αυτής της πλάκας, κάτι τέτοια τα κάναμε με όλους τους παίκτες της ομάδας. Αυτό είναι το κλίμα στο Διαγόρα.

Ποιός είναι πιο "πειραχτήρι";

Α.Ξ.: Ο Γιώργος

Θυμάσαι καμία φάρσα που σου έκανε;

Α.Ξ.: Είναι πολλές αλλά δεν λέγονται αυτά. Όποιος μας γνωρίζει ξέρει τι γίνεται.

Γ.Σ.: Θα σου πω ένα μικρό περιστατικό. Πηγαίναμε Αγγλία για τα Islant Games και μέσα στο πούλμαν γελούσαμε επί εφτά συνεχόμενες ώρες.

Α.Ξ.: Τους είχαμε πειράξει όλους. Ήμασταν μια παρέα όλοι.

Υπάρχουν χόμπι; Έχετε ελεύθερες ώρες;

Γ.Σ.: Τις ελεύθερες ώρες τις περνάω με τον Αντώνη συνέχεια. Πάμε για ψάρεμα, για καφέ, έχουμε τα ίδια ενδιαφέροντα. Θυμάσαι τι σου είπα στο τηλέφωνο; Μόνος μου δεν γίνεται, μόνο με τον Αντώνη η συνέντευξη.

Η αθλητική ζωή σας στερεί κάποιες απολαύσεις του νεαρού της ηλικίας;

Α.Ξ.: Δεν καπνίζουμε, πίνουμε περιστασιακά και όχι πολύ.

Μπορεί να βγούμε για καφέ αλλά δεν θα βγούμε το βράδυ έξω εάν την άλλη ημέρα έχουμε αγώνα.

Κοίτα τα πράγματα είναι απλά. Εάν σου αρέσει να παίζεις ποδόσφαιρο δεν θα βγεις, αν θες μπορείς να πας σε ομάδα χαμηλής κατηγορίας για να βγαίνεις.

Δεν είναι θυσία αυτό για να σου πω την αλήθεια γιατί εμάς δεν μας αρέσει να βγαίνουμε κάθε μέρα και να ξενυχτάμε.

Αυτό όμως που είναι κουραστικό είναι για τις ίδιες τις κοπέλες που στερούνται τη "ζωή" για κάποιον που αγαπάνε.

Γ.Σ.: Πολλές φορές βγαίνουμε για καφέ και ακούνε συνεχώς τι έγινε την Κυριακή στον αγώνα και πολλές φορές φωνάζουν αλλάξτε θέμα ενώ όταν συνηθίσουν συμμετέχουν και αυτές. "Γιατί έβαλε αυτόν αριστερό μπακ" (γέλια).

Πώς είναι μια ημέρα σας;

Γ.Σ.: Καταρχήν είμαι στη δουλειά το πρωί, όταν σχολάσω είμαι με τον Αντώνη. Ό,τι κάνουμε το κάνουμε μαζί. Τηλεφωνιόμαστε και "ό,τι κάτσει". Το κανονίζουμε εκείνη τη στιγμή.

Σερφάρετε στο Internet;

Α.Ξ: Ναι πολύ. Εγώ σπούδασα και πληροφορική. Τώρα όμως δεν κάνω τίποτα. Κάθομαι.

Με άλλα αθλήματα ασχολείσθε;

Γ.Σ.: Ποιό μικροί το κάναμε, τένις, βόλεϊ, μπάσκετ, πόλο. Τώρα όμως σοβαρεύψαμε (γέλια)

Αντώνη τι χαρακτηρίζει το Γιώργο σαν άνθρωπο;

Α.Ξ: Το χιούμορ, γενικά είναι πάρα πολύ καλό παιδί. Όσο για μειονεκτήματα δεν θεωρώ ότι έχει. Αν είχε θα τσακωνόμασταν όλο την ώρα.

Και όσο για τον Αντώνη, Γιώργο;

Γ.Σ.: Καλόψυχος, σκέφτεται συνεχώς τους άλλους, έχει πάρα πολύ χιούμορ και είναι πολύ έξυπνος. Δεν μπορείς να τον κοροϊδέψεις εύκολα. Όσον αφορά τα μειονεκτήματα δεν μπορεί να μην έχει. Όλοι έχουμε απλώς δεν τα βγάζει σε μένα.

Έχει μειονεκτήματα αλλά τα βρίσκουμε, ο ένας δεν μπορεί να κάνει χωρίς τον άλλο.

Έχετε τσακωθεί ποτέ;

Α.Ξ.: Όχι πολλές φορές. Ας πούμε στα δέκα χρόνια ισάριθμες φορές, για ανύπαρκτα τελείως θέματα αλλά δεν κρατάει για πολύ.

Γιώργο, εάν ήσουν προπονητής ποιό θα έκρινες ως προτέρημα στον Αντώνη και ποιό ως μειονέκτημα;

Γ.Σ.: Ο Αντώνης είναι πολύ γρήγορος και το σύγχρονο ποδόσφαιρο θέλει γρήγορους. Άλλο θετικό είναι ότι παίζει περισσότερο με μυαλό. Το αρνητικό είναι ότι φωνάζει συνεχώς να του δώσουν την μπάλα μέσα στον αγωνιστικό χώρο.

Η ίδια ερώτηση ισχύει και για σένα Αντώνη

Α.Ξ.: Ο Γιώργος έχει πολύ καλό πόδι, εκτελεί καλά φάουλ, σέντρες, κ.λ.π. Άλλο ένα καλό του Γιώργου είναι ότι εμένα με βρίσκει πάρα πολύ εύκολα (γέλια).

Το μειονέκτημά του είναι ότι προτιμά να δίνει σέντρες παρά να σουτάρει. Είναι περισσότερο ομαδικός και λιγότερο θρασύς μέσα στον αγωνιστικό χώρο.

Το ποιο χαρακτηριστικό σας γκολ;

Γ.Σ.: Αναμφισβήτητα το γκολ με το Κερατσίνι. Τότε με το fair play. Ήταν η καλύτερή μου στιγμή, ασχολήθηκε όλη η Ελλάδα μ' αυτό, όλες οι εφημερίδες το ανέφεραν.

Με πήραν τηλέφωνο από το Sportime και έδωσα συνέντευξη. Πήρε αρκετή δημοσιότητα.

Στην πρώτη σελίδα ήταν ο Νικολαΐδης και στη δεύτερη εγώ, έχω κρατήσει ακόμη και το απόκομμα της εφημερίδας.

Α.Ξ.: Το γκολ που μου έχει μείνει ήταν με τις Καλυθιές. Είχα γυρίσει από την Αγγλία και ο τότε προπονητής Κώστας Παπαοικονόμου μου έδειξε εμπιστοσύνη.

Ήταν το παιχνίδι Απόλλωνας - Εθνικός Πειραιώς και σκόραρα, το θυμάμαι γιατί εκτός ότι κερδίσαμε τελικά, στη διάρκεια του αγώνα έτρεμα ολόκληρος.

Χειρότερη στιγμή;

Γ.Σ.: Επειδή γενικά είμαι ένας άνθρωπος χαμογελαστός και αισιόδοξος δεν έχω κακές στιγμές. Τα ξεπερνάω εύκολα.

Α.Ξ.: Η χειρότερή μου στιγμή ήταν το πέναλτι που έχασα στο τελικό κυπέλλου. Βέβαια η εμφάνιση του Διαγόρα δεν ήταν από τις καλύτερες.

Πήγαμε στα πέναλτι, μέχρι να έρθει η σειρά μου τα είχανε βάλει όλοι και εγώ το έχασα. Η καρδιά μου πήγε στην "Κούλουρη" αλλά με ξελάσπωσε ο τερματοφύλακάς μας, μ' έβγαλε από τη δύσκολη θέση.

Βέβαια αυτό το ξεπέρασα μέσα σε πέντε λεπτά. Και αυτό γιατί πήραμε το κύπελλο.

Εθνική παρακολουθείτε;

Γ.Σ.: Ναι

Α.Ξ.: Ναι

Ποιό γκολ πανηγυρίσατε ιδιαίτερα;

Γ.Σ.: Για μένα το πιο σημαντικό είναι του Χαριστέα. Αρχικά γιατί πιστεύω ότι έδωσε την πρόκριση και έπειτα γιατί πιστοποίησε ότι η νίκη της πρεμιέρας κόντρα στην Πορτογαλία δεν ήταν τυχαία. Εγώ το πανηγύρισα φωνάζοντας και χειροκροτώντας.

Α.Ξ.: Εγώ θα πω του Καραγκούνη γιατί στο παιχνίδι με την Ισπανία είχαμε ήδη δει δείγματα της Εθνικής, ενώ στην Πορτογαλία σκεφτόμασταν που πάμε, τι θα κάνουμε.

Υπήρχε η αμφιβολία, για να πω την αλήθεια δεν τους είχα εμπιστοσύνη. Όταν όμως μπήκε το γκολ τότε είπα: «Εντάξει μπορούμε να κάνουμε κάτι».

Η διαφορά πιστεύω έχει να κάνει με το γεγονός οτι οι Έλληνες ποδοσφαιριστές στέκονται καλά στα ξένα πρωταθλήματα και έχουμε διώξει πλέον τη νοστροπία των χαμένων.

Εγώ το πανηγύρισα έξαλλα στη Θεσσαλονίκη.

Για το μέλλον σας τι βλέπετε;

Α.Ξ.: Κοίτα μη φανταστείς ότι έχουμε όνειρα από εδώ και πέρα να παίξουμε Α' και Β' Εθνική.

Για μένα αφού στα 18 μου χρόνια αποφάσισα να πάω για σπουδές αυτομάτως τα όνειρα που είχα σαν παιδί για να αγωνιστώ στην Α' κατηγορία τελείωσαν.

Γ.Σ.: Και για μένα ισχύει το όσο δυνατόν ψηλότερα. Ωστόσο όπως είπε και ο Αντώνης δεν ονειροπολώ ότι θα παίζω στα μεγάλα σαλόνια από εδώ και πέρα.

ΠΕΡΑΣΜΕΝΑ ΜΕΓΑΛΕΙΑ ΚΑΙ

ΤΩΝ: ΔΗΜΗΤΡΗ ΔΡΑΓΑΤΗ
ΚΑΙ ΣΠΥΡΟΥ ΔΕΣΤΟΥΝΗ



Στα δύσκολα έδειξε να μην έχει την απαραίτητη αυτοσυγκέντρωση. Ο λόγος για τη Ρόδο η οποία στην πιο κρίσιμη καμπή του πρωταθλήματος της περιόδου 1979 – 80 δεν συγκέντρωσε τους βαθμούς που υπολόγιζε στην «μάχη» της παραμονής. Στη σημερινή έκδοση θα δούμε τους αγώνες από την 14η αγωνιστική μέχρι και την 26η. Θα καταλάβετε και εσείς από τα στοιχεία που μπορέσαμε να ανασύρουμε από διάφορα αρχεία, πως όσο πλησίαζε το τέλος του πρωταθλήματος τόσο φαινόταν ολοένα και περισσότερο ο κίνδυνος του υποβιβασμού.

14η αγωνιστική
ΡΟΔΟΣ – ΕΘΝΙΚΟΣ 0-1

Δεν τα κατάφερε η «νέα» Ρόδος απέναντι στον Εθνικό Πειραιώς και έχασε άδικα 0-1. Τώρα ο υποβιβασμός είναι κάτι παραπάνω από ορατός και για αυτό το λόγο ο πρόεδρος της ΠΑΕ, έκανε ανοιχτή πρόσκληση σε όλους του παράγοντες της Δωδεκανήσου, να βοηθήσουν την ομάδα να παλέψει για την παραμονή.

Το γκολ

Το μοναδικό τέρμα που πέτυχε ο Εθνικός, ήταν στο 85' με σκόρερ τον Λαμπρινό.

ΡΟΔΟΣ:Δοξάκης, Παπαΐωάννου, Καμπούρογλου (75'Βούλγαρης), Χάσταλης, Σκαρτάδος, Παπαδόπουλος, Ρήγας, Γεωργαλλής, Κώττης (72'Πιάς), Γκομέζ, Εγγλέζος.

ΕΘΝΙΚΟΣ:Μουκέας, Βαμβακούσης, Σταματάκης Δ., Παπαδόπουλος, Σιώκος, Σταματάκης Χ., Τσαλαμάγκος, Κοτίδης, Λαμπρινός, Διαμαντόπουλος, Καραΐσκος.

15η αγωνιστική
ΔΟΞΑ ΔΡΑΜΑΣ – ΡΟΔΟΣ 4-0

Ελέω διαιτησίας, η Ρόδος έχασε 4-0 στη φιλόξενη Δράμα! Τα τρία από τα τέσσερα γκολ των γηπεδούχων ήταν αντικανονικά και κακώς μέτρησαν!

Η φιλοξενία ήταν άψογη!

Τα γκολ

Στο 30' ο Παυλίδης από καθαρή θέση οφσάιντ, έκανε το 1-0 και το 2-0 έγινε από ανύπαρκτο φάουλ.

Το 3-0 έγινε στο 44' όταν ο βοηθός σήκωσε για οφσάιντ, αλλά ο κακός διαιτητής Γιαννακουδάκης από τον Πειραιά, άφησε το παιχνίδι με αποτέλεσμα να σκοράρει ο Αναστασιάδης. Το τελικό 4-0 έκανε ο Καλαϊτζίδης.

Για τη Ρόδο έπαιξαν οι ακόλουθοι:

Δοξάκης, Παπαϊωάννου, Διακονικολάου, Χριστοφορίδης, Χάσταλης, Παπαδόπουλος, Γεωργαλλής, Καμπούρογλου (46'Πιάς), Γκομέζ, Σκαρτάδος, Εγγλέζος (78'Ρήγας).

16η αγωνιστική
ΡΟΔΟΣ – ΛΑΡΙΣΑ 0-0

Καλή εμφάνιση για τη Ρόδο η οποία κόλλησε στο μηδέν με τη Λάρισα.

Αυτή ήταν η πρώτη του Μιχάλη Μπέλλη στον πάγκο από τότε που έφυγε αφού στα μέσα της εβδομάδας, εκδιώχθηκε ο Βρετανός προπονητής Βικ Μπάκιγχαμ!!! Τα εισιτήρια που κόπηκαν ήταν 2.924 και οι εισπράξεις 560.000 δραχμές.

Ο λόγος που έδιωξαν τον Μπάκιγχαμ ήταν ότι η νέα ομάδα που προσπάθησε να φτιάξει, χρειαζόταν περίπου ένα μήνα προσαρμογής, πράγμα όμως που δεν προλάβαινε για την παραμονή της και έτσι ...τον έδιωξαν!

ΡΟΔΟΣ:Δοξάκης, Παπαϊωάννου, Διακονικολάου, Χάσταλης, Χριστοφορίδης, Σκαρτάδος, Γεωργαλλής, Πιάς (38'Παπαδόπουλος), Κώττης, Γκομέζ, Εγγλέζος (75'Καραντανής).

ΛΑΡΙΣΑ:Παπαδόπουλος, Παραφέστας, Πατσιαβούρας (13'Καραπάτσιος), Δράμαλης, Καλίτσιος, Ράμμος, Γκολάντας, Χάτζιαμπιτς, Μαλουμίδης (89'Σελιώνης), Ανδρεούδης, Βαλαώρας.

17η αγωνιστική
ΠΑΟ – ΡΟΔΟΣ 2-0

Πολύ καλή η Ρόδος μέσα στη Λεωφόρο, έχασε τρομερές ευκαιρίες για να σκοράρει, αλλά το θαύμα δεν έγινε και έχασε 2-0 από τον Παναθηναϊκό. Πάντως το τραίνο της παραμονής δεν χάθηκε για τη Ρόδο, αφού οι κύριοι αντίπαλοι Καστοριά και Καβάλα δεν κατάφεραν να κερδίσουν.

Τα γκολ

Στο 13' ο Όρε από κοντά έκανε το 1-0 και το τελικό 2-0, σημείωσε ο Ελευθεράκης στο 39' με πολύ δυνατό σουτ!

Με τη Ρόδο έπαιξαν οι:

Δοξάκης, Παπαϊωάννου, Διακονικολάου, Χριστοφορίδης, Σκαρτάδος, Καραντάνης, Ρήγας, Παπαδόπουλος (62'Γκομέζ), Γεωργαλλής, Βούλγαρης, Εγγλέζος (68'Καμπούρογλου).

18η αγωνιστική
ΡΟΔΟΣ – ΠΑΟΚ 0-0

Την καλύτερη απόδοση έπιασε η καταπληκτική Ρόδος, αλλά ατυχία και Φίλης στέρησαν τη νίκη από τους πράσινους απέναντι στους Θεσσαλονικείς. Μάλιστα στα επίσημα του σταδίου ήταν ο πρόεδρος του ΠΑΟΚ Παντελάκης, ο οποίος είπε τα καλύτερα για τη Ρόδο και ότι δεν της αξίζει ο υποβιβασμός, αφού έχει θαυμάσιο σύνολο, αλλά και καταπληκτικό κόσμο, ο οποίος σε εκείνο το παιχνίδι άγγιζε τους 7000!!!

ΡΟΔΟΣ:Δοξάκης, Παπαιωάννου, Διακονικολάου, Χριστοφορίδης, Σκαρτάδος, Καραντάνης, Παπαοικονόμου, Χάσταλης, Γεωργαλλής (30'Πιάς), Δράκος, Εγγλέζος (75'Καμπούρογλου).

ΠΑΟΚ:Φίλης, Γούναρης, Ιωσηφίδης, Πέλλιος, Αναστασιάδης, Κούδας, Σαράφης, Αλαβάντας, Κερμανίδης, Κωστίκος, Δαμανάκης (80'Γκουερίνο).

19η αγωνιστική
ΟΦΗ – ΡΟΔΟΣ 0-0

Άτυχη η Ρόδος για μία ακόμη φορά δεν κατάφερε να πετύχει κάποιο γκολ, αφού μετά το τέλος του αγώνα, στο Μαρτινέγκο, ο τερματοφύλακας του ΟΦΗ Πουπάκης, δήλωσε πως έκανε το καλύτερο παιχνίδι της καριέρας του! Διαιτητής της αναμέτρησης ήταν ο Δέδες και ήταν άψογος.

ΡΟΔΟΣ:Δοξάκης, Παπαοικονόμου, Καμπούρογλου, Σκαρτάδος, Χριστοφορίδης, Καραντάνης (69'Βούλγαρης), Γεωργαλλής (69'Κώττης), Δράκος, Πιάς, Εγγλέζος, Χάσταλης.

20η αγωνιστική (17/3/1980)
ΡΟΔΟΣ – ΚΑΣΤΟΡΙΑ 3-0

Πάρα πολύ καλή η ομάδα της Ρόδου, έστειλε στο καναβάτσο την Καστοριά, στο μεγάλο ντέρμπι για την παραμονή. Την καταπληκτική ομάδα της πόλης μας παρακολούθησαν σχεδόν 7000 Ροδίτες! Διαιτητής ήταν ο Μοσχόπουλος και ήταν άριστος.

Τα γκολ

Στο 25' ο Χάσταλης με καρφωτή κεφαλιά, έκανε το 1-0 και στο 32' ο ίδιος παίκτης με νέα κεφαλιά, το 2-0.

Το κερασάκι στην τούρτα έβαλε ο Πιάς αφού πέρασε δύο αντιπάλους στο 68'.

ΡΟΔΟΣ:Δοξάκης, Παπαιωάννου (73'Καμπούρογλου), Πιάς, Σκαρτάδος, Χριστοφορίδης, Καραντάνης, Χάσταλης (73'Γεωργαλλής), Κώττης, Δράκος, Ανδρουλλής, Παπαοικονόμου.

ΚΑΣΤΟΡΙΑ:Παρουσιάδης, Αλεξιάδης, Σιαπανίδης, Σημαιοφορίδης (46'Δίντσικος), Καπουσούζης, Παράσχος, Κόπανος, Παπαβασιλείου, Λιόλιος, Σιάντζης (59'Μπάκης), Βιρώνης

21η αγωνιστική (24/3/1980)
ΓΙΑΝΝΙΝΑ – ΡΟΔΟΣ 4-2

Αρκετά καλά στάθηκε η Ρόδος στις Ζωσιμάδες, αλλά έχασε 4-2 από τα Γιάννινα. Μάλιστα μετά το τέλος του αγώνα, οι Γιαννιώτες φίλαθλοι χειροκρότησαν τους παίκτες των «πράσινων» και δήλωσαν πως θα είναι μαζί τους στη μάχη για την παραμονή!

Τα γκολ

Το σκορ άνοιξε ο Σεϊταρίδης στο 3' με ανύπαρκτο πέναλτι που κέρδισε ο Κοντογιωργάκης.

Το 2-0 έγινε πολύ νωρίς, αφού στο 6' ο Τσιριμώκος σκόραρε με δυνατό σουτ και το 3-0 ήρθε στο 22' με πλασέ του Κοντογιωργάκη.

Στο 55' ο Παπαχρήστου πέτυχε καταπληκτικό γκολ και έκανε το 4-0.

Η Ρόδος μείωσε στο 60' με πλασέ του Κώττη και πέτυχε δεύτερο γκολ στο 62' με σκόρερ τον Καραντάνη, αφού πρώτα είχε χάσει πέναλτυ ο Κώττης.

ΡΟΔΟΣ:Δοξάκης, Παπαϊωάννου, Διακονικολάου (71'Χατζηαχμέτ), Χριστοφορίδης, Σκαρτάδος, Καραντάνης, Χάσταλης, Πιάς, Παπαοικονόμου, Δράκος, Γεωργαλλής

22η αγωνιστική (31/3/1980)
ΡΟΔΟΣ – ΚΟΡΙΝΘΟΣ 3-0

Σε καλή μέρα η Ρόδος, κέρδισε εύκολα την αδιάφορη Κόρινθο. Αυτό που σημάδεψε το παιχνίδι ήταν η προκλητική συμπεριφορά της Χωροφυλακής απέναντι στη διοίκηση της Ρόδου! Όταν στο τέλος του πρώτου μέρους πρόεδρος και άλλοι παράγοντες της ομάδας πήγαν στα αποδυτήρια για να μιλήσουν στους παίκτες, είδαν έκπληκτοι τους αστυνομικούς να τους διώχνουν βίαια εκτός γηπέδου!!! Αυτό εξόργισε τη διοίκηση, η οποία ήταν έτοιμη να υποβάλει ακόμα την παραίτησή της!!! Κόπηκαν 3.107 εισιτήρια και οι εισπράξεις ήταν 666.100 δραχμές.

Τα γκολ

Στο 50' ο Κώττης με δυνατό σουτ έκανε το 1-0 και στο 65' ο Πιάς εξαπόλυσε κεραυνό και έκανε το 2-0. Τον θρίαμβο ολοκλήρωσε ο Χάσταλης στο 82' με κεφαλιά.

ΡΟΔΟΣ:Δοξάκης, Σκαρτάδος, Παπαϊωάννου, Χριστοφορίδης, Πιάς, Καραντάνης, Κώττης, Χάσταλης (84'Ανδρουλλής), Παπαοικονόμου (75'Βούλγαρης), Δράκος, Ρήγας.

ΚΟΡΙΝΘΟΣ:Στέφας, Πολυχρονόπουλος, Μουτάφης, Μακρής, Τζιχιντζέλης, Τσάμης, Γιαννακούλας, Βακάλης, Πίττας (46'Αγγουρίδης), Τσίγας (37'Παουνόφσκυ), Πίσσας.

23η αγωνιστική (8/4/1980)
ΠΑΝΙΩΝΙΟΣ – ΡΟΔΟΣ 2-1

Μπροστά σε 8000 φιλάθλους, η Ρόδος δεν τα κατάφερε να πάρει έστω ένα βαθμό στη Νέα Σμύρνη και ηττήθηκε 2-1. Μάλιστα στο γήπεδο βρέθηκαν πολλοί οπαδοί του Απόλλωνα Αθηνών, οι οποίοι πανηγύρισαν έξαλλα την νίκη του αδιάφορου Πανιωνίου, αφού ήταν ο κυρίως αντίπαλος της Ρόδου, για την υπόθεση παραμονή.

Τα γκολ

Ο Περουβιανός Λίμα στο 15' με κεφαλιά, έκανε το 1-0, αλλά οι «πράσινοι» ισοφάρισε στο 27' με εκτέλεση φάουλ του Παπαοικονόμου. Τη νίκη στον Πανιώνιο έδωσε ο Λίμα στο 52' με νέα κεφαλιά.

ΠΑΝΙΩΝΙΟΣ:Συρίγος, Πανουργιάς (46'Μωραϊτέλης), Γραβάνης, Παντελής, Εμβολιάδης, Κρητικός, Σαραβάκος (83'Μπέριος), Σοφιανός, Μουρίκης, Λίμα, Βαλλίδης.

ΡΟΔΟΣ:Δοξάκης, Καμπούρογλου, Παπαϊωάννου (77'Ρήγας), Χριστοφορίδης, Σκαρτάδος, Βούλγαρης, Κώττης, Χάσταλης, Παπαοικονόμου, Δράκος, Πιάς.

24η αγωνιστική (14//1980)
ΡΟΔΟΣ – ΠΑΝΑΧΑΙΚΉ 1-0

Δεν ικανοποίησε η Ρόδος παρά τη νίκη της 1-0 επί της Πανιαχαϊκής. Οι «γηπεδούχοι» βρέθηκαν σε μέτρια μέρα και όπως έγραψε η εφημερίδα μας εκείνη την εποχή, έπαιξαν τόσο άσχημα λόγω της κούρασης. Διαιτητής ήταν ο Τικμόγλου από την Αθήνα και ήταν καλός. Τον αγώνα παρακολούθησαν 6000 Ροδίτες.

Το γκολ

Το μοναδικό τέρμα της αναμέτρησης πέτυχε ο Παπαοικονόμου στο 45' με σουτ.

ΡΟΔΟΣ:Κουμπιός, Παπαϊωάννου, Χριστοφορίδης, Καραντάνης, Σκαρτάδος, Πιάς, Παπαοικονόμου, Δράκος, Εγγλέζος (58'Ρήγας), Χάσταλης (75'Βούλγαρης), Κώττης.

ΠΑΝΑΧΑΪΚΗ:Μητσέας, Ούτσικας (22'Μπόσκουιτς, 55'Σταματόπουλος), Σπανοσωτηρόπουλος, Γεωργόπουλος, Αποστολίδης, Ψαρράς, Κυριακόπουλος, Ιωακειμίδης, Σπεντζόπουλος, Παπαγιαννόπουλος, Ξανθόπουλος.

25η αγωνιστική (21/4/1980)
ΗΡΑΚΛΗΣ – ΡΟΔΟΣ 2-1

Αν και πάλι η Ρόδος έπαιξε καλύτερα από τον αντίπαλο, δεν κατάφερε να τσιμπήσει ούτε τον βαθμό της ισοπαλίας απέναντι στον Ηρακλή που είχε τη συμπαράσταση περίπου 23000 οπαδών! Με την ήττα αυτή, η Ρόδος είναι με το ένα πόδι στη Β' εθνική Κατηγορία! Θα θέλαμε όμως να μας συγχωρήσετε, γιατί δεν καταφέραμε να βρούμε τις συνθέσεις του αγώνα.

Τα γκολ

Μετά από λάθος των αμυντικών του Ηρακλή, ο Παπαοικονόμου με σουτ έκανε το 0-1, αλλά η ισοφάριση δεν άργησε και στο 14' μετά από τραγικά λάθη στην άμυνα της Ρόδου, ο Γκέσιος με πλασέ, έκανε το 1-1. Το τελικό 2-1 έγινε στο 64' με δυνατό σουτ του Καλαμπάκη.

ΣΥΝΕΧΙΖΕΤΑΙ...



Ο Μιχάλης Χάσταλης σε μια προσπάθειά του από παιχνίδι στο τότε Εθνικό Στάδιο

Δημοτική ΗΧΩ

ΕΤΟΣ 1ο
ΑΡ. ΦΥΛΛΟΥ 9
ΙΟΥΝΙΟΣ 2004
ΔΙΑΝΕΜΕΤΑΙ ΔΩΡΕΑΝ

ΜΗΝΙΑΙΑ ΕΚΔΟΣΗ ΤΟΥ ΔΗΜΟΥ ΡΟΔΙΩΝ

Συνέντευξη του αντιδημάρχου κ. Αντ. Αλαβέρα στη «Δ.Η»

Ο ΚΟΣΜΟΣ ΕΧΕΙ ΜΑΤΙΑ ΚΑΙ ΒΛΕΠΕΙ

Η πολιτική του μηδενισμού τελικά βλάπτει αυτούς που την ενστερνίζονται και την ακολουθούν με θρησκευτική ευλάβεια.









Ο Αντώνης Αλαβέρας μιλά για όλους και για όλα στηριζόμενος, όπως ο ίδιος λέει, στην μακρόχρονη εμπειρία του στα κοινά της πόλης. Εμμεσα δίνει απαντήσεις και σε σενάρια για το μέλλον που δεν έλειψαν από τα πολιτικά στέκια. **Σελ. 4 & 5**

Στη Ρόδο Ιταλοί Δημοτικοί Αστυνόμοι



Σκοπός η ανταλλαγή εμπειριών

Ενημέρωσαν και ενημερώθηκαν από άνδρες της Δημοτικής Αστυνομίας μας **Σελ. 7**

Υπόθεση Διάσκεψης Κορυφής της ΕΟΚ

Δεν είναι εύκολο να λες στον άλλο... χαλάλι

Ο Δήμος έκανε ό,τι μπορούσε για να επιτύχει η Διάσκεψη Κορυφής της ΕΟΚ το 1988. Επιβραβεύτηκε με ένα μεγαλοπρεπές «φέσι» από την Πολιτεία.



Σελ. 3

Μαθητές από σχολεία του νομού

Κάνουν ...κλικ στην Τέχνη



Εκπαιδευτικά προγράμματα του Μουσείου Νεοελληνικής Τέχνης **Σελ. 11**

Από το ΚΔΑΠ στα παιδιά με νοητικά και κινητικά προβλήματα

Προσφορά ίσων ευκαιριών

Είναι ένα Κέντρο που προσφέρει σε παιδιά με προβλήματα ίσες ευκαιρίες στην υγεία, στην ψυχαγωγία, στη μάθηση. Είναι το ΚΔΑΠ που έστησε ο Δήμος Ροδίων και όπου ειδικοί επιστήμονες παρέχουν με μεράκι τις υπηρεσίες τους υπό την επίβλεψη του ΔΟΠ.



Σελ. 8 & 9

ΔΗΜΟΣ ΡΟΔΙΩΝ

Τηλεφωνικό κέντρο	46200
Δήμαρχος	46378-80
Πρόεδρος Δ.Σ.	46306-7
Αντιδήμ. Αντ. Αλαβέρας	46272-3
Αντιδήμ. Μαν. Γλυνός	25790 - 26846
Αντιδήμ. Ν. Χαραλάμπης	46372-4
Γεν. Γραμματέας	46381-2
Γραφείο Ενημέρωσης Πολιτών	43707
Διευθ. Προσωπικού	46264 - 46251
Διευθ. Προγραμματισμού	43081-7
Διευθ. Οικονομικών	44351-2
Δ/νση Τεχν. Υπηρεσιών	46400
Δ/νση Μεσ. Πόλης	74314-36550
Δ/νση Πολεοδομίας	46441-5
Λιμενικό Ταμείο	34975-34778
Δημόσιες Σχέσεις	46319-20
Διεθνείς Σχέσεις	43080
Γραφείο Τύπου	46318-46325
Δημαρχ. Επιτροπή	46326-7
Δημοτολόγιο	46231-4
Ληξιαρχείο	462228-30
Μηχανογράφηση	46210-2
Πρωτόκολλο	46224-46236
Λογιστήριο	44367-72
Ταμείο	44360-2
ΔΗΦΟΔΩ	67940-42
Δημοτ. Αστυνομία	32722
Ελεγχόμενη Στάθμευση	20646
ΑΜΕΑ	73109
1ο ΚΑΠΗ	35979
ΚΑΠΗ Παλιάς Πόλης	33355
Καλλιπάτειρα	70655-70616
Εθνικό Θέατρο	29678
Δημοτικό Θέατρο	20265
Μουσείο Νεοελλ. Τέχνης	43780-2
Πινακοθήκη	23766
Φιλαρμονική	73732
Χορωδία	37132
Δημοτικά Λουτρά	27739
Δημ. Κοιμητήριο	26153
ΑΚΤΑΙΟΝ	23431
ΔΕΥΑΡ	68750-57
ΔΟΠΕ	46215-7
ΔΟΠ	25790-26846
ΑΔΕΚΤ	20555-20840
ΡΟΔΑ	24129/36370
ΔΕΚΡ	38758-38713-77600
ΔΗΠΕΘΕ	36710
ΔΟΝΑ	36083-90
ΠΟΔΡ 29678/ 27427 Τηλεφωνικό κέντρο	
ΡΟΔΩΝ Α.Ε.	37557-8
ΔΚΛΜ	32510/32520
ΗΦΑΙΣΤΟΣ	63660
ΚΕΠ Διευθυντής	70655
ΚΕΠ Π. Πόλη	43707
ΚΕΠ Ροδίνι	60995
ΚΕΠ Μητρόπολη	70656
ΚΕΠ Αγ. Απόστολοι	65657
Λογοτεχνικό Κέντρο	32510-32520
Γραφείο Καταναλωτή	35971-39770
Χειροτεχνικό Κέντρο	62990-60068
ΚΕΚ	38386
Ιατροπαιδ. Κέντρο	27351/32157
Κέντρο Πρόληψης	77205
Νομικός Σύμβουλος	46220
Α' Παιδ. Σταθμός (Αγ. Νικολάου)	32235
Β' Παιδ. Σταθμός (Χρ. Τσιγάντε)	23572
Γ' Παιδ. Σταθμός (Βορείου Ηπείρου)	36920
Δ' Παιδ. Σταθμός (Α. Μοσκόβη)	66415
Παιδ. Σταθμός Καβαρινού	20034
Α' Βρεφον. Σταθμός	34358

Το σχόλιό μας

Ακόμα δεν πρόλαβε να μπει το καλοκαίρι και η Ρόδος ζει, όπως κάθε τέτοια εποχή τα τελευταία χρόνια, στους καταιγιστικούς ρυθμούς των εκδηλώσεων. Εκδηλώσεων κάθε είδους, από μεγάλες διοργανώσεις αθλητικού ή πολιτιστικού περιεχομένου μέχρι διεθνή συνέδρια με πολυπληθή εκπροσώπηση.

Να θυμίσουμε, απολύτως ενδεικτικά και χωρίς καμία ιεράρχηση, το διεθνές χορωδιακό φεστιβάλ, το διεθνές συνέδριο για τα Χερσαία Μεσογειακά Οικοσυστήματα, το διεθνές συνέδριο της TIM, το συνέδριο της Ελληνικής Εταιρείας Μαστολογίας, το παγκόσμιο τουρνουά beach volley γυναικών, το Ecocinema...

Δικαίως μπορεί να αναρωτηθεί κανείς – ακούγοντας μάλιστα αρκετούς τοπικούς και μη παράγοντες που περιγράφουν με μελανά χρώματα τη φετινή σαιζόν και τις προοπτικές της και που, από τις εν πολλοίς σωστές επισημάνσεις τους, βγάζουν το συμπέρασμα ότι η Ρόδος βρίσκεται σε πτωτική πορεία ως τουριστικός προορισμός – τι σημασία μπορεί να έχουν όλα αυτά (οι «φιέστες» και οι «πολυδάπανες εκδηλώσεις», όπως κάποιοι αρέσκονται να ονομάζουν τα παραπάνω) σε περίοδο κρίσης και οικονομικής δυσπραγίας.

Κανείς δεν αμφισβητεί την κρίση. Οι διεθνείς συγκυρίες, όχι μόνο σε πολιτικό επίπεδο, αλλά και – κυρίως – σε οικονομικό, λειτουργούν αποτρεπτικά για τον μέσο τουρίστα, με αποτέλεσμα να παρουσιάζεται ύφεση στο τουριστικό προϊόν. Διεθνώς. Όχι μόνο στη Ρόδο.

Κανείς δεν αμφισβητεί ότι η κρίση φέρνει και την οικονομική στενότητα και δυσπραγία. Φυσικό επακόλουθο της τουριστικής ύφεσης είναι, ιδιαίτερα σε μία πόλη, όπως η Ρόδος, που ζει κυρίως από τον τουρισμό.

Ποιος όμως πιστεύει ότι η απάντηση, από πλευράς Τοπικής Αυτοδιοίκησης, είναι η περικοπή των εκδηλώσεων «για λόγους οικονομίας και λιτότητας»; Ποιος μπορεί να πιστέψει ότι, μπροστά στη μείωση των αφίξεων, πρέπει ο Δήμος να ακυρώσει μαζικές εκδηλώσεις, ματαιώνοντας ακόμα και αυτές τις προγραμματισμένες αφίξεις; Ποιος μπορεί να πιστέψει ότι η ακύρωση εκδηλώσεων δεν θα συντείνει στην αμαύρωση της εικόνας της Ρόδου ως προορισμού;

Το χορωδιακό φεστιβάλ, για παράδειγμα, πραγματοποιήθηκε με μεγάλη επιτυχία ΧΩΡΙΣ ΚΑΜΙΑ ΑΚΥΡΩΣΗ από όσα σχήματα είχαν εκδηλώσει ενδιαφέρον. Κι αυτό την ίδια χρονική περίοδο που άλλα ομοειδή φεστιβάλ στην Ευρώπη όχι μόνο είχαν ακυρώσεις, αλλά έφθασαν ακόμη και να μη γίνουν! Οι αγώνες του beach volley, σαν ένα δεύτερο παράδειγμα, έδωσαν την ευκαιρία στη Ρόδο να φιγουράρει στα διεθνή μέσα ενημέρωσης για αρκετές μέρες, περνώντας στο υποσυνείδητο του μέσου τηλεθεατή όχι μόνο την ομορφιά της, αλλά και – στους χαλεπούς καιρούς που ζούμε – την ασφάλειά της ως προορισμού.

Αν πριν από μερικά χρόνια όλοι οι εμπλεκόμενοι με τον τουρισμό φορείς διακήρυσσαν ότι απαιτείται προσαρμογή στις διεθνείς απαιτήσεις και ανάπτυξη των εναλλακτικών μορφών τουρισμού (πολιτιστικός τουρισμός, συνεδριακός τουρισμός, αθλητικός τουρισμός κ.λπ.), σήμερα, υπό καθεστώς διεθνούς κρίσης και ύφεσης, η ανάγκη εναλλακτικών μορφών τουρισμού γίνεται ακόμη πιο επιτακτική. Η ανάγκη για επιθετική πολιτική σε κάθε επίπεδο γίνεται ακόμη πιο επιτακτική. Και, πάνω απ' όλα, η ανάγκη για συνεργασία και συντονισμό γίνεται ακόμα πιο επιτακτική.

Ο Δήμος Ροδίων, από την πλευρά του, κάνει ό,τι μπορεί ακριβώς για την ικανοποίηση αυτών των αναγκών. Και, γνώμη μας είναι, πρέπει να συνεχίσει να το κάνει. Εν ανάγκη, έστω και μόνος. Εν ανάγκη, δαπανώντας ακόμη περισσότερα. Το μόνο που δεν πρέπει να κάνει είναι να υποκύψει στις κραυγές πανικού ορισμένων και να «παγώσει» ακόμη περισσότερο την αγορά.

Καλό καλοκαίρι...

Δημοτική Ηχώ

ΜΗΝΙΑΙΑ ΕΚΔΟΣΗ
ΤΟΥ ΔΗΜΟΥ ΡΟΔΙΩΝ

ΕΚΔΙΔΕΤΑΙ ΑΠΟ
ΤΟ ΓΡΑΦΕΙΟ ΤΥΠΟΥ &
ΔΗΜΟΣΙΩΝ ΣΧΕΣΕΩΝ
ΤΟΥ ΔΗΜΟΥ ΡΟΔΙΩΝ

ΠΛΗΡΟΦΟΡΙΕΣ
τηλ.: 2241046318 – 46325
fax: 2241046340
e-mail: monk@otenet.gr

ΧΡΗΣΙΜΑ ΤΗΛΕΦΩΝΑ

Υπουργείο Αιγαίου (Μικράς Ασίας 2, Μυτιλήνη)	2251020796
Περιφέρεια Ν. Αιγαίου	43231-2
Νομαρχ. Αυτοδιοίκηση	46500
Ιερά Μητρόπολις	23274
Αστυν. Διεύθυνση	27653
Υποδ. Ασφαλείας	23294
Τμήμα Τάξης	23849
Τμήμα Τροχαίας	44131-2
Δίωξη Ναρκωτικών	44139
Τουριστική Αστυνομία	27423

ΤΗΛΕΦΩΝΑ ΑΜΕΣΗΣ ΑΝΑΓΚΗΣ

Άμεση Δράση	100
Άμεση Επέμβαση Λιμεν.	108
Πυροσβεστική	199
Νοσοκομείο	80000
Δασαρχείο	191
ΔΕΗ – Βλάβες	125
ΟΤΕ – Βλάβες	121
ΟΤΕ – Πληροφορίες	131
ΔΕΥΑΡ – Βλάβες	68755
Φαρμακεία (διαν.)	1434
Ράδιο Ταξί	64734/64756

ΤΗΛΕΦΩΝΑ ΑΜΕΣΗΣ ΑΝΑΓΚΗΣ

Άμεση Δράση	100
Άμεση Επέμβαση	108
Πυροσβεστική	199
Νοσοκομείο	80000
Δασαρχείο	191
ΔΕΗ – Βλάβες	125
ΟΤΕ – Βλάβες	121
ΟΤΕ – Πληροφορίες	131
ΔΕΥΑΡ – Βλάβες	68755
Φαρμακεία (διαν.)	1434
Ράδιο Ταξί	64734/64756

ΤΗΛΕΦΩΝΑ ΑΛΛΩΝ ΔΗΜΩΝ

ΤΕΔΚΔ	28385/35357
Δήμος Αρχαγγέλου	2244022337
Δήμος Ατταβύρου	2246070310
Δήμος Αφάντου	2241053323-33
Δήμος Ιαλυσού	2241098410
Δήμος Καλλιθέας	2241060611
Δήμος Καμείρου	2241041474
Δήμος Λινδίων	2244032051
Δήμος Ν. Ρόδου	2244043243
Δήμος Πεταλούδων	2241091998



ΔΗΜΑΡΧΟΣ: Γεώργιος Γιαννόπουλος
ΠΡΟΕΔΡΟΣ Δ.Σ.: Ιωάννης Τσιγάρος

Γλυνός Εμμανουήλ, Ηρακλείδης Αριστοτέλης, Χριστοφάκη-Τρίπη Ευαγγελία, Συμεωνίδης Γεώργιος
Αλαβέρας Αντώνιος, Μόσχος Νικήτας, Διακογεωργίου Κάλλιστος, Μαντάλης Περικλής
Καρατζιάς Δημήτριος, Μπαράκας Αθανάσιος, Αντωνόγλου Εμμανουήλ, Ασβέστης Δημήτριος
Χαραλάμπης Νικόλαος, Μπόνη Μαρίνα

Χατζηευθυμίου Χατζής

Γιαννακάκης Ιωάννης, Παναγιώτου Μιχαήλ, Παπανικήτας Νικήτας, Καραγιάννης Σακελλάριος
Τριμμάτης Τσαμπίκος, Τσιμπιδάκη Φωτεινή, Καζουλλάκης Καζούλης, Αλαχούζος Αντώνιος
Ψαρομπάς Γεώργιος

Το «φέσι» που μας φόρεσε το κράτος από τη Διάσκεψη Κορυφής της ΕΟΚ

Μια παλιά ...πονεμένη ιστορία ξανάρθε στην επικαιρότητα

Ο Δήμος όχι μόνο δεν πήρε τα χρήματα που ξόδεψε τότε, αλλά καλείται να πληρώσει και από πάνω ... τα σπασμένα!

Η ιστορία, τουλάχιστον για τους παλαιότερους, είναι γνωστή. Το 1988 πραγματοποιήθηκε στη Ρόδο η Διάσκεψη Κορυφής της Ευρωπαϊκής Ένωσης (τότε ακόμη ΕΟΚ). Σαν Γραφείο Τύπου για την εξυπηρέτηση των 2.000 περίπου δημοσιογράφων επελέγη το ξενοδοχείο «Των Ρόδων», το οποίο τότε, με αίτηση της τότε Δημοτικής Αρχής, είχε ενταχθεί στις διατάξεις του αναπτυξιακού νόμου 1262 για την αναπαλαίωσή του και τη μετατροπή του σε ξενοδοχείο πολυτελείας. Ο Δήμος Ροδίων, όμως, μετά και τις διαβεβαιώσεις της κυβέρνησης για πλήρη κάλυψη των εξόδων προσωρινής μετατροπής του σε Γραφείο Τύπου και τη δημιουργία προσωρινών στούντιος για την εξυπηρέτηση ελληνικών και ευρωπαϊκών ραδιοφωνικών και τηλεοπτικών σταθμών, προχώρησε στις απαραίτητες εργασίες ξοδεύοντας τα χρήματα που στο μεταξύ είχαν εισπραχθεί από το Υπουργείο Εθν. Οικονομίας ως προκαταβολή για την ένταξη του ξενοδοχείου στον 1262, αλλά και δικούς του πόρους.

Η Διάσκεψη έγινε, σημείωσε – όπως γράφουν και όλες οι εφημερίδες της εποχής – μεγάλη επιτυχία, το Γραφείο Τύπου, τα στούντιος κ.λπ. ξηλώθηκαν για να αρχίσουν οι εργασίες αναπαλαίωσης του «Ρόδων», όπως προέβλεπε η σχετική μελέτη που έγινε μετά από διεθνή διαγωνισμό.

Παρά τις πιέσεις, όμως, και τις παραστάσεις του τότε δημάρχου, αλλά και δύο άλλων δημάρχων που ακολούθησαν, παρ' όλο που παρήλθαν δεκαέξι ολόκληρα χρόνια, χρήματα στον Δήμο δεν εστάλησαν.

Πρόσφατα το κράτος – και συγκεκριμένα το Υπουργείο Οικονομικών – όχι μόνο δεν θέλησε να ξαναδεί το θέμα και να ικανοποιήσει το δίκαιο αίτημα του Δήμου Ροδίων, αλλά πέρασε στην αντεπίθεση, διεκδικώντας τα ποσά που είχαν δοθεί στον Δήμο από τη μη-εκτέλεση των εργασιών αναπαλαίωσης του «Ρόδων», όπως προβλεπόταν στη σύμβαση που είχε υπογραφεί με βάση τον Ν. 1262. Και δεν σταμάτησε μόνον εκεί, αλλά με εντολή του Υπουργείου Οικονομικών η τοπική ΔΟΥ εξέδωσε απόφαση κατάσχεσης των εισπράξεων της εταιρείας «Ρόδων Α.Ε.» που διαχειρίζεται το «Ρόδων», προκειμένου να εξοφληθούν σταδιακά οι «οφειλές».



Ο αίμνηστος Πρόεδρος της Γαλλίας Φρανσουά Μιτεράν έξω από το Ρόδων

Η αντίδραση του Δήμου είναι επίσης γνωστή και εκδηλώθηκε σε πρόσφατη συνεδρίαση του Δημοτικού Συμβουλίου. Οι εισπράξεις από το Καζίνο περιέρχονται πλέον στον Δήμο, η «Ρόδων Α.Ε.», ως εκ τούτου, δεν έχει έσοδα και προσωρινά η Εφορία δεν μπορεί να εισπράξει τα ποσά που απαιτεί.

Από τα παραπάνω φαίνεται καθαρά ότι «εκεί που μας χρωστούσανε, μας πήραν και το βόδι». Έτσι ακριβώς έχουν τα πράγματα και είναι υπερβολικό να δημιουργούνται εντυπώσεις με αναφορές που δεν στέκουν και με κριτικές που τουλάχιστον αδικούν όχι μόνο την παρούσα, αλλά και τις δύο προηγούμενες δημοτικές αρχές που καλώς έπραξαν και στήριξαν την προσπάθεια για τη διεξαγωγή της Διάσκεψης Κορυφής στη Ρόδο.



Η πρωθυπουργός της Μεγάλης Βρετανίας Μάργκαρετ Θάτσερ στο ξενοδοχείο των Ρόδων

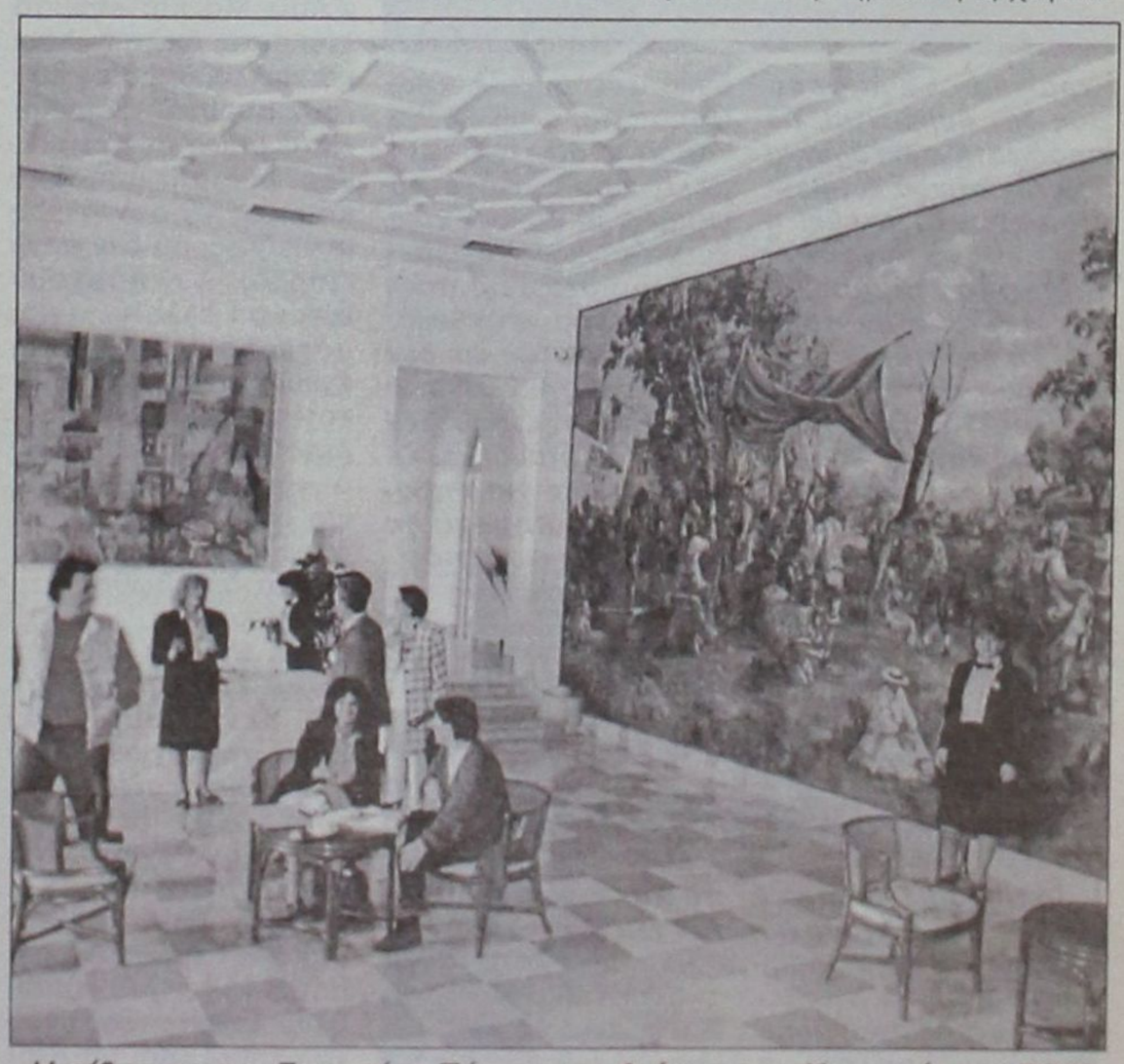

Η αίθουσα του Γραφείου Τύπου της Διάσκεψης Κορυφής ως ΕΟΚ το 1988 (ξενοδοχείο των Ρόδων)

Συνέντευξη του αντιδημάρχου κ. Αντώνη Αλαβέρα στη «Δ.Η.»

Ο καθένας μπορεί να ταξιδέψει νοερά, να «δει» και να κρίνει...

Χωρίς ακρότητες και σε ήρεμους τόνους, όπως πάντα, απαντά στην μειοψηφία και στους επικριτές του έργου της Δημοτικής Αρχής

Είναι ο μακροβιότερος αντιδήμαρχος στην ιστορία της Ρόδου. Έχει χαρακτηριστεί από παλιά «κυματοθραύστης» της Δημοτικής Αρχής. Έχει βρεθεί πολλές φορές στο «μάτι του κυκλώνα». Ο κ. Αντώνης Αλαβέρας, αντιδήμαρχος Ρόδου, βρέθηκε τελευταία και πάλι στην επικαιρότητα, με αφορμή την ιστορία με το «τραινάκι»... Για όποιους δεν θυμούνται, σε πρόσφατη συνεδρίαση του Δημοτικού Συμβουλίου είχε κατατεθεί η πρόταση να κάνουν οι Δημοτικοί Σύμβουλοι μία βόλτα στην πόλη με το τραινάκι του Δήμου, για να δουν «ιδίοις όμμασι» τα καλώς και τα κακώς κείμενα στην πόλη. Με αφορμή αυτό το περιστατικό, έγινε και η συνέντευξή μας.

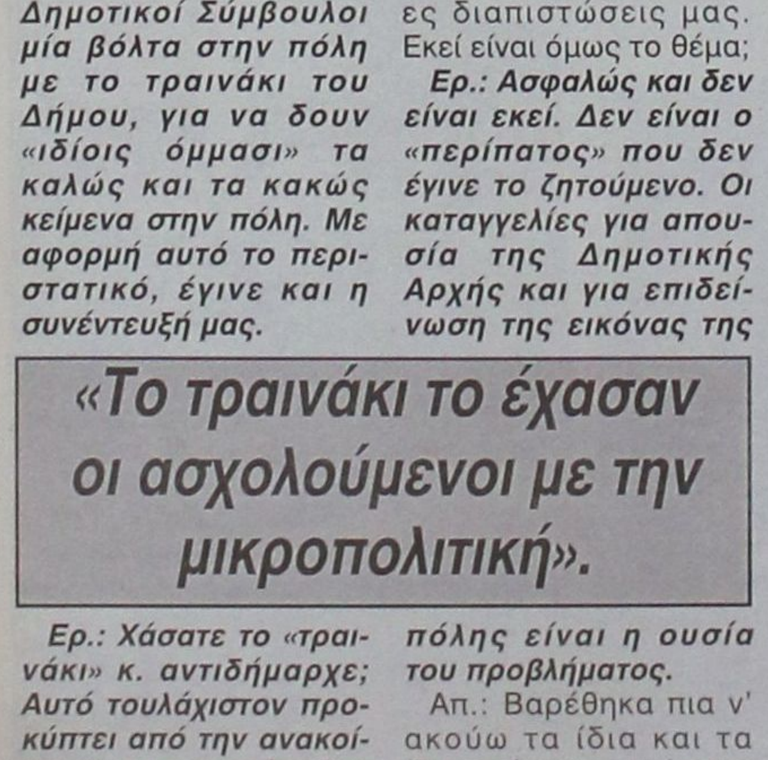

«Το τραινάκι το έχασαν οι ασχολούμενοι με την μικροπολιτική».

Ερ.: Χάσατε το «τραινάκι» κ. αντιδήμαρχε; Αυτό τουλάχιστον προκύπτει από την ανακοίνωση της παράταξης της μειοψηφίας, η οποία είχε έλθει στο ραντεβού για ένα περίπατο στην πόλη.

Απ.: Το τραινάκι κινδυνεύουν να το χάσουν, αν δεν το έχουν ήδη χάσει, οι ασχολούμενοι με την μικροπολιτική, πιστεύοντας ότι μ' αυτό τον τρόπο θα δημιουργήσουν εντυπώσεις και θα επενδύσουν στο μέλλον. Η περιοδεία στην πόλη με το τραινάκι, για να διαπιστώσουμε τα καλώς και τα κακώς κείμενα, ήταν, αν θυμάστε, μία δική μου πρόταση στο Δημοτικό Συμβούλιο. Δεν φταίω εγώ αν ήλθαν συνολικά δύο δημοτικοί σύμβουλοι και ζήτησαν να αναβληθεί ο «περίπατος» για μια άλλη φορά, ώστε να είμαστε όλοι παρόντες και να κάνουμε τις όποιες διαπιστώσεις μας. Εκεί είναι όμως το θέμα;

Ερ.: Ασφαλώς και δεν είναι εκεί. Δεν είναι ο «περίπατος» που δεν έγινε το ζητούμενο. Οι καταγγελίες για απουσία της Δημοτικής Αρχής και για επιδείνωση της εικόνας της πόλης είναι η ουσία του προβλήματος.

Απ.: Βαρέθηκα πια ν' ακούω τα ίδια και τα ίδια πράγματα από τους ίδιους ανθρώπους. Ο μηδενισμός δεν ήταν ποτέ αποδοτική πολιτική, σε όποια εποχή και σε όποιο τόπο κι αν εφαρμόστηκε. Άλλο το να ασκείς κριτική και να παρουσιάζεις κάποια στοιχεία και άλλο να κάνεις «κουτσομπολιό». Υπάρχει μεγάλη διαφορά.

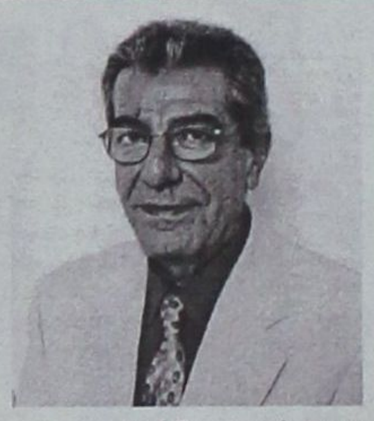

Ερ.: Δεν θα διαφωνήσω μαζί σας, αλλά ο ίδιος ο Δήμαρχος, στη συζήτηση για τον προϋπολογισμό, που έγινε στο Δημοτικό Συμβούλιο, παραδέχθηκε ότι δεν έγιναν πολλά από τα έργα που είχαν προγραμματιστεί, για λόγους τους οποίους και εξήγησε.

Απ.: Μα και εγώ το λέω αυτό, όπως το λένε και πολλοί δημότες που ζουν σ' αυτή την πόλη! Αυτό όμως δεν σημαίνει, επειδή υπήρξαν κάποιες αρνητικές συγκυρίες, ότι δεν έγινε τίποτα. Υπάρχουν σίγουρα ελλείψεις και υστερήσεις και τις έχουμε επισημάνει πρώτοι απ' όλους εμείς. Αυτό δεν σημαίνει όμως ότι δεν προσπαθούμε και ότι δεν έχουν γίνει όλες οι παραστάσεις για να διορθωθούν τα κακώς κείμενα.

Ερ.: Μ' αυτά που λέτε τώρα επιβεβαιώνετε ότι δεν έχουν γίνει έργα, τουλάχιστον την τελευταία περίοδο.

Απ.: Όχι, δεν είναι έτσι. Έργα έχουν γίνει πολλά στην πόλη και εξακολουθούν να γίνονται και τώρα. Ρίξτε μια ματιά γύρω σας και θα διαπιστώσετε του λόγου το αληθές. Και θα αναφερθώ πρώτα απ' όλα στα μεγάλα έργα υποδομής. Βροχές είχαμε φέτος και μάλιστα πολλές και δυνατές. Είδατε σταγόνα νερού στους δρόμους της Ρόδου; Θυμάστε παλιότερα, πριν μερικά χρόνια, που έμπαιναν τα νερά από τη μία είσοδο των μαγαζιών της Νέας Αγοράς και έβγαιναν από την άλλη; Θυμάστε τα δημοσιεύματα των εφημερίδων για τις υπερωρίες και τα τρεχάματα της Πυροσβεστικής που δεν προλάβαινε να αδειάζει υπόγεια και καταστήματα από νερά; Είναι άραγε ίδια η τωρινή εμφάνιση του κέντρου της πόλης, μ' αυτή που ήταν πριν τέσσερα χρόνια, μετά τις παρεμβάσεις που έγιναν; Κάνατε καμιά βόλτα στα μαράσια; Είδατε τις πλατείες και τα δρομάκια όπως διαμορφώθηκαν τώρα; Δεν θέλω να αναφερθώ σε άλλα έργα που έγιναν. Θα πω μόνο ότι πολλά πρέπει να γίνουν ακόμα. Είναι όμως άδικο οι ίδιοι άνθρωποι που βάλλουν κατά της Δημοτικής Αρχής επειδή γίνονται ακόμα έργα ενώ έχει αρχίσει η τουριστική σαιζόν να κατηγορούν την Δημοτική Αρχή ότι δεν κάνει έργα.

«Έχουμε πολλά να κάνουμε ακόμα. Χρειάζεται μεγάλη προσπάθεια. Η πόλη μας χρειάζεται όλους».



Ερ.: Εσείς λέτε ό,τι λέτε. Όμως από την άλλη πλευρά λέγονται ακριβώς τα αντίθετα και ασκείται μάλιστα έντονη κριτική κατά της Δημοτικής Αρχής.

Απ.: Το τι λέει η μειοψηφία δεν μπορώ να πω ότι δεν μ' ενδιαφέρει, αλλά είναι δική της υπόθεση. Εκείνο που εγώ θα προσθέσω είναι ότι δεν είναι καλό να συνεχίσει την ίδια τακτική. Δεν είναι σωστό. Η πόλη έχει πολλές ανάγκες. Έχουμε πολλά να κάνουμε ακόμα. Και σ' αυτή την προσπάθεια δεν περισσεύει κανένας. Είναι δικαίωμα του κ. Χατζηευθυμίου να έχει τις δικές του ιδέες και απόψεις, να σχεδιάζει και να προβάλλει το δικό του πρόγραμμα και να ασκεί τη δική του κριτική στη Δημοτική Αρχή. Κανείς στην πολιτική δεν απεμπολεί και δεν πρέπει να απεμπολεί το δικαίωμά του αυτό. Όμως υπάρχουν κανόνες. Υπάρχει Δημοτικό Συμβούλιο, στο οποίο μπορεί να κατατεθεί τις απόψεις του, να κάνει προτάσεις και να αντικρούει δικά μας σχέδια και οράματα, αλλά με επιχειρήματα που θα πείθουν. Με συνθήματα, αφορισμούς και ξεπερασμένες τακτικές δεν μπορεί να υπάρξει συναίνεση. Έχω την εντύπωση ότι ο κ. Χατζηευθυμίου και ορισμένοι Δημοτικοί Σύμβουλοι της μειοψηφίας βρίσκονται ακόμα στον προεκλογικό αγώνα. Ακολουθούν την ίδια τακτική και δεν θέλουν να καταλάβουν ότι οι εκλογές έληξαν προ πολλού και δυστυχώς γι' αυτούς όχι νικηφόρα.

Ερ.: Υπάρχει η αίσθηση – και αυτή την περιρρέουσα φιλολογία επιβεβαίωσε με δηλώσεις του και ο Δήμαρχος σε πρόσφατη συνέντευξή του, αλλά και σε ανακοίνωση του Γραφείου Τύπου του Δήμου – ότι η τακτική αυτή της μειοψηφίας οφείλεται και στις κακές υπηρεσίες και συμβουλές τρίτων από το περιβάλλον του κ. Χατζηευθυμίου.

Απ.: Κοιτάξτε: Δεν είμαι εγώ σε θέση να κρίνω ποιος σχεδιάζει τις κινήσεις τακτικής και πολιτικής μιας άλλης παράταξης. Αν πω ότι είναι κάποιοι άλλοι, ίσως αδικήσω τον κ. Χατζηευθυμίου, αφού ούτε λίγο ούτε πολύ θα τον λέω πιόνι. Εμένα με ενδιαφέρει η στάση που κρατά η παράταξή του και ο ίδιος προσωπικά μέσα στο Δημοτικό Συμβούλιο, γιατί αυτό είναι το θεσμικό όργανο που υπηρετούμε και οι δύο. Σέβομαι τον κ. Χατζηευθυμίου προσωπικά, σέβομαι όλους τους Δημοτικούς Συμβούλους της μειοψηφίας, αναγνωρίζω τη θέλησή τους να προσφέρουν στην πόλη, αλλά δεν συμφωνώ καθόλου με την τακτική τους.

« Με συνθήματα, αφορισμούς και ξεπερασμένες τακτικές δεν μπορεί να υπάρξει συναίνεση»

Ακολουθούν λάθος δρόμο και το λέει ένας άνθρωπος που έχει ασχοληθεί πολλά χρόνια με την Τοπική Αυτοδιοίκηση και έχει γνωρίσει πολλούς δημοτικούς συμβούλους και έχει ζήσει πολλές και δύσκολες καταστάσεις.



Ερ.: Ασφαλώς ζήσατε το επεισόδιο που έγινε πρόσφατα σε συνεδρίαση του Δημοτικού Συμβουλίου σε βάρος του συναδέλφου σας κ. Ν. Χαραλάμπη. Πιστεύετε ότι η ακραία αντίδραση των πρωταγωνιστών των επεισοδίων οφείλεται και στο αρνητικό κλίμα που επικρατεί γενικά;

Απ.: Σίγουρα ναι. Ήταν απαράδεκτο αυτό που έγινε, πρωτοφανές για τη Ρόδο και καταδικαστέο. Καταρρακώθηκε στην κυριολεξία ο θεσμός του Δημοτικού Συμβουλίου. Τέτοια γεγονότα μόνο θλίψη προκαλούν. Δεν θα πω ότι κάποιος από τη μειοψηφία έβαλε το συγκεκριμένο άτομο να πει και να κάνει αυτά που είδαμε. Μακριά από μένα τέτοια πράγματα. Αλλά δεν θα αρνηθώ και την άποψη ότι οι ψίθυροι, τα κουτσομπολιά και το κλίμα που γενικά καλλιεργούν ορισμένοι υπήρξε η γενεσιουργός αιτία του επεισοδίου. Και θα πω και κάτι άλλο, με λόγια σταράτα: Αν ήμουν εγώ ο κ. Χατζηευθυμίου θα σηκωνόμουν επάνω εκείνη την ώρα και θα ζητούσα τη βίαιη απομάκρυνση της παρεκτραπείσης. Δεν είδα καμιά τέτοια αντίδραση από τη μειοψηφία και αυτό με λυπεί βαθύτατα.



Ερ.: Να αφήσουμε τώρα τα γενικότερα θέματα και να πάμε στα προσωπικά σας. Είστε ο μακροβιότερος αντιδήμαρχος στην ιστορία του Δήμου της Ρόδου. Τι σημαίνει αυτό για σας;

Απ.: Πρώτα απ' όλα πάρα πολλά χρόνια ευθύνης. Αλλά φυσικά και μεγάλη τιμή που την οφείλω τόσο στον Δήμαρχο κ. Γιαννόπουλο που μου δείχνει την εμπιστοσύνη του, όσο και στους συμπολίτες μου που επιμένουν να με ψηφίζουν. Και φυσικά σε όλους τους συναδέλφους μου στο Δημοτικό Συμβούλιο, που με ανέχονται τόσα χρόνια...

Ερ.: Πολλοί που γνωρίζουν πρόσωπα και πράγματα υποστηρίζουν ότι είστε ο «κυματοθραύστης» της Δημοτικής Αρχής. Εσείς πολλά θέματα, πριν μεταφερθούν αυτά στον πάνω όροφο.



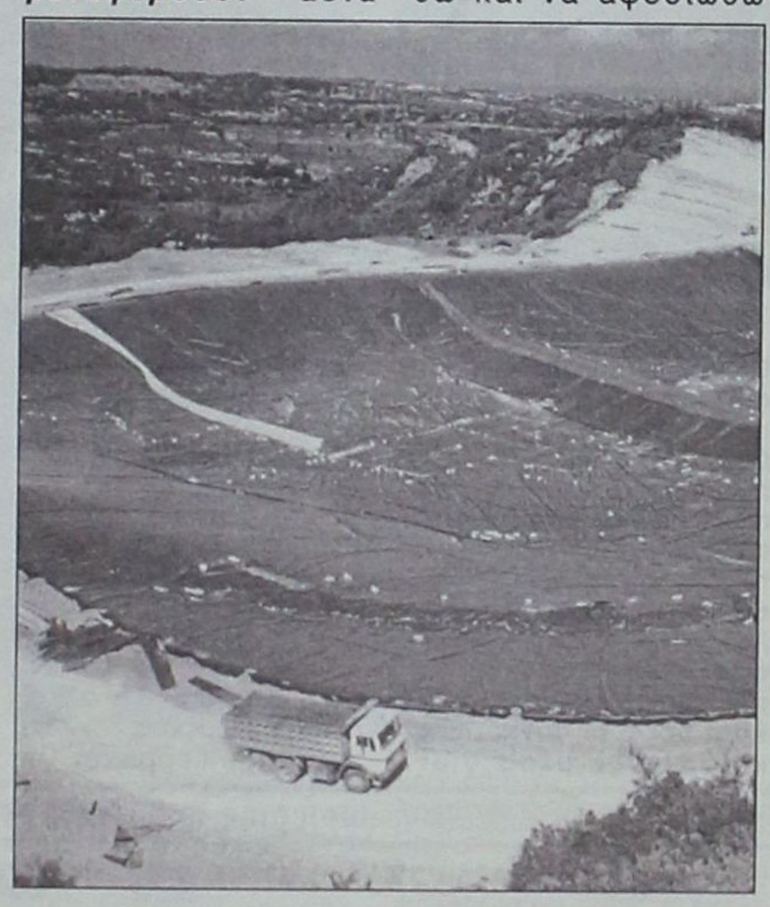

Απ.: Αν εννοείτε ότι οι αρμοδιότητες που έχω είναι τέτοιες που οδηγούν σε άμεση επαφή με πολίτες και υπαλλήλους, τότε ναι. Ας μην ξεχνάτε ότι έχω την ευθύνη για το προσωπικό του Δήμου αλλά και για θέματα που άπτονται «συμφερόντων» πολιτών. Και είναι πράγματι ψυχοφθόρο να ασχολείσαι καθημερινά με παραβάσεις του Κ.Ο.Κ. που βεβαιώνει η Δημοτική Αστυνομία, με καταλήψεις κοινοχρήστων χώρων, με σφραγίσματα και αφαιρέσεις αδειών καταστημάτων που παραβαίνουν τους νόμους κ.λπ. Είναι πράγματι δύσκολες οι ώρες που περνά κάποιος με τέτοιες ευθύνες στον Δήμο κι αυτό μπορεί να το αντιληφθεί εύκολα ο οποιοσδήποτε.

Ερ.: Έχει μέλλον ο Αντώνης Αλαβέρας στα πολιτικά πράγματα της Ρόδου;

Απ.: Κάποιος είπε ότι στην πολιτική «ποτέ μη λες ποτέ». Εγώ είπα το «όχι» και στις προηγούμενες εκλογές, αλλά η θέλησή μου να αποσυρθώ και να αφοσιωθώ στα της οικογενείας μου ήταν ασθενέστερη, όπως αποδείχθηκε, της θέλησής μου να προσφέρω και μάλιστα δίπλα σ' έναν άνθρωπο, το Γιώργο το Γιαννόπουλο, ο οποίος ήταν, είναι και θα είναι κεφάλαιο για την πόλη, για τον τόπο γενικότερα. Με την έννοια αυτή, λέω προκαταβολικά «όχι, ο Αντώνης Αλαβέρας δεν έχει μέλλον στα πολιτικά πράγματα της Ρόδου, δεν έχει άλλες φιλοδοξίες και αυτό που είχε να εισπράξει από την πολιτική το εισέπραξε». Το θεωρώ τιμή μου που υπηρέτησα, όσο μπόρεσα να υπηρετήσω, την πόλη όλα αυτά τα χρόνια με την ψήφο του ροδιακού λαού. Εκείνο που έχω να δηλώσω είναι ότι θα είμαι πάντα στο πλευρό του Γιώργου Γιαννόπουλου και θα προσφέρω ό,τι μπορώ για να τον βοηθήσω στην όποια νέα προσπάθειά του.

«Αυτό που είχα να εισπράξω από την πολιτική το εισέπραξα. Δεν έχω άλλες φιλοδοξίες».

Οχι μόνο σε επίπεδο εδηλώσεων αλλά και σε επίπεδο θεσμών

Παρουσία στο διεθνές προσκήνιο

Επαφές του Δημάρχου σε ευρωπαϊκές πόλεις

Η παρουσία της Ρόδου στο ευρωπαϊκό και το διεθνές προσκήνιο βρίσκεται αναμφισβήτητα σε διαρκή ανοδική πορεία τα τελευταία χρόνια, όχι μόνο σε επίπεδο εκδηλώσεων, αλλά και – το πιο ουσιαστικό – σε επίπεδο θεσμών.

Η συμμετοχή της Ρόδου σε θεσμικά όργανα τόσο της Ευρώπης όσο και παγκόσμια, πέρα από την όποια αίγλη προσφέρει, συντελεί ουσιαστικά στην προώθηση πολιτικών που, αν μη τι άλλο, εξυπηρετούν καλύτερα τα συμφέροντα της περιοχής, της χώρας, των νησιωτικών Δήμων και της αυτοδιοίκησης γενικότερα.

Σε αυτό το πλαίσιο εντάσσεται το πρόσφατο ταξίδι του Δημάρχου Ροδίων κ. Γιώργου Γιαννόπουλου στη Γερμανία, τις Βρυξέλλες και το Δουβλίνο.

Στη Γερμανία, και συγκεκριμένα στο Μπάμπεργκ, πραγματοποιήθηκε η 4η Περιφερειακή Συνέλευση της Περιφέρειας Βορειοδυτικής Ευρώπης του Οργανισμού Πόλεων Παγκόσμιας Κληρονομιάς και ο κ. Γιαννόπουλος παρέστη ως Πρόεδρος του



Στο Μπάρμπεργκ της Γερμανίας με δημάρχους και στελέχη του Οργανισμού Πόλεων Παγκόσμιας Κληρονομιάς

Οργανισμού. Αξίζει να σημειωθεί ότι ήταν η πρώτη φορά που πρόεδρος του Οργανισμού παρέστη σε περιφερειακή συνέλευση, πράγμα που απετέλεσε ευχάριστη έκπληξη για τους συνέδρους. Το θέμα που απασχόλησε τη Συνέλευση – και το οποίο ενδιαφέρει ιδιαίτερα τη Ρόδο και τη Μεσαιωνική Πόλη – ήταν κατά πόσο οι σύγχρονες κατασκευές μέσα στον πολεοδομικό ιστό μιας πόλης παγκόσμιας κληρονομιάς αλλοιώνουν ή όχι τον χαρακτήρα της και άρα κατά πόσον πρέπει να γίνονται, ακόμη και σε περίπτωση που αφορούν κτίρια που αναδεικνύουν τον πολιτισμό (π.χ. μουσεία). Ο προβληματισμός υπήρξε έντονος και οι ιδέες πρωτότυπες, αλλά και τεκμηριωμένες.

Από τη Γερμανία ο Δήμαρχος κ. Γιαννόπουλος μετέβη στο Δουβλίνο, με μία ενδιάμεση στάση στις Βρυξέλλες, όπου, αξιοποιώντας το χρονικό περιθώριο που είχε στη διάθεσή του, είχε επαφές με υπηρεσιακούς παράγοντες της Ευρωπαϊκής Ένωσης.

Στο Δουβλίνο πραγματοποιήθηκε στις 31 Μαΐου συνεδρίαση του Εκτελεστικού Γραφείου του Συμβουλίου Δήμων και Περιφερειών της Ευρώπης (CEMR), υπό την προεδρία του Προέδρου του Συμβουλίου κ. Βαλερύ Ζισκάρ ντ' Εσταίν (υπενθυμίζεται ότι ο κ. Γιώργος Γιαννόπουλος είναι αντιπρόεδρος). Μεταξύ των άλλων, το Εκτελεστικό Γραφείο ενέκρινε μανιφέστο του Συμβουλίου για τις ευρωεκλογές, το οποίο ουσιαστικά αποτελεί και διακήρυξη διαχρονικών αρχών και αιτημάτων.

Το κείμενο του μανιφέστου έχει ιδιαίτερες αναφορές στην ανάγκη να ψηφιστεί το Ευρωπαϊκό Σύνταγμα με διατάξεις που να κατοχυρώνουν την τοπική και περιφερειακή αυτοδιοίκηση και την αρχή της επικουρικότητας και της εδαφικής, οικονομικής και κοινωνικής συνοχής. Επίσης τονίζει την ανάγκη σεβασμού του δικαιώματος των τοπικών και περιφερειακών αρχών να αποφασίζουν ελεύθερα και αβίαστα για τη διαχείριση των υπηρεσιών που παρέχουν, της παρεμπόδισης επέκτασης των αρχών της ελεύθερης αγοράς σε υπηρεσίες δημόσιου ενδιαφέροντος που αφορούν κοινωνική πρόνοια ή το περιβάλλον, της αναγνώρισης από την Ευρωπαϊκή Επιτροπή, το Ευρωκοινοβούλιο και το Συμβούλιο των τοπικών και περιφερειακών αρχών ως ουσιωδών εταίρων στην οικοδόμηση και ολοκλήρωση της Ευρώπης πάνω στις αρχές της ισότητας όλων των συμμετόχων (ευρωπαϊκά όργανα, εθνικές κυβερνήσεις, τοπικές και περιφερειακές αρχές) κ.λπ.

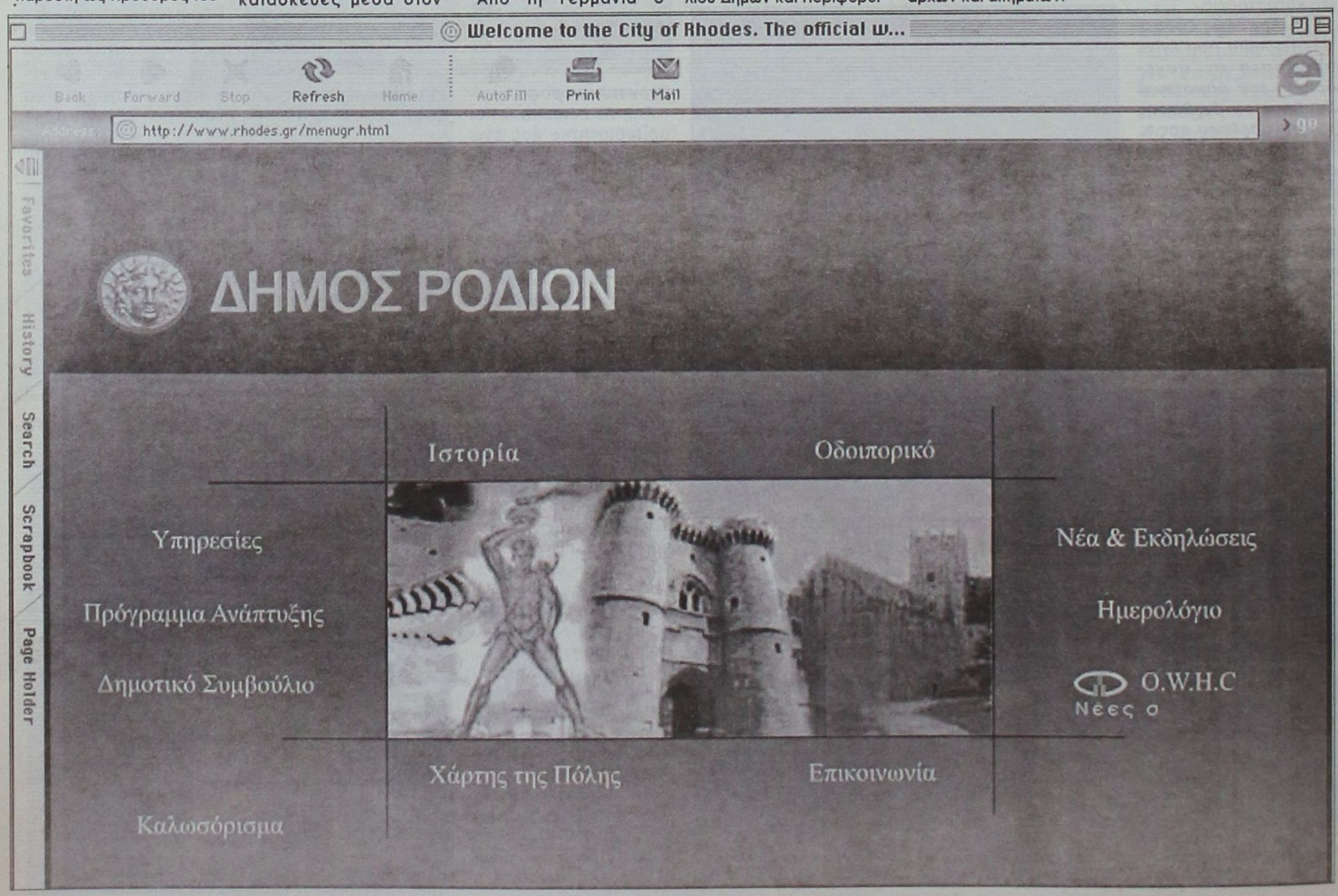

Η Δημοτική μας Αστυνομία σε Ευρωπαϊκό Πρόγραμμα

Στόχος η συνεχής κατάρτιση

Στελέχη της Σχολής Δημοτικής Αστυνομίας της Καμπανίας της Ιταλίας στης Ρόδο για ανταλλαγή εμπειριών και τεχνογνωσίας

Πολλοί συμπολίτες μας, στις αρχές Μαΐου, είχαν την ευκαιρία να δουν το ομολογουμένως σπάνιο και αρκετά παράξενο θέαμα να κυκλοφορούν στους δρόμους της πόλης μας ένστολοι Δημοτικοί Αστυνόμοι από την... Ιταλία.

Ο λόγος αυτής της εμφάνισης ανάγεται στη συμμετοχή της Δημοτικής μας Αστυνομίας στο ευρωπαϊκό πρόγραμμα Leonardo da Vinci, στο οποίο συμμετέχουν ακόμη η σχολή Δημοτικών Αστυνόμων της ιταλικής περιφέρειας της Καμπανίας (Νάπολι) και οι Σχολές Αστυνομιών της Βαρκελώνης (Ισπανία) και της Ναντ (Γαλλία).

Στόχος του προγράμματος είναι η συνεχής επαγγελματική κατάρτιση και η δια βίου απόκτηση δεξιοτήτων και ικανοτήτων των Δημοτικών Αστυνομικών, υπεύθυνη δε για την υλοποίησή του είναι η Σχολή Δημοτικής Αστυνομίας της Καμπανίας.

Στα πλαίσια του προγράμματος αυτού πραγματοποιήθηκε και η συγκεκριμένη επίσκεψη τριών στελεχών της Σχολής Δημοτικής Αστυνομίας της Καμπανίας και δεκαπέντε Διοικητών Δημοτικών Αστυνομιών της εν λόγω Περιφέρειας, καθώς και ενός στελέχους της Δημοτικής Αστυνομίας της Μόντενα. Μια επίσκεψη που αφορούσε την ανταλλαγή εμπειριών και τεχνογνωσίας, με στόχο τη βελτίωση της λειτουργίας και της αποτελεσματικότητας.

Με την ευκαιρία της επίσκεψης εργασίας, που διήρκεσε από τις 4 έως τις 9 Μαΐου, η ιταλική αντιπροσωπεία συναντήθηκε με τον Νομάρχη Δωδεκανήσου, τον Δήμαρχο Ροδίων, τον Αστυνομικό Διευθυντή Δωδεκανήσου και τον Πρόξενο της Ιταλίας στη Ρόδο. Επιπλέον επισκέφθηκε την έδρα της δικής μας Δημοτικής Αστυνομίας και ξεναγήθηκε από τον προϊστάμενό της κ. Αυγερινό, ενώ είχε την ευκαιρία να ενημερωθεί για τον υλικοτεχνικό εξοπλισμό μας και να παρακολουθήσει τον τρόπο λειτουργίας και τις επιχειρησιακές τακτικές των αστυνομικών μας.

Οι εργασίες της συνάντησης πραγματοποιήθηκαν στην αίθουσα συνεδριάσεων του «Ακταίον», όπου έγινε λεπτομερής παρουσίαση τόσο του θεσμικού πλαισίου που διέπει τη Δημοτική Αστυνομία στην Ιταλία, όσο και του αντίστοιχου ελληνικού θεσμικού πλαισίου και ειδικότερα της Ρόδου.



Κατά το κλείσιμο του κύκλου εργασιών, που διεξήχθησαν με μεγάλη επιτυχία και απαράμιλλη προθυμία και από τις δύο πλευρές, διαπιστώθηκαν επιγραμματικά τα εξής, ως προς το θεσμικό πλαίσιο της Δημοτικής Αστυνομίας στην Περιφέρεια της Καμπανίας:

- Η αναλογία του αριθμού Δημοτικών Αστυνομικών ως προς τον πληθυσμό των Δήμων, όπου υπηρετούν, είναι κατά μέσον όρο 1/800 (δηλαδή σε κάθε 800 πολίτες αναλογεί ένας Δημοτικός Αστυνόμος!). Ιδιαίτερα, μάλιστα, σε πυκνοκατοικημένες περιοχές ή σε περιοχές υψηλού κινδύνου, η αναλογία αυτή αγγίζει το 1/600.

- Ο μισθός του νεοδιόριστου Δημοτικού Αστυνόμου είναι 1600 ευρώ

- Κατοχυρώνεται νομικά το δικαίωμα οπλοφορίας και η δυνατότητα διασφάλισης της σωματικής ακεραιότητας των αστυνομικών.

- Η Δημοτική Αστυνομία έχει δικαιοδοσία να συλλαμβάνει και να ασκεί ανακριτικά καθήκοντα.

- Αστυνομικοί που υπηρετούν ήδη σε σώμα Δημοτικής Αστυνομίας μπορούν να παρακολουθήσουν σειρές μαθημάτων στη Σχολή Δημοτικής Αστυνομίας, ώστε να αναβαθμίζονται στην ιεραρχία της υπηρεσίας τους, ανεξάρτητα από τις γνώσεις που μπορεί να έχουν σε άλλα πεδία (π.χ. πανεπιστημιακοί τίτλοι κ.ά.)

- Για την πρόσληψη νέων αστυνομικών διενεργούνται, εκτός των άλλων, και ψυχοτεχνικά τεστ.



Ο Διευθυντής της Σχολής Δημοτικής Αστυνομίας της Καμπανίας δρ Enzo Marmorale επεσήμανε το υψηλό επίπεδο επαγγελματισμού του προσωπικού της Δημοτικής Αστυνομίας του Δήμου Ροδίων, σχολίασε την υψηλή ποιότητα της πόλης μας σε θέματα εμφάνισης (οδοσήμανση, καθαριότητα, χρήση κοινοχρήστων χώρων κ.λπ.) και υπογράμμισε την υπεροχή της Ρόδου έναντι άλλων πόλεων που έχει επισκεφθεί τόσο στην Ελλάδα όσο και σε άλλες ευρωπαϊκές χώρες. Σε ευχαριστήρια επιστολή του, εξ άλλου, σχετικά με την επίσκεψή του στη Ρόδο και τις εδώ εργασίες, αναφέρει μεταξύ άλλων:

«Η Ευρωπαϊκή Ένωση επεκύρωσε το Σχέδιο O.P.S.I.S. της Περιφέρειας Καμπανίας και των συνεταίρων Δήμων (Ρόδου/Ελλάδας, Βαρκελώνης/Ισπανίας και Ναντ/Γαλλίας), που προβλέπει πολιτιστική ενοποίηση τριών Δημοτικών Αστυνομιών σε θέματα οργάνωσης. Το σχέδιο ξεκινά με αναδρομή στα εθνικά συστήματα οργάνωσης και στην εργασιακή καθημερινότητα των Δημοτικών Αστυνομιών, ειδικότερα σε ό,τι αφορά την οργάνωση, με σκοπό να βελτιώσει την ποιότητα ζωής των πολιτών και να πραγματοποιήσει ένα μοντέλο κοινωνίας που σέβεται τα άτομα.

Έχοντας αυτά υπ' όψιν, στη συνάντηση που πραγματοποιήθηκε από τις 3 Μαΐου 2004 έως τις 9 Μαΐου 2004 στη Ρόδο, τέθηκαν σε σύγκριση οι θεσμοί των Δημοτικών Αστυνομιών που προέρχονται από ανάλογη κουλτούρα, αλλά και που σε βάθος χρόνου έχουν ακολουθήσει αρκετά κοινή πορεία.

Τα αποτελέσματα της συζήτησης και της ανθρώπινης επαφής παρουσιάστηκαν και στις εθιμοτυπικές συναντήσεις με την Δήμαρχο της Αθήνας, τον Νομάρχη Δωδεκανήσου, τον Δήμαρχο Ροδίων και τον Δήμαρχο Κω, κατά την εγκάρδια φιλοξενία που τύχαμε από τον Διοικητή της Δημοτικής Αστυνομίας της Ρόδου, ο οποίος συνεργάστηκε με πυγμή, καθώς και με την ικανότητα των συνεργατών του και ειδικότερα της αστυνομικού κας Σ. Χατζημάρκου, που ήταν επίσημη μεταφράστρια καθ' όλη τη διάρκεια των εργασιών.

Το ιδιαίτερο ενδιαφέρον των αρχών της Ρόδου για μια συνεχή βελτίωση των υπηρεσιών που προσφέρονται στους κατοίκους του νησιού, καρπός ενός εκ βαθέων προβληματισμού και σεβασμού προς τις αξίες, ώθησαν τον Δήμαρχο Ροδίων να χαρακτηρίσει το όλο εγχείρημα για την ίδρυση Ευρωπαϊκής Ακαδημίας Δημοτικής Αστυνομίας ένα πραγματοποιήσιμο όνειρο, με τη συνεργασία και των Ιταλών συναδέλφων».

Σημειώνεται ότι η ιδέα για την ίδρυση Ευρωπαϊκής Ακαδημίας Δημοτικής Αστυνομίας έτυχε της σύμφωνης γνώμης για στήριξη και προώθηση, πέραν του Δημάρχου της πόλης μας κ. Γιώργου Γιαννόπουλου, και του Νομάρχη Δωδεκανήσου κ. Γιάννη Μαχαιρίδη. Ως εκ τούτου, καλλιεργήθηκε η δυνατότητα διαλόγου για την υλοποίηση της καινοτόμου αυτής ιδέας, που βρίσκεται ακόμη σε εμβρυακό στάδιο.

Για παιδιά με νοητική υστέρηση και νοητικές αναπηρίες

Ισες ευκαιρίες στην υγεία, στην απασχόληση στην ψυχαγωγία, στην άθληση, στην άσκηση λόγου

Πλούσιο το έργο του Κέντρου Δημιουργικής Απασχόλησης Παιδιών του Δήμου (ΚΔΑΠ - ΜΕΑ) που λειτουργεί στον Αγ. Νικόλαο

Το Κέντρο Δημιουργικής Απασχόλησης Παιδιών με Ειδικές Ανάγκες Αγίου Νικολάου (ΚΔΑΠ-ΜΕΑ Αγ. Νικολάου) του Δήμου Ροδίων ιδρύθηκε και λειτουργεί από το Σεπτέμβριο του 2002 με την ευθύνη και την εποπτεία της Εταιρείας για την Κοινωνική Φροντίδα και Ανάπτυξη του Δήμου Ροδίων (μη κερδοσκοπικός φορέας), με συγχρηματοδότηση κατά 75% από το Ευρωπαϊκό Κοινωνικό Ταμείο και 25% από κρατική συμμετοχή.



Το Κέντρο βρίσκεται στην οδό Δαμασκηνού 108, κτίριο Γ, σε κατάλληλα διαμορφωμένο και εξοπλισμένο χώρο.

Σκοπός της λειτουργίας του Κέντρου είναι η δημιουργική απασχόληση και φροντίδα παιδιών και εφήβων με νοητική υστέρηση και/ή κινητικές αναπηρίες. Γι' αυτό το λόγο το ημερήσιο πρόγραμμα περιλαμβάνει δραστηριότητες ανάπτυξης των ατομικών και κοινωνικών δεξιοτήτων των παιδιών αυτών, μέσα από την εκπαίδευση και την ψυχοκοινωνική υποστήριξη.

Βασική φιλοσοφία των προγραμμάτων του Κέντρου είναι η εξασφάλιση ίσων ευκαιριών στην ειδική αγωγή, στην υγεία, στην έκφραση και ψυχαγωγία, στην άσκηση του λόγου, στην άθληση και στην ενημέρωση και παροχή υποστηρικτικών υπηρεσιών τόσο προς τα ίδια τα παιδιά όσο και προς το οικογενειακό τους περιβάλλον.





Για να συμμετάσχει ένα παιδί με ειδικές ανάγκες στα προγράμματα και τις δραστηριότητες του Κέντρου, πρέπει να προηγηθεί εγγραφή με μέριμνα του γονέα. Οι γονείς μπορούν να ενημερώνονται σχετικά στο τηλέφωνο 22410 43312 καθημερινά από τις 8.00 το πρωί έως τις 4.00 το απόγευμα ή στην οδό Δαμασκηνού 108 (κτίριο Γ).

Η αξιολόγηση για την ένταξη των παιδιών και των εφήβων στα προγράμματα του Κέντρου γίνεται από διεπιστημονική επιτροπή.

Τα κριτήρια για τη συμμετοχή είναι:

- να πρόκειται για παιδιά με νοητική υστέρηση ή κινητικές δυσκολίες
- να έχουν δυνατότητα αυτοεξυπηρέτησης ως προς τις βασικές τους ανάγκες
- να περάσουν την πρώτη περίοδο προσαρμογής στο Κέντρο, έτσι ώστε η συμμετοχή τους στις δραστηριότητες και τα εκπαιδευτικά προγράμματα να ανταποκρίνεται στις ανάγκες τους, να είναι δηλαδή ουσιαστική και ωφέλιμη.

Οι υπηρεσίες που παρέχονται από το ΚΔΑΠ-ΜΕΑ Αγ. Νικολάου περιλαμβάνουν:

- Κοινωνική Υπηρεσία
- Φυσικοθεραπεία
- Άθληση και Σωματική Αγωγή
- Εκπαίδευση και ανάπτυξη ατομικών και κοινωνικών δεξιοτήτων

Για την επίτευξη των στόχων, το ημερήσιο πρόγραμμα περιλαμβάνει:

- Εκπαίδευση σε δεξιότητες ζωής
- Αντιμετώπιση κινητικών δυσκολιών και εκγύμνασης με ειδικές ασκήσεις και κινησιοθεραπεία
- Συνεργασία με τους γονείς και παροχή υποστηρικτικών υπηρεσιών



- Άσκηση στην ατομική καθαριότητα και το ντύσιμο προσαρμοσμένες στις δυνατότητες και την εκπαιδευτική τεχνική που ακολουθείται στα παιδία με νοητική υστέρηση.
- Αθλητικές δραστηριότητες και δημιουργία ομάδας μπάσκετ
- Ασκήσεις γνωριμίας με τα σχήματα και τα χρώματα
- Ζωγραφική και κατασκευές σε χαρτί και πλαίσιο
- Εκδρομές, εκδηλώσεις και εκπαιδευτικές επισκέψεις
- Οργάνωση εκδηλώσεων για την ενημέρωση των πολιτών και την ευαισθητοποίηση της κοινότητας σε θέματα που αφορούν την υποστήριξη των προγραμμάτων του Κέντρου.



Τα στελέχη του Κέντρου και οι ειδικότητές τους:
Γιασιράνης Σταμάτης – Κοινωνικός λειτουργός
Στεφανής Αποστόλης – Γυμναστής
Παπαγεωργίου Βασίλης – Φυσικοθεραπευτής
Καλούση Σύνθια – Τεχνικός Εκπαιδευτής
Τρέχας Κωνσταντίνος – Τεχνικός Εκπαιδευτής
Καστελοριζιού Γεωργία – Κοινωνικός Φροντιστής
Κριτσωτάκη Ελένη – Κοινωνικός Φροντιστής
Τσίκκης Νικόλαος – Οδηγός
Παρασκευά Σεβαστή – Φροντίδα και καθαριότητα χώρων



- Συντήρηση σχολικών γνώσεων με ασκήσεις στην ανάγνωση, γραφή και αριθμητική, ειδικά







Από τον Πολιτιστικό Οργανισμό για την θερινή περίοδο

Πρόγραμμα ποιότητας για όλα... τα γούστα

Ήταν μια υπέροχη βραδιά. Μια βραδιά ξεχωριστή από άλλες. Μια βραδιά που ξύπνησε μνήμες και οδήγησε τους θεατές που είχαν κατακλύσει το Θέατρο Τάφρου σε άλλους δρόμους, πιθανότατα πιο δύσκολους απ' αυτούς που συνήθως ακολουθούμε, αλλά εξ ίσου όμορφους, νοσταλγικούς και προπαντός ποιοτικούς.

Αναφερόμαστε στη συναυλία της Ορχήστρας «Μίκης Θεοδωράκης», με μουσική και τραγούδια του συνθέτη από τον κινηματογράφο και το θέατρο. Ο Αντώνης Ρέμος ερμήνευσε τα τραγούδια, ενώ οι ηθοποιοί Πέτρος Φιλιππίδης, Νατάσα Μανίσαλη και Γιάννης Σαμσιάρης έκαναν έμμετρες παρεμβάσεις.

Ήταν λοιπόν ένα καταπληκτικό ξεκίνημα για τον Πολιτιστικό Οργανισμό. Η συνέχεια εξ ίσου φιλόδοξη, μια και έχουν προγραμματιστεί για το καλοκαίρι εκδηλώσεις ποιότητας.

Αναλυτικά, το θερινό πρόγραμμα των εκδηλώσεων συνεχίζεται ως εξής:



• «Η Ιστορία της Ελληνικής Μουσικής 2000π.Χ. – 2000μ.Χ. και η προσφορά των Επτανησίων συνθετών στην Ελληνική Μουσική», ομιλία της Λίντας Λεούση με παράλληλο ρεσιτάλ με Ρομαντικά έργα για πιάνο

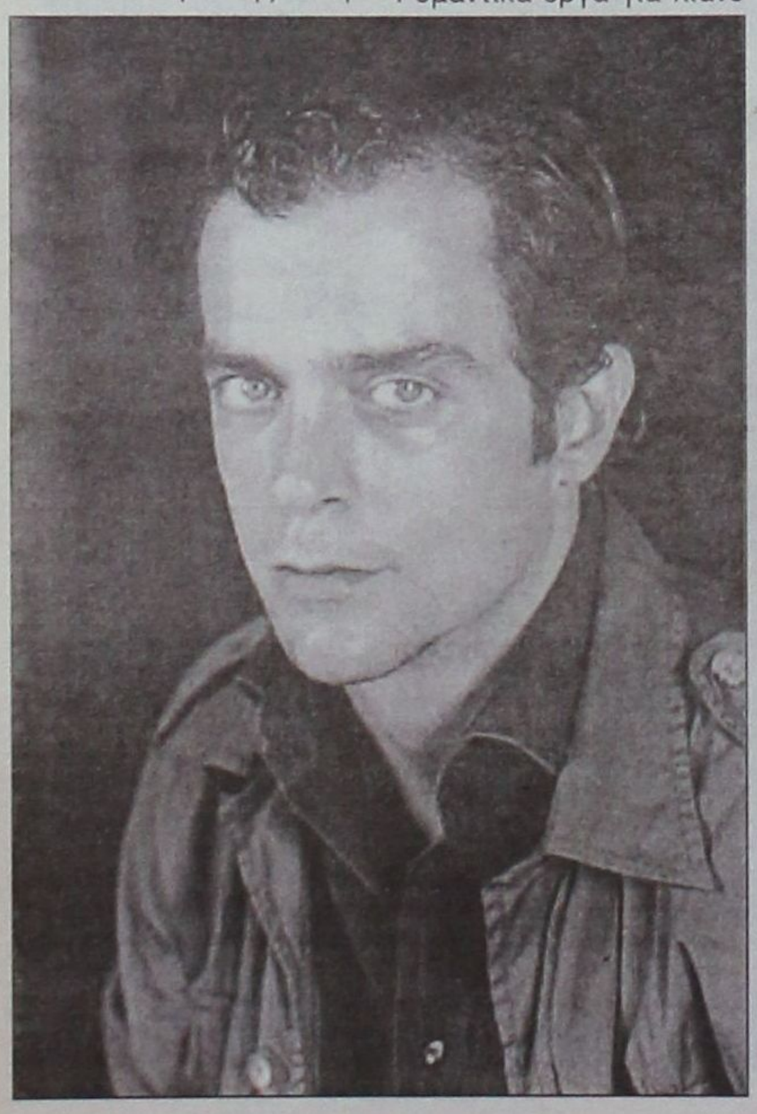

Επτανησίων Συνθετών. Στήριξη: Μουσείο Νεοελληνικής Τέχνης Δήμου Ροδίων και Π.Ο.Δ.Ρ. (17 Ιουνίου, στις 8μ.μ., Νεστορίδειο Μέλαθρον)

• «Αφιέρωμα στον Νίκο Γκάτσο», με την Ίριδα Μαυράκη. (27 Ιουνίου, στις 9μ.μ., ΡΟΔΟΝ). Συμμετέχουν: Ειρήνη Βογιατζή – Χαραλάμπη, Σουζάνα Καρδούλια, Μικτή Χορωδία Δήμου Πεταλούδων. Χορογραφία: Έλλη Παρασκευά, Νίκη Κονδυλιού – Μελεούνη. Μουσική Επιμέλεια: Στέφανος Ευθυμίου.

Υπό την Αιγίδα και στήριξη του Οργανισμού Πολιτιστικής Ανάπτυξης Δωδεκανήσου της Νομ/κής Αυτοδ/σης Δωδ/σου και την Οργανωτική Στήριξη του ΠΟΔΡ και του Κέντρου Ανάπτυξης Πολιτιστικής Απασχόλησης EQUAL-ΚΑΠΑ.

• Συναυλία με την Χαρούλα Αλεξίου. Οργάνωση: Δωδεκανησιακός Σύλλογος Ατόμων με Αναπηρίες, στήριξη: Π.Ο.Δ.Ρ. (3 Ιουλίου, Θέατρο Μεσαιωνικής Τάφρου 'Μελίνα Μερκούρη')»

• Παραστάσεις με το Ακροβατικό Θέατρο της Κίνας (5, 6, 7 Ιουλίου, Θέατρο Μεσαιωνικής Τάφρου 'Μελίνα Μερκούρη')

• 2η Διεθνής Έκθεση Γελοιογραφίας Ρόδου, 30 Ιουλίου - 16 Αυγούστου (οργάνωση Νομαρχιακή Αυτοδιοίκηση Δωδεκανήσου και Δήμος Ροδίων)

• Συναυλία Νορβηγικού συγκροτήματος 'Madrugada'. Οργάνωση: p4p (progress for people), στήριξη: Π.Ο.Δ.Ρ. (20 Αυγούστου, Θέατρο Μεσαιωνικής Τάφρου 'Μελίνα Μερκούρη')

• «Η Ρόδος συναντά την Επίδαυρο», 10 Ιουλίου – 12 Αυγούστου, Θέατρο Μεσαιωνικής Τάφρου 'Μελίνα Μερκούρη'

- 10/7, «Οι Άθλοι του Ηρακλή»

Διασκευή και σκηνοθεσία για παιδιά από την Κάρμεν Ρουγγέρη.

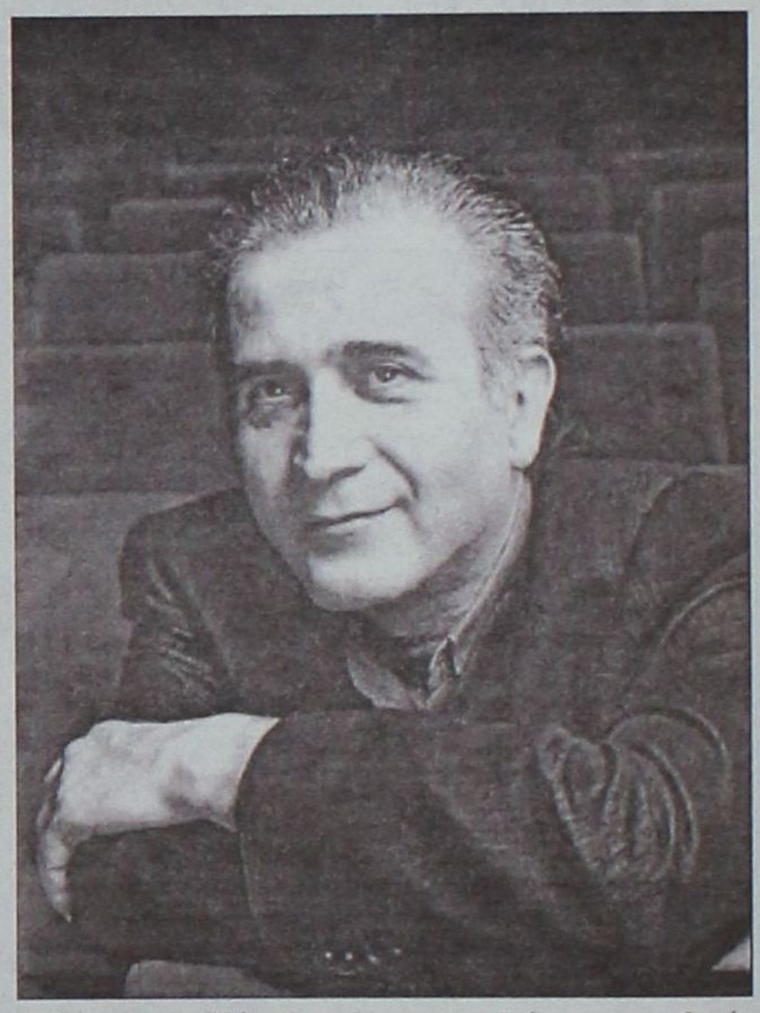

Θέατρο 'Εύμολπις'. Πρωταγωνιστούν: Λάκης Λαζόπουλος, Τ. Χάνος, Τ. Παπαματθαίου, Ελ. Κωνσταντινίδου κα. Σκηνοθεσία Νίκου Μαστοράκη.



- 17/7, 'Πλούτος' του Αριστοφάνη

- 22/7, «Η χώρα των πουλιών» από τους Όρνιθες του Αριστοφάνη

Παιδικό Στέκι – Εθνικό Θέατρο Αθηνών. Διασκευή για παιδιά και σκηνοθεσία Γιάννη Καλατζόπουλου.

- 24/7, 'Λυσιστράτη' του Αριστοφάνη

Εθνικό Θέατρο Αθηνών. Πρωταγωνιστούν: Λυδία Κονιόρδου, Ελ. Καστάνη, Ν. Μπουσδούκος, Αν. Λουδάρος κα. Σκηνοθεσία Κώστα Τσιάνου.

- 31/7 & 1/8, «Εκκλη – συμη – άζουσες»

Συμιακό Θέατρο. Διασκευή του έργου 'Εκκλησιάζουσες' του Αριστοφάνη, στη συμιακή διάλεκτο, από τον Μανόλη Αντωνόγλου.

- 3/8, 'Ιππόλυτος' του Ευριπίδη

Εθνικό Θέατρο Αθηνών. Πρωταγωνιστούν: Κων/νος Μαρκουλάκης, Μ. Ναυπλιώτου, Γ. Τσιδίμης, Μπ. Βαλάση, Φ. Κομνηνού κα. Σκηνοθεσία Βασίλη Νικολαΐδη.

- 11/8, «Τρωάδες» του Ευριπίδη

Θέατρο Διαδρομή. Πρωταγωνιστούν: Άννα Βαγενά, Τάνια Τρύπη, Πέγκυ Τρικαλιώτη, Γ. Βούρος, Δ. Λιγνάδης. Σκηνοθεσία Διαγόρα Χρονόπουλο

Τα παιδιά που μετέχουν στο Πρόγραμμα του Μουσείου Νεοελληνικής Τέχνης

Κάνουν ...κλικ στην Τέχνη...

Μια προσπάθεια εικαστικής εκπαίδευσης που απέδωσε και καρπούς

Ενδιαφέρονται τα παιδιά για τα εικαστικά; Αν τους δοθεί η ευκαιρία για μια πρώτη προσέγγιση, θα την εκμεταλλευτούν για να πλουτίσουν τις γνώσεις τους;

Η απάντηση βγαίνει εύκολα, αν διαβάσει κανείς τον ετήσιο απολογισμό του Τμήματος Εκπαιδευτικών Προγραμμάτων του Μουσείου Νεοελληνικής Τέχνης του Δήμου Ροδίων. Τα συμπεράσματα είναι ομολογουμένως θετικά.

Τα όποια ελπιδοφόρα συμπεράσματα για το ενδιαφέρον και για τη δίψα των παιδιών μας για τα εικαστικά δεν βγαίνει φυσικά μόνο από τον αριθμό των μαθητών που συμμετείχαν στο πρόγραμμα του Μουσείου, το οποίο έληξε στις 31 Μαϊου (να σημειώσουμε στο σημείο αυτό ότι περισσότερα από 1.000 παιδιά από σχολεία της Δωδεκανήσου είχαν την ευκαιρία, μέσω του προγράμματος, να γνωρίσουν έργα από την πλούσια και σπάνια συλλογή του Μουσείου και να συζητήσουν γι' αυτά). Ενθαρρυντικά συμπεράσματα βγαίνουν και από την συμπεριφορά τους κατά τη διάρκεια του προγράμματος. Το ενδιαφέρον που έδειξαν για να μάθουν «το κάτι παραπάνω», για να εμπλουτίσουν τις γνώσεις τους, αλλά ακόμα και για να κρίνουν δημιουργούς δείχνει ότι η προσπάθεια δεν πήγε χαμένη.





ΤΟ ΠΡΟΓΡΑΜΜΑ

Το φετινό εκπαιδευτικό πρόγραμμα του Μουσείου Νεοελληνικής Τέχνης ήταν περισσότερο οργανωμένο από προηγούμενες χρονιές, με νέο εκπαιδευτικό υλικό, το οποίο – σημειωτέον – συνεχώς ανανεώνεται.

Με ποικίλες θεματικές ενότητες (Τοπία, Προσωπογραφίες, Μεγάλοι Έλληνες Ζωγράφοι κ.ά), πολλά παιχνίδια και εργαστηριακά μαθήματα τα παιδιά προκάλεσαν εντύπωση με την ευαισθησία, την ουσιαστική ματιά και το χιούμορ με το οποίο πολλές φορές παρατηρούν τα έργα. 'Ακτινογραφώντας' στην κυριολεξία τις εικαστικές δημιουργίες μαθητές από τα σχολεία της πόλης, των χωριών της Ρόδου αλλά και των νησιών της Δωδεκανήσου ξέφυγαν από τα μαθήματα του σχολείου και μυήθηκαν σε μια ψυχαγωγική και εκ-παιδευτική διαδικασία από το ειδικευμένο προσωπικό του Μουσείου.

Αξίζει να σημειωθεί ότι πέρα από τις προηγούμενες εκπαιδευτικές εκδόσεις του Τμήματος (Γνωρίζω το Θεόφιλο, Γνωρίζω τον Κόντογλου, Γνωρίζω τα έργα της Πινακοθήκης, Το ψάρι που ακολούθησε τ' όνειρό του) που γνώρισαν μεγάλη επιτυχία και αναγνώριση για την ποιότητά τους, το Μουσείο διέθεσε στο εκπαιδευτικό, και μη, κοινό της Ρόδου ένα ακόμη βιβλίο για τις μουσειακές εκπαιδευτικές δραστηριότητες, τις Εικαστικές Ανιχνεύσεις, που απευθύνεται σε παιδικούς σταθμούς και νηπιαγωγεία. Στα μέσα Ιουνίου το Μουσείο θα έχει ολοκληρώσει τη βασική σειρά των εικαστικών εκπαιδευτικών του βοηθημάτων με την κυκλοφορία του cd-Rom Κλικ στην Τέχνη.



Το Τμήμα Εκπαιδευτικών Προγραμμάτων του Μουσείου αν και νεοσύστατο έχει μια πορεία δημιουργική με συνέπεια και υπευθυνότητα απέναντι στο θέμα της εικαστικής εκπαίδευσης και μάλιστα στο δύσκολο χώρο της επαρχίας. Η παρουσία του, ωστόσο, είναι αισθητή, αθόρυβα μεν ουσιαστικά δε, σε πανελλαδικό επίπεδο με επαφές με τα αντίστοιχα τμήματα μεγάλων μουσείων, με το Υπουργείο Παιδείας Ελλάδας και Κύπρου, όπως και με συνεργασίες με Πανεπιστήμια. Ο ουσιαστικός αρωγός σε όλη αυτήν την προσπάθεια είναι ο Δήμος Ροδίων που δεν έμεινε απλά και μόνο στη δημιουργία του Τμήματος και στην έκδοση των βιβλίων αλλά προχώρησε και στην δωρεάν διανομή αυτών, στους μαθητές που παρακολουθούν τα προγράμματα δίνοντας τους την ευκαιρία να ασχοληθούν και να μελετήσουν την ελληνική τέχνη και στο χώρο του σχολείου ή του σπιτιού τους.

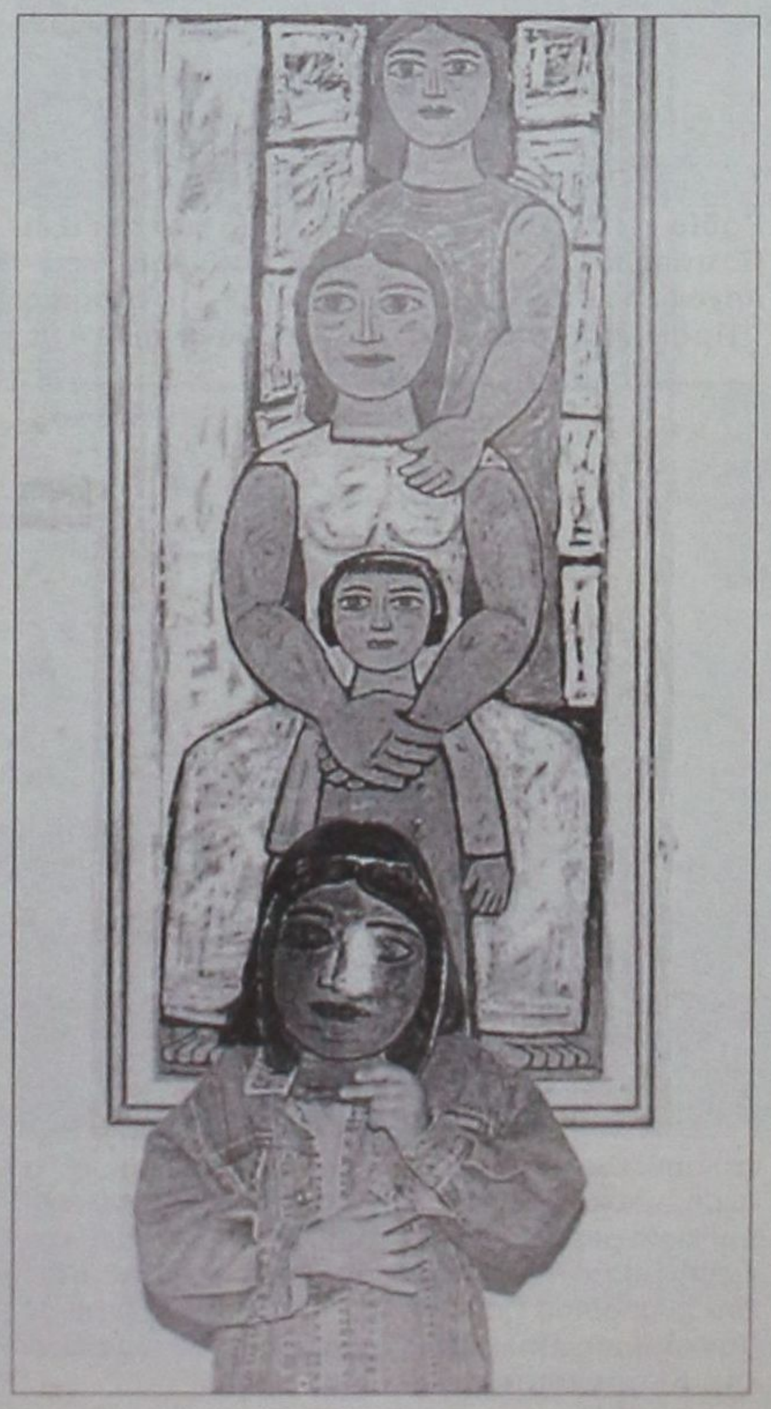

Τα εκπαιδευτικά προγράμματα θα ξεκινήσουν με νέο υλικό την επόμενη σχολική χρονιά ενώ σύντομα το Μουσείο θα παρουσιάσει σε σχετική εκδήλωση όλη την πρόσφατη εκδοτική δουλειά του Τμήματος Εκπαιδευτικών Προγραμμάτων.

Δύο δεκαετίες πέρασαν από την υπογραφή της Προγραμματικής Σύμβασης

Τα 20 χρόνια που ζωντάνεψαν τη Μεσαιωνική Πόλη της Ρόδου

•Το Γραφείο της Παλιάς Πόλης μετρά ήδη 19 χρόνια άοκνης προσπάθειας για τη συντήρηση και προστασία του μοναδικού μνημείου Παγκόσμιας Πολιτιστικής Κληρονομιάς

•Μέσα από τις σελίδες ενός επετειακού λευκώματος και το πλούσιο φωτογραφικό υλικό, το σήμερα αντιπαρατίθεται στο χθες, με μέτρο σύγκρισης το μεράκι, τη σημασία στη λεπτομέρεια, την επιστημονική κατάρτιση, την αισθητική, το σεβασμό στην ιστορία.



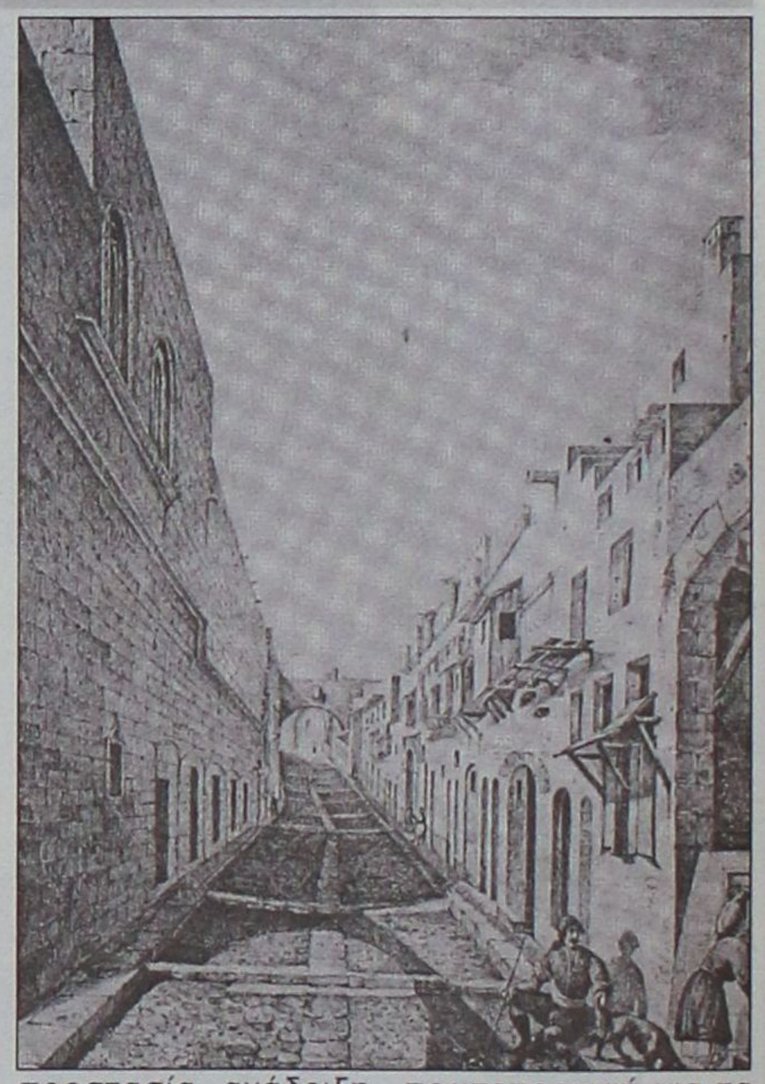

Μια καλαίσθητη έκδοση του Δήμου Ροδίων (Διεύθυνση Μεσαιωνικής Πόλης) σηματοδοτεί τη συμπλήρωση 20 χρόνων από την υπογραφή της Προγραμματικής Σύμβασης για τη Μεσαιωνική Πόλη της Ρόδου μεταξύ Δήμου Ροδίων, Υπουργείου Πολιτισμού και Ταμείου Αρχαιολογικών Πόρων.

Πρόκειται για ένα πολυσέλιδο τόμο-λεύκωμα, που εκδόθηκε με την ευκαιρία της διεξαγωγής στη Ρόδο του 7ου Συμποσίου Πόλεων Παγκόσμιας Πολιτιστικής Κληρονομιάς, με σκοπό να καταδείξει στους συνέδρους – από 188 ιστορικές πόλεις του κόσμου – με τρόπο απτό πώς ο Δήμος Ροδίων συντηρεί, προστατεύει και διαρκώς αναβαθμίζει το μοναδικό «ζωντανό» μνημείο της Μεσαιωνικής Πόλης.

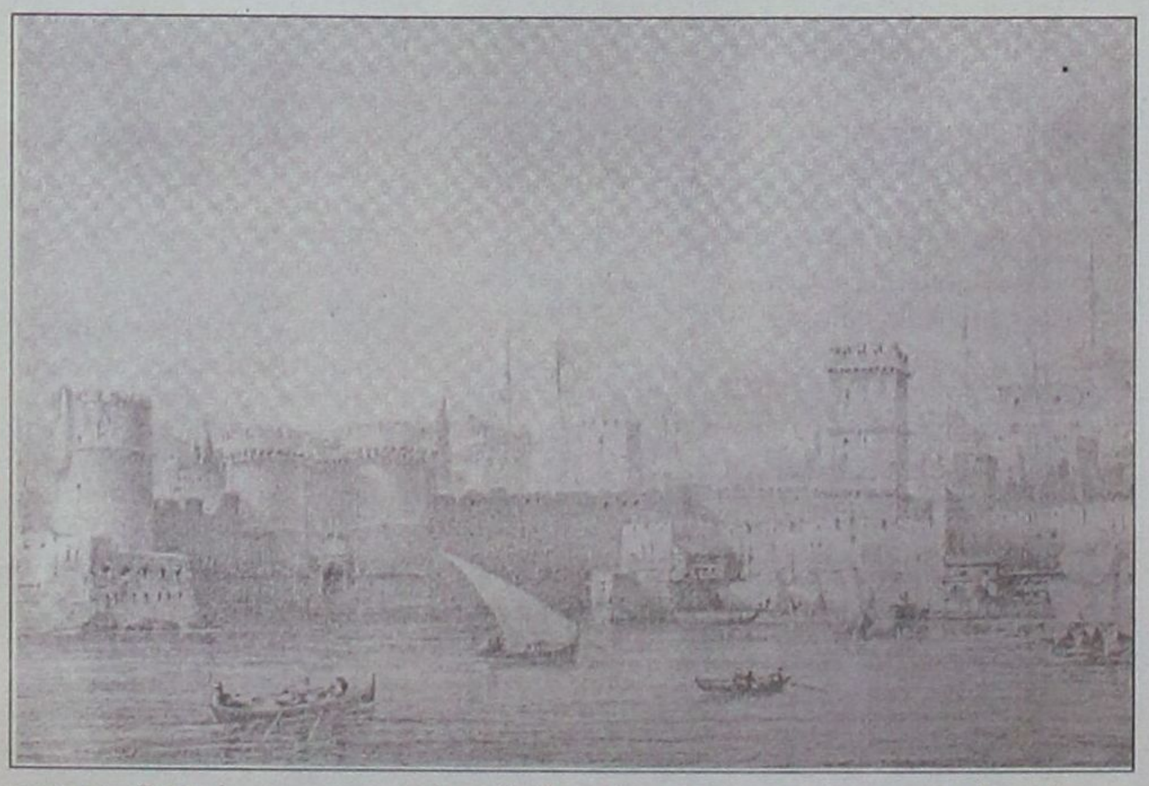

Μέσα από τις πολύχρωμες σελίδες του τόμου ξεδιπλώνεται η εργώδης προσπάθεια όλων των εμπλεκομένων φορέων, επί δύο δεκαετίες, για τη συντήρηση και ανάδειξη, μέσα από πρωτοποριακές παρεμβάσεις, του ανεκτίμητου πλούτου της πολιτιστικής κληρονομιάς της Μεσαιωνικής Πόλης. Εκατοντάδες φωτογραφίες από τα εργοτάξια, αλλά και τις ήδη ολοκληρωμένες παρεμβάσεις, αποδεικνύουν με τον πλέον εύγλωττο τρόπο την έκταση, αλλά κυρίως την υψηλών προδιαγραφών ποιότητα των έργων, εντός και εκτός της Παλιάς Πόλης: έργων αποκατάστασης, επισκευής και διαμόρφωσης, οχυρωματικών έργων, μελετών, σωστικών μέτρων, παράλληλων επεμβάσεων – με μεγαλύτερη και σπουδαιότερη από άποψη διαθέσιμων πόρων, χρονικής διάρκειας, αλλά κυρίως αισθητικής αναβάθμισης του μνημείου και των υποδομών του, εκείνη των υπογείων δικτύων, που έχει ολοκληρωθεί σε ποσοστό 50%.



Αγιος Νικόλαος: Πριν και τώρα

Η Προγραμματική Σύμβαση

Ήδη από το τέλος της δεκαετίας του '70 έγινε εμφανής και πιεστική η αδυναμία εφαρμογής μιας δυναμικής και ευέλικτης πολιτικής που απαιτείται για τη συντήρηση, προστασία, ανάδειξη και ανάπτυξη της Μεσαιωνικής Πόλης, γεγονός που επέβαλε δυναμικές πρωτοβουλίες για την αντιμετώπιση του προβλήματος. Αυτό που έδωσε ώθηση στα πράγματα ήταν η καινοφανής και απόφαση της από κοινού δράσης των συναρμόδιων φορέων, το αίτημα των οποίων έγινε αποδεκτό από την τότε Υπουργό Πολιτισμού Μελίνα Μερκούρη.



ΚΕΠ Παλιάς Πόλης

Έτσι, τον Σεπτέμβριο του 1984 υπεγράφη η Προγραμματική Σύμβαση, με διάρκεια 20 ετών. Το «Γραφείο Συντήρησης και Αποκατάστασης Μεσαιωνικής Πόλης Ρόδου» δημιουργήθηκε τον Οκτώβριο του 1985, για να αναλάβει την υλοποίηση του προγράμματος της σύμβασης. Ό,τι έγινε από τότε μέχρι σήμερα εντός και εκτός των τειχών, παρουσιάζεται στις σελίδες αυτού του βιβλίου, με τρόπο εμπεριστατωμένο και απόλυτα αντιπροσωπευτικό

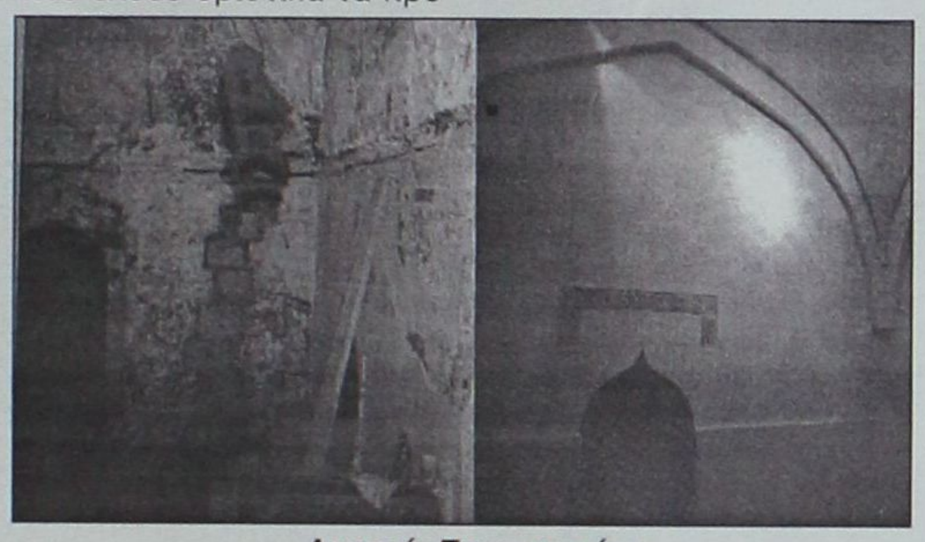

Λουτρά: Πριν και τώρα

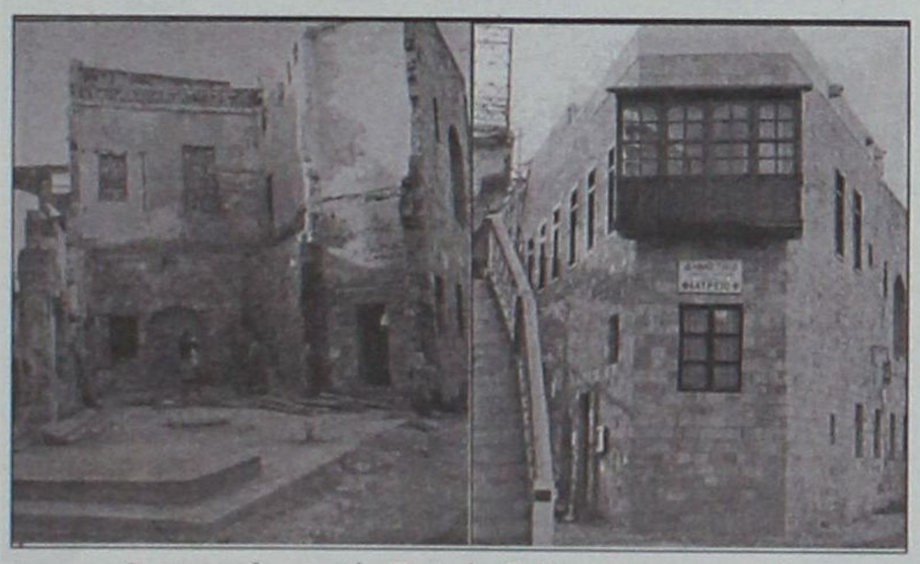

Δημοτικό ιατρείο Παλιάς Πόλης: πριν και τώρα

του μεγέθους του έργου που έχει επιτελεσθεί.

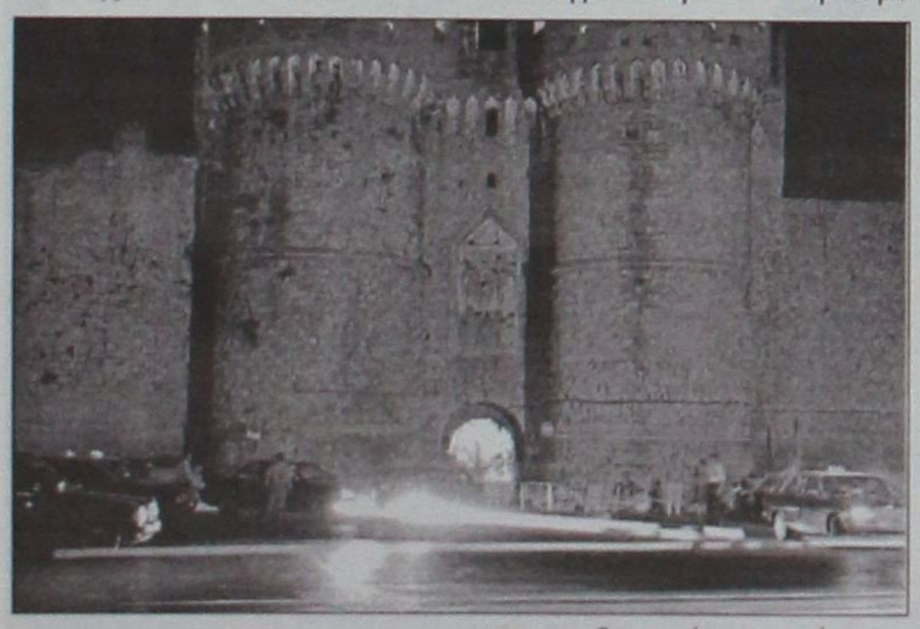

σε αισθητικά τα τμήματα

20 χρόνια μετά

Σήμερα, συμπερασματικά μπορεί να λεχθεί ότι η υποβάθμιση και εγκατάλειψη πολλών δεκαετιών της Μεσαιωνικής πόλης της Ρόδου έχει σταματήσει και ως ένα βαθμό αναστραφεί.

Οι ενέργειες που διαπιστώνεται ότι έπαιξαν κρίσιμο ρόλο στην εξέλιξη αυτή είναι:

Η επίλυση του ζητήματος των δικτύων οργανισμών κοινής ωφέλειας και η κατασκευή νέων οδοστρωμάτων, βλήματα της αποχέτευσης και υγρασίας και αναβάθμιπου έχουν ολοκληρωθεί.

Η υποδειγματική αποκατάσταση ιδιοκτησιών του Δημοσίου.

Η τοποθέτηση νέων στοιχείων αστικού εξοπλισμού και ο περιορισμός της κυκλοφορίας των οχημάτων που συνέβαλαν στην αναβάθμιση της εικόνας της πόλης.

Σημαντικότερο όλων είναι ότι οι φορείς που έχουν κάνει αισθητή την παρουσία τους στη Μεσαιωνική Πόλη, έχουν πείσει για την αποτερισης του μνημειακού συνόλου της Μεσαιωνικής Πόλης, οδήγησε το 1988 στην ανακήρυξή της σε Πόλη παγκόσμιας Πολιτιστικής Κληρονομιάς. Το 1993 έγινε ιδρυτικό μέλος της Ένωσης των Πόλεων παγκόσμιας Πολιτιστικής

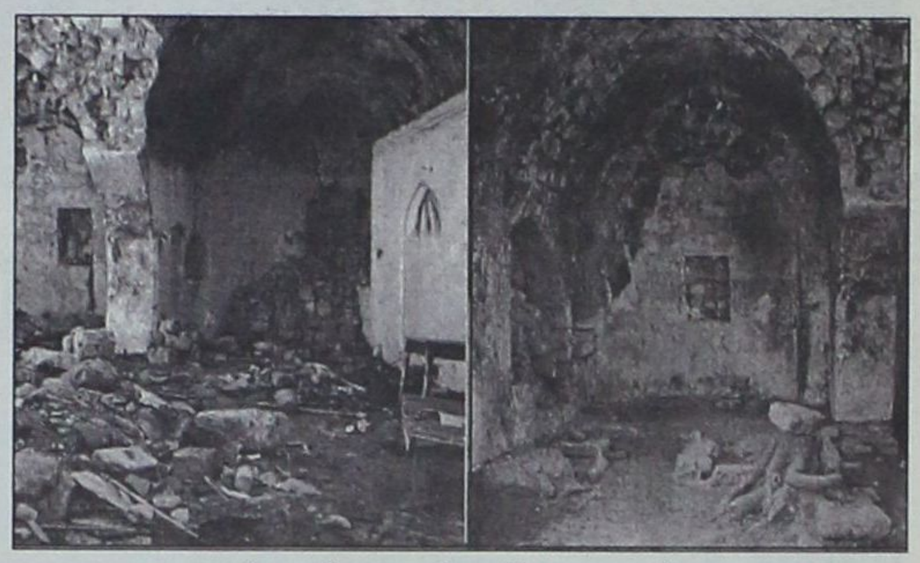

Αγια Αικατερίνη: Πριν και τώρα

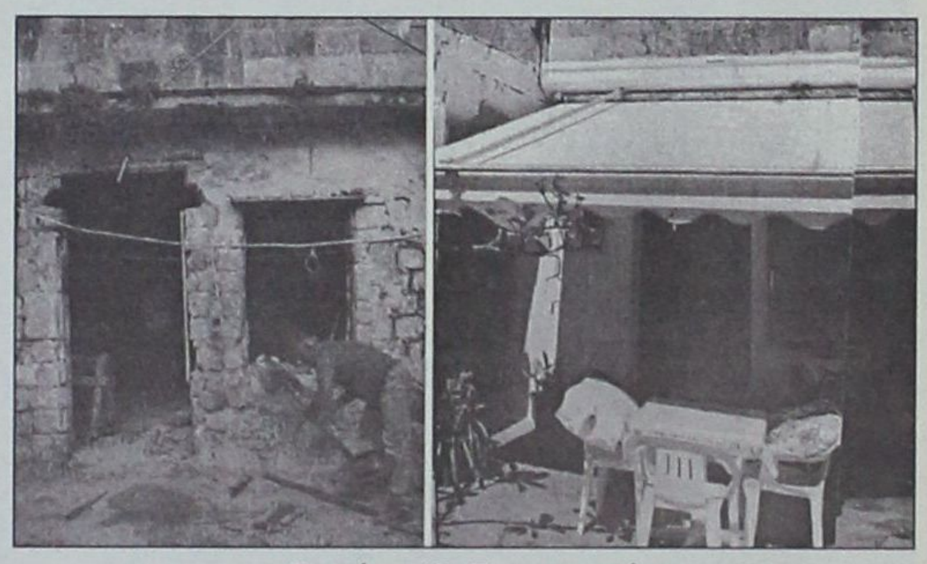

Σιμμίου 12: Πριν και τώρα



Τλιπολέμου 12: Πριν και τώρα

λεσματικότητα των επεμβάσεων τους, ιδίως σε ό,τι αφορά στη συντήρηση και αποκατάσταση των ακινήτων του Δημοσίου και των κοινοχρήστων χώρων. Η δραστήρια ανάμειξη του Δήμου Ροδίων έχει παγιωθεί σε όλα τα θέματα που αφορούν την πόλη. Συνέπεια όλων αυτών ήταν η αγορά και η αποκατάσταση πολλών κατοικιών από ιδιώτες.

Σημειώνεται ότι η ευαισθητοποίηση των στελεχών της Προγραμματικής Σύμβασης και όλων των εμπλεκομένων στα θέματα διαχείΚληρονομιάς.

«...ένα μικρό μόνο δείγμα...»

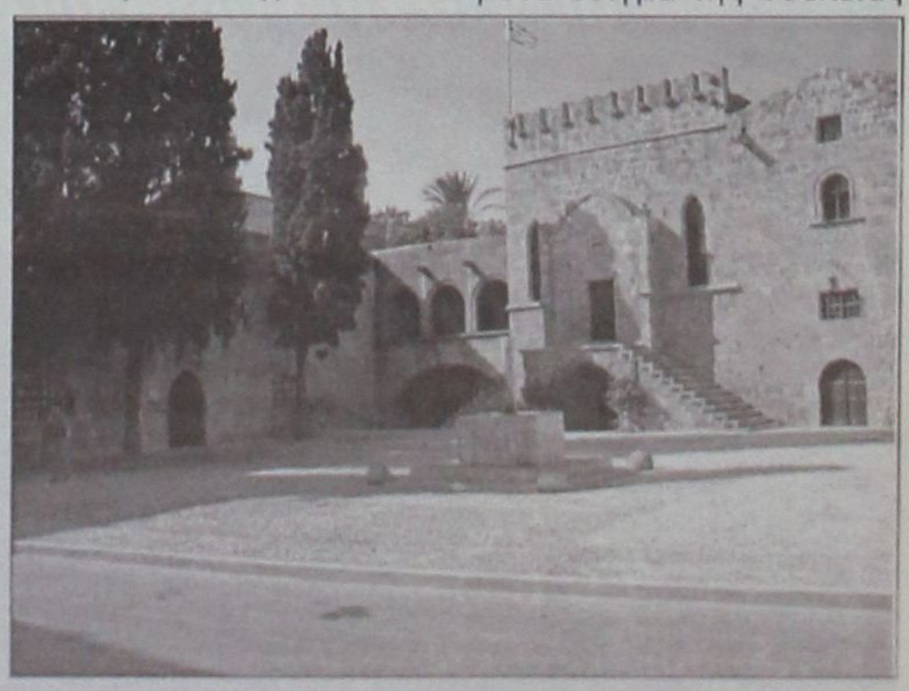

Προλογίζοντας τον τόμο, ο Δήμαρχος Ροδίων κ. Γιώργος Γιαννόπουλος αναφέρει μεταξύ άλλων: «Χάρη στην Προγραμματική Σύμβαση, η Μεσαιωνική Πόλη, αυτό το Μνημείο Παγκόσμιας Πολιτιστικής Κληρονομιάς, έγινε δυνατό να καταδειχθεί και να διατηρηθεί ζωντανή μια από τις ελάχιστες περιτειχισμένες ιστορικές πόλεις που διατηρούνται λειτουργικά ζωντανές όχι μόνο στην Ελλάδα, αλλά και στον κόσμο ολόκληρο. Χαιρετίζουμε τη δήλωση του Υπουργού Πολιτισμού κ. Βενιζέλου ότι, πριν από τη λήξη της εικοσαετούς προγραμματικής σύμβασης, θα υπάρξει μετατροπή της σε αορίστου χρόνου, αφού οι ανάγκες δεν παύουν να υπάρχουν και αφού από παντού αναγνωρίζεται η μοναδικότητα και η ανεκτίμητη πολιτιστική αξία της Παλιάς Πόλης της Ρόδου. Η παρούσα έκδοση αποτελεί ένα μικρό μόνο δείγμα της δουλειάς που έχει γίνει αυτά τα είκοσι χρόνια».



Το να περιμένουμε μαζί σας το εξαιρετικό... τελικά άξιζε τον κόπο!!!

C·A·I·R RODOS

δημιουργίες ποιότητας

Το κρασί που τόσο αγαπήσατε
κυκλοφόρησε σε περιορισμένο αριθμό φιαλών.

ΚΑΙΡ Α.Ε. Τηλ: 22410 68770-3, Fax: 22410 62575, e-mail: info@cair.gr, web site: www.cair.gr

Από Τέχνης ορμώμενοι...

Το Χάος στον κινηματογράφο...

Αυτό τον καιρό στις αίθουσες των κινηματογράφων παίζονται δύο ταινίες που, αν και φαινομενικά άσχετες μεταξύ τους, έχουν κοινή αφετηρία. Αφετηρία που, μάλιστα, αποτελεί και τον τίτλο της μίας. Μιλάμε για το «Φαινόμενο της Πεταλούδας» (The Butterfly Effect), εκλαϊκευμένη έννοια ορμώμενη από τη θεωρία του Χάους, αλλά και για το «Μετά την επόμενη μέρα», που περιγράφει μία κλιματολογική καταστροφή. Τον όρο «Φαινόμενο της Πεταλούδας» (σε πιο «επιστημονική» γλώσσα «ευαίσθητη εξάρτηση από τις αρχικές συνθήκες») τον περιγράφει εύγλωττα ο εμπνευστής του, ο μετεωρολόγος Έντουαρντ Λόρεντζ του MIT, που ήταν ταυτόχρονα ένας από τους πρωτοπόρους της νέας επιστήμης, της επιστήμης του Χάους: Το φτερούγισμα μιας πεταλούδας στη Νέα Υόρκη μπορεί να προκαλέσει μια καταιγίδα στο Πεκίνο.

«Από τέχνης ορμώμενοι», λοιπόν, με αφετηρία αυτά τα δύο έργα, συν ένα παλαιότερο που – τουλάχιστον ως βιβλίο – είχε άμεση σχέση με την επιστήμη του Χάους, το Jurassic Park, θα κάνουμε έναν μικρό περίπατο στη θαυμαστή χώρα των παράξενων ελκυστών, του στροβιλισμού, των οικοσυστημάτων, του κλίματος, με άλλα λόγια έναν περίπατο όχι στον κόσμο της φυσικής, όπως την διδασκόμαστε στα σχολεία, αλλά της ίδιας της φύσης: στον κόσμο του Χάους.

Κοινό χαρακτηριστικό των τριών έργων, κοινό χαρακτηριστικό όλων των φαινομένων που εξετάζει η επιστήμη του Χάους, είναι η μη-γραμμική συμπεριφορά, όπου μικρές μεταβολές στις αρχικές συνθήκες μπορούν να προκαλέσουν τεράστιες διαφορές στη μελλοντική συμπεριφορά ενός συστήματος. Στο «Μετά την επόμενη μέρα» η κλιματολογική καταστροφή έρχεται (με αρκετή δόση υπερβολής, ομολογουμένως, αλλά Χόλυγουντ είναι αυτό!) από το σταμάτημα του Ρεύματος του Κόλπου (Gulf Stream), που κι αυτό με τη σειρά του προκαλείται από τη διοχέτευση ποσότητας γλυκού νερού στη ροή του από το λιώσιμο των αρκτικών πάγων, που κι αυτό οφείλεται στο φαινόμενο του θερμοκηπίου. Με λίγα λόγια, μια παραπάνω εργοστασιακή καμινάδα ανεβάζει το διοξείδιο του άνθρακα πάνω από το κρίσιμο σημείο και προκαλεί τη δραματική αλλαγή του κλίματος με την έλευση μιας νέας Εποχής Παγετώνων. Στο «Φαινόμενο της Πεταλούδας» μια αλλαγή στο παρελθόν του πρωταγωνιστή προκαλεί ραγδαίες μεταβολές στο παρόν του και το μέλλον του. Στο Jurassic Park το οικοσύστημα της Isla Nublar αποδεικνύεται απρόβλεπτο και καταλήγει εντελώς ανεξέλεγκτο μόνο και μόνο γιατί για την ανακατασκευή του DNA των δεινοσαύρων χρησιμοποιήθηκε μια πρωτεϊνική αλυσίδα από το DNA βατράχων.

Όλα αυτά θυμίζουν το γερμανικό παιδικό ποιηματάκι:

Για ένα καρφί, χάθηκε το πέταλο

Για ένα πέταλο, χάθηκε το άλογο

Για ένα άλογο, χάθηκε ο καβαλάρης

Για έναν καβαλάρη, χάθηκε η μάχη

Για μία μάχη, χάθηκε η αυτοκρατορία!

Βέβαια στην ίδια ακριβώς αρχή στηρίζεται και η από προ Σαίξπηρ ακόμα μορφή της «κωμωδίας των παρεξηγήσεων» ή «των συμπτώσεων». Μια μικρή αλλαγή στην κανονική ροή των πραγμάτων προκαλεί απρόσμενες εξελίξεις σε ρυθμό χιονοστιβάδας (κλασικό παράδειγμα, επίσης από τον κινηματογράφο, το «Όλα στραβά κι ανάποδα» με τον Τζων Κληζ, σοβαρό και άκαμπτο καθηγητή αγγλικού παραδοσιακού κολεγίου, να καταλήγει σε πλήρη ανατροπή της εικόνας του από μία παρεξήγηση που οφείλεται στη διπλή σημασία της λέξης right (=σωστά, αλλά και δεξιά).

Όμως, σε αντίθεση με τα προγενέστερά τους, τα τρία προαναφερθέντα έργα εξερευνούν τις συνέπειες του φαινομένου της πεταλούδας εντελώς συνειδητά, όπως αποδεικνύει η ανάγνωση του Jurassic Park, όπου, εκτός των άλλων, σύμβουλος του εμπνευστή του Πάρκου των Δεινοσαύρων είναι ένας μαθηματικός ειδικευμένος στο Χάος, ο οποίος διαφωνεί εξ αρχής με την ιδέα της κατασκευής του Πάρκου, ακριβώς γιατί θεωρεί μαθηματικά βέβαιη την κατάρρευση λόγω χαοτικής συμπεριφοράς.



Για μία καλύτερη κατανόηση των βασικών αρχών του Χάους, ο λόγος στον περί ου ο λόγος μαθηματικό Ian Malcolm:

«Η φυσική είχε μέχρι τώρα πολλές επιτυχίες στην περιγραφή ορισμένων μορφών συμπεριφοράς: στις πλανητικές τροχιές, στην αποστολή διαστημοπλοίων στη Σελήνη, στη μελέτη εκκρεμών και ελατηρίων ή μιας σφαίρας που κυλάει – σε τέτοιου είδους πράγματα. Στις συνηθισμένες κινήσεις των αντικειμένων. Αυτές που περιγράφονται από τις λεγόμενες γραμμικές εξισώσεις. Και οι μαθηματικοί μπορούν εύκολα να λύσουν τέτοιες εξισώσεις. Αυτό κάνουμε εδώ και εκατοντάδες χρόνια...

Όμως υπάρχει και μια άλλη μορφή συμπεριφοράς, που η φυσική δυσκολεύεται να τη χειριστεί. Για παράδειγμα, ό,τι έχει να κάνει με το στροβιλισμό: το νερό που χύνεται από μια τρύπα. Ο αέρας που ρέει γύρω από το φτερό ενός αεροπλάνου. Ο καιρός. Το αίμα που κυλάει στο εσωτερικό της καρδιάς. Όλα αυτά τα φαινόμενα στροβιλισμού περιγράφονται από μη γραμμικές εξισώσεις. Κι αυτές είναι πολύ δύσκολο να λυθούν – στην πραγματικότητα μάλιστα συνήθως είναι αδύνατο να λυθούν.



Έτσι οι φυσικοί ποτέ δεν κατάφεραν να κατανοήσουν όλη αυτή την κατηγορία φαινομένων και έκαναν σαν να μην υπήρχαν. Μέχρι εδώ και περίπου δέκα χρόνια. Γιατί στα τελευταία δέκα χρόνια υπάρχει μια νέα θεωρία που τα περιγράφει...

Η θεωρία του χάους αρχικά προέκυψε από τις προσπάθειές μας να φτιάξουμε σε υπολογιστές μοντέλα προσομοίωσης του καιρού κατά τη δεκαετία του '60. Ο καιρός είναι ένα μεγάλο και πολύπλοκο σύστημα. Συγκεκριμένα είναι το σύστημα της ατμόσφαιρας που αλληλεπιδρά με το έδαφος του πλανήτη και με την ηλιακή ακτινοβολία. Η συμπεριφορά αυτού του μεγάλου και πολύπλοκου συστήματος κατάφερνε πάντα να βρίσκεται πέρα από την κατανόησή μας. Έτσι, φυσικά, δεν μπορούσαμε να κάνουμε πρόγνωση μακροπρόθεσμα για τον καιρό. Αλλά, αυτό που έμαθαν οι πρώτοι ερευνητές από τα μοντέλα της ατμόσφαιρας στους υπολογιστές ήταν ότι, ακόμα κι αν καταλάβαινες τους μηχανισμούς του καιρού, πάλι δεν θα μπορούσες να τον προγνώσεις. Και ο λόγος είναι ότι η συμπεριφορά του συστήματος παρουσιάζει ευαίσθητη εξάρτηση από τις αρχικές συνθήκες...

Αλλά το χάος δεν είναι τυχαίο και απρόβλεπτο... Στην πραγματικότητα βρίσκουμε κρυμμένες κανονικότητες μέσα στην πολύπλοκη ποικιλία της συμπεριφοράς ενός συστήματος. Γι' αυτό και το χάος εξελίχθηκε σε μια ευρεία θεωρία που χρησιμοποιείται στη μελέτη σχεδόν κάθε τομέα, από το χρηματιστήριο ως τη συμπεριφορά του πλήθους σε διαδηλώσεις και ως τα εγκεφαλικά κύματα σε μια κρίση επιληψίας. Όπως σε κάθε απλό σύστημα κρύβεται το χάος, έτσι και σε κάθε περίπλοκο σύστημα που εμφανίζεται μπερδεμένο και μη προβλέψιμο βρίσκουμε μια υπόγεια τάξη και κανονικότητα».



Με λίγα λόγια

Μια αξιέπαινη πρωτοβουλία

Η πραγματοποίηση στη Ρόδο των Special Olympics, πέρα από το γεγονός ότι έδωσε μία ακόμα ευκαιρία στο νησί μας να προβληθεί στα εθνικά – και όχι μόνον – μέσα ενημέρωσης, πέρα από το γεγονός ότι έβαλε ένα ακόμα λιθαράκι στην οικοδόμηση νέων, εναλλακτικών μορφών τουρισμού, όπως είναι ο αθλητικός τουρισμός, είχε και μία παράπλευρη πτυχή που έδειξε ότι η Ρόδος δεν έχει χάσει, παρά τα όσα της καταμαρτυρούνται κατά καιρούς, ούτε την αίσθηση της φιλοξενίας ούτε τη διάθεση για προσφορά.

Συγκινητική ήταν η κίνηση του Σωματείου Εστιατόρων της Ρόδου



να προσφέρουν δωρεάν σίτιση στους αθλητές και τους συνοδούς των αποστολών που πήραν μέρος στους αγώνες. Κάτι που επισημάνθηκε και στο Δημοτικό μας Συμβούλιο, το οποίο ομόφωνα αποφάσισε να ευχαριστήσει δημόσια τα καταστήματα που συμμετείχαν σ' αυτή την πρωτοβουλία.

Τα καταστήματα που προσέφεραν δωρεάν γεύματα στα παιδιά που πήραν μέρος στα Special Olympics είναι τα παρακάτω:

-Ταβέρνα Χατζηκέλης
-Ταβέρνα Πλάκα
-Ταβέρνα Αρχιπέλαγος
-Ταβέρνα Σαρρής
-Εστιατόριο Περίδης
-Εστιατόριο Λειψοί
-Εστιατόριο Φώτης Μέλαθρον
-Εστιατόριο Παπαντωνίου
-Εστιατόριο Ζιζί
-Εστιατόριο Ρομέο
-Ταβέρνα Οδυσσέας
-Εστιατόριο Μέγαρο
-Εστιατόριο Αρχοντικό
-Εστιατόριο Captain's Garden
-Εστιατόριο Rustico
-Εστιατόριο Μάμα Σοφία
-Εστιατόριο Κάστρο
-Εστιατόριο Καμπουρόπουλος
-Εστιατόριο Ντινόρη

Περί Νέας Αγοράς



Το θέμα που απασχολεί τελευταία τα τοπικά Μέσα Μαζικής Ενημέρωσης είναι αυτό που αναφέρεται στα ενοίκια των δημοτικών καταστημάτων της Νέας Αγοράς. Και είναι βέβαια δικαιολογημένος ο θόρυβος που γίνεται, μετά μάλιστα την άρνηση των καταστηματαρχών να υπογράψουν νέα συμβόλαια, γεγονός που ανάγκασε τη Δημοτική Αρχή να δηλώσει ξεκάθαρα ότι θα εφαρμόσει πλήρως τον νόμο μετά τη λήξη της προθεσμίας που έχει θέσει. Το τι έχει προηγηθεί στο θέμα αυτό και ποιες προσπάθειες καταβλήθηκαν λίγο πολύ είναι γνωστό. Εκείνο που έχουμε να τονίσουμε, χωρίς να θέλουμε να πάρουμε το μέρος της μιας ή της άλλης πλευράς, είναι ότι ο Δήμος κυριολεκτικά πάλεψε, με τη συμπαράσταση του Επιμελητηρίου, για τη μείωση του συντελεστή καθορισμού των ενοικίων από το 10% στο 6%. Μερικές από τις μάχες που έδωσε στο Υπουργείο Οικονομικών τις κέρδισε, έχασε όμως την αποφασιστική μάχη στο Συμβούλιο της Επικρατείας, στο οποίο προσέφυγε. Από κει και πέρα υπάρχει ο νόμος, τον οποίο δεν μπορεί να παραβλέψει κανείς και δεν μπορεί να παραβεί η Δημοτική Αρχή. Αυτό το γνωρίζουν όλοι, το παραδέχονται όλοι, αλλά κανείς δεν νοιώθει την ανάγκη, ανεξάρτητα εάν βρίσκεται υπό το κράτος αγωνίας, να αναγνωρίσει ότι η εφαρμογή του νόμου είναι μονόδρομος. Εκείνο που εμείς θα τονίσουμε αυτή τη στιγμή είναι μια μικρή «λεπτομέρεια», προς ενημέρωση των αναγνωστών, οι οποίοι είναι και οι τελικοί κριτές: Μετά τον έλεγχο του Ελεγκτικού Συνεδρίου στον Δήμο Ροδίων συντάχθηκε έκθεση, στην οποία αναφέρεται ότι, εάν ο Δήμος δεν εφαρμόσει τον νόμο και δεν εισπράξει τα ενοίκια, όπως αυτά καθορίζονται από τις σχετικές διατάξεις, η δαπάνη θα καταλογισθεί στον Δήμαρχο και τον Δημοτικό Ταμία. Το ερώτημα που γεννάται είναι: υπάρχει λογικός άνθρωπος που να προκρίνει αυτή τη λύση;

Εν αναμονή ηθικής δικαίωσης

Την απόδοση ακινήτων ιδιοκτησίας του ΕΟΤ ζήτησε από τον υπουργό Τουρισμού κ. Αβραμόπουλο ο Δήμος Ροδίων.

Ειδικότερα, ο Δήμος ζήτησε την απόδοση





ακινήτων για την αξιοποίησή τους με σύγχρονες τουριστικές προδιαγραφές και για την λειτουργική εκμετάλλευσή τους.

Ανάμεσα στα ακίνητα που ζήτησε ο Δήμος είναι και αυτά του Γηπέδου Αντισφαίρισης δίπλα από το Δημοτικό ξενοδοχείο «Ρόδων» και του Πάρκου «Θέρμαι».

Τα συγκεκριμένα ακίνητα έχουν κατ επανάληψη αποτελέσει αντικείμενο υποσχέσεων από κεντρικά κυβερνητικά όργανα για την απόδοσή τους όλα τα τελευταία χρόνια.

Ομως μέχρι σήμερα η εκκρεμότητα παραμένει και όχι μόνο μένουν αναξιοποίητα, αλλά ιδιαίτερα το πάρκο του «Θέρμαι» (χώρος κοινοχρήστου πρασίνου σύμφωνα με το σχέδιο πόλης) είναι πλήρως εγκαταλελειμμένο, υποβιβάζοντας, λόγω του κεντρικού σημείου που βρίσκεται, την εικόνα της πόλης.

Ο δήμαρχος χαρακτηρίζει την απόδοση «επιβαλλόμενη ηθική αποκατάσταση και δικαίωση απέναντι στο ροδιακό λαό».

Και έτσι είναι. Αναμένεται με ενδιαφέρον η απάντηση του κ. Αβραμόπουλου.

Εκδηλώσεις ... για φίλημα!

Το beach volley τελείωσε με επιτυχία. Το Ecocinema έγραψε τη δική του ιστορία. Τώρα έχουν σειρά άλλες εκδηλώσεις που έχουν προ-

γραμματιστεί για το καλοκαίρι από τον Πολιτιστικό Οργανισμό του Δήμου Ροδίων και είναι όλες εκδηλώσεις ποιότητας και για όλα τα γούστα. Δεν μπορεί π.χ. να περάσει απαρατήρητο ότι κατά τη διάρκεια του καλοκαιριού θα «παρελάσουν» από τη Ρόδο οι θεατρικές παραστάσεις που θα ανέβουν φέτος στην Επίδαυρο, αλλά και γνωστοί καλλιτέχνες πρώτης σειράς και άλλα καλλιτεχνικά σχήματα. Από κάποιους ελέχθη ότι δεν υπάρχει πια κέφι για τέτοια πράγματα, αναφερόμενοι προφανώς στην οικονομική κρίση, και ότι καλά θα έκανε ο Δήμος να ασχοληθεί με άλλα «σοβαρότερα» πράγματα. Είναι όμως έτσι τα πράγματα; Προσφέρουν οι εκδηλώσεις ή όχι στην πόλη της Ρόδου; Εμείς πιστεύουμε πως ναι. Το πρόγραμμα που έχει καταρτισθεί δεν απευθύνεται μόνο στους ντόπιους, αλλά και στους ξένους επισκέπτες μας, οι οποίοι έχουν ήδη ενημερωθεί, μέσω των τουριστικών τους πρακτορείων, και όπως δείχνουν τα πράγματα πολλοί έχουν ενδιαφερθεί να παρακολουθήσουν πολλές από αυτές. Άλλωστε η προβολή της Ρόδου μέσα από σειρές εκδηλώσεων ήταν μια ακόμα προσφορά στον τόπο, ο οποίος διαφημίστηκε σχεδόν ανέξοδα σ' ολόκληρο τον κόσμο. Είναι λοιπόν οι εκδηλώσεις αυτές, εκτός από τον πολιτιστικό τους χαρακτήρα, μέρος του σχεδιασμού του Δήμου για προβολή. Κι έτσι πρέπει να τις βλέπουμε όλοι.



ΔΙΗΓΩΝΤΑΣ ΤΑ ΝΑ ΚΛΑΙΣ...



Στα δύσκολα τα κατάφερε! Αυτό θα έλεγε κανείς πως είναι το κυριότερο συμπέρασμα από τα επτά παιχνίδια του Διαγόρα που θα δούμε σήμερα. Από την 21η έως και την 27η δηλαδή αγωνιστική του πρωταθλήματος περιόδου 1986 – 87, ο «γηραιός» της πόλης μας έδειξε ξεκάθαρα ότι θα πουλούσε ακριβά το ...τομάρι του για να κερδίσει την παραμονή του στην κατηγορία των μεγάλων και στο τέλος βέβαια η ιστορία θα μας δείξει ότι θα δικαιωθεί. Οι παίκτες του Τόζα Βεσελίνοβιτς όπως θα δούμε και πιο κάτω, μακριά από τη Ρόδο δεν μπορούσαν να τα καταφέρουν τόσο καλά, όμως εντός τα πράγματα ήταν πολύ διαφορετικά. Με την παρότρυνση περίπου 5000 θεατών (σε κάθε παιχνίδι από αυτά που θα δούμε σήμερα) έστω και με ...μισό μηδέν, μπορούσαν να βάζουν στο σακούλι τους, τους δυο πολύτιμους βαθμούς. Μοναδική εξαίρεση αποτέλεσε το παιχνίδι με τον Ολυμπιακό που κυρίως λόγω ατυχίας η ομάδα της πόλης μας δεν μπόρεσε να πάρει τουλάχιστον την ισοπαλία που θα ήταν υπερπολύτιμη.

Για να έχουμε και μια απόλυτη συνέχεια με αυτά που γράφαμε την προηγούμενη εβδομάδα όπου είχαμε μείνει στην 18η αγωνιστική, θα πρέπει να αναφέρουμε πως δεν κατορθώσαμε να «σώσουμε» τα παιχνίδια της 19ης και της 20ης αγωνιστικής, γι αυτό και συνεχίζουμε από την 21η αγωνιστική. Θα θέλαμε βέβαια να σας υπενθυμίσουμε πως κάνουμε το παν για να τα βρούμε (μαζί με τα υπόλοιπα που λείπουν) και μόλις ολοκληρώσουμε αυτή την αγωνιστική περίοδο (και πριν περάσουμε στην επόμενη) θα σας τα παρουσιάσουμε (ή έστω αυτά που θα βρούμε) σε μια έκδοση όλα μαζί..

21η αγωνιστική (8/3/1987)
ΠΑΣ ΓΙΑΝΝΕΝΑ – ΔΙΑΓΟΡΑΣ 1 – 0

Ένα ημίχρονο έπαιξε καλό ποδόσφαιρο ο Διαγόρας στο ντέρμπι των ουραγών αλλά αυτό δεν ήταν αρκετό για να του δώσει την ευκαιρία να πάρει έστω τον πολύτιμο βαθμό της ισοπαλίας. Στην επανάληψη ανέβηκαν πάρα πολύ οι γηπεδούχοι και τελικά κατάφεραν να επικρατήσουν με το φτωχό αλλά σίγουρα σημαντικότατο 1 – 0. Σκόρερ ήταν ο Μανέφσκι με ένα ωραίο σουτ στο 55'. Η καλύτερη στιγμή για τον «γηραιό» χάθηκε στο 31' όταν ο Χριστοφής με σουτ έστειλε την μπάλα να χτυπήσει στο δοκάρι.

Διαιτητής της αναμέτρησης ήταν ο κ.Κουκουλάκης από το Ηράκλειο.

Οι συνθέσεις των ομάδων:

ΓΙΑΝΝΕΝΑ: Βουκελάτος, Κώνστας, Κλείτσας, Πασιαλής, Μαΐπάς, Βρεττός, Τσώλης, Μαντζούκης, Μανέφσκι, Αποστόλωφ (85' Χαρίσης), Λαμπίρης

ΔΙΑΓΟΡΑΣ: Τσακμακίδης, Σωτηρόπουλος, Βασίλης Αθανασίου, Καστανός, Δουρδουνάς, Παπαδιός (61' Πατσάης), Χριστοφής, Δημήτρης Αθανασίου (85' Δοντάς), Βέλιος, Λούκατς, Γεωργαλλής

22η αγωνιστική (15/3/1987)
ΔΙΑΓΟΡΑΣ – ΔΟΞΑ ΔΡΑΜΑΣ 3 – 0

Νίκη οξυγόνο πήρε ο Διαγόρας κόντρα στη Δόξα Δράμας με το άνετο 3 – 0 και παρέμεινε ζωντανός στο κυνήγι της παραμονής. Οι παίκτες του Τόζα Βεσελίνοβιτς ήταν εμφανώς ανώτεροι και θα μπορούσαν να πετύχουν και ένα μεγαλύτερο σκορ.

Στο 20' ο Βέλιος έκανε το 1 – 0 και στο 44' ο Χριστοφής με ένα πολύ μακρινό σουτ πέτυχε ένα πολύ όμορφο γκολ κάνοντας το 2 – 0. Στο 80' ο Γεωργαλής διαμόρφωσε το τελικό 3 – 0.

Το παιχνίδι διαιτήτευσε ο κ.Καννός.

Οι συνθέσεις:

ΔΙΑΓΟΡΑΣ: Τσακμακίδης, Πρίσκας, Βασίλης Αθανασίου, Καστανός, Καλιτζάκης, Χριστοφής, Δημήτρης Αθανασίου, Σωτηρόπουλος, Βέλιος (71' Παπαδιός), Λούκατς, (85' Δουρδουνάς), Γεωργαλής

ΔΟΞΑ ΔΡΑΜΑΣ: Γρηγοριάδης, Σοφρόνογλου, Παχατουρίδης, Παπαθεοδώρου, Γκαμπέτας, Βασιλαράκης, Υφαντίδης (46' Μουστακίδης), Χατζηελευθερίου (46' Φλέγκας), Βούλτσεφ, Σβέτκωφ, Μάλλιος

Η ΒΑΘΜΟΛΟΓΙΑ

Για να πάρετε και εσείς μια γεύση, ας δούμε πως είχε διαμορφωθεί η βαθμολογία μετά από 22 αγώνες:

1. Ολυμπιακός	42 – 18	36
2.ΠΑΟΚ	36 – 19	29
3.ΟΦΗ	32 – 20	28
4.Παναθηναϊκός	30 – 20	28
5.Ηρακλής	25 – 23	25
6.Πανιωνίος	24 – 14	22
7.ΑΕΚ	28 – 21	21
8.Λάρισα	17 – 21	21
9.Άρης	23 – 23	20
10.Βέροια	26 – 36	20
11.Διαγόρας	25 – 27	18
12.Καλαμαριά	17 – 29	18
13. Εθνικός	23 – 39	18
14.Δόξα Δράμας	24 – 29	16
15.Γιάννενα	14 – 29	15
16.Απόλλων	15 – 33	15



Ο Βασίλης Αθανασίου (δεύτερος από δεξιά) ήταν ένας από τους βασικούς ποδοσφαιριστές του Διαγόρα την περίοδο που εξετάζουμε στη σημερινή έκδοση. Εδώ διακρίνεται με τον Σάββα Κωφίδη, πριν από αγώνα με τον Ηρακλή στο Καυταντζόγλειο στάδιο της Θεσσαλονίκης

23η αγωνιστική (29/3/1987)
ΕΘΝΙΚΟΣ – ΔΙΑΓΟΡΑΣ 2 – 0

Μόνο στις αρχές των δυο ημιχρόνων στάθηκε καλά ο Διαγόρας στο Στάδιο Καραϊσκάκη, αλλά απέναντι σε έναν συνολικά καλύτερο και με διάρκεια Εθνικό υπέκυψε φυσιολογικά. Στο 56' ο Κωνσταντινίδης έκανε το 1 – 0 και στο 64' ο Τσούξτος με εύστοχο χτύπημα πέναλτι διαμόρφωσε το τελικό 2 – 0.

Διαιτητής του αγώνα ήταν ο κ.Ζακεστίδης.

Οι συνθέσεις:

ΕΘΝΙΚΟΣ: Δοξάκης, Παπαδόπουλος, Αντωνόπουλος, Καμπόλης, Κατσικογιάννης, Π.Γεωργάρας (33' Δημητρόπουλος), Ιωακειμίδης, Ιλούγκα, Τσούξτος, Κωτίδης (84' Λυρής), Κωνσταντινίδης

ΔΙΑΓΟΡΑΣ: Τσακαμκίδης, Πρίσκας (75' Μπακαρής), Νικολούδης, Καστανός, Καλιτζάκης, Χριστοφής (75' Παπαδιός), Σωτηρόπουλος, Ψεύτης, Βέλιος, Λούκατς, Γεωργαλής

24η αγωνιστική (5/4/1987)
ΔΙΑΓΟΡΑΣ – ΑΠΟΛΛΩΝ ΑΘΗΝΩΝ 2 – 1

Σε ένα από τα πιο κρίσιμα του παιχνίδια, ο Διαγόρας παρουσιάστηκε απερίγραπτα κακός αλλά παράλληλα και τυχερός καθώς ακόμα και έτσι μπόρεσε να φθάσει στη νίκη. Οι περίπου 5000 θεατές είδαν τους γηπεδούχους να κερδίζουν στις καθυστερήσεις του παιχνιδιού χάρις σε μια πολύ ωραία κεφαλιά του Γιάννη Καλιτζάκη, του παίκτη που έπαιξε με πολύ μεγάλη ψυχή. Οι απολλωνιστές είχαν ανοίξει το σκορ στο 25' με πλασέ του Παντελίδη (0 – 1) αλλά πριν έρθει ο Καλιτζάκης, ο Βέλιος στο 64' είχε ισοφαρίσει σε 1 – 1.

Μέτρια ήταν η διαιτησία του Μάκη Γερμανάκου.

Οι συνθέσεις:

ΔΙΑΓΟΡΑΣ: Τσακμακίδης, Μπακαρής, Βασίλης Αθανασίου (31' Παπαδιός), Καστανός, Καλιτζάκης, Χριστοφής, Νικολούδης, Ψεύτης, Βέλιος (70' Πρίσκας), Λούκατς, Γεωργαλλής

ΑΠΟΛΛΩΝ ΑΘΗΝΩΝ: Κουρκούνας, Φαμπιάτος, Ποζαπαλίδης, Κωνσταντόπουλος (46' Αποστόλου), Μπότζος, Μαγγιώρος, Παντελίδης, Καραβέλης (75' Μπούλιος), Μαϊστόροβιτς, Σβορώνος, Ράγιοβιτς

25η αγωνιστική (12/4/1987)
ΑΡΗΣ – ΔΙΑΓΟΡΑΣ 2 – 1

Τα τραγικά λάθη που έγιναν στην άμυνα και η ανικανότητα στο σκοράρισμα δεν επέτρεψαν στον Διαγόρα να κερδίσει κάτι από τον αγώνα με τον Άρη που φιλοξενήθηκε στο γήπεδο Χαριλάου. Οι γηπεδούχοι μπήκαν πολύ δυνατά στον αγωνιστικό χώρο και στο πρώτο εικοσιπεντάλεπτο πέτυχαν δυο γκολ εδραιώνοντας ουσιαστικά τη νίκη τους.

Στο 10' ο Βασίλης Δημητριάδης με κεφαλιά έκανε το 1 – 0 και στο 25' ο Μπάχτιτς από κοντά πέτυχε το 2 – 0. Στο 89' ο Ψεύτης με σουτ απλά μείωσε σε 2 – 1.

Καλή ήταν η διαιτησία του Αθηναίου κ.Βασιλάκη

Οι συνθέσεις:

ΑΡΗΣ: Μητσούδης, Μουστακίδης (18' Χατζηνικολάου), Τζιφόπουλος, Τζιόλας, Κούης, Βόσδου, Μπάχτιτς, Δημητριδης (75' Μουρατίδης), Μπαλής, Σαμόλης, Νίκιτς

ΔΙΑΓΟΡΑΣ: Τσακμακίδης, Μπακαρής, Σωτηρόπουλος, Καστανός, Δουρδουνάς, Χριστοφής (64' Δημήτρης Αθανασίου), Νικολούδης, Ψεύτης, Βέλιος, Λούκατς, Γεωργαλής (46' Δοντάς)

26η αγωνιστική (3/5/1987)
ΔΙΑΓΟΡΑΣ – ΟΛΥΜΠΙΑΚΟΣ 0 – 1

Μέχρι το 64' άντεξε ο Διαγόρας αλλά εκεί που πίεζε, δέχθηκε το μοναδικό γκολ της αναμέτρησης και έχασε τον αγώνα. Ήταν ένα αποτέλεσμα το οποίο αδικούσε τους παίκτες του Τόζα Βεσελίνοβιτς καθώς απέναντι σε έναν νωθρό Ολυμπιακό έπαιξαν σαφώς καλύτερα και άξιζαν κάτι καλύτερο. Το μοναδικό γκολ σημείωσε ο Νίκος Αναστόπουλος με κοντινή προβολή στο 64' ύστερα από μια σύγχυση στα καρέ του Τσακμακίδη.

Το παιχνίδι διαιτήτευσε ο κ.Κεφαλάς ο οποίος αρνήθηκε ένα πέναλτι υπέρ του Διαγόρα

Οι συνθέσεις:

ΔΙΑΓΟΡΑΣ: Τσακμακίδης, Μπακαρής, Δημήτρης Αθανασίου, Καστανός, Καλιτζάκης, Ψεύτης, Δοντάς (69' Παπαδιός), Νικολούδης, Χριστοφής (71' Βέλιος), Λούκατς, Γεωργαλλής

ΟΛΥΜΠΙΑΚΟΣ: Παπαμιχαήλ, Ξανθόπουλος, Αποστολάκης, Παπαχρήστου, Μίχος, Μπονόβας (61' Σεμερτζίδης), Ζελελίδης (82' Βράμπλιτς), Μπάριος, Αναστόπουλος, Μητρόπουλος, Βαΐτσης

27η αγωνιστική (17/5/1987)
ΔΙΑΓΟΡΑΣ – ΛΑΡΙΣΑ 1 – 0

Έδειξε ότι διαθέτει μεγάλη ψυχή ο Διαγόρας και απέναντι σε μια εκνευριστική και εριστική Λάρισα βρήκε τον τρόπο να κερδίσει με 1 – 0 και να πάρει έτσι τους πολυπόθητους δυο βαθμούς της νίκης. Οι φιλοξενούμενοι που έπαιξαν πάρα πολύ σκληρά έχασαν και τον τερματοφύλακα τους Πλίτση στο 25' καθώς χτύπησε εκτός φάσης τον Γεωργαλλή! Το μοναδικό γκολ σημείωσε ο Παπαδιός στο 81' το οποίο πανηγυρίστηκε έξαλλα και από τους παίκτες στον αγωνιστικό χώρο αλλά και από τους φιλάθλους στην κερκίδα.

Πολύ καλός ήταν ο Αθηναίος διαιτητής κ. Νικάκης.

Οι συνθέσεις:

ΔΙΑΓΟΡΑΣ: Τσακμακίδης, Μπακαρής, Βασίλης Αθανασίου, Ψεύτης, Καλιτζάκης, Δημήτρης Αθανασίου, Σωτηρόπουλος, Νικολούδης (60' Παπαδιός), Βέλιος (72' Δουρδουνάς), Λούκατς, Γεωργαλλής

ΛΑΡΙΣΑ: Πλίτσης, Παραφέστας, Κολομητρούσης, Βουτυρίτσας, Γκαλίτσιος, Μητσιμπόνας, Αλεξούλης, Τσιώλης, Αθανασίου, Καραπιάλης (25' Κυριακούλης), Βαλαώρας (65' Κυριλίδης).

ΣΥΝΕΧΙΖΕΤΑΙ



Ο Κολοσσός της Ρόδου

Ένας Κολοσσός έρχεται στη Ρόδο! Η Ford βάζει πλώρη για τα Δωδεκάνησα με τη δημιουργία ενός μεγάλου, ολοκληρωμένου συγκροτήματος στη Ρόδο. Το νέο συγκρότημα RODOS MOTOR CAR διαθέτει μία μονάδα για πωλήσεις επιβατικών, επαγγελματικών οχημάτων και μεταχειρισμένων αυτοκινήτων και μία ξεχωριστή μονάδα για ανταλλακτικά, service και τεχνική εξυπηρέτηση. Τώρα η Ρόδος έχει και πάλι έναν Κολοσσό και εσείς τα καλύτερα αυτοκίνητα.

RODOS MOTOR CAR A.E.
Έκθεση: 5ο χλμ. Ρόδου - Λίνδου,
τηλ.: 22410 68787-68194, fax: 22410 68611
Service: Λεωφόρος Καλλιθέας 3, τηλ.: 22410 77940

Σχεδιασμένα για τη ζωή
Προορισμένα για μια ζωή

Ford

Rodos Car AE
Μέλος του Επισήμου Δικτύου
Εμπόρων BMW Hellas AE

3ο χλμ. Ρόδου - Καλλιθέας
851 00 Ρόδος
Τηλ.: (22410) 64169, 68032 - 3
61825
Fax : (22410) 68034

Sheer
Driving Pleasure

Με απλά μαθηματικά... BMW Σειρά 3 Sedan, στην Rodos Car AE.

(LIFESTYLE)
(EXCLUSIVE)
(SPORTIVE)

Τρεις νέες εκδόσεις με όφελος € 2.000.

BMW Σειρά 3 Sedan. Τέσσερις πόρτες. Έξι αερόσακοι. Από 1600 κυβικά. Από 115 άλογα. Σε 3 νέες εκδόσεις: τη μονοδική Lifestyle, την πολυτελή Exclusive και τη δυναμική Sportive. Με όφελος 2.000 ευρώ. Ελάτε στην Rodos Car AE για ένα συναρπαστικό test drive και ανακαλύψτε την έκδοση που σας ταιριάζει με... απλά μαθηματικά.

BMW Σειρά 3 - Κατανάλωση (l./ 100km): Κύκλος πόλης 10,1/12,2 - Κύκλος εκτός πόλης 5,1/6,3 - Μεικτός κύκλος 7,3/8,9 - Εκπομπές CO_2 (gram/km): 190/213.

Rodos Car AE
Μέλος του Επίσημου Δικτύου Εμπόρων BMW Hellas AE

3ο χλμ. Ρόδου - Καλλιθέας • 85100 • Τηλ: 22410 64169, 68032-3, 61825 • Fax: 22410 68034

Με προορισμό το Τρεβίζο!

Αναχωρεί αύριο για την Ιταλία ο τεχνικός του Κολοσσού που θα παρακολουθήσει το summer league των κοινοτικών αθλητών! Με τα μάτια στραμμένα στο big man camp για παίκτες που αγωνίζονται κοντά στο καλάθι

Στην Ιταλία και συγκεκριμένα στο Τρεβίζο πρόκειται να αναχωρήσει αύριο ο Βασίλης Φραγκιάς. Ο τεχνικός του Κολοσσού θα μεταβεί στη γειτονική χώρα προκειμένου να παρακολουθήσει το ετήσιο summer league με τη συμμετοχή πολλών αθλητών απ' ολόκληρη την Ευρώπη και φυσικά απ' την Ελλάδα. Ο 43χρονος κόουτς πάντως θα έχει τα μάτια του κυρίως στραμμένα στο big man camp, το οποίο όπως αναφέρει και η ονομασία του αφορά τους αθλητές που παίζουν κοντά στο καλάθι.

Ο Βασίλης Φραγκιάς θα παραμείνει στο Τρεβίζο μέχρι και τις 28 Ιουνίου, όπου θα ολοκληρωθούν οι εκδηλώσεις και στη συνέχεια θα επιστρέψει στη Ρόδο, οπότε θα γνωστοποιήσει στη διοίκηση της ομάδας τα σχέδια αλλά και τις προτάσεις του.



Ο τεχνικός του Κολοσσού Βασίλης Φραγκιάς θα αναχωρήσει αύριο στο Τρεβίζο της Ιταλίας

Με δεδομένο πλέον ότι ο Ισπανός Αλφόνσο Άλμπερτ πολύ δύσκολα θα παραμείνει στο «Βενετόκλειο»(παραμένει μεγάλη η οικονομική διαφορά μεταξύ των δύο πλευρών), ο τεχνικός των «θαλασσί» έχει ξεκινήσει δειλά-δειλά να ψάχνει στην κοινοτική αγορά, αφού είναι δύσκολο να βρεθεί ο αντικαταστάτης του στην Ελλάδα.

Είναι γνωστό ότι τόσο ο Δημήτρης Πατρίκης όσο και ο Γιώργος Κουκλάκης αποτελούν παρελθόν απ' τον Κολοσσό, οπότε το μεγάλο «αγκάθι» για τον Αθηναίο προπονητή ακούει στο όνομα «φροντ-λάϊν». Οι Ροδίτες θα κινηθούν για την απόκτηση 2-3 αθλητών που να γεμίζουν τη ρακέτα, εκτός φυσικά κι αν αλλάξουν οι καταστάσεις και ο Ισπανός σέντερ συνεχίσει την καριέρα του στον Κολοσσό.

Ήδη, πάντως ο Βασίλης Φραγκιάς έχει στα χέρια του κασέτες με ψηλούς αθλητές που έχουν προταθεί κατά καιρούς, τις οποίες εξετάζει προσεκτικά πριν πάρει οποιαδήποτε απόφαση του.

Φέτος και λόγω της μη καταβολής της τακτικής επιχορήγησης από τη Γενική Γραμματεία Αθλητισμού οι μεταγραφικές κινήσεις θα είναι ιδιαίτερα προσεκτικές και σε καμία περίπτωση δεν θα υπάρξουν οικονομικά ανοίγματα. Οι «θαλασσί» δεν φέρονται διατεθειμένοι να προβούν σε βιαστικές επιλογές και θεωρείται σίγουρο ότι το «πάρε-δώσε» θα γίνει μετά την 1η Ιουλίου και εφόσον φυσικά ο Βασίλης Φραγκιάς επιστρέψει από την Ιταλία.



Κατά τη διάρκεια του Ιουλίου θα γίνουν οι μεταγραφικές κινήσεις στο στρατόπεδο του Κολοσσού. Προς το παρόν αυτό που απασχολεί τους «θαλασσί» είναι η παραμονή του Χρήστου Γκογκίδη στο «Βενετόκλειο»

Μετά τις υπογραφές με τον Πάνο Παναγιωταράκο, τον Χρήστο Παππά, τον Θοδωρή Γεωργίτση και τον Αλέξη Παναγιωτόπουλο, το βασικό μέλημα των Ροδιτών είναι να επέλθει η συμφωνία με τον αρχηγό της ομάδας Χρήστο Γκογκίδη.

Αυτό αναμένεται να γίνει τις επόμενες μέρες, οπότε και θα λυθούν τα χέρια του Αθηναίου προπονητή, που ήδη έχει ετοιμάσει τα πλάνα του και για το camp του Κολοσσού από 5-10 Ιουλίου. Σ' αυτό αναμένεται να έρθουν στη Ρόδο γνωστοί αθλητές και προπονητές ομάδων Α1, ενώ η τιμή για κάθε συμμετέχοντα έχει οριστεί στα 50 ευρώ.

Ολοκληρώθηκε το συνέδριο...

Χθες έπεσε η αυλαία του 13ου πανελληνίου συνεδρίου Ενώσεων και Τοπικών Επιτροπών στο οποίο έδωσε το «παρών» ο πρόεδρος της Τ.Ε. Ε.Ο.Κ. Δωδεκανήσου Θεοδόσης Κολιάδης

Την ευκαιρία να ανταλλάξουν ιδέες και γνώσεις πάνω στο αντικείμενο του μπάσκετ είχαν όλοι όσοι συμμετείχαν στο 13ο συνέδριο Ενώσεων και Τοπικών Επιτροπών που διεξήχθη το τριήμερο 18-20 Ιουνίου στην Αγία Τριάδα της Θεσσαλονίκης. Την Τ.Ε. Ε.Ο.Κ. Δωδεκανήσου εκπροσώπησε ο πρόεδρος της Θεοδόσης Κολιάδης και σε γενικές γραμμές όλα πήγαν καλά και οι παρευρισκόμενοι απόλαυσαν ένα πραγματικά πολύ καλό συνέδριο.

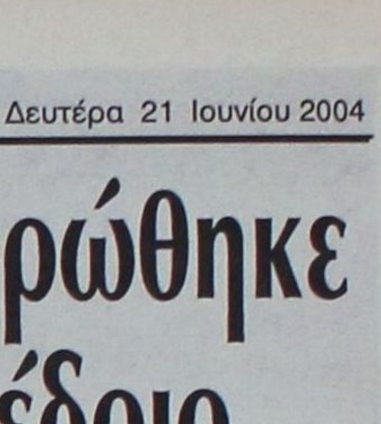

Ο Θεοδόσης Κολιάδης

Το κυρίως θέμα των εκδηλώσεων είχε να κάνει με το πρόγραμμα του αναπτυξιακού μπάσκετ, ενώ όλοι οι πρόεδροι των Ενώσεων και των Τοπικών Επιτροπών έκαναν γνωστές τις δικές τους προτάσεις με τις οποίες θα ασχοληθεί η Ελληνική Ομοσπονδία Καλαθοσφαίρισης. Τα θέματα που συζητήθηκαν και αναπτύχθηκαν ήταν τα εξής:

1.Η πορεία του μπάσκετ σε Ελλάδα και Ευρώπη
2.Απολογισμός και συμπεράσματα από τη λειτουργία του αναπτυξιακού προγράμματος της Ε.Ο.Κ. και των εκδηλώσεων του.
3.Προγραμματισμός και σχεδιασμός στόχων του αναπτυξιακού προγράμματος για τη νέα αγωνιστική περίοδο.
4.Σχέσεις εθνικών και τοπικών πρωταθλημάτων με το αναπτυξιακό πρόγραμμα-πανελλήνια πρωταθλήματα παίδων, εφήβων, νεανίδων, κορασίδων
5.Ανάλυση-προτάσεις για εφαρμογή νέων κανονισμών Ε.Ο.Κ.
6.Ντόπινγκ: απαξίωση αρχών-καταξίωση αθλητών
7.Εθνικές ομάδες γυναικών-αναπτυξιακό πρόγραμμα-λειτουργία πανελληνίων πρωταθλημάτων
8.Οικονομικά
9.Διαιτησία

Αξίζει να σημειωθεί ότι στην τελετή έναρξης που έγινε την προηγούμενη Παρασκευή στην Αγία Τριάδα της συμπρωτεύουσας μίλησε ο πρόεδρος της F.I.B.A. Europe Γιώργος Βασιλακόπουλος και ο ομόλογος του στην Ε.ΚΑ.Σ.Θ. Σάββας Λόρτος. Κατά τη διάρκεια του συνεδρίου το λόγο πήρε ο πρόεδρος της Ε.ΚΑ.Σ.ΚΕ.ΝΟ.Π. και υπεύθυνος του αναπτυξιακού προγράμματος Γιάννης Κοντραφούρης, ο ομοσπονδιακός τεχνικός Κώστας Πολίτης, ο προπονητής της Εθνικής ομάδας γυναικών Γιώργος Τσίτσκαρης, ο αντιπρόεδρος της Ε.Ο.Κ. Κώστας Παρίσης και ο γενικός γραμματέας της Ομοσπονδίας Τάκης Τσαγκρώνης.

Το πρώτο καλό βήμα...

Αναχωρούν σήμερα για την Αθήνα ο Μανώλης Ευσταθίου και ο Σάββας Καρατζιάς, ενόψει της προετοιμασίας της Εθνικής Ελλάδας στο μπάσκετ με καρότσι

Μετά από αρκετό καιρό ήρθε ένα καλό σημάδι για την προετοιμασία της Εθνικής ομάδας στο μπάσκετ με καρότσι. Όπως είναι γνωστό στο πλάϊ του ομοσπονδιακού τεχνικού Μάνου Ζαχαράκη θα καθίσει ο πρώην προπονητής του Α.Σ. Δωδεκάνησος Μανώλης Ευσταθίου που θα ταξιδέψει σήμερα στην Αθήνα για να υπογράψει τα σχετικά συμβόλαια, ενόψει της παραολυμπιάδας που θα γίνει από 17-24 Σεπτεμβρίου στην πρωτεύουσα. Σήμερα εξάλλου θα ταξιδέψει στο ίδιο μέρος και ο αθλητής του Α.Σ. Δωδεκάνησος Σάββας Καρατζιάς ο οποίος θα κληθεί να περάσει από έλεγχο ντόπινγκ-κοντρόλ.

Ο 24χρονος παίκτης θα είναι και ο μοναδικός εκπρόσωπος της ροδίτικης ομάδας, καθώς ο Μιχάλης Χατζηδημητρίου και ο Νίκος Δαούλας δεν θα μεταβούν τελικά στην Αθήνα, παρά το γεγονός ότι κλήθηκαν στο αντιπροσωπευτικό μας συγκρότημα.



Ο Μανώλης Ευσταθίου

Τις σελίδες του μπάσκετ επιμελήθηκε ο Μάκης Δούβαλης

e-mail:makiss@otenet.gr

Λήγει η προθεσμία

Μέχρι σήμερα το βράδυ οι διαιτητές θα πρέπει να κάνουν γνωστές τις προθέσεις τους για τη νέα αγωνιστική περίοδο

Σήμερα είναι η τελευταία ημέρα υποβολής δηλώσεων για τη συμμετοχή των διαιτητών τη νέα αγωνιστική περίοδο.

Οι εν ενεργεία ρέφερι και αυτοί φυσικά που θέλουν να συνεχίσουν να «σφυρίζουν» θα πρέπει να κάνουν γνωστές τις προθέσεις τους στον πρόεδρο του Συνδέσμου Διαιτητών Καλαθοσφαίρισης Δωδεκανήσου (Σ.Δ.Κ.Δ.) Δημήτρη Κουνελλέ. Αξίζει να σημειωθεί ότι στα πλάνα του προέδρου είναι η δημιουργία μίας νέας σχολής απ' την οποία θα αναδειχθεί το νέο αίμα του συνδέσμου, κάτι το οποίο πάντως δεν είναι ιδιαίτερα εφικτό, καθώς το ενδιαφέρον για τη διαιτησία είναι μικρό, κι αυτό αποδείχθηκε στην προηγούμενη απόπειρα.

Η ώρα του Ιβίσκου!

Το μεσημέρι της Τετάρτης θα μπει στην κληρωτίδα του 2ου ομίλου νότου της Γ' Εθνικής η «νεοφώτιστη» ομάδα της Ανάληψης



Η ομάδα του Α.Σ.Κ. Ιβίσκος

Ο Κολοσσός έμαθε τους αντιπάλους του την προηγούμενη Παρασκευή...Πλέον ήρθε η ώρα του δεύτερου εκπροσώπου μας στις εθνικές κατηγορίες. Το μεσημέρι (13:00) της Τετάρτης ο Α.Σ.Κ. Ιβίσκος θα μπει στην κληρωτίδα του 2ου ομίλου νότου της Γ' Εθνικής και ευελπιστεί σε μία καλή κλήρωση η οποία να του δίνει το δικαίωμα να ελπίζει στην παραμονή του. Για όσους θυμούνται πέρσι ο Ιπποκράτης τις πρώτες αγωνιστικές αναγκάστηκε να δώσει τρία συνεχόμενα εκτός έδρας παιχνίδια με συνέπεια να χάσει πολύτιμο έδαφος για τη συνέχεια του πρωταθλήματος.

Η κλήρωση θα πραγματοποιηθεί στα γραφεία της Ελληνικής Ομοσπονδίας Καλαθοσφαίρισης στην Καλλιθέα και σ' αυτή θα συμμετέχουν οι εξής ομάδες: Α.Σ.Κ. Ιβίσκος, Αγία Παρασκευή, Κάδμος Θηβών, Κύδων Χανίων, Προοδευτική, Πανερυθραϊκός, Λαύριο, Ιωνικός Λαμίας, Ο.Φ.Η.(είναι αμφίβολο αν θα πάρει μέρος), Α.Ε. Ταύρου, Α.Ε.Κ. Τζιτζιφιών, Ίκαρος Νέας Σμύρνης, Αρδηττός, Φ.Ε. Άτταλος.

2ο επιμορφωτικό σεμινάριο μπάσκετ!

Με απόλυτη επιτυχία στέφθηκαν το διήμερο 14-15 Ιουνίου οι διεργασίες με προσκεκλημένους τους Ζέλικο Ομπράντοβιτς, Δημήτρη Ιτούδη και Βασίλη Φραγκιά. Όσοι παραβρέθηκαν στο «Βενετόκλειο» είχαν την ευκαιρία να θαυμάσουν έναν απολαυστικό «Ζοτς»

Με απόλυτη επιτυχία στέφθηκε το 2ο επιμορφωτικό σεμινάριο μπάσκετ που διεξήχθη το διήμερο 14-15 Ιουνίου στο «Βενετόκλειο». Ο Ζέλικο Ομπράντοβιτς, ο άμεσος συνεργάτης του στον Παναθηναϊκό Δημήτρης Ιτούδης και ο Βασίλης Φραγκιάς έδωσαν τον καλύτερο τους εαυτό προκειμένου οι παρευρισκόμενοι να απολαύσουν ένα υψηλό επίπεδο γνώσεων. Το «παρών» στο γήπεδο έδωσαν σχεδόν όλοι οι Ροδίτες προπονητές, οι οποίοι έφυγαν στο τέλος ευχαριστημένοι με τα όσα είχαν την ευκαιρία να ακούσουν απ' τους έμπειρους προπονητές. Το σεμινάριο διοργανώθηκε από κοινού, από το Νομαρχιακό Αθλητικό Οργανισμό Δωδεκανήσου, τους προπονητές του Σ.Ε.Π.Κ. και την Τ.Ε. Ε.Ο.Κ. Δωδεκανήσου.



Οι προπονητές που έδωσαν το «παρών» στο «Βενετόκλειο» κατά τη διάρκεια του σεμιναρίου που πραγματοποιήθηκε το διήμερο 14-15 Ιουνίου

Αξίζει πάντως να σημειωθεί ότι αυτοί που μόχθησαν περισσότερο ώστε όλα να στεφθούν με απόλυτη επιτυχία ήταν οι προπονητές Βαγγέλης Αθανασιάδης, Στέλιος Κωνσταντινίδης, Αργυρώ Δράκου και Βασίλης Φραγκιάς.

Υπολογίζεται ότι 50 περίπου τεχνικοί βρέθηκαν στις εγκαταστάσεις του «Βενετοκλείου» για να παρακολουθήσουν τις ομιλίες των υψηλών προσκεκλημένων, ενώ έλαμψαν δια της απουσίας τους οι παράγοντες των ομάδων και οι αθλητές των σωματείων του νησιού. Ουσιαστικά όλα κύλησαν κατ' ευχήν, ενώ ο Ζέλικο Ομπράντοβιτς και ο Δημήτρης Ιτούδης δήλωσαν ενθουσιασμένοι απ' την ανταπόκριση που είχε το σεμινάριο και το ενδιαφέρον που προκάλεσε σε όλους όσοι παραβρέθηκαν στις διεργασίες του.

Αξίζει να σημειωθεί ότι το διήμερο που έγιναν οι ομιλίες, το έργο των προσκεκλημένων βοήθησε και η ομάδα επίδειξης που αποτελούνταν από αθλητές των ομάδων της Ρόδου. Συγκεκριμένα την πρακτική εξάσκηση βοήθησαν οι εξής παίκτες: Πάνος Παναγιωταράκος, Σταύρος Παρδακάς, Αλέξανδρος Σαρίκας, Σπύρος Λιβιεράτος, Γιάννης Βογιατζής, Στάθης Βλαχοδήμος, Χρήστος Αβεκλούριος, Γιάννης Μοσχής, Δημήτρης Λαγουδάκης, Σάββας Ματσαμάς, Νίκος Τρίμμης, Γιάννης Σκορδάλης, Βαγγέλης Γιακουμάκης και Τσαμπίκος Καπιτάνος.

Τον κεντρικό Σύνδεσμο Ελλήνων Προπονητών Καλαθοσφαίρισης (Σ.Ε.Π.Κ.) εκπροσώπησε ο γενικός γραμματέας Θόδωρος Μπολάτογλου και ο ταμίας Σωκράτης Ηλιάδης. Ο πρώτος μαζί με τον πρόεδρο της Τ.Ε. Ε.Ο.Κ. Δωδεκανήσου Θεοδόση Κολιάδη και την πρόεδρο του Ν.Α.Ο.Δ. Ανδριάνα Μπαφίτη απηύθυναν χαιρετισμό στην τελετή έναρξης.

Μετά το τέλος του διημέρου και συγκεκριμένα το βράδυ της προηγούμενης Τρίτης οι διοργανωτές παρέθεσαν συνέντευξη τύπου στην κεντρική αίθουσα της Νομαρχίας στην οποία μίλησαν οι τρεις προπονητές. Μάλιστα το κλίμα ήταν τόσο καλό που δεν έλειψαν τα αστεία και τα πειράγματα μεταξύ τους. Η παρουσία του Ζέλικο Ομπράντοβιτς και του Δημήτρη Ιτούδη έκλεισε στο πολυτελή εστιατόριο του Casino, σε δείπνο που παρέθεσαν στους καλεσμένους οι διοργανωτές.



Ο γενικός γραμματέας της Τ.Ε. ΕΟΚ Δωδεκανήσου, Γιώργος Κατσικανταής, βραβεύει τον Γιάννη Σακελλαρόπουλο για την πολυετή προσφορά του στο χώρο του μπάσκετ



Ο συνεπίκουρος δημάρχου Κάλλιστος Διακογεωργίου βραβεύει τον τεχνικό του Κολοσσού Βασίλη Φραγκιά



Ο νομάρχης Δωδεκανήσου Γ. Μαχαιρίδης τιμάει τον τεχνικό του Παναθηναϊκού Ζέλικο Ομπράντοβιτς



Εκλεψαν τις εντυπώσεις στη Ρόδο οι «πράσινοι» προσκεκλημένοι



Οι διοργανωτές μαζί με τους καλεσμένους και την ομάδα επίδειξης σε αναμνηστική φωτό από το σεμινάριο του «Βενετοκλείου»



Αναμνηστική φωτό μετά τη λήξη των διεργασιών στο Βενετόκλειο

ΠΟΔΗΛΑΣΙΑ

Συνεχίζει παρά τα προβλήματα την προετοιμασία του ο ΠΑΟ Διαγόρας

❑ Ενόψει των Πανελληνίων πρωταθλημάτων Ανδρών-Γυναικών και Παίδων-Εφήβων

Εντατικά – παρά τα μύρια τόσα προβλήματα – συνεχίζουν την προετοιμασία τους οι ποδηλάτες του ΠΑΟ Διαγόρα, ενόψει των επικείμενων Πανελληνίων πρωταθλημάτων.

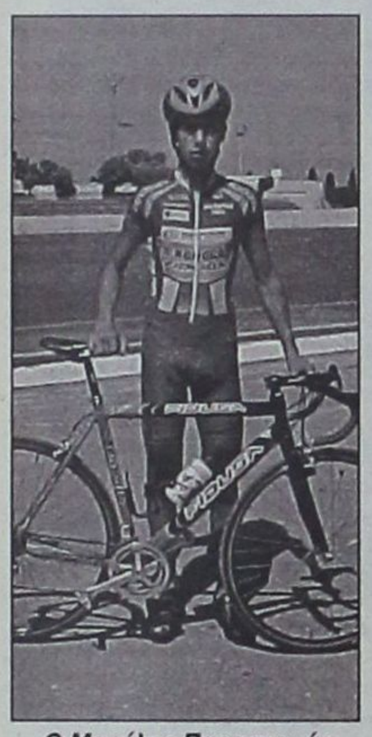

Ο Μανόλης Παρασκευάς απ' τις χρυσές ελπίδες του Διαγόρα

Στις 25 Ιουνίου στην Θεσσαλονίκη θα διεξαχθεί το Πανελλήνιο πρωτάθλημα Ανδρών-Γυναικών στο οποίο θα συμμετάσχουν οι Βαγγέλης Καστα-μούλας και Ελισάβετ Χατζή, η οποία αγωνίζεται στην Ολλανδία με την επαγγελματική ομάδα "Big Gios" και θα έλθει αυτή την εβδομάδα στη Ρόδο για το σκοπό αυτό.

Λίγο αργότερα, στις 2 Ιουλίου, στο Ολυμπιακό Ποδηλατοδρόμιο στην Αθήνα θ' ακολουθήσει το Πανελλήνιο πρωτάθλημα Εφήβων-Παίδων πίστας, στο οποίο θα πάρουν μέρος οι Παναγιώτης Ποτσάκης, Νίκος Τρικοίλης, Τάσος Μανουκιάν, Μανόλης Παρασκευάς, Αντώνης Νικολέττος και Δημήτρης Μαστροβασίλης.

Οι ίδιοι θα πάρουν μέρος και στο Πανελλήνιο πρωτάθλημα Mountain Bike, μια εβδομάδα αργότερα καθώς και στη Βαλκανιάδα, στα μέσα του μήνα.

Σημαντικές οι μέχρι τώρα επιτυχίες

Αρκούντως ικανοποιητική ήταν η μέχρι τώρα συγκομιδή για τους νεαρούς αθλητές του Παναγιώτη Καλαθενού.

Ο Μανόλης Παρασκευάς τον Μάιο νίκησε στα «Βενιζέλεια» στην κατηγορία του, ενώ ο Νίκος Τρικοίλης πήρε τον «Γύρο της Αίγινας» τον περασμένο Απρίλιο.

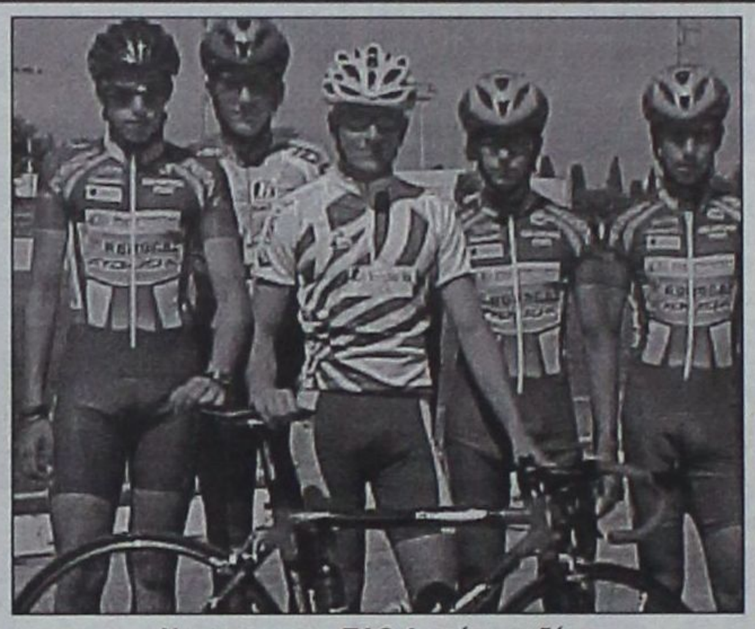

Η ντριμ-τιμ του ΠΑΟ Διαγόρα ποζάρει στο φακό της ΔΡΑΣΙΣΠΟΡ

Όσον αφορά το μεγάλο ταλέντο και διεθνή με την ομάδα των Παίδων Παναγιώτη Ποτσάκη, αυτός τα «σάρωσε» στην κυριολεξία όλα.

Τρίτος στο Διεθνές Κύπελλο Ορεινής Ποδηλασίας, 2ος στο «2ο Κύπελλο Ανάβασης» της Αθήνας, Χάλκινο στο πρόσφατο test event της Αθήνας, ενώ θριάμβευσε στα μίτινγκ «Καζαντζάκεια» και «Βενιζέλεια». Να σημειώσουμε ότι η Ακαδημία του ΠΑΟ Διαγόρα, η οποία αριθμεί 100 παιδιά(!), προπονείται αναγκαστικά στο Καρακόνερο, υπό τις οδηγίες του Ντίνου Χατζήπαπα.

Η έλλειψη πίστας είναι το βασικό πρόβλημα που απασχολεί το σύλλογο, το οποίο γίνεται εντονότερο τον χειμώνα αφού το Δημοτικό Στάδιο «Διαγόρας» χρησιμοποιείται από τις ποδοσφαιρικές ομάδες. Άλλο καυτό πρόβλημα είναι και το θέμα της οικονομικής στήριξης των αθλητών για το οποίο οι υπεύθυνοι της ομάδας προτείνουν να δίνονται μια μορφής υποτροφία σε όσους αθλητές διακρίνονται σε μεγάλες διοργανώσεις, προκειμένου να ανταπεξέλθουν στα μεγάλα έξοδα.

Κλείνοντας να θυμίσουμε ότι μεγάλες μορφές του συλλόγου αποτελούν οι σπρίντερ Βασίλης Παγώνης και Βαλεντίνος Λάλος, ο οποίος σπουδάζει στα ΤΕΦΑΑ Αθήνας και προετοιμάζεται εντατικά, όπως και ο πρώτος για το οικείο πρωτάθλημα.



Εντυπωσιακό ενστάντανέ από την προπόνηση των νεαρών ποδηλατών του «γηραιού» της Ρόδου

Δωδεκάνησος basketball camp

Ξεκινάει σήμερα στο «Βενετόκλειο» το camp που διοργανώνουν ο Ν.Α.Ο.Δ., οι προπονητές του Σ.Ε.Π.Κ και η Τ.Ε. Ε.Ο.Κ. Δωδεκανήσου • Προσκεκλημένοι οι Κώστας Μίσσας και Νέστορας Κόμματος

Ξεκινάει σήμερα στο «Βενετόκλειο» το Δωδεκάνησος basketball camp που απευθύνεται στους νεαρούς αθλητές από το νησί της Ρόδου. Το «παρών» θα δώσει ο αντιπρόεδρος του Σ.Ε.Π.Κ. Κώστας Μίσσας, ο αθλητής του Άρη Νέστορας Κόμματος (θα έρθει την Πέμπτη), ο Βασίλης Φραγκιάς και ο Πάνος Παναγιωταράκος. Το φυλλάδιο των εκδηλώσεων αναφέρει χαρακτηριστικά: «Αγαπητά μας παιδιά ο Νομαρχιακός Αθλητικός Οργανισμός Δωδεκανήσου, ο Σύνδεσμος Ελλήνων Προπονητών Καλαθοσφαίρισης και η Τ.Ε.ΕΟΚ Δωδεκανήσου με ιδιαίτερη χαρά σας προσκαλούν για δεύτερη συνεχόμενη χρονιά στο ΔΩΔΕΚΑΝΗΣΟΣ BASKETBALL CAMP 2004.

Υπό τις οδηγίες διακεκριμένων προπονητών του νομού μας καθώς και της υπόλοιπης Ελλάδας τα παιδιά θα διδαχθούν και θα χαρούν το άθλημα του μπάσκετ.

Ελπίζουμε αυτή η μεγάλη γιορτή του μπάσκετ να λαμπρύνει με την παρουσία φίλων, γονέων, παιδιών και μαζί με τη λάμψη διεθνών αστέρων της Α1 κατηγορίας να ομορφύνει την αθλητική ζωή της Ρόδου.

Σ' όλα τα παιδιά θα μοιραστούν μπλούζες, παγουράκια, καπέλα, αναμνηστικά δίπλώματα και από τους διαγωνισμούς πλούσια δώρα.

ΣΥΜΜΕΤΕΧΟΝΤΕΣ

Το ΔΩΔΕΚΑΝΗΣΟΣ BASKETBALL CAMP 2004 απευθύνεται σε αγόρια και κορίτσια ηλικίας 9-16 ετών (γεννηθέντες 1988-1995).

ΕΓΚΑΤΑΣΤΑΣΕΙΣ

Το ΔΩΔΕΚΑΝΗΣΟΣ BASKETBALL CAMP 2004 θα διεξαχθεί στο Δημοτικό γήπεδο Ρόδου Βενετόκλειο.

ΗΜΕΡΟΜΗΝΙΕΣ ΔΙΕΞΑΓΩΓΗΣ

Δευτέρα 21 ιουνίου μέχρι Παρασκευή 25 Ιουνίου 2004

ΚΩΣΤΑ ΜΙΣΣΑΣ

Γεννήθηκε το 1953 στην Αθήνα. Είναι καθηγητής Φυσικής Αγωγής και μέλος της Ε.Ε.ΔΙ.Π. του Πανεπιστημίου Αθηνών.

Αθλητής της καλαθοσφαίρισης για 20 χρόνια στον Πανιώνιο και στον Παναθηναϊκό καθώς και στην Εθνική ομάδα Ανδρών.

Για πολλά χρόνια ασχολήθηκε με προγράμματα υποδομής σε όλα τα επίπεδα. Μίνι μπάσκετ, παίδων, εφήβων. Το 1989 ασχολήθηκε με την προπονητική σε επαγγελματικό επίπεδο και εργάστηκε επιτυχημένα στους, Πανιώνιο, Περιστέρι, Παπάγου, Απόλλωνα Πάτρας, Δάφνη, Κ.Α.Ο. Δράμας και στην Εθνική ομάδα της Κύπρου.

Φέτος καθόταν στον πάγκο της Α.Γ.Ε. Χαλκίδας.

ΠΑΝΟΣ ΠΑΝΑΓΙΩΤΑΡΑΚΟΣ

Αποτελεί συνώνυμο του πάθους, της ψυχής και της μεγάλης καρδιάς που δείχνει μέσα στα παρκέ. Με σύμμαχο την πολυετή θητεία του από τα γήπεδα της Α1, κατάφερε απ' την πρώτη στιγμή της παρουσίας του στη Ρόδο να κλέψει τις εντυπώσεις και έγινε με το σπαθί του ένα από τα πλέον αγαπημένα πρόσωπα των φιλάθλων του Κολοσσού. Ο Πάνος Παναγιωταράκος γεννήθηκε στην Αθήνα στις 14 Οκτωβρίου 1974. Ξεκίνησε το μπάσκετ το 1987 στους Αμπελόκηπους.

Ο "Παν Παν" κλήθηκε στην Εθνική Νέων με την οποία πήρε το χρυσό μετάλλιο στην πρώτη διοργάνωση του πανευρωπαϊκού πρωταθλήματος. Στους Αμπελόκηπους έμεινε μέχρι το 1997 και στη συνέχεια αγωνίστηκε με τη φανέλα του Αμαρουσίου, με το οποίο ανέβηκε στα μεγάλα σαλόνια του ελληνικού μπασκετ. Το 2000 ο Παναγιωταράκος μετακόμισε στη Δάφνη όπου παρέμεινε για δύο συναπτά έτη, ενώ πριν έρθει στη Ρόδο για λογαριασμό του Κολοσσού έβαλε το δικό του "λιθαράκι" προκειμένου ο Απόλλων Πατρών να επιστρέψει μετά από πολλά χρόνια στην Α1.

ΒΑΣΙΛΗΣ ΦΡΑΓΚΙΑΣ

Γεννήθηκε στις 24 Αυγούστου 1961 στα Πατήσια.

Η πορεία του Αθηναίου προπονητή απ' τους πάγκους των ομάδων ξεκίνησε στα τμήματα υποδομής του Π.Ο.Αγίου Θωμά την περίοδο 1985-86 για να ακολουθήσει η ενασχόλησή του με τον Ηλυσιακό, όπου παρέμεινε μέχρι και το 1991.

Το μεγάλο βήμα στην καριέρα του έγινε τη σεζόν 1991-92 όταν αποτέλεσε τον άμεσο συνεργάτη του Σπύρου Φώσκολου στο ιστορικό Παγκράτι και μετέπειτα στο Περιστέρι. Για πρώτη φορά κάθισε σαν πρώτος προπονητής στην καρέκλα του, στον Ηλυσιακό (1993-95), για να ακολουθήσουν δύο εκπληκτικές χρονιές στον Αρίονα, τον οποίο ανέβασε από τη Γ' Εθνική στην Α2. Το 1997 ανέλαβε την τεχνική ηγεσία της Ολύμπιας Λάρισας και στη μέση της περιόδου πήρε τα σκήπτρα του Β.Α.Ο.

Το 1998 επέστρεψε στο Μετς για λογαριασμό του Αρίονα και στη συνέχεια πήρε την απόφαση να μεταβεί στη μαρτυρική μεγαλόνησο, όπου παρέμεινε μέχρι το 2002. Αρχικά ήταν ο τοπικός Παναθηναϊκός Κύπρου, που μετονομάστηκε στη συνέχεια σε Α.Ε. Λεμεσσού. Την περίοδο 2000-01 έφτασε με την Α.Ε.Λ. μέχρι και τους 16 του Κυπέλλου Κόρατς (τότε), όπου αποκλείστηκε από την Μακάμπι Τελ Αβίβ.

Στην Ελλάδα επέστρεψε το 2002 για λογαριασμό της Δάφνης, όπου δεν έμεινε πολύ... Στα μέσα της περιόδου ήρθε στη Ρόδο όπου συνεχίζει με επιτυχία την καριέρα του στον Κολοσσό!

Συντονιστές Camp:

Αθανασιάδης Βαγγέλης - Δράκου Αργυρώ

Οι προπονητές του Νομού που θα διδάξουν στο Camp είναι:

Δόσπρας Κώστας, Θωμίδης Βενέτης, Κανέλλης Νίκος, Κουταλιανός Μιχάλης, Κωνσταντινίδης Στέλιος, Σαμαράς Αντώνης, Τσακίρης Γιάννης, Φραγκεσκάκης Νίκος

Υπεύθυνοι Τύπου:

Δούβαλης Μάκης - Σούγγαρη Μάγδα

ΠΡΟΓΡΑΜΜΑ "ΔΩΔΕΚΑΝΗΣΟΣ BASKETBALL CAMP 2004"

ΔΕΥΤΕΡΑ 21-6-2004

08:00 - 08:45 Τελετή έναρξης camp - ορισμός Group

ΗΜΕΡΕΣ CAMP

ΑΠΟ 21 ΕΩΣ 25/6/2004

09:00 - 09:45 Βασική ατομική τεχνική επιθετικών κινήσεων

10:00 - 10:45 Ομιλίες προσκεκλημένων προπονητών και παικτών

11:00 - 12:00 Διαγωνιστικά παιχνίδια

ΔΙΑΚΟΠΗ

17:00 - 17:45 Ομιλίες προσκεκλημένων

18:00 - 18:45 Βασική ατομική τεχνική

19:00 - 19:45 Διαγωνιστικά παιχνίδια

20:00 - 20:45 Πρωτάθλημα ομάδων camp

21:00 Τελενή λήξης

ΧΟΡΗΓΟΙ

ΧΡΥΣΟΙ

ΒΑΠ.Π.ΚΟΥΤΣΟΣ Α.Β.Ε.Ε.
REEBOK
ΦΡΟΝΤΙΣΤΗΡΙΑ ΠΥΘΑΓΟΡΑΣ

ΑΣΗΜΕΝΙΟΙ

ALFA SPORT ΑΘΛΗΤΙΚΑ ΕΙΔΗ
VIOLET TRAVEL - ΚΑΤΣΙΚΑΝΤΑΗΣ ΓΕΩΡΓΙΟΣ (ΠΡΑΚΤΟΡΕΙΟ ΤΑΞΙΔΙΩΝ)

ΧΑΛΚΙΝΟΙ

STADIUM ΑΘΛΗΤΙΚΑ ΕΙΔΗ - OLYMPIA ΑΘΛΗΤΙΚΑ ΕΙΔΗ - CLUB ΑΘΛΗΤΙΚΑ ΕΙΔΗ - Γ. ΚΟΛΛΙΑΣ ΕΙΔΗ ΤΑΞΙΔΙΟΥ - MARILINA TOURS ΠΡΑΚΤΟΡΕΙΟ ΓΕΝΙΚΟΥ ΤΟΥΡΙΣΜΟΥ -DANE SEA LINES - ΝΕΟ ΡΟΔΟΓΑΛ - GALILEO CAFE - LOVE N.R.G. ΡΑΔΙΟΦΩΝΙΚΟΣ ΣΤΑΘΜΟΣ(98.0)

Ευχαριστούμε πολύ το Σώμα Εθελοντών Σαμαρειτών του Ε.Ε.Σ. Ρόδου, και τη διοίκηση του κλειστου γυμναστηρίου για την παραχώρηση του γηπέδου».

Το «Πολυθέαμα Αθήνα 2004» στη Ρόδο την Παρασκευή και το Σάββατο

Μετά το "Αθλόπολις", στη Ρόδο έρχεται το "Πολυθέαμα Αθήνα 2004".

Θα λειτουργήσει στην πλατεία Κουντουριώτου την Παρασκευή και το Σάββατο 25 και 26 Ιουνίου 2004, με συνδιοργανωτές την Οργανωτική Επιτροπή των Ολυμπιακών Αγώνων, το Γραφείο Ολυμπιακής Υποστήριξης της Δωδεκανήσου και το Δήμο Ροδίων - Γραφείο Συνεπίκουρου Δημάρχου.

Η ιστορία των Ολυμπιακών Αγώνων από την αρχαιότητα μέχρι σήμερα, όλα τα αθλήματα των Ολυμπιακών και των Παραολυμπιακών Αγώνων, καθώς και οι σημαντικότεροι τομείς από την προετοιμασία των Ολυμπιακών Αγώνων του 2004... ταξιδεύουν από το Νοέμβριο του 2003 σε πόλεις της χώρας μας.

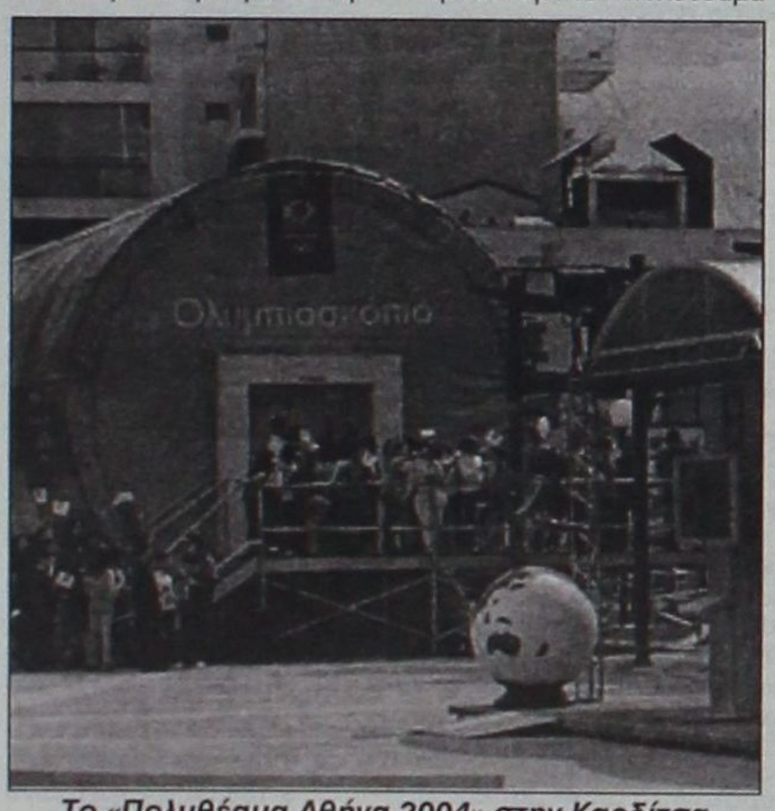

Το «Πολυθέαμα Αθήνα 2004» στην Καρδίτσα

Η ΟΕΟΑ ΑΘΗΝΑ 2004, κάνοντας πράξη το σύνθημα «Ολυμπιάδα όλη η Ελλάδα», παρουσιάζει το «Πολυθέαμα ΑΘΗΝΑ 2004», με στόχο να δώσει την ευκαιρία σε μικρούς και μεγάλους να γνωρίσουν καλύτερα τους Ολυμπιακούς Αγώνες του 2004 και την ιστορία τους. Το «Πολυθέαμα ΑΘΗΝΑ 2004» επισκέφθηκε κατά τη διάρκεια της Α' φάσης του προγράμματος (Νοέμβριος - Δεκέμβριος 2003) έξι πόλεις: Χαλκίδα, Σέρρες, Ξάνθη, Αλεξανδρούπολη, Καβάλα και Θεσσαλονίκη.

Η Β' φάση του προγράμματος, η οποία θα ολοκληρωθεί στη Ρόδο, περιλάμβανε επισκέψεις σε 13 πόλεις σε όλη την Ελλάδα. Το «Πολυθέαμα ΑΘΗΝΑ 2004» έχει επισκεφθεί την Καρδίτσα, το Βόλο, την Κοζάνη, τα Ιωάννινα, την Κέρκυρα, το Μεσολόγγι, την Πάτρα, την Καλαμάτα και άλλες πόλεις. Άνθρωποι όλων των ηλικιών έχουν αγκαλιάσει αυτή την πρωτοβουλία της ΑΘΗΝΑ 2004 για την ενημέρωση και έμπνευση όλων των Ελλήνων σχετικά με τους Ολυμπιακούς Αγώνες. Ο συνολικός αριθμός των επισκεπτών, στις πόλεις όπου παρουσιάστηκε, υπερβαίνει τις 45.000, με έντονη την παρουσία των νέων.

Αξιοσημείωτο είναι επίσης το ενδιαφέρον που έδειξαν μαθητές και μαθήτριες, οι οποίοι πραγματοποίησαν οργανωμένες επισκέψεις με τα σχολεία τους, στο πλαίσιο του προγράμματος «Ολυμπιακή Παιδεία».

Η είσοδος είναι ελεύθερη.

Το «Πολυθέαμα ΑΘΗΝΑ 2004» αποτελείται από δύο βασικά μέρη:

- Ένα χώρο που περιλαμβάνει θεματικά περίπτερα για τις ενότητες: Εθελοντισμός, Μασκότ, Ολυμπιακοί Αγώνες ΑΘΗΝΑ 2004, Παραολυμπιακοί Αγώνες ΑΘΗΝΑ 2004, Κληρονομιά, Δάδα - Λαμπαδηδρομία.

Αναλυτικά, τα έξι θεματικά περίπτερα παρουσιάζουν:



Το «Πολυθέαμα Αθήνα 2004» στις Σέρρες

Τον Φοίβο και την Αθηνά: Την ιστορία της πήλινης αρχαίας κούκλας που αποτέλεσε την έμπνευση για τις μασκότ των Ολυμπιακών Αγώνων.

Την κληρονομιά που θα αφήσουν τα Ολυμπιακά έργα στη χώρα μας μετά τη διεξαγωγή των Αγώνων, με ιδιαίτερη αναφορά στην προστασία του περιβάλλοντος.

Την Ολυμπιακή Λαμπαδηδρομία: Παρουσιάζονται σε φωτογραφίες οι Ολυμπιακές δάδες από το 1936 και, φυσικά, η δάδα των Ολυμπιακών Αγώνων του 2004, με πληροφορίες για την έμπνευση και το σχεδιασμό της. Στο ίδιο περίπτερο ο επισκέπτης πληροφορείται την ιστορία της Λαμπαδηδρομίας και τη διαδρομή που θα ακολουθήσει το 2004 στις πέντε ηπείρους του πλανήτη μας.

Τους Ολυμπιακούς Αγώνες: Στο περίπτερο αυτό ο επισκέπτης έχει τη δυνατότητα να πληροφορηθεί το πρόγραμμα των Ολυμπιακών Αγώνων, τον αριθμό των αθλημάτων που θα διεξαχθούν τον Αύγουστο του 2004, καθώς και άλλα στοιχεία για τους αθλητές, τους συνοδούς και τους δημοσιογράφους που θα συμμετέχουν στο μεγάλο γεγονός.

Επίσης, στο ίδιο περίπτερο παρουσιάζονται τα νέα μετάλλια, όλα τα ολυμπιακά αθλήματα και πληροφορίες για το που θα διεξαχθεί το καθένα τον προσεχή Αύγουστο.

Τους Παραολυμπιακούς Αγώνες: Παρουσιάζονται όλα τα Παραολυμπιακά αθλήματα, ο τρόπος διεξαγωγής τους και που θα διεξαχθούν τον προσεχή Σεπτέμβριο.

Τον Εθελοντισμό: Παρέχονται πληροφορίες για τους εθελοντές που έχουν εκδηλώσει την επιθυμία να προσφέρουν τις υπηρεσίες τους στους Ολυμπιακούς και τους Παραολυμπιακούς Αγώνες.

Το «Ολυμπιοσκόπιο», μία τρισδιάστατη αναπαράσταση των αγώνων με πολυμέσα, που μεταφέρει τον επισκέπτη από την αρχαιότητα στο σήμερα. Ο επισκέπτης από τη στιγμή που περνάει την πόρτα του «Ολυμπιοσκόπιου» έχει την ευκαιρία - μέσα από εικόνες και ήχο - να παρακολουθήσει την ιστορία των Ολυμπιακών Αγώνων σε εννέα λεπτά.

Η παρουσίαση γίνεται σε τέσσερις ενότητες: οι Ολυμπιακοί Αγώνες στην αρχαιότητα, η αναβίωσή τους, οι Ολυμπιακοί Αγώνες κατά τον 20ο αιώνα και η προετοιμασία των Ολυμπιακών Αγώνων του 2004.

Ακόμη, στο χώρο του «Πολυθεάματος ΑΘΗΝΑ 2004» ο επισκέπτης μπορεί να λάβει πληθώρα πληροφοριών αναφορικά με την προετοιμασία των Ολυμπιακών Αγώνων του 2004, μέσα από τα τρία touch screens που έχουν τοποθετηθεί για το σκοπό αυτό. Το «Πολυθέαμα ΑΘΗΝΑ 2004» παραμένει τέσσερις ημέρες σε κάθε Ολυμπιακή πόλη και δύο ημέρες στις άλλες πόλεις.

Όλοι οι δρόμοι, λοιπόν, οδηγούν στην πλατεία Κουντουριώτου (μεταξύ "Έλλη" και Νομαρχιακού Μεγάρου) την Παρασκευή και το Σάββατο!

Εύσημα της ΕΟΠ για το νησί μας

Άψογη η διοργάνωση του παγκοσμίου τουρνουά μπιτς βόλεϊ

Η Ρόδος άγγιξε το άριστα στη διοργάνωση του τουρνουά του Παγκοσμίου σιρκουί μπιτς βόλεϊ γυναικών, από 19 έως 23 Μαΐου 2004. Οι προσπάθειες στέφθηκαν με επιτυχία, επιβεβαιώνοντας ότι το νησί μας μπορεί να βγάλει σε πέρας υψηλού επιπέδου αθλητικές εκδηλώσεις.

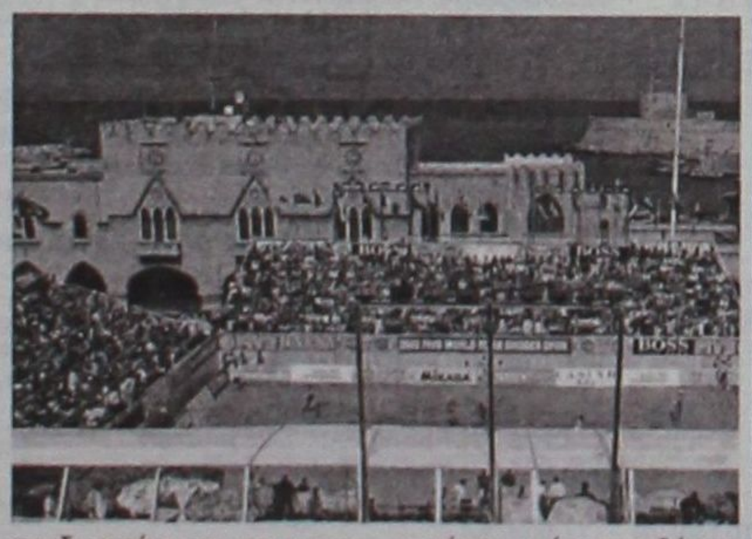

Για το "άριστα" που ... ακούμπησε η Ρόδος, η Ελληνική Ομοσπονδία Πετοσφαίρισης έστειλε την παρακάτω ευχαριστήρια επιστολή στον πρόεδρο της Τοπικής Συντονιστικής Επιτροπής Δημήτρη Τσοπανάκη:

«Αγαπητέ κ. Τσοπανάκη,

Η Ελληνική Ομοσπονδία Πετοσφαίρισης και η Οργανωτική Επιτροπή του Παγκοσμίου Πρωταθλήματος Beach Volley θέλουν, τόσο εσάς προσωπικά, όσο και την Τοπική Συντονιστική Επιτροπή να σας ευχαριστήσουν για την ιδιαίτερα επιτυχημένη συνδιοργάνωση του τουρνουά OPEN γυναικών Ρόδου.

Με τη δυναμική παρουσία σας, συμβάλλετε στην ανάπτυξη του αθλήματος του Beach Volley, δίνοντας την ευκαιρία στην Ελλάδα να διεκδικήσει από τη Διεθνή Ομοσπονδία αθλητικές διοργανώσεις υψηλών απαιτήσεων.

Με ιδιαίτερη χαρά σας ενημερώνουμε ότι οι εκθέσεις όλων των παρατηρητών άγγιξαν το «άριστα» σε όλους τους τομείς, κάτι που αντανακλά οπωσδήποτε και στη μεγάλη συμβολή του Δήμου Ροδίων και της Τοπικής Συντονιστικής επιτροπής στη Διοργάνωση.

Ευελπιστούμε σε ακόμα μεγαλύτερες επιτυχίες στο μέλλον»



Θ. Ι. ΣΩΤΡΙΛΛΗΣ Ξενοδοχειακή - Τουριστική - Εμπορική Ανώνυμος Εταιρεία

Μ.Α.Ε 16276/80/Β/87/100 **ΙΣΟΛΟΓΙΣΜΟΣ 31ης ΔΕΚΕΜΒΡΙΟΥ 2003 - 16η ΕΤΑΙΡΙΚΗ ΧΡΗΣΗ (1 ΙΑΝΟΥΑΡΙΟΥ - 31 ΔΕΚΕΜΒΡΙΟΥ 2003)**

ΕΝΕΡΓΗΤΙΚΟ

	Ποσά κλειομένης χρήσεως 2003			Ποσά προηγουμ. χρήσεως 2002		
Β. ΕΞΟΔΑ ΕΓΚΑΤΑΣΤΑΣΕΩΣ	Αξία Κτήσ.	Αποσβέσεις	Αναπ. Αξία	Αξία Κτήσ.	Αποσβέσεις	Αναπ. Αξία
1. Εξοδα Ιδρύσεως & Α' Εγκατ.	4.334,83	4.334,83	0,00	4.334,83	4.334,83	0,00
Γ. ΠΑΓΙΟ ΕΝΕΡΓΗΤΙΚΟ						
ΙΙ. Ενσώματες ακινητοποιήσεις:						
1. Γήπεδα - Οικόπεδα	381.341,08	0,00	381.341,08	381.341,08	0,00	381.341,08
3. Κτίρια και Τεχνικά Εργα	1.612.935,57	1.510.791,27	102.144,30	1.593.900,57	1.502.876,10	91.024,47
4. Μηχ/τα - Τεχνικές Εγκαταστ. και λοιπός μηχαν. εξοπλισμός	26.725,38	25.667,12	1.058,26	26.725,38	25.361,12	1.364,26
5. Μεταφορικά μέσα	21.841,44	14.415,35	7.426,09	21.841,44	11.794,38	10.047,06
6. Επιπλα και λοιπός Εξοπλισμός	165.167,41	165.167,40	0,01	143.428,57	143.428,56	0,01
Σύνολο Ακινητοποιήσεων (ΓΙΙ)	2.208.010,88	1.716.041,14	491.969,74	2.167.237,04	1.683.460,16	483.776,88
ΙΙΙ. Συμμ/χές & άλλες μακροπρόθ. χρηματοοικονομικές απαιτήσεις:						
1. Δοσμένες εγγυήσεις			498,90			498,90
Σύνολο Παγίου Ενεργητικού (ΓΙΙ+ΓΙΙΙ)			492.468,64			484.275,78
Δ. ΚΥΚΛΟΦΟΡΟΥΝ ΕΝΕΡΓΗΤΙΚΟ						
ΙΙ. Απαιτήσεις:						
1. Πελάτες			5.222,88			5.222,88
11. Χρεώστες Διάφοροι			5.181,77			8.504,64
IV. Διαθέσιμα						
1. Ταμείο			109.189,38			147.168,56
3. Καταθέσεις όψεως και προθεσμίας			164.365,40			131.737,17
Σύνολο Κυκλοφ. Ενεργητ. (ΔΙΙ+ΔΙV)			283.959,43			292.633,25
Γενικό Σύνολο Ενεργητικού (Β+Γ+Δ)			776.428,07			776.909,03

ΠΑΘΗΤΙΚΟ

Α. ΙΔΙΑ ΚΕΦΑΛΑΙΑ	Ποσά κλειομ. χρήσεως 2003	Ποσά προηγ. χρήσεως 2002
Ι. Κεφάλαιο Μετοχικό		
1. Καταβεβλημένο	742.920,03	742.920,03
ΙΙΙ. Διαφορές αναπροσαρμογής:		
2. Διαφορές από αναπροσ/γή αξίας λοιπών περιουσιακών στοιχείων	46,16	46,16
3. Επιχορηγήσεις παγίου ενεργητικού	23.937,35	23.937,35
V. Αποτελέσματα εις νέο:		
Υπόλοιπο κερδών χρήσεως εις νέο	24.734,33	39.803,91
Υπόλοιπο ζημιών προηγ. χρήσεων	-21.979,10	-61.783,01
Σύνολο ιδίων κεφαλαίων	769.658,77	744.924,44
Γ. ΥΠΟΧΡΕΩΣΕΙΣ		
ΙΙ. Βραχυπρόθεσμες Υποχρεώσεις:		
1. Προμηθευτές	1.312,80	1.271,78
4. Προκαταβολές Πελατών	0,00	26.500,00
5. Υποχρεώσεις από φόρους - τέλη	1.693,29	1.168,28
11. Πιστωτές διάφοροι	1.467,35	1.467,35
Σύνολο Υποχρεώσεων (ΓΙΙ)	4.473,44	30.407,41
Δ. ΜΕΤΑΒΑΤΙΚΟΙ ΛΟΓ. ΠΑΘΗΤΙΚΟΥ		
2. Εξοδα χρήσεως δουλευμένα	2.295,86	1.577,18
Γενικό Σύνολο Παθητικού (Α+Γ+Δ)	776.428,07	776.909,03

ΣΗΜΕΙΩΣΗ: Εγινε αναπροσαρμογή της αξίας των ακινήτων της εταιρείας σύμφωνα με το Ν. 2065/92 και Ν. 2443/96 την 31.12.2000.

ΚΑΤΑΣΤΑΣΗ ΛΟΓΑΡΙΑΣΜΟΥ ΑΠΟΤΕΛΕΣΜΑΤΩΝ ΧΡΗΣΕΩΣ
31ης ΔΕΚΕΜΒΡΙΟΥ 2003 (1 ΙΑΝΟΥΑΡΙΟΥ - 31 ΔΕΚΕΜΒΡΙΟΥ 2003)

		Ποσά κλειομ. χρήσεως 2003		Ποσά προηγ. χρήσεως 2002
Ι. ΑΠΟΤΕΛΕΣΜΑΤΑ ΕΚΜΕΤΑΛΛΕΥΣΕΩΣ				
Κύκλος εργασιών (πωλήσεις)		185.015,52		193.214,71
Μείον: Κόστος πωλήσεων		158.265,05		148.020,50
Μικτά Αποτελ/τα (κέρδη) Εκμεταλλεύσεως		26.750,47		45.194,21
Πλέον: Αλλα έσοδα εκμεταλλεύσεως		22.010,40		22.010,40
Σύνολο		48.760,87		67.204,61
Μείον: 1. Εξοδα διοικητικής λειτουργίας	5.881,76		5.638,40	
3. Εξοδα λειτουργίας διαθέσεως	18.080,93	23.962,69	21.762,30	27.400,70
Μερικά αποτελ/τα (κέρδη) Εκμεταλλεύσεως		24.798,18		39.803,91
ΜΕΙΟΝ: Εκτακτα αποτελέσματα				
1. Εκτακτα και ανόργανα έξοδα		63,85		0,00
Οργανικά και έκτακτα αποτελέσματα (ζημίες)		24.734,33		39.803,91
Μείον: Σύνολο αποσβέσεων πάγιων στοιχείων	27.844,28		27.844,28	
Μείον: Οι από αυτές ενσώμ. στο λειτ. κόστος	27.844,28	0,00	27.844,28	0,00
ΚΑΘΑΡΑ ΑΠΟΤΕΛΕΣΜΑΤΑ (κέρδη) ΧΡΗΣΕΩΣ		24.734,33		39.803,91

ΠΙΝΑΚΑΣ ΔΙΑΘΕΣΕΩΣ ΑΠΟΤΕΛΕΣΜΑΤΩΝ

	Ποσά κλειομ. χρήσεως 2003	Ποσά προηγ. χρήσεως 2002
Καθαρά αποτελ/τα (κέρδη) χρήσεως	24.734,33	39.803,91
Μείον: Υπόλοιπο αποτελεσμάτων (ζημιών) προηγούμενων χρήσεων	-21.979,10	-61.783,01
Διαφορές φορολογικού ελέγχου προηγούμενων χρήσεων	-8.363,89	0,00
Ζημίες εις νέο	-5.608,66	-21.979,10

Ο Πρόεδρος & Διευθ. Σύμβουλος του Δ. Σ.
ΘΩΜΑΣ ΣΩΤΡΙΛΛΗΣ

Η Αντιπρόεδρος
ΘΕΟΔΩΡΑ ΣΩΤΡΙΛΛΗ

Ο Προϊστάμενος του Λογιστηρίου
ΛΕΥΤΕΡΗΣ ΠΑΠΑΪΩΑΝΝΟΥ

Ηλεκτρονική Στοιχειοθεσία & Δημοσιεύσεις Ισολογισμών «Η ΔΡΑΣΙΣ», Τηλ. 63.790 - 64.393 - 64.200 κ. Μαριά

Ξενοδοχειακές - Τουριστικές - Εμπορικές - Βιοτεχνικές Επιχειρήσεις ΠΛΑΤΩΝ Α.Ε.

Μ.Α.Ε 15589/80/Β/88/10 **ΙΣΟΛΟΓΙΣΜΟΣ 31ης ΔΕΚΕΜΒΡΙΟΥ 2003 - ΕΤΑΙΡΙΚΗ ΧΡΗΣΗ (1 ΙΑΝΟΥΑΡΙΟΥ - 31 ΔΕΚΕΜΒΡΙΟΥ 2003)**

ΕΝΕΡΓΗΤΙΚΟ

	Ποσά κλειομένης χρήσεως 2003			Ποσά προηγουμ. χρήσεως 2002		
Β. ΕΞΟΔΑ ΕΓΚΑΤΑΣΤΑΣΕΩΣ	Αξία Κτήσ.	Αποσβέσ.	Αναπ. Αξία	Αξία Κτήσ.	Αποσβέσ.	Αναπ. Αξία
1. Εξοδα Ιδρύσεως & Α' Εγκατ.	3.884,16	3.884,16	0,00	3.884,16	3.884,16	0,00
4. Λοιπά έξοδα εγκατααστάσεως	2.453,41	2.453,41	0,00	2.453,41	2.453,41	0,00
	6.337,57	6.337,57	0,00	6.337,57	6.337,57	0,00
Γ. ΠΑΓΙΟ ΕΝΕΡΓΗΤΙΚΟ						
ΙΙ. Ενσώματες ακινητοποιήσεις:						
1. Γήπεδα - Οικόπεδα	201.821,90	0,00	201.821,90	201.821,90	0,00	201.821,90
3. Κτίρια και Τεχνικά Εργα	837.511,73	670.694,35	166.817,38	836.961,73	646.005,57	190.956,16
4. Μηχ/τα - Τεχνικές Εγκαταστ. και λοιπός μηχαν. εξοπλισμός	46.342,05	45.835,43	506,62	46.505,38	38.688,21	7.817,17
5. Μεταφορικά Μέσα	30.107,07	30.107,06	0,01	30.107,07	30.107,06	0,01
6. Επιπλα και λοιπός Εξοπλισμός	126.551,23	125.459,27	1.091,96	121.409,83	121.085,21	324,62
7. Ακινητοποιήσ. υπό εκτέλ. και προκατ.	148.553,91	0,00	148.553,91	148.553,91	0,00	148.553,91
Σύνολο Ακινητοποιήσεων (ΓΙΙ)	1.390.887,89	872.096,11	518.791,78	1.385.359,82	835.886,05	549.473,77
ΙΙΙ. Συμμ/χές & άλλες μακροπρόθ. χρηματοοικονομικές απαιτήσεις:						
1. Δοσμένες εγγυήσεις			946,44			946,44
Σύνολο Παγίου Ενεργητικού (ΓΙΙ+ΓΙΙΙ)			519.738,22			550.420,21
Δ. ΚΥΚΛΟΦΟΡΟΥΝ ΕΝΕΡΓΗΤΙΚΟ						
Ι. Αποθέματα						
1. Εμπορεύματα			7.565,44			9.201,42
2. Προϊόντα έτοιμα και υμιτελή			7.404,66			4.680,53
4. Πρώτες και βοηθητικές ύλες - Αναλώσιμα υλικά - Ανταλλακτ. και είδη συσκευασ.			23.057,37			25.138,26
ΙΙ. Απαιτήσεις:						
1. Πελάτες			229,26			2.328,22
IV. Διαθέσιμα						
1. Ταμείο			12.338,86			50.476,71
3. Καταθέσεις όψεως και προθεσμίας			3.789,92			8.483,85
Σύνολο Κυκλοφορούντος Ενεργητικού			54.385,51			100.308,99
Γενικό Σύνολο Ενεργητικού (Β+Γ+Δ)			574.123,73			650.729,20

ΠΑΘΗΤΙΚΟ

Α. ΙΔΙΑ ΚΕΦΑΛΑΙΑ	Ποσά κλειομ. χρήσ. 2003	Ποσά προηγ. χρήσ. 2002
Ι. Κεφάλαιο Μετοχικό		
1. Καταβεβλημένο	560.645,63	560.645,63
ΙΙΙ. Διαφορές αναπροσαρμογής		
1. Διαφορές αναπροσ/γή Ν. 2065/92	17,06	17,06
3. Επιχορηγ. επενδύσεων Ν 1892/90	131.426,76	131.426,76
IV. Αποθεματικά κεφάλαια:		
1. Τακτικό αποθεματικό	1.033,02	1.033,02
5. Αφορολόγητα αποθεματικά	5.165,08	5.165,08
V. Αποτελέσματα εις νέο:		
Υπόλοιπο κερδών χρήσεως εις νέο	0,00	14.698,58
Υπόλοιπο ζημιών χρήσεως εις νέο	-11.536,24	0,00
Υπόλοιπο ζημιών προηγ. χρήσεων	-178.306,35	-193.004,93
Σύνολο ιδίων κεφαλαίων	508.444,96	519.981,20
Β. ΠΡΟΒΛΕΨΕΙΣ		
2. Λοιπές προβλέψεις	997,56	997,56
Γ. ΥΠΟΧΡΕΩΣΕΙΣ		
Ι. Μακροπρόθεσμες Υποχρεώσεις:		
2. Δάνεια τραπεζών	54.858,85	62.777,38
ΙΙ. Βραχυπρόθεσμες Υποχρεώσεις:		
1. Προμηθευτές	632,22	43.988,89
3. Τράπεζες λ/βραχυπρ. υποχρεώσ.	0,00	1.439,47
5. Υποχρεώσεις από φόρους - τέλη	2.660,91	3.135,20
6. Ασφαλιστικοί Οργανισμοί	1.974,30	2.150,08
11. Πιστωτές διάφοροι	3.070,28	8.939,69
Σύνολο Υποχρεώσεων (ΓΙ+ΓΙΙ)	63.196,56	122.430,71
Δ. ΜΕΤΑΒΑΤΙΚΟΙ ΛΟΓ. ΠΑΘΗΤΙΚΟΥ		
2. Εξοδα χρήσεως δουλευμένα	1.484,65	7.319,73
Γενικό Σύνολο Παθητικού (Α+Β+Γ+Δ)	574.123,73	650.729,20

ΚΑΤΑΣΤΑΣΗ ΛΟΓΑΡΙΑΣΜΟΥ ΑΠΟΤΕΛΕΣΜΑΤΩΝ ΧΡΗΣΕΩΣ
31ης ΔΕΚΕΜΒΡΙΟΥ 2003 (1 ΙΑΝΟΥΑΡΙΟΥ - 31 ΔΕΚΕΜΒΡΙΟΥ 2003)

		Ποσά κλειομ. χρήσ. 2003		Ποσά προηγ. χρήσ. 2002
Ι. ΑΠΟΤΕΛΕΣΜΑΤΑ ΕΚΜΕΤΑΛΛΕΥΣΕΩΣ				
Κύκλος εργασιών (πωλήσεις)		120.457,39		139.167,32
Μείον: Κόστος πωλήσεων		108.619,29		108.360,82
Μικτά Αποτελέσματα (κέρδη) Εκμεταλλεύσεως		11.838,10		30.806,50
Πλέον: Αλλα έσοδα εκμεταλλεύσεως		4.225,97		4.225,07
Σύνολο		16.064,07		35.031,57
Μείον: 1. Εξοδα διοικητικής λειτουργίας	6.395,91		7.132,60	
3. Εξοδα λειτουργίας διαθέσεως	9.482,83	15.878,74	10.520,70	17.653,30
Μερικά αποτελ/τα (κέρδη) Εκμεταλλεύσεως		185,33		17.378,27
Μείον: 3. Χρεωστικοί τόκοι και συναφή έξοδα		1.918,72		2.680,52
Ολικά αποτελέσματα (ζημίες) Εκμεταλλεύσεως		-1.733,39		14.697,75
ΜΕΙΟΝ: Εκτακτα αποτελέσματα				
1. Εκτακτα και ανόργανα έξοδα		1.005,17		0,00
Οργανικά και έκτακτα αποτελέσματα (ζημίες)		-2.738,56		14.697,75
Μείον: Σύνολο αποσβέσ. πάγιων στοιχείων	37.333,13		33.851,95	
Μείον: Οι από αυτές ενσωμ. στο λειτ/κό κόστος	37.333,13	0,00	33.851,95	0,00
ΚΑΘΑΡΑ ΑΠΟΤΕΛΕΣΜΑΤΑ (ζημίες) ΧΡΗΣΕΩΣ		-2.738,56		14.697,75

ΠΙΝΑΚΑΣ ΔΙΑΘΕΣΕΩΣ ΑΠΟΤΕΛΕΣΜΑΤΩΝ

	Ποσά κλειομ. χρήσ. 2003	Ποσά προηγ. χρήσ. 2002
Καθαρά αποτελ/τα (ζημίες) χρήσεως	-2.738,56	14.698,58
Πλέον: Υπόλοιπο αποτελεσμάτων (ζημιών) προηγούμενων χρήσεων	-178.306,35	-193.004,93
Διαφορές φορολογικού ελέγχου προηγούμενων χρήσεων	-8.797,68	0,00
Υπόλοιπο ζημιών εις νέο	-189.842,59	-178.306,35

Ο Πρόεδρος του Δ.Σ. & Διευθ. Σύμβουλος
ΣΤΕΡΓΟΣ ΜΑΣΤΟΡΑΣ

Ο Αντιπρόεδρος
ΔΗΜΗΤΡΙΟΣ ΜΑΣΤΟΡΑΣ

Ο Λογιστής
ΛΕΥΤΕΡΗΣ ΠΑΠΑΪΩΑΝΝΟΥ

Ηλεκτρονική Στοιχειοθεσία & Δημοσιεύσεις Ισολογισμών «Η ΔΡΑΣΙΣ», Τηλ. 63.790 - 64.393 - 64.200 κ. Μαριά

Ροδιακές Τουριστικές και Εμπορικές Επιχειρήσεις Χ"ΣΤΑΜΑΤΙΟΥ Α.Ε.

Μ.Α.Ε. 20463/80/Β/89/109

ΙΣΟΛΟΓΙΣΜΟΣ 31ης ΔΕΚΕΜΒΡΙΟΥ 2003 -ΕΤΑΙΡΙΚΗ ΧΡΗΣΗ (1 ΙΑΝΟΥΑΡΙΟΥ -31 Δεκεμβρίου 2003)

ΕΝΕΡΓΗΤΙΚΟ	Ποσά κλειομένης χρήσεως 2003			Ποσά προηγουμ. χρήσεως 2002		
	Αξία Κτήσ.	Αποσβέσεις	Αναπ. Αξία	Αξία Κτήσ.	Αποσβέσεις	Αναπ. Αξία
Β. ΕΞΟΔΑ ΕΓΚΑΤΑΣΤΑΣΕΩΣ						
1. Εξοδα Ιδρύσεως και Α' Εγκατ.	34.668,80	34.668,80	0,00	34.668,80	34.668,80	0,00
Γ. ΠΑΓΙΟ ΕΝΕΡΓΗΤΙΚΟ						
II. Ενσώματες ακινητοποιήσεις:						
1. Γήπεδα - Οικόπεδα	57.476,01	0,00	57.476,01	57.476,01	0,00	57.476,01
3. Κτίρια και Τεχνικά Εργα	354.414,59	272.355,59	82.059,00	354.414,59	268.723,79	85.690,80
4. Μηχανήματα- τεχν. εγκατ/σεις	31.487,61	20.446,36	11.041,25	31.293,71	18.027,61	13.266,10
5. Μεταφορικά μέσα	12.967,83	10.941,13	2.026,70	12.967,83	9.975,83	2.992,00
6. Επιπλα και λοιπός εξοπλισμός	45.648,09	45.103,36	544,73	44.981,68	44.558,08	423,60
8. Επιχορ/σεις παγίου ενεργητικού	73.299,49	0,00	73.299,49	73.299,49	0,00	73.299,49
Σύνολο Ακινητοποιήσεων (ΓΙΙ)	575.293,62	348.846,44	226.447,18	574.433,31	341.285,31	233.148,00
Δ. ΚΥΚΛΟΦ. ΕΝΕΡΓΗΤΙΚΟ						
I. Αποθέματα:						
1. Εμπορεύματα			1.647,14			6.192,37
II. Απαιτήσεις:						
11. Χρεώστες Διάφοροι			188.523,53			188.523,53
IV. Διαθέσιμα						
1. Ταμείο			26.016,81			42.701,76
Σύνολο Κυκλοφορούντος Ενεργητικού			216.187,48			237.417,66
Γενικό Σύνολο Ενεργητικού (Β+Γ+Δ)			442.634,66			470.565,66

ΠΑΘΗΤΙΚΟ	Ποσά κλειομ. χρήσ. 2003	Ποσά προηγ. χρήσ. 2002
Α. ΙΔΙΑ ΚΕΦΑΛΑΙΑ		
I. Κεφάλαιο Μετοχικό		
1. Καταβεβλημένο	220.102,71	220.102,71
III. Διαφορές αναπροσαρμογής:		
2. Διαφορές αναπροσαρμ. Ν. 2065/92	20.153,93	20.153,93
3. Επιχορηγ. Παγίου ενεργητικού	73.299,49	73.299,49
V. Αποτελέσματα εις νέο:		
Υπόλοιπο κερδών χρήσεως εις νέο	0,00	71,88
Υπόλοιπο ζημιών χρήσεως εις νέο	-2.922,77	-16.517,77
Υπόλοιπο ζημιών προηγ. χρήσεων	-675.299,24	-658.853,35
VI. Ποσά για αύξηση κεφαλαίου		
I. Καταθέσεις μετόχων	19.075,56	19.075,56
Σύνολο ιδίων κεφαλαίων	-345.590,32	-342.667,55
Γ. ΥΠΟΧΡΕΩΣΕΙΣ		
I. Μακροπροπρόθ. Υποχρεώσεις:		
2. Δάνεια Τραπεζών	433.790,00	787.164,60
II. Βραχυπρόθεσμες Υποχρεώσεις:		
3. Τράπεζες λογ. βραχ. υποχρεώσεων	324.396,92	4.504,55
6. Ασφαλιστικοί Οργανισμοί	17.083,16	17.923,16
11. Πιστωτές διάφοροι	12.954,90	3.640,90
Σύνολο Υποχρεώσεων (ΓΙ+ΓΙΙ)	788.224,98	813.233,21
Γενικό Σύνολο Παθητικού (Α+Γ)	442.634,66	470.565,66

ΚΑΤΑΣΤΑΣΗ ΛΟΓΑΡΙΑΣΜΟΥ ΑΠΟΤΕΛΕΣΜΑΤΩΝ ΧΡΗΣΕΩΣ
31ης ΔΕΚΕΜΒΡΙΟΥ 2002 (1 ΙΑΝΟΥΑΡΙΟΥ - 31 ΔΕΚΕΜΒΡΙΟΥ 2002)

	Ποσά κλειομ. χρήσ. 2003	Ποσά προηγ. χρήσ. 2002
Ι. ΑΠΟΤΕΛΕΣΜΑΤΑ ΕΚΜΕΤΑΛΛΕΥΣΕΩΣ		
Κύκλος εργασιών (πωλήσεις)	25.947,80	37.289,00
Μείον: Κόστος πωλήσεων	9.741,48	12.327,81
Μικτά Αποτελέσματα (κέρδη) Εκμεταλλεύσεως	16.206,32	24.961,19
Μείον: 1. Εξοδα διοικητικής λειτουργίας	11.567,96	21.713,44
Μερικά Αποτελέσματα (κέρδη) Εκμεταλλεύσεως	4.638,36	3.247,75
Μείον: Σύνολο αποσβέσεων πάγιων στοιχείων	7.561,13	19.765,52
ΚΑΘΑΡΑ ΑΠΟΤΕΛΕΣΜΑΤΑ (κέρδη) ΧΡΗΣΕΩΣ	-2.922,77	-16.517,77

Ο Πρόεδρος και Διευθ. Σύμβουλος
ΣΑΒΒΑΣ Χ"ΣΤΑΜΑΤΙΟΥ

Η Αντιπρόεδρος
ΕΛΕΝΗ συζ.Σ. Χ"ΣΤΑΜΑΤΙΟΥ

Ο Λογιστής
ΔΗΜΗΤΡΗΣ ΠΑΠΑΣΤΕΡΓΗΣ

Ηλεκτρονική Στοιχειοθεσία & Δημοσιεύσεις Ισολογισμών «Η ΔΡΑΣΙΣ», Τηλ. 63.790 - 64.393 - 64.200 κ. Μαριά

ΔΗΜΟΤΙΚΗ ΕΠΙΧΕΙΡΗΣΗ ΣΥΓΚΟΙΝΩΝΙΩΝ ΡΟΔΟΥ "Ρ Ο Δ Α"

ΙΣΟΛΟΓΙΣΜΟΣ 31ης ΔΕΚΕΜΒΡΙΟΥ 2003

47η ΧΡΗΣΗ 1.1.2003 - 31.12.2003

ΕΝΕΡΓΗΤΙΚΟ	ΠΟΣΑ ΚΛΕΙΟΜΕΝΗΣ ΧΡΗΣΕΩΣ 2003			ΠΟΣΑ ΠΡΟΗΓΟΥΜΕΝΗΣ ΧΡΗΣΕΩΣ 2002		
	Αξία κτήσεως	Αποσβέσεις	Αναπόσ Αξία	Αξία κτήσεως	Αποσβέσεις	Αναπόσ Αξία
Γ. ΠΑΓΙΟ ΕΝΕΡΓΗΤΙΚΟ						
II. Ενσώματες Ακινητοποιήσεις						
12.Μηχανήματα & εγκαταστάσεις	100.010,64	57.087,06	42.923,58	98.669,21	48.701,21	49.968,00
13.Μεταφορικά μέσα(λεωφορεία-τρένο)	2.793.033,56	1.950.342,84	842.690,72	2.761.893,56	1.682.331,58	1.079.561,98
14. Έπιπλα & λοιπός εξοπλισμός	112.697,71	57.196,95	55.500,76	113.283,55	52.524,24	60.759,31
15.Ακινήσεις υπό εκτέλ.(Προκ/λές λεωφορείων)	-	-	-	-	-	-
ΜΕΡ.ΣΥΝ.ΠΑΓΙΟΥ ΕΝΕΡΓΗΤΙΚΟΥ (Γ.ΙΙ)			941.115,06			1.190.289,29
III. Συμμετοχές & άλλες μακροπρόθεσμες χρηματοοικονομικές απαιτήσεις						
18.Συμμετοχή σε μη συνδεδεμένη επιχείρηση			27.879,68			27.879,68
ΣΥΝΟΛΟ ΠΑΓΙΟΥ ΕΝΕΡΓΗΤΙΚΟΥ (ΓΙΙ & ΓΙΙΙ)			968.994,74			1.218.168,97
Δ. ΚΥΚΛΟΦΟΡΟΥΝ ΕΝΕΡΓΗΤΙΚΟ						
I. Αποθέματα						
25.Αναλώσιμα υλικά - καύσιμα - ανταλ/κά			291.525,22			310.381,16
II. Απαιτήσεις						
30.Πελάτες			1.281.347,86			763.457,30
33.Χρεώστες διάφοροι			18.014,92			124.538,97
IV. Διαθέσιμα						
38.1.Ταμείο			12.220,82			47.328,97
2.Καταθέσεις όψεως & ταμιευτηρίου			256.310,85			6.955,14
ΣΥΝΟΛ.ΚΥΚΛΟΦΟΡΟΥΝΤΟΣ ΕΝΕΡ/ΚΟΥ(ΔΙ+ΔΙΙ+ΔΙV)			1.859.419,67			1.252.661,54
Ε. ΜΕΤΑΒΑΤΙΚΟΙ ΛΟΓ/ΣΜΟΙ ΕΝΕΡΓΗΤΙΚΟΥ						
36.1. Έξοδα επόμενων χρήσεων			31.989,58			31.340,40
2. Έσοδα χρήσεως εισπρακτέα			-			-
ΓΕΝΙΚΟ ΣΥΝΟΛΟ ΕΝΕΡΓΗΤΙΚΟΥ (Γ+Δ+Ε)			2.860.403,99			2.502.170,91

ΠΑΘΗΤΙΚΟ	ΠΟΣΑ ΚΛΕΙΟΜ.ΧΡΗΣΕΩΣ 2003		ΠΟΣΑ ΠΡΟΗΓ.ΧΡΗΣΕΩΣ 2002	
Α. ΙΔΙΑ ΚΕΦΑΛΑΙΑ				
I/40. Κεφάλαιο		2.463.554,85		2.463.554,85
IV/41. Αποθεματικά διάφορα		-		-
V/42. Αποτελέσματα εις νέο				
01.Υπόλ.Ζημιών χρήσεως εις νέο	- 35.821,72		- 90.902,17	
02.Υπόλ.Ζημιών προηγουμ.χρήσεων	- 247.209,39	- 283.031,11	- 156.307,22	- 247.209,39
ΣΥΝΟΛΟ ΙΔΙΩΝ ΚΕΦΑΛΑΙΩΝ (ΑΙ+ΑΙV+ΑV)		2.180.523,74		2.216.345,46
Β. ΠΡΟΒΛΕΨΕΙΣ ΓΙΑ ΚΙΝΔΥΝΟΥΣ & ΕΞΟΔΑ				
44. 00 Προβλέψεις για αποζημ.προσ/κού λόγω εξόδου απ'την υπηρεσία		-		6.376,00
44 .09.Λοιπές προβλέψεις		9.543,10		-
		9.543,10		6.376,00
Γ. ΥΠΟΧΡΕΩΣΕΙΣ				
45/I. Μακροπρόθεσμες υποχρεώσεις		-		-
/II. Βραχυπρόθεσμες υποχρεώσεις				
50. Προμηθευτές		240.099,51		124.956,36
52. Τράπεζες		300.000,00		-
54. Υποχρεώσεις από φόρους-τέλη		-		21.364,22
55. Ασφαλιστικοί Οργανισμοί		107.655,06		96.406,61
ΣΥΝΟΛΟ ΥΠΟΧΡΕΩΣΕΩΝ		647.754,57		242.727,19
Δ. ΜΕΤΑΒΑΤΙΚΟΙ ΛΟΓ/ΣΜΟΙ ΠΑΘΗΤΙΚΟΥ				
56. 00 Έσοδα επόμενων χρήσεων		18.047,80		33.443,00
01 Έξοδα χρήσεως δουλευμένα		4.534,78		3.279,26
ΓΕΝΙΚΟ ΣΥΝΟΛΟ ΠΑΘΗΤΙΚΟΥ (Α+Β+Γ+Δ)		2.860.403,99		2.502.170,91

ΚΑΤΑΣΤΑΣΗ ΛΟΓΑΡΙΑΣΜΟΥ ΑΠΟΤΕΛΕΣΜΑΤΑ ΧΡΗΣΕΩΣ

31ΗΣ ΔΕΚΕΜΒΡΙΟΥ 2003 (1.1.2003 - 31.12.2003)

	ΠΟΣΑ ΚΛΕΙΟΜΕΝΗΣ ΧΡΗΣΕΩΣ 2003		ΠΟΣΑ ΠΡΟΗΓΟΥΜ. ΧΡΗΣΕΩΣ 2002	
I. ΑΠΟΤΕΛΕΣΜΑΤΑ ΕΚΜΕΤΑΛΛΕΥΣΕΩΣ				
Κύκλος εργασιών(πωλήσεις υπηρεσιών-εκμεταλ.γραμμών)		3.409.723,61		3.172.352,05
ΜΕΙΟΝ Κόστος πωλήσεων (από παροχή υπηρεσιών)		3.305.367,76		3.014.182,13
Μικτά αποτελέσματα εκμεταλλεύσεως		104.355,85		158.169,92
ΠΛΕΟΝ Άλλα έσοδα εκμεταλλεύσεως		161.822,46		122.825,91
ΣΥΝΟΛΟ		266.178,31		280.995,83
ΠΛΕΟΝ Πιστωτικοί τόκοι & συναφή έσοδα	780,43		2.311,54	
ΜΕΙΟΝ Χρεωστικοί τόκοι & συναφη έξοδα	-	780,43	160,36	2.151,18
Ολικά αποτελέσματα εκμεταλλεύσεως (Κέρδη)		266.958,74		283.147,01
ΙΙ. ΠΛΕΟΝ Έκτακτα αποτελέσματα				
1. Έκτακτα και ανόργανα έσοδα	-		-	
4. Έσοδα από προβλέψεις προηγ.χρήσεων	-	-	-	-
		266.958,74		283.147,01
ΜΕΙΟΝ				
1. Έκτακτα και ανόργανα έξοδα	5.333,84		-	
3.Έξοδα προηγούμενων χρήσεων	5.234,29		336,70	
4.Προβλέψεις εκμεταλλεύσεως	9.543,10	20.111,23	6.376,00	6.712,70
Οργανικά & έκτακτα αποτελέσματα (Κέρδη)		246.847,51		276.434,31
ΜΕΙΟΝ				
Σύνολο αποσβέσεων παγίων στοιχείων		282.669,23		367.336,48
ΚΑΘΑΡΑ ΑΠΟΤΕΛΕΣΜΑΤΑ ΧΡΗΣΕΩΣ (ΖΗΜΙΕΣ)		- 35.821,72		- 90.902,17

ΠΙΝΑΚΑΣ ΔΙΑΘΕΣΕΩΣ ΑΠΟΤΕΛΕΣΜΑΤΩΝ

	ΠΟΣΑ ΚΛΕΙΟΜΕΝΗΣ ΧΡΗΣΕΩΣ 2003	ΠΟΣΑ ΠΡΟΗΓΟΥΜΕΝΗΣ ΧΡΗΣΕΩΣ 2002
Καθαρά αποτελέσματα χρήσεως 2002	-	- 90.902,17
Καθαρά αποτελέσματα χρήσεως 2003	- 35.821,72	-
Υπόλοιπο αποτελεσμάτων(Ζημιών) προηγουμ. χρήσεων	- 247.209,39	- 156.307,22
ΥΠΟΛΟΙΠΟ ΖΗΜΙΩΝ ΕΙΣ ΝΕΟ	- 283.031,11	- 247.209,39

Ο ΠΡΟΕΔΡΟΣ
Γιάννης Ταγάρος

Ο ΑΝΤΙΠΡΟΕΔΡΟΣ
Δημ. Αβδέσης

Τ Α Μ Ε Λ Η
Γιαν. Ιωαννίδης
Ευαγγ. Γόμπου
Μιχ. Μένιος
Δημ. Μασχογιάννης
Παν. Εγγλέζος

Ο ΔΙΕΥΘΥΝΤΗΣ
Παν. Καστρουνής

Ο ΠΡΟΪΣΤ.ΛΟΓΙΣΤΗΡΙΟΥ
Δημ. Σπαθάρας

Μέσα κι έξω από τα...



Αναβολή στην αναβολή

Γενικές συνελεύσεις ορίζονται, αλλά λόγω μη απαρτίας αναβάλλονται και ξανά αναβάλλονται...

Το γεγονός όμως αυτό δημιουργεί αβεβαιότητα στους παράγοντες των σωματείων, αφού πολλά ζητήματα παραμένουν σε εκκρεμότητα, δεδομένου ότι δεν θέλουν να πάρουν αποφάσεις πριν αναδειχθεί η νέα διοίκηση. Συνεπώς η πιο σωστή λύση είναι οι φίλαθλοι-μέλη των σωματείων να ευαισθητοποιηθούν και να προσέλθουν στις γενικές συνελεύσεις, για να υπάρξει απαρτία.

Όσο κωλυσιεργούν, ο χρόνος αποβαίνει σε βάρος των ομάδων τους.

Παρούσα και η Ρόδος!

Ανάμεσα στους Έλληνες φιλάθλους, που συμπαραστέκονται στην εθνική μας ομάδα στο Ευρωπαϊκό πρωτάθλημα ποδοσφαίρου, υπάρχουν και ορισμένοι Ροδίτες.

Μάλιστα είδαμε και ένα πανό, με τη λέξη «ΡΟΔΟΣ» στη μεριά των Ελλήνων φιλάθλων.

Εμειναν όλα στη μέση...

Τίποτα δεν έγινε το τελευταίο χρονικό διάστημα στο γήπεδο Παραδεισίου, που όπως είναι γνωστό ξηλώθηκε προκειμένου να αποκτήσει χλοοτάπητα.

Ό,τι έγινε έως τώρα είναι αυτό στο ξεκίνημα των εργασιών. Δηλαδή σκάφτηκε ο αγωνιστικός χώρος, μεταφέρθηκαν αρκετά κυβικά χαλικιού, αλλά έκτοτε όλα έμειναν στη μέση, προφανώς από έλλειψη πιστώσεων.

Έτσι όλα δείχνουν ότι ο Κλεάνθης για μία ακόμα αγωνιστική περιοδο δεν θα χρησιμοποιεί τη φυσική έδρα του.

Ανάλογο πρόβλημα υπάρχει και με το γήπεδο του Έμπωνα, στο οποίο ο Δήμος Αταβύρου προγραμμάτισε τη φύτευση χλοοτάπητα Και σ' αυτό το γήπεδο όλα έμειναν στη μέση...

Καλή διάθεση αό τους δύο δήμους υπάρχει για να τελειώσουν τα έργα. Δυστυχώς όμως δεν υπάρχει το χρήμα. Κι αυτό είναι και το χειρότερο...

Ημέρες μπάσκετ

Οι εκδηλώσεις μπάσκετ συνεχίζονται...

Μετά το τέλος του δεύτερου επιμορφωτικού σεμιναρίου μπάσκετ, αρχίζει σήμερα το καμπ με διοργανωτές τον ΝΑΟΔ, την Τοπική Επιτροπή και τους προπονητές. Ακολουθεί η τελική φάση του πανελληνίου πρωταθλήματος κορασίδων, που θα γίνει από τις 29 Ιουνίου έως τις 3 Ιουλίου στην Ιαλυσό. Αμέσως μετά (5-10 Ιουλίου) θα έχουμε το καμπ του Κολοσσού με προσκεκλημένους προπονητές και αθλητές της Α1.

Οι προθέσεις των σωματείων

Σωστή είναι η απόφαση της ΕΠΣΔ να ερωτηθούν όλα τα σωματεία που θα συμμετάσχουν στο νέο πρωτάθλημα της Β' Κατηγορίας της, για τον τρόπο διεξαγωγής του. Αν δηλαδή διεξαχθεί σ' ένα όμιλο των 16 ομάδων, όπως και την περίοδο που έληξε ή σε δύο ομίλους μικτούς ή σε όμιλο Ρόδου και Νήσων.

Κατά γενική ομολογία το πρωτάθλημα Β' Κατηγορίας της περιόδου 2003-2004 ήταν συναρπαστικό και δεν είχε να ζηλέψει τίποτα απ' αυτό της ανώτερης κατηγορίας.

Ομως, οι πολλές μετακινήσεις των ομάδων της Ρόδου στ' άλλα νησιά, με συνέπεια την οικονομική εξαθλίωση, δημιούργησαν ένα αρνητικό κλίμα και πολλά παράπονα. Οπότε τώρα ας αποφασίσουν τα ίδια τα σωματεία τι θέλουν, προκειμένου η ΕΠΣΔ να ξέρει τις προθέσεις τους και ανάλογα να αποφασίσει...

Οι λόγοι κυρίως είναι οικονομικοί για τα σωματεία, που δεν μπορούν να σηκώσουν το βάρος τόσων αποστολών στα νησιά...

Αξιοι για μίμηση

Είναι άξιοι συγχαρητηρίων οι άνθρωποι του ΠΑΣ Ασκληπιού. Σ' ένα μικρό χωριό συντηρούν παιδικές και εφηβική ομάδα ποδοσφαίρου. Άξιος επαίνων είναι και ο παλαίμαχος ποδοσφαιριστής Νίκος Κουγκράς, ο οποίος είναι η ψυχή της ομάδας. Είναι ο πρόεδρος για όλες τις δουλειές. Αυτό που κάνει, το αγαπάει πολύ και παθιάζεται. Και το αποτέλεσμα είναι θετικό και τον γεμίζει χαρά και ευτυχία.

Την περασμένη Πέμπτη ζήσαμε από κοντά την προσπάθεια των μικρών παιδιών του ΠΑΣ Ασκληπιού. Πήγαν στη Σορωνή και αντιμετώπισαν τις παιδικές ομάδες του Ευκλή, που προπονεί ο άλλος παθιασμένος με τα μικρά παιδιά Γιάννης Παυλίδης.

Οι λιγοστοί γονείς και παππούδες των μικρών παιδιών πέρασαν ένα ευχάριστο απόγευμα και απόλαυσαν τους μπόμπιρες ποδοσφαιριστές, που μακριά από πονηράδες και σκοπιμότητες έβγαλαν όλη την αθωότητα της παιδικής ψυχούλας τους.

Μακάρι το παράδειγμα του ΠΑΣ Ασκληπιού και του Ευκλή να ακολουθήσουν κι άλλα σωματεία. Μόνο έτσι – μέσα από την υποδομή – θα έρθουν καλύτερες μέρες για το ροδίτικο ποδόσφαιρο...

Το μεταγραφικό παζάρι

Όλα δείχνουν ότι το μεταγραφικό παζάρι σε τοπικό επίπεδο θα είναι περιορισμένο φέτος. Η γενική οικονομική στενότητα αναμένεται να επηρεάσει και τις ομάδες μας, με συνέπεια το «πάρε-δώσε» να μην πάρει μεγάλες διαστάσεις.

Τα περισσότερα σωματεία αναμένεται να στηριχθούν σε δικά τους παιδιά.

Για τους φίλους της θάλασσας

Εβδομάδα γουιντσέρφινγκ, είναι αυτή που διανύουμε. Σήμερα αρχίζει το παγκόσμιο πρωτάθλημα που γίνεται στον Κόλπο της Ιαλυσού. Θα διαρκέσει μέχρι τις 26 Ιουνίου.

Οι φίλοι του αθλήματος αλλά και γενικά των θαλάσσιων σπορ θα απολαύσουν θέαμα και συναρπαστικούς αγώνες.

Το βάρος της μεγάλης διοργάνωσης έχει ο Αχιλλέας Τζήμας, που λειτουργεί και Ακαδημία γουιντσέρφινγκ στο νησί μας.

ΕΥΡΩΠΑΪΚΗ ΕΠΕΝΔΥΤΙΚΗ

ΚΤΗΜΑΤΟΜΕΣΙΤΙΚΟ ΓΡΑΦΕΙΟ

ΘΕΟΦΙΛΟΣ ΚΛΩΝΑΡΗΣ - ΑΝΤΩΝΗΣ ΝΙΚΟΛΗΣ

ΕΘΝΙΚΗΣ ΑΝΤΙΣΤΑΣΕΩΣ 48 (ΠΡΩΗΝ ΑΝΝΗΣ ΜΑΡΙΑΣ) ΤΗΛ. 2241039300

ΔΙΑΜΕΡΙΣΜΑΤΑ

46 τ.μ.	Γκαρσονιέρα ισόγεια στην Ανάληψη	€ 30.000
50 τ.μ.	Στην Ιαλυσό με καταπληκτική θέα	€ 50.000
185 τ.μ.	Αποθήκη με ράμπα στην Μ.Πετρίδη	€ 58.700
85 τ.μ.	Αγία Αναστασία με 2 υπνοδωμάτια	€ 67.500
80 τ.μ.	Αφάντου ισόγειο με αυλή	€ 73.400
100 τ.μ.	Θεολόγος Δεκαετίας με 2 υπν/τια	€ 73.400
150 τ.μ.	Αποθήκη στην Ανάληψη	€ 73.400
55 τ.μ.	Στην Μητρόπολη καινούργιο	€ 76.300
80 τ.μ.	Περιοχή Κόβα με 2 υπνοδωμάτια	€ 85.000
71 τ.μ.	Ισόγειο στην Πειραιώς με 2 υπνοδωμάτια	€ 85.000
85 τ.μ.	Κοδρικτώνος β ορόφου με ασανσέρ	€ 88.000
80 τ.μ.	Δ.Αναστασιάδη β ορόφου	€ 88.041
88 τ.μ.	Κοντά στο στάδιο με θέρμανση κ ασανσέρ	€ 91.000
100 τ.μ.	Δαμασκηνού με 3 υπνοδωμάτια	€ 102.700
80 τ.μ.	Β' ορόφου με θέρμανση ετοιμοπαράδοτο	€ 122.000
87 τ.μ.	Άγιος Νικόλαος υπό κατασκευή	€ 126.200
120 τ.μ.	6 Δωμάτια για εκμετάλευση	€ 132.000
100 τ.μ.	Οροφοδιαμέρισμα lux στην Ανάληψη	€ 132.000
95 τ.μ.	Ετοιμοπαράδοτο στο Ροδίνι	€ 132.000
90 τ.μ.	Καινούργιο στην Ανάληψη	€ 138.000
160 τ.μ.	Όροφος 115&45 τ.μ. σε τοιχοποιία	€ 140.900
105 τ.μ.	**Ανάληψη 3 υπν/τια,πάρκιν,φωτεινό**	€ 146.735
114 τ.μ.	Άγιος Νικόλαος υπό κατασκευή	€ 167.300
4 Γκαρσονιέρες με μηνιαίο εισόδημα €1350		



ΟΙΚΟΠΕΔΑ

650 τ.μ.	ΣΤΟΝ ΑΡΧΑΓΓΕΛΟ ΕΝΤΟΣ ΟΙΚΙΣΜΟΥ ΜΕ Σ.Δ. 0,8 ΣΕ ΗΣΥΧΗ ΠΕΡΙΟΧΗ ΚΑΤΑΛΗΛΟ ΓΙΑ ΟΙΚΙΑ	
2600 τ.μ.	Στην Αρχίπολη άρτιο κ οικοδομήσιμο	€ 41.000
1570 τ.μ.	Γεννάδι στον κεντρικό δρόμο	€ 50.000
600 τ.μ.	Φαληράκι Επί της Εθν.οδού με άδεια οικοδομής	€ 50.000
46000 τ.μ.	Στην Ψίνθο με νερό πάνω στο δρόμο	€ 52.800
2000 τ.μ.	Στο Γεννάδι με άδεια οικοδομής,νερό,ρεύμα	€ 58.700
4000 τ.μ.	Μαριτσά με ωραία θέα,	€ 73.400
2300 τ.μ.	Αφάντου στο κύμα	€ 73.400
7400 τ.μ.	Αφάντου για Βιοτεχνική χρήση	€ 73.400
2500 τ.μ.	Στο κιοτάρι κοντά στο κύμα με άδεια οικ.	€ 73.400
4000 τ.μ.	Μετά το Λαδικό 70m από τον κεντρικό	€ 82.000
8500τ.μ.	Κολύμπια με άδεια για 6 μονοκατοικίες	€ 190.700
9600 τ.μ.	Στο κανδυλί σε ήσυχο σημείο	€ 197.000
7500 τ.μ.	Στα Κολύμπια δίπλα σε ξενοδοχείο,	€ 220.000
5700 τ.μ.	Κοσκινού περιοχή Αγίου Ιωάννη	€ 235.000
7720 τ.μ.	**Ασγούρου εντός ζώνης οικισμού με δυνατότητα τεμαχισμού σε 3 άρτια κ οικοδομήσιμα οικόπεδα**	€ 265.000
3600 τ.μ.	Λαχανιά άρτιο κ οικοδ/μο με θέα θάλασσα	€ 52.800
7500 τ.μ.	Στην Λαχανιά επί της Εθνικής οδού	€ 117.400
4000 τ.μ.	Στην Λαχανιά με θέα θάλασσα	€ 52.824
1500 τ.μ.	Στην Λαχανιά εντός οικισμού	€ 61.628
9000 τ.μ.	Στην Λαχανιά 800 m από το κύμα	€ 82.170
6500 τ.μ.	Στην Λαχανιά 300 m από το κύμα	€ 104.000

ΜΟΝΟΚΑΤΟΙΚΙΕΣ - ΜΕΖΟΝΕΤΕΣ

75 τ.μ.	**Οικία στην Παλιά Πόλη σε καλή τιμή**	€ 44.020
70 τ.μ.	Κατοικία στην Σύμη δίπλα στο κύμα	€ 161.400
175 τ.μ.	Στους Τρείς σε μπετά με οικόπεδο 1300	€ 126.192
210 τ.μ.	Ιαλυσός σε σοβά κοντά στην θάλασσα	€ 161.500
140 τ.μ.	Μαριτσά ολοκαίνουργια μονοκατοικία σε οικόπεδο 2000 τ.μ.εντός οικισμού με ωραία θέα	
350 τ.μ.	**ΠΑΡΑΛΙΑ Ιαλυσού 1 έτους λούξ κατασκευής**	
295 τ.μ.	Ιξιά με 4 υπνοδωμάτια σε 500 οικόπεδο	€ 264.123
140 τ.μ.	**Κοσκινού σε 1300 οικόπεδο με καταπληκτική θέα**	



ΚΑΤΑΣΤΗΜΑΤΑ - ΕΠΙΧΕΙΡΗΣΕΙΣ

ΞΕΝΟΔΟΧΕΙΟ 70 ΚΛΙΝΩΝ ΣΕ ΤΙΜΗ ΕΥΚΑΙΡΙΑΣ €9000/Κλίνη

ΞΕΝΟΔΟΧΕΙΟ ΕΝΤΟΣ ΠΟΛΕΩΣ 180 ΚΛΙΝΩΝ ΣΕ ΤΙΜΗ ΕΥΚΑΙΡΙΑΣ

Ενοικιάζεται κατάστημα 250 τ.μ. εντός πόλεως

Κατάστημα στην Καποδιστρίου 60 τ.μ.+30 τ.μ.

Αναψυκτήριο έτοιμο προς λειτουργία **ΕΥΚΑΙΡΙΑ**

4 Γκαρσονιέρες καινούργιες με πολύ καλό εισόδημα

Καφετέρια δίπλα σε ξενοδοχεία προς πώληση

Κατάστημα πλησίον Αθηνών 90 τ.μ.+15 πατάρι

ΑΓΟΡΕΣ - ΠΩΛΗΣΕΙΣ - ΜΙΣΘΩΣΕΙΣ ΑΚΙΝΗΤΩΝ

ΣΥΜΒΟΥΛΕΥΤΙΚΕΣ ΚΑΙ ΕΠΕΝΔΥΤΙΚΕΣ ΠΡΟΤΑΣΕΙΣ

ΑΠΟΚΛΕΙΣΤΙΚΗ ΔΙΑΘΕΣΗ ΔΙΑΜΕΡΙΣΜΑΤΩΝ - ΟΙΚΟΠΕΔΩΝ - ΞΕΝΟΔΟΧΕΙΩΝ

ΖΗΤΟΥΝΤΑΙ ΔΙΑΜΕΡΙΣΜΑΤΑ - ΜΟΝΟΚΑΤΟΙΚΙΕΣ - ΟΙΚΟΠΕΔΑ - ΑΓΡΟΤΕΜΑΧΙΑ

Τι πρέπει να έχουν υπόψη τους οι Ροδίτες τουριστικοί παράγοντες

Μια έρευνα για τη...τσέπη και τα γούστα των Ελλήνων τουριστών

Πόσα ξοδεύουν, πώς διαλέγουν το ξενοδοχείο τους

Στα «υπόψη» των Ροδιτών τουριστικών επιχειρηματιών της Ρόδου τίθεται μια σημαντική έρευνα της KARA RESEARCH, η οποία καταγράφει τις οικονομικές δυνατότητες αλλά τα κριτήρια των επιλογών του κάνουν για τις καλοκαιρινές τους διακοπές οι Ελληνες τουρίστες.

Σε μια περίοδο που η Ρόδος καταβάλλει κάθε προσπάθεια για να προσελκύσει «εσωτερικό» τουρισμό, τα ευρήματα της έρευνας είναι πράγματι πολύ χρήσιμα. Πρόκειται για έναν καλό «μπούσουλα» προκειμένου να διερευνηθούν οι προτιμήσεις και τα ...βαλάντια των συμπατριωτών μου που θα αποφασίσουν να αποδράσουν προς τα νησιά.

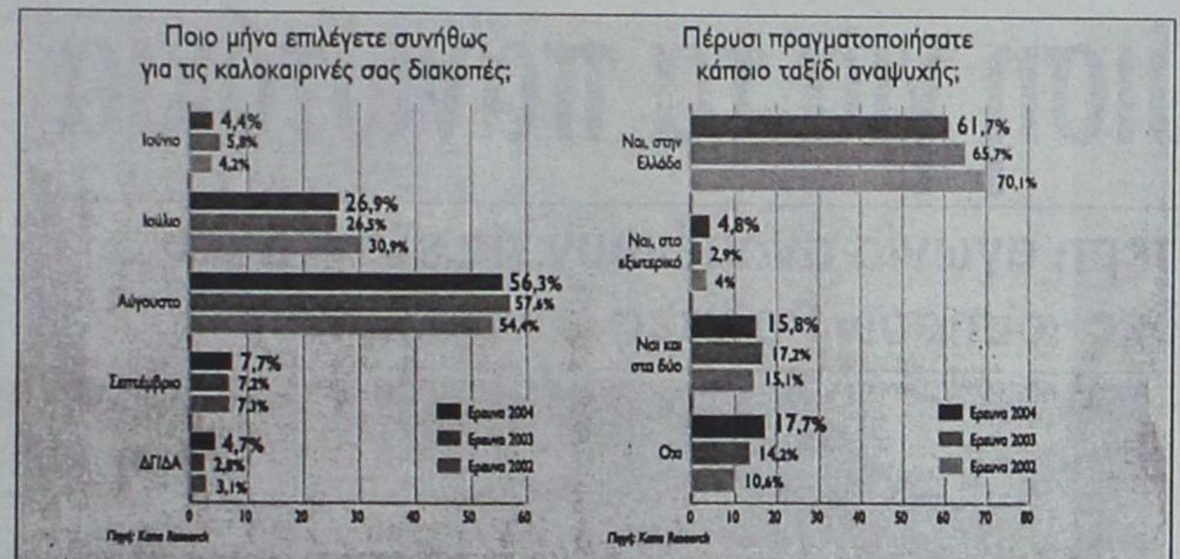

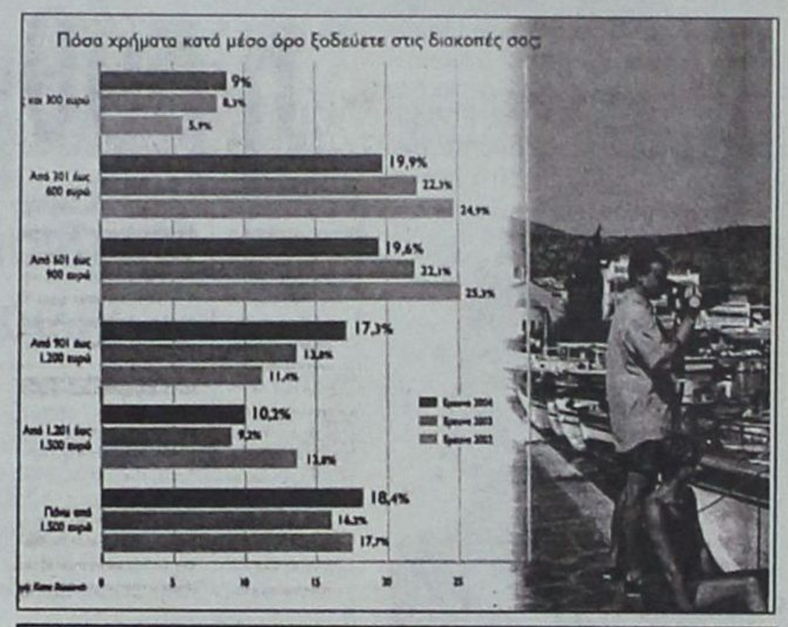

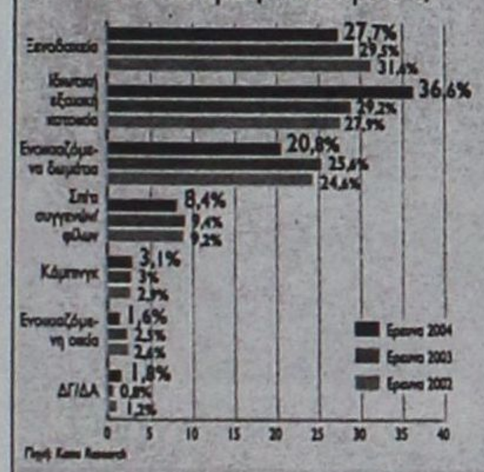

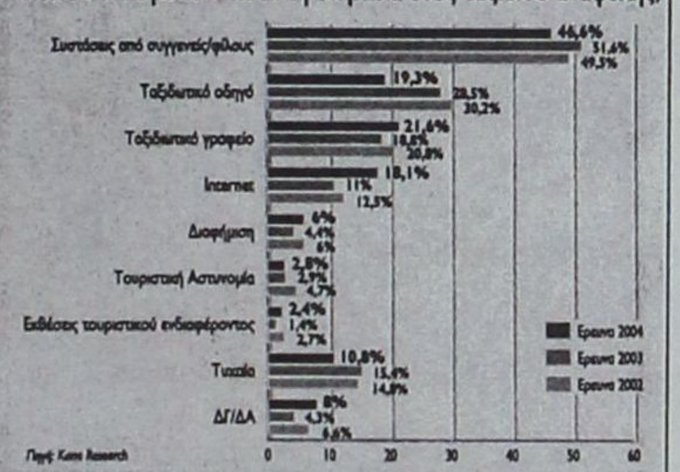

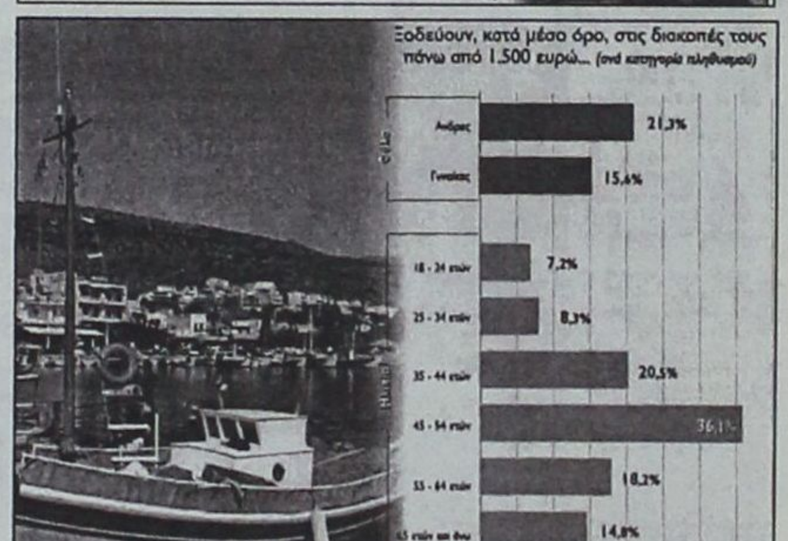

OmniSys Technologies Ε.Π.Ε.

ΗΛΕΚΤΡΟΝΙΚΟΙ ΥΠΟΛΟΓΙΣΤΕΣ
ΦΩΤΟΑΝΤΙΓΡΑΦΙΚΑ
ΤΑΜΕΙΑΚΕΣ ΜΗΧΑΝΕΣ
ΖΥΓΟΙ
ΑΝΑΛΩΣΙΜΑ
ΜΗΧΑΝΕΣ ΓΡΑΦΕΙΟΥ

Σύγχρονες εγκαταστάσεις
Σεβασμός στις απαιτήσεις σας
Εκπαιδευμένο προσωπικό
είναι αυτά που μας οδήγούν και συμβάλλουν σημαντικά στη διατήρηση της μοναδικής ποιότητας που χαρακτηρίζει κάθε προϊόν ή υπηρεσία της εταιρίας μας.

Οδηγούμε τις εξελίξεις εμπορευόμενοι μοναδικά προϊόντα , που ανακαλύπτουν και ικανοποιούν τις δικές σας ανάγκες.

SHARP



ΣΤ. ΚΑΖΟΥΛΗ 15
ΤΗΛ. 2241033174

Σε εμάς θα βρείτε τις ταμιακές μηχανές της **SHARP** πλαισιωμένες από σύστημα υπηρεσιών εξυπηρέτησης και τους φορολογικά εξουσιοδοτημένους και εξιδεικευμένους τεχνικούς μας.
Αποτελούν με σιγουριά την ιδανική λύση για κάθε σύγχρονη επιχείρηση.

Επίσης αντιπροσωπεύοντας την ΑΔΕΛΦΟΙ ΔΟΞΙΑΔΗ
" ΓΡΑΦΟΤΕΧΝΙΚΗ Α.Ε."
ΜΗΧΑΝΕΣ ΟΡΓΑΝΩΣΕΩΣ ΓΡΑΦΕΙΟΥ

και τα φωτοαντιγραφικά μηχανήματα της RICOH Image Communication απαριθμούμε σήμερα εκατοντάδες εγκαταστάσεις σε εταιρείες και δημόσιες υπηρεσίες που κινούνται σε διαφορετικούς χώρους και αποτελούν τις κορυφαίες της κατηγορίας τους.
Δεν είναι τυχαίο ότι ονόματα όπως ,η Α.Ν.Δ.Ω , Τράπεζα Δωδεκανήσου, Πειραιώς, Εθνική, η 95 Α.Δ.Τ.Ε.Α οι περισσότεροι από τους Δήμους του νομού μας, κ.λ.π. έχουν επιλέξει τα φωτοτυπικά μας μηχανήματα για να στηρίξουν την μηχανογράφησή τους.



Σύμφωνα με δηλώσεις της κυβέρνησης

Μέχρι την ερχόμενη εβδομάδα η ρύθμιση για τα πανωτόκια

Με ιδιαίτερη αγωνία αναμένουν τις εξαγγελίες χιλιάδες «όμηροι» Ροδίτες δανειολήπτες

Η ρύθμιση για τα πανωτόκια θα νομοθετηθεί το αργότερο μέχρι την ερχόμενη εβδομάδα όπως αποφασίστηκε σε πρόσφατη επαφή του πρωθυπουργού Κώστα Καραμανλή με τον αρμόδιο υπουργό Γιώργο Αλογοσκούφη.

Θα πρέπει να σημειωθεί πως σύμφωνα με τη συνέντευξη που είχε δώσει στη «Δράση» στις 10 Μαΐου ο πρόεδρος της Εθνικής Ομοσπονδίας Προστασίας Πολιτών, Καταναλωτών, Δανειοληπτών Βαγγέλης Κρητικός οι επιχειρηματίες της Ρόδου αντιμετωπίζουν τεράστια οικονομικά προβλήματα λόγω



των πανωτοκίων και της οικονομικής κρίσης που μαστίζει την περιοχή μας.

Οπως χαρακτηριστικά είχε τονίσει ο κ. Βαγγέλης Κρητικός, το πρόβλημα των πανωτοκίων αντιμετωπίζει το 50% των μικρομεσαίων ξενοδοχειακών επιχειρήσεων, το 40% των ελεύθερων επαγγελματιών και επαγγελματοβιοτεχνών και το 35% όσων έχουν συνάψει στεγαστικά δάνεια.

Μάλιστα ο ο πρόεδρος της Εθνικής Ομοσπονδίας Προστασίας Πολιτών, Καταναλωτών, Δανειοληπτών ανέφερε στη συνέντευξή του στη «Δράση», ότι το μέλλον των μικρομεσαίων επιχειρήσεων της Ρόδου, καθιστάται πλέον αβέβαιο λόγω της κρίσης που αντιμετωπίζει ο τουρισμός και η κατάσταση θα επιδεινώνεται ολοένα και περισσότερο, με την πάροδο των χρόνων.

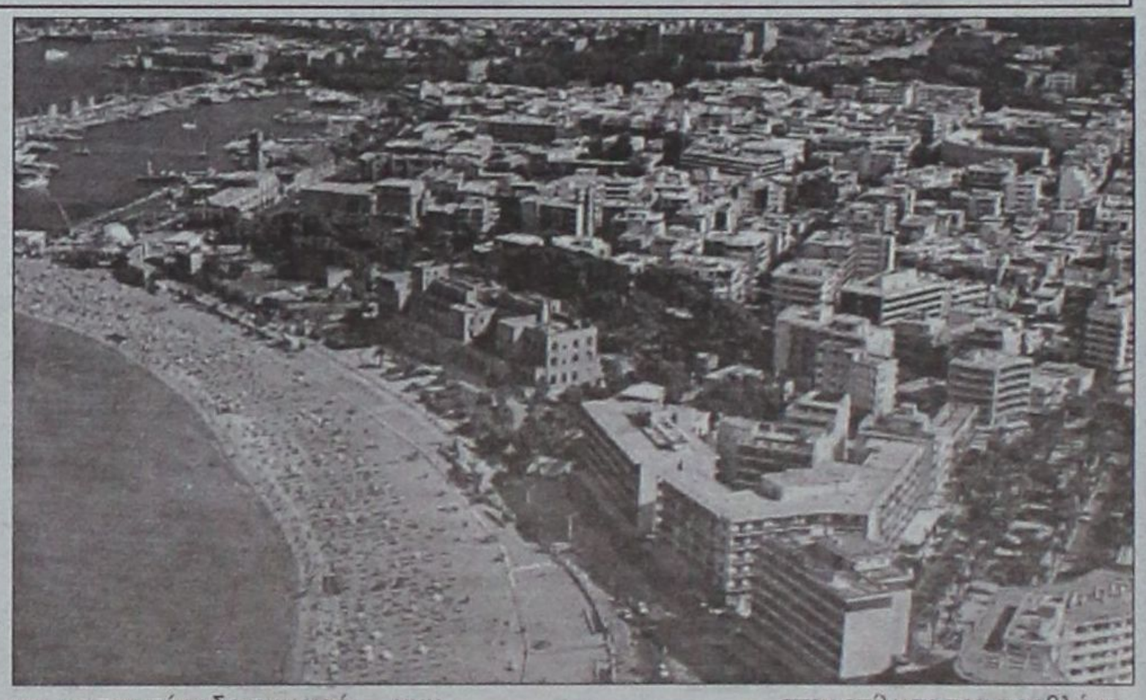

Η κυβέρνηση επεξεργάζεται αυτή τη στιγμή κάθε στοιχείο της ρύθμισης έτσι ώστε να «οδηγηθούμε» οριστικά στην επίλυση του προβλήματος. Θέλουμε να είναι η τελευταία φορά, τονίζουν χαρακτηριστικά, που κάποια κυβέρνηση ασχολείται με το θέμα των πανωτοκίων έτσι ώστε η ελληνική κοινωνία να μην ξανασχοληθεί με αυτό το ζήτημα.

Ηδη, σημειώνουν, αρκετές τράπεζες έχουν σταματήσει οικειοθελώς τους πλειστηριασμούς μέχρι να ανακοινωθεί η ρύθμιση.

Αξίζει να σημειωθεί ότι η ρύθμιση, σύμφωνα με πληροφορίες του υπουργείου Οικονομίας, θα θέτει πλαφόν στο ποσό της συνολικής οφειλής, η οποία σε καμία περίπτωση δεν μπορεί να ξεπερνά το τριπλάσιο του αρχικού κεφαλαίου.

Η ρύθμιση αυτή θα αφορά τους νέους δανειολήπτες, ενώ θεωρείται βέβαιη και ένταξη σε αυτήν και κάποιων δανειοληπτών, των οποίων το δάνειο χορηγήθηκε τα τελευταία χρόνια.

Στήριξη των επιχειρήσεων

Η τόνωση της επιχειρηματικότητας μέσω του περιορισμού των δικαιολογητικών που απαιτούνται για τη σύσταση νέων εταιρειών και την πάταξη της γραφειοκρατίας θα αποτελέσει το πρώτο αποτελεσματικό μέτρο που θα λάβει το νέο οικονομικό επιτελείο της κυβέρνησης.

Η απλοποίηση του όλου συστήματος, η οποία άλλωστε αποτελεί δέσμευση του ίδιου του πρωθυπουργού, Κώστα Καραμανλή, θα πραγματοποιηθεί με τη συνεργασία όλων των φορέων που εμπλέκονται σήμερα στη διαδικασία έναρξης οικονομικής δραστηριότητας, (επιμελητήρια, ασφαλιστικούς φορείς, εφορίες, νομαρχίες κ.λπ.), με συντονιστή τον υπουργό Οικονομίας, Γιώργο Αλογοσκούφη.

ΟΙΚΟΔΟΜΙΚΕΣ ΕΠΙΧΕΙΡΗΣΕΙΣ

ΔΙΑΚΟΓΕΩΡΓΙΟΥ ΚΑΛΛΙΣΤΟΣ

- ΠΩΛΗΣΕΙΣ ΔΙΑΜΕΡΙΣΜΑΤΩΝ
- ΚΑΤΑΣΤΗΜΑΤΑ - ΑΠΟΘΗΚΕΣ
- ΑΝΤΑΛΛΑΓΕΣ ΑΚΙΝΗΤΩΝ
- ΑΓΟΡΕΣ ΟΙΚΟΠΕΔΩΝ
- ΑΝΑΛΑΜΒΑΝΟΥΜΕ ΑΝΤΙΠΑΡΟΧΕΣ

ΔΙΕΥΘ.: ΕΘΝ. ΑΝΤΙΣΤΑΣΕΩΣ 11, (πρώην Αννης Μαρίας)
Τηλ.: 78501-29318, 78502

ΠΩΛΟΥΝΤΑΙ διαμερίσματα λουξ κατασκευής με απεριόριστη θέα. Τα διαμερίσματα διαθέτουν θωρακισμένες πόρτες, εντοιχισμένες κουζίνες, ντουλάπες, εντοιχισμένο νιπτήρα με ντουλάπι, κεντρική θέρμανση αυτόνομη, ανοιγόμενα ανακλινόμενα κουφώματα με διπλά τζάμια, σίτες, ρολά, υδραυλικό ασανσέρ, τριφασικό ρεύμα.

Ολοι οι χώροι σπατουλαριστοί εσωτερικές πόρτες MDF με σχέδια.

ΔΙΑΜΕΡΙΣΜΑΤΑ

Επί της οδού Μεγ/ Κων/νου - Κων/νου Παλαιολόγου
50 τ.μ δυάρια ανά όροφο
85 τ.μ. τριάρια ανά όροφο
110 τ.μ. τεσσάρια ανά όροφο

Επί της Κων/νου Υδραίου - Στ. Κωτιάδη
70 τ.μ. τριάρια ανά όροφο με μεγάλες βεράντες φανταστική θέα
90 τ.μ. τριάρια - τεσσάρια ανά όροφο με μεγάλες βεράντες φανταστική θέα
110 τ.μ. τεσσάρια ανά όροφο με μεγάλες βεράντες φανταστική θέα
130 τ.μ. τεσσάρια - πεντάρια ανά όροφο με μεγάλες βεράντες φανταστική θέα

Επί της Λεωφ. Καλλιθέας - Καρακόνερο
50 τ.μ. δυάρια ανά όροφο με μεγάλες βεράντες, απεριόριστη θέα
85 τ.μ. τριάρια ανά όροφο με μεγάλες βεράντες, απεριόριστη θέα
110 τ.μ. τεσσάρια ανά όροφο με μεγάλες βεράντες, απεριόριστη θέα.

ΚΑΤΑΣΤΗΜΑΤΑ
50 τ.μ. επί της Λεωφ. Καλλιθέας - Καρακόνερο
100 τ.μ. επί της Λεωφ. Καλλιθέας - Καρακόνερο
150 επί της Λεωφ. Καλλιθέας - Καρακόνερο

ΙΑΤΡΕΙΑ - ΓΡΑΦΕΙΑ
50 τ.μ. επί της Μεγ. Κων/νου και Κων Παλαιολόγου (Φώκιαλη)
100 τ.μ. επί της Μεγ. Κων/νου και Κων Παλαιολόγου (Φώκιαλη)
150 τ.μ. επί της Μεγ. Κων/νου και Κων. Παλαιλόγου (Φώκιαλη)

ΔΑΝΕΙΑ ΟΛΩΝ ΤΩΝ ΤΑΜΕΙΩΝ ΚΑΙ ΟΛΩΝ ΤΩΝ ΤΡΑΠΕΖΩΝ

Πληρ. ΔΙΑΚΟΓΕΩΡΓΙΟΥ ΚΑΛΛΙΣΤΟΣ
Τηλ. 22410 - 78501-78502, 29318

Συνεδριάζει αύριο το Δημοτικό Συμβούλιο Λινδίων

Αύριο στις 7 το απόγευμα θα συνεδριάσει το Δημοτικό Συμβούλιο Λινδίων. Θα συζητηθούν μεταξύ άλλων:

1. Αποδοχή επιχορηγήσεων 82.451,41€ και 33.797,20 € για την πληρωμή του έργου «Κατασκευή κερκίδων και βελτίωση αποδυτηρίων στο γήπεδο ποδοσφαίρου Δ.Δ. Λίνδου».
2. Αποδοχή υλοποίησης του έργου «Αποκατάσταση παλαιών χωματερών Δήμου Λινδίων».
3. Αποδοχή χρηματοδότησης 20.000,00 € που αφορά τη ΣΑΤΑ 2004 για την κάλυψη δράσεων πυροπροστασίας των δασών.
4. Εγκριση μελέτης και καθορισμός των όρων δημοπρασίας για την εκτέλεση του έργου «Κατασκευή κλειστού γυμναστηρίου Δ.Δ. Λάρδου».
5. Ανάθεση εκπόνησης της μελέτης«Σύνταξη Σχεδίου Χωρικής & Οικιστικής Οργάνωσης Ανοικτής Πόλης Δήμου Λινδίων" (ΣΧΟΟΑΠ).
6. Εγκριση πινακίου καθορισμού συμβατικής αμοιβής της τοπογραφικής μελέτης του έργου «Αποχέτευση Πεύκων».
7. Ψήφιση πίστωσης 2.603,18 € για την εξόφληση του 1ου λογαριασμού της τοπογραφικής μελέτης του έργου «Ανέγερση Πνευματικού Κέντρου Ιωάννη Ζίγδη".
8. Ψήφιση πιστώσεων για την εξόφληση τιμολογίων που αφορούν τελετές και δεξιώσεις.
9. Οικονομική ενίσχυση της Ιεράς Μονής Θάρρι.
10. Συζήτηση αιτήματος της «Σβυριάδης Α.Ε.» περί μετατροπής ή μη υποχρεωτικής εισφοράς γης σε χρήμα.
11. Εφαρμογή προγράμματος καταπολέμησης του δάκου ελιάς κατά το έτος 2004.



Με την 20χρονη πείρα μας στα συστήματα ηλιακής ενέργειας σας προσφέρουμε τις πιο αποτελεσματικές λύσεις:

- Τα καλύτερα ηλιακά της αγοράς — Τελευταίας τεχνολογίας ηλιακά, γαλβανιζέ, glass, ανοξείδοτα, ανοικτού, κλειστου κυκλώματος
- Δωρεάν μελέτη - επίβλεψη — για κεντρικές εγκαταστάσεις ξενοδοχείων.
- Άμεση εγκατάσταση — από ειδικευμένο προσωπικό, μέ προσοχή στη λεπτομέρεια.
- Ειδικές Λύσεις — για κεραμοσκεπές και όπου δεν πρέπει να φαίνεται το Boiler.
- Εγγύηση — καλής λειτουργίας και πλήρη τεχνική υποστήριξη.
- Πιστοποίηση ποιότητας — από το κέντρο ανανεώσιμων πηγών ενέργειας.
- Εγγυημένη απόσβεση — Μόνο με τα χρήματα που πληρώνετε στον ηλεκτρικό σας θερμοσίφωνα εξοφλείτε τον ηλιακό.
- Έκπτωση αξίας αγοράς — από το φορολογητέο σας εισόδημα.

Καλέστε αμέσως το 76100 για υπεύθυνη ενημέρωση.

ΒΟΥΤΥΡΑΚΗΣ Ι.Χ. Ε.Π.Ε. • ΔΩΔ. ΝΕΟΛΑΙΑΣ 16 - ΡΟΔΟΣ -ΤΗΛ. ΚΕΝΤΡΟ: 0241/76100

Opel. Έμπνευση στην πράξη.
Καλύτερα αυτοκίνητα!

Νέο Opel Astra

Η σχεδίασή του θα σας αναστατώσει, η οδήγησή του θα σας απογειώσει.

Με τις χαρακτηριστικές, δυνατές γραμμές, το σφηνοειδές εμπρός και πίσω τμήμα σχήματος "V", το εντυπωσιακό και δυναμικό προφίλ που αποπνέει στιβαρότητα, το νέο Opel Astra σχεδιάστηκε για να αναστατώσει τις αισθήσεις σας! Με το σύστημα ολοκληρωμένης ασφάλειας SAFETEC®, το πλαίσιο δυναμικής συμπεριφοράς IDS^{Plus}, το μοναδικό στην κατηγορία σύστημα Συνεχούς Ελέγχου Απόσβεσης CDC και τον "αγωνιστικό" Διακόπτη Σπορ Λειτουργίας, το νέο Opel Astra κατασκευάστηκε για να απογειώσει τις αισθήσεις σας!

Νέο Opel Astra. Εμπιστευθείτε τις αισθήσεις σας.

Opel Astra 1.4 Twinport*: Εκπομπή ρύπων CO_2 gr/km: 151, Κατανάλωση καυσίμου lt/100km – Κύκλος πόλης: 8,2, Εκτός πόλης: 5,2, Μικτός κύκλος: 6,3.

McCANN-ERICKSON

ΕΠΙΣΗΜΟΣ ΔΙΑΝΟΜΕΑΣ OPEL
ΜΑΜΑΛΙΓΚΑΣ ΑΕΒΕ: 3ο χλμ. Λ. Ρόδου-Λίνδου, Ρόδος 85 100, Τηλ.: 22410-61005, 5ο χλμ. Επαρχιακής Οδού Χωρίων, Κως 853 00
Εξουσιοδοτημένη Μονάδα Μ. ΓΡΥΛΛΗΣ: 5ο χλμ. Επαρχιακής Οδού Χωρίων, Κως 853 00, Τηλ.: 22420-29490,
ΕΜ. ΤΣΕΡΚΗΣ: Πηγάδια Καρπάθου, Κάρπαθος 857 00, Τηλ.: 22450-22889.

ΤΖΑΚ ΠΟΤ ΣΤΗΝ ΚΛΗΡΩΣΗ ΤΟΥ ΛΑΪΚΟΥ ΛΑΧΕΙΟΥ ΤΗΣ 15/6/2004



ΤΟ ΛΑΪΚΟ ΛΑΧΕΙΟ ΚΛΗΡΩΝΕΙ ΚΑΘΕ ΤΡΙΤΗ ΕΝΑΣ ΣΤΟΥΣ ΕΠΤΑ ΚΕΡΔΙΖΕΙ 71% ΤΟΥ ΚΑΘΑΡΟΥ ΤΖΙΡΟΥ ΣΤΟΥΣ ΤΥΧΕΡΟΥΣ ΜΕ 1,5€ ΚΕΡΔΗ ΜΕΧΡΙ 2.000.000€ ΚΕΡΔΗ ΤΖΑΚ ΠΟΤ ΜΕΧΡΙ 3.000.000€ ΧΙΛΙΑΔΕΣ ΑΛΛΟΙ ΤΥΧΕΡΟΙ ΜΕ ΜΙΚΡΑ ΚΑΙ ΜΕΓΑΛΑ ΚΕΡΔΗ



Rodos Car AE
Μέλος του Επισήμου Δικτύου Εμπόρων BMW Hellas AE
3ο χλμ. Ρόδου - Καλλιθέας, 851 00 Ρόδος
Τηλ.: (22410) 64169, 68032 - 3, 61825
Fax : (22410) 68034
Sheer Driving Pleasure

Νέα BMW Σειρά 5. Κάποιος πρέπει να ηγείται.

Νέα BMW Σειρά 5. Το αυτοκίνητο που θέτει νέα μέτρα σύγκρισης.
- Εξακύλινδροι κινητήρες.
- Ηλεκτρονικό σύστημα χειρισμού iDrive και σύστημα Head-Up Display, για την απεικόνιση ψηφιακών ενδείξεων στο παρμπρίζ.
- Ενεργό σύστημα διεύθυνσης Active Steering.
- Σύστημα ελέγχου ανάρτησης Dynamic Drive.
- Προσαρμοζόμενα Φώτα σε Στροφή και πλήθος άλλων τεχνολογικών καινοτομιών που σας εξασφαλίζουν γνήσια οδηγική απόλαυση.

Ελάτε σήμερα στη Rodos Car AE για ένα Test Drive και ζήστε μια πρωτόγνωρη οδηγική εμπειρία.

Για περισσότερες πληροφορίες τηλεφωνήστε στο (22410) 64169, 68032 - 3, 61825.

Νέα BMW Σειρά 5 - Κατανάλωση (lt/100km): Κύκλος πόλης 13,0/16,3 - Κύκλος εκτός πόλης 6,8/7,9 - Μεικτός κύκλος 9,0/10,9 - Εκπομπές CO_2 (gram/km): 219/264

Σύμφωνα με έρευνα που εκπονήθηκε από το ΙΤΕΠ

«Κλειδί» η τρίτη ηλικία για την ανάπτυξη του τουρισμού

Οι αρμόδιοι υποστηρίζουν πως με την κατάλληλη υποδομή η Ρόδος και τα Δωδεκάνησα γενικότερα, μπορούν να καλύψουν το χαμένο έδαφος δίνοντας βαρύτητα προς αυτή την κατεύθυνση



Ο παγκόσμιος πληθυσμός γηράσκει συνεχώς και η τάση αυτή προβλέπεται να συνεχισθεί με πιο έντονους ρυθμούς τα επόμενα χρόνια. Ετσι, η τουριστική αγορά των ατόμων της τρίτης ηλικίας αποκτά καθοριστική σημασία για όλους τους τουριστικούς προορισμούς και, βεβαίως, και για την Ελλάδα και ειδικότερα για τη Ρόδο, η οποία, επί του παρόντος, προσελκύει ένα ελάχιστο μερίδιο από την παγκόσμια πίτα αυτής της αγοράς.

Οι καλά γνωρίζοντες το χώρο του τουρισμού υποστηρίζουν πως με την ανάπτυξη των κατάλληλων υποδομών η Ρόδος και τα Δωδεκάνησα γενικότερα θα μπορούσαν να κερδίσουν αυτό το στοίχημα, δίνοντας βαρύτητα στην προσέλκυση τουριστών τρίτης ηλικίας παρέχοντάς τους και τις απαιτούμενες υπηρεσίες.

Σύμφωνα με τα στοιχεία μελέτης, που εκπονήθηκε για λογαριασμό του Ινστιτούτου Τουριστικών Ερευνών και Προβλέψεων, η τρίτη ηλικία (άνω των 55 ετών, όπως την κατατάσσει ο Παγκόσμιος Οργανισμός Τουρισμού) αριθμούσε το 2000 παγκοσμίως περί τα 816 εκατ. άτομα και το 2020 εκτιμάται ότι ο αριθμός αυτός θα ξεπεράσει τα 1,4 δισ. άτομα.

Η μέση ετήσια αύξηση, δηλαδή, υπολογίζεται ότι θα είναι της τάξης του 2,75%, έναντι 1,13% του συνόλου του παγκόσμιου πληθυσμού. Η γήρανση, μάλιστα, του ευρωπαϊκού πληθυσμού συντελείται με ακόμη ταχύτερους ρυθμούς.

Στις 10 πιο σημαντικές για την Ελλάδα ευρωπαϊκές χώρες, το ποσοστό της τρίτης ηλικίας επί του συνόλου του πληθυσμού αντιστοιχούσε στο 28% το 2000 και αναμένεται να αυξηθεί στο 32% το 2010 και στο 36,5% το 2020.

Από αυτές τις αγορές, η Ελλάδα προσέλκυσε το 2000 περίπου 3 εκατ. άτομα άνω των 55 ετών και το 2.010 αναμένεται να φτάσει στα 4,73 εκατ., αριθμούς πολύ μικρούς, που εξηγούν και το γιατί η χώρα μας χαρακτηρίζεται από την έντονη εποχικότητα, αφού η τρίτη ηλικία έχει περιηγητικά ενδιαφέροντα και ταξιδεύει όλο το χρόνο.

Το προφίλ του τουρίστα της τρίτης ηλικίας σκιαγραφείται από τα ακόλουθα στοιχεία:

- Υπάρχει έντονη επιθυμία για ταξίδια, καθώς η πλειονότητα, λόγω οικογενειακών υποχρεώσεων, ανέβαλε τα ταξίδια στα νεότερα χρόνια. Γι' αυτό ταξιδεύουν συχνότερα, σε μικρότερης διάρκειας ταξίδια από τις άλλες ηλικίες.
- Εχει έντονο ενδιαφέρον για πολιτισμικά θέματα.
- Καθοριστικό ρόλο στην επιλογή ενός προορισμού παίζουν η ασφάλεια, η υγεία και η ποιότητα.
- Η πλειονότητα έχει ευαισθησία στο κοστολόγιο του ταξιδιού, αφού θέλει να προγραμματίζει επακριβώς τις δαπάνες.
- Επιθυμεί ευγένεια στις σχέσεις και κατανόηση των αναγκών από τις τουριστικές επιχειρήσεις.
- Η τοπική κουζίνα αποτελεί βασικό στοιχείο της ταξιδιωτικής εμπειρίας του και την επιδιώκει.
- Θέλει καθαρό και αθόρυβο περιβάλλον.

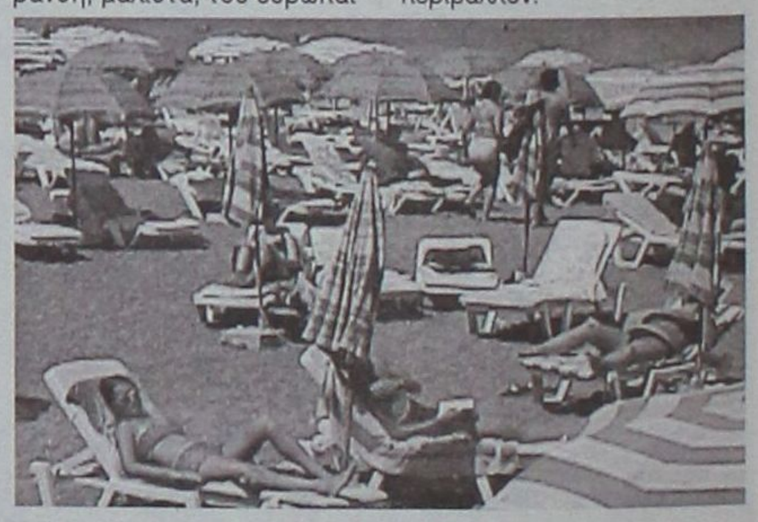

Με βάση τα παραπάνω, η μελέτη καταθέτει προτάσεις για την ανάπτυξη του τουρισμού της τρίτης ηλικίας από την Ελλάδα, τόσο από τις επιχειρήσεις, όσο και από το κράτος, που εστιάζονται στα ακόλουθα σημεία:

- Για τις επιχειρήσεις: Αναβάθμιση της ποιότητας, μέσω καινοτόμων δράσεων και της χρήσης της σύγχρονης τεχνολογίας.
- Για το κράτος: Ενίσχυση των επενδύσεων, που προσελκύουν τα άτομα της τρίτης ηλικίας (π.χ. θεματικά πάρκα), βελτίωση των υποδομών, καλύτερες υποδομές υγείας στη νησιωτική Ελλάδα, συγκοινωνίες κ.λ.π.
- Η Τοπική Αυτοδιοίκηση, εξάλλου, πρέπει να ενεργοποιηθεί στα θέματα καθαριότητας, ηχορύπανσης, πρόσβασης στους ιστορικούς χώρους και στα μουσεία κ.ά.

Τέλος, προτείνεται η δημιουργία μιας «Τράπεζας Τουριστικών Πληροφοριών», με κάθε τι χρήσιμο για το άτομο της τρίτης ηλικίας, σε 3 γλώσσες.

Γ.ΠΑΡΑΣΚΕΥΑΣ:Φαύλο και εκμαυλιστικό το νομοσχέδιο για τη μερική απασχόληση

Σκληρή κριτική στο γράμμα και το πνεύμα του νομοσχεδίου για τη μερική απασχόληση στους ΟΤΑ και στα Νομικά Πρόσωπα Δημοσίου Δικαίου άσκησε στην πρόσφατη συνεδρίαση της Βουλής ο βουλευτής Δωδεκανήσου του ΠΑΣΟΚ Γιάννης Παρασκευάς.



Στην τοποθέτησή του ανέφερε τα εξής:

«Θα ήθελα ξεκινώντας να εκφράσω τη συμπάθειά μου στον κύριο Υπουργό, γιατί κατέβαλε μία σημαντική προσπάθεια εκφράζοντας την κοινωνική ευαισθησία του, αλλά δεν κατόρθωσε να πείσει για την άρνησή του να αποδεχθεί το αίτημα και της κοινοβουλευτικής ομάδας της Νέας Δημοκρατίας και το αίτημα της κοινοβουλευτικής ομάδας του ΠΑΣΟΚ.

Η συζήτηση, όπως εξελίχθηκε, αγαπητοί συνάδελφοι, καταδεικνύει ότι το συγκεκριμένο νομοσχέδιο δεν επιλύει κανένα από τα προβλήματα για τα οποία συντάχθηκε και για τα οποία ψηφίσθηκε. Έχει έναν περίεργο τίτλο: «Μερική απασχόληση στους ΟΤΑ και στα νομικά πρόσωπα δημοσίου δικαίου». Αυτός ο τίτλος έρχεται και αναιρείται με το περιεχόμενο που πρέπει να έχει αυτή η μερική απασχόληση, ότι είναι αποκλειστικά και μόνο για παροχή κοινωνικών υπηρεσιών.

Το δυστύχημα είναι όμως, οτι ούτε το δεύτερο στόχο εξυπηρετεί το συγκεκριμένο νομοσχέδιο. Είναι ένα νομοσχέδιο που δεν βοηθάει ούτε το καθεστώς της μερικής απασχόλησης, ούτε τελικά και την παροχή κοινωνικών υπηρεσιών.

Είχα θέσει στη διαρκή επιτροπή το ερώτημα στον κύριο Υπουργό και είχα ρωτήσει το εξής: Τα επιχειρησιακά προγράμματα είναι για ένα χρόνο. Από εκεί και πέρα τι γίνεται; Ζητήσαμε να ξεκαθαρίσει το θέμα της χρηματοδότησης αυτών των προγραμμάτων. Θα υπάρξουν προγράμματα και για τον επόμενο χρόνο; Θα υπάρξουν προγράμματα για το 2006 και για το 2007 ή θα είναι ουσιαστικά αυτό το καθεστώς της μερικής απασχόλησης για την παροχή κοινωνικών υπηρεσιών ένα παροδικό φαινόμενο;

Επαναλάβαμε και τότε ότι μπορεί να είναι σωστή η άποψη ότι την ευθύνη των προσλήψεων πρέπει να την έχουν οι δήμοι. Αλλά θα έπρεπε τα επιχειρησιακά προγράμματα και η χρηματοδότηση να γίνεται τελείως διαφορετικά γιατί το ίδιο πράγμα το οποίο θα συνέβαινε με τους ενδιάμεσους φορείς, το ίδιο συμβαίνει ακριβώς και με τους δήμους. Η διαδικασία των προσλήψεων είναι ακριβώς η ίδια όπως λέτε. Γίνεται επίκληση του ΑΣΕΠ χωρίς να έχει καμία αρμοδιότητα το ΑΣΕΠ, γιατί δεν υπάρχει συγκεκριμένη μοριοδότηση. Τα κριτήρια είναι χύδην, επομένως οι προσλήψεις δεν υπόκεινται σε σαφείς κανόνες.

Σε αυτό που θα ήθελα να εστιάσω την προσοχή σας, αγαπητοί συνάδελφοι, είναι στο εξής. Θα μπρούσε να υπάρξει καλή παροχή κοινωνικών υπηρεσιών μόνο από τους ΟΤΑ ή από το δεύτερο βαθμό τοπικής αυτοδιοίκησης από αυτούς οι οποίοι πράγματι έχουν υπηρεσίες πρόνοιας και θα έπρεπε να δίνεται η δυνατότητα κατάρτισης επιχειρησιακών σχεδίων μόνο από αυτούς τους οργανισμούς τοπικής αυτοδιοίκησης. Μάλιστα θα έπρεπε να υπήρχε η ρήτρα της συγχρηματοδότησης αυτών των συγκεκριμένων προγραμμάτων, ούτως ώστε αυτά τα προγράμματα να έχουν βάθος χρόνου. Διαφορετικά πιστεύω ότι δεν δίνουμε καμία απάντηση ούτε στην παροχή κοινωνικών υπηρεσιών, ούτε και στην κάλυψη των αναγκών οι οποίες υπάρχουν.

Και μία παρατήρηση για τη θέση την οποία εξέφρασε ο κύριος Υπουργός στην πρόταση η οποία έγινε. Δηλαδή, όλες αυτές οι κατηγορίες οι οποίες έχουν το δικαίωμα να υποβάλουν αίτηση και να προσληφθούν με τη διαδικασία της μερικής απασχόλησης, είναι άτομα με ειδικές ανάγκες; Είναι άτομα τα οποία δεν μπορούν να κάνουν οτιδήποτε άλλο; Χρησιμοποίησε και ένα ρήμα ο κύριος Υπουργός, οτι αυτοί οι άνθρωποι επιλέγουν - λέει - τη μερική απασχόληση. Μα, αν επέλεγαν οι ίδιοι τη μερική απασχόληση, ως προς τι η επανάληψη της λήξεως «άνεργοι» ή «μακροχρόνια άνεργοι»; Σημαίνει ότι με τη θέλησή τους παραμένουν άνεργοι; Είναι με τη θέλησή του άνεργος εκείνος ο οποίος θέλει πέντε χρόνια για να πάρει τη σύνταξή του; Ή είναι με τη θέλησή του άνεργος αυτός που είναι δώδεκα μήνες άνεργος μέχρι τριάντα ετών; Ή είναι με τη θέλησή της άνεργη μία μητέρα, η οποία έχει δύο παιδιά; Δεν νομίζω ότι υπάρχει κανείς ο οποίος να είναι με τη θέλησή του άνεργος.

Επομένως, αυτό το νομοσχέδιο θα το χαρακτηρίσω εκ νέου ότι είναι και φαύλο και εκμαυλιστικό γιατί, αγαπητοί κύριοι συνάδελφοι, με τέτοιου είδους νομοσχέδια δεν κάνουμε τίποτα άλλο παρά επιτείνουμε αυτό το οποίο είναι διάχυτο ο Έλληνας εργαζόμενος είναι μόνο το δημόσιο. Και με τέτοιου είδους νομοσχέδια επιτείνουμε ουσιαστικά αυτή τη διάθεση των Ελλήνων πολιτών και τους κάνουμε ομήρους. Δεν νομίζω ότι αυτές οι διαδικασίες είναι διαδικασίες οι οποίες οδηγούν στην καταπολέμηση της ανεργίας.

Ευχαριστώ πολύ.

Επιασε τόπο η κινητικότητα Παυλίδη

Νησιωτικότητα - τουρισμός στο Ευρωσύνταγμα



Η αναγνώριση της νησιωτικότητας και η ένταξη του τουρισμού στις υποστηρικτικές πολιτικές της Ευρωπαϊκής Ενωσης, με αναφορά σε ιδιαίτερο άρθρο στις υποχρεώσεις της Ε.Ε. να υποστηρίζει τουριστικές επιχειρήσεις, συμπεριλαμβάνονται στο Ευρωσύνταγμα (συνθήκη για το μέλλον της Ευρώπης) το οποίο υιοθέτησαν οι αρχηγοί των κρατών - μελών και κυβερνήσεων.

Είναι η πρώτη φορά που με τέτοια σαφήνεια και χωρίς ερωτηματικά όπως στο παρελθόν, κατοχυρώνεται η αναγνώριση των νησιωτικών περιοχών. Επιτρέπεται εφεξής στα κράτη - μέλη έχοντα τέτοιες περιοχές να οργανώσουν θεσμικά πολιτικές για τα νησιά, δίνοντας έτσι πλέον τέλος στις κατά περίπτωση παρεμβάσεις (π.χ. ΜΟΠ).

Το θέμα αυτό επεξεργάστηκε και διαπραγματεύτηκε ο υπουργός Αιγαίου και Νησιωτικής Πολιτικής Αριστοτέλης Παυλίδης σε συνεργασία με το εξωτερικό από την 9η Μαΐου (τελευταία φάση) με επανειλλημμένες συναντήσεις με αξιωματούχους της Ε.Ε. και διαπραγματευόμενος με παράγοντες της ιρλανδικής προεδρίας.

Για τη θετική αυτή εξέλιξη ο κ. Παυλίδης εκφράζει τις ευχαριστίες του στην ιρλανδική προεδρία η οποία συνέβαλε στο να υπερκεραστούν εμπόδια, να αμβλυνθούν αντιρρήσεις για την νησιωτικότητα και παράλληλα να προωθηθεί η υπόθεση του τουρισμού, για την οποία με την ιδιότητα του προέδρου της επιτροπής τουρισμού του Συμβουλίου της Ευρώπης, είχε αναλάβει πρωτοβουλίες εντάξεως του τουρισμού στο Ευρωσύνταγμα κατά τη διάρκεια των εργασιών της συνέλευσης που προήδρευε ο Βαλερί Ζισκάρ Ντ' Εστέν.

ΕΚΠΑΙΔΕΥΤΙΚΗ ΕΤΑΙΡΕΙΑ ΡΟΔΟΥ Α.Ε.

Μ.Α.Ε 52519/80/Β/02/28 ΙΣΟΛΟΓΙΣΜΟΣ 31ης ΔΕΚΕΜΒΡΙΟΥ 2003 - 1η ΕΤΑΙΡΙΚΗ ΧΡΗΣΗ (12 ΑΥΓΟΥΣΤ. 2002 - 31 ΔΕΚΕΜΒΡ. 2003)

ΕΝΕΡΓΗΤΙΚΟ	Ποσά κλειομένης χρήσεως 2003		
Β. ΕΞΟΔΑ ΕΓΚΑΤΑΣΤΑΣΕΩΣ	Αξία Κτήσ.	Αποσβέσ.	Αναπ. Αξία
1. Εξοδα Ιδρύσεως & Α' Εγκατ.	83.246,35	0,00	83.246,35
3. Τόκοι δανείων κατασκ. περιόδου	42.056,64	0,00	42.056,64
4. Λοιπά έξοδα εγκαταστάσεως	47.321,52	47.321,45	0,07
	172.624,51	47.321,45	125.303,06
Γ. ΠΑΓΙΟ ΕΝΕΡΓΗΤΙΚΟ			
II. Ενσώματες ακινητοποιήσεις:			
1. Γήπεδα - Οικόπεδα	320.886,00	0,00	320.886,00
3. Κτίρια και Τεχνικά Εργα	3.690,38	1.845,18	1.845,20
6. Επιπλα και λοιπός Εξοπλισμός	9.596,49	5.213,28	4.383,21
7. Ακινητοπ. υπό εκτέλ. & προκατ.	3.094.739,84	0,00	3.094.739,84
Σύνολο Ακινητοποιήσεων (ΓII)	3.428.912,71	7.058,46	3.421.854,25
Δ. ΚΥΚΛΟΦΟΡΟΥΝ ΕΝΕΡΓΗΤΙΚΟ			
II. Απαιτήσεις:			
11. Χρεώστες διάφοροι			1.969,80
IV. Διαθέσιμα			
1. Ταμείο			786,09
3. Καταθέσεις Οψεως και Προθεσμίας			2.126.280,90
			2.127.066,99
Σύνολο Κυκλοφ. Ενεργητ. (ΔII+ΔIV)			2.129.036,79
Γενικό Σύνολο Ενεργητικού (Β+Γ+Δ)			5.676.194,10

ΠΑΘΗΤΙΚΟ	Ποσά κλειομ. χρήσ. 2003
Α. ΙΔΙΑ ΚΕΦΑΛΑΙΑ	
I. Κεφάλαιο Μετοχικό	
1. Καταβεβλημένο	734.000,00
V. Αποτελέσματα εις νέο:	
Υπόλοιπο ζημιών χρήσ. εις νέο	-54.379,91
Σύνολο ιδίων κεφαλαίων	679.620,09
Γ. ΥΠΟΧΡΕΩΣΕΙΣ	
I. Μακροπρόθεσμες Υποχρεώσεις:	
2. Δάνεια Τραπεζών	2.800.000,00
II. Βραχυπρόθεσμες Υποχρεώσεις:	
1. Προμηθευτές	1.059,67
2α. Επιταγές πληρωτέες	2.148.447,79
5. Υποχρεώσεις από φόρους-τέλη	43.321,07
6. Ασφαλιστικοί Οργανισμοί	3.745,48
	2.196.574,01
Σύνολο Υποχρεώσεων (ΓI+ΓII)	4.996.574,01
Γενικό Σύνολο Παθητικού (Α+Γ)	5.676.194,10

ΚΑΤΑΣΤΑΣΗ ΛΟΓΑΡΙΑΣΜΟΥ ΑΠΟΤΕΛΕΣΜΑΤΩΝ ΧΡΗΣΕΩΣ
31ης ΔΕΚΕΜΒΡΙΟΥ 2003 (12 ΑΥΓΟΥΣΤΟΥ 2002 - 31 ΔΕΚΕΜΒΡΙΟΥ 2003)

		Ποσά κλειομ. χρήσ. 2003
I. ΑΠΟΤΕΛΕΣΜΑΤΑ ΕΚΜΕΤΑΛΛΕΥΣΕΩΣ		
Κύκλος εργασιών (πωλήσεις)		364.808,13
Μικτά Αποτελέσματα (κέρδη) Εκμεταλλεύσεως		364.808,13
Μείον: 1. Εξοδα διοικητικής λειτουργίας	226.505,25	
3. Εξοδα λειτουργίας διαθέσεως	151.003,50	377.508,75
Μερικά αποτελέσματα (ζημίες) Εκμεταλλεύσεως		-12.700,62
Μείον: 3. Χρεωστικοί τόκοι και συναφή έξοδα		9.127,71
Ολικά αποτελέσματα (ζημίες) εκμεταλλεύσεως		-21.828,33
Μείον: Σύνολο αποσβέσεων πάγιων στοιχείων	5.057,90	
Μείον: Οι από αυτές ενσωμ. στο λειτ. κόστος	5.057,90	0,00
ΚΑΘΑΡΑ ΑΠΟΤΕΛΕΣΜΑΤΑ (ζημίες) ΧΡΗΣΕΩΣ προ φόρων		-21.828,33

ΠΙΝΑΚΑΣ ΔΙΑΘΕΣΕΩΣ ΑΠΟΤΕΛΕΣΜΑΤΩΝ

	Ποσά κλειομ. χρήσ. 2003
Καθαρά αποτελ. (ζημίες) χρήσεως	-21.828,33
Πλέον: Υπόλοιπο αποτελεσμάτων (ζημιών) προηγούμενων χρήσεων	-37.181,43
Διαφορές φορολογικού ελέγχου προηγούμενων χρήσεων	-52.740,69
Ζημίες εις νέο	-111.750,45

Ο Πρόεδρος του Δ.Σ. ΓΕΙΤΟΝΑΣ ΕΛΕΥΘΕΡΙΟΣ ΑΤ: Ρ033081 | Ο Διευθ. Σύμβουλος ΑΝΤΩΝΙΑΔΗΣ ΚΩΝ/ΝΟΣ ΑΤ: Μ944915 | Ο Προϊστάμενος Λογιστηρίου ΑΛΕΒΙΖΟΣ ΚΥΡΙΑΚΟΣ ΑΤ: Μ948887

Ηλεκτρονική Στοιχειοθεσία & Δημοσιεύσεις Ισολογισμών «Η ΔΡΑΣΙΣ», Τηλ. 63.790 - 64.393 - 64.200 κ. Μαρία

Νέο Sprinter "Cool"

Η άνεση και η ασφάλειά σας είναι θέμα τιμής...

...αποκτήστε τώρα το νέο Sprinter "Cool" με air-condition, ηλεκτρικά παράθυρα και αερόσακο οδηγού αξίας €2.600... μόνο με €600!

► Επισκεφθείτε σήμερα τον επίσημο έμπορο της Mercedes-Benz Ελλάς στην περιοχή σας και γνωρίστε **την καλύτερη επαγγελματική πρόταση που σας έγινε ποτέ!**

Mercedes-Benz

Mercedes-Benz - ένα προϊόν του ομίλου DaimlerChrysler

MobilityGo

Mercedes-Benz FINANCE

www.mercedes-benz.gr

Ε. ΧΑΤΖΗΜΙΧΑΛΗΣ & ΥΙΟΙ Ο.Ε.
Εξουσιοδοτημένος Διανομέας & Επισκευαστής της Mercedes-Benz Ελλάς Α.Ε.Ε.
Έκθεση: ΡΟΔΟΣ, 9ο χλμ. Ρόδου - Λίνδου, τηλ.: (22410) 62941-2-4

ΟΛΥΜΠΙΑΔΑ ΠΝΕΥΜΑΤΟΣ

Στα πλαίσια της Πνευματικής - Πολιτιστικής Ολυμπιάδας, η Διεθνής Εταιρεία Ελλήνων (ανά τον κόσμο) Λογοτεχνών και σε συνεργασία πάντοτε με τη Διεθνή Ακαδημία «ΘΕΑ ΑΘΗΝΑ» ξεκίνησε και θα συνεχίσει μέχρι τέλους του 2004, σωρεία από πνευματικές - πολιτιστικές εκδηλώσεις, για να δώσει το ηχηρό παρών, όπως άλλωστε κάμνει εδώ και πολλά χρόνια, χάρη στην ακούραστη και δημιουργική πρόεδρο των δύο αυτών φορέων, κα Χρυσούλα Βαρβέρη - Βάρρα και τους εκλεκτούς συνεργάτες της στα αντίστοιχα διοικητικά συμβούλια.

Πρόσφατα, σύμφωνα με πληροφορίες που πήραμε, τιμήθηκε για πρώτη φορά εν ζωή, από πνευματικό φορέα, ένας τόσο μεγάλος μουσικός - αγωνιστής, όπως είναι ο Μίκης Θεοδωράκης.

Με την ευκαιρία οι πιο πάνω συνεργαζόμενοι φορείς, καθιέρωσαν ένα βραβείο στο όνομα του μεγάλου μουσικοσυνθέτη «ΠΑΝΑΘΗΝΑΙΑ 2004» το οποίο απενεμήθη σε Ελληνες και ξένους λογοτέχνες.

Η Επιτροπή απονομής τιμητικών διακρίσεων προσέφερε στην πρόεδρο κα Χρυσούλα Βάρρα το Α' Βραβείο «για το πολύχρονο διαχρονικό της έργο μέσα από το οποίο η ψυχή της εξακτυνώνει το μεγαλείο της σ' όλο τον κόσμο».

Οι δραστηριότητες της ΔΕΕΛ (Εφημ. Επικαιρότητα 14/5/04)

Ενας πνευματικός φορέας διαφημίζει την Ολυμπιάδα, αγώνων και πολτισμού σ' όλο τον κόσμο.

Η Διεθνής Εταιρία Ελλήνων Λογοτεχνών και η πρόεδρός της, Χρυσούλα Βαρβέρη - Βάρρα εθελόντριες δυνάμεις του Πνευματικού Πολτισμού μας σ' ολόκληρο το κόσμο.

Ο τουριστικός οδηγός INFOTE χορηγός του «Αθήνα 2004» παρότρυναν την πρόεδρό της, προς ενός περίπου έτους, να συμπεριληφθούν ως πρωτεργάτες και αγωνιστές της Πνευματικής - Πολιτιστικής Ολυμπιάδας 2004, σ' αυτό το σημαντικό έντυπο για ένα τουρίστα, όπου Γης.



Ολο αυτόν το χρόνο (με κορύφωση τον Οκτώβριο του 2004) η πρόεδρος της ΔΕΕΛ κ. Χρυσούλα Βαρβέρη - Βάρρα και το Διοικητικό Συμβούλιο υποδέχονται, τόσο στο Πνευματικό Κέντρο Δήμου Αθηναίων (Ακαδημίας 50), όσο και στην αίθουσα της Εταιρείας, Ζερβουδάκη 17, απόδημους Ελληνες και ξένους απ' όλον τον κόσμο παρουσία φορέως της Ελληνικής Πολιτείας.

Η ΔΕΕΛ κάνει δημόσιες σχέσεις με πολύ μόχθο και κόπο στέλνοντας τιμητικά διπλώματα σε πολλούς διανοούμενους και απόδημους Ελληνες με ολυμπιακές παραστάσεις, που διαφημίζονται από τους εκλεκτούς παραλήπτες σε περιοδικά και εφημερίδες του εξωτερικού.

Η πρόεδρος και το Δ.Σ. της ΔΕΕΛ Η Ολυμπιακή Δράση της ΔΕΕΛ

Η Διεθνής Εταιρία Ελλήνων Λογοτεχνών (ΔΕΕΛ) υποδέχεται και τιμά από το 1993 προσωπικότητες των γραμμάτων και των τεχνών, Ελληνες της Διασποράς και ανθρώπους των γραμμάτων και των τεχνών απ' όλο τον κόσμο.

Εδρες παρουσιάσεων - εκδηλώσεων στο Δήμο Αθηναίων είναι: Ακαδημίας 50, Πανόρμου 59, Πολιτιστικό Κέντρο «Μελίνα Μερκούρη», Θησείο και κάθε Πέμπτη, Ζερβουδάκη 17, στη μόνιμη αίθουσά της.

Στις 3 Ιουνίου, ημέρα Πέμπτη υποδέχτηκε στην αίθουσά της τη γνωστή λογοτέχνιδα από τη Μελβούρνη κ. Λούλα Σπ. Παπαζώη. Ξένους και απόδημους δέχεται συχνά και στην οικία της και στον Δήμο Ηρακλείου Αττικής η λογοτέχνιδα και ιδρύτρια - πρόεδρος της ΔΕΕΛ κ. Χρυσούλα Βαρβέρη - Βάρρα.

Η υπεύθυνη του Ινστιτούτου Νεοελληνικών Σπουδών του Βελγίου κ. Ισαβέλλα Μαράτου - Αργυράκη και ο ευρωσύμβουλος κ. Φώτης Αργυράκης απέστειλαν στη ΔΕΕΛ τον πίνακα αξιολόγησης των συμπεριλαμβανομένων λογοτεχνών στην εκδοθείσα Ολυμπιακή Ανθολογία της ΔΕΕΛ.



Εξάλλου υπέβαλαν την πρότασή τους περί απονομής βραβείου μετάφρασης στους κ.κ. Αργύρη Βάρρα και Στέλιο Βάρρα, καθώς και σε όλα τα μέλη του μεταφραστικού τμήματος της ΔΕΕΛ, για τη συμβολή τους στην απόδοση λογοτεχνικών πονημάτων ξένων λογοτεχνών στην ελληνική γλώσσα.

Γ. ΒΟΥΗΣ

Zorpidis

ΤΟΥΡΙΣΤΙΚΟΣ ΟΡΓΑΝΙΣΜΟΣ
Αλεξ. Διάκου και Λοχαγού Φανουράκη 31 - ΡΟΔΟΣ
Τηλ. 22410 20625, 30054 FAX 22410 26745

Ομαδικά & ατομικά ταξίδια

Εγγυημένες αναχωρήσεις κάθε εβδομάδα

ΠΑΡΙΣΙ
4, 5 & 6 ημέρες
ΙΤΑΛΙΑ
Ρώμη - Φλωρεντία
4 & 5 ημέρες
ΛΟΝΔΙΝΟ
4& 5 ημέρες
ΠΡΑΓΑ
3, 4 & 5 ημέρες
ΑΜΣΤΕΡΝΤΑΜ
4 & 5 ημέρες
ΒΕΡΟΛΙΝΟ
4 & 5 ημέρες
Ελσίνκι, Κρουαζιέρα Βαλτική, Τάλιν, Αγ. Πετρούπολη, Βερολίνο, Αμστερνταμ, Νίκαια, Βαρκελώνη, Μαδρίτη, Βουδαπέστη, Βιέννη, Βενετία, Αίγυπτος, Τυνησία, Μαρόκο, Κων/πολη

ΙΤΑΛΙΚΟ ΠΑΝΟΡΑΜΑ
ΚΡΟΥΑΖΙΕΡΑ ΑΔΡΙΑΤΙΚΗ
ΜΠΑΡΙ - ΠΟΜΠΗΪΑ - ΡΩΜΗ -
ΦΛΩΡΕΝΤΙΑ -ΣΙΕΝΑ - ΒΕΝΕΤΙΑ -
ΜΙΝΙΑΤΟΥΡΑ ΙΤΑΛΙΑ
• Ξενοδοχεία 4* Ημιδιατροφή
7 ημέρες αναχώρηση κάθε Δευτέρα
450 ευρώ!!!

TOP PROPERTIES
GEORGE & SAVAS PIPINOS
ΓΕΩΡΓΙΟΣ & ΣΑΒΒΑΣ ΠΙΠΙΝΟΣ
ΣΥΜΒΟΥΛΟΙ ΚΑΙ ΕΚΤΙΜΗΤΕΣ ΑΚΙΝΗΤΩΝ
REAL ESTATE AGENTS & MEMBER OF F.I.A.B.C.I-N.A.E.A.-C.E.I.

SINCE 1971

Οδός Κέννεντυ 38,ΡΟΔΟΣ 85100 - Τηλ.: (22410) 23895 - FAX: (22410) 20883
38 Kennedy str. RHODES GR 85100 GREECE - TEL.: (22410) 23895 FAX: 20883
Email: gpipinos@otenet.gr. URL: www.rhodes-top-properties.com and www.pipinos.gr
MOBILE: 6944-676003 • 6944-390803

Από το 1971



Η «TOP PROPERTIES» είναι ατομική επιχείρηση και ανήκει στους Γεώργιο και Σάββα Πιπίνο. Το γραφείο ασχολείται από το 1971 αποκλειστικά και μόνο με επενδύσεις και REAL ESTATE στο νησί της Ρόδου και στην ευρύτερη περιοχή της Δωδεκανήσου.

ΑΠΕΥΘΥΝΟΜΑΣΤΕ: Στους **σοβαρούς, απαιτητικούς** και **επιλεκτικούς** επενδυτές - επιχειρηματίες - ελεύθερους επαγγελματίες, Έλληνες και ξένους, που ενδιαφέρονται να κάνουν μια σοβαρή επένδυση **προβολής** στο νησί της Ρόδου.

ΠΡΟΣΦΕΡΟΥΜΕ:

Α) Υπηρεσίες και πληροφορίες που γίνονται σε προσωπικό επίπεδο με **εχεμύθεια, διακριτικότητα και σοβαρότητα.**

Β) Μεγάλη **γκάμα** υψηλής ποιότητας ακινήτων, όπως: 1) Ξενοδοχεία Α' και Β' κατηγορίας των 600-500-350-300 κλινών 2) Κεντρικά αστικά ακίνητα κατάλληλα για Τράπεζες - καταστήματα - γραφεία, 3) Παραλιακές εκτάσεις, κατάλληλες για τουριστικές επενδύσεις των 150.000 - 100.000 - 70.000 - 50.000 - 36.000 τ.μ., 4) Διαμερίματα και μεζονέτες **προβολής** και 5) Αξιόλογες Παραθεριστικές κατοικίες.

ΣΤΟΧΟΣ ΜΑΣ ΕΙΝΑΙ:

Να προσφέρουμε στο αγοραστικό μας κοινό **υψηλής ποιότητας ακίνητα και ευκαιρίες** στο νησί της Ρόδου. Η τριακονταετής και πλέον πείρα μας στον τομέα αυτό αποτελεί εγγύηση.

ΣΥΝΘΗΜΑ ΜΑΣ ΕΙΝΑΙ:

Επενδύστε στη ΡΟΔΟ **ΤΩΡΑ**, σε ακίνητα που **ΑΝΤΕΧΟΥΝ ΣΤΟ ΧΡΟΝΟ**

Γεώργιος και Σάββας Πιπίνος
Μεσίτες αστικών συμβάσεων
Γιατί εμείς γνωρίζουμε καλύτερα!

TOP PROPERTIES is a father and son business. The senior, Mr. George S. Pipinos, the founder of the office, has carved over the years a reputation for integrity and excellence in the world of Real Esate in the Dodecanese. The junior, Dr Savas Pipinos, has returned from his studies in the UK to aid in his father's footsteps.

AT TOP PROPERTIES we try hard to attract important and selective investors, high calibre businessmen/women and discerning professional people, both Greek and foreign, who wish to acquire substantial and valuable property on Rhodes.

We offer our expertise and advise privately, discreetly and in strict confidence.

We keep a comprehensive list of real estate of the highest specifications:

a. A' and B' class hotels (600, 500, 350, 300 beds capacity).

b. Centrally situated office buildings and other business premises.

c. Seaside land, ideal for develpment (hotels, holiday resorts, etc), of 150.000, 100.000, 70.000, 50.000, 36.000 square metres.

d. Luxury apartments, maisonettes, detached, semi-detached and terraced houses.

e. Holiday and and Retirement Homes.

Our aim is to give our clients the opportunity to acquire value for money, first class real estate on Rhodes. Our 30 and more year old experience is our warranty.

Our motto is: Invest in Rhodes, Invest in property, it stands the test o fime.



TOP PROPERTIES
George and Savas

ΚΑΛΟΚΑΙΡΙ 2004
ΝΕΟ
Πρόγραμμα!

Radio1 88 FM
Life's Original Soundtrack

www.radio1.gr

ΚΑΘΗΜΕΡΙΝΑ

08-10 Νάνσυ Ζαμπέτογλου - Γιώργος Πανόπουλος
10-12 Γιώργος Μανωλάς
12-14 Κλεοπάτρα Τσιτσιπά
14-16 Κοσμάς Δεβελέγκας
16-18 Αλκης Καραγιάννης
18-20 Τάσος Καλιδώνης
20-22 Μάγκυ Χαραλαμπίδου
22-23 Κωνσταντίνος Τρανάς
23-24 Μαρία Γεράκη
00-02 Γιάννης Αθανασίου

Ακόμα στο καλοκαιρινό πρόγραμμα του Σαββατοκύριακου:

Γιάννης Καραμαρίας, Σύλια Λιδάκη, Φένη Μπομπολάκη, Τάσος Γιασιράνης, Andy Phippen, Λουκάς Τουμπάκης, Βαγγέλης Αφαντενός, Robbie V, Μάνος Φεσάκης, Αντιγόνη Αλεξανδροπούλου, Κοσμάς Κατραμάδος, Κυριάκος Μαραγκός, Παναγιώτης Κρητικός

Radio1 88 FM
SUMMER TOUR 2004

Το απόλυτο Μουσικό Ραδιόφωνο

Λεωφ. Ρόδου - Λίνδου 215, 85100 Ρόδος - Τηλ.: 22410 69888 - Fax: 22410 65460

Για την αντιμετώπιση των προβλημάτων των Πληροφορικών

ΑΝΟΙΚΤΟΣ ΔΙΑΛΟΓΟΣ

Σοβαρά προβλήματα αντιμετωπίζουν στην εργασιακή τους πορεία οι Πληροφορικοί στην Ελλάδα.

Η κατάρτησή τους δεν αποζημιώνεται επαρκώς και γενικά ολόκληρος ο κλάδος εξακολουθεί να διέρχεται σοβαρότατων προβλημάτων. Για το λόγο αυτό και ξεκίνησε μια ανοικτή διαδικασία διαλόγου με πρωτοβουλία των συνδικαλιστών Πληροφορικών.

Ο Πρόεδρος του παραρτήματος Δωδεκανήσου της Ένωσης Πληροφορικών Ελλάδος κ. Θεολόγος Τσιγάρος εξηγεί:

Ο πλέον κρίσιμος κλάδος μιας σύγχρονης οικονομίας, **η Πληροφορική, εξακολουθεί στην Ελλάδα να διέπεται από μια επικίνδυνη αναρχία στο πεδίο των σχέσεων εργασίας.** Απλήρωτες υπερωρίες, αμοιβή με αποδείξεις παροχής υπηρεσιών, κακές συνθήκες υγιεινής, άρνηση καταβολής νομίμων επιδομάτων, ανυπαρξία εκπαιδευτικών αδειών για ουσιαστική επιστημονική και τεχνική ενημέρωση, άνιση μεταχείριση εις βάρος των γυναικών και εξώθηση σε παραίτηση σε περιπτώσεις εγκυμοσύνης. Οι συνθήκες αυτές μπορεί να μην αφορούν όλες τις επιχειρήσεις αλλά πλήττουν χιλιάδες Πληροφορικούς. Αιτία της αναρχίας είναι **η απουσία Κλαδικών Συλλογικών Συμβάσεων** που θα εξασφαλίζουν καλύτερες συνθήκες εργασίας, αξιοπρεπείς αμοιβές και αποτελεσματική εφαρμογή των ρυθμίσεων της εργατικής νομοθεσίας.

Η Ένωση Πληροφορικών Ελλάδας εγκαινιάζει **ανοικτή διαδικασία διαλόγου** με όλους τους εργαζόμενους Πληροφορικούς **ώστε να καταγραφούν και να ιεραρχηθούν τα ζητήματα που προκύπτουν και να διατυπωθούν προτάσεις** προς τους εργοδοτικούς φορείς στα πλαίσια των Συλλογικών Διαπραγματεύσεων.

Όλοι οι Πληροφορικοί αλλά και κάθε ενδιαφερόμενος πολίτης, μπορούν να διατυπώσουν τις απόψεις τους για το θέμα στην ηλεκτρονική διεύθυνση **info@epe.org.gr** θέτοντας ως



θέμα στο μήνυμά τους τη φράση: «ΣΥΛΛΟΓΙΚΕΣ ΔΙΑΠΡΑΓΜΑΤΕΥΣΕΙΣ». Συνεχής ενημέρωση για τις εξελίξεις θα υπάρχει στις ιστοσελίδες της Ένωσης στη διεύθυνση http://www.epe.org.gr

Εκ μέρους του Περιφερειακού Παραρτήματος Δωδεκανήσου
Ο πρόεδρος
Θεολόγος Τσιγάρος

Η ιστορία θυμάται τον Ανδρέα Παπανδρέου

Πέρασαν οκτώ χρόνια από το θάνατό του

Του

Γιώργου Χιωτάκη
τ. Βουλευτή Δωδ/σου

Το έργο όλων των ανθρώπων το κρίνει η Ιστορία. Και η Ιστορία κρίνει ήδη και θα κρίνει το έργο και την προσφορά προς την Ελλάδα του Ανδρέα Παπανδρέου.

Πέρασαν ήδη οχτώ χρόνια από τον θάνατο του Μεγάλου Πολιτικού και η έλλειψη του γίνεται κάθε μέρα και πιο αισθητή. Στις συγκεντρώσεις οι νέοι φωνάζουν πάντα «σήκω Ανδρέα να δεις τα παιδιά της Αλλαγής» ή το «Ανδρέα ζεις εσύ μας οδηγείς». Ακόμα και αυτοί οι ίδιοι πολιτικοί του αντίπαλοι αναγνωρίζουν σιγά - σιγά και σιωπηρά το μεγάλο, το τεράστιο πολιτικό και κοινωνικό έργο, που άφησε πίσω του φεύγοντας ο Ανδρέας Παπανδρέου.

Να υπενθυμίσουμε ορισμένα μόνο από τα πολλά επιτεύγματά του: α) Εξασφάλισε πλήρη ελευθερία στον κάθε Ελληνα και στην κάθε Ελληνίδα, β) καθιέρωσε την πλήρη ισότητα ανάμεσα στα δύο φύλα, γ) κατάργησε τις γιορτές του μίσους, αναγνώρισε την Εθνική Αντίσταση και επέφερε την Εθνική Συμφιλίωση, δ) άλλαξε το οικογενειακό δίκαιο, καθιέρωσε την ισότητα, κατάργησε την προίκα και εθέσπισε το συναινετικό διαζύγιο και τα αντικειμενικά κριτήρια κλονισμού του γάμου και έδωσε τη δυνατότητα σε χιλιάδες συνανθρώπους που ήσαν σε πολυετή διάσταση, να απεγκλωβιστούν, καθιέρωσε τον πολιτικό γάμο μεταξύ αλλογενών κ.λπ., ε) ενίσχυσε και εμβάθυνε τη Δημοκρατία, στ) εθέσπισε φιλεργατικούς και φιλολαϊκούς Νόμους και καθιέρωσε το Κράτος Πρόνοιας και το Κράτος Δικαίου, ζ) καθιέρωσε τους θεσμούς της Νομαρχιακής Αυτοδιοίκησης, του Συνηγόρου του Πολίτη, την Ανεξάρτητη Αρχή προστασίας των προσωπικών δεδομένων, του Συνηγόρου στις Τράπεζες κ.λπ. η) αγωνίσθηκε και επέτυχε ώστε η μικρή Ελλάδα από «αποπαίδι» της ΕΟΚ να γίνει το «χαϊδεμένο» παιδί της!

Με σκληρούς, συνεχείς και συνεπείς αγώνες του Ανδρέα μέσα στην ΕΟΚ κατάφερε να θεσπισθούν πρώτα τα Ολοκληρωμένα Μεσογειακά Προγράμματα και αργότερα τα διάφορα Πακέτα Ντελόρ κ.λπ. με τα οποία έγιναν και γίνονται τεράστια έργα στην Ελλάδα. Αυτά και άλλα πολλά (καθιέρωση κοινής αγροτικής πολιτικής κ.λπ.) ήσαν τα αποτελέσματα της πρώτης οκταετίας(1981 - 89) της διακυβέρνησης της χώρας από το ΠΑΣΟΚ. θ) Από τον Οκτώβριο 1993, όταν ο Ανδρέας εκλήθη και πάλι από τον Λαό να κυβερνήσει, εχάραξε νέα οικονομική πολιτική, εκείνη της σύγκλισης με την Ευρώπη και με στόχο την είσοδο της Ελλάδος στον σκληρό πυρήνα της Ενωσης δηλ. στην ΟΝΕ.

Με τον θάνατο του Ανδρέα τον Ιούνιο του 1996, κλείνει ο πρώτος κύκλος διακυβέρνησης της χώρας από το ΠΑΣΟΚ. Η οικονομική πολιτική που χάραξε ο Ανδρέας το 1993 συνεχίσθηκε από τον διάδοχό του τον Κώστα Σημίτη, που όχι μόνο κατόρθωσε να βάλει την Ελλάδα στην ΟΝΕ, αλλά και την κατέστησε αξιόπιστη και ικανή να αναλάβει τους Ολυμπιακούς Αγώνες του 2004. Ετσι έγιναν και συνεχίζεται η εκτέλεση μεγάλων έργων, που άλλαξαν την εικόνα της Ελλάδας: το Μετρό, το αεροδρόμιο Ελευθέριος Βενιζέλος, η Εγνατία, η Αττική Οδός, τα γήπεδα, οι αθλητικοί χώροι, το αθλητικό χωριό, τα νοσοκομεία, τα λιμάνια, οι γέφυρες, οι οδικοί κόμβοι, ο προαστιακός, το τραμ κ.λπ. άλλαξαν κυριολεκτικά την εικόνα και την εμφάνιση της χώρας μας.

Η Ελλάδα του 2004 δεν είναι πια η Ελλάδα του 1980. Εχει αλλάξει ριζικά. Εγινε αγνώριστη. Οι παρακαταθήκες όμως και τα οράματα του Ανδρέα είναι πάντοτε επίκαιρα και ζωντανά. Οι νεώτερες γενιές των Ελλήνων ενθυμούνται με ευγνωμοσύνη τον Μεγάλο Πολιτικό και δεν θα πάψουν ποτέ να αγωνίζονται για πολιτική και εθνική ανεξαρτησία, για κοινωνική ισότητα και δικαιοσύνη, για ελευθερία, για Δημοκρατία, για κοινωνικό μετασχηματισμό, για Κράτος Πρόνοιας και Κράτος Δικαίου και για όλα εκείνα τα ιδανικά για τα οποία πάλεψε ο Ανδρέας Παπανδρέου.

Τώρα, παρά ποτέ, ο Ανδρέας είναι παρών και οδηγεί τα βήματα μας προς την ανασυγκρότηση του ΠΑΣΟΚ για το καλό της Ελλάδος και του Λαού της. «Ανδρέα ζεις, εσύ μας οδηγείς».

"OMNISYS TECHNOLOGIES Ε.Π.Ε."

ΙΣΟΛΟΓΙΣΜΟΣ 31ης ΔΕΚΕΜΒΡΙΟΥ 2003 - 3η ΕΤΑΙΡΙΚΗ ΧΡΗΣΗ (1 ΙΑΝΟΥΑΡΙΟΥ - 31 ΔΕΚΕΜΒΡΙΟΥ 2003)

ΕΝΕΡΓΗΤΙΚΟ	Ποσά κλειομένης χρήσεως 2003		
Β. ΕΞΟΔΑ ΕΓΚΑΤΑΣΤΑΣΕΩΣ	Αξία Κτήσ.	Αποσβέσ.	Αναπ. Αξία
4. Λοιπά έξοδα εγκαταστάσεως	53.358,50	53.158,47	200,03
Γ. ΠΑΓΙΟ ΕΝΕΡΓΗΤΙΚΟ			
II. Ενσώματες ακινητοποιήσεις:			
1. Γήπεδα - Οικόπεδα	47.010,29	0,00	47.010,29
3. Κτίρια και τεχνικά έργα	674.468,03	25.856,59	648.611,44
4. Μηχαν/τα - Τεχνικές εγκαταστ.	3.561,37	1.313,78	2.247,59
5. Μεταφορικά μέσα	44.343,77	8.302,74	36.041,03
6. Επιπλα και λοιπός εξοπλισμός	31.688,56	18.767,86	12.920,70
Σύνολο Ακινητοποιήσεων (ΓII)	801.072,02	54.240,97	746.831,05
III. Συμμετ. & άλλες μακροπρόθ. χρηματοοικονομικές απαιτήσεις:			
7. Λοιπές μακροπρόθεσμες απαιτήσεις			511,20
Σύνολο Παγίου Ενεργητικού (ΓII+ΓIII)			747.342,25
Δ. ΚΥΚΛΟΦΟΡΟΥΝ ΕΝΕΡΓΗΤΙΚΟ			
I. Αποθέματα:			
1. Εμπορεύματα			216.173,63
II. Απαιτήσεις:			
1. Πελάτες			158.255,37
2. Γραμμάτια εισπρακτέα			500,00
3α. Επιταγές εισπρακτέες			28.833,56
Μείον: Προβλέψεις			-5.176,33
11. Χρεώστες Διάφοροι			5.460,49
			187.873,09
IV. Διαθέσιμα			
1. Ταμείο			2.978,15
3. Καταθέσεις Οψεως και Προθεσμίας			1.405,85
			4.384,00
Σύνολο Κυκλοφ. Ενεργητ. (ΔI+ΔII+ΔIV)			408.430,72
Γενικό Σύνολο Ενεργητικού (Β+Γ+Δ)			1.155.973,00

ΠΑΘΗΤΙΚΟ	Ποσά κλειομ. χρήσ. 2003
Α. ΙΔΙΑ ΚΕΦΑΛΑΙΑ	
I. Κεφάλαιο Εταιρικό	
1. Καταβλημένο	30.000,00
IV. Αποθεματικά κεφάλαια:	
1. Τακτικό αποθεματικό	9.000,00
V. Αποτελέσματα εις νέο:	
Υπόλ. κερδών χρήσεως εις νέο	22.989,32
VI. Ποσά προορισμένα για αύξηση κεφαλαίου:	
1. Καταθέσεις μετόχων	43.347,03
Σύνολο ιδίων κεφαλαίων	105.336,35
Γ. ΥΠΟΧΡΕΩΣΕΙΣ	
I. Μακροπρόθεσμες Υποχρεώσεις:	
2. Δάνεια Τραπεζών	357.888,23
II. Βραχυπρόθεσμες Υποχρεώσεις:	
1. Προμηθευτές	462.232,84
2α. Επιταγές πληρωτέες	145.621,63
3. Τράπεζες λ/βραχ. υποχρεώσ.	61.591,13
5. Υποχρεώσεις από φόρους-τέλη	8.742,76
6. Ασφαλιστικοί Οργανισμοί	2.289,71
11. Πιστωτές Διάφοροι	11.006,57
	691.484,64
Σύνολο Υποχρεώσεων (ΓI+ΓII)	1.049.372,87
Δ. ΜΕΤΑΒΑΤΙΚΟΙ ΛΟΓ. ΠΑΘΗΤΙΚΟΥ	
2. Εξοδα χρήσεως δουλευμένα	1.263,78
Γενικό Σύν. Παθητικού (Α+Γ+Δ)	1.155.973,00

ΚΑΤΑΣΤΑΣΗ ΛΟΓΑΡΙΑΣΜΟΥ ΑΠΟΤΕΛΕΣΜΑΤΩΝ ΧΡΗΣΕΩΣ
31ης ΔΕΚΕΜΒΡΙΟΥ 2003 (1 ΙΑΝΟΥΑΡΙΟΥ - 31 ΔΕΚΕΜΒΡΙΟΥ 2003)

		Ποσά κλειομ. χρήσ. 2003
I. ΑΠΟΤΕΛΕΣΜΑΤΑ ΕΚΜΕΤΑΛΛΕΥΣΕΩΣ		
Κύκλος εργασιών (πωλήσεις)		561.140,56
Μείον: Κόστος πωλήσεων		367.126,14
Μικτά Αποτελέσματα (κέρδη) Εκμεταλλεύσεως		194.014,42
Πλέον: Αλλα έσοδα εκμεταλλεύσεως		431,10
Σύνολο		194.445,52
Μείον: 1. Εξοδα διοικητικής λειτουργίας	47.273,78	
3. Εξοδα λειτουργίας διαθέσεως	94.749,04	142.022,82
Μερικά αποτελέσματα (κέρδη) Εκμεταλλεύσεως		52.422,70
Μείον: 3. Χρεωστικοί τόκοι και συναφή έξοδα		32.755,71
Ολικά αποτελέσματα (κέρδη) εκμεταλλεύσεως		19.666,99
II. Εκτακτα αποτελέσματα		
Πλέον: 2. Εκτακτα κέρδη	4.354,66	
Μείον: 1. Εκτακτα και ανόργανα έξοδα	1.394,91	
3. Εξοδα προηγ. χρήσεων	163,26	2.796,49
Οργανικά και έκτακτα αποτελέσματα (κέρδη)		22.463,48
Μείον: Σύνολο αποσβέσεων πάγιων στοιχείων	57.999,24	
Μείον: Οι από αυτές ενσώμ. στο λειτ. κόστος	57.999,24	0,00
ΚΑΘΑΡΑ ΑΠΟΤΕΛΕΣΜΑΤΑ (κέρδη) ΧΡΗΣΕΩΣ προ φόρων		22.463,48

ΠΙΝΑΚΑΣ ΔΙΑΘΕΣΕΩΣ ΑΠΟΤΕΛΕΣΜΑΤΩΝ

	Ποσά κλειομ. χρήσ. 2003
Καθαρά αποτελ/τα (κέρδη) χρήσ.	22.463,48
Πλέον: Υπόλοιπο αποτελεσμάτων (κερδών) προηγ. χρήσεων	10.000,00
Σύνολο	32.463,48
Μείον: 1. Φόρος εισοδήματος	8.719,94
Κέρδη προς διάθεση	23.743,54
Η διάθεση των κερδών γίνεται ως εξής:	
1. Τακτικό αποθεματικό	754,22
8. Υπόλοιπο κερδών εις νέο	22.989,32
	23.743,54

Οι Διαχειριστές εταίροι
ΚΑΜΠΟΥΡΗΣ ΣΚΕΥΟΣ - ΤΣΕΛΙΟΥ ΜΑΡΙΑ

Ο Λογιστής
ΡΟΔΙΤΗΣ ΒΑΣΙΛΗΣ
Α.Δ.Τ. Τ. 300270

Ηλεκτρονική Στοιχειοθεσία & Δημοσιεύσεις Ισολογισμών «Η ΔΡΑΣΙΣ», Τηλ. 63.790 - 64.393 - 64.200 κ. Μαριά

ΒΟΥΤΥΡΑΚΗΣ Ι. & Χ. Ε.Π.Ε.

ΙΣΟΛΟΓΙΣΜΟΣ 31ης ΔΕΚΕΜΒΡΙΟΥ 2003 -7η ΕΤΑΙΡΙΚΗ ΧΡΗΣΗ (1 ΙΑΝΟΥΑΡΙΟΥ - 31 ΔΕΚΕΜΒΡΙΟΥ 2003)

ΕΝΕΡΓΗΤΙΚΟ	Ποσά κλειομένης χρήσεως 2003		
Β. ΕΞΟΔΑ ΕΓΚΑΤΑΣΤΑΣΕΩΣ	Αξία Κτήσ.	Αποσβέσ.	Αναπ. Αξία
4. Λοιπά έξοδα εγκαταστάσεως	2.291,66	2.291,63	0,03
Γ. ΠΑΓΙΟ ΕΝΕΡΓΗΤΙΚΟ			
II. Ενσώματες ακινητοποιήσεις:			
5. Μεταφορικά Μέσα	4.498,14	3.586,54	911,60
6. Επιπλα και λοιπός Εξοπλισμός	21.973,06	21.532,70	440,36
Σύνολο Ακινητοποιήσεων (ΓII)	26.471,20	25.119,24	1.351,96
III. Συμμετ. & άλλες μακροπρόθ. χρηματοοικονομικές απαιτήσεις:			
7. Λοιπές μακροπρόθεσμες απαιτήσεις			8.804,11
Σύνολο Παγίου Ενεργητικού (ΓII+ΓIII)			10.156,07
Δ. ΚΥΚΛΟΦΟΡΟΥΝ ΕΝΕΡΓΗΤΙΚΟ			
I. Αποθέματα:			
1. Εμπορεύματα			71.282,61
II. Απαιτήσεις:			
1. Πελάτες			30.140,35
2. Γραμμάτια εισπρακτέα			4.985,00
2α. Επιταγές εισπρακτέες			25.946,03
11. Χρεώστες διάφοροι			2.772,43
IV. Διαθέσιμα			
1. Ταμείο			54.702,19
3. Καταθέσεις όψεως και προθεσμίας			39.701,30
Σύνολο Κυκλοφ. Ενεργητ. (ΔI+ΔII+ΔIV)			229.529,91
Γενικό Σύνολο Ενεργητικού (Β+Γ+Δ)			239.686,01

ΠΑΘΗΤΙΚΟ	Ποσά κλειομ. χρήσ. 2003
Α. ΙΔΙΑ ΚΕΦΑΛΑΙΑ	
I. Κεφάλαιο Εταιρικό	
1. Καταβεβλημένο	18.000,00
IV. Αποθεματικά κεφάλαια:	
1. Τακτικό αποθεματικό	5.552,04
Σύνολο ιδίων κεφαλαίων	23.552,04
Γ. ΥΠΟΧΡΕΩΣΕΙΣ	
II. Βραχυπρ/σμες Υποχρεώσεις:	
1. Προμηθευτές	73.354,38
2. Επιταγές πληρωτέες	111.971,53
3. Τράπεζες λ/βραχ. υποχρεώσ.	20.792,16
5. Υποχρεώσεις από φόρους-τέλη	2.491,91
6. Ασφαλιστικοί Οργανισμοί	1.559,29
11. Πιστωτές Διάφοροι	5.964,70
Σύνολο Υποχρεώσεων (ΓII)	216.133,97
Γενικό Σύνολο Παθητικού (Α+Γ)	239.686,01

ΚΑΤΑΣΤΑΣΗ ΛΟΓΑΡΙΑΣΜΟΥ ΑΠΟΤΕΛΕΣΜΑΤΩΝ ΧΡΗΣΕΩΣ
31ης ΔΕΚΕΜΒΡΙΟΥ 2003 (1 ΙΑΝΟΥΑΡΙΟΥ - 31 ΔΕΚΕΜΒΡΙΟΥ 2003)

		Ποσά κλειομ. χρήσ. 2003
I. ΑΠΟΤΕΛΕΣΜΑΤΑ ΕΚΜΕΤΑΛΛΕΥΣΕΩΣ		
Κύκλος εργασιών (πωλήσεις)		439.449,86
Μείον: Κόστος πωλήσεων		289.133,16
Μικτά Αποτελέσματα (κέρδη) Εκμεταλλεύσεως		150.316,70
Πλέον: Αλλα έσοδα εκμεταλλεύσεως		3.905,70
Σύνολο		154.222,40
Μείον: 1. Εξοδα διοικητικής λειτουργίας	18.899,14	
3. Εξοδα λειτουρ. διαθέσεως	119.652,50	138.551,64
Μερικά αποτελέσματα (κέρδη) Εκμεταλλεύσεως		15.670,76
Μείον: 3. Χρεωστικοί τόκοι και συναφή έξοδα		2.779,22
Ολικά αποτελέσματα (κέρδη) εκμεταλλεύσεως		12.891,54
II. Πλέον: Εκτακτα αποτελέσματα		
1. Εκτακτα και ανόργανα έσοδα		0,00
Οργανικά και έκτακτα αποτελέσματα (κέρδη)		12.891,54
Μείον: Σύνολο αποσβέσεων πάγιων στοιχείων	6.855,48	
Μείον: Οι από αυτές ενσώμ. στο λειτ. κόστος	6.855,48	0,00
ΚΑΘΑΡΑ ΑΠΟΤΕΛΕΣΜΑΤΑ (κέρδη) ΧΡΗΣΕΩΣ προ φόρων		12.891,54

ΠΙΝΑΚΑΣ ΔΙΑΘΕΣΕΩΣ ΑΠΟΤΕΛΕΣΜΑΤΩΝ

	Ποσά κλειομ. χρήσ. 2003
Καθαρά αποτελ. (κέρδη) χρήσεως	12.891,54
Μείον: 1. Φόρος εισοδήματος	4.721,33
Κέρδη προς διάθεση	8.170,21
Η διάθ. των κερδών γίνεται ως εξής:	
1. Τακτικό αποθεματικό	408,51
2. Διαφορές φορολογικού ελέγχου προηγούμενων χρήσεων	1.797,00
3. Διανεμηθέντα κέρδη	5.964,70
	8.170,21

Ο Διαχειριστής
Ι. ΒΟΥΤΥΡΑΚΗΣ

Ο Λογιστής
ΓΙΑΝΝΗΣ ΧΑΝΙΩΤΑΚΗΣ

Ηλεκτρονική Στοιχειοθεσία & Δημοσιεύσεις Ισολογισμών «Η ΔΡΑΣΙΣ», Τηλ. 63.790 - 64.393 - 64.200 κ. Μαριά

Αρκετοί είναι επισκέπτες στην περιοχή κάθε μέρα και κάθε βράδυ

Αγία Αγάθη και Χαράκι κερδίζουν τις προτιμήσεις των Ελλήνων και των ξένων επισκεπτών του νησιού



Τις καρδιές όλο και περισσότερων Ροδίων κερδίζει η παραλία «Αγία Αγάθη», αλλά και εν γένει η περιοχή του Χαρακίου. Κάθε μέρα, αλλά κυρίως κάθε βράδυ δεκάδες είναι όλοι εκείνοι που επιλέγουν να μεταβούν στην περιοχή και να απολαύσουν στιγμές ξεκούρασης με φόντο την (πάντοτε) ήρεμη θάλασσα και το κάστρο της Λίνδου.

Πιο συγκεκριμένα, βελτιώθηκε σημαντικά η παραλία της Αγίας Αγάθης, που βρίσκεται στα διοικητικά όρια του Δήμου Αρχαγγέλου. Η παραλία έχει καθαριστεί από τα σκουπίδια και τα κάθε λογής απορρίμματα διαφόρων ασυνείδητων. Τα ρηχά νερά της Αγίας Αγάθης επιτρέπουν στον οικογενειάρχη να



προγραμματίσει εκδρομή που θα τη συνδυάσει με ξεκούραση, αλλά και απροβλημάτιστο παιχνίδι για τα παιδιά. Το κάστρο του Φερακλού στον επιβλητικό κοντινό βράχο, ταξιδεύει τους λουόμενους σε άλλες εποχές.

Στην ίδια περιοχή, το Χαράκι, με το μοναδικό φυσικό κόλπο, προσφέρει στιγμές ηρεμίας και απόλυτης χαλάρωσης. Το γεγονός αυτό οδηγεί τους Ρόδιους, αλλά και πολλούς ημεδαπούς επισκέπτες του νησιού, να μεταβαίνουν αρκετά συχνά στην περιοχή.

Οι ομορφιές της Ρόδου είναι απεριόριστες και γωνιές σαν το Χαράκι και την Αγία Αγάθη επιβεβαιώνουν πως ζούμε σ' έναν από τους πιο όμορφους τόπους του κόσμου.

Με τη συνεργασία του Επιμελητηρίου Δωδεκανήσου

Αναπτυξιακό συνέδριο στη Μυτιλήνη

Εξαιρετικά ενδιαφέρουσα επιχειρηματική αποστολή πρόκειται να γίνει στη Μυτιλήνη από Δωδεκανησίους. Ο στόχος της αποστολής αυτής είναι αμιγώς εμπορικός – επιχειρηματικός και θα κληθούν οι συμμετέχοντες να διερευνήσουν τις δυνατότητες συνεργασιών με τους Μυτιληνιούς.

αυτό οργανώνεται από το Επιμελητήριο Λέσβου και τη Συνεταιριστική Τράπεζα Λέσβου – Λήμνου, σε συνεργασία με το Επιμελητήριο Δωδεκανήσου, τη Συνεταιριστική Τράπεζα Δωδεκανήσου και την Ενωση Ξενοδόχων Ρόδου.

Το αναπτυξιακό συνέδριο θα πραγματοποιηθεί στις 10



Η όλη αποστολή θα γίνει στο πλαίσιο του αναπτυξιακού συνεδρίου, με θέμα «Ανάπτυξη εμπορικής και τουριστικής συνεργασίας μεταξύ Δωδεκανήσου και Λέσβου». Το συνέδριο

και 11 Ιουλίου. Οσοι επιχειρηματίες ενδιαφέρονται να συμμετάσχουν σε αυτό μπορούν να το δηλώσουν στο ΕπιμελητήριοΔωδεκανήσου, μέχρι την Παρασκευή 25 Ιουνίου.



ΕΛΛΗΝΙΚΗ ΔΗΜΟΚΡΑΤΙΑ
ΠΕΡΙΦΕΡΕΙΑ ΝΟΤΙΟΥ ΑΙΓΑΙΟΥ
ΝΟΜΟΣ ΔΩΔΕΚΑΝΗΣΟΥ
ΔΗΜΟΣ ΡΟΔΙΩΝ
ΔΙΕΥΘΥΝΣΗ ΠΟΛΕΟΔΟΜΙΑΣ
ΤΜΗΜΑ ΠΟΛΕΟΔΟΜΙΚΟΥ ΣΧΕΔΙΑΣΜΟΥ & ΠΡΟΣΤΑΣΙΑΣ ΠΕΡΙΒΑΛΛΟΝΤΟΣ

Αριθ. Πρωτ. 3491/04 (Οικ.)

ΠΕΡΙΛΗΨΗ ΔΙΑΚΗΡΥΞΗΣ ΕΠΑΝΑΛΗΠΤΙΚΗΣ ΔΗΜΟΠΡΑΣΙΑΣ

Ο Δήμαρχος Ροδίων διακηρύσσει ότι έχοντας υπ' όψιν :

1. Την υπ' αριθ. 177/2004 απόφαση του Δημοτικού Συμβουλίου, που επικυρώθηκε με το υπ' αριθ.

πρωτ. 5351/2004 έγγραφο της Περιφέρειας Νοτίου Αιγαίου,

2. Την υπ' αριθ. 420/2003 απόφαση του Δημοτικού Συμβουλίου, που επικυρώθηκε με το υπ' αριθ.

πρωτ. 13184/2003 έγγραφο της Περιφέρειας Νοτίου Αιγαίου,

3. Την υπ' αριθ. 42/2003 απόφαση του Δημοτικού Συμβουλίου περί ''ορισμού μελών ΕΠΙΤΡΟΠΗΣ ΕΚΠΟΙΗΣΗΣ ΚΑΙ ΕΚΜΙΣΘΩΣΗΣ ΚΙΝΗΤΩΝ ΚΑΙ ΑΚΙΝΗΤΩΝ ΠΡΑΓΜΑΤΩΝ (άρθρο 248 Π.Δ. 410/95)'', το υπ' αριθ. 1/11-06-2003 πρακτικό της άνω επιτροπής,

4. Την υπ' αριθ. 412/2003 απόφαση της Δημαρχιακής Επιτροπής για την κατάρτιση των όρων διακήρυξης,

5. Τις διατάξεις του άρθρου 248 Δ.Κ.Κ. (Π.Δ. 410/95),

6. Τις διατάξεις του Π.Δ. 270 της 11/30-03-1981 (ΦΕΚ Α' 77), προσφέρονται για εκποίηση με φανερή επαναληπτική πλειοδοτική δημοπρασία

α) ένα ακάλυπτο τμήμα έκτασης 1.070 τ.μ.,

υπαγόμενο σε ευρύτερη έκταση δημοτικού ακινήτου, που βρίσκεται στην περιοχή Ασγούρου, ανατολικά της εθνικής οδού Ρόδου Λίνδου, μη άρτιο και μη οικοδομήσιμο, το οποίο περιλαμβάνει δρόμο εξυπηρέτησης βιοτεχνικών μονάδων και εμφαίνεται με στοιχείο (IV) στο από 04-06-2003 τοπογραφικό διάγραμμα της Διεύθυνσης Πολεοδομίας του Δήμου Ροδίων.

Το όλο ακίνητο στο οποίο ανήκει το προς εκποίηση τμήμα έχει στοιχεία Κτηματολογίου Ρόδου:

Μερίδα 75C Γαιών Ρόδου, Τόμος 7, Φύλλο 58, Φάκελος 1420, νομικής φύσεως Demaniale, που συνορεύει ανατολικά με την μερίδα 75 Γαιών Ρόδου, με την εθνική οδό Ρόδου-Λίνδου και με τις μερίδες 101 και 81 Γαιών Ρόδου, δυτικά με τις μερίδες 78, 75Α και 76 Γαιών Ρόδου, νότια με τις μερίδες 80 και 75Β Γαιών Ρόδου, και βόρεια με την παλιά εθνική οδό Ρόδου-Λίνδου.

Υπέρ της μερίδας 75C έχει συσταθεί δουλεία διάβασης όπως αυτή εμφαίνεται στο από 04-06-2003 τοπογραφικό διάγραμμα της Διεύθυνσης Πολεοδομίας του Δήμου Ροδίων.

Σε βάρος του ακινήτου αυτού και ειδικά για τμήμα έκτασης 4.700 τ.μ. που περιλαμβάνει και το ως άνω περιγραφόμενο εκποιούμενο τμήμα, έχει ασκηθεί η από 27-05-2003 Αγωγή Χρησικτησίας κατά του Δήμου Ροδίων, με αριθμό κατάθεσης 365/2003 Πολυμελούς Πρωτοδικείου Ρόδου, των : 1. Ιωάννη Μανουσέλη του Κων/νου, 2. Γεωργίου Μανουσέλη του Κων/νου, 3. Φωτεινής συζ. Ευαγγέλλου Μηναδάκη το γένος Κων. Μανουσέλη, 4. Αναστασίας χήρας Κων.Μανουσέλη το γένος Εμμ.Ανδρεαδάκη. Ο Δήμος Ροδίων άσκησε αγωγή με αριθμό κατάθεσης 546/2003 ενώπιον του Μονομελούς Πρωτοδικείου Ρόδου, προκειμένου να διαγραφεί από το Κτηματολόγιο Ρόδου ως απαράδεκτη, αβάσιμη και αναληθής η παραπάνω αγωγή χρησικτησίας (365/2003).

Η επαναληπτική δημοπρασία θα γίνει στο Κατάστημα του Δήμου Ροδίων (Πλατεία Ελευθερίας 1) στην αίθουσα συνεδριάσεων του Δημοτικού Συμβουλίου Ροδίων, στις 25 - 06 - 2004, ημέρα Παρασκευή και ώρα 10:00 π.μ. έως 11:00 π.μ.

Το ακίνητο θα δημοπρατηθεί με τιμή εκκίνησης 64.000 Ευρώ.

Ο πλειοδότης που θα αναδειχθεί τελευταίος υποχρεούται να παρουσιάσει αξιόχρεο εγγυητή, ο οποίος θα υπογράψει τα πρακτικά της δημοπρασίας καθιστάμενος αλληλεγγύως και σε ολόκληρο υπεύθυνος με αυτόν για την εκπλήρωση των όρων της σύμβασης. Ο τελευταίος πλειοδότης δεν αποκτά δικαίωμα προς αποζημίωση από την μη έγκριση των πρακτικών της δημοπρασίας από αρμόδιο όργανο του Δήμου Ροδίων ή της Διοικητικής Αρχής.

Ο τελευταίος πλειοδότης υποχρεούται μέσα σε δέκα (10) ημέρες από την κοινοποίηση, που θα γίνει με αποδεικτικό παραλαβής, της απόφασης της διοικητικής αρχής κατακύρωσης ή έγκρισης του αποτελέσματος της δημοπρασίας, να προσέλθει με τον εγγυητή για τη σύνταξη και υπογραφή της σύμβασης αφού προηγουμένως καταβάλλει στο δημοτικό ταμείο του Δήμου Ροδίων ολόκληρο το τίμημα, διαφορετικά η κατατεθείσα εγγύηση καταπίπτει υπέρ του Δήμου Ροδίων, χωρίς δικαστική παρέμβαση, ενεργείται δε αναπλειστηριασμός σε βάρος αυτού και του εγγυητή του, ενεχομένων και των δυο για τη μειωμένη διαφορά του αποτελέσματος της δημοπρασίας από της προηγούμενης. Από της λήξεως της ως ανωτέρω 10ήμερης προθεσμίας η σύμβαση θεωρείται οριστικώς καταρτισθείσα.

Ουδείς είναι δεκτός στη δημοπρασία εάν δεν προσαγάγει για τη συμμετοχή του στη δημοπρασία ως εγγύηση στην επιτροπή διενέργειας της δημοπρασίας, γραμμάτιο σύστασης παρακαταθήκης του Ταμείου Παρακαταθηκών και Δανείων, ή εγγυητική επιστολή αναγνωρισμένης Τράπεζας ή βεβαίωση του Ταμείου Παρακαταθηκών και Δανείων για παρακατάθεση σ' αυτό από τον επιθυμούντα να λάβει μέρος στη δημοπρασία ή από άλλον που ενεργεί για λογαριασμό του διαγωνιζόμενου, ομολόγων του Δημοσίου, Τράπεζας, ή Οργανισμού κοινής ωφέλειας, αναγνωριζομένων δι' εγγυοδοσίας, ποσού ίσου προς το 1/10 του οριζομένου στη διακήρυξη ελαχίστου ορίου πρώτης προσφοράς.

Ο Δήμος Ροδίων δεν έχει καμία ευθύνη ή υποχρέωση απέναντι στον αγοραστή για τα πραγματικά ή νομικά ελαττώματα του ακινήτου, ούτε για τα βάρη ή δουλείες που τυχόν υπάρχουν. Επίσης δεν ευθύνεται έναντι του αγοραστή για οιανδήποτε διεκδίκηση, ούτε για εκνίκηση του ακινήτου, ούτε γενικά για την υφιστάμενη σημερινή πραγματική κατάσταση αυτού, ούτε για υφιστάμενες δουλείες. Από την υπογραφή του συμβολαίου εκποίησης θεωρείται ότι η πώληση περατώθηκε οριστικά και ο αγοραστής έχει τον κίνδυνο του πράγματος.

Σε περίπτωση εκνίκησης σε βάρος του ακινήτου αμετακλήτως, δικαστικώς δεκτής, ο Δήμος Ροδίων είναι υποχρεωμένος να επιστρέψει στον αγοραστή το καταβληθέν τίμημα ατόκως, σε περίπτωση δε μερικής εκνίκησης ανάλογο ποσό, που θα οριστεί από το Δημοτικό Συμβούλιο, χωρίς να αποκλείεται η προσφυγή στα Δικαστήρια.

Διευκρινίζεται ότι οι ενδιαφερόμενοι αγοραστές οφείλουν με την δική τους ευθύνη και επιμέλεια, και δικά τους μέσα και έξοδα να ερευνήσουν και να αποκτήσουν ιδίαν αντίληψη του πωλούμενου και να μνημονεύσουν στην προσφορά τους ότι είναι πλήρως ενημερωμένοι για την πραγματική και νομική κατάσταση του ακινήτου και ουδεμία ευθύνη φέρει ο Δήμος Ροδίων, προ, κατά και μετά τη σύναψη συμβολαίου εκποιήσεως.

Δικαίωμα συμμετοχής στο διαγωνισμό θα έχουν μόνο οι ενδιαφερόμενοι αγοραστές, οι οποίοι θα προσκομίσουν στην επιτροπή του διαγωνισμού σχετική απόφαση της Επιτροπής του άρθρου 26 παρ.1β του Ν.1892/90 περί άρσεως της απαγόρευσης, που επιβάλλεται από το άρθρο 25 παρ.1 του ίδιου νόμου και σύμφωνα με τα στην παρ.1β του άρθρου 26 του ίδιου νόμου οριζόμενα, όπως σήμερα ισχύουν.

Δεν έχουν δικαίωμα συμμετοχής στο διαγωνισμό φυσικά ή νομικά πρόσωπα καθώς και καθολικοί οι ειδικοί διάδοχοι αυτών, που έχουν ασκήσει αγωγές, ανακοπές κατά πρωτοκόλλων διοικητικής αποβολής και γενικότερα κάθε είδους και βαθμού ένδικα μέτρα και μέσα επί οποιουδήποτε τμήματος του υπό εκποίηση ή του μείζονος ακινήτου της μερίδας 75C γαιών Ρόδου, εκτός εάν προβούν προηγουμένως σε παραίτηση από το δικόγραφο και από το δικαίωμα και σε ανεπιφύλακτη δήλωση αναγνωρίσεως των δικαιωμάτων κυριότητας του Δήμου Ροδίων, όπως όλα τα ανωτέρω πρέπει να προκύπτουν από υπεύθυνη δήλωση.

Φυσικά ή νομικά πρόσωπα που έχουν την Ιθαγένεια χωρών μη υπαγόμενων στις Ευρωπαϊκές Κοινότητες, για να γίνει δεκτή η συμμετοχή τους στο διαγωνισμό, πρέπει υποχρεωτικά να προσκομίσουν στην επιτροπή του διαγωνισμού σχετική απόφαση του Υπουργείου Εθνικής Άμυνας περί άρσεως της απαγορεύσεως του Ν.1892/90.

Αυτός που θα πλειοδοτήσει για λογαριασμό άλλου είναι υποχρεωμένος να καταθέσει στην επιτροπή σχετικό συμβολαιογραφικό πληρεξούσιο. Την ίδια υποχρέωση για κατάθεση νομιμοποιητικών εγγράφων έχουν και αυτοί που μετέχουν και εκπροσωπούν νομικά πρόσωπα. Τα πληρεξούσια και νομιμοποιητικά έγγραφα πρέπει να κατατεθούν το αργότερο κατά την υπογραφή του πρακτικού δημοπρασίας, διαφορετικά πλειοδότης θεωρείται αυτός που συμμετέχει. Ο τελευταίος πλειοδότης είναι υποχρεωμένος να υπογράψει το πρακτικό δημοπρασίας.

Όταν περάσει η προθεσμία της διεξαγωγής της δημοπρασίας και δεν συντρέχουν οι προϋποθέσεις του άρθρου 5 του Π.Δ. 270/1981 καμία προσφορά δεν θα γίνει δεκτή. Για κάθε πλειοδοσία η επιτροπή θα καταγράψει στο πρακτικό τους συμμετέχοντες και το προσφερόμενο ποσό από κάθε ένα. Στη συνέχεια η επιτροπή θα ανακηρύξει πλειοδότη αυτόν που προσέφερε το μεγαλύτερο ποσό και θα κλείσει το πρακτικό για να ακολουθήσει η έγκριση ή όχι των πρακτικών και του αποτελέσματος της δημοπρασίας από το Δημοτικό Συμβούλιο Ρόδου.

Τα έξοδα για τις δημοσιεύσεις περιλήψεων της διακήρυξης, ο φόρος μεταβιβάσεως και τα τέλη χαρτοσήμου και όλοι οι λοιποί φόροι και τα τέλη, τα έξοδα για την κατάρτιση του αγορανωλητηρίου συμβολαίου με τα δικαιώματα του Συμβολαιογράφου, τα έξοδα μεταγραφής και γενικά όλα τα έξοδα μεταβίβασης του ακινήτου, βαρύνουν αποκλειστικά και μόνον τον αγοραστή.

Παρατυπία στα όργανα ή στη διαδικασία του διαγωνισμού δεν δημιουργεί δικαίωμα αποζημίωσης του αγοραστή ή οποιουδήποτε συμμετέχει (θετική ή αρνητική ζημία). Η συμμετοχή στον διαγωνισμό είναι απόδειξη ότι αυτός που συμμετέχει δέχεται όλους τους όρους της διακήρυξης αυτής. Η συμμετοχή στον διαγωνισμό αποδεικνύει αμάχητα ότι ο προσφέρων έχει επισκεφθεί το εκποιούμενο, με το διαγωνισμό αυτό ακίνητο, και έχει λάβει πλήρη και σαφή γνώση της κατάστασής του. Ο Δήμος Ροδίων επιφυλάσσεται ως προς το δικαίωμα να ακυρώσει το αποτέλεσμα της δημοπρασίας για οποιαδήποτε αιτία ήθελε κρίνει το Δημοτικό Συμβούλιο.

Ολόκληρη η παρούσα διακήρυξη θα δημοσιευθεί δέκα (10) ημέρες πριν την διενέργεια της δημοπρασίας, στον πίνακα ανακοινώσεων του Δημαρχείου Ρόδου και περίληψη της στον ημερήσιο τοπικό τύπο και σε δυο (02) αθηναϊκές εφημερίδες.

β) ένα τμήμα έκτασης 1.675 τ.μ., υπαγόμενο σε ευρύτερη έκταση δημοτικού ακινήτου, που βρίσκεται στην περιοχή Ασγούρου, ανατολικά της εθνικής οδού Ρόδου-Λίνδου, μη άρτιο και μη οικοδομήσιμο, που εμφαίνεται με στοιχείο (III) στο από 04-06-2003 τοπογραφικό διάγραμμα της Διεύθυνσης Πολεοδομίας του Δήμου Ροδίων, εντός του οποίου και ειδικότερα στο νότιο άκρο αυτού, περιλαμβάνεται τμήμα καταπατημένο (επιφάνειας περίπου 115 τ.μ.) από όμορη οικοδομή, για το οποίο εκδόθηκε από το Δήμο Ροδίων πρωτόκολλο διοικητικής αποβολής κατά του τότε ιδιοκτήτη.

Το όλο ακίνητο στο οποίο ανήκει το προς εκποίηση τμήμα έχει στοιχεία Κτηματολογίου Ρόδου:

Μερίδα 75C Γαιών Ρόδου, Τόμος 7, Φύλλο 58, Φάκελος 1420, νομικής φύσεως Demaniale, που συνορεύει ανατολικά με την μερίδα 75 Γαιών Ρόδου, με την εθνική οδό Ρόδου-Λίνδου και με τις μερίδες 101 και 81 Γαιών Ρόδου, δυτικά με τις μερίδες 78, 75Α και 76 Γαιών Ρόδου, νότια με τις μερίδες 80 και 75Β Γαιών Ρόδου, και βόρεια με την παλιά εθνική οδό Ρόδου-Λίνδου.

Υπέρ της μερίδας 75C έχει συσταθεί δουλεία διάβασης όπως αυτή εμφαίνεται στο από 04-06-2003 τοπογραφικό διάγραμμα της Διεύθυνσης Πολεοδομίας του Δήμου Ροδίων.

Σε βάρος του ακινήτου αυτού και ειδικά για τμήμα έκτασης 4.700 τ.μ. που περιλαμβάνει και το ως άνω περιγραφόμενο εκποιούμενο τμήμα, έχει ασκηθεί η από 27-05-2003 Αγωγή Χρησικτησίας κατά του Δήμου Ροδίων, με αριθμό κατάθεσης 365/2003 Πολυμελούς Πρωτοδικείου Ρόδου, των : 1. Ιωάννη Μανουσέλη του Κων/νου, 2. Γεωργίου Μανουσέλη του Κων/νου, 3. Φωτεινής συζ. Ευαγγέλλου Μηναδάκη το γένος Κων. Μανουσέλη, 4. Αναστασίας χήρας Κων. Μανουσέλη το γένος Εμμ. Ανδρεαδάκη. Ο Δήμος Ροδίων άσκησε αγωγή με αριθμό κατάθεσης 546/2003 ενώπιον του Μονομελούς Πρωτοδικείου Ρόδου, προκειμένου να διαγραφεί από το Κτηματολόγιο Ρόδου ως απαράδεκτη, αβάσιμη και αναληθής η παραπάνω αγωγή χρησικτησίας (365/2003).

Η επαναληπτική δημοπρασία θα γίνει στο Κατάστημα του Δήμου Ροδίων (Πλατεία Ελευθερίας 1) στην αίθουσα συνεδριάσεων του Δημοτικού Συμβουλίου Ροδίων, στις 25 - 06 - 2004, ημέρα Παρασκευή και ώρα 10:00 π.μ. έως 11:00 π.μ.

Το ακίνητο θα δημοπρατηθεί με τιμή εκκίνησης 200.000 ευρώ

Ο πλειοδότης που θα αναδειχθεί τελευταίος υποχρεούται να παρουσιάσει αξιόχρεο εγγυητή, ο οποίος θα υπογράψει τα πρακτικά της δημοπρασίας καθιστάμενος αλληλεγγύως και σε ολόκληρο υπεύθυνος με αυτόν για την εκπλήρωση των όρων της σύμβασης. Ο τελευταίος πλειοδότης δεν αποκτά δικαίωμα προς αποζημίωση από την μη έγκριση των πρακτικών της δημοπρασίας από αρμόδιο όργανο του Δήμου Ροδίων ή της Διοικητικής Αρχής.

Ο τελευταίος πλειοδότης υποχρεούται μέσα σε δέκα (10) ημέρες από την κοινοποίηση, που θα γίνει με αποδεικτικό παραλαβής, της απόφασης της διοικητικής αρχής κατακύρωσης ή έγκρισης του αποτελέσματος της δημοπρασίας, να προσέλθει με τον εγγυητή για τη σύνταξη και υπογραφή της σύμβασης αφού προηγουμένως καταβάλλει στο δημοτικό ταμείο του Δήμου Ροδίων ολόκληρο το τίμημα, διαφορετικά η κατατεθείσα εγγύηση καταπίπτει υπέρ του Δήμου Ροδίων, χωρίς δικαστική παρέμβαση, ενεργείται δε αναπλειστηριασμός σε βάρος αυτού και του εγγυητή του, ενεχομένων και των δυο για τη μειωμένη διαφορά του αποτελέσματος της δημοπρασίας από της προηγούμενης. Από της λήξεως της ως ανωτέρω 10ήμερης προθεσμίας η σύμβαση θεωρείται οριστικώς καταρτισθείσα.

Ουδείς είναι δεκτός στη δημοπρασία εάν δεν προσαγάγει για τη συμμετοχή του στη δημοπρασία ως εγγύηση στην επιτροπή διενέργειας της δημοπρασίας, γραμμάτιο σύστασης παρακαταθήκης του Ταμείου Παρακαταθηκών και Δανείων, ή εγγυητική επιστολή αναγνωρισμένης Τράπεζας ή βεβαίωση του Ταμείου Παρακαταθηκών και Δανείων για παρακατάθεση σ' αυτό από τον επιθυμούντα να λάβει μέρος στη δημοπρασία ή από άλλον που ενεργεί για λογαριασμό του διαγωνιζόμενου, ομολόγων του Δημοσίου, Τράπεζας, ή Οργανισμού κοινής ωφέλειας, αναγνωριζομένων δι' εγγυοδοσίας, ποσού ίσου προς το 1/10 του οριζομένου στη διακήρυξη ελαχίστου ορίου πρώτης προσφοράς.

Ο Δήμος Ροδίων δεν έχει καμία ευθύνη ή υποχρέωση απέναντι στον αγοραστή για τα πραγματικά ή νομικά ελαττώματα του ακινήτου, ούτε για τα βάρη ή δουλείες που τυχόν υπάρχουν. Επίσης δεν ευθύνεται έναντι του αγοραστή για οιανδήποτε διεκδίκηση, ούτε για εκνίκηση του ακινήτου, ούτε γενικά για την υφιστάμενη σημερινή πραγματική κατάσταση αυτού, ούτε για υφιστάμενες δουλείες. Από την υπογραφή του συμβολαίου εκποίησης θεωρείται ότι η πώληση περατώθηκε οριστικά και ο αγοραστής έχει τον κίνδυνο του πράγματος.

Σε περίπτωση εκνίκησης σε βάρος του ακινήτου αμετακλήτως, δικαστικώς δεκτής, ο Δήμος Ροδίων είναι υποχρεωμένος να επιστρέψει στον αγοραστή το καταβληθέν τίμημα ατόκως, σε περίπτωση δε μερικής εκνίκησης ανάλογο ποσό, που θα οριστεί από το Δημοτικό Συμβούλιο, χωρίς να αποκλείεται η προσφυγή στα Δικαστήρια.

Διευκρινίζεται ότι οι ενδιαφερόμενοι αγοραστές οφείλουν με την δική τους ευθύνη και επιμέλεια, και δικά τους μέσα και έξοδα να ερευνήσουν και να αποκτήσουν ιδίαν αντίληψη του πωλούμενου και να μνημονεύσουν στην προσφορά τους ότι είναι πλήρως ενημερωμένοι για την πραγματική και νομική κατάσταση του ακινήτου και ουδεμία ευθύνη φέρει ο Δήμος Ροδίων, προ, κατά και μετά τη σύναψη συμβολαίου εκποιήσεως.

Δικαίωμα συμμετοχής στο διαγωνισμό θα έχουν μόνο οι ενδιαφερόμενοι αγοραστές, οι οποίοι θα προσκομίσουν στην επιτροπή του διαγωνισμού σχετική απόφαση της Επιτροπής του άρθρου 26 παρ.1β του Ν.1892/90 περί άρσεως της απαγόρευσης, που επιβάλλεται από το άρθρο 25 παρ.1 του ίδιου νόμου και σύμφωνα με τα στην παρ.1β του άρθρου 26 του ίδιου νόμου οριζόμενα, όπως σήμερα ισχύουν.

Δεν έχουν δικαίωμα συμμετοχής στο διαγωνισμό φυσικά ή νομικά πρόσωπα καθώς και καθολικοί οι ειδικοί διάδοχοι αυτών, που έχουν ασκήσει αγωγές, ανακοπές κατά πρωτοκόλλων διοικητικής αποβολής και γενικότερα κάθε είδους και βαθμού ένδικα μέτρα και μέσα επί οποιουδήποτε τμήματος του υπό εκποίηση ή του μείζονος ακινήτου της μερίδας 75C γαιών Ρόδου, εκτός εάν προβούν προηγουμένως σε παραίτηση από το δικόγραφο και από το δικαίωμα και σε ανεπιφύλακτη δήλωση αναγνωρίσεως των δικαιωμάτων κυριότητας του Δήμου Ροδίων, όπως όλα τα ανωτέρω πρέπει να προκύπτουν από υπεύθυνη δήλωση.

Φυσικά ή νομικά πρόσωπα που έχουν την Ιθαγένεια χωρών μη υπαγόμενων στις Ευρωπαϊκές Κοινότητες, για να γίνει δεκτή η συμμετοχή τους στο διαγωνισμό, πρέπει υποχρεωτικά να προσκομίσουν στην επιτροπή του διαγωνισμού σχετική απόφαση του Υπουργείου Εθνικής Άμυνας περί άρσεως της απαγορεύσεως του Ν.1892/90.

Αυτός που θα πλειοδοτήσει για λογαριασμό άλλου είναι υποχρεωμένος να καταθέσει στην επιτροπή σχετικό συμβολαιογραφικό πληρε-

ξούσιο. Την ίδια υποχρέωση για κατάθεση νομιμοποιητικών εγγράφων έχουν και αυτοί που μετέχουν και εκπροσωπούν νομικά πρόσωπα. Τα πληρεξούσια και νομιμοποιητικά έγγραφα πρέπει να κατατεθούν το αργότερο κατά την υπογραφή του πρακτικού δημοπρασίας, διαφορετικά πλειοδότης θεωρείται αυτός που συμμετέχει. Ο τελευταίος πλειοδότης είναι υποχρεωμένος να υπογράψει το πρακτικό δημοπρασίας.

Όταν περάσει η προθεσμία της διεξαγωγής της δημοπρασίας και δεν συντρέχουν οι προϋποθέσεις του άρθρου 5 του Π.Δ. 270/1981 καμία προσφορά δεν θα γίνει δεκτή. Για κάθε πλειοδοσία η επιτροπή θα καταγράψει στο πρακτικό τους συμμετέχοντες και το προσφερόμενο ποσό από κάθε ένα. Στη συνέχεια η επιτροπή θα ανακηρύξει πλειοδότη αυτόν που προσέφερε το μεγαλύτερο ποσό και θα κλείσει το πρακτικό για να ακολουθήσει η έγκριση ή όχι των πρακτικών και του αποτελέσματος της δημοπρασίας από το Δημοτικό Συμβούλιο Ρόδου.

Τα έξοδα για τις δημοσιεύσεις περιλήψεων της διακήρυξης, ο φόρος μεταβιβάσεως και τα τέλη χαρτοσήμου και όλοι οι λοιποί φόροι και τα τέλη, τα έξοδα για την κατάρτιση του αγοραπωλητηρίου συμβολαίου με τα δικαιώματα του Συμβολαιογράφου, τα έξοδα μεταγραφής και γενικά όλα τα έξοδα μεταβίβασης του ακινήτου, βαρύνουν αποκλειστικά και μόνον τον αγοραστή.

Παρατυπία στα όργανα ή στη διαδικασία του διαγωνισμού δεν δημιουργεί δικαίωμα αποζημίωσης του αγοραστή ή οποιουδήποτε συμμετέχει (θετική ή αρνητική ζημία). Η συμμετοχή στον διαγωνισμό είναι απόδειξη ότι αυτός που συμμετέχει δέχεται όλους τους όρους της διακήρυξης αυτής. Η συμμετοχή στον διαγωνισμό αποδεικνύει αμάχητα ότι ο προσφέρων έχει επισκεφθεί το εκποιούμενο, με το διαγωνισμό αυτό ακίνητο, και έχει λάβει πλήρη και σαφή γνώση της κατάστασής του. Ο Δήμος Ροδίων επιφυλάσσεται ως προς το δικαίωμα να ακυρώσει το αποτέλεσμα της δημοπρασίας για οποιαδήποτε αιτία ήθελε κρίνει το Δημοτικό Συμβούλιο.

Ολόκληρη η παρούσα διακήρυξη θα δημοσιευθεί δέκα (10) ημέρες πριν την διενέργεια της δημοπρασίας, στον πίνακα ανακοινώσεων του Δημαρχείου Ρόδου και περίληψη της στον ημερήσιο τοπικό τύπο και σε δυο (02) αθηναϊκές εφημερίδες.

γ) ένα τμήμα έκτασης 4.000 τ.μ., υπαγόμενο σε ευρύτερη έκταση δημοτικού ακινήτου, που βρίσκεται στην περιοχή Ασγούρου, ανατολικά της εθνικής οδού Ρόδου-Λίνδου και διαθέτει πρόσωπο επί αυτής, άρτιο και οικοδομήσιμο, που εμφαίνεται με στοιχείο (V) στο από 04-06-2003 τοπογραφικό διάγραμμα της Διεύθυνσης Πολεοδομίας του Δήμου Ροδίων, εντός του οποίου και ειδικότερα στο νοτιοανατολικό άκρο αυτού, έχει κατασκευαστεί αυθαίρετα από όμορο ιδιοκτήτη θεμελίωση, δάπεδο και οπλισμός κολώνων, καλυπτόμενης επιφάνειας περίπου 600 τ.μ., των οποίων οι εργασίες διεκόπησαν και κατά του ιδιοκτήτη εκδόθηκε από το Δήμο Ροδίων πρωτόκολλο διοικητικής αποβολής.

Το όλο ακίνητο στο οποίο ανήκει το προς εκποίηση τμήμα έχει στοιχεία Κτηματολογίου Ρόδου:

Μερίδα 75C Γαιών Ρόδου, Τόμος 7, Φύλλο 58, Φάκελος 1420, νομικής φύσεως Demaniale, που συνορεύει ανατολικά με την μερίδα 75 Γαιών Ρόδου, με την εθνική οδό Ρόδου-Λίνδου και με τις μερίδες 101 και 81 Γαιών Ρόδου, δυτικά με τις μερίδες 78, 75Α και 76 Γαιών Ρόδου, νότια με τις μερίδες 80 και 75Β Γαιών Ρόδου, και βόρεια με την παλιά εθνική οδό Ρόδου-Λίνδου.

Υπέρ της μερίδας 75C έχει συσταθεί δουλεία διάβασης όπως αυτή εμφαίνεται στο από 04-06-2003 τοπογραφικό διάγραμμα της Διεύθυνσης Πολεοδομίας του Δήμου Ροδίων.

Σε βάρος του ακινήτου αυτού και ειδικά για τμήμα έκτασης 4.059 τ.μ. που περιλαμβάνει το ως άνω περιγραφόμενο εκποιούμενο τμήμα, έχει ασκηθεί η από 27-05-2003 Αγωγή Χρησικτησίας κατά του Δήμου Ροδίων, με αριθμό κατάθεσης 365/2003 Πολυμελούς Πρωτοδικείου Ρόδου, των : 1. Ιωάννη Μανουσέλη του Κων/νου, 2. Γεωργίου Μανουσέλη του Κων/νου, 3. Φωτεινής συζ. Ευαγγέλλου Μηναδάκη το γένος Κων. Μανουσέλη, 4. Αναστασίας χήρας Κων.Μανουσέλη το γένος Εμμ.Ανδρεαδάκη. Ο Δήμος Ροδίων άσκησε αγωγή με αριθμό κατάθεσης 546/2003 ενώπιον του Μονομελούς Πρωτοδικείου Ρόδου, προκειμένου να διαγραφεί από το Κτηματολόγιο Ρόδου ως απαράδεκτη, αβάσιμη και αναληθής η παραπάνω αγωγή χρησικτησίας (365/2003).

Η επαναληπτική δημοπρασία θα γίνει στο Κατάστημα του Δήμου Ροδίων (Πλατεία Ελευθερίας 1) στην αίθουσα συνεδριάσεων του Δημοτικού Συμβουλίου Ροδίων, στις 25 - 06 - 2004, ημέρα Παρασκευή και ώρα 10:00 π.μ. έως 11:00 π.μ.

Το ακίνητο θα δημοπρατηθεί με τιμή εκκίνησης 240.000 ευρώ

Ο πλειοδότης που θα αναδειχθεί τελευταίος υποχρεούται να παρουσιάσει αξιόχρεο εγγυητή, ο οποίος θα υπογράψει τα πρακτικά της δημοπρασίας καθιστάμενος αλληλεγγύως και σε ολόκληρο υπεύθυνος με αυτόν για την εκπλήρωση των όρων της σύμβασης. Ο τελευταίος πλειοδότης δεν αποκτά δικαίωμα προς αποζημίωση από την μη έγκριση των πρακτικών της δημοπρασίας από αρμόδιο όργανο του Δήμου Ροδίων ή της Διοικητικής Αρχής.

Ο τελευταίος πλειοδότης υποχρεούται μέσα σε δέκα (10) ημέρες από την κοινοποίηση, που θα γίνει με αποδεικτικό παραλαβής, της απόφασης της διοικητικής αρχής κατακύρωσης ή έγκρισης του αποτελέσματος της δημοπρασίας, να προσέλθει με τον εγγυητή για τη σύνταξη και υπογραφή της σύμβασης αφού προηγουμένως καταβάλλει στο δημοτικό ταμείο του Δήμου Ροδίων ολόκληρο το τίμημα, διαφορετικά η κατατεθείσα εγγύηση καταπίπτει υπέρ του Δήμου Ροδίων, χωρίς δικαστική παρέμβαση, ενεργείται δε αναπλειστηριασμός σε βάρος αυτού και του εγγυητή του, ενεχομένων και των δυο για τη μειωμένη διαφορά του αποτελέσματος της δημοπρασίας από της προηγούμενης. Από της λήξεως της ως ανωτέρω 10ήμερης προθεσμίας η σύμβαση θεωρείται οριστικώς καταρτισθείσα.

Ουδείς είναι δεκτός στη δημοπρασία εάν δεν προσαγάγει για τη συμμετοχή του στη δημοπρασία ως εγγύηση στην επιτροπή διενέργειας της δημοπρασίας, γραμμάτιο σύστασης παρακαταθήκης του Ταμείου Παρακαταθηκών και Δανείων, ή εγγυητική επιστολή αναγνωρισμένης Τράπεζας ή βεβαίωση του Ταμείου Παρακαταθηκών και Δανείων για παρακατάθεση σ' αυτό από τον επιθυμούντα να λάβει μέρος στη δημοπρασία ή από άλλον που ενεργεί για λογαριασμό του διαγωνιζόμενου, ομολόγων του Δημοσίου, Τράπεζας, ή Οργανισμού κοινής ωφέλειας, αναγνωριζομένων δι' εγγυοδοσίας, ποσού ίσου προς το 1/10 του οριζομένου στη διακήρυξη ελαχίστου ορίου πρώτης προσφοράς.

Ο Δήμος Ροδίων δεν έχει καμία ευθύνη ή υποχρέωση απέναντι στον αγοραστή για τα πραγματικά ή νομικά ελαττώματα του ακινήτου, ούτε για τα βάρη ή δουλείες που τυχόν υπάρχουν. Επίσης δεν ευθύνεται έναντι του αγοραστή για οιανδήποτε διεκδίκηση, ούτε για εκνίκηση του ακινήτου, ούτε γενικά για την υφιστάμενη σημερινή πραγματική κατάσταση αυτού, ούτε για υφιστάμενες δουλείες. Από την υπογραφή του συμβολαίου εκποίησης θεωρείται ότι η πώληση περατώθηκε οριστικά και ο αγοραστής έχει τον κίνδυνο του πράγματος.

Σε περίπτωση εκνίκησης σε βάρος του ακινήτου αμετακλήτως, δικαστικώς δεκτής, ο Δήμος Ροδίων είναι υποχρεωμένος να επιστρέψει στον αγοραστή το καταβληθέν τίμημα ατόκως, σε περίπτωση δε μερικής εκνίκησης ανάλογο ποσό, που θα ορισθεί από το Δημοτικό Συμβούλιο, χωρίς να αποκλείεται η προσφυγή στα Δικαστήρια.

Διευκρινίζεται ότι οι ενδιαφερόμενοι αγοραστές οφείλουν με την δική τους ευθύνη και επιμέλεια, και δικά τους μέσα και έξοδα να ερευνήσουν και να αποκτήσουν ιδίαν αντίληψη του πωλούμενου και να μνημονεύσουν στην προσφορά τους ότι είναι πλήρως ενημερωμένοι για την πραγματική και νομική κατάσταση του ακινήτου και ουδεμία ευθύνη φέρει ο Δήμος Ροδίων, προ, κατά και μετά τη σύναψη συμβολαίου εκποιήσεως.

Δικαίωμα συμμετοχής στο διαγωνισμό θα έχουν μόνο οι ενδιαφερόμενοι αγοραστές, οι οποίοι θα προσκομίσουν στην επιτροπή του διαγωνισμού σχετική απόφαση της Επιτροπής του άρθρου 26 παρ.1β του Ν.1892/90 περί άρσεως της απαγόρευσης, που επιβάλλεται από το άρθρο 25 παρ.1 του ίδιου νόμου και σύμφωνα με τα στην παρ.1β του άρθρου 26 του ίδιου νόμου οριζόμενα, όπως σήμερα ισχύουν.

Δεν έχουν δικαίωμα συμμετοχής στο διαγωνισμό φυσικά ή νομικά πρόσωπα καθώς και καθολικοί οι ειδικοί διάδοχοι αυτών, που έχουν ασκήσει αγωγές, ανακοπές κατά πρωτοκόλλων διοικητικής αποβολής και γενικότερα κάθε είδους και βαθμού ένδικα μέτρα και μέσα επί οποιουδήποτε τμήματος του υπό εκποίηση ή του μείζονος ακινήτου της μερίδας 75C γαιών Ρόδου, εκτός εάν προβούν προηγουμένως σε παραίτηση από το δικόγραφο και από το δικαίωμα και σε ανεπιφύλακτη δήλωση αναγνωρίσεως των δικαιωμάτων κυριότητας του Δήμου Ροδίων, όπως όλα τα ανωτέρω πρέπει να προκύπτουν από υπεύθυνη δήλωση.

Φυσικά ή νομικά πρόσωπα που έχουν την Ιθαγένεια χωρών μη υπαγόμενων στις Ευρωπαϊκές Κοινότητες, για να γίνει δεκτή η συμμετοχή τους στο διαγωνισμό, πρέπει υποχρεωτικά να προσκομίσουν στην επιτροπή του διαγωνισμού σχετική απόφαση του Υπουργείου Εθνικής Άμυνας περί άρσεως της απαγορεύσεως του Ν.1892/90.

Αυτός που θα πλειοδοτήσει για λογαριασμό άλλου είναι υποχρεωμένος να κατατέσει στην επιτροπή σχετικό συμβολαιογραφικό πληρεξούσιο. Την ίδια υποχρέωση για κατάθεση νομιμοποιητικών εγγράφων έχουν και αυτοί που μετέχουν και εκπροσωπούν νομικά πρόσωπα. Τα πληρεξούσια και νομιμοποιητικά έγγραφα πρέπει να κατατεθούν το αργότερο κατά την υπογραφή του πρακτικού δημοπρασίας, διαφορετικά πλειοδότης θεωρείται αυτός που συμμετέχει. Ο τελευταίος πλειοδότης είναι υποχρεωμένος να υπογράψει το πρακτικό δημοπρασίας.

Όταν περάσει η προθεσμία της διεξαγωγής της δημοπρασίας και δεν συντρέχουν οι προϋποθέσεις του άρθρου 5 του Π.Δ. 270/1981 καμία προσφορά δεν θα γίνει δεκτή. Για κάθε πλειοδοσία η επιτροπή θα καταγράψει στο πρακτικό τους συμμετέχοντες και το προσφερόμενο ποσό από κάθε ένα. Στη συνέχεια η επιτροπή θα ανακηρύξει πλειοδότη αυτόν που προσέφερε το μεγαλύτερο ποσό και θα κλείσει το πρακτικό για να ακολουθήσει η έγκριση ή όχι των πρακτικών και του αποτελέσματος της δημοπρασίας από το Δημοτικό Συμβούλιο Ρόδου.

Τα έξοδα για τις δημοσιεύσεις περιλήψεων της διακήρυξης, ο φόρος μεταβιβάσεως και τα τέλη χαρτοσήμου και όλοι οι λοιποί φόροι και τα τέλη, τα έξοδα για την κατάρτιση του αγοραπωλητηρίου συμβολαίου με τα δικαιώματα του Συμβολαιογράφου, τα έξοδα μεταγραφής και γενικά όλα τα έξοδα μεταβίβασης του ακινήτου, βαρύνουν αποκλειστικά και μόνον τον αγοραστή.

Παρατυπία στα όργανα ή στη διαδικασία του διαγωνισμού δεν δημιουργεί δικαίωμα αποζημίωσης του αγοραστή ή οποιουδήποτε συμμετέχει (θετική ή αρνητική ζημία). Η συμμετοχή στον διαγωνισμό είναι απόδειξη ότι αυτός που συμμετέχει δέχεται όλους τους όρους της διακήρυξης αυτής. Η συμμετοχή στον διαγωνισμό αποδεικνύει αμάχητα ότι ο προσφέρων έχει επισκεφθεί το εκποιούμενο, με το διαγωνισμό αυτό ακίνητο, και έχει λάβει πλήρη και σαφή γνώση της κατάστασής του. Ο Δήμος Ροδίων επιφυλάσσεται ως προς το δικαίωμα να ακυρώσει το αποτέλεσμα της δημοπρασίας για οποιαδήποτε αιτία ήθελε κρίνει το Δημοτικό Συμβούλιο.

Ολόκληρη η παρούσα διακήρυξη θα δημοσιευθεί δέκα (10) ημέρες πριν την διενέργεια της δημοπρασίας, στον πίνακα ανακοινώσεων του Δημαρχείου Ρόδου και περίληψη της στον ημερήσιο τοπικό τύπο και σε δυο (02) αθηναϊκές εφημερίδες.

Ρόδος 17-06-2004
Ο Δήμαρχος Ροδίων
Γεώργιος Γιαννόπουλος
α.α.
Ο Δημαρχεύων
ΕΜΜΑΝΟΥΗΛ ΓΛΥΝΟΣ

ΕΛΛΗΝΙΚΗ ΔΗΜΟΚΡΑΤΙΑ
ΠΕΡΙΦΕΡΕΙΑ ΝΟΤΙΟΥ ΑΙΓΑΙΟΥ
ΝΟΜΟΣ ΔΩΔΕΚΑΝΗΣΟΥ
ΝΟΜΑΡΧΙΑΚΗ ΑΥΤ/ΣΗ ΔΩΔ/ΣΟΥ
ΝΟΜΑΡΧΙΑΚΟ ΣΥΜΒΟΥΛΙΟ

Ρόδος, 15/6 /2004
Αριθμ. Πρωτ. Ν.Σ. 291

ΑΝΑΚΟΙΝΩΣΗ

Με την παρούσα ανακοινώνουμε ότι στις 15-6-2004 παρελήφθη από το Γραφείο μας η με αριθμ. πρωτ. 221/3-6-04 Απόφαση της Περιφέρειας Νοτίου Αιγαίου - Γενική Διεύθυνση Περιφέρειας - Τμήμα ΠΕ.ΧΩ Δωδ/σου, που αφορά έγκριση περιβαλλοντικών όρων υφιστάμενης ξενοδοχειακής μονάδος Β' τάξης (3 αστέρων ως προς την κατηγοριοποίηση), με τον τίτλο "Castello di Rodi"και δυναμικότητας 99 κλινών στην «Επαρχιακή οδό Ρόδου - Καλλιθέας»,Δήμου Καλλιθέας, Νήσου Ρόδου Νομού Δωδεκανήσου ιδιοκτησίας της εταιρείας Η.Λ.Κ.Α. Α.Ε.

Καλούμε κάθε ενδιαφερόμενο προκειμένου να λάβει γνώση της ανωτέρω απόφασης να αποταθεί στο Τοπικό Γραφείο Περιβάλλοντος του Τ.Π. και Π.Ε. της Ν.Α. Δωδ/σου (κ. Αρη Σκιαδόπουλο τηλ. 22410 30413).

Η προαναφερόμενη απόφαση θα αναρτηθεί, για τις προσεχείς μέρες, στον πίνακα ανακοινώσεων της Νομαρχίας.

Ο Πρόεδρος του Ν.Σ. Δωδ/σου
ΦΩΤΗΣ ΧΑΤΖΗΔΙΑΚΟΣ

ΕΛΛΗΝΙΚΗ ΔΗΜΟΚΡΑΤΙΑ
ΠΕΡΙΦΕΡΕΙΑ ΝΟΤΙΟΥ ΑΙΓΑΙΟΥ
ΝΟΜΟΣ ΔΩΔΕΚΑΝΗΣΟΥ
ΝΟΜΑΡΧΙΑΚΗ ΑΥΤ/ΣΗ ΔΩΔ/ΣΟΥ
ΝΟΜΑΡΧΙΑΚΟ ΣΥΜΒΟΥΛΙΟ

Ρόδος, 15/6 /2004
Αριθμ. Πρωτ. Ν.Σ. 293

ΑΝΑΚΟΙΝΩΣΗ

Με την παρούσα ανακοινώνουμε ότι στις 15-6-2004 παρελήφθη από το Γραφείο μας η με αριθμ. πρωτ. 686/3-6-04 Απόφαση της Περιφέρειας Νοτίου Αιγαίου - Γενική Διεύθυνση Περιφέρειας - Τμήμα ΠΕ.ΧΩ Δωδ/σου, που αφορά έγκριση περιβαλλοντικών όρων επέκτασης της υφιστάμενης ξενοδοχειακής μονάδας κλασσικού τύπου Β' τάξης (3 αστέρων ως προς την κατηγοριοποίηση) και δυναμικότητας 148 κλινών στην περιοχή «ΚΟΛΥΜΠΙΑ» Δήμου Αφάντου Νήσου Ρόδου, με τον τίτλο "KOLYMBIA SKY" ιδιοκτησίας της εταιρείας "ΚΟΙΛΙΑΣ ΝΙΚ ΑΕΞΤΕΕ".

Καλούμε κάθε ενδιαφερόμενο προκειμένου να λάβει γνώση της ανωτέρω απόφασης να αποταθεί στο Τοπικό Γραφείο Περιβάλλοντος του Τ.Π. και Π.Ε. της Ν.Α. Δωδ/σου (κ. Αρη Σκιαδόπουλο τηλ. 22410 30413).

Η προαναφερόμενη απόφαση θα αναρτηθεί, για τις προσεχείς μέρες, στον πίνακα ανακοινώσεων της Νομαρχίας.

Ο Πρόεδρος του Ν.Σ. Δωδ/σου
ΦΩΤΗΣ ΧΑΤΖΗΔΙΑΚΟΣ

ΕΛΛΗΝΙΚΗ ΔΗΜΟΚΡΑΤΙΑ
ΠΕΡΙΦΕΡΕΙΑ ΝΟΤΙΟΥ ΑΙΓΑΙΟΥ
ΝΟΜΟΣ ΔΩΔΕΚΑΝΗΣΟΥ
ΝΟΜΑΡΧΙΑΚΗ ΑΥΤΟΔ/ΣΗ ΔΩΔ/ΣΟΥ
ΝΟΜΑΡΧΙΑΚΟ ΣΥΜΒΟΥΛΙΟ

Ρόδος, 15/6/2004
Αριθμ. Πρωτ. Ν.Σ. 285

ΑΝΑΚΟΙΝΩΣΗ

Με το υπ' αριθμ. πρωτ. 723/11-6-2004 έγγραφο της Περιφέρειας Νοτίου Αιγαίου - Γενική Διεύθυνση Περιφέρειας - Τμήμα ΠΕ.ΧΩ Δωδ/σου, μας διαβιβάστηκε για γνωμοδότηση η Μελέτη Περιβαλλοντικών Επιπτώσεων (Μ.Π.Ε.) της νέας Ξενοδοχειακής μονάδας κλασσικού τύπου δυναμικότητας 23 κλινών εντός του οικισμού Μεγίστης Δήμου Μεγίστης Νομού Δωδεκανήσου, ιδιοκτησίας Ν. Κοντού.

Καλούμε κάθε ενδιαφερόμενο, να υποβάλλει τις έγγραφες παρατηρήσεις του ως προς το περιεχόμενο της παραπάνω μελέτης, μέσα σε προθεσμία δεκαπέντε (15) ημερών από την ημερομηνία δημοσίευσης της παρούσας στον ημερήσιο τοπικό τύπο.

Οι ενστάσεις θα υποβάλλονται:

1. Στη Γραμματεία της Νομαρχιακής Επιτροπής της Ν.Α. Δωδ/σου.
2. Στην ανωτέρω αναφερομένη Υπηρεσία.

και θα κοινοποιούνται στο Τοπικό Γραφείο Περιβάλλοντος του Τ.Π. και Π.Ε. της Ν. Α. Δωδ/σου (υπόψη κ. Αρη Σκιαδόπουλου τηλ. 22410-30413), όπου βρίσκεται η ανωτέρω μελέτη και μπορεί κάθε ενδιαφερόμενος να λάβει γνώση αυτής.

Ο Πρόεδρος του Ν.Σ. Δωδ/σου
ΦΩΤΗΣ ΧΑΤΖΗΔΙΑΚΟΣ

ΕΛΛΗΝΙΚΗ ΔΗΜΟΚΡΑΤΙΑ
ΑΝΩΤΑΤΟ ΣΥΜΒΟΥΛΙΟ ΕΠΙΛΟΓΗΣ ΠΡΟΣΩΠΙΚΟΥ

ΑΝΑΚΟΙΝΩΣΗ ΑΡ.

Για την πρόσληψη προσωπικού με σύμβαση εργασίας ιδιωτικού δικαίου ορισμένου χρόνου κατ' άρθρο 21 του Ν.2190/1994 όπως ισχύει μετά την τροποποίηση και συμπλήρωση του με το άρθρο 9 του Ν. 3051/2002.

ΔΗΜΟΣ ΡΟΔΙΩΝ

ΡΟΔΟΣ 8-6-2004
Αριθμ. Πρωτ.: 8678

ΑΝΑΚΟΙΝΩΣΗ

Πρόσληψης σαράντα πέντε (45) θέσεων με σύμβαση εργασίας ιδιωτικού δικαίου ορισμένου χρόνου του Δήμου Ροδίων, που εδρεύει στη Ρόδο.

Έχοντας υπόψη:

7. Τις διατάξεις του άρθρου 21 του Ν. 2190/1994, όπως ισχύει μετά τις τροποποιήσεις και συμπληρώσεις των Ν. 2225/1994, 2247/1994, 2266/1994, 2349/1995, 2527/1997, 2738/1999 3051/2002, 3146/2003, 3174/2003 και 3200/2003.

8. Την με αρ. 28690/27-5-04 εγκριτική της πρόσληψης Πράξη της Τριμελούς εξ Υπουργών Επιτροπής της § 1 του άρθρου 2 της υπ' αριθμ. 55/1998 Π.Υ.Σ. «Αναστολή διορισμών και προσλήψεων στο Δημόσιο Τομέα» ΦΕΚ 252Α/1.2.11.1998 τ. Α'), όπως ισχύει.

9. Την παρ. 6 της υπ' αριθμ. 55/1998 Π.Υ.Σ. όπως ισχύει. (Προκειμένου για επιχειρήσεις των Ο.Τ.Α.. της παρ. 3 του άρθρου 1 του Ν. 2527/1997).

10. Την παρ. 2 του άρθρου 57 του Ν. 2218/94 καθώς και την παρ.3 της υπ' αρ. 55/1998 Π.Υ.Σ. όπως συμπληρώθηκε με την παρ. 5 του άρθρου 6 του Ν. 3146/2003 (προκειμένου για κάλυψη αναγκών ανταποδοτικού χαρακτήρα υπηρεσιών των Ο.Τ.Α)

11. Την με αρ. αριθμ. 26640/19-5-2004 απόφαση του Υφυπουργού Εσωτερικών Δημόσιας Διοίκησης και Αποκέντρωσης.

12. Τον Οργανισμό Εσωτερικής Υπηρεσίας του Δήμου μας (ΦΕΚ 11.78/2003.....)

Ανακοινώνει

Την πρόσληψη προσωπικού με σύμβαση εργασίας ιδιωτικού δικαίου ορισμένου χρόνου, συνολικού αριθμού σαράντα πέντε (45) ατόμων για την κάλυψη παροδικών αναγκών των υπηρεσιών του Δήμου μας για τις εξής, κατά αριθμό ατόμων, ειδικότητες, με τα αντίστοιχα τυπικά προσόντα και την αντίστοιχη χρονική περίοδο.

Ειδικότητα	Αριθμός	Ειδικά τυπικά προσόντα	Χρονική διάρκεια
ΔΕ ΕΞΩΤ. ΕΙΣΠΡ.	6		ΟΧΤΩ (8) ΜΗΝΕΣ
ΔΕ ΕΡΓ.ΔΟΜ.ΕΡΓΩΝ	1		»
ΔΕ ΝΑΥΑΓ/ΩΝ	4		»
ΔΕ ΝΟΣ/ΩΝ	3		»
ΔΕ ΟΔΗΓΟΣ ΑΥΤΟΚ/ΩΝ	1		»
ΔΕ ΤΕΧΝ. ΑΣΦΑΛΤ. ΕΡΓΑΣΙΩΝ	2		»
ΔΕ ΤΕΧΝ.ΕΛΑΙΟΧΡ.	2		»
ΔΕ ΤΕΧΝ. ΗΛΕΚΤΡ/ΩΝ	5		»
ΔΕ ΤΕΧΝ. ΚΑΛΟΥΠΑΤΖ.	2		»
ΔΕ ΤΕΧΝ. ΑΛΟΥΜΙΝΑ	1		»
ΔΕ ΤΕΧΝ. ΕΠΙΣΤΡΩΣΕΩΝ	1		»
ΔΕ ΤΕΧΝ. ΜΟΝΩΤΗ	1		»
ΔΕ ΤΕΧΝ. ΞΥΛΟΥΡΓΟ	1		»

ΕΙΔΙΚΑ ΤΥΠΙΚΑ ΠΡΟΣΟΝΤΑ:

Α) ΓΙΑ ΤΟΥΣ ΥΠΟΨΗΦΙΟΥΣ ΤΗΣ ΕΙΔΙΚΟΤΗΤΑΣ ΔΕ5 ΕΡΓΟΔΗΓΩΝ ΔΟΜΙΚΩΝ ΕΡΓΩΝ

5. Πτυχίο ή Δίπλωμα ή Απολυτήριος τίτλος ειδικότητας Τεχνικού Δομικών Έργων ή Κτιριακών Έργων ή Κατασκευών μεγάλων έργων ή Δομικών Έργων ή αντίστοιχο Πτυχίο ή Δίπλωμα ή Απολυτήριος Τίτλος των παρακάτω σχολικών μονάδων:

- Ινστιτούτου επαγγελματικής Κατάρτισης (ΙΕΚ) ή
- Τεχνικού Επαγγελματικού Εκπαιδευτηρίου Α' ή Β' κύκλου σπουδών ή
- Ενιαίου Πολυκλαδικού Λυκείου ή
- Τεχνικού Επαγγελματικού Λυκείου ή
- Τεχνικής Επαγγελματικής Σχολής Δευτεροβάθμιας Εκπαίδευσης ή
- Σχολής Μαθητείας του ΟΑΕΔ του Ν. 1 346/1983 ή
- Άλλος ισότιμος τίτλος σχολικής μονάδας της ημεδαπής ή αλλοδαπής, αντίστοιχης ειδικότητας.

ΕΠΙΚΟΥΡΙΚΑ ΠΡΟΣΟΝΤΑ:

Α. Σε περίπτωση που δεν καθίσταται δυνατή η πλήρωση θέσεων των θέσεων από υποψηφίους με τα παραπάνω προσόντα επιτρέπεται η πλήρωση με απολυτήριο τίτλο αντίστοιχης ειδικότητας αναγνωρισμένης κατώτερης τεχνικής σχολής της ημεδαπής ή ισότιμος τίτλος της αλλοδαπής αντίστοιχης ειδικότητας.

Β. Σε περίπτωση που δεν καθίσταται δυνατή η πλήρωση των θέσεων από υποψηφίους με τα παραπάνω προσόντα επιτρέπεται η πρόσληψη με:

- Κάλυψη της θέσης με αντίστοιχη η συναφή εμπειρία τουλάχιστον τριών (3) ετών και απολυτήριο τίτλο υποχρεωτικής εκπαίδευσης (δηλαδή απολυτήριο τίτλο τριταξίου Γυμνασίου ή για υποψηφίους που έχουν αποφοιτήσει μέχρι και το 1980 απολυτήριο δημοτικού σχολείου) ή ισοδύναμο απολυτήριο τίτλο κατώτερης τεχνικής σχολής του Ν. Δ/τος 580/1970 ή απολυτήριο τίτλο εργαστηρίων ειδικής επαγγελματικής εκπαίδευσης και κατάρτισης του άρθρου 1 του Ν.2817/2000

Γ. Σε περίπτωση που δεν καθίσταται δυνατή η πλήρωση των θέσεων ούτε από υποψηφίους με τα προαναφερόμενα προσόντα επιτρέπεται η πρόσληψη με:

- Κάλυψη της θέσης με αντίστοιχη η συναφή εμπειρία τουλάχιστον έξι (6) μηνών και απολυτήριο τίτλο υποχρεωτικής εκπαίδευσης (δηλαδή απολυτήριο τίτλο τριταξίου Γυμνασίου ή για υποψηφίους που έχουν αποφοιτήσει μέχρι και το 1980 απολυτήριο δημοτικού σχολείου) ή ισοδύναμο απολυτήριο τίτλο κατώτερης τεχνικής σχολής του Ν. Δ/τος 580/1970 ή απολυτήριο τίτλο εργαστηρίων ειδικής επαγγελματικής εκπαίδευσης και κατάρτισης του άρθρου 1 του Ν. 2817/2000

Ε) ΓΙΑ ΤΟΥΣ ΥΠΟΨΗΦΙΟΥΣ ΤΩΝ ΕΙΔΙΚΟΤΗΤΩΝ ΔΕ ΤΕΧΝΙΤΩΝ ΞΥΛΟΥΡΓΩΝ:

ΚΥΡΙΑ ΠΡΟΣΟΝΤΑ

ΚΑΤΟΧΟΙ ΤΙΤΛΟΥ:

- Δίπλωμα ΙΕΚ ή
- Πτυχίου Α' ή Β' κύκλου σπουδών Τεχνικού Επαγγελματικού Εκπαιδευτηρίου ή Απολυτηρίου τίτλου:
- Ενιαίου Πολυκλαδικού Λυκείου ή
- Τεχνικού Επαγγελματικού Λυκείου ή
- Τεχνικής Επαγγελματικής Σχολής Δευτεροβάθμιας Εκπαίδευσης ή
- Σχολής Μαθητείας του ΟΑΕΔ του Ν. 1346/1983 ή
- Άλλος ισότιμος τίτλος σχολικής μονάδας της ημεδαπής ή αλλοδαπής, αντίστοιχης ειδικότητας.

ΕΠΙΚΟΥΡΙΚΑ ΠΡΟΣΟΝΤΑ:

Α. Σε περίπτωση που δεν καθίσταται δυνατή η πλήρωση θέσεων των θέσεων από υποψηφίους με τα παραπάνω προσόντα επιτρέπεται η πλήρωση με απολυτήριο τίτλο αντίστοιχης ειδικότητας αναγνωρισμένης κατώτερης τεχνικής σχολής της ημεδαπής ή ισότιμος τίτλος της αλλοδαπής αντίστοιχης ειδικότητας.

Β. Σε περίπτωση που δεν καθίσταται δυνατή η πλήρωση των θέσεων από υποψηφίους με τα παραπάνω προσόντα επιτρέπεται η πρόσληψη με:

- Κάλυψη της θέσης με αντίστοιχη η συναφή εμπειρία τουλάχιστον τριών (3) ετών και απολυτήριο τίτλο υποχρεωτικής εκπαίδευσης (δηλαδή απολυτήριο τίτλο τριταξίου Γυμνασίου ή για υποψηφίους που έχουν αποφοιτήσει μέχρι και το 1980 απολυτήριο δημοτικού σχολείου) ή ισοδύναμο απολυτήριο τίτλο κατώτερης τεχνικής σχολής του Ν. Δ/τος 580/1970 ή απολυτήριο τίτλο εργαστηρίων ειδικής επαγγελματικής εκπαίδευσης και κατάρτισης του άρθρου 1 του Ν. 2817/2000

Γ. Σε περίπτωση που δεν καθίσταται δυνατή η πλήρωση των θέσεων ούτε από υποψηφίους με τα προαναφερόμενα προσόντα επιτρέπεται η πρόσληψη με:

- Κάλυψη της θέσης με αντίστοιχη η συναφή εμπειρία τουλάχιστον έξι (6) μηνών και απολυτήριο τίτλο υποχρεωτικής εκπαίδευσης (δηλαδή απολυτήριο τίτλο τριταξίου Γυμνασίου ή για υποψηφίους που έχουν αποφοιτήσει μέχρι και το 1980 απολυτήριο δημοτικού σχολείου) ή ισοδύναμο απολυτήριο τίτλο κατώτερης τεχνικής σχολής του Ν. Δ/τος 580/1970 ή απολυτήριο τίτλο εργαστηρίων ειδικής επαγγελματικής εκπαίδευσης και κατάρτισης του άρθρου 1 του Ν. 2817/2000

ΣΤ) ΓΙΑ ΤΟΥΣ ΥΠΟΨΗΦΙΟΥΣ ΤΩΝ ΕΙΔΙΚΟΤΗΤΩΝ ΔΕ ΟΙΚΟΔΟΜΙΚΩΝ ΕΡΓΑΣΙΩΝ (ΤΕΧΝΙΤΩΝ- ΧΤΙΣΤΩΝ - ΣΟΒΑΤΖΗΔΩΝ - ΜΠΕΤΑΤΖΗΔΩΝ ΚΑΛΟΥΠΑΤΖΗΔΩΝ - ΕΠΙΣΤΡΩΤΩΝ ΤΕΧΝΙΤΩΝ ΜΟΝΩΤΩΝ ΚΑΙ ΑΣΦΑΛΤΙΚΩΝ ΕΡΓΑΣΙΩΝ):

ΚΥΡΙΑ ΠΡΟΣΟΝΤΑ

ΚΑΤΟΧΟΙ ΤΙΤΛΟΥ:

- Δίπλωμα ΙΕΚ ή
- Πτυχίου Α' ή Β' κύκλου σπουδών Τεχνικού Επαγγελματικού Εκπαιδευτηρίου ή Απολυτηρίου τίτλου:
- Ενιαίου Πολυκλαδικού Λυκείου ή
- Τεχνικού Επαγγελματικού Λυκείου ή
- Τεχνικής Επαγγελματικής Σχολής Δευτεροβάθμιας Εκπαίδευσης ή
- Σχολής Μαθητείας του ΟΑΕΔ του Ν. 1346/1983 ή
- Άλλος ισότιμος τίτλος σχολικής μονάδας της ημεδαπής ή αλλοδαπής, αντίστοιχης ειδικότητας.

ΕΠΙΚΟΥΡΙΚΑ ΠΡΟΣΟΝΤΑ:

Α. Σε περίπτωση που δεν καθίσταται δυνατή η πλήρωση θέσεων των θέσεων από υποψηφίους με τα παραπάνω προσόντα επιτρέπεται η πλήρωση με απολυτήριο τίτλο αντίστοιχης ειδικότητας αναγνωρισμένης κατώτερης τεχνικής σχολής της ημεδαπής ή ισότιμος τίτλος της αλλοδαπής αντίστοιχης ειδικότητας.

Β. Σε περίπτωση που δεν καθίσταται δυνατή η πλήρωση των θέσεων από υποψηφίους με τα παραπάνω προσόντα επιτρέπεται η πρόσληψη με:

- Κάλυψη της θέσης με αντίστοιχη η συναφή εμπειρία τουλάχιστον τριών (3) ετών και απολυτήριο τίτλο υποχρεωτικής εκπαίδευσης (δηλαδή απολυτήριο τίτλο τριταξίου Γυμνασίου ή για υποψηφίους που έχουν αποφοιτήσει μέχρι και το 1980 απολυτήριο δημοτικού σχολείου) ή ισοδύναμο απολυτήριο τίτλο κατώτερης τεχνικής σχολής του Ν. Δ/τος 580/1970 ή απολυτήριο τίτλο εργαστηρίων ειδικής επαγγελματικής εκπαίδευσης και κατάρτισης του άρθρου 1 του Ν.2817/2000

Δ) ΓΙΑ ΤΟΥΣ ΥΠΟΨΗΦΙΟΥΣ ΤΩΝ ΕΙΔΙΚΟΤΗΤΩΝ ΔΕ ΤΕΧΝΙΤΩΝ ΣΙΔΕΡΑΔΩΝ - ΑΛΟΥΜΙΝΑΔΩΝ :

ΚΥΡΙΑ ΠΡΟΣΟΝΤΑ

ΚΑΤΟΧΟΙ ΤΙΤΛΟΥ:

- Δίπλωμα ΙΕΚ ή
- Πτυχίου Α' ή Β' κύκλου σπουδών Τεχνικού Επαγγελματικού Εκπαιδευτηρίου ή Απολυτηρίου τίτλου:
- Ενιαίου Πολυκλαδικού Λυκείου ή
- Τεχνικού Επαγγελματικού Λυκείου ή
- Τεχνικής Επαγγελματικής Σχολής Δευτεροβάθμιας Εκπαίδευσης ή
- Σχολής Μαθητείας του ΟΑΕΔ του Ν. 1346/1983 ή
- Άλλος ισότιμος τίτλος σχολικής μονάδας της ημεδαπής ή αλλοδαπής, αντίστοιχης ειδικότητας.

ΕΠΙΚΟΥΡΙΚΑ ΠΡΟΣΟΝΤΑ:

Α. Σε περίπτωση που δεν καθίσταται δυνατή η πλήρωση θέσεων των θέσεων από υποψηφίους με τα παραπάνω προσόντα επιτρέπεται η πλήρωση με απολυτήριο τίτλο αντίστοιχης ειδικότητας αναγνωρισμένης κατώτερης τεχνικής σχολής της ημεδαπής ή ισότιμος τίτλος της αλλοδαπής αντίστοιχης ειδικότητας.

Β. Σε περίπτωση που δεν καθίσταται δυνατή η πλήρωση των θέσεων από υποψηφίους με τα παραπάνω προσόντα επιτρέπεται η πρόσληψη με:

- Κάλυψη της θέσης με αντίστοιχη η συναφή εμπειρία τουλάχιστον τριών (3) ετών και απολυτήριο τίτλο υποχρεωτικής εκπαίδευσης (δηλαδή απολυτήριο τίτλο τριταξίου Γυμνασίου ή για υποψηφίους που έχουν αποφοιτήσει μέχρι και το 1980 απολυτήριο δημοτικού σχολείου) ή ισοδύναμο απολυτήριο τίτλο κατώτερης τεχνικής σχολής του Ν. Δ/τος 580/1970 ή απολυτήριο τίτλο εργαστηρίων ειδικής επαγγελματικής εκπαίδευσης και κατάρτισης του άρθρου 1 του Ν. 2817/2000

Γ. Σε περίπτωση που δεν καθίσταται δυνατή η πλήρωση των θέσεων ούτε από υποψηφίους με τα προαναφερόμενα προσόντα επιτρέπεται η πρόσληψη με:

- Κάλυψη της θέσης με αντίστοιχη η συναφή εμπειρία τουλάχιστον έξι (6) μηνών και απολυτήριο τίτλο υποχρεωτικής εκπαίδευσης (δηλαδή απολυτήριο τίτλο τριταξίου Γυμνασίου ή για υποψηφίους που έχουν αποφοιτήσει μέχρι και το 1980 απολυτήριο δημοτικού σχολείου) ή ισοδύναμο απολυτήριο τίτλο κατώτερης τεχνικής σχολής του Ν. Δ/τος 580/1970 ή απολυτήριο τίτλο εργαστηρίων ειδικής επαγγελματικής εκπαίδευσης και κατάρτισης του άρθρου 1 του Ν. 2817/2000

Ζ) ΓΙΑ ΤΟΥΣ ΥΠΟΨΗΦΙΟΥΣ ΤΩΝ ΕΙΔΙΚΟΤΗΤΩΝ ΔΕ ΤΕΧΝΙΤΩΝ ΕΛΑΙΟΧΡΩΜΑΤΙΣΤΩΝ :

ΚΥΡΙΑ ΠΡΟΣΟΝΤΑ

ΚΑΤΟΧΟΙ ΤΙΤΛΟΥ:

- Δίπλωμα ΙΕΚ ή
- Πτυχίου Α' ή Β' κύκλου σπουδών Τεχνικού Επαγγελματικού Εκπαιδευτηρίου ή Απολυτηρίου τίτλου:
- Ενιαίου Πολυκλαδικού Λυκείου ή
- Τεχνικού Επαγγελματικού Λυκείου ή
- Τεχνικής Επαγγελματικής Σχολής Δευτεροβάθμιας Εκπαίδευσης ή
- Σχολής Μαθητείας του ΟΑΕΔ του Ν. 1346/1983 ή
- Άλλος ισότιμος τίτλος σχολικής μονάδας της ημεδαπής ή αλλοδαπής, αντίστοιχης ειδικότητας.

ΕΠΙΚΟΥΡΙΚΑ ΠΡΟΣΟΝΤΑ:

Α. Σε περίπτωση που δεν καθίσταται δυνατή η πλήρωση θέσεων των θέσεων από υποψηφίους με τα παραπάνω προσόντα επιτρέπεται η πρόσληψη με .

- Απολυτήριο τίτλο αντίστοιχης ειδικότητας αναγνωρισμένης κατώτερης τεχνικής σχολής της ημεδαπής ή ισότιμος τίτλος της αλλοδαπής αντίστοιχης ειδικότητας.

Β. Σε περίπτωση που δεν καθίσταται δυνατή η πλήρωση των θέσεων από υποψηφίους με τα προαναφερόμενα προσόντα επιτρέπεται η πρόσληψη με:

- Κάλυψη της θέσης με αντίστοιχη η συναφή εμπειρία τουλάχιστον τριών (3) ετών και απολυτήριο τίτλο υποχρεωτικής εκπαίδευσης (δηλαδή απολυτήριο τίτλο τριταξίου Γυμνασίου ή για υποψηφίους που έχουν αποφοιτήσει μέχρι και το 1980 απολυτήριο δημοτικού σχολείου) ή ισοδύναμο απολυτήριο τίτλο κατώτερης τεχνικής σχολής του Ν. Δ/τος 580/1970 ή απολυτήριο τίτλο εργαστηρίων ειδικής επαγγελματικής εκπαίδευσης και κατάρτισης του άρθρου 1 του Ν. 2817/2000.

Γ. Σε περίπτωση που δεν καθίσταται δυνατή η πλήρωση των θέσεων ούτε από υποψηφίους με τα προαναφερόμενα προσόντα επιτρέπεται η πρόσληψη με:

- Κάλυψη της θέσης με αντίστοιχη η συναφή εμπειρία τουλάχιστον έξι (6) μηνών και απολυτήριο τίτλο υποχρεωτικής εκπαίδευσης (δηλαδή απολυτήριο τίτλο τριταξίου Γυμνασίου ή για υποψηφίους που έχουν αποφοιτήσει μέχρι και το 1980 απολυτήριο δημοτικού σχολείου) ή ισοδύναμο απολυτήριο τίτλο κατώτερης τεχνικής σχολής του Ν. Δ/τος 580/1970 ή απολυτήριο τίτλο εργαστηρίων ειδικής επαγγελματικής εκπαίδευσης και κατάρτισης του άρθρου 1 του Ν. 2817/2000.

Η) ΓΙΑ ΤΟΥΣ ΥΠΟΨΗΦΙΟΥΣ ΤΗΣ ΕΙΔΙΚΟΤΗΤΑΣ ΔΕ7 ΝΟΣΟΚΟΜΩΝ

α) Άδεια ασκήσεως επαγγέλματος Βοηθού Νοσηλευτή.

β) Ο ομώνυμος ή αντίστοιχος τίτλος Ι.Ε.Κ ή Τεχνικού Επαγγελματικού Εκπαιδευτηρίου Α' ή Β' κύκλου σπουδών ή Ενιαίου Πολυκλαδικού Λυκείου ή Τεχνικού Επαγγελματικού Λυκείου ή Τεχνικών Επαγγελματικών Σχολών ή σχολών μαθητείας του Ο.Α.Ε.Δ. ή άλλος ισότιμος τίτλος σχολικών μονάδων της ημεδαπής ή αλλοδαπής, αντίστοιχης ειδικότητας.

Γίνεται επίσης δεκτός οποιοσδήποτε τίτλος Ι.Ε.Κ. ή δευτεροβάθμιας εκπαίδευσης ή άλλος ισότιμος και αντίστοιχος τίτλος σχολικών μονάδων της ημεδαπής ή αλλοδαπής, υπό την προϋπόθεση ότι ο υποψήφιος υποβάλλει βεβαίωση της αρμόδιας για την έκδοση της άδειας υπηρεσίας, ότι η άδεια άσκησης επαγγέλματος χορηγήθηκε βάσει του συγκεκριμένου τίτλου είτε αυτοτελώς είτε με συνυπολογισμό και εμπειρίας.

Ζ) ΓΙΑ ΤΟΥΣ ΥΠΟΨΗΦΙΟΥΣ ΤΗΣ ΕΙΔΙΚΟΤΗΤΑΣ ΔΕ ΝΑΥΑΓΟΣΩΣΤΩΝ:

ΚΥΡΙΑ ΠΡΟΣΟΝΤΑ

1. Οποιοδήποτε πιστοποιητικό ή πτυχίο σχολής ναυαγοσωστικής εκπαίδευσης, βάσει του οποίου χορηγείται άδεια ναυαγοσώστη που εκδίδεται από την Λιμενική Αρχή και είναι σε ισχύ. (Π.Δ. 23/2000).

6. Δίπλωμα επαγγελματικής κατάρτισης Ι.Ε.Κ. ή απολυτήριος τίτλος οποιουδήποτε τύπου Λυκείου ή άλλος ισότιμος και αντίστοιχος τίτλος σχολικής μονάδας Δ/θμιας Εκπαίδεύση της ημεδαπής ή αλλοδαπής.

7. Αντίστοιχη εμπειρία μετά την απόκτηση της άδειας τουλάχιστον έξι (6) μηνών.

8. Ηλικία από 18 - 45 ετών (σύμφωνα με τις σχετικές εγκυκλίους ΥΕΝ) Π/Δ 2123.2.2000.

Επικουρικά Προσόντα

Σε περίπτωση που δεν καθίσταται δυνατή η πλήρωση των θέσεων από υποψηφίους με τα προαναφερόμενα προσόντα επιτρέπεται η πρόληψη και χωρίς εμπειρία από κατόχους πιστοποιητικού ή πτυχίου σχολής Ναυαγοσωστικής Εκπαίδευσης επικυρωμένο από το Λιμεναρχείο.

Η) ΓΙΑ ΤΟΥΣ ΥΠΟΨΗΦΙΟΥΣ ΤΗΣ ΕΙΔΙΚΟΤΗΤΑΣ ΔΕ ΥΔΡΑΥΛΙΚΩΝ

ΚΥΡΙΑ ΠΡΟΣΟΝΤΑ

α) Άδεια ασκήσεως επαγγέλματος Τεχνίτη Υδραυλικού τουλάχιστον Α' τάξης 1ης κατηγορίας

β) Κάτοχοι τίτλου:

- Δίπλωμα Ι.Ε.Κ. ή
- Πτυχίου Α' ή Β' κύκλου σπουδών Τεχνικού Επαγγελματικού Εκπαιδευτηρίου ή απολυτηρίου τίτλου:

- Ενιαίου Πολυκλαδικού Λυκείου ή
- Τεχνικού Επαγγελματικού Λυκείου ή
- Τεχνικής Επαγγελματικής Σχολής Δευτεροβάθμιας Εκπαίδευσης ή
- Σχολής Μαθητείας ΟΑΕΔ του Ν. 1346/83 ή
- άλλου ισότιμου τίτλου σχολικής μονάδας της ημεδαπής ή αλλοδαπής, αντίστοιχης ειδικότητας Βάσει του οποίου χορηγείται η παραπάνω άδεια άσκησης επαγγέλματος Υδραυλικού.

ΕΠΙΚΟΥΡΙΚΑ ΠΡΟΣΟΝΤΑ

Α) Σε περίπτωση που δεν καθίσταται δυνατή η πλήρωση των θέσεων από υποψηφίους με τα παραπάνω προσόντα, επιτρέπεται η πρόσληψη με άδεια άσκησης επαγγέλματος Τεχνίτη Υδραυλικού τουλάχιστον Α' τάξης, κατηγορίας - ειδικότητας 1ης και αντίστοιχος τίτλος αναγνωρισμένης κατώτερης τεχνικής σχολής της ημεδαπής ή ισότιμος τίτλος της αλλοδαπής, βάσει του οποίου χορηγείται η παραπάνω άδεια άσκησης επαγγέλματος Υδραυλικού.

Β) Σε περίπτωση που δεν καθίσταται δυνατή η πλήρωση των θέσεων από υποψηφίους με τα προσόντα της προηγούμενης παραγράφου, επιτρέπεται η πρόσληψη από υποψηφίους που θα διαθέτουν απολυτήριο τίτλο Υποχρεωτικής Εκπαίδευσης (δηλαδή απολυτήριο τίτλο τριταξίου Γυμνασίου ή για υποψηφίους που έχουν αποφοιτήσει μέχρι και το 1980 απολυτήριο Δημοτικού Σχολείου), ή ισοδύναμο απολυτήριο τίτλο κατώτερης Τεχνικής Σχολής του Ν.Δ. 580/1970 η απολυτήριο τίτλο Εργαστηρίων Ειδικής Επαγγελματικής Εκπαίδευσης και Κατάρτισης, του άρθρου 1 του Ν. 2817/2000 και άδεια άσκησης επαγγέλματος Τεχνίτη Υδραυλικού τουλάχιστον Α' τάξης και κατηγορίας - ειδικότητας πρώτης και αντίστοιχη εμπειρία τουλάχιστον τριών (3) ετών μετά την απόκτηση της άδειας Τεχνίτη Υδραυλικού Α' τάξης και κατηγορίας - ειδικότητας 1ης.

Γ) Σε περίπτωση που δεν καθίσταται δυνατή η πλήρωση των θέσεων από υποψηφίους με τα προαναφερόμενα προσόντα, επιτρέπεται η πρόσληψη με προσόν απολυτήριο τίτλο τουλάχιστον υποχρεωτικής εκπαίδευσης και άδεια ασκήσεως επαγγέλματος τουλάχιστον Α' τάξης, ειδικότητας 1ης και αντίστοιχη εμπειρία τουλάχιστον έξι (6) μηνών μετά την απόκτηση της άδειας Τεχνίτη Υδραυλικού Α' τάξη, και κατηγορίας - ειδικότητας 1ης.

Ι) ΓΙΑ ΤΟΥΣ ΥΠΟΨΗΦΙΟΥΣ ΤΗΣ ΕΙΔΙΚΟΤΗΤΑΣ ΔΕ 29 ΟΔΗΓΩΝ ΑΥΤΟΚΙΝΗΤΩΝ.

ΚΥΡΙΑ ΠΡΟΣΟΝΤΑ

Α. Προσόν διορισμού στον εισαγωγικό βαθμό ορίζεται:
- Δίπλωμα Ι.Ε.Κ. ειδικοτήτων (α) τεχνικού αυτοκινήτου οχημάτων ή (β) εκπαιδευτή υποψηφίων οδηγών αυτοκινήτων ή
- Πτυχίου Α' ή Β' κύκλου σπουδών Τεχνικού Επαγγελματικού Εκπαιδευτηρίου (Τ.Ε.Ε.) ειδικότητας Μηχανών και Συστημάτων Αυτοκινήτου ή απολυτήριος τίτλος:
- Ενιαίου Πολυκλαδικού Λυκείου Τμήματος Μηχανικών Αυτοκινήτων ή
- Τεχνικού Επαγγελματικού Λυκείου ή
- Τεχνικής Επαγγελματικής Σχολής Δευτεροβάθμιας Εκπαίδευσης ειδικότητας Μηχανών Αυτοκινήτου ή . Σχολής Μαθητείας του ΟΑΕΔ του Ν.1346/1983 ειδικότητας Μηχανοτεχνίτη Αυτοκινήτου ή
- Άλλος ισότιμος τίτλος σχολικής μονάδας της ημεδαπής ή αλλοδαπής, αντίστοιχης ειδικότητας.

Β. Ισχύουσα επαγγελματική άδεια οδήγησης Γ' κατηγορίας.

ΕΠΙΚΟΥΡΙΚΑ ΠΡΟΣΟΝΤΑ:

Α. Σε περίπτωση που δεν καθίσταται δυνατή η πλήρωση θέσεων των θέσεων από υποψηφίους με τα προσόντα της προηγούμενης παραγράφου επιτρέπεται η πρόσληψη με προσόν διορισμού οποιοδήποτε απολυτήριο τίτλο σχολικής μονάδας Δ/θμιας εκπαίδευσης ή Ι.Ε.Κ. καθώς και ισχύουσα επαγγελματική άδεια Γ' κατηγορίας και αντίστοιχη εμπειρία τουλάχιστον έξι (6) μηνών.

Β. Σε περίπτωση που δεν καθίσταται δυνατή η πλήρωση των θέσεων από υποψηφίους με την απαιτούμενη εμπειρία, επιτρέπεται η πρόσληψη υποψηφίων εχόντων τα προσόντα των προηγούμενων παραγράφων, προτασσόμενων μεταξύ αυτών, των εχόντων των τίτλων της πρώτης παραγράφου και την ισχύουσα άδεια οδήγησης Γ' Κατηγορίας.

Γ. Σε περίπτωση που δεν καθίσταται δυνατή η πλήρωση των θέσεων από υποψηφίους με τα προσόντα της προηγούμενης παραγράφου, επιτρέπεται η πρόσληψη με προσόν διορισμού τίτλο Υποχρεωτικής Εκπαίδευσης (δηλαδή απολυτήριο τίτλο τριταξίου Γυμνασίου ή για υποψηφίους που έχουν αποφοιτήσει μέχρι και το 1980 απολυτήριο δημοτικού σχολείου) ή ισοδύναμο απολυτήριο τίτλο κατώτερης τεχνικής σχολής του Ν. Δ/τος 580/1970 ή απολυτήριο τίτλο εργαστηρίων ειδικής επαγγελματικής εκπαίδευσης και κατάρτισης του άρθρου 1 του Ν. 2817 /2000 και ισχύουσα επαγγελματική άδεια οδήγησης Γ' κατηγορίας και αντίστοιχη εμπειρία τριών (3) ετών τουλάχιστον.

Δ. Σε περίπτωση που δεν καθίσταται δυνατή η πλήρωση των θέσεων από υποψηφίους με τα προσόντα της προηγούμενης παραγράφου, επιτρέπεται η πρόσληψη με προσόν διορισμού τίτλο Υποχρεωτικής Εκπαίδευσης (δηλαδή απολυτήριο τίτλο τριταξίου Γυμνασίου ή για υποψηφίους που έχουν αποφοιτήσει μέχρι και το 1980 απολυτήριο δημοτικού σχολείου) ή ισοδύναμο απολυτήριο τίτλο κατώτερης τεχνικής σχολής του Ν. Δ/τος 58011970 ή απολυτήριο τίτλο εργαστηρίων ειδικής επαγγελματικής εκπαίδευσης και κατάρτισης του άρθρου 1 του Ν. 2817/2000 και ισχύουσα επαγγελματική άδεια οδήγησης Γ' κατηγορίας και αντίστοιχη εμπειρία έξι (6) μηνών τουλάχιστον.

Κ) ΓΙΑ ΤΟΥΣ ΥΠΟΨΗΦΙΟΥΣ ΤΗΣ ΕΙΔΙΚΟΤΗΤΑΣ ΔΕ ΧΕΙΡΙΣΤΩΝ ΑΕΡΟΣΦΥΡΑΣ

ΚΥΡΙΑ ΠΡΟΣΟΝΤΑ

Α. Ισχύουσα επαγγελματική άδεια μηχανοδηγού - χειριστού ομάδας ΙΑ ' τάξης Δ' που έχει εκδοθεί σύμφωνα με τις διατάξεις του Π.Δ. 31/1990 (ΦΕΚ 1 1/5.2.90 τ.Α)

Β. Κάτοχοι τίτλου:
- Δίπλωμα Ι.Ε.Κ. ή
- Πτυχίου Α' ή Β ' κύκλου σπουδών Τεχνικού Επαγγελματικού ή απολυτήριου τίτλου:
- Ενιαίου Πολυκλαδικού Λυκείου ή
- Τεχνικού Επαγγελματικού Λυκείου ή
- Τεχνικής Επαγγελματικής Σχολής Δευτεροβάθμιας Εκπαίδευσης ή
- Σχολής Μαθητείας του ΟΑΕΔ του Ν. 1 346/1983 ή
- Άλλου ισότιμου τίτλου σχολικής μονάδα της ημεδαπής ή αλλοδαπής αντίστοιχης ειδικότητας.

Βάσει του οποίου χορηγείται η παραπάνω άδεια άσκησης επαγγέλματος.

Γ. Ισχύουσα άδεια ικανότητας οδηγού αυτοκινήτων επαγγελματική ή ερασιτεχνική, βάσει της υπ' αριθ. 34861/16-12-79 κοινής Υπουργικής απόφασης των Υπουργών Βιομηχανίας, Ενέργειας και Συγκοινωνιών

ΕΠΙΚΟΥΡΙΚΑ ΠΡΟΣΟΝΤΑ:

Α. Σε περίπτωση που δεν καθίσταται δυνατή η πλήρωση των θέσεων από υποψηφίους με τα προαναφερόμενα προσόντα, επιτρέπεται ο διορισμός από κατόχους άδειας μηχανοδηγού - χειριστή της παραγράφου 1 Α και οποιοσδήποτε τίτλος αναγνωρισμένης κατώτερης Τεχνικής Σχολής της ημεδαπής ή ισότιμο τίτλο σχολής της αλλοδαπής, βάσει του οποίου χορηγείται η παραπάνω άδεια μηχανοδηγού χειριστή με άδεια οδήγησης επαγγελματική ή ερασιτεχνική.

Β. σε περίπτωση που δεν καθίσταται δυνατή η πλήρωση των θέσεων ούτε από υποψηφίους με τα προαναφερόμενα προσόντα, επιτρέπεται ο διορισμός από κατόχους της άδειας μηχανοδηγού - χειριστη της παρ. 1 α με απολυτήριο τίτλο τουλάχιστον υποχρεωτικής εκπαίδευσης (δηλαδή απολυτήριο τριταξίου Γυμνασίου ή για υποψηφίους που έχουν αποφοιτήσει μέχρι και το 1980 απολυτήριο δημοτικού σχολείου) ή ισοδύναμο απολυτήριο τίτλο κατώτερης τεχνικής σχολής του Ν. Δ/τος 580/1970 ή απολυτήριο τίτλο εργαστηρίων ειδικής επαγγελματικής εκπαίδευσης και κατάρτισης του άρθρου 1 του Ν. 2817/2000 και αντίστοιχη ή συναφή εμπειρία τουλάχιστον τριών (3) ετών μετά την απόκτηση της παραπάνω άδειας μηχανοδηγού - χειριστή και άδειας οδήγησης επαγγελματική ή ερασιτεχνική.

Γ. Σε περίπτωση που δεν καθίσταται δυνατή η πλήρωση των θέσεων ούτε από υποψηφίους με τα προαναφερόμενα προσόντα, επιτρέπεται ο διορισμός από κατόχους της άδειας μηχανοδηγού - χειριστή παρ. 1 α με απολυτήριο τίτλο τουλάχιστον υποχρεωτικής εκπαίδευσης (δηλαδή απολυτήριο τριταξίου Γυμνασίου ή για υποψηφίους που έχουν αποφοιτήσει μέχρι και το 1980 απολυτήριο δημοτικού σχολείου) ή ισοδύναμο απολυτήριο τίτλο κατώτερης τεχνικής σχολής του Ν. Δ/τος 580/1970 ή απολυτήριο τίτλο εργαστηρίων ειδικής επαγγελματικής εκπαίδευσης και κατάρτισης του άρθρου 1 του Ν. 2817/2000 και αντίστοιχη ή συναφή εμπειρία τουλάχιστον έξι (6) μηνών μετά την απόκτηση της παραπάνω άδειας μηχανοδηγού - χειριστή και άδειας οδήγησης επαγγελματική ή ερασιτεχνική.

Λ) ΓΙΑ ΤΟΥΣ ΥΠΟΨΗΦΙΟΥΣ ΤΗΣ ΕΙΔΙΚΟΤΗΤΑΣ ΔΕ ΗΛΕΚΤΡΟΛΟΓΩΝ

ΚΥΡΙΑ ΠΡΟΣΟΝΤΑ

Α. Άδεια ασκήσεως επαγγέλματος ηλεκτρολόγων εσωτερικών ηλεκτρικών εγκαταστάσεων ειδικότητας Α τάξης 1ης κατηγορίας.

Β. Κάτοχοι τίτλου:

Δίπλωμα ΙΕΚ ή πτυχίο Α ή Β κύκλου σπουδών τεχνικού ή επαγγελματικού εκπαιδευτηρίου, ή απολυτηρίου τίτλου:
- ενιαίου πολυκλαδικού Λυκείου ή
- τεχνικού επαγγελματικού λυκείου ή
- τεχνικής επαγγελματικής σχολής Β/θμιας εκπαίδευσης ή
- σχολής μαθητείας του ΟΑΕΔ του Ν. 1346/83 ή
- άλλου ισότιμου τίτλου σχολικής μονάδας της ημεδαπής ή αλλοδαπής αντίστοιχης ειδικότητας.

Βάσει του οποίου χορηγείται η παραπάνω άδεια άσκησης επαγγέλματος ηλεκτρολόγου.

ΕΠΙΚΟΥΡΙΚΑ ΠΡΟΣΟΝΤΑ

Α. Σε περίπτωση που δεν καθίσταται δυνατή η πλήρωση των θέσεων από υποψηφίους με τα προαναφερόμενα προσόντα επιτρέπεται ο διορισμός με άδεια άσκησης επαγγέλματος ηλεκτρολόγου εσωτερικών ηλεκτρικών εγκαταστάσεων ειδικότητας Α τάξης και κατηγορίας 1ης και αντίστοιχος τίτλος αναγνωρισμένης κατώτερης τεχνικής σχολής της ημεδαπής ή ισότιμος τίτλος της αλλοδαπής βάσει του οποίου χορηγείται η παραπάνω άδεια άσκησης επαγγέλματος ηλεκτρολόγου.

Β. Σε περίπτωση που δεν καθίσταται δυνατή η πλήρωση των θέσεων από υποψηφίους με τα προαναφερόμενα προσόντα επιτρέπεται ο διορισμός με απολυτήριο τίτλο τουλάχιστον υποχρεωτικής εκπαίδευσης (δηλ. απολυτήριο τριταξίου γυμνασίου η για υποψηφίους που έχουν αποφοιτήσει μέχρι και το έτος 1980 απολυτήριο δημοτικού σχολείου) ή ισοδύναμο απολυτήριο τίτλο κατώτερης τεχνικής σχολής του Ν. Δ/τος 580/1970 ή απολυτήριο τίτλο εργαστηρίων ειδικής επαγγελματικής εκπαίδευσης και κατάρτισης του άρθρου 1 του Ν. 2817/2000 άδεια άσκησης επαγγέλματος ηλεκτρολόγου εσωτερικών ηλεκτρικών εγκαταστάσεων ειδικότητας Α τάξης και κατηγορίας 1ης και αντίστοιχη εμπειρία τουλάχιστον τριών (3) ετών μετά τη\' απόκτηση της άδειας ειδικότητας Α' και κατηγορίας 1ης.

Γ. Σε περίπτωση που δεν καθίσταται δυνατή η πλήρωση των θέσεων από υποψηφίους με τα προαναφερόμενα προσόντα επιτρέπεται ο διορισμός με απολυτήριο τίτλο τουλάχιστον υποχρεωτικής εκπαίδευσης (δηλαδή απολυτήριο τριταξίου γυμνασίου η για υποψηφίους που έχουν αποφοιτήσει μέχρι και το έτος 1980 απολυτήριο δημοτικού σχολείου) ή ισοδύναμο απολυτήριο τίτλο κατώτερης τεχνικής σχολής του Ν.Δ. 580/1970 ή απολυτήριο τίτλο εργαστηρίων ειδικής επαγγελματικής εκπαίδευσης και κατάρτισης του άρθρου 1 του Ν. 2817/2000 και άδεια άσκησης επαγγέλματος ηλεκτρολόγων εσωτερικών εγκαταστάσεων ειδικότητας Α τάξης και κατηγορίας 1ης και αντίστοιχη εμπειρία τουλάχιστο έξι (6) μηνών μετά την απόκτηση της άδειας ειδικότητας Α τάξης και κατηγορίας 1ης.

Μ) ΓΙΑ ΤΟΥΣ ΥΠΟΨΗΦΙΟΥΣ ΤΗΣ ΕΙΔΙΚΟΤΗΤΑΣ ΔΕ ΕΞΩΤΕΡΙΚΩΝ ΕΙΣΠΡΑΚΤΟΡΩΝ

Το αντίστοιχο ή ομώνυμο δίπλωμα επαγγελματικής κατάρτισης ΙΕΚ ή πτυχίο Α ή Β κύκλου σπουδών τεχνικού ή επαγγελματικού εκπαιδευτηρίου ή απολυτήριος τίτλος ενιαίου πολυκλαδικού Λυκείου ή τεχνικού επαγγελματικού Λυκείου ή τεχνικής επαγγελματικής Σχολής Β/θμιας Εκπαίδευσης ή σχολής μαθητείας του Ο.Α.Ε.Δ. του Ν. 1346/83 ή άλλου ισότιμου τίτλου σχολικής μονάδας της ημεδαπής ή αλλοδαπής.

Ν) ΓΙΑ ΤΟΥΣ ΥΠΟΨΗΦΙΟΥΣ ΤΗΣ ΕΙΔΙΚΟΤΗΤΑΣ ΥΕ ΕΡΓΑΤΩΝ

Για τους υποψηφίους της ειδικότητας ΥΕ16 ΕΡΓΑΤΩΝ δεν απαιτούνται ειδικά τυπικά προσόντα σύμφωνα με το άρθρο 5 παρ. 2 του Ν. 2527/97.

Ο) ΓΙΑ ΤΟΥΣ ΥΠΟΨΗΦΙΟΥΣ ΤΗΣ ΕΙΔΙΚΟΤΗΤΑΣ ΥΕ ΚΛΗΤΗΡΩΝ - ΘΥΡΩΡΩΝ

Ο απολυτήριος τίτλος υποχρεωτικής εκπαίδευσης δηλαδή απολυτήριο τριταξίου Γυμνασίου ή για υποψήφιους που έχουν αποφοιτήσει μέχρι το 1980 απολυτήριο δημοτικού σχολείου ή ισοδύναμος απολυτήριος τίτλος κατώτερης τεχνικής σχολής του Ν.Δ. 580/1970.

Α. ΓΕΝΙΚΑ ΠΡΟΣΟΝΤΑ ΠΡΟΣΛΗΨΗΣ

4. Οι υποψήφιοι πρέπει να έχουν ηλικία 18 έως 65 ετών.

5. Να έχουν την υγεία και τη φυσική καταλληλότητα που τους επιτρέπει την εκτέλεση των καθηκόντων της θέσεως που επιλέγουν.

6. Να μην έχουν κώλυμα κατά το άρθρο 8 του Υπαλληλικού Κώδικα (καταδίκη, υποδικία. δικαστική συμπαράσταση), με την επιφύλαξη της επόμενης εξαίρεσης.

Εξαίρεση: Οι υποψήφιοι για θέσεις βοηθητικού ή ανειδίκευτου προσωπικού υπό την προϋπόθεση ότι έχουν εκτίσει την ποινή ή τα μέτρα ασφαλείας που τους έχουν επιβληθεί έχουν αρθεί ή έχουν απολυθεί υπό όρο (Ν. 2207/1994 άρθρο 4 παρ. 6).

Β. ΚΡΙΤΗΡΙΑ ΠΡΟΣΛΗΨΗΣ

ΚΡΙΤΗΡΙΟ ΕΝΤΟΠΙΟΤΗΤΑΣ

- Οι υποψήφιοι κατατάσσονται σε πίνακα κατά κλάδο ή ειδικότητα με τη σειρά του βαθμού εντοπιότητας (α', β', γ' κ.ο.κ.). Ανάμεσα σ' αυτούς που έχουν την ίδια εντοπιότητα, προηγούνται οι έχοντες τα κύρια προσόντα και ακολουθούν οι έχοντες τα επικουρικά προσόντα. Τέλος ανάμεσα σ' αυτούς που έχουν τα ίδια προσόντα, κύρια ή επικουρικά οι υποψήφιοι κατατάσσονται με τη σειρά της βαθμολογίας τους.
- Οι υποψήφιοι κατατάσσονται σε πίνακες κατά κλάδο ή ειδικότητα με κριτήριο την ΕΝΤΟΠΙΟΤΗΤΑ ως ακολούθως:

Προτάσσονται κατά σειρά .

α) ΟΙ ΔΗΜΟΤΕΣ :

(1) του Δήμου ή της Κοινότητας Ροδίων.

(2) Των άλλων Δήμων ή Κοινοτήτων της Νήσου Ρόδου

(3) Των υπολοίπων Δήμων ή Κοινοτήτων του Νομού Δωδ/σου.

β) ΟΙ ΜΟΝΙΜΟΙ ΚΑΤΟΙΚΟΙ όλων των Νομών της Χώρας.

ΛΟΙΠΑ ΚΡΙΤΗΡΙΑ

Η σειρά κατάταξης των υποψηφίων καθορίζεται με τη ΒΑΘΜΟΛΟΓΗΣΗ ΤΩΝ ΠΑΡΑΚΑΤΩ ΚΡΙΤΗΡΙΩΝ ως ακολούθως :

σπουδών με δύο δεκαδικά ψηφία πολλαπλασιάζονται με τον αριθμό 20.

Β Για τους υποψηφίους της κατηγορίας ΔΕ οι μονάδες του βαθμού του τίτλου σπουδών με δύο δεκαδικά ψηφία πολλαπλασιάζονται με τον αριθμό 10.

5. Ηλικία

α. Για τους υποψηφίους ηλικίας έως Τριάντα (30) ετών με αφετηρία υπολογισμού το απαιτούμενο από την ανακοίνωση κατώτερο όριο ηλικίας και με βάση το έτος γέννησης, ανά έτος. 3

β. Για τους υποψηφίους ηλικίας άνω των τριάντα (30) ετών με αφετηρία υπολογισμού το απαιτούμενο από την ανακοίνωση κατώτερο όριο ηλικίας και με βάση το έτος γέννησης, ανά έτος 2

6. Εμπειρία (ΜΟΝΟ στην περίπτωση που απαιτείται ως προσόν από την ανακοίνωση)

Α. Για έξι μήνες εμπειρίας 30

Β. Άνω των έξι (6) μηνών εμπειρίας, και μέχρι πέντε (5) έτη ανά μήνα εμπειρίας 5

Επί ισοβάθμιας υποψηφίων στη συνολική βαθμολογία προηγείται αυτός που έχει τις περισσότερες μονάδες στο πρώτο κριτήριο (χρόνος ανεργίας) και αν, αυτές συμπίπτουν, αυτός που έχει τις περισσότερες μονάδες στο δεύτερο κριτήριο (αριθμός τέκνων πολύτεκνης οικογένειας) και ούτω καθεξής.

ΕΠΙΣΗΜΑΝΣΕΙΣ:

- Υποψήφιος που είναι ταυτόχρονα πολύτεκνος και τέκνο πολύτεκνης οικογένειας δικαιούται να κάνει χρήση της προσφορότερης βαθμολογικά εκ των δύο ιδιοτήτων, αποκλειόμενης της αθροιστικής βαθμολόγησης.
- Ο πολύτεκνος βαθμολογείται με πενήντα μονάδες για κάθε τέκνο του και το τέκνο πολύτεκνης οικογένειας βαθμολογείται με 50 μονάδες για κάθε μέλος της οικογένειάς του (δηλ, για κάθε αδελφό του, συμπεριλαμβανομένου και του εαυτού του.
- Τόσο ο πολύτεκνος όσο και το τέκνο πολυτέκνου δικαιούται περαιτέρω και τις μονάδες από το κριτήριο των ανηλίκων τέκνων ήτοι 30 μονάδες για καθένα από τα δύο πρώτα ανήλικα τέκνα και 50 μονάδες για το τρίτο ανήλικο τέκνο. Η βαθμολογία υπολογίζεται μόνο στα ζώντα μέλη της οικογένειας.
- Ως εμπειρία νοείται η απασχόληση με σχέση εργασίας ή σύμβαση έργου στο δημόσιο ή τον ιδιωτικό τομέα η άσκηση επαγγέλματος σε καθήκοντα ή έργα συναφή με το γνωστικό αντικείμενο του τίτλου σπουδών ή με το αντικείμενο της προς πλήρωση θέσης, μετά την απόκτηση του βασικού τίτλου σπουδών με τον οποίο ο υποψήφιος μετέχει στη διαγωνιστική διαδικασία και κατά τις περιπτώσεις για τις οποίες απαιτείται άδεια άσκησης επαγγέλματος, μετά τη λήψη της άδειας
- Όταν από την ανακοίνωση ορίζεται για συγκεκριμένους κλάδους ή ειδικότητες ως προσόν η εμπειρία αντί του τίτλου σπουδών, για τη σειρά κατάταξης μεταξύ των εχόντων εμπειρία εφαρμόζονται τα προαναφερόμενα κριτήρια, εκτός από το κριτήριο του τίτλου σπουδών (παρ. 12 άρθρο 21 Ν. 2190/1994, όπως ισχύει). Ο υπολογισμός του 12μηνου μέσα στο οποίο η απασχόληση του υποψηφίου δεν πρέπει να υπερβαίνει τους 8 μήνες, γίνεται με αφετηρία το τέλος της απασχόλησης και προς τα πίσω. Οι πίνακες αναρτώνται εντός το πολύ 15 ημερών από την τελευταία ημέρα προθεσμίας υποβολής των αιτήσεων. Από την επόμενη της ανάρτησης των πινάκων, ο φορέας μπορεί να προβεί στην πρόσληψη, οπότε τεκμαίρεται ότι αρχίζει ο χρόνος απασχόλησης. Σε κάθε περίπτωση ο υπολογισμός του 12μηνου μέσα στο οποίο ο υποψήφιος δεν μπορεί να έχει απασχόληση μεγαλύτερη των οκτώ (8) μηνών, παραμένει σταθερός ακόμη και αν η πρόσληψη του προσωπικού γίνει μετά παρέλευση ικανού χρόνου από της αναρτήσεως των πινάκων ή οι τελευταίοι αναρτηθούν μετά την παρέλευση των 15 ημερών χωρίς βέβαια στις περιπτώσεις να επηρεάζεται η διάρκεια της πραγματικής απασχόλησης του προσλαμβανομένου. Δυνατότητα άρσης του κωλύματος πρόσληψης λόγω υπέρβασης της οκτάμηνης απασχόλησης υφίσταται μόνο στην περίπτωση που ο αριθμός των υποψηφίων που προσέρχονται για κάλυψη των προκηρυσσομένων θέσεων και διαθέτουν τα απαιτούμενα προσόντα είναι μικρότερος του αριθμού των θέσεων αυτών ή δεν προσέρχονται καθόλου υποψήφιοι μη έχοντες κώλυμα πρόσληψης.

Γ. ΠΡΟΘΕΣΜΙΑ ΥΠΟΒΟΛΗΣ ΑΙΤΗΣΕΩΝ

Οι ενδιαφερόμενοι μπορούν να υποβάλλουν αίτηση στα γραφεία της υπηρεσίας μας, οδός Πλ. Ελευθέριας αριθμ. 01 και ειδικότερα στην υπηρεσία προσωπικού, αρμόδια κα Χαλιπήλια Νομική, εντός προθεσμίας δέκα (10) ημερών, που αρχίζει από την επομένη ημέρα της τελευταίας δημοσίευσης της παρούσας σε

τοπικές εφημερίδες ή της ανάρτησης της στο κατάστημα της υπηρεσίας και στο χώρο ανακοινώσεων του δημοτικού ή κοινοτικού καταστήματος, εφόσον η ανάρτηση της είναι τυχόν μεταγενέστερη της δημοσίευσης στις εφημερίδες (παρ, 10 άρθρο 2 Ν. 2190/1994).

Δ. ΥΠΟΒΟΛΗ ΔΙΚΑΙΟΛΟΓΗΤΙΚΩΝ

Οι ενδιαφερόμενοι μαζί με την αίτηση τους πρέπει να υποβάλουν υποχρεωτικά τα εξής δικαιολογητικά επικυρωμένα.

1. Φωτοαντίγραφο των δυο όψεων της αστυνομικής ταυτότητας

2. Φωτοαντίγραφο του τίτλου σπουδών τους (όπου απαιτείται), στον οποίο να αναγράφεται ο ακριβής βαθμός αυτού (ΜΟΝΟ για υποψηφίους των κατηγοριών ΠΕ και ΔΕ). Σε κάθε περίπτωση που ο βαθμός εκφράζεται με αξιολογικό χαρακτηρισμό ή με ακέραιο αριθμό πρέπει στη φωτοτυπία του τίτλου να περιλαμβάνεται και βεβαίωση της οικείας σχολής για τον ακριβή αριθμητικό βαθμό.

3. Φωτοαντίγραφο άδειας άσκησης επαγγέλματος (όπου απαιτείται).

4. Πιστοποιητικό εμπειρίας στο αντικείμενο της ειδικότητας (όπου απαιτείται), η οποία αποδεικνύεται ως εξής: α) Είτε με τυχόν υπάρχουσα δικαστική απόφαση, από την οποία να προκύπτει το είδος της παρασχεθείσης εργασίας και η χρονική διάρκεια της παροχής της. β) Είτε με ομοίου περιεχομένου βεβαίωση αρμόδιας, ελληνικής ή αλλοδαπής δημόσιας αρχής. γ) Είτε με όμοια βεβαίωση νομικού προσώπου του άρθρου 14 § 1 του Ν. 2190/1994 και του άρθρου 1 § 3 του Ν. 2527/1997. δ) Είτε με όμοια βεβαίωση του οικείου ασφαλιστικού φορέα. ε) Εάν από την προσκομιζόμενη βεβαίωση του οικείου ασφαλιστικού φορέα δεν προκύπτει το είδος της παρασχεθείσης εργασίας, τότε απαιτούνται πρόσθετη βεβαίωση του εργοδότη και υπεύθυνη δήλωση του υποψηφίου κατά το άρθρο 8 Ν. 1599/1986, σε συνδυασμό πάντοτε και με το βιβλιάριο κύριας ασφάλισης (εφόσον ο ασφαλιστικός φορέας δεν βεβαιώνει το είδος της εργασίας). Δεν απαιτείται η υποβολή βιβλιαρίου κύριας ασφάλισης από υποψηφίους που προσκομίζουν βεβαίωση του ασφαλιστικού φορέα.

5. Υπεύθυνη δήλωση του Ν. 1599/1986 ότι δεν έχουν κώλυμα κατά το άρθρο 8 του Υπαλληλικού Κώδικα: α) ότι δεν έχουν καταδικαστεί για κακούργημα και σε οποιαδήποτε κλοπή, υπεξαίρεση (κοινή και στην υπηρεσία), απάτη, εκβίαση, πλαστογραφία, απιστία δικηγόρου, δωροδοκία, καταπίεση, απιστία περί την υπηρεσία, παράβαση καθήκοντος, καθ' υποτροπή, συκοφαντική δυσφήμιση, καθώς και για οποιοδήποτε έγκλημα κατά της γενετήσιας ελευθερίας ή οικονομικής εκμετάλλευσης της γενετήσιας ζωής, β) ότι δεν είναι υπόδικοι και δεν έχουν παραπεμφθεί με τελεσίδικο βούλευμα για κακούργημα ή για πλημμέλημα της προηγούμενης περίπτωσης, έστω και αν το αδίκημα παραγράφηκε, γ) ότι δεν έχουν, λόγω καταδίκης, στερηθεί τα πολιτικά τους δικαιώματα και για όσο χρόνο διαρκεί η στέρηση αυτή, ότι δεν τελούν υπό δικαστική συμπαράσταση.

6. Υπεύθυνη δήλωση του Ν. 1599/1986 στην οποία ο υποψήφιος να δηλώνει αν το αμέσως προηγούμενο χρόνο, από την υποβολή της αιτήσεώς του έχει απασχοληθεί σε δημόσια υπηρεσία, ή νομικό πρόσωπο του άρθρου 14 παρ.Ι του Ν. 2190/94 με την ιδιότητα του εποχικού εργαζομένου ή για κάλυψη περιοδικών ή πρόσκαιρων αναγκών ή όχι. Σε περίπτωση που έχει απασχοληθεί να δηλώνει την υπηρεσία στην οποία απασχολήθηκε και την ακριβή χρονική διάρκεια της απασχόλησης (έναρξη και λήξη).

7. Η ανεργία αποδεικνύεται με πρόσφατη βεβαίωση του ΟΑΕΔ, που είναι αρμόδιος προς τούτο. Αποκλείεται η απόδειξη με υποβολή υπεύθυνης δήλωσης ή κάρτας ανεργίας.

8. Προκειμένου για ανέργους υποψηφίους που είχαν ενταχθεί σε πρόγραμμα επαγγελματικής κατάρτισης του ΟΑΕΔ: α) βεβαίωση του Ο.ΑΕΔ. στην οποία να αναφέρεται η ημερομηνία συμμετοχής του υποψηφίου στο πρόγραμμα καθώς και η ημερομηνία λήξης της συμμετοχής του και β) βεβαίωση του ΟΑΕΔ από την οποία να προκύπτει η ημερομηνία εγγραφής τους ως ανέργων στα σχετικά μητρώα.

9. Πιστοποιητικό οικογενειακής κατάστασης, προκειμένου για υποψηφίους που έχουν ανήλικα τέκνα. Ειδικά για τους πολύτεκνους και τα τέκνα πολύτεκνων οικογενειών γίνεται δεκτό και πιστοποιητικό της ΑΣΠΕ.

10. Εάν ο τίτλος έχει αποκτηθεί στην αλλοδαπή απαιτείται, μόνον.

Α) Προκειμένου για Πανεπιστημιακή Εκπαίδευση, πράξη αναγνώρισης από το Δ.Ι.ΚΑ.ΤΣΑ, για την ισοτιμία, αντιστοιχία του τίτλου και τη βαθμολογική αντιστοιχία αυτού ή πράξη αναγνώρισης επαγγελματικής ισοτιμίας απο το Συμβούλιο Αναγνωρίσεως Επαγγελματικής Ισοτιμίας Τίτλων Τριτοβάθμιας Εκπαίδευσης. Τα ως άνω δικαιολογητικά να έχουν εκδοθεί μέχρι την ημερομηνία λήξεως της προθεσμίας υποβολής των αιτήσεων.

Β) Προκειμένου για Δευτεροβάθμια μη τεχνική ή μη επαγγελματική εκπαίδευση, βεβαίωση ισοτιμίας από την αρμόδια Διεύθυνση του Υπουργείου Εθνικής Παιδείας και Θρησκευμάτων και για τεχνική και επαγγελματική εκπαίδευση αλλοδαπής, πράξη ισοτιμίας και κατάταξης της επιτροπής ισοτιμιών του Οργανισμού Επαγγελματικής Εκπαιδεύσεως και Καταρτίσεως (Ο.Ε.Ε.Κ.) - Εθνικής Αντιστάσεως 41 Ν. Ιωνία, Αθήνα και βεβαίωση, για την αντιστοιχία του βαθμού από την αρμόδια Διεύθυνση του Υπουργείου Εθνικής Παιδείας και Θρησκευμάτων σε εικοσάβαθμη κλίμακα.

Γ) Προκειμένου για Υποχρεωτική εκπαίδευση, βεβαίωση ισοτιμίας από τη Διεύθυνση Παιδείας Ομογενών και Διαπολιτισμικής Εκπαίδευσης (ΔΙ.ΠΟ.Δ.Ε.) της Κ.Υ. του Υπουργείου Εθνικής Παιδείας και Θρησκευμάτων ή από τις κατά τόπους Δ/νσεις Β/θμιας Εκπαίδευσης της ημεδαπής.

11. Πιστοποιητικό του οικείου Δήμου ή Κοινότητας ότι ο υποψήφιος είναι εγγεγραμμένος στο Δημοτολόγιο.

Για υποψηφίους των υπολοίπων νομών που δεν έχουν το κριτήριο της εντοποιότητας, όπως ορίζεται στο κεφάλαιο Β' του παρόντος, απαιτείται η υποβολή βεβαίωσης μόνιμης κατοικίας από τον οικείο Δήμο ή Κοινότητα (άρθρο 4 § 5 Ν. 2647/1998).

Σημείωση : Τίτλοι, πιστοποιητικά και βεβαιώσεις της αλλοδαπής, που απαιτούνται για την πρόσληψη πρέπει να είναι επικυρωμένοι και επίσημα μεταφρασμένοι στην ελληνική γλώσσα, όπως ορίζουν οι κείμενες διατάξεις (άρθρο 29 Π.Δ. 50/2001 και Ν. 148/1914).

Ε. ΔΗΜΟΣΙΕΥΣΗ ΤΗΣ ΑΝΑΚΟΙΝΩΣΗΣ

Περίληψη της παρούσας, θα δημοσιευθεί στις ημερήσιες τοπικές εφημερίδες ΠΡΟΟΔΟ, ΡΟΔΙΑΚΗ. και στην τοπική εβδομαδιαία εφημερίδα ΔΡΑΣΙΣ. Ανάρτηση ολόκληρης της ανακοίνωσης θα γίνει στο κατάστημα της υπηρεσίας μας και στον χώρο των ανακοινώσεων.

ΣΤ. ΑΝΑΡΤΗΣΗ ΠΙΝΑΚΩΝ - ΥΠΟΒΟΛΗ ΕΝΣΤΑΣΕΩΝ

Οι πίνακες κατάταξης των υποψηφίων αναρτώνται στο κατάστημα της υπηρεσίας μας συντασσομένου πρακτικού ανάρτησης, υπογραφόμενου από δύο (2) υπαλλήλους της υπηρεσίας.

Κατά των ανωτέρω πινάκων οι ενδιαφερόμενοι μπορούν να υποβάλλουν ενστάσεις στο ΑΣΕΠ, μέσα σε αποκλειστική προθεσμία δέκα (10) ημερών, που αρχίζει από τη επόμενη της ανάρτηση τους.

Για την υποβολή της ένστασης απαιτείται η καταβολή παραβόλου στο δημόσιο ταμείο είκοσι πέντε ευρώ (25).

Ο Δημαρχεύων Αντιδήμαρχος
ΑΝΤΩΝΗΣ ΑΛΑΒΕΡΑΣ

ΕΛΛΗΝΙΚΗ ΔΗΜΟΚΡΑΤΙΑ
ΝΟΜΑΡΧΙΑΚΗ ΑΥΤΟΔΙΟΙΚΗΣΗ
ΔΩΔΕΚΑΝΗΣΟΥ
Δ/ΝΣΗ ΥΠΟΔΟΜΩΝ
ΚΑΙ ΤΕΧΝΙΚΩΝ ΕΡΓΩΝ
ΤΜΗΜΑ ΜΕΛΕΤΩΝ

Ρόδος 17-6-2004
Αρ. Πρωτ. Τ.Υ. 2491

ΠΕΡΙΛΗΨΗ ΔΙΑΚΗΡΥΞΗΣ ΜΕΙΟΔΟΤΙΚΟΥ ΔΙΑΓΩΝΙΣΜΟΥ

Ο Νομάρχης Δωδεκανήσου προκηρύσσει δημόσιο ανοικτό μειοδοτικό διαγωνισμό, με το σύστημα δημοπρασίας ***«προσφορά με επιμέρους ποσοστά έκπτωσης & έλεγχο ομαλότητας»*** για την ανάδειξη αναδόχου εκτέλεσης του έργου: **«Συντήρηση και ασφαλτόστρωση οδού από διακλάδωση της επαρχιακής οδού Παραδείσι - Σορωνή προς περιοχή "Θόλαρος" του Δήμου Πεταλούδων»**, προϋπολογιζόμενης συνολικής δαπάνης κατά τη μελέτη: **80.000,00 €**, (συμπεριλαμβανομένου του Φ.Π.Α.), σύμφωνα με το άρθρο **7** του **Π.Δ. 609/85** περί «Κατασκευής Δημοσίων Έργων», εκτελεστικού του **Ν. 1418/84** «Δημόσια Έργα και ρυθμίσεις συναφών θεμάτων», όπως ισχύει μετά την τροποποίησή του και τη συμπλήρωσή του από τους Νόμους **2229/94, 2308/95, 2338/95, 2372/96, 2940/01** (ΦΕΚ 180ᴬ/6-8-2001) **3021/02** (ΦΕΚ 143ᴬ/19-6-2002) «περιορισμοί στη σύναψη δημοσίων συμβάσεων με πρόσωπα που δραστηριοποιούνται ή συμμετέχουν σε επιχειρήσεις μέσων ενημέρωσης και άλλες διατάξεις» και σύμφωνα με τον Ν. 2576/98 (ΦΕΚ 25ᴬ/9-2-1998) περί «Βελτίωσης των διαδικασιών για την ανάθεση της κατασκευής των Δημοσίων έργων και άλλες διατάξεις», και σύμφωνα με τον **Ν. 2576/98** (Φ.Ε.Κ. 25ᴬ/9-2-1998) περί «Βελτίωσης των διαδικασιών για την ανάθεση της κατασκευής των Δημοσίων έργων και άλλες διατάξεις», Ν. 3212/03 (ΦΕΚ 308ᴬ/31-12-03), των εκτελεστικών τους **Π.Δ. 609/85** και **472/85** όπως ισχύουν μετά την τροποποίησή τους από τα **Π.Δ. 368/94, 285/97, 402/96, 210/97, 218/99** καθώς και την απόφαση **Δ17α/08/16/Φ.Ν. 402/10-2-98 (Φ.Ε.Κ. 116Β'/12-2-98),** «Διαδικασία για την ανάδειξη αναδόχου κατασκευής Δημοσίων έργων», όπως αυτή τροποποιήθηκε με την απόφαση **Δ17α/10/65/Φ.Ν. 402/24-7-98** (Φ.Ε.Κ. 835ᴮ/12-8-98), και με τις εγκυκλίους Υ.ΠΕ.ΧΩ.Δ.Ε. - Γ.Γ.Δ.Ε./Δνση Νομοθετικού Συντονισμού & Κωδικοποίησης, **Ε27/1998** με αριθμό πρωτ. **Δ17α/03/71/Φ.Ν. 402/28-8-1998, Ε16/1999** με αριθμό πρωτ. **Δ17α/05/35/Φ.Ν. 402/ 26-4-1999** και **Ε23/2000** με αριθμό πρωτ. **Δ17α/05/42/Φ.Ν. 402/2-8-2000,** καθώς και τις **Ε22/Δ17α/03/45/Φ.Ν.430/30-8-2001, Ε24/Δ17α/01/46/Φ.Ν. 430/4-9-2001, Ε25/2001, Ε32/Δ17α/09/61/ΦΝ 430/14-11-2001, Ε34/18046/27-11-2001, Ε37/Δ17α/03/67/ΦΝ/18-12-2001** περί οδηγιών για την εφαρμογή του **Ν. 2940/01, Ε36/Δ11δ/518/3/13-12-2001, Ε21/Δ17α/04/59/Φ.Ν. 402/8-8-2002** περί οδηγιών για τη λειτουργία των δημοσίων συμβάσεων έργων και μελετών σε περιβάλλον Ευρώ, καθώς και την **Ε21/Δ17 α/04/59/ΦΝ 402/8-8-2002** περί κοινοποίησης της απόφασης **Δ17 α/07/53/ΦΝ 402 /16-7-2002** (ΦΕΚ 919ᴮ/19-7-2002) και παροχή οδηγιών για θέματα υποβολής και ελέγχου προσφορών σε δημοπρασίες Δημ. Έργων.

1. Η χρηματοδότηση του έργου θα γίνει από **πόρους ΤΕΟ ΑΕ.**

2. Ο Διαγωνισμός θα διεξαχθεί την **21-7-2004** ημέρα **Τετάρτη** και ώρα **11η** πρωινή (λήξη επίδοσης προσφορών) στα γραφεία της Δ.Υ.Τ.Ε. στη Ρόδο-Νομαρχιακό Μέγαρο.

3. Το έργο ανήκει στην κατηγορία **(α)** σύμφωνα με την απόφαση Δ17α/10/65/Φ.Ν. 402/98 (Φ.Ε.Κ. 835Β'/12-8-98) και στο μειοδοτικό διαγωνισμό γίνονται δεκτές:

α. Μεμονωμένες *Εργοληπτικές Επιχειρήσεις* εγγεγραμμένες στο ελληνικό μητρώο ΜΕΕΠ στην **Α1** τάξη και άνω, για κατηγορία έργων **ΟΔΟΠΟΙΪΑΣ**

β) *Κοινοπραξίες εταιρικής μορφής ή ατομικές*, σύμφωνα με τις ισχύουσες διατάξεις της Ελληνικής Νομοθεσίας (άρθρο 35 ΠΔ 609/85), μεταξύ των καλουμένων εργοληπτικών επιχειρήσεων της παραπάνω παρ. α.

4. Η εγγύηση συμμετοχής ορίζεται στο **2%** (**δύο** επί τοις εκατό) του ανωτέρω προϋπολογισμού (χωρίς το Φ.Π.Α.), **1.416,00 €** και θα απευθύνεται προς τη **«ΝΟΜΑΡΧΙΑΚΗ ΑΥΤΟΔΙΟΙΚΗΣΗ ΔΩΔΕΚΑΝΗΣΟΥ - ΔΙΕΥΘΥΝΣΗ ΥΠΟΔΟΜΩΝ ΚΑΙ ΤΕΧΝΙΚΩΝ ΕΡΓΩΝ».**

5. Οι διαγωνιζόμενοι υποχρεούνται να συμμορφωθούν με το άρθρο 5 της απόφασης ΕΔ/2ᴬ/01/Φ.Ν.294/18-3-85 (Φ.Ε.Κ. 170Β') και την παρ. 45 του άρθρου 4 του Ν. 2940/01.

6. Τα τεύχη μειοδοτικού διαγωνισμού χορηγούνται όλες τις εργάσιμες ημέρες και ώρες στα γραφεία της Δ.Υ. & Τ.Ε. Δωδεκανήσου, μέχρι την **19-7-2004** μετά την προσκόμιση τριπλότυπης απόδειξης της Ταμειακής Υπηρεσίας της Ν.Α. Δωδεκανήσου, ποσό **10,00 €** πληροφορίες κ. Μιχάλη Περνάρη τηλ.: 22410 46580/ Fax: 22410-46581.

ΜΕ ΕΝΤΟΛΗ ΝΟΜΑΡΧΗ

ΕΥΣΤΑΘΙΟΣ ΚΟΥΣΟΥΡΝΑΣ

ΕΛΛΗΝΙΚΗ ΔΗΜΟΚΡΑΤΙΑ
ΠΕΡΙΦΕΡΕΙΑ ΝΟΤΙΟΥ ΑΙΓΑΙΟΥ
ΝΟΜΟΣ ΔΩΔΕΚΑΝΗΣΟΥ
ΝΟΜΑΡΧΙΑΚΗ ΑΥΤΟΔ/ΣΗ ΔΩΔ/ΣΟΥ
ΝΟΜΑΡΧΙΑΚΟ ΣΥΜΒΟΥΛΙΟ

Ρόδος, 15/6/2004
Αριθμ. Πρωτ. Ν.Σ. 287

ΑΝΑΚΟΙΝΩΣΗ

Με το υπ' αριθμ. πρωτ. 722/11-6-2004 έγγραφο της Περιφέρειας Νοτίου Αιγαίου - Γενική Διεύθυνση Περιφέρειας - Τμήμα ΠΕ.ΧΩ Δωδ/σου, μας διαβιβάστηκε για γνωμοδότηση η Μελέτη Περιβαλλοντικών Επιπτώσεων (Μ.Π.Ε.) της υφιστάμενης ξενοδοχειακής μονάδας Β' τάξης με τον τίτλο "KOLIBIA SUN" και δυναμικότητας 113 κλινών στην περιοχή "Κολύμπια" Δήμου Αφάντου Νήσου Ρόδου Νομού Δωδ/σου, ιδιοκτησίας της «ΚΟΛΥΜΠΙΑ ΣΑΝ Α.Ε.».

Καλούμε κάθε ενδιαφερόμενο, να υποβάλλει τις έγγραφες παρατηρήσεις του ως προς το περιεχόμενο της μελέτης, μέσα σε προθεσμία δεκαπέντε (15) ημερών από την ημερομηνία δημοσίευσης της παρούσας στον ημερήσιο τοπικό τύπο.

Οι ενστάσεις θα υποβάλλονται:

1. Στη Γραμματεία της Νομαρχιακής Επιτροπής της Ν.Α. Δωδ/σου.

2. Στην ανωτέρω αναφερομένη Υπηρεσία.

και θα κοινοποιούνται στο Τοπικό Γραφείο Περιβάλλοντος του Τ.Π. και Π.Ε. της Ν. Α. Δωδ/σου (υπόψη κ. Αρη Σκιαδόπουλου τηλ. 22410-30413), όπου βρίσκεται η ανωτέρω μελέτη και μπορεί κάθε ενδιαφερόμενος να λάβει γνώση αυτής.

Ο Πρόεδρος του Ν.Σ. Δωδ/σου
ΦΩΤΗΣ ΧΑΤΖΗΔΙΑΚΟΣ

ΕΛΛΗΝΙΚΗ ΔΗΜΟΚΡΑΤΙΑ
ΠΕΡΙΦΕΡΕΙΑ ΝΟΤΙΟΥ ΑΙΓΑΙΟΥ
ΝΟΜΟΣ ΔΩΔΕΚΑΝΗΣΟΥ
ΝΟΜΑΡΧΙΑΚΗ ΑΥΤΟΔ/ΣΗ ΔΩΔ/ΣΟΥ
ΝΟΜΑΡΧΙΑΚΟ ΣΥΜΒΟΥΛΙΟ

Ρόδος, 15/6/2004
Αριθμ. Πρωτ. Ν.Σ. 288

ΑΝΑΚΟΙΝΩΣΗ

Με το υπ' αριθμ. πρωτ. 717/10-6-2004 έγγραφο της Περιφέρειας Νοτίου Αιγαίου - Γενική Διεύθυνση Περιφέρειας - Τμήμα ΠΕ.ΧΩ Δωδ/σου, μας διαβιβάστηκε για γνωμοδότηση η Μελέτη Περιβαλλοντικών Επιπτώσεων (Μ.Π.Ε.) της υφιστάμενης ξενοδοχειακής μονάδας Α' τάξης με τον τίτλο "Lippia Hotel" και δυναμικότητας 376 κλινών στην περιοχή "ΑΦΑΝΤΟΥ" Δήμου Αφάντου, Νήσου Ρόδου Νομού Δωδ/σου, ιδιοκτησίας της «ΡΟΔΙΑΚΗΣ ΤΟΥΡΙΣΤΙΚΗ Α.Ε. ».

Καλούμε κάθε ενδιαφερόμενο, να υποβάλλει τις έγγραφες παρατηρήσεις του ως προς το περιεχόμενο της παραπάνω μελέτης, μέσα σε προθεσμία δεκαπέντε (15) ημερών από την ημερομηνία δημοσίευσης της παρούσας στον ημερήσιο τοπικό τύπο.

Οι ενστάσεις θα υποβάλλονται:

1. Στη Γραμματεία της Νομαρχιακής Επιτροπής της Ν.Α. Δωδ/σου.

2. Στην ανωτέρω αναφερομένη Υπηρεσία.

και θα κοινοποιούνται στο Τοπικό Γραφείο Περιβάλλοντος του Τ.Π. και Π.Ε. της Ν. Α. Δωδ/σου (υπόψη κ. Αρη Σκιαδόπουλου τηλ. 22410-30413), όπου βρίσκεται η ανωτέρω μελέτη και μπορεί κάθε ενδιαφερόμενος να λάβει γνώση αυτής.

Ο Πρόεδρος του Ν.Σ. Δωδ/σου
ΦΩΤΗΣ ΧΑΤΖΗΔΙΑΚΟΣ

ΕΛΛΗΝΙΚΗ ΔΗΜΟΚΡΑΤΙΑ
ΠΕΡΙΦΕΡΕΙΑ ΝΟΤΙΟΥ ΑΙΓΑΙΟΥ
ΝΟΜΟΣ ΔΩΔΕΚΑΝΗΣΟΥ
ΝΟΜΑΡΧΙΑΚΗ ΑΥΤΟΔ/ΣΗ ΔΩΔ/ΣΟΥ
ΝΟΜΑΡΧΙΑΚΟ ΣΥΜΒΟΥΛΙΟ

Ρόδος, 15/6/2004
Αριθμ. Πρωτ. Ν.Σ. 282

ΑΝΑΚΟΙΝΩΣΗ

Με το υπ' αριθμ. πρωτ. 126165/27-5-2004 έγγραφο του ΥΠΕΧΩΔΕ -Γενική Διεύθυνση Περιβάλλοντος Ε.Υ.Π.Ε.Ε (Ειδική Υπηρεσία Περιβάλλοντος), μας διαβιβάστηκε για γνωμοδότηση ο φάκελος της Μελέτης Περιβαλλοντικών Επιπτώσεων (Μ.Π.Ε.) του έργου: «Αναβάθμιση α) της γραμμής μεταφοράς ηλεκτρικής ενέργειας 150 KV Σορωνή - Αφάντου (η από Μάρτιο του 2004 μελέτη) β)Εγκαταστάσεων Υ/Σ Αφάντου (η από Μάϊο του 2004 μελέτη).

Καλούμε κάθε ενδιαφερόμενο, να υποβάλλει τις έγγραφες παρατηρήσεις του ως προς το περιεχόμενο της παραπάνω μελέτης, μέσα σε προθεσμία δεκαπέντε (15) ημερών από την ημερομηνία δημοσίευσης της παρούσας στον ημερήσιο τοπικό τύπο.

Οι ενστάσεις θα υποβάλλονται:

1. Στη Γραμματεία της Νομαρχιακής Επιτροπής της Ν.Α. Δωδ/σου.

2. Στην ανωτέρω αναφερομένη Υπηρεσία.

και θα κοινοποιούνται στο Τοπικό Γραφείο Περιβάλλοντος του Τ.Π. και Π.Ε. της Ν. Α. Δωδ/σου (υπόψη κ. Αρη Σκιαδόπουλου τηλ. 22410-30413), όπου βρίσκεται η ανωτέρω μελέτη και μπορεί κάθε ενδιαφερόμενος να λάβει γνώση αυτής.

Ο Πρόεδρος του Ν.Σ. Δωδ/σου
ΦΩΤΗΣ ΧΑΤΖΗΔΙΑΚΟΣ

Σύμφωνα με στοιχεία έρευνας που παρουσιάστηκαν την προηγούμενη εβδομάδα

Η ερημοποίηση απειλεί πλέον και τα Δωδεκάνησα

Δυσμενείς οι επιπτώσεις από τη νέκρωση των εδαφών που χάνουν την ικανότητά τους να παράγουν

ρευνα που εκπονήθηκε από την Εθνική Επιτροπή Κατά Ερημοποίησης εντάσσει πλέον και τα Δωδεκάνησα στις περιοχές που κινδυνεύουν άμεσα από την νέκρωση των εδαφών.

Ελάχιστα βήματα έχουν γίνει στην αντιμετώπιση του φαινομένου της ερημοποίησης, που έχει ως αποτέλεσμα την ουσιαστική νέκρωση των εδαφών που χάνουν την ικανότητά τους να παράγουν.

Η Παγκόσμια Ημέρα κατά της Ερημοποίησης βρίσκει το 47% της στερεάς επιφάνειας της γης να είναι ευαίσθητο στο φαινόμενο της ερημοποίησης, με αποτέλεσμα να απειλείται άμεσα η επιβίωση 1.000.000.000 ανθρώπων σε περίπου 100 χώρες.

Παράλληλα το 1/3 των εδαφών της Ελλάδας κινδυνεύει να μετατραπεί σε «έρημο» καθώς τα εδάφη υποβαθμίζονται, χάνουν την παραγωγική τους ικανότητα και τέλος νεκρώνονται. Η αντιμετώπιση του φαινομένου γίνεται ολοένα και πιο επιτακτική εφόσον το έδαφος αποτελεί ουσιαστικό στοιχείο



ανάπτυξης της ζωής στον πλανήτη.

Σύμφωνα με τα στοιχεία που προκύπτουν από τον σχετικό χάρτη που συνέταξε η Εθνική Επιτροπή κατά της Ερημοποίησης, το 33,25% από τα εδάφη της χώρας που κινδυνεύουν, ανήκουν στις περιοχές υψηλού κινδύνου λόγω της διάβρωσης των εδαφών.

Το 49,76% αυτών των εδαφών μπορούν να χαρακτηριστούν ως περιοχές μετρίου κινδύνου και το 15,17% ως περιοχές χαμηλού κινδύνου. Στις περιοχές υψηλού κινδύνου ανήκουν η Κρήτη, τα Δωδεκάνησα, η Θεσσαλονίκη και τα ανατολικά τμήματα της Στερεάς, της Πελοποννήσου και της Θεσσαλίας.

Πολλοί είναι οι λόγοι του φαινομένου της ερημοποίησης γι' αυτό και είναι πολύ δύσκολο να ληφθούν μέτρα για την αντιμετώπισή του.

Η υπερεκμετάλλευση των εδαφών, η εξάντληση των υδατικών πόρων, η αλόγιστη χρήση φυτοφαρμάκων και ζιζανιοκτόνων, η αυθαίρετη δόμηση, η καταστροφή των δασών, η άναρχη ανάπτυξη χωρίς σεβασμό στο περιβάλλον.

Ξηρασία, διάβρωση, κατολισθήσεις, άγονα εδάφη, πλημμύρες, είναι μόνο μερικές από τις φανερές επιπτώσεις του φαινομένου.

Η ερημοποίηση είναι μια αργή και ύπουλη διαδικασία. Η Εθνική Επιτροπή έχει συντάξει σχέδιο δράσης αλλά χρειάζεται συντονισμός δράσεων για την αντιμετώπισή του. Ωστόσο αν και έχουν γίνει οι απαραίτητες ενέργειες σε θεσμικό και νομοθετικό επίπεδο, πρακτικά ελάχιστα έχουν γίνει.



Ανακοίνωση του Συνδέσμου Τουριστικών και Ιδιωτικών Πρακτόρων

Κινδυνεύουν οι τουριστικές επιχειρήσεις αν αλλάξει το καθεστώς του ΦΠΑ

Ζητούν να μην εφαρμοσθούν οι αλλαγές που σχεδιάζονται σε Ευρωπαϊκό επίπεδο

Η αλλαγή καθεστώτος ΦΠΑ η οποία σχεδιάζεται να εφαρμοστεί σε Ευρωπαϊκό επίπεδο εγκυμονεί σοβαρούς κινδύνους για τα ελληνικά τουριστικά γραφεία καθώς και για το τουριστικό προϊόν της χώρας, επισημαίνει σε ανακοίνωσή του ο Σύνδεσμος Τουριστικών και Ταξιδιωτικών Πρακτόρων.

Οπως αναφέρει ο Σύνδεσμος, τα τουριστικά γραφεία κινδυνεύουν να τεθούν εκτός αγοράς αφενός λόγω μειωμένης ανταγωνιστικότητας και αφετέρου λόγω του ότι με έμμεσο τρόπο εγκυμονεί κίνδυνος κατάργησης του επαγγέλματος.

Ο ΗΑΤΤΑ, που εκπροσωπεί τις επιχειρήσεις των τουριστικών γραφείων, μετά από σχετική συνάντηση με τους αρμόδιους του ΥΠΕΘΟ κατέθεσε σε συνεργασία με τον Πανελλήνιο Σύνδεσμο Εργαζομένων στη Ναυτιλία και τον Τουρισμό που εκπροσωπεί 18.000 εργαζομένους τις προτάσεις του, όσον αφορά στις διαπραγματεύσεις για τον ορισμό της τελικής θέσης της Ελλάδος στο συμβιβαστικό κείμενο για τη διαμόρφωση του ειδικού καθεστώτος ΦΠΑ των τουριστικών γραφείων.



Κεντρική Θέρμανση



- **Θέρμανση πετρελαίου** Λέβητες χαλύβδινοι, μαντεμένιοι. Σώματα πάνελ-αλουμινίου. Ατομικές θερμάνσεις.
- **Θέρμανση ηλεκτρική** Θερμοπομποί **EL-NOR**. 20 χρόνια πρώτοι στη Ρόδο, θερμαίνουν εκατοντάδες κατοικίες και επαγγελματικούς χώρους
- **Κλιματιστικά:** Θέρμανση - ψύξη. Όλες οι κορυφαίες μάρκες στις χαμηλότερες τιμές.
- **Δωρεαν μελέτη - επίβλεψη** Ακόμη και για τον πιο μικρό χώρο και δωρεάν μεταφορά.
- **Άμεση εγκατάσταση** από ειδικευμένο προσωπικό με προσοχή στη λεπτομέρεια
- **Γραπτή εγγύηση** καλής λειτουργίας και πλήρης τεχνική υποστήριξη.
- **Διπλή πιστοποίηση ποιότητας** από την εταιρεία μας και το δίκτυο τεχνικών καταστημάτων **Διαθερμική**.
- **Ειδικές λύσεις** για ξενοδοχεία και επαγγελματικούς χώρους.



Καλέστε αμέσως το **76100** για υπεύθυνη ενημέρωση

ΒΟΥΤΥΡΑΚΗΣ Ι.Χ. Ε.Π.Ε. • ΔΩΔ. ΝΕΟΛΑΙΑΣ 16 - ΡΟΔΟΣ -ΤΗΛ. ΚΕΝΤΡΟ: 0241/76100

εκεί που η τέχνη... συναντά την ποιότητα!



Κομμωτήριο
Figaro
HAIR
DESIGN

Κομμώσεις Ανδρικές - Γυναικείες

Κων/νου Παλαιολόγου 17, Τηλ.: 22410 - 20.914

Τα στοιχεία που έχουν στη διάθεσή τους είναι αποκαλυπτικά των ευκαιριών που ανοίγονται για το νησί μας

Τι ξέρουν οι Ροδίτες επιχειρηματίες για τη ρωσική τουριστική αγορά

ΙΣΩΣ είναι η πρώτη φορά, πέρα από τους ευσεβείς πόθους και κάποιες «ερασιτεχνικές» πρωτοβουλίες, που οι τοπικές αρχές και οι τουριστικοί φορείς της Ρόδου φαίνεται να παίρνουν στα σοβαρά την υπόθεση «ρωσική αγορά».

Κινήσεις επιχειρηματιών συνοδεύονται πλέον και από τη στήριξη των αρχών της Ρόδου, καθώς διαπιστώνεται η ανάγκη να αναζητηθούν νέες αγορές με «μετρήσιμα οφέλη», όπως επεσήμανε ο Νομάρχης Δωδεκανήσου Γιάννης Μαχαιρίδης, παραθέτοντας την προηγούμενη εβδομάδα γεύμα προς τιμή των είκοσι τουριστικών παραγόντων από τη Ρωσία που επισκέφθηκαν το νησί μας.



Οι πιέσεις για την άρση γραφειοκρατικών εμποδίων προκειμένου να χορηγείται ευκολότερα η βίζα στους τουρίστες από τη Ρωσία έχουν πυκνώσει τα τελευταία δύο χρόνια, με την ελπίδα η ...συνθήκη Σένγκεν να πάψει να αποτελεί βραχνά και ανασταλτικό παράγοντα στις προσπάθειες ανοίγματος στη συγκεκριμένη αγορά.

Το μήνυμα έχει ήδη ληφθεί από τους κυρίους Βαληνάκη και Παυλίδη, με την υπουργική ιδιότητα των οποίων υπάρχει η ελπίδα ουσιαστικής παρέμβασης.

ΟΛΟΙ πλέον συμφωνούν πως η ρωσική αγορά δεν είναι μια τυχαία επιλογή. Τα στοιχεία των ερευνών που γίνονται κατά καιρούς και τα οποία έχουν υπ' όψιν τους οι τουριστικοί μας παράγοντες, μιλούν από μόνα τους.

Σε αντίθεση με τα ποσοστά αυτών που πραγματοποιούν ταξίδια στο εξωτερικό, τα οποία ισχύουν για τις υπόλοιπες κλασικές αγορές, στη Ρωσία μόλις το 4% με 5% του συνολικού πληθυσμού των 250 εκατ. Κατοίκων πραγματοποιεί ένα ταξίδι ετησίως στο εξωτερικό.

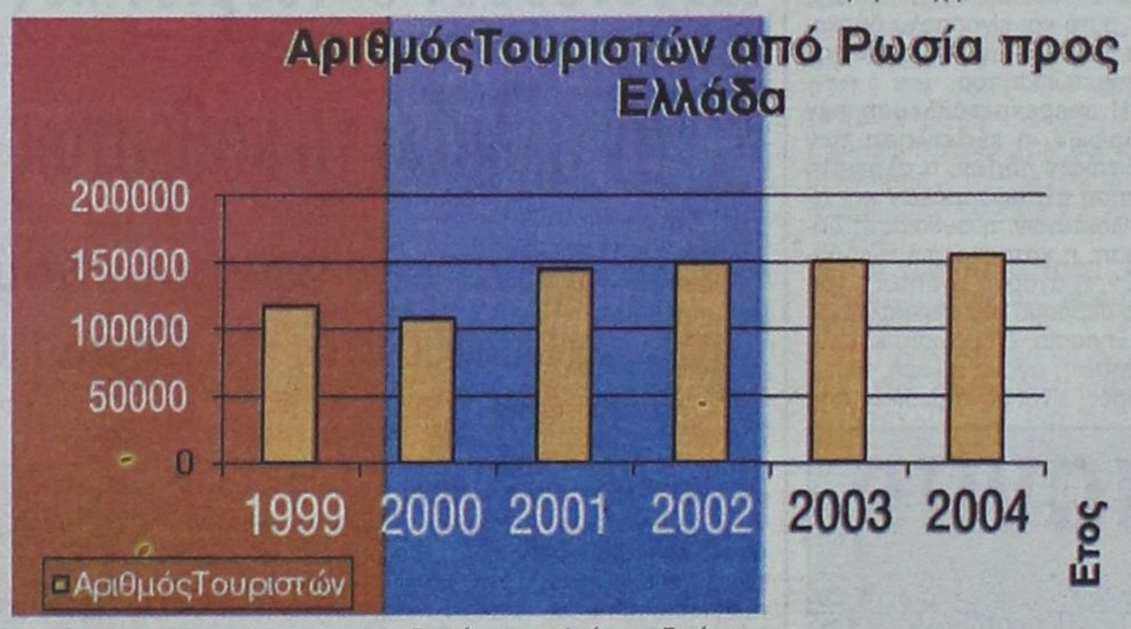

Ωστόσο, λόγω των υψηλών κατά κεφαλή δαπανών, ο μικρός αυτός αριθμός τουριστών αποτελεί το μήλον της έριδος για επιχειρήσεις και προορισμούς. Ο μικρός, ακόμη, αριθμός των ανθρώπων που ταξιδεύουν, «προσελκύει», όπως συνέβη και στις υπόλοιπες χώρες του πρωταθλήματος ανατολικού μπλοκ, το «ενδιαφέρον» των μεγάλων «δυτικών» τουριστικών οργανισμών που εγκαθίστανται στη ρώσικη πρωτεύουσα, εισάγοντας πλέον νέα ήθη και έθιμα – έντονο ανταγωνισμό, πίεση τιμών – στους μηχανισμούς των διακοπών.

Για τον ελληνικό τουρισμό η Ρωσία αποτελεί μια ιδιαίτερη και ενδιαφέρουσα αγορά με αρκετές προοπτικές, αλλά που μια σειρά από ανασταλτικούς παράγοντες, όπως οι δυσκολίες στην έκδοση βίζας, περιορίζουν την κίνηση στο επίπεδο των περίπου 100.000 Ρώσων ετησίως (εξαιρούνται αυτοί που έρχονται για εμπορικούς λόγους).

Συνολικά η κίνηση από τη Ρωσία προς την Ελλάδα ανήλθε στους 150.000 για το 2003, ενώ για το 2004 η αύξηση αναμένεται στο 5%.

Στα κύρια σημεία, που αναζητούν οι Ρώσοι για τις διακοπές τους είναι: η πολυτέλεια, εγκαταστάσεις για παιδιά, συγκροτήματα all inclusive, περιοχές με έντονα τα ίχνη και την παρουσία της Ορθοδοξίας, κλπ. Εκτιμάται ιδιαίτερα το γεγονός, όταν η επιχείρηση έχει προσαρμόσει ένα μέρος των υπηρεσιών της στη συγκεκριμένη αγορά (π.χ. ρωσόφωνο προσωπικό, κατάλογοι και πληροφορίες στη ρωσική γλώσσα).

- Οι Ρώσοι έχουν σταθεροποιηθεί στο επίπεδο των 150.000, αφού μέχρι εκεί φτάνουν οι δυνατότητες των προξενείων, με τα υπάρχοντα δεδομένα, για έκδοση βίζας. Οι Ρώσοι είναι το 1% της συνολικής κίνησης.
- Πληθυσμός: 145 εκατομμύρια κάτοικοι, 10 εκατομμύρια ταξίδια προς το εξωτερικό. Κατά κεφαλήν ΑΕΠ 9,3 χιλιάδες δολάρια. Κατά κεφαλή δαπάνη για διακοπές άνω των 1.500 ευρώ.
- Ανάμικτη εικόνα, έλεγχος της αγοράς από ορισμένα τοπικά γραφεία, είσοδος των μεγάλων T.Os, εξυγίανση της αγοράς.
- Υψηλή εισοδηματική τάξη, αλλά και τουριστική κίνηση για shoping.

Υψηλές δαπάνες στις διακοπές, εξ' ου και ο πόλεμος που γίνεται μεταξύ των ελληνικών επιχειρήσεων.

- Καμιά παρέμβαση στο μεγαλύτερο μέρος της τουριστικής κίνησης.
- Πολυτέλεια, θρησκευτικές εκδρομές, πολιτιστικά μνημεία.
- Ιδιαίτερα σημαντικές προοπτικές. Αρκεί να υπάρξουν οι ανάλογες ενέργειες και η προσοχή τόσο από πλευράς πολιτείας όσο και από πλευράς επιχειρήσεων. Η αύξηση εκτιμάται στο 5%.

ΣΥΝΕΤΑΙΡΙΣΤΙΚΗ ΤΡΑΠΕΖΑ ΔΩΔΕΚΑΝΗΣΟΥ

ΕΝΤΑΞΗ ΣΤΟ ΣΥΣΤΗΜΑ ΔΙΑΤΡΑΠΕΖΙΚΩΝ ΠΛΗΡΩΜΩΝ ΔΙΑΣ ΑΠΟ 1 ΙΟΥΛΙΟΥ 2004

Η ΣΥΝΕΤΑΙΡΙΣΤΙΚΗ ΤΡΑΠΕΖΑ ΔΩΔΕΚΑΝΗΣΟΥ, στα πλαίσια της εναρμόνισής της με τα σύγχρονα δεδομένα του τραπεζικού χώρου, από την 1η Ιουλίου 2004 εντάσσεται στο σύστημα διατραπεζικών πληρωμών ΔΙΑΣ. Η εξέλιξη αυτή πέρα από την αυθημερόν, αυτόματη εκκαθάριση των επιταγών της Τράπεζας σε ολόκληρο τον Ελλαδικό χώρο, θα δώσει τη δυνατότητα για μία σειρά συμπληρωματικών υπηρεσιών, όπως η αυτόματη εξόφληση λογαριασμών ΔΕΗ, ΟΤΕ και Ύδρευσης, η εξόφληση φόρου εισοδήματος και ΦΠΑ, η πληρωμή ΑΠΔ ΙΚΑ κτλ. οι οποίες θεωρούνται πλέον απαραίτητες για τη λειτουργία των επιχειρήσεων αλλά και για την καθημερινότητα των ιδιωτών.

Η συνεργασία μας με το διατραπεζικό σύστημα ΔΙΑΣ, η ανάπτυξη του δικτύου των ΑΤΜ και η έναρξη λειτουργίας των υπηρεσιών internet-banking, που αναμένεται να εφαρμοσθούν μέχρι το τέλος του έτους, είναι χαρακτηριστικά της σύγχρονης και δυναμικής εξέλιξης της Τράπεζάς μας, που στόχο πάντα έχει την ενίσχυση της ανταγωνιστικότητας της Τράπεζάς μας και την καλύτερη και ταχύτερη εξυπηρέτηση του συνεταίρου / πελάτη μας.

ΑΠΟ ΤΟ Δ.Σ.

Σπανός
ΥΠΕΡ ΜΑΡΚΕΤ
ΟΜΙΛΟΣ ΕΠΙΧΕΙΡΗΣΕΩΝ
ΙΩΑΝΝΗ ΧΡ. ΣΠΑΝΟΥ Α.Ε.

για όλο τον ΙΟΥΝΙΟ
εμπιστευτείτε τους ΕΙΔΙΚΟΥΣ
και εξοπλίστε το σπίτι σας
με όλες τις ηλεκτρικές συσκευές!
δώρο ΚΛΙΜΑΤΙΣΤΙΚΟ!!!
και άτοκες δόσεις της δικής σας επιλογής.
expert
Οι ειδικοί.
Η ΜΕΓΑΛΥΤΕΡΗ ΑΛΥΣΙΔΑ ΗΛΕΚΤΡΙΚΩΝ ΤΟΥ ΚΟΣΜΟΥ

ΓΝΩΡΙΣΤΕ ΤΗΝ ΚΥΠΡΟ ΜΕ ΤΑ ΞΕΝΟΔΟΧΕΙΑ ATLANTICA



Atlantica Bay Hotel*****
Λεμεσος, Τηλ :25 634070



Atlantica Golden Beach*****
Παφος, Τηλ :26 947777

... το νησί της Αφροδίτης, η Ευρωπαϊκή Κύπρος σας προσκαλεί να γνωρίσετε τις ομορφιές της. Ένα νησί γεμάτο αντιθέσεις και ποικιλία τόσο στο καταπληκτικό Μεσογειακό τοπίο όσο και στα ενδιαφέροντα και τις δραστηριότητες που προσφέρει στον επισκέπτη. Η αρχαία ιστορία της και η παράδοση της, μαζί με την υπερσύγχρονη υποδομή και το κοσμοπολίτικο τρόπο ζωής, σας υπόσχονται αξέχαστες διακοπές...

Επισκεφτείτε την Κύπρο αυτό το Καλοκαίρι και επωφεληθείτε από τις καταπληκτικές προσφορές και ανέσεις σε ένα από τα πέντε Ξενοδοχεία ΑΤΛΑΝΤΙΚΑ, στη Λεμεσο και Παφο. Απ'ευθειαν πτήσεις προς και από Ρόδο, για Λάρνακα.

Για περαιτέρω πληροφορίες, καλέστε το 22410 57000 και ζητήστε τη Κυρία Χατζηγεωργιου Χριστίνα.

ATLANTICA HOTELS
TUI