ΚΟΤΣΙΦΟΣ
Εφημερίδες: 20

ΕΛΤΑ

ΙΔΙΟΚΤΗΤΗΣ - ΔΙΕΥΘΥΝΤΗΣ
ΠΑΥΛΟΣ Μ. ΜΑΡΙΑΣ
ΓΡΑΦΕΙΑ: ΑΘΗΝΩΝ 42 (ΑΝΑΛΗΨΗ)
ΤΗΛ. (22410) 64393 - 63790 - FAX. 63393

Η ΔΡΑΣΙΣ

εβδομαδιαία εφημερίδα της Δωδεκανήσου

48 ΣΕΛΙΔΕΣ

Δευτέρα 5 Ιουλίου 2004
ΕΤΟΣ ΤΡΙΑΚΟΣΤΟ ΠΕΜΠΤΟ
Αριθμός Φύλλου 1.942
Τιμή: Ευρώ 0,90



Στο πόδι ο ελληνισμός απ' άκρη σ' άκρη της Γης γιορτάζει την κατάκτηση του ευρωπαϊκού κυπέλλου

ΤΟ ΣΗΚΩΣΑΝ!



ΠΛΗΡΕΣ ΡΕΠΟΡΤΑΖ
ΣΤΙΣ ΣΕΛΙΔΕΣ 5 & 17



Η ΔΡΑΣΙΣ
Εβδομαδιαία Εφημερίδα
Διευθύνσεις σύμφωνα με το Νόμο:
ΙΔΙΟΚΤΗΤΗΣ
ΠΑΥΛΟΣ Μ. ΜΑΡΙΑΣ
Πρόεδρος Ενώσεως Ιδιοκτητών Επαρχιακού Τύπου
ΕΚΔΟΤΕΣ
ΜΙΧΑΗΛ Π. ΜΑΡΙΑΣ
ΤΣΑΜΠΙΚΑ Π. ΜΑΡΙΑ - ΤΡΙΑΝΤΑΦΥΛΛΟΥ
ΔΙΕΥΘΥΝΤΗΣ
ΠΑΥΛΟΣ Μ. ΜΑΡΙΑΣ

Τα σπορ
ΙΔΡΥΤΗΣ
ΝΙΚΟΣ ΤΡΙΑΝΤΑΦΥΛΛΟΥ

ΓΡΑΦΕΙΑ: Αθηνών 42, (Ανάληψη), Τηλ: 63.790 - 64.393-68761 FAX: 63.393
e-mail: drasis2000@yahoo.com
ΤΥΠΟΓΡΑΦΕΙΑ: Κοσκινού, τηλ. 65540

ΛΑΪΚΕΣ ΑΓΟΡΕΣ

ΤΕΤΑΡΤΗ: στο Δημοτικό Νεκροταφείο.
ΠΕΜΠΤΗ: στην οδό Βύρωνος.
ΠΑΡΑΣΚΕΥΗ: Στην οδό Θεσ/κης στην Ανάληψη
ΣΑΒΒΑΤΟ: στο Δημοτικό Νεκροταφείο.

ΤΑΞΙ

ΤΑΞΙ ΡΟΔΟΥ: 32452
ΡΑΔΙΟ ΤΑΞΙ ΡΟΔΟΥ (Εργατικές κατοικίες Πρόνοιας Αγ. Απόστολοι): 64712-64756-64790
ΤΑΞΙ ΑΦΑΝΤΟΥ: 51777
ΤΑΞΙ ΙΑΛΥΣΟΥ: 92515
ΤΑΞΙ ΚΡΕΜΑΣΤΗΣ: 94528
ΤΑΞΙ ΦΑΛΗΡΑΚΙΟΥ: 85444

ΦΑΡΜΑΚΕΙΑ

ΔΕΥΤΕΡΑ 5 Ιουλίου 2004
ΣΗΜΕΡΑ διημερεύει το φαρμακείο ΓΙΩΑΝΝΙΔΗ Γ., Αμερικής 11 (έναντι «Παντελαίου»), Τηλ: 35.503
ΣΗΜΕΡΑ διανυκτερεύει το φαρμακείο ΑΛΑΦΑΚΗ Ι. Γ., Κων/νου Παλαιολόγου 15 (έναντι Βενετόκλειου Γυμνασίου), Τηλ: 22.285

ΜΕΘΥΣΜΕΝΗ *Πολιτεία η Ρόδος, «στουπί» στο μεθύσι και οι Ροδίτες. Από χαρά και αγαλλίαση. Όπως φωνάζει και αυτός ο υπέροχος Χελάκης* ***(Το Πρόσωπο, Η Φωνή της Ελλάδας από τα ερτζιανά) «Οι Ελληνες είναι στον έβδομο ουρανό».***

Από κει ψηλά στα ουράνια, όλα τα υπόλοιπα «μοιάζουν με σπιρτόκουτα, μοιάζουν μυρμήγκια οι ανθρώποι». Όλα είναι λεπτομέρειες και υποσημειώσεις της ζωής. Μεθυσμένοι από περηφάνια και από τα πολλά καντάρια δόξας. Μας έπεσε βαριά η Εθνική Επιτυχία. Πάει καιρός, πολύς καιρός...

Ποιος και με ποια ανθρώπινα κουράγια θα κάτσει να ασχοληθεί με τα μικρά, τα ταπεινά και όχι τόσο ...ένδοξα.

Ηταν στα πλάνα μας...

...μέχρι πριν τρεις μέρες, να καταπιαστούμε – σαν «συνέχεια από το προηγούμενο» - με τη διαπίστωση ότι τελικά η Αλήθεια δεν είναι και τόσο θανατερή. Μπορεί να τσούζει λιγάκι, μπορεί σαν γεύση να είναι κομματάκι πικρή, όμως δεν σκοτώνει κιόλας...

Ρωτήστε να σας πει και ο Κωτιάδης. Τι έπαθε δηλαδή ο άνθρωπος, και πολύ περισσότερο, τι έπαθαν οι ακροατές του προέδρου του Επιμελητηρίου που τον άκουσαν να λέει την Αλήθεια;

Το πολύ – πολύ να κακοψύχησε τους συνήθεις ...κακοψυχισμένους. Οσους νοιώθουν μέσα στην άβυσσο της κρίσης πως είναι τα θύματα και οι αδικημένοι. Τα μόνα θύματα και οι μόνοι αδικημένοι. Οι κυνηγημένοι της μοίρας και της άπονης αυτής ζωής.

Σε όποιον αρέσει και σε όποιον έχει τα στομάχια να τα ακούσει, θα σκέφτηκε πριν απαντήσει ο πρόεδρος του Επιμελητηρίου. Τα μεγάλα καταστήματα, οι γνωστοί «εισβολείς», έχουν κάθε νόμιμο δικαίωμα να εκμεταλλεύονται ευκαιρίες και να καλύπτουν τα όποια κενά της αγοράς. Αυτό τους το επιβάλλει αυτή η ίδια η αγορά και πάνω απ' όλα κι όλους, οι ίδιοι οι καταναλωτές. Αυτή ακόμα η επιχειρηματική τους συνείδηση.

Το ερώτημα είναι...

...τι θα κάνουν, πώς θα αντιδράσουν οι ντόπιοι επιχειρηματίες. Όχι μόνο του Φαληρακίου, που είναι στην επικαιρότητα. Αυτό έθεσε ωμά και

Για την Ελλάδα, μύρισε η γειτονιά από το θυμιατό. Ντροπή είναι;...

Του Νικήτα Οικονόμου
nopress@rho.forthnet.gr



ειλικρινά ο Ηλίας Κωτιάδης. Κι ας μην είχε το «στυλ», με την καθαρή δημοσιογραφική αντίληψη, όπως παραπονιόταν συνάδελφος.

«Στυλ» μπορεί να μην είχε (είναι και θέμα εγκλιματισμού σε συνεντεύξεις τύπου), όμως ο Κωτιάδης την επώδυνη ουσία την περιέγραψε. Και πόνεσαν πολλοί...

Το σωστό φυσικά είναι να πει κανείς, τι δεν έκαναν όταν έπρεπε οι επιχειρηματίες μας.

Αλλά νὰ μην επανερχόμαστε στα της προηγούμενης Δευτέρας... Θα γέμιζαν και πάλι τα e-mail με μπράβο και μπινελίκια. Αυτά μπορούν να περιμένουν.

Ποιος ασχολείται με αυτά σήμερα. Τσάμπα τα γράψαμε θαρρώ. ***Χαμένη ή κερδισμένη στο χθεσινό τελικό, η Εθνική μας ομάδα ποδοσφαίρου είναι η μόνη επίσημη αγαπημένη μας. Και τροπαιούχος στην καρδιά μας. Όλα τ' άλλα...***

Ας όψεται...

...ο Δέλλας και οι άλλοι «ημίθεοι» που μας έμαθαν πράγματα που είχαμε ξεμάθει. Για παράδειγμα:

Ο Εθνικός μας Υμνος δεν μπορεί να είναι αποκλειστικό προνόμιο των «δεξιών» στοιχείων της χώρας. Δεν μπορεί να είναι το σουξέ των «Χρυσαυγιτών». Με λίγα λόγια, δεν είναι ντροπή να τραγουδάς τον Εθνικό Υμνο.

Δεν είναι καθόλου ντροπή να αφήσεις το δάκρυ να κυλάει φωνάζοντας «Απ' τα κόκαλα βγαλμένη των Ελλήνων τα ιερά...Χαίρε, ω χαίρε Λευτεριά», *και να ζουμάρει πάνω σου ο φακός ενώπιον εκατομμυρίων τηλεθεατών. Τιμή μας και καμάρι μας...*

Καμάρι μας και η σημαία που δεν μας βρίσκεται κάπου πρόχειρη για τις εθνικές επετείους, όμως για την Ελλάδα του Ρεχάγκελ έγινε το best seller των ημερών. Ξεπούλησε στην πλατεία Κύπρου. Ισως να τραβάει πια ο οργανισμός μας νέους Ηρωες. Πιο κοντινούς. Ισως...

Δεν είναι καθόλου ντροπή που έγινε η γαλανόλευκη το λάβαρο και πάλι στα χέρια των Ελλήνων. Δεν καν ντροπή που φοριέται σαν αξεσουάρ και στάμπα σε σινιέ και εξόχως σέξι «τοπ» στο γυναικείο σώμα.

ΝΤΡΕΠΕΤΑΙ *κανείς μήπως για τους Ελληνες φιλάθλους; Ολους αυτούς τους αφιονισμένους και μεθυσμένους από το νέκταρ της Νίκης;*

Πού τα κωλόπαιδα και οι αλητάμπουρες – γόνοι των «καλών κοινωνιών» που πάντα τη γλιτώνουν, οι οποίοι δεν έχουν χώρο να σταθούν. Σιγά μη μας λείψουν. Σε λίγο αρχίζει η «γιορτή» του ...Ελληνικού Ποδοσφαίρου και θα βγουν από τις τρύπες τους, υπό την καθοδήγηση του «Προέδρου της ομάδας»!

ΜΥΡΙΣΕ η γειτονιά από το θυμιατό της κυρίας από απέναντι που ...κάτι κατάλαβε για το πανηγύρι της Πορτογαλίας και είπε να κάνει μια προσευχή παραπάνω προς τον Κύριο. Ντροπή είναι αυτό;

Γιατί να χαρίσουμε στον κάθε «εθνικόφρονα» το δικαίωμα της συγκίνησης για την Πατρίδα, για τη Σημαία;

Να μην τέλειωνε ποτέ τούτο το ντελίριο. Δυστυχώς όμως...

Πάντα κάποιοι ξεχωρίζουν...
Rodos Gold VOGIATZIS
Ιδιαίτερη αισθητική
Απαράμιλλη ποιότητα
πλούσιες επιλογές
για γάμους, βαπτίσεις,
και ιδιαίτερες στιγμές
με μοναδική λάμψη .....
σε εξαιρετικές τιμές
Rodos Gold VOGIATZIS
Χρυσές δημιουργίες...
για πολύτιμες σχέσεις
10ο χιλ. Λεωφ. Ρόδου Λίνδου
Τηλ.: 22410 86670 - 3

ΧΕΠΠΑΚΗΣ Α.Ε.
ΓΕΩΡΓΙΚΑ ΜΗΧΑΝΗΜΑΤΑ & ΕΡΓΑΛΕΙΑ
ΑΝΤΙΠΡΟΣΩΠΕΙΑ ΤΡΑΚΤΕΡ: ANTONIO CARRARO
ΣΚΑΠΤΙΚΑ - ΧΟΡΤΟΚΟΠΤΙΚΑ
ΠΕΤΡΕΛΑΙΟΚΙΝΗΤΑ - ΒΕΝΖΙΝΟΚΙΝΗΤΑ
ΑΛΥΣΟΠΡΙΟΝΑ
STIHL
ΦΡΕΖΕΣ
ΧΛΟΟΚΟΠΤΙΚΑ - ΘΑΜΝΟΚΟΠΤΙΚΑ - ΨΕΚΑΣΤΙΚΑ - ΕΛΑΙΟΡΑΒΔΙΣΤΙΚΑ
ΦΥΤΟΦΑΡΜΑΚΑ - ΛΙΠΑΣΜΑΤΑ (ΚΟΙΝΑ & ΥΔΑΤΟΔΙΑΛΥΤΑ)
ΣΠΟΡΟΙ - ΣΠΟΡΟΦΥΤΑ ΕΜΒΟΛΙΑΣΜΕΝΑ - ΦΥΤΟΧΩΜΑΤΑ - ΤΥΡΦΗ
ΣΥΣΤΗΜΑΤΑ ΑΡΔΕΥΣΗΣ: ΑΝΤΛΙΕΣ - ΤΕΧΝΙΚΕΣ ΒΡΟΧΕΣ - ΑΥΤΟΜΑΤΟ ΠΟΤΙΣΜΑ - ΣΩΛΗΝΕΣ (ΠΛΑΣΤΙΚΕΣ - ΜΕΤΑΛΛΙΚΕΣ)
ΚΤΗΝΟΤΡΟΦΙΚΑ - ΜΕΛΙΣΣΟΚΟΜΙΚΑ - ΔΕΞΑΜΕΝΕΣ (ΠΛΑΣΤΙΚΕΣ)
ΣΥΡΜΑΤΑ & ΠΑΣΣΑΛΟΙ ΠΕΡΙΦΡΑΞΕΩΝ - ΟΙΚΟΔΟΜΙΚΑ ΜΗΧΑΝΗΜΑΤΑ
ΑΝΤΑΛΛΑΚΤΙΚΑ - ΕΞΑΡΤΗΜΑΤΑ - SERVICE
ΠΑΡΑΔΟΣΗ ΣΤΟ ΧΩΡΑΦΙ
ΡΟΔΟΣ: ΒΕΝΕΤΟΚΛΕΩΝ 21 - 23 ΤΗΛ: 34311 FAX: 22410 - 29885
ΤΣΑΪΡΙ: 10 ΧΛΜ. ΛΕΩΦ. ΡΟΔΟΥ-ΛΙΝΔΟΥ ΤΗΛ: 22410-68979
ΜΑΝΔΡΙΚΟ: ΜΑΝΔΡΙΚΟ ΡΟΔΟΥ ΤΗΛ: 22460/31040



Τα καταφέραμε γιατί...

- παίζουμε ομαδικά
- προπονούμαστε εντατικά
- συνεργαζόμαστε αρμονικά
- προετοιμαζόμαστε υπεύθυνα
- καταξιωνόμαστε διεθνώς
- έχουμε ισχυρή ομάδα
  (δυναμικούς παίκτες, εμπνευσμένους προπονητές, ενθουσιώδεις φίλαθλους)
- σεβόμαστε τους κανόνες του αγώνα

στην Εθνική μας Ομάδα

Πάντα Επιτυχίες!

ΡΟΔΙΩΝ ΠΑΙΔΕΙΑ
Αναδεικνύει Αξίες

ΗΛΙΑ ΒΕΝΕΖΗ - ΗΛΙΟΥΠΟΛΗ, ΡΟΔΟΣ • ΤΗΛ.: 22410 60750 / FAX: 22410 60751 • www.rhodian-pedia.gr • info@rhodian-pedia.gr

Νέα σελίδα για τη Νομαρχιακή Επιτροπή της Νέας Δημοκρατίας

ΕΝΟΤΗΤΑ με Τώνη Μαρτίνη

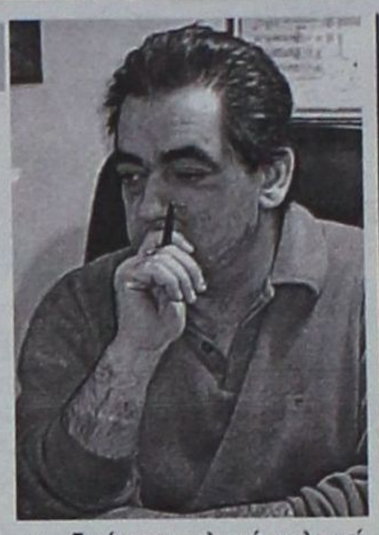

Καινούργια μέρα ξεκινά για την κομματική οργάνωση της Νέας Δημοκρατίας στη Δωδεκάνησο με τον κ. Τώνη Μαρτίνη να βρίσκεται στο τιμόνι και με τον ίδιο να θέτει ως πρωταρχικό στόχο την ενότητα.

Η εκλογική διαδικασία για την ανάδειξη των νέων μελών στη Νομαρχιακή Επιτροπή του κόμματος έγινε χθες, χωρίς να παρουσιαστούν προβλήματα. Συνολικά ψήφισαν 332 στελέχη και μέλη της Νέας Δημοκρατίας, αριθμός που κρίθηκε από τα μέλη της οργάνωσης ως ιδιαίτερα ικανοποιητικός.

Ο κ. Τώνη Μαρτίνης επεκράτησε με 192 ψήφους, έναντι 140 του κ. Μανόλη Παλλά. Από την ανάλυση των ψήφων φαίνεται πως τα νησιά υποστήριξαν την υποψηφιότητα Μαρτίνη, καθώς του έδωσαν το 70% των ψήφων. Σε ό,τι αφορά τη νήσο Ρόδο οι δύο υποψήφιοι είχαν ίσες δυνάμεις.

Στη διάρκεια των τελευταίων ημερών οργίασαν οι συζητήσεις για τη διάσπαση του κόμματος σε «αντίπαλα στρατόπεδα» υποστηριζόμενα, το κάθε ένα, από τους κ.κ. Αριστοτέλη Παυλίδη και Αναστάσιο Καραμάριο. Η κατάσταση αυτή απέκτησε οντότητα μέσα από τη σαφή υποστήριξη που υψηλόβαθμα στελέχη παρείχαν δημοσίως υπέρ του ενός ή του άλλου. Το όλο διαμορφωθέν κλίμα έχει εξοργίσει τους ψηφοφόρους του κόμματος, γι' αυτό και η νέα Νομαρχιακή Επιτροπή θα πρέπει να κρατήσει ιδιαίτερα σκληρή πολιτική προκειμένου να μην επιτρέψει τη συνέχιση νοσηρών φαινομένων.

Υπό το πρίσμα αυτό ο κ. Τώνη Μαρτίνης, σε δήλωση που έκανε προς τη Δράση τόνισε ότι προτεραιότητά του θα είναι η ενότητα της οργάνωσης. «Η Ν.Δ από σήμερα είναι ενωμένη, δεν υπάρχουν πια ούτε τάσεις, ούτε αμφισβητήσεις του παρελθόντος. Η ενότητα είναι το μεγάλο μας ζητούμενο και γι' αυτήν θα αγωνιστώ σκληρά». Ο ίδιος ευχαριστεί τους φίλους και τους συνεργάτες «οι οποίοι έδωσαν σκληρή μάχη για να επικρατήσει η ενότητα».

Πρέπει να σημειωθεί ότι είναι η πρώτη φορά που εκλέγεται πρόεδρος στη Νομαρχιακή Επιτροπή της Νέας Δημοκρατίας Δωδεκανήσου που να έχει διατελέσει και πρόεδρος της ΜΑΚΙ και της ΟΝΝΕΔ.

Η συγκρότηση σε σώμα του οργάνου θα γίνει την προσεχή Κυριακή, οπότε και αναμένεται να γίνει η ανάδειξη των μελών που θα συμμετάσχουν στο κεντρικό συνέδριο της Νέας Δημοκρατίας.

Αναλυτικά τα αποτελέσματα

1. Αλεξίου Γεώργιος	***Εκλέγεται*** (Ρόδος)	ψήφοι	53
2. Αναστασιάδης Σέργιος		ψήφοι	25
3. Βαλιανάτου Αφροδίτη	***Εκλέγεται*** (Ρόδος)	ψήφοι	42
4. Βρεττός Νικήτας	***Εκλέγεται*** (Κάρπαθος)	ψήφοι	5
5. Γιμούκη Ρίτσα		ψήφοι	22
6. Ελευθερίου Γεώργιος		ψήφοι	29
7. Καλαθιανάκης Άγγελος	***Εκλέγεται*** (Κάλυμνος)	ψήφοι	5
8. Κανάρης Ιωάννης		ψήφοι	39
9. Κουγιός Βασίλειος	***Εκλέγεται*** (Ρόδος)	ψήφοι	56
10. Κουλιανός Διαμαντής		ψήφοι	9
11. Κουνάκης Εμμανουήλ		ψήφοι	31
12. Κούρτη Μαρία	***Εκλέγεται*** (Ρόδος)	ψήφοι	47
13. Κρητικός Ιωάννης	***Εκλέγεται*** (Κως)	ψήφοι	47
14. Κωστάκης Αντώνιος	***Εκλέγεται*** (Ρόδος)	ψήφοι	59
15. Λαμπροπούλου-Παζάκου Καλοτίνα	***Εκλέγεται*** (Κάλυμνος)	ψήφος	1
16. Μακρυλλός Εμμανουήλ	***Εκλέγεται*** (Κάλυμνος)	ψήφοι	7
17. Μαραγκός Σωτήριος-Ευστάθιος	***Εκλέγεται*** (Κως)	ψήφοι	37
18. Μηνατσής Ιωάννης		ψήφοι	25
19. Μπακάλογλου Αλεξάνδρα		ψήφοι	20
20. Νικολής Μιχαήλ		ψήφοι	10
21. Νισύριος Εμμανουήλ	***Εκλέγεται*** (Κάρπαθος)	ψήφοι	6
22. Νυστάζος Εμμανουήλ	***Εκλέγεται*** (Κάλυμνος)	ψήφοι	5
23. Παπαμιχαήλ Αθανάσιος	***Εκλέγεται*** (Ρόδος)	ψήφοι	45
24. Παπαοικονόμου Κωνσταντίνος		ψήφοι	21
25. Παπασταματίου Κωνσταντίνος	***Εκλέγεται*** (Ρόδος)	ψήφοι	41
26. Πέρος Νικόλαος		ψήφοι	27
27. Πράντης Αργύριος		ψήφοι	31
28. Συρτσάκου-Σωτηράκη	***Εκλέγεται*** (Ρόδος)	ψήφοι	54
29. Ταρασλιάς Κωνσταντίνος	***Εκλέγεται*** (Ρόδος)	ψήφοι	41
30. Τριομμάτης Τσαμπίκος	***Εκλέγεται*** (Ρόδος)	ψήφοι	84
31. Φλεβάρης Ιωάννης		ψήφοι	30
32. Χατζηνικολάου Αλκιβιάδης	***Εκλέγεται*** (Κως)	ψήφοι	45

Υποψήφια μέλη Τοπικής Αυτοδιοίκησης

1. Ζανεττούλης Δημήτριος		ψήφοι	97
2. Καραμαρίτης Νικόλαος	***Εκλέγεται***	ψήφοι	219

Υποψήφια μέλη σε τομείς Συνδικαλισμού ΕΚΟ

1. Γκορίτσας Νικόλαος		ψήφοι	71
2. Νικολάου Μηνάς	***Εκλέγεται***	ψήφοι	223

Υποψήφια μέλη Αγροτικού Τομέα

1. Γιαννίκης Σάββας	***Εκλέγεται***	ψήφοι	245

Υποψήφια μέλη Επιστημονικού Τομέα

1. Στεργιάδης Χαράλαμπος	***Εκλέγεται***	ψήφοι	166
2. Σύρμος Πέτρος		ψήφοι	133

Υποψήφια μέλη Παραγωγικού Τομέα

1. Διακοσάββας Γεώργιος		ψήφοι	104
2. Σπανός-Παπαγιάννης Αναστάσιος	***Εκλέγεται***	ψήφοι	216

Διαπραγματεύσεις για το που θα φιλοξενηθούν

83 λαθρομετανάστες στο Αγαθονήσι

Στοιβάχτηκαν σε μια βάρκα και με κίνδυνο της ζωής τους ξεκίνησαν για ένα καλύτερο αύριο. Συνολικά 83 λαθρομετανάστες επιβιβάσθηκαν σε μια βάρκα μόλις 7 μέτρων, ξεκίνησαν από τα τουρκικά παράλια και βγήκαν χθες στο Αγαθονήσι.

Πρόκειται για 64 άνδρες, 17 γυναίκες και δύο παιδιά. Η εθνικότητα των λαθρομεταναστών ποικίλει' Ιρακινοί, Ιρανοί, Κούρδοι, Ινδοί και άλλοι βρέθηκαν στην ίδια βάρκα. Αμέσως μόλις εντοπίσθηκαν σήμανε συναγερμός στις λιμενικές αρχές οι οποίες και θα κληθούν να βρουν λύση για το που θα στεγαστούν όλοι αυτοί οι αναξιοπαθείς.

Στη Λέρο όλοι οι χώροι προσωρινής παραμονής λαθρομεταναστών έχουν γεμίσει. Μέχρι αργά χθες το βράδυ γινόντουσαν συζητήσεις για το που θα μεταφερθούν οι άνθρωποι αυτοί.



Δήλωση Παλλά

«Η ανάγκη να λειτουργήσει η ΝΔ και στον τόπο μας μέσα σε συνθήκες ενότητας χωρίς αποκλεισμούς και με όργανα αξιοκρατικά ανανεωμένα, προπαντός όμως ευαισθητα στα μηνύματα των κοινωνικών χώρων που μας στήριξαν εκλογικά στις πρόσφατες θριαμβευτικές αναμετρήσεις, με οδήγησε στο να διεκδικήσω την προεδρία της ΝΟΔΕ.

Όπως έδειξε το αποτέλεσμα η πλειοψηφία των μελών της Νομαρχιακής Συνελευσης δεν συμμερίστηκε τους προβληματισμούς μου υπακούοντας σε κατεστημένες λογικές που είχαν πρώτο στόχο τη διατήρηση κεκτημένων.

Ευχαριστώ όσους με ετίμησαν με την ψήφο τους και συγχαίρω όλους τους εκλεγέντες. Είμαι ιδιαίτερα ικανοποιημένος διότι, στο μικρό διάστημα που δραστηριοποιήθηκα γι' αυτή την αναμέτρηση, μπόρεσα να έλθω σε άμεση επικοινωνία και να ανταλλάξω απόψεις με ικανά και αξιόλογα στελέχη του κόμματος.

Πιστεύω ότι από αύριο όλοι ενωμένοι θα στηρίξουμε, όπως οι καιροί απαιτούν, τον Κώστα Καραμανλή στο δύσκολο έργο του.»

ΜΑΝΩΛΗΣ ΠΑΛΛΑΣ

Zorpidis
Lane Sea Lines - Zorpidis Travel
Αλεξ. Διάκου και Λοχαγού Φανουράκη 31
Τηλ. 22410 20625, 30054, 33603, 33607 Fax 26745
e-mail: stefanakis@zorpidis.com
ΔΡΟΜΟΛΟΓΙΑ
ΙΕΡΑΠΕΤΡΑ-Β. ΚΟΡΝΑΡΟΣ
ΚΑΘΕ ΚΥΡΙΑΚΗ: 04.30 για ΧΑΛΚΗ, ΔΙΑΦΑΝΙ, ΠΗΓΑΔΙΑ, ΚΑΣΟ, ΣΗΤΕΙΑ, ΑΓΙΟ ΝΙΚΟΛΑΟ, ΜΗΛΟ, ΠΕΙΡΑΙΑ
ΚΑΘΕ ΤΕΤΑΡΤΗ: στις 04.30 για ΧΑΛΚΗ, ΔΙΑΦΑΝΙ, ΠΗΓΑΔΙΑ, ΚΑΣΟ, ΣΗΤΕΙΑ, ΑΓ. ΝΙΚΟΛΑΟ, ΜΗΛΟ, ΠΕΙΡΑΙΑ
ΚΑΘΕ ΠΕΜΠΤΗ: στις 04.30 για ΧΑΛΚΗ, ΔΙΑΦΑΝΙ, ΠΗΓΑΔΙΑ, ΚΑΣΟ, ΣΗΤΕΙΑ, ΑΓ. ΝΙΚΟΛΑΟ, ΣΑΝΤΟΡΙΝΗ, ΜΗΛΟ, ΠΕΙΡΑΙΑ.
ΓΙΑ ΚΑΣΤΕΛΛΟΡΙΖΟ
ΚΑΘΕ ΤΡΙΤΗ-ΤΕΤΑΡΤΗ-ΣΑΒΒΑΤΟ: 12.00 το μεσημέρι
ΚΑΘΕ ΣΑΒΒΑΤΟ: 21.00 για ΚΩ, ΚΑΛΥΜΝΟ, ΣΑΜΟ, ΧΙΟ, ΜΥΤΙΛΗΝΗ, ΛΗΜΝΟ, ΑΛΕΞΑΝΔΡΟΥΠΟΛΗ.
Πληροφορίες:
Τηλ.: 22410-20625, 30054, 33607

ΠΡΩΤΑΘΛΗΤΕΣ ΕΥΡΩΠΗΣ



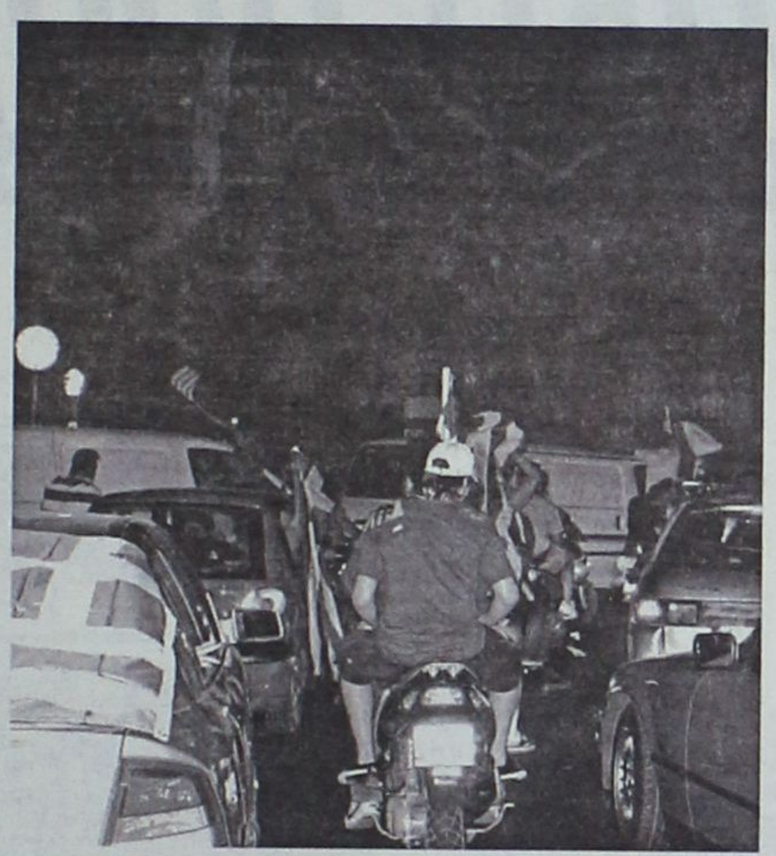



Το όνειρο ζει από χθες η Ελλάδα με την κατάκτηση του βαρύτιμου τροπαίου του EURO 2004. Ο Άγγελος του Ελληνικού ποδοσφαίρου, ο Άγγελος Χαριστέας με μια εκπληκτική κεφαλιά, στο 57, κάρφωσε τη μπάλα στα δίκτυα της οικοδέσποινας. Ολόκληρη η Ελλάδα σείστηκε απ' άκρη σ' άκρη. Η Ρόδος, η Δωδεκάνησος πήρε φωτιά από το μεγάλο γκολ και με τη λήξη του τελικού το γλέντι ξεκίνησε και ετοιμάζονταν να είναι ολονύκτιο. Αυτοκίνητα από όλο το νησί πήραν το δρόμο για την πρωτεύουσα της Δωδεκανήσου, εκεί όπου στήθηκε το μεγάλο πανηγύρι.

ΝΑΙ!!! Η Ελλάδα είναι πρωταθλήτρια Ευρώπης. Αποθεώθηκε, ανέβηκε στο ψηλότερο σκαλοπάτι και ΣΗΚΩΣΕ ΤΟ ΟΝΕΙΡΕΜΕΝΟ.

Είναι κάτι που ουδείς Έλληνας τολμούσε να εκστομίσει. Η Ελλάδα κατέκτησε το EURO 2004. Η γαλανόλευκη στην κορυφή της Ευρώπης. Ποιος να το πίστευε εκείνο το απόγευμα της 12ης Ιουνίου ότι η Εθνική μας θα ξανά κέρδιζε την Πορτογαλία και ότι θα έπαιρνε το Κύπελλο της Πρωταθλήτρια Ευρώπης.

Η Λισσαβόνα έμελλε να είναι πόλη, στην οποία, η Εθνική μας έγραψε την πιο χρυσή σελίδα στην ιστορία της. Η απρόσμενη και συνάμα καταπληκτική πορεία της Εθνικής ομάδας προς την καταξίωση στα ευρωπαϊκά σαλόνια, κατέληξε τελικά στην κατάκτηση του Κυπέλλου.

Αυτήν την ομάδα κανείς δεν μπόρεσε να σταματήσει. Ούτε ο οπαδός της Μπαρτσελόνα που στο 85' εισέβαλε στο γήπεδο, για να σταματήσει η ξέφρενη κούρσα του στα δίχτυα της ελληνικής ομάδας, εκεί όπου δεν μπόρεσαν οι Πορτογάλοι να στείλουν ποτέ την μπάλα.

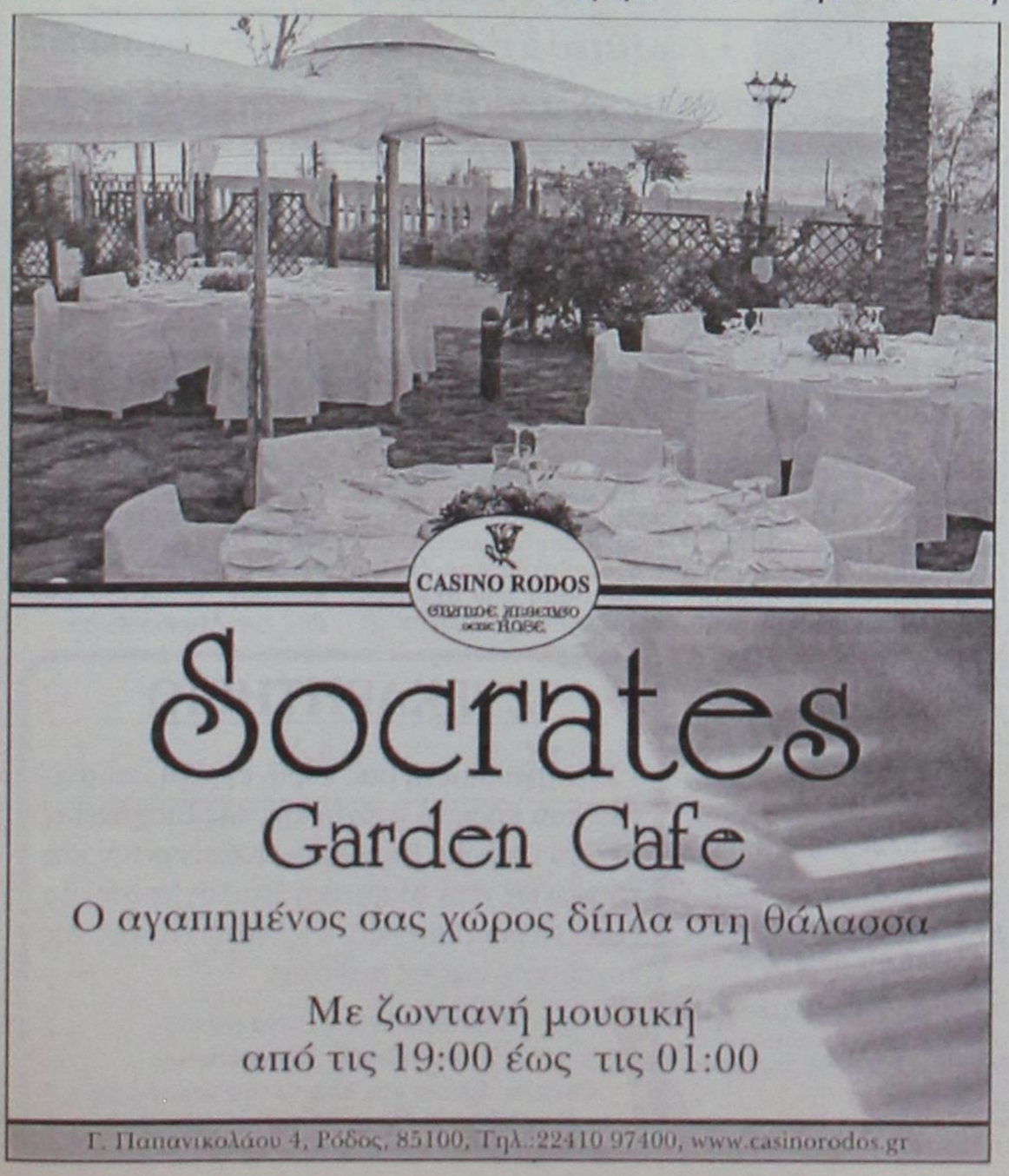



Υπόμνημα του Προέδρου της ΡΟΔΑ Γιάννη Τσιγάρου προς τους διευθυντές σχολείων και δημάρχους του νησιού για τη συγκοινωνιακή εξυπηρέτηση των μαθητών

Ασύμφορη υποχρέωση τα μαθητικά δρομολόγια

Κίνδυνος να διακοπούν αν δεν εξασφαλίζεται η πληρότητα των λεωφορείων

Της **Χριστίνας Μέγα**

Τη διακοπή των μαθητικών δρομολογίων, σε περίπτωση που ο αριθμός των μετακινουμένων μαθητών δεν καλύπτει το κόστος κίνησης των λεωφορείων, σκοπεύει να προχωρήσει η Δημοτική Επιχείρηση Συγκοινωνιών «ΡΟΔΑ».

Σε υπόμνημά της (με ημερομηνία 30 Ιουνίου 2004), η επιχείρηση καθιστά σαφές ότι θα υποχρεωθεί να σταματήσει τα μαθητικά δρομολόγια από δημοτικά διαμερίσματα της Ρόδου, εάν συνεχίσει να μην ανταπεξέρχεται οικονομικά.

Ενδεικτικά στο υπόμνημα αναφέρεται η περίπτωση του δρομολογίου προς Κοσκινού το οποίο εκτελείται για την εξυπηρέτηση τριών μόνο μαθητών.

Στο ίδιο υπόμνημα, το οποίο υπογράφεται από τον πρόεδρο της «ΡΟΔΑ» κ. Γιάννη Τσιγάρο και έχει ως αποδέκτες τους διευθυντές τεσσάρων σχολείων της Ρόδου (4ο Ενιαίο - 2ο ΤΕΕ - 2ο ΣΕΚ - Αγιοι Απόστολοι), εκφράζεται παράλληλα η απορία και η έκπληξη των υπευθύνων της Δημοτικής Επιχείρησης για τα προβλήματα που αίφνης κατατίθενται και μάλιστα σε μη σχολική περίοδο, σε σχέση με τη συγκοινωνιακή εξυπηρέτηση των μαθητών.

Ειδικότερα στο υπόμνημα, αναφέρονται τα εξής:

«Αγαπητοί κύριοι,

Με απορία και έκπληξη λάβαμε το με αριθ. Πρωτ. 589/22.6.2004 έγγραφό σας, σύμφωνα με το οποίο υπάρχουν προβλήματα στη συγκοινωνιακή εξυπηρέτηση των μαθητών των σχολείων σας. ***Η απορία και η έκπληξή μας οφείλεται στο γεγονός ότι κατά τη διάρκεια της μαθητικής περιόδου, δηλαδή από 11.9.2003 έως 17.6.2004 δε μας στείλατε έγγραφο για να παραπονεθείτε σχετικά με την έλλειψη συγκοινωνιακής εξυπηρέτησης των μαθητών, για τον απλούστατο λόγο ότι η Επιχείρησή μας εξυπηρετούσε πλήρως τους μαθητές των σχολείων σας, τόσο στην πρωινή άφιξή τους όσο και στη μεσημεριάτικη επιστροφή τους από το σχολείο.*** Αναλυτικότερα:

1. Οι μαθητές που προέρχονται από Παραδείσι, Θεολόγο, Σορωνή, Φάνες, Καλαβάρδα, Σάλακο, Έμπωνα φθάνουν στο σταθμό Μανδρακίου της Επιχείρησής μας το αργότερο στις 07.45 και με το ίδιο λεωφορείο μετακινούνται, χωρίς μετεπιβίβαση, προς τα σχολεία. Πέραν από αυτά υπάρχει και το κανονικό δρομολόγιο (Πόλεως 2) που αναχωρεί από την αφετηρία Μανδρακίου στις 08,00 και φθάνει στα σχολεία στις 08,20.

Οι μαθητές που προέρχονται από Κοσκινού αναχωρούν στις 08,05 από Κοσκινού και φθάνουν στα σχολεία σας (Άγιοι Απόστολοι) στις 08,20 χωρίς καμία μετεπιβίβαση.

2. Οι μαθητές που σχολάνε το μεσημέρι και έχουν προορισμό Παραδείσι, Θεολόγο, Σορωνή, Φάνες, Καλαβάρδα, Σάλακο, Έμπωνα επιβιβάζονται σε μαθητικό λεωφορείο το οποίο συνεχίζει το δρομολόγιό του προς όλες τις παραπάνω περιοχές χωρίς καμία μετεπιβίβαση των μαθητών.

Οι μαθητές που έχουν προορισμό Ιαλυσό, Κρεμαστή, Παστίδα, Μαριτσά, επιβιβάζονται σε μαθητικό λεωφορείο το οποίο συνεχίζει το δρομολόγιό του προς όλες τις παραπάνω περιοχές χωρίς καμία μετεπιβίβαση των μαθητών.

Οι μαθητές που έχουν προορισμό την περιοχή Κοσκινού επιβιβάζονται σε μαθητικό λεωφορείο με απευθείας δρομολόγιο Σχολεία Κοσκινού χωρίς καμία μετεπιβίβαση.

Υστερα από τα παραπάνω φαίνεται ξεκάθαρα ότι η υπηρεσία της Επιχείρησής μας καταβάλει κάθε δυνατή προσπάθεια για την εξυπηρέτηση των μαθητών όλων των σχολείων.

Απευθυνόμεθα στους αγαπητούς κυρίες Διευθυντές των σχολείων και τους παρακαλούμε να συμβουλεύσουν τους μαθητές να χρησιμοποιούν τα λεωφορεία, γιατί μέχρι σήμερα υπάρχουν μαθητικά δρομολόγια με 3-4 μαθητές όπως π.χ. από τα σχολεία προς Κοσκινού και τα οποία θα είμαστε υποχρεωμένοι να σταματήσουμε εάν συνεχίσει να είναι πολύ μικρός ο αριθμός των μαθητών που μετακινούνται, γιατί τα έσοδα από τα δρομολόγια αυτά δεν καλύπτουν το κόστος κίνησης των λεωφορείων».



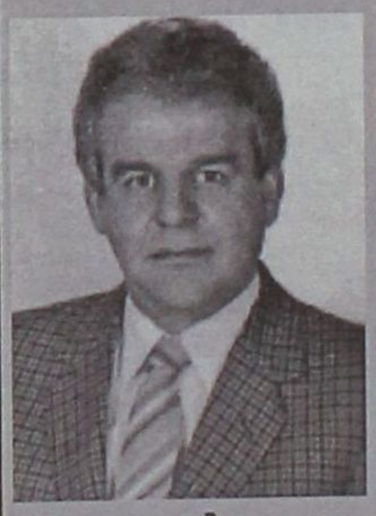

...θα υποχρεωθούμε να σταματήσουμε τα μαθητικά δρομολόγια εάν αυτά δεν καλύπτουν το κόστος κίνησης των λεωφορείων

ΓΝΩΡΙΣΤΕ ΤΗΝ ΚΥΠΡΟ ΜΕ ΤΑ ΞΕΝΟΔΟΧΕΙΑ ATLANTICA



Atlantica Bay Hotel*****
Λεμεσος, Τηλ :25 634070



Atlantica Golden Beach*****
Παφος, Τηλ :26 947777

... το νησί της Αφροδίτης, η Ευρωπαϊκή Κύπρος σας προσκαλεί να γνωρίσετε τις ομορφιές της. Ένα νησί γεμάτο αντιθέσεις και ποικιλία τόσο στο καταπληκτικό Μεσογειακό τοπίο όσο και στα ενδιαφέροντα και τις δραστηριότητες που προσφέρει στον επισκέπτη. Η αρχαία ιστορία της και η παράδοση της, μαζί με την υπερσύγχρονη υποδομή και το κοσμοπολίτικο τρόπο ζωής, σας υπόσχονται αξέχαστες διακοπές...

Επισκεφτείτε την Κύπρο αυτό το Καλοκαίρι και επωφεληθείτε από τις καταπληκτικές προσφορές και ανέσεις σε ένα από τα πέντε Ξενοδοχεία ΑΤΛΑΝΤΙΚΑ, στη Λεμεσο και Παφο. Απ'ευθειαν πτήσεις προς και από Ρόδο, για Λάρνακα.

Για περαιτέρω πληροφορίες, καλέστε το 22410 57000 και ζητήστε τη Κυρία Χατζηγεωργιου Χριστίνα.

ATLANTICA HOTELS

TUI

ΣΥΓΧΑΡΗΤΗΡΙΟ

Την αγαπημένη μας κόρη, εγγονή και ανιψιά που πήρε το πτυχίο της της Βιοχημείας από το Catholic University Ουάσινγκτον και το Master στη Μοριακή Βιολογία από το Long Island University της Νέας Υόρκης της ευχόμαστε και εις ανώτερα.

Η μητέρα: **Φιφή Παναγιώτου**
Η γιαγιά: **Μαρίνα Παναγιώτου**
Οι θείοι: **Ελένη και Λάμπρος Σταματιάδη, Γιώργος και Κασσάνδρα Παναγιώτου**

Quality Used Cars

Με την υπογραφή της Mercedes-Benz Ελλάς!



EURO RSCG

Επειδή τα μεταχειρισμένα δεν είναι όλα ίδια!

Αποκτήστε σήμερα μία Mercedes-Benz με λίγα, πραγματικά χιλιόμετρα και... πολλά πλεονεκτήματα, στους εξουσιοδοτημένους διανομείς της Mercedes-Benz Ελλάς:

- Με 18 άτοκες δόσεις ή από € 499 το μήνα*
- Εγγύηση Mercedes-Benz Ελλάς για ένα χρόνο
- Οδική και ιατρική βοήθεια για δύο χρόνια
- Κορυφαίο πρόγραμμα εξυπηρέτησης πελατών Mobilo-Life

Δείτε μεγάλη γκάμα μεταχειρισμένων στο www.mercedes-benz.gr

Mercedes-Benz

Ε. ΧΑΤΖΗΜΙΧΑΛΗΣ & ΥΙΟΙ Ο.Ε.

Εξουσιοδοτημένος Διανομέας & Επισκευαστής της Mercedes-Benz Ελλάς Α.Ε.Ε.

Έκθεση: ΡΟΔΟΣ, 9ο χλμ. Ρόδου - Λίνδου, τηλ.: (22410) 62941

Ο πρόεδρος των ξενοδοχοϋπαλλήλων Γιώργος Ορφανός για την τουριστική κρίση που μαστίζει τη Ρόδο:

«Ερχονται δύσκολες μέρες για όλους μας»

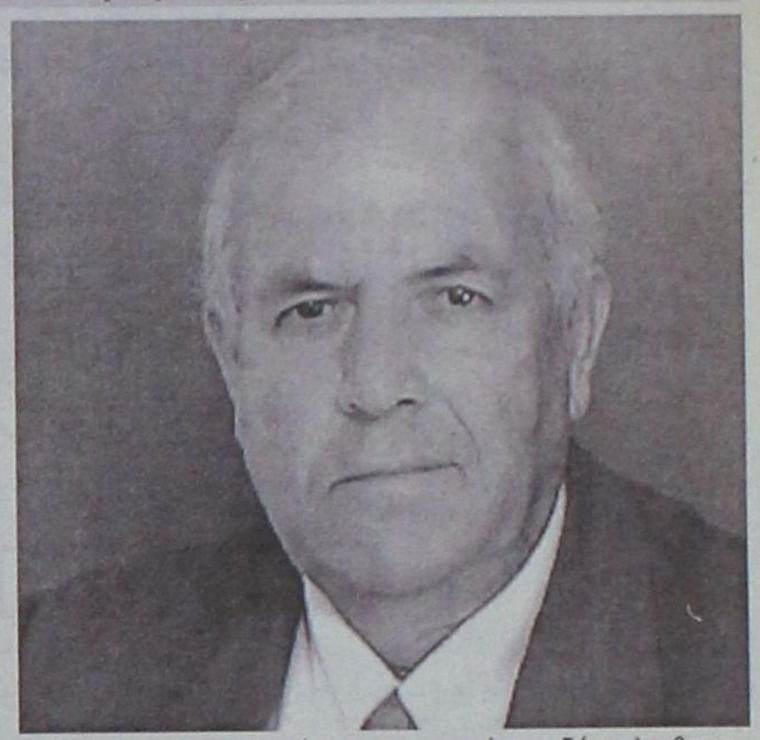

Δηλώνει πως ο χειμώνας που έρχεται θα είναι ο χειρότερος των τελευταίων δέκα ετών

Χωρίς καμία διάθεση να ωραιοποιήσει τις καταστάσεις ο πρόεδρος των ξενοδοχοϋπαλλήλων Γιώργος Ορφανός, περιγράφει σε συνέντευξή του στη «Δράση» τις επιπτώσεις από την παρατεταμένη τουριστική κρίση που μαστίζει την αγορά της Ρόδου.

Οι κυριότεροι λόγοι που οδήγησαν σε αυτή την κατάσταση σύμφωνα με τον κ. Ορφανό είναι η αισχροκέρδεια, οι χαμηλού επιπέδου παρεχόμενες υπηρεσίες και η έλλειψη υποδομών.

Ο ίδιος υποστηρίζει πως ο φετινός χειμώνας θα είναι ο χειρότερος των τελευταίων δέκα ετών, καθώς οι επιπτώσεις της τουριστικής κρίσης είναι αλυσιδωτές και θα επηρεάσουν την καθημερινότητα όλων των πολιτών.

Της Μαίρης Φώτη
maryfdrasis@hotmail.com

• ***Κύριε Ορφανέ, ως πρόεδρος του ενοποιημένου σωματείου πλέον των ξενοδοχοϋπαλλήλων, θα ήθελα να μου πείτε ποιοί είναι οι στόχοι και οι προτεραιότητές σας.***

- Με τις εκλογές που έγιναν τον περασμένο μήνα ολοκληρώθηκε και τυπικά η ενοποίηση των δύο μεγάλων σωματείων του κλάδου μας. Οι προσδοκίες και οι απαιτήσεις των εργαζομένων του κλάδου μας μεγάλωσαν και το νέο Διοικητικό Συμβούλιο καλείται να ανταποκριθεί και να δώσει λύσεις στα προβλήματά τους. Ιδιαίτερα για μένα οι ευθύνες είναι μεγαλύτερες αφού για πολλά χρόνια πρωταγωνίστησα στο να γίνει αυτή η ενοποίηση.

Σαν ο πρώτος πρόεδρος του νέου ενοποιημένου σωματείου είμαι έτοιμος και αποφασισμένος να αναλάβω κάθε πρωτοβουλία για την προώθηση όλων των προβλημάτων μας προς κάθε κατεύθυνση. Ακόμα θα είμαι κοντά και θα συντονίσω κάθε προσπάθεια των νέων μελών του Διοικητικού Συμβουλίου που θέλουν να εργαστούν.

Πρώτος στόχος και προτεραιότητά μου θα είναι η ανασυγκρότηση του συνδικαλιστικού μας κινήματος πάνω σε νέες και σύγχρονες βάσεις για να μπορεί να ανταποκρίνεται στις απαιτήσεις και να ξανακερδίσει την εμπιστοσύνη των μελών του. Για το σκοπό αυτό θα συγκροτήσω ομάδα εργασίας που θα καταγράψει όλα τα προβλήματα που απασχολούν τον κλάδο μας και εν συνεχεία θα προωθηθούν στους αρμόδιους φορείς.

Προτεραιότητά μας ακόμα είναι η άμεση εφαρμογή όλων των κεκτημένων που έχουμε από τη συλλογική σύμβαση εργασίας και τους νόμους όπως (ωράρια, πληρωμές, παράνομα ρεπό, επαναπροσλήψεις κ.λπ.) για αυτό και άμεσα ξεκινάμε ελέγχους με την επιθεώρηση εργασίας.

> *"Πρώτος στόχος και προτεραιότητά μου θα είναι η ανασυγκρότηση του συνδικαλιστικού μας κινήματος πάνω σε νέες και σύγχρονες βάσεις για να μπορεί να ανταποκρίνεται στις απαιτήσεις και να ξανακερδίσει την εμπιστοσύνη των μελών του"*

• ***Η φετινή τουριστική περίοδος διέρχεται την μεγαλύτερη κρίση της τελευταίας δεκαετίας. Τι αντίκτυπο έχει αυτό στους ξενοδοχοϋπαλλήλους, που είναι ο μεγαλύτερος κλάδος της περιοχής μας;***

- Οι συνέπειες της φετινής τουριστικής κρίσης θα είναι ιδιαίτερα μεγάλες στους ξενοδοχοϋπαλλήλους της Ρόδου που έχει σαν αποτέλεσμα τη δραματική μείωση στα οικογενειακά τους εισοδήματα, την μείωση των ασφαλιστικών τους δικαιωμάτων και για πρώτη φορά είναι πιθανόν πολλοί ξενοδοχοϋπάλληλοι να μην συμπληρώσουν τον απαιτούμενο αριθμό ενσήμων για το επίδομα ανεργίας.

• ***Πολλοί υποστηρίζουν ότι οι δυσμενείς επιπτώσεις της τουριστικής κίνησης που είναι αισθητά μειωμένη, θα διαφανεί τον χειμώνα. Πώς πιστεύετε ότι θα εκδηλωθεί;***

- Ο κλάδος των εργαζομένωνστα ξενοδοχεία και στα άλλα καταστήματα (εστιατόρια - μπαρ - ταβέρνες κ.λπ. καταστήματα) φτάνει περίπου τα 16.000 άτομα. Είναι πολύ μεγάλος ο αριθμός και η κρίση αυτού του κλάδου επηρεάζει σε μεγάλο ποσοστό την εμπορική κίνηση του νησιού κι' αυτό θα φανεί ιδιαίτερα τους χειμερινούς μήνες.

Εκτιμώ ότι ο χειμώνας που έρχεται θα είναι ο δυσκολότερος της τελευταίας δεκαετίας και οι επιπτώσεις θα είναι αλυσιδωτές σε όλα τα επίπεδα της καθημερινότητάς μας.

Ερχονται δυστυχώς δύσκολες ημέρες για όλους μας.

• ***Δεν είναι λίγοι εκείνοι που υποστηρίζουν πως η μείωση της τουριστικής κίνησης οφείλεται και στη χαμηλή ποιότητα των παρεχόμενων προς τους τουρίστες υπηρεσιών. Θεωρείτε ότι μέρος της ευθύνης έχουν και οι ξενοδοχοϋπάλληλοι ως προς τον τομέα αυτό;***

- Οι χαμηλής ποιότητας προσφερόμενες υπηρεσίες που δεν ανταποκρίνονται στις τιμές που εισπράττονται παίζουν σημαντικό ρόλο στην μείωση της τουριστικής κίνησης στις αφίξεις τουριστών. Επομένως την ευθύνη για το κακό σέρβις την έχουν οι εργοδότες που αυτή καθορίζουν τιμές και τον τρόπο σερβιρίσματος και σε καμιά περίπτωση οι εργαζόμενοι έστω και αν μια μερίδα εργαζομένων προσλαμβάνεται στα τουριστικά επαγγέλματα ανεκπαίδευτοι, δεν νομίζω ότι δημιουργεί δυσαρέσκεια και πρόβλημα στις αφίξεις τουριστών.

• ***Κύριε Ορφανέ, σύμφωνα με τα στοιχεία του Παγκόσμιου Οργανισμού Τουρισμού, η κρίση στον τουρισμό θα συνεχιστεί μέχρι και το 2006. Τι σημαίνει αυτό για το μέλλον των ξενοδοχοϋπαλλήλων;***

- Αν οι προβλέψεις του Παγκόσμιου Οργανισμού Τουρισμού είναι βάσιμες και επαληθευτούν για μας θα είναι δυσβάστακτο το κόστος γιατί κανένας εργαζόμενος δεν μπορεί να αντέξει μια τόσο μεγάλη κρίση που άρχισε πριν από τέσσερα χρόνια και θα συνεχιστεί ως το 2006. Αυτό που εμείς κάνουμε και θα εντείνουμε ακόμα πιο πολύ την προσπάθειά μας είναι η πίεση προς την μεριά της κυβέρνησης για τη θέσπιση ουσιαστικών μέτρων για την ανάκαμψη της τουριστικής κίνησης στο νησί μας το γρηγορότερο δυνατόν ώστε να μειωθούν οι συνέπειες και το πρόβλημα της απασχόλησης των συναδέλφων μας, να επεκταθούν και να βελτιωθούν τα επιδόματα ανεργίας σε επίπεδα που να καλύπτουν ουσιαστικές ανάγκες.

• ***Πού οφείλεται κατά την άποψή σας η παρατεταμένη κρίση που εμφανίζεται στην περιοχή μας;***

- Κυρίαρχος λόγος είναι οι υψηλές τιμές που προσφέρουμε μέσα και έξω από τα ξενοδοχεία και οι οποίες δεν ανταποκρίνονται στις υπηρεσίες που παρέχουμε. Αν η κατάσταση αυτή συνεχιστεί τότε οι τουρίστες που έρχονται στην περιοχή μας δύσκολα θα την επιλέξουν ξανά.

Χαρακτηριστικό παράδειγμα είναι ότι οι ανταγωνίστριες χώρες στη Μεσόγειο, που προσφέρουν χαμηλότερες τιμές έχουν βουλιάξει στους τουρίστες σε αντίθεση με την περιοχή μας. Αρα βασικότερο κριτήριο των τουριστών είναι οι χαμηλές τιμές τις οποίες εμείς δεν προσφέρουμε και για το λόγο αυτό δεν είμαστε πλέον στις πρώτες προτεραιότητές τους.

Επίσης ένας ακόμα λόγος της μειωμένης κίνησης είναι η έλλειψη υποδοχών στη Ρόδο, όπως το λιμάνι, η μαρίνα, τα προβλήματα του οδικού δικτύου και οι προβληματικές υπηρεσίες του αεροδρομίου.

Αυτοί είναι οι κυριότεροι λόγοι για τη σημερινή κατάσταση που επικρατεί. Αν δεν δοθεί προτεραιότητα σε αυτούς τους τομείς το μέλλον του τουρισμού διαγράφεται δυσοίωνο.

ΕΝΟΙΚΙΑΖΕΤΑΙ
ισόγειο διπλοκατοικίας με κήπο στην οδό Δαμασκηνού 107.
Πληροφορίες Γιώργος Παπαϊωάννου τηλ.: 22410 25222.

ΕΡΓΑΣΤΗΡΙΟ ΕΛΕΥΘΕΡΩΝ ΣΠΟΥΔΩΝ ΗΛΕΚΤΡΟΝΙΚΩΝ ΥΠΟΛΟΓΙΣΤΩΝ
PM
Program
ECDL
Εντατικά Μαθήματα Computer
ΚΑΛΟΚΑΙΡΙ 2004
ΕΓΓΡΑΦΕΣ ΤΩΡΑ
ΕΠΙΣΗΜΟ ΚΕΝΤΡΟ ΤΗΣ ECDL HELLAS
ΤΜΗΜΑΤΑ ΓΙΑ:
Παιδιά
Ενήλικες
Αρχάριους
Επαγγελματίες
Εγγραφές Τώρα
Ανεύρεση Εργασίας
ECDL Diploma
Μανώλης Ι. Σοφίλλας
Τηλ.(22410)31761
ΚΟΔΡΙΓΚΤΩΝΟΣ 91 - ΡΟΔΟΣ

Ιούλιος προσφορά
Με υπερσύγχρονο εξοπλισμό από τη Roma στη Ρόδο
-35%
Εκπτωση δροσιάς
Φίνο σώμα και λεία επιδερμίδα στη γυναίκα και τον άνδρα με τις πιο φυσικές μεθόδους
Σε όλα τα προγράμματα
- Ανανέωση κυττάρων με τη μέθοδο Dr Kleanthous (βιομοριακές μάσκες)
- Μικρολίφτινγκ προσώπου (μείωση ριτίδων)
- Αδυνάτισμα τοπικό - ολικό
- Μυική σύσφιγξη - τόνωση
- Καταπολέμηση κυτταρίτιδας & κατακράτησης υγρών
- Σύσφιγξη & ανόρθωση στήθους
- Ενυδατική κούρα ομορφιάς
- Χαλαρωτικό μασάζ
Πρότυπα Κέντρα Αδυνατίσματος SALUS
Εμπορικό Κέντρο ΜΗΔΙΑ
Τηλ: 2241066140
email: salus@hellasnet.gr
www.salus.gr

Νέο Sprinter "Cool"

Η άνεση και η ασφάλειά σας είναι θέμα τιμής...

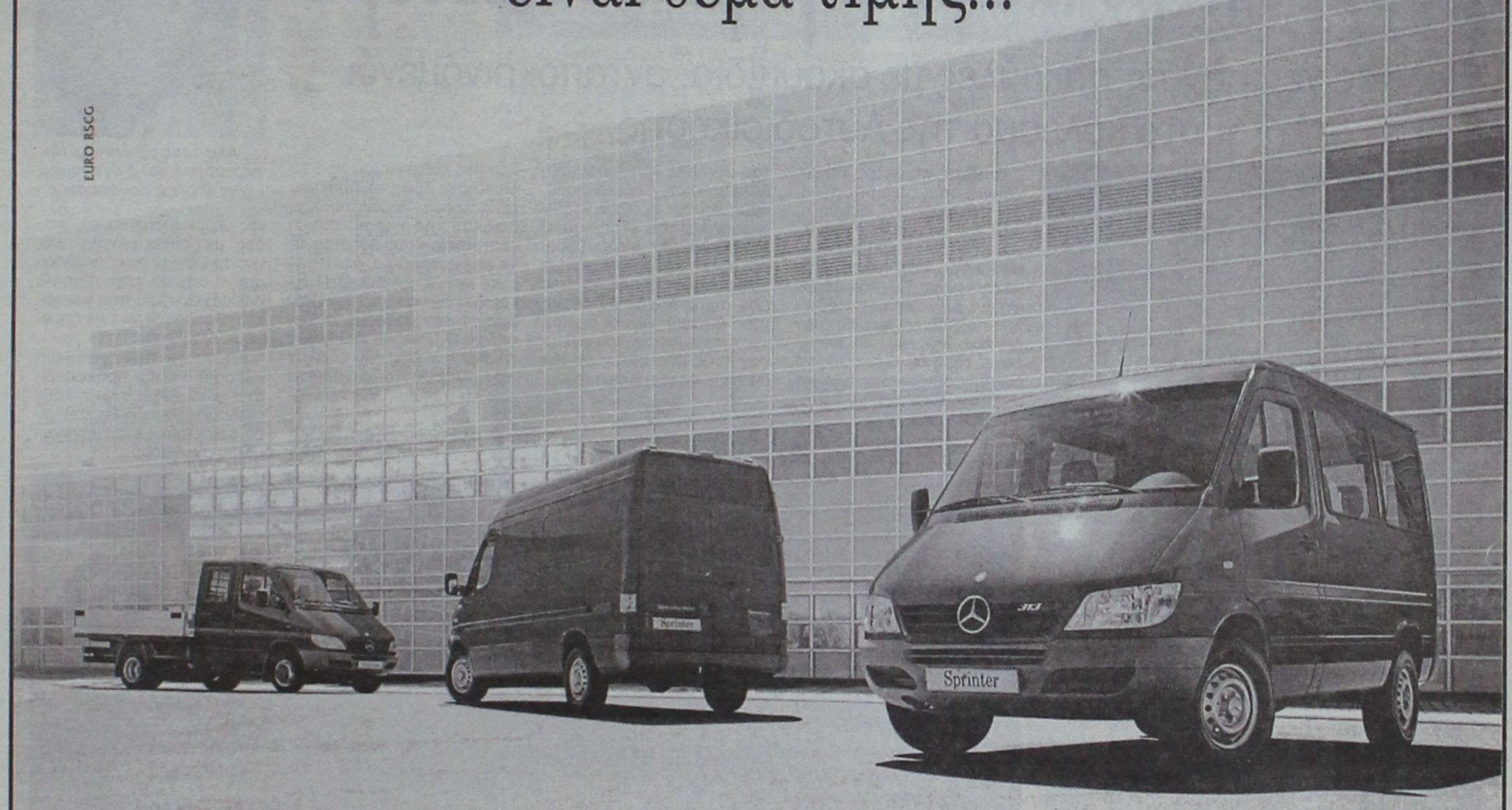

Mercedes-Benz - ένα προϊόν του ομίλου DaimlerChrysler

...αποκτήστε τώρα το νέο Sprinter "Cool" με air-condition, ηλεκτρικά παράθυρα και αερόσακο οδηγού αξίας €2.600... μόνο με €600!

► με 30% προκαταβολή και 18 ΑΤΟΚΕΣ μηνιαίες δόσεις

► με 50% προκαταβολή και 24 ΑΤΟΚΕΣ μηνιαίες δόσεις

Mercedes-Benz

Επισκεφθείτε σήμερα τον επίσημο έμπορο της Mercedes-Benz Ελλάς στην περιοχή σας και γνωρίστε **την καλύτερη επαγγελματική πρόταση που σας έγινε ποτέ!**

MobilityGo

Mercedes-Benz FINANCE

www.mercedes-benz.gr

Ε. ΧΑΤΖΗΜΙΧΑΛΗΣ & ΥΙΟΙ Ο.Ε.

Εξουσιοδοτημένος Διανομέας & Επισκευαστής της Mercedes-Benz Ελλάς Α.Ε.Ε.

Εκθεση: ΡΟΔΟΣ, 9ο χλμ. Ρόδου - Λίνδου, τηλ.: 22410 62941

Στο οδικό δίκτυο και σε παραλίες οι εθελοντές στην εκστρατεία καθαριότητας που οργάνωσε η Νομαρχιακή Αυτοδιοίκηση Δωδεκανήσου σε συνεργασία με τους Δήμους της Ρόδου

Κινητοποίηση χθες για το Περιβάλλον με συμβολισμό και μετρήσιμο αποτέλεσμα

Πολίτες γέμισαν τις σακούλες με σκουπίδια, ανταποκρινόμενοι στο κάλεσμα της Αυτοδιοίκησης



Από τους πρώτους στην εκστρατεία και ο αντινομάρχης Στάθης Κουσουρνάς



Ο νομάρχης Δωδεκανήσου Γιάννης Μαχαιρίδης που διακρίνεται αριστερά πρωτοστατεί στην καθαριότητα της παραλίας των Κρητικών

ΣΕ παρροδιακή κινητοποίηση εξελίχθηκε η χθεσινή εκστρατεία καθαριότητας στο νησί, με πρωτοβουλία της Νομαρχιακής Αυτοδιοίκησης Δωδεκανήσου σε συνεργασία με τους Δήμους της Ρόδου.

Εκατοντάδες εθελοντές από την πόλη της Ρόδου και τους άλλους Δήμους της Ρόδου ανταποκρίθηκαν στο κάλεσμα για συμβολικό καθαρισμό του επαρχιακού και εθνικού δικτύου του νησιού, όπως και παραλιών, όπως έγινε στην περίπτωση της πόλης μας και συγκεκριμένα στα Κρητικά.

Με επικεφαλής τον Νομάρχη Δωδεκανήσου Γιάννη Μαχαιρίδη και τον αντινομάρχη Στάθη Κουσουρνά που έδωσαν το «καλό παράδειγμα», η ομάδα των εθελοντών της πόλης μας προχώρησαν στον καθαρισμό της παραλίας των Κρητικών, ενώ η άλλη χρεώθηκε τον επαρχιακό δρόμο απέναντι από τον Αγιο Χριστόφορο.

Παρόντες στην εκστρατεία καθαριότητας οι υπάλληλοι της Δημοτικής Επιχείρησης Καθαριότητας Ρόδου, πρωτοστατούντος του διευθυντού της ΔΕΚΡ Γιώργου Υψηλάντη που ...παρέδιδε μαθήματα περιβαλλοντικής συνείδησης στο μικρό του γιο.

ΣΤΟΧΟΣ της καμπάνιας καθαριότητας, όπως προσδιορίστηκε από τη Νομαρχιακή Επιτροπή Περιβάλλοντος στις αλλεπάλληλες συσκέψεις με τις δημοτικές αρχές της Ρόδου, ήταν η ευαισθητοποίηση της κοινής γνώμης και η θεσμοθέτηση σε ετήσια βάση μιας μέρας αφιερωμένης στην καθαριότητα του νησιού.



Ο διευθυντής της ΔΕΚΡ, Γιώργος Υψηλάντης, διδάσκει περιβαλλοντική ευαισθησία στον μικρό του γιο

Ο πήχης για φέτος, πρώτη χρονιά του εγχειρήματος, δεν ανέβηκε πολύ, εκφράζοντας την ελπίδα να συμμετέχουν συνολικά 500 περίπου εθελοντές, κάτι που πρέπει να επετεύχθη. Το ενδιαφέρον στους Δήμους της Ρόδου από πολίτες και φορείς ήταν μεγάλο, γεγονός που ενθαρρύνει τους διοργανωτές να δώσουν συνέχεια στην προσπάθεια και την επόμενη χρονιά.

ΤΗΝ υποχρέωση προβολής της εκστρατείας καθαριότητας ανέλαβε η Νομαρχιακή Αυτοδιοίκηση Δωδεκανήσου, όπως και την προμήθεια των υλικών και του εξοπλισμού των εθελοντών. Μπλουζάκια, σακούλες και ειδικά γάντια μοιράστηκαν στους πολίτες που συμμετείχαν σε όλους τους Δήμους, ενώ οι δημοτικές επιχειρήσεις προμήθευσαν τους εθελοντές με τον απαραίτητο εξοπλισμό (τσουγκράνες κλπ).

Οι κύριοι Μαχαιρίδης και Κουσουρνάς εξέφρασαν την ικανοποίησή τους για το «πρώτο αυτό πείραμα», το οποίο είχε όμως και πρακτικό αποτέλεσμα. Πέραν του συμβολικού της χαρακτήρα, η εκστρατεία καθαριότητας είχε και μετρήσιμο αποτέλεσμα, καθώς χιλιόμετρα οδικού δικτύου και παραλιών καθαρίστηκαν από σκουπίδια, υπό το βλέμμα και των ξένων επισκεπτών μας που έδειξαν να εκπλήσσονται ευχάριστα από τη χθεσινή κινητοποίηση.

Η όλη προσπάθεια ξεκίνησε στις 9 το πρωί, όταν πολίτες μεμονωμένοι και σε ομάδες, μικροί και μεγάλοι, συγκεντρώθηκαν σε προκαθορισμένα σημεία στην πλατεία Δημαρχείου και στις κεντρικές πλατείες όλων των Δημοτικών Διαμερισμάτων.

Από την προηγούμενη εβδομάδα είχαν προκαθοριστεί οι περιοχές που η κάθε εθελοντική ομάδα θα καθάριζε, στο πλαίσιο ενός οργανωμένου σχεδιασμού.

Rodos Car AE
Μέλος του Επισήμου Δικτύου Εμπόρων BMW Hellas AE
3ο χλμ. Ρόδου - Καλλιθέας, 851 00 Ρόδος
Τηλ.: (22410) 64169, 68032 - 3, 61825
Fax : (22410) 68034
Sheer Driving Pleasure

Νέα BMW Σειρά 5. Κάποιος πρέπει να ηγείται.

Νέα BMW Σειρά 5. Το αυτοκίνητο που θέτει νέα μέτρα σύγκρισης.
- Εξακύλινδροι κινητήρες.
- Ηλεκτρονικό σύστημα χειρισμού iDrive και σύστημα Head-Up Display, για την απεικόνιση ψηφιακών ενδείξεων στο παρμπρίζ.
- Ενεργό σύστημα διεύθυνσης Active Steering.
- Σύστημα ελέγχου ανάρτησης Dynamic Drive.
- Προσαρμοζόμενα Φώτα σε Στροφή και πλήθος άλλων τεχνολογικών καινοτομιών που σας εξασφαλίζουν γνήσια οδηγική απόλαυση.



Ελάτε σήμερα στη Rodos Car AE για ένα Test Drive και ζήστε μια πρωτόγνωρη οδηγική εμπειρία.

Για περισσότερες πληροφορίες τηλεφωνήστε στο (22410) 64169, 68032 - 3, 61825.

Νέα BMW Σειρά 5 - Κατανάλωση (lt/100km): Κύκλος πόλης 13,0/16,3 - Κύκλος εκτός πόλης 6,8/7,9 - Μεικτός κύκλος 9,0/10,9 - Εκπομπές CO_2 (gram/km): 219/264

Με κόπο και μόχθο η Δωδεκάνησος ενδυνάμωσε την παρουσία της στο διεθνές τουριστικό γίγνεσθαι

ΙΣΧΥΡΟ «ΠΑΡΩΝ» που πρέπει να διαφυλαχθεί

Δεν υπάρχουν περιθώρια για «εξυπνάδες»

Βήμα - βήμα και μέρα με τη μέρα η Ρόδος έφτασε στο μεγάλο τουριστικό θαύμα. Αυτόπτης μάρτυρας και ενεργός πολίτης στο πέρασμα των δεκαετιών ο τ. βουλευτής Δωδεκανήσου Γιώργος Χιωτάκης αποτυπώνει το μόχθο για την άνοδο στην κορυφή της πυραμίδας του τουριστικού προϊόντος. Οι τουρίστες διαλέγουν τα νησιά μας για κάποιους λόγους· αυτούς οφείλουμε να τους σεβαστούμε.

Του
Γιώργου Χιωτάκη
τ. βουλευτής Δωδ/σου

Χρόνια τώρα κρούω τον κώδωνα του κινδύνου! Προσοχή στον τουρισμό. Και κατορθώσαμε με πολλές προσπάθειες, συλλογικές, ατομικές και κρατικές να αναπτύξουμε τον τουρισμό σαν βιομηχανία σε όλα σχεδόν τα νησιά μας.

Δυστυχώς τα χωριά και τα νησιά κατά τις δεκαετίες 1950, 1960 και 1970 είχαν ερημωθεί! Οι περισσότεροι κάτοικοι είχαν σκορπίσει σε όλα τα πέρατα του κόσμου για εξεύρεση εργασίας και οι υπόλοιποι συγκεντρώθηκαν στις πόλεις της Ρόδου, των Αθηνών και του Πειραιά.

Να υπενθυμίσω ότι από τις αρχές της δεκαετίας του 1950 είχα αντιληφθεί την τεράστια σημασία που μπορούσε να παίξει ο τουρισμός για την επιβίωση των κατοίκων της Ρόδου και των νησιών μας και με εκατοντάδες εθελοντές, άνδρες και γυναίκες, οργάνωνα επί 6 χρόνια τις εορτές των ανθέων στη Ρόδο, Κω και σε άλλα νησιά με το ιδιωτικό Σωματείο Ένωσης για την Τουριστική Ανάπτυξη της Δωδ/σου (ΕΤΑΔ), εθελοντικά και αφιλοκερδώς.

Όπως έχω γράψει και άλλες φορές η προσπάθεια εκείνη, δυστυχώς, σαμποταρίσθηκε από τους τότε «ισχυρούς» της Ρόδου, αλλά η διαφήμιση που είχε γίνει απετέλεσε τη «μαγιά», το «ζυμάρι» για την ανάπτυξη του τουρισμού! Και πράγματι οι κλίνες της Ρόδου από μερικές εκατοντάδες στη δεκαετία του 1950, ανέρχονται σήμερα σε χιλιάδες, σε εκατοντάδες χιλιάδες στη Ρόδο, σε δεκάδες χιλιάδες στην Κω, σε αρκετές χιλιάδες στην Κάρπαθο, Λέρο, Πάτμο, Κάλυμνο και στα άλλα νησιά της Δωδ/σου. Έτσι η Δωδ/σος όχι μόνο συγκράτησε τον πληθυσμό της, αλλά από τη δεκαετία του 1980 με τα πολύ ευεργετικά μέτρα που έλαβαν οι κυβερνήσεις του ΠΑΣΟΚ σταμάτησε εντελώς ο ξενητεμός των Δωδ/σίων, αυξήθηκαν κατά πολύ οι μόνιμοι κάτοικοι των νησιών και ο Νομός μας πλησιάζει τις διακόσιες χιλιάδες κατοίκους!

Όλα αυτά τα οφείλουμε στην τουριστική ανάπτυξη! Και όμως, παρά τις προειδοποιήσεις μας, πολλοί επαγγελματίες που έχουν σχέση με τον τουρισμό εξακολουθούν να συμπεριφέρονται ανεύθυνα, χωρίς σοβαρότητα και θα έλεγα και με εγκληματική αδιαφορία για τα αποτελέσματα των ενεργειών και των παραλείψεών τους. Η Ρόδος αποτελεί κέντρο:

1) **Του παραθεριστικού τουρισμού:** Εκατομμύρια άνθρωποι, από πολλά μέρη του κόσμου έρχονται στη Ρόδο και στα άλλα νησιά μας, για παραθερισμό. Για 10-15 μέρες ξεκουράζονται και απολαμβάνουν τις θάλασσες, τον ήλιο και την υπέροχη φύση.

2) **Το συνεδριακό τουρισμό** που δίνει την ευκαιρία σε εκατοντάδες χιλιάδες ανθρώπους κάθε χρόνο να συνδυάζουν τις εργασίες του συνεδρίου με ολιγοήμερη παραμονή και ξεκούραση στα όμορφα νησιά μας.

3) **Στον τουρισμό των κρουαζιεροπλοίων,** στη μονοήμερη άφιξη και επίσκεψη των αξιοθέατων των νησιών σε εκατοντάδες χιλιάδες ανθρώπους κάθε χρόνο.

4) **Στο ναυτικό, αθλητικό και άλλου είδους τουρισμό.** Σε όλους αυτούς, στα εκατομμύρια των ανθρώπων που μας επισκέπτονται κάθε χρόνο και που με τα χρήματά τους από το υστέρημά τους κινούν όλη την οικονομική, και όχι μόνο, ζωή στα νησιά μας και στην Ελλάδα, πρέπει, έχουμε υποχρέωση να συμπεριφερόμαστε, όχι μόνο για μια μέρα, αλλά για πάντα, άψογα, με υπευθυνότητα, με ειλικρίνεια, με σοβαρότητα, με αυτοσεβασμό, με πραγματική ευγένεια και με χαμόγελο.

Ακόμα πρέπει να γνωρίζουμε πως ο κάθε τουρίστας είτε είναι πλούσιος είτε φτωχός, είτε είναι αξιωματούχος, είτε απλός πολίτης, όλοι έχουν τη δική τους προσωπικότητα και το δικό τους αυτοσεβασμό. Και αν εδιάλεξαν τη Ρόδο, τα νησιά μας και την Ελλάδα για τις διακοπές τους, το έκαναν για τον πολιτισμό μας, για την ιστορία μας, για την ομορφιά της φύσης, για την καθαριότητα των θαλασσών μας, για τον ήλιο μας, για όλα αυτά μαζί και για το κάθε ένα ξεχωριστά και με μια προϋπόθεση: ότι θα τους αντιμετωπίζουμε όλους σαν ανθρώπους με αξιοπρέπεια και ευγενικά και θα τους παρέχουμε όλες τις υπηρεσίες σε λογικές τιμές, χωρίς εκμετάλλευση, χωρίς κουτοπονηριές, χωρίς τσαπατσουλιές.

Ακόμα ο τουρίστας θέλει την ησυχία. Επιδιώκει και επιθυμεί να ξεκουραστεί και ορισμένοι από αυτούς θέλουν και τη διασκέδαση. Όλα αυτά όμως πρέπει και έχουμε υποχρέωση, αν θέλουμε να έχουμε σαν πηγή εργασίας και κοινωνικού πλούτου τον τουρισμό, να τα εξασφαλίζουμε στους επισκέπτες μας. Με την παγκοσμιοποίηση και την ανάπτυξη των μέσων μαζικής μεταφοράς, εκατομμύρια άνθρωποι ταξιδεύουν σήμερα για αναψυχή και για ξεκούραση σε όλα τα μέρη του κόσμου και κάνουν τη σύγκριση για τις τιμές, για τη συμπεριφορά, για την ησυχία και για το φυσικό περιβάλλον.

Έτσι οι «αντίπαλοί» μας είναι πάρα πολλοί, είναι όλα τα κράτη του κόσμου, είναι οι γείτονές μας, αλλά είναι και όλα τα άλλα κράτη του κόσμου. Ο τουρισμός δεν είναι στατικός. Δεν είναι δεδομένος. Εύκολα αλλάζει μορφή και κατεύθυνση. Επηρεάζεται από πολλούς και διάφορους παράγοντες. Εμείς όμως, αν θέλουμε τον τουρισμό και τον θέλουμε διότι σήμερα είναι η μεγαλύτερη βιομηχανία της Ελλάδας πρέπει να είμαστε, επαναλαμβάνω, προσεκτικοί, σοβαροί, υπεύθυνοι και προ πάντων διορατικοί. Κάθε στραβοτιμονιά, κάθε «εξυπνάδα», κάθε «καπατσοσύνη», κάθε τσαπατσουλιά θα την πληρώνουμε ακριβά. Αυτά τα λίγα σήμερα, για τις άσχημες μέρες που φαίνεται να μας έρχονται. Ας μην τις προκαλούμε με τις ενέργειες και τις παραλείψεις μας.





Στη «Δράση» κολλάει το σίδερο

Κρίσεις & Επικρίσεις και... stop καρέ...

➤ ***Καλή Εβδομάδα!***

➤ ***Και είμαι απολύτως σίγουρη*** για την καλή πορεία της εβδομάδας που διανύουμε...



➤ ***...Αφού η εθνική υπερηφάνεια*** που μας διακατέχει ως Έλληνες...

➤ ***...Ελέω*** του Ευρωπαϊκού Πρωταθλήματος Ποδοσφαίρου, θ' αργήσει να μας εγκαταλείψει!

➤ ***Βλέπετε έχουμε μπροστά μας*** και τους Ολυμπιακούς Αγώνες...

➤ ***...Οπότε η προσγείωση*** στην πραγματικότητα (και μάλιστα ανωμάλως), αναμένεται με το πέρας τους.

➤ ***Ας μην χαλάσω όμως***, τις όμορφες στιγμές που ζούμε ως Έθνος.

➤ ***Στιγμές πραγματικά ανεπανάληπτες***, στιγμές που θα μείνουν ανεξίτηλες στο μυαλό μας.

➤ ***Ενωμένοι,*** αφήνοντας πίσω αυτά που μας χωρίζουν (κομματικά και ποδοσφαιρικά) πανηγυρίζουμε...



➤ ...***Πανηγυρίζουμε*** μια πρόκριση...ποδοσφαιρική!

➤ ***Τρελό***;

➤ ***Ίσως***, ωστόσο -έχω την αίσθηση- ότι το είχαμε ανάγκη.

➤ ***Είχαμε ανάγκη*** να αισθανθούμε εθνικά υπερήφανοι και ευτυχισμένοι ως λαός.

➤ ***Τελικά***, όσο και αν αυτό φαντάζει τρελό...

➤ ***...Ο Ελληνας*** δεν θέλει και πολλά -ως αποδεικνύεται- για ν' αισθανθεί ευτυχισμένος.

➤ ***Γιατί ευτυχία*** είναι αυτό που αισθανόμαστε!

➤ ***Παροδική μεν*** (καθώς όλα τα ωραία -ως γνωστόν- κάποτε τελειώνουν), ωστόσο ευτυχία.

➤ ***Γελάμε***, κλαίμε απο χαρά, τυλιγόμαστε την ελληνική σημαία και τραγουδάμε τον Εθνικό Ύμνο!

➤ ***Άσχετο***...

➤ ***...Ο Εθνικός Ύμνος***, λογικά, δεν θα έπρεπε να κατέχει την πρωτιά στα μουσικά hit;

➤ ***Τελικά,*** εμείς οι έλληνες έχουμε πάθος...

➤ ***...Και αυτό το πάθος*** είναι που μας κάνει ξεχωριστούς (έτσι τουλάχιστον πιστεύουμε).

➤ ***Με πάθος πανηγυρίζουμε***, με πάθος διαμαρτυρόμαστε, με πάθος αγαπάμε και με πάθος βριζόμαστε.

➤ ***Σ' όλες τις εκφάνσεις της ζωής μας*** λειτουργούμε με πάθος.

➤ ***Γι' αυτό, άλλωστε***, είμαστε και ωραίοι.



ΟΛΕ, ΟΛΕ, ΟΛΕ...

➤ ***Την περίοδο αυτή***, λοιπόν, διακατεχόμεθα απο το πάθος των πανηγυρισμών.

➤ ***Μετά...***

➤ ***...Όταν θα «ξεμαστουρωθούμε»*** και έρθουμε αντιμέτωποι με τα προβλήματα...

➤ ***...Με το ίδιο πάθος*** θ' αρχίσουμε να βρίζουμε την κυβέρνηση για την κακή οικονομική μας κατάσταση...

➤ ***...Για την στασιμότητα στις συντάξεις...***

➤ ***...Για την ακρίβεια...***

➤ ***...Για το κακό Εθνικό Σύστημα Υγείας...***

➤ ***...Για την μη υλοποίηση των προεκλογικών εξαγγελιών.***

➤ ***Τέλος πάντων..***

➤ ***...Προς το παρόν*** πανηγυρίζουμε...

➤ ***...Με πάθος!***

➤ ***Δεν γνωρίζω εάν τελικά*** κατακτήσαμε το πολυπόθητο κύπελο (η στήλη παρεδόθη πριν το κρίσιμο ματς)...

➤ ***...Ωστόσο στην καρδιά μου*** -και πιστεύω στις καρδιές όλων των Ελλήνων- η Εθνική μας Ομάδα ανεδείχθη...Πρωταθλήτρια.

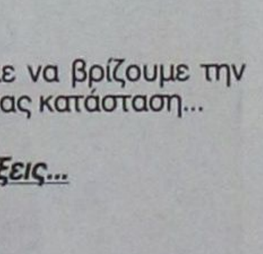

➤ ***«Τι αξία έχουν τα όνειρα***, εάν δεν μπορούν να γίνουν πραγματικότητα», ανέφερε ο Οσκαρ Ουάιλντ...

➤ ***...Και το όνειρο της προκρίσεως*** (ένα όνειρο τρελό πριν απο ένα μήνα), πραγματοποιήθηκε.

➤ ***Η Εθνική Ελλάδος*** -όσο και αν φαντάζει απίστευτο- κατάφερε να φτάσει στον τελικό ευρωπαϊκού τουρνουά!

➤ ***Με το κύπελο ή όχι ανα χείρας*** (δεν έχει καμία σημασία), η Εθνική μας Ομάδα, ούτως ή άλλως, κατέκτησε τις καρδιές μας.

➤ ***Μια Εθνική Ομάδα***, που με τα καμώματά της, μας έκανε να αισθανθούμε υπερήφανοι!

➤ ***«Ελλάς ΟΛΕ***, Ελλάς ΟΛΕ, Ελλάς ΟΛΕ-ΟΛΕ-ΟΛΕ»!

➤ ***Αμ το άλλο...***



➤ ***...Που αίφνης*** γίναμε όλοι προληπτικοί!

➤ ***«Ότι έκανες*** στους αγώνες με την Γαλλία και την Τσεχία, θα κάνεις και στον Τελικό», μου είπαν...

➤ ***...Για να μην χαλάσει***, βεβαίως, το γούρι!

➤ ***Και κάθησα οκλαδόν***, τρομάρα μου, επι 90 λεπτά σε τρία ματς (105 λεπτά στο ματς με την Τσεχία) και κόντεψα να πάθω!

➤ ***Για να μη χαλάσει*** το ...γούρι!

➤ ***Υπάρχουν και χειρότερα..***

➤ ***...Όπως το να παρακολουθείς*** όρθιος τα ματς!

➤ ***Ποιος το έκανε αυτό***;

➤ ***Ο νομάρχης Δωδεκανήσου κ. Γιάννης Μαχαιρίδης***, ο οποίος -παρεμπιπτόντως- φορούσε για γούρι και μια...τρύπια κάλτσα!



➤ ***Έτσι είμαστε οι Έλληνες...***

➤ ***...Με τα γούρια μας***, τις προλήψεις μας, την τρέλα μας!

➤ ***Για την Ελλάδα ρε γαμώτο!***

Ωμο-λογίες



«Σήκωσέ το, το γαμ....νο, δεν μπορώ να περιμένω» (σύνθημα ελληνικότατο)

(Ναι ρε, όταν έλεγε κάτι ανάλογο η Πατουλίδου έγινε ηρωίδα. Το δικό μας γιατί προκαλεί τα ...ήθη της πατρίδας;)



«Οι Ελληνες πάλεψαν για την πατρίδα τους με δύναμη απέναντι στους μεγάλες αντιπάλους τους» (Οτο Ρεχάγκελ, προπονητής Εθνικής Ελλάδας)

(Ηθελαν και τον Γερμανό τους βέβαια. Όπως όταν φτιάχναμε το αεροδρόμιο στα Σπάτα. Ξέρουν να ακούνε τις οδηγίες μας)





ΟΛΟΙ μαζί, μια κερκίδα στα γαλάζια. Και στη Ρόδο, οι «στρατοί» παρέδωσαν τα όπλα τους και συμφώνησαν χωρίς ...συμβολαιογραφικές πράξεις σε εκεχειρία. Αυτόματα έγιναν όλα.

«Γαύροι», «χανούμια» και «βαζέλες» έγιναν ένα. Τους ξέρεις από τα στέκια τα ποδοσφαιρικά στην πόλη μας. Από τα «καφενεία των φιλάθλων» που είναι διάσπαρτα στη Ρόδο. Γνωστοί «φανατικοί» των ομάδων της Αθήνας.

Τούτες τις ημέρες καβαλούσαν το μηχανάκι, έκαναν «στολή» την ελληνική σημαία και έφτιαχναν σε λίγα λεπτά της ώρας το κονβόι της Νίκης.



Ούτε σχέδια, ούτε ραντεβού. Ολοι ήξεραν πού θα βρεθούν, τα συνθήματα και τα τραγούδια.

Οι Ροδίτες άφησαν κατά μέρος τα σωματειακά τους «πιστεύω» και μίλησαν σαν Ελληνες. Εκαναν κι αυτοί σουξεδάκι τον Εθνικό μας Υμνο. Πολύ ...μας αρέσαμε.

Μέχρι να μας πιάσει ο πόνος για τη «Ρόδο» και το «Διαγόρα», για τον Παναθηναϊκό και τον Ολυμπιακό. Να τραβηξουμε αλλήλους κανένα καντήλι να στανιάρουμε το χειμώνα.

Οπως όλα τα όνειρα, θα τελειώσει κι αυτό. Πάντα έτσι δεν γίνεται με τα όνειρα; Εκτός κι αν τα άλλα τα «παιδιά», ο Κεντέρης, η Θάνου κλπ, έχουν άγριες διαθέσεις.

Η «φυσική» μας κατάσταση θα δοκιμαστεί και πάλι στους δρόμους και τις πλατείες της Ρόδου. Κρατείστε δυνάμεις, ο Αύγουστος κοντεύει. Μη μου χάσετε τη φόρμα σας...

ΚΑΙ στο Μαχαιρίδη έπεσε ο κλήρος, στο κλίμα αυτών των ημερών, να μιλήσει σε εκδήλωση για ένα ξεχωριστό πατριωτάκι του. Για ένα ζωντανό θρύλο του Ελληνικού ποδοσφαίρου.

Ο Μίμης Παπαϊωάννου και ένα βιβλίο για τη ζωή του είναι το αντικείμενο εκδήλωσης που θα γίνει την Κυριακή που μας έρχεται, και ο Νομάρχης Δωδεκανήσου έχει μπόλικα πράγματα να πει για τον μεγάλο Ελληνα ποδοσφαιριστή.



Ο κ. Γιάννης Μαχαιρίδης είναι καλά διαβασμένος. Ξέρει και θα πει πολλά και αποκαλυπτικά για τον μεγάλο Ελληνα ποδοσφαιριστή, η καριέρα και η ζωή του οποίου μόνο συγκίνηση και δέος μπορεί να προκαλέσουν.

Πάνω στην ώρα η εκδήλωση, από την οποία ο απόηχος της Πορτογαλίας δεν θα έχει κοπάσει προφανώς. Θα είμαστε όλοι εκεί. Μια εκδήλωση που δεν αφορά μόνο τους Αεκτζήδες, όπως καταλαβαίνετε. Σημειώστε το κάπου για να μη ξεχαστείτε...

ΟΠΩΣ τότε, το 1987...

Τότε που και η μάνα μου ήθελε να της λες λεπτομέρειες για το «σύστημα» του Πολίτη για το πώς θα κερδίσουμε τους Ρώσους στον τελικό του Πανευρωπαϊκού Μπάσκετ. Και όταν τους κερδίσαμε, επέμενε ότι ...αυτή είχε δίκιο για το «σχέδιο»!!!

Ετσι και τώρα...

Δέκα εφτά χρόνια μετά, πάλι η μάνα μου ρωτά με αγωνία: «Αυτός ο Καραγκούνης δεν κουράζεται;», «θα μας πάρουν το Γερμανό προπονητή πίσω στη χώρα του;». Και φοβόταν, ότι μπορεί «να θυμώσουν οι Πορτογάλοι αν ξαναχάσουν από εμάς και γεμίσει ο τόπος από χούλιγκαν». Με την παραίνεση τη μητρική:

«Δεν πιστεύω να ετοιμάζεσαι για ταξίδια, ε;».

Το ταξίδι, κάπι σαν Οδύσσεια έγινε και επιστρέφουμε στη βάση μας. Στην καθημερινότητά μας...

ΑΝ ψάξεις για σχόλια στη στήλη αυτή, με αρνητικό περιεχόμενο, είσαι καταδικασμένος να ξεχάσεις το Ονειρο της Πορτογαλίας. Και οφείλεις να ...ξυπνήσεις άγαρμπα. Αρκεί μια βολτίτσα από τις οργανώσεις των κομμάτων και να ρίξεις μέσα μια ματιά.

«ΘΑ διαψεύσετε τον Κωστόπουλο *που λέει ότι είστε ανύπαρκτοι;» ρώτησε συνάδελφος μέλη της Νομαρχιακής Επιτροπής του ΠΑΣΟΚ σε γνωστό στέκι της πόλη μας.*

«Γιατί να τον διαψεύσουμε; Μια χαρά τα λέει ο Φώτης. Δίκιο έχει σε όλα» ήταν η απάντηση. Και αναρωτιέσαι, αν έχει δίκιο ο κ. Κωστόπουλος με τη διαπίστωση που έκανε μέσω της «Δράσης» την προηγούμενη Δευτέρα, τότε τι αλήθεια τούς κρατά σφηνωμένους στις καρέκλες;

«Θα τα αλλάξει όλα ο Γιώργος και είμαστε σε αναμονή» έρχεται η εξήγηση, που απαλλάσσει προσωρινά από τις όποιες ενοχές.

ΑΠΟ *την άλλη πλευρά, γιατί οι πολλές υποψηφιότητες για το αξίωμα του Προέδρου της Νομαρχιακής Επιτροπής της Νέας Δημοκρατίας είναι σώνει και καλά «ολέθριο για την Ενότητα της παράταξης»;*

Ποιο εγχειρίδιο της πολιτικής επιστήμης το λέει αυτό και πώς στοιχειοθετείται;

Οι πολλές υποψηφιότητες μπορεί να σημαίνουν και γνήσιο ενδιαφέρον, ότι κάτι έχεις να προσφέρεις σαν όραμα, σαν σχέδιο, σαν πολιτική πρόταση. Και εκτίθεσαι... Δοκιμάζεις στη βάσανο της κρίσης των συναδέλφων σου την αξία και το περιεχόμενο όσων ευαγγελίζεσαι. Και αυτοί κρίνουν. Θα χαλούσε ο κόσμος;

Το να κάνεις πίσω, καταγγέλλοντας ό,τι φανταστεί ο καθένας, απλώς ομολογείς ότι εδώ έχουμε να κάνουμε με μια οργάνωση – συνονθύλευμα παραμάγαζων. Στα οποία παραμάγαζα ανήκουν όλοι οι άλλοι εκτός από εσένα;

Ποιος να το πιστέψει και γιατί; Υποχρεωμένος είναι;...



ΠΟΥ 'σαι Καραμανλή να τους θαυμάσεις.

Εσύ μπορεί να φωνάζεις για σεμνότητα και ταπεινότητα, αλλά να ήσουν από μεριά να τους απολαύσεις.

Στριμώχνονται και σκοτώνονται για το ποιος θα προλάβει πρώτος το ψαλίδι να κομματιάσει την κορδέλα των εγκαινίων. Και για τα οποία εγκαίνια, αγαπητέ Πρόεδρε, δεν τους πέφτει μάλιστα και λόγος. Καμία σχέση...

Εσύ καλά τα λες να δουλεύουν σκληρά και με ζήλο, αλλά αυτοί το παραξηλώνουν.

Α, για να μη το ξεχάσουμε...

Μπορείτε να μας εξηγήσετε, πώς ένας (λίγο πολύ) «αχαίρευτος» (κάπως έτσι τον αξιολογούσατε) πρωθυπουργός ανέβηκε ξαφνικά στην υπόληψή σας και είναι σήμερα «πανάξιος» για ηγετικό πόστο στην Ευρωπαϊκή Ενωση;

Καλή η σεμνότητα και τα λοιπά, αλλά αν συμμαζεύατε και τη μακριά σας γλώσσα, τι καλά που θα 'τανε...

ΑΠΟΡΡΗΤΟ *Από:*

Προι πρώην Μητροπολίτη Ρόδου κ. Απόστολο Ερταύδα

Φίλε Μπάμπη,

Με μεγάλη και Χριστιανική χαρά, επιθυμώ σεβαστέ γέροντα, να σου εκφράσω την άφατη ικανοποίησή μου για το γεγονός πως βρέθηκε επιτέλους το οίκημα για να φιλοξενηθείτε αξιοπρεπώς.

Θα επιβλέψω προσωπικώς τις εργασίες αναστήλωσης και ανακαίνισής του ώστε να διασφαλιστούν οι καλύτερες δυνατές συνθήκες διαβίωσής σας.

Το σημείο είναι κεντρικό, έχει απέναντι και σούπερ μάρκετ για τα γώνια σας. Θα στέλλω άνθρωπο, μην ανησυχείτε.

Με αγάπη Θεού

ΠΡΟΣΩΠΑ... στο προσκήνιο



Είχαμε, που λες Στελάκι, και μια κ...φαρδεία, μην το συζητάς

Επί προσωπικού...

Με τον ΓΙΑΝΝΗ ΓΙΑΝΝΑΚΑΚΗ

• Πολιτικός Πολιτισμός - Εννοια άγνωστη στα τοπικά μας πράγματα;

Δεν θα έλεγα άγνωστη. Υπάρχει όμως, ένα έλλειμμα. Πιστεύω γιατί μας παρασύρει το πάθος και γιατί καταφεύγουμε με ευκολία στην υπερβολή.

• Η παράταξή σας ακολουθεί μια τακτική, σκληρά αντιπολιτευτική. Σας βρίσκει σύμφωνο μια τέτοια τακτική;

Οχι, πάντοτε. Ορισμένες φορές ναι, αν πρόκειται για ζητήματα διαφάνειας και χρηστής διαχείρισης του δημοτικού χρήματος. Απορρίπτω όμως την αντιπολίτευση για την αντιπολίτευση. Ο Δήμος Ροδίων δεν είναι Βουλή.

• Πολλοί πιστεύουν ότι είστε ξένο σώμα σ' αυτή την παράταξη, λόγω της διαφοροποίησής σας ως προς το ύφος της αντιπολίτευσης που ασκείται. Εσείς αισθάνεστε έτσι;

Αν αισθανόμουν ξένο σώμα θα είχα ανεξαρτητοποιηθεί κιόλας. Δεν είναι όμως έτσι. Απλώς, πολλοί δεν αντιλαμβάνονται ότι το να έχεις διαφορετικές απόψεις και διαφορετικό πολιτικό ύφος δεν σημαίνει ότι είσαι «ξένο σώμα». Μια πολιτική παράταξη δεν μπορεί - και δεν πρέπει - να είναι λόχος!

• Πως αντιλαμβάνεστε, αλήθεια, την αντιπολίτευση;

Δεν μου αρέσει ο όρος «αντιπολίτευση» όταν πρόκειται για ένα Δήμο. Είμαστε μειοψηφία με διακριτό το ρόλο μας και κατά συνέπεια, οφείλουμε να ελέγχουμε τη δημοτική πλειοψηφία ως προς τη διαφάνεια και τη νομιμότητα των αποφάσεων με στόχο, πάντοτε, το καλό των δημοτών μας.

• Μπορεί ν' απαξιώνει η μειοψηφία μια δημοτική αρχή που ο λαός τίμησε με την ψήφο του για τρίτη συνεχόμενη τετραετία;

Οχι βεβαίως. Θα έλεγα όμως ότι ούτε η πλειοψηφία μπορεί να απαξιώνει - και το χειρότερο να περιφρονεί - τη μειοψηφία. Με λίγη καλή θέληση, που, πιστεύω, λείπει και από τις δύο πλευρές. Θα έπρεπε να επικρατεί συναίνεση στα περισσότερα θέματα. Τα προβλήματα, άλλωστε, της πόλης μας είναι κοινά.

• Μετανιώσατε για την απόφασή σας, ν' ασχοληθείτε με τα κοινά;

Γιατί να μετανιώσω; Οπως και στο Επιμελητήριο και στον Δήμο Ροδίων η ανάμειξή μου υπήρξε συνειδητή επιλογή. Στεναχωριέμαι όμως γιατί αισθάνομαι ότι δεν προσφέρω όσα οι πολίτες, που με τίμησαν με την ψήφο τους, ενδεχομένως προσδοκούν. Και το ίδιο νομίζω αισθάνονται και οι περισσότεροι συνάδελφοι.

Ο ΔΗΜΟΣ ΡΟΔΙΩΝ ΔΕΝ ΕΙΝΑΙ ΒΟΥΛΗ

Την άποψη ότι ο Δήμος Ροδίων δεν είναι Βουλή για ν' ασκείται αντιπολίτευση, εκφράζει ο δημοτικός σύμβουλος της μειοψηφίας κ. Γιάννης Γιαννακάκης.



Απορρίπτοντας τον όρο αντιπολίτευση, ο κ. Γιαννακάκης επισημαίνει ότι τα προβλήματα της πόλης είναι κοινά, οπότε για την επίλυσή τους απαιτείται συναίνεση τόσο από την πλειοψηφία, όσο και από την μειοψηφία.

Επιδεικνύοντας διαφορετικό πολιτικό ύφος και ήθος στους κόλπους της παρατάξεώς του, διαφωνώντας ανοικτά πολλές φορές με την τακτική που ακολουθείται, ο κ. Γιάννης Γιαννακάκης δηλώνει ότι «μια παράταξη δεν μπορεί και δεν πρέπει να είναι λόχος»!

• Σε σχέση με την προηγούμενη θητεία σας στο Επιμελητήριο Δωδεκανήσου, βρίσκετε ότι είναι καλύτερη ή χειρότερη η νυν ασχολία σας στο Δήμο;

Δεν θα έλεγα χειρότερη ή καλύτερη. Κάθε θέση είναι θέση προσφοράς. Στον Δήμο, σε σχέση με το Επιμελητήριο, η έννοια της προσφοράς είναι περισσότερο διευρυμένη.

• Πως θα χαρακτηρίζατε τον δήμαρχο Ροδίων;

Αναμφίβολα είναι ένα έξυπνος και ευγενικός άνθρωπος. Εχει όμως αρνητικές εκρήξεις ορισμένες φορές και μ' αυτήν την έννοια νομίζω ότι αδικεί τον εαυτό του. Πιστεύω ακόμα ότι δείχνει κορεσμένος με τη δημαρχία και γι αυτό κουρασμένος. Πάντως, είναι καλών προθέσεων και θα μπορούσε να έχει πετύχει πολύ μεγαλύτερο έργο.

• Τον επικεφαλής της μειοψηφίας;

Ο κ. Χατζηευθυμίου χαρακτηρίζεται από την αγάπη του για την πόλη. Είναι μεθοδικός και εργατικός αλλά παθιάζεται πολύ, νομίζω. Και όπου επικρατεί το πάθος, λένε, κρύβεται ή χάνεται η αλήθεια.

• Ο τρόπος που χειρίζεται τις συνεδριάσεις το προεδρείο του δημοτικού συμβουλίου σας ικανοποιεί;

Οχι. Ο κ. Τσιγάρος στην προσπάθειά του να εμφανίζεται ο αυστηρός και δίκαιος εφαρμόζει τον κανονισμό με ένα είδος τυπολατρίας, που όμως, αποβαίνει σε βάρος του ουσιαστικού και γόνιμου διαλόγου. Αυτό φαίνεται κυρίως κάθε φορά που συζητούνται μείζονος σημασίας θέματα για την πόλη. Προσωπικά θα θυσίαζα τους τύπους υπέρ της ουσίας.

Χ.Μ

ΕΣΤΙΑΤΟΡΙΟ - ΤΑΒΕΡΝΑ

«Η ΒΡΥΣΗ»

στην Ψίνθο

- Νοστιμότατα χωριάτικα φαγητά στον παραδοσιακό φούρνο
- Χωριάτικο ψωμί
- Και όπως πάντα τα ντόπια κρέατα του Κώστα Καπταβενού.

Ανοικτά κάθε μέρα
από τις 12 το μεσημέρι
Σας περιμένουμε
ΤΗΛ. 22410 - 50267



Δύσκολα θα βρεθεί σήμερα η χρυσή τομή καθώς οι δύο πλευρές εμμένουν στις θέσεις τους

Νέα συνάντηση Κεφαλογιάννη-ακτοπλόων για την αύξηση των ναύλων στα πλοία

Αντιδρούν οι φορείς της περιοχής μας - πολλά τα προβλήματα που θα δημιουργηθούν στις μετακινήσεις των Δωδεκανησίων



Αναβολή μέχρι σήμερα πήραν οι προαναγγελθείσες αυξήσεις στα ναύλα της ακτοπλοΐας , καθώς στη συνάντηση που είχαν σήμερα τα μέλη της διοίκησης της ΕΕΑ (Ενωση Εφοπλιστών Ακτοπλοΐας) με τον υπουργό Εμπορικής Ναυτιλίας Μανώλη Κεφαλογιάννη, η κάθε πλευρά επέμεινε στις θέσεις της.

Οι ακτοπλόοι εμμένουν στην ομόφωνη απόφαση της έκτακτης Γενικής Συνέλευσης για πλήρη απελευθέρωση των ναύλων και σήμερα αναμένεται η τρίτη κατά σειρά συνάντησή τους με τον κ. Κεφαλογιάννη.

Θα πρέπει να σημειωθεί ότι στην αύξηση των ναύλων αντιδρούν οι φορείς της Δωδεκανήσου, καθώς εκτιμούν ότι οι υψηλές τιμές θα δυσχεράνουν περισσότερο τις ήδη προβληματικές μετακινήσεις των νησιωτών, που εξαιτίας των ελλιπών ακτοπλοϊκών συνδέσεων δύσκολα μπορούν να εξυπηρετηθούν.

Τα φθηνότερα της Ευρώπης

«Τα εισιτήρια της ακτοπλοΐας είναι τα φθηνότερα της Ευρώπης», υποστηρίζουν κύκλοι της ΕΕΑ που τονίζουν πως:

« - Είναι χαρακτηριστικό ότι το ακτοπλοϊκό εισιτήριο υπολείπεται την τελευταία 11ετία, όσον αφορά στις αυξήσεις κατά 45,16% σε σχέση με τις άλλες μεταφορικές υπηρεσίες.

- Από τα συγκριτικά στοιχεία κόστους μεταφοράς σε ενδομεταφορές στην Ελλάδα και Ιταλία, προκύπτει ότι η μέση τιμή ανά μίλι στο ναυλολόγιο επιβατών στην Ελλάδα είναι της τάξης του 55%, χαμηλότερη από ό,τι στην Ιταλία.

- Θέλουμε να κάνουμε ένα δυναμικό-εμπορικό τιμολόγιο, με τιμές που θα διαφέρουν τις καθημερινές από τα Σαββατοκύριακα και το χειμώνα από το καλοκαίρι».

Κατάργηση εκπτώσεων

«Οι εκπτώσεις δεν γίνονται για κοινωνικούς λόγους αλλά για ψηφοθηρικούς. Αρα θα πρέπει να καταργηθούν. Αυτό σημαίνει απελευθέρωση του ναυλολογίου», τόνισε ο υψηλόβαθμο στέλεχος ακτοπλοϊκής εταιρείας, με πολύχρονη παρουσία στον κλάδο.

«Ο τότε ΥΕΝ υποσχέθηκε ότι, πέραν των έξι κατηγοριών εκπτώσεων, οι υπόλοιπες 14 θα επιδοτούνται. Ακόμα περιμένουμε να αναλάβει το κράτος τις ευθύνες του» και προσέθεσε:

«Επίσης, πρέπει να καταργηθούν οι υπέρ τρίτων κρατήσεις. Αυτό ορίζει και η Κοινότητα. Το μεγαλύτερο χαράτσι είναι οι κρατήσεις υπέρ ΝΑΤ. Δεν έχει καμία λογική ο επιβάτης να πληρώνει για το ΝΑΤ».

Παρά το γεγονός ότι εμείς θεωρούμε την αναπροσαρμογή των ναύλων δικαίωμα των ακτοπλόων, έχουμε υποβάλει δικαιολογητικά και πίνακες κόστους εκμετάλλευσης πλοίων, που δικαιολογούσαν αυξήσεις ναύλων κατά ποσοστό, κατ' ελάχιστον 10%», υποστηρίζουν οι ακτοπλόοι στο υπόμνημά τους.

«1. Ηδη, με την πρόσφατη απότομη αύξηση της τιμής των καυσίμων-λιπαντικών, κατά 25% τουλάχιστον, προκύπτει πρόσθετη επιβάρυνση του κόστους εκμετάλλευσης των επιβατηγών-ακτοπλοϊκών πλοίων κατά ποσοστό 4,866% και συνακόλουθα η αναπροσαρμογή των ναύλων πρέπει να ανέλθει κατά μέσο όρο σε ποσοστό 14,866%.

2. Η σημερινή τιμή των ναύλων είναι κατά 62% τουλάχιστον χαμηλότερη έναντι εκείνης στην οποία θα έπρεπε να είχε διαμορφωθεί, λόγω των αυθαίρετων περικοπών που έγιναν στις δικαιούμενες αυξήσεις που ζητήθηκαν με απόλυτα τεκμηριωμένα στοιχεία κατά τη δεκαετία 1993-2003.

3. Επίσης, η τιμή των ναύλων, με βάση τη μιλιομετρική απόσταση, είναι τέσσερις φορές μικρότερη της αντίστοιχης τιμής ναύλων στην Ευρωπαϊκή Ενωση (Ιταλία, Γερμανία κ.λπ.)» και καταλήγει το υπόμνημα της ΕΕΑ:

«Επειδή μέχρι σήμερα δεν είχαμε ουδεμία απάντησή σας -αντίθετα από δημοσιεύματα στα ΜΜΕ, πληροφορούμεθα ότι το υπουργείο είναι αρνητικό σε κάθε σκέψη αύξησης των ναύλων-, παρακαλούμε να έχουμε μία άμεση απάντησή σας, προκειμένου να ενημερώσουμε τα μέλη μας για την οριστική θέση του υπουργείου, ώστε να ενεργήσουν σύμφωνα με τις αποφάσεις της έκτακτης Γενικής Συνέλευσης της 10-6-2004, τις οποίες δημοσιεύσαμε στα ΜΜΕ και σας κατασήσαμε γνωστές».

Οικονομικά προβλήματα

Επίσης, η ΕΕΑ υποστηρίζει ότι, εξαιτίας της ασκηθείσας οικονομικής πολιτικής των κυβερνήσεων των τελευταίων ετών, για τη μείωση του πληθωρισμού, είχαν παγώσει ουσιαστικά τους ναύλους, σε αντίθεση με τη συνεχή αύξηση των δαπανών εκμετάλλευσης των πλοίων, με συνέπεια η εκμετάλλευση αυτών να καταστεί ζημιογόνος και να δημιουργηθούν οικονομικά προβλήματα στην εξυπηρέτηση των υποχρεώσεων των ναυτιλιακών επιχειρήσεων.

Η δυσμενής αυτή συγκυρία επιβαρύνθηκε εξαιτίας των δανειακών υποχρεώσεων που προήλθαν από τη λήψη δανείων για την ανανέωση του ακτοπλοϊκού στόλου, ώστε να ανταποκρίνεται στις αυξημένες αξιώσεις του επιβατικού κοινού, στον υγιή ανταγωνισμό και στην υποβοήθηση της τουριστικής ανάπτυξης της χώρας.

Οι ακτοπλόοι, στο υπόμνημά τους, υποστηρίζουν ότι η Ενωση και φυσικά οι ακτοπλόοι είναι πεπεισμένοι ότι από 1-1-2004 έχει αρθεί το καμποτάζ και συνακόλουθα ισχύει η ελεύθερη παροχή υπηρεσιών στις θαλάσσιες ενδομεταφορές, με άμεση συνέπεια την απελευθέρωση των ναύλων και την απώλεια του δικαιώματος της πολιτείας να ρυθμίζει και να εγκρίνει την αύξηση των ναύλων».



Σπανός
ΥΠΕΡ ΜΑΡΚΕΤ
ΟΜΙΛΟΣ ΕΠΙΧΕΙΡΗΣΕΩΝ
ΙΩΑΝΝΗ ΧΡ. ΣΠΑΝΟΥ Α.Ε.

ΤΗΛΟΣ 21ος ΑΙΩΝΑΣ
TILOS
ΝΑΥΤΙΚΗ ΕΤΑΙΡΕΙΑ
Τηλ.: 22460 44000
FAX: 22460 44044
ΠΡΟΓΡΑΜΜΑ "SEA STAR"

Δ Ε Υ Τ Ε Ρ Α

Λιμάνι	Αφιξη	Αναχώρηση
ΡΟΔΟΣ		09.00
ΤΗΛΟΣ	10.20	14.30
ΝΙΣΥΡΟΣ	15.00	17.30
ΤΗΛΟΣ	18.00	18.10
ΡΟΔΟΣ	19.30	Δ.

Τ Ρ Ι Τ Η

Λιμάνι	Αφιξη	Αναχώρηση
ΡΟΔΟΣ		09.00
ΧΑΛΚΗ	10.10	12.00
ΤΗΛΟΣ	12.40	17.00
ΡΟΔΟΣ	18.30	Δ.

Τ Ε Τ Α Ρ Τ Η

Λιμάνι	Αφιξη	Αναχώρηση
ΡΟΔΟΣ		08.00
ΤΗΛΟΣ	09.20	09.30
ΡΟΔΟΣ	10.50	18.30
ΤΗΛΟΣ	19.50	20.00
ΡΟΔΟΣ	21.30	Δ.

Π Ε Μ Π Τ Η

Λιμάνι	Αφιξη	Αναχώρηση
ΡΟΔΟΣ		09.00
ΤΗΛΟΣ	10.20	17.00
ΡΟΔΟΣ	18.20	Δ.

Π Α Ρ Α Σ Κ Ε Υ Η

Λιμάνι	Αφιξη	Αναχώρηση
ΡΟΔΟΣ		09.00
ΤΗΛΟΣ	10.20	14.00
ΝΙΣΥΡΟΣ	14.30	17.30
ΤΗΛΟΣ	18.00	18.10
ΡΟΔΟΣ	19.30	20.00
ΤΗΛΟΣ	21.30	

Σ Α Β Β Α Τ Ο

Λιμάνι	Αφιξη	Αναχώρηση
ΤΗΛΟΣ		07.00
ΡΟΔΟΣ	8.20	9.00
ΤΗΛΟΣ	10.20	17.00
ΡΟΔΟΣ	18.20	Δ.

Κ Υ Ρ Ι Α Κ Η

Λιμάνι	Αφιξη	Αναχώρηση
ΡΟΔΟΣ		07.30
ΤΗΛΟΣ	08.50	09.00
ΡΟΔΟΣ	10.20	17.00
ΤΗΛΟΣ	18.20	18.30
ΡΟΔΟΣ	19.50	Δ.

ΠΛΗΡΟΦΟΡΙΕΣ
ΡΟΔΟΣ: ΤΑΡΠΟΝ ΣΠΡΙΝΓΚΣ 44
ΤΗΛ. 22410 78052 - 22410 78053
ΚΙΝΗΤΟ: 6938244523
ΤΗΛΟΣ: 22460 44000

Νεαρή μητέρα στ' Αφάντου ήρθε πρόσωπο με πρόσωπο με τον κλέφτη μέσα στο σπίτι της

ΘΑ ΦΤΑΣΟΥΝ ΣΤΟ ΕΓΚΛΗΜΑ για να προστατευτούν από τους διαρρήκτες



«Αμέσως προσπάθησα να προστατέψω το παιδί μου και ήμουν αποφασισμένη για όλα». Με αυτά τα λόγια περιέγραψε προς τη Δράση η νεαρή μητέρα, κάτοικος Αφάνου, που τα ξημερώματα του Σαββάτου είδε έναν άγνωστο να προσπαθεί να παραβιάσει την μπαλκονόπορτα του σπιτιού της. Εκείνη την ώρα η νεαρή μητέρα βρισκόταν στην κρεβατοκάμαρα και θήλαζε το παιδί της.

Οι διαρρήκτες γίνονται όλο και πιο θρασείς, όλο και πιο ριψοκίνδυνοι ή ενδεχομένως και επικίνδυνοι. Ακόμα δεν έχουν καταγραφεί περιστατικά επίθεσης διαρρήκτη κατά ιδιοκτήτη σπιτιού, όμως κατά τα φαινόμενα θα συμβεί και αυτό, καθώς η Ρόδος είναι αστυνομικά αποδυναμωμένη λόγω των Ολυμπιακών Αγώνων.

Ο Αστυνομικός Σταθμός Αφάντου κλείνει τα βράδια. Δεν υπάρχει δύναμη για να παραμένει στην περιοχή και έτσι οι διαρρήκτες βρίσκουν πεδίον δόξης λαμπρό. Η νεαρή μητέρα ενώπιον του αγνώστου έβαλε τις φωνές και κάλεσε αμέσως τις αστυνομικές αρχές. Όπως είναι ευνόητο, μέχρι να εμφανιστούν οι αστυνομικοί από το Α.Τ. Αρχαγγέλου, ο δράστης έγινε άφαντος. Παρά τις έρευνες που ακολούθησαν ουδέν στοιχείο βρέθηκε που να καταδεικνύει την ταυτότητά του.

«Θα κάνω ό,τι περνάει από το χέρι μου για να μας προστατέψω, δεν θα διστάσω για οτιδήποτε» περιέγραψε ο σύζυγος της νεαρής μητέρας. Η απουσία αστυνομικών δυνάμεων έχει οδηγήσει τους πολίτες στο να σκέφτονται σαν κυνηγημένα όντα, έτοιμα για τα πάντα. Η όλη κατάσταση θυμίζει τις παλιές ταινίες western, όταν οι ίδιοι οι πολίτες έπαιρναν το Νόμο στα χέρια τους και οπλιζόντουσαν μέχρι τα δόντια.

Το όλο ζήτημα είναι εξαιρετικά σοβαρό και έχει πλήξει την εικόνα των αστυνομικών δυνάμεων του νησιού. Στο στόχαστρο των διαρρηκτών μπορεί να βρίσκονται οποιοιδήποτε, οπουδήποτε και οποτεδήποτε. Μέρα μεσημέρι είχε γίνει διάρρηξη σε σπίτι στην Ιξιά και λίγες ημέρες αργότερα η παθούσα έγινε έξω φρενών όταν οι αστυνομικοί την σταμάτησαν (λόγω υπέρβασης του ορίου ταχύτητας των 60 km/ώρα) στη λεωφόρο Ρόδου – Λίνδου και την ειρωνεύτηκαν «σιγά του δουλειά που έχεις να κάνεις και συ».

Σε περιόδους που τα πάντα δεν λειτουργούν «ρολόι» δεν υπάρχει περιθώριο για ειρωνεία ή για κακής ποιότητας χιούμορ, κυρίως όταν δεν μπορούν να εντοπιστούν εκείνοι που ξάφρισαν τα χρυσοχοεία του νησιού. Το τελευταίο κρούσμα κατεγράφη τα ξημερώματα του Σαββάτου, όταν οι δράστες αφαίρεσαν από επιχείρηση στο Φαληράκι κοσμήματα και χρυσό αξίας 100.000 ευρώ.

Μέσα στην όλη διαμορφωθείσα κατάσταση οι εταιρείες security κάνουν χρυσές δουλειές. Το κόστος τοποθέτησης ενός συστήματος ασφαλείας κυμαίνεται από 600 έως 1500 ευρώ, όμως ακόμα και οι μη έχοντες την οικονομική δυνατότητα σπεύδουν να κάνουν τη σχετική προμήθεια.

Κινέζοι ακροβάτες στην Τάφρο

Σήμερα στις 9 το βράδυ στο Θέατρο Μεσαιωνικής Τάφρου, θα πραγματοποιηθεί η πρώτη από τις φαντασμαγορικές παραστάσεις των Κινέζων Ακροβατών - Ισορροπιστών, η οποία θα επαναληφθεί και αύριο Τρίτη 6 Ιουλίου.

Μια γεύση από τις ικανότητες τους είχαμε πάρει την Πρωτοχρονιά του 2004, στο Εθνικό Θέατρο, όταν παρουσίασαν μέρος του προγράμματος τους για παραστάσεις σε κλειστό θέατρο. Αυτή τη φορά, 22 από τους καλύτερους κινέζους ακροβάτες θα παρουσιάσουν ένα πρόγραμμα που αναμένεται να μείνει αξέχαστο σε όποιον το παρακολουθήσει. Ανανεωμένοι, χωρίς προστατευτικά δίχτυα, θα μας παρουσιάσουν ένα ιδιαίτερα δύσκολο πρόγραμμα, με ασκήσεις που εντυπωσιάζουν, που ξεπερνούν τη λογική!



ΔΡΑΣΙΣΠΟΡ

Δευτέρα 5 Ιουλίου 2004

• Τηλ: 63790, 64393, 68761 • Fax: 63393

ΤΟ ΕΠΟΣ ΤΟΥ 2004

έγραψαν στην Πορτογαλία τα παλικάρια της Ελλάδας

• Πρωτομάστορας των επιτυχιών ο Οτο Ρεχάγκελ

ΑΠΙΣΤΕΥΤΟ κι όμως αληθινό! Το (άπιαστο) όνειρο έγινε πραγματικότητα! Η Ελλάδα στέφθηκε πρωταθλήτρια Ευρώπης κερδίζοντας στον τελικό την Πορτογαλία, στην έδρα της.

• Η νίκη με 1-0 στην πρωτεύουσα της Πορτογαλίας, τη Λισαβώνα, έστειλε όλους τους Έλληνες στον έβδομο ουρανό κι έκανε τους Ευρωπαίους να υποκλιθούν στους σύγχρονους ήρωες της Ελλάδας και στον πρωτομάστορα των επιτυχιών Όττο Ρεχάγκελ.

ΠΟΙΟΣ Έλληνας φίλαθλος περίμενε ότι η ασήμαντη, πριν την έναρξη του ευρωπαϊκού πρωταθλήματος, Ελλάδα, θα έφθανε στον τελικό της διοργάνωσης και θα απέκλειε την Εθνική Πορτογαλίας στη Λισαβώνα;

• ΝΑ όμως που τα παιδιά του Όττο Ρεχάγκελ, τα παιδιά της Ελλάδας μάς διέψευσαν όλους. Με το πάθος και την ψυχή που διακρίνει τους Έλληνες, κατάφεραν να γράψουν το δικό τους έπος. Το έπος του 2004. Μπράβο παιδιά. Ας είστε καλά, που μας δώσατε τόση μεγάλη χαρά και σηκώσατε ψηλά την Ελλάδα!

Ο ΑΓΓΕΛΟΣ Χαριστέας στο 57' με το γκολ που πέτυχε, με κεφαλιά, σκόρπισε ρίγη συγκίνησης στους απανταχού της Γης Έλληνες. Τους γέμισε με χαρά και σκόρπισε ρίγη συγκινήσεως. Ένας άλλος Άγγελος (ο Μπασινάς) χτύπησε το κόρνερ, με το οποίο ο Χαριστέας σημείωσε το γκολ, που έμελλε να ήταν και το νικητήριο. Οι Άγγελοι της Ελλάδας συνεργάστηκαν έξοχα στη φάση του 57' και το αποτέλεσμα το είδαμε όλοι μας.

• Το σφύριγμα της λήξης του τελικού βρήκε τους Έλληνες να πανηγυρίζουν σ' όλα τα μήκη και πλάτη της Γης. Ποτέ στη χώρα μας δεν έγινε τόσο ξεσηκωμός, ούτε υπήρξε τέτοια εθνική ομοψυχία.

Ο ΙΣΤΟΡΙΚΟΣ ΤΕΛΙΚΟΣ

Παίζοντας όπως ακριβώς μας είχε συνηθίσει σ' αυτό το Ευρωπαϊκό πρωτάθλημα, η Εθνική μας ομάδα κατάφερε να κερδίσει για δεύτερη φορά τους διοργανωτές Πορτογάλους και να σκορπίσει τεράστιο ενθουσιασμό στους απανταχού Ελληνες. Ο Οτο Ρεχάγκελ «κατέβασε» την Ελλάδα χωρίς ιδιαίτερες εκπλήξεις.

Ο Γερμανός τεχνικός πήρε το «οκέι» από τον Μιχάλη Καψή, ο οποίος στην προπόνηση του Σαββάτου αποχώρησε με ενοχλήσεις στο γόνατο και τέθηκε στη διάθεση του. Στη θέση του τιμωρημένου Καραγκούνη ο Ρεχάγκελ έβαλε τον Γιαννακόπουλο σε ένα σχήμα 4-4-2 με πολλές βοήθειες στις δύο πτέρυγες. Κάτω από τα δοκάρια κάθισε ο Νικοπολίδης και στην αμυντική γραμμή οι Σεϊταρίδης, Φύσσας, Δέλλας, Καψής. Στα χαφ τοποθέτησε τους Μπασινά, Ζαγοράκη, Κατσουράνη, Γιαννακόπουλο με προωθημένους τους Βρύζα και Χαριστέα. Από την άλλη πλευρά ο Φελίπε Σκολάρι επέλεξε το ίδιο σύστημα 4-3-2-1 που παρέταξε την Πορτογαλία στην πρεμιέρα της διοργάνωσης με διαφορετικά πρόσωπα. Ο «Φελιπάο» ξεκίνησε με τον Ρικάρντο στο τέρμα, τους Μιγκέλ, Νούνο Βαλέντε, Ρικάρντο Καρβάλιο και Ζόρζε Αντράντε στην άμυνα, Κοστίνια, Μανίσε, Ντέκο, Φίγκο, Ρονάλντο στη μεσαία γραμμή και με τον Παουλέτα φουντα-ριστό.



Ο Αγγελος Χαριστέας στέλνει στο 57' την μπάλα στα δίχτυα του Ρικάρντο και την Ελλάδα στην κορυφή της Ευρώπης για πρώτη φορά στην ιστορία της

Οι παίκτες της Εθνικής μας ομάδας μπορεί να ξεκίνησαν συντηρητικά το ματς, είχαν όμως μια φλόγα να καίει μέσα τους. Με δυνατή άμυνα και πρεσάρισμα στο χώρο του κέντρου προσπάθησαν να κόψουν το ρυθμό των Πορτογάλων που αναζητούσαν συνεχώς το άνοιγμα από τα πλάγια για να σπάσουν την αμυντική γραμμή της Ελλάδας. Το αντιπροσωπευτικό μας συγκρότημα απέναντι στην ταχύτητα της Πορτογαλίας προσπάθησε να κρατήσει τις αποστάσεις σε όλες τις γραμμές του γηπέδου και σε γενικές γραμμές τα κατάφερε πάρα πολύ καλά από το πρώτο μέχρι και το τελευταίο λεπτό της αναμέτρησης.

Το χρυσό γκολ

57': 0-1. Ο Μπασινάς εκτελεί κόρνερ και ο Χαριστέας με κεφαλιά «καρφώνει» τον Ρικάρντο και κάνει το 1-0 για την Ελλάδα.

Το φιλμ του αγώνα

13': Ωραία κούρσα του Μιγκέλ από δεξιά, θα κάνει το σουτ, έξω από την περιοχή, αλλά ο Νικοπολίδης διώχνει σε κόρνερ.

16': Όμορφος συνδυασμός των διεθνών μας, ο Βρύζας θα βγάλει τετ α τετ τον Χαριστέα, αλλά την τελευταία στιγμή ο Ρικάρντο θα μπλοκάρει.

17': Ο Παουλέτα θα κάνει μακρινό σουτ και ο Νικοπολίδης θα μπλοκάρει εύκολα.

24': Ο Μανίς επιχειρεί ωραίο σουτ, έξω από την περιοχή, η μπάλα θα περάσει έξω από το δεξί δοκάρι της εστίας του Νικοπολίδη.

27': Η σέντρα του Βρύζα κάνει περνάει ψηλά άουτ.

59': Σουτ του Ρονάλντο, διώχνει ο Νικοπολίδης.

64': Ο Φίγκο θα κάνει το σουτ από δεξιά, αλλά ο Νικοπολίδης μπλοκάρει.

65': Ωραία η προσπάθεια των Ζαγοράκη και Κατσουράνη, ο τελευταίος θα βρει τον Βρύζα στην περιοχή, αλλά ο Φερέιρα θα διώξει.

75': Ωραία μπαλιά του Ρουί Κόστα, ο Ρονάλντο μόνος του απέναντι από τον Νικοπολίδη, αλλά το πλασέ του Πορτογάλου θα περάσει άουτ.

80': Ο Ρονάλντο μόνος του απέναντι από τον Νικοπολίδη, αλλά ο Δέλλας θα τον προλάβει και θα διώξει σε κόρνερ.

82':Δυνατό σουτ του Καρβάλιο έξω από την περιοχή, ο Νικοπολίδης θα διώξει.

88': Σουτ του Φίγκο, από το ύψος του πέναλτι, η μπάλα θα φύγει λίγο άουτ.

Διαιτητής της αναμέτρησης ήταν ο Γερμανός Μάρκους Μερκ.

ΠΟΡΤΟΓΑΛΙΑ: Ρικάρντο, Ζόρζε Αντράντε, Κοστίνια (58' Ρούι Κόστα), Φίγκο, Παουλέτα (73' Γκόμεζ), Μιγκέλ (43'Π. Φερέιρα), Νούνο Βαλέντε, Ρικάρντο Καρβάλιο, Ρονάλντο, Μανίς, Ντέκο.



Με οδηγό τον Οτο Ρεχάγκελ που εδώ πανηγυρίζει σαν μικρό παιδί, η Εθνική μας έφτασε στην κορυφή της Ευρώπης

ΕΛΛΑΔΑ: Νικοπολίδης, Σεϊταρίδης, Φύσσας, Καψής, Δέλλας, Μπασινάς, Κατσουράνης, Ζαγοράκης, Γιαννακόπουλος (76' Βενετίδης), Βρύζας (88'Παπαδόπουλος), Χαριστέας.



Και χθες το βράδυ το Μαντράκι είχε την τιμητική του από χιλιάδες Ροδίτες που ξεχύθηκαν να πανηγυρίσουν την πρωτιά

ΠΑΕ ΡΟΔΟΣ

Συνεργάτης του Μανίκα ο Χρήστος Καλαϊτζίδης

✔ Ανοιχτό παραμένει το θέμα του γυμναστή της ομάδας ✔ Το «πράσινο φως» από την Πυροσβεστική περιμένει ο νέος τεχνικός των «ελαφιών» για να έλθει στο νησί μας ✔ Τέλος εποχής για την Υπερακαδημία λόγω οικονομικών δυσκολιών

Από σήμερα αναμένεται να δρομολογηθούν οι εξελίξεις στην ΠΑΕ Ρόδος μετά την επιστροφή των παραγόντων της ομάδας Μάκη Ντουρουτλή και Γιώργου Παρασκευά από την Πορτογαλία καθώς και των μελών του διοικητικού συμβουλίου. Αυτό βέβαια που καίει τη διοίκηση αυτή την περίοδο είναι η ανανέωση της συνεργασίας ποδοσφαιριστών που ήταν για ένα χρόνο στην ομάδα αλλά η συμμετοχή τους δεν ήταν η ανάλογη λόγω των τραυματισμών που υπέστησαν.

Επίσης ένα ακόμη σοβαρό θέμα που θα απασχολήσει παλιούς και νέους παράγοντες είναι η καταβολή των δεδουλευμένων μικρών ποσών σε Ροδίτες ποδοσφαιριστές, για να αποφευχθεί η περίπτωση κατάθεσης προσφυγής στην ΕΠΑΕ εκ μέρους τους.

Πάντως πιστεύεται ότι οι άνθρωποι της ΠΑΕ θα δώσουν γρήγορες λύσεις και δεν θα υπάρξει αναστάτωση στην ομάδα.

Βρήκε τον συνεργάτη του

Οι απορίες και οι ευλογες ερωτήσεις των φιλάθλων για το ποιοι θα είναι οι συνεργάτες του Αντώνη Μανίκα λύθηκαν από τον ίδιο τον τεχνικό των «ελαφιών».

Σύμφωνα με όσα δήλωσε ο κ. Μανίκας συνεργάτης του στον πάγκο θα είναι ο Χρήστος Καλαϊτζίδης με τον οποίο βρίσκεται σ' επαφή και μάλιστα έχει ενημερωθεί αρκετά από τον πρώην ενωσιακό προπονητή της ΕΠΣΔ. Ο Χρήστος Καλαϊτζίδης και ο Αντώνης Μανίκας γνωρίζονται αρκετά μεταξύ τους από παλιά και η συνεργασία τους θεωρείται δεδομένη εφόσον βέβαια συμφωνήσει σ' αυτό και η διοίκηση της ομάδας.

Τώρα όσο αφορά τον γυμναστή που θα έχει μαζί του ο κ. Μανίκας, ο τεχνικός των «ελαφιών» δείχνει να προτιμά τον άνθρωπο με τον οποίο έχει συνεργασθεί και στο παρελθόν μαζί του. Ωστόσο αν αυτό δεν μπορέσει να γίνει, λόγω των δυσκολιών που αντιμετωπίζει ο γυμναστής να έλθει στη Ρόδο τότε ο Αντώνης Μανίκας θα στραφεί σε πρόσωπο από το νησί μας, δίνοντας προβάδισμα στον Μιχάλη Χαρίτο, που το τελευταίο διάστημα ήταν και ο προπονητής των «ελαφιών».

Όμως όλα τα παραπάνω θα ξεκαθαρίσουν εάν και εφόσον εξασφαλισθεί η μετάθεση του Μανίκα στο νησί μας, αφού όπως είναι γνωστό υπηρετεί στην Πυροσβεστική Υπηρεσία. Οι παράγοντες της ΠΑΕ Ρόδος είναι αισιόδοξοι και πιστεύουν ότι μέχρι να ξεκινήσει η προετοιμασία της ομάδας για το νέο πρωτάθλημα ο έμπειρος προπονητής θα έχει μετατεθεί στη Ρόδο.

Βέβαια καλό θα ήταν η διοίκηση της Ρόδου να έχει έτοιμη εναλλακτική λύση σε περίπτωση που ο Αντώνης Μανίκας δεν εξασφαλίσει τη μετάθεσή του για να μην υπάρξουν προβλήματα στην ομάδα πριν ακόμη ξεκινήσει το πρωτάθλημα. Τώρα όσον αφορά το χώρο της προετοιμασίας της ομάδας ο τεχνικός των «ελαφιών» δείχνει να προτιμά το υψόμετρο και τις εγκαταστάσεις του Προφήτη Ηλία τις οποίες επιθεώρησε όταν ήλθε στο νησί μας ενώ στις σκέψεις του είναι να χρησιμοποιηθεί και η περιοχη του γκολφ Αφάντου.

Τέλος η Υπερακαδημία

Η δουλειά που έγινε την περασμένη χρονιά στην Υπερακαδημία του Α.Σ. Ρόδος θα πάει χαμένη καθώς σύμφωνα με έγκυρες πληροφορίες η ομάδα των νέων της Ρόδου δεν θα λάβει μέρος στο ανάλογο πρωτάθλημα.

Η αιτία που θα προκαλέσει αυτό το γεγονός είναι το οικονομικό κόστος και σύμφωνα με τις ίδιες πληροφορίες πέντε με έξι παίκτες από την Υπερακαδημία θα προωθηθούν και θα γυμνάζονται με τον Αντώνη Μανίκα.

Εάν τελικά συμβεί κάτι τέτοιο θα είναι αδιανόητο ομάδα επαγγελματικής κατηγορίας να μη δουλεύει τους νεαρούς ποδοσφαιριστές της, οι οποίοι όλη την προηγούμενη χρονιά μπήκαν σε κάποια «καλούπια» από τον προπονητή της Υπερακαδημίας Νίκο Μαντικό και ο οποίος τους έδωσε να καταλάβουν πως πρέπει να εργάζονται για να πραγματοποιήσουν τους στόχους και παράλληλα με την καθοδήγησή του έκαναν πολύ καλή πορεία στο πρωτάθλημα νέων Γ' και Β' Εθνικής.

Οι μεταγραφικοί στόχοι του Διγενή

Έναν στόπερ και έναν μέσο αναζητά ο Διγενής Κοσκινού για να ολοκληρώσει τις μεταγραφικές του κινήσεις. Σύμφωνα με τα όσα έχουν γίνει γνωστά, ήδη έχει εντοπίσει τους παίκτες αυτούς οι οποίοι είναι νεαρής μάλιστα ηλικίας. Ωστόσο για ευνόητους λόγους δεν μπαίνει στην διαδικασία να ανακοινώσει ακόμα τα ονόματα τους. Εξελίξεις αναμένονται προσεχώς, πιθανότατα και μέσα στην εβδομάδα.

Η περίπτωση Αγκά

Σε ό,τι έχει να κάνει με την περίπτωση του Παύλου Αγκά, στον Διγενή θεωρούν ότι ο παίκτης θα φορέσει την φανέλα της ομάδας καθώς ήδη έχουν έλθει σε προφορική συμφωνία μαζί του. Φυσικά αν κάτι «στραβώσει» καθώς και η Αναγέννηση φέρεται αποφασισμένη να κρατήσει τον παίκτη, τότε θα αναζητηθεί άλλος επιθετικός παίκτης.

Άρχισε το ...ψήσιμο

Στην περιοχή της Αγίας Μαρίνας στα Κοσκινού ξεκίνησε ο Διγενής την καθιερωμένη λειτουργία της ψησταριάς στο πλαίσιο της οικονομικής ενίσχυσης του. Καθημερινά όλοι οι φίλαθλοι μπορούν να απολαύσουν το πολύ ωραίο σουβλάκι καθώς και την παγωμένη μπύρα.

Το παράπονο του Μ. Κωνσταντάκη

Ιδιαίτερα χολωμένος με την αντιμετώπιση που έτυχε από τον Ιάλυσο σχετικά με το πριμ ανόδου, εμφανίζεται ο πρώην παίκτης της ομάδας Μιχάλης Κωνσταντάκης. Αυτό είναι κάτι που φαίνεται άλλωστε μέσα από τις δηλώσεις που έκανε προς την εφημερίδα μας. Συγκεκριμένα ο έμπειρος μέσος μας είπε μεταξύ άλλων και τα ακόλουθα:

«Είχαμε συμφωνήσει να πάρουμε κάποιο πριμ ανόδου αν η ομάδα κατακτούσε το



πρωτάθλημα. Δυστυχώς όμως αυτά τα χρήματα τα πήραν δυο μόνο άτομα και οι υπόλοιποι τίποτα.. Πήγα και ζήτησα την ελευθέρα μου και μου την έδωσαν αμέσως για να μην μου δώσουν τα χρήματα μου.

Δεν είναι αντιμετώπιση αυτή. Για εμένα το κεφάλαιο Ιάλυσος έχει κλείσει και θα κοιτάξω να συνεχίσω σε κάποια άλλη ομάδα»

Σύμφωνα με πληροφορίες της εφημερίδας μας, ο Κωνσταντάκης έχει δεχθεί πρόταση από την Αναγέννηση Έμπωνα για να επιστρέψει αλλά είναι κάτι το οποίο το σκέφτεται ακόμα.

Οι μεταγραφές του Αστέρα Μ.

Δύο μεταγραφές έκανε ο Αστέρας Μασάρων. Πρόκειται για τους Γ. Κούτρη (τερματοφύλακας του Αγ. Γεωργίου) και Χρ. Γερακούδη από τον Ταξιάρχη Καλάθου, ενώ βρίσκεται κοντά στην απόκτηση πέντε παικτών στο πλαίσιο της ενίσχυσης του ενόψει του νέου πρωταθλήματος της Α' Κατηγορίας Δωδεκανήσου. Σύμφωνα με πληροφορίες της εφημερίδας μας πρόκειται για τους Γιακουμάκη (Ιάλυσο), Αμύγδαλο (Άρη), Κολιάδη (Διαγόρα), Λαμπριανό (Πετρώνα) και Σκυλλά (Διαγόρα). Με όλους τους προαναφερθέντες έχουν γίνει επαφές οι οποίες βρίσκονται σε πολύ καλό δρόμο. Μάλιστα το αμέσως επόμενο διάστημα θα ενταθούν με σκοπό να ολοκληρωθούν οι μεταγραφές και τυπικά.

Ο Βασίλης Τσιλιγκρός δηλώνει:

«Ταλέντα υπάρχουν, αλλά μας λείπουν οι υποδομές»

«Ταλέντα σίγουρα υπήρχαν, υπάρχουν και θα υπάρχουν». Αυτό τόνισε με έμφαση στη συνέντευξη που μας παραχώρησε ο Βασίλης Τσιλιγκρός, ο οποίος δεν παραλείπει να υπογραμμίσει ότι «δεν έχουμε αθλητικές εγκαταστάσεις και πρέπει να αλλάξουμε νοοτροπία».

Ο κ. Τσιλιγκρός, μας μίλησε για κάποιους που τον βοήθησαν να γίνει προπονητής, αλλά και ανθρώπους που είχε καλή συνεργασία, όπως ο πρόεδρος της Θύελλας Πυλώνας κ. Σταυριανός.

Περιχαρής αλλά και υπερήφανος μας έλεγε για τις καλύτερες του στιγμές. Κορυφαία στιγμή ήταν όταν κατέκτησε το πρωτάθλημα, με την εφηβική ομάδα του Φοίβου Κρεμαστής, καθώς και όταν ανέβασε τον αγαπημένο του Διγενή, στη Δ' Εθνική Κατηγορία.

Η ιστορία του...

Ο Βασίλης Τσιλιγκρός ξεκίνησε να παίζει ποδόσφαιρο από τις ακαδημίες του Διαγόρα σε ηλικία 15 ετών και στη συνέχεια πήγε στον πρώην «μεγάλο» του δωδεκανησιακού ποδοσφαίρου, τον Ροδιακό, τη δεκαετία του 1980.

Η άσχημη στιγμή όμως δεν άργησε να έρθει καθώς αναγκάστηκε να σταματήσει το ποδόσφαιρο, λόγω τραυματισμού στους χιαστούς!

Τελείωσε Φυσική Αγωγή και έχει δίπλωμα προπονητή Α' Εθνικής Κατηγορίας. Το πήρε το 1991 σε ηλικία 24 ετών και την αμέσως επόμενη χρονιά, έκανε προπονητική στον Διγενή! Εκεί πέρασε τα ομορφότερα χρόνια της μέχρι τώρα καριέρας του όπως μας είπε. Το 1996, «είχε στα χέρια του», την Ένωση Ρόδου Διαγόρα όπου έκατσε ένα χρόνο και την επόμενη χρονιά, γύρισε στον αγαπημένο του Διγενή. Έμεινε μία ακόμα χρονιά και μετά πήγε στο εφηβικό τμήμα του Φοίβου Κρεμαστής, όπου κατέκτησε το πρωτάθλημα. Δεν έκατσε πολύ στον Φοίβο και την επόμενη χρονιά αποφάσισε να μην ασχοληθεί με την προπονητική, αλλά να σταματήσει.

Η αγάπη του όμως για το πόστο του προπονητη, τον έβαλε πάλι σε «μπελάδες», αφού το 2000 πήγε στον Α.Σ. Ρόδος μαζί με τον τέως προπονητή του Διγενή, Σαλβατόρε Γκιούντιτσε. Θήτευσε στον πάγκο για πολύ λίγο (μόνο μία χρονιά) και το 2001 αποφάσισε να βοηθήσει τη Θύελλα Πυλώνας, οπού και πρόσφερε τις υπηρεσίες του για δύο χρόνια. Τελευταίος του σταθμός ήταν ο Αστέρας Μασάρων, όταν και τον ανέλαβε τον Δεκέμβριο του 2003 και κατάφερε να τον σώσει. Μάλιστα η πορεία που έκανε στο δεύτερο γύρο ήταν αξιόλογη, καθώς πέρασε στη βαθμολογία μεγάλες ομάδες όπως Άρης Αρχαγγέλου, ΑΕΡΑ και Απόλλωνα Απολλώνων!

Ο Βασίλης, Τσιλιγκρός είναι παντρεμένος με την Ελίζα και έχει μία κόρη τεσσάρων ετών, ονόματι Εμίνα.

Οι δύο αγαπημένες του ομάδες είναι ο Διγενής σε τοπικό επίπεδο και η ΑΕΚ σε εθνικό, ενώ το αυτοκίνητό του είναι το FIAT Seicento Sport.

Ρωτήθηκε ποιοι είναι οι καλύτεροι Δωδεκανήσιοι ποδοσφαιριστές από τότε που παρακολουθεί ποδόσφαιρό και προτίμησε να μας απαντήσει ότι είναι δύο και προέρχονται από τα δύο «μεγαθήρια» της Δωδεκανήσου, Ρόδο και Διαγόρα. Μας είπε για τον μεγάλο επιθετικό που έχει αγωνιστεί και στον Διαγόρα στα «χρυσά» χρόνια, τον Γιώργο Γεωργαλλή, ενώ από τον Διαγόρα μας είπε για τον Γιάννη Ράδο.

Τέλος ο Βασίλης Τσιλιγκρός είναι ιδιαίτερα λυπημένος, γιατί η ΕΠΣΔ δεν βοήθησε καθόλου και δεν πήρε στα σοβαρά τα προβλήματα του Καλυμνιακού, της ΑΕ Λέρου και της Δόξας Λέρου, με αποτέλεσμα αυτές οι

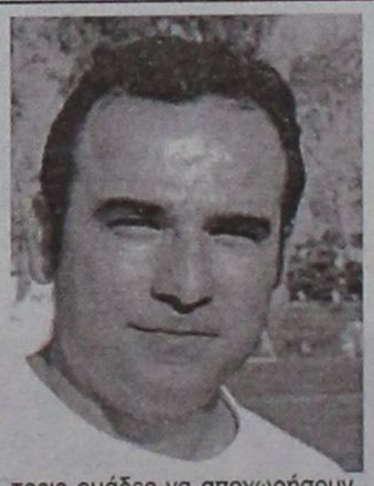

τρεις ομάδες να αποχωρήσουν, πράγμα που είναι σοβαρό πλήγμα για το ποδόσφαιρο και ήταν ένας λόγος που παίχτηκε πολύ κακή μπάλα.

Οι ομάδες που εργάστηκε

1992-1996 Διγενής Κοσκινού
1996-1997 Ένωση Ρόδου Διαγόρα
1997-1998 Διγενής Κοσκινού
1998-1999 Φοίβος Κρεμαστής (Εφηβικό)
1999-2000 Σε καμία ομάδα
2000-2001 Α.Σ. Ρόδος
2001-2003 Θύελλα Πυλώνας
2003-2004 Αστέρας Μασάρων

- Υπάρχουν ταλέντα στη Δωδεκάνησο και αν ναι, πως μπορούν να αξιοποιηθούν;

«Ταλέντα σίγουρα υπήρχαν, υπάρχουν ,και θα υπάρχουν. Το πρώτο που πρέπει να προσέξουμε είναι οι αθλητικές εγκαταστάσεις.

Πρέπει τα παιδιά να παίζουν σε χόρτο. Δεν νοείται εν έτει 2004 να μιλάμε για ξερά γήπεδα και δεύτερον να ασχολούνται άτομα, που να έχουν την εμπειρία και τη γνώση για να μπορέσουν τα ταλέντα αυτά να φτάσουν αλλά και να μη μείνουν εφ' όρου ζωής ταλέντα».

- Με ποιούς έχετε έρθει πιο κοντά στο χώρο του ποδοσφαίρου;

«Πολλοί ήταν οι άνθρωποι που έχω έρθει κοντά. Από παράγοντες ο πρώην πρόεδρος του Διγενή κ. Καλούδης ήταν άψογος, όμως πικράθηκε από το ποδόσφαιρο και δυστυχώς αποχώρησε, ο κ. Σταυριανός στη Θύελλα Πυλώνας, καθώς είχαμε πάρα πολύ καλή συνεργασία και επίσης από τον Διγενή ο κ. Αλεξιάδης, ο οποίος με βοήθησε πάρα πολύ.

Ο κ. Ηλιάδης που είναι πρόεδρος στον Διγενή, έχουμε περάσει πολύ όμορφες στιγμές, όπως και με τον κ. Ταμπουρά, ο οποίος είναι παράγοντας στον Διγενή και έχουμε περάσει τρελές εμπειρίες.»

- Η καλύτερη σου στιγμή;

«Είναι αρκετές. Όταν κατακτήσαμε το πρωτάθλημα με την εφηβική ομάδα του Φοίβου Κρεμαστής, τη χρονιά που με τον Διγενή ανεβήκαμε στη Δ' Εθνική Κατηγορία και όταν βοήθησα τη Θύελλα Πυλώνας να παραμείνει στην κατηγορία.»

- Και η χειρότερη σου στιγμή;

«Όταν ήμουν στον Διγενή στην Δ' Εθνική Κατηγορία, υποβιβαστήκαμε μόνο για ένα βαθμό και για διάφορους εξωαγωνιστικούς λόγους πάλι με τον Διγενή, όταν είχαμε χάσει από τον Ηρακλή Μαριτσών την άνοδο στη Δ'Εθνική Κατηγορία.»

- Γιατί αποφάσισες να γίνεις προπονητής και να ασχοληθείς με το ποδόσφαιρο;

«Από μικρός μου άρεσε ο αθλητισμός. Σπούδασα Φυσική Αγωγή, έπαιξα ποδόσφαιρο, μου άρεσε και αυτός είναι ο λόγος που ασχολήθηκα.»

- Φέτος βοήθησες τον Αστέρα Μασάρων να μείνει στην κατηγορία. Πως ήταν το κλίμα εκεί;

«Το κλίμα ήταν πολύ καλό. Σε αυτό βοήθησε ο πρόεδρος του Αστέρα. Τα παιδιά όλα ήταν άψογα και για αυτό κάναμε πολύ καλή πορεία, γιατί είχαν άριστη συνεργασία με τη διοίκηση, οι ποδοσφαιριστές και εγώ σαν προπονητής.»

ΣΠΥΡΟΣ ΔΕΣΤΟΥΝΗΣ

Πολλά γκολ στην πρεμιέρα του τουρνουά «Αγιος Σουλάς»

Κάτι από ...Ευρω - ποδόσφαιρο θύμιζε η έναρξη των προκριματικών του τουρνουά «Αγιος Σουλάς», που ξεκίνησε το Σάββατο στο γήπεδο κοντά στα σχολικά συγκροτήματα της Σορωνής.

Οι μικροί ποδοσφαιριστές επηρεασμένοι από τις τρίπλες και τις ποδοσφαιρικές εμπνεύσεις του Ζαγοράκη, του Καραγκούνη και των άλλων εθνικών μας ηρώων καθώς και των υπολοίπων μεγάλων αστεριών της διοργάνωσης, πρόσφεραν θέαμα και χειροκροτήθηκαν από όλους όσους βρέθηκαν στο γήπεδο για να τους παρακλουθήσουν.

Της

Μαρίας Κολεζάκη

Α' ΟΜΙΛΟΣ

ΑΝΑΓΕΝΝΗΣΗ - ΕΥΑΓΟΡΑΣ 1-6

Ενα άνετο απόγευμα πέρασε ο Ευαγόρας που κέρδισε άνετα την Αναγέννηση με το ευρύ 6-1.



Το χορό των τερμάτων άνοιξε ο Τσέκα στο 10' όταν εκμεταλλεύθηκε λάθος της άμυνας γράφοντας το 0-1

Τέσσερα λεπτά αργότερα ήταν σειρά του Τσιώνη να σκοράρει.

Στο δεύτερο ημίχρονο η βροχή των γκολ άρχισε από νωρίς. Μόλις στο 2' ο Τσομάνι έκανε τρία τα τέρματα της ομάδας εκμεταλλευόμενος την ασθενή απόκρουση του τερματοφύλακα των τυπικά γηπεδούχων μετά το σουτ του Φράγκου.

Η Αναγέννηση μείωσε μετά από ωραία εκτέλεση φάουλ του Χουρδάκη, ενώ ο Ευαγόρας άνοιξε και άλλο τη ψαλίδα του σκορ με το γκολ του Χρηστάκη.

Τα δύο τέρματα του Φράγκου προς το τέλος τους αγώνα ανέβασαν ακόμη περισσότερο το δείκτη του σκορ σε 6-1.

Τον αγώνα διαιτήτευσαν οι Τσουρούτης, Φραγκίνης, Γαγάνης.

Αναγέννηση Εμπωνας: Ζιάκης, Χατζηγιαννάκης, Ζεμπελάκης, Χουρδάκης, Τσουκαλάς Ε., Τσουκαλάς Ν., Σφυράκης Εμμ., Πεζουβανάκης.

Επαιξαν επίσης οι Τσαγκαράκης, Πεχλιβανίδης και Κοντουδάκης.

Ευαγόρας: Πολεμικός, Τόσκα, Τσιώνης, Τσομάνι, Τζέκα, Πανάγου. Χατζηνικόλας, Ροδίτης.

Επαιξαν επίσης οι Χρηστάκης, Φράγκος, Μπάμας.

Φοίβος - Ηρακλής Μαριτσών 2-2

Ενα από τα πιο ενδιαφέροντα παιχνίδια του Σαββάτου καθώς οι δύο ομάδες μοιράστηκαν βαθμούς και εντυπώσεις.

Ο Ηρακλής Μαριτσών ήταν αυτός που μπήκε πιο δυνατά και μόλις στο 2' ο Μάργαρης Π. εκτελώντας φάουλ έστειλε την μπάλα στα δίχτυα 0-1.

Δέκα λεπτά αργότερα ο Δελαπόρτας με δυνατό σουτ έστειλε τη μπάλα στα δίχτυα κάνοντας το 1-1.

Στο 31' ο Μάργαρης Π. ξανακτύπησε από θέση πλάγια δεξιά κάνοντας δύο τα προσωπικά του τέρματα και δίνοντας ξανά στον Ηρακλή το προβάδισμα.

Η χαρά του γκολ πέρασε γρήγορα από τους Μαριτσενούς αφού ο Μπιλιάς με ψηλοκρεμαστό σουτ έφερε το παιχνίδι στα ίσα 2-2.

Διαιτητές ήταν οι Κόττορος, Γαγάνης, Τσουρούτης.

Φοίβος:Πάντος, Μάτσης Μ., Μπιλιάς Μ., Μάτακας, Αξιώτης, Κοντός, Γιαννικάκης και Δελαπόρτας.,

Επαιξαν επίσης οι Τσουρουδάκης, Ορφανίδης, Μπαρτατίλας.

Ηρακλής Μαριτσών: Μάργαρης Κ., Χειμωνέττος Κ., Φελεσάκης, Μάργαρης Π., Σιαμαντούρας, Κουφαλάκης, Μάργαρης Κωνσταντίνος, Χατζηγεωργίου Ι.

Επαιξαν επίσης οι Τσελιού,Παπακωνσταντής, Χατζηκαλημέρης και Χειμωνέτος Αγγ.

Β' ΟΜΙΛΟΣ

ΑΠΟΛΛΩΝ ΑΠΟΛΛΩΝΩΝ - ΑΣΤΕΡΑΣ ΠΑΣΤΙΔΑΣ 0-6

Δεν δυσκολεύτηκε να κερδίσει ο Αστέρας την ομάδα των Απολλώνων η οποία ωστόσο έδειξε καλά στοιχεία.

Ο χορός των τερμάτων άρχισε από ατομική ενέργεια του Αυγενικού στο 6' και συνεχίστηκε με σουτ του Πάττα και άλλη μία ατομική προσπάθεια του Κυρίτση στο 14' και 19' αντίστοιχα.

Στο δεύτερο ημίχρονο ο Αθανασίου βάλθηκε να γίνει το πρόσωπο του αγώνα και με χατ - τρικ έγραψε το 0-6.

Το παιχνίδι διατήτευσαν οι Γαγάνης, Φραγκίνης και Κόττορος.

Απόλλων: Μαχραμάς, Τσακαλιός, Πονήρης, Μπάκης, Χατζηκοσμάς, Γιαννακόπουλος, Χατζηγιαννάκης Ν., Κυρίνης.

Επαιξαν επίσης οι Κυριαζάκος, Χατζηγιαννάκης Τ., Πίσσας, Διακοβασιλείου Γ.

Αστέρας:Μήτσου,Σαββάκης Α., Αυγενικός, Αθανασίου Α., Καρδούλιας, Πάττας, Κυρίτσης, Αυγενικός Μ.

Επαιξαν επίσης οι Σαββάκης Κωνσταντίνος, Ροδίτης Κωνσταντίνος, Γεωργαλλίδης Γ. Ματσαγκούρας Ευγ.

ΗΛΙΟΣ - ΚΛΕΑΝΘΗΣ 0-1

Η αναμέτρηση αυτή θεωρείται η πιο φτωχή σε τέρματα αλλά και η πιο ενδιαφέρουσα και αυτό γιατί και οι δύο ομάδες ήταν ισάξιες.

Το μοναδικό τέρμα του αγώνα σημειώθηκε στο 10' όταν ο Λέκκας με μία ατομική προσπάθεια πέρασε τρεις αντιπάλους και τον τερματοφύλακα και πλάσαρε σε κενό τέρμα 0-1.

Το παιχνίδι διατήτευσαν οι Φραγκίνης, Τσουρούτης, Κόττορος.

Ηλιος: Κουτσονικόλας, Σπαχιού, Κιλασίν Ιμπ., Κιλασίν Ερτζ., Ζαμαντάκης, Γεωργαλλής, Κιορμπεκίρ, Στεφάνου.

Επαιξαν επίσης οι Ντετσίκος, Πότσος, Μουτσαντέμη, Μαυρομάτης.

Κλεάνθης: Καρίκης, Νισύριος, Χαραλάμπους, Σαλαγιάννης, Χατζηαντωνίου, Σαμαράς, Λέκκας, Σαρρής.

Επαιξαν και οι Τσέλιος Παπακωνταντίνου.

ΒΑΘΜΟΛΟΓΙΑ

	ΑΓ.	ΤΕΡΜ.	ΒΑΘΜ
1.Αστέρας Π.	1	6-0	3
2. Κλεάνθης	1	1-0	3
3. Ηλιος	1	0-1	0
4. Απόλλων Απ.	1	0-6	0
5. Δωριέας	0	0-0	0

* Ρεπό είχε ο Δωριέας.

Γ' ΟΜΙΛΟΣ

ΠΑΣ ΑΣΚΛΗΠΕΙΟ - ΠΑΟ ΔΙΑΓΟΡΑΣ 0-7

Οικογενειακή.... υπόθεση ήταν ουσιαστικά η νίκη του ΠΑΟ Διαγόρας επί του Ασκληπειού αφού τα 5 από τα 7 τέρματα σημείωσαν οι αδερφοί Γκέζο. Ο χορός των τερμάτων άρχισε στο 7' μετά το εύστοχο πλασέ του Γκέζο Κ. και συνεχίστηκε 5 λεπτά αργότερα από τον ίδιο. Οι πανηγυρισμοί δεν κόπασαν ακόμη όταν ο Πίσσας διαμόρφωσε το 0-3. Την σκυτάλη πήρε πάλι ο Γκέζο Κ. μετά το δυνατό σουτ και ο Φεσάκης ανέβασε ακόμη περισσότερο το δείκτη του σκορ και ο Γκέζο Π. με δύο προσωπικά τέρματα ανέβασε τη διαφορά στο 0-7.

Το παιχνίδι διαιτήτευσαν οι Αντωνάς, Κεφάλας και Μίαρης.

ΠΑΣ ΑΣΚΛΗΠΕΙΟ: Μπαϊράμης, Χρυσαφίνης, Βενετσιάνος, Αλεξίου, Ασπράκης, Γεωργάς Β., Κούρτης Σ. Ζανετής.



Επαιξαν επίσης οι Γεωργαλάς, Πέθακας.

ΠΑΟ ΔΙΑΓΟΡΑΣ: Νικολέττος, Πίσσας, Πεταυράκης, Κλάψης, Τσακισίρης, Φασάκης - Νίντλμιτς, Καρπαθάκης, Γκέζο Κ.

Επαιξαν επίσης: Σαντορινιός, Γκέζο Π.

ΕΥΚΛΗΣ - ΝΙΚΗ ΡΟΔΟΥ 4-3

Ενα από τα πιο συναρπαστικά παιχνίδια του διημέρου έγινε ανάμεσα στον Ευκλή και τη Νίκη Ρόδου.

Οι Σορωνιάτες αν και βρέθηκαν από νωρίς πίσω στο σκορ με 0-3, κατάφεραν να γυρίσουν το παιχνίδι σε 4-3 και να πάρουν τη νίκη

Ο Σέντης πέτυχε το 0-1 και αμέσως μετά ο Κακιαντώνης έκανε το 0-2. Πέντε λεπτά αργότερ ο ίδιος ανέβασε το δείκτη του σκορ, ενώ στη συνέχεια ο Μαριεττής μείωσε σε 1-3. Ο ίδιος παίκτης (Μαριεττής) πέτυχε άλλα δύο τέρματα και έγινε 3-3. Το νικητήριο γκολ πέτυχε ο Κασέρης.

Το παιχνίδι διαιτήτευσαν οι Μίαρης, Κεφάλας, Αντωνάς.

Ευκλής: Κρητικός, Μαριεττής, Κασέρης Μ., Αγγελής Β., Μαγγανάς, Αγγελος, Αγγελης Β., Διακοδημήτρης.

Επαιξαν επίσης: Σταθάτος, Κασέρης Αλ., Παπακωνσταντίνου.

Νίκη Ρόδου: Λιβυσιανός, Σέντης, Πότσου Κοκιαντώνης, Σάββενας, Χατζημανώλης, Καραγιάννης, Μαλλιάκας.

Επαιξαν επίσης οι Χριστοφόρου, Λιακάτας, Γεωργάς.

ΒΑΘΜΟΛΟΓΙΑ

	ΑΓ.	ΤΕΡΜ.	ΒΑΘΜ.
1. ΠΑΟ ΔΙΑΓΟΡΑΣ	1	7-0	3
2. ΕΥΚΛΗΣ	1	4-3	3
3.ΝΙΚΗ ΡΟΔΟΥ	1	3-4	0
4.ΠΑΣ ΑΣΚΛΗΠΕΙΟ	1	10-7	0

Α' ΟΜΙΛΟΣ

ΑΝΑΓΕΝΝΗΣΗ ΕΜΠ. - ΦΟΙΒΟΣ 0-6

Εύκολα ο Φοίβος κέρδισε την Αναγέννηση Εμπ. με σκορ 6-0.

Το σκορ άνοιξε ο Κοντός και το έργο του συνέχισε ο Αξιώτης και ο Μπιλιάς.

Στο δεύτερο ημίχρονο ο Μπιλιάς έκανε το 4-0 και ο Αξιώτης πέτυχε άλλα δύο τέρματα.

Το παιχνίδι διαιτήτευσαν οι Κεφάλας, Αντωνάς και Μίαρης.

ΑΝΑΓΕΝΝΗΣΗ ΕΜΠ.: Μανωλάκης, Χατζηγιαννάκης, Ζαμπελάκης, Τσουκαλάς, Σφυράκης, Πεζουβανάκης, Τσαγγαράκης, Τοδουλάκης.

Επαιξαν επίσης οι Κωνσταντάκης, Κοντουδάκης, Μανωλάκης. Ζιάκης, Πετρωνιάτης.

ΦΟΙΒΟΣ: Πάντος, Μέτσκας, Κοντός, Γιαννικάκης, Μπιλιάς, Δελαπόρτας, Αξιώτης, Μάτσης.

Επαιξαν επίσης: Πελεκάνος, Ορφανίδης, Κλαδάκης, Τσουρουνάκης.

ΕΥΑΓΟΡΑΣ - ΑΓ. ΙΣΙΔΩΡΟΣ 6-1

Περίπατο έκανε η ομάδα του Ευαγόρα καθώς επικράτησε σαν σε προπόνηση του Αγίου Ισιδώρου με σκορ 6-1.

Το πρώτο τέρμα το πέτυχε ο Τσομάνι, ο οποίος αργότερα παρέδωσε τη «σκυτάλη» του σκοραρίσματος στο Φράγκο, που σημείωσε δύο γκολ.

Το 4-0 πέτυχε και πάλι ο Τσομάνι, ενώ το ημίχρονο έκλεισε με το τρίτο προσωπικό τέρμα του Φράγκου.

Αμέσως μετά ήταν η σειρά του Αγίου Ισιδώρου και του Κιαουρτζή να σκοράρει, ωστόσο η χαρά κράτησε λίγο γιατί ο Φράγκος σημείωσε το τέταρτο προσωπικό του γκολ γράφοντας το τελικό 6-1.

Το παιχνίδι διαιτήτευσαν οι Αντωνάς, Μίαρης, Κεφάλας.

Ευαγόρας: Χατζηνικόλας, Τόσκας, Πανάγου, Χατζηνικόλας Σ., Ροδίτης, Φράγκος, Χρηστάκης, Τσομάνι.

Επαιξαν επίσης: Μπάμας, Τσώνης, Τσέκα.

Αγ. Ισίδωρος: Δημητράκης, Βάλλας, Γιακουμής, Διακοαναστάσης, Τριανταφύλλου, Καμπαστάνας, Σαράντης, Καρασάββας.

Επαιξαν επίσης οι Κιαουρτζής, Διακοαναστάσης, Φωτεινής., Γονάκης.

ΒΑΘΜΟΛΟΓΙΑ

	ΑΓ.	ΤΕΡΜ.	ΒΑΘΜ
1.Ευαγόρας	2	12-2	6
2. Φοίβος	2	8-2	4
3. Ηρακλής Μαρ.	1	2-2	1
4. Αναγέννηση	2	1-12	0
5. Αγ. Ισίδωρος	1	1-6	0

PANCHO'S
Mexican Restaurant - Bar
Παραδοσιακό Μεξικάνικο Εστιατόριο
Λεωφόρος Καλλιθέας
δίπλα στο Sun Palace
Τηλέφωνο: 22410 87840

Μεθαύριο η πρώτη συνάντηση των ποδοσφαιριστών του Αρη

Πέντε μεταγραφές για ενίσχυση της ομάδας θα γίνουν φέτος

Την Τετάρτη το απόγευμα θα πραγματοποιηθεί η πρώτη συνάντηση της διοίκησης του Αρη Αρχαγγέλου με τους ποδοσφαιριστές προκειμένου να συζητήσει μαζί τους κάποια θέματα της προετοιμασίας και παράλληλα να δοθούν οι οδηγίες από τον προπονητή Στέργο Παρδαλό.

Σύμφωνα με έγκυρες πληροφορίες, η διοίκηση φέρεται διατεθειμένη να ενισχύσει την ομάδα με πέντε νέους ποδοσφαιριστές. Αφορούν τη θέση του τερματοφύλακα, δύο για την αμυντική γραμμή και δύο για τη μεσαία. Οι ίδιες πληροφορίες αναφέρουν ότι οι δύο μεταγραφές αφορούν ποδοσφαιριστές που θα προέρχονται εκτός Δωδεκανήσου. Ο Αρης στη νέα περίοδο δεν θα έχει στο ρόστερ του τους Γιώργο Αμύγδαλο και Μανώλη Λεβέντη, οι οποίοι ζήτησαν να μείνουν ελεύθεροι, κάτι που η διοίκηση δεν τους το αρνήθηκε, αναγνωρίζοντας έτσι την προσφορά τους στην ομάδα.

Τώρα όσον αφορά τους στόχους του συλλόγου στο νέο πρωτάθλημα, οι πληροφορίες λένε ότι ο Αρης θα προσπαθήσει να κάνει μια καλύτερη πορεία από την περυσινή, όμως εάν η βαθμολογική κατάσταση της ομάδας είναι τέτοια που δίνει ελπίδες για τίτλο, τότε οι στόχοι θα αλλάξουν ολοκληρωτικά.

Μέσα της εβδομάδας ξεκινά ο σχεδιασμός για τον Αντίμαχο

Στα μέσα αυτής της εβδομάδας θα ξεκινήσει ο σχεδιασμός της διοίκησης του Αντίμαχου για το πρωτάθλημα της Β' Κατηγορίας Δωδεκανήσου,

Ένα πρωτάθλημα το οποίο θα έχει τελείως διαφορετική μορφή αφού θα χωριστεί σε δύο ομίλους, μικτούς των οκτώ ομάδων και βέβαια ο σχεδιασμός θα είναι στην βάση του πρωταθλητισμού για την καλή ομάδα της Κώ, η οποία μπορούσε να ανέβει φέτος στην Α' Κατηγορία αν είχε λίγη περισσότερη τύχη.

Στη σύσκεψη θα τεθούν οι στόχοι για τη νέα χρονιά, θα διευθετηθεί το θέμα του προπονητή (η διοίκηση είναι πολύ ευχαριστημένη από τη συνεργασία της με τον Γιώργο Σταμάτη) και βέβαια θα δρομολογηθούν οι μεταγραφικές κινήσεις ενίσχυσης του συλλόγου.

ΕΝΟΙΚΙΑΖΕΤΑΙ

διαμέρισμα επιπλωμένο, σαλόνι - υπνοδωμάτιο - WC - κουζίνα, μεγάλες βεράντες με θέα θάλασσα-βουνό, τοποθεσία Ανάληψη - 390 €. Πληρ. τηλ. 694-60-51-681 σταθερό: 22410 - 69572 .

ΕΝΟΙΚΙΑΖΕΤΑΙ

τριάρι τρίτου ορόφου (1 υπνοδωμάτιο), σαλονοτραπεζαρία, μπάνιο, W.C. Ηρώων Πολυτεχνείου 3. Πληρ. τηλ. 6974128156 .

ΦΟΙΒΟΣ

Πρώτη συγκέντρωση αρχές Αυγούστου

Το νέο οικοδόμημα του Φοίβου Κρεμαστής θ' αρχίσει να χτίζεται από τις αρχές Αυγούστου με πρωτομάστορα το νεαρό διπλωματούχο προπονητή Μιχάλη Κυπριώτη, ο οποίος όποτε κριθεί ανάγκη θα προσφέρει τις υπηρεσίες του στην ομάδα και ως ποδοσφαιριστής.

Η προετοιμασία για τη νέα αγωνιστική περίοδο θα γίνει στο γήπεδο του συλλόγου και η πρώτη προπόνηση θα πραγματοποιηθεί στις 2 Αυγούστου.

Μία ημέρα νωρίτερα θα γίνει η συγκέντρωση των ποδοσφαιριστών όπου θα τους δοθούν οι οδηγίες για την προετοιμασία από τον προπονητή Μιχάλη Κυπριώτη και παράλληλα θα παραλάβουν το αθλητικό τους υλικό.

Το γεγονός ότι η ομάδα του Φοίβου θα στηριχθεί εφέτος σε δικά της παιδιά –νεαρούς και έμπειρους ποδοσφαιριστές– έχει αρχίσει να συσπειρώνει τους φιλάθλους της ομάδας, οι οποίοι είναι έτοιμοι να σταθούν δίπλα της, στον προπονητή αλλά και στη διοίκηση. Ήδη στον Φοίβο επέστρεψε ο Νίκος Ορφανίδης ενώ λεπτομέρειες απομένουν για να επιστρέφουν τα αδέλφια Πάρις και Λευτέρης Δράκος. Οι Κρεμαστενοί δεν θα ξεκινήσουν με στόχο το πρωτάθλημα αλλά πρώτα θα προσπαθήσουν να κάνουν δυνατή ομάδα. Εάν όμως στην πορεία του πρωταθλήματος η κατάσταση είναι διαφορετική τότε η κατάκτηση του τίτλου θα μπει στα πλάνα τους. Σήμερα αναμένεται ν' ανανεώσει τη συνεργασία του με τον Φοίβο και ο έμπειρος τερματοφύλακας Τάκης Σταματίου που πέρσι είχε μια πολύ καλή χρονιά στο πρωτάθλημα.

Επανέρχεται ο Τσαμπίκος Παπανικολάου

Με ομάδες Α' και Β' Κατηγορίας Δωδεκανήσου συζητά τις τελευταίες ημέρες ο Τσαμπίκος Παπανικολάου.

Μετά τις ακαδημίες του ΔΟΑ Αρχαγγέλου και ένα μεγάλο διάστημα παραμονής του στην Αθήνα, λόγω προσωπικών θεμάτων ο κ. Παπανικολάου επιστρέφει στους πάγκους των τοπικών μας πρωταθλημάτων.

Θα τιμήσουν τον Μιχάλη Καψή

Σε έκτακτη συνεδρίασή του το διοικητικό συμβούλιο του Συλλόγου Βετεράνων Ποδοσφαιριστών του Δωριέα αποφάσισε ομόφωνα να τιμήσει τον Δωδεκανήσιο διεθνή ποδοσφαιριστή, Μιχάλη Καψή, που πρωτοέπαιξε ποδόσφαιρο στον Ορφέα Ρόδου.

Επίσης αποφάσισε να τιμήσει για την προσφορά του στον ελληνικό αθλητισμό, τον πατέρα του Μιχάλη, Άνθιμο Καψή.

ΚΛΕΟΒΟΥΛΟΣ

Συνεχίζει στη Λίνδο ο Στέργος Ι. Πιζήμολας

Επιστρέφει από τον Ταξιάρχη ο Αντώνης Μαρκιού

Με τα χρώματα του Κλεόβουλου θα αγωνίζεται τη νέα περίοδο ο νεαρός ποδοσφαιριστής Στέργος Ι. Πιζήμολας, αφού ο ΠΑΟ Διαγόρας έδωσε τελικά θετική απάντηση στη διοίκηση της ομάδας της Λίνδου. Ο νεαρός που πέρυσι αγωνίσθηκε με τη Μικτή Νέων και την Εθνική Παίδων παραχωρήθηκε με ελευθέρας στον Κλεόβουλο και πλέον οι μεταγραφές της ομάδας ολοκληρώθηκαν. Ακόμη ο Ακης Δελαπόρτας θα έχει στο ρόστερ του τον Αντώνη Μαρκιού που επιστρέφει στη Λίνδο από τον Ταξιάρχη Καλάθου καθώς και τον Πιζήμολα Σπ. Στέργο που ολοκλήρωσε τις σπουδές του στη Θεσσαλονίκη.

Τη μεθεπόμενη εβδομάδα η διοίκηση θα συναντηθεί με τον έμπειρο τεχνικό της ομάδας για να θα συζητήσουν για την προετοιμασία και την πρώτη συγκέντρωση με τους ποδοσφαιριστές. Πάντως, σύμφωνα με πληροφορίες η προετοιμασία του Κλεόβουλου θα ξεκινήσει μέσα στο τρίτο δεκαήμερο του Ιουλίου, ενώ η ημερομηνία της πρώτης προπόνησης θα ανακοινωθεί μετά τη συνάντηση του Ακη Δελαπόρτα με τους ποδοσφαιριστές του.

Διοικητικό αδιέξοδο στη Δόξα Ψίνθου

Το διοικητικό αδιέξοδο στο στρατόπεδο της Δόξας Ψίνθου καλά κρατεί αφού οι δύο μέχρι στιγμής προσπάθειες για να υπάρξει απαρτία και να διεξαχθούν εκλογές για την ανάδειξη νέας διοίκησης δεν είχαν κανένα αποτέλεσμα, καθώς κανένας δεν φαίνεται διατεθειμένος να βάλει βαθιά το χέρι στην τσέπη και να αναλάβει τις τύχες της.

Κάποιες προσπάθειες να ηγηθεί ενός ψηφοδελτίου ο παλαιός πρόεδρος Μιχάλης Ποτήρης δεν είχαν αποτέλεσμα αφού επιθυμία του είναι να βοηθήσει ως μέλος, όχι όμως και να αναλάβει τις τύχες της, επωμιζόμενος δυσβάσταχτα οικονομικά βάρη.

Η ανυπαρξία διοίκησης , όπως είναι λογικό, επηρεάζει όλα τα υπόλοιπα θέματα , όπως μεταγραφές, πρόσληψη προπονητή και άλλα τα οποία έχουν παγώσει.

Μοναδική εξέλιξη μπορεί κανείς να αναφέρει την αποχώρηση των Τσαλίκη και Καμπούρη, οι οποίοι θα αναζητήσουν την τύχη τους σε άλλη ομάδα.-

Γενική συνέλευση στην Απολακκιά

Το διοικητικό συμβούλιο της Ασπίδας Απολακκιάς καλεί τα μέλη του σωματείου στην ετήσια τακτική γενική συνέλευση η οποία θα πραγματοποιηθεί στο Ακταίον την Τετάρτη 07/07/2004 και ώρα 21:00 με τα παρακάτω θέματα της ημερήσιας διάταξης:

1. Διοικητικός απολογισμός
2. Οικονομικός απολογισμός
3. Προγραμματισμός - στόχοι για τη νέα ποδοσφαιρική περίοδο

Η παρουσία σας κρίνεται απαραίτητη και τιμητική για τον σύλλογό μας.

Ο ΠΡΟΕΔΡΟΣ Καρατζιάς Δημήτριος

Ο ΓΕΝ. ΓΡΑΜΜΑΤΕΑΣ Κανάρης Ιωάννης

ΟΙΚΙΣΤΙΚΗ ΜΗΧΑΝΙΚΩΝ ΔΩΔΕΚΑΝΗΣΟΥ Α.Ε.

ΠΡΟΣΚΛΗΣΗ

Καλούνται οι κ.κ. μέτοχοι της εταιρείας ΟΙΚΙΣΤΙΚΗ ΜΗΧΑΝΙΚΩΝ ΔΩΔ/ΣΟΥ Α.Ε. σε Επαναληπτική Τακτική Γενική Συνέλευση την 9ην Ιουλίου 2004, ημέρα Παρασκευή, και ώρα 20.30 στα γραφεία της Εταιρείας επί της οδού Ιπποτών. Θέματα ημερήσιας διατάξεως είναι:

1. Υποβολή και έγκριση του Ισολογισμού και του λογαριασμού αποτελεσμάτων χρήσεως έτους 2003.
2. Απαλλαγή του Διοικητικού Συμβουλίου και των ελεγκτών από κάθε ευθύνη αποζημιώσεως επί της διαχειρίσεως 1/1/2003 - 31/12/2003.
3. Εκλογή δύο τακτικών και δύο αναπληρωματικών ελεγκτών δια τη χρήση 1/1/2004 - 31/12/2004 και καθορισμός της αμοιβής αυτών.
4. Λήψη απόφασης για τη μετατροπή του Μετοχικού Κεφαλαίου σε ΕΥΡΩ.
5. Διάφορα.

Παρακαλούνται οι κ.κ. Μέτοχοι να τηρήσουν όσα προβλέπονται από το Καταστατικό της Εταιρείας.

Ρόδος 29 Ιουνίου 2004

Το Διοικητικό Συμβούλιο

In Blu

MODA ITALIANA

Συνεχείς παραλαβές με άνοδο στην ποιότητα και πτώση στις τιμές

Για αγόρια και κορίτσια από 3 μέχρι 15 ετών

στα πιο μοντέρνα σχέδια σε ποικιλία χρωμάτων

Κουπόνι Νο 2 μηνός Ιουλίου 2004

ΣΕ ΚΑΘΕ ΑΓΟΡΑ ΣΑΣ ΚΑΙ ΕΝΑ ΔΩΡΑΚΙ ΔΙΚΗΣ ΣΑΣ ΕΠΙΛΟΓΗΣ

ΓΥΝΑΙΚΕΙΑ ΕΣΩΡΟΥΧΑ ΜΑΓΙΩ και πολλά άλλα

Signora PAOLA

Διαγοριδών 26 • ΡΟΔΟΣ

ΤΗΛ. 22410 - 78655

ΠΡΑΚΤΟΡΕΙΟ ΟΠΑΠ

ΒΟΝΑΚΗΣ ΓΙΑΝΝΗΣ

ΑΜΕΣΗ ΠΛΗΡΩΜΗ ΚΕΡΔΩΝ



ΞΥΣΤΟ

ΕΞΟΦΛΟΥΝΤΑΙ ΛΟΓΑΡΙΑΣΜΟΙ Δ.Ε.Η. - Ο.Τ.Ε.

ΣΤΟΙΧΗΜΑ ΠΟΔΟΣΦΑΙΡΟ

SUPER 3

ΤΖΟΚΕΡ

extra 5

ΛΟΤΤΟ ΠΡΟ ΤΟ

ΚΙΝΟ ΛΑΧΕΙΑ

ΠΡΟ ΠΟ ΓΚΟΛ

ΠΡΟ-ΠΟ 13

ΑΘΗΝΩΝ 28 ΑΝΑΛΗΨΗ - ΡΟΔΟΣ ΤΗΛ. 22410 67221 - FAX: 22410 60319

Και τώρα ποδόσφαιρο στη ροδίτικη άμμο!...

Αρχίζει το 3ο τουρνουά του Πανελληνίου πρωταθλήματος μπιτς σόκερ

ΑΛΛΟ ένα μεγάλο αθλητικό γεγονός για την πόλη και το νησί μας ενόψει! Την ερχόμενη Τετάρτη ξεκινάει το 3ο τουρνουά του 4ου Πανελληνίου πρωταθλήματος μπιτς σόκερ. Το συνδιοργανώνουν η Coldens Events και ο Δήμος Ρόδου στις μόνιμες εγκαταστάσεις των καλοκαιρινών αθλημάτων στην παραλία «Ελλη».

Το ενδιαφέρον που εκδηλώνουν οι φίλοι του αθλήματος είναι τεράστιο και το τουρνουά της Ρόδου αναμένεται να είναι το κορυφαίο της φετινής σειράς από πλευράς συμμετοχών. Οι ομάδες που δεν έχουν καταθέσει ακόμα τη σχετική αίτηση θα έχουν σήμερα την τελευταία τους ευκαιρία. Οι δηλώσεις συμμετοχής θα γίνονται δεκτές μέχρι τις 6 το απόγευμα στο Γραφείο Ολυμπιακής Υποστήριξης (τηλέφωνο επικοινωνίας 22410 35240).

Οι εγκαταστάσεις στις οποίες θα φιλοξενηθεί το τουρνουά είναι σχεδόν έτοιμες καθώς μόνο λεπτομέρειες απομένουν για να πάρουν την τελική τους μορφή. Η άμμος του αγωνιστικού χώρου έχει στρωθεί, ενώ την παραμονή της πρεμιέρας της διοργάνωσης θα τοποθετηθούν οι εστίες μαζί με όλα τα υπόλοιπα απαραίτητα για τη διεξαγωγή των αγώνων. Όσο για το πρόγραμμα των αγώνων, θα αποτυπωθεί στο χαρτί το αργότερο την Τρίτη και θα δοθεί αμέσως στη διάθεση των συμμετεχουσών ομάδων.

Θυμίζουμε, ότι η κάθε ομάδα έχει το δικαίωμα να δηλώσει στα παιχνίδια της από οκτώ έως και δώδεκα ποδοσφαιριστές ηλικίας από 15 έως 65 ετών, που καλό είναι να εξεταστούν από γιατρό και να πιστοποιήσουν την ικανότητά τους να αγωνιστούν. Όσο για το παράβολο της συμμετοχής, ανέρχεται στα 10 ευρώ ανά άτομο, με τους διοργανωτές να διευκρινίζουν πως το πρόγραμμα θα καταρτιστεί με τρόπο που θα εγγυάται την παρουσία του κάθε συγκροτήματος σε τουλάχιστον τρεις αγώνες.

Αν μη τι άλλο, το κίνητρο της συμμετοχής στο τουρνουά είναι μεγάλο, αφού πέρα από τη χαρά της συμμετοχής στα παιχνίδια μιας συναρπαστικής εναλλακτικής μορφής του ποδοσφαίρου, όπως το Beach Soccer, το οποίο προσφέρει πολλές συγκινήσεις και είναι άκρως θεαματικό, η νικήτρια ομάδα θα έχει την ευκαιρία όχι μόνο να δοκιμάσει τις δυνάμεις της απέναντι σε ορισμένα από τα πιο γνωστά ονόματα του ελληνικού ποδοσφαίρου, αλλά και να διεκδικήσει την πανελλήνια πρωτιά στην τελική φάση του 4ου πανελληνίου πρωταθλήματος, το οποίο θα διεξαχθεί από τις 20 έως τις 25 Ιουλίου στην Πάρο με χρηματικό έπαθλο το ποσό των 3 χιλιάδων ευρώ. Όσο για το κερασάκι στην τούρτα της διοργάνωσης της Ρόδου, μετά το μεγάλο τελικό θα ακολουθήσει ο αγώνας επίδειξης, με την πρωταθλήτρια να αντιμετωπίζει την Εθνική μας ομάδα των **Δημήτρη Σαραβάκου, Κυριάκου Καραταΐδη, Θόδωρου Παχατουρίδη, Φούκου Δημόπουλου** και άλλων σπουδαίων ποδοσφαιριστών. Το αντιπροσωπευτικό μας συγκρότημα προετοιμάζεται για τις υποχρεώσεις του στην τελική φάση του πανευρωπαϊκού πρωταθλήματος Beach Soccer.

Μέτρα της Πολιτείας για καταπολέμηση της βίας στα γήπεδα

Η καθιέρωση του ticketing και της κάρτας φιλάθλου στα γήπεδα είναι δύο από τα πιο σημαντικά μέτρα που θα συμπεριληφθούν στις νομοθετικές διατάξεις, οι οποίες σχεδιάζονται από την κυβέρνηση, ώστε να καταπολεμηθεί το φαινόμενο της βίας.

Για να γίνει πραγματικότητα απαιτείται ο κατάλληλος τεχνικός εξοπλισμός.

Ποια είναι τα κέρδη που προσδοκά η Πολιτεία με την εφαρμογή της «κάρτας φιλάθλου» σταδιακά στην αρχή και σε όλα τα γήπεδα στη συνέχεια;

• Θα μπορούν οι αρμόδιοι να γνωρίζουν την ταυτότητα των φιλάθλων. Δηλαδή, το ονοματεπώνυμο, τη διεύθυνση κατοικίας, την ηλικία, το επάγγελμά του. Έτσι, ανά πάσα στιγμή, σε συνδυασμό με τα ηλεκτρονικά συστήματα (κάμερες), θα εξακριβώνεται ποιος προκαλεί επεισόδια.

• Σταματάει το χάος εκτός γηπέδων, ώστε να αγοράσει κάποιος το εισιτήριό του. Ο κάτοχος της κάρτας θα μπορεί να πηγαίνει σε σημεία που θα πωλείται το εισιτήριο και να το προμηθεύεται, χωρίς καν να επισκέπτεται το γήπεδο, αρκετές μέρες πριν ακόμη και από τα πρακτορεία του ΟΠΑΠ.

• Στην κάρτα –τύπου smart card– θα καταγράφεται η θύρα και η θέση που θα κάθεται ο οπαδός. Κανείς, λοιπόν, που θα ξέρει ότι όλα τα στοιχεία του έχουν καταγραφεί ηλεκτρονικά, δεν θα τολμήσει (λογικά) να διαπράξει το παραμικρό, αφού το πρόσωπό του θα φωτογραφίζεται από τις κάμερες, ενώ παράλληλα οι security που θα βρίσκονται στις εξέδρες θα έχουν το δικαίωμα να τον παραδώσουν στους αστυνομικούς.

Χαρακτηριστικό της αυστηρότητας των νομοθετικών διατάξεων για την καταπολέμηση της βίας που εξετάζουν στο υφυπουργείο Αθλητισμού είναι αυτό που αφορά τις ευθύνες που θα αναλογούν στις ΠΑΕ σε περίπτωση πρόκλησης επεισοδίων. Θα προβλέπεται μέχρι και ο αποκλεισμός τους από το πρωτάθλημα.

Αυτό θα είναι το έσχατο μέτρο και θα εφαρμόζεται για μία ΠΑΕ, αν οι οπαδοί της προκαλούν επεισόδια περισσότερες από τρεις φορές μέσα σε μία αγωνιστική περίοδο.

Βέβαια, η σχετική διάταξη θα πρέπει να τύχει και της σχετικής έγκρισης από τη γενική συνέλευση της ΕΠΟ, ώστε να καταχωρηθεί στον ΚΑΠ.

Σε δύο... δόσεις η ρύθμιση των χρεών;

Τους πρώτους μήνες του 2005 θα τεθεί σε εφαρμογή το ελληνικό «σχέδιο-Μπερλουσκόνι» σύμφωνα με τις τελευταίες πληροφορίες.

Η κυβερνητική πρόθεση, σχετικά με τη ρύθμιση των χρεών στις ΠΑΕ, είναι να τους δοθεί πρώτα μια εξάμηνη παράταση, προκειμένου να ισοσκελίσουν τους ισολογισμούς τους, με αυξήσεις των μετοχικών τους κεφαλαίων. Και στη συνέχεια να ενταχθούν στο «σχέδιο Μπερλουσκόνι», το οποίο θα περιλαμβάνει εξόφληση του πρωτογενούς κεφαλαίου, με προσαύξηση 30%.

Σκοπευτές της Ρόδου σ' αγώνες της Ελευσίνας

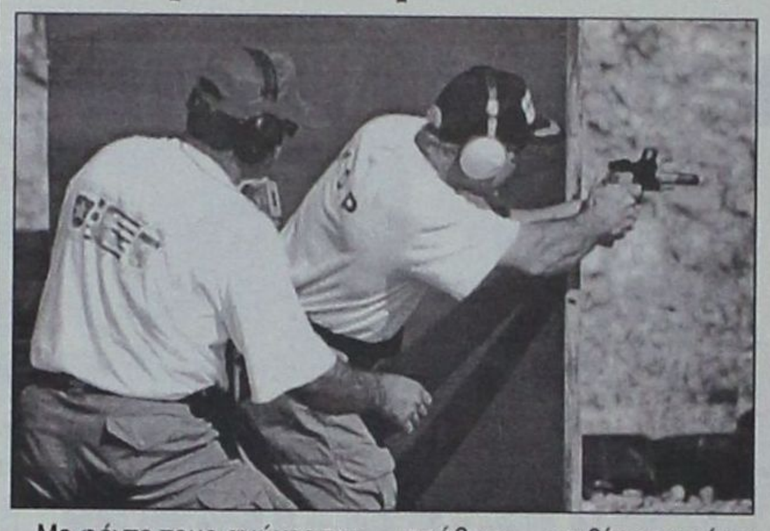

Με φόντο τους αγώνες της Διεθνούς Αθλητικής Ενωσης Νήσων του 2007 στη Ρόδο, ο Ομιλος Σκοπευτών Δωδεκανήσου συνεχίζει την αγωνιστική του δράση.

Εξι αθλητές του θα πάρουν μέρος σε αγώνα του ολυμπιακού αγωνίσματος του TRAP Γ' Κατηγορίας, που θα πραγματοποιηθεί στις 24 και 25 Ιουλίου στην Ελευσίνα από τον τοπικό Σκοπευτικό Ομιλο.

Οι αθλητές είναι οι:

1. Βασίλειος Σοφιανόπουλος, σκοπευτής Α' Κατηγορίας TRAP
2. Ιωάννης Μανδαλιός, σκοπευτής Β' Κατηγορίας TRAP
3. Αλέξανδρος Ντανάς, σκοπευτής Γ' Κατηγορίας TRAP
4. Μιχαήλ Καντούνιας, σκοπευτής Γ' Κατηγορίας TRAP
5. Πέτρος Καντούνιας, σκοπευτής Γ' Κατηγορίας TRAP
6. Αθανάσιος Κελεπέρας, σκοπευτής Γ' Κατηγορίας TRAP

Οπως τονίζουν οι άνθρωποι του συλλόγου, η προσπάθεια ...επιβίωσης είναι δύσκολη: «Θέλουμε να τονίσουμε ότι και αυτή η προσπάθεια των αθλητών μας γίνεται με ίδια μέσα και πόρους, αφού είναι άγνωστη μέχρι σήμερα, τόσο η στοιχειώδης υποδομή, λόγω της ανυπαρξίας δημοτικού σκοπευτηρίου, όσο και της οποιασδήποτε μορφής χορηγίας. Σημειώνουμε ότι τη μόνη φορά που τύχαμε της συμμετοχής μας στα ISLAND GAMES, σε σύνολο 30 σκοπευτών καταφέραμε και πλασάραμε στην εξάδα του τελικού TRAP και τους δύο σκοπευτές μας οι οποίοι κατέλαβαν την 4η και 6η θέση αντίστοιχα. Η Ρόδος ήταν το μόνο νησί που είχε και τους δύο της σκοπευτές στον τελικό. Μήπως, λοιπόν, πρέπει κάποτε οι αθλητές μας να μην αγωνίζονται με τόσο αντίξοες συνθήκες; Αναμένουμε τη δημιουργία ενός σύγχρονου σκοπευτηρίου που θα φιλοξενήσει όλα τα σκοπευτικά αγωνίσματα και κυρίως τα Ολυμπιακά, διότι τα ISLAND GAMES του 2007 με διοργανώτρια τη Ρόδο μας είναι κοντά.»

Δρομολόγια του Ταχύπλοου Καταμαράν "ΔΩΔΕΚΑΝΗΣΟΣ ΕΞΠΡΕΣ"
Από: 1-ΙΟΥΝ-2004 μέχρι 15-ΟΚΤ-2004

DODEKANISOS NAFTILIAKI
Αναχωρίσεις από την Κολώνα (Θαλασσινή πύλη)



• Ταξιδέψτε με 30 μίλια την ώρα
• Fully air-conditioned

ΚΥΡΙΑΚΗ

ΛΙΜΑΝΙ	ΑΦΙΞΗ	ΑΝΑΧ.
ΡΟΔΟΣ		08.30
ΣΥΜΗ	09.20	09.25
ΚΩΣ	10.55	11.00
ΚΑΛΥΜΝΟΣ	11.40	11.50
ΛΕΡΟΣ	12.40	12.45
ΠΑΤΜΟΣ	13.25	13.40
ΛΕΙΨΟΙ	14.00	14.05
ΛΕΡΟΣ	14.25	14.30
ΚΑΛΥΜΝΟΣ	15.20	15.30
ΚΩΣ	16.10	16.20
ΣΥΜΗ	17.45	17.50
ΡΟΔΟΣ	18.30	

ΔΕΥΤΕΡΑ

ΛΙΜΑΝΙ	ΑΦΙΞΗ	ΑΝΑΧ.
ΡΟΔΟΣ		08.30
ΚΑΣΤΕΛΟΡΙΖΟ	11.00	16.00
ΡΟΔΟΣ	18.30	

ΤΡΙΤΗ

ΛΙΜΑΝΙ	ΑΦΙΞΗ	ΑΝΑΧ.
ΡΟΔΟΣ		08.30
ΚΩΣ	10.40	10.50
ΚΑΛΥΜΝΟΣ	11.30	11.40
ΛΕΡΟΣ	12.30	12.40
ΠΑΤΜΟΣ	13.20	13.30
ΛΕΙΨΟΙ	13.50	14.00
ΛΕΡΟΣ	14.20	14.30
ΚΑΛΥΜΝΟΣ	15.20	15.30
ΚΩΣ	16.10	16.20
ΡΟΔΟΣ	18.30	

ΤΕΤΑΡΤΗ

ΛΙΜΑΝΙ	ΑΦΙΞΗ	ΑΝΑΧ.
ΡΟΔΟΣ		08.30
ΣΥΜΗ	09.20	09.30
ΚΩΣ	11.00	11.10
ΚΑΛΥΜΝΟΣ	11.50	12.00
ΛΕΡΟΣ	12.50	14.30
ΚΑΛΥΜΝΟΣ	15.20	15.30
ΚΩΣ	16.10	16.20
ΣΥΜΗ	17.40	17.50
ΡΟΔΟΣ	18.30	

ΠΕΜΠΤΗ

ΛΙΜΑΝΙ	ΑΦΙΞΗ	ΑΝΑΧ.
ΡΟΔΟΣ		08.30
ΚΩΣ	10.40	10.50
ΚΑΛΥΜΝΟΣ	11.30	11.40
ΛΕΡΟΣ	12.30	12.40
ΛΕΙΨΟΙ	13.00	13.10
ΠΑΤΜΟΣ	13.30	13.40
ΛΕΡΟΣ	14.20	14.30
ΚΑΛΥΜΝΟΣ	15.20	15.30
ΚΩΣ	16.10	16.20
ΡΟΔΟΣ	18.30	

ΠΑΡΑΣΚΕΥΗ

ΛΙΜΑΝΙ	ΑΦΙΞΗ	ΑΝΑΧ.
ΡΟΔΟΣ		08.30
ΣΥΜΗ	09.20	09.30
ΚΩΣ	11.00	11.10
ΚΑΛΥΜΝΟΣ	11.50	12.00
ΛΕΡΟΣ	12.50	14.30
ΚΑΛΥΜΝΟΣ	15.20	15.30
ΚΩΣ	16.10	16.20
ΣΥΜΗ	17.40	17.50
ΡΟΔΟΣ	18.30	

ΣΑΒΒΑΤΟ

ΛΙΜΑΝΙ	ΑΦΙΞΗ	ΑΝΑΧ.
ΡΟΔΟΣ		08.30
ΚΩΣ	10.40	10.50
ΚΑΛΥΜΝΟΣ	11.30	11.40
ΛΕΡΟΣ	12.30	12.40
ΛΕΙΨΟΙ	13.00	13.10
ΠΑΤΜΟΣ	13.30	13.40
ΛΕΡΟΣ	14.20	14.30
ΚΑΛΥΜΝΟΣ	15.20	15.30
ΚΩΣ	16.10	16.20
ΡΟΔΟΣ	18.30	

Πληροφορίες: Δωδεκάνησος Ναυτιλιακή Ν.Ε.
Αυστραλίας 3. 85100 Ρόδος
Τηλ: 22410 70 590 - Fax: 22410 70 591

Ηχος & Φως Sound & Light RHODES

website: www.12ne.gr
e-mail: info@12ne.gr

ΠΕΡΑΣΜΕΝΑ ΜΕΓΑΛΕΙΑ ΚΑΙ

ΤΩΝ: ΔΗΜΗΤΡΗ ΔΡΑΓΑΤΗ
ΚΑΙ ΣΠΥΡΟΥ ΔΕΣΤΟΥΝΗ



Την καλή χρονιά της Ρόδου στην Α' Εθνική (πάντα σε ό,τι έχει να κάνει με το επαγγελματικό ποδόσφαιρο), θα ξεκινήσουμε να βλέπουμε από σήμερα. Η περίοδος 1981 – 82 θα φέρει την Ρόδο στην 12η θέση του βαθμολογικού πίνακα, αρκετούς βαθμούς πάνω από τη ζώνη του υποβιβασμού σε αντίθεση βέβαια με το τι είχε γίνει δυο χρόνια πριν, όπου οι «πράσινοι» δεν τα είχαν καταφέρει και υποβιβάστηκαν όπως είδαμε την προηγούμενη εβδομάδα. Μετά από ένα χρόνο παραμονής λοιπόν στο πρωτάθλημα της Β' Εθνικής, η Ρόδος ήταν φανερό πως επανήλθε δριμύτερη και πολλά υποσχόμενη άσχετα αν η χρονιά δεν είχε αρχίσει και τόσο καλά (βαριά ήττα στο Χαριλάου). Ένα από τα γεγονότα που «σημάδεψαν» αυτή την αγωνιστική περίοδο ήταν δυο μεταγραφές που έκαναν θόρυβο.

Ο Γιάννης Κυράστας και ο Μάικ Γαλάκος ντύθηκαν με τα πράσινα του Παναθηναϊκού! Το κόστος της μετακίνησης ήταν 32 εκατομμύρια δραχμές, ποσό πολύ μεγάλο για την εποχή...

1η Αγωνιστική (7/9/1981)
ΆΡΗΣ – ΡΟΔΟΣ 3-0

Αν και η Ρόδος θεωρούνταν το αουτσάιντερ στο Χαριλάου , κοίταξε στα μάτια τον Άρη και παρά το ότι δεν μπόρεσε να παίξει στα ίσα τον αντίπαλο, εισέπραξε το χειροκρότημα τουλάχιστον για την προσπάθεια. Σημαντικό ρόλο έπαιξε η νεροποντή και το πολύ κρύο.

Και τα τρία γκολ των γηπεδούχων τα έβαλε ο Χαραλαμπίδης και μάλιστα όλα με κεφαλιά. Στο 28', στο 57' και στο 67'

ΡΟΔΟΣ:Δοξάκης, Σκαρτάδος, Διακονικολάου, Χριστοφορίδης, Χατζηαχμέτ, Καμπούρογλου, Πιάς, Ποντίκης, Παπαοικονόμου, Ζωγράφος, Ρήγας.

2η Αγωνιστική (13/9/1981)
ΡΟΔΟΣ – ΛΑΡΙΣΑ 3-0

Παίζοντας πολύ καλό ποδόσφαιρο, η Ρόδος κέρδισε με 3-0 την ανήμπορη να αντιδράσει Λάρισα, μπροστά σε εκπληκτικό κοινό. Το γήπεδο ήταν κατάμεστο και είναι χαρακτηριστικό ότι οι άνθρωποι για να δουν τον αγώνα, είχαν ανέβει ακόμα και στα δέντρα καθώς και στους πυλώνες της ΔΕΗ!

Ο Παπαοικονόμου έκανε το γύρισμα και ο Αργυρούλης που έβαλε το πόδι του στην πορεία της μπάλας πέτυχε αυτογκολ (1-0). Το 2-0 έγινε στο 80'όταν ο Γκαλίτσιος έκανε τραγικό λάθος και ο Ρήγας με πλασέ σκόραρε. Το τελικό 3-0, διαμορφώθηκε στο 88' όταν ο Ρήγας κέρδισε πέναλτι από τον Πλίτση και ο Λαμπρινός δεν αστόχησε.

ΡΟΔΟΣ:Δοξάκης, Σκαρτάδος, Διακονικολάου, Χριστοφορίδης, Χατζηαχμέτ, Παπαοικονόμου (85'Ποντίκης), Καλαϊτζίδης (24'Καμπούρογλου), Πιάς, Ρήγας, Λαμπρινός, Γεωργαλλής.

ΛΑΡΙΣΑ:Πλίτσης, Παραφέστας, Ράμμος, Αργυρούλης, Γκαλίτσιος, Γκαμπέτας (44'Γκόλαντας), Μαλουμίδης, Δράμαλης, Κούτας (26'Πολιτόπουλος), Ανδρεούδης, Βαλαώρας.

3η Αγωνιστική (20/9/1981)
ΡΟΔΟΣ – ΑΕΚ 0-0

Αν και οι γηπεδούχοι ήταν καλύτεροι, δεν μπόρεσαν να κερδίσουν την ΑΕΚ. Και πάλι το γήπεδο ήταν κατάμεστο και τα εισιτήρια που κόπηκαν ήταν 7.093 (οι εισπράξεις έφθασαν στα 2.089.900 δραχμές). Σύμφωνα με την εφημερίδα μας εκείνη την εποχή, αν ο προπονητής Πολυχρονίου, δεν έκανε διάφορα «πειράματα» στην ενδεκάδα, η Ρόδος θα κέρδιζε την ΑΕΚ. Διαιτητής ήταν ο Βασσάρας και ήταν άψογος.

ΡΟΔΟΣ:Δοξάκης, Παπαιωάννου, Διακονικολάου, Χριστοφορίδης, Σκαρτάδος, Ανδρουλής, Πεππές, Παπαοικονόμου, Ρήγας, Λαμπρινός, Γεωργαλλής.

ΑΕΚ:Οικονομόπουλος, Τζιράκης, Παραπρασταντίτης, Μανωλάς, Ραβούσης, Μπαλλής, Δίντσικος (70'Κώττης), Θώδης, Χατζηιωαννίδης, Βλάχος (59'Γεωργαμλής), Μαύρος.

4η Αγωνιστική (27/9/1981)
ΕΘΝΙΚΟΣ – ΡΟΔΟΣ 0-0

Πολύ καλά στάθηκαν οι «πράσινοι» στο Καραϊσκάκη και αν δεν ήταν ο διαιτητής Μπαλλής να τους εκνευρίσει, τότε όλα θα ήταν διαφορετικά! Ο «άρχων» της αναμέτρησης έκανε το μεγαλύτερο του λάθος στο 60' όταν έδωσε πέναλτι «φάντασμα» στον Εθνικό. Ο Εγγλέζος έκανε χέρι εκτός περιοχής και προς έκπληξη όλων ο Μπαλλής έδειξε την άσπρη βούλα! Ευτυχώς για τη Ρόδο, ο Κοβάσεβιτς το έχασε! Αξίζει να σημειωθεί ότι μετά το τέλος του αγώνα ο αείμνηστος πρόεδρος Βασίλης Παπαβασιλείου, έδωσε πριμ, 25.000 δραχμές σε κάθε παίκτη. Μας συγχωρείτε που δεν μπορέσαμε να βρούμε τις συνθέσεις του αγώνα.

5η Αγωνιστική (4/10/1981)
ΡΟΔΟΣ – ΠΑΟΚ 2-1

Όλο το πανελλήνιο παραμιλούσε μετά τη μεγαλειώδης νίκη της Ρόδου απέναντι στον ΠΑΟΚ! Μάλιστα μετά το τέλος του αγώνα ο Πεππές, λιποθύμησε από τη χαρά του και μεταφέρθηκε στο νοσοκομείο! Κόπηκαν 6.400 εισιτήρια και οι εισπράξεις ήταν 1.850.000 δραχμές.

Στο 7' ο Γεωργαλλής κέρδισε πέναλτι από τον Παντελή και ο Παπαοικονόμου έκανε το 1-0. Το 2-0 επιτεύχθηκε στο 44', όταν ο Εγγλέζος έκανε σέντρα και ο Ρήγας από κοντά σκόραρε. Ο ΠΑΟΚ κατάφερε να μειώσει στο 85' με πλασέ του Κωστίκου.

6η Αγωνιστική (25/10/1981)
ΚΟΡΙΝΘΟΣ – ΡΟΔΟΣ 0-1

Μεγάλη επιτυχία για τη Ρόδο, αφού κέρδισε μέσα στην Κόρινθο! Ο πρόεδρος Παπαβασιλείου, έδωσε πριμ 45000 δραχμές σε κάθε ποδοσφαιριστή!

Το μοναδικό τέρμα πέτυχε ο Πεππές με δυνατή καρφωτή κεφαλιά στο 35'.

ΚΟΡΙΝΘΟΣ:Δεσύλλας, Αποστολόπουλος, Ράμμος, Γιαννακούλας, Μισαηλίδης, Καλκούνος, Καρασιώτης, Γεροθόδωρος, Μπεκιάρης, Πίσσας, Πετρινιώτης.

ΡΟΔΟΣ:Δοξάκης, Παπαϊωάννου, Εγγλέζος, Χατζηαχμέτ, Λαμπρινός, Πεππές, Ρήγας, Σκαρτάδος, Παπαοικονόμου, Καμπούρογλου, Γεωργαλλής.

7η Αγωνιστική (1/11/1981)
ΡΟΔΟΣ – ΓΙΑΝΝΙΝΑ 1-0

Στο ποδόσφαιρο πολλές φορές μετράει και η ουσία. Κάπως έτσι αντιμετώπισαν οι παίκτες του Κώστα Πολυχρονίου τον αγώνα αυτό, φθάνοντας στη νίκη με το φτωχό αλλά σίγουρα πολύτιμο 1 – 0. Μετά από αυτούς τους δυο βαθμούς, η ομάδα της πόλης μας φιγούραρε στην πρώτη θέση του βαθμολογικού πίνακα μαζί με τον Παναθηναϊκό.

Ο Ρήγας με πολύ όμορφο σουτ, έκανε το 1-0 στο 63'.

ΡΟΔΟΣ:Δοξάκης, Παπαϊωάννου, Εγγλέζος, Λαμπρινός, Χατζηαχμέτ, Καμπούρογλου, Πεππές, Παπαοικονόμου, Γεωργαλλής, Πολιγκέζ, Ρήγας.



Ο Λαμπρινός ήταν από τους βασικούς ποδοσφαιριστές της Ρόδου την περίοδο που εξετάζουμε στη σημερινή έκδοση

ΓΙΑΝΝΙΝΑ:Ράντισιτς, Πρίσκας, Αλεξάκης, Παπαγεωργίου, Παπάζογλου, Μάιπας, Κοντογεωργάκης, Λιάκος, Παπαχρήστος, Γκλασμάνης (75'Λάππας), Ανανιάδης (46'Σοφιάς).

8η Αγωνιστική (7/11/1981)
ΚΑΣΤΟΡΙΑ – ΡΟΔΟΣ 5-0

Απογοήτευση. Αυτή ήταν η καταλληλότερη λέξη για να χαρακτηρίσει το κλίμα μετά την βαριά ήττα. Το παιχνίδι έγινε κάτω από πολικό ψύχος καθώς σε κάποια στιγμή το θερμόμετρο ακούμπησε και τους –7 βαθμούς Κελσίου.

Ο Παράσχος στο 5' με κεφαλιά, έκανε το 1-0 και ο Σιαπανίδης στο 48' το 2-0.

Στο 61' ο Λιόλιος με σουτ ανέβασε τον δείκτη του σκορ στο 3-0 και ο ταχύτατος Τσιρώνης στο 75', έκανε το 4-0. Το τελικό 5-0 διαμόρφωσε ο Λιόλιος στο 87'.

Με τη Ρόδο έπαιξαν οι:

Δοξάκης, Παπαιωάννου, Εγγλέζος, Χριστοφορίδης (65'Πολιγκέζ), Λαμπρινός, Πεππές, Σκαρτάδος, Παπαοικονόμου, Καμπούρογλου (46'Διαμαντόπουλος), Γεωργαλλής, Ρήγας.

9η Αγωνιστική (22/11/1981)
ΡΟΔΟΣ – ΟΦΗ 2-2

Έπεσε από την Ακρόπολη αλλά σώθηκε. Αν και η Ρόδος έκανε το χειρότερο της παιχνίδι, κατάφερε να αποφύγει την ήττα παίρνοντας έστω τον βαθμό της ισοπαλίας από έναν ψυχωμένο ΟΦΗ

Ο Σκαρτάδος στο 4' με συρτό σουτ, έκανε το 1-0, αλλά ο Όλε με άψογο πλασέ στο 41', έκανε το 1-1. Στο 50', ο Σκαρτάδος πάτησε την μπάλα (!) και ο Χριστοφής αφού την «έκλεψε» με πλασέ πέτυχε το 1-2!

Ο Γεωργαλλής έβγαλε τα κάστανα από τη φωτιά στο 79' και με ξαφνικό σουτ, έκανε το τελικό 2-2.

ΡΟΔΟΣ:Δοξάκης, Παπαϊωάννου (46'Διαμαντόπουλος), Λαμπρινός, Σκαρτάδος, Εγγλέζος, Πεππές, Πιάς, Παπαοικονόμου, Ρήγας, Πολιγκέζ (70'Χατζηαχμέτ), Γεωργαλλής.

ΟΦΗ: Κοϊβέρογλου, Μαμάκης, Βλάχος, Τασσόπουλος, Αγιομαμίτης, Πασσάς, Χριστοφής, Δράκος (85'Γεωργάκης), Όλε, Κορωνάκης, Καρυπίδης (70'Χανταμπάκης).

10η Αγωνιστική (6/12/1981)
ΔΟΞΑ ΔΡΑΜΑΣ – ΡΟΔΟΣ 0-0

Κράτησε την ισοπαλία η Ρόδος, χάρις στον εκπληκτικό Δοξάκη που κατέβασε τα ρολά από τους επιθετικούς της Δόξας και στο τέλος χειροκροτήθηκε από τους Δραμινούς φιλάθλους.

ΔΟΞΑ: Δάφκος, Κόντζος, Κατσαρίδης, Μερτζανάκης, Σταύρου, Λευκόπουλος (57'Μπανάσας), Παντελίδης, Βασιλακάκης, Βουτσέκοβιτς, Στράντζαλης, Αθανασιάδης (82'Γεωργιάδης).

ΡΟΔΟΣ: Δοξάκης, Παπαϊωάννου, Εγγλέζος (75'Καλαϊτζίδης), Χριστοφορίδης, Λαμπρινός, Πεππές, Ρήγας, Σκαρτάδος, Παπαοικονόμου, Καμπούρογλου, Γεωργαλλής (86'Χατζηαχμέτ).

ΔΙΗΓΩΝΤΑΣ ΤΑ ΝΑ ΚΛΑΙΣ...



Η αγωνιστική περίοδος 1987 – 88, η δεύτερη συνεχόμενη του Διαγόρα στην Α' Εθνική Κατηγορία σημαδεύτηκε από δυο πολύ σημαντικά γεγονότα για το ποδόσφαιρο της χώρας μας. Καταρχήν κατάφερε να πάρει το πρωτάθλημα μια επαρχιακή ομάδα. Η Λάρισα που βάλθηκε να τρελάνει κόσμο με την εντυπωσιακή της παρουσία.

Οι «βυσσινί» κατέκτησαν απόλυτα δίκαια την πρώτη θέση διατηρώντας την πρωτοπορία σε όλη τη διάρκεια του πρωταθλήματος. Κατά δεύτερο λόγο, οι δυο «μεγάλοι» δεν κατόρθωσαν να κάνουν τίποτα το ιδιαίτερο. Ο Παναθηναϊκός τερμάτισε μόλις και μετά βίας στην 5η θέση και ο Ολυμπιακός έμεινε πολύ πίσω (όγδοος) και δεν βγήκε και Ευρώπη. Ο Διαγόρας ξεκίνησε πολύ άσχημα το πρωτάθλημα αλλά σιγά σιγά άρχισε να ανακάμπτει και τελικά να παλεύει επί ίσοις όροις για την παραμονή του. Ας αρχίσουμε όμως να ξετυλίγουμε το κουβάρι με τα πρώτα δέκα ταμπελάκια...

1η αγωνιστική (6/9/1987)
ΔΙΑΓΟΡΑΣ - ΑΡΗΣ 1 - 3

Με τον χειρότερο τρόπο ξεκίνησε τις υποχρεώσεις του στο πρωτάθλημα ο Διαγόρας καθώς γνώρισε την ήττα από τον Άρη και μάλιστα μπροστά στο κοινό του. Ο «γηραιός» δεν θύμιζε σε καμία περίπτωση την περσινή ομάδα και έκανε μια πολύ κακή εμφάνιση.

Μόλις στο 6', ο Κούης με βολίδα από απόσταση 40 μέτρων έκανε το 0 - 1 και στο 27' ο Σαμώλης διπλασίασε τα τέρματα της ομάδας του (0 - 2). Στο 42' ο Νικολούδης μείωσε σε 2 - 1 και στο 68' ο Γιουγκούδης διαμόρφωσε το τελικό 1 - 3.

Το παιχνίδι διαιτήτευσε ο κ.Τσιρικίδης.

ΔΙΑΓΟΡΑΣ: Τσακμακίδης, Μπακαρής (73' Σωτηρόπουλος), Βασίλης Αθανασίου, Τζιβόγλου, Καστανός, Παπούλιας (46' Κωνσταντινίδης), Δημήτρης Αθανασίου, Νικολούδης, Χριστοφής, Λούκατς, Καμπούρης

ΑΡΗΣ: Κατσιαούνης, Χατζηνικολάου, Τζιφόπουλος, Τζιόλας, Κούης, Μουστακίδης, Γιουγκούδης, Μπαλής, Δημητριάδης, Γκονζάλες, Σαμώλης (62' Χατζόγλου)

2η αγωνιστική (13/9/1987)
ΔΙΑΓΟΡΑΣ - ΠΑΝΣΕΡΡΑΪΚΟΣ 0 - 2

Πολλές μουρμούρες προκάλεσε στον φίλαθλο κόσμο η δεύτερη συνεχόμενη ήττα και μάλιστα μέσα στη Ρόδο. Δεν είναι μόνο όμως το ότι ο «γηραιός» έχασε, αλλά πολύ περισσότερο το ότι η εμφάνιση και πάλι δεν ήταν η δέουσα.

Στο 31' ο Τσιφούτης έκανε το 0 - 1 και στο 69' ο ίδιος παίκτης διαμόρφωσε το τελικό 0 - 2

Το παιχνίδι «σφύριξε» ο Πειραιώτης κ.Μαρκάκης

ΔΙΑΓΟΡΑΣ: Γρηγοριάδης, Βασίλης Αθανασίου, Δημήτρης Αθανασίου, Τζιβόγλου, Καστανός, Παπούλιας, Κωνσταντινίδης, Νικολούδης, Χριστοφής (56' Μπακαρής), Λούκατς (56' Καμπούρης), Γεωργαλλής

ΠΑΝΣΕΡΡΑΪΚΟΣ: Μίχαλικ, Περγαμηνός, Χατζηιωαννίδης, Πάντσιος, Βασιλειάδης (89' Καράμπελας), Ηλίας Σαββίδης, Σφακιανάκης (58' Σαββίδης),Τλέγκας, Δημητρίου, Τσιφούτης, Γκέκας

3η αγωνιστική (27/9/1987)
ΟΦΗ - ΔΙΑΓΟΡΑΣ 2 - 1

Εμφανώς βελτιωμένοι οι παίκτες του Διαγόρα, τα έδωσαν όλα στο Ηράκλειο και παρά το ότι ηττήθηκαν, έδειξαν ότι η συνέχεια μπορεί να είναι εντελώς διαφορετική. Μόλις στο 3' ο Τσινός κατάφερε να κάνει το 1 - 0 και στο 55' ο Καργιώτης με πέναλτι το 2 - 0. Ο Καστανός μείωσε στο 82' (2 - 1) με εύστοχο χτύπημα πέναλτι.

Διαιτητής ήταν ο κ.Κολοκυθάς

ΟΦΗ: Χοσάδας, Γκουλής, Τσίμπος, Ανδριανίδης, Ίσης, Περσίας (38' Πατμετζής), Παπαβασιλείου, Χαραλαμπίδης (66' Αθανασιάδης), Νιόμπλιας, Καργιώτης

ΔΙΑΓΟΡΑΣ: Γρηγοριάδης, Βασίλης Αθανασίου, Καστανός, Νικολούδης, Παπούλιας, Κωνσταντινίδης (76' Αντωνιάδης), Αγγελίνας, Καμπούρης (66'Σωτηρόπουλος), Λούκατς, Δημήτρης Αθανασίου

4η αγωνιστική (4/10/1987)
ΔΙΑΓΟΡΑΣ - ΛΑΡΙΣΑ 0 - 0

Ακόμα καλύτερος εμφανίστηκε ο Διαγόρας απ' ό,τι στον αγώνα της προηγούμενης αγωνιστικής με τον ΟΦΗ. Μπροστά σε περίπου 5000 θεατές οι παίκτες του Χρήστου Αρχοντίδη δημιούργησαν πολλές ευκαιρίες αλλά στάθηκαν άτυχοι καθώς δεν μπόρεσαν να σκοράρουν σε καμία από αυτές.

«Άρχων» της αναμέτρησης ήταν ο κ.Γεωργιάδης από τον Σύνδεσμο της Δράμας.

ΔΙΑΓΟΡΑΣ: Γρηγοριάδης, Χριστοφής, Βασίλης Αθανασίου (21' λ.τ Αντωνιάδης), Νικολούδης, Καστανός, Παπούλιας, Δημήτρης Αθανασίου, Αγγελίνας (76' Λούκατς), Καμπούρης

ΛΑΡΙΣΑ: Μιχαήλ, Αγορογιάννης, Κολομητρούσης, Μητσιμπόνας, Αλεξούλης, Τσιώλης (74' Τσιλιάκος), Ζιώγας (53' Αθανασίου), Καραπιάλης, Τσίγκοφ

5η αγωνιστική (18/10/1987)
ΑΕΚ - ΔΙΑΓΟΡΑΣ 4 - 0

Δεν είχαν συνέχεια οι καλές εμφανίσεις που έκανε η ομάδα της πόλης μας τις δυο τελευταίες αγωνιστικές. Ο Διαγόρας ξαναφόρεσε το κακό του προσωπείο και γνώρισε τη συντριβή στο γήπεδο της Νέας Φιλαδέλφειας. Στο 11' ο Νίλσεν έκανε το 1 - 0 και στο 29' ο Μανωλάς διπλασίασε τα τέρματα της ομάδας του. Στο 52' ο Νίλσεν και πάλι, με εύστοχο χτύπημα πέναλτι πέτυχε το 3 - 0 και στο 50' ο Σαββίδης το 4 – 0.

Διαιτητής ήταν ο κ.Βουρνέλης από τη Θεσσαλονίκη

ΑΕΚ: Παπαδόπουλος (82' Κοφινάς), Βασιλόπουλος, Χατζής, Μανωλάς (58' Κούτουλας), Πεππές, Καραγκιοζόπουλος, Πατίκας, Γιάνγιανιν, Νίλσεν, Σαββίδης, Βασιλάκος

ΔΙΑΓΟΡΑΣ: Γρηγοριάδης, Μπακαρής, Νικολούδης, Τσιβόγλου (54' Δημήτρης Αθανασίου), Καστανός, Παπούλιας, Αγγελίνας, Κωνσταντινίδης, Λούκατς, Γεωργαλλής (73' Ιακωβάκης)

6η αγωνιστική (1/11/1987)
ΔΙΑΓΟΡΑΣ - ΠΑΝΙΩΝΙΟΣ 1 - 0

Επιτέλους νίκη για τον Διαγόρα! Μετά από πέντε στείρα παιχνίδια και μετά από ένα πανέξυπνο στήσιμο από τον Χρήστο Αρχοντίδη, ο «γηραιός» έφθασε στην πολυπόθητη νίκη. Το μοναδικό γκολ που έδωσε τους πολύτιμους βαθμούς στην ομάδα της πόλης μας πέτυχε ο Σωτηρόπουλος στο 67' με δύσκολη σέντρα σουτ από πλάγια θέση.

ΔΙΑΓΟΡΑΣ: Γρηγοριάδης, Μπακαρής, Βασίλης Αθανασίου, Αγγελίνας, Νικολούδης, Παπούλιας, Κωνσταντινίδης, Σωτηρόπουλος, Χριστοφής (70' Δημήτρης Αθανασίου), Λούκατς, Καμπούρης (83' Ιακωβάκης)

ΠΑΝΙΩΝΙΟΣ: Μανίκας, Μαραγκός (82' Πουλόπουλος), Γραβάνης, Κουτρόπουλος, Χαλκίδης, Καναράς, Αποσπόρης (82' Τζανετής), Τσιαντάκης, Γιούρισιτς, Λίμα, Καραμίχαλος

7η αγωνιστική (8/11/1987)
ΒΕΡΟΙΑ - ΔΙΑΓΟΡΑΣ 2 - 0

Άργησε να ξυπνήσει ο Διαγόρας στην έδρα της Βασίλισσας του Βορρά. Όταν το έκανε ήταν πλέον αργά καθώς οι γηπεδούχοι είχαν πάρει κεφάλι στο σκορ με δυο τέρματα διαφορά. Ίσως οι Ροδίτες αν ήταν διαφορετικοί από το ξεκίνημα το παιχνίδι να εξελισσόταν αλλιώς.

Στο 34' ο Αλεξανδρής έκανε το 1 - 0 και στο 65' ο Τσαλουχίδης με πέναλτι το 2 - 0

Ο διαιτητής κ.Καραμάνης από τη Λιβαδειά έκανε λάθη

ΒΕΡΟΙΑ: Αμανατίδης, Στόιος (82' Καβάσης),Ματζούκης, Πιττός, Μπότζος, Αλεξανδρής, Βακουφάρης (67'Ακριβόπουλος), Αντωνίου, Τσαλουχίδης, Τερζόπουλος, Καλτσάς

ΔΙΑΓΟΡΑΣ: Γρηγοριάδης, Σωτηρόπουλος, Βασίλης Αθανασίου, Αγγελίνας (67'Πεταυράκης), Καστανός, Παπούλιας, Κωνσταντινίδης, Νικολούδης, Καμπούρης, Λούκατς, Ιακωβάκης

8η αγωνιστική (22/11/1987)
ΔΙΑΓΟΡΑΣ – ΛΕΒΑΔΕΙΑΚΟΣ 2 – 0

Άρχισε να γυρίζει ο τροχός. Μετά τη νέα εντός έδρας νίκη, αυτή την φορά επί του Λεβαδειακού, όλα έδειχναν ότι ο Διαγόρας άρχισε να βρίσκει και πάλι το καλό του πρόσωπο και αυτό ήταν πάρα πολύ ενθαρρυντικό ενόψει της συνέχειας. Με βάση την εμφάνιση στο συγκεκριμένο παιχνίδι, οι παίκτες έπεισαν τον κόσμο ότι θα κάνουν τα πάντα για να εξασφαλίσουν την παραμονή τους.

Στο 23' ο Καμπούρης και στο 55' ο Παπούλιας (με πέναλτι) ήταν οι σκόρερς του αγώνα.

Διαιτητής ήταν ο κ.Κοντογιαννίδης από τη Θράκη

ΔΙΑΓΟΡΑΣ: Γρηγοριάδης, Μπακαρής, Βασίλης Αθανασίου, Καστανός, Νικολούδης, Παπούλιας, Σωτηρόπουλος, Χριστοφής, Καμπούρης (89' Πεταυράκης), Λούκατς, Κωνσταντινίδης (78' Δημήτρης Αθανασίου)

ΛΕΒΑΔΕΙΑΚΟΣ: Τσανάκαλης, Μαρτιναίος, Αρμόδωρος, Κασδοβασίλης, Βονόρτας, Τζόνας (62' Τζαλακώστας), Μπλέτσας, Μπάριος, Καβαλιέρης (46' Μπέλλος), Λεμονής, Κάβουρας



Ο Δημήτρης Αθανασίου ήταν ένας από τους παίκτες που διακρίθηκε με τα χρώματα του Διαγόρα την περίοδο αυτή

9η αγωνιστική (29/11/1987)
ΑΠΟΛΛΩΝ ΚΑΛΑΜΑΡΙΑΣ – ΔΙΑΓΟΡΑΣ 1 – 0

Με ένα γκολ από ελεγχόμενη θέση οφσάιντ προήλθε η ήττα στο παιχνίδι αυτό. Οι Διαγοριδείς ήσαν πάρα πολύ καλοί και χωρίς υπερβολή άξιζαν την ισοπαλία. Σκόρερ του μοναδικού τέρματος ήταν ο Ιωσηφίδης σε μια φάση όπου ο επόπτης κ.Καραμανλής είχε σηκώσει αρχικά το σημαιάκι του αλλά δευτερόλεπτα αργότερα το κατέβασε και ο διαιτητής κ.Δημητριάδης άφησε το παιχνίδι να εξελιχθεί.

ΑΠΟΛΛΩΝ: Συμεούνοβιτς, Τραϊανόπουλος, Κουρογεωργάκης (46' Τσέκος), Τομπουλίδης, Κωνσταντινίδης, Πάπριτσα (46' Χολίδης), Κουσουλάκης, Σαββάκης, Ορφανός, Ιωσηφίδης, Τσολερίδης

ΔΙΑΓΟΡΑΣ: Γρηγοριάδης, Μπακαρής, Βασίλης Αθανασίου (82' Πεταυράκης), Καστανός, Νικολούδης, Παπούλιας, Σωτηρόπουλος, Χριστοφής (85' Δημήτρης Αθανασίου), Καμπούρης, Λούκατς, Κωνσταντινίδης

10η αγωνιστική (6/12/1987)
ΠΑΝΑΘΗΝΑΪΚΟΣ – ΔΙΑΓΟΡΑΣ 1 – 0

Το πάλεψε ο Διαγόρας αλλά δεν απέφυγε την ήττα από έναν Παναθηναικό που δεν έδειξε πάντως και πολλά σπουδαία πράγματα. Έμεινε και με δέκα παίκτες λόγω αποβολής (δεύτερη κίτρινη) του Γεωργακόπουλου στις αρχές του δευτέρου ημιχρόνου αλλά αυτό ήταν κάτι που δεν μπόρεσε να εκμεταλλευτεί ο «γηραιός». Στο 79' ο Πατσιαβούρας έκανε χέρι μέσα στην περιοχή αλλά ο διαιτητής δεν έδωσε το πέναλτι. Το μοναδικό γκολ σημείωσε ο Μπατσινίλας με τάκλιν στο 49'.

Διαιτητής ήταν ο κ.Κάννος.

ΠΑΝΑΘΗΝΑΪΚΟΣ: Μήνου, Χατζηαθανασίου, Πατσιαβούρας, Ρότσα (83' Γεωργαμλής), Βαμβακούλας, Μαυρίδης, Σαραβάκος, Μπατσινίλας (75' Καραβίδας), Βλάχος, Γεωργακόπουλος

ΔΙΑΓΟΡΑΣ: Γρηγοριάδης, Μπακαρής (83' Κωνστάντουρας), Βασίλης Αθανασίου, Καστανός, Αγγελίνας, Παπούλιας, Χατζόγλου, Σωτηρόπουλος, Αναγνώστου, Χριστοφής, Κωνσταντινίδης (24' λ.τ. Καμπούρης).



Ο Κολοσσός της Ρόδου

Ένας Κολοσσός έρχεται στη Ρόδο! Η Ford βάζει πλώρη για τα Δωδεκάνησα με τη δημιουργία ενός μεγάλου, ολοκληρωμένου συγκροτήματος στη Ρόδο. Το νέο συγκρότημα RODOS MOTOR CAR διαθέτει μία μονάδα για πωλήσεις επιβατικών, επαγγελματικών οχημάτων και μεταχειρισμένων αυτοκινήτων και μία ξεχωριστή μονάδα για ανταλλακτικά, service και τεχνική εξυπηρέτηση. Τώρα η Ρόδος έχει και πάλι έναν Κολοσσό και εσείς τα καλύτερα αυτοκίνητα.

RODOS MOTOR CAR A.E.
Έκθεση: 5ο χλμ. Ρόδου - Λίνδου,
τηλ.: 22410 68787-68194, fax: 22410 68611
Service: Λεωφόρος Καλλιθέας 3, τηλ.: 22410 77940

Σχεδιασμένα για τη ζωή
Προορισμένα για μια ζωή

Ford

Rodos Car AE
Μέλος του Επισήμου Δικτύου
Εμπόρων BMW Hellas AE

3ο χλμ. Ρόδου - Καλλιθέας
851 00 Ρόδος
Τηλ.: (22410) 64169, 68032 - 3
61825
Fax : (22410) 68034

Sheer
Driving Pleasure

Με απλά μαθηματικά... BMW Σειρά 3 Sedan, στην Rodos Car AE.

(LIFESTYLE)
(EXCLUSIVE)
(SPORTIVE)

Τρεις νέες εκδόσεις με όφελος €2.000.

BMW Σειρά 3 Sedan. Τέσσερις πόρτες. Έξι αερόσακοι. Από 1600 κυβικά. Από 115 άλογα. Σε 3 νέες εκδόσεις: τη μοναδική Lifestyle, την πολυτελή Exclusive και τη δυναμική Sportive. Με όφελος 2.000 ευρώ. Ελάτε στην Rodos Car AE για ένα συναρπαστικό test drive και ανακαλύψτε την έκδοση που σας ταιριάζει με... απλά μαθηματικά.

BMW Σειρά 3: Κατανάλωση (lt / 100km): Κύκλος πόλης: 11,1-12,2 - Κύκλος εκτός πόλης: 6,1-6,9 - Μεικτός κύκλος: 7,9-8,8 - Εκπομπές CO_2 (gr/km): 190-213

Rodos Car AE
Μέλος του Επίσημου Δικτύου Εμπόρων BMW Hellas AE

3ο χλμ. Ρόδου - Καλλιθέας • 85100 • Τηλ: 22410 64169, 68032-3, 61825 • Fax: 22410 68034

Οι νικητές των αγώνων ιστιοπλοΐας του 2004

Τα σκάφη «Μούσμουλο» και «Εστέλλα» κέρδισαν τους πρώτους αγώνες του πρωταθλήματος του Αθλητικού Συλλόγου Ιστιοπλόων Ανοιχτής Θάλασσας Ρόδου για το 2004.

Το «Μούσμουλο» με κυβερνήτη τον Νίκο Κουμνάκη ήταν πρώτο στον αγώνα «ΤΟ ΤΑΜΑ» που είχε διαδρομή Ρόδος - Πανορμίτης - Ρόδος.

Το «Εστέλλα» που έχει κυβερνήτη τον Σωτήρη Κατσαρά κέρδισε το δεύτερο αγώνα. Το «Τήλος 2004» που ήταν τριήμερος αγώνας και είχε διαδρομή την απόσταση Ρόδος - Πανορμίτης - Τήλος - Ρόδος.

Στη γενική βαθμολογία, μετά τους δύο πρώτους αγώνες, το «Εστέλλα» προηγείται με οκτώ συνολικά βαθμούς ποινής και ακολουθεί το «Μούσμουλο» με δέκα.

Τα αποτελέσματα των δύο αγώνων, βάσει της επίσημης ανακοίνωσης του ΑΣΙΑΘ Ρόδου, είναι τα εξής:

«ΤΟ ΤΑΜΑ»

Θέση **1η**: «Μούσμουλο», κυβ.: Κουμνάκης Νικόλαος, βαθ. ποινής: 2.

Θέση **2η**: «Εστέλλα», κυβ.: Κατσαράς Σωτήρης, βαθ. ποινής: 5.

Θέση **3η**: «Καλημέρα», κυβ.: Κουμπιάδης Λευτέρης, βαθ. ποινής: 5.

Θέση **4η**: «Καπετάν Μανώλης», κυβ.: Μιχαλάκης Γεώργιος, βαθ. ποινής: 10.

Θέση **5η**: «Πανορμίτης», κυβ.: Σταύρας Σταμάτης, βαθ. ποινής: 10.

Θέση **6η**: «Αλουστίνα», κυβ.: Βογιατζής Αντώνης, βαθ. ποινής: 12.

Θέση **7η**: «Νεφέλη», κυβ.: Φώτης Τάσος, βαθ. ποινής: 12.

Θέση **8η**: «X-Cool», κυβ.: Ξανθός Παύλος, βαθ. ποινής: 16.

Θέση **9η**: «Κούμουλους», κυβ.: Αντωνιάδης Μιχάλης, βαθ. ποινής: 20.

Θέση **10η**: «Πόπη», κυβ.: Χριστοφάκης Μανώλης, βαθ. ποινής: 25.

Θέση **11η**: «Απόλλων», κυβ.: Τσιμέτας Σωτήρης, βαθ. ποινής: 28.

Θέση **12η**: «Καικιας», κυβ.: Παπαγαπητός Μιχάλης, βαθ. ποινής: 28.

«ΤΗΛΟΣ 2004»

Θέση **1η**: «Εστέλλα», κυβ.: Κατσαράς Σωτήρης, βαθ. ποινής: 3

Θέση **2η**: «Μούσμουλο», κυβ.: Κουμνάκης Νικόλαος, βαθ. ποινής: 8.

Θέση **3η**: «Καλημέρα», κυβ.: Κουμπιάδης Λευτέρης, βαθ. ποινής: 12.

Θέση **4η**: «Νεφέλη», κυβ.: Φώτης Τάσος, βαθ. ποινής: 14.

Θέση **5η**: «Πανορμίτης», κυβ.: Σταύρας Σταμάτης, βαθ. ποινής: 15.

Θέση **6η**: «X-Cool», κυβ.: Ξανθός Παύλος, βαθ. ποινής: 16.

Θέση **7η**: «Καπετάν Μανώλης», κυβ.: Μιχαλάκης Γεώργιος, βαθ. ποινής: 22.

Θέση **8η**: «Αλουστίνα», κυβ.: Βογιατζής Αντώνης, βαθ. ποινής: 23.

Θέση **9η**: «Κούμουλους», κυβ.: Αντωνιάδης Μιχάλης, βαθ. ποινής: 35.

Θέση **10η**: «Πόπη», κυβ.: Χριστοφάκης Μανώλης, βαθ. ποινής: 42.

Θέση **11η**: «Απόλλων», κυβ.: Τσιμέτας Σωτήρης, βαθ. ποινής: 42.

Θέση **12η**: «Καικιας», κυβ.: Παπαγαπητός Μιχάλης, βαθ. ποινής: 42.

ΓΕΝΙΚΗ

Θέση **1η**: «Εστέλλα», κυβ.: Κατσαράς Σωτήρης, βαθ. ποινής: 8.

Θέση **2η**: «Μούσμουλο», κυβ.: Κουμνάκης Νικόλαος, βαθ. ποινής: 10.

Θέση **3η**: «Καλημέρα», κυβ.: Κουμπιάδης Λευτέρης, βαθ. ποινής: 17.

Θέση **4η**: «Πανορμίτης», κυβ.: Σταύρας Σταμάτης, βαθ. ποινής: 25.

Θέση **5η**: «Νεφέλη», κυβ.: Φώτης Τάσος, βαθ. ποινής: 26.

Θέση **6η**: «X-Cool», κυβ.: Ξανθός Παύλος, βαθ. ποινής: 32.

Θέση **7η**: «Καπετάν Μανώλης», κυβ.: Μιχαλάκης Γεώργιος, βαθ. ποινής: 32.

Θέση **8η**: «Αλουστίνα», κυβ.: Βογιατζής Αντώνης, βαθ. ποινής: 35.

Θέση **9η**: «Κούμουλους», κυβ.: Αντωνιάδης Μιχάλης, βαθ. ποινής: 55.

Θέση **10η**: «Πόπη», κυβ.: Χριστοφάκης Μανώλης, βαθ. ποινής: 67.

Θέση **11η**: «Απόλλων», κυβ.: Τσιμέτας Σωτήρης, βαθ. ποινής: 70.

Θέση **12η**: «Καικιας», κυβ.: Παπαγαπητός Μιχάλης, βαθ. ποινής: 70.

Αυτές τις ημέρες βρίσκεται σε εξέλιξη ο διεθνής αγώνας του ΑΣΙΑΘ «Ρόδος ΚΑΠ 2004».

Η άπνοια εμπόδιο στο ταξίδι προς Κω

Η άπνοια ήταν το εμπόδιο που συνάντησαν οι ιστιοπλόοι Ρόδου στη διαδρομή Πανορμίτη - Κω. Σύμφωνα με όσα ανακοινώθηκαν με δελτίο Τύπου, «απρόοπτα επιφύλασσε η δεύτερη ιστιοδρομία του 8ου διεθνούς ιστιοπλοϊκού αγώνα «Ρόδος Καπ 2004». Ενώ τα σκάφη ξεκίνησαν κανονικά από τον κόλπο του Πανορμίτη και με ικανοποιητικό άνεμο, έπειτα από τρία ναυτικά μίλια και καθώς κατευθύνονταν προς την Κω, ο άνεμος εξασθένησε τελείως, με αποτέλεσμα η θάλασσα να γίνει «χαρτί» και τα σκάφη να βολοδέρνουν πέρα-δώθε. Τελικά αφού επιστρατεύθηκαν οι μηχανές, τα σκάφη τερμάτισαν τελικά στον προορισμό τους διανύοντας απόσταση 36 ν.μ. Στην Κω θα παραμείνουν μέχρι και την Τρίτη 6 Ιουλίου, οπότε και θα ξεκινήσει η τρίτη ιστιοδρομία με προορισμό την Τήλο, απόστασης 30 ν.μ.

Σήμερα Δευτέρα 5 Ιουλίου στις 8 το βράδυ στις θαυμάσιες εγκαταστάσεις της Μαρίνας της Κω θα απονεμηθούν τα έπαθλα των νικητών των δύο πρώτων ιστιοδρομιών σε ειδική εκδήλωση, όπου θα επακολουθήσει δείπνο, προσφορά του Δήμου Κω.

Το σκάφος ΕΣΤΕΛΛΑ νικητής της 1ης ιστιοδρομίας

Στην 1η ιστιοδρομία το σκάφος ΕΣΤΕΛΛΑ με κυβερνήτη τον Σωτήρη Κατσαρά τερμάτισε πρώτο, δείχνοντας ότι θα είναι ο μεγάλος πρωταγωνιστής και του φετινού αγώνα. Ακολούθησαν τα σκάφη:

ΝΕΦΕΛΗ με κυβερνήτη τον Τάσο Φώτη.
ΠΑΝΟΡΜΙΤΗΣ με κυβερνήτη τον Τάκη Σταύρα.
EX COOL με κυβερνήτη τον Σταύρο Ξανθό.
ΚΑΠΕΤΑΝ ΜΑΝΩΛΗΣ με κυβερνήτη τον Γιώργο Μιχαλάκη.
ΑΛΟΥΣΤΙΝΑ με κυβερνήτη τον Αντώνη Βογιατζή.
ΜΟΥΣΜΟΥΛΟ με κυβερνήτη τον Νίκο Κουμνάκη.
ΚΑΛΗΜΕΡΑ με κυβερνήτη τον Λευτέρη Κουμπιάδη.
ΣΠΕΤΣΕΣ με κυβερνήτη τον Νικήτα Νεοφύτου.
ΚΑΙΚΙΑΣ με κυβερνήτη τον Μιχάλη Παπαγαπητό.

Τα σκάφη **ΤΟΤΕΜ** και **ΑΠΟΛΛΩΝΑΣ** εγκατέλειψαν στην 1η ιστιοδρομία και βέβαια μηδενίστηκαν, συνέχισαν όμως κανονικά στη 2η ιστιοδρομία.

Τα πληρώματα των σκαφών διανυκτέρευσαν στην Ιερά Μονή Πανορμίτη, ενώ δεν έλειψε το καθιερωμένο γλέντι, το οποίο κράτησε μέχρι τις πρωινές ώρες, αφού το κέφι και η καλή διάθεση περίσσευαν.

Η άφιξή τους στην Ιερά Μονή Πανορμίτη συνέπεσε με την ενθρόνιση του Μητροπολίτη της νεοσύστατης Μητρόπολης Σύμης, στην οποία παραβρέθηκε ο πολιτικός κόσμος της Δωδεκανήσου, πάρα πολλοί επίσημοι και πλήθος κόσμου.

Τον 8ο διεθνή ιστιοπλοϊκό αγώνας «Ρόδος Καπ 2004» στηρίζουν η Νομαρχιακή Αυτοδιοίκηση Δωδεκανήσου, ο Δήμος Ροδίων, οι Δήμοι Σύμης και Τήλου, οι Ένοπλες Δυνάμεις και η ΚΩΣ Επενδυτική Α.Ε., ενώ εκτός από τον Α.Σ.Ι.Α.Θ. Ρόδου, αθλοθέτες είναι: ο Δήμος Πεταλούδων για τη διαδρομή Ρόδος - Πανορμίτης και ο Όμιλος Επιχειρήσεων Ιωάννη Σπανού Α.Ε. για τη διαδρομή Τήλος - Σύμη».

Καλύτερες ημέρες έρχονται για την ελληνική ποδηλασία

- **Το Πρωτοδικείο της Αθήνας δικαίωσε την αντιπολιτευτική κίνηση Μεντεσίδης.**
- **Προκηρύχθηκαν εκλογές για μεθαύριο**
- **Ελπίδες αναβάθμισης γεννιούνται και για την τοπική μας ποδηλασία που δεν διάγει και τις καλύτερες των ημερών της**

Πιο αισιόδοξο φαντάζει από 'δω και πέρα το τοπίο στην ελληνική ποδηλασία, μετά την απόφαση–κόλαφο κατά της διοίκησης Θανάση Τερζή, που εξέδωσε το Πρωτοδικείο της Αθήνας, δικαιώνοντας ουσιαστικά τους πολύχρονους αγώνες του επικεφαλής της αντιπολίτευσης στην Ελληνική Ομοσπονδία Ποδηλασίας Θωμά Μεντεσίδη!

Η παράταξη του κ. Μεντεσίδη είχε καταθέσει ασφαλιστικά μέτρα κατά της παράταξης του κ. Τερζή , ζητώντας παράλληλα να ορίσει αρχαιρεσίες , για την ανάδειξη νέας διοίκησης, κατηγορώντας την παρούσα διοίκηση ότι εντελώς παράνομα και χωρίς απόφαση του διοικητικού συμβουλίου, λίγο πριν τις Βουλευτικές Εκλογές της 7ης Μαρτίου μοίρασε από 30.000 _ σε «ημέτερα» σωματεία, με αποτέλεσμα να ξεσηκωθεί η πλευρά Μεντεσίδη η οποία και το κατήγγειλε στη Γενική Συνέλευση. Η πλευρά του κ. Τερζή υποσχέθηκε να προχωρήσει σε εκλογές, στις 27 Ιουνίου, σε μία προσπάθειά της να αποφύγει τα χειρότερα, χωρίς ωστόσο να τηρήσει τα υπεσχεμένα!

Έτσι η πλευρά του κ. Θωμά Μεντεσίδη κατέθεσε αίτηση ασφαλιστικών μέτρων και η απόφαση ήρθε να δώσει ένα τέλος στις αμαρτωλές ημέρες της διοίκησης Τερζή.

Μία κίνηση που υπερψηφίστηκε από τα περισσότερα σωματεία , μαζί με αυτά της Ρόδου (Ιβίσκος, ΠΑΟ Διαγόρας και τα σωματεία της Κώ), ενώ δεν πήρε θέση ο Π.Ο.Ρ. « Ιάλυσος ».

Εκλογές στις 7 Ιουλίου

Η απόφαση λοιπόν του Πρωτοδικείου της Αθήνας όρισε για μεθαύριο Τετάρτη 7 Ιουλίου, στις 17.00, στην αίθουσα του Ξενοδοχείου ΜΑΚΕΔΟΝΙΑ ΠΑΛΛΑΣ αρχαιρεσίες, για την ανάδειξη νέας διοίκησης.

Τις αρχαιρεσίες θα διεξάγει τριμελής επιτροπή αποτελούμενη από τους κ.κ. Δημήτρη Λιανό, δικηγόρο, ως πρόεδρο, εκπρόσωπο του Πήγασου Αθηνών, Γιώργο Δριμούτσο, πρόεδρο της Νέας Ερυθραίας και Θόδωρο Πατρίκιο, εκπρόσωπο του Ερμή Αθηνών.

Όλα μέχρι στιγμής δείχνουν ότι η επικράτηση της παράταξης Μεντεσίδη θα είναι σαρωτική και ένας νέος άνεμος θα πλεύσει για την ταλαίπωρη ελληνική ποδηλασία!

Καλύτερες μέρες και για την τοπική ποδηλασία!

Οι εξελίξεις λοιπόν τρέχουν με μεγάλες ταχύτητες πλέον και για την τοπική ποδηλασία αφού σύμφωνα με τις δεσμεύσεις της παράταξης Μεντεσίδη οι αλλαγές σε τοπικό επίπεδο θα είναι σαρωτικές.

Προτεραιότητα θα δοθεί στον διορισμό νέας διοίκησης που θα απαρτίζεται από πρόσωπα έμπειρα και καταξιωμένα στον χώρο , που να γνωρίζουν σε βάθος τα προβλήματα και να έχουν διάθεση προσφοράς και επίλυσής τους.

Αλλαγές θα υπάρξουν και στο θέμα των επιχορηγήσεων αφού θα είναι σαφώς πιο ρεαλιστικές και δίκαιες.

Μία άλλη τομή θα είναι η πρόσληψη και εγκατάσταση στη Ρόδο περιφερειακού προπονητή ο οποίος θα αμείβεται από την Ομοσπονδία και θα προωθεί τα δεκάδες ταλέντα του τόπου μας.

Τα οποία μετά τους Βογιατζή , Κρομμύδα , Χειμωνέττο, Χαρίτο , Μανίκαρο , Κελόγλου και Καλημέρη έχουν ξεχάσει πως είναι η φανέλα με το εθνόσημο!

Ακόμη θα καθιερωθεί ετήσιος ποδηλατικός αγώνας για να εορτάζεται η Ενσωμάτωση της Δωδεκανήσου με τη μητέρα Ελλάδα!

Θα επανέλθει ο Ποδηλατικός Γύρος της Ρόδου

Τα σπουδαία όμως νέα έχουν να κάνουν με τον Διεθνή Ποδηλατικό Γύρο της Ρόδου, ο οποίος κόπηκε φέτος , εντελώς αναίτια απ' την Ομοσπονδία , επειδή ο κ. Τερζής ήθελε να ενισχύσει τον Ποδηλατικό Γύρο Ελλάδος , μια και η λάμψη του δικού μας αγώνα δεν μπορούσε να συγκριθεί με αυτόν!

Όπως και να 'χει πάντως νέος άνεμος φυσάει στον χώρο και καλύτερες ημέρες περιμένουν την ταλαίπωρη ελληνική ποδηλασία.-

Αλέκος Κελόγλου

Εκτός σχεδιασμού η Κουμνάκη

Σάλος έχει ξεσπάσει από την απόφαση του ΣΕΓΑΣ να κόψει από τον σχεδιασμό 30 αθλητές και αθλήτριες και να διατηρήσει μόνο 55 που έχουν πιάσει το όριο πρόκρισης στους Ολυμπιακούς Αγώνες ή βρίσκονται κοντά ή είναι εξελίξιμοι.

Ανάμεσά τους και η αθλήτρια των 400 μ. του ΠΑΟ Διαγόρα Γεωργία Κουμνάκη.

Οι αντιδράσεις από την απόφαση αυτή είναι ιδιαίτερα έντονες και αναμένεται τις επόμενες ημέρες να πάρουν τη μορφή χιονοστιβάδας, αφού είναι επιεικώς απαράδεκτο να απομακρύνονται αθλητές που λαμβάνουν κάθε μήνα 200-300 ευρώ _, ποσό που δεν επαρκεί ούτε για τα ατομικά τους έξοδα!



Στην κορυφή οι Εσπερίδες...

Οι πρωταθλήτριες Πειραιά κατέκτησαν αήττητες τον πανελλήνιο τίτλο. Με ήττα από το Ηράκλειο (56-25) έκλεισε τις υποχρεώσεις του ο Γ.Α.Σ. Ιάλυσος

Με την αναμέτρηση του ΓΑΣ Ιάλυσος κόντρα στο Ηράκλειο ολοκληρώθηκαν τα παιχνίδια της τελικής φάσης των κορασίδων που στέφθηκε με απόλυτη επιτυχία. Οι Εσπερίδες, όπως αναμενόταν έκοψαν πρώτες το νήμα, ενώ ο Γ.Α.Σ. Ιάλυσος δεν κατάφερε να πετύχει κάποια νίκη.

Πολύ μέτρια εμφάνιση πραγματοποίησε στο τελευταίο του παιχνίδι στην τελική φάση ο Γ.Α.Σ. Ιάλυσος. Τα κορίτσια του Γιώργου Χατζηκαλημέρη έμειναν μακριά απ' τον καλό τους εαυτό και έχασαν δίκαια απ' τις Κρητικές με 56-25. Το παιχνίδι δεν χρίζει ιδιαίτερης κριτικής, κι αυτό γιατί το συγκρότημα της Γιασεμής Σαμαντούρα ήταν καλύτερο και πήρε δίκαια το ροζ φύλλο αγώνα. Πάντως και οι δύο τεχνικοί είχαν την ευκαιρία να δώσουν χρόνο συμμετοχής στις αθλήτριες που δεν χρησιμοποιήθηκαν για μεγάλο χρονικό διάστημα με αποτέλεσμα το παιχνίδι να χάσει νωρίς το ενδιαφέρον του.

Το παράδοξο της υπόθεσης είναι ότι το Ηράκλειο δεν βασίστηκε όπως συζήθιζε στις δύο ψηλές του (Ανδρουλάκη-Φωτιάδη), αλλά στην πολύ καλή παρουσία της Ζερβάκη και της Λαουμτζή. Σε γενικές γραμμές το φινάλε της τελικής φάσης ήταν άγευστο και σίγουρα το χειροκρότημα του κόσμου συγκέντρωσε περισσότερο η 10χρονη Κωνσταντίνα Παπαοικονόμου που είχε αποκτήσει στην κερκίδα το δικό της ενθουσιώδες κοινό. Μάλιστα η μικρή αθλήτρια πρόλαβε να πετύχει τρεις πόντους με την βοήθεια πάντως και των δύο διαιτητών

Ο Γ.Α.Σ. Ιάλυσος ουσιαστικά μπόρεσε να κοιτάξει στα μάτια το Ηράκλειο μόνο στα πρώτα λεπτά της αναμέτρησης. Το 3-2 (3'), μετατράπηκε σε 3-9 (5') και 3-13(6') με προσπάθεια της Φωτιάδη. Η παρατεταμένη αστοχία και τα λάθη των κοριτσιών των δύο ομάδων είχε ως συνέπεια η δεύτερη περίοδος να κυμανθεί σε πολύ χαμηλά επίπεδα. Αυτό το μαρτυρά και το επιμέρους σκορ(4-7) υπέρ του Ηρακλείου. Οι δύο ομάδες για περίπου ένα πεντάλεπτο έμειναν άποντες, ενώ μετά από ώρα η Λαουμτζή ευστόχησε σε τρίποντο (5-18). Το ίδιο σκηνικό συνεχίστηκε με τις πρωταθλήτριες Ε.ΚΑ.Σ.Κ. (9-24 στο 21') να διατηρούν τα κεκτημένα τους. Όπως είναι εύλογο η συνέχεια ήταν απλά μία τυπική διαδικασία για το Ηράκλειο που έφτασε άνετα και απλά στο δίποντο. Απ' τις νικήτριες ξεχώρισαν οι Ζερβακη και Λαουμτζή, ενώ απ' τις ηττημένες καμία δεν ξεπέρασε την μετρίστητα.

Τα δεκάλεπτα ήταν: 5-15, 9-22(ημ.), 17-43, 25-56

Διαιτητές: Ζέππος- Καραβίτης

Γ.Α.Σ. ΙΑΛΥΣΟΣ (Χατζηκαλημέρης): Κυπραίου 2, Καρακοβούνη 5, Μανδραγού, Κοντούζογλου, Μιλένκοβιτς 6, Γαλαχουσίδη 4, Παπαοικονόμου Ε., Χειμωνέτου 5, Τζωρζή, Νικολίτση, Παπαοικονόμου Κ. 3, Διακοκομνηνού,

ΗΡΑΚΛΕΙΟ (Σαμαντούρα): Κοιλάδη 4, Μωραϊτάκη Δ., Βενιανάκη, Μωραϊτάκη Ε. 2, Νιωτάκη, Λαουμτζή 12(2), Φυργάδη 8, Καρακωνσταντάκη Καλ., Ζερβάκη 12, Καρακωνσταντάκη Κρ. , Ανδρουλάκη 8, Φωτιάδη 8.

Αήττητες και ωραίες!

Οι Εσπερίδες επιβλήθηκαν και του Περιστερίου με 74-56 απολαμβάνοντας την κορυφή μόνο με νίκες! Η πολυφωνία στην επίθεση ήταν το βασικό συστατικό των πρωταθλητριών

Τα καθιερωμένα «όλε» μετά το τέλος του αγώνα με το Περιστέρι...ήταν το κερασάκι στην τούρτα για τις πρωταθλήτριες κορασίδων περιόδου 2003-04.

Τα κορίτσια του Πέτρου Αναγνωστόπουλου χωρίς να συναντήσουν δυσκολίες επικράτησαν του Περιστερίου με 74-56 και ολοκλήρωσαν αήττητα την πορεία τους στην τελική φάση του πανελλήνιου πρωταθλήματος. Μία πορεία τρελή και ωραία...που κατέληξε στην κορυφή για τις Εσπερίδες που ήταν μακράν η καλύτερη ομάδα της διοργάνωσης. Με εξαίρεση το νωθρό ξεκίνημα, οι πρωταθλήτριες Πειραιά δεν χρειάστηκαν να φορτσάρουν απέναντι στο...πληγωμένο Περιστέρι που ξεκίνησε με φιλοδοξίες ωστόσο κατέλαβε την προτελευταία θέση.

Παρά το γεγονός ότι η Παραγιού ήταν άστοχη απ' τη γραμμή των ελεύθερων βολών (είχε 5/12 στο πρώτο δεκάλεπτο), εντούτοις οι Εσπερίδες προηγήθηκαν 11-4(8') και 15-4(10').

Η πολύ καλή παρουσία της Χαραλαμπάκη(δεύτερη σκόρερ της τελικής φάσης) βοήθησε το Περιστέρι να αντιδράσει και να μειώσει σε 22-17(16'). Ένα τρίποντο της Μουζούκη και ένα δίποντο της Πάνου Σ. έφεραν τη ψαλίδα και πάλι σε διψήφιο αριθμό(27-17 στο 17'). Αυτή ήταν ουσιαστικά η αρχή του τελους για τις Αθηναίες που δεν μπόρεσαν να ακολουθήσουν το φρενήρη ρυθμό των αντιπάλων τους. Έτσι με δύο βολές της Παραγιού το σκορ έγινε 35-19 (21') και λίγο αργότερο νταμπλ-σκορ (46-23). Η μεγαλύτερη διαφορά που πήραν οι Εσπερίδες ήταν το +28 και μάλιστα δύο φορές. Με 48-23 χάρη σε προσπάθεια της Πάνου Σ. και 57-29 με μία βολή της Σιτώτη.

Προς το τέλος του αγώνα το Περιστέρι μείωσε χάρη στις προσπάθειες της Χαραλαμπάκη που λίγο έλειψε να ρίξει απ' την κορυφή του πίνακα των σκόρερ τη Μαρία Μπουσνάκη της Μ.Ε.Ν.Τ. Απ' τις νικήτριες ξεχώρισαν οι Μουζούκη, Σιτώτη, Πάνου Γ. και Πάνου Σ., ενώ απ' τις ηττημένες οι Χαραλαμπάκη και Πετράκη.

Τα δεκάλεπτα ήταν: 15-4, 33-19(ημ.), 57-33, 74-56

Διαιτητές: Σιμητόπουλος-Κουνελλές Ηλ.

ΕΣΠΕΡΙΔΕΣ/ΓΛΥΦΑΔΑ(Αναγνωστόπουλος): Πάνου Σ. 11, Ξηρογιάννη 3(1), Κοντοδιού 4, Ψυχογιού, Εξουζίδου, Πάνου Γ. 11, Μουζούκη 20(3), Σιτώτη 11, Κούβδου, Παπακωνσταντίνου, Βελουδίου 2, Παραγιού 12,

ΠΕΡΙΣΤΕΡΙ(Μπακογιάννης): Χρονοπούλου Ι. 3(1), Παυλοπούλου 4, Μανωλιουδάκη, Χριστοδούλου 2, Πιστόλα, Κιτσανέλη, Χρονοπούλου Ε., 2 Περιστέρη, Πετράκη 11, Κατσίνη, Αντωνογιαννάκη, Χαραλαμπάκη 34.

Γλυκό φινάλε για Μ.Ε.Ν.Τ...

Η ομάδα της Τούμπας κέρδισε στο ρελαντί με 49-39 τον Απόλλωνα Καρδίτσας και τερμάτισε στην τρίτη θέση της τελικής φάσης του πανελλήνιου πρωταθλήματος των κορασίδων

Με τον καλύτερο τρόπο έκλεισε τις υποχρεώσεις της στη φετινή τελική φάση των κορασίδων η Μ.Ε.Ν.Τ. Η ομάδα της Τούμπας επίκρατησε με 49-39 του Απόλλωνα Καρδίτσας και τερμάτισε στην τρίτη θέση της γενικής κατάταξης.

Μετά την ήττα από τις Εσπερίδες, η ομάδα του Κώστα Πάσχου έχασε κάθε δικαίωμα στην ελπίδα και αυτό που είχε ιδιαίτερη σημασία για τις Θεσσαλονικιές ήταν το πως θα αντιδρούσαν σε ένα παντελώς αδιάφορο ματς. Οι αθλήτριες της Μ.Ε.Ν.Τ. μπήκαν στο παρκέ της Ιαλυσού φανερά επηρεασμένες και καθυστέρησαν αρκετά μέχρι να βρουν τον τρόπο ανάπτυξης του παιχνιδιού τους.

Ουσιαστικά αυτό δεν έγινε μόνο στο πρώτο δεκάλεπτο όταν τα κορίτσια του Κώστα Ναούμ, μπήκαν πιο συγκεντρωμένα στο γήπεδο και εκμεταλλευόμενα την κακή ψυχολογία των αντιπάλων τους κατάφεραν να πάρουν το προβάδισμα στο σκορ. Είναι χαρακτηριστικό ότι ο Απόλλωνας ξεκίνησε δυναμικά (0-6 στο 3'), την ίδια ώρα που η «Ένωση» έκανε το ένα λάθος μετά το άλλο και δεν μπόρούσε να βρει διχτάκι με τίποτα. Η Μ.Ε.Ν.Τ. πέτυχε το πρώτο της καλάθι με τη Τσιάμη (2-6), όμως η Ψυχογιού απάντησε με τρίποντο (2-9 στο 7'). Χάρη κυρίως στην αναγέννηση της Μπουσνάκη και της Τσιάμη, η ομάδα του Κώστα Πάσχου πλησίασε σε 7-11 και 12-16 (14').

Οι τυπικά γηπεδούχες ανέβασαν στη συνέχεια την απόδοση τους και έτρεξαν στον αιφνιδιασμό. Με ενέργεια της Μπουσνάκη προηγήθηκαν 18-17 (19') και πήγαν στα αποδυτήρια αφού νωρίτερα έχτισαν διαφορά τριών πόντων (20-17). Στην επανάληψη η Τσιάστα μείωσε σε 24-22, όμως η Μ.Ε.Ν.Τ. φρόντισε να αποκαταστήσει την τάξη και μετέτρεψε σε περίπατο το παιχνίδι, παρά τις φιλότιμες ενέργειες των κοριτσιών του Απόλλωνα, που έμειναν από δυνάμεις. Για πρώτη διαφορά η διαφορά ανέβηκε σε διψήφιο αριθμό (34-24 στο 30'). Η μεγαλύτερη τιμή στον αγώνα διαμορφώθηκε στο 36' με ενέργεια της Κασάπη (47-31). Τελικά η ομάδα της Καρδίτσας κατάφερε να μειώσει στο φινάλε. Απ' τις νικήτριες ξεχώρισαν οι Μπουσνάκη, Τσιάμη και Καμπίτση, ενώ απ' τις ηττημένες η Ψυχογιού.

*Ο Κώστας Ναούμ χρησιμοποίησε μόλις επτά αθλήτριες σε όλο το τουρνουά. Δεν έπαιξαν τα εξής κορίτσια: Άννα Μήνου, Λαμπρινή Κωστοπούλου, Έφη Μίγκου, Ευγενία Ναούμ και Κατερίνα Γιαννακοπούλου.

Τα δεκάλεπτα ήταν: 7-13, 20-17(ημ.), 34-24, 49-39

Διαιτητές: Γιαμούζης- Λουκαράκης

Μ.Ε.Ν.Τ. (Πάσχος): Καμπίτση 10(2), Στρατόγλου 2, Μανούδη 1, Παλαμίδου, Μπουσνάκη 22(1), Κασάπη 2, Παπαγεωργίου, Καρακώστα, Κεραμιδά, Κοτζαμάνη, Τσιάμη 12, Γαβριηλίδου,

ΑΠΟΛΛΩΝ ΚΑΡΔΙΤΣΑΣ (Ναούμ): Καρελλά 2, Θεοδώρου 2, Ψυχογιού 22(1), Λάππα 1, Μερισιώτη 6, Μπαλτά 4, Τσιάστα 2.

Πρώτες και καλύτερες...

Οι Εσπερίδες φρόντισαν να μην διαψεύσουν τα προγνωστικά και κατέκτησαν πανηγυρικά τον τίτλο στην τελικλη φάση της διοργάνωσης

'Ηταν πολύ ισχυρό φαβορί για να χάσουν τον φετινό τίτλο στην τελική φάση του πανελλήνιου πρωταθλήματος. Οι Εσπερίδες /Γλυφάδα καθάρισαν με συνοπτικές διαδικασίες όλες τις ομάδες που βρήκαν μπροστά τους και έκοψαν πρώτες το νήμα στην άριστη διοργάνωση που διεξήχθη στο δημοτικό κλειστό γυμναστήριο της Ιαλυσού. Δυσάρεστη έκπληξη του τουρνουά ήταν το Περιστέρι, καθώς οι πρωταθλήτριες Αθηνών ξεπέρασαν μόνο τον Γ.Α.Σ. Ιάλυσος.

ΣΥΝΟΠΤΙΚΑ ΤΑ ΑΠΟΤΕΛΕΣΜΑΤΑ

1η ΑΓΩΝΙΣΤΙΚΗ

Γ.Α.Σ. Ιάλυσος- Εσπερίδες /Γλυφάδα	35-73
Ηράκλειο- Μ.Ε.Ν.Τ.	47-35
Απόλλων Καρδίτσας- Περιστέρι	54-47

2η ΑΓΩΝΙΣΤΙΚΗ

Περιστέρι- Ηράκλειο	46-55
Εσπερίδες/Γλυφάδα- Απόλλων Καρδίτσας	67-47
Μ.Ε.Ν.Τ.- Γ.Α.Σ. Ιάλυσος	59-36

3η ΑΓΩΝΙΣΤΙΚΗ

Μ.Ε.Ν.Τ.- Περιστέρι	63-52
Γ.Α.Σ. Ιάλυσος- Απόλλων Καρδίτσας	47-48(κ.α. 41-41)
Ηράκλειο- Εσπερίδες/Γλυφάδα	49-65

4η ΑΓΩΝΙΣΤΙΚΗ

Απόλλων Καρδίτσας- Ηράκλειο	49-67
Περιστέρι- Γ.Α.Σ. Ιάλυσος	49-41
Εσπερίδες/Γλυφάδα- Μ.Ε.Ν.Τ.	71-55

5η ΑΓΩΝΙΣΤΙΚΗ

Μ.Ε.Ν.Τ.- Απόλλων Καρδίτσας	49-37
Εσπερίδες/Γλυφάδα- Περιστέρι	74-56
Γ.Α.Σ. Ιάλυσος- Ηράκλειο	25-56

Η ΤΕΛΙΚΗ ΒΑΘΜΟΛΟΓΙΑ

1.Εσπερίδες/Γλυφάδα	10	5-0	350-242(+108)
2.Ηράκλειο	9	4-1	274-220(+54)
3.Μ.Ε.Ν.Τ.	8	3-2	261-245(+16)
4.Απόλλων Καρδίτσας	7	2-3	235-277(-42)
5.Περιστέρι	6	1-4	250-287(-37)
6.Γ.Α.Σ. Ιάλυσος	5	0-5	184-285(-101)

TOP 5

1.Μπουσνάκη	(Μ.Ε.Ν.Τ.)	105
2.Χαραλαμπάκη	(Περιστέρι)	100
3.Μουζούκη	(Εσπερίδες/Γλυφάδα)	94
4.Παραγιού	(Εσπερίδες/Γλυφάδα)	90
5.Ψυχογιού	(Απόλλων Καρδίτσας)	89

ΚΑΛΥΤΕΡΗ ΔΕΚΑΔΑ

1.Πάνου Σ. (Εσπερίδες)- Παυλοπούλου (Περιστέρι)
2.Μουζούκη (Εσπερίδες)- Ψυχογιού (Απόλλων Καρδίτσας)
3.Μπουσνάκη (Μ.Ε.Ν.Τ.)- Χαραλαμπάκη (Περιστέρι)
4.Ανδρουλάκη (Ηράκλειο)- Καρακώστα (Μ.Ε.Ν.Τ.)
5. Παραγιού (Εσπερίδες)- Φωτιάδη (Ηράκλειο)

Η στιγμή που περνά

Ένα φαντασμαγορικό φινάλε, μία γιορτή του γυναικείου μπάσκετ, ένα τέλος που άρμοζε πλήρως στην εκπληκτική διοργάνωση του Δ.Ο.Α.Ν. Ιαλυσού. Άξιοι συγχαρητηρίων όλοι όσοι ασχολήθηκαν με την τελική φάση του πανελλήνιου πρωταθλήματος των κορασίδων! Δεκάδες βραβεύσεις και απονομές τιμητικών πλακετών στους ανθρώπους που βοήθησαν τη διοργάνωση-διαφήμιση για τη Ρόδο

Η τελική φάση του πανελλήνιου πρωταθλήματος των κορασίδων είχε ένα τέλος που της άξιζε! Μία διοργάνωση που αποτέλεσε διαφήμιση για το ροδίτικο μπάσκετ έκλεισε με ένα φαντασμαγορικό τρόπο, άξιο συγχαρητηρίων για όλους όσους ασχολήθηκαν με την ομαλή διεξαγωγή της στο δημοτικό κλειστό γυμναστήριο της Ιαλυσού. Μετά το τέλος του προχθεσινού αγώνα μεταξύ του Γ.Α.Σ. και του Ηρακλείου, έφτασε η στιγμή της στέψης...Η στιγμή της αναγνώρισης των προσπαθειών για τα κορίτσια των ομάδων που συμμετείχαν στην άψογη διοργάνωση του Δ.Ο.Α.Ν. Ιαλυσού. Τι να πρωτοθυμηθεί κανείς απ' το ονειρεμένο βράδυ του Σαββάτου στην πανέμορφη περιοχή της Ρόδου.

Υπό τους ήχους του εκπληκτικού κομματιού «η στιγμή που περνά και χάνεται» του Βαγγέλη Σπανουδάκη, ο υπεύθυνος της ηλεκτρονικής παρουσίασης του Δήμου Ιαλυσού Γιάννης Πιλατέρης έδωσε για μία ακόμη φορά τα φώτα του... Αφού προβλήθηκαν σε ειδικό projector οι ομορφιές του τόπου μας αλλά και οι αθλήτριες ξεκίνησε η πραγματική γιορτή! Διαβάστε λοιπόν και θα μάθετε τι ακριβώς συνέβη το βράδυ του Σαββάτου στην Ιαλυσό!



Ο δήμαρχος Ιαλυσού Στέργος Στάγκας και ο διευθυντής του δημοτικού κλειστού γυμναστηρίου Γιώργος Χατζηκαλημέρης ήταν ψυχές της διοργάνωσης



Ο αντιπρόεδρος της Τ.Ε. ΕΟΚ Δωδεκανήσου Νίκος Κορναρόπουλος, βραβεύει την πρώτη σκόρερ και πολυτιμότερη αθλήτρια Μαρία Μπουσνάκη

Η ΤΕΛΕΤΗ ΛΗΞΗΣ

Όλα τα όμορφα παραμύθια έχουν ένα ανάλογο τέλος...Έτσι τουλάχιστον μας μάθαιναν οι γιαγιάδες μας! Το ίδιο ισχύει και για τους ανθρώπους του Δ.Ο.Α.Ν. Η τελετή λήξης την οποία παρακολούθησε αρκετός κόσμος ξεκίνησε με την παρέλαση των ομάδων υπό τους ήχους του shake it, του τραγουδιού που μας εκπροσώπησε στη Eurovision. Ο Γ.Α.Σ. Ιάλυσος, το Ηράκλειο, η Μ.Ε.Ν.Τ., οι Εσπερίδες, ο Απόλλων Καρδίτσας και το Περιστέρι παρέλασαν και στήθηκαν με μέτωπο στην κερκίδα κι αφού φυσικά την κάθε ομάδα συνόδευαν οι παγκορασίδες της «ερυθροκίτρινης» ομάδας. Στη συνέχεια το λόγο πήρε η «ψυχή» της διοργάνωσης Γιώργος Χατζηκαλημέρης που έκανε την παρουσίαση της εκδήλωσης και αφού φυσικά ευχαρίστησε όσους συνέβαλαν στη τέλεση της.

Ακολούθησε ο Γιάννης Πιλατέρης, που παρουσίασε ένα video clip από τον Δήμο Ιαλυσού με το ειδικό projector που κέρδισε φυσικά τις εντυπώσεις αλλά και το χειροκρότημα του κόσμου. Έγινε και πάλι προβολή όλων των κοριτσιών που συμμετείχαν στην τελική φάση υπό τους ήχους του Βαγγέλη Σπανουδάκη, προκαλώντας έντονα συναισθήματα στους φιλάθλους-γονείς που παρακολούθησαν τις εκδηλώσεις. Άλλωστε η στιγμή που πέρασε και χάθηκε θα μείνει στη μνήμη όλων ως η καλύτερη διοργάνωση που έχει γίνει στη Ρόδο και μία απ' τις σημαντικότερες στην ιστορία του ελληνικού μπάσκετ, όπως ανέφερε και ο αντιπρόεδρος της Ε.Ο.Κ. Μιχάλης Βιτζηλαίος που έδωσε το «παρών» στα παιχνίδια της Ιαλυσού.



Μέσα σε έξαλλα πανηγύρια, γιόρτασαν οι φίλοι των Εσπερίδων την κατάκτηση της κορυφής στην τελική φάση του πανελλήνιου πρωταθλήματος

Μετά την ολοκλήρωση των...ηλεκτρονικών εμπνεύσεων από τον Γιάννη Πιλατέρη ακολούθησαν οι ομιλίες των επίσημων προσώπων. Το μικρόφωνο πήρε αρχικά ο πρόεδρος της Τ.Ε. Ε.Ο.Κ. Δωδεκανήσου Θεοδόσης Κολιάδης και τη σκυτάλη στη συνέχεια ο Μιχάλης Βιτζηλαίος που εκπροσώπησε την Ελληνική Ομοσπονδία Καλαθοσφαίρισης. Την αυλαία των ομιλιών έκλεισε ο δήμαρχος Ιαλυσού Στέργος Στάγκας.



Ο πρόεδρος της Τ.Ε. ΕΟΚ Δωδεκανήσου, Θεοδόσης Κολιάδης με την προπονήτρια του Ηρακλείου και παλιά αθλήτρια Γιασεμή Σαμαντούρα

Η ΩΡΑ ΤΩΝ ΑΠΟΝΟΜΩΝ

Ο Δ.Ο.Α.Ν. Ιαλυσού αμέσως μετά τις ομιλίες ξεκίνησε τις απονομές αναμνηστικών διπλωμάτων στα κορίτσια όλων των ομάδων. Ο αντιπρόεδρος Ιαλυσού Μανώλης Στέργου παρέδωσε τιμητική πλακέτα στις πρωταθλήτριες Εσπερίδες, ενώ το μέλος του διοικητικού συμβουλίου Μηνάς Μαυρής στη Μ.Ε.Ν.Τ. Φυσικά τα άλλα μέλη του Δ.Σ. τίμησαν τις υπόλοιπες ομάδες που πήραν μέρος στην τελική φάση των κορασίδων. Επίσης οι διοργανωτές βράβευσαν τους διαιτητές που «σφύριξαν» τα παιχνίδια (Καραβίτης, Ζέππος, Βιτζηλαίος, Λουκαράκης, Γιαμούζης, Ξανθός, Κουνελλές Ηλ.), καθώς και τον Σ.Δ.Κ.Δ.. Την πλακέτα παρέλαβε ο πρόεδρος του Δημήτρης Κουνελλές. Και αυτό ήταν μόνο η αρχή...

Ο βασικός χορηγός που δεν ήταν άλλος από την Β.Α.Π. Κουγιός Α.Β.Ε.Ε., καθώς και ο Γιάννης Πιλατέρης τιμήθηκαν, ωστόσο δεν βρέθηκε κανένας εκπρόσωπος της εταιρείας για να παραλάβει το αναμνηστικό από τον Δ.Ο.Α.Ν. Ιαλυσού κάτι που συνέβη και με την Τ.Ε.Δ.Κ. Οι διοργανωτές τίμησαν για την πολύτιμη βοήθεια τους: Τη στατιστική υπηρεσία και τον υπεύθυνο της γριδάκη, Αντώνη Σαμαρά και Στέλιο Κυπραίο, τον οδηγό του πούλμαν που μετέφερε ανά πάσα στιγμή τις αποστολές των ομάδων από το ξενοδοχείο Forum beach, τους εκπροσώπους της οργανωτικής επιτροπής και τη διοίκηση της αστυνομίας.



Συγκινητικές στιγμές επεφύλαξε η τελετή λήξης το βράδυ του Σαββάτου στο κλειστό γυμναστήριο της Ιαλυσού



Φιλότιμες προσπάθειες κατέβαλαν τα κορίτσια του Γ.Α.Σ. Ιάλυσος, παρά το γεγονός ότι τερμάτισαν στην τελευταία θέση



Οι Εσπερίδες κατέκτησαν με το σπαθί τους το πανελλήνιο πρωτάθλημα των κορασίδων καθώς διέθεταν την καλύτερη ομάδα

και χάνεται...



Η καλύτερη πεντάδα του τουρνουά, όπως ψηφίστηκε από τους προπονητές των έξι ομάδων



Ο δήμαρχος Ιαλυσού Στέργος Στάγκας, συγχαίρει τον υπεύθυνο ηλεκτρονικής παρουσίασης Γιάννη Πιλατέρη



Οι κορασίδες του ΓΑΣ Ιάλυσος συμμετείχαν για πρώτη φορά στην ιστορία τους στην τελική φάση ενός θεσμού

M.V.P. η Μπουσνάκη...

Η ταλαντούχα αθλήτρια της Μ.Ε.Ν.Τ. αναδείχθηκε πολυτιμότερη αν και δικαιωματικά ο τίτλος ανήκε στην Ντόριαν Μουζούκη των Εσπερίδων.... Ποια ήταν η καλύτερη πεντάδα του τουρνουά, ενώ τιμήθηκε και η μικρότερη αθλήτρια, η 10χρονη Κωνσταντίνα Παπαοικονόμου

Εντύπωση προκάλεσε το όνομα της πολυτιμότερης αθλήτριας του τουρνουά. Η Μαρία Μπουσνάκη, η οποία αναδείχθηκε πρώτη σκόρερ της διοργάνωσης σίγουρα ήταν απ' τα κορίτσια τα οποία ξεχώρισαν και δίκαια κλήθηκε απ' τον ομοσπονδιακό τεχνικό Θάνο Σόφτση στην προετοιμασία του αντιπροσωπευτικού μας συγκροτήματος στη Χερσόνησο της Κρήτης.

Όμως ο τίτλος της πολυτιμότερης αθλήτριας πηγαίνει πάντα σε αθλήτρια ομάδας που κατακτάει το πρωτάθλημα. Έτσι το πιο σωστό θα ήταν η τιμητική πλακέτα να διδόταν στην πρωταθλήτρια με τις Εσπερίδες Ντόριαν Μουζούκη, που ήταν η παίκτρια η οποία γύρισε την αναμέτρηση με τη Μ.Ε.Ν.Τ. Όπως και να έχει και οι δύο κοπέλες σίγουρα θα αποτελέσουν το μέλλον του ελληνικού γυναικείου μπάσκετ!

Όσον αφορά την καλύτερη πεντάδα, σ' αυτή ψήφισαν οι προπονητές των ομάδων αλλά όχι οι δημοσιογράφοι, ως είθισται σε τέτοιες περιπτώσεις. Εντύπωση προκάλεσε επίσης ότι αρκετές αθλήτριες που επιλέχθηκαν –δικαιότατα- αγωνίζονταν στις ίδιες θέσεις.

Οι προπονητές των ομάδων αποφάσισαν λοιπόν ότι μία θέση στην καλύτερη πεντάδα δικαιούνταν οι εξής αθλήτριες: Φωτιάδη (Ηράκλειο), Μουζούκη (Εσπερίδες/Γλυφάδα), Ανδρουλάκη (Ηράκλειο), Παραγιού (Εσπερίδες) και Μπουσνάκη (Μ.Ε.Ν.Τ.).

«ΑΤΡΑΞΙΟΝ» Η ΚΩΝΣΤΑΝΤΙΝΑ

Όταν ολοκληρώθηκαν οι διαδικασίες για την καλύτερη πεντάδα οι διοργανωτές συμπεριέλαβαν μία μικρή έκπληξη για την πιο...μικρή αθλήτρια του τουρνουά! Ο λόγος για την 10χρονη Κωνσταντίνα Παπαοικονόμου που τιμήθηκε με ειδική πλακέτα. Μάλιστα η ίδια φρόντισε να κάνει μία δήλωση και να αναγκάσει τον κόσμο που βρέθηκε στην Ιαλυσό να ξεσπάσει σε χειροκροτήματα. «Ευχαριστώ πολύ που με τιμήσατε και εύχομαι να σας δικαιώσω»!

Στο τέλος των εκδηλώσεων ακολούθησε η βράβευση των ομάδων. Τον Γ.Α.Σ. Ιάλυσος που κατέλαβε την έκτη θέση τίμησε ο αντιπρόεδρος της Ε.Ο.Κ. Μιχάλης Βιτζηλαίος, το Περιστέρι ο γενικός γραμματέας της τοπικής επιτροπής μπάσκετ Γιώργος Κατσικανταής, τον Απόλλωνα Καρδίτσας ο πρόεδρος του Σ.Δ.Κ.Δ. Δημήτρης Κουνελλές, τη Μ.Ε.Ν.Τ. ο αντιδήμαρχος Ιαλυσού Μανώλης Στέργου, το Ηράκλειο ο πρόεδρος της Τ.Ε. Ε.Ο.Κ. Δωδεκανήσου Θεοδόσης Κολιάδης και τις πρωταθλήτριες Εσπερίδες ο δήμαρχος Ιαλυσού Στέργος Στάγκας. Οι Πειραιώτισσες πανηγύρισαν την κατάκτηση του τροπαίου υπό τις ήχους του «we are the champions» μέσα σε έξαλλα πανηγύρια! Μπράβο και εις ανώτερα...

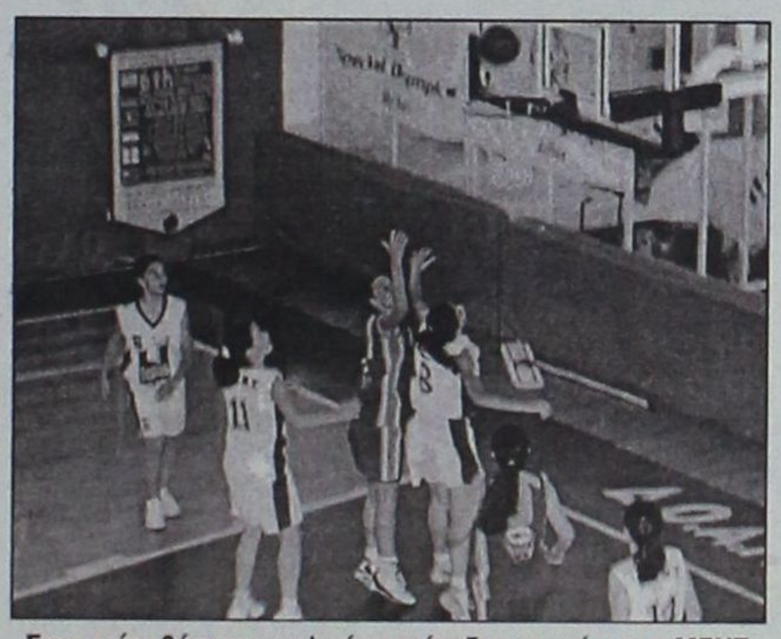

Στην τρίτη θέση της τελικής κατάταξης τερμάτισε η ΜΕΝΤ. Στη φωτό φάση από την αναμέτρηση στο Περιστέρι

ΦΩΤΟ VIDEO EVA
Παναγιώτης Κατσιδώνης
Τηλ. 22410/74046



Περιστέρι και Απόλλων Καρδίτσας σε αναμνηστική φωτό πριν από το μεταξύ τους παιχνίδι



Ο ΓΑΣ Ιάλυσος ηττήθηκε στην πρεμιέρα από τις μετέπειτα πρωταθλήτριες Εσπερίδες



Η Δήμητρα Καρακοβούνη σε μία προσπάθειά της στην αναμέτρηση με τον Απόλλωνα Καρδίτσας

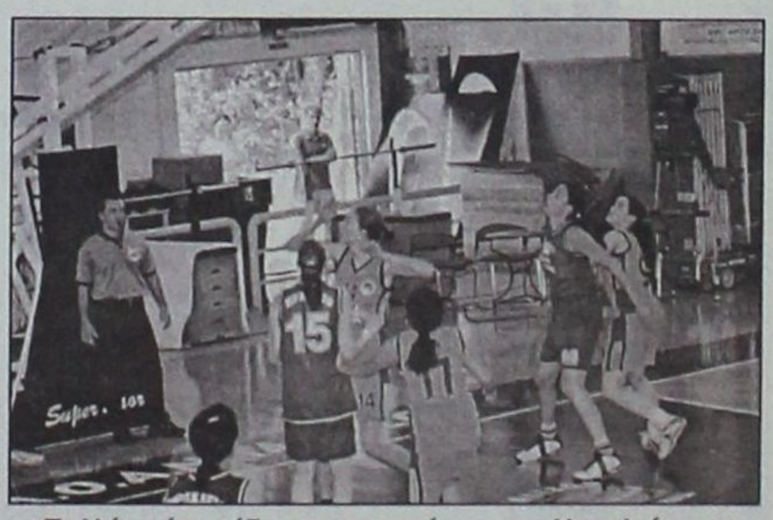

Πολλές μάχες έδωσαν τα κορίτσια του Ηρακλείου και του Περιστερίου στο γήπεδο της Ιαλυσού

Shake it...Forum!

Με τις χορευτικές επιδείξεις αλά...Σάκη Ρούβα της Σουζάνας Μιλένκοβιτς, της Ηλιάνας Μανδραγού και της Εύας Παπαοικονόμου έπεσε η αυλαία στην Ιαλυσό, ενώ ακολούθησε δεξίωση στο ξενοδοχείο Forum beach

Εκπληκτικό ήταν το φινάλε των εκδηλώσεων στο δημοτικό κλειστό γυμναστήριο της Ιαλυσού! Τρεις αθλήτριες του Γ.Α.Σ. Ιάλυσος... «περικυκλώθηκαν» απ' όλα τα κορίτσια που συμμετείχαν στο θεσμό και επέδειξαν τις πλούσιες χορευτικές τους ικανότητες με στυλ...αλά Σάκη Ρουβά! Η Σουζάνα Μιλένκοβιτς, η Ηλιάνα Μανδραγού και η Εύα Παπαοικονόμου έκλεψαν την παράσταση χορεύοντας το shake it!

Η αυλαία της προχθεσινής βραδιάς έκλεισε στο ξενοδοχείο Forum Beach, όταν ο δήμαρχος Ιαλυσού Στέργος Στάγκας παρέθεσε δεξίωση σε όλες τις ομάδες που πήραν μέρος στη διοργάνωση.

Τις σελίδες του μπάσκετ επιμελήθηκε ο Μάκης Δούβαλης
makiss@otenet.gr

ΕΛΛΗΝΙΚΗ ΔΗΜΟΚΡΑΤΙΑ
ΔΗΜΟΣ ΡΟΔΙΩΝ
Δ/ΝΣΗ ΤΕΧΝ. ΥΠΗΡΕΣΙΩΝ
Α.Π.10201/28-6-2004

ΠΕΡΙΛΗΨΗ ΔΙΑΚΗΡΥΞΗΣ ΔΗΜΟΠΡΑΣΙΑΣ

Ο Δήμαρχος Ροδίων, προκηρύσσει δημόσιο μειοδοτικό διαγωνισμό για την ανάδειξη αναδόχου εκτέλεσης του έργου «ΑΠΟΚΑΤΑΣΤΑΣΗ ΧΩΡΟΥ ΔΙΑΘΕΣΗΣ ΑΠΟΡΡΙΜΜΑΤΩΝ (ΧΔΑ) ΔΗΜΟΥ ΡΟΔΙΩΝ» που έχει προϋπολογισμό ένα εκατομμύριο διακόσιες εβδομήντα χιλιάδες (1. 270.000) ευρώ με πρόβλεψη αναθεώρησης και ΦΠΑ.

Η προθεσμία περάτωσης του έργου ορίζεται σε τριακόσιες εξήντα πέντε (365) ημερολογιακές ημέρες και ο συντελεστής ρ είναι αυτός της κατηγορίας έργων ΥΔΡΑΥΛΙΚΑ (β).

- Η εγγύηση για τη συμμετοχή στη δημοπρασία ορίζεται στο ποσό των είκοσι δύο χιλιάδων τετρακοσίων δέκα τεσσάρων (22.414) ευρώ και βεβαιώνεται με την προσκόμιση ισόποσου γραμματίου του Ταμείου Παρακαταθηκών και Δανείων ή εγγυητικής επιστολής ανεγνωρισμένης Τράπεζας ή του Ταμείου Συντάξεως Μηχανικών και Εργοληπτών Δημοσίων Εργων συντεταγμένη κατά τον ισχύοντα τρόπο για το Δημόσιο.

Η εγγύηση θα απευθύνεται στο Δήμο Ροδίων.

- Η δημοπρασία θα διενεργηθεί την 21η Ιουλίου του έτους 2004, ημέρα Τετάρτη στη Δ/νση Τεχνικών Υπηρεσιών Δήμου Ροδίων συμβολή οδών Αγ. Ιωάννη και Διαγοριδών με ώρα λήξης την 11η πρωινή.

Στη δημοπρασία γίνονται δεκτοί οι παρακάτω:

α) Εργοληπτικές Επιχειρήσεις γραμμένες στο ΜΕΕΠ του ΥΠΕΧΩΔΕ για κατηγορία έργων ΥΔΡΑΥΛΙΚΑ με τάξη πτυχίου 2η και 3η.

β) Κοινοπραξίες των ανωτέρω επιχειρήσεων που καλύπτουν συνολικά όλες τις ανωτέρω κατηγορίες με την αντίστοιχη τάξη πτυχίου ανά κατηγορία.

γ) Ανάλογες με τον προϋπολογισμό επιχειρήσεις με έδρα τον Νομό ή γειτονικό Νομό

δ) Αντίστοιχες των (α) και (β) Εργοληπτικών Επιχειρήσεων των κρατών μελών της Ευρωπαϊκής Ενωσης (ΕΕ) ή των χωρών του ΕΟΧ (όπως ορίζονται στην παρ. 1α του άρθρου 2 του Π.Δ. 334/2000), εγγεγραμμένες στο επαγγελματικό μητρώο της χώρας όπου είναι εγκατεστημένες, στην αντίστοιχη κατηγορία και τάξη πτυχίου. Εταιρείες ή φυσικά πρόσωπα προερχόμενα από τα κράτη - μέλη της Ε.Ε. ή του ΕΟΧ στα οποία δεν τηρούνται επίσημοι κατάλογοι αναγνωρισμένων εργοληπτών, μπορούν να συμμετάσχουν σε διαγωνισμούς για την κατασκευή παρόμοιων ποιοτικά και ποσοτικά έργων με εκείνα που έχουν κατασκευάσει.

- Ο Διαγωνισμός θα διεξαχθεί με το σύστημα Δημοπράτησης προσφορά με επί μέρους ποσοστό έκπτωσης σύμφωνα με το άρθρο 7 του Π.Δ./τος 609/85 «Περί κατασκευής Δημοσίων Εργων» όπως αυτό τροποποιήθηκε και συμπληρώθηκε με τις διατάξεις των Π.Δ.286/94, ΠΔ 368/94, Π.Δ. 402/96, Π.Δ. 210/97, ΠΔ 285/97, ΠΔ 218/99, το ΠΔ 171/87 «Οργανα που αποφασίζουν ή γνωμοδοτούν και ειδικές ρυθμίσεις σε θέματα έργων που εκτελούνται από τους ΟΤΑ και άλλες σχετικές διατάξεις» εκτελεστικών του Ν. 1418/84 «Δημόσια Εργα και ρυθμίσεις συναφών θεμάτων» όπως αυτός τροποποιήθηκε και συμπληρώθηκε με τις διατάξεις των Ν. 2052/92, Ν.2229/94, Ν.2338/95, Ν. 2308/95, Ν.2372/96, Ν.2576/98 και Ν.2940/01 και ισχύει σήμερα, τις αποφάσεις:

α) Δ17α/08/16Φ.Ν. 402/10-2-98 (ΦΕΚ Β'/12-2-98), β) Δ17α/10/65 Φ.Ν., 402/98 (ΦΕΚ 835 Β'/12-8-98) και γ) Δ17α/05/42/ΦΝ 402/23/2-8-2000 και το ΠΔ 334/2000 περί προσαρμογής της Ελληνικής Νομοθεσίας στις οδηγίες Ε.Ε.

- Τα έξοδα δημοσιεύσεως της περιλήψεως βαρύνουν τον ανάδοχο του έργου.

Πληροφορίες τις εργάσιμες ημέρες και ώρες στα Γραφεία της Δ/νσης Τεχν. Υπηρεσιών στα τηλέφωνα: 22410 - 46400 και 22410-46465.

Ο Δήμαρχος
κ.κ.ε.
Ο Προϊστάμενος Δ/νσης
Τεχν. Υπηρεσιών
ΕΛΕΥΘΕΡΙΟΣ ΚΩΝΣΤΑΝΤΖΟΣ

ΕΛΛΗΝΙΚΗ ΔΗΜΟΚΡΑΤΙΑ
ΝΟΜΑΡΧΙΑΚΗ ΑΥΤΟΔΙΟΙΚΗΣΗ ΔΩΔΕΚΑΝΗΣΟΥ
Δ/ΝΣΗ ΤΕΧΝΙΚΩΝ ΥΠΗΡΕΣΙΩΝ
ΤΜΗΜΑ ΕΚΠΟΝΗΣΗΣ ΚΑΙ ΕΠΙΒΛΕΨΗΣ ΜΕΛΕΤΩΝ

Ρόδος 29-6-2004
Αριθ. Πρωτ.: Τ.Υ. 2847

ΠΕΡΙΛΗΨΗ ΔΙΑΚΗΡΥΞΗΣ ΜΕΙΟΔΟΤΙΚΟΥ ΔΙΑΓΩΝΙΣΜΟΥ

Ο Νομάρχης Δωδεκανήσου προκηρύσσει Δημόσιο Ανοικτό μειοδοτικό Διαγωνισμό, με το σύστημα δημοπρασίας **«προσφορά με επιμέρους ποσοστά έκπτωσης και έλεγχο ομαλότητας»**, για την ανάδειξη αναδόχου εκτέλεσης του έργου:**«Συντήρηση οδικού δικτύου Ιστρίου Σιανών»**, προϋπολογιζόμενης συνολικής δαπάνης κατά τη μελέτη **90.000,00 €**, (συμπεριλαμβανομένου του ΦΠΑ) σύμφωνα με το άρθρο 7 του Π.Δ. 609/85 περί «Κατασκευής Δημοσίων Εργων», εκτελεστικού του Ν. 1418/84 «Δημόσια Εργα και ρυθμίσεις συναφών θεμάτων», όπως ισχύει μετά την τροποποίησή του και τη συμπλήρωσή του από τους Νόμους 2229/94 , 2308/95, 2338/95, 2372/96, 2940/01 (ΦΕΚ 180Α/6-8-2001) 3021/02 (ΦΕΚ 143Α/ 19-6-2002) «περιορισμοί στη σύναψη δημοσίων συμβάσεων με πρόσωπα που δραστηριοποιούνται ή συμμετέχουν σε επιχειρήσεις μέσων ενημέρωσης και άλλες διατάξεις», 3212/03 (ΦΕΚ 308^{A} 31-12-2003) και σύμφωνα με τον Ν. 2576/98 (ΦΕΚ 25 Α/9-2-1998) περί «Βελτίωσης των διαδικασιών για την ανάθεση της κατασκευής των δημοσίων έργων και άλλες Διατάξεις», των εκτελεστικών τους Π.Δ. 609/85 και 472/85 όπως ισχύουν μετά την τροποποίησή τους από τα Π.Δ. 368/94, 285/97, 402/96, 210/97, 218/99 καθώς και την απόφαση Δ17α/08/16/ Φ.Ν.402/10-2-98 (ΦΕΚ 116Β'/12-2-98), «Διαδικασία για την ανάδειξη αναδόχου κατασκευής Δημοσίων έργων», όπως αυτή τροποποιήθηκε με την απόφαση Δ17α /10/65/Φ.Ν.402/24-7-98 (ΦΕΚ 835Β'/12-8-98), και με τις εγκυκλίους Υ.ΠΕ.ΧΩ.ΔΕ., Γ.Γ.Δ.Ε./Δ/νση Νομοθετικού Συντονισμού και Κωδικοποίησης, Ε 27/1998 με αριθμό πρωτ. Δ17α/03/71/Φ.Ν. 402/28-8-1998, Ε16 1999 με αριθμό πρωτ. Δ17α/05/35/ Φ.Ν. 402/26-4-1999 και Ε23/2000 με αρ. πρωτ. Δ17α/05/42/ ΦΝ 402/2-8-2000 καθώς και τις Ε22/ Δ17α/03/45/ΦΝ430/30-8-2001, Ε24 / Δ17 α/ 01/ 46/ ΦΝ 430/4-9-2001, Ε25/2001, Ε32/ Δ17α/09/61 ΦΝ 430/14-11-2001, Ε34/18046/27-11-2001, Ε37/Δ17α/03/67/ΦΝ/18-12-2001 περί οδηγιών για την εφαρμογή του Ν. 2940/01, Ε 36/Δ11δ/518/3/13-12-2001, Ε 21/Δ17α/04/59/Φ.Ν. 402/8-8-2002 περί οδηγιών για τη λειτουργία των δημοσίων συμβάσεων έργων και μελετών σε περιβάλλον Ευρώ, καθώς και την Ε21/Δ17α/04/59ΦΝ402/8-8-2002 περί κοινοποίησης της απόφασης Δ17α/07/ 53 ΦΝ 402 /16-7-2002 (ΦΕΚ 919Β'/ 19-7-2002 και παροχή οδηγιών για θέματα υποβολής και ελέγχου προσφορών σε δημοπρασίες Δημ. Εργων.

1. Το έργο χρηματοδοτείται από πόρους της Τ.Ε.Ο. Α.Ε.

2. Ο Διαγωνισμός θα διεξαχθεί την 28/7/2004 ημέρα Τετάρτη και ώρα 11η πρωινή (λήξη επίδοσης προσφορών) στα γραφεία της Δ.Υ.Τ.Ε. στη Ρόδο - Νομαρχιακό Μέγαρο.

3. Για την ανάδειξη Αναδόχου κριτήριο ανάθεσης αποτελεί η χαμηλότερη τιμή (οικονομική προσφορά), όπως αυτή θα προκύψει μετά την οικονομική αξιολόγηση των προσφορών ύστερα από την εφαρμογή των διατάξεων των άρθρων 1 και 2 του Ν. 2756/98 και των σχετικών αποφάσεων που τον συνοδεύουν. Το έργο εντάσσεται στην (α) κατηγορία του άρθρου 1 της Απόφασης Δ17α/10/65 ΦΝ402/24.7.98 (ΦΕΚ835Β'/12.8.98) του ΥΠΕ.ΧΩ.Δ.Ε

Υπό τις προϋποθέσεις του άρθρου 21 της Διακήρυξης, στη δημοπρασία γίνονται δεκτές

α. Μεμονωμένες Εργοληπτικές επιχειρήσεις εγγεγραμμένες στο ελληνικό μητρώο Μ.Ε.Ε.Π στην τάξη Α1 και άνω για κατηγορία έργων ΟΔΟΠΟΙΑΣ.

β. Κοινοπραξίες, σύμφωνα με τις ισχύουσες διατάξεις της Ελληνικής Νομοθεσίας (άρθρο 35 Π.Δ. 609/85), μεταξύ των καλουμένων Εργοληπτικών Επιχειρήσεων της παραπάνω παρ. α.

4. Η εγγύηση συμμετοχής ορίζεται στο 2% (δύο επί τοις εκατό) του ανωτέρω προϋπολογισμού (χωρίς το ΦΠΑ), **(1.593,00 €)** χίλια πεντακόσια ενενήντα τρία ευρώ και θα απευθύνεται προς τη **« ΝΟΜΑΡΧΙΑΚΗ ΑΥΤΟΔΙΟΙΚΗΣΗ ΔΩΔΕΚΑΝΗΣΟΥ - ΔΙΕΥΘΥΝΣΗ ΥΠΟΔΟΜΩΝ ΚΑΙ ΤΕΧΝΙΚΩΝ ΕΡΓΩΝ».**

5.Οι διαγωνιζόμενοι υποχρεούνται να συμμορφωθούν με το άρθρο 5 της απόφασης ΕΔ/2Α/01 Φ.Ν. 294/18-3-85 (Φ.Ε.Κ. 170Β') και την παρ. 45 του άρθρου 4 του Ν. 2940/01.

6. Τα τεύχη μειδοτικού διαγωνισμού χορηγούνται όλες τις εργάσιμες ημέρες και ώρες στα γραφεία της Δ.Υ. & Τ.Ε. Δωδεκανήσου, μέχρι την 26/7/2004 μετά την προσκόμιση τριπλότυπης απόδειξης της Ταμειακής Υπηρεσίας της Ν.Α. Δωδεκανήσου, ποσό 10 €, πληροφορίες κ. Μιχάλη Περνάρη τηλ. 22410 46580/ Fax: 22410 46581.

ΜΕ ΕΝΤΟΛΗ ΝΟΜΑΡΧΗ
Ο ΒΟΗΘΟΣ ΝΟΜΑΡΧΗ
ΕΥΣΤΑΘΙΟΣ ΚΟΥΣΟΥΡΝΑΣ

ΕΛΛΗΝΙΚΗ ΔΗΜΟΚΡΑΤΙΑ
ΥΠΟΥΡΓΕΙΟ ΥΓΕΙΑΣ ΠΡΟΝΟΙΑΣ
Β' Πε.Σ.Υ.Π. ΝΟΤΙΟΥ ΑΙΓΑΙΟΥ

Αρ. εγκρίσεως απολογισμού: 2824/24-6-04
Απόφ. ΥΔΕ

1. Προσωπικό:

α. Ιατρικό:	2
β. Νοσηλευτικό:	1
γ. Διοικητικό:	19

ΣΥΝΟΠΤΙΚΟΣ ΑΠΟΛΟΓΙΣΜΟΣ ΟΙΚΟΝΟΜΙΚΩΝ ΣΤΟΙΧΕΙΩΝ 2003

1. Ταμειακό υπόλοιπο 2002:		1. Ταμειακό υπόλοιπο 2003:	
α. από μισθοδοσία:	6.594,53 €	α. από μισθοδοσία:	5.418,54 €
β. από λειτουργικά:	287.737,13 €	β. από λειτουργικά:	300.442,70 €
γ. από εξοπλισμό:	0,00 €	γ. από εξοπλισμό:	0,00 €
δ. από κτιριακά:	0,00 €	δ. από κτιριακά:	0,00 €
ε. από Δ.Ε.:	0,00 €	ε. από Δ.Ε.:	0,00 €
στ. από λοιπά:	0,00 €	στ. από λοιπά:	0,00 €
ΣΥΝΟΛΟ 1:	**294.331,66 €**	**ΣΥΝΟΛΟ 1:**	**305.861,24 €**

ΕΣΟΔΑ 2003:		ΕΞΟΔΑ 2003:	
2. Επιχ. μισθοδοσίας	0,00 €	2. για μισθοδοσία	581,46 €
3. " λειτουργικών	206.271,14 €	3. για καύσιμα	444,20 €
4. " για πάγιο εξοπλ.	0,00 €	4. για πάγιο εξοπλ.	34.153,49 €
5. " για εκτέλ. έργων	0,00 €	5. για επισκ.&συντήρ.	673,87 €
6. " τακτική Δ.Ε.	0,00 €	6. για ΔΕ από τακτ.πρ.	0,00 €
7. " από προϋπ.Δ.Ε.	0,00 €	7. για ΔΕ από πρ. ΔΕ	0,00 €
8. " για μελέτες,έρευνα	0,00 €	8. για μελέτες,έρευνες	13.642,00 €
9. " για προγρ.ΕΟΚ	0,00 €	9. για προγρ. ΕΟΚ	0,00 €
10. " για λοιπούς σκοπούς	0,00 €	10. για λοιπές δαπάνες	218.122,49 €
11. " λοιπά ίδια έσοδα	72.875,95 €		
ΣΥΝΟΛΟ 2-11:	**279.147,09 €**	**ΣΥΝΟΛΟ 2-10:**	**267.617,51 €**
ΣΥΝΟΛΟ:	**573.478,75 €**	**ΣΥΝΟΛΟ:**	**573.478,75 €**

Απαιτήσεις ανείσπρακτες: 38.500,00 €
Αξία αποθεμάτων: 0,00 €

Υποχρεώσεις: 16.378,72 €

α/α
Δ/νση Οργάνωσης & Διοικ. Υποστήριξης

ΚΟΥΜΝΑΚΗ ΕΛΕΥΘΕΡΙΑ

Αναπληρωτής Γεν. Δ/ντής Β'Πε.Σ.Υ.Π.
Νοτίου Αιγαίου

ΓΕΩΡΓΑΝΤΟΠΟΥΛΟΣ ΕΥΑΓΓΕΛΟΣ

Αντιπρόεδρος Β'Πε.Σ.Υ.Π.
Νοτίου Αιγαίου

ΚΑΡΑΜΑΡΙΤΗΣ ΝΙΚΟΛΑΟΣ

ΑΚΡΙΤΑΣ ΑΒΕΤΕ
ΑΡ. ΜΑΕ.: 31101/80/Β/94/8
ΠΡΟΣΚΛΗΣΗ ΕΚΤΑΚΤΗΣ ΓΕΝΙΚΗΣ ΣΥΝΕΛΕΥΣΗΣ ΤΩΝ ΜΕΤΟΧΩΝ

Σύμφωνα με το νόμο και το καταστατικό της εταιρείας, το Διοικητικό Συμβούλιο καλεί τους μετόχους της ανωνύμου εταιρείας «ΑΚΡΙΤΑΣ ΑΒΕΤΕ» σε Έκτακτη Γενική Συνέλευση την 21 Ιουλίου 2004, ημέρα Τετάρτη και ώρα 13:00 στα γραφεία της έδρας της εταιρείας μας «ΑΚΡΙΤΑΣ ΑΒΕΤΕ» που βρίσκονται στη Ρόδο, οδός Γ. Σεφέρη 113 & Παπαδιαμάντη 1, για συζήτηση και λήψη αποφάσεων για τα παρακάτω θέματα:

ΘΕΜΑΤΑ ΗΜΕΡΗΣΙΑΣ ΔΙΑΤΑΞΗΣ

ΘΕΜΑ 1°: α) την εκλογή ελεγκτών για τις χρήσεις 2000, 2001, 2002 και 2003 β) τη μετατροπή του μετοχικού κεφαλαίου σε ευρώ γ) κεφαλαιοποίηση της υπεραξίας του Ν.2065/1996 που προέκυψε την 01/01/2001 και δ) την αύξηση του μετοχικού κεφαλαίου μέχρι του ποσού της στρογγυλοποίησης αυτού.

Οι Μέτοχοι που επιθυμούν να μετάσχουν στην παραπάνω Έκτακτη Γενική Συνέλευση, οφείλουν πέντε (5) τουλάχιστον ημέρες πριν την ημερομηνία που θα γίνει η Γενική Συνέλευση, είτε να καταθέσουν στο Ταμείο της εταιρείας τις μετοχές τους, είτε να φέρουν στην εταιρεία απόδειξη ότι κατέθεσαν τις μετοχές τους στο Ταμείο Παρακαταθηκών και Δανείων ή σε οποιαδήποτε στην Ελλάδα Ανώνυμη Τραπεζική Εταιρεία καθώς και τα τυχόν έγγραφα αντιπροσώπευσης.

Ρόδος 28-06-2004
Το Διοικητικό Συμβούλιο

ΕΝΩΣΗ ΑΓΡΟΤΙΚΩΝ ΣΥΝΕΤΑΙΡΙΣΜΩΝ ΔΩΔΕΚΑΝΗΣΟΥ

ΠΡΟΣΚΛΗΣΗ ΕΝΔΙΑΦΕΡΟΝΤΟΣ

Η ΕΝΩΣΗ ΑΓΡΟΤΙΚΩΝ ΣΥΝΕΤΑΙΡΙΣΜΩΝ ΔΩΔΕΚΑΝΗΣΟΥ ενδιαφέρεται να προσλάβει έμπειρο στέλεχος για να καλύψει τη θέση του Διευθυντή της Οργάνωσης.

Οι υποψήφιοι για τη θέση θα πρέπει να έχουν τα παρακάτω στοιχεία:

- Πτυχίο ΑΕΙ Οικονομικής Κατεύθυνσης από αναγνωρισμένο Πανεπιστήμιο του Εσωτερικού ή του Εξωτερικού.
- Πενταετή τουλάχιστον εμπειρία σε θέση ευθύνης Οικονομικών Υπηρεσιών ή Διοίκησης Επιχειρήσεων ή Διαχείρισης Ανθρώπινων Πόρων.
- Ηλικία έως 40 ετών κατά προτίμηση
- Προτιμητέα η κατοχή Μεταπτυχιακού Τίτλου Σπουδών στις Οικονομικές Επιστήμες.
- Γνώση τουλάχιστον μίας ξένης γλώσσας.

Οι ενδιαφερόμενοι θα πρέπει να καταθέσουν μέχρι την Τρίτη 20 Ιουλίου 2004 στα γραφεία της Ε.Α.Σ.Δ. (Κλ. Πέππερ 1, Ρόδος 85100) σχετική αίτηση για τη θέση, συνοδευόμενη από αναλυτικό βιογραφικό σημείωμα, αποδεικτικά τίτλων σπουδών και αν κρίνεται σκόπιμο, από κάποια συστατική επιστολή. Για οποιαδήποτε πρόσθετη πληροφορία οι ενδιαφερόμενοι μπορούν να αποταθούν στον κ. Κουνάκη (τηλ. 22410 28375 ή 22410 28376).

Από την
ΕΝΩΣΗ ΑΓΡΟΤΙΚΩΝ ΣΥΝΕΤΑΙΡΙΣΜΩΝ ΔΩΔΕΚΑΝΗΣΟΥ

Ο ΠΡΟΕΔΡΟΣ
ΠΙΤΡΟΠΑΚΗΣ ΕΜΜΑΝΟΥΗΛ

Νέο

τριπλή πρόκληση...

IGNIS

1.3 VVTi/94hp
1.5 VVTi/99hp

μεγάλο, μικρό και 4x4!

Υποδεχτείτε το νέο Ignis. Ένα αυτοκίνητο που συνδυάζει μοναδικά τα χαρακτηριστικά ενός μεγάλου, ενός μικρού κι ενός 4x4. Με εντυπωσιακό εξωτερικό design, αεροτομή οροφής, προβολείς ομίχλης και ζάντες αλουμινίου 15". Ο κινητήρας του νέου Ignis διαθέτει σύστημα VVTi (1.3lt & 1.5lt auto) με πλήρη απόδοση από τις χαμηλές στροφές, εκπληκτική επιτάχυνση, οικονομία καυσίμου και χαμηλές εκπομπές ρύπων. Με μοναδικό εξοπλισμό που περιλαμβάνει: standard ABS, air condition, αερόσακους οδηγού - συνοδηγού, λευκά όργανα με επένδυση χρωμίου και ρυθμιζόμενο φωτισμό, τιμόνι τριών ακτίνων με ηλεκτρική υποβοήθηση, μοχλό ταχυτήτων με δερμάτινη επένδυση, ηλεκτρικά παράθυρα / καθρέπτες και κλειδαριές με τηλεχειρισμό. Νέο Ignis. Ξεπερνάει τη φαντασία!

Δικό σας από €131* το μήνα

Ignis 1.3 GL 2WD. Εκπομπές CO_2 (g/km): 154. Κατανάλωση καυσίμου (lt/100km): 8.3 (εντός πόλης) / 5.5 (εκτός πόλης) / 6.5 (μικτός κύκλος).

* Η μηνιαία δόση αναφέρεται στην έκδοση 1.3 GL 2WD και σε διάρκεια αποπληρωμής δανείου 72 μηνών, προκαταβολή 35,33%, επίπεδο ονομαστικό επιτόκιο 7,25% πλέον ασφαλίστρου νόμου 123/75 (0,6%). Έξοδα φακέλου €150. Ε.Π.Ε. 7,5%

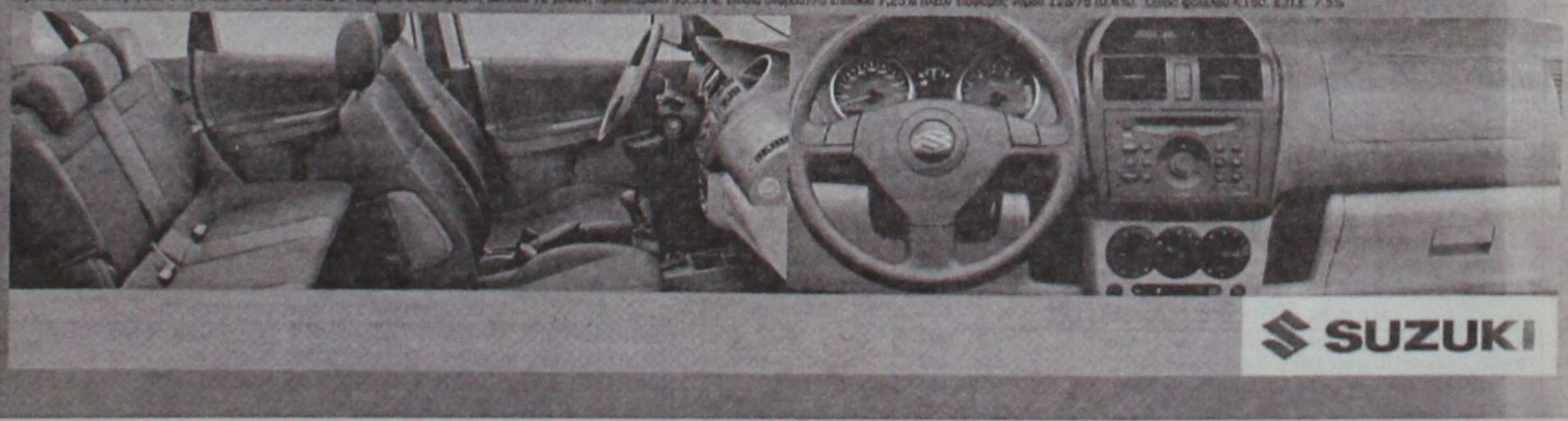

Επίσημοι έμποροι Ρόδου: **Ν. ΒΑΡΔΕΛΛΗΣ Α.Ε.**

ΕΚΘΕΣΙΣ - ΑΝΤΑΛΛΑΚΤΙΚΑ: ΚΑΠΟΔΙΣΤΡΙΟΥ 21, ΡΟΔΟΣ, Τηλ: 22410 27774 - FAX: 22410 20696

Μέσα κι έξω από τα...

Αθλητικά προγράμματα

Χαιρόμαστε ιδιαίτερα που οι νέοι (καποδιστριακοί) δήμοι μας προσπαθούν, όσο μπορούν, μέσω των αθλητικών οργανισμών τους να αναπτύξουν προγράμματα μαζικής άθλησης, δίνοντας έμφαση στα μικρά παιδιά.

Με τα λίγα χρήματα που διαθέτουν, προσπαθούν να δημιουργήσουν όσο γίνεται περισσότερα τμήματα, προκειμένου να ενταχθούν σ' αυτά όλα τα παιδιά.

Ο Δήμος Καμείρου ξεκινά από σήμερα το πρόγραμμα εκμάθησης κολύμβησης μικρών παιδιών, συνεχίζοντας το θεσμό των τελευταίων χρόνων. Τα μαθήματα θα γίνονται τρεις φορές την εβδομάδα, σ' ειδικά διαμορφωμένο χώρο στην παραλία Καλαβαρδών, υπό την επίβλεψη του γυμναστή του Δήμου Καμείρου Βαγγέλη Καρυοφυλλάκη.

Ανεπανάληπτη εμπειρία

Προτίμησε την Πορτογαλία για το μήνα του μέλιτος ο Στάθης Φαρμακίδης και δεν το μετάνιωσε... Βρέθηκε εκεί από την έναρξη των αγώνων του ευρωπαϊκού πρωταθλήματος μέχρι και τον τελικό.

Παρακολούθησε φυσικά όλους τους αγώνες της Εθνικής μας ομάδας και το ευχαριστήθηκε. Ασφαλώς ήταν μια ανεπανάληπτη εμπειρία.

Εθνική ομοψυχία

Η εντυπωσιακή ομολογουμένως πορεία της Εθνικής μας ομάδας στο Ευρωπαϊκό πρωτάθλημα του 2004 μας γέμισε όλους εθνική υπερηφάνεια, αλλά και αισιοδοξία για ένα καλύτερο μέλλον για την πατρίδα μας.

Ανεξάρτητα από το αποτέλεσμα στον τελικό με την Πορτογαλία, η παρουσία της Ελλάδας στο ευρω-ποδόσφαιρο ξεπέρασε κάθε πρόβλεψη και προσδοκία, καθώς ούτε οι υπεραισιόδοξοι περίμεναν τέτοια πορεία.

(Εδώ να σημειώσουμε, ότι η στήλη και η σελίδα παραδόθηκε πριν την έναρξη του τελικού αγώνα του ευρωπαϊκού πρωταθλήματος).

Δικαιολογημένα, λοιπόν, οι Έλληνες και οι Ελληνίδες βγήκαν στους δρόμους το βράδυ της περασμένης Πέμπτης για να γιορτάσουν το μεγάλο γεγονός, αφού ποτέ ως τώρα δεν είχαμε τέτοιο προηγούμενο.

Δικαιολογημένα, λοιπόν, βγήκαν όλες οι ελληνικές σημαίες από τα μπαούλα και τις ντουλάπες και η γαλανόλευκη κυμάτιζε παντού σ' όλη την ελληνική επικράτεια.

Είναι αλήθεια, ότι ούτε στις εθνικές επετείους είδαμε ποτέ τόσες πολλές σημαίες υψωμένες παντού. Ούτε σε καμιά άλλη εκδήλωση ρίχθηκαν τόσα βεγγαλικά και φωτοβολίδες.

Η ελληνική ψυχή των παιδιών του διορατικού Γερμανού Όττο Ρεχάγκελ μεγαλούργησε. Σκόρπισε ρίγη συγκίνησης απ' άκρου εις άκρον σ' όλη την Ελλάδα και προπαντός εθνική ομοψυχία. Ας είναι καλά τα παιδιά της Εθνικής, που μας έδωσαν τόση μεγάλη χαρά...

Οι επιτυχίες της Εθνικής μας τις έκαναν περιζήτητες!

Χρυσές δουλειές

Χρυσές δουλειές έκαναν όσοι είχαν καταστήματα που πουλούσαν σημαίες ή φρόντισαν να προμηθευτούν φανέλες με τα ονόματα των διεθνών ποδοσφαιριστών μας. Πούλησαν σε μικρό χρονικό διάστημα τόσες πολλές όσες δεν πούλησαν ένα ολόκληρο χρόνο. Αλλά και οι μικροπωλητές που πουλούσαν σημαίες και φανέλες στους δρόμους δεν πήγαν άσχημα.

Μήνας τρεξίματος

Καθώς μπήκαμε στον Ιούλιο και διανύουμε ήδη το πρώτο 10ήμερο, οι μέρες των διακοπών των ποδοσφαιριστών λιγοστεύουν.

Ο μήνας αυτός θεωρείται καυτός όχι μόνο από κλιματολογικής πλευράς, αλλά και από γεγονότα. Οι ομάδες, η μία μετά την άλλη, θα αρχίσουν την προετοιμασία τους. Αναφερόμαστε φυσικά σ' ομάδες εθνικών κατηγοριών.

Όσον αφορά τις ερασιτεχνικές, στην πλειοψηφία τους αρχίζουν προετοιμασία τις πρώτες μέρες του Αυγούστου.

Με λίγα λόγια, ο Ιούλιος είναι μήνας τρεξίματος για παράγοντες, προπονητές και ποδοσφαιριστές...

Οχι στην αδρανοποίηση!

Αρνούμαστε να το πιστέψουμε, αν πράγματι αληθεύουν οι φήμες...

Ποιες φήμες; Αυτές που θέλουν, για λόγους οικονομίας, τους διοικούντες την ΠΑΕ Ρόδος να έχουν κατά νου να μη συμμετάσχει η ομάδα της Υπερακαδημίας της στο οικείο πρωτάθλημα των ΠΑΕ Β' και Γ' Εθνικής.

Γιατί, αν συμβεί κάτι τέτοιο, θα είναι ό,τι πιο χειρότερο. Οι ποδοσφαιριστές της Υπερακαδημίας θα μείνουν σε απραξία.

Και προς τι τότε τόσοι κόποι και θυσίες για την Υπερακαδημία;

Όταν σωματεία μικρών κατηγοριών δημιουργούν ποδοσφαιρικές ακαδημίες, είναι αδιανόητο ΠΑΕ να μη δίνουν βάρος στην υποδομή.

Είναι γνωστό άλλωστε όταν η Ρόδος μεγαλούργησε στην Α' Εθνική στηριζόταν σε δικά της παιδιά...



Ευχαριστίες

Στη συνέντευξη Τύπου του περασμένου Σαββάτου, ο Όττο Ρεχάγκελ εξέφρασε τις ευχαριστίες του προς τους Πορτογάλους για τη φιλοξενία που έτυχε η Εθνική μας ομάδα.

Παρά το γεγονός, ότι στο παιχνίδι της πρεμιέρας η Ελλάδα νίκησε την Πορτογαλία, οι Πορτογάλοι –είπε ο Ρεχάγκελ– έδειξαν καλά αισθήματα απέναντί μας. Τέλος, χαρακτήρισε τη διοργάνωση ως φανταστική.

ΕΥΡΩΠΑΪΚΗ ΕΠΕΝΔΥΤΙΚΗ

ΚΤΗΜΑΤΟΜΕΣΙΤΙΚΟ ΓΡΑΦΕΙΟ

ΘΕΟΦΙΛΟΣ ΚΛΩΝΑΡΗΣ - ΑΝΤΩΝΗΣ ΝΙΚΟΛΗΣ

ΕΘΝΙΚΗΣ ΑΝΤΙΣΤΑΣΕΩΣ 48 (ΠΡΩΗΝ ΑΝΝΗΣ ΜΑΡΙΑΣ) ΤΗΛ. 2241039300

ΔΙΑΜΕΡΙΣΜΑΤΑ

46 τ.μ.	Γκαρσονιέρα ισόγεια στην Ανάληψη	€ 30.000
50 τ.μ.	Στην Ιαλυσό με καταπληκτική θέα	€ 50.000
185 τ.μ.	Αποθήκη με ράμπα στην Μ.Πετρίδη	€ 58.700
85 τ.μ.	Αγία Αναστασία με 2 υπνοδωμάτια	€ 67.500
80 τ.μ.	Αφάντου ισόγειο με αυλή	€ 73.400
100 τ.μ.	Θεολόγος Δεκαετίας με 2 υπν/τια	€ 73.400
150 τ.μ.	Αποθήκη στην Ανάληψη	€ 73.400
55 τ.μ.	Στην Μητρόπολη καινούργιο	€ 76.300
80 τ.μ.	Περιοχή Κόβα με 2 υπνοδωμάτια	€ 85.000
71 τ.μ.	Ισόγειο στην Πειραιώς με 2 υπνοδωμάτια	€ 85.000
85 τ.μ.	Κοδρικτώνος β ορόφου με ασανσέρ	€ 88.000
80 τ.μ.	Δ.Αναστασιάδη β ορόφου	€ 88.041
88 τ.μ.	Κοντά στο στάδιο με θέρμανση κ ασανσέρ	€ 91.000
100 τ.μ.	Δαμασκηνού με 3 υπνοδωμάτια	€ 102.700
80 τ.μ.	Β' ορόφου με θέρμανση ετοιμοπαράδοτο	€ 122.000
87 τ.μ.	Άγιος Νικόλαος υπό κατασκευή	€ 126.200
120 τ.μ.	6 Δωμάτια για εκμετάλευση	€ 132.000
100 τ.μ.	Οροφοδιαμέρισμα lux στην Ανάληψη	€ 132.000
95 τ.μ.	Ετοιμοπαράδοτο στο Ροδίνι	€ 132.000
90 τ.μ.	Καινούργιο στην Ανάληψη	€ 138.000
160 τ.μ.	Όροφος 115&45 τ.μ. σε τοιχοποιία	€ 140.900
105 τ.μ.	**Ανάληψη 3 υπν/τια,πάρκιν,φωτεινό**	€ 146.735
114 τ.μ.	Άγιος Νικόλαος υπό κατασκευή	€ 167.300
4 Γκαρσονιέρες με μηνιαίο εισόδημα €1350		



ΟΙΚΟΠΕΔΑ

650 τ.μ.	ΣΤΟΝ ΑΡΧΑΓΓΕΛΟ ΕΝΤΟΣ ΟΙΚΙΣΜΟΥ ΜΕ Σ.Δ. 0,8 ΣΕ ΗΣΥΧΗ ΠΕΡΙΟΧΗ ΚΑΤΑΛΗΛΟ ΓΙΑ ΟΙΚΙΑ	
2600 τ.μ.	Στην Αρχίπολη άρτιο κ οικοδομήσιμο	€ 41.000
1570 τ.μ.	Γεννάδι στον κεντρικό δρόμο	€ 50.000
600 τ.μ.	Φαληράκι Επί της Εθν.οδού με άδεια οικοδομής	€ 50.000
46000 τ.μ.	Στην Ψίνθο με νερό πάνω στο δρόμο	€ 52.800
2000 τ.μ.	Στο Γεννάδι με άδεια οικοδομής,νερό,ρεύμα	€ 58.700
4000 τ.μ.	Μαριτσά με ωραία θέα,	€ 73.400
2300 τ.μ.	Αφάντου στο κύμα	€ 73.400
7400 τ.μ.	Αφάντου για Βιοτεχνική χρήση	€ 73.400
2500 τ.μ.	Στο κιοτάρι κοντά στο κύμα με άδεια οικ.	€ 73.400
4000 τ.μ.	Μετά το Λαδικό 70m από τον κεντρικό	€ 82.000
8500τ.μ.	Κολύμπια με άδεια για 6 μονοκατοικίες	€ 190.700
9600 τ.μ.	Στο κανδυλί σε ήσυχο σημείο	€ 197.000
7500 τ.μ.	Στα Κολύμπια διπλα σε ξενοδοχείο	€ 220.000
5700 τ.μ.	Κοσκινού περιοχή Αγίου Ιωάννη	€ 235.000
7720 τ.μ.	**Ασγούρου εντός ζώνης οικισμού με δυνατότητα τεμαχισμού σε 3 άρτια κ οικοδομήσιμα οικόπεδα**	€ 265.000
3600 τ.μ.	Λαχανιά άρτιο κ οικοδ/μο με θέα θάλασσα	€ 52.800
7500 τ.μ.	Στην Λαχανιά επί της Εθνικής οδού	€ 117.400
4000 τ.μ.	Στην Λαχανιά με θέα θάλασσα	€ 52.824
1500 τ.μ.	Στην Λαχανιά εντός οικισμού	€ 61.628
9000 τ.μ.	Στην Λαχανιά 800 m από το κύμα	€ 82.170
6500 τ.μ.	Στην Λαχανιά 300 m από το κύμα	€ 104.000

ΜΟΝΟΚΑΤΟΙΚΙΕΣ - ΜΕΖΟΝΕΤΕΣ

75 τ.μ.	**Οικία στην Παλιά Πόλη σε καλή τιμή**	€ 44.020
70 τ.μ.	Κατοικία στην Σύμη δίπλα στο κύμα	€ 161.400
175 τ.μ.	Στους Τρείς σε μπετά με οικόπεδο 1300	€ 126.192
210 τ.μ.	Ιαλυσός σε σοβά κοντά στην θάλασσα	€ 161.500
140 τ.μ.	Μαριτσά ολοκαίνουργια μονοκατοικία σε οικόπεδο 2000 τ.μ.εντός οικισμού με ωραία θέα	
350 τ.μ.	**ΠΑΡΑΛΙΑ Ιαλυσού 1 έτους λούξ κατασκευής**	
295 τ.μ.	Ιξιά με 4 υπνοδωμάτια σε 500 οικόπεδο	€ 264.123
140 τ.μ.	**Κοσκινού σε 1300 οικόπεδο με καταπληκτική θέα**	



ΚΑΤΑΣΤΗΜΑΤΑ - ΕΠΙΧΕΙΡΗΣΕΙΣ

ΞΕΝΟΔΟΧΕΙΟ 70 ΚΛΙΝΩΝ ΣΕ ΤΙΜΗ ΕΥΚΑΙΡΙΑΣ €9000/Κλίνη

ΞΕΝΟΔΟΧΕΙΟ ΕΝΤΟΣ ΠΟΛΕΩΣ 180 ΚΛΙΝΩΝ ΣΕ ΤΙΜΗ ΕΥΚΑΙΡΙΑΣ

Ενοικιάζεται κατάστημα 250 τ.μ. εντός πόλεως
Κατάστημα στην Καποδιστρίου 60 τ.μ.+30 τ.μ.
Αναψυκτήριο έτοιμο προς λειτουργία **ΕΥΚΑΙΡΙΑ**
4 Γκαρσονιέρες καινούργιες με πολύ καλό εισόδημα
Καφετέρια δίπλα σε ξενοδοχεία προς πώληση
Κατάστημα πλησίον Αθηνών 90 τ.μ.+15 πατάρι

ΑΓΟΡΕΣ - ΠΩΛΗΣΕΙΣ - ΜΙΣΘΩΣΕΙΣ ΑΚΙΝΗΤΩΝ
ΣΥΜΒΟΥΛΕΥΤΙΚΕΣ ΚΑΙ ΕΠΕΝΔΥΤΙΚΕΣ ΠΡΟΤΑΣΕΙΣ
ΑΠΟΚΛΕΙΣΤΙΚΗ ΔΙΑΘΕΣΗ ΔΙΑΜΕΡΙΣΜΑΤΩΝ - ΟΙΚΟΠΕΔΩΝ - ΞΕΝΟΔΟΧΕΙΩΝ
ΖΗΤΟΥΝΤΑΙ ΔΙΑΜΕΡΙΣΜΑΤΑ - ΜΟΝΟΚΑΤΟΙΚΙΕΣ - ΟΙΚΟΠΕΔΑ - ΑΓΡΟΤΕΜΑΧΙΑ

Είκοσι χρόνια τουριστικών ηγεσιών περνούν από τη δοκιμασία της αξιολόγησης – Οι Ροδίτες τουριστικοί παράγοντες θυμούνται καλά πρόσωπα και πολιτικές

«Δε ξεχνιούνται, Σκουλάς, Κασσίμης, Λιβανός και Γεωργακόπουλος»

ΠΑΛΙΕΣ καραβάνες του ροδίτικου τουριστικού κυκλώματος φιλοσοφούσαν σε κεντρικό σημείο της πόλης την κατάσταση, αναπολώντας το παρελθόν και κάνοντας τη δική τους εκτίμηση και απολογισμό.

Είχαν στα χέρια τους μια ιστορική αναδρομή, όπως αυτή δημοσιεύθηκε σε τουριστική έκδοση, και αφορούσε τις κατά καιρούς ηγεσίες που αναλάμβαναν από τις εκάστοτε κυβερνήσεις τα ηνία του ελληνικού τουρισμού. Από το 1981 μέχρι πρόσφατα.

ΓΙΑ όλα είχαν άποψη. Θυμούνται πάρα πολύ καλά ποιος και πότε πρόσφερε και τι στην εγχώρια τουριστική βιομηχανία, ποιες πολιτικές έπιασαν τόπο, ποιες ατύχησαν και ποιες έβαλαν τη χώρα σε μπελάδες. Και τα πρόσωπα «βαθμολογήθηκαν». Ο κάθε ένας είχε την άποψή του, ανάλογα με τις προσωπικές του εμπειρίες.

Σε γενικές γραμμές πάντως έδειχναν να συμφωνούν με τον απολογισμό έργου των τουριστικών ηγεσιών την τελευταία εικοσαετία περίπου.

Από τον Σκουλά μέχρι την «τριανδρία» που επέλεξε ο Ακης Τσοχατζόπουλος. Για τους τωρινούς – Αβραμόπουλο και Λιάσκο – συμφώνησαν να δώσουν μεγαλύτερη περίοδο χάριτος. «Θα είμαστε όμως σκληρότερη στην κριτική μας όταν έλθει η ώρα και αποδειχθεί πως οι γενναιόδωρες υποσχέσεις τους ήταν κενού περιεχομένου» έλεγαν, αφήνοντας το χρόνο να δείξει τις πραγματικές τους προθέσεις και δυνατότητες.

Ο «απολογισμός» έχει πράγματι ενδιαφέρον, καθώς από μια πρώτη ανάγνωση, μοιάζει να είναι «αντικειμενικός», αν και οι Ροδίτες επιχειρηματίες (ξενοδόχοι, τουριστικοί πράκτορες, έμποροι και πολιτικοί) στη συντροφιά έχουν ιδία άποψη για τον καθένα από τους κρινόμενους.

- **Το 1981** με το ΠΑΣΟΚ θα μπορούσε να ήταν μια καλή εποχή για τον τουρισμό με τον τότε γενικό γραμματέα **Γ. Παναγόπουλο**, φίλο του τότε πρωθυπουργού Α. Παπανδρέου, όμως αυτός έμεινε λιγότερο από ένα χρόνο.
- **Ακολούθησε ο διορισμός του Ν. Σκουλά** (πρώτη θητεία). Έξαρση του κομματισμού στον ΕΟΤ, εφαρμογή πολιτικής υπέρ της δημιουργίας οικογενειακού μεγέθους μονάδων (γέμισε η χώρα μικρά ξενοδοχεία και ενοικιαζόμενα δωμάτια) αμφίβολης ποιότητας και βιωσιμότητας.
- **Το 1985** ακολούθησε ο διορισμός του **καθ. Π. Λαζαρίδη**, που συνδύασε τη θητεία του με μερικά από τα πιο συστηματικά και τα πιο τολμηρά μέτρα που έχουν ποτέ ληφθεί για τον τομέα (περιοχές ελέγχου, νέες διατάξεις για τη δόμηση εκτός σχεδίου, νέες τεχνικές προδιαγραφές, κορεσμένες περιοχές).
- **Ακολούθησε το δίδυμο Σκουλάς-Σκούρας.** Αν και έχει συσταθεί υπουργείο Τουρισμού, ο Ν. Σκουλάς «κάνει» καλύτερα τη δουλειά του μέσω του ΕΟΤ. Επιστροφή του Ν. Σκουλά με νέες απόψεις για τις επενδύσεις: βιώσιμες μονάδες υψηλής στάθμης, εγκαταστάσεις ειδικής υποδομής, κ.λπ. Ο Κ. Σκούρας, με ιδιαίτερα θετική πορεία, φρόντισε να κρατήσει τον ΕΟΤ μακριά από το σκάνδαλο Κοσκωτά, στο οποίο είχαν μπλεχτεί άλλες δημόσιες υπηρεσίες και οργανισμοί.
- **Από το 1990 Κεφαλογιάννης-Ηλιόπουλος και στη συνέχεια Γιατράκος, Πυλαρινός, Κασσίμης - Αγγλος** : αρχίζει η αδυναμία συντονισμού των πολιτικών που επηρεάζουν την τουριστική αλυσσίδα (σπατόσημο, Τ.Α.Π, επιτόκια κ.λπ.), αλλά και κομματισμός και αδράνεια.
- **1994: Γιαννακούλιας.** Αρχίζει, παρά τα προβλήματα συνεννόησης με τον υπουργό Τουρισμού **κ. Λιβανό**, με τον οποίο είχε προηγηθεί επεισοδιακή συνύπαρξη και με τον **κ. Α. Κοιμήση**, η πρώτη συστηματική αντιμετώπιση του τομέα: νέος αναπτυξιακός νόμος (2234/94), προδιαγραφές εγκαταστάσεων ειδικής υποδομής, εξειδικευμένη αντιμετώπιση περιβαλλοντικών όρων ξενοδοχείων, τοποθέτηση του προβλήματος του συντονισμού πολιτικών.
- **1995-6: Σηφουνάκης-Κοσσώνας:** όλη η εξουσία περνάει στον υπουργό και τους συμβούλους του και ο ΕΟΤ απλά υλοποιεί εντολές. Δεν εισηγείται.
- **1996-99: Βάσω Παπανδρέου** (με Κουρτέση, Σκουλά και Κυριακίδη). Δημιουργείται ο Τομέας Τουρισμού του ΥΠΑΝ, ωστόσο ο ΕΟΤ λειτουργεί κανονικά.
- **1999-2000: Βενιζέλος-Γιαννακόπουλος.** Συστηματική δουλειά. Αντιμετώπιση κρίσης στο Κόσσοβο. Ο υπουργός στηρίζει και προβάλλει τον ΕΟΤ. Ακυρώνει τις βλέψεις για διάσπασή του, που είχαν αρχίσει επί Σηφουνάκη.
- **2000-2001: Χριστοδουλάκης-Γιαννακόπουλος:** Αν και ο ΕΟΤ συνεχίζει να λειτουργεί συστηματικά (κλειδιά, αστέρια, κ.λπ.) ο υπουργός για διοικητικούς ή προσωπικούς λόγους χωρίς να το βασανίσει συστήνει τη ΓΓΤ και φτιάχνει μέσω «των εκλεκτών του» στο ΥΠΑΝ τα νέα Διατάγματα για Γενική Γραμματεία Τουρισμού και ΕΟΤ. Από τις ενέργειες που επηρέασαν ιδιαίτερα αρνητικά το σύνολο του τουρισμού. Αποτέλεσμα: Μέχρι σήμερα περιφερειακές υπηρεσίες τουρισμού δε λειτουργούν, κλειδιά και αστέρια δεν έχουν δοθεί και τα Διατάγματα, αντί να ανακουφίσουν, δημιούργησαν σοβαρά προβλήματα σε ιδιώτες και επιχειρηματίες. Ο διορισμός άλλου προσώπου στη θέση του γ.γ. Τουρισμού και άλλου σε αύτη του προέδρου ΕΟΤ επιτείνει την αντιπαράθεση και το πρόβλημα.
- **2001:Τσοχατζόπουλος - Γεωργακόπουλος - Γεωργαράκης - Πατέλλης.** Ο υπουργός, αν και δεσμεύεται από τα Προεδρικά Διατάγματα του προκατόχου του, προσπαθεί να στηρίξει τον ΕΟΤ. Μέχρι το τέλος της θητείας τους, η συμβίωσή τους έμεινε στην ιστορία ως παράδειγμα προς αποφυγή.

Από την αναφορά που είναι ενδεικτική και όχι πλήρης κατάλογος των προσώπων που ανέλαβαν ηγετικές θέσεις στον τομέα του τουρισμού σε όλη τη διάρκεια της ιστορίας του, δεν θα πρέπει να παραληφθεί η θητεία και ο εξισορροπιστικός ρόλος του **Ι. Στεφανίδη**, ως πρόεδρος του ΕΟΤ.

Αυτό που δείχνει η 30χρονη ιστορία των προσώπων του τουριστικού μηχανισμού είναι, ότι όταν στην κεφαλή υπήρχε πρόσωπο με ικανότητες και κύρος, ο ΕΟΤ αντιμετώπιζε καλύτερα τα προβλήματα με τους άλλους φορείς.

Όταν στην κεφαλή υπήρχε ο φίλος ή όποιος περισσεύει στο κόμμα τα πράγματα δεν προχωρούσαν. Αυτό, εν αναμονή των νέων τοποθετήσεων στην τουριστική ηγεσία.

OmniSys Technologies Ε.Π.Ε.

ΗΛΕΚΤΡΟΝΙΚΟΙ ΥΠΟΛΟΓΙΣΤΕΣ
ΦΩΤΟΑΝΤΙΓΡΑΦΙΚΑ
ΤΑΜΕΙΑΚΕΣ ΜΗΧΑΝΕΣ
ΖΥΓΟΙ
ΑΝΑΛΩΣΙΜΑ
ΜΗΧΑΝΕΣ ΓΡΑΦΕΙΟΥ

Σύγχρονες εγκαταστάσεις
Σεβασμός στις απαιτήσεις σας
Εκπαιδευμένο προσωπικό
είναι αυτά που μας οδήγούν και συμβάλλουν σημαντικά στη διατήρηση της μοναδικής ποιότητας που χαρακτηρίζει κάθε προϊόν ή υπηρεσία της εταιρίας μας.

Οδηγούμε τις εξελίξεις εμπορευόμενοι μοναδικά προϊόντα , που ανακαλύπτουν και ικανοποιούν τις δικές σας ανάγκες.

mniSys Technologies E.Π.E.
ΣΤ. ΚΑΖΟΥΛΗ 15
ΤΗΛ. 2241033174

SHARP



Σε εμάς θα βρείτε τις ταμιακές μηχανές της **SHARP** πλαισιωμένες από σύστημα υπηρεσιών εξυπηρέτησης και τους φορολογικά εξουσιοδοτημένους και εξιδεικευμένους τεχνικούς μας.
Αποτελούν με σιγουριά την ιδανική λύση για κάθε σύγχρονη επιχείρηση.

Επίσης αντιπροσωπεύοντας την ΑΔΕΛΦΟΙ ΔΟΞΙΑΔΗ
" ΓΡΑΦΟΤΕΧΝΙΚΗ Α.Ε."
ΜΗΧΑΝΕΣ ΟΡΓΑΝΩΣΕΩΣ ΓΡΑΦΕΙΟΥ

και τα φωτοαντιγραφικά μηχανήματα της RICOH Image Communication απαριθμούμε σήμερα εκατοντάδες εγκαταστάσεις σε εταιρείες και δημόσιες υπηρεσίες που κινούνται σε διαφορετικούς χώρους και αποτελούν τις κορυφαίες της κατηγορίας τους.
Δεν είναι τυχαίο ότι ονόματα όπως ,η Α.Ν.Δ.Ω , Τράπεζα Δωδεκανήσου, Πειραιώς, Εθνική, η 95 Α.Δ.Τ.Ε.Α οι περισσότεροι από τους Δήμους του νομού μας, κ.λ.π. έχουν επιλέξει τα φωτοτυπικά μας μηχανήματα για να στηρίξουν την μηχανογράφησή τους.



Εστάλη την Παρασκευή από το Υπουργείο Μεταφορών και Επικοινωνιών

Στη νομαρχία Δωδεκανήσου η εγκύκλιος για την απόσυρση των παλιών δικύκλων

Αφορά στις μοτοσικλέτες άνω των δέκα ετών



Σε εγκύκλιο που απέστειλε την Παρασκευή ο υπουργός Μεταφορών και Επικοινωνιών Μιχάλης Λιάπης στη Νομαρχία Δωδεκανήσου και στο Τμήμα Μεταφορών, καθορίζονται λεπτομερώς οι διατάξεις για τη διαδικασία απόσυρσης παλαιών δικύκλων για την ανανέωση του στόλου.

Σύμφωνα με την εγκύκλιο:

ο Μπορούν να αποσύρονται από την κυκλοφορία δίκυκλα άνω των 50 κ.εκατ ηλικίας 10 ετών και άνω, δηλ. ταξινομημένα μέχρι και το 1994 και εφόσον έχουν καταβάλει τα τέλη κυκλοφορίας από το 1994 μέχρι και το 2004 και διαθέτουν άδεια κυκλοφορίας και πινακίδα.

ο Οι νέες μοτοσικλέτες που τίθενται σε κυκλοφορία σε αντικατάσταση των αποσυρόμενων και σε εφαρμογή των κινήτρων:

-α) Απαλλάσσονται του προβλεπόμενου από το τέλος ταξινόμησης, -β) Απαλλάσσονται επίσης από την υποχρέωση καταβολής τελών κυκλοφορίας οριστικά μέχρι τα 300 κ.εκατ και για πέντε έτη άνω των 300 κ.εκατ.

-Οι νέες μοτοσικλέτες πρέπει να είναι αντιρρυπαντικής τεχνολογίας (πληρούν τις προδιαγραφές καυσαερίων της οδηγίας 2002/51/ΕΚ ή/και νεώτερη.

-Το πρόγραμμα ανανέωσης του στόλου (παροχή κινήτρων) ισχύει μέχρι την 31.12.2009.

Στην ίδια εγκύκλιο ορίζονται ως φορείς παράδοσης των αποσυρόμενων δικύκλων οι υπηρεσίες του ΟΔΔΥ

-Με την παράδοση της μοτοσικλέτας στον ΟΔΔΥ χορηγείται έκδοση βεβαίωσης απόσυρσης με την οποία ο κάτοχός της τυγχάνει των προβλεπόμενων απαλλαγών για την αγορά νέου δικύκλου.

-Για τη απόσυρση παλαιών δικύκλων κάτω των 50 κ.εκατ. που δεν ανήκουν στην αρμοδιότητα του ΥΜΕ αλλά στο Υπουργείο Δημόσιας Τάξης, το θέμα θα εξεταστεί μετά τον ερχόμενο Σεπτέμβριο.

Όπως δήλωσε ο υπουργός Μεταφορών και Επικοινωνιών Μιχάλης Λιάπης:

«Υλοποιούμε με συνέπεια και απόλυτη ακρίβεια -και μέσα σε σύντομο χρονικό διάστημα- το μέτρο ανανέωσης του στόλου των παλαιών μοτοσικλετών. Είναι μέτρο με σημαντικά και πολλαπλά οφέλη στην κυκλοφορία, στο περιβάλλον και στην οδική ασφάλεια.

Είμαι βέβαιος ότι τα οικονομικά κίνητρα που παρέχουμε για την αντικατάσταση του στόλου με την απόσυρση των παλαιών δικύκλων, αποτελούν την καλύτερη δυνατή αντιμετώπιση της Πολιτείας στην κατεύθυνση αυτή και είμαι επίσης βέβαιος ότι το μέτρο θα πετύχει απόλυτα».

Μεγάλο το ενδιαφέρον και από τα Δωδεκάνησα

Λήγει στις 9 Ιουλίου η προθεσμία για την ένταξη στο STAGE

Στόχος του προγράμματος είναι η απόκτηση εργασιακής εμπειρίας ανέργων

Λήγει την Παρασκευή 9 Ιουλίου, η διαδικασία υποβολής αιτήσεων από τους ενδιαφερόμενους στα Κέντρα Προώθησης Απασχόλησης (Κ.Π.Α.) για την υπαγωγή τους στο νέο πρόγραμμα απόκτησης εργασιακής εμπειρίας («Stage») ανέργων στο υπουργείο Ανάπτυξης και σε εποπτευόμενους φορείς του.

Το πρόγραμμα απευθύνεται σε πτυχιούχους Α.Ε.Ι., Τ.Ε.Ι., διπλωματούχους Ι.Ε.Κ., απόφοιτους Τ.Ε.Λ., Ε.Π.Λ., Τ.Ε.Ε. Β' Κύκλου και Γενικών Λυκείων, στον τομέα της ειδίκευσής τους.

Η επιλογή του υπουργείου Ανάπτυξης ως δικαιούχου φορέα υλοποίησης του προγράμματος, οφείλεται στις αυξημένες ανάγκες που θα υπάρξουν κατά τη διάρκεια των Ολυμπιακών Αγώνων, στο πλαίσιο σειράς συντονισμένων ενεργειών της κυβέρνησης για τη συγκράτηση των τιμών στα καταναλωτικά αγαθά και τις υπηρεσίες.

Θα πρέπει να σημειωθεί ότι το ενδιαφέρον είναι μεγάλο και στα Δωδεκάνησα καθώς η ανεργία τείνει να λάβει τεράστιες διαστάσεις και στην περιοχή μας λόγω της κακής τουριστικής περιόδου και της συνεχούς συρρίκνωσης της σεζόν.



Επωφεληθείτε τώρα
από την τριπλή προσφορά σε όλα τα Επαγγελματικά Fiat

1 **5 χρόνια** εγγύηση
2 **Απόσυρση / ανταλλαγή** με όφελος έως **€ 1.300***
3 **10% προκαταβολή,** εξόφληση σε **60 μήνες**

* Εναλλακτικά προσφέρεται δωρεάν Air Condition.



5 Πέντε χρόνια Εγγύηση

www.fiatlcv.gr

Χρημ/τά παράδειγμα: Ducato 11 2.0Β Furgone: €17.300 (τελική τιμή με ΦΠΑ & τέλη ταξινόμησης) 10% προκαταβολή (€1.730), 60 μηνιαίες δόσεις Χ €313,63, επίσημο ονομαστικό επιτόκιο 6,8%, ΕΠΕ 0,0853.

FIAT Επαγγελματικά Αυτοκίνητα

AUTO CENTER ΜΑΝΩΛΗΣ ΚΩΣΤΑΚΗΣ ΑΕΒΕ
14ο χλμ. Ρόδου - Αεροδρομίου - 85106 - ΡΟΔΟΣ • ΤΗΛ. 22410 82000

11 χρόνια
ΕΛΕΓΧΟΣ ΣΤΗΝ ΕΞΟΥΣΙΑ!
11 ΧΡΟΝΙΑ δυναμικής παρουσίας!
11 ΧΡΟΝΙΑ "κεντρί"ζοντας την επικαιρότητα!
Ενημέρωση, κριτική, παρεμβάσεις, ψυχαγωγία!
11 ΧΡΟΝΙΑ 959 ΝΕΟΙ ΟΡΙΖΟΝΤΕΣ!
Τώρα με ακόμη μεγαλύτερη εμβέλεια για να μας ακούτε...καθαρά!
ΝΕΟΙ ΟΡΙΖΟΝΤΕΣ 95,9
FM STEREO RODOS
Σε συνεργασία με τον ΑΘΗΝΑ 9.84
Στους 96,2 για την πόλη τη Ρόδου, και στους 95,9 για το νησί της Ρόδου
Αγ. Αναστασίας 113 - Τηλ: 22410 78959-26563
Fax: 22410 33359
APOPSIS DESIGN

Σε ανοικτή γραμμή Νομαρχία, Περιφέρεια, Δήμοι και Αστυνομική Διεύθυνση Δωδεκανήσου, αναζητούν τις καλύτερες λύσεις για τη στέγαση των λαθρομεταναστών

Απούσα η Πολιτεία, πληρώνουν το τίμημα - κυριολεκτικά - οι τοπικές αρχές

ΚΑΤΙ τα φοβικά σύνδρομα που νομίζαμε ότι είχαν ξεπεραστεί, κάτι η αδιαφορία και η αδυναμία της Πολιτείας να εκπληρώσει τις υποχρεώσεις της απέναντι στους Δήμους, την προηγούμενη εβδομάδα δημιουργήθηκε μείζον θέμα καθώς για ομάδα λαθρομεταναστών αναζητείτο «στέγη» για να φιλοξενηθούν στο βόρειο συγκρότημα της Δωδεκανήσου.

Ο Νομάρχης Γιάννης Μαχαιρίδης ήταν σε ανοικτή γραμμή με τους δημάρχους Λειψών και Λέρου προκειμένου να μεταφερθούν οι λαθρομετανάστες σε χώρο με στοιχειώδεις υποδομές, κάτι που συναντούσε τον σκεπτικισμό και την άρνηση του δημάρχου Λέρου κ. Τιμόθεου Κωττάκη, ο οποίος δήλωνε αδυναμία να το πράξει.

Η ανάγκη για ανεύρεση μόνιμων χώρων υποδοχής λαθρομεταναστών τέθηκε επί τάπητος στην πρόσφατη συνάντηση του κ. Μαχαιρίδη με τον Γενικό Γραμματέα του υπουργείου Εσωτερικών, παρουσία του Περιφερειάρχη Νοτίου Αιγαίου Χαράλαμπου Κόκκινου. Οι δύο άνδρες αναμένεται, ίσως και εντός της εβδομάδας, να αναζητήσουν τις πιθανές εναλλακτικές επιλογές που υπάρχουν σε Ρόδο, Κω και Λέρο, με τη βασική προϋπόθεση το υπουργείο να τηρήσει τα υπεσχημένα και να προχωρήσει στην εξόφληση των χρεών προς τους Δήμους που κλήθηκαν από το «υστέρημά» τους να προσφέρουν φιλοξενία στους λαθρομετανάστες.

Παράλληλα, ο Νομάρχης θα δώσει εντολή κλιμάκιο γιατρών να κάνει τις απαραίτητες εξετάσεις στους λαθρομετανάστες και στη συνέχεια να ακολουθηθούν τα δέοντα.

ΤΗΝ ίδια ώρα, και η Αστυνομική Διεύθυνση Δωδεκανήσου διά του κ. Ηλία Χαλυβόπουλου, ενημερώνει την Περιφέρεια Νοτίου Αιγαίου και τις λοιπές αρχές του τόπου για το ιστορικό από την ημέρα της αποβίβασης των λαθρομεταναστών στο Αγαθονήσι και για τις συνθήκες που επικρατούν στα διάφορα σημεία φιλοξενίας τους, ζητώντας να οριστεί «σε ποιο μέρος να μεταφερθούν οι λαθρομετανάστες», με δεδομένες τις αντικειμενικές αδυναμίες που υπάρχουν.

Αναλυτικά, το περιεχόμενο της επιστολής του Αστυνομικού Διευθυντή Δωδεκανήσου έχει ως εξής:

1. Σας γνωρίζουμε ότι την 26-6-2004 αποβιβάσθηκαν στη νησίδα Αγαθονήσι Πάτμου (49) λαθρομετανάστες διαφόρων εθνικοτήτων μεταξύ των οποίων υπάρχουν και μικρά παιδιά. Μεταφέρθηκαν δε και φυλάσσονται προσωρινά στο σχολικό κτίριο του νησιού Λειψοί λόγω αδυναμίας εξεύρεσης άλλου κατάλληλου χώρου.

2. Το ανωτέρω οίκημα δεν διαθέτει την κατάλληλη υποδομή για τη διαμονή τους με αποτέλεσμα η φύλαξή τους να καθίσταται δυσχερής όπως και η σίτισή τους, η υγειονομική τους εξέταση και η νοσοκομειακή τους περίθαλψη.

3. Με τις επικρατούσες καιρικές συνθήκες οι οποίες θα επιταθούν κατά τη διάρκεια των επομένων μηνών εκτιμάται ότι το πρόβλημα αυτό θα καταστεί σοβαρότατο σε βάρος της υγείας τους.

4. Το μεγάλο δε χρονικό διάστημα το οποίο συνήθως θα διαμένουν υπό φύλαξη εγκυμονεί και κινδύνους:

α) Για συμπλοκές και συγκρούσεις μεταξύ τους καθόσον προέρχονται από διάφορες χώρες και διαφορετική πολιτισμική νοοτροπία. Ήδη τέτοιες έχουν συμβεί στο παρελθόν και καταστάλθηκαν από την υπηρεσία μας.

β) Για μετάδοση λοιμωδών και άλλων ασθενειών τόσο μεταξύ των λαθρομεταναστών όσο και στο αστυνομικό προσωπικό που έρχεται σε επαφή μαζί τους.

5. Στη Λέρο επίσης φυλάσσονται σε οίκημα που έχει διατεθεί προσωρινά από την τοπική αυτοδιοίκηση (41) λαθρομετανάστες. Στην Κω στα κρατητήρια του Α.Τ. Κω (49) λαθρομετανάστες μαζί με άλλους ποινικούς κρατουμένους καθόσον δεν υφίσταται άλλος χώρος για τη φύλαξή τους. Και στους χώρους αυτούς υφίστανται τα ίδια περίπου προβλήματα όσον αφορά τις εν γένει συνθήκες διαμονής τους.

6. Οι κτιριακές εγκαταστάσεις του πρώην ραδιοφωνικού σταθμού «Φωνή της Αμερικής» στη Ρόδο όπου φιλοξενούνταν λαθρομετανάστες έχουν εκκενωθεί και παραδοθεί εδώ και αρκετό καιρό στη Στρατιωτική Διοίκηση Ρόδου από την οποία είχαν παραχωρηθεί προσωρινά στην υπηρεσία μας για το σκοπό αυτό.

7. Όπως παρατηρείται στην περιοχή μας τα τελευταία χρόνια το φαινόμενο της σχεδόν κατακόρυφης αύξησης των λαθρομεταναστών κατά τη διάρκεια των καλοκαιρινών και φθινοπωρινών μηνών γίνεται όλο και εντονότερο. Προς τούτο η υπηρεσία μας εκτιμά ότι πρέπει να βρεθούν **άμεσα** άλλοι καταλληλότεροι χώροι για τη διαμονή τους οι οποίοι να παρέχουν στοιχειώδεις συνθήκες ανθρώπινης διαβίωσης και Ασφάλειας στα νησιά (Κω, Ρόδο, Πάτμο, Λέρο) και λόγω των επερχόμενων Ολυμπιακών Αγώνων και του πλέγματος της Ολυμπιακής Ασφαλείας γενικότερα και στον τομέα αυτόν. Στο νησί της Πάτμου φιλοξενούνται σήμερα (24) λαθρομετανάστες σε παλαιό κέντρο διασκέδασης. Επίσης στη Λέρο φιλοξενούνται (41) λαθρομετανάστες σε ακατάλληλο χώρο.



8. Ως εκ τούτου η μεταφορά των λαθρομεταναστών από Λειψούς στο νησί της Λέρου ή Πάτμου είναι ανέφικτος για τους ανωτέρω λόγους που αναφέρονται (μη επάρκεια χώρων - σαρδελοποίηση αυτών - ανθρώπινες συνθήκες φύλαξης - μετάδοση μολσυματικών νόσων - ιατρικές εξετάσεις αυτών - φύλαξη-φρούρηση αυτών - μεταφορά τους στο νοσοκομείο για οποιοδήποτε λόγο - διαχωρισμός τους κατά οικογένειες και διαχωρισμός γυναικών - ανδρών καταγραφή αυτών από μέρους Αστυνομίας κ.λπ.). Στα ανωτέρω προστίθεται και το πρόβλημα αντίδρασης από μέρος των Δημάρχων των νήσων σε κάθε πιθανή μετακίνηση λαθρομεταναστών από νησί σε νησί.

9. Κατόπιν τούτου παρακαλούμε θερμότατα λαμβανομένου υπόψη του προβλήματος ως ανωτέρω περιγράφεται να μας ορίσετε σαφώς και αν είναι δυνατόν εγγράφως σε ποιο μέρος να μεταφερθούν οι λαθρομετανάστες του Αγαθονησίου που αυτή τη στιγμή βρίσκονται στο νησί των Λειψών καθόσον ο υπογράφων γίνεται δέκτης παραπόνων-αντιδράσεων από πλευράς Δημάρχων-Αντιδημάρχων κ.λπ. Σε κάθε πιθανή μετακίνηση λαθρομεταναστών από νησί σε νησί (λαμβανομένου υπόψη του νησιωτικού συμπλέγματος –τουριστικού προορισμού νήσων– δυσκολιών μετακίνησης λαθρομεταναστών κ.λπ.).

Επίσης να μας καθορίσετε σε ποια σημεία θα μεταφέρονται οι τυχόν αφικνούμενοι στο μέλλον λαθρομετανάστες.

Κατόπιν των ανωτέρω παρακαλούμε για τις δικές σας ενέργειες σύμφωνα με τις διατάξεις του άρθρου 48 του Ν. 2910/01.

Ο διευθυντής
ΗΛΙΑΣ ΧΑΛΥΒΟΠΟΥΛΟΣ
Αστυν. Διευθυντής

LINDOS memories
RESORT BEACH HOTEL

Στη μαγευτική περιοχή της Λίνδου δημιουργήσαμε ένα πανέμορφο ξενοδοχείο πέντε αστέρων με στόχο να ικανοποιήσει τις ανάγκες των πελατών που ενδιαφέρονται για ποιοτικές διακοπές. Χτισμένο κάτω από το ιστορικό βράχο του Ναβαρόνε όπου γυρίστηκε η ομώνυμη θρυλική ταινία, μια ανάσα από την αμμουδιά μπορεί κανείς να χαλαρώσει και ανανεωθεί από τη μαγευτική ομορφιά της αιγαιοπελαγίτικης θάλασσας.



Εξήντα πολυτελή δωμάτια με αυτόνομο κλιματισμό, δορυφορική τηλεόραση, τηλέφωνο, χρηματοκιβώτιο, mini bar, και 24ωρη υπηρεσία δωματίου και 10 σουίτες με ονειρεμένη θέα υπόσχονται αξέχαστες διακοπές. Στο εστιατοριο οι επισκέπτες έχουν τη δυνατότητα να απολαύσουν εκλεκτές γεύσεις από ελληνική και διεθνή κουζίνα, φρέσκα ψάρια σε συνδυασμό με το κρασί της αρεσκείας τους. Δροσιστικοί χυμοί και εξωτικά ποτά σερβίρονται από το main και το pool bar.

Για κρατήσεις - πληροφορίες, μη διστάσετε να επικοινωνήσετε μαζί μας στα τηλέφωνα 22440 35000 έως 35099 fax 2244 43155

Αρνούνται οι δήμαρχοι να αναλάβουν το κόστος της μισθοδοσίας

Αγνωστη η τύχη των ΚΕΠ μετά το φθινόπωρο

Μέχρι σήμερα καλείται η ΚΕΔΚΕ να αποστείλει τις προτάσεις
Αβέβαιο το μέλλον των εργαζομένων και στα Δωδεκάνησα



Στον αέρα βρίσκεται η λειτουργία των Κέντρων Εξυπηρέτησης Πολιτών (ΚΕΠ), καθώς σε εκκρεμότητα παραμένει από το υπουργείο Εσωτερικών η εξεύρεση των αναγκαίων πόρων και οι δήμαρχοι αρνούνται να αναλάβουν, πριν από τη διευθέτηση του προβλήματος, την ανάληψη του κόστους μισθοδοσίας των 3.500 εργαζομένων στα 960 εν λειτουργία Κέντρα μεταξύ των οποίων και της Δωδεκανήσου.

Με απόφασή της η Κεντρική Ενωση Δήμων και Κοινοτήτων ζητεί απ' όλους τους δημάρχους να μην ανταποκριθούν σε εγκύκλιο που παρέλαβαν από τον υφυπουργό Εσωτερικών κ. Απ. Ανδρεουλάκο, για τη σύσταση θέσεων μόνιμου προσωπικού στα ΚΕΠ.

Σύμφωνα με την εγκύκλιο του κ. Ανδρεουλάκου, ζητείται από τους δήμους, το αργότερο μέχρι σήμερα, να αποστείλουν τις προτάσεις τους για τις θέσεις προσωπικού στελέχωσης των ΚΕΠ, που χρειάζονται. Συγκεκριμένα καλούνται να αποστείλουν αποφάσεις των δημοτικών, κοινοτικών ή νομαρχιακών συμβουλίων για τον αριθμό και την ειδικότητα των προς έγκρισιν θέσεων. Μάλιστα ο υφυπουργός στην ίδια εγκύκλιο σημειώνει ότι έχουν καθυστερήσει ήδη οι δήμοι να αποστείλουν τις προτάσεις τους, με αποτέλεσμα «να διακυβεύεται η πλαισίωση των ΚΕΠ με το απαραίτητο για τη λειτουργία τους προσωπικό». Με δεδομένο μάλιστα ότι οι συμβάσεις εργασίας πολλών εργαζομένων στο ΚΕΠ λήγουν τους φθινοπωρινούς μήνες, άγνωστο παραμένει πώς θα διασφαλιστεί η συνέχιση της λειτουργίας των Κέντρων.

Σύμφωνα με την απόφαση της ΚΕΔΚΕ, θα σταλεί σε όλους τους δήμους εγκύκλιος με την οποία θα ζητείται από τους δήμους να μην αποστείλουν σχετικές προτάσεις στο υπουργείο, γιατί η έγκριση οργανικών θέσεων εργαζομένων στα ΚΕΠ σημαίνει ότι πλέον θα αποτελούν δημοτικό υπαλληλικό δυναμικό και θα πρέπει η μισθοδοσία τους να καλύπτεται από τους δήμους. Ομως αυτό, όπως σημείωναν οι δήμαρχοι, δεν μπορεί να γίνει, γιατί δεν έχει μεταφερθεί στην Τοπική Αυτοδιοίκηση το σχετικό κονδύλι, για το οποίο έχουν ζητήσει τη συνδρομή του υπουργείου προκειμένου να αποτιμηθεί το ύψος του. Η προϋπόθεση που θέτει η ΚΕΔΚΕ πριν αναλάβει τη σχετική ευθύνη, είναι να χαρακτηριστούν τα ΚΕΠ νέα μεταφερόμενη αρμοδιότητα, προκειμένου να συνοδευτεί με το αναγκαίο κονδύλι.

Πάντως, εκτός της εκκρεμότητας της μισθοδοσίας των εργαζομένων στα ΚΕΠ, δεν έχουν -κατά δήλωση του κ. Ανδρεουλάκου- εξευρεθεί και κονδύλια για τις λειτουργικές δαπάνες τους.

Οπως έχει δηλώσει ο υφυπουργός Εσωτερικών, το υπουργείο για τη λειτουργία των ΚΕΠ αναζητεί 16,5 εκατ. ευρώ μέχρι τέλος του χρόνου, καθώς και 110-120 εκατ. ευρώ για το 2005.

Πάντως ο στρατηγικός σχεδιασμός του υπουργείου είναι το κόστος λειτουργίας των ΚΕΠ να αναλάβουν οι «μεγάλοι πελάτες» των κέντρων, εξ ονόματος των οποίων διεκπεραιώνουν μια σειρά συναλλαγές.

Με απόφαση του υπουργείου Εσωτερικών

Παράταση προθεσμίας για άδειες παραμονής αλλοδαπών

Παράταση προθεσμίας μέχρι την 7η Ιουλίου, για την κατάθεση δικαιολογητικών από αλλοδαπούς, προκειμένου να τους χορηγηθεί άδεια παραμονής αποφάσισε το υπουργείο Εσωτερικών. Η σχετική προθεσμία έληγε χθες, όμως το υπουργείο προκειμένου να δώσει τη δυνατότητα σε περισσότερους αλλοδαπούς, παρέτεινε τη σχετική προθεσμία.



Πάντως, μέχρι και την προηγούμενη εβδομάδα τόσο στους δήμους όσο και στη Νομαρχία, ήταν μικρή η προσέλευση των ενδιαφερομένων.

Ωστόσο, μέχρι και την επόμενη Πέμπτη, αλλοδαποί που διαθέτουν άδεια εργασίας, ακόμη και αν έχει λήξει, καθώς και προσωρινή άδεια παραμονής, σε ισχύ ή μη, μπορούν να καταθέσουν τα απαραίτητα δικαιολογητικά.

Βασική προϋπόθεση είναι να διαθέτουν τον τελευταίο χρόνο τουλάχιστον 150 ένσημα. Σύμφωνα με την αρχική εκτίμηση του υπουργείου Εσωτερικών, αναμενόταν να κάνουν χρήση της σχετικής ρύθμισης περί τους 200.000 μετανάστες που σήμερα ζουν παράνομα στη χώρα μας, παρ' ότι φέρονται να διαθέτουν τις προϋποθέσεις. Σύμφωνα με τα στοιχεία του υπουργείου, περίπου 550.000 μετανάστες βρίσκονται νόμιμα στη χώρα μας.

ΟΙΚΟΔΟΜΙΚΕΣ ΕΠΙΧΕΙΡΗΣΕΙΣ

ΔΙΑΚΟΓΕΩΡΓΙΟΥ ΚΑΛΛΙΣΤΟΣ

• ΠΩΛΗΣΕΙΣ ΔΙΑΜΕΡΙΣΜΑΤΩΝ
• ΚΑΤΑΣΤΗΜΑΤΑ - ΑΠΟΘΗΚΕΣ

• ΑΝΤΑΛΛΑΓΕΣ ΑΚΙΝΗΤΩΝ
• ΑΓΟΡΕΣ ΟΙΚΟΠΕΔΩΝ

• ΑΝΑΛΑΜΒΑΝΟΥΜΕ ΑΝΤΙΠΑΡΟΧΕΣ

ΔΙΕΥΘ.: ΕΘΝ. ΑΝΤΙΣΤΑΣΕΩΣ 11, (πρώην Αννης Μαρίας)
Τηλ.: 78501-29318, 78502

ΠΩΛΟΥΝΤΑΙ διαμερίσματα λουξ κατασκευής με απεριόριστη θέα. Τα διαμερίσματα διαθέτουν θωρακισμένες πόρτες, εντοιχισμένες κουζίνες, ντουλάπες, εντοιχισμένο νιπτήρα με ντουλάπι, κεντρική θέρμανση αυτόνομη, ανοιγόμενα ανακλινόμενα κουφώματα με διπλά τζάμια, σίτες, ρολά, υδραυλικό ασανσέρ, τριφασικό ρεύμα.

Ολοι οι χώροι σπατουλαριστοί εσωτερικές πόρτες MDF με σχέδια.

ΔΙΑΜΕΡΙΣΜΑΤΑ
Επί της οδού Μεγ/ Κων/νου - Κων/νου Παλαιολόγου
50 τ.μ δυάρια ανά όροφο
85 τ.μ. τριάρια ανά όροφο
110 τ.μ. τεσσάρια ανά όροφο
Επί της Κων/νου Υδραίου - Στ. Κωτιάδη
70 τ.μ. τριάρια ανά όροφο με μεγάλες βεράντες φανταστική θέα
90 τ.μ. τριάρια - τεσσάρια ανά όροφο με μεγάλες βεράντες φανταστική θέα
110 τ.μ. τεσσάρια ανά όροφο με μεγάλες βεράντες φανταστική θέα
130 τ.μ. τεσσάρια - πεντάρια ανά όροφο με μεγάλες βεράντες φανταστική θέα
Επί της Λεωφ. Καλλιθέας - Καρακόνερο
50 τ.μ. δυάρια ανά όροφο με μεγάλες βεράντες, απεριόριστη θέα
85 τ.μ. τριάρια ανά όροφο με μεγάλες βεράντες, απεριόριστη θέα
110 τ.μ. τεσσάρια ανά όροφο με μεγάλες βεράντες, απεριόριστη θέα.

ΚΑΤΑΣΤΗΜΑΤΑ
50 τ.μ. επί της Λεωφ. Καλλιθέας - Καρακόνερο
100 τ.μ. επί της Λεωφ. Καλλιθέας - Καρακόνερο
150 επί της Λεωφ. Καλλιθέας - Καρακόνερο

ΙΑΤΡΕΙΑ - ΓΡΑΦΕΙΑ
50 τ.μ. επί της Μεγ. Κων/νου και Κων Παλαιολόγου (Φώκιαλη)
100 τ.μ. επί της Μεγ. Κων/νου και Κων Παλαιολόγου (Φώκιαλη)
150 τ.μ. επί της Μεγ. Κων/νου και Κων. Παλαιλόγου (Φώκιαλη)

ΔΑΝΕΙΑ ΟΛΩΝ ΤΩΝ ΤΑΜΕΙΩΝ ΚΑΙ ΟΛΩΝ ΤΩΝ ΤΡΑΠΕΖΩΝ

Πληρ. ΔΙΑΚΟΓΕΩΡΓΙΟΥ ΚΑΛΛΙΣΤΟΣ
Τηλ. 22410 - 78501-78502, 29318



Με την 20χρονη πείρα μας στα συστήματα ηλιακής ενέργειας σας προσφέρουμε τις πιο αποτελεσματικές λύσεις:

- **Τα καλύτερα ηλιακά της αγοράς** Τελευταίας τεχνολογίας ηλιακά, γαλβανιζέ, glass, ανοξείδοτα, ανοικτού, κλειστου κυκλώματος
- **Δωρεάν μελέτη - επίβλεψη** για κεντρικές εγκαταστάσεις ξενοδοχείων.
- **Άμεση εγκατάσταση** από ειδικευμένο προσωπικό, μέ προσοχή στη λεπτομέρεια.
- **Ειδικές Λύσεις** για κεραμοσκεπές και όπου δεν πρέπει να φαίνεται το Boiler.
- **Εγγύηση** καλής λειτουργίας και πλήρη τεχνική υποστήριξη.
- **Πιστοποίηση ποιότητας** από το κέντρο ανανεώσιμων πηγών ενέργειας.
- **Εγγυημένη απόσβεση** Μόνο με τα χρήματα που πληρώνετε στον ηλεκτρικό σας θερμοσίφωνα εξοφλείτε τον ηλιακό.
- **Έκπτωση αξίας αγοράς** από το φορολογητέο σας εισόδημα.

Καλέστε αμέσως το 76100 για υπεύθυνη ενημέρωση.

ΒΟΥΤΥΡΑΚΗΣ Ι.Χ. Ε.Π.Ε. • ΔΩΔ. ΝΕΟΛΑΙΑΣ 16 - ΡΟΔΟΣ -ΤΗΛ. ΚΕΝΤΡΟ: 0241/76100

Γιατροί στα Δωδεκάνησα περιμένουν τη δικαίωση στην Ελλάδα, μέσω της Ευρωπαϊκής Ενωσης – Μεγάλη συζήτηση για την απόκτηση της ειδικότητας «γενικής ιατρικής» ως «κεκτημένου δικαιώματος»

«Ελλάδα, η μάνα που τρώει τα παιδιά της...»

ΜΙΑ πρώτη πρόχειρη εκτίμηση κάνει λόγο για δέκα γιατρούς στη Ρόδο και στα άλλα νησιά της Δωδεκανήσου που ασκούν τα καθήκοντα «γενικού γιατρού», και οι οποίοι για να αποκτήσουν ειδικότητα (όσοι ενδιαφέρονται) καλούνται να δώσουν εξετάσεις. Ακόμα και αυτοί που ασκούν την ιατρική ...είκοσι χρόνια!



Το θέμα φέρνει ξανά στην επικαιρότητα η Πανελλήνια Ενωση Ιατρών Πρωτοβάθμιας Περίθαλψης που μια σκληρή ανακοίνωση που κοινοποιήθηκε και στις τοπικές μας αρχές, περιγράφει το επιστημονικό και ηθικό πρόβλημα, επικαλούμενη οδηγίες της Ευρωπαϊκής Ενωσης.

Στα κράτη μέλη της Ε.Ε αναγνωρίζεται το «κεκτημένο» δικαίωμα και χορηγείται ο τίτλος της «Γενικής Ιατρικής» αυτόματα, κάτι που δεν μπορεί να αναγνωριστεί για τον Ελληνα γιατρό, επισημαίνει η ΠΕΙΠΠ, αφού αυτός πρέπει να δώσει εξετάσεις. Ακόμα κι αν έχει ξεπεράσει τα πενήντα του χρόνια και ασκεί την ιατρική τα περισσότερα απ' αυτά.

Στους κόλπους του Ιατρικού Συλλόγου Ρόδου φαίνεται να υπάρχει ένας προβληματισμός επ' αυτού του ζητήματος, με πολλά μέλη του να διατυπώνουν απόψεις για το δίκαιο ή μη του αιτήματος. Απόψεις που διίστανται...

Το περιεχόμενο της καταγγελίας έχει ενδιαφέρον και ήδη απασχολεί την ιατρική κοινότητα στην περιοχή μας, εν αναμονή των αποφάσεων από πλευρά της ελληνικής κυβέρνησης. Αναφέρεται συγκεκριμένα:

ΓΙΑΤΡΟΙ 2ΟΕΤΙΑΣ ΚΑΛΟΥΝΤΑΙ ΝΑ ΔΩΣΟΥΝ ΕΞΕΤΑΣΕΙΣ ΓΙΑ ...ΕΙΔΙΚΟΤΗΤΑ... ΚΑΙ ΤΗΝ ΑΠΟΚΤΗΣΗ ΤΩΝ ΚΕΚΤΗΜΕΝΩΝ ΔΙΚΑΙΩΜΑΤΩΝ ΤΟΥΣ... ΓΙΑΤΙ ΣΑΝ ΕΛΛΗΝΕΣ ΔΕΝ ΕΧΟΥΝ ΤΑ ΙΔΙΑ ΔΙΚΑΙΩΜΑΤΑ ΜΕ ΤΟΥΣ ΓΙΑΤΡΟΥΣ ΤΗΣ ΕΥΡΩΠΑΪΚΗΣ ΕΝΩΣΗΣ!

Την προσφυγή στο Συμβούλιο της Επικρατείας μελετά η Ενωσή μας με αίτημα την εφαρμοιγή του άρθρου 9 τουΠ.Δ. 38/ΦΕΚ Α'/35/09-02-2004. Σκοπός αυτού του Π.Δ. είναι η προσαρμογή της ελληνικής νομοθεσίας προς τις διατάξεις οδηγιών του Ευρωπαϊκού Κοινοβουλίου (ΕΚ) που αφορούν το επάγγελμα του γιατρού. Μεταξύ αυτών των οδηγιών είναι και η οδηγία 93/16 της ΕΟΚ και του Συμβουλίου της 5ης Απριλίου 1993 όπως τροποποιήθηκε από την οδηγία 2001/19 του Ε.Κ. και του Συμβουλίου της 14ης Μαΐου 2001.

Η οδηγία 93/16/Ε.Ο.Κ. και το Π.Δ. 38/04 ορίζουν ότι οι γιατροί χωρίς ειδικότητα που ασκούν την ιατρική πριν από την 31η Δεκεμβρίου 1994 και εξακολουθούν να την ασκούν, αποκτούν αυτόματα την ιατρική ειδικότητα του γενικού γιατρού.

Ωστόσο, οι διάφοροι αρμόδιοι του υπουργείου Υγείας ισχυρίζονται προφορικά και όχι γραπτά ότι το Π.Δ. 38/04 δεν ισχύει για τους Ελληνες γιατρούς, που φτάνουν σε αριθμό τους 3.000, δημιουργώντας σύγχυση στις κατά τόπους Διευθύνσεις Υγείας των Νομαρχιών που είναι υπεύθυνες για την έκδοση της άδειας του τίτλου της ιατρικής ειδικότητας της γενικής ιατρικής που ζητούν με αίτησή τους οι ενδιαφερόμενοι γιατροί.

Αντ' αυτού οι γιατροί που εδώ και χρόνια ασκούν καθήκοντα γενικού γιατρού στην πρωτοβάθμια περίθαλψη από άκρο σε άκρο της Ελλάδας και σε περιοχές που είναι δυσπρόσιτες καλούνται να δώσουν εξετάσεις για να αποκτήσουν το κεκτημένο τους δικαίωμα με βάση παλαιότερο νόμο (Ν. 3209/ΦΕΚ Α' 304/24-12-2003) από το προαναφερθέν Π.Δ. Και όχι μόνο αυτό, αλλά οι πρώτες εξετάσεις στις 20-02-2004 δεν έγιναν λόγω διάλυσης της εξεταστικής επιτροπής!

Πρόκειται για γιατρούς άνω των 50 χρόνων κατά πλειονότητα, που εργάζονται εδώ και 20 χρόνια κατά μέσο χρόνο είτε ως ελεύθεροι επαγγελματίες είτε στελεχώνοντας διάφορα ασφαλιστικά ταμεία (μόνο στο ΙΚΑ υπηρετούν 300 μόνιμοι, χωριστά οι συμβασιούχοι) και που κατά προφορική ερμηνεία του νόμου από τους υπεύθυνους - ανεύθυνους δεν είναι Ευρωπαίοι πολίτες, διότι ο νόμος έγινε για τους αλλοδαπούς!

Δηλαδή, αναγνωρίζουμε τα κεκτημένα δικαιώματα και χορηγούμε αυτόματα τον τίτλο της γενικής ιατρικής σε ένα Γερμανό, Ιταλό, Γάλλο, κλπ, γιατρό που ασκούσε την γενική ιατρική χωρίς ειδικότητα στην Ελλάδα πριν από την 31η-12-1994 και εξακολουθεί να την ασκεί, αλλά δεν τα αναγνωρίζουμε σε έναν Ελληνα γιατρό, γιατί δεν είναι Γερμανός, Γάλλος, κλπ.

Να γιατί η Ελλάδα είναι η μάνα που τρώει τα παιδιά της.

Η Π.Ε.Ι.Π.Π. έχει προσπαθήσει επανειλημμένως με προφορική και γραπτή αναφορά να απευθυνθεί στον υπ. Υγείας για συνάντηση χωρίς να λάβει ακόμη απάντηση. Εύλογο ερώτημα έως πότε θα διωνίζεται η υποτέλεια και η Οδύσσεια 3000 γιατρών στην λεγόμενη σύγχρονη Ελλάδα (ευρωπαϊκή χώρα).

Μετά τιμής
ο Πρόεδρος Δ.Σ.
Βασίλειος Χριστοφορίδης

Zorpidis

ΤΟΥΡΙΣΤΙΚΟΣ ΟΡΓΑΝΙΣΜΟΣ
Αλεξ. Διάκου και Λοχαγού Φανουράκη 31 - ΡΟΔΟΣ
Τηλ. 22410 20625, 30054 FAX 22410 26745

Ομαδικά & ατομικά ταξίδια

Εγγυημένες αναχωρήσεις κάθε εβδομάδα

ΠΑΡΙΣΙ
4, 5 & 6 ημέρες
ΙΤΑΛΙΑ
Ρώμη - Φλωρεντία
4 & 5 ημέρες
ΛΟΝΔΙΝΟ
4& 5 ημέρες
ΠΡΑΓΑ
3, 4 & 5 ημέρες
ΑΜΣΤΕΡΝΤΑΜ
4 & 5 ημέρες
ΒΕΡΟΛΙΝΟ
4 & 5 ημέρες

Ελσίνκι, Κρουαζιέρα Βαλτική, Τάλιν, Αγ. Πετρούπολη, Βερολίνο, Αμστερνταμ, Νίκαια, Βαρκελώνη, Μαδρίτη, Βουδαπέστη, Βιέννη, Βενετία, Αίγυπτος, Τυνησία, Μαρόκο, Κων/πολη

ΙΤΑΛΙΚΟ ΠΑΝΟΡΑΜΑ
ΚΡΟΥΑΖΙΕΡΑ ΑΔΡΙΑΤΙΚΗ
ΜΠΑΡΙ - ΠΟΜΠΗΪΑ - ΡΩΜΗ -
ΦΛΩΡΕΝΤΙΑ -ΣΙΕΝΑ - ΒΕΝΕΤΙΑ -
ΜΙΝΙΑΤΟΥΡΑ ΙΤΑΛΙΑ
• Ξενοδοχεία 4* Ημιδιατροφή
7 ημέρες αναχώρηση κάθε Δευτέρα
450 ευρώ!!!

ΤΖΑΚ ΠΟΤ ΣΤΗΝ ΚΛΗΡΩΣΗ ΤΟΥ ΛΑΪΚΟΥ ΛΑΧΕΙΟΥ ΤΗΣ 29.6.2004



ΤΟ ΛΑΪΚΟ ΛΑΧΕΙΟ ΚΛΗΡΩΝΕΙ ΚΑΘΕ ΤΡΙΤΗ
ΕΝΑΣ ΣΤΟΥΣ ΕΠΤΑ ΚΕΡΔΙΖΕΙ
71% ΤΟΥ ΚΑΘΑΡΟΥ ΤΖΙΡΟΥ ΣΤΟΥΣ ΤΥΧΕΡΟΥΣ
ΜΕ 1,5€ ΚΕΡΔΗ ΜΕΧΡΙ 2.600.000€
ΚΕΡΔΗ ΤΖΑΚ ΠΟΤ ΜΕΧΡΙ 3.000.000€
ΧΙΛΙΑΔΕΣ ΑΛΛΟΙ ΤΥΧΕΡΟΙ
ΜΕ ΜΙΚΡΑ ΚΑΙ ΜΕΓΑΛΑ ΚΕΡΔΗ



Ένα εξαιρετικό βιβλίο – έρευνα από τη συγγραφέα Μάγδα Μαριά

«η Ψίνθος που αγάπησα»

Ξύπνησαν οι μνήμες, δάκρυα κύλησαν στα μάγουλα και ένας ολόκληρος κόσμος από το παρελθόν ξεχύθηκε μπροστά μας. «η Ψίνθος που αγάπησα» είναι ο τίτλος του νέου βιβλίου – έρευνα που μόλις κυκλοφόρησε και το υπογράφει η κα. Μάγδα Μαρία. Δεκάδες μικρές ιστορίες του χωριού, συνθέτουν έναν κεντρικό ιστό που δημιούργησε περίτεχνα η κα. Μαριά δίνοντας έτσι την ευκαιρία σε όλους τους αναγνώστες να κάνουν ένα ταξίδι στο χρόνο. Ταξίδι στην παράδοση, στην ιστορία (Κατοχή, αντίσταση, απελευθέρωση), στην τοπική αυτοδιοίκηση, στα μοναστήρια, στην καθημερινή ζωή, στη μετανάστευση, ταξίδι στην ίδια την καθημερινότητα που έχει πια ξεχαστεί. Η Ψίνθος που αγάπησα είναι η μικρογραφία της ίδιας της Ρόδου που βρίσκεται στις καρδιές όλων.

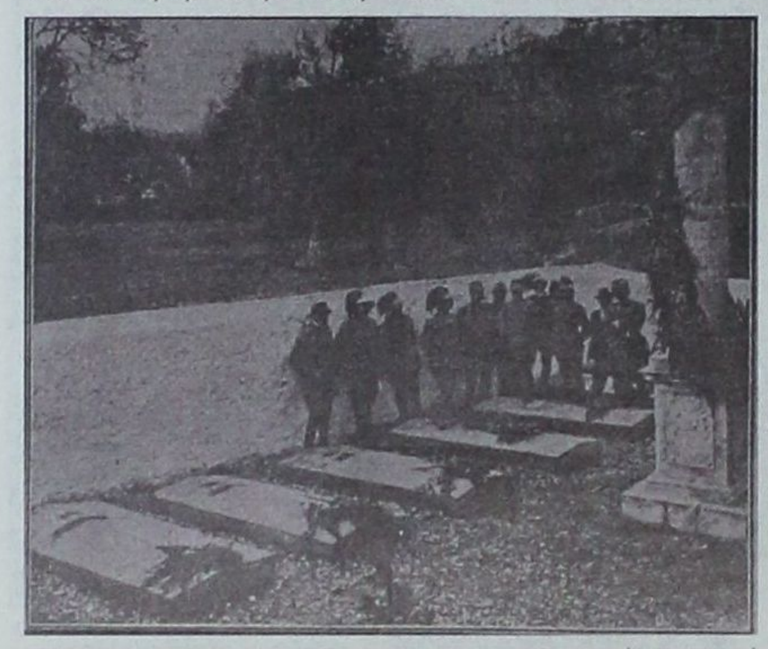

«Η Ψίνθος που αγάπησα» είναι ένα βιβλίο – έρευνα που πρέπει να βρίσκεται σε κάθε βιβλιοθήκη. Στις 228 σελίδες του υπάρχουν 300 μοναδικές φωτογραφίες και δεκάδες κείμενα για κάθε πτυχή του τόπου που λατρεύτηκε από όλους.

Στο σημείωμά της η συγγραφέας Μάγδα Μαριά αναφέρει τα ακόλουθα:

Η συγγραφή του βιβλίου άρχισε το 1997 με «υπαίτιους» τους τρεις μικρούς της οικογένειας, τον Πανάγο, τη Μαριάνθη και τη Λίνα.

Όπως αναφέρει ο Μιχάλης στο Προλογικό Σημείωμα, η μέρα των ηρώων του βιβλίου, που δεν είναι πια κοντά μας, είναι η Μεγάλη Παρασκευή.

Με το τέλος της περιφοράς του Επιταφίου, μαζευόμαστε στο σπίτι του θείου Παύλου και γύρω από το αναμμένο τζάκι με τους νηστήσιμους μεζέδες της θείας Δέσποινας αρχίζουμε τις ιστορίες. Η μια διαδέχεται την άλλη. Μιλάμε για τα παλιά σαν να μην έχουν περάσει τα χρόνια, λες και σε λίγο θα χτυπήσει η πόρτα και θα έλθουν όλοι αυτοί που μας λείπουν, θα καθίσουν στην παρέα μας και θα συμμετάσχουν κι αυτοί στις δικές τους ιστορίες.

Ιδέα του Πανάγου ήταν να γράψω αυτές τις ιστορίες για να γνωρίσουν τα παιδιά καλύτερα το χωριό και τους ανθρώπους του.

Καλή η ιδέα, αλλά εκτός από τα σποραδικά δημοσιεύματα στον τοπικό τύπο δεν είχα ασχοληθεί άλλη φορά με τη συγγραφή.

Σκέφθηκα στην αρχή να γραφτούν ως μικρές ιστορίες, να φωτοτυπηθούν και να μοιραστούν.

Αντί όμως των φωτοτυπιών προέκυψε το βιβλίο με 228 σελίδες και 300 φωτογραφίες που οι χωριανοί ανέσυραν από τα συρτάρια τους.

Η συλλογή των στοιχείων ήταν δύσκολη γιατί, εκτός από τις διηγήσεις των δικών μας που πέρασαν στη μνήμη άλλο υλικό δεν υπήρχε.

Η βιβλιογραφία ανύπαρκτη έως ελάχιστη, παρόλα αυτά κατάφερα και συγκέντρωσα μια αρκετά σημαντική βιβλιογραφία με έρευνα που έγινε στις δημόσιες βιβλιοθήκες και την προσωπική επαφή που είχα με ανθρώπους που έγραψαν για την Ψίνθο.

Βοήθησε η μνήμη, που ήταν ακόμα φρέσκια από τις διηγήσεις του πατέρα μου, των δικών μου και αργότερα, τα κυριακάτικα πρωινά στα καφενεία, κουβεντιάζοντας με τους χωριανούς.

Παράλληλα ξεκίνησε η συγγραφή δύο άλλων βιβλίων. Τα «Νεοκλασικά κτίρια της Ρόδου 1870-1930» και το «Θύρες και θυρώματα της Ρόδου στο πέρασμα των αιώνων», ήταν το βάπτισμα, γιατί με το σχέδιο που ήταν το κύριο θέμα των βιβλίων είχα άνεση και έτσι απέκτησα τον αέρα και στη συγγραφή.

Σ' αυτή την προσπάθεια βοήθησε πολύ ο Μιχάλης που με παρότρυνε να συνεχίσω και μέσα από τις αυστηρές του παρατηρήσεις με έκανε να είμαι πιο προσεκτική.

Ένα μεγάλο ευχαριστώ στο θείο Παύλο ιδιοκτήτη της εφημερίδας «ΔΡΑΣΙΣ», που χωρίς τη συμβολή του δεν θα ήταν δυνατή η έκδοση του βιβλίου.

Στο Μαριανθάκι τη μαμά μου, που ένα μεγάλο μέρος του βιβλίου οφείλεται σ' αυτήν.

Στους «υπαίτιους» Πανάγο, Μαριάνθη και Λίνα.

Στον Γιώργο Κατταβενό, Βασίλη Κωστομοίρη, Νίκο Σάρλη, Μιχάλη Παπανικολάου, Τσαμπίκα Τριανταφύλλου-Μαριά και Μιχάλη Γ. Μαριά.



Στους χωριανούς για την όποια προσφορά τους.

Στους αρχαιολόγους, Ηλία Κόλλια για την αδημοσίευτη μελέτη που μου παραχώρησαν και Ιωάννη Βολανάκη.

Στο φωτογράφο Martin Mitton, που επιμελήθηκε τις παλιές φωτογραφίες.

Στο συλλέκτη Κώστα Κογιόπουλο για το υλικό που με προμήθευσε.

Στον αρχιτέκτονα Κυριάκο Μάγο, την Κυριακή Σωταύρου, την αρχαιολόγο Άννα Μαρία Κάσδαγλη και τη Χρυσούλα Ζουμπά για τη βοήθειά τους.

Στην 4η Εφορεία Βυζαντινών Αρχαιοτήτων και το Φωτογραφικό Αρχείο της Αρχαιολογικής Υπηρεσίας.

Τέλος τις Εκδόσεις ΖΗΤΗ για την επιμελημένη έκδοσή τους.

ΑΡΧΩΝ ΣΑΜΑΡΤΖΗΣ ΑΕ
ΜΟΝΩΣΕΙΣ ΤΑΡΑΤΣΩΝ
Από το 1980
24 ΧΡΟΝΙΑ ΜΟΝΩΣΕΙΣ
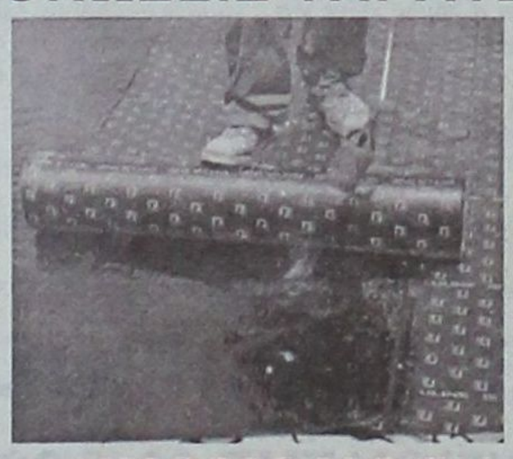
ΗΧΟΜΟΝΩΣΗ
RicofOn
ΓΙΑ ΤΕΛΕΙΑ ΑΚΟΥΣΤΙΚΗ ΣΤΟΥΣ ΧΩΡΟΥΣ ΕΡΓΑΣΙΑΣ ΚΑΙ ΔΙΑΣΚΕΔΑΣΗΣ

Τοποθετώντας το κατάλληλο προϊόν RICOFON έχετε μια αίθουσα με άριστη ακουστική και συγχρόνως ένα τέλειο διακοσμητικό αποτέλεσμα.
ΔΙΑΘΕΣΗ: ΑΡΧΩΝ ΣΑΜΑΡΤΖΗΣ ΑΕ
ΜΟΝΩΣΕΙΣ - ΣΤΕΓΑΝΩΣΕΙΣ
Καταστήματα
1) Ικάρου & Λαοδικείας - Τηλ. 22410 20021 Ρόδος 85100
2) Ερυθρού Σταυρού 21 - Τηλ. 22410/23030/32054 Ρόδος 85100
Κινητό 6944 502033 - 6947374731

DIBI CENTER
STELLA BEAUTY
Κάποτε οι τέλειες αναλογίες ήταν Θείο δώρο.
Σήμερα στο DIBI CENTER είναι Επιστημονικό Θαύμα!
ΠΑΓΚΟΣΜΙΑ ΚΕΝΤΡΑ ΑΙΣΘΗΤΙΚΗΣ ΚΑΙ ΑΔΥΝΑΤΙΣΜΑΤΟΣ
ΑΓΓΛΙΑ • ΑΜΕΡΙΚΗ
ΙΤΑΛΙΑ • ΜΟΝΑΚΟ
ΙΣΠΑΝΙΑ
ΣΩΜΑ
Αδυνάτισμα (ολικό - τοπικό)
Κυτταρίτιδα
Σύσφιξη
Θαλασσοθεραπείες
Κρυοθεραπείες
Αποτρίχωση (Χαλάουα - κερί)
SOLARIUM
ΠΡΟΣΩΠΟ
Καθαρισμός
Peeling
Ενυδατώσεις
Lifting
Βιομοριακές θεραπείες
Οξέα φρούτων (AHA)
Ακμή
Οξυγονοθεραπεία
Ριζική αποτρίχωση
ΕΙΜΑΣΤΕ ΕΞΟΠΛΙΣΜΕΝΟΙ ΜΕ ΤΟΥΣ ΠΙΟ ΣΥΓΧΡΟΝΟΥΣ ΗΛΕΚΤΡΟΝΙΚΟΥΣ ΥΠΟΛΟΓΙΣΤΕΣ

ΜΕΓΑΛΕΣ ΠΡΟΣΦΟΡΕΣ ΓΙΑ ΛΙΓΕΣ ΜΕΡΕΣ... ΑΠΟ 15€
Με την προσωπική φροντίδα της έμπειρης ΑΙΣΘΗΤΙΚΟΥ: ΣΤΕΛΛΑΣ ΧΑΤΖΗΣΑΒΒΑ
Μιχ. Πετρίδη 49, Ρόδος, Τηλ: 30469, 73590



Η σχεδίασή του θα σας αναστατώσει, η οδήγησή του θα σας απογειώσει.

Με τις χαρακτηριστικές, δυνατές γραμμές, το σφηνοειδές εμπρός και πίσω τμήμα σχήματος "V", το εντυπωσιακό και δυναμικό προφίλ που αποπνέει στιβαρότητα, το νέο Opel Astra σχεδιάστηκε για να αναστατώσει τις αισθήσεις σας! Με το σύστημα ολοκληρωμένης ασφάλειας SAFETEC®, το πλαίσιο δυναμικής συμπεριφοράς IDS^{Plus}, το μοναδικό στην κατηγορία σύστημα Συνεχούς Ελέγχου Απόσβεσης CDC και τον "αγωνιστικό" Διακόπτη Σπορ Λειτουργίας, το νέο Opel Astra κατασκευάστηκε για να απογειώσει τις αισθήσεις σας!

Νέο Opel Astra. Εμπιστευθείτε τις αισθήσεις σας.

Opel Astra 1.4 Twinport*: Εκπομπή ρύπων CO_2 gr/km: 151, Κατανάλωση καυσίμου lt/100km – Κύκλος πόλης: 8,2, Εκτός πόλης: 5,2, Μικτός κύκλος: 6,3.

ΕΠΙΣΗΜΟΣ ΔΙΑΝΟΜΕΑΣ OPEL
ΜΑΜΑΛΙΓΚΑΣ ΑΕΒΕ: 3ο χλμ. Λ. Ρόδου-Λίνδου, Ρόδος 85 100, Τηλ.: 22410-61005, 5ο χλμ. Επαρχιακής Οδού Χωρίων, Κως 853 00
Εξουσιοδοτημένη Μονάδα Μ. ΓΡΥΛΛΗΣ: 5ο χλμ. Επαρχιακής Οδού Χωρίων, Κως 853 00, Τηλ.: 22420-29490,
ΕΜ. ΤΣΕΡΚΗΣ: Πηγάδια Καρπάθου, Κάρπαθος 857 00, Τηλ.: 22450-22889.

Πολλά εκατομμύρια ευρώ για τη διασφάλιση της ποιότητας και της ανταγωνιστικότητας

Μεγάλο το επενδυτικό πρόγραμμα της ΚΑΪΡ



Σε περιόδους ισχνών αγελάδων οι επενδύσεις αποτελούν ένδειξη υγείας για μια εταιρεία, ή ακόμα και για μια ολόκληρη τοπική κοινωνία. Τα τελευταία χρόνια η ΚΑΪΡ έχει καταφέρει να ξεκινήσει και να ολοκληρώσει επενδύσεις εκατομμυρίων ευρώ, υπογράφοντας έτσι συμβόλαιο – τιμής με τον αγροτικό κόσμο για συνέχιση της συνεργασίας στο διηνεκές.

Το επενδυτικό πρόγραμμα της ΚΑΪΡ συνεχίζεται και σε αυτό ξεχωρίζει η δημιουργία του νέου εργοστασίου. Αυτό δίνει νέα πνοή στην οινοπαραγωγό εταιρεία και διασφαλίζει την διατήρηση της ανταγωνιστικής της δύναμης για πολλά – πολλά χρόνια.

Οι επενδύσεις

Στα πλαίσια του ΚΑΝΟΝΙΣΜΟΥ (ΕΚ) 951/97 πρώην ΚΑΝΟΝΙΣΜΟΥ (ΕΟΚ) 866/90, ολοκληρώθηκε επένδυση ύψους 1.813.646,37 € με καταβολή της ιδίας συμμετοχής του 40% ύψους 725.458,55 € από τα ταμεία της εταιρείας, χωρίς κανένα τραπεζικό δανεισμό και είσπραξη επιδοτήσεων αξίας 1.088.187,82 €.

Στα πλαίσια του άρθρου 23Β του Ν. 1892/90 ύψους επένδυσης 484.225,97 € με επιχορήγηση 40%, είχαμε την τελική πιστοποίηση του έργου από την αρμόδια επιτροπή του Υπουργείου Ανάπτυξης, τον Απρίλιο του 2003, καθόσον η επιτροπή προαπαιτούσε την πιστοποίηση της εταιρείας μας κατά HACCP και ISO και εισπράχθηκαν συνολικές επιδοτήσεις 190.978,72 €.

Είναι γνωστό τέλος ότι, η θυγατρική της ΑΤΕ «Αξιοποίηση Ακινήτων ΑΕ», απεδέχθη κατ' εξαίρεση τη σύνταξη των οικονομοτεχνικών μελετών και κατάθεσης του φακέλου υποψηφιότητας της Εταιρείας μας, για ένταξη των επενδυτικών σχεδίων εκσυγχρονισμού και συνολικής μετεγκατάστασης του παλαιού εργοστασίου μας, στις διατάξεις του μέτρου 2.1 του Ε.Π. Αγροτική Ανάπτυξη - Ανασυγκρότηση της υπαίθρου 2000-2006».

Η αναμενόμενη προκήρυξη του μέτρου αυτού το πρώτο τρίμηνο του 2002, έγινε τελικά από το Υπουργείο Γεωργίας την περίοδο Σεπτεμβρίου έως 10 Οκτωβρίου του 2002, επιφέροντας σοβαρή αναακοπή του επενδυτικού ρυθμού της εταιρείας μας και του προγράμματος μετεγκατάστασης του παλαιού μας εργοστασίου.

Με συνεχείς όμως συνεννοήσεις, συμπεριελήφθη η ΚΑΙΡ μας στα δώδεκα πρώτα projects επί συνόλου 1007 που εξέτασε κατεπειγόντως η γνωμοδοτική επιτροπή του Υπουργείου, στην συνεδρία της 23ης Δεκεμβρίου του 2002 και εκ της οποίας εγκρίθηκαν μόνο τα έξι, συμπεριλαμβανομένης της εταιρείας μας.

Η επιτροπή αυτή ενέταξε το προτεινόμενο σχέδιο της ΚΑΙΡ στα υπό ένταξη σχέδια και επέτρεψε την υλοποίηση του προγράμματός μας.

Και όμως δεν αισθανόμασταν ασφαλείς για την οριστική έγκριση του έργου, καθόσον η διαδικασία προβλέπει την κατά σειρά επιλογή επενδυτικών σχεδίων ανάλογα της βαθμολογίας που συγκέντρωνε το κάθε σχέδιο.

Προβάλαμε λοιπόν το επιχείρημα της αναγκαστικής μετεγκατάστασης που περιγράφεται στο δικό μας σχέδιο, πείσαμε και με νεότερη απόφασή της η γνωμοδοτική επιτροπή του Υπουργείου Γεωργίας ενέταξε το επενδυτικό μας πρόγραμμα στα έργα πρώτης προτεραιότητας, αποκλείοντας ταυτόχρονα την οποιαδήποτε πιθανότητα απόρριψης του σχεδίου μας.

Το ύψος του προς τελική έγκριση προγράμματος ανέρχεται στα 11.500.000,00 €.

Η μετεγκατάσταση του εργοστασίου από την Καποδιστρίου στο 2ο χλμ. Ρόδου - Λίνδου, πέραν του ότι είναι επιβεβλημένη για λόγους εκσυγχρονισμού των μηχανημάτων-εγκαταστάσεων είναι και αναγκαστική, καθόσον έχει συμφωνηθεί με τη σύμβαση ρύθμισης οφειλών μας με την ΑΤΕ να απελευθερωθεί το ακίνητο της Καποδιστρίου από την κάθε δραστηριότητα άμεσα.

Υπεβλήθη λοιπόν ένα πλήρες και μακρόπνοο επενδυτικό πρόγραμμα που θα καλύψει το σύνολο των αναγκών της ΚΑΙΡ, καθόσον υπήρχε το ενδεχόμενο να μην υπάρξουν μελλοντικά (στο άμεσο τουλάχιστον μέλλον) ενισχυτικά πακέτα παρόμοιων επενδύσεων στην περιοχή μας.

Η διάσπαση του επενδυτικού προγράμματος δεν θα ωφελούσε ούτε οργανωτικά-τεχνικά, αλλά ούτε και οικονομικά, καθόσον τα περισσότερα προγράμματα μιας επιχείρησης στα πλαίσια της ενίσχυσης του 3ου ΚΠΣ για την περίοδο 2000-2006 συναθροίζονται.

Για να πραγματοποιηθεί όμως με επιτυχία το σημαντικότερος έργο που έχει να επιτελέσει η ΚΑΙΡ, δηλαδή την με τον καλύτερο τρόπο υλοποίηση του επενδυτικού της προγράμματος, έπρεπε πρώτα να απαντηθεί το επίμαχο ερώτημα που είναι οι εισροές σε ένα συνολικό επενδυτικό cash-flow (απλά από πού θα βρεθούν τα λεφτά για να γίνει η δουλειά; και η απάντηση ήταν: Ή θα βάλουμε το χέρι στην τσέπη ή θα πουλήσουμε κάτι από τα υπάρχοντά μας).

Ο προσανατολισμός να προσφύγουμε σε περαιτέρω δανεισμό πέραν του ότι δεν ήταν εύκολη υπόθεση, μπορούσε να δημιουργήσει μεγάλα προβλήματα ειδικά σε δύσκολες περιόδους όπως οι σημερινές, τις συνέπειες των οποίων έχει αισθανθεί στο παρελθόν η ΚΑΙΡ και κατά την άποψή μας έπρεπε να αποφευχθεί.

Γι' αυτό η πλέον σίγουρη και υγιής λύση στο πρόβλημα ήταν αυτή που θα προερχόταν από την αναδιοργάνωση της περιουσίας της επιχείρησης, δηλαδή τη ρευστοποίηση περιουσιακών στοιχείων ή φυσικά την αύξηση του μετοχικού κεφαλαίου σε μετρητά.

Επειδή όμως ο κύριος μέτοχος (ΕΑΣΔ) δεν είχε τη δυνατότητα να προβεί σε καταβολές με τη μορφή της αυξήσεως του μετοχικού κεφαλαίου, η μόνη λύση που απέμενε ήταν η ρευστοποίηση περιουσιακών στοιχείων.

Λαμβάνοντας υπόψη λοιπόν όλα τα διαθέσιμα στοιχεία και μετά από αρκετές συζητήσεις που έγιναν και στις οποίες αντηλλάγησαν πολλές απόψεις, η Γενική Συνέλευση της εταιρείας αποφάσισε την πώληση του ακινήτου των Αθηνών (ΕΠΚΑ, Δαβάκη – Πίνδου), συνολικής έκτασης 2264m2, αφού είχε όμως εξασφαλίσει τη διανομή των πωλήσεών της μέσω εταιρείας logistics, πολιτική που ακολουθούν πλέον σήμερα πολλές σύγχρονες εταιρείες.

Υπογραμμίζεται ότι καταργήθηκε μόνο το τμήμα διανομών που αντικαταστάθηκε στην ουσία από την εταιρεία logistics και όχι το Τμήμα Πωλήσεων το οποίο δραστηριοποιείται κανονικά μέχρι σήμερα.

Πρωτεύοντα ρόλο λοιπόν, στο σχεδιασμό της επένδυσης παίζει η πραγματοποίησή της σταδιακά και στο βαθμό που θα υπαγόρευε η ταμειακή ρευστότητα (επενδυτικό cash-flow) της επιχείρησης.

Από μελέτη όμως που πραγματοποίησε η θυγατρική της Αγροτικής Τράπεζας, ΑΤΕ Αξιοποίηση Ακινήτων ΑΕ, η τιμή άμεσης διάθεσης του ακινήτου ήταν 2.607.548 € και το ακίνητο τελικά πουλήθηκε στον 4ο Διαγωνισμό στην τιμή 2.500.000 €, στην κατασκευαστική εταιρεία «Χ. ΨΑΛΛΙΔΑΣ Α.Τ.Ε. -ΕΔΡΑΣΗ», αφού είχαν προηγηθεί τρεις άγονοι πλειοδοτικοί διαγωνισμοί στο τίμημα των 3.000.000 €.

Εκ του αποτελέσματος αυτού, το Γενικό Συμβούλιο χορηγήσεων της ΑΤΕ ενέκρινε την έκδοση δύο εγγυητικών επιστολών ύψους 575.000 € η κάθε μία, που αποτελούσαν την προϋπόθεση της οριστικής έγκρισης του επενδυτικού μας σχεδίου από το Υπουργείο Γεωργίας και παράλληλα απεγκλώβισε τη χρηματοδότηση της εταιρείας για να πληρωθεί το υπόλοιπο 40% της αξίας των σταφυλιών εσοδείας 2003 στους παραγωγούς μας.

Σε συνέχεια λοιπόν της σχετικής προέγκρισης του επενδυτικού μας σχεδίου της 3/2/2004 από το Υπουργείο Γεωργίας, της κατάθεσης των δύο εγγυητικών επιστολών και των ειδικών πινάκων Β1, Β2 και Β4 με αναλυτικούς προϋπολογισμούς, σύμφωνα με τα μεγέθη των επιμέρους εργασιών όπως αυτά εγκρίθηκαν από τη Γνωμοδοτική Επιτροπή, αναμένουμε την οριστική έγκριση του έργου μας από τον υπουργό Γεωργίας.

Και φυσικά αντιλαμβάνεστε ότι, η μετεγκατάσταση του παλαιού εργοστασίου θα απελευθερώσει προς αξιοποίηση οικόπεδο 11 στρεμμάτων που ανήκει στην ΚΑΙΡ σήμερα, δίπλα στη νέα μαρίνα της Ρόδου.

Μέχρι σήμερα έχουμε εκταμιεύσει στο πλαίσιο του προγράμματος 2.430.000 € περίπου. Η υποβολή του φακέλου για την πρώτη πιστοποίηση του έργου γίνεται με τη συμπλήρωση του 30% της επένδυσης, δηλαδή καταβολή 3.450.000 €.

TOP PROPERTIES
GEORGE & SAVAS PIPINOS
ΓΕΩΡΓΙΟΣ & ΣΑΒΒΑΣ ΠΙΠΙΝΟΣ
ΣΥΜΒΟΥΛΟΙ ΚΑΙ ΕΚΤΙΜΗΤΕΣ ΑΚΙΝΗΤΩΝ
REAL ESTATE AGENTS & MEMBER OF F.I.A.B.C.I-N.A.E.A.-C.E.I.

SINCE 1971

Οδός Κέννεντυ 38,ΡΟΔΟΣ 85100 - Τηλ.: (22410) 23895 - FAX: (22410) 20883
38 Kennedy str. RHODES GR 85100 GREECE - TEL.: (22410) 23895 FAX: 20883
Email: gpipinos@otenet.gr. URL: www.rhodes-top-properties.com and www.pipinos.gr
MOBILE: 6944-676003 • 6944-390803

Από το 1971



Η «TOP PROPERTIES» είναι ατομική επιχείρηση και ανήκει στους Γεώργιο και Σάββα Πιπίνο. Το γραφείο ασχολείται από το 1971 αποκλειστικά και μόνο με επενδύσεις και REAL ESTATE στο νησί της Ρόδου και στην ευρύτερη περιοχή της Δωδεκανήσου.

ΑΠΕΥΘΥΝΟΜΑΣΤΕ: Στους **σοβαρούς, απαιτητικούς** και **επιλεκτικούς** επενδυτές - επιχειρηματίες - ελεύθερους επαγγελματίες, Έλληνες και ξένους, που ενδιαφέρονται να κάνουν μια σοβαρή επένδυση **προβολής** στο νησί της Ρόδου.

ΠΡΟΣΦΕΡΟΥΜΕ:

Α) Υπηρεσίες και πληροφορίες που γίνονται σε προσωπικό επίπεδο με **εχεμύθεια, διακριτικότητα και σοβαρότητα.**

Β) Μεγάλη **γκάμα** υψηλής ποιότητας ακινήτων, όπως: 1) Ξενοδοχεία Α' και Β' κατηγορίας των 600-500-350-300 κλινών 2) Κεντρικά αστικά ακίνητα κατάλληλα για Τράπεζες - καταστήματα - γραφεία, 3) Παραλιακές εκτάσεις, κατάλληλες για τουριστικές επενδύσεις των 150.000 - 100.000 - 70.000 - 50.000 - 36.000 τ.μ., 4) Διαμερίσματα και μεζονέτες **προβολής** και 5) Αξιόλογες Παραθεριστικές κατοικίες.

ΣΤΟΧΟΣ ΜΑΣ ΕΙΝΑΙ:

Να προσφέρουμε στο αγοραστικό μας κοινό **υψηλής ποιότητας ακίνητα και ευκαιρίες** στο νησί της Ρόδου. Η τριακονταετής και πλέον πείρα μας στον τομέα αυτό αποτελεί εγγύηση.

ΣΥΝΘΗΜΑ ΜΑΣ ΕΙΝΑΙ:

Επενδύστε στη ΡΟΔΟ **ΤΩΡΑ**, σε ακίνητα που **ΑΝΤΕΧΟΥΝ ΣΤΟ ΧΡΟΝΟ**

Γεώργιος και Σάββας Πιπίνος
Μεσίτες αστικών συμβάσεων
Γιατί εμείς γνωρίζουμε καλύτερα!

TOP PROPERTIES is a father and son business. The senior, Mr. George S. Pipinos, the founder of the office, has carved over the years a reputation for integrity and excellence in the world of Real Esate in the Dodecanese. The junior, Dr Savas Pipinos, has returned from his studies in the UK to aid in his father's footsteps.

AT TOP PROPERTIES we try hard to attract important and selective investors, high calibre businessmen/women and discerning professional people, both Greek and foreign, who wish to acquire substantial and valuable property on Rhodes.

We offer our expertise and advise privately, discreetly and in strict confidence.

We keep a comprehensive list of real estate of the highest specifications:

a. A' and B' class hotels (600, 500, 350, 300 beds capacity).

b. Centrally situated office buildings and other business premises.

c. Seaside land, ideal for develpment (hotels, holiday resorts, etc), of 150.000, 100.000, 70.000, 50.000, 36.000 square metres.

d. Luxury apartments, maisonettes, detached, semi-detached and terraced houses.

e. Holiday and and Retirement Homes.

Our aim is to give our clients the opportunity to acquire value for money, first class real estate on Rhodes. Our 30 and more year old experience is our warranty.

Our motto is: Invest in Rhodes, Invest in property, it stands the test o fime.

TOP PROPERTIES
George and Savas



Στο Υπουργείο Γεωργίας βρέθηκε αντιπροσωπεία της Μαλώνας σε αναζήτηση λύσης

ΣΟΒΑΡΟ ΠΡΟΒΛΗΜΑ για τους ελαιοπαραγωγούς στο νησί της Ρόδου



Δεν αναγνωρίστηκαν τα μεμονωμένα ελαιόδεντρα που κατέχουν αρκετοί αγρότες με ιταλικούς τίτλους ιδιοκτησίας. Οι τίτλοι αυτοί, παρότι είναι επίσημοι, δεν υπολογίστηκαν από εκείνους που εκπόνησαν το ελαιοκομικό μητρώο

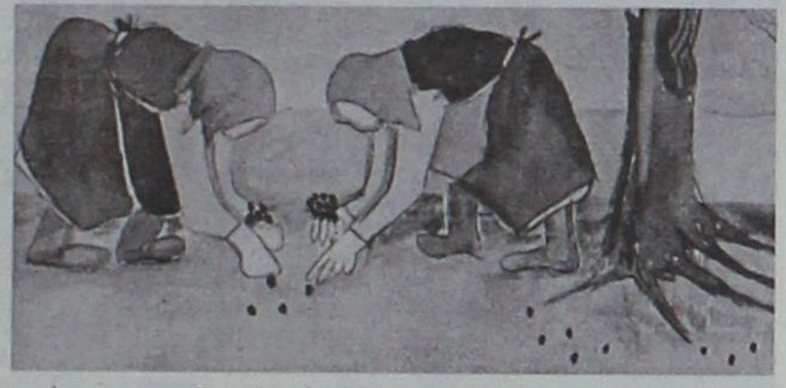

Σοβαρό πρόβλημα προέκυψε για δεκάδες ελαιοπαραγωγούς, καθώς στη διάρκεια εκπόνησης του ελαιοκομικού μητρώου δεν υπολογίσθηκαν ως ελαιώνες τα κτήματα που είχαν μικρό αριθμό ελαιοδέντρων. Επίσης δεν υπολογίσθηκαν οι ιδιοκτησίες που έχουν αρκετοί αγρότες σε μεμονωμένα ελαιόδεντρα. Κατέχουν, δηλαδή, ελαιόδεντρα τα οποία όμως βρίσκονται σε ακίνητα τρίτων. Η παράδοξη αυτή κατάσταση έχει τις ρίζες της στην περίοδο της Ιταλικής κατοχής. Μάλιστα για τα ελαιόδεντρα αυτά υπάρχουν τίτλοι ιδιοκτησίας.

Εξαιτίας των καταστάσεων αυτών πάρα πολλά ελαιόδεντρα δεν κατεγράφησαν στο ελαιοκομικό μητρώο. Αυτό σημαίνει πως οι ιδιοκτήτες τους δεν θα έχουν δικαίωμα στις Ευρωπαϊκές επιδοτήσεις και μακροπρόθεσμα θα κληθούν να τα εκριζώσουν.

Ενώπιον της σοβαρής αυτής κατάστασης οι ελαιοπαραγωγοί της Μαλώνας αντέδρασαν δυναμικά. Την περασμένη εβδομάδα αντιπροσωπεία αποτελούμενη από τους κ.κ. Καραγιάννη και Χατζηγιάννη μετέβησαν στην Αθήνα και είχαν συνάντηση με την ηγεσία του Υπουργείου Γεωργίας. Συγκεκριμένα συνάντησαν τους κ.κ. Μπασιάκο και Κοντό. Τους εξέθεσαν το όλο πρόβλημα που δημιουργείται και σύμφωνα με τον πρόεδρο του Τοπικού Διαμερίσματος Μαλώνας Τάσο Καραγιάννη «οι υφυπουργοί άκουσαν τα όσα τους περιγράψαμε και συμφώνησαν πως υπάρχει ανάγκη εξεύρεσης λύσης».

Οι δύο εκπρόσωποι των ελαιοπαραγωγών της Μαλώνας κατέθεσαν συγκεκριμένες προτάσεις για τον τρόπο με τον οποίο θα ξεπεραστεί το όλο ζήτημα. Οι λύσεις που θα δοθούν θα εγγίζουν όλους τους ελαιοπαραγωγούς της Ρόδου γι' αυτό και η πρωτοβουλία τους είναι εξαιρετικά σημαντική.

Η ηγεσία του υπουργείου Γεωργίας θα εξετάσει τις προτάσεις που κατετέθησαν και στη συνέχεια θα απαντήσει. Πάντως οι Μαλωνίτες είναι διατεθειμένοι να επαναλάβουν την επίσκεψή τους στο Υπουργείο, εφόσον διαπιστώσουν πως περνάει ο καιρός και δεν υπάρχει απάντηση.

ΕΠΙΠΛΑ ΚΕΛΗ
HOME COMPLETE 1,2,3,4
Πρόγραμμα Ολοκληρωμένης Επίπλωσης
Εως 20% κέρδος στις αγορές σας

Showroom Berloni: Π.Π. Γερμανού & Στ. Κωτιάδη (γωνία), Τ.Κ. 85100, Ρόδος, Τηλ: (2241Ο) - 43072 - FAX: 43073 - www.berloni.it
Showroom Proteas: Αθηνών 36, Τ.Κ. 85100, Ρόδος, Τηλ: (2241Ο) - 66865 - FAX: 67207 - www.protea.gr

Οι διφορούμενες κυβερνητικές θέσεις εγείρουν ερωτηματικά

Και στη μέση το Αιγαίο πριν τις διαβουλεύσεις

Πώς μετρούν τα ...μίλια από τα Δωδεκάνησα;



ΤΟ Αιγαίο σε σύνδεση με τις ελληνοτουρκικές σχέσεις παραμένει στο επίκεντρο του ενδιαφέροντος, μετά τις διφορούμενες δηλώσεις του υπουργού Εθνικής Αμύνης, τις οποίες επιχειρεί να «συμμαζέψει» ο Υπουργός Εξωτερικών Πέτρος Μολυβιάτης.

Ολος ο χθεσινός κυριακάτικος Τύπος ασχολείται ενδελεχώς με το μείζον αυτό θέμα, σε μια προσπάθεια να διερευνήσει τις πραγματικές προθέσεις της κυβέρνησης Καραμανλή.

«Πακέτα» για την επίλυση της ελληνοτουρκικής διαφοράς δεν υπάρχουν, υπάρχει όμως η συμφωνία του Ελσίνκι, το 1999, για προσφυγή στους Διεθνές Δικαστήριο «σε εύλογο χρονικό διάστημα», διαβεβαιώνει ο υπουργός Εξωτερικών Πέτρος Μολυβιάτης, σε συνέντευξή του στο Έθνος της Κυριακής.

Ο κ. Μολυβιάτης αρνείται να προδικάσει την πορεία των διερευνητικών επαφών και εάν θα υπάρξει ένα θετικό αποτέλεσμα πριν από το Δεκέμβριο, οπότε πρόκειται να κριθεί εάν θα λάβει η Τουρκία ημερομηνία έναρξης ενταξιακών διαπραγματεύσεων. Για το τελευταίο αυτό θέμα σημειώνει ότι «η Ελλάδα δεν θα είναι από εκείνους που θα έχει αντίρρηση».

Σε σχέση με τις δηλώσεις του υπουργού Εθνικής Αμυνας Σπήλιου Σπηλιωτόπουλου στην τουρκική εφημερίδα Hurriyet, ο υπουργός Εξωτερικών επαναλαμβάνει ότι το θέμα έχει λήξει για την κυβέρνηση και τονίζει πως «δεν υπάρχει μεταβολή ούτε στην εθνική στρατηγική, ούτε στις θέσεις της κυβέρνησης. Ο ελληνικός εναέριος έχει έκταση δέκα ναυτικά μίλια».

Ο κ. Μολυβιάτης επαναλαμβάνει τη στήριξη της κυβέρνησης στην ελληνική υποψηφιότητα του Κώστα Σημίτη για την Επιτροπή προώθησης του Ευρωσυντάγματος, αλλά δηλώνει ότι είναι πολύ νωρίς ακόμα για να διακινδυνεύσει κανείς προβλέψεις για το ενδεχόμενο να αναλάβει ο τέως πρωθυπουργός τη θέση του προέδρου του Ευρωπαϊκού Συμβουλίου.

Τέλος, για την επιλογή του προέδρου της Κομισιόν Ζοζέ Μπαρόζο, την οποία στήριξε η Ελλάδα, εκφράζει τη διαφωνία του για την κριτική που ασκείται, ότι αποτελεί νίκη των «ατλαντιστών» στην ΕΕ, και δηλώνει πως «η Ελλάδα με συνέπεια και συνέχεια θα είναι πάντα μαζί με τους εταίρους εκείνους που επιζητούν την εμβάθυνση της Ευρώπης, την ισχυροποίησή της στον κόσμο και την ομοσπονδιακή της προοπτική».

Τον «βαθμολόγησαν» δέκα βουλευτές

Μετεξεταστέος ο Παυλίδης

Οι πρώτοι και οι μετεξεταστέοι του υπουργικού συμβουλίου



Με τον σχετικά καλό βαθμό 6,2 αξιολόγησαν το έργο του κ. Αριστοτέλη Παυλίδη, δέκα συνάδελφοί του βουλευτές που ερωτήθηκαν από την Κυριακάτικη Ελευθεροτυπία.

Εις βάρος του υπουργού Αιγαίου μέτρησε το γεγονός ότι υπάρχει άγνοια για το έργο του, κάτι που ισχύει και για τον υπουργό Μακεδονίας - Θράκης.

ΙΑΤΡΙΚΗ ΑΝΑΚΟΙΝΩΣΗ

Ο ΙΑΤΡΟΣ

ΓΕΩΡΓΙΟΣ Σ. ΔΡΑΚΙΟΥ

ΕΙΔΙΚΟΣ ΚΑΡΔΙΟΛΟΓΟΣ

ΔΕΧΕΤΑΙ:

Καθημερινά: **09.00' - 13.00'** και **17.30' 20.30'**
Τετάρτη απόγευμα: Με ραντεβού
Σάββατο απόγευμα: Κλειστά
Ιατρείο: Εθνικής Αντίστασης (πρώην Αννης Μαρίας) και Καζαντζάκη 2 • ΡΟΔΟΣ
Τηλ.: 22410 74223 – Κιν.: 6932 732382

ΠΟΛΙΤΙΣΤΙΚΟΣ ΟΡΓΑΝΙΣΜΟΣ ΔΗΜΟΥ ΡΟΔΙΩΝ



Εισιτήρια προπωλούνται, πληρ. 22410 28823, 27427, 26385

Χορηγοί: Coca-Cola Τρία Ψιλάν, ΔΑΝΕ SEALINE, RODOS PALACE

Χορηγοί επικοινωνίας: ΕΡΑ Δίκτυο, Ελληνικός Κόσμος



Επαναπροκηρύσσεται το πρόγραμμα για έξι δήμους και μία κοινότητα της Δωδεκανήσου

Επενδύσεις για τη διαφοροποίηση του αγροτικού εισοδήματος

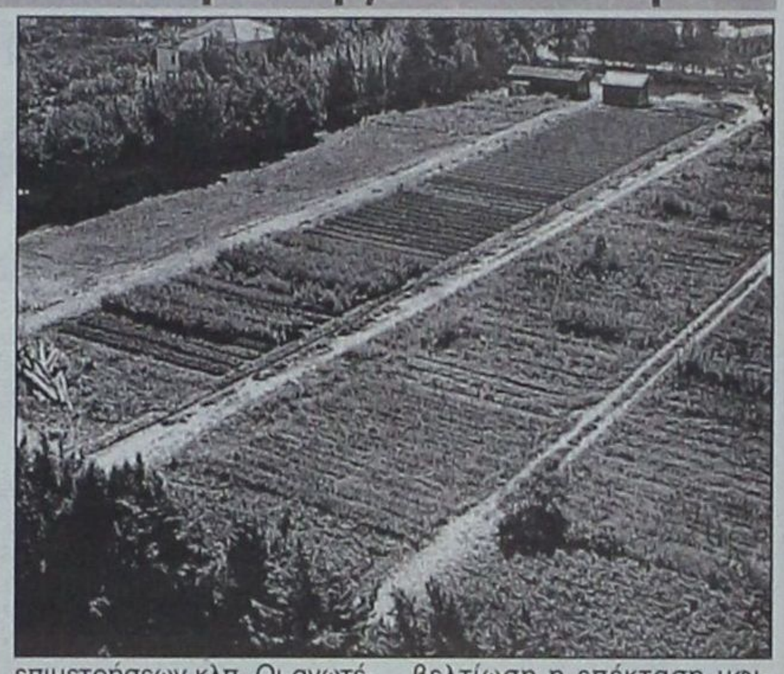

Τι θα ζητηθεί και τι θα επιδοτηθεί μέσα από το Μέτρο 5.4

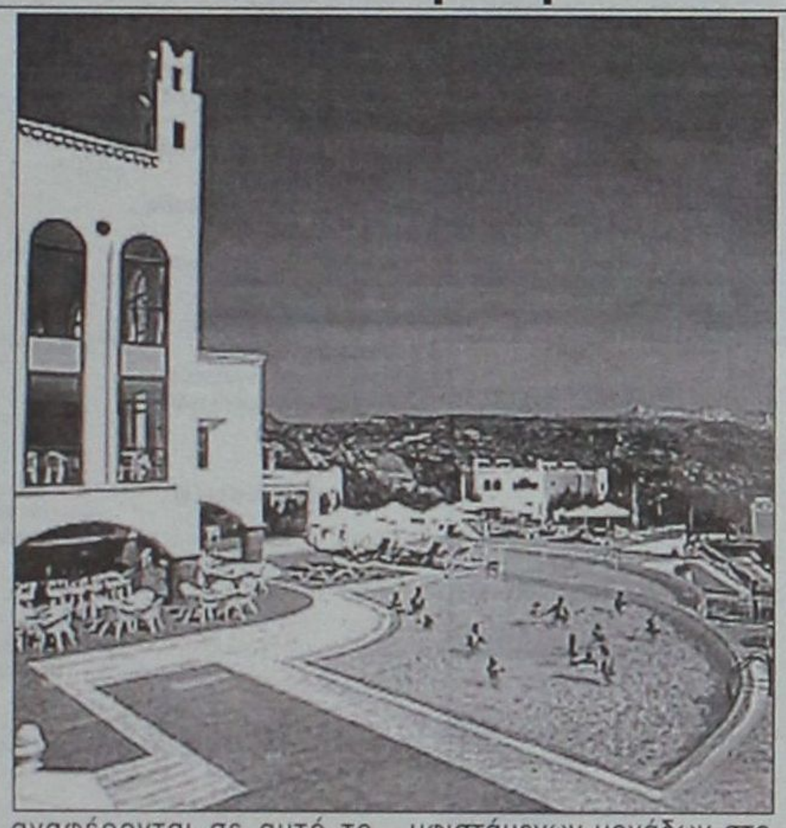

Σε λίγες εβδομάδες πρόκειται να προκηρυχθεί ξανά το πρόγραμμα που αφορά στις επενδύσεις διαφοροποίησης του αγροτικού εισοδήματος και στην εμπορία γεωργικών προϊόντων ποιότητας.

Πρόκειται για το Μέτρο 5.4 που προβλέψει τη διαφοροποίηση των γεωργικών δραστηριοτήτων έτσι ώστε να δοθεί η δυνατότητα απόκτησης εναλλακτικών εισοδημάτων με την ενθάρρυνση τουριστικών και βιοτεχνικών ενασχολήσεων.

Οι συγκεκριμένες επενδύσεις αφορούν αποκλειστικά στις τρεις επιλεγμένες περιοχές εφαρμογής Ολοκληρωμένων Προγραμμάτων Ανάπτυξης Αγροτικού Χώρου (Ο.Π.Α.Α.Χ.) της Περιφέρειας Νοτίου Αιγαίου:

- Περιοχή 1: Δήμοι Καμείρου, Αταβύρου, Νότιας Ρόδου και Χάλκης

- Περιοχή 2: Δήμοι Κάσου, Καρπάθου και Κοινότητα Ολύμπου Καρπάθου

ΕΠΕΝΔΥΣΕΙΣ ΠΟΥ ΕΝΙΣΧΥΟΝΤΑΙ

Σκοπός του Μέτρου είναι η παροχή δυνατοτήτων δημιουργίας πολλαπλών δραστηριοτήτων και απόκτησης εναλλακτικών εισοδημάτων για τη μείωση της υποαπασχόλησης στο γεωργικό τομέα, τη δημιουργία ίσων ευκαιριών, τη βελτίωση των εισοδημάτων και τη συγκράτηση του αγροτικού πληθυσμού.

Το Μέτρο περιλαμβάνει την ενίσχυση επενδύσεων εκσυγχρονισμού ή ίδρυσης επιχειρήσεων, από γεωργούς κατά κύρια ή μερική απασχόληση, οι οποίες διαφοροποιούν τις δραστηριότητες με τις οποίες ασχολούνται εντός ή εκτός της εκμετάλλευσης τους, με την ανάπτυξη νέων δραστηριοτήτων οι οποίες δεν σχετίζονται με τη γεωργία.

Ειδικότερα, στο πλαίσιο της Δράσης 5.4.2 ου Μέτρου 5.4 θα υλοποιηθούν οι ακόλουθες Ενέργειες:

ΕΝΙΣΧΥΣΗ ΤΟΥΡΙΣΤΙΚΩΝ ΔΡΑΣΤΗΡΙΟΤΗΤΩΝ

Στο πλαίσιο της Ενέργειας ενισχύονται επενδύσεις οι οποίες :

- Αυξάνουν την επισκεψιμότητα της περιοχής παρέμβασης και την επέκταση της τουριστικής περιόδου σε αυτή, με την ανάπτυξη εναλλακτικών μορφών τουρισμού.
- Βελτιώνουν την οργάνωση του αγροτικού τουριστικού προϊόντος.

Η δράση θα ενισχύσει επενδυτικά σχέδια τα οποία αφορούν στη συμπλήρωση ή ανάπτυξη της τουριστικής υποδομής των περιοχών παρέμβασης, σύμφωνα με πρότυπα συμβατά με το φυσικό και οικιστικό περιβάλλον της περιοχής καθώς και στην ανάπτυξη εναλλακτικών μορφών τουρισμού στα πλαίσια προώθησης του τουριστικού προϊόντος αυτής.

Ενδεικτικά έργα τα οποία αναφέρονται σε αυτό το πλαίσιο είναι η δημιουργία & ο εκσυγχρονισμός τουριστικών καταλυμάτων και παραδοσιακών ξενώνων, χώρων εστίασης άθλησης και αναψυχής, χώρων κατασκήνωσης σε σημεία φυσικού κάλλους, υπαιθρίων χώρων κατάκλισης, αναψυκτηρίων, ορεινών καταφυγίων, εναλλακτικών δραστηριοτήτων τουρισμού και λοιπές συναφείς δραστηριότητες.

ΕΝΙΣΧΥΣΗ ΒΙΟΤΕΧΝΙΚΩΝ ΔΡΑΣΤΗΡΙΟΤΗΤΩΝ

Στο πλαίσιο της Ενέργειας ενισχύονται επενδύσεις οι οποίες :

- Δημιουργούν νέες ή βελτιώνουν υφιστάμενες βιοτεχνικές οικοτεχνικές δραστηριότητες.
- Βελτιώνουν την οργάνωση του βιοτεχνικού και οικοτεχνικού προϊόντος.

Ενδεικτικά έργα τα οποία αναφέρονται σε αυτό το πλαίσιο είναι η δημιουργία ή ο εκσυγχρονισμός βιοτεχνικών μονάδων επεξεργασίας των τοπικών πρώτων υλών, σε τομείς εκτός της πρώτης μεταποίησης και εμπορίας γεωργικών προϊόντων.

Οι επενδύσεις που ενισχύονται μπορούν να πραγματοποιηθούν σε έναν από τους κλάδους οι οποίοι παρουσιάζονται στο Παράρτημα του παρόντος Οδηγού Εφαρμογής.

ΔΙΚΑΙΟΥΧΟΙ

Όσον αφορά στο καθεστώς ενισχύσεων του Μέτρου δικαιούχοι δύνανται να είναι Φυσικά πρόσωπα, κατά κύρια ή μερική απασχόληση γεωργοί, σύμφωνα με τα οριζόμενα στο Παράρτημα Ι της ΚΥΑ 532/2003, όπως ισχύει κάθε φορά, για επενδύσεις στις γεωργικές εκμεταλλεύσεις ή τα εκάστοτε οριζόμενα σε μεταγενέστερες ρυθμίσεις.

ΕΠΙΛΕΞΙΜΕΣ ΔΑΠΑΝΕΣ

1. Προκειμένου για την ενίσχυση επενδυτικών σχεδίων τα οποία αφορούν στην ίδρυση, επέκταση και βελτίωση υφιστάμενων μονάδων στο τομέα της τουριστικής υποδομής και διανυκτέρευσης, στο τομέα των εναλλακτικών μορφών τουρισμού και ειδικών μορφών τουρισμού επιλέξιμες δαπάνες είναι οι ακόλουθες:

- Δαπάνες για τη δημιουργία νέων κτιριακών εγκαταστάσεων με τον απαραίτητο ηλεκτρομηχανολογικό, ξενοδοχειακό και λοιπό εξοπλισμό, καθώς και τη διαμόρφωση του περιβάλλοντα χώρου αυτών, στα πλαίσια τουριστικών καταλυμάτων, παραδοσιακών ξενώνων κ.λ.π, σύμφωνα με τους όρους και τις προϋποθέσεις που περιγράφονται στη σχετική ΚΥΑ 471/ 2002 «Προσδιορισμός των λειτουργικών μορφών και τάξεων τουριστικών καταλυμάτων και λοιπών τουριστικών εγκαταστάσεων που εντάσσονται στα Ε.Π αρμοδιότητας του Υπ. Γεωργίας και των ΠΕΠ κατά τη Γ' Προγραμματική Περίοδο ως εγκαταστάσεις ανάπτυξης Αγροτουρισμού», η οποία παρατίθεται στο Παράρτημα του παρόντος τεύχους.
- Δαπάνες για τη επέκταση και βελτίωση υφιστάμενων κτιριακών υποδομών, του
- περιβάλλοντα χώρου, των ηλεκτρομηχανολογικών εγκαταστάσεων και του ξενοδοχειακού και λοιπού εξοπλισμού σε υφιστάμενα τουριστικά και αγροτουριστικά καταλύματα, παραδοσιακούς ξενώνες κ.λ.π, σύμφωνα με τους όρους και τις προϋποθέσεις που περιγράφονται στη σχετική ΚΥΑ 471/2002.
- Δαπάνες για τη δημιουργία νέων χώρων εστίασης και αναψυχής με την αντίστοιχη αγορά εξοπλισμού, καθώς και δαπάνες για την αναβάθμιση, επέκταση υφισταμένων υποδομών και του αντίστοιχου εξοπλισμού χώρων εστίασης και αναψυχής.
- Δαπάνες για την ίδρυση, επέκταση και αναβάθμιση λοιπών τουριστικών εγκαταστάσεων όπως κατασκηνώσεις, κάμπινγκ, υδροθεραπευτήρια, χώροι πολυδραστηριοτήτων κ.λ.π και αγορά του σχετικού αυτών.

Στα πλαίσια των ανωτέρω επενδύσεων περιλαμβάνονται δαπάνες για τη βελτίωση της προσπελασιμότητας – σύνδεσης αυτών με το υφιστάμενο οδικό δίκτυο, με μικρές παρεμβάσεις αναβάθμισης του δικτύου πρόσβασης (πλακόστρωση μονοπατιών, μικρά τεχνικά έργα, τσιμεντοστρώσεις σε δύσβατα τμήματα κ.ο.κ). Η δαπάνη βελτίωσης της προσπελασιμότητας δεν θα μπορεί να υπερβαίνει το 10% του συνολικού κόστους της επένδυσης.

- Δαπάνες για μελέτες – υπηρεσίες υποστήριξης, όπως η σύνταξη σχετικής οικονομοτεχνικής μελέτης, η μελέτη έκδοσης οικοδομικής άδειας, δαπάνες επιβλέψεων επιμετρήσεων κλπ. Οι ανωτέρω δαπάνες δεν μπορούν να υπερβαίνουν το 12% του συνολικού επιλέξιμου κόστους της επένδυσης
- Δαπάνες για τη δημιουργία νέων ή εκσυγχρονισμό εγκαταστάσεων και αγοράς εξοπλισμού για εναλλακτικές μορφές και ειδικές μορφές τουρισμού – άθλησης και ψυχαγωγίας όπως ορεινή ποδηλασία, rafting , ιππασία κλπ.

2. Προκειμένου για την ενίσχυση ιδιωτικών επενδύσεων για την ίδρυση – εκσυγχρονισμό και επέκταση μικρών επιχειρήσεων που δραστηριοποιούνται σε τομείς εκτός της πρώτης μεταποίησης και εμπορίας γεωργικών προϊόντων.

- Δαπάνες για μελέτη και κατασκευή κτιριακών εγκαταστάσεων καθώς και τη βελτίωση η επέκταση υφισταμένων.
- Δαπάνες διαμόρφωσης του περιβάλλοντος χώρου προκειμένου να ανταποκρίνεται στις απαιτήσεις λειτουργίας της συγκεκριμένης βιοτεχνικής δραστηριότητας.
- Δαπάνες για αγορά μηχανολογικού και λοιπού εξοπλισμού.
- Δαπάνες για υπηρεσίες υποστήριξης όπως η σύνταξη οικονομοτεχνικής μελέτης, η έκδοση των απαραίτητων αδειών, όπως οικοδομική άδεια, καθώς και οι προβλεπόμενες δαπάνες αμοιβής επιβλέποντος μηχανικού, ανάλογα με το είδος της επένδυσης. Οι ανωτέρω δαπάνες δεν μπορούν να υπερβαίνουν το 12% του συνολικού επιλέξιμου κόστους της επένδυσης.



ΕΛΛΗΝΙΚΗ ΔΗΜΟΚΡΑΤΙΑ
ΠΕΡΙΦΕΡΕΙΑ ΝΟΤΙΟΥ ΑΙΓΑΙΟΥ - ΝΟΜΟΣ ΔΩΔΕΚΑΝΗΣΟΥ
ΔΗΜΟΣ ΚΑΛΛΙΘΕΑΣ

ΙΣΟΛΟΓΙΣΜΟΣ 31ης ΔΕΚΕΜΒΡΙΟΥ 2002 - 3η ΔΙΑΧΕΙΡΙΣΤΙΚΗ ΧΡΗΣΗ (1 ΙΑΝΟΥΑΡΙΟΥ 2002 - 31 ΔΕΚΕΜΒΡΙΟΥ 2002) - ΣΕ ΕΥΡΩ

ΕΝΕΡΓΗΤΙΚΟ	Ποσά κλειομένης χρήσεως 2002			Ποσά προηγούμενης χρήσεως 2001		
	Αξία Κτήσεως	Αποσβέσεις	Αναπ. Αξία	Αξία Κτήσεως	Αποσβέσεις	Αναπ. Αξία
Β. ΕΞΟΔΑ ΕΓΚΑΤΑΣΤΑΣΕΩΣ						
4. Λοιπά έξοδα εγκαταστάσεως	25.902,34	15.558,65	10.343,69	17.235,80	9.644,39	7.591,41
Γ. ΠΑΓΙΟ ΕΝΕΡΓΗΤΙΚΟ						
I. Ασώματες ακινητοποιήσεις						
1. Εξοδα ερευνών και αναπτύξεως	165.251,11	47.832,93	117.418,18	87.748,98	25.084,23	62.664,75
II. Ενσώματες ακινητοποιήσεις						
1. Γήπεδα - Οικόπεδα	1.887.728,97	0,00	1.887.728,97	1.810.832,95	0,00	1.810.832,95
1α. Πλατείες-Πάρκα-Παιδότοποι κοινής χρήσης	477.081,07	14.669,55	462.411,52	477.081,09	9.378,96	467.702,13
1β. Οδοί οδοστρώματα κοινής χρήσης	22.116.401,57	650.131,64	21.466.269,93	21.898.464,08	430.501,67	21.467.962,41
1γ. Πεζοδρόμια κοινής χρήσης	1.694.170,40	46.163,30	1.648.007,10	1.522.316,40	30.367,30	1.491.949,10
3. Κτίρια - Τεχνικά έργα	449.458,51	56.189,72	393.268,79	1.116.011,84	510.204,99	605.806,85
3α. Κτιρια Εγκατ. κοιν. χρήσης	297.604,67	26.360,03	271.244,64	217.661,19	13.044,07	204.617,12
3β. Εγκ/σεις ηλεκτροφωτ. κοινής χρήσης	2.894.235,60	150.600,67	2.743.634,93	2.660.781,70	70.610,46	2.590.171,24
3γ. Λοιπές μόνιμες εγκ/σεις κοινής χρήσης	13.264,86	2.918,26	10.346,60	13.264,86	1.326,49	11.938,37
4. Μηχαν/τα - Τεχνικές εγκαταστ. και λοιπός μηχαν. εξοπλισμός	797.092,71	541.113,97	255.978,74	10.422.783,23	4.501.754,51	5.921.028,72
5. Μεταφορικά μέσα	1.165.950,51	819.832,55	346.117,96	1.014.208,77	688.004,91	326.203,86
6. Επιπλα και λοιπός εξοπλισμός	658.797,76	529.479,08	129.318,68	551.833,33	405.543,50	146.289,83
7. Ακινητοπ. υπό εκτέλ. & προκατ.	2.806.899,56	0,00	2.806.899,56	2.002.820,70	0,00	2.002.820,70
	35.258.686,19	2.837.458,77	32.421.227,42	43.708.060,14	6.660.736,86	37.047.323,28
Σύνολο ακινητοποιήσεων (ΓΙ+ΓΙΙ)	35.423.937,30	2.885.291,70	32.538.645,60	43.795.809,12	6.685.821,09	37.109.988,03
III. Τίτλοι πάγιας επένδυσης και άλλες μακροπρ. χρηματοοικονομικές απαιτήσεις						
1. Τίτλοι πάγιας επένδυσης			5.838.822,24			223.944,24
Σύνολο πάγιου ενεργητικού (ΓΙ+ΓΙΙ+ΓΙΙΙ)			38.377.467,84			37.333.932,27
Δ. ΚΥΚΛΟΦΟΡΟΥΝ ΕΝΕΡΓΗΤΙΚΟ						
I. Αποθέματα						
4. Υλικά κατασκευής και επισκευής τεχνικών έργων, αναλώσιμα υλικά, ανταλλακτικά και είδη συσκευασίας			73.927,93			59.841,85
II. Απαιτήσεις						
1. Απαιτήσεις από πώληση αγαθών και υπηρεσιών			1.108.070,90			802.992,97
III. Χρεόγραφα						
1. Μετοχές		4.314,01			4.314,01	
Μείον: Προβλέψεις		4.314,01	0,00		4.314,01	0,00
IV. Διαθέσιμα						
1. Ταμείο			978,65			1.626,43
3. Καταθέσεις Οψεως και Προθεσμίας			259.688,55			108.045,56
			260.667,20			109.671,99
Σύνολο Κυκλοφ. Ενεργητ. (ΔΙ+ΔΙΙ+ΔΙΙΙ+ΔΙV)			1.442.666,03			972.506,81
Γενικό Σύνολο Ενεργητικού (Β+Γ+Δ)			39.830.477,56			38.314.030,49
ΛΟΓΑΡΙΑΣΜΟΙ ΤΑΞΕΩΣ ΧΡΕΩΣΤΙΚΟΙ						
1. Αλλότρια Περουσιακά Στοιχεία			3,48			3,06

ΠΑΘΗΤΙΚΟ	Ποσά κλειομ. χρήσ. 2002	Ποσά προηγ. χρήσ. 2001
Α. ΙΔΙΑ ΚΕΦΑΛΑΙΑ		
I. Κεφάλαιο	35.595.043,17	35.529.715,21
II. Διαφορές αναπροσαρμογής και επιχορηγήσεις επενδύσεων - Δωρεές παγίων		
1. Διαφορές αναπροσαρμογής αξίας τίτλων	95,36	0,00
4. Επιχορηγήσεις επενδύσεων	1.579.263,32	1.457.153,85
	1.579.358,68	1.457.153,85
IV. Αποτελέσματα εις νέο		
Υπόλοιπο ελλείματος χρήσεως εις νέο	0,00	-771.562,79
Υπόλοιπο ελλειμάτων προηγ. χρήσεων	-350.750,17	-320.885,44
	-350.750,17	-1.092.448,23
Σύνολο ιδίων κεφαλαίων (ΑΙ+ΑΙΙ+ΑΙV)	36.823.651,68	35.894.420,83
Γ. ΥΠΟΧΡΕΩΣΕΙΣ		
I. Μακροπρόθεσμες υποχρεώσεις		
2. Δάνεια Τραπεζών	1.346.927,57	1.414.935,33
II. Βραχυπρόθεσμες υποχρεώσεις		
1. Προμηθευτές	1.431.297,74	794.681,02
5. Υποχρεώσεις από φόρους - τέλη	33.572,15	0,00
6. Ασφαλιστικοί Οργανισμοί	63.955,20	0,00
7. Μακροπρόθεσμες υποχρεώσεις πληρωτέες στην επόμενη χρήση	68.007,76	122.112,36
8. Πιστωτές διάφοροι	63.065,46	87.880,95
	1.659.898,31	1.004.674,33
Σύνολο υποχρεώσεων (ΓΙ+ΓΙΙ)	3.006.825,88	2.419.609,66
Γενικό Σύνολο Παθητικού (Α+Γ)	39.830.477,56	38.314.030,49
ΛΟΓΑΡΙΑΣΜΟΙ ΤΑΞΕΩΣ ΠΙΣΤΩΤΙΚΟΙ		
1. Δικαιούχοι αλλότριων περιουσιακών στοιχείων	3,48	3,06

ΚΑΤΑΣΤΑΣΗ ΛΟΓΑΡΙΑΣΜΟΥ ΑΠΟΤΕΛΕΣΜΑΤΩΝ ΧΡΗΣΕΩΣ
31ης ΔΕΚΕΜΒΡΙΟΥ 2002 (1 ΙΑΝΟΥΑΡΙΟΥ 2001 - 31 ΔΕΚΕΜΒΡΙΟΥ 2002)

			Ποσά κλειομ. χρήσ. 2002			Ποσά προηγ. χρήσ. 2001
Ι. ΑΠΟΤΕΛΕΣΜΑΤΑ ΕΚΜΕΤΑΛΛΕΥΣΕΩΣ						
1. Εσοδα από πώληση αγαθών και υπηρεσιών		3.846.503,07			3.679.802,87	
2. Εσοδα από φόρους - εισφορές-πρόστιμα-προσαυξήσεις		1.511.081,93			1.308.981,93	
3. Τακτικές επιχορηγήσεις από κρατικό προϋπολογισμό		807.901,14	6.165.486,14		518.136,53	5.506.921,33
Μείον: Κόστος αγαθών και υπηρεσιών			5.727.930,49			6.167.477,35
Μικτά αποτελέσματα (πλεόνασμα/έλλειμμα) εκμεταλλεύσεως			437.555,65			-660.556,02
Πλέον: Αλλα έσοδα			606.845,54			159.382,88
Σύνολο			1.044.401,19			-501.173,14
Μείον: 1. Εξοδα διοικητικής λειτουργίας		76.988,46			73.683,35	
3. Εξοδα λειτουργίας δημοσίων σχέσεων		394.045,08	471.033,54		255.106,28	328.789,63
Μερικά αποτελέσματα (κέρδη/ζημίες) εκμεταλλεύσεως			573.367,65			-829.962,77
Πλέον: 2. Εσοδα τίτλων παγίας επένδυσης και χρεογράφων		234,07			0,00	
4. Πιστωτικοί τόκοι και συναφή έσοδα		2.963,86			49.960,47	
		3.197,93			49.960,47	
Μείον: 3. Χρεωστικοί τόκοι και συναφή έξοδα		110.917,88	-107.719,95		174.839,58	-124.879,11
Ολικά αποτελέσματα (κέρδη/ζημίες) εκμεταλλεύσεως			465.647,70			-954.841,88
ΙΙ. ΠΛΕΟΝ: Εκτακτα αποτελέσματα						
1. Εκτακτα και ανόργανα έσοδα	251.969,64			235.286,37		
3. Εσοδα προηγούμενων χρήσεων	57.990,18	309.959,82		5.729,54	241.015,91	
Μείον: 1. Εκτακτα και ανόργανα έξοδα	2,09			0,00		
3. Εξοδα προηγούμενων χρήσεων	33.907,37	33.909,46	276.050,36	57.736,82	57.736,82	183.279,09
Οργανικά και έκτακτα αποτελέσματα (κέρδη/ζημίες)			741.698,06			-771.562,79
Μείον: Σύνολο αποσβέσεων πάγιων στοιχείων		932.891,73			1.260.087,07	
Μείον: Οι από αυτές ενσωμ/νες στο λειτουργικό κόστος		932.891,73	0,00		1.260.087,07	0,00
ΚΑΘΑΡΑ ΑΠΟΤΕΛΕΣΜΑΤΑ (πλεόνασμα/έλλειμμα) χρήσεως			741.698,06			-771.562,79

ΠΙΝΑΚΑΣ ΔΙΑΘΕΣΕΩΣ ΑΠΟΤΕΛΕΣΜΑΤΩΝ

	Ποσά κλειομ. χρήσ. 2002	Ποσά προηγ. χρήσ. 2001
Καθαρά αποτελ/τα (πλεόν./έλλειμμα) χρήσεως	741.698,06	-771.562,79
Μείον: Υπόλοιπο αποτελεσμάτων (ελλειμμάτων) προηγούμενων χρήσεων	-1.092.448,23	-320.885,44
Ελλειμμα εις νέο	-350.750,17	-1.092.448,23

Καλλιθιές, 28 Μαρτίου 2004

Ο Δήμαρχος Καλλιθέας
ΙΩΑΝΝΗΣ ΙΑΤΡΙΔΗΣ

Η Προϊσταμένη Οικονομικών Υπηρεσιών
ΙΩΑΝΝΑ ΚΛΑΔΙΤΟΥ

Για την Σύνταξη
των Οικονομικών Καταστάσεων
ΑΣΗΜΕΝΗ ΒΟΛΑ
Αρ. Αδείας Α' Τάξης 3257

ΠΙΣΤΟΠΟΙΗΤΙΚΟ ΕΛΕΓΧΟΥ ΟΡΚΩΤΟΥ ΕΛΕΓΚΤΗ - ΛΟΓΙΣΤΗ
Προς το Δημοτικό Συμβούλιο του ΔΗΜΟΥ ΚΑΛΛΙΘΕΑΣ

Ελέγξαμε τις ανωτέρω Οικονομικές Καταστάσεις καθώς και το σχετικό Προσάρτημα του **ΔΗΜΟΥ ΚΑΛΛΙΘΕΑΣ** της χρήσεως που έληξε την 31η Δεκεμβρίου 2002. Ο έλεγχός μας, στα πλαίσια του οποίου λάβαμε υπόψη μας και τις σχετικές διατάξεις του Δημοτικού και Κοινοτικού Κώδικα (Π.Δ. 410/1995) όπως ισχύει, έγινε σύμφωνα με τις ελεγκτικές διαδικασίες που κρίναμε κατάλληλες, με βάση τις αρχές και τους κανόνες ελεγκτικής που ακολουθεί το Σώμα Ορκωτών Ελεγκτών - Λογιστών, οι οποίοι είναι σύμφωνοι με τις βασικές αρχές των Διεθνών Ελεγκτικών Προτύπων. Τέθηκαν στη διάθεσή μας τα βιβλία και στοιχεία που τήρησε ο Δήμος και μας δόθηκαν οι αναγκαίες για τον έλεγχο πληροφορίες και επεξηγήσεις που ζητήσαμε. Ο Δήμος εφάρμοσε ορθά το Κλαδικό Λογιστικό Σχέδιο Δήμων και Κοινοτήτων (Π.Δ. 315/1999). Δεν τροποποιήθηκε η μέθοδος απογραφής σε σχέση με την προηγούμενη χρήση. Ο Δήμος δεν τήρησε αναλυτική λογιστική κατά την ελεγχόμενη χρήση και, συνεπώς, δεν μπορέσαμε να επαληθεύσουμε αν το κόστος των παρεχόμενων υπηρεσιών και κατασκευής πάγιων εγκαταστάσεων, που προκύπτει από τα λογιστικά βιβλία, προσδιορίστηκε σύμφωνα με τις παραδεγμένες αρχές λογισμού του κόστους που προβλέπονται από το Κλαδικό Λογιστικό Σχέδιο Δήμων και Κοινοτήτων (Π.Δ. 315/1999). Επαληθεύσαμε τη συμφωνία του περιεχομένου της εκθέσεως Διαχειρίσεως της Δημαρχιακής Επιτροπής προς το Δημοτικό Συμβούλιο, με τις Οικονομικές Καταστάσεις. Το Προσάρτημα περιλαμβάνει τις πληροφορίες που προβλέπονται από την παράγρ. 4.1.501 του άρθρου 1 του Π.Δ. 315/1999 (Κλαδικό Λογιστικό Σχέδιο Δήμων και Κοινοτήτων). Ο Δήμος άρχισε να τηρεί λογιστικά βιβλία με τη διπλογραφική λογιστική μέθοδο από τη χρήση 2000 και το άνοιγμα των βιβλίων στη χρήση 2000 έγινε με βάση την απογραφή 31.12.1999 που διενεργήθηκε σύμφωνα με την παράγρ. 1.1.108 του Κλαδικού Λογιστικού Σχεδίου Δήμων και Κοινοτήτων (Π.Δ. 315/1999). Από τον παραπάνω έλεγχό μας προέκυψαν τα εξής: 1) Στο κονδύλι του ισολογισμού ΔΙΙ1 «Απαιτήσεις από πώληση αγαθών και υπηρεσιών» περιλαμβάνονται και ποσά συνολικού ύψους ευρώ 736.000 περίπου, τα οποία προέρχονται από προηγούμενες χρήσεις και για τα οποία δεν έχει σχηματιστεί πρόβλεψη για τυχόν απώλειες από μη είσπραξή τους. 2) Οι επιχειρήσεις που περιλαμβάνονται στο κονδύλι του Ενεργητικού ΓΙΙΙ1 "Τίτλοι πάγιας επένδυσης" δεν ελέγχονται από Ορκωτό Ελεγκτή - Λογιστή, εκτός από τη Δ.Ε.Υ.Α.Κ. 3) Το σύστημα εσωτερικού ελέγχου χρειάζεται βελτίωση για να γίνεται πάντοτε σωστή απεικόνιση όλων των οικονομικών γεγονότων του Δήμου. Σημειώνεται ότι η εφαρμογή της διπλογραφικής λογιστικής μεθόδου γίνεται βάσει των στοιχείων της απλογραφικής λογιστικής μεθόδου, με αποτέλεσμα να μην εμφανίζονται ορθά, σε ορισμένες περιπτώσεις, τα έσοδα, τα έξοδα, οι απαιτήσεις και οι υποχρεώσεις του Δήμου. 4) Μέχρι την ημερομηνία του παρόντος Πιστοποιητικού δεν είχαμε λάβει απάντηση από το νομικό σύμβουλο του Δήμου, σε σχετική προς αυτόν επιστολή μας, για τη νομική κατάσταση των ακινήτων του Δήμου καθώς και για τυχόν υπάρχουσες εκκρεμείς δίκες, από τις οποίες ενδεχομένως να προκύψουν υποχρεώσεις του Δήμου. 5) Ο Δήμος δεν έχει ελεγχθεί φορολογικώς από της συστάσεώς του μέχρι και την ελεγχόμενη χρήση και συνεπώς οι φορολογικές υποχρεώσεις του δεν έχουν οριστικοποιηθεί. 6) Θα ακολουθήσει έκθεση με τα επιμέρους θέματα που εντοπίστηκαν από τον έλεγχό μας (άρθρο 15 παρ. (γ) ν. 3146/2003). Κατά τη γνώμη μας, οι ανωτέρω Οικονομικές Καταστάσεις, οι οποίες προκύπτουν από τα βιβλία και στοιχεία του Δήμου, απεικονίζουν μαζί με το Προσάρτημα, αφού ληφθούν υπόψη οι παραπάνω παρατηρήσεις μας, την περιουσιακή διάρθρωση και την οικονομική θέση του Δήμου κατά την 31η Δεκεμβρίου 2002, καθώς και τα αποτελέσματα της χρήσεως που έληξε αυτή την ημερομηνία, βάσει των σχετικών διατάξεων που ισχύουν και λογιστικών αρχών, οι οποίες έχουν γίνει γενικά παραδεκτές και δεν διαφέρουν από εκείνες που ο Δήμος εφάρμοσε στην προηγούμενη χρήση.

Ρόδος, 19 Απριλίου 2004
Ο Ορκωτός Ελεγκτής - Λογιστής
ΙΩΑΝΝΗΣ Γ. ΑΝΑΣΤΑΣΙΑΔΗΣ
Α.Μ. Σ.Ο.Ε.Λ.: 10141
ΑΞΩΝ ΟΡΚΩΤΟΙ ΕΛΕΓΚΤΕΣ Ε.Π.Ε.

ΕΛΛΗΝΙΚΗ ΔΗΜΟΚΡΑΤΙΑ
ΠΕΡΙΦΕΡΕΙΑ ΝΟΤΙΟΥ ΑΙΓΑΙΟΥ - ΝΟΜΟΣ ΔΩΔΕΚΑΝΗΣΟΥ
ΔΗΜΟΣ ΡΟΔΙΩΝ

ΙΣΟΛΟΓΙΣΜΟΣ 31ης ΔΕΚΕΜΒΡΙΟΥ 2003 - 4η ΔΙΑΧΕΙΡΙΣΤΙΚΗ ΧΡΗΣΗ (1 ΙΑΝΟΥΑΡΙΟΥ 2003 - 31 ΔΕΚΕΜΒΡΙΟΥ 2003) - ΣΕ ΕΥΡΩ

ΕΝΕΡΓΗΤΙΚΟ	Ποσά κλειομένης χρήσεως 2003			Ποσά προηγούμενης χρήσεως 2002		
Γ. ΠΑΓΙΟ ΕΝΕΡΓΗΤΙΚΟ	Αξία Κτήσεως	Αποσβέσεις	Αναπ. Αξία	Αξία Κτήσεως	Αποσβέσεις	Αναπ. Αξία
I. Ασώματες ακινητοποιήσεις						
1. Εξοδα ερευνών & αναπτύξεως	654.037,35	0,00	654.037,35	0,00	0,00	0,00
II. Ενσώματες ακινητοποιήσεις						
1. Γήπεδα - Οικόπεδα	89.045.511,13	0,00	89.045.511,13	88.725.702,13	0,00	88.725.702,13
1α. Πλατείες-Πάρκα-Παιδότοποι κοινής χρήσης	85.819.995,67	3.397.276,02	82.422.719,65	85.431.357,31	2.542.962,46	82.888.394,85
1β. Οδοί οδοστρώματα κοινής χρήσης	9.333.530,58	218.399,66	9.115.130,92	8.502.559,95	133.374,05	8.369.185,90
1γ. Πεζοδρόμια κοινής χρήσης	2.296.005,59	78.198,83	2.217.806,76	2.128.850,51	56.910,32	2.071.940,19
2. Ορυχεία, Μεταλλεία, Λατομεία Αγροί - Φυτείες, Δάση	236.669,11	0,00	236.669,11	236.669,11	0,00	236.669,11
3. Κτίρια - Τεχνικά έργα	61.401.398,55	11.771.328,49	49.630.070,06	61.146.197,42	8.714.018,59	52.432.178,83
3α. Κτιριακ. Εγκατ. κοιν. χρήσης	485.015,51	19.624,14	465.391,37	200.718,91	9.588,19	191.130,72
3β. Εγκ/σεις ηλεκτροφωτ. κοινής χρήσης	4.851.332,05	183.964,98	4.667.367,07	4.851.332,05	135.451,69	4.715.880,36
3γ. Λοιπές μόν. εγκατ/σεις κοινής χρήσης	22.247.074,27	365.446,70	21.881.627,57	18.827.057,48	177.246,76	18.649.810,72
4. Μηχαν/τα - Τεχνικές εγκαταστ. και λοιπός μηχαν. εξοπλισμός	318.786,12	147.707,23	171.078,89	280.791,71	102.969,58	177.822,13
5. Μεταφορικά μέσα	1.762.521,30	1.303.195,96	459.325,34	1.760.521,29	951.192,54	809.328,75
6. Επιπλα και λοιπός εξοπλισμός	666.652,59	320.510,48	346.142,11	515.780,37	173.038,10	342.742,27
7. Ακινητοπ. υπό εκτέλ. & προκαταβολές	3.142.212,80	0,00	3.142.212,80	7.209.983,35	0,00	7.209.983,35
	281.606.705,27	17.805.652,49	263.801.052,78	279.817.521,59	12.996.752,28	266.820.769,31
Σύνολο ακινητοποιήσεων (ΠΙ+ΠΙΙ)	282.260.742,62	17.805.652,49	264.455.090,13	279.817.521,59	12.996.752,28	266.820.769,31
III. Τίτλοι πάγιας επένδυσης και άλλες μακροπρ. χρηματοοικονομικές απαιτήσεις						
1. Τίτλοι πάγιας επένδυσης			3.911.598,32			3.911.598,32
Σύνολο πάγιου ενεργητικού (Π+ΠΙ+ΠΙΙΙ)			268.366.688,45			270.732.367,63
Δ. ΚΥΚΛΟΦΟΡΟΥΝ ΕΝΕΡΓΗΤΙΚΟ						
I. Αποθέματα						
4. Υλικά κατασκευής και επισκευής τεχνικών έργων, αναλώσιμα υλικά, ανταλλακτικά και είδη συσκευασίας			2.064,32			11.804,18
II. Απαιτήσεις						
1. Απαιτήσεις από πώληση αγαθών και υπηρεσιών			6.144.606,05			6.614.329,07
5. Χρεώστες διάφοροι			1.232.427,18			1.057.155,20
			7.377.033,23			7.671.484,27
III. Χρεόγραφα						
1. Μετοχές		197.212,03			197.212,03	
Μείον: Προβλέψεις για υποτίμηση χρεογράφων		197.212,03	0,00		0,00	197.212,03
IV. Διαθέσιμα						
1. Ταμείο			617,51			69.239,52
3. Καταθέσεις Οψεως και Προθεσμίας			49.218,50			2.693,97
			49.836,01			71.933,49
Σύνολο Κυκλοφ. Ενεργητ. (ΔΙ+ΔΙΙ+ΔΙΙΙ+ΔΙV)			7.428.933,56			7.952.433,97
Γενικό Σύνολο Ενεργητικού (Γ+Δ)			275.795.622,01			278.684.801,60
ΛΟΓΑΡΙΑΣΜΟΙ ΤΑΞΕΩΣ ΧΡΕΩΣΤΙΚΟΙ						
3. Χρεωστικοί λογαριασμοί εγγυήσεων, εμπράγμ. ασφαλειών και αμφοτεροβαρών συμβάσεων			1.936.180,28			1.389.545,72

ΠΑΘΗΤΙΚΟ	Ποσά κλειομ. χρήσ. 2003	Ποσά προηγ. χρήσ. 2002
Α. ΙΔΙΑ ΚΕΦΑΛΑΙΑ		
I. Κεφάλαιο	226.906.199,08	226.585.710,26
II. Διαφορές αναπροσαρμογής και επιχορηγήσεις επενδύσεων - Δωρεές παγίων		
4. Επιχορήγήσεις επενδύσεων	39.882.730,23	39.181.978,11
IV. Αποτελέσματα εις νέο		
Υπόλοιπο ελλείματος χρήσεως εις νέο	-15.582.143,08	-4.635.694,85
Υπόλοιπο ελλειμμάτων προηγ. χρήσεων	-9.949.965,21	-5.314.270,36
	-25.532.108,29	-9.949.965,21
Σύνολο ιδίων κεφαλαίων (ΑΙ+ΑΙΙ+ΑΙV)	241.256.821,02	255.817.723,16
Γ. ΥΠΟΧΡΕΩΣΕΙΣ		
I. Μακροπρόθεσμες υποχρεώσεις		
2. Δάνεια Τραπεζών (Τ.Π.Δ.)	12.846.331,96	13.912.211,60
II. Βραχυπρόθεσμες υποχρεώσεις		
1. Προμηθευτές	5.917.993,03	3.714.672,56
3. Τράπεζες λ/βραχυπρ. υποχρεώσεων	2.827.351,00	0,00
3α. Λήξασες τοκοχρεολ. δόσεις μακροπροθ. δανείων (Τ.Π.Δ.)	3.618.799,53	2.178.991,62
5. Υποχρεώσεις από φόρους - τέλη	403.537,54	150.848,91
6. Ασφαλιστικοί Οργανισμοί	2.512.687,39	902.655,75
7. Μακροπρόθεσμες υποχρεώσεις (Τ.Π.Δ.) πληρωτέες στην επόμενη χρήση	1.065.879,64	1.008.826,58
8. Πιστωτές διάφοροι	5.346.220,90	998.871,42
	21.692.469,03	8.954.866,84
Σύνολο υποχρεώσεων (Π+ΠΙ)	34.538.800,99	22.867.078,44
Γενικό Σύνολο Παθητικού (Α+Γ)	275.795.622,01	278.684.801,60
ΛΟΓΑΡΙΑΣΜΟΙ ΤΑΞΕΩΣ ΠΙΣΤΩΤΙΚΟΙ		
3. Πιστωτικοί λογαριασμοί εγγυήσεων, εμπράγμ. ασφαλειών και αμφοτεροβαρών συμβάσεων	1.936.180,28	1.389.545,72

ΚΑΤΑΣΤΑΣΗ ΛΟΓΑΡΙΑΣΜΟΥ ΑΠΟΤΕΛΕΣΜΑΤΩΝ ΧΡΗΣΕΩΣ
31ης ΔΕΚΕΜΒΡΙΟΥ 2003 (1 ΙΑΝΟΥΑΡΙΟΥ - 31 ΔΕΚΕΜΒΡΙΟΥ 2003)

			Ποσά κλειομ. χρήσ. 2003			Ποσά προηγ. χρήσ. 2002
I. ΑΠΟΤΕΛΕΣΜΑΤΑ ΕΚΜΕΤΑΛΛΕΥΣΕΩΣ						
1. Εσοδα από πώληση αγαθών και υπηρεσιών		10.473.997,27			11.236.014,88	
2. Εσοδα από φόρους - εισφορές-πρόστιμα-προσαυξήσεις		16.778.631,79			18.746.527,56	
3. Τακτικές επιχορηγήσεις από κρατικό προϋπολογισμό		2.768.702,43	30.021.331,49		8.354.000,11	38.336.542,55
Μείον: Κόστος αγαθών και υπηρεσιών			44.960.907,64			40.961.165,08
Μικτά αποτελέσματα (έλλειμμα) εκμεταλλεύσεως			-14.939.576,15			-2.624.622,53
Πλέον: Αλλα έσοδα			1.929.951,07			687.448,55
Σύνολο			-13.009.625,08			-1.937.173,98
Μείον: 1. Εξοδα διοικητικής λειτουργίας		127.057,18			105.818,97	
3. Εξοδα λειτουργίας δημοσίων σχέσεων		468.122,17	595.179,35		369.332,28	475.151,25
Μερικά αποτελέσματα (ζημίες) εκμεταλλεύσεως			-13.604.804,43			-2.412.325,23
Πλέον: 4. Πιστωτικοί τόκοι και συναφή έσοδα		6.333,49			11.186,54	
Μείον: 2. Προβλέψεις υποτιμήσεως τίτλων & χρεογράφων	197.212,03			0,00		
Μείον: 3. Χρεωστικοί τόκοι και συναφή έξοδα	1.266.504,77	1.463.716,80	-1.457.383,31	1.239.876,28	1.239.876,28	-1.228.689,74
Ολικά αποτελέσματα (ζημίες) εκμεταλλεύσεως			-15.062.187,74			-3.641.014,97
II. ΠΛΕΟΝ: Εκτακτα αποτελέσματα						
1. Εκτακτα και ανόργανα έσοδα	1.312.976,21			1.278.011,62		
3. Εσοδα προηγούμενων χρήσεων	50.423,33	1.363.399,54		0,00	1.278.011,62	
Μείον: 1. Εκτακτα και ανόργανα έξοδα	1.322,48			2.719,45		
3. Εξοδα προηγούμενων χρήσεων	1.882.032,40	1.883.354,88	-519.955,34	2.269.972,05	2.272.691,50	-994.679,88
Οργανικά και έκτακτα αποτελέσματα (ζημίες)			-15.582.143,08			-4.635.694,85
Μείον: Σύνολο αποσβέσεων πάγιων στοιχείων		4.808.900,21			4.548.451,03	
Μείον: Οι από αυτές ενσωμ/νες στο λειτουργικό κόστος		4.808.900,21	0,00		4.548.451,03	0,00
ΚΑΘΑΡΑ ΑΠΟΤΕΛΕΣΜΑΤΑ (έλλειμμα) χρήσεως			-15.582.143,08			-4.635.694,85

ΠΙΝΑΚΑΣ ΔΙΑΘΕΣΕΩΣ ΑΠΟΤΕΛΕΣΜΑΤΩΝ

	Ποσά κλειομ. χρήσ. 2003	Ποσά προηγ. χρήσ. 2002
Καθαρά αποτελέσματα (έλλειμμα) χρήσεως	-15.582.143,08	-4.635.694,85
Πλέον: Υπόλοιπο αποτελεσμάτων (ελλειμμάτων) προηγούμενων χρήσεων	-9.949.965,21	-5.314.270,36
Ελλειμμα εις νέο	-25.532.108,29	-9.949.965,21

ΣΗΜΕΙΩΣΗ: Ο Δήμος άρχισε να τηρεί λογιστικά βιβλία με τη διπλογραφική λογιστική μέθοδο από τη χρήση 2000 και το άνοιγμα των βιβλίων στη χρήση 2000 έγινε με βάση την απογραφή 31.12.1999 που διενεργήθηκε σύμφωνα με την παράγρ. 1.1.108 του Κλαδικού Λογιστικού Σχεδίου Δήμων και Κοινοτήτων (Π.Δ. 315/1999)

Ρόδος, 14 Απριλίου 2004

Ο Δήμαρχος Ροδίων
ΓΙΩΡΓΟΣ ΓΙΑΝΝΟΠΟΥΛΟΣ

Ο Γενικός Γραμματέας
ΚΩΣΤΑΣ ΣΚΑΝΔΑΛΙΔΗΣ

Η Διευθύντρια Οικονομικών Υπηρεσιών
ΕΛΕΝΗ ΚΥΠΡΙΩΤΗ - ΤΣΟΥΜΠΛΕΚΑ

Για την Ομάδα Σύνταξης των Οικονομικών Καταστάσεων
ΙΑΚΩΒΟΣ ΚΑΜΠΟΥΡΗΣ

ΠΙΣΤΟΠΟΙΗΤΙΚΟ ΕΛΕΓΧΟΥ ΟΡΚΩΤΟΥ ΕΛΕΓΚΤΗ - ΛΟΓΙΣΤΗ
Προς το Δημοτικό Συμβούλιο του ΔΗΜΟΥ ΡΟΔΙΩΝ

Ελέγξαμε τις ανωτέρω Οικονομικές Καταστάσεις καθώς και το σχετικό Προσάρτημα του **ΔΗΜΟΥ ΡΟΔΙΩΝ** της χρήσεως που έληξε την 31η Δεκεμβρίου 2003. Ο έλεγχός μας, στα πλαίσια του οποίου λάβαμε υπόψη μας και τις σχετικές διατάξεις του Δημοτικού και Κοινοτικού Κώδικα (Π.Δ. 410/1995) όπως ισχύει, έγινε σύμφωνα με τις ελεγκτικές διαδικασίες που κρίναμε κατάλληλες, με βάση τις αρχές και τους κανόνες ελεγκτικής που ακολουθεί το Σώμα Ορκωτών Ελεγκτών - Λογιστών, οι οποίοι είναι σύμφωνοι με τις βασικές αρχές των Διεθνών Ελεγκτικών Προτύπων. Τέθηκαν στη διάθεσή μας τα βιβλία και στοιχεία που τήρησε ο Δήμος και μας δόθηκαν οι αναγκαίες για τον έλεγχο πληροφορίες και επεξηγήσεις που ζητήσαμε. Ο Δήμος εφάρμοσε ορθά το Κλαδικό Λογιστικό Σχέδιο Δήμων και Κοινοτήτων (Π.Δ. 315/1999). Δεν τροποποιήθηκε η μέθοδος απογραφής σε σχέση με την προηγούμενη χρήση. Ο Δήμος δεν τήρησε αναλυτική λογιστική κατά την ελεγχόμενη χρήση και, συνεπώς, δεν μπορέσαμε να επαληθεύσουμε αν το κόστος των παρεχόμενων υπηρεσιών και κατασκευής πάγιων εγκαταστάσεων, που προκύπτει από τα λογιστικά βιβλία, προσδιορίστηκε σύμφωνα με τις παραδεγμένες αρχές λογισμού του κόστους που προβλέπονται από το Κλαδικό Λογιστικό Σχέδιο Δήμων και Κοινοτήτων (Π.Δ. 315/1999). Επαληθεύσαμε τη συμφωνία του περιεχομένου της εκθέσεως Διαχειρίσεως της Δημαρχιακής Επιτροπής προς το Δημοτικό Συμβούλιο, με τις Οικονομικές Καταστάσεις. Το Προσάρτημα περιλαμβάνει τις πληροφορίες που προβλέπονται από την παράγρ. 4.1.501 του άρθρου 1 του Π.Δ. 315/1999 (Κλαδικό Λογιστικό Σχέδιο Δήμων και Κοινοτήτων). Από τον παραπάνω έλεγχό μας προέκυψαν τα εξής: 1) Στο κονδύλι του ισολογισμού ΔΙΙ1 «Απαιτήσεις από πώληση αγαθών και υπηρεσιών» περιλαμβάνονται και ποσά συνολικού ύψους ευρώ 4.960.000 περίπου, τα οποία προέρχονται από προηγούμενες χρήσεις και για τα οποία δεν έχει σχηματιστεί πρόβλεψη για τυχόν απώλειες από μη είσπραξή τους. 2) Η αποτίμηση των τίτλων πάγιας επένδυσης (κονδύλι ΠΙΙ1 του Ενεργητικού) δεν έγινε σύμφωνα με τη διάταξη της παράγρ. 2.2.112 του Π.Δ 315/1999, αλλά στην αξία κτήσης τους, με αποτέλεσμα να εμφανίζονται αυξημένοι κατά ευρώ 158.335,04, με ισόποσο όφελος των αποτελεσμάτων της χρήσεως. Σημειώνεται ότι δεν εμφανίζεται στον Ισολογισμό ποσό ευρώ 2.026.024,95 που έχει δοθεί από το Δήμο, σε προηγούμενες χρήσεις (και δεν συμπεριλήφθηκε στην απογραφή 31.12.1999), για συμμετοχή σε αύξηση του μετοχικού κεφαλαίου θυγατρικών ανώνυμων εταιρειών του Δήμου. Επίσης, οι επιχειρήσεις που περιλαμβάνονται στο κονδύλι του Ενεργητικού ΠΙΙ1 "Τίτλοι πάγιας επένδυσης" δεν ελέγχονται από Ορκωτό Ελεγκτή - Λογιστή, εκτός από τη Δ.Ε.Υ.Α.Ρ και τη Δ.Ε.Κ.Ρ. Τέλος, δεν εμφανίζονται στις ανωτέρω οικονομικές καταστάσεις τα Δημοτικά Νομικά Πρόσωπα (Οργανισμοί κλπ.) που έχει συστήσει ο Δήμος. Και τα νομικά αυτά πρόσωπα δεν ελέγχονται από Ορκωτό Ελεγκτή - Λογιστή. 3) Το σύστημα εσωτερικού ελέγχου χρειάζεται βελτίωση για να γίνεται πάντοτε σωστή απεικόνιση όλων των οικονομικών γεγονότων του Δήμου. Σημειώνεται ότι η εφαρμογή της διπλογραφικής λογιστικής μεθόδου γίνεται περιοδικά βάσει των στοιχείων της απλογραφικής λογιστικής μεθόδου, με αποτέλεσμα να μην εμφανίζονται ορθά, σε ορισμένες περιπτώσεις, τα έσοδα, τα έξοδα, οι απαιτήσεις και οι υποχρεώσεις του Δήμου. 4) Από την προς εμάς απάντηση των νομικών συμβούλων του Δήμου για τις υπάρχουσες εκκρεμείς δίκες προκύπτει ότι ενδεχομένως να προκύψουν υποχρεώσεις του Δήμου ύψους ευρώ 7,8 εκατ. περίπου τουλάχιστον, χωρίς τόκους και προσαυξήσεις. 5) Ο Δήμος δεν έχει ελεγχθεί φορολογικώς από της συστάσεώς του μέχρι και την ελεγχόμενη χρήση και συνεπώς οι φορολογικές υποχρεώσεις του δεν έχουν οριστικοποιηθεί. Κατά τη γνώμη μας, οι ανωτέρω Οικονομικές Καταστάσεις, οι οποίες προκύπτουν από τα βιβλία και στοιχεία του Δήμου, απεικονίζουν μαζί με το Προσάρτημα, αφού ληφθούν υπόψη οι παραπάνω παρατηρήσεις μας, την περιουσιακή διάρθρωση και την οικονομική θέση του Δήμου κατά την 31η Δεκεμβρίου 2003, καθώς και τα αποτελέσματα της χρήσεως που έληξε αυτή την ημερομηνία, βάσει των σχετικών διατάξεων που ισχύουν και λογιστικών αρχών, οι οποίες έχουν γίνει γενικά παραδεκτές και δεν διαφέρουν από εκείνες που ο Δήμος εφάρμοσε στην προηγούμενη χρήση.

Ρόδος, 17 Μαΐου 2004
Ο Ορκωτός Ελεγκτής - Λογιστής
ΙΩΑΝΝΗΣ Γ. ΑΝΑΣΤΑΣΙΑΔΗΣ
Α.Μ. Σ.Ο.Ε.Λ.: 10141
ΑΞΩΝ ΟΡΚΩΤΟΙ ΕΛΕΓΚΤΕΣ Ε.Π.Ε.



ΕΝ ΡΟΔΩ

ΓΡΑΦΕΙ Ο ΓΙΩΡΓΟΣ ΒΟΥΗΣ
ΕΠΙ ΠΑΝΤΟΣ ΕΠΙΣΤΗΤΟΥ
ΓΝΩΜΕΣ • ΣΧΟΛΙΑ • ΑΠΟΨΕΙΣ • ΠΡΟΤΑΣΕΙΣ



Πολιτισμός και Τουρισμός

Αυτές τις δύο έννοιες, αν τις δούμε να συμπορεύονται σε μια λεωφόρο, είναι βέβαιο ότι καλύτερες μέρες θα ξημερώσουν για τον τόπο. Και δεν εννοούμε μόνο τη Ρόδο ή έστω τη Δωδεκάνησο σαν τουριστική περιοχή, αλλά τη χώρα ολόκληρη. Αν δούμε το θέμα από τοπική σκοπιά, θέλουμε να πιστεύουμε ότι το φως στο τούνελ έχει ανάψει στη Μεσαναγρό στις 15 Μαΐου όπου έγινε η γνωστή Ημερίδα με θέμα: «Αρχαιολογικά μνημεία και θέσεις του Δήμου Νότιας Ρόδου».

Είναι μια αξιέπαινη προσπάθεια της οποίας ηγείται ο Δήμαρχος Νότιας Ρόδου κ. Μανόλης Σαββής, με σκοπό την ανάδειξη του αρχαιολογικού πλούτου που έχει η περιοχή και στόχο την τουριστική αναβάθμισή της. Η ανα-



ζήτηση νέων πόλων έλξης του ενδιαφέροντος του τουριστικού πλήθους είναι εκ των πραγμάτων επιβεβλημένη αλλά και ο μοναδικός τρόπος για να εξασφαλισθεί μια επιθυμητή άνοδος του τουριστικού εισοδήματος της χώρας γενικότερα.

Πολιτισμός και τουρισμός, είτε το θέλουμε είτε όχι είναι η λύση του προβλήματος για την τουριστική αναβάθμιση της περιοχής. Ο επισκέπτης που προτιμά τη χώρα μας θα 'θελε –εκτός από τον ήλιο και τη θάλασσα- να δει και ν' απολαύσει κάτι το διαφορετικό, κάτι που θα τον συγκινήσει, ώστε να μη διστάσει να προτιμήσει τον τόπο μας για μελλοντικές διακοπές.

Ο χώρος του πολιτισμού είναι απέραντος και με πολλά στοιχεία εμπλουτισμένος. Αν αυτά τα στοιχεία συναρμολογηθούν και προβληθούν, καθώς είναι πολλά και διαφορετικά μεταξύ τους, σίγουρα θα μπορέσουν να αποτελέσουν την ύλη ενός πλατύτερου προγράμματος προβολής του τόπου. Άλλωστε, πολιτισμός και παράδοση δεν είναι μόνο ο χορός και

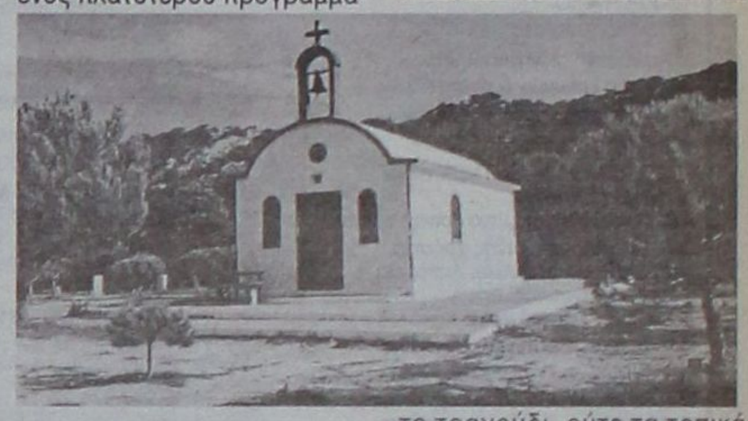

το τραγούδι, ούτε τα τοπικά εδέσματα, είναι η ιστορία μας στο πέρασμα των αιώνων, τόσο αυτή που είναι κλεισμένη μέσα στους μουσειακούς χώρους, όσο κι εκείνη των αρχαίων μνημείων ανά την ύπαιθρο.

Ειδικά στη Νότια Ρόδο, όπως ακούσαμε τους ομιλητές της ημερίδας –αρχαιολόγους και γνώστες των πραγμάτων- έχει ένα πλούτο σημαντικό της κλασικής, ελληνιστικής και ρωμαϊκής περιόδου (νεκροπόλεις στο Κιοτάρι, Ασκληπιό, Ίστριο και Απολακκιά) που μπορούν ν' αποτελέσουν βασικό κίνητρο για την ανάπτυξη του τουριστικού ενδιαφέροντος.

Στην προσπάθεια αυτή του Δήμου Νότιας Ρόδου, αναμένουμε να δείξει ενδιαφέρον το Υπουργείο Πολιτισμού, αλλά και η Τοπική Κοινωνία, ώστε η τουριστική βιομηχανία του νησιού να έχει νέα προγράμματα προσέλκυσης επισκεπτών, κάτι που θα αποτελέσει το νέο βάθρο οικοδόμησης νέων πόλων έλξης του τουριστικού πλήθους σε παγκόσμια κλίμακα.

Ανώτατη η Τουριστική Σχολή Ρόδου

Αποδείχτηκε για άλλη μια φορά ότι χωρίς αγώνες δεν γίνονται κατακτήσεις, δεν πραγματοποιούνται οι πόθοι και τα όνειρα, δεν βγαίνει το καλό από μόνο του. Πανεπιστημιακού επιπέδου θα γίνουν οι Σχολές Τουριστικών Επαγγελμάτων που λειτουργούν σ' όλη τη χώρα, πήρε την απόφασή του το υπουργείο Τουρισμού με τη νέα του ηγεσία. Έτσι είναι πια γεγονός ότι αναβαθμίζεται και η Α.Σ.Τ.Ε.Ρ. για την οποία έγιναν αγώνες, όχι απλά για αναβάθμιση, αλλά και για να μη φύγει από τη Ρόδο, όπως πολλές φορές κινδύνεψε να γίνει κάτι τέτοιο.

Τι σημαίνει αυτό; Οτι η χώρα μας θ' αποκτήσει αυτό που έλειπε, και που σε άλλες χώρες –ολιγότερο τουριστικές- υπήρχε. Κι εκεί πήγαιναν οι απόφοιτοί μας για να αποκτήσουν δίπλωμα μεγαλύτερης εμβέλειας, χωρίς αυτό να σημαίνει ότι υστερούνται σε γνώσεις. Γιατί αυτό ήταν και το παράπονο των Ροδιτών, ότι δηλ. στην Α.Σ.Τ.Ε.Ρ. εδιδάσκετο η ύλη ανωτάτων πανεπιστημιακών εκπαιδευτηρίων του κλάδου, όμως το δίπλωμα ήταν ανώτερης και όχι ανώτατης εκπαίδευσης, στο τυπικό του μέρος. Έτσι αδικούντο οι δικοί μας απόφοιτοι έναντι άλλων χωρών, με όσα αυτό συνεπάγεται.

Τώρα μπορούμε να καυχόμαστε ότι δεν έχουμε τίποτα να ζηλεύουμε από τους άλλους και ότι μπορούν κάλλιστα –εδώ στις δικές μας σχολές- να εκπαιδεύονται και παιδιά από άλλες χώρες. Έτσι ανεβαίνει το γόητρο του εκπαιδευτικού μας ιδρύματος και εκλείπει κάθε αδικία σε βάρος των φοιτητών της ΑΣΤΕΡ.

Αυτή την υπουργική απόφαση πρέπει να μην αφήσουμε να χαθεί ή να ξεχαστεί, αντίθετα πρέπει να είμαστε άγρυπνοι και αν χρειαστεί να δώσουμε τον αγώνα που χρειάζεται, γιατί όπως λέμε στην αρχή, τα καλά κόποις κτώνται.

Μια πρόταση για το τρενάκι του Δήμου Ρόδου

Το τρενάκι του Δήμου μας, εκτός του ότι εξυπηρετεί τους επισκέπτες της πόλης δίνοντας σ' αυτούς την ευκαιρία να γνωρίσουν το εσωτερικό της και να θαυμάσουν το πανόραμα από την Ακρόπολη, αποτελεί κι ένα πρόσθετο στολίδι που την ομορφαίνει στα μάτια των επισκεπτών. Έτυχε να απολαύσω το απαράμιλλο θέαμα της διαδρομής και ομολογώ ότι μου άρεσε πολύ, κάτι που νιώθει όποιος αποφασίσει να κάνει το γύρο του δρομολογίου του.

Το τρενάκι έχει ψυχή κι αυτή είναι του οδηγού Μανώλη που το έχει αγαπήσει με πάθος. Φτάνει να το χρησιμοποιήσει κανείς μια και μόνη φορά, για να το αγαπήσει. Στη διάρκεια της διαδρομής του έπεσε στην αντίληψή μου ότι οι ξένοι το προτιμούν και ότι στο χώρο φιλοξενίας τους υπάρχει το σχετικό διαφημιστικό υλικό. Όμως πολλοί θα 'θελαν να το χρησιμοποιήσουν, αλλά αυτό δεν κάνει στάσεις για επιβίβαση πελατών. Ξεκινά από το Εθνικό Θέατρο κι εκεί αποβιβάζει τους ξένους επισκέπτες.

Θεωρούμε ότι θα ήταν εξασφαλισμένη η πληρότητά του σε κάθε δρομολόγιο κι αυτό πάει να πει είσπραξη 180 3, αν υπήρχαν κάποιες διαφημιστικές πινακίδες σε καθορισμένα σημεία που να το διαφημίζουν. Σαν κατάλληλες θέσεις για τοποθέτηση πινακίδας θεωρούμε τις πιο κάτω: Στο λιμάνι, στην Κολώνα, στην Πλατεία Σύμης, στο Ακταίο και στο Mediterranean.

Σίγουρα μια τέτοια πινακίδα πρέπει να έχει σαν σήμα της το ίδιο το τρενάκι και το σχήμα της να εναρμονίζεται με τον περιβάλλοντα χώρο. Θέλουμε να πιστεύουμε ότι έτσι το τρενάκι ποτέ δεν θα είναι αδειανό.

Είναι μια πρόταση που πολύ λίγο κόστος θα έχει, αλλά που πολύ μεγάλο εισόδημα θα φέρει στη Δημοτική Επιχείρηση. Κάποτε ο Ρ.Ο.Δ.Α. θα πάρει την απόφαση να αποκτήσει κι ένα δεύτερο τρενάκι, αφού οι περιστάσεις θα το απαιτούν.

Η ελληνική ιστορία χωρίς φόβο και πάθος

Του Θεόδωρου Παπουτσή

Κανένας Λαός δεν πραγματοποίησε τίποτε εκτός των Ελλήνων

Η πνευματική διαφθορά, των νεοελλήνων (ασφαλώς όχι όλων), από το βουλησιαρχικό κατακλυσμό, τον προερχόμενο από Ανατολή που μετά τις εξοντωτικές μας περιπέτειες, μας βρήκε φτωχούς, περισπασμένους, ολιγάριθμους είναι τέτοια, που πάψαμε να 'χουμε εμπιστοσύνη στον εαυτό μας και φερόμαστε πολλές φορές σαν ασπόνδυλοι, σαν φερέφωνα, σαν παραληρούντα νευρωτικά ανθρωπάρια.

Κούκλες και καραγκιόζηδες ενός θριαμβεύοντος Ιουδαϊσμού. Ξεπνεόμενοι αχθοφόροι του μεγαλείου μας. Αν παραδεχόμαστε τους Έλληνες σαν τεχνίτες του λόγου και της μορφής, θα ήταν απλά συγκρίσιμοι, με άλλους, μιας άλλης φυλής. Δεν θα 'ταν οι μοναδικοί. Ενώ στη Φιλοσοφία και την επιστήμη (όπως ονομάζονται έτσι οι εξωτερικές όψεις, του πρωτόγονου ταλέντου τους, διείσδυσης με τη λογική και την παρατήρηση στην αλήθεια του κόσμου και της ζωής) κανένας λαός δεν πραγματοποίησε τίποτε, εκτός των Ελλήνων, μέχρι την εποχή τους.

Υπήρξαν σ' αυτά οι αδιαμφισβήτητοι ιδρυτές και δάσκαλοι των λαών και των αιώνων. Έτσι μόλις μιλήσουμε για τους τρεις τραγικούς μας, θα μας παρουσιάσουν τον Σαίξπηρ (που δεν το αρνήθηκε ότι τα φώτα του τα πήρε από τους Έλληνες τραγικούς). Και μόλις μιλήσουμε για τον Παρθενώνα, θα μας ανυψώσουν με θριαμβολογίες τη Σαρτ και το Τατς Μαχάλ τους.

Και τότε θα 'μαστε απλά πολύ καλοί. Έχουνε όμως Σωκράτη, Πλάτωνα κι Ηράκλειτο, Ιπποκράτη, Δημόκριτο ή Αριστοτέλη, Παρμενίδη, Αρίσταρχο, Ευκλείδη κι Αρχιμήδη; Δεν έχουνε. Οι φιλόσοφοί τους είναι απλοί αναμαστητές και το παραδέχοντο και οι ίδιοι αυτό.

Ο Νίτσε, μάλιστα, το λέει και ρητά για όλους τους Ευρωπαίους φιλοσόφους. Μα και ο φιλόσοφος Bruno, όταν η Ιερά εξέτασις τον έριξε στην πυρά δεν είπε; «Ο σοφότερος όλων των ανθρώπων ο Σωκράτης είπε: γνωρίζω ότι δεν γνωρίζω τίποτα και σεις (οι τενεκέδες) τα γνωρίζετε όλα».

Αυτό που είναι το έκτακτο, το πρωτότυπο και το μοναδικό στον τόπο τούτο και στην προσφορά του στην ανθρωπότητα, ο μοχλός που ξεσήκωσε όλα τ' άλλα, είναι η πρώτη συνειδητή προσπάθεια: Η απόφαση του ανθρώπου νά κατανοήσει το σύνολο του φυσικού και κοινωνικού κόσμου γύρω του και τον εαυτό του τον ίδιο. Ελεύθερα και τολμηρά. Μόνο από τότε ο άνθρωπος, γίνεται άνθρωπος, με τη σημερινή του έννοια. Προηγούμενα ήταν ένας βάρβαρος, ένα μισο-ζώο· το πολύπολύ ένα στοιχείο τού κοπαδιού - μιας φυλής. Ομιλούν δύο κόπαδοι: "Δεν μου λες, τον κόσμο ποιος τον έφτιαξε;" και απαντάει ο έξυπνος: "ο αιτών την αρχήν μιας αρχής ανόητος γενέσθαι" και έτσι και οι δύο είναι ικανοποιημένοι, αυτά τους αρκούν.

Πώς θα απαντούσε όμως ένας Έλληνας, όπως ο Παρμενίδης. Θα βυθιζόταν σ' ένα ψυχρό λουτρό φοβερών αφαιρέσεων. Ότι αληθινά είναι, πρέπει να είναι αιωνίως παρόν· δεν μπορούμε να πούμε γι' αυτό "ήταν", "θα είναι" (Παρμενίδης Β8, Β5). Το ον δεν μπορεί να γίνει: γιατί από πού θα μπορούσε να γίνει; Από το μη ον; Αλλά το μη ον δεν είναι και δεν μπορεί να παράγει τίποτε (Παρμενίδης Β.8, Β-7-13).

Μήπως από το ον; Αυτό εδώ δεν θα μπορούσε να παράγει τίποτε άλλο από τον ίδιο του τον εαυτόν του. Το ίδιο ισχύει και με το παρέρχεσθαι· είναι εξίσου αδύνατο με το γίγνεσθαι, με κάθε αλλοίωση, με κάθε αύξηση, με κάθε ελάττωση. Γενικά ισχύει η αρχή: όλα για τα οποία μπορούμε να πούμε, "αυτό ήταν" ή "αυτό θα είναι" δεν είναι· αλλά για το ον δεν μπορούμε να πούμε ποτέ "αυτό δεν είναι"· Το ον είναι αδιαίρετο, γιατί πού είναι η δεύτερη δύναμη που θα το διαιρούσε; Είναι ακίνητο, γιατί προς τα πού θα μπορούσε να κινηθεί; (Παρμενίδης Β.8, Β26).

Δεν μπορεί να είναι ούτε απέραντα μεγάλο ούτε απέραντα μικρό, γιατί είναι πεπερασμένο και ένα απέραντο που θα δινόταν ως πεπερασμένο είναι αντίφαση. Έτσι αιωρείται αυτό, περιορισμένο, πεπερασμένο, ακίνητο, παντού σε ισορροπία, σε κάθε σημείο εξίσου ολοκληρωμένο, σαν μια σφαίρα, αλλά όχι σ' ένα χώρο: γιατί τότε ο χώρος αυτός θα ήταν ένα δεύτερο ον. Δεν μπορούν να υπάρχουν περισσότερα όντα, γιατί για να χωριστούν θα έπρεπε να είναι εκεί κάτι το οποίο δεν θα ήταν ον: πρόκειται για μία υπόθεση που αυτοαναιρείται.

Άρα υπάρχει μόνον η αιώνια ενότητα. Όταν όμως έστρεψε ο Παρμενίδης και πάλι το βλέμμα του στον κόσμο του γίγνεσθαι, του οποίου την ύπαρξη είχε προσπαθήσει πρωτύτερα να συλλάβει με τη βοήθεια τόσο έξυπνων και λογικών συνδυασμών, εξοργίστηκε με τα μάτια του, που έβλεπαν μόνο το γίγνεσθαι, με τα αυτιά του, που άκουγαν μόνο το γίγνεσθαι.

«ΜΗΝ ΑΚΟΛΟΥΘΕΙΤΕ ΤΑ ΑΔΥΝΑΤΑ ΜΑΤΙΑ», προστάζει τώρα, «ΟΥΤΕ ΤΗΝ ΞΕΚΟΥΦΑΜΕΝΗ ΑΚΟΗ, ΟΥΤΕ ΤΗ ΓΛΩΣΣΑ, ΑΛΛΑ ΕΞΕΤΑΖΕΤΕ ΤΑ ΠΑΝΤΑ ΜΟΝΟ ΜΕ ΤΗ ΔΥΝΑΜΗ ΤΗΣ ΣΚΕΨΗΣ!» (Παρμενίδης Β7, Β3-5). Ο Παρμενίδης γιόρτασε την απουσία κάθε δυνατότητας αισθητοποίησης της ιδέας αυτής σαν ύψιστο θρίαμβο πάνω στον κόσμο και στις απαιτήσεις των αισθήσεων και να ο γίγας του «νου» και του «σκέπτεσθαι» Αναξαγόρας. Αντιτάσσει στον Παρμενίδη ένα ζεύγος ισχυρών επιχειρημάτων, μέσω των οποίων δεν μπορούσε, με τα λεγόμενα του Παρμενίδη, να έρθει στο φως η αλήθεια, αλλά τουλάχιστον η αναλήθεια αυτού του απόλυτου χωρισμού του κόσμου των αισθήσεων από τον κόσμο των εννοιών και η αναλήθεια της ταυτότητας μεταξύ Είναι και Σκέπτεσθαι.

Στους μεγάλους αυτούς Έλληνες, θα ήταν αστείο «πίστευε και μη ερεύνα» που αφαιρεί, το Σκέπτεσθαι και τη λογική. Ο ένας προσπαθούσε να πετάξει το ακόντιο του «Νου» μακρύτερα από τον άλλον. Πρώτο επιχείρημα: αν η σκέψη που συλλογίζεται με έννοιες είναι πραγματική, τότε πρέπει να έχουν πραγματικότητα και η πολλότητα και η κίνηση, εφόσον η έλλογη σκέψη είναι κινητή και πρόκειται εδώ για μία κίνηση από έννοια, επομένως στο εσωτερικό ενός πλήθους πραγματικών. Απ' αυτό το πράγμα δεν υπάρχει διαφυγή· είναι τελείως αδύνατο να κατονομάσουμε το Σκέπτεσθαι ως μία άκαμπτη μονιμότητα, ως μια ενότητα που παραμένει αιωνίως ακίνητη και σκέπτεται τον εαυτό της.

Δεύτερο επιχείρημα: αν από τις αισθήσεις έρχεται μόνον απάτη (όλες οι θρησκείες έχουν αφαιρέσει τις ανθρώπινες αισθήσεις, μόνο τα αυτιά ν' ακούνε:) και φαινομενικότητα και αν υπάρχει στ' αλήθεια μόνον η πραγματική ταυτότητα του είναι με το Σκέπτεσθαι, τότε τι είναι οι ίδιες οι αισθήσεις; Οπωσδήποτε δεν μπορούν να είναι παρά μόνο φαινομενικότητα, εφόσον δεν συμπίπτουν με το Σκέπτεσθαι και εφόσον το προϊόν τους, ο αισθητός κόσμος, δεν συμπίπτει με το Είναι.

Μα αν οι αισθήσεις οι ίδιες είναι φαινομενικότητα, πώς μπορούν μολαταύτα να απατούν; Το μη ον όμως δεν έχει καν τη δυνατότητα να απατά. Έτσι, η προέλευση της απάτης και της φαινομενικότητας παραμένει αίνιγμα, και μάλιστα αντίφαση. Ονομάζουμε αυτά αντιρρήσεις που επιβάλλονται από την κινητότητα του λογικού και από την προέλευση της φαινομενικότητας.

Από την πρώτη θα προέκυπτε η πραγματικότητα της κίνησης και της πολλότητας, από τη δεύτερη η αδυνατότητα της παρμενίδειας φαινομενικότητας, με την προϋπόθεση ότι θα θεωρούνταν βασική η κύρια θέση του Παρμενίδη για το Είναι (συνεχίζεται). Όσο κι αν ο άνθρωπος Έλλην προσπαθεί ν' απαρνηθεί το παρελθόν του, αυτό ξαναγυρίζει, για ένα απλούστατο λόγο: βρίσκεται μέσα του.

Με απόφαση του υπουργείου Τουρισμού

Σταθερά τα κονδύλια στη Νομαρχία Δωδεκανήσου για τη διαφήμιση και προβολή της περιοχής

Αν και άλλες περιοχές θα πάρουν περισσότερα χρήματα σε σχέση με πέρσι, η περιοχή μας κρίθηκε ότι δεν τα χρειάζεται



Αυξημένα σε ποσοστό 30%, σε σχέση με πέρυσι, είναι τα κονδύλια που θα λάβουν οι Νομαρχιακές Επιτροπές Τουρισμού για προγράμματα προβολής και διαφήμισης από τον ΕΟΤ.

Τα κονδύλια αν και σταθερά αναμένεται να βοηθήσουν το έργο του Δωδεκανησιακού Οργανισμού Τουρισμού σε μια περίοδο μάλιστα που η τουριστική κίνηση διέρχεται την μεγαλύτερη κρίση των τελευταίων ετών με αποτέλεσμα να σημειώνονται αλυσιδωτές αντιδράσεις στην αγορά της Ρόδου και πολλοί να κάνουν λόγο για «μαύρο χειμώνα» στην περιοχή μας.

Όπως ανακοίνωσε, ο υφυπουργός Τουρισμού κ. Αναστάσιος Λιάσκος, σε σύσκεψη που πραγματοποιήθηκε στο υπουργείο Τουρισμού με τη συμμετοχή των νομαρχών και των προέδρων των Νομαρχιακών Επιτροπών Τουρισμού όλης της χώρας, το ποσό που δίνεται φέτος ανέρχεται στα 4,5 εκατ. ευρώ (το 50% του συνολικού προϋπολογισμού προβολής).



Το υψηλότερο ποσό, στην κατανομή του συνολικού ποσού στις 52 νομαρχίες, θα εισπράξουν ορισμένες από τις περιοχές που φιλοξενούν ολυμπιακά αθλήματα και ειδικότερα η Ηλεία με 395.000 ευρώ, η Θεσσαλονίκη με 305.000 ευρώ και το Ηράκλειο με 247.000 ευρώ. Χαμηλότερα ποσά θα εισπράξουν οι δύο άλλοι «ολυμπιακοί νομοί», η Αχαΐα 65.000 ευρώ και η Μαγνησία 100.000 ευρώ.

Στη σύσκεψη συζητήθηκαν, επίσης, θέματα που αφορούν στο συντονισμό των ενεργειών, προκειμένου να συνδεθεί η διαφημιστική προβολή των Νομαρχιακών Επιτροπών με τη διαφημιστική στρατηγική του υπουργείου Τουρισμού.

Ειδικότερα, το κύριο θέμα της σύσκεψης ήταν ο συντονισμός της προβολής και της διαφήμισης της περιφέρειας κατά τη μεταολυμπιακή περίοδο και συμφωνήθηκε να υπάρξει συντονισμός με βάση ένα ενιαίο σχήμα διαφημιστικής στρατηγικής, στο πλαίσιο του σχεδιασμού από

Κύμα ελέγχων σε ελεύθερους επαγγελματίες

Επιδρομές του ΣΔΟΕ σε γιατρούς, κέντρα αισθητικής, γυμναστήρια, παραϊατρικά επαγγέλματα

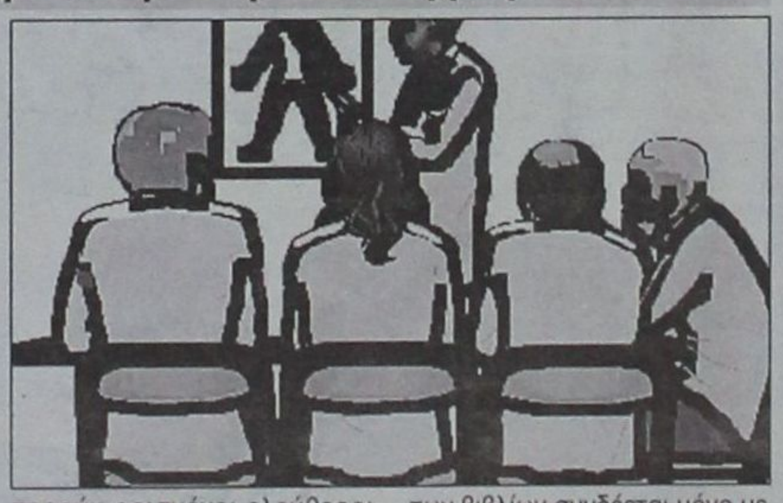

Επιδρομές του ΣΔΟΕ σε γιατρούς, διαγνωστικά, κέντρα αισθητικής, γυμναστήρια, παραϊατρικά επαγγέλματα

Νέες προτεραιότητες, με επίκεντρο τον έλεγχο ελεύθερων επαγγελματιών, αλλά και επιχειρήσεις που πραγματοποιούν παραγωγικές επενδύσεις και διενεργούν αφορολόγητες εκπτώσεις ή διατηρούν αποθεματικά, περιλαμβάνονται σε εντολές του Σώματος Δίωξης Οικονομικού Εγκλήματος (ΣΔΟΕ).

Σύμφωνα με πληροφορίες, οι αιφνιδιαστικοί έλεγχοι θα αφορούν τα πρόσθετα βιβλία ορισμένων ελεύθερων επαγγελματιών και επιχειρήσεων. Στον κατάλογο των νέων στόχων περιλαμβάνονται κλινικές και θεραπευτήρια, ιατροί, διαγνωστικά κέντρα, κέντρα αισθητικής και γυμναστήρια, παραϊατρικά επαγγέλματα, ξενοδοχεία, κάμπινγκ, καθώς και μεγάλες επιχειρήσεις που τηρούν βιβλία γ' κατηγορίας, πραγματοποιούν παραγωγικές επενδύσεις και δικαιούνται αφορολόγητα, εκπτώσεις και αποθεματικά.

Σύμφωνα με το επιχειρησιακό σχέδιο που έχει καταρτιστεί, τα πρόσθετα βιβλία που τηρούν ορισμένοι ελεύθεροι επαγγελματίες και οι επιχειρήσεις θα ελεγχθούν άμεσα από τους ελεγκτές του ΣΔΟΕ με σκοπό την εξακρίβωση ορισμένων μορφών συναλλαγών.

Βασικό μέλημα του ελέγχου είναι η εξακρίβωση της ακρίβειας των εγγραφών κυρίως σε ό,τι αφορά τις εμφανιζόμενες αμοιβές, αφού είναι γνωστό ότι σε αρκετές περιπτώσεις γίνονται εγγραφές στα πρόσθετα βιβλία, αλλά στη συνέχεια εκδίδονται υποτιμολογημένα (ανακριβή) στοιχεία.

Οπως τονίζεται στο εγχειρίδιο που παραδόθηκε σε όλους τους ελεγκτές του ΣΔΟΕ, η υποχρέωση τήρησης πρόσθετων βιβλίων συνδέεται μόνο με το αντικείμενο εργασιών του επιτηδευματία και όχι με το ύψος των ακαθάριστων εσόδων του ή με την κατηγορία των βιβλίων του.

Οσον αφορά τις επιχειρήσεις που τηρούν βιβλία γ' κατηγορίας, οι ελεγκτές θα ελέγχουν το βιβλίο επενδύσεων όπου τηρούνται εξωλογιστικά, κατά αναπτυξιακό νόμο, οι λογαριασμοί.Επίσης θα ελέγχεται ο συγκεντρωτικός λογαριασμός, ο οποίος χρεώνεται με την αναγνωριζόμενη για έκπτωση κάθε χρόνο αξία των νέων επενδύσεων και πιστώνεται με το συνολικό ποσό της αφορολόγητης εκπτωσης.

Κεντρική Θέρμανση



- **Θέρμανση πετρελαίου** Λέβητες χαλύβδινοι, μαντεμένιοι. Σώματα πάνελ-αλουμινίου. Ατομικές θερμάνσεις.
- **Θέρμανση ηλεκτρική** Θερμοπομποί **EL-NOR**. 20 χρόνια πρώτοι στη Ρόδο, θερμαίνουν εκατοντάδες κατοικίες και επαγγελματικούς χώρους
- **Κλιματιστικά:** Θέρμανση - ψύξη. Όλες οι κορυφαίες μάρκες στις χαμηλότερες τιμές.
- **Δωρεαν μελέτη - επίβλεψη** Ακόμη και για τον πιο μικρό χώρο και δωρεάν μεταφορά.
- **Άμεση εγκατάσταση** από ειδικευμένο προσωπικό με προσοχή στη λεπτομέρεια
- **Γραπτή εγγύηση** καλής λειτουργίας και πλήρης τεχνική υποστήριξη.
- **Διπλή πιστοποίηση ποιότητας** από την εταιρεία μας και το δίκτυο τεχνικών καταστημάτων **Διαθερμική**.
- **Ειδικές λύσεις** για ξενοδοχεία και επαγγελματικούς χώρους.



Καλέστε αμέσως το **76100** για υπεύθυνη ενημέρωση

ΒΟΥΤΥΡΑΚΗΣ Ι.Χ. Ε.Π.Ε. • ΔΩΔ. ΝΕΟΛΑΙΑΣ 16 - ΡΟΔΟΣ -ΤΗΛ. ΚΕΝΤΡΟ: 0241/76100

εκεί που η τέχνη... συναντά την ποιότητα!



Κομμωτήριο

Figaro

HAIR DESIGN

Κομμώσεις Ανδρικές - Γυναικείες

Κων/νου Παλαιολόγου 17, Τηλ.: 22410 - 20.914

CITROËN

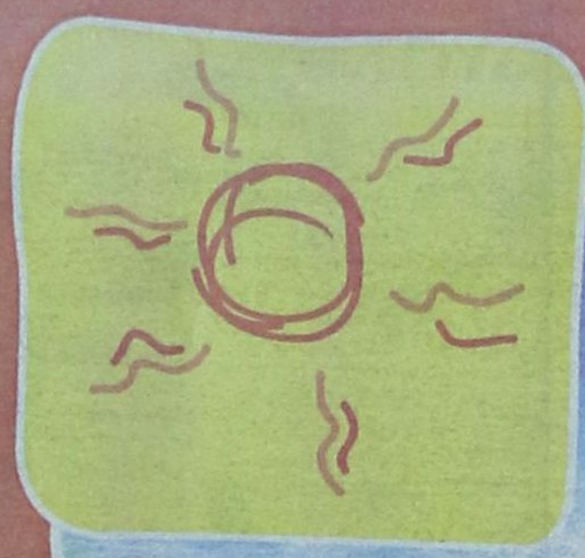



CITROËN C2

από 8.750 €

CITROËN SUMMER FUN



CITROËN C3 Pluriel

από 13.440 €



CITROËN C3

από 8.750 €

ΕΩΣ -1.500 €

Εκπομπή ρύπων: (CO_2): 112 - 170gr/km, κατανάλωση καυσίμων (μικτός κύκλος): 4.3 - 7.1 lt/100km

Η προσφορά ισχύει μόνο για ιδιωτικούς σκοπούς για ιδιώτες αγοραστές ιδιωτικών αυτοκινήτων

LOWE ATHENS

Αυτό το καλοκαίρι όλοι οι δρόμοι οδηγούν στη CITROËN. CITROËN SUMMER FUN! Τώρα τα CITROËN C2, C3 και C3 PLURIEL με έκπτωση έως 1.500 ευρώ! Αποκτήστε τα από 8.750 ευρώ. Καλές διακοπές και ...καλές διαδρομές!

ΕΠΙΣΗΜΟΣ ΔΙΑΝΟΜΕΑΣ CITROËN

3t A.E.B.E.: 6ο χλμ. Ρόδου - Λίνδου, Τ.Κ. 85100 Ρόδος, Τηλ.: 22410-68 000, Fax: 22410-68 010, e-mail: citroen@3t.gr
5ο χλμ. Κω - Χωρίων, Τ.Κ. 85300 Κως, Τηλ: 22420-68688, e-mail: kos@3t.gr