ΙΔΙΟΚΤΗΤΗΣ - ΔΙΕΥΘΥΝΤΗΣ
ΠΑΥΛΟΣ Μ. ΜΑΡΙΑΣ
ΓΡΑΦΕΙΑ: ΑΘΗΝΩΝ 42 (ΑΝΑΛΗΨΗ)
ΤΗΛ. (22410) 64393 - 63790 - FAX. 63393

Η ΔΡΑΣΙΣ

εβδομαδιαία εφημερίδα της Δωδεκανήσου

48 ΣΕΛΙΔΕΣ

Δευτέρα 26 Ιουλίου 2004
ΕΤΟΣ ΤΡΙΑΚΟΣΤΟ ΠΕΜΠΤΟ
Αριθμός Φύλλου 1.945
Τιμή: Ευρώ 0,90



Με υπεράνθρωπες προσπάθειες οι πυροσβέστες έθεσαν υπό πλήρη έλεγχο μεγάλη πυρκαγιά στα Καλαβάρδα

ΔΟΚΙΜΑΣΙΑ ΔΥΝΑΜΕΩΝ

Μέσα σε τρεις ώρες οι άνδρες της ΠΥΡ και της ΤΕΔΚ με 14 οχήματα, δύο αεροπλάνα και δύο ελικόπτερα «έπιασαν» τη φωτιά προτού επεκταθεί προς την Αρχαία Κάμειρο

Σελίδα 9

Αν λυθούν τα προβλήματα θα ξεκινήσει από το μηδέν η προσπάθεια για την ανάπτυξη του τουριστικού προϊόντος

ΒΙΡΑ ΤΙΣ ΑΓΚΥΡΕΣ

Σήμερα ενημερώνεται το Υ.Ε.Ν. για τη ΔΑΝΕ και ανακοινώνεται ο απόπλους του πλοίου Διαγόρας

Σελίδα 10

ΤΟ ΘΕΜΑ

Συνταγή Πολίτικη

Τουριστικό πακέτο Αιγαίο-Τουρκία



Ρυθμιστικός παράγοντας οι ιθύνοντες των δύο χωρών

Σελίδα 7

Ενεργειακό κόστος των διανυκτερεύσεων και προβληματισμός

Σελίδα 4

ΣΥΝΕΝΤΕΥΞΗ

Ευγενία Στεφανάκη

ΠΛΗΡΩΝΟΥΜΕ τα λάθη του παρελθόντος



Η τουριστική πράκτορας θεωρεί ότι χρειάζεται χρόνος για να ξαναβρεί η Ρόδος την παλιά της δύναμη

Σελίδα 8

Τουρίστρια εσωσε Ροδίτη από πνιγμό

Που είναι οι ναυαγοσώστες;

Σελίδα 10

ΠΟΛΙΤΙΚΕΣ ΕΞΕΛΙΞΕΙΣ



ΣΥΝΕΔΡΙΟ ΤΗΣ ΝΕΑΣ ΔΗΜΟΚΡΑΤΙΑΣ

Κόντρες για μια θέση στην Κ.Ε. του κόμματος

Σελίδα 9



ΒΑΣΙΛΗΣ ΚΑΫΜΕΝΑΚΗΣ

Διόρισαν συζύγους και κατέλυσαν θεσμούς

Σελίδα 48



ΒΑΣΙΛΗΣ ΧΡΥΣΗΣ

Εξασφάλισε 358.000 € για δήμους του Νομού

Σελίδα 16



® σπανός
ΥΠΕΡ ΜΑΡΚΕΤ
ΟΜΙΛΟΣ ΕΠΙΧΕΙΡΗΣΕΩΝ
ΙΩΑΝΝΗ ΧΡ. ΣΠΑΝΟΥ Α.Ε.

ΕΡΓΑΣΤΗΡΙΟ ΕΛΕΥΘΕΡΩΝ ΣΠΟΥΔΩΝ
ΗΛΕΚΤΡΟΝΙΚΩΝ ΥΠΟΛΟΓΙΣΤΩΝ
PM Program
Εντατικά Μαθήματα Computer
ΚΑΛΟΚΑΙΡΙ 2004
ΕΓΓΡΑΦΕΣ ΤΩΡΑ
ΕΠΙΣΗΜΟ ΚΕΝΤΡΟ ΤΗΣ ECDL HELLAS
ECDL Diploma
ΤΜΗΜΑΤΑ ΓΙΑ:
Παιδιά
Ενήλικες
Αρχάριους
Επαγγελματίες
Εγγραφές Τώρα
Ανεύρεση Εργασίας
Μανώλης Ι. Σοφίλλας
Τηλ.(22410)31761
ΚΟΔΡΙΓΚΤΩΝΟΣ 91 - ΡΟΔΟΣ

Η ΔΡΑΣΙΣ
Εβδομαδιαία Εφημερίδα
Διευθύνσεις σύμφωνα με το Νόμο:
ΙΔΙΟΚΤΗΤΗΣ
ΠΑΥΛΟΣ Μ. ΜΑΡΙΑΣ
Πρόεδρος Ενώσεως Ιδιοκτητών Επαρχιακού Τύπου
ΕΚΔΟΤΕΣ
ΜΙΧΑΗΛ Π. ΜΑΡΙΑΣ
ΤΣΑΜΠΙΚΑ Π. ΜΑΡΙΑ - ΤΡΙΑΝΤΑΦΥΛΛΟΥ
ΔΙΕΥΘΥΝΤΗΣ
ΠΑΥΛΟΣ Μ. ΜΑΡΙΑΣ

Τα σπορ
ΙΔΡΥΤΗΣ
ΝΙΚΟΣ ΤΡΙΑΝΤΑΦΥΛΛΟΥ

ΓΡΑΦΕΙΑ: Αθηνών 42, (Ανάληψη), Τηλ: 63.790 - 64.393-68761 FAX: 63.393
e-mail: drasis2000@yahoo.com
ΤΥΠΟΓΡΑΦΕΙΑ: Κοσκινού, τηλ. 65540

ΛΑΪΚΕΣ ΑΓΟΡΕΣ

ΤΕΤΑΡΤΗ: στο Δημοτικό Νεκροταφείο.
ΠΕΜΠΤΗ: στην οδό Βύρωνος.
ΠΑΡΑΣΚΕΥΗ: Στην οδό Θεσ/κης στην Ανάληψη
ΣΑΒΒΑΤΟ: στο Δημοτικό Νεκροταφείο.

ΤΑΞΙ

ΤΑΞΙ ΡΟΔΟΥ: 32452
ΡΑΔΙΟ ΤΑΞΙ ΡΟΔΟΥ (Εργατικές κατοικίες Πρόνοιας Αγ. Απόστολοι): 64712-64756-64790
ΤΑΞΙ ΑΦΑΝΤΟΥ: 51777
ΤΑΞΙ ΙΑΛΥΣΟΥ: 92515
ΤΑΞΙ ΚΡΕΜΑΣΤΗΣ: 94528
ΤΑΞΙ ΦΑΛΗΡΑΚΙΟΥ: 85444

ΦΑΡΜΑΚΕΙΑ

ΔΕΥΤΕΡΑ 26 Ιουλίου 2004
ΣΗΜΕΡΑ διημερεύει το φαρμακείο ΦΟΥΤΟΥΛΗΣ ΝΙΚ. Αθηνών 11, Ανάληψη Τηλ: 22410 67567
ΣΗΜΕΡΑ διανυκτερεύει το φαρμακείο ΚΑΖΟΥΛΛΑΚΗΣ ΙΠΠΟΚΡ. Ερ. Σταυρού &Αλ. Διάκου 61, Κάτωαπότοπαλιόνοσοκομείο Τηλ: 22410 33038

Η Ελλάδα, μια κοινή Πατρίδα Ειρήνης

Σ' αυτούς που αντί να ορθώσουν μια Ολυμπιάδα Ελληνική, μια Ολυμπιάδα Γιορτής, Ελευθερίας, Χαράς, μια Ολυμπιάδα Ενωμένη - γιατί Ολυμπιάδα σημαίνει Ενωμένη - πουλάνε



Χωρίς να απαγορεύει τίποτε.

Κι όλα κύλησαν ομαλά. Ετσι. Κι ελληνικά. Ετσι. Οπως μονάχα οι Ενωμένοι ξέρουν να είναι Πολιτισμένοι. Και δώσαν ένα μάθημα ηχηρό σ' αυτούς που αφτιά δεν έχουν. Ούτε και μάτια. Ούτε ψυχή, ούτε κότσια.

Σήμερα θα ήθελα να μιλήσω μόνο για ένα θέμα, που είναι πολλά θέματα μαζί σε ένα: Την πατρίδα.

Και η ευκαιρία που παίρνω γι' αυτό, έρχεται από το Ευρωπαϊκό Κύπελλο Ποδοσφαίρου, που κέρδισε η Εθνική Ελλάδος - και όχι Ελλάδας, χωρίς αυτό να την κάνει λιγότερο δημοκρατική, αλλά έτσι τη φωνάζει ο λαός, πώς να το κάνουμε.(...)

Λίγοι ανέραστοι πολιτικοί κι εκκλησιάρχες, που όρμηξαν σαν κοράκια να εκμεταλλευτούν το πλήθος, εμένα δεν μου κάνουν διαφορά. Ούτε του πλήθους, που στη χαρά της Ενωσης ούτε τους πήρε σοβαρά, ούτε χαμπάρι.

Μου κάνει όμως διαφορά, που όλο αυτό το πλήθος, με τις σημαίες αγκαλιασμένο, που από παντού συνέρρεε και η μικρή απόπειρα αστυνόμευσής του και προστασίας - από τι; - ευθύς κατέρρευσε. Κι έμεινε μόνο του αυτό, σαν πρωταγωνιστής, κυρίαρχος στους δρόμους να αλωνίζει, να προστατεύει τον εαυτό του και τους δίπλα του, να οριοθετεί την κίνηση και να αποτρέπει κάθε έμφραγμα μέσα στην πόλη.

τους αγώνες σε αλήτες τρομοκράτες του κοσμάκη όπου Γης, σκύβουν το σβέρκο στον κάθε ηλίθιο, που απ' το γραφείο του σκαρφίζεται κινδύνους, σκορπάνε πακτωλό χρημάτων - δικών μας χρημάτων - σε άχρηστα μέτρα, σε άχρηστες υπηρεσίες, σε άχρηστες προστασίες, σε ξένες νοοτροπίες, σε άνομα συμφέροντα εξουσίας και αστυνομοκρατίας.

Κάποτε αυτό - ο Κόσμος - λεγότανε Κοινό των Πανελλήνων. Και σφραγιζότανε με τους Αγώνες του Ολυμπίου. Σήμερα αυτό - ο Κόσμος - λέγεται Κόσμος. Σφραγίζεται από ένα όργανο, τον ΟΗΕ, που τείνει ευτελιζόμενο να υπηρετεί όχι τον κόσμο, μα τον υπόκοσμο.

Σφραγίζεται απ' τους Αγώνες του Ολυμπίου, που βρίθουν καμαρίλας, ντοπαρισμένων αθλητών, διαπλεκομένων κολοσσών του χρήματος, μιας σαπίλας Αθανάτων που χρηματίζονται, και μυριάδων παραγόντων, που προωθούν χώρες ολόκληρες, φάρμακα, εταιρείες, προπονητές, ομάδες, αθλητές, πολιτικές, συστήματα τρόμου και ασφάλειας, οικοδομίες, τροφεία, μεταφορές, συνθήματα.

Μέσα σ' αυτή την Κόπρο του Αυγείου, αυτό που κάποτε λεγότανε Κοινό των Πανελλήνων καλείται πάλι να αναβιώσει μια Γιορτή Ενότητας, μια Μνήμη Ενότητας, μια Εντολή Ειρήνης. Οχι για το Κοινό των Πανελλήνων πια, αλλά για το Κοινό. Του Κόσμου. Τη μία Πατρίδα που έχουμε όλοι. Κι αυτή είναι πολύ μεγάλη ευθύνη.

Η Ελλάδα, η μία απ' τις αγαπημένες μου πατρίδες, έχει ευθύνη να πει Οχι στις πιο βλακώδεις απαγορεύσεις που δεν προσβάλλουν και ταλαιπωρούν απλώς τον κόσμο της. Μπολιάζουν τον λαό με νοοτροπίες που δεν αρμόζουν μήτε στον Πολιτισμό του, μήτε στην ευφυΐα του και την κοινή λογική του.

Η Αθήνα, που τον Αύγουστο έχει άδεια, θα ταλαιπωρηθεί όχι από το πλήθος του κόσμου. Αλλά από τα όχι, που θα έχουν επιβάλει εγκέφαλοι ανεγκέφαλοι. Για να προστατευτούν οι νοσηρές φαντασιώσεις εγκέφαλων ανεγκέφαλων.

Η Ελλάδα, που ξεχύθηκε μόνη της σ' όλο το Λεκανοπέδιο και πανηγύρισε τη νίκη της Εθνικής χωρίς να ανοίξει ρουθούνι και χωρίς να γογγύξει κανείς, η Ελλάδα, που ξέρει - όπως όλοι οι λαοί - να τιμά και να αυτοπειθαρχείται όταν χρειάζεται, δεν αξίζει της ταπεινωτικής μεταχείρισης που της ετοιμάζουν οι δειλοί κυβερνήτες της και οι θρασείς ξένοι.

Η Ελλάδα, που πανηγύρισε με όλο τον Πολιτισμό που κρύβει μέσα της, αξίζει να ορθωθεί και να διεκδικήσει της μεταχείριση που της αρμόζει στις γειτονιές, στους δρόμους, έξω, γύρω και μέσα στα στάδια. Με το έτσι θέλω.

Κι αυτό, ας είναι ένα μήνυμα Ειρήνης και Ενότητας όλου του κόσμου. Γιατί μονάχα όταν ο Κόσμος διεκδικήσει τον Πολιτισμό του, θα αποκτήσει αυτό που του αξίζει: Μια κοινή Πατρίδα Ειρήνης.

("ΚΑΙΡΟΣ"
Γ. Παπαδόπουλος
Κυριακάτικη Ελευθεροτυπία)

Πάντα κάποιοι ξεχωρίζουν...
Rodos Gold VOGIATZIS
Ιδιαίτερη αισθητική
Απαράμειλη ποιότητα
πλούσιες επιλογές
για γάμους, βαπτίσεις,
και ιδιαίτερες στιγμές
με μοναδική λάμψη .....
σε εξαιρετικές τιμές
Rodos Gold VOGIATZIS
Χρυσές δημιουργίες...
για πολύτιμες σχέσεις
10ο χιλ. Λεωφ. Ρόδου Λίνδου
Τηλ: 22410 86670 - 3

ΧΕΠΠΑΚΗΣ Α.Ε.
ΓΕΩΡΓΙΚΑ ΜΗΧΑΝΗΜΑΤΑ & ΕΡΓΑΛΕΙΑ
ΑΝΤΙΠΡΟΣΩΠΕΙΑ ΤΡΑΚΤΕΡ: ANTONIO CARRARO
ΣΚΑΠΤΙΚΑ - ΧΟΡΤΟΚΟΠΤΙΚΑ
ΠΕΤΡΕΛΑΙΟΚΙΝΗΤΑ - ΒΕΝΖΙΝΟΚΙΝΗΤΑ
ΑΛΥΣΟΠΡΙΟΝΑ
STIHL Oleo-Mac
ΦΡΕΖΕΣ
ΧΛΟΟΚΟΠΤΙΚΑ - ΘΑΜΝΟΚΟΠΤΙΚΑ - ΨΕΚΑΣΤΙΚΑ - ΕΛΑΙΟΡΑΒΔΙΣΤΙΚΑ
ΦΥΤΟΦΑΡΜΑΚΑ - ΛΙΠΑΣΜΑΤΑ (ΚΟΙΝΑ & ΥΔΑΤΟΔΙΑΛΥΤΑ)
ΣΠΟΡΟΙ - ΣΠΟΡΟΦΥΤΑ ΕΜΒΟΛΙΑΣΜΕΝΑ - ΦΥΤΟΧΩΜΑΤΑ - ΤΥΡΦΗ
ΣΥΣΤΗΜΑΤΑ ΑΡΔΕΥΣΗΣ: ΑΝΤΛΙΕΣ - ΤΕΧΝΙΚΕΣ ΒΡΟΧΕΣ - ΑΥΤΟΜΑΤΟ ΠΟΤΙΣΜΑ - ΣΩΛΗΝΕΣ (ΠΛΑΣΤΙΚΕΣ - ΜΕΤΑΛΛΙΚΕΣ)
ΚΤΗΝΟΤΡΟΦΙΚΑ - ΜΕΛΙΣΣΟΚΟΜΙΚΑ - ΔΕΞΑΜΕΝΕΣ (ΠΛΑΣΤΙΚΕΣ)
ΣΥΡΜΑΤΑ & ΠΑΣΣΑΛΟΙ ΠΕΡΙΦΡΑΞΕΩΝ - ΟΙΚΟΔΟΜΙΚΑ ΜΗΧΑΝΗΜΑΤΑ
ΑΝΤΑΛΛΑΚΤΙΚΑ - ΕΞΑΡΤΗΜΑΤΑ - SERVICE
ΠΑΡΑΔΟΣΗ ΣΤΟ ΧΩΡΑΦΙ
ΡΟΔΟΣ: ΒΕΝΕΤΟΚΛΕΩΝ 21 - 23 ΤΗΛ: 34311 FAX: 22410 - 29885
ΤΣΑΪΡΙ: 10 ΧΑΜ. ΛΕΩΦ. ΡΟΔΟΥ-ΛΙΝΔΟΥ ΤΗΛ: 22410-68979
ΜΑΝΔΡΙΚΟ: ΜΑΝΔΡΙΚΟ ΡΟΔΟΥ ΤΗΛ: 22460/31040

We have created the school in which every child
will be successful and will experience the pleasure of learning!

pleasure of learning!

Ἐποιήσαμεν σχολεῖον ἔνθα ἕκαστος παῖς
ἐπιτυχίας τεύξεται καὶ τὴν τῆς ***μαθήσεως χαράν βιώσεται!***

μαθήσεως χαράν βιώσεται!

Nous avons créé l' école où chaque enfant connait la
réussite et **apprend avec plaisir**!

apprend avec plaisir!

Constituimus scholam ubi pueri et puellae omnes degustabunt
adeptionem constantem **gaudiumque doctrinae** stabilis sentient!

gaudiumque doctrinae

Wir haben eine Schule geschaffen, in der jedes Kind Erfolg
erleben und **Freude am Lernen** verspüren kann!

Freude am Lernen

Δημιουργήσαμε το Σχολείο όπου κάθε παιδί θα γεύεται
την επιτυχία και θα νιώθει τη ***χαρά της μάθησης!***

χαρά της μάθησης!



Στο σχολείο μας ενισχύουμε τους μαθητές μας με γνώσεις, δεξιότητες, ικανότητες και αξίες ζωής
που τους βοηθούν να αντεπεξέρχονται στις ανάγκες του διεθνούς περιβάλλοντος.

Εμείς, μιλάμε στη "γλώσσα των μαθητών μας"

Σχολείο με Προσωπικότητα!

ΗΛΙΑ ΒΕΝΕΖΗ - ΗΛΙΟΥΠΟΛΗ, ΡΟΔΟΣ • ΤΗΛ.: 22410 60750 / FAX: 22410 60751
www.rhodian-pedia.gr • info@rhodian-pedia.gr

Το σχολείο της Μάθησης

ΡΟΔΙΩΝ ΠΑΙΔΕΙΑ
Αναδεικνύει Αξίες

Πόσο κοστίζει στο τουριστικό μας νησί η θέρμανση και ο κλιματισμός των επισκεπτών μας

Σε αριθμούς οι ανάγκες της Ρόδου σε ηλεκτρική ενέργεια ανά διανυκτέρευση

Μετρήσιμα δεδομένα, όπως η ηλιακή ακτινοβολία κατά τη διάρκεια του καλοκαιριού, χρήσιμα εργαλεία για την αντιμετώπιση του ενεργειακού προβλήματος

ΜΕ αριθμούς και επιστημονικά δεδομένα γίνεται προσπάθεια να υπολογιστεί η ηλεκτρική ενέργεια που απαιτείται ώστε να καλυφθούν οι ανάγκες κυρίως στις τουριστικές περιοχές της χώρας, έχοντας πάντα υπ' όψιν την συνεχώς αυξανόμενη «ενεργειακή πείνα» που εξελίσσεται σε βραχνά των αρμοδίων.

Σε όλες τις σοβαρές μελέτες, η Ρόδος όπως και οι άλλοι βασικοί τουριστικοί προορισμοί της Δωδεκανήσου αποτελούν βασικό αντικείμενο προβληματισμού των ειδικών, οι οποίοι υπολογίζοντας όλες τις παραμέτρους του θέματος, καταλήγουν σε χρήσιμα για όλους συμπεράσματα. Μεταξύ των παραμέτρων αυτών που «μετριώνται» είναι και αυτή των διανυκτερεύσεων σε μια τουριστική περιοχή με σκοπό να υπολογιστεί η ανάγκη σε ηλεκτρική ενέργεια για κάθε επισκέπτη της περιοχής.

Ειδικά για τη Ρόδο, όπως φαίνεται και στο σχετικό διάγραμμα που δημοσιεύει σήμερα η «Δράση», είναι φανερό ότι δίδεται τεράστια σημασία στον αριθμό των διανυκτερεύσεων σε συνάρτηση με την ακτινοβολία, ειδικά κατά τους κρίσιμους τουριστικούς μήνες.

ΣΤΗΝ ειδική έκδοση «Ηλιακή ενέργεια στον Τουρισμό», αναφέρονται συγκεκριμένα τα παρακάτω, με επισημάνσεις ακόμα και για το κόστος ανά διανυκτέρευση στο νησί της Ρόδου, με δεδομένο πως οι ανάγκες σε ηλεκτρική ενέργεια αυξάνονται κατά τους καλοκαιρινούς μήνες:

Ανάγκες τουριστικού κλάδου σε ενέργεια

Η τουριστική βιομηχανία με κύκλο εργασιών 10 δισεκατομμύρια ευρώ και ποσοστό 8% στο ακαθάριστο εθνικό προϊόν (ΑΕΠ) είναι ένας από τους σημαντικότερους κλάδους της οικονομίας στην Ελλάδα με πολύ ευοίωνο μέλλον.

Το 2002, 14 εκατομμύρια επισκέπτες έκαναν διακοπές στην ηλιόλουστη χώρα.

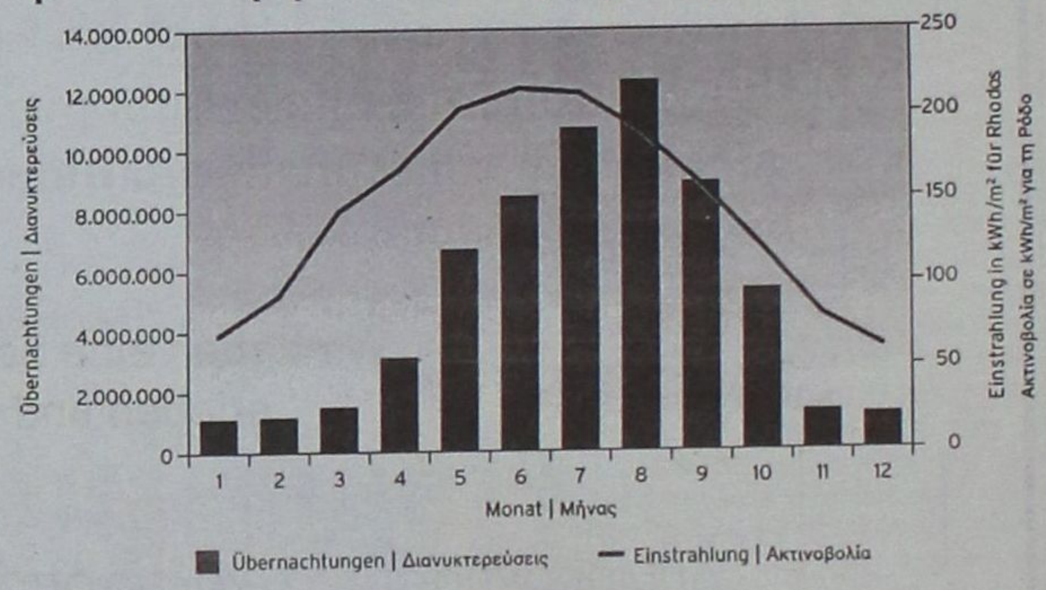

Saisonale Verteilung der Übernachtungen und der Sonneneinstrahlung in Griechenland
Οι τουριστικές περιοχές της Ελλάδας με τις συχνότερες διανυκτερεύσεις

Η Ελλάδα διαθέτει 8.550 ξενοδοχεία με 628.000 κλίνες καθώς 352 κάμπινγκ. Το 2000 μετρήθηκαν περ. 62.000.000 διανυκτερεύσεις. Το 10% του εργαζόμενου πληθυσμού απασχολείται στον κλάδο του τουρισμού.

Οι κύριες τουριστικές περιοχές είναι τα νησιά του νοτίου Αιγαίου (Κως, Ρόδος, Κάρπαθος...), η Κρήτη, η χερσόνησος της Αττικής με την πρωτεύουσα, την Αθήνα, τα Ιόνια νησιά (Κέρκυρα, Λευκάδα...) καθώς και η κεντρική Μακεδονία με τα τουριστικά κέντρα Χαλκιδική και Θεσσαλονίκη. Στο ακόλουθο γράφημα φαίνεται ο αριθμός διανυκτερεύσεων και η κάλυψη των τουριστικών περιοχών.

Ο αριθμός των διανυκτευρεύσεων κορυφώνεται στο διάστημα των μηνών Απρίλιο μέχρι Οκτώβριο. Πολλά ξενοδοχεία κλείνουν ή υπολειτουργούν τους χειμερινούς μήνες.

Η κατανάλωση ενέργειας στα ξενοδοχεία είναι αναλογική ως προς τον αριθμό επισκεπτών. Τους θερινούς μήνες αυξάνεται επιπρόσθετα λόγω των μεγαλύτερων αναγκών σε ενέργεια για κλιματισμό.

Ανά διανυκτέρευση έχει υπολογιστεί ανάγκη σε ενέργεια από 15 έως 60 KWh, ο μέσος όρος βρίσκεται στις περ. 30 KWh ανά διανυκτέρευση.

Οι ανάγκες σε ενέργεια ανέρχονται από 1 έως 4,5 ευρώ ανά διανυκτέρευση.

Οι ανάγκες σε ενέργεια ταυτίζονται κατά τη διάρκεια του έτους με την ηλιακή ακτινοβολία, έτσι ώστε να προσφέρεται ιδιαίτερα η χρήση της ηλιακής ενέργειας.



Zorpidis
Lane Sea Lines - Zorpidis Travel
Αλεξ. Διάκου και Λοχαγού Φανουράκη 31
Τηλ. 22410 20625, 30054, 33603, 33607 Fax 26745
e-mail: stefanakis@zorpidis.com
ΔΡΟΜΟΛΟΓΙΑ
ΙΕΡΑΠΕΤΡΑ-Β. ΚΟΡΝΑΡΟΣ
ΚΑΘΕ ΚΥΡΙΑΚΗ: 04.30 για ΧΑΛΚΗ, ΔΙΑΦΑΝΙ, ΠΗΓΑΔΙΑ, ΚΑΣΟ, ΣΗΤΕΙΑ, ΑΓΙΟ ΝΙΚΟΛΑΟ, ΜΗΛΟ, ΠΕΙΡΑΙΑ
ΚΑΘΕ ΤΕΤΑΡΤΗ: στις 04.30 για ΧΑΛΚΗ, ΔΙΑΦΑΝΙ, ΠΗΓΑΔΙΑ, ΚΑΣΟ, ΣΗΤΕΙΑ, ΑΓ. ΝΙΚΟΛΑΟ, ΜΗΛΟ, ΠΕΙΡΑΙΑ
ΚΑΘΕ ΠΕΜΠΤΗ: στις 04.30 για ΧΑΛΚΗ, ΔΙΑΦΑΝΙ, ΠΗΓΑΔΙΑ, ΚΑΣΟ, ΣΗΤΕΙΑ, ΑΓ. ΝΙΚΟΛΑΟ, ΣΑΝΤΟΡΙΝΗ, ΜΗΛΟ, ΠΕΙΡΑΙΑ.
ΓΙΑ ΚΑΣΤΕΛΛΟΡΙΖΟ
ΚΑΘΕ ΤΡΙΤΗ-ΤΕΤΑΡΤΗ-ΣΑΒΒΑΤΟ:
12.00 το μεσημέρι
ΚΑΘΕ ΣΑΒΒΑΤΟ: 21.00 για ΚΩ, ΚΑΛΥΜΝΟ, ΣΑΜΟ, ΧΙΟ, ΜΥΤΙΛΗΝΗ, ΛΗΜΝΟ, ΑΛΕΞΑΝΔΡΟΥΠΟΛΗ.
Πληροφορίες:
Τηλ.: 22410-20625, 30054, 33607

Quality Used Cars

Με την υπογραφή της Mercedes-Benz Ελλάς!

EURO RSCG



Επειδή τα μεταχειρισμένα δεν είναι όλα ίδια!

Αποκτήστε σήμερα μία Mercedes-Benz με λίγα, πραγματικά χιλιόμετρα και... πολλά πλεονεκτήματα, στους εξουσιοδοτημένους διανομείς της Mercedes-Benz Ελλάς:

- Με 18 άτοκες δόσεις ή από € 499 το μήνα*
- Εγγύηση Mercedes-Benz Ελλάς για ένα χρόνο
- Οδική και ιατρική βοήθεια για δύο χρόνια
- Κορυφαίο πρόγραμμα εξυπηρέτησης πελατών Mobilo-Life

Δείτε μεγάλη γκάμα μεταχειρισμένων στο www.mercedes-benz.gr

Mercedes-Benz

Ε. ΧΑΤΖΗΜΙΧΑΛΗΣ & ΥΙΟΙ Ο.Ε.

Εξουσιοδοτημένος Διανομέας & Επισκευαστής της Mercedes-Benz Ελλάς Α.Ε.Ε.

Έκθεση: ΡΟΔΟΣ, 9ο χλμ. Ρόδου - Λίνδου, τηλ.: (22410) 62941

Εκτός από Πρωθυπουργός είναι και Υπουργός Πολιτισμού!
Ο Δήμαρχος Αστυπάλαιας του το θυμίζει...

Επιστολή Κονταράτου προς Κώστα Καραμανλή

Ζητείται η προσωπική του παρέμβαση για τη διάσωση του Κάστρου του νησιού

Της Χριστίνας Μέγα

Την προσωπική παρέμβαση του πρωθυπουργού και υπουργού Πολιτισμού κ. Κωνσταντίνου Καραμανλή, για τη διάσωση του Κάστρου της Αστυπάλαιας, ζητεί με επιστολή ο δήμαρχος του νησιού κ. Πανορμίτης Κονταράτος.

Εκφράζοντας την έντονη αγωνία του για την τύχη του Κάστρου (μεγάλο μέρος της εισόδου του οποίου έχει καταρρεύσει από τις βροχοπτώσεις του περασμένου χειμώνα), ο δήμαρχος της Αστυπάλαιας ζητεί να διατεθούν πιστώσεις από το υπουργείο Πολιτισμού, προκειμένου να ξεκινήσουν οι εργασίες αποκατάστασης.

Σημειώνεται ότι τα σοβαρά προβλήματα τόσο της αποκατάστασης της εισόδου του Καστρου, όσο και της στερέωσης των βραχωδών πρανών (που υπάρχει κίνδυνος ν' αποκολληθούν και να πέσουν στα σπίτια του οικισμού), παρ' ότι είναι σε γνώση των αρμοδίων διευθύνσεων του υπουργείου Πολιτισμού , αυτό αδιαφορεί για την αντιμετώπισή τους.

Ευελπισθώντας έτσι στην ευαισθησία του πρωθυπουργού, ο οποίος επέδειξε ενδιαφέρον για το Κάστρο κατά την πρόσφατη επίσκεψή του (προεκλογικά) στο νησί, ο δήμαρχος της Αστυπάλαιας κάνει έκκληση να καταβληθεί κάθε δυνατή προσπάθεια για την σωτηρία του ιστορικού μνημείου.

Στην επιστολή του προς τον πρωθυπουργό και υπουργό Πολιτισμού, ο κ. Κονταράτος αναφέρει συγκεκριμένα τα εξής:



«Κύριε Πρωθυπουργέ,

Το φημισμένο και χιλιοτραγουδισμένο Κάστρο της Αστυπαλιάς, ένα από τα πιο σημαντικά μνημεία της πατρίδας, κινδυνεύει! Ηδη τον περασμένο χειμώνα με τις βροχές κατέρρευσε μεγάλο μέρος της εισόδου του Κάστρου και διαγράφεται ο κίνδυνος να αποκοπεί τελείως η πρόσβαση σε αυτό. Δεν είναι εξάλλου λίγες οι φορές που τμήματα του Κάστρου έχουν αποκολληθεί και έχουν πέσει από μεγάλο ύψος στα γειτνιάζοντα με το Κάστρο σπίτια του οικισμού.

Είχα την ευκαιρία σήμερα που επισκέφθηκαν το Κάστρο στελέχη του Ταμείου Αρχαιολογικών Πόρων, της Διεύθυνσης Αναστήλωσης του ΥΠΠΟ και της 4ης Εφορείας Βυζαντινών Αρχαιοτήτων, να ενημερωθώ για την πορεία των εργασιών που εκτελούνται. Αυτή τη στιγμή είναι σε εξέλιξη και ολοκληρώνεται μία εργολαβία που έχει αναθέσει το ΤΑΠΑ για την αποκατάσταση τριών σπιτιών μέσα στο Κάστρο και για τη διαμόρφωση μικρού τμήματος του περιβάλλοντος χώρου. Παράλληλα, ένα μικρό συνεργείο από ντόπιους τεχνίτες και εργάτες που έχει προσληφθεί από την 4η Εφορεία Βυζαντινών Αρχαιοτήτων, με την επίβλεψη μηχανικού, έχει ήδη επισκευάσει μια σειρά από βλάβες στους τοίχους του Κάστρου και έχει ξεκινήσει με την επίβλεψη αρχαιολόγου εργασίες απομάκρυνσης από το Κάστρο των προϊόντων από τις καταπτώσεις των σπιτιών (μπάζα, πέτρες, κλπ.), που επιβαρύνουν ιδιαίτερα τους περιμετρικούς τοίχους. Από τις συζητήσεις που έγιναν προκύπτουν τα εξής:

1. Το πιο σημαντικό πρόβλημα που αφορά την αποκατάσταση της εισόδου και τη στερέωση των βραχωδών πρανών δεν έχει ακόμα αντιμετωπιστεί. Παρά το γεγονός ότι οι αρμόδιες Διευθύνσεις του ΥΠΠΟ γνωρίζουν το πρόβλημα, δεν έχουν προχωρήσει ούτε στην ανάθεση των εξειδικευμένων μελετών, καθώς δεν υπάρχουν πιστώσεις.

2. Οι εκτεταμένοι όγκοι των μπάζων που υπάρχουν στο Κάστρο, αν δεν απομακρυνθούν, απειλούν να ακυρώσουν ακόμα και το έργο που έχει γίνει μέχρι τώρα. Πληροφορούμαι ότι το 8μελές συνεργείο που έχει προσληφθεί από την 4η Εφορεία και εργάζεται σε αυτή την κατεύθυνση, θα απολυθεί σε 10 ημέρες, καθώς οι πιστώσεις εξαντλώνται. Θεωρούμε απαράδεκτο το γεγονός να απολυθεί το προσωπικό τώρα που είναι η πλέον κατάλληλη περίοδος για τις εργασίες αυτές. Εστω και μια πίστωση των 100.000 ευρώ θα ήταν αρκετή για την απρόσκοπτη συνέχιση των εργασιών.

Κύριε Πρωθυπουργέ,

Γνωρίζοντας και από την πρόσφατη επίσκεψή σας στο νησί μας, την ευαισθησία σας για το Κάστρο της Αστυπάλαιας, απευθύνω έκκληση σε σας να καταβάλλετε κάθε δυνατή προσπάθεια για τη σωτηρία του Κάστρου. Ευελπιστώ ότι η φωνή αγωνίας όλων των συμπατριωτών μου, αλλά και των χιλιάδων επισκεπτών του νησιού μας για την τύχη του πανέμορφου Κάστρου μας, θα εισακουστεί».



«Παρά το γεγονός ότι οι αρμόδιες διευθύνσεις του ΥΠ.ΠΟ γνωρίζουν το πρόβλημα, δεν έχουν προχωρήσει ούτε στην ανάθεση των εξειδικευμένων μελετών, καθώς δεν υπάρχουν πιστώσεις»

... Οι εκτεταμένοι όγκοι των μπάζων που υπάρχουν στο Κάστρο, αν δεν απομακρυνθούν, απειλούν να ακυρώσουν ακόμα και το έργο που έχει γίνει μέχρι τώρα.

ΓΝΩΡΙΣΤΕ ΤΗΝ ΚΥΠΡΟ ΜΕ ΤΑ ΞΕΝΟΔΟΧΕΙΑ ATLANTICA





Atlantica Bay Hotel****
Λεμεσος, Τηλ :25 634070

Atlantica Golden Beach****
Παφος, Τηλ :26 947777

... το νησί της Αφροδίτης, η Ευρωπαϊκή Κύπρος σας προσκαλεί να γνωρίσετε τις ομορφιές της. Ένα νησί γεμάτο αντιθέσεις και ποικιλία τόσο στο καταπληκτικό Μεσογειακό τοπίο όσο και στα ενδιαφέροντα και τις δραστηριότητες που προσφέρει στον επισκέπτη. Η αρχαία ιστορία της και η παράδοση της, μαζί με την υπερσύγχρονη υποδομή και το κοσμοπολίτικο τρόπο ζωής, σας υπόσχονται αξέχαστες διακοπές...

Επισκεφτείτε την Κύπρο αυτό το Καλοκαίρι και επωφεληθείτε από τις καταπληκτικές προσφορές και ανέσεις σε ένα από τα πέντε Ξενοδοχεία ΑΤΛΑΝΤΙΚΑ, στη Λεμεσο και Παφο. Απ'ευθειαν πτήσεις προς και από Ρόδο, για Λάρνακα.

Για περαιτέρω πληροφορίες, καλέστε το 22410 57000 και ζητήστε τη Κυρία Χατζηγεωργιου Χριστίνα.

ATLANTICA HOTELS

TUI

Ρόδος και Κως συστατικά της «πολίτικης κουζίνας» και στον τουρισμό – Κάποιοι βλέπουν λίγο πιο πέρα από τη μύτη τους και σχεδιάζουν το μέλλον

Σε «πακέτο» τουριστικοί προορισμοί του Αιγαίου με θέρετρα από τα απέναντι τουρκικά παράλια;

Σημαντικό το έργο και οι δραστηριότητες της κ. Νουλιφέρ Φεϊζόγλου προς όφελος των δύο λαών, τίθεται όμως θέμα «τάξης» που επιβάλλεται να αποσαφηνιστεί άπαξ και διά παντός

ΟΛΑ δείχνουν ότι είναι ζήτημα ελαχίστου χρόνου να αναζωπυρωθεί η συζήτηση για τη «διασύνδεση», σε τουριστικό επίπεδο, της χώρας μας με την Τουρκία, κατ' αρχήν σε συγκεκριμένους τομείς.

Δεν είναι η πρώτη φορά που τίθεται το θέμα δημιουργίας «γεφυρών» συνεργασίας με τα απέναντι τουρκικά τουριστικά θέρετρα, σε μια προσπάθεια αποκόμισης αμοιβαίου οφέλους και για τις δύο χώρες, οι οποίες θα μπορούσαν να εκμεταλλευτούν κοινά σημεία αναφοράς στο σκληρό διεθνές ανταγωνιστικό περιβάλλον. Οι πιο τολμηροί καταθέτουν κατά καιρούς προτάσεις, πολλές εκ των οποίων «μπαίνουν στο ψυγείο» για διάφορους ευνόητους ή μη λόγους.

Η γεωφυσική θέση των δύο χωρών και ο κοινός τους στόχος για τουριστική ανάπτυξη και επιβίωση στη διεθνή τουριστική βιομηχανία, «βάζει ιδέες» σε πολλούς παράγοντες. Τέτοιοι δεν έλειψαν ποτέ από τη Ρόδο...

ΕΝΑ θέμα με πολλές πτυχές, όχι πάντα εύκολο στην προσέγγισή του. Το σκεπτικό είναι



απλοϊκό, χωρίς να σημαίνει ότι δεν προϋποτίθενται συγκεκριμένοι όροι προκειμένου να υποστηριχθεί βάσιμα. Περιοχές, όπως η Ρόδος, η Κως και άλλα νησιά του Ανατολικού Αιγαίου, εκ των πραγμάτων θα μπορούσαν να αξιοποιήσουν το πλεονέκτημα της γειτνίασης με σημαντικούς τουριστικούς προορισμούς στα παράλια της Τουρκίας, «πουλώντας» στην παγκόσμια τουριστική αγορά ελκυστικά πακέτα στους απαιτητικούς τουρ οπερέτορ.

ΜΟΛΙΣ πρόσφατα, σε αναλυτικό αφιέρωμά του, το Travel Times και με τον τίτλο «Πολίτικη Κουζίνα στον Τουρισμό» αναδείκνυε τα οφέλη αλλά και τις χαμένες ευκαιρίες από μια τέτοια συνεργασία, χωρίς να παραλείψει να αναφέρει σχετικό εγχείρημα με τη ΔΑΝΕ που τελικά (προσωρινά;) ναυάγησε. Χαρακτηριστικό είναι το παρακάτω απόσπασμα:

Ερχονται οι ακτοπλοϊκές συνδέσεις

«Μετά την υπογραφή της Συμφωνίας το 2000 έχουν γίνει αρκετά βήματα προς την ανάπτυξη της συνεργασίας των δύο χωρών, ενώ σαφώς το κλίμα έχει βελτιωθεί αισθητά», δηλώνει ο γενικός διευθυντής του Ελληνικού Οργανισμού Τουρισμού, Κ. Κατσιγιάννης. Καλός γνώστης των ελληνοτουρκικών στο πεδίο του τουρισμού, καθώς είναι μέλος της ομάδας εργασίας που έχει συσταθεί με το στόχο αυτό από το 1999, ο κ. Κατσιγιάννης γνωρίζει εξίσου καλά τα προβλήματα που εξακολουθούν να εμποδίζουν την περαιτέρω σύσφιγξη των«τουριστικών σχέσεων» μεταξύ των δύο κρατών.

Σημαντικό ζήτημα προς επίλυση παραμένει η παροχή, σε ένα σκάφος που προέρχεται από τουρκικό λιμάνι, της δυνατότητας να επισκέπτεται σειρά νησιών καταβάλλοντας μόνο μία φορά τα απαιτούμενα τέλη.

Στο ίδιο πλαίσιο, που στοχεύει στη διευκόλυνση του θαλάσσιου τουρισμού, έχει ζητηθεί να υπάρξει συνεργασία ανάμεσα στις μαρίνες, ελληνικές και τουρκικές - κάτι που, ως φαίνεται προωθείται.

Ακτοπλοϊκές συνδέσεις

Ενα άλλο μείζον θέμα αφορά στο άνοιγμα τακτικής ακτοπλοϊκής γραμμής από τη Σμύρνη προς ελληνικά λιμάνια, κάτι που αντιμετωπίζουν θετικά οι αρχές των ελληνικών νησιών. Το ζήτημα βρίσκεται στο στάδιο ανεύρεσης ιδιωτικής εταιρείας, η οποία θα αναλάβει να «τρέξει» μια τέτοια γραμμή. Παλαιότερη πρόταση της ΔΑΝΕ έπεσε μάλλον στο κενό - λόγω οικονομικών προβλημάτων της δωδεκανησιακής ναυτιλιακής εταιρίας, όπως υποστηρίζουν αρμόδιοι. Παράλληλα, γίνεται προσπάθεια να συνδεθεί ακτοπλοϊκώς το Κουσάντασι με τη Σάμο, γραμμή που αναμένεται ότι θα προσελκύσει το ενδιαφέρον τόσο Ελλήνων όσο και Τούρκων τουριστών. Ενα ακόμη ζήτημα που εξετάζει η τουρκική πλευρά είναι να δημιουργηθεί πορθμειακή σύνδεση μεταξύ των νησιών Ιμβρου και Λήμνου, ενώ και οι αρχές της Σαμοθράκης έχουν επιδείξει ενδιαφέρον να υπάρξει σύνδεση με την Ιμβρο.

Η προσέγγιση ανοίγει τα σύνορα

Μετά το 1999, οπότε «άνοιξε» ο ελληνοτουρκικός διάλογος επί τουριστικών ζητημάτων που οδήγησε στη Συμφωνία του 2000, η τουριστική κίνηση μεταξύ των δύο χωρών έχει αυξηθεί αισθητά.

Συγκεκριμένα και σύμφωνα με στοιχεία του Ελληνικού Οργανισμού Τουρισμού, το 2003 η Ελλάδα ως αγορά προέλευσης τουριστών για την Τουρκία αναβαθμίστηκε στην 8η θέση ανάμεσα σε όλες τις αγορές προέλευσης τουριστών προς τη γειτονική χώρα. Συγκεκριμένα, την περασμένη χρονιά καταγράφηκαν 400.000 αφίξεις από τη χώρα μας προς την Τουρκία. Αντίθετα, η Ελλάδα βρισκόταν μόλις στην 15η θέση ανάμεσα στις αγορές του τουρκικού τουρισμού το 2001, χρονιά κατά την οποία είχαν σημειωθεί 200.000 αφίξεις. Αντίστοιχος είναι ο ρυθμός αύξησης των αφίξεων τουριστών από την Τουρκία προς την Ελλάδα, παρότι ο αριθμός κινείται σε αρκετά χαμηλότερα επίπεδα.

Ετσι, ενώ το 1999 οι αφίξεις από τη γειτονική χώρα ήταν κάτω από 50.000, το 2003 έφτασαν τις 130.000. Μάλιστα, αναμένεται ότι η τουριστική κίνηση θα αυξηθεί περαιτέρω, αν επιλυθεί το ζήτημα της επιβολής ειδικού τέλους 50 δολαρίων ανά Τούρκο τουρίστα, μέτρο που υιοθέτησε η τουρκική κυβέρνηση το 2001 για να τονώσει τα κρατικά έσοδα. Πρόκειται για ζήτημα που έχει τεθεί στην Τουρκία και αναμένεται ανταπόκριση.



Από τις 12 Ιουλίου έως τις 31 Αυγούστου ετοιμαστείτε να ...υπερασπιστείτε τις αγορές σας! Ο οίκος Natuzzi, ο κορυφαίος κατασκευαστής δερμάτινων καναπέδων παγκοσμίως, σας προσφέρει μία μεγάλη ποικιλία από καναπέδες, μικροέπιπλα και αξεσουάρ, με έκπτωση έως και 30%.

Για να παραλάβετε δωρεάν ένα κατάλογο Natuzzi καλέστε στο 22410 27328 ή επισκεφθείτε το www.natuzzi.com.

Η προσφορά ισχύει μέχρι εξαντλήσεως των αποθεμάτων και δεν μπορεί να συνδυαστεί με άλλες, κατά την ίδια χρονική περίοδο. Άμεση παράδοση.

DIVANI & DIVANI by NATUZZI

Καταστήματα Divani & Divani by Natuzzi: Ρόδος, Καναδά 34 • τηλ. 22410 27328

Η τουριστική πράκτορας Ευγενία Στεφανάκη βάζει τα πράγματα στη σωστή τους διάσταση:

«Σήμερα πληρώνουμε τα λάθη του παρελθόντος»

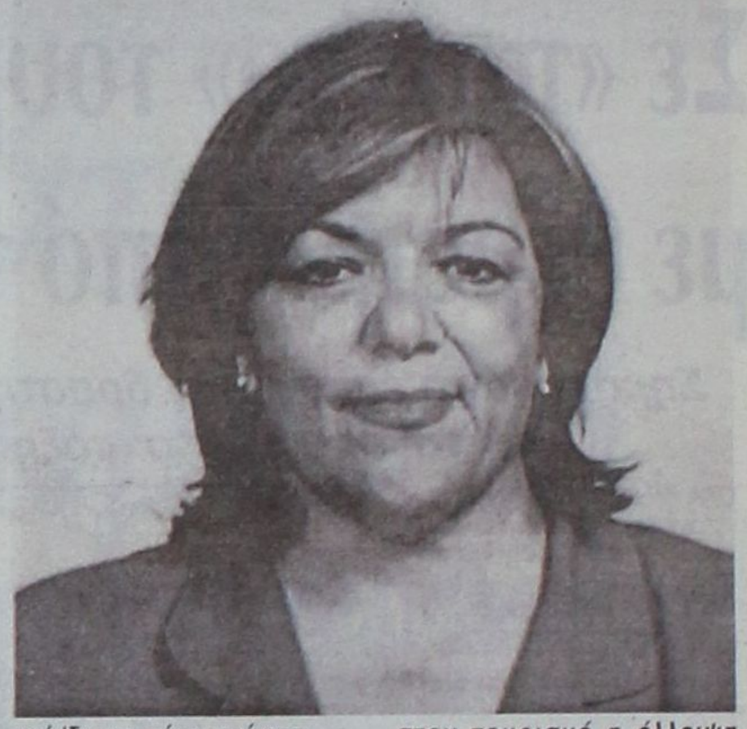

Στη συνέντευξή της αναφέρεται στα δεδομένα που μας οδήγησαν στη σημερινή κατάσταση και δηλώνει πως απαιτείται βάθος χρόνου πλέον, για να ξαναβρεί η Ρόδος την παλιά της αίγλη

Χωρίς περιστροφές και ωραιοποιήσεις η τουριστική πράκτορας κ. Ευγενία Στεφανάκη στη συνέντευξή της στη «Δράση» αναφέρεται στις λανθασμένες ενέργειες που οδήγησαν τον τουρισμό στη σημερινή κατάσταση.

Δηλώνει πως απαιτείται βάθος χρόνου και συντονισμένες ενέργειες για να επανέλθει ο τουρισμός στα επίπεδα της προηγούμενης δεκαετίας και τονίζει πως απαιτούνται συντονισμένες ενέργειες και όχι αποσπασματικές κινήσεις.

Υποστηρίζει πως θα πρέπει να στραφούμε στις εναλλακτικές μορφές τουρισμού και να εκσυγχρονίσουμε το προϊόν που μέχρι σήμερα προσφέραμε στους επισκέπτες μας.

Παράλληλα ξεκαθαρίζει πως αν δεν επιλυθεί άμεσα το ακτοπλοϊκό πρόβλημα δεν θα πρέπει να περιμένουμε αύξηση του τουριστικού ρεύματος, καθώς οι δύο τομείς είναι αλληλένδετοι στη δική μας περιοχή.

Της **Μαίρης Φώτη**
maryfdrasis@hotmail.com

• Κυρία Στεφανάκη, παρά το γεγονός ότι διανύουμε το τελευταίο δεκαήμερο του Ιουλίου, η τουριστική κίνηση δεν θυμίζει σε τίποτα προηγούμενες χρονιές που η Ρόδος και τα Δωδεκάνησα γενικότερα ασφυκτιούσαν από επισκέπτες. Με δεδομένη την πολυετή εμπειρία σας στο χώρο, πιστεύετε ότι τελικά η περιοχή μας έχει βγει εκτός ανταγωνισμού; Κάποιοι υποστηρίζουν ότι έχει ξεκινήσει η αντίστροφη μέτρηση για την περιοχή μας και κινδυνεύει με πλήρη καταστροφή. Πόσο κοντά είμαστε σε αυτή την προοπτική; Ποιοι παράγοντες μας οδήγησαν τελικά σε αυτή την κατάσταση;

- Η κίνηση η φετινή πράγματι είναι η χειρότερη της δεκαετίας, ωστόσο δεν θα ήθελα να μπω στην διαδικασία να σκεφτώ ότι η περιοχή μας έχει βγει εκτός ανταγωνισμού Το ότι φτάσαμε σ' αυτό το σημείο πολλές είναι οι αιτίες και οι συγκυρίες. Κυριότεροι λόγοι είναι ο διεθνής φόβος για τρομοκρατία, η οικονομική κρίση –αύξηση πετρελαίου, το ευρώ που πιστεύω ότι δημιούργησε το μεγαλύτερο πρόβλημα, η δημιουργία νέων ελκυστικών και φθηνών προορισμών όπως για παράδειγμα είναι τα παράλια της Βουλγαρίας, οι Δαλματικές ακτές καθώς και η Τουρκία.

Η γειτονική χώρα τώρα απολαμβάνει την μακροπρόθεσμη πολιτική της να δώσει γη και ύδωρ σε ξένους επενδυτές. Εμείς από την άλλη πλευρά σήμερα πληρώνουμε τα λάθη που πράξαμε στο παρελθόν όπως η αλόγιστη αύξηση στις μονάδες ξενοδοχείων χωρίς παράλληλα να γίνουν οι κατάλληλες υποδομές. Ας μην γελιόμαστε και ας ρίξουμε μια ματιά σε αεροδρόμια, λιμάνια, μαρίνες και δρόμους για να δούμε σε τι κατάσταση βρίσκονται. Δυστυχώς είναι ανύπαρκτη η τουριστική μας πολιτική, πορευθήκαμε τόσο καιρό χωρίς υπουργείο τουρισμού και τα περιβόητα master plan δεν υλοποιούνται παρά μόνο συζητιούνται .

• Σε ποιές ενέργειες πιστεύετε ότι θα έπρεπε να προχωρήσουν οι τοπικοί φορείς για να αποφευχθεί το άσχημο κλίμα που έχει δημιουργηθεί;

- Πρώτο και καλύτερο που έπρεπε εδώ και αρκετό καιρό να έχουμε φροντίσει είναι ο επαναπροσδιορισμός του τουριστικού μας προϊόντος, για το οποίο τόσος λόγος γίνεται όμως καμία ουσιαστική ενέργεια δεν υλοποιήθηκε. Οι εποχές που πουλούσαμε ήλιο και θάλασσα πέρασαν...

Τώρα θα πρέπει να στραφούμε σε εναλλακτικές μορφές τουρισμού και να απευθυνόμαστε σε πολλές διαφορετικές αγορές. Θα μπορούσαμε να επενδύσουμε στο συνεδριακό τουρισμό, στον αθλητικό, το θρησκευτικό, τον οικολογικό και ιδιαίτερα θα ήθελα να τονίσω τον μαθητικό τουρισμό, που επειδή απευθυνόμαστε σε ευαίσθητες ηλικίες, θα έπρεπε να υπάρχει μια ειδική πολιτική, ώστε και περισσότερους μαθητές να προσελκύσουμε αλλά και διαφορετικά πράγματα από άλλους προορισμούς να προσφέρουμε. Υπάρχουν για παράδειγμα προγράμματα, που μέρος των μαθημάτων γίνονται σε άλλες περιοχές της χώρας. Τι καλύτερο από το να υλοποιηθούν τέτοια προγράμματα στις εγκαταστάσεις του Προφήτη Ηλία και να δέχονται τέτοιες ομάδες όλη τη σχολική χρονιά. Κάποια στιγμή πιστεύω ότι θα πρέπει να δούμε τα τουριστικά δεδομένα υπό διαφορετικό πρίσμα, για να έχουμε θετικά αποτελέσματα.

• Τι θα πρέπει τελικά να γίνει σε αυτόν τον τόπο για να γίνει ξανά ελκυστικός; Μήπως ήρθε η ώρα να κάνουν αυτοκριτική όλοι όσοι ασχολούνται με τον τουρισμό για να δούμε αν τελικά φέρουμε εμείς το μεγαλύτερο μερίδιο ευθυνών για την κατάσταση που έχει δημιουργηθεί;

-Αυτό που θα πρέπει να γίνει είναι διαφήμιση ενιαία και συστηματική και όχι ενέργειες αποσπασματικές και μεμονωμένες .

Παράλληλα θεωρώ ότι αυτό που μας λείπει είναι η επιμόρφωση με υποχρεωτικά σεμινάρια σε όλους όσοι εμπλέκονται με τον τουρισμό. Ιδιαίτερο βάρος θα πρέπει να δοθεί και σε εκδηλώσεις με προγράμματα όλο τον χρόνο και ενημέρωση γι' αυτές σ' όλους του αποδέχτες και γραφεία του ΕΟΤ στο εξωτερικό καθώς και στους Tour Operators. Βέβαια ας μην είμαστε αιθεροβάμονες, η αναστροφή του κλίματος δεν θα είναι άμεση, χρειάζεται βάθος χρόνου και πολλή δουλειά και ίσως σε αυτό το σημείο θα πρέπει να γίνει και η αυτοκριτική όλων μας. Στο τι δηλαδή θα έπρεπε να γίνει και τι τελικά από όλα αυτά κάναμε. Δεν μπορούμε να κλαίμε τώρα πάνω από το χυμένο γάλα όπως λένε και οι Βρετανοί, αλλά θα πρέπει να ανασυντάξουμε τις δυνάμεις μας και να δούμε από 'δω και πέρα τι γίνεται.

• Ιδιαίτερος λόγος γίνεται το τελευταίο διάστημα για τις ακτοπλοϊκές συγκοινωνίες που έχουν αναδειχθεί σε μείζον για τα Δωδεκάνησα πρόβλημα. Ασπάζεστε την άποψη ότι αντιδράσαμε καθυστερημένα και πολύ ήπια;

-Ηδη θα έπρεπε να είχαμε αντιδράσει και πολύ δυναμικά, γιατί βλέπουμε ότι εδώ και αρκετό διάστημα η ακτοπλοϊκή μας σύνδεση χωλαίνει. Βέβαια τώρα έστω και καθυστερημένα κάτι πάει να γίνει, όμως το πρόβλημα υπάρχει και μην ακούτε τους άσχετους που υποστηρίζουν ότι με τα γρήγορα και μεγάλα καράβια θα λύσουμε το πρόβλημά μας. Δεν θα πρέπει να ξεχνάμε ότι τα γρήγορα καράβια συνεπάγονται και ακριβά ναύλα και τα μεγάλα πλοία ικανά λιμάνια που δεν διαθέτουμε,

• Πόσο στοιχίζει τελικά στον τουρισμό η έλλειψη πλοίων κ. Στεφανάκη;

- Η πυκνή συγκοινωνία δημιουργεί τις προϋποθέσεις για άνετη μετακίνηση του κόσμου. Εμείς έχουμε την τύχη ή την ατυχία να ζούμε σε ένα τόπο διάσπαρτο από υπέροχα νησιά μεν και γι'αυτό τον λόγο υπερέχουμε, είναι πολύ δύσκολο όμως να συνδεθούν μεταξύ τους. Εκεί λοιπόν πρέπει να επικεντρωθεί το Υπουργείο Εμπορικής Ναυτιλίας, στην πυκνή δρομολόγηση πλοίων ανάμεσα στα νησιά και όχι μόνο στην τακτική συγκοινωνία με αξιόπλοα για το κέντρο πλοία που δεν θα μπορούν να εξυπηρετήσουν τα μικρά νησιά μας.

Εν κατακλείδι, αν όλα αυτά τα παραπάνω υλοποιηθούν και προπάντων αν αλλάξει η νοοτροπία του δεδομένου, τότε ο πανέμορφος τόπος που ζούμε θα μπορέσει να ξαναβρεί την παλιά του αίγλη.

ΕΝΟΙΚΙΑΖΕΤΑΙ

ισόγειο διπλοκατοικίας με κήπο στην οδό Δαμασκηνού 107.

Πληροφορίες Γιώργος Παπαϊωάννου τηλ.: 22410 25222.

PANCHO'S
Mexican Restaurant - Bar
Παραδοσιακό Μεξικάνικο Εστιατόριο
Λεωφόρος Καλλιθέας
δίπλα στο Sun Palace
Τηλέφωνο: 22410 87840

Ιούλιος προσφορά
Με υπερσύγχρονο εξοπλισμό από τη Roma στη Ρόδο
-35%
Εκπτωση δροσιάς
Φίνο σώμα και λεία επιδερμίδα στη γυναίκα και τον άνδρα με τις πιο φυσικές μεθόδους
Σε όλα τα προγράμματα
- Ανανέωση κυττάρων με τη μέθοδο Dr Kleanthous (βιομοριακές μάσκες)
- Μικρολίφτινγκ προσώπου (μείωση ριτίδων)
- Αδυνάτισμα τοπικό - ολικό
- Μυική σύσφιγξη - τόνωση
- Καταπολέμηση κυτταρίτιδας & κατακράτησης υγρών
- Σύσφιγξη & ανόρθωση στήθους
- Ενυδατική κούρα ομορφιάς
- Χαλαρωτικό μασάζ
Πρώτα Κέντρα Αδυνατίσματος SALUS
Εμπορικό Κέντρο ΜΗΔΙΑ
Τηλ: 2241066140
email: salus@hellasnet.gr
www.salus.gr

Με υπεράνθρωπες προσπάθειες οι πυροσβέστες έθεσαν υπό πλήρη έλεγχο μεγάλη πυρκαγιά στα Καλαβάρδα

ΣΚΛΗΡΗ ΔΟΚΙΜΑΣΙΑ

Ο τόπος διαθέτει ό,τι πιο αξιόμαχο υπάρχει στο πυροσβεστικό σώμα

Σε σκληρή δοκιμασία υπεβλήθησαν χθες οι πυροσβεστικές δυνάμεις της Ρόδου, στην πυρκαγιά που εκδηλώθηκε στα Καλαβάρδα και αποτέφρωσε 30 στρέμματα θαμνώδους έκτασης.

Η πυρκαγιά εκδηλώθηκε στις 16:30', κοντά στο κοιμητήριο του χωριού και πολύ γρήγορα προσέλαβε μεγάλες διαστάσεις. Αμέσως σήμανε συναγερμός στην Πυροσβεστική Υπηρεσία Ρόδου και ισχυρή δύναμη μετέβη στην περιοχή. Οκτώ πυροσβεστικά οχήματα της ΠΥΡ, έξι πυροσβεστικά της ΤΕΔΚΔ, δύο ελικόπτερα, δύο αεροσκάφη, μία μπουλντόζα και δεκάδες άνδρες ρίχθηκαν στη μάχη της πυρόσβεσης.

Τρεις ώρες αργότερα η πυρκαγιά τέθηκε υπό πλήρη έλεγχο. Παρών στην όλη προσπάθεια ήταν και ο Νομάρχης Δωδεκανήσου Γιάννης Μαχαιρίδης, ενώ από τηλεφώνου παρακολουθούσε και ο Υπουργός Αιγαίου και Νησιωτικής Πολιτικής Αριστοτέλης Παυλίδης.

Οι πρώτες εκτιμήσεις αναφέρουν ότι η φωτιά ξεκίνησε από τον κοντινό σκουπιδότοπο. Το στοιχείο αυτό θα εξεταστεί σήμερα από τους αξιωματικούς της Πυροσβεστικής Υπηρεσίας.

"Είμαι απόλυτα ικανοποιημένος από τον τρόπο με τον οποίο λειτούργησαν όλες οι δυνάμεις" δήλωσε χθες το βράδυ προς τη «Δράση» ο διοικητής των Πυροσβεστικών Δυνάμεων της Δωδεκανήσου Κωνσταντίνος Καραγεωργόπουλος. Ο ίδιος έκανε γνωστό ότι στην περιοχή θα παραμείνει ισχυρή πυροσβεστική δύναμη για να αποτρέψει το ενδεχόμενο αναζωπύρωσης.

Η χθεσινή πυρκαγιά ήταν ένα ιδιαίτερα σκληρό "crash test" για τις δυνάμεις του νησιού και το αποτέλεσμα έδειξε πως ο τόπος διαθέτει ότι πιο αξιόμαχο μπορεί να υπάρχει στο Πυροσβεστικό Σώμα. Παρά το γεγονός της γρήγορης εξάπλωσης της πυρκαγιάς, των ισχυρών ανέμων που έπνεαν στην περιοχή, εν τούτοις τα πάντα συντονίσθηκαν νηφάλια, οι πυροσβέστες λειτούργησαν με υπεράνθρωπες δυνάμεις και έφεραν το αποτέλεσμα προτού πέσει η νύχτα.

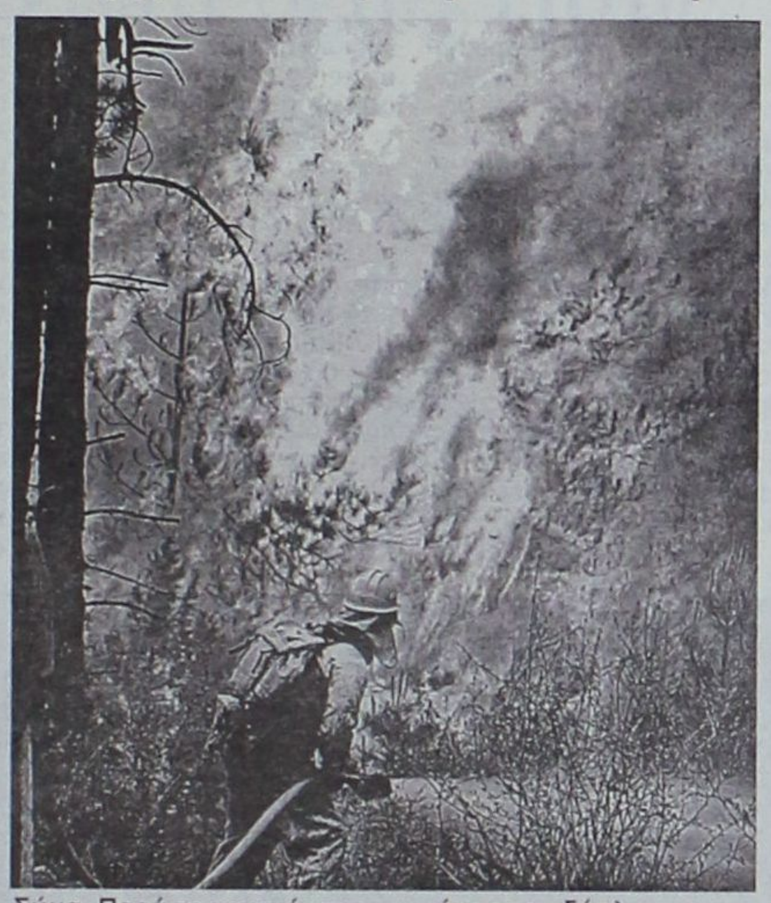

Την ικανοποίησή του για τον τρόπο με τον οποίο έγινε η πυρόσβεση εξέφρασε και ο Νομάρχης Δωδεκανήσου Γιάννης Μαχαιρίδης.

Συνέδριο της Νέας Δημοκρατίας

«Νέα διακυβέρνηση για όλους»

Με εξαιρετικά μεγάλο ενδιαφέρον παρακολουθούσε και η Δωδεκάνησος τη λήξη του 6ου Τακτικού Συνεδρίου της Νέας Δημοκρατίας.

Στο παρασκήνιο του Συνεδρίου διαδραματίζονταν συνεχείς διαβουλεύσεις για τα πρόσωπα που θα υποστηριχθούν έτσι ώστε να καταλάβουν θέσεις στην Κεντρική Επιτροπή του Κόμματος.

Από τη Δωδεκάνησο θέση διεκδικούσαν οι κύριοι:

Δημήτρης Καραχάλιος Τσαμπίκος Τριομμάτης, Κωνσταντίνος Ντουβής και Μανόλης Καμπουρόπουλος.

Σε ό,τι αφορά τον πολιτικό λόγο, που αναπτύχθηκε στη διάρκεια των εργασιών, επεκράτησε η φράση «Νέα διακυβέρνηση για όλους».

Ειδικότερα:

Στην εξειδίκευση της έννοιας του «κοινωνικού κέντρου» στην εφαρμοσμένη πολιτική προχώρησε ο πρωθυπουργός Κ. Καραμανλής, κλείνοντας τις εργασίες του 6ου τακτικού συνεδρίου της Νέας Δημοκρατίας.

Η πολιτική μας, είπε ο κ. Καραμανλής, έχει ως επίκεντρό της τον άνθρωπο και σκοπός μας είναι κάνουμε πραγματικότητα τις προσδοκίες και τα οράματα της σύγχρονης ελληνικής κοινωνίας και να δημιουργήσουμε μια δίκαιη κοινωνία, δυναμική, με ισχυρούς πολίτες.

Η ελεύθερη αγορά δεν σημαίνει ασύδοτη αγορά, υπογράμμισε ο πρωθυπουργός, τονίζοντας ότι στόχος μας είναι μια επανάσταση ποιότητας στην παραγωγή, τον ιδιωτικό τομέα, στις υπηρεσίες του κράτους και το δημόσιο βίο. Ο κ. Καραμανλής έκανε απολογισμό του κυβερνητικού έργου και επανέλαβε ότι θα γίνουν πράξη οι προεκλογικές δεσμεύσεις της Νέας Δημοκρατίας.

Ο πρωθυπουργός είπε χαρακτηριστικά ότι «εργαζόμαστε για ένα πραγματικά κοινωνικό κράτος, που νοιάζεται για όλους και ακόμη περισσότερο για αυτούς που έχουν μεγαλύτερη ανάγκη, όπως τα άτομα με αναπηρία, τα παιδιά που αιχμαλωτίστηκαν στα ναρκωτικά, οι οικονομικά ασθενέστεροι, οι άνεργοι και οι άνθρωποι που χτυπήθηκαν από τις μάστιγες του αιώνα».

Εδωσε έμφαση στην αναβάθμιση της ιατρικής φροντίδας, στην εμπέδωση αισθήματος ασφαλείας στους πολίτες, στην καθημερινότητα και τις γρήγορες μετακινήσεις τους, στην προστασία του περιβάλλοντος με εφαρμογή του πρωτοκόλλου του Κιότο.

Ο κ. Καραμανλής υπογράμμισε ότι η κυβέρνηση εργάζεται με στόχο να δημιουργήσει ένα υγιές οικονομικό περιβάλλον, να επιταχύνει την ανάπτυξη, να αυξήσει την απασχόληση και να μειώσει την ανεργία.

Επανέλαβε ότι πρώτη επιλογή είναι η παιδεία και ο πολιτισμός, σημειώνοντας ότι «είναι η ώρα που αποδεικνύουμε ότι η νέα διακυβέρνηση δεν εγκλωβίζεται σε πολιτικές συγκριτικής διαχείρισης, καθοδηγεί τις εξελίξεις και δεν σέρνεται από αυτές, δίνει λύσεις στα προβλήματα του πολίτη».

Ο κ. Καραμανλής τόνισε ότι η νέα κυβέρνηση αγκαλιάζει όλους τους Ελληνες και έχει ως χαρακτηριστικά την εργατικότητα, τη συλλογικότητα, την αποτελεσματικότητα, ενώ γνώμονας είναι ο διάλογος, η σύνθεση και η κοινωνική δικαιοσύνη.

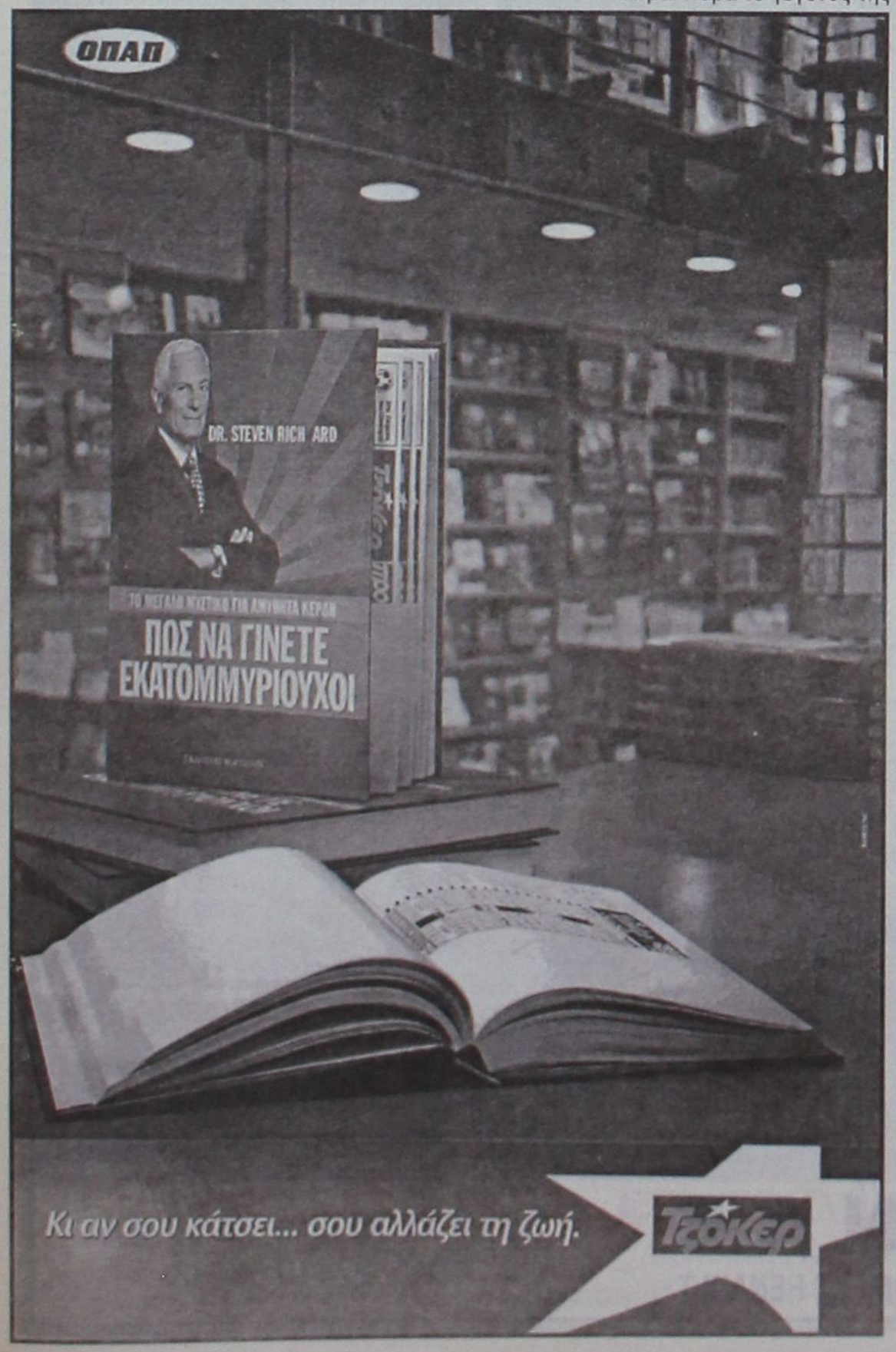

ΤΖΑΚ ΠΟΤ ΣΤΗΝ ΚΛΗΡΩΣΗ
ΤΟΥ ΛΑΪΚΟΥ ΛΑΧΕΙΟΥ ΤΗΣ 20/7/2004
ΤΟ ΛΑΪΚΟ ΛΑΧΕΙΟ
ΚΛΗΡΩΝΕΙ ΚΑΘΕ ΤΡΙΤΗ
ΕΝΑΣ ΣΤΟΥΣ ΕΠΤΑ ΚΕΡΔΙΖΕΙ
71% ΤΟΥ ΚΑΘΑΡΟΥ ΤΖΙΡΟΥ ΣΤΟΥΣ ΤΥΧΕΡΟΥΣ
ΜΕ 1,5€ ΚΕΡΔΗ ΜΕΧΡΙ 2.300.000€
ΚΕΡΔΗ ΤΖΑΚ ΠΟΤ ΜΕΧΡΙ 3.000.000€
ΧΙΛΙΑΔΕΣ ΑΛΛΟΙ ΤΥΧΕΡΟΙ
ΜΕ ΜΙΚΡΑ ΚΑΙ
ΜΕΓΑΛΑ ΚΕΡΔΗ

Χθες στην παραλία Φαληρακίου

Τουρίστρια έσωσε Ροδίτη από πνιγμό

Απαραίτητοι είναι οι ναυαγοσώστες

Το χάρο με τα μάτια του είδε, το πρωί της Κυριακής, ένας γνωστός Ρόδιος επιχειρηματίας, όταν κολυμπούσε. Ο ηλικιωμένος Ρόδιος κολυμπούσε στην περιοχή Φαληρακίου όταν από άγνωστη αιτία έχασε την αίσθηση του χώρου και άρχισε να πνίγεται.

Στη θέα του ανθρώπου που κινδύνευε αντέδρασε αμέσως μια τουρίστρια. Η ίδια κολύμβησε κοντά του, τον έβγαλε στην παραλία και αμέσως εφήρμοσε μεθόδους παροχής Πρώτων Βοηθειών για να του επαναφέρει την αναπνοή. Η τουρίστρια ήταν νοσοκόμα στο επάγγελμα και έτσι, χάριν των γνώσεων που διέθετε, έσωσε τον ηλικιωμένο άνδρα. Ο τελευταίος μεταφέρθηκε στο νοσοκομείο Ρόδου όπου και νοσηλεύεται εκτός κινδύνου.

Το περιστατικό αυτό αναδεικνύει ανάγλυφα την ανάγκη να υπάρχουν ναυαγοσώστες στις κεντρικές παραλίες του νησιού. Το αίτημα αυτό είναι παλιό, ωστόσο η υλοποίησή του σκοντάφτει στην οικονομική στενότητα των δήμων, όσο και στην έλλειψη ενδιαφέροντος από εξειδικευμένα άτομα να αναλάβουν αυτού του είδους θέσεις

Θα ενημερωθεί επισήμως ο υπ. Μαν. Κεφαλογιάννης για τη συνεργασία ΔΑΝΕ - Αμερικανών

Σήμερα τα σπουδαία

Γ. Τραμπουλέ "Θέλω τη συνεργασία της Δωδεκανήσου"

Τον υπουργό Εμπορικής Ναυτιλίας Μανόλη Κεφαλογιάννη θα ενημερώσουν σήμερα τα στελέχη της ΔΑΝΕ για τις αποφάσεις που ελήφθησαν τις τελευταίες ημέρες και αφορούν το μέλλον της εταιρείας, αλλά και το ίδιο το ακτοπλοϊκό πρόβλημα της Δωδεκανήσου. "Θα του πούμε ότι τα προβλήματά μας λύθηκαν" δήλωσε προς τη Δράση ο γενικός διευθυντής της ΔΑΝΕ Λούης Σορωνιάτης και εξήγησε ότι "αμέσως θα ξεκινήσει δρομολόγια το πλοίο Διαγόρας".

Τα στελέχη της Δωδεκανησιακής Ναυτιλιακής Εταιρείας θα ανακοινώσουν επισήμως προς τον Υπουργό το περιεχόμενο της συμφωνίας που επετεύχθει με την αμερικανική εταιρεία και θα ζητήσουν την ικανοποίηση μιας σειράς αιτημάτων πρακτικής φύσεως.

Η νέα πρόεδρος της ΔΑΝΕ Γαβριέλλα Τραμπουλέ δεν θα είναι παρούσα στη συνάντηση αυτή. Η ίδια θα είναι απασχολημένη με τη συγκρότηση σε σώμα του νέου διοικητικού συμβουλίου της εταιρείας. Η ίδια σε δηλώσεις της υποστήριξε πως "η σύνθεση της νέας διοίκησης θα ανακοινωθεί το αργότερο την Τρίτη 27 Ιουλίου". Για την κυρία Τραμπουλέ η εξυγίανση της ΔΑΝΕ δεν θα είναι εύκολη υπόθεση και από τη θέση της καλεί τους Δωδεκανήσιους να υποστηρίξουν την προσπάθεια που θα καταβληθεί.

Υπό το πρίσμα των εξελίξεων αυτών χαρακτηρίσθηκε ως απίθανο να πραγματοποιηθεί τελικώς η μετάβαση της Δωδεκανησιακής αντιπροσωπείας (Νομάρχης και ΤΕΔΚ) στην Αθήνα με σκοπό να συζητήσει το ακτοπλοϊκό πρόβλημα με τον Υ.Ε.Ν. "Το μόνο πλοίο που είναι διαθέσιμο για να εκτελέσει δρομολόγια είναι το Διαγόρας" δήλωσε χθες προς τη Δράση ο Νομάρχης Δωδεκανήσου Γιάννης Μαχαιρίδης και εξήγησε ότι "εάν τη Δευτέρα ανακοινωθεί πως το πλοίο δρομολογείται, τότε το αίτημά μας ικανοποιείται". Η συνάντηση του Υπουργού Εμπορικής Ναυτιλίας με τη Δωδεκανησιακή αντιπροσωπεία είχε προγραμματιστεί για να πραγματοποιηθεί την προσεχή Τετάρτη.

Καυστική επιστολή Ι.Ισκά

Πάγωσαν τα έργα στ' Απόλλωνα

Παραδοχή δια στόματος Δημάρχου

Τα έργα ανάπτυξης δεν προχωρούν και τα προβλήματα παραμένουν οξυμένα. Το γεγονός αυτό παραδέχθηκε ο δήμαρχος Καμείρου Στέφανος Δημητράς σε συνάντηση που είχε με τα μέλη του τοπικού συμβουλίου του δημοτικού διαμερίσματος Απολλώνων.

Το μέλος του τοπικού συμβουλίου Γιάννης Ισκάς σε επιστολή που απέστειλε προς τη Δράση καυτηριάζει την απάθεια που διαπίστωσε και καταγγέλλει τον κ. Στέφανο Δημητρά για μη τήρηση των διατάξεων που αφορούν την ενημέρωση των δημοτών. Ο Δήμαρχος φοβάται να έρθει αντιμέτωπος με τους συγχωριανούς, αναφέρει εν ολίγοις ο κ. Ισκάς.

Αναλυτικά η επιστολή του έχει ως ακολούθως:

«Μετά από απαίτηση του Τ.Σ. Απολλώνων για λαϊκή συνέλευση όπως ορίζει το άρθρο 120 Π.Δ. 410/1995, ο δήμαρχος προτίμησε την ενημέρωση του τοπικού συμβουλίου και τους προέδρους των φορέων, για να μην βρεθεί αντιμέτωπος με τους χωριανούς.

Στη συνεδρίαση που είχαμε παραδέχτηκε ότι τα έργα δεν προχωρούν και ότι δεν έχουν λυθεί τα προβλήματα καθημερινότητας.

Σε ερώτησή μου γιατί δεν υλοποιούνται οι αποφάσεις του τοπικού συμβουλίου μας απάντησε ότι υπάρχει οικονομική στενότητα και ότι πριν του Σταυρού θα υλοποιηθεί η πλακόστρωση έως την πλατεία, και θα γίνει η μελέτη προέκτασης της αίθουσας πολλαπλών χρήσεων.

Σε νέα ερώτησή μου αν το γήπεδο 5Χ5 θα μπορούσε να υλοποιηθεί μέσω του προγράμματος δημοσίων επενδύσεων.

Μας απάντησε απλά ότι θα το μεριμνήσει.

Εύχομαι ότι ο Δήμαρχος θα υλοποιήσει τις αποφάσεις σε εύλογο χρονικό διάστημα και δεν θα μας ξεχάσει για άλλη μια φορά».

Μετά τιμής
Γιάννης Ισκάς
Τ.Σ. Δ.Δ. Απολλώνων



ΙΑΤΡΙΚΗ ΑΝΑΚΟΙΝΩΣΗ

Ο ΙΑΤΡΟΣ

ΓΕΩΡΓΙΟΣ Σ. ΔΡΑΚΙΟΥ

ΕΙΔΙΚΟΣ ΚΑΡΔΙΟΛΟΓΟΣ

ΔΕΧΕΤΑΙ:

Καθημερινά: **09.00' - 13.00'** και **17.30' 20.30'**
Τετάρτη απόγευμα: Με ραντεβού
Σάββατο απόγευμα: Κλειστά
Ιατρείο: Εθνικής Αντίστασης (πρώην Αννης Μαρίας) και Καζαντζάκη 2 • ΡΟΔΟΣ
Τηλ.: 22410 74223 – Κιν.: 6932 732382

Νέο Sprinter "Cool"

Η άνεση και η ασφάλειά σας είναι θέμα τιμής...



Mercedes-Benz - ένα προϊόν του ομίλου DaimlerChrysler

...αποκτήστε τώρα το νέο Sprinter "Cool" με air-condition, ηλεκτρικά παράθυρα και αερόσακο οδηγού αξίας €2.600... μόνο με €600!

► με 30% προκαταβολή και 18 ΑΤΟΚΕΣ μηνιαίες δόσεις

► με 50% προκαταβολή και 24 ΑΤΟΚΕΣ μηνιαίες δόσεις

Mercedes-Benz

Επισκεφθείτε σήμερα τον επίσημο έμπορο της Mercedes-Benz Ελλάς στην περιοχή σας και γνωρίστε **την καλύτερη επαγγελματική πρόταση που σας έγινε ποτέ!**

MobilityGo

Mercedes-Benz FINANCE

www.mercedes-benz.gr

Ε. ΧΑΤΖΗΜΙΧΑΛΗΣ & ΥΙΟΙ Ο.Ε.

Εξουσιοδοτημένος Διανομέας & Επισκευαστής της Mercedes-Benz Ελλάς Α.Ε.Ε.

Εκθεση: ΡΟΔΟΣ, 9ο χλμ. Ρόδου - Λίνδου, τηλ.: 22410 62941

Στη «Δράση» κολλάει το σίδερο

Κρίσεις & Επικρίσεις

...και ...καρέ στο καρέ



Βρε... μπας και ήρθε η ώρα να πάω διακοπές;

➤ ***Καλή Εβδομάδα***!

➤ ***Τώρα θ' αναρωτηθείτε*** -και δικαίως- με τόσα προβλήματα...

➤ ***Πως θα πάει καλά η εβδομάδα;***

➤ ***Έλα ντε!***

➤ ***Απο τη μια η κρίση*** (κρισάρα για να είμαστε ακριβείς) που βιώνουμε στον τουρισμό...

➤ ***...Και απο την άλλη η ελλειπής*** (ή μήπως ανύπαρκτη;) ακτοπλοϊκή σύνδεση, είναι προβλήματα που...

➤ ***...Αν μη τι άλλο,*** προκαλούν «πονοκεφάλους»!

➤ ***«Ασ' τα να πάνε»*** είναι η κουβέντα που βγαίνει απο τα χείλη όλων όσων ασχολούνται με τον τουρισμό!



➤ ***Μωρέ να πάνε*** και να μην ξανάρθουν τέτοια προβλήματα...

➤ ***..Αλλά δεν το βλέπω!***

➤ ***Φοβάμαι*** ότι θα βιώσουμε και χειρότερα, εάν δεν συμμορφωθούμε!

➤ ***Τι εννοώ;***

➤ ***Όπ ήρθε η σπιγμή*** (έστω...στο και πέντε) ν' αναλάβουμε τις σοβαρές ευθύνες που μας βαρύνουν για την κατάσταση αυτή!

➤ ***... (Βλέπετε μέχρι τώρα μας βόλευε*** να τα ρίχνουμε όλα στις διεθνείς συγκυρίες, ωστόσο αυτές...

➤ ***...Δεν μπορεί να πλήττουν,*** συνεχώς, μόνο εμάς.

➤ ***Γιατί δεν έπληξαν*** -επί παραδείγματι- και την γείτονα χώρα);

➤ ***Ήρθε λοιπόν η σπιγμή,*** όπως προανέφερα, ν' αναλάβουμε τις ευθύνες μας...

➤ ***...Και πιστέψτε με, είναι πολλές.***

➤ ***Τώρα θ' αναρωτηθείτε*** -και ευλόγως- όλοι έχουμε ευθύνες;

➤ ***Όχι βέβαια!***

➤ ***Είναι γεγονός*** ότι δεν αισχροκερδούσαμε όλοι εις βάρος των τουριστών τόσα χρόνια...

➤ ***...Δεν ασκούσαμε όλοι,*** ως γύφτουλες, άγρα πελατών...

➤ ***...Δεν προσφέραμε*** όλοι κάκιστη ποιότητα υπηρεσιών...

➤ ***...Δεν ταλαιπωρούσαμε*** όλοι τον τουρίστα στις πιάτσες των ταξί...

➤ ***...Ούτε ασφαλώς και στο αεροδρόμιο...***

➤ ***...Και δεν αντιμετωπίζαμε*** όλοι τον τουρίστα ως κορόϊδο ή ως μια αρπαχτή!

➤ ***Δεν σας αρέσει η εικόνα;***

➤ ***Λυπάμαι,*** αλλά αυτή την θλιβερή εικόνα προσφέρουμε στον τουρίστα...

➤ ***..Και πολύ φοβούμαι*** (έχω βάσιμες υποψίες) ότι θα συνεχίσουμε να την προσφέρουμε!

➤ ***Επτέλους*** είναι καιρός ν' αντιληφθούμε...

➤ ***..Όπ όσα εκατομμύρια*** και αν ξοδεύουμε για την τουριστική προβολή...

➤ ***...Εάν η προβολή δια στόματος είναι χείριστη,*** τσάμπα σκορπάμε τα εκατομμύρια μας!

➤ ***Δεν μας έφτανε, ωστόσο,*** η τουριστική κρίση που βιώνουμε...



➤ ***..Τώρα μας προέκυψε και πρόβλημα*** (σοβαρότερο απο τα προηγούμενα χρόνια) ακτοπλοϊκής σύνδεσης!

➤ ***Είναι αυτό που λένε...*** «όπου φτωχός και η μοίρα του»!

➤ ***Βέβαια η μοίρα της ΔΑΝΕ*** καθορίσθηκε απο τις διοικήσεις της (χάσαμε τον αριθμό)...

➤ ***..Οι οποίες είναι γεγονός*** ότι κατέβαλαν υπεράνθρωπες προσπάθειες για να την...

φουντάρουν!

➤ ***Επτέλους τα κατάφεραν!***

➤ ***Το ερώτημα, ωστόσο,*** που τίθεται πλέον επιτακτικά...

➤ ***...Γιατί, όπως καταλαβαίνετε***, δεν μπορούμε πια να βασιζόμαστε στη ΔΑΝΕ (η τύχη της οποίας, προσωπικά, έχει πάψει προ πολλού να με απασχολεί)...

➤ ***...Είναι αν θα δοθεί λύση στο πρόβλημα*** της ακτοπλοϊκής σύνδεσης (ναι, με άλλα καράβια), έστω και μεσούσης της τουριστικής περιόδου;

➤ ***Καλό το ερώτημα...***

➤ ***...Ωστόσο η απάντηση*** μάλλον θα καθυστερήσει πολύ (αισιόδοξη πρόβλεψη είναι αυτή. Η απαισιόδοξη θέλει να μην δίδεται ποτέ)...

➤ ***..Καθώς η άλλη πλευρά*** (του υπουργείου Εμπορικής Ναυτιλίας ντε) τηρεί άκρα του τάφου σιωπή!

➤ ***Τι;***

➤ ***Απορείτε ακόμη*** γιατί συγκαλούνται συσκέψεις (χρόνια τώρα) για το ακτοπλοϊκό πρόβλημα;

➤ ***Για όνομα του Θεού...***

➤ ***..Πολύ αφελείς σας βρίσκω!***

➤ ***Πως θα προβληθούν*** και πως θα καταδείξουν διαφορετικά την «ευαισθησία» τους οι φορείς και οι παραγωγικές μας τάξεις;

➤ ***Να, έκανα λόγο για ευαισθησία...***

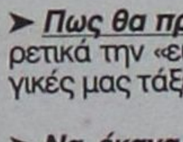

➤ ***...Και θυμήθηκα*** με πόση «ευαισθησία», «σεμνότητα» και «ταπεινότητα» προσεγγίζει το θέμα της...ανεργίας η Νέα Δημοκρατία!

➤ ***Είπαμε παλικάρια μου*** να βολέψετε τα «δικά» σας παιδιά, αλλά όχι και τις...γυναίκες σας!

➤ ***Έτσι όπως πάτε,*** σε λίγο θ' αρχίσετε να μονιμοποιείτε τις συνταξιούχες μανάδες και γιαγιάδες σας!

➤ ***Α ρε και να μάθει ο Καραμανλής τι γίνεται!***

➤ ***Παρεμπιπτόντως...***

➤ ***...Δεν τα γράφω αυτά*** για να συγκινηθείτε εσείς (τα θέματα ηθικής τάξεως προφανώς δεν σας αγγίζουν)...

➤ ***..Αλλά οι ψηφοφόροι σας!***

➤ ***Όσο για την άλλη περίπτωση,*** τι να πει κανείς...

➤ ***...Τα είπαν οι ψηφοφόροι*** στις εκλογές της 7ης Μαρτίου!

Ωμο-λογίες



«Δεν δικαιούνται να ομιλούν για τη σωτηρία της οι νεκροθάφτες της ΔΑΝΕ» (Γιώργος Σπανός, επιχειρηματίας)

(Εύκολα τους αναγνωρίζει κανείς από τα κρα – κρα, υπό τύπον δηλώσεων, που ακούγονται εδώ κι εκεί)



«Είμαι διατεθειμένος να συμβάλλω ουσιαστικά στο εγχείρημα για δημιουργία νέας δωδεκανησιακής ναυτιλιακής εταιρείας» (Στάθης Βασιλάκης, Ξενοδόχος)

(Αρκεί να μη μου θυμίζετε το παρελθόν, τα λούκια που με χώσατε και τα άγχη που μου φορτώσατε)

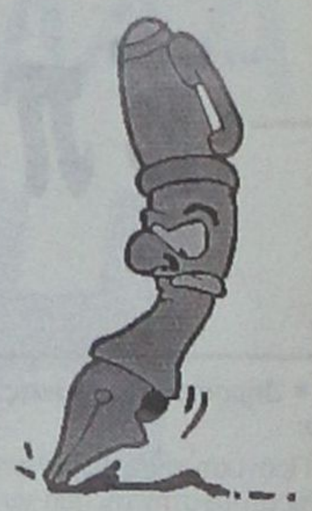



Παράκληση, να διαβάσει κάποιος κολλητός του στο φιλο Θανάση τη συμβουλή μας. Δεν θα βγει χαμένος...

Καλημέρα Θανάση!

Εχω εσχάτως ένα χαμόγελο σαρδόνιο μονίμως στα χείλη μου που δεν λέει να φύγει.

Βάζω με το νου μου την πολύ βάσιμη πιθανότητα να είσαι και πάλι ο Μεγάλος Νικητής στην Παραολυμπιάδα που μας έρχεται. Φαντάσου λέει να είσαι και πάλι ο Χρυσός Ολυμπιονίκης μας.

Ένα ενδεχόμενο καθόλου μακρινό και ουτοπικό. Κάθε άλλο μάλιστα...

Ποια είναι η συμβουλή; Με το που θα πάρεις και πάλι τις δάφνες και το ολόχρυσο ολυμπιακό μετάλλιο, όπως έγινε και στο Σίδνεϋ της Αυστραλίας πριν από τέσσερα χρόνια, να πας κατ' ευθείαν στο σπίτι σου και να απολαύσεις τη χαρά της Νίκης ΣΟΥ με την αγαπημένη σου οικογένεια. Αντε και με μερικούς καλούς σου φίλους...

ΑΚΟΜΑ και με τα ΜΜΕ να σε παίρνουν τηλέφωνο, να ισχυρίζεσαι πως έχεις ...μαγουλάδες και δεν μπορείς να μιλήσεις.



Για φιέστες σε Αρχαία Στάδια, με τους αξιωματούχους να σε πλευρίζουν, με τους «φίλους» να θέλουν να ποζάρουν πλάι στο Χρυσό σου μετάλλιο, με την έφιππη δημοτική αστυνομία να ανοίγει δρόμους για να περάσεις, με τους διάφορους να θέλουν να βγάλουν λόγους και λογύδρια, ούτε να το συζητάς...

Από το αεροδρόμιο και κατ' ευθείαν στο σπίτι σου. Να απαιτήσεις να μη γίνουν επίσημες υποδοχές και άλλες παράτες. Και φυσικά, να ζητήσεις από τώρα να αφήσουν τα Τείχη εκεί που βρίσκονται κι ας μην τα «γκρεμίσουν» για την πάρτη σου.

Με λίγα λόγια φιλε Θανάση, μην τους βάζεις σε κόπο και άλλα βάσανα. Ετσι κι αλλιώς, βγάλαμε το άχτι μας με τις μεγαλειώδεις εκδηλώσεις για την άφιξη της Ολυμπιακής Φλόγας.

Μεταξύ μας τώρα, φανταστείτε ο Θανάσης ο Μπαράκας να είναι και πάλι Χρυσός Ολυμπιονίκης τον Σεπτέμβρη που μας έρχεται. Ε ρε γέλιο που έχουμε να κάνουμε. Γιατί; Να μη σας τα μασήσουμε κιόλας όλα...

Πάρε εσύ Θανάση και το χάλκινο μετάλλιο, ακόμα και μέσα στην ...εικοσάδα να έλθεις, και πάλι περήφανους θα μας κάνεις. Όπως και να 'χει το πράγμα, ήδη νοιώθουμε περήφανοι που είσαι δικός μας και είσαι Παρών.

ΚΑΙ μια συμβουλή, αν μου το επιτρέπουν, προς όλους τους υπόλοιπους, κοινούς θνητούς και αξιωματούχους:

Όπως και να έλθουν τα πράγματα τον Σεπτέμβριο, αφήστε τον άνθρωπο στην ησυχία του. Μην ενοχλείστε, μην τον ενοχλήσετε, να μη σας «ενοχλεί» κι αυτός...

Χρωστούμενα ήταν αυτά τα σχόλια και τούτη η «καλημέρα» προς τον Θανάση που δεν έτυχε να βρεθούμε από κοντά για να τα πούμε.

Φανταζόμαστε πως θα κάνει και προετοιμασία, μέρες που 'ναι...

Δ·Α·Ν·Ε· SEA LINE
ΔΩΔΕΚΑΝΗΣΙΑΚΗ ΑΝΩΝΥΜΗ ΝΑΥΤΙΛΙΑΚΗ ΕΤΑΙΡΙΑ

ΤΟ *'χαμε πει και την προηγούμενη εβδομάδα. Η περιπέτεια της ΔΑΝΕ είναι και ένα τεστ των αντοχών μας, της διάθεσης που έχουμε σαν τοπική κοινωνία να ανασκουμπωθούμε γενικώς.*

Δεν είναι μόνο η ΔΑΝΕ ή το ακτοπλοϊκό η μόνη μας πληγή. Η δύσμοιρη ναυτιλιακή μας εταιρεία είναι απλώς η αφορμή για όλα τα υπόλοιπα. Εχουμε ένα κάρο βάσανα, όσες ακριβώς είναι και οι ευθύνες που μας αναλογούν για όλα τα στραβά και ανάποδα που συμβαίνουν στα Δωδεκάνησα.

Ξεκινήσαμε με τη ΔΑΝΕ, έστω, αφού αυτό το θέμα καίει, αυτό θα μας καίει...

Κάποιοι έκαναν περισσότερα, κάποιοι λιγότερα, άλλοι ΤΙΠΟΤΑ. Είχαν ξεχαστεί αυτοί...

Η αρχική σκέψη (γι' αυτό χάθηκε και το παιγνίδι) ήταν πως το θέμα είναι τέτοιο, που «καλό θα ήταν να μην μπλέκεται ένας πολιτικός σε επιχειρηματικά κόλπα και παρασκήνια». Το σκεπτικό: Πού να μπλέξουμε τώρα με τις μπίζνες των Κρητικών και με τα διάφορα συμφέροντα, πολιτικά ή οικονομικά.

ΜΕΧΡΙ που κάποιοι ανέλαβαν την πρωτοβουλία, από τις πρώτες μέρες κιόλας του Ιουνίου όταν άκουγες τα «ροχαλητά» κάποιων άλλων.



Εκαναν με λίγα λόγια «κάτι». Αυτό το «κάτι» μπορεί κανείς να το αξιολογήσει ως επαρκές, μη επαρκές κλπ. Εκαναν όμως ΚΑΤΙ...

Κι όμως, έφτασε το πλήρωμα του χρόνου και αυτοί οι κάποιοι που ΚΑΤΙ έκαναν μπας και πληρωθούν τα πληρώματα και λύσει τους κάβους του το «ΔΙΑΓΟΡΑΣ», έφτασαν στο σημείο να τα ακούσουν κιόλας.

Για τους συνειδητά ΑΠΟΝΤΕΣ ούτε κιχ... Δεν βγήκε άχνα. Στο απυρόβλητο και στην ασυλία.

ΑΥΤΗ η επισήμανση έχει τη σημασία της, αν διαχρονικά αναλογιστεί και βαθμολογήσει κανείς όσους παίρνανε χαμπάρι τι μας έρχεται αλλά δεν τους άκουγε κανένας.

Σήμερα, μερικά χρόνια μετά, αυτοί που έβλεπαν πέρα από τη μύτη τους είναι συστηματικά στην «απ' έξω» και οι ...κουφοί έγιναν ξαφνικά λαλίστατοι και με τις «λύσεις» έτοιμες στο τσεπάκι τους. Από «λύσεις» να φαν' και οι κότες. Από λόγια και «νουθεσίες» να χορτάσουν και τα δισέγγονά μας.

Ποτέ δεν είχαμε σε ετοιμότητα τη συνείδησή μας ώστε να ξέρουμε και να ξεχωρίζουμε τους Παρόντες από τους Απόντες.

Φτάσαμε φυσιολογικά στο σημείο να καυτηριάζεται η «πρωτοβουλία» (όποια κι αν είναι αυτή) και να εκθειάζεται (διά της ασυλίας) η Απουσία. Τι 'χες Γιάννη, τι 'χα πάντα...



ΑΠΟΡΡΗΤΟ *Από:*

Προς κ. Μαρόλη Κεφαλογιάννη
Υπουργό Εμπορικής Ναυτιλίας

Κύριε Υπουργέ,

Περιττό να σου πω ότι μας εξέθεσες ανεπανόρθωτα.

Κάναμε σαν οργάνωση ό,τι ήταν δυνατόν για να κρατήσουμε τους τόνους χαμηλά, αλλά δεν είδαμε και φως από εσένα.

Μανωλιό, άλλαξε ρότα γιατί εδώ είναι ζόρικα τα πράγματα και θα μας φουντάρουν στη θάλασσα. Κατανοητό;

Με εκτίμηση

ΠΡΟΣΩΠΑ... στο προσκήνιο



«Μην σηκώνεις, αγάπη μου, πολύ ψηλά το χέρι γιατί θα σπάσει το κουμπί...»

Επί προσωπικού...

με τη ΛΗ ΜΗΝΑΪΔΗ

Η ΡΟΔΟΣ ΣΤΟ ΔΙΕΘΝΕΣ ΕΠΙΚΕΝΤΡΟ



Την άποψη ότι η Ρόδος αποτελεί για τους ξένους παράγοντες μία περιοχή ανεπτυγμένη, κοσμοπολίτικη και με ευαισθησίες σε θέματα πολιτιστικής κληρονομιάς, εκφράζει η ειδική σύμβουλος του Δήμου Ροδίων, σε θέματα δημοσίων και διεθνών σχέσεων, κ. Λη Μηναϊδη.

Εκτιμώντας ότι ο Δήμος Ροδίων βρίσκεται στις πρώτες θέσεις (σε εθνικό επίπεδο) στον τομέα των διεθνών σχέσεων, η κ. Μηναϊδη δηλώνει ότι σ' αυτό συνέβαλε και η ισχυρή προσωπικότητα του Γιώργου Γιαννόπουλου, η αποδοχή και η απήχηση του οποίου στο εξωτερικό είναι μεγάλη. Ωστόσο και η δική της συμμετοχή είναι γεγονός ότι συνέβαλε ουσιαστικά στην προβολή της Ρόδου.

• Δημόσιες και διεθνείς σχέσεις. Δύσκολο ως αντικείμενο;

Πράγματι είναι πολύ λεπτός τομέας, όπου χρειάζεται αυστηρότητα στην τήρηση των χρόνων και διπλωματία. Πρέπει κανείς να είναι οργανωμένος, να κινείται σε αυστηρά χρονοδιαγράμματα και να ξέρει να κρατά ισορροπίες. Στον τομέα των δημοσίων σχέσεων τα γεγονότα οδηγούν εσένα και όχι εσύ τα γεγονότα. Και πολλές φορές η λεπτομέρεια μπορεί να φέρει την επιτυχία ή την αποτυχία. Γι' αυτό πρέπει κανείς πάντα να παρακολουθεί τα γεγονότα και να αρπάζει τις ευκαιρίες την κατάλληλη στιγμή. Μόνον έτσι η Ρόδος θα προβληθεί σωστά σ' αυτή τη δύσκολη περίοδο που διανύουμε. Και αυτό ισχύει όχι μόνο στις δημόσιες και διεθνείς σχέσεις του Δήμου, αλλά και γενικότερα, αφού το Γραφείο συμμετέχει σε όλες τις εκδηλώσεις που γίνονται στη Ρόδο από οποιονδήποτε φορέα και ενδεικτικό αυτού του γεγονότος είναι ότι συνήθως εργαζόμαστε και απογεύματα και βράδια.

• Οι προσωπικές σχέσεις βοηθούν;

Οι δημόσιες σχέσεις βασίζονται στη συνεργασία και στις καλές σχέσεις με όλους, από το πιο υψηλόβαθμο στέλεχος μέχρι τον απλό υπάλληλο. Γι' αυτό και βοηθούν οι προσωπικές σχέσεις, αφού κάθε γνωριμία, κάθε καλή προσωπική σχέση, μπορεί στο μέλλον να φανεί χρήσιμη για το αντικείμενο της δραστηριότητας του Γραφείου.

• Σε επίπεδο διεθνών σχέσεων, ο Δήμος Ροδίων πού βρίσκεται;

Πιστεύω πως είμαστε σε πολύ καλό επίπεδο, ίσως ανάμεσα στις πρώτες θέσεις από όλους τους Δήμους της χώρας και απόδειξη γι' αυτό είναι η συμμετοχή του Δήμου Ροδίων σε πάρα πολλούς διεθνείς οργανισμούς και φορείς. Ενδεικτικά αναφέρουμε τη συνεργασία με την UNESCO, με το Συμβούλιο της Ευρώπης, και μέσω του OWHC (Οργανισμού Πόλεων Παγκόσμιας Κληρονομιάς), του οποίου έχει την προεδρία, με την Ευρωπαϊκή Ενωση, το CCRE (Συμβούλιο Δήμων και Περιφερειών της Ευρώπης), την UCLG (Ενωση Πόλεων και Τοπικών Κυβερνήσεων), τη συμμετοχή στο Island Games Association (Σύνδεσμος των Island Games), κλπ.

• Τι άποψη έχουν στο εξωτερικό για το Δήμο Ροδίων;

Από την εικόνα που σχηματίζω στις επαφές μου με ξένους παράγοντες, πιστεύω ότι μας θεωρούν μια περιοχή ανεπτυγμένη, κοσμοπολίτικη, με ευαισθησίες σε θέματα πολιτιστικής κληρονομιάς, με υποδομές και με ανεπτυγμένο αίσθημα φιλοξενίας. Στο σχηματισμό αυτής της εικόνας συνεισφέρει σημαντικά και η άψογη παρουσία των στελεχών του Γραφείου Διεθνών Σχέσεων, που δίνουν πάντα τον καλύτερο εαυτό τους σε θέματα οργάνωσης, διευκολύνσεων και καλής συνεργασίας, είτε δουλεύοντας εδώ, είτε συμμετέχοντας σε αποστολές στο εξωτερικό.

• Πιστεύετε ότι συνέβαλε ουσιαστικά σε αυτό και η προσωπικότητα του Γιώργου Γιαννόπουλου;

Νομίζω πως είναι προφανές. Πρόκειται για έναν άνθρωπο με ικανότητες σε πολλούς τομείς, μεταξύ των οποίων και στην επικοινωνία, και με ισχυρή προσωπικότητα, την οποία μπορεί να αναδείξει και μέσα από τις προσωπικές του επαφές, αφού οι πολλές γλώσσες που μιλάει τον βοηθούν να συνδιαλέγεται απευθείας. Αλλωστε το γεγονός ότι έχει εκλεγεί σε τόσες διεθνείς και παγκόσμιες θέσεις δείχνει την αποδοχή και την απήχηση που έχει στο διεθνή χώρο.

• Το γεγονός ότι ο Δήμος Ροδίων έχει την προεδρία του Οργανισμού Πόλεων Παγκόσμιας Κληρονομιάς, πιστεύετε ότι μας αναβαθμίζει ως πόλη και μας προσδίδει μια ιδιαίτερη λάμψη;

Θα μπορούσα να απαντήσω μονολεκτικά "ναι". Αλλά νομίζω ότι χρειάζεται να αναπτύξω λίγο το σκεπτικό αυτής της απάντησης. Ο Δήμαρχος, συμμετέχοντας ως Πρόεδρος του Οργανισμού σε πάρα πολλές διεθνείς συναντήσεις, συνεδριάσεις και εκδηλώσεις, έχει την ευκαιρία και να προβάλει τη Ρόδο και να αναπτύξει ακόμα καλύτερες διεθνείς σχέσεις. Αλλά και πέρα από τον ίδιο το Δήμαρχο και η δική μου συμμετοχή στον Οργανισμό ως υπεύθυνη για το συντονισμό στον τομέα ανάπτυξης και ευρωπαϊκών θεμάτων έχει δώσει πολλές ευκαιρίες για αναβάθμιση και προβολή της εικόνας της Ρόδου σε παγκόσμιο επίπεδο.

• Πότε θα διεξαχθεί το επόμενο συνέδριο του οργανισμού και ποιές αλλαγές ενδεχομένως θα προτείνει ο Δήμος Ρόδου;

Το επόμενο συνέδριο θα γίνει στις 20-23 Σεπτεμβρίου του 2005 στο Κούζκο του Περού. Θα πρέπει όμως να σημειωθεί ότι οι αλλαγές έχουν ήδη προωθηθεί. Ο Δήμαρχος, ως Πρόεδρος του Οργανισμού, έχει δώσει έμφαση στην πολιτική διάσταση του OWHC, κάτι που έγινε για πρώτη φορά, και στη συμμετοχή του σε πολιτικούς φορείς και θεσμούς. Ετσι, ο Οργανισμός για πρώτη φορά συμμετείχε π.χ. στο ιδρυτικό συνέδριο της Ενωσης Πόλεων και Τοπικών Κυβερνήσεων. Αλλωστε και το πρόσφατο ταξίδι του Δημάρχου στις Βρυξέλλες είχε στόχο τη στενότερη συνεργασία του Οργανισμού με την Ευρωπαϊκή Επιτροπή και τις Γενικές Διευθύνσεις της Ε.Ε., ώστε να ωφεληθούν οι ιστορικές πόλεις από προγράμματα και πόρους της Ευρώπαϊκής Ενωσης και να συντονίσουν τις δράσεις και την παρουσία τους.

• Δραστηριοποιείστε ιδιαιτέρως ενεργά στον τομέα των Διεθνών Σχέσεων. Να υποθέσουμε ότι αγαπάτε πολύ αυτό που κάνετε;

Είναι ένα αντικείμενο που το βρίσκω συναρπαστικό και ιδιαίτερα ελκυστικό, ειδικότερα όταν έχει να κάνει με τον τόπο μας. Και εδώ θα πρέπει να πω ότι η Ρόδος είναι "εύκολο" προϊόν για να "πουλήσει" κανείς, αφού έχει όλες τις δυνατότητες και τις προδιαγραφές - αν μου επιτρέπεται η έκφραση, είναι "έτοιμο πακέτο". Εξάλλου οι διεθνείς σχέσεις είναι ένα αντικείμενο που με ενδιέφερε από παλιά και που το έχω σπουδάσει - το πτυχίο μου είναι ακριβώς πάνω στον τομέα των Διεθνών Σχέσεων.

• Η απουσία σας από τα έδρανα του δημοτικού συμβουλίου είναι ιδιαιτέρως αισθητή. Σας ενόχλησε που δεν καταφέρατε να επανεκλεγείτε;

Εχοντας πάντα την επιθυμία να υπηρετήσω την πόλη μας, είναι ευνόητο ότι με ενδιέφερε να εκλεγώ. Αλλωστε γι' αυτό και έθεσα υποψηφιότητα. Αλλά το γεγονός ότι συνεχίζω να έχω το ίδιο αντικείμενο και να προσφέρω στο μέτρο των δυνατοτήτων μου με ικανοποιεί.

• Ως ειδικός σύμβουλος πλέον, κινείστε το ίδιο ελεύθερα όπως πριν ως δημοτική σύμβουλος;

Πιστεύω ότι η συνεργασία μου με το Δήμαρχο παρέμεινε στο ίδιο επίπεδο καλής συνεργασίας, κάτι που έχει να κάνει με την εμπιστοσύνη με την οποία με περιβάλλει και για την οποία τον ευχαριστώ.

Χ.Μ.



ΜΕΓΑΛΟ ΚΑΤΑΣΤΗΜΑ

ΚΑΓΚΑΡΗ

Η ΑΛΥΣΙΔΑ ΚΑΤΑΣΤΗΜΑΤΩΝ ΣΕ ΟΛΗ Τ ΗΝ ΕΛΛΑΔΑ
ΚΑΙ ΤΗΝ ΕΥΡΩΠΗ!!! ΓΙΑ ΛΙΓΕΣ ΗΜΕΡΕΣ ΘΑ ΔΙΑΘΕΣΕΙ

ΕΝΔΥΜΑΤΑ ΚΑΙ ΥΠΟΔΗΜΑΤΑ ΣΕ ΤΙΜΕΣ

ΣΟΚ

ΜΠΛΟΥΖΑΚΙΑ ΑΝΔΡΙΚΑ-ΓΥΝΑΙΚΕΙΑ από 1, 2, 3, 4 και 5€
ΠΑΝΤΕΛΟΝΙΑ ΥΦΑΣΜΑ ΑΝΔΡΙΚΑ- ΓΥΝΑΙΚΕΙΑ από 1, 3, 5, 8 και 10€
ΦΟΥΣΤΕΣ από 2, 3, 5 και 8€
ΤΖΗΝ ΠΑΝΤΕΛΟΝΙΑ ΑΝΔΡΙΚΑ-ΓΥΝΑΙΚΕΙΑ από 3, 5, 8 και 10€
ΦΟΡΜΕΣ ΠΑΝΤΕΛΟΝΙΑ ΑΝΔΡΙΚΑ-ΓΥΝΑΙΚΕΙΑ από 5 και 8€
ΠΟΥΚΑΜΙΣΑ ΑΝΔΡΙΚΑ-ΓΥΝΑΙΚΕΙΑ από 1, 3, 5 και 8€
ΒΕΡΜΟΥΔΕΣ ΑΝΔΡΙΚΕΣ από 3, 4 και 8€
ΣΟΡΤΣ ΑΝΔΡΙΚΑ-ΓΥΝΑΙΚΕΙΑ από 1, 2, 3 και 5€
ΚΑΠΡΙ ΓΥΝΑΙΚΕΙΑ από 3 και 5€
ΦΟΡΜΕΣ ΑΘΛΗΤΙΚΕΣ ΣΕΤ από 2 και 10€
ΣΑΚΚΑΚΙΑ ΓΥΝΑΙΚΕΙΑ-ΑΝΔΡΙΚΑ από 5€
ΦΟΡΕΜΑΤΑ από 3 και 5€
ΜΠΟΥΦΑΝ ΤΖΗΝ από 3, 8 και 10€
ΖΩΝΕΣ ΑΝΔΡΙΚΕΣ-ΓΥΝΑΙΚΕΙΕΣ από 1, 2, 3, 4 και 5€
ΣΛΙΠ ΑΝΔΡΙΚΑ από 1€
ΜΠΟΞΕΡΑΚΙΑ ΕΛΑΣΤΙΚΑ από 3€
ΦΑΝΕΛΕΣ ΑΝΔΡΙΚΕΣ 2 και 3€
ΠΑΠΟΥΤΣΙΑ ΠΟΛΙΤΙΚΑ ΑΝΔΡΙΚΑ-ΓΥΝΑΙΚΕΙΑ από 1, 2, 3€
ΣΠΟΡΤΕΞ ΑΝΔΡΙΚΑ-ΓΥΝΑΙΚΕΙΑ-ΠΑΙΔΙΚΑ από 1, 2, 3 και 5€
ΠΑΝΤΟΦΛΕΣ ΑΝΔΡΙΚΕΣ-ΓΥΝΑΙΚΕΙΕΣ-ΠΑΙΔΙΚΕΣ από 1, 2, 3, 4 και 5€
ΠΕΔΙΛΑ ΑΝΔΡΙΚΑ-ΓΥΝΑΙΚΕΙΑ-ΠΑΙΔΙΚΑ από 2, 3, 4, 5 και 7€
ΠΑΝΙΝΑ ΓΥΝΑΙΚΕΙΑ από 2, 3 και 4€
ΠΑΝΙΝΑ ΑΝΔΡΙΚΑ τα 2 ζεύγη 1€
ΠΑΝΙΝΑ ΠΑΙΔΙΚΑ τα 3 ζεύγη 1€
ΣΠΟΡΤΕΞ ΠΑΙΔΙΚΑ τα 3 ζεύγη 1€

ΔΕΝ ΘΑ ΠΙΣΤΕΥΕΤΕ ΣΤΑ ΜΑΤΙΑ ΣΑΣ

ΔΥΟ ΟΡΟΦΟΙ ΣΑΣ ΠΕΡΙΜΕΝΟΥΝ ΓΙΑ ΤΙΣ ΑΓΟΡΕΣ ΣΑΣ ΓΙΑ ΤΟΝ ΑΝΔΡΑ ΤΗ ΓΥΝΑΙΚΑ ΚΑΙ ΤΟ ΠΑΙΔΙ

- ΥΠΟΚΑΜΙΣΑ • ΒΕΡΜΟΥΔΕΣ (ΑΝΔΡΙΚΕΣ-ΠΑΙΔΙΚΕΣ)
- ΠΑΝΤΕΛΟΝΙΑ(ΑΝΔΡΙΚΑ-ΓΥΝΑΙΚΕΙΑ-ΠΑΙΔΙΚΑ)
- ΜΠΛΟΥΖΕΣ ΜΑΚΟ • ΦΟΡΕΜΑΤΑ

- ΠΑΠΟΥΤΣΙΑ ΔΕΡΜΑΤΙΝΑ (ΑΝΔΡΙΚΑ-ΓΥΝΑΙΚΕΙΑ-ΠΑΙΔΙΚΑ)
- ΠΑΠΟΥΤΣΙΑ ΑΘΛΗΤΙΚΑ
- ΦΟΡΜΕΣ (ΑΝΔΡΙΚΕΣ-ΓΥΝΑΙΚΕΙΕΣ-ΠΑΙΔΙΚΕΣ

Όλοι οι δρόμοι οδηγούν στο 50 χλμ. Ρόδου Λίνδου

ΣΤΟ ΜΕΓΑΛΟ ΚΑΤΑΣΤΗΜΑ

ΚΑΓΚΑΡΗ

ΑΝΟΙΚΤΑ ΟΛΗ ΜΕΡΑ ΚΑΘΕ ΜΕΡΑ

Μετά από ενέργειες του βουλευτή Βασίλη Χρύση

Επιπλέον κονδύλια σε δήμους της Δωδεκανήσου

Θα διατεθούν για την αποκατάσταση ζημιών από φυσικές καταστροφές

Επιπλέον χρηματοδοτήσεις θα λάβουν έξι Δήμοι της περιοχής μας μετά από ενέργειες του βουλευτή της ΝΔ Βασίλη Χρύση για την προώθηση των σχετικών αιτημάτων που

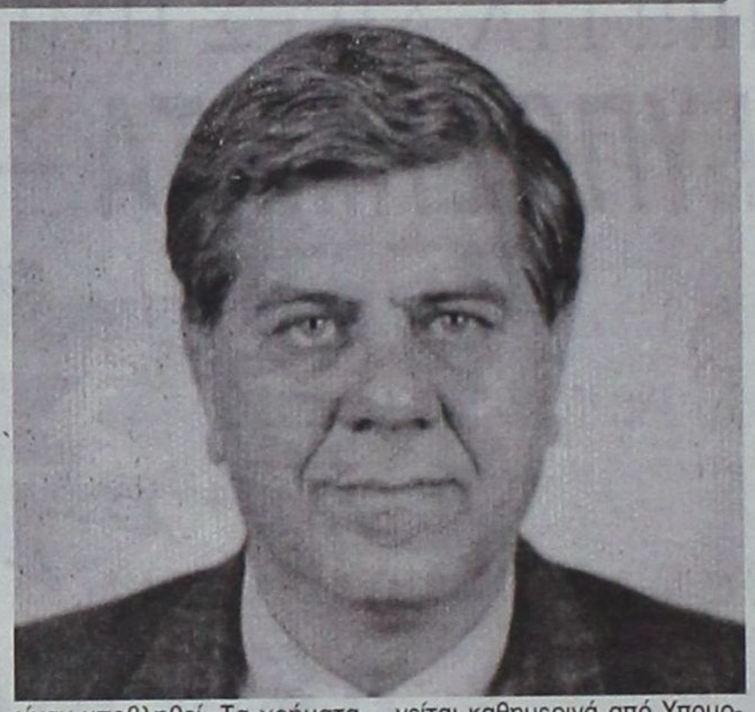

είχαν υποβληθεί. Τα χρήματα θα διατεθούν για την αποκατάσταση ζημιών που υπέστησαν οι Δήμοι Αρχαγγέλου, Αφάντου, Καλλιθέας, Καμείρου, Καρπάθου και Πεταλούδων από φυσικές καταστροφές.

Για το συγκεκριμένο θέμα εκδόθηκε η ακόλουθη ανακοίνωση από το πολιτικό γραφείο του κ. Χρύση.

«Η ηγεσία του Υπουργείου Εσωτερικών, κατόπιν παρεμβάσεως του Βουλευτή Βασίλη Χρύση, προχώρησε στην έκτακτη χρηματοδότηση δήμων της Δωδεκανήσου, ικανοποιώντας σχετικώς υποβληθέντα αιτήματα.

Συγκεκριμένα, εγκρίθηκαν και απεστάλησαν στο Ταμείο Παρακαταθηκών τα παρακάτω ποσά στους αντίστοιχους δήμους:

1. ΔΗΜΟΣ ΑΡΧΑΓΓΕΛΟΥ

Ποσό πενήντα χιλιάδων ευρώ (50.000) για φυσικές καταστροφές και είκοσι χιλιάδων ευρώ (20.000) για τα σχολεία του ως άνω δήμου, ήτοι συνολικό ποσό 70.000 ευρώ.

2. ΔΗΜΟΣ ΑΦΑΝΤΟΥ

Ποσό πενήντα χιλιάδων ευρώ (50.000) για φυσικές καταστροφές.

3. ΔΗΜΟΣ ΚΑΛΛΙΘΕΑΣ

Ποσό πενήντα χιλιάδων ευρώ (50.000) για τα σχολεία του δήμου

4. ΔΗΜΟΣ ΚΑΜΕΙΡΟΥ

Ποσό τριάντα χιλιάδων ευρώ (30.000) για φυσικές καταστροφές

5. ΔΗΜΟΣ ΚΑΡΠΑΘΟΥ

Ποσό εκατών χιλιάδων ευρώ (100.000) για φυσικές καταστροφές και σαράντα χιλιάδων ευρώ (40.000) για τα σχολεία, ήτοι συνολικό ποσό εκατόν σαράντα χιλιάδων ευρώ (140.000).

6. ΔΗΜΟΣ ΠΕΤΑΛΟΥΔΩΝ

Ποσό είκοσι οκτώ χιλιάδων ευρώ (28.000) για πυροπροστασία.

Τοιουτοτρόπως παρά τη στενότητα του φετινού προϋπολογισμού και τις άλλες δαπάνες, το Υπουργείο Εσωτερικών συμπαρίσταται με τα ως άνω ποσά στις πραγματικές ανάγκες των δήμων της Δωδ/σου.

Ο κ. Χρύσης κατά την παραμονή του στην Αθήνα (μετέχει ως γνωστό στο Β' θερινό τμήμα εργασιών της Βουλής) κινείται καθημερινά από Υπουργείο σε Υπουργείο μεταφέροντας και προτάσεις για προβλήματα και αιτήματα της Δωδ/σου σε αρμοδίους Υπουργούς.

ΤΗΛΟΣ 21ος ΑΙΩΝΑΣ

TILOS

ΝΑΥΤΙΚΗ ΕΤΑΙΡΕΙΑ

Τηλ.: 22460 44000
FAX: 22460 44044

ΠΡΟΓΡΑΜΜΑ "SEA STAR"

Δ Ε Υ Τ Ε Ρ Α

Λιμάνι	Αφιξη	Αναχώρηση
ΡΟΔΟΣ		09.00
ΤΗΛΟΣ	10.20	14.30
ΝΙΣΥΡΟΣ	15.00	17.30
ΤΗΛΟΣ	18.00	18.10
ΡΟΔΟΣ	19.30	Δ.

Τ Ρ Ι Τ Η

Λιμάνι	Αφιξη	Αναχώρηση
ΡΟΔΟΣ		09.00
ΧΑΛΚΗ	10.10	12.00
ΤΗΛΟΣ	12.40	17.00
ΡΟΔΟΣ	18.30	Δ.

Τ Ε Τ Α Ρ Τ Η

Λιμάνι	Αφιξη	Αναχώρηση
ΡΟΔΟΣ		08.00
ΤΗΛΟΣ	09.20	09.30
ΡΟΔΟΣ	10.50	18.30
ΤΗΛΟΣ	19.50	20.00
ΡΟΔΟΣ	21.30	Δ.

Π Ε Μ Π Τ Η

Λιμάνι	Αφιξη	Αναχώρηση
ΡΟΔΟΣ		09.00
ΤΗΛΟΣ	10.20	17.00
ΡΟΔΟΣ	18.20	Δ.

Π Α Ρ Α Σ Κ Ε Υ Η

Λιμάνι	Αφιξη	Αναχώρηση
ΡΟΔΟΣ		09.00
ΤΗΛΟΣ	10.20	14.00
ΝΙΣΥΡΟΣ	14.30	17.30
ΤΗΛΟΣ	18.00	18.10
ΡΟΔΟΣ	19.30	20.00
ΤΗΛΟΣ	21.30	

Σ Α Β Β Α Τ Ο

Λιμάνι	Αφιξη	Αναχώρηση
ΤΗΛΟΣ		07.00
ΡΟΔΟΣ	8.20	9.00
ΤΗΛΟΣ	10.20	17.00
ΡΟΔΟΣ	18.20	Δ.

Κ Υ Ρ Ι Α Κ Η

Λιμάνι	Αφιξη	Αναχώρηση
ΡΟΔΟΣ		07.30
ΤΗΛΟΣ	08.50	09.00
ΡΟΔΟΣ	10.20	17.00
ΤΗΛΟΣ	18.20	18.30
ΡΟΔΟΣ	19.50	Δ.

ΠΛΗΡΟΦΟΡΙΕΣ
ΡΟΔΟΣ: ΤΑΡΠΟΝ ΣΠΡΙΝΓΚΣ 44
ΤΗΛ. 22410 78052 - 22410 78053
ΚΙΝΗΤΟ: 6938244523
ΤΗΛΟΣ: 22460 44000

Απέχουν σήμερα από τα καθήκοντά τους οι νοσοκομειακοί γιατροί

Απεργία υπό μορφήν γενικής συνέλευσης

Τεράστια τα κενά που αφήνει πίσω η λήξη των συμβάσεων



Θα υπολειτουργήσει σήμερα το Νοσοκομείο της Ρόδου καθώς οι γιατροί απέχουν από τα καθήκοντά τους διαμαρτυρόμενοι για τις πολλές κενές θέσεις στο Νοσηλευτικό μας Ιδρυμα.

Συγκεκριμένα πριν από περίπου τρεις μήνες απολύθηκαν από το Νοσοκομείο 25 άτομα που είχαν προσληφθεί με οκτάμηνη σύμβαση χωρίς να αναπληρωθεί καμία από τις κενές θέσεις.

Παράλληλα σε 20 ημέρες αναμένεται να απολυθούν άλλες 20 νοσοκόμες που είχαν προσληφθεί με 12μηνη σύμβαση χωρίς να υπάρχει καμία μέριμνα να γίνουν άλλες προσλήψεις.

Οπως υποστηρίζουν οι γιατροί με τη λήξη της σύμβασης των επιπλέον 20 ατόμων θα δημιουργηθούν τεράστια κενά στο Νοσοκομείο της Ρόδου, το οποίο δεν θα μπορεί πλέον να ανταποκριθεί στις αυξημένες ανάγκες λόγω και της θερινής περιόδου.

Για το λόγο αυτό οι νοσοκομειακοί γιατροί θα απεργήσουν σήμερα χωρίς όμως να προβούν σε κινητοποιήσεις αλλά θα απέχουν από τα καθήκοντά τους υπό το πρόσχημα γενικής συνέλευσης προκειμένου να βρίσκονται στο Νοσοκομείο.

SIMPLY CLEVER



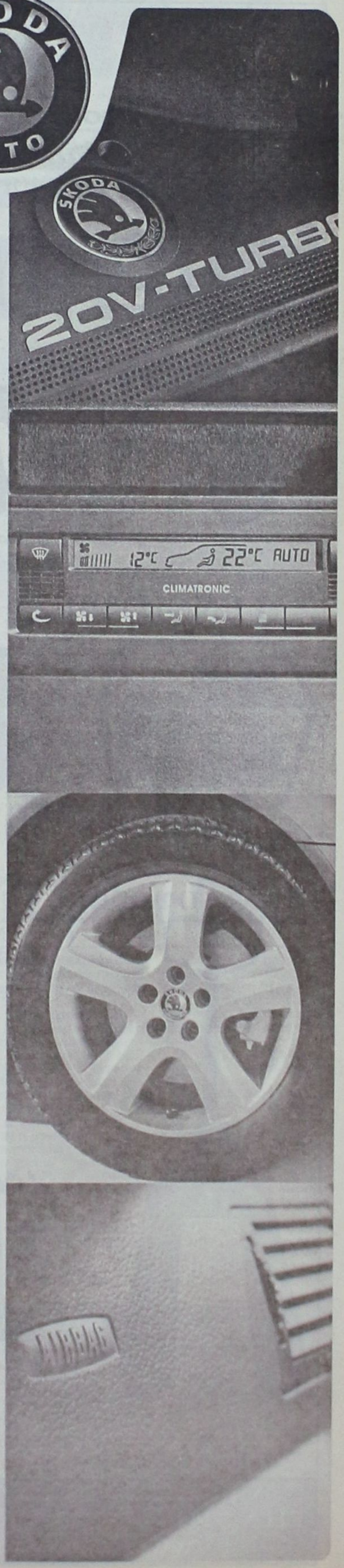

ΟΔΗΓΩΝΤΑΣ ΣΤΗΝ ΚΟΡΥΦΗ!

OctaviaRider, **Octavia**Drive • ***Τώρα με standard ABS!***

Χάρη στη δική σας επιλογή, η Octavia μας οδήγησε στην κορυφή!
Θέλοντας να ανταποδώσουμε έμπρακτα την εμπιστοσύνη σας στην υψηλή ποιότητα κατασκευής και την κορυφαία γερμανική τεχνολογία της Octavia, δημιουργήσαμε την Octavia Rider και την Octavia Drive: δύο νέες, ειδικές εκδόσεις από 1.4 έως 1.8 Turbo, με ιπποδύναμη έως 180hp και εξοπλισμό... επετειακό, πλουσιότερο από ποτέ!

Octavia Rider και Octavia Drive.
Από € 13.990 και εξόφληση
σε 48 μήνες άτοκα.
Για περιορισμένο αριθμό αυτοκινήτων.

ΕΤΟΙΜΟΠΑΡΑΔΟΤΑ

Νέες χρηματοδοτήσεις:

- **25% προκαταβολή και εξόφληση σε 48 ΑΤΟΚΕΣ**
- **3.000€ προκαταβολή πελάτη , 3.000€ προκαταβολή της Skoda (με εξόφληση το 2007 άτοκα!!) και 196€ το μήνα**

AUTO MARKET
7ο ΧΛΜ ΛΕΩΦΟΡΟΥ ΡΟΔΟΥ-ΛΙΝΔΟΥ, ΤΗΛ: 22410 69135 www.skoda.gr

ευρωδομικη a.e.
eurodomiki s.a.

ΚΑΛΟΚΑΙΡΙ 2004
ΠΡΟΣΦΟΡΕΣ
ΜΟΝΟ ΣΤΗΝ ΕΥΡΩΔΟΜΙΚΗ

Makita



479€
HR4000C
ΚΡΟΥΣΤΙΚΟ ΠΕΡΙΣΤΡΟΦΙΚΟ
ΟΠΗ ΕΩΣ 40mm ΒΑΡΟΣ 6,2 Kgr
ΠΟΤΗΡΟΚΟΡΩΝΑ 105ΜΜ 1050W



60,90€
HP 1500
ΚΡΟΥΣΤΙΚΟ ΔΡΑΠΑΝΟ
ΟΠΗ ΕΩΣ 25 mm
ISXYS 550 W

2 ΔΩΡΑ



290€
6317 DWDE

+





ΜΙΑ ΙΣΟΘΕΡΜΙΚΗ ΤΣΑΝΤΑ
ΜΕ 6 ΜΠΟΥΡΕΣ TUBORG

ΔΡΑΠΑΝΟΚΑΤΣΑΒΙΔΟ ΜΠΑΤΑΡΙΑΣ 12V
ΡΥΘΜΙΖΟΜΕΝΗ ΡΟΠΗ
ΟΠΗ ΕΩΣ 26 mm
ΡΟΠΗ 60 ΜΠΑΤΑΡΙΑ 2,6 Ah

ΚΑΤΣΑΒΙΔΙ ΜΠΑΤΑΡΙΑΣ 12 V
ΜΠΟΥΛΟΝΙΑ MS-M12
ΜΠΑΤΑΡΙΑ 2,6Ah - ΡΟΠΗ 100 KW

ΓΕΝΝΗΤΡΙΕΣ

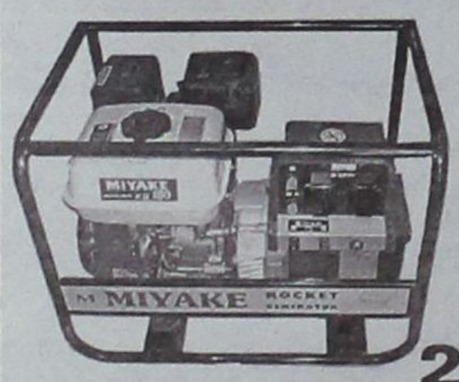

299€

ΓΕΝΝΗΤΡΙΑ 3,5 KVA, 6 HP, 181 cc,
ΑΥΤΟΝΟΜΙΑ 3,5 ΩΡΕΣ,ΗΛΕΚΤΟΝΙΚΗ
ΑΝΑΦΛΕΞΗ,ΕΞΟΔΟΣ 220V/12V



319€
MIYAKE 160
ΙΣΧΥΣ 1,7 hp
ΧΩΡΙΤΙΚΟΤ. 3,6 L.T
ΣΕ ΠΛΑΙΣΙΟ ΜΕ ΤΡΟΧΟΥΣ
ΕΞΟΔΟΣ 220 VOLT + 12 VOLT 60A
ΜΕ ΔΥΝΑΤΟΤΗΤΑ 3 ΕΛΑΙΟΡΑΒΔΥΣΤΙΚΑ

ΠΑΛΕΤΟΦΟΡΟ

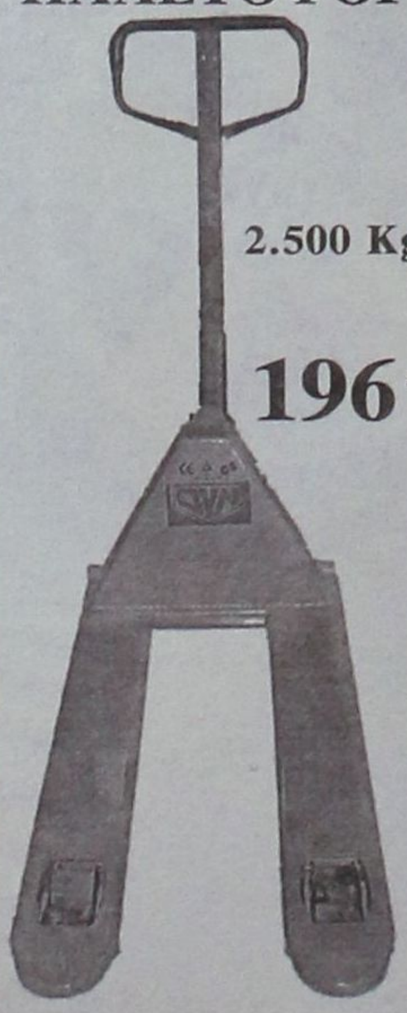

2.500 Kgr

196€

ΜΕ ΤΗΝ ΑΓΟΡΑ
10.000 ΚΑΡΦΙΩΝ 20mm

ΕΝΑ ΠΙΣΤΟΛΙ ΤΥΠΟΥ
SPIT POULSA 700P

ΔΩΡΟ



1390 €

Οι τιμές ισχύουν μέχρι εξαντλήσεως των αποθεμάτων
Στις τιμές δεν περιλαμβάνεται το ΦΠΑ
Η εταιρεία δεν ευθύνεται για τυχόν τυπογραφικά λάθη

Λ.ΡΟΔΟΥ-ΛΙΝΔΟΥ 257,ΡΟΔΟΣ,
ΤΗΛ.22410 67300-1 * FAX .22410 66236
www.eurodomiki.gr

ΔΙΕΤΗΣ ΚΑΘΥΣΤΕΡΗΣΗ για το πανεπιστήμιο της Κω

Τον Ιανουάριο επανεξέταση του αιτήματος

Μετά από την αρχή θα ξεκινήσουν όλες οι διαδικασίες που αφορούν στην ίδρυση της πανεπιστημιακής σχολής Ιατρικής Πληροφορίκης στο νησί της Κω. Η πρώην ηγεσία του υπουργείου Παιδείας δεν φρόντισε να διασφαλίσει εγγράφως όλα όσα είχαν γίνει μέχρι τότε και αφορούσαν στην ίδρυση της συγκεκριμένης πανεπιστημιακής μονάδας. Στην πράξη αυτό σημαίνει πως η νέα ηγεσία του Υπουργείου δεν είχε καμμία υποχρέωση έναντι της Κω και των δεσμεύσεων που είχε αναλάβει ο κ. Πέτρος Ευθυμίου έναντι της δημοτικής αρχής.

Για το λόγο αυτό βρέθηκε την περασμένη εβδομάδα στην Αθήνα ο δήμαρχος Κω Μιλτιάδης Φάκκος και είχε συνομιλίες με την ηγεσία του υπουργείου Παιδείας. Ο δήμαρχος Κω πήρε διαβεβαιώσεις για τη Σχολή της Κω. Το όλο θέμα θα εξεταστεί εκ νέου, τυπικά, τον Ιανουάριο του 2005 από την Επιτροπή Αξιολόγησης Δημιουργίας Πανεπιστημιακών Σχολών και εφόσον δοθεί το "πράσινο φως" τότε θα ξεκινήσουν οι διαδικασίες για την ίδρυση της νέας σχολής. Εφόσον όλα κυλήσουν ομαλά τότε η Πανεπιστημιακή Σχολή Ιατρικής Πληροφορικής της Κω θα ξεκινήσει από το Σεπτέμβριο του 2007.

Πρέπει να σημειωθεί ότι το αρχικό χρονοδιάγραμμα προέβλεπε τη λειτουργία της Σχολής από το πανεπιστημιακό έτος 2005 - 2006.

Η δημοτική αρχή της Κω, εν τω μεταξύ, προχωρά κανονικά με την προετοιμασία του κτιρίου όπου θα φιλοξενηθεί η σχολή. Με τον τρόπο αυτό αποδεικνύεται η βεβαιότητα του δημάρχου Μιλτιάδη Φάκκου για την τελική επιτυχή έκβαση της προσπάθειας.

ΑΝΑΒΙΩΝΟΥΝ τα άλογα στον Αγιο Σουλά

Πλήθος κόσμου συρρέει καθημερινά στις εκδηλώσεις που γίνονται για να τιμηθεί η μνήμη του Αγίου Σίλα, ή Αγίου Σουλά, όπως ονομάζεται ο Αγιος στα μέρη μας. Οι αθλητικές εκδηλώσεις του περασμένου Σαββατοκύριακού συγκέντρωσαν το ενδιαφέρον του κόσμου και αυτές θα συνεχιστούν και στη διάρκεια της τρέχουσας εβδομάδας.

Η αρμόδια οργανωτική επιτροπή του Δήμου Καμείρου έχει προγραμματίσει σειρά εκδηλώσεων για τις επόμενες ημέρες και μεταξύ αυτών θα αναβιώσει το έθιμο των επιδείξεων με άλογα. Το τελευταίο είχε τερματιστεί βιαίως πριν από περίπου 10 χρόνια, όταν ένας νεαρός κοσκινιάτης σκοτώθηκε μετά από συμπλοκή που είχε γίνει στη διάρκεια ιππικών αγώνων ταχύτητας. Αυτή τη φορά τα άλογα θα κάνουν ειδικές επιδείξεις, στις οποίες θα συμμετάσχει και η βαλκανιονίκης Μαρία Παπουρδάνου. Η επίδειξη θα γίνει την προσεχή Πέμπτη.

ΠΩΛΟΥΝΤΑΙ
ισόγειες αποθήκες που γίνονται διαμερίσματα στη Ρόδο.
Πληροφορίες στο κιν. 6944502033.

ΖΗΤΩ
να αγοράσω συντελεστή μεταφοράς δόμησης για την πόλη της Ρόδου.
Πληροφορίες στο κιν. 6944502033.

ΠΩΛΕΙΤΑΙ
HONDA C 50 (παπάκι) σε άριστη κατάσταση 700 ευρώ.
Πληροφορίες στο τηλ. 22410 75027 κιν. 6945953702.

Audi

1. VW GOLF 1400 CC μοντ. 2000, 3ΘΥΡΟ, χρώμα ΜΑΥΡΟ, (ABS, υδρ. τιμόνι, 4 αερόσακοι, ηλ. παράθυρα, κεντρικό κλείδωμα, ηλεκ. καθρέπτες, **air condition,** ζάντες αλουμινίου, ηχοσύστημα)
2. VW GOLF 1400 CC μοντ. 2000, 3ΘΥΡΟ, χρώμα ΑΣΗΜΙ, (ABS, υδρ. τιμόνι, 4 αερόσακοι, ηλ. παράθυρα, κεντρικό κλείδωμα, ηλεκ. καθρέπτες, **air condition,** ζάντες αλουμινίου, SET SPOILER ZENDER, ηχοσύστημα)
3. VW GOLF 1400 CC μοντ. 1999, 3ΘΥΡΟ, χρώμα ΚΟΚΚΙΝΟ, (ABS, υδρ. τιμόνι, 2 αερόσακοι, ηλ. παράθυρα, κεντρικό κλείδωμα, ηλεκ. καθρέπτες, ζάντες αλουμινίου, ηχοσύστημα)
4. VW GOLF VARIANT - 1400 CC μοντ. 1996, 5ΘΥΡΟ, χρώμα ΜΠΛΕ (υδρ. τιμόνι, R/C)
5. VW POLO - 1300 CC, μοντ. 1995, χρώμα ΛΕΥΚΟ, 5ΘΥΡΟ
6. BMW 518i 1800CC μοντ. 1992 ΧΡΩΜΑ ΜΠΛΕ (ABS, υδρ. τιμόνι, ηλ. παράθυρα, κεντρικό κλείδωμα, ηχοσύστημα)
7. MAZDA 323-1400 CC μοντ. 2001, ΧΡΩΜΑ ΑΣΗ-ΜΙ (ABS, TC, υδρ. τιμόνι, 4 αερόσακοι, 2 ηλ. παράθυρα, κεντρικό κλείδωμα, ηλεκ. καθρέπτες, air condition, ηχοσύστημα, συναγερμός)
8.RENAULT CLIO-1400 CC μοντ. 1996, χρώμα ΜΠΛΕ, 5ΘΥΡΟ (υδρ. τιμόνι, ηλ. παράθυρα, κεντρικό κλείδωμα, **air condition,** ηχοσύστημα)
9.RENAULT CLIO-1200 CC μοντ. 1995, χρώμα ΜΠΛΕ, 5ΘΥΡΟ (2 ηλ. παράθυρα, κεντρικό κλείδωμα, ζάντες αλουμινίου, ηχοσύστημα)
10.PEUGEOT 405-1600 CC μοντ. 1995, 4ΘΥΡΟ, ΧΡΩΜΑ ΜΠΛΕ (ABS, υδρ.τιμόνι, ηλ. παράθυρα, κεντρικό κελίδωμα, ηλεκ. καθρέπτες, **air condition,** ηχοσύστημα)
11.OPEL ASTRA - 1400 CC μοντ. 1999, ΧΡΩΜΑ ΜΑΥΡΟ (υδρ. τιμόνι, αερόσακος οδηγού, 2 ηλ. παράθυρα, κεντρικό κλείδωμα, **air condition,** ηχοσύστημα)
12.FIAT MAREA 1400 CC μοντ. 1996 ΧΡΩΜΑ ΜΠΛΕ 4ΘΥΡΟ (υδρ.τιμόνι, 2 ηλ.παράθυρα, κεντρικό κλείδωμα, ηχοσύστημα)
13. FORD ESCORT - 1400 CC MONT. 1992, 4ΘΥΡΟ, ΧΡΩΜΑ ΑΣΗΜΙ (υδρ. τιμόνι, 2 αερόσακοι, 2 ηλ. παράθυρα, κεντρικό κλείδωμα, air condition, ηχοσύστημα)
14. FIAT PUNTO 1250 CC ΑΥΤΟΜΑΤΟ, μοντ. 2002, ΧΡΩΜΑ ΘΑΛΑΣΣΙ, 5ΘΥΡΟ (υδρ. τιμόνι, 2 αερόσακοι, 2 ηλ. παράθυρα, κεντρικό κλείδωμα, air condition, ηχοσύστημα)
15.NISSAN MICRA-1000 CC μοντ. 1995, χρώμα ΜΠΛΕ (ηχοσύστημα)
16.FIAT PUNTO 1250 CC, 5ΘΥΡΟ, ΧΡΩΜΑ ΒΥΣΣΙΝΙ (2 ηλ. παράθυρα, κεντρικό κλείδωμα, ηχοσύστημα)
17.ROVER 416 GSI-1600 CC μοντ. 1992, 4ΘΥΡΟ χρώμα ΓΚΡΙ (υδρ.τιμόνι,ηλ.παράθυρα, κεντρικό κλείδωμα, ηλιοροφή, air condition, ζάντες αλουμινίου, ηχοσύστημα)
18.TOYOTA YARIS 1300 CC μοντ. 1999, 3ΘΥΡΟ, χρώμα πράσινο (υδρ. τιμόνι, ηλ. παράθυρα, κεντρικό κλείδωμα, air condition, ηχοσύστημα)
19. ALPHA ROMEO 155-1600 CC μοντ. 1996, χρώμα ΜΑΥΡΟ (υδρ. τιμόνι, αερόσακος οδηγού, 2 ηλ. παράθυρα, κεντρικό κλείδωμα, **κλιματισμός**, ηχοσύστημα)
20. PEUGEOT PARTENER VAN-1200 CC μοντ. 1997, (επαγγελματικό ή αγροτικό)

CAR EXPERTS
ΞΕΝΑΚΗΣ ΑΥΤΟΚΙΝΗΤΑ ΑΕΒΕ
Εξουσιοδοτημένος Έμπορος Kosmocar A.E.
Πωλήσεις-Service-Ανταλλακτικά
10ο χλμ. Ρόδου-Λίνδου, τηλ. 2241086777, fax: 2241086788
1 έτος γραπτή εγγύηση με δυνατότητα επέκτασης έως 3 έτη

0% ΠΡΟΚΑΤΑΒΟΛΗ ΕΩΣ 72 ΜΗΝΙΑΙΕΣ ΔΟΣΕΙΣ

ΔΡΑΣΙΣΠΟΡ

Δευτέρα 26 Ιουλίου 2004

• Τηλ: 63790, 64393, 68761 • Fax: 63393

ΕΜΠΡΟΣ ΜΑΡΣ ΣΗΜΕΡΑ ΣΤΗ ΡΟΔΟ!

Πρώτη συγκέντρωση, αγιασμός και προπόνηση

Με τον αγιασμό αλλά και την πρώτη προπόνηση που θα πραγματοποιηθεί σήμερα το απόγευμα, αρχίζει και επίσημα η νέα αγωνιστική περίοδος για τη Ρόδο που θα την βρει ως γνωστόν για δεύτερη συνεχόμενη χρονιά στο πρωτάθλημα της Γ' Εθνικής Κατηγορίας. Ο αγιασμός θα πραγματοποιηθεί στις 6.30μ.μ στο Δημοτικό Στάδιο της πόλης μας και εν συνεχεία οι «πράσινοι» στον ίδιο χώρο θα κάνουν την πρώτη τους προπόνηση υπό τις οδηγίες του νέου προπονητή Αντώνη Μανίκα. Σύμφωνα μάλιστα με τα όσα μας έλεγε χθες ο κ.Μανίκας, το πρόγραμμα δεν θα περιλαμβάνει καθόλου μπάλα αλλά μόνο τρέξιμο. Από τη σημερινή «πρώτη» θα λείψουν δυο από τους νεοαποκτηθέντες, οι Γκεοργκίεφ και Νταμιάνοβιτς καθώς δεν έχουν εξασφαλίσει ακόμα την απαιτούμενη αθλητική βίζα (κάτι τέτοιο αναμένεται να γίνει στις αρχές του Αυγούστου) αλλά όλοι οι υπόλοιποι παίκτες αναμένεται να δώσουν κανονικά το παρών.

«Θα κάνουμε καλή ομάδα»

Μιλώντας χθες στην εφημερίδα μας ένας από τους άτυχους παίκτες της περσινής σαιζόν (τραυματίστηκε κατά τη διάρκεια του πρωταθλήματος και έμεινε αρκετό καιρό έξω), ο Σάκης Ναλμπάντης εξέφρασε την αισιοδοξία του για τη νέα Ρόδο και την παρουσία της στο πρωτάθλημα. Συγκεκριμένα μας είπε μεταξύ άλλων και τα ακόλουθα:

«Πιστεύω ότι θα κάνουμε καλή ομάδα. Έχουν αποκτηθεί παίκτες εγνωσμένης αξίας και έμπειροι. Στόχος μας είναι να βελτιωνόμαστε από παιχνίδι σε παιχνίδι. Η άνοδος που φαινομενικά είναι μέσα στις δυνατότητες μας εξαρτάται από πολλούς παράγοντες αλλά πιστεύω ότι φέτος θα τα καταφέρουμε. Θέλω να πω στον φίλαθλο κόσμο ότι θα προσπαθήσουμε να μην επαναλάβουμε λάθη του παρελθόντος».

Έμεινε ελεύθερος ο Ζουρούδης

Αλλάζουν πάλι τα δεδομένα σε ό,τι έχει να κάνει με την απόκτηση ενός ακόμα επιθετικού, θέση για την οποία ενδιαφέρεται να ενισχύσει ακόμα περισσότερο ο Αντώνης Μανίκας. Και αυτό διότι το ενδιαφέρον για την απόκτηση του Πέτρου Ζουρούδη αναθερμάνθηκε αφού ο παίκτης - σύμφωνα με πληροφορίες της εφημερίδας μας- έμεινε ελεύθερος από τον Θρασύβουλο προχθές το βράδυ. Αυτό σημαίνει ότι πλέον η Ρόδος δεν θα έχει τον ...βραχνά των οικονομικών απαιτήσεων ενός άλλου σωματείου αλλά θα έχει να κάνει με τον ίδιο τον παίκτη αποκλειστικά. Ο άλλος υποψήφιος για τη θέση αυτή είναι ο Γιάννης Δερμιτζόγλι που ανήκει στον Ολυμπιακό και έπαιζε ως δανεικός στον Απόλλωνα Αθηνών. Μάλιστα υπήρχε η πεποίθηση ότι με τον συγκεκριμένο παίκτη η ομάδα της πόλης μας ήταν πάρα πολύ κοντά, ωστόσο τώρα «παίζει» και πάλι αρκετά δυνατά και το όνομα του Ζουρούδη.

Σε ό,τι έχει να κάνει με τον Σωτήρη Παπαγιαννόπουλο, αναμενόταν χθες στο νησί μας για να υπογράψει το νέο του συμβόλαιο συνεργασίας.

Με στόχο την άνοδο Ξεκινά σήμερα ο Διαγόρας

Το όνειρο πραγματικότητα θέλει να κάνει εφέτος ο Διαγόρας και πραγματοποιώντας την υπέρβαση, του χρόνου τέτοια εποχή να ετοιμάζεται για το πρωτάθλημα της Γ' Εθνικής μετά από αρκετά χρόνια. Η διοίκηση με επικεφαλής τον πρόεδρο Κώστα Χρυσοχοΐδη έκανε τις απαραίτητες ενέργειες που κατέστησαν το έμψυχο δυναμικό της ομάδας πιο ισχυρό προκειμένου ο στόχος που τέθηκε να είναι εφικτός. Η τεχνική ηγεσία και οι ποδοσφαιριστές θα έχουν τη στήριξη που χρειάζονται στη διάρκεια του πρωταθλήματος για να μπορέσουν ν' ανταπεξέλθουν στις δύσκολες υποχρεώσεις τους.

Στο τιμόνι της ομάδας βρίσκεται και πάλι ο έμπειρος προπονητής Ανδρέας Σταύρου που θα έχει για συνεργάτες του τους Γιάννη Καμπούρη και Γιώργο Μποσγανά. Πριν μια εβδομάδα όλοι οι ποδοσφαιριστές πέρασαν από ιατρικές εξετάσεις χωρίς να εντοπισθεί οποιοδήποτε πρόβλημα σε κάποιον και σήμερα το απόγευμα στις 5.30 θα βρεθούν στο προπονητήριο του φυτωρίου για την πρώτη προπόνηση.

Τα νέα μεταγραφικά αποκτήματα του «γηραιού» που θα συμβάλουν με την πείρα τους στην πραγματοποίηση του στόχου είναι οι Σάσα Γιόνοβιτς, Γρηγόρης Γουλόπουλος, Κώστας Καλημέρης, Μιχάλης Μαχλής, Χρήστος Μιχαλάκης (τερματοφύλακας), Φώτης Μπαλογιάννης, Θεοφάνης Στάθης, Στέλιος Τσιαντούλης και Νίκος Ανδριώτης.

Από την έναρξη της προετοιμασίας θ' απουσιάσει ο νεαρός ποδοσφαιριστής Στέργος Κοσμάς που βρίσκεται στο στάδιο της αποθεραπείας καθώς και ο Γιώργος Κοντόγιαννος που είναι στρατευμένος.

Ενδεχομένως τη σημερινή πρώτη προπόνηση του «γηραιού» να την χάσουν και οι Παπαδημήτρης, Σπάρταλης, Ανδριώτης που βρίσκονται με την ομάδα Beach Soccer του Δήμου Ροδίων στην Πάρο.

Επιμένει ο Ιάλυσος για τον Νεκτάριο Μήτρου

Δυναμικά πλέον επιμένουν οι άνθρωποι του Ιάλυσου προκειμένου να εντάξουν στο ρόστερ της ομάδας τους τον ποδοσφαιριστή Νεκτάριο Μήτρου, ώστε ο Θόδωρας Θεοδώρου να έχει ακόμη ένα πολύτιμο εργαλείο στην επιθετική γραμμή. Το «φλερτ» Ιάλυσου - Μήτρου ξεκίνησε εδώ κι αρκετό καιρό, όμως οι «συμπληγάδες πέτρες» είναι ένα μεγάλο πρόβλημα που δεν έχει ξεπεραστεί ακόμη. Οι διοικήσεις των δύο ομάδων βρίσκονται συνεχώς σε συζητήσεις. Ωστόσο οι διαφορές που χώριζαν τις δύο πλευρές από την αρχή των πρώτων επαφών παραμένουν οι ίδιες καθώς καμία δεν δείχνει διατεθιμένη να υποχωρήσει. Το Σάββατο το βράδυ οι δύο πλευρές συζήτησαν εκ νέου τη μεταγραφή του Μήτρου και σύμφωνα με έγκυρες πληροφορίες κάτι θετικό προέκυψε απ' αυτή τη συνάντηση. Οι ίδιες πληροφορίες αναφέρουν ότι ανάμεσα στις δύο ομάδες βρέθηκε σημείο προσέγγισης και μέσα στις επόμενες ημέρες αναμένεται να καταλήξουν σε συμφωνία για τη μετακίνηση του παίκτη.

Πάντως μέχρι στιγμής η ομάδα του Ιάλυσου ενίσχυσε το ρόστερ της με την απόκτηση των ποδοσφαιριστών Γιώργου Κολιάδη, Σάββα Σταυρίδη, Παναγιώτη Αλμπανίδη (τερματοφύλακα), Αντώνη Κουρζή, Βασίλη Παναγιώτου, Γιώργου Δελαπόρτα (απομένουν οι υπογραφές), Αντώνη Αναστασάκη, Μιχάλη Πολιά (υπογράφει 1 Αυγούστου) και Λάζαρου Καλημέρη.

Η πρώτη συγκέντρωση των ποδοσφαιριστών αναμένεται να πραγματοποιηθεί την προσεχή Πέμπτη ή Παρασκευή στο ξενοδοχείο "ATLANTICA" κάτι όμως που θ' ανακοινωθεί οριστικά από τη διοίκηση του Ιάλυσου εντός των ημερών.

Δεν τα κατάφερε η ομάδα πόλο του Ναυτικού Ομίλου Ρόδου

Απέτυχε να προκριθεί στους αγώνες της τελικής φάσης για τη διεκδίκηση της ανόδου στην Γ' Εθνική Κατηγορία του πόλο η ανδρική ομάδα του Ναυτικού Ομίλου της Ρόδου. Παίζοντας το Σάββατο το απόγευμα στο κολυμβητήριο της πόλης μας ηττήθηκε από την ομάδα των Βετεράνων με 13 – 7 και αποκλείστηκε από τη συνέχεια. Οι παίκτες της ροδίτικης ομάδας το πάλεψαν όσο μπορούσαν αλλά ήταν εξαιρετικά δύσκολο να κάνουν κάτι απέναντι σε έναν πολύ έμπειρο και καλοδουλεμένο αντίπαλο. Δεν είναι τυχαίο ότι μερικοί από τους φιλοξενούμενους είναι από τους παλιούς καλούς παίκτες της ελληνικής υδατοσφαίρισης, διεθνείς και με πολλούς τίτλους. Ανεξάρτητα από το αποτέλεσμα πάντως, ο αγώνας ήταν μια γιορτή του αθλήματος (άλλωστε στην πόλη μας δεν έχουμε την ευκαιρία να παρακολουθούμε αγώνες πόλο) και έγινε κάτω από μια πολύ όμορφη ατμόσφαιρα. Ήταν κάτι που το χάρηκαν πάρα πολύ και οι φιλοξενούμενοι και δεν δίστασαν να δηλώσουν ότι θα ήθελαν να έρθουν και πάλι στην πόλη μας.

Τα επτάλεπτα

Ας δούμε όμως τι έγινε στα τέσσερα επτάλεπτα της αναμέτρησης:

Α' Επτάλεπτο (2 – 4)

Η ομάδα της πόλης μας μπήκε πολύ δυνατά και κατάφερε να προηγηθεί, ωστόσο οι αντίπαλοι είχαν υπεροπλία στη θέση του φουνταριστού και στον τελευταίο της άμυνας

Β' Επτάλεπτο (2 – 5)

Ήταν η περίοδος που ουσιαστικά έκρινε και το παιχνίδι καθώς οι φιλοξενούμενοι κατάφεραν να πάρουν μια διαφορά ασφαλείας. Ο ΝΟΡ δεν εκμεταλλεύτηκε τις αποβολές που κέρδισε σε αντίθεση με τους Βετεράνους που σε ανάλογες περιπτώσεις δεν άφησαν την ευκαιρία να περάσει ανεκμετάλλευτη και σκόραραν κατά βούληση

Γ' Επτάλεπτο (1 – 2)

Οι Βετεράνοι άρχισαν να κουράζονται, αλλά ήταν πλέον πάρα πολύ αργά για το ΝΟΡ καθώς στο πόλο η διαφορά των πέντε τερμάτων που ήδη υπήρχε, είναι πάρα πολύ δύσκολο να καλυφθεί.

Δ' Επτάλεπτο (2 – 2)

Ήταν η μοναδική περίοδος που οι γηπεδούχοι κατάφεραν να μην χάσουν. Πήραν ισοπαλία αλλά δεν ήταν αρκετή για να τους δώσει κάτι καλύτερο στον αγώνα αυτό.

Οι σκόρερς

Για τους νικητές έξι φορές είδε δίχτυα ο Κοσκινάς, δύο οι Αρμενάκης και Χαραλαμπίδης και από μία οι Μπεριστιάνος, Σπορίδης και Μαρτσέλος. Τα γκολ του ΝΟΡ πέτυχαν οι Καλαφατάς (3), Παπαζαχαρίου (3) και Λοΐζος (1).

Το παιχνίδι διαιτήτευσαν οι Αθηναίοι κ. Δαμιανάκης και Παϊραϊκταρίδης και τα πήγαν πολύ καλά.

Οι παίκτες που χρησιμοποιήθηκαν για τις δυο ομάδες είναι οι ακόλουθοι:

ΝΟΡ: Νίκος Χατζηνικολάου, Σεβαστιανός Μαΐλης, Ζαχαρίας Παπαζαχαρίου, Ανδρέας Καλαφατάς, Γιώργος Λαγός, Γιώργος Γκιόκας, Χάραλ Σέγκρεν, Μάκης Ρομποτής, Θάνος Λοΐζος, Κώστας Μουσούρης, Σωκράτης Μουσούρης, Μανώλης Τηλιακός και Μιχάλης Μιχαλάκης

ΒΕΤΕΡΑΝΟΙ: Αποστολάκος, Αλεξόπουλος, Αρμενάκης, Μπεριστιάνος , Καλογερόπουλος, Σπορίδης, Χαραλαμπίδης, Κοσκινάς και Μαρτσέλος.

Ποδηλασία

Πρώτος ο Ποτσάκης στα 120 χλμ

Άλλη μία πρωτιά για τον Ροδίτη ποδηλάτη Γιώργο Ποτσάκη. Μετά την κατάληψη της πρώτης θέσης στο ατομικό αγώνισμα, χθες κατέκτησε την πρωτιά στα 120 χλμ αντοχής στα πλαίσια του Πανελληνίου πρωταθλήματος εφήβων, που έγινε στο Δερβονοχώρι.

Ο αθλητής του Διαγόρα τερμάτισε πρώτος με χρόνο 2 ώρες και 32 λεπτά.

Τη δεύτερη θέση κατέλαβε ο Ηλίας Περικλής του ΛΟΑΣΑ Αθηνών και την τρίτη ο Γ.Αντώναρας του Κάστρου Ηρακλείου.

ΕΣΤΙΑΤΟΡΙΟ - ΤΑΒΕΡΝΑ

«Η ΒΡΥΣΗ»

στην Ψίνθο

- Νοστιμότατα χωριάτικα φαγητά στον παραδοσιακό φούρνο
- Χωριάτικο ψωμί
- Και όπως πάντα τα ντόπια κρέατα του Κώστα Κατταβενού.

Ανοικτά κάθε μέρα από τις 12 το μεσημέρι Σας περιμένουμε

ΤΗΛ. 22410 - 50267

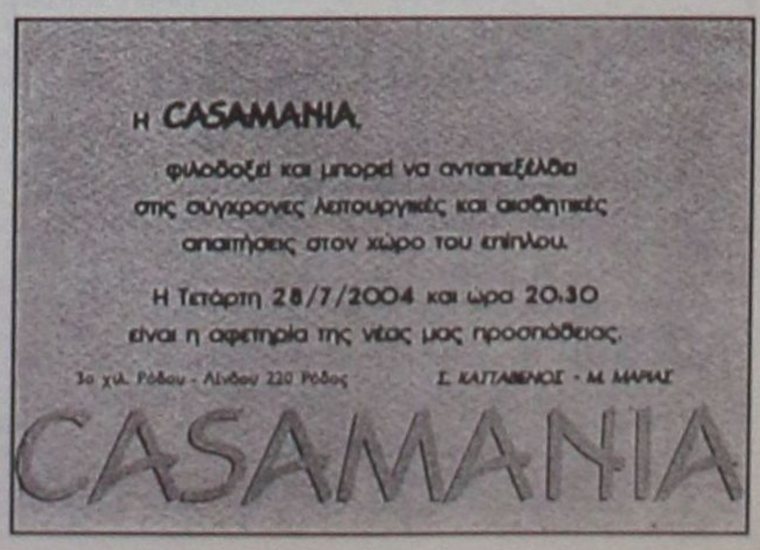

Η «πρώτη» του Φοίβου

- Δόθηκαν οι οδηγίες για ιατρικές εξετάσεις από τον προπονητή Μιχάλη Κυπριώτη
- Την παιδική ομάδα θα προπονεί ο Κώστας Πολυχρονίου
- Ποδοσφαιριστής του Φοίβου από χθες και ο Γιώργος Ξύπας

Πραγματοποιήθηκε χθες το μεσημέρι στην καφετέρια "ΚΛΑΣΙΚΟ" της Κρεμαστής η πρώτη συγκέντρωση των ποδοσφαιριστών του Φοίβου. Παλιοί και νέοι παίκτες ήταν όλοι εκεί. Το ίδιο και τα μέλη της διοίκησης, της οποίας το μεγαλύτερο μέρος αποτελείται από νέους παράγοντες.

Το κλίμα ήταν πολύ ζεστό ενώ δεν έλειψαν τα ανάλογα πειράγματα και το χιούμορ.

Στους ποδοσφαιριστές μίλησε ο πρόεδρος του συλλόγου Νίκος Κουδούνης καθώς και μέλη του Δ.Σ. Στη συνέχεια τον λόγο πήρε ο προπονητής Μιχάλης Κυπριώτης που αναφέρθηκε στην προετοιμασία της ομάδας ενώ ιδιαίτερα στάθηκε στο θέμα των ιατρικών εξετάσεων.

Οι παίκτες χωρίσθηκαν σε γκρουπ κι από σήμερα θα ξεκινήσουν να υποβάλλονται στο απαραίτητο "τσεκ-απ".

Η διαδικασία αυτή θα κρατήσει μέχρι την προσεχή Παρασκευή και μετά τη Δευτέρα 2 Αυγούστου θα ξεκινήσουν την προετοιμασία τους εν όψει της νέας αγωνιστικής περιόδου.

Η πρώτη προπόνηση θα πραγματοποιηθεί στο γήπεδο Κρεμαστής ενώ πριν αρχίσει η προθέρμανση θα γίνει και ο καθιερωμένος αγιασμός για τη νέα ποδοσφαιρική χρονιά.

Και προπονητής ο Κώστας Πολυχρονίου

Διπλό ρόλο θα έχει στο Φοίβο ο ποδοσφαιριστής Κώστας Πολυχρονίου στη νέα ποδοσφαιρική περίοδο. Εκτός από τα καθήκοντά του στην επιθετική γραμμή ο έμπειρος ποδοσφαιριστής θα έχει καθήκοντα και προπονητή στην παιδική ομάδα του συλλόγου καθώς σύμφωνα με όσα έγιναν γνωστά ο Πολυχρονίου δέχτηκε και αυτή την πρόταση της διοίκησης.

Νέα μεταγραφή

Στη συγκέντρωση των ποδοσφαιριστών παρών ήταν και ο έμπειρος παίκτης Γιώργος Ξύπας, που σύμφωνα μ' όσα έγιναν γνωστά ανήκει από χθες στο ρόστερ του Φοίβου. Παρά την τιμωρία που του έχει επιβληθεί ο Ξύπας θα προλάβει να ενισχύσει την ομάδα της Κρεμαστής στα τελευταία περίπου δέκα παιχνίδια του πρωταθλήματος.

ΓΙΑ ΤΟΥΣ ΦΙΛΑΘΛΟΥΣ

Ο έφορος του Φοίβου Μανόλης Πελεκάνος, μας έστειλε με φαξ, την παρακάτω επιστολή, που απευθύνεται στους οπαδούς της ομάδας της Κρεμαστής:

«Όπως κάθε χρόνο, έτσι και φέτος, πρέπει να ξεχάσουμε τα λάθη του παρελθόντος και να είμαστε ενωμένοι για να μπορέσουμε να βοηθήσουμε την ομάδα μας. Η ιστορία της δεν είναι τυχαία. Με λίγα λόγια ο Φοίβος με μια μεγάλη προϊστορία που όλοι όσοι πέρασαν, βοήθησαν για να είμαστε εδώ που είμαστε, συνάμα με μια μεγάλη κληρονομιά που άφησαν. Αυτοί οι οποίοι πέρασαν, βοήθησαν και πρέπει να σεβόμαστε τη βοήθεια που πρόσφεραν όλοι, ποδοσφαιριστές, παράγοντες, φίλαθλοι.

Σήμερα, όμως, λόγω της επικαιρότητας η ομάδα για να μην ταλανίζεται πιστεύω ότι το κλειδί της επιτυχίας είναι το νέο Δ.Σ. και η νέα ομάδα.

Πρέπει να μείνουν ανεπηρέαστοι και αμέτοχοι απ' όλα αυτά, όμως με το δικό τους σωστό τρόπο δηλαδή μέσα από την αγωνιστικότητα και την αγάπη τους για την ομάδα, με το να μην χωρίζονται και να είναι μόνο ενωμένοι για την ομάδα μας, όλα θα σταματήσουν κι αυτό θα επιδιώξει το νέο Δ.Σ. μαζί τους για να μπορέσουμε μετά όλοι μαζί να αγωνιζόμαστε για το κοινό συμφέρον της ομάδας που είναι η ομαλή πορεία της σε μεγάλες κατηγορίες. Αυτό πρέπει να αξιολογηθεί απ' όλους εμάς που ανήκουμε στην αθλητική οικογένεια του Φοίβου και πιστεύω εάν αξιολογήσουμε όλοι μαζί σωστά θα σταματήσουν τουλάχιστον στο ελάχιστο οι γκρίνιες και οι αντιπαραθέσεις έτσι ώστε να επέλθει αγάπη και ηρεμία στους σημερινούς ποδοσφαιριστές των ακαδημιών του Φοίβου που είναι ένας πολύ ευαίσθητος χώρος.

Το μέλλον τους ανήκει και θα ήθελα φέτος να δώσουν ένα μελλοντικό μήνυμα σ' όλους τους φιλάθλους μας για μια καινούρια αρχή διότι μόνο αυτοί μπορούν!

Και έτσι λοιπόν ενωμένοι όλοι μαζί με μια γροθιά να βοηθήσουμε τους ανθρώπους αυτούς που αγωνιούν και κουράζονται σήμερα για να σταθεί ο Φοίβος ψηλά.

Με εκτίμηση
Πελεκάνος Εμμανουήλ
Έφορος ποδοσφαίρου, υπεύθυνος Ακαδημιών της ομάδας»

Στις 2 Αυγούστου το ξεκίνημα του Αστέρα Μασάρων

Η γρήγορη εξασφάλισης της παραμονή θα είναι ο βασικός στόχος του Αστέρα Μασάρων στο επικείμενο πρωτάθλημα της Α' Κατηγορίας Δωδεκανήσου. Αυτό ήταν το κεντρικό νόημα και της χθεσινής πρωινής πρώτης συγκέντρωσης των παικτών του συλλόγου στα Μάσαρι παρουσία σύσσωμης της διοίκησης αλλά και του προπονητή Στέργου Λαμπριανού. Τόσο ο πρόεδρος όσο και ο προπονητής ζήτησαν από τους παίκτες τους σοβαρότητα και αγωνιστική πειθαρχία προσθέτοντας πως «θα είναι πάρα πολύ σημαντικό να μπορέσει η ομάδα να κερδίσει όσο το δυνατόν πιο σύντομα την παραμονή της για να διώξει έτσι το άγχος και να μπορέσει να παίξει και καλό ποδόσφαιρο». Έδωσαν το παρών δεκαέξι μόνο παίκτες, καθώς το γεγονός ότι είμαστε σε τουριστική περίοδο, εμπόδισε αρκετούς λόγω επαγγελματικών υποχρεώσεων να παρευρεθούν. Για τον λόγο αυτό μάλιστα, η προετοιμασία η οποία όπως είναι γνωστό θα ξεκινήσει στις 2 Αυγούστου, θα διεξαχθεί σε δυο γκρουπ για να μπορούν να συμμετέχουν όλοι κανονικά. Η μια θα είναι νωρίς το απόγευμα (περίπου στις 4μ.μ) και η άλλη λίγο πιο αργά. Οι προπονήσεις θα διεξάγονται κυρίως στο γήπεδο Μασάρων αλλά και σε μια περιοχή κοντά στο χωριό.

Οι μεταγραφές

Ελάχιστες κινήσεις απομένουν για να ολοκληρώσει ο Αστέρας τις μεταγραφικές του επιλογές ενόψει της νέας αγωνιστικής περιόδου. Σίγουρα η ομάδα θα προσπαθήσει να αποκτήσει έναν αμυντικό αφού ο Σάββας Σταυρίδης δεν ανανέωσε τη συνεργασία του και πήγε στον Ιάλυσο και πιθανότατα και έναν επιπλέον επιθετικό αν τελικά δεν παραμείνει ο Πέρος.

ΔΗΜΟΣ ΚΑΛΛΙΘΕΑΣ ΡΟΔΟΥ

ΕΛΛΗΝΙΚΗ ΔΗΜΟΚΡΑΤΙΑ
ΠΕΡΙΦΕΡΕΙΑ ΝΟΤΙΟΥ ΑΙΓΑΙΟΥ
ΝΟΜΟΣ ΔΩΔΕΚΑΝΗΣΟΥ
ΔΗΜΟΣ ΚΑΛΛΙΘΕΑΣ

Τεχνική Υπηρεσία
Ταχ. Δ/νση : Καλυθιές, 85105 Ρόδος
Τηλ. 22420 - 62205, φαξ: 22410 64444
Ηλ. ταχυδρομείο:tykallithea@ando.gr
Πληροφορίες:Κουπάδη Ειρήνη

Ημερομηνία: 16-07-2004
Αρ. Πρωτ.: Τ.Υ. 1603

ΑΝΑΚΟΙΝΩΣΗ

Ο Δήμαρχος Καλλιθέας ανακοινώνει ότι με το υπ' αριθμ. πρωτ.: ΧΟΠ/ΟΙΚ 3614/04-06-2004 διαβιβάστηκε η Β' Φάση της Πολεοδομικής Μελέτης οικισμού Κοσκινού νήσου Ρόδου.

Η ανάρτηση θα γίνει στο Δημοτικό κατάστημα Δ.Δ. Κοσκινού του Δήμου Καλλιθέας τη Δευτέρα 19 Ιουλίου 2004.

Παρακαλούνται οι ενδιαφερόμενοι να λάβουν γνώση της μελέτης.

Η προθεσμία υποβολής των ενστάσεων είναι δεκαπέντε (15) ημέρες από την ανάρτηση έως και την 2η Αυγούστου 2004 ημέρα Δευτέρα.

Ο ΔΗΜΑΡΧΟΣ
ΙΩΑΝΝΗΣ ΙΑΤΡΙΔΗΣ

Βρέθηκε λύση στη Δόξα Ψίνθου

Ο Γιάννης Τσούλος αναλαμβάνει την προεδρία

Άνεμος αισιοδοξίας αρχίζει να πνέει - όπως φανερώνουν και οι εξελίξεις - στη Δόξα Ψίνθου. Μετά τη χθεσινή κρίσιμη συνέλευση των εναπομείναντων παραγόντων όλα δείχνουν, ότι η ομάδα σε πάρα πολύ σύντομο χρονικό διάστημα θα αρχίσει να λειτουργεί με σκοπό να προετοιμαστεί ενόψει της νέας αγωνιστικής περιόδου. Η λύση στο διοικητικό αδιέξοδο που υπήρχε, φαίνεται ότι βρέθηκε στο πρόσωπο του Γιάννη Τσούλου, του μοναδικού υποψήφιου δηλαδή για τη θέση του προέδρου μετά την πρόσφατη παραίτηση του Μανώλη Μιχαλάκη (παρά το ότι είχε ακόμα δύο χρόνια θητείας). Ο κ.Τσούλος αναμένεται να αναλάβει εντός των ημερών και επίσημα τα καθήκοντά του, όταν θα γίνει δηλαδή η συγκρότηση σε σώμα (κάτι τέτοιο θα έχει γίνει μέχρι το προσεχές σαββατοκύριακο). Οι υπόλοιποι παράγοντες που θα απαρτίζουν το διοικητικό συμβούλιο είναι οι ακόλουθοι: Νίκος Παπανικολάου, Ανδρέας Ευθυμίου, Μιχάλης Νικολάου Χατζηνικόλας, Μιχάλης Κωνσταντίνου Χατζηνικόλας, Μιχάλης Ποτήρης, Κυριάκος Φωτάρας, Λευτέρης Ελευθερίου, Γιώργος Ευθυμίου, Σάββας Παπανικολάου και Μανώλης Καρίκης.

Ο βασικός στόχος της διοίκησης είναι να στηριχθεί σε ντόπιους ποδοσφαιριστές χωρίς να μπει στη διαδικασία να κάνει μεταγραφές. Στους παίκτες λοιπόν που ήδη υπάρχουν στο ρόστερ (και ανέρχονται στους δεκαέξι) πρόκειται να προστεθούν και τέσσερις - πέντε μικροί από το εφηβικό, ούτως ώστε να υπάρχουν γύρω στους είκοσι ποδοσφαιριστές.

Για το θέμα του προπονητή, υπάρχει η σκέψη να αναλάβει ο παλαίμαχος Μιχάλης Κωστομοίρης, αλλά αυτό είναι κάτι που αναμένεται να ξεκαθαρίσει μετά τη συγκρότηση σε σώμα.

ΕΝΟΙΚΙΑΖΟΝΤΑΙ

για όλο το χρόνο γκαρσονιέρες επιπλωμένες καινούργιες, χωρίς κοινοχρηστα στη Ρόδο.

Πληροφορίες στα τηλ. 22410 20021 κιν. 6944502033.

Με την απόκτηση του Μέμα έκλεισε το ρόστερ του Κλεάνθη

- *Ξεκινά σήμερα στις 5 το απόγευμα η προετοιμασία για τη νέα χρονιά*
- *Πιέσεις της διοίκησης στο Δήμο Πεταλούδων για το γήπεδο*

Ολοκληρώθηκε χθες το πρωί το ρόστερ του Κλεάνθη καθώς επήλθε τελικά συμφωνία με τον Δαμάγητο και ο νεαρός ποδοσφαιριστής Γιόνι Μέμα υπέγραψε το νέο του δελτίο στην ομάδα του Παραδεισίου. Αξίζει να σημειωθεί πως στον Κλεάνθη επέστρεψαν οι Μιχάλης Σπάρταλης, Σάββας Καραβόλιας και Πανορμίτης Χατζηθεοδωράκης που καθιστούν ακόμη πιο ισχυρή την ομάδα.

Επίσης στη διάθεσή του ο νέος προπονητής του Κλεάνθη Βασίλης Αθανασίου θα έχει τους Σταύρο Καρακώστα και Κώστα Φιλίππου, οι οποίοι λόγω στράτευσης την περυσινή χρονιά δεν μπόρεσαν να βοηθήσουν την ομάδα τους.

Επίσης παρών και στο φετινό πρωτάθλημα θα είναι ο Αλέξανδρος Σπάρταλης που ναι μεν είναι στρατευμένος αλλά έχει μετατεθεί σε μονάδα του νησιού μας.

Η προετοιμασία των ποδοσφαιριστών ξεκινά σήμερα το απόγευμα στις 5 στο νέο «γήπεδο» (;) του Κλεάνθη και πριν ο Βασίλης Αθανασίου αρχίσει την προθέρμανση της ομάδας θα πραγματοποιηθεί ο καθιερωμένος Αγιασμός για τη νέα χρονιά με την παρουσία του νέου διοικητικού συμβουλίου της ομάδας και με επικεφαλής τον πρόεδρο Σταμάτη Μαχλή.

Πιέσεις στον Δήμαρχο

Στο μεταξύ σε «αναμμένα κάρβουνα» κάθονται διοίκηση και προπονητής του Κλεάνθη καθώς οι εργασίες στο βοηθητικό γήπεδο του Παραδεισίου δεν προχωρούν όπως θα επιθυμούσαν.

Όπως είναι γνωστό στο κυρίως γήπεδο της ομάδας είχαν ξεκινήσει εργασίες για την τοποθέτηση χλοοτάπητα, όμως τα αρχαιολογικά ευρήματα που εντοπίσθηκαν είχαν ως αποτέλεσμα τον τερματισμό των εργασιών καθώς συνεργεία της αρχαιολογικής υπηρεσίας ανέλαβαν την αποτύπωση και την ανάσυρσή τους.

Μετά απ' αυτό το γεγονός το βάρος έπεσε στον βοηθητικό χώρο που βρίσκεται δίπλα από το κυρίως γήπεδο με σκοπό να βελτιωθεί και να γίνει η έδρα του Κλεάνθη στο πρωτάθλημα. Ωστόσο οι τεχνικές υπηρεσίες του Δήμου Πεταλούδων καθυστερούν με αποτέλεσμα να κινδυνεύει ο Κλεάνθης να μείνει χωρίς έδρα και ν' αναζητήσει γήπεδο σε άλλη περιοχή του Δήμου.

Η διοίκηση του συλλόγου πιέζει προς κάθε κατεύθυνση ώστε στην πρεμιέρα του πρωταθλήματος να μπορεί ν' αγωνισθεί στη φυσική του έδρα.

Αγιασμός σήμερα στον Ηρακλή Μαριτσών

Η πρώτη συγκέντρωση, για τη νέα ποδοσφαιρική περίοδο, των παικτών του Ηρακλή Μαριτσών θα γίνει σήμερα στις 5 το απόγευμα.

Μετά τον καθιερωμένο αγιασμό από τον ιερέα Σάββα Τσίκη, θα μιλήσουν στους παίκτες ο πρόεδρος Γιώργος Παπαδημήτρης και ο προπονητής Σπύρος Αγγελόπουλος. Θ' ακολουθήσει προπόνηση στην περιοχή Αγίου Νικολάου Καλαμώνας.

Το «παρών» καλούνται να δώσουν οι εξής ποδοσφαιριστές:

Αναγνώστου, Μπιλιάς, Γιακουμάρος, Μανωλάς, Λορέντζος Τσαμ., Χατζηκωνσταντής Ελευθ., Σιδηρόπουλος Δ., Κούρος, Παπανικολάου, Καλούδης, Λαυράκης, Τσαλώλης, Πετρίδενας, Τσούφιος, Μπεκιάρης, Καβουσανάκης, Ζαράρης, Κοσμάς, Τσαγκάρης, Ματακάκης, Τσιαντούλας Ανδ., Λολάκης, Λιούρας Χρ. και Στυλιανός, Σιαμαντούρας, Βασιλώτος Στεφ., Χατζηκωνσταντής Κ., Παπακωνσταντής Κώστας.

Θα απουσιάσουν λόγω στράτευσης οι Λορέντζος Θεοφ. και Παπαδόπουλος Θεόδωρος.

Στο μεταξύ η διοίκηση του Ηρακλή σε δελτίο τύπου αναφέρει τα εξής:

«Η διοίκηση του Ηρακλή εύχεται βίον ανθόσπαρτο στον Γιώργο Καρίκη που τέλεσε τους γάμους του στα Μαρτσά με την αγαπημένη του Στεργούλα Εμμ. Κανδύνου.

- Υπενθυμίζει ότι κάθε βράδυ και μέχρι τις 8 Αυγούστου λειτουργεί στη μεγευτική τοποθεσία της Μονής του Σωτήρα το «ΣΤΕΚΙ» του Ηρακλή και περιμένει τους φίλους του για να περάσουν μια αξέχαστη βραδιά ενισχύοντας παράλληλα και την ομάδα τους.

Όσοι από τους επιχειρηματίες επιθυμούν να διαφημισθούν στα εισιτήρια διαρκείας παρακαλούνται μέχρι τέλους του μήνα να επικοινωνήσουν με τον πρόεδρο στο τηλέφωνο 6944363425. Παράλληλα κυκλοφορούν και οι λαχνοί της λαχειαγοράς ενός καινούργιου αυτοκινήτου».

Οι μεταγραφές του Ορφέα

Από τον Ορφέα εκδόθηκε χθες η παρακάτω ανακοίνωση:

«Το Δ.Σ. του Α.Ο. ΟΡΦΕΑ, συνεχίζοντας την ενίσχυση της ομάδας, για την επίτευξη των στόχων του, ανακοινώνει την ένταξη στη δύναμη της ομάδας των κάτωθι:

Καράμπη Γιώργο, Πιτσουρδάκη Μανώλη, Τρούλη Μανώλη, Κελέσογλου Σουκρή, Θεοδοσίου Άκη, Λεβέντη Πέτρο, Περιστεράκη Γιώργο, Θανασούλη Γιώργο, Χρήστου Βασίλη, Φλεβάρη Τσαμπίκο, Καΐζερλη Νιγκιάτ, Μαθιό Σταμάτη.

Επίσης προσλαμβάνει σαν έφορο υλικού τον έμπειρο από τη θητεία του επί χρόνια στις Μικτές Δωδεκανήσου, τον Σταυριανό Κωνσταντίνο, ο οποίος θα βοηθήσει πολύ, στο πόστο που εκείνος ξέρει πολύ καλά.

Ελπίζουμε και με την επιστροφή των έμπειρων ποδοσφαιριστών μας Κωστάκη Νεκτάριου, Μαθιού Μερκούρη, Γαλουζή Αντώνη, Βρανά Ανδρέα, κ.ά. να δώσουμε τη χαρά στους πολυπληθείς φιλάθλους του Ορφέα, την εικόνα μιας ολοκληρωμένης ομάδας που θα πρωταγωνιστεί στο προσεχές πρωτάθλημα».

Άγριας ομορφιάς οι αναμετρήσεις στο παιδικό τουρνουά

Της Μαρίας Κολεζάκη.-



Αρκετοί ήταν αυτοί που βρέθηκαν στις κερκίδες του γηπέδου του Αγίου Σουλά προκειμένου να παρακολουθήσουν τους προημιτελικούς του τουρνουά που διοργάνωσε για ακόμη μια χρονιά η ΕΠΣ Δωδεκανήσου με τη βοήθεια του ΝΑΟΔ.

Ο Δωριέας, ο Ευαγόρας, ο Ήλιος, ο Κλεάνθης, ο Φοίβος, ο Άγιος Ισίδωρος, ο ΠΑΟ Διαγόρας και ο Ευκλής προσέφεραν αρκετό θέαμα και αποζημίωσαν τους φίλους του ποδοσφαίρου που παρακολούθησαν τις αναμετρήσεις των ομάδων.

Οι ομάδες που βρέθηκαν στην επόμενη φάση είναι ο ΠΑΟ Διαγόρας, ο Ευκλής, ο Ήλιος και ο Κλεάνθης που κέρδισαν τον Άγιο Ισίδωρο, το Δωριέα, τον Ευαγόρα και το Φοίβο αντίστοιχα.

Αναλυτικά οι αγώνες:

ΗΛΙΟΣ - ΕΥΑΓΟΡΑΣ 0-0

Χρειάστηκε να περάσουν σαράντα λεπτά κανονικής διάρκειας του αγώνα και να οδηγηθούμε στη διαδικασία των πέναλτι για να καταφέρει να αναδειχθεί νικητής στην αναμέτρηση του Ήλιου με τον Ευαγόρα.

Οι δύο ομάδες εκτέλεσαν από τρία πέναλτι και ο Ήλιος όντας πιο τυχερός πήρε τη νίκη με σκορ 2-1.

Οι δύο πρώτες εκτελέσεις του Γεωργαλλή και του Φράγκου αποκρούσθηκαν από τους τερματοφύλακες, ενώ ο Ζαμαντάκης άνοιξε λίγο αργότερα το σκορ.

Σειρά μετά είχε ο Τσομάνι ο οποίος ισοφάρισε σε 1-1, ενώ οι δύο επόμενες εκτελέσεις του Μουτσοντέμι και του Τζέκα σταμάτησαν στους δύο τερματοφύλακες.

Τα δύο τελευταία πέναλτι ήταν τα πιο κρίσιμα και ο Ντέτσικας κατάφερε να βρει στόχο.

Κάτι τέτοιο δεν ίσχυε για τον Πανάγου, ο οποίος έστειλε την μπάλα πάνω στον Κουτσονικόλα.

Αξίζει να σημειωθεί ότι η κανονική διάρκεια του αγώνα έληξε ισόπαλη 0-0.



ΗΛΙΟΣ: Κουτσονικόλας, Ζιάρκας, Πότσος, Σπαχιού, Κουμπέλης, Εμιράλι, Μουτσοντέμι, Κιλασίν Ερ., Παπαστεργίου, Γεωργαλλής. Ζαμαντάκης, Ντέτσικας, Κιορμπεκίρ, Στεφάνου, Κιλασίν Ιμπ.

ΕΥΑΓΟΡΑΣ: Τζέκα, Τσομάνι, Πανάγου, Χρηστάκης, Σοφίλας, Φράγκος, Ροδίτης, Μπαμάς, Διακομανώλης.

ΦΟΙΒΟΣ - ΚΛΕΑΝΘΗΣ 1-2

Μπορεί ο Φοίβος να πέτυχε πρώτος το γκολ, ωστόσο ο Κλεάνθης ήταν αυτός που γέλασε στο τέλος.

Οι δύο συνδημότες σ' ένα αρκετά ενδιαφέρον παιχνίδι προσέφεραν θέαμα και χειροκροτήθηκαν από τον κόσμο που βρέθηκε στις κερκίδες του γηπέδου του Αγίου Σουλά.

Το σκορ για τον Φοίβο άνοιξε ο Αξιώτης και ισοφάρισε ο πρώτος σκόρερ το τουρνουά Λέκκα.

Το νικηφόρο τέρμα που οδήγησε τον Κλεάνθη στα ημιτελικά πέτυχε ο Παπακωνσταντίνου.

ΦΟΙΒΟΣ: Πάντος, Μάτσης, Μπαρτατίλας, Κλαδάκης, Τσουρουνάκης, Μέτσκας, Μπιλιάς, Αξιώτης, Καστινάκης.

ΚΛΕΑΝΘΗΣ: Καρίκης, Νισυρίου, Σαρικάς, Χαραλάμπους, Σαλαγιάννης, Κουλούμπρης, Γιαννακάκης, Τζερεμές, Σαμαράς, Λέκκα, Ρούμπας, Τσέλιος, Αναστασάκης, Μουστάκης, Σαρρής, Παπακωνσταντίνου, Πατάκας.

ΠΑΟ ΔΙΑΓΟΡΑΣ-ΑΓ.ΙΣΙΔΩΡΟΣ 1-0

Ο ΠΑΟ Διαγόρας ήταν ο μεγάλος νικητής του αγώνα με αντίπαλο τον Άγιο Ισίδωρο.

Ένα γκολ έφτανε για τους «κυανέρυθρους» για να βρεθούν στα ημιτελικά του τουρνουά και αυτό το τέρμα το πέτυχε ο Μπαμάς.

ΠΑΟ ΔΙΑΓΟΡΑΣ: Νικολέττος, Πίσσας, Κλάψης, Τσακισίρης, Φασάκης, Πεταυράκης, Γκέζο Κ., Μαριεττάκης, Σπυρίδης, Γκέζο Π., Μόσχου, Σαντορινιός, Μπουτίνι, Κετσές, Μπαμάς.

ΑΓ. ΙΣΙΔΩΡΟΣ: Δημητράκης, Βάλλας, Γιακουμής, Διακοναστάσης, Τριανταφύλλου, Καμπαστάνας, Σαράντης, Φωτεινής, Καουρτζής Ι., Παφιάκης, Βονάκης, Καουρτζής Χρ., Καουρτζής Ι., Ζησιμόπουλος.

ΕΥΚΛΗΣ - ΔΩΡΙΕΑΣ 0-0

Το τέταρτο και τελευταίο παιχνίδι των προημιτελικών ήταν αρκετά ενδιαφέρον και δυνατό.

Οι δύο ομάδες έχασαν σωρεία ευκαιριών και καταχειροκροτήθηκαν από αρκετούς φιλάθλους που βρέθηκαν στο γήπεδο, αφού προσέφεραν αρκετό θέαμα.

Νικητής της αναμέτρησης ήταν ο Ευκλής, ο οποίος κέρδισε στα πέναλτι τον ισοδύναμο Δωριέα με σκορ 3-1.

Οι Σορωνιάτες ξεκίνησαν νικηφόρα τη διαδικασία της εκτέλεσης με τον Κασέρη να βρίσκει το στόχο γράφοντας το 1-0.

Το δεύτερο σουτ του Αλιά, το σταμάτησε ο πολύ σταθερός Μαριεττής, ο οποίος έδωσε το πλεονέκτημα στην ομάδα του με ένα γκολ διαφορά.

Ο Τομάζος πέτυχε το 2-0 για να έρθει ο Καραγιάννης να μειώσει σε 2-1.

Το παιχνίδι πλέον θα κρινόταν στο επόμενο πέναλτι αφού εάν ο Μαριεττής ευστοχούσε η διαδικασία θα έληγε αυτομάτως, ενώ σε διαφορετική περίπτωση θα έπαιρνε το παιχνίδι μια διαφορετική τροπή.

Τελικά ο Μαριεττής αποδείχτηκε εύστοχος και «λύτρωσε» τους Σορωνιάτες, 3-1.

Αξίζει να σημειωθεί ότι η κανονική διάρκεια του παιχνιδιού έληξε χωρίς γκολ.

ΕΥΚΛΗΣ: Μαριεττής, Χανάεφ, Κασέρης Αλ, Σταθάτος, Μαγκανάς, Άγγελος, Αγγελής Β., Κασέρης Μ., Τομάζος, Αγγελής Β., Παπακωνσταντίνου, Περδικάκης, Κρητικός, Διακοδημητρίου.

ΔΩΡΙΕΑΣ: Θεοτοκάτος, Ραντέβ, Αλιάς, Σώτα, Μετσιάνη, Αθανασόπουλος, Καλλιώρας, Σαμαράς, Καραγιάννης, Μπέτα, Ντουλέ, Κιάρρι, Λουλάς, Κουκιάς, Ράπκα.

• Οι ημιτελικοί πραγματοποιήθηκαν αργά χθες το βράδυ.

Την Τρίτη το βράδυ η συγκέντρωση του Διαγόρα Βατίου

Με τους παλιούς και νέους ποδοσφαιριστές της ομάδας θα πραγματοποιηθεί αύριο το βράδυ η πρώτη συγκέντρωση των παικτών του Διαγόρα Βατίου.

Η γνωριμία των ποδοσφαιριστών με τη διοίκηση και τον προπονητή θα γίνει την Τρίτη το βράδυ στις 8.30 στην «ΨΗΣΤΑΡΙΑ ΜΑΚΗΣ» που είναι και ο χορηγός της ομάδας για το νέο πρωτάθλημα.

Ο προπονητής Γιάννης Καμπούρης θα δώσει τις οδηγίες του για το πρόγραμμα των προπονήσεων ενώ θα χωρίσει τους παίκτες σε γκρουπ για να περάσουν τις απαραίτητες ιατρικές εξετάσεις.

Το ρόστερ της ομάδας δεν έχει ολοκληρωθεί καθώς σύμφωνα με έγκυρες πληροφορίες οι Βατενοί αναμένεται ν' ανακοινώσουν εντός των ημερών ακόμη δύο μεταγραφές.

Η προετοιμασία της ομάδας θα ξεκινήσει την Κυριακή 2 Αυγούστου.

Μια ζωή ... αυτοκίνητο

Είκοσι έξι χρόνια ασχολείται με τον μηχανοκίνητο αθλητισμό ο Ανδρέας Χαλκιόπουλος



Ο Ανδρέας Χαλκιόπουλος ξεκίνησε τον μηχανοκίνητο αθλητισμό πριν από 26 ολόκληρα χρόνια! Ο Ρόδιος πρωταθλητής πιλότος άρχισε τους αγώνες του από το καρτ το 1978 στην Αγγλία, όπου το σπορ ήταν αρκετά διαδεδομένο (συγκριτικά με την Ελλάδα) και πολύ φθηνότερο.

Εχει συμμετάσχει σε πολλά και διάφορα πρωταθλήματα, όπως Φόρμουλα 3000, Βρετανικό μονοθέσιου, Φόρμουλα 3 και άλλα, ενώ είναι ο μόνος Ελληνας πιλότος που έχει αγωνιστεί με μονοθέσιο της Φόρλουμα 1 (YAMAHA TYRELL) το 1977.

Με την F-1 ο Ανδρέας Χαλκιόπουλος πήρε μέρος στο Πανευρωπαϊκό πρωτάθλημα BOSS. Με το αυτοκίνητο που ανήκε στο γνωστό πιλότο Ανδρέα Ντε Τσέσαρις και που έτρεξε στο παγκόσμιο πρωτάθλημα της F-1 το 1993, ο Χαλκιόπουλος γνώρισε φοβρές εμπειρίες.

Οι ταχύτητες, οι επιταχύνσεις, τα φρεναρίσματα, τα κρατήματα, όλα είναι μοναδικά! Κάτι που δεν μπορεί να νιώσει κανείς οδηγός, αν φυσικά δεν οδηγήσει μια Φόρμουλα 1.

Φέτος, ο Ανδρέας Χαλκιόπουλος τρέχει στην Ελλάδα και στο εξωτερικό.

Στη χώρα μας συμμετέχει στο πρωτάθλημα F3 και στο εξωτερικό, στην Αγγλία, σε πρωτότυπη κατηγορία με το JUNO SS V6 JAGUAR.

Συνολικά, από το 1978 έως σήμερα, έχει ξεπεράσει σε συμμετοχή τους 300 αγώνες!

Ο Ανδρέας Χαλκιόπουλος, ένα από τα επτά μέλη της Επιτροπής Πρωτοβουλίας Κατασκευής του Αυτοκινητοδρομίου της Ρόδου - ως έμπειρος εν ενεργεία οδηγός και άριστος γνώστης του αντικειμένου με πολλές γνωριμίες - γεννήθηκε στις 23 Φεβρουαρίου του 1960.

Είναι παντρεμένος κι έχει δύο παιδιά (ο πρώτος ήδη τρέχει σε πανελλήνιους αγώνες καρτ, ενώ ο δεύτερος τρέχει - συνοδευόμενος - με το καρότσι ακόμη).

Είναι επιχειρηματίας (εταιρία καυσίμων και λιπαντικών SILK OIL), μένει στη Ρόδο, έχει μια Λότους Εσπίριτ αυτοκίνητο, υπήρξε πρωταθλητής και στην ποδηλασία (πίστα), ενώ περνά πολλές ώρες και στο γυμναστήριο.

Οπως μας ανέφερε ο ίδιος, η καλύτερη στιγμή της πολύχρονης καριέρας του στο μηχανοκίνητο αθλητισμό ήταν η δεύτερη θέση που κέρδισε το 1997, σε αγώνα του πρωταθλήματος Ευρώπης FORMULA 1 στην αγγλική πίστα του Σιλβερστόουν.

Η χειρότερη στιγμή ήταν όταν αναδείχθηκε συμπρωταθλητής Ελλάδος στη F-3 το 1996, παρά το γεγονός ότι είχε περισσότερους βαθμούς από τον άλλο οδηγό!

Αγαπημένος του Ελληνας οδηγός, ο... Τάκης Καϊτατζής - «Μαύρος» και ξένος, ο... Νίγκελ Μάνσελ!

Χορηγοί του είναι σήμερα: SILK OIL, ΠΑΠΡΑΣ, ΔΑΝΕ SEA LINE, SILKOLENE, AVON, Κράνη OGK.

Στο μέλλον ο Ανδρέας Χαλκιόπουλος θέλει να τρέξει στην BRITISH NATIONAL STC, FORMULA SALOON.

Δεν έκλεισε το ρόστερ του ΑΕΡΑ

Την Πέμπτη 5 Αυγούστου ξεκινά η προετοιμασία για τη νέα περίοδο

Μπορεί η ομάδα του ΑΕΡΑ να πραγματοποίησε μεταγραφές και να ενίσχυσε το ρόστερ της, όμως ακόμη δεν ολοκληρώθηκε. Όπως έχει γίνει γνωστό ο Βαγγέλης Χοσάδας έχει στα πλάνα του ακόμη τρεις ποδοσφαιριστές αλλά βρίσκεται σε αναμονή.

Πρόκειται για τους Γιώργο Σάββενα, Μιχάλη Κυριαζή και Αντώνη Ξύπα, οι οποίοι από αύριο θα είναι και πάλι στη διάθεση της διοίκησης για νέες συζητήσεις. Αν οι επαφές των ανθρώπων του ΑΕΡΑ δεν φέρουν τα επιθυμητά αποτελέσματα τότε ίσως ο τεχνικός της ομάδας να στραφεί σε αναζήτηση άλλων ποδοσφαιριστών που να πληρούν αυτά που ζητά.

Η προετοιμασία του ΑΕΡΑ θα ξεκινήσει την Πέμπτη 5 Αυγούστου στο γήπεδο Αφάντου.

ΠΕΡΑΣΜΕΝΑ ΜΕΓΑΛΕΙΑ ΚΑΙ

ΤΩΝ ΔΗΜΗΤΡΗ ΔΡΑΓΑΤΗ
ΚΑΙ ΣΠΥΡΟΥ ΔΕΣΤΟΥΝΗ



Την παραμονή της στο πρωτάθλημα της Α' Εθνικής Κατηγορίας κατάφερε να ανανεώσει η Ρόδος μετά το πέρας των αγώνων της περιόδου 1981 – 82 που θα εξετάσουμε στη σημερινή έκδοση. Η ομάδα της πόλης μας που όπως έχουμε ξαναγράψει τη χρονιά αυτή έκανε (βάσει αριθμών) την καλύτερη της παρουσία στη μεγαλύτερη κατηγορία του επαγγελματικού ποδοσφαίρου, δεν δυσκολεύτηκε ιδιαίτερα και τερμάτισε αρκετά μακριά από τη ζώνη του υποβιβασμού (στην 12η θέση). Μάλιστα όπως θα δείτε και στα κείμενα που ακολουθούν, κατάφερε να εξασφαλιστεί και μαθηματικά λίγες αγωνιστικές πριν από το φινάλε του πρωταθλήματος. Ας δούμε όμως τα ταμπελάκια των δέκα τελευταίων αγωνιστικών για να έχουμε μια ολοκληρωμένη εικόνα του πρωταθλήματος...

21η Αγωνιστική 21/2/82
ΡΟΔΟΣ- ΕΘΝΙΚΟΣ 1-2

Ήττα σοκ για τη Ρόδο μέσα στο Δημοτικό Στάδιο, από τον Εθνικό Πειραιώς με σκορ 1-2. Η Ρόδος βρέθηκε σε μέτρια μέρα και η νίκη του Εθνικού κρίνεται δίκαιη.

Μάλιστα σε μερικά σημεία του γηπέδου ακούστηκαν αποδοκιμασίες, όμως δεν έγιναν εντονότερες, αφού αυτή η μικρή πλειοψηφία αποδοκιμάστηκε από τον υπόλοιπο κόσμο του γηπέδου, που άγγιζε τους 5000.

Η Ρόδος έκανε το ...λάθος να προηγηθεί στο 3' με πολύ καλό σουτ του Ρήγα, αλλά οι Πειραιώτες ισοφάρισαν στο 30', όταν ο Παπαγιάννης έκανε τραγικό λάθος και ο Πίττας ολομόναχος έκανε το 1-1. Το τελικό 1-2 έκανε ο Κατσικογιάννης στο 85' με σουτ-βολίδα.

Διαιτητής ήταν ο Μεσάλλας από την Πάτρα.

ΡΟΔΟΣ:Παπαγιάννης, Παπαϊωάννου, Χριστοφορίδης, Σκαρτάδος, Εγγλέζος, Παπαοικονόμου (46'Κώττης), Πιάς (78'Διαμαντόπουλος), Καμπάλα, Μαυρουδής, Ρήγας, Γεωργαλλής.

ΕΘΝΙΚΟΣ:Μακρυωνίτης, Κατσικογιάννης, Κοντοθεοδώρου (77'Γιωργάρας), Καμπόλης, Παπαδόπουλος, Πίττας, Κοτίδης, Ντένεφ, Μπατσινίλας, Ιωακειμίδης, Κοβάζεβιτς.

22η Αγωνιστική 28/2/82
ΠΑΟΚ - ΡΟΔΟΣ 5-0

Κατώτερη του αναμενομένου η Ρόδος, έχασε στην Τούμπα (μπροστά σε 15000 φιλάθλους) , από τον ΠΑΟΚ με σκορ 5-0. Πραγματικό σόου έκανε ο Γιώργος Κωστίκος, ο οποίος σημείωσε τέσσερα τέρματα! Στο «στρατόπεδο» των φιλοξενουμένων ξέχασαν γρήγορα το συγκεκριμένο ματς, αν και η δεύτερη συνεχόμενη ήττα έφερε γκρίνιες.

Εφιάλτης για την άμυνα της Ρόδου ήταν ο Κωστίκος, αφού σημείωσε τέσσερα γκολ (36',41',63',68') και ένα ο πέτυχε ο Σήγκας στο 48'.

Για τη Ρόδο αγωνίστηκαν οι παρακάτω:

Αστράς, Παπαϊωάννου, Χριστοφορίδης, Σκαρτάδος, Εγγλέζος, Λαμπρινός, Καμπάλα, Παπαοικονόμου, Μαυρουδής, Πιάς, Ρήγας (61'Καλαϊτζίδης).

23η Αγωνιστική 7/3/82
ΡΟΔΟΣ - ΚΟΡΙΝΘΟΣ 4-0

Καταπληκτική η ομάδα του Κώστα Πολυχρονίου, συνέτριψε 4-0 την ουραγό Κόρινθο! Οι 5000 περίπου φίλαθλοι που πήγαν στο Δημοτικό Στάδιο έμειναν απόλυτα ικανοποιημένοι από την παρουσία των γηπεδούχων και μετά το τέλος της αναμέτρησης χειροκρότησαν τους παίκτες. Κόπηκαν 4.407 εισιτήρια και οι εισπράξεις ήταν 1.094.000 δραχμές.

Το 1-0 έκανε ο Γεωργαλλής από κοντά στο 6' και στο 50' ο Ρήγας με πλασέ πέτυχε το 2-0. Το τρίτο τέρμα πέτυχε και πάλι ο Ρήγας στο 55' με πλασέ, ενώ το κερασάκι στην τούρτα έβαλε ο Γεωργαλλής με σουτ στο 80'.

ΡΟΔΟΣ:Δοξάκης, Καλαϊτζίδης, Χριστοφορίδης (55'Μαυρουδής), Λαμπρινός, Εγγλέζος, Καμπάλα, Πιάς, Σκαρτάδος, Γεωργαλλής, Παπαοικονόμου , Ρήγας.

ΚΟΡΙΝΘΟΣ:Δεσύλλας, Αθανασόπουλος, Μισαηλίδης, Κριμιζάς, Κατσαβάκης, Πίσσας, Κασιώτης (55'Κύρκας), Γκρέκορυ, Πετρινιώτης (55Μπεκιάρης), Καρανίκας, Γεροθόδωρος.

24η Αγωνιστική 14/3/82
ΓΙΑΝΝΙΝΑ - ΡΟΔΟΣ 3-1

Πολύ καλά στάθηκε η Ρόδος στα Γιάννινα, αλλά ηττήθηκε με 3-1. Οι "πράσινοι" έπαιξαν καλή άμυνα αλλά υστέρησαν στο κέντρο με αποτέλεσμα τα Γιάννινα να έχουν κατοχή μπάλας και να φτάνουν πιο εύκολα στα καρέ των αντιπάλων.

Το 1-0 έκανε ο Λιάκος στο 1' και ο Ρήγας στο 19' με ψύχραιμο πλασέ ισοφάρισε σε 1-1.

Στο 37' ο Δοξάκης ανέτρεψε τον Λιάκο και ο ίδιος ποδοσφαιριστής, έκανε το 2-1. Το τελικό 3-1 έγινε στο 78' όταν ο Κοντογεωργάκης από καθαρή θέση οφσάιντ σκόραρε.

Η ενδεκάδα της Ρόδου:

Δοξάκης, Καλαϊτζίδης, Χριστοφορίδης, Εγγλέζος, Λαμπρινός, Καμπάλα (66'Κώττης), Πιάς, Παπαοικονόμου, Μαυρουδής, Γεωργαλλής, Ρήγας.

25η Αγωνιστική 21/3/82
ΡΟΔΟΣ - ΚΑΣΤΟΡΙΑ 0-0

Η Ρόδος δεν μπόρεσε να σκοράρει, αφού στο τέρμα των "γουναράδων", ήταν ο απίθανος Νίνου! Ο καταπληκτικός τερματοφύλακας της Καστοριάς κατάφερε να κάνει περίπου 6000 Ροδίτες, αλλά και τους Καστοριανούς να ...παραμιλάνε για τα κατορθώματά του! Ο Νίνου ήταν ο καλύτερος παίκτης του αγώνα και ό,τι σουτ πήγαινε προς την εστία δήλωνε «παρών» και απόκρουε σίγουρα γκολ!

Διαιτητής ήταν ο Πουρνάζης από τη Θεσσαλονίκη και ήταν πολύ καλός.

ΡΟΔΟΣ:Δοξάκης, Παπαϊωάννου(77'Μαυρουδής), Λαμπρινός, Σκαρτάδος, Εγγλέζος, Καλαϊτζίδης, Καμπάλα, Παπαοικονόμου , Πιάς(46'Πολιγκέζ), Ρήγας, Γεωργαλλής.

ΚΑΣΤΟΡΙΑ:Νίνου, Αλεξιάδης, Αγόρου, Μπέτοβιτς, Περγαμηνός, Παράσχος, Βοϊτζίδης, Παπαβασιλείου, Λιόλιος, Φίτζιος, Τσιρώνης (36'Τσιλίδης, 86'Νικηφόρου).

26η Αγωνιστική 28/3/82
ΟΦΗ - ΡΟΔΟΣ 1-0

Άτυχη η Ρόδος στο Ηράκλειο, γνώρισε νέα ήττα εκτός έδρας από τον ΟΦΗ με σκορ 1-0. Η ροδίτικη ομάδα μετά από αυτό το αποτέλεσμα, ήθελε ακόμα μία νίκη για να μείνει στην κατηγορία και μαθηματικά και τα δύο επόμενα παιχνίδια, διεξάγονταν στο Δημοτικό Στάδιο Ρόδου.

Σκόρερ του μοναδικού τέρματος ήταν ο Κίριτσιτς στο 20'.

Η ομάδα όπως παρατάχθηκε από τον κ.Πολυχρονίου.

Δοξάκης, Καλαϊτζίδης(46'Παπαϊωάννου), Χριστοφορίδης, Εγγλέζος, Λαμπρινός, Σκαρτάδος, Πιάς(79'Διαμαντόπουλος), Καμπάλα, Ρήγας, Παπαοικονόμου, Γεωργαλλής.

27η Αγωνιστική 4/4/82
ΡΟΔΟΣ - ΔΟΞΑ ΔΡΑΜΑΣ 2-0

Σφράγισαν την παραμονή τους τα "ελάφια", αφού κέρδισαν τη Δόξα Δράμας 2-0, μπροστά σε 5.500 Ρόδιους στις εξέδρες.

Η ομάδα του νησιού μας ήταν πολύ καλή και έχασε αρκετές ευκαιρίες να πετύχει και άλλα γκολ.

Το 1-0 έγινε στο 30' όταν ο Ρήγας μόνος του σκόραρε και το τελικό σκορ διαμορφώθηκε τρία λεπτά πριν το τέλος με τακουνάκι(!) του Μαυρουδή. Διαιτητής ήταν ο Τσολακίδης από τη Θεσσαλονίκη.

ΡΟΔΟΣ:Δοξάκης, Καλαϊτζίδης, Χριστοφορίδης, Λαμπρινός, Εγγλέζος, Παπαοικονόμου, Πιάς, Σκαρτάδος, Ρήγας, Κώττης, Γεωργαλλής.

ΔΟΞΑ: Γκαντζιλάκης, Κοντός, Μερτζανίδης, Κασδοβασίλης, Σταύρου, Τσεβρετζής, Λευκόπουλος, Βασιλακάκης, Βουτσέκοβιτς, Στράντζαλης, Μπανάσας.

28η Αγωνιστική 18/4/82
ΡΟΔΟΣ - ΠΑΝΣΕΡΡΑΪΚΟΣ 4-0

Απίθανη η ομάδα του νησιού μας κέρδισε 4-0 τον Πανσερραϊκό, ο οποίος δεν είχε μείνει και μαθηματικά στην κατηγορία. Χαρακτηριστικός τίτλος του παιχνιδιού, θα μπορούσε να ήταν ότι, «ο Πανσερραϊκός έχανε τις ευκαιρίες και η Ρόδος τα γκολ!»

Δύο γκολ σημείωσε ο Μανόλης Κώττης στο 38' και στο 55' όταν και κόντραρε η μπάλα πάνω του και στη συνέχεια κατέληξε στα δίχτυα! Τα άλλα δύο τέρματα πέτυχαν ο Παπαϊωάννου με σουτ στο 73' και ο Πιάς με σόλο ενέργεια στο 90'.

ΡΟΔΟΣ:Δοξάκης, Καλαϊτζίδης (46'Παπαϊωάννου), Χριστοφορίδης, Λαμπρινός, Εγγλέζος, Παπαοικονόμου, Διαμαντόπουλος, Σκαρτάδος, Ρήγας, Κώττης, Γεωργαλλής (74'Πιάς).

ΠΑΝΣΕΡΡΑΪΚΟΣ:Σέχιτς, Κεραμιδάς, Ταράσης, Τραϊανόπουλος, Μπάρτσιος (58'Άριστος), Αϊβατζίδης, Παπαδημητρίου, Μπάτης, Γεωργιάδης, Δημητρίου, Αναστασιάδης (35'Ιωάννου).

29η Αγωνιστική
ΠΑΝΑΘΗΝΑΪΚΟΣ - ΡΟΔΟΣ 2-1

Αφάνταστα δυσκόλεψε τον ΠΑΟ η Ρόδος μέσα στη Λεωφόρο, αλλά τελικά υπέκυψε στο ταλέντο των ποδοσφαιριστών των γηπεδούχων. Μάλιστα ο ΠΑΟ νίκησε και το άγχος, αφού με νίκη έπαιρνε το πρωτάθλημα Ελλάδας!

Στο 8' ο πανύψηλος Νορβηγός Ντόκεν με κεφαλιά έκανε το 1-0 και ο Χαραλαμπίδης στο 18' με νέα κεφαλιά, έκανε το 2-0.

Δεκαπέντε χιλιάδες οπαδοί του ΠΑΟ είδαν τον Γεωργαλλή να σκοράρει στο 51' και να μειώνει σε 2-1.

ΡΟΔΟΣ:Δοξάκης, Παπαϊωάννου, Λαμπρινός, Χριστοφορίδης, Εγγλέζος, Πιάς, Παπαοικονόμου, Σκαρτάδος, Ρήγας, Κώττης, Γεωργαλλής.

30η Αγωνιστική 2/5/82
ΡΟΔΟΣ - ΠΑΝΙΩΝΙΟΣ 5-1

Μια από τις μεγαλύτερες νίκες της ιστορίας της πέτυχε η Ρόδος, αφού συνέτριψε 5-1(!) τον Πανιώνιο, που εκείνη την εποχή ήταν από τις καλύτερες ομάδες στην Ελλάδα! Σε αυτό συντέλεσε ο νεαρός και ταλαντούχος τότε Δημήτρης Σαραβάκος ο οποίος πήρε κόκκινη κάρτα στο 21'.

Το 0-1 έγινε στο 13' με κεφαλιά του Καναρά. Η Ρόδος ισοφάρισε στο 23' με τον Ρήγα και το 2-1 έγινε στο 35' με σκόρερ τον Λαμπρινό. Στο 39' ο Κώττης με κεραυνό-τακουνάκι(!!!) έκανε το 3-1 και το 4-1 έγινε στο 80' με καταπληκτικό γκολ του Κώττη.

Ο Μανόλης Κώττης ξανα-χτύπησε και στο 82' με καρφωτή κεφαλιά, έκανε το τελικό 5-1.

ΡΟΔΟΣ:Δοξάκης, Παπαϊωάννου, Χριστοφορίδης, Λαμπρινός, Εγγλέζος (81'Διαμαντόπουλος), Καλαϊτζίδης, Παπαοικονόμου, Πιάς, Ρήγας, Κώττης, Γεωργαλλής (70'Μαυρουδής).

ΠΑΝΙΩΝΙΟΣ:Συρίγος, Ζαχαρόπουλος, Λαζάρου, Εμβολιάδης, Χαλκίδης, Μαδωνής, Σαραβάκος, Λατουσέ (40'Τσουπλίδης), Μπάσο, Καναράς, Μαυρίκης (58'Καλτσάς)

ΒΑΘΜΟΛΟΓΙΑ 1981-82

			ΣΥΝΟΛΟ			ΕΝΤΟΣ			ΕΚΤΟΣ			
	Β.	ΑΓ.	Ν.	ΙΣ.	Η.	Ν.	ΙΣ.	Η.	Ν.	ΙΣ.	Η.	ΤΕΡΜΑΤΑ
1. **ΟΛΥΜΠΙΑΚΟΣ** (ΠΡΩΤ.)	50	34	18	14	2	9	8	0	9	6	2	46-21
2. ΠΑΟ (ΚΥΠΕΛ.)	50	34	19	12	3	13	4	0	6	8	3	58-28
3. ΠΑΟΚ (ΟΥΕΦΑ)	46	34	18	10	6	14	3	0	4	7	6	55-22
4. ΑΕΚ (ΟΥΕΦΑ)	45	34	17	11	6	12	5	0	5	6	6	54-36
5. ΑΡΗΣ	41	34	15	11	8	13	4	0	2	7	8	56-30
6. ΗΡΑΚΛΗΣ	40	34	15	10	9	13	3	1	2	7	8	52-38
7. ΠΑΝΙΩΝΙΟΣ	36	34	14	8	12	10	5	2	4	3	10	39-31
8. ΚΑΣΤΟΡΙΑ	34	34	13	8	13	13	2	2	0	6	11	38-43
9. ΟΦΗ	33	34	11	11	12	10	3	4	1	8	8	38-36
10. ΛΑΡΙΣΑ	31	34	12	7	15	9	4	4	3	3	11	40-38
11. ΔΟΞΑ ΔΡΑΜΑΣ	31	34	10	11	13	7	7	3	3	4	10	38-46
12. ΡΟΔΟΣ	31	34	11	9	14	9	6	2	2	3	12	37-46
13. ΕΘΝΙΚΟΣ	30	34	10	10	14	7	7	3	3	3	11	30-38
14. ΓΙΑΝΝΙΝΑ	28	34	9	10	15	8	6	3	1	4	12	32-48
15. ΑΠΟΛΛΩΝΑΣ	27	34	9	9	16	8	5	4	1	4	12	27-42
16. ΠΑΝΣΕΡΡΑΪΚΟΣ	25	34	8	9	17	7	6	4	1	3	13	26-45
17. ΚΑΒΑΛΑ ▼	18	34	5	8	21	5	6	6	0	2	15	19-58
18. ΚΟΡΙΝΘΟΣ ▼	16	34	6	4	24	6	2	9	0	2	15	24-63

ΔΙΗΓΩΝΤΑΣ ΤΑ ΝΑ ΚΛΑΙΣ...

Την ύστατη στιγμή κατάφερε να παραμείνει για δεύτερη συνεχόμενη χρονιά στο πρωτάθλημα της Α' Εθνικής Κατηγορίας ο Διαγόρας. Την τελευταία αγωνιστική μέσα στην Πάτρα ο «γηραιός» κατάφερε να πάρει μια χρυσή ισοπαλία (2 – 2) δέκα λεπτά πριν από το φινάλε της αναμέτρησης. Το ιστορικό πραγματικά γκολ πέτυχε με κεφαλιά ο Χατζόγλου. Ο Διαγόρας ισοβάθμησε στην ζώνη του υποβιβασμού μαζί με τον Λεβαδειακό και την Βέροια αλλά παρέμεινε (μαζί με την Λειβαδιώτικη ομάδα) λόγω του ότι υπερτερούσε στα μεταξύ τους παιχνίδια. Εκτός από την «βασίλισσα του βορρά» υποβιβάστηκαν και οι Πανσερραικός και Παναχαική. Η ομάδα της Πάτρας μάλιστα είχε και έναν μηδενισμό στην 28η αγωνιστική. Έπαιξε με τους Σερραίους τους οποίους και κέρδισε με 4 – 2 (κάνοντας σημαντικό βήμα για την παραμονή της) αλλά χρησιμοποίησε αντικανονικά (ήταν τιμωρημένος) τον Γκένα. Οι ομάδες που είχαν έννομο συμφέρον έκαναν ένσταση και δικαιώθηκαν. Το 4 – 2 έγινε 0 – 2 στα χαρτιά και η Παναχαική αποχαιρέτησε ουσιαστικά μετά από αυτό την κατηγορία. Ας δούμε τα ταμπελάκια των τελευταίων αγωνιστικών...



23η αγωνιστική (13/3/1988)
ΛΕΒΑΔΕΙΑΚΟΣ - ΔΙΑΓΟΡΑΣ 1 - 1

Αν και έχαναν απο το 2', οι παίκτες του Διαγόρα είχαν την διάθεση και τα ψυχικά αποθέματα να φθάσουν στην ισοφάριση παίρνοντας τον υπερπολύτιμο βαθμό. Το καλό για τους «κυανέρυθρους» είναι ότι ξεπέρασαν πάρα πολύ γρήγορα το αρχικό σοκ και βρήκαν δίχτυα πριν το φινάλε του πρώτου ημιχρόνου. Σε διαφορετική περίπτωση τα πράγματα θα ήταν πολύ δύσκολα για αυτούς.

Στο 2' ο Κάβουρας ήταν ο παίκτης που άνοιξε το σκορ και στο 26' ο Χρήστος Ψεύτης ισοφάρισε.

Διαιτητής του αγώνα ήταν ο κ.Ναούμ και τα πήγε πολύ καλά

ΛΕΒΑΔΕΙΑΚΟΣ: Αρβανίτης, Μαρτιναίος, Αρμόδωρος, Κασδοβασίλης, Βονόρτας (72' Καβαλιέρης), Μπλέτσας, Τσάνας, Μπάριος, Κάβουρας, Λεμονής (68' Μπέλο), Πειράνο

ΔΙΑΓΟΡΑΣ: Γρηγοριάδης, Βασίλης Αθανασίου, Μπακαρής, Αγγελίνας, Καστανός, Ψεύτης, Χατζόγλου, Δημήτρης Αθανασίου (89' Αναγνώστου), Καμπούρης, Κωστίκος, Κωνσταντινίδης (87' Σωτηρόπουλος)

24η αγωνιστική (20/3/1988)
ΔΙΑΓΟΡΑΣ - ΚΑΛΑΜΑΡΙΑ 2 - 0

Σαφώς ανώτεροι οι γηπεδούχοι δεν άφησαν κανένα περιθώριο αντίδρασης στους αντιπάλους τους απο τα πρώτα κιόλας λεπτά της αναμέτρησης. Μάλιστα το σκορ τους αδικεί, καθώς βάση των ευκαιριών που δημιουργήθηκαν και χάθηκαν θα μπορούσε κάλλιστα να ήταν πολύ μεγαλύτερο. Μετά απο αυτή τη νίκη, ο «γηραιός» ανέβηκε για πρώτη φορά στην ιστορία του στην 10η θέση του βαθμολογικού πίνακα.

Στο 16' ο Καστανός άνοιξε το σκορ (1 – 0) και στο 80' ο Κωνσταντινίδης το έκλεισε (2 – 0)

Διαιτήτευσε ο κ.Βουτσαράς

ΔΙΑΓΟΡΑΣ: Γρηγοριάδης, Μπακαρής, Βασίλης Αθανασίου, Αγγελίνας, Καστανός, Ψεύτης (84' Γεωργαλλής), Χατζόγλου, Σκούρας (36' Δημήτρης Αθανασίου), Καμπούρης, Κωστίκος, Κωνσταντινίδης

ΑΠΟΛΛΩΝ: Συμεούνοβιτς, Φαράκος, Βαζάκας, Χατζηιωαννίδης (48' Ιωσηφίδης), Τσολερίδης, Πάπριτσα, Ορφανός, Τσέκος (71' Χάβος), Κουρογεωργάκης

25η αγωνιστική (27/3/1988)
ΔΙΑΓΟΡΑΣ - ΠΑΝΑΘΗΝΑΪΚΟΣ 1 - 2

Η κακή παρουσία των γηπεδούχων στο πρώτο ημίχρονο, ήταν αυτή που ουσιαστικά έκρινε το παιχνίδι αυτό. Ο Διαγόρας που παρουσιάστηκε κομπλαρισμένος έδωσε την ευκαιρία στον Παναθηναικό να πετύχει δύο τέρματα και να ελέγξει απόλυτα τον αγώνα. Εν συνεχεία όταν ξύπνησε ήταν πλέον πολύ αργά. Αξίζει μάλιστα να σημειωθεί ότι οι «πράσινοι» έπαιζαν για μεγάλο χρονικό διάστημα και με δέκα παίκτες, λόγω αποβολής του Ζάετς στο 41' (χαστούκισε τον Γεωργαλλή).

Στο 25' ο Δημόπουλος και στο 38' ο Σαραβάκος έκαναν το 0 – 2. Στο 71' ο Κωστίκος ήταν ο παίκτης που διαμόρφωσε το τελικό 1 – 2.

Διαιτητής ήταν ο κ.Καραμάνης

ΔΙΑΓΟΡΑΣ: Γρηγοριάδης, Μπακαρής, Βασίλης Αθανασίου, Αγγελίνας, Καστανός (46' Αναγνώστου), Δημήτρης Αθανασίου, Χατζόγλου, Ψεύτης, Καμπούρης, Κωστίκος, Γεωργαλλής (70' Κωνσταντινίδης)

ΠΑΟ: Σαργκάνης, Χατζηαθανασίου, Πατσιαβούρας, Καλιτζάκης, Ζάετς, Βαμβακούλας, Σαραβάκος (87' Καλατζής), Χριστοδούλου (61' Βλάχος), Δημόπουλος, Ρότσα, Γεωργαμλής

26η αγωνιστική (3/4/1988)
ΕΘΝΙΚΟΣ - ΔΙΑΓΟΡΑΣ 4 - 2

Η κακή ημέρα στην οποία βρέθηκαν οι «κυανέρυθροι» αμυντικοί, ήταν το στοιχείο που επέτρεψε στον Εθνικό να πετύχει μια σημαντική νίκη μέσα στο γήπεδο Καραισκάκη. Στο 31' ο Ιλούγκα έκανε το 1 – 0, στο 50 ο Κοτίδης ανέβασε τον δείκτη του σκορ στο 2 – 0 και στο 67' ο ίδιος παίκτης πέτυχε το 3 – 0 αλλά οι φιλοξενούμενοι με μια αντεπίθεση διαρκείας κατάφεραν να μειώσουν αισθητά. Με δυο γκολ του Καστανού στο 68' και το 70' το σκορ έγινε 3 – 2. Ο Κοττίδης όμως που δεν είχε πει την τελευταία του λέξη στο 80' διαμόρφωσε το τελικό 4 – 2 πετυχαίνοντας και χατ τρικ.

Διαιτήτευσε ο κ.Ντούτσιας

ΕΘΝΙΚΟΣ: Δοξάκης, Μανωλάς, Γεωργάρας (46' Κατσικογιάννης), Καμπόλης, Παπαδόπουλος, Αντωνόπουλος, Λυρής (79' Πρεμέτης), Ιλούγκα, Μπατίστα, Κοττίδης, Δημητρόπουλος

ΔΙΑΓΟΡΑΣ: Γρηγοριάδης, Μπακαρής (66' Σκούρας), Βασίλης Αθανασίου, Δημήτρης Αθανασίου, Ψεύτης, Χατζόγλου, Αναγνώστου, Καμπούρης (46' Γεωργαλλής), Κωστίκος, Κωνσταντινίδης

27η αγωνιστική (17/4/1988)
ΔΙΑΓΟΡΑΣ - ΗΡΑΚΛΗΣ 0 - 0

Την μεγάλη ευκαιρία να πάρει το ...δίποντο και να ανασάνει ακόμα περισσότερο βαθμολογικά έχασε ο Διαγόρας. Στο 63' ο Καμπούρης κέρδισε πέναλτι αλλά ο Παπούλιας δεν μπόρεσε να νικήσει τον Γκιζέλη ο οποίος απόκρουσε εντυπωσιακά. Η μπάλα στην επαναφορά της έφθασε και πάλι στον Παπούλια ο οποίος σούταρε δυνατά στέλνοντας την μπάλα σε κενή σχεδόν εστία πάνω απο το οριζόντιο δοκάρι. Ήταν αναμφίβολα ο μοιραίος παίκτης για την ομάδα της πόλης μας. Σε όλη την διάρκεια του παιχνιδιού οι παίκτες του Χρήστου Αρχοντίδη ήταν ανώτεροι και αδικούνται απο το τελικό αποτέλεσμα που θα μπορούσε να ήταν νικηφόρο.

«Άρχων» του παιχνιδιού ήταν ο κ.Βουτσαράς

ΔΙΑΓΟΡΑΣ: Γρηγοριάδης, Μπακαρής, Βασίλης Αθανασίου (14' Πεταυράκης), Σωτηρόπουλος, Καστανός, Παπούλιας, Χατζόγλου, Αναγνώστου, Καμπούρης, Κωνσταντινίδης

ΗΡΑΚΛΗΣ: Γκιζέλης, Λευκόπουλος, Ζήφκας, Βακαλόπουλος, Ηλιάδης, Κωφίδης, Δημόπουλος, Ανδρεούδης, Τουτζιάρης, Χατζηπαναγής (67' Ζούντμπι), Αναστασιάδης (87' Δεληγιάννης)

28η αγωνιστική (24/4/1988)
ΠΑΟΚ - ΔΙΑΓΟΡΑΣ 1 - 0

Το έξτρα πριμ που έταξε η διοίκηση του Διαγόρα (350 χιλιάδες η ισοπαλία, 700 χιλιάδες η νίκη) στους παίκτες της δεν απέφερε καρπούς καθώς δεν αποφεύχθηκε η ήττα απο τον ΠΑΟΚ με 1 – 0. Παρόλα αυτά, οι Διαγοριδείς το πάλεψαν και κυνήγησαν το θετικό αποτέλεσμα. Το μοναδικό γκολ πέτυχε ο Μπάνον στο 24' με κεφαλιά.

Διαιτητής ήταν ο κ.Βουρνέλης ο οποίος δεν απέφυγε τα λάθη

ΠΑΟΚ: Τερζής, Τσουρέλας, Καραγεωργίου, Μαλιούφας, Μαυρέας, Μαυρομμάτης, Μπορμπόκης, Λαγωνίδης (56' Λεοντιάδης), Μπάνον (69' Σερέτης), Σκαρτάδος, Καρασαββίδης

ΔΙΑΓΟΡΑΣ: Γρηγοριάδης, Μπακαρής, Χατζόγλου, Καστανός, Αγγελίνας, Παπούλιας (83' Κωνστάντουρας), Σωτηρόπουλος (69' Κυπριώτης), Αναγνώστου), Καμπούρης, Κωστίκος, Πεταυράκης

29η αγωνιστική (1/5/1988)
ΔΙΑΓΟΡΑΣ - ΟΛΥΜΠΙΑΚΟΣ 0 - 0

Παρέτεινε την αγωνία για την υπόθεση παραμονή ο Διαγόρας για την τελευταία αγωνιστική. Και αυτό διότι μετά το στείρο 0 – 0 κόντρα στον Ολυμπιακό τα πάντα έμεναν ανοιχτά. Ο «γηραιός» έδειξε πολύ αγχωμένος αλλά δικαίως φώναζε για μια απόφαση του διαιτητή στο 53' όπου δεν υπόδειξε πεντακάθαρο πέναλτι σε ανατροπή του Καμπούρη.

ΔΙΑΓΟΡΑΣ: Γρηγοριάδης, Μπακαρής, Δημήτρης Αθανασίου (11' Σωτηρόπουλος), Αγγελίνας, Ψεύτης, Παπούλιας (84' Πεταυράκης), Χατζόγλου, Αναγνώστου, Καμπούρης, Κωστίκος, Κωνσταντινίδης

ΟΛΥΜΠΙΑΚΟΣ: Ταληκριάδης, Παπαθεοδώρου, Καπουράνης, Αλεξίου, Μπανιώτης, Μπονόβας, Τσιαντάκης, Χατζίδης, Μουστακίδης (69' Κριεζής), Μητρόπουλος (66' Παπαδόπουλος), Σοφιανόπουλος

30η αγωνιστική (15/5/1988)
ΠΑΝΑΧΑΙΚΗ - ΔΙΑΓΟΡΑΣ 2 - 2

Ιστορική ισοπαλία για τον Διαγόρα ο οποίος κατάφερε να εξασφαλίσει την παραμονή του στην Α' Εθνική Κατηγορία για δεύτερη συνεχόμενη χρονιά.. Οι παίκτες του Χρήστου Αρχοντίδη ήταν πραγματικά παλικάρια και πήραν πανάξια τον «χρυσό» βαθμό δέκα λεπτά πριν απο το φινάλε της αναμέτρησης.

Στο 11' ο Ζήκος έκανε το 1 – 0 αλλά στο 40' ο Κωνσταντινίδης ισοφάρισε σε 1 – 1. Στο 44' ο Βουγιαντίνοβιτς πέτυχε το 2 – 1 και στο 80' ο Χατζόγλου με κεφαλιά ψαράκι διαμόρφωσε το τελικό 2 – 2

Διαιτητής του αγώνα ήταν ο κ.Δημητριάδης

ΠΑΝΑΧΑΙΚΗ: Παπαδόπουλος, Παναγιωτίδης (45' Γκρίλας), Ψαράς, Ζερδεβάς (62' Σπανοσωτηρόπουλος), Κουρμπανάς, Βόσδου, Γιώτης, Βαΐτσης, Βουγιαντίνοβιτς, Ζήκος, Ανδριόπουλος

ΔΙΑΓΟΡΑΣ: Γρηγοριάδης (46' Τσακμακίδης), Χατζόγλου, Παπούλιας, Αγγελίνας, Καστανός, Ψεύτης, Σωτηρόπουλος, Αναγνώστου, Καμπούρης (64' Βασίλης Αθανασίου), Κωνσταντινίδης

ΒΑΘΜΟΛΟΓΙΑ 1987-88

	ΣΥΝΟΛΟ		ΕΝΤΟΣ			ΕΚΤΟΣ			
	Β.	ΑΓ.	Ν.	ΙΣ.	Η.	Ν.	ΙΣ.	Η.	Ν.	ΙΣ.	Η.	ΤΕΡΜΑΤΑ
1. ΛΑΡΙΣΑ (ΠΡΩΤ.)	43	30	18	7	5	14	1	0	4	6	5	51-22
2. ΑΕΚ (ΟΥΕΦΑ)	40	30	15	10	5	13	2	0	2	8	5	51-31
3. ΠΑΟΚ (ΟΥΕΦΑ)	39	30	17	5	8	12	2	1	5	3	7	60-27
4. ΟΦΗ	37	30	17	3	10	13	1	1	4	2	9	54-41
5. ΠΑΝΑΘΗΝΑΪΚΟΣ(ΚΥΠΕΛ.)	36	30	15	6	9	11	3	1	4	3	8	47-34
6. ΗΡΑΚΛΗΣ	34	30	13	8	9	9	4	2	4	4	7	42-32
7. ΕΘΝΙΚΟΣ	32	30	12	8	10	9	4	2	3	4	8	27-28
8. ΟΛΥΜΠΙΑΚΟΣ	31	30	9	13	8	7	6	2	2	7	6	39-41
9. ΑΡΗΣ	27	30	11	5	14	10	3	2	1	2	12	39-41
10. ΠΑΝΙΩΝΙΟΣ	26	30	8	10	12	7	5	3	1	5	9	32-34
11. ΚΑΛΑΜΑΡΙΑ	24	30	7	10	13	7	6	2	0	4	11	23-39
12. ΔΙΑΓΟΡΑΣ	23	30	7	9	14	5	6	4	2	3	10	25-38
13. ΛΕΒΑΔΕΙΑΚΟΣ	23	30	7	9	14	7	5	3	0	4	11	32-46
14. ΒΕΡΟΙΑ ▼	23	30	7	9	14	7	6	2	0	3	12	24-35
15. ΠΑΝΣΕΡΡΑΪΚΟΣ ▼	21	30	8	5	17	5	3	7	3	2	10	24-42
16. ΠΑΝΑΧΑΪΚΗ ▼	20	30	7	7	16	5	5	5	2	2	11	32-53

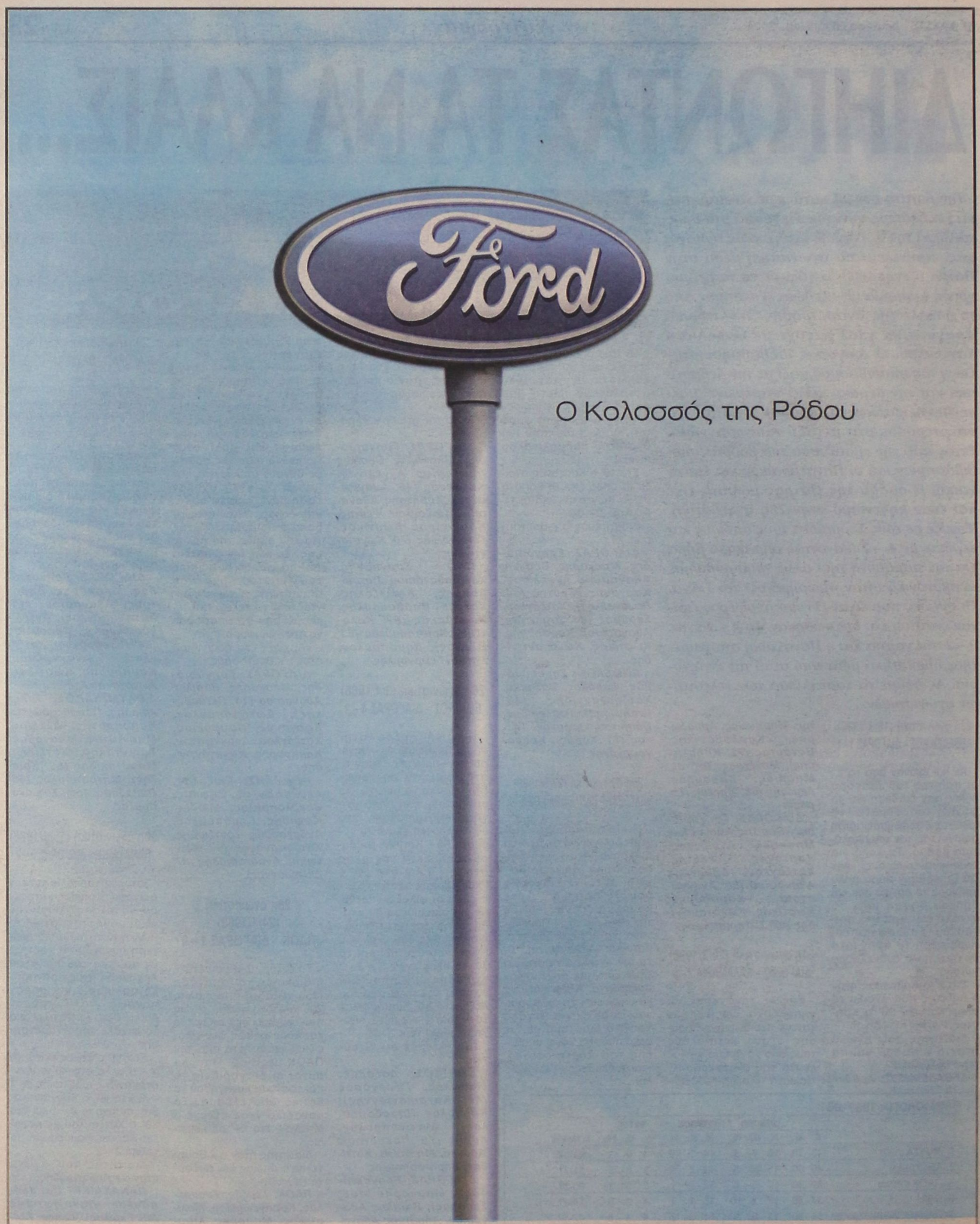

Ο Κολοσσός της Ρόδου

Ένας Κολοσσός έρχεται στη Ρόδο! Η Ford βάζει πλώρη για τα Δωδεκάνησα με τη δημιουργία ενός μεγάλου, ολοκληρωμένου συγκροτήματος στη Ρόδο. Το νέο συγκρότημα RODOS MOTOR CAR διαθέτει μία μονάδα για πωλήσεις επιβατικών, επαγγελματικών οχημάτων και μεταχειρισμένων αυτοκινήτων και μία ξεχωριστή μονάδα για ανταλλακτικά, service και τεχνική εξυπηρέτηση. Τώρα η Ρόδος έχει και πάλι έναν Κολοσσό και εσείς τα καλύτερα αυτοκίνητα.

RODOS MOTOR CAR A.E.
Έκθεση: 5ο χλμ. Ρόδου - Λίνδου,
τηλ.: 22410 68787-68194, fax: 22410 68611
Service: Λεωφόρος Καλλιθέας 3, τηλ.: 22410 77940

Σχεδιασμένα για τη ζωή
Προορισμένα για μια ζωή

Ford

Rodos Car AE
Μέλος του Επισήμου Δικτύου
Εμπόρων BMW Hellas AE

3ο χλμ. Ρόδου - Καλλιθέας
851 00 Ρόδος
Τηλ.: (22410) 64169, 68032 - 3
61825
Fax : (22410) 68034

Sheer
Driving Pleasure

Με απλά μαθηματικά... BMW Σειρά 3 Sedan, στην Rodos Car AE.



(LIFESTYLE)
(EXCLUSIVE)
(SPORTIVE)

Τρεις νέες εκδόσεις με όφελος €2.000.

BMW Σειρά 3 Sedan. Τέσσερις πόρτες. Έξι αερόσακοι. Από 1600 κυβικά. Από 115 άλογα. Σε 3 νέες εκδόσεις: τη μοναδική Lifestyle, την πολυτελή Exclusive και τη δυναμική Sportive. Με όφελος 2.000 ευρώ. Ελάτε στην Rodos Car AE για ένα συναρπαστικό test drive και ανακαλύψτε την έκδοση που σας ταιριάζει με... απλά μαθηματικά.

BMW Σειρά 3 κατανάλωση (l / 100km): Κύκλος πόλης: 11,1-12,2 - Κύκλος εκτός πόλης: 6,1-6,5 - Μικτός κύκλος: 7,8-8,2 - Εκπομπές CO₂ (g/km): 187-195.

Rodos Car AE
Μέλος του Επίσημου Δικτύου Εμπόρων BMW Hellas AE

3ο χλμ. Ρόδου - Καλλιθέας • 85100 • Τηλ: 22410 64169, 68032-3, 61825 • Fax: 22410 68034

Οι εκπλήξεις και οι αφίξεις...

Το ανήσυχο οργανωτικό πνεύμα του Κολοσσού και του βασικού χορηγού του τουρνουά (Β.Α.Π. Κουγιός Α.Β.Ε.Ε.) θα επιφέρει καινοτομίες στη διοργάνωση! Στις 16 Σεπτεμβρίου θα αφιχθούν στη Ρόδο οι αποστολές του Παναθηναϊκού, του Πανιώνιου και του Πανελλήνιου. Είναι πολύ πιθανόν να τιμηθεί ο πρόεδρος των «πρασίνων» Παύλος Γιαννακόπουλος

Από τη στιγμή που έγινε γνωστό ότι θα έρθει στη Ρόδο και συγκεκριμένα στο τουρνουά «Τάσος Κουταλιανός» ο πρωταθλητής Ελλάδας Παναθηναϊκός, ένα κύμα ενθουσιασμού έχει πλήξει όχι μόνο τους φιλάθλους του «τριφυλλιού» στο νησί αλλά και τους απανταχού μπασκετόφιλους που θα έχουν την ευκαιρία να θαυμάσουν από κοντά την καλύτερη ομάδα σε ολόκληρη την Ελλάδα. Για τους «πράσινους» του Ζέλικο Ομπράντοβιτς το τουρνουά «Τάσος Κουταλιανός» που θα γίνει από τις 17-19 Σεπτεμβρίου στο «Βενετόκλειο» αποτελεί ένα πολύ καλό τεστ για να διαπιστώσει ο «Ζοτς» το επίπεδο της ετοιμότητας των αθλητών του, κατά τη διάρκεια της προετοιμασίας. Το ίδιο φυσικά ισχύει για τον Πανιώνιο, τον Πανελλήνιο και τους διοργανωτές.

Ο ξεσηκωμός αυτός, που πηγάζει κι απ' την κλήρωση της Α1 στο «Ήχος και Φως», δεν θα μπορούσε να αφήσει αδιάφορο τον Κολοσσό αλλά και τον βασικό χορηγό της διοργάνωσης που δεν είναι άλλος από την Β.Α.Π. Κουγιός Α.Β.Ε.Ε. Ήδη έχουν γίνει συσκέψεις προκειμένου η Ρόδος να παρουσιάσει ένα εντυπωσιακό πρόσωπο και να πάρει άριστα στις εκδηλώσεις. Από αύριο θα τεθούν επί τάπητος όλες οι λεπτομέρειες που αφορούν το τουρνουά στο οποίο κρίνεται αναγκαίο ο Κολοσσός να κλέψει την παράσταση σε όλους του τομείς και κυρίως σ' αυτόν της οργάνωσης των εκδηλώσεων. Οι «θαλασσί» σε συνεργασία με τον χορηγό αναμένεται να προβούν σε μία σειρά από καινοτομίες για το ροδίτικο μπάσκετ προκειμένου να ευχαριστήσουν τους φιλάθλους που θα βρεθούν το συγκεκριμένο χρονικό διάστημα στο «Βενετόκλειο», αλλά και τις ομάδες της Α1 που αποδέχθηκαν την πρόσκληση των Ροδιτών.



Από τη Δευτέρα θα πιάσει δουλειά ο Βασίλης Φραγκιάς για το «χτίσιμο» του νέου Κολοσσού...

Σύμφωνα με τα όσα έχουν γίνει γνωστά αυτά που θα συμβούν στο δημοτικό κλειστό γυμναστήριο του νησιού δεν θα έχουν προηγούμενο. Οι διοργανωτές εξετάζουν σοβαρά το ενδεχόμενο κατά τη διάρκεια των αγώνων να δώσουν το «παρών» μαζορέτες οι οποίες θα ομορφύνουν ακόμη περισσότερο το χώρο και θα δώσουν μία δροσιστική...απόχρωση στα παιχνίδια! Είναι πολύ πιθανό στο «Βενετόκλειο» να τοποθετηθεί video wall που θα δείχνει τις ομορφιές του νησιού αλλά και τις περσινές αγωνιστικές υποχρεώσεις του Κολοσσού. Αρκεί να θυμίσουμε ότι το γήπεδο θα παρουσιάσει μία εντελώς διαφορετική μορφή, καθώς τις επόμενες μέρες θα ξεκινήσουν οι εργασίες για την τοποθέτηση κλιματισμού και φυσούνας, ενόψει του τουρνουά που θα διεξαχθεί και φέτος στη μνήμη του αδικοχαμένου παράγοντα του Κολοσσού.

Μάλιστα οι «θαλασσί» ετοιμάζουν και μία ακόμη μεγάλη έκπληξη. Στόχος της διοίκησης του Κώστα Κωσταρίδη είναι να τιμηθεί ένας παράγοντας που έχει προσφέρει τα μέγιστα στο χώρο του ελληνικού μπάσκετ. Αν και οι άνθρωποι του Κολοσσού κρατούν ως επτασφράγιστο μυστικό το όνομα του, αυτός αναμένεται να είναι ο πρόεδρος του Παναθηναϊκού Παύλος Γιαννακόπουλος, ο οποίος με το μεράκι και το πάθος του για το μπάσκετ έχει δημιουργήσει μία πράσινη κυριαρχία στον ελληνικό και στον ευρωπαϊκό χώρο.

Στο μεταξύ έγινε γνωστή η ημερομηνία της άφιξης των αποστολών των τριών ομάδων που θα πάρουν μέρος στο τουρνουά. Ο Παναθηναϊκός, ο Πανιώνιος και ο Πανελλήνιος θα έρθουν στη Ρόδο στις 16 Σεπτεμβρίου, ενώ εντός της ερχόμενης εβδομάδας θα αποστείλουν τα ρόστερ τους στα οποία θα περιλαμβάνονται όλα τα μεγάλα ονόματα. Άλλωστε, όπως προείπαμε, τα φιλικά παιχνίδια του τουρνουά αποτελούν μία πρώτης τάξεως ευκαιρία για όλες τις ομάδες και τους προπονητές τους, ώστε να βγάλουν χρήσιμα συμπεράσματα για την κατάσταση στην οποία θα βρίσκονται. Φυσικά πριν από την έναρξη του τουρνουά θα γίνει η καθιερωμένη συνέντευξη τύπου στην οποία θα μιλήσουν οι διοργανωτές, καθώς και οι προπονητές των ομάδων. Δηλαδή ο Ζέλικο Ομπράντοβιτς του Παναθηναϊκού, ο Γιώργος Καλαφατάκης του Πανιωνίου, ο Μάνος Μανουσέλης του Πανελληνίου και ο Βασίλης Φραγκιάς του Κολοσσού. Δεν αποκλείεται η συνέντευξη τύπου να γίνει στο «Βενετόκλειο», ίσως και στη διαμορφωμένη αίθουσα με τα βάρη, χωρίς αυτό πάντως να είναι σίγουρο..

Τις σελίδες του μπάσκετ επιμελήθηκε ο Μάκης Δούβαλης
e-mail:makiss@otenet.gr

Νέο διεθνές σεμινάριο για μικρούς!

Θα πραγματοποιηθεί στον Κολινδρό το διήμερο 31 Ιουλίου-1 Αυγούστου με διοργανωτές τον Σ.Ε.Π.Κ., την Ε.Ο.Κ. και την Ε.ΚΑ.Σ.ΚΕ.Μ.

Ακόμη ένα επιμορφωτικό διεθνές σεμινάριο θα πραγματοποιηθεί σε λίγες μέρες στην Ελλάδα. Συγκεκριμένα θα γίνει στον Κολινδρό το διήμερο 31 Ιουλίου-1 Αυγούστου και θα αφορά τις μικρές ηλικίες. Διοργανωτές θα είναι, ο Σύνδεσμος Ελλήνων Προπονητών Καλαθοσφαίρισης (Σ.Ε.Π.Κ.), η Ελληνική Ομοσπονδία Καλαθοσφαίρισης (Ε.Ο.Κ.) και η Ε.ΚΑ.Σ.ΚΕ.Μ. (Ένωση Καλαθοσφαιρικών Σωματείων Κεντρικής Μακεδονίας). Ομιλητές στο σεμινάριο πρόκειται να είναι ο Κώστας Πολίτης, ο Janez Drvaric και ο Srdjan Antic.

ΤΟ ΠΡΟΓΡΑΜΜΑ

ΣΑΒΒΑΤΟ (31/07):

(16:00-17:30): Προπόνηση παικτών 13-14 ετών (Janez Drvaric)

(17:45-19:15): Μεθόδοι βελτίωσης νέων παικτών (Srdjan Antic)

(19:30-21:00): Επιθετικές και αμυντικές συνεργασίες δύο παικτών (Κώστας Πολίτης)

ΚΥΡΙΑΚΗ (01/08):

(09:30-11:00): Πρόοδος τεχνικής και τακτικής κατάρτισης στους νέους παίκτες (Srdjan Antic)

(11:15-12:45): Βελτίωση ατομικών βασικών και ανάπτυξη επιλογής αποφάσεων τακτικής (Janez Drvaric)

(13:00-14:30): Επιθετικές και αμυντικές συνεργασίες τριών παικτών (Κώστας Πολίτης)

(14:30): Απονομή διπλωμάτων

Η συμμετοχή στο σεμινάριο είναι δωρεάν. Για περισσότερες πληροφορίες οι προπονητές μπορούν να απευθύνονται στα γραφεία του Συνδέσμου σε Αθήνα και Θεσσαλονίκη ή να στείλουν e-mail στο sepk@sepk.gr

ΠΟΙΟΙ ΕΙΝΑΙ ΟΙ ΟΜΙΛΗΤΕΣ

JANEZ DRVARIC

Ο coach Drvaric είναι μέλος του διοικητικού συμβουλίου και πρόεδρος της τεχνικής επιτροπής της Σλοβενικής Ομοσπονδίας Καλαθοσφαίρισης. Έχει διατελέσει προπονητής της Τσιμπόνα Ζάγκρεμπ με την οποία κέρδισε το Κύπελλο Κυπελλούχων, βοηθός προπονητή της Εθνικής Ανδρών της ενωμένης Γιουγκοσλαβίας στους Ολυμπιακούς του 1984 και του 1988 και το 1989 στο Πανευρωπαϊκό Ανδρών στο Βελιγράδι. Οι διακρίσεις του με τις Εθνικές ομάδες είναι οι εξής: Χρυσό μετάλλιο στους Μεσογειακούς του 1987 με την Εθνική Ανδρών της Γιουγκοσλαβίας, χρυσό μετάλλιο στο πανευρωπαϊκό πρωτάθλημα Ανδρών το 1989 στο Βελιγράδι, χρυσό μετάλλιο σε πανευρωπαϊκό πρωτάθλημα παίδων με την Εθνική παίδων της Γιουγκοσλαβίας, ασημένιο μετάλλιο σε πανευρωπαϊκό πρωτάθλημα παίδων με την Εθνική παίδων της Γιουγκοσλαβίας, χάλκινο μετάλλιο σε πανευρωπαϊκό πρωτάθλημα παίδων με την Εθνική παίδων της Γιουγκοσλαβίας. Το 1993 στο πανευρωπαϊκό πρωτάθλημα ανδρών της Γερμανίας ήταν προπονητής της Εθνικής Σλοβενίας. Ο coach Drvaric είναι μέλος της επιτροπής νέων της παγκόσμιας ομοσπονδίας καλαθοσφαίρισης FIBA.

SRDJAN ANTIC

Ο coach Antic γεννήθηκε στις 10 Δεκεμβρίου του 1960 στο Βελιγράδι. Είναι απόφοιτος των σχολών προπονητών του Βελιγραδίου και της Μαδρίτης. Έχει εργαστεί στο παρελθόν πλάι σε πολύ μεγάλους προπονητές όπως τον προφέσορα Alexandre Nikolic, τον Ranko Zeravica, τον Dusan Ivkovic, τον Bozidar Maljkovic και τον Dusan Vujosevic. Είναι ιδιοκτήτης της πρώτης ιδιωτικής σχολής καλαθοσφαίρισης Riki 's basketball school στο Βελιγράδι, έχει διατελέσει προπονητής και υπεύθυνος των τμημάτων υποδομής της Πόρτο, προπονητής της γυναικείας ομάδας του Ερυθρού Αστέρα, βοηθός προπονητή και υπεύθυνος «σκάουτιγκ» της ανδρικής του Ερυθρού Αστέρα και προπονητής της ανδρικής ομάδας της Βοϊβοντίνα. Οι διακρίσεις του είναι οι εξής: Πρωταθλητής της Α1 γυναικών το 1983 και 1984 με την Παρτιζάν Βελιγραδίου, κυπελλούχος Γιουγκοσλαβίας το 1983 και 1984 με την Παρτιζάν, πανελλήνιο πρωτάθλημα εφήβων Γιουγκοσλαβίας με την Βόζντοβατς το 1988 και 1989, πανελλήνιο πρωτάθλημα παίδων Γιουγκοσλαβίας με την Παρτιζάν το 1992. πρωταθλητής της Α2 γυναικών Ισπανίας το 1992, με την Ρεφλέγιος, πρωταθλητής της Α2 γυναικών Ισπανίας το 1993 με την Όσιντε, πρωταθλητής της Α2 γυναικών Ισπανίας το 1994 με την Ντελίτσιας και πρωταθλητής της Α2 γυναικών Ισπανίας το 1995 με την Καζαμπλάνκα. Ο coach Antic έχει προσωπική του ιστοσελίδα στο internet. http//www.rikiantic.com

Πρόβλημα με τους διαιτητές...

13 ενεργά μέλη εκ των οποίων πέντε αξιολογημένα διαθέτει για τη νέα χρονιά ο Σ.Δ.Κ.Δ. «Αγκάθι» τα παιχνίδια στην Κω, καθώς ο Νικήτας Ζαμάγιας ανέφερε ότι θα «κρεμάσει» τη σφυρίχτρα του

Μεγάλο πρόβλημα αναμένεται να παρουσιαστεί φέτος με τους διαιτητές του Σ.Δ.Κ.Δ. Ο μικρός αριθμός των δηλώσεων συμμετοχής έχει προβληματίσει έντονα τον πρόεδρο του Σ.Δ.Κ.Δ. Δημήτρη Κουνελλέ, ο οποίος όπως είναι γνωστό θα αποχωρήσει από τη θέση του στις επόμενες εκλογές, καθώς θα είναι υποψήφιο μέλος της Ο.Δ.Κ.Ε.

Σύμφωνα με τα όσα έχουν γίνει γνωστά τα μέλη του συνδέσμου Δωδεκανήσου που θα «σφυρίζουν» παιχνίδια τη νέα σεζόν είναι μόλις 13, όλα με έδρα τη Ρόδο. Ο Κώος ρέφερι Νικήτας Ζαμάγιας έχει αποφασίσει να κρεμάσει τη «σφυρίχτρα» του, καθώς δεν αξιολογήθηκε στους πίνακες της Γ' Εθνικής, ενώ ο συντοπίτης του Μαρμαρινός διευθύνει περισσότερο παιχνίδια ποδοσφαίρου. Τι σημαίνει αυτό; Με δεδομένο ότι απ' τους 13 διαιτητές οι 5 είναι αξιολογημένοι, θα παρουσιαστεί μεγάλο πρόβλημα κυρίως στους αγώνες που θα διεξάγονται στην Κω και την Κάλυμνο, αφού θα πρέπει κάθε φορά δύο διαιτητές να ταξιδεύουν στα νησιά του βορείου συγκροτήματος και να «σφυρίζουν» τους αγώνες. Θα πρέπει να θεωρείται δεδομένο ότι κάθε Σαββατοκύριακο τουλάχιστον δύο διαιτητές του Σ.Δ.Κ.Δ. θα ορίζονται σε παιχνίδια εθνικών κατηγοριών, με αποτέλεσμα να υπάρχει κίνδυνος μη τέλεσης των αγώνων των τοπικών πρωταθλημάτων.

Άλλωστε απ' τους 13 διαιτητές, αρκετοί δεν διευθύνουν αναμετρήσεις Α' Ανδρών. Αυτό είναι ένα πρόβλημα που καλείται να ξεπεράσει σύντομα τόσο ο Σ.Δ.Κ.Δ. όσο και η Τ.Ε. Ε.Ο.Κ. Δωδεκανήσου, ενόψει της νέας αγωνιστικής περιόδου. Μία απ' τις πρώτες σκέψεις του Δημήτρη Κουνελλέ είναι να γίνει μία νέα σχολή διαιτητών, αν και το ενδιαφέρον των τελευταίων που είχαν γίνει ήταν σχετικά μικρό. Παρά τα προβλήματα που παρουσιάζονται κάθε χρόνο, θεωρείται βέβαιο ότι οι λίγοι ενεργοί διαιτητές θα δώσουν για μία ακόμη φορά τον καλύτερο τους εαυτό ώστε τα πρωταθλήματα να διεξαχθούν κανονικά και χωρίς προβλήματα.

Ο Δανελλάκης στον Διγενή!

Τον 22χρονο πλέϊ-μέϊκερ του Ιβίσκου απέκτησαν με υποσχετική οι Κοσκινιάτες που κράτησαν στην ομάδα τον Άκη Πολυχρονίου

Την έβδομη του μεταγραφή ανακοίνωσε ο Διγενής Κοσκινού. Τη φανέλα της ομάδας θα φορέσει ακόμη ένας αθλητής που πέρσι αγωνιζόταν στον Α.Σ.Κ. Ιβίσκος. Ο λόγος για τον Νίκο Δανελλάκη (22-1.83) που δόθηκε με υποσχετική ενός έτους από την ομάδα της Ανάληψης. Ο νεαρός πόϊντ-γκαρντ συμμετείχε μόλις σε τρία παιχνίδια (πέτυχε έξι πόντους) του Ιβίσκου και στη συνέχεια σταμάτησε από την ενεργό δράση. Ο Δανελλάκης θα είναι ο αντικαταστάτης του Μανώλη Παντσέλια στη θέση του οργανωτή και θεωρείται βέβαιο ότι μπορεί να δώσει αρκετές λύσεις στην προσπάθεια που θα κάνει ο Διγενής για μία αξιόλογη πορεία στην Α' Ανδρών.

Στο μεταξύ σημαντική επιτυχία αποτελεί και η παραμονή του Άκη Πολυχρονίου στις τάξεις της κοσκινιάτικης ομάδας. Ο 28χρονος γκαρντ πέρσι ήταν ο πρώτος σκόρερ του Διγενή, καθώς αγωνίστηκε και στα 14 ματς πετυχαίνοντας 190 πόντους (μ.ο. 13.57). Στον έμπειρο αθλητή στηρίζει πολλά ο Βασίλης Φουντουραδάκης που έχει σκοπό να «χτίσει» μία ομάδα που θα μπορεί να κοιτάξει στα μάτια όλους τους αντιπάλους της. Στον Διγενή πιθανότατα θα παραμείνει και ο Λάμπρος Ροδίτης, ενώ ο νεαρός Παναγιώτης Φωτεινόπουλος δεν θα φορέσει τη φανέλα της ομάδας, καθώς βρίσκεται εκτός Ρόδου για σπουδές.

Ο πίνακας των συμμετοχών...

Ποιες ομάδες θα πάρουν μέρος στα πρωταθλήματα που θα διοργανώσει τη νέα χρονιά η Τ.Ε. Ε.Ο.Κ. Δωδεκανήσου
Αναλυτικό ρεπορτάζ της «Δ» για όλα τα τμήματα των συλλόγων του νομού

Η «Δ» σήμερα θα σας παρουσιάσει τον πίνακα συμμετοχών για τη νέα αγωνιστική περίοδο στα πρωταθλήματα της Τ.Ε. Ε.Ο.Κ. Δωδεκανήσου. Τα στοιχεία αφορούν τις δηλώσεις που έχουν γίνει στα γραφεία της διοργανώτριας αρχής και δύσκολα θα αλλάξουν κάποια δεδομένα.

ΜΕ ΜΙΑ ΑΠΩΛΕΙΑ

Στο νέο πρωτάθλημα της Α' Ανδρών θα συμμετέχουν τελικά οκτώ ομάδες και όχι εννέα, καθώς ο Α.Ο. Παντηλιακός δεν θα παρουσιαστεί. είναι σίγουρα οι οκτώ μονομάχοι στα μεγάλα σαλόνια του τοπικού μπάσκετ. Με μία πρώτη ματιά οι «κυανέρυθροι» φαντάζουν ως το φαβορί για την κατάκτηση



Με οκτώ ομάδες θα πραγματοποιηθεί φέτος το πρωτάθλημα της Α' Κατηγορίας

Το γεγονός ότι τελικά δεν έγινε η συγχώνευση του Γ.Α.Σ. Ιάλυσος με τον Διγενή Κοσκινού, κρατάει σταθερό τον αριθμό των ομάδων που θα πάρουν μέρος στην Α' Κατηγορία. Ο Γ.Α.Σ. Ιάλυσος που δεν συμμετείχε πέρσι στην Γ' Εθνική, ο Π.Α.Ο. Διαγόρας, ο Ιπποκράτης που υποβιβάστηκε, η Α.Ε. Δικαίου, ο Διγενής Κοσκινού, ο Ηρακλής Λάρδου, η Ε.Α. Καλύμνου και ο «νεοφώτιστος» Δ.Α.Ν.Σ. Δωριεύς θα της πρώτης θέσης.

ΜΙΑ ΑΠΟ ΤΑ ΙΔΙΑ ΣΤΗ Β' ΑΝΔΡΩΝ

Με επτά ομάδες θα διεξαχθεί κατά τα φαινόμενα η δεύτερη τοπική κατηγορία, καθώς ο Άγιος Νικόλαος Παστίδας θα απέχει απ' τις αγωνιστικές υποχρεώσεις. Ο Α.Ο. Σύμης και ο Σταυρός Καλυθιών με βάση τις μεταγραφικές τους κινήσεις δείχνουν να έχουν τον πρώτο λόγο, ενώ οι υπόλοιπες ομάδες αναμένεται να κυμανθούν στα περσινά επίπεδα. Στη Β' Κατηγορία θα πάρει μέρος για πρώτη φορά και η Ελπίδα που θα εκπροσωπήσει τον Δήμο Πεταλούδων. Συνοπτικά τα σωματεία είναι τα εξής: Ζέφυρος, Σταυρός Καλυθιών, Ελπίδα Πεταλούδων, Α.Ο. Σύμης, Κλεόβουλος Λίνδου, Ήλιος Ιαλυσού και ο Ηρακλής 2000 από την Καρδάμαινα, που θα επανεμφανιστεί μετά από ένα χρόνο αποχής.

ΣΕ ΔΥΟ ΟΜΙΛΟΥΣ ΟΙ ΕΦΗΒΟΙ

Σε δύο ομίλους θα διεξαχθεί και φέτος το εφηβικό πρωτάθλημα. Στον πρώτο θα συμμετάσχουν οι ομάδες της Ρόδου και ίσως ο Α.Ο. Σύμης και στον δεύτερο τα σωματεία του βορείου συγκροτήματος. Κάτοχος του τίτλου είναι ο Π.Α.Ο. Διαγόρας που έχει αποδυναμωθεί αισθητά. Οι «κυανέρυθροι» μαζί με τους, Γ.Α.Σ. Ιάλυσος, Κολοσσό Ρόδου, Ζέφυρο, Α.Σ.Κ. Ιβίσκος, Ηρακλή Λάρδου, Ελπίδα Πεταλούδων και ίσως τον Α.Ο.Σ. θα συμμετέχουν στον όμιλο του νοτίου συγκροτήματος. Στον έτερο όμιλο θα πάρουν μέρος σίγουρα τέσσερις ομάδες. Αυτές είναι οι παρακάτω: Α.Ε. Δικαίου, Ηρακλής 2000, Ιπποκράτης Κω και Ε.Α. Καλύμνου.

ΣΕ ΤΡΙΠΛΟ...ΤΑΜΠΛΟ ΟΙ ΠΑΙΔΕΣ

Όπως και πέρσι, έτσι και φέτος το πρωτάθλημα των παίδων θα πραγματοποιηθεί σε τρεις ομίλους. Οι ομάδες της Ρόδου και ο Α.Ο. Σύμης θα χωριστούν σε δύο ομίλους (δυνατοί-αδύνατοι), ενώ τα σωματεία της Κω και η Ε.Α. Καλύμνου θα αποτελέσουν τον τρίτο όμιλο. Με μία πρώτη εκτίμηση στον όμιλο δυνατών της Ρόδου θα πάρουν μέρος οι: Κολοσσός Ρόδου, Γ.Α.Σ. Ιάλυσος, Π.Α.Ο. Διαγόρας, Α.Σ.Κ. Ιβίσκος και Ζέφυρος και στον αδύνατο οι: Δ.Α.Ν.Σ. Δωριεύς, Ήλιος Ιαλυσού, Ελπίδα Πεταλούδων και Α.Ο. Σύμης. Στον όμιλο του βορείου συγκροτήματος θα συμμετάσχουν οι: Ιπποκράτης Κω, Α.Ε. Δικαίου, Ηρακλής 2000 και Ε.Α. Καλύμνου. Για την πρόκριση θα ισχύσουν πιθανότητα τα ίδια με την περσινή περίοδο.

ΕΝΑ ΒΗΜΑ ΠΑΡΑΠΑΝΩ ΣΤΙΣ ΓΥΝΑΙΚΕΣ

Με τη συμμετοχή πέντε ομάδων θα πραγματοποιηθεί πιθανότατα το νέο πρωτάθλημα των γυναικών. Για όσους θυμούνται πέρσι οι ομάδες που πήραν μέρος ήταν τόσες, όσες απαιτούνταν για τη διεξαγωγή του πρωταθλήματος. Το νέο πρόσωπο θα είναι ο Εύελπις Ψίνθου (ή Σταυρός Καλυθιών) όπου μαζί με τον Γ.Α.Σ. Ιάλυσος, τον Α.Σ.Κ. Ιβίσκος, τον Π.Α.Ο. Διαγόρας και τον Ιπποκράτη Κω θα αποτελέσουν τους πέντε μονομάχους. Δεν θα συμμετάσχει σε σχέση με πέρσι η Νίκη Ρόδου.

ΤΑΞΙΔΙ ΣΤΗΝ ΚΩ ΓΙΑ ΤΙΣ ΝΕΑΝΙΔΕΣ

Ένα ταξίδι στην Κω θα περιλαμβάνει το νέο πρωτάθλημα των νεανίδων, καθώς συμμετοχή δήλωσε και ο Ιπποκράτης. Από κει και πέρα για την κατάκτηση του τίτλου και συμμετοχή στην προκριματική φάση του πανελλήνιου πρωταθλήματος θα παλέψουν οι Γ.Α.Σ. Ιάλυσος, Π.Α.Ο. Διαγόρας, Α.Σ.Κ. Ιβίσκος και Ήλιος Ιαλυσού με τις «ερυθροκίτρινες» να αποτελούν το φαβορί για την κορυφή.

ΜΕ ΚΑΛΥΜΝΟ ΣΤΙΣ ΚΟΡΑΣΙΔΕΣ

Πολυέξοδο θα είναι το νέο πρωτάθλημα των κορασίδων για την Τ.Ε. Ε.Ο.Κ. Δωδεκανήσου, καθώς θα πάρουν μέρος ομάδες από τη Ρόδο, την Κω και την Κάλυμνο. Η διοργάνωση θα γίνει πιθανότατα σε έναν όμιλο και σ' αυτόν θα συμμετάσχουν τα παρακάτω σωματεία: Γ.Α.Σ. Ιάλυσος, Π.Α.Ο. Διαγόρας, Α.Σ.Κ. Ιβίσκος, Εύελπις Ψίνθου, Ιπποκράτης Κω, Α.Ε. Δικαίου και Ε.Α. Καλύμνου. Ως φαβορί για τον τίτλο φαντάζει η Α.Ε. Δικαίου.

14 ΣΥΜΜΕΤΟΧΕΣ ΣΤΟΥΣ ΠΑΜΠΑΙΔΕΣ

Ελάχιστες ομάδες δεν δήλωσαν συμμετοχή στους παμπαίδες. Με βάση τις προκηρύξεις όσες ομάδες διαθέτουν ανδρικό τμήμα και δεν θα πάρουν μέρος στο πρωτάθλημα παίδων, πρέπει αναγκαστικά να συμμετάσχουν στους παμπαίδες. Οι σύλλογοι που θα πάρουν μέρος είναι οι εξής: Κολοσσός Ρόδου, Γ.Α.Σ. Ιάλυσος, Π.Α.Ο. Διαγόρας, Ζέφυρος, Α.Σ.Κ. Ιβίσκος, Σταυρός Καλυθιών, Κλεόβουλος Λίνδου, Ήλιος Ιαλυσού, Διγενής Κοσκινού, Ηρακλής Λάρδου, Ελπίδα Πεταλούδων, Ιπποκράτης Κω, Ε.Α. Καλύμνου και ο Άγιος Νικόλαος Παστίδας αν συμμετάσχει στο ανδρικό τμήμα.

*Συμμετοχή στις παγκορασίδες έχουν δηλώσει ο Γ.Α.Σ. Ιάλυσος και ο Ήλιος Ιαλυσού.

Α/Α	ΣΩΜΑΤΕΙΟ	Α' ΑΝΔΡΩΝ	Β' ΑΝΔΡΩΝ	ΕΦΗΒΟΙ	ΠΑΙΔΕΣ	ΓΥΝΑΙΚΕΣ	ΝΕΑΝΙΔΕΣ	ΚΟΡΑΣΙΔΕΣ	ΠΑΜΠΑΙΔΕΣ
1	ΚΟΛΟΣΣΟΣ ΡΟΔΟΥ			+	+				+
2	Γ.Α.Σ. ΙΑΛΥΣΟΣ	+		+	+	+	+	+	+
3	Π.Α.Ο. ΔΙΑΓΟΡΑΣ	+		+	+		+	+	+
4	Δ.Α.Ν.Σ. ΔΩΡΙΕΥΣ	+			+				
5	ΖΕΦΥΡΟΣ		+	+	+				+
6	Α.Σ.Κ. ΙΒΙΣΚΟΣ			+	+	+	+	+	+
7	ΕΥΕΛΠΙΣ ΨΙΝΘΟΥ					+		+	
8	ΣΤΑΥΡΟΣ ΚΑΛΥΘΙΩΝ		+						+
9	ΑΓΙΟΣ ΝΙΚΟΛΑΟΣ Π.		+(;)						+(;)
10	ΚΛΕΟΒΟΥΛΟΣ ΛΙΝΔΟΥ		+						+
11	ΗΛΙΟΣ ΙΑΛΥΣΟΥ		+		+		+		+
12	ΔΙΓΕΝΗΣ ΚΟΣΚΙΝΟΥ	+							+
13	ΗΡΑΚΛΗΣ ΛΑΡΔΟΥ	+		+					+
14	ΕΛΠΙΔΑ ΠΕΤΑΛΟΥΔΩΝ		+	+	+	+			+
15	ΙΠΠΟΚΡΑΤΗΣ ΚΩ	+		+	+	+	+	+	+
16	Α.Ε. ΔΙΚΑΙΟΥ	+		+	+			+	
17	ΗΡΑΚΛΗΣ 2000		+	+	+				
18	Ε.Α. ΚΑΛΥΜΝΟΥ	+		+	+			+	+
19	Α.Ο. ΣΥΜΗΣ		+	+(;)	+				

Ντέρμπι στο εργασιακό...

Το αήττητο Λιμεναρχείο αντιμετωπίζει τους Οικονομολόγους και με νίκη γίνεται το αδιαφιλονίκητο φαβορί για την κατάκτηση της πρώτης θέσης στην κανονική περίοδο!
Στα υπόλοιπα σημερινά ματς Hilton- Νομαρχία και Δικηγόροι- Δήμος Ροδίων/ Ιαλυσού



Συνεχίζεται σήμερα με τη διεξαγωγή της τρίτης αγωνιστικής το 13ο εργασιακό τουρνουά

Με τα παιχνίδια της τρίτης αγωνιστικής θα συνεχιστεί σήμερα στο «Βενετόκλειο» το 13ο εργασιακό τουρνουά μπάσκετ υπηρεσιών και επιχειρήσεων που διοργανώνει ο Δ.Ο.Ν.Α. Ροδίων. Στο μεγάλο ντέρμπι το Λιμεναρχείο θα αντιμετωπίσει τους Οικονομολόγους. Η ομάδα του Νίκου Μόδιαλη είναι αήττητη και σε περίπτωση που πάρει το ροζ φύλλο θα γίνει το αδιαφιλονίκητο φαβορί για την κατάκτηση της πρώτης θέσης στην κανονική περίοδο. Στην αντίπερα όχθη, οι Οικονομολόγοι (αγωνίζονται οι Κώστας Κωσταρίδης, Παναγιώτης Μαρκουλής, Παντελής Γεωργάκης, Γιώργος Πετσάλης, Μπάμπης Παλογιαννίδης) θέλουν μόνο τη νίκη για να συνέλθουν από το χαστούκι κόντρα στη μικτή ομάδα των Δήμων Ροδίων /Ιαλυσού.

Οι τελευταίοι αντιμετωπίζουν σήμερα τους Δικηγόρους και λογικά θα προχωρήσουν με νίκη, ενώ το Hilton θα αντιμετωπίσει την ουραγό και χωρίς νίκη Νομαρχία. Όπως είναι γνωστό μετά το τέλος της κανονικής διάρκειας το τουρνουά θα συνεχιστεί με το φάιναλφορ. Η ομάδα που θα καταλάβει την 1η θέση θα αντιμετωπίσει την 4η και η 2η την 3η.

ΤΟ ΣΗΜΕΡΙΝΟ ΠΡΟΓΡΑΜΜΑ

(17:00): Hilton- Νομαρχία
(18:30): Δικηγόροι- Δήμος Ροδίων/Ιαλυσού
(20:00): Λιμεναρχείο- Οικονομολόγοι

Η ΒΑΘΜΟΛΟΓΙΑ/2η ΑΓΩΝΙΣΤΙΚΗ			
1.Λιμεναρχείο	4	2-0	115-91(+24)
2.Δικηγόροι	3	1-1	87-89(-2)
3.Hilton	3	1-1	102-103(-1)
4.Δήμος Ροδίων /Ιαλυσού	3	1-1	108-117(-9)
5.Οικονομολόγοι	3	1-1	104-88(+16)
6.Νομαρχία	2	0-2	58-86(-28)

TOP 5		
1.Καλιστζής	(Δήμος Ροδίων/Ιαλυσού)	37
2.Μακρόπουλος	(Hilton)	36
3.Ρούσος	(Δικηγόροι)	33
4.Γανέλης	(Λιμεναρχείο)	32
5.Αγγελόπουλος	(Hilton)	30

Η πρώτη συγκέντρωση...

Στο ανοικτό γήπεδο της Καρδάμαινας ο Δημήτρης Τζομάκας έδωσε τις πρώτες οδηγίες για τη νέα αγωνιστική περίοδο. Θα αναλάβει το ανδρικό και το εφηβικό τμήμα, ενώ ο Σταύρος Βλάχος τους παίδες

Την πρώτη του συγκέντρωση πραγματοποίησε στο ανοιχτό γήπεδο της Καρδάμαινας ο Ηρακλής 2000. Ο νέος τεχνικός της κωακής ομάδας Δημήτρης Τζομάκας μίλησε στους νεαρούς ως επί το πλείστον αθλητές για τη νέα αγωνιστική περίοδο. Όπως είναι γνωστό οι «ροπαλοφόροι» θα παρουσιαστούν στη Β' Ανδρών μετά από απουσία ενός έτους από τα τοπικά πρωταθλήματα και θα θέσουν ως στόχο μία αξιόλογη πορεία στην κατηγορία. Ο 35χρονος προπονητής αναφέρθηκε μαζί με τον πρόεδρο του συλλόγου Τάσο Τάλαρο στη λειτουργία της ομάδας τη νέα αγωνιστική περίοδο, ενώ έδωσε τις πρώτες οδηγίες για την προετοιμασία που θα ξεκινήσει τις τελευταίες μέρες του Αυγούστου. Εξάλλου ο Δημήτρης Τζομάκας θα αναλάβει την εποπτεία της ανδρικής και της εφηβικής ομάδας του Ηρακλή 2000, ενώ ο Σταύρος Βλάχος θα καθίσει στον πάγκο των παίδων.

Εντυπωσιακή επιτυχία σημειώνουν τα προγράμματα του ΔΟΑΝ Καλλιθέας

70 παιδιά στα τμήματα τένις και 120 στα τμήματα της κολύμβησης!



Οι Θόδωρος Σαχινίδης, Κυριάκος Μαριάς και Στέργος Φακουλάς με τους νεαρούς μαθητές τους



Πανοραμική άποψη του χώρου εκμάθησης

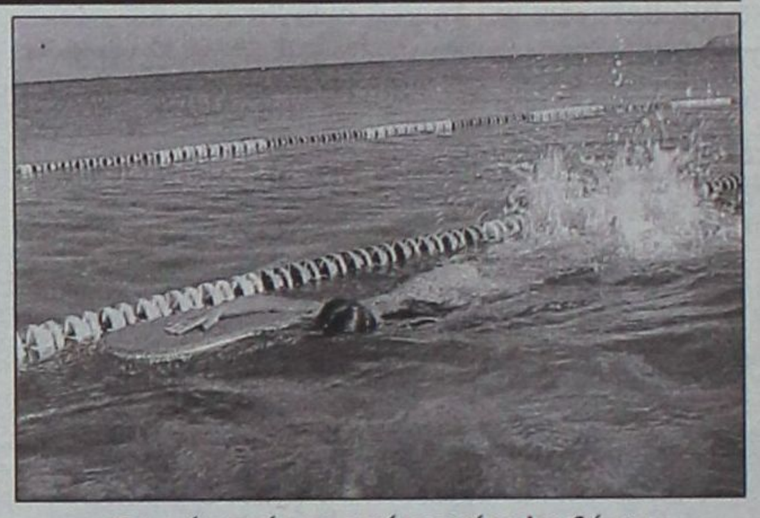

Θαυμάσια κίνηση από νεαρή κολυμβήτρια

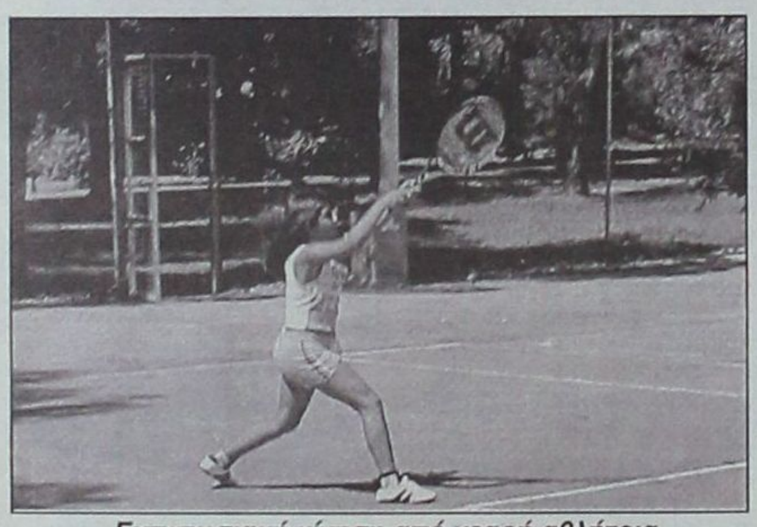

Εντυπωσιακή κίνηση από νεαρή αθλήτρια

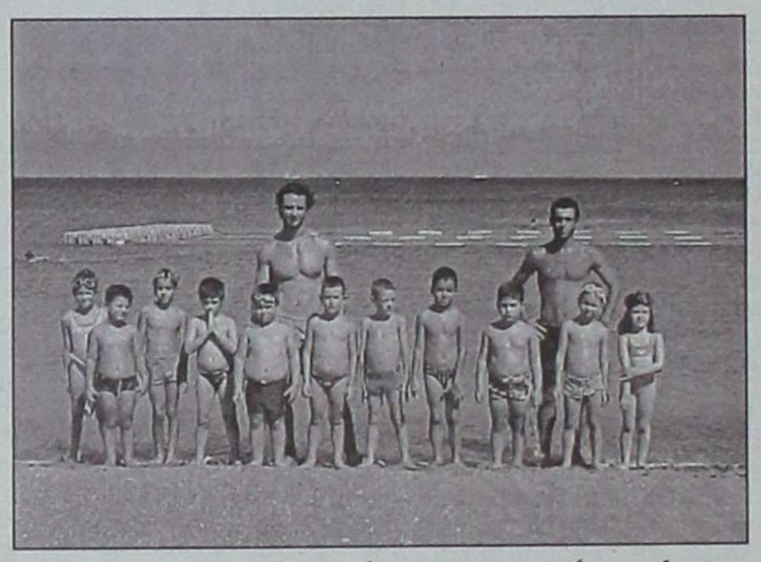

Με σκέρτσο και νάζι ποζάρουν στον φακό της «Δ» τα αυριανά «δελφίνια» της περιοχής. Μαζί τους διακρίνονται οι Στέργος Φακουλάς και Κυριάκος Μαριάς



Το παιδικό τμήμα τένις



Η αγωνιστική ομάδα του ΔΟΑΝ Καλλιθέας



Οι νεαροί κολυμβητές προθερμαίνονται...

Των Μπάμπη Θεοδώρου - Σπύρου Δεστούνη

Για μια ακόμη χρονιά τα θερινά προγράμματα του Δημοτικού Οργανισμού Αθλησης και Νεολαίας του Δήμου Καλλιθέας, μοναδικά στο νησί, κλέβουν την παράσταση και 200 περίπου παιδιά (!) από την ευρύτερη περιοχή των Καλυθιών και την πόλη της Ρόδου παρακολουθούν καθημερινά τα μαθήματα τένις και κολύμβησης που τους διδάσκουν οι έμπειροι γυμναστές του δραστήριου Δημοτικού Οργανισμού Δημήτρης Γεωργούλας, Θόδωρος Σαχινίδης, Θόδωρος Σκαρτάδος, Στέργος Φακουλάς και Κυριάκος Μαριάς. Τα μαθήματα ξεκίνησαν στις 20 Ιουνίου και θα ολοκληρωθούν στις 30 Αυγούστου, όπου και οι νεαροί μαθητές, ηλικίας από 5-14 ετών, θα πάρουν τα αναμνηστικά τους διπλώματα!

ΤΜΗΜΑΤΑ ΤΕΝΙΣ

Στα τμήματα τένις, για παιδιά ηλικίας 5-14 ετών, είναι εγγεγραμμένα 70 παιδιά. Τα μαθήματα γίνονται στο γήπεδο του ξενοδοχείου APOLLO, στο Φαληράκι και υπεύθυνος είναι ο γυμναστής Δημήτρης Γεωργούλας (τηλ. 6946462706).

Τις ημέρες Δευτέρα - Τετάρτη - Παρασκευή ανά μία ώρα (9.30-10.30, 10-30-11.30, 11.30-12.30) και κάθε Τρίτη και Πέμπτη ομοίως ανά μία ώρα (9.30-10.30 και 10.30-11.30).

ΤΜΗΜΑΤΑ ΚΟΛΥΜΒΗΣΗΣ

Στα κολυμβητικά τμήματα είναι εγγεγραμμένα 120 παιδιά, ηλικίας 6-14 ετών και τα μαθήματα γίνονται υπό την καθοδήγηση των γυμναστών Θόδωρα Σαχινίδη, Θόδωρα Σκαρτάδου, Στέργου Φακουλά και Κυριάκου Μαριά (ποδοσφαιριστής του Απόλλωνα Καλυθιών), στη θαλάσσια περιοχή «Σωτήρης» του Φαληρακίου.

Τις ημέρες Δευτέρα - Τετάρτη και Παρασκευή τα μαθήματα είναι 45 λεπτά (9.30-10.15, 10.15-11.00, 11.00-11.45 και 16.00-16.45, 16.45-17.30, 17.30-18.15) ενώ τις ημέρες Τρίτη και Πέμπτη ωριαία (9.30-10.30, 10.30-11.30).

Η μετακίνηση των παιδιών γίνεται με λεωφορεία του Δήμου Καλλιθέας, δωρεάν, για τα όρια του Δήμου, ενώ τα παιδιά από την πόλη της Ρόδου μετακινούνται με ιδιωτικά οχήματα. Να σημειώσουμε τέλος ότι υπάρχει μία μικρή οικονομική συμμετοχή 50 ευρώ ανά παιδί (για αδέλφια υπάρχουν εκπτώσεις), για όλη τη διάρκεια των μαθημάτων, προκειμένου να καλυφθούν οι λειτουργικές ανάγκες των προγραμμάτων.



Στη Ρόδο ο νέος αντιπρόεδρος της Τεχνικής Επιτροπής Ποδηλασίας



Ο Αλέκος Κελόγλου δίπλα στον Πύρρο Δήμα

Στο νησί μας βρίσκεται για ολιγοήμερες διακοπές ο νέος αντιπρόεδρος της Τεχνικής Επιτροπής της Ελληνικής Ομοσπονδίας Ποδηλασίας και αντιπρόεδρος της Επιτροπής Ανάπτυξης και παλιός διεθνής ποδηλάτης Αλέκος Κελόγλου. Ενας πραγματικός εργάτης του αθλήματος, αφού έχει γνωρίσει τόσες διακρίσεις όσες ελάχιστοι συγκρατεί η μνήμη. Ομοιες ήταν οι διακρίσεις του στα Βαλκανικά Πρωταθλήματα, ενώ έχει καταλάβει και την 5η θέση σε Μεσογειακούς αγώνες.

Ακόμη διετέλεσε επί 15 συνεχή έτη αρχηγός της Εθνικής Ομάδας, ενώ στα χνάρια βαδίζουν και οι δύο του γιοί Παναγιώτης (πρωταθλητής Ελλάδος Πίστας και Βαλκανιονίκης) και Αχιλλέας (ανερχόμενο αστέρι), οι οποίοι παράλληλα σπουδάζουν στην Τριτοβάθμια Εκπαίδευση, με ανάλογες διακρίσεις στις σχολές τους.



Στον ανήφορο ακολουθώντας τον γιο του Παναγιώτη!

Πάθος για το ποδήλατο

Η αγάπη του Αλέκου Κελόγλου για το ποδήλατο είναι μοναδική αφού έχει αφιερώσει όλο τον ελάχιστο ελεύθερο χρόνο του στην ανάπτυξη του αθλήματος της ποδηλασίας. Ηδη μετά τους Ολυμπιακούς Αγώνες θα κατέβει για πρόεδρος της Τ.Ε. Αθήνας, όπου θα διεκδικήσει την ψήφο των αθηναϊκών σωματείων για να βάλει κι εκει το στίγμα του στο άθλημα. Ανάλογα και μεγαλύτερα είναι τα σχέδιά του και για την ΤΕ Δωδεκανήσου, όπου έχει βάλει σκοπό να αναβιώσει το σκηνικό παλαιότερων ετών, τότε που η Ρόδος, και όχι μόνο, έβγαζε σπουδαίους ποδηλάτες. Κατά τη διάρκεια της εδώ παρουσίας του θα έχει διαδοχικές συναντήσεις με παράγοντες των σωματείων του νησιού, προκειμένου να καταγράψει τα προβλήματα και να δρομολογήσει την επίλυσή τους. Μεγάλος του και άμεσος στόχος η επαναφορά του Διεθνούς Γύρου της Ρόδου από το 2005, τον οποίο τόσο άκομψα «έκοψε» η προηγούμενη διοίκηση της Ομοσπονδίας. Εμείς είμαστε βέβαιοι ότι θα τα καταφέρει. Καλή επιτυχία Αλέκο.

Μπορεί το μετάλλιο ο Χειμωνέτος στους Ολυμπιακούς Αγώνες!



Σοβαρές προοπτικές κατάκτησης ενός μεταλλίου, στους Ολυμπιακούς Αγώνες της Αθήνας, έχει ο πρωταθλητής Ελλάδος στην πίστα Γιώργος Χειμωνέτος.

Μαζί με τους Βασιλόπουλο και Γεωργαλή, ο Ρόδιος ποδηλάτης μπορεί να κάνει την έκπληξη και ν' ανέβει στο βάθρο, κάτι που δεν συνέβη στο Σίδνεϊ, όταν για ένα δέκατο του δευτερολέπτου πήρε το χάλκινο μετάλλιο η ομάδα της Αυστραλίας!

Πάνως,για να είμαστε ειλικρινείς και ρεαλιστές, τα πράγματα δεν είναι καθόλου εύκολα στρ Ολυμπιακό ομαδικό σπρίντ, απέναντι σε παραδοσιακές δυνάμεις, όπως η Γαλλία, η Ισπανία, η Ρωσία, η Αυστρία και η Αγγλία, οι οποίες και θα κονταροχτυπηθούν μέχρι το τέλος για ένα από τα τρία μετάλλια.

Ο Χειμωνέτος, γρηγορότερος Ελληνας ποδηλάτης όλων των εποχών, με πανελλήνιο ρεκόρ 10.02.00", θα παλέψει σκληρά για το μετάλλιο, με πολλές πιθανότητες να τα καταφέρει, αφού τα μετάλλια θα παιχτούν μεταξύ 10.00.00"-10.02.00", στόχος απόλυτα εφικτός γι' αυτόν. Αλλωστε με «βαριές» περγαμηνές τα τέσσερα πανελλήνια ρεκόρ και το γεγονός ότι θα τρέξει πρώτος του δίνουν πολλές πιθανότητες επιτυχίας.

Σαφώς πιο δύσκολα θα είναι τα πράγματα για τον Γεωργαλή στα 1.000 μ. ταχύτητας πίστας, όπου θα πρέπει να υπερβάλλει τον εαυτό του για να «δει» βάθρο!

Στο κερίν ο Βασιλόπουλος θα έχει σαφώς πιο πρόσφορο έδαφος, όπως και ο Χειμωνέτος στα 200 μέτρα.

Να σημειώσουμε ότι αναπληρωματικοί των παραπάνω, σε περίπτωση που προκύψει κάποιο πρόβλημα, θα είναι οι Μπάρκας, Ματζουράνης και Σκούπας.

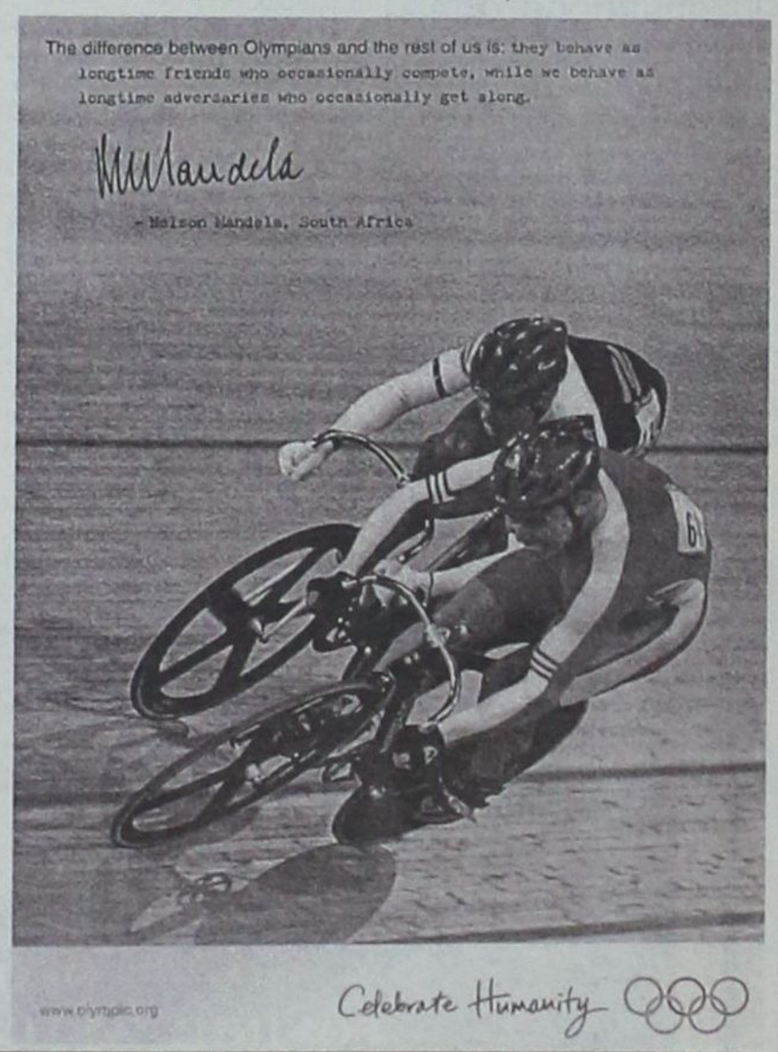

Ορθάνοιχτες οι πόρτες της Παιανίας για τον 18χρονο Χαλήλ Σιέχ

Δύο φορές έφθασε κοντά στην πηγή (όπου πηγή η ένταξη στην Ακαδημία του Παναθηναϊκού) ο ταλαντούχος ποδοσφαιριστής του Διγενή Κοσκινού Χαλήλ Σιέχ, όμως και τις δύο φορές η τύχη του γύρισε την πλάτη, αφού ένα ατύχημα στο πόδι του δεν του επέτρεψε να ενταχθεί στο δυναμικό της ομάδας Νέων του Παναθηναϊκού και να βρεθεί συμπαίκτης του άλλου αυθεντικού ταλέντου του τόπου μας, του Στέργου Φελεγκάκη!



Πάντως οι άνθρωποι του «τρυφυλιού» και ιδιαίτερα ο προπονητής της ομάδας Νέων Τότης Φυλακουρής, σχημάτισαν εξαιρετικές εντυπώσεις για το νεαρό Ρόδιο ποδοσφαιριστή, συστήνοντάς τον, μόλις αποθεραπευτεί, να ξαναπροσπαθήσει να ενταχθεί στην Ακαδημία, αφού οι πόρτες της θα είναι ανοικτές γι' αυτόν. Να θυμήσουμε ότι ο Χαλήλ Σιέχ ξεκίνησε από την Α.Ε. Κάστρου και αργότερα, όταν συγχωνεύτηκε με τη Ρόδο εντάχθηκε στο δυναμικό των «ελαφιών». Στη συνέχεια μεταπήδησε στον Διγενή, βοηθώντας τον ν' ανέβει στο Περιφερειακό πρωτάθλημα με τα 15 τέρματα που σημείωσε εκείνη τη χρονιά.



Μέσα κι έξω από τα...

«Έπιασαν» το νόημα!

Ορισμένοι παράγοντες ερασιτεχνικών σωματείων έχουν καταλάβει, ότι οι μεταγραφές ενός έτους δεν είναι λύση. «Είναι προτιμότερο – λένε – να στηριζόμαστε σε παιδιά δικά μας κι ας παίζουμε και μία κατηγορία πιο κάτω. Αφήστε, που οι μεταγραφές δημιουργούν προβλήματα στα ντόπια παιδιά, καθώς βλέπουν να ισχύουν δύο μέτρα και δύο σταθμά! Καλύτερα στη Β' ή Γ' Κατηγορία με δικά μας παιδιά, παρά στην Α' με «ξένους»...

Παλαιότερα και τώρα ...

Η μία μετά την άλλη, οι ομάδες αρχίζουν προετοιμασία για τη νέα αθλητική χρονιά. Ακόμα και τα πιο μικρά ερασιτεχνικά σωματεία κάνουν μία υποτυπώδη προετοιμασία πριν ξεκινήσουν τις επίσημες αγωνιστικές υποχρεώσεις τους.

Παλαιότερα, πριν μερικές δεκαετίες, δεν υπήρχε προετοιμασία από ερασιτεχνικά σωματεία. Άντε να κάνουν ορισμένα οικογενειακά «διπλά» ή φιλικά... και μετά πρωτάθλημα!

Κι όμως παρά την ...απροετοιμασία τους, οι ποδοσφαιριστές δεν είχαν τόσους πολλούς τραυματισμούς όσο σήμερα...Και μη φαντασθείτε, ότι δεν έπαιζαν δυνατά. Ισως μάλσιτα και πιο δυνατά.

Τώρα άλλαξαν πολλά, ακόμα και η διατροφή που παίζει σημαντικό ρόλο...

Καλή διαφήμιση

Μεγάλη διαφήμιση για το νησί μας και ιδιαίτερα για την πόλη μας, θ' αποτελέσει η κλήρωση των αγώνων μπάσκετ της Α1 που θα γίνει στο «Ήχος και Φως» στις 16 Σεπτεμβρίου.

Η κλήρωση θα καλυφθεί ζωντανά από την ΕΤ-1, που σημαίνει ότι η εικόνα από τη Ρόδο θα μπει σ' όλα τα ελληνικά σπίτια.

Στην κλήρωση φυσικά θα παραστούν εκτός από τους εκπροσώπους της Ε.Σ.Α.Κ.Ε. και παράγοντες όλων των σωματείων, που συμμετέχουν στο πρωτάθλημα.

Μία ημέρα μετά την κλήρωση οι προβολείς της δημοσιότητας θα στραφούν στο κλειστό γυμναστήριο της πόλης μας, όπου θα γίνει το τουρνουά μπάσκετ «Τάσος Κουταλιανός», με τη συμμετοχή του Παναθηναϊκού, του Πανιωνίου, του Πανελληνίου και φυσικά του Κολοσσού.

Έπιασαν δουλειά!

Από την περασμένη βδομάδα άρχισε τη λειτουργία το αναψυκτήριο-σουβλατζίδικο του Φοίβου, στο γνωστό πλέον στέκι του, κοντά στη βιβλιοθήκη της Κρεμαστής.

Το περιστασιακό «μαγαζάκι» θα παραμείνει ανοικτό μέχρι και τα «Εννιάμερα της Παναγίας» και οι παράγοντες του Φοίβου ευελπιστούν να συγκεντρώσουν ένα ικανό χρηματικό ποσό για να καλύψουν μέρος του προϋπολογισμού της νέας ποδοσφαιρικής περιόδου.

Ανάλογο «κατάστημα» λειτουργεί και ο Ευκλής στον Άγιο Σουλά, όπου η κίνηση μέρα με τη μέρα αυξάνει, καθώς πλησιάζει το πανηγύρι.

Προγραμματισμός

Νωρίς-νωρίς ξεκινά την προετοιμασία του ο Ηρακλής Μαριτσών.

Σήμερα 26 Ιουλίου θα γίνει η πρώτη συγκέντρωση και θ' ακολουθήσει προπόνηση των ποδοσφαιριστών του.

Περί οικονομίας

Το αίτημα των σωματείων της Β' Κατηγορίας Δωδεκανήσου να μη διεξαχθεί το πρωτάθλημα σ' ένα όμιλο, προκειμένου να λιγοστέψουν οι μετακινήσεις στα νησιά που τα γονάτιζαν οικονομικά, έγινε δεκτό. Και πολύ σωστά αφού ήταν ένα αίτημα δίκαιο και λογικό. Έτσι το πρωτάθλημα θα διεξαχθεί σε δύο ομίλους, αφού αυτό ήθελε η πλειοψηφία των σωματείων.

Ωστόσο, ορισμένοι παράγοντες αναρωτιούνται : Πώς συμβαίνει σωματεία που οδύρονταν για την οικονομική μάστιγα των μετακινήσεων, να ξοδεύουν αρκετά λεφτά για την απόκτηση ποδοσφαιριστών;

Είναι ασφαλώς κι αυτό ένα (εύλογο) ερώτημα...

Χρειάζονται συμπαράσταση

Οι παλαίμαχοι ποδοσφαιριστές του Ακουσιλάου για μία ακόμα φορά αποδεικνύουν την αγάπη τους για την ομάδα τους.

Μπροστά στο αδιέξοδο της μη συγκράτησης διοίκησης εξ αιτίας της παντελούς αδιαφορίας, ανέλαβαν και πάλι στα χέρια τους την ομάδα, προκειμένου να δώσει το «παρών» της στο πρωτάθλημα της Β' Ερασιτεχνικής Κατηγορίας Δωδ/σου.

Ασφαλώς αξίζουν συγχαρητήρια για την απόφασή τους. Αλλά μόνο με συγχαρητήρια, τίποτα δεν γινεται. Χρειάζεται και συμπαράσταση υλική και ηθική. Προπαντός μάλιστα υλική, για να μπορέσουν να φέρουν σε πέρας την αποστολή τους.



Το γεγονός αυτό δείχνει, ότι υπάρχει προγραμματισμός στην ομάδα των Μαριτσών αν αναλογιστεί κανείς, ότι άλλες ομάδες ακόμα ...ψάχνονται!

Αγωνία για το αποτέλεσμα

Δυόμιση βδομάδες μας χωρίζουν πλέον από την έναρξη των Ολυμπιακών αγώνων του 2004.

Όσο λιγοστεύουν οι μέρες, τόσο μεγαλώνει η αγωνία των Ελλήνων αναφορικά με το αν πάνε καλά οι αθλητές μας ή εάν θα έχουν επιτυχία οι αγώνες από κάθε πλευρά.

Ευχή όλων των υγιώς σκεπτομένων είναι να λειτουργήσουν όλα άψογα και να έχουμε την καλύτερη διαφήμιση για τη χώρα μας, σε μία περίοδο μάλιστα, που ο τουρισμός μας δεν ευρίσκεται «στα πάνω του».

Κολυμβητικά

Ενθουσιασμένοι είναι οι γονείς και τα μικρά παιδιά του Δήμου Καμείρου από τους εκπαιδευτές κολύμβησης Βαγγέλη και Κώστα Καρυοφυλάκη.

Τα μαθήματα κολύμβησης μικρών παιδιών γίνονται τρεις φορές τη βδομάδα (Δευτέρα – Τετάρτη – Παρασκευή) κοντά στον τεχνητό όρμο των Καλαβαρδών.

Οι εκπαιδευτές δείχνουν κατανόηση, κάνουν καλή δουλειά και τα αποτελέσματα είναι ορατά από τα πρώτα μαθήματα στην ανοικτή θάλασσα...

ΕΥΡΩΠΑΪΚΗ ΕΠΕΝΔΥΤΙΚΗ

ΚΤΗΜΑΤΟΜΕΣΙΤΙΚΟ ΓΡΑΦΕΙΟ

ΘΕΟΦΙΛΟΣ ΚΑΩΝΑΡΗΣ - ΑΝΤΩΝΗΣ ΝΙΚΟΛΗΣ

ΕΘΝΙΚΗΣ ΑΝΤΙΣΤΑΣΕΩΣ 48 (ΠΡΩΗΝ ΑΝΝΗΣ ΜΑΡΙΑΣ) ΤΗΛ. 2241039300

ΔΙΑΜΕΡΙΣΜΑΤΑ

46 τ.μ.	Γκαρσονιέρα ισόγεια στην Ανάληψη	€ 30.000
50 τ.μ.	Στην Ιαλυσό με καταπληκτική θέα	€ 50.000
185 τ.μ.	Αποθήκη με ράμπα στην Μ.Πετρίδη	€ 58.700
85 τ.μ.	Αγία Αναστασία με 2 υπνοδωμάτια	€ 67.500
80 τ.μ.	Αφάντου ισόγειο με αυλή	€ 73.400
100 τ.μ.	Θεολόγος Δεκαετίας με 2 υπν/τια	€ 73.400
150 τ.μ.	Αποθήκη στην Ανάληψη	€ 73.400
55 τ.μ.	Στην Μητρόπολη καινούργιο	€ 76.300
80 τ.μ.	Περιοχή Κόβα με 2 υπνοδωμάτια	€ 85.000
71 τ.μ.	Ισόγειο στην Πειραιώς με 2 υπνοδωμάτια	€ 85.000
85 τ.μ.	Κοδρικτώνος β ορόφου με ασανσέρ	€ 88.000
80 τ.μ.	Δ.Αναστασιάδη β ορόφου	€ 88.041
88 τ.μ.	Κοντά στο στάδιο με θέρμανση κ ασανσέρ	€ 91.000
100 τ.μ.	Δαμασκηνού με 3 υπνοδωμάτια	€ 102.700
80 τ.μ.	Β' ορόφου με θέρμανση ετοιμοπαράδοτο	€ 122.000
87 τ.μ.	Άγιος Νικόλαος υπό κατασκευή	€ 126.200
120 τ.μ.	6 Δωμάτια για εκμετάλευση	€ 132.000
100 τ.μ.	Οροφοδιαμέρισμα lux στην Ανάληψη	€ 132.000
95 τ.μ.	Ετοιμοπαράδοτο στο Ροδίνι	€ 132.000
90 τ.μ.	Καινούργιο στην Ανάληψη	€ 138.000
160 τ.μ.	Όροφος 115&45 τ.μ. σε τοιχοποιία	€ 140.900
105 τ.μ.	**Ανάληψη 3 υπν/τια,πάρκιν,φωτεινό**	€ 146.735
114 τ.μ.	Άγιος Νικόλαος υπό κατασκευή	€ 167.300
4 Γκαρσονιέρες με μηνιαίο εισόδημα €1350		



ΟΙΚΟΠΕΔΑ

650 τ.μ.	ΣΤΟΝ ΑΡΧΑΓΓΕΛΟ ΕΝΤΟΣ ΟΙΚΙΣΜΟΥ ΜΕ Σ.Δ. 0,8 ΣΕ ΗΣΥΧΗ ΠΕΡΙΟΧΗ ΚΑΤΑΛΗΛΟ ΓΙΑ ΟΙΚΙΑ	
2600 τ.μ.	Στην Αρχίπολη άρτιο κ οικοδομήσιμο	€ 41.000
1570 τ.μ.	Γεννάδι στον κεντρικό δρόμο	€ 50.000
600 τ.μ.	Φαληράκι Επί της Εθν.οδού με άδεια οικοδομής	€ 50.000
46000 τ.μ.	Στην Ψίνθο με νερό πάνω στο δρόμο	€ 52.800
2000 τ.μ.	Στο Γεννάδι με άδεια οικοδομής,νερό,ρεύμα	€ 58.700
4000 τ.μ.	Μαριτσά με ωραία θέα,	€ 73.400
2300 τ.μ.	Αφάντου στο κύμα	€ 73.400
7400 τ.μ.	Αφάντου για Βιοτεχνική χρήση	€ 73.400
2500 τ.μ.	Στο κιοτάρι κοντά στο κύμα με άδεια οικ.	€ 73.400
4000 τ.μ.	Μετά το Λαδικό 70m από τον κεντρικό	€ 82.000
8500τ.μ.	Κολύμπια με άδεια για 6 μονοκατοικίες	€ 190.700
9600 τ.μ.	Στο κανδυλί σε ήσυχο σημείο	€ 197.000
7500 τ.μ.	Στα Κολύμπια διπλα σε ξενοδοχείο	€ 220.000
5700 τ.μ.	Κοσκινού περιοχή Αγίου Ιωάννη	€ 235.000
7720 τ.μ.	**Ασγούρου εντός ζώνης οικισμού με δυνατότητα τεμαχισμού σε 3 άρτια κ οικοδομήσιμα οικόπεδα**	€ 265.000
3600 τ.μ.	Λαχανιά άρτιο κ οικοδ/μο με θέα θάλασσα	€ 52.800
7500 τ.μ.	Στην Λαχανιά επί της Εθνικής οδού	€ 117.400
4000 τ.μ.	Στην Λαχανιά με θέα θάλασσα	€ 52.824
1500 τ.μ.	Στην Λαχανιά εντός οικισμού	€ 61.628
9000 τ.μ.	Στην Λαχανιά 800 m από το κύμα	€ 82.170
6500 τ.μ.	Στην Λαχανιά 300 m από το κύμα	€ 104.000

ΜΟΝΟΚΑΤΟΙΚΙΕΣ - ΜΕΖΟΝΕΤΕΣ

75 τ.μ.	**Οικία στην Παλιά Πόλη σε καλή τιμή**	€ 44.020
70 τ.μ.	Κατοικία στην Σύμη δίπλα στο κύμα	€ 161.400
175 τ.μ.	Στους Τρείς σε μπετά με οικόπεδο 1300	€ 126.192
210 τ.μ.	Ιαλυσός σε σοβά κοντά στην θάλασσα	€ 161.500
140 τ.μ.	Μαριτσά ολοκαίνουργια μονοκατοικία σε οικόπεδο 2000 τ.μ.εντός οικισμού με ωραία θέα	
350 τ.μ.	**ΠΑΡΑΛΙΑ Ιαλυσού 1 έτους λούξ κατασκευής**	
295 τ.μ.	Ιξιά με 4 υπνοδωμάτια σε 500 οικόπεδο	€ 264.123
140 τ.μ.	**Κοσκινού σε 1300 οικόπεδο με καταπληκτική θέα**	



ΚΑΤΑΣΤΗΜΑΤΑ - ΕΠΙΧΕΙΡΗΣΕΙΣ

ΞΕΝΟΔΟΧΕΙΟ 70 ΚΛΙΝΩΝ ΣΕ ΤΙΜΗ ΕΥΚΑΙΡΙΑΣ **€9000/Κλίνη**

ΞΕΝΟΔΟΧΕΙΟ ΕΝΤΟΣ ΠΟΛΕΩΣ 180 ΚΛΙΝΩΝ ΣΕ ΤΙΜΗ ΕΥΚΑΙΡΙΑΣ

Ενοικιάζεται κατάστημα 250 τ.μ. εντός πόλεως

Κατάστημα στην Καποδιστρίου 60 τ.μ.+30 τ.μ.

Αναψυκτήριο έτοιμο προς λειτουργία **ΕΥΚΑΙΡΙΑ**

4 Γκαρσονιέρες καινούργιες με πολύ καλό εισόδημα

Καφετέρια δίπλα σε ξενοδοχεία προς πώληση

Κατάστημα πλησίον Αθηνών 90 τ.μ.+15 πατάρι

ΑΓΟΡΕΣ - ΠΩΛΗΣΕΙΣ - ΜΙΣΘΩΣΕΙΣ ΑΚΙΝΗΤΩΝ

ΣΥΜΒΟΥΛΕΥΤΙΚΕΣ ΚΑΙ ΕΠΕΝΔΥΤΙΚΕΣ ΠΡΟΤΑΣΕΙΣ

ΑΠΟΚΛΕΙΣΤΙΚΗ ΔΙΑΘΕΣΗ ΔΙΑΜΕΡΙΣΜΑΤΩΝ - ΟΙΚΟΠΕΔΩΝ - ΞΕΝΟΔΟΧΕΙΩΝ

ΖΗΤΟΥΝΤΑΙ ΔΙΑΜΕΡΙΣΜΑΤΑ - ΜΟΝΟΚΑΤΟΙΚΙΕΣ - ΟΙΚΟΠΕΔΑ - ΑΓΡΟΤΕΜΑΧΙΑ

Ο τ. βουλευτής Γιώργος Χιωτάκης καλεί την κυβέρνηση να αντιληφθεί το μέγεθος της ευθύνης που ανέλαβε

Ξύπνα Κωστάκη

Αρθρο του
Γεώργιου Λογ. Χιωτάκη
π. Βουλευτής Δωδεκανήσου

Πολλά και διάφορα προβλήματα απασχολούν σήμερα τους Ελληνες. Οικονομικά, ανεργία, εργασιακά, συγκοινωνίες, ακρίβεια, αισχροκέρδεια, διαφθορά, τουριστική κίνηση και μέσα σ' όλα και οι Ολυμπιακοί Αγώνες. Αγωνία για την έγκαιρη αποπεράτωση των έργων, αγωνία για την ασφάλεια, αγωνία για τις συγκοινωνίες, αγωνία για την ακρίβεια, αγωνία για την αισχροκέρδεια και την εκμετάλλευση των ξένων, αλλά προ πάντων αγωνία για το τουριστικό μέλλον της Ελλάδας. Διότι, ας μην απατώμεθα: Η τέλεση των Ολυμπιακών Αγώνων στην Ελλάδα είναι η μοναδική ευκαιρία, είναι η χρυσή ευκαιρία, για να διαφημίσουμε την Ελλάδα, να διαφημίσουμε τον πολιτισμό της, να διαφημίσουμε τις ομορφιές της,να διαφημίσουμε τους απαράμιλλους θησαυρούς του αρχαίου πολιτισμού μας, του αρχαίου, του Αθάνατου Πνεύματος, του Ωραίου και του Αγαθού.

Γι' αυτά αγωνιούμε. Γιατί όσο και αν οι Ολυμπιακοί Αγώνες αποτελούν τη χρυσή ευκαιρία για τη διαφήμιση της Ελλάδας, άλλο τόσο είναι εύκολη η δυσφήμιση της πατρίδας μας, από άστοχες, από ιδιοτελείς και από βλακώδεις ενέργειες ή και παραλείψεις ορισμένων «εξυπνάκηδων», αλλά και από την εν γένει συμπεριφορά, την εγρήγορση και την αποτελεσματικότητα του κράτους, των οργάνων του και των υπηρεσιών του. Αν οι ξένοι που θα μας έλθουν πέσουν θύματα αισχροκέρδειας, απάτης και εκμετάλλευσης, είναι βέβαιο πως αυτοί οι ίδιοι οι ξένοι θα μεταφέρουν την αγανάκτησή τους, την πικρία τους και την απογοήτευσή τους στις πατρίδες τους και η Ελλάδα μας θα δυσφημιστεί τόσο, ώστε η τουριστική κίνηση θα περάσει τη μεγαλύτερη κρίση της ιστορίας της. Σοβαρότητα, λοιπόν, υπευθυνότητα και σεβασμός προς την προσωπικότητα των «ξένων». Τέρμα οι κομπίνες, τέρμα οι καπατσοσύνες, τέρμα οι εξυπνάδες. Αμεση «αφύπνιση» του κράτους και των υπηρεσιών του. Αφύπνιση των Υπουργών, που πολλοί δεν κατάλαβαν ακόμη ότι κυβερνούν. Αφύπνιση των ελεκτικών οργάνων, αφύπνιση των αντανακλαστικών των υγιώς σκεπτόμενων Ελλήνων, όλων εκείνων που αγωνιούν και ενδιαφέρονται για το μέλλον της πατρίδας μας. Πρέπει να διαφυλάξουμε όλα όσα με κόπους, με αγώνες και με θυσίες αποκτήσαμε τις δύο τελευταίες δεκαετίες σαν λαός και σαν κοινωνία και πρέπει να σκεπτόμαστε το μέλλον της Ελλάδας και του λαού της. Οσοι σκέπτονται και ενδιαφέρονται μόνο για το προσωπικό τους συμφέρον, όσοι εργάζονται και αγωνίζονται με ιδιοτέλεια και με υστεροβουλία και όσοι αδιαφορούν για το μέλλον της πατρίδας και του λαού της, είναι ένοχοι, διότι με τη στάση και τη συμπεριφορά τους, μπορούν να δυσφημίσουν τον τόπο τους και τους Ελληνες και μπορούν να υπονομεύσουν τον τουρισμό, τη φήμη και το μέλλον της Ελλάδος.

Αλλά τη μεγάλη ευθύνη, πρέπει να το τονίσω, την έχει, όπως πάντα, η Κυβέρνηση. Η Κυβέρνηση που θα έπρεπε να είχε ετοιμάσει σχέδιο, που θα έπρεπε να είχε λάβει όλα τα μέτρα, νομοθετικά και πρακτικά και που θα έπρεπε με βήματα σταθερά να προχωρεί προς την εφαρμογή τους. Λυπούμαι που θα το πω, αλλά η σημερινή Κυβέρνηση δείχνει να «κοιμάται» τον ύπνο του δικαίου, δείχνει σαν να είναι ξένη προς όσα συμβαίνουν γύρω της, δείχνει σαν να μην έχει αντιληφθεί το μέγεθος της ευθύνης της και το μέγεθος της σημασιας που έχουν οι Ολυμπιακοί Αγώνες, για το τουριστικό μέλλον της πατρίδας μας. Ετσι ασχολείται με την αποκατάσταση «των δικών της παιδιών», με την υποβάθμιση και την απομάκρυνση δεκάδων χιλιάδων υπαλλήλων, με επιθέσεις και με δυσφήμιση της Αντιπολίτευσης, με υποβάθμιση του έργου που επιτελέσθηκε από τις προηγούμενες κυβερνήσεις του ΠΑ.ΣΟ.Κ. και με την «υποκλοπή» του ίδιου αυτού έργου και την οικειοποίησή του από τους υπουργούς, που το εγκαινιάζουν! Αλαζονική, υπερφίαλη και κατακριτέα συμπεριφορά. Ευτυχώς για την Ελλάδα τα έργα που κατασκευάστηκαν από τις Κυβερνήσεις του ΠΑ.ΣΟ.Κ. θα μείνουν και θα λειτουργούν προς όφελος του ελληνικού λαού. Τα σπίτια του «Ολυμπιακού Χωριού» θα στεγάσουν χιλιάδες οικογένειες δικαιούχων στέγασης εργαζομένων. Το Μετρό, τα αεροδρόμια, η γέφυρα Ρίου-Αντιρίου, οι συγκοινωνιακοί κόμβοι, οι αυτοκινητόδρομοι, οι σήραγγες και τα γεφύρια, τα λιμάνια, τα Νοσοκομεία, τα σχολεία, τα στάδια, όλα τα έργα που αλλάζουν τη μορφή, την εικόνα και τη ζωή της Ελλάδος, θα παραμείνουν και θα λειτουργούν προς όφελος του λαού. Αυτά τα ίδια τα έργα θα βοηθήσουν την περαιτέρω ανάπτυξη του τουρισμού, θα αυξήσουν την τουριστική κίνηση σε όλη την Ελλάδα και έτσι η Ελλάδα θα οδηγηθεί στη λεωφόρο της ευημερίας, αφού, όπως επανειλημμένα έχω τονίσει, ο τουρισμός αποτελεί σήμερα τη μεγαλύτερη βιομηχανία της Ελλάδας. Είναι καιρός η κυβέρνηση της Ν.Δ. να «ξυπνήσει» και να αναλάβει τις ευθύνες της. Ας πάψει να κοροϊδεύει και να εμπαίζει τις χιλιάδες των συμβασιούχων, ας πάψει να υπόσχεται στους παρατρεχάμενους και στους οπαδούς της ότι θα «τους βολέψει» στο Δημόσιο, ας πάψει να υποθάλπει την ακρίβεια και την αισχροκέρδεια στα καύσιμα και στα φάρμακα, ενισχύοντας τις πετρελαϊκές εταιρίες και τους φαρμακοβιομηχάνους. Ας προσγειωθεί στην πραγματικότητα για να αντιμετωπίσει τα προβλήματα του λαού. Πολλά νησιά δεν έχουν συγκοινωνία ή δεν έχουν τις συγκοινωνίες που είχαν τα προηγούμενα χρόνια. Η τουριστική κίνηση φαίνεται να μην πηγαίνει καλά. Η ακρίβεια μαστίζει πλατιά λαϊκά στρώματα. Τα καύσιμα, τα φάρμακα και οι ναύλοι ανεβαίνουν, οι χαμηλοσυνταξιούχοι υποφέρουν και πολλές οικογένειες ζουν στην αβεβαιότητα και στη μιζέρια. Ο ανταγωνισμός είναι σκληρός και ανελέητος. Η γειτονική μας Τουρκία αναπτύσσεται αλματωδώς στον τουριστικό τομέα και το ίδιο κάνουν και οι άλλες χώρες (Βουλγαρία, Ρουμανία, Αίγυπτος, Τυνησία, Μαρόκο, Συρία,κλπ) ανταγωνιζόμενες τουριστικά την Ελλάδα. Είναι ανάγκη να προσγειωθούμε και να αντιδράσουμε ρεαλιστικά και δυναμικά. Και είναι ανάγκη το κράτος και η Κυβέρνηση να αφυπνιστούν. Να ξυπνήσουν και να καταλάβουν ότι πρέπει να κυβερνήσουν, όχι με λόγια, αλλά με πράξεις και με έργα. Να πάψουν να συμπεριφέρονται σαν παράταξη που αποκλειστικό σκοπό της έχει βάλει την εξυπηρέτηση των «ημετέρων». Να δουν και να αντιμετωπίσουν την πραγματικότητα και τα προβλήματα κατά μέτωπο και να προσπαθήσουν να δώσουν λύσεις, που θα ωφελούν το λαό και την Ελλάδα. Και προπάντων να μην ξεχνούν πως όσο οι Ολυμπιακοί Αγώνες αποτελούν τη χρυσή ευκαιρία διαφήμισης της Ελλάδος, άλλο τόσο αποτελούν κίνδυνο δυσφήμισής της και καταστροφής του τουριστικού και επομένως και του οικονομικού μέλλοντος της πατρίδος μας. Στην προσπάθειά της, εφόσον στρέφεται προς τη σωστή κατεύθυνση, πρέπει να βρει και να έχει την υποστήριξη όλων των Ελλήνων. Γι' αυτό και καλώ άλλη μια φορά όλους τους Ελληνες και αυτούς που έχουν άμεση σχέση με τον τουρισμό και αυτούς που δεν έχουν σχέση, να συμπεριφέρονται με υπευθυνότητα και με σοβαρότητα απέναντι σε όλους τους ξένους, μικρούς και μεγάλους, πλούσιους και φτωχούς. Να σταματήσουν και να παταχθούν άμεσα όλα τα φιανόμενα αισχροκέρδειας που δυσφημούν την Ελλάδα και την κάνουν να εμφανίζεται σαν η ακριβότερη χώρα της Ευρώπης... Να ληφθούν όλα τα μέτρα για να σταματήσουν οι ανατιμήσεις και να λειτουργήσουν και να εφαρμόζονται οι νόμοι για την προστασία των ντόπιων, των ξένων και του τουριστικού μέλλοντος της Ελλάδας. Ας δείξουμε στους επισκέπτες μας σε κάθε περίπτωση, παντού και πάντοτε, την ευγενική πλευρά και τις αρετές του εθνικού μας χαρακτήρα: Το χαμόγελο, την ευγένεια, τη φιλοξενία, τον αυθορμητισμό, την καλοσύνη, τους καλούς τρόπους, το σεβασμό και την τήρηση των Νόμων και γενικά τον πολιτισμό και την ιστορία μας.

Εχουμε υποχρέωση απέναντι στην Ελλάδα και στο λαό της.



Νέο Toyota Corolla. Όλα υπό έλεγχο.

Πόσες χιλιάδες ώρες πτήσης πρέπει να κάνεις για να μάθεις να αντέχεις την πίεση; Πόσες χιλιάδες πόδια πρέπει να ανέβεις για να μη νιώθεις το κενό κάτω απ' τα πόδια σου; Πόσες χιλιάδες αναταράξεις πρέπει να περάσεις για να νιώσεις επιτέλους σίγουρος; Αρκετά με την αβεβαιότητα. Πάρε τον απόλυτο έλεγχο στα χέρια σου: οδήγησε τώρα το νέο Corolla.

TOYOTA
20 χρόνια μαζί και συνεχίζουμε

έκθεση, ανταλλακτικά, τεχνική υποστήριξη και service

κρικος αυτοκίνητα
13ο χλμ ΡΟΔΟΥ - ΑΕΡΟΔΡΟΜΙΟΥ (Απέναντι από την HERTZ)
Τηλ: 22410-82222, Fax: 22410-82521, e-mail: krikos@3t.gr

Λιμνοδεξαμενή, λιμάνι και σπίτια τα ζητούμενα των κατοίκων

Ζητούνται άμεσες λύσεις για το Καστελλόριζο





Γενική είναι η επιθυμία των κατοίκων του Καστελλορίζου να δουν την επίλυση των χρονιζόντων προβλημάτων του τόπου τους. Οι κάτοικοι του νησιού, όπως και η παροικία των καστελλοριζιών της Ρόδου ζητούν από τη νέα κυβέρνηση να προχωρήσει άμεσα στην εφαρμογή πολιτικών που θα ανακουφίσουν την καθημερινότητά τους.

Το ζητούμενο για τους Καστελλοριζιούς είναι να διασφαλιστεί η σωστή λειτουργία της λιμνοδεξαμενής, η εξεύρεση λύσης για το θέμα των 21 σπιτιών και η ολοκλήρωση της β' φάσης του λιμένα του νησιού τους.

Σε ό,τι αφορά τα 21 σπίτια που κατασκευάσθηκαν με χρηματοδότηση του Υπουργείου Υγείας, αυτά βρίσκονται σε άθλια κατάσταση. Μέρα με τη μέρα η καταστροφή προχωράει όλο και περισσότερο. Ο τρόπος με τον οποίο κατασκευάσθηκαν τα σπίτια αυτά (με τη χρήση νερού της θάλασσας), σε συνάρτηση με το πέρασμα του χρόνου μπορούν να οδηγήσουν στην απαγόρευση ακόμα και τις αναστήλωσή τους.

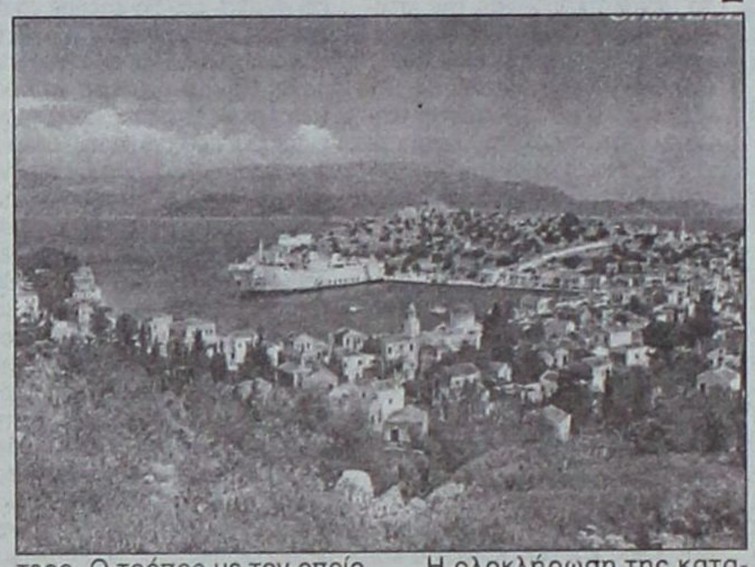

Η ολοκλήρωση της κατασκευής του λιμένα και ο χαρακτηρισμός του ως "πύλη εισόδου - εξόδου" αποτελεί πάγιο αίτημα της τοπικής κοινωνίας. Με τον τρόπο αυτό θα αυξηθούν οι θέσεις ελλιμενισμού των σκαφών αναψυχής και παράλληλα θα διευκολυνθεί ο είσπλους και ο απόπλους των.

Το τελευταίο χρονικό διάστημα έχει ξεκινήσει μια μεγάλη συζήτηση για την αξιοποίηση του ακινήτου του Δημοσίου που βρίσκεται δίπλα στο κάστρο (Στη φωτογραφία "Καστελλόριζο 2000" το ακίνητο διακρίνεται πίσω από το ελλιμενισμένο καράβι). Η ανάγκη για οικοδομική ανάπτυξη της περιοχής έχει προκαλέσει μια εναγώνια προσπάθεια για την εύρεση οικοπέδων. Το ακίνητο αυτό (του οποίου η επιφάνεια είναι αρκετά μεγάλη) προσφέρεται για δόμηση και το γεγονός αυτό έχει γεννήσει φόβους για πιθανότητα καταπατήσεων. Το ζητούμενο είναι να δοθεί το ακίνητο προς το δήμο Μεγίστης ο οποίος και στη συνέχεια θα αναλάβει τον τρόπο αξιοποίησής του.

ΞΑΝΑ ΕΝ ΠΛΩ

ΤΟ ΔΕΛΦΙΝΙ

Αρχίζει ξανά τα δρομολόγιά του το πλωτό πολυϊατρείο Δελφίνι της ζωής και της ελπίδας.
Από σήμερα μέχρι και την Παρασκευή θα επισκεφθεί διαδοχικά το Διαφάνι, τη Σύμη, τη Χάλκη, τους Λειψούς και την Πάτμο.



Το Ιατρικό προσωπικό αποτελείται από: Οφθαλμίατρο, Οδοντίατρο, Καρδιολόγο, Πνευμονολόγο, Ορθοπεδικό.
Παράλληλα εντός του πλοίου λειτουργεί μονάδα Ακτινολογικού και Βιοχημικού - Αιματολογικού βάση τακτικού προγράμματος.
Στο πρόγραμμα ενδέχεται να υπάρξουν αλλαγές λόγω δυσμενών καιρικών συνθηκών.

ΣΥΓΧΑΡΗΤΗΡΙΟ

Την αγαπημένη μας **Νικηταρή Τσαμπίκα - Αννα** που έλαβε επάξια με άριστα το πτυχίο της Ψυχολογίας του Αριστοτελείου Πανεπιστημίου Θεσσαλονίκης, θερμά συγχαίρουμε και ευχόμεθα καλή σταδιοδρομία.

Με αγάπη
Η εξαδέλφη της Νικηταρή Σεβαστή
και οικ. Βολονάκη Σαράντη

ΣΥΓΧΑΡΗΤΗΡΙΟ

Την αγαπημένη μας **Βολονάκη - Καμπέρη Κατερίνα,** που πήρε την ειδικότητα της Ειδικής Παθολόγου, θερμά συγχαρητήρια και ευχόμεθα πάντα επιτυχίες.

Με αγάπη
οικ. Βολονάκη Σαράντη

Rodos Car AE
Μέλος του Επισήμου Δικτύου Εμπόρων BMW Hellas AE

3ο χλμ. Ρόδου - Καλλιθέας, 851 00 Ρόδος
Τηλ.: (22410) 64169, 68032 - 3, 61825
Fax : (22410) 68034

Sheer Driving Pleasure

Νέα BMW Σειρά 5. Κάποιος πρέπει να ηγείται.

Νέα BMW Σειρά 5. Το αυτοκίνητο που θέτει νέα μέτρα σύγκρισης.
- Εξακύλινδροι κινητήρες.
- Ηλεκτρονικό σύστημα χειρισμού iDrive και σύστημα Head-Up Display, για την απεικόνιση ψηφιακών ενδείξεων στο παρμπρίζ.
- Ενεργό σύστημα διεύθυνσης Active Steering.
- Σύστημα ελέγχου ανάρτησης Dynamic Drive.
- Προσαρμοζόμενα Φώτα σε Στροφή και πλήθος άλλων τεχνολογικών καινοτομιών που σας εξασφαλίζουν γνήσια οδηγική απόλαυση.



Ελάτε σήμερα στη Rodos Car AE για ένα Test Drive και ζήστε μια πρωτόγνωρη οδηγική εμπειρία.

Για περισσότερες πληροφορίες τηλεφωνήστε στο (22410) 64169, 68032 - 3, 61825.

Νέα BMW Σειρά 5 - Κατανάλωση (lt/100km): Κύκλος πόλης 13,0/16,3 - Κύκλος εκτός πόλης 6,8/7,9 - Μεικτός κύκλος 9,0/10,9 - Εκπομπές CO_2 (gram/km): 219/264

Νέο

τριπλή πρόκληση...



1.3 VVTi/94hp
1.5 VVTi/99hp

μεγάλο, μικρό και 4x4!

Υποδεχτείτε το νέο Ignis. Ένα αυτοκίνητο που συνδυάζει μοναδικά τα χαρακτηριστικά ενός μεγάλου, ενός μικρού κι ενός 4x4. Με εντυπωσιακό εξωτερικό design, αεροτομή οροφής, προβολείς ομίχλης και ζάντες αλουμινίου 15". Ο κινητήρας του νέου Ignis διαθέτει σύστημα VVTi (1.3lt & 1.5lt auto) με πλήρη απόδοση από τις χαμηλές στροφές, εκπληκτική επιτάχυνση, οικονομία καυσίμου και χαμηλές εκπομπές ρύπων. Με μοναδικό εξοπλισμό που περιλαμβάνει: standard ABS, air condition, αερόσακους οδηγού - συνοδηγού, λευκά όργανα με επένδυση χρωμίου και ρυθμιζόμενο φωτισμό, τιμόνι τριών ακτίνων με ηλεκτρική υποβοήθηση, μοχλό ταχυτήτων με δερμάτινη επένδυση, ηλεκτρικά παράθυρα / καθρέπτες και κλειδαριές με τηλεχειρισμό. Νέο Ignis. Ξεπερνάει τη φαντασία!

Δικό σας από €131* το μήνα

Ignis 1.3 GL 2WD: Εκπομπές CO_2 (g/km): 154. Κατανάλωση καυσίμου (lt/100km): 8,3 (εντός πόλης) / 5,5 (εκτός πόλης) / 6,5 (μικτός κύκλος).
* Η μηνιαία δόση αναφέρεται στην έκδοση 1.3 GL 2WD και σε διάρκεια αποπληρωμής δόσεων 72 μηνών, προκαταβολή 35.335, επιτόκιο ανακυκλούμενο 7,25% πλέον ετήσιας εισφοράς νόμου 128/75 (0,6%). Τέλη φακέλου €150. Ε.Π.Ε. 7,55



SUZUKI

Επίσημοι έμποροι Ρόδου: **Ν. ΒΑΡΔΕΛΛΗΣ Α.Ε.**

ΕΚΘΕΣΙΣ - ΑΝΤΑΛΛΑΚΤΙΚΑ: ΚΑΠΟΔΙΣΤΡΙΟΥ 21, ΡΟΔΟΣ, Τηλ: 22410 27774 - FAX: 22410 20696

Την Παρασκευή στις 10 το πρωί

Το ακτοπλοϊκό θα απασχολήσει και τη συνεδρίαση του Νομαρχιακού Συμβουλίου

Θα συζητηθεί και η αξιοποίηση του παλιού κτηρίου του ΙΚΑ

Την Παρασκευή θα συνεδριάσει το Νομαρχιακό Συμβούλιο Δωδεκανήσου με 11 θέματα στην ημερήσια διάταξη.

Μεταξύ των θεμάτων που θα συζητηθούν είναι το ακτοπλοϊκό πρόβλημα που αντιμετωπίζει ο νομός και η αξιοποίηση



του εγκαταλελειμμένου κτηρίου του ΙΚΑ

Τα θέματα της ημερήσιας διάταξης έχουν ως εξής:

-Ακτοπλοϊκό πρόβλημα νομού Δωδεκανήσου.

-Αξιοποίηση του εγκαταλελειμμένου κτηρίου του ΙΚΑ στην πόλη της Ρόδου (θέμα από αναβολή).

-Επικύρωση της με αριθμό 23/19/13-11-2003 απόφασης Νομαρχιακής Επιτροπής για την έκδοση Προεδρικού Διατάγματος τροποποίησης Ζ.Ο.Ε. περιοχής Ψαλίδι-Κω (θέμα από αναβολή).

-Εξουσιοδότηση Νομαρχιακής Επιτροπής για εξέταση και γνωμοδότηση πλέον των περιβαλλοντικών επιπτώσεων έργων ή δραστηριοτήτων στο νομό (απόφαση Ν.Σ. 35/99) και για γνωμοδότηση ειδικών περιβαλλοντικών μελετών του Ν. 1650/86 (θέμα από αναβολή).

-Πρόταση της Ν.Α. Δωδεκανήσου στο πλαίσιο του ΠΕΠ Νοτίου Αιγαίου 2000-2006 με θέμα «Κοινωνία της Πληροφορίας».

-Αποδοχή υλοποίηση του έργου «Αποκατάσταση Παλαιάς Γέφυρας ποταμού Γαδουρά Νήσου Ρόδου».

-Λήψη απόφασης επί αιτήματος Ιατρικού Συλλόγου για ίδρυση έδρας Περιφερειακής Διεύθυνσης Υγείας στη Ρόδο.

-Χαρακτηρισμός περιοχών του νομού Δωδεκανήσου ως τουριστικών για τις ανάγκες εφαρμογής των ρυθμίσεων του άρθρου 46 τουΝ. 2224/1994 (Α' /112).

-Εγκριση παράτασης μίσθωσης του ακινήτου όπου στεγάζεται το Κέντρο Συμβουλευτικής και Προσανατολισμού.

-Υποβολή αιτήματος προς Υπηρεσία Πολιτικής Αεροπορίας για παραχώρηση χώρου στον αερολιμένα «ΔΙΑΓΟΡΑΣ» για δημιουργία εκθετηρίου δωδεκανησιακών προϊόντων.

-Συνεδρίαση Νομαρχιακού Συμβουλίου εκτός έδρας νομού (στην Πάτμο).





Επωφεληθείτε τώρα
από την τριπλή προσφορά σε όλα τα Επαγγελματικά Fiat

1 5 χρόνια εγγύηση
2 Απόσυρση / ανταλλαγή με όφελος έως € 1.300*
3 10% προκαταβολή, εξόφληση σε 60 μήνες

* Εναλλακτικά προσφέρεται δωρεάν Air Condition.



5 Πέντε χρόνια Εγγύηση

www.fiatlcv.gr

Χρημ/κό παράδειγμα: Ducato 11 2.08 Furgone: €17.300 (τελική τιμή με ΦΠΑ & τέλη ταξινόμησης) 10% προκαταβολή (€1.730), 60 μηνιαίες δόσεις Χ €313,63, επίτοκο ονομαστικό σπιτάκο 6,8%, ΕΠΕ 0,0853.

FIAT
Επαγγελματικά Αυτοκίνητα

AUTO CENTER ΜΑΝΩΛΗΣ ΚΩΣΤΑΚΗΣ ΑΕΒΕ
14ο χλμ. Ρόδου - Αεροδρομίου - 85106 - ΡΟΔΟΣ • ΤΗΛ. 22410 82000

Μετά τις επιτυχημένες ενέργειες των γιατρών της περιοχής μας

Στη Ρόδο το 18ο Πανελλήνιο Ουρολογικό Συνέδριο

Με μεγάλη επιτυχία διεξήχθη το 17ο Πανελλήνιο Ουρολογικό Συνέδριο στην Αλεξανδρούπολη από 23 έως 26 Ιουνίου. Τα βασικά θέματα του συνεδρίου ήταν η ουρογεννητική ογκολογία, η παιδοουρολογία, η νευροουρολογία , η γυναικολογική ουρολογία, η υπογονιμότητα και η στυτική δυσλειτουργία, η ενδοουρολογία καθώς και η υπερπλασία του προστάτη αδένα. Ενδιαφέρουσες υπήρξαν οι διαλέξεις των ξένων προσκεκλημένων και ειδικά του καθηγητού Abbou από το πανεπιστήμιο των Παρισίων σχετικά με την λαπαροσκοπική ριζική προστατεκτομή και γενικότερα για την λαπαροσκοπική χειρουργική στο πεδίο της χειρουργικής ουρολογίας. Το Συνέδριο έλαβε χώρα στα πολυτελή ξενοδοχεία της Θρακικής Πρωτεύουσας Thraki Palace και Alexander beach hotel.

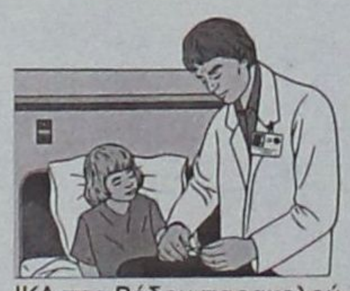

ΙΚΑ της Ρόδου παρακολούθησαν το Συνέδριο κατά την διάρκεια του οποίου έδωσαν σκληρή μάχη προκειμένου να διεξαχθεί το επόμενο συνέδριο στο νησί μας. Σημαντική ήταν για το λόγο αυτό η παρουσίαση των ξενοδοχειακών συνεδριακών εγκαταστάσεων που διαθέτει η Ρόδος με αρκετές διαφάνειες εκ μέρους του κ. Καλαφάτη προκειμένου να πείσουμε τους Έλληνες ουρολόγους ότι έχουμε την κατάλληλη υποδομή αλλά και διάθεση να φιλοξενήσουμε το 18ο Πανελλήνιο Ουρολογικό Συνέδριο.

Αντίπαλη πόλη ήταν η Πάτρα.

Τελικά κατόπιν ψηφοφορίας η Ρόδος πήρε 250 ψήφους έναντι της Πάτρας που πήρε μόνο 50.

Οι ουρολόγοι της Ρόδου Παναγιώτης Καλαφάτης και Θωμάς Σωτρίλλης από το Νοσοκομείο καθώς και ο Ιπποκράτης Ζαρίφης από το

Εμπνέει ασφάλεια...

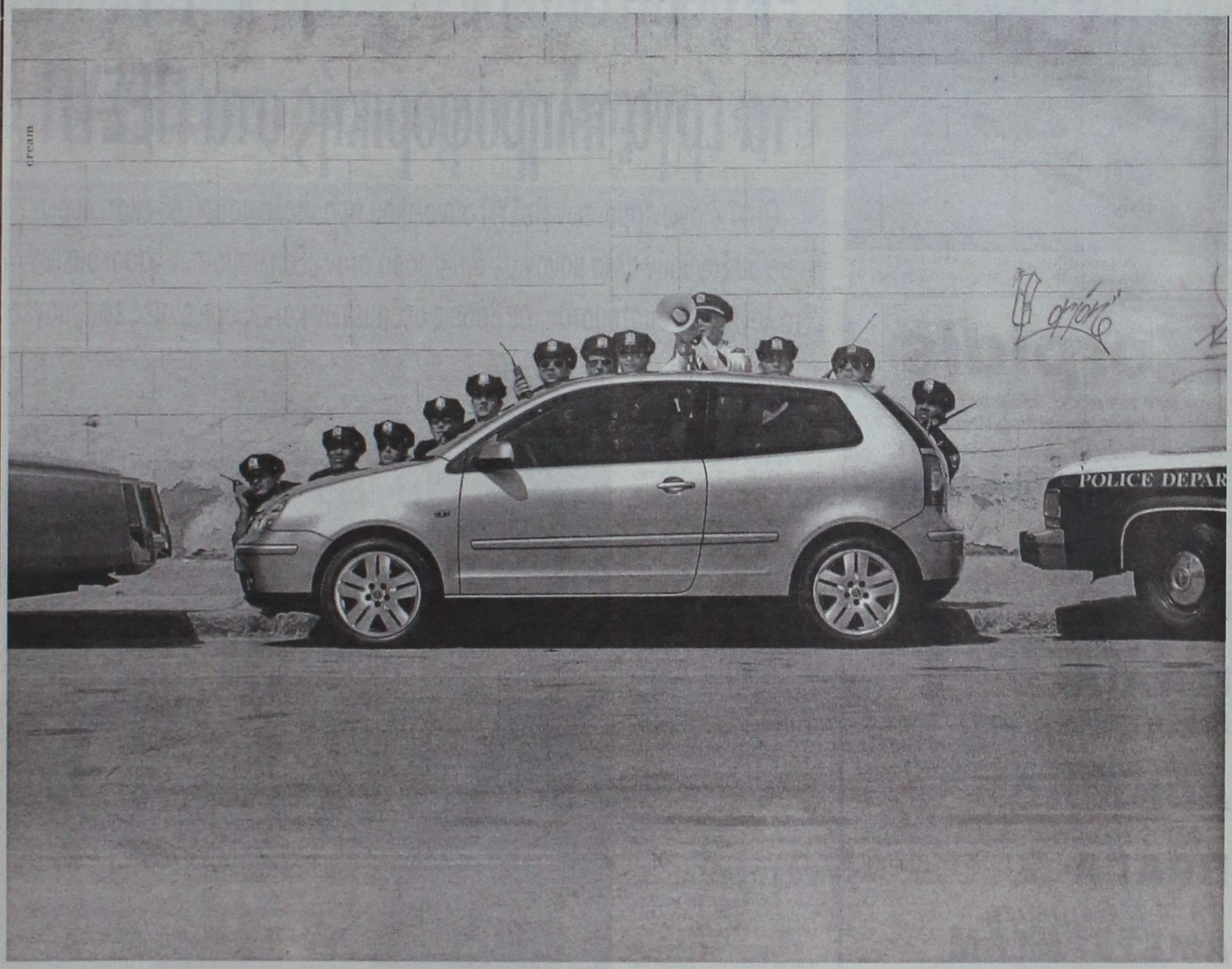

Το Polo γεννήθηκε ασυμβίβαστο, τόσο στην ποιότητα όσο και στα υλικά κατασκευής. Με τον πρωτοποριακό του σχεδιασμό και το στιβαρό του αμάξωμα, το Polo κατασκευάστηκε για να εμπνέει ασφάλεια... όχι μόνο στους επιβάτες του. Αποκτήστε το τώρα **από 35% προκαταβολή και έως 36 άτοκες δόσεις** σε όλες τις εκθέσεις των Εξουσιοδοτημένων Εμπόρων.

Polo. Έχει ξεφύγει

2 χρόνια δωρεάν οδική βοήθεια
2 χρόνια εργοστασιακή εγγύηση
Ελληνικής αντιπροσωπείας

Volkswagen
Το αυτοκίνητο της καρδιάς μας

έκθεση, ανταλλακτικά, τεχνική υποστήριξη και service.

κρικος αυτοκίνητα

13ο χλμ ΡΟΔΟΥ - ΑΕΡΟΔΡΟΜΙΟΥ (Απέναντι από την HERTZ)
Τηλ: 22410-82222, Fax: 22410-82521, e-mail: krikos@3t.gr



Κατ' άλλους Σολομώντεια λύση, κατ'άλλους η χρυσή το-

μή, επήλθε στο θέμα των έρ-

Εν αναμονή και το Περιφερειακό Σύστημα Υγείας Νοτίου Αιγαίου

Βρέθηκε λύση για να προχωρήσουν τα έργα πληροφορικής στα ΠΕΣΥΠ

Οι 17 διαγωνισμοί των ΠεΣΥΠ συνολικού προϋπολογισμού 60 εκατ. ευρώ, θα διεξαχθούν αλλά μόνον σε ό,τι αφορά στον εξοπλισμό των νοσοκομείων, το λογισμικό συστήματος, τις βάσεις δεδομένων και τις οριζόντιες εφαρμογές

γων πληροφορικής των ΠεΣΥΠ.

Η απόφαση που ελήφθη σε κυβερνητικό επίπεδο με την συγκατάθεση του υπουργείου Υγείας, προβλέπει την προώθηση των διαγωνισμών των έργων πληροφορικής των ΠεΣΥΠ στο πλαίσιο του Επιχειρησιακού Προγράμματος της «Κοινωνίας της Πληροφορίας», χωρίς ωστόσο τις ιατρικές εφαρμογές. Αυτές αναμένεται ν' αποτελέσουν αντικείμενου νέου διαγωνισμού που θα προκηρυχθεί στους επόμενους μήνες.

Οι 17 διαγωνισμοί των ΠεΣΥΠ συνολικού προϋπολογισμού 60 εκατ. ευρώ, θα προχωρήσουν αλλά μόνον σε ό,τι αφορά στον εξοπλισμό των νοσοκομείων, το λογισμικό συστήματος, τις βάσεις δεδομένων και τις οριζόντιες εφαρμογές (ERP). Το κομμάτι των ιατρικών εφαρμογών μπαίνει στο ράφι και θ" αποτελέσει αντικείμενο άλλου διαγωνισμού.

Αυτά συμφωνήθηκαν μετά τη συνάντηση που είχε η Επιτροπή για τον καθορισμό της στρατηγικής και την ανάπτυξη της πληροφορικής με τον ειδικό γραμματέα του υπ. Υγείας και Κοινωνικής Αλληλεγγύης, Μ. Τζαφέρη.

Η Επιτροπή που συνεστήθη από το Υπουργικό Συμβούλιο (και απαρτίζεται από τον ειδικό γραμματέα για την ΚτΠ του υπουργείου Οικονομίας, καθ. Β. Ασημακόπουλο, τον γ.γ. Δημόσιας Διοίκησης και Ηλεκτρονικής Διακυβέρνησης του ΥΠΕΣΔΔΑ, Β. Ανδρονόπουλο, τον γ.γ. Πληροφοριακών Συστημάτων του υπουργείου Οικονομίας, κ. Δ. Αναγνωστόπουλο, τον γ.γ. Έρευνας και Τεχνολογίας του Υπουργείου Ανάπτυξης, Ι. Τσουκαλά και τον πρόεδρο της Α.Ε. «Κοινωνία της Πληροφορίας Α.Ε.,» Κ. Δούκα), φαίνεται ότι έπεισε την ηγεσία του υπουργείου Υγείας να μην ακυρώσει τους διαγωνισμούς, στο πλαίσιο της αναδιάρθρωσης του ΕΣΥ και την επιδιωκόμενη κατάργηση των Περιφερειακών ΕΣΥ από τον υπουργό, Ν. Κακλαμάνη.

Το υπουργείο Οικονομίας, ωστόσο, πιεζόμενο από τις χαμηλές απορροφήσεις στο ΕΠ ΚτΠ, πίεσε για την ενδιάμεση λύση την οποία χαρακτήρισε ως «χρυσή τομή». Βεβαίως για τη λύση αυτή δεν έχει εκφραστεί η ίδια η αγορά και το πώς μπορεί να προχωρήσουν διαγωνισμοί που άλλα περιγράφονται στις διακηρύξεις και άλλο τελικά θα είναι το αντικείμενο του έργου.

Σε ό,τι αφορά στις ιατρικές



εφαρμογές το υπ. Υγείας θα προωθήσει το σύστημα «IASYS», μια τεχνολογικά ομοιόμορφη & πανελλαδικά ενοποιημένη μορφή λειτουργίας του συστήματος σε συνδυασμό και με την απαίτηση εξασφάλισης της οριζόντιας διαλειτουργικότητας.

Zorpidis
ΤΟΥΡΙΣΤΙΚΟΣ ΟΡΓΑΝΙΣΜΟΣ
Αλεξ. Διάκου και Λοχαγού Φανουράκη 31 - ΡΟΔΟΣ
Τηλ. 22410 20625, 30054 FAX 22410 26745
Ομαδικά & ατομικά ταξίδια
Εγγυημένες αναχωρήσεις κάθε εβδομάδα
ΠΑΡΙΣΙ
4, 5 & 6 ημέρες
ΙΤΑΛΙΑ
Ρώμη - Φλωρεντία
4 & 5 ημέρες
ΛΟΝΔΙΝΟ
4& 5 ημέρες
ΠΡΑΓΑ
3, 4 & 5 ημέρες
ΑΜΣΤΕΡΝΤΑΜ
4 & 5 ημέρες
ΒΕΡΟΛΙΝΟ
4 & 5 ημέρες
Ελσίνκι, Κρουαζιέρα Βαλτική, Τάλιν, Αγ. Πετρούπολη, Βερολίνο, Αμστερνταμ, Νίκαια, Βαρκελώνη, Μαδρίτη, Βουδαπέστη, Βιέννη, Βενετία, Αίγυπτος, Τυνησία, Μαρόκο, Κων/πολη
ΙΤΑΛΙΚΟ ΠΑΝΟΡΑΜΑ
ΚΡΟΥΑΖΙΕΡΑ ΑΔΡΙΑΤΙΚΗ
ΜΠΑΡΙ - ΠΟΜΠΗΪΑ - ΡΩΜΗ -
ΦΛΩΡΕΝΤΙΑ -ΣΙΕΝΑ - ΒΕΝΕΤΙΑ -
ΜΙΝΙΑΤΟΥΡΑ ΙΤΑΛΙΑ
• Ξενοδοχεία 4* Ημιδιατροφή
7 ημέρες αναχώρηση κάθε Δευτέρα
450 ευρώ!!!



Τίποτα δεν είναι το ίδιο σε σχέση με την κατάσταση εννέα χρόνια πριν – Από τότε φώναζε και το Εργατικό Κέντρο της Ρόδου

Ομαλοποιείται η «ενσωμάτωση» του αλλοδαπού εργάτη στην αγορά



ΤΟ ΕΡΓΑΤΙΚΟ Κέντρο Ρόδου, όπως και οι άλλοι συνδικαλιστικοί φορείς της περιοχής μας, όταν συχνά κάνουν λόγο για «μαύρη εργασία», καταγγέλλοντας την εργοδοσία για άγρια εκμετάλλευση των εργαζομένων, δεν στρέφονται απαραίτητα κατά του «ξένου στοιχείου» που τους ...κλέβει τη δουλειά. Παράλληλα με την «αποκατάσταση της τάξης», αναφορικά με την ανέλεγκτη είσοδο στη χώρα εργατικού δυναμικού, και οι τοπικοί συνδικαλιστικοί φορείς έδειξαν εξ αρχής να νοιάζονται για την ποιότητα στις συνθήκες εργασίας των αλλοδαπών, σε ό,τι έχει σχέση με την αμοιβή, την ασφάλισή τους και ασφάλειά τους στο χώρο εργασίας τους.

Η κατάσταση φαίνεται ότι έχει βελτιωθεί θεαματικά, όπως δείχνει σχετική έρευνα, που κατέγραψε τα νέα δεδομένα στις συνθήκες εργασίας των αλλοδαπών στη χώρα μας.

Τα μεγάλα κατασκευαστικά έργα συμπεριλαμβανομένων και των Ολυμπιακών, όχι μόνο λειτούργησαν ως μαγνήτης στα μεταναστευτικά ρεύματα που κατέκλυσαν τη χώρα από τις αρχές της δεκαετίας του '90, δίδοντας ευκαιρίες απασχόλησης, αλλά αποτέλεσαν, μεταξύ άλλων, και το βασικό πεδίο για την ομαλή ενσωμάτωση των μεταναστών στην Ελλάδα.

Σύμφωνα με έρευνα που έγινε στο πλαίσιο κοινοτικής πρωτοβουλίας οι μετανάστες που απασχολούνται στις οικοδομές εμφανίζονται μάλλον ικανοποιημένοι από τις συνθήκες εργασίας και τις αμοιβές και δεν διαπιστώνουν σοβαρές διακρίσεις.

Σύμφωνα με το μεταναστευτικό προφίλ που κατέγραψε η έρευνα και αποτυπώνεται σε έκθεση, την οποία συνέταξε ο κ. Απ. Καψάλης, ***ο αλλοδαπός οικοδόμος, ήλθε πριν από 9 χρόνια από την Αλβανία και απασχολείται τα τελευταία 6 χρόνια ως απλός εργάτης. Αμείβεται με 39,39 ευρώ ημερησίως. Θεωρεί ότι εάν δεν είχε άδεια εργασίας και παραμονής θα είχε μικρότερη αμοιβή. Ως προς τον χρόνο εργασίας, απασχολείται ημερησίως 7,5 ώρες και πληρώνεται κανονικά τις υπερωρίες του.*** Δεν εντοπίζει διακρίσεις σε σχέση με τις υπερωρίες που κάνουν οι Ελληνες συνάδελφοί του και δεν πιστεύει ότι θα έπρεπε να έχει άλλη θέση στην οικοδομή από αυτήν που κατέχει τώρα με βάση την ειδικότητά και την επαγγελματική του εμπειρία. Επίσης δεν εκφράζει ιδιαίτερα παράπονα για τις συνθήκες εργασίας στη δουλειά του.

Ωστόσο, αξιολογεί την απασχόλησή του στην οικοδομή ως ιδιαίτερα επικίνδυνη, λόγω της πλημμελούς λήψης των απαραίτητων μέτρων ασφαλείας. Αναφέρει ότι εύκολα μπορεί να αρνηθεί την εκτέλεση μιας επικίνδυνης εργασίας, αξιοποιώντας την ισχύ που του δίδει η κάρτα εργασίας. **Οι σχέσεις του με τους Ελληνες συναδέλφους είναι καλές. Δεν έχει δεχθεί ρατσιστική επίθεση στη δουλειά του.** Στις περιπτώσεις που εντοπίζει κακή συμπεριφορά, την αποδίδει σε εθνικιστικούς ή ρατσιστικούς παράγοντες και όχι στις μισθολογικές αντιθέσεις ή στην πίεση που ασκεί το μεταναστευτικό ρεύμα προς τους μισθούς.

Επίσης, ένας στους τρεις εργαζόμενους μετανάστες στον κλάδο της οικοδομής συμμετέχει στο συνδικάτο. Δηλαδή είναι εγγεγραμμένος και ψηφίζει στις αρχαιρεσίες των οργάνων. Ωστόσο, δεν εκλέγεται στα συνδικαλιστικά όργανα. Είναι χαρακτηριστικό ότι δεν βρέθηκε ούτε ένας εκλεγμένος μετανάστης, ενώ μόνο τρία άτομα ήταν έστω και μια φορά υποψήφιοι σε συνδικαλιστικές εκλογές. Ταυτοχρόνως, η πλειοψηφία των μεταναστών (70,98%) δεν είναι ικανοποιημένοι από το ενδιαφέρον που επιδεικνύουν οι Ελληνες συνδικαλιστές συνάδελφοί τους για τα ιδιαίτερα προβλήματα που αντιμετωπίζουν.

Επίσης, είναι ασφαλισμένος στο ΙΚΑ και δεν έχει σοβαρά προβλήματα με την απόκρυψη ενσήμων από τον εργοδότη. Γι' αυτόν τον λόγο δεν ενδιαφέρεται για την ιδιωτική ασφάλιση.

Νόστος

Πάντως, η ελπίδα επιστροφής στην πατρίδα του είναι ισχυρή. Οπως προκύπτει και από τα στοιχεία της έρευνας, η αναγνώριση στη χώρα του των δεδουλευμένων ημερομισθίων στην Ελλάδα και ο υπολογισμός τους ως συντάξιμο χρόνο, θα αποτελούσε σοβαρή αιτία για να αποφασίσει την ώρα του επαναπατρισμού.

Φυσικά, εάν διαβάσει κάποιος προσεκτικά τις απαντήσεις των 317 συνεντεύξεων θα διαπιστώσει ότι η κατάσταση δεν είναι «ρόδινη» για όλους. Επί παραδείγματι, πολλοί αναγκάστηκαν από τις συνθήκες να κάνουν τη συγκεκριμένη εργασία, αφού μόνο ένας στους τέσσερις εργαζόταν στο παρελθόν ως οικοδόμος. Μάλιστα, το 27,27% των μεταναστών από την Αίγυπτο είναι απόφοιτοι τριτοβάθμιας εκπαίδευσης. Το μεγαλύτερο εμπόδιό τους στην ανανέωση της κάρτας εργασίας δεν είναι η συγκέντρωση των απαιτούμενων ενσήμων, αλλά η γραφειοκρατία, ενώ χαμηλότερα από όλους αμείβονται οι Πακιστανοί και κυρίως οι Βούλγαροι.

OmniSys Technologies Ε.Π.Ε.

ΗΛΕΚΤΡΟΝΙΚΟΙ ΥΠΟΛΟΓΙΣΤΕΣ
ΦΩΤΟΑΝΤΙΓΡΑΦΙΚΑ
ΤΑΜΕΙΑΚΕΣ ΜΗΧΑΝΕΣ
ΖΥΓΟΙ
ΑΝΑΛΩΣΙΜΑ
ΜΗΧΑΝΕΣ ΓΡΑΦΕΙΟΥ

Σύγχρονες εγκαταστάσεις
Σεβασμός στις απαιτήσεις σας
Εκπαιδευμένο προσωπικό
είναι αυτά που μας οδήγούν και συμβάλλουν σημαντικά στη διατήρηση της μοναδικής ποιότητας που χαρακτηρίζει κάθε προϊόν ή υπηρεσία της εταιρίας μας.

Οδηγούμε τις εξελίξεις εμπορευόμενοι μοναδικά προϊόντα , που ανακαλύπτουν και ικανοποιούν τις δικές σας ανάγκες.

SHARP



OmniSys Technologies Ε.Π.Ε.
ΣΤ. ΚΑΖΟΥΛΗ 74
ΤΗΛ. 2241033105

Σε εμάς θα βρείτε τις ταμιακές μηχανές της **SHARP** πλαισιωμένες από σύστημα υπηρεσιών εξυπηρέτησης και τους φορολογικά εξουσιοδοτημένους και εξιδεικευμένους τεχνικούς μας.
Αποτελούν με σιγουριά την ιδανική λύση για κάθε σύγχρονη επιχείρηση.

Επίσης αντιπροσωπεύοντας την ΑΔΕΛΦΟΙ ΔΟΞΙΑΔΗ
" ΓΡΑΦΟΤΕΧΝΙΚΗ Α.Ε."
ΜΗΧΑΝΕΣ ΟΡΓΑΝΩΣΕΩΣ ΓΡΑΦΕΙΟΥ

και τα φωτοαντιγραφικά μηχανήματα της RICOH Image Communication απαριθμούμε σήμερα εκατοντάδες εγκαταστάσεις σε εταιρείες και δημόσιες υπηρεσίες που κινούνται σε διαφορετικούς χώρους και αποτελούν τις κορυφαίες της κατηγορίας τους.
Δεν είναι τυχαίο ότι ονόματα όπως ,η Α.Ν.Δ.Ω , Τράπεζα Δωδεκανήσου, Πειραιώς, Εθνική, η 95 Α.Δ.Τ.Ε.Α οι περισσότεροι από τους Δήμους του νομού μας, κ.λ.π. έχουν επιλέξει τα φωτοτυπικά μας μηχανήματα για να στηρίξουν την μηχανογράφησή τους.



Ο δικηγόρος Εμμ. Παπαϊωάννου θεωρεί ότι το σύμπλεγμα του Διαγόρα είναι ιστορικά ανακριβές

«Να φύγει από την πόλη»

«Ιστορικά ανακριβές» θεωρεί ο κ. Εμμανουήλ Παπαϊωάννου ότι είναι το σύμπλεγμα των αγαλμάτων «Ο θρίαμβος του Διαγόρα» το οποίο κοσμεί από τις 12 Ιουλίου την είσοδο της πόλεως Ρόδου. Ο γνωστός δικηγόρος επικαλείται σειρά επιχειρημάτων και με γνώμονα αυτά ζητά την άμεση αφαίρεση του συμπλέγματος από την πλατεία Μαρουλάκη.

Αναλυτικά η επιστολή του κ. Εμμ. Παπαϊωάννου έχει ως ακολούθως:

Κύριε Διευθυντή,

Οταν είχε ανακοινωθεί από τον Σύλλογο «ΛΑΪΟΝΣ ΡΟΔΟΥ» ότι είχαν αποφασίσει να δωρήσουν στην πόλη μας το Σύμπλεγμα του «Θριάμβου του Διαγόρα», το οποίο μάλιστα θα στηνόταν στην περίβλεπτη πλατεία της Ψαροπούλας, διετύπωσα ορισμένες σκέψεις και επιφυλάξεις, με το ακόλουθο δημοσίευμα, το οποίο εδημοσιεύθη στην εφημερίδα «Η ΔΡΑΣΙΣ» της 24ης Νοεμβρίου 2003:

ΠΡΟΣΟΧΗ ΣΤΗΝ ΙΣΤΟΡΙΑ

μπορεί κάθε πολίτης να έχει την πρωτοβουλία για την φιλοτέχνηση ενός αδριάντα ή μιας προτομής, για να την στήσει στον περίβολο του σπιτιού του. Αν όμως προγραμματίζεται ένα έργο τέχνης να στηθεί σε δημόσιο ή δημοτικό χώρο, απαιτείται να είναι έργο τέχνης, το οποίο να εγκρίνεται από αρμόδια καλλιτεχνική επιτροπή, για να αποτραπεί ο κίνδυνος.

Ο Σύλλογος «Λάϊονς Ρόδου» αποφάσισε να δωρήσει στην πόλη μας το Σύμπλεγμα του «Θριάμβου του Διαγόρα», το οποίο μάλιστα θα στηθεί στην περίβλεπτη Πλατεία της Ψαροπούλας.

Αξιέπαινη η πρωτοβουλία των Λάϊονς, αλλά το θέμα είναι τόσο σημαντικό, ώστε είναι ανάγκη να τύχει ιδιαίτερης προσοχής. Ο θρίαμβος του Διαγόρα είναι ένα ιστορικό γεγονός, ίσως μοναδικό στην παγκόσμια ιστορία. Ο ιστορικός Παυσανίας του 2ου μ.Χ. αιώνα, ο οποίος επισκέφθηκε την Ολυμπία, στο κεφάλαιο του βιβλίου του Στ. Ηλιακά, γράφει:

«Αφού κανείς δει και αυτούς (εννοεί τους διάφορους αδριάντες), θα φθάσει στους αδριάντες των Ροδίων Ολυμπιονικών, του Διαγόρα και της γενιάς του. Οι αδριάντες αυτοί, ήσαν στημένοι κατά την εξής τάξη: του Ακουσίλαου ο οποίος είχε στεφανωθεί σε πυγμαχία ανδρών, του Δωριέα που νίκησε σε παγκράτιο και του Δαμαγητου. Ολοι αυτοί είναι αδέλφια και γιοί του Διαγόρα. Μαζί με αυτούς είναι στημένος και του Διαγόρα ο αδριάντας, ο οποίος είχε νικήσει σε πυγμαχία.

Οι γυιοί των θυγατέρων του Διαγόρα, προπονήθηκαν επίσης στην πυγμαχία και κέρδισαν στην Ολυμπία σε ανδρικούς αγώνες, ο Ευκλής, γυιός του Καλλιάνακτα και της Καλλιπάτειρας, της κόρης του Διαγόρα,και σε παιδικούς αγώνες ο Πεισίροδος, που η μητέρα του Καλλιπάτειρα, μεταμφιεσμένη σε άντρα γυμναστή, τον έφερε η ίδια στην Ολυμπία, και όταν νίκησε, πήδησε από τη θέση της και μπήκε στο στίβο για να τον ασπασθεί. Με την κίνηση όμως αυτή, φάνηκε πως ήταν γυναίκα και θα την καταδίκαζαν σε θάνατο, της χάρισαν όμως τη ζωή, όταν έμαθαν την καταγωγή της, διότι απαγορευόταν τότε να μπαίνουν στα στάδια οι γυναίκες .

Λέγεται ότι ο Διαγόρας ήλθε στην Ολυμπία με τους γυιούς του Ακουσίλαο και Δαμάγητο, οι οποίοι όταν νίκησαν τον σήκωσαν στους ώμους των και τον περιέφεραν ανάμεσα στον κόσμο, ενώ οι θεατές τον έρραιναν με άνθη και τον ονόμαζαν ευτυχισμένο, που είδε τα παιδιά του Ολυμπιονίκες, όπως ήταν και ο ίδιος. Κια όταν έφθασαν στο άγαλμα εμπρός της Νίκης, κάποιος από τους θεατές του φώναξε: «Απόθανε, ω Διαγόρα. Δεν θα ανεβείς στον Ολυμπο». Το ιστορικό αυτό αναφέρει ο Πλούταρχος στον Παράλληλο του Πελοπίδα, με την διευκρίνηση ότι είναι προτιμότερο να απονθήσει κανείς όταν είναι ευτυχισμένος και να μην επαφίεται στο ευμετάβολο της μοίρας. Και όταν έφθασαν στο άγαλμα της Νίκης, ο Διαγόρας ακούμπησε το άσπρο κεφάλι του στους ώμους των παιδιών του, Ακουσίλαου και Δαμάγητου και εξέπνευσε.

Ο Διαγόρας δεν ήτο απλώς Ολυμπιονίκης, αλλά Περιοδονίκης, διότι εκτός από τα Ολύμπια, είχε νικήσει και στους άλλους τρεις αγώνες, στα Ισθμια, στα Νέμεα και στα Πύθια.

Το σύμπλεγμα του «Θριάμβου του Διαγόρα», το οποίο είχε στηθεί στην Πλατεία της Ψαροπούλας, δεν έχει καμιά σχέση με την πραγματικότητα, όπως μας τον παρουσιάζει η Ιστορία και η Παράδοση.

Ο Διαγόρας έχει τοποθετηθεί όρθιος και όχι καθισμένος στους ώμους των παιδιών του και να γέρνει το κεφάλι του στο ένα μέρος, για να δικαιολογείται ο θάνατός του, ο οποίος επήλθε όταν τα παιδιά του τον περιέφεραν, ούτε χρειάζεται να προβάλλονται τόσο τα γεννητικά όργανα των παιδιών του.

Η Ιστορία και η αξιοπρέπεια της πόλης μας, επιβάλλουν να απομακρυνθεί το ταχύτερο το σύμπλεγμα να ανατεθεί σε ειδική καλλιτεχνική επιτροπή, να φιλοτεχνήσει νέο σύμπλεγμα, το οποίο να πληρεί τους όρους της Ιστορίας και της Παράδοσης.

Με τιμή
Εμμανουήλ Δ. Παπαϊωάννου - Δικηγόρος παρ' Αρείω Πάγω ε.τ. συγγραφέας

Την Τετάρτη στο ΕΒΕΔ

Το «DIAS.NET» και τα νησιά

Η Περιφέρεια Νοτίου Αιγαίου σε συνεργασία με το Επιμελητήριο Δωδεκανήσου, στο πλαίσιο του προγράμματος DIAS.NET, διοργανώνει ημερίδα στη Ρόδο, στις 28 Ιουλίου 2004 στο χώρο του Επιμελητηρίου Δωδεκανήσου, στην αίθουσα «Γ.Καραγιάννης» με θέμα: «DIAS.NET: Κοινωνία της Πληροφορίας σε νησιωτικές και Απομακρυσμένες Περιοχές της Ευρώπης».



Το DIAS.NET είναι ένα πρόγραμμα το οποίο στοχεύει στη σύγκλιση τεχνολογιών, εμπορικών υπηρεσιών, πληροφοριών και εργαλείων επικοινωνίας, και απαντά στις παρούσες και επείγουσες ανάγκες και ιδιαιτερότητες των Ευρωπαϊκών νησιών.

Η Περιφέρεια Νοτίου Αιγαίου αξιοποιώντας τα πλεονεκτήματα και τις δυνατότητες της Πλατφόρμας του DIAS.NET και στο πλαίσιο της παρέμβασης της «Ηλεκτρονικές Υπηρεσίες Διοίκησης» σε επίπεδο Α'βάθμιας Τοπικής Αυτοδιοίκησης έχει σημειώσει σημαντικά βήματα στην υλοποίηση της παρέμβασης αυτής, τα οποία έχουν συμβάλλει σε ικανοποιητικό βαθμό στην άρση της απομόνωσης της ευαίσθητης περιοχής του Νοτίου Αιγαίου.

Στην ημερίδα θα παρουσιαστούν αναλυτικά τα αποτελέσματα του προγράμματος DIAS.NET στην Περιφέρεια Νοτίου Αιγαίου καθώς και οι προοπτικές που ανοίγονται από την Κοινωνία της Πληροφορίας στις Νησιωτικές Περιοχές.

Επίσης στο πλαίσιο της ημεριδας θα γίνει και παρουσίαση του συστήματος DIAS.NET καθώς και εκπαίδευση με μορφή σεμιναρίου στην χρήση της πλατφόρμας.

ΑΡΧΩΝ ΣΑΜΑΡΤΖΗΣ ΑΕ

ΜΟΝΩΣΕΙΣ ΤΑΡΑΤΣΩΝ

Από το 1980

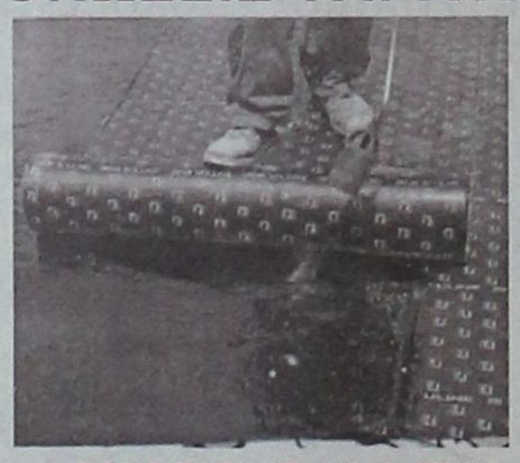

24 ΧΡΟΝΙΑ ΜΟΝΩΣΕΙΣ

ΗΧΟΜΟΝΩΣΗ

Ricofon

ΓΙΑ ΤΕΛΕΙΑ ΑΚΟΥΣΤΙΚΗ ΣΤΟΥΣ ΧΩΡΟΥΣ ΕΡΓΑΣΙΑΣ ΚΑΙ ΔΙΑΣΚΕΔΑΣΗΣ



Τοποθετώντας το κατάλληλο προϊόν RICOFON έχετε μια αίθουσα με άριστη ακουστική και συγχρόνως ένα τέλειο διακοσμητικό αποτέλεσμα.

ΔΙΑΘΕΣΗ: ΑΡΧΩΝ ΣΑΜΑΡΤΖΗΣ ΑΕ

ΜΟΝΩΣΕΙΣ - ΣΤΕΓΑΝΩΣΕΙΣ

Καταστήματα

1) Ικάρου & Λαοδικείας - Τηλ. 22410 20021 Ρόδος 85100

2) Ερυθρού Σταυρού 21 - Τηλ. 22410/23030/32054 Ρόδος 85100

Κινητό 6944 502033 - 6947374731

TOP PROPERTIES

GEORGE & SAVAS PIPINOS

ΓΕΩΡΓΙΟΣ & ΣΑΒΒΑΣ ΠΙΠΙΝΟΣ

ΣΥΜΒΟΥΛΟΙ ΚΑΙ ΕΚΤΙΜΗΤΕΣ ΑΚΙΝΗΤΩΝ

REAL ESTATE AGENTS & MEMBER OF F.I.A.B.C.I-N.A.E.A.-C.E.I.

Οδός Κέννεντυ 38,ΡΟΔΟΣ 85100 - Τηλ.: (22410) 23895 - FAX: (22410) 20883

38 Kennedy str. RHODES GR 85100 GREECE - TEL.: (22410) 23895 FAX: 20883

Email: gpipinos@otenet.gr. URL: www.rhodes-top-properties.com and www.pipinos.gr

MOBILE: 6944-676003 • 6944-390803

SINCE 1971

Από το 1971



Η «TOP PROPERTIES» είναι ατομική επιχείρηση και ανήκει στους Γεώργιο και Σάββα Πιπίνο. Το γραφείο ασχολείται από το 1971 αποκλειστικά και μόνο με επενδύσεις και REAL ESTATE στο νησί της Ρόδου και στην ευρύτερη περιοχή της Δωδεκανήσου.

ΑΠΕΥΘΥΝΟΜΑΣΤΕ: Στους **σοβαρούς, απαιτητικούς** και **επιλεκτικούς** επενδυτές - επιχειρηματίες - ελεύθερους επαγγελματίες, Έλληνες και ξένους, που ενδιαφέρονται να κάνουν μια σοβαρή επένδυση **προβολής** στο νησί της Ρόδου.

ΠΡΟΣΦΕΡΟΥΜΕ:

Α) Υπηρεσίες και πληροφορίες που γίνονται σε προσωπικό επίπεδο με **εχεμύθεια, διακριτικότητα και σοβαρότητα.**

Β) Μεγάλη **γκάμα** υψηλής ποιότητας ακινήτων, όπως: 1) Ξενοδοχεία Α' και Β' κατηγορίας των 600-500-350-300 κλινών 2) Κεντρικά αστικά ακίνητα κατάλληλα για Τράπεζες - καταστήματα - γραφεία, 3) Παραλιακές εκτάσεις, κατάλληλες για τουριστικές επενδύσεις των 150.000 - 100.000 - 70.000 - 50.000 - 36.000 τ.μ., 4) Διαμερίματα και μεζονέτες **προβολής** και 5) Αξιόλογες Παραθεριστικές κατοικίες.

ΣΤΟΧΟΣ ΜΑΣ ΕΙΝΑΙ:

Να προσφέρουμε στο αγοραστικό μας κοινό **υψηλής ποιότητας ακίνητα και ευκαιρίες** στο νησί της Ρόδου. Η τριακονταετής και πλέον πείρα μας στον τομέα αυτό αποτελεί εγγύηση.

ΣΥΝΘΗΜΑ ΜΑΣ ΕΙΝΑΙ:

Επενδύστε στη ΡΟΔΟ **ΤΩΡΑ**, σε ακίνητα που **ΑΝΤΕΧΟΥΝ ΣΤΟ ΧΡΟΝΟ**

Γεώργιος και Σάββας Πιπίνος
Μεσίτες αστικών συμβάσεων
Γιατί εμείς γνωρίζουμε καλύτερα!

TOP PROPERTIES is a father and son business. The senior, Mr. George S. Pipinos, the founder of the office, has carved over the years a reputation for integrity and excellence in the world of Real Esate in the Dodecanese. The junior, Dr Savas Pipinos, has returned from his studies in the UK to aid in his father's footsteps.

AT TOP PROPERTIES we try hard to attract important and selective investors, high calibre businessmen/women and discerning professional people, both Greek and foreign, who wish to acquire substantial and valuable property on Rhodes.

We offer our expertise and advise privately, discreetly and in strict confidence.

We keep a comprehensive list of real estate of the highest specifications:

a. A' and B' class hotels (600, 500, 350, 300 beds capacity).

b. Centrally situated office buildings and other business premises.

c. Seaside land, ideal for develpment (hotels, holiday resorts, etc), of 150.000, 100.000, 70.000, 50.000, 36.000 square metres.

d. Luxury apartments, maisonettes, detached, semi-detached and terraced houses.

e. Holiday and and Retirement Homes.

Our aim is to give our clients the opportunity to acquire value for money, first class real estate on Rhodes. Our 30 and more year old experience is our warranty.

Our motto is: Invest in Rhodes, Invest in property, it stands the test o fime.



TOP PROPERTIES
George and Savas


Néo Opel Astra
Opel. Έμπνευση στην πράξη.
Καλύτερα αυτοκίνητα!
ASTRA
Η σχεδίασή του θα σας αναστατώσει,
η οδήγησή του θα σας απογειώσει.
Με τις χαρακτηριστικές, δυνατές γραμμές, το σφηνοειδές εμπρός και πίσω τμήμα σχήματος "V", το εντυπωσιακό και δυναμικό προφίλ που αποπνέει στιβαρότητα, το νέο Opel Astra σχεδιάστηκε για να αναστατώσει τις αισθήσεις σας! Με το σύστημα ολοκληρωμένης ασφάλειας SAFETEC®, το πλαίσιο δυναμικής συμπεριφοράς IDS Plus, το μοναδικό στην κατηγορία σύστημα Συνεχούς Ελέγχου Απόσβεσης CDC και τον "αγωνιστικό" Διακόπτη Σπορ Λειτουργίας, το νέο Opel Astra κατασκευάστηκε για να απογειώσει τις αισθήσεις σας!
Νέο Opel Astra. Εμπιστευθείτε τις αισθήσεις σας.
Opel Astra 1.4 Twinport*: Εκπομπή ρύπων CO_2 gr/km: 151, Κατανάλωση καυσίμου lt/100km – Κύκλος πόλης: 8,2, Εκτός πόλης: 5,2, Μικτός κύκλος: 6,3.
ΕΠΙΣΗΜΟΣ ΔΙΑΝΟΜΕΑΣ OPEL
ΜΑΜΑΛΙΓΚΑΣ ΑΕΒΕ: 3ο χλμ. Λ. Ρόδου-Λίνδου, Ρόδος 85 100, Τηλ.: 22410-61005, 5ο χλμ. Επαρχιακής Οδού Χωρίων, Κως 853 00
Εξουσιοδοτημένη Μονάδα Μ. ΓΡΥΛΛΗΣ: 5ο χλμ. Επαρχιακής Οδού Χωρίων, Κως 853 00, Τηλ.: 22420-29490,
ΕΜ. ΤΣΕΡΚΗΣ: Πηγάδια Καρπάθου, Κάρπαθος 857 00, Τηλ.: 22450-22889.

Το πανόραμα των ισχυρών της ελληνικής ξενοδοχείας μέσα από

Δυνατά στο παιχνίδι του τουρισμού με κολοσσιαίες ξενοδοχειακές επιχειρήσεις



Στην πρώτη πεντάδα της πανελλήνιας κλίμακας των ξενοδοχειακών συγκροτημάτων, βρίσκονται μονάδες που υπάρχουν στη Ρόδο και ενισχύουν το τουριστικό προϊόν. Μάλιστα εντυπωσιακά μεγέθη εμφανίζουν οι επιχειρήσεις «Εσπέρια Α.Ε.» του κ. Στάθη Βασιλάκη που κατέλαβαν τη 2η θέση στην κλίμακα ετήσιου κύκλου εργασιών (29,4 εκ. ευρώ) για το 2003. Από τους υψηλότερα κερδισμένους είναι η εταιρεία «Ατλάντικα Α.Ε» του κ. Νικολή Νικολαΐδη καθώς εμφάνισε συνολική αύξηση κερδών σε ποσοστό 137%. Η ανάλυση έγινε με γνώμονα τη μελέτη της Ελληνικής Εταιρείας Στατιστικών και Οικονομικών Πληροφοριών Hellas A.E. Συντάκτες είναι οικονομολόγοι συνεργάτες της εφημερίδας «Ναυτεμπορική».

Τα συμπεράσματα είναι άκρως ενδιαφέροντα καθώς παρατηρείται αλματώδης κάμψη των καθαρών κερδών και της αποδοτικότητας των ιδίων κεφαλαίων, αλλά και οριακή αύξηση του κύκλου εργασιών, όπως και αυξημένες επενδύσεις εκσυγχρονισμού και επέκτασης, εξαγορές ξενοδοχείων και λειτουργία νέων μονάδων.

Ας δούμε όμως τα στοιχεία αναλυτικά:

Ο κύκλος εργασιών των ελληνικών ξενοδοχειακών επιχειρήσεων παρουσίασε οριακή αύξηση σε σχέση με τη χρήση 2002, της τάξης του 5,26% και κυμάνθηκε στα 983.653.180,99 ευρώ. Τα κέρδη προ φόρων παρουσίασαν κάθετη μείωση ύψους 96,4%. Τα μεικτά αποτελέσματά τους εντούτοις περιορίσθηκαν σε πτώση 11,76%. Κατά κύριο λόγο η αλματώδης αύξηση του κόστους λειτουργίας και εν γένει λειτουργικών εξόδων των επιχειρήσεων αυτών οδήγησε στην πτώση. Από την άλλη η όχι μεγάλη αύξηση των πωλήσεών τους δεν μπόρεσε να σταθεί ως ανάχωμα σε αυτή την πτώση.

Ένα σημείο στο οποίο αξίζει αναφοράς, αποτελεί το γεγονός ότι η τιμολογιακή πολιτική των Ελλήνων ξενοδόχων παρέμεινε σχεδόν σταθερή ή ελάχιστα αυξητική σε σχέση με τη χρήση 2002.

Οι υποχρεώσεις παρουσίασαν αύξηση 18,38% που είναι ακόμα ένα αρνητικό σημείο που θα πρέπει να σταθούμε μελετώντας τον κλάδο.

Το σύνολο ακινητοποιήσεων το 2003 ανήλθε στο ποσό των 3.116.874.575,28 ευρώ με μια αύξηση 15% περίπου σε σχέση με πέρυσι. Τα ίδια κεφάλαια κυμάνθηκαν στα ίδια επίπεδα με πέρυσι, ενώ τέλος ο σημαντικός αριθμοδείκτης της αποδοτικότητας της καθαρής θέσεως (ROE) παρουσίασε μια ανεπαίσθητη αύξηση της τάξης του 1,36%.

Μια πολύ σημαντική παράμετρος, όπως είναι αυτή της σχέσης ξένων προς ίδια κεφάλαια, δείχνει ότι οι περισσότερες επιχειρήσεις του κλάδου χρησιμοποιούν ξένα κεφάλαια προκειμένου να χρηματοδοτήσουν τη λειτουργία τους.

Γενικά συμπεράσματα κλάδου

- Η 2ετία 2003-2002, αλλά και οι πρώτοι μήνες του 2004 αποτέλεσαν για τα μεγαλύτερα ξενοδοχειακά συγκροτήματα την περίοδο υλοποίησης και ολοκλήρωσης επενδυτικών προγραμμάτων εκσυγχρονισμού και επέκτασης. Στο ίδιο διάστημα πραγματοποιήθηκε σειρά συγχωνεύσεων και εξαγορών, αλλά και η λειτουργία νέων ξενοδοχείων, ιδίως στο νομό της Αττικής (Sofitel, Grand Resort Lagonissi). Ειδικότερα, η αξία κτήσης των ασώματων ακινητοποιήσεων παρουσιάζει αύξηση 30,2% το διάστημα 2003-2001 (μέση ετήσια αύξηση 14,1%)

- Η χρηματοδότηση των επενδύσεων προέρχεται κατά κύριο λόγο από ξένα κεφάλαια, με το σύνολο των υποχρεώσεων να αυξάνουν κατά 21,8% ετησίως έναντι αντίστοιχης αύξησης 4,55% των ιδίων κεφαλαίων. Ως συνέπεια αυτής της εξέλιξης, ο λόγος των ξένων προς των συνολικών κεφαλαίων διαμορφώνεται στο 55% το 2003 σε σύγκριση με 47,6% το 2001.

- Τα συνολικά έσοδα των 100 μεγαλύτερων ξενοδοχειακών συγκροτημάτων αυξάνουν την 3ετία 2003-2001 με μέσο ετήσιο ρυθμό της τάξης του 4,84%. Το 2003 ανήρθαν σε 983,6 εκατ. ευρώ έναντι 934,5 εκατ. ευρώ το 2002 (+49 εκατ. ευρώ ή +5,26%) και 894,9 εκατ. ευρώ το 2001 (+39,5 εκατ. ευρώ ή +4,4%).

- Οι 25 μεγαλύτερες (βάσει εσόδων 2003) ξενοδοχειακές επιχειρήσεις δημιουργούν το 54% των συνολικών εσόδων των 100 εταιρειών του δείγματος και αντίστοιχα το 51% των λειτουργικών κερδών.

- Τη μεγαλύτερη μέση ετήσια αύξηση των εσόδων στο διάστημα 2003-2001 εμφανίζει το νέο ξενοδοχείο στο αεροδρομιο «Ελευθέριος Βενιζέλος» Sofitel (+416%), τα Ξενοδοχεία Λούης (+152% τα αποτελέσματα του 2003 ωστόσο περιλαμβάνουν πλήθος απορροφηθέντων ξενοδοχείων), η Ατλάντικα Ελλάς ΑΕ (+132%) και η Αττικός Ήλιος +79% (Επιχειρήσεις Μαντωνανάκη).

- Αρνητική είναι η εικόνα της μεικτής κερδοφορίας η οποία μειώνεται ως απόλυτο μέγεθος κατά 7,6% ετησίως, με μεγαλύτερη ένταση το 2003 (-11,8%). Το μεικτό περιθώριο περιορίζεται το 2003 στο 19,2% έναντι 23,3% το 2002 και 24,3% το 2001.

- Εντονότερη όμως είναι η κάμψη του λειτουργικού περιθωρίου (Κέρδη Προ Τόκων Φόρων Αποσβέσεων- ΚΠΤΦΑ), το οποίο μειώνεται στην 3ετία κατά 4,5 ποσοστιαίες μονάδες (22,18% το 2003 έναντι 26,63% το 2001).

- Ο συνδυασμός της αύξησης των δανειακών κεφαλαίων και της κάμψης των λειτουργικών κερδών οδηγεί σε ανάλογη πτωτική πορεία το λόγο κάλυψης των χρηματοοικονομικών εξόδων από τα ΚΠΤΦΑ, ο οποίος ωστόσο παραμένει σε ικανοποιητικά επίπεδα (4,7 φορές το 2003 έναντι 5,9 φορές το 2001). Θετική είναι επίσης η πορεία του αριθμοδείκτη χρηματοοικονομικών εξόδων προς πωλήσεις, αφού παραμένει στην περιοχή του 5,2-5,4%.

- Σύμφωνα με τα στοιχεία του 2003, 5 επιχειρήσεις παρουσιάζουν ζημίες στα μεικτά αποτελέσματα και μόλις 2 σε επίπεδο λειτουργικών κερδών, μία από τις οποίες είναι η εισηγμένη ΛΑΜΨΑ η οποία επαναλειτούργησε το 2003 μετά την ολική ανακαίνιση της Μεγάλης Βρετανίας. Ωστόσο, η εικόνα σε επίπεδο καθαρών προ φόρων κερδών είναι έντονα αρνητική, με 41 επιχειρήσεις να παρουσιάζουν ζημίες έναντι 32 το 2002 και 22 το 2001.



τη μελέτη της Εταιρείας Στατιστικών και Οικονομικών Πληροφοριών

- Η μεικτή κερδοφορία παρουσιάζει πτωτική τάση και μειώνεται κατά 7,6% ετησίως στο διάστημα 2003-2001, με συνέπεια το μικτό περιθώριο να διαμορφώνεται το 2003 στο 19,2% έναντι 23,3% το 2002 και 24,3% το 2001.

Οι κερδισμένοι

Όσον αφορά τα κέρδη προ φόρων η εταιρεία Κάραβελ Ξενοδοχεία βρίσκεται στην πρώτη θέση με 7,07 εκατ. ευρώ, με δεύτερη την Ήλιος Α.Ε. 6,3 εκατ. ευρώ και τρίτη την Σανγουίνγκ Χοτέλ Α.Ε. με 4,1 εκατ. ευρώ. Αξίζει να σημειωθεί ότι από τις 100 επιχειρήσεις του κλάδου οι 24 μόνο ήταν κερδοφόρες.

Η Ιονική Ξενοδοχειακή και τα Ξενοδοχεία Λούης σημείωσαν μακράν τη μεγαλύτερη αύξηση στον κύκλο εργασιών τους το 2003 σε σχέση με το 2002, κατά 259,31% και 252,19% αντίστοιχα.

Την τρίτη θέση καταλαμβάνουν τα ξενοδοχεία Ατλάντικα στη Ρόδο με ποσοστό 97,96% που ανήκουν στον Κύπριο επιχειρηματία Νικολή Νικολαΐδη και στον τουριστικό οργανισμό TUI.

Στον αντίποδα η μεγάλη πτώση σημείωσε ο κύκλος εργασιών στην Αστήρ Παλλάς με 22,79% και στην Καψής Τουριστικό Συγκρότημα με 18,03%. Σημειώνουμε ότι τα δύο από τα τρία ξενοδοχεία του συγκροτήματος του Αστέρα παρέμειναν κλειστά για ανακαίνιση κατά το 2003).

Τη μεγαλύτερη αύξηση στα χρηματοοικονομικά έξοδα παρουσίασε η Λάμψα Α.Ε. και η Ηλέκτρα Α.Ε. με ποσοστό 19.165,20% και 1.486,62% αντίστοιχα. Ακολουθούν οι Τιτάνια Α.Ε.Ξ.Ε. με 565,28% και Εσπέρια Τουριστικαί Επιχειρήσεις Α.Ε. 156,37%.

Η μεταβολή της αξίας ακινητοποιήσεων ανέδειξε σε πρωτοπόρους τα Ξενοδοχεία Λούης, Λάμψα Α.Ε., Αστήρ Παλλάς Βουλιαγμένης, Ατλάντικα Ξενοδοχεία.

Το μεγαλύτερο ποσοστό των ξενοδοχείων αύξησε τις δανειακές του υποχρεώσεις κατά ένα μεγάλο ποσοστό το 2003. Δάνεια που πήραν οι ξενοδόχοι για να βελτιώσουν τις εγκαταστάσεις τους και να εκσυγχρονίσουν τον πάγιο εξοπλισμό τους βάσει των προσδοκιών τους για την Ολυμπιάδα, επιβάρυνε το παθητικό των οικονομικών καταστάσεων αισθητά.

Συγκεκριμένα, 22 ξενοδοχειακές επιχειρήσεις αύξησαν το δανεισμό τους από 100% έως και 31.648.495,73%! Ανάμεσα τους τέσσερις εταιρείες συμφερόντων Ν. Δασκαλαντωνάκη, ο όμιλος του Ν. Αγγελόπουλου (Ε.Π.Τ.Ε.Α. Α.Ε), Κ. Λοΐζου (Ξενοδοχεία Λούης), Κ. Μήτση (Μήτσης Κ. Α.Ε.), αδελφών Μουσαμά (Μουσαμά Αφοί Α.Ξ.Ε.).

Αντίστοιχα υπήρξαν και επιχειρήσεις που εξυγίαναν τις οικονομικές τους καταστάσεις μειώνοντας το βραχυπρόθεσμο τραπεζικό τους δανεισμό, ή μετατρέποντας μεγάλο μέρος του σε μακροπρόθεσμο προβαίνοντας σε διακανονισμούς των δανείων τους με τις τράπεζες. Πρωτοπορεί η εταιρεία Διβάνη Ακρόπολης -99,99%, Σολούνιας Ν. Α.Ε. -90,67%, Λάνδα Α.Ξ.Τ.Ε. -82,29%, Χατζηλαζάρου Ι. & Ε. Α.Ε. -81,66% και Βάρδη Ξενοδ. Επιχ. Α.Ε. -75,57%.

Προχωρώντας στην ανάλυση ορισμένων δεικτών χρηματοοικονομικής πληροφόρησης έχουμε να επισημάνουμε τα εξής:

Στο δείκτη απόδοσης των παγίων επενδύσεων, επιχειρήσεις όπως οι παρακάτω αξιοποιούν τα επενδυτικά τους προγράμματα. Η εταιρεία Διβάνη Ακρόπολις με ποσοστό 123,80%, η Τουριστικών Ξενοδοχείων Α.Ε. 32,48% (ξενοδοχείο Εσπέρια Παλλάς Αθήνα), ΓΕΚΕ Α.Ε. 29,08% και Αττικός Ουρανός Α.Ε. 26,27%.

Αντίθετα οι παρακάτω επιχειρήσεις εμφανίζονται οι πιο αρνητικές στην αξιοποίηση των επενδυτικών τους προγραμμάτων: Γερακίνα Α.Ε. -51.68%, Ελληνική Ξενοδοχειακή Εταιρεία Α.Ε. -32,81%, Τρία Αστέρια Α.Ε. -20,35%, Club Mediterranee Ελλάς Α.Ε. -18,69%.

Όσον αφορά τον αριθμοδείκτη πίεσης ξένου κεφαλαίου που είναι δείκτης δομής και αναφέρεται αποκλειστικά στην πλευρά του παθητικού παρατηρούμε στις πρώτες θέσεις με ποσοστό 95,84% την Ελληνική Ξενοδοχειακή Εταιρεία Α.Ε., την ΑΣΤΥ Α.Ξ.&Τ.Ε. (Ledra Marriott) 95,20%, τη Λάμψα Α.Ε. (Μεγάλη Βρετάνια) 89,20%, τον Αττικό Ήλιο (Grand Resort Lagonissi) 87,44%, την Ελτουρε Α.Ε (συμφερόντων Τζ. Μαμιδάκη) 86,67%.

Στον αντίποδα η Αστή Παλάς με 4,02%, το Αγάπη Μπητς Α.Ε. (συμφερόντων Ι. Σμπόκου) με 10,07% και την Ξενοδοχειακή Τουριστική Αιγαίου Α.Ε. με 10,47% (ξενοδοχείο Doryssa στη Σάμο).

* Κάραβελ Ξενοδοχεία Α.Ε. 35,4 εκατ. ευρώ
* Εσπέρια 29,4 εκατ. ευρώ
* Ήλιος ΑΕ 28,6% εκατ. ευρώ
* Ξενοδοχεία Λούης Α.Ε. 28,4 εκατ. ευρώ
* Μήτσης Co.- Ξενοδοχεία Ελλάδος Α.Ε. 28,1 εκατ. ευρώ

Κερδοφορία προ φόρων
* Κάραβελ Ξενοδοχεία Α.Ε. 7,07 εκατ. ευρώ
* Ήλιος Α.Ε. 6,3 εκατ. ευρώ
* Σανγουίνγκ Χοτέλ Α.Ε 4,1 εκατ. ευρώ
* Διβάνη Ακρόπολις Α.Ξ.&Τ.Ε 3,9 εκατ. ευρώ
* ΓΕΚΕ 3,4 εκατ. ευρώ (ξενοδοχείο President)

Ακινητοποιήσεις (πάγια περιουσία)
* Ιονική Ξενοδοχειακή 160,7 εκατ. ευρώ
* Ήλιος Α.Ε. 111,3 εκατ. ευρώ
* Αλντεμαρ Α.Ξ.Τ.Ε. 102,3 εκατ. ευρώ
* Κυπριώτης Γ. & Ιοι Α.Ε. 99,7 εκατ. ευρώ
* ΤΕΑΒ Α.Ε. 97,5 εκατ. ευρώ

Ίδια κεφάλαια 2003
* Αστέρας 151,2 εκατ. ευρώ
* Ιονική Ξενοδοχειακή 108,6 εκατ. ευρώ
* Ήλιος Α.Ε. 81,03 εκατ. ευρώ
* ΜΑΗΟ 80,07 εκατ. ευρώ
* Αλντεμάρ Α.Ξ.Τ.Ε. 63,3 εκατ. ευρώ

Περισσότερες υποχρεώσεις (βραχυπρόθεσμες & μακροπρόθεσμες)
* Ιονική Ξενοδοχειακή 163,3 εκατ. ευρώ
* Αττικός Ήλιος Α.Ε. 98,6 εκατ. ευρώ
* Λάμψα Α.Ε. Ελληνικών Ξενοδοχείων 82,9 εκατ. ευρώ
* Αλντεμάρ Α.Ξ.Τ.Ε. 75,4 εκατ. ευρώ
* Ήλιος Α.Ε. 74,4 εκατ. ευρώ

Ο κλάδος σε αριθμούς
* +5,26% ο τζίρος
* Μείωση 96,4% των κερδών
* Πτώση 11,76% στα μεικτά αποτελέσματα
* +18,38% οι υποχρεώσεις
* +15% οι ακινητοποιήσεις
* Σταθερά τα ίδια κεφάλαια
* +1,36% ο ROE.

Ροδίτικη Λαδόπιττα για σουβλάκι!

Οπως τότε... λεπτή & πεντανόστιμη!



Γυρίστε πίσω στο χρόνο!

Αφήστε τις αισθήσεις σας να δουν, να μυρίσουν
και να γευθούν το χθες!
Και επιστρέφοντας στο σήμερα
ν'αναγνωρίσουν την ίδια γεύση!

Τη γεύση της Ροδίτικης Λαδόπιττας!

Τόσο νόστιμη,που θα την αναζητάτε παντού!
Σπιτική, αγνή, φρέσκια και απολαυστική!
Φτιαγμένη με την ίδια μυστική συνταγή!

Η μόνη που ψήνεται αμέσως στο πλατώ ή στα κάρβουνα, χωρίς να χρειάζεται επιπλέον λάδωμα!

Απαιτήστε την σε όλα τα καλά γυροπωλεία!

Παραγωγή – Διάθεση: Ατσαλάκης Δημήτριος και Σια Ο.Ε.
Εμπορικό Κέντρο Κρανίδη, Φαληράκι - Τηλέφωνο παραγγελιών: 22410 86 106

Η Ατσαλάκης Δ. & Σια Ο.Ε. τα τελευταία 12 χρόνια δραστηριοποιείται παράλληλα στο Γενικό Εμπόριο Τροφίμων και στην Εισαγωγή και Διάθεση ΑΓΓΛΙΚΩΝ ΠΡΟΪΟΝΤΩΝ.
τηλ. 22410 87111

LINDOS memories
RESORT BEACH HOTEL

Στη μαγευτική περιοχή της Λίνδου δημιουργήσαμε ένα πανέμορφο ξενοδοχείο πέντε αστέρων με στόχο να ικανοποιήσει τις ανάγκες των πελατών που ενδιαφέρονται για ποιοτικές διακοπές. Χτισμένο κάτω από το ιστορικό βράχο του Ναβαρόνε όπου γυρίστηκε η ομώνυμη θρυλική ταινία, μια ανάσα από την αμμουδιά μπορεί κανείς να χαλαρώσει και ανανεωθεί από τη μαγευτική ομορφιά της αιγαιοπελαγίτικης θάλασσας.



Για κρατήσεις - πληροφορίες, μη διστάσετε να επικοινωνήσετε μαζί μας στα τηλέφωνα 22440 35000 έως 35099 fax 2244 43156

LINDOS memories
RESORT BEACH HOTEL

Εξήντα πολυτελή δωμάτια με αυτόνομο κλιματισμό, δορυφορική τηλεόραση, τηλέφωνο, χρηματοκιβώτιο, mini bar, και 24ωρη υπηρεσία δωματίου και 10 σουίτες με ονειρεμένη θέα υπόσχονται αξέχαστες διακοπές. Στο εστιατορίο οι επισκέπτες έχουν τη δυνατότητα να απολαύσουν εκλεκτές γεύσεις από ελληνική και διεθνή κουζίνα, φρέσκα ψάρια σε συνδυασμό με το κρασί της αρεσκείας τους. Δροσιστικοί χυμοί και εξωτικά ποτά σερβίρονται από το main και το pool bar.

ΟΙΚΟΔΟΜΙΚΕΣ ΕΠΙΧΕΙΡΗΣΕΙΣ
ΔΙΑΚΟΓΕΩΡΓΙΟΥ ΚΑΛΛΙΣΤΟΣ

• ΠΩΛΗΣΕΙΣ ΔΙΑΜΕΡΙΣΜΑΤΩΝ
• ΚΑΤΑΣΤΗΜΑΤΑ - ΑΠΟΘΗΚΕΣ
• ΑΝΤΑΛΛΑΓΕΣ ΑΚΙΝΗΤΩΝ
• ΑΓΟΡΕΣ ΟΙΚΟΠΕΔΩΝ
• ΑΝΑΛΑΜΒΑΝΟΥΜΕ ΑΝΤΙΠΑΡΟΧΕΣ

ΔΙΕΥΘ.: ΕΘΝ. ΑΝΤΙΣΤΑΣΕΩΣ 11, (πρώην Αννης Μαρίας)
Τηλ.: 78501-29318, 78502

ΠΩΛΟΥΝΤΑΙ διαμερίσματα λουξ κατασκευής με απεριόριστη θέα. Τα διαμερίσματα διαθέτουν θωρακισμένες πόρτες, εντοιχισμένες κουζίνες, ντουλάπες, εντοιχισμένο νιπτήρα με ντουλάπι, κεντρική θέρμανση αυτόνομη, ανοιγόμενα ανακλινόμενα κουφώματα με διπλά τζάμια, σίτες, ρολά, υδραυλικό ασανσέρ, τριφασικό ρεύμα.
Ολοι οι χώροι σπατουλαριστοί εσωτερικές πόρτες MDF με σχέδια.

ΔΙΑΜΕΡΙΣΜΑΤΑ
Επί της οδού Μεγ/ Κων/νου - Κων/νου Παλαιολόγου
50 τ.μ δυάρια ανά όροφο
85 τ.μ. τριάρια ανά όροφο
110 τ.μ. τεσσάρια ανά όροφο
Επί της Κων/νου Υδραίου - Στ. Κωτιάδη
70 τ.μ. τριάρια ανά όροφο με μεγάλες βεράντες φανταστική θέα
90 τ.μ. τριάρια - τεσσάρια ανά όροφο με μεγάλες βεράντες φανταστική θέα
110 τ.μ. τεσσάρια ανά όροφο με μεγάλες βεράντες φανταστική θέα
130 τ.μ. τεσσάρια - πεντάρια ανά όροφο με μεγάλες βεράντες φανταστική θέα
Επί της Λεωφ. Καλλιθέας - Καρακόνερο
50 τ.μ. δυάρια ανά όροφο με μεγάλες βεράντες, απεριόριστη θέα
85 τ.μ. τριάρια ανά όροφο με μεγάλες βεράντες, απεριόριστη θέα
110 τ.μ. τεσσάρια ανά όροφο με μεγάλες βεράντες, απεριόριστη θέα.

ΚΑΤΑΣΤΗΜΑΤΑ
50 τ.μ. επί της Λεωφ. Καλλιθέας - Καρακόνερο
100 τ.μ. επί της Λεωφ. Καλλιθέας - Καρακόνερο
150 επί της Λεωφ. Καλλιθέας - Καρακόνερο

ΙΑΤΡΕΙΑ - ΓΡΑΦΕΙΑ
50 τ.μ. επί της Μεγ. Κων/νου και Κων Παλαιολόγου (Φώκιαλη)
100 τ.μ. επί της Μεγ. Κων/νου και Κων Παλαιολόγου (Φώκιαλη)
150 τ.μ. επί της Μεγ. Κων/νου και Κων. Παλαιλόγου (Φώκιαλη)
ΔΑΝΕΙΑ ΟΛΩΝ ΤΩΝ ΤΑΜΕΙΩΝ ΚΑΙ ΟΛΩΝ ΤΩΝ ΤΡΑΠΕΖΩΝ

Πληρ. ΔΙΑΚΟΓΕΩΡΓΙΟΥ ΚΑΛΛΙΣΤΟΣ
Τηλ. 22410 - 78501-78502, 29318

«Πρωταθλητές» τα νησιά του νομού μας, ακόμα και υπό τη σκιά της κρίσης και της ανασφάλειας

Πως τα Δωδεκάνησα θα παραμείνουν στην κορυφή των τουριστικών επενδύσεων

Οι ειδικοί προτείνουν: αναζήτηση νέων «δρόμων» και αγορών – Ο ρόλος του Δωδεκανησιακού Οργανισμού Τουρισμού

Ειδική αναφορά με ιδιαίτερα εγκωμιαστικά σχόλια για τη δράση και τη σκοπιμότητα της λειτουργίας του Δωδεκανησιακού Οργανισμού Τουρισμού της Νομαρχίας μας γίνεται συχνά σε έγκυρες τουριστικές περιοδικές εκδόσεις, με αναλυτικά στοιχεία για τις πρωτοβουλίες που αναλαμβάνει με σκοπό την προώθηση του τουριστικού προϊόντος των νησιών μας.

Με τον τίτλο «Νομαρχία Δωδεκανήσου: Ο Πρωταθλητής στις τουριστικές επενδύσεις» (Prefecture Dodekanese: Tourism investment champion) το ένθετο choosegreece.com του περιοδικού Travel Times κάνει μνεία στην ίδρυση και τις δραστηριότητες του Δωδεκανησιακού Οργανισμού Τουρισμού (ΔΟΤ) από το 1999 που ιδρύθηκε μέχρι σήμερα.

Στο κείμενο (παραπλεύρως) αναλύονται οι στόχοι και οι προτεραιότητες



που τίθενται από τη Νομαρχιακή Αυτοδιοίκηση Δωδεκανήσου, μέσω του ΔΟΤ, σε απόλυτη συνάρτηση με την αξιοποίηση του πολύτιμων πόρων από τα διάφορα ευρωπαϊκά χρηματοδοτικά προγράμματα.

ΣΤΑ αξιοσημείωτα του αφιερώματος (σ.σ. γραμμένο στην αγγλική) είναι η επισήμανση πως τα τελευταία χρόνια εμφανίζεται μια πτώση του μαζικού τουρισμού, όπως τη βιώσαμε όλες αυτές τις δεκαετίες λόγω και του ισχυρού ανταγωνισμού.

Στόχος, όπως υπογραμμίζεται, του Δωδεκανησιακού Οργανισμού Τουρισμού είναι η αναζήτηση των μέσων προβολής των νησιών μας και η «διείσδυση» τους σε νέες αγορές, όπως είναι αυτές των νέων χωρών – μελών της Ευρωπαϊκής Ενωσης, αναδεικνύοντας τα συγκριτικά πλεονεκτήματα των νησιών μας σε πολιτιστικό και περιβαλλοντικό επίπεδο.

ΟΛΑ αυτά σε απόλυτη και αρμονική συνεργασία με τους υπόλοιπους τουριστικούς φορείς της περιοχής, ωστε τα Δωδεκάνησα να παραμείνουν μεταξύ των τριών πρώτων περιοχών στην Ελλάδα σε τουριστικές επενδύσεις. Η έκδοση επικαλείται τα επίσημα στοιχεία του Υπουργείου Εθνικής Οικονομίας.

Δρομολόγια του Ταχύπλοου Καταμαράν "ΔΩΔΕΚΑΝΗΣΟΣ ΕΞΠΡΕΣ"
Από: 16-ΙΟΥΛ-2004 μέχρι 31-ΑΥΓ-2004

DODEKANISOS NAFTILIAKI
Αναχωρίσεις από την Κολώνα (Θαλασσινή πύλη)



• Ταξιδέψτε με το μέλλον στο χέρι
• Fully air-conditioned

ΚΥΡΙΑΚΗ		
ΛΙΜΑΝΙ	ΑΦΕΞΗ	ΑΝΑΧ.
ΡΟΔΟΣ		08.30
ΣΥΜΗ	09.20	09.25
ΚΩΣ	10.55	11.00
ΚΑΛΥΜΝΟΣ	11.40	11.50
ΛΕΡΟΣ	12.40	12.45
ΠΑΤΜΟΣ	13.25	13.40
ΛΕΙΨΟΙ	14.00	14.05
ΛΕΡΟΣ	14.25	14.30
ΚΑΛΥΜΝΟΣ	15.20	15.30
ΚΩΣ	16.10	16.20
ΣΥΜΗ	17.45	17.50
ΡΟΔΟΣ	18.30	

ΔΕΥΤΕΡΑ		
ΛΙΜΑΝΙ	ΑΦΕΞΗ	ΑΝΑΧ.
ΡΟΔΟΣ		08.30
ΚΑΣΤΕΛΟΡΙΖΟ	11.00	16.00
ΡΟΔΟΣ	18.30	

ΤΡΙΤΗ		
ΛΙΜΑΝΙ	ΑΦΕΞΗ	ΑΝΑΧ.
ΡΟΔΟΣ		08.30
ΚΩΣ	10.40	10.50
ΚΑΛΥΜΝΟΣ	11.30	11.40
ΛΕΡΟΣ	12.30	12.40
ΠΑΤΜΟΣ	13.20	13.30
ΛΕΙΨΟΙ	13.50	14.00
ΛΕΡΟΣ	14.20	14.30
ΚΑΛΥΜΝΟΣ	15.20	15.30
ΚΩΣ	16.10	16.20
ΡΟΔΟΣ	18.30	

ΤΕΤΑΡΤΗ		
ΛΙΜΑΝΙ	ΑΦΕΞΗ	ΑΝΑΧ.
ΡΟΔΟΣ		08.30
ΣΥΜΗ	09.20	09.30
ΚΩΣ	11.00	11.10
ΚΑΛΥΜΝΟΣ	11.50	12.00
ΛΕΡΟΣ	12.45	12.50
ΠΑΤΜΟΣ	13.30	13.40
ΛΕΡΟΣ	14.20	14.30
ΚΑΛΥΜΝΟΣ	15.20	15.30
ΚΩΣ	16.10	16.20
ΣΥΜΗ	17.45	17.50
ΡΟΔΟΣ	18.30	

ΠΕΜΠΤΗ		
ΛΙΜΑΝΙ	ΑΦΕΞΗ	ΑΝΑΧ.
ΡΟΔΟΣ		08.30
ΚΩΣ	10.40	10.50
ΚΑΛΥΜΝΟΣ	11.30	11.40
ΛΕΡΟΣ	12.30	12.40
ΛΕΙΨΟΙ	13.00	13.10
ΠΑΤΜΟΣ	13.30	13.40
ΛΕΡΟΣ	14.20	14.30
ΚΑΛΥΜΝΟΣ	15.20	15.30
ΚΩΣ	16.10	16.20
ΡΟΔΟΣ	18.30	

ΠΑΡΑΣΚΕΥΗ		
ΛΙΜΑΝΙ	ΑΦΕΞΗ	ΑΝΑΧ.
ΡΟΔΟΣ		08.30
ΣΥΜΗ	09.20	09.30
ΚΩΣ	11.00	11.10
ΚΑΛΥΜΝΟΣ	11.50	12.00
ΛΕΡΟΣ	12.45	12.50
ΠΑΤΜΟΣ	13.30	13.40
ΛΕΡΟΣ	14.20	14.30
ΚΑΛΥΜΝΟΣ	15.20	15.30
ΚΩΣ	16.10	16.20
ΣΥΜΗ	17.45	17.50
ΡΟΔΟΣ	18.30	

ΣΑΒΒΑΤΟ		
ΛΙΜΑΝΙ	ΑΦΕΞΗ	ΑΝΑΧ.
ΡΟΔΟΣ		08.30
ΚΩΣ	10.40	10.50
ΚΑΛΥΜΝΟΣ	11.30	11.40
ΛΕΡΟΣ	12.30	12.40
ΛΕΙΨΟΙ	13.00	13.10
ΠΑΤΜΟΣ	13.30	13.40
ΛΕΡΟΣ	14.20	14.30
ΚΑΛΥΜΝΟΣ	15.20	15.30
ΚΩΣ	16.10	16.20
ΡΟΔΟΣ	18.30	

Πληροφορίες: Δωδεκάνησος Ναυτιλιακή Ν.Ε.
Αυστραλίας 3. 85100 Ρόδος
Τηλ: 22410 70 590 - Fax: 22410 70 591

Ηχος & Φως Sound & Light RHODES

website: www.12ne.gr
e-mail: info@12ne.gr

ΑΝΑΠΤΥΞΙΑΚΗ ΝΟΤΙΑΣ ΡΟΔΟΥ Α.Ε.
ΜΟΡΦΩΤΙΚΟΙ ΣΚΟΠΟΙ ΑΛΛΗΛΟΒΟΗΘΕΙΑΣ ΚΑΙ ΑΝΑΠΤΥΞΗΣ ΤΗΣ ΠΕΡΙΟΧΗΣ
Α.Φ.Μ. 094271684
Δ.Ο.Υ. ΡΟΔΟΥ
Μ.Α.Ε. 32535/80/Β/94/26
ΓΕΝΝΑΔΙ ΡΟΔΟΥ Τ.Κ. 85109
ΤΗΛ.: 22440 29139 / 22440 43243
e-mail: dnr@rho.forthnet.gr

Γεννάδι 1-7-2004
Αρ. Πρωτ. 154

ΠΕΡΙΛΗΨΗ ΑΝΑΚΟΙΝΩΣΗΣ

Για την πρόσληψη προσωπικού με σύμβαση εργασίας ιδιωτικού δικαίου ορισμένου χρόνου

Η δημοτική επιχείρηση ΑΝΑΠΤΥΞΙΑΚΗ ΝΟΤΙΑ ΡΟΔΟΥ (Α.Ν.ΡΟ Α.Ε.) (ΦΕΚ 322/20-1-1995 Τ.Α.Ε. & Ε.Π.Ε.) ύστερα από την αρ. 12/2004 απόφαση του Διοικητικού Συμβουλίου της επιχείρησης και την έγκριση 6613-25-6-2004 του Γενικού Γραμματέα της Περιφέρειας Νοτίου Αιγαίου ανακοινώνει ότι θα προσλάβει με σύμβαση εργασίας ιδιωτικού δικαίου προσωπικό συνολικού αριθμού πέντε (5) ατόμων για την κάλυψη εποχιακών αναγκών των υπηρεσιών της σύμφωνα με τις διατάξεις του άρθρου 21 παρ. 3 του Ν. 2190/1994 όπως ισχύει μετά τις τροποποιήσεις και συμπληρώσεις των Ν. 2225/94, 2247/94, 2266/94, 2349/95, 2527/97, 2738/99, 3051/2002, 3146/2003, 3174/2003 και 3200/2003 για τις εξής κατά αριθμό ατόμων, ειδικότητες, με τα αντίστοιχα τυπικά προσόντα και την αντίστοιχη χρονική περίοδο.

Το προσωπικό που θα προσληθφεί για την υλοποίηση του προγράμματος «**Βοήθεια στο σπίτι**» στο Δήμο Νότιας Ρόδου (φορέας υλοποίησης Α.Ν.ΡΟ Α.Ε.) που υπάγεται στο Μέτρο 8 «Δράσεις προώθησης της απασχόλησης» του άξονα προτεραιότητας 5 «Ανάπτυξη της υπαίθρου και ενίσχυση των νησιών και περιοχών χαμηλής οικονομικής ανάπτυξης» του Π.Ε.Π. Νοτίου Αιγαίου 200-2006, με διάρκεια σύμβασης ενός (1) έτους και με δυνατότητα παράτασης μέχρι τη λήξη του προγράμματος σύμφωνα με την με αρ. ΠΝΑ 8064 / ΕΥΔ 2559/29-4-2004 απόφαση ένταξης του Γενικού Γραμματέα Περιφέρειας Νοτίου Αιγαίου.

Ειδικότητα: Κοινωνικός Λειτουργός (ΠΕ/ΤΕ) ή Ψυχολόγος
Αριθμός: 1
Ειδικά τυπικά προσόντα: Τα παρακάτω αναφερόμενα
Χρονική διάρκεια: Ενα (1) έτος με δυνατότητα παράτασης έως τη λήξη του προγράμματος

Ειδικότητα: Νοσηλευτή/τριας (ΠΕ/ΤΕ/ΔΕ)
Αριθμός: 2
Ειδικά τυπικά προσόντα: Τα παρακάτω αναφερόμενα
Χρονική διάρκεια: Ενα (1) έτος με δυνατότητα παράτασης έως τη λήξη του προγράμματος

Ειδικότητα: Οικογενειακή/κος βοηθός
Αριθμός: 2
Ειδικά τυπικά προσόντα: Τα παρακάτω αναφερόμενα
Χρονική διάρκεια: Ενα (1) έτος με δυνατότητα παράτασης έως τη λήξη του προγράμματος
ΣΥΝΟΛΟ ΣΤΕΛΕΧΩΣΗΣ: 5

ΠΕ Κοινωνικού Λειτουργού
Κύρια προσόντα:
Α. 1. Αδεια άσκησης επαγγέλματος Κοινωνικού Λειτουργού
2. Πτυχίο ή δίπλωμα Τμήματος Κοινωνικής Διοίκησης κατεύθυνσης Κοινωνικής Εργασίας ΑΕΙ της ημεδαπής ή του Ελληνικού Ανοιχτού Πανεπιστημίου (Ε.Α.Π.) ή των Προγραμμάτων Σπουδών Επιλογής (Π.Σ.Ε.), ΑΕΙ ή άλλος ισότιμος τίτλος αντίστοιχης ειδικότητας σχολών της ημεδαπής ή της αλλοδαπης.
3. Επαγγελματική ή ερασιτεχνική άδεια οδήγησης β' κατηγορίας
Σε περίπτωση που δεν βρεθούν υποψήφιοι με άδεια οδήγησης είναι δυνατή η πρόσληψη και δίχως αυτή.
Β. Σε περίπτωση που δεν καθίσταται δυνατή η πλήρωση της θέσης από υποψηφίους της παραπάνω κατηγορίας, επιτρέπεται η πρόσληψη με:
1. Αδεια άσκησης επαγγέλματος Κοινωνικού Λειτουργού
2. Πτυχίο ή δίπλωμα Τμήματος Κοινωνικής Εργασίας ΤΕΙ της ημεδαπής ή των προγραμμάτων Σπουδών Επιλογής (Π.Σ.Ε.) ΤΕΙ ή άλλος ισότιμος τίτλος αντίστοιχης ειδικότητας σχολών της ημεδαπής ή της αλλοδαπής.
3. Επαγγελματική ή ερασιτεχνική άδεια οδήγησης β' κατηγορίας
Σε περίπτωση που δεν βρεθούν υποψήφιοι με άδεια οδήγησης είναι δυνατή η πρόσληψη και δίχως αυτή.
Γ. Σε περίπτωση που δεν καθίσταται δυνατή η πλήρωση της θέσης από υποψηφίους της παραπάνω κατηγορίας, επιτρέπεται η πρόσληψη με:
1. Αδεια άσκησης επαγγέλματος Ψυχολόγου
2. Πτυχίο ή δίπλωμα Τμήματος Ψυχολογίας ΑΕΙ της ημεδαπής ή του Ελληνικού Ανοιχτού Πανεπιστημίου (Ε.Α.Π.) ή των Προγραμμάτων Σπουδών Επιλογής (Π.Σ.Ε.), ΑΕΙ ή άλλος ισότιμος τίτλος αντίστοιχης ειδικότητας σχολών της ημεδαπής ή της αλλοδαπής.
3. Επαγγελματική ή ερασιτεχνική άδεια οδήγησης β' κατηγορίας
Σε περίπτωση που δεν βρεθούν υποψήφιοι με άδεια οδήγησης είναι δυνατή η πρόσληψη και δίχως αυτή.
Δ. Σε περίπτωση που δεν καθίσταται δυνατή η πλήρωση της θέσης από υποψηφίους της παραπάνω κατηγορίας, επιτρέπεται η πρόσληψη με:
1. Πτυχίο ή δίπλωμα Τμήματος Κοινωνιολογίας ή Κοινωνικής Διοίκησεη ή Κοινωνικής Πολιτικής ΑΕΙ της ημεδαπής ή του Ελληνικού Ανοιχτού Πανεπιστημίου (Ε.Α.Π.) ή των Προγραμμάτων Σπουδών Επιλογής (Π.Σ.Ε.), ΑΕΙ ή άλλος ισότιμος τίτλος αντίστοιχης ειδικότητας σχολών της ημεδαπής ή της αλλοδαπής.
2. Επαγγελματική ή ερασιτεχνική άδεια οδήγησης β' κατηγορίας
Σε περίπτωση που δεν βρεθούν υποψήφιοι με άδεια οδήγησης είναι δυνατή η πρόσληψη και δίχως αυτή.

Π Ε / Τ Ε / Δ Ε Νοσηλευτής/τρια
Κύρια προσόντα:
Α. 1. Αδεια άσκησης επαγγέλματος Νοσηλευτή
2. Ομώνυμο πτυχίο ή δίπλωμα ΑΕΙ της ημεδαπής ή Ελληνικού Ανοιχτού Πανεπιστημίου (Ε.Α.Π.) ή των Προγραμμάτων Σπουδών Επιλογής (Π.Σ.Ε.), ΑΕΙ ή άλλος ισότιμος τίτλος αντίστοιχης ειδικότητας σχολών της ημεδαπής ή της αλλοδαπης, βάσει του οποίου χορηγήθηκε η ανωτέρω άδεια άσκησης επαγγέλματος.
3. Επαγγελματική ή ερασιτεχνική άδεια οδήγησης β' κατηγορίας
Σε περίπτωση που δεν βρεθούν υποψήφιοι με άδεια οδήγησης είναι δυνατή η πρόσληψη και δίχως αυτή.
Β. Αν δεν καθίσταται δυνατή η πλήρωση της θέσης από υποψηφίους της παραπάνω κατηγορίας, επιτρέπεται η πρόσληψη με:
1. Αδεια άσκησης επαγγέλματος νοσηλευτή
2. Πτυχίο ή δίπλωμα Τμήματος Νοσηλευτικής των σχολών Επαγγελμάτων Υγείας και Πρόνοιας ΤΕΙ της ημεδαπής ή των προγραμμάτων Σπουδών Επιλογής (Π.Σ.Ε.) ΤΕΙ ή άλλος ισότιμος τίτλος αντίστοιχης ειδικότητας σχολών της ημεδαπής ή της αλλοδαπής, βάσει του οποίου χορηγήθηκε η ανωτέρω άδεια άσκησης επαγγέλματος.
3. Επαγγελματική ή ερασιτεχνική άδεια οδήγησης β' κατηγορίας
Σε περίπτωση που δεν βρεθούν υποψήφιοι με άδεια οδήγησης είναι δυνατή η πρόσληψη και δίχως αυτή.
Γ. Αν δεν καθίσταται δυνατή η πλήρωση της θέσης από υποψηφίους της παραπάνω κατηγορίας, επιτρέπεται η πρόσληψη με:
1. Αδεια άσκησης επαγγέλματος Βοηθού Νοσηλευτή.
2. Απολυτήριο τίτλο δευτεροβάθμιας εκπαίδευσης, δηλαδή πτυχίο ή δίπλωμα επαγγελματικής κατάρτισης ΙΕΚ (πιστοποιημένο από τον ΟΕΕΚ) κατεύθυνση Νοσηλευτικής ή πτυχίο Τμήματος Νοσηλευτών Τεχνικού Επαγγελματικού Λυκείου ή πτυχίο τμήματος Νοσηλευτών - τριών, μέσης Τεχνικής Επαγγελματικής Νοσηλευτικής Σχολής του Υπουργείου Υγείας και Πρόνοιας ή άλλης ισότιμης σχολής της ημεδαπής ή της αλλοδαπής αντίστοιχης ειδικότητας, βάσει του οποίου χορηγήθηκε η ανωτέρω άδεια άσκησης επαγγέλματος.
3. Επαγγελματική ή ερασιτεχνική άδεια οδήγησης β' κατηγορίας
Σε περίπτωση που δεν βρεθούν υποψήφιοι με άδεια οδήγησης είναι δυνατή η πρόσληψη και δίχως αυτή.
Δ. Τέλος, σε περίπτωση που δεν καθίσταται δυνατή η πλήρωση της θέσης από υποψηφίους με τα ανωτέρω προσόντα παρέχεται η ευχέρεια απασχόλησης επισκέπτου/τριας Υγείας, με τα παρακάτω προσόντα:
1. Πτυχίο τμήματος Επισκεπτών και Επισκεπτριών υγείας των σχολών επαγγελμάτων Υγείας και Πρόνοιας ΤΕΙ ή Προγραμμάτων Σπουδών Επιλογής (Π.Σ.Ε.), ΤΕΙ ή άλλος ισότιμος αντίστοιχης ειδικότητας σχολών της ημεδαπής ή της αλλοδαπής, βάσει του οποίου χορηγήθηκε η ανωτέρω άδεια άσκησης επαγγέλματος.
2. Αδεια άσκησης επαγγέλματος.
3. Επαγγελματική ή ερασιτεχνική άδεια οδήγησης β' κατηγορίας
Σε περίπτωση που δεν βρεθούν υποψήφιοι με άδεια οδήγησης είναι δυνατή η πρόσληψη και δίχως αυτή.

ΥΕ Οικογενειακός / ή βοηθός ή βοηθητικό προσωπικό
Α. 1. Απολυτήριος τίτλος Υποχρεωτικής Εκπαίδευσης, δηλαδή απολυτήριος τίτλος τριταξίου Γυμνασίου για όσους έχουν αποφοιτήσει μέχρι και το έτος 1980 απολυτήριος τίτλος δημοτικού σχολείου ή ισοδύναμος απολυτήριος τίτλος κατώτερης τεχνικής σχολής του γ.δ. 580/1970 ή απολυτήριος τίτλος Εργαστηρίων Ειδικής Επαγγελματικής Εκπαίδευσης και κατάρτισης, του άρθρου 1 του Ν. 2817/2000.
2. Επαγγελματική ή ερασιτεχνική άδεια οδήγησης β' κατηγορίας
Σε περίπτωση που δεν βρεθούν υποψήφιοι με άδεια οδήγησης είναι δυνατή η πρόσληψη και δίχως αυτή.

Α. ΓΕΝΙΚΑ ΠΡΟΣΟΝΤΑ ΠΡΟΣΛΗΨΗΣ
1. Οι υποψήφιοι πρέπει να έχουν ηλικία από 18 έως 65 ετών (παρ. 6 άρθρο 21 Ν. 2190/1994 και παρ. 5 άρθρο 9 του Ν. 3174/2003)

Β. ΠΡΟΘΕΣΜΙΑ ΥΠΟΒΟΛΗΣ ΑΙΤΗΣΕΩΝ
Οι ενδιαφερόμενοι μπορούν να υποβάλουν αίτηση στα γραφεία της υπηρεσίας μας στο Δ.Δ. Γενναδίου στο γραφείο Γραμματειακής Υποστήριξης της Α.Ν.ΡΟ Α.Ε. (στο κτίριο του Δημαρχείου) (αρμόδιος κ. Φακιόλης Βαλάσιος τηλ. 22440 29139), εντός προθεσμίας δέκα (10) ημερών, που αρχίζει την επομένη ημέρα της τελευταίας δημοσίευσης της παρούσης σε τοπικές εφημερίδες ή της ανάρτησής της στο κατάστημα και στο χώρο ανακοινώσεων του δημοτικού ή κοινοτικού καταστήματος, εφόσον η ανάρτησή της είναι τυχόν μεταγενέστερη της δημοσίευσης στις εφημερίδες (παρ. 10 άρθρο 21 Ν. 2190/1994).

Γ. ΥΠΟΒΟΛΗ ΔΙΚΑΙΟΛΟΓΗΤΙΚΩΝ
Οι ενδιαφερόμενοι μαζί με την αίτησή τους πρέπει να υποβάλουν υποχρεωτικώς τα εξής δικαιολογητικά επικυρωμένα:
1. Φωτοαντίγραφο των δύο όψεων της αστυνομικής ταυτότητας
2. Φωτοαντίγραφο του τίτλου σπουδών τους (όπου απαιτείται), στο οποίο να αναγράφεται ο ακριβής βαθμός αυτού (ΜΟΝΟ για υποψηφίους των κατηγοριών ΠΕ, ΤΕ και ΔΕ). Σε κάθε περίπτωση που ο βαθμός εκφράζεται με αξιολογικό χαρακτηρισμό ή με ακέραιο αριθμό πρέπει στη φωτοτυπία του τίτλου να περιλαμβάνεται και βεβαίωση της οικείας σχολής για τον ακριβή αριθμητικό βαθμό.
3. Φωτοαντίγραφο άδειας άσκησης επαγγέλματος (όπου απαιτείται)
4. Φωτοαντίγραφο άδειας οδήγησης Β' κατηγορίας.
5. Υπεύθυνη δήλωση του Ν. 1599/1986 ότι δεν έχουν κώλυμα κατά το άρθρο 8 του Υπαλληλικού Κώδικα α) ότι δεν έχουν καταδικαστεί για κακούργημα και σε οποιαδήποτε κλοπή, υπεξαίρεση (κοινή και στην υπηρεσία) απάτη, εκβίαση, πλαστογραφία, απιστία δικηγόρου, δωροδοκία, καταπίεση, απιστία περί την υπηρεσία, παράβαση καθήκοντος, καθ' υποτροπή συκοφαντική δυσφήμιση, καθώς και για οποιοδήποτε έγκλημα κατά της γενετήσιας ελευθερίας ή οικονομικής εκμετάλλευσης της γενετήσιας ζωής, δεν έχουν, λόγω καταδίκης στερηθεί τα πολιτικά τους δικαιώματα, έστω και αν έχει λήξει ο χρόνος που ορίστηκε για τη στέρηση. β) Οτι δεν είναι υπόδικοι και δεν έχουν παραπεμφθεί με τελεσίδικο βούλευμα για κακούργημα ή για πλημμέλημα της προηγούμενης περίπτωσης, έστω και αν το αδίκημα παραγράφηκε. γ) Οτι δεν έχουν λόγω καταδίκης, στερηθεί τα πολιτικά τους δικαιώματα και για όσο χρόνο διαρκεί η στέρηση αυτή δ) Οτι δεν τελούν υπό δικαστική συμπαράσταση
6. Η ανεργία αποδεικνύεται με πρόσφατη βεβαίωση του ΟΑΕΔ, που είναι αρμόδιος προς τούτο. Αποκλείεται η απόδειξη με υποβολη υπεύθυνης δήλωσης ή κάρτας ανεργίας.
7. Για τους εραζόμενους επικυρωμένο εκκαθαριστικό σημείωμα φόρου εισοδήματος του προηγούμενου οικονομικού έτους.
8. Προκειμένου για ανέργους υποψηφίους που έχουν ενταχθεί σε πρόγραμμα επαγγελματικής κατάρτισης του ΟΑΕΔ: α) βεβαίωση του ΟΑΕΔ στην οποία να αναφέρεται η ημερομηνία συμμετοχής του υποψηφίου στο πρόγραμμα καθώς και η ημερομηνία λήξης της συμμετοχής του και β) βεβαίωση του ΟΑΕΔ από την οποία να προκύπτει η ημερομηνία εγγραφής τους ως ανέργων στα σχετικά μητρώα.
9. Πιστοποιητικό οικογενειακής κατάστασης, προκειμένου για υποψηφίους που έχουν ανήλικα τέκνα. Ειδικά για τους πολύτεκνους και τα τέκνα πολύτεκνων οικογενειών γίνεται δεκτό και πιστοποιητικό της ΑΣΠΕ.
10. Εάν ο τίτλος έχει αποκτηθεί στην αλλοδαπή απαιτείται μόνο:
α) προκειμένου για πανεπιστημιακή εκπαίδευση, πράξη αναγνώρισης από το Δ.Ι.ΚΑ.ΤΣΑ, για την ισοτιμία, αντιστοιχία του τίτλου και τη βαθμολογική αντιστοιχία αυτού ή πράξη αναγνώρισης επαγγελματικής ισοτιμίας από το Συμβούλιο Αναγνωρίσεως Επαγγελματικής Ιστοτιμίας Τίτλων Τριτοβάθμιας Εκπαίδευσης. Τα ως άνω δικαιολογητικά να έχουν εκδοθεί μέχρι την ημερομηνία λήξεως της προθεσμίας υποβολής των αιτήσεων.
β) Προκειμένου για τεχνολογική εκπαίδευση πράξη αναγνώρισης από το Ι.Τ.Ε. για την ισοτιμία, αντιστοιχία του τίτλου και βαθμολογική αντιστοιχία αυτού ή πράξη αναγνώρισης επαγγελματικής ισοτιμιάς από το Συμβούλιο Αναγνωρίσεως Επαγγελματικής Ιστοτιμίας Τίτλων Τριτοβάθμιας Εκπαίδευσης που να έχουν εκδοθεί μέχρι την ημερομηνία λήξεως της προθεσμίας υποβολής των αιτήσεων.
γ) Προκειμένου για δευτεροβάθμια η τεχική ή μη επαγγελματική εκπαίδευση βεβαίωση ισοτιμίας από την αρμόδια Διεύθυνση του Υπουργείου Εθνικής Παιδείας και Θρησκευμάτων και για τεχνική και επαγγελματική εκπαίδευση αλλοδαπής, πράξη ισοτιμίας και κατάταξη της επιτροπής Ισοτιμιών του Οργανισμού Επαγγελματικής Εκπαιδεύσεως και Καταρτίσεων (Ο.Ε.Ε.ΕΚ.) - Εθνικής Αντιστάσεως 41, Ν. Ιωνία, Αθήνα και βεβαίωση για την αντιστοιχία του βαθμού από την αρμόδια διεύθυνση του Υπουργείου Εθνικής Παιδείας και Θρησκευμάτων σε εικοσάβαθμη κλίμακα.
δ) Προκειμένου για υποχρεωτική εκπαίδευση, βεβαίωση ισοτιμίας από τη Διεύθυνση Ομογενών και Διπλωματικής Εκπαίδευσης (ΔΙ.Π.Ο.Δ.Ε.) της Κ.Υ του υπουργείου Εθνικής Παιδείας και Θρησκευμάτων ή από τις κατά τόπους Δ/νσεις Β/θμιας Εκπαίδευσης της ημεδαπής.
11. Πιστοποιητικό του οικείου Δήμου ή Κοινότητας ότι ο υποψήφιος είναι εγγεγραμμένος στο δημοτολόγιο. Για υποψηφίους των υπολοίπων νομών που δεν έχουν το κριτήριο της εντοπιότητας, όπως ορίζεται στο κεφάλαιο Β' του παρόντος, απαιτείται η υποβολή βεβαίωσης μόνιμης κατοικίας από τον οικείο Δήμο ή Κοινότητα (άρθρο 4 § 5 Ν. 2647/1998).

ΣΗΜΕΙΩΣΗ: 1) Τίτλοι, πιστοποιητικά και βεβαιώσεις της αλλοδαπής, που απαιτούνται για την πρόσληψη πρέπει να είναι επικυρωμένοι και επίσημα μεταφρασμένοι στην ελληνική γλώσσα, όπως ορίζουν οι κείμενες διατάξεις (άρθρο 29 Π.Δ. 50/2001 και Ν. 148/1914).

Ο πρόεδρος της Α.Ε.
Ακκούρης Σταύρος

ΟΙΚΟΥΜΕΝΙΚΟΝ ΠΑΤΡΙΑΡΧΕΙΟΝ
ΙΕΡΑ ΜΗΤΡΟΠΟΛΙΣ ΡΟΔΟΥ
ΙΕΡΟΣ ΝΑΟΣ ΑΓΙΑΣ ΠΑΡΑΣΚΕΥΗΣ
85101 ΙΑΛΥΣΟΣ - ΝΗΣΟΣ ΡΟΔΟΥ

ΠΡΟΣΚΛΗΣΙΣ

Εχομεν την τιμήν να προσκαλέσωμεν υμάς εις τας εορταστικάς εκδηλώσεις του καθ' ημάς εορτάζοντος ιερού ναού Αγίας Παρασκευής Ιαλυσού, που θα λάβουν χώρα στις 25/26-7-2004 συμφώνως με το κάτωθι πρόγραμμα:

ΠΡΟΓΡΑΜΜΑ ΕΟΡΤΗΣ 2004
ΚΥΡΙΑΚΗ ΕΣΠΕΡΑΣ 25-7-2004

- **4.00 μ.μ.:** Ιερά Παράκλησις της Αγίας μετ' αρτοκλασίας
- **5.00 μ.μ.:** Χαιρετισμοί εις την Αγίαν μετ' αρτοκλασίας
- **7.00 μ.μ.:** Πανηγυρικός Αρχιερατικός Εσπερινός μετ' αρτοκλασίας προεξάρχοντος του σεβασμιωτάτου μητροπολίτου Ρόδου κ.κ. Κυρίλλου
- **9.00 μ.μ.:** Λιτάνευσις της ιεράς εικόνος της Αγίας
- **9.15 μ.μ.:** Παραδοσιακόν χορευτικόν μουσικοχορευτικόν πρόγραμμα εις το προαύλιον του ιερού ναού.

ΔΕΥΤΕΡΑ ΠΡΩΙ 26-7-2003

- **7.00 π.μ.:** Ορθρος και εν συνεχεία πανηγυρική Θεία Λειτουργία μετ' αρτοκλασίας και Θείου Κηρύγματος.
- *** 10.30 π.μ.:** Δεξίωσις με παραδοσιακά εδέσματα εις το προαύλιον του Ι. Ναού
- *** 11.00:** Ιερά Παράκλησις της Αγίας μετ' αρτοκλασίας εις τον αγρόν.

ΔΕΥΤΕΡΑ ΕΣΠΕΡΑΣ 26-7-2003

- **6 μ.μ.:** Πανηγυρικός Μεθεόρτος Εσπερινός και Ιερά Παράκλησις μετ' αρτοκλασίας

Μετά τιμής
Το Εκκλησιαστικόν Συμβούλιον

ΕΛΛΗΝΙΚΗ ΔΗΜΟΚΡΑΤΙΑ
ΠΕΡΙΦΕΡΕΙΑ ΝΟΤΙΟΥ ΑΙΓΑΙΟΥ
ΝΟΜΟΣ ΔΩΔΕΚΑΝΗΣΟΥ
ΝΟΜΑΡΧΙΑΚΗ ΑΥΤ/ΣΗ ΔΩΔ/ΣΟΥ
ΝΟΜΑΡΧΙΑΚΟ ΣΥΜΒΟΥΛΙΟ

Ρόδος, 20 / 7 /2004
Αριθμ. Πρωτ. Ν.Σ. 355

ΑΝΑΚΟΙΝΩΣΗ

Με την παρούσα ανακοινώνουμε ότι στις 20-7-2004 παρελήφθη από το Γραφείο μας η με αριθμ. πρωτ. 725/14-7-04 Απόφαση της Περιφέρειας Νοτίου Αιγαίου - Γενική Διεύθυνση Περιφέρειας - Τμήμα ΠΕ.ΧΩ Δωδ/σου, που αφορά «Υπαγωγή στην κατηγορία 4 της με αριθμ. Η.Π. 15393/2332/5.8.2002 ΚΥΑ σύμφωνα με τη διαδικασία του άρθρου 9 της Η.Π. 1104/703/Φ104/14.3.2003 ΚΥΑ του έργου "Υφιστάμενο ξενοδοχείο Γ' τάξης (2 αστέρων ως προς την κατηγοριοποίηση) με τον τίτλο "HARI'S" δυναμικότητας 36 κλινών, στην περιοχή "ΖΕΤΕΣ" του Δήμου Καρπάθου Νομού Δωδεκανήσου, ιδιοκτησίας της "Α.Ε ΧΑΡ.& ΒΑΣ ΟΡΦΑΝΟΥ Ξ.Τ.ΕΕ"».

Καλούμε κάθε ενδιαφερόμενο προκειμένου να λάβει γνώση της ανωτέρω απόφασης να αποταθεί στο Τοπικό Γραφείο Περιβάλλοντος του Τ.Π. και Π.Ε. της Ν.Α. Δωδ/σου (κ. Αρη Σκιαδόπουλο τηλ. 22410 30413).

Η προαναφερόμενη απόφαση θα αναρτηθεί, για τις προσεχείς μέρες, στον πίνακα ανακοινώσεων της Νομαρχίας.

Ο Πρόεδρος του Ν.Σ. Δωδ/σου
Φώτης Χατζηδιάκος

ΕΛΛΗΝΙΚΗ ΔΗΜΟΚΡΑΤΙΑ
ΠΕΡΙΦΕΡΕΙΑ ΝΟΤΙΟΥ ΑΙΓΑΙΟΥ
ΝΟΜΟΣ ΔΩΔΕΚΑΝΗΣΟΥ
ΝΟΜΑΡΧΙΑΚΗ ΑΥΤ/ΣΗ ΔΩΔΕΚΑΝΗΣΟΥ
Δ/ΝΣΗ ΔΙΟΙΚ. & ΟΙΚΟΝ. ΥΠΗΡΕΣΙΩΝ
ΤΜΗΜΑ ΟΙΚΟΝΟΜΙΚΟ

ΔΙΑΚΗΡΥΞΗ ΑΝΟΙΚΤΟΥ ΔΗΜΟΣΙΟΥ ΜΕΙΟΔΟΤΙΚΟΥ ΔΙΑΓΩΝΙΣΜΟΥ ΓΙΑ ΑΝΑΔΕΙΞΗ ΜΕΙΟΔΟΤΗ ΠΡΟΜΗΘΕΙΑΣ ΕΤΟΙΜΟΥ ΦΑΓΗΤΟΥ ΓΙΑ ΤΗ ΣΙΤΙΣΗ ΤΩΝ ΜΑΘΗΤΩΝ ΤΟΥ ΜΟΥΣΙΚΟΥ ΣΧΟΛΕΙΟΥ ΡΟΔΟΥ

Η Νομαρχιακή Αυτοδιοίκηση Δωδεκανήσου
ΔΙΑΚΗΡΥΣΣΕΙ

Ανοικτό δημόσιο μειοδοτικό διαγωνισμό ανάδειξης μειοδότη προμήθειας ετοίμου φαγητού για τη σίτιση των μαθητών του Μουσικού Σχολείου Ρόδου για το έτος 2004 - 2005.

Ο Διαγωνισμός θα γίνει στο Διοικητήριο της Νομαρχιακής Αυτοδιοίκησης, την 25-8-2004 ημέρα Τετάρτη με ώρα έναρξης 11.00 π.μ.

Σε περίπτωση που ο διαγωνισμός αποβεί άγονος θα επαναληφθεί στις 1-9-2004 ημέρα Τετάρτη την ίδια ώρα στον ίδιο χώρο.

Περισσότερες πληροφορίες οι ενδιαφερόμενοι μπορούν να πάρουν από τη Δ/νση Διοικητικών και Οικονομικών Υπηρεσιών της Νομαρχιακής Αυτοδιοίκησης Δωδ/σου (Τηλ. 22410 46543, 46544) που στεγάζεται στο Διοικητήριο.

Ο Νομάρχης
Γιάννης Μαχαιρίδης

ΔΗΜΟΣΙΑ ΕΠΙΧΕΙΡΗΣΗ ΗΛΕΚΤΡΙΣΜΟΥ ΑΕ
Δ/ΝΣΗ ΠΕΡΙΦΕΡΕΙΑΣ ΝΗΣΙΩΝ
ΠΕΡΙΟΧΗ ΡΟΔΟΥ
ΠΛΑΤ. ΣΥΜΗΣ 10 - ΡΟΔΟΣ

ΔΙΑΚΗΡΥΞΗ - ΠΡΟΣΚΛΗΣΗ

1. Η ΔΕΗ Α.Ε. \ ΔΠΝ \ Περιοχή Ρόδου, προκηρύσσει Δημόσιο Μειοδοτικό Διαγωνισμό με σφραγισμένες προσφορές, προς ανάδειξη Αναδόχου για την εκτέλεση του έργου που αφορά, τις διακοπές, επανασυνδέσεις λόγω χρέους καταναλωτών σε πελάτες της ΔΕΗ Περιοχής Ρόδου Αρ. Διακ. ΔΠΝ/Ρ-3/2004
2. Πληροφορίες και έντυπα, σχετικά με τον διαγωνισμό θα χορηγούνται στους ενδιαφερόμενους και στους εξουσιοδοτημένους εκπροσώπους τους από **13-07-2004** έως **27-07-2004** κατά τις εργάσιμες ημέρες από 9.00 - 13.00 από τη Γραμματεία της ΔΕΗ / Περιοχής Ρόδου Πλ. Σύμης 10.
3. Η παραλαβή των προσφορών θα γίνεται μέχρι τις **27-07-2004** ημέρα Πέμπτη και ώρα **13.00.** Η αποσφράγισή τους θα γίνει την ίδα ημέρα στις **13.30,** στα γραφεία της Περιοχής Ρόδου Πλατεία Σύμης 10.
4. Στο διαγωνισμό μπορούν να μετέχουν εργολάβοι, Φυσικά ή Νομικά πρόσωπα, που ασχολούνται με το αντικείμενο του διαγωνισμού και διαθέτουν ανάλογη εμπειρία σε τεχνικές (ηλεκτρολογικές) εργασίες ΔΕΗ και τον κατάλληλο και απαιτούμενο εξοπλισμό.
5. Ο ανάδοχος εργολάβος, υποχρεούται να απασχολεί δικό του έμπειρο προσωπικό με τα απαιτούμενα τυπικά προσόντα (Άδεια Ηλεκτροτεχνίτη ΣΤ' Εναέριων Δικτύων - Υποσταθμών), καθώς και δικά του οχήματα μεταφοράς.
6. Στα ανωτέρω γραφεία της Περιοχής Ρόδου, οι ενδιαφερόμενοι μπορούν να απευθύνονται για κάθε πληροφορία ή διευκρίνιση, σχετικά με τη Διακήρυξη.

ΔΗΜΟΣΙΑ ΕΠΙΧΕΙΡΗΣΗ ΗΛΕΚΤΡΙΣΜΟΥ Α.Ε.
ΠΕΡΙΟΧΗ ΡΟΔΟΥ /ΔΠΝ

ΕΛΛΗΝΙΚΗ ΔΗΜΟΚΡΑΤΙΑ
ΝΟΜΑΡΧΙΑΚΗ ΑΥΤΟΔΙΟΙΚΗΣΗ ΔΩΔ/ΣΟΥ
Δ/ΝΣΗ ΤΕΧΝΙΚΩΝ ΥΠΗΡΕΣΙΩΝ
ΤΜΗΜΑ ΕΚΠΟΝΗΣΗΣ ΚΑΙ ΕΠΙΒΛΕΨΗΣ ΜΕΛΕΤΩΝ
ΡΟΔΟΣ 19/7/2004
Α.Π. : Τ.Υ. 3125

ΠΕΡΙΛΗΨΗ ΔΙΑΚΗΡΥΞΗΣ ΜΕΙΟΔΟΤΙΚΟΥ ΔΙΑΓΩΝΙΣΜΟΥ

Ο Νομάρχης Δωδεκανήσου προκηρύσσει Δημόσιο Ανοικτό μειοδοτικό Διαγωνισμό, με το σύστημα δημοπρασίας **«προσφορά με επί μέρους ποσοστά έκπτωσης και έλεγχο ομαλότητας»**, για την ανάδειξη αναδόχου εκτέλεσης του έργου:**«Συντήρηση οδικού δικτύου Χάλκης»**, προϋπολογιζόμενης συνολικής δαπάνης κατά τη μελέτη **80.000,00 €**, (συμπεριλαμβανομένου του ΦΠΑ) σύμφωνα με το άρθρο 7 του Π.Δ. 609/85 περί «Κατασκευής Δημοσίων Εργων», εκτελεστικού του Ν. 1418/84 «Δημόσια Εργα και ρυθμίσεις συναφών θεμάτων», όπως ισχύει μετά την τροποποίησή του και τη συμπλήρωσή του από τους Νόμους 2229/94, 2308/95, 2338/95, 2372/96, 2940/01 (ΦΕΚ 180Α/6-8-2001) 3021/02 (ΦΕΚ 143Α/ 19-6-2002) περιορισμοί στη σύναψη δημοσίων συμβάσεων με πρόσωπα που δραστηριοποιούνται ή συμμετέχουν σε επιχειρήσεις μέσων ενημέρωσης και άλλες διατάξεις», 3212/03 (ΦΕΚ 308Α 31-12-2003) και σύμφωνα με τον Ν. 2576/98 (ΦΕΚ 25 Α/9-2-1998) περί «Βελτίωσης των διαδικασιών για την ανάθεση της κατασκευής των δημοσίων έργων και άλλες διατάξεις», των εκτελεστικών τους Π.Δ. 609/85 και 472/85 όπως ισχύουν μετά την τροποποίησή τους από τα Π.Δ. 368/94, 285/97, 402/96, 210/97, 218/99 καθώς και την απόφαση Δ17α/08/16/Φ.Ν.402/10-2-98 (ΦΕΚ 116Β'/12-2-98), «Διαδικασία για την ανάδειξη αναδόχου κατασκευής Δημοσίων έργων», όπως αυτή τροποποιήθηκε με την απόφαση Δ17α/10/65/Φ.Ν.402/24-7-98 (ΦΕΚ 835Β'/12-8-98), και με τις εγκυκλίους Υ.ΠΕ.ΧΩ.ΔΕ., Γ.Γ.Δ.Ε./Δ/νση Νομοθετικού Συντονισμού και Κωδικοποίησης, Ε 27/1998 με αριθμό πρωτ. Δ17α/03/71/Φ.Ν. 402/28-8-1998, Ε16/ 1999 με αριθμό πρωτ. Δ17α/05/35/ Φ.Ν. 402/26-4-1999 και Ε23/2000 με αρ. πρωτ. Δ17α/05/42/ ΦΝ 402/2-8-2000 καθώς και τις Ε22/ Δ17α/03/45/ΦΝ430/30-8-2001, Ε24/Δ17α/01/46/ ΦΝ430/4-9-2001, Ε25/2001, Ε32/Δ17α/09/61ΦΝ 430/14-11-2001, Ε34/18046/27-11-2001, Ε37/Δ17α/03/67/ΦΝ/18-12-2001 περί οδηγιών για την εφαρμογή του Ν. 2940/01, Ε36/Δ11δ/518/3/13-12-2001, Ε21/Δ17α/04/59/Φ.Ν. 402/8-8-2002 περί οδηγιών για τη λειτουργία των δημοσίων συμβάσεων έργων και μελετών σε περιβάλλον Ευρώ, καθώς και την Ε21/Δ17α/04/59/ΦΝ402/8-8-2002 περί κοινοποίησης της απόφασης Δ17α/07/53ΦΝ 402/16-7-2002 (ΦΕΚ 919Β'/19-7-2002) και παροχή οδηγιών για θέματα υποβολής και ελέγχου προσφορών σε δημοπρασίες Δημ. Εργων.

1. Το έργο χρηματοδοτείται από τους πόρους του Τ.Ε.Ο. Α.Ε.
2. Ο Διαγωνισμός θα διεξαχθεί την 11/8/2004 ημέρα Τετάρτη και ώρα 11η πρωινή (λήξη επίδοσης προσφορών) στα γραφεία της Δ.Υ.Τ.Ε. στη Ρόδο - Νομαρχιακό Μέγαρο.
3. Για την ανάδειξη Αναδόχου κριτήριο ανάθεσης αποτελεί η χαμηλότερη τιμή (οικονομική προσφορά), όπως αυτή θα προκύψει μετά την οικονομική αξιολόγηση των προσφορών ύστερα από την εφαρμογή των διατάξεων των άρθρων 1 και 2 του Ν. 2756/98 και των σχετικών αποφάσεων που τον συνοδεύουν. Το έργο εντάσσεται στην (α) κατηγορία του άρθρου 1 της απόφασης Δ17α/10/65/Φ.Ν. 402/24.7.98 (ΦΕΚ 835 Β'/12-8-98) του ΥΠΕΧΩΔΕ.

Υπό τις προϋποθέσεις του άρθρου 21 της Διακήρυξης, στη δημοπρασία γίνονται δεκτές.

α. Μεμονωμένες Εργοληπτικές Επιχειρήσεις εγγεγραμμένες στο ελληνικό μητρώο ΜΕΕΠ στην τάξη Α1 και άνω για κατηγορία έργων ΟΔΟΠΟΙΑΣ.

Β. Κοινοπραξίες, σύμφωνα με τις ισχύουσες διατάξεις της Ελληνικής Νομοθεσίας (άρθρο 35 ΠΔ 609/85), μεταξύ των καλουμένων Εργοληπτικών Επιχειρήσεων της παραπάνω παρ. α.

4. Η εγγύηση συμμετοχής ορίζεται στο 2% (δύο επί τοις εκατό) του ανωτέρω προϋπολογισμού (χωρίς το ΦΠΑ), **1416,00 €** (χίλιατετρακόσια δέκα έξι ευρώ) και θα απευθύνεται προς τη **"ΝΟΜΑΡΧΙΑΚΗ ΑΥΤΟΔΙΟΙΚΗΣΗ ΔΩΔΕΚΑΝΗΣΟΥ - ΔΙΕΥΘΥΝΣΗ ΤΕΧΝΙΚΩΝ ΥΠΗΡΕΣΙΩΝ"**
5. Οι διαγωνιζόμενοι υποχρεούνται να συμμορφωθούν με το άρθρο 5 της απόφασης ΕΔ/2Α/01 Φ.Ν. 294/18-3-85 (Φ.Ε.Κ. 170Β') και την παρ. 45 του άρθρου 4 του Ν. 2940/01.
6. Τα τεύχη μειδοτικού διαγωνισμού χορηγούνται όλες τις εργάσιμες ημέρες και ώρες στα γραφεία της Δ.Υ. & Τ.Ε. Δωδεκανήσου, μέχρι την 9/8/2004 μετά την προσκόμιση τριπλότυπης απόδειξης της Ταμειακής Υπηρεσίας της Ν.Α. Δωδεκανήσου, ποσό 10 €, πληροφορίες κ. Μιχάλη Περνάρη τηλ. 22410 46580/ Fax: 22410 46581.

Ρόδος 19/7/2004
Με εντολή Νομάρχη
Ο βοηθός Νομάρχη
Ευστάθιος Κουσουρνάς

ΕΛΛΗΝΙΚΗ ΔΗΜΟΚΡΑΤΙΑ
ΠΕΡΙΦΕΡΕΙΑ ΝΟΤΙΟΥ ΑΙΓΑΙΟΥ
ΝΟΜΑΡΧΙΑΚΗ ΑΥΤΟΔΙΟΙΚΗΣΗ ΔΩΔΕΚΑΝΗΣΟΥ
ΔΗΜΟΣ ΚΑΡΠΑΘΟΥ

ΕΡΓΟ: ΔΙΑΝΟΙΞΗ ΔΡΟΜΟΥ ΑΠΟ ΠΛΑΤΕΙΑ ΠΡΟΣ ΧΡΙΣΤΟ Δ.Δ. ΜΕΣΟΧΩΡΙΟΥ

ΠΕΡΙΛΗΨΗ ΔΙΑΚΗΡΥΞΗΣ ΔΗΜΟΠΡΑΣΙΑΣ

Ο ΔΗΜΑΡΧΟΣ ΚΑΡΠΑΘΟΥ προκηρύσσει δημόσιο μειοδοτικό διαγωνισμό με το σύστημα «Ανοικτής δημοπρασίας» (σύστημα υποβολής προσφοράς με επί μέρους ποσοστά έκπτωσης κατά ομάδες ομοειδών εργασιών και έλεγχο ομαλότητας) για την ανάδειξη αναδόχου εκτέλεσης του έργου: **«ΔΙΑΝΟΙΞΗ ΔΡΟΜΟΥ ΑΠΟ ΠΛΑΤΕΙΑ ΠΡΟΣ ΧΡΙΣΤΟ Δ.Δ. ΜΕΣΟΧΩΡΙΟΥ»**

Η συνολική δαπάνη του έργου, κατά τον προϋπολογισμό μελέτης της Υπηρεσίας, ανέρχεται σε **96671,22 €**, συμπεριλαμβανομένου και του ΦΠΑ.

Το έργο εντάσσεται στην κατηγορία έργων «Οικοδομικών και Οδοποιΐας».

Η δημοπρασία θα γίνει, από την κατά νόμο επιτροπή, την Τετάρτη 11/8/2004 και ώρα 11:00 π.μ., στα γραφεία του Δήμου Καρπάθου, Ταχ. Δ/νση: Πηγάδια Καρπάθου, Τ.Κ. 85700, τηλ. 22450 22688/22121.

Στη δημοπρασία γίνονται δεκτές :

Εργοληπτικές Επιχειρήσεις Δημοσίων Εργων εγγεγραμμένες στο ΜΕΕΠ στην κατηγορία έργων «Οικοδομικών και Οδοποιΐας» τάξης Α1 έως 1ης ανεξαρτήτου έδρας για κατηγορία έργων ΟΙΚΟΔΟΜΙΚΑ και τάξης Α1 έως 1ης ανεξαρτήτου έδρας για κατηγορία έργων ΟΔΟΠΟΙΙΑΣ.

Για τη συμμετοχή στο διαγωνισμό πρέπει να κατατεθεί από κάθε διαγωνιζόμενο εγγυητική επιστολή ποσού 1711 ευρώ, ποσοστό 2% της προϋπολογιζόμενης δαπάνης του έργου, μειωμένης κατά τη δαπάνη ΦΠΑ. Η εγγυητική επιστολή πρέπει να έχει εκδοθεί από τράπεζα που λειτουργεί νόμιμα στην Ελλάδα ή σε άλλο κράτος μέλος της Ευρωπαϊκής Ενωσης, το ΤΣΜΕΔΕ κ.λπ. κατά τις διατάξεις του άρθρου 23 του Π.Δ. 609/85. Να είναι γραμμένη στα Ελληνικά ή να συνοδεύεται από επίσημη μετάφρασή της στην Ελληνική γλώσσσα.

Οι ενδιαφερόμενοι δύνανται να παραλαμβάνουν τα τεύχη δημοπράτησης από την Τεχνική Υπηρεσία του Δήμου Καρπάθου, Ταχ. Δ/νση: Πηγάδια Καρπάθου, Τ.Κ. 85700, τηλ. 22450 22688/22121, μέχρι και πέντε (5) εργάσιμες ημέρες πριν από την δημοπρασία, κατά τις εργάσιμες ημέρες και ώρες.

ΚΑΡΠΑΘΟΣ 16/7/2004
ΓΙΑ ΤΟΝ ΔΗΜΟ ΚΑΡΠΑΘΟΥ
Ο ΔΗΜΑΡΧΟΣ
ΜΙΧΑΗΛ ΙΩΑΝΝΙΔΗΣ

ΕΛΛΗΝΙΚΗ ΔΗΜΟΚΡΑΤΙΑ
ΠΕΡΙΦΕΡΕΙΑ Ν. ΑΙΓΑΙΟΥ
ΝΟΜΟΣ ΔΩΔΕΚΑΝΗΣΟΥ
ΔΗΜΟΣ ΝΟΤΙΑΣ ΡΟΔΟΥ
ΕΔΡΑ: ΓΕΝΝΑΔΙ

ΠΕΡΙΛΗΨΗ ΔΙΑΚΗΡΥΞΗΣ ΔΗΜΟΠΡΑΣΙΑΣ

Ο Δήμαρχος Νότιας Ρόδου προκηρύσσει Δημόσιο μειοδοτικό Διαγωνισμό για την ανάδειξη αναδόχου εκτέλεσης του έργου: **«Βελτίωση αγροτικών δρόμων των Δ.Δ. Μεσαναγρού, Ιστρίου, Απολακκιάς, Κατταβιάς, του Δήμου Νότιας Ρόδου»**, προϋπολογισμού 123.893,80 ευρώ.

Η προθεσμία περάτωσης του έργου ανέρχεται σε έξι (6) μήνες. Ο συντελεστής ρ είναι αυτός της κατηγορίας έργων οδοποιΐας.

Εγγύηση συμμετοχής ορίζεται σε 2% επί του προϋπολογισμού της μελέτης δηλ. 2.400,07 ευρώ και βεβαιώνεται με την προσκόμιση ισόποσου γραμματίου του Ταμείου Παρακαταθηκών και Δανείων ή εγγυητική επιστολή αναγνωρισμένης τράπεζας ή του ΤΣΜΕΔΕ κατά τον ισχύοντα τρόπο για το Δημόσιο. Η εγγύηση απευθύνεται στο Δήμο Νότιας Ρόδου.Το έργο θα χρηματοδοτηθεί από πιστώσεις του Π.Ε.Π. Νοτίου Αιγαίου.

Το έργο συγχρηματοδοτείται από το Ε.Γ.Τ.Π.Ε. - Π. σε ποσοστό 75% και σε ποσοστό 25% από εθνικούς πόρους.

Η δημοπρασία θα διενεργηθεί στα γραφεία του Δήμου Νότιας Ρόδου στις 11 Αυγούστου του έτους 2004 ημέρα Τετάρτη με ώρα λήξης στις 11 π.μ.

Στη δημοπρασία γίνονται δεκτοί οι παρακάτω:

α) Εργοληπτικές επιχειρήσεις εγγεγραμμένες στο Μ.Ε.Ε.Π του ΥΠΕΧΩΔΕ για κατηγορία έργων οικοδομικών με τάξη πτυχίου Α2 έως 1η για επιχειρήσεις με έδρα εκτός νομού Δωδεκανήσου και από Α2 έως 2η για επιχειρήσεις με έδρα το νομό Δωδεκανήσου ή το νομό Δωδεκανήσου αναγραφόμενο στη βεβαίωση εγγραφής του Μ.Ε.Ε.Π ως δεύτερο νομό επιλογής (Προϋπολογιζόμενη δαπάνη έργου μαζί με τα απρόβλεπτα 120.003,67 ευρώ).

β) Κοινοπραξίες των ανωτέρω επιχειρήσεων που καλύπτουν συνολικά όλες τις ανωτέρω με την αντίστοιχη τάξη πτυχίου ανά κατηγορία.

Ο Διαγωνισμός θα διεξαχθεί με το σύστημα δημοπράτησης προσφοράς με επί μέρους ποσοστό έκπτωσης, σύμφωνα με το άρθρο 7 του Π.Δ. 609/85 και το Π.Δ. 171/87 και άλλες σχετικές διατάξεις του Ν.1418/1984 όπως τροποποιήθηκε και συμπληρώθηκε με τις διατάξεις του Ν. 2229/94 κ.λπ. και ισχύει σήμερα και σύμφωνα με τους Ν. 2756/98 και 2940/01 και τις αποφάσεις: α) Δ17α/08/16/Φ. Ν. 402/23/10-2-98 (ΦΕΚ 835 Β'/ 12-8-98), β) Δ17α/10/65 ΦΝ402/98 (ΦΕΚ Β' 12-2-98/β/ Δ17α/10/65/ ΦΝ 402/98835 Β/12-8-98) και γ) Δ17α/05/42/402/23/2-8/2000 καθώς επίσης και τα εκτελεστικά ΠΔ 171/87, 609/85 και 218/99.

Τα έξοδα της δημοσίευσης της περίληψης βαρύνουν τον ανάδοχο του έργου.

Οι ενδιαφερόμενοι μπορούν να παραλάβουν τα παραπάνω τεύχη μέχρι πέντε (5) ημερολογιακές ημέρες πριν τη διεξαγωγή της δημοπρασίας (δηλαδή την Παρασκευή 6 Αυγούστου 2004) από τα γραφεία του Δήμου Νότιας Ρόδου καταβάλλοντας 50,00 ευρώ.

Πληροφορίες τις εργάσιμες ημέρες και ώρες στα γραφεία των Τεχνικών Υπηρεσιών στο τηλ. 22440 29130.

Ο δήμαρχος
Σαββής Εμμανουήλ

ΔΗΜΟΣ ΚΑΛΛΙΘΕΑΣ ΡΟΔΟΥ

ΕΛΛΗΝΙΚΗ ΔΗΜΟΚΡΑΤΙΑ
ΠΕΡΙΦΕΡΕΙΑ ΝΟΤΙΟΥ ΑΙΓΑΙΟΥ
ΝΟΜΟΣ ΔΩΔΕΚΑΝΗΣΟΥ
ΔΗΜΟΣ ΚΑΛΛΙΘΕΑΣ

ΔΙΑΚΗΡΥΞΗ ΑΝΟΙΚΤΟΥ ΔΙΑΓΩΝΙΣΜΟΥ

Ανακοινώνουμε ότι ο Δήμαρχος Καλλιθέας διενεργεί Ανοιχτό Διαγωνισμό για την «Προμήθεια κάδων απορριμμάτων για τα ξενοδοχεία».

Οι κάδοι απορριμμάτων θα πρέπει να είναι χυτοσίδηροι δαπέδου - καινούργιοι, χωρητικότητας 75 λίτρων, ικανοί να δεχθούν ελαφρά απορρίμματα διερχομένων πεζών, προκειμένου να εξυπηρετηθούν οι ανάγκες της Υπηρεσίας Καθαριότητας του Δήμου Δήμου.

Αριθμός Πρωτοκόλλου Τ.Υ. 1663.

Προϋπολογισμός: 20.140,00 ευρώ μη συμπεριλαμβανομένου ο Φ.Π.Α. 13%.

Τόπος παράδοση: Αποθηκευτικός χώρος του Δήμου Καλλιθέας.

Γλώσσα:Ελληνική.

Ημερομηνία διεξαγωγής διαγωνισμού: την 20-08-2004, ημέρα Παρασκευή και ώρα 10.00 π.μ., έως 11.00 π.μ. στο Δημοτικό Κατάστημα του Δήμου Καλλιθέας.

Πληροφορίες όλες τις εργάσιμες ημέρες από τις 7.00 π.μ. έως 2.30 μ.μ., στα γραφεία της Τεχνικής Υπηρεσίας του Δήμου Καλλιθέας, τηλ. (22410) 60640, 60636, 60638.

ΟΔΗΜΑΡΧΟΣ
ΙΑΤΡΙΔΗΣ ΙΩΑΝΝΗΣ

ΑΝΑΠΤΥΞΙΑΚΗ ΝΟΤΙΑΣ ΡΟΔΟΥ Α.Ε.
ΜΟΡΦΩΤΙΚΟΙ ΣΚΟΠΟΙ ΑΛΛΗΛΟΒΟΗΘΕΙΑΣ ΚΑΙ ΑΝΑΠΤΥΞΗΣ ΤΗΣ ΠΕΡΙΟΧΗΣ
Α.Φ.Μ. 094271684 - Δ.Ο.Υ. ΡΟΔΟΥ
Μ.Α.Ε. 32535/80/Β/94/26
ΓΕΝΝΑΔΙ ΡΟΔΟΥ Τ.Κ. 85109
ΤΗΛ.: 22440 29139 / 22440 43243
e-mail: dnr@rho.forthnet.gr

Γεννάδι 1-7-2004
Αρ. Πρωτ. 155

ΠΕΡΙΛΗΨΗ ΑΝΑΚΟΙΝΩΣΗΣ

Για την πρόσληψη προσωπικού με σύμβαση εργασίας ιδιωτικού δικαίου ορισμένου χρόνου

Η δημοτική επιχείρηση Α.Ν.ΡΟ Α.Ε. ΦΕΚ 322/20-1-1995) ύστερα από την αρ. 10/2004 απόφαση του Διοικητικού Συμβουλίου της επιχείρησης και την έγκριση 6615-25-6-2004 του Γενικού Γραμματέα της Περιφέρειας Νοτίου Αιγαίου ανακοινώνει ότι θα προσλάβει με σύμβαση εργασίας ιδιωτικού δικαίου προσωπικό συνολικού αριθμού επτά (7) ατόμων για την κάλυψη εποχιακών αναγκών των υπηρεσιών της σύμφωνα με τις διατάξεις του άρθρου 21 παρ. 3 του Ν. 2190/1994 όπως ισχύει μετά τις τροποποιήσεις και συμπληρώσεις των Ν. 2225/94, 2247/94, 2266/94, 2349/95, 2527/97, 2738/99, 3051/2002, 3146/2003, 3174/2003 και 3200/2003 για τις εξής κατά αριθμό ατόμων, ειδικότητες, με τα αντίστοιχα τυπικά προσόντα και την αντίστοιχη χρονική περίοδο.

Ειδικότητα: ΕΡΓΑΤΕΣ ΓΕΝΙΚΩΝ ΚΑΘΗΚΟΝΤΩΝ (χειρώνακτες)
Αριθμός: 5
Ειδικά τυπικά προσόντα: Δεν απαιτούνται ειδικά τυπικά προσόντα σύμφωνα με το άρθρο 5 παρ. 2 του Ν. 2527/97
Χρονική διάρκεια: 8 μήνες

Ειδικότητα: ΔΕ ΤΕΧΝΙΤΗΣ ΠΕΤΡΑΣ
Αριθμός: 1
Ειδικά τυπικά προσόντα: Τα παρακάτω αναφερόμενα
Χρονική διάρκεια: 8 μήνες

Ειδικότητα: ΔΕ ΕΡΓΟΔΗΓΟΣ ΔΟΜΙΚΩΝ ΕΡΓΩΝ
Αριθμός: 1
Ειδικά τυπικά προσόντα: Τα παρακάτω αναφερόμενα
Χρονική διάρκεια: 8 μήνες

Για τις θέσεις του κλάδου **ΕΡΓΑΤΕΣ ΓΕΝΙΚΩΝ ΚΑΘΗΚΟΝΤΩΝ (χειρώνακτες)** προσόντα πρόσληψης ορίζονται:

Δεν απαιτούνται ειδικά τυπικά προσόντα σύμφωνα με το άρθρο 5 παρ. 2 του Ν. 2527/97

Για τη θέση του κλάδου ΔΕ ΤΕΧΝΙΤΗΣ ΠΕΤΡΑΣ
Κύρια προσόντα:

- Δίπλωμα Ι.Ε.Κ ή
- Πτυχίου Α' ή Β' κύκλου σπουδών Τεχνικού Επαγγελματικού Εκπαιδευτηρίου ή απολυτήριο τίτλου:
- Ενιαίου Πολυκλαδικού Λυκείου ή
- Τεχνικού Επαγγελματικού Λυκείου ή
- Τεχνικής Επαγγελματικής Σχολής Δευτεροβάθμιας Εκπαίδευσης ή
- Σχολής Μαθητείας του Ο.Α.Ε.Δ. του Ν. 1346/1983 ή
- Αλλου ισότιμου τίτλου σχολικής μονάδας της ημεδαπής ή αλλοδαπής, αντίστοιχης ειδικότητας.

ΕΠΙΚΟΥΡΙΚΑ ΠΡΟΣΟΝΤΑ:

Α. Σε περίπτωση που δεν καθίσταται δυνατή η πλήρωση των θέσεων από υποψηφίους με τα παραπάνω προσόντα επιτρέπεται η πλήρωση με απολυτήριο τίτλο αντίστοιχης ειδικότητας αναγνωρισμένης κατώτερης τεχνικής σχολής της ημεδαπής ή ισότιμος τίτλος της αλλοδαπής αντίστοιχης ειδικότητας.

Β. Σε περίπτωση που δεν καθίσταται δυνατή η πλήρωση των θέσεων από υποψηφίους με τα παραπάνω προσόντα επιτρέπεται η πρόσληψη με:

- Κάλυψη της θέσης με αντίστοιχη ή συναφή εμπειρία τουλάχιστον τριών (3) ετών και απολυτήριο τίτλο υποχρεωτικής εκπαίδευσης (δηλαδή απολυτήριο τίτλο τριταξίου Γυμνασίου ή για υποψηφίους που έχουν αποφοιτήσει μέχρι και το 1980 απολυτήριο δημοτικού σχολείου) ή ισοδύναμο απολυτήριο τίτλο κατώτερης τεχνικής σχολής του Ν. Δ/τος 580/1970 ή απολυτήριο τίτλο εργαστηρίων ειδικής επαγγελματικής εκπαίδευσης και κατάρτισης του άρθρου 1 του Ν. 2817/2000.

Γ. Σε περίπτωση που δεν καθίσταται δυνατή η πλήρωση των θέσεων από υποψηφίους με τα παραπάνω προσόντα επιτρέπεται η πρόσληψη με:

- Κάλυψη της θέσης με αντίστοιχη ή συναφή εμπειρία τουλάχιστον έξι (6) μηνών και απολυτήριο τίτλο υποχρεωτικής εκπαίδευσης (δηλαδή απολυτήριο τίτλο τριταξίου Γυμνασίου ή για υποψηφίους που έχουν αποφοιτήσει μέχρι και το 1980 απολυτήριο δημοτικού σχολείου) ή ισοδύναμο απολυτήριο τίτλο κατώτερης τεχνικής σχολής του Ν. Δ/τος 580/1970 ή απολυτήριο τίτλο εργαστηρίων ειδικής επαγγελματικής εκπαίδευσης και κατάρτισης του άρθρου 1 του Ν. 2817/2000.

Α. ΓΕΝΙΚΑ ΠΡΟΣΟΝΤΑ ΠΡΌΣΛΗΨΗΣ

1. Οι υποψήφιοι πρέπει να έχουν ηλικία από 18 έως 65 ετών

Β. ΠΡΟΘΕΣΜΙΑ ΥΠΟΒΟΛΗΣ ΑΙΤΗΣΕΩΝ

Οι ενδιαφερόμενοι μπορούν να υποβάλουν αίτηση στα γραφεία της υπηρεσίας μας στο Δ.Δ. Γενναδίου στο γραφείο Γραμματειακής Υποστήριξης της Α.Ν.ΡΟ Α.Ε. (στο κτίριο του Δημαρχείου) (αρμόδιος κ. Φακιόλης Βαλάσιος τηλ. 22440 29139), εντός προθεσμίας δέκα (10) ημερών, που αρχίζει την επομένη ημέρα της τελευταίας δημοσίευσης της παρούσης σε τοπικές εφημερίδες ή της ανάρτησής της στο κατάστημα και στο χωρο ανακοινώσεων του δημοτικού ή κοινοτικού καταστήματος, εφόσον η ανάρτησή της είναι τυχόν μεταγενέστερη της δημοσίευσης στις εφημερίδες (παρ. 10 άρθρο 21 Ν. 2190/1994).

Γ. ΥΠΟΒΟΛΗ ΔΙΚΑΙΟΛΟΓΗΤΙΚΩΝ

Οι ενδιαφερόμενοι μαζί με την αίτησή τους πρέπει να υποβάλουν υποχρεωτικώς τα εξής δικαιολογητικά επικυρωμένα:

1. Φωτοαντίγραφο των δύο όψεων της αστυνομικής ταυτότητας
2. Φωτοαντίγραφο του τίτλου σπουδών τους (όπου απαιτείται), στο οποίο να αναγράφεται ο ακριβής βαθμός αυτού (ΜΟΝΟ για υποψηφίους των κατηγοριών ΠΕ, ΤΕ και ΔΕ). Σε κάθε περίπτωση που ο βαθμός εκφράζεται με αξιολογικό χαρακτηρισμό ή με ακέραιο αριθμό πρέπει στη φωτοτυπία του τίτλου να περιλαμβάνεται και βεβαίωση της οικείας σχολής για τον ακριβή αριθμητικό βαθμό.
3. Φωτοαντίγραφο άδειας άσκησης επαγγέλματος (όπου απαιτείται)
4. Πιστοποιητικό εμπειρίας στο αντικείμενο της ειδικότητας (όπου απαιτείται) η οποία αποδεικνύεται ως εξής:

α) Είτε με τυχόν υπάρχουσα δικαστική απόφαση, από την οποία προκύπτει το είδος της παρασχεθείσης εργασίας και η χρονική διάρκεια της παροχής της. β) Είτε με ομοίου περιεχομένου βεβαίωση αρμόδιας ελληνικής ή αλλοδαπής δημόσιας αρχής. γ) Είτε με όμοια βεβαίωση νομικού προσώπου του άρθρου 14 παρ. 1 Ν. 2190/1994. και του άρθρου 1 παρ. 3 του Ν. 2527/1997. δ) Είτε με όμοια βεβαίωση του οικείου ασφαλιστικού φορέα. ε) Εάν από την προσκομιζόμενη βεβαίωση του οικείου ασφαλιστικού φορέα δεν προκύπτει το είδος της παρασχεθείσας εργασίας, τότε απαιτούνται πρόσθετη βεβαίωση του εργοδότη και υπεύθυνη δήλωση του υποψηφίου κατά το άρθρο 8 Ν. 1599/1986, σε συνδυασμό πάντοτε και με το βιβλιάριο κύριας ασφάλισης (εφόσον ο ασφαλιστικός φορέας δεν βεβαιώνει το είδος της εργασίας). Δεν απαιτείται η υποβολή βιβλιαρίου κύριας ασφάλισης από υποψηφίους που προσκομίζουν βεβαίωση του ασφαλιστικού φορέα.

5. Υπεύθυνη δήλωση του Ν. 1599/1986 ότι δεν έχουν κώλυμα κατά το άρθρο 8 του Υπαλληλικού Κώδικα α) ότι δεν έχουν καταδικαστεί για κακούργημα και σε οποιαδήποτε κλοπή, υπεξαίρεση (κοινή και στην υπηρεσία) απάτη, εκβίαση, πλαστογραφία, απιστία δικηγόρου, δωροδοκία, καταπίεση, απιστία περί την υπηρεσία, παράβαση καθήκοντος, καθ' υποτροπή συκοφαντική δυσφήμιση, καθώς και για οποιοδήποτε έγκλημα κατά της γενετήσιας ελευθερίας ή οικονομικής εκμετάλλευσης της γενετήσιας ζωής, δεν έχουν, λόγω καταδίκης στερηθεί τα πολιτικά τους δικαιώματα, έστω και αν έχει λήξει ο χρόνος που ορίστηκε για τη στέρηση. β) Οτι δεν είναι υπόδικοι και δεν έχουν παραπεμφθεί με τελεσίδικο βούλευμα για κακούργημα ή για πλημμέλημα της προηγούμενης περίπτωσης, έστω και αν το αδίκημα παραγράφηκε. γ) Οτι δεν έχουν λόγω καταδίκης, στερηθεί τα πολιτικά τους δικαιώματα και για όσο χρόνο διαρκεί η στέρηση αυτή δ) Οτι δεν τελούν υπό δικαστική συμπαράσταση

6. Υπεύθυνη δήλωση του Ν. 1599/1986 στην οποία να δηλώνουν αν το αμέσως προηγούμενο δωδεκάμηνο, που συμπληρώνεται κατά την τελευταία ημέρα της προθεσμίας υποβολής των αιτήσεων, έχουν απασχοληθεί σε δημόσια υπηρεσία η νομικό πρόσωπο του άρθρου 14 παρ. 1 του Ν. 2190/1994 με την ιδιότητα του εποχιακού υπαλλήλου ή για κάλυψη περιοδικών ή πρόσκαιρων αναγκών ή όχι. Σε περίπτωση που έχουν απασχοληθεί να δηλώνουν την υπηρεσία στην οποία απασχολήθηκαν και την ακριβή χρονική διάρκεια της απασχόλησης (έναρξη και λήξη).

7. Η ανεργία αποδεικνύεται με πρόσφατη βεβαίωση του ΟΑΕΔ, που είναι αρμόδιος προς τούτο. Αποκλείεται η απόδειξη με υποβολη υπεύθυνης δήλωσης ή κάρτας ανεργίας.

8. Προκειμένου για ανέργους υποψηφίους που έχουν ενταχθεί σε πρόγραμμα επαγγελματικής κατάρτισης του ΟΑΕΔ: α) βεβαίωση του ΟΑΕΔ στην οποία να αναφέρεται η ημερομηνία συμμετοχής του υποψηφίου στο πρόγραμμα καθώς και η ημερομηνία λήξης της συμμετοχής του και β) βεβαίωση του ΟΑΕΔ από την οποία να προκύπτει η ημερομηνία εγγραφής τους ως ανέργων στα σχετικά μητρώα.

9. Πιστοποιητικό οικογενειακής κατάστασης, προκειμένου για υποψηφίους που έχουν ανήλικα τέκνα. Ειδικά για τους πολύτεκνους και τα τέκνα πολύτεκνων οικογενειών γίνεται δεκτό και πιστοποιητικό της ΑΣΠΕ.

10. Εάν ο τίτλος έχει αποκτηθεί στην αλλοδαπή απαιτείται μόνο: α) προκειμένου για δευτεροβάθμια μη τεχνική ή μη επαγγελματική εκπαίδευση, βεβαίωση ισοτιμίας από την αρμόδια διεύθυνση του υπουργείου Εθνικής Παιδείας και Θρησκευμάτων και για τεχνική και επαγγελματική εκπαίδευση αλλοδαπής, πράξη ισοτιμίας και κατάταξη της επιτροπής ισοτιμιών του Οργανισμού Επαγγελματικής Εκπαιδεύσεως και Καταρτίσεων (Ο.Ε.Ε.ΕΚ.) - Εθνικής Αντιστάσεως 41, Ν. Ιωνία, Αθήνα και βεβαίωση για την αντιστοιχία του βαθμού από την αρμόδια διεύθυνση του υπουργείου Εθνικής Παιδείας και Θρησκευμάτων σε εικοσάβαθμη κλίμακα.

β) Προκειμένου για υποχρεωτική εκπαίδευση, βεβαίωση ισοτιμίας από τη Διεύθυνση Παιδείας Ομογενών και Διπλωματικής Εκπαίδευσης (ΔΙ.Π.Ο.Δ.Ε.) της Κ.Υ του υπουργείου Εθνικής Παιδείας και Θρησκευμάτων ή από τις κατά τόπους Δ/νσεις Β/θμιας Εκπαίδευσης της ημεδαπής.

11. Πιστοποιητικό του οικείου Δήμου ή Κοινότητας ότι ο υποψήφιος είναι εγγεγραμμένος στο δημοτολόγιο. Για υποψηφίους των υπολοίπων νομών που δεν έχουν το κριτήριο της εντοπιότητας, όπως ορίζεται στο κεφάλαιο Β' του παρόντος, απαιτείται η υποβολή βεβαίωσης μόνιμης κατοικίας από τον οικείο Δήμο ή Κοινότητα (άρθρο 4 § 5 Ν. 2647/1998).

ΣΗΜΕΙΩΣΗ: 1) Τίτλοι, πιστοποιητικά και βεβαιώσεις της αλλοδαπής, που απαιτούνται για την πρόσληψη πρέπει να είναι επικυρωμένοι και επίσημα μετφρασμένοι στην ελληνική γλώσσα, όπως ορίζουν οι κείμενες διατάξεις (άρθρο 29 Π.Δ. 50/2001 και Ν. 148/1914).

Ο πρόεδρος της Α.Ε.
Ακκούρης Σταύρος

ΕΛΛΗΝΙΚΗ ΔΗΜΟΚΡΑΤΙΑ
ΠΕΡΙΦΕΡΕΙΑ ΝΟΤΙΟΥ ΑΙΓΑΙΟΥ
ΝΟΜΟΣ ΔΩΔΕΚΑΝΗΣΟΥ
ΝΟΜΑΡΧΙΑΚΗ ΑΥΤΟΔ/ΣΗ ΔΩΔ/ΣΟΥ
ΝΟΜΑΡΧΙΑΚΟ ΣΥΜΒΟΥΛΙΟ

Ρόδος, 20/7/2004
Αριθμ. Πρωτ. Ν.Σ. 353

ΑΝΑΚΟΙΝΩΣΗ

Με το υπ' αριθμ. πρωτ. 871/13-7-2004 έγγραφο της Περιφέρειας Νοτίου Αιγαίου - Γενική Διεύθυνση Περιφέρειας - Τμήμα ΠΕ.ΧΩ Δωδ/σου, μας διαβιβάστηκε για γνωμοτότηση από Απρίλιο του 2004 Μελέτη Περιβαλλοντικών Επιπτώσεων (Μ.Π.Ε.) νέας ξενοδοχειακής μονάδας Γ' τάξης (3 αστέρων) δυναμικότητας 53 κλινών στη θέση «Σισεμές οικισμού Χώρας» Δήμου Αστυπάλαιας Νομού Δωδεκανήσου, ιδιοκτησίας της Δημ.Πετριδένα.

Καλούμε κάθε ενδιαφερόμενο, να υποβάλλει τις έγγραφες παρατηρήσεις του ως προς το περιεχόμενο της μελέτης, μέσα σε προθεσμία δεκαπέντε (15) ημερών από την ημερομηνία δημοσίευσης της παρούσας στον ημερήσιο τοπικό τύπο.

Οι ενστάσεις θα υποβάλλονται:

1. Στη Γραμματεία της Νομαρχιακής Επιτροπής της Ν.Α. Δωδ/σου.
2. Στην ανωτέρω αναφερομένη Υπηρεσία.

και θα κοινοποιούνται στο Τοπικό Γραφείο Περιβάλλοντος του Τ.Π. και Π.Ε. της Ν. Α. Δωδ/σου (υπόψη κ. Αρη Σκιαδόπουλου τηλ. 22410-30413), όπου βρίσκεται η ανωτέρω μελέτη και μπορεί κάθε ενδιαφερόμενος να λάβει γνώση αυτής.

Ο Πρόεδρος του Ν.Σ. Δωδ/σου
Φώτης Χατζηδιάκος

ΕΛΛΗΝΙΚΗ ΔΗΜΟΚΡΑΤΙΑ
ΠΕΡΙΦΕΡΕΙΑ ΝΟΤΙΟΥ ΑΙΓΑΙΟΥ
ΝΟΜΟΣ ΔΩΔΕΚΑΝΗΣΟΥ
ΝΟΜΑΡΧΙΑΚΗ ΑΥΤ/ΣΗ ΔΩΔ/ΣΟΥ
ΝΟΜΑΡΧΙΑΚΟ ΣΥΜΒΟΥΛΙΟ

Ρόδος, 20/7/2004
Αριθμ. Πρωτ. Ν.Σ. 352

ΑΝΑΚΟΙΝΩΣΗ

Με την παρούσα ανακοινώνουμε ότι στις 19-7-2004 παρελήφθησαν από το Γραφείο μας οι παρακάτω Αποφάσεις της Περιφέρειας Νοτίου Αιγαίου - Γενική Δ/νση Περιφέρειας - Τμήμα ΠΕ.ΧΩ Δωδ/σου:

Α) Η με αριθμό 745/14-7-2004 Απόφαση του Γενικού Γραμματέα Περιφέρειας Νοτίου Αιγαίου που αφορά «Τροποποίηση της με αριθμ. πρωτ. ΠΕ.ΧΩ Δωδ/σου 78/14.4.2003 Απόφαση Γεν. Γραμματέα Περιφέρειας Νοτίου Αιγαίου "Εγκριση περιβαλλοντικών όρων των εγκαταστάσεων επεξεργασίας και διάθεσης λυμάτων των οικισμών Χώρας και Λιβαδίου Δήμου Αστυπάλαιας Νομού Δωδεκανήσου"».

β) Η με αριθμό 598/14-7-04 Απόφαση του Γενικού Γραμματέα Περιφέρειας Νοτίου Αιγαίου που αφορά «Εγκριση περιβαλλοντικών όρων του έργου "Χώρος αποθήκευσης Εκρηκτικών εντός εργοταξίου της διάνοιξης οδού Αργυνώντα - Βαθύ Καλύμνου» στη Νήσο Κάλυμνο νομού Δωδεκανήσου».

Καλούμε κάθε ενδιαφερόμενο προκειμένου να λάβει γνώση του περιεχομένου εκάστης των παραπάνω αποφάσεων, να αποταθεί στο Τοπικό Γραφείο Περιβάλλοντος του Τ.Π. και Π.Ε. της Ν.Α. Δωδ/σου (κ. Αρη Σκιαδόπουλο τηλ. 22410 30413).

Οι προαναφερόμενες αποφάσεις θα αναρτηθούν, για τις προσεχείς μέρες, στον πίνακα ανακοινώσεων της Νομαρχίας.

Ο Πρόεδρος του Ν.Σ. Δωδ/σου
Φώτης Χατζηδιάκος



ΕΝ ΡΟΔΩ

ΓΡΑΦΕΙ Ο ΓΙΩΡΓΟΣ ΒΟΥΗΣ
ΕΠΙ ΠΑΝΤΟΣ ΕΠΙΣΤΗΤΟΥ
ΓΝΩΜΕΣ • ΣΧΟΛΙΑ • ΑΠΟΨΕΙΣ • ΠΡΟΤΑΣΕΙΣ

Ηρθε η ώρα να μάθουμε ρώσικα

Εκεί μας οδηγούν τα πράγματα κι επειδή ο Ρωμιός από τη φύση του εύκολα παίρνει τις ξένες γλώσσες κι επιπρόσθετα έχει αυτή την έφεση, αφού οι περιστάσεις το επιβάλλουν, να μάθουμε δηλ. ακόμη μια ξένη γλώσσα που τώρα και μελλοντικά θα μας επιτρέψει να βοηθήσουμε στην τουριστική ανάπτυξη του τόπου.

Η Ρωσία είναι μια πολυάνθρωπη χώρα με ευοίωνες προοπτικές περαιτέρω οικονομικής ανάπτυξης και φυσικό είναι να αναπτυχθεί το ρεύμα τουριστών προς ξένες χώρες.

Η Ελλάδα έχει ιστορικούς αλλά και θρησκευτικούς δεσμούς, όχι μόνο με τη Ρωσία του σήμερα, αλλά και με όλες (σχεδόν) τις χώρες της πάλαι ποτέ Σοβ. Ένωσης, όπου η ρωσική γλώσσα ομιλείται σε καθημερινή βάση. Τις προάλλες διαβάσαμε στον τοπικό τύπο τα στατιστικά στοιχεία, εξακριβώνεται ότι από χώρες του πρώην παραπετάσματος οι αφίξεις πολλαπλασιάστηκαν σε βαθμό που να μας επιτρέπουν να εξαγάγουμε συμπεράσματα τέτοια που να προεξοφλούν ότι τα ερχόμενα χρόνια θα υπάρχει σημαντικό τουριστικό ρεύμα εκείθεν.

Στο σημείο αυτό πρέπει να χαιρετίσουμε και τη σημαντική αύξηση που σημειώθηκε από τη γείτονα και φίλη Ιταλία. Γενικό συμπέρασμα είναι ότι τα πράγματα στον τουρισμό παίρνουν μια όψη αλλαγής που οφείλουμε να παρακολουθήσουμε, αν θέλουμε να πάμε μπροστά σαν τόπος έλξης τουριστών. Άλλωστε, δεν μπορούμε να κάνουμε και διαφορετικά, και ούτε έχουμε τέτοιο δικαίωμα. Εκ των πραγμάτων προκύπτει ότι η Ρόδος έχει ανάγκη από μια σχολή ιδιωτική, όπου να διδάσκεται η ρωσική σε ανάλογους ρυθμούς με αυτούς που θα 'θελαν να πάνε μπροστά και ν' αποκτήσουν πελάτες ρωσόγλωσσους.

Κι η πολιτεία χρέος έχει να στηρίξει τέτοια προσπάθεια πριμοδοτώντας κατά περίπτωση τους ιδιώτες καθηγητές και παράλληλα ν' αναθεωρήσει τη συνθήκη Σέγκεν που αναφέρεται στο θέμα της βίζας από τις χώρες του λεγόμενου Γ' Κόσμου. Σάμπως ο Θεός έπλασε κόσμους και όχι ένα και μόνο κόσμο όπου όλοι –έθνη και λαοί- ανήκουμε.

Ήρθε η ώρα –επομένως- να προστεθεί ακόμη μια ξένη γλώσσα, η ρωσική, στον ευρύτατο κατάλογο των ομιλουμένων στην Ελλάδα ξένων γλωσσών. Πληροφορούμεθα ότι μια τέτοια ιδιωτική σχολή υπάρχει και λειτουργεί συστηματικά εδώ στην πόλη μας.

Ποιος φταίει; Τι φταίει;

Στο μαύρο χάλι (η αλήθεια να λέγεται) που βρίσκεται σήμερα ο ροδιακός τουρισμός, κανένας άλλος δεν φταίει, παρά όλοι εμείς και καθένας χωριστά. Αφήνουμε τον οποιοδήποτε να μπερδεύεται στα πόδια μας, να κάνει τον... αφέντη, και στο τέλος να τα μουντζώνει και... «γαία πυρί μιχθήτο». Το κακό ξεκινά από πολύ παλιά όταν ακόμη τα μαζεύαμε με τη... σέσουλα. Αυτή όμως η σέσουλα μας έφαγε, γιατί σαν μαγνήτης τραβούσε εδώ στον όμορφο τόπο μας, κάθε καρυδιάς καρύδι, ακόμη και τυχοδιώκτες που στον τόπο τους δεν είχαν θέση στον ήλιο. Μαζεύτηκαν οι καλοί (τους θέλαμε), ήρθαν όμως και οι... άλλοι. Αυτοί μας έφεραν νέα ήθη στην Αγορά και το καζάνι άρχισε να βράζει, ώσπου και κρέπαρε. Τον κρότο τον ακούσαμε όλοι, όμως κανείς δεν πήρε την κατάσταση στα χέρια του, ώστε τ' αδιέξοδα να ξεπεραστούν.

Το επάγγελμα του τραβαμανίκα, του κράχτη όπως λέγεται, άνθισε και συνεχίζει να βγάζει λουλούδια. Αυτά τα λουλούδια τα βλέπουμε σε καθημερινή βάση, ξεκινώντας από τη θέση μπροστά στο Ήχος και Φως, πάμε παρά πέρα στο πάλαι ποτέ ανθοπωλείο του Δήμου και με τέρμα το χώρο απέναντι από το Νεώριο. Ομάδες των δύο, τριών ή και τεσσάρων νέων –αγοριών και κοριτσιών- από ξένες χώρες –που μιλούν όλες τις γλώσσες του κόσμου- φράσσουν το δρόμο σε ανύποπτους περαστικούς και λέγε... λέγε... κάτι τους δίνουν, με χίλια κομπλιμέντα και χαμόγελα σαρκαστικά και προσποιητά, και στο τέλος, μόνο που δεν τους αγκαλιάζουν ή φιλούν, τους αποχαιρετούν. Τι είπαν; Τι συμφώνησαν; Τι σκάρωσαν σε βάρος του τουρισμού μας; Κύριος οίδε. Αυτό που αντιλαμβάνεται ο λίγα γνωρίζων, είναι ότι αυτοί οι σκόροι –krachtes εισαγόμενοι, καλό στον τόπο δεν κάνουν. Ανενόχλητοι καθώς είναι, το χαβά τους συνεχίζουν και πού το πάνε; Αυτό θα φανεί.

Το περίεργο είναι ότι καταγγείλαμε αρμοδίως (προφορικά) τα όσα συμβαίνουν όμως κανείς δεν θεώρησε τον εαυτό του υπεύθυνο ή αρμόδιο για να παρέμβει. Για το λόγο αυτό η στήλη απευθύνεται –στην απελπισία του συντάντη της- προς τον κ. Ηλία Χαλυβόπουλο να παρέμβει το συντομότερο, γιατί κατά πως φαίνεται οι krachtes αλλοδαποί αποτελούν οτρατό κίνδυνο για το μέλλον του τόπου μας. Κύριε Χαλιβόπουλε, με όλο το σεβασμό και την εκτίμηση που σας έχει ο λαός της Ρόδου, ενεργήσετε το συντομότερο. Γιατί η φωτιά παίρνει διαστάσεις και τότε θα είναι αργά.

Με βίασε ο... τάδε

Πίσω από αυτή τη φράση την τόσο μικρή, συνήθως κρύβονται μεγάλα χρηματικά ποσά κι όλα αυτά εκ του πονηρού.

Εδώ και χρόνια, λόγω τουρισμού, η Ρόδος πήρε το όνομα πως ο καθένας μπορεί –αν είναι μάγκας- να κάνει τις διακοπές του και να πάρει και χρήματα από πάνω, που σε τελευταία ανάλυση πρόκειται για σεβαστό ποσό κατά περίπτωση.

Φτάνει μια κοπέλα από κάποια ξένη χώρα, παραθερίστρια, να πάει για μια στιγμή στο πρώτο αστυνομικό τμήμα κι εκεί να καταθέσει μήνυση κατά γνωστού ή και αγνώστου ακόμη, ότι έπεσε θύμα βιασμού. Κάτι που, ερμηνευόμενο σε χρήματα, σημαίνει μιαν καταδίκη ενός νέου ο οποίος πρέπει να καταβάλει στην «παθούσα» κι ένα μεγάλο χρηματικό ποσό, σαν ηθική ικανοποίηση.

Κάθε χρόνο τα ίδια συμβαίνουν παντού, και το κόλπο πιάνει. Βέβαια, ένα μικρό ποσοστό καταγγελιών είναι βάσιμες και αληθινές και πρέπει να καταγγέλλονται. Όμως ας προσέχουν οι νέοι μας, να μην πέφτουν σε παγίδες που κάποιοι αθώα θύματα στήνουν με πονηριά και υστεροβουλία.

Ένα τέτοιο περιστατικό συνέβη στις αρχές του μήνα Ιουλίου –εφέτος- με καταγγέλλουσα μια νεαρή 19χρονη Αγγλιδούλα και κατηγορούμενο ένα παιδί Ελληνοαυστραλό κι όπως αποδείχτηκε, η υπόθεση ήταν στημένη και παρά τρίχα να την πληρώσει ένας αθώος.

Ευτυχώς, έστι δίκης οφθαλμός...

Το καρπούζι

Δύο καρπούζια σε μια μασχάλη δε χωράνε –λέει ο λαός- κι έτσι είναι. Όμως δυο και τρεις διαφορετικές τιμές για το ίδιο φρούτο βλέπουμε γύρω μας και δικαιολογημένα έχουμε κάποιες απορίες.

Το φαινόμενο είναι καθημερινό ενώ στον ίδιο δρόμο και σε μικρή απόσταση τρία φορτηγά πουλούσαν σε τρεις διαφορετικές τιμές καρπούζι της ίδιας προέλευσης. Στα μαγαζιά των συνοικιών οι τιμές ήσαν πολύ φθηνότερες, αν και διαφορετικές.

Τι να συμβαίνει άραγε με αυτό το καλοκαιρινό φρούτο; Το στολισμένο εξωτερικά με τις κυματοειδείς στίξεις, τις πράσινες ή τις σταχτιές; Με τη γλυκάδα μέσα, τη νοστιμιά και μυρωδιά; Το φρούτο που οι ζωγράφοι προτιμούν να απαθανατίζουν στους πίνακές τους; Το φρούτο που ο κόσμος, στην κυριολεξία, λατρεύει;

Παραπονιόμαστε για την πληθώρα τιμών και ξεχνάμε ότι σε πολλά στέκια φορτηγών φρουτάδικων το καρπούζι ναι μεν είναι γλυκό, είναι όμως άτιμο. Εννοούμε χωρίς τιμή κι εκεί είναι το μεγάλο μπέρδεμα. Γιατί, εδώ που τα λέμε, κάθε χρόνο αυτό συμβαίνει και δικαιολογημένα ο κάθε καταναλωτής διαμαρτύρεται για τη σκόπιμη ή όχι αταξία. Και καλά, ο παραγωγός είναι πονηρός και κάνει τη δουλειά του (ας πούμε δουλειά), όμως τα αρμόδια όργανα τάξης, πού έχουν το μυαλό τους; Δεν θα ήταν καλύτερα, όταν ο πελάτης πλησιάζει το φορτηγό με τα καρπούζια και πεπόνια να αντικρίζει από μικρή απόσταση την καρτέλλα με την τιμή; Με όποια τιμή θα λέγαμε, αφού έτσι λέει κι ο νόμος, που δεν ισχύει μόνο για τους δυστυχείς μπακάληδες της γειτονιάς, αλλά για όλους.

Δυο καρπούζια δεν χωράνε σε μια μασχάλη. Γιατί όμως να χωράνε 2 και 3 τιμές για ένα καρπούζι σε διαφορετικά στέκια; Και γιατί να επιτρέπουμε να γίνεται εκμετάλλευση; Αυτό σίγουρα γίνεται και να μη βρεθεί κανείς που να πει πως ο τάδε παραγωγός, ξέχασε να γράψει τιμή σε καρτέλλα και να την κρεμάσει σε μέρος που να φαίνεται.

Κατά τα άλλα, το καρπούζι είναι ένα νόστιμο φρούτο, που όσο τρως, τόσο κι άλλο θέλεις. Ένα φρούτο που πουθενά δεν βλάπτει και ακόμη σε διαβητικούς –όσο κι αν φαίνεται παράδοξο- ωφελεί. Τρώτε λοιπόν καρπούζια και μη νοιάζεστε, προσέχετε όμως να αγοράζετε αυτά που έχουν τιμή, γιατί τα άτιμα είναι για τα κορόιδα και τους αφελείς. Κι όσο για την προέλευση, πρετιμάτε τα ροδίτικα, της Απολακκιάς, της Αρνίθας, Λαχανιάς και Μεσαναγρού και γενικότερα όλα όσα παράγονται σε περιοχές του Δήμου Νότιας Ρόδου. Είναι πιο γλυκά, πιο νόστιμα, πιο οικολογικά.

Η ελληνική ιστορία χωρίς φόβο και πάθος

Του Θεόδωρου Παπουτσή

Κανένας Λαός δεν πραγματοποίησε τίποτε εκτός των Ελλήνων

Η πνευματική διαφθορά, των νεοελλήνων (ασφαλώς όχι όλων), από το βουλησιαρχικό κατακλυσμό, τον προερχόμενο από Ανατολή που μετά τις εξοντωτικές μας περιπέτειες, μας βρήκε φτωχούς, περισπασμένους, ολιγάριθμους είναι τέτοια, που πάψαμε να 'χουμε εμπιστοσύνη στον εαυτό μας και φερόμαστε πολλές φορές σαν ασπόνδυλοι, σαν φερέφωνα, σαν παραληρούντα νευρωτικά ανθρωπάρια.

Κούκλες και καραγκιόζηδες ενός θριαμβεύοντος Ιουδαϊσμού. Ξεπνεόμενοι αχθοφόροι του μεγαλείου μας. Αν παραδεχόμαστε τους Έλληνες σαν τεχνίτες του λόγου και της μορφής, θα ήταν απλά συγκρίσιμοι, με άλλους, μιας άλλης φυλής. Δεν θα 'ταν οι μοναδικοί. Ενώ στη Φιλοσοφία και την επιστήμη (όπως ονομάζονται έτσι οι εξωτερικές όψεις, του πρωτόγονου ταλέντου τους, διείσδυσης με τη λογική και την παρατήρηση στην αλήθεια του κόσμου και της ζωής) κανένας λαός δεν πραγματοποίησε τίποτε, εκτός των Ελλήνων, μέχρι την εποχή τους.

Υπήρξαν σ' αυτά οι αδιαμφισβήτητοι ιδρυτές και δάσκαλοι των λαών και των αιώνων. Έτσι μόλις μιλήσουμε για τους τρεις τραγικούς μας, θα μας παρουσιάσουν τον Σαίξπηρ (που δεν το αρνήθηκε ότι τα φώτα του τα πήρε από τους Έλληνες τραγικούς). Και μόλις μιλήσουμε για τον Παρθενώνα, θα μας ανυψώσουν με θριαμβολογίες τη Σαρτ και το Τατς Μαχάλ τους.

Και τότε θα 'μαστε απλά πολύ καλοί. Έχουνε όμως Σωκράτη, Πλάτωνα κι Ηράκλειτο, Ιπποκράτη, Δημόκριτο ή Αριστοτέλη, Παρμενίδη, Αρίσταρχο, Ευκλείδη κι Αρχιμήδη; Δεν έχουνε. Οι φιλόσοφοί τους είναι απλοί αναμασητές και το παραδέχοντο και οι ίδιοι αυτό.

Ο Νίτσε, μάλιστα, το λέει και ρητά για όλους τους Ευρωπαίους φιλοσόφους. Μα και ο φιλόσοφος Bruno, όταν η Ιερά εξέτασις τον έριξε στην πυρά δεν είπε; «Ο σοφότερος όλων των ανθρώπων ο Σωκράτης είπε: γνωρίζω ότι δεν γνωρίζω τίποτα και σεις (οι τενεκέδες) τα γνωρίζετε όλα».

Αυτό που είναι το έκτακτο, το πρωτότυπο και το μοναδικό στον τόπο τούτο και στην προσφορά του στην ανθρωπότητα, ο μοχλός που ξεσήκωσε όλα τ' άλλα, είναι η πρώτη συνειδητή προσπάθεια: Η απόφαση του ανθρώπου να κατανοήσει το σύνολο του φυσικού και κοινωνικού κόσμου γύρω του και τον εαυτό του τον ίδιο. Ελεύθερα και τολμηρά. Μόνο από τότε ο άνθρωπος, γίνεται άνθρωπος, με τη σημερινή του έννοια. Προηγούμενα ήταν ένας βάρβαρος, ένα μισο-ζώο· το πολύπολύ ένα στοιχείο τού κοπαδιού - μιας φυλής. Ομιλούν δύο κόπαδοι: "Δεν μου λες, τον κόσμο ποιος τον έφτιαξε;" και απαντάει ο έξυπνος: "ο αιτών την αρχήν μιας αρχής ανόητος γενέσθαι" και έτσι και οι δύο είναι ικανοποιημένοι, αυτά τους αρκούν.

Πώς θα απαντούσε όμως ένας Έλληνας, όπως ο Παρμενίδης. Θα βυθιζόταν σ' ένα ψυχρό λουτρό φοβερών αφαιρέσεων. Ότι αληθινά είναι, πρέπει να είναι αιωνίως παρόν· δεν μπορούμε να πούμε γι' αυτό "ήταν", "θα είναι" (Παρμενίδης Β8, Β5). Το ον δεν μπορεί να γίνει: γιατί από πού θα μπορούσε να γίνει; Από το μη ον; Αλλά το μη ον δεν είναι και δεν μπορεί να παράγει τίποτε (Παρμενίδης Β.8, Β-7-13).

Μήπως από το ον; Αυτό εδώ δεν θα μπορούσε να παράγει τίποτε άλλο από τον ίδιο του τον εαυτόν του. Το ίδιο ισχύει και με το παρέρχεσθαι· είναι εξίσου αδύνατο με το γίγνεσθαι, με κάθε αλλοίωση, με κάθε αύξηση, με κάθε ελάττωση. Γενικά ισχύει η αρχή: όλα για τα οποία μπορούμε να πούμε, "αυτό ήταν" ή "αυτό θα είναι" δεν είναι· αλλά για το ον δεν μπορούμε να πούμε ποτέ "αυτό δεν είναι"· Το ον είναι αδιαίρετο, γιατί πού είναι η δεύτερη δύναμη που θα το διαιρούσε; Είναι ακίνητο, γιατί προς τα πού θα μπορούσε να κινηθεί; (Παρμενίδης Β.8, Β26).

Δεν μπορεί να είναι ούτε απέραντα μεγάλο ούτε απέραντα μικρό, γιατί είναι πεπερασμένο και ένα απέραντο που θα δινόταν ως πεπερασμένο είναι αντίφαση. Έτσι αιωρείται αυτό, περιορισμένο, πεπερασμένο, ακίνητο, παντού σε ισορροπία, σε κάθε σημείο εξίσου ολοκληρωμένο, σαν μια σφαίρα, αλλά όχι σ' ένα χώρο: γιατί τότε ο χώρος αυτός θα ήταν ένα δεύτερο ον. Δεν μπορούν να υπάρχουν περισσότερα όντα, γιατί για να χωριστούν θα έπρεπε να είναι εκεί κάτι το οποίο δεν θα ήταν ον: πρόκειται για μία υπόθεση που αυτοαναιρείται.

Άρα υπάρχει μόνον η αιώνια ενότητα. Όταν όμως έστρεψε ο Παρμενίδης και πάλι το βλέμμα του στον κόσμο του γίγνεσθαι, του οποίου την ύπαρξη είχε προσπαθήσει πρωτύτερα να συλλάβει με τη βοήθεια τόσο έξυπνων και λογικών συνδυασμών, εξοργίστηκε με τα μάτια του, που έβλεπαν μόνο το γίγνεσθαι, με τα αυτιά του, που άκουγαν μόνο το γίγνεσθαι.

«ΜΗΝ ΑΚΟΛΟΥΘΕΙΤΕ ΤΑ ΑΔΥΝΑΤΑ ΜΑΤΙΑ», προστάζει τώρα, «ΟΥΤΕ ΤΗΝ ΞΕΚΟΥΦΑΜΕΝΗ ΑΚΟΗ, ΟΥΤΕ ΤΗ ΓΛΩΣΣΑ, ΑΛΛΑ ΕΞΕΤΑΖΕΤΕ ΤΑ ΠΑΝΤΑ ΜΟΝΟ ΜΕ ΤΗ ΔΥΝΑΜΗ ΤΗΣ ΣΚΕΨΗΣ!» (Παρμενίδης Β7, Β3-5). Ο Παρμενίδης γιόρτασε την απουσία κάθε δυνατότητας αισθητοποίησης της ιδέας αυτής σαν ύψιστο θρίαμβο πάνω στον κόσμο και στις απαιτήσεις των αισθήσεων και να ο γίγας του «νου» και του «σκέπτεσθαι» Αναξαγόρας. Αντιτάσσει στον Παρμενίδη ένα ζεύγος ισχυρών επιχειρημάτων, μέσω των οποίων δεν μπορούσε, με τα λεγόμενα του Παρμενίδη, να έρθει στο φως η αλήθεια, αλλά τουλάχιστον η αναλήθεια αυτού του απόλυτου χωρισμού του κόσμου των αισθήσεων από τον κόσμο των εννοιών και η αναλήθεια της ταυτότητας μεταξύ Είναι και Σκέπτεσθαι.

Στους μεγάλους αυτούς Έλληνες, θα ήταν αστείο «πίστευε και μη ερεύνα» που αφαιρεί, το Σκέπτεσθαι και τη λογική. Ο ένας προσπαθούσε να πετάξει το ακόντιο του «Νου» μακρύτερα από τον άλλον. Πρώτο επιχείρημα: αν η σκέψη που συλλογίζεται με έννοιες είναι πραγματική, τότε πρέπει να έχουν πραγματικότητα και η πολλότητα και η κίνηση, εφόσον η έλλογη σκέψη είναι κινητή και πρόκειται εδώ για μία κίνηση από έννοια, επομένως στο εσωτερικό ενός πλήθους πραγματικών. Απ' αυτό το πράγμα δεν υπάρχει διαφυγή· είναι τελείως αδύνατο να κατονομάσουμε το Σκέπτεσθαι ως μία άκαμπτη μονιμότητα, ως μια ενότητα που παραμένει αιωνίως ακίνητη και σκέπτεται τον εαυτό της.

Δεύτερο επιχείρημα: αν από τις αισθήσεις έρχεται μόνον απάτη (όλες οι θρησκείες έχουν αφαιρέσει τις ανθρώπινες αισθήσεις, μόνο τα αυτιά ν' ακούνε:) και φαινομενικότητα και αν υπάρχει στ' αλήθεια μόνον η πραγματική ταυτότητα του είναι με το Σκέπτεσθαι, τότε τι είναι οι ίδιες οι αισθήσεις; Οπωσδήποτε δεν μπορούν να είναι παρά μόνο φαινομενικότητα, εφόσον δεν συμπίπτουν με το Σκέπτεσθαι και εφόσον το προϊόν τους, ο αισθητός κόσμος, δεν συμπίπτει με το Είναι.

Μα αν οι αισθήσεις οι ίδιες είναι φαινομενικότητα, πώς μπορούν μολαταύτα να απατούν; Το μη ον όμως δεν έχει καν τη δυνατότητα να απατά. Έτσι, η προέλευση της απατάτης και της φαινομενικότητας παραμένει αίνιγμα, και μάλιστα αντίφαση. Ονομάζουμε αυτά αντιρρήσεις που επιβάλλονται από την κινητότητα του λογικού και από την προέλευση της φαινομενικότητας.

Από την πρώτη θα προέκυπτε η πραγματικότητα της κίνησης και της πολλότητας, από τη δεύτερη η αδυνατότητα της παρμενίδειας φαινομενικότητας, με την προϋπόθεση ότι θα θεωρούνταν βασική η κύρια θέση του Παρμενίδη για το Είναι (συνεχίζεται). Όσο κι αν ο άνθρωπος Έλλην προσπαθεί ν' απαρνηθεί το παρελθόν του, αυτό ξαναγυρίζει, για ένα απλούστατο λόγο: βρίσκεται μέσα του.

Θα γίνει διεθνής διαγωνισμός για την κατάθεση προτάσεων

Εντός της εβδομάδας η προκήρυξη για τη διαφήμιση στο εξωτερικό

Ο προϋπολογισμός αγγίζει για πρώτη φορά τα 30 εκατ. ευρώ

Διαφημιστική καμπάνια 30 εκατ. ευρώ σχεδιάζει το Υπουργείο Τουρισμού στο εξωτερικό για το 2005. Σύμφωνα με πληροφορίες, η προκήρυξη του διεθνούς διαγωνισμού για την κατάθεση προτάσεων για την τουριστική καμπάνια θα γίνει εντός της εβδομάδας.



Η για τέταρτη συνεχή χρονιά κρίση στον ελληνικό τουρισμό κινητοποιεί το υπουργείο Τουρισμού, το οποίο ετοιμάζει για το 2005 διαφημιστική καμπάνια στο εξωτερικό, ύψους 30 εκατ. ευρώ.

Πρόκειται για τη μεγαλύτερη σε προϋπολογισμό άμεση διαφημιστική εκστρατεία, που έχει γίνει, καθώς τις προηγούμενες χρονιές στα ανάλογα ποσά περιλαμβάνονταν όλες οι προωθητικές δράσεις (δημόσιες σχέσεις, συμμετοχή σε εκθέσεις, έξοδα λειτουργίας των Γραφείων του ΕΟΤ στο εξωτερικό, φυλλάδια, κ.λπ.).

Σύμφωνα με πληροφορίες, η προκήρυξη του διεθνούς διαγωνισμού για την κατάθεση προτάσεων για την τουριστική καμπάνια θα γίνει εντός της εβδομάδας. Στο κονδύλι των 30 εκατ. ευρώ περιλαμβάνονται και οι διαφημιστικές δράσεις στην Αμερική και την Ιαπωνία, πέραν των ευρωπαϊκών αγορών, που «δίνουν» τη μεγάλη μάζα του τουρισμού στη χώρα μας.

Το νέο στοιχείο της προκήρυξης, κατά τις πληροφορίες, θα είναι η ανάληψη της καμπάνιας από έναν μόνο ανάδοχο και όχι με δυνατότητα μοιράσματος ομάδων των αγορών, όπως έγινε την τελευταία διετία. Εκ των πραγμάτων, δηλαδή οι ενδιαφερόμενες διαφημιστικές εταιρείες θα πρέπει να είναι σε θέση να καλύψουν το σύνολο των αγορών στις τρεις ηπείρους (κάτι, που μπορεί να γίνει είτε από πολυεθνικές, είτε από κοινοπραξία διαφημιστικών).

Στο παράρτημα της προκήρυξης θα καθορίζονται οι στόχοι της διαφημιστικής καμπάνιας, οι οποίες, βεβαίως, θα πρέπει να αναδεικνύονται από έρευνα αγοράς. Και εδώ υπάρχει ένα σημαντικό πρόβλημα, καθώς η τελευταία σχετική έρευνα έγινε προ ετών και δεν έχει ανανεωθεί. Οπότε, ενδιαφέρον θα έχει και το πώς τελικά θα διατυπωθούν οι στόχοι στις αγορές και με ποια στοιχεία.



Με απόφαση του υπουργείου Γεωργίας

Δημιουργείται οργανισμός για την προώθηση των αγροτικών προϊόντων

Οργανισμός για την υποβοήθηση της προώθησης αγροτικών προϊόντων θα δημιουργηθεί το επόμενο διάστημα σύμφωνα με τον υπουργό Αγροτικής Ανάπτυξης

Η δημιουργία οργανισμού για την υποβοήθηση της προώθησης αγροτικών προϊόντων που δεν θα ασκεί εμπορία και θα είναι απαλλαγμένος από αδυναμίες παρεμφερών οργανισμών είναι βασικός στόχος της κυβέρνησης στο πλαίσιο ανάληψης πρωτοβουλιών για την προώθηση των εξαγωγών αγροτικών προϊόντων.

Αυτό γνωστοποίησε ο υπουργός Αγροτικής Ανάπτυξης και Τροφίμων, Σάββας Τσιτουρίδης την προηγούμενη εβδομάδα, κατά τη συνάντησή του με τη διοίκηση του Πανελληνίου Συνδέσμου Εξαγωγών, που πραγματοποιήθηκε στο πλαίσιο των επαφών με τους φορείς της παραγωγής, της μεταποίησης και εξαγωγής των προϊόντων της ελληνικής γης.

Η διοίκηση του Συνδέσμου Εξαγωγών τόνισε ότι η αξία των εξαγωγών γεωργικών προϊόντων αποτελεί το ένα τέταρτο περίπου του συνόλου των εισπράξεων από τις εξαγωγές αγαθών και με το ποσοστό αυτό η χώρα μας είναι μία από τις πιο εξαρτημένες στον κόσμο από τις εξαγωγές γεωργικών προϊόντων και η πιο εξαρτημένη στο δυτικό κόσμο, εκτός της Ισλανδίας.



Ο σύνδεσμος εκτιμά ότι οι δυνατότητες διαφοροποιημένης πολιτικής επιδοτήσεων θα πρέπει να χρησιμοποιηθούν και ως εργαλείο για την εξαγωγική πολιτική στο ζωτικό αυτό τομέα, με σκοπό τη βελτίωση της ανταγωνιστικότητάς τους και την αναγκαία προβολή τους στις διεθνείς αγορές.

Ταυτόχρονα, η σχετική ελευθερία επιλογών ως προς τις επιδοτήσεις μπορεί να χρησιμοποιηθεί για την αναδιάρθρωση των καλλιεργειών, την αναβάθμιση της ποιότητας των παραγόμενων προϊόντων, τη στήριξη καλλιεργειών και τη στήριξη μειονεκτικών περιοχών.

Κεντρική Θέρμανση



- **Θέρμανση πετρελαίου** Λέβητες χαλύβδινοι, μαντεμένιοι. Σώματα πάνελ-αλουμινίου. Ατομικές θερμάνσεις.
- **Θέρμανση ηλεκτρική** Θερμοπομποί **EL-NOR**. 20 χρόνια πρώτοι στη Ρόδο, θερμαίνουν εκατοντάδες κατοικίες και επαγγελματικούς χώρους
- **Κλιματιστικά:** Θέρμανση - ψύξη. Όλες οι κορυφαίες μάρκες στις χαμηλότερες τιμές.
- **Δωρεαν μελέτη - επίβλεψη** Ακόμη και για τον πιο μικρό χώρο και δωρεάν μεταφορά.
- **Άμεση εγκατάσταση** από ειδικευμένο προσωπικό με προσοχή στη λεπτομέρεια
- **Γραπτή εγγύηση** καλής λειτουργίας και πλήρης τεχνική υποστήριξη.
- **Διπλή πιστοποίηση ποιότητας** από την εταιρεία μας και το δίκτυο τεχνικών καταστημάτων **Διαθερμική**.
- **Ειδικές λύσεις** για ξενοδοχεία και επαγγελματικούς χώρους.



Καλέστε αμέσως το **76100** για υπεύθυνη ενημέρωση

ΒΟΥΤΥΡΑΚΗΣ Ι.Χ. Ε.Π.Ε. • ΔΩΔ. ΝΕΟΛΑΙΑΣ 16 - ΡΟΔΟΣ -ΤΗΛ. ΚΕΝΤΡΟ: 0241/76100

εκεί που η τέχνη... συναντά την ποιότητα!



Κομμωτήριο

Figaro

HAIR DESIGN

Κομμώσεις Ανδρικές - Γυναικείες

Κων/νου Παλαιολόγου 17, Τηλ.: 22410 - 20.914

Ο «βετεράνος» του ΠΑΣΟΚ Β. Καϋμενάκης για τις «αναξιοκρατικές» προσλήψεις ημετέρων

ΚΡΑΥΓΑΛΕΟ ΚΡΟΥΣΜΑ ΑΜΟΡΑΛΙΣΜΟΥ

«Δημιουργεί έντονο αίσθημα αδικίας, ανασφάλειας και απέχθειας στους απλούς πολίτες»



«Κραυγαλέο και σκανδαλώδες κρούσμα πολιτικού αμοραλισμού», χαρακτηρίζει το διορισμό των συζύγων δύο πολιτικών στελεχών της Ρόδου σε θέσεις του Δημοσίου, το στέλεχος του ΠΑΣΟΚ κ. Βασίλης Καϋμενάκης.

Πρόκειται για τις συζύγους του πρώην βουλευτή του ΠΑΣΟΚ κ. Βασίλη Παπανικόλα και του στελέχους της Ν.Δ. κ. Τσαμπίκου Τριομμάτη (στενού συνεργάτη του υπουργού Αιγαίου Αριστοτέλη Παυλίδη) οι οποίες κάνοντας χρήση ευνοϊκό νόμο που ψηφίστηκε από τη Βουλή προσελήφθησαν στο Δημόσιο.

Ο κ. Βασίλης Καϋμενάκης με επιστολή του προς τη «Δράση» θεωρεί ότι η πράξη είναι αναξιοκρατική, αφού έγινε χωρίς καμιά αξιολόγηση και επιρρίπτει ευθύνες για την φθίνουσα πορεία του πολιτικού μας βίου στους πολιτικούς και στους παρατρεχάμενούς τους.

Παράλληλα καλεί τα κόμματα που σχετίζονται με τα



δύο πολιτικά πρόσωπα να τοποθετηθούν επί του κοινωνικοπολιτικού αυτού ζητήματος.

Στην επιστολή αναφέρονται συγκεκριμένα τα εξής:

«Από τα χρόνια της έντονης πολιτικοποίησης του λαού, περάσαμε σε περίοδο παρατεταμένης αμφισβήτησης και απαξίωσης των πολιτικών και της πολιτικής.

Βασικοί υπεύθυνοι για την φθίνουσα πορεία του πολιτικού μας βίου, είναι οι ίδιοι οι πολιτικοί και οι παρατρεχάμενοί τους, οι οποίοι με την κοινωνική τους συμπεριφορά και τις πολιτικές τους πρακτικές, τσαλακώνουν την εικόνα τους και απωθούν τους πολίτες από τα κόμματα και την πολιτική.

Κραυγαλέο και σκανδαλώδες κρούσμα πολιτικού αμοραλισμού, είναι ο διορισμός σε θέσεις του δημοσίου, των συζύγων δύο πολιτικών στελεχών της Ρόδου.

Ο ισχυρισμός του νομότυπου της ιδιοτελούς αυτής ενέργειας, δεν αναιρεί την ηθική της υπόσταση.

Η πράξη είναι αναξιοκρατική, αφού έγινε χωρίς καμία αξιολόγηση μεταξύ και άλλων ενδιαφερομένων και δεν λήφθηκαν υπόψη τυπικά προσόντα, κοινωνικά κριτή-



ρια, ηλικία, κ.λ.π. και απορρέει από την εκμετάλλευση της πολιτικής τους ιδιότητας.

Αυτό όμως δημιουργεί έντονο το αίσθημα αδικίας, ανασφάλειας και απέχθειας στους απλούς πολίτες, ιδιαίτερα δε στις τάξεις των χιλιάδων νέων ανέργων του τόπου μας.

Τα κόμματα τοπικά, που σχετίζονται με τα δύο πολιτικά πρόσωπα, απαιτείται να τοποθετηθούν επί του κοινωνικοπολιτικού αυτού ζητήματος και να ενημερώσουν άμεσα τις ηγεσίες των κομμάτων τους.

Οι διακηρύξεις των πολιτικών αρχηγών περί κράτους δικαίου και περί νέου ήθους και ύφους στον τρόπο διακυβέρνησης, εκλαμβάνονται από τον λαό σαν λόγια του αέρα εάν δεν συνοδεύονται από πράξεις.

Η κοινή γνώμη βοά και αναμένει εναγωνίως εξελίξεις.»

Εχετε δει το
NEO BEST SELLER
της TOYOTA
Αν όχι
σας περιμένει στην έκθεσή μας
να το γνωρίσετε και να το οδηγήσετε!
ΝΕΟ TOYOTA COROLLA
ΞΕΝΑΚΗΣ α.ε.β.ε.
Εξουσιοδοτημένος έμπορος και after sales
TOYOTA στα Δωδεκάνησα
Λεωφόρος Ρόδου - Λίνδου 220 • Τηλ. 22410 62211

TOYOTA
Για ένα σέρβις του
αυτοκινήτου σας πραγματικά της
ποιότητας TOYOTA
με γνήσια
ανταλλακτικά
και αξεσουάρ
ελάτε σ' εμάς
ΞΕΝΑΚΗΣ Α.Ε.Β.Ε.
Εξουσιοδοτημένος έμπορος και after sales
TOYOTA στα Δωδεκάνησα
3ο χλμ. Λεωφ. Ρόδου - Λίνδου
(αμέσως μετά το ΙΚΑ) • τηλ. 22410 62200

50% μείωση στο επιτόκιο του Δανείου Διακοπών!
Αυτό το καλοκαίρι ...χαλαρώστε! Φρόντισε για σας η Τράπεζα Δωδεκανήσου!
- Επιτόκιο μόνο 5,45% μέχρι τον Ιούνιο του 2005!
- Ποσό μέχρι 9.000 €
- Με χρόνο εξόφλησης έως και 60 μήνες
- Ξεκινάτε να το πληρώνετε από Γενάρη
- Διαθέσιμο μέχρι 12 Σεπτεμβρίου 2004!
- Χωρίς έξοδα φακέλου και άλλες επιβαρύνσεις

Με προνομιακή ασφαλιστική κάλυψη Credit Life, με ελάχιστο κόστος, για την αποπληρωμή των δόσεων σε περίπτωση αδυναμίας καταβολής τους από ατύχημα ή ασθένεια.



ΣΥΝΕΤΑΙΡΙΣΤΙΚΗ
ΤΡΑΠΕΖΑ ΔΩΔΕΚΑΝΗΣΟΥ
η δική μας τράπεζα

Κεντρικό Κατάστημα: Εθνικής Αντιστάσεως 51, Τηλ. Κέντρο: 22410 80600, Φαξ: 22410 80655 • e-mail: info@bankdodecanese.gr www.bankdodecanese.gr

ΡΟΔΟΣ - ΚΩΣ - ΚΑΛΥΜΝΟΣ - ΙΑΛΥΣΟΣ - ΑΡΧΑΓΓΕΛΟΣ - ΛΑΡΔΟΣ - ΣΟΡΩΝΗ - ΝΙΣΥΡΟΣ - ΚΑΡΠΑΘΟΣ - ΚΑΣΟΣ - ΤΗΛΟΣ