ΙΔΙΟΚΤΗΤΗΣ - ΔΙΕΥΘΥΝΤΗΣ
ΠΑΥΛΟΣ Μ. ΜΑΡΙΑΣ
ΓΡΑΦΕΙΑ: ΑΘΗΝΩΝ 42 (ΑΝΑΛΗΨΗ)
ΤΗΛ. (22410) 64393 - 63790 - FAX. 63393

Η ΔΡΑΣΙΣ

εβδομαδιαία εφημερίδα της Δωδεκανήσου

48 ΣΕΛΙΔΕΣ

Δευτέρα 2 Αυγούστου 2004
ΕΤΟΣ ΤΡΙΑΚΟΣΤΟ ΠΕΜΠΤΟ
Αριθμός Φύλλου 1.946
Τιμή: Ευρώ 0,90



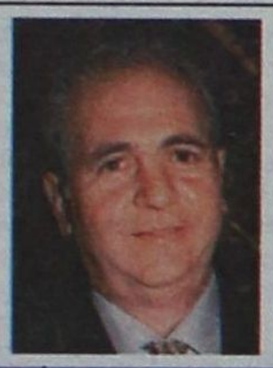

ΒΑΣΙΛΗΣ ΜΗΝΑΪΔΗΣ - ΗΛΙΑΣ ΚΩΤΙΑΔΗΣ

"Αν μας άκουγε ο Ρεχάγκελ..."

Στο επόμενο τρίμηνο οι ελπίδες για να σωθεί η σεζόν

Σελίδα 10

Γιατί αλήθεια να παραιτηθεί;

Η τιμή και η υπόληψη του Γ. Τσιγάρου



Στόχος, διότι έχει ιστορία και όνομα με ειδικό βάρος για τα τοπικά πράγματα

δραστικά σελίδα 2

Από τους Γιατρούς Καρδιάς

Ζητείται γάλα για την Αιθιοπία

Αποστολή αγάπης από τη Ρόδο

Σελίδα 10

ΑΝΕΓΚΕΦΑΛΟΙ παράγοντες και παλαιοκομματικοί κύκλοι της Νέας Δημοκρατίας αναβιώνουν πρακτικές «εκκαθαρίσεων», πετώντας στο καλάθι των αχρήστων τις εξαγγελίες του Κώστα Καραμανλή

Ανάβουν το φιτίλι για πολιτικές εκρήξεις και εντάσεις



Δ. ΚΑΡΑΓΙΩΡΓΗΣ: Τον στέλνουν άρον - άρον ...στον Αρχάγγελο!



ΑΜΕΤΑΝΟΗΤΟΙ, ανοίγουν τον ασκό του Αιόλου πυροδοτώντας το κλίμα. Η πολιτική δίωξη του διευθυντή της Αγροτικής τράπεζας και νομαρχιακού συμβούλου προκαλεί αλυσιδωτές αντιδράσεις. Απόλυτη στήριξη του Γ. Μαχαιρίδη στον συνεργάτη του. - Γ. ΝΙΚΗΤΙΑΔΗΣ: Η Δεξιά δεν αλλάζει

Σελίδες 4 & 8



Δ. ΚΡΕΜΑΣΤΙΝΟΣ: Ανανέωση προσώπων εδώ και τώρα



"Ο,τι είχαν να προσφέρουν το προσέφεραν"

Ο πρώην βουλευτής του ΠΑΣΟΚ προτείνει αλλαγές και στη Νομαρχιακή Επιτροπή

Σελίδα 6



Από το δίδυμο των σχεδιαστών Νίκος & Τάκης

Η Ρόδος, παγκόσμιο κέντρο της υψηλής ραπτικής

Σελίδα 14

Σπανός
ΥΠΕΡ ΜΑΡΚΕΤ
ΟΜΙΛΟΣ ΕΠΙΧΕΙΡΗΣΕΩΝ
ΙΩΑΝΝΗ ΧΡ. ΣΠΑΝΟΥ Α.Ε.



Εδώ και 75 χρόνια, οι γερμανικές κουζίνες ALNO ικανοποιούν και τις ποιό προσωπικές ανάγκες και επιθυμίες σας με έξυπνες και καινοτόμες λύσεις.
tselios bagno
Η ΕΜΠΝΕΥΣΗ ΜΑΣ ΕΙΣΤΕ ΕΣΕΙΣ!
ALNO
Λίνδου 230, τηλ. 22410 60684

Η ΔΡΑΣΙΣ
Εβδομαδιαία Εφημερίδα
Διευθύνσεις σύμφωνα με το Νόμο:
ΙΔΙΟΚΤΗΤΗΣ
ΠΑΥΛΟΣ Μ. ΜΑΡΙΑΣ
Πρόεδρος Ενώσεως Ιδιοκτητών Επαρχιακού Τύπου
ΕΚΔΟΤΕΣ
ΜΙΧΑΗΛ Π. ΜΑΡΙΑΣ
ΤΣΑΜΠΙΚΑ Π. ΜΑΡΙΑ - ΤΡΙΑΝΤΑΦΥΛΛΟΥ
ΔΙΕΥΘΥΝΤΗΣ
ΠΑΥΛΟΣ Μ. ΜΑΡΙΑΣ

Τα σποϱ
ΙΔΡΥΤΗΣ
ΝΙΚΟΣ ΤΡΙΑΝΤΑΦΥΛΛΟΥ

ΓΡΑΦΕΙΑ: Αθηνών 42, (Ανάληψη), Τηλ: 63.790 - 64.393-68761 FAX: 63.393
e-mail: drasis2000@yahoo.com
ΤΥΠΟΓΡΑΦΕΙΑ: Κοσκινού, τηλ. 65540

ΛΑΪΚΕΣ ΑΓΟΡΕΣ

ΤΕΤΑΡΤΗ: στο Δημοτικό Νεκροταφείο.
ΠΕΜΠΤΗ: στην οδό Βύρωνος.
ΠΑΡΑΣΚΕΥΗ: Στην οδό Θεσ/κης στην Ανάληψη
ΣΑΒΒΑΤΟ: στο Δημοτικό Νεκροταφείο.

ΤΑΞΙ

ΤΑΞΙ ΡΟΔΟΥ: 32452
ΡΑΔΙΟ ΤΑΞΙ ΡΟΔΟΥ (Εργατικές κατοικίες Πρόνοιας Αγ. Απόστολοι): 64712-64756-64790
ΤΑΞΙ ΑΦΑΝΤΟΥ: 51777
ΤΑΞΙ ΙΑΛΥΣΟΥ: 92515
ΤΑΞΙ ΚΡΕΜΑΣΤΗΣ: 94528
ΤΑΞΙ ΦΑΛΗΡΑΚΙΟΥ: 85444

ΦΑΡΜΑΚΕΙΑ

ΔΕΥΤΕΡΑ 2 Αυγούστου 2004
ΣΗΜΕΡΑ διημερεύει το φαρμακείο ΧΑΤΖΗΝΙΚΟΛΑ Α., Ερυθρού Σταυρού 17 (νοσοκομείο), Τηλ. 36683

ΣΗΜΕΡΑ διανυκτερεύει το φαρμακείο 28.858ΛΟΪΖΟΥ ΙΟΥΣΤΙΝΗ Αννης Μαρίας 62 - δίπλα στην Εμπορική Τράπεζα - τηλ. 74888

Στόχος ο Τσιγάρος επειδή δεν είναι όποιος κι όποιος

Του Νικήτα Οικονόμου
nopress@rho.forthnet.gr



ΣΤΑ πεταχτά διάβαζα πριν μερικές εβδομάδες στο «Εψιλον» της «Κυριακάτικης Ελευθεροτυπίας» την περίπτωση πρώην κορυφαίου διευθυντικού στελέχους Τράπεζας που ήταν από τους βασικούς κατηγορούμενους στο μεγάλο σκάνδαλο που είχε σχέση με το «ριφιφί του αιώνα». Νομίζω πως έκανε και κάποια χρονάκια στη φυλακή...

Μετά από τόσα χρόνια, η εφημερίδα στεκόταν στο γεγονός ότι ο άνθρωπος αυτός σήμερα προσπαθεί να επουλώσει τις πληγές του, αφού στην πορεία αποδείχθηκε η αθωότητά του. Οριστικά και τελεσίδικα... Τώρα προσπαθεί να μαζέψει τα κομμάτια της προσωπικής και οικογενειακής του ζωής.

Τι σας λέω τώρα και ποιον αλήθεια ενδιαφέρουν...

Φαντάζομαι πολλούς. Κάθε «σκάνδαλο» έχει τους φαν του που κόβουν φλέβες για να μάθουν λεπτομέρειες, να κάνουν τους δικαστές, να καταλήξουν σε ετυμηγορία, να καταδικάσουν και πάει λέγοντας.

ΟΛΟΙ έχουν άποψη επί του «σκανδάλου», μόνο που η Άποψη δεν είναι η Αλήθεια. Αυτό δεν το μαθαίνεις μόνο στα σχολεία της δημοσιογραφίας. Καλύτερος και σοφότερος δάσκαλος από τη ζωή δεν υπάρχει...

Αφού όλοι κάτι λένε, ας πούμε κι εμείς τα δικά μας, πάντα υπό την παραπάνω αίρεση περί Άποψης και Αλήθειας.

ΤΟ «ΣΚΑΝΔΑΛΟ»...

...της ΡΟΔΑ είναι το βασικό μενού των ημερών και αν μας αγαπά ο Θεός της Ενημέρωσης, ίσως να μας πάει έτσι όλο τον Αύγουστο και διασκεδάσουμε την αυγουστιάτικη ξεραίλα.

*Εχοντας την υποψία πως πάμε κόντρα στο ρεύμα, εμείς θα επιμένουμε να βάζουμε **το «σκάνδαλο» της ΡΟΔΑ** σε εισαγωγικά, μέχρι η Δικαιοσύνη (και όχι οι αυτόκλητοι Εισαγγελείς) αποφανθεί για τις πραγματικές διαστάσεις, το εύρος και τους πραγματικούς πρωταγωνιστές της όλης υπόθεσης.*

*Για ένα πράγμα όμως δεν θα κάνουμε υπομονή ούτε θα διστάσουμε να πούμε τη γνώμη μας. Ότι η όλη ιστορία, πέρα από τις ποινικές της παραμέτρους που δεν είναι της δικής μας δικαιοδοσίας, έχει σαφώς και πρωτίστως πολιτικές διαστάσεις. **Με πολιτικά κίνητρα και πολιτικούς – ανθρώπινους στόχους, οι οποίοι σε αυτές τις περιπτώσεις θυμίζουν μεθυσμένες μπεκάτσες, που είναι ψωμοτύρι των κυνηγών για να τις φερμάρουν.***

ΝΑ αφήσουμε τις φιοριτούρες για να μην περιπλέξουμε το σημερινό μας σημείωμα. Ο Γιάννης ο Τσιγάρος είναι ο στόχος και κατ' επέκταση η δημοτική αρχή. Τελεία και παύλα...

Κανείς φυσικά δεν τολμά να τον πει κλέφτη και απατεώνα. Οι λεμονόκουπες θα έπεφταν βροχή. Λίγα λεπτά μετά τη συνέντευξη τύπου που παραχώρησε ο κ. Χατζηευθυμίου, διευκρίνιζε από τα στούντιο του «Παλμού» στον Κώστα Σαμιωτάκη πως δεν υπάρχει θέμα προσωπικής εμπλοκής του Τσιγάρου στο σκάνδαλο.

«Μακριά από εμάς τέτοιες σκέψεις» έλεγε ο Χατζής. Όμως η μειοψηφία του Δημοτικού Συμβουλίου και ο επικεφαλής της επικαλούνται, αν κατάλαβα καλά, τους (άλλο ψωμοτύρι αυτό) «λόγους ηθικής και πολιτικής τάξης» και καλούν τον Γιάννη Τσιγάρο να παραιτηθεί από τη θέση του.

Ποιο θα ήταν...

...το όφελος από μια τέτοια εξέλιξη; Τι και ποιους θα εξυπηρετούσε η παραίτηση Τσιγάρου;

Το βέβαιο είναι πως η ουσία θα πήγαινε στο περιθώριο και θα μετατοπιζόταν η όλη συζήτηση στο μέτωπο των (πολιτικών) εντυπώσεων.

***Η δημοτική αρχή και προσωπικά ο δήμαρχος θα δεχόταν ένα καίριο πλήγμα, μια μεγάλη στρατηγικής σημασίας ήττα.** Ο παλαιότερος εν ενεργεία δημοτικός σύμβουλος της πόλης μας, ο Πρόεδρος του Δημοτικού Συμβουλίου και ένα από τα ηγετικά στελέχη της παράταξης Γιαννόπουλου θα υποχρεωνόταν να κατεβάσει το κεφάλι και να ανοίξει την πόρτα της εξόδου. Μια ταπεινωτική εξέλιξη για έναν άνθρωπο που γράφει χρόνια τώρα τη δική του ιστορία στα δημοτικά μας πράγματα.*

***Θα μιλούσαμε για μια περιφανή νίκη, αντίστοιχης στρατηγικής πολιτικής σημασίας για τη μειοψηφία και τον επικεφαλής της.** Αυτός είναι ο απώτερος και πραγματικός σκοπός και στόχος που διακυβεύεται σε αυτήν την ιστορία, αφού όλα τα υπόλοιπα θα τα αναλάβει η Δικαιοσύνη.*

Ανάθεμα κι αν τους καίγεται καρφί για το αν σε μια Δημοτική Επιχείρηση (όλοι γνωρίζουν το αμαρτωλό «θεσμικό» καθεστώς λειτουργίας των Δημοτικών Επιχειρήσεων ανά την Ελλάδα) δυο ή τρεις μπαγαπόντηδες ξάφριζαν τα ταμεία της ΡΟΔΑ, έπαιρναν μίζες, εξέδιδαν πλαστά τιμολόγια ή κυκλοφορούσαν παρανόμως δέσμες εισιτηρίων. Είχαν μια σκασίλα...

Δεν είναι όποιος...

...κι όποιος ο Τσιγάρος. Για αυτό γίνεται όλος αυτός ο ντόρος και ασκείται από τη μειοψηφία αυτή η πίεση για να εξαναγκαστεί σε παραίτηση. Σιγά να μην χολοσκούσαν τόσο πολύ αν Πρόεδρος της ΡΟΔΑ ήταν η καθ' όλα συμπαθής Μαρίνα Μπόνη ή ο εξ ίσου αγαπητός Θανάσης ο Μπαράκας.

Το χτύπημα έχει να κάνει με το πρόσωπο, το ρόλο του, τη θέση του στη δημοτική αρχή και το γεγονός ότι είναι το δεξί χέρι του ακατονόμαστου (για τον κ. Λάρη Καραγιάννη) δημάρχου της πόλης.

Και για άλλες Δημοτικές Επιχειρήσεις έχει επιχειρηθεί να βγουν άπλυτα στη φόρα. Και βγήκαν... Για κανέναν από τους επικεφαλής τους δεν ζητήθηκε τόσο πιεστικά και με τόση θέρμη η παραίτησή του.
Εχει ειδικό βάρος το όνομα «Γιάννης Τσιγάρος». Ένα πρόσωπο με πορεία και εκτόπισμα στη ροδίτικη κοινωνία. Εν ολίγοις, η μειοψηφία χτύπησε φλέβα χρυσού. Σιγά που θα την άφηνε να περάσει στο ντούκου...

Οσοι επικαλούνται την «ηθική τάξη» αποβλέπουν στην αταξία της δημοτικής αρχής. Να διασαλευτούν οι ισορροπίες της. Να αποδυναμωθεί.

Μια «θεμιτή» τακτική πολιτικής αντιπαράθεσης με την μειοψηφία να παίζει εν ου παικτοίς στο γήπεδο. Η άλλη πλευρά δείχνει μάλλον σασπισμένη.

Θα περίμενε κανείς από την πρώτη στιγμή να βγει η παράταξη της πλειοψηφίας με τρόπο συγκροτημένο και δυναμικό να καλύψει το Νο 2 της.
Με μια ανακοίνωση, με ένα πολιτικό κείμενο που να συνοδεύεται από τις φαρδιές πλατιές υπογραφές του Γιαννόπουλου, του Γλυνού, του Αλαβέρα, του Χαραλάμπη και όλων των υπολοίπων. Η σιωπή δεν είναι πάντα χρυσός για μια παράταξη του 50 και βάλε τοις εκατό του ροδιακού λαού. Εκτός κι αν νομίζουν πως δεν το εκπροσωπούν πια...

ΟΣΟΝ *αφορά όλους εμάς, τους φαν των «σκανδάλων», θα ζούμε πάντα με το φόβο ότι μάλλον θα ξαναδούμε το χλιοπαιγμένο έργο, όπου εγκαλούμενοι για «μεγάλα σκάνδαλα» θα απαλλάσσονται πανηγυρικά από τη Δικαιοσύνη και θα τους μένει απλώς η ρετσινιά του διασυρμού και της πολιτικής διαπόμπευσης.*

Οταν έρχεται εκείνη η ώρα, εμείς ακόμα θα μασουλάμε τα κοκαλάκια των «ενόχων» και των αποδιοπομπαίων τράγων.

Οπως εκείνο το τραπεζικό στέλεχος που προσπαθεί μέχρι σήμερα να συμμαζέψει τα κομμάτια της ζωής του. Αυτός και άλλοι πάρα πολλοί...

Ο Τσιγάρος είναι ο στόχος και ας μην παίζουμε με τις προσχηματικές ευαισθησίες για ...το καλό της ΡΟΔΑ.

Πάντα κάποιοι ξεχωρίζουν...
Rodos Gold VOGIATZIS
Ιδιαίτερη αισθητική
Απαράμιλλη ποιότητα
πλούσιες επιλογές
για γάμους, βαπτίσεις,
και ιδιαίτερες στιγμές
με μοναδική λάμψη .....
σε εξαιρετικές τιμές
Rodos Gold VOGIATZIS
Χρυσές δημιουργίες...
για πολύτιμες σχέσεις
10ο χιλ. Λεωφ. Ρόδου Λίνδου
Τηλ: 22410 86670 - 3



ΧΕΠΠΑΚΗΣ Α.Ε.
ΓΕΩΡΓΙΚΑ ΜΗΧΑΝΗΜΑΤΑ & ΕΡΓΑΛΕΙΑ
ΑΝΤΙΠΡΟΣΩΠΕΙΑ ΤΡΑΚΤΕΡ: ANTONIO CARRARO



ΣΚΑΠΤΙΚΑ - ΧΟΡΤΟΚΟΠΤΙΚΑ
ΠΕΤΡΕΛΑΙΟΚΙΝΗΤΑ - ΒΕΝΖΙΝΟΚΙΝΗΤΑ
ΑΛΥΣΟΠΡΙΟΝΑ
STIHL Oleo-Mac



ΦΡΕΖΕΣ
ΧΛΟΟΚΟΠΤΙΚΑ - ΘΑΜΝΟΚΟΠΤΙΚΑ - ΨΕΚΑΣΤΙΚΑ - ΕΛΑΙΟΡΑΒΔΙΣΤΙΚΑ
ΦΥΤΟΦΑΡΜΑΚΑ - ΛΙΠΑΣΜΑΤΑ (ΚΟΙΝΑ & ΥΔΑΤΟΔΙΑΛΥΤΑ)
ΣΠΟΡΟΙ - ΣΠΟΡΟΦΥΤΑ ΕΜΒΟΛΙΑΣΜΕΝΑ - ΦΥΤΟΧΩΜΑΤΑ - ΤΥΡΦΗ
ΣΥΣΤΗΜΑΤΑ ΑΡΔΕΥΣΗΣ: ΑΝΤΛΙΕΣ - ΤΕΧΝΙΚΕΣ ΒΡΟΧΕΣ - ΑΥΤΟΜΑΤΟ
ΠΟΤΙΣΜΑ - ΣΩΛΗΝΕΣ (ΠΛΑΣΤΙΚΕΣ - ΜΕΤΑΛΛΙΚΕΣ)
ΚΤΗΝΟΤΡΟΦΙΚΑ - ΜΕΛΙΣΣΟΚΟΜΙΚΑ - ΔΕΞΑΜΕΝΕΣ (ΠΛΑΣΤΙΚΕΣ)
ΣΥΡΜΑΤΑ & ΠΑΣΣΑΛΟΙ ΠΕΡΙΦΡΑΞΕΩΝ - ΟΙΚΟΔΟΜΙΚΑ ΜΗΧΑΝΗΜΑΤΑ
ΑΝΤΑΛΛΑΚΤΙΚΑ - ΕΞΑΡΤΗΜΑΤΑ - SERVICE
ΠΑΡΑΔΟΣΗ ΣΤΟ ΧΩΡΑΦΙ
ΡΟΔΟΣ: ΒΕΝΕΤΟΚΛΕΩΝ 21 - 23 ΤΗΛ: 34311 FAX: 22410 - 29885
ΤΣΑΪΡΙ: 10 ΧΛΜ. ΛΕΩΦ. ΡΟΔΟΥ-ΛΙΝΔΟΥ ΤΗΛ: 22410-68979
ΜΑΝΔΡΙΚΟ: ΜΑΝΔΡΙΚΟ ΡΟΔΟΥ ΤΗΛ: 22460/31040

ΕΚΠΑΙΔΕΥΤΗΡΙΑ ΔΩΔΕΚΑΝΗΣΟΥ

**Στο σχολείο μας καλλιεργούμε το ομαδικό πνεύμα,
την πειθαρχία και την υπευθυνότητα**



Για εμάς εκπαίδευση σημαίνει συστηματική προπόνηση για:
άθλους που κατακτούμε
όρια που συνεχώς επεκτείνουμε
ρεκόρ που καθημερινά καταρρίπτουμε

Εμείς, συνδιαμορφώνουμε τους όρους του αγώνα
και συμβάλλουμε στην επιτυχία κάθε μαθητή μας.

Σχολείο με Προσωπικότητα!

απο 1 Αυγούστου
νέες εγγραφές

ΗΛΙΑ ΒΕΝΕΖΗ - ΗΛΙΟΥΠΟΛΗ, ΡΟΔΟΣ • ΤΗΛ.: 22410 60750 / FAX: 22410 60751
www.rhodian-pedia.gr • info@rhodian-pedia.gr
Το σχολείο της Μάθησης

ΡΟΔΙΩΝ ΠΑΙΔΕΙΑ
Αναδεικνύει Αξίες

Ανεγκέφαλοι παλαιοκομματικοί παράγοντες της Νέας Δημοκρατίας παραμένουν αμετανόητοι και προσηλωμένοι στις πρακτικές διώξεων και εκκαθαρίσεων στο Δημόσιο



Ανάβουν το φυτίλι για πολιτικές εντάσεις και εκρήξεις στη Ρόδο

Τι απ' όλα αυτά ξέρει ο Πρωθυπουργός, ποια «ευλογεί» η Ρηγίλλης; Τα περί «μη κομματικοποίησης του κράτους» που έλεγε ο Καραμανλής και αυτοί χειροκροτούσαν αποδεικνύονται γράμμα κενό

Η εκστρατεία υπονόμευσης της ίδιας της φιλοσοφίας που ευαγγελίζεται ο πρόεδρος του κόμματός τους, περί «κυβέρνησης όλων των Ελλήνων», «μη κομματικοποίησης του κράτους», μακριά από διαχωρισμούς και αποκλεισμούς, επιδίδονται κύκλοι στους κόλπους της Νέας Δημοκρατίας, είτε αυτοί είναι ενταγμένοι στον κομματικό μηχανισμό είτε σε άλλους οργανωμένους χώρους του Δημοσίου.

ΣΤΟΝ απόηχο των αρχών του κόμματος, όπως αυτές διατυπώθηκαν στο πρόσφατο Συνέδριο της Νέας Δημοκρατίας διά στόματος Κώστα Καραμανλή, στο πλαίσιο πάντα της «νέας διακυβέρνησης της χώρας», επανέρχονται καταδικασμένες στη συνείδηση του πολίτη πρακτικές, με τη μορφή της «αποκατάστασης» - σε πρώτη φάση - ημετέρων (που όψιμα ανακάλυψαν το χώρο της φιλελεύθερης παράταξης) και στη συνέχεια ή παράλληλα με διώξεις στελεχών που θεωρούνται «ξένα σώματα».

Η περίπτωση του κ. Δημήτρη Καραγιώργη, του οποίου η δρομολογημένη δυσμενής μετάθεση από τη θέση του Διευθυντού στο κεντρικό κατάστημα της Αγροτικής Τράπεζας στη Ρόδο στο υποκατάστημα Αρχαγγέλου (μέχρι πρότινος ήταν ...τραπεζική θυρίδα!), αποτελεί ίσως ένα πρώτο δείγμα γραφής για το πώς αντιλαμβάνονται μερικοί την «ισονομία» των πολιτών (σχετικό ρεπορτάζ στη σελίδα 8).

ΗΔΗ έχουν καταγραφεί και άλλες ενδείξεις ανάλογων κινήσεων για την «αποκατάσταση της τάξης στον ευρύτερο δημόσιο τομέα», κάτι που προκαλεί εύλογους φόβους για επαναφορά στο δημόσιο βίο (και σε τοπικό επίπεδο) ενός κλίματος που θυμίζει τις αλήστου μνήμες «επιδρομές των κομματόσκυλων». Άλλες εποχές, άλλα ήθη...

Είναι χαρακτηριστικό πως ακόμα και σημαίνοντα στελέχη της τοπικής Νέας Δημοκρατίας εκφράζουν τη δυσφορία τους για αυτές τις πρακτικές, καθώς βρίσκονται και αυτά εκτεθειμένα ενώπιον των εξελίξεων αυτών. Ειδικότερα για την περίπτωση του κ. Δημήτρη Καραγιώργη, το ήθος και του οποίου, όπως και το θεσμικό του ρόλο ως αιρετού νομαρχιακού συμβούλου αναγνωρίζει η δωδεκανησιακή κοινωνία, έχει ενημερωθεί και ο Υπουργός Αιγαίου και Νησιωτικής Πολιτικής Αριστοτέλης Παυλίδης, που φέρεται να μην έκρυψε την αγανάκτησή του για τη σκληρή και άδικη μεταχείριση που μεθοδεύεται εις βάρος του συμπατριώτη μας.

Ενός ανθρώπου που δεν έδωσε ποτέ δικαιώματα και απέσπασε την εμπιστοσύνη χιλιάδων Δωδεκανησίων στις νομαρχιακές εκλογές του 2002.

ΣΤΟ Νομαρχιακό Μέγαρο, μόλις έγινε γνωστή η υπόθεση, ο κ. Γιάννης Μαχαιρίδης στου οποίου την παράταξη ανήκει ο Δημήτρης Καραγιώργης, ζήτησε σε πρώτη φάση ψυχραιμία και αυτοσυγκράτηση, με την ελπίδα ότι θα επικρατήσουν δεύτερες και συνετότερες σκέψεις από την πλευρά όσων δρομολογούν τέτοιες εξελίξεις.

Ο Νομάρχης Δωδεκανήσου φρόντισε πάντως να διαμηνύσει προς πάσα κατεύθυνση την απαίτηση να ανακληθεί εδώ και τώρα η απόφαση ώστε να αποφευχθούν εντάσεις. Δέχθηκε μάλιστα εισηγήσεις να τεθεί το θέμα προς συζήτηση στην τελευταία συνεδρίαση του Νομαρχιακού Συμβουλίου, όπου τα μέλη του Σώματος θα έπαιρναν θέση πάνω στο ζήτημα που αφορά ένα συνάδελφό τους.

ΑΝ δεν υπάρξει ρητή υπαναχώρηση στις διαφαινόμενες προθέσεις για τη δυσμενή μετάθεση – πολιτική δίωξη του κ. Δημήτρη Καραγιώργη, τότε η αντίδραση της νομαρχιακής αρχής και σύσσωμου του Νομαρχιακού Συμβουλίου θα είναι άμεση και σκληρή.

«ΔΕΝ κομματικοποιείται το κράτος, δεν κρατικοποιείται το κόμμα» είναι το σύνθημα του Κώστα Καραμανλή, στο άκουσμα του οποίου οι σύνεδροι του κόμματος ξέσπασαν μόλις την προηγούμενη εβδομάδα ξέσπασαν σε χειροκροτήματα. Κάποιοι όμως που δεν μπορούν να κατανοήσουν τα αυτονόητα, εξακολουθούν να λειτουργούν σαν αμετανόητοι ρεβανσιστές που θέλουν να ...επανακτήσουν τα «πάλαι ποτέ κεκτημένα» τους.

Αυτή η παλαιοκομματική νοοτροπία είναι προφανές ότι δεν μπορεί να εκφράζει το Μέγαρο Μαξίμου και προσωπικά τον Πρωθυπουργό της χώρας.

Πρακτικές εκκαθαρίσεων και διώξεων μη ημετέρων συνιστούν οπισθοδρόμηση και κατάντια. Τι ξέρει απ' όλα αυτά το Μέγαρο Μαξίμου και ποια απ' όλα αυτά «ευλογεί» η Ρηγίλλης είναι κάτι που θα φανεί ακόμα και σήμερα, αφού το θέμα επιβάλλεται να αποσαφηνιστεί.

Τέτοιες μεθοδεύσεις αποδεικνύονται φυτίλι που πυροδοτεί πολιτικές και κοινωνικές εντάσεις, κάτι που ίσως επιβεβαιωθεί στην περίπτωση που η άλλη πλευρά, αυτή του τοπικού ΠΑΣΟΚ, θεωρήσει τις διώξεις casus belli. Τότε είναι βέβαιο ότι θα ανοίξει ο ασκός του Αιόλου με απρόβλεπτες συνέπειες στην τοπική κοινωνία και τον πολιτικό βίο της περιοχής.



Zorpidis
Lane Sea Lines - Zorpidis Travel
Αλεξ. Διάκου και Λοχαγού Φανουράκη 31
Τηλ. 22410 20625, 30054, 33603, 33607 Fax 26745
e-mail: stefanakis@zorpidis.com

ΔΡΟΜΟΛΟΓΙΑ
ΙΕΡΑΠΕΤΡΑ-Β. ΚΟΡΝΑΡΟΣ

Κάθε Κυριακή: 04.30 για Χάλκη, Διαφάνι, Πηγάδια, Κάσο, Σητεία, Άγιο Νικόλαο, Μήλο, Πειραιά
Κάθε Τετάρτη: στις 04.30 για Χάλκη, Διαφάνι, Πηγάδια, Κάσο, Σητεία, Άγ. Νικόλαο, Μήλο, Πειραιά
Κάθε ΠΕΜΠτη: στις 04.30 για Χάλκη, Διαφάνι, Πηγάδια, Κάσο, Σητεία, Άγ. Νικόλαο, ΣΑΝΤΟΡΙΝΗ, Μήλο, Πειραιά.

ΓΙΑ ΚΑΣΤΕΛΛΟΡΙΖΟ
Κάθε ΤΡΙΤΗ-Τετάρτη-ΣΑΒΒΑΤΟ: 12.00 το μεσημέρι
Κάθε ΣΑΒΒΑΤΟ: 21.00 για ΚΩ, ΚΑΛΥΜΝΟ, ΣΑΜΟ, ΧΙΟ, ΜΥΤΙΛΗΝΗ, ΛΗΜΝΟ, ΑΛΕΞΑΝΔΡΟΥΠΟΛΗ.

Πληροφορίες:
Τηλ.: 22410-20625, 30054, 33607

ΠΡΟΣΚΛΗΣΗ

Εγκαίνια εγκαταστάσεων
Σχολικού Συγκροτήματος και Αθλητικού Κέντρου

Παρασκευή 6 Αυγούστου 2004, ώρα 18:30-20:30

Αρχή εμπιστοσύνης!



ΚΟΛΛΕΓΙΟ ΡΟΔΟΥ

ΚΟΛΛΕΓΙΟ ΡΟΔΟΥ
"Ο ΠΥΘΑΓΟΡΑΣ"

ΜΕ ΤΗΝ ΤΕΧΝΟΓΝΩΣΙΑ ΤΩΝ ΕΚΠΑΙΔΕΥΤΗΡΙΩΝ ΓΕΙΤΟΝΑ

Βρεφονηπιακός Σταθμός

Νηπιαγωγείο - Δημοτικό

Γυμνάσιο - Λύκειο

International Baccalaureate

10ο χλμ. Ρόδου-Λίνδου. Τηλ.: 22410 87747 E mail: info@rodos-college.gr

add 2241076710

ΑΝΑΝΕΩΣΗ στις Νομαρχιακές Επιτροπές του ΠΑΣΟΚ και σε όλη την κομματική ιεραρχία προτείνει ο πρ. βουλευτής Δωδεκανήσου

Δ. ΚΡΕΜΑΣΤΙΝΟΣ: «Ο,τι είχαν να προσφέρουν το προσέφεραν»

Αλλαγές τώρα σε πρόσωπα, υπό την προϋπόθεση να είναι ικανά και κοινωνικά καταξιωμένα

Της Χριστίνας Μέγα

Την άποψη ότι το ΠΑΣΟΚ θα πρέπει να προχωρήσει σε ουσιαστική ανανέωση στελεχών, μετά την ήττα που υπέστη τόσο στις εκλογές της 7ης Μαρτίου, όσο και στις ευρωεκλογές, εκφράζει ο πρώην βουλευτής και καθηγητής καρδιολογίας του Πανεπιστημίου Αθηνών κ. Δημήτρης Κρεμαστινός!

Εκτιμώντας ότι τα στελέχη του κινήματος, που δραστηριοποιούνται σ' αυτό την τελευταία οχταετία, ό,τι «είχαν να προσφέρουν το προσέφεραν», ο κ. Κρεμαστινός τάσσεται υπέρ της πρωτοβουλίας που ανελήφθη από τον πρόεδρο του ΠΑΣΟΚ Γιώργο Παπανδρέου, για ανανέωση του κόμματος, υπό την προϋπόθεση ωστόσο –όπως δηλώνει- αυτοί που θα κληθούν ν' ανανεώσουν το κόμμα, να έχουν όχι μόνο κοινωνική καταξίωση, αλλά να είναι και ικανοί.

«Μόνο τότε –τονίζει- η ανανέωση θα είναι επιτυχής».

Απόλυτος στο θέμα της ανανέωσης του κινήματος, ο πρώην βουλευτής υποστηρίζει ότι «αυτή θα πρέπει να επέλθει σε ποσοστό άνω του 50% και κυρίως στο επίπεδο των επικεφαλής.

Αυτό δεν σημαίνει - διευκρινίζει - γραμμή μόνο για τις Νομαρχιακές Επιτροπές αλλά για όλη την κομματική ιεραρχία».

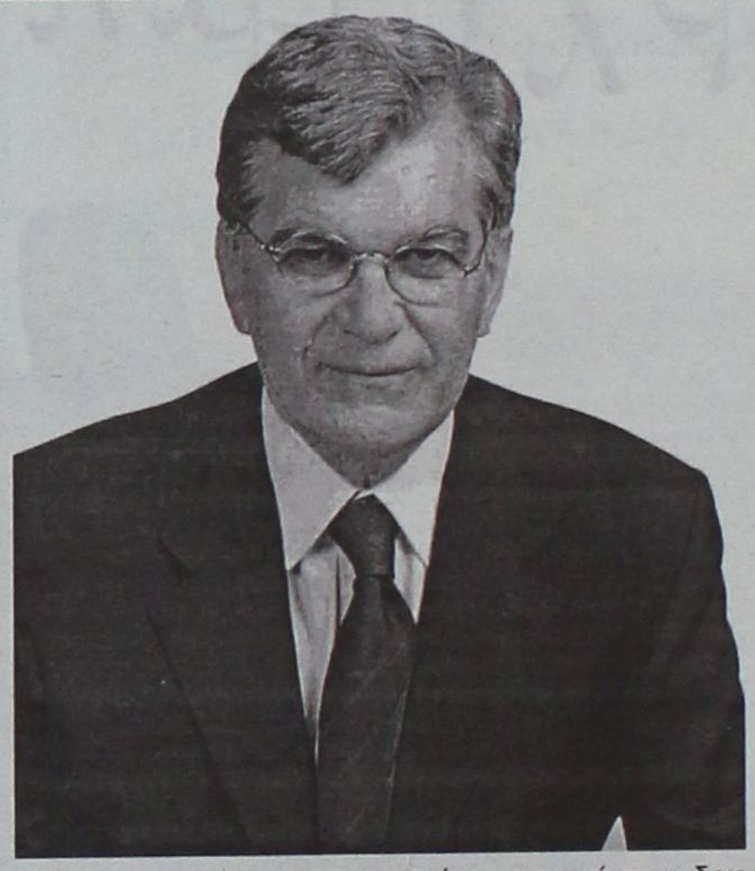

Σ' ό,τι αφορά την αντιπολιτευτική στάση του ΠΑΣΟΚ, ο κ. Δημήτρης Κρεμαστινός αναφέρει ότι αυτή πρέπει να είναι ουσιαστική.

«Δεν είμαι της θεωρίας - δηλώνει- ν' ασκείς αντιπολίτευση μόνο για την αντιπολίτευση και μόνο για να μιλάς.

Πρέπει η αντιπολίτευση ν' ασκείται σε σωστά, καίρια και ουσίας θέματα. Δεν νομίζω –τονίζει- ότι σε διάστημα μόλις πέντε μηνών και ενόψει των Ολυμπιακών Αγώνων, πρέπει να ζητάμε δυναμική αντιπολίτευση, όταν μάλιστα η κυβέρνηση δεν έχει δημιουργήσει ακόμη, ουσιαστικά κάτι πολιτικά σημαντικό.

Ωστόσο - καταλήγει- δεν είναι αυτό που λείπει από το ΠΑΣΟΚ, αλλά η ουσιαστική ανανέωση στελεχών με κοινωνικό βάρος».

ΣΕ ΑΔΙΕΞΟΔΟ ΤΟ ΣΥΣΤΗΜΑ ΥΓΕΙΑΣ

«Το πρόβλημα του συστήματος υγείας είναι τεράστιο» δηλώνει ο πρώην βουλευτής κ. Δημήτρης Κρεμαστινός, υπογραμμίζοντας ***ότι η πορεία του ήταν προδιαγεγραμμένη από τη στιγμή που δεν ακολουθήθηκε η πολιτική της διετίας 1994-1996.***

» Είχα πει από τότε –τονίζει- ότι αν δεν ακολουθείτο η συγκεκριμένη πολιτική στον τομέα της υγείας και ειδικά στο Εθνικό Σύστημα Υγείας (Ε.Σ.Υ.), θα δημιουργούντο αδιέξοδα.

Τα αδιέξοδα αυτά –λέει- τα αντιμετωπίζουμε σήμερα, οπότε οι αποφάσεις που θα ληφθούν θα πρέπει να είναι ρεαλιστικές προκειμένου το σύστημα της υγείας να κατορθώσει να ανανεωθεί».

Επιφυλακτικός ως προς την εξυγίανση του συστήματος υγείας από τη Νέα Δημοκρατία, ο κ. Κρεμαστινός δηλώνει ότι: ***«δεν γνωρίζω εάν έχει τις δυνάμεις με τη σημερινή της δομή ν' αναλάβει το μεγάλο βάρος των συγκρούσεων για την ανανέωση του Ε.Σ.Υ., ώστε να υπηρετήσει τον αδύναμο πολίτη.***

Το Ε.Σ.Υ. –τονίζει- είναι για όλους τους πολίτες, αλλά κυρίως γι' αυτούς που δεν μπορούν ν' αναλάβουν το βάρος των δαπανών».

Σ' ό,τι αφορά τις κινητοποιήσεις των νοσοκομειακών γιατρών, που ως γνωστόν διεκδικούν κονδύλια για τις δεδουλευμένες εφημερίες, ο καθηγητής καρδιολογίας υποστηρίζει ότι ***«γενικώς οι απεργιακές κινητοποιήσεις στον τομέα της υγείας είναι ο καλύτερος τρόπος διεκδίκησης αιτημάτων», υπογραμμίζει ωστόσο ότι «όλα τα πράγματα έχουν πάντα ένα όριο».***

ΑΚΤΟΠΛΟΪΚΟ ΠΡΟΒΛΗΜΑ

Την άποψη ότι η ακτοπλοΐα πρέπει να είναι ελεύθερη για όλους και κυρίως να εκσυγχρονισθεί με ταχύπλοα σκάφη, επιμένει να εκφράζει ο κ. Δημήτρης Κρεμαστινός.



Διεκδικήσεις νοσοκομειακών γιατρών

«Ναι στις κινητοποιήσεις, αλλά τα πάντα έχουν ένα όριο...»

«Κάτι έγινε βεβαίως –δηλώνει- ωστόσο όχι αυτό που έπρεπε να γίνει».

Αναφερόμενος στην περιπέτεια της ΔΑΝΕ, ο κ. Κρεμαστινός υπενθυμίζει ότι δεν είναι η πρώτη φορά που δεσμεύονται τα καράβια της για χρέη, ωστόσο παλαιότερα με προσωπική του παρέμβαση (πριν ακόμα εκλεγεί βουλευτής) προς την Εμπορική Τράπεζα είχε κατορθωθεί να αποδεσμευθούν.

«Το ίδιο –δηλώνει- πρέπει να γίνει και τώρα. Κάποιοι θα πρέπει να παρέμβουν για να λυθεί το πρόβλημα.

Δεν κατόρθωσε από τότε η ΔΑΝΕ να εξυγιανθεί –τονίζει- γι' αυτό και βρίσκεται σε αδιέξοδο, γεγονός που καταδεικνύει πόσο διαχρονικά είναι τα προβλήματά μας».

Για τη ΔΑΝΕ:

«Δεν είναι η πρώτη φορά που δεσμεύονται τα καράβια της για χρέη»...

ΓΝΩΡΙΣΤΕ ΤΗΝ ΚΥΠΡΟ ΜΕ ΤΑ ΞΕΝΟΔΟΧΕΙΑ ATLANTICA





Atlantica Bay Hotel*****
Λεμεσος, Τηλ :25 634070

Atlantica Golden Beach*****
Παφος, Τηλ :26 947777

... το νησί της Αφροδίτης, η Ευρωπαϊκή Κύπρος σας προσκαλεί να γνωρίσετε τις ομορφιές της. Ένα νησί γεμάτο αντιθέσεις και ποικιλία τόσο στο καταπληκτικό Μεσογειακό τοπίο όσο και στα ενδιαφέροντα και τις δραστηριότητες που προσφέρει στον επισκέπτη. Η αρχαία ιστορία της και η παράδοση της, μαζί με την υπερσύγχρονη υποδομή και το κοσμοπολίτικο τρόπο ζωής, σας υπόσχονται αξέχαστες διακοπές...

Επισκεφτείτε την Κύπρο αυτό το Καλοκαίρι και επωφεληθείτε από τις καταπληκτικές προσφορές και ανέσεις σε ένα από τα πέντε Ξενοδοχεία ΑΤΛΑΝΤΙΚΑ, στη Λεμεσο και Παφο. Απ'ευθειαν πτήσεις προς και από Ρόδο, για Λάρνακα.

Για περαιτέρω πληροφορίες, καλέστε το 22410 57000 και ζητήστε τη Κυρία Χατζηγεωργιου Χριστίνα.

ATLANTICA HOTELS

TUI

Αναγκαίες «παρασκηνιακές» κινήσεις στη Βουλή για να σωθεί η υπόληψη της κυβέρνησης



Πώς ανέβασε ο Καραμάριος τον πήχη των χαμηλών προσδοκιών του Αλογοσκούφη για τα πανωτόκια

Για την ευνοϊκή ρύθμιση έδινε μάχες στη Βουλή και ο Αριστοτέλης Παυλίδης έχοντας απέναντί του την κυβέρνηση του ΠΑΣΟΚ

ΗΤΑΝ κοινό μυστικό στους κοινοβουλευτικούς κύκλους πως ο υπουργός Οικονομίας Γιώργος Αλογοσκούφης είχε βάλει τον πήχη των προσωπικών του προσδοκιών για το θέμα των πανωτοκίων πολύ χαμηλά. Αυτό είχε γίνει σαφές ακόμα και μεταξύ των βουλευτών του κυβερνώντος κόμματος που διέβλεπαν να προκρίνονται ημίμετρα και «κάποιες λύσεις», οι οποίες όμως δεν είχαν την παραμικρή σχέση με τις προεκλογικές εξαγγελίες της Νέας Δημοκρατίας.

Μεταξύ των κυβερνητικών βουλευτών που διαπίστωναν πως «πάμε για ρυθμίσεις που δεν είναι πλήρεις και δεν δικαιώνουν το αίσθημα των πολιτών», ήταν και ο κ. Αναστάσιος Καραμάριος.

Ο Δωδεκανήσιος βουλευτής, έχοντας την ευθύνη να «απολογηθεί» κάποια στιγμή στους χιλιάδες δανειολήπτες του νομού μας, ανέλαβε την πρωτοβουλία να φτάσει μέχρι το γραφείο του Πρωθυπουργού σε μια ύστατη προσπάθεια να σωθεί η παρτίδα, σε μεγαλύτερο τουλάχιστον βαθμό.

ΜΕ τον τρόπο του διαμήνυσε στον κ. Καραμανλή πως «οι ρυθμίσεις που προωθούνται δεν αγγίζουν το πρόβλημα παρά μόνο ακροθιγώς». «Θα το δούμε το θέμα» ήταν η αντίδραση του πρωθυπουργού ακούγοντας τις παρατηρήσεις του κ. Αναστάσιου Καραμάριου.

Φαίνεται πως με τον τρόπο αυτό πήρε το «πράσινο φως» για να φτάσει μέχρι τη Βουλή και να προτείνει σειρά «διορθωτικών παρεμβάσεων» στο σχέδιο νόμου, διασώζοντας έτσι την υπόληψη της κυβέρνησης που θα μπορούσε να εκτεθεί καίρια πάνω σε ένα μείζον οικονομικό και κοινωνικό πρόβλημα.

Στελέχη της τοπικής Νέας Δημοκρατίας που πρόσκεινται στον κ. Καραμάριο έλεγαν τις προηγούμενες ημέρες ότι «θα μπορούσαμε να την πατήσουμε, ενώ τώρα οι πληγέντες από τη μάστιγα των πανωτοκίων, σε ένα ποσοστό 80%, ικανοποιείται σε ένα μεγάλο βαθμό».



Πολλές λεπτομέρειες για το «τρέξιμο» που χρειάστηκε να κάνει δεν αναφέρονται στο δελτίο τύπου που έδωσε στη δημοσιότητα το Σάββατο ο κ. Καραμάριος, φυσικά για ευνόητους λόγους. Τα πράγματα όμως θα ήταν σίγουρα χειρότερα αν δεν προέβαινε σε «παράλληλες κινήσεις» και πρωτοβουλίες. Αυτό αφήνεται να εννοηθεί τουλάχιστον από το παρακάτω απόσπασμα της ανακοίνωσης του Δωδεκανήσιου βουλευτή:



« Ο κ. Καραμάριος, παρ' ότι δεν ήτο μέλος του Βου τμήματος της Βουλής, θέλοντας να δώσει και πάλι το παρόν σε μία τέτοια συζήτηση, παρέστη στη συζήτηση της τροπολογίας και με προσθήκη του που κατέθεσε, εζήτησε να υποστηρίξει τις απόψεις του. Εν όψει αυτής της εξέλιξης, η Κυβέρνηση μη θέλοντας να αντιπαρατεθεί στις απόψεις του κ. Καραμάριου, ζήτησε από τον κ. Αλογοσκούφη, να δοθούν οι αμοιβαίες εξηγήσεις. Πράγματι έγινε μακρά διαβούλευση μεταξύ Καραμάριου - Αλογοσκούφη και τελικά διαμορφώθηκε η τροπολογία, όπως τελικά ψηφίσθηκε με τη δήλωση του κ. Αλογοσκούφη, ότι συμπεριλαμβάνονται στη ρύθμιση και όλα τα επιδοτηθέντα και ρυθμισθέντα δάνεια με βάση το ν.128/75 και τη διαγραφή της διάταξης που αναφερόταν στα πάσης φύσεως έξοδα, δαπάνες και λοιπές επιβαρύνσεις, οι οποίες και θα συνυπολογίζονταν στο αρχικό κεφάλαιο.

Για ότι αφορά, το «πλαφόν» των 2.201.000 ευρώ, ποσό που τίθεται ως όριο για την υπαγωγή στη ρύθμιση, προστέθηκε και η διάταξη ότι το αρχικό κεφάλαιο δεν θα ξεπερνά τις 400.000 ευρώ. Πάντως στο σημείο αυτό ο κ. Καραμάριος ζήτησε την πλήρη κατάργηση του ανωτάτου ορίου, ως προϋπόθεση υπαγωγής στη ρύθμιση, πράγμα που ο Υπουργός δεν δέχθηκε, πλην της παραπάνω προσθήκης των 400.000 ευρώ. Σε κάθε περίπτωση όμως, το αρχικό κεφάλαιο δεν θα ξεπερνά το τριπλάσιο του αρχικού, γεγονός που διαφέρει κατά πολύ από την ισχύουσα νομοθεσία που προέβλεπε το αρχικό κεφάλαιο συν 50%».

• ***Ο Αριστοτέλης Παυλίδης, όντας ο μόνος Δωδεκάνησιος βουλευτής της αντιπολίτευσης επί κυβερνήσεων ΠΑΣΟΚ έδινε καθημερινές μάχες για να προωθηθούν οι ευνοϊκές ρυθμίσεις για τα πανωτόκια, παρά την αντίδραση και την άρνηση του τότε υπουργού Οικονομίας Γιάννου Παπαντωνίου.***



Από τις 12 Ιουλίου έως τις 31 Αυγούστου ετοιμαστείτε να ...υπερασπιστείτε τις αγορές σας! Ο οίκος Natuzzi, ο κορυφαίος κατασκευαστής δερμάτινων καναπέδων παγκοσμίως, σας προσφέρει μία μεγάλη ποικιλία από καναπέδες, μικροέπιπλα και αξεσουάρ, με έκπτωση έως και 30%.

Για να παραλάβετε δωρεάν ένα κατάλογο Natuzzi καλέστε στο 22410 27328 ή επισκεφθείτε το www.natuzzi.com.

Η προσφορά ισχύει μέχρι εξαντλήσεως των αποθεμάτων και δεν μπορεί να συνδυαστεί με άλλες, κατά την ίδια χρονική περίοδο. Άμεση παράδοση.

DIVANI & DIVANI by NATUZZI

Καταστήματα Divani & Divani by Natuzzi: Ρόδος, Καναδά 34 • τηλ. 22410 27328

Ο πολιτευτής του ΠΑΣΟΚ καταγγέλει πολιτική δίωξη διευθυντή τράπεζας στη Ρόδο

Γιώργος Νικητιάδης: Η δεξιά δεν αλλάζει

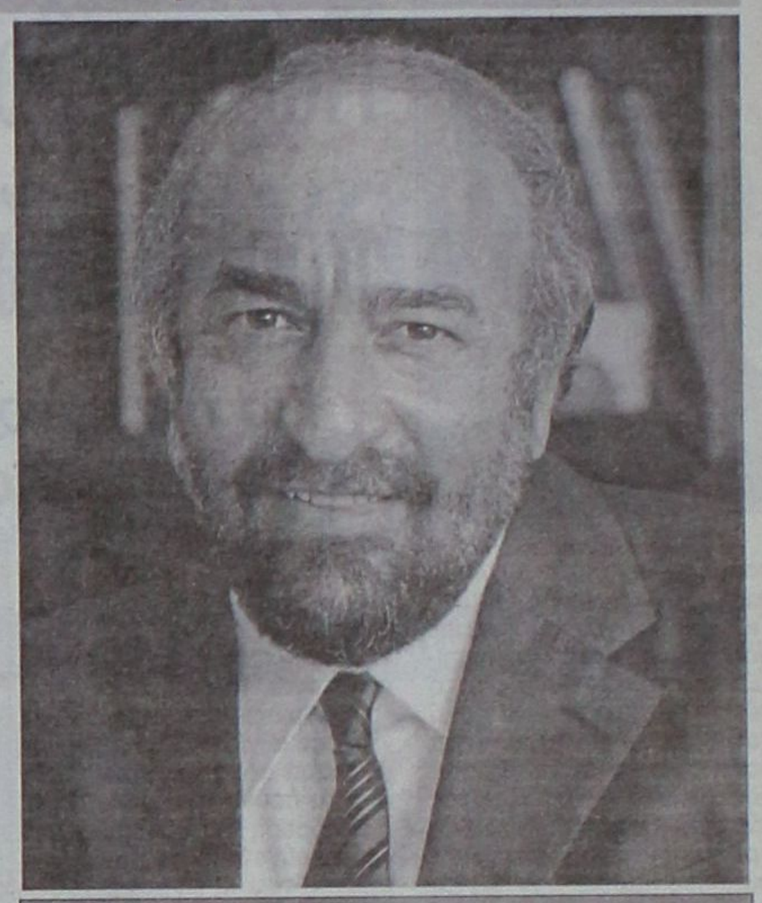

Το νομαρχιακό σύμβουλο της παράταξης Μαχαιρίδη κύριο Δημήτρη Καραγιώργη συνδικαλιστή στην Αγροτική Τράπεζα και Διευθυντή στο κατάστημα στην πόλη της Ρόδου, διώκει η διοίκηση της τράπεζας στέλνοντάς τον στο υποδεέστερο υποκατάστημά της, στον Δήμο Αρχαγγέλου, που μέχρι πριν λίγο καιρό ήταν μια απλή θυρίδα, όπως καταγγέλει στη «Δράση» ο πολιτευτής του ΠΑΣΟΚ Γιώργος Νικητιάδης.

Κύκλοι του ΠΑΣΟΚ αλλά και της συνδικαλιστικής του παράταξης στην Αγροτική Τράπεζα, συσχετίζουν τη δίωξη με τη συνδικαλιστική δράση του κυρίου Καραγιώργη αλλά και με την ενεργή υποστήριξη του προς τον υποψήφιο του ΠΑΣΟΚ κύριο Γιώργο Νικητιάδη στις τελευταίες βουλευτικές εκλογές.

Ο Γιώργος Νικητιάδης, πρώην Γενικός Γραμματέας Δημόσιας Διοίκησης και υποψήφιος βουλευτής του ΠΑΣΟΚ στη Δωδεκάνησο στη συνέντευξή του προς τη «Δράση» δηλώνει πως η Ν.Δ. βρίσκεται πίσω από την όλη υπόθεση και υποστηρίζει πως όσο κι αν θέλει η Δεξιά δεν μπορεί να κρύψει το αληθινό της πρόσωπο.

Της Μαίρης Φώτη
maryfdrasis@hotmail.com

• Κύριε Νικητιάδη, είναι γνωστό στη Ρόδο ότι ο κύριος Καραγιώργης είναι στενός σας φίλος και σας είχε υποστηρίξει πολύ θερμά στις τελευταίες εκλογές. Πιστεύετε ότι η μετάθεσή του στο υποκατάστημα Αρχαγγέλου της Αγροτικής Τράπεζας σχετίζεται με το θέμα αυτό;

- Ο κ. Καραγιώργης είναι καταρχήν ένα πρόσωπο ιδιαιτέρως αγαπητό τόσο στην πόλη της Ρόδου όσο και στον αγροτικό κόσμο στα χωριά. Αποτελεί υπόδειγμα υπαλλήλου με την εργατικότητα και την ευσυνειδησία που τον διακρίνει.Το ότι έλαβε 4.500 περίπου ψήφους στις τελευταίες νομαρχιακές εκλογές, εκλεγόμενος με την παράταξη που υποστηρίχθηκε από το ΠΑΣΟΚ, δείχνει νομίζω το πόσο αρεστός ειναι. Ο κ. Καραγιώργης είναι επίσης και γνωστός συνδικαλιστής στο χώρο των τραπεζών. Ολα αυτά φαίνεται ότι ενοχλούν τους νεοδημοκράτες διοικούντες τόσο στη Ρόδο όσο και σε κεντρικό επίπεδο. Γνώριζα πολύ καλά ότι την υποστήριξη που μου παρείχε ο κ. Καραγιώργης στις τελευταίες βουλευτικές εκλογές δεν την αντιμετώπισαν με καλό μάτι οι δεξιοί στην περιοχή μας. Κάποιοι τότε είχαν εκφράσει και τη δυσαρέσκειά τους, λες και δεν είναι ελεύθερος κάθε πολίτης να υποστηρίζει αυτό που πιστεύει. Το να φθάσουν όμως σε τέτοιο σημείο να διώκουν κάποιον για τη συνδικαλιστική του δράση και τις πολιτικές του θέσεις, ξεπερνάει κάθε όριο. Με τέτοιες κινήσεις δυστυχώς οδηγούμαστε εποχές του παρελθόντος που δεν τιμούν κανέναν. Η δεξιά μας αποκαλύπτει και πάλι το πραγματικό της πρόσωπο, που όσο και αν προσπαθεί να το κρύψει δεν τα καταφέρνει.

> **"Είναι προφανές ότι η Δεξιά δεν μπορεί να θέλει να καλύψει και τη Δεξιά της και το Κέντρο της και την Αριστερά της. Αυτό άλλωστε φαίνεται και από τη γενικότερη πολιτική της για τη χώρα"**

• Το ΠΑΣΟΚ κ. Νικητιάδη δεν είχε προβεί σε τέτοιες ενέργειες ή διώξεις, στο παρελθόν;

-Οταν και όποτε έγιναν παρόμοιες διώξεις, προσωπικώς με βρήκαν αντίθετο. Ωστόσο δεν νομίζω ότι το ΠΑΣΟΚ τα τελευταία δέκα χρόνια λειτουργούσε με τέτοιο τρόπο. Σε κάθε περίπτωση τέτοιες ενέργειες είναι καταδικαστέες. Εδώ όμως, η δίωξη συνοδεύεται και από μια μεγάλη πολιτική απάτη στην οποία πρωτοστατεί η Νέα Δημοκρατία τον τελευταίο καιρό. Είναι, η δήθεν μετατόπιση της Νέας Δημοκρατίας στον κετρώο χώρο. Ας μας εξηγήσουν οι κύριοι της Δεξιάς πώς εννοούν το «κοινωνικό κέντρο» στο οποίο αναφέρονται και τον «μεσαίο χώρο» που διατείνονται ότι καλύπτουν. Είναι προφανές ότι η Δεξιά δεν μπορεί να θέλει να καλύψει και τη Δεξιά της και το Κέντρο της και την Αριστερά της. Αυτό άλλωστε φαίνεται και από τη γενικότερη πολιτική της για τη χώρα. Δεν είναι εύκολο να διακρίνεις τον προσανατολισμό της. Ο κ. Καραμανλής παίζει συνεχώς σε δυο βάρκες. Τα λόγια και οι πράξεις ευρίσκονται σε συνεχή απόσταση. Ο λαός έχει αρχίσει ήδη να διακρίνει την εξαπάτησή του από την Δεξιά.

> **"Ο κ. Καραμανλής παίζει συνεχώς σε δυο βάρκες. Τα λόγια και οι πράξεις ευρίσκονται σε συνεχή απόσταση. Ο λαός έχει αρχίσει ήδη να διακρίνει την εξαπάτησή του από την Δεξιά"**

• Ναι κύριε Νικητιάδη, αλλά η αντιπολίτευση από το ΠΑΣΟΚ δεν μοιάζει να εμπνέει.

- Το ΠΑΣΟΚ οφείλει πρώτα να ανανεωθεί, να αλλάξει πρόσωπο. Αυτή η διαδικασία έχει μεν ξεκινήσει αλλά δεν είναι ούτε εύκολη, ούτε απλή. Ασκούμε αντιπολίτευση όταν και όπου κρίνουμε απαραίτητο. Μετά το συνέδριο μας να είστε σίγουρη κ. Φώτη ότι θα αρχίσει η αντίστροφη μέτρηση για την Νέα Δημοκρατία.

ΜΝΗΜΟΣΥΝΟ

Την 3η μηνός Αυγούστου ημέρα Τρίτη και ώρα 8 π.μ. εις τον Ιερό Ναό Αγίου Γεωργίου Κάτω, τελούμε 9ήμερο μνημόσυνο, υπέρ αναπαύσεως της ψυχής του λατρευτού μας συζύγου, πατέρα, παππού, αδελφού και θείου



ΝΙΚΟΛΑΟΥ Μ. ΜΑΧΡΑΜΑ

(μηχανικός αυτοκινήτων)

ετών 68

Η σύζυγος: Πόπη
Τα παιδιά: Τσαμπίκος - Σαμπίνε, Σταματία, Μιχάλης - Αργυρή
Τα εγγόνια, τ' αδέλφια, τ' ανίψια και οι λοιποί συγγενείς.

ΕΝΟΙΚΙΑΖΕΤΑΙ

ισόγειο διπλοκατοικίας με κήπο στην οδό Δαμασκηνού 107.

Πληροφορίες Γιώργος Παπαϊωάννου τηλ.: 22410 25222.

PANCHO'S
Mexican Restaurant - Bar

Παραδοσιακό Μεξικάνικο Εστιατόριο

Λεωφόρος Καλλιθέας
δίπλα στο Sun Palace
Τηλέφωνο: 22410 87840

Ιούλιος προσφορά

Με υπερσύγχρονο εξοπλισμό από τη Roma στη Ρόδο

-35%

Εκπτωση δροσιάς

Φίνο σώμα και λεία επιδερμίδα στη γυναίκα και τον άνδρα με τις πιο φυσικές μεθόδους

Σε όλα τα προγράμματα

- Ανανέωση κυττάρων με τη μέθοδο Dr Kleanthous (βιομοριακές μάσκες)
- Μικρολίφτινγκ προσώπου (μείωση ριτίδων)
- Αδυνάτισμα τοπικό - ολικό
- Μυική σύσφιγξη - τόνωση
- Καταπολέμηση κυτταρίτιδας & κατακράτησης υγρών
- Σύσφιγξη & ανόρθωση στήθους
- Ενυδατική κούρα ομορφιάς
- Χαλαρωτικό μασάζ

ΠΡΩΤΟΠΟΡΙΑ ΚΕΝΤΡΑ ΑΔΥΝΑΤΙΣΜΑΤΟΣ SALUS

Εμπορικό Κέντρο ΜΗΔΙΑ
Τηλ: 2241066140
email: salus@hellasnet.gr
www.salus.gr

Quality Used Cars

Με την υπογραφή της Mercedes-Benz Ελλάς!

EURO RSCG



Επειδή τα μεταχειρισμένα δεν είναι όλα ίδια!

Αποκτήστε σήμερα μία Mercedes-Benz με λίγα, πραγματικά χιλιόμετρα και... πολλά πλεονεκτήματα, στους εξουσιοδοτημένους διανομείς της Mercedes-Benz Ελλάς:

- Με 18 άτοκες δόσεις ή από € 499 το μήνα*
- Εγγύηση Mercedes-Benz Ελλάς για ένα χρόνο
- Οδική και ιατρική βοήθεια για δύο χρόνια
- Κορυφαίο πρόγραμμα εξυπηρέτησης πελατών Mobilo-Life

Δείτε μεγάλη γκάμα μεταχειρισμένων στο www.mercedes-benz.gr

Mercedes-Benz

Ε. ΧΑΤΖΗΜΙΧΑΛΗΣ & ΥΙΟΙ Ο.Ε.

Εξουσιοδοτημένος Διανομέας & Επισκευαστής της Mercedes-Benz Ελλάς Α.Ε.Ε.

Έκθεση: ΡΟΔΟΣ, 9ο χλμ. Ρόδου - Λίνδου, τηλ.: (22410) 62941

Αν και ο Ιούλιος εμφανίζει μείωση 8%, το τουριστικό σκηνικό αλλάζει άρδην

Συγκρατημένη αισιοδοξία για το τρίμηνο που ακολουθεί

Οι κ.κ. Βασίλης Μηναϊδης και Ηλίας Κωτιάδης αποκαλύπτουν τα όσα επιφυλάσσει το υπόλοιπο της σαιζόν

«Αν ο Ρεχάγκελ άκουγε τους Έλληνες, τότε θα ήμασταν ικανοποιημένοι στην 8η θέση του EURO2004». Με τη δήλωση αυτή ο πρόεδρος της Πανελλήνιας Ομοσπονδίας και της Ένωσης Ξενοδόχων Ρόδου Βασίλης Μηναϊδης περιέγραψε με γλαφυρότητα προς τη Δράση την απαξίωση που δείχνουμε οι ίδιοι για τον τόπο μας και το παραγόμενο τουριστικό προϊόν. Ταυτόχρονα, σε ποσοστό που θα πλησιάζει το 8% φαίνεται ότι θα είναι η μείωση των αφίξεων πτήσεων τσάρτερ εξωτερικού στον αερολιμένα της Ρόδου για το μήνα Ιούλιο. Το αισιόδοξο στοιχείο βρίσκεται στους μήνες που ακολουθούν και οι οποίοι μπορούν να αποδώσουν ικανοποιητικά οικονομικά αποτελέσματα. «Αυτά τα αποτελέσματα θα τα πετύχουμε ως περιοχή οργανωμένου τουρισμού και όχι λόγω των Ολυμπιακών Αγώνων» εκτίμησε ο πρόεδρος του ΕΒΕΔ Ηλίας Κωτιάδης.

Του
Νεκτάριου Καλογήρου

Στην αιχμή της τουριστικής περιόδου εισήλθε από χθες ο τόπος και όλοι οι επιχειρηματίες αισιοδοξούν πως στη διάρκειά του θα μπορέσουν να καλύψουν μέρος των οικονομικών ανοιγμάτων που έγιναν τους περα-



σμένους μήνες. Το χαρακτηριστικό γνώρισμα του μηνός Αυγούστου, από τουριστικής σκοπιάς, είναι το πλήθος των Ιταλών τουριστών οι οποίοι και φέτος αναμένεται να κάνουν αισθητή την παρουσία τους. Τόσο ο κ. Βασίλης Μηναϊδης, όσο και ο κ. Ηλίας Κωτιάδης εκτιμούν πως η κίνηση των Ιταλών τουριστών θα κυμανθεί σε ικανοποιητικά επίπεδα. Οι γείτονες από τη θάλασσα της Αδριατικής δεν θα προτιμήσουν μουσουλμανικές χώρες (που θεωρούνται φθηνότερες και ανταγωνίστριες), αλλά θα επιλέξουν Ελλάδα.

Σε ό,τι αφορά το μήνα Σεπτέμβριο υπάρχει το δεδομένο των συνεδρίων που επιτρέπει τους τουριστικούς παράγοντες να αισιοδοξούν. «Θα έχουμε αρκετά και μεγάλα συνέδρια» δήλωσε προς τη Δράση ο κ. Ηλίας Κωτιάδης, δεν παρέλειψε ωστόσο να ξεκαθαρίσει ότι «η πλειοψηφία των τουριστών τώρα στράφηκε στις κρατήσεις της τελευταίας στιγμής και έτσι δεν μπορούμε να έχουμε σαφή εικόνα για το τι θα επακολουθήσει μέχρι το τέλος του Σεπτεμβρίου, αλλά και του Οκτωβρίου». Γενικά, πάντως, τα μηνύματα για τους μήνες αυτούς είναι ενθαρρυντικά.

Ιδιαίτερα προβληματισμένος είναι ο πρόεδρος των Ξε-



νοδόχων Βασίλης Μηναϊδης σε ό,τι αφορά το χρονικό διάστημα από 22 έως 30 Αυγούστου. «Δεν έχουμε εικόνα για το τι θα ισχύσει στη συγκεκριμένη περίοδο» είπε ο ίδιος χαρακτηριστικά και τη συνέκρινε με την περίοδο 07 έως 22 Ιουλίου, που απετέλεσε μια πολύ κακή (από άποψης αφίξεων) περίοδο. Οι δύο σημαντικοί τουριστικοί παράγοντες που μίλησαν στη Δράση, συμφώνησαν ότι η μείωση των αφίξεων στη διάρκεια του περασμένου Ιουλίου θα αγγίξει το 8%, σε σύγκριση με πέρυσι. Το ποσοστό αυτό είναι εξαιρετικά υψηλό και για μια χώρα που φιλοξενεί Ολυμπιακούς Αγώνες είναι αδικαιολόγητο.

Το δυστύχημα ξεκινά από τη διάθεση που έχουν οι Ρόδιοι και εν γένει οι Έλληνες να απαξιώνουν τον τόπο τους. Η Ρόδος είναι ένας τουριστικός προορισμός αξιώσεων, δεν ξεθώριασε, δεν γέρασε, όμως, οι πάντες έσπευσαν να υιοθετήσουν τις περί του αντιθέτου αναφορές των τουριστικών οργανισμών συμμετέχοντας με τον τρόπο αυτό (άθελά τους) σε ένα σκληρό επιχειρηματικό και οικονομικό παιχνίδι. «Όλα αυτά που ειπώθηκαν οδήγησαν στο να υπογραφούν φθηνά συμβόλαια και για την επόμενη τουριστική περίοδο» εξήγησε ο πρόεδρος της Πανελλήνιας Ομοσπονδίας Ξενοδόχων.

Ο παράγοντας Ολυμπιακοί Αγώνες προς το παρόν δεν φαίνεται να επηρεάζει την τουριστική κίνηση προς τα νησιά της Δωδεκανήσου. Αν και υπάρχει μεγάλη προσδοκία να κερδίσουμε, ως τόπος, τους συνοδούς των αθλητών που θα θελήσουν να κάνουν μικρές εκδρομές μακριά από την Αθήνα, εν τούτοις κάτι τέτοιο φαντάζει ως εξαιρετικά δύσκολο. Η ίδια εικόνα υπάρχει και για τους Αθηναίους που θα θελήσουν να εγκαταλείψουν το κλεινόν άστυ είτε για να διαθέσουν τα σπίτια τους προς τους επισκέπτες, είτε απλώς για να αποφύγουν την ταλαιπωρία.

Το μεγάλο ακτοπλοϊκό πρόβλημα που μαστίζει τη Δωδεκάνησο έχει λειτουργήσει αποτρεπτικά για εκείνους που θα ήθελαν να έρθουν στα νησιά μας. «Χάσαμε τον Αθηναίο τουρίστα και θα μας λείψει» ανέφερε χαρακτηριστικά ο κ. Βασίλης Μηναϊδης και εξέφρασε την άποψη πως «ακόμα και το πλοίο Διαγόρας να δρομολογηθεί η κατάσταση που υπάρχει σήμερα δεν θα αλλάξει».

Παρά τα προβλήματα αυτά, η Ελλάδα ως χώρα θα προβληθεί παγκοσμίως και εφόσον όλα κυλήσουν ομαλά, τότε τα οφέλη θα είναι εξαιρετικά μεγάλα. Οι Ολυμπιακοί Αγώνες, η επιτυχία της Εθνικής ομάδας ποδοσφαίρου έχουν προκαλέσει «ελληνομανία» σε όλο τον κόσμο και αυτή θα πρέπει να κεφαλαιοποιηθεί και να αξιοποιηθεί καταλλήλως. Το σκεπτικό αυτό αποτελεί τη βάση επάνω στην οποία ήδη δομείται από τους τοπικούς τουριστικούς παράγοντες η πολιτική προβολής της Ρόδου στο εξωτερικό. «Οφείλουμε να πιστέψουμε στις δυνάμεις μας και στο προϊόν που έχουμε» τονίζουν οι τοπικοί παράγοντες και αυτό θα πρέπει να είναι η αιχμή του δόρατος της Ελληνικής αντεπίθεσης στο διεθνή τουριστικό ανταγωνισμό.

ΙΑΤΡΙΚΗ ΑΝΑΚΟΙΝΩΣΗ

Ο ΙΑΤΡΟΣ

ΓΕΩΡΓΙΟΣ Σ. ΔΡΑΚΙΟΥ

ΕΙΔΙΚΟΣ ΚΑΡΔΙΟΛΟΓΟΣ

ΔΕΧΕΤΑΙ:

Καθημερινά: **09.00' - 13.00'** και **17.30' 20.30'**
Τετάρτη απόγευμα: Με ραντεβού
Σάββατο απόγευμα: Κλειστά
Ιατρείο: Εθνικής Αντίστασης (πρώην Αννης Μαρίας) και Καζαντζάκη 2 • ΡΟΔΟΣ
Τηλ.: 22410 74223 – Κιν.: 6932 732382



Νέο Sprinter "Cool"

Η άνεση και η ασφάλειά σας είναι θέμα τιμής...



EURO RSCG

Mercedes-Benz - ένα προϊόν του ομίλου DaimlerChrysler

...αποκτήστε τώρα το νέο Sprinter "Cool" με air-condition, ηλεκτρικά παράθυρα και αερόσακο οδηγού αξίας €2.600... μόνο με €600!

► με 30% προκαταβολή και 18 ΑΤΟΚΕΣ μηνιαίες δόσεις

► με 50% προκαταβολή και 24 ΑΤΟΚΕΣ μηνιαίες δόσεις

Mercedes-Benz

Επισκεφθείτε σήμερα τον επίσημο έμπορο της Mercedes-Benz Ελλάς στην περιοχή σας και γνωρίστε **την καλύτερη επαγγελματική πρόταση που σας έγινε ποτέ!**

MobilityGo

Mercedes-Benz FINANCE

www.mercedes-benz.gr

Ε. ΧΑΤΖΗΜΙΧΑΛΗΣ & ΥΙΟΙ Ο.Ε.

Εξουσιοδοτημένος Διανομέας & Επισκευαστής της Mercedes-Benz Ελλάς Α.Ε.Ε.

Εκθεση: ΡΟΔΟΣ, 9ο χλμ. Ρόδου - Λίνδου, τηλ.: 22410 62941

Στη «Δράση» κολλάει το σίδερο

Κρίσεις & Επικρίσεις και...

Stop καρέ...



Και... μαζί και... χαμογελαστοί!.. Α, πα - πα, καλέ δεν σκέπτεστε ότι θα προκαλέσετε εγκεφαλικά;

➤ ***Καλή Εβδομάδα!***

➤ ***Ξέρω, ξέρω...***

➤ ...***Με τόσα προβλήματα***, άντε να την απολαύσεις!

➤ ***Ψυχραιμία*** χρειάζεται παλικάρια μου...

➤ ...***Αισιοδοξία επίσης***, αλλά...(λοιπόν, θα την ρίξω την ιδέα) και εφαρμογή, της καθ' όλα επιτυχούς μεθόδου...

➤ ...***Της αυθυποβολής***!

➤ ***Τι εννοώ***;

➤ ***Είναι απλό***...

➤ ...***Υποβάλεις στον εαυτό σου*** την ιδέα ότι όλα βαίνουν καλώς!

➤ ***Που θα πάει***, κάποια στιγμή θα το πιστέψεις!

➤ ***Δεν βλέπετε*** τι γίνεται στην Ελληνική Αστυνομία;

➤ ...***Λέγε-λέγε*** ότι δεν υπάρχει έλλειψη αστυνομικής δύναμης στο νομό...

➤ ...***Άρχισαν τα στελέχη της*** όχι μόνο να το πιστεύουν...

➤ ...***Αλλά να την βρίσκουν*** πλέον και...επαρκή!

➤ ***Παρεμπιπτόντως***...

➤ ...***Οι τουρίστες που σχηματίζουν*** τεράστιες ουρές στο αεροδρόμιο (εως ότου περάσουν απο αστυνομικό έλεγχο οι βαλίτσες τους)...

➤ ...***Να υποθέσω*** ότι είναι οφθαλμαπάτη...

➤ ...***Ή ότι κάνουν*** ηλιοθεραπεία;

➤ ***Βέβαια***, για να πούμε και του στραβού το δίκιο (λαϊκή έκφραση είναι, δεν υπονοώ τίποτα)...

➤ ...***Όση αστυνομική δύναμη*** προβλέπεται για το αεροδρόμιο, αυτή και υπηρετεί...

➤ ...***Ασχέτως,*** όπως αποδεικνύεται και στην πράξη, εάν δεν...επαρκεί!

➤ ***Γι' αυτό σας λέω*** (για να επανέλθω), ακολουθήστε την μέθοδο της αυθυποβολής...



➤ ...***Και θα τα βλέπετε*** όλα ρόδινα!

➤ ***Ή όχι***;

➤ ***Γιατί***, τώρα που το σκέφτομαι...

➤ ...***Υπάρχουν*** και οι περιπτώσεις καταχρήσεως δημοσίου χρήματος, που όσο και να προσπαθείς, δεν μπορείς να σταθείς θετικά σ' αυτές.

➤ ***Ναι, αναφέρομαι*** στην περίπτωση της Δημοτικής Επιχείρησης «ΡΟΔΑ»...

➤ ....***Στα ταμεία της οποίας***, κάποιοι -σύμφωνα με αποχρώσες ενδείξεις (ας χρησιμοποιήσω και εγώ την έκφραση)- έκαναν...βουτιά!

➤ ***Για να είμαι ακριβής***...μακροβούτι!

➤ ***Βέβαια*** ...

➤ ***Μετά*** από δύο χρόνια έρευνας...

➤ ...***Από τις*** αποχρώσες ενδείξεις...

➤ ...***Θα περάσουμε*** και στις αποδείξεις.

➤ ***Υπομονή χρειάζεται***....

➤ ***Καθώς*** ο Πρόεδρος της ΡΟΔΑ κάνει καλά τη δουλειά του!

➤ ***Βέβαια***, η ιστορία -παρ' ότι σοβαρή-...

➤ ...***Μόνο έτσι δεν αντιμετωπίζεται*** απο την μειοψηφία...

➤ ...***Η οποία συνεχίζει*** να λειτουργεί με βάση τις εμπάθειες και τις εμμονές της!

➤ ***Χαλαρώστε παλικάρια μου***, γιατί ο...εχθρός σας (ο Γιώργος Γιαννόπουλος δηλαδή) ουδεμία σχέση έχει με σκάνδαλα.

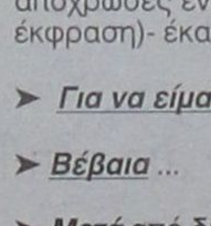

➤ ***Όσο και να προσπαθείτε*** (και προσπαθείτε πολύ) να του βρείτε ψεγάδι...

➤ ...***Λυπάμαι***, αλλά οι προσπάθειές σας θα συνεχίσουν να πέφτουν στο κενό!

➤ ***Δεν είναι τυχαίο άλλωστε***, ότι ο Ροδιακός λαός τον εξέλεξε για τρίτη...

➤ ...***(sorry που υποχρεώνομαι*** να σας το υπενθυμίσω) συνεχόμενη τετραετία δήμαρχό του!

➤ ***Καημός κι' αυτός ε***;

➤ ***Να, έκανα λόγο*** για καημό και θυμήθηκα το Ι.Κ.Α!



➤ ***Με τον καημό*** ότι θα μεταφερθούν οι υπηρεσίες του στις εγκαταστάσεις του παλαιού Νοσοκομείου...

➤ ...***Αρχίζω να πιστεύω*** ότι τελικά θα πάμε (χτύπα ξύλο)!

➤ ***Αίφνης ο καθείς βγαίνει*** και λέει το μακρύ και το κοντό του...

➤ ...***Και άντε τώρα να πείσουμε*** την διοίκηση του Ι.Κ.Α ότι είμαστε σοβαροί.

➤ ***Αμ δεν είμαστε***!

➤ ***Βρε, πήραμε την απόφαση*** να μεταφερθεί το Ι.Κ.Α στο παλαιό Νοσοκομείο...

➤ ...***Ναι ή Όχι***;

➤ ***Την πήραμε*** (το θυμάμαι καλά)!

➤ ***Οι υπόλοιποι*** (οι πρόσφατα κατακτώντες αξιώματα) γιατί πετάγεστε και εκφράζετε την άποψή σας;

➤ ***Σας ρώτησε κανείς***;

➤ ***Άσχετο...***

➤ ...***Το ΠΑΣΟΚ τι κάνει***;

➤ ***Σςςς...κοιμάται...***

➤ ...***Συνειδητά***!

Ωμο-λογίες



«Γυρνά λοιπόν ο Αρσένης και μου λέει: "μήπως είσαι από άλλον πλανήτη;"» (Σάββας Καραγιάννης, επικεφαλής μειοψηφίας Νομαρχιακού Συμβουλίου)

(Μια ζωή τούς έπεφτε μακριά η Περιφέρεια. Οσο και ο πλανήτης Αρης... Και είδαμε τα καμώματα των Αθηναίων)



«Το νυστέρι θα μπει βαθιά στο απόστημα μέχρι να καθαρίσει εντελώς» (Γιάννης Τσιγάρος, Πρόεδρος ΡΟΔΑ)

(Θα σας κάνω εγώ να βγάλετε τα άντερά σας από την ανατριχίλα. Ετσι θα σας πάω μέχρι να βγουν τα πορίσματα)

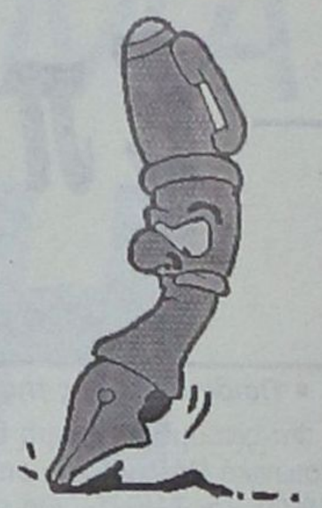



ΚΟΝΤΕΥΟΥΝ δύο χρόνια θητείας του Νομαρχιακού Συμβουλίου Δωδεκανήσου και – φτου, να μην τους ματιάσουμε – και οι δύο παρατάξεις, πλειοψηφίας και μειοψηφίας, παραδίδουν μαθήματα ευπρέπειας και ουσιαστικής δουλειάς.

Την ώρα που αλλού και αλλού συμβαίνουν και λέγονται ΤΑ τέρατα, στο ανώτερο πολιτικό όργανο του νομού μας περισσεύει η ευθύνη (ξανά: Φτου, να μη τους ματιάσουμε).



Γιάννης Μαχαιρίδης και Σάββας Καραγιάννης δίνουν τον τόνο στις συζητήσεις του οργάνου, αποφεύγοντας να παρασυρθούν από κάποια μεμονωμένα φάλτσα που ακούγονται και τα οποία μένουν μόνο ως υποσημειώσεις στα πρακτικά, χωρίς να σπιγματίζουν τις συνεδριάσεις του Νομαρχιακού Συμβουλίου.



Οι δύο άνδρες δεν φοβούνται να ακούσει ο ένας τον άλλο, δεν έχουν τον παραμικρό δισταγμό να συμφωνήσουν και να συνεργαστούν. Οι ομόφωνες αποφάσεις αποτελούν, όπως είναι φυσικό, το επιστέγασμα αυτής της κουλτούρας που έχουν επιβάλλει. Και ο μεν και ο δε...

Κρυφή ελπίδα όλων, αυτή η εικόνα που προσδίδει κύρος στο Σώμα και τιμά το σύνολο των μελών του, να μη διασαλευτεί όσο περνάει ο καιρός, καθώς οι πειρασμοί θα πληθαίνουν όταν θα πλησιάζουμε στην επόμενη προεκλογική περίοδο. Υπάρχουν άλλωστε οι «πυρήνες» εκείνοι (αν και ολιγάριθμοι) που θα επιχειρήσουν να τα κάνουν γης Μαδιάμ για να εξυπηρετήσουν τους «θεμιτούς» τους στόχους και βλέψεις εν όψει ...2007.



Εκεί επικεντρώνεται από τώρα και η ευθύνη των επικεφαλής των δύο παρατάξεων. Να τραβήξουν τα χαλινάρια, να τραβήξουν και αυτιά, αν χρειαστεί. Από κοντά και ο πρόεδρος του Νομαρχιακού Συμβουλίου...

Ο κ. Φώτης Χατζηδιάκος ξέρει καλά πως δεν πρέπει να επιτρέψει σε καμία περίπτωση να μετατραπεί ο χώρος του Νομαρχιακού Συμβουλίου σε αρένα ή θερμοκήπιο μωροφιλοδοξιών.

Ξέρει την τέχνη ο Πρόεδρος... Και θα ήταν κρίμα, η αίθουσα που μέχρι σπιγμής και επί ενάμιση χρόνο φιλοξενεί μια πολιτική συζήτηση υψηλού ποιοτικού επιπέδου να την καταντήσουν οι όποιοι μωροφιλόδοξοι εμφανιστούν σε θέατρο σκιών.

Τα γράφουμε έγκαιρα, ίσως και πρόωρα, όλα αυτά, αλλά έχει τρομάξει το μάτι κι τ' αυτί μας με τα όσα συμβαίνουν σε άλλα θεσμικά πολιτικά όργανα της Αυτοδιοίκησης. Ο απόλυτος διασυρμός και ευτελισμός της κακομοίρας της Αυτοδιοίκησης...

ΑΣΧΕΤΟ: Παιδιά, οι ομογενείς που μας προέκυψαν από Αυστραλία και Αμερική (για τη ΔΑΝΕ) ή από τον Καναδά (με τα υδροπλάνα), δεν πρόκειται για Εθνικούς Ευεργέτες.

Δεν θέλω να μου μπερδεύεστε και να ετοιμάζετε από τώρα ανδριάντες. Businessmen είναι οι άνθρωποι και αυτό δεν πρέπει να διαλανθάνει της προσοχής μας. Όχι τίποτα άλλο, αλλά ακούστηκε ότι κάποιοι ετοιμάζουν και «τιμητικές διακρίσεις» για να τις μοιράσουν. Κουλάρετε παιδιά...

ΓΙΑ *όλα τα δεινά και τα δύσκολα που τους προκύπτουν ρίχνουν τα αναθέματα στους προηγούμενους.*

«Και τι θέλετε δηλαδή, σε πέντε μήνες να φτιάξουμε εμείς τα ερείπια που μας άφησαν οι τρισκατάρατοι;» είναι το παραμύθι που μασουλάνε και μας πετάνε στη μούρη.

Ναι, είναι παραμύθι και απατεωνιά αυτό. Υπό άλλες συνθήκες θα είχαν κάποιο δίκιο. Δεν μπορούν οι Χριστιανοί να συνεφέρουν μια κατάσταση δεκαετιών αφού ανέλαβαν μόλις πριν λίγους μήνες. Εν μέρει σωστό...

Αποδεικνύονται όμως κοινοί θεομπαίχτες, τη στιγμή που δεν χάνουν φιέστα για φιέστα όταν πρόκειται να εγκαινιάσουν ένα έργο των «τρισκατάρατων», σπεύδουν κάθιδροι να πάρουν τις πρώτες θέσεις στις τελετές, φτύνουν αίμα για να κάτσουν σε περίοπτο πόστο στην αίθουσα της εκδήλωσης, του αεροδρομίου, του αεροπλάνου ή ακόμα και του ...υδροπλάνου.

ΑΠΟΦΑΣΙΣΤΕ επιτέλους: Παραλάβατε χάος, ένα τίποτα, μια καταστροφή, μια καμένη γη ή εν τέλει αυτοί οι «τρισκατάρατοι» άφησαν πίσω τους και πέντε δέκα πράγματα, πλάι στα οποία κάνετε αμάν και πως για να πάτε να φωτογραφηθείτε.

Και να πουλάτε μούρη δέκα κοκόρων...

Σουφλιάδες, Λιάπηδες και τόσοι άλλοι δικοί μας. Συχωριανοί μας...

Να γιατί φωνάζαμε από τότε να μαζέψουν τη γλώσσα τους και να μη λένε πολλά πολλά. Να που πριν στεγνώσουν τα μελάνια μας (για το καλό τους τα γράφαμε), τρέχουν να αποδείξουν ότι τα περί σεμνότητας και εγκράτειας είναι λόγια και συνθήματα της πλάκας.

Να είστε κύριοι συνεπείς στα αναθέματά σας. Άλλο τόσο συνεπείς, μετριόφρονες και σοβαροί, όταν απαιτείτε το χειροκρότημα του κόσμου.

Ενας κόσμος που θα κάνει υπομονή μέχρι να δει και τα δικά σας δείγματα γραφής. Εχετε εξασφαλισμένη και την υπομονή και την ανοχή του. Ισως για πολλά χρόνια, αν κρίνουμε από τη στάση των – που είναι αυτοί; - πολιτικών σας αντιπάλων...

ΑΠΟ *τώρα άρχισαν οι «κουτάλες» να φτιάχνουν ...κλίμα για τις εκλογές της Αυτοδιοίκησης του 2006!!!*

Στα μικρότερα δε νησιά δραστηριοποιούνται οι ίδιοι και απαράλλαχτοι «σεσημασμένοι», με διασυνδέσεις στο κέντρο του νομού.

Γνωστοί και προβλέψιμοι, έχουν να φάνε το κράξιμο της χρονιάς τους. Κάντε υπομονή. Επειδή η ταυτότητα και το ποιόν τους είναι γνωστά, θα περιοριστούμε, όταν έλθει η ώρα, στο ξεμπρόστιασμά τους. Τη φορά αυτή δεν θα έχει μισόλογα. Αρκετά τους πλήρωσε και τους πληρώνει ο τόπος...



ΑΠΟΡΡΗΤΟ Από:

Προι κ. Δικαστές,
Εισαγγελείς και
Δικαστικοί Υπάλληλοι
Ρόδου

Κύριοι,

Ξέρω καλά ότι σας έχουμε κάνει τη ζωή δύσκολη και σας έχουμε παραφορτώσει με δουλειά τα τελευταία δύο χρόνια.

Όμως δεν γίνεται αλλιώς. Αφού μας αφαιρούν το λόγο και μας απαίρνουν στο Δήμο, είμαστε υποχρεωμένοι να σας αλλάζουμε τα φώτα.

Αν πάντως ζητήσετε επίδομα ανθυγιεινής εργασίας, ως παράταξη, θα υποστηρίξουμε το αίτημά σας.

Με όλη την εκτίμηση

ΠΡΟΣΩΠΑ... στο προσκήνιο



Μπάμπη, στήσου δίπλα μου για να δείξουμε σε μερικούς - μερικούς ότι είναι τσάμπα κόπος να προαλείφονται για τη θέση. Και σου υπόσχομαι, ότι δεν θα δώσω στη δημοσιότητα αυτή τη φωτογραφία

Επί προσωπικού...

Με τον σχεδιαστή μόδας ΝΙΚΟ του γνωστού οίκου «ΝΙΚΟΣ και ΤΑΚΗΣ»

«ΘΑ ΤΑΡΑΞΩ ΤΑ ΝΕΡΑ ΣΤΗ ΡΟΔΟ ΩΣ ΠΡΟΣ ΤΗ ΜΟΔΑ»



Λάτρεις της Μεσαιωνικής Πόλης, οι γνωστοί Ελληνες σχεδιαστές μόδας Νίκος και Τάκης επένδυσαν σ' αυτήν ανεγείροντας μικρή υπερπολυτελή ξενοδοχειακή μονάδα με την επωνυμία «FASHION HOTEL»!

Τα εγκαίνια της μονάδας, στην οποία θα φιλοξενούνται μεγάλα ονόματα τόσο από τον χώρο της μόδας, όσο και από τον καλλιτεχνικό, θα γίνουν περί τα τέλη Αυγούστου, παρουσία των διάσημων ηθοποιών Σοφίας Λόρεν, Ούρσουλας Αντρες και Λίντας Εβανς!

Σκοπός των δύο γνωστών σχεδιαστών είναι να κάνουν τη Ρόδο κέντρο μόδας, με συχνές επιδείξεις, στις οποίες θα καλούνται μεγάλα ονόματα τόσο από τον ελλαδικό, όσο και από τον διεθνή χώρο.

«Στόχος μου - δηλώνει ο Νίκος, μιλώντας αποκλειστικά στη «ΔΡΑΣΗ» - είναι να ταράξω τα νερά στη Ρόδο, ως προς την μόδα».

• *Ποιός ο σκοπός της παρουσίας σας στη Ρόδο;*

Φτιάχνουμε μία μικρή ξενοδοχειακή μονάδα στη Μεσαιωνική Πόλη με την επωνυμία «FASHION HOTEL BY ΝΙΚΟΣ και ΤΑΚΗΣ». Θα είναι η μοναδική στην Ελλάδα και ευελπισθούμε να έχει μεγάλη επιτυχία.

• *Γιατί επιλέξατε την Μεσαιωνική Πόλη για την επένδυσή σας αυτή;*

Ηταν ένα όνειρό μου. Την πρώτη φορά που επισκέφθηκα τη Ρόδο και τη Μεσαιωνική Πόλη είχα την αίσθηση ότι βρισκόμουν σε μια άλλη διάσταση, σε μια άλλη εποχή. Ενιωσα ότι βρισκόμουν στο Μεσαίωνα και εγώ ήμουν ένας ιππότης. Λατρεύω την Παλιά Πόλη.

• *Η Μεσαιωνική Πόλη δύναται ν' αποτελέσει πηγή έμπνευσης σ' ένα σχεδιαστή μόδας;*

Εμένα μου κάνει εντύπωση πως κάτι τέτοιο δεν είχε γίνει μέχρι σήμερα. Βεβαίως και δύναται ν' αποτελέσει πηγή εμπνεύσεως, καθώς η Μεσαιωνική Πόλη της Ρόδου είναι μοναδική.

• *Το επάγγελμά σας έχει σχέση με την αισθητική και την ομορφιά. Υπάρχει κάτι στη Μεσαιωνική Πόλη που να προσβάλει την αισθητική σας;*

Υπάρχουν ορισμένα πράγματα. Με ενοχλεί, επί παραδείγματι, όταν βλέπω στη Μεσαιωνική Πόλη τροχοφόρα και συμφωνώ απόλυτα με το μέτρο που ελήφθη για την απαγόρευσή τους. Επίσης με ενοχλεί η δυνατή μουσική που εκπέμπουν τα μπαρ.

• *Στα εγκαίνια της ξενοδοχειακής μονάδας, να υποθέσουμε ότι θα κληθούν να παραστούν μεγάλα ονόματα;*

Από τον ελλαδικό χώρο οπωσδήποτε θα είναι πάρα πολλά τα γνωστά ονόματα που θα παραστούν. Από τον διεθνή χώρο, από τις επαφές που έχουμε κάνει, θα παρίστανται η Λίντα Εβανς, η Σοφία Λόρεν και η Ούρσουλα Αντρες, ενώ δεν αποκλείεται να παρίσταται μία ακόμη διάσημη κυρία, το όνομα ωστόσο της οποίας δεν μπορώ ν' ανακοινώσω γιατί δεν έχω λάβει ακόμη θετική απάντησή της. Ομως όλα αυτά κινδυνεύουν να τιναχθούν στον αέρα, εάν δεν προλάβουμε να είμαστε έτοιμοι μέχρι τέλος Αυγούστου, οπότε και θα γίνουν τα εγκαίνια.

• *Να υποθέσουμε ότι έχετε ντύσει τις διάσημες κυρίες που προαναφέρατε;*

Φυσικά τις έχω ντύσει και είμαστε και φίλοι αρκετά χρόνια. Ερχονται πολύ συχνά στην Ελλάδα και τις φιλοξενούμε στη βίλα μας χωρίς μάλιστα να τις πάρει κανείς είδηση. Αυτό το εκτιμούν ιδιαίτερα, καθώς γνωρίζουν ότι δεν εκμεταλλεύομαι την φιλία μας.

• *Για τις γυναίκες της Ρόδου τι άποψη έχετε; Ξέρουν από ντύσιμο;*

Η νέα γενιά με έχει αφήσει έκπληκτο. Τα νέα κορίτσια προσέχουν τον εαυτό τους, το ντύσιμο και την σιλουέτα τους. Είναι κομψότατες.

• *Πρέπει πάντα ν' ακολουθούμε τη μόδα;*

Την ακολουθούμε μόνο όταν μας πάει. Δεν πρέπει να την ακολουθούμε τυφλά. Φοράμε με γούστο και καλαισθησία ότι μας πάει.

• *Επίδειξη μόδας στη Ρόδο, είναι στα μελλοντικά σας σχέδια;*

Στα άμεσα σχέδιά μας. Σκοπεύουμε να κάνουμε συχνά επιδείξεις μόδας, καλώντας μεγάλα ονόματα. Σκοπός μου είναι να ταράξω λίγο τα νερά στη Ρόδο ως προς την μόδα.

• *Τα ρούχα σας είναι μόνο για μεγάλα πορτοφόλια;*

Υπάρχουν μοντέλα, τα πρετ - α - πορτέ, τα οποία είναι σε προσιτές τιμές και φυσικά υπάρχουν οι τουαλέτες και κάποια εξειδικευμένα κομμάτια τα οποία είναι ακριβά.

• *Τι χρώματα θα κυριαρχήσουν τον χειμώνα;*

Πέρα από τα παστέλ χρώματα και το μαύρο, το οποίο κυριαρχεί πάντοτε ως κλασικό χρώμα, θα φορεθεί το αϊβορι (εκρού) και ίσως κομποζάρισμα σοκολά με μαύρο. Το κόκκινο χρώμα θα φορεθεί λιγότερο και το πράσινο καθόλου.

Χ.Μ.



ΜΕΓΑΛΟ ΚΑΤΑΣΤΗΜΑ

ΚΑΓΚΑΡΗ

Η ΑΛΥΣΙΔΑ ΚΑΤΑΣΤΗΜΑΤΩΝ ΣΕ ΟΛΗ Τ ΗΝ ΕΛΛΑΔΑ
ΚΑΙ ΤΗΝ ΕΥΡΩΠΗ!!! ΓΙΑ ΛΙΓΕΣ ΗΜΕΡΕΣ ΘΑ ΔΙΑΘΕΣΕΙ

ΕΝΔΥΜΑΤΑ ΚΑΙ ΥΠΟΔΗΜΑΤΑ ΣΕ ΤΙΜΕΣ

ΣοΚ

ΜΠΛΟΥΖΑΚΙΑ ΑΝΔΡΙΚΑ-ΓΥΝΑΙΚΕΙΑ από 1, 2, 3, 4 και 5€
ΠΑΝΤΕΛΟΝΙΑ ΥΦΑΣΜΑ ΑΝΔΡΙΚΑ- ΓΥΝΑΙΚΕΙΑ από 1, 3, 5, 8 και 10€
ΦΟΥΣΤΕΣ από 2, 3, 5 και 8€
ΤΖΗΝ ΠΑΝΤΕΛΟΝΙΑ ΑΝΔΡΙΚΑ-ΓΥΝΑΙΚΕΙΑ από 3, 5, 8 και 10€
ΦΟΡΜΕΣ ΠΑΝΤΕΛΟΝΙΑ ΑΝΔΡΙΚΑ-ΓΥΝΑΙΚΕΙΑ από 5 και 8€
ΠΟΥΚΑΜΙΣΑ ΑΝΔΡΙΚΑ-ΓΥΝΑΙΚΕΙΑ από 1, 3, 5 και 8€
ΒΕΡΜΟΥΔΕΣ ΑΝΔΡΙΚΕΣ από 3, 4 και 8€
ΣΟΡΤΣ ΑΝΔΡΙΚΑ-ΓΥΝΑΙΚΕΙΑ από 1, 2, 3 και 5€
ΚΑΠΡΙ ΓΥΝΑΙΚΕΙΑ από 3 και 5€
ΦΟΡΜΕΣ ΑΘΛΗΤΙΚΕΣ ΣΕΤ από 2 και 10€
ΣΑΚΚΑΚΙΑ ΓΥΝΑΙΚΕΙΑ-ΑΝΔΡΙΚΑ από 5€
ΦΟΡΕΜΑΤΑ από 3 και 5€
ΜΠΟΥΦΑΝ ΤΖΗΝ από 3, 8 και 10€
ΖΩΝΕΣ ΑΝΔΡΙΚΕΣ-ΓΥΝΑΙΚΕΙΕΣ από 1, 2, 3, 4 και 5€
ΣΛΙΠ ΑΝΔΡΙΚΑ από 1€
ΜΠΟΞΕΡΑΚΙΑ ΕΛΑΣΤΙΚΑ από 3€
ΦΑΝΕΛΕΣ ΑΝΔΡΙΚΕΣ 2 και 3€
ΠΑΠΟΥΤΣΙΑ ΠΟΛΙΤΙΚΑ ΑΝΔΡΙΚΑ-ΓΥΝΑΙΚΕΙΑ από 1, 2, 3€
ΣΠΟΡΤΕΞ ΑΝΔΡΙΚΑ-ΓΥΝΑΙΚΕΙΑ-ΠΑΙΔΙΚΑ από 1, 2, 3 και 5€
ΠΑΝΤΟΦΛΕΣ ΑΝΔΡΙΚΕΣ-ΓΥΝΑΙΚΕΙΕΣ-ΠΑΙΔΙΚΕΣ από 1, 2, 3, 4 και 5€
ΠΕΔΙΛΑ ΑΝΔΡΙΚΑ-ΓΥΝΑΙΚΕΙΑ-ΠΑΙΔΙΚΑ από 2, 3, 4, 5 και 7€
ΠΑΝΙΝΑ ΓΥΝΑΙΚΕΙΑ από 2, 3 και 4€
ΠΑΝΙΝΑ ΑΝΔΡΙΚΑ τα 2 ζεύγη 1€
ΠΑΝΙΝΑ ΠΑΙΔΙΚΑ τα 3 ζεύγη 1€
ΣΠΟΡΤΕΞ ΠΑΙΔΙΚΑ τα 3 ζεύγη 1€

ΔΕΝ ΘΑ ΠΙΣΤΕΥΕΤΕ ΣΤΑ ΜΑΤΙΑ ΣΑΣ

ΔΥΟ ΟΡΟΦΟΙ ΣΑΣ ΠΕΡΙΜΕΝΟΥΝ ΓΙΑ ΤΙΣ ΑΓΟΡΕΣ ΣΑΣ ΓΙΑ ΤΟΝ ΑΝΔΡΑ ΤΗ ΓΥΝΑΙΚΑ ΚΑΙ ΤΟ ΠΑΙΔΙ

- ΥΠΟΚΑΜΙΣΑ • ΒΕΡΜΟΥΔΕΣ (ΑΝΔΡΙΚΕΣ-ΠΑΙΔΙΚΕΣ)
- ΠΑΝΤΕΛΟΝΙΑ(ΑΝΔΡΙΚΑ-ΓΥΝΑΙΚΕΙΑ-ΠΑΙΔΙΚΑ)
- ΜΠΛΟΥΖΕΣ ΜΑΚΟ • ΦΟΡΕΜΑΤΑ

- ΠΑΠΟΥΤΣΙΑ ΔΕΡΜΑΤΙΝΑ (ΑΝΔΡΙΚΑ-ΓΥΝΑΙΚΕΙΑ-ΠΑΙΔΙΚΑ)
- ΠΑΠΟΥΤΣΙΑ ΑΘΛΗΤΙΚΑ
- ΦΟΡΜΕΣ (ΑΝΔΡΙΚΕΣ-ΓΥΝΑΙΚΕΙΕΣ-ΠΑΙΔΙΚΕΣ

Όλοι οι δρόμοι οδηγούν στο 50 χλμ. Ρόδου Λίνδου

ΣΤΟ ΜΕΓΑΛΟ ΚΑΤΑΣΤΗΜΑ

ΚΑΓΚΑΡΗ

ΑΝΟΙΚΤΑ ΟΛΗ ΜΕΡΑ ΚΑΘΕ ΜΕΡΑ

Ανοίγουν το φθινόπωρο οι κρουνοί των περιφερειακών επιχειρησιακών προγραμμάτων

Νέες ευκαιρίες για την ενίσχυση των μικρομεσαίων επιχειρήσεων

Εντονο το ενδιαφέρον των επαγγελματιών της Δωδεκανήσου κυρίως όσων δραστηριοποιούνται στον τομέα του τουρισμού

Ανοίγει το φθινόπωρο τρίτος κύκλος ενίσχυσης των μικρομεσαίων επιχειρήσεων. Οι διαδικασίες θα διενεργούνται αποκλειστικά μέσω των τραπεζών και θα είναι απλές προκειμένου να «ενθαρρυνθούν» όσο το δυνατό περισσότερες ΜΜΕ, αλλά και να επιταχυνθεί η διαδικασία εκταμίευσης των πόρων, γεγονός που προκαλεί το έντονο ενδιαφέρον των Δωδεκανησίων επιχειρηματιών.

Ειδικότερα, ο τρίτος κύκλος ενίσχυσης των μικρομεσαίων από τα ΠΕΠ, θα «ανοίξει» τον Οκτώβριο με τη δημόσια δαπάνη να ανέρχεται στα 300 εκατ.ευρώ.

Οι διαδικασίες θα διενεργούνται αποκλειστικά μέσω των τραπεζών και θα είναι απλές προκειμένου να «ενθαρρυνθούν» όσο το δυνατό περισσότερες ΜΜΕ, αλλά και να επιταχυνθεί η διαδικασία εκταμίευσης των πόρων.

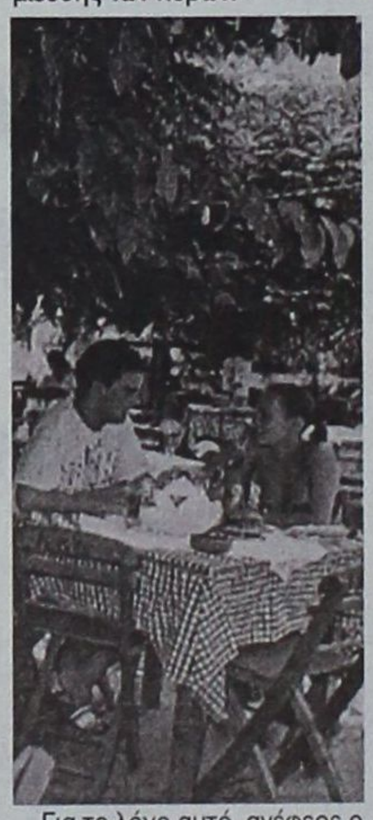

Για το λόγο αυτό, ανέφερε ο υφυπουργός, τα προγράμματα θα είναι «ανοικτά» δηλαδή δεν θα έχουν ημερομηνία λήξεως προκειμένου κάθε επιχείρηση που θέλει να ενταχθεί, να καταθέτει την αίτησή της μέχρι εξαντλήσεως των κονδυλίων.

Η κατάθεση της αίτησης θα γίνεται σε οποιαδήποτε τράπεζα της επικράτειας επιθυμεί ο μικρομεσαίος, η οποία θα αξιολογείται επιτόπου με ιδιωτικο-οικονομικά κριτήρια και εφόσον εγκριθεί θα εκταμιεύεται άμεσα. Επιπλέον, τα έντυπα τα οποία θα απαιτούνται για την ένταξη κάποιας μικρομεσαίας επιχειρήσεως σε κάποιο ΠΕΠ θα είναι πάρα πολύ απλουστευμένα σε σχέση με το παρελθόν, προκειμένου να περιορισθεί η γραφειοκρατία και να γίνουν πιο ελκυστικά τα προγράμματα.

Αξίζει να σημειωθεί ότι ο τρίτος κύκλος ενίσχυσης των μικρομεσαίων διαφοροποιείται σε σχέση με το δεύτερο ως προς τα εξής: Στον πρώτο και δεύτερο κύκλο το ύψος της δημόσιας δαπάνης ήταν 255 εκατομμύρια ευρώ. Τώρα τα κονδύλια αυτά συνδέονται με τα κονδύλια του INTERREG και της κοινωνίας της πληροφορίας με αποτέλεσμα η δημόσια δαπάνη να αυξάνεται στα 300 εκατομμύρια ευρώ.

ΤΗΛΟΣ 21ος ΑΙΩΝΑΣ

TILOS

ΝΑΥΤΙΚΗ ΕΤΑΙΡΕΙΑ

Τηλ.: 22460 44000
FAX: 22460 44044

ΠΡΟΓΡΑΜΜΑ "SEA STAR"

Δ Ε Υ Τ Ε Ρ Α

Λιμάνι	Αφιξη	Αναχώρηση
ΡΟΔΟΣ		09.00
ΤΗΛΟΣ	10.20	14.30
ΝΙΣΥΡΟΣ	15.00	17.30
ΤΗΛΟΣ	18.00	18.10
ΡΟΔΟΣ	19.30	Δ.

Τ Ρ Ι Τ Η

Λιμάνι	Αφιξη	Αναχώρηση
ΡΟΔΟΣ		09.00
ΧΑΛΚΗ	10.10	12.00
ΤΗΛΟΣ	12.40	17.00
ΡΟΔΟΣ	18.30	Δ.

Τ Ε Τ Α Ρ Τ Η

Λιμάνι	Αφιξη	Αναχώρηση
ΡΟΔΟΣ		08.00
ΤΗΛΟΣ	09.20	09.30
ΡΟΔΟΣ	10.50	18.30
ΤΗΛΟΣ	19.50	20.00
ΡΟΔΟΣ	21.30	Δ.

Π Ε Μ Π Τ Η

Λιμάνι	Αφιξη	Αναχώρηση
ΡΟΔΟΣ		09.00
ΤΗΛΟΣ	10.20	17.00
ΡΟΔΟΣ	18.20	Δ.

Π Α Ρ Α Σ Κ Ε Υ Η

Λιμάνι	Αφιξη	Αναχώρηση
ΡΟΔΟΣ		09.00
ΤΗΛΟΣ	10.20	14.00
ΝΙΣΥΡΟΣ	14.30	17.30
ΤΗΛΟΣ	18.00	18.10
ΡΟΔΟΣ	19.30	20.00
ΤΗΛΟΣ	21.30	

Σ Α Β Β Α Τ Ο

Λιμάνι	Αφιξη	Αναχώρηση
ΤΗΛΟΣ		07.00
ΡΟΔΟΣ	8.20	9.00
ΤΗΛΟΣ	10.20	17.00
ΡΟΔΟΣ	18.20	Δ.

Κ Υ Ρ Ι Α Κ Η

Λιμάνι	Αφιξη	Αναχώρηση
ΡΟΔΟΣ		07.30
ΤΗΛΟΣ	08.50	09.00
ΡΟΔΟΣ	10.20	17.00
ΤΗΛΟΣ	18.20	18.30
ΡΟΔΟΣ	19.50	Δ.

ΠΛΗΡΟΦΟΡΙΕΣ
ΡΟΔΟΣ: ΤΑΡΠΟΝ ΣΠΡΙΝΓΚΣ 44
ΤΗΛ. 22410 78052 - 22410 78053
ΚΙΝΗΤΟ: 6938244523
ΤΗΛΟΣ: 22460 44000

Σε μια δύσκολη περίοδο που ο τουρισμός και στα Δωδεκάνησα «στενάζει»

Επιτακτική η ανάγκη για τη λήψη μέτρων τόνωσης του ευρωπαϊκού τουρισμού

Γενικευμένες πλέον οι αντιδράσεις για την αντιμετώπιση της κρίσης
Την παρέμβαση της Ευρωπαϊκής Ενωσης ζητά η κ. Ρόδη Κράτσα

Τη λήψη νέων αποτελεσματικών μέτρων για τη στήριξη του ευρωπαϊκού τουρισμού, ζητά από την Ευρωπαϊκή Ένωση, η ευρωβουλευτής της Νέας Δημοκρατίας Ρόδη Κράτσα, σε μια ιδιαίτερα κρίσιμη για τον τουρισμό περίοδο για την Ελλάδα και τα Δωδεκάνησα γενικότερα.

Η κ. Κράτσα εμφανίστηκε προβληματισμένη ως προς την τουριστική κίνηση στη χώρα μας, επικαλούμενη πρόσφατα στοιχεία του Συνδέσμου Ελληνικών Τουριστικών Επιχειρήσεων, σύμφωνα με τα οποία η Ελλάδα παρουσιάζει πτώση έως και 8% στις αφίξεις, την ώρα που ο Παγκόσμιος Οργανισμός Τουρισμού (Βαρόμετρο, 25 Ιουνίου 2004), σε έκθεσή του διαπιστώνει ανάκαμψη στον τομέα του τουρισμού στην Ευρωπαϊκή Ένωση (σ.σ. αύξηση ως προς τον αριθμό αφίξεων σε Ισπανία, Ηνωμένο Βασίλειο, Γερμανία, Ουγγαρία, Πολωνία, Κύπρο, Ιταλία, Τουρκία).

Βάσει των παραπάνω δεδομένων, η ελληνίδα ευρωβουλευτής ζητά από την Ευρωπαϊκή Επιτροπή και το Συμβούλιο Υπουργών να λάβουν τις απαραίτητες εκείνες πρωτοβουλίες για την ενίσχυση του ευρωπαϊκού τουρισμού και ειδικότερα για τις χώρες εκείνες, όπου παρουσιάζεται συνεχιζόμενη μείωση της τουριστικής κίνησης, περίπτωση



που περιλαμβάνει και τη χώρα μας, στα πλαίσια μάλιστα των νέων προκλήσεων της διευρυμένης Ενωσης.

Ακόμη ζητά από τα κοινοτικά όργανα μία ποιοτική και ποσοτική αποτίμηση της εξέλιξης του ευρωπαϊκού τουριστικού τομέα σήμερα, αλλά και την υλοποίηση ενός αποτελεσματικού μακροπρόθεσμου σχεδιασμού για τον ευρωπαϊκό τουρισμό, λόγω του αυξανόμενου διεθνούς ανταγωνισμού.

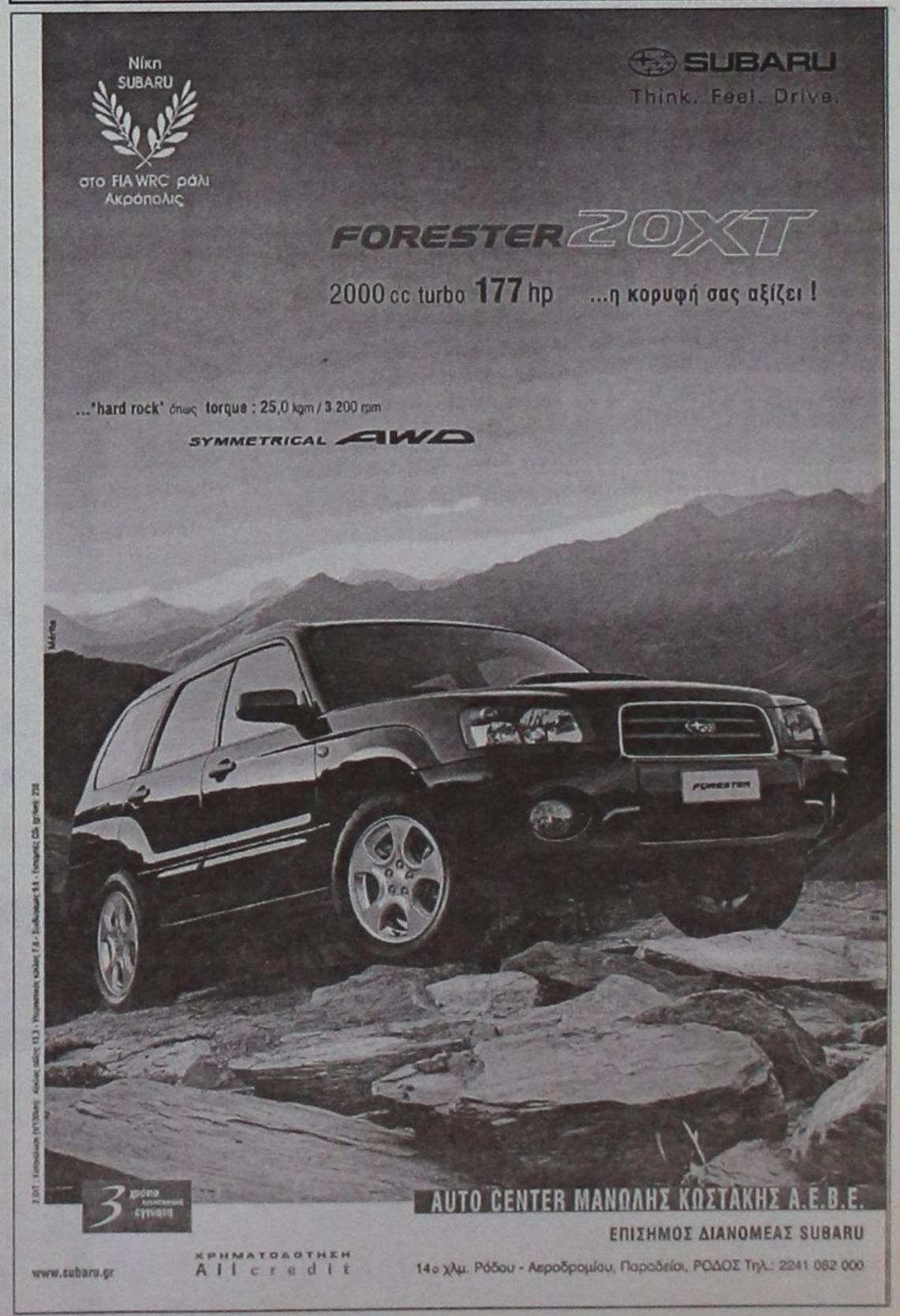

SIMPLY CLEVER





ΟΔΗΓΩΝΤΑΣ ΣΤΗΝ ΚΟΡΥΦΗ!

OctaviaRider, **Octavia**Drive • ***Τώρα με standard ABS!***

Χάρη στη δική σας επιλογή, η Octavia μας οδήγησε στην κορυφή!
Θέλοντας να ανταποδώσουμε έμπρακτα την εμπιστοσύνη σας στην υψηλή ποιότητα κατασκευής και την κορυφαία γερμανική τεχνολογία της Octavia, δημιουργήσαμε την Octavia Rider και την Octavia Drive: δύο νέες, ειδικές εκδόσεις από 1.4 έως 1.8 Turbo, με ιπποδύναμη έως 180hp και εξοπλισμό... επετειακό, πλουσιότερο από ποτέ!

Octavia Rider και Octavia Drive.
Από € 13.990 και εξόφληση
σε 48 μήνες άτοκα.
Για περιορισμένο αριθμό αυτοκινήτων.

ΕΤΟΙΜΟΠΑΡΑΔΟΤΑ

Νέες χρηματοδοτήσεις:

- **25% προκαταβολή και εξόφληση σε 48 ΑΤΟΚΕΣ**
- **3.000€ προκαταβολή πελάτη , 3.000€ προκαταβολή της Skoda (με εξόφληση το 2007 άτοκα!!) και 196€ το μήνα**

AUTO MARKET
7ο ΧΛΜ ΛΕΩΦΟΡΟΥ ΡΟΔΟΥ-ΛΙΝΔΟΥ, ΤΗΛ: 22410 69135 www.skoda.gr

Ελληνοτουρκική φιλία

Με επιτυχία στέφθηκε η εκδήλωση στο Μαρμαρίς με τη συμμετοχή Ελλήνων

Ευχαρίστως αποδέχθηκα πρόσκληση του Συλλόγου Δημοσιογράφων του Μαρμαρίς - σαν αρθρογράφος στον τοπικό Τύπο της Ρόδου, και παρακολούθησα τη συνάντηση με θέμα «πιο ισχυρή φιλία και περισσότερη συνεργασία στο Νότιο Αιγαίο».

Τόπος: Ξενοδοχείο Grand Azur - MARES

Η εκδήλωση ήταν πλαισιωμένη με ημερίδες στη διάρκεια των οποίων προβλήθηκαν ταινίες, αλλά και ομιλίες αξιωματούχων της Αυτοδιοίκησης πάνω σε θέματα που σηματοδοτούν μία νέα πορεία στις σχέσεις των δύο κρατών, και εδραιώνουν την ειρήνη στην περιοχή.

Του Γιώργου Βούη

Συνοπτικά αναφέρουμε τις τελετές και λοιπές εκδηλώσεις του τετραημέρου που ξεκίνησε στην αίθουσα του Δήμου Μαρμαρίς με έκθεση φωτογραφίας και προβολή ταινίας με θέμα «Η ζωή ενός δημοσιογράφου».

Την Πέμπτη 22 Ιουλίου έγινε αναφορά στο νέο περί Τύπου Νόμο, καθώς και αναφορά στο παρελθόν.

Η βραδιά ελληνοτουρκικής φιλίας έγινε στον γειτονικό Δήμο Turunc με την εμφάνιση

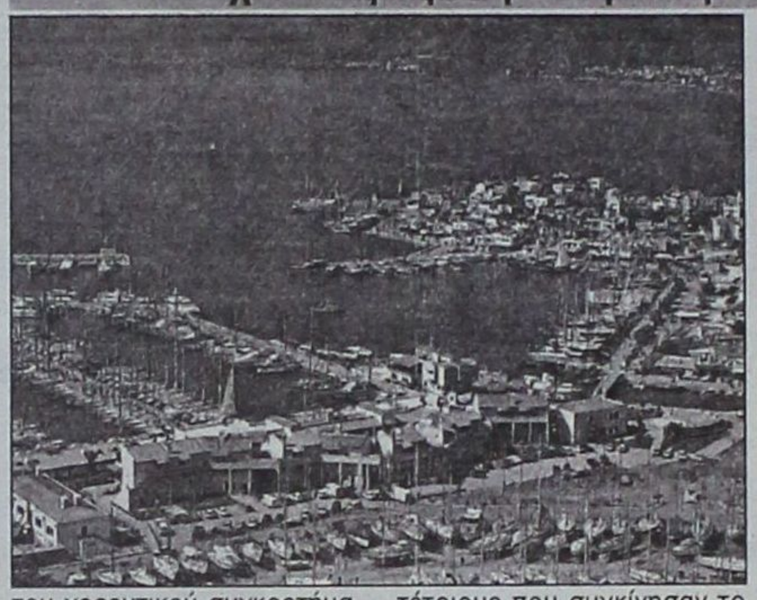

του χορευτικού συγκροτήματος του Δήμου Καλλιθέας, Ρόδου, στην παραλία. Το 15μελές συγκρότημα που παρουσιάστηκε με παραδοσιακές στολές της Ρόδου και τελούσε υπό την διεύθυνση του κ. Βαγγέλη Τζέλλου, χόρεψε χορούς, τέτοιους που συγκίνησαν το πλήθος, το οποίο τελικά πήρε μέρος στους χορούς, και δημιούργησε κλίμα συγκίνησης σε βαθμό τέτοιο που ο τοπικός δήμαρχος δεν εύρισκε λόγους να εκφράσει τη χαρά του για την αδελφική προσέγγιση του κόσμου.

Η εορταστική εκδήλωση συνεχίστηκε αργότερα και διήρκεσε μέχρι αργά, στον προαύλειο χώρο του ξενοδοχείου LORYMA.

Τον Δήμο Καλλιθέας εκπροσώπησε ομάδα δημοτικών συμβούλων με επικεφαλής τον αντιδήμαρχο κ. Γιάννη Φλεβάρη (με τη σύζυγό του), τους δημοτικούς συμβούλους κ.κ. Θαρ.Ορφανό και Τσ. Αϊβάζη.

Η εκδήλωση έληξε με χαιρετισμούς εκατέρωθεν, μέσα από τους οποίους κυριάρχησαν τα μηνύματα φιλίας, ειρήνης και συνεργασίας των δύο λαών, και η έκδηλη επιθυμία να ζήσουν αγαπημένα και αδελφικά.

Την Παρασκευή - στο πολυτελές ξενοδοχείο MARES, στις 2 μ.μ. έλαβε χώρα η προκαθορισμένη συνάντηση Τούρκων δημοσιογράφων απ' όλα τα διαμερίσματα της χώρας, με την ομάδα των προσκεκλημένων από Αθήνα και Ρόδο-Κω, εκπροσώπων τύπου και Μ.Μ.Ε. (TV ΩΜΕΓΑ κ. Μυστιλόγλου).

Το προεδρείο αποτελείτο από τη γνωστή μας κυρία NUR BATUR Τουρκάλα δημοσιογράφο της Αθήνας που εργάζεται στο TURK CNN - αδελφή της κυρίας Γενικής Προξένου στη Ρόδο - και από την ίδια την κ. Feyizoglu Nilufer. Συμμετείχαν επίσης οι κ.κ. Πέτρος Καμπιτσέλης, (express) Κώστας Κύρου, και ο υπογράφων Γ.Βούης - αρθρογράφος στον ροδιακό τύπο - τιμημένος με το βραβείο ειρήνης-φιλίας Α.ΙΠΕΚΤΣΗ. Οι συζητήσεις και ομιλίες διήρκεσαν πάνω από τρεις ώρες. Αναπτύχθηκαν θέματα της σημερινής επικαιρότητας που άπτονται της ελληνοτουρκικής φιλίας και του ρόλου του τύπου στην ανάπτυξη, εδραίωση και πλάτυνση των σχέσεων ανάμεσα στους λαούς μας, επ' αγαθώ και των δύο.

Συζητήθηκαν, ύστερα από υποβολή προτάσεων, θέματα κοινού ενδιαφέροντος όπως η ανάπτυξη εμπορικών σχέσεων, κοινές πολιτιστικές εκδηλώσεις, θέματα παιδείας κ.ά. Ιδιαίτερη σημασία δόθηκε πάνω σε θέματα τουρισμού και επικοινωνίας, συγκοινωνιακά, πολιτιστικά και ειδικότερα για τα αρχαιολογικά μνημεία, καλλιτεχνικά προγράμματα, λογοτεχνία, εικαστικά, διδασκαλία της ελληνικής και τουρκικής γλώσσας και γενικότερα περί ΠΟΛΙΤΙΚΗΣ ΤΩΝ ΠΟΛΙΤΩΝ.

Το Σάββατο 24/7 έληξαν οι εργασίες της συνάντησης με πλουσιότατο παραδοσιακό πρόγευμα και το βράδυ με χοροεσπερίδα προς τιμήν των παρευρισκομένων.

Προσωπικά, οφείλω να εκφράσω τη χαρά και τις ευχαριστίες μου, για την τιμή που μου επιφυλάχθηκε ώστε να μου δοθεί για άλλη (πολλοστή) φορά η ευκαιρία να διακηρύξω τα φιλειρηνικά και ανθρωπιστικά μου αισθήματα, την αγάπη μου για τον άνθρωπο μακριά από προκαταλήψεις για το χρώμα, τη φυλή, το έθνος και τη θρησκεία του καθενός και να στείλω μήνυμα προς όλους όσους ματαιοπονούν κηρύσσοντας τη μισαλλοδοξία, για να δημιουργούν θόρυβο, σαν δοχεία κενά και φελλοί επιπλέοντες, ψυχικά ασθενείς.

Η αγάπη, είναι δύναμη ψυχής ακατάλυτη.

«Πήγα στο Μαρμαρίς, γύρισα από τη Λυκία».

Με αυτή τη φράση, θέλω να διατυπώσω τα αισθήματα που με διακατέχουν, και που - με αφορμή το πρόσφατο ταξίδι μου στην απέναντι ακτή, - θυμάμαι τους παλιούς δεσμούς των λαών, την Εξάπολη, αλλά και το γεγονός ότι ο εκ μητρός παππούς μου (Γιώργης Παντελίδης) πέθανε και ετάφη στο χώμα της Μαρμαρίδας πριν από 90 τόσα χρόνια, εμπορά-κος (;) όπως ο ίδιος έλεγε από ταπεινοφροσύνη.

Αν μπουν στην πλάστιγγα, τα φιλότουρκα αισθήματα των Ελλήνων κι εκείνα των Τούρκων τα φιλελληνικά, σίγουρα βαρύνουν τα δεύτερα. Αυτή είναι μια γενική διαπίστωση που κάναμε όλοι όσοι συμμετείχαμε σ' αυτή την κίνηση, στο πρόσφατο ταξίδι μας, στις απέναντι ακτές της Λυκίας, που τα βουνά της βλέπουμε καθημερινά εμείς οι Ροδίτες.

Τη συνάντηση αυτή - ως γνωστό - οργάνωσε ο Σύλλογος Δημοσιογράφων Μαρμαρίδας, και στήριξε - πιστεύουσα στα θετικά της αποτελέσματα - η Γεν. Πρόξενος της Τουρκικής Δημοκρατίας στη Ρόδο κ. Nilufer Feyizoglu, με τη συνεργασία της κυρίας Nur Batur της Turk CNN στην Αθήνα.

Θέλω να πιστεύω ότι - όπως και σε μένα έτσι και σ' όλους όσους συμμετείχαν, πρώτη και σημαντική εντύπωση που προέκυψε, είναι ότι «ο λαός της γείτονος χώρας βασίζει τις ελπίδες του για ένα καλύτερο μέλλον - και των ΔΥΟ λαών στην επίτευξη των στόχων του μέσα από τη στήριξη της Ελλάδας - σε ευρωπαϊκό επίπεδο - ιδιαίτερα όμως στη φιλία και συνεργασία σε όλους τους τομείς της οικονομίας, με πρώτο τον τουρισμό. Από όσα ακούστηκαν εκεί, προκύπτει ότι ευχή και προσμονή όλων είναι να ξεκινήσει μια συνεργασία σε όλους τους τομείς, κυρίως στον τουρισμό και το εμπόριο εκατέρωθεν. Είναι το όραμα των συνομιλητών μας σε κατ' ιδίαν συνομιλίες, που έγιναν σε κλίμα ειλικρίνειας πάνω στα κοινά προβλήματα που αντιμετωπίζονται και απασχολούν και τις δύο πλευρές.



Στόχος επομένως, η ενδυνάμωση των σχέσεων φιλίας - συνεργασίας και η από κοινού θέληση να γκρεμιστούν τα όποια διαχωριστικά τείχη, όπως η κατάργηση της VISA που ξεκινά μέσα από τη συνθήκη SENGEN, το φορολογικό σύστημα στις θαλάσσιες συγκοινωνίες, η ίδρυση και λειτουργία στη Ρόδο Βιολογικού Σταθμού Ελέγχου τροφίμων και γεωργικών προϊόντων, κ.ά.

Θέλω να πιστεύω ότι το πρόγραμμα εκδηλώσεων ανάμεσα στους Δήμους Καλλιθέας και Μαρμαρίδας, βασίζεται σ' αυτή τη φιλοσοφία. Το κλίμα φιλίας, αναμφίβολα συντελεί με τον πιο θετικό τρόπο στην πραγμάτωση των πιο πάνω στόχων και καιρός είναι - από δω κι εμπρός - να πεισθούν κάποιοι ότι - την εποχή που ζούμε και λόγω της επερχόμενης παγκοσμιοποίησης, η Ελλάδα έχει ανάγκη από φίλους, όσο και οι άλλες χώρες που προσπαθούν να αναπτύξουν την οικονομία τους.

Αυτό το κλίμα συναντήσαμε στη Μαρμαρίδα, και με συγκίνηση διαπίστωσα ότι εκεί υπάρχει μια εντυπωσιακή προβολή της πολιτιστικής κληρονομιάς του λαού της γείτονος, που άλλη δεν είναι απ' αυτήν που προϋπήρχε στο Βυζάντιο. Με εθνική περηφάνεια μπορώ να πω ότι εκεί κυριαρχούν τα παλιά ονόματα που - ιδιαίτερα εμάς τους Ροδίτες - συγκινούν περισσότερο, όπως : Κνύδος, Λαρύμνη, Λυκία, Καισσάρεια, Καύνος, Πύρνα, Πατάρα, Καλλιμάχη, Αφροδισία, Αλιντα....

Εκεί που πρέπει να σταθούμε και να εξάρουμε πιο πολύ, είναι η ειλικρινής έκφραση των φιλικών αισθημάτων Τούρκων αξιωματούχων (επάρχου, δημάρχων, τελωνειακών, δημοσιογράφων...) για την Ελλάδα και τον ελληνικό λαό. Αλλά και οι απλοί πολίτες, έμποροι και προσωπικό καταστημάτων, οδηγοί μεταφορικών μέσων θάλασσας και στεριάς, με τον τρόπο τους δείχνουν τη συμπάθειά τους προς το ελληνικό στοιχείο (Γιώργο, Μαρία, όπως λένε οι ίδιοι).

Όπως μας διαβεβαίωσαν οι εκπρόσωποι Τύπου, θα ακολουθήσουν και άλλες εκδηλώσεις και συναντήσεις με Έλληνες συναδέλφους τους, με στόχο να ασκηθούν πιέσεις προς κάθε κατεύθυνση, ώστε να ξημερώσουν καλύτερες μέρες και να δημιουργηθούν οι κατάλληλες συνθήκες για ένα καλύτερο μέλλον προς όφελος και των δύο λαών μας.

Η πολιτική των πολιτών, όπως ελέχθη, είναι πιο ισχυρή και πιο αποτελεσματική από εκείνην των πολιτικών, σε δημοκρατικά πολιτεύματα. Ας ελπίσουμε ότι οι δρόμοι εκεί οδηγούν: ειρήνη- φιλία - συνεργασία.

Audi

1. VW GOLF 1400 CC μοντ. 2000, 3ΘΥΡΟ, χρώμα ΜΑΥΡΟ, (ABS, υδρ. τιμόνι, 4 αερόσακοι, ηλ. παράθυρα, κεντρικό κλείδωμα, ηλεκ. καθρέπτες, air condition, ζάντες αλουμινίου, ηχοσύστημα)
2. VW GOLF 1400 CC μοντ. 2000, 3ΘΥΡΟ, χρώμα ΑΣΗΜΙ, (ABS, υδρ. τιμόνι, 4 αερόσακοι, ηλ. παράθυρα, κεντρικό κλείδωμα, ηλεκ. καθρέπτες, air condition, ζάντες αλουμινίου, SET SPOILER ZENDER, ηχοσύστημα)
3. VW GOLF 1400 CC μοντ. 1999, 3ΘΥΡΟ, χρώμα ΚΟΚΚΙΝΟ, (ABS, υδρ. τιμόνι, 2 αερόσακοι, ηλ. παράθυρα, κεντρικό κλείδωμα, ηλεκ. καθρέπτες, ζάντες αλουμινίου, ηχοσύστημα)
4. VW GOLF VARIANT - 1400 CC μοντ. 1996, 5ΘΥΡΟ, χρώμα ΜΠΛΕ (υδρ. τιμόνι, R/C)
5. VW POLO - 1300 CC, μοντ. 1995, χρώμα ΛΕΥΚΟ, 5ΘΥΡΟ
6. BMW 518i 1800CC μοντ. 1992 ΧΡΩΜΑ ΜΠΛΕ (ABS, υδρ. τιμόνι, ηλ. παράθυρα, κεντρικό κλείδωμα, ηχοσύστημα)
7. MAZDA 323-1400 CC μοντ. 2001, ΧΡΩΜΑ ΑΣΗ-ΜΙ (ABS, TC, υδρ. τιμόνι, 4 αερόσακοι, 2 ηλ. παράθυρα, κεντρικό κλείδωμα, ηλεκ. καθρέπτες, air condition, ηχοσύστημα, συναγερμός)
8. RENAULT CLIO-1400 CC μοντ. 1996, χρώμα ΜΠΛΕ, 5ΘΥΡΟ (υδρ. τιμόνι, ηλ. παράθυρα, κεντρικό κλείδωμα, air condition, ηχοσύστημα)
9. RENAULT CLIO-1200 CC μοντ. 1995, χρώμα ΜΠΛΕ, 5ΘΥΡΟ (2 ηλ. παράθυρα, κεντρικό κλείδωμα, ζάντες αλουμινίου, ηχοσύστημα)
10. PEUGEOT 405-1600 CC μοντ. 1995, 4ΘΥΡΟ, ΧΡΩΜΑ ΜΠΛΕ (ABS, υδρ.τιμόνι, ηλ. παράθυρα, κεντρικό κελίδωμα, ηλεκ. καθρέπτες, air condition, ηχοσύστημα)
11. OPEL ASTRA - 1400 CC μοντ. 1999, ΧΡΩΜΑ ΜΑΥΡΟ (υδρ. τιμόνι, αερόσακος οδηγού, 2 ηλ. παράθυρα, κεντρικό κλείδωμα, air condition, ηχοσύστημα)
12. FIAT MAREA 1400 CC μοντ. 1996 ΧΡΩΜΑ ΜΠΛΕ 4ΘΥΡΟ (υδρ.τιμόνι, 2 ηλ.παράθυρα, κεντρικό κλείδωμα, ηχοσύστημα)
13. FORD ESCORT - 1400 CC MONT. 1992, 4ΘΥΡΟ, ΧΡΩΜΑ ΑΣΗΜΙ (υδρ. τιμόνι, 2 αερόσακοι, 2 ηλ. παράθυρα, κεντρικό κλείδωμα, air condition, ηχοσύστημα)
14. FIAT PUNTO 1250 CC ΑΥΤΟΜΑΤΟ, μοντ. 2002, ΧΡΩΜΑ ΘΑΛΑΣΣΙ, 5ΘΥΡΟ (υδρ. τιμόνι, 2 αερόσακοι, 2 ηλ. παράθυρα, κεντρικό κλείδωμα, air condition, ηχοσύστημα)
15. NISSAN MICRA-1000 CC μοντ. 1995, χρώμα ΜΠΛΕ (ηχοσύστημα)
16. FIAT PUNTO 1250 CC, 5ΘΥΡΟ, ΧΡΩΜΑ ΒΥΣΣΙΝΙ (2 ηλ. παράθυρα, κεντρικό κλείδωμα, ηχοσύστημα)
17. ROVER 416 GSI-1600 CC μοντ. 1992, 4ΘΥΡΟ χρώμα ΓΚΡΙ (υδρ.τιμόνι,ηλ.παράθυρα, κεντρικό κλείδωμα, ηλιοροφή, air condition, ζάντες αλουμινίου, ηχοσύστημα)
18. TOYOTA YARIS 1300 CC μοντ. 1999, 3ΘΥΡΟ, χρώμα πράσινο (υδρ. τιμόνι, ηλ. παράθυρα, κεντρικό κλείδωμα, air condition, ηχοσύστημα)
19. ALPHA ROMEO 155-1600 CC μοντ. 1996, χρώμα ΜΑΥΡΟ (υδρ. τιμόνι, αερόσακος οδηγού, 2 ηλ. παράθυρα, κεντρικό κλείδωμα, κλιματισμός, ηχοσύστημα)
20. PEUGEOT PARTENER VAN-1200 CC μοντ. 1997, (επαγγελματικό ή αγροτικό)

CAR EXPERTS

ΞΕΝΑΚΗΣ ΑΥΤΟΚΙΝΗΤΑ ΑΕΒΕ
Εξουσιοδοτημένος Έμπορος Kosmocar A.E.
Πωλήσεις-Service-Ανταλλακτικά
10ο χλμ. Ρόδου-Λίνδου, τηλ. 2241086777, fax: 2241086788

1 έτος γραπτή εγγύηση με δυνατότητα επέκτασης έως 3 έτη

0% ΠΡΟΚΑΤΑΒΟΛΗ ΕΩΣ 72 ΜΗΝΙΑΙΕΣ ΔΟΣΕΙΣ

ΚΗΔΕΙΑ

Τον λατρευτό μας πατέρα, υιό, παππού, αδελφό και θείο



ΠΑΝΑΓΙΩΤΗ ΚΟΥΦΑΛΑΚΗ

(ετών 61)

κηδεύουμε σήμερα Δευτέρα 2 Αυγούστου 2004 και ώρα 12 μ.μ. από τον Ιερό Ναό Κοιμήσεως Θεοτόκου Ιαλυσού.

Τα παιδιά:
Σταύρος
Ελένη-Μιχάλης
Η μητέρα: Βαρβάρα
Τα εγγόνια, τα αδέλφια, τα ανίψια και οι λοιποί συγγενείς.

ΣΥΓΧΑΡΗΤΗΡΙΟ

Στον αγαπητό πρόεδρο Πολυτέκνων Παπα-Κυριάκο Μανέττα, που αποφοίτησε από τη μετεκπαίδευση διετούς φοίτησης στο Πανεπιστήμιο Αιγαίου Ρόδου και για την επάξια εισαγωγή του στο μεταπτυχιακό τμήμα της Περιβαλλοντικής Εκπαίδευσης του ίδιου πανεπιστημίου συγχαίρω ολόθερμα.

Ο Δήμαρχος Αφάντου
ΣΤΑΜΑΤΙΟΣ ΚΑΒΑΔΑΣ

ΔΗΜΟΣ ΚΑΛΛΙΘΕΑΣ ΡΟΔΟΥ

ΕΛΛΗΝΙΚΗ ΔΗΜΟΚΡΑΤΙΑ
ΠΕΡΙΦΕΡΕΙΑ ΝΟΤΙΟΥ ΑΙΓΑΙΟΥ
ΝΟΜΟΣ ΔΩΔΕΚΑΝΗΣΟΥ
ΔΗΜΟΣ ΚΑΛΛΙΘΕΑΣ

Τεχνική Υπηρεσία
Ταχ. Δ/νση : Καλυθιές, 85105 Ρόδος
Τηλ. 22410 - 62205, φαξ: 22410 64445
Ηλ. ταχυδρομείο:tykallithea@ando.gr
Πληροφορίες:Κουπάδη Ειρήνη

Ημερομηνία: 28-07-2004
Αρ. Πρωτ.: Τ.Υ. 1718

ΑΝΑΚΟΙΝΩΣΗ

Ο Δήμαρχος Καλλιθέας ανακοινώνει ότι παρατείνεται η ανάρτηση της Β' φάσης της Πολεοδομικής μελέτης οικισμού Κοσκινού νήσου Ρόδου.

Η ανάρτηση πραγματοποιείται στο γραφείο του Δημοτικού Καταστήματος Δ.Δ. Κοσκινού του Δήμου Καλλιθέας.

Παρακαλούνται οι ενδιαφερόμενοι να λάβουν γνώση της μελέτης.

Η νέα προθεσμία υποβολής των ενστάσεων είναι η 9η Αυγούστου 2004, ημέρα Δευτέρα.

Ο ΔΗΜΑΡΧΟΣ
ΙΩΑΝΝΗΣ ΙΑΤΡΙΔΗΣ

ΔΡΑΣΙΣΠΟΡ

Δευτέρα 2 Αυγούστου 2004

• Τηλ: 63790, 64393, 68761 • Fax: 63393

Ο ΓΙΩΡΓΟΣ ΠΑΡΑΣΚΕΥΑΣ ΜΕΤΑΠΕΙΣΤΗΚΕ ΚΑΙ ΠΑΡΑΜΕΝΕΙ ΣΤΗΝ ΠΑΕ ΡΟΔΟΣ!

Αλλάζει το αρχικό μπάτζετ και γίνεται ένα διαφορετικό καινούργιο ξεκίνημα

Με τον Γιώργο Παρασκευά στο διοικητικό της συμβούλιο θα συνεχίσει η ΠΑΕ Ρόδος. Ο νεαρός παράγοντας που πριν από μερικές ημέρες είχε εκφράσει την επιθυμία να αποχωρήσει λόγω του ότι δεν άντεχε το οικονομικό βάρος, μετά από πιέσεις που δέχθηκε, μεταπείστηκε και θα συνεχίσει να ηγείται της όλης προσπάθειας της νέας αγωνιστικής περιόδου. Η μεγάλη διαφορά πλέον θα είναι, πως για να μπορέσει να λειτουργήσει η ομάδα χωρίς να αντιμετωπίζει κανένα πρόβλημα, το αρχικό μπάτζετ το οποίο σύμφωνα με πληροφορίες ξεπερνούσε το 1.000.000 ευρώ θα μειωθεί κατά το ήμισυ και τα δεδομένα για πολλά πράγματα θα αλλάξουν. Αυτό που απομένει βάσει νόμου, είναι να προτείνει ο κ..Παρασκευάς ένα νέο διοικητικό συμβούλιο, να δημοσιευτεί στην Εφημερίδα της Κυβερνήσεως για να έχει ισχύ και εν συνεχεία να περάσει από γενική συνέλευση για να εγκριθεί. Όλα αυτά αναμένεται να γίνουν το αμέσως επόμενο διάστημα όπου η ΠΑΕ στην ουσία θα κάνει ένα καινούργιο ξεκίνημα. Στο νέο διοικητικό συμβούλιο όλα δείχνουν ότι δεν θα συμμετάσχουν οι Μάκης Ντουρουτλής και Γιάννης Μαρίνος, οι οποίοι ως γνωστόν έχουν εκδηλώσει την επιθυμία τους να παραιτηθούν.

Οι παίκτες

Σε ό,τι έχει να κάνει με τους ποδοσφαιριστές τώρα, δεν είναι λίγοι αυτοί που αποτελούν παρελθόν. Πιο συγκεκριμένα, δεν θα ενταχθούν στο ρόστερ της ομάδας οι Ράπτης, Σέμος, και Παπαγιαννόπουλος ενώ το ίδιο φαίνεται πως ισχύει και για τον Γιάννη Νικηφόρο που από προχθές έχει αναχωρήσει για την Κρήτη. Αντίθετα δεν ισχύει το ίδιο και για τον Αραμπατζή που πιθανότατα θα μείνει (γίνονταν διαπραγματεύσεις χθες). Στην ομάδα προστέθηκαν και δυο νέοι παίκτες. Πρόκειται για τους Δανά και Δερμιτζόγλι οι οποίοι υπέγραψαν τα νέα τους συμβόλαια συνεργασίας. Ο δεύτερος δεν έδωσε το παρών στη χθεσινή πρωινή προπόνηση της ομάδας που έγινε στο βοηθητικό γήπεδο του Δημοτικού Σταδίου αλλά αυτό δεν θεωρείται πρόβλημα καθώς εκείνη την ώρα ακόμα δεν είχε υπογράψει για να τελειώσει το θέμα του και τυπικά. Στο γήπεδο γυμνάστηκαν χθες οι Τσουκαλίδης, Μητράκας, Ναλμπάντης Σαλαμαστράκης, Μαλλιάκας, Γεωργαλλής, Μαΐλης, Μαθιός, Γκινής, Ισκάς, Καραγιάννης, Δανάς, Σταμάτης Καντιμοίρης, Ροδανάκης, Ανδρέας και Διονύσης Μακρυδημήτρης. Στην ομάδα ανήκει βέβαια και ο τερματοφύλακας Γιώργος Καντιμοίρης ο οποίος για άγνωστο λόγο δεν έδωσε το παρών στην πρωινή προπόνηση. Απουσίαζαν επίσης και οι Πάττας, Γιώργος Καντιμοίρης (ο επιθετικός), Νταμιάνοβιτς και Γκεοργκίεφ. Οι δυο τελευταίοι πρόκειται να έρθουν στην πόλη μας σε μερικές ημέρες (μόλις εξασφαλίσουν αθλητική βίζα) για να ενταχθούν και αυτοί στην προετοιμασία. Αξίζει να σημειωθεί ότι στην προπόνηση εκτός από τους προαναφερθέντες παίκτες έδωσε το παρών σύσσωμη η τεχνική ηγεσία (Μανίκας, Χαρίτος και Καλαϊτζίδης), όχι όμως και κάποιος από τη διοίκηση)



Παραμένει στη Ρόδο και για τη νέα αγωνιστική περίοδο ο Γιώργος Τσουκαλίδης που εδώ ελέγχει την μπάλα σε περσινό αγώνα με τον Ηλυσιακό

Στην Αθήνα ο Ψέλλας

Σήμερα είναι η τελευταία ημέρα των μεταγραφών και ο διευθύνων σύμβουλος της ΠΑΕ Χρυσόστομος Ψέλλας πρόκειται να μεταβεί στην πρωτεύουσα για να ρυθμίσει τα συμβόλαια των παικτών που αποκτήθηκαν με μεταγραφή αλλά και αυτών που ανανέωσαν τη συνεργασία τους με την ομάδα. Τα συμβόλαια λοιπόν που πρόκειται να καταθέσει είναι των Τσουκαλίδη, Πάττα, Ναλμπάντη (ανανέωσαν), Γκεοργκίεφ, Αραμπατζή Γιώργου Καντιμοίρη, Νταμιάνοβιτς, Δερμιτζόγλι, Γκινή, Δανά και πιθανότατα τριών τεσσάρων παικτών που θα προωθηθούν από την ερασιτεχνική ομάδα για να συμπληρωθεί το ρόστερ.

«Δεν κτύπησα την πόρτα της ΠΑΕ Ρόδος, αλλά κάποιοι με φώναξαν»...

Τι είπε σε συνέντευξη Τύπου ο Αντώνης Ζαχαριουδάκης

Δεν κτύπησε μόνος του την πόρτα της Ρόδου αλλά κάποιοι τον φώναξαν για να βοηθήσει. Αυτό ήταν το κεντρικό νόημα της συνέντευξης τύπου που παρεχώρησε στους εκπροσώπους των Μέσων Μαζικής Ενημέρωσης ο Αντώνης Ζαχαριουδάκης (φωτό) που πριν από μερικές ημέρες προτάθηκε από τον Γιώργο Παρασκευά να είναι ο νέος πρόεδρος της ΠΑΕ Ρόδος. Ο Κρητικός επιχειρηματίας, μιλώντας αρκετή ώρα για το θέμα αυτό, εξήγησε πως ήταν αποφασισμένος να βάλει χρήματα στην ΠΑΕ και να τη βγάλει από το αδιέξοδο, όχι όμως πριν ελέγξει την επιχείρηση που θα αγόραζε. Μιλώντας για την πρόταση που του έγινε, είπε μεταξύ άλλων τα ακόλουθα:

«Μου έγινε μια πρόταση να αναλάβω και στο πρώτο ραντεβού που κάναμε την περασμένη Τετάρτη το βράδυ ήταν οι κ.Ντουρουτλής, Μαρίνος, Παρασκευάς και Παπαστεργίου. Αυτό που ζήτησα όμως ήταν να ελέγξω πρώτα από οικονομικής και λογιστικής άποψης αν αυτά που μου έλεγαν ήταν σωστά. Ήθελα να γίνει ένας έλεγχος. Μου ζήτησαν να δώσω άμεσα 31.000 ευρώ για να μείνουν τέσσερις παίκτες και για τον λόγο αυτό περίμενε ο μάνατζερ για να εισπράξει τα λεφτά. Τους είπα ότι δεν έχω πρόβλημα να τους τα δώσω αυτά τα χρήματα αλλά με ενδιέφερε να ξέρω που θα πάνε. Ήθελα απόλυτη διαφάνεια και αυτό ήταν κάτι που με ενδιέφερε πάρα πολύ. Θα ήθελα επίσης να σας ενημερώσω ότι εγώ είχα κάνει ήδη τα κουμάντα μου και πήρε μια επιταγή 70.000 ευρώ (σ.σ στο σημείο αυτό την έβγαλε από την τσέπη του και μας την έδειξε) για τα πρώτα έξοδα της ομάδας».

Για το θέμα των συμβολαίων που έπρεπε να σταλθούν στην ΕΠΑΕ, μας είπε τα ακόλουθα:

«Πήγαμε στο Rodos Palace όπου είδα τους παίκτες που περίμεναν. Μιλώντας, τους εξήγησα πως έχω έρθει για να βοηθήσω αλλά τους ζήτησα λίγο χρόνο για να μπορέσω να εξοικειωθώ με το περιβάλλον. Η αλήθεια είναι ότι οι παίκτες έδειξαν μια κατανόηση και ένα σεβασμό προς το πρόσωπο μου. Ζήτησα να δω αναλυτικά τα συμβόλαια αλλά δεν ήταν και το κατάλληλο μέρος να με βλέπει ο κόσμος μέσα στο ξενοδοχείο να «χτυπιέμαι» με τους παίκτες. Τους εξήγησα ότι ήθελα να μιλήσω έναν έναν με τους παίκτες μετά το τέλος της αυριανής προπόνησης. Θα λύναμε τότε όλα τα θέματα. Ο μάνατζερ των παικτών όμως που ήταν εκεί, μου είπε ότι δεν μπορεί να περιμένει και ότι θα πάρει τους παίκτες και θα σηκωθεί να φύγει. Του είπα να κάνει ό,τι νομίζει και εμείς θα κάνουμε το ίδιο. Ήθελα κάποια χρονικά περιθώρια πριν πάρω τις αποφάσεις



μου. Δεν μπορούσα εκείνη την ώρα να αρχίσω να μετράω χρήματα στον καθένα. Δεν γίνονται έτσι οι δουλειές».

Όπως μας είπε την επόμενη ημέρα πήγε στο Δημοτικό στάδιο της πόλης μας όπου

«είχαν μαζευτεί εκεί οι φίλαθλοι, οι δημοσιογράφοι και άλλοι. Κάποιοι ήταν μάλιστα και εκνευρισμένοι και εγώ ένιωθα και υπόλογος χωρίς λόγο. Αναγκάστηκα να βγω να μιλήσω στον κόσμο και να τους πω περιληπτικά το πλάνο μου. Όλα όσα είπα στο γήπεδο τα εννοούσα. Δυστυχώς όμως με τους ανθρώπους της ομάδας δεν μπορούσα να συνεργαστώ. Δεν θέλω να προσβάλλω κανένα τους γιατί είναι όλοι κύριοι, αλλά δεν είναι του επιπέδου μου σε ό,τι έχει να κάνει στο επίπεδο δουλειάς. Προσπάθησα να αρχίσω τις διαπραγματεύσεις με τους παίκτες. Μίλησα με μερικούς και συμφωνήσαμε να πάμε πάλι το βράδυ στο Rodos Palace για να συνεχίσω και με τους υπόλοιπους. Κάποιος ήρθε όμως εκεί πέρα και μου είπε ότι υπήρχε ένταση από τους μεγαλομετόχους οι οποίοι δεν με θέλανε. Εγώ όμως νόμιζα ότι οι μεγαλομέτοχοι ήταν ενήμεροι και ήξεραν τα πάντα. Έτσι μου είχαν πει και όμως δεν είχαν πει σε κανένα τίποτα. Το ζόρι τους ήταν τα 31.000 ευρώ που έπρεπε να δώσουμε στους παίκτες στο ξενοδοχείο. Εντάξει τους λέω να τα δώσω αυτή τη στιγμή αυτά τα χρήματα αλλά μήπως αύριο το πρωί μου πείτε ότι θέλετε άλλα τόσα;»

Σχετικά με το μπάτζετ της ομάδας, μας είπε:

«Είδα ότι το μπάτζετ της ομάδας ήταν 1.000.000 ευρώ. Τους λέω είναι δυνατόν να πάμε με τόσο πολλά; Αυτά δεν τα κάνει ομάδα Α' Εθνικής. Εμείς που πάμε; Αυτό το πράγμα δεν μου έχει ξανατύχει ποτέ στα χρονικά. Αυτοί θέλανε να τους δώσω τα λεφτά αλλά να τα κάνουν ότι θέλανε. Δεν γίνονται όμως αυτά τα πράγματα. Δεν νομίζω ότι υποτιμάνε τόσο τη νοημοσύνη μου. Θεωρώ ότι πήγαν να μου στήσουν μια πλεκτάνη αλλά χαίρομαι που για άλλη μια φορά δεν μπόρεσαν. Για εμένα τελείωσε η Ρόδος εκτός πια και αν έχω από μεγαλομετόχους πρόταση. Τότε μόνο θα κάνω κίνηση» .

ΔΗΜΟΣ ΡΟΔΙΩΝ
ΓΡΑΦΕΙΟ ΤΥΠΟΥ
Τηλ. 22410-46318/46313
Φαξ: 22410-46340

ΑΝΑΚΟΙΝΩΣΗ

Από την υπηρεσία του ΔΗ.ΦΟ.ΔΩ. ανακοινώνεται ότι, όπως στο τέλος κάθε τριμήνου, τα γραφεία του Δημοτικού Φόρου θα παραμείνουν ανοιχτά για την καλύτερη εξυπηρέτηση των συναλλασσομένων και τις απογευματινές ώρες (4.00-8.00 μ.μ.) κατά τις δύο τελευταίες εργάσιμες ημέρες του μηνός (Πέμπτη 29 Ιουλίου και Παρασκευή 30 Ιουλίου), καθώς και την πρώτη εργάσιμη ημέρα του Αυγούστου (Δευτέρα, 2 Αυγούστου), λόγω της αργίας του Σαββατοκύριακου που μεσολαβεί. Η υπηρεσία, πάντως, παρακαλεί τους συναλλασσομένους να προσέλθουν εγκαίρως για την αποφυγή του συνωστισμού της τελευταίας στιγμής.

ΒΑΡΘΟΛΟΜΑΙΟΣ ΚΑΜΠΟΥΡΑΚΗΣ

Θα αγωνισθούμε στη Δ΄ Εθνική αλλά λειτουργούμε σε επαγγελματικά πλαίσια

Ξεκουράσθηκαν χθες οι παίκτες του ΠΑΟ Διαγόρα αλλά από σήμερα έχει πάλει δουλειά στο γήπεδο

Ρεπό είχαν χθες οι παίκτες του ΠΑΟ Διαγόρα μετά το πρώτο πενθήμερο διπλών προπονήσεων που περιλαμβάνεται στο πρόγραμμα της προετοιμασίας.

Όπως είναι γνωστό οι προπονήσεις γίνονται στον καταπράσινο χώρο του φυτωρίου με τους ποδοσφαιριστές να δίνουν τον καλύτερό τους εαυτό καθώς γνωρίζουν πολύ καλά τις υποχρεώσεις τους. Αυτό που απασχολεί έντονα τον έμπειρο τεχνικό του «γηραιού» Ανδρέα Σταύρου και τους συνεργάτες του Γιάννη Καμπούρη και Γιώργο Μποσγανά είναι η αδυναμία των ποδοσφαιριστών Κεφάλα και Κοντόγιαννου να παρακολουθήσουν όπως θα έπρεπε τις προπονήσεις.

Κι αυτό συμβαίνει διότι και τα δύο παιδιά είναι στρατευμένα και η εξασφάλιση άδειας για τις προπονήσεις είναι δύσκολη παρά τις πάρα πολλές ενέργειες στις οποίες προέβη η διοίκηση του ΠΑΟ Διαγόρα.

Ελπίζεται ότι στο επόμενο διάστημα η κατάσταση θα βελτιωθεί και οι δύο ποδοσφαιριστές θα είναι περισσότερο κοντά στην ομάδα. Το Σάββατο το πρωί ένα γκρουπ ποδοσφαιριστών πέρασε από εργομετρικές εξετάσεις ενώ σήμερα θα γίνει το ίδιο και με τους υπόλοιπους.

Οι προπονήσεις θα συνεχισθούν κι αυτή την εβδομάδα κανονικά ενώ την προσεχή Κυριακή ο Ανδρέας Σταύρου έχει προγραμματίσει φιλικό παιχνίδι για την ομάδα του η οποία θ' αντιμετωπίσει την Ασπίδα Απολακκιάς. Εάν δεν εξασφαλισθεί γήπεδο για τη διεξαγωγή του αγώνα τότε υπάρχουν πολλές πιθανότητες η φιλική συνάντηση να πραγματοποιηθεί στο προπονητήριο του φυτωρίου. Όπως έχει ήδη ανακοινωθεί από τη διοίκηση του «γηραιού», το επόμενο φιλικό θα γίνει στην Τουρκία όπου η ομάδα του νησιού μας θ' αντιμετωπίσει το Μαρμαρίς - ομάδα που αγωνίζεται στο πρωτάθλημα της Β' Εθνικής της γειτονικής μας χώρας.

Για το φετινό ξεκίνημα του «γηραιού» και τη μέχρι σήμερα προετοιμασία των ποδοσφαιριστών μίλησε στη "ΔΡΑΣΗ" ο γενικός αρχηγός της ομάδας Βαρθολομαίος Καμπουράκης που καθημερινά βρίσκεται δίπλα στην τεχνική ηγεσία και τους παίκτες στη διάρκεια των προπονήσεων.

«Είναι η δεύτερη χρονιά που είμαι στον Διαγόρα στη θέση του γενικού αρχηγού. Φέτος το κλίμα στην ομάδα είναι πάρα πολύ καλό, κι από την αρχή βάλαμε καινούριες βάσεις. Όλα τα παιδιά, παλιοί και νέοι ποδοσφαιριστές ειναι όλοι ευχαριστημένοι από πλευράς διοίκησης και τεχνικής ηγεσίας, είμαστε σε πάρα πολύ καλό δρόμο.

Ο αγωνιστικός χώρος του φυτωρίου είναι σε καλή κατάσταση αυτό το διάστημα, δεν έχουμε κάποιο παράπονο, όλα πάνε καλά κι εύχομαι αργότερα να διατηρηθεί σ' αυτή την κατάσταση.

Οι ποδοσφαιριστές γνωρίζουν ότι οι στόχοι έχουν τεθεί από την αρχή της νέας περιόδου.

Δεν ξεκινήσαμε όπως ξεκινήσαμε πέρυσι που είχαμε πει να στήσουμε μια ομάδα κι ό,τι βγει. Ξεκινάμε και λέμε: θέλουμε πρωτάθλημα και μόνο πρωτάθλημα. Οι δηλώσεις του προέδρου ήταν ξεκάθαρες. Το έχουμε καταλάβει και εμείς οι παράγοντες που είμαστε δίπλα του, το έχουν καταλάβει οι προπονητές, το έχουν καταλάβει κι οι ποδοσφαιριστές, και είναι πολύ βασικό αυτό.

Τώρα απο κει και πέρα όσο αφορά την ερώτησή σας για τη διαφορά από την περυσινή περίοδο. Βλέπουν οι ποδοσφαιριστές ενεργά μέλη στο Δ.Σ., υπάρχει οργάνωση τελείως διαφορετική σε σχέση με πέρυσι χωρίς να θέλω να κατηγορήσω κανέναν. Απλά έχουνε μπει σε καινούρια βάση κάποια πράγματα.

Θα συμμετάσχουμε σε ερασιτεχνικό πρωτάθλημα αλλά λειτουργούμε σαν επαγγελματική ομάδα, πιστεύω, κατά την άποψή μου.

Όλ' αυτά τα θετικά προσπαθούμε να τα περάσουμε και στους παίκτες, οι οποίοι το έχουν καταλάβει ήδη και γι αυτό δίνουν τον καλύτερό τους εαυτό από την πρώτη εβδομάδα της προετοιμασίας».

Την άποψή του για το νέο ξεκίνημα εξέφρασε και ο ποδοσφαιριστης του «γηραιού» Πέτρος Ρουτζιέρης που τα τελευταία χρόνια εκτός από αρχηγός είναι και η ψυχή της ομάδας. Δουλεύουμε σκληρά κάθε μέρα με διπλές προπονήσεις.

Οπωσδήποτε υπάρχει κούραση σωματική και ψυχική αλλά αυτό πάντα συμβαίνει σε περίοδο προετοιμασίας. Πρέπει να δουλέψουμε όσο γίνεται καλύτερα καθώς οι στόχοι φέτος είναι ψηλοί.

Το κλίμα στην ομάδα είναι πάρα πολύ καλό και τα νέα παιδιά δένονται κάθε μέρα περισσότερο με τους υπόλοιπους παίκτες.

Με τη σκληρή δουλειά που κάνουμε, πιστεύω ότι θα πετύχουμε και τον στόχο μας».



Ο Βαρθολομαίος Καμπουράκης μαζί με τον Ανδρέα Σταύρου και τον Γιάννη Καμπούρη σε μια από τις καθημερινές προπονήσεις

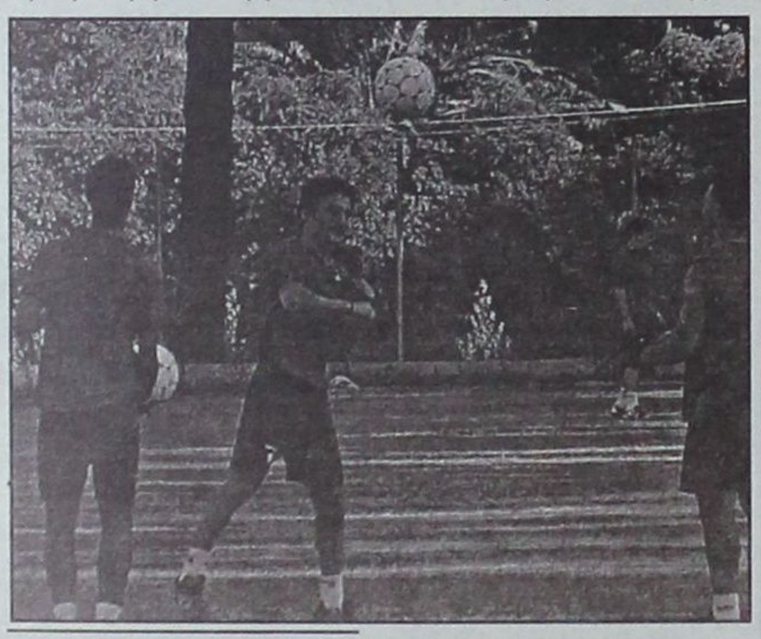



ΑΚΡΙΤΑΣ ΑΒΕΤΕ
ΑΡ. ΜΑΕ:31101/80/Β/94/8
ΠΡΟΣΚΛΗΣΗ ΠΡΩΤΗΣ ΕΠΑΝΑΛΗΠΤΙΚΗΣ ΕΚΤΑΚΤΗΣ ΓΕΝΙΚΗΣ ΣΥΝΕΛΕΥΣΗΣ ΤΩΝ ΜΕΤΟΧΩΝ

Σύμφωνα με το νόμο και το καταστατικό της εταιρείας, το Διοικητικό Συμβούλιο καλεί τους μετόχους της ανωνύμου εταιρείας «ΑΚΡΙΤΑΣ ΑΒΕΤΕ» σε Πρώτη Επαναληπτική Έκτακτη Γενική Συνέλευση την 10 Αυγούστου 2004, ημέρα Τρίτη και ώρα 13:30 στα γραφεία της έδρας της εταιρείας μας «ΑΚΡΙΤΑΣ ΑΒΕΤΕ» στη Ρόδο, οδός Γ. Σεφέρη 113 & Παπαδιαμάντη 1, για συζήτηση και λήψη αποφάσεων για τα παρακάτω θέματα.

ΘΕΜΑΤΑ ΗΜΕΡΗΣΙΑΣ ΔΙΑΤΑΞΗΣ

ΘΕΜΑ 1ο.α) την εκλογή ελεγκτών για τις χρήσεις 2000, 2001, 2002 και 2003 β) τη μετατροπή του μετοχικού κεφαλαίου σε ευρώ γ) κεφαλαιοποίηση της υπεραξίας του Ν. 2065/1996 που προέκυψε την 01/01/2001 και δ) την αύξηση του μετοχικού κεφαλαίου μέχρι του ποσού της στρογγυλοποίησης αυτού.

Οι Μέτοχοι που επιθυμούν να πάρουν μέρος στην παραπάνω Έκτακτη Γενική Συνέλευση, οφείλουν πέντε (5) τουλάχιστον ημέρες πριν την ημερομηνία που θα γίνει η Γενική Συνέλευση, είτε να καταθέσουν στην εταιρεία απόδειξη ότι κατέθεσαν τις μετοχές τους στο Ταμείο Παρακαταθηκών και Δανείων ή σε οποιαδήποτε στην Ελλάδα Ανώνυμη Τραπεζική Εταιρεία καθώς και τα τυχόν έγγραφα αντιπροσώπευσης.

Ρόδος 30 -07-2004
Το Διοικητικό Συμβούλιο

ΜΝΗΜΟΣΥΝΟ

Τελούμε την 7η μηνός Αυγούστου ημέρα Σάββατο και ώρα 8.00 π.μ. εις τον ιερό Ναό Γεννήσεως Θεοτόκου Ψίνθου, 9μηνο μνημόσυνο υπέρ αναπαύσεως της ψυχής της λατρευτής μας συζύγου, μητέρας, κόρης και αδελφής

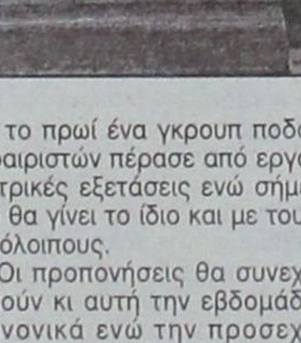

ΜΑΡΙΑΣ ΚΙΟΤΤΟΥ-ΚΗΠΟΥΛΑ

Ο σύζυγος: Στέργος
Τα παιδιά: Σάββας-Νίκος
Οι γονείς: Νικόλαος, Μαρία, Ροδόπη.
Τα αδέλφια και οι λοιποί συγγενείς.



Στάδιο - κόσμημα ετοιμάζεται να παραδοθεί στη νεολαία της Ρόδου

- Πανέτοιμο στα τέλη Σεπτεμβρίου το ανακαινισμένο Αθλητικό Κέντρο «Καλλιπάτειρα»
- Ξεκινούν σύντομα και τα έργα κατασκευής του γηπέδου των Μικτών στο κάτω διάζωμα

Ένα πανέμορφο στάδιο στίβου ετοιμάζεται να παραδοθεί σύντομα στη νεολαία και τα σωματεία του νησιού μας, ένα στάδιο υπερσύγχρονο, με 400άρι στίβο, με ανέσεις, αποδυτήρια και κερκίδες που θα ζήλευαν πολλές πόλεις.

Πρόκειται για το ανακατασκευασμένο γήπεδο που βρίσκεται στο Αθλητικό Κέντρο «Καλλιπάτειρα» στο οποίο τα έργα βρίσκονται σε προχωρημένο στάδιο. Ήδη έχουν, επιστρωθεί με άσφαλτο τα κουλουάρ, περιμετρικά, και πολύ σύντομα θα τοποθετηθεί και το ταρτάν, αφού τα υλικά και τα συνεργεία είναι ήδη εδώ.

Απομένει η σπορά του γηπέδου με γκαζόν και η επισκευή και διαμόρφωση των βοηθητικών χώρων και των κερκίδων. Παράλληλα ξεκινούν σύντομα τα έργα και στο κάτω διάζωμα, εκεί που είχε μεταφερθει το ποδοσφαιρικό γήπεδο, κατασκευής του γηπέδου των μικτών ομάδων. Δύο έργα

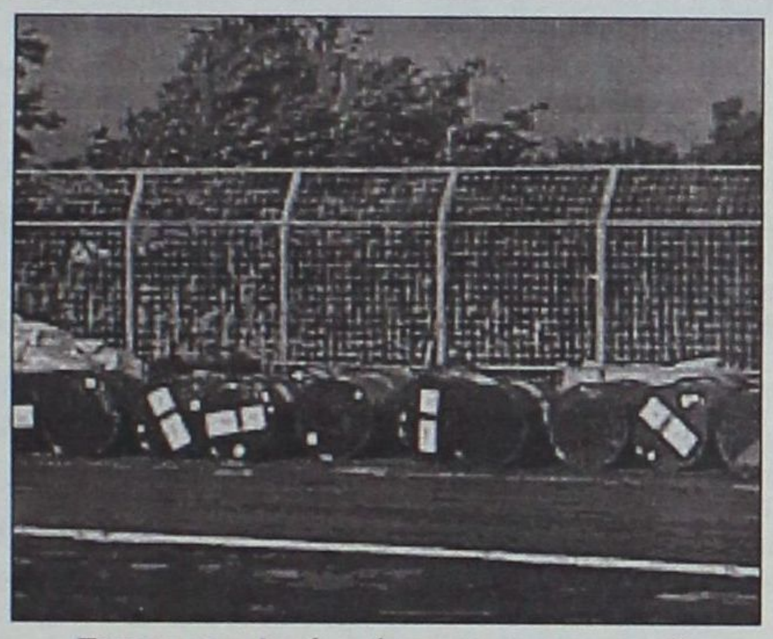

Ετοιμα τα υλικά επίστρωσης του ταρτάν

«Καλλιπάτειρα» και συνεπίκουρου, επί αθλητικών θεμάτων, του δημάρχου Ροδίων κ. Κάλλιστου Διακογεωργίου, ενός παράγοντα άρρηκτα συνδεδεμένου με την αθλητική ιδέα μόνο κόσμου του νησιού γίνεται πολύ σύντομα πραγματικότητα.

Το νέο αθλητικό κέντρο «Καλλιπάτειρα» θα αντικατοπτρίζει το ενδιαφέρον του υπάρχουν πλέον τα σωματεία που δραστηριοποιούνται στο χώρο του κλασικού αθλητισμού και μεμονωμένοι αθλητές θα βρουν τον φυσικό τους χώρο, προετοιμαζόμενοι σε έναν σύγχρονο και πολιτισμένο περιβάλλον. Σύντομα ξεκινάνε τα έργα και στο από κάτω γήπεδο προκειμένου να κατασκευαστεί - άλλο όνειρο ζωής - επιτέλους, το γήπεδο των μικτών ομάδων της ΕΠΣΔ. Και δεν σταματάμε εδώ. Θ' ακολουθήσουν σύντομα τα γήπεδα αερομοντελισμού και μοντελισμού και η επίστρωση με χόρτο συνθετικό, 5ης γενιάς, του γηπέδου των Αγίων Αποστόλων, υλοποιώντας ένα ευρύ πρόγραμμα κατασκευής υποδομών που θα αλλάξουν άρδην τον σχετικό χάρτη»



Πανοραμική άποψη από την κατασκευή του σκάμματος του μήκους

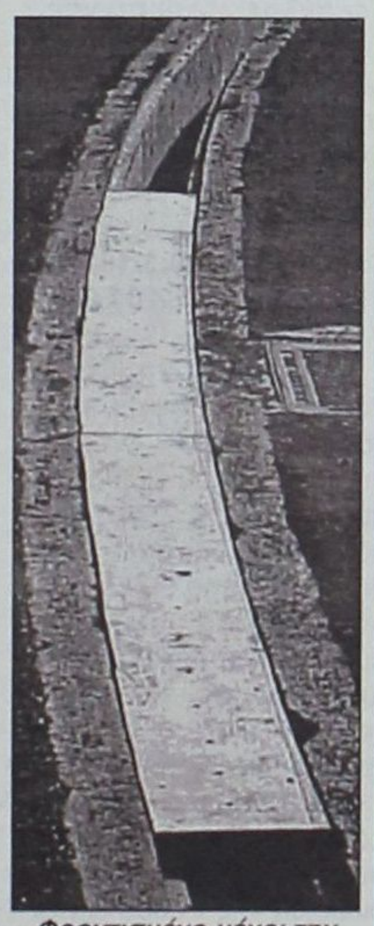

Φροντισμένο μέχρι την τελευταία λεπτομέρεια το νέο στάδιο στίβου



Πάνε κι έρχονται τα φορτηγά που μεταφέρουν τις αναγκαίες πρώτες ύλες

πνοής για το νησί μας, που αναμένεται να δώσουν νέα ώθηση στα αθλητικά δρώμενα, αξιοποιώντας άριστα το αθλητικό δυναμικό του τόπου. Παράλληλα, μετά τα δύο προαναφερόμενα έργα, παίρνουν σειρά τα γήπεδα για τους αερομοντελιστές, προς την πλευρά της θάλασσας και των γηπέδων τένις. Αποδεικνύεται έτσι, για μία ακόμη φορά το ενδιαφέρον της δημοτικής αρχής και προσωπικά του δημάρχου Ροδίων κ. Γιαννόπουλου και του προέδρου του Δ.Σ. του αθλητικού Κέντρου «Καλλιπάτειρα» κ. Διακογεωργίου για τα νιάτα του τόπου και τα αθλητικά σωματεία, τα οποία στην κυριολεξία στενάζουν από την έλλειψη αθλητικών χώρων.

Κάλλιστος Διακογεωργίου: «Μιλάμε με έργα και όχι με λόγια και ανεφάρμοστες θεωρίες»

Ενδιαφέρον παρουσιάζει για το θέμα και η άποψη του προέδρου του αθλητικού κέντρου του νησιού, ο οποίος έχει αφιερώσει στον αθλητισμό όλη του τη ζωή:

«Ένα όνειρο ζωής και επιθυμία όλου του στιβικού και όχι



Σύντομα παίρνει σειρά και το γήπεδο των Μικτών

δημάρχου Ροδίων κ. Γιώργου Γιαννόπουλου για τη νεολαία του νησιού μας αφού μέσα απ' τον 400άρι στίβο και τις σύγχρονες υποδομές που θα

Απόψε η πρώτη συγκέντρωση του ΑΕΡΑ

Σήμερα, Δευτέρα 2 Αυγούστου 2004 στις 10 μ.μ. θα πραγματοποιηθεί στο εστιατόριο «ΕΛΕΝΗ» στα Κολύμπια, η πρώτη συγκέντρωση των ποδοσφαιριστών του ΑΕΡΑ, ενόψει της νέας αγωνιστικής περιόδου 2004-2005.

Οι παίκτες που καλούνται, είναι οι εξής:

Γιαννακάκης Δημήτριος
Γιαννακάκης Χρήστος
Γιώργου Αναστάσιος
Δαϊλιάνης Αθανάσιος
Ζέρβας Νικόλαος
Καβάδας Ευάγγελος
Καλογήρου Χρήστος
Κανέλλος Νικόλαος
Καππάκας Αντώνιος
Καρπαθάκης Σάββας
Κατσιδώνης Μιχαήλ
Κοιλιάς Παναγιώτης
Κυριαζής Μιχαήλ
Λυριστής Θεόδ.-Σπύρ.
Λυριστής Μιχαήλ
Μπακίρης Γιώργος
Μπούτης Μιχαήλ
Νικολής Νικόλαος
Νικολής Σάββας
Παπαδημητρίου Κωνσταντίνος
Σπανός Ιωάννης
Σφουγγαριστός Σωτήριος
Τσάμπρας Αθανάσιος
Χατζηνικόλας Σταμάτης
Χαχόπουλος Απόστολος
Χιάμπολης Μαρτιν.-Εμμ.

Από τη διοίκηση του σωματείου έχουν κληθεί ακόμη, ο προπονητής Βαγγέλης Χοσάδας, ο γυμναστής Γιώργος Τζαφέρης, οι βοηθοί προπονητές Κοιλιάς Γ. και Διακίδης Χ., οι φροντιστές Πελλός Ι. και Σαρικάς Μ., καθώς και οι αθλητικογράφοι της Ρόδου.

Νέο αίμα στις δημόσιες σχέσεις του Ορφέα

Με έναν επιτυχημένο επιχειρηματία στη θέση του υπεύθυνου των δημοσίων σχέσεών του, θα προχωρήσει τη νέα περίοδο ο Ορφέας.

Σχετική είναι η ανακοίνωση του συλλόγου:

«Το δ.σ. του Α.Ο. Ορφέα βρίσκεται στην ευχάριστη θέση να ανακοινώσει ότι χρέη στις δημόσιες σχέσεις ανέλαβε ο επιτυχημένος επιχειρηματίας της Ρόδου Ηλίας Κρητικός, ιδιοκτήτης των επιχειρήσεων "Galileo" και "Galery". Το δ.σ. καλωσορίζει με χαρά τον πάνω από όλα απλό άνθρωπο και αισθάνεται πιο δυνατό, για την αντιμετώπιση οποιονδήποτε προβλημάτων».

Αποχωρεί ο Αποκούραστος

Με επιστολή του στην εφημερίδα μας, ο γνωστός παράγοντας του ποδοσφαίρου, Γιώργος Αποκούραστος, παραιτείται από τη θέση του διευθύνοντα συμβούλου του Ορφέα.

Η επιστολή αναφέρει:

«Λόγω μιας καινούργιας επαγγελματικής δραστηριότητας, με μεγάλη μου λύπη ανακοινώνω ότι δεν θα μπορέσω να συνεχίσω στη θέση του διευθύνοντος συμβούλου του διοικητικού συμβουλίου του «ΟΡΦΕΑ».

Οι αρμοδιότητες της θέσης αυτής είναι πάρα πολλές. Έχω όμως υποχρέωση να τελειώσω το έργο της δημιουργίας του αθλητικού πάρκου, το οποίο είναι δική μου ιδέα, έχοντας συμπαραστάτη τον Δήμαρχο -που όλοι γνωρίζουμε την ευαισθησία που έχει στη νεολαία μας- μέσω του Συνεπίκουρου Κάλλιστου Διακογεωργίου.

Τέλος, αποχωρώντας είμαι βέβαιος πως τα υπόλοιπα μέλη του διοικητικού συμβουλίου της ομάδας θα φέρουν εις πέρας με επιτυχία το στόχο που θέσαμε.

Τους εύχομαι καλή επιτυχία και είμαι σίγουρος γι' αυτήν».

ΠΕΡΑΣΜΕΝΑ ΜΕΓΑΛΕΙΑ ΚΑΙ

ΤΩΝ ΔΗΜΗΤΡΗ ΔΡΑΓΑΤΗ
ΚΑΙ ΣΠΥΡΟΥ ΔΕΣΤΟΥΝΗ



Την τελευταία χρονιά της Ρόδου στο επαγγελματικό ποδόσφαιρο θα αρχίσουμε να εξετάζουμε από τη σημερινή έκδοση (και για τον επόμενο μήνα σχεδόν). Αναφερόμαστε βέβαια στη χρονιά 1982 – 83 όπου το τέλος της θα βρει την ομάδα της πόλης μας στην προτελευταία θέση του βαθμολογικού πίνακα με συνέπεια τον υποβιβασμό. Ήταν η τελευταία χρονιά στα σαλόνια του ελληνικού ποδοσφαίρου και όπως είναι γνωστό από τότε και μέχρι και τις ημέρες μας, η Ρόδος προσπαθεί να σηκώσει και πάλι κεφάλι χωρίς όμως ιδιαίτερη επιτυχία μέχρι σήμερα. Οι «πράσινοι» δεν είχαν ξεκινήσει καλά στο πρωτάθλημα όπως θα δείτε και εσείς στα ταμπελάκια των πρώτων εννιά αγωνιστικών που θα εξετάσουμε σήμερα, ωστόσο οι παίκτες της προσπάθησαν τουλάχιστον να δώσουν τον καλύτερο τους εαυτό, άσχετα αν στο τέλος δεν τα κατάφεραν.

1η Αγωνιστική 19/9/82
ΡΟΔΟΣ - ΑΠΟΛΛΩΝ ΑΘΗΝΩΝ 1-1

Με ενδεκάδα ανάγκης κατέβηκε η Ρόδος απέναντι στον πολύ δυνατό εκείνη τη χρονιά Απόλλωνα Αθηνών. Οι οπαδοί των «πρασίνων» σίγουρα περίμεναν τη νίκη αλλά η ατυχία έπαιξε τον δικό της καθοριστικό ρόλο.

Κόπηκαν 3.924 εισιτήρια και οι εισπράξεις ήταν 1.135.000 δραχμές.

Τα «ελάφια» προηγήθηκαν στο 28' με δυνατό και τεχνικό σουτ του Κώστα Παπαοικονόμου, αλλά η ολιγόλεπτη πίεση του Απόλλωνα απέφερε και γκολ! Στο 67' ο Αστράς έκανε λάθος έξοδο και ο Πίσσας δεν δυσκολεύτηκε να κάνει το τελικό 1-1.

«Άρχων» του αγώνα, ήταν ο πολύ καλός Καπετανάκης του συνδέσμου Πειραιά.

ΡΟΔΟΣ:Αστράς, Αργυρόπουλος, Καλαϊτζίδης, Χριστοφορίδης, Λαμπρινός, Πιάς (72'Ανδρουλής), Φωτήλα, Δράκος, Παπαοικονόμου, Καμπάλα, Μαυρουδής (46'Ακριτίδης).

ΑΠΟΛΛΩΝ:Κούκλα, Χατζής, Μαγγιώρος, Προκόβας, Μπότζος, Αντωνίου, Παντελίδης (46'Πίσσας), Τσαμπραζής (57'Γεωργαράς), Παπαγεωργίου, Δάρας, Μαυρομάτης.

2η Αγωνιστική 26/9/82
ΑΕΚ – ΡΟΔΟΣ
4-0

Σε πολύ μέτρια μέρα η Ρόδος, ηττήθηκε με το βαρύ 4-0 από την ΑΕΚ στο γήπεδο «Νίκος Γκούμας». Μάλιστα το τελικό σκορ είχε διαμορφωθεί από το 38', όταν και οι ποδοσφαιριστές της ΑΕΚ σταμάτησαν να ...πυρπολούν τα καρέ του Αστρά!

Τον αγώνα παρακολούθησαν περίπου 9000 φίλαθλοι και κόπηκαν 7.551 εισιτήρια (οι εισπράξεις έφταναν τις 1.712.050 δραχμές).

Το 1-0 έκανε ο Θωμάς Μαύρος με κεφαλιά στο 2' και το 2-0 έγινε 6', όταν ο Αστράς έκανε τραγικό λάθος και ο εκπληκτικός Μαύρος και πάλι δεν δυσκολεύτηκε να σκοράρει.

Ο Ράντονιτς στο 28' με δυνατή καρφωτή κεφαλιά σημείωσε το 3-0 και στο 38' ο Αστράς ανέτρεψε τον Αρδίζογλου, με αποτέλεσμα ο Μαύρος από την άσπρη βούλα να πετύχει το γκολ.

ΑΕΚ:Αρβανίτης, Γεωργαμλής, Στυλιανόπουλος, Λέτσος, Ραβούσης (46'Μπαλής), Αρδίζογλου, Δίντσικος, Νικολούδης, Ράντονιτς, Βλάχος (46'Κόλεφ), Μαύρος.

ΡΟΔΟΣ:Αστράς, Αργυρόπουλος, Λαμπρινός, Χατζόπουλος, Φωτήλα, Καλαϊτζίδης, Χριστοφορίδης, Πιάς, Παπαοικονόμου, Δράκος (46'Μαυρουδής), Εγγλέζος.

3η Αγωνιστική 3/10/82
ΡΟΔΟΣ – ΕΘΝΙΚΟΣ 0-0

Αν και άξιζε τη νίκη η Ρόδος, δεν κατάφερε τελικά να κάμψει την αντίσταση του Εθνικού Πειραιώς, παραχωρώντας λευκή ισοπαλία. Στο Δημοτικό Στάδιο οι περίπου 5000 οπαδοί είδαν μια πολύ καλή ομάδα και χάρηκαν με την απόδοση της αν και το τελικό σκορ δεν τους χαροποίησε ιδιαίτερα.

Διαιτητής ήταν ο Κουνελάκης ο οποίος υπέπεσε σε μερικά λάθη. Μάλιστα η διοίκηση της Ρόδου έκανε ένσταση κατά της διαιτησίας μετά το τέλος του αγώνα.

ΡΟΔΟΣ:Δοξάκης, Καλαϊτζίδης, Εγγλέζος, Αργυρόπουλος, Λαμπρινός, Παπαοικονόμου, Μαυρουδής, Πιάς (72'Καμπάλα), Κώτης, Δράκος, Γεωργαλλής.

ΕΘΝΙΚΟΣ:Μουκέας, Κατσικογιάννης, Βαμβακούσης, Καμπόλης, Παπαδόπουλος, Πεππές, Αρμόδωρος (67'Κουτσιβίτης), Ιλούγκα, Μπατσινίλας, Πίττας, Κοβάσεβιτς.

4η Αγωνιστική 31/10/82
ΡΟΔΟΣ – ΓΙΑΝΝΙΝΑ
1-0

Μετά από ένα μήνα απραξίας λόγω εκλογών, η ομάδα του Κώστα Πολυχρονίου πέτυχε τη πρώτη της νίκη απέναντι στον ΠΑΣ Γιάννινα. Αν και η δυσκολία και η κρισιμότητα του αγώνα ήταν μεγάλη, οι παίκτες της Ρόδου, βρήκαν το κλειδί ώστε να φτάσουν στο αποτέλεσμα που χαροποίησε ιδιαίτερα τον κόσμο.

Το μοναδικό γκολ, πέτυχε ο Δράκος με καταπληκτικό σουτ από τα 30 μέτρα (!) στο 27'. Αυτό το απίθανο γκολ, έκανε μερικούς ποδοσφαιριστές του ΠΑΣ, να δώσουν θερμά συγχαρητήρια στον σκόρερ!

ΡΟΔΟΣ:Δοξάκης, Καλαϊτζίδης, Λαμπρινός, Παπαϊωάννου, Γεωργαλλής, Δράκος, Κώτης (46'Πιάς), Παπαοικονόμου, Μαυρουδής (88'Χατζόπουλος), Φωτήλα, Εγγλέζος.

ΓΙΑΝΝΙΝΑ:Αλεξίου, Πρίσκας, Ματσούκης, Παπαγγέλης, Παπάζογλου, Κοκότοβιτς (35'Αλεξάκης), Κοντογεωργάκης (65'Μπονόβας), Μαϊπάς, Σεϊταρίδης, Λιάκος, Παπαχρήστου.

5η Αγωνιστική 7/11/82
ΚΑΣΤΟΡΙΑ – ΡΟΔΟΣ 2-0

Δεν έδειξε το καλό της πρόσωπο η Ρόδος στη μακρινή Καστοριά και ηττήθηκε φυσιολογικά. Τον αγώνα παρακολούθησαν μόνο 500 άνθρωποι, αλλά στο ημίχρονο το γήπεδο άρχιζε να γεμίζει! Και αυτό διότι οι οπαδοί των γηπεδούχων νόμιζαν ότι ο αγώνας γινόταν μία ώρα πιο μετά αντί από την ώρα που άρχισε!

Το 1-0 έγινε στο 2' όταν ο Τσιλίδης έφυγε από ελεγχόμενη θέση οφσάιντ και σκόραρε και το τελικό σκορ διαμορφώθηκε 60' όταν ο Λιόλιος ήταν σε καθαρή περίπτωση οφσάιντ, αλλά ο διαιτητής δεν έδωσε τίποτα με αποτέλεσμα ο επιθετικός των Καστοριανών να σκοράρει!

ΚΑΣΤΟΡΙΑ:Τριανταφυλλίδης, Περγαμηνός, Παράσχος, Φιλίδης, Καλλιμάνης, Φίλτσο, Λιόλιος, Μπάμποβιτς, Τσιρώνης ,Ποντίκης.

ΡΟΔΟΣ:Δοξάκης, Καλαϊτζίδης, Εγγλέζος, Αργυρόπουλος, Λαμπρινός, Χατζόπουλος, Δράκος, Παπαοικονόμου, Γεωργαλλής, Παπαϊωάννου, Μαυρουδής.

6η Αγωνιστική 21/11/82
ΡΟΔΟΣ – ΠΑΝΣΕΡΡΑΪΚΟΣ
2-0

Αν και οι γηπεδούχοι βρέθηκαν σε άσχημη ημέρα, κατάφεραν να κερδίσουν με 2-0 τον Πανσερραϊκό. Μάλιστα οι δύο βαθμοί της νίκης ήταν αναγκαίοι, αφού οι επόμενοι αγώνες των «ελαφιών», ήταν ιδιαίτερα δύσκολοι και αυτό γιατί έπρεπε να παίξουν με τον Ολυμπιακό εκτός, τον Πανιώνιο εντός και τον ΠΑΟ εκτός!

Το 1-0 έγινε στο 23' με φαλτσαριστό σουτ του Παπαοικονόμου και το τελικό 2-0 σημειώθηκε στο 80' όταν ο Σέχιτς επιχείρησε την έξοδο, αλλά συγκρούστηκε στον αέρα με τον Τραϊανόπουλο και ο Κώτης σε κενή εστία σκόραρε!

ΡΟΔΟΣ:Δοξάκης, Καλαϊτζίδης (46'Χατζόπουλος), Εγγλέζος, Αργυρόπουλος, Λαμπρινός, Παπαϊωάννου, Γεωργαλλής, Δράκος, Κώτης, Καμπάλα (60'Πιάς), Παπαοικονόμου.

ΠΑΝΣΕΡΡΑΪΚΟΣ:Σέχιτς, Πάντσιος, Ταράσης, Τραϊανόπουλος, Αϊβατζίδης, Μπάτσης (65'Παπαοικονόμου), Παπαδημητρίου, Δημητρίου, Πανταζής, Αναστασιάδης, Γεωργιάδης (46'Γουραλές).

7η Αγωνιστική 28/11/82
ΟΛΥΜΠΙΑΚΟΣ – ΡΟΔΟΣ
3-1

Σε ρυθμούς του Νίκου Αναστόπουλου χόρευαν στον Ολυμπιακό! Ο διεθνής άσος των «ερυθρολεύκων», σκόραρε τρεις φορές, αφού η άμυνα της Ρόδου ήταν σε πολύ κακή μέρα.

Διαιτητής του αγώνα ήταν ο Τικμόγλου. Το 1-0 έκανε ο Αναστόπουλος στο 27' από κοντά και το 2-0 έγινε στο 75' όταν ο ίδιος παίκτης έκανε γυριστή δυνατή καρφωτή κεφαλιά! Φυσικά ο Δοξάκης έμεινε άγαλμα στο τέρμα του, αφού το γκολ του Αναστόπουλου ήταν καταπληκτικό. Η Ρόδος μείωσε στο 83' μετά από οργανωμένη επίθεση και πλασέ του Γεωργαλλή, αλλά ο σκόρερ του Ολυμπιακού.ξανατύπησε τέσσερα λεπτά πριν το τέλος με εκτέλεση πέναλτι που κέρδισε ο ίδιος από τον Εγγλέζο.

ΟΛΥΜΠΙΑΚΟΣ:Πουπάκης, Γούναρης, Βαμβακούλας, Παπαδόπουλος, Αργυρούλης, Εσταβίλιο, Μητρόπουλος, Κοκολάκης (73'Ξανθόπουλος), Αναστόπουλος, Τόγιας (54'Λεμονής), Κουσουλάκης.

ΡΟΔΟΣ:Δοξάκης, Παπαϊωάννου, Εγγλέζος, Αργυρόπουλος, Λαμπρινός, Πιάς, Δράκος, Χατζόπουλος (69'Φωτήλα), Παπαοικονόμου, Γεωργαλλής, Κώτης.

8η Αγωνιστική 5/12/82
ΡΟΔΟΣ – ΠΑΝΙΩΝΙΟΣ 1-1

Απογοήτευσε η Ρόδος απέναντι στον Πανιώνιο και υποχρεώθηκε σε εντός έδρας ισοπαλία με σκορ 1-1. Οι Νεοσμυρνιώτες δεν ξέχασαν το 5-1 της προηγούμενης χρονιάς και αγωνίστηκαν με περισσότερη σοβαρότητα.

Ο Πανιώνιος προηγήθηκε στο 9' όταν ο Σαραβάκος πήρε την μπάλα από την άμυνα, πέρασε επτά ποδοσφαιριστές της Ρόδου(!) και την κατάλληλη στιγμή έδωσε στον Χατζόπουλο που σκόραρε με πλασέ!

Η ισοφάριση ήρθε στο 81' όταν ο Λαμπρινός με καρφωτή κεφαλιά σκόραρε.

ΡΟΔΟΣ:Δοξάκης, Παπαϊωάννου, Εγγλέζος (65'Μαυρουδής), Αργυρόπουλος, Χατζόπουλος, Ρήγας, Δράκος, Παπαοικονόμου, Πιάς, Γεωργαλλής.

ΠΑΝΙΩΝΙΟΣ:Μπαρμπαλιάς, Ζαχαρόπουλος, Γραβάνης, Εμβολιάδης, Χαλκίδης, Λατουσέ Σαραβάκος, Τζήκας, Μαυρίκης (78'Παπαμιχαήλ), Χατζόπουλος, Λαζάρου.

9η Αγωνιστική 12/12/82
ΠΑΟ – ΡΟΔΟΣ
3-0

Μέτρια και πάλι η Ρόδος έχασε στη Λεωφόρο από τον ΠΑΟ με σκορ 3-0. Ο ΠΑΟ βρέθηκε σε πολύ καλή μέρα και μετά το τέλος του αγώνα οι οπαδοί του «τριφυλλιού», καταχειροκρότησαν όρθιοι τους ποδοσφαιριστές της Ρόδου αλλά και του Παναθηναϊκού!

Καταπληκτικός ήταν ο Δημόπουλος που έβαλε και τα τρία γκολ του ΠΑΟ. Στο 44' έκανε λάθος ο Εγγλέζος και με πλασέ άνοιξε το δείκτη του σκορ, στο 47' με κεφαλιά και στο 87' με εύκολο πλασέ, πέτυχε τα άλλα δύο τέρματα.

ΠΑΟ:Κωνσταντίνου, Ταράσης, Μπέριος, Καψής, Λιβαθηνός, Παπαβασιλείου, Δοντάς, Τσινός, Λαλίγκ, Δημόπουλος, Μαυρίδης.

ΡΟΔΟΣ:Δοξάκης, Παπαϊωάννου, Εγγλέζος, Αργυρόπουλος (25'Χριστοφορίδης), Λαμπρινός, Πανουργιάς, Ρήγας, Δράκος, Παπαοικονόμου, Πιάς, Γεωργαλλής.

ΔΙΗΓΩΝΤΑΣ ΤΑ ΝΑ ΚΛΑΙΣ...



Όπως είδαμε στη διπλανή σελίδα με τη Ρόδο, έτσι και σε αυτή με τον Διαγόρα, η αγωνιστική περίοδος 1988 – 89 που θα εξετάσουμε από σήμερα, θα είναι η τελευταία του «γηραιού» στην Α' Εθνική Κατηγορία. Παρά το εντυπωσιακό ξεκίνημα κόντρα στον Απόλλωνα Καλαμαριάς όπως θα δούμε στο σχετικό «ταμπελάκι», η συνέχεια δεν ήταν καλή και οι «κυανέρυθροι» αν και υπήρχαν αγώνες που έδωσαν τον καλύτερο τους εαυτό δεν θα μπορέσουν να αποφύγουν το μοιραίο.

Το θέμα είναι ότι τους δόθηκε και δεύτερη ευκαιρία προς το τέλος της περιόδου όταν αποφασίστηκε ξαφνικά όταν θα γινόταν αύξηση των ομάδων στην Α' Εθνική με αποτέλεσμα να διοργανωθούν αγώνες μπαράζ. Ο Διαγόρας δεν τα κατάφερε ούτε εκεί και πήρε έτσι τον δρόμο για την επιστροφή του στην Β' Εθνική Κατηγορία.

1η αγωνιστική (11/9/1988)

ΑΠΟΛΛΩΝ ΚΑΛ.-ΔΙΑΓΟΡΑΣ 0-3

Με τους καλύτερους οιωνούς ξεκίνησε το πρωτάθλημα για τον Διαγόρα καθώς «κατεβαίνοντας» με σωστό στήσιμο κατάφερε να πάρει τους δύο πολύτιμους βαθμούς μέσα στην Καλαμαριά. Οι παίκτες του «γηραιού» έδειξαν ένα πολύ καλό πρόσωπο και πέτυχαν δίκαια τη μεγάλη νίκη.

Στο 10' ο Καμπούρης πέτυχε το 0-1 και στο 75' ο Κουρουκερέζης το 0-2. Στο 90' ο Καμπούρης και πάλι διαμόρφωσε το τελικό 0-3.

Το παιχνίδι διαιτήτευσε ο κ. Ναζίρης ο οποίος ήταν πολύ καλός.

ΑΠΟΛΛΩΝ: Πηνιώτης, Βαζάκας, Τραϊανόπουλος, Τομπουλίδης, Σαββάκης, Σεμερτζίδης (60' Νόλης), Δημητριάδης, Ιωσηφίδης, Σαχίνης (55' Μπορμπόκης), Τσέκος, Ορφανός

ΔΙΑΓΟΡΑΣ: Γρηγοριάδης, Μπακαρής, Χατζόγλου, Ιακωβίδης, Ψεύτης, Κουρουκερέζης, Μπισδίκης (70' Β.Αθανασίου), Αναγνώστου, Καμπούρης, Κρασώνης, Ούρσουα (85' Κωνσταντινίδης)

2η αγωνιστική (18/9/1988)

ΠΑΟ - ΔΙΑΓΟΡΑΣ 3-0

Αν και στο πρώτο δεκάλεπτο ξεκίνησε πολύ δυνατά ο Διαγόρας, στη συνέχεια δεν μπόρεσε να αντέξει την πίεση και έτσι ηττήθηκε φυσιολογικά από έναν ανώτερο αντίπαλο. Το σκορ άνοιξε ο Σαραβάκος στο 17'.

Στο 31' ο Βλάχος πέτυχε το 2-0 και στο 56' ο Κόλεφ διαμόρφωσε το τελικό 3-0.

Διαιτητής του αγώνα ήταν ο κ. Κουκούλας

ΠΑΟ: Σαργκάνης, Χατζηαθανασίου, Βαμβακούλας, Κόλεφ, Καλιτζάκης, Μαυρίδης, Σαραβάκος, Χριστοδούλου, Βλάχος, Νίλσεν (80' Μπατσινίλας), Γεωργαμλής

ΔΙΑΓΟΡΑΣ: Γρηγοριάδης, Χατζόγλου, Β.Αθανασίου, Ιακωβίδης, Ψεύτης (80' Βασιλαράκης), Κουρουκερέζης, Κωνστάντουρας (66' Κρασώνης), Αναγνώστου, Καμπούρης, Μπισδίκης, Ούρσουα.

3η αγωνιστική (25//1988)

ΔΙΑΓΟΡΑΣ - ΑΡΗΣ 0-2

Η παράδοση συνεχίστηκε και για τρίτη συνεχόμενη χρονιά, ο Άρης έφυγε νικητής από το Δημοτικό Στάδιο της Ρόδου (τότε Εθνικό βέβαια). Οι γηπεδούχοι ήταν καλύτεροι στο πρώτο ημίχρονο αλλά δεν μπόρεσαν να μετατρέψουν σε γκολ τις ευκαιρίες που τους παρουσιάστηκαν. Στο δεύτερο ημίχρονο ανέβηκαν οι Θεσσαλονικείς και επέβαλαν τον ρυθμό τους.

Στο 63' ο Δημητριάδης έκανε το 0-1 και στο 85' ο Νταρακλίτσας «έκλεισε» το σκορ (0-2).

Διαιτητής ήταν ο κ. Καραμάνης.

ΔΙΑΓΟΡΑΣ: Γρηγοριάδης, Μπακαρής, Χατζόγλου Ιακωβίδης, Ψεύτης, Κουρουκερέζης (84' Βασιλαράκης), Μπισδίκης (75' Πεταυράκης), Αναγνώστου, Καμπούρης, Κρασώνης, Ούρσουα

ΑΡΗΣ: Καρκαμάνης, Μουστακίδης (71' Νταρακλίτσας), Χατζηνικολάου, Ιωσηφίδης, Κούης, Λίπκα, Γιουγκούδης (46' Μπουγιουκλής), Ολιβέϊρα, Δημητριάδης, Μπιμπισίδης, Σαμόλης

4η αγωνιστική (2/10/1988)

ΕΘΝΙΚΟΣ - ΔΙΑΓΟΡΑΣ 2-1

Αδικεί το τελικό σκορ την ομάδα της πόλης μας η οποία έπαιξε πολύ ωραίο ποδόσφαιρο στο Στάδιο Καραϊσκάκη.

Απλά οι γηπεδούχοι είχαν το ... κοκκαλάκι της νυχτερίδας και ουσιαστικά με δύο επιθέσεις «καθάρισαν» το παιχνίδι.

Στο 55' ο Καμπούρης έβαλε τους Ροδίτες μπροστά στο σκορ αλλά μέσα σε ένα δίλεπτο ήρθε η πλήρης καταστροφή. Στο 79' λοιπόν ο Ξάνθης που ευνοήθηκε από κόντρες πέτυχε το 1-1 και στο 81' ο Χόρτσας διαμόρφωσε το τελικό 2-1.

Διαιτητής ήταν ο κ Ανδρέου.

ΕΘΝΙΚΟΣ: Δοξάκης, Παπαθεοδώρου, Γεωργάρας, Χόρτσας, Καμπόλης, Παπαχρήστου, Λυρής (63' Ξάνθης), Ξανθόπουλος, Μπατίστα, Αντωνόπουλος, Γεροθόδωρος (46' Κοττίδης)..

ΔΙΑΓΟΡΑΣ: Γρηγοριάδης (86' λ.τ. Καραγιάννης), Χατζόγλου, Βασιλαράκης, Ψεύτης, Ιακωβίδης,, Μπισδίκης, Αναγνώστου, Καμπούρης, Κουρουκερέζης, Ούρσουα (78' Δ.Αθανασίου)

5η αγωνιστική (9/10/1988)

ΔΙΑΓΟΡΑΣ-ΛΕΒΑΔΕΙΑΚΟΣ 1-1

Συνεχίστηκαν οι εντός έδρας απώλειες για τον Διαγόρα. Μετά τον Άρη, ο Λεβαδειακός ήταν αυτός που «τσίμπησε» τον βαθμό της ισοπαλίας. Αυτή τη φορά υπήρξε και μουρμούρα στον φίλαθλο κόσμο καθώς το άσχημο αποτέλεσμα συνοδεύτηκε και από μία αποτυχημένη εμφάνιση των γηπεδούχων.

Μόλις στο 2' ο Κάβουρας έκανε το 0-1 και στο 63' ο Μπισδίκης ισοφάρισε σε 1-1.

ΔΙΑΓΟΡΑΣ: Γρηγοριάδης, Χατζόγλου, Μπακαρής, Βασιλαράκης, Ψεύτης, Κουρουκερέζης, Μπισδίκης, Αναγνώστου, Καμπούρης, Κρασώνης (46' Σωτηρόπουλος), Κωνσταντινίδης.

ΛΕΒΑΔΕΙΑΚΟΣ: Μαχαίρας, Γκουλής, Αρμόδωρος, Μαρτιναίος, Κασδοβασίλης, Βονόρτας, Καραδήμας (70' Τσάνας), Μπάριος, Κάβουρας (87' Μπέλος), Λεμονής, Μπλέτσας.

6η αγωνιστική (23/10/1988)

ΔΟΞΑ ΔΡΑΜΑΣ-ΔΙΑΓΟΡΑΣ 1-1

Παίζοντας με δύο ζώνες άμυνας, ο Διαγόρας έφυγε αλώβητος από τη Δράμα αποσπώντας έναν σημαντικό βαθμό. Οι φιλοξενούμενοι ήταν πολύ καλοί στη διάρκεια του πρώτου ημιχρόνου όπου και προηγήθηκαν αλλά δεν τα κατάφεραν το ίδιο καλά και στην επανάληψη.

Στο 22' ο Ούρσουα πέτυχε το 0-1 και στο 68' ο Ουσταμπασίδης ισοφάρισε σε 1-1.

«Άρχων» του παιχνιδιού ήταν ο κ. Κουκουλάκης.

ΔΟΞΑ: Δάφκος, Τσελεμπής,, Παπαχριστόπουλος, Δρογαλάς, Μιχαλίτσιος, Βασιλακάκης (25' Ξανθόπουλος), Μάλλιος, Χαραλαμπίδης, Βούλτσεφ, Σβέτκωφ, Μουρατίδης (46' Ουσταμπασίδης)

ΔΙΑΓΟΡΑΣ: Γρηγοριάδης, Σωτηρόπουλος, Χατζόγλου, Βασιλαράκης, Ιακωβίδης, Αναγνώστου, Κουρουκερέζης, Κωνσταντινίδης, Καμπούρης, Κρασώνης (85' Κωνστάντουρας), Ούρσουα

7η αγωνιστική (6/11/1988)

ΔΙΑΓΟΡΑΣ-ΟΛΥΜΠΙΑΚΟΣ ΒΟΛΟΥ 0-0

Τρίτωσε το κακό στα εντός έδρας παιχνίδια. Και ο Ολυμπιακός Βόλου πήρε βαθμό στη Ρόδο και πλέον άρχισαν να ζώνουν τα φίδια τους γηπεδούχους. Το κακό ήταν μάλιστα ότι και πάλι οι «κυανέρυθροι» έκαναν αποκαρδιωτική εμφάνιση μπροστά στο κοινό τους.

Διαιτητής ήταν ο κ. Πλευρίτης.

ΔΙΑΓΟΡΑΣ: Γρηγοριάδης, Χατζόγλου, Μπακαρής, Βασιλαράκης, Ιακωβίδης, Κουρουκερέζης (46' Μπισδίκης), Σωτηρόπουλος, Κωνσταντινίδης, Καμπούρης, Αναγνώστου (73' Κρασώνης), Ούρσουα.

ΟΛΥΜΠΙΑΚΟΣ ΒΟΛΟΥ: Μαρασίδης, Παναγιωτίδης (75' Τάχος), Μάνδαλος, Τσόχας, Μητσογιάννης, Βαϊνάς, Σκούτας, Σταματίου, Μπώτα, Πιας, Δημόπουλος (79' Ζελελίδης)

8η αγωνιστική (13/11/1988)

ΔΙΑΓΟΡΑΣ-ΟΦΗ 1-1

Ατυχία, διαιτησία και έλλειψη ψυχραιμίας των παικτών, ήταν σύμφωνα με την εφημερίδα μας εκείνη την εποχή τα αίτια της νέας εντός έδρας ισοπαλίας.

Στο 20' ο Βέρα έκανε σουτ. Η μπάλα χτύπησε στο οριζόντιο και «έσκασε» στο έδαφος περνώντας την γραμμή του τέρματος σύμφωνα με την υπόδειξη του επόπτη του κ. Κάππα (Οι γηπεδούχοι διαμαρτυρήθηκαν έντονα). Στο 44' ο Κρασώνης πέτυχε το 1-1.

Διαιτητής της αναμέτρησης ήταν ο κ. Ψυχομάνης

ΔΙΑΓΟΡΑΣ: Γρηγοριάδης, Χατζόγλου, Μπακαρής, Βασιλαράκης, Ιακωβίδης, Ψεύτης, Κουρουκερέζης (74' Δ.Αθανασίου), Αναγνώστου, Καμπούρης, Κρασώνης, Ούρσουα (62' Σωτηρόπουλος).

ΟΦΗ: Χοσάδας, Πατμετζής (57' Βάβουλας), Τσίμπος, Ανδρεανίδης, Τσινός, Ίσης, Μαρινάκης Π., Βέρα, Μαρινάκης Ι. (79' Χαραλαμπίδης), Νόμπλιας, Σαμαράς.

9η αγωνιστική (20/11/1988)

ΑΕΚ - ΔΙΑΓΟΡΑΣ 2-1

Πυρ και μανία με τον Αθηναίο διαιτητή κ. Ανδρέου ήταν όλοι στον Διαγόρα. Ο Χατζόγλου μάλιστα κατέθεσε και μήνυση εναντίον του γιατί υποστήριξε ότι στο 50' τον εξύβρισε. Στο φύλλο αγώνα ο διαιτητής έγραψε ότι τον απείλησε και για τον λόγο αυτό του έδειξε και την κόκκινη κάρτα.

Στο 7' ο Πίττας έκανε το 1-0 και στο 62', ο Πατίκας κέρδισε ένα θεατρινίστικο πέναλτι που μετέτρεψε σε γκολ ο Νίλσεν (2-0). Στο 70' ο Ψεύτης έκανε το 2-1.

ΑΕΚ: Οικονομόπουλος, Γεωργιάδης, Βολονάκης, Κούτουλας, Φαμέλης, Πατίκας, Πίττας, Νίλσεν, Οκόνσκι (53' Χριστοδούλου), Σαββίδης.

ΔΙΑΓΟΡΑΣ: Γρηγοριάδης, Σωτηρόπουλος, Χατζόγλου, Βασιλαράκης, Ιακωβίδης, Ψεύτης, Κωνσταντινίδης, Αναγνώστου, Καμπούρης, Κρασώνης (59' Κουρουκερέζης), Ούρσουα (77' Μπισδίκης).

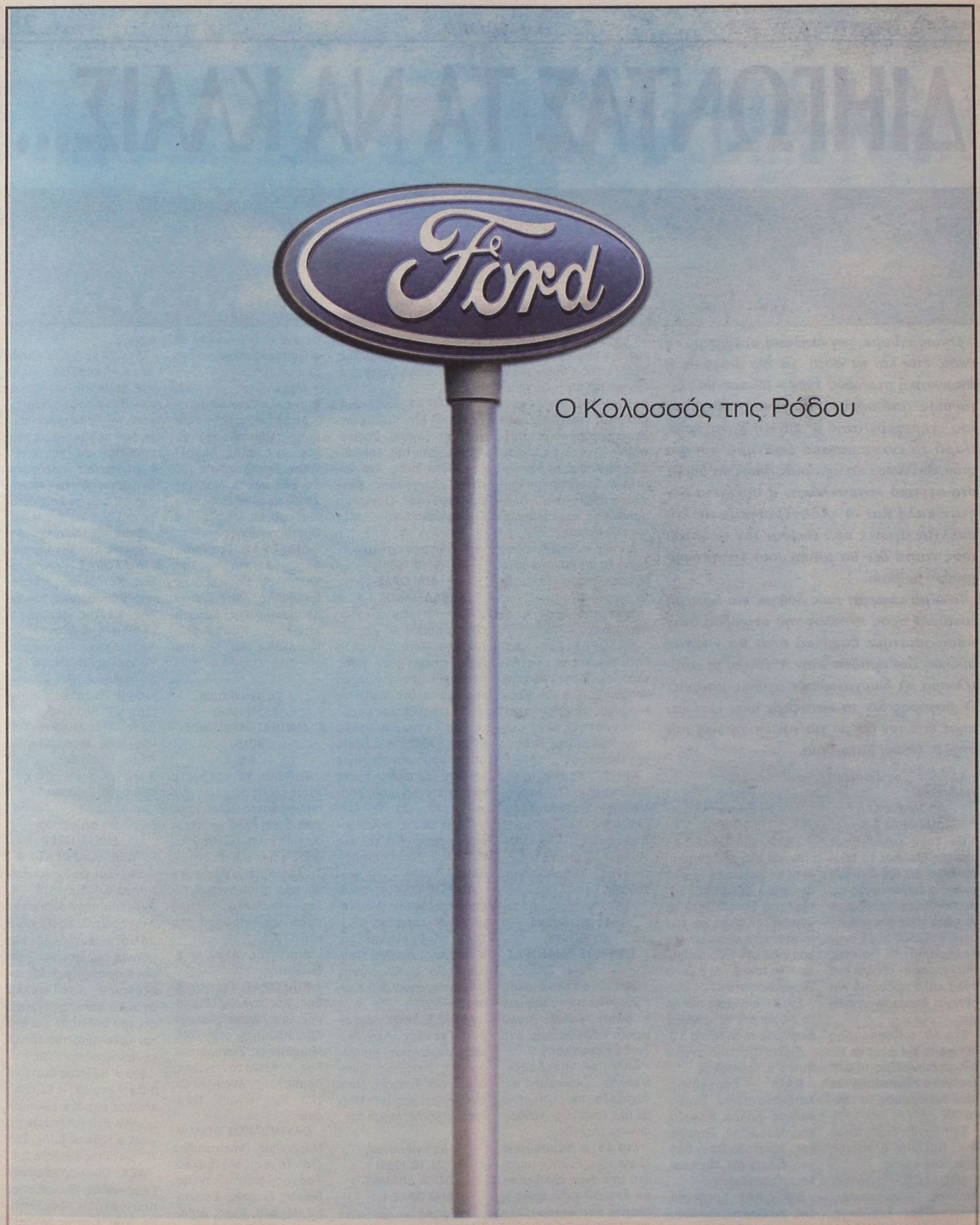

Ένας Κολοσσός έρχεται στη Ρόδο! Η Ford βάζει πλώρη για τα Δωδεκάνησα με τη δημιουργία ενός μεγάλου, ολοκληρωμένου συγκροτήματος στη Ρόδο. Το νέο συγκρότημα RODOS MOTOR CAR διαθέτει μία μονάδα για πωλήσεις επιβατικών, επαγγελματικών οχημάτων και μεταχειρισμένων αυτοκινήτων και μία ξεχωριστή μονάδα για ανταλλακτικά, service και τεχνική εξυπηρέτηση. Τώρα η Ρόδος έχει και πάλι έναν Κολοσσό και εσείς τα καλύτερα αυτοκίνητα.

RODOS MOTOR CAR A.E.
Έκθεση: 5ο χλμ. Ρόδου - Λίνδου,
τηλ.: 22410 68787-68194, fax: 22410 68611
Service: Λεωφόρος Καλλιθέας 3, τηλ.: 22410 77940

Σχεδιασμένα για τη ζωή
Προορισμένα για μια ζωή

Ford

Rodos Car AE
Μέλος του Επισήμου Δικτύου
Εμπόρων BMW Hellas AE

3ο χλμ. Ρόδου - Καλλιθέας
851 00 Ρόδος
Τηλ.: (22410) 64169, 68032 - 3
61825
Fax : (22410) 68034

Sheer
Driving Pleasure

Με απλά μαθηματικά... BMW Σειρά 3 Sedan, στην Rodos Car AE.



(LIFESTYLE)
(EXCLUSIVE)
(SPORTIVE)

Τρεις νέες εκδόσεις με όφελος €2.000.

BMW Σειρά 3 Sedan. Τέσσερις πόρτες. Έξι αερόσακοι. Από 1600 κυβικά. Από 115 άλογα. Σε 3 νέες εκδόσεις: τη μοναδική Lifestyle, την πολυτελή Exclusive και τη δυναμική Sportive. Με όφελος 2.000 ευρώ. Ελάτε στην Rodos Car AE για ένα συναρπαστικό test drive και ανακαλύψτε την έκδοση που σας ταιριάζει με... απλά μαθηματικά.

BMW Σειρά 3: κατανάλωση (l/100χλμ): Κύκλος πόλης 13,7/12,2 - Κύκλος εκτός πόλης 6,1/6,9 - Μικτός κύκλος 7,9/8,3 - Εκπομπές CO_2 (gr/km): 190/215.

Rodos Car AE
Μέλος του Επίσημου Δικτύου Εμπόρων BMW Hellas AE

3ο χλμ. Ρόδου - Καλλιθέας • 85100 • Τηλ: 22410 64169, 68032-3, 61825 • Fax: 22410 68034

Αναζητείται ο κοντός και ο ψηλός!

Χωρίς βιαστικές κινήσεις και με ηρεμία θα ολοκληρωθεί το ρόστερ του Κολοσσού. Ησύχασαν οι «θαλασσί» μετά την παραμονή των Γκογκίδη και Άλμπερτ. Συνεδριάζει σήμερα το Δ.Σ. του συλλόγου για το τουρνουά «Τάσος Κουταλιανός»

Ένας ψηλός ,ένας κοντός και κλείσαμε...Κάπως έτσι σκέφτονται πλέον οι άνθρωποι του Κολοσσού προκειμένου να ολοκληρώσουν το φετινό ρόστερ της ομάδας ενόψει της νέας αγωνιστικής περιόδου. Βέβαια αυτό δεν είναι εντελώς απαραίτητο, καθώς στις σκέψεις του Βασίλη Φραγκιά και κατά συνέπεια της διοίκησης είναι η απόκτηση ενός ακόμη αθλητή που να παίζει μέσα στη ρακέτα. Μετά τη συμφωνία με τον Χρήστο Γκογκίδη και τον Ισπανό Αλφόνσο Άλμπερτ, στις τάξεις του Κολοσσού δεν είναι διατεθειμένοι να προβούν σε βιαστικές κινήσεις και οι αθλητές που θα αποκτηθούν θα πρέπει να ταιριάξουν στο νέο αγωνιστικό προφίλ που σκέφτεται να δημιουργήσει ο 43χρονος κόουτς.

Ουσιαστικά αναζητούνται οι διάδοχοι του Ανδρέα Δρακόπουλου και του Γιώργου Κουκλάκη. Όσον αφορά τους πόϊντ-γκαρντ τα πράγματα είναι συγκεκριμένα. Ο Φίλιππος Μοσχοβίτης (25 -1.85) και ο Μάνθος Σοφογιάννης (26-1.85) αποτελούν δύο αθλητές για τους οποίους έχει ενδιαφερθεί ο Κολοσσός. Ο πρώτος ανήκει στον Απόλλωνα Πατρών και ο δεύτερος στον Ιωνικό Νέας Φιλαδέλφειας. Μαζί με τον νεαρό Γιώργο Σουρλή της Α.Ε.Κ. και τον Βασίλη Ξανθόπουλο της Νήαρ Ηστ, ουσιαστικά αποτελούν ένα ενδιαφέρον «καρέ» για τους «θαλασσί». Αξίζει να σημειωθεί ότι ο Βασίλης Φραγκιάς επιθυμεί στο «Βενετόκλειο» την παρουσία ενός Έλληνα πλέϊ-μέϊκερ. Αν όμως δεν βρεθεί κάποια καλή λύση, τότε τα μάτια του Βασίλη Φραγκιά θα στραφούν στο εξωτερικό.

Στους Ροδίτες έχει προταθεί ήδη ο Μίλαν Ρέλιτς (28 1.92) που την τελευταία χρονιά φόρεσε τη φανέλα της γερμανικής Γκίσεν έχοντας 6.7 π. και 1.5 ριμπάουντ.

Πρόκειται για έναν έμπειρο αθλητή με θητεία στο Γερμανικό, το ιταλικό, το ρωσικό και το ελληνικό πρωτάθλημα και τις τελευταίες μέρες περνάει το κόσκινο του έμπειρου τεχνικού, που κοιτάζει φυσικά εντός και εκτός ελληνικών συνόρων προκειμένου να ενισχύσει τη φροντ-λαΐν της ομάδας. Στα χέρια του Βασίλη Φραγκιά βρίσκεται ήδη μία μακροσκελής λίστα με υποψήφιους αθλητές, ωστόσο θα πρέπει να σημειωθεί ότι τα περιθώρια στενεύουν, με δεδομένα ότι οι περισσότεροι αθλητές ήδη έχουν συμφωνήσει με τα σωματεία της επιλογής του. Η εβδομάδα που ξεκίνησε ήδη αναμένεται να είναι καθοριστική για τον Κολοσσό, αφού θα κλείσει το ρόστερ του με την απόκτηση δύο ή τριών αθλητών.

Τη συγκεκριμένη χρονική περίοδο στο ροδίτικο σωματείο ανήκουν οι εξής αθλητές: Χρήστος Παππάς, Αλέξης Παναγιωτόπουλος, Χρήστος Γκογκίδης, Θοδωρής Γεωργίτσης, Πάνος Παναγιωταράκος, Σπύρος Λιβιεράτος, Αλφόνσο Άλμπερτ, Αλέξανδρος Σαρίκας, Στάθης Περούλης, Γιάννης Βογιατζής και Κώστας Μπέλος. Σήμερα εξάλλου θα πραγματοποιηθεί το καθιερωμένο διοικητικό συμβούλιο των μελών του Κολοσσού, οπού θα συζητηθεί και το τουρνουά «Τάσος Κουταλιανός». Δεν αποκλείεται να αποφασιστεί ποιοι παράγοντες που έχουν προσφέρει στο χώρο του μπάσκετ θα τιμηθούν αν και είναι πολύ πιθανό αυτοί να είναι οι πρόεδροι του Παναθηναϊκού, του Πανιωνίου και του Πανελληνίου. Ο Παύλος Γιαννακόπουλος, ο Ηλίας Λιανός και ο Μίνωας Κυριακού ήδη έχουν προσκληθεί να έρθουν στη Ρόδο για να παρακολουθήσουν το τουρνουά από 17-19 Σεπτεμβρίου.



Ο Αλέξης Παναγιωτόπουλος είναι από τους αθλητές που ανανέωσαν τη συνεργασία τους με τον Κολοσσό και θα παραμείνει στο «Βενετόκλειο» και τη νέα χρονιά

Εφ' όλης της ύλης...

Ο πρόεδρος του Ιπποκράτη Γιώργος Δρόσος θα μιλήσει σήμερα με τους προπονητές του συλλόγου προκειμένου να βρεθεί η χρυσή τομή για την ανδρική ομάδα μετά την άρνηση του Μάκη Κανενόπουλου

Συνάντηση με τους προπονητές της ομάδας θα έχει σήμερα στην Κω ο πρόεδρος του Ιπποκράτη Γιώργος Δρόσος. Ο ισχυρός άνδρας του συλλόγου αναμενόταν χθες το βράδυ από την Αθήνα και σήμερα το απόγευμα θα μιλήσει με τον Μάκη Κανενόπουλο, τον Γιάννη Καπερώνη και τον Δημήτρη Δρόσο προκειμένου να βρεθεί η χρυσή τομή και το ανδρικό τμήμα να ξεκινήσει κανονικά τη λειτουργία του. Η αβεβαιότητα και η παρατεταμένη απραξία είναι δύο απ' τα στοιχεία που στιγματίζουν μέχρι στιγμής τον Ιπποκράτη που δεν έχει κινηθεί στη μεταγραφική περίοδο, ενώ τη συγκεκριμένη χρονική περίοδο παραμένει ακέφαλος, μετά την άρνηση του Μάκη Κανενόπουλου να αναλάβει το τμήμα στην Α' Κατηγορία.

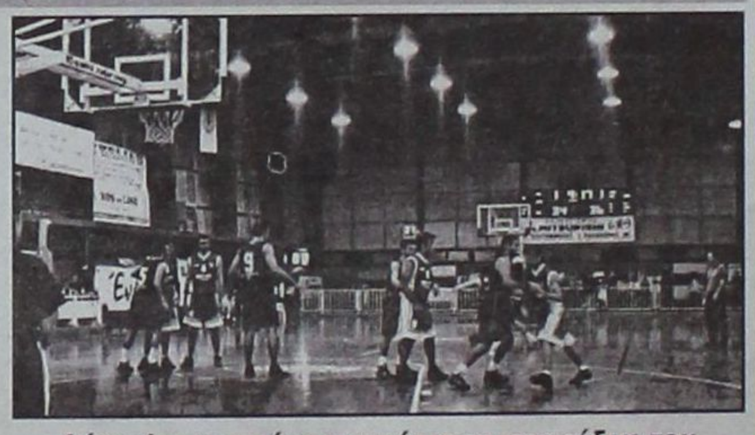

Δύσκολη παραμένει η κατάσταση στις τάξεις του Ιπποκράτη Κω ενόψει του νέου πρωταθλήματος

Δυστυχώς στην περίπτωση του Ιπποκράτη ισχύει το ενός κακού μύρια έπονται...Ο υποβιβασμός των Κώων στα τοπικά πρωταθλήματα έχει δημιουργήσει έντονο προβληματισμό και ανησυχία στις τάξεις όλων των φιλάθλων. Αν και όλες οι ομάδες έχουν ενισχυθεί και μάλιστα σε σημαντικό βαθμό, ο Ιπποκράτης αυτή τη στιγμή διαθέτει στο δυναμικό του μόνο ορισμένους νεαρούς παίκτες, με ό,τι συνεπάγεται αυτό. Σύμφωνα και με τα λεγόμενα του Γιώργου Δρόσου, η ομάδα θα «χτιστεί» απ' την αρχή και θα έχει στόχο μία καλή πορεία και όχι τον πρωταθλητισμό.

Άλλωστε αναμένεται να δοθεί μεγαλύτερο βάρος στα τμήματα υποδομής του συλλόγου ώστε τα επόμενα χρόνια να αναδειχθούν κάποια ταλέντα που να μπορέσουν να στελεχώσουν το ανδρικό τμήμα. Προς το παρόν φυσικά αυτό που έχει σημασία για τον Ιπποκράτη είναι να βρεθεί η χρυσή τομή και η ομάδα αρχικά να αποκτήσει προπονητή και να εντάξει ορισμένους αθλητές στο ρόστερ της. Δεν θα πρέπει να αποκλειστεί το ενδεχόμενο τους άνδρες να αναλάβει ο 25χρονος Δημήτρης Δρόσος που μέχρι και πέρσι εργάστηκε με απόλυτη επιτυχία στον Αίαντα Ευόσμου.

Στη Ρόδο ο Καμπούρης...

Ο άνθρωπος που με την ψυχραιμία του έστειλε την Ελλάδα στην κορυφή της Ευρώπης το 1987 βρίσκεται από χθες για διακοπές στο νησί

Τις διακοπές του στη Ρόδο απολαμβάνει από χθες το πρωί ο Αργύρης Καμπούρης. Ο «γίγαντας» της Εθνικής ομάδας και παλιός αθλητής του Ολυμπιακού βρίσκεται από χθες στό νησί μας, ως φιλοξενούμενος του Δήμου Ιαλυσού. Ο Καμπούρης με την τεράστια ψυχραιμία του στον μεγάλο τελικό του Ευρωμπάσκετ το 1987, ευστόχησε στις δύο ελεύθερες βολές και διαμόρφωσε το τελικό 103-101 με την Ε.Σ.Σ.Δ. Από τότε μέχρι τώρα έχουν αλλάξει πολλά στο μπασκετικό χάρτη της Ελλάδας, ενώ ο ίδιος είναι υπεύθυνος στα τμήματα υποδομής του Ολυμπιακού. Ο βετεράνος αθλητής θα παραμείνει στη Ρόδο μέχρι και τις 15 Αυγούστου και στη συνέχεια θα επιστρέψει στην Αθήνα για να παρακολουθήσει τους Ολυμπιακούς αγώνες. Τέλος αξίζει να σημειωθεί ότι κατά τη διάρκεια της παρουσίας του στη Ρόδο η Τ.Ε. Ε.Ο.Κ. Δωδεκανήσου έχει σκοπό να παραθέσει δείπνο στον Αργύρη Καμπούρη.

Πρόβλημα με τον Σταυρό...

Λόγω έλλειψης χρόνου για την έκδοση δελτίων δεν θα κατέβει στο πρωτάθλημα των γυναικών και των κορασίδων

Με μία ομάδα λιγότερη θα πραγματοποιηθεί κατά τα φαινόμενα το νέο πρωτάθλημα των γυναικών και των κορασίδων. Σύμφωνα με τις τελευταίες πληροφορίες ο Σταυρός Καλυθιών δεν θα προλάβει να εκδώσει δελτία στις νέες αθλήτριες και θα απουσιάσει από τις δύο διοργανώσεις, επαναφέροντας κατά κάποιο τρόπο τον αριθμό των συλλόγων στα περσινά επίπεδα. Το γεγονός αυτό όμως δεν σημαίνει ότι το σωματείο των Καλυθιών θα σταματήσει τη λειτουργία του. Ο Ηλίας Κιόττος θα αναλάβει να προετοιμάσει τα κορίτσια της ομάδας για τη μεθεπόμενη αγωνιστική περίοδο. Μάλιστα για χθες ήταν προγραμματισμένη να γίνει μία πρώτη συνάντηση με τις αθλήτριες απ' τη Ψίνθο που αγωνίστηκαν πριν από δύο χρόνια στον Εύελπι.

Όπως έχει διαμορφωθεί η κατάσταση πλέον στο γυναικείο πρωτάθλημα θα πάρουν μέρος τα σωματεία που συμμετείχαν και πέρσι με μία μικρή όμως διαφορά. Συγκεκριμένα θα μονομαχήσουν οι: Α.Σ.Κ. Ιβίσκος, Ιπποκράτης Κω (κάτοχος του τίτλου), Γ.Α.Σ. Ιάλυσος και Ελπίδα Πεταλούδων, ενώ στις κορασίδες ο αριθμός των συμμετοχών μειώνεται στις έξι ομάδες. Αυτές είναι οι: Γ.Α.Σ. Ιάλυσος (κάτοχος του τίτλου), Α.Σ.Κ. Ιβίσκος, Ιπποκράτης Κω, Α.Ε. Δικαίου, Π.Α.Ο. Διαγόρας και Ε.Α. Καλύμνου.

Οι δραστηριότητες του Σ.Ε.Π.Κ.

Με απόλυτη επιτυχία ολοκληρώθηκε στον Κολινδρό το 3ο διεθνές σεμινάριο για μικρές ηλικίες το οποίο διοργάνωσαν, οι προπονητές, η Ε.Ο.Κ. και η Ε.ΚΑ.Σ.ΚΕ.Μ.

Χθες το μεσημέρι ολοκληρώθηκε στο κλειστό γυμναστήριο του Κολινδρού το 3ο διεθνές σεμινάριο για μικρές ηλικίες, το οποίο διοργάνωσε ο Σύνδεσμος Ελλήνων Προπονητών Καλαθοσφαίρισης (Σ.Ε.Π.Κ.), η Ελληνική Ομοσπονδία Καλαθοσφαίρισης (Ε.Ο.Κ.) και η Ένωση Καλαθοσφαιρικών Σωματείων Κεντρικής Μακεδονίας (Ε.ΚΑ.Σ.ΚΕ.Μ.). Οι ομιλίες διεξήχθησαν με απόλυτη επιτυχία και όλοι οι προπονητές που παρακολούθησαν δωρεάν τις διεργασίες έμειναν απόλυτα ευχαριστημένοι απ' τις ομιλίες των, Κώστα Πολίτη, Janez Drvaric και Srdjan Antic.

Οι ομιλητές είχαν την ευκαιρία να αναλύσουν πολλά θέματα, όπως την προπόνηση σε παιδιά 13-14 ετών, τις μεθόδους βελτίωσης νέων παικτών, τις επιθετικές και αμυντικές συνεργασίες δύο παικτών, την πρόοδο τεχνικής και τακτικής κατάρτισης στους νέους αθλητές. Επίσης διδάχθηκε η βελτίωση ατομικών βασικών και ανάπτυξη επιλογής αποφάσεων τακτικής και οι επιθετικές και αμυντικές συνεργασίες δύο και τριών αθλητών. Μετά το τέλος του σεμιναρίου ακολούθησε η απονομή διπλωμάτων.

Όπως είναι γνωστό το τριήμερο 24-26 θα πραγματοποιηθεί στο κλειστό γυμναστήριο του Αγίου Θωμά στην Αθήνα το Ολυμπιακό σεμινάριο με την παρουσία πολλών διάσημων προπονητών απ' όλο τον κόσμο. Αξίζει να σημειωθεί ότι για το σεμινάριο ήδη έχει εκδηλωθεί ενδιαφέρον από αρκετούς Ροδίτες τεχνικούς οι οποίοι θα βρεθούν στην πρωτεύουσα το συγκεκριμένο χρονικό διάστημα για να εμπλουτίσουν τις γνώσεις τους.

Τις σελίδες του μπάσκετ επιμελήθηκε ο Μάκης Δούβαλης

e-mail:makiss@otenet.gr

13ο εργασιακό τουρνουά μπάσκετ

Σήμερα στις 17:00 και στις 18:30 θα γίνουν οι ημιτελικοί Λιμεναρχείο-Δικηγόροι και Δήμος Ροδίων/ Ιαλυσού-Οικονομολόγοι! Τα αποτελέσματα και οι πόντοι όλων των αθλητών στη φάση του ομίλου

Ολοκληρώθηκε την προηγούμενη Παρασκευή η κανονική διάρκεια του 13ου εργασιακού τουρνουά υπηρεσιών και επιχειρήσεων που διοργανώνει ο Δ.Ο.Ν.Α. Ροδίων. Τα φαβορί κατάφεραν να πάρουν τα εισιτήρια για την ημιτελική φάση που θα διεξαχθεί σήμερα το απόγευμα στο «Βενετόκλειο». Τα ζευγάρια που προέκυψαν απ' τους ομίλους είναι Λιμεναρχείο-Δικηγόροι και Δήμος Ροδίων/ Ιαλυσού-Οικονομολόγοι. Τα σημερινά ματς παρουσιάζουν μεγάλο ενδιαφέρον και οι νικήτριες ομάδες θα πάρουν μέρος στον μεγάλο τελικό που θα γίνει την ερχόμενη Τετάρτη στις 18:30, ενώ στον μικρό τελικό της παρηγοριάς που θα γίνει στις 17:00 θα αγωνιστούν οι χαμένοι των δύο ημιτελικών.



Φάση από την αναμέτρηση μεταξύ του Λιμεναρχείου και των Δικηγόρων

Η «Δ» σας παρουσιάζει σήμερα όλα τα στατιστικά στοιχεία της πρώτης φάσης του τουρνουά, στο οποίο δεν θα συνεχίσει η Νομαρχία και το ξενοδοχείο Hilton, οι οποίοι έμειναν εκτός τετράδας.



Εντυπωσιακή προσπάθεια των παικτών της Νομαρχίας στο παιχνίδι με τη μικτή ομάδα των Δήμων Ροδίων/Ιαλυσού

ΟΙ ΣΗΜΕΡΙΝΟΙ ΗΜΙΤΕΛΙΚΟΙ
Λιμεναρχείο-Δικηγόροι
Δήμος Ροδίων/Ιαλυσού-Οικονομολόγοι

ΤΑ ΑΠΟΤΕΛΕΣΜΑΤΑ

1η ΑΓΩΝΙΣΤΙΚΗ	
Hilton-Δικηγόροι	60-51
Δήμος Ροδίων/Ιαλυσού-Λιμεναρχείο	49-63
Νομαρχία-Οικονομολόγοι	29-50
2η ΑΓΩΝΙΣΤΙΚΗ	
Λιμεναρχείο-Hilton	52-42
Οικονομολόγοι-Δήμος Ροδίων/Ιαλυσού	54-59
Δικηγόροι-Νομαρχία	36-29
3η ΑΓΩΝΙΣΤΙΚΗ	
Hilton-Νομαρχία	47-62
Δικηγόροι-Δήμος Ροδίων/Ιαλυσού	60-79
Λιμεναρχείο-Οικονομολόγοι	60-59(κ.α. 49-49)
4η ΑΓΩΝΙΣΤΙΚΗ	
Δήμος Ροδίων/Ιαλυσού-Hilton	59-49
Νομαρχία-Λιμεναρχείο	44-57
Οικονομολόγοι-Δικηγόροι	57-44
5η ΑΓΩΝΙΣΤΙΚΗ	
Hilton-Οικονομολόγοι	33-65
Νομαρχία-Δήμος Ροδίων/Ιαλυσού	51-53
Δικηγόροι-Λιμεναρχείο	56-33

HILTON

Καρπέτης	15(4)
Μακρόπουλος	81(5)
Αγγλόπουλος	77(5)
Ζερβός	21(4)
Βασιλειάδης	15(5)
Κύρης	0(4)
Φώκου	18(4)
Πίτσιος	4(3)
ΣΥΝΟΛΟ	231

ΔΗΜΟΣ ΡΟΔΙΩΝ/ ΙΑΛΥΣΟΥ

Μακρής	28(3)
Κανέλλης	25(4)
Αμπελάς	22(5)
Καλιοτζής	102(5)
Χατζηκαλημέρης	5(5)
Βαγιανάκης	4(4)
Αρφαράς	60(5)
Σαμαράς	53(2)
Κουκιάς	0(2)
ΣΥΝΟΛΟ	299

ΝΟΜΑΡΧΙΑ

Ρενέσης Ν.	40(5)
Ρενέσης Σ.	27(4)
Μουρατίδης	18(4)
Σκιαδόπουλος	0(2)
Τσαούσης	0(1)
Χατζηπλής	37(5)
Βούλγαρης	32(4)
Μπράτιτσης	3(5)
Χρήστου	0(2)
Τσαλικίδης	58(3)
ΣΥΝΟΛΟ	215

ΟΙΚΟΝΟΜΟΛΟΓΟΙ

Κίκας	14(5)
Γεωργάκης	87(5)
Ελευθερίου	61(5)
Μπουχούνας	14(5)
Πετσάλης	10(3)
Κωσταρίδης	23(5)
Κρεμλής	6(2)
Παλογιαννίδης	2(4)
Μαρκουλής	40(5)
Μυλωνάς	3(5)
Ρόμπας	4(4)
Διάκουλας	21(1)
ΣΥΝΟΛΟ	285

ΔΙΚΗΓΟΡΟΙ

Παυλίδης	4(5)
Μαρίνος	1(2)
Αβδελλής	29(5)
Κυπραίος Γ.	89(5)
Κυπραίος Κ.	3(4)
Μπέης	29(4)
Αλαβάνος	12(3)
Ρούσος	80(5)
ΣΥΝΟΛΟ	247

ΛΙΜΕΝΑΡΧΕΙΟ

Λιβιεράτος	61(5)
Ζαραμπούκας	15(5)
Χατζημιχάλης	29(4)
Μιχαλάκης	48(5)
Γανέλης	63(5)
Χονδρόπουλος	24(4)
Πολυχρονίου	22(4)
Σαρρής	0(2)
Μαρουφίδης	3(3)
Κρυστάλας	0(1)
ΣΥΝΟΛΟ	265

TOP 5

1.Καλιοτζής	(Δήμος Ροδίων/Ιαλυσού)	102
2.Κυπραίος Γ.	(Δικηγόροι)	89
3.Γεωργάκης	(Οικονομολόγοι)	87
4.Μακρόπουλος	(Hilton)	81
5.Ρούσος	(Δικηγόροι)	80

Η ΤΕΛΙΚΗ ΒΑΘΜΟΛΟΓΙΑ

1.Λιμεναρχείο(2β)	9	4-1	265-250(+15)
2.Δήμος Ροδίων/Ιαλυσού (1β)	9	4-1	299-277(+22)
3.Οικονομολόγοι	8	3-2	285-225(+60)
4.Δικηγόροι	7	2-3	247-258(-11)
5.Νομαρχία (2β)	6	1-4	215-243(-28)
6.Hilton (1β)	6	1-4	231-289(-58)

Συγχώνευση προ των πυλών...

Το ενδεχόμενο να ενωθούν, συζητούν τον τελευταίο καιρό ο Α.Ο. Παντηλιακός και ο Ζέφυρος, προκειμένου η ομάδα που θα αποτελείται από παίκτες των «πρασίνων» να παίξει στην Α' Κατηγορία!

Πριν από λίγο καιρό είχε συζητηθεί έντονα το ενδεχόμενο να συγχωνευθούν ο Γ.Α.Σ. Ιάλυσος και ο Διγενής Κοσκινού. Παρά το γεγονός ότι οι δύο ομάδες βρέθηκαν προ των πυλών ώστε να ενωθούν, εντούτοις το επιχείρημα χάλασε την τελευταία στιγμή έπειτα από αντίδραση ορισμένων μελών της «ερυθροκίτρινης» ομάδας. Μπορεί λοιπόν οι δύο ομάδες να χώρισαν πριν περάσουν βέρες και να κατέβουν ανεξάρτητες στο νέο πρωτάθλημα, ωστόσο μία άλλη συγχώνευση συζητείται και ενδέχεται να πραγματοποιηθεί.

Η είδηση αυτή προκαλεί έκπληξη στα μπασκετικά στέκια της Ρόδου, καθώς Παντηλιακός και Ζέφυρος εξετάζουν όλες τις παραμέτρους μίας πιθανής συγχώνευσης. Η προκήρυξη της Α' Κατηγορίας ανέφερε για το νέο πρωτάθλημα, συμμετοχή εννέα ομάδων μεταξύ των οποίων υπάρχει και το όνομα του Παντηλιακού. Όπως είναι γνωστό εδώ και αρκετό καιρό οι «κυανόλευκοι» έχουν αποφασίσει να σταματήσουν τη λειτουργία τους, λόγω των προβλημάτων που παρουσιάστηκαν την προηγούμενη αγωνιστική περίοδο.

Μάλιστα όλοι οι αθλητές που βρίσκονταν στο ρόστερ έχουν πάρει μεταγραφή γι' άλλους συλλόγους, ενώ ο Α.Ο. Παντηλιακός δεν δήλωσε συμμετοχή στα νέα πρωταθλήματα.

Τα δεδομένα όμως ενδέχεται να αλλάξουν, καθώς τις τελευταίες μέρες έχουν φουντώσει τα σενάρια για τη συγχώνευση του συλλόγου με τον Ζέφυρο που κανονικά θα αγωνιστεί στο πρωτάθλημα της Β' Κατηγορίας.

Αν τελικά υλοποιηθεί αυτή η ιδέα, τότε αυτή η ομάδα που θα προκύψει και θα αποτελείται μόνο από τους νεαρούς παίκτες του Ζέφυρου θα κατέβει στα μεγάλα σαλόνια του δωδεκανησιακού μπάσκετ. Οι επαφές μάλιστα ανάμεσα στις δύο διοικήσεις έχουν προχωρήσει σε σημαντικό βαθμό και δεν αποκλείεται εντός της εβδομάδας οι ομάδες να συγχωνευθούν.

Αυτό θα γίνει προκειμένου οι έφηβοι του Ζέφυρου να μπορέσουν να παίξουν στην Α' Ανδρών. Βέβαια στη συγκεκριμένη περίπτωση το ερώτημα που προκύπτει είναι το κατά πόσο, θα μπορέσει να σταθεί αυτή η ομάδα στη μεγάλη τοπική κατηγορία, με δεδομένο ότι όλοι οι αθλητές του Παντηλιακού έχουν φύγει απ' τις τάξεις του συλλόγου.

Αξίζει να σημειωθεί ότι ο Ζέφυρος προέβη στην απόκτηση του Μανώλη Αποκούραστου, που την τελευταία στιγμή άλλαξε απόφαση και δεν πήγε στον Σταυρό Καλυθιών. Πρόκειται για έναν νεαρό αθλητή που προέρχεται από τον Π.Α.Ο. Διαγόρας και αναμένεται να αποτελέσει ένα χρήσιμο εργαλείο στα χέρια του προπονητή του. Στους «πράσινους» όμως θα αγωνίζεται και τη νέα περίοδο ο Σταμάτης Ρουσακάκης (28-1.95) που πέρσι απείχε απ' την ενεργό δράση, ωστόσο την περίοδο 2002-03 έπαιξε με τη φανέλα του Παντηλιακού.



Το ενδεχόμενο να συγχωνευθεί με τον Παντηλιακό, εξετάζει τον τελευταίο καιρό ο Ζέφυρος

Ο Ζέφυρος εξάλλου απέκτησε και τον Κυριάκο Πάχο απ' τους «κυανόλευκους».

Σε σχέση με το περσινό έμψυχο δυναμικό αποχώρησαν απ' το σωματείο οι Δημήτρης Πήλος (Σταυρός Καλυθιών) και οι νεαροί Μητσού και Μοσχοβάκος που πέρασαν σε σχολή της επιλογής τους και θα δοθούν με υποσχετική σε άλλα σωματεία. Όσον αφορά το θέμα του προπονητή ενδέχεται να υπάρξει συνεργασία μεταξύ του Γιάννη Τσακίρη και του Γιάννη Τσέρκη. Ίσως ο πρώτος να αναλάβει την ανδρική ομάδα και ο Τσέρκης τα τμήματα υποδομής του συλλόγου. Αυτό πάντως δεν είναι οριστικό και θα συζητηθεί κατά τη διάρκεια της εβδομάδας απ' τη διοίκηση του ροδίτικου συλλόγου.

ΓΥΝΑΙΚΕΙΟ ΠΟΔΟΣΦΑΙΡΟ

Μια Ροδίτισσα στην ...Ευρώπη

• Με πορτιέρο τη Δανάη Μελάκη η Α.Ε. Αίγινας στους 16 του Τσάμπιονς Καπ
• Επόμενοι αντίπαλοι η ιστορική Αρσεναλ, η Ατλέτικο Μπιλμπάο και η Τζουργκάρντεν

Η ιστορική πρόκριση της Αθλητικής Ένωσης Αίγινας, στους 16 του Τσάμπιονς Καπ (αντίστοιχο του Τσάμπιονς Λιγκ για τους άνδρες) έχει σίγουρα πολύ μεγάλη σημασία για το ελληνικό ποδόσφαιρο, αν μάλιστα το συνδυάσουμε με την κατάκτηση του Ευρωπαϊκού Κυπέλλου. Ωστόσο για μας τους Ροδίτες έχει και ιδιαίτερη σημασία, αφού στη σύνθεση της ελληνικής ομάδας, περιλαμβάνεται και μια Ροδίτισσα παίκτρια, η Δανάη Μελάκη (κατάγεται από τα Μαριτσά) η οποία μάλιστα υπερασπίζεται την εστία της με ιδιαίτερη επιτυχία!

Η δυναμική γκολκήπερ, η οποία έχει κληθεί και στο αντιπροσωπευτικό μας συγκρότημα, βρίσκεται αυτή την περίοδο στο νησί μας, κοντά στους δικούς της, για ολιγοήμερες διακοπές και η εφημερίδα μας βρήκε μια πρώτης τάξεως ευκαιρία να την πλησιάσει και να κάνει μαζί της μια ιδιαίτερα αποκαλυπτική και ενδιαφέρουσα συνέντευξη.

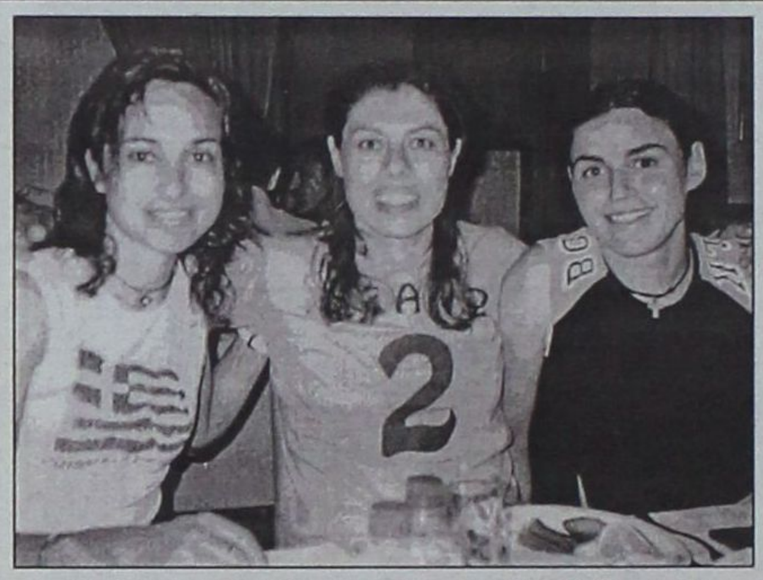

Η Δανάη Μελάκη (πρώτη από δεξιά) με δύο συμπαίκτριές της στην Α.Ε. Αιγίνης

Συνέντευξη στον Μπάμπη Θεοδώρου

Κατ' αρχάς Δανάη, καλώς ήρθες στη Ρόδο και συγχαρητήρια για την ανάδειξη της ομάδας σου ως πρωταθλήτρια Ελλάδος και την εκπληκτική της πρόκριση στους 16 του Τσάμπιονς Καπ. Ποιές είναι οι μέχρι στιγμής εντυπώσεις σου από την πορεία της ομάδας σου και τη δική σου, προσωπικά;

- Η χαρά μου είναι πραγματικά απερίγραπτη αφού ζω στιγμές πρωτόγνωρες. Είναι η πρώτη φορά που γυναικεία ομάδα ποδοσφαίρου φέρνει τέτοια διάκριση στη χώρα μας, μια επιτυχία η οποία τηρουμένων των αναλογιών ισοδυναμεί με αυτήν την κατάκτησης του Ευρωπαϊκού Κυπέλλου, από την Εθνική ανδρών.

Από τον Σταυρό στα μεγάλα σαλόνια του ελληνικού γυναικείου ποδοσφαίρου και στην Αθλητική Ένωσης Αίγινας. Τι μπορεί να σημαίνει αυτό για μια αθλήτρια της Περιφέρειας;

- Πρόκειται σίγουρα για πολύ μεγάλη και σημαντική εμπειρία. Στην αρχή είχα πρόβλημα με την προσαρμογή, αφού δεν είχα κανένα συγγενικό μου πρόσωπο κοντά μου, ενώ και το μέρος, όσο όμορφο κι αν είναι, άργησα να το συνηθίσω. Έπειτα το καθημερινό πρόγραμμα των προπονήσεων δεν ήταν και ό,τι το καλύτερο αφού έφευγα με το φέρυ για να πάω απέναντι στον Πειραιά για προπόνηση και έπρεπε μετά να επιστρέψω στην Αίγινα.

Κάποια στιγμή αισθάνθηκα ότι είναι καλύτερα να είσαι πρώτος στο χωριό παρά τελευταίος στην πόλη.

Σιγά σιγά όμως συνήθισα, τώρα διαμένω στην Ηλιούπολη, οι μετακινήσεις αφορούν τη μετάβαση στον Πειραιά όπου πηγαίνω για προπόνηση, έχω εξασφαλίσει και εργασία το πρωί και έχω μπει κι εγώ στους συνήθεις ρυθμούς, όπως όλοι οι άνθρωποι.

Βέβαια έχω και τα παράπονά μου, ιδίως για τον παραγκωνισμό μου από την Εθνική ομάδα, αφού η κα Κωνσταντινίδου προτίμησε να φέρει παίκτριες από το εξωτερικό, που ούτε τη γλώσσα μιλάνε ούτε δέσιμο έχουν με τις υπόλοιπες συναθλήτριές τους. Το γεγονός αυτό έχει προκαλέσει αλγεινές εντυπώσεις και ομολογώ ότι προσωπικά μ' έχει πικράνει πολύ.

Παρ' όλο που πολλοί ήταν αυτοί που περίμεναν να γυρίσεις σύντομα στη Ρόδο, εσύ προτίμησες να ρίξεις μαύρη πέτρα πίσω σου. Αλήθεια τι είναι αυτό το τόσο δυνατό που σε κρατά μακριά απ' τους δικούς σου, τον τόπο σου και τους φίλους σου;

Κάποιες στιγμές δεν σας κρύβω ότι με πιάνει μία νοσταλγία για το χωριό μου και τους οικείους μου. Συνήθως όμως το καθημερινό πρόγραμμα είναι τόσο ασφυκτικό και γεμάτο που δεν μου αφήνει την πολυτέλεια να αναζητήσω πρόσωπα και καταστάσεις. Όσο για προσωπική ζωή, αφήστε τα καλύτερα. Υπάρχουν μέρες που μοιάζουμε με καλόγριες από την «κλεισούρα».

Τι διαφορές έχεις διαπιστώσει ανάμεσα στον Σταυρό και την Αθλητική Ένωση Αίγινας και σε ποιά σημεία πιστεύεις ότι πρέπει να βελτιωθεί για να γίνει η πρώην ομάδα σου ανταγωνιστική και ικανή να πρωταγωνιστήσει σε Ελλάδα και Ευρώπη;

Κατ' αρχάς η ομοιογένεια και το κλίμα συνεργασίας και συναδέλφωσης που μας διακρίνει. Όλα τα κορίτσια είμαστε μια οικογένεια και ουδείς φέρεται αποφασισμένος να διαταράξει αυτό το ζηλευτό κλίμα. Ούτε καυγάδες, ούτε ίντριγκες, ούτε διαμαρτυρίες. Αφού να φανταστείτε ότι όσες ξένες κοπέλες έχουν έρθει στην ομάδα προσαρμόζονται σε χρόνο-ρεκόρ και αισθάνονται σαν το σπίτι τους. Ο Σταυρός χρειάζεται πολύ και συστηματική δουλειά, σε πολλούς τομείς. Μόνο έτσι θα έρθει η διάκριση και η ομάδα θα μπει στο δρόμο των πραγματικών επιτυχιών. Στις μέρες μας, όσο πιο σκληρά πασχίζεις τόσο περισσότερα απολαμβάνεις.

Πότε επιστρέφεις Δανάη στα βάσανα και στις αγωνιστικές υποχρεώσεις;

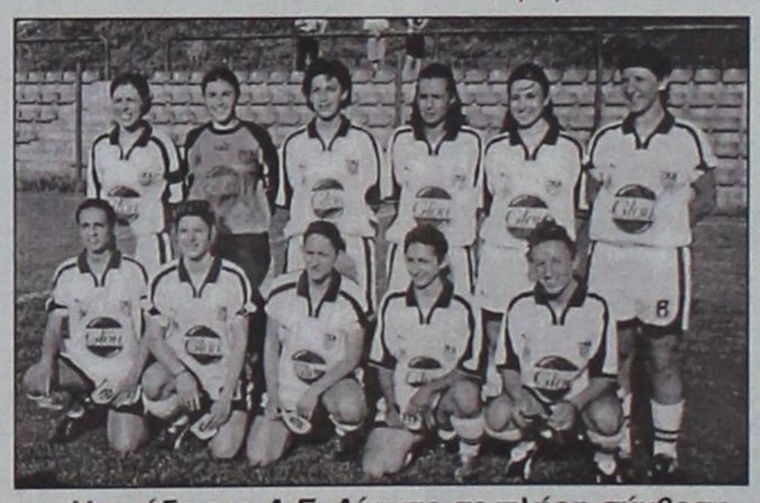

Η ομάδα της Α.Ε. Αίγινας σε πλήρη σύνθεση

Στις 9 Αυγούστου αρχίζει η προετοιμασία της Α.Ε. Αίγινας για τους αγώνες της επόμενης φάσης του Ευρωπαϊκού Πρωταθλήματος. Οι αγώνες στη φάση των 16 θα διεξαχθούν το διάστημα 13-19 Σεπτεμβρίου και θα αντιμετωπίσουμε μεγαθήρια του ευρωπαϊκού ποδοσφαίρου όπως είναι η Άρσεναλ, η Ατλέτικο Μπιλμπάο και η σουηδική Τζουργκάρντεν. Το γεγονός ότι προκρίνονται δύο ομάδες στους 8 μας κάνει να αισιοδοξούμε, παρότι πρόκειται για δυνατά ονόματα, με ιστορία και διακρίσεις.

Η Ρόδος σου λείπει Δανάη;

Κάποιες φορές ναι, πολύ. Το καλοκαιράκι, τα μπάνια, οι βραδινές βόλτες, το φαγητό της μαμάς...

Γιατί πιστεύεις ότι το γυναικείο ποδόσφαιρο υστερεί έναντι του ανδρικού σε αίγλη και προβολή;

Απλά επειδή το γυναικείο ποδόσφαιρο δεν φέρνει διακρίσεις, χρήμα, δόξα. Φυσικό ακόλουθο είναι να παραμένει στο σκοτάδι αφού κανένας δεν μπορεί να κάνει απόσβεση αν επενδύσει σ' αυτό. Να φανταστείτε ότι ο πρόεδρος μας έχει όλα αυτά τα χρόνια ρίξει στην ομάδα πάρα πολλά εκατομμύρια, χωρίς να έχει πάρει πίσω ούτε ένα ευρώ. Δεν πουλάει το σπορ και όλοι το φτύνουν.

Η τηλεόραση του έχει γυρίσει την πλάτη, οι επιτυχίες ελάχιστες και σποραδικές, οι θεατές ανύπαρκτοι, τι να περιμένει κανείς. Αφού στη Λειβαδιά, στο τελευταίο παιχνίδι του περσινού πρωταθλήματος βρέθηκαν 50 οπαδοί μας, οι οποίοι νοικιασαν το σπίτι τους. Ο Σταυρός χρειάζεται πολύ και συστηματική δουλειά, σε πολλούς τομείς. Μόνο έτσι θα έρθει η διάκριση και η ομάδα θα μπει στο δρόμο των πραγματικών επιτυχιών. Στις μέρες μας, όσο πιο σκληρά πασχίζεις τόσο περισσότερα απολαμβάνεις.

Πότε επιστρέφεις Δανάη στα βάσανα και στις αγωνιστικές υποχρεώσεις;

Η ομάδα της Α.Ε. Αίγινας σε πλήρη σύνθεση

Στις 9 Αυγούστου αρχίζει η προετοιμασία της Α.Ε. Αίγινας για τους αγώνες της επόμενης φάσης του Ευρωπαϊκού Πρωταθλήματος. Οι αγώνες στη φάση των 16 θα διεξαχθούν το διάστημα 13-19 Σεπτεμβρίου και θα αντιμετωπίσουμε μεγαθήρια του ευρωπαϊκού ποδοσφαίρου όπως είναι η Άρσεναλ, η Ατλέτικο Μπιλμπάο και η σαν μάλιστα και πούλμαν και το θεωρήσαμε μεγάλη τιμή. Και να σκεφτείτε ότι στην Λευκορωσία πρόσφατα, για το Τσάμπιονς Καπ, βρέθηκαν στις εξέδρες περισσότεροι από 50.000 θεατές!

Η Εθνική μας ομάδα των ανδρών καμαρώνει ήδη στην κορυφή του Ευρωπαϊκού ποδοσφαίρου. Πιστεύεις ότι μία ανάλογη επιτυχία γυναικείας ομάδας - ευχόμαστε της δικής σας - θα αλλάξει αυτό το δυσμενές στάτους και θα έλθει επιτέλους η καταξίωση;

Μακάρι να ήταν έτσι. Προσωπικά πάντως πιστεύω ότι και η προκρισή μας στους 8 του Τσάμπιονς Καπ αποτελεί τεράστια επιτυχία, η οποία ωστόσο ούτε στα ψιλά των αθλητικών εφημερίδων μπήκε! Ακόμη υπάρχει δρόμος για να φθάσουμε στο σημείο να γίνει το γυναικείο ποδόσφαιρο ισότιμο του ανδρικού. Ακόμη και το κύπελλο να κατακτήσουμε κανείς δεν πρόκειται ν' ασχοληθεί μαζί μας σοβαρά. Όταν την ίδια ώρα τα ξένα κανάλια έχουν πάντα χώρο στο πρόγραμμά τους για το γυναικείο ποδόσφαιρο.

Τελικά καθιερώθηκες στην θέση 1. Πιστεύεις ακόμη ότι μπορείς ν' αγωνιστείς εξίσου καλά σε κάποια άλλη θέση της ενδεκάδας;

Στην Αίγινα πήγα ως δεξί χαφ και όχι σαν τερματοφύλακας. Αυτό λίγοι το γνωρίζουν. Σ' ένα παιχνίδι τραυματίστηκε η βασική τερματοφύλακας και ο κώουτς, γνωρίζοντας εν τω μεταξύ ότι είχα προϋπηρεσία στη θέση του γκολκήπερ μου έδωσε χωρίς δεύτερη κουβέντα τα γάντια και τη θέση με το νούμερο 1 στην πλάτη. Ακολούθησε ένα ντέρμπι με τον ΠΑΟΚ στην Τούμπα, το οποίο έληξε ισόπαλο 2-2 όπου είχα πολύ καλή απόδοση και αυτό ήταν. Επέστρεψα οριστικά στη φυσική μου θέση.

Έχεις να ευχηθείς, να συστήσεις ή να μεταφέρεις στις παλιές σου συμπαίκτριες στον Σταυρό, τώρα που και πιο έμπειρη είσαι και πιο ώριμη, αγωνιστικά;

- Τους συνιστώ να κάνουν υπομονή, να δουλεύουν πολύ και προγραμματισμένα, να κάνουν καλή ζωή και προπαντός να χαλιναγωγούν και να ελέγχουν τις αντιδράσεις τους και την εν γένει συμπεριφορά τους. Το ότι παίζουν στην Α' Κατηγορία δεν σημαίνει και τόσα πολλά, αφού η παραμονή εκεί προϋποθέτει πολυετή παρουσία και διακρίσεις. Το να ανεβοκατεβαίνεις κατηγορίες γιατί έτσι πρέπει να γίνει δεν προσφέρει τίποτα, ούτε στις ίδιες, ούτε στην ομάδα τους, ούτε στο ίδιο άθλημα.

ΣΥΓΧΑΡΗΤΗΡΙΑ

Σαν ιδρυτής της ομάδος ΟΡΦΕΥΣ Ρόδου (από το 1980) θέλω να εκφράσω τα συγχαρήτηριά μου στον νέο πρόεδρο της ομάδος μας τον αγαπητό κ. Γιάννη Σκιαθίτη και τη νέα διοίκηση ευχόμενος κάθε επιτυχία στο έργο τους μέσα από την καρδιά μου...

Επίσης σαν παλαίμαχος του ΔΙΑΓΟΡΑ να χαιρετήσω την νέα διοίκηση του Διαγόρα με το νέο πρόεδρο τον αγαπητό κ. Κ. Χρυσοχοΐδη και τον ακούραστο κ. Δημήτρη Τσοπανάκη, ευχόμενος κάθε επιτυχία με αγνά αθλητικά συναισθήματα.

Ο ιδρυτής του Ορφέα και παλαίμαχος του Διαγόρα
ΣΤΑΥΡΟΣ ΑΠΟΣΤΟΛΗ ΜΟΝΤΑΝΟΣ

ΣΥΛΛΥΠΗΤΗΡΙΟ

Θέλω δημόσια και με συμπάθεια και αγάπη να δώσω τα θερμά μου συλλυπητήρια στην οικογένεια της αγαπημένης μου νονάς κ. Αναστασίας Σπύρου Καρύδη και των παιδιών κ. Παναγιώτη και κ. Μιχάλη για τον πρόσφατο χαμό του προσφιλούς μας Σπύρου Καρύδη. Ας είναι απαλό το χώμα που τον σκεπάζει...

Με όλο μας τον σεβασμό και την εκτίμηση μας

Οικογένεια
ΣΤΑΥΡΟΥ ΑΠΟΣΤΟΛΗ ΜΟΝΤΑΝΟΥ

ΠΡΑΚΤΟΡΕΙΟ ΟΠΑΠ
ΒΟΝΑΚΗΣ ΓΙΑΝΝΗΣ
ΑΜΕΣΗ ΠΛΗΡΩΜΗ ΚΕΡΔΩΝ
ΣΤΟΙΧΗΜΑ ΠΟΔΟΣΦΑΙΡΟ
SUPER 3
ΤΖΟΚΕΡ
extra 5
ΛΟΤΤΟ ΝΕΟ ΠΡΟΤΟ
ΚΙΝΟ ΛΑΧΕΙΑ
ΠΡΟΠΟ ΓΚΟΛ
ΠΡΟ-ΠΟ 13
ΕΞΟΦΛΟΥΝΤΑΙ ΛΟΓΑΡΙΑΣΜΟΙ Δ.Ε.Η. - Ο.Τ.Ε.
ΑΘΗΝΩΝ 28 ΑΝΑΛΗΨΗ - ΡΟΔΟΣ ΤΗΛ. 22410 67221 - FAX: 22410 60319

ΕΛΑΜΨΕ Ο ΗΛΙΟΣ ΣΤΟ ΠΑΙΔΙΚΟ ΤΟΥΡΝΟΥΑ ΤΟΥ ΑΓΙΟΥ ΣΟΥΛΑ

Της
ΜΑΡΙΑΣ ΚΟΛΕΖΑΚΗ

Ιδιαίτερα ενδιαφέροντα ήταν τα δύο παιχνίδια της τελικής φάσης τα οποία ολοκλήρωσαν το τουρνουά του Αγίου Σουλά που για άλλη μια χρονιά διοργάνωσε επιτυχώς η ΕΠΣ Δωδεκανήσου με τη συνεργασία της επιτροπής εκδηλώσεων του Δήμου Καμείρου.

Οι τέσσερις ομάδες που με βάση την απόδοσή τους δίκαια βρέθηκαν στα τελικά, προσέφεραν πλούσιο θέαμα σ' όσους παρακολούθησαν τις μεταξύ τους αναμετρήσεις και χειροκροτήθηκαν για κάθε καλή προσπάθειά τους.

Η λήξη των αγώνων σηματοδότησε την έναρξη των βραβεύσεων τόσο σε ομαδικό όσο και σε ατομικό επίπεδο.

Πρώτη ομάδα του τουρνουά αναδείχτηκε ο Ήλιος με δεύτερη τον ΠΑΟ Διαγόρα.

Μια θέση στο βάθρο των νικητών είχε και ο Ευκλής ο οποίος επικράτησε στο μικρό τελικό του Κλεάνθη.

Η ομάδα της Σορωνής κατέκτησε και μια πρωτιά αφού αναδείχτηκε πρώτη στις μπλε κάρτες καθώς αντίκρισε συνολικά τέσσερις απ' αυτές.

Όσον αφορά στους πρώτους σκόρερ της διοργάνωσης την πρώτη θέση κέρδισε ο Λέκα (Κλεάνθης) με 11 συνολικά τέρματα, στη δεύτερη θέση βρέθηκε ο Φράγκος (Ευαγόρας) με 10 συνολικά τέρματα, ενώ τρίτος ήταν ο Αξιώτης (Φοίβος) με 8 τέρματα.

ΜΙΚΡΟΣ ΤΕΛΙΚΟΣ
ΚΛΕΑΝΘΗΣ - ΕΥΚΛΗΣ 1-2

Αμείωτο κράτησε το ενδιαφέρον των φιλάθλων η πρώτη αναμέτρηση της ημέρας, ωστόσο όμως οι Σορωνιάτες κατάφεραν να ανέβουν στο τρίτο σκαλί του βάθρου κατακτώντας τη νίκη έναντι του τυπικά γηπεδούχου Κλεάνθη με σκορ 2-1.

Οι παίχτες του Ευκλή ευτύχησαν να πάρουν "κεφάλι" στο σκορ με τον Παπακωνσταντίνου, κάτι που το κράτησαν μέχρι και τη λήξη του πρώτου εικοσάλεπτου.

Στην επανάληψη οι Παραδεισιώτες κατάφεραν να ισοφαρίσουν σε 1-1 όμως λίγο πριν τη λήξη του παιχνιδιού οι "πράσινοι" έκαναν το 2-1, σκορ που έμεινε μέχρι και το τέλος του αγώνα.

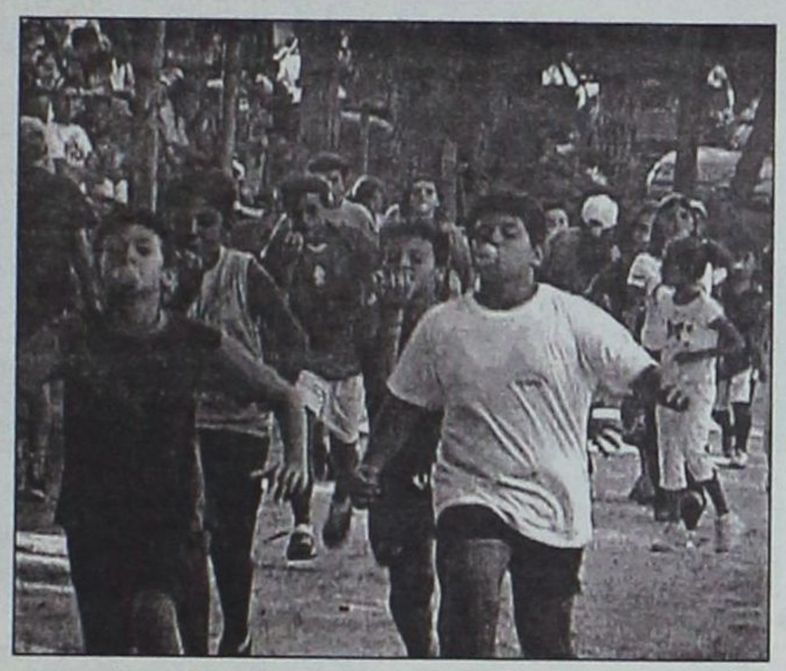

Στιγμιότυπο από τις αυγοδρομίες

Το παιχνίδι διαιτήτευσαν οι: Φραγκίνης, Τσουρούτης, Κόττορος.

ΚΛΕΑΝΘΗΣ: Καρίκης, Νισυρίου, Σαλαγιάννης, Τζερεμές, Σαμαράς, Ρούμπα, Παπακωνσταντίνου, Σαρικάς.

ΕΥΚΛΗΣ: Μαριεττής, Κατέρης, Μαγγανάς, Άγγελος, Αγγελής Β., Κασέρης, Αγγελής Β., Παπακωνσταντίνου, Χανάεβ, Σταθάτος, Τομάζος, Περδικάκης.

ΤΕΛΙΚΟΣ
ΗΛΙΟΣ - ΠΑΟ ΔΙΑΓΟΡΑΣ 2-2
ΣΤΑ ΠΕΝΑΛΤΙ 5-4

Εάν ο μικρός τελικός παρουσίασε ενδιαφέρον ο μεγάλος έσπασε κυριολεκτικά καρδιές, αφού οι δυο ομάδες οδηγήθηκαν στα πέναλτι καθώς στην κανονική διάρκεια του αγώνα δεν βρέθηκε νικητής.

Το παιχνίδι ανάμεσα στον Ήλιο και στον Διαγόρα τα είχε όλα, νεύρα, ένταση, αποβολή και ανατροπές.

Το σκορ άνοιξε ο Ήλιος με τον Κιουρμπεκίρ σχεδόν από τα "αποδυτήρια", αφού μετά το σφύριγμα του διαιτητή ο προαναφερθείς εκμεταλλεύθηκε μια καραμπόλα στην άμυνα του Διαγόρα και πέτυχε το 1-0.

Παρά το γεγονός ότι οι παίχτες του ΠΑΟ Διαγόρα έφτασαν αρκετές φορές κοντά στην ισοφάριση δεν κατάφεραν να πετύχουν το γκολ με αποτέλεσμα να δεχτούν το 2-0 με την κεφαλιά του Κιουρμπεκίρ.

Η λήξη της κανονικής διάρκειας του αγώνα οδήγησε τις δύο ομάδες στη διαδικασία των πέναλτι. Στις τρεις πρώτες εκτελέσεις της κάθε ομάδας, οι δύο αντίπαλοι έχασαν από ένα τέρμα με τον Καψή και τον Στεφάνου να στέλνουν την μπάλα πάνω στον τερματοφύλακα.

Το χαμένο πέναλτι του Πεταυράκη στην πέμπτη προσπάθεια του Διαγόρα ήταν καθοριστικό αφού ο επόμενος εκτελεστής, Μουτσοντέμι, δεν του το συγχώρεσε.

ΤΑ ΠΕΝΑΛΤΙ

1-0	Πίσσας
1-1	Κιουρμπεκίρ
1-1	Καψής (απέκρ.)
2-1	Ζαμαντάκης
2-2	Τσακισίρης
2-2	Στεφάνου (απέκρ.)
3-2	Φασάκης
3-3	Παπασταμάτης
4-3	Καρπαθάκης
4-4	Ντέτσικας
4-4	Πεταυράκης Τ. (δοκ.)
5-4	Μουτσοντέμι



Οι πρώτοι σκόρερ της διοργάνωσης

Στο δεύτερο ημίχρονο ο Διαγόρας πίεσε περισσότερο τον Ήλιο για να μειώσει και το κατάφερε μετά το πλασέ του Τσακισίρη.

Περίπου πέντε λεπτά πριν το τέλος του αγώνα ο διαιτητής της αναμέτρησης καταλόγισε ένα έμμεσο για τον Διαγόρα και ο Πισσάς με δυνατό βολέ έστειλε την μπάλα στα δίχτυα του Κουτσονικόλα, διαμορφώνοντας το σκορ σε 2-2.

Μετά την ισοφάριση ο προπονητής του Ήλιου Δημ. Δοξάκης διαμαρτυρήθηκε έντονα στο διαιτητή της συνάντησης κ. Κόττορο για τον καταλογισμό του έμμεσου με αποτέλεσμα ο ρέφερι να τον αποβάλει από το γήπεδο, κάτι που αμαύρωσε το τουρνουά.

Το παιχνίδι διαιτήτευσαν οι: Κόττορος, Φραγκίνης, Τσουρούτης.

ΗΛΙΟΣ: Κουτσονικόλας, Μουτσοντέμι, Παπασταμάτης, Γεωργαλλής, Ζαμαντάκης, Κιουρμπεκίρ, Στεφάνου, Κιλασίν Ι., Ζιάρκας, Σπαχιού, Ντέτσικας.

ΠΑΟ ΔΙΑΓΟΡΑΣ: Νικολέττος, Πίσσας, Πεταυράκης, Καψής, Τσακισίρης, Φασάκης, Καρπαθάκης, Πεταυράκης, Μαριεττάκης, Γκέζο Κ., Γκέζο Π.



Στιγμιότυπο από τις τσουβαλοδρομίες

Τα άλογα έκλεψαν την παράσταση

❑ Χιλιάδες άτομα βρέθηκαν στο γήπεδο του Αγίου Σουλά προκειμένου να δουν από κοντά την επιστροφή μετά από εννέα χρόνια των αλόγων



Η νικήτρια των αγώνων επίδειξης με το άλογο «Κίτσος»

Υπό το βλέμμα αρκετών επισήμων, ανάμεσα στους οποίους ο βουλευτής Ν.Δ. Αναστάσιος Καραμάριος, ο νομάρχης Γιάννης Μαχαιρίδης, ο δήμαρχος Καμείρου Στέφανος Δημητράς, πραγματοποιήθηκαν για ακόμη μια χρονιά οι αθλητικές εκδηλώσεις που έκλεισαν τους εορτασμούς του Αγίου Σουλά.

Ο κόσμος που έδωσε το «παρών» στους αγώνες χειροκρότησε τις προσπάθειες των αθλητών και αποθέωσε τα άλογα που μετά από εννέα χρόνια απουσίας από τις εκδηλώσεις, έκαναν ξανά την εμφάνισή τους στον Άγιο Σουλά.

Στις ιππικές επιδείξεις έλαβαν μέρος και χειροκροτήθηκαν η πρωταθλήτρια Ελλάδας και Βαλκανιονίκης 2004 Στεφανία Παπαδημητρίου, η οποία ήρθε από την Αθήνα για να παραστεί στους αγώνες και η πρωταθλήτρια Ελλάδας και Βαλκανιονίκης 2003 Μαρία Παπουρδάνου, οι οποίες τιμήθηκαν με το εικόνισμα του Αγίου.

Για την ιστορία νικήτρια στις επιδείξεις αναδείχτηκε η Εμίλ Πιλατάκη με το άλογο «Κίτσος».

ΤΑ ΑΠΟΤΕΛΕΣΜΑΤΑ ΤΩΝ ΥΠΟΛΟΙΠΩΝ ΑΓΩΝΩΝ

400 μ. ανδρών
1. Πεζουβάνης Νίκος
2. Τσιράκος Κριστιάν
3. Μάργαρης Παναγιώτης

200 μ. κοριτσιών
1. Ντάσκα Μαρία
2. Ντάσκα Άννα
3. Παρδαλού Ραφαέλα

200 μ. παμπαίδων
1. Τσιράκος Σεμπαστιάν
2. Χριστοφής Νικόλαος
3. Πολεμικός Μάριος

800 μ. βετεράνων
1. Μώρος Ιωάννης
2. Δράγης Μιχάλης
3. Γιουτζεσόι Μουχαρέμ

1.500 μ. ανδρών
1. Δράγης Μιχάλης
2. Λορέτζος Γιάννης
3. Χατζησταμάτης Ηλίας

Σακουλοδρομίες
1. Τσιράκος Σεμπαστιάν
2. Τσιράκος Στέφανος
3. Γεωργίου Άλκηστη

Αυγοδρομίες
1. Οικονόμου Γιάννης
2. Πολεμικός Μάριος
3. Χριστοφής Νικόλαος



Η Μαρία Παπουρδάνου σε μια προσπάθειά της

Μέσα κι έξω από τα...

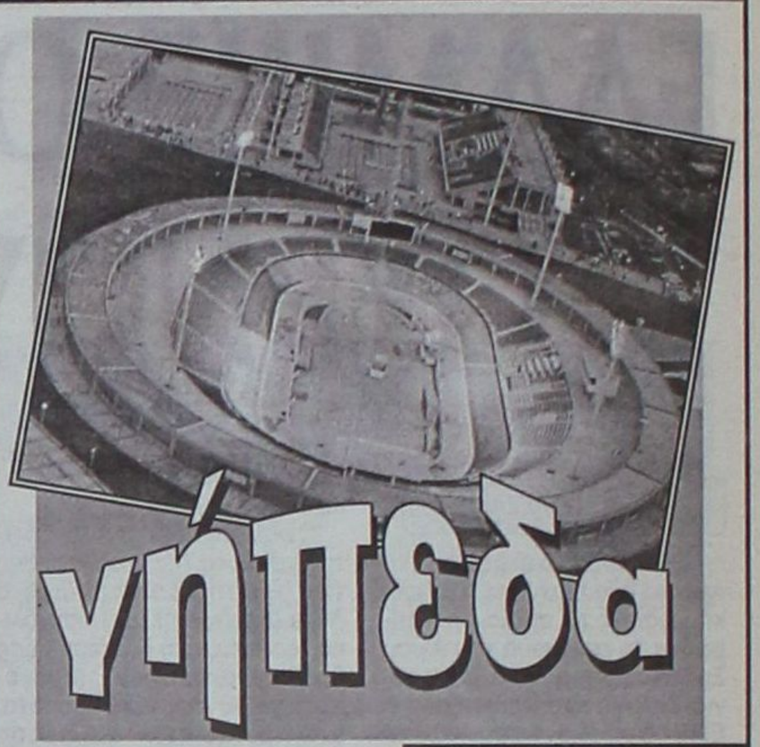

Μας τους θύμισε...

Μπήκαμε στον Αύγουστο –το μήνα των Ολυμπιακών Αγώνων του 2004. Εδώ στο νησί μπορεί να μην έχουμε ακόμα μπει στο «πνεύμα» των Ολυμπιακών αγώνων. Στην πρωτεύουσα όμως της χώρας όλα πλέον κινούνται στο «κλίμα» της Ολυμπιάδας, καθώς καταφθάνουν η μία μετά την άλλη αποστολές.

Στο Δήμο Καμείρου, πάντως, ο Δ.Ο.Π.Α. (Δημοτικός Οργανισμός Παιδείας και Άθλησης) κρέμασε στον κεντρικό δρόμο της Σορωνής ένα πανό, στο οποίο αναγράφονται τα εξής: Ολυμπιακοί και Παραολυμπιακοί Αγώνες 2004– είμαστε κοντά στους αθλητές μας.

Επισημάνσεις

Το παιδικό ποδοσφαιρικό τουρνουά «Άγιος Σουλάς», που καθιερώθηκε εδώ και αρκετά χρόνια από την ΕΠΣΔ, πήρε τέλος.

Τώρα όμως που έληξε αυτή η διοργάνωση, είναι αναγκαίο να επισημανθούν ορισμένες διαπιστώσεις:

- *Σκοπός του τουρνουά είναι να αγαπήσουν τα μικρά παιδιά τον αθλητισμό μέσα από το ποδόσφαιρο, να αισθανθούν τη χαρά μέσα από το παιχνίδι και να αποκτήσουν ομαδικό και αθλητικό πνεύμα.*
- *Είναι αδιανόητο σ' αυτές τις μικρές άγουρες ηλικίες να γίνονται επεισόδια ή ακόμα και να αποβάλλονται ποδοσφαιριστές.*
- *Οι προπονητές των μικρών παιδιών πρέπει να είναι πιο προσεκτικοί στις αντιδράσεις τους έχοντας υπόψη τους ότι αυτοσκοπός δεν είναι ο τίτλος,*
- *Αλλά και οι διαιτητές οφείλουν να είναι αντικειμενικοί και άψογοι απέναντι στα μικρά παιδιά.*

Ας δούμε το ποδόσφαιρο σ' αυτές τουλάχιστον τις ηλικίες σαν άθλημα, σαν παιχνίδι. Και το όφελος θα είναι μακροπρόθεσμο. Τα όποια ταλέντα αναδειχθούν μέσα από τα τουρνουά αυτά, έχουν όλο το μέλλον μπροστά τους. Αρκεί να τα προσέξουν οι προπονητές και να τα δουλέψουν σωστά...

Μετάλλια αντί διπλώματα

Η χαρά της απονομής ενός μεταλλίου σε μικρά παιδιά είναι σίγουρα πιο μεγάλη από ένα απλό χαρτί-δίπλωμα.

Θα μπορούσε η ΕΠΣΔ, αντί διπλωμάτων, να δώσει από ένα μετάλλιο στα μικρά παιδιά των ομάδων που έφθασαν μέχρι την τελική φάση.

Επειδή δεν νομίζουμε, ότι η δαπάνη είναι τόσο μεγάλη, ελπίζουμε η ΕΠΣΔ να λάβει υπόψη της την επισήμανση αυτή σε μελλοντικές παρόμοιες διοργανώσεις της...

Τα πανηγύρια

Δεκαπενταύγουστος... και τα πανηγύρια συνεχίζονται στο νησί μας. Μετά το μεγάλο λαϊκό πανηγύρι του Αγίου Σουλά, αυτή τη βδομάδα έχουμε πανηγύρια σε Φάνες και Μαριτσά. Είναι η εορτή της Μεταμόρφωσης του Σωτήρος (6 Αυγούστου - Παρασκευή) και η κίνηση προς τα δύο δημοτικά διαμερίσματα θα πυκνώσει αυτή τη βδομάδα, με κορύφωση το βράδυ της Πέμπτης.

Ο Ηρακλής και ο Ακουσίλαος προσδοκούν να έχουν κάποια οικονομικά οφέλη από το πανηγύρι στην περιοχή τους...

Καλωσόρισμα

Ενα σωματείο από τα... παλιά επιστρέφει στα ποδοσφαιρικά δρώμενα της Δωδεκανήσου. Πρόκειται για την Ομόνοια Γενναδίου, που επανέρχεται στο πρωτάθλημα της Γ' Ερασιτεχνικής Κατηγορίας Δωδεκανήσου. Οι κάποιας ηλικίας φίλαθλοι θυμούνται την Ομόνοια σαν μια πολύ καλή ομάδα, που άφησε εποχή με τα γρήγορα εξτρέμ της.

Στο νέο πρωτάθλημα θα επανέλθει και ο Ατρόμητος Διμυλιάς, που τα τελευταία χρόνια ήταν ανενεργός.

Εγκατάλειψη

Άλλος ένας διαιτητής ποδοσφαίρου –με πολύχρονη και θετική παρουσία στο χώρο– εγκαταλείπει την ενεργό δράση απογοητευμένος και αηδιασμένος, θεωρώντας τον εαυτό του παραγκωνισμένο και αδικημένο.

Πρόκειται για τον Παντελή Μιχαλάκη, που ενώ έλπιζε ότι θα επανερχόταν στους πίνακες της Α' Εθνικής, «φαγώθηκε» και από την Β' Εθνική!

Η μικρή Δωδεκάνησος μακριά από τα κέντρα λήψης των αποφάσεων πλήρωσε και εξακολουθεί να πληρώνει και σ' αυτό το χώρο...

Διακοπές

Μήνας των διακοπών ο Αύγουστος και όλοι θέλουν να φύγουν με άδεια από τις εργασίες τους. Μόνο που δεν γίνεται να φύγουν όλοι μαζί από δημόσιες ή άλλες υπηρεσίες.

Όσοι πάρουν πάντως, την πολυπόθητη άδεια, καλά να περάσουν.

Δεν λείπουν τα προβλήματα

Δεν παρακολουθώ από κοντά τις εξελίξεις στη Ρόδο, αλλά από τα δημοσιεύματα του Τύπου αντιλαμβάνομαι ότι η πρώτη ποδοσφαιρική ομάδα του νησιού μας έχει αρκετά προβλήματα την περίοδο αυτή.

Ευχή όλων των υγιώς σκεπτομένων φιλάθλων είναι να ξεπεραστούν όλα τα προβλήματα έγκαιρα και σωστά, ούτως ώστε στο πρωτάθλημα να κατέβει η ομάδα ανεπηρέαστη και δυνατή.

ΕΥΡΩΠΑΪΚΗ ΕΠΕΝΔΥΤΙΚΗ

ΚΤΗΜΑΤΟΜΕΣΙΤΙΚΟ ΓΡΑΦΕΙΟ

ΘΕΟΦΙΛΟΣ ΚΛΩΝΑΡΗΣ - ΑΝΤΩΝΗΣ ΝΙΚΟΛΗΣ

ΕΘΝΙΚΗΣ ΑΝΤΙΣΤΑΣΕΩΣ 48 (ΠΡΩΗΝ ΑΝΝΗΣ ΜΑΡΙΑΣ) ΤΗΛ. 2241039300

ΔΙΑΜΕΡΙΣΜΑΤΑ

46 τ.μ.	Γκαρσονιέρα ισόγεια στην Ανάληψη	€ 30.000
50 τ.μ.	Στην Ιαλυσό με καταπληκτική θέα	€ 50.000
185 τ.μ.	Αποθήκη με ράμπα στην Μ.Πετρίδη	€ 58.700
85 τ.μ.	Αγία Αναστασία με 2 υπνοδωμάτια	€ 67.500
80 τ.μ.	Αφάντου ισόγειο με αυλή	€ 73.400
100 τ.μ.	Θεολόγος Δεκαετίας με 2 υπν/τια	€ 73.400
150 τ.μ.	Αποθήκη στην Ανάληψη	€ 73.400
55 τ.μ.	Στην Μητρόπολη καινούργιο	€ 76.300
80 τ.μ.	Περιοχή Κόβα με 2 υπνοδωμάτια	€ 85.000
71 τ.μ.	Ισόγειο στην Πειραιώς με 2 υπνοδωμάτια	€ 85.000
85 τ.μ.	Κοδρικτώνος β ορόφου με ασανσέρ	€ 88.000
80 τ.μ.	Δ.Αναστασιάδη β ορόφου	€ 88.041
88 τ.μ.	Κοντά στο στάδιο με θέρμανση κ ασανσέρ	€ 91.000
100 τ.μ.	Δαμασκηνού με 3 υπνοδωμάτια	€ 102.700
80 τ.μ.	Β' ορόφου με θέρμανση ετοιμοπαράδοτο	€ 122.000
87 τ.μ.	Άγιος Νικόλαος υπό κατασκευή	€ 126.200
120 τ.μ.	6 Δωμάτια για εκμετάλευση	€ 132.000
100 τ.μ.	Οροφοδιαμέρισμα lux στην Ανάληψη	€ 132.000
95 τ.μ.	Ετοιμοπαράδοτο στο Ροδίνι	€ 132.000
90 τ.μ.	Καινούργιο στην Ανάληψη	€ 138.000
160 τ.μ.	Όροφος 115&45 τ.μ. σε τοιχοποιία	€ 140.900
105 τ.μ.	**Ανάληψη 3 υπν/τια,πάρκιν,φωτεινό**	€ 146.735
114 τ.μ.	Άγιος Νικόλαος υπό κατασκευή	€ 167.300
4 Γκαρσονιέρες με μηνιαίο εισόδημα €1350		



ΟΙΚΟΠΕΔΑ

650 τ.μ.	ΣΤΟΝ ΑΡΧΑΓΓΕΛΟ ΕΝΤΟΣ ΟΙΚΙΣΜΟΥ ΜΕ Σ.Δ. 0,8 ΣΕ ΗΣΥΧΗ ΠΕΡΙΟΧΗ ΚΑΤΑΛΗΛΟ ΓΙΑ ΟΙΚΙΑ	
2600 τ.μ.	Στην Αρχίπολη άρτιο κ οικοδομήσιμο	€ 41.000
1570 τ.μ.	Γεννάδι στον κεντρικό δρόμο	€ 50.000
600 τ.μ.	Φαληράκι Επί της Εθν.οδού με άδεια οικοδομής	€ 50.000
46000 τ.μ.	Στην Ψίνθο με νερό πάνω στο δρόμο	€ 52.800
2000 τ.μ.	Στο Γεννάδι με άδεια οικοδομής,νερό,ρεύμα	€ 58.700
4000 τ.μ.	Μαριτσά με ωραία θέα,	€ 73.400
2300 τ.μ.	Αφάντου στο κύμα	€ 73.400
7400 τ.μ.	Αφάντου για Βιοτεχνική χρήση	€ 73.400
2500 τ.μ.	Στο κιοτάρι κοντά στο κύμα με άδεια οικ.	€ 73.400
4000 τ.μ.	Μετά το Λαδικό 70m από τον κεντρικό	€ 82.000
8500τ.μ.	Κολύμπια με άδεια για 6 μονοκατοικίες	€ 190.700
9600 τ.μ.	Στο κανδυλί σε ήσυχο σημείο	€ 197.000
7500 τ.μ.	Στα Κολύμπια διπλα σε ξενοδοχείο	€ 220.000
5700 τ.μ.	Κοσκινού περιοχή Αγίου Ιωάννη	€ 235.000
7720 τ.μ.	**Ασγούρου εντός ζώνης οικισμού με δυνατότητα τεμαχισμού σε 3 άρτια κ οικοδομήσιμα οικόπεδα**	€ 265.000
3600 τ.μ.	Λαχανιά άρτιο κ οικοδ/μο με θέα θάλασσα	€ 52.800
7500 τ.μ.	Στην Λαχανιά επί της Εθνικής οδού	€ 117.400
4000 τ.μ.	Στην Λαχανιά με θέα θάλασσα	€ 52.824
1500 τ.μ.	Στην Λαχανιά εντός οικισμού	€ 61.628
9000 τ.μ.	Στην Λαχανιά 800 m από το κύμα	€ 82.170
6500 τ.μ.	Στην Λαχανιά 300 m από το κύμα	€ 104.000

ΜΟΝΟΚΑΤΟΙΚΙΕΣ - ΜΕΖΟΝΕΤΕΣ

75 τ.μ.	**Οικία στην Παλιά Πόλη σε καλή τιμή**	€ 44.020
70 τ.μ.	Κατοικία στην Σύμη δίπλα στο κύμα	€ 161.400
175 τ.μ.	Στους Τρείς σε μπετά με οικόπεδο 1300	€ 126.192
210 τ.μ.	Ιαλυσός σε σοβά κοντά στην θάλασσα	€ 161.500
140 τ.μ.	Μαριτσά ολοκαίνουργια μονοκατοικία σε οικόπεδο 2000 τ.μ.εντός οικισμού με ωραία θέα	
350 τ.μ.	**ΠΑΡΑΛΙΑ Ιαλυσού 1 έτους λούξ κατασκευής**	
295 τ.μ.	Ιξιά με 4 υπνοδωμάτια σε 500 οικόπεδο	€ 264.123
140 τ.μ.	**Κοσκινού σε 1300 οικόπεδο με καταπληκτική θέα**	



ΚΑΤΑΣΤΗΜΑΤΑ - ΕΠΙΧΕΙΡΗΣΕΙΣ

ΞΕΝΟΔΟΧΕΙΟ 70 ΚΛΙΝΩΝ ΣΕ ΤΙΜΗ ΕΥΚΑΙΡΙΑΣ **€9000/Κλίνη**

ΞΕΝΟΔΟΧΕΙΟ ΕΝΤΟΣ ΠΟΛΕΩΣ 180 ΚΛΙΝΩΝ ΣΕ ΤΙΜΗ ΕΥΚΑΙΡΙΑΣ

Ενοικιάζεται κατάστημα 250 τ.μ. εντός πόλεως

Κατάστημα στην Καποδιστρίου 60 τ.μ.+30 τ.μ.

Αναψυκτήριο έτοιμο προς λειτουργία **ΕΥΚΑΙΡΙΑ**

4 Γκαρσονιέρες καινούργιες με πολύ καλό εισόδημα

Καφετέρια δίπλα σε ξενοδοχεία προς πώληση

Κατάστημα πλησίον Αθηνών 90 τ.μ.+15 πατάρι

ΑΓΟΡΕΣ - ΠΩΛΗΣΕΙΣ - ΜΙΣΘΩΣΕΙΣ ΑΚΙΝΗΤΩΝ

ΣΥΜΒΟΥΛΕΥΤΙΚΕΣ ΚΑΙ ΕΠΕΝΔΥΤΙΚΕΣ ΠΡΟΤΑΣΕΙΣ

ΑΠΟΚΛΕΙΣΤΙΚΗ ΔΙΑΘΕΣΗ ΔΙΑΜΕΡΙΣΜΑΤΩΝ - ΟΙΚΟΠΕΔΩΝ - ΞΕΝΟΔΟΧΕΙΩΝ

ΖΗΤΟΥΝΤΑΙ ΔΙΑΜΕΡΙΣΜΑΤΑ - ΜΟΝΟΚΑΤΟΙΚΙΕΣ - ΟΙΚΟΠΕΔΑ - ΑΓΡΟΤΕΜΑΧΙΑ

Εν αναμονή επιβίβασης στα πλοία για τον Πειραιά

Αφάνταστη ταλαιπωρία

Το χρονικό μιας αναχώρησης από ένα νησί που στηρίζει το σύνολο της οικονομίας του στον τουρισμό

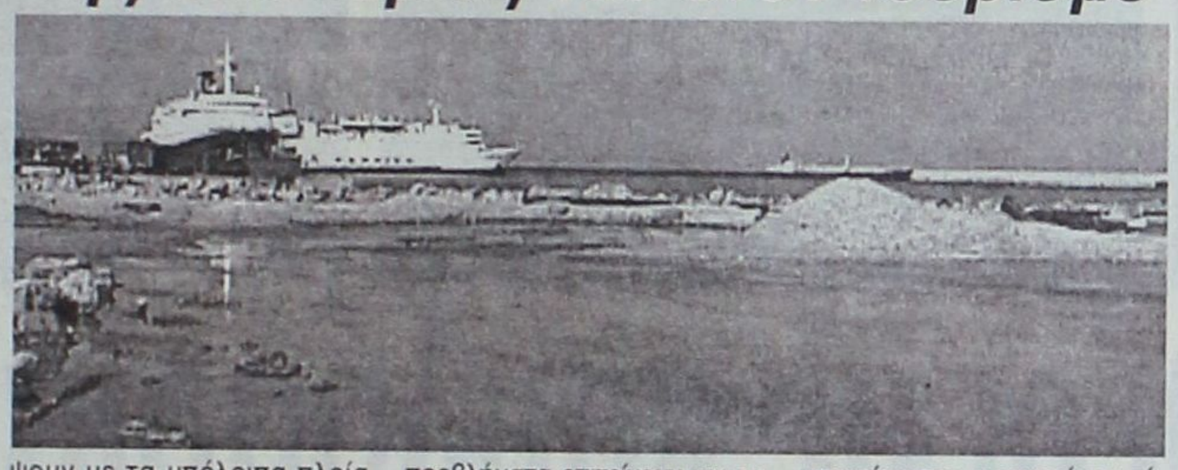

Αφάνταστη ταλαιπωρία, πόλεμο νεύρων και μεγάλη κούραση υφίστανται όσοι προγραμματίζουν να ταξιδέψουν ακτοπλοϊκώς από τη Ρόδο προς τον Πειραιά. Η έλλειψη πλοίων, για να εξυπηρετήσουν τις αυξημένες ανάγκες του επιβατικού κοινού, προκαλεί συσσώρευση όσων πρόκειται να ταξιδέψουν σε συγκεκριμένες ημέρες και ώρες.

Πιο συγκεκριμένα, στη συντριπτική του πλειοψηφία το επιβατικό κοινό επιλέγει να ταξιδέψει με το πλοίο Blue Star. Αυτό έχει ως αποτέλεσμα να συγκεντρώνονται μπροστά στο πλοίο χιλιάδες άνθρωποι και εκατοντάδες αυτοκίνητα. Ολοι αυτοί περιμένουν να εξυπηρετηθούν μέσα σε ελάχιστο χρόνο. Οι άνθρωποι της εταιρείας, αλλά και οι άνδρες του Λιμεναρχείου Ρόδου καταβάλλουν συνεχή προσπάθεια ώστε να συντονίσουν τα πάντα, όμως, αυτό είναι εξαιρετικά δύσκολο.

Στην όλη διαμορφωθείσα κατάσταση οι επιβάτες δυσανασχετούν, συνωστίζονται και καυγαδίζουν για να μπορέσουν να βρεθούν πιο μπροστά και να ανέβουν στο πλοίο. Οσοι, εν τέλει, δεν μπορούν να εξασφαλίσουν το πολυπόθητο εισιτήριο του Blue Star τότε αναγκάζονται να ταξιδέψουν με τα υπόλοιπα πλοία της γραμμής. Η ίδια εικόνα επαναλαμβάνεται και έξω από τα υπόλοιπα, παλαιάς τεχνολογίας και κατασκευής, καράβια.

Εκνευρισμός, προβλήματα, ατελείωτη αναμονή και στο τέλος μια κακή γεύση μένει σε εκείνους που αναχωρούν από το νησί. Ολα αυτά είναι αποτέλεσμα της έλλειψης επαρκών πλοίων για να εξυπηρετήσουν τις ανάγκες του τόπου. Τα προβλήματα επιτείνουν και τα μέτρα ασφάλειας που εφαρμόζονται στο λιμάνι της Ρόδου. Τα αυτοκίνητα (που απλώς μεταφέρουν κόσμο και δεν θα ταξιδέψουν) απαγορεύεται να πλησιάσουν στα πλοία. "Μέχρι την πιάτσα των TAXI μπορούν να φτάσουν τα αυτοκίνητα. Από κει και πέρα πρέπει να περιμένετε το mini bus για να σας μεταφέρει μέχρι το σκάφος" λέει με ευγένεια ο αξιωματικός του λιμεναρχείου που φρουρεί την είσοδο. Δυστυχώς, λόγω της συσσώρευσης των αυτοκινήτων και των μεγάλων ουρών αναμονής, καθίσταται αδύνατο το μικρό λεωφορείο να κινηθεί. Ετσι οι επιβάτες φορτώνονται τις βαλίτσες και περπατούν μέχρι τη θέση που έδεσε το πλοίο.

Αυτό είναι το χρονικό μιας αναχώρησης από ένα νησί που στηρίζει το σύνολο της οικονομίας του στον τουρισμό.

Τρεις ημέρες γεμάτες μουσική και χορό

Εκδηλώσεις στις Φάνες για τον Σωτήρα

Σειρά εκδηλώσεων έχει προγραμματίσει ο πολιτιστικός σύλλογος Φανών «Ο Πρόδρομος» για να τιμήσει τη μνήμη της Μεταμόρφωσης του Σωτήρος, στις 06 Αυγούστου.

Η γιορτή συνοδεύεται πάντοτε από μεγάλο πανηγύρι στο οποίο και γλεντάνε χιλιάδες άτομα.



Το εκκλησάκι που είναι αφιερωμένο στη Μεταμόρφωση του Σωτήρος βρίσκεται μετά τις Φάνες, στο δρόμο προς τα Καλαβάρδα. Εκεί οι εκδηλώσεις θα ξεκινήσουν από την Τετάρτη, οπότε και το πρόγραμμα περιλαμβάνει επίδειξη χορών με μπαλέτο που ήρθε για το σκοπό αυτό από την Τουρκία. Η εκδήλωση θα ξεκινήσει στις 08:30 το βράδυ και θα γίνει σε συνεργασία με το δήμο Ιαλυσού.

Την Πέμπτη, παραμονή της γιορτής, το πρόγραμμα περιλαμβάνει τον Εσπερινό και αμέσως μετά θ' ακολουθήσει χορός, τραγούδι και γλέντι για όλο τον κόσμο.

Την Παρασκευή, στις 08:30' το βράδυ τα χορευτικά συγκροτήματα Φανών θα παρουσιάσουν παραδοσιακούς χορούς και θ' ακολουθήσει λαϊκό γλέντι.



Νέο Toyota Corolla. Όλα υπό έλεγχο.

Πόσες χιλιάδες ώρες πτήσης πρέπει να κάνεις για να μάθεις να αντέχεις την πίεση; Πόσες χιλιάδες πόδια πρέπει να ανέβεις για να μη νιώθεις το κενό κάτω απ' τα πόδια σου; Πόσες χιλιάδες αναταράξεις πρέπει να περάσεις για να νιώσεις επιτέλους σίγουρος; Αρκετά με την αβεβαιότητα. Πάρε τον απόλυτο έλεγχο στα χέρια σου: οδήγησε τώρα το νέο Corolla.

TOYOTA
20 χρόνια μαζί και συνεχίζουμε

έκθεση, ανταλλακτικά, τεχνική υποστήριξη και service

κρικος αυτοκίνητα

13ο χλμ ΡΟΔΟΥ - ΑΕΡΟΔΡΟΜΙΟΥ (Απέναντι από την HERTZ)
Τηλ: 22410-82222, Fax: 22410-82521, e-mail: krikos@3t.gr







Αποθέρι με κουλουρία

Αναβίωσαν οι μνήμες, το παρελθόν ζωντάνεψε και τα δάκρυα κύλησαν στα μάγουλα των γηραιότερων που βρέθηκαν το βράδυ του Σαββάτου στη Λαχανιά και συμμετείχαν στην εκδήλωση «Αποθέρι» του συλλόγου Γυναικών της περιοχής.

Οι γυναίκες της Λαχανιάς, σε συνεργασία με το δήμο Νοτίας Ρόδου και με την υποστήριξη της εταιρείας Cybarco οργάνωσαν εκδήλωση για να μάθουν οι νεότεροι και να θυμηθούν οι παλαιότεροι τον τρόπο με τον οποίο γινόταν η λήξη της περιόδου του θέρους. Το «Αποθέρι» συγκέντρωσε πλήθος κόσμου στη Λαχανιά. Άνδρες, γυναίκες και παιδιά από κάθε γωνιά της νήσου Ρόδου βρέθηκαν στην αυλή του δημοτικού σχολείου, είδαν από κοντά τα παλιά εργαλεία του θέρους και γεύθηκαν παραδοσιακή κουλουρία (φαγητό του γάμου), πλιγούρι, όπως και άλλα εδέσματα του τόπου.

Τόσο η πρόεδρος του συλλόγου Γυναικών Λαχανιάς, όσο και ο δήμαρχος Νοτίας Ρόδου επεσήμαναν στους χαιρετισμούς τους το πόσο σημαντικό είναι να διατηρείται αναλλοίωτη η μνήμη και η λαϊκή παράδοση.

Παρών στην εκδήλωση ήταν και ο διευθυντής Ρόδου της εταιρείας Cybarco του ομίλου Λανίτη κ.Φώτης Γαρδούνης. Ο ίδιος στο χαιρετισμό του έκανε γνωστό πως η εταιρεία θα προχωρήσει στην ανέγερση 54 κατοικιών σε μεγάλο ακίνητο που βρίσκεται πίσω από το δημοτικό σχολείο Λαχανιάς. Οι κατοικίες αυτές θα κατασκευασθούν κατά τα αρχιτεκτονικά πρότυπα των σπιτιών του χωριού, διότι η εταιρεία σέβεται την πολιτισμική παράδοση της περιοχής. «Μαζί κτίζουμε και πάμε πιο μπροστά» τόνισε ο κ. Γαρδούνης και κάλεσε τους κατοίκους της περιοχής να αγκαλιάσουν την προσπάθεια της Cybarco.

Μεγάλη επένδυση ξεκίνησε η εταιρεία Cybarco στη Λαχανιά με την κατασκευή 54 κατοικιών παραδοσιακής αρχιτεκτονικής.

Τα σπίτια θα ολοκληρωθούν σε δύο χρόνια και ήδη έχει εκδηλωθεί μεγάλο ενδιαφέρον από παραθεριστές για την αγορά τους

Αναστάτωση από πυρκαγιά

Μεγάλη κινητοποίηση προκάλεσε πυρκαγιά που εκδηλώθηκε χθες το μεσημέρι στην περιοχή Λαχανιάς. Η πυρκαγιά πιθανολογείται ότι ξεκίνησε από κτήμα με σιτηρά και λόγω των ανέμων που έπνεαν στην περιοχή γρήγορα πήρε μεγάλες διαστάσεις.

Στην προσπάθεια της πυρόσβεσης ρίχθηκαν όλες οι δυνάμεις της Πυροσβεστικής Υπηρεσίας και της ΤΕΔΚ και μετά από συντονισμένη προσπάθεια η πυρκαγιά τέθηκε υπό πλήρη έλεγχο στις 18:00' το απόγευμα. Από τη φωτιά αποτεφρώθηκαν εκτάσεις σιτηρών και ξερόχορτα.

Προανάκριση διενεργούν οι αξιωματικοί της Πυροσβεστικής Υπηρεσίας Ρόδου.

ΠΡΟΤΥΠΟΣ ΒΡΕΦΟΝΗΠΙΑΚΟΣ ΣΤΑΘΜΟΣ –ΝΗΠΙΑΓΩΓΕΙΟ

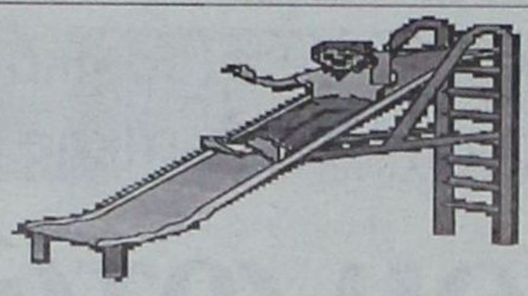

ΠΑΙΖΩ ΚΑΙ

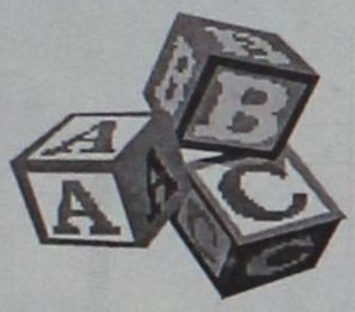

ΜΑΘΑΙΝΩ

μέσα σε μια ζεστή αγκαλιά γεμάτη

μητρικη στοργη για τα μωρα

αγαπη για τα παιδια

και με πολλη φροντιδα για ολα.

ανακαινίσαμε και οργανώσαμε έναν νέο πρότυπο βρεφονηπιακό σταθμό – νηπιαγωγείο , πάνω στις πραγματικές ανάγκες των μικρών μας φίλων.

Μέσα σε έναν υπέροχο κήπο 4000 τ.μ και με 320 τ.μ κτιριακές εγκαταστάσεις τα παιδιά μπορούν να παίξουν και να μάθουν πολλά και ενδιαφέροντα πράγματα μέσα από τα νέα αναβαθμισμένα εκπαιδευτικά προγράμματα μας , κατάλληλα διαμορφωμένα για την κάθε ηλικία.

Ελατέ να γνωριστούμε από κοντά.

Υπεύθυνες
ΝΑΚΚΑ- ΚΑΤΣΑΡΑ ΜΑΤΙΝΑ
ΝΑΚΚΑ- ΠΑΠΑΚΥΡΙΑΚΟΥ ΒΑΣΩ

ΕΓΓΡΑΦΕΣ ΑΠΟ 2/8 - 12/8
νεα σχολικα δρομολογια ΚΑΛΥΘΙΕΣ & ΑΦΑΝΤΟΥ ΑΠΟ 9/04

τηλέφωνα επικοινωνίας 2241098325-2241093305.
Λ . ΗΡΑΚΛΕΙΔΩΝ 43 ΙΑΛΥΣΟΣ

Δυσαρέσκεια στον εμπορικό κόσμο από την πορεία της εκπτωτικής περιόδου

Οπου φτώχια και γκρίνια

Ολοι κάνουν λόγο για ένα δύσκολο χειμώνα με άγνωστες συνέπειες

Χωρίς ιδιαίτερα αυξημένη αγοραστική κίνηση έκλεισε τελικά ο Ιούλιος παρά το γεγονός ότι τα ποσοστά των εκπτώσεων ήταν πολύ χαμηλά.

Οι τιμές δεν ήταν αρκετές για να προσελκύσουν τους καταναλωτές και σύμφωνα με τους καταστηματάρχες η μείωση της αγοραστικής κίνησης



μέχρι στιγμής φτάνει μέχρι και το 35% και όλοι κάνουν λόγο για ένα δύσκολο χειμώνα με δυσάρεστες συνέπειες που κανείς δεν ξέρει μέχρι που μπορεί να εξελιχθούν.

Φαίνεται πως η κρίση που μαστίζει την αγορά έχει λάβει διαστάστεις επιδημίας και εξαπλώνεται σε κάθε οικονομική συναλλαγή της καθημερινότητας των πολιτών.

Εμποροι και καταστηματάρχες δηλώνουν πιο απογοητευμένοι από ποτέ και υποστηρίζουν πως η κατάσταση που έχει διαμορφωθεί στην αγορά της Ρόδου δεν μπορεί να συνεχισθεί άλλο.

Σε συνδυασμό μάλιστα και με την ιδιαιτέρως δύσκολη τουριστική περίοδο δεν διαφαίνονται περιθώρια ανάκαμψης και αυτό είναι που προβληματίζει ιδιαίτερα έμπορους και καταστηματάρχες της περιοχής μας.

Επιμένουν να υποστηρίζουν πως η εκπτωτική περίοδος δεν θα πρέπει να διαρκεί περισσότερο από 15 ημέρες τόσο τον χειμώνα όσο και το καλοκαίρι, ωστόσο το υπουργείο Ανάπτυξης φαίνεται πως έχει αντίθετη άποψη και για το λόγο αυτό εξακολουθεί να διατηρεί το καθεστώς των εκπτώσεων ως έχει.

Η γκρίνια δεν έλλειψε ούτε αυτή τη φορά καθώς πολλοί ήταν όπως υποστηρίζουν οι λόγοι, που συντέλεσαν στην μείωση του ενδιαφέροντος από τους καταναλωτές.

Είναι κοινά αποδεκτό ωστόσο πως ούτε κατά την περίοδο του Αυγούστου είναι δυνατόν να αναστραφεί το αρνητικό κλίμα που έχει δημιουργηθεί και σίγουρα πλέον οι εκπτώσεις δεν αποτελούν κίνητρο για να αυξηθεί η αγοραστική κίνηση.

Ανασταλτικό παράγοντα αποτελεί επίσης και το γεγονός πως τα καταστήματα στη Ρόδο είναι πάρα πολλά όπως λένε οι ιδιοκτήτες και συνεχώς σε αυτά προστίθενται και νέα με αποτέλεσμα να περιορίζεται ακόμα περισσότερο το μερίδιο της αγοράς.

Παράλληλα, παρά την ανακαμψη που σημειώθηκε τον τελευταίο μήνα στην τουριστική κίνηση τόσο με τους αλλοδαπούς όσο και με τους ημεδαπούς τουρίστες δεν αυξήθηκε και η αγοραστική κίνηση στα καταστήματα με αποτέλεσμα για άλλη μια φορά οι εκπτώσεις να κλείνουν με αρνητικό πρόσημο.

Κάτοικοι και επιχειρηματίες καλούν τη ΔΕΗ να αναλάβει τις ευθύνες της

Αποπνικτική ατμόσφαιρα στο Θεολόγο από τη λειτουργία του Α.Η.Σορωνής

Στα όριά τους έχουν φτάσει πλέον κάτοικοι, επισκέπτες και καταστηματάρχες στον Θεολόγο αφού όπως υποστηρίζουν η κατάσταση που επικρατεί στην περιοχή από τη λειτουργία του ατμοηλεκτρικού σταθμού Σορωνής, είναι αφόρητη.

Οπως κατήγγειλαν στη «Δράση» η ατμόσφαιρα που επικρατεί είναι ιδιαίτερα δυσάρεστη ενώ αρκετά παράπονα εκφράζουν και οι τουρίστες που διαμένουν στην περιοχή.

Ο καπνός από το εργοστάσιο δημιουργεί αποπνικτικές συνθήκες και όπως λένε οι επιχειρηματίες και οι κάτοικοι της περιοχής θα πρέπει πλέον οι αρμόδιοι να αναλάβουν τις ευθύνες τους.

Δηλώνουν πως η δημιουργία του νέου εργοστασίου είναι πιο επιτακτική από ποτέ και ξεκαθαρίζουν πως θα προχωρήσουν ακόμα και σε κινητοποιήσεις αν χρειαστεί.



Επωφεληθείτε τώρα
από την τριπλή προσφορά σε όλα τα Επαγγελματικά Fiat

1 5 χρόνια εγγύηση
2 Απόσυρση / ανταλλαγή με όφελος έως € 1.300*
3 10% προκαταβολή, εξόφληση σε 60 μήνες

* Εναλλακτικά προσφέρεται δωρεάν Air Condition.

5 Πέντε χρόνια Εγγύηση

www.fiatcv.gr

Χρημ/κό παράδειγμα: Ducato 11 2.0JB Furgone: €17.300 (τελική τιμή με ΦΠΑ & τέλη ταξινόμησης) 10% προκαταβολή (€1.730), 60 μηνιαίες δόσεις Χ €313,63, επίκαιο ονομαστικό επιτόκιο 6,8%, ΕΠΕ 0,0853.

FIAT Επαγγελματικά Αυτοκίνητα

AUTO CENTER ΜΑΝΩΛΗΣ ΚΩΣΤΑΚΗΣ ΑΕΒΕ
14ο χλμ. Ρόδου - Αεροδρομίου - 85106 - ΡΟΔΟΣ • ΤΗΛ. 22410 82000

ΠΑΝΗΓΥΡΙΣ

Πάλιν εορτή και πάλιν πανήγυρις και πάλιν η μονή της ΧΡΥΣΟΒΑΛΑΝΤΟΥ σκιρτά και χορεύει πνευματικώς ότι η πολιούχος αυτής και άμαχος προστάτις Αγία Ειρήνη Χρυσοβαλάντου, έρχεται και εφέτος να καλέσει προς πνευματικήν εστίασιν τους ευλαβείς προσκυνητάς της εις την ετήσιαν αυτής πανήγυριν, εις την Ιεράν Μονήν Αγίας Ειρήνης Χρυσοβαλάντου παραπλεύρως, Αγίας Βαρβάρας Ασγούρου, 10 Αυγούστου ημέραν Τρίτη.

Όπως κάθε χρόνο έτσι και εφέτος την παραμονήν ημέρα Δευτέρα και περί ώρα 9.30 μ.μ. θα ψαλεί μέγας Εσπερινός με ολονύκτιαν αγρυπνίαν.

Όθεν καλούνται πάντες οι φιλόθρησκοι όπως εκδηλώσουν την αγάπην και αφοσίωσιν αυτών προς την κοινήν προστάτιδα και οξυτάτην ιατρόν του ανθρωπίνου πόνου, τιμήσουν διά της παρουσίας των την Ιεράν Πανήγυριν.

Από την Ιεράν Μονήν Οσίας Ειρήνης
Χρυσοβαλάντου Λυκόβρυσης Αττικής

ΜΕΤΟΧΙΟΝ ΑΣΓΟΥΡΟΥ

Νέο

τριπλή πρόκληση...

IGNIS



1.3 VVTi/94hp
1.5 VVTi/99hp

μεγάλο, μικρό και 4x4!

Υποδεχτείτε το νέο Ignis. Ενα αυτοκίνητο που συνδυάζει μοναδικά τα χαρακτηριστικά ενός μεγάλου, ενός μικρού κι ενός 4x4. Με εντυπωσιακό εξωτερικό design, αεροτομή οροφής, προβολείς ομίχλης και ζάντες αλουμινίου 15". Ο κινητήρας του νέου Ignis διαθέτει σύστημα VVTi (1.3lt & 1.5lt auto) με πλήρη απόδοση από τις χαμηλές στροφές, εκπληκτική επιτάχυνση, οικονομία καυσίμου και χαμηλές εκπομπές ρύπων. Με μοναδικό εξοπλισμό που περιλαμβάνει: standard ABS, air condition, αερόσακους οδηγού - συνοδηγού, λευκά όργανα με επένδυση χρωμίου και ρυθμιζόμενο φωτισμό, τιμόνι τριών ακτίνων με ηλεκτρική υποβοήθηση, μοχλό ταχυτήτων με δερμάτινη επένδυση, ηλεκτρικά παράθυρα / καθρέπτες και κλειδαριές με τηλεχειρισμό. Νέο Ignis. Ξεπερνάει τη φαντασία!

Δικό σας από €131* το μήνα

Ignis 1.3 GL 2WD. Εκπομπές CO_2 (g/km): 154. Κατανάλωση καυσίμου (lt/100km): 8.3 (αστικός κύκλος) / 5.5 (εξωαστικός κύκλος) / 6.5 (μικτός κύκλος).

* Η μηνιαία δόση αντιστοιχεί στην έκδοση 1.3 GL 2WD και σε διάρκεια σπουδαιότητας δανείου 72 μηνών, προσαυξημένη 35,33%, ετήσιο αναγραπτικό επιτόκιο 7,25% πλέον εισφοράς νόμου 128/75 (0.6%). Έξοδα φακέλου €150. Ε.Π.Ε. 7,3%



SUZUKI

Επίσημοι έμποροι Ρόδου: Ν. ΒΑΡΔΕΛΛΗΣ Α.Ε.

ΕΚΘΕΣΙΣ - ΑΝΤΑΛΛΑΚΤΙΚΑ: ΚΑΠΟΔΙΣΤΡΙΟΥ 21, ΡΟΔΟΣ, Τηλ: 22410 27774 - FAX: 22410 20696

Να μην χαθούν τα ευρώ του Ταμείου Συνοχής

Αγώνας δρόμου της ΤΕΔΚΔ για τους ΧΥΤΑ του νομού μας

Την αρωγή της Περιφέρειας Νοτίου Αιγαίου ζητεί ο πρόεδρος της ΤΕΔΚΔ Γιώργος Γιαννόπουλος με σκοπό τη χρηματοδότηση της κατασκευής χώρων υγειονομικής ταφής απορριμμάτων (ΧΥΤΑ) σε δήμους και νησιά της Δωδεκανήσου από το Ταμείο Συνοχής.

Ο κ. Γιαννόπουλος με επιστολή του προς τον Γραμματέα της Περιφέρειας κάνει γνωστό ότι υφίσταται συγκεκριμένος σχεδιασμός και πως η ΤΕΔΚΔ προτίθεται να επανυποβάλλει αίτηση συνδρομής για την ένταξη των έργων. Στην επιστολή του αναφέρει:

Κύριε Γενικέ

Πιστεύουμε ότι έχετε ήδη ενημερωθεί από τις υπηρεσίες σας αναφορικώς με την εξέλιξη πράξεων δημιουργίας Χώρων Υγειονομικής Ταφής Απορριμμάτων (ΧΥΤΑ & Αποκατάστασης Χώρων Διάθεσης Απορριμμάτων (Χ.Δ.Α.) στο νομό μας που χρηματοδοτεί το «Ταμείο Συνοχής».

Η ΤΕΔΚ Δωδεκανήσου ως φορέας πρότασης πράξεως προετοιμάζεται, αναμένοντας τη σχετική πρόσκληση, να επανυποβάλλει «αίτηση συνδρομής» προς το «Ταμείο Συνοχής» για ομάδα πράξεων του νομού μας και συγκεκριμένα""

1. ΧΥΤΑ Καλύμνου
2. ΧΥΤΑ Πάτμου
3. ΧΥΤΑ Νότιας Ρόδου και ΣΜΑ Δυτικής Ρόδου και Χάλκης
4. ΧΥΤΑ Καρπάθου
5. ΧΥΤΑ Σύμης
6. ΧΔΑ Ηρακλειδών/Κω

Επειδή σύμφωνα με το άρθρο 6 του ΦΕΚ 1909 Β' της 22ας/12/2004 «Μέτρα και όροι για τη Διαχείριση Στερεών Αποβλήτων – Εθνικός και Περιφερειακός Σχεδιασμός Διαχείρισης», απαιτείται πλέον η ύπαρξη Περιφερειακού Σχεδιασμού Διαχείρισης Στερεών Αποβλήτων (ΠΕΣΔΑ) έτσι θα πρέπει να συνεννοηθούμε επί του πρακτέου προκειμένου να μην υπάρξει πρόσκομμα για την ένταξη των έργων του νομού μας από το «Ταμείο Συνοχής».



Τέλος σας γνωρίζουμε ότι ο Νομός Δωδεκανήσου διαθέτει συγκεκριμένο σχεδιασμό σε επίπεδο νομού όπως ακριβώς προεβλέπετο με την προηγούμενη νομοθεσία πριν τη δημοσίευση του ΦΕΚ 1909 Β' της 22ας/12/2004.

Στη διάθεσή σας για οποιαδήποτε περαιτέρω συνεννόηση και συνεργασία.

Ενόψει των εκδηλώσεων του Σεπτέμβρη

Ζωντανεύουν μνήμες από τη μάχη της Λέρου

Ενα βιβλίο που υπογράφεται από τους Βασίλη Μεντόγιαννη, Κωστή Μητσοτάκη και Γιώργο Νικολαΐδη (το αντιτορπιλικό Βασίλισσα Ολγα» και η «Μάχη της Λέρου») ζωντανεύει σαν «ρεπορτάζ» μνήμες πολέμου από τη Μάχη της Λέρου για την οποία θα πραγματοποιηθούν εκδηλώσεις τον ερχόμενο Σεπτέμβριο.

Σε ειδικό ένθετο της εφημερίδας το »Βήμα της Κυριακής» περιγράφεται το παρακάτω ντοκουμέντο:

«Την ιστορία μιας δραματικής αναμέτρησης στα νερά της Λέρου, μεταξύ Ιταλών, Βρετανών, Γερμανών και Ελλήνων, που είχε αποτέλεσμα τη βύθιση του αντιτορπιλικού μας «Βασίλισσα Ολγα», μας διηγούνται οι συγγραφείς του τόμου, οι οποίοι χρειάστηκαν τέσσερα χρόνια έρευνας για να συλλέξουν τα στοιχεία και τις φωτογραφίες, τριάντα ώρες ψηφιακού βίντεο με υποβρύχια γυρίσματα και δεκάδες ακόμη ώρες συζητήσεων με μάρτυρες των πολεμικών επιχειρήσεων.

Στις 7 το πρωί της 26ης Σεπτεμβρίου 1946 το αντιτορπιλικό «Βασίλισσα Ολγα» καταπλέει με το αγγλικό πολεμικό «Intrepid» στο μεγάλο φυσικό λιμάνι του Λακίου. Το πλήρωμα, κουρασμένο από την ολονύχτια περιπολία, κατεβαίνει στις καμπίνες και τα υποφράγματαγια να κοιμηθεί, μαζί τους και ο κυβερνήτης Μπλέσσας. Οι πιο θρησκευόμενοι ακούν τη Θεία Λειτουργία που μεταδίδει από τη Μητρόπολη ο ραδιοφωνικός σταθμός Αθηνών.

Η άφιξη του πλοίου έχει προκαλέσει γενικό ενθουσιασμό στο νησί και πολλοί κάτοικοι το επισκέπτονται.

Την ίδια στιγμή, στην Κρήτη, οι πιλότοι της Πρώτης Μοίρας Βομβαρδιστικών, του 10ου Αεροπορικού Σώματος της Λουφτβάφε, σκαρφαλώνουν στα Γιούνκερς 88 και βάζουν πορεία προς τη Λέρο. Τρία λεπτά πριν από τις 10 οι βόμβες σφυρίζουν δίπλα στα πλοία. Μία από αυτές πετυχαίνει το «Intrepid» στον λέβητα No 8 και ο ατμός διαφεύγει με πίεση στην ατμόσφαιρα, σφυρίζοντας δαιμονισμένα.

Η μάχη που ακολουθεί είναι άνιση. Από την κόλαση της φωτιάς το πλήρωμα του «Βασίλισσα Ολγα» κάμπτεται σιγά – σιγά. Μια ριπή βρίσκει τον Μπλέσσα στον λαιμό και στο στήθος και τον σωριάζει νεκρό. Την ίδια σχεδόν στιγμή μια φοβερή έκρηξη τραντάζει το κατάστρωμα. Το πλοίο παίρνει κλίση δεξιά. Στις δέκα και έντεκα πρώτα λεπτά η θάλασσα σκεπάζει για πάντα το αντιτορπιλικό και μαζί του 71 ναυτικούς μας και εννέα πολίτες. Στον υγρό τάφο του το ακολουθούν το «Intrepid», το ιταλικό περιπολικό «Mass 554» και δύο εμπορικά πλοία. Για ώρες πολλές μετά οι δεξαμενές καυσίμων της ιταλικής βάσης στο Λακί θα φλέγονται φωτίζοντας τον τόπο της τραγωδίας με ένα στοχτί φως».

OmniSys
Technologies Ε.Π.Ε.

ΗΛΕΚΤΡΟΝΙΚΟΙ ΥΠΟΛΟΓΙΣΤΕΣ
ΦΩΤΟΑΝΤΙΓΡΑΦΙΚΑ
ΤΑΜΕΙΑΚΕΣ ΜΗΧΑΝΕΣ
ΖΥΓΟΙ
ΑΝΑΛΩΣΙΜΑ
ΜΗΧΑΝΕΣ ΓΡΑΦΕΙΟΥ

Σύγχρονες εγκαταστάσεις
Σεβασμός στις απαιτήσεις σας
Εκπαιδευμένο προσωπικό
είναι αυτά που μας οδήγούν και συμβάλλουν σημαντικά στη διατήρηση της μοναδικής ποιότητας που χαρακτηρίζει κάθε προϊόν ή υπηρεσία της εταιρίας μας.

Οδηγούμε τις εξελίξεις εμπορευόμενοι μοναδικά προϊόντα , που ανακαλύπτουν και ικανοποιούν τις δικές σας ανάγκες.

OmniSys Technologies Ε.Π.Ε.
ΣΤ. ΚΑΖΟΥΛΗ 15
ΤΗΛ. 2241033174

SHARP

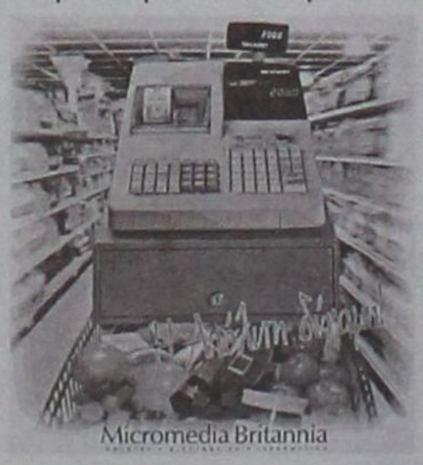

Σε εμάς θα βρείτε τις ταμιακές μηχανές της **SHARP** πλαισιωμένες από σύστημα υπηρεσιών εξυπηρέτησης και τους φορολογικά εξουσιοδοτημένους και εξιδεικευμένους τεχνικούς μας.
Αποτελούν με σιγουριά την ιδανική λύση για κάθε σύγχρονη επιχείρηση.

Επίσης αντιπροσωπεύοντας την ΑΔΕΛΦΟΙ ΔΟΞΙΑΔΗ
" ΓΡΑΦΟΤΕΧΝΙΚΗ Α.Ε."
ΜΗΧΑΝΕΣ ΟΡΓΑΝΩΣΕΩΣ ΓΡΑΦΕΙΟΥ

και τα φωτοαντιγραφικά μηχανήματα της RICOH Image Communication απαριθμούμε σήμερα εκατοντάδες εγκαταστάσεις σε εταιρείες και δημόσιες υπηρεσίες που κινούνται σε διαφορετικούς χώρους και αποτελούν τις κορυφαίες της κατηγορίας τους.
Δεν είναι τυχαίο ότι ονόματα όπως ,η Α.Ν.Δ.Ω , Τράπεζα Δωδεκανήσου, Πειραιώς, Εθνική, η 95 Α.Δ.Τ.Ε.Α οι περισσότεροι από τους Δήμους του νομού μας, κ.λ.π. έχουν επιλέξει τα φωτοτυπικά μας μηχανήματα για να στηρίξουν την μηχανογράφησή τους.



Εμπνέει ασφάλεια...



Το Polo γεννήθηκε ασυμβίβαστο, τόσο στην ποιότητα όσο και στα υλικά κατασκευής. Με τον πρωτοποριακό του σχεδιασμό και το στιβαρό του αμάξωμα, το Polo κατασκευάστηκε για να εμπνέει ασφάλεια... όχι μόνο στους επιβάτες του. Αποκτήστε το τώρα **από 35% προκαταβολή και έως 36 άτοκες δόσεις** σε όλες τις εκθέσεις των Εξουσιοδοτημένων Εμπόρων.

Polo. Έχει ξεφύγει

2 χρόνια δωρεάν οδική βοήθεια
2 χρόνια εργοστασιακή εγγύηση
Ελληνικής αντιπροσωπείας

Volkswagen
Το αυτοκίνητο της καρδιάς μας

έκθεση, ανταλλακτικά, τεχνική υποστήριξη και service

κρικος αυτοκίνητα

13ο χλμ ΡΟΔΟΥ - ΑΕΡΟΔΡΟΜΙΟΥ (Απέναντι από την HERTZ)
Τηλ: 22410-82222, Fax: 22410-82521, e-mail: krikos@3t.gr

Μεγάλη έρευνα της Περιφέρειας Νοτίου Αιγαίου για τις σύγχρονες τεχνολογίες

Συνεχώς αυξανόμενη η διείσδυση των Η/Υ και του INTERNET

Ενας στους τρεις διαθέτει κομπιούτερ και οι μισοί από αυτούς μπαίνουν στο Διαδίκτυο

Αυξανόμενος είναι ο βαθμός διείσδυσης των Ηλεκτρονικών Υπολογιστών και η χρήση του INTERNET στη Δωδεκάνησο, αλλά και στις Κυκλάδες. Το συμπέρασμα αυτό προέκυψε από τη μελέτη εκπόνησε η Περιφέρεια Νοτίου Αιγαίου, μετά την απόφαση για τη δημιουργία της ψηφιακής πλατφόρμας Dias.net αφορούσε στο βαθμό διάδοσης και χρήσης των νέων τεχνολογιών Πληροφορικής και Επικοινωνιών από τους κατοίκους, τις επιχειρήσεις και επιλεγμένες επαγγελματικές ομάδες της Περιφέρειας.

Πιο συγκεκριμένα, η έρευνα πεδίου θα κάλυψε, μέσω ξεχωριστών ειδικών ερωτηματολογίων, τη διείσδυση των Νέων Τεχνολογιών και της Κοινωνίας της Πληροφορίας:

- Στο γενικό πληθυσμό της Περιφέρειας,
- Στις επιχειρήσεις,
- Στους γιατρούς (εργαζόμενους τόσο στις δημόσιες μονάδες υγείας της Περιφέρειας όσο και στον ιδιωτικό τομέα).

Ως περιοχή έρευνας ορίστηκε η περιοχή του Νοτίου Αιγαίου και συγκεκριμένα όλα τα νησιά Κυκλάδων και Δωδεκανήσου. Ως τύπος και μέθοδος ορίζονται η ποσοτική έρευνα με διεξαγωγή τηλεφωνικών συνεντεύξεων και χρήση δομημένου ερωτηματολογίου.

Το μέγεθος του δείγματος που χρησιμοποιήθηκε σε όλες τις κατηγορίες στις οποίες απευθύνεται η έρευνα έχει επιλεγεί ώστε να δίνει επαρκείς αριθμητικές βάσεις για να διασφαλίζεται η εξαγωγή αξιόπιστων συμπερασμάτων για το σύνολο της Περιφέρειας Νοτίου Αιγαίου.

Τέλος, η δειγματοληψία επέτρεψε την εις βάθος ανάλυση των αποτελεσμάτων της έρευνας σε επίπεδο ιδιαίτερων υπο-ομάδων που παρουσιάζουν ειδικό ενδιαφέρον των κατηγοριών που εξετάζονται.

Αποτελέσματα έρευνας στο γενικό πληθυσμό της περιφέρειας

Δημογραφικά

- Η κατανομή φύλου στην υπό διερεύνηση περιοχή είναι 52% για τους άνδρες και 48% για τις γυναίκες, όταν στο σύνολο της Χώρας είναι 49% και 51% αντίστοιχα.
- Το 31% των ερωτώμενων έχει αποφοιτήσει από το Δημοτικό, το 20% το Γυμνάσιο, το 34% το λύκειο και μόνο το 16% έχει αποφοιτήσει από κάποιο ΤΕΙ/ΑΕΙ. Σημαντικό, όμως, είναι ότι Μέση ή Ανώτερη μόρφωση έχουν οι κάτοικοι των νησιών που ανήκουν στην Ομάδα Ι ή ΙΙ, ενώ μεγάλο ποσοστό των κατοίκων των νησιών της Ομάδας ΙΙΙ είναι απόφοιτοι Δημοτικού.
- Σχετικά με τον τόπο διαμονής των κατοίκων παρατηρούμε ότι το 100% των ερωτώμενων της τρίτης Ομάδας των νησιών κατοικούν σε αγροτικές περιοχές.



➢ Το 70% των κατοίκων της Περιφέρειας δεν κάνει χρήση των Η/Υ και από αυτούς οι μισοί δεν πρόκειται να κάνουν χρήση και στο μέλλον.
➢ Το 30% κάνει χρήση των Η/Υ και είναι σημαντικό ότι το χρησιμοποιούν κάθε μέρα ή σχεδόν κάθε μέρα το 63%.
➢ Η χρήση του Η/Υ γίνεται στο σπίτι (22%) και στο γραφείο (14%). Συναντάμε περισσότερους χρήστες στην πρώτη ομάδα των νησιών και ακολουθεί η δεύτερη και η τρίτη.
➢ Οι κυριότεροι λόγοι χρήσης του Η/Υ είναι για Επεξεργασία Κειμένου (43%), για Διασκέδαση (40%) και ακολουθούν για Επικοινωνία (37%) και για Άλλες Δραστηριότητες (27%).
➢ Το μεγαλύτερο ποσοστό των χρηστών των Η/Υ εκπαιδεύτηκε για την εκμάθηση των Η/Υ κατά τη διάρκεια των σπουδών τους.

Αποτελέσματα έρευνας στις Επιχειρήσεις της περιφέρειας

- Η πλειοψηφία των Επιχειρήσεων (86%), του Νοτίου Αιγαίου, λόγω αφενός της γεωγραφικής θέσης και αφετέρου της εποχιακής απασχόλησης των εργαζομένων, απασχολούν 1-9 υπαλλήλους, το 10% των επιχειρήσεων απασχολεί 10-49 υπαλλήλους, το 3,5% απασχολεί 50-249 υπαλλήλους και μόνο 0,5% των επιχειρήσεων απασχολεί από 250 υπαλλήλους και άνω. Κατά τους θερινούς μήνες, φυσικό θα είναι τα ποσοστά αυτά να μεταβάλλονται και κυρίως στις επιχειρήσεις που ασχολούνται καθαρά με τον τουρισμό.
- Περισσότερες από τις μισές Επιχειρήσεις βρίσκονται στην Πρώτη Ομάδα των νησιών και ακολουθούν η Δεύτερη (33%) και η Τρίτη (11%) Ομάδα Νησιών.
- Η Κύρια Δραστηριότητα των περισσοτέρων Επιχειρήσεων είναι το Εμπόριο (34,8%) και ακολουθεί η Δραστηριότητα των Ξενοδοχείων / Ενοικιαζόμενων Δωματίων / Εστιατόρια με 24%.
- Το μεγαλύτερο ποσοστό των ερωτώμενων είναι οι ιδιοκτήτες των επιχειρήσεων (69%), και το ποσοστό αυτό αυξάνει στην Τρίτη Ομάδα των νησιών (89%).
- Η ηλικία των ερωτώμενων κυμαίνεται κυρίως από 25-54 ετών, οι γυναίκες δε υπερτερούν σε όλες τις Ομάδες των νησιών.
- Η χρήση Νέων Τεχνολογιών στην Περιφέρεια έχει την παρακάτω σειρά και ισχύει περίπου το ίδιο για όλες τις Ομάδες των νησιών, έτσι πιο διαδομένο είναι το fax (64%) και ακολουθούν χρήση Η/Υ 54%, σύνδεση με INTERNET (41%), χρήση Κινητών Τηλεφώνων (27%), σύνδεση με INTRANET (14%), χρήση Τοπικού Δικτύου LAN (12%), χρήση EXTRANET (5%), χρήση EDI (2%), χρήση Ψηφιακής Υπογραφής (2%) και τέλος χρήση ASPs (2%).
- Σχεδόν οι μισές Επιχειρήσεις στην υπό διερεύνηση περιοχή δεν έχουν Η/Υ (46%), το ποσοστό δε αυτό αυξάνεται στην Τρίτη Ομάδα νησιών (55%), το 22% των επιχειρήσεων έχει 1 Η/Υ και το ποσοστό αυτό μειώνεται όσον αφορά την κατοχή περισσοτέρων από ένα Η/Υ. Τέσσερις στους δέκα όμως ερωτώμενους δηλώνουν ότι χρειάζονται επιπλέον Η/Υ.
- Υψηλό ποσοστό Επιχειρήσεων (79%) δεν έχει δίκτυο.

Αποτελέσματα έρευνας στους Γιατρούς της Περιφέρειας

- Το μεγαλύτερο ποσοστό των ιατρών στην περιοχή είναι ηλικίας 40-49 ετών (38%), το 21% είναι ηλικίας 25-29 ετών, το 22% ηλικίας 30-39 ετών και το 19% ηλικίας 50 ετών και άνω.
- Το μεγαλύτερο ποσοστό των ιατρών εργάζονται στην πρώτη ομάδα των νησιών (53%), και ακολουθούν 35% στη δεύτερη και 12% στην τρίτη ομάδα.
- Μισοί από τους υπό διερεύνηση ιατρούς εργάζονται σε Δημόσια Μονάδα Υγείας κααι μισοί σε Ιδιωτική Μονάδα Υγείας.
- Ενα αρκετά μεγάλο ποσοστό ιατρών (78%) κάνουν χρήση Η/Υ και από αυτούς το 80% κάνουν χρήση του INTERNET.
- Το συνολικό ποσοστό χρήσης INTERNET είναι 63%.
- Θα αναλύσουμε το χαρακτηριστικά των ιατρών ανά Μονάδα Υγείας που προσφέρουν τις υπηρεσίες τους.

Δημόσια Μονάδα Υγείας

- Το μεγαλύτερο ποσοστό των εργαζομένων είναι άνδρες (68%).
- Και εδώ το μεγαλύτερο ποσοστό εργάζεται στην πρώτη ομάδα νησιών (52%), και ακολουθούν η δεύτερη και τρίτη ομάδα με 24% η κάθε μία.
- Το μεγαλύτερο ποσοστό των εργαζομένων (42%) βρίσκεται στην ηλικιακή ομάδα 25-29 ετών, το 26% στην ηλικιακή ομάδα 30-39 ετών, το 18% στην ηλικιακή ομάδα 40-49 και μόνο το 14% είναι ηλικίας άνω των 50 ετών.
- Επτά στους δέκα ιατρούς κάνουν χρήση Η/Υ και έξι στους δέκα χρήση INTERNET.

Ιδιωτική Μονάδα Υγείας

- Και στην Ιδιωτική Μονάδα Υγείας το μεγαλύτερο ποσοστό των εργαζομένων είναι άνδρες (76%).
- Η τρίτη ομάδα νησιών δεν έχει αναπτυγμένη την Ιδιωτική Μονάδα Υγείας. Το 55% των εργαζομένων το συναντάμε στην πρώτη ομάδα των νησιών και το 45% στη δεύτερη.
- Το μεγαλύτερο ποσοστό των εργαζομένων (57%) ανήκει στην ηλικιακή ομάδα 40-49 ετών.
- Οκτώ στους δέκα ιατρούς κάνουν χρήση Η/Υ, και 6 στους δέκα χρήση INTERNET.



ΔΗΜΟΣ ΚΑΛΛΙΘΕΑΣ ΡΟΔΟΥ

ΕΛΛΗΝΙΚΗ ΔΗΜΟΚΡΑΤΙΑ
ΠΕΡΙΦΕΡΕΙΑ ΝΟΤΙΟΥ ΑΙΓΑΙΟΥ
ΝΟΜΟΣ ΔΩΔΕΚΑΝΗΣΟΥ
ΔΗΜΟΣ ΚΑΛΛΙΘΕΑΣ

Τεχνική Υπηρεσία
Ταχ. Δ/νση : Καλυθιές, 85105 Ρόδος
Τηλ. 22420 - 62205, φαξ: 22410 64444
Ηλ. ταχυδρομείο:tykallithea@ando.gr
Πληροφορίες:Κουπάδη Ειρήνη

Ημερομηνία: 16-07-2004
Αρ. Πρωτ.: Τ.Υ. 1603

ΑΝΑΚΟΙΝΩΣΗ

Ο Δήμαρχος Καλλιθέας ανακοινώνει ότι με το υπ' αριθμ. πρωτ.: ΧΟΠ/ΟΙΚ 3614/04-06-2004 διαβιβάστηκε η Β' Φάση της Πολεοδομικής Μελέτης οικισμού Κοσκινού νήσου Ρόδου.

Η ανάρτηση θα γίνει στο Δημοτικό κατάστημα Δ.Δ. Κοσκινού του Δήμου Καλλιθέας τη Δευτέρα 19 Ιουλίου 2004.

Παρακαλούνται οι ενδιαφερόμενοι να λάβουν γνώση της μελέτης.

Η προθεσμία υποβολής των ενστάσεων είναι δεκαπέντε (15) ημέρες από την ανάρτηση έως και την 2η Αυγούστου 2004 ημέρα Δευτέρα.

Ο ΔΗΜΑΡΧΟΣ
ΙΩΑΝΝΗΣ ΙΑΤΡΙΔΗΣ



ΕΠΙΣΗΜΟΣ ΔΙΑΝΟΜΕΑΣ OPEL
ΜΑΜΑΛΙΓΚΑΣ ΑΕΒΕ: 3ο χλμ. Λ. Ρόδου-Λίνδου, Ρόδος 85 100, Τηλ.: 22410-61005, 5ο χλμ. Επαρχιακής Οδού Χωρίων, Κως 853 00
Εξουσιοδοτημένη **Μονάδα Μ. ΓΡΥΛΛΗΣ:** 5ο χλμ. Επαρχιακής Οδού Χωρίων, Κως 853 00, Τηλ.: 22420-29490,
ΕΜ. ΤΣΕΡΚΗΣ: Πηγάδια Καρπάθου, Κάρπαθος 857 00, Τηλ.: 22450-22889.

Με στόχο να εκλείψουν οι «στρεβλώσεις» που δημιουργούνται στην αγορά

Αναπροσαρμογή των αντικειμενικών αξιών μελετά το υπουργείο Οικονομίας

Εξετάζεται να εφαρμοσθεί η ετήσια μεταβολή τους Ευκαιρία να δοθεί λύση στο πρόβλημα της Δωδεκανήσου

Αύξηση και στη συνέχεια ετήσια αναπροσαρμογή στις αντικειμενικές αξίες των ακινήτων με στόχο να εκλείψουν οι «στρεβλώσεις» που δημιουργούνται στην αγορά, μελετά το υπουργείο Οικονομίας.

Οι καλά γνωρίζοντες σε τοπικό επίπεδο επισημαίνουν ότι ίσως αυτή να είναι η ευκαιρία της Δωδεκανήσου να ασκήσει πιέσεις προς κάθε κατεύθυνση, προκειμένου να λυθούν τα προβλήματα που σημειώνονται στην περιοχή μας κυρίως σε ό,τι αφορά τα ακίνητα που ανήκουν σε Νομικά Πρόσωπα Δημοσίου Δικαίου.

Εξάλλου όπως είναι γνωστό σε εκκρεμότητα εξακολουθεί να παραμένει το θέμα με την αναπροσαρμογή των ενοικίων στα καταστήματα της Νέας Αγοράς καθώς και στο Βακούφ, λόγω των έντονων αντιδράσεων που προκλήθηκαν από τους μισθωτές που υποστηρίζουν πως αν τελικά επιβληθούν οι αυξήσεις που προβλέπονται βάσει των αντικειμενικών αξιών τότε οι ίδιοι θα οδηγηθούν σε οικονομική καταστροφή.

Λύση στο ζήτημα υποσχέθηκε πως θα δοθεί άμεσα, ο υπουργός Αιγαίου και Νησιωτικής Πολιτικής Αριστοτέλης Παυλίδης ενώ και ο Δήμος Ροδίων τηρεί στάση αναμονής μέχρι να δρομολογηθούν εξελίξεις σε εύλογο χρονικό διάστημα, σε διαφορετική περίπτωση θα προχωρήσει σε διαγωνισμό για να αναδειχθούν νέοι μειοδότες όπως υποχρεούται από το νόμο να πράξει.

Τόσο η πολιτική ηγεσία όσο και οι υπηρεσιακοί παράγοντες συνειδητοποιούν ότι οι συνεχείς αναβολές στην αύξηση των αντικειμενικών αξιών προκειμένου να μην «δυσαρεστηθεί» το εκλογικό σώμα οδηγούν σε αδιέξοδο, καθώς ουσιαστικά «φρενάρουν» άλλα μέτρα εξυγίανσης της αγοράς ακινήτων όπως είναι η επιβολή του ΦΠΑ στα νεόδμητα ακίνητα αλλά και η ενοποίηση σε ένα ενιαίο φόρο των συνολικά 20 φόρων που βαρύνουν την ακίνητη περιουσία.

Τώρα, στο υπουργείο Οικονομίας αναζητούν «φόρμουλα» για να περάσουν οι αυξήσεις στις αντικειμενικές αξίες χωρίς να «παγώσουν» οι μεταβιβάσεις ακινήτων.

Η τελευταία αναπροσαρμογή των αντικειμενικών αξιών έγινε τον Μάρτιο του 2001 κι έτσι οι τιμές της εφορίας δεν έχουν ενσωματώσει τις εκρηκτικές ανατιμήσεις που έγιναν στην κτηματαγορά τα τελευταία τρία χρόνια.

Στελέχη της αγοράς ακινήτων εκτιμούν ότι απαιτείται μεσοσταθμική αύξηση άνω του 30% στις αντικειμενικές αξίες για να κλείσει η ψαλίδα, ενώ σε ορισμένες περιοχές απαιτείται ακόμα και διπλασιασμός των αντικειμενικών αξιών.

Προτάσεις συνοδευτικών μέτρων που θα «γλυκάνουν» την πικρία των φορολογουμένων από τις αναπροσαρμογές των αντικειμενικών αξιών είναι οι εξής:



Ο συντελεστής

• Μείωση του συντελεστή φόρου στις αγοραπωλησίες ακινήτων τουλάχιστον κατά 3-4 ποσοστιαίες μονάδες (από τα επίπεδα του 9% και 11% στο 6%-7%). Με αυτό τον τρόπο, δεν θα επιβαρυνθούν σημαντικά οι αγοραστές ακινήτων, ενώ δεν θα υπάρχουν απώλειες φορολογικών εσόδων δεδομένου ότι το κόστος μείωσης των φορολογικών συντελεστών θα αντισταθμιστεί σε μεγάλο βαθμό από τις αυξήσεις στις αντικειμενικές αξίες.

• Γενναία αύξηση των αφορολογήτων για αγορά πρώτης κατοικίας.

• Κατάργηση του φόρου γονικών παροχών και αύξηση των αφορολογήτων για τις κληρονομιές στα 80.000 ευρώ.

• Κατάργηση ή ψαλίδισμα του τεκμηρίου για διαμονή σε μεγάλο διαμέρισμα επιφάνειας άνω των 200 τ.μ. Αύξηση των αντικειμενικών αξιών θα εκτοξεύσει στα ύψη το συγκεκριμένο τεκμήριο. Φορολογούμενος που έχει ιδιόκτητο ή νοικιασμένο διαμέρισμα άνω των 200 τ.μ. πρέπει να εμφανίζει εισόδημα που αντιστοιχεί τουλάχιστον στο 7% της αντικειμενικής αξίας του ακινήτου. Προωθείται η κατάργηση του τεκμηρίου, το οποίο δεν απέδωσε φορολογικά.

Οσοι είχαν μεγάλες ιδιοκτησίες -κυρίως επιχειρηματίες- φρόντισαν να καλύψουν το τεκμήριο με την εμφάνιση μερισμάτων ή άλλων εισοδημάτων που έχουν ήδη φορολογηθεί.

• Ετήσια αναπροσαρμογή στις αντικειμενικές αξίες των ακινήτων. Βάσει του ισχύοντος νόμου, οι μεταβολές γίνονται ανά διετία, ενώ με απόφαση του υπουργού μπορεί να αναβληθεί. Ανώτατο στέλεχος του υπουργείου επισημαίνει ότι οι αραιές αναπροσαρμογές προκαλούν «τριγμούς» στην αγορά, καθώς συνήθως οι αυξήσεις είναι πολύ μεγάλες.

Ετσι, συζητείται η συγκρότηση μιας μόνιμης επιτροπής η οποία θα παρακολουθεί τις πραγματικές τιμές των ακινήτων και θα προσαρμόζει αντίστοιχα τις αντικειμενικές.

Ενοποίηση

• Πρόταση της επιτροπής είναι να ενοποιηθούν όλοι οι φόροι που βαρύνουν την κατοχή των ακινήτων αλλά και η εισαγωγή του ΦΠΑ στις μεταβιβάσεις.

Η πολιτική ηγεσία αναγνωρίζει ότι τα συγκεκριμένα μέτρα είναι δίκαια, ωστόσο προσανατολίζεται σε νέα αναβολή. Στόχος, να κερδίσει χρόνο προκειμένου να συγκροτήσει το «ηλεκτρονικό περιουσιολόγιο» αλλά και να προετοιμάσει την αγορά για την επιβολή του ΦΠΑ, η οποία δεν μπορεί να γίνει χωρίς αναπροσαρμογή των αντικειμενικών αξιών.



Zorpidis
ΤΟΥΡΙΣΤΙΚΟΣ ΟΡΓΑΝΙΣΜΟΣ
Αλεξ. Διάκου και Λοχαγού Φανουράκη 31 - ΡΟΔΟΣ
Τηλ. 22410 20625, 30054 FAX 22410 26745
Ομαδικά & ατομικά ταξίδια
Εγγυημένες αναχωρήσεις κάθε εβδομάδα
ΠΑΡΙΣΙ
4, 5 & 6 ημέρες
ΙΤΑΛΙΑ
Ρώμη - Φλωρεντία
4 & 5 ημέρες
ΛΟΝΔΙΝΟ
4& 5 ημέρες
ΠΡΑΓΑ
3, 4 & 5 ημέρες
ΑΜΣΤΕΡΝΤΑΜ
4 & 5 ημέρες
ΒΕΡΟΛΙΝΟ
4 & 5 ημέρες
Ελσίνκι, Κρουαζιέρα Βαλτική, Τάλιν, Αγ. Πετρούπολη, Βερολίνο, Αμστερνταμ, Νίκαια, Βαρκελώνη, Μαδρίτη, Βουδαπέστη, Βιέννη, Βενετία, Αίγυπτος, Τυνησία, Μαρόκο, Κων/πολη
ΙΤΑΛΙΚΟ ΠΑΝΟΡΑΜΑ
ΚΡΟΥΑΖΙΕΡΑ ΑΔΡΙΑΤΙΚΗ
ΜΠΑΡΙ - ΠΟΜΠΗΪΑ - ΡΩΜΗ -
ΦΛΩΡΕΝΤΙΑ -ΣΙΕΝΑ - ΒΕΝΕΤΙΑ -
ΜΙΝΙΑΤΟΥΡΑ ΙΤΑΛΙΑ
• Ξενοδοχεία 4* Ημιδιατροφή
7 ημέρες αναχώρηση κάθε Δευτέρα
450 ευρώ!!!

Ναυλώθηκε C-130 και θα αναχωρήσει στις 20 Αυγούστου από τη Ρόδο

Ενα αεροπλάνο γεμάτο γάλα

Μεγάλη προσπάθεια από τους Γιατρούς Καρδιάς για να κρατηθούν στη ζωή παιδιά της Αιθιοπίας

Προσφορές γάλακτος στην οδό Κέννεντυ 5



Για ένα μεγάλο ταξίδι προσφοράς ετοιμάζονται τα μέλη της οργάνωσης «Γιατροί Καρδιάς» και προκειμένου να εξυπηρετήσουν τον ανθρωπιστικό σκοπό τους έχουν προχωρήσει στη ναύλωση ενός αεροσκάφους τύπου C-130. Οι Γιατροί Καρδιάς θα ξεκινήσουν από τη Ρόδο με προορισμό την Αιθιοπία και από κει θα κινηθούν οδικώς για ακόμα 800 χιλιόμετρα προκειμένου να φτάσουν στον προορισμό που έχουν ορίσει.

Στόχος των Γιατρών Καρδιάς είναι να προσφέρουν γάλα στα μέλη της εκεί κοινωνίας. Με το γάλα αυτό θα τραφούν και θα σωθούν (από την πείνα) εκατοντάδες παιδιά.

Τα μέλη της οργάνωσης καλούν τα μέλη της Ροδίτικης κοινωνίας να υποστηρίξουν την προσπάθεια αυτή και να προσφέρουν συσκευασμένο γάλα (σε κουτιά αλουμινίου) ή γάλα σε σκόνη. Η συγκέντρωση του γάλακτος γίνεται στην «οδό Κέννεντυ 5» της συνοικίας Αγίου Στεφάνου της πόλεως Ρόδου.

Το ζητούμενο είναι να συγκεντρωθούν 16 τόνοι γάλακτος. Από τη μέχρι τώρα κινητοποίηση συγκεντρώθηκαν σημαντικές ποσότητες από την πολύτιμη αυτή τροφή, όμως ακόμα απαιτούνται αρκετές προσφορές προκειμένου να γεμίσει το αεροπλάνο. Για το λόγο αυτό καλούνται όλοι να προσφέρουν στους Γιατρούς Καρδιάς. Έστω και ένα κουτάκι γάλα, ακόμα και μία συσκευασία σκόνης γάλακτος είναι ικανή για να δώσει παράταση ζωής σ' ένα παιδί του τρίτου κόσμου.

Το αεροπλάνο θα αναχωρήσει από το αεροδρόμιο της Ρόδου στις 20 Αυγούστου. Μέχρι τότε θα πρέπει να έχει ολοκληρωθεί η συγκέντρωση και η πλήρης φόρτωσή του.

Τα μέλη της Ροδίτικης κοινωνίας, οι επιχειρήσεις, όλες οι τοπικές οργανώσεις και οι φορείς πρέπει να υποστηρίξουν αυτή την προσπάθεια. Οι Γιατροί Καρδιάς είναι μια οργάνωση που στηρίζεται οικονομικά από ίδιους πόρους, επιτελεί ουσιαστικό έργο και παρ' όλα αυτά τα μέλη της επιδιώκουν να βρίσκονται μακριά από τα φώτα της δημοσιότητας.

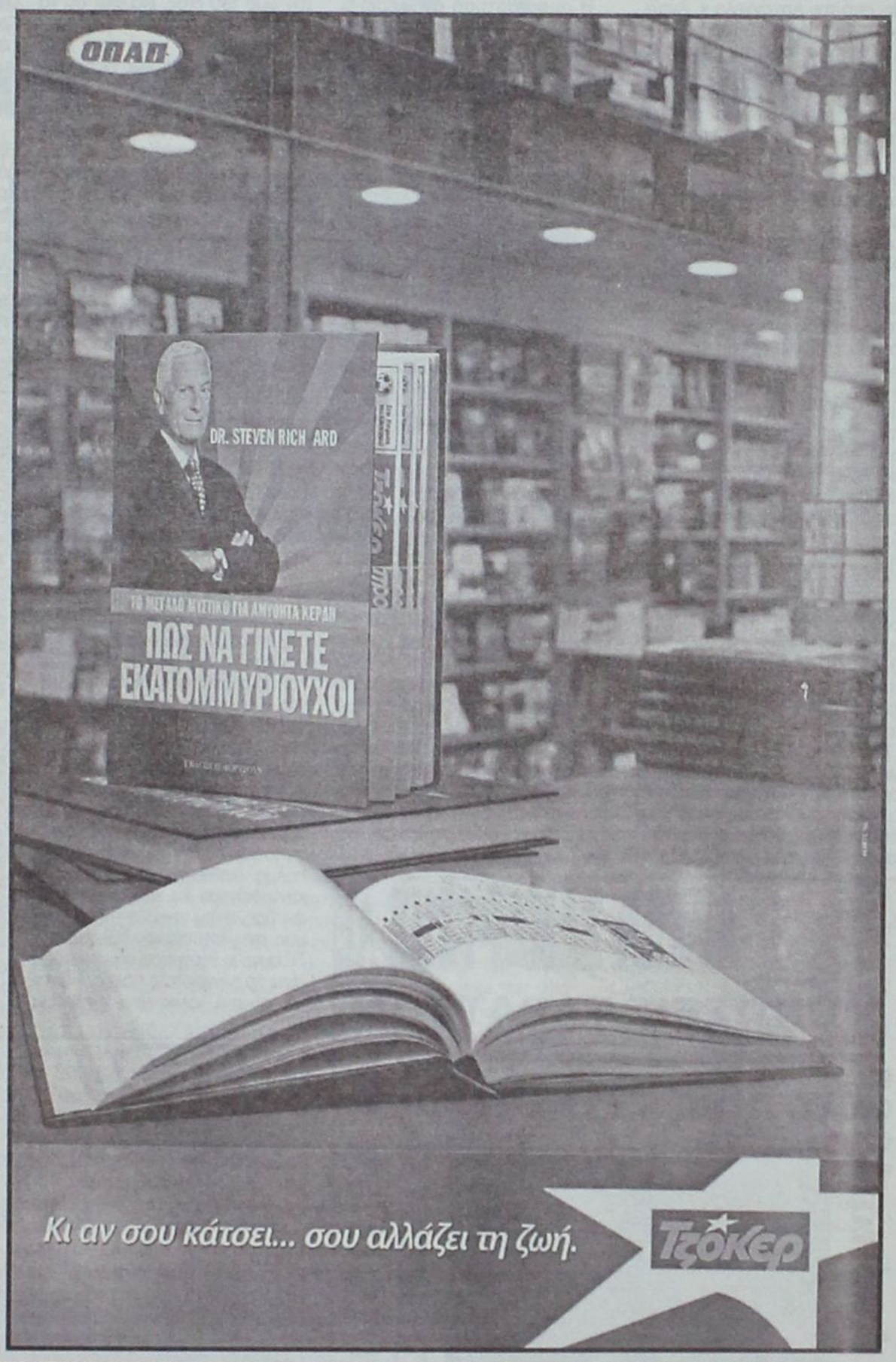



LINDOS memories
RESORT BEACH HOTEL

Στη μαγευτική περιοχή της Λίνδου δημιουργήσαμε ένα πανέμορφο ξενοδοχείο πέντε αστέρων με στόχο να ικανοποιήσει τις ανάγκες των πελατών που ενδιαφέρονται για ποιοτικές διακοπές. Χτισμένο κάτω από το ιστορικό βράχο του Ναβαρόνε όπου γυρίστηκε η ομώνυμη θρυλική ταινία, μια ανάσα από την αμμουδιά μπορεί κανείς να χαλαρώσει και ανανεωθεί από τη μαγευτική ομορφιά της αιγαιοπελαγίτικης θάλασσας.

LINDOS memories
RESORT BEACH HOTEL

Εξήντα πολυτελή δωμάτια με αυτόνομο κλιματισμό, δορυφορική τηλεόραση, τηλέφωνο, χρηματοκιβώτιο, mini bar, και 24ωρη υπηρεσία δωματίου και 10 σουίτες με ονειρεμένη θέα υπόσχονται αξέχαστες διακοπές. Στο εστιατόριο οι επισκέπτες έχουν τη δυνατότητα να απολαύσουν εκλεκτές γεύσεις από ελληνική και διεθνή κουζίνα, φρέσκα ψάρια σε συνδυασμό με το κρασί της αρεσκείας τους. Δροσιστικοί χυμοί και εξωτικά ποτά σερβίρονται από το main και το pool bar.

Για κρατήσεις - πληροφορίες, μη διστάσετε να επικοινωνήσετε μαζί μας στα τηλέφωνα 22440 35000 έως 35099 fax 2244 48156

Οι άλλες απόψεις για το σύμπλεγμα του θριάμβου του Διαγόρα

«Να στηθεί στην πιο κεντρική πλατεία της Ρόδου»

Μια πιο διεισδυτική ματιά στο άγαλμα-σύμπλεγμα του θριάμβου του Διαγόρα έριξε ο συντοπίτης μας, από τον Αρχάγγελο κ. Αντώνης Αργυρός και ευθέως διατυπώνει την άποψη πως αδίκως ασκείται τόση κριτική για ένα έργο που βασίσθηκε στη φαντασία και στη δημιουργικότητα του γλύπτη. Ο κ. Αργυρός σε επιστολή του προς τη Δράση αναφέρει πως το συμπλεγμα θα έπρεπε να τοποθετηθεί στην πιο κεντρική πλατεία της Ρόδου.

Αναλυτικά η επιστολή έχει ως ακολούθως:

«Α. Το είδα και μου άρεσε. Ο Διαγόρας κάθεται αγέρωχος στους ώμους των παιδιών του και ατενίζει το βλέμμα του προς τη γενέτειρα του την Ιαλυσό. Η πρώτη εικόνα που απεκόμισα ήτο ο θαυμασμός. Η πραγματοποίηση ενός έργου που έλειψε για πολλούς αιώνες από την πατρίδα μας, λόγω της πολυαίωνης σκλαβιάς της Ρόδου σε ποικίλους δυνάστες, είναι πλέον γεγονός. Το Σύμπλεγμα του Διαγόρα στέκεται σήμερα αγέρωχο μπροστά μου! Η σύλληψη της ιδέας και η υλοποίηση της σε μικρό χρονικό διάστημα αξιέπαινη. Το αποτέλεσμα του γλύπτη υπέροχο. Η κόμη των αθλητών υπέροχα σκαλισμένη. Η εικόνα αποπνέει αρχαία Ελλάδα. Εφυγα φορτωμένος με ωραία συναισθήματα.

Β. Μετά όμως από αρκετές ημέρες κατάλαβα, ότι η σιωπηρή και μη ενσυνείδητη κριτική επεξεργασία του θέματος μέσα μου, έδωσε μια νέα διάσταση στις σκέψεις μου, με στοιχεία αμφισβήτησης της πρώτης εντύπωσης. Γ' αυτό αποφάσισα να βάλω μια τάξη στις σκόρπιες αυτές σκέψεις.

Η αμφισβήτηση αναφέρεται στην ηλικία. Ολοι γνωρίζουμε ότι ο Διαγόρας ήτο πλέον γέρος. Είχε πάει στην Ολυμπία να καμαρώσει τα παιδιά του, αψηφώντας τους μύριους κινδύνους που εγκυμονούσε ένα ταξίδι εκείνη την εποχή, το οποίο υποθέτω ότι θα διαρκούσε πάνω από δύο μήνες. Οταν λοιπόν τα παιδιά του εστεφανώθησαν από τους Ελλανοδίκες με τον κότινο, έτρεξαν στον πατέρα τους, τον πήραν στους ώμους τους και τον περιέφεραν μέσα στο στάδιο, όπου απόλαυσε την ύψιστη τιμή υπό τις ζωηρές επευφημίες των θεατών! Η ηλικία δεν είναι καθόλου διακριτή σε δύο σημεία. Το ένα είναι το πρόσωπο. Το άλλο είναι η στήριξη του γέροντος Διαγόρα στα σώματα των υιών του. Και το μεν πρώτο μπορούμε να το αντιπαρέλθουμε, υπολογίζοντας ότι ο καλλιτέχνης γλύπτης το παρέβη «ποιητική αδεία». Ετσι ήθελε να τον δείξει, και νομίζω κανένας μας δεν θα ήθελε να τον δει γερασμένο. Θα μπορούσε όμως να τον δείξει σε κάποια ώριμη ηλικία.Για το δεύτερο σημείο η ιστορική πληροφορία που έχουμε λέγει ότι τα παιδιά του τον σήκωσαν στους ώμους τους. Αρα είναι λογικό, ότι ο Διαγόρας εκάθησε στον αριστερό ώμο του ενός και στο δεξιό του άλλου. Και ότι τα παιδιά του προκειμένου να του δώσουν μεγαλύτερη ισορροπία, θα τον κρατούσαν ο ένας από τον ένα μηρό και ο άλλος από τον άλλο. Τα χέρια του τείνουν να ακουμπήσουν στους ώμους των παιδιών, αλλά δεν ακουμπούν. Ειδικά το αριστερό φαίνεται να πλησιάζει τον ώμο του ενός. Νομίζω, ότι το αριστερό χέρι του Διαγόρα έπρεπε να ακουμπά γερά στον ώμο του υιού του. Και τούτο διότι είναι λογικά αναμενόμενο, ο Διαγόρας δεχόμενος τις επευφημίες του κοινού, να θέλει να του ανταποδώσει τις ευχαριστίες του. Και ο μόνος τρόπος για να σηκώσει το δεξί χέρι και να χαιρετήσει τα πλήθη που τον εζητωκραύγαζαν ήτο να στηριχθεί με σιγουριά στο αριστερό του χέρι. Πολύ δε περισσότερο διότι το σύμπλεγμα των τριών ανδρών ευρισκόμενο σε διαρκή κίνηση, είχε ανάγκη μεγαλύτερης στατικής ισορροπίας. Αυτά εν ολίγοις.

Γ. Ακούοντας στο παρελθόν ότι θα εφιλοτεχνείτο το άγαλμα του Διαγόρα και μη έχοντας σαφή ενημέρωση, νόμισα ότι το άγαλμα αυτό θα απεικόνιζε μόνο το Διαγόρα, δυνατό και ωραίο σε κάποια ηλικία ακμής, γύρω στα τριάντα. Αλλά όταν πήγα να τον δω, έπεσα από τα σύννεφα. Οχι γιατί δεν μου άρεσε το σύμπλεγμα, αλλά γιατί δεν ήμουν ψυχολογικά προετοιμασμένος. Οπως δε αναφέρω στον πρόλογο η έκπληξη μετετράπη σε θαυμασμό! Αλλά και πάλι δεν έμεινα ικανοποιημένος. Και μετά τις εσωτερικές διεργασίες του μυαλού μου θα σας περιγράψω το σύμπλεγμα όπως το φαντάστηκα εγώ.

Καταρχήν διαφωνώ ως προς την τοποθεσία. Ο Διαγόρας δεν είναι περιφερειακό θέμα, για να τον στήσουμε στην περιφέρεια της πόλης. Αντίθετα είναι κεντρικό, το κεντρικότερο θα έλεγα, στη σκέψη μας, στην ιστορία του νησιού μας, στην ιστορία του αθλητισμού. Γι' αυτό η θέση που του ταιριάζει είναι το κέντρο της πόλης. Και το κέντρο της πόλης είναι η πλατεία Δημαρχείου. Το σημείο που εταλαιπωρήθη με εγκαταστάσεις και αποσύρσεις πολλών αγαλμάτων, πρέπει να το γεμίσει με την παρουσία του το σύμπλεγμα του Διαγόρα. Τα κτίρια της Διοίκησης με το Διαγόρα ανάμεσά τους θα δώσουν μεγαλύτερη επιβλητικότητα στον επισκέπτη.

Επειτα η βάση. Την ήθελα πιο ψηλή, πιο αεράτη. Το θέμα του Διαγόρα ξεφεύγει από την πεζότητα. Στέκει πιο ψηλά, πάνω απ' τα κεφάλια μας. Με το ίδιο υλικό, αλλά πιο ψηλή.Και θα έγραφα με χρυσή γραφή: Στην εμπρόσθια πλευρά το δεκατετράστιχο ποίημα (sonetto) του μεγάλου ποιητή μας Λορέντσου Μαβίλη με τίτλο «Η Καλλιπάτειρα». Στις πλαϊνές αποσπάσματα από την ωδή του Πινδάρου, αλλά όχι σε μετάφραση. Τη μετάφραση θα την κάμει ο κάθε ξεναγός, που θα παρουσιάζει το σύμπλεγμα στους επισκέπτες της πόλης μας. Στην οπισθία θα συνέχιζα με Πίνδαρο ή και με κάτι άλλο στο άνω μισό. Θα άφηνα κενό, και στο κάτω μισό θα έγραφα το όνομα του γλύπτη, τα ονόματα των χορηγών και στο τέλος την ημερομηνία των αποκαλυπτηρίων. Βέβαια ο καλλιτέχνης θα μπορούσε να προσθέσει και άλλα διακοσμητικά στοιχεία, αν το έκρινε απαραίτητο.

Δ. Η θριαμβική περιφορά του Διαγόρα στους ώμους των ολυμπιονικών υιών του ήτο κάτι το ανεπανάληπτο! Δεν υπήρξε παρόμοιο προηγούμενο, ούτε επόμενο!

Οι Διαγορίδες ευτύχησαν, να ζήσουν μια φορά αυτό το υπέροχο, το μοναδικό στην ανθρώπινη ιστορία, γεγονός. Το «κάτθανε Διαγόρα, ουκ ες Ολυμπον αναβήσει» που φώναξε κάποιος θεατής - θαυμαστής του Διαγόρα, ήλθε πολύ αργά. Ο Διαγόρας και οι απόγονοι του ήσαν ήδη στο Δωδεκάθεο της αθανασίας!»

Συγκινησιακοί κραδασμοί

Γράφει ο Κώστας Καντάς

Επαινο δικαιούνται οι Λάϊονς και ο Δήμος Ροδίων για τη φιλοτέχνηση του αγάλματος - συμπλέγματος του θριάμβου του Διαγόρα και των υιών του Δαμάγητου και Ακουσίλαου, ώστε να διακιωνίζονται οι μορφές τους, αφού αυτοί και οι υπόλοιποι Διαγορίδες προσέδωσαν στη Ρόδο αίγλη και δόξα αιωνίως με το να στηθούν τότε τα αγάλματά τους στην Ολυμπία. Ανάλογος επίσης έπαινος και σεβασμός οφείλεται και στον διαβόητο γλύπτη κ. Ηρακλή Ξανθόπουλο για το καλλιτεχνικό επίτευγμά του που κόσμησε την πόλη της Ρόδου.

Ομως κάθε καλλιτεχνικό έργο λόγου, εικαστικής και γλυπτικής, πρέπει να περάσει από την αντοχή της κριτικής για να σπάσει το φράγμα του χρόνου και να βρει διέξοδο προς την αιωνιότητα. Αν και οι συγκινησιακοί κραδασμοί είναι μεγάλοι εμπρός στους Ολυμπιονίκες μας,αφού και ο Πίνδαρος μελώδησε με τον 7ο Ολυμπιονικό του, τη δόξα του Διαγόρα, το κριτικό μάτι υπό το φως της ιστορικής αλήθειας παρατηρεί:

- Δεν εκφράζεται η ηλικιακή σωματική κατάσταση του Διαγόρα. Το πρόσωπό του, αν και μουσάτο, δεν ανταποκρίνεται στη διαβρωτική μανία του χρόνου και η κόμη του υπολείπεται της πραγματικής της κατάστασης.

- Ο Διαγόρας φορτισμένος συναισθηματικά κατά την περιφορά του στο στάδιο δεν ανταποδίδει τις στιγμές αυτές του θριάμβου του και των επευφημιών των θεατών κανένα χαιρετισμό με το χέρι του, όπως είναι φυσικό.

- Επειδή τα χρόνια εκείνα ο σεβασμός στα θεία ήταν ύψιστο χρέος και ο ανάλογος προς τους γεννήτορες αρετή κι ακόμα εφόσο ο αθλητισμός απέβλεπε και στη ψυχική τελείωση δεν ήταν δυνατό τα δύο παλικάρια του Διαγόρα να τον κρατούσαν τόσο χαμηλά, αλλά τον περίφεραν στους ώμους τους.

- Σε μια τόσο συγκινησιακή ατμόφαιρα και λόγω ηλικίας που ο συναισθηματισμός είναι πια ωριμασμένος και εκδηλώνεται με συσπάσεις των μυών του προσώπου ήτο αδύνατον να μην είχαν βουρκώσει τα μάτια του και σαν ανθός του συναισθηματισμού να μην είχαν κυλήσει δυό δάκρυα στις αυλακωμένες από τοχρόνο παριές του.

- Από το Διαγόρα απουσιάζει η όλη ηλικιακή του χαρακτηριστική έκφραση και σ' αυτήν επάνω η συναισθηματική του φόρτιση.

- Στα δύο παλικάρια δεν είναι ζωντανή η σωματική κινησιακή εκφραστική της θριαμβευτικής περιφοράς, η ψυχική τους επαφή στο θρίαμβό του πατρός τους και η ευγνωμονική προς το γεννήτορά τους απόδοση που ήρθαν στον κόσμο και στα σκαλοπάτια της δόξας από έναν άξιο φήμης γονέα. Κάποιος τις στιγμές αυτές από τους δύο γιούς του κατασυγκινημένος θα τον κοίταζε στο άκουσμα «Κάτθανε Διαγόρα ούκ ές Ολυμπον αναβήσει».

- Ωσαύτως δεν είναι ζωντανοί οι μυώνες του Δαμάγητου και του Ακουσίλαου και η συγκινησιακή τους κατάσταση που εκτελώντας χρέος υψηλό αποδίσουν τις ολυμπιακές τους νίκες στον πατέρα τους και σ' αυτόν οφείλονται οι κότινοι τους με τους οποίους τον έχουν στεφανώσει.

Το γλύπτη Νικόλα προσωπικά δεν το γνώρισα, αλλά φαίνεται είχε ζήσει ιδεολογικά και ψυχικά το θρίαμβο του Διαγόρα και γι' αυτό στο σύμπλεγμα του Διαγόρα ήταν αποτυπωμένοι όλοι συγκινησιακοί κραδασμοί ολοζώντανοι.

Ομως χάρη στους Λάϊονς, στο Δήμο Ροδίων και τον γλύπτη κ. Ηρακλή Ξανθόπουλο το σύμπλεγμα του Διαγόρα κοσμεί τη Ρόδο και θα την κάνει εσαεί περήφανη.

ΑΡΧΩΝ ΣΑΜΑΡΤΖΗΣ ΑΕ

ΜΟΝΩΣΕΙΣ ΤΑΡΑΤΣΩΝ

Από το 1980

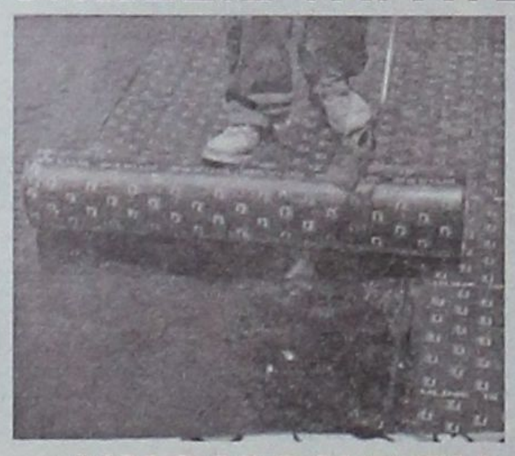

24 ΧΡΟΝΙΑ ΜΟΝΩΣΕΙΣ

ΗΧΟΜΟΝΩΣΗ

Ricofon

ΓΙΑ ΤΕΛΕΙΑ ΑΚΟΥΣΤΙΚΗ ΣΤΟΥΣ ΧΩΡΟΥΣ ΕΡΓΑΣΙΑΣ ΚΑΙ ΔΙΑΣΚΕΔΑΣΗΣ



Τοποθετώντας το κατάλληλο προϊόν RICOFON έχετε μια αίθουσα με άριστη ακουστική και συγχρόνως ένα τέλειο διακοσμητικό αποτέλεσμα.

ΔΙΑΘΕΣΗ: ΑΡΧΩΝ ΣΑΜΑΡΤΖΗΣ ΑΕ

ΜΟΝΩΣΕΙΣ - ΣΤΕΓΑΝΩΣΕΙΣ

Καταστήματα

1) Ικάρου & Λαοδικείας - Τηλ. 22410 20021 Ρόδος 85100

2) Ερυθρού Σταυρού 21 - Τηλ. 22410/23030/32054 Ρόδος 85100

Κινητό 6944 502033 - 6947374731

TOP PROPERTIES

GEORGE & SAVAS PIPINOS

ΓΕΩΡΓΙΟΣ & ΣΑΒΒΑΣ ΠΙΠΙΝΟΣ

ΣΥΜΒΟΥΛΟΙ ΚΑΙ ΕΚΤΙΜΗΤΕΣ ΑΚΙΝΗΤΩΝ

REAL ESTATE AGENTS & MEMBER OF F.I.A.B.C.I-N.A.E.A.-C.E.I.

Οδός Κέννεντυ 38,ΡΟΔΟΣ 85100 - Τηλ.: (22410) 23895 - FAX: (22410) 20883

38 Kennedy str. RHODES GR 85100 GREECE - TEL.: (22410) 23895 FAX: 20883

Email: gpipinos@otenet.gr. URL: www.rhodes-top-properties.com and www.pipinos.gr

MOBILE: 6944-676003 • 6944-390803

SINCE 1971

Από το 1971



Η «TOP PROPERTIES» είναι ατομική επιχείρηση και ανήκει στους Γεώργιο και Σάββα Πιπίνο. Το γραφείο ασχολείται από το 1971 αποκλειστικά και μόνο με επενδύσεις και REAL ESTATE στο νησί της Ρόδου και στην ευρύτερη περιοχή της Δωδεκανήσου.

ΑΠΕΥΘΥΝΟΜΑΣΤΕ: Στους **σοβαρούς, απαιτητικούς** και **επιλεκτικούς** επενδυτές - επιχειρηματίες - ελεύθερους επαγγελματίες, Έλληνες και ξένους, που ενδιαφέρονται να κάνουν μια σοβαρή επένδυση **προβολής** στο νησί της Ρόδου.

ΠΡΟΣΦΕΡΟΥΜΕ:

Α) Υπηρεσίες και πληροφορίες που γίνονται σε προσωπικό επίπεδο με **εχεμύθεια, διακριτικότητα και σοβαρότητα.**

Β) Μεγάλη **γκάμα** υψηλής ποιότητας ακινήτων, όπως: 1) Ξενοδοχεία Α' και Β' κατηγορίας των 600-500-350-300 κλινών 2) Κεντρικά αστικά ακίνητα κατάλληλα για Τράπεζες - καταστήματα - γραφεία, 3) Παραλιακές εκτάσεις, κατάλληλες για τουριστικές επενδύσεις των 150.000 - 100.000 - 70.000 - 50.000 - 36.000 τ.μ., 4) Διαμερίματα και μεζονέτες **προβολής** και 5) Αξιόλογες Παραθεριστικές κατοικίες.

ΣΤΟΧΟΣ ΜΑΣ ΕΙΝΑΙ:

Να προσφέρουμε στο αγοραστικό μας κοινό **υψηλής ποιότητας ακίνητα και ευκαιρίες** στο νησί της Ρόδου. Η τριακονταετής και πλέον πείρα μας στον τομέα αυτό αποτελεί εγγύηση.

ΣΥΝΘΗΜΑ ΜΑΣ ΕΙΝΑΙ:

Επενδύστε στη ΡΟΔΟ **ΤΩΡΑ**, σε ακίνητα που **ΑΝΤΕΧΟΥΝ ΣΤΟ ΧΡΟΝΟ**

Γεώργιος και Σάββας Πιπίνος
Μεσίτες αστικών συμβάσεων
Γιατί εμείς γνωρίζουμε καλύτερα!

TOP PROPERTIES is a father and son business. The senior, Mr. George S. Pipinos, the founder of the office, has carved over the years a reputation for integrity and excellence in the world of Real Esate in the Dodecanese. The junior, Dr Savas Pipinos, has returned from his studies in the UK to aid in his father's footsteps.

AT TOP PROPERTIES we try hard to attract important and selective investors, high calibre businessmen/women and discerning professional people, both Greek and foreign, who wish to acquire substantial and valuable property on Rhodes.

We offer our expertise and advise privately, discreetly and in strict confidence.

We keep a comprehensive list of real estate of the highest specifications:

a. A' and B' class hotels (600, 500, 350, 300 beds capacity).

b. Centrally situated office buildings and other business premises.

c. Seaside land, ideal for develpment (hotels, holiday resorts, etc), of 150.000, 100.000, 70.000, 50.000, 36.000 square metres.

d. Luxury apartments, maisonettes, detached, semi-detached and terraced houses.

e. Holiday and and Retirement Homes.

Our aim is to give our clients the opportunity to acquire value for money, first class real estate on Rhodes. Our 30 and more year old experience is our warranty.

Our motto is: Invest in Rhodes, Invest in property, it stands the test o fime.



TOP PROPERTIES
George and Savas

ΟΙΚΟΔΟΜΙΚΕΣ ΕΠΙΧΕΙΡΗΣΕΙΣ
ΔΙΑΚΟΓΕΩΡΓΙΟΥ ΚΑΛΛΙΣΤΟΣ

• ΠΩΛΗΣΕΙΣ ΔΙΑΜΕΡΙΣΜΑΤΩΝ
• ΚΑΤΑΣΤΗΜΑΤΑ - ΑΠΟΘΗΚΕΣ

• ΑΝΤΑΛΛΑΓΕΣ ΑΚΙΝΗΤΩΝ
• ΑΓΟΡΕΣ ΟΙΚΟΠΕΔΩΝ

• ΑΝΑΛΑΜΒΑΝΟΥΜΕ ΑΝΤΙΠΑΡΟΧΕΣ

ΔΙΕΥΘ.: ΕΘΝ. ΑΝΤΙΣΤΑΣΕΩΣ 11, (πρώην Αννης Μαρίας)
Τηλ.: 78501-29318, 78502

ΠΩΛΟΥΝΤΑΙ διαμερίσματα λουξ κατασκευής με απεριόριστη θέα. Τα διαμερίσματα διαθέτουν θωρακισμένες πόρτες, εντοιχισμένες κουζίνες, ντουλάπες, εντοιχισμένο νιπτήρα με ντουλάπι, κεντρική θέρμανση αυτόνομη, ανοιγόμενα ανακλινόμενα κουφώματα με διπλά τζάμια, σίτες, ρολά, υδραυλικό ασανσέρ, τριφασικό ρεύμα.

Ολοι οι χώροι σπατουλαριστοί εσωτερικές πόρτες MDF με σχέδια.

ΔΙΑΜΕΡΙΣΜΑΤΑ
Επί της οδού Μεγ/ Κων/νου - Κων/νου Παλαιολόγου
50 τ.μ δυάρια ανά όροφο
85 τ.μ. τριάρια ανά όροφο
110 τ.μ. τεσσάρια ανά όροφο
Επί της Κων/νου Υδραίου - Στ. Κωτιάδη
70 τ.μ. τριάρια ανά όροφο με μεγάλες βεράντες φανταστική θέα
90 τ.μ. τριάρια - τεσσάρια ανά όροφο με μεγάλες βεράντες φανταστική θέα
110 τ.μ. τεσσάρια ανά όροφο με μεγάλες βεράντες φανταστική θέα
130 τ.μ. τεσσάρια - πεντάρια ανά όροφο με μεγάλες βεράντες φανταστική θέα
Επί της Λεωφ. Καλλιθέας - Καρακόνερο
50 τ.μ. δυάρια ανά όροφο με μεγάλες βεράντες, απεριόριστη θέα
85 τ.μ. τριάρια ανά όροφο με μεγάλες βεράντες, απεριόριστη θέα
110 τ.μ. τεσσάρια ανά όροφο με μεγάλες βεράντες, απεριόριστη θέα.

ΚΑΤΑΣΤΗΜΑΤΑ
50 τ.μ. επί της Λεωφ. Καλλιθέας - Καρακόνερο
100 τ.μ. επί της Λεωφ. Καλλιθέας - Καρακόνερο
150 επί της Λεωφ. Καλλιθέας - Καρακόνερο

ΙΑΤΡΕΙΑ - ΓΡΑΦΕΙΑ
50 τ.μ. επί της Μεγ. Κων/νου και Κων Παλαιολόγου (Φώκιαλη)
100 τ.μ. επί της Μεγ. Κων/νου και Κων Παλαιολόγου (Φώκιαλη)
150 τ.μ. επί της Μεγ. Κων/νου και Κων. Παλαιλόγου (Φώκιαλη)

ΔΑΝΕΙΑ ΟΛΩΝ ΤΩΝ ΤΑΜΕΙΩΝ ΚΑΙ ΟΛΩΝ ΤΩΝ ΤΡΑΠΕΖΩΝ

Πληρ. ΔΙΑΚΟΓΕΩΡΓΙΟΥ ΚΑΛΛΙΣΤΟΣ
Τηλ. 22410 - 78501-78502, 29318

Ο Γιώργος Χιωτάκης θυμάται, κρίνει, συγκρίνει και μελαγχολεί

Η ΔΑΝΕ των χαμένων ελπίδων και προσδοκιών

Παραθερίζοντας στο πατρικό μου σπιτάκι στο Βρόντη της Καρπάθου, έχω την ευκαιρία να παρακολουθώ την κίνηση στο λιμάνι των Πηγαδίων και να συγκρίνω τη σημερινή κατάσταση με εκείνη των προ 20-25 χρόνων. Η διαφορά είναι τέραστια! Πριν 20 χρόνια ένα πλοίο ερχόταν την εβδομάδα από τη Ρόδο και συνέδεε την Κάρπαθο με τον Πειραιά. Τώρα τέσσερα καράβια από τον Πειραιά και τέσσερα από τη Ρόδο κάθε εβδομάδα προσεγγίζουν στα λιμάνια της Καρπάθου, στα Πηγάδια και στο Διαφάνι! Το πρώτο λιμάνι επεκτάθηκε και συμπληρώθηκε το 1984-85, το δε δεύτερο κατασκευάστηκε με βάση το δεύτερο πενταετές πρόγραμμα του ΠΑΣΟΚ το 1987-92. Χάρις στα βασικά αυτά συγκοινωνιακά έργα, αλλά και χάρις στο διεθνές αεροδρόμιο στον Αφιάρτη της Καρπάθου που και πάλι έφτιαξε το ΠΑΣΟΚ το 1983-86, η Κάρπαθος δεν είναι πια απομονωμένη και εγκαταλελειμμένη, όπως τις δεκαετίες πριν από το 1981. Να σημειώσω ακόμη ότι στη δεκαετία του 1980 διανοίχθηκε και ο δρόμος Σπόα – Ολυμπος – Διαφάνι και έτσι κατέστη δυνατή η ηλεκτροδότηση της Ολύμπου και του Διαφανίου και η σύνδεσή τους με τα αυτόματα (και όχι χειροκίνητα) τηλέφωνα!

Αυτά σαν βασικά έργα υποδομής που, μαζί με τον αναπτυξιακό Νόμο 1262/82, έδωσαν την ευκαιρία στην Κάρπαθο να αναπτυχθεί τουριστικά με την άφιξη τσάρτερς αεροπλάνων κατ' ευθείαν από την Ευρώπη, με την πυκνή θαλάσσια συγκοινωνία και με την κατασκευή χιλιάδων ξενοδοχειακών κλινών σ' ολόκληρο το νησί. Οταν στις αρχές της δεκαετίας του 1950 εγκαταστάθηκα σαν

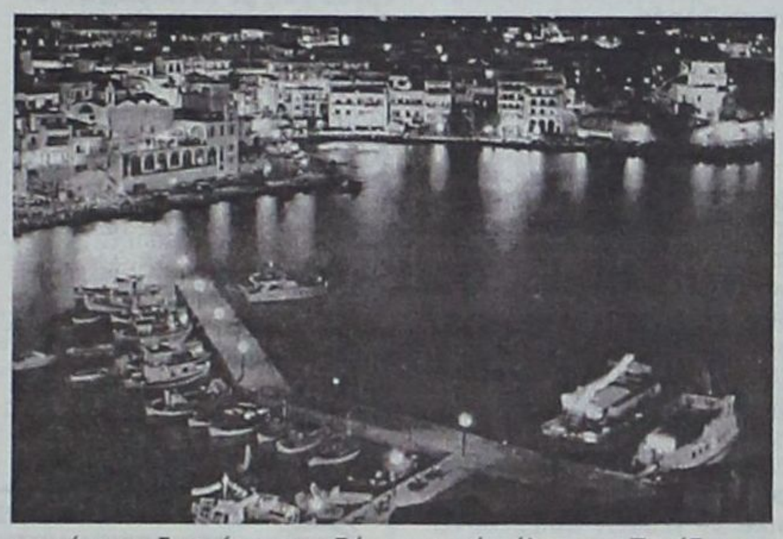

ασκούμενος δικηγόρος στη Ρόδο, ο Δήμος Καρπάθου με διόρισε εκπρόσωπο του νησιού μας στην τότε Λιμενική Επιτροπή Δωδεκανήσου. Η Κάρπαθος τότε δεν είχε ούτε μώλο ούτε λιμάνι! Το πλοίο προσήγγιζε στην Κάρπαθο μια φορά στις 15 μέρες! Η αποβίβαση και η επιβίβαση των επιβατών γινόταν με βάρκες! Και όταν φυσούσαν τα μελτέμια ή τον χειμώνα με τους βοριάδες το πλοίο κατέφευγε εδώ στο Βρόντη και αν υπήρχαν βάρκες γινόταν η αποβίβαση στα βράχια! Αν όχι, γυρνούσαν και πάλι στη Ρόδο! Είχα βάλει, λοιπόν τότε, εκπροσωπώντας την Κάρπαθο στη Λιμενική Επιτροπή, σαν βασικό σκοπό μου την κατασκευή ενός μώλου στα Πηγάδια. Η κατάσταση ήταν κρίσιμη, τα χρήματα λίγα και οι ανάγκες σε όλα τα νησιά τεράστιες. Ευτυχώς γενικός διοικητής Δωδεκανήσου ήταν τότε (1951-53) ο εκ Κάσου αγωνιστής Νικόλαος Μαυρής που γνωρίζοντας την απομόνωση της Κάσου και της Καρπάθου, ενέκρινε την κατασκευή ενός μικρού λιμανιού στον Εμποριό της Κάσου και ενός μικρού μώλου στα Πηγάδια της Καρπάθου. Σ' αυτό βοήθησαν και άλλοι παράγοντες και ιδιαίτερα ο πρόεδρος της Επιτροπής Ζουρούδης και ο εξάδελφος μου ιατρός Χιωτάκης.

Η***την το πρώτο βήμα. Ενιωσα μεγάλη υπερηφάνεια όταν το μικρό πλοίο της άγονης γραμμής μπόρεσε να πλευρίσει στον μικρό μώλο! Οι αγώνες μου είχαν δικαιωθεί!*** Και συνέχισα τους πολιτικούς μου, σκληρούς πολλές φορές αγώνες για την επίλυση των πολύ μεγάλων προβλημάτων που ταλαιπωρούσαν τότε τους κατοίκους των νησιών μας. Πολλοί από αυτούς μετανάστευσαν σε όλα τα μέρης της Γης, για να εξασφαλίσουν το ψωμί των οικογενειών τους και πολλοί «νοσταλγούσαν» την προηγούμενη ιταλοκρατία! Ηταν τότε που οργάνωνα τις εορτές των Ανθέων στην Ρόδο, Κω, Σύμη, ιδρύοντας την Ενωση για την Τουριστική Ανάπτυξη της Δωδεκανήσου (ΕΤΑΔ), που διαφήμιζαν τη Ρόδο και τα άλλα νησιά και που βοήθησαν στη μετέπειτα τουριστική ανάπτυξή τους. Και επειδή τελευταία γίνεται πολύς λόγος για τη ΔΑΝΕ καταθέτω τις εμπειρίες και τις εκτιμήσεις μου.

Ημουν εν ενεργεία βουλευτής Δωδεκανήσου και με επισκέφθησαν στην Αθήνα οι τότε ιθύνοντες της ΔΑΝΕ.

Αντικείμενο του διαβήματός τους η αγορά του δεύτερου πλοίου της εταιρείας. Τότε η χορήγηση συναλλάγματος ήταν δύσκολη και η εξαγωγή του ακόμα πιο δύσκολη. Συμφωνήσαμε με τους ιθύνοντες της ΔΑΝΕ ότι σε περίπτωση αγοράς δεύτερου πλοίου, αυτό θα εδρομολογείτο μια φορά την εβδομάδα σε Κάρπαθο – Κάσο. Οι προσπάθειές μας ευνοήθηκαν, χορηγήθηκε το συνάλλαγμα και αγοράσθηκε το δεύτερο πλοίο της εταιρείας, που όπως είχε προσυμφωνηθεί, εκτελούσε το καλοκαίρι του 1984 μια φορά την εβδομάδα δρομολόγιο προς Κάρπαθο - Κάσο. Ξαφνικά η ΔΑΝΕ διέκοψε τα δρομολόγια προς Κάρπαθο – Κάσο! Με διάβημά μου στον τότε υπουργό Ναυτιλίας διετάχθη η εταιρεία να συνεχίσει τα δρομολόγιά της και κατά τους φθινοπωρινούς μήνες. Ηταν τότε που δεμένο το πλοίο στον μώλο των Πηγαδιών και με τις μηχανές του σε πλήρη κίνηση γκρέμισε το μώλο κι έτσι αναγκαστικά σταμάτησαν τα ταξίδια των πλοίων της ΔΑΝΕ προς Κάρπαθο – Κάσο! Ευτυχώς, με τη βοήθεια και την κατανόηση της τότε νομάρχου Δωδ/σου Τζένης Καραβέλλη, εξοικονομήθησαν 300 εκατομμύρια δραχμές, ανακατασκευάστηκε και επεκτάθηκε ο μώλος στα Πηγάδια και κατασκευάσθηκε άλλος εσωτερικός μικρότερος μώλος για τις βάρκες και τα καϊκια. Ομως η ΔΑΝΕ «ξέχασε» τις δεσμεύσεις και τις υποχρεώσεις της και έστρεψε οριστικά τα νώτα της προς Κάρπαθο – Κάσο!

Και ευτυχώς τότε τα πλοία του Αγούδημου και σήμερα τα κρητικά πλοία ανέλαβαν να εξυπηρετούν τις ανάγκες των νησιωτών! Οταν αργότερα διαπίστωσα ότι τα καράβια της ΔΑΝΕ διαθέτουν και «καμπίνα του ιδιοκτήτη» (!!!) που έμενε ξενοίκιαστη και ότι τα μέλη του Δ.Σ. της ΔΑΝΕ εξουσιοδοτούσαν «εν λευκώ» τον τότε πρόεδρο της εταιρείας «να αγοράζει και να πουλά» και ότι πολλά μέλη των Δ.Σ. όχι μόνο ταξίδευαν δωρεάν, κλπ., αλλά και ανελάμβαναν εργασίες ή υπηρεσίες της εταιρείας χωρίς διαγωνισμό, είχα πλέον πεισθεί ότι δεν επρόκειτο περί εταιρείας λαϊκής βάσης και εταιρείας εξυπηρέτησης των κατοίκων όλων των νησιών, αλλά επρόκειτο περί εταιρείας ολίγων ατόμων! Και δυστυχώς τα γεγονότα με δικαίωσαν! Δεν θέλω να προχωρήσω παραπέρα. Θέλω, όμως, να τονίσω ότι πολλές από τις συγκοινωνιακές δυσκολίες που παρουσιάσθηκαν φέτος σε πολλά νησιά μας (Κάλυμνος, Λειψοί, κλπ) οφείλονται στις παλιές αμαρτίες της ΔΑΝΕ, που τώρα, όπως διαβάζω, συνάπτει δάνειο 10 εκατομμυρίων δολαρίων από αμερικάνικη εταιρεία ...

Πάντως, οι χαμένοι της υπόθεσης αυτής, εκτός από τους νησιώτες μας, είναι οι εργαζόμενοι στα πλοία της εταιρείας και οι χιλιάδες μικροταμιευτές και οι πατριώτες μικρομέτοχοι, που πίστεψαν στα ωραία λόγια για την εξυπηρέτηση των κατοίκων των μικρών νησιών και στα «πατριωτικά κηρύγματα» των «καπάτσων» της ΔΑΝΕ! Δυστυχώς!

Γεώργιος Λ. Χιωτάκης
π. Βουλευτής Δωδεκανήσου

Δρομολόγια του Ταχύπλοου Καταμαράν "ΔΩΔΕΚΑΝΗΣΟΣ ΕΞΠΡΕΣ"
Από: 16-ΙΟΥΛ-2004 μέχρι 31-ΑΥΓ-2004

DODEKANISOS NAFTILIAKI
Αναχωρίσεις από την Κολώνα (Θαλασσινή πύλη)



• Ταξιδέψτε με το μήδα την ώρα
• Fully air-conditioned

ΚΥΡΙΑΚΗ		
ΛΙΜΑΝΙ	ΑΦΙΞΗ	ΑΝΑΧ.
ΡΟΔΟΣ		08.30
ΣΥΜΗ	09.20	09.25
ΚΩΣ	10.55	11.00
ΚΑΛΥΜΝΟΣ	11.40	11.50
ΛΕΡΟΣ	12.40	12.45
ΠΑΤΜΟΣ	13.25	13.40
ΛΕΙΨΟΙ	14.00	14.05
ΛΕΡΟΣ	14.25	14.30
ΚΑΛΥΜΝΟΣ	15.20	15.30
ΚΩΣ	16.10	16.20
ΣΥΜΗ	17.45	17.50
ΡΟΔΟΣ	18.30	

ΔΕΥΤΕΡΑ		
ΛΙΜΑΝΙ	ΑΦΙΞΗ	ΑΝΑΧ.
ΡΟΔΟΣ		08.30
ΚΑΣΤΕΛΟΡΙΖΟ	11.00	16.00
ΡΟΔΟΣ	18.30	

ΤΡΙΤΗ		
ΛΙΜΑΝΙ	ΑΦΙΞΗ	ΑΝΑΧ.
ΡΟΔΟΣ		08.30
ΚΩΣ	10.40	10.50
ΚΑΛΥΜΝΟΣ	11.30	11.40
ΛΕΡΟΣ	12.30	12.40
ΠΑΤΜΟΣ	13.20	13.30
ΛΕΙΨΟΙ	13.50	14.00
ΛΕΡΟΣ	14.20	14.30
ΚΑΛΥΜΝΟΣ	15.20	15.30
ΚΩΣ	16.10	16.20
ΡΟΔΟΣ	18.30	

ΤΕΤΑΡΤΗ		
ΛΙΜΑΝΙ	ΑΦΙΞΗ	ΑΝΑΧ.
ΡΟΔΟΣ		08.30
ΣΥΜΗ	09.20	09.30
ΚΩΣ	11.00	11.10
ΚΑΛΥΜΝΟΣ	11.50	12.00
ΛΕΡΟΣ	12.45	12.50
ΠΑΤΜΟΣ	13.30	13.40
ΛΕΡΟΣ	14.20	14.30
ΚΑΛΥΜΝΟΣ	15.20	15.30
ΚΩΣ	16.10	16.20
ΣΥΜΗ	17.45	17.50
ΡΟΔΟΣ	18.30	

ΠΕΜΠΤΗ		
ΛΙΜΑΝΙ	ΑΦΙΞΗ	ΑΝΑΧ.
ΡΟΔΟΣ		08.30
ΚΩΣ	10.40	10.50
ΚΑΛΥΜΝΟΣ	11.30	11.40
ΛΕΡΟΣ	12.30	12.40
ΛΕΙΨΟΙ	13.00	13.10
ΠΑΤΜΟΣ	13.30	13.40
ΛΕΡΟΣ	14.20	14.30
ΚΑΛΥΜΝΟΣ	15.20	15.30
ΚΩΣ	16.10	16.20
ΡΟΔΟΣ	18.30	

ΠΑΡΑΣΚΕΥΗ		
ΛΙΜΑΝΙ	ΑΦΙΞΗ	ΑΝΑΧ.
ΡΟΔΟΣ		08.30
ΣΥΜΗ	09.20	09.30
ΚΩΣ	11.00	11.10
ΚΑΛΥΜΝΟΣ	11.50	12.00
ΛΕΡΟΣ	12.45	12.50
ΠΑΤΜΟΣ	13.30	13.40
ΛΕΡΟΣ	14.20	14.30
ΚΑΛΥΜΝΟΣ	15.20	15.30
ΚΩΣ	16.10	16.20
ΣΥΜΗ	17.45	17.50
ΡΟΔΟΣ	18.30	

ΣΑΒΒΑΤΟ		
ΛΙΜΑΝΙ	ΑΦΙΞΗ	ΑΝΑΧ.
ΡΟΔΟΣ		08.30
ΚΩΣ	10.40	10.50
ΚΑΛΥΜΝΟΣ	11.30	11.40
ΛΕΡΟΣ	12.30	12.40
ΛΕΙΨΟΙ	13.00	13.10
ΠΑΤΜΟΣ	13.30	13.40
ΛΕΡΟΣ	14.20	14.30
ΚΑΛΥΜΝΟΣ	15.20	15.30
ΚΩΣ	16.10	16.20
ΡΟΔΟΣ	18.30	

Πληροφορίες: Δωδεκάνησος Ναυτιλιακή Ν.Ε.
Αυστραλίας 3. 85100 Ρόδος
Τηλ: 22410 70 590 - Fax: 22410 70 591

Ηχος & Φως Sound & Light

website: www.12ne.gr
e-mail: info@12ne.gr

ΕΛΛΗΝΙΚΗ ΔΗΜΟΚΡΑΤΙΑ
ΠΕΡΙΦΕΡΕΙΑ ΝΟΤΙΟΥ ΑΙΓΑΙΟΥ
ΝΟΜΟΣ ΔΩΔΕΚΑΝΗΣΟΥ
ΔΗΜΟΣ ΠΕΤΑΛΟΥΔΩΝ

Κρεμαστή 28/7/2004
Αρ. Πρωτ.: 5412

ΠΕΡΙΛΗΨΗ ΔΙΑΚΗΡΥΞΗΣ ΕΠΑΝΑΛΗΠΤΙΚΟΥ ΜΕΙΟΔΟΤΙΚΟΥ ΔΙΑΓΩΝΙΣΜΟΥ

Ο δήμαρχος του Δήμου Πεταλούδων,

Μετά από την απόφαση 74/2004 της Δημαρχιακής επιτροπής προκηρύσσει επαναληπτικό μειοδοτικό διαγωνισμό με συμπλήρωση τιμολογίου για την προμήθεια υλικών για την κατασκευή του έργου «Επέκταση δικτύου Ηλεκτροφωτισμού Κρεμαστής - Μαριτσών» προϋπολογισμού 46.735,00 € χωρίς το Φ.Π.Α. Τα υλικά που απαιτούνται για την κατασκευή του έργου έχουν χωριστεί σε κατηγορίες ανάλογα με το είδος τους σε: Ηλεκτρολογικά - οικοδομικά - υδραυλικά - σιδηρουργικά υλικά.

Το ύψος της εγγύησης συμμετοχής ορίζεται σε ποσοστό 2% επί του προϋπολογισμού ανάλογα την κατηγορία στην οποία συμμετέχει ο διαγωνιζόμενος και ορίζεται ως εξής:

Ηεκτρολογικά υλικά: 673,00
Οικοδομικά υλικά: 30,40 €
Υδραυλικά υλικά: 74,40 €
Σιδηρουργικά υλικά 156,91 €

- Ο Διαγωνισμός θα γίνει στο δημοτικό κατάστημα του Δήμου Πεταλούδων που βρίσκεται στη Λ. Ελευθερίας 51 στο Δ.Δ. Κρεμαστής, στην αίθουσα του Δημοτικού Συμβουλίου την 12-08-2004 ημέρα Πέμπτη.

Ωρα έναρξης του διαγωνισμού ορίζεται η 12.00 π.μ. και ώρα λήξης της αποδοχής των προσφορών η 13.00 μ.μ.

Η προθεσμία παράδοσης των υλικών καθορίζεται από την διακήρυξη της Δημοπρασίας.

Οι ενδιαφερόμενοι μπορούν να προμηθευτούν τη διακήρυξη και τα τεύχη της από το γραφείο Προμηθειών του Δήμου μέχρι και μία (1) ημέρα πριν από την ημερομηνία διεξαγωγής του διαγωνισμού.

Για περισσότερες πληροφορίες οι ενδιαφερόμενοι μπορούν να απευθύνονται στο γραφείο Προμηθειών του Δήμου στο τηλέφωνο 22410 91998.

Ο ΔΗΜΑΡΧΟΣ
ΠΕΤΑΛΟΥΔΩΝ
ΚΟΡΔΙΝΑΣ ΜΙΧΑΗΛ

ΕΛΛΗΝΙΚΗ ΔΗΜΟΚΡΑΤΙΑ
ΠΕΡΙΦΕΡΕΙΑ ΝΟΤΙΟΥ ΑΙΓΑΙΟΥ
ΝΟΜΟΣ ΔΩΔΕΚΑΝΗΣΟΥ
ΔΗΜΟΣ ΛΙΝΔΙΩΝ

ΠΕΡΙΛΗΨΗ ΑΝΑΚΟΙΝΩΣΗΣ

Ο δήμαρχος Λινδίων προκηρύσσει ανοιχτό διαγωνισμό με σφραγισμένες προσφορές και κριτήριο κατακύρωσης την τεχνοοικονομικά συμφερότερη προσφορά, σύμφωνα με τις διατάξεις του ΕΚΠΟΤΑ (ΥΑ 11389 ΦΕΚ Β 185/23-3-1993) για την προμήθεια ενός λεωφορείου μεταφοράς προσωπικού άνω των 30 θέσεων, συνολικού προϋπολογισμού 150.000,00 € μη συμπεριλαμβανομένου του Φ.Π.Α.

Η χρηματοδότηση της προμήθειας προέρχεται από τους πόρους του Δήμου Λινδίων.

Ο διαγωνισμός θα διεξαχθεί την 1η Σεπτεμβρίου του έτους 2004 ημέρα Τετάρτη με ώρα έναρξης παραλαβής των προσφορών την 10η π.μ. και ώρα λήξης την 11η π.μ. στο Δημοτικό κατάστημα και ενώπιον της αρμόδιας Επιτροπής Δημοπρασιών του Δήμου.

Στο διαγωνισμό για την υποβολή προσφορών γίνονται δεκτοί:

1. Έλληνες και αλλοδαποί προμηθευτές.
2. Νομικά πρόσωπα ημεδαπά και αλλοδαπά.
3. Συνεταιρισμοί
4. Ενώσεις προμηθευτών.

Η εγγύηση για τη συμμετοχή στη δημοπρασία ανέρχεται στο 5% του προϋπολογισμού του έργου, ήτοι 7.500,00 € και βεβαιώνεται με την προσκόμιση ισόποσου γραμματίου του Ταμείου Παρακαταθηκών και Δανείων ή εγγυητική επιστολή αναγνωρισμένης τράπεζας.

Η προθεσμία υποβολής της αίτησης για την παραλαβή των οικείων τευχών ορίζεται να είναι δέκα ημερολογιακές ημέρες πριν από την ημέρα διεξαγωγής του διαγωνισμού.

Οι ενδιαφερόμενοι μπορούν να ζητήσουν τα οικεία τεύχη της παρούσας προμήθειας από τις Τεχνικές Υπηρεσίες του Δήμου Λινδίων.

Η προθεσμία παράδοσης της προμήθειας ορίζεται σε εκατόν είκοσι (120) ημερολογιακές ημμέρες.

Πληροφορίες για τη διακήρυξη μπορούν να ζητήσουν οι ενδιαφερόμενοι από τα γραφεία της Τεχνικής Υπηρεσίας του Δήμου κατά τις εργάσιμες ημέρες και ώρες, τηλ. 22440 31101, 31129. Fax: 22440 29030.

Αρμόδιος υπάλληλος: Παρσωτάκης Κωνσταντίνος.

Ο Δήμαρχος
ΓΕΩΡΓΙΟΣ Ν. ΘΑΡΡΕΝΟΣ

ΕΛΛΗΝΙΚΗ ΔΗΜΟΚΡΑΤΙΑ
ΠΕΡΙΦΕΡΕΙΑ ΝΟΤ. ΑΙΓΑΙΟΥ
ΝΟΜΟΣ ΔΩΔΕΚΑΝΗΣΟΥ
ΔΗΜΟΣ ΝΟΤΙΑΣ ΡΟΔΟΥ

ΠΕΡΙΛΗΨΗ ΔΙΑΚΗΡΥΞΗΣ ΔΗΜΟΠΡΑΣΙΑΣ

Ο Δήμαρχος Νότιας Ρόδου προκηρύσσει Δημόσιο μειοδοτικό διαγωνισμό για την ανάδειξη αναδόχου εκτέλεσης του έργου «**ΚΑΛΛΙΕΡΓΕΙΑ ΠΗΓΩΝ ΜΑΛΕΝΟΥ ΣΤΟ Δ.Δ. ΑΣΚΛΗΠΙΕΙΟΥ ΤΟΥ ΔΗΜΟΥ ΝΟΤΙΑΣ ΡΟΔΟΥ**», προϋπολογισμού 296.460,18 ευρώ. Η προθεσμία περάτωσης του έργου ανέρχεται σε **έξι (6) μήνες.** Ο συντελεστής ρ είναι αυτός της κατηγορίας έργων υδραυλικών.

Εγγύηση συμμετοχής ορίζεται σε 2% του προϋπολογισμού της μελέτης, δηλαδή 5.821,50 ευρώ και βεβαιώνεται με την προσκόμιση ισόποσου γραμματίου του Ταμείου Παρακαταθηκών και Δανείων ή Εγγυητική Επιστολή αναγνωρισμένης Τράπεζας ή του Τ.Σ.Μ.Ε.Δ.Ε. κατά τον ισχύοντα τρόπο για το Δημόσιο. Η εγγύηση θα απευθύνεται στο Δήμο Νότιας Ρόδου.

Το έργο θα χρηματοδοτηθεί από πιστώσεις του Π.Ε.Π. Νοτίου Αιγαίου.

Το έργο συγχρηματοδοτείται από το Ε.Γ.Τ.Π.Ε.-Π σε ποσοστό 75% και σε ποσοστό 25% από εθνικούς πόρους.

Η δημοπρασία θα διενεργηθεί στα γραφεία του Δήμου Νότιας Ρόδου, στις 25-08 του έτους 2004 ημέρα Τετάρτη με ώρα λήξης στις 11:00 π.μ.

Στη δημοπρασία γίνονται δεκτοί οι παρακάτω:

α) Εργοληπτικές Επιχειρήσεις εγγεγραμμένες στο Μ.Ε.Ε.Π. του Υ.ΠΕ.ΧΩ.ΔΕ. κατάταξης για κατηγορία έργων **υδραυλικών, με τάξη πτυχίου από Α2 έως 2η για επιχειρήσεις με έδρα εκτός νομού Δωδεκανήσου και από 2 έως 3η για επιχειρήσεις με έδρα το νομό Δωδεκανήσου ή το νομό Δωδεκανήσου αναγραφόμενο στη βεβαίωση εγγραφής του Μ.Ε.Ε.Π. ως δεύτερο νομό επιλογής (προϋπολογιζόμενη δαπάνη έργου μαζί με τα απρόβλεπτα 2.91.075, 14 ευρώ).**

β) Κοινοπραξίες των ανωτέρω επιχειρήσεων που καλύπτουν συνολικά όλες τις ανωτέρω με την αντίστοιχη τάξη πτυχίου ανά κατηγορία.

Ο διαγωνισμός θα διεξαχθεί με το σύστημα Δημοπράτησης προσφορά με επί μέρους ποσοστό έκπτωσης, σύμφωνα με το άρθρο 7 του Π.Δ. 609/85 και το Π.Δ. 171/87 και άλλες σχετικές διατάξεις του Ν. 1418/1984 όπως τροποποιήθηκε και συμπληρώθηκε με τις διατάξεις του Ν. 2229/94 κλπ. και ισχύει σήμερα και σύμφωνα με τους Ν. 2576/98 και 2940/01 και τις αποφάσεις: α) Δ17α/08/16/Φ.Ν. 402/23/10-2-98 (ΦΕΚ Β'/12-2-98), β) Δ17α/10/65/Φ.Ν. 402/98 (ΦΕΚ 835Β/12-8-98) και γ) Δ17α/05/42/Φ.Ν. 402/23/2-8-2000 καθώς επίσης και τα εκτελεστικά Π.Δ. 171/87, 609/85 και 218/99.

Τα έξοδα δημοσίευσης της περίληψης βαρύνουν τον ανάδοχο του έργου.

Οι ενδιαφερόμενοι μπορούν να παραλάβουν τα παραπάνω τεύχη μέχρι πέντε (5) ημερολογιακές ημέρες πριν από την ημέρα διεξαγωγής της δημοπρασίας (δηλαδή την 20-08-2004) από τα γραφεία του Δήμου Νότιας Ρόδου καταβάλλοντας 50,00 ευρώ.

Πληροφορίες τις εργάσιμες ημέρες και ώρες στα γραφεία των Τεχνικών Υπηρεσιών στο τηλέφωνο: 22440/29132.

Ο Δήμαρχος Νότιας Ρόδου
ΣΑΒΒΗΣ ΕΜΜΑΝΟΥΗΛ

ΕΛΛΗΝΙΚΗ ΔΗΜΟΚΡΑΤΙΑ
ΠΕΡΙΦΕΡΕΙΑ ΝΟΤΙΟΥ ΑΙΓΑΙΟΥ
ΝΟΜΟΣ ΔΩΔΕΚΑΝΗΣΟΥ
ΝΟΜΑΡΧΙΑΚΗ ΑΥΤ/ΣΗ ΔΩΔ/ΣΟΥ
ΝΟΜΑΡΧΙΑΚΟ ΣΥΜΒΟΥΛΙΟ

Ρόδος, 26/7 /2004
Αριθμ. Πρωτ. Ν.Σ. 365
(Σχετ: Ν.Σ. 364/2004)

ΑΝΑΚΟΙΝΩΣΗ

Με την παρούσα ανακοινώνουμε ότι στις 26-7-2004 παρελήφθησαν από το Γραφείο μας οι παρακάτω αποφάσεις της Περιφέρειας Νοτίου Αιγαίου - Γενική Διεύθυνση Περιφέρειας - Τμήμα ΠΕ.ΧΩ Δωδ/σου.

Α) Η με αριθμό 895/20-7-2004 Απόφαση του Γενικού Γραμματέα Περιφέρειας Νοτίου Αιγαίου που αφορά «Εγκριση περιβαλλοντικών όρων υφιστάμενης ξενοδοχειακής με τον τίτλο "RODIAN BEACH RESORT" ΑΑ' τάξης (5 αστέρων ως προς την κατηγοριοποίηση) και δυναμικότητας 619 κλινών στην περιοχή "ΙΞΙΑ" Δήμου Ιαλυσού Νήσου Ρόδου Νομού Δωδεκανήσου ιδιοκτησίας της εταιρείας "ΛΑΝ.ΔΑ. Α.Ε."

Β) Η με αριθμό 897/20-7-04 Απόφαση του Γενικού Γραμματέα Περιφέρειας Νοτίου Αιγαίου που αφορά «ανανέωση απόφασης έγκρισης περιβαλλοντικών όρων εκμετάλλευσης λατομικού χώρου αδρανών υλικών έκτασης 30.092,15 τ.μ. στη θέση "Σταυρί" Δήμου Καρπάθου Νομού Δωδεκανήσου.»

Καλούμε κάθε ενδιαφερόμενο προκειμένου να λάβει γνώση του περιεχομένου εκάστης των παραπάνω αποφάσεων να αποταθεί στο Τοπικό Γραφείο Περιβάλλοντος του Τ.Π. και Π.Ε. της Ν.Α. Δωδ/σου (κ. Αρη Σκιαδόπουλο τηλ. 22410 30413).

Οι προαναφερόμενες αποφάσεις θα αναρτηθούν, για τις προσεχείς μέρες, στον πίνακα ανακοινώσεων της Νομαρχίας.

Ο
Πρόεδρος του Ν.Σ. Δωδ/σου
ΦΩΤΗΣ ΧΑΤΖΗΔΙΑΚΟΣ

ΕΛΛΗΝΙΚΗ ΔΗΜΟΚΡΑΤΙΑ
ΠΕΡΙΦΕΡΕΙΑ ΝΟΤΙΟΥ ΑΙΓΑΙΟΥ
ΝΟΜΟΣ ΔΩΔΕΚΑΝΗΣΟΥ
ΝΟΜΑΡΧΙΑΚΗ ΑΥΤΟΔ/ΣΗ ΔΩΔ/ΣΟΥ
ΝΟΜΑΡΧΙΑΚΟ ΣΥΜΒΟΥΛΙΟ

Ρόδος, 26/7/2004
Αριθμ. Πρωτ. Ν.Σ. 367

ΑΝΑΚΟΙΝΩΣΗ

Με το υπ' αριθμ. πρωτ. 912/21-7-2004 έγγραφο της Περιφέρειας Νοτίου Αιγαίου - Γενική Διεύθυνση Περιφέρειας - Τμήμα ΠΕ.ΧΩ Δωδ/σου, μας διαβιβάστηκε για γνωμοδότηση η Μελέτη Περιβαλλοντικών Επιπτώσεων (Μ.Π.Ε.) πτηνοτροφικής μονάδας πάχυνσης 6.000 πτηνών στη θέση «ΚΑΝΔΥΛΙ» Δήμου Ιαλυσού, νήσου Ρόδου νομού Δωδεκανήσου, ιδιοκτησίας Ειρήνης Τσαγκάρη.

Καλούμε κάθε ενδιαφερόμενο, να υποβάλλει τις έγγραφες παρατηρήσεις του ως προς το περιεχόμενο της μελέτης, μέσα σε προθεσμία δεκαπέντε (15) ημερών από την ημερομηνία δημοσίευσης της παρούσας στον ημερήσιο τοπικό τύπο.

Οι ενστάσεις θα υποβάλλονται:

1. Στη Γραμματεία της Νομαρχιακής Επιτροπής της Ν.Α. Δωδ/σου.
2. Στην ανωτέρω αναφερομένη Υπηρεσία.

και θα κοινοποιούνται στο Τοπικό Γραφείο Περιβάλλοντος του Τ.Π. και Π.Ε. της Ν. Α. Δωδ/σου (υπόψη κ. Αρη Σκιαδόπουλου τηλ. 22410-30413), όπου βρίσκεται η ανωτέρω μελέτη και μπορεί κάθε ενδιαφερόμενος να λάβει γνώση αυτής.

Ο Πρόεδρος του Ν.Σ. Δωδ/σου
ΦΩΤΗΣ ΧΑΤΖΗΔΙΑΚΟΣ

ΕΛΛΗΝΙΚΗ ΔΗΜΟΚΡΑΤΙΑ
ΠΕΡΙΦΕΡΕΙΑ ΝΟΤΙΟΥ ΑΙΓΑΙΟΥ
ΝΟΜΟΣ ΔΩΔΕΚΑΝΗΣΟΥ
ΝΟΜΑΡΧΙΑΚΗ ΑΥΤ/ΣΗ ΔΩΔ/ΣΟΥ
ΝΟΜΑΡΧΙΑΚΟ ΣΥΜΒΟΥΛΙΟ

Ρόδος, 26 / 7 /2004
Αριθμ. Πρωτ. Ν.Σ. 366

ΑΝΑΚΟΙΝΩΣΗ

Με την παρούσα ανακοινώνουμε ότι στις 26-7-2004 μας κοινοποιήθηκε για δημοσιοποίηση η με αριθμ. πρωτ. 534/22-7-04 θετική γνωμοδότηση της Περιφέρειας Νοτίου Αιγαίου - Γενική Διεύθυνση Περιφέρειας - Τμήμα ΠΕ.ΧΩ Δωδ/σου, που αφορά «Προκαταρκτική περιβαλλοντική εκτίμηση και αξιολόγηση του έργου: «Κατασκευή αποβάθρας φόρτωσης λατομικών προϊόντων και οδού προσπέλασης στη θέση «Βαθιά Λαγκάδα» Νήσου Λέρου Νομού Δωδεκανήσου.

Καλούμε κάθε ενδιαφερόμενο προκειμένου να λάβει γνώση του περιεχομένου της ανωτέρω γνωμοδότησης και της συνοδευτικής αυτής σχετικής Μελέτης (Π.Π.Ε.), να αποταθεί στο Τοπικό Γραφείο Περιβάλλοντος του Τ.Π. και Π.Ε. της Ν.Α. Δωδ/σου (κ. Αρη Σκιαδόπουλο τηλ. 22410 30413).

Η προαναφερόμενη γνωμοδότηση θα αναρτηθεί, για τις προσεχείς μέρες, στον πίνακα ανακοινώσεων της Νομαρχίας.

Ο Πρόεδρος του Ν.Σ. Δωδ/σου
ΦΩΤΗΣ ΧΑΤΖΗΔΙΑΚΟΣ

ΕΛΛΗΝΙΚΗ ΔΗΜΟΚΡΑΤΙΑ
ΠΕΡΙΦΕΡΕΙΑ ΝΟΤΙΟΥ ΑΙΓΑΙΟΥ
ΝΟΜΟΣ ΔΩΔΕΚΑΝΗΣΟΥ
ΝΟΜΑΡΧΙΑΚΗ ΑΥΤΟΔ/ΣΗ ΔΩΔ/ΣΟΥ
ΝΟΜΑΡΧΙΑΚΟ ΣΥΜΒΟΥΛΙΟ

Ρόδος, 26/7/2004
Αριθμ. Πρωτ. Ν.Σ. 360

ΑΝΑΚΟΙΝΩΣΗ

Με το υπ' αριθμ. πρωτ. 887/16-7-2004 έγγραφο της Περιφέρειας Νοτίου Αιγαίου - Γενική Διεύθυνση Περιφέρειας - Τμήμα ΠΕ.ΧΩ Δωδ/σου, μας διαβιβάστηκε για γνωμοδότηση η Μελέτη Περιβαλλοντικών Επιπτώσεων (Μ.Π.Ε.) νέας ξενοδοχειακής μονάδας Β' τάξης (3 αστέρων) δυναμικότητας 12 κλινών εντός του οικισμού «Ολυμπος» Κοινότητας Ολύμπου, Νήσου Κρπάθου, Νομού Δωδεκανήσου, ιδιοκτησίας ΜΑΡΙΝΑΣ ΜΗΝΑΤΣΗ - ΚΑΝΑΚΗ.

Καλούμε κάθε ενδιαφερόμενο, να υποβάλλει τις έγγραφες παρατηρήσεις του ως προς το περιεχόμενο της μελέτης, μέσα σε προθεσμία δεκαπέντε (15) ημερών από την ημερομηνία δημοσίευσης της παρούσας στον ημερήσιο τοπικό τύπο.

Οι ενστάσεις θα υποβάλλονται:

1. Στη Γραμματεία της Νομαρχιακής Επιτροπής της Ν.Α. Δωδ/σου.
2. Στην ανωτέρω αναφερομένη Υπηρεσία.

και θα κοινοποιούνται στο Τοπικό Γραφείο Περιβάλλοντος του Τ.Π. και Π.Ε. της Ν. Α. Δωδ/σου (υπόψη κ. Αρη Σκιαδόπουλου τηλ. 22410-30413), όπου βρίσκεται η ανωτέρω μελέτη και μπορεί κάθε ενδιαφερόμενος να λάβει γνώση αυτής.

Ο
Πρόεδρος του Ν.Σ. Δωδ/σου
ΦΩΤΗΣ ΧΑΤΖΗΔΙΑΚΟΣ

ΕΛΛΗΝΙΚΗ ΔΗΜΟΚΡΑΤΙΑ
ΠΕΡΙΦΕΡΕΙΑ ΝΟΤΙΟΥ ΑΙΓΑΙΟΥ
ΝΟΜΟΣ ΔΩΔΕΚΑΝΗΣΟΥ
ΝΟΜΑΡΧΙΑΚΗ ΑΥΤΟΔ/ΣΗ ΔΩΔ/ΣΟΥ
ΝΟΜΑΡΧΙΑΚΟ ΣΥΜΒΟΥΛΙΟ

Ρόδος, 28/7/2004
Αριθμ. Πρωτ. Ν.Σ. 369

ΑΝΑΚΟΙΝΩΣΗ

Με το υπ' αριθμ. πρωτ. 916/26-7-2004 έγγραφο της Περιφέρειας Νοτίου Αιγαίου - Γενική Διεύθυνση Περιφέρειας - Τμήμα ΠΕ.ΧΩ Δωδ/σου, μας διαβιβάστηκε η από Ιούνιο του 2004 Μελέτη Περιβαλλοντικών Επιπτώσεων (Μ.Π.Ε.) υφιστάμενης ξενοδοχειακής μονάδας Β' τάξης (3 αστέρων ως προς την κατηγοριοποίηση) με τον τίτλο «IRINA» δυναμικότητας 42 κλινών στη θέση «Φαληράκι» Δήμου Καλλιθέας Νομού Δωδεκανήσου, ιδιοκτησίας της «Ξ.Τ.Β.Ε.» ΕΠΙΧΕΙΡΗΣΕΙΣ ΙΡΙΔΑ Α.Ε.»

Καλούμε κάθε ενδιαφερόμενο, να υποβάλλει τις έγγραφες παρατηρήσεις του ως προς το περιεχόμενο της μελέτης, μέσα σε προθεσμία δεκαπέντε (15) ημερών από την ημερομηνία δημοσίευσης της παρούσας στον ημερήσιο τοπικό τύπο.

Οι ενστάσεις θα υποβάλλονται:

1. Στη Γραμματεία της Νομαρχιακής Επιτροπής της Ν.Α. Δωδ/σου.
2. Στην ανωτέρω αναφερομένη Υπηρεσία.

και θα κοινοποιούνται στο Τοπικό Γραφείο Περιβάλλοντος του Τ.Π. και Π.Ε. της Ν. Α. Δωδ/σου (υπόψη κ. Αρη Σκιαδόπουλου τηλ. 22410-30413), όπου βρίσκεται η ανωτέρω μελέτη και μπορεί κάθε ενδιαφερόμενος να λάβει γνώση αυτής.

Ο
Πρόεδρος του Ν.Σ. Δωδ/σου
ΦΩΤΗΣ ΧΑΤΖΗΔΙΑΚΟΣ

ΕΛΛΗΝΙΚΗ ΔΗΜΟΚΡΑΤΙΑ
ΥΠΟΥΡΓΕΙΟ ΟΙΚΟΝΟΜΙΑΣ & ΟΙΚΟΝΟΜΙΚΩΝ
ΕΙΔΙΚΗ ΓΡΑΜΜΑΤΕΙΑ
ΓΙΑ ΤΗΝ ΚΟΙΝΩΝΙΑ ΤΗΣ ΠΛΗΡΟΦΟΡΙΑΣ
ΥΠΗΡΕΣΙΑ ΔΙΑΧΕΙΡΙΣΗΣ ΕΠΙΧΕΙΡΗΣΙΑΚΟΥ ΠΡΟΓΡΑΜΜΑΤΟΣ «ΚΟΙΝΩΝΙΑ ΤΗΣ ΠΛΗΡΟΦΟΡΙΑΣ»

ΕΥΡΩΠΑΪΚΗ ΕΝΩΣΗ
ΕΥΡΩΠΑΪΚΟ ΤΑΜΕΙΟ
ΠΕΡΙΦΕΡΕΙΑΚΗΣ
ΑΝΑΠΤΥΞΗΣ (ΕΤΠΑ)

ΕΠΙΧΕΙΡΗΣΙΑΚΟ ΠΡΟΓΡΑΜΜΑ «ΚΟΙΝΩΝΙΑ ΤΗΣ ΠΛΗΡΟΦΟΡΙΑΣ»

Γ' ΚΟΙΝΟΤΙΚΟ ΠΛΑΙΣΙΟ ΣΤΗΡΙΞΗΣ

Πρόσκληση

για υποβολή προτάσεων στο πλαίσιο του Μέτρου 3.1: «Δημιουργία ευνοϊκού ψηφιακού περιβάλλοντος για την οικονομική δραστηριότητα» Υποκατηγορία 3.2 - Ενίσχυση κλαδικών ή τοπικών έργων παροχής υπηρεσιών ηλεκτρονικού εμπορίου σε ΜΜΕ (δημιουργία e-marketplaces, ηλεκτρονικών εκθέσεων, mini portals κτλ.) από φορείς του Δημοσίου ή άλλους κοινωνικούς, συλλογικούς και επαγγελματικούς φορείς).

Περίληψη πρόσκλησης 108

Η Ειδική Υπηρεσία Διαχείρισης του Επιχειρησιακού Προγράμματος «Κοινωνία της Πληροφορίας» (ΕΠΚτΠ) προβαίνει στην ενημέρωση των δυνητικών τελικών δικαιούχων του Μέτρου 3.1 για υποβολή προτάσεων για την κατηγορία πράξης «Ενδυνάμωση δομών στήριξης μικρομεσαίων επιχειρήσεων (ΜΜΕ)» Υποκατηγορία 3.2 : Ενίσχυση κλαδικών ή τοπικών έργων παροχής υπηρεσιών ηλεκτρονικού εμπορίου σε ΜΜΕ (δημιουργία e-marketplaces, ηλεκτρονικών εκθέσεων, mini portals κτλ.) από φορείς του Δημοσίου ή άλλους κοινωνικούς, συλλογικούς και επαγγελματικούς φορείς).

Η πρόσκληση αφορά όλη την Χώρα και απευθύνεται στις ακόλουθες κατηγορίες Τελικών Δικαιούχων:

1. Οι εποπτευόμενοι συλλογικοί φορείς του Υπουργείου Ανάπτυξης / Γενική Γραμματεία Εμπορίου, οι οποίοι είναι σχετικοί με την εν λόγω κατηγορία / υποκατηγορία πράξης (π.χ. Επαγγελματικά, Εμπορικά, Βιοτεχνικά και Βιομηχανικά Επιμελητήρια) και ΔΕΝ χρηματοδοτήθηκαν στον προηγούμενο κύκλο (Πρόσκληση 33).

2. Οι Συλλογικοί φορείς και Επαγγελματικές οργανώσεις (μη κερδοσκοπικού χαρακτήρα), πανελλήνιας εμβέλειας, που εκπροσωπούν το σύνολο των επιχειρήσεων των κλάδων και αποδεδειγμένα έχουν εγγεγραμμένα μέλη επιχειρήσεις .

Οι προτάσεις Δυνητικών Τελικών Δικαιούχων που θα επιλεγούν προς ένταξη θα χρηματοδοτηθούν κατά 25% από Εθνικούς πόρους και κατά 75% από το Ευρωπαϊκό Ταμείο Περιφερειακής Ανάπτυξης (ΕΤΠΑ).

Ο συνολικός **διαθέσιμος προϋπολογισμός για την πρόσκληση** είναι 14.100.000, ο οποίος αναλύεται σε 8.040.000 ΕΥΡΩ **Δημόσια Δαπάνη** εκ των οποίων 7.040.000 ΕΥΡΩ από **ΕΤΠΑ** και 6.060.000 ΕΥΡΩ **Ιδιωτική Συμμετοχή.**

Η αναλυτική κατανομή του διαθέσιμου προϋπολογισμού ανά κατηγορία Τελικών Δικαιούχων παρουσιάζεται στον επόμενο πίνακα:

Κατηγορία Τελικών Δικαιούχων	Συνολικός Προϋπολογισμός σε ΕΥΡΩ	Δημόσια Δαπάνη (Δ.Δ.) ΕΥΡΩ	Ιδιωτική Συμμετοχή ΕΥΡΩ
1	4.000.000	4.000.000	0
2	10.100.000	4.040.000	6.060.000
Σύνολο Πρόσκλησης	14.100.000	8.040.000	6.060.000

Ισχύει ανώτερο όριο συνολικού προϋπολογισμού ανά πρόταση ως εξής:

1. Για τους Τελικούς Δικαιούχους της κατηγορίας 1: 400.000€ (Δημόσια Δαπάνη), και

2. Για τους Τελικούς Δικαιούχους της κατηγορίας 2: 250.000€ όπου η Δημόσια Δαπάνη δεν μπορεί να υπερβαίνει το ποσό των 100.000 €

Η Εθνική συμμετοχή (25%) των πράξεων Τελικών Δικαιούχων της κατηγορίας 1 θα καλυφθεί από ίδια συμμετοχή των φορέων υλοποίησης.

Απαραίτητη προϋπόθεση χρηματοδότησης των Τελικών Δικαιούχων της κατηγορίας 2 είναι η τήρηση των υποχρεώσεων που απορρέουν από τον κανονισμό της ΕΚ με αρ.70/2001 σχετικά με την εφαρμογή των άρθρων 87 και 88 της συνθήκης σχετικά με κρατικές ενισχύσεις προς μικρές και μεσαίες επιχειρήσεις (κανόνας de minimis).

Αναλυτικά οι προϋποθέσεις συμμετοχής περιλαμβάνονται στα βασικά κείμενα των προσκλήσεων και στο συνοδευτικό – υποστηρικτικό υλικό τους.
Οι προτάσεις υποβάλλονται από τους τελικούς δικαιούχους στην Ειδική Υπηρεσία Διαχείρισης του Επιχειρησιακού Προγράμματος «Κοινωνία της Πληροφορίας», στη διεύθυνση: Βουλής και Ναυάρχου Νικοδήμου 11, 10557, Αθήνα, κατά τις ώρες 9.00-15.00, καθ'όλες τις εργάσιμες ημέρες, σε έντυπη και ηλεκτρονική μορφή. Τονίζεται ότι η ηλεκτρονική υποβολή Τεχνικών Δελτίων Έργων είναι υποχρεωτική και γίνεται μέσω της ηλεκτρονικής διεύθυνσης του κόμβου της Ε.Υ.Δ. του Ε.Π. ΚτΠ «http://www.infosoc.gr».

Επίσης είναι δυνατή και η ταχυδρομική αποστολή τους, επί αποδείξει (στην περίπτωση αυτή ως ημερομηνία υποβολής λαμβάνεται η ημερομηνία της απόδειξης).

Για πληροφορίες και διευκρινήσεις σχετικά με την υποβολή των προτάσεων, τη σύνταξη του ΤΔΕ και των λοιπών εντύπων, λειτουργεί help desk στην ΕΥΔΕΠ ΚτΠ, στο οποίο καταρχήν μπορούν να απευθύνονται οι δικαιούχοι, στο τηλέφωνο 8011125555.

Από πλευράς Διαχειριστικής Αρχής υπεύθυνος είναι ο κ. Η. Αλεξανδρής (τηλ. 210 3722472, 210 3722473)

Η προθεσμία υποβολής των προτάσεων
Έργου αρχίζει την **23/7/2004** και λήγει την **31/10/2004.**

Το απαραίτητο υποστηρικτικό υλικό για την υποβολή των προτάσεων, τα εξειδικευμένα κείμενα των προσκλήσεων και πληροφορίες για το Επιχειρησιακό Πρόγραμμα «Κοινωνία της Πληροφορίας», το Συμπλήρωμα Προγραμματισμού, και τα κριτήρια ένταξης πράξεων, βρίσκονται στην ηλεκτρονική διεύθυνση http://www.infosociety.gr/ .

Ο ΕΙΔΙΚΟΣ ΓΡΑΜΜΑΤΕΑΣ
Β. ΑΣΗΜΑΚΟΠΟΥΛΟΣ

ΕΛΛΗΝΙΚΗ ΔΗΜΟΚΡΑΤΙΑ
ΠΕΡΙΦΕΡΕΙΑ Ν. ΑΙΓΑΙΟΥ
ΝΟΜΟΣ ΔΩΔ/ΣΟΥ
ΔΗΜΟΣ ΑΤΑΒΥΡΟΥ
Εμπωνα 29/07/2004
Αριθ. Πρωτ.. Τ.Υ. 1225

ΠΕΡΙΛΗΨΗ ΔΙΑΚΗΡΥΞΗΣ ΔΗΜΟΠΡΑΣΙΑΣ

Ο Δήμαρχος Αταβύρου διακηρύσσει ότι θα γίνει ανοιχτός διαγωνισμός σε ευρώ με κριτήριο την τεχνοοικονομικά συμφερότερη προσφορά, με υποβολή σφραγισμένων προσφορών και με συμπλήρωση τιμολογίου για την ανάδειξη προμηθευτή της «ΠΡΟΜΗΘΕΙΑΣ ΕΝΟΣ (1) ΚΑΙΝΟΥΡΙΟΥ ΠΕΤΡΕΛΑΙΟΚΙΝΗΤΟΥ ΑΥΤΟΚΙΝΗΤΟΥ ΤΥΠΟΥ VAN» για τις ανάγκες του Δήμου Αταβύρου.

Ο ενδεικτικός προϋπολογισμό ανέρχεται στο ποσό των 14.000,00 € (με ΦΠΑ 18%). Ο χρόνος παράδοσης της ανωτέρω προμήθειας που θ' αρχίζει με την υπογραφή της σύμβασης, καθορίζεται σε εξήντα (60) ημέρες και ο τόπος παράδοσης είναι ο Δήμος Αταβύρου.

Ο διαγωνισμός θα γίνει την 10η Αυγούστου του έτους 2004 ημέρα Τρίτη με ώρα έναρξης αποδοχής προσφορών την 11:00 πρωινή στα γραφεία του Δήμου Αταβύρου και μπροστά στην αρμόδια Επιτροπή διεξαγωγής του διαγωνισμού.

Στον διαγωνισμό γίνονται δεκτοί όλοι οι αναγνωρισμένοι προμηθευτές που επιθυμούν να λάβουν μέρος, προσκομίζοντας τα δικαιολογητικά, στην ελληνική γλώσσα, που προβλέπονται από τη διακήρυξη.

Η εγγύηση συμμετοχής στο διαγωνισμό είναι 5% επί της αξίας του ενδεικτικού προϋπολογισμού της μελέτης δηλαδή 593,22 € σε εγγυητική επιστολή. Η λήξη της ισχύος της εγγυητικής επιστολής πρέπει να είναι τουλάχιστον ένα μήνα πέραν της λήξης της ισχύος της προσφοράς.

Πληροφορίες και παράδοση κάθε σχετικού εγγράφου του διαγωνισμού (Τεχνική Περιγραφή, ενδεικτικός προϋπολογισμός, γενική και ειδική συγγραφή υποχρεώσεων, τεχνικές προδιαγραφές, διακήρυξη κ.λπ.), θα δίδονται μέχρι και την προηγούμενη ημέρα του διαγωνισμού κατά τις εργάσιμες ημέρες και ώρες στα γραφεία του Δήμου Αταβύρου τηλ. 22460 41300, fax: 22460 41573).

Ο ΔΗΜΑΡΧΟΣ
ΠΑΝ. ΚΥΡΙΑΚΟΥΛΗΣ

ΕΛΛΗΝΙΚΗ ΔΗΜΟΚΡΑΤΙΑ
ΠΕΡΙΦΕΡΕΙΑ ΝΟΤΙΟΥ ΑΙΓΑΙΟΥ - ΝΟΜΟΣ ΔΩΔΕΚΑΝΗΣΟΥ
ΔΗΜΟΣ ΚΑΡΠΑΘΟΥ

ΙΣΟΛΟΓΙΣΜΟΣ 31ης ΔΕΚΕΜΒΡΙΟΥ 2003 - 1η ΔΙΑΧΕΙΡΙΣΤΙΚΗ ΧΡΗΣΗ (1 ΙΑΝΟΥΑΡΙΟΥ 2003 - 31 ΔΕΚΕΜΒΡΙΟΥ 2003) - ΣΕ ΕΥΡΩ

ΕΝΕΡΓΗΤΙΚΟ	Ποσά κλειομένης χρήσεως 2003			ΠΑΘΗΤΙΚΟ	
Β. ΕΞΟΔΑ ΕΓΚΑΤΑΣΤΑΣΕΩΣ	Αξία Κτήσεως	Αποσβέσεις	Αναπ. Αξία		Ποσά κλειομ. χρήσ. 2003
4. Λοιπά έξοδα εγκαταστάσεως	10.825,00	0,00	10.825,00		
Γ. ΠΑΓΙΟ ΕΝΕΡΓΗΤΙΚΟ				Α. ΙΔΙΑ ΚΕΦΑΛΑΙΑ	
II. Ενσώματες ακινητοποιήσεις				I. Κεφάλαιο	3.715.185,55
1. Γήπεδα - Οικόπεδα	1.478.844,69	0,00	1.478.844,69	II. Διαφορές αναπροσαρμογής και επιχορηγήσεις επενδύσεων - Δωρεές παγίων	
1α. Πλατείες-Πάρκα-Παιδότοποι κοινής χρήσης	67.395,67	0,00	67.395,67	4. Επιχορηγήσεις επενδύσεων	3.940.962,44
1β. Οδοί οδοστρώματα κοινής χρήσης	721.937,00	0,00	721.937,00	IV. Αποτελέσματα εις νέο	
3. Κτίρια - Τεχνικά έργα	2.785.509,38	0,00	2.785.509,38	Υπόλοιπο πλεονάσματος χρήσεως εις νέο	537.304,05
3α. Κτιριακ. Εγκατ. κοιν. χρήσης	19.950,31	0,00	19.950,31	Σύνολο ιδίων κεφαλαίων (AI + AII + AIV)	8.193.452,04
4. Μηχαν/τα - Τεχνικές εγκαταστ. και λοιπός μηχαν. εξοπλισμός	17.167,69	0,00	17.167,69	Γ. ΥΠΟΧΡΕΩΣΕΙΣ	
5. Μεταφορικά μέσα	57.000,17	0,00	57.000,17	II. Βραχυπρόθεσμες υποχρεώσεις	
6. Επιπλα και λοιπός εξοπλισμός	95.721,19	0,00	95.721,19	1. Προμηθευτές	481.083,85
7. Ακινητοπ. υπό εκτέλ. & προκαταβολές	1.914.927,84	0,00	1.914.927,84	Σύνολο υποχρεώσεων (ΓII)	481.083,85
Σύνολο ακινητοποιήσεων (ΓII)	7.158.453,94	0,00	7.158.453,94		
III. Τίτλοι πάγιας επένδυσης και άλλες μακροπρ. χρηματοοικονομικές απαιτήσεις					
1. Τίτλοι πάγιας επένδυσης			148.490,83		
Σύνολο πάγιου ενεργητικού (ΓII + ΓIII)			7.306.944,77		
Δ. ΚΥΚΛΟΦΟΡΟΥΝ ΕΝΕΡΓΗΤΙΚΟ					
I. Αποθέματα					
4. Υλικά κατασκευής και επισκευής τεχνικών έργων, αναλώσιμα υλικά, ανταλλακτικά και είδη συσκευασίας			3.000,00		
II. Απαιτήσεις					
1. Απαιτήσεις από πώληση αγαθών και υπηρεσιών			828.372,23		
11α. Τιμολόγια υπό εκκαθάριση			360.671,43		
			1.189.043,66		
IV. Διαθέσιμα					
1. Ταμείο			164.722,46		
Σύνολο Κυκλοφ. Ενεργητ. (ΔI + ΔII + ΔIV)			1.356.766,12		
Γενικό Σύνολο Ενεργητικού (Β + Γ + Δ)			8.674.535,89	Γενικό Σύνολο Παθητικού (Α + Γ)	8.674.535,89
ΛΟΓΑΡΙΑΣΜΟΙ ΤΑΞΕΩΣ ΧΡΕΩΣΤΙΚΟΙ				ΛΟΓΑΡΙΑΣΜΟΙ ΤΑΞΕΩΣ ΠΙΣΤΩΤΙΚΟΙ	
3. Χρεωστικοί λογαριασμοί εγγυήσεων, εμπράγμ. ασφαλειών και αμφοτεροβαρών συμβάσεων			2.053.633,87	3. Πιστωτικοί λογαριασμοί εγγυήσεων, εμπράγμ. ασφαλειών και αμφοτεροβαρών συμβάσεων	2.053.633,87

ΚΑΤΑΣΤΑΣΗ ΛΟΓΑΡΙΑΣΜΟΥ ΑΠΟΤΕΛΕΣΜΑΤΩΝ ΧΡΗΣΕΩΣ
31ης ΔΕΚΕΜΒΡΙΟΥ 2003 (1 ΙΑΝΟΥΑΡΙΟΥ - 31 ΔΕΚΕΜΒΡΙΟΥ 2003)

		Ποσά κλειομ. χρήσ. 2003
I. ΑΠΟΤΕΛΕΣΜΑΤΑ ΕΚΜΕΤΑΛΛΕΥΣΕΩΣ		
1. Εσοδα από πώληση αγαθών και υπηρεσιών	1.086.619,04	
2. Εσοδα από φόρους - εισφορές-πρόστιμα-προσαυξήσεις	968.544,43	
3. Τακτικές επιχορηγήσεις από κρατικό προϋπολογισμό	750.162,50	2.805.325,97
Μείον: Κόστος αγαθών και υπηρεσιών		2.427.764,62
Μικτά αποτελέσματα (πλεόνασμα) εκμεταλλεύσεως		377.561,35
Πλέον: Αλλα έσοδα		239.256,07
Σύνολα		616.817,42
Μείον: 1. Εξοδα διοικητικής λειτουργίας	95.464,94	
3. Εξοδα λειτουργίας δημοσίων σχέσεων	33.881,12	129.346,06
Μερικά αποτελέσματα (πλεόνασμα) εκμεταλλεύσεως		487.471,36
Μείον: 3. Χρεωστικοί τόκοι και συναφή έξοδα		44.932,49
Ολικά αποτελέσματα (πλεόνασμα) εκμεταλλεύσεως		442.538,87
II. ΠΛΕΟΝ: Εκτακτα αποτελέσματα		
1. Εκτακτα και ανόργανα έσοδα	20.810,66	
3. Εσοδα προηγουμένων χρήσεων	73.954,52	94.765,18
Οργανικά και έκτακτα αποτελέσματα (πλεόνασμα)		537.304,05
Μείον: Σύνολο αποσβέσεων πάγιων στοιχείων	0,00	
Μείον: Οι από αυτές ενσωμ/νες στο λειτουργικό κόστος	0,00	0,00
ΚΑΘΑΡΑ ΑΠΟΤΕΛΕΣΜΑΤΑ (πλεόνασμα) χρήσεως		537.304,05

ΠΙΝΑΚΑΣ ΔΙΑΘΕΣΕΩΣ ΑΠΟΤΕΛΕΣΜΑΤΩΝ

	Ποσά κλειομ. χρήσ. 2003
Καθαρά αποτελ/τα (πλεόνασμα) χρήσεως	537.304,05
Πλεόνασμα εις νέο	537.304,05

Κάρπαθος, 4 Ιουνίου 2004

Ο Δήμαρχος Καρπάθου
ΜΙΧΑΛΗΣ ΙΩΑΝΝΙΔΗΣ

Ο Προϊστάμενος Οικονομικών
ΝΙΚΟΛΑΟΣ ΧΑΡΟΚΟΠΟΣ

Για την Ομάδα Σύνταξης των Οικονομικών Καταστάσεων
ΑΝΕΣΤΗΣ ΜΑΥΡΟΥΔΗΣ
Αρ. Αδείας 5101/Α' Τάξης

ΠΙΣΤΟΠΟΙΗΤΙΚΟ ΕΛΕΓΧΟΥ ΟΡΚΩΤΟΥ ΕΛΕΓΚΤΗ - ΛΟΓΙΣΤΗ
Προς το Δημοτικό Συμβούλιο του ΔΗΜΟΥ ΚΑΡΠΑΘΟΥ

Ελέγξαμε τις ανωτέρω Οικονομικές Καταστάσεις καθώς και το σχετικό Προσάρτημα του **ΔΗΜΟΥ ΚΑΡΠΑΘΟΥ** της χρήσεως που έληξε την 31η Δεκεμβρίου 2003. Ο έλεγχός μας, στα πλαίσια του οποίου λάβαμε υπόψη μας και τις σχετικές διατάξεις του Δημοτικού και Κοινοτικού Κώδικα (Π.Δ. 410/1995) όπως ισχύει, έγινε σύμφωνα με τις ελεγκτικές διαδικασίες που κρίναμε κατάλληλες, με βάση τις αρχές και τους κανόνες ελεγκτικής που ακολουθεί το Σώμα Ορκωτών Ελεγκτών - Λογιστών, οι οποίοι είναι σύμφωνοι με τις βασικές αρχές των Διεθνών Ελεγκτικών Προτύπων. Τέθηκαν στη διάθεσή μας τα βιβλία και στοιχεία που τήρησε ο Δήμος και μας δόθηκαν οι αναγκαίες για τον έλεγχο πληροφορίες και επεξηγήσεις που ζητήσαμε. Ο Δήμος εφάρμοσε μερικώς το Κλαδικό Λογιστικό Σχέδιο Δήμων και Κοινοτήτων (Π.Δ. 315/1999). Ο Δήμος δεν τήρησε αναλυτική λογιστική κατά την ελεγχόμενη χρήση και, συνεπώς, δεν μπορέσαμε να επαληθεύσουμε αν το κόστος των παρεχόμενων υπηρεσιών και κατασκευής πάγιων εγκαταστάσεων, που προκύπτει από τα λογιστικά βιβλία, προσδιορίστηκε σύμφωνα με τις παραδεγμένες αρχές λογισμού του κόστους που προβλέπονται από το Κλαδικό Λογιστικό Σχέδιο Δήμων και Κοινοτήτων (Π.Δ. 315/1999). Επαληθεύσαμε τη συμφωνία του περιεχομένου της εκθέσεως Διαχειρίσεως της Δημαρχιακής Επιτροπής προς το Δημοτικό Συμβούλιο, με τις Οικονομικές Καταστάσεις. Το Προσάρτημα περιλαμβάνει τις πληροφορίες που προβλέπονται από την παράγρ. 4.1.501 του άρθρου 1 του Π.Δ. 315/1999 (Κλαδικό Λογιστικό Σχέδιο Δήμων και Κοινοτήτων). Ο Δήμος άρχισε να τηρεί λογιστικά βιβλία με τη διπλογραφική λογιστική μέθοδο από τη χρήση 2003 και το άνοιγμα των βιβλίων στη χρήση 2003 έγινε με βάση την απογραφή 31.12.2002 που διενεργήθηκε σύμφωνα με την παράγρ. 1.1.108 του Κλαδικού Λογιστικού Σχεδίου Δήμων και Κοινοτήτων (Π.Δ. 315/1999). Από τον παραπάνω έλεγχό μας προέκυψαν τα εξής: 1) Στο κονδύλι του ισολογισμού ΔΙ1 «Απαιτήσεις από πώληση αγαθών και υπηρεσιών» περιλαμβάνονται και ποσά συνολικού ύψους ευρώ 422.000 περίπου, τα οποία προέρχονται από προηγούμενες χρήσεις και για τα οποία δεν έχει σχηματιστεί πρόβλεψη για τυχόν απώλειες από μη εισπραξή τους. 2) Οι επιχορήσεις που περιλαμβάνονται στο κονδύλι του Ενεργητικού ΠΙ1 "Τίτλοι πάγιας επένδυσης" δεν ελέγχονται από Ορκωτό Ελεγκτή - Λογιστή εκτός από τη Συνεταιριστική Τράπεζα Δωδ/σου. 3) Το σύστημα εσωτερικού ελέγχου χρειάζεται βελτίωση για να γίνεται πάντοτε σωστή απεικόνιση όλων των οικονομικών γεγονότων του Δήμου. Σημειώνεται ότι η εφαρμογή της διπλογραφικής λογιστικής μεθόδου έγινε βάσει των συνολικών στοιχείων του απολογισμού του έτους 2003 του Δήμου, με αποτέλεσμα ορισμένα να εμφανίζονται συνολικά τα στοιχεία του απολογισμού στο διπλογραφικό λογιστικό σύστημα και αφετέρου να μην εμφανίζονται ορθά, σε ορισμένες περιπτώσεις, τα έσοδα, τα έξοδα, οι απαιτήσεις και οι υποχρεώσεις του Δήμου. Επίσης, λόγω του χρόνου εφαρμογής του διπλογραφικού και του χρόνου χορήγησης του Πιστοποιητικού Ελέγχου, ο έλεγχός μας περιορίστηκε στην επιβεβαίωση του ότι οι ανωτέρω Οικονομικές Καταστάσεις είναι σύμφωνες με τα στοιχεία του απολογισμού του έτους 2003, χωρίς να επεκταθούμε, μέχρι την ημερομηνία του παρόντος Πιστοποιητικού, σε έλεγχο των σχετικών δικαιολογητικών. 4) Ελλείψει νομικού συμβούλου, όπως μας δηλώθηκε, δεν επιβεβαιώθηκε η νομική κατάσταση των ακινήτων του Δήμου καθώς και η τυχόν ύπαρξη εκκρεμών δικών από τις οποίες ενδεχομένως να προκύψουν υποχρεώσεις του Δήμου. 5) Ο Δήμος δεν έχει ελεγχθεί φορολογικώς από της συστάσεώς του μέχρι και την ελεγχόμενη χρήση και συνεπώς οι φορολογικές υποχρεώσεις του δεν έχουν οριστικοποιηθεί. Κατά τη γνώμη μας, οι ανωτέρω Οικονομικές Καταστάσεις, οι οποίες προκύπτουν από τα βιβλία και στοιχεία του Δήμου, απεικονίζουν μαζί με το Προσάρτημα, αφού ληφθούν υπόψη οι παραπάνω παρατηρήσεις μας, την περιουσιακή διάρθρωση και την οικονομική θέση του Δήμου κατά την 31η Δεκεμβρίου 2003, καθώς και τα αποτελέσματα της χρήσεως που έληξε αυτή την ημερομηνία, βάσει των σχετικών διατάξεων που ισχύουν και λογιστικών αρχών, οι οποίες έχουν γίνει γενικά παραδεκτές.

Ρόδος, 14 Ιουνίου 2004
Ο Ορκωτός Ελεγκτής - Λογιστής
ΙΩΑΝΝΗΣ Γ. ΑΝΑΣΤΑΣΙΑΔΗΣ
Α.Μ. Σ.Ο.Ε.Λ.: 10141
ΑΞΩΝ ΟΡΚΩΤΟΙ ΕΛΕΓΚΤΕΣ Ε.Π.Ε.

Ξενοδοχειακές Εμπορικές Τουριστικές Επιχειρήσεις Δωδεκανήσου ΠΑΠΟΥΤΣΗΣ Α.Ε.

Μ.Α.Ε 12060/80/Β/86/23 **ΙΣΟΛΟΓΙΣΜΟΣ 31ης ΔΕΚΕΜΒΡΙΟΥ 2001 - ΕΤΑΙΡΙΚΗ ΧΡΗΣΗ (1 ΙΑΝΟΥΑΡΙΟΥ - 31 ΔΕΚΕΜΒΡΙΟΥ 2001)**

ΕΝΕΡΓΗΤΙΚΟ	Ποσά κλειομένης χρήσεως 2001			Ποσά προηγουμ. χρήσεως 2000		
Β. ΕΞΟΔΑ ΕΓΚΑΤΑΣΤΑΣΕΩΣ	Αξία Κτήσ.	Αποσβέσ.	Αναπ. Αξία	Αξία Κτήσ.	Αποσβέσ.	Αναπ. Αξία
1. Εξοδα ιδρύσεως & Α' εγκατ.	43.000	42.999	1	43.000	42.999	1
4. Λοιπά έξοδα εγκαταστάσεως	2.146.200	2.146.199	1	2.146.200	2.146.199	1
	2.189.200	2.189.198	2	2.189.200	2.189.198	2
Γ. ΠΑΓΙΟ ΕΝΕΡΓΗΤΙΚΟ						
ΙΙ. Ενσώματες ακινητοποιήσεις:						
1. Γήπεδα - Οικόπεδα	222.600.000	0	222.600.000	222.600.000	0	222.600.000
3. Κτίρια και τεχνικά έργα	170.637.337	163.583.256	7.054.081	170.637.337	155.051.389	15.585.948
4. Μηχ/τα - Τεχνικές εγκαταστ.	17.796.970	17.796.963	7	17.796.970	17.796.963	7
5. Μεταφορικά μέσα	220.000	219.999	1	220.000	219.999	1
6. Επιπλα και λοιπός εξοπλ.	57.764.863	57.764.859	4	57.764.863	57.764.859	4
Σύνολο Ακινητ/σεων (ΓΙΙ)	469.019.170	239.365.077	229.654.093	469.019.170	230.833.210	238.185.960
Δ. ΚΥΚΛΟΦΟΡΟΥΝ ΕΝΕΡΓΗΤΙΚΟ						
ΙΙ. Απαιτήσεις:						
10. Επισφαλείς χρεώστες		996.068			996.068	
Μείον: Προβλέψεις		996.059	9		996.059	9
11. Χρεώστες διάφοροι			1.977.120			1.977.120
ΙΙΙ. Χρεόγραφα						
1. Μετοχές			80.443.410			80.443.410
IV. Διαθέσιμα						
1. Ταμείο			5.262.378			268.859
3. Καταθέσεις όψεως και προθεσμίας			3.622.382			527.412
Σύνολο Κυκλοφ. Ενεργητ. (ΔΙΙ+ΔΙΙΙ+ΔΙV)			91.305.299			83.216.810
Γενικό Σύνολο Ενεργητικού (Β+Γ+Δ)			320.959.394			321.402.772

ΠΑΘΗΤΙΚΟ	Ποσά κλειομ. χρήσ. 2001	Ποσά προηγ. χρήσ. 2000
Α. ΙΔΙΑ ΚΕΦΑΛΑΙΑ		
Ι. Κεφάλαιο Μετοχικό (18.550 μετοχές των 10.000 δρχ.)		
1. Καταβεβλημένο	185.500.000	185.500.000
ΙΙΙ. Διαφορές αναπροσαρμογής:		
2. Διαφορές από αναπροσ/γή αξίας λοιπών περιουσιακών στοιχείων	47.200.962	47.200.962
IV. Αποθεματικά κεφάλαια:		
1. Τακτικό αποθεματικό	5.474.849	4.608.247
2. Αφορολ. αποθεματικό Ν. 266/88	7.307.690	7.307.690
3. Αφορολ. αποθεματικό Ν. 1828/89	2.962.000	2.962.000
4. Αφορολ. αποθεματικό Ν. 1262/82	1.400.000	1.400.000
V. Αποτελέσματα εις νέο:		
Υπόλοιπο κερδών χρήσεως εις νέο	1.051.736	586.292
Σύνολο ιδίων κεφαλαίων	250.897.237	249.565.191
Γ. ΥΠΟΧΡΕΩΣΕΙΣ		
Ι. Μακροπρόθεσμες Υποχρεώσεις:		
2. Δάνεια Τραπεζών	40.047.866	47.475.689
ΙΙ. Βραχυπρόθεσμες Υποχρεώσεις:		
5. Υποχρεώσεις από φόρους - τέλη	-14.780.560	-19.859.524
6. Ασφαλιστικοί Οργανισμοί	310.450	4.214
11. Πιστωτές Διάφοροι	37.391.896	30.105.148
Σύνολο Υποχρεώσεων (ΓΙ+ΓΙΙ)	62.969.652	57.725.527
Δ. ΜΕΤΑΒΑΤΙΚΟΙ ΛΟΓ. ΠΑΘΗΤΙΚΟΥ		
3. Λοιποί μεταβατικοί λογαριασμοί	7.092.505	14.112.054
Γενικό Σύνολο Παθητικού (Α+Γ+Δ)	320.959.394	321.402.772

ΚΑΤΑΣΤΑΣΗ ΛΟΓΑΡΙΑΣΜΟΥ ΑΠΟΤΕΛΕΣΜΑΤΩΝ ΧΡΗΣΕΩΣ
31ης ΔΕΚΕΜΒΡΙΟΥ 2001 (1 ΙΑΝΟΥΑΡΙΟΥ - 31 ΔΕΚΕΜΒΡΙΟΥ 2001)

		Ποσά κλειομ. χρήσ. 2001		Ποσά προηγ. χρήσ. 2000
Ι. ΑΠΟΤΕΛΕΣΜΑΤΑ ΕΚΜΕΤΑΛΛΕΥΣΕΩΣ				
Κύκλος εργασιών (πωλήσεις)		28.078.196		26.741.148
Μείον: Κόστος πωλήσεων		21.747.521		27.734.419
Μικτά Αποτελ/τα (ζημιές) Εκμεταλλεύσεως		6.330.675		-993.271
Πλέον: Αλλα έσοδα εκμεταλλεύσεως		11.001.371		12.136.736
Σύνολο		17.332.046		11.143.465
Μείον: Σύνολο αποσβέσ. πάγιων στοιχείων	8.531.867		13.650.987	
Μείον: Οι από αυτές ενσώμ. στο λειτ/κό κόστος	8.531.867	0	13.650.987	0
ΚΑΘΑΡΑ ΑΠΟΤΕΛΕΣΜΑΤΑ (κέρδη) ΧΡΗΣΕΩΣ προ φόρων		17.332.046		11.143.465

ΠΙΝΑΚΑΣ ΔΙΑΘΕΣΕΩΣ ΑΠΟΤΕΛΕΣΜΑΤΩΝ

	Ποσά κλειομ. χρήσ. 2001	Ποσά προηγ. χρήσ. 2000
Καθαρά αποτελ/τα (κέρδη) χρήσεως	17.332.046	11.143.465
Υπόλοιπο κερδών προηγ. χρήσεων	586.292	0
Κέρδη εις νέο	17.918.338	11.143.465
Η διάθεση των κερδών γίνεται ως εξής:		
Τακτικό αποθεματικό	866.602	557.173
Μέρισμα	16.000.000	10.000.000
Κέρδη εις νέο	1.051.736	586.292
	17.918.338	11.143.465

Ο Πρόεδρος και Διευθ. Σύμβουλος
ΑΝΑΣΤΑΣΙΟΣ ΠΑΠΟΥΤΣΗΣ

Ενα Μέλος
ΜΑΝΙΑ ΣΚΟΥΜΠΟΥΡΔΗ

Ο Λογιστής
ΠΕΤΡΟΣ ΑΝΤΩΝΙΑΔΗΣ

Ηλεκτρονική Στοιχειοθεσία & Δημοσιεύσεις Ισολογισμών «Η ΔΡΑΣΙΣ», Τηλ. 63.790 - 64.393 - 64.200 κ. Μαριά

ΙΧΘΥΟΚΑΛΛΙΕΡΓΕΙΕΣ ΑΝΑΛΗΨΗ ΣΥΜΗΣ Ε.Π.Ε.

ΙΣΟΛΟΓΙΣΜΟΣ 31ης ΔΕΚΕΜΒΡΙΟΥ 2002 - 11η ΕΤΑΙΡΙΚΗ ΧΡΗΣΗ (1 ΙΑΝΟΥΑΡΙΟΥ - 31 ΔΕΚΕΜΒΡΙΟΥ 2002)

ΕΝΕΡΓΗΤΙΚΟ	Ποσά κλειομένης χρήσεως 2002			Ποσά προηγουμ. χρήσεως 2001		
Β. ΕΞΟΔΑ ΕΓΚΑΤΑΣΤΑΣΕΩΣ	Αξία κτήσ.	Αποσβέσ.	Αναπ. αξία	Αξία κτήσ.	Αποσβέσ.	Αναπ. αξία
4. Λοιπά έξοδα εγκαταστάσεως	172.759,60	159.563,24	13.196,36	171.850,02	149.383,09	22.466,93
Γ. ΠΑΓΙΟ ΕΝΕΡΓΗΤΙΚΟ						
ΙΙ. Ενσώματες ακινητοποιήσεις						
4. Μηχ/τα - Τεχνικές εγκαταστ. και λοιπός μηχαν. εξοπλισμός	722.062,58	557.328,10	164.734,48	721.412,58	447.053,29	274.359,29
5. Μεταφορικά μέσα	209.386,28	144.528,68	64.857,60	209.386,28	105.644,84	103.741,44
6. Επιπλα & λοιπός εξοπλισμός	122.073,57	103.711,06	18.362,51	122.073,58	82.179,66	39.893,92
Σύνολο ακινητοποιήσεων (ΓΙΙ)	1.053.522,43	805.567,84	247.954,59	1.052.872,44	634.877,79	417.994,65
Δ. ΚΥΚΛΟΦΟΡΟΥΝ ΕΝΕΡΓΗΤΙΚΟ						
Ι. Αποθέματα						
3. Παραγωγή σε εξέλιξη			1.044.855,00			1.130.347,01
4. Πρώτες και βοηθητικές ύλες			0,00			35.759,84
5. Προκαταβολές για αγορές αποθεμάτων			0,00			13.513,71
			1.044.855,00			1.179.620,56
ΙΙ. Απαιτήσεις						
1. Πελάτες			123.244,06			0,00
11. Χρεώστες διάφοροι			169.384,51			158.987,35
			292.628,57			158.987,35
IV. Διαθέσιμα						
1. Ταμείο			8.019,38			7.951,61
3. Καταθέσεις όψεως και προθεσμίας			347,13			622,91
			8.366,51			8.574,52
Σύνολο Κυκλοφ. Ενεργητ. (ΔΙ+ΔΙΙ+ΔΙV)			1.345.850,08			1.347.182,43
Ε. ΜΕΤΑΒΑΤΙΚΟΙ ΛΟΓΑΡ. ΕΝΕΡΓΗΤΙΚΟΥ						
1. Εξοδα επόμενων χρήσεων			2.611,83			2.009,62
Γενικό Σύνολο Ενεργητικού (Β+Γ+Δ+Ε)			1.609.612,86			1.789.653,63

ΠΑΘΗΤΙΚΟ	Ποσά κλειομ. χρήσ. 2002	Ποσά προηγ. χρήσ. 2001
Α. ΙΔΙΑ ΚΕΦΑΛΑΙΑ		
Ι. Κεφάλαιο εταιρικό		
1. Καταβλημένο	1.393.983,86	1.393.983,86
ΙΙΙ. Διαφορές αναπροσαρμογής - Επιχορηγήσεις επενδύσεων		
3. Επιχορηγήσεις επενδύσεων πάγιου ενεργητικού	179.997,41	179.997,41
IV. Αποθεματικά κεφάλαια		
1. Τακτικό αποθεματικό	5.603,66	5.603,67
4. Εκτακτα αποθεματικά	57.226,70	57.226,70
	62.830,36	62.830,37
V. Αποτελέσματα εις νέο:		
Υπόλοιπο ζημιών χρήσεως εις νέο	-275.746,15	0,00
Σύνολο ιδίων κεφαλ. (ΑΙ+ΑΙΙΙ+ΑIV+ΑV)	1.361.065,48	1.636.811,64
Γ. ΥΠΟΧΡΕΩΣΕΙΣ		
ΙΙ. Βραχυπρόθεσμες υποχρεώσεις		
1. Προμηθευτές	164.926,46	77.238,49
2α. Επιταγές πληρωτέες	80.481,60	70.879,79
5. Υποχρεώσεις από φόρους-τέλη	1.510,38	1.887,98
11. Πιστωτές διάφοροι	1.623,93	1.623,93
Σύνολο υποχρεώσεων (ΓΙΙ)	248.542,37	151.630,19
Δ. ΜΕΤΑΒΑΤΙΚΟΙ ΛΟΓ. ΠΑΘΗΤΙΚΟΥ		
2. Εξοδα χρήσεως δουλευμένα	5,01	1.211,80
Γενικό Σύνολο Παθητικού (Α+Γ+Δ)	1.609.612,86	1.789.653,63

ΚΑΤΑΣΤΑΣΗ ΛΟΓΑΡΙΑΣΜΟΥ ΑΠΟΤΕΛΕΣΜΑΤΩΝ ΧΡΗΣΕΩΣ
31ης ΔΕΚΕΜΒΡΙΟΥ 2002 (1 ΙΑΝΟΥΑΡΙΟΥ - 31 ΔΕΚΕΜΒΡΙΟΥ 2002)

			Ποσά κλειομ. χρήσ. 2002			Ποσά προηγ. χρήσ. 2001
Ι. ΑΠΟΤΕΛΕΣΜΑΤΑ ΕΚΜΕΤΑΛΛΕΥΣΕΩΣ						
Κύκλος εργασιών (πωλήσεις)			807.773,50			294.329,41
Μείον: Κόστος πωλήσεων			714.765,20			247.288,25
Μικτά Αποτελ/τα (ζημίες) Εκμεταλλεύσεως			93.008,30			47.041,16
Μείον: 1. Εξοδα διοικητικής λειτουργίας		368.476,91			44.149,41	
3. Εξοδα λειτουργίας διαθέσεως		0,00	368.476,91		63.716,02	107.865,43
Μερικά αποτελ/τα (ζημίες) Εκμεταλλεύσεως			-275.468,61			-60.824,27
Μείον: 3. Χρεωστικοί τόκοι & συναφή έξοδα			37,54			19,00
Ολικά αποτελ. (ζημίες) Εκμεταλλεύσεως			-275.506,15			-60.843,27
ΙΙ. Εκτακτα αποτελέσματα						
Πλέον: 1. Εκτακτα & ανόργ. έσοδα	0			86.044,10		
3. Εσοδα προηγ. χρήσεων	0	0,00		563,84	86.607,94	
Μείον: 1. Εκτακτα & ανόργ. έξοδα		240,00	-240,00		169,61	86.438,33
Οργανικά & έκτακτα αποτελ. (ζημίες)			-275.746,15			25.595,06
Μείον: Σύνολο αποσβέσ. παγίων στοιχείων		0,00			0,00	
Μείον: Οι από αυτές ενσωματ. στο λειτ/κό κόστος		0,00	0,00		0,00	0,00
ΚΑΘΑΡΑ ΑΠΟΤΕΛ/ΤΑ (ζημίες) ΧΡΗΣΕΩΣ			-275.746,15			25.595,06

ΠΙΝΑΚΑΣ ΔΙΑΘΕΣΕΩΣ ΑΠΟΤΕΛΕΣΜΑΤΩΝ

	Ποσά κλειομ. χρήσ. 2002	Ποσά προηγ. χρήσ. 2001
Καθαρά αποτελ. (ζημίες) χρήσεως	-275.746,15	25.595,06
Πλέον: Υπόλοιπο αποτελεσμάτων (ζημιών) προηγούμενων χρήσεων	0,00	0,00
Σύνολο	-275.746,15	25.595,06
Μείον: 1. Φόρος εισοδήματος	0,00	5.531,07
Ζημίες εις νέο / Κέρδη προς διάθεση	-275.746,15	20.063,99
Η διάθεση των κερδών γίνεται ως εξής:		
1. Τακτικό αποθεματικό	0,00	831,84
2. Λογαριασμοί εταίρων	0,00	1.623,93
5. Ειδικά και έκτακτα αποθεματικά	0,00	17.608,22
	0,00	20.063,99

Ο Διαχειριστής
ΧΑΤΖΗΝΙΚΟΛΑΟΥ ΣΑΒΒΑΣ
ΔΑΤ Σ 824830

Ο Λογιστής
ΚΑΡΑΓΙΑΝΝΗΣ ΠΑΝΑΓΙΩΤΗΣ
ΑΡ. ΑΔΕΙΑΣ 05131

Ηλεκτρονική Στοιχειοθεσία & Δημοσιεύσεις Ισολογισμών «Η ΔΡΑΣΙΣ», Τηλ. 63.790 - 64.393 - 64.200 κ. Μαριά

Σύμφωνα με την αναθεώρηση της Κοινής Αγροτικής Πολιτικής

Μειώνονται κατά 3% οι ενισχύσεις των αγροτών

Στο τέλος Οκτωβρίου οι επίσημες ανακοινώσεις από την κυβέρνηση
Με ενδιαφέρον παρακολουθούν τις εξελίξεις οι Δωδεκανήσιοι παραγωγοί



Στο τέλος Οκτωβρίου θα ανακοινωθούν από την κυβέρνηση οι λεπτομέρειες εφαρμογής της νέας Κοινής Αγροτικής Πολιτικής στη χώρα μας την οποία περιμένουν με ιδιαίτερο ενδιαφέρον οι αγρότες και οι κτηνοτρόφοι της Δωδεκανήσου.

Οι νέες ρυθμίσεις, που εισάγονται και οι οποίες θα αλλάξουν πλήρως τον τρόπο που δίνονται οι επιδοτήσεις, θα ισχύσουν από την 1η Ιανουαρίου του 2006, ωστόσο από το 2005 θα πρέπει να εφαρμοστούν οι κατευθυντήριες γραμμές της νέας Αγροτικής Πολιτικής.

Οι ενισχύσεις που θα λαμβάνουν οι παραγωγοί θα υποστούν μειώσεις της τάξης του 3% για το 2005, σύμφωνα με όσα καθορίστηκαν τον Ιούνιο του 2003 στην αρχική φάση της αναθεώρησης της ΚΑΠ.

Τα εισοδήματα των αγροτών δεν θα υποστούν μείωση εφόσον υπάρχει η δυνατότητα τα χρήματα αυτά να επιστρέψουν, μέσα από προγράμματα αγροτικής ανάπτυξης. Θα πρέπει ωστόσο να γίνουν οι σωστοί συνδυασμοί των ρυθμίσεων της νέας ΚΑΠ ώστε να αξιοποιηθούν όλες οι δυνατότητες κάτι που θα επιτευχθεί με την καλύτερη οργάνωση των μηχανισμών του υπουργείου.

Η Ενιαία Αποδεσμευμένη από την παραγωγή Ενίσχυση είναι η κυριότερη αλλαγή που εισάγεται με τη νέα ΚΑΠ και η οποία θα χορηγείται ανεξάρτητα από το είδος και το ύψος της παραγωγής. Θα υπολογίζεται με βάση το ύψος των ενισχύσεων που λάμβανε ο παραγωγός την περίοδο αναφοράς που για τα περισσότερα προϊόντα είναι η τριετία 2000-2002.

Ενα μέρος των ενισχύσεων ανάλογα με το προϊόν μπορεί να μείνει συνδεμένο με την παραγωγή. Οσον αφορά στις ενισχύσεις στις αροτραίες καλλιέργειες το ποσοστό αυτό μπορεί να φτάσει το 25%, στο αιγοπρόβειο κρέας το 50%, στο βόειο κρέας ώς το 100% της πριμοδότησης θηλαζουσών αγελάδων και ώς 40% της πριμοδότησης σφαγής, στο ελαιόλαδο ώς 40% και στον καπνό ώς 60% ανά ποικιλία.

Τα ποσοστά αυτά θα οριστούν από το κράτος μέλος, ωστόσο η κυβέρνηση αναβάλλει τις τελικές αποφάσεις για το τέλος του φθινοπώρου καθώς εκτιμά ότι θα συμφέρει να αξιοποιηθεί όλος ο διαθέσιμος χρόνος.

Πάντως από την αρχή του 2005 θα ξεκινήσει να εφαρμόζεται η διαφοροποίηση, δηλαδή η σταδιακή μείωση του συνόλου των ενισχύσεων που λαμβάνει ένας παραγωγός κατά 3% το 2005 κατά 4% το 2006 και κατά 5% το 2007.

Τα χρήματα από τις μειώσεις αυτές θα εισπράττονται από όλους τους παραγωγούς, αλλά στη συνέχεια θα επιστρέφονται σε αυτούς που λαμβάνουν κάτω από 5.000 ευρώ. Σύμφωνα με τις εκτιμήσεις του υπουργείου κάτω από 5.000 ευρώ λαμβάνουν περίπου το 70% των αγροτών. Τα κονδύλια αυτά, θα «παραμένουν» στο κράτος μέλος προκειμένου να αξιοποιηθούν για προγράμματα αγροτικής ανάπτυξης.

Από το 2005 επίσης θα ξεκινήσει να εφαρμόζεται το μέτρο της πολλαπλής συμμόρφωσης. Οι παραγωγοί προκειμένου να λαμβάνουν τις ενισχύσεις θα πρέπει να τηρούν τις κοινοτικές οδηγίες που αφορούν τη δημόσια υγεία, και τις ορθές γεωργικές πρακτικές. Η παραβίαση των κανονισμών θα έχει αποτέλεσμα τη μείωση των ενισχύσεων. Παράλληλα θα πρέπει ώς τις αρχές του έτους να αλλάξει το ΟΣΔΕ (Ολοκληρωμένο Σύστημα Διαχείρισης και Ελέγχου) έτσι ώστε να προσαρμοστεί στις νέες ανάγκες.

Σύμφωνα με το σχετικό νομοσχέδιο

Μηνιαία παράταση για δηλώσεις και ληξιπρόθεσμα χρέη

Μέχρι τις 31 Αυγούστου θα μπορούν να εξυπηρετούνται οι ενδιαφερόμενοι
Πολλές οι εκκρεμότητες που παρουσιάζονται και στη Ρόδο



Μεχρι τις 31 Αυγούστου μπορούν να υποβάλλουν τις φορολογικές τους δηλώσεις, αρχικές ή συμπληρωματικές, για τα εισοδήματα που αποκτήθηκαν μέχρι και το 2003 οι ασυνεπείς φορολογούμενοι, χωρίς την επιβολή προστίμων ή αλλων κυρώσεων, ενώ θα πρέπει να σημειωθεί ότι η αρχική προθεσμία έληγε την προηγούμενη Παρασκευή.

Αυτό προβλέπει το νομοσχέδιο «Περαίωση εκκρεμών φορολογικών υποθέσεων, ληξιπρόθεσμων χρεών και άλλες διατάξεις», στο οποίο, ωστόσο, σημειώνεται ότι εξαιρούνται από την ευεργετική ρύθμιση οι υποθέσεις των φορολογουμένων για τις οποίες έχουν κοινοποιηθεί καταλογιστικές πράξεις, φύλλα ελέγχου και αποφάσεις επιβολής προστίμων.

Σημειώνεται ότι η οφειλή για φόρο εισοδήματος φυσικών και νομικών προσώπων που προκύπτει από εκπρόθεσμες αρχικές ή συμπληρωματικές δηλώσεις που υποβάλλονται από τις 15 Ιουλίου 2004 και μετά, καταβάλλεται σε μία δόση (εφάπαξ) αντί για τέσσερις (4) που προβλεπόταν αρχικά.

Παράλληλα, μέχρι την 31η Αυγούστου παρατείνεται η προθεσμία προκειμένου οι ληξιπρόθεσμοι οφειλέτες του Δημοσίου να ρυθμίσουν με ευνοϊκό τρόπο τα χρέη τους σε όσες δόσεις επιθυμούν. Ανάλογα με τις δόσεις που θα επιλέξουν οι 850.000 οφειλέτες του Δημοσίου θα έχουν και έκπτωση επί των προσαυξήσεων που τους είχαν επιβληθεί.

Κεντρική Θέρμανση



- **Θέρμανση πετρελαίου** Λέβητες χαλύβδινοι, μαντεμένιοι. Σώματα πάνελ-αλουμινίου. Ατομικές θερμάνσεις.
- **Θέρμανση ηλεκτρική** Θερμοπομποί **EL-NOR**. 20 χρόνια πρώτοι στη Ρόδο, θερμαίνουν εκατοντάδες κατοικίες και επαγγελματικούς χώρους
- **Κλιματιστικά:** Θέρμανση - ψύξη. Όλες οι κορυφαίες μάρκες στις χαμηλότερες τιμές.
- **Δωρεαν μελέτη - επίβλεψη** Ακόμη και για τον πιο μικρό χώρο και δωρεάν μεταφορά.
- **Άμεση εγκατάσταση** από ειδικευμένο προσωπικό με προσοχή στη λεπτομέρεια
- **Γραπτή εγγύηση** καλής λειτουργίας και πλήρης τεχνική υποστήριξη.
- **Διπλή πιστοποίηση ποιότητας** από την εταιρεία μας και το δίκτυο τεχνικών καταστημάτων **Διαθερμική**.
- **Ειδικές λύσεις** για ξενοδοχεία και επαγγελματικούς χώρους.



Καλέστε αμέσως το **76100** για υπεύθυνη ενημέρωση

ΒΟΥΤΥΡΑΚΗΣ Ι.Χ. Ε.Π.Ε. • ΔΩΔ. ΝΕΟΛΑΙΑΣ 16 - ΡΟΔΟΣ -ΤΗΛ. ΚΕΝΤΡΟ: 0241/76100

εκεί που η τέχνη... συναντά την ποιότητα!



Κομμωτήριο
Figaro
HAIR DESIGN

Κομμώσεις Ανδρικές - Γυναικείες

Κων/νου Παλαιολόγου 17, Τηλ.: 22410 - 20.914

Αναλυτική αναφορά της Κυριακάτικης Ελευθεροτυπίας στο φαινόμενο της λαθρομετανάστευσης στα νησιά της Δωδεκανήσου

Τι απαιτεί και τι προσδοκά από την κυβέρνηση ο Γ. Μαχαιρίδης

Η Τουρκία οφείλει να εντείνει τους ελέγχους στα παράλιά της



Φουρνιές λαθρομεταναστών καταφθάνουν, τις τελευταίες μέρες, στα μικρά νησιά της Δωδεκανήσου, ενώ καραβάνια (πληροφορίες αναφέρουν 5.000 έως 10.000 άτομα) έχουν συγκεντρωθεί στα τουρκικά παράλια περιμένοντας τις κατάλληλες συνθήκες για να αποβιβαστούν στις ακτές μας.

Σε απόγνωση, ο νομάρχης Δωδεκανήσου **Γιάννης Μαχαιρίδης** και ο περιφερειάρχης νοτίου Αιγαίου στέλνουν επιστολές SOS στον πρωθυπουργό και στα αρμόδια υπουργεία ζητώντας την άμεση παρέμβασή τους. Στο **Αγαθονήσι** οι ντόπιοι είναι πλέον μειονότητα: Όλοι κι όλοι 74 άτομα, ενώ 50 είναι οι τουρίστες και 110 οι λαθρομετανάστες.

Τους πρώτους επτά μήνες του 2004 συνελήφθησαν και 600 άτομα, αριθμός πολύ μεγαλύτερος από τον περσινό. Από στοιχεία που δίνει η αστυνομία Δωδεκανήσου οι προτιμήσεις των δουλεμπόρων άλλαξαν.

• Τώρα πρώτη έρχεται η **Πάτμος,** δεύτερη η **Λέρος,** τρίτη η **Κως** και τελευταίες η Κάλυμνος με τη Σύμη.

• Στη **Ρόδο** δεν διακινήθηκαν φέτος λαθρομετανάστες, λόγω των αυστηρότερων μέτρων.

• Οι κάτοικοι των μικρών νησιών, όπως το Αγαθονήσι, το Φαρμακονήσι, οι Λειψοί είναι ιδιαίτερα προβληματισμένοι.

Ο κυρ-Σακελλάρης, ψαράς στο **Αγαθονήσι,** περιγράφει καλύτερα από όλους την κατάσταση: **«Πριν δύο χρόνια δεν ήταν πολλοί, τους βοηθάγαμε, του ντύναμε, τους δίναμε δικά μας φάρμακα, είμαστε άνθρωποι και αυτοί κατατρεγμένοι. Τώρα όμως αυτοί είναι πιο πολλοί από μας.** Δύο αστυνομικούς έχουμε και μαζί τους ασχολούνται. Το νησί μας έχει ανάγκη από φροντίδα. Εμείς δεν λύσαμε τα δικά μας προβλήματα, τα δικά τους θα λύσουμε;» (...)



Το να δημιουργήσουμε στα νησιά κέντρα υποδοχής είναι ημίμετρο, θα πλημμυρίσουμε από λαθρομετανάστες

Επίσης μεγάλο πρόβλημα υπάρχει στην Κω, όπου οι λαθρομετανάστες συνωστίζονται στα κρατητήρια και στο προαύλιο του αστυνομικού τμήματος με αποτέλεσμα και οι υπηρεσίες να μη λειτουργούν.

Πριν από δύο εβδομάδες, ο **Γ. Μαχαιρίδης** έστειλε επιστολή στον πρωθυπουργό **Κ. Καραμανλή**, επισημαίνοντας τις ανεξέλεγκτες διαστάσεις που έχει πάρει το φαινόμενο και ζητώντας του να ασκήσει την προσωπική του επιρροή προς την τουρκική κυβέρνηση, ώστε να ενισχυθούν τα μέτρα **αποτροπής** του λαθρομεταναστευτικού κύματος στο νότιο Αιγαίο.

Ημίμετρα

Ο νομάρχης εξήγησε στην «Κ.Ε.» τι περιμένει:

«Μια διακρατική συμφωνία επαναπροώθησης των λαθρομεταναστών στην Τουρκία, όπως πριν από τρία χρόνια, η οποία αντί να υλοποιηθεί δυστυχώς ατόνησε. Η τουρκική ηγεσία οφείλει να εντείνει τους ελέγχους στα παράλιά της. Υπολογίζεται ότι μέχρι τέλους του έτους ο αριθμός των λαθρομεταναστών στην περιοχή θα φθάσει τα 1.200 άτομα. Το να δημιουργήσουμε στα νησιά κέντρα υποδοχής είναι ημίμετρο, θα πλημμυρίσουμε. Ο υπουργός Ναυτιλίας δεσμεύτηκε ότι θα ενισχυθεί το δυναμικό των συνοριοφυλάκων και θα αυξηθεί ο αριθμός των ταχύπλοων και των ελικοπτέρων επιτήρησης. Μέχρι τους Ολυμπιακούς, όμως, τα μέτρα φύλαξης θα παραμείνουν ως έχουν»...

ΔΗΜΟΣ ΙΑΛΥΣΟΥ
ΠΟΛΙΤΙΣΤΙΚΟΣ ΟΡΓΑΝΙΣΜΟΣ Μ.Ε.Κ.Τ.Ο.
Ιαλύσια 2004 Ialysia
31/07 - 08/08

22ο
ΔΙΕΘΝΕΣ ΦΕΣΤΙΒΑΛ
ΧΟΡΟΥ-ΜΟΥΣΙΚΗΣ-ΘΕΑΤΡΟΥ
ΠΡΟΓΡΑΜΜΑ ΕΚΔΗΛΩΣΕΩΝ

ΔΕΥΤΕΡΑ 02/08/2004, Ώρα 21:00
• Παράσταση από τη σχολική χορευτική ομάδα της τουρκικής πόλης ΦΕΤΧΙΓΙΕ (Μάκρη), διάρκειας 45'.
• Παράσταση από το Φολκλορικό συγκρότημα Μολδαβίας "STRAMOSEASCA", διάρκειας 45'.
• Απονομή αναμνηστικών στους υπεύθυνους των φιλοξενούμενων συγκροτημάτων.

ΤΡΙΤΗ 03/08/2004, Ώρα 21:30
• Θεατρική παράσταση από το Θέατρο Νοτίου Αιγαίου με το έργο του Δημήτρη μισιτζή "Ο ΦΙΑΚΑΣ".

ΤΕΤΑΡΤΗ 04/08/2004, Ώρα 21:00
• Μουσικό πρόγραμμα από τη Φιλαρμονική του Μ.Ε.Κ.Τ.Ο. Ιαλυσού, διάρκειας 30'.
• Παράσταση από την παιδική ομάδα ρυθμικής γυμναστικής του Δ.Ο.Α.Ν. Ιαλυσού, διάρκειας 10'.
• Παράσταση μοντέρνων χορών από τη σχολή χορού της Μαίρης Βελιδάκη, διάρκειας 15'.
• Ενδεικτικό πρόγραμμα 15' από το χορευτικό συγκρότημα της Αιγύπτου.

ΠΕΜΠΤΗ 05/08/2004, Ώρα 21:00
• Χορευτική παράσταση και τραγούδια από το συγκρότημα της Αιγύπτου, διάρκειας 45'.
• Λαϊκό πρόγραμμα από την παιδική χορευτική ομάδα του Μ.Ε.Κ.Τ.Ο. Ιαλυσού, διάρκειας 10'.
• Απονομή αναμνηστικών.

ΠΑΡΑΣΚΕΥΗ 06/08/2004, Ώρα 21:00
• Παρέλαση των συγκροτημάτων από την πλατεία Ράπτη στο χώρο των εκδηλώσεων, στην πλατεία Αποστολίδη.
• Παραδοσιακοί χοροί της Ρόδου και της Δωδεκανήσου από το χορευτικό συγκρότημα του Μ.Ε.Κ.Τ.Ο. Ιαλυσού, διάρκειας 20'.
• Παράσταση από τον Πολιτιστικό Σύλλογο "Άγιος Ιωάννης ο Θεολόγος" Μεγάρων με χορούς από το Μελί της Μικράς Ασίας, Ικόνιο, Σμύρνη, Κωνσταντινούπολη, διάρκειας 30'.
• Χοροί από το Λαογραφικό Όμιλο "ΕΛΕΥΘΕΡΟΙ" ΣΕΚ Λάρνακας-Αμμοχώστου, διάρκειας 30'.

ΣΑΒΒΑΤΟ 07/08/2004, Ώρα 22:00
• Μουσική Συναυλία με τον Γιάννη Βαρδή, τον Γρηγόρη Πετράκο, την Ελεάνα Παπαϊωάννου και την πολυμελή ορχήστρα τους.

ΚΥΡΙΑΚΗ 08/08/2004, Ώρα 21:00
• Παράσταση από τον Πολιτιστικό Σύλλογο "Άγιος Ιωάννης ο Θεολόγος" Μεγάρων. Χοροί από τις Κυκλάδες και τα νησιά του Βορείου Αιγαίου, διάρκειας 30'.
• Παράσταση από τον Λαογραφικό Όμιλο "ΕΛΕΥΘΕΡΟΙ" ΣΕΚ Λάρνακας-Αμμοχώστου, διάρκειας 30'.
• Χορευτικό συγκρότημα Μ.Ε.Κ.Τ.Ο. Ιαλυσού. Χοροί από την Κρήτη, διάρκειας 15'.
• Απονομή αναμνηστικών στους υπεύθυνους των φιλοξενούμενων συγκροτημάτων.

• Τελετή λήξης του Φεστιβάλ με ρίψεις βεγγαλικών.

ΠΟΛΙΤΙΣΤΙΚΟΣ ΟΡΓΑΝΙΣΜΟΣ ΔΗΜΟΥ ΡΟΔΙΩΝ
ΙΠΠΟΛΥΤΟΣ
Του Ευριπίδη
ΜΕ ΤΟ ΕΘΝΙΚΟ ΘΕΑΤΡΟ
Σκηνοθεσία: Β. Νικολαΐδης
Σκηνικά-κοστούμια: Γ. Πάτσας
Χορογραφία: Ε. Πήττα,
Μουσική: Α. Μητρόπουλος
Κ.Μαρκουλάκης, Μ. Ναυπλιώτου, Γ. Τσιδίμης, Μπ.Βαλάση, Φ.Κομνηνού
ΘΕΑΤΡΟ ΜΕΣΑΙΩΝΙΚΗΣ ΤΑΦΡΟΥ
ΤΡΙΤΗ 3 ΑΥΓΟΥΣΤΟΥ, 21:30

Εισιτήρια προπωλούνται, πληρ. 22410 28823, 27427, 26385
Χορηγοί: Coca-Cola Τρία Έψιλον ΑΝΕΚ SEA LINE RODOS PALACE
Χορηγοί επικοινωνίας

ΕΡΓΑΣΤΗΡΙΟ ΕΛΕΥΘΕΡΩΝ ΣΠΟΥΔΩΝ ΗΛΕΚΤΡΟΝΙΚΩΝ ΥΠΟΛΟΓΙΣΤΩΝ
PM Program
Εντατικά Μαθήματα Computer
ΚΑΛΟΚΑΙΡΙ 2004
ΕΓΓΡΑΦΕΣ ΤΩΡΑ
ΕΠΙΣΗΜΟ ΚΕΝΤΡΟ ΤΗΣ ECDL HELLAS
ECDL Diploma
ΤΜΗΜΑΤΑ ΓΙΑ:
Παιδιά
Ενήλικες
Αρχάριους
Επαγγελματίες
Εγγραφές Τώρα
Ανεύρεση Εργασίας
Μανώλης Ι. Σοφίλλας
Τηλ.(22410)31761
ΚΟΔΡΙΓΚΤΩΝΟΣ 91 - ΡΟΔΟΣ

TOYOTA
Για ένα **σέρβις** του αυτοκινήτου σας πραγματικά της **ποιότητας ΤΟΥΟΤΑ** με **γνήσια ανταλλακτικά** και **αξεσουάρ** ελάτε σ' εμάς
ΞΕΝΑΚΗΣ α.ε.β.ε.
Εξουσιοδοτημένος έμπορος και after sales **ΤΟΥΟΤΑ** στα Δωδεκάνησα
3ο χλμ. Λεωφ. Ρόδου - Λίνδου
(αμέσως μετά το ΙΚΑ) • τηλ. 22410 62200