ΙΔΙΟΚΤΗΤΗΣ - ΔΙΕΥΘΥΝΤΗΣ
ΠΑΥΛΟΣ Μ. ΜΑΡΙΑΣ
ΓΡΑΦΕΙΑ: ΑΘΗΝΩΝ 42 (ΑΝΑΛΗΨΗ)
ΤΗΛ. (22410) 64393 - 63790 - FAX. 63393

Η ΔΡΑΣΙΣ

εβδομαδιαία εφημερίδα της Δωδεκανήσου

48 ΣΕΛΙΔΕΣ

Δευτέρα 9 Αυγούστου 2004
ΕΤΟΣ ΤΡΙΑΚΟΣΤΟ ΠΕΜΠΤΟ
Αριθμός Φύλλου 1.947
Τιμή: Ευρώ 0,90





ΗΛΙΑΣ ΚΩΤΙΑΔΗΣ ΠΡΟΣ ΓΙΑΝΝΗ ΜΑΧΑΙΡΙΔΗ:

«Συμφωνούμε, ας συμπράξουμε»

Ο Πρόεδρος του Επιμελητηρίου διαπιστώνει ταύτιση απόψεων και απευθύνει πρόσκληση συνεργασίας με τον Νομάρχη Δωδεκανήσου

Σελίδα 6

Οι αυγουστιάτικοι αριθμοί είναι σαφώς παραπλανητικοί και απλώς διασκεδάζουν την απογοητευτική πραγματικότητα

Πώς την πατήσαμε έτσι;

ΠΟΛΙΤΙΚΗ

Παραίνεση της Νομαρχιακής για κοινή γραμμή προς τους βουλευτές της Ν.Δ.

"Συνεννοηθείτε"

Σελίδα 5

ΣΟΥΛΑ ΕΥΘΥΜΙΟΥ: Μην πυροβολείτε τα μέλη της Νομαρχιακής Επιτροπής



Πολιτικό ατόπημα και μικροψυχία η μετάθεση ευθυνών

Συνέντευξη • σελίδα 8

Τουρισμός και Ακτοπλοΐα

δύο βασικοί πυλώνες στην αναπτυξιακή πορεία του τόπου, πάσχουν σοβαρά, με το φόβο η βλάβη να αποδειχθεί ανήκεστος

ΣΗΜΕΙΟ ΚΑΜΠΗΣ ΤΟ ΚΑΛΟΚΑΙΡΙ ΤΟΥ 2005

ΔΑΝΕ: Ανοίγει αύριο τα χαρτιά του ο Γεράσιμος Καλογηράτος

Σελίδες 4 & 34



"Επί προσωπικού" ο Νίκος Καραμαρίτης δεν μασάει τα λόγια του

«Ομαδούλες» στο Νοσοκομείο Ρόδου στοχεύουν στο προσωπικό τους συμφέρον

Ο Αντιπρόεδρος του ΠΕΣΥΠ καταγγέλλει μία από τις κακοδαιμονίες στο νοσηλευτικό μας ίδρυμα

Σελίδα 14





Σαμαρείτισσα ετών 14

Η Φωτούλα Δοντά ανακάλυψε νωρίς την αξία του εθελοντισμού

Σελίδα 36

Το γωνιακό...

Μία πρόταση γεύσης

Μία όμορφη γωνιά στο κέντρο της πόλης, στο Νιοχώρι

Ίωνος Δραγούμη 27

ΣΠΑΝΟΣ ΥΠΕΡ ΜΑΡΚΕΤ
ΟΜΙΛΟΣ ΕΠΙΧΕΙΡΗΣΕΩΝ
ΙΩΑΝΝΗ ΧΡ. ΣΠΑΝΟΥ Α.Ε.

ΕΡΓΑΣΤΗΡΙΟ ΕΛΕΥΘΕΡΩΝ ΣΠΟΥΔΩΝ ΗΛΕΚΤΡΟΝΙΚΩΝ ΥΠΟΛΟΓΙΣΤΩΝ
Program
Εντατικά Μαθήματα Computer
ΚΑΛΟΚΑΙΡΙ 2004
ΕΓΓΡΑΦΕΣ ΤΩΡΑ
ΕΠΙΣΗΜΟ ΚΕΝΤΡΟ ΤΗΣ ECDL HELLAS
ECDL Diploma
ΤΜΗΜΑΤΑ ΓΙΑ:
Παιδιά
Ενήλικες
Αρχάριους
Επαγγελματίες
Εγγραφές Τώρα
Ανεύρεση Εργασίας
Μανώλης Ι. Σοφίλλας
Τηλ.(22410)31761
ΚΟΔΡΙΓΚΤΩΝΟΣ 91 - ΡΟΔΟΣ



Εδώ και 75 χρόνια, οι γερμανικές κουζίνες ALNO ικανοποιούν και τις πιο προσωπικές ανάγκες και επιθυμίες σας με έξυπνες και καινοτόμες λύσεις.

tselios bagno
Η ΕΜΠΝΕΥΣΗ ΜΑΣ ΕΣΤΕ ΕΣΕΙΣ!
ALNO
Λιμένος 230, τηλ. 22410 60684

Η ΔΡΑΣΙΣ
Εβδομαδιαία Εφημερίδα
Διευθύνσεις σύμφωνα με το Νόμο:
ΙΔΙΟΚΤΗΤΗΣ
ΠΑΥΛΟΣ Μ. ΜΑΡΙΑΣ
Πρόεδρος Ενώσεως Ιδιοκτητών Επαρχιακού Τύπου
ΕΚΔΟΤΕΣ
ΜΙΧΑΗΛ Π. ΜΑΡΙΑΣ
ΤΣΑΜΠΙΚΑ Π. ΜΑΡΙΑ - ΤΡΙΑΝΤΑΦΥΛΛΟΥ
ΔΙΕΥΘΥΝΤΗΣ
ΠΑΥΛΟΣ Μ. ΜΑΡΙΑΣ

Τα σπορ
ΙΔΡΥΤΗΣ
ΝΙΚΟΣ ΤΡΙΑΝΤΑΦΥΛΛΟΥ

ΓΡΑΦΕΙΑ: Αθηνών 42, (Ανάληψη), Τηλ: 63.790 - 64.393-68761 FAX: 63.393
e-mail: drasis2000@yahoo.com
ΤΥΠΟΓΡΑΦΕΙΑ: Κοσκινού, τηλ. 65540

ΛΑΪΚΕΣ ΑΓΟΡΕΣ

ΤΕΤΑΡΤΗ: στο Δημοτικό Νεκροταφείο.
ΠΕΜΠΤΗ: στην οδό Βύρωνος.
ΠΑΡΑΣΚΕΥΗ: Στην οδό Θεσ/κης στην Ανάληψη
ΣΑΒΒΑΤΟ: στο Δημοτικό Νεκροταφείο.

ΤΑΞΙ

ΤΑΞΙ ΡΟΔΟΥ: 32452
ΡΑΔΙΟ ΤΑΞΙ ΡΟΔΟΥ (Εργατικές κατοικίες Πρόνοιας Αγ. Απόστολοι): 64712-64756-64790
ΤΑΞΙ ΑΦΑΝΤΟΥ: 51777
ΤΑΞΙ ΙΑΛΥΣΟΥ: 92515
ΤΑΞΙ ΚΡΕΜΑΣΤΗΣ: 94528
ΤΑΞΙ ΦΑΛΗΡΑΚΙΟΥ: 85444

ΦΑΡΜΑΚΕΙΑ

ΔΕΥΤΕΡΑ 9 Αυγούστου 2004
ΣΗΜΕΡΑ διημερεύει το φαρμακείο ΕΥΣΤΑΘΙΟΥ Ρ., Στεφ. Καζούλη 22, Τηλ: 22.229

ΣΗΜΕΡΑ διανυκτερεύει το φαρμακείο ΠΕΡΙΔΗΣ ΙΑΚΩΒΟΣ, Θ. Σοφούλη 139 - Ρόδος, τηλ. 33730

Κάτι ξέρουν ακόμα και τα μυρμήγκια. Ας το μάθουμε κι εμείς

Του Νικήτα Οικονόμου
nopress@rho.forthnet.gr

Και είδα...

...και έμαθα. Ναι, από τα μυρμήγκια της πίσω αυλής του σπιτιού στο νησί.

Για να γίνει η «δουλειά» πρέπει να μάθουμε τη Συνεργασία, την Οργάνωση, την Αλληλεγγύη. Ο ένας να δίνει το χέρι στον άλλο.

Ναι, από τα μυρμήγκια της πίσω αυλής που έβραζε στους 35 βαθμούς του Ιουλίου, θυμήθηκα μαζί με τον γέροντα τη σημασία του να δουλεύουμε Μαζί. Ολοι Μαζί...

ΚΑΙ μου ήλθαν όλα αυτά στο μυαλό παρακολουθώντας, προσγειωμένος πια, τη ζωή μας μέσα από την «επικαιρότητα». Τα όσα έγιναν και ακούστηκαν, αλλά και όλα όσα θα γίνουν και θα ακουστούν, φοβάμαι, το επόμενο διάστημα.

Οπου το «Μαζί» είναι ...ύποπτο και επιλήψιμο. Η συναίνεση και η συνεργασία να θεωρούνται περίπου σαν αμαρτήματα. Κρίμα δεν είναι;...

ΑΣ συνεργάζονται κι ας τα βρίσκουν ο Μαχαιρίδης με τον Καραγιάννη. Δεν είναι υποχρεωτικά κακό και ...αμαρτωλό αυτό. Αν οι δύο άνδρες (πάντα με τα μέχρι στιγμής δεδομένα) έχουν σιωπηρά αποφασίσει, ότι οι αντεγκλήσεις και οι αντιπαραθέσεις δεν οδηγούν πουθενά (παρά μόνο ότι γίνεσαι ρόμπα από τα ΜΜΕ) αυτό δεν είναι κακό ούτε πολιτικά «ανορθόδοξο».

ΓΙΑΤΙ να μας ξενίζει το κλίμα της συναίνεσης και του «Ολοι Μαζί» που επικρατεί στο Νομαρχιακό Συμβούλιο; Θα μπορούσε κάποιος να εκφράσει τις όποιες του επιφυλάξεις για πιθανές κρυφές και σκοτεινές σκοπιμότητες αφού τα 'χει αυτά η Πολιτική από τη φύση της.

Όμως γιατί εκ των προτέρων να «καίγεται» μια επιλογή συμπόρευσης και συνεργασίας, όταν αυτή δημιουργεί και εμπεδώνει ένα περιβάλλον πρόσφορο για να προχωρήσουν πέντε δέκα πράγματα στο νομό; Πραγματικά, είναι δύσκολο να κατανοηθεί μια τέτοια κρίση φιλυποψίας...

ΜΟΛΙΣ σήμερα η «Δράση» δημοσιεύει επιστολή του κ. ***Ηλία Κωτιάδη,*** προέδρου του Επιμελητηρίου μας, προς τον Νομάρχη Δωδεκανήσου, στην οποία διαπιστώνεται η ταύτιση απόψεων ανάμεσα στις δύο πλευρές για το πώς θα πρέπει να προχωρήσουμε για την ανάπτυξη του τόπου και την έξοδο από την κρίση.

Αν αναζητηθούν οι «ιδεολογικές» διαφορές των δύο ανδρών, τότε θα καταγραφεί αυτό που λέμε «χάσμα». Ο ένας από τη μια πλευρά κι ο άλλος από την άλλη.

Όμως, κυριαρχεί το «Ολοι Μαζί». ***Ο Κωτιάδης απευθύνει πρόσκληση για συνεργασία στον Γιάννη Μαχαιρίδη πάνω στα μεγάλα θέματα της ανάπτυξης διότι αυτό επιβάλλει το συμφέρον του τόπου.*** Τόσο απλά. Πιο απλά δε γίνεται...

«Αφού συμφωνούμε – λέει ο Κωτιάδης – γιατί να σπαταλιούνται ανθρώπινοι και οικονομικοί πόροι; Ας συνεργαστούμε, ας συμπράξουμε».

ΝΑ συνεργάζονται και να μην ακολουθεί ο καθένας το δικό του μπαϊράκι, φαίνεται να διαμήνυσε ο Τώνης ο Μαρτίνης και προς τους τρεις βουλευτές του κόμματός του. ***«Για το κοινό καλό»*** αναφέρει το Δελτίο Τύπου που εξέδωσε η Νομαρχιακή Επιτροπή της Νέας Δημοκρατίας, ώστε να πάψει να γκρινιάζει ο Τάσος για τον Τέλη και ο Τέλης για τον Τάσο. Και ο Βασίλης, «νέος» και ενθουσιώδης, να μην παίρνει φόρα για το κάθε τι...

ΤΙΠΟΤΑ δεν είναι παράδοξο και «επιλήψιμο». Να συμφωνήσουμε ότι δεν είναι πράγματι τόσο σύνηθες να ανακαλύπτουν οι πολιτικοί μας ή άλλοι τοπικοί φορείς το «Ολοι Μαζί». Ναι, δεν είναι όμως και ακατόρθωτο. Δεν μπορεί να θεωρείται μια ζωή ως «εξωπραγματική» και ύποπτη η Συνεργασία.

Ποιος ζημιώνεται από τα χαρακώματα και ποιος ωφελείται από τη Συνεννόηση είναι εξόφθαλμο. Να που γίνεται «θέμα» επιτέλους και το «Ολοι Μαζί». Το μίνιμουμ έστω πλαίσιο συνεργασίας μεταξύ των «απέναντι». Κι όχι αποκλειστικά οι καυγάδες και το ξεμάλλιασμα.

Δεν πρόκειται να χάσει κανείς από αυτό. Πάμε στοίχημα;...

Οσο εξέφραζε...

...το θαυμασμό του, άλλο τόσο μονολογούσε και την απογοήτευσή του.

«Δες, δες πόσο υποδειγματικά δουλεύουν όλα μαζί. Με πόση οργάνωση και συνεργασία θα βγάλουν τη δουλειά. Θα μεταφέρουν τα ψίχουλα στη φωλιά τους. Τα βλέπεις; Όλα μαζί...» έλεγε ο γέρος ο σοφός και επέμενε να τα παρατηρώ κι εγώ. Για να μάθω κάτι από όλη αυτή τη διαδικασία.

«Να γιατί τα μυρμήγκια λένε ότι έχουν την απόλυτα οργανωμένη κοινωνία» πρόσθεσε με έμφαση ο συμπατριώτης μου, μπας και με πείσει να μην τον αφήσω στα κρύα του λουτρού. Επρεπε να μου το βάλει στο κεφάλι, ότι αυτό που παρατηρούσε είχε μεγάλη αξία και πως έπρεπε κάτι να μάθω από το βαρετό για μένα θέαμα. Κι ας έβραζε ο τόπος στις έξι το απόγευμα...

Ποια άλλη επιλογή είχα κι εγώ. Του έκανα το χατίρι και άντεξα μερικά λεπτά ακόμα παρακολουθώντας τα μυρμήγκια!!! Πού να το φανταζόμουνα αυτό σαν μέρος των καλοκαιρινών μου διακοπών.

«Δεν σου λέει τίποτα αυτό που βλέπεις; Είσαι και δημοσιογράφος» η απαξιωτική του παρατήρηση. «Δες, αυτά τα πλάσματα του Θεού που εσύ ποδοπατάς αμέριμνος, πώς σε διδάσκουν τις βασικές αρχές της ζωής» έλεγε και ξανάλεγε ο γέρος, που – επαναλαμβάνω – μόνο χαμένα δεν τα 'χει.

ΕΧΕΙ ξεπεράσει προ πολλού τα ενενήντα αλλά δεν του φαίνονται. Δεν επέτρεψε ο ίδιος στο χρόνο να τον αλλοιώσει. Χάρηκα που τον είδα και πάλι μετά από χρόνια στο νησί να «τα έχει τετρακόσια» και να εξακολουθεί να φιλοσοφεί τη ζωή...

Όταν πήγα να τον δω, έσκαγε ο τζίτζικας από τη ζέστη. Αυτός εκεί... Είχε κατεβασμένο το κεφάλι και παρατηρούσε κάτι με μεγάλη προσοχή με το βλέμμα του στο έδαφος. Αν και απόλυτα απορροφημένος με αναγνώρισε με την πρώτη. Με κάλεσε μάλιστα να παρατηρήσουμε μαζί το «φαινόμενο».

Παρατηρούσε και θαύμαζε δεκάδες μυρμήγκια που είχαν στρωθεί στη δουλειά. Δεν έχει και πολλά πράγματα να κάνει πλέον στην καθημερινότητά του, άρα δικαιολογείται – σκέφτηκα – να αφοσιώνεται σε τέτοιες ενασχολήσεις, όπως να παρατηρεί το πώς ζουν τα μυρμήγκια.

Πάντα κάποιοι ξεχωρίζουν...
Rodos Gold VOGIATZIS
Ιδιαίτερη αισθητική
Απαράμειλη ποιότητα
πλούσιες επιλογές
για γάμους, βαπτίσεις,
και ιδιαίτερες στιγμές
με μοναδική λάμψη ...
σε εξαιρετικές τιμές
Rodos Gold VOGIATZIS
Χρυσές δημιουργίες...
για πολύτιμες σχέσεις
10ο χιλ. Λεωφ. Ρόδου Λίνδου
Τηλ.: 22410 86670 - 3

ΧΕΠΠΑΚΗΣ Α.Ε.
ΓΕΩΡΓΙΚΑ ΜΗΧΑΝΗΜΑΤΑ & ΕΡΓΑΛΕΙΑ
ΑΝΤΙΠΡΟΣΩΠΕΙΑ ΤΡΑΚΤΕΡ: ANTONIO CARRARO
ΣΚΑΠΤΙΚΑ - ΧΟΡΤΟΚΟΠΤΙΚΑ
ΠΕΤΡΕΛΑΙΟΚΙΝΗΤΑ - ΒΕΝΖΙΝΟΚΙΝΗΤΑ
ΑΛΥΣΟΠΡΙΟΝΑ
STIHL Oleo-Mac
ΦΡΕΖΕΣ
ΧΛΟΟΚΟΠΤΙΚΑ - ΘΑΜΝΟΚΟΠΤΙΚΑ - ΨΕΚΑΣΤΙΚΑ - ΕΛΑΙΟΡΑΒΔΙΣΤΙΚΑ
ΦΥΤΟΦΑΡΜΑΚΑ - ΛΙΠΑΣΜΑΤΑ (ΚΟΙΝΑ & ΥΔΑΤΟΔΙΑΛΥΤΑ)
ΣΠΟΡΟΙ - ΣΠΟΡΟΦΥΤΑ ΕΜΒΟΛΙΑΣΜΕΝΑ - ΦΥΤΟΧΩΜΑΤΑ - ΤΥΡΦΗ
ΣΥΣΤΗΜΑΤΑ ΑΡΔΕΥΣΗΣ: ΑΝΤΛΙΕΣ - ΤΕΧΝΙΚΕΣ ΒΡΟΧΕΣ - ΑΥΤΟΜΑΤΟ ΠΟΤΙΣΜΑ - ΣΩΛΗΝΕΣ (ΠΛΑΣΤΙΚΕΣ - ΜΕΤΑΛΛΙΚΕΣ)
ΚΤΗΝΟΤΡΟΦΙΚΑ - ΜΕΛΙΣΣΟΚΟΜΙΚΑ - ΔΕΞΑΜΕΝΕΣ (ΠΛΑΣΤΙΚΕΣ)
ΣΥΡΜΑΤΑ & ΠΑΣΣΑΛΟΙ ΠΕΡΙΦΡΑΞΕΩΝ - ΟΙΚΟΔΟΜΙΚΑ ΜΗΧΑΝΗΜΑΤΑ
ΑΝΤΑΛΛΑΚΤΙΚΑ - ΕΞΑΡΤΗΜΑΤΑ - SERVICE
ΠΑΡΑΔΟΣΗ ΣΤΟ ΧΩΡΑΦΙ
ΡΟΔΟΣ: ΒΕΝΕΤΟΚΛΕΩΝ 21 - 23 ΤΗΛ: 34311 FAX: 22410 - 29885
ΤΣΑΪΡΙ: 10 ΧΛΜ. ΛΕΩΦ. ΡΟΔΟΥ-ΛΙΝΔΟΥ ΤΗΛ: 22410-68979
ΜΑΝΔΡΙΚΟ: ΜΑΝΔΡΙΚΟ ΡΟΔΟΥ ΤΗΛ: 22460/31040

Quality Used Cars

Με την υπογραφή της Mercedes-Benz Ελλάς!

EURO RSCG



Επειδή τα μεταχειρισμένα δεν είναι όλα ίδια!

Αποκτήστε σήμερα μία Mercedes-Benz με λίγα, πραγματικά χιλιόμετρα και... πολλά πλεονεκτήματα, στους εξουσιοδοτημένους διανομείς της Mercedes-Benz Ελλάς:

- ► Με 18 άτοκες δόσεις ή από € 499 το μήνα*
- ► Εγγύηση Mercedes-Benz Ελλάς για ένα χρόνο
- ► Οδική και ιατρική βοήθεια για δύο χρόνια
- ► Κορυφαίο πρόγραμμα εξυπηρέτησης πελατών Mobilo-Life

Δείτε μεγάλη γκάμα μεταχειρισμένων στο www.mercedes-benz.gr

Mercedes-Benz

Ε. ΧΑΤΖΗΜΙΧΑΛΗΣ & ΥΙΟΙ Ο.Ε.

Εξουσιοδοτημένος Διανομέας & Επισκευαστής της Mercedes-Benz Ελλάς Α.Ε.Ε.

Έκθεση: ΡΟΔΟΣ, 9ο χλμ. Ρόδου - Λίνδου, τηλ.: (22410) 62941

Οι αυγουστιάτικοι αριθμοί είναι σαφώς παραπλανητικοί και απλώς διασκεδάζουν την απογοητευτική πραγματικότητα

Πώς την πατήσαμε έτσι;

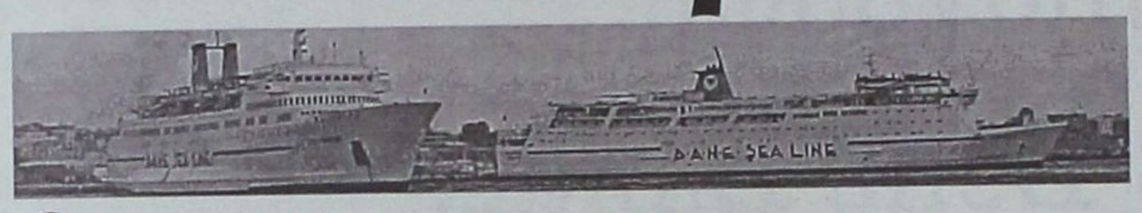



Τουρισμός και Ακτοπλοία, δύο βασικοί πυλώνες στην αναπτυξιακή πορεία του τόπου, πάσχουν σοβαρά, με το φόβο η βλάβη να αποδειχθεί ανήκεστος

Ο ***ΠΩΣ*** ακριβώς το είπε ο Παναγιωτόπουλος: «Αν κάποιος έλεγε λίγα χρόνια πριν ότι η Ρόδος θα αντιμετώπιζε τουριστική κρίση, θα τον θεωρούσαν τρελό». Μαζί με τον υπουργό Απασχόλησης και άλλοι πολλοί θα έκαναν την ίδια ακριβώς σκέψη χωρίς να κινδυνεύουν σήμερα να τους πάρει κανείς για ...τρελούς.

Η ΡΟΔΟΣ «που δίδαξε τι σημαίνει τουριστική ανάπτυξη βρίσκεται σήμερα στη γωνία» έλεγε την προηγούμενη εβδομάδα γνωστός δημοσιογράφος μεγάλης αθηναϊκής εφημερίδας που βρίσκεται στο νησί μας για μια σειρά αποκαλυπτικών ρεπορτάζ. Η μεγάλη απώλεια της τουριστικής μας δύναμης σε συνάρτηση με το ακτοπλοϊκό που παραμένει ανοικτή πληγή, φέρνουν τη Ρόδο, την πρωτοπόρο της ελληνικής τουριστικής βιομηχανίας, στο επίκεντρο των αναλύσεων και των «εκτιμήσεων», πανελληνίως, για το πώς θα βγει από το αδιέξοδό της.

Οι αριθμοί τούτη τη συγκεκριμένη χρονική συγκυρία είναι παραπλανητικοί. Οι μεγάλες πληρότητες στις ξενοδοχειακές μας μονάδες είναι σαφώς αποπροσανατολιστικές. Η κρίση είναι πια μετρήσιμη και με τις σχετικές αριθμητικές αναγωγές, αυτή παίρνει ακόμα μεγαλύτερες διαστάσεις.

Το «Βήμα της Κυριακής» εκτιμούσε χθες πως ***οι απώλειες στο τουριστικό μας ρεύμα, από το 2001 μέχρι σήμερα, ανέρχονται στο 20%, συμπληρώνοντας την πρόβλεψη του προέδρου της Ενωσης Ξενοδόχων Ρόδου Βασίλη Μηναΐδη, ότι «η φετινή χρονιά θα κλείσει με μια μείωση της τάξεως του 5%».***

Η προσφυγή σε νέα «ήθη» για την προσέλκυση τουριστικού ρεύματος, προκειμένου να διατηρήσει η Ρόδος τις όποιες δυνάμεις στο τουριστικό κύκλωμα, δεν μπορεί να αποτελεί εσαεί «το αναγκαίο κακό» για να ...μείνουν τα ξενοδοχεία μας ανοικτά. Χαρακτηριστικότερο παράδειγμα αυτό του συστήματος "all inclusive" το οποίο μακροπρόθεσμα βλάπτει τους Ροδίτες ξενοδόχους και την προοπτική αυτού του ίδιου του νησιού. Ως προς τούτο είναι μάλλον κατηγορηματικός με τις χθεσινές του δηλώσεις και ο κ. Βασίλης Μηναΐδης.

Καραδοκούν οι ισχυροί

ΣΕ συνδυασμό με την εξάρτηση της Ρόδου και κατ' επέκταση των νησιών του νομού μας από τις ναυτιλιακές εταιρείες, ως οι «μεταφορείς» του εσωτερικού κυρίως τουριστικού ρεύματος, έχουν διαμορφωθεί συνθήκες και προϋποθέσεις που καθιστούν μια εξ ορισμού προνομιούχο περιοχή σε «εύκολη λεία».

Οι πληροφορίες γύρω από το παρασκήνιο που εξυφαίνεται για την εκμετάλλευση της «χρυσοφόρου» γραμμής των νησιών μας από τους ελάχιστους ισχυρούς ακτοπλόους, αποκαλύπτουν το δυσμενές πλαίσιο εντός του οποίου η Ρόδος (σε πρώτη προτεραιότητα) θα επιχειρήσει να ανανήψει.

ΤΟ (νέο) δράμα της ΔΑΝΕ είναι μόνο η αφορμή για να καταδειχθεί το πλέγμα της διαπλοκής μεταξύ επωνύμων και «ανωνύμων» επιχειρηματιών που κάνουν ό,τι είναι δυνατόν για να εκμεταλλευτούν την ακτοπλοϊκή σύνδεση των νησιών μας, χωρίς απαραίτητα να επενδύσουν όλη την περιουσία τους. Κάθε άλλο μάλιστα. Η χθεσινή αναφορά της «Κυριακάτικης Ελευθεροτυπίας» είναι χαρακτηριστική:

Δύο «κινήσεις» των Επιχειρήσεων Αττικής (ΕΠ.ΑΤΤ.) με στόχο τις γραμμές του κεντρικού Αιγαίου στάθηκαν αρκετές για να αποδειχθεί ότι ο χώρος της ακτοπλοΐας θα προσφέρει αρκετά επιχειρηματικά «στόρι» τους επόμενους μήνες.

Στο επίκεντρο των εξελίξεων στο χώρο της ακτοπλοΐας βρίσκονται οι γραμμές ης Κρήτης, των Δωδεκανησίων και των Κυκλάδων, που εμφανίζουν τη μεγαλύτερη επιβατική κίνηση.

Με δεδομένο ότι οι περισσότεροι παράγοντες της αγοράς εκτιμούν ότι οι βασικοί «παίκτες» του χώρου, δηλαδή οι ΕΠ.ΑΤΤ., οι Μινωικές Γραμμές και η ΑΝΕΚ, θα προτιμήσουν να αποφύγουν να αρχίσουν τη μάχη από τις γραμμές «φιλέτα» της Κρήτης, οι εξελίξεις στην ακτοπλοΐα πιθανολογείται ότι θα προέλθουν κατ' αρχήν από τις «περιφερειακές» αγορές, δηλαδή αυτές των Δωδεκανήσων και των Κυκλάδων.

Εκεί, ακριβώς, επέλεξε να «χτυπήσει» ο ισχυρός άνδρας των ΕΠ.ΑΤΤ. Περ. Παναγόπουλος, ο οποίος επιδίωξε ταυτόχρονα:

Να εξαγοράσει έναντι 17 εκατ. δολαρίων το «Διαγόρα», το καλύτερο πλοίο της υπερχρεωμένης ακτοπλοϊκής εταιρείας ΔΑΝΕ, βασικής ανταγωνίστριας της θυγατρικής των ΕΠ.ΑΤΤ. «Blue Star Ferries» στα Δωδεκάνησα.

ΕΝ κατακλείδι, οι δύο πυλώνες της οικονομικής ανάπτυξης του τόπου, Τουρισμός και Ακτοπλοία, δείχνουν πλέον να πάσχουν σοβαρά στη βάση τους. Δεν είναι λίγοι αυτοί που οριοθετούν ως σημείο – καμπή για την τοπική οικονομία το καλοκαίρι του 2005.

Τότε που θα μετρήσουμε τα αποθέματα των δυνατοτήτων και των αντοχών μας σαν τόπος και σαν παραγωγικός ιστός. Με όλους μας να κινούμαστε οριακά στην κόκκινη γραμμή της ανάκαμψης ή της πλήρους απαξίας ως τουριστικού προϊόντος.



Zorpidis
Lane Sea Lines - Zorpidis Travel
Αλεξ. Διάκου και Λοχαγού Φανουράκη 31
Τηλ. 22410 20625, 30054, 33603, 33607 Fax 26745
e-mail: stefanakis@zorpidis.com

ΔΡΟΜΟΛΟΓΙΑ
ΙΕΡΑΠΕΤΡΑ-Β. ΚΟΡΝΑΡΟΣ

Κάθε Κυριακή: 04.30 για Χάλκη, Διαφάνι, Πηγάδια, Κάσο, Σητεία, Άγιο Νικόλαο, Μήλο, Πειραιά
Κάθε Τετάρτη: στις 04.30 για Χάλκη, Διαφάνι, Πηγάδια, Κάσο, Σητεία, Άγ. Νικόλαο, Μήλο, Πειραιά
Κάθε ΠΕΜΠτη: στις 04.30 για Χάλκη, Διαφάνι, Πηγάδια, Κάσο, Σητεία, Άγ. Νικόλαο, ΣΑΝΤΟΡΙΝΗ, Μήλο, Πειραιά.

ΓΙΑ ΚΑΣΤΕΛΛΟΡΙΖΟ
Κάθε ΤΡΙΤΗ-Τετάρτη-ΣΑΒΒΑΤΟ: 12.00 το μεσημέρι
Κάθε ΣΑΒΒΑΤΟ: 21.00 για ΚΩ, ΚΑΛΥΜΝΟ, ΣΑΜΟ, ΧΙΟ, ΜΥΤΙΛΗΝΗ, ΛΗΜΝΟ, ΑΛΕΞΑΝΔΡΟΥΠΟΛΗ.

ΕΠΙΠΛΕΟΝ
ΚΑΘΕ ΤΡΙΤΗ 11.00 το πρωί για Χάλκη - Διαφάνι - Πηγάδια - Κάσο - Σητεία και επιστροφή

Πληροφορίες:
Τηλ.: 22410-20625, 30054, 33607

Γ. ΓΙΑΝΝΑΚΑΚΗΣ; Ζητεί την παρέμβαση της Νομαρχιακής Αυτοδιοίκησης Δωδεκανήσου

Μελανό τμήμα του οδικού δικτύου της Ρόδου η λεωφόρος Καλλιθέας

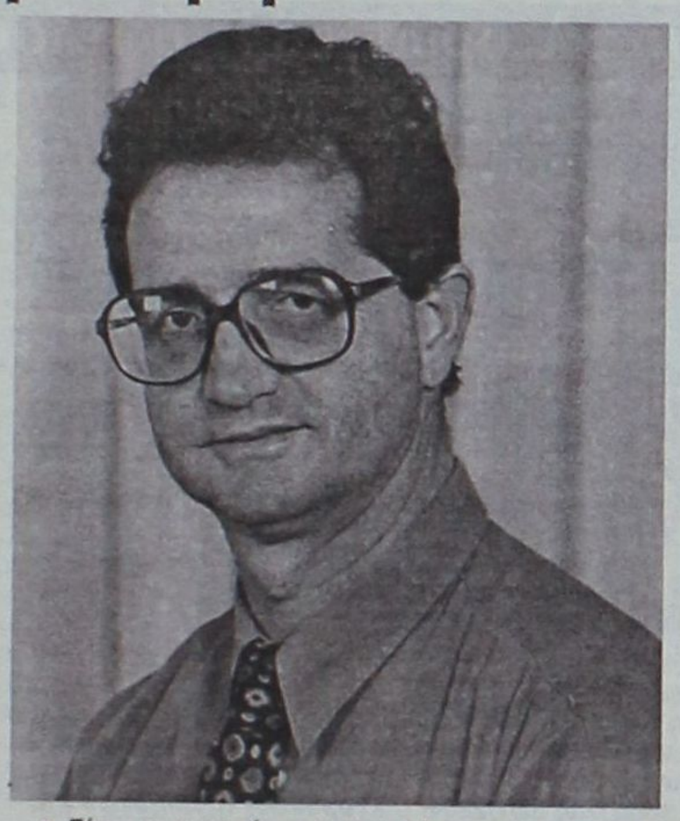

ΣΕΙΡΑ παρεμβάσεων για στη Λεωφόρο Καλλιθέας προτείνει με ανοικτή του επιστολή ο δημοτικός σύμβουλος της Ρόδου Γιάννης Γιαννακάκης, θεωρώντας ότι η συγκεκριμένη οδική αρτηρία αποτελεί το «μελανό σημείο» στο οδικό δίκτυο του νησιού μας.

Ουσιαστικά, οι προτάσεις του γνωστού εμπόρου της πόλης μας έχουν ως αποδέκτη τη νομαρχιακή αρχή και τον Νομάρχη Γιάννη Μαχαιρίδη, στον οποίο αναγνωρίζει την ευαισθησία του σε θέματα υποδομών. Ο κ. Γιαννακάκης απαριθμεί στην επιστολή του τα σημεία που πάσχουν επί της λεωφόρου Ρόδου – Λίνδου και προτείνει τρόπους για να καταστεί ο δρόμος λειτουργικότερος και ασφαλέστερος.

Αναφέρει συγκεκριμένα:

Η φθίνουσα πορεία του ροδιακού τουρισμού κατά τα τελευταία έτη αποδίδεται σε μεγάλο βαθμό, από τους τουριστικούς παράγοντες και όχι μόνο, στις ελλείψεις που παρουσιάζουν οι υποδομές του νησιού.

Σ' αυτές συμπεριλαμβάνεται και το σύνολο του εθνικού και επαρχιακού οδικού δικτύου, το οποίο, παρά τις όποιες συντηρήσεις και βελτιώσεις έχουν γίνει, είτε από τη Νομαρχιακή Αυτοδιοίκηση είτε από την Περιφέρεια, απαιτεί ακόμα σημαντικές παρεμβάσεις ώστε να μπορεί να ισχυριστεί κανείς πως ανταποκρίνεται στην τουριστική φήμη και ιστορία της Ρόδου.

Πιστεύω, ότι η λεωφόρος Καλλιθέας αποτελεί το πλέον «μελανό» τμήμα του οδικού δικτύου για πολλούς λόγους κυριότεροι των οποίων είναι οι ακόλουθοι:

• Είναι ανεπαρκής για να ανταποκριθεί στη μεγάλη κίνηση τροχοφόρων ιδιαίτερα κατά τους θερινούς, τουριστικούς μήνες. Σημειωτέον ότι οι περιοχές Κοσκινού και Φαληράκι είναι οι πλέον τουριστικές του νησιού με περισσότερες από 30.000 κλίνες, γεγονός που υποχρεώνει τους χιλιάδες παραθεριστές, εργαζόμενους και επαγγελματίες να κάνουν καθημερινά χρήση της συγκεκριμένης λεωφόρου (κατ' ευφημισμόν).

• Δεν υπάρχει επαρκής σήμανση

• Δεν υπάρχει κατάλληλη διαμόρφωση των κάθετων οδών.

• Δεν παρέχει την σωστή προστασία στους πεζούς, λόγω και της συγκέντρωσης (κατά μήκος της οδού) μεγάλων αλυσίδων τροφίμων, βιοτεχνικών μονάδων, αντιπροσωπειών αυτοκινήτων και άλλων δραστηριοτήτων, πέραν των ξενοδοχειακών μονάδων.

Τα συχνά, άλλωστε, τροχαία ατυχήματα επιβεβαιώνουν του λόγου το αληθές. Η κακή κατάσταση της συγκεκριμένης οδού και η ανεπάρκειά της είναι γνωστή σε όλους νομίζω, αλλά - δυστυχώς - δεν έχουν αναληφθεί πρωτοβουλίες μέχρι τώρα από τους αρμόδιους φορείς για την αναβάθμισή της.

Προσωπικά θεωρώ πως είναι έργο πρώτης προτεραιότητας που θα αναβαθμίσει συνολικά το βόρειο τουριστικό τρίγωνο του νησιού.

Χωρίς να διεκδικώ δάφνες ειδικού έχω τη γνώμη ότι, αν η λεωφόρος Καλλιθέα - Φαληράκι (από το ύψος του γεφυριού όπου και η λαϊκή αγορά μέχρι και τη γέφυρα του ξενοδοχείου "Κολοσσός") διαπλατυνθεί (που έχει δυνατότητες διαπλάτυνσης χωρίς αποζημιώσεις - χωρίς υψηλό κόστος και καθυστερήσεις) και γίνουν τα απαιτούμενα συμπληρωματικά έργα, όπως είναι η κατάλληλη διαμόρφωση των κάθετων οδών, η σήμανση και διαγράμμιση, τότε ο ροδιακός τουρισμός, είναι βέβαιο, θα ωφεληθεί τα μέγιστα.

Πιστεύω ότι ο Νομάρχης Δωδεκανήσου με δεδομένη την ευαισθησία του για τα έργα υποδομής θα δρομολογήσει σύντομα τις απαιτούμενες διαδικασίες γι αυτό το έργο, που είναι έργο πνοής για τον τουρισμό και την ποιότητα ζωής των μόνιμων κατοίκων.

Φιλικά
Γ.ΓΙΑΝΝΝΑΚΑΚΗΣ
Έμπορος
Δημοτικός Σύμβουλος

ΚΕΝΤΡΟ ΞΕΝΩΝ ΓΛΩΣΣΩΝ
ΝΑΝΣΥ ΒΑΣΙΛΟΠΟΥΛΟΥ
Master of Arts, Hull University, England
ΑΓΓΛΙΚΑ

ΓΕΡΜΑΝΙΚΑ
Η ποιότητα στην ξενόγλωσση εκπαίδευση
* Η/Υ, Multimedia, Internet *
*Τμήματα όλων των επιπέδων *
* Κρατικό Πτυχίο Γλωσσομάθειας *
ΔΑΜΑΣΚΗΝΟΥ 1 , ΠΛ. ΒΡΟΥΧΟΥ , ΡΟΔΟΣ
Τηλ. 2241 0 70110

Κοινή γραμμή και «γλώσσα» ζήτησε η Νομαρχιακή Επιτροπή της Νέας Δημοκρατίας από τους τρεις βουλευτές του κόμματος στο νομό

«Συνεννοηθείτε»

Συνάντηση το Σάββατο με Παυλίδη, Καραμάριο και Χρύση

ΤΟ συντονισμό των ενεργειών τους σε όλα τα επίπεδα και δη στο κοινοβουλευτικό, ζήτησε η Νομαρχιακή Επιτροπή της Νέας Δημοκρατίας από τους κ. Παυλίδη, Καραμάριο και Χρύση, στο πλαίσιο της συνάντησης που πραγματοποιήθηκε το Σάββατο στα γραφεία της ΝΟΔΕ.

Η πρωτοβουλία του καθοδηγητικού οργάνου και του προέδρου κ. Τώνη Μαρτίνη αποσκοπούσε, σύμφωνα με όλες τις ενδείξεις και πληροφορίες, στη χάραξη κοινής «γραμμής» και κατ' επέκταση πολιτικής πάνω στα κρίσιμα θέματα της Δωδεκανήσου. Με άλλα λόγια, ζητήθηκε από τους τρεις κοινοβουλευτικούς της Νέας Δημοκρατίας να συμφωνήσουν σε ένα μίνιμουμ προτεραιοτήτων και της στρατηγικής που επιβάλλεται να ακολουθούν, αποφεύγοντας φαινόμενα πολυγλωσσίας και διαφοροποίησης των θέσεων και απόψεών τους σε καίρια ζητήματα που απασχολούν την περιοχή.

«ΝΑ υπάρξει καλύτερη συνεννόηση» ήταν η ...ευγενική παραίνεση προς τους κ. Παυλίδη, Καραμάριο και Χρύση, οι συναντήσεις με τους οποίους θα καθιερωθούν να γίνονται κάθε μήνα.







Σχετική ανακοίνωση εξέδωσε χθες η ΝΟΔΕ και αναφέρει:

Με πρωτοβουλία του προέδρου της Νομαρχιακής Διοικούσας Επιτροπής, συναντήθηκαν το Σάββατο στη μία το μεσημέρι στα γραφεία της ΝΟΔΕ, οι βουλευτές Αναστάσιος Καραμάριος, Βασίλης Χρύσης και ο Υπουργός Αιγαίου και Νησιωτικής Πολιτικής Αριστοτέλης Παυλίδης ανταλλάσσοντας απόψεις για την τρέχουσα πολιτική κατάσταση, για τις ανάγκες του νομού Δωδεκανήσου και για τα έργα που είναι άμεσης προτεραιότητας για το νομό.

Με τη συζήτηση συμφωνήθηκε να γίνεται τουλάχιστον μια φορά κάθε μήνα μετοια συνάντηση, με πρωτοβουλία της ΝΟΔΕ, για ανταλλαγή απόψεων και για χάραξη πολιτικών που θα αφορούν το κοινό καλό προωθώντας έτσι την κυβέρνηση και το κόμμα.

Από την Γραμματεία Ενημέρωσης

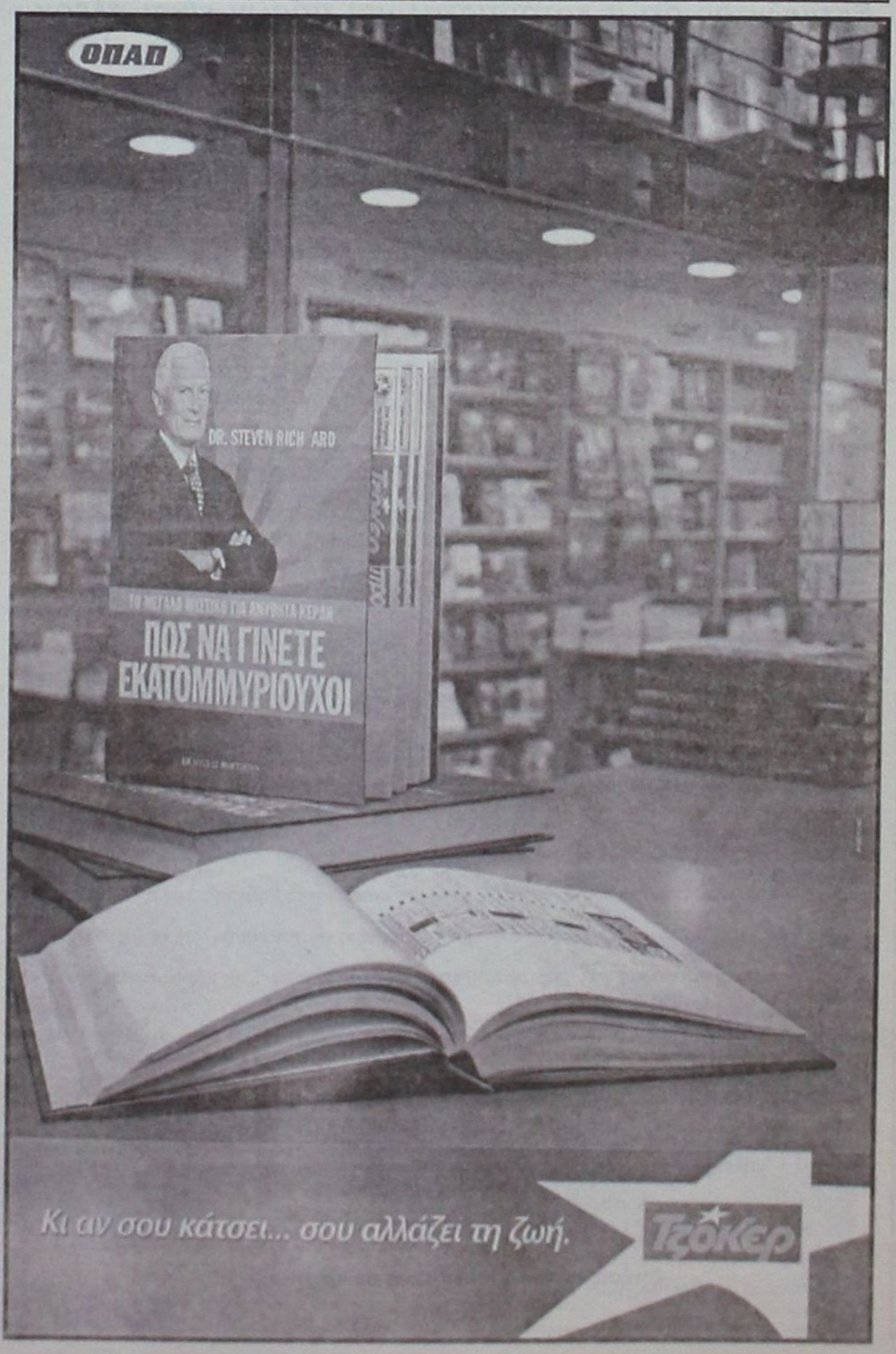

Ο ΠΡΟΕΔΡΟΣ του Επιμελητηρίου διαπιστώνει με ικανοποίηση την απόλυτη ταύτιση των προτάσεων του Νομάρχη με τις πρωτοβουλίες του ΕΒΕΔ για τον αναπτυξιακό σχεδιασμό του νομού μας

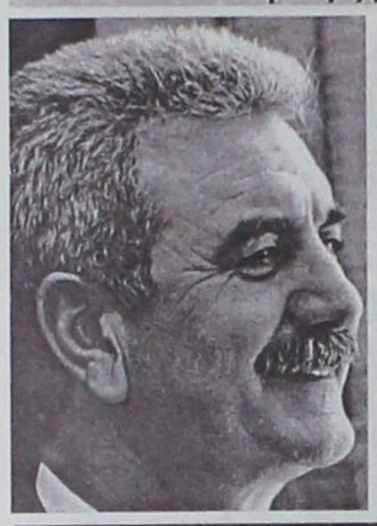



Η. Κωτιάδης προς Γ. Μαχαιρίδη: «Συμφωνούμε, ας συμπράξουμε»

•Ανοικτή πρόσκληση για συνεργασία των δύο πλευρών προς όφελος του τόπου

Της Χριστίνας Μέγα

Υπέρ της πρότασης που κατετέθη από το Νομάρχη Δωδεκανήσου κ. Γιάννη Μαχαιρίδη και αφορά την λειτουργία γραφείου στρατηγικού σχεδιασμού στην περιοχή μας, τάσσεται το Επιμελητήριο Δωδεκανήσου.

Σημειώνεται ότι το γραφείο αυτό, σύμφωνα με την πρόταση του Νομάρχη, θα επεξεργάζεται στοιχεία και δεδομένα για την υλοποίηση ενός μακρόπνοου σχεδιασμού, με στόχο την ανάπτυξη της Δωδεκανήσου.

Παράλληλα, το Επιμελητήριο υιοθετεί και την πρόταση για καθιέρωση σήματος ποιότητας στις επιχειρήσεις, υπό την προϋπόθεση αυτές να ικανοποιούν συγκεκριμένους όρους λειτουργίας.

Εκτιμώντας ότι η κατασπατάληση πόρων είναι πλέον εξαιρετικά μεγάλη πολυτέλεια για το νομό, το Επιμελητήριο Δωδεκανήσου, ταυτιζόμενο πλήρως με τις προτάσεις του Νομάρχη, τονίζει σε έγγραφό του ότι οι καιροί απαιτούν μεθοδικότητα, συστηματική δουλειά και σύγχρονες αντιλήψεις.

Ειδικότερα, στο έγγραφο που υπογράφεται από τον πρόεδρο του Επιμελητηρίου κ. Ηλία Κωτιάδη, αναφέρονται τα εξής:

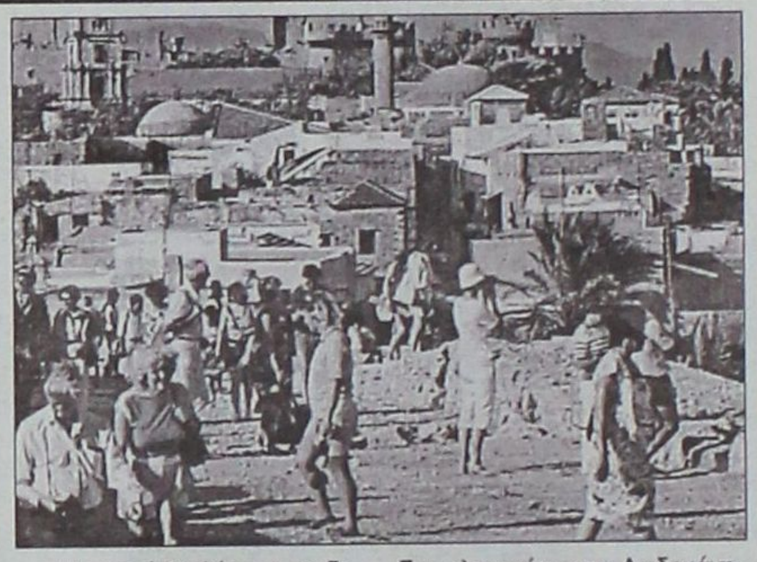

« Με χαρά διαβάσαμε τις δηλώσεις σας στην πρόσφατη συνεδρίαση του διοικητικού συμβουλίου της ΤΕΔΚΔ, οι οποίες δημοσιεύτηκαν στον δωδεκανησιακό τύπο στις 23/7/2004. ***Χαιρετίζουμε ιδιαίτερα την πρόταση σας για λειτουργία «γραφείου στρατηγικού σχεδιασμού», ένα γραφείο που, όπως αναφέρετε χαρακτηριστικά, «θα είναι στελεχωμένο από έμπειρο και κατηρτησμένο στελεχιακό δυναμικό, με σκοπό την επεξεργασία στοιχείων και δεδομένων που θα καταλήγουν σε εμπεριστατωμένες προτάσεις και την υλοποίηση ενός μακρόπνοου σχεδιασμού» με στόχο την ανάπτυξη της περιοχής μας.*** Παράλληλα θα θέλαμε να σταθούμε και στην πρότασή σας για την «καθιέρωση σήματος ποιότητας για τις επιχειρήσεις, υπό την προϋπόθεση να ικανοποιούν συγκεκριμένους όρους λειτουργίας».

Οπως γνωρίζετε, το Επιμελητήριο Δωδεκανήσου έχει ήδη από καιρό προχωρήσει στην υλοποίηση πρωτοβουλιών που έχουν ακριβώς αυτό τον στόχο: την δημιουργία πυρήνων εξειδικευμένου ανθρώπινου επιστημονικού δυναμικού, οι οποίοι, με την υποστήριξη του φορέα που εκπροσωπεί τις παραγωγικές τάξεις στο νομό μας, θα μπορέσουν να υλοποιήσουν αναπτυξιακό έργο για τη Δωδεκάνησο, πάντοτε με γνώμονα την παραγωγή ενός τεχνοκρατικού και τεκμηριωμένου επιστημονικά έργου. Τόσο η σύσταση και 3ετής λειτουργία της ΔΕΤΑΠ, της αναπτυξιακής εταιρείας του Επιμελητηρίου, η οποία συστήθηκε με στόχο να υλοποιεί σχέδια ανάπτυξης και να παρεμβαίνει με ουσιαστικό έργο στην παροχή υπηρεσιών προς τις επιχειρήσεις του νομού μας, όσο και η δημιουργία και 2ετής λειτουργία της Επιστημονικής Ομάδας Τουρισμού του Επιμελητηρίου Δωδεκανήσου, μιας ομάδας εθελοντικής βάσης που υποστηρίζει επιστημονικά το έργο του Επιμελητηρίου σε θέματα τουρισμού, αποτελούν μακρόπνοες αναπτυξιακές παρεμβάσεις του Επιμελητηρίου στη Δωδεκάνησο.

Συμφωνούμε μαζί σας κ. Νομάρχη για την αναγκαιότητα ύπαρξης εργαλείων εξειδικευμένων, αξιόπιστων και αντικειμενικών που θα βοηθήσουν στην επεξεργασία πρωτογενών πληροφοριών και θα οδηγήσουν σε σωστό και εμπεριστατωμένο στρατηγικό σχεδιασμό. Είμαστε βέβαιοι ότι γνωρίζετε καλά τα 2 σημαντικά και υλοποιημένα έργα του Επιμελητηρίου Δωδεκανήσου που αφορούν την δόμηση και διαρκή επικαιροποίηση του Οικονομικού Πατηρητηρίου της Δωδεκανήσου και στην ετήσια διεξαγωγή έρευνας αγοράς για τον τουρισμό του νομού μας, έργα τα οποία παρουσιάστηκαν και κατά την εκδήλωση που κι εσείς μας τιμήσατε με την παρουσία σας στο Rodos Palace τον περασμένο Φεβρουάριο.

Οσον αφορά το πρώτο έργο, αυτό βρίσκεται ήδη σε εξέλιξη και πιστεύουμε ότι αποτελεί μια πρωτοπόρο βάση για την διαρκή παρακολούθηση των δεικτών που επηρεάζουν την τοπική μας οικονομία. Οσο δε για την έρευνα στους τουρίστες και επισκέπτες της Ρόδου και της Κω, πρόκειται για ένα έργο το οποίο επίσης υλοποιείται από το Επιμελητήριο, με την επιστημονική στήριξη της Ομάδας Τουρισμού και της ΔΕΤΑΠ, με μεθοδολογία καινοτόμο και το οποίο θα μας δώσει την δυνατότητα να παρακολουθούμε διαχρονικά το profile του τουρίστα και επισκέπτη μας, αλλά και την συμπεριφορά του κατά την διαμονή του και την ικανοποίησή του από το τουριστικό μας προϊόν.

Η έρευνα αυτή υλοποιείται καθ' όλη την διάρκεια της τουριστικής περιόδου, με στόχο της συλλογή 4.200 ερωτηματολογίων και τυγχάνει και της γενναιόδωρης στήριξης του Δωδεκανησιακού Οργανισμού Τουρισμού, ο οποίος μας παρέχει και τα ποιοτικά CD Roms που μοιράζονται στους ερωτηθέντες, προσδίδοντας προστιθέμενη αξία σε ένα προϊόν που η Ν.Α.Δ. δημιούργησε. Τα ενδιάμεσα αποτελέσματα της έρευνας αυτής για τους μήνες Μάιο και Ιούνιο ήδη δημοσιεύτηκαν στον τοπικό και εθνικό τύπο, δημιουργώντας μία δυναμικά θετική εικόνα της δραστηριότητας των δωδεκανησιακών φορέων σε πανελλήνιο επίπεδο.

Οσον αφορά την πρότασή σας για την δημιουργία «Σήματος Ποιότητας» για τις επιχειρήσεις, θα θέλαμε να σας ενημερώσουμε ότι η ΔΕΤΑΠ έχει συντάξει το 2001 για λογαριασμό του Χειροτεχνικού Κέντρου Ρόδου και στα πλαίσια του ευρωπαϊκού προγράμματος EUROCRAFT, μελέτη για τη δημιουργία και εφαρμογή απόδοσης δωδεκανησιακού σήματος ονομασίας προέλευσης και ποιότητας, που αφορά την περιγραφή των προδιαγραφών για την πιστοποίηση ποιότητας και τόπου προέλευσης των ντόπιων χειροτεχνικών προϊόντων. Αλλωστε, γνωρίζετε καλά ότι το Επιμελητήριο Δωδεκανήσου και η ΔΕΤΑΠ συμμετέχουν στην υλοποίηση του προγράμματος Καινοτόμων Ενεργειών στην Περιφέρεια Νοτίου Αιγαίου «Καινοτόμες Ενέργειες για τον Τουρισμό και τις Υπηρεσίες - ΙΣΤΟΣ», στην Επιτροπή Παρακολούθησης του οποίου συμμετέχει και η Ν.Α.Δ. εκπροσωπούμενη από τον Πρόεδρο του Δωδεκανησιακού Οργανισμού Τουρισμού, κ. Δ. Παπαδόπουλο. Στα πλαίσια του προγράμματος αυτού, το οποίο έχει ήδη ξεκινήσει να υλοποιείται και θα έχει 2ετή διάρκεια, θα πραγματοποιηθεί έργο που αφορά την καταγραφή αειφορικών προτύπων ποιότητας για τις επιχειρήσεις της Περιφέρειας Νοτίου Αιγαίου αλλά και θα εφαρμόσει την δομή διαχείρισης της απόδοσης σήματος για την υλοποίηση των προτύπων αυτών από επιχειρήσεις της περιφέρειάς μας.

Χαιρόμαστε ιδιαίτερα κ. Νομάρχη για την ταύτισή μας σε ό,τι αφορά τις πραγματικές ανάγκες δραστηριοποίησης των τοπικών δημοσίων φορέων. Πιστεύουμε ότι συμφωνείτε κι εσείς ότι οι καιροί καλούν για μεθοδικότητα, συστηματική δουλειά και σύγχρονες αντιλήψεις. Ολα δε αυτά θα πρέπει να γίνουν πράξη μέσα από την σύμπραξη: η κατασπατάληση πόρων ανθρώπινων και χρηματικών είναι πλέον εξαιρετικά μεγάλη πολυτέλεια που δεν μπορούμε ως νομός και ως κοινωνία να υποστούμε.

Είμαστε στην διάθεσή σας για να σας αναλύσουμε λεπτομερέστερα τα έργα μας αυτά και να συζητήσουμε ενδεχόμενη συνεργασία μας.

ΓΝΩΡΙΣΤΕ ΤΗΝ ΚΥΠΡΟ ΜΕ ΤΑ ΞΕΝΟΔΟΧΕΙΑ ATLANTICA





Atlantica Bay Hotel*****
Λεμεσος, Τηλ :25 634070

Atlantica Golden Beach*****
Παφος, Τηλ :26 947777

... το νησί της Αφροδίτης, η Ευρωπαϊκή Κύπρος σας προσκαλεί να γνωρίσετε τις ομορφιές της. Ένα νησί γεμάτο αντιθέσεις και ποικιλία τόσο στο καταπληκτικό Μεσογειακό τοπίο όσο και στα ενδιαφέροντα και τις δραστηριότητες που προσφέρει στον επισκέπτη. Η αρχαία ιστορία της και η παράδοση της, μαζί με την υπερσύγχρονη υποδομή και το κοσμοπολίτικο τρόπο ζωής, σας υπόσχονται αξέχαστες διακοπές...

Επισκεφτείτε την Κύπρο αυτό το Καλοκαίρι και επωφεληθείτε από τις καταπληκτικές προσφορές και ανέσεις σε ένα από τα πέντε Ξενοδοχεία ΑΤΛΑΝΤΙΚΑ, στη Λεμεσο και Παφο. Απ'ευθειαν πτήσεις προς και από Ρόδο, για Λάρνακα.

Για περαιτέρω πληροφορίες, καλέστε το 22410 57000 και ζητήστε τη Κυρία Χατζηγεωργιου Χριστίνα.

ATLANTICA HOTELS

TUI

Εξαιρετικές προοπτικές ανοίγονται με την ανάπτυξη νέου τύπου συγκοινωνιών

ΥΔΡΟΠΛΑΝΑ για την άρση της απομόνωσης

Ο κ. Μιχάλης Πατέλης, ως εκπρόσωπος της εταιρείας Air Sea Lines αναλύει τον τρόπο με τον οποίο θα γίνονται τα ταξίδια από τον προσεχή Οκτώβριο



Κάτι καινούργιο γεννιέται για τις συγκοινωνίες στη Δωδεκάνησο και δημιουργεί προσδοκίες για άλματα ανάπτυξης τόσο των μικρών, όσο και των μεγάλων νησιών του Νομού. Πρόκειται για την ανάπτυξη της εταιρείας «Air Sea Lines» η οποία και υπόσχεται γρήγορες μετακινήσεις προς τα νησιά και μάλιστα σε προσιτό κόστος. Οι μετακινήσεις θα γίνονται με υδροπλάνα και σύμφωνα με τις διαβεβαιώσεις που έχουν «το μέσο αυτό είναι εξαιρετικά ασφαλές και καθ' όλα αξιόπιστο»

Η πρόσφατη πτήση προς την Κάλυμνο απέδειξε ότι οι πτήσεις αυτές είναι δυνατόν να πραγματοποιηθούν. Άλλωστε, στην ιστορία της η Δωδεκάνησος έχει γνωρίσει τα υδροπλάνα και τα χρησιμοποίησε για τη μεταφορά ανθρώπων και εμπορευμάτων. Υδροπλάνα προσθαλασσώνονταν στο Μανδράκι, αλλά και στη Λίνδο την περίοδο της ιταλικής κατοχής των νήσων. Σήμερα, 70 χρόνια μετά καινούργια αεροσκάφη πρόκειται να κάνουν ξανά την εμφάνισή τους και να βγάλουν τα νησιά από την απομόνωση.

Ο κ. Μιχάλης Πατέλης, Καλύμνιος στην καταγωγή, είναι ο εκπρόσωπος της εταιρείας που θ' αναπτύξει το σύστημα των αερο-ακτοπλοϊκών συγκοινωνιών στη Δωδεκάνησο και γενικά στην Ελληνική επικράτεια. Ο ίδιος, με συνέντευξη που παρεχώρησε προς τη Δράση, αναλύει όλο το πλάνο ανάπτυξης των συγκοινωνιών με υδροπλάνα.

Συνέντευξη στον
Νεκτάριο Καλογήρου

Πατέλης: Έχουμε ένα πενταετές πρόγραμμα αναπτύξεως το οποίο περιλαμβάνει όλο τον Ελλαδικό χώρο. Σκοπεύουμε να δημιουργήσουμε κέντρα σε διάφορα μέρη της Ελλάδος, φυσικά περισσότερο στα νησιά για να μπορέσουμε να εξυπηρετήσουμε τοπικά τον κόσμο, και με τη δικτύωσή τους θα μπορούν οι νησιώτες (ακόμα και οι απομακρυσμένοι) να μετακινηθούν είτε προς τα μεγάλα αστικά κέντρα (Αθήνα, Θεσσαλονίκη, Πάτρα, και αλλού), είτε προς τα άλλα νησιά.

Δράση: Αυτό σημαίνει πως η Δωδεκάνησος δεν είναι ο μόνος σας στόχος;

Πατέλης: Όχι. Το πενταετές μας πρόγραμμα καλύπτει όλη την Ελληνική επικράτεια. Ξεκινάμε, περίπου στις 13 Αυγούστου, μ' ένα πιλοτικό πρόγραμμα από την Κέρκυρα με προορισμούς τα λοιπά νησιά του Ιονίου πελάγους, τα Ιωάννινα και ορισμένες περιοχές της Ιταλικής ακτής.

Δράση: Η Δωδεκάνησος στα δικά σας τα πλάνα πότε μπαίνει στο παιχνίδι;

Πατέλης: Θέλουμε τη Δωδεκάνησο να ξεκινήσει αμέσως μετά την Κέρκυρα. Ο υπουργός Αιγαίου μας έδωσε άδεια να κάνουμε κάποιες δοκιμαστικές πτήσεις στο Νομό, χωρίς να χρειάζεται να περιμένουμε την τυπική άδεια. Εν τύποις η άδεια θα μας δοθεί σε περίπου ένα με δύο μήνες. Εμείς θεωρούμε τα Δωδεκάνησα έχουν ανάγκη των υπηρεσιών που προσφέρουμε περισσότερο από κάθε άλλη περιοχή της Ελλάδας.

Δράση: Με ποιο τρόπο θα αναπτύξετε τις πτήσεις σας στη Δωδεκάνησο;

Πατέλης: Προγραμματίζουμε τη διασύνδεση των νησιών μεταξύ τους, αλλά και των νησιών με την Αθήνα και τη Θεσσαλονίκη (μέσω των νησιών του βορειοανατολικού Αιγαίου).

Δράση: Θα μπορεί κάποιος από τη Ρόδο να προγραμματίσει επίσκεψη, για παράδειγμα, στο Καστελλόριζο το πρωί και να επιστρέφει το απόγευμα;

Πατέλης: Ναι βέβαια. Η πτήση για Καστελλόριζο θα διαρκεί λιγότερο από μισή ώρα. Θα μπορεί να πηγαίνει στο νησί της προτίμησής του με την κανονική πτήση, αν πάλι έχουμε κάποια γκρουπ, τότε θα μπορεί το αεροσκάφος να ναυλωθεί και να εκτελέσει πτήση τσάρτερ. Επίσης, το σκάφος μπορεί να χρησιμοποιηθεί ως φορτηγό μεταφοράς εμπορευμάτων. Τα καθίσματα αφαιρούνται εύκολα και γρήγορα, οπότε το σκάφος μπορεί ολόκληρο να χρησιμοποιηθεί και για μεταφορικούς σκοπούς.

Δράση: Άρα ως εταιρεία έχετε θέσει εξαιρετικά υψηλούς στόχους, ως προς το επενδυτικό σχέδιο.

Πατέλης: Το πενταετές σχέδιο ανάπτυξής μας περιλαμβάνει την αγορά 30 υδροπλάνων, όμως η ζήτηση είναι πάρα πολύ μεγάλη και για την κάλυψή της θ' απαιτηθούν περισσότερα από 100. Για τα Δωδεκάνησα υπάρχει μεγάλη ζήτηση και η δρομολόγηση των υδροπλάνων θα είναι ανάλογη. Φυσικά θα ξεκινήσουμε από μικρό αριθμό σκαφών και θα προχωρήσουμε εξετάζοντας τα δεδομένα που θα υπάρχουν κάθε φορά.

Δράση: Στη σαιζόν του 2005 θα δούμε ως Δωδεκανήσιοι ένα καλό σύστημα ενδοσυγκοινωνιών;

Πατέλης: Οπωσδήποτε ναι.

Δράση: Έγινε γνωστό ότι τα υδροπλάνα αυτά έχουν μεταφορική δυνατότητα 19 ατόμων.

Πατέλης: Ναι. Αυτά είναι τα μεγαλύτερα υδροπλάνα του τύπου αυτού. Πιστεύουμε πως αργότερα θα μπορέσουμε να φέρουμε και μικρότερα αεροσκάφη για ιδιωτικές χρήσεις.

Δράση: Το εισιτήριο, σε κάθε περίπτωση, σε τι επίπεδα θα διαμορφωθεί;

Πατέλης: Εδώ έχουμε να κάνουμε με μια αερο-ακτοπλοϊκή συγκοινωνία που έχει τις δικές τις ιδιομορφίες και ειδικά έξοδα. Για παράδειγμα, εάν ήμασταν μια αεροπορική εταιρεία τότε θα πηγαίναμε στο αεροδρόμιο, θα ενοικιάζαμε χώρο και θα ξεκινούσαμε αμέσως. Εμείς, σε αντίθεση με την αεροπορική εταιρεία, θα πρέπει να φτιάξουμε τις δικές μας εγκαταστάσεις όπου κι αν πάμε. Πάρα ταύτα, πιστεύουμε ότι το εισιτήριο θα είναι προσιτό, κυρίως στις μικρές αποστάσεις.

Δράση: Πόσο ασφαλές είναι αυτό το μέσο;

Πατέλης: Είναι πάρα πολύ ασφαλές μέσο. Η αποθαλάσσωση και η προσθαλάσσωση είναι κάτι το πολύ φυσιολογικό. Τα υδροπλάνα αυτά είναι κατασκευασμένα για να μπορούν να προσθαλασσώνονται σε δύσκολες περιοχές. Δεν χρειαζόμαστε μεγάλα υδροδρόμια. Αρκούν 100 έως 200 μέτρα, ανάλογα με το βάρος του αεροσκάφους.

Δράση: Ποιες είναι οι απαγορευτικές συνθήκες πτήσεις του υδροπλάνου;

Πατέλης: Δεν υπάρχει απαγορευτικό σε αυτό το είδος της μεταφοράς. Αυτό που μας ενδιαφέρει είναι να βρίσκουμε ασφαλές περιοχή για να προσθαλασσωθούμε. Η ένταση του ανέμου στη διάρκεια της πτήσεως δεν έχει ιδιαίτερη σημασία. Εμείς προγραμματίζουμε να υπάρχουν σε κάθε νησί εναλλακτικές περιοχές προσθαλάσσωσης (με την άδεια του λιμεναρχείου) για να μπορούμε να ταξιδεύουμε με κάθε καιρικές συνθήκες.

Δράση: Όλα έτοιμα λοιπόν;

Πατέλης: Είναι πολύ σημαντικό οι τοπικές αρχές να μας βοηθούν ώστε να ξεπερνούμε γρήγορα τα προβλήματα που τυχόν θα προκύψουν στην πορεία.

PAPOUTSIS GOLD
Since 1968
ΑΘΗΝΑ 2004
Αντιπρόσωποι Ολυμπιακών κοσμημάτων και νομισμάτων
MICHEL HERBELIN PARIS
O'NEILL Watch
FENDI
Θεόδωρος και Μπέτυ Παπουτσή
Νέα Αγορά 134 - Μανδράκι
Ρόδος, Τηλ: 22410 21696

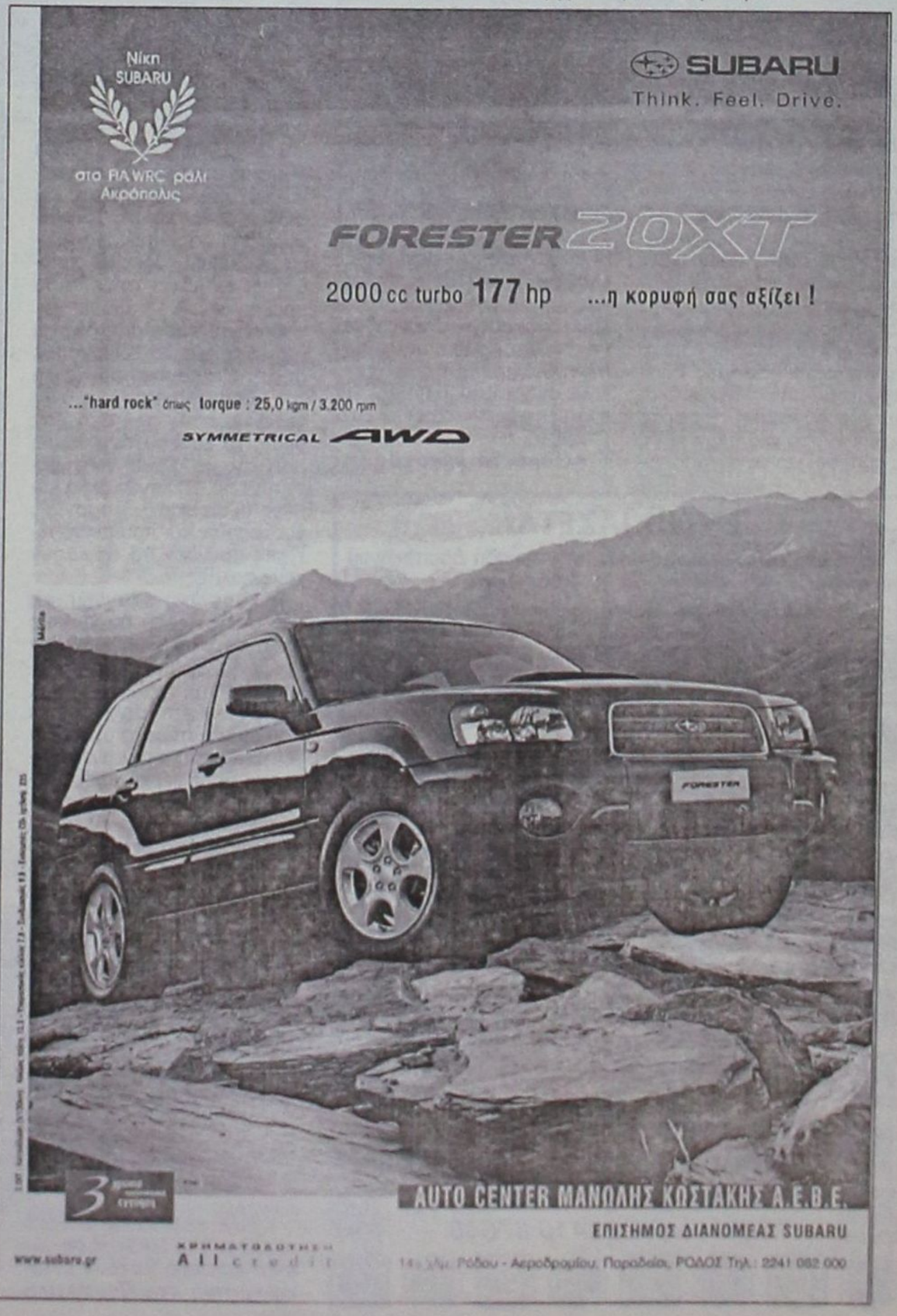

Η Σούλα Ευθυμίου απαντά σε όσους «πυροβολούν» τα μέλη της Ν.Ε. του ΠΑΣΟΚ:

«Πολιτικό ατόπημα και μικροψυχία η μετάθεση ευθυνών σε μεμονωμένα στελέχη»



Ξεκάθαρα και χωρίς περιστροφές το μέλος της Κεντρικής Επιτροπής του ΠΑΣΟΚ και Γραμματέας Ισότητας του κόμματος, Σούλα Ευθυμίου, υπεραπίζεται το έργο της Νομαρχιακής Επιτροπής Νοτίου Συγκροτήματος του κόμματος στο νομό και δηλώνει πως το εκλογικό αποτέλεσμα πρέπει να ερμηνεύεται με βάση τη συνολική εικόνα και παρουσία του ΠΑΣΟΚ και με τα αντικειμενικά δεδομένα της πολιτικής συγκυρίας.

Δυσανασχετεί με την έντονη κριτική που ασκείται στα μέλη της Νομαρχιακής Επιτροπής του ΠΑΣΟΚ και κυρίως στο Γραμματέα της Τιμόθεο Παρασκευά και αναφέρει στη συνέντευξή της στη «Δράση» πως "θα ήταν πολιτικό ατόπημα και μικρόψυχη απόπειρα η μετάθεση ευθυνών, το να αποδώσουμε δηλαδή το φαινόμενο της εκλογικής καθίζησης σε δήθεν ανεπαρκή κινητοποίηση μεμονωμένων στελεχών".

Θεωρεί πως το Συνέδριο του κόμματος είναι η ευκαιρία του ΠΑΣΟΚ να βγει από την «κρισιολογία» και να ανανεώσει την πολιτική του θέση και αναφέρει πως η καθολική αναγνώριση της ανάγκης για σαρωτικές αλλαγές στο κόμμα, είναι πολιτικό κεκτημένο της ηγεσίας του προέδρου του Γιώργου Παπανδρέου.

Της **Μαίρης Φώτη**
maryfdrasis@hotmail.com

• Κυρία Ευθυμίου, ξεκινώντας τη συνέντευξη θα ήθελα καταρχήν να μου πείτε το κλίμα που επικρατεί στο ΠΑΣΟΚ, εν όψει του προσυνεδριακού διαλόγου. Τι περιμένετε αλήθεια να βγεί από αυτό το συνέδριο;

- Η προσυνεδριακή διαδικασία μας δίνει την ευκαιρία να επαναξετάσουμε τη θέση μας και την πρακτική μας, να επανασυσπειρώσουμε ευρύτερες κοινωνικές δυνάμεις και ρεύματα και αυτό δίνει στο κίνημά μας αναγκαστικά, μια νέα δυναμική. Είμαστε ώριμοι για το νέο άλμα πρός τα εμπρός, για να ανταποκριθούμε στη νέα εποχή με πρωτοβουλίες,φαντασία και αποτελεσματικότητα.

Αυτό το συνέδριο μπορεί να έχει πραγματικά ιστορική σημασία αν αποτελέσει την κορύφωση μιας πραγματικής δημοκρατικής και γνήσια συμμετοχικής διαδικασίας, ελευθερίας εκφράσεως, ελεύθερης κριτικής, ενότητας και πίστης στους μεγάλους στόχους, για να μπορεί να ανταποκριθεί το κόμμα στις ελάχιστες απαιτήσεις κάθε σκεπτόμενου πολίτη για συμμετοχή του, στο ΠΑ.ΣΟ.Κ.

• Παρά το γεγονός ότι ενεργά δραστηριοποιείστε στην Αθήνα, εντούτοις στις βουλευτικές εκλογές είχατε εκδηλώσει ενδιαφέρον να είστε υποψήφια βουλευτής στο νομό Δωδεκανήσου, γεγονός που αποδεικνύει το ενδιαφέρον σας για τα τοπικά δρώμενα. Πώς χαρακτηρίζετε την πορεία του ΠΑΣΟΚ στα Δωδεκάνησα, μετά τα αποτελέσματα των εθνικών και βουλευτικών εκλογών;

- Τα αποτελέσματα αυτά σαφώς δεν μπορούν να χαροποιούν κανένα στέλεχος του ΠΑΣΟΚ. Η εκλογική υποχώρηση είναι φανερή και το γεγονός αυτό οφείλει να μας προβληματίσει όλους. Δεν πρέπει όμως να ξεχνάμε οτι η εκλογική δύναμη του ΠΑΣΟΚ, δεν υποχώρησε μόνο στα Δωδεκάνησα αλλά συνολικά και σε όλη την υπόλοιπη χώρα. Εχουμε επανειλημμένα και γενναία κάνει την αυτοκριτική μας. Το ΠΑΣΟΚ έχει αποδείξει οτι δεν γεννήθηκε για να αποτελέσει διάττοντα αστέρα, στα δημόσια πράγματα του τόπου. Εχει αποδείξει το μέγεθος της ψυχής ου, έχει δώσει δείγματα γραφής για το σθένος και το μεγαλείο του. Εχει αποδείξει ότι μπορεί να γίνεται δύναμη δημιουργίας και αλλαγής, να διαλύει τα σύννεφα της παρακμής, να περνά τις Συμπληγάδες με αισιοδοξία, να κάνει την ελπίδα πράξη.

Ετσι και τώρα μας δίνεται μια ευκαιρία να ξεφύγουμε από την ατέρμονη συζήτηση της «κρισιολογίας», να ανανεώσουμε την πολιτική μας θέση, να ξανασυναντηθούμε μαζί της μέσα από νέες ιδέες, θέσεις, επιλογές αλλά κυρίως μέσα από λειτουργίες, νοοτροπίες και πρακτικές τέτοιες που δεν θα απωθούν τους πολίτες.

Η καθολική αναγνώριση της ανάγκης για σαρωτικές αλλαγές στο κόμμα και την κοινωνία, είναι πολιτικό κεκτημένο της ηγεσίας του κ. Γεωργίου Α. Παπανδρέου που ουδείς σήμερα αμφισβητεί. Η θητεία στην αντιπολίτευση προσφέρει μιας πρώτης τάξεως ευκαιρία να προχωρήσουμε σε ριζικές αλλαγές μέσα από ένα νηφάλιο διάλογο χωρίς προαπαιτούμενα και αποκλεισμούς. Ενα διάλογο που θα αναδεικνύει και θα αποδίδει ευθύνες ,αλλά θα αποφεύγει ως στείρα καταγγελία την ισοπέδωση και την «εμφύλια διαμάχη».

Μας δίνεται η ευκαιρία να αποβάλει το ΠΑΣΟΚ τα όποια καθεστωτικά χαρακτηριστικά του και από άθροισμα παραγόντων και μηχανισμών νομής της εξουσίας, να ξαναγίνει κίνημα πολιτών με κοινωνική ευθύνη και πρωτοβουλία.

• Τον τελευταίο καιρό στελέχη του ΠΑΣΟΚ σε τοπικό επίπεδο ασκούν έντονη κριτική στη Νομαρχική Επιτροπή του κόμματος, κατηγορώντας την για αδράνεια και ανυπαρξία τόσο κατά τη διάρκεια όσο και μετά τις εκλογές, επιρρίπτοντας ευθύνες γι' αυτή την κατάσταση κυρίως στο Γραμματέα της. Συμφωνείτε με αυτές τις απόψεις, μερίδας συντρόφων σας;

-Θα ήταν πολιτικό ατόπημα και μικρόψυχη απόπειρα η μετάθεση ευθυνών, το να αποδώσουμε δηλαδή το φαινόμενο της εκλογικής καθίζησης σε δήθεν ανεπαρκή κινητοποίηση μεμονωμένων στελεχών. Το εκλογικό αποτέλεσμα πρέπει να ερμηνεύεται με βάση τη συνολική εικόνα και παρουσία του ΠΑΣΟΚ, και με τα αντικειμενικά δεδομένα της πολιτικής συγκυρίας.

Τα αίτια της ήττας είναι επομένως γενικότερα και δεν πρέπει να ανάγονται στον κομματικό πατριωτισμό των μελών.

Από τη συνεργασία που είχα με τη Νομαρχιακή Επιτροπή του ΠΑΣΟΚ, είμαι σίγουρη ότι θα δώσει δυναμικό «παρών» κατά τη διάρκεια της προσυνεδριακής διαδικασίας με ανοιχτές διαδικασίες και κινητοποίηση των πολιτών.

Τα τοπικά στελέχη στάθηκαν στο ύψος των πολιτικών περιστάσεων και έδωσαν τον καλύτερό τους εαυτό στην εκλογική τους μάχη. Αυτό όμως δυστυχώς δεν στάθηκε αρκετό τουλάχιστον στις Ευρωεκλογές, για να αντισταθμίσει τα πλεονεκτήματα που έδιναν στη Ν.Δ. η νωπή λαϊκή εντολή και η περίοδος χάριτος της διακυβέρνησης.

Χρέος μας είναι να αντιστρέψουμε το αρνητικό κλίμα και από την μάχη αυτή δεν πρέπει να λείψει κανείς.

• Ενεργά δραστηριοποιείστε κ. Ευθυμίου όμως και σε έναν ιδιαίτερο τομέα, αυτόν της ενεργοποίησης και έντονης δραστηριοποίησης των γυναικών του ΠΑΣΟΚ.

- Τη συνέντευξη αυτή σας την δίνω από την Konstanza της Ρουμανίας όπου εκπροσωπώ τις γυναίκες του ΠΑΣΟΚ.

Πρίν λίγες μέρες εκπροσώπησα τις γυναίκες στο Πανευρωπαίκο CAMPUS της ΕCOSY (Νεολαίας του Ευρωπαικού Σοσιαλιστικού Κόμματος).

Σ'αυτή την Πανευρωπαϊκή συνάντηση νέων σοσιαλιστών η Νεολαία ΠΑ.ΣΟ.Κ. έχει ενεργό και σημαντικό ρόλο εφόσον τη θέση του Γενικού Γραμματέα της ECOSY, κατέχει ο Ελληνας κ. Ηλίας Αντωνίου συνυποψηφιός μου στο ευρωψηφοδέλτιο. Στο σημείο αυτό θα πρέπει να τονίσουμε το σημαντικό ρόλο που μπορεί να παίξει η νέα γενιά στην πορεία μας προς το Συνέδριο,αφού μπορεί και πρέπει να μπολιάσει τις ιδέες μας με τη φρεσκάδα της δικής της σκέψης να επηρεάσει το μέλλον της αλλά και το μέλλον του ΠΑΣΟΚ.

ΕΝΟΙΚΙΑΖΕΤΑΙ

ισόγειο διπλοκατοικίας με κήπο στην οδό Δαμασκηνού 107.

Πληροφορίες Γιώργος Παπαϊωάννου τηλ.: 22410 25222.

PANCHO'S
Mexican Restaurant - Bar
Παραδοσιακό Μεξικάνικο Εστιατόριο
Λεωφόρος Καλλιθέας
δίπλα στο Sun Palace
Τηλέφωνο: 22410 87840

Ιούλιος προσφορά
Με υπερσύγχρονο εξοπλισμό από τη Roma στη Ρόδο
-35%
Εκπτωση δροσιάς
Σε όλα τα προγράμματα
Φίνο σώμα και λεία επιδερμίδα στη γυναίκα και τον άνδρα με τις πιο φυσικές μεθόδους
- Ανανέωση κυττάρων με τη μέθοδο Dr Kleanthous (βιομοριακές μάσκες)
- Μικρολίφτινγκ προσώπου (μείωση ριτίδων)
- Αδυνάτισμα τοπικό - ολικό
- Μυική σύσφιγξη - τόνωση
- Καταπολέμηση κυτταρίτιδας & κατακράτησης υγρών
- Σύσφιγξη & ανόρθωση στήθους
- Ενυδατική κούρα ομορφιάς
- Χαλαρωτικό μασάζ
SALUS ΠΡΟΤΥΠΑ ΚΕΝΤΡΑ ΑΔΥΝΑΤΙΣΜΑΤΟΣ
Εμπορικό Κέντρο ΜΗΔΙΑ
Τηλ: 2241066140
email: salus@hellasnet.gr
www.salus.gr

Νέο Sprinter "Cool"

Η άνεση και η ασφάλειά σας είναι θέμα τιμής...



Mercedes-Benz - ένα προϊόν του ομίλου DaimlerChrysler

...αποκτήστε τώρα το νέο Sprinter "Cool" με air-condition, ηλεκτρικά παράθυρα και αερόσακο οδηγού αξίας €2.600... μόνο με €600!

► με 30% προκαταβολή και 18 ΑΤΟΚΕΣ μηνιαίες δόσεις

► με 50% προκαταβολή και 24 ΑΤΟΚΕΣ μηνιαίες δόσεις

Mercedes-Benz

Επισκεφθείτε σήμερα τον επίσημο έμπορο της Mercedes-Benz Ελλάς στην περιοχή σας και γνωρίστε **την καλύτερη επαγγελματική πρόταση που σας έγινε ποτέ!**

MobilityGo

Mercedes-Benz FINANCE

www.mercedes-benz.gr

Ε. ΧΑΤΖΗΜΙΧΑΛΗΣ & ΥΙΟΙ Ο.Ε.

Εξουσιοδοτημένος Διανομέας & Επισκευαστής της Mercedes-Benz Ελλάς Α.Ε.Ε.

Εκθεση: ΡΟΔΟΣ, 9ο χλμ. Ρόδου - Λίνδου, τηλ.: 22410 62941

Εγκαινιάσθηκε η 39η Πανελλήνια Έκθεση Χειροτεχνίας Κρεμαστής

ΠΡΟΣΩ ΟΛΟΤΑΧΩΣ για ριζική αναβάθμιση

Πολιτικό βήμα η τελετή με εξαγγελίες Κορδίνα για προσφυγές ακόμα και στα Ευρωπαϊκά δικαστήρια



Έργα από κάθε γωνιά της Ελλάδας παρουσιάζονται στην 39η Έκθεση Χειροτεχνίας Κρεμαστής, που άνοιξε τις πύλες της το βράδυ του περασμένου Σαββάτου. Όπως κάθε χρόνο έτσι και φέτος οι ομιλίες, πριν το άνοιγμα των πυλών, είχαν έντονο πολιτικό ύφος.



Ο οικοδεσπότης, δήμαρχος Πεταλούδων Μιχάλης Κορδίνας στάθηκε ιδιαίτερα στις προσπάθειες που καταβάλλονται ώστε ν' αναπτυχθεί η έκθεση και να αποκτήσει διεθνή ακτινοβολία. Ο ίδιος μίλησε για την ανάγκη να δοθούν προς το δήμο Πεταλούδων τα χρήματα που του αναλογούν από το τέλος εκσυγχρονισμού των αεροδρομίων (σπατόσημο). Ο κ. Κορδίνας τόνισε την ανάγκη αντικατάσταση των πεπαλαιωμένων σωλήνων που υπάρχουν στο δίκτυο ύδρευσης της Κρεμαστής. Μάλιστα, ο Δήμαρχος αποκάλυψε πως «εντός της εβδομάδας θα συνεδριάσει το δημοτικό συμβούλιο κεκλεισμένων των θυρών προκειμένου να εξεταστεί το ενδεχόμενο προσφυγής στα Ευρωπαϊκά Δικαστήρια κατά της ΔΕΗ και της ρύπανσης που προκαλείται στην περιοχή».

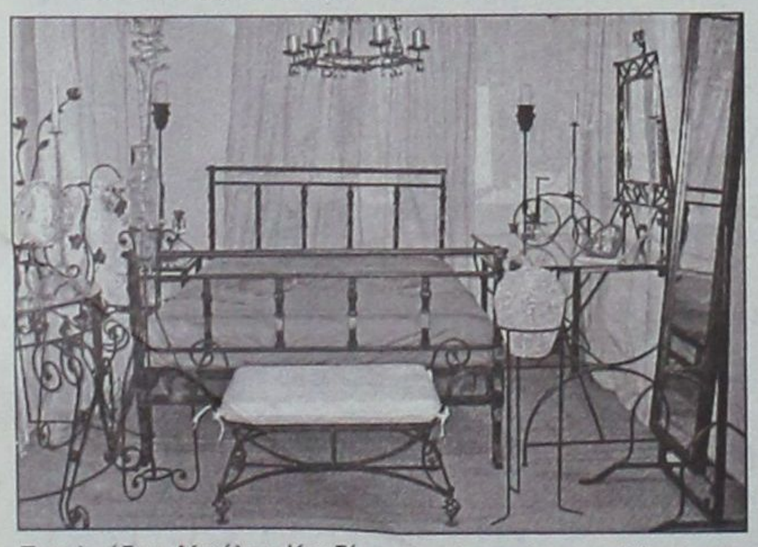

Ακολούθησαν οι ομιλίες των κ.κ. Αριστοτέλη Παυλίδη υπουργού Αιγαίου και Νησιωτικής Πολιτικής, Αναστάσιου Καραμάριου βουλευτή Δωδεκανήσου, Γιάννη Μαχαιρίδη νομάρχη Δωδεκανήσου και Τσαμπίκου Μοσχάτου προέδρου των τουριστικών πρακτόρων.

Ο υπουργός Αιγαίου Αριστοτέλης Παυλίδης κάλεσε το δήμαρχο και εν γένει τους τοπικούς φορείς να καταθέσουν συγκεκριμένη πρόταση αναβάθμισης της έκθεσης. «Είμαστε κυβέρνηση και από τη θέση μας θα βοηθήσουμε ώστε να υλοποιηθεί κάθε ρεαλιστική πρόταση που θα μας κατατεθεί».

Ο κ. Αναστάσιος Καραμάριος τόνισε ότι «πρέπει να διεκδικηθούν τα κονδύλια που δικαιούμαστε από το σπατόσημο», ο δε, νομάρχης Γιάννης Μαχαιρίδης κάλεσε το δήμαρχο Πεταλούδων σε μια συζήτηση για την αντιμετώπιση των προβλημάτων που περιέγραψε. Ο Νομάρχης υποστήριξε πως είναι εξαιρετικά σημαντικό το γεγονός της διατήρησης της έκθεσης χειροτεχνίας τόσα πολλά χρόνια. Και ο ίδιος στάθηκε υπέρμαχος της άποψης για την εκ βάθρων αναβάθμιση της έκθεσης.

«Πριν από 12 χρόνια είχα προτείνει η έκθεση να αποκτήσει διεθνή χαρακτήρα, τότε δεν με άκουσαν, το ίδιο προτείνω και τώρα» είπε από τη δική του πλευρά ο κ. Τσαμπίκος Μοσχάτος, θεωρώντας ως τουριστικός πράκτορας, ότι μπορεί να διανοιχτούν σημαντικές προοπτικές για τον τόπο.

Στην έκθεση συμμετέχουν 51 εκθέτες και παρουσιάζουν χειροτεχνίες σε ύφασμα, μέταλλο, κερί, ξύλο, πολύτιμους λίθους, πυλό, φυσικά προϊόντα διατροφής και αγιογραφίες. Ξεχωρίζει η έκθεση φωτογραφίας του γνωστού Ρόδιου φωτογράφου Αντώνη Πάχου. Τα περίπτερα είναι επισκέψιμα από τις 07:00 το απόγευμα μέχρι τα μεσάνυκτα.

Rodos Car AE
Μέλος του Επισήμου Δικτύου Εμπόρων BMW Hellas AE
3ο χλμ. Ρόδου - Καλλιθέας, 851 00 Ρόδος
Τηλ.: (22410) 64169, 68032 - 3, 61825
Fax : (22410) 68034

BMW Sheer Driving Pleasure

Νέα BMW Σειρά 5. Κάποιος πρέπει να ηγείται.

Νέα BMW Σειρά 5. Το αυτοκίνητο που θέτει νέα μέτρα σύγκρισης.
- Εξακύλινδροι κινητήρες.
- Ηλεκτρονικό σύστημα χειρισμού iDrive και σύστημα Head-Up Display, για την απεικόνιση ψηφιακών ενδείξεων στο παρμπρίζ.
- Ενεργό σύστημα διεύθυνσης Active Steering.
- Σύστημα ελέγχου ανάρτησης Dynamic Drive.
- Προσαρμοζόμενα Φώτα σε Στροφή και πλήθος άλλων τεχνολογικών καινοτομιών που σας εξασφαλίζουν γνήσια οδηγική απόλαυση.



Ελάτε σήμερα στη Rodos Car AE για ένα Test Drive και ζήστε μια πρωτόγνωρη οδηγική εμπειρία.

Για περισσότερες πληροφορίες τηλεφωνήστε στο (22410) 64169, 68032 - 3, 61825.

Νέα BMW Σειρά 5 - Κατανάλωση (lt/100km): Κύκλος πόλης 13,0/16,3 - Κύκλος εκτός πόλης 6,8/7,9 - Μεικτός κύκλος 9,0/10,9 - Εκπομπές CO_2 (gram/km): 219/264

ΙΑΤΡΙΚΗ ΑΝΑΚΟΙΝΩΣΗ

Ο ΙΑΤΡΟΣ
ΓΕΩΡΓΙΟΣ Σ. ΔΡΑΚΙΟΥ
ΕΙΔΙΚΟΣ ΚΑΡΔΙΟΛΟΓΟΣ

ΔΕΧΕΤΑΙ:
Καθημερινά: **09.00' - 13.00'** και **17.30' 20.30'**
Τετάρτη απόγευμα: Με ραντεβού
Σάββατο απόγευμα: Κλειστά
Ιατρείο: Εθνικής Αντίστασης (πρώην Αννης Μαρίας) και Καζαντζάκη 2 • ΡΟΔΟΣ
Τηλ.: 22410 74223 – Κιν.: 6932 732382

Εφυγε το παλικάρι

Μια ακόμη μεγάλη απώλεια. Η καρδιά πρόδωσε τον Δημήτρη Παπαμιχαήλ, κόβοντας το νήμα της ζωής του στα 70 του χρόνια. Το «παλικάρι» του ελληνικού σινεμά ένιωσε ξαφνική αδιαθεσία ενώ βρισκόταν στο εξοχικό του στην Ερμιόνη. Οταν μεταφέρθηκε στο κέντρο Υγείας Κρανιδίου, διαπιστώθηκε ο θάνατός του.

Σύμφωνα με τις πρώτες πληροφορίες, ο Δημήτρης Παπαμιχαήλ ο οποίος παραθέριζε στο εξοχικό του στην



Ερμιόνη, το μεσημέρι αισθάνθηκε αδιαθεσία. Μεταφέρθηκε από την τελευταία σύντροφο της ζωής του, Νάντια Μουρούζη, στο κέντρο Υγείας Κρανιδίου, αλλά ήταν ήδη αργά, καθώς οι γιατροί απλά διαπίστωσαν το θάνατό του.

Ο Δημήτρης Παπαμιχαήλ γεννήθηκε στον Πειραιά το 1934 και ο πατέρας του ήταν ιδιοκτήτης ενός καφενείου στο Χατζηκυριάκειο. Σπούδασε ηθοποιός στη Δραματική Σχολή του Εθνικού Θεάτρου όπου και έκανε το ντεμπούτο του στην Εκάβη του Ευριπίδη το 1955.

Ερμήνευσε αρκετούς σημαντικούς ρόλους από το 1955 έως το 1960 στο θέατρο Τέχνης. Στη συνέχεια συνεργάστηκε σε προσωπικό θίασο με την τότε σύζυγό του Αλίκη Βουγιουκλάκη από το 1964 ως το 1974, που εμφανίστηκαν μαζί σε πολλά θεατρικά έργα με ένα από τα σημαντικότερα το Ωραία μου Κυρία του Μπέρναρ Σο.

Εγκαινιάσθηκε το σύγχρονο Κολλέγιο Ρόδου «Ο Πυθαγόρας»

Μια μεγάλη επένδυση για μαθητές με προσδοκίες



Με τις καλύτερες προϋποθέσεις ξεκινά το Κολλέγιο Ρόδου «Ο Πυθαγόρας» και από την τελετή των εγκαινίων φάνηκε πως ήδη έχει κερδίσει

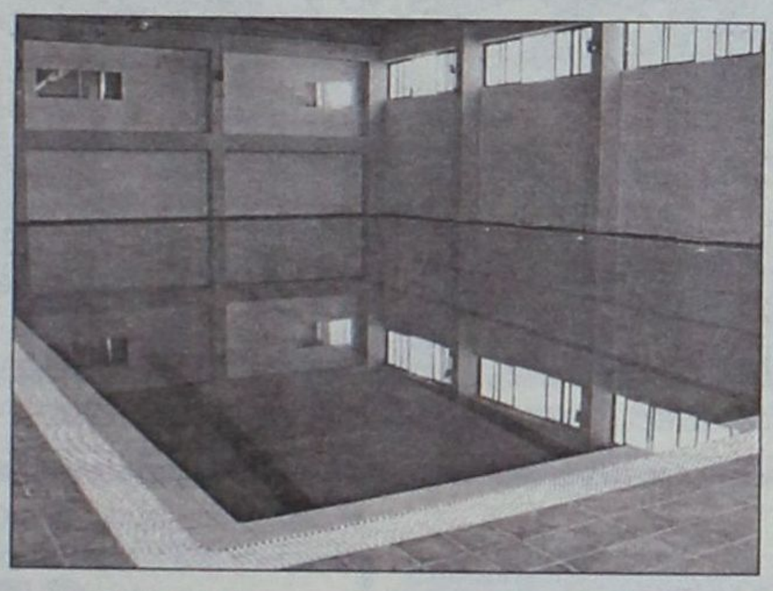

την εκτίμηση γονέων και μαθητών του τόπου. Τα εγκαίνια του «Πυθαγόρας» έγιναν την Παρασκευή το απόγευμα και σε αυτά βρέθηκαν εκατοντάδες άνδρες, γυναίκες και παιδιά. Όλοι τους περιπλανήθηκαν στους σύγχρονους χώρους του κολλεγίου και θαύμασαν το έργο που έχει γίνει.

«Οι εποχές άλλαξαν» περιέγραψε ένας από τους παλαιούς εκπαιδευτικούς της Ρόδου, που βρέθηκε στο χώρο για να τιμήσει εκείνους που επένδυσαν στην παιδεία και στη διαμόρφωση ανθρώπων για μια πιο παραγωγική κοινωνία.

Το Κολλέγιο Ρόδου «Ο Πυθαγόρας» βρίσκεται έξω από τα διοικητικά όρια του Δήμου Ροδίων, μέσα στη φύση, σ' ένα χώρο που θυμίζει τους περιπατητές φιλοσόφους της Ελληνικής αρχαιότητας. «Η επιλογή του χώρου δεν ήτανε τυχαία» περιεγράφη από τους ανθρώπους του κολλεγίου. «Θελήσαμε να δημιουργήσουμε ένα χώρο που σημειολογικά, αλλά και πρακτικά θα βρίσκεται μακριά από τους ήχους των σύγχρονων σειρήνων, μακριά από τα ναρκωτικά, μακριά από όλα εκείνα που αποτελούν προβλήματα της σύγχρονης κοινωνίας». Ο όλος χώρος είναι απόλυτα ελεγχόμενος και αυτό αποτελεί μια σημαντική εγγύηση για το γονέα που έχει απαιτήσεις από ένα σύγχρονο κολλέγιο.

Όλοι οι χώροι είναι φωτεινοί και δημιούργησαν ευχάριστη αίσθηση σε όσους βρέθηκαν στον «Πυθαγόρα» το απόγευμα της περασμένης Παρασκευής. Σύγχρονες αίθουσες διδασκαλίας, κλειστά γυμναστήρια, υπαίθρια γήπεδα, μεγάλοι αύλιοι χώροι, κλειστό αμφιθέατρο, βιβλιοθήκες, εστιατόριο αποτελούν τις υποδομές που δημιουργούν προσδοκίες για το μαθητή και το γονέα. Στις υποδομές ξεχωρίζει η τεράστια κλειστή πισίνα που υπάρχει στο χώρο και προκαλεί για δυναμικές προπονήσεις.

Στην τελετή των εγκαινίων οι ιδρυτές του Κολλεγίου Ρόδου «Ο Πυθαγόρας» ανέλυσαν τα προγράμματα σπουδών, τη μεθοδολογία που θα

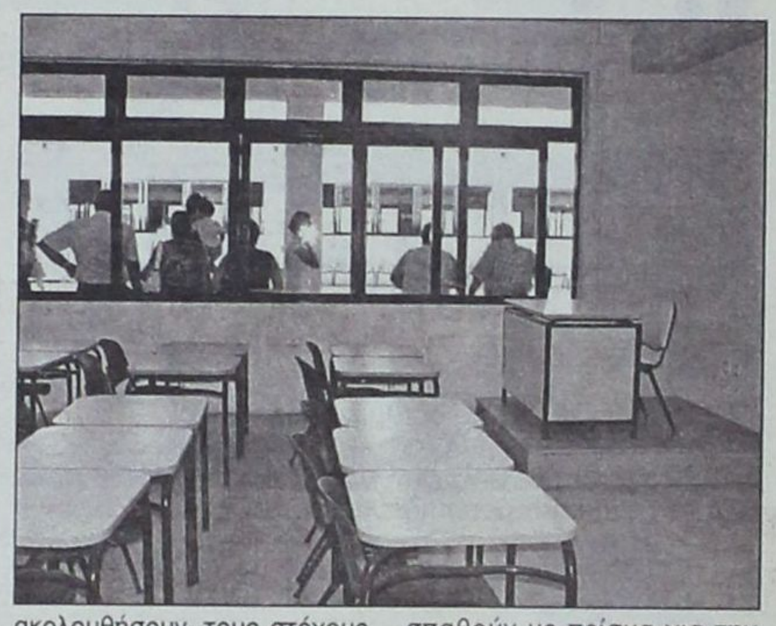

ακολουθήσουν, τους στόχους που έθεσαν και τα εχέγγυα που παρέχουν για την εκπαιδευτική πορεία των μαθητών. «Το Κολλέγιο Ρόδου έχει σχεδιάσει ένα μορφωσιογόνο και



ανθρώπινο περιβάλλον το οποίο βοηθάει τους μαθητές να θέτουν φιλόδοξους στόχους και τους ωθεί να προσπαθούν με πείσμα για την επίτευξη αυτών των στόχων».

Το Κολλέγιο Ρόδου διαθέτει βρεφονηπιακό σταθμό, νηπιαγωγείο, δημοτικό, γυμνάσιο, λύκειο και International Baccalaureate. Οι εγγραφές ήδη έχουν αρχίσει και από το Σεπτέμβριο θα ξεκινήσουν τα μαθήματα

LINDOS memories
RESORT BEACH HOTEL

Στη μαγευτική περιοχή της Λίνδου δημιουργήσαμε ένα πανέμορφο ξενοδοχείο πέντε αστέρων με στόχο να ικανοποιήσει τις ανάγκες των πελατών που ενδιαφέρονται για ποιοτικές διακοπές. Χτισμένο κάτω από το ιστορικό βράχο του Ναβαρόνε όπου γυρίστηκε η ομώνυμη θρυλική ταινία, μια ανάσα από την αμμουδιά μπορεί κανείς να χαλαρώσει και ανανεωθεί από τη μαγευτική ομορφιά της αιγαιοπελαγίτικης θάλασσας.



Εξήντα πολυτελή δωμάτια με αυτόνομο κλιματισμό, δορυφορική τηλεόραση, τηλέφωνο, χρηματοκιβώτιο, mini bar, και 24ωρη υπηρεσία δωματίου και 10 σουίτες με ονειρεμένη θέα υπόσχονται αξέχαστες διακοπές. Στο εστιατόριο οι επισκέπτες έχουν τη δυνατότητα να απολαύσουν εκλεκτές γεύσεις από ελληνική και διεθνή κουζίνα, φρέσκα ψάρια σε συνδυασμό με το κρασί της αρεσκείας τους. Δροσιστικοί χυμοί και εξωτικά ποτά σερβίρονται από το main και το pool bar.

Για κρατήσεις - πληροφορίες, μη διστάσετε να επικοινωνήσετε μαζί μας στα τηλέφωνα 22440 35000 έως 35099 fax 2244 48156

Στη «Δράση» κολλάει το σίδερο

Κρίσεις & Επικρίσεις και...

➤ ***Καλή Εβδομάδα...***

➤ ...**Ει δυνατόν** χωρίς σεισμικές δονήσεις!

➤ ***Βλέπετε***, δεν μας έφταναν όλα τ' άλλα (τα προβλήματα που αντιμετωπίζουμε ως νομός ντε)...

➤ ...***Μας θυμήθηκε*** και ο Εγκέλαδος!

➤ ***Εδώ ισχύει*** αυτό που λέει ο λαός μας...

➤ ...«***Όπου φτωχός*** και η μοίρα του»!

➤ ***Τώρα βέβαια***, θα μου πείτε, την μοίρα του ο καθένας την καθορίζει μόνος του...

➤ ...***Και εμείς***, για να λέμε την αλήθεια, την καθορίσαμε (το βάλαμε, δηλαδή, το δαχτυλάκι μας και το βγάλαμε το ματάκι μας)!

ΠΑΣΟΚ

➤ ***Ξέρω, ξέρω...***

➤ ...***Εσείς ενδιαφέρεστε*** τώρα (σας τρώει, το διαισθάνομαι) να μάθετε αν κατάφερε ο Εγκέλαδος να ταρακουνήσει τη Νομαρχιακή Επιτροπή του ΠΑΣΟΚ.

➤ ***Καλέ δεν τα είπαμε;***

➤ ***Αυτή θα ξυπνήσει*** στις δημοτικές εκλογές...

➤ ...***Συνειδητά*** φαντάζομαι (όπως συνειδητά, άλλωστε, έχει περιέλθει σε νιρβάνα)...

➤ ...***Αφού θα πρέπει ν' ασχοληθεί*** με τις υποψηφιότητες.

➤ ***Όλως τυχαίως δε***, τις...δικές της!

➤ ***Μέχρι τότε...***«ο μήνας θα έχει εννιά»!

➤ ***Και γιατί*** να μην έχει παλικάρια μου...

➤ ...***Αφού αυτό που επιδιώκατε*** (στις εθνικές εκλογές ντε) το καταφέρατε...

➤ ...***Οπότε τους υπόλοιπους*** (ναι, στον κόσμο του ΠΑΣΟΚ αναφέρομαι), προφανώς δεν τους...υπολογίζετε.

➤ ***Ή μήπως*** (συνειδητά πάντα) όχι...όλους;

➤ ***Παρεμπιπτόντως***...

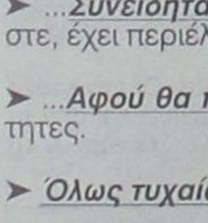

➤ ...***Θέση στην υπόθεση*** του Καραγιώργη (ξέρετε, του στελέχους του ΠΑΣΟΚ που εκδιώχθη) σκοπεύετε να πάρετε...

➤ ...***Ή τιμωρείται*** για τις...«λάθος» (κατ' εσάς πάντα) επιλογές του;

➤ ***(Έξυπνα παιδιά είστε, φαντάζομαι ότι καταλαβαίνετε τι εννοώ).***

➤ ***Πάντως,*** σύμφωνα με τις πληροφορίες μου, δεν θ' αργήσουν να ηχήσουν τα τύμπανα του πολέμου στους κόλπους του τοπικού ΠΑΣΟΚ...

➤ ...***Καθώς κάποιοι*** έχουν αρχίσει να εκνευρίζονται πολύ...

➤ ...***Μα πάρα πολύ***, πιστέψτε με!

Stop καρέ...

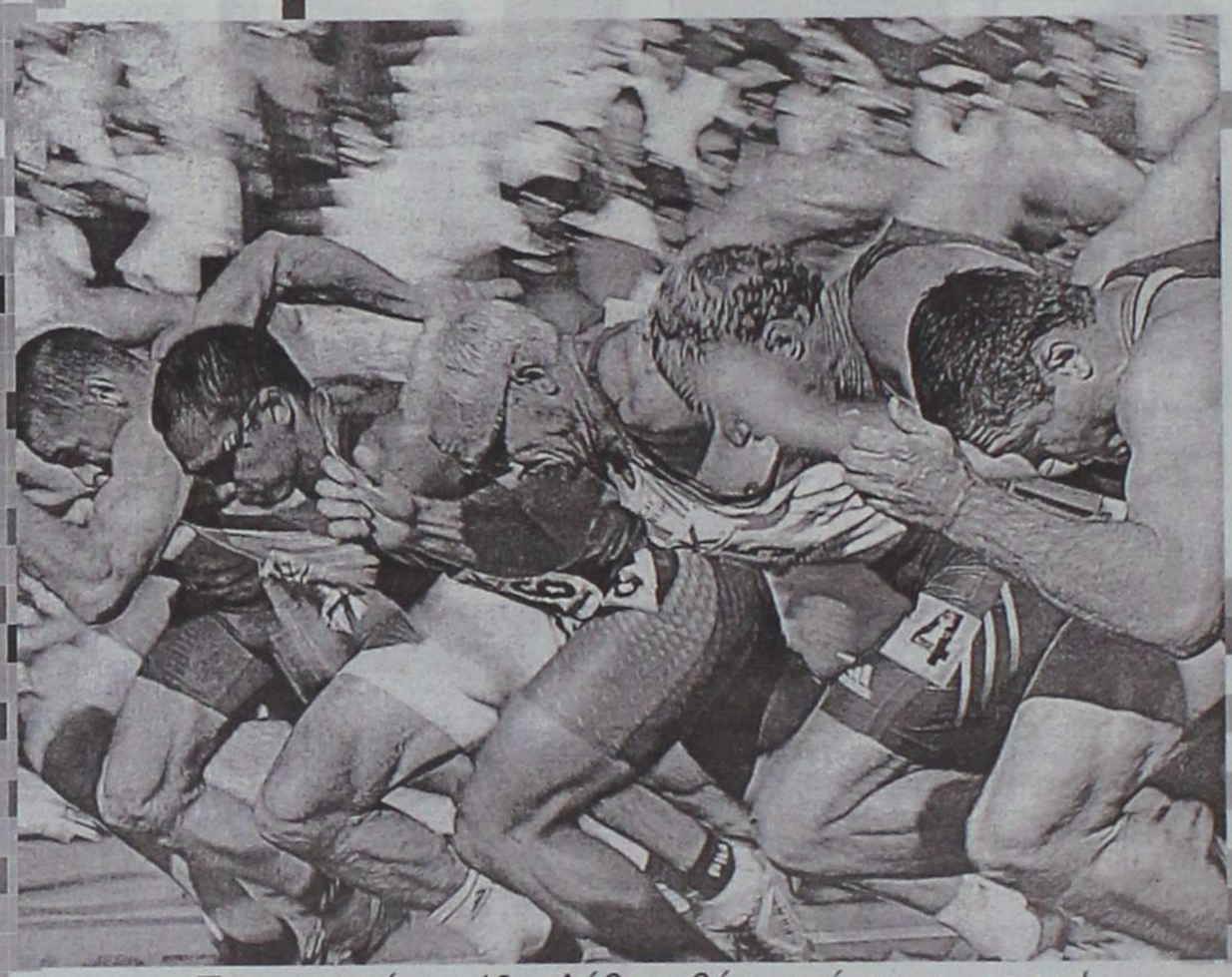

Παρασκευή και 13... Λάβετε θέσεις, έτοιμοι , μαρς !

➤ ***Αμ το άλλο...***

➤ ...(βλέπετε με προκαλείτε κιόλας)...

➤ ***...Που σκοπεύετε*** (έτσι τουλάχιστον διάβασα) να ζητήσετε στοιχεία για την οικονομική κατάσταση του Δήμου Ροδίων...

➤ ...***Επειδή στηρίξατε***, όπως διατείνεστε, την υποψηφιότητα Γιαννόπουλου!!!

➤ ***Καλά παλικάρια μου***, μην παίρνετε και όρκο...

➤ ...***Σ' ό,τι αφορά***, τουλάχιστον, τη στήριξη!

➤ ***Να, έκανα λόγο*** για στήριξη υποψηφιότητας...

➤ ...***Και θυμήθηκα*** ότι στη Νέα Δημοκρατία ψάχνονται για υποψήφιο, που θα ηγηθεί παρατάξεως στις νομαρχιακές εκλογές.

ΝΔ

➤ ***Ψάχνονται,*** τρόπος του λέγειν...

➤ ...***Γιατί έχω την αίσθηση*** (και δεν πέφτω έξω εγώ) ότι ήδη τον έχουν βρει και τον προωθούν.

➤ ***Άντε βρε...***

➤ ...***Καλορίζικος ο υποψήφιος*** (είναι και συμπαθής)!

➤ ***Παρεμπιπτόντως...***

➤ ...***Η τακτική της σκληρής κριτικής***, που εγκαινίασε προσφάτως, πιστεύετε ότι θα τον βοηθήσει;

➤ ***Συνήθως τα παθήματα*** γίνονται μαθήματα, γι' αυτό σκεφτείτε το λιγάκι!



➤ ***Καλέ τι μαθαίνω;***

➤ ***Συνέντευξη στο Ζάππειο*** θα παραχωρήσει (στους ξένους ανταποκριτές) ο δήμαρχος της Νότιας Ρόδου;

➤ ***Ακόμη δεν είμαι σίγουρη*** εάν διάβασα σωστά ή τα μάτια μου άρχισαν να με προδίδουν.

➤ ***Μανώλη μου***, τι μεγαλεία είναι αυτά;

➤ ***Ούτε αρχηγός*** κράτους να ήσουν...

➤ ...***Για φαντάσου***, ανεξάρτητο κρατίδιο Νότιας Ρόδου...

➤ ...***(Χωρίς υποδομές βέβαια, αλλά ποιος δίνει σημασία σ' αυτές)!***

➤ ***Ως προς το timing*** που επέλεξες για να δώσεις τη συνέντευξη, διαφωνώ...

➤ ...***(καλά βρε παιδί μου, μεσούντων των Ολυμπιακών Αγώνων;)...***

➤ ...***Αλλά δεν πειράζει.***

➤ ***Άντε βρε...***

➤ ***...Και απο το Μέγαρο Μαξίμου!!!***

➤ ***Αμ το άλλο*** που έμαθα...

➤ ***...Και κόντεψα να πάθω*** (δεν θ' αντέξω τόσα χτυπήματα) η γυναίκα;



➤ ***Ο υπουργός Εργασίας*** -λέει- θα ζητήσει τις έγγραφες απόψεις των τοπικών αρχών...

➤ ***...(Τις οποίες, παρεμπιπτόντως, αγνόησε κατά την επίσκεψή του στη Ρόδο)...***

➤ ***...Για το θέμα της μεταφοράς*** των υπηρεσιών του Ι.Κ.Α στο παλαιό Νοσοκομείο!

➤ ***Και το ερώτημα που τίθεται, είναι...***

➤ ***...Πόσα έγγραφα*** πρέπει ακόμη να στείλουμε, για να καταλάβουν επιτέλους τις απόψεις μας;

Ωμο-λογίες



«Αν μας άκουγε ο Ρεχάγκελ θα ήμασταν στην όγδοη θέση και ικανοποιημένοι» (Βασίλης Μηναΐδης, Πρόεδρος της ΕΞΡ)

(Οσο ακούμε τους Ελληναράδες με τους γκρίζους κροτάφους φοβάμαι πως μας περιμένουν δράματα και ταπεινωτικοί αποκλεισμοί. Το πιάσατε το υπονοούμενο νομίζω)



«Είναι δίπλα μου ο Γιάννης Τσιγάρος, όχι επειδή τον έχω στη σέντρα» (Γιώργος Γιαννόπουλος, Δήμαρχος Ρόδου)

(Με το φίλο Βάσο έχουμε μια μανία στις ποδοσφαιρικές δηλώσεις με πολιτικό περιεχόμενο. Είναι το χόμπι μας)

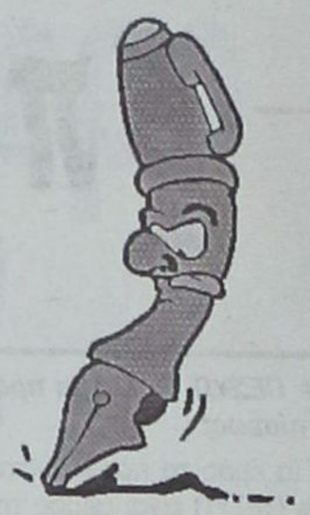





Η ΤΑΚΤΙΚΗ του αιφνιδιασμού έχει τα καλά της. Όταν ένας υπουργός, ένας νομάρχης ή ένας δήμαρχος αποφασίσουν να κάνουν ντου σε χώρους και υπηρεσίες της αρμοδιότητάς τους, πιάνουν τον υφιστάμενο στον ύπνο και διαπιστώνουν την πραγματικότητα όπως είναι και όχι την εικονική.

Πριν δηλαδή προλάβουν να φωνάξουν τις καθαρίστριες για να συμμαζέψουν γραφεία ή φροντίσουν να «φορέσουν» το καλό τους χαμόγελο στις συναλλαγές τους με τον πολίτη.

Για αυτό έχει αξία και σημασία το «ντου»...

ΟΠΩΣ ακριβώς έγινε και με τον Υπουργό Απασχόλησης ***Πάνο Παναγιωτόπουλο*** που μάλλον έπιασε στον ύπνο σχεδόν τους πάντες. Μόνο έτσι θα ήταν δυνατή η καταγραφή της πικρής πραγματικότητας, χωρίς φτιασίδια και «αυθόρμητες» υποδοχές.

Υπό μία βασικότατη προϋπόθεση: να μην περιοριστεί ο κύριος υπουργός στις εντυπώσεις από τον αιφνιδιασμό στο υποκατάστημα του ΙΚΑ και όπου αλλού πήγε.

Θα περιμένουμε, μετά τις απογοητευτικές του διαπιστώσεις, να κάνει κάτι. Να πάρει πρωτοβουλίες και να δώσει λύσεις. Διαφορετικά θα φάει μεγαλύτερο γιουχάισμα απ' αυτό που έτρωγαν οι προκάτοχοί του επί ΠΑΣΟΚ.

Τότε που έτρεμε το φυλλοκάρδι των καημένων των ψαριών που ξεκοκάλιζαν οι τρανοί πρώην υπουργοί. Αφού φυσικά φρόντιζαν να προαναγγείλουν στα ΜΜΕ και σε όλο τον κόσμο τις αφίξεις τους για την επίλυση όλων των προβλημάτων μας.

ΑΥΤΑ υποτίθεται ήλθε να διορθώσει η «νέα διακυβέρνηση». Διαφορετικά ...τσάμπα κόπος που τους βγάλαμε για να φέρουν την άλλη εποχή, της σεμνότητας, της ταπεινότητας και της αποτελεσματικότητας.

Τι να κάνουμε; Αυτή είναι η μοίρα των «αφανών πρωταγωνιστών». Να περιμένουμε να έλθει η ονομαστική τους εορτή για να τους θυμηθούμε.



Απολογούμαστε στον φίλο ***Σωτήρη Φωκά*** που τον αφήσαμε στην απ' έξω τόσο καιρό. Κι όμως αυτός είναι εδώ, εργάζεται με συνέπεια και με την αποτελεσματικότητα που τον διακρίνει.

Στο πλευρό του Νομάρχη, αναλαμβάνει την προετοιμασία των «ειδικών αποστολών» (που λέει ο λόγος), μεταξύ των οποίων είναι και το επικείμενο μεγάλο Συνέδριο που διοργανώνει η Νομαρχιακή Αυτοδιοίκηση Δωδεκανήσου για τον επαναπροσδιορισμό των αναπτυξιακών στόχων στο νομό.

Ξέρει απ' αυτά ο Σωτήρης, είναι διαβασμένο παιδί...

ΤΟΥ τη φυλάνε όμως του Παναγιωτόπουλου κάποια ΜΜΕ, φίλα προσκείμενα στη Νέα Δημοκρατία.

«Όταν ήταν δημοσιογράφος και μετά βουλευτής, με την πρώτη έβγαινε στις εκπομπές μας και έκανε αμάν και πως για να ακουστεί. Τώρα που φόρεσε το κοστούμι του Υπουργού, κάνει πως δεν μας ξέρει», ήταν η μάλλον δικαιολογημένη πικρία των συναδέλφων που μάταια περίμεναν να ανταποκριθεί στο κάλεσμά τους ο «φίλος Πάνος».

Του 'ριξαν μπόλικα του Υπουργού αλλά και της Νέας Δημοκρατίας που άρχισε, λέγανε, να ...ξεχνάει πολύ γρήγορα.

Η ίδια ιστορία με ανάποδους ρόλους. Και έτσι θα γίνεται πάντα συνάδελφοι. Τα ...καλά της Εξουσίας, που ζαλίζει και μεθά τον κόσμο.

Τώρα μιλάμε για κοτζάμ Υπουργούς. Εδώ κάποια στελεχάκια που απέκτησαν ξαφνικά αξίωμα κάνουν πως δεν σε αναγνωρίζουν, ο Πάνος είναι το πρόβλημα;

Η ΣΤΗΛΗ επιθυμεί να εκφράσει την ευγνωμοσύνη της προς τη νέα Νομαρχιακή Επιτροπή της Νέας Δημοκρατίας μετά την απόφασή της να προσθέσει κάποιες δόσεις μπαχαρικών στη σούπα της πολιτικής μας επικαιρότητας.

Σιγά – σιγά, καλό είναι να γίνουν τα πράγματα πιο spicy, πιο πικάντικα. Καμία αντίρρηση επί τούτου για να απαλλαγούμε από τη μονοτονία.

Υπό έναν όρο όμως που είναι βασικός και αποτελεί προϊόν της όποιας σοφίας διαθέτουμε πάνω σε αυτά τα πράγματα. Με το μαλακό παιδιά, με το μαλακό...

Όταν κάτι αρχίζει νωρίς και άκαιρα, τότε οι κίνδυνοι πολλαπλασιάζονται. Κίνδυνοι να «καούν» άνθρωποι, άνθρωποι να κληθούν να πουν κουβέντες άγουρες και ανεπίκαιρες και με δόση υπερβολής.

ΤΟ να παρασύρεται, για παράδειγμα, ο άλλος να κάνει λόγο για «***μη δημοκρατικές διαδικασίες» ή «τακτικές φίμωσης»(!)*** στο Νομαρχιακό Συμβούλιο, ε τότε ο κίνδυνος να εκτεθεί μόνο αμελητέος δεν είναι. Αγάλι – αγάλι παιδιά. Κάθε πράγμα στον καιρό του...

ΝΑΙ στα «μπαχάρια» για τη νοστιμιά, αλλά αν παραπέσουν στη συνταγή το φαγητό δεν θα τρώγεται.

ΤΙ να πάρεις από τη ...ΔΑΝΟΥΛΑ, αναρωτιέται η κ. ***Γαβριέλα Τραμπουλέ,*** όταν της θέτουν υπ' όψιν τις υποψίες και τις καταγγελίες, ότι αυτή και οι συνεργάτες της θέλουν να αλώσουν την ναυτιλιακή «μας» εταιρεία και να τις πάρουν ό,τι έχει και δεν έχει.

Καλά τα λέει η κυρία Γαβριέλα, από μια άποψη. Και μόνο το υποκοριστικό που χρησιμοποιείται για την πάλαι ποτέ κραταιά ΔΑΝΕ, αυτό τα λέει όλα.

Παρεμπιπτόντως, η κ. Τραμπουλέ πήρε το όνομά της από τον Αρχάγγελο Γαβριήλ της Σύμης, στην οποία – αυτό είναι λέει το όνειρό της – θέλει να προσεγγίζει σύντομα πλοίο της ΔΑΝΕ. Συμιακοί, Καλύμνιοι και άλλοι Δωδεκανήσιοι της διασποράς ήλθαν ως σανίδα σωτηρίας. Αλλοι τους περιμένουν με ...βρεγμένη σανίδα. Δίκιο έχουν, άδικο έχουν; Θα σας γελάσουμε...





ΑΠΟΡΡΗΤΟ *Από:*

Πυροι Γραφείο
Πρωθυπουργού και
Γραμματέα Κ.Ο. ΝΔ

Κύριοι,

Σας το έχω ξεκαθαρίσει και άλλες φορές, ότι δεν θα κάνω εγώ τη μαϊμούνα στην περιοχή μου.

Παράκληση θερμή λοιπόν, όταν επισκέπτεται υπουργός τα Δωδεκάνησα να έχει υπ όψιν του ότι δεν είμαστε αποπαίδια κανενός. Σας το είπα στη συγκέντρωση της Αθήνας και σας έκανα βούκινο στις εφημερίδες.

Δεν μπορεί να κατηγορώ τους πράσινους νομάρχες και δημάρχους που και καλά με αγνοούν, και την ίδια ώρα να με φτύνει ο Πάνος.

Θα επανέλθω δριμύτερος

ΠΡΟΣΩΠΑ... στο προσκήνιο

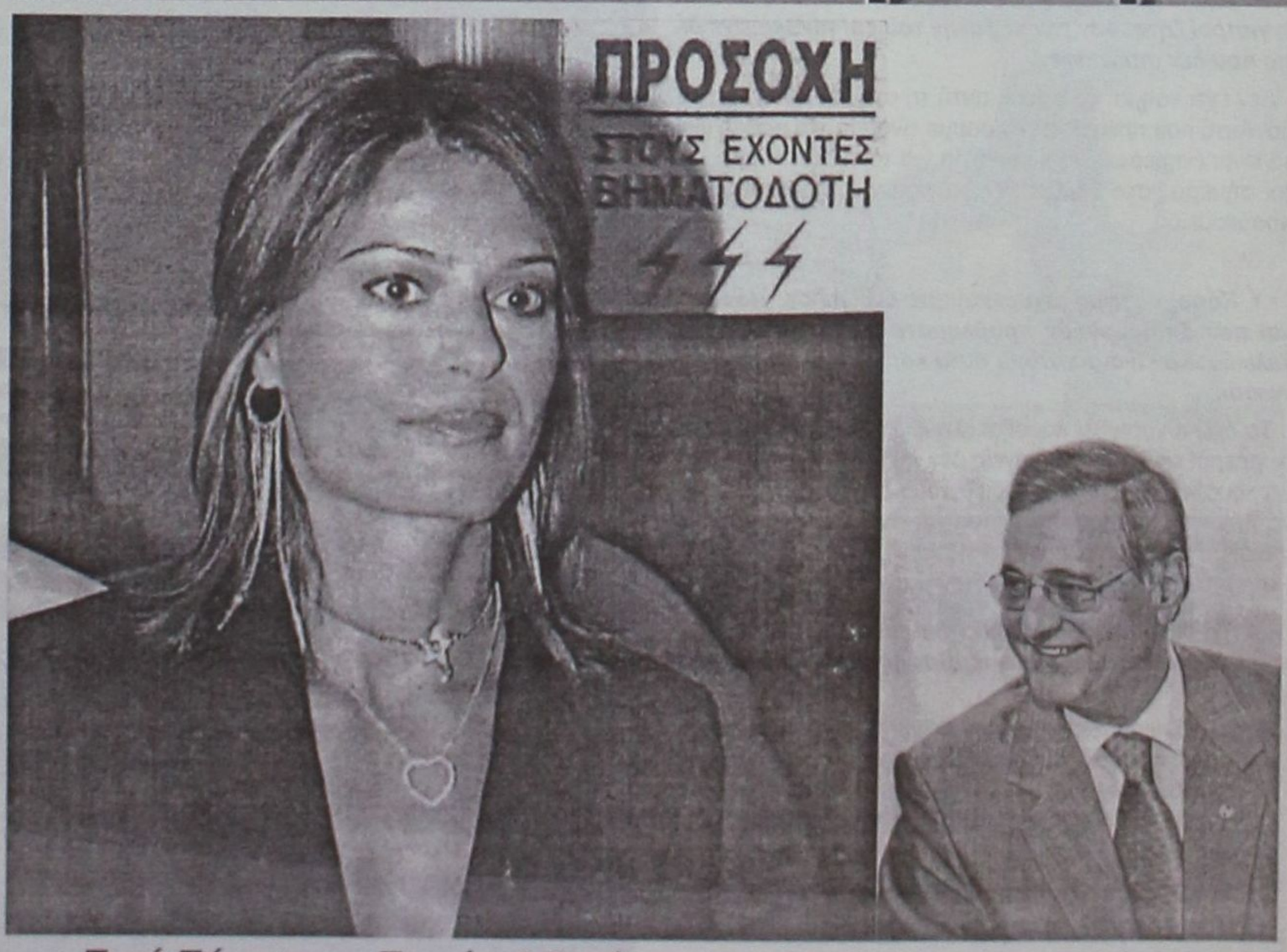

Ποιά Τότα και ...Ποπότα! Εμείς προτιμήσαμε τον συμπαθέστατο Μιχάλη Νούσια για να σκάσουν οι Δραμινοί από τη ζήλεια τους

Επί προσωπικού...

Με τον ΝΙΚΟ ΚΑΡΑΜΑΡΙΤΗ

«ΣΤΟ ΝΟΣΟΚΟΜΕΙΟ ΥΠΑΡΧΟΥΝ ΟΜΑΔΟΥΛΕΣ ΠΟΥ ΣΤΟΧΕΥΟΥΝ ΣΤΟ ΠΡΟΣΩΠΙΚΟ ΤΟΥΣ ΣΥΜΦΕΡΟΝ»

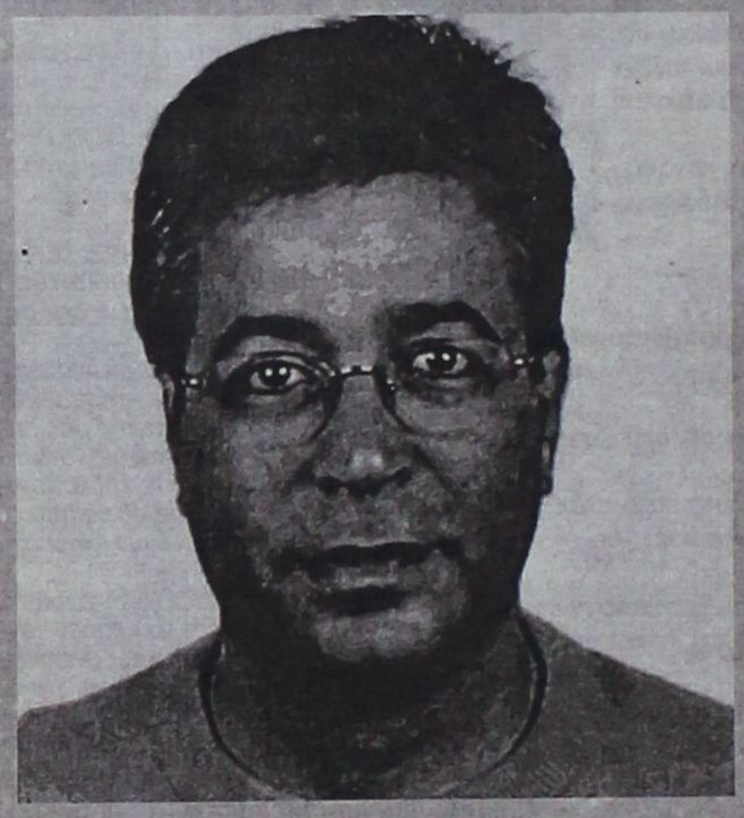

Τέλος στο φαινόμενο των απλήρωτων εφημεριών, που ανακύπτουν εξαιτίας της υπέρβασης του προβλεπόμενου προϋπολογισμού, είναι αποφασισμένος να βάλει ο αντιπρόεδρος του ΠΕΣΥΠ κ. Νίκος Καραμαρίτης.

«Η υπόθεση αυτή –δηλώνει– προσβάλλει το κύρος του ιατρικού κόσμου, που στη συντριπτική του πλειοψηφία είναι αντίθετος σε μεθοδεύσεις που αποσυντονίζουν την εύρυθμη λειτουργία του Νοσοκομείου».

Ο κ. Καραμαρίτης ωστόσο προχωρεί ακόμη περισσότερο και καταγγέλει «ομαδούλες» που στόχο έχουν το στενό προσωπικό τους συμφέρον και όχι το συμφέρον του συνόλου των γιατρών!

• ΠΕΣΥΠ. Πολλά τα προβλήματα που χρήζουν αντιμετωπίσεως;

Για εμάς τα προβλήματα που προκύπτουν καθημερινά στο ΠΕΣΥΠ είναι μέρος της δουλειάς μας, το έχουμε φιλοσοφήσει και απλά αρκούμεθα στο να καταβάλουμε επίμονες προσπάθειες για την επίλυσή τους.

• Ένα σημαντικό πρόβλημα είναι η στελέχωση των Νοσοκομειακών Ιδρυμάτων με προσωπικό (ιατρικό-νοσηλευτικό). Φως διαφαίνεται;

Πρώτη προτεραιότητα του Υπουργείου Υγείας είναι η άμεση στελέχωση όλων των μονάδων υγείας της χώρας. Στόχος είναι η πρόσληψη αρκετών χιλιάδων υπαλλήλων στα Νοσοκομεία και προνοιακά ιδρύματα.

Πριν λίγες μέρες ήλθαν οι καταστάσεις για πρόσληψη 101 (εκατόν ένα) νοσηλευτών και λοιπού προσωπικού μέσω ΑΣΕΠ στο Νομό Δωδεκανήσου. Επίσης άλλα οχτώ άτομα θα προσληφθούν μέσω ΟΑΕΔ. Μόλις ολοκληρωθούν οι διαδικασίες, δηλαδή σε λίγες μέρες, θα τους έχουμε κοντά μας στα Νοσοκομεία και στα Κέντρα Υγείας του Νομού.

• Μια λαϊκή μας έκφραση αναφέρει ότι «όσοι είναι έξω απ' το χορό πολλά τραγούδια ξέρουν». Τώρα που μπήκατε στο χορό τι σκοπό καλείστε να «χορέψετε»;

Πάντως όχι σκληρό ροκ ούτε ζεϊμπέκικο. Θα έλεγα ωστόσο ότι όσο ηχούν τα όργανα πρέπει να είμαστε σε επιφυλακή για παν ενδεχόμενο.

• Εφημερίες. Τι γίνεται με την υπόθεση αυτή;

Πράγματι αυτό το θέμα μας έχει ταλανίσει πολύ και εμάς ως ΠΕΣΥΠ και τους ιατρούς του Νοσοκομείου της Ρόδου.

Ελπίζω ότι οδεύουμε σε λύση μέσα από τη σύσταση μιας επιτροπής, που αποτελείται από το Διοικητή του Νοσοκομείου και από ομάδα γιατρών, η οποία θα εξετάσουν το θέμα των υπερβάσεων στις εφημερίες και πιστεύω ότι με λίγη καλή θέληση θα καταλήξουμε αισίως.

• Τελικά ο διοικητής του Νοσοκομείου, του οποίου οι γιατροί ζητούσαν την κεφαλήν του επί πίνακι, είχε δίκιο που δεν υπέγραφε;

Δεν έχει νόημα να πούμε αυτή τη στιγμή ποιος έχει δίκιο. Αυτό που πρέπει να τονίσουμε είναι ότι για πρώτη φορά είναι ενημερωμένη η κοινωνία για το τι έχει συμβεί μέχρι σήμερα στο θέμα των εφημεριών των γιατρών του Νοσοκομείου.

• Κάποια στιγμή ισχυριστήκατε ότι «πέντε άτομα είναι που δημιουργούν προβλήματα στο Νοσοκομείο». Τελικά ποια είναι τα άτομα αυτά και γιατί δεν απομονώνονται;

Το έχω ισχυρισθεί και εξακολουθώ να πιστεύω ότι όλοι οι γιατροί είναι ίσοι και κανείς δεν έχει το δικαίωμα να κάνει «ομαδούλες» που μοναδικό τους στόχο έχουν το στενό προσωπικό τους συμφέρον και όχι το συμφέρον του συνόλου των γιατρών.

• Το θέμα των εφημεριών θα επιλυθεί ή θα συνεχισθεί το καθεστώς της υπέρβασης του προϋπολογισμού;

Σε καμιά περίπτωση δεν μπορεί να συνεχισθεί το φαινόμενο αυτό, το οποίο προσβάλει το κύρος και την υπόληψη του ιατρικού κόσμου, ο οποίος στη συντριπτική του πλειοψηφία είναι αντίθετος σε μεθοδεύσεις που αποσυντονίζουν την εύρυθμη λειτουργία του Νοσοκομείου.

• Τ.Ε.Π. (Τμήμα Επειγόντων Περιστατικών). Τελικά θα λειτουργήσουν;

Ναι σύντομα. Εχω ζητήσει σε συνεργασία με τον διοικητή του Νοσοκομείου έξι (6) επικουρικούς ειδικευμένους γιατρούς από το υπουργείο. Έχει ήδη φτάσει μία παθολόγος και περιμένουμε ακόμη τους υπόλοιπους, οι οποίοι θα στελεχώσουν πιλοτικά σε πρώτη φάση το τμήμα των επειγόντων περιστατικών για να δώσουμε επιτέλους στους συμπατριώτες μας μια αναβαθμισμένη φροντίδα στον τομέα του επείγοντος.

• Τι γίνεται με τη Νευροχειρουργική Κλινική;

Έχουμε ήδη ένα Νευροχειρουργό ο οποίος αντιμετωπίζει όλα τα περιστατικά της ειδικότητάς του. Μόλις γραφτεί και κάποιος άλλος στη λίστα Επικουρικών του Υπουργείου για πρόσληψη θα τον αξιοποιήσουμε αμέσως.

Η Νευροχειρουργική είναι μια ειδικότητα με μεγάλη ζήτηση και είναι φυσικό οι Νευροχειρουργοί να επιλέγουν νοσοκομεία του κέντρου ή της ιδιαιτέρας τους πατρίδας.

• Κέντρα υγείας. Θα ενισχυθούν;

Οπωσδήποτε. Ο υπουργός Υγείας και Κοινωνικής Αλληλεγγύης έχει δηλώσει πολλές φορές ότι θα δώσει μεγάλη έμφαση στον τομέα της πρωτοβάθμιας φροντίδας και πρόνοιας.

Χ.Μ.



Τελευταίο 20ήμερο εκπτώσεων!

SUPER ΕΚΠΤΩΣΕΙΣ
ΣΕ ΟΛΑ ΤΑ ΕΠΩΝΥΜΑ!

DIESEL JEANS AND WORKWEAR

Levi's

REPLAY BLUE JEANS

MISS-SIXTY



'Ενας κόσμος όλος από jeans!
'Ενας κόσμος με cool διάθεση και casual ύφος.
Ο κόσμος Rodeo.
Σας περιμένουμε.

Wrangler

BLEND OF AMERICA

RED ROCK

Lee

STAFF JEANS

ΑΛΥΣΙΔΑ ΚΑΤΑΣΤΗΜΑΤΩΝ RODEO

RODEO CASUAL ΓΡΗΓ. ΛΑΜΠΡΑΚΗ 35 • RODEO BLUE JEANS ΑΜΕΡΙΚΗΣ 42

DONNA RODEO ΓΑΛΛΙΑΣ 10 • RODEO STREET ΣΤΟΑ ΣΠΑΡΤΑΛΗ

ΑΠΟΘΗΚΗ RODEO Απ.Παπαϊωάννου 72

Ο Αλέξανδρος Παπουράς ζητά να πάρουν θέση όλοι για το έργο «Αρχάγγελος-Βόδι»

«Τέρμα πλέον το κρυφτούλι»

Προαναγγέλλει δυναμικές κινητοποιήσεις σε περίπτωση περαιτέρω καθυστέρησης

Τις ευθύνες τους καλεί να αναλάβουν ο δήμαρχος Αρχαγγέλου Αλέξανδρος Παπουράς, όλοι όσοι ευθύνονται για την καθυστέρηση της δημοπράτησης του έργου «Αρχάγγελος-Βόδι». Όπως υποστηρίζει με δηλώσεις του, οι δημότες Αρχαγγέλου έχουν φτάσει στα όριά τους και ξεκαθαρίζει πως αν δεν προχωρήσει άμεσα η υλοποίηση του έργου τότε οι υπεύθυνοι θα έρθουν αντιμέτωποι με δυναμικές κινητοποιήσεις. Μάλιστα ζητά από την πολιτεία, τον υπουργό Αιγαίου και Νησιωτικής Πολιτικής, τους βουλευτές, το νομάρχη, τους εμπλεκόμενους δημάρχους και όσους ασχολούνται με τον τουρισμό να πάρουν ξεκάθαρη θέση αν τελικά επιθυμούν την ολοκλήρωση του έργου ή όχι.



«Δεν μπορεί η ολοκλήρωση του αποχετευτικού αγωγού Αρχάγγελος-Βόδι να παραμείνει άλλο σε εκκρεμότητα. Αυτό το έργο ανάπτυξης δεν μπορεί να το σταματήσει κανένας. Δεν είναι δυνατόν να αντιμετωπίζονται οι Δήμοι της περιοχής μας με δύο μέτρα και δύο σταθμά. Ο Δήμος Αρχαγγέλου, ανήκει στο νησί της Ρόδου και νομίζω ότι όλοι αυτοί οι αρμόδιοι φορείς πρέπει οφείλουν κάνουν όλες τις απαραίτητες ενέργειες για την ισόρροπη ανάπτυξη όλων των Δήμων, σε διαφορετική περίπτωση θα έχουν να αντιμετωπίσουν το λαό του Αρχαγγέλου. Αντιρρήσεις για την υλοποίηση του έργου μπορεί να έχει ο καθένας, ωστόσο μπροστά στο γενικό καλό αυτές θα πρέπει να καμφθούν έτσι ώστε προχωρήσουν οι διαδικασίες. Το Δημοτικό Συμβούλιο, εγώ προσωπικά αλλά και οι δημότες μας τηρούμε στάση αναμονής. Εύχομαι να εξελιχθούν όλα ομαλά. Μόνο αυτό έχω να πω αυτή τη στιγμή. Εύχομαι να επικρατήσει η λογική και να δημοπρατηθεί το έργο. Δεν είναι δυνατόν στην αρχή όλοι οι δήμαρχοι να συμφωνούμε, να δεχόμαστε να δημοπρατηθεί το έργο, να ολοκληρώνεται η πρώτη φάση και τώρα να φέρνουμε αντιρρήσεις. Εκείνοι που διαφωνούν έπρεπε να έχουν την πρόνοια να εκφράσουν τις αντιρρήσεις τους πριν προχωρήσουν οι διαδικασίες. Ας μην ξεχνάνε κάποιοι ότι το έργο ονομάζεται "Αρχάγγελος –Βόδι" και όχι "Βόδι-Αρχάγγελος". Δυστυχώς δεν ήμουν τότε που ξεκίνησαν οι διαδικασίες στη θέση που είμαι τώρα. Αν ήμουν θα έθετα ως όρο απαράβατο όρο το έργο να ξεκινήσει από το Δήμο Αρχαγγέλου και να πήγαινε προς το ακρωτήριο Βόδι. Με τον τρόπο αυτό πολλά προβλήματα θα είχαν αποφευχθεί».

Ετοιμοι για κινητοποιήσεις

Ο κ. Παπουράς τονίζει πως δεν πρόκειται η τοπική κοινωνία να δεχθεί περαιτέρω καθυστερήσεις στην ολοκλήρωση του έργου και δηλώνει πως οι δημότες και το Δημοτικό Συμβούλιο είναι έτοιμοι για κινητοποιήσεις.

«Επιτέλους ας πάρει θέση και η πολιτεία. Είναι γνωστό ότι η προηγούμενη κυβέρνηση κωλυσιεργούσε και αυτή η καθυστέρηση είναι που οδήγησε τα πράγματα εδώ που βρίσκονται σήμερα. Ας μας πουν όμως τελικά οι σημερινοί αρμόδιοι και οι εμπλεκόμενοι αν θέλουν το έργο ή όχι. Η κυβέρνηση, οι βουλευτές, ο νομάρχης, οι δήμαρχοι, οι εμπλεκόμενοι με τον τουρισμό πρέπει ξεκάθαρα να δηλώσουν τι θέλουν για να ξέρουμε και εμείς τι θα κάνουμε. Δεν είναι δυνατόν να αιωρείται έτσι μια κατάσταση. Επιτέλους να σταματήσει αυτό το κρυφτούλι και να πάρουν όλοι θέση άμεσα. Είμαστε αποφασισμένοι ακόμα και για κινητοποιήσεις και αυτό να το βάλουν καλά στο μυαλό τους. Δεν παίζουμε με την υγεία των πολιτών μας και κανείς δεν μπορεί να μας σταματήσει. Η πολιτεία, που ωστόσο δεν έχει την ευθύνη της εξέλιξης των πραγμάτων, θα πρέπει να λάβει τα μέτρα της. Η ευθύνη για την καθυστέρηση του έργου ανήκει ολοκληρωτικά στην προηγούμενη κυβέρνηση, ωστόσο και οι σημερινοί διοικούντες θα πρέπει να προωθήσουν το έργο. Ο υπουργός Αιγαίου και Νησιωτικής Πολιτικής κ. Παυλίδης, οι κ. Καραμάριος, Χρύσης, Παρασκευάς και Καϊσερλης πρέπει να μας πουν αν θέλουν τελικά το έργο ή όχι για να ξέρουμε και εμείς πώς θα κινηθούμε. Δεν ξέρω πόσο ακόμα θα καταφέρουμε να συγκρατήσουμε το λαό του Αρχαγγέλου ο οποίος πλέον έχει χάσει την υπομονή του και έχει φτάσει στα όριά του. Δεν είναι οι δημότες μας παιδιά ενός κατώτερου Θεού και κανείς δεν μπορεί να τους κοροϊδέψει. Ας προσέξουν λοιπόν καλά όλοι όσοι σφυρίζουν αδιάφορα γιατί είμαστε αποφασισμένοι να φτάσουμε μέχρι τέλους, δεν υπάρχουν πλέον άλλα περιθώρια».

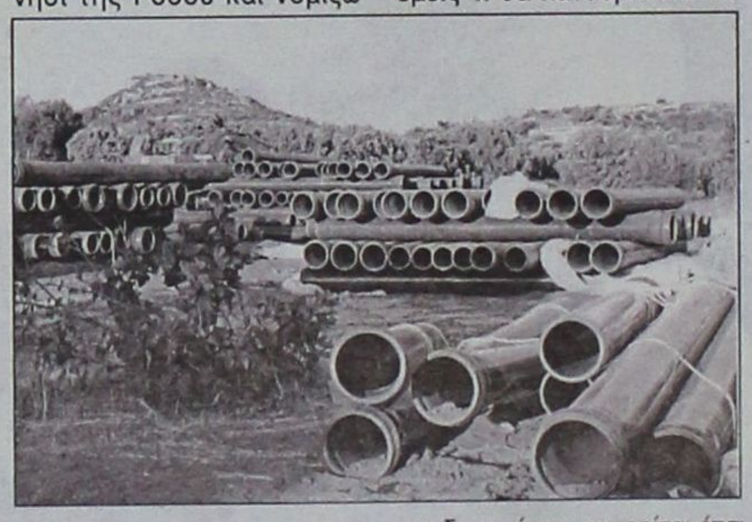

ΤΗΛΟΣ 21ος ΑΙΩΝΑΣ

TILOS

ΝΑΥΤΙΚΗ ΕΤΑΙΡΕΙΑ

Τηλ.: 22460 44000
FAX: 22460 44044

ΠΡΟΓΡΑΜΜΑ "SEA STAR"

Δ Ε Υ Τ Ε Ρ Α

Λιμάνι	Αφιξη	Αναχώρηση
ΡΟΔΟΣ		09.00
ΤΗΛΟΣ	10.20	14.30
ΝΙΣΥΡΟΣ	15.00	17.30
ΤΗΛΟΣ	18.00	18.10
ΡΟΔΟΣ	19.30	Δ.

Τ Ρ Ι Τ Η

Λιμάνι	Αφιξη	Αναχώρηση
ΡΟΔΟΣ		09.00
ΧΑΛΚΗ	10.10	12.00
ΤΗΛΟΣ	12.40	17.00
ΡΟΔΟΣ	18.30	Δ.

Τ Ε Τ Α Ρ Τ Η

Λιμάνι	Αφιξη	Αναχώρηση
ΡΟΔΟΣ		08.00
ΤΗΛΟΣ	09.20	09.30
ΡΟΔΟΣ	10.50	18.30
ΤΗΛΟΣ	19.50	20.00
ΡΟΔΟΣ	21.30	Δ.

Π Ε Μ Π Τ Η

Λιμάνι	Αφιξη	Αναχώρηση
ΡΟΔΟΣ		09.00
ΤΗΛΟΣ	10.20	17.00
ΡΟΔΟΣ	18.20	Δ.

Π Α Ρ Α Σ Κ Ε Υ Η

Λιμάνι	Αφιξη	Αναχώρηση
ΡΟΔΟΣ		09.00
ΤΗΛΟΣ	10.20	14.00
ΝΙΣΥΡΟΣ	14.30	17.30
ΤΗΛΟΣ	18.00	18.10
ΡΟΔΟΣ	19.30	20.00
ΤΗΛΟΣ	21.30	

Σ Α Β Β Α Τ Ο

Λιμάνι	Αφιξη	Αναχώρηση
ΤΗΛΟΣ		07.00
ΡΟΔΟΣ	8.20	9.00
ΤΗΛΟΣ	10.20	17.00
ΡΟΔΟΣ	18.20	Δ.

Κ Υ Ρ Ι Α Κ Η

Λιμάνι	Αφιξη	Αναχώρηση
ΡΟΔΟΣ		07.30
ΤΗΛΟΣ	08.50	09.00
ΡΟΔΟΣ	10.20	17.00
ΤΗΛΟΣ	18.20	18.30
ΡΟΔΟΣ	19.50	Δ.

ΠΛΗΡΟΦΟΡΙΕΣ
ΡΟΔΟΣ: ΤΑΡΠΟΝ ΣΠΡΙΝΓΚΣ 44
ΤΗΛ. 22410 78052 - 22410 78053
ΚΙΝΗΤΟ: 6938244523
ΤΗΛΟΣ: 22460 44000

ΕΣΤΙΑΤΟΡΙΟ - ΤΑΒΕΡΝΑ

«Η ΒΡΥΣΗ»

στην Ψίνθο

- Νοστιμότατα χωριάτικα φαγητά στον παραδοσιακό φούρνο
- Χωριάτικο ψωμί
- Και όπως πάντα τα ντόπια κρέατα του Κώστα Κατταβενού.

Ανοικτά κάθε μέρα
από τις 12 το μεσημέρι
Σας περιμένουμε

ΤΗΛ. 22410 - 50267

Zorpidis

ΤΟΥΡΙΣΤΙΚΟΣ ΟΡΓΑΝΙΣΜΟΣ
Αλεξ. Διάκου και Λοχαγού Φανουράκη 31 - ΡΟΔΟΣ
Τηλ. 22410 20625, 30054 FAX 22410 26745

Ομαδικά & ατομικά ταξίδια

Εγγυημένες αναχωρήσεις κάθε εβδομάδα

ΠΑΡΙΣΙ
4, 5 & 6 ημέρες
ΙΤΑΛΙΑ
Ρώμη - Φλωρεντία
4 & 5 ημέρες
ΛΟΝΔΙΝΟ
4& 5 ημέρες
ΠΡΑΓΑ
3, 4 & 5 ημέρες
ΑΜΣΤΕΡΝΤΑΜ
4 & 5 ημέρες
ΒΕΡΟΛΙΝΟ
4 & 5 ημέρες

Ελσίνκι, Κρουαζιέρα Βαλτική, Τάλιν, Αγ. Πετρούπολη, Βερολίνο, Αμστερνταμ, Νίκαια, Βαρκελώνη, Μαδρίτη, Βουδαπέστη, Βιέννη, Βενετία, Αίγυπτος, Τυνησία, Μαρόκο, Κων/πολη

ΙΤΑΛΙΚΟ ΠΑΝΟΡΑΜΑ
ΚΡΟΥΑΖΙΕΡΑ ΑΔΡΙΑΤΙΚΗ
ΜΠΑΡΙ - ΠΟΜΠΗΪΑ - ΡΩΜΗ -
ΦΛΩΡΕΝΤΙΑ -ΣΙΕΝΑ - ΒΕΝΕΤΙΑ -
ΜΙΝΙΑΤΟΥΡΑ ΙΤΑΛΙΑ
• Ξενοδοχεία 4* Ημιδιατροφή
7 ημέρες αναχώρηση κάθε Δευτέρα
450 ευρώ!!!

ΔΡΑΣΙΣΠΟΡ

Δευτέρα 9 Αυγούστου 2004

• Τηλ: 63790, 64393, 68761 • Fax: 63393

Μικρές αλλαγές στο διοικητικό συμβούλιο της ΠΑΕ Ρόδος...

Θα τις ανακοινώσει τα επόμενα 24ωρα ο υποψήφιος πρόεδρος Γ.Παρασκευάς

Σχεδόν έτοιμος είναι ο υποψήφιος πρόεδρος της ΠΑΕ Ρόδος Γιώργος Παρασκευάς για να προτείνει τη σύνθεση του νέου διοικητικού συμβουλίου το οποίο θα περάσει προς έγκριση από τη γενική συνέλευση που αν όλα πάνε καλά θα πραγματοποιηθεί πάρα πολύ σύντομα.

Σύμφωνα με πληροφορίες της εφημερίδας μας, ο κ.Παρασκευάς δεν προτίθεται να κάνει πάρα πολλές αλλαγές σε σχέση με αυτό που είχε προτείνει πριν από λίγο καιρό, ωστόσο θα πρέπει να θεωρείται δεδομένο ότι κάποιοι (πιθανότατα δυο – τρεις) θα είναι εκτός αυτή τη φορά καθώς εκτιμήθηκε πως η προσφορά τους όλο αυτό το διάστημα δεν ήταν αυτή που θα έπρεπε. Το νέο διοικητικό συμβούλιο είναι πάρα πολύ πιθανό να ανακοινωθεί ακόμα και αύριο και αυτό- σίγουρα θα είναι πάρα πολύ σημαντικό για το μέλλον της ΠΑΕ. Μιλώντας χθες στην εφημερίδα μας ο Γιώργος Παρασκευάς, μεταξύ άλλων τόνισε και τα ακόλουθα:

«Η ομάδα πρέπει να προχωρήσει θέλοντας και μη. Δεν χωράνε προσωπικές κόντρες. Καλούμε όλους όσους μας στήριζαν και εξακολουθούν να το κάνουν να έρθουν κοντά μας για να μας βοηθήσουν σε αυτό το καινούργιο ξεκίνημα. Δεν θέλουμε μόνο λόγια. Είναι σημαντικό να δούμε και πράξεις».

Στο μεταξύ, οι «πράσινοι» το τελευταίο διάστημα ρίχνουν πολύ μεγάλη βαρύτητα στα εισιτήρια διαρκείας τα οποία βέβαια κυκλοφορούν σε μια προσπάθεια να ενισχύσουν το ταμείο της εταιρείας. Ήδη έχει γίνει μια συντονισμένη κίνηση για να πουληθούν όσο το δυνατόν περισσότερα εισιτήρια και μέχρι στιγμής οι ρυθμοί κρίνονται άκρως ικανοποιητικοί.



Ζήτησε φιλικό ο ΟΦΗ

Σε ό,τι έχει να κάνει με τον αγωνιστικό τομέα, η ΠΑΕ Ρόδος δέχθηκε μια πρόταση από τον ΟΦΗ για ένα φιλικό παιχνίδι στις 17 Αυγούστου στο Δημοτικό Στάδιο της πόλης μας. Η πρόταση αν και ακούγεται πολύ ενδιαφέρουσα, δεν μπορούσε να γίνει αποδεκτή από την ομάδα της πόλης μας, καθώς κρίθηκε ότι είναι ακόμα πάρα πολύ νωρίς για τέτοιου είδους παιχνίδια. Έτσι έγινε αντιπρόταση στους Κρητικούς, το παιχνίδι να πραγματοποιηθεί μέσα στον Σεπτέμβριο αν αυτό είναι δυνατό.

• Ρεπό πήραν χθες οι παίκτες της Ρόδου καθώς ο προπονητής τους Αντώνης Μανίκας, έκρινε ότι θα έπρεπε να ξεκουραστούν λίγο μετά από τις συνεχόμενες προπονήσεις. Οι «πράσινοι» θα επιστρέψουν στους κανονικούς ρυθμούς από σήμερα.

• Την έγκριση για να ονομαστεί και επίσημος Σύνδεσμος Φιλάθλων περιμένει το προεδρείο της «Κακιάς Σκάλας» τα μέλη του οποίου έχουν κάνει όλα τα απαραίτητα έγγραφα.

Πρόβα ...φιλικών για τον Διαγόρα

7-0 την ανέτοιμη Ασπίδα Απολακκιάς • Νωρίς ακόμα για συμπεράσματα



Ο Παναγιώτης Αγγελόπουλος (δεξιά) έδειξε να βρίσκεται σε πάρα πολύ καλή κατάσταση

Δεν πιέστηκε σχεδόν καθόλου ο Διαγόρας στο πρώτο του φιλικό παιχνίδι ενόψει της νέας αγωνιστικής περιόδου που έγινε χθες στον ειδικά διαμορφωμένο χώρο του Φυτωρίου. Ο «γηραιός» με τον οποίο έπαιξαν συνολικά εικοσιδύο παίκτες επικράτησε άνετα της ανέτοιμης ακόμα Ασπίδας Απολακκιάς με 7 – 0 (επίσης ήταν το πρώτο της φετινό παιχνίδι έντεκα εναντίον έντεκα) σε ένα παιχνίδι όπου δεν μπορούσαν έτσι και αλλιώς να βγουν και πολλά συμπεράσματα.

Οι παίκτες του Ανδρέα Σταύρου που δεν απειλήθηκαν καθόλη τη διάρκεια του παιχνιδιού ποτέ πλην ελαχίστων εξαιρέσεων, έδειξαν να έχουν πολύ μεγάλη διάθεση για να παίξουν μπάλα και κατά διαστήματα πρόσφεραν και ωραίο θέαμα. Ειδικά στο δεύτερο ημίχρονο έκαναν θαυμάσιους συνδυασμούς και ανάγκασαν και τους λίγους φιλάθλους που βρέθηκαν εκεί για να παρακολουθήσουν την αναμέτρηση να εκφράζονται με κολακευτικά λόγια.



Μία από τις φάσεις του χθεσινού αγώνα στο Φυτώριο

Βέβαια ακόμα είναι πάρα πολύ νωρίς για το οτιδήποτε, γι' αυτό όλοι θα πρέπει να έχουν υπομονή μέχρι η ομάδα φθάσει στο επιθυμητό σημείο και θα είναι έτοιμη να μπει στο πρωτάθλημα.. Ο κ.Σταύρου έκανε το συντριπτικό ποσοστό των αλλαγών του με την έναρξη του δευτέρου ημιχρόνου χρησιμοποιώντας στην ουσία δυο διαφορετικές ενδεκάδες. Οι παίκτες του και στα δύο ημίχρονα είχαν την υπεροχή και ήταν συνεχώς στην επίθεση. Δεν είναι τυχαίο ότι στο πρώτο ημίωρο, ο δείκτης του σκορ ήδη είχε φθάσει στο 4 – 0 χάρις και στη συμβολή του Παναγιώτη Αγγελόπουλου. Ο παίκτης έδειξε να βρίσκεται σε πάρα πολύ καλή κατάσταση πετυχαίνοντας δυο γκολ και δείχνοντας να επανακάμπτει μετά τον τραυματισμό που είχε προς το τέλος της περσινής αγωνιστικής περιόδου.

Κακός αγωνιστικός χώρος

Το άσχημο του φιλικού είχε να κάνει με την κατάσταση του αγωνιστικού χώρου που φιλοξενήθηκε ο αγώνας. Η κατάσταση του δεν είναι για να παίζεις ποδόσφαιρο καθώς ήταν γεμάτος παγίδες (σε όλα τα μήκη και τα πλάτη) και πολλές φορές τα γκελ που έκανε η μπάλα ξεγελούσαν τους παίκτες που δεν μπορούσαν να υπολογίσουν. Αν σκεφθεί κανείς ότι ο συγκεκριμένος χώρος πατιέται καθημερινά ακόμα και από τρεις ομάδες, τότε το συμπέρασμα που προκύπτει είναι ότι σε πολύ λίγο καιρό θα φθάσει σε τέτοιο επίπεδο που δεν μπορείς καν να περπατάς όχι και να αγωνίζεσαι.

Τα γκολ

Μόλις στο 6' από ωραία πάσα του Έλληνα, ο Αγγελόπουλος που πήρε την μπάλα στην καρδιά της άμυνας με πλασέ έκανε το 1 – 0. Στο 17' ο ίδιος παίκτης με σουτ από το ύψος της μεγάλης περιοχής, έστειλε την μπάλα να χτυπήσει πρώτα στο οριζόντιο και εν συνεχεία να καταλήξει στα δίχτυα του Μενίκου (2 – 0). Στο 28' ο Κρομμύδας με καλοζυγισμένο σουτ έξω από την περιοχή πέτυχε το 3 – 0 και ένα λεπτό αργότερα (στο 29') ο Καστρουνής με πλασέ από θέση τετ α τετ ανέβασε τον δείκτη του σκορ στο 4 – 0. Η συνέχεια ανήκε στον Τσιαντούλη που μπήκε στο δεύτερο ημίχρονο. Με δυο γκολ που πέτυχε στο 47' και το 64' έκανε το 6 – 0 και στο 68' ο Μπαλογιάννης με εύστοχο χτύπημα πέναλτι διαμόρφωσε το τελικό 7 – 0.

Πολύ καλή ήταν η διαιτησία του Γιώργου Κόττορου (Τσουρούτης, Γαγάνης)

Οι δυο προπονητές χρησιμοποίησαν τους ακόλουθους παίκτες:

ΔΙΑΓΟΡΑΣ: Φωτεινής, Αθανασίου, Αμπελάς, Έλληνας, Βασιλάκης, Ανδριώτης, Καλημέρης, Κρομμύδας, Γαλανός, Αγγελόπουλος, Καστρουνής (Επαιξαν και οι Μιχαλάκης, Παφιάκης, Μαχλής, Ρουτζιέρης, Γιόνοβιτς, Παπαδημήτρης, Μπίλης, Σπάρταλης, Μπαλογιάννης, Τσιαντούλης και Κεφάλας)

ΑΣΠΙΔΑ: Μενίκος, Σταματίου, Μαθιός, Ψύλλου, Σωτηράκης, Ματθαίος, Αποκούραστος, Γκιόκας, Μαννάκης, Παντερής, Διαμαντής (Επαιξαν και οι Καλόγλου, Τραγιάνης, Μελεούνης, Καραγιάννης και Παναγιώτου).

ΔΟΠΑ ΚΑΜΕΙΡΟΥ: Μια συνεχής προσπάθεια ανάπτυξης του αθλητισμού

Της
ΜΑΡΙΑΣ ΚΟΛΕΖΑΚΗ

«Οι ενέργειές μας κατάφεραν να κρατήσουν αρκετό κόσμο στο χωριό μας αφού τα παιδιά τους έχουν πλέον με τι να ασχοληθούν» δήλωσε υπερήφανος για την έως τώρα προσφορά του ΔΟΠΑ Καμείρου, ο πρόεδρός του Κώστας Θωμάτος. Και πράγματι έτσι είναι.

Μέσα από αρκετά πολιτιστικά - αθλητικά προγράμματα κατάφερε να κινήσει το ενδιαφέρον των δημοτών, μικρών και μεγάλων προσφέροντας τους νέους τρόπους «διασκέδασης».

Ο ΔΟΠΑ Καμείρου μετράει έξι χρόνια ζωής και όλο αυτό το διάστημα εργάστηκε σκληρά για να προσφέρει σε παιδιά και άτομα μεγάλης ηλικίας, τη χαρά της δημιουργίας και της άθλησης.

Σήμερα, έξι χρόνια μετά τη δημιουργία του τυγχάνει της μεγαλύτερης αγάπης των δημοτών Καμείρου, που βλέπουν πως χάρη στα προγράμματά του περνούν ευχάριστα τις ελεύθερες ώρες τους.

Ο πρόεδρος του Δημοτικού Οργανισμού Πολιτισμού και Αθλησης, Κώστας Θωμάτος μιλώντας στη «ΔΣπορ» έκανε έναν απολογισμό του έργου του και αναφέρθηκε στα τμήματα πολιτισμού και άθλησης που απασχολούν εκατοντάδες μικρούς και μεγάλους στο Δήμο.

• ***Τον τελευταίο καιρό γράφονται στις εφημερίδες και έχουν ήδη γίνει γνωστές οι ενασχολήσεις του ΔΟΠΑ Καμείρου τόσο με τα αθλητικά δρώμενα όσο και τα πολιτιστικά του δήμου.***

Η αρχή αυτής της προσπάθειας πότε πραγματοποιήθηκε;

- Η προσπάθεια αυτή ξεκίνησε από την περασμένη τετραετία. Είναι πέντε χρόνια τώρα που κάνουμε αυτή την προσπάθεια τόσο στα αθλητικά όσο και στα πολιτιστικά δρώμενα του δήμου Καμείρου.

• ***Είναι ουσιαστικά μια πενταετής προσπάθεια ανάπτυξης του πολιτισμού και του αθλητισμού στο δήμο Καμείρου.***

- Ακριβώς, έτσι μπορεί να ειπωθεί.

• ***Μέχρι αυτή τη στιγμή ποιοί έχουν συμβάλει σ όλη αυτή την προσπάθεια;***

Αρχικά ο δήμος, πρέπει να τονίσουμε ότι ήταν πάντα δίπλα μας όποτε τον χρειαστήκαμε. Από κει και πέρα ποιον να πρωτοθυμηθώ;

Την προηγούμενη τετραετία μεσα στο Δ.Σ. ήταν ο Παναγιώτης Κουτσονικόλας από τ' Απόλλωνα, ο Δημήτρης Παπαστεργής από τη Σορωνή, ήταν διάφοροι δημοτικοί σύμβουλοι, η Ελένη Τσουμπλέκα.

Σήμερα είναι ο Στέργος Αγγουράς από τη Σάλακο, ο Μανώλης Κυριαζάκος από τ' Απόλλωνα, η Νίνα Χατζηελευθέρη από τις Φάνες, ο Κώστας Θυριάκης από τη Διμυλιά και πολλά ακόμη άτομα.

Είναι ένα εφταμελές συμβούλιο.

• ***Για να γίνει όμως μια διοργάνωση χρειάζεται και η εθελοντική βοήθεια. Αυτή υπάρχει;***

- Την κυρίως δουλειά τη βγάζει το Δ.Σ. ενώ για διάφορες εκδηλώσεις που διοργανώνουμε έχουμε τη βοήθεια και τη συμπαράσταση των ανθρώπων που εργάζονται στις τεχνικές υπηρεσίες του δήμου.

Το προσωπικό δηλαδή του δήμου το οποίο συμπαρίσταται με τα τεχνικά μέσα καθώς και οι εργάτες.

• ***Αυτή τη στιγμή πόσα παιδιά μετέχουν στα προγράμματα του ΔΟΠΑ;***

- Στα διάφορα προγράμματα τα οποία εμείς τα ξεκινάμε καθε Σεπτέμβριο με την έναρξη της σχολικής περιόδου και τα ολοκληρώνουμε με τη λήξη της, δηλαδή τέλος Ιουνίου, το σύνολο των παιδιών είναι γύρω στα 320 και έχουμε περίπου και 80 γυναίκες οι οποίες ασχολούνται με διάφορα άλλα πράγματα όπως τη γυμναστική, την αγγειοπλαστική, κ.ά.

• ***Και ποια αθλήματα μπορούμε να συναντήσουμε στο πρόγραμμα;***

- Κατ' αρχήν τα προγράμματα αυτή τη στιγμή έχουν σταματήσει γιατί βρισκόμαστε στην καλοκαιρινή περίοδο.

Θα αναφέρω αυτά που είχαμε τον περασμένο χειμώνα και εκτός απροόπτου θα τα διατηρήσουμε και αυτή τη χρονιά.

Έχουμε τμήμα ποδοσφαίρου, τμήμα τένις, τμήμα στίβου, μπαλέτο, τμήμα μπάσκετ, κολύμβησης.

Επιπλέον όπως είπα έχουμε τμήμα γυμναστικής γυναικών και τμήμα ηλεκτρονικών υπολογιστών καθώς και το τμήμα δημιουργικής γραφής.

• ***Απ' όλα αυτά θα σταματήσει κάποιο τμήμα;***

- Όχι, όλα κατά πάσα πιθανότητα θα συνεχίσουν γιατί είναι προγράμματα τα οποία δεν έκαναν τον κύκλο τους ακόμη.

Όμως, θα προσθέσουμε εάν όλα πάνε καλά, τμήμα χορωδίας ενηλίκων, τμήμα ζωγραφικης και τμήμα αγιογραφίας.

• ***Αυτά πού θα στεγασθούν;***

- Τα περυσινά τμήματα καθώς και αυτά που θα προστεθούν φέτος στεγάζονται σε διάφορα δημοτικά διαμερίσματα. Φρονίσαμε λοιπόν να μοιραστούν ισομερώς.

Άλλα στεγάζονται στη Σμύρνη, άλλα στ' Απόλλωνα, άλλα στις Φάνες. Είναι μοιρασμένα ανάλογα τις συμμετοχές που έχουμε. Προσπαθούμε να υπάρχει μια δραστηριότητα τουλάχιστον σε κάθε δημοτικό διαμέρισμα.

• ***Αυτή τη στιγμή πόσοι καθηγητές συνεργάζονται με τα προγράμματα αυτά;***

- Στα προγράμματα αυτά έχουμε τη βοήθεια των καθηγητών, Μιχάλη Τζουμέρκα, Βαγγέλη Καριοφυλλάκη Βαγγέλη και Σοφίας Στέργου.

Αυτοί οι τρεις είναι βασικοί συνεργάτες μας ενώ ανάλογα με τα προγράμματα και τις περιστάσεις διδάσκουν και άλλοι.

• ***Σύμφωνα με όλα όσα γνωρίζετε και έχετε αντλήσει από τη δική σας προεδρία στο ΔΟΠΑ ποιο θεωρείτε ότι είναι το έργο που έχει προσφερθεί μέχρι αυτή τη στιγμή;***

- Είναι ένας απολογισμός ο οποίος έχει να κάνει από την προηγούμενη τετραετία. Για την ακρίβεια το έργο αυτό δεν ξεκίνησε ούτε από την προηγούμενη τετραετία, είναι ακόμη πιο παλιό σαν ιδέα.

Υπήρχαν άνθρωποι που ειδικά στη Σορωνή αλλά και στα υπόλοιπα τριγύρω χωριά έτρεξαν πριν πολλά χρόνια και δούλεψαν πάνω στην ιδέα αυτή. Θα αναφέρω τον Κώστα Μπονιάτη και την Ελένη Τακατζά οι οποίοι με μεράκι έφτιαξαν διάφορα τέτοια προγράμματα.

Για μένα και για όλους αυτούς που εργάζονται αυτή τη στιγμή στα προγράμματα, το έδαφος ήταν ήδη προετοιμασμένο. Προσωπικά πιστεύω πως είναι πολύ σημαντικά γιατί θεωρώ πως προσφέρουν πάρα πολλά όσον αφορά στην ψυχική και πνευματική καλλιέργεια των παιδιών.

Τα χωριά δεν είχαν πριν τη δυνατότητα να έχουν τέτοιου είδους προγράμματα, τώρα όμως από την περασμένη τετραετία ο κόσμος τα αγκάλιασε. Μόνο ένα πράγμα θα αναφέρω: Στο τμήμα μπαλέτου των Απολλώνων συμμετέχουν όλα τα κοριτσάκια του χωριού και αυτό είναι πολύ σημαντικό πράγμα.

• ***Αυτά τα προγράμματα αγκαλιάστηκαν αμέσως από τον κόσμο ή πέρασε αρκετό χρονικό διάστημα;***

- Αυτό που μου έκανε και μένα προσωπικά μεγάλη εντύπωση είναι πως τα προγράμματα αγκαλιάστηκαν απ' όλους. Όσο απίστευτο και αν φαίνεται γι' αυτά τα προγράμματα και χάρη στις προσπάθειες κάποιων ανθρώπων, υπήρχε και υπάρχει κόσμος ο οποίος δε μετακόμισε τα παιδιά του στη Ρόδο και αυτό είναι πολύ σημαντικό που λέω. Ήταν ουσιαστικά αυτά που κράτησαν τον πολύ κόσμο στα χωριά του, γιατί το παιδί του έχει να κάνει ένα μπαλέτο, έναν υπολογιστή ή μια γυμναστική, άρα δεν υπάρχει λόγος να πάει να μείνει στην πόλη.

• ***Οι ευκαιρίες που προσφέρονται δηλαδή και στο χωριό...***

- Ακριβώς. Άλλο ένα σημαντικό πλεονέκτημμα που δεν θα πρέπει να ξεχάσουμε να αναφέρουμε είναι η δωρεάν ενδοσυγκοινωνία που ενώνει όλα τα χωριά. Αυτό βοήθησε πάρα πολύ, διότι οι αποστάσεις πλέον δεν ήταν πρόβλημα αφού τα δύο δημοτικά πούλμαν εξυπηρετούν δωρεάν μικρούς και μεγάλους.

Στο μάθημα κολύμβησης που λειτουργεί για παράδειγμα στα Καλαβάρδα, τα λεωφορεία του δήμου μεταφέρουν τα παιδιά από τα υπόλοιπα χωριά στον τόπο του μαθήματος χωρίς να ανησυχούν και οι γονείς. Πράγμα ακόμη πιο σημαντικό.

• ***Με πόσα παιδιά ξεκίνησε το πρόγραμμα;***

- Μπορώ να σου πω πως από την πρώτη μέρα της έναρξης είχαμε 320 παιδιά μπορεί και παραπάνω. Μεγάλη συμμετοχή από την πρώτη στιγμή, κάτι που κυριολεκτικά μας άφησε άφωνους αφού δεν το περιμέναμε.

Αύξηση στα άτομα που ακολούθησαν τα προγράμματά μας δεν είχαμε, το μόνο που άλλαζε ήταν ο αριθμός των τμημάτων και αυτό γιατί είχαμε πολλές μετακινήσεις παιδιών από το ένα τμήμα στο άλλο.

• ***Η ετοιμασία για την έναρξη των νέων μαθημάτων σας έχει αφήσει στοιχεία εάν θα ελπίζετε σε μια αύξηση των συμμετεχόντων στα νέα προγράμματα;***

- Τα παιδιά ύστερα από τόσα χρόνια έχουν δρομολογηθεί πλέον κατά κάποιον τρόπο.

Ίσως έχουμε όμως νέες δηλώσεις συμμετοχής από παιδιά που μόλις έχουν τελειώσει το νηπιαγωγείο και θέλουν να γραφτούν κάπου. Έτσι τα προγράμματα υπολογίζουμε ότι σε αριθμό μαθητών θα παραμείνουν ίδια, ίσως έχουμε μια μικρή αύξηση επίσης στα τμήματα ενηλίκων, γιατί με τα τμήματα της χορωδίας, της ζωγραφικής και της αγιογραφίας θέλουμε να δώσουμε την ευκαιρία σε μεγαλύτερες ηλικίες καθώς και στην τρίτη ηλικία να είναι δημιουργικές.

• ***Οι ηλικίες των νέων τμημάτων ποιες είναι;***

- Εκτός από το μάθημα ζωγραφικής το οποίο μπορεί να περιλαμβάνει και μαθητές μικρής ηλικίας, τα τμήματα αγιογραφίας και χορωδίας θα αποτελούνται μόνο από μεγάλης ηλικίας άτομα, τα οποία θα ξεκινούν πάνω από τα 20 και θα μπορούν να είναι 30, 40, 50 ή 60 χρονών.

Στοχεύουμε λοιπόν να δώσουμε περισσότερες ευκαιρίες στην εργαζόμενη μητέρα που θέλει να απασχοληθεί με κάτι δημιουργικό. Πέρσι για παράδειγμα είχαμε ένα τμήμα χειροτεχνίας και είχε πάρα πολύ μεγάλη συμμετοχή. Το παρακολούθησαν πάνω από εκατό γυναίκες και μάθανε να κάνουν κοσμήματα από πηλό.

• ***Θεωρείτε λοιπόν πως και τα νέα τμήματα θα προσελκύσουν το ενδιαφέρον των γυναικών ή γενικά των μεγάλων σε ηλικία που θέλουν να ασχοληθούν;***

- Ναι, είμαι σίγουρος γι' αυτό. Άλλωστε τα έργα αυτά στη συνέχεια παρουσιάζονται σε εκθέσεις. Έχουμε ήδη κάνει αρκετές.

• ***Πιστεύετε στη μεγάλη επιτυχία του προγράμματος. Ησασταν πεπεισμένος για τη μεγάλη ανταπόκριση του κόσμου;***

- Ναι, γιατί ό,τι προσφέρεις στον κόσμο το δέχεται όταν γνωρίζει ότι υπάρχει καλή διάθεση από την πλευρά σου και κυρίως όταν βλέπει ότι αυτό που κάνεις είναι καλό για τα παιδιά του. Κάτι τέτοιο δεν μπορεί να το αρνηθεί. Κάνεις τμήμα κομπιούτερ στη Σάλακο, κάνεις τμήμα ποδοσφαίρου σε Διμυλιά-Ελεούσα, αυτό λοιπόν το βλέπει ο κόσμος.

• ***Κρατάει τα παιδιά μακριά από άλλες επιβλαβείς δραστηριότητες...***

- Ακριβώς.

• ***Μέχρι αυτή τη στιγμή υπήρξαν καρποί στην προσπάθειά σας; Υπάρχουν παιδιά με ταλέντο στις μέχρι τώρα αθλητικές τους δραστηριότητες;***

- Ειδικά στο στίβο και μέσα από τους αγώνες που κάναμε στον Άγιο Σουλά μετά το τέλος της σχολικής χρονιάς, στους οποίους παίρνουν μέρος πάνω από 200 παιδιά. Έχουμε δει ότι στο δήμο μας έχουμε σπουδαίους αθλητές. Αθλητές που αυτή τη στιγμή είναι μικροί σε ηλικία, απλώς ταλέντα, όμως αργότερα μπορούν να γίνουν σπουδαίοι.

Γι' αυτό το λόγο εμείς σαν διοικητικό συμβούλιο σκεφτόμαστε πολύ σοβαρά τη δημιουργία ενός σωματείου, το οποίο θα μπορέσει να προωθήσει αυτούς τους αθλητές. Θα τους πάρει από παιδιά, θα δει τα ταλέντα και με τη βοήθεια των δασκάλων θα προσπαθήσουν να τους φτάσουν ακόμη και στον πρωταθλητισμό. Και τώρα που πολύ σύντομα θα έχουν ολοκληρωθεί οι νέες εγκαταστάσεις στίβου στον Άγιο Γεώργιο, εκεί σίγουρα θα δημιουργηθεί μια πολύ καλή κυψέλη και πιστεύω πως θα βγουν ταλέντα.

• ***Πιστεύω πως οι εγκαταστάσεις από μόνες τους είναι ικανές να τραβήξουν τα μικρά παιδιά για προπόνηση.***

- Σαφώς. Όταν είναι σωστές έλκουν τα παιδιά και το σημαντικότερο η δουλειά ενός δασκάλου μπορεί να γίνει καλύτερη. Οι εγκαταστάσεις παίζουν σημαντικό ρόλο, ωστόσο εμείς από αυτή την άποψη είμαστε ένας δήμος χωρίς τις οικονομικές δυνατότητες. Προσπαθούμε με ό,τι έχουμε και πιστεψέ με αυτά που έχουμε είναι μετρημένα.

• ***Η συμμετοχή του κόσμου στους μέχρι τώρα αγώνες ποια είναι; Των ίδιων των αθλητών;***

- Στη διάρκεια αυτών των χρόνων έχουμε κάνει αρκετές εκδηλώσεις. Προσπαθούμε ό,τι κάνουμε να το κάνουμε προσεγμένα αφήνοντας παράλληλα ένα μήνυμα στα παιδιά.

Στους αγώνες τώρα, στόχος μας είναι να εμφυτέψουμε στα παιδιά το συναγωνισμό. Οι αγώνες αυτοί του Αγίου Σουλά έχουν γίνει θεσμός και τα παιδιά κάθε χρόνο περιμένουν αυτό το γεγονός. Είναι μια γιορτή γιατί συμμετέχουν παιδιά από όλα τα δημοτικά διαμερίσματα της Καμείρου καθώς και σχολεία από άλλους δήμους. Να υπάρχει ένας συναγωνισμός ανάμεσα στα παιδιά του Δ.Δ. Εντέλει αυτή είναι και η έννοια του σχεδίου Καποδίστρια. Εάν δεν το καταφέρουμε αυτό έχουμε αποτύχει.

• ***Κάτι που έχει καταλάβει ο κόσμος εδώ...***

- Ναι, μετά από αρκετό χρόνο βέβαια. Δεν ήταν διόλου εύκολο.

• ***Επόμενη διοργάνωση πότε θα υπάρξει;***

- Τώρα μέσα στο καλοκαίρι δε θα έχουμε άλλη αθλητική διοργάνωση πέρα από τα μαθήματα κολύμβησης. Τώρα το καλοκαίρι έχουμε περισσότερο πολιτιστικές εκδηλώσεις.

Την περασμένη Τετάρτη κάναμε στις Φάνες μια εκδήλωση στην οποία πήρε μέρος το χορευτικό μπαλέτο από την Τουρκία, κάτι που είχε πολύ μεγάλη επιτυχία. Περίπου 2.000 κόσμος παρακολούθησε την εκδήλωση. Τώρα συμπαραστεκόμαστε στο έργο των πολιτιστικών συλλόγων. Δεν τους υποσκελίζουμε, αντιθέτως, θέλουμε να είμαστε αρωγοί, να βοηθάμε στο έργο τους.

Τώρα, για παράδειγμα, θα φέρουμε την εκκλησιαστική χορωδία από τη Θεσσαλονίκη ετοιμάζουμε στις Φάνες τη γιορτή κρασιού στο «Camelot» κάτι που γίνεται για πρώτη φορά.

Είναι δύσκολο εγχείρημα, θέλει σκληρή δουλειά. Ο πολιτιστικός σύλλογος των Φανών «Ο Πρόδρομος» είναι πολύ δραστήριος και εμείς είμαστε δίπλα του.

Η γιορτή κρασιού έχει προγραμματιστεί για το πρώτο δεκαήμερο του Σεπτεμβρίου. Έπειτα έχουμε τη Σάλακο στην οποία προγραμματίζουν και αυτοί μια γιορτή σούμας. Θέλουμε να συμπαραστεκόμαστε στις εκδηλώσεις των πολιτιστικών.

• ***Ας μιλήσουμε ξεχωριστά για το κάθε άθλημα. Από πόσα παιδιά αποτελείται το κάθε τμήμα;***

- Ξεκινάμε με το ποδόσφαιρο. Το παρακολουθούν περίπου 20 παιδιά νηπίου, καθώς και των πρώτων τάξεων του δημοτικού. Είναι μικρός ο αριθμός των συμμετεχόντων γιατί τα τελευταία χρόνια έχουν δραστηριοποιηθεί οι αθλητικοί σύλλογοι των χωριών και τα έχουν αναλάβει τα αθλητικά σωματεία.

Καθηγητής είναι ο κ. Τζουμέρκας. Στο τένις έχουμε το γήπεδο αντισφαίρισης στον Αγ. Σουλά αλλά κάναμε και ένα μάθημα στη Σάλακο με τη συμμετοχή 8 παιδιών που δεν μπορούσαν να μετακινηθούν. Βρήκαμε έναν παλιό αθλητή, τον Μιχάλη Θωμάτο και τον στείλαμε να τους κάνει μάθημα τρεις φορές την εβδομάδα.

Έπειτα είναι ο στίβος· 25 παιδιά προπονούνται στο γήπεδο του Αγ. Σουλά υπό τις οδηγίες του κ. Τζουμέρκα, αγόρια-κορίτσια από όλες τις κοινότητες.

Το μπαλέτο πάλι γίνεται για όλες τις κοινότητες. Έχουμε ένα τμήμα στη Σορωνή και ένα στα Απόλλωνα και μετέχουν σε σύνολο 45 παιδιά με δασκάλα τη Σοφία Στέργου.

Στο μπάσκετ έχουμε 35 παιδιά απ' όλα τα διαμερίσματα μικρής ηλικίας με δάσκαλο τον Βαγγέλη Καριοφυλλάκη. Τα μαθήματα γίνονται στα Δ.Δ. της Σορωνής, Διμυλιάς, Απολλώνων και Φανών.

Τέλος, στο μάθημα της κολύμβησης μετέχουν 55 παιδιά υπό τις οδηγίες του Βαγγέλη Καριοφυλλάκη και ενός βοηθού του.

• ***Στο μάθημα της κολύμβησης χρειάζονται αρκετά πράγματα για να ξεκινήσει ένα παιδί. Πόσο δύσκολα είναι τα πράγματα κάτω από αυτές τις συνθήκες;***

- Πάρα πολύ δύσκολα· στο δήμο μας λείπουν άλλα πιο σημαντικά πράγματα απ' τη δημιουργία ενός κολυμβητηρίου. Ωστόσο για μένα το να πάρεις ένα παιδί από τα Απόλλωνα και να το μάθεις στη θάλασσα να κολυμπάει είναι πολύ σημαντικό.

• ***Για να χρηματοδοτηθούν όλα αυτά τα προγράμματα, τι ποσό χρειάζεται;***

- Μέχρι φέτος ο δήμος ήταν αυτός που τα χρηματοδοτούσε, ωστόσο από φέτος θα μεταβιβάσει τα χρήματα και τις αρμοδιότητες στο ΔΟΠΑ.

Για τα προγράμματα χρειαζόμασταν περίπου 10 εκατομμύρια ενώ για μια αθλητική διοργάνωση χρειαζόμασταν 1.500 ευρώ, ωστόσο για ένα δήμο που δεν είναι πλούσιος είναι και αυτά σημαντικά ποσά. Όμως, πρέπει να πω ότι όλες αυτές οι προσπάθειές μας έχουν την έγκριση του Δ.Σ. αφού γνωρίζει πως τα χρήματα που θα ξοδέψουμε τα μετράμε πάρα πολύ.

Επίσης πρέπει να τονίσουμε ότι εκτός αυτών ο δήμος έχει ενισχύσει με χρηματικό ποσό και αθλητές οι οποίοι παίρνουν μέρος στην παραολυμπιάδα όπως ο Γιάννης Πρώτος, τιμάει τους μεγάλους αθλητές, όπως τη Μαρία Παπουρδάνου και έχει τιμήσει τη Νίκη Ξάνθου, η οποία έχει ξεκινήσει από παιδί στον Άγιο Σουλά και θα συνεχίσουμε να προσφέρουμε.

Τέλος να μην ξεχάσουμε να αναφέρουμε ότι ο Αγ. Σουλάς έχει επιλεχθεί για τα Island Games του 2007 καθώς εκεί θα γίνουν τα αγωνίσματα του mountain bike και του ποδοσφαίρου. Εμείς, σαν ΔΟΠΑ, αποφασίσαμε να βοηθήσουμε όσο μπορούμε στη διεξαγωγή των αγώνων. Γι' αυτό τη χρονιά που έρχεται, θα διοργανώσουμε τους διεθνείς αγώνες mountain bike, το οποίο θα είναι ένα ισχυρό τεστ για μας.

Αυτό θα είναι μια πρόκληση για μας και ελπίζω να τα καταφέρουμε.

Σε συνθήκες... Σαχάρας χτίζεται ο νέος Κλεόβουλος

• Η ΔΡΑΣΙΣΠΟΡ βρέθηκε στον Άγιο Νικόλαο Λάρδου και έζησε από κοντά τις φιλότιμες προσπάθειές των ποδοσφαιριστών του • Οι στόχοι φέτος υψηλοί και οι προσδοκίες μεγάλες

Των
Μπ. Θεοδώρου -Σπ. Δεστούνη.-

Κάθε χρόνο αυτές τις ημέρες όλα τα αθλητικά φύλλα, στα ρεπορτάζ τους αναφέρουν για την προετοιμασία των ομάδων και τους «κουβάδες ιδρώτα που χύνουν οι ποδοσφαιριστές τους» προκειμένου να είναι σε αγωνιστική ετοιμότητα όταν ξεκινήσουν τα πρωταθλήματα. Κάποιες φορές βέβαια όλα αυτά ακούγονται κάπως τετριμμένα και μηχανικά για τους περισσότερους από μας, εκτός κι αν κάποιος είναι υποψιασμένος ή είναι ο ίδιος ποδοσφαιριστής.

Η εφημερίδα μας έκανε μέσα στο Σαββατοκύριακο ένα μίνι οδοιπορικό στη Νότια Ρόδο, εκεί όπου προετοιμάζονται αρκετές ομάδες, όλων των κατηγοριών. Πρώτος «στόχος» ο Κλεόβουλος της Λίνδου. Αποστολή κάπου στα ενδότερα της Λάρδου, λίγο μακρύτερα από το γήπεδο του Ηρακλή.



Η μία από τις δύο εντεκάδες του Κλεόβουλου ποζάρουν για την ΔΡΑΣΙΣπορ

Περασμένες τέσσερις του Σαββάτου και αράζουμε το αυτοκίνητο έξω από το γήπεδο της Λάρδου. Οι παίκτες του Κλεόβουλου μόλις είχαν καταφθάσει και απορημένοι για την απρόσκλητη επίσκεψή μας, πρσπαθούσαν όπως όπως να φτιαχτούν, αφού ... μυρίστηκαν φλας!

Την ίδια ώρα ένας καυτός αέρας ράπιζε τα πρόσωπα, σαν μαστίγια και να, η πρώτη επαλήθευση της ρήσης «χύνουν κουβάδες ιδρώτα» ήταν μπροστά μας καυτή και ραδιούργα.

Μόλις βγήκαν οι πρώτες φωτογραφίες οι ποδοσφαιριστές που μετέχουν στο δεύτερο προπονητικό γκρουπ (το πρώτο γυμνάζεται πρωινές ώρες στο γήπεδο της Λίνδου) συγκεντρώθηκαν γύρω απ' τον προπονητή τους Άκη Δελαπόρτα, ο οποίος αφού τους έδωσε τις πρώτες οδηγίες, έκανε το έναυσμα για το πρώτο από τα τρία διχίλιαρα (όπου διχίλιαρο αποκαλούνται τα δύο χιλιόμετρα), στην ευρύτερη περιοχή γύρω από το γήπεδο της Λάρδου. Αφετηρία και στρατηγείο του τεχνικού τημ (πανταχού παρών και ο Δημήτρης Διάκουλας) ο παρακείμενος ναΐσκος του Αγίου Νικολάου, στον αύλειο χώρο του οποίου, παίρνουν τις απαραίτητες ανάσες δροσιάς και οι ποδοσφαιριστές, κάθε φορά που τερματίζουν από τα διχίλιαρα.

Από αύριο οι προπονήσεις θα μεταφερθούν στο γήπεδο της Λίνδου, θα είναι μόνο απογευματινές και παραμονή της Παναγίας, στις 14 Αυγούστου, η ομάδα θα τεστάρει τις δυνάμεις της, στο πρώτο φιλικό της περιόδου, στο γήπεδο της Λίνδου, με αντίπαλο την Αθλητική Ένωση Κατταβιάς.

Άκης Δελαπόρτας: «Το ήμισυ του παντός, η παρουσία στις προπονήσεις»

Και φυσικά όπως είναι φυσικό, δεν αφήσαμε την ευκαιρία να πάει χαμένη και ζητήσαμε την άποψη του Άκη Δελαπόρτα για το νέο, ελπιδοφόρο Κλεόβουλο. Να τι μας είπε:

«Το ήμισυ του παντός είναι να βρίσκονται όλοι οι ποδοσφαιριστές στην προπόνηση. Ο Κλεόβουλος στο σημείο αυτό έχει πετύχει και δηλώνω ότι όλοι οι παίκτες μου, μεά από μία εβδομάδα σκληρής προετοιμασίας, δεν έδειξαν καμία κόπωση και το κλίμα είναι κάτι παραπάνω από καλό.

Αν συνεχίσουμε με τους ίδιους ρυθμούς νομίζω ότι η πορεία μας στο πρωτάθλημα θα είναι θετική».



Τα τέσσερα φετινά αποκτήματα του Κλεόβουλου (από αριστερά): Κώστας Οίκουτας, Μανώλης Πιτσουρδάκης, Βασίλης Φαρμακαλής και Γιώργος Τσακίρης



Ενα γκρουπ παικτών «καταπίνει» χιλιόμετρα

Γενέθλια είχε το ροδίτικο κλαμπ της «Original 21»

Τα ενδεκάχρονα γενέθλιά της γιόρτασε το Σάββατο 7 Αυγούστου 2004 η «ORIGINAL 21- Ρόδος Κλαμπ».

Στο γνωστό «σπιτάκι» της οδού Κωνσταντίνου Παλαιολόγου 17 (βρίσκεται απέναντι από την κεντρική είσοδο του Βενετοκλείου) οργανωμένοι και μη οπαδοί της ΑΕΚ, συγκεντρώθηκαν για μια ακόμη χρονιά, αυτή τη φορά για να σβήσουν τον αριθμό «11» της άρτιας σχεδιασμένης τούρτας.

Παρά τα προβλήματα που εμφανίστηκαν την προηγούμενη περίοδο, οι φίλοι της "Ένωσης"... φώναξαν «παρών» και



υπέρ της αγαπημένης τους ομάδας, στηρίζοντας το νέο και ελπιδοφόρο ξεκίνημα.



Ενθουσιασμός και φρεσκάδα στο στρατόπεδο του Αγίου Γεωργίου

• Αλλάζει όψη το γήπεδο με εξέδρες, περίφραξη και κατασκευή νέων αποδυτηρίων

Των Μπ.Θεοδώρου-Σπ.Δεστούνη

Νέος άνεμος φρεσκάδας και αισιοδοξίας πνέει στο στρατόπεδο του Αγίου Γεωργίου, ο οποίος επανέκαμψε στο πρωτάθλημα της Α' Κατηγορίας μετά βαΐων και ... δαφνών.

Όποιος τύχει να παρακολουθήσει μία από τις καθημερινές προπονήσεις, θα αντιληφθεί πολύ εύκολα το κλίμα που επικρατεί φέτος στην ομάδα της Μαλώνας. Πρωτοφανής συρροή παικτών στις προπονήσεις, φιλικό ή αν θέλετε οικογενειακό κλίμα στις επίπονες ασκήσεις, πλήθος παραγόντων παρακολουθούν καθημερινά και γενικά αποπνέει ένας αέρας φρεσκάδας και ενθουσιασμού. Έχουν, πιστεύετε, πολλές ομάδες, ανάλογο κλίμα; Εμείς προσωπικά όχι. Απλά επειδή είχαμε την τύχη να παρακολουθήσουμε από κοντά την προπόνηση του Σαββάτου.

Λόγω του μεγάλου αριθμού των ποδοσφαιριστών που διαθέτει φέτος ο σύλλογος, οι προπονήσεις γίνονται σε δύο γκρουπ, ένα πρωινό κι ένα απογευματινό, όλες στο γήπεδο της Μαλώνας.



Η διοίκηση του συλλόγου. Διακρίνονται από αριστερά: Μιχάλης Χατζημανώλης (γενικός αρχηγός), Θεοδόσης Στεφανάκης (πρόεδρος), Ερρίκος Φραγκίνης (φροντιστής), Σάββας Λουλούς (σύμβουλος), Στέφανος Στεφανάκης (σύμβουλος) και Αντώνης Καστρινός (ταμίας)

Παρ' όλο που ο ήλιος του απομεσήμερου τσουρουφλίζει και η σκόνη του γηπέδου πνίγει τα πνευμόνια, οι παίκτες του Αγίου δέχονται αδιαμαρτύρητα τις εντολές του προπονητή και συμπαίκτη τους Στάθη Φαρμακίδη, ενώ η διάθεση και ο ενθουσιασμός που δείχνουν στα οικογενειακά φιλικά σίγουρα εντυπωσιάζουν. Κοντά τους πολλά μέλη της διοίκησης και ο πρόεδρος Θεοδόσης Στεφανάκης, ο οποίος φροντίζει να μην τους λείψει τίποτα και μεριμνά για οποιοδήποτε πρόβλημα προκύψει, έγκαιρα και αποτελεσματικά.

Εντύπωση ωστόσο προκαλούν και οι αλλαγές που έχουν επέλθει στους περιβάλλοντες χώρους. Δύο νέες, εντυπωσιακές εξέδρες υποδέχονται τον επισκέπτη, ενώ το δεντροφύτεμα περιμετρικά και η περίφραξη σίγουρα δίνουν έναν άλλο αέρα νοικοκυρέματος και καπατσοσύνης.

Ωστόσο ακόμη υπάρχει πολύς δρόμος για να γίνει το γήπεδο λειτουργικό και σύγχρονο, όπως επισημαίνει σε δηλώσεις του ο πρόεδρος του δυναμικού συλλόγου!

Θεοδόσης Στεφανάκης: «Μεγάλες οι προσδοκίες μας από τον Δήμο Αρχαγγέλου»

Ο πρόεδρος του "Αγίου" Θεοδόσης Στεφανάκης επικεντρώθηκε στις δηλώσεις του στα ημιτελή έργα στο γήπεδο, ενώ τόνισε ότι περιμένει πολλά από τον Δήμο Αρχαγγέλου και τον δήμαρχο κ. Παπουρά:

«Κάνουμε συνεχείς επαφές με τον δήμαρχο κ. Παπουρά για να ολοκληρωθούν τα έργα στο γήπεδο, προϋπολογισμού 300.000 ευρώ και αυτή τη στιγμή βρισκόμαστε στο μέσο της πορείας υλοποίησής του. Το έργο προκηρύχθηκε επί δημαρχίας Θεοδόση Κολιάδη και ευελπιστούμε να ολοκληρωθεί τώρα. Θα έχω ένα ραντεβού με τον κ. Παπουρά, στα μέσα της εβδομάδας προκειμένου να δώσει λύσεις όσον αφορά την εξέλιξη των έργων τα οποία έχουν «παγώσει» τελευταία. Ο Δήμος πάντως, μας έχει υποσχεθεί ότι όλα θα έχουν περατωθεί μέχρι το τέλος Αυγούστου. Όσον αφορά τις από δω και πέρα εργασίες, θα γίνουν κάτω από τις εξέδρες (αριστερή) αποδυτήρια των ομάδων και των διαιτητών και (δεξιά) τα γραφεία του συλλόγου και αίθουσα πολλαπλών χρήσεων».

Συνεχίζοντας ο κ. Στεφανάκης έβγαλε και την είδηση:

«Στις 21 Αυγούστου θα ξεκινήσει η προετοιμασία της εφηβικής ομάδας, η οποία πρώτη φορά πήρε μέρος στο αντίστοιχο πρωτάθλημα το 1983, στη συνέχεια το 1993 και ξανακάνει την εμφάνισή της φέτος με πολλά όνειρα και φιλοδοξίες. Προπονητής της θα είναι ο Γιάννης Χατζησταμάτης ο οποίος αγαπά τα μικρά παιδιά και θέλει να δουλέψει μαζί τους».

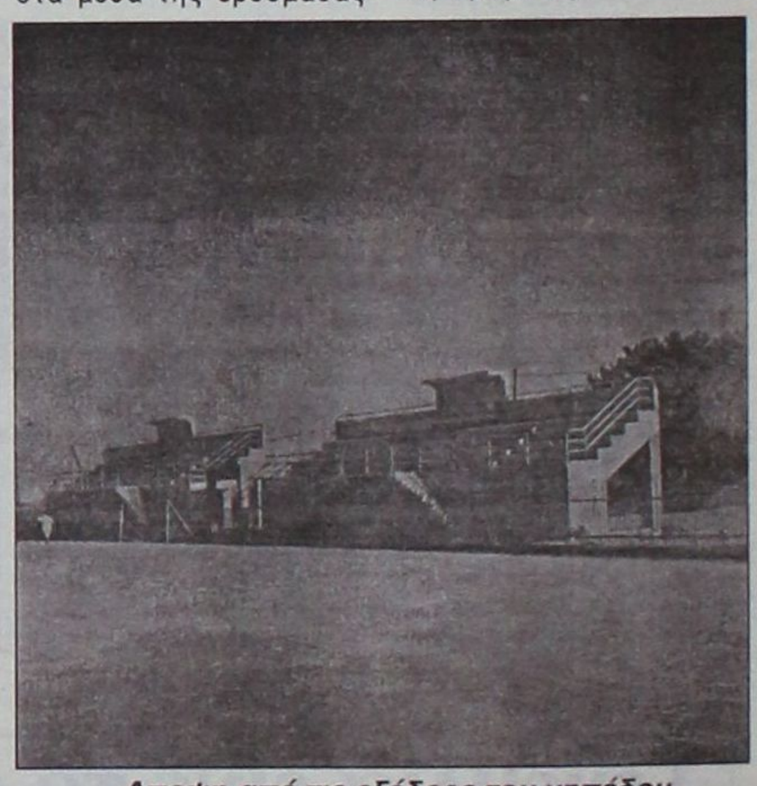

Αποψη από τις εξέδρες του γηπέδου

Συνάντηση των προπονητών ποδοσφαίρου την Πέμπτη

Μόνο με ταυτότητες του συνδέσμου θα γίνεται η είσοδός τους στους αγωνιστικούς χώρους

Από τον Πανδωδεκανησιακό Σύνδεσμο Ελλήνων Προπονητών Ποδοσφαίρου, εξεδόθη το παρακάτω δελτίο τύπου που αφορά όλους τους προπονητές μέλη και μη του συνδέσμου:

«Η δραστηριοποίηση του Πανδωδεκανησιακού Συνδέσμου Ελλήνων Προπονητών Ποδοσφαίρου τους τελευταίους μήνες είναι αισθητή και οι προσπάθειες που γίνονται εκ μέρους του διοικητικού συμβουλίου είναι η επιμόρφωση των μελών του που στόχο έχει την αναβάθμιση του ποδοσφαίρου στον τόπο μας. Ήδη η ΕΠΣΔ για πρώτη φορά εφαρμόζει το αυτονόητο που έπρεπε να είχε γίνει εδώ και πολλά χρόνια, διπλωματούχοι προπονητές υποχρεωτικά σε παιδικές και εφηβικές ομάδες με προοπτική το μέτρο να επεκταθεί από φέτος και στις υπόλοιπες κατηγορίες.

Οι προπονητές μέλη του συνδέσμου πρέπει να εφοδιασθούν με ταυτότητες του συνδέσμου για να μπορούν να εισέρχονται στους αγωνιστικούς χώρους δίχως πρόβλημα. Διαφορετικά θα καθοδηγούν τις ομάδες τους, πίσω από τα κιγκλιδώματα.

Τα παραπάνω ισχύουν και για τους νέους διπλωματούχους προπονητές, οι οποίοι σύντομα και πριν την έναρξη των πρωταθλημάτων πρέπει να εγγραφούν στον σύνδεσμο προσκομίζοντας φωτοτυπία του διπλώματός τους και δύο φωτογραφίες. Το διοικητικό συμβούλιο θα φροντίσει επίσης και για την έκδοση ταυτοτήτων των μελών του, μέσω της Πανελλήνιας Ομοσπονδίας από την Γ.Γ.Α. προκειμένου να δύνανται να εισέρχονται σε όλα τα γήπεδα της χώρας μας.

Επίσης παρακαλούνται όσα μέλη δεν έχουν τακτοποιήσει τις οικονομικές τους υποχρεώσεις στο σύνδεσμο να περάσουν την Πέμπτη το βράδυ από τις 8.00 και μετά από τα γραφεία του συνδέσμου που βρίσκονται στην οδό Πατριάρχου Αθηναγόρα 45 (πίσω από τη λέσχη του Διαγόρα).

Οι συνάδελφοι προπονητές που πρέπει να παραδώσουν τις δύο φωτογραφίες για έκδοση ταυτότητας είναι οι παρακάτω:

1. Παυλίδης Γιάννης
2. Μαργιέλος Σταμάτης
3. Ξυπολυτάς Σκεύος
4. Παπαστεργής Μιχάλης
5. Μποσγανάς Γιώργος
6. Φτάκλας Κώστας
7. Δελαπόρτας Άκης
8. Σαχινίδης Θεόδωρος
9. Καλαϊτζίδης Χρήστος
10. Αυγερινού Νίκος
11. Δράκος Μιχαήλ
12. Παπανικόλας Τσαμπίκος
13. Βυθούλκας Παναγιώτης
14. Ταμπάκ Χουσεΐν
15. Βεργίδης Λάζαρος
16. Τζαφέρης Γιώργος
17. Σωτηρόπουλος Παναγιώτης.

Οι νέοι διπλωματούχοι προπονητές πρέπει να ενημερωθούν για την ιδιότητα "προπονητή-ποδοσφαιριστή" διότι σύμφωνα με τους κανονισμούς κάποια πράγματα έχουν διαφοροποιηθεί πάνω σ' αυτό το θέμα.

Την προσεχή Πέμπτη (12/8) λοιπόν πρέπει όλοι οι διπλωματούχοι προπονητές να περάσουν από τα γραφεία του συνδέσμου προκειμένου να ενημερωθούν για θέματα που τους απασχολούν και θα τους προβληματίσουν σύντομα».





ΕΠΙΣΗΜΟΣ ΔΙΑΝΟΜΕΑΣ OPEL
ΜΑΜΑΛΙΓΚΑΣ ΑΕΒΕ: 3ο χλμ. Λ. Ρόδου-Λίνδου, Ρόδος 85 100, Τηλ.: 22410-61005, 5ο χλμ. Επαρχιακής Οδού Χωρίων, Κως 853 00
Εξουσιοδοτημένη Μονάδα Μ. ΓΡΥΛΛΗΣ: 5ο χλμ. Επαρχιακής Οδού Χωρίων, Κως 853 00, Τηλ.: 22420-29490,
ΕΜ. ΤΣΕΡΚΗΣ: Πηγάδια Καρπάθου, Κάρπαθος 857 00, Τηλ.: 22450-22889.

«Η υπόθεσή μου δεν

Ο Παντελής Μιχαλάκης για πρώτη φορά μιλάει για όλους και για όλα αποχωρώντας οριστικά και αμετάκλητα από τον χώρο της διαιτησίας. Εξηγεί γιατί επιτέθηκε στον Κλεόβουλο Χατζηγεωργίου και προσπαθεί να ρίξει φως σε πολλές πτυχές που δεν ξέρει ο κόσμος

Είναι ίσως το πιο πολυσυζητημένο πρόσωπο της δωδεκανησιακής διαιτησίας τα τελευταία χρόνια.

Το όνομα του ακούστηκε αρκετά για πολλούς και διάφορους λόγους. Για τη μεγάλη του προσπάθεια εντός αγωνιστικών χώρων να διακριθεί, για την κόκκινη κάρτα στον Ελευθερόπουλο στο περιβόητο παιχνίδι ΟΦΗ – Ολυμπιακός, για την καρατόμησή του μέσα σε μια νύχτα από τους πίνακες της Α' Εθνικής, για το όνειρο της επιστροφής του και για πάρα πολλά άλλα. Ο Παντελής Μιχαλάκης άργησε ενάμιση σχεδόν χρόνο να μιλήσει στην εφημερίδα μας (το είχε υποσχεθεί από πέρσι) αλλά κράτησε τον λόγο του και ήρθε η στιγμή να πάρει θέση.

Το γεγονός ότι δεν μίλησε τότε είχε να κάνει ξεκάθαρα με το ότι ήθελε να εξαντλήσει όλα τα περιθώρια που του δίνονταν, μήπως και μπορέσει να επανέλθει στην κατηγορία των μεγάλων διαιτητών της χώρας μας για να αποδείξει πως άδικα αποπέμφθηκε. Οι εξελίξεις ήταν όμως τόσο αρνητικές (παρά τις πολλές υποσχέσεις που εισέπραξε), που τον έκαναν όχι μόνο να πάρει πλέον την απόφαση να παρατήσει τη σφυρίχτρα οριστικά και αμετάκλητα αλλά παράλληλα να σιχαθεί και τον χώρο στον οποίο μεγάλωσε και αφιέρωσε πολλές στιγμές της ζωής του. Στη συνέντευξη αυτή η οποία φυσικά έγινε λίγες ημέρες μετά τις πρόσφατες αξιολογήσεις, μιλάει έξω από τα δόντια για πάρα πολλά πράγματα και καταστάσεις που δεν γνωρίζει ο φίλαθλος κόσμος.

Για την λεγόμενη «παράγκα», τις αξιολογήσεις των διαιτητών, τους ...δήθεν φίλους, τον Κλεόβουλο Χατζηγεωργίου, την ΚΕΔ και άλλα.

Ιδού λοιπόν...



Η διαιτησία για τον Παντελή Μιχαλάκη τελείωσε οριστικά, όπως λέει ο ίδιος

ΣΥΝΕΝΤΕΥΞΗ

ΣΤΟΝ ΔΗΜΗΤΡΗ ΔΡΑΓΑΤΗ

Έχεις μετανιώσει για την επίθεσή σου στον πρόεδρο της ΕΠΣ Δωδεκανήσου Κλεόβουλο Χατζηγεωργίου;

«Να είστε σίγουροι πως ό,τι κάνω πρώτα το μελετάω. Όσον αφορά την επίθεση που λέτε, δεν έγινε στον άνθρωπο επιστήμονα Κλεόβουλο Χατζηγεωργίου. Έγινε στην πολιτική που ασκεί τα τελευταία χρόνια στα θέματα ποδοσφαίρου και διαιτησίας. Προς αυτήν την κατεύθυνση στράφηκα εγώ και πουθενά αλλού. Φυσικά και δεν έχω λοιπόν μετανιώσει. Αυτά που είπα, πιστεύω ότι είναι παραλείψεις του προέδρου και τα διαπίστωσα όλα αυτά τα χρόνια»

Γνωρίζεις ότι βάσει των κανονισμών μπορεί να υπάρξει τιμωρία και να αποχαιρετήσεις τον χώρο της διαιτησίας με κάτι αρνητικό;

«Το ενδεχόμενο τιμωρίας είναι το τελευταίο που με ενδιαφέρει. Μια τιμωρία από παράγοντες ποδοσφαίρου. Το τελευταίο ειλικρινά. Εγώ όλα αυτά τα χρόνια πάλεψα για ανεξάρτητη διαιτησία. Ποτέ μου δεν έχω υποταχθεί στους παράγοντες του ποδοσφαίρου. Όλα αυτά τα χρόνια έδωσα αγώνες για να αυτοδιοικηθεί η διαιτησία και να μπορέσει να λειτουργήσει αυτόνομα. Να μην εξαρτάται από πουθενά, όπως ήταν παλιά»

Ήθελα λίγο να σταθούμε σε αυτό που εσύ αποκαλείς «πολιτική του Κλεόβουλου Χατζηγεωργίου». Ποιο ήταν λοιπόν το μεμπτό σε αυτό που στην ουσία σε οδήγησε να εκραγείς;

«Θα σας εξηγήσω. Πιστεύω ότι μετά την τελευταία τροποποίηση του ΚΑΠ, η αιχμή του δόρατος σε θέματα ποδοσφαίρου και διαιτησίας είναι ο πρόεδρος της εκάστοτε ΕΠΣ. Όλοι φτιάχνουν ένα πλάνο και βαδίζουν με βάση αυτό. Για παράδειγμα, ο Σύνδεσμος Διαιτητών αποφασίζει για το ποιούς διαιτητές θα προτείνει να προωθηθούν. Από εκεί και πέρα όμως δεν αποφασίζει ο Σύνδεσμος. Ο κύριος εκφραστής αυτής της προσπάθειας του Συνδέσμου είναι ο Κλεόβουλος Χατζηγεωργίου. Δεν λέει δηλαδή ο Σύνδεσμος μας ότι ο Μιχαλάκης θα παίξει στην Α' Εθνική και γίνεται. Εκείνος που θα πρέπει να πιέσει την Ελληνική Ποδοσφαιρική Ομοσπονδία και την Κεντρική Επιτροπή της Διαιτησίας είναι ο κ.Χατζηγεωργίου. Εμείς υπαγόμαστε σε εκείνους και αυτοί στην ΕΠΟ. Οπότε εκείνος θα πρέπει να διεκδικήσει τα δίκαια αιτήματα του ΣΔΠΔ...»

Εννοείτε εκτός νόμων και κανονισμών γιατί αν βάλουμε τα πράγματα κάτω δεν προκύπτει από πουθενά ότι ένας πρόεδρος μιας ΕΠΣ μπορεί να προωθήσει κάποιον διαιτητή. Έτσι δεν είναι;

«Εκτός νόμων και κανονισμών. Βεβαίως, αυτό εννοώ. Το ξέρω ότι δεν αξιολογεί ο πρόεδρος της ΕΠΣ από το γράμμα του νόμου. Ας μην κρυβόμαστε όμως. Είναι ο κύριος άνθρωπος που θα πιέσει. Πιστεύω λοιπόν ότι ο κ.Χατζηγεωργίου δεν πίεσε όσο θα έπρεπε. Δεν είναι ότι δεν ήθελε. Αλλά μερικές φορές είναι ο τρόπος που το έκανε. Ο δικός του σε ό,τι έχει να κάνει με το δικό μου πρόσωπο δεν ήταν αυτός που έπρεπε όπως αποδείχθηκε στη συνέχεια. Έχουμε επτά χρόνια να αποκτήσουμε διαιτητή στην Α' Εθνική με μόνη εξαίρεση τις 35 ημέρες που ήμουν στην κατηγορία αυτή εγώ. Μέχρι το περιβόητο παιχνίδι του ΟΦΗ με τον Ολυμπιακό»

Τι έπρεπε να γίνει δηλαδή;

«Δυστυχώς τα τελευταία χρόνια αυτός που ουσιαστικά διεκδικούσε την Α' Εθνική ήμουν εγώ και κάποια στιγμή και ο Βασίλης Τσαγγάρης. Και αυτός εξαιτίας λάθος χειρισμών δεν τα κατάφερε να φθάσει. Μάλιστα για τον Τσαγγάρη δεν εξήγησαν ποτέ τους λόγους που δεν προάχθηκε. Το μόνο που είπαν ήταν η ηλικία. Δεν ήταν φυσικά αυτή η πραγματικότητα. Έπρεπε να βρούμε τον τρόπο με τον οποίο θα πιέσουμε. Μέχρι που έφθασα ως την Α' Εθνική δεν υπήρχε κανένα απολύτως πρόβλημα. Διότι και στην Β' αλλά και στην Γ' Εθνική έδωσα τον καλύτερο μου εαυτό. Το 1998 ήμουν δεύτερος στην Γ', οπότε και ανέβηκα στην Β' όπου το 2000 ήμουν πρώτος και μπήκα στην Α' Εθνική. Μέχρι εκεί ο κ.Χατζηγεωργίου δεν χρειάστηκε να κάνει σχεδόν τίποτα. Μετά την αποπομπή μου ακολούθησε την κακή πολιτική. Θα έπρεπε να χτυπήσει το χέρι στο τραπέζι. Να τους απειλήσει με τη ψήφο για παράδειγμα. Είναι δυνατόν να στηρίζεις κάποια πολιτική της ΕΠΟ τη στιγμή που δεν εξυπηρετεί τα δικά σου συμφέροντα; Για ποιο λόγο να το κάνεις αυτό;»

Γιατί πιστεύεις ότι δεν χτύπησε το χέρι στο τραπέζι;

«Στην ΕΠΟ υπάρχει ο Γιάννης Οικονομίδης ο οποίος είναι συντοπίτης μας. Εξαιτίας λοιπόν του κ.Οικονομίδη, ο πρόεδρος της ΕΠΣΔ θεωρεί σωστό πάντα να μην κοντραρίζεται με την ΕΠΟ. Δηλαδή, επειδή εμείς έχουμε ένα δικό μας, είτε εξυπηρετούνται τα συμφέροντα μας, είτε όχι, δεν πρέπει να λέμε τίποτα. Αυτό είναι το μέγα λάθος. Γι αυτό έχω κάνει λόγο για δήθεν φίλους. Διότι έτσι είναι. Δεν είναι πραγματικοί φίλοι δικοί μας. Την στιγμή λοιπόν που δεν έχουμε αποτέλεσμα γιατί να συνεχίσουμε να στηρίζουμε τον δικό μας υποτίθεται άνθρωπο;»

Προωθήθηκαν όμως άλλοι διαιτητές από τη Δωδεκάνησο;

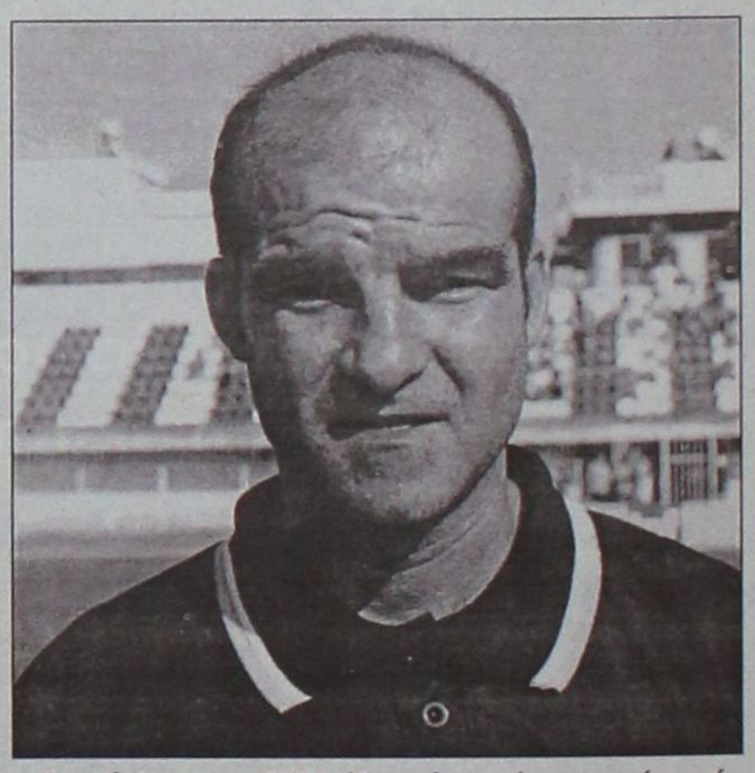

«Ο πρόεδρος της ΕΠΣΔ ήξερε ότι θα ήμουν εκτός πινάκων πριν ανακοινωθούν επίσημα τα αποτελέσματα»

«Με ενόχλησε η παράγκα»

Ας γυρίσουμε όμως το χρόνο πίσω και ας πάμε στην πρώτη αποπομπή σου. Ήταν μετά το παιχνίδι του ΟΦΗ με τον Ολυμπιακό, στο Ηράκλειο. Τι θυμάσαι;

«Ήταν μια αποπομπή δικτατορική η οποία έγινε κατόπιν πιέσεως. Υπήρχε τότε η λεγόμενη παράγκα η οποία πίστευε ότι δεν εξυπηρετούσα τα συμφέροντα του Ολυμπιακού όπως έπαιξα και έτσι με βγάλανε από τους πίνακες. Αυτό αποδείχθηκε και στην εκπομπή του Τριανταφυλλόπουλου. Είναι πεντακάθαρο ότι οι πιέσεις ασκούνταν από εκεί. Στους παράγοντες του Ολυμπιακού δεν άρεσε η διαιτησία μου στο Ηράκλειο. Ο Ολυμπιακός πίεσε την παράγκα και έτσι εμένα με φάγανε από τους πίνακες. Ο Σπάθας τότε όπως ακούστηκε σε εκπομπή του Τριανταφυλλόπουλου αν θυμάστε έλεγε ότι θα φάμε και δυο – τρεις άλλους που μας πάνε κόντρα στα σχέδια μας, όπως φάγαμε τον Μιχαλάκη τον Παντελή. Αυτά υπάρχουν και σε κασέτες. Αυτή ήταν όλη η ιστορία».

Το γεγονός ότι τώρα βγαίνεις και από την Β' Εθνική, θεωρείς ότι σχετίζεται με εκείνο το παιχνίδι;

«Ναι, αν και περάσανε αρκετά χρόνια. Το πρόβλημα αυτό με εμένα και τον Ολυμπιακό δεν έχει ξεπεραστεί ποτέ. Ενώ διέπρεπα στους αγωνιστικούς χώρους στην Β' Εθνική κάποια στιγμή ρώτησα κάποιους παράγοντες της διαιτησίας γιατί δεν προωθούμαι στην Α'. Έβλεπα ότι το θεμα σκόνταφτε στον Ολυμπιακό. Αυτό καταλαβαίναμε εμείς τουλάχιστον. Λέγανε ότι την υπόθεση μου τη μπλόκαρε ο λεγόμενος θείος. Για να επέστρεφα λοιπόν εγώ στην Α' Εθνική θα έπρεπε να πάρω έγκριση από αυτόν. Και για να γίνει αυτό κάποιος έπρεπε να του το θέσει και μάλλον δεν τολμούσε κανείς».

Πριν το ΟΦΗ – Ολυμπιακός σε είχε ενοχλήσει κανείς;

«Από τον Ολυμπιακό κανένας. Η παράγκα με ενόχλησε όμως, και συγκεκριμένα ο Σπάθας»

Και τι σου έλεγε δηλαδή:

«Ότι σε κάποια στιγμή θα πρέπει να προσεχθεί αυτή η ομάδα και το συγκεκριμένο παιχνίδι. Εγώ του είπα ότι θα πάω να αγωνιστώ όπως εγώ ξέρω και θα το φέρω εις πέρας. Και αυτό προσπάθησα να κάνω και στον αγώνα».

Και έρχεται λοιπόν η περιβόητη φάση όπου αποβάλλεις τον Ελευθερόπουλο...

«Ήταν μια φάση πάρα πολύ δύσκολη. Βλέποντας την στην τηλεόραση μετά, συνειδητοποίησα ότι θα μπορούσα να την αποφύγω. Δεν θα μου έλεγε κανένας τίποτα. Εκείνη τη στιγμή όμως εγώ έκρινα έτσι. Όταν απέβαλλα τον Ελευθερόπουλο, ο Τάσος Μητρόπουλος μου είπε ότι είναι η τελευταία φορά που πατάω χορτάρι γηπέδου Α' Εθνικής. Αυτή ήταν η πρώτη του κουβέντα. Μετά από αυτό το παιχνίδι έφυγα από την Α' Εθνική με συνοπτικές διαδικασίες. Μαζί μου και ο παρατηρητής μου που μου είχε βάλει και υψηλό βαθμό».

Μετά τον αγώνα σε ενόχλησε πάλι η «παράγκα»;

Οχι. Πριν φύγω από τους πίνακες όμως, με πήρε στο τηλέφωνο ο Γιάννης Οικονομίδης. Μου είπε ότι θα μπορούσα να αποφύγω κάποια πράγματα αλλά με διαβεβαίωνε ότι θα πέσω στα μαλακά. Δεν θα τιμωρηθώ βαριά δηλαδή. Μάλιστα μου είπε ότι θα βοηθήσει προς αυτή την κατεύθυνση και ήταν σχεδόν σίγουρος ότι κάτι τέτοιο θα γίνει»

Από την πείρα σου, πιστεύεις ότι ο Γιάννης ο Οικονομίδης λειτουργεί για τον Ολυμπιακό;

«Όχι δεν το πιστεύω αυτό. Δεν πιστεύω ότι εξυπηρετεί συγκεκριμένα συμφέροντα. Απλά θεωρώ ότι έχει καλές σχέσεις με την ομάδα του Ολυμπιακού. Είναι ένας άνθρωπος που λειτουργεί βάσει της στρατηγικής που χαράζει η Ομοσπονδία».

στηρίχθηκε πολύ»

σο. Δεν θα πρέπει να το ξεχνάμε αυτό...

«Συμφωνώ και δίκαια έγινε αυτό. Όμως για μια περιοχή σαν τη Δωδεκάνησο είναι κρίμα να μην έχει διαιτητή στην Α' Εθνική τη στιγμή που το αξίζει. Στις άλλες κατηγορίες έγιναν αρκετές προωθήσεις οι οποίες δεν είναι αποτέλεσμα της στάσης που κράτησε η ΕΠΣΔ. Ήταν απλά μια φυσική εξέλιξη των πραγμάτων. Ένας διαιτητής για να φθάσει μέχρι την Β' Εθνική είναι πολύ πιο εύκολο από το να ανέβει κάποιος στην Α'».

Ο Σύνδεσμος Διαιτητών δεν παίζει κανένα ρόλο στις αξιολογήσεις;

«Συνεδριάζει και στέλνει τις προτάσεις του στην επιτροπή διαιτησίας που είναι και η αρμόδια. Από εκεί και πέρα σας επαναλαμβάνω και πάλι ότι αυτοί που παίζουν πολύ μεγάλο ρόλο είναι οι πρόεδροι των ΕΠΣ. Αυτοί δίνουν το στίγμα το τι ακριβώς θέλουν. Δεν γίνεται διαφορετικά. Δεν φτάνει μόνο να προτείνει ο Σύνδεσμος ο οποίος έτσι και αλλιώς με είχε πάντα στην κορυφή της πυραμίδας.

Πάντα με πρότεινε αλλά δεν έφτανε μόνο αυτό. Θέλαμε μια πιο σκληρή μορφή πίεσης κάτι το οποίο δεν έγινε ποτέ. Και φανταστείτε ότι μιλάμε και για ένα δίκαιο αίτημα. Παλεύαμε δυο χρόνια για να τους πείσουμε ότι η αποπομπή μου από την Α' Εθνική ήταν εντελώς άδικη. Αν ήμασταν πιο αυστηροί ίσως τα πράγματα να ήταν διαφορετικά. Δεν θα ήταν κακό. Είναι ειρηνική επανάσταση. Εγώ έτσι θα το χαρακτήριζα»

Κάποιος θα μπορούσε να ρωτήσει γιατί δεν τα παράτησες μετά τον αγώνα του ΟΦΗ με τον Ολυμπιακό αφού σύμφωνα με τα όσα μας έχεις πει για τις ανάγκες αυτής της συνέντευξης, ο χώρος δεν ήταν και ρόδινος. Γιατί επέμενες τόσο;

«Διότι πίστεψα ότι μετά το πέσιμο της παράγκας θα υπήρχε αξιοκρατία.Ναι μεν ήξερα ότι θα ήταν εξαιρετικά δύσκολο να επανέλθω, όμως νόμιζα ότι θα μπορούσα να τα καταφέρω. Τελικά όπως εξελίχθηκαν τα πράγματα θα ήταν θαύμα αν θα μπορούσε να γίνει αυτό διότι δεν είχα την απαραίτητη στήριξη. Και καταλογίζω ευθύνες στον πρόεδρο της ΕΠΣΔ όπως σας έχω ξαναπεί Λάθη έκανε και ο πρόεδρος του ΣΔΠΔ, ο Δημήτρης ο Κάπρος, τα οποία όμως ήταν λόγω απειρίας του» .



Λίγο πριν αρχίσει το πρώτο και τελευταίο παιχνίδι του Παντελή Μιχαλάκη στην Α' Εθνική. Είναι βέβαια το «καταραμένο» μεταξύ ΟΦΗ - Ολυμπιακός

«Ο πρόεδρος της ΕΠΣΔ ήξερε ότι θα ήμουν εκτός πινάκων» !

Σε πρόσφατες δηλώσεις σου έχεις πει ότι δεν αποφασίζει στην ουσία η Κεντρική Επιτροπή Διαιτησίας για τις αξιολογήσεις αλλά η ΕΠΟ. Θέλεις να μας το εξηγήσεις λίγο;

«Εν μέρει γίνεται έτσι, σε ό,τι έχει να κάνει με την Α' Εθνική μόνο. Η Επιτροπή Διαιτησίας βλέπει τις αποδόσεις των διαιτητών, όμως δεν φτάνει μόνο αυτό. Δηλαδή αν εγώ είμαι καλός δεν σημαίνει ότι σίγουρα θα μπω στην Α' Εθνική γιατί αν ήταν έτσι θα έπρεπε να γίνει το ίδιο υποτίθεται και με όλους τους καλούς της χώρας. Θα μετρήσουν πολύ άλλα πράγματα. Τα κριτήρια είναι και οι ψήφοι που διεκδικεί η ΕΠΟ. Αν σε μια περιοχή η Ομοσπονδία έχει πρόβλημα, θα κοιτάξει τη συγκεκριμένη περιοχή περισσότερο. Αυτό δεν σημαίνει βέβαια ότι θα βάλουνε σκάρτο διαιτητή αλλά θα δώσουν προτεραιότητες. Μπορεί λοιπόν η ΕΠΟ να παίξει καθοριστικό ρόλο».

Δηλαδή αντικειμενικά κριτήρια αξιολόγησης δεν υπάρχουν;

«Δεν υπάρχουν πάντα στον βαθμό που έπρεπε να υπήρχαν. Για να μην τα ισοπεδώνουμε και όλα. Δεν υπάρχει μια ανεξάρτητη επιτροπή διαιτησίας η οποία θα αποφασίζει βάσει των αποδόσεων των διαιτητών. Παίζει ρόλο το που υπάρχουν οι περισσότερες πιέσεις»

Το χρονικό της τελευταίας αποπομπής

«Την απόδοση μου στα γήπεδα κανείς δεν μπορούσε να την αμφισβητήσει. Αν έκανα έστω και ένα κακό παιχνίδι θα με είχαν αποκεφαλίσει. Αλλά ευτυχώς πήγα πάρα πολύ καλά. Απόδειξη ότι την πρώτη χρονιά που ανακοινώθηκαν τα αποτελέσματα της Β' Εθνικής ήμουν έβδομος και τη δεύτερη αν και ακόμα δεν έχουν ανακοινωθεί πιστεύω ότι είμαι τέταρτος από διάφορες ανεπίσημες πληροφορίες που έχω. Πριν ανακοινωθούν και επίσημα οι πίνακες, επικοινώνησε μαζί μου ο Δημήτρης Κάπρος και μου είπε πως μίλησε με τον Κλεόβουλο Χατζηγεωργίου ο οποίος και τον ενημέρωσε πως ήμουν εκτός πινάκων. Ζήτησε μάλιστα απ' ό,τι μου διεμήνυσε ο κ.Κάπρος να τον πάρω τηλέφωνο, κάτι το οποίο δεν έκανα ποτέ μου από τη στεναχώρια που είχα. Μετά από τρία λεπτά χτύπησε το τηλέφωνο μου και ήταν ο πρόεδρος της ΕΠΣΔ. Μου είπε πως κάνανε ό,τι μπορούσαμε για να με βάλουν στην Α' Εθνική αλλά τελικά όχι μόνο δεν κατέστη δυνατό αυτό αλλά με έβγαλαν και από την Β'. Και με ρωτάει τώρα το εξής.

Όταν σου έλεγε εσένα Παντελή ο πρόεδρος της ΚΕΔ ότι προωθεί τον Βαγγέλη τον Κατσιδώνη και βάζει άλλους δυο στην Γ', τι θα έκανες; Εγώ εκείνη τη στιγμή εξοργίστηκα και του έκλεισα το τηλέφωνο. Και το έκανα διότι δεν είναι δυνατόν ο πρόεδρος εδώ και δυόμισι χρόνια να λέει στους συντοπίτες μας ότι θέλουμε να μας βάλετε τον Μιχαλάκη στην Α' Εθνική και να του λέει ο Μπίκας ότι με αποκεφαλίζει και από την Β'. Και αυτός να μην αντιδρά. Και να σας πω γιατί έπρεπε να αντιδράσει αν πίστευε αυτά που υποτίθεται έκανε όλα αυτά τα χρόνια; Διότι τον υπολόγιζαν. Αν χτυπούσε το χέρι στο τραπέζι και έλεγε ότι το αίτημα είναι δίκαιο θα άφηνε την επόμενη επιτροπή τον Οκτώβριο να με κρίνει. Όταν δεν υφίσταμαι κάν στους πίνακες, δεν με κρίνει καθόλου. Με πετάνε στον κάλαθο των αχρήστων. Αν η επόμενη επιτροπή δεν με έκρινε, θα αποχωρούσα από μόνος μου για να μπουν τα παιδιά που είπε ότι προώθησε. Κατόρθωσε λοιπόν να μην μπορεί η Δωδεκάνησος να διεκδικήσει τον Οκτώβρη την Α' Εθνική και πήρε ψίχουλα από αυτό που δεν έγινε με εμένα.

Τι άλλο σου είπε ο κ.Χατζηγεωργίου;

Μου είπε ακόμα ότι ο Κώστας Ζαννετίδης ήταν τελευταίος στη βαθμολογία και έβαλαν τα στήθια τους για να τον σώσουν. Καλά έκαναν και τον κράτησαν, αλλά έχουμε παιδιά και αποπαίδια; Γιατί δεν μου έδωσαν τουλάχιστον την ευκαιρία να διεκδικήσω κάτι τον Οκτώβριο; Ήταν μάλιστα και πάρα πολύ ευχαριστημένος που μας έδωσαν κάποιες άλλες θέσεις. Θεώρησε ο πρόεδρος ότι μας έχουν αναβαθμίσει. Αν είναι δυνατόν...Εκεί έπρεπε και ο πρόεδρος του ΣΔΠΔ να πει ότι η στρατηγική του Συνδέσμου είναι να μείνω τουλάχιστον την Β' Εθνική και να ζητήσει από τον πρόεδρο της ΕΠΣΔ να το απαιτήσει. Δεν το έκανε επίτηδες, αλλά από απειρία. Εμένα με στεναχώρησε βαθιά αυτό το πράγμα που έγινε από έναν άνθρωπο ο οποίος είναι τόσο φίλος μου, ώστε τον θεωρώ αδελφό μου».

Η γνώμη του για άλλους...

Γιάννης Οικονομίδης. Είναι ο «δικός» μας άνθρωπος στην Ελληνική Ομοσπονδία. Τι πιστεύεις για αυτόν;

«Είναι ένας άνθρωπος που κάποια στιγμή πιστεύω ότι θα καταλάβει τα προβλήματα του ποδοσφαίρου μας. Μπορεί να ασκήσει κάποιες πιέσεις αλλά πάντα ανάλογα με αυτές που του ασκούνται. Αφού λοιπόν δεν πιέζεται από την ΕΠΣ Δωδεκανήσου και συγκεκριμένα από τον πρόεδρο της, τότε τι άραγε μπορούμε να περιμένουμε. Θα έπρεπε να του πει. Κύριε Γιάννη, αυτά είναι τα δίκαια αιτήματα μας.

Θέλω και εσύ με το δικό σου τρόπο να τα φέρεις σε πέρας. Αν δεν μπορείς να το κάνεις αυτό, εμείς θα αποστασιοποιηθούμε. Και σε κάποια στιγμή και εμείς για να δώσουμε και λογαριασμό στον Δωδεκανήσιο φίλαθλο που μας στηρίζει, θα πρέπει να πούμε ποια είναι η αλήθεια. Έχουμε δηλαδή ένα δίκαιο αίτημα, το εκφράζουμε χωρίς να ζητάμε τίποτα παράλογο και δεν μας το κάνουν»

Για τον Γιάννη Τριανταφύλλου τι γνώμης έχεις;

«Μπήκε στην Κεντρική Επιτροπή επειδή ήταν πρόταση του Βασίλη του Γκαγκάτση. Και τον στήριξε και ο Γιάννης Οικονομίδης. Αυτή την πληροφόρηση έχω. Ο Τριανταφύλλου πιστεύω ότι θα μπορούσε να επηρεάσει περισσότερο την ΚΕΔ αλλά με τη στήριξη της Ένωσης. Αδικώ αυτούς που λένε ότι θα μπορούσε να με βάλει στην Α' Εθνική Κατηγορία. Αυτό δεν ήταν δυνατόν να γίνει γιατί δεν είχε τέτοια δύναμη. Απλά θα μπορούσε να προετοιμάσει το έδαφος. Προσωπικά πάντως δεν έχω κανένα παράπονο μαζί του και δεν φέρει καμία ευθύνη για την τελική έκβαση»

Ας δούμε όμως ποια είναι η γνώμη μου και για μερικούς άλλους.

Δημήτρης Κάπρος:

«Μπορεί να έχει μια σχετική απειρία αλλά είναι ένας άνθρωπος ο οποίος δουλεύει αδιάκοπα. Ήδη έχουν έρθει τα πρώτα αποτελέσματα. Στον σύνδεσμο υπήρχε το πρόβλημα της υποδομής. Ο κ.Κάπρος το αξιοποίησε με τις πάρα πολλές σχολές που δημιούργησε. Βλέπουμε τώρα καινούργια ταλέντα και αξιόλογα παιδιά τα οποία προωθούνται στις κατηγορίες. Αυτό για εμένα είναι το κυριότερο»

Ορέστης Παυλίδης:

«Είναι ο άνθρωπος που μετά την αποπομπή μου από την Α' Εθνική είπε δημόσια ότι καλά με έκαναν και με έβγαλαν από την Α' Εθνική διότι είμαι βλάκας. Ωστόσο μετά την αποχώρηση του από την επιτροπή διαιτησίας της ΕΠΣΔ έστελνε τόνους λάσπης κατά του προσώπου μου στις αθηναϊκές εφημερίδες επί ενάμιση χρόνο. Διέδιδε σε αυτούς που ήξερε ότι είμαι αντιολυμπιακός. Σε κάποια στιγμή ο Γιάννης Οικονομίδης έδειξε ότι ενοχλείται από αυτό»

Παντελής Αργυρίου:

«Ήταν ένας άξιος διαιτητής και άξιος παράγοντας. Διαπρέπει όλα αυτά τα χρόνια. Αυτό φαίνεται από τη συνεχή παρουσία του στα κοινά της διαιτησίας τόσο σε τοπικό όσο και πανελλήνιο επίπεδο. Αγωνίζεται ακόμα αδιάκοπα για να προβάλλει τη δωδεκανησιακή διαιτησία» .



Πριν από το παιχνίδι του Παναθηναϊκού με τον Εθνικό για το Κύπελλο Ελλάδας στο Ολυμπιακό στάδιο της Αθήνας

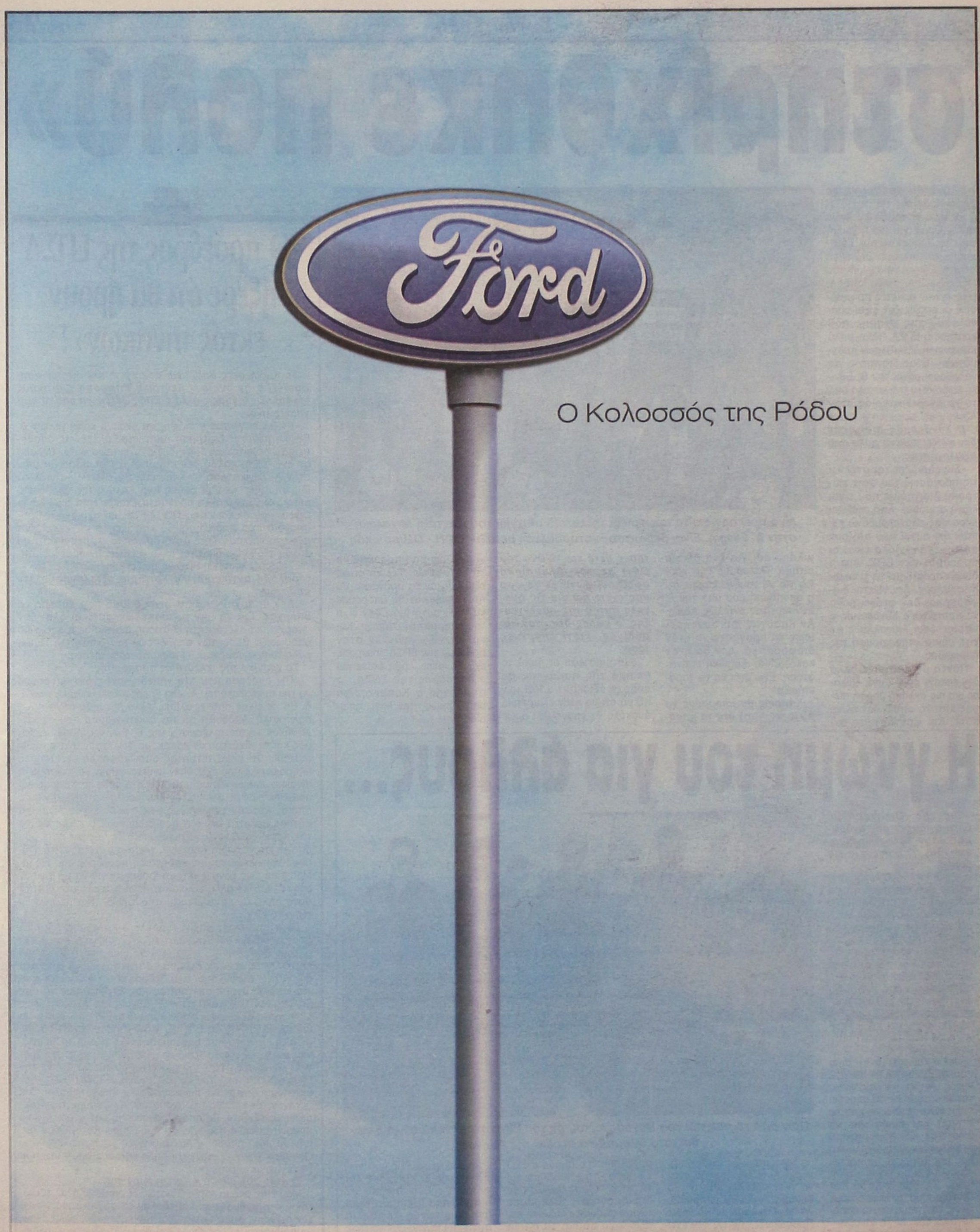

Ένας Κολοσσός έρχεται στη Ρόδο! Η Ford βάζει πλώρη για τα Δωδεκάνησα με τη δημιουργία ενός μεγάλου, ολοκληρωμένου συγκροτήματος στη Ρόδο. Το νέο συγκρότημα RODOS MOTOR CAR διαθέτει μία μονάδα για πωλήσεις επιβατικών, επαγγελματικών οχημάτων και μεταχειρισμένων αυτοκινήτων και μία ξεχωριστή μονάδα για ανταλλακτικά, service και τεχνική εξυπηρέτηση. Τώρα η Ρόδος έχει και πάλι έναν Κολοσσό και εσείς τα καλύτερα αυτοκίνητα.

RODOS MOTOR CAR A.E.
Έκθεση: 5ο χλμ. Ρόδου - Λίνδου,
τηλ.: 22410 68787-68194, fax: 22410 68611
Service: Λεωφόρος Καλλιθέας 3, τηλ.: 22410 77940

Σχεδιασμένα για τη ζωή
Προορισμένα για μια ζωή

Ford

Rodos Car AE
Μέλος του Επισήμου Δικτύου
Εμπόρων BMW Hellas AE

3ο χλμ. Ρόδου - Καλλιθέας
851 00 Ρόδος
Τηλ.: (22410) 64169, 68032 - 3
61825
Fax : (22410) 68034

Sheer
Driving Pleasure

Με απλά μαθηματικά... BMW Σειρά 3 Sedan, στην Rodos Car AE.

(LIFESTYLE)
(EXCLUSIVE)
(SPORTIVE)

Τρεις νέες εκδόσεις με όφελος €2.000.

BMW Σειρά 3 Sedan. Τέσσερις πόρτες. Έξι αερόσακοι. Από 1600 κυβικά. Από 115 άλογα. Σε 3 νέες εκδόσεις: τη μοναδική Lifestyle, την πολυτελή Exclusive και τη δυναμική Sportive. Με όφελος 2.000 ευρώ. Ελάτε στην Rodos Car AE για ένα συναρπαστικό test drive και ανακαλύψτε την έκδοση που σας ταιριάζει με... απλά μαθηματικά.

Rodos Car AE
Μέλος του Επίσημου Δικτύου Εμπόρων BMW Hellas AE

3ο χλμ. Ρόδου - Καλλιθέας • 85100 • Τηλ: 22410 64169, 68032-3, 61825 • Fax: 22410 68034

«Αμυντικός» κανονισμός για όλους στον Φοίβο

Το πρώτο φιλικό παιχνίδι θα γίνει το προσεχές Σάββατο στην Κρεμαστή

Η αλλαγή σελίδας για τον Φοίβο σε διοικητικό και αγωνιστικό επίπεδο γίνεται εφέτος πραγματικότητα.

Στο περυσινό πρωτάθλημα η ομάδα της Κρεμαστής είχε από την αρχή ως στόχο της την κατάκτηση του πρωταθλήματος και όταν ο τίτλος χάθηκε οι κραδασμοί που δέχτηκαν τα θεμέλια του σωματείου ήταν πάρα πολύ ισχυροί.

Η διοικητική κρίση που ακολούθησε ήταν ορατή, όμως παρ' όλα αυτά η ιστορική ομάδα κατάφερε να σταθεί στα πόδια της και όλοι μαζί οι παράγοντες αποφάσισαν να συνεργασθούν, ώστε ο Φοίβος να ξεπεράσει την κρίση και να κλείσουν την οικονομική τρύπα που δημιουργήθηκε.

Η ανανέωση προσώπων στο διοικητικό συμβούλιο έγινε αλλά παράλληλα υπήρξε ανανέωση και στο έμψυχο δυναμικό του Φοίβου καθώς φιλοσοφία της νέας διοίκησης ήταν η συντριπτική πλειοψηφία των ποδοσφαιριστών να προέρχεται από την Κρεμαστή. Κάτι που το πέτυχε άλλωστε.

Η μέχρι στιγμής λειτουργία της διοίκησης είναι ενεργητική καθώς όλα τα μέλη συμμετέχουν με προθυμία στις ανάγκες του συλλόγου. Στον αγωνιστικό τομέα τώρα ο Μιχάλης Κυπριώτης συνεχίζει χωρίς προβλήματα την προετοιμασία των ποδοσφαιριστών του οι οποίοι συμμετέχουν στις προπονήσεις με ιδιαίτερο κέφι και ζήλο.

Το προσεχές Σάββατο η ομάδα κλείνει δύο εβδομάδων προετοιμασία και την ίδια ημέρα θα δοθεί το πρώτο φιλικό στο πλαίσιο της προετοιμασίας.

Στο μεταξύ στο πλαίσιο των αλλαγών που σημειώνονται στον Φοίβο η διοίκηση της ομάδας ετοιμάζει τον εσωτερικό κανονισμό λειτουργίας που θα αφορά όχι μόνο τους ποδοσφαιριστές και την τεχνική ηγεσία αλλά και τα ίδια τα μέλη του διοικητικού συμβουλίου.

Το δελτίο τύπου που εξέδωσε η διοίκηση αναφέρει τα εξής ως προς τους στόχους που τέθηκαν για τη νέα περίοδο.

«Ο πρώτος στόχος ολοκληρώθηκε με επιτυχία. Οδηγούμαστε στον δεύτερο στόχο μας που είναι διοικητική και αγωνιστική λειτουργία της ομάδας.

• Η ομάδα της Κρεμαστής, ο Φοίβος, πραγματοποίησε με επιτυχία τον πρώτο στόχο που τέθηκε ο οποίος ήταν η επιστροφή Κρεμαστενών παικτών στην ομάδα και οι οποίοι αγωνιζόντουσαν σε άλλες ομάδες, αλλά και μεταγραφές ντόπιων παικτών που είναι απαραίτητοι για την φετινή αγωνιστική περίοδο. Συνάμα όμως ειδικό βάρος θα δοθεί στους έφηβους του Φοίβου αφού λόγω των καιρών πρέπει στην ομάδα να βρίσκονται απαραιτήτως 4 (τέσσερις) 18άρηδες και άλλοι 2 (δύο) για κάθε αγώνα που όμως από του χρόνου θα γίνουν 4 (τέσσερις) βασικοί κι έτσι η ομάδα πρέπει να ετοιμασθεί σωστά από τώρα, δίνοντας περισσότερες ευκαιρίες στους νέους ποδοσφαιριστές, διότι τα πλάνα μας ξεκινούν από αυτούς. Έτσι αποφάσισε το διοικητικό συμβούλιο του Φοίβου τέλος μεταγραφών.

Οπότε οδηγούμαστε πλέον στον δεύτερο στόχο μας που είναι η διοικητική, οργανωτική και αγωνιστική λειτουργία της ομάδας. Το Δ.Σ. αποφάσισε μετά από εισήγηση του προέδρου του, κ. Κουδούνη Νικολάου στην υιοθέτηση ενός αξιόπιστου εσωτερικού κανονισμού της ομάδας ο οποίος θα αφορά όλους τους παράγοντες, προπονητή, ποδοσφαιριστές και συγχρόνως «θωρακίζει» την ομάδα για την ομαλή λειτουργία της.

Έτσι ο πρόεδρος εξουσιοδότησε τους έφορους Πελεκάνο Μανώλη, Κόντο Νικόλαο και στους γ. αρχηγούς, Μάτσα Νικόλαο και Παπανικόλα Γεώργιο να επεξεργασθούν όσο το δυνατόν καλύτερα και να εκτιμηθούν προτάσεις που θα μας αγγίζουν όλους και ενωμένοι θα προχωρήσουμε για το καλό του σωματείου.

Έτσι μόλις ολοκληρωθεί θα παρουσιαστεί επίσημα στο Δ.Σ. για να ψηφιστεί και μετά θα ανακοινωθεί σε προπονητή και παίκτες. Επίσης θέλουμε να ευχαριστήσουμε όλους του φιλάθλους για την βοήθεια που έχουν προσφέρει μέχρι σήμερα στα σουβλάκια στην πλατεία Κρεμαστής αλλά και αυτούς που ενισχύουν καθημερινά την ομάδα με το να μας επισκέπτονται».

Ριζικές αλλαγές στον Αλθαιμένη Κρητηνίας



Ένα διαφορετικό Αλθαιμένη επιθυμούν να δημιουργήσουν τα μέλη του διοικητικού συμβουλίου και η αρχή έγινε με την ενεργοποίηση ποδοσφαιριστών που τα τελευταία χρόνια είχαν απομακρυνθεί από τον σύλλογο.

Επίσης η απόφαση που πήρε η διοίκηση να αλλάξει την «τεχνική ηγεσία» στον πάγκο της ομάδας αλλά και ν' αφήσει ελεύθερους κάποιους ποδοσφαιριστές δείχνει ότι υπάρχει αποφασιστικότητα για ριζικές αλλαγές στο σωματείο της Κρητηνίας.

Ήδη ο ποδοσφαιριστής Θόδωρος Καραγιάννης που εκτελούσε χρέη προπονητή είναι παρελθόν από την ομάδα ενώ ελεύθεροι αφέθηκαν και οι ποδοσφαιριστές Καραγιάννης Σταμάτης, Καραγιάννης Δωδεκανήσιος, Καραγιάννης Ιωάννης, Τόσκας Εμμανουήλ, Σαρρής Νίκος, Κουλούρης Κώστας και Πατελάκης Γιώργος. Επίσης η διοίκηση παραχώρησε με μεταγραφή στον Διγενή τον Νίκο Κατραμάδο. Στον Αλθαιμένη επιστρέφουν μετά από ένα χρόνο οι Καρπαθάκης Γιώργος (Ορφέας), Μιχαλαριάς Μανώλης (Υπερακαδημία Ρόδου), Ματζανάς Χρήστος (ΑΕ Μεσαναγρού), ενώ αποκτήθηκε με υποσχετική για ένα χρόνο ο νεαρός τερματοφύλακας Νικολάου Άγγελος από το Διαγόρα Βατίου.

Πήρε Δημητρούλη

Ωστόσο μεγάλη επιτυχία για τη διοίκηση του Αλθαιμένη θεωρείται η απόκτηση του έμπειρου μεσοεπιθετικού Γρηγόρη Δημητρούλη που τα προηγούμενα χρόνια ήταν βασικό στέλεχος του Ευαγόρα.

Επιστρέφουν οι παλιοί

Στα θετικά του διοικητικού συμβουλίου είναι η ενεργοποίηση πέντε ποδοσφαιριστών που τα τελευταία χρόνια απείχαν από τις δραστηριότητες του Αλθαιμένη καθώς ένιωθαν ότι ήταν παραμελημένοι αφού η ομάδα στηριζόταν σε παίκτες που στην πλειοψηφία τους δεν κατάγονταν από την Κρητηνία.

Σκοπός της διοίκησης στη νέα χρονιά είναι η ομάδα να δείξει ένα καλό αγωνιστικό πρόσωπο στο πρωτάθλημα κάτι που λείπει καιρό από τον Αλθαιμένη και παράλληλα να δοθούν οι ευκαιρίες στα παιδιά του χωριού.

Με Ζουρούδη στον πάγκο

Ο Γιώργος Ζουρούδης θα είναι στο νέο πρωτάθλημα ο προπονητής του Αλθαιμένη αντικαθιστώντας τον Θόδωρο Καραγιάννη που είχε αυτή την ευθύνη τα τελευταία χρόνια. Η προετοιμασία της ομάδας θα ξεκινήσει σύμφωνα με πληροφορίες μέσα στο πρώτο δεκαήμερο του Σεπτεμβρίου ενώ νωρίτερα θα πραγματοποιηθεί η πρώτη συγκέντρωση των ποδοσφαιστών για να κανονιστεί το θέμα των προπονήσεων που θα εξυπηρετεί όλους τους ποδοσφαιριστές καθώς υπάρχουν οι επαγγελματικές υποχρεώσεις που δυσκολεύουν τις ώρες προπόνησης.

Ευχαριστήριο

Το Δ.Σ. του Αλθαιμένη νιώθει την ανάγκη να ευχαριστήσει και δημόσια τον ποδοσφαιριστή Νίκο Κατραμάδο για τα δύο χρόνια προσφοράς του στον σύλλογο.

Του ευχόμαστε καλή συνέχεια στην ομάδα του Διγενή και ό,τι καλύτερο στη νέα ποδοσφαιρική χρονιά.

Ποδόσφαιρο 6Χ6 από τους καλλιτέχνες

Διοργανωτής του τουρνουά το περιοδικό "IF" με τη συμμετοχή δεκαέξι ομάδων

Ένα τελείως διαφορετικό ποδοσφαιρικό τουρνουά απ' όσα έχουν γίνει μέχρι σήμερα θα έχουν την ευκαιρία να παρακολουθήσουν οι φίλαθλοι του νησιού μας στο διάστημα 16-21 Αυγούστου. Το περιοδικό "IF" πήρε την πρωτοβουλία, να μεταφέρει από τις πίστες και την νυκτερινή ζωή τους καλλιτέχνες και τους εργαζόμενους στους αγωνιστικούς χώρους, καθώς κι αυτοί ονειρεύονται να σηκώσουν κούπα και να φορέσουν μετάλλιο στο λαιμό. Η διεύθυνση του περιοδικού "IF" διοργανώνει το τουρνουά στις αθλητικές εγκαταστάσεις του OASIS SOCCER CLUB που βρίσκεται στους Αγίους Αποστόλους. Στο τουρνουά δήλωσαν συμμετοχή 16 ομάδες από νυχτερινά κέντρα του νησιού μας, οι οποίες μετά από κλήρωση χωρίσθηκαν σε τέσσερις ομίλους και θα ακολουθηθεί το σύστημα του EURO 2004.

Κάθε ομάδα θ' αποτελείται από δέκα ποδοσφαιριστές και οι οχτώ (8) θα είναι υποχρεωτικά εργαζόμενοι στα μαγαζιά. Θα υπάρχει δηλαδή η δυνατότητα συμμετοχής δύο (2) φίλων ή πελατών του κέντρου.

Οι όμιλοι στους οποίους χωρίσθηκαν οι ομάδες έχουν ως εξής:

Α' ΟΜΙΛΟΣ
Studio 54
Angel Music bar
Paffuto Wine bar
Melody Palace

Β' ΟΜΙΛΟΣ
Esperinos
Colorado
Taj Mahal
El cielo

Γ' ΟΜΙΛΟΣ
Boulevart
Love Lounge
Cavo TAngo
Sfera live

Δ' ΟΜΙΛΟΣ
Rubirosa
Santana
Rodon live
Astra live

Το πρόγραμμα των αγώνων

Α' ΟΜΙΛΟΣ
ΔΕΥΤΕΡΑ 16-08
ΓΗΠΕΔΟ Α'
18:00 Studio 54 - Melody Palace Wine Bar
18:40 Studio 54 - Paffuto Wine Bar Palace
19:25 Studio 54 - Angel Music Bar Palace
Γήπεδο Β'
Angel Music Bar - Paffuto
Angel Music Bar - Melody
Paffuto Wine Bar - Melody

Β' ΟΜΙΛΟΣ
ΤΡΙΤΗ 17-08
Γήπεδο Α'
18:00 Esperinos - El Cielo
18:40 Esperinos - Taj Mahal
19:25 Esperinos - Colorado
Γήπεδο Β'
Colorado - Taj Mahal
Colorado - El Cielo
Taj Mahal - El Cielo

Γ' ΟΜΙΛΟΣ
ΤΕΤΑΡΤΗ 18-08
Γήπεδο Α'
18:00 Boulevard - Sfera Live Tango
18:40 Boulevard - Cavo Tango
19:25 Cavo Tango - Sfera Live
Γήπεδο Β'
Lov' a Lounge - Cavo
Lov' a Lounge - Sfera Live
Cavo Tango - Sfera Live

Δ' ΟΜΙΛΟΣ
ΠΕΜΠΤΗ 19-08
Γήπεδο Α'
18:00 Rubirosa - Astra Live
18:40 Rubirosa - Rodon Live
19:25 Rubirosa - Santana
Γήπεδο Β'
Santana - Rodon Live
Santana - Astra Live
Rodon Live - Astra Live

ΠΡΟΗΜΙΤΕΛΙΚΑ
ΠΑΡΑΣΚΕΥΗ 20/08
Αγώνες νοκ- άουτ
40 λεπτών
17:50 1ος Α' Ομίλου - 2ος Β' Ομίλου (Α)
18:40 1ος Β' Ομίλου - 2ος Α' Ομίλου (Β)
19:30 1ος Γ' Ομίλου - 2ος Δ' Ομίλου (Γ)
20:20 1ος Δ' Ομίλου - 2ος Γ' Ομίλου (Δ)

ΗΜΙΤΕΛΙΚΟΙ - ΤΕΛΙΚΟΣ
ΣΑΒΒΑΤΟ 21-08

18:00 Νικητής Α' Αγώνα - Νικητής Β' Αγώνα (διάρκεια 30 λεπτών)
18:50 Νικητής Β' Αγώνα - Νικητής Δ' Αγώνα (διάρκεια 30 λεπτά)
19:40 Μικρός τελικός (διάρκεια 40 λεπτά)
20:20 Τελικός
21:00 Απονομή επάθλων

Παπαδημήτρης: Όλα πάνε ρολόϊ στον Ηρακλή και το γήπεδο...

Σε κλίμα ευφορίας και αισιοδοξίας συνεχίζεται η προετοιμασία των ποδοσφαιριστών του Ηρακλή υπό την καθοδήγηση του Σπύρου Αγγελόπουλου.

Οι ποδοσφαιριστές διανύουν καθημερινά πολλά χιλιόμετρα στις τοποθεσίες Αγίου Νικολάου και Καλαμώνα, ενώ προπονήσεις με μπάλα γίνονται και στο γήπεδο "5Χ5".

Εκτός απροόπτου τη βδομάδα αυτή θα πατήσουν για πρώτη φορά το χόρτο του γηπέδου ύστερα από έγκριση του υπεύθυνου γεωπόνου Μ.Κουκιά.

Ήδη τα μικροπροβλήματα του γηπέδου επιλύονται ύστερα από προγραμματισμό που έγινε σε κοινή σύσκεψη των αρμόδιων φορέων του Δήμου, του υπεύθυνου εργολάβου και του γεωπόνου κ. Κουκιά.

Το Σάββατο βράδυ οι Μαρτσενοί κατέκλυσαν το γήπεδο και απόλαυσαν ένα μαγικό φωτεινό τοπίο. Όχι μόνο του γηπέδου αλλά όλης της βουνοπλαγιάς. Με το άναμμα των προβολέων του γηπέδου ήταν μια μαγική φωτεινή βραδιά. Για όλα αυτά ο πρόεδρος του Ηρακλή, Γ.Παπαδημήτρης, μας είπε τα παρακάτω:

«Όλα πάνε ρολόϊ. Και οι πλέον δύσπιστοι έχουν πλέον αντιληφθεί ότι άλλο ένα μεγαλεπήβολο έργο (το γήπεδο με χλοοτάπητα, ο ηλεκτροφωτισμός του και το γήπεδο «5Χ5») έχει προστεθεί στην αλυσίδα των μεγάλων έργων ανάπτυξης και προόδου των Μαριτσών. Στα μεγάλα έργα που ξεκίνησαν επί της εποχής της κοινότητας-δημοτικό σχολείο-βιολογικός, το γήπεδο, έδωσε συνέχεια επί δήμου το ανακαινισμένο και ανακατασκευασμένο γήπεδο στη σημερινή του μορφή. Ευχαριστούμε όλους τους φορείς που συνέβαλαν στη μεγάλη ανάπτυξη του χωριού μας. Προσωπικά τον δήμαρχο Πεταλούδων, Μιχ.Κορδίνα και τα δημοτικά συμβούλια των δύο περιόδων που απεφάσισαν την κατασκευή των έργων αυτών στα Μαριτσά... Όλους τους ευχαριστούμε και πιστεύουμε ακράδαντα ότι η ανάπτυξη των Μαριτσών θα συνεχισθεί γιατί σ' αυτό το χωριό αξίζουν πάρα πολλά.

Με την ευκαιρία της λήξης λειτουργίας του «ΣΤΕΚΙ» στη Μονή του Σωτήρα θεωρούμε καθήκον μας δημόσια να ευχαριστήσουμε όλους όσους συνέβαλαν ο καθένας με τον δικό του τρόπο στην επιτυχή λειτουργία του που σκοπό είχε την οικονομική βοήθεια του συλλόγου. Είναι τόσοι πολλοί που συνέβαλαν στην επιτυχή λειτουργία του και φοβούμενοι μήπως κάποιον παραλείψουμε δεν αναφέρουμε ονόματα.

Είναι γνωστοί και έχουν καταγραφεί στην οικογένεια του Ηρακλή. Όμως κατ' εξαίρεση ευχαριστούμε τον Δήμο Πεταλούδων και προσωπικά τον Δήμαρχο Μιχάλη Κορδίνα για την επίλυση του προβλήματος παροχής ρεύματος που προέκυψε, καθώς και τους Μανώλη Διακοδημητρίου και Ανδρέα Παπαδημήτρη που συνέβαλαν με τον δικό τους τρόπο στην επίλυση αυτού του βασικού και ακανθώδους προβλήματος.

Ευχόμαστε σε όλους τους φιλους επισκέπτες που μας τίμησαν με την προσέλευσή τους, υγεία, καλό καλοκαίρι και του χρόνου να είμαστε καλά να ξαναδώσουμε το «παρών μας».

Οι Στ' Αιγαιοπελαγίτικοι αγώνες κωπηλασίας θα γίνουν στη Ρόδο



Η κωπηλασία από τα βάθη της ιστορίας είχε ξεχωριστή σημασία στον χώρο του Αιγαίου. Αποτέλεσε μια από τις σημαντικές ανακαλύψεις του ανθρώπου, χάρις στην οποία ανοίχτηκαν δρόμοι επικοινωνίας, που έφεραν γενικότερη πρόοδο στην ανθρωπότητα.

Στά τέλη της δεκαετίας του '90 το Υπουργείο Αιγαίου, θέλοντας να στηρίξει τη νέα γενιά των αθλητών της κωπηλασίας, ξεκίνησε τη διοργάνωση των Αιγαιοπελαγίτικων αγώνων.

Πρόκειται για μια ετήσια εκδήλωση που ετοιμάζουν τα σωματεία του αιγαιοπελαγίτικου χώρου και που στηρίζεται από το Υπουργείο Αιγαίου.

Οι ΣΤ' Αιγαιοπελαγίτικοι αγώνες κωπηλασίας θα πραγματοποιηθούν στη Ρόδο, στις 17 και 18 Σεπτεμβρίου 2004.

Την επιθυμία της διοργάνωσης εξέφρασε ο Ναυτικός Όμιλος Ρόδου, που ζήτησε τους αγώνες, με το σκεπτικό να γινουν στο φράγμα της Απολακκιάς, με την πλήρη συνεργασία του Δήμου Νότιας Ρόδου, αλλά και της πάντα πρόθυμης Νομαρχίας Δωδεκανήσου, μέσω του Νομαρχιακού Αθλητικού Οργανισμού Δωδεκανήσου.

Το Υπουργείο Αιγαίου όρισε το ΝΟΡ ως διοργανωτή των αγώνων και ήδη η διοίκηση του ομίλου βρίσκεται στο στάδιο συγκρότησης της οργανωτικής επιτροπής.

Είναι η δεύτερη φορά που η Ρόδος αναλαμβάνει παρόμοια διοργάνωση. Η πρώτη ήταν το 2001, όταν στον κόλπο του Ζέφυρου, πραγματοποιήθηκαν οι Γ' Αιγαιοπελαγίτικοι αγώνες κωπηλασίας.

ΠΩΛΟΥΝΤΑΙ

2500 μετοχές της ΝΑΥΤΙΛΙΑΚΗΣ ΕΤΑΙΡΕΙΑΣ ΤΗΛΟΥ

Πληροφορίες στο κιν. 6944377387.

ΠΩΛΕΙΤΑΙ

VOLSKSWAGEN LT 35, Box Van, Diesel, 1990. Enlish registerated. 1500€ Τηλ: 6946 19 3508.

ΣΥΓΧΑΡΗΤΗΡΙΟ

Τον αγαπητό φίλο μας και δραστήριο πρόεδρο Πολυτέκνων πατέρα Κυριάκο Μανέττα συγχαίρουμε θερμά για την αποφοίτησή του από τη μετεκπαίδευση διετούς φοίτησης στην Ειδική Αγωγή του Πανεπιστημίου Αιγαίου Ρόδου και την επάξια εισαγωγή του στο μεταπτυχιακό τμήμα της Περιβαλλοντικής εκπαίδευσης στο ίδιο Πανεπιστήμιο.

Εφημερίδα
"Η ΔΡΑΣΙΣ"

ΣΥΓΧΑΡΗΤΗΡΙΟ

Τον αγαπητό φίλο μας και δραστήριο πρόεδρο Πολυτέκνων πατέρα Κυριάκο Μανέττα συγχαίρουμε ολόθερμα για την αποφοίτησή του από τη μετεκπαίδευση διετούς φοίτησης στην Ειδική Αγωγή του Πανεπιστημίου Αιγαίου Ρόδου και την επάξια εισαγωγή του στο μεταπτυχιακό τμήμα της Περιβαλλοντικής εκπαίδευσης στο ίδιο Πανεπιστήμιο.

Οικογένεια
ΓΕΩΡΓΙΟΥ ΓΙΑΝΝΟΠΟΥΛΟΥ
Δημάρχου Ροδίων

ΠΟΔΗΛΑΣΙΑ

13ος ο Ποτσάκης στον αγώνα αντοχής!

Τελικά δεν είχε συνέχεια η εμφάνιση της πρεμιέρας (πρώτος στο χρονόμετρο) για τον Παναγιώτη Ποτσάκη στο Βαλκανικό πρωτάθλημα ποδηλασίας. Σε σύνολο 100 και πλέον αθλητών τερμάτισε στην 13η θέση της κατηγορίας Εφήβων - Νεανίδων του πρωταθλήματος που διεξάγεται στην Προύσα της Τουρκίας.

Παρ' όλο που ο πρωταθλητής του ΠΑΟ Διαγόρα στο μεγαλύτερο μέρος του αγώνα βρισκόταν σε πολύ καλή σειρά, τελικά στο σπριντ του τερματισμού δεν μπόρεσε να πάρει κεφάλι, με αποτέλεσμα να μείνει πολύ πίσω.

Ωστόσο,αυτό δεν σημαίνει τίποτα απολύτως για το μεγαλύτερο ίσως νέο ταλέντο της Ελληνικής Ποδηλασίας.

Πρόκειται απλά για μία παρένθεση στις πολλές επιτυχίες του, παρά το νεαρό της ηλικίας του. Ο Ποτσάκης αναμένεται στη Ρόδο σήμερα το απόγευμα.

Πλεϊ μέϊκερ γάχνει τώρα ο Κολοσσός



Την προσεχή Παρασκευή, ...Παρασκευή και 13, την ημέρα που η Ολυμπιακή Φλόγα θ' ανάψει τον βωμό στο Ολυμπιακό Στάδιο της Αθήνας, σημαίνοντας την επίσημη έναρξη των Ολυμπιακών Αγώνων, ο Κολοσσός θα «σφραγίσει» τη διατήρηση του «πύργου» του!

Τότε αναμένεται να επιστρέψει στη Ρόδο ο Ισπανός σέντερ Αλφόνσο Άλμπερτ, προκειμένου να υπογράψει το νέο συμβόλαιο συνεργασίας με τη «θαλασσί» ομάδα.

Ο ψηλόσωμος παίκτης, που αμφισβητήθηκε από πολλούς στην αρχή της περασμένης σαιζόν και που στη συνέχεια αποτέλεσε το νούμερο «1» παίκτη του Κολοσσού και από τους τοπ της Α2 Κατηγορίας, αναμένεται να ενισχύσει φέτος ακόμη περισσότερο την ομάδα του νησιού μας, που έχει ψηλότερους στόχους.

Πέρα από το κλείσιμο του θέματος «Αλφόνσο Άλμπερτ», ο Κολοσσός θα επιδιώξει να τελειώσει και το θέμα του πλεΐ μέϊκερ.

Ο κώουτς Βασίλης Φραγκιάς «στοχεύει» στους Παπαδάτο, Σοφογιάννη, Σουρλή και Παυλίδη.

Καραμέλες
Βιομεσ ΡΟΔΟΣ
...οι καλύτερες
ΛΟΥΚΟΥΜΙΑ - ΒΑΝΙΛΙΕΣ
- ΣΙΡΟΠΙΑ - ΑΦΡΟΖΑ
από το 1922
Διαφημίζομεν...
για όσους δεν ΔΟΚΙΜΑΣΑΝ
Καποδιστρίου 70, Ρόδος
Τηλ: 22410 23272, 31021, FAX: 31021

623 παιδιά στις σχολές

Τα περισσότερα παίρνουν μέρος στην κολύμβηση

Πιστή στο ...καλοκαιρινό της ραντεβού με τις σχολές εκμάθησης του Ναυτικού Ομίλου Ρόδου, είναι και φέτος η εφημερίδα μας!

Εδώ και πολλά χρόνια, σε συνεργασία με την εκάστοτε διοίκηση του ομίλου, δημοσιεύουμε τα ονόματα όλων των νεαρών μαθητών - αθλητών που συμμετέχουν στις σχολές του ΝΟΡ τους καλοκαιρινούς μήνες. Φέτος, ο αριθμός ξεπερνά τους 600! Πιο συγκεκριμένα, 623 παιδιά μικρής ηλικίας, αλλά και νεαρά, μαθαίνουν κολύμπι, υδατοσφαίριση, κανόε καγιάκ, ιστιοπλοΐα και κωπηλασία.

Ας δούμε - ανά άθλημα - ποιοί είναι αυτοί:



ΚΟΛΥΜΒΗΣΗ

1	DE COYPER	CORAGE
2	ΑΒΔΕΛΙΔΗΣ	ΑΓΓΕΛΟΣ
3	ΑΔΑΜΑΚΗ	ΣΤΕΦΑΝΙΑ
4	ΑΙΚΑΤΕΡΙΝΙΔΗ	ΤΣΑΜΠΙΚΑ
5	ΑΛΕΞΟΠΟΥΛΟΣ	ΣΤΕΡΓΙΟΣ
6	ΑΝΑΓΝΩΣΤΟΥ	ΙΩΑΝΝΗΣ-ΜΑΡΙΟΣ
7	ΑΝΑΣΤΑΣΙΑΔΗ	ΕΛΕΝΗ
8	ΑΝΑΣΤΑΣΙΑΔΗΣ	ΕΥΘΥΜΙΟΣ
9	ΑΝΑΣΤΑΣΙΟΥ	ΓΙΩΡΓΟΣ
10	ΑΝΑΣΤΑΣΟΠΟΥΛΟΣ	ΗΛΙΑΣ
11	ΑΝΘΟΥΛΑ	ΓΕΩΡΓΙΑ
12	ΑΞΙΟΖΙΛΟΥ	ΝΙΚΟΛΕΤΤΑ
13	ΑΠΟΣΤΟΛΑ	ΒΙΚΤΩΡΙΑ
14	ΑΡΑΠΟΥΔΗ	ΜΑΡΙΑ-ΙΣΑΒΕΛΛΑ
15	ΑΡΒΑΝΙΤΗ	ΜΑΡΙΑΝΝΑ
16	ΑΡΒΑΝΙΤΗΣ	ΜΑΝΟΣ
17	ΑΡΒΑΝΙΤΟΠΟΥΛΟΥ	ΜΑΡΙΓΩ
18	ΑΡΝΑΟΥΤΑΚΗΣ	ΚΩΝΣΤΑΝΤΙΝΟΣ
19	ΑΡΝΙΤΑΛΗ	ΠΑΡΑΣΚΕΥΗ
20	ΑΡΝΙΤΑΛΗΣ	ΜΙΧΑΛΗΣ
21	ΑΣΠΡΟΥΔΗΣ	ΔΗΜΗΤΡΙΟΣ
22	ΑΥΓΕΡΙΝΟΥ	ΝΙΚΟΛΑΟΣ
23	ΑΥΓΕΡΙΝΟΥ	ΑΝΤΩΝΗΣ
24	ΑΥΓΕΡΙΝΟΥ	ΓΕΩΡΓΙΟΣ
25	ΑΥΓΕΡΙΝΟΥ	ΑΝΔΡΕΑΣ
26	ΑΥΓΟΛΟΥΠΗ	ΑΝΑΣΤΑΣΙΑ
27	ΑΥΓΟΛΟΥΠΗΣ	ΣΤΕΡΓΙΟΣ
28	ΑΥΔΗ	ΜΑΡΙΛΕΝΑ
29	ΑΧΗ	ΣΟΦΙΑ
30	ΒΑΒΟΥΛΑΣ	ΕΜΜΑΝΟΥΗΛ
31	ΒΑΓΙΑΝΑΚΗ	ΒΙΚΤΩΡΙΑ-ΜΑΡΙΑ
32	ΒΑΓΙΑΝΑΚΗΣ	ΚΩΝΣΤΑΝΤΙΝΟΣ
33	ΒΑΛΣΑΜΙΔΗΣ	ΑΛΕΞΑΝΔΡΟΣ
34	ΒΑΛΣΑΜΙΔΗΣ	ΘΩΜΑΣ
35	ΒΑΡΒΑΡΕΣΣΟΥ	ΣΟΦΙΑ
36	ΒΑΡΕΛΗ	ΑΙΚΑΤΕΡΙΝΗ
37	ΒΑΡΕΛΗΣ	ΙΩΑΝΝΗΣ
38	ΒΑΣΙΛΑΚΗΣ	ΜΑΝΩΛΗΣ
39	ΒΑΣΙΛΑΚΗΣ	ΣΠΥΡΟΣ
40	ΒΑΣΙΛΕΙΑΔΗΣ	ΣΤΑΜΑΤΗΣ
41	ΒΑΣΙΛΟΠΟΥΛΟΥ	ΑΝΤΩΝΙΑ
42	ΒΑΣΙΛΟΠΟΥΛΟΥ	ΧΡΙΣΤΙΝΑ



43	ΒΑΣΙΛΩΤΤΟΥ	ΔΗΜΗΤΡΑ
44	ΒΑΤΗ	ΕΥΦΡΟΣΥΝΗ
45	ΒΑΤΗΣ	ΡΑΦΑΗΛ
46	ΒΕΝΕΡΗΣ	ΝΙΚΟΛΑΟΣ
47	ΒΙΤΖΗΛΑΙΟΥ	ΜΑΡΙΑ-ΧΡΙΣΤΙΝΑ
48	ΒΙΤΖΗΛΑΙΟΥ	ΦΑΙΔΡΑ
49	ΒΙΤΟ ΡΟΗ	ΟΞΑΝΑ
50	ΒΟΓΙΑΤΖΗΣ	ΝΙΚΟΛΑΟΣ
51	ΒΟΛΟΝΑΚΗ	ΑΛΕΞΙΑ
52	ΓΕΩΡΓΑ	ΜΑΡΙΑ-ΕΙΡΗΝΗ
53	ΓΕΩΡΓΑ	ΕΛΕΝΗ
54	ΓΕΩΡΓΑΚΗ	ΑΝΝΑ
55	ΓΕΩΡΓΑΚΗΣ	ΜΑΝΩΛΗΣ
56	ΓΕΩΡΓΑΚΟΠΟΥΛΟΣ	ΠΑΝΑΓΙΩΤΗΣ
57	ΓΕΩΡΓΑΛΛΗΣ	ΘΕΟΔΩΡΟΣ
58	ΓΕΩΡΓΙΟΥ	ΑΘΗΝΑ
59	ΓΙΑΛΛΟΥΡΑΚΗΣ	ΝΙΚΟΛΑΟΣ
60	ΓΙΑΝΕΤΤΟΣ	ΣΑΒΒΑΣ
61	ΓΙΑΝΝΙΑΣ	ΣΤΕΦΑΝΟΣ
62	ΓΙΑΣΙΡΑΝΗΣ	ΓΙΩΡΓΟΣ
63	ΓΙΑΣΙΡΑΝΗΣ	ΝΙΚΟΛΑΟΣ
64	ΓΙΩΡΓΑΚΗΣ	ΑΝΤΩΝΗΣ
65	ΓΙΩΤΑ	ΑΝΤΙΓΟΝΗ
66	ΓΚΑΤΖΟΓΙΑΣ	ΑΠΟΣΤΟΛΟΣ
67	ΓΚΟΥΤΖΙΑΜΑΝΗ	ΦΑΝΗ
68	ΓΡΑΙΚΟΥ	ΜΕΛΙΣΑΝΘΗ
69	ΓΡΗΓΟΡΙΑΔΗ	ΙΩΑΝΝΑ
70	ΓΡΗΓΟΡΙΑΔΗ	ΛΙΑΝΑ
71	ΔΑΝΑ	ΔΑΝΑΗ
72	ΔΕΛΗΓΙΑΝΝΗΣ-ΒΙΡΒΟΣ	ΚΩΝ/ΝΟΣ
73	ΔΕΣΠΟΤΑΚΗ	ΥΒΟΝΗ
74	ΔΗΜΗΤΡΑΚΗΣ	ΚΥΡΙΑΚΟΣ
75	ΔΗΜΗΤΡΙΑΔΗ	ΑΛΕΞΑΝΔΡΑ
76	ΔΗΜΗΤΡΙΑΔΗΣ	ΙΩΑΝΝΗΣ
77	ΔΗΜΟΥ	ΕΛΕΝΗ
78	ΔΗΜΟΥ	ΖΩΗ
79	ΔΙΑΚΟΓΕΩΡΓΙΟΥ	ΚΩΝ/ΝΟΣ
80	ΔΙΑΚΟΓΕΩΡΓΙΟΥ'	ΜΑΡΙΑ
81	ΔΙΑΚΟΓΕΩΡΓΙΟΥ	ΙΠΠΟΚΡΑΤΗΣ
82	ΔΙΑΚΟΓΕΩΡΓΙΟΥ	ΡΕΝΟΣ
83	ΔΙΑΚΟΔΗΜΗΤΡΙΟΥ	ΑΝΑΣΤΑΣΙΟΣ
84	ΔΙΑΚΟΜΙΧΑΛΗΣ	ΜΙΧΑΛΗΣ
85	ΔΙΑΚΟΣ	ΕΜΜΑΝΟΥΗΛ
86	ΔΙΑΜΑΝΤΟΠΟΥΛΟΣ	ΕΠΑΜΕΙΝΩΝΔΑΣ
87	ΔΙΑΡΕΜΕ	ΧΡΙΣΤΙΝΑ
88	ΔΙΚΑΣΤΟΠΟΥΛΟΣ	ΙΩΑΝΝΗΣ
89	ΔΙΚΑΣΤΟΠΟΥΛΟΥ	ΝΕΦΕΛΗ
90	ΔΩΡΗ	ΚΑΡΟΛΙΝΑ-ΔΑΝΑΗ
91	ΔΩΡΗΣ	ΓΙΑΝΝΟΣ
92	ΕΜΜΑΝΟΥΗΛ	ΒΙΡΓΙΝΙΑ
93	ΕΣΠΟΖΙΤΟ	ΑΝΝΑ-ΒΙΡΓΙΝΙΑ
94	ΕΣΠΟΖΙΤΟ	ΡΑΦΑΕΛΕ
95	ΕΥΣΤΑΘΙΑΔΟΥ	ΔΕΣΠΟΙΝΑ
96	ΕΥΣΤΡΑΤΙΟΥ	ΟΛΓΑ
97	ΕΥΣΤΡΑΤΙΟΥ	ΧΑΡΙΤΩΜΕΝΗ
98	ΖΑΓΑΛΑΚΗΣ	ΝΙΚΟΣ
99	ΖΑΝΕΤΟΥ	ΒΑΛΑΣΙΑ-ΓΕΩΡΓΙΑ
100	ΖΑΦΕΙΡΙΟΥ	ΒΑΣΙΛΙΚΗ
101	ΖΑΦΕΙΡΙΟΥ	ΓΙΑΝΝΗΣ
102	ΖΑΦΕΙΡΙΟΥ	ΓΙΑΝΝΗΣ
103	ΖΑΦΕΙΡΙΟΥ	ΕΙΡΗΝΗ
104	ΖΕΡΒΑ	ΕΛΒΙΝΑ
105	ΖΙΩΓΟΣ	ΚΩΝΣΤΑΝΤΙΝΟΣ
106	ΖΟΡΠΑΣ	ΓΕΩΡΓΙΟΣ
107	ΖΟΡΠΑΣ	ΣΤΕΛΙΟΣ
108	ΖΟΥΡΟΥΔΗ	ΣΟΦΙΑ
109	ΖΩΓΡΑΦΑΚΗΣ	ΣΠΥΡΟΣ
110	ΘΑΛΑΣΣΙΝΟΥ	ΜΑΡΙΑ
111	ΘΕΟΔΩΡΟΥ	ΑΝΝΑ-ΜΑΡΙΑ
112	ΘΕΟΥΛΑΚΗΣ	ΕΚΤΟΡΑΣ
113	ΘΕΟΥΛΑΚΗΣ	ΣΑΒΒΑΣ
114	ΚΑΖΑ	ΣΥΛΒΙΑ
115	ΚΑΘΟΠΟΥΛΗ	ΑΓΓΕΛΙΚΗ-ΥΠΑΤΙΑ
116	ΚΑΘΟΠΟΥΛΗ	ΧΡΥΣΑΝΘΗ-ΑΛΚΗΣΤΗ
117	ΚΑΚΙΟΥ	ΑΡΜΟΝΙΑ
118	ΚΑΚΟΥΡΗ	ΣΟΦΙΑ
119	ΚΑΚΟΥΡΗ	ΕΙΡΗΝΗ
120	ΚΑΛΑΘΕΝΟΣ	ΑΝΔΡΕΑΣ
121	ΚΑΛΑΘΕΝΟΣ	ΝΙΚΟΣ
122	ΚΑΛΑΘΕΝΟΥ	ΣΟΦΙΑ
123	ΚΑΛΑΜΑΤΑ	ΑΝΝΑ
124	ΚΑΛΑΦΑΤΗ	ΚΟΜΗΣΣΑ
125	ΚΑΛΑΦΑΤΗΣ	ΔΟΜΙΝΙΚΟΣ
126	ΚΑΛΙΔΩΝΗΣ	ΝΙΚΟΛΑΟΣ
127	ΚΑΛΟΠΕΤΡΗ	ΣΕΒΑΣΤΗ
128	ΚΑΛΟΥΔΗΣ	ΔΗΜΗΤΡΗΣ
129	ΚΑΛΠΑΚΤΖΙΔΟΥ	ΕΛΕΝΗ-ΜΑΡΙΑ
130	ΚΑΛΠΑΚΤΖΙΔΟΥ	ΚΥΡΙΑΚΗ
131	ΚΑΛΠΑΚΤΖΙΔΟΥ	ΛΑΖΑΡΟΣ
132	ΚΑΛΠΑΚΤΖΙΔΟΥ	ΜΙΚΕΛΑ
133	ΚΑΜΜΩΝΑ	ΚΑΘΟΛΙΚΗ
134	ΚΑΝΑΚΗ	ΑΝΝΑ
135	ΚΑΝΙΑΣ	ΣΤΑΥΡΟΣ
136	ΚΑΝΤΗΣ	ΑΓΓΕΛΟΣ
137	ΚΑΝΤΙΝΟΣ	ΕΛΕΥΘΕΡΙΟΣ
138	ΚΑΠΑΚΛΗ	ΝΙΧΑΤ-ΒΟΛΚΑΝ
139	ΚΑΠΝΟΥΛΛΑ	ΑΘΑΝΑΣΙΑ
140	ΚΑΠΝΟΥΛΛΑ	ΓΕΩΡΓΙΑ
141	ΚΑΡΑΒΟΛΙΑ	ΔΕΣΠΟΙΝΑ-ΜΑΡΙΑ
142	ΚΑΡΑΒΟΛΙΑΣ	ΙΩΑΝΝΗΣ
143	ΚΑΡΑΓΕΩΡΓΗ	ΒΙΚΤΩΡΙΑ
144	ΚΑΡΑΓΕΩΡΓΗ	ΕΙΡΗΝΗ
145	ΚΑΡΑΓΕΩΡΓΙΟΥ	ΜΑΡΑ
146	ΚΑΡΑΓΕΩΡΓΙΟΥ	ΣΜΑΡΑΓΔΑ
147	ΚΑΡΑΓΙΑΝΝΗΣ	ΛΕΥΤΕΡΗΣ
148	ΚΑΡΑΚΙΖΑΣ	ΣΑΒΒΑΣ
149	ΚΑΡΑΚΩΝΣΤΑΝΤΗΣ	ΣΤΕΡΓΟΣ
150	ΚΑΡΑΜΠΑΤΣΟΣ	ΣΤΑΥΡΟΣ
151	ΚΑΡΑΜΠΑΤΣΟΥ	ΘΕΟΔΩΡΑ
152	ΚΑΡΑΣΑΒΒΑ	ΒΑΣΙΛΕΙΑ
153	ΚΑΡΑΣΑΒΒΑ	ΣΠΥΡΙΔΟΥΛΑ
154	ΚΑΡΑΣΙΩΤΟΣ	ΑΝΤΩΝΗΣ
155	ΚΑΡΑΣΙΩΤΟΥ	ΕΥΤΑΞΙΑ
156	ΚΑΡΑΤΖΑΦΕΡΗΣ	ΠΕΡΙΚΛΗΣ
157	ΚΑΡΙΚΗΣ	ΓΙΑΝΝΗΣ
158	ΚΑΡΜΙΡΗ	ΣΟΦΙΑ
159	ΚΑΡΝΑΒΑ	ΜΑΡΙΑΝΘΗ
160	ΚΑΡΠΑΘΑΚΗΣ	ΒΑΙΟΣ
161	ΚΑΡΠΑΘΑΚΗΣ	ΙΩΑΝΝΗΣ-ΠΕΤΡΟΣ
162	ΚΑΡΥΔΑΚΗ	ΑΣΗΜΕΝΙΑ
163	ΚΑΣΕΡΗΣ	ΠΑΝΑΓΙΩΤΗΣ
164	ΚΑΣΤΑΝΙΔΗΣ	ΕΜΜΑΝΟΥΗΛ
165	ΚΑΣΤΡΕΝΟΣ	ΦΩΤΗΣ
166	ΚΑΤΑΒΕΝΑΚΗ	ΕΙΡΗΝΗ
167	ΚΑΤΕΒΑΙΝΗΣ	ΕΥΑΓΓΕΛΟΣ
168	ΚΑΤΡΗΣ	ΙΩΑΝΝΗΣ
169	ΚΑΤΣΑΜΑΚΗ	ΕΙΡΗΝΗ
170	ΚΑΤΣΑΜΟΥΝΔΗ	ΡΑΧΗΛ
171	ΚΑΤΣΑΡΑ	ΔΕΣΠΟΙΝΑ
172	ΚΑΤΣΙΜΠΡΑΚΗ	ΜΑΡΙΤΑΝΑ
173	ΚΑΤΣΙΜΠΡΑΚΗ	ΧΡΙΣΤΙΑΝΝΑ
174	ΚΑΤΤΑΒΕΝΑΚΗ	ΑΙΚΑΤΕΡΙΝΗ
175	ΚΑΨΑΣΚΗΣ	ΝΙΚΟΛΑΟΣ
176	ΚΕΛΕΠΕΡΑ	ΜΑΡΙΑ
177	ΚΕΣΙΣΟΓΛΟΥ	ΓΕΩΡΓΙΑ
178	ΚΕΦΑΛΑ	ΓΕΩΡΓΙΑ-ΜΟΣΧΟΥΛΑ
179	ΚΕΦΑΛΑΚΗ	ΣΟΦΙΑ-ΑΓΓΕΛΑ
180	ΚΕΦΑΛΑΚΗΣ	ΘΕΜΙΣΤΟΚΛΗΣ
181	ΚΕΦΑΛΑΚΗΣ	ΠΑΥΛΟΣ
182	ΚΕΦΑΛΙΑΝΟΥ	ΙΩΑΝΝΑ
183	ΚΙΚΙΡΙΚΟΣ	ΓΕΩΡΓΙΟΣ
184	ΚΙΚΙΡΙΚΟΣ	ΘΕΟΦΑΝΗΣ
185	ΚΙΟΥΣΗΣ	ΒΑΣΙΛΗΣ
186	ΚΛΕΙΔΩΝΑ	ΙΣΜΗΝΗ
187	ΚΛΕΙΔΩΝΑ	ΠΑΝΑΓΙΩΤΑ
188	ΚΛΗΡΟΝΟΜΟΥ	ΚΑΛΛΙΟΠΗ
189	ΚΟΖΑΣ	ΓΙΑΝΝΗΣ
190	ΚΟΙΛΙΑ	ΝΙΚΟΛΕΤΤΑ
191	ΚΟΙΛΙΑ	ΠΑΡΑΣΚΕΥΗ
192	ΚΟΙΛΟΥ	ΕΛΠΙΜΙΚΗ
193	ΚΟΙΜΤΖΟΓΛΟΥ	ΑΝΑΣΤΑΣΙΑ
194	ΚΟΛΑΙΝΗ	ΑΙΚΑΤΕΡΙΝΗ
195	ΚΟΝΤΕΚΑΚΗΣ	ΟΔΥΣΣΕΑΣ
196	ΚΟΝΤΟΥΔΑΚΗ	ΜΑΡΙΑ
197	ΚΟΝΤΟΥΔΑΚΗΣ	ΓΙΩΡΓΟΣ
198	ΚΟΣΚΙΝΑΣ	ΜΑΝΩΛΗΣ
199	ΚΟΣΚΙΝΑΣ	ΝΙΚΟΛΑΟΣ
200	ΚΟΤΣΥΦΟΥ	ΚΥΡΙΑΚΗ
201	ΚΟΥΓΙΟΥ	ΑΙΚΑΤΕΡΙΝΗ
202	ΚΟΥΓΙΟΥ	ΑΡΓΥΡΩ
203	ΚΟΥΔΟΥΝΗΣ	ΜΙΧΑΛΗΣ
204	ΚΟΥΚΙΑ	ΣΜΑΡΑΓΔΗ
205	ΚΟΥΚΙΑ	ΔΕΣΠΟΙΝΑ
206	ΚΟΥΚΙΑΣ	ΣΤΕΡΓΟΣ
207	ΚΟΥΚΙΑΣ	ΣΤΕΡΓΟΣ
208	ΚΟΥΚΟΥΡΟΣ	ΣΤΡΑΤΟΣ
209	ΚΟΥΛΟΥΜΠΡΗ	ΔΕΣΠΟΙΝΑ
210	ΚΟΥΜΝΑΚΗ	ΔΗΜΗΤΡΑ
211	ΚΟΥΜΝΑΚΗ	ΕΛΕΥΘΕΡΙΑ
212	ΚΟΥΜΟΥΛΗ	ΚΩΝ/ΝΑ
213	ΚΟΥΝΤΟΥΡΗΣ	ΦΙΛΗΜΩΝΑΣ
214	ΚΟΥΝΤΡΑΣ	ΗΛΙΑΣ
215	ΚΟΥΤΡΑ	ΔΕΣΠΟΙΝΑ
216	ΚΟΥΤΣΟΜΑΝΩΛΗ	ΔΕΣΠΟΙΝΑ
217	ΚΟΥΤΣΟΥΔΑΚΗΣ	ΠΑΝΑΓΙΩΤΗΣ
218	ΚΟΥΤΣΟΥΚΟΣ	ΑΝΔΡΕΑΣ
219	ΚΟΥΦΟΣ	ΑΓΑΠΗΤΟΣ
220	ΚΡΕΜΛΗ	ΑΝΑΣΤΑΣΙΑ
221	ΚΡΗΤΙΚΟΥ	ΧΑΡΙΤΩΜΕΝΗ
222	ΚΡΟΜΜΥΔΑΣ	ΓΕΩΡΓΙΟΣ
223	ΚΥΠΡΑΙΟΣ	ΑΛΕΞΑΝΔΡΟΣ
224	ΚΥΠΡΑΙΟΥ	ΑΝΑΣΤΑΣΙΑ
225	ΚΥΠΡΑΙΟΥ	ΑΝΑΣΤΑΣΙΑ
226	ΚΥΠΡΙΑΔΗΣ	ΣΠΥΡΙΔΩΝ
227	ΚΥΠΡΙΩΤΗ	ΤΖΙΝΑ
228	ΚΥΠΡΙΩΤΗΣ	ΑΝΤΩΝΗΣ
229	ΚΥΡΙΤΣΗΣ	ΚΩΝ/ΝΟΣ
230	ΚΩΝΣΤΑΝΤΙΝΙΔΗ	ΑΛΕΞΙΑ
231	ΚΩΝΣΤΑΝΤΙΝΙΔΗ	ΘΕΟΔΩΣΙΑ
232	ΚΩΝΣΤΑΝΤΙΝΙΔΗΣ	ΑΘΗΝΑΓΟΡΑΣ
233	ΚΩΝΣΤΑΝΤΙΝΟΥ	ΑΝΑΣΤΑΣΙΑ
234	ΚΩΣΤΑΡΙΔΗ	ΑΘΗΝΑ
235	ΚΩΣΤΑΡΙΔΗΣ	ΓΕΩΡΓΙΟΣ
236	ΚΩΣΤΑΣ	ΒΑΣΙΛΗΣ
237	ΛΑΒΔΑΣ	ΓΕΩΡΓΙΟΣ
238	ΛΑΖΑΡΑΚΗ	ΑΝΝΑ-ΜΑΡΙΑ
239	ΛΑΖΑΡΙΔΗ	ΧΡΙΣΤΙΝΑ
240	ΛΑΖΑΡΙΔΗΣ	ΑΛΕΞΑΝΔΡΟΣ
241	ΛΑΜΠΡΑΚΟΠΟΥΛΟΣ	ΑΛΕΞΑΝΔΡΟΣ
242	ΛΑΧΑΝΙΑΤΗ	ΔΗΜΗΤΡΑ
243	ΛΕΒΕΝΤΗΣ	ΣΙΜΕΩΝ
244	ΛΕΡΙΑ	ΑΝΑΣΤΑΣΙΑ
245	ΛΕΡΙΑΣ	ΘΩΜΑΣ
246	ΛΕΡΙΑΣ	ΚΩΝ/ΝΟΣ
247	ΛΙΑΜΗΣ	ΒΑΣΙΛΕΙΟΣ
248	ΛΙΒΙΣΙΑΝΟΣ	ΜΙΧΑΛΗΣ
249	ΛΙΒΙΣΙΑΝΟΥ	ΑΝΝΑ
250	ΛΙΟΛΙΟΥ	ΑΘΗΝΑ
251	ΛΟΓΟΘΕΤΗΣ	ΓΙΑΝΝΗΣ
252	ΛΟΓΟΘΕΤΗΣ	ΜΙΧΑΛΗΣ
253	ΛΟΓΟΘΕΤΗΣ	ΠΑΝΑΓΙΩΤΗΣ
254	ΛΟΠΟΣ	ΓΙΩΡΓΟΣ
255	ΜΑΓΚΑΦΑΣ	ΜΙΧΑΗΛ
256	ΜΑΚΡΑ	ΚΑΛΛΙΟΠΗ-ΧΡΥΣΑΝΘΗ
257	ΜΑΚΡΥΓΙΑΝΝΗΣ	ΝΙΚΟΛΑΟΣ
258	ΜΑΛΛΙΑΚΑΣ	ΜΙΧΑΗΛ
259	ΜΑΛΙΦΑΤΟΥΡΑΤΖΗΣ	ΑΛΕΞΙΟΣ
260	ΜΑΜΟΥΖΕΛΟΥ	ΡΑΦΑΗΛΙΑ
261	ΜΑΝΔΡΑΓΟΥ	ΝΟΜΙΚΗ
262	ΜΑΝΝΑΚΗ	ΔΗΜΗΤΡΑ
263	ΜΑΝΝΑΚΗΣ	ΠΑΡΗΣ
264	ΜΑΡΙΑ	ΑΓΓΕΛΙΚΗ
265	ΜΑΡΙΝΟΣ	ΜΙΧΑΛΗΣ
266	ΜΑΡΚΑΚΗ	ΧΡΙΣΤΙΝΑ
267	ΜΑΡΚΑΚΗΣ	ΕΜΜΑΝΟΥΗΛ
268	ΜΑΡΚΟΥΛΗ	ΚΑΤΕΡΙΝΑ
269	ΜΑΡΤΑΚΗ	ΜΑΓΔΑΛΙΝΗ
270	ΜΑΡΤΑΚΗΣ	ΜΙΧΑΛΗΣ
271	ΜΑΡΤΙΝΗ	ΝΤΙΑΝΑ
272	ΜΑΣΤΟΡΙΔΗ	ΛΙΝΑ
273	ΜΑΣΤΡΟΓΕΩΡΓΙΟΥ	ΜΥΡΙΑΛΗΣ
274	ΜΑΣΤΡΟΜΙΧΑΛΗ	ΓΕΩΡΓΙΑ
275	ΜΑΣΤΡΟΜΙΧΑΛΗΣ	ΘΩΜΑΣ
276	ΜΑΣΤΡΟΜΙΧΑΛΗΣ	ΕΜΜΑΝΟΥΗΛ
277	ΜΑΣΤΡΟΜΙΧΑΛΗΣ	ΓΑΒΡΙΗΛ
278	ΜΑΤΣΗ	ΚΑΤΕΡΙΝΑ

εκμάθησης του Ν.Ο. Ρόδου

279	ΜΑΥΡΙΟΥ	ΡΑΦΑΗΛΙΑ
280	ΜΑΥΡΟΓΕΝΗ	ΓΑΡΥΦΑΛΛΙΑ-ΑΓΓΕΛΙΚΗ
281	ΜΑΥΡΟΜΑΤΗ	ΙΩΑΝΝΑ
282	ΜΑΥΡΟΥ	ΔΕΣΠΟΙΝΑ
283	ΜΑΥΡΟΥ	ΕΛΕΥΘΕΡΙΑ
284	ΜΕΛΕΝΟΥ	ΜΑΡΙΕΤΤΑ
285	ΜΕΛΕΞΕΝΗ	ΒΑΣΙΛΙΚΗ
286	ΜΕΛΕΞΕΝΗ	ΜΑΓΔΑΛΙΝΗ
287	ΜΕΛΕΟΥΝΗΣ	ΧΑΡΑΛΑΜΠΟΣ
288	ΜΙΚΡΟΜΑΝΩΛΗ	ΣΤΕΦΗ
289	ΜΙΣΘΟΥ	ΑΙΚΑΤΕΡΙΝΗ
290	ΜΙΣΟΥ	ΔΙΚΑΙΑ
291	ΜΙΤΡΗ	ΣΤΕΦΑΝΟΣ
292	ΜΙΧΑΗΛ	ΤΣΑΜΠΙΚΑ-ΓΕΩΡΓΙΑ
293	ΜΙΧΑΗΛΙΔΗΣ	ΣΑΒΒΑΣ
294	ΜΙΧΑΛΑΝΤΟΣ	ΧΡΗΣΤΟΣ
295	ΜΟΣΚΗ	ΦΥΡΟΓΛΑΝΗ
296	ΜΟΣΧΗ	ΑΙΚΑΤΕΡΙΝΗ
297	ΜΟΣΧΟΥΣ	ΑΓΓΕΛΙΚΗ
298	ΜΟΣΧΟΥΣ	ΓΙΩΡΓΟΣ
299	ΜΠΑΚΑΛΟΥΜΑΣ	ΠΑΝΑΓΙΩΤΗΣ
300	ΜΠΑΚΑΣ	ΝΙΚΟΛΑΟΣ
301	ΜΠΑΛΗΣ	ΑΓΑΠΗΤΟΣ
302	ΜΠΑΡΔΟΥ	ΔΟΡΩΘΕΑ
303	ΜΠΑΡΟΥΞΗ	ΕΥΔΟΚΙΑ
304	ΜΠΑΡΟΥΞΗΣ	ΔΑΜΙΑΝΟΣ-ΓΙΩΡΓΟΣ
305	ΜΠΑΡΟΥΤΑΣ	ΜΑΝΩΛΗΣ
306	ΜΠΕΝΤΑ	ΑΝΝΑ
307	ΜΠΙΝΟΓΛΟΥ	ΧΡΗΣΤΟΣ
308	ΜΠΟΚΑ	ΜΑΡΙΑ
309	ΜΠΟΝΙΑΤΗ	ΦΩΤΕΙΝΗ
310	ΜΠΟΝΙΑΤΗΣ	ΝΙΚΟΛΑΟΣ
311	ΜΠΟΥΧΛΑΣ	ΙΩΑΝΝΗΣ
312	ΜΩΡΑΪΤΗ	ΚΩΝΣΤΑΝΤΙΝΑ
313	ΝΙΚΑΝΔΡΟΣ	ΣΤΑΥΡΟΣ
314	ΝΙΚΗΤΑΡΑ	ΜΑΡΙΑ
315	ΝΙΚΗΤΑΡΗΣ	ΠΑΝΑΓΙΩΤΗΣ
316	ΝΙΚΟΛΑΪΔΗ	ΜΑΡΙΕΤΤΑ
317	ΝΙΚΟΛΑΟΥ	ΦΑΝΗ
318	ΝΙΚΟΛΗ	ΕΛΕΝΗ
319	ΝΙΚΟΛΗΣ	ΝΙΚΟΛΑΟΣ
320	ΝΙΚΟΛΗΣ	ΜΙΧΑΗΛ
321	ΝΙΚΟΛΙΔΑΚΗ	ΑΝΝΑ
322	ΝΟΥΜΕΡΟΠΟΥΛΟΣ	ΔΗΜΗΤΡΙΟΣ
323	ΝΤΑΛΟΥΚΑΣ	ΧΡΗΣΤΟΣ
324	ΝΤΕΛΛΑΚΗ	ΚΑΤΕΡΙΝΑ
325	ΝΤΕΛΛΑΚΗΣ	ΠΑΝΑΓΙΩΤΗΣ
326	ΝΤΙΝΤΑ	ΑΝΑΣΤΑΣΙΑ
327	ΞΥΠΟΛΙΤΑΣ	ΑΝΤΩΝΗΣ
328	ΟΙΚΟΝΟΜΟΥ	ΜΙΧΑΗΛ
329	ΟΥΙΛΣΩΝ	ΑΝΑΣΤΑΣΗΣ
330	ΟΥΙΛΣΩΝ	ΔΕΣΠΟΙΝΑ
331	ΠΑΓΩΝΑΚΗ	ΧΡΥΣΑΝΘΗ
332	ΠΑΓΩΝΗ	ΝΑΤΑΛΙΑ
333	ΠΑΓΩΝΗΣ	ΝΙΚΟΛΑΟΣ
334	ΠΑΚΙΔΗ	ΚΩΝΣΤΑΝΤΙΝΑ
335	ΠΑΛΑΤΣΙΟΣ	ΧΡΗΣΤΟΣ
336	ΠΑΛΗΓΙΑΝΝΗ	ΕΛΕΝΑ
337	ΠΑΛΗΓΙΑΝΝΗΣ	ΣΤΡΑΤΟΣ
338	ΠΑΛΗΓΙΑΝΝΗΣ	ΜΑΝΟΣ
339	ΠΑΝΑΓΙΩΤΑΚΗΣ	ΜΥΡΙΑΛΛΗΣ
340	ΠΑΝΕΛΛΗ	ΕΙΡΗΝΗ
341	ΠΑΝΕΛΛΗ	ΧΡΙΣΤΙΝΑ
342	ΠΑΝΗΓΥΡΗΣ	ΜΙΧΑΗΛ-ΑΓΓΕΛΟΣ
343	ΠΑΝΤΣΟΣ	ΑΛΕΞΑΝΔΡΟΣ
344	ΠΑΠΑΒΑΣΙΛΕΙΟΥ	ΜΑΡΙΝΑ
345	ΠΑΠΑΓΕΩΡΓΙΟΥ	ΕΥΣΤΑΘΙΑ
346	ΠΑΠΑΓΕΩΡΓΙΟΥ	ΠΑΡΑΣΚΕΥΗ
347	ΠΑΠΑΓΕΩΡΓΙΟΥ	ΜΑΓΙΑ
348	ΠΑΠΑΔΗΜΗΤΡΙΟΥ	ΑΛΕΞΑΝΔΡΟΣ
349	ΠΑΠΑΔΗΜΗΤΡΙΟΥ	ΚΩΝΣΤΑΝΤΙΝΟΣ
350	ΠΑΠΑΔΟΠΟΥΛΟΣ	ΠΑΝΑΓΙΩΤΗΣ
351	ΠΑΠΑΔΟΠΟΥΛΟΣ	ΠΑΥΛΟΣ
352	ΠΑΠΑΔΟΠΟΥΛΟΥ	ΣΙΜΟΝΗ
353	ΠΑΠΑΕΜΜΑΝΟΥΗΛ	ΕΛΕΝΗ
354	ΠΑΠΑΗΛΙΑ	ΦΟΥΛΑ
355	ΠΑΠΑΘΕΟΔΩΡΑΚΗ	ΚΑΤΕΡΙΝΑ
356	ΠΑΠΑΙΩΑΝΝΟΥ	ΜΑΡΙΑ
357	ΠΑΠΑΚΑΛΟΔΟΥΚΑ	ΦΩΤΕΙΝΗ
358	ΠΑΠΑΚΩΝ/ΝΟΥ	ΔΗΜΗΤΡΗΣ
359	ΠΑΠΑΝΤΩΝΙΟΥ	ΑΝΑΣΤΑΣΙΑ
360	ΠΑΠΑΠΑΥΛΟΥ	ΜΑΝΩΛΗΣ
361	ΠΑΠΑΠΕΤΡΟΣ	ΙΩΑΝΝΗΣ-ΤΣΑΜΠΙΚ
362	ΠΑΠΑΣΤΑΜΟΣ	ΑΛΕΞΑΝΔΡΟΣ
363	ΠΑΠΑΣΤΑΜΟΥ	ΙΩΑΝΝΑ
364	ΠΑΠΑΣΤΕΡΓΗΣ	ΓΙΩΡΓΟΣ
365	ΠΑΠΟΥΡΔΑΝΟΣ	ΑΓΓΕΛΟΣ
366	ΠΑΠΟΥΡΔΑΝΟΣ	ΕΥΑΓΓΕΛΟΣ
367	ΠΑΠΟΥΡΔΑΝΟΣ	ΜΑΡΙΟΣ
368	ΠΑΠΠΑΣ	ΒΑΣΙΛΗΣ
369	ΠΑΠΠΑΣ	ΣΑΒΒΑΣ
370	ΠΑΡΑΠΟΝΙΑΡΗ	ΔΕΣΠΟΙΝΑ
371	ΠΑΡΑΣΚΕΥΑ	ΕΙΡΗΝΗ
372	ΠΑΡΑΣΚΕΥΑΣ	ΚΩΝ/ΝΟΣ
373	ΠΑΡΑΣΚΕΥΑΣ	ΜΑΡΙΟΣ
374	ΠΑΡΑΣΚΕΥΑΣ	ΣΤΑΜΑΤΗΣ
375	ΠΑΣΣΑΡΟ	ΠΑΝΑΓΙΩΤΑ-ΕΛΕΝΗ
376	ΠΑΣΣΑΡΟΣ	ΓΙΑΝΝΗΣ
377	ΠΑΣΤΡΙΚΟΣ	ΟΔΥΣΣΕΑΣ
378	ΠΑΣΤΡΙΚΟΥ	ΑΓΓΕΛΙΚΗ
379	ΠΑΤΑΤΟΥΚΟΣ	ΓΙΑΝΝΗΣ
380	ΠΑΤΣΗ	ΛΟΡΙΕΛΛΕΝ-ΕΙΡΗΝΗ
381	ΠΑΤΤΑΣ	ΚΥΡΙΑΚΟΣ
382	ΠΑΥΛΙΔΗΣ	ΕΥΣΤΑΘΙΟΣ
383	ΠΕΖΟΥΒΑΝΗ	ΜΑΡΙΑ
384	ΠΕΖΟΥΒΑΝΗΣ	ΜΙΧΑΗΛ
385	ΠΕΛΕΚΑΝΟΥ	ΒΑΣΙΛΙΚΗ
386	ΠΕΠΠΑ	ΜΑΡΙΑ
387	ΠΕΠΠΑΣ	ΑΠΟΣΤΟΛΟΣ
388	ΠΕΡΙΔΗΣ	ΒΑΣΙΛΕΙΟΣ
389	ΠΕΡΡΑΚΗΣ	ΑΛΕΞΑΝΔΡΟΣ
390	ΠΕΤΑΥΡΑΚΗΣ	ΑΥΓΟΥΣΤΙΝΟΣ
391	ΠΕΤΡΙΔΗΣ	ΙΩΑΝΝΗΣ
392	ΠΕΤΡΙΔΗΣ	ΝΙΚΟΛΑΟΣ
393	ΠΕΤΡΟΥ	ΓΕΩΡΓΙΟΣ
394	ΠΕΤΡΟΥ	ΚΩΝΣΤΑΝΤΙΝΟΣ
395	ΠΕΤΡΟΥ	ΓΕΡΑΣΙΜΟΣ-ΜΑΡΙΟΣ
396	ΠΙΣΚΙΟΥΛΣΙΜΓΚΕ	
397	ΠΙΤΣΙΚΟΥΡΟ	ΕΜΜΑΝΟΥΕΛΑ
398	ΠΙΤΣΙΚΟΥΡΟ	ΛΟΥΙΖΑ
399	ΠΛΑΤΩΝΟΣ	ΚΡΙΤΩ
400	ΠΛΑΤΩΝΟΣ	ΝΙΚΟΛΑΟΣ

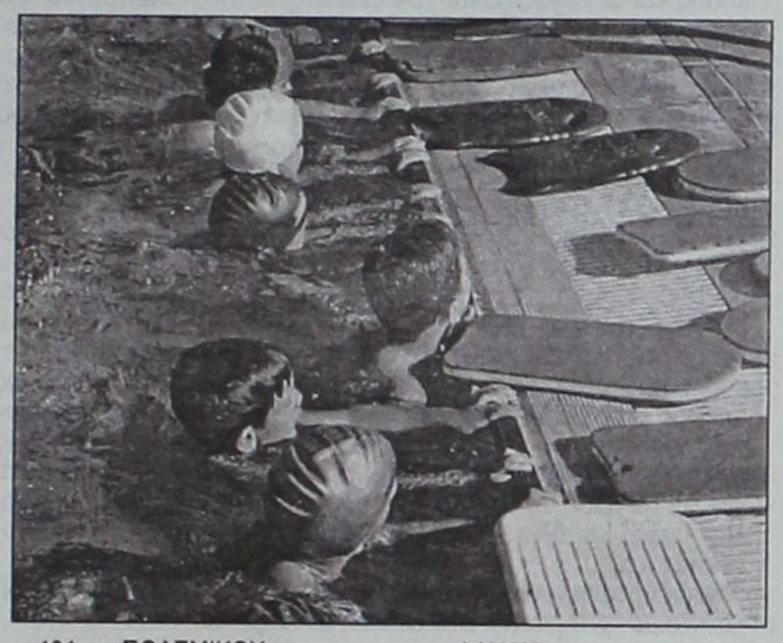

401	ΠΟΛΕΜΙΚΟΥ	ΔΑΝΑΗ
402	ΠΟΛΙΤΗΣ	ΣΕΒΑΣΤΙΑΝΟΣ
403	ΠΟΛΥΧΡΟΝΗΣ	ΣΤΑΜΑΤΗΣ
404	ΠΟΤΑΜΙΤΗ	ΜΑΡΙΑ-ΣΟΦΙΑ
405	ΠΡΑΝΤΗ	ΑΙΚΑΤΕΡΙΝΗ
406	ΠΡΟΥΣΑΛΗ	ΚΑΤΕΡΙΝΑ
407	ΠΡΟΥΣΑΛΟΓΛΟΥ	ΔΗΜΗΤΡΗΣ
408	ΠΥΘΑΡΟΥΛΗ	ΜΑΡΙΑ
409	ΡΑΜΟΣ	ΝΙΚΟΛΑΟΣ
410	ΡΑΠΤΗΣ	ΠΑΝΑΓΙΩΤΗΣ
411	ΡΕΛΛΟΣ	ΒΑΣΙΛΗΣ
412	ΡΕΛΛΟΥ	ΕΛΙΣΑΒΕΤ
413	ΡΙΖΟΥ	ΔΗΜΗΤΡΑ
414	ΡΟΔΙΤΗΣ	ΔΗΜΗΤΡΗΣ
415	ΡΟΔΙΤΗΣ	ΝΙΚΟΣ
416	ΡΟΥΜΠΑΣ	ΓΙΑΝΝΗΣ
417	ΡΟΥΜΠΑΣ	ΜΙΧΑΛΗΣ
418	ΡΟΥΜΠΕΤΗΣ	ΙΩΑΝΝΗΣ
419	ΡΟΥΣΕΤΤΟΣ	ΣΤΑΥΡΟΣ
420	ΡΟΥΣΤΕΜΗΣ	ΓΕΩΡΓΙΟΣ-ΣΩΤΗΡΗΣ
421	ΣΑΒΒΑΚΗΣ	ΣΑΒΒΑΣ
422	ΣΑΡΟΥΚΟΣ	ΓΕΩΡΓΙΟΣ
423	ΣΑΡΡΗΣ	ΜΙΧΑΗΛ
424	ΣΒΥΝΟΣ	ΜΑΝΟΛΗΣ
425	ΣΒΥΝΟΥ	ΑΛΕΞΑΝΔΡΑ
426	ΣΙΑΝΙΔΟΥ	ΔΗΜΗΤΡΑ
427	ΣΙΑΤΡΑΣ	ΓΕΩΡΓΙΟΣ
428	ΣΙΓΑΝΟΥ	ΚΑΛΛΙΟΠΗ
429	ΣΙΦΟΝΙΟΥ	ΜΙΧΑΛΙΤΣΑ
430	ΣΙΦΟΝΙΟΥ	ΤΣΑΜΠΙΚΑ
431	ΣΚΛΑΒΟΣ	ΓΙΑΝΝΗΣ
432	ΣΚΛΑΒΟΥ	ΣΤΕΛΛΑ
433	ΣΚΟΝΗ	ΧΡΥΣΑΝΘΗ
434	ΣΚΟΡΔΙΛΗ	ΜΑΡΙΑ
435	ΣΚΟΥΡΤΟΥ	ΚΑΛΛΙΟΠΗ
436	ΣΟΡΩΝΙΑΤΗ	ΣΜΑΡΩ
437	ΣΟΡΩΝΙΑΤΗΣ	ΒΑΣΙΛΗΣ
438	ΣΟΥΛΟΥΝΙΑ	ΜΑΡΙΑ
439	ΣΟΥΛΟΥΝΙΑΣ	ΝΙΚΟΛΑΟΣ
440	ΣΟΦΙΑΝΟΠΟΥΛΟΥ	ΚΩΝΣΤΑΝΤΙΝΑ
441	ΣΠΑΝΑΚΑΡΑ	ΑΡΤΕΜΙΣ
442	ΣΠΑΝΑΚΑΡΑ	ΠΑΡΑΣΚΕΥΗ
443	ΣΠΑΝΑΚΑΡΑΣ	ΣΤΑΜΑΤΙΟΣ
444	ΣΤΑΜΑΤΑΚΗΣ	ΣΤΑΜΑΤΗΣ
445	ΣΤΑΜΑΤΑΚΗΣ	ΜΑΤΘΑΙΟΣ
446	ΣΤΑΜΑΤΙΑΔΗ	ΙΩΑΝΝΑ
447	ΣΤΑΣΙΝΟΣ	ΕΥΣΤΑΘΙΟΣ
448	ΣΤΑΥΡΟΥ	ΣΤΑΥΡΟΣ
449	ΣΤΕΡΓΕΝΑΚΗΣ	ΤΗΛΕΜΑΧΟΣ
450	ΣΤΕΡΓΙΑΔΗΣ	ΑΧΙΛΛΕΑΣ
451	ΣΤΕΡΓΙΑΔΗΣ	ΛΕΩΝΙΔΑΣ
452	ΣΤΕΡΓΙΟΠΟΥΛΟΣ	ΠΟΛΥΧΡΟΝΗΣ
453	ΣΤΕΡΓΙΟΠΟΥΛΟΥ	ΣΙΜΟΝΗ
454	ΣΤΕΦΑΝΙΔΗΣ	ΜΙΧΑΛΗΣ
455	ΣΤΕΦΑΝΙΔΗΣ	ΣΑΒΒΑΣ
456	ΣΥΡΜΟΥ	ΕΙΡΗΝΗ-ΜΑΡΙΑ
457	ΣΩΤΗΡΙΟΥ	ΧΑΡΑΛΑΜΠΟΣ
458	ΤΕΡΑΝΟΒΑΣ	ΒΙΚΕΝΤΙΟΣ
459	ΤΟΑΝΟΓΛΟΥ	ΑΝΔΡΟΜΑΧΗ
460	ΤΟΑΝΟΓΛΟΥ	ΞΕΝΙΑ-ΑΝΑΣΤΑΣΙΑ
461	ΤΡΕΧΑΣ	ΠΑΝΑΓΙΩΤΗΣ
462	ΤΡΙΤΟΥ	ΜΑΣΑ
463	ΤΣΑΒΑΡΗ	ΕΥΡΥΚΛΕΙΑ
464	ΤΣΑΓΓΑΡΑΚΗ	ΧΑΡΙΤΩΜΕΝΗ
465	ΤΣΑΚΤΣΙΡΑ	ΑΙΚΑΤΕΡΙΝΗ
466	ΤΣΑΚΤΣΙΡΑΣ	ΔΗΜΗΤΡΗΣ
467	ΤΣΑΛΟΥΠΗ	ΞΑΝΘΗ-ΜΑΓΔΑΛΙΝΗ
468	ΤΣΑΠΗΣ	ΓΙΩΡΓΟΣ
469	ΤΣΕΛΕΠΗΣ	ΚΩΝΣΤΑΝΤΙΝΟΣ
470	ΤΣΕΛΙΟΣ	ΘΕΟΔΩΡΟΣ
471	ΤΣΙΑΦΙΤΣΑ	ΚΑΤΕΡΙΝΑ
472	ΤΣΙΑΦΙΤΣΑΣ	ΘΩΜΑΣ
473	ΤΣΙΒΡΙΝΗΣ	ΠΕΡΙΚΛΗΣ
474	ΤΣΙΚΟΥΡΗΣ	ΑΝΔΡΕΑΣ
475	ΤΣΙΜΕΤΑΣ	ΑΘΑΝΑΣΙΟΣ
476	ΤΣΙΜΠΟΥΚΗΣ	ΣΟΛΩΝ
477	ΤΣΙΠΡΑΣ	ΕΠΑΜΕΙΝΩΝΔΑΣ
478	ΤΣΟΥΚΑΛΑ	ΦΙΛΙΑ
479	ΤΣΟΥΚΑΛΑΣ	ΕΛΕΥΘΕΡΙΟΣ
480	ΤΣΟΥΚΑΛΙΟΥ	ΑΝΝΑ
481	ΦΑΚΚΑΣ	ΣΑΒΒΑΣ
482	ΦΑΛΚΟΝΙ	ΝΙΚΟΛ
483	ΦΑΝΑΡΑΚΗ	ΚΩΝΣΤΑΝΤΙΝΑ
484	ΦΑΝΑΡΑΚΗΣ	ΓΙΑΝΝΗΣ
485	ΦΕΡΕΝΤΙΝΟΣ	ΑΛΕΞΑΝΔΡΟΣ
486	ΦΕΣΑΚΗΣΙΩ	ΑΝΝΗΣ
487	ΦΛΑΓΚΟΣ	ΝΙΚΟΛΑΟΣ
488	ΦΛΑΓΚΟΣ	ΜΙΧΑΗΛ
489	ΦΛΕΒΑΡΗ	ΚΑΛΛΙΟΠΗ
490	ΦΛΕΒΑΡΗΣ	ΓΙΑΝΝΗΣ
491	ΦΡΑΓΚΕΣΚΑΚΗΣ	ΒΑΣΙΛΕΙΟΣ
492	ΦΡΑΓΚΟΣ	ΓΙΑΝΝΗΣ
493	ΦΡΑΓΚΟΥ	ΜΑΡΙΛΕΝΑ
494	ΦΡΑΓΚΟΥ	ΧΡΥΣΟΥΛΑ
495	ΦΡΑΣΚΕΣΚΑΚΗ	ΘΕΟΔΩΡΑ
496	ΦΩΚΙΑΛΗΣ	ΕΥΑΓΓΕΛΟΣ
497	ΧΑΛΚΙΟΠΟΥΛΟΣ	ΜΙΧΑΛΗΣ
498	ΧΑΝΙΩΤΑΚΗ	ΚΑΤΕΡΙΝΑ
499	ΧΑΝΙΩΤΑΚΗΣ	ΑΛΕΞΑΝΔΡΟΣ
500	ΧΑΝΙΩΤΑΚΗΣ	ΓΕΩΡΓΙΟΣ
501	ΧΑΡΗΣ	ΓΕΩΡΓΙΟΣ

502	ΧΑΡΟΒΑ	ΑΝΝΑ
503	ΧΑΤΖΑΚΗΣ	ΝΙΚΟΛΑΟΣ
504	ΧΑΤΖΗΑΝΤΩΝΙΑΔΗΣ	ΚΩΝΣΤΑΝΤΙΝΟΣ
505	ΧΑΤΖΗΑΝΤΩΝΙΑΔΗΣ	ΜΗΝΑΣ
506	ΧΑΤΖΗΒΑΣΙΛΑ	ΕΥΑΓΓΕΛΙΑ
507	ΧΑΤΖΗΓΕΩΡΓΙΟΥ	ΓΕΩΡΓΙΟΣ
508	ΧΑΤΖΗΓΕΩΡΓΙΟΥ	ΕΙΡΗΝΗ
509	ΧΑΤΖΗΓΙΑΚΟΥΜΗΣ	ΙΩΑΝΝΗΣ
510	ΧΑΤΖΗΓΙΑΝΝΗ	ΠΟΛΥΞΕΝΗ
511	ΧΑΤΖΗΓΙΑΝΝΗΣ	ΑΝΤΩΝΗΣ
512	ΧΑΤΖΗΔΑΚΗΣ	ΒΑΣΙΛΕΙΟΣ
513	ΧΑΤΖΗΔΙΑΚΟΣ	ΣΤΕΡΓΟΣ
514	ΧΑΤΖΗΚΑΛΗΜΕΡΗ	ΔΕΣΠΟΙΝΑ
515	ΧΑΤΖΗΚΥΡΙΑΖΗΣ	ΛΑΜΠΡΟΣ
516	ΧΑΤΖΗΛΑΖΑΡΟΥ	ΕΛΕΝΗ
517	ΧΑΤΖΗΛΑΖΑΡΟΥ	ΚΑΤΕΡΙΝΑ
518	ΧΑΤΖΗΝΙΚΟΛΑ	ΑΣΤΕΡΟΠΗ
519	ΧΑΤΖΗΝΙΚΟΛΑ	ΘΕΟΔΩΡΑ
520	ΧΑΤΖΗΝΙΚΟΛΑΟΥ	ΝΙΚΟΛΑΟΣ
521	ΧΑΤΖΗΝΙΚΟΛΑΣ	ΡΑΦΑΗΛ
522	ΧΑΤΖΗΠΑΥΛΗ	ΚΑΛΛΙΟΠΗ
523	ΧΑΤΖΗΣΑΒΒΑΣ	ΒΑΣΙΛΕΙΟΣ-ΠΑΝΑΓΙΩΤΗΣ
524	ΧΑΤΖΗΣΤΡΑΤΗΣ	ΛΕΥΤΕΡΗΣ
525	ΧΑΤΖΗΣΤΡΑΤΗΣ	ΣΠΥΡΙΔΩΝ
526	ΧΑΤΖΟΠΟΥΛΟΥ	ΑΛΕΞΑΝΔΡΑ
527	ΧΑΤΖΟΠΟΥΛΟΥ	ΑΝΝΑ
528	ΧΙΛΙΑ	ΑΝΤΡΙΑΝΑ
529	ΧΙΛΙΑΣ	ΓΙΩΡΓΟΣ
530	ΧΙΩΤΗ	ΜΑΡΙΑ-ΕΛΕΝΗ
531	ΧΡΥΣΑΝΘΟΓΛΟΥ	ΣΑΒΒΑΣ
532	ΧΡΥΣΟΠΟΥΛΟΥ	ΜΙΣΕΛ
533	ΧΡΥΣΟΣΤΟΜΑΚΗ	ΠΕΤΡΑ
534	ΧΡΥΣΟΣΤΟΜΑΚΗΣ	ΓΙΑΝΝΗΣ
535	ΧΡΥΣΟΧΟΙΔΗ	ΕΒΙΤΑ
536	ΧΡΥΣΟΧΟΙΔΗ	ΜΑΡΙΑ
537	ΧΡΥΣΟΧΟΟΣ	ΒΑΣΙΛΗΣ
538	ΧΩΡΑΦΙΤΗΣ	ΜΙΧΑΗΛ
	ΥΔΑΤΟΣΦΑΙΡΙΣΗ	
539	ΔΗΛΠΕΡΑΚΗΣ	ΠΑΝΑΓΙΩΤΗΣ
540	ΔΙΑΚΟΣ	ΜΙΧΑΛΗΣ
541	ΚΑΛΑΦΑΤΗΣ	ΝΤΟΜΙΝΙΚΟΣ
542	ΚΑΝΑΚΗ	ΕΙΡΗΝΗ
543	ΜΑΡΓΚΟΣ	ΑΛΕΞΑΝΔΡΟΣ
544	ΜΑΡΓΟΜΕΝΟΣ	ΑΛΕΞΑΝΔΡΟΣ
545	ΜΑΡΓΟΜΕΝΟΣ	ΘΕΟΔΩΡΟΣ
546	ΜΑΡΓΟΜΕΝΟΣ	ΣΤΑΜΑΤΗΣ
547	ΜΟΥΤΗΣ	ΕΛΕΥΘΕΡΙΟΣ
548	ΠΕΡΙΔΗΣ	ΠΡΟΜΗΘΕΑΣ
549	ΠΕΤΡΙΔΗΣ	ΙΩΑΝΝΗΣ
550	ΠΕΤΡΙΔΗΣ	ΝΙΚΟΛΑΟΣ
551	ΧΑΤΖΟΠΟΥΛΟΥ	ΑΝΝΑ
	ΚΑΝΟΕ-ΚΑΓΙΑΚ	
552	ΑΥΓΗΤΙΔΗ	ΟΛΓΑ
553	ΒΑΛΣΑΜΙΔΗΣ	ΑΛΕΞΑΝΔΡΟΣ
554	ΒΟΓΙΑΤΖΗ	ΗΛΙΑΝΑ
555	ΒΟΓΙΑΤΖΗΣ	ΑΛΕΞΑΝΔΡΟΣ
556	ΚΑΡΑΓΙΑΝΝΗ	ΔΕΣΠΟΙΝΑ
557	ΚΑΡΑΓΙΑΝΝΗ	ΧΡΥΣΑΝΘΗ
558	ΚΑΡΡΑΣ	ΓΕΩΡΓΙΟΣ
559	ΚΑΡΡΑΣ	ΔΗΜΗΤΡΗΣ
560	ΚΡΗΤΙΚΟΥ	ΕΛΕΝΗ
561	ΛΕΒΕΝΤΗΣ	ΜΑΡΙΟΣ
562	ΜΙΧΑΛΑΝΤΟΣ	ΧΡΗΣΤΟΣ
563	ΝΙΚΗΤΑΡΑΣ	ΑΡΙΣΤΟΤΕΛΗΣ
564	ΠΑΠΑΝΙΚΟΛΑΟΥ	ΑΝΔΡΕΑΣ
565	ΠΑΠΑΠΑΥΛΟΥ	ΜΑΝΟΛΗΣ
566	ΣΤΑΥΡΙΑΣ	ΑΝΑΣΤΑΣΙΟΣ
567	ΣΤΕΡΓΙΟΠΟΥΛΟΣ	ΠΟΛΥΧΡΟΝΗΣ
568	ΣΤΕΡΓΙΟΠΟΥΛΟΥ	ΣΙΜΟΝΗ
569	ΤΟΥΡΤΟΥΝΗΣ	ΗΛΙΑΣ
570	ΤΥΡΙΚΟΣ	ΑΛΕΞΑΝΔΡΟΣ
571	ΧΑΤΑΣ	ΙΩΑΝΝΗΣ
572	ΧΑΤΖΑΚΗΣ	ΝΙΚΟΛΑΟΣ
	ΙΣΤΙΟΠΛΟΪΑ	
573	ΑΠΟΣΤΟΛΑ	ΒΙΚΤΩΡΙΑ
574	ΑΡΓΥΡΟΥΔΑΚΗΣ	ΦΙΛΙΠΠΟΣ-ΧΡΥΣΟΒΑΛΑΝΤΗΣ
575	ΒΑΒΟΥΛΑΣ	ΕΜΜΑΝΟΥΗΛ
576	ΒΑΛΣΑΜΙΔΗΣ	ΑΛΕΞΑΝΔΡΟΣ
577	ΒΑΣΙΛΑΚΗΣ	ΣΠΥΡΟΣ
578	ΒΟΥΛΓΑΡΙΔΗΣ	ΝΤΟΡΟΣ-ΕΡΜΗΣ
579	ΒΟΥΛΓΑΡΙΔΗΣ	ΠΑΡΙΣ
580	ΒΟΥΛΓΑΡΙΔΗΣ	ΣΤΕΛΙΟΣ
581	ΓΟΝΙΟΣ	ΜΑΝΟΛΗΣ
582	ΓΟΝΙΟΥ	ΕΥΤΥΧΙΑ
583	ΙΩΑΝΝΙΔΗΣ	ΠΑΝΑΓΙΩΤΗΣ
584	ΚΑΡΡΑΣ	ΦΩΤΗΣ
585	ΚΛΕΙΔΩΝΑ	ΠΑΝΑΓΙΩΤΑ
586	ΚΟΥΜΝΑΚΗ	ΔΗΜΗΤΡΑ
587	ΚΟΥΜΝΑΚΗ	ΕΛΕΥΘΕΡΙΑ
588	ΛΕΡΙΑ	ΑΝΑΣΤΑΣΙΑ
589	ΛΕΡΙΑΣ	ΘΩΜΑΣ
590	ΛΕΡΙΑΣ	ΚΩΝ/ΝΟΣ
591	ΜΑΝΙΑΣ	ΜΙΧΑΗΛ-ΑΓΓΕΛΟΣ
592	ΜΑΣΤΟΡΙΔΗΣ	ΙΑΚΩΒΟΣ
593	ΜΙΧΑΛΑΝΤΟΣ	ΧΡΗΣΤΟΣ
594	ΜΠΑΞΕΒΑΝΗΣ	ΑΡΓΥΡΗΣ-ΚΩΝ/ΝΟΣ
595	ΜΩΡΑΪΤΗ	ΚΩΝΣΤΑΝΤΙΝΑ
596	ΝΙΚΗΤΑΡΑΣ	ΝΙΚΗΤΑΣ
597	ΝΙΚΟΛΑΟΥ	ΕΙΡΗΝΗ
598	ΞΑΝΘΟΣ	ΛΟΥΚΑΣ
599	ΞΑΝΘΟΣ	ΝΙΚΟΣ-ΓΕΩΡΓΙΟΣ
600	ΠΑΛΑΤΣΙΟΣ	ΧΡΗΣΤΟΣ
601	ΠΑΠΑΔΗΜΗΤΡΙΟΥ	ΝΙΚΟΛΑΟΣ
602	ΡΕΛΛΟΣ	ΒΑΣΙΛΗΣ
603	ΡΕΛΛΟΥ	ΕΛΙΣΑΒΕΤ
604	ΡΟΜΑΝΙΟΛΙ	ΛΟΡΕΝΤΣΟ
605	ΡΟΜΑΝΙΟΛΙ	ΦΡΑΝΤΣΕΣΚΟ
606	ΣΤΕΡΓΕΝΑΚΗΣ	ΠΑΡΑΣΚΕΥΑΣ
607	ΤΟΥΜΠΑΚΑΡΗΣ	ΙΩΑΝΝΗΣ
608	ΤΥΡΙΚΟΣ	ΑΛΕΞΑΝΔΡΟΣ
609	ΦΩΚΙΑΛΗΣ	ΕΥΑΓΓΕΛΟΣ
610	ΧΑΤΖΗΙΩΑΝΝΟΥ	ΣΤΥΛΙΑΝΟΣ-ΣΕΡΓΙΟΣ
611	ΧΡΥΣΟΒΕΡΓΗ	ΕΙΡΗΝΗ
612	ΧΡΥΣΟΒΕΡΓΗ	ΕΙΡΗΝΗ
	ΚΩΠΗΛΑΣΙΑ	
613	ΒΑΣΙΛΑΚΗΣ	ΜΑΝΩΛΗΣ
614	ΒΟΓΙΑΤΖΗΣ	ΑΛΕΞΑΝΔΡΟΣ
615	ΖΑΝΝΗΣ	ΓΙΑΝΝΗΣ
616	ΙΩΑΝΝΙΔΗΣ	ΑΧΙΛΛΕΑΣ
617	ΚΑΡΠΑΘΑΚΗΣ	ΚΩΝ/ΝΟΣ
618	ΚΑΤΣΟΥΛΗΣ	ΔΙΑΜΑΝΤΗΣ
619	ΚΟΥΒΑΡΑΣ	ΘΕΟΔΩΡΟΣ
620	ΛΑΜΠΡΙΔΗΣ	ΑΛΕΞΑΝΔΡΟΣ
621	ΜΕΡΚΟΥ

ΑΣΤΙΚΗ ΜΗ ΚΕΡΔΟΣΚΟΠΙΚΗ ΕΤΑΙΡΕΙΑ ΚΟΙΝΩΝΙΚΗΣ ΦΡΟΝΤΙΔΑΣ ΚΑΙ ΑΝΑΠΤΥΞΗΣ ΔΗΜΟΥ ΡΟΔΙΩΝ

ΕΥΡΩΠΑΪΚΗ ΕΝΩΣΗ
ΕΥΡΩΠΑΪΚΗ ΕΠΙΤΡΟΠΗ
ΕΥΡΩΠΑΪΚΟ ΚΟΙΝΩΝΙΚΟ ΤΑΜΕΙΟ

ΠΛ. ΕΛΕΥΘΕΡΙΑΣ 1 – Τ.Κ. 85100 ΡΟΔΟΣ
Τηλ. (02410) 43995, 46263
Fax: (02410) 43996

Ρόδος 22 / 07 / 2004
Αρ. Πρωτ. 359

ΠΕΡΙΦΕΡΕΙΑΚΟ ΕΠΙΧΕΙΡΗΣΙΑΚΟ ΠΡΟΓΡΑΜΜΑ Ν. ΑΙΓΑΙΟΥ 2000-2006
Γ' ΚΟΙΝΟΤΙΚΟ ΠΛΑΙΣΙΟ ΣΤΗΡΙΞΗΣ 2000-2006
ΜΕΤΡΟ 2 «ΥΠΗΡΕΣΙΕΣ ΦΡΟΝΤΙΔΑΣ ΓΙΑ ΤΗΝ ΠΡΟΩΘΗΣΗ ΙΣΩΝ ΕΥΚΑΙΡΙΩΝ» ΤΟΥ ΑΞΟΝΑ ΠΡΟΤΕΡΑΙΟΤΗΤΑΣ 4 «ΕΝΙΣΧΥΣΗ ΚΑΙ ΑΞΙΟΠΟΙΗΣΗ ΤΩΝ ΔΥΝΑΜΙΚΩΝ ΝΗΣΙΩΤΙΚΩΝ ΚΕΝΤΡΩΝ ΑΝΑΠΤΥΞΗΣ»ΤΟΥ Π.Ε.Π. ΝΟΤΙΟΥ ΑΙΓΑΙΟΥ 2000-2006

ΑΝΑΚΟΙΝΩΣΗ - ΕΠΑΝΑΠΡΟΚΗΡΥΞΗ

Η Αστική Μη Κερδοσκοπική Εταιρεία Κοινωνικής Φροντίδας και Ανάπτυξης Δήμου Ροδίων (ΦΕΚ 1002/02.08.02) ύστερα από την με αριθμ. 11/05.05.04 απόφαση του Διοικητικού Συμβουλίου της Εταιρείας και την έγκριση του Γ.Γ. Περιφέρειας υπ' αριθμ. 5518/21.06.04, ανακοινώνει ότι θα προσλάβει προσωπικό με σύμβαση εργασίας ιδιωτικού δικαίου ορισμένου χρόνου, συνολικού αριθμ. ενός (1) ατόμου, για την κάλυψη εποχικών αναγκών των υπηρεσιών της σύμφωνα με τις διατάξεις του άρθρου 21 του Ν. 2190/1994 όπως ισχύει μετά τις τροποποιήσεις και συμπληρώσεις του Ν.2225/1994, 2247/1994, 2266/1994, 2349/1995, 2527/1997, 2738/1999, 3051/2002, 3146/2003, 3174/2003 και 3200/2003, για την εξής ειδικότητα, με τα αντίστοιχα ειδικά τυπικά προσόντα και για την αντίστοιχη χρονική περίοδο.

Το προσωπικό θα προσληφθεί για την υλοποίηση του προγράμματος «Βοήθεια Στο Σπίτι στην περιοχή Μέγγαβλη» του Δήμου Ροδίων που υπάγεται στο Μέτρο 4.2 Υπηρεσίες Φροντίδας για την Προώθηση των Ίσων Ευκαιριών του Π.Ε.Π. Νοτίου Αιγαίου 2000-2006, με διάρκεια, σύμβασης ενός (1) έτους με δυνατότητα παράτασης μέχρι τη λήξη του προγράμματος, σύμφωνα με την υπ'αριθμ ΠΝΑ 1404/ΕΥΔ 406/20.05.2002 απόφαση ένταξης του Γενικού Γραμματέα Περιφέρειας Νοτίου Αιγαίου.

Ανακοινώνει

Την πρόσληψη προσωπικού με σύμβαση εργασίας ιδιωτικού δικαίου ορισμένου χρόνου, συνολικού αριθμού δεκατεσσάρων (14) ατόμων για κάλυψη εποχιακών και πρόσκαιρων αναγκών του ΑΗΣ ΡΟΔΟΥ για τις εξής κατά αριθμό ατόμων, ειδικότητες με τα αντίστοιχα τυπικά προσόντα και την αντίστοιχη χρονική περίοδο.

Ειδικότητα: ΚΟΙΝΩΝΙΚΟΣ ΛΕΙΤΟΥΡΓΟΣ
Αριθμός: 1
Ειδικά τυπικά προσόντα:
Χρονική διάρκεια: Ενός (1) έτους με δυνατότητα παράτασης έως τη λήξη του προγράμματος

Κύρια Προσόντα

Α.
1/ Άδεια άσκησης επαγγέλματος Κοινωνικού Λειτουργού.
2/ Πτυχίο ή δίπλωμα Τμήματος Κοινωνικής Διοίκησης κατεύθυνσης Κοινωνικής Εργασίας ΑΕΙ της ημεδαπής ή του Ελληνικού Ανοιχτού Πανεπιστημίου (Ε.Α.Π) ή των Προγραμμάτων Σπουδών Επιλογής (Π.Σ.Ε)ΑΕΙ ή άλλος ισότιμος τίτλος αντίστοιχης ειδικότητας σχολών της ημεδαπής ή της αλλοδαπής.

Β. Σε περίπτωση που δεν καθίσταται δυνατή η πλήρωση της θέσης από υποψηφίους της παραπάνω κατηγορίας, επιτρέπεται η πρόσληψη με:
1/ Άδεια άσκησης επαγγέλματος Κοινωνικού Λειτουργού.
2/ Πτυχίο ή δίπλωμα Τμήματος Κοινωνικής Εργασίας ΤΕΙ της ημεδαπής ή των προγραμμάτων Σπουδών Επιλογής (Π.Σ.Ε.) ΤΕΙ ή άλλος ισότιμος τίτλος αντίστοιχης ειδικότητας σχολών της ημεδαπής ή της αλλοδαπής.

Γ. Σε περίπτωση που δεν καθίσταται δυνατή η πλήρωση της θέσης από υποψηφίους της παραπάνω κατηγορίας, επιτρέπεται η πρόσληψη με:
1/ Άδεια άσκησης επαγγέλματος Ψυχολόγου.
2/ Πτυχίο ή δίπλωμα Τμήματος Ψυχολογίας ΑΕΙ της ημεδαπής ή του Ελληνικού Ανοιχτού Πανεπιστημίου (Ε.Α.Π.) ή των Προγραμμάτων Σπουδών Επιλογής (Π.Σ.Ε.)ΑΕΙ ή άλλος ισότιμος τίτλος αντίστοιχης ειδικότητας σχολών της ημεδαπής ή της αλλοδαπής.

Δ. Σε περίπτωση που δεν καθίσταται δυνατή η πλήρωση της θέσης από υποψηφίους της παραπάνω κατηγορίας, επιτρέπεται η πρόσληψη με:
1/ Πτυχίο ή δίπλωμα Τμήματος Κοινωνιολογίας ή Κοινωνικής Διοίκησης ή Κοινωνικής Πολιτικής ΑΕΙ της ημεδαπής ή του Ελληνικού Ανοιχτού Πανεπιστήμιου (Ε.Α.Π.) ή των Προγραμμάτων Σπουδών Επιλογής (Π.Σ.Ε.) ΑΕΙ ή άλλος ισότιμος τίτλος αντίστοιχης ειδικότητας σχολών της ημεδαπής ή της αλλοδαπής.

Α. ΓΕΝΙΚΑ ΠΡΟΣΟΝΤΑ ΠΡΟΣΛΗΨΗΣ

1.- Οι υποψήφιοι πρέπει να έχουν ηλικία από 18 έως 65 ετών (παρ.6 άρθρο 21 Ν.2190/94 και παρ.5 άρθρο 9 του Ν.3174/2003).
2.-Να έχουν την υγεία και τη φυσική καταλληλότητα που τους επιτρέπει την εκτέλεση των καθηκόντων της θέσεως που επιλέγουν.
3.- Να μην έχουν κώλυμα κατά το άρθρο 8 του Υπαλληλικού Κώδικα (καταδίκη, υποδικία, δικαστική συμπαράσταση), με την επιφύλαξη της επόμενης εξαίρεσης.
Εξαίρεση: Οι υποψήφιοι για θέσεις βοηθητικού ή ανειδίκευτου προσωπικού υπό την προϋπόθεση ότι έχουν εκτίσει την ποινή ή τα μέτρα ασφαλείας που τους έχουν επιβληθεί έχουν αρθεί ή έχουν απολυθεί υπό όρο (Ν2207/1994 άρθρο 4 παρ. 6).

Γνωστοποιείται ότι δικαίωμα συμμετοχής στην εν λόγω διαδικασία έχουν οι άνεργοι επιδοτούμενοι ή μη οι οποίοι έχουν κάρτα ανεργίας από τον ΟΑΕΔ- Υπηρεσία Προώθησης της Απασχόλησης και οι εργαζόμενοι των ειδικοτήτων που απαιτούνται για τη λειτουργία του προγράμματος, και οι οποίοι έχουν ετήσιο εισόδημα από επαγγελματική δραστηριότητα το οποίο δεν ξεπερνά το ύψος του αφορολόγητου ποσού με βάση το εκκαθαριστικό σημείωμα φόρου εισοδήματος του προηγούμενου οικονομικού έτους.

Β. ΚΡΙΤΗΡΙΑ ΠΡΟΣΛΗΨΗΣ

ΚΡΙΤΗΡΙΟ ΕΝΤΟΠΙΟΤΗΤΑΣ

• Οι υποψήφιοι κατατάσσονται σε πίνακα κατά κλάδο ή ειδικότητα με την σειρά του βαθμού εντοπιότητας (α'β'γ'κ.ο.κ.). Ανάμεσα σ' αυτούς που έχουν την ίδια εντοπιότητα, προηγούνται οι έχοντες τα κύρια προσόντα και ακολουθούν οι έχοντες τα επικουρικά προσόντα. Αν δεν καλυφθεί ο αριθμός των προσλαμβανομένων από τους έχοντες τα κύρια ή επικουρικά προσόντα της πρώτης εντοπιότητας προσλαμβάνονται οι υποψήφιοι που έχουν τα αντίστοιχα προσόντα της δεύτερης κ.ο.κ. Η σειρά κατάταξης μεταξύ αυτών που έχουν τα ίδια προσόντα, κύρια ή επικουρικά, γίνεται με βάση τη βαθμολογία που συγκεντρώνουν στα βαθμολογούμενα κριτήρια (ανεργία, αριθμός τέκνων πολύτεκνης οικογένειας κ.λ.π.).

• Οι υποψήφιοι κατατάσσονται σε πίνακες κατά κλάδο ή ειδικότητα με κριτήριο την ΕΝΤΟΠΙΟΤΗΤΑ ως ακολούθως:

Προτάσσονται κατά σειρά:
Α) ΟΙ ΔΗΜΟΤΕΣ
1) Του Δήμου Ροδίων, όπου υλοποιείται το πρόγραμμα.
2) Των άλλων Δήμων η Κοινοτήτων της νήσου Ρόδου.
3) Των υπολοίπων Δήμων η Κοινοτήτων του νομού Δωδ/σου.

Β) ΟΙ ΜΟΝΙΜΟΙ ΚΑΤΟΙΚΟΙ όλων των νομών της χώρας.

ΛΟΙΠΑ ΚΡΙΤΗΡΙΑ

Η σειρά κατάταξης των υποψηφίων καθορίζεται με την ΒΑΘΜΟΛΟΓΗΣΗ ΤΩΝ ΠΑΡΑΚΑΤΩ ΚΡΙΤΗΡΙΩΝ ως ακολούθως:

ΚΡΙΤΗΡΙΑ	ΜΟΝΑΔΕΣ
1. Χρόνος Ανεργίας	
α. Τεσσάρων (4) μηνών ανεργίας	1000
β. Άνω των τεσσάρων (4) μηνών με ανώτατο όριο τους δώδεκα (12) μήνες, προστίθενται ανά μήνα ανεργίας.	50

Σημείωση: Άνεργος είναι ο υποψήφιος που έχει τέσσερις (4) τουλάχιστον μήνες ανεργίας, υπολογιζόμενους από την τελευταία ημέρα της προθεσμίας υποβολής των αιτήσεων και προς τα πίσω. Επίσης, χρόνος ανεργίας θεωρείται και ο χρόνος παρακολούθησης προγραμμάτων επαγγελματικής κατάρτισης του ΟΑΕΔ (εκτός των προγραμμάτων STAGE, που θεωρούνται χρόνος εμπειρίας), καθώς και εκείνων του Υπουργείου Εργασίας ή άλλων Υπουργείων που εκτελούνται σε συνεργασία με το Υπουργείο Εργασίας ή τον ΟΑΕΔ εφόσον ο υποψήφιος ήταν άνεργος τουλάχιστον επί τετράμηνο κατά το χρόνο ένταξής του στο πρόγραμμα.(παρ.1 άρθρο 9 Ν. 3051/2002).

2.Αριθμός τέκνων πολύτεκνης οικογένειας.	
Α. Για υποψήφιο που είναι πολύτεκνος, για κάθε τέκνο	50
Β. Για υποψήφιο που είναι τέκνο πολύτεκνης οικογένειας, για κάθε τέκνο.	50

Σημείωση: Τις ανωτέρω μονάδες μπορεί να λάβει μόνο ένα μέλος της ίδιας οικογενείας κατά τον ίδιο ημερολογιακό έτος στον ίδιο φορέα(παρ.1 άρθρο 9 Ν.3051/2002)

3.Αριθμός ανηλίκων τέκνων	
α. Για καθένα από τα δύο (2) πρώτα ανήλικα τέκνα	30
β.Για το τρίτο ανήλικο τέκνο	50

4.Βαθμός βασικού τίτλου σπουδών, που απαιτείται από την ανακοίνωση, μόνο για τις κατηγορίες ΠΕ, και ΤΕ.

Για τους υποψηφίους των κατηγοριών ΠΕ και ΤΕ οι μονάδες του βαθμού του τίτλου σπουδών με δύο δεκαδικά ψηφία πολλαπλασιάζονται με τον αριθμό 20

5.Ηλικία.

α. Για τους υποψηφίους ηλικίας ως Τριάντα(30) ετών με αφετηρία υπολογισμού το απαιτούμενο από την ανακοίνωση κατώτερο όριο ηλικίας και με βάση το έτος γέννησης, ανά έτος.	3
Β. Για τους υποψηφίους ηλικίας άνω των τριάντα(30) ετών Με αφετηρία υπολογισμού το απαιτούμενο από την Ανακοίνωση κατώτερο όριο ηλικίας και με βάση το έτος γέννησης ανά έτος.	2

Επί ισοβαθμίας υποψηφίων στη συνολική βαθμολογία προηγείται αυτός που έχει τις περισσότερες μονάδες στο πρώτο κριτήριο(χρόνο ανεργίας) και αν, αυτές συμπίπτουν, αυτός που έχει τις περισσότερες μονάδες στο δεύτερο κριτήριο(αριθμός τέκνων πολύτεκνης οικογένειας) και ούτω καθεξής.

ΕΠΙΣΗΜΑΝΣΕΙΣ

• Υποψήφιος που είναι ταυτόχρονα πολύτεκνος και τέκνο πολύτεκνης οικογένειας δικαιούται να κάνει χρήση της προσφορότερης βαθμολογικά εκ των δύο ιδιοτήτων, αποκλειόμενης της αθροιστικής βαθμολόγησης.
• Ο πολύτεκνος βαθμολογείται με 50 μονάδες για κάθε τέκνο του και το τέκνο πολύτεκνης οικογένειας βαθμολογείται με 50 μονάδες για κάθε μέλος της οικογένειας του (δηλαδή για κάθε αδερφό του συμπεριλαμβανομένου και του εαυτού του).
• Τόσο ο πολύτεκνος όσο και το τέκνο πολυτέκνου δικαιούται περαιτέρω και τις μονάδες από το κριτήριο των ανηλίκων τέκνων, ήτοι 30 μονάδες για καθένα από τα δύο πρώτα ανήλικα τέκνα και 50 μονάδες για το τρίτο ανήλικο τέκνο. Η βαθμολογία υπολογίζεται μόνο στα ζώντα μέλη της οικογένειας.

Γ. ΠΡΟΘΕΣΜΙΑ ΥΠΟΒΟΛΗΣ ΑΙΤΗΣΕΩΝ

Οι ενδιαφερόμενοι μπορούν να υποβάλουν αίτηση στα γραφεία της υπηρεσίας μας οδός Πλ. Ελευθερίας 1 (Όπισθεν Δημαρχιακού Μεγάρου) και ειδικότητα στην Υπεύθυνη Διοίκησης κα. Μίκα Στεργάκη, εντός προθεσμίας δέκα (10) ημερών, που αρχίζει από την επόμενη ημέρα της τελευταίας δημοσίευσης της παρούσας σε τοπικές εφημερίδες ή της ανάρτησής της στο κατάστημα της Αστικής Μη Κερδοσκοπικής Εταιρείας Κοινωνικής Φροντίδας και Ανάπτυξης Δήμου Ροδίων και στο χώρο ανακοινώσεων του Δήμου Ροδίων, εφόσον η ανάρτησή της είναι τυχόν μεταγενέστερη της δημοσίευσης στις εφημερίδες (παρ. 10 άρθρο 21 Ν.2190/1994).

Δ. ΥΠΟΒΟΛΗ ΔΙΚΑΙΟΛΟΓΗΤΙΚΩΝ

Οι ενδιαφερόμενοι μαζί με την αίτησή τους πρέπει να υποβάλουν υποχρεωτικώς τα εξής δικαιολογητικά επικυρωμένα:

1. Φωτοαντίγραφο των δύο όψεων της αστυνομικής ταυτότητας.
2. Φωτοαντίγραφο του τίτλου των σπουδών τους, στον οποίο να αναγράφεται ο ακριβής βαθμός αυτού. (ΜΟΝΟ για υποψηφίους των κατηγοριών ΠΕ, ΤΕ, και ΔΕ). Σε κάθε περίπτωση που ο βαθμός εκφράζεται με αξιολογικό χαρακτηρισμό η με ακέραιο αριθμό πρέπει στην φωτοτυπία του τίτλου να περιλαμβάνεται και βεβαίωση της οικείας σχολής για τον ακριβή αριθμητικό βαθμό.
3. Φωτοαντίγραφο άδειας ασκήσεως επαγγέλματος(όπου απαιτείται).
4. Υπεύθυνη δήλωση του Ν.1599/1986 ότι δεν έχουν κώλυμα κατά το άρθρο 8 του Υπαλληλικού Κώδικα: (α) ότι δεν έχουν καταδικαστεί για κακούργημα και σε οποιαδήποτε κλοπή, υπεξαίρεση (κοινή και στην υπηρεσία), απάτη, εκβίαση, πλαστογραφία, απιστία δικηγόρου, δωροδοκία, καταπίεση, απιστία περί την υπηρεσία, παράβαση καθήκοντος καθ' υποτροπή, συκοφαντική δυσφήμιση, καθώς και για οποιοδήποτε έγκλημα κατά της γενετήσιας ελευθερίας ή οικονομικής εκμετάλλευσης της γενετήσιας ζωής, δεν έχουν, λόγω καταδίκης στερηθεί τα πολιτικά τους δικαιώματα, έστω και αν έχει λήξει ο χρόνος που ορίστηκε για τη στέρηση, β) ότι δεν είναι υπόδικοι και δεν έχουν παραπεμφθεί με τελεσίδικο βούλευμα για κακούργημα ή για πλημμέλημα της προηγούμενης περίπτωσης, έστω και αν το αδίκημα παραγράφηκε, γ) ότι δεν έχουν λόγω καταδίκης, στερηθεί τα πολιτικά τους δικαιώματα και για όσο χρόνο διαρκεί η στέρηση αυτή, δ) ότι δεν τελούν υπό δικαστική συμπαράσταση.
5. Η ανεργία αποδεικνύεται με πρόσφατη βεβαίωση του Ο.Α.Ε.Δ., που είναι αρμόδιος προς τούτο. Αποκλείεται η απόδειξη με υποβολή υπεύθυνης δήλωσης ή κάρτας ανεργίας.
6. Για τους εργαζόμενους επικυρωμένο εκκαθαριστικό σημείωμα φόρου εισοδήματος του προηγούμενου οικονομικού έτους.
7. Προκειμένου για ανέργους υποψηφίους που είχαν ενταχθεί στο πρόγραμμα επαγγελματικής κατάρτισης του Ο.Α.Ε.Δ.: α) βεβαίωση του ΟΑΕΔ στην οποία να αναφέρεται η ημερομηνία συμμετοχής του υποψηφίου στο πρόγραμμα καθώς και η ημερομηνία λήξης της συμμετοχής του και β) βεβαίωση του ΟΑΕΔ από την οποία να προκύπτει η ημερομηνία εγγραφής τους ως ανέργων στα σχετικά μητρώα.
8. Πιστοποιητικό οικογενειακής κατάστασης προκειμένου για υποψηφίους που έχουν ανήλικα τέκνα. Ειδικά για τους πολύτεκνους και τα τέκνα πολύτεκνων οικογενειών γίνεται δεκτό και πιστοποιητικό της ΑΣΠΕ.
9. Εάν ο τίτλος έχει αποκτηθεί στην αλλοδαπή απαιτείται μόνον:

α) Προκειμένου για πανεπιστημιακή Εκπαίδευση, πράξη αναγνώρισης από το ΔΙ.ΚΑ.ΤΣΑ, για την ισοτιμία, αντιστοιχία του τίτλου και τη βαθμολογική αντιστοιχία αυτού η πράξη αναγνώρισης επαγγελματικής ισοτιμίας από το Συμβούλιο Αναγνωρίσεως Επαγγελματικής Ισοτιμίας Τίτλων Τριτοβάθμιας Εκπαίδευσης. Τα ως άνω δικαιολογητικά να έχουν εκδοθεί μέχρι την ημερομηνία λήξης της προθεσμίας υποβολής των αιτήσεων.

Β) Προκειμένου για τεχνολογική Εκπαίδευση πράξη αναγνώρισης από το Ι.Τ.Ε. για την ισοτιμία, αντιστοιχία του τίτλου και βαθμολογική αντιστοιχία αυτού η πράξη αναγνώρισης επαγγελματικής ισοτιμίας από το Συμβούλιο Αναγνωρίσεως Επαγγελματικής Ισοτιμίας Τίτλων Τριτοβάθμιας Εκπαίδευσης, που να έχουν εκδοθεί μέχρι την ημερομηνία λήξεως της προθεσμίας υποβολής των αιτήσεων.

10. Πιστοποιητικό του οικείου Δήμου ή Κοινότητας ότι ο υποψήφιος είναι εγγεγραμμένος στο δημοτολόγιο.
Για υποψηφίους των υπολοίπων νομών που δεν έχουν το κριτήριο της εντοπιότητας, όπως ορίζεται στο κεφάλαιο Β' του παρόντος, απαιτείται η υποβολή βεβαίωσης μόνιμης κατοικίας από τον οικείο δήμο ή Κοινότητα(άρθρο 4 παράγρ. 5 Ν.2647/1998).

Σημείωση: Τίτλοι, πιστοποιητικά και βεβαιώσεις της αλλοδαπής, που απαιτούνται για την πρόσληψη πρέπει να είναι επικυρωμένοι και επίσημα μεταφρασμένοι στην ελληνική γλώσσα, όπως ορίζουν οι κείμενες διατάξεις (άρθρο 29 Π.Δ. 50/2001 και 148/1914).

Ε. ΔΗΜΟΣΙΕΥΣΗ ΤΗΣ ΑΝΑΚΟΙΝΩΣΗΣ

Περίληψη της παρούσας, περιέχουσα υποχρεωτικώς τα όρια ηλικίας και όλα τα στοιχεία του άρθρου 21 παράγρ.8 του Ν.2190/1994(όπως ισχύει), να δημοσιευθεί σε δύο(2) ημερήσιες ή εβδομαδιαίες τοπικές εφημερίδες του Νομού, εφόσον εκδίδονται. Ανάρτηση ολόκληρης της Ανακοίνωσης να γίνει στο κατάστημα της Αστικής Μη Κερδοσκοπικής Εταιρείας Κοινωνικής Φροντίδας και Ανάπτυξης Δήμου Ροδίων και στο χώρο των ανακοινώσεων του Δήμου Ροδίων στον οποίο υλοποιείται το πρόγραμμα και εδρεύει η υπηρεσία, συντασσομένου κατ' άρθρο 21 παράγρ.9 του Ν.2190/1994(όπως ισχύει) πρακτικού ανάρτησης.

ΣΤ' ΑΝΑΡΤΗΣΗ ΠΙΝΑΚΩΝ-ΥΠΟΒΟΛΗ ΕΝΣΤΑΣΕΩΝ

Οι πίνακες κατάταξης των υποψηφίων αναρτώνται στο κατάστημα της οικείας υπηρεσίας, συντασσομένου πρακτικού ανάρτησης, υπογραφόμενου από δύο (2) υπαλλήλους της υπηρεσίας.

Κατά των ανωτέρω πινάκων οι ενδιαφερόμενοι μπορούν να υποβάλουν ενστάσεις, στο ΑΣΕΠ, μέσα σε αποκλειστική προθεσμία δέκα (10) ημερών, που αρχίζει από την επόμενη της ανάρτησής τους. Για την υποβολή της ένστασης απαιτείται η καταβολή παραβόλου στο δημόσιο ταμείο είκοσι πέντε (25) Ευρώ.

Ο Πρόεδρος

ΜΑΝΟΛΗΣ ΓΛΥΝΟΣ
Αντιδήμαρχος Δήμου Ροδίων

ΕΛΛΗΝΙΚΗ ΔΗΜΟΚΡΑΤΙΑ
ΠΟΛΙΤΙΣΤΙΚΟΣ ΟΡΓΑΝΙΣΜΟΣ
ΔΗΜΟΥ ΡΟΔΙΩΝ

Πληροφορίες: κ. Θεανώ Προυσάλογλου
Τηλ. 22440 27427 και 26385
Fax: 22440 78649

ΑΝΑΚΟΙΝΩΣΗ

Πλήρωσης συνολικά επτά θέσεων και συγκεκριμένα: πέντε (5) ΥΕ εργατών και δύο (2) ΥΕ 16 καθαριστριών, με σύμβαση εργασίας ιδιωτικού δικαίου ορισμένου χρόνου του Πολιτιστικού Οργανισμού Δήμου Ροδίων που εδρεύει στη Ρόδο

Εχοντας υπόψη:

1. Τις διατάξεις του άρθρου 21 του Ν. 2190/94, όπως ισχύει μετά τις τροποποιήσεις και συμπληρώσεις των Ν. 2225/94, 2247/94, 2266/94, 2349/95, 2527/97, 2738/99, 3051/2002, 3146/2003, 3174/2003 και 3200/2003.
2. Την απόφαση του Δ.Σ. του Πολιτιστικού Οργανισμού με αρ. 34/2003.
3. Την αριθ. ΔΙΠΠ/Φ. ΕΓΚΡ. 1/94/7617/11-5-2004 εγκριτικής της πρόσληψης πράξη της Τριμελούς εξ υπουργών επιτροπής της παρ. 1 του άρθρου 2 της αρ. 55/1998 Π.Υ.Σ. «Αναστολή διορισμών και προσλήψεων στο Δημόσιο Τομέα» ΦΕΚ 252Α/12-11-1998/τ. Α') όπως ισχύει.
4. Την παρ. 6 της 55/1998 Π.Υ.Σ. όπως ισχύει. (Προκειμένου για επιχειρήσεις των ΟΤ.Α., της παρ. 3 του άρθρου 1 του Ν 2527/1997).
5. Την παρ. 2 του άρθρου 57 του Ν. 2218/1994 καθώς και την παρ. 3 της υπ' αρ. 55/1998 Π.Υ.Σ. όπως συμπληρώθηκε με την παρ. 5 του άρθρου 6 του Ν. 3146/2003 (προκειμένου για κάλυψη αναγκών ανταποδοτικού χαρακτήρα υπηρεσιών των ΟΤΑ).
6. Την 26640/19-5-2004 απόφαση του Υπουργού Εσωτερικών Δημ. Διοίκησης & Αποκέντρωσης
7. Τον Οργανισμό Εσωτερικής Υπηρεσίας του Πολιτιστικού Οργανισμού του Δήμου Ροδίων.

Ανακοινώνει

Την πρόσληψη προσωπικού με σύμβαση εργασίας ιδιωτικού δικαίου ορισμένου χρόνου συνολικού αριθμού επτά (7) ατόμων για την κάλυψη παροδικών αναγκών της υπηρεσίας για τις εξής, κατά αριθμό ατόμων, ειδικότητες, με τα αντίστοιχα τυπικά προσόντα και την αντίστοιχη χρονική περίοδο.

Ειδικότητα - κλάδος: ΥΕ1 Εργάτες
Αριθμός: 5
Ειδικά τυπικά προσόντα: Δεν απαιτούνται ειδ. τυπικά προσοντα (άρθρο 5, παρ. 2 Ν. 2527/97)
Χρονική διάρκεια: 8 μήνες

Ειδικότητα - κλάδος: ΥΕ16 καθαρίστριες
Αριθμός: 2
Ειδικά τυπικά προσόντα: Δεν απαιτούνται ειδ. τυπικά προσοντα (άρθρο 5, παρ. 2 Ν. 2527/97)
Χρονική διάρκεια: 8 μήνες

Α. ΓΕΝΙΚΑ ΠΡΟΣΟΝΤΑ ΠΡΌΣΛΗΨΗΣ

1. Οι υποψήφιοι πρέπει να έχουν ηλικία από 18 - 65 ετών .(παρ. 6 άρθρο 21 Ν. 2190/1994 και παρ. 5 άρθρο 9 του Ν. 3174/2003).
2. Να έχουν την υγεία και τη φυσική καταλληλότητα που τους επιτρέπει την εκτέλεση των καθηκόντων της θέσεως που επιλέγουν.
3. Να μην έχουν κώλυμα κατά το άρθρο 8 του Υπαλληλικού Κώδικα (καταδίκη, υποδικία, δικαστική συμπαράσταση) με επιφύλαξη της επόμενης εξαίρεσης.

Εξαίρεση: Οι υποψήφιοι για θέσεις βοηθητικού ή ανειδίκευτου προσωπικού υπό την προϋπόθεση ότι έχουν εκτίσει την ποινή ή τα μέτρα ασφαλείας που τους έχουν επιβληθεί έχουν αρθεί ή έχουν απολυθεί υπό όρο (Ν. 2207/1994 άρθρο 4 παρ. 6).

Β. ΚΡΙΤΗΡΙΑ ΠΡΟΣΛΗΨΗΣ ΚΡΙΤΗΡΙΟ ΕΝΤΟΠΙΟΤΗΤΑΣ

• Οι υποψήφιοι κατατάσσονται σε πίνακα κατά κλάδο ή ειδικότητα με τη σειρά του βαθμού εντοπικότητας (α.β.γ.κ.ο.κ). Ανάμεσα σ'αυτούς που έχουν την ίδια εντοπιοτητα, προηγούνται οι έχοντες τα κύρια προσόντα και ακολουθούν οι έχοντες τα επικουρικά προσόντα. Αν δεν καλυφθεί ο αριθμός των προσλαμβανομένων από τους έχοντες τα κύρια ή επικουρικά προσόντα της πρώτης εντοπιότητας προσλαμβάνονται οι υποψήφιοι που έχουν τα αντίστοιχα προσόντα της δεύτερης κ.ο.κ. Η σειρά κατάταξης μεταξύ αυτών που έχουν τα ίδια προσόντα, κύρια ή επικουρικά γίνεται με βάση τη βαθμολογία που συγκεντρώνουν στα βαθμολογούμενα κριτήρια (ανεργία, αριθμος τέκνων πολύτεκνης οικογένειας κ.λ.π.).

- Οι υποψήφιοι κατατάσσονται σε πίνακα κατά κλάδο ή ειδικότητα με κριτήριο την εντοπιότητα ως ακολούθως:

Προτάσσονται κατά σειρά:

α) Οι Δημότες:
1. του Δήμου Ροδίων
2. των άλλων Δήμων ή κοινοτήτων του νησιού της Ρόδου
3. των υπολοίπων Δήμων ή κοινοτήτων του νομού Δωδεκανήσου

β) Οι μόνιμοι κάτοικοι όλων των νομών της χώρας

ΛΟΙΠΑ ΚΡΙΤΗΡΙΑ

• Η σειρά κατάταξης των υποψηφίων καθορίζεται με τη ΒΑΘΜΟΛΟΓΗΣΗ ΤΩΝ ΠΑΡΑΚΑΤΩ ΚΡΙΤΗΡΙΩΝ:

ΚΡΙΤΗΡΙΑ

1. Χρόνος ανεργίας
α. Τεσσάρων (4) μηνών ανεργίας: Μονάδες 1000
β. Ανω των τεσσάρων (4) μηνών με ανώτατο όριο τους δώδεκα (12) μήνες, προστίθενται ανά μήνα ανεργίας: Μονάδες 50

Σημείωση: Ανεργος είναι ο υποψήφιος που έχει τέσσερις (4) τουλάχιστον μήνες ανεργίας, υπολογιζόμενους από την τελευταία ημέρα προθεσμίας υποβολής των αιτήσεων και προς τα πίσω. Επίσης, χρόνος ανεργίας θεωρείται και ο χρόνος παρακολούθησης προγραμμάτων επαγγελματικής κατάρτισης του ΟΑΕΔ (εκτός των προγραμμάτων STAGE, που θεωρούνται χρόνος εμπειρίας), καθώς και εκείνων του υπουργείου Εργασίας ή άλλων υπουργείων που εκτελούνται σε συνεργασία με το υπουργείο Εργασίας ή τον ΟΑΕΔ εφόσον ο υποψήφιος ήταν άνεργος τουλάχιστον επί τετράμηνο κατά το χρόνο ένταξής του στο πρόγραμμα. (παρ. 2 άρθρο 9 Ν. 3051/2002). Η συμμετοχή στα προγράμματα απόκτησης εργασιακής εμπειρίας (stage) του ΟΑΕΔ θεωρείται ως χρόνος εμπειρίας και όχι ανεργίας.

2. Αριθμός τέκνων πολύτεκνης οικογένειας.
α. Για υποψήφιο που είναι πολύτεκνος, για κάθε τέκνο: Μονάδες 50
β. Για υποψήφιο που είναι τέκνο πολύτεκνης οικογένειας, για κάθε τέκνο: Μονάδες 50

Σημείωση: Τις ανωτέρω μονάδες μπορεί να λάβει μόνο ένα μέλος της ίδιας οικογένειας κατά το ίδιο ημερολογιακό έτος στον ίδιο φορέα (παρ. 2 άρθρο 9 Ν. 3051/2002).

3. Αριθμός ανήλικων τέκνων
α. Για καθένα από τα δύο (2) πρώτα ανήλικα τέκνα: Μονάδες 30
β. Για το τρίτο ανήλικο τέκνο: Μονάδες 50

4. Ηλικία
α. Για τους υποψηφίους ηλικίας έως τριάντα (30) ετών με αφετηρία υπολογισμό το απαιτούμενο από την ανακοίνωση κατώτερο όριο ηλικίας και με βάση το έτος γέννησης, ανά έτος: Μονάδες 3
β. Για τους υποψηφίους ηλικίας άνω των τριάντα (30) ετών με αφετηρία υπολογισμού το απαιτούμενο από την ανακοίνωση κατώτερο όριο ηλικίας και με βάση το έτος γέννησης, ανά έτος: Μονάδες 2

5. **Εμπειρία (μόνο στην περίπτωση που απαιτείται ως προσόν από την ανακοίνωση).**
α. Για έξι (6) μήνες εμπειρίας: Μονάδες 30
β) Ανω των έξι (6) μηνών εμπειρίας και μέχρι πέντε (5) έτη ανά μήνα εμπειρίας: Μονάδες 5

Επί ισοβαθμίας υποψηφίων στη συνολική βαθμολογία προηγείται αυτός που έχει τις περισσότερες μονάδες στο πρώτο κριτήριο (χρόνος εργασίας) και αν, αυτές συμπίπτουν, αυτός που έχει τις περισσότερες μονάδες στο δεύτερο κριτήριο (αριθμός τέκνων πολύτεκνης οικογένειας) και ούτω καθεξής.

ΕΠΙΣΗΜΑΝΣΕΙΣ

• Υποψήφιος που είναι ταυτόχρονα πολύτεκνος και τέκνο πολύτεκνης οικογένειας δικαιούται να κάνει χρήση της προσφορότερης βαθμολογικά εκ των δύο ιδιοτήτων, αποκλειόμενης της αθροιστικής βαθμολόγησης.

• Ο πολύτεκνος βαθμολογείται με 50 μονάδες για κάθε τέκνο του και το τέκνο πολύτεκνης οικογένειας βαθμολογείται με 50 μνάδες για κάθε μέλος της οικογένειάς του (δηλαδή για κάθε αελφό του, συμπεριλαμβανομένου και του εαυτού του).

• Τόσο ο πολύτεκνος όσο και το τέκνο πολυτέκνου δικαούται περαιτέρω και τις μονάδες από το κριτήριο των ανηλίκων τέκνων, ήτοι 30 μονάδες για καθένα από τα δύο πρώτα ανήλικα τέκνα και 50 μονάδες για το τρίτο ανήλικο τέκνο. Η βαθμολογία υπολογίζεται μόνο στα ζώντα μέλη της οικογένειας.

• Ως εμπειρία νοτείται η απασχόληση με σχέση εργασίας ή σύμβαση έργου στο δημόσιο ή τον ιδιωτικό τομέα ή άσκηση επαγγέλματος σε καθήκοντα ή έργα συναφή με το γνωστικό αντικείμενο της προς πλήρωση θέσης, μετά την απόκτηση του βασικού τίτλου σπουδών με το οποίο ο υποψήφιος μετέχει στη διαγωνιστική διαδικασία και κατά τις περιπτώσεις για τις οποίες απαιτείται άδεια άσκησης επαγγέλματος, μετά τη λήψη της άδειας.

• Οταν από την ανακοίνωση ορίζεται για συγκεκριμένους κάδους ή ειδικότητες ως προσόν εμπειρία αντί του τίτλου σπουδών για τη σειρά κατάταξης μεταξύ των εχόντων εμπειρία εφαρμόζονται τα προαναφερόμενα κριτήρια, εκτός από το κριτήριο του τίτλου σπουδών (παρ. 12 άρθρο 21 Ν. 2190/94, όπως ισχύει).

• Ο υπολογισμος του δωδεκαμήνου, μέσα στο οποίο η απασχόληση του υποψηφίου δεν πρέπει να υπερβαίνει τους οκτώ (8) μήνες, για να μην έχει κώλυμα πρόσληψης, γίνεται με αφετηρία το τέλος της απασχόλησης και προς τα πίσω. Οι πίνακες αναρτώνται το πολύ εντός δέκα πέντε (15) ημερών από την τελεταία ημέρα της προθεσμίας υποβολής των αιτήσεων. Από την επομένη της ανάρτησης των πνάκων, ο φορέας μπορέι να προβεί στην πρόσληψη, οπότε τεκμαίρεται ότι αρχίζει ο χρόνος απασχόλησης. Σε κάθε περίπτωση ο υπολογισμος του δωδεκαμήνου, μέσα στο οποίο ο υποψήφος δεν μπορεί να έχει απασχόληση μεγαλύτερη των οκτώ (8) μηνών, παραμένει σταθερός ακόμη κι αν η πρόσληψη του προσωπικού γίνει μετά παρέλευση ικανού χρόνου από της αναρτήσεως των πινάκων ή οι τελευταίοι αναρτηθούν μετά την παρέλευση των 15 ημερών, χωρίς βέβαια τις πεπτώσεις αυτές να επηρεάζεται η διάρκεια της πραγματικής απασχόλησης του προσλαμβανομένου.

Δυνατότητα άρσης του κωλύματος πρόσληψης, λόγω υπέρβασης της 8μηνης απασχόλησης υφίσταται μόνο στην περίπτωση που ο αριθμός των υποψηφίων που προσέρχονται για κάλυψη των προκηρυσσομένων θέσεων και διαθέτουν τα απαιτούμενα προσόντα είναι μικρότερος του αριθμού των θέσεων αυτών ή δεν προσέρχονται καθόλου υποψήφιοι μη έχοντες κώλυμα πρόσληψης.

Δ. ΠΡΟΘΕΣΜΙΑ ΥΠΟΒΟΛΗΣ ΑΙΤΗΣΕΩΝ

Οι ενδιαφερόμενοι μπορούν να υποβάλουν αίτηση στα γραφεία της υπηρεσίας μας, οδός Διαγοριδών αρ. 3 Ρόδος Τ.Κ. 85100, και ειδικότερα στο τμήμα προσωπικού, αρμόδια κ. Θεανώ Προυσάλογου, εντός προθεσμίας δέκα (10) ημερών που αρχίζει από την επόμενη ημέρα της τελευταίας δημοσίευσης της παρούσας σε τοπικές εφημερίδες ή της ανάρτησής της στο κατάστημα της υπηρεσίας και στο χώρο ανακοινώσεων του δημοτικού ή κοινοτικού καταστήματος, εφόσον η ανάρτησή της είναι τυχόν μεταγενέστερη της δημοσίευσης στις εφημερίδες (παρ. 10, αρθρο 2 Ν. 2190/1994).

Ε. ΥΠΟΒΟΛΗ ΔΙΚΑΙΟΛΟΓΗΤΙΚΩΝ

Οι ενδιαφερόμενοι μαζί με την αίτησή τους πρέπει να υποβάλουν υποχρεωτικώς τα εξής δικαιολογητικά επικυρωμένα:

1. Φωτοαντίγραφο των δύο όψεων της αστυνομικής ταυτότητας
2. Φωτοαντίγραφο άδειας άσκησης επαγγέλματος (όπου απαιτείται).
3. Πιστοποιητικό εμπειρίας στο αντικείμενο της ειδικότητας η οποία αποδεικνύεται ως εξής: α) Είτε με τυχόν υπάρχουσα δικαστική απόφαση, από την οποία προκύπτει το είδος της παρασχεθείσης εργασίας και η χρονική διάρκεια της παροχής της. β) Είτε με ομοίου περιεχομένου βεβαίωση αρμόδιας ελληνικής ή αλλοδαπής δημόσιας αρχής. γ) Είτε με όμοια βεβαίωση νομικού προσώπου του άρθρου 14 παρ. 1 Ν. 2190/1994. και του άρθρου 1 παρ. 3 του Ν. 2527/1997. δ) Είτε με όμοια βεβαίωση του οικείου ασφαλιστικού φορέα. ε) Εάν από την προσκομιζόμενη βεβαίωση του οικείου ασφαλιστικού φορέα δεν προκύπτει το είδος της παρασχεθείσας εργασίας, τότε απαιτούνται πρόσθετη βεβαίωση του εργοδότη και υπεύθυνη δήλωση του υποψηφίου κατά το άρθρο 8 Ν. 1599/1986, σε συνδυασμό πάντοτε και με το βιβλιάριο κύριας ασφάλισης (εφόσον ο ασφαλιστικός φορέας δεν βεβαιώνει το είδος της εργασίας). Δεν απαιτείται η υποβολή βιβλιαρίου κύριας ασφάλισης από υποψηφίους που προσκομίζουν βεβαίωση του ασφαλιστικού φορέα.
4. Υπεύθυνη δήλωση του Ν. 1599/1986 ότι δεν έχουν κώλυμα κατά το άρθρο 8 του Υπαλληλικού Κώδικα α) ότι δεν έχουν καταδικαστεί για κακούργημα και σε οποιαδήποτε κλοπή, υπεξαίρεση (κοινή και στην υπηρεσία) απάτη, εκβίαση, πλαστογραφία, απιστία δικηγόρου, δωροδοκία, καταπίεση, απιστία περί την υπηρεσία, παράβαση καθήκοντος, καθ' υποτροπή συκοφαντική δυσφήμιση, καθώς και για οποιοδήποτε έγκλημα κατά της γενετήσιας ελευθερίας ή οικονομικής εκμετάλλευσης της γενετήσιας ζωής. β) Οτι δεν είναι υπόδικοι και δεν έχουν παραπεμφθεί με τελεσίδικο βούλευμα για κακούργημα ή για πλημμέλημα της προηγούμενης περίπτωσης, έστω και αν το αδίκημα παραγράφηκε. γ) Οτι δεν έχουν λόγω καταδίκης, στερηθεί τα πολιτικά τους δικαιώματα και για όσο χρόνο διαρκεί η στέρηση αυτή δ)Οτι δεν τελούν υπό δικαστική συμπαράσταση
5. Υπεύθυνη δήλωση του Ν. 1599/1986 στην οποία να δηλώνει αν ο υποψήφιος το αμέσως επόμενο προηγούμενο χρόνο από την υποβολή της αιτήσεώς του έχει απασχοληθεί σε δημόσια υπηρεσία ή νομικό πρόσωπο του άρθρου 14 παρ. 1 του Ν. 2190/94 με την ιδιότητα του εποχιακού εργαζομένου ή για κάλυψη περιοδικών ή πρόσκαιρων αναγκών ή όχι. Σε περίπτωση που έχει απασχοληθεί να δηλώνει την υπηρεσία στην οποία απασχολήθηκε και την ακριβή χρονική διάρκεια της απασχόλησής του (έναρξη και λήξη).
5. Η ανεργία, αποδεικνύεται με πρόσφατη βεβαίωση του ΟΑΕΔ, που είναι αρμόδιος προς τούτο. Αποκλείεται η απόδειξη με υποβολή υπεύθυνης δήλωσης και κάρτας ανεργίας.
7. Προκειμένου για ανέργους υποψηφίους που έχουν ενταχθεί σε πρόγραμμα επαγγελματικής κατάρτισης του ΟΑΕΔ: α) βεβαίωση του ΟΑΕΔ στην οποία να αναφέρεται η ημερομηνία συμμετοχής του υποψηφίου στο πρόγραμμα καθώς και η ημερομηνία λήξης της συμμετοχής του και β) βεβαίωση του ΟΑΕΔ από την οποία να προκύπτει η ημερομηνία εγγραφής τους ως ανέργων στα σχετικά μητρώα.
8. Πιστοποιητικό οικογενειακής κατάστασης, προκειμένου για υποψηφίους που έχουν ανήλικα τέκνα. Ειδικά για τους πολύτεκνους και τα τέκνων πολύτεκνων οικογενειών γίνεται δεκτό και πιστοποιητικό της ΑΣΠΕ.
10. Πιστοποιητικό του δήμου Ροδίων ότι ο υποψήφιος είναι εγγεγραμμένος στο δημοτολόγιο. Για υποψήφιους των υπολοίπων νομών που δεν έχουν το κριτήριο της εντοπιότητας, όπως ορίζεται στο κεφάλαιο Β' του παρόντος, απαιτείται η υποβολή βεβαίωσης μόνιμης κατοικίας από τον οικείο Δήμο ή Κοινότητα (άρθρο 4 § 5 Ν. 2647/98).

Σημείωση: Τίτλοι, πιστοποιητικά και βεβαιώσεις της αλλοδαπής, που απαιτούνται για την πρόσληψη πρέπει να είναι επικυρωμένοι και επίσημα μεταφρασμένοι στην ελληνική γλώσσα, όπως ορίζουν οι κείμενες διατάξεις (άρθρο 29 Π.Δ. 50/2001 και Ν. 148/1914).

ΣΤ. ΔΗΜΟΣΙΕΥΣΗ ΤΗΣ ΑΝΑΚΟΙΝΩΣΗΣ

Περίληψη της παρούσας, περιέχουσα υποχρεωτικώς τα όρια ηλικίας και όλα τα στοιχεία του άρθρου 21 παρ, 8 του Ν. 2190/1994 (όπως ισχύει) να δημοσιευθεί σε δύο (2) ημερήσιες τοπικές εφημερίδες ΠΡΟΟΔΟ, ΡΟΔΙΑΚΗ και στην εβδομαδιαία εφημερίδα ΔΡΑΣΙΣ.. Ανάρτηση ολόκληρης της ανακοίνωσης να γίνει στο κατάστημα της οικείας υπηρεσίας και στο χώρο των ανακοινώσεων του δημοτικού ή κοινοτικού καταστήματος του Δήμου Ροδίων στην οποία εδρεύει η υπηρεσία, συντασσομένου κατ' άρθρο 21 παρ. 9 Ν. 2190/1994 (όπως ισχύει) πρακτικού ανάρτησης.

Ζ. ΑΝΑΡΤΗΣΗ ΠΙΝΑΚΩΝ - ΥΠΟΒΟΛΗ ΕΝΣΤΑΣΕΩΝ

Οι πίνακες κατάταξης των υποψηφίων αναρτώνται στο κατάστημα της οικείας υπηρεσίας, συντασσομένου πρακτικού ανάρτησης, υπογραφόμενου από δύο (2) υπαλλήλους της υπηρεσίας.

Κατά των ανωτέρω πινάκων οι ενδιαφερόμενοι μπορούν να υποβάλουν ενστάσεις στο ΑΣΕΠ μέσα σε αποκλειστική προθεσμία, η οποία λήγει μετά την πάροδο δέκα (10) ημερών από την ανάρτησή τους.

Για την υποβολή ένστασης απαιτείται η καταβολή παραβόλου στο δημόσιο ταμείο είκοσι πέντε ευρώ (25).

Ο πρόεδρος
Μανόλης Αντώνογλου

Μέσα κι έξω από τα...

Ζωηρεύει η κίνηση

Αρχίζουν το ένα μετά το άλλο τα ευρωπαϊκά πρωταθλήματα ποδοσφαίρου και η κίνηση στα πρακτορεία ΠΡΟ-ΠΟ, λόγω του «Στοιχήματος» ανεβαίνει.

Στο μεταξύ όμως, δεν είναι λίγοι αυτοί που δοκιμάζουν τακτικά την τύχη τους στο «ΚΙΝΟ».

Σύμφωνα με πληροφορίες, μέχρι τώρα έχουν ακουστεί ότι πέντε τουλάχιστον Ροδίτες κέρδισαν ποσά, που υπερέβαιναν τα 15.000 και 20.000 ευρώ.

Το εθνικό μεγαλείο

Στο Λουτράκι προετοιμάζεται ο χρυσός παραολυμπιονίκης μας Θανάσης Μπαράκας. Θα λάβει μέρος σε τέσσερα αγωνίσματα στους παραολυμπιακούς αγώνες της Αθήνας, με στόχο το καλύτερο δυνατό. Οι ευχές όλων μας είναι να στεφθεί και πάλι χρυσός!

Κι ενώ πλησιάζει η έναρξη των Ολυμπιακών Αγώνων του 2004, ολοένα και περισσότεροι Ροδίτες φορούν μπλουζάκια της διοργάνωσης «Αθήνα 2004». Σίγουρα, όμως, το εθνικό μας μεγαλείο θα ζωντανέψει και πάλι με την κατάκτηση χρυσών μεταλλίων από τους Έλληνες αθλητές της Ολυμπιάδας!

Τα φιλικά παιχνίδια

Η περίοδος των φιλικών αγώνων προετοιμασίας των ομάδων αρχίζει...

Έχει καθιερωθεί πλέον λίγες μέρες μετά την έναρξη της προετοιμασίας των ομάδων να γίνονται σειρά φιλικών αγώνων. Αφενός για να βλέπουν οι προπονητές τη φυσική κατάσταση των παικτών τους, να επιλέγουν διάφορα «σχήματα» για την καταλληλότερη 11άδα και αφετέρου για να σπάζει η μονοτονία των καθημερινών προπονήσεων, που σίγουρα κουράζει τους αθλητές. Έτσι τις προσεχείς μέρες και μέχρι την έναρξη των αγώνων πρωταθλήματος και κυπέλλου, αναμένεται να γίνουν πολλά φιλικά παιχνίδια σε τοπικό επίπεδο, κυρίως από τις ομάδες της Δ' Εθνικής και της Α' Ερασιτεχνικής Κατηγορίας Δωδεκανήσου.

Πολύ πρόσφατα στο πρακτορείο ΠΡΟ-ΠΟ του Ν. Λοπού, στη Σορωνή, παίκτης κέρδισε 50.000 ευρώ (μικτά), παίζοντας δέκα αριθμούς και πιάνοντας τους εννιά!

Σιδερένιος!

Πρόβλημα υγείας αντιμετώπισε το τελευταίο δίμηνο ο συμπαθής παλαίμαχος τώρα ποδοσφαιριστής Ηλίας Βασιλαράκης. Πολύ πρόσφατα επέστρεψε στη Ρόδο, από την Αθήνα, αποθεραπευμένος. Η στήλη του εύχεται να είναι πάντα δυνατός. Σιδερένιος Ηλία.

Κλειστό γυμναστήριο στη Λάρδο

Κλειστό γυμναστήριο θα κατασκευαστεί στο δημοτικό διαμέρισμα της Λάρδου.

Ήδη δημοσιεύεται η σχετική διακήρυξη δημοπρασίας. Σύμφωνα με αυτή, ο προϋπολογισμός της δαπάνης του έργου είναι 2.110.458,90 ευρώ.

Ο διαγωνισμός του έργου θα γίνει στις 25 τρέχοντος μηνός, ενώ η προθεσμία περάτωσής του είναι δέκα μήνες.

Χαιρόμαστε ιδιαίτερα που ένα δημοτικό διαμέρισμα του Δήμου Λινδίων θα αποκτήσει κλειστό γυμναστήριο.

Ευχής έργο θα ήταν και άλλα δημοτικά διαμερίσματα να αποκτήσουν κλειστό γυμναστήριο.

Δίκαιη απόφαση

Σωστή και δίκαιη είναι η απόφαση της νομικής υπηρεσίας της ΕΠΟ όσον αφορά τον προσδιορισμό της ηλικίας των τριαντάρηδων, που θα συμμετέχουν στο Περιφερειακό πρωτάθλημα. Έτσι αντί της 1ης του έτους, ο προσδιορισμός της ηλικίας θα γίνεται με βάση την ημερομηνία των γενεθλίων κάθε ποδοσφαιριστή.

Ξενύχτι για την ομάδα!

Πολύ ξενύχτησαν την περασμένη βδομάδα παίκτες και παράγοντες του Ακουσιλάου. Λόγω της πανήγυρης του Σωτήρος, λειτούργησαν αναψυκτήριο, ενώ ανέλαβαν και τη διοργάνωση χορού για δύο βράδια (Πέμπτη και Παρασκευή), με προφανή σκοπό να συγκεντρώσουν ένα ποσό ευρώ για το άδειο ταμείο τους.

Για να λέμε την αλήθεια, ορισμένοι ποδοσφαιριστές τωρινοί και παλαίμαχοι, που ανέλαβαν την πρωτοβουλία να συνεχίσει την ενεργό δράση ο Ακουσίλαος, ήταν αυτοί που έτρεξαν για να γίνει ό,τι έγινε.

Μεταξύ αυτών που δούλεψαν σκληρά ήταν οι Μιχάλης Κάβουρας, Χρήστος Θεοδοσίου, Αγ. Αγαπητού, Μιχάλης Ντελλάκης, Μανόλης Σαββαΐδης, Μιχάλης Μιχαλαριάς, Γιώργος Λαππάκης. Ας μας συγχωρήσουν οι υπόλοιποι που πρόσφεραν και δεν συγκρατήσαμε τα ονόματά τους. Γιατί ασφαλώς δεν ήταν αυτοί μόνο...

Μετά το πανηγύρι του Σωτήρος έχουμε αυτή τη βδομάδα πανηγύρια σε Ιαλυσό και Κρεμαστή, όπου η κίνηση αναμένεται να αυξάνει μέρα με τη μέρα.



Ουσιαστική προσφορά

«Ψυχή» του Δημοτικού Οργανισμού Παιδείας και Αθλητισμού του Δήμου Καμείρου είναι πρόεδρός του Κώστας Θωμάτος. Δεν τρέχει μόνο σε κάθε εκδήλωση του ΔΟΠΑ αλλά συνεισφέρει σε προσωπική εργασία και σε προσφορά υλικού. Με λίγα λόγια, η παρουσία του στον οργανισμό είναι ουσιαστική.

Μπιτς πάρτι

Προχωράει ο Αύγουστος και σιγά-σιγά φεύγει και το καλοκαίρι του 2004. Ο Αύγουστος είναι ο μήνας της ξεγνοιασιάς και των διακοπών για τους Έλληνες. Γι' αυτό και σ' όλη την Ελλάδα, οι εκδηλώσεις δίνουν και παίρνουν κάθε βράδυ. Τα σωματεία της Ρόδου θέλοντας να εκμεταλλευθούν τα βράδια του Αυγούστου, προγραμματίζουν μπιτς πάρτι, για να βάλουν κάποιο ποσό στο ταμείο τους.

Βλέπετε, οι υποχρεώσεις (οι οικονομικές) για να βγει ένα πρωτάθλημα είναι πολλές, ενώ η επιχορήγηση της Πολιτείας μηδαμινή...

ΕΥΡΩΠΑΪΚΗ ΕΠΕΝΔΥΤΙΚΗ

ΚΤΗΜΑΤΟΜΕΣΙΤΙΚΟ ΓΡΑΦΕΙΟ

ΘΕΟΦΙΛΟΣ ΚΛΩΝΑΡΗΣ - ΑΝΤΩΝΗΣ ΝΙΚΟΛΗΣ

ΕΘΝΙΚΗΣ ΑΝΤΙΣΤΑΣΕΩΣ 48 (ΠΡΩΗΝ ΑΝΝΗΣ ΜΑΡΙΑΣ) ΤΗΛ. 2241039300

ΔΙΑΜΕΡΙΣΜΑΤΑ

46 τ.μ.	Γκαρσονιέρα ισόγεια στην Ανάληψη	€ 30.000
50 τ.μ.	Στην Ιαλυσό με καταπληκτική θέα	€ 50.000
185 τ.μ.	Αποθήκη με ράμπα στην Μ.Πετρίδη	€ 58.700
85 τ.μ.	Αγία Αναστασία με 2 υπνοδωμάτια	€ 67.500
80 τ.μ.	Αφάντου ισόγειο με αυλή	€ 73.400
100 τ.μ.	Θεολόγος Δεκαετίας με 2 υπν/τια	€ 73.400
150 τ.μ.	Αποθήκη στην Ανάληψη	€ 73.400
55 τ.μ.	Στην Μητρόπολη καινούργιο	€ 76.300
80 τ.μ.	Περιοχή Κόβα με 2 υπνοδωμάτια	€ 85.000
71 τ.μ.	Ισόγειο στην Πειραιώς με 2 υπνοδωμάτια	€ 85.000
85 τ.μ.	Κοδρικτώνος β ορόφου με ασανσέρ	€ 88.000
80 τ.μ.	Δ.Αναστασιάδη β ορόφου	€ 88.041
88 τ.μ.	Κοντά στο στάδιο με θέρμανση κ ασανσέρ	€ 91.000
100 τ.μ.	Δαμασκηνού με 3 υπνοδωμάτια	€ 102.700
80 τ.μ.	Β' ορόφου με θέρμανση ετοιμοπαράδοτο	€ 122.000
87 τ.μ.	Άγιος Νικόλαος υπό κατασκευή	€ 126.200
120 τ.μ.	6 Δωμάτια για εκμετάλευση	€ 132.000
100 τ.μ.	Οροφοδιαμέρισμα lux στην Ανάληψη	€ 132.000
95 τ.μ.	Ετοιμοπαράδοτο στο Ροδίνι	€ 132.000
90 τ.μ.	Καινούργιο στην Ανάληψη	€ 138.000
160 τ.μ.	Όροφος 115&45 τ.μ. σε τοιχοποιία	€ 140.900
105 τ.μ.	**Ανάληψη 3 υπν/τια,πάρκιν,φωτεινό**	€ 146.735
114 τ.μ.	Άγιος Νικόλαος υπό κατασκευή	€ 167.300
4 Γκαρσονιέρες με μηνιαίο εισόδημα €1350		



ΟΙΚΟΠΕΔΑ

650 τ.μ.	ΣΤΟΝ ΑΡΧΑΓΓΕΛΟ ΕΝΤΟΣ ΟΙΚΙΣΜΟΥ ΜΕ Σ.Δ. 0,8 ΣΕ ΗΣΥΧΗ ΠΕΡΙΟΧΗ ΚΑΤΑΛΗΛΟ ΓΙΑ ΟΙΚΙΑ	
2600 τ.μ.	Στην Αρχίπολη άρτιο κ οικοδομήσιμο	€ 41.000
1570 τ.μ.	Γεννάδι στον κεντρικό δρόμο	€ 50.000
600 τ.μ.	Φαληράκι Επί της Εθν.οδού με άδεια οικοδομής	€ 50.000
46000 τ.μ.	Στην Ψίνθο με νερό πάνω στο δρόμο	€ 52.800
2000 τ.μ.	Στο Γεννάδι με άδεια οικοδομής,νερό,ρεύμα	€ 58.700
4000 τ.μ.	Μαριτσά με ωραία θέα,	€ 73.400
2300 τ.μ.	Αφάντου στο κύμα	€ 73.400
7400 τ.μ.	Αφάντου για Βιοτεχνική χρήση	€ 73.400
2500 τ.μ.	Στο κιοτάρι κοντά στο κύμα με άδεια οικ.	€ 73.400
4000 τ.μ.	Μετά το Λαδικό 70m από τον κεντρικό	€ 82.000
8500τ.μ.	Κολύμπια με άδεια για 6 μονοκατοικίες	€ 190.700
9600 τ.μ.	Στο κανδυλί σε ήσυχο σημείο	€ 197.000
7500 τ.μ.	Στα Κολύμπια διπλα σε ξενοδοχείο	€ 220.000
5700 τ.μ.	Κοσκινού περιοχή Αγίου Ιωάννη	€ 235.000
7720 τ.μ.	**Ασγούρου εντός ζώνης οικισμού με δυνατότητα τεμαχισμού σε 3 άρτια κ οικοδομήσιμα οικόπεδα**	€ 265.000
3600 τ.μ.	Λαχανιά άρτιο κ οικοδ/μο με θέα θάλασσα	€ 52.800
7500 τ.μ.	Στην Λαχανιά επί της Εθνικής οδού	€ 117.400
4000 τ.μ.	Στην Λαχανιά με θέα θάλασσα	€ 52.824
1500 τ.μ.	Στην Λαχανιά εντός οικισμού	€ 61.628
9000 τ.μ.	Στην Λαχανιά 800 m από το κύμα	€ 82.170
6500 τ.μ.	Στην Λαχανιά 300 m από το κύμα	€ 104.000

ΜΟΝΟΚΑΤΟΙΚΙΕΣ - ΜΕΖΟΝΕΤΕΣ

75 τ.μ.	**Οικία στην Παλιά Πόλη σε καλή τιμή**	€ 44.020
70 τ.μ.	Κατοικία στην Σύμη δίπλα στο κύμα	€ 161.400
175 τ.μ.	Στους Τρείς σε μπετά με οικόπεδο 1300	€ 126.192
210 τ.μ.	Ιαλυσός σε σοβά κοντά στην θάλασσα	€ 161.500
140 τ.μ.	Μαριτσά ολοκαίνουργια μονοκατοικία σε οικόπεδο 2000 τ.μ.εντός οικισμού με ωραία θέα	
350 τ.μ.	**ΠΑΡΑΛΙΑ Ιαλυσού 1 έτους λούξ κατασκευής**	
295 τ.μ.	Ιξιά με 4 υπνοδωμάτια σε 500 οικόπεδο	€ 264.123
140 τ.μ.	**Κοσκινού σε 1300 οικόπεδο με καταπληκτική θέα**	



ΚΑΤΑΣΤΗΜΑΤΑ - ΕΠΙΧΕΙΡΗΣΕΙΣ

ΞΕΝΟΔΟΧΕΙΟ 70 ΚΛΙΝΩΝ ΣΕ ΤΙΜΗ ΕΥΚΑΙΡΙΑΣ €9000/Κλίνη

ΞΕΝΟΔΟΧΕΙΟ ΕΝΤΟΣ ΠΟΛΕΩΣ 180 ΚΛΙΝΩΝ ΣΕ ΤΙΜΗ ΕΥΚΑΙΡΙΑΣ

Ενοικιάζεται κατάστημα 250 τ.μ. εντός πόλεως

Κατάστημα στην Καποδιστρίου 60 τ.μ.+30 τ.μ.

Αναψυκτήριο έτοιμο προς λειτουργία **ΕΥΚΑΙΡΙΑ**

4 Γκαρσονιέρες καινούργιες με πολύ καλό εισόδημα

Καφετέρια δίπλα σε ξενοδοχεία προς πώληση

Κατάστημα πλησίον Αθηνών 90 τ.μ.+15 πατάρι

ΑΓΟΡΕΣ - ΠΩΛΗΣΕΙΣ - ΜΙΣΘΩΣΕΙΣ ΑΚΙΝΗΤΩΝ

ΣΥΜΒΟΥΛΕΥΤΙΚΕΣ ΚΑΙ ΕΠΕΝΔΥΤΙΚΕΣ ΠΡΟΤΑΣΕΙΣ

ΑΠΟΚΛΕΙΣΤΙΚΗ ΔΙΑΘΕΣΗ ΔΙΑΜΕΡΙΣΜΑΤΩΝ - ΟΙΚΟΠΕΔΩΝ - ΞΕΝΟΔΟΧΕΙΩΝ

ΖΗΤΟΥΝΤΑΙ ΔΙΑΜΕΡΙΣΜΑΤΑ - ΜΟΝΟΚΑΤΟΙΚΙΕΣ - ΟΙΚΟΠΕΔΑ - ΑΓΡΟΤΕΜΑΧΙΑ

ΜΕ ΕΠΙΣΤΟΛΗ ΤΗΣ ΠΡΟΣ ΤΗ «ΔΡΑΣΗ»

Με «αποδέκτη» τον Γ. Νικητιάδη η απάντηση της Αγροτικής Τράπεζας

Πάσχουν οι αιτιάσεις για την μετακίνηση του Δ. Καραγιώργη



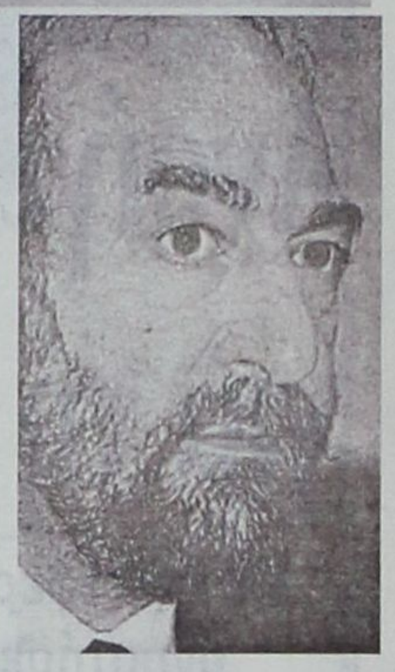

ΧΩΡΙΣ η «Δράση» να υπαναχωρεί από τις απόψεις και τις θέσεις της στο θέμα της μετάθεσης του κ. Δημήτρη Καραγιώργη από το κεντρικό κατάστημα της Αγροτικής Τράπεζας στο υποκατάστημα Αρχαγγέλου, είναι υποχρεωμένη να δημοσιεύσει στο σύνολό της την απαντητική επιστολή του προϊσταμένου της Διεύθυνσης Ανθρώπινου Δυναμικού κ. Ανδρέα Καλοσακα πάνω στα δημοσιεύματα της εφημερίδας μας, μεταξύ των οποίων ήταν και οι σχετικές δηλώσεις του κ. Γιώργου Νικητιάδη.

Το περιεχόμενο της επιστολής έχει ως εξής:

Κύριε Διευθυντά,

Αναφερόμενοι στη συνέντευξη του κ. Νικητιάδη Γ. πρώην Γενικού Γραμματέα Δημόσιας Διοίκησης και υποψηφίου βουλευτή του ΠΑΣΟΚ στα Δωδεκάνησα με τίτλο «Γιώργος Νικητιάδης: Η δεξιά δεν αλλάζει» που δημοσιεύτηκε στο περασμένο φύλλο της εφημερίδας «ΔΡΑΣΗ» σχετικά με τη μετακίνηση του διευθυντή του καταστήματος Ρόδου κ. Καραγιώργη Δημητρίου ως διευθυντή στο κατάστημα Αρχαγγέλου, σας γνωρίζουμε την αποκατάσταση της αλήθειας:

- *Ο κ. Καραγιώργης ασκούσε χρέη διευθυντή στο κατάστημα Ρόδου από 20/6/2000.*
- Από τον Μάιο του 2003 με εμπιστευτικό του έγγραφο ο τότε Υποδιοικητής της ΑΤΕ κ. Ι. Παπανίκος είχε εκφράσει προς τον κ. Καραγιώργη τη δυσαρέσκειά του για τη δυσμενή εικόνα που παρουσίαζε το δανειακό χαρτοφυλάκιο του καταστήματός του με στοιχεία Α' τετραμήνου 2003. Παρόλα αυτά, η ανάθεση καθηκόντων του ως διευθυντή του καταστήματος Ρόδου παρατάθηκε την 30/3/2003 για ένα ακόμη εξάμηνο, με την επισήμανση στο σχετικό εμπιστευτικό έγγραφο της Δ/νσης Ανθρώπινου Δυναμικού που του γνωστοποίησε την παράταση των καθηκόντων του, ότι αν δεν υπάρξει κάλυψη των στόχων, όχι μόνο δεν θα δοθεί νέα παράταση, αλλά θα του αφαιρεθούν και τα καθήκοντα του Δ/ντή του καταστήματος με παράλληλη τοποθέτησή του σε θέση ανάλογη του βαθμού του.
- Η Επιτροπή Αξιολόγησης που συστήθηκε με Απόφαση Διοίκησης και αποτελείται από έμπειρα και καταξιωμένα Διευθυντικά στελέχη της Τράπεζας, έκρινε με βάση τα στοιχεία του 2003 ότι η πορεία των οικονομικών αποτελεσμάτων του καταστήματος Ρόδου για ολόκληρο το 2003 δεν ήταν η αναμενόμενη με βάση τους στόχους που είχαν τεθεί και έτσι λαμβάνοντας υπόψη και το περιεχόμενο του εμπιστευτικού εγγράφου της προηγούμενης Διοίκησης εισηγήθηκε στον κ. Διοικητή τη διακοπή της ανάθεσης καθηκόντων στον κ. Καραγιώργη.
Το Πρωτοβάθμιο Υπηρεσιακό Συμβούλιο της Τράπεζας που απαρτίζεται από ανώτατα στελέχη της, στη συνεδρίασή του της 29/7/2004 εισηγήθηκε στον κ. Διοικητή τη μετακίνηση του κ. Καραγιώργη ως Δ/ντή του καταστήματος Αρχαγγέλου.
Μετά τα παραπάνω, καθίσταται πρόδηλο ότι όλα όσα αναφέρονται στο δημοσίευμα περί δήθεν διώξεως δεν έχουν καμία σχέση με την αλήθεια και την πραγματικότητα καθώς η όλη διαδικασία υπήρξε απόλυτα σύννομη, διαφανής, αξιοκρατική και απόλυτα αντικειμενική.

Σημειωτέον ότι για το οικονομικό έτος 2003 αξιολογήθηκαν από την Επιτροπή συνολικά για την περιφέρεια 29 περιπτώσεις στελεχών με ανάθεση υπεύθυνων καθηκόντων προκειμένου να αποφασισθεί η παράταση ή μη της ανάθεσής τους και αξιολογήθηκαν θετικά 25 στελέχη στα οποία δόθηκε παράταση των υπευθύνων καθηκόντων τους για ένα ακόμη εξάμηνο.

Ο προϊστάμενος της Διεύθυνσης
Ανθρώπινου Δυναμικού
ΑΝΔΡΕΑΣ ΚΑΛΟΣΑΚΑΣ

- Μέχρι την οριστικοποίηση της δικαστικής απόφασης μετά την συζήτηση της αίτησης ασφαλιστικών μέτρων που κατέθεσε ο κ. Καραγιώργης είναι βέβαιο ότι θα υφέρπει η υποψία πολιτικών σκοπιμοτήτων πίσω από την απόφαση της Αγροτικής Τράπεζας.

Ηδη έχουν καταγραφεί σειρά αντιδράσεων με σκοπό την άμεση αναστολή της επίμαχης απόφασης, παρά τις αιτιάσεις που προβάλει η κεντρική διοίκηση της Τράπεζας που θεωρεί καθόλα νόμιμη και διαφανή την όλη διαδικασία μετάθεσης του κ. Καραγιώργη.

OmniSys Technologies Ε.Π.Ε.

ΗΛΕΚΤΡΟΝΙΚΟΙ ΥΠΟΛΟΓΙΣΤΕΣ
ΦΩΤΟΑΝΤΙΓΡΑΦΙΚΑ
ΤΑΜΕΙΑΚΕΣ ΜΗΧΑΝΕΣ
ΖΥΓΟΙ
ΑΝΑΛΩΣΙΜΑ
ΜΗΧΑΝΕΣ ΓΡΑΦΕΙΟΥ

Σύγχρονες εγκαταστάσεις
Σεβασμός στις απαιτήσεις σας
Εκπαιδευμένο προσωπικό
είναι αυτά που μας οδήγούν και συμβάλλουν σημαντικά στη διατήρηση της μοναδικής ποιότητας που χαρακτηρίζει κάθε προϊόν ή υπηρεσία της εταιρίας μας.

Οδηγούμε τις εξελίξεις εμπορευόμενοι μοναδικά προϊόντα , που ανακαλύπτουν και ικανοποιούν τις δικές σας ανάγκες.

SHARP



Σε εμάς θα βρείτε τις ταμιακές μηχανές της **SHARP** πλαισιωμένες από σύστημα υπηρεσιών εξυπηρέτησης και τους φορολογικά εξουσιοδοτημένους και εξιδεικευμένους τεχνικούς μας.
Αποτελούν με σιγουριά την ιδανική λύση για κάθε σύγχρονη επιχείρηση.

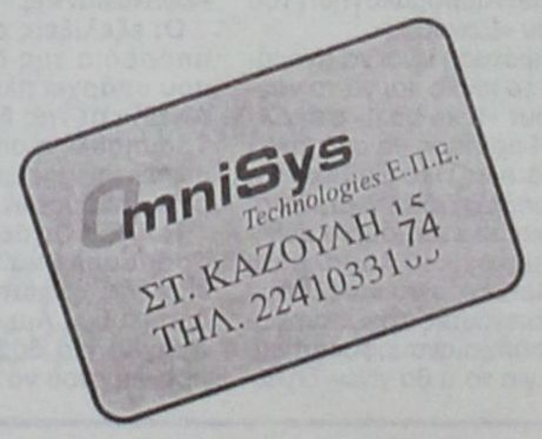

Επίσης αντιπροσωπεύοντας την ΑΔΕΛΦΟΙ ΔΟΞΙΑΔΗ
" ΓΡΑΦΟΤΕΧΝΙΚΗ Α.Ε."
ΜΗΧΑΝΕΣ ΟΡΓΑΝΩΣΕΩΣ ΓΡΑΦΕΙΟΥ

και τα φωτοαντιγραφικά μηχανήματα της RICOH Image Communication απαριθμούμε σήμερα εκατοντάδες εγκαταστάσεις σε εταιρείες και δημόσιες υπηρεσίες που κινούνται σε διαφορετικούς χώρους και αποτελούν τις κορυφαίες της κατηγορίας τους.
Δεν είναι τυχαίο ότι ονόματα όπως ,η Α.Ν.Δ.Ω , Τράπεζα Δωδεκανήσου, Πειραιώς, Εθνική, η 95 Α.Δ.Τ.Ε.Α οι περισσότεροι από τους Δήμους του νομού μας, κ.λ.π. έχουν επιλέξει τα φωτοτυπικά μας μηχανήματα για να στηρίξουν την μηχανογράφησή τους.



Στην αυριανή συνεδρίαση του Διοικητικού Συμβουλίου

Ανοίγει αύριο τα χαρτιά του για τη ΔΑΝΕ ο Καλογηράτος

Με ενδιαφέρον παρακολουθούν τις εξελίξεις όλοι οι επίδοξοι μνηστήρες της Δωδεκανησιακής Ναυτιλιακής Εταιρείας



Εντονος ανταγωνισμός ανάμεσα σε μνηστήρες για την απόκτηση του ελέγχου της ΔΑΝΕ έχει προκύψει τις τελευταίες ημέρες, δίνοντας συνέχεια στο «σισύφειο μαρτύριο» της εταιρείας. Τα χαρτιά θα ανοίξουν στο προσεχές Διοικητικό Συμβούλιο αύριο.



Ο μεγαλομέτοχος της ΔΑΝΕ, Γεράσιμος Καλογεράτος μαζί με τον πρώην πρόεδρο της εταιρείας, Ιάκωβο Γερονικόλα έχουν έρθει σε επαφή με την ΑΝΕΚ προκειμένου να προχωρήσουν σε συμφωνία που ως άμεσο αποτέλεσμα θα έχει την επαναδρομολόγηση του πλοίου «Διαγόρας».

Ειδικότερα, σύμφωνα με δημοσίευμα της εφημερίδας «Ναυτεμπορική» ο μεγαλομέτοχος της ΔΑΝΕ, Γεράσιμος Καλογεράτος μαζί με τον πρώην πρόεδρο της εταιρείας, Ιάκωβο Γερονικόλα έχουν έρθει σε επαφή με την ΑΝΕΚ προκειμένου να προχωρήσουν σε συμφωνία που ως άμεσο αποτέλεσμα θα έχει την επαναδρομολόγηση του πλοίου «Διαγόρας».

Η πρόταση είναι να αγοράσουν το πλοίο και να το ναυλώσουν «bare boat» στη ΔΑΝΕ. Η πρόταση θα συζητηθεί στο Διοικητικό Συμβούλιο ενώ υπάρχει σκέψη να εξεταστεί και το ενδεχόμενο αύξησης μετοχικού κεφαλαίου προκειμένου να εισέλθουν νέοι επενδυτές στην εταιρεία.

«Υπάρχει αναποφασιστικότητα για το τι θα γίνει» δήλωσε σχετικά ο Γεράσιμος Καλογεράτος και προσέθεσε: «Αντιμετωπίζουμε μεγάλη αναβλητικότητα.»

Ομως, σύμφωνα με πληροφορίες της εφημερίδας, η ΑΝΕΚ, στρατηγικός επενδυτής της ΔΑΝΕ, εξετάζει με μεγαλύτερο ενδιαφέρον την πρόταση που έχει στα χέρια από Καλύμνιο ομογενή από την Αυστραλία, ονόματι Χαλίκος.

Τις προσεχείς ημέρες αναμένεται να κατατεθεί και εγγράφως η πρόταση και να εξεταστεί από τους νομικούς της ΔΑΝΕ και της ΑΝΕΚ. Για το ενδιαφέρον του Καλύμνιου ομογενή έχει ήδη ενημερωθεί ο υπουργός Ε.Ν. Μανώλης Κεφαλογιάννης.

Οι εξελίξεις αυτές είναι απόρροια της δυσπιστίας που υπάρχει πλέον μεταξύ ΑΝΕΚ και της Γαβριέλλας Τραμπουλέ η οποία εκπροσωπεί την αμερικανική εταιρεία επενδύσεων I.M. Capital.

Η ΑΝΕΚ ζητάει από την Γ. Τραμπουλέ να αρχίσει να επενδύει χρήματα όπως έχει δεσμευθεί. Αμεσα υπάρχει ανάγκη για 500.000 ευρώ προκειμένου να πληρωθούν τα πληρώματα και να επαναδραστηριοποιηθεί το «Διαγόρας».

Από την πλευρά της όμως η Γ. Τραμπουλέ ζητάει από την ΑΝΕΚ να εκλεγεί πρώτα πρόεδρος της εταιρείας και μετά να επενδύσει χρήματα.

«Βάσει του συμφωνητικού που έχει υπογραφεί με την Capital θα πρέπει να καταβάλει σε έναν μήνα 10 εκατομμύρια ευρώ για την ανάκαμψη της εταιρείας. Μέχρι τότε θα τους περιμένουμε. Παράλληλα όμως εξετάζουμε εναλλακτικά σχέδια» επισημαίνει διοικητικό στέλεχος της ΑΝΕΚ.

Την ίδια ώρα, ένα από τα καλύτερα πλοία της ακτοπλοΐας, «Διαγόρας», παραμένει δεμένο, λόγω οφειλομένων μισθών στους ναυτικούς του και μάλιστα σε περίοδο τουριστικής αιχμής.

Σύμφωνα με υπολογισμούς που έχουν γίνει το πλοίο, εάν ταξίδευε τώρα, θα απέφερε σε κάθε κυκλικό ταξίδι καθαρά έσοδα 20.000 ευρώ.

Οσο βρίσκεται «δεμένο» το «Διαγόρας» ενισχύονται περισσότερο και καθιερώνονται τόσο η Blue Star Ferries όσο και η G.A.Ferries.

Θα πρέπει να σημειωθεί πάντως ότι οι εργαζόμενοι στο «Διαγόρας» έχουν φτάσει σε επίπεδα εξαθλίωσης καθώς δεν μπορούν λόγω της έλλειψης χρημάτων να καλύψουν ούτε τις βασικές τους ανάγκες.



ΣΥΓΧΑΡΗΤΗΡΙΟ

Την αγαπημένη μας ΒΟΥΛΑ ΤΑΜΠΑΚΗ του Ιωάννη και της Αννας που πήρε επάξια το πτυχίο της Ιατρικής από το Αριστοτέλειο Πανεπιστήμιο Θεσσαλονίκης θερμά συγχαίρουμε και της ευχόμαστε καλή σταδιοδρομία.

Οικογένεια
Σταμάτη Β. Παπαμιχαήλ

ΣΥΓΧΑΡΗΤΗΡΙΟ

Την αγαπημένη μας ΒΟΥΛΑ ΤΑΜΠΑΚΗ του Ιωάννη και της Αννας που πήρε επάξια το πτυχίο της Ιατρικής από το Αριστοτέλειο Πανεπιστήμιο Θεσσαλονίκης θερμά συγχαίρουμε και της ευχόμαστε καλή σταδιοδρομία.

Οικογένεια
Ελένης Στ.Τούτση

ΠΡΟΤΥΠΟΣ ΒΡΕΦΟΝΗΠΙΑΚΟΣ ΣΤΑΘΜΟΣ –ΝΗΠΙΑΓΩΓΕΙΟ

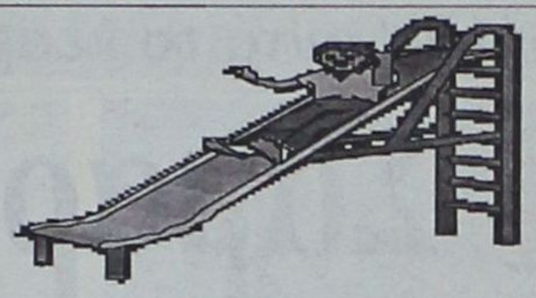

ΠΑΙΖΩ ΚΑΙ

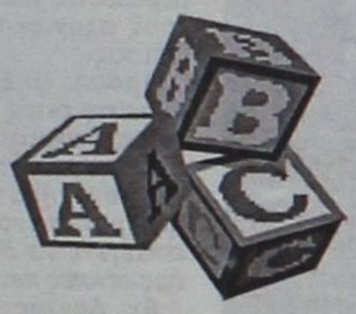

ΜΑΘΑΙΝΩ

μέσα σε μια ζεστή αγκαλιά γεμάτη

μητρικη στοργη για τα μωρα

αγαπη για τα παιδια

και με πολλη φροντιδα για ολα.

ανακαινίσαμε και οργανώσαμε έναν νέο πρότυπο βρεφονηπιακό σταθμό – νηπιαγωγείο , πάνω στις πραγματικές ανάγκες των μικρών μας φίλων.

Μέσα σε έναν υπέροχο κήπο 4000 τ.μ και με 320 τ.μ κτιριακές εγκαταστάσεις τα παιδιά μπορούν να παίξουν και να μάθουν πολλά και ενδιαφέροντα πράγματα μέσα από τα νέα αναβαθμισμένα εκπαιδευτικά προγράμματα μας , κατάλληλα διαμορφωμένα για την κάθε ηλικία.

Ελατέ να γνωριστούμε από κοντά.

Υπεύθυνες
ΝΑΚΚΑ- ΚΑΤΣΑΡΑ ΜΑΤΙΝΑ
ΝΑΚΚΑ- ΠΑΠΑΚΥΡΙΑΚΟΥ ΒΑΣΩ

ΕΓΓΡΑΦΕΣ ΑΠΟ 2/8 - 12/8
νεα σχολικα δρομολογια ΚΑΛΥΘΙΕΣ & ΑΦΑΝΤΟΥ ΑΠΟ 9/04

τηλέφωνα επικοινωνίας 2241098325-2241093305.
Λ . ΗΡΑΚΛΕΙΔΩΝ 43 ΙΑΛΥΣΟΣ

Η Φωτούλα Δοντά το νεαρότερο μέλος του Ελληνικού Ερυθρού Σταυρού

Σαμαρείτισσα ετών 14

Σε μια κοινωνία «μεγάλων ταχυτήτων», καθαρά εγωκεντρική και άκρως καταναλωτική· η ανιδιοτελής προσφορά προς το κοινωνικό σύνολο αποτελεί σημείο αναφοράς. Όταν μάλιστα η φιλοσοφία αυτή μεταλαμπαδεύεται αμέσως προς τις νέες γενεές των ανθρώπων, τότε η κοινωνία βρίσκεται ενώπιον μιας εξαιρετικά αισιόδοξης κατάστασης.

Συνέντευξη στον
Νεκτάριο Καλογήρου



Η μικρή Φωτούλα Δοντά εμφανώς ικανοποιημένη από την ανάδειξή της ως Εθελόντρια Σαμαρείτισσα



Αριστερά ο κ. Αναστάσιος Δοντάς, συμμετέχει σε επίδειξη μεταφοράς πολυτραυματία από βουνό σε πεδιάδα

Η νεαρή Φωτούλα Δοντά του Αναστασίου είναι 14 ετών και κατοικεί στ' Αφάντου. Είναι ένα παιδί σαν όλα τ' άλλα· πάει στο σχολείο, διαβάζει, παίζει, κάνει ποδήλατο, πάει σε πάρτι και συμμετέχει σε άλλα τέτοια όμορφα πράγματα. Η Φωτούλα, ωστόσο, έχει και μια επιπλέον ιδιότητα: Είναι η νεαρότερη Εθελόντρια Σαμαρείτισσα του Ελληνικού Ερυθρού Σταυρού. Στα 14 χρόνια της γνωρίζει πολλά, έχει παρακολουθήσει πολυήμερη εκπαίδευση και άσκηση στην Πάτρα, ενώ από τον Οκτώβριο θα παρακολουθεί κανονικά τα μαθήματα του Σώματος Εθελοντών Σαμαρειτών Ρόδου. Μόλις η νεαρή Φωτούλα γίνει 16 ετών, τότε θα της επιτραπεί η είσοδος στο Τμήμα Επειγόντων Περιστατικών του Νοσοκομείου της Ρόδου. Στο τελευταίο γίνεται η πρακτική εκπαίδευση των Εθελοντών Σαμαρειτών σε θέματα παροχής Πρώτων Βοηθειών.

Το παράδειγμα του εθελοντισμού δόθηκε στη Φωτούλα από τους γονείς της Αναστάσιο και Μαρία. Ο κ. Αναστάσιος Δοντάς, λογιστής στο επάγγελμα, είναι ένας από τους πλέον καταρτισμένους Εθελοντές Σαμαρείτες του Ελληνικού Ερυθρού Σταυρού. Φέρει τα διακριτικά του Διασώστη – Α' Βοηθειών και του Ναυαγοσώστη. Θα είναι, δε, μέλος της Ομάδας Διάσωσης και Πρώτων Βοηθειών στους Ιστιοπλοϊκούς Ολυμπιακούς Αγώνες που θα γίνουν στις εγκαταστάσεις του Αγίου Κοσμά. Η μητέρα της Φωτούλας είναι μέλος του Σώματος Εθελοντών Σαμαρειτών του Ελληνικού Ερυθρού Σταυρού Ρόδου. Έτσι, η μικρή Φωτούλα, μαζί με τις μικρότερες αδελφές της Βασούλα (13 ετών) και Μιχαλίτσα (10 ετών) είχαν από μικρές την επαφή με τον Ερυθρό Σταυρό και κυρίως με το ιδεώδες του ανθρωπισμού και της ανιδιοτελούς προσφοράς προς τον συνάνθρωπο.

Η Φωτούλα είναι πάντοτε παρούσα στις συναντήσεις των Εθελοντών Σαμαρειτών της Ρόδου και από τις 26 Ιουνίου έως τις 11 Ιουλίου παρακολούθησε με επιτυχία την εξειδικευμένη εκπαίδευση των μελών του Σώματος. Η εκπαίδευση αυτή γίνεται μία φορά το χρόνο στην Πάτρα και είναι αντίστοιχη με τις ασκήσεις των ενόπλων δυνάμεων. Περιλαμβάνει σωματικές ασκήσεις, ασκήσεις ετοιμότητας, κατάρτιση σε διάφορα αντικείμενα (παθολογίας, παροχής Πρώτων Βοηθειών κ.λ.π) και η μικρή Φωτούλα συμμετείχε με επιτυχία σε όλο το πρόγραμμα. Μαζί της ήταν και οι μικρότερές της αδελφές, που προετοιμάζονται και εκείνες για να εισέλθουν στο Σώμα.

«Δεν δυσκολεύτηκα, ήταν πολύ ευχάριστα στην εκπαίδευση» περιέγραψε προς τη Δράση η Φωτούλα Δοντά και εξήγησε ότι «τα όσα έζησα ήταν μια ανεπανάληπτη εμπειρία. Ήξερα ότι έπρεπε να γίνω 18 ετών για να μπω στους Εθελοντές Σαμαρείτες, γι' αυτό όταν μου είπαν πως θα γίνω μέλος από τώρα, εγώ έβαλα τα κλάματα από τη χαρά μου».

- Στο ερώτημα γιατί θέλησε να γίνει Εθελόντρια Σαμαρείτισσα, η μικρή Φωτούλα απάντησε με εξαιρετική ωριμότητα:

Φωτούλα: Όλοι κάποια στιγμή θα βρεθούμε σε κάποια δύσκολη στιγμή και θα πρέπει να βοηθήσουμε το φίλο μας, ή το συνάνθρωπό μας. Όταν μάθουμε πως να δώσουμε πρώτες βοήθειες, είναι σαν να μαθαίνουμε πως να δίνουμε ζωή. Είμαι πολύ τυχερή που μαθαίνω τόσα πολλά πράγματα. Όλοι πρέπει να τα μάθουμε αυτά. Νομίζω ότι δεν υπάρχει άνθρωπος που να μην έχει μέσα του καλοσύνη και να θελήσει να βοηθήσει κάποιον άλλο όταν υπάρχει ανάγκη.

Δράση: Τι είναι εκείνο που έμαθες καλύτερα από την εκπαίδευσή σου με τους Εθελοντές Σαμαρείτες;

Φωτούλα: Έμαθα να κοιτάζω. Έμαθα να βλέπω τι συμβαίνει γύρω μου και να σκέφτομαι πιο ώριμα.

Η ωριμότητα είναι το στοιχείο που διακρίνει τη μικρή Φωτούλα· μια ωριμότητα σκέψης και συμπεριφοράς, χωρίς αυτό να σημαίνει πως έχει χάσει την παιδικότητά της. Φροντίζει να περνάει όμορφα στον ελεύθερο χρόνο της, να διασκεδάζει, να παίζει, κάνει όνειρα για το μέλλον. «Όταν μεγαλώσω θέλω να γίνω γιατρός χειρουργός ή ψυχολόγος» λέει η μικρή Σαμαρείτισσα.

Οι γονείς είναι εκείνοι που αποτελούν το μεγαλύτερο παράδειγμα για τα παιδιά και στη προκειμένη περίπτωση φαίνεται πως η μαγιά ήταν καλή.

«Δεν έχω πιέσει τα παιδιά μου για να κάνουν κάτι που δεν θέλουν» δήλωσε προς τη Δράση ο κ. Αναστάσιος Δοντάς και κληθείς να περιγράψει τα συναισθήματα από την αναγνώριση που έτυχαν τα παιδιά του τόνισε: «Έκλαψα. Έκλαψα όταν έβλεπα τα παιδιά μου να παίρνουν τις βεβαιώσεις για τη συμμετοχή τους στην εκπαίδευση της Πάτρας».

Δράση: Οι Εθελοντές Σαμαρείτες εκτός από τις ευχάριστες στιγμές, έρχονται αντιμέτωποι με δυσάρεστες εικόνες (ατυχήματα, άνθρωποι τραυματισμένοι κ.λ.π). Γιατί επιλέγετε να δουν τα παιδιά σας τέτοιες καταστάσεις;

Αν. Δοντάς: Η ζωή επιφυλάσσει εκπλήξεις και ανατροπές για όλους τους ανθρώπους. Τα παιδιά στο πέρασμα των χρόνων θα βρεθούν μπροστά σε δυσάρεστες καταστάσεις. Το ζητούμενο είναι στις καταστάσεις αυτές να μπορέσουν να βοηθήσουν, όχι να κλείσουν τα μάτια.

Παραδείγματα ανθρωπιάς, παραδείγματα που έχουν μέσα τους την πραγματική υφή της ίδιας της ζωής. Ένα μικρό κορίτσι επιλέγει το δρόμο της προσφοράς, μια οικογένεια δείχνει το δρόμο προς την κοινωνία και με αυτά τα δεδομένα οι ίδιοι οι άνθρωποι γίνονται φορείς στοιχείων που ξεπερνούν την πεζότητα της σύγχρονης ζωής και μετουσιώνονται σε κάτι ανώτερο, μετουσιώνονται σε εκείνο που αποτελεί το θεμέλιο λίθο της ίδιας της ζωής...

Audi

1. VW GOLF 1400 CC μοντ. 2000, 3ΘΥΡΟ, χρώμα ΜΑΥΡΟ, (ABS, υδρ. τιμόνι, 4 αερόσακοι, ηλ. παράθυρα, κεντρικό κλείδωμα, ηλεκ. καθρέπτες, air condition, ζάντες αλουμινίου, ηχοσύστημα)
2. VW GOLF 1400 CC μοντ. 2000, 3ΘΥΡΟ, χρώμα ΑΣΗΜΙ, (ABS, υδρ. τιμόνι, 4 αερόσακοι, ηλ. παράθυρα, κεντρικό κλείδωμα, ηλεκ. καθρέπτες, air condition, ζάντες αλουμινίου, SET SPOILER ZENDER, ηχοσύστημα)
3. VW GOLF 1400 CC μοντ. 1999, 3ΘΥΡΟ, χρώμα ΚΟΚΚΙΝΟ, (ABS, υδρ. τιμόνι, 2 αερόσακοι, ηλ. παράθυρα, κεντρικό κλείδωμα, ηλεκ. καθρέπτες, ζάντες αλουμινίου, ηχοσύστημα)
4. VW GOLF VARIANT - 1400 CC μοντ. 1996, 5ΘΥΡΟ, χρώμα ΜΠΛΕ (υδρ. τιμόνι, R/C)
5. VW POLO - 1300 CC, μοντ. 1995, χρώμα ΛΕΥΚΟ, 5ΘΥΡΟ
6. BMW 518i 1800CC μοντ. 1992 ΧΡΩΜΑ ΜΠΛΕ (ABS, υδρ. τιμόνι, ηλ. παράθυρα, κεντρικό κλείδωμα, ηχοσύστημα)
7. MAZDA 323-1400 CC μοντ. 2001, ΧΡΩΜΑ ΑΣΗΜΙ (ABS, TC, υδρ. τιμόνι, 4 αερόσακοι, 2 ηλ. παράθυρα, κεντρικό κλείδωμα, ηλεκ. καθρέπτες, air condition, ηχοσύστημα, συναγερμός)
8. RENAULT CLIO-1400 CC μοντ. 1996, χρώμα ΜΠΛΕ, 5ΘΥΡΟ (υδρ. τιμόνι, ηλ. παράθυρα, κεντρικό κλείδωμα, air condition, ηχοσύστημα)
9. RENAULT CLIO-1200 CC μοντ. 1995, χρώμα ΜΠΛΕ, 5ΘΥΡΟ (2 ηλ. παράθυρα, κεντρικό κλείδωμα, ζάντες αλουμινίου, ηχοσύστημα)
10. PEUGEOT 405-1600 CC μοντ. 1995, 4ΘΥΡΟ, ΧΡΩΜΑ ΜΠΛΕ (ABS, υδρ.τιμόνι, ηλ. παράθυρα, κεντρικό κελίδωμα, ηλεκ. καθρέπτες, air condition, ηχοσύστημα)
11. OPEL ASTRA - 1400 CC μοντ. 1999, ΧΡΩΜΑ ΜΑΥΡΟ (υδρ. τιμόνι, αερόσακος οδηγού, 2 ηλ. παράθυρα, κεντρικό κλείδωμα, air condition, ηχοσύστημα)
12. FIAT MAREA 1400 CC μοντ. 1996 ΧΡΩΜΑ ΜΠΛΕ 4ΘΥΡΟ (υδρ.τιμόνι, 2 ηλ.παράθυρα, κεντρικό κλείδωμα, ηχοσύστημα)
13. FORD ESCORT - 1400 CC MONT. 1992, 4ΘΥΡΟ, ΧΡΩΜΑ ΑΣΗΜΙ (υδρ. τιμόνι, 2 αερόσακοι, 2 ηλ. παράθυρα, κεντρικό κλείδωμα, air condition, ηχοσύστημα)
14. FIAT PUNTO 1250 CC ΑΥΤΟΜΑΤΟ, μοντ. 2002, ΧΡΩΜΑ ΘΑΛΑΣΣΙ, 5ΘΥΡΟ (υδρ. τιμόνι, 2 αερόσακοι, 2 ηλ. παράθυρα, κεντρικό κλείδωμα, air condition, ηχοσύστημα)
15. NISSAN MICRA-1000 CC μοντ. 1995, χρώμα ΜΠΛΕ (ηχοσύστημα)
16. FIAT PUNTO 1250 CC, 5ΘΥΡΟ, ΧΡΩΜΑ ΒΥΣΣΙΝΙ (2 ηλ. παράθυρα, κεντρικό κλείδωμα, ηχοσύστημα)
17. ROVER 416 GSI-1600 CC μοντ. 1992, 4ΘΥΡΟ χρώμα ΓΚΡΙ (υδρ.τιμόνι,ηλ.παράθυρα, κεντρικό κλείδωμα, ηλιοροφή, air condition, ζάντες αλουμινίου, ηχοσύστημα)
18. TOYOTA YARIS 1300 CC μοντ. 1999, 3ΘΥΡΟ, χρώμα πράσινο (υδρ. τιμόνι, ηλ. παράθυρα, κεντρικό κλείδωμα, air condition, ηχοσύστημα)
19. ALPHA ROMEO 155-1600 CC μοντ. 1996, χρώμα ΜΑΥΡΟ (υδρ. τιμόνι, αερόσακος οδηγού, 2 ηλ. παράθυρα, κεντρικό κλείδωμα, κλιματισμός, ηχοσύστημα)
20. PEUGEOT PARTENER VAN-1200 CC μοντ. 1997, (επαγγελματικό ή αγροτικό)

CAR EXPERTS

ΞΕΝΑΚΗΣ ΑΥΤΟΚΙΝΗΤΑ ΑΕΒΕ
Εξουσιοδοτημένος Έμπορος Kosmocar A.E.
Πωλήσεις-Service-Ανταλλακτικά
10ο χλμ. Ρόδου-Λίνδου, τηλ. 2241086777, fax: 2241086788

1 έτος γραπτή εγγύηση με δυνατότητα επέκτασης έως 3 έτη

0% ΠΡΟΚΑΤΑΒΟΛΗ ΕΩΣ 72 ΜΗΝΙΑΙΕΣ ΔΟΣΕΙΣ



Με την 20χρονη πείρα μας στα συστήματα ηλιακής ενέργειας σας προσφέρουμε τις πιο αποτελεσματικές λύσεις:

- Τα καλύτερα ηλιακά της αγοράς
  Τελευταίας τεχνολογίας ηλιακά, γαλβανιζέ, glass, ανοξείδοτα, ανοικτού, κλειστου κυκλώματος
- Δωρεάν μελέτη - επίβλεψη
  για κεντρικές εγκαταστάσεις ξενοδοχείων.
- Άμεση εγκατάσταση
  από ειδικευμένο προσωπικό, μέ προσοχή στη λεπτομέρεια.
- Ειδικές Λύσεις
  για κεραμοσκεπές και όπου δεν πρέπει να φαίνεται το Boiler.
- Εγγύηση
  καλής λειτουργίας και πλήρη τεχνική υποστήριξη.
- Πιστοποίηση ποιότητας
  από το κέντρο ανανεώσιμων πηγών ενέργειας.
- Εγγυημένη απόσβεση
  Μόνο με τα χρήματα που πληρώνετε στον ηλεκτρικό σας θερμοσίφωνα εξοφλείτε τον ηλιακό.
- Έκπτωση αξίας αγοράς
  από το φορολογητέο σας εισόδημα.

Καλέστε αμέσως το 76100 για υπεύθυνη ενημέρωση.

ΒΟΥΤΥΡΑΚΗΣ Ι.Χ. Ε.Π.Ε. • ΔΩΔ. ΝΕΟΛΑΙΑΣ 16 - ΡΟΔΟΣ -ΤΗΛ. ΚΕΝΤΡΟ: 0241/76100

Χιλιάδες κόσμου στο φεστιβάλ Σούμας και Μελιού στα Σιάννα

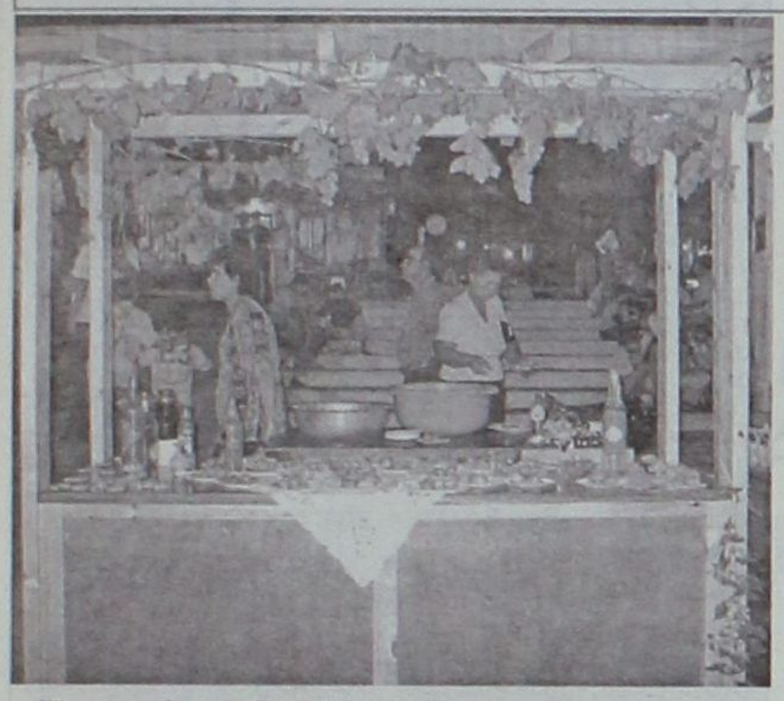





ΜΕΛΩΔΙΕΣ ΖΩΗΣ με φύση και παράδοση

Ένα ποτήρι σούμα, μια «δαγκωνιά» μέλι απ' ευθείας από την κερήθρα και η ορχήστρα να παίζει «μες του Αιγαίου τα νερά» είναι αρκετά για να ξεσηκώσουν το νησιώτη και να τον κάνουν να γλεντήσει με την καρδιά του. Η προσωποποίηση του Ζορμπά, ο καθημερινός νησιώτης, ο σκληρά εργαζόμενος τη μέρα και ο γλεντζές τη νύχτα.

Ξύπνησαν τα πνεύματα στα Σιάννα, εκεί όπου έγινε το «φεστιβάλ Σούμας και Μελιού» από το δήμο Αταβύρου και έδωσε σε όλους τη δυνατότητα να απολαύσουν εκείνα που η παράδοση και η φύση δίνει απλόχερα στους κατοίκους του Αιγαίου. Χιλιάδες κόσμου βρέθηκαν την Παρασκευή και το Σάββατο στα Σιάννα, είδαν από κοντά τη διαδικασία απόσταξης της σούμας και τον τρόπο με τον οποίο το μέλι ξεκινά από την παραγωγή για να καταλήξει στην κατανάλωση.

Το καζάνι έβραζε δίπλα στη στέρνα και η σούμα έβγαινε από τη δεύτερη απόσταξη. Ανόθευτη, «καθαρή» όπως την καλούν οι δικοί μας η σούμα προσφέρονταν από τα παιδιά – μέλη του πολιτιστικού συλλόγου Σιαννών «Η Βρασιά». Πιο κάτω οι μελισσοκόμοι, παρουσίαζαν την τέχνη τους, έτσι όπως έφτασε σε 'κείνους ταξιδεύοντας στο χρόνο από πάππου προς πάππου. Αυτό ακριβώς ήταν το φεστιβάλ' ήταν ένα μικρό ταξίδι στο χρόνο και όλοι όσοι βρέθηκαν εκεί ένιωσαν τη ψυχική αίγλη μιας άλλης ζωής.

Ο δήμαρχος Αταβύρου Παναγιώτης Κυριακούλης εμφανίσθηκε καθ' όλα ικανοποιημένος από την επιτυχία της εκδήλωσης. «Θέλουμε να δείξουμε όλα εκείνα που παράγουμε, να δείξουμε τη ζωή στην ύπαιθρο, να δώσουμε κίνητρα στους νέους για να επιστρέψουν στα χωριά μας» περιέγραψε προς τη Δράση ο κ. Παναγιώτης Κυριακούλης. Από τη δική του πλευρά ο Νομάρχης Γιάννης Μαχαιρίδης, σκεφτόμενος περισσότερο πρακτικά, εξήγησε πως «η περιοχή ενδείκνυται για να κινήσει τις διαδικασίες για την πιστοποίηση των προϊόντων που παράγει και να αποκτήσει την αναγνώριση της «Ονομασίας Προέλευσης» μελιού και σούμας». Με τον τρόπο αυτό, με την κατάλληλη υποδομή και με το συντονισμό των παραγωγικών δυνάμεων της περιοχής είναι δυνατόν να δημιουργηθούν αρκετές θέσεις εργασίας για τους νέους που θα θελήσουν να παραμείνουν στην περιοχή.

Το φεστιβάλ μελιού και σούμας ολοκληρώθηκε το βράδυ του Σαββάτου με χορό και τραγούδια για όλους. Ο Άγιος Παντελεήμονας δέσποζε, το παλιό βυζαντινό εκκλησάκι στο πλάι διατηρούσε το ισοκράτημα και ο κόσμος δημιουργούσε τη μελωδία μιας άλλης ζωής... μιας ζωής κοντά στη φύση, κοντά στην παράδοση, μιας ζωής καθ' όλα υγιούς.



Προκηρύχθηκε ο διαγωνισμός για την προβολή του τουρισμού

Στο τέλος Σεπτεμβρίου θα αναδειχθεί ο ανάδοχος που θα αναλάβει το σχεδιασμό, την παραγωγή και την υλοποίηση της μεγάλης καμπάνιας προβολής του ελληνικού τουρισμού στις ξένες αγορές για το 2005

Με συνολικό προϋπολογισμό 31,9 εκατ. ευρώ (στο ποσό περιλαμβάνονται και κάποιες «διαδικαστικές» αμοιβές και έξοδα) προκηρύχθηκε ο διεθνής διαγωνισμός για την επιλογή του αναδόχου, που θα αναλάβει το σχεδιασμό, την παραγωγή και την υλοποίηση της μεγάλης καμπάνιας προβολής του ελληνικού τουρισμού στις ξένες αγορές για το 2005.





Οι ενδιαφερόμενοι, που μπορεί να είναι φυσικά ή νομικά πρόσωπα, κοινοπραξίες ή συμπράξεις «παρεχουσών υπηρεσίες» στο συγκεκριμένο αντικείμενο, καλούνται να υποβάλουν τις προσφορές τους την Παρασκευή 24 Σεπτεμβρίου και ώρα 2 το μεσημέρι, ενώ η αποσφράγισή τους θα γίνει τη Δευτέρα 27 Σεπτεμβρίου. Τα νομικά πρόσωπα οφείλουν να δηλώσουν τα ονόματα και τα επαγγελματικά προσόντα των υπεύθυνων στελεχών, που θα παράσχουν τις ζητούμενες υπηρεσίες.

Η καμπάνια προβολής, σύμφωνα με το διαγωνισμό, θα αναπτυχθεί στις ακόλουθες χώρες: Ηνωμένο Βασίλειο, Ιρλανδία, Σουηδία, Δανία, Νορβηγία, Φινλανδία, Γερμανία, Αυστρία, Πολωνία, Ουγγαρία, Τσεχία, Σλοβακία, Βέλγιο, Ολλανδία, Γαλλία, Ιταλία, Ελβετία, Ισπανία, Πορτογαλία, Κύπρο, Ισραήλ, Ρωσία, ΗΠΑ, Καναδά, Αυστραλία, Κίνα και Ιαπωνία. Ουσιαστικά, δηλαδή, το νέο στοιχείο αυτής της καμπάνιας -πέραν, βεβαίως, του μεγάλου προϋπολογισμού- είναι ότι εξ αρχής περιλαμβάνει τόσο τις παραδοσιακές αγορές του ελληνικού τουρισμού όσο και τις νέες, ενώ για πρώτη φορά στο target group τοποθετείται η τουριστική αγορά της Κίνας, όπου, μάλιστα, το φθινόπωρο ο ΕΟΤ πρόκειται να ανοίξει και γραφεία.

Στο τεχνικό μέρος, ο διαγωνισμός ζητά: α) Το σχεδιασμό και την παραγωγή του δημιουργικού μέρους της διαφημιστικής εκστρατείας του ΕΟΤ και β) το σχεδιασμό, αγορά μέσων και τις απαραίτητες αναπαραγωγές του δημιουργικού υλικού για την υλοποίηση της διαφημιστικής εκστρατείας στα μέσα ή και τα δύο παραπάνω σε συνδυασμό, για ένα έτος. Στα συμβατικά τεύχη της προκήρυξης, που διατίθενται από τα κεντρικά γραφεία και τα γραφεία του ΕΟΤ στο εξωτερικό, περιγράφονται αναλυτικά τα κριτήρια επιλογής, με πιο σημαντικό την «πλέον συμφέρουσα από οικονομική άποψη».

Οι συμμετέχοντες πρέπει να καταθέσουν εγγυητική επιστολή συμμετοχής, η οποία μόνο για το πρώτο σκέλος της προκήρυξης (δημιουργικό - παραγωγή υλικού) ανέρχεται στο ύψος των 50.000 ευρώ και για το δεύτερο (σχεδιασμό, αγορά μέσων και αναπαραγωγή υλικού) υπερβαίνει τα 1,5 εκατ. ευρώ.

Σον προϋπολογισμό των 31,9 εκατ. ευρώ περιλαμβάνονται: α) Η αμοιβή 3% επί της καθαρής τιμής των τιμολογίων των μέσων, η αμοιβή κατ' αποκοπή των 300.000 ευρώ για τη δημιουργική ιδέα, γ) τα έξοδα παραγωγής δημιουργικού υλικού μέχρι του ποσού των 700.000 ευρώ και δ) τα έξοδα αναπαραγωγής δημιουργικού υλικού μέχρι του ποσού των 900.000 ευρώ.

Η καμπάνια, σύμφωνα με τους σχεδιασμούς του υπουργείου Τουριστικής Ανάπτυξης, θα ξεκινήσει να αναπτύσσεται από τον προσεχή Οκτώβριο και θα κορυφωθεί τους χειμερινούς μήνες.

Μεγάλο το ενδιαφέρον και από τα Δωδεκάνησα

Νέο πρόγραμμα επιδότησης ελευθέρων επαγγελματιών

Στο πλαίσιο της εφαρμογής και καθιέρωσης νέων στοχευμένων δράσεων για την ουσιαστική ενίσχυση της απασχόλησης, καταρτίστηκε από τον ΟΑΕΔ, πρόγραμμα επιχορήγησης 6.450 Νέων Ελεύθερων Επαγγελματιών, ηλικίας 18 έως 64 ετών, στους τομείς του Πολιτισμού και του Περιβάλλοντος, ύψους 58.050.000 ευρώ.

Το νέο καινοτόμο πρόγραμμα επιδότησης νέων ελευθέρων επαγγελματιών στους τομείς του πολιτισμού και του περιβάλλοντος εκπονήθηκε από τον ΟΑΕΔ σε μια προσπάθεια για την καταπολέμηση της ανεργίας, η οποία πλήττει πλέον απειλητικά και τα Δωδεκάνησα.

Στο πλαίσιο της εφαρμογής και καθιέρωσης νέων στοχευμένων δράσεων για την ουσιαστική ενίσχυση της απασχόλησης, καταρτίστηκε από το διοικητή του ΟΑΕΔ, Γ. Βερναρδάκη, πρόγραμμα επιχορήγησης 6.450 Νέων Ελεύθερων Επαγγελματιών, ηλικίας 18 έως 64 ετών, ύψους 58.050.000 ευρώ.

Στόχος του προγράμματος, το οποίο ενέκρινε πρόσφατα το διοικητικό συμβούλιο του Οργανισμού, είναι η ενθάρρυνση των ανέργων που αποφασίζουν να δραστηριοποιηθούν στους τομείς αυτούς, δημιουργώντας τη δική τους βιώσιμη επιχείρηση, χωρίς μάλιστα τις χρονοβόρες γραφειοκρατικές διαδικασίες του παρελθόντος. Ετσι καθιερώνεται και για πρώτη φορά:

α) Οι ενδιαφερόμενοι θα εκδηλώνουν το ενδιαφέρον συμμετοχής τους με την υποβολή μόνο μιας υπεύθυνης δήλωσης στις αρμόδιες υπηρεσίες.

β) Η ένταξή τους στο πρόγραμμα θα ολοκληρώνεται μετά από έγκριση του επιτόπιου ελέγχου (στο χώρο της επιχείρησής τους) για να μην χάνουν εργατοώρες.

Το ποσό της επιχορήγησης για κάθε Νέο Ελεύθερο Επαγγελματία που θα υπάγεται στο πρόγραμμα καθορίζεται στα 9.000 ευρώ από τα οποία 3.000 ευρώ θα καταβάλλονται με την έκδοση της εγκριτικής απόφασης και τα υπόλοιπα 6.000 ευρώ σε δύο ισόποσες εξαμηνιαίες δόσεις των 3.000 ευρώ η κάθε μία (καταβαλλόμενη στο τέλος κάθε εξαμήνου από την υπαγωγή του και αφού θα έχει πραγματοποιηθεί τουλάχιστον ένας επιτόπιος έλεγχος κατά το ενδιάμεσο χρονικό διάστημα).

Η διάρκεια της επιχορήγησης για κάθε Νέο Ελεύθερο Επαγγελματία που εντάσσεται στο πρόγραμμα ορίζεται σε 12 μήνες από την ημερομηνία έκδοσης της σχετικής εγκριτικής απόφασης.





ΜΕΓΑΛΟ ΚΑΤΑΣΤΗΜΑ

ΚΑΓΚΑΡΗ

Η ΑΛΥΣΙΔΑ ΚΑΤΑΣΤΗΜΑΤΩΝ ΣΕ ΟΛΗ Τ ΗΝ ΕΛΛΑΔΑ
ΚΑΙ ΤΗΝ ΕΥΡΩΠΗ!!! ΓΙΑ ΛΙΓΕΣ ΗΜΕΡΕΣ ΘΑ ΔΙΑΘΕΣΕΙ

ΕΝΔΥΜΑΤΑ ΚΑΙ ΥΠΟΔΗΜΑΤΑ ΣΕ ΤΙΜΕΣ

ΣΟΚ

ΜΠΛΟΥΖΑΚΙΑ ΑΝΔΡΙΚΑ-ΓΥΝΑΙΚΕΙΑ από 1, 2, 3, 4 και 5€
ΠΑΝΤΕΛΟΝΙΑ ΥΦΑΣΜΑ ΑΝΔΡΙΚΑ- ΓΥΝΑΙΚΕΙΑ από 1, 3, 5, 8 και 10€
ΦΟΥΣΤΕΣ από 2, 3, 5 και 8€
ΤΖΗΝ ΠΑΝΤΕΛΟΝΙΑ ΑΝΔΡΙΚΑ-ΓΥΝΑΙΚΕΙΑ από 3, 5, 8 και 10€
ΦΟΡΜΕΣ ΠΑΝΤΕΛΟΝΙΑ ΑΝΔΡΙΚΑ-ΓΥΝΑΙΚΕΙΑ από 5 και 8€
ΠΟΥΚΑΜΙΣΑ ΑΝΔΡΙΚΑ-ΓΥΝΑΙΚΕΙΑ από 1, 3, 5 και 8€
ΒΕΡΜΟΥΔΕΣ ΑΝΔΡΙΚΕΣ από 3, 4 και 8€
ΣΟΡΤΣ ΑΝΔΡΙΚΑ-ΓΥΝΑΙΚΕΙΑ από 1, 2, 3 και 5€
ΚΑΠΡΙ ΓΥΝΑΙΚΕΙΑ από 3 και 5€
ΦΟΡΜΕΣ ΑΘΛΗΤΙΚΕΣ ΣΕΤ από 2 και 10€
ΣΑΚΚΑΚΙΑ ΓΥΝΑΙΚΕΙΑ-ΑΝΔΡΙΚΑ από 5€
ΦΟΡΕΜΑΤΑ από 3 και 5€
ΜΠΟΥΦΑΝ ΤΖΗΝ από 3, 8 και 10€
ΖΩΝΕΣ ΑΝΔΡΙΚΕΣ-ΓΥΝΑΙΚΕΙΕΣ από 1, 2, 3, 4 και 5€
ΣΛΙΠ ΑΝΔΡΙΚΑ από 1€
ΜΠΟΞΕΡΑΚΙΑ ΕΛΑΣΤΙΚΑ από 3€
ΦΑΝΕΛΕΣ ΑΝΔΡΙΚΕΣ 2 και 3€
ΠΑΠΟΥΤΣΙΑ ΠΟΛΙΤΙΚΑ ΑΝΔΡΙΚΑ-ΓΥΝΑΙΚΕΙΑ από 1, 2, 3€
ΣΠΟΡΤΕΞ ΑΝΔΡΙΚΑ-ΓΥΝΑΙΚΕΙΑ-ΠΑΙΔΙΚΑ από 1, 2, 3 και 5€
ΠΑΝΤΟΦΛΕΣ ΑΝΔΡΙΚΕΣ-ΓΥΝΑΙΚΕΙΕΣ-ΠΑΙΔΙΚΕΣ από 1, 2, 3, 4 και 5€
ΠΕΔΙΛΑ ΑΝΔΡΙΚΑ-ΓΥΝΑΙΚΕΙΑ-ΠΑΙΔΙΚΑ από 2, 3, 4, 5 και 7€
ΠΑΝΙΝΑ ΓΥΝΑΙΚΕΙΑ από 2, 3 και 4€
ΠΑΝΙΝΑ ΑΝΔΡΙΚΑ τα 2 ζεύγη 1€
ΠΑΝΙΝΑ ΠΑΙΔΙΚΑ τα 3 ζεύγη 1€
ΣΠΟΡΤΕΞ ΠΑΙΔΙΚΑ τα 3 ζεύγη 1€

ΔΕΝ ΘΑ ΠΙΣΤΕΥΕΤΕ ΣΤΑ ΜΑΤΙΑ ΣΑΣ

ΔΥΟ ΟΡΟΦΟΙ ΣΑΣ ΠΕΡΙΜΕΝΟΥΝ ΓΙΑ ΤΙΣ ΑΓΟΡΕΣ ΣΑΣ ΓΙΑ ΤΟΝ ΑΝΔΡΑ ΤΗ ΓΥΝΑΙΚΑ ΚΑΙ ΤΟ ΠΑΙΔΙ

- ΥΠΟΚΑΜΙΣΑ • ΒΕΡΜΟΥΔΕΣ (ΑΝΔΡΙΚΕΣ-ΠΑΙΔΙΚΕΣ)
- ΠΑΝΤΕΛΟΝΙΑ(ΑΝΔΡΙΚΑ-ΓΥΝΑΙΚΕΙΑ-ΠΑΙΔΙΚΑ)
- ΜΠΛΟΥΖΕΣ ΜΑΚΟ • ΦΟΡΕΜΑΤΑ

- ΠΑΠΟΥΤΣΙΑ ΔΕΡΜΑΤΙΝΑ (ΑΝΔΡΙΚΑ-ΓΥΝΑΙΚΕΙΑ-ΠΑΙΔΙΚΑ)
- ΠΑΠΟΥΤΣΙΑ ΑΘΛΗΤΙΚΑ
- ΦΟΡΜΕΣ (ΑΝΔΡΙΚΕΣ-ΓΥΝΑΙΚΕΙΕΣ-ΠΑΙΔΙΚΕΣ

Όλοι οι δρόμοι οδηγούν στο 50 χλμ. Ρόδου Λίνδου

ΣΤΟ ΜΕΓΑΛΟ ΚΑΤΑΣΤΗΜΑ

ΚΑΓΚΑΡΗ

ΑΝΟΙΚΤΑ ΟΛΗ ΜΕΡΑ ΚΑΘΕ ΜΕΡΑ

«ΕΛΠΙΔΑ» με καλύτερες υποδομές και προγράμματα

Εκλεισε, για το καλοκαίρι, το κέντρο δημιουργικής απασχόλησης παιδιών με αναπηρίες «Ελπίδα». Σε μια σεμνή τελετή, τα παιδιά του «Ελπίδα» τραγούδησαν, έπαιξαν και γλέντησαν με τη ψυχή τους. Οι δασκάλες τους από κοντά έδωσαν στα παιδιά περίσσια φροντίδα, τόση όση και η πρόεδρος του Κέντρου «Ελπίδα» κα. Σταυρούλα Καπούλα.

Στα παιδιά δόθηκαν βεβαιώσεις για τα μαθήματα που παρακολούθησαν και το γεγονός αυτό τα χαροποίησε ιδιαίτερα.



Το Κέντρο «Ελπίδα» θα παραμείνει κλειστό μέχρι το τέλος του τρέχοντος μηνός. Από το Σεπτέμβριο θα ξεκινήσουν κανονικά όλα τα μαθήματα.

Στη διάρκεια του Αυγούστου θα συνεχιστούν τα έργα που εκτελούνται στο κτίριο όπου φιλοξενείται το Κέντρο (το παλιό ορφανοτροφείο Αρρένων, στην πλατεία Γέροντα, της συνοικίας Αγίου Νικολάου). Τα έργα περιλαμβάνουν παρεμβάσεις τόσο στο ισόγειο, όσο και στον πρώτο όροφο του κτιρίου. Η συνολική δαπάνη θα είναι 29.000 ευρώ και καλύπτεται εξ' ολοκλήρου από τη Νομαρχία Δωδεκανήσου.



Η ολοκλήρωση των έργων θα δώσει προς τα παιδιά ένα γυμναστήριο, καινούργιους χώρους εστίασης, χώρους δημιουργικής απασχόλησης και χώρους ανάπαυσης.

Το Κέντρο «Ελπίδα» επιτελεί σημαντικό έργο στην προσπάθεια για την κοινωνικοποίηση των παιδιών, αλλά και για την ενημέρωση της τοπικής κοινωνίας σε θέματα που αφορούν τα άτομα με αναπηρίες.

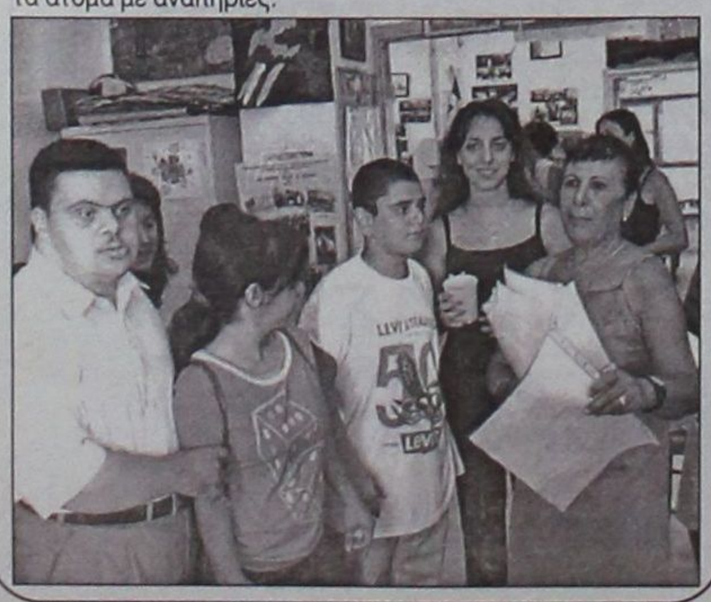

Επιστολή του δικηγόρου Εμμανουήλ Παπαϊωάννου

Μια επιγραφή μια ιστορία

Ο χρόνος αφήνει τα σημάδια του, ωστόσο, υπάρχουν φορές που στο πέρασμά του χάνονται όλα εκείνα τα στοιχεία ιστορίας, μόχθου και κατακτήσεων.

Ο γνωστός δικηγόρος Εμμανουήλ Παπαιωάννου σε επιστολή του προς τη «Δράση» θυμίζει ξεχασμένες επιγραφές του Δικαστικού Μεγάρου. Δεν πρόκειται για απλές γραμμές σε τοίχους ή σε πόρτες, αλλά για την ίδια την ιστορία του τόπου. Ειδικότερα η επιστολή του κ. Εμμανουήλ Παπαϊωάννου έχει ως ακολούθως:

Κύριε Διευθυντή,

Τον τελευταίο καιρό, επανήλθε στην επικαιρότητα το πρόβλημα του Δικαστικού Μεγάρου.

Το Δικαστικό Μέγαρο της Ρόδου έχει κάποια ιδιαίτερη ιστορία. Όταν το έχτιζαν οι Ιταλοί, το 1925-1926, απέβλεπαν ο χώρος του να εξυπηρετεί τας τότε ανάγκας μας. Οι ιδικοί μας απέφευγαν τα Δικαστήρια και προτιμούσαν να συμβιβάζουν τις διαφορές τους, δεν γνώριζαν άλλωστε και την ιταλική γλώσσα. Είναι μάλιστα χαρακτηριστικό ότι



σε μία ταχυδρομική καρτ-ποστάλ υπάρχει η φωτογραφία του Δικαστικού Μεγάρου και στην αριστερή πλευρά της υπάρχει ένα άλλο κτίριο, στο οποίο εστεγάζετο η Οικονομική Εφορία. Στην προμετωπίδα της καρτ-ποστάλ ανεγράφετο:

RODI TRIBUNALE E UFFICCIO DI FINANZA
(ΡΟΔΟΣ ΔΙΚΑΣΤΗΡΙΟ ΚΑΙ ΓΡΑΦΕΙΟ ΤΗΣ ΟΙΚΟΝΟΜΙΚΗΣ ΕΦΟΡΙΑΣ)

Στο υπέρθυρο τμήμα της κυρίας εισόδου του δικαστηρίου, ανεγράφετο στη λατινική, με κεφαλαία γράμματα:

«ΠΑΡΑΓΓΕΛΜΑΤΑ ΔΙΚΑΙΟΥ ΟΥΔΕΝΑ ΒΛΑΠΤΕΙΝ ΑΠΟΔΙΔΕΙΝ ΕΚΑΣΤΩ ΤΑ ΕΑΥΤΟΥ. Η ΔΙΚΑΙΟΣΥΝΗ ΕΙΝΑΙ ΤΟ ΘΕΜΕΛΙΟΝ ΤΩΝ ΠΟΛΙΤΕΙΩΝ».

Με την πάροδο του χρόνου και όταν είχε αρχίσει να διαμορφώνεται η αυξημένη κυκλοφορία στο Μανδράκι, το κτίριο της Οικονομικής Εφορίας κατεδαφίστηκε για να διευκολύνεται η κίνηση στη στροφή από την οδό Εθνάρχου Μακαρίου προς το Μανδράκι, ενώ η Οικονομική Εφορία εστεγάσθη στο ισόγειο του Κυβερνητικού Μεγάρου.

Στην εποχή μας, όμως, το Δικαστικό Μέγαρο δεν επαρκεί να ικανοποιήσει τις ανάγκες της Δικαιοσύνης, αφού μάλιστα στεγάζονται σε αυτό όλες οι βαθμίδες της δικαστικής ιεραρχίας, το Εφετείο, το Πρωτοδικείο, το Ειρηνοδικείο, το Πταισματοδικείο. Πολύ σωστά ο Δικηγορικός Σύλλογος Ρόδου έθεσε ζήτημα να αντιμετωπισθεί το πρόβλημα από τους αρμοδίους παράγοντες, διότι δεν είναι δυνατόν να παραγνωρίζεται ο θεσμός της απονομής της Δικαιοσύνης, τον οποίο οι πρόγονοί μας αποκάλεσαν ασφαλές θεμέλιο των Πολιτειών.

«ΒΑΘΡΟΝ ΠΟΛΙΩΝ ΑΣΦΑΛΕΣ ΔΙΚΑ»
(Η Δικαιοσύνη είναι το ασφαλές θεμέλιο των Πολιτειών)

Μήπως αυτό το προγονικό αξίωμα θα έπρεπε να αναγραφεί στο υπέρθυρο της κυρίας εισόδου του Δικαστικού Μεγάρου;

Με τιμή
ΕΜΜ. Δ. ΠΑΠΑΪΩΑΝΝΟΥ
Δικηγόρος παρ' Αρείω Πάγω
ε.τ. - Συγγραφέας

TOP PROPERTIES
GEORGE & SAVAS PIPINOS
ΓΕΩΡΓΙΟΣ & ΣΑΒΒΑΣ ΠΙΠΙΝΟΣ
ΣΥΜΒΟΥΛΟΙ ΚΑΙ ΕΚΤΙΜΗΤΕΣ ΑΚΙΝΗΤΩΝ
REAL ESTATE AGENTS & MEMBER OF F.I.A.B.C.I-N.A.E.A.-C.E.I.

Οδός Κέννεντυ 38,ΡΟΔΟΣ 85100 - Τηλ.: (22410) 23895 - FAX: (22410) 20883
38 Kennedy str. RHODES GR 85100 GREECE - TEL.: (22410) 23895 FAX: 20883
Email: gpipinos@otenet.gr. URL: www.rhodes-top-properties.com and www.pipinos.gr
MOBILE: 6944-676003 • 6944-390803

SINCE 1971

Από το 1971



Η «TOP PROPERTIES» είναι ατομική επιχείρηση και ανήκει στους Γεώργιο και Σάββα Πιπίνο. Το γραφείο ασχολείται από το 1971 αποκλειστικά και μόνο με επενδύσεις και REAL ESTATE στο νησί της Ρόδου και στην ευρύτερη περιοχή της Δωδεκανήσου.

ΑΠΕΥΘΥΝΟΜΑΣΤΕ: Στους **σοβαρούς, απαιτητικούς** και **επιλεκτικούς** επενδυτές - επιχειρηματίες - ελεύθερους επαγγελματίες, Έλληνες και ξένους, που ενδιαφέρονται να κάνουν μια σοβαρή επένδυση **προβολής** στο νησί της Ρόδου.

ΠΡΟΣΦΕΡΟΥΜΕ:

Α) Υπηρεσίες και πληροφορίες που γίνονται σε προσωπικό επίπεδο με **εχεμύθεια, διακριτικότητα και σοβαρότητα.**

Β) Μεγάλη **γκάμα** υψηλής ποιότητας ακινήτων, όπως: 1) Ξενοδοχεία Α' και Β' κατηγορίας των 600-500-350-300 κλινών 2) Κεντρικά αστικά ακίνητα κατάλληλα για Τράπεζες - καταστήματα - γραφεία, 3) Παραλιακές εκτάσεις, κατάλληλες για τουριστικές επενδύσεις των 150.000 - 100.000 - 70.000 - 50.000 - 36.000 τ.μ., 4) Διαμερίματα και μεζονέτες **προβολής** και 5) Αξιόλογες Παραθεριστικές κατοικίες.

ΣΤΟΧΟΣ ΜΑΣ ΕΙΝΑΙ:

Να προσφέρουμε στο αγοραστικό μας κοινό **υψηλής ποιότητας ακίνητα και ευκαιρίες** στο νησί της Ρόδου. Η τριακονταετής και πλέον πείρα μας στον τομέα αυτό αποτελεί εγγύηση.

ΣΥΝΘΗΜΑ ΜΑΣ ΕΙΝΑΙ:

Επενδύστε στη ΡΟΔΟ **ΤΩΡΑ**, σε ακίνητα που **ΑΝΤΕΧΟΥΝ ΣΤΟ ΧΡΟΝΟ**

Γεώργιος και Σάββας Πιπίνος
Μεσίτες αστικών συμβάσεων
Γιατί εμείς γνωρίζουμε καλύτερα!

TOP PROPERTIES is a father and son business. The senior, Mr. George S. Pipinos, the founder of the office, has carved over the years a reputation for integrity and excellence in the world of Real Esate in the Dodecanese. The junior, Dr Savas Pipinos, has returned from his studies in the UK to aid in his father's footsteps.

AT TOP PROPERTIES we try hard to attract important and selective investors, high calibre businessmen/women and discerning professional people, both Greek and foreign, who wish to acquire substantial and valuable property on Rhodes.

We offer our expertise and advise privately, discreetly and in strict confidence.

We keep a comprehensive list of real estate of the highest specifications:

a. A' and B' class hotels (600, 500, 350, 300 beds capacity).

b. Centrally situated office buildings and other business premises.

c. Seaside land, ideal for develpment (hotels, holiday resorts, etc), of 150.000, 100.000, 70.000, 50.000, 36.000 square metres.

d. Luxury apartments, maisonettes, detached, semi-detached and terraced houses.

e. Holiday and and Retirement Homes.

Our aim is to give our clients the opportunity to acquire value for money, first class real estate on Rhodes. Our 30 and more year old experience is our warranty.

Our motto is: Invest in Rhodes, Invest in property, it stands the test o fime.



TOP PROPERTIES
George and Savas Pipinos
Because we know best

Να' χουμε το νου μας για τις πυρκαγιές

Ελέω ολυμπιακών αγώνων τα μάτια μας ...δεκατέσσερα

Τη λήψη έκτακτων μέτρων για την αποτροπή εκδήλωσης πυρκαγιών ειδικά κατά την περίοδο τέλεσης των ολυμπιακών αγώνων ζητά το αρχηγείο του Πυροσβεστικού Σώματος από όλες τις περιφερειακές του υπηρεσίες και τους αυτοδιοικητικούς φορείς. Η εντολή έχει φτάσει και στις αρμόδιες υπηρεσίες της Δωδεκανήσου με την επισήμανση ότι η πλήρης εφαρμογή των μέτρων αυτών θα συμβάλει στην επίτευξη του στόχου που δεν είναι άλλος από τη διαφύλαξη και την προστασία του δασικού μας πλούτου.

Αναφέρει συγκεκριμένα:

1. Βρισκόμαστε στο μέσον της αντιπυρικής περιόδου και όπως και τα προηγούμενα τρία χρόνια, οι καμένες εκτάσεις είναι πολύ μικρότερες σε σύγκριση με αυτές του παρελθόντος. Αυτό οφείλεται, κατά ένα μεγάλο μέρος, στη βελτίωση της αποτελεσματικότητας του μηχανισμού δασοπυρόσβεσης, στη συνεργασία μεταξύ των εμπλεκομένων φορέων και κυρίως στην ουσιαστική συμβολή της Τοπικής Αυτοδιοίκησης.

2. Με δεδομένο, ότι πλησιάζουμε στην περίοδο τέλεσης των Ολυμπιακών Αγώνων, όπου το ενδιαφέρον παγκόσμια θα είναι στραμμένο στη χώρα μας, θα πρέπει ο αριθμός των πυρκαγιών να περιοριστεί ακόμη περισσότερο.

3. Προς την κατεύθυνση αυτή, θα πρέπει όλοι να εντείνουμε τις προσπάθειές μας, επιδιώκοντας πάντα την άρση των αιτιών που τις προκαλούν, καθώς και τη λήψη μέτρων προσαρμοσμένων στις τοπικές ιδιαιτερότητες, έτσι ώστε, ακόμα και αν εκδηλωθούν πυρκαγιές, να μην κινδυνεύουν να καταστραφούν εγκαταστάσεις και οικισμοί, που συνορεύουν με δασικές εκτάσεις.

4. Βασική προϋπόθεση, όσον αφορά τον τομέα ευθύνης σας είναι η σωστή εφαρμογή και ο έλεγχος των προβλεπόμενων μέτρων πρόληψης. Ενδεικτικά αναφέρουμε.

α. Τον περιμετρικό καθαρισμό όλων των χώρων εναπόθεσης απορριμμάτων και τη λήψη μέτρων για την αποφυγή πρόκλησης πυρκαγιών, σύμφωνα με τις προτάσεις των επιτροπών ελέγχου και την 9/2000 Πυρ/κή Διάταξη

β. Την απαγόρευση καύσης απορριμμάτων στους χώρους εναπόθεσης, καθώς και ξερών χόρτων, υπολειμμάτων καθαρισμού βλάστησης, σκουπιδιών, κλπ στην ύπαιθρο και την εφαρμογή της σχετικής νομοθεσίας.

γ. Τη διενέργεια κλαδεύσεων και καθαρισμών σε ζώνη πλάτους 10-15 μέτρων εκατέρωθεν του οδικού δικτύου.

δ. Τον εντοπισμό των ιδιόκτητων οικοπέδων της περιοχής ευθύνης σας, στα οποία απαιτείται καθαρισμός από τα ξερά χόρτα, σύμφωνα με την Πυροσβεστική Διάταξη 4/1987.

στ. Την ενημέρωση και τον έλεγχο των πολιτών που διαθέτουν κατοικίες μέσα ή κοντά στο δάσος, για τη λήψη προληπτικών μέτρων αυτοπροστασίας από τις πυρκαγιές.

5. Η πλήρης εφαρμογή των ανωτέρω, όπως και οποιουδήποτε άλλου μέτρου που θα μπορούσε να συμβάλλει προς την κατεύθυνση αυτή, είναι βέβαιο, ότι θα οδηγήσει στην επίτευξη του στόχου μας, που δεν είναι άλλος από τη διαφύλαξη και την προστασία του δασικού μας πλούτου.

Ο αρχηγός
Χρήστος Σεμέτης
Αντιστράτηγος

Αρθρο του πρώην βουλευτή Γιώργου Χιωτάκη

Η Ελλάδα της αξιοπρέπειας κόντρα στην τρομολαγνεία

Το πρόβλημα της «τρομοκρατίας» είναι πρόβλημα καθαρά πολιτικό. Η πείνα, η δυστυχία, οι αδικίες και η έλλειψη ελευθερίας είναι αδιαμφισβήτητες αιτίες, που προκαλούν και τροφοδοτούν την «τρομοκρατία». Όταν πολλά κράτη, κυρίως στην Αφρική, μαστίζονται από την πείνα, τις στερήσεις και τις ασθένειες και όταν στη Μέση, κυρίως, Ανατολή υπάρχει έλλειψη πολιτικής δικαιοσύνης και στέρηση της ελευθερίας των λαών, είναι φανερό πως οι αιτίες αυτές δημιουργούν και τροφοδοτούν την "τρομοκρατία». Όταν οι Ηνωμένες Πολιτείες της Αμερικής και το Ισραήλ όχι μόνο αρνούνται στους Παλαιστίνιους το δικαίωμα να δημιουργήσουν δικό τους κράτος, όταν το Ισραήλ ποδοπατεί, περιφρονεί και δεν εφαρμόζει τις αποφάσεις των Ηνωμένων Εθνών, όταν οι Ηνωμένες Πολιτείες προβάλλουν βέτο κάθε φορά που το Συμβούλιο Ασφαλείας των Ηνωμένων Εθνών επιχειρεί να υποχρεώσει το Ισραήλ να εγκαταλείψει τα παλαιστινιακά εδάφη και να παύσει να εισβάλλει με τανκς, αεροπλάνα και ελικόπτερα στις παλαιστινιακές πόλεις, να καταστρέφει ολόκληρους οικισμούς και να φονεύει άνδρες, γυναίκες και παιδιά, όλα αυτά προφανώς προκαλούν και γιγαντώνουν την απόφαση των Παλαιστινίων να αγωνίζονται για την Ελευθερία και τη διεθνή δικαιοσύνη. Και κοντά στους Παλαιστίνιους και πολλοί άλλοι Άραβες είτε για λόγους



θρησκευτικούς, είτε για λόγους φυλετικούς, είτε για λόγους αλληλεγγύης τάσσονται στο πλευρό των αδικημένων Παλαιστινίων, τροφοδοτούν την αντίσταση και την επίθεση των αδελφών τους.

Να μην ξεχνάμε πως και κατά τη διάρκεια του πολέμου της ελληνικής ανεξαρτησίας το 1821, πολλοί Ευρωπαίοι, που εμείς τους ονομάζουμε φιλέλληνες, έσπευσαν στην Ελλάδα για να πολεμήσουν μαζί μας, για να επιτύχουμε την πολυπόθητη ανεξαρτησία. Ίσως, αν γινόταν σήμερα η ελληνική επανάσταση, να χαρακτηριζόμαστε όλοι εμείς και όλοι οι φιλέλληνες σαν... «τρομοκράτες»!

Είναι φανερό πως όσο οι ΗΠΑ και το Ισραήλ θα προσπαθούν να επιβάλλουν με τη βία τη θέλησή τους στη Μέση Ανατολή, άλλο τόσο είναι φανερό πως θα γιγαντώνεται και θα ενισχύεται η αντίσταση των Παλαιστινίων και των ομοθρήσκων τους και η απόφαση και η θέλησή τους για εθνική ανεξαρτησία και για εθνική αποκατάσταση.

Και ο φαύλος κύκλος της βίας του μίσους και των καταστροφών θα συνεχίζεται. Μετά το δεύτερο Παγκόσμιο Πόλεμο και μέχρι το 1990 ο κόσμος είχε χωρισθεί σε δύο αντιμαχόμενα στρατόπεδα κάτω από την επιρροή των Ηνωμένων Πολιτειών της Αμερικής και της Ένωσης των Σοβιετικών Δημοκρατιών. Η απειλή της βίας επεκρέματο πάνω στη Γη και το ξέσπασμα του Γ' Παγκόσμιου Πολέμου φαινόταν αναπόφευκτο. Πολλοί ηγέτες μικρομεσαίων κρατών, με την κίνηση των ουδετέρων και με την πρωτοβουλία των έξι ηγετών, ανάμεσα στους οποίους και ο αείμνηστος Ανδρέας Παπανδρέου, θέλησαν να προλάβουν την έκρηξη ενός τρίτου καταστρεπτικού και παράλογου Παγκοσμίου Πολέμου και εδημιούργησαν τα κινήματα ειρήνης σε όλο τον κόσμο, σαν φραγμό και ανάχωμα στις επιθυμίες των τότε δύο μεγάλων να επιβάλουν διά της βίας την κυριαρχία τους πάνω σε όλους τους λαούς της γης. Το αποτέλεσμα αυτό επετεύχθη μέχρις ενός σημείου.

Ο τρίτος παγκόσμιος πόλεμος απεφεύχθη, αλλά μετατράπηκε σε οικονομικό πόλεμο, ο οποίος και επέφερε ουσιαστικά τη διάλυση της Σοβιετικής Ένωσης, δημιουργώντας πολλούς «μικρούς» τοπικούς πολέμους, επιβεβαιώνοντας και κατοχυρώνοντας την παγκόσμια στρατιωτική, πολιτική και οικονομική κυριαρχία των Ηνωμένων Πολιτειών της Αμερικής.

Όταν στη δεκαετία του 1980 η μικρή Ελλάδα με τον Ανδρέα Παπανδρέου επιζητούσε τη συνεργασία και τη φιλία των Αραβικών Κρατών σαν αντίβαρο στις πιέσεις και στις αυθαιρεσίες των δύο τότε παγκοσμίων δυνάμεων, εχαρακτηρίζετο (τότε) από πολλούς και ιδίως από τη Δεξιά, σαν «τριτοκοσμική», ενώ αργότερα και οι ΗΠΑ και όλη η Ευρώπη αναγνώριζαν σαν ορθή την πολιτική εκείνη, αναγνώριζαν τον Αραφάτ και τον Καντάφι σαν αρχηγούς των Κρατών τους, συνδιαλέγονται μαζί τους και επιζητούν τη συνεργασία τους...

Με την επικράτηση της παγκοσμιοποίησης, της εμπορικής και οικονομικής, η εκμετάλλευση των λαών του λεγόμενου Τρίτου Κόσμου, έγινε ακόμη πιο σκληρή και απάνθρωπη με συνέπεια εκατομμύρια ανθρώπων να πεθαίνουν κάθε χρόνο από την πείνα, τις στερήσεις, τις κακουχίες, τις αρρώστιες και τις τοπικές συγκρούσεις. Στη Μέση Ανατολή συνεχίζονται οι σφαγές, οι επιθέσεις και οι αντεπιθέσεις εξαιτίας της απόφασης του Ισραήλ και των ΗΠΑ να επιβάλουν με τη βία και με την ισχύ τα σχέδια και τις επιθυμίες τους πάνω στον εξαθλιωμένο λαό των Παλαιστινίων και σε όλους τους αραβικούς πληθυσμούς της Μέσης Ανατολής και της Βόρειας Αφρικής. Εξ αυτών και τα φαινόμενα της «τρομοκρατίας», οι επιθέσεις των «καμικάζι» και η δημιουργία καθημερινά εκατόμβης θυμάτων.

Όμως η Ελλάδα εξαιτίας της συνετούς και συνεπούς εξωτερικής της πολιτικής των τελευταίων 28 ετών, απέκτησε και διατηρεί μόνο φίλους ανάμεσα στους αραβικούς λαούς. Γι' αυτό και ουδέποτε η Ελλάδα αποτέλεσε και ούτε αποτελεί στόχο των «τρομοκρατικών» αραβικών επιθέσεων της Αλ Κάιντα ή άλλης ισλαμικής οργάνωσης. Είμεθα χώρα ασφαλής και δεν αποτελούμε στόχο «τρομοκρατικών επιθέσεων».

Γι' αυτό θεωρώ ότι τα τεράστια ποσά που διατίθενται για την «αντιτρομοκρατική» προστασία είναι περιττά. Οι λόγοι της «τρομοκρατίας» είναι πολιτικοί και αν η πολιτική μας είναι συνετή και συνεπής, όπως μέχρι τώρα δηλαδή, ειλικρινά φιλική προς όλους τους καταπιεζόμενους λαούς, τότε θα συνεχίσουμε να είμαστε, σαν χώρα και σαν κράτος, ασφαλείς. Οι Ολυμπιακοί Αγώνες στην Ελλάδα του 2004 δεν κινδυνεύουν, εκτός εάν υπάρξουν προβοκάτσιες και... ασυναρτησίες. Ας είμεθα λοιπόν σαν πολίτες και σαν κράτος σταθεροί, σοβαροί και αξιοπρεπείς για να μην αποτελέσουμε ποτέ στόχο «τρομοκρατικών επιθέσεων». Το μπορούμε. Άλλωστε αυτό επιβάλλει και το εθνικό μας συμφέρον.

ΓΕΩΡΓΙΟΣ ΛΟΓ.
ΧΙΩΤΑΚΗΣ
π. Βουλευτής Δωδ/σου

Δρομολόγια του Ταχύπλοου Καταμαράν "ΔΩΔΕΚΑΝΗΣΟΣ ΕΞΠΡΕΣ"
Από: 16-ΙΟΥΛ-2004 μέχρι 31-ΑΥΓ-2004

DODEKANISOS NAFTILIAKI
Αναχωρίσεις από την Κολώνα (Θαλασσινή πύλη)

ΚΥΡΙΑΚΗ		
ΛΙΜΑΝΙ	ΑΦΙΞΗ	ΑΝΑΧ.
ΡΟΔΟΣ		08.30
ΣΥΜΗ	09.20	09.25
ΚΩΣ	10.55	11.00
ΚΑΛΥΜΝΟΣ	11.40	11.50
ΛΕΡΟΣ	12.40	12.45
ΠΑΤΜΟΣ	13.25	13.40
ΛΕΙΨΟΙ	14.00	14.05
ΛΕΡΟΣ	14.25	14.30
ΚΑΛΥΜΝΟΣ	15.20	15.30
ΚΩΣ	16.10	16.20
ΣΥΜΗ	17.45	17.50
ΡΟΔΟΣ	18.30	

ΔΕΥΤΕΡΑ		
ΛΙΜΑΝΙ	ΑΦΙΞΗ	ΑΝΑΧ.
ΡΟΔΟΣ		08.30
ΚΑΣΤΕΛΟΡΙΖΟ	11.00	16.00
ΡΟΔΟΣ	18.30	

ΤΡΙΤΗ		
ΛΙΜΑΝΙ	ΑΦΙΞΗ	ΑΝΑΧ.
ΡΟΔΟΣ		08.30
ΚΩΣ	10.40	10.50
ΚΑΛΥΜΝΟΣ	11.30	11.40
ΛΕΡΟΣ	12.30	12.40
ΠΑΤΜΟΣ	13.20	13.30
ΛΕΙΨΟΙ	13.50	14.00
ΛΕΡΟΣ	14.20	14.30
ΚΑΛΥΜΝΟΣ	15.20	15.30
ΚΩΣ	16.10	16.20
ΡΟΔΟΣ	18.30	

ΤΕΤΑΡΤΗ		
ΛΙΜΑΝΙ	ΑΦΙΞΗ	ΑΝΑΧ.
ΡΟΔΟΣ		08.30
ΣΥΜΗ	09.20	09.30
ΚΩΣ	11.00	11.10
ΚΑΛΥΜΝΟΣ	11.50	12.00
ΛΕΡΟΣ	12.45	12.50
ΠΑΤΜΟΣ	13.30	13.40
ΛΕΡΟΣ	14.20	14.30
ΚΑΛΥΜΝΟΣ	15.20	15.30
ΚΩΣ	16.10	16.20
ΣΥΜΗ	17.45	17.50
ΡΟΔΟΣ	18.30	

ΠΕΜΠΤΗ		
ΛΙΜΑΝΙ	ΑΦΙΞΗ	ΑΝΑΧ.
ΡΟΔΟΣ		08.30
ΚΩΣ	10.40	10.50
ΚΑΛΥΜΝΟΣ	11.30	11.40
ΛΕΡΟΣ	12.30	12.40
ΛΕΙΨΟΙ	13.00	13.10
ΠΑΤΜΟΣ	13.30	13.40
ΛΕΡΟΣ	14.20	14.30
ΚΑΛΥΜΝΟΣ	15.20	15.30
ΚΩΣ	16.10	16.20
ΡΟΔΟΣ	18.30	

ΠΑΡΑΣΚΕΥΗ		
ΛΙΜΑΝΙ	ΑΦΙΞΗ	ΑΝΑΧ.
ΡΟΔΟΣ		08.30
ΣΥΜΗ	09.20	09.30
ΚΩΣ	11.00	11.10
ΚΑΛΥΜΝΟΣ	11.50	12.00
ΛΕΡΟΣ	12.45	12.50
ΠΑΤΜΟΣ	13.30	13.40
ΛΕΡΟΣ	14.20	14.30
ΚΑΛΥΜΝΟΣ	15.20	15.30
ΚΩΣ	16.10	16.20
ΣΥΜΗ	17.45	17.50
ΡΟΔΟΣ	18.30	

ΣΑΒΒΑΤΟ		
ΛΙΜΑΝΙ	ΑΦΙΞΗ	ΑΝΑΧ.
ΡΟΔΟΣ		08.30
ΚΩΣ	10.40	10.50
ΚΑΛΥΜΝΟΣ	11.30	11.40
ΛΕΡΟΣ	12.30	12.40
ΛΕΙΨΟΙ	13.00	13.10
ΠΑΤΜΟΣ	13.30	13.40
ΛΕΡΟΣ	14.20	14.30
ΚΑΛΥΜΝΟΣ	15.20	15.30
ΚΩΣ	16.10	16.20
ΡΟΔΟΣ	18.30	

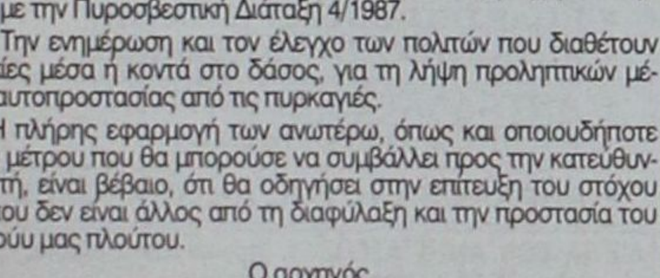

• Ταξιδέψτε με το μέγα την ώρα
• Fully air-conditioned

Πληροφορίες: Δωδεκάνησος Ναυτιλιακή Ν.Ε.
Αυστραλίας 3. 85100 Ρόδος
Τηλ: 22410 70 590 - Fax: 22410 70 591

Ηχος & Φως Sound & Light

website: www.12ne.gr
e-mail: info@12ne.gr

ΠΛΗΡΗΣ ΕΝΗΜΕΡΩΣΗ ΓΙΑ ΟΛΑ ΤΑ ΑΘΛΗΜΑΤΑ

Εγκυκλοπαίδεια των Sports

Εμπλουτισμένο με τις τελευταίες πληροφορίες και αλλαγές που αφορούν στα ολυμπιακά αθλήματα κυκλοφορεί από τις Εκδόσεις Καυκάς το βιβλίο «SPORTS Πλήρης Εικονογραφημένη Εγκυκλοπαίδεια». Είναι μια μοναδική παγκοσμίως ολοκληρωμένη αθλητική έκδοση του διεθνούς εκδοτικού οίκου QA International, που κυκλοφορεί κατ' αποκλειστικότητα σε ελληνική μετάφραση από τις Εκδόσεις Καυκάς, ενώ ταυτόχρονα διατίθεται και στην αγγλική γλώσσα. Ενόψει της διεξαγωγής των Ολυμπιακών Αγώνων στη χώρα μας, η έκδοση αυτή είναι ένα απαραίτητο απόκτημα για όλους εκείνους που θέλουν να παρακολουθήσουν ενεργά τα δρώμενα της μεγάλης αυτής διοργάνωσης.

Το βιβλίο αυτό έχει κυκλοφορήσει σε περισσότερες από 14 χώρες συναντώντας το έντονο ενδιαφέρον του αναγνωστικού κοινού. Το περιεχόμενο του αποτελεί διεθνής έκδοση και τυπώθηκε στο εξωτερικό με το ίδιο κείμενο για τα γραφικά σχήματα σε όλες τις χώρες στην αντίστοιχη γλώσσα.

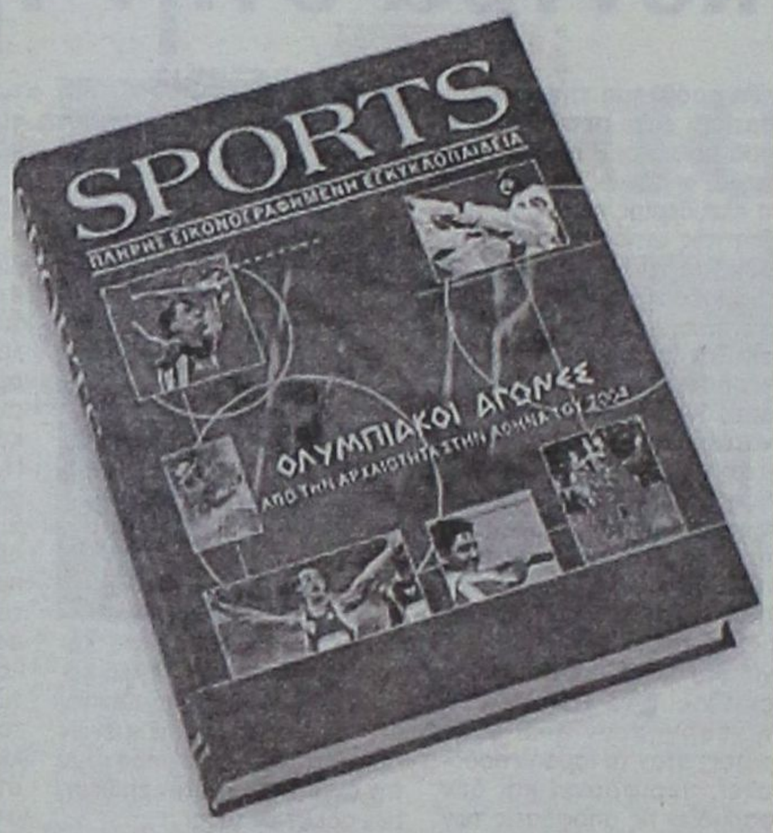

Προσφέρει βασική ενημέρωση για τους κανονισμούς, αλλά και οπτική απεικόνιση της διεξαγωγής του κάθε αθλήματος.

Με αυτόν τον τρόπο ο αναγνώστης ενημερώνεται πλήρως για τα βασικά στοιχεία όσον αφορά:

- τους κανονισμούς και τον τρόπο διεξαγωγής του κάθε αθλήματος
- την ιστορία του κάθε αθλήματος
- τον εξοπλισμό του κάθε αθλήματος
- την σωματική διαμόρφωση του αθλούμενου που απαιτείται για να διεξαχθεί το κάθε άθλημα.

Παράλληλα όμως περιλαμβάνει ειδικό ένθετο αφιέρωμα (32 σελίδες) στην ιστορία των Ολυμπιακών Αγώνων, καθώς και την Ολυμπιάδα του 2004.

Αναλυτικά το αφιέρωμα περιέχει:

- Πρόλογο του Ολυμπιονίκη Πύρρου Δήμα για το βιβλίο.
- Τους Ολυμπιακούς Αγώνες στην αρχαιότητα.
- Την αναβίωση των Ολυμπιακών Αγώνων του 1896 στην Αθήνα.
- Αναφορά στις διοργανώσεις των Ολυμπιακών Αγώνων από το 1896 έως το 2000.
- Αναφορά με φωτογραφίες με τους σύγχρονους Ολυμπιονίκες μας.
- Ειδικό αφιέρωμα στους επόμενους Ολυμπιακούς Αγώνες στην Αθήνα το 2004, για την προετοιμασία και την οργάνωσή τους.

Σχήμα: 22cm x 28cm, σελ. 408, εξώφυλλο σκληρό, πάνω από 1.000 τρισδιάστατες εικονογραφήσεις και πάνω από 700 φωτογραφίες.

ΤΙΜΗ: 58 €
ΕΚΔΟΣΕΙΣ ΚΑΥΚΑΣ τηλ: 210 67 77 590 • Fax: 210 67 56 352.

CASINO RODOS
GRAND HOTEL DELLE ROSE

Από το Καζίνο της Ρόδου

ΖΗΤΟΥΝΤΑΙ

για ΠΛΗΡΗ ΑΠΑΣΧΟΛΗΣΗ

ΟΔΗΓΟΙ

Απαραίτητη η καλή γνώση αγγλικών

Πληροφορίες - Αιτήσεις:

Διεύθυνση Προσωπικού, Παπανικολάου 4 , Ρόδος,

τηλ. 97-530, 97-535, ΔΕΥ. - ΠΑΡ. (08:00 - 16:00)

Κεντρική Θέρμανση



- **Θέρμανση πετρελαίου** Λέβητες χαλύβδινοι, μαντεμένιοι. Σώματα πάνελ-αλουμινίου. Ατομικές θερμάνσεις.
- **Θέρμανση ηλεκτρική** Θερμοπομποί **EL-NOR**. 20 χρόνια πρώτοι στη Ρόδο, θερμαίνουν εκατοντάδες κατοικίες και επαγγελματικούς χώρους
- **Κλιματιστικά:** Θέρμανση - ψύξη. Όλες οι κορυφαίες μάρκες στις χαμηλότερες τιμές.
- **Δωρεαν μελέτη - επίβλεψη** Ακόμη και για τον πιο μικρό χώρο και δωρεάν μεταφορά.
- **Άμεση εγκατάσταση** από ειδικευμένο προσωπικό με προσοχή στη λεπτομέρεια
- **Γραπτή εγγύηση** καλής λειτουργίας και πλήρης τεχνική υποστήριξη.
- **Διπλή πιστοποίηση ποιότητας** από την εταιρεία μας και το δίκτυο τεχνικών καταστημάτων **Διαθερμική.**
- **Ειδικές λύσεις** για ξενοδοχεία και επαγγελματικούς χώρους.



Καλέστε αμέσως το **76100** για υπεύθυνη ενημέρωση

ΒΟΥΤΥΡΑΚΗΣ Ι.Χ. Ε.Π.Ε. • ΔΩΔ. ΝΕΟΛΑΙΑΣ 16 - ΡΟΔΟΣ -ΤΗΛ. ΚΕΝΤΡΟ: 0241/76100

Προσέξτε Ροδίτες!

Δ·Α·Ν·Ε·

Προσέξετε Ροδίτες, Δωδεκανήσιοι, προσέξετε όλοι όσοι αγαπάτε αυτό τον τόπο, που τόσα δεινά πέρασε στην ιστορική του διαδρομή. Μην είσθε αφελείς, μη σας νομίζουν τόσο αφελείς κάτι που δεν είσθε. Κάτι που δεν είμαστε. Είμαστε θεοφοβούμενοι και απέχουμε από κατεργαριές, γι' αυτό μας νομίζουν αφελείς. Γι' αυτό θέλουν να μας έχουν να μας έχουν -οι άλλοι- μέσα στην απόχη τη δική τους. Φτάνει πια. Φτάνουν οι τραμπάλες και τα τραμπαλίσματα που φέρνουν τα τσακίσματα.

«Τράμπα-τραμπαλίζομαι - πέφτω και τσακίζομαι», λέει το παιδικό άσμα. Ηρθε η ώρα να δείξουμε πως δεν είμαστε τόσο αφελείς, όσο μας νομίζουν οι άλλοι. Ποιοί άλλοι; Γνωστοί και μη εξαιρετέοι. Αυτοί που καραδοκούν να στραβοπατήσουμε για να μας καβαλικέψουν. Το πέτυχαν αρκετές φορές, γιατί εμείς φταίμε που τους πιστέψαμε. Και την πληρώσαμε - στο τέλος - πολύ ακριβά. Παράδειγμα η Δ.Α.Ν.Ε. που έγινε Α.Ν.Ε. και τώρα φαντομάς.

Πού είναι η ΔΑΝΕ; Μην την αναζητάτε, έχει πεθάνει προ πολλού. Μόνο που δεν θέλαμε να το συνειδητοποιήσουμε. Τώρα σώθηκαν τα ψέματα. Ολα έγιναν παρελθόν. Ας κοιτάξουμε το μέλλον.Ας ξεκινήσουμε από το Αλφα για άλλη μια φορά, όμως να κουμπωθούμε, να φυλακτούμε από τα πονηρά πνεύματα.

Ν' ανοίξουμε μια νέα σελίδα, να ιδρύσουμε μια νέα Ναυτιλιακή.Δική μας. Καταδική μας. Χωρίς ξένους. Αλήθεια, τι περιμένουμε; Το θαύμα; Μα πέρασε η εποχή αυτή. Τώρα τα πράγματα άλλαξαν. Πέθανε η ΔΑΝΕ; Ζήτω η νέα ΔΑΝΕ άσπιλη και αμόλυντη, Δωδεκανησιακή για πάντα.

Γ. Βούης

ΟΙΚΟΔΟΜΙΚΕΣ ΕΠΙΧΕΙΡΗΣΕΙΣ

ΔΙΑΚΟΓΕΩΡΓΙΟΥ ΚΑΛΛΙΣΤΟΣ

- ΠΩΛΗΣΕΙΣ ΔΙΑΜΕΡΙΣΜΑΤΩΝ
- ΚΑΤΑΣΤΗΜΑΤΑ - ΑΠΟΘΗΚΕΣ
- ΑΝΤΑΛΛΑΓΕΣ ΑΚΙΝΗΤΩΝ
- ΑΓΟΡΕΣ ΟΙΚΟΠΕΔΩΝ
- ΑΝΑΛΑΜΒΑΝΟΥΜΕ ΑΝΤΙΠΑΡΟΧΕΣ

ΔΙΕΥΘ.: ΕΘΝ. ΑΝΤΙΣΤΑΣΕΩΣ 11, (πρώην Αννης Μαρίας)
Τηλ.: 78501-29318, 78502

ΠΩΛΟΥΝΤΑΙ διαμερίσματα λουξ κατασκευής με απεριόριστη θέα. Τα διαμερίσματα διαθέτουν θωρακισμένες πόρτες, εντοιχισμένες κουζίνες, ντουλάπες, εντοιχισμένο νιπτήρα με ντουλάπι, κεντρική θέρμανση αυτόνομη, ανοιγόμενα ανακλινόμενα κουφώματα με διπλά τζάμια, σίτες, ρολά, υδραυλικό ασανσέρ, τριφασικό ρεύμα.

Ολοι οι χώροι σπατουλαριστοί εσωτερικές πόρτες MDF με σχέδια.

ΔΙΑΜΕΡΙΣΜΑΤΑ

Επί της οδού Μεγ/ Κων/νου - Κων/νου Παλαιολόγου
50 τ.μ δυάρια ανά όροφο
85 τ.μ. τριάρια ανά όροφο
110 τ.μ. τεσσάρια ανά όροφο

Επί της Κων/νου Υδραίου - Στ. Κωτιάδη
70 τ.μ. τριάρια ανά όροφο με μεγάλες βεράντες φανταστική θέα
90 τ.μ. τριάρια - τεσσάρια ανά όροφο με μεγάλες βεράντες φανταστική θέα
110 τ.μ. τεσσάρια ανά όροφο με μεγάλες βεράντες φανταστική θέα
130 τ.μ. τεσσάρια - πεντάρια ανά όροφο με μεγάλες βεράντες φανταστική θέα

Επί της Λεωφ. Καλλιθέας - Καρακόνερο
50 τ.μ. δυάρια ανά όροφο με μεγάλες βεράντες, απεριόριστη θέα
85 τ.μ. τριάρια ανά όροφο με μεγάλες βεράντες, απεριόριστη θέα
110 τ.μ. τεσσάρια ανά όροφο με μεγάλες βεράντες, απεριόριστη θέα.

ΚΑΤΑΣΤΗΜΑΤΑ
50 τ.μ. επί της Λεωφ. Καλλιθέας - Καρακόνερο
100 τ.μ. επί της Λεωφ. Καλλιθέας - Καρακόνερο
150 επί της Λεωφ. Καλλιθέας - Καρακόνερο

ΙΑΤΡΕΙΑ - ΓΡΑΦΕΙΑ
50 τ.μ. επί της Μεγ. Κων/νου και Κων Παλαιολόγου (Φώκιαλη)
100 τ.μ. επί της Μεγ. Κων/νου και Κων Παλαιολόγου (Φώκιαλη)
150 τ.μ. επί της Μεγ. Κων/νου και Κων. Παλαιλόγου (Φώκιαλη)

ΔΑΝΕΙΑ ΟΛΩΝ ΤΩΝ ΤΑΜΕΙΩΝ ΚΑΙ ΟΛΩΝ ΤΩΝ ΤΡΑΠΕΖΩΝ

Πληρ. ΔΙΑΚΟΓΕΩΡΓΙΟΥ ΚΑΛΛΙΣΤΟΣ

Τηλ. 22410 - 78501-78502, 29318

Νέο

τριπλή πρόκληση...

IGNIS

1.3 VVTi/94hp
1.5 VVTi/99hp

μεγάλο, μικρό και 4x4!

Υποδεχτείτε το νέο Ignis. Ένα αυτοκίνητο που συνδυάζει μοναδικά τα χαρακτηριστικά ενός μεγάλου, ενός μικρού κι ενός 4x4. Με εντυπωσιακό εξωτερικό design, αεροτομή οροφής, προβολείς ομίχλης και ζάντες αλουμινίου 15". Ο κινητήρας του νέου Ignis διαθέτει σύστημα VVTi (1.3lt & 1.5lt auto) με πλήρη απόδοση από τις χαμηλές στροφές, εκπληκτική επιτάχυνση, οικονομία καυσίμου και χαμηλές εκπομπές ρύπων. Με μοναδικό εξοπλισμό που περιλαμβάνει: standard ABS, air condition, αερόσακους οδηγού - συνοδηγού, λευκά όργανα με επένδυση χρωμίου και ρυθμιζόμενο φωτισμό, τιμόνι τριών ακτίνων με ηλεκτρική υποβοήθηση, μοχλό ταχυτήτων με δερμάτινη επένδυση, ηλεκτρικά παράθυρα / καθρέπτες και κλειδαριές με τηλεχειρισμό. Νέο Ignis. Ξεπερνάει τη φαντασία!

Δικό σας από €131* το μήνα

Ignis 1.3 GL 2WD. Εκπομπές CO_2 (g/km): 154. Κατανάλωση καυσίμου (lt/100km): 8.3 (εντός πόλης) / 5.5 (εκτός πόλης) / 6.5 (μικτός κύκλος).

* Η μηνιαία δόση αναφέρεται στην έκδοση 1.3 GL 2WD και σε διάρκεια αποπληρωμής δανείου 72 μηνών, προκαταβολή 35,33%, επίπεδο ονομαστικό επιτόκιο 7,25% πλέον εισφοράς νόμου 128/75 (0.6%). Έξοδα φακέλου €150. Ε.Π.Ε. 7,5%



SUZUKI

Επίσημοι έμποροι Ρόδου: Ν. ΒΑΡΔΕΛΛΗΣ Α.Ε.

ΕΚΘΕΣΙΣ - ΑΝΤΑΛΛΑΚΤΙΚΑ: ΚΑΠΟΔΙΣΤΡΙΟΥ 21, ΡΟΔΟΣ, Τηλ: 22410 27774 - FAX: 22410 20696

ΕΛΛΗΝΙΚΗ ΔΗΜΟΚΡΑΤΙΑ
ΝΟΜΑΡΧΙΑΚΗ ΑΥΤΟΔΙΟΙΚΗΣΗ ΔΩΔ/ΣΟΥ
Δ/ΝΣΗ ΤΕΧΝΙΚΩΝ ΥΠΗΡΕΣΙΩΝ
ΤΜΗΜΑ ΕΚΠΟΝΗΣΗΣ & ΕΠΙΒΛΕΨΗΣ ΜΕΛΕΤΩΝ

ΡΟΔΟΣ 02/08/2004
Α.Π. : Τ.Υ. 3575

ΠΕΡΙΛΗΨΗ ΔΙΑΚΗΡΥΞΗΣ ΜΕΙΟΔΟΤΙΚΟΥ ΔΙΑΓΩΝΙΣΜΟΥ

Ο Νομάρχης Δωδεκανήσου προκηρύσσει Δημόσιο Ανοικτό μειοδοτικό Διαγωνισμό, με το σύστημα δημοπρασίας «**προσφορά με επί μέρους ποσοστά έκπτωσης και έλεγχο ομαλότητας**», για την ανάδειξη αναδόχου εκτέλεσης του έργου:«**Αντιπλημμυρικά ποταμών & χειμάρρων Νήσου Κάσου**», προϋπολογιζόμενης συνολικής δαπάνης κατά τη μελέτη **164.300,00 €**, (συμπεριλαμβανομένου του ΦΠΑ) σύμφωνα με το άρθρο 7 του Π.Δ. 609/85 περί «Κατασκευής Δημοσίων Εργων», εκτελεστικού του Ν. 1418/84 «Δημόσια Εργα και ρυθμίσεις συναφών θεμάτων», όπως ισχύει μετά την τροποποίησή του και τη συμπλήρωσή του από τους Νόμους 2229/94, 2308/95, 2338/95, 2372/96, 2940/01 (ΦΕΚ 180Α/6-8-2001) 3021/02 (ΦΕΚ 143Α/ 19-6-2002), Ν 3112/03 (ΦΕΚ 308Α/31-12-2003) και σύμφωνα με τον Ν. 2576/98 (ΦΕΚ 25 Α/9-2-1998) περί «Βελτίωσης των διαδικασιών για την ανάθεση της κατασκευής των δημοσίων έργων και άλλες Διατάξεις», των εκτελεστικών τους Π.Δ. 609/85 και 472/85 όπως ισχύουν μετά την τροποποίησή τους από τα Π.Δ. 368/94, 285/97, 402/96, 210/97, 218/99 καθώς και την απόφαση Δ17α/08/16/ Φ.Ν.402/10-2-98 (ΦΕΚ 116Β'/12-2-98), «Διαδικασία για την ανάδειξη αναδόχου κατασκευής Δημοσίων έργων», όπως αυτή τροποποιήθηκε με την απόφαση Δ17α /10/65/Φ.Ν.402/24-7-98 (ΦΕΚ 835Β'/12-8-98), και με τις εγκυκλίους Υ.ΠΕ.ΧΩ.ΔΕ., Γ.Γ.Δ.Ε./Δ/νση Νομοθετικού Συντονισμού και Κωδικοποίησης, Ε 27/1998 με αριθμό πρωτ. Δ17α/03/71/Φ.Ν. 402/28-8-1998, Ε16/ 1999 με αριθμό πρωτ. Δ17α/05/35/ Φ.Ν. 402/26-4-1999 και Ε23/2000 με αρ. πρωτ. Δ17α/05/42/ ΦΝ 402/2-8-2000 καθώς και τις Ε22/ Δ17α/03/45/ΦΝ430/30-8-2001, Ε24/Δ17α/01/46/ ΦΝ430/4-9-2001, Ε25/2001, Ε32/Δ17α/09/61ΦΝ 430/14-11-2001, Ε34/18046/27-11-2001, Ε37/Δ17α/03/67/ΦΝ/18-12-2001 περί οδηγιών για την εφαρμογή του Ν. 2940/01, Ε36/Δ11δ/518/3/13-12-2001, Ε21/Δ17α/04/59/Φ.Ν. 402/8-8-2002 περί οδηγιών για τη λειτουργία των δημοσίων συμβάσεων έργων και μελετών σε περιβάλλον Ευρώ, καθώς και την Ε21/Δ17α/04/59/ΦΝ402/8-8-2002 περί κοινοποίησης της απόφασης Δ17α/07/53ΦΝ 402/16-7-2002 (ΦΕΚ 919Β'/19-7-2002) και παροχή οδηγιών για θέματα υποβολής και ελέγχου προσφορών σε δημοπρασίες Δημ. Εργων.

1. Το έργο χρηματοδοτείται σύμφωνα με την αριθμ. πρωτ. Δ7α/οικ/358/145/24-02-2004 Απόφαση Υπουργού ΠΕ.ΧΩ.Δ.Ε περί έγκρισης διάθεσης πίστωσης 200.000 € για την εκτέλεση επειγόντων αντιπλημμυρικών έργων στη νήσο Κάσο, σε βάρος του προϋπολογισμού του έργου αρ. 1995 ΣΕ07210033 (π.κ.9572145) «Αντιπλημμυρικά ποταμών & χειμάρρων Ρόδου, Καρπάθου και Κάσου» της Σ.Α.Ε. 072/1.

2. Ο Διαγωνισμός θα διεξαχθεί στις 25/8/2004 ημέρα Τετάρτη και ώρα 11η πρωινή (λήξη επίδοσης προσφορών) στα γραφεία της Δ.Υ.Τ. στη Ρόδο - Νομαρχιακό Μέγαρο.

3. Το έργο ανήκει στην κατηγορία (α) σύμφωνα με την απόφαση Δ17α/10/65/Φ.Ν. 402/98 (ΦΕΚ 835 Β'/12-8-98).

Το έργο ανήκει στην κατηγορία **(α)**, σύμφωνα με την απόφαση Δ17α/10/65/Φ.Ν. 402/98 (ΦΕΚ 835 Β'/12-8-98).

Στο μειοδοτικό Διαγωνισμό γίνονται δεκτές

Α) Εργοληπτικές επιχειρήσεις εγγεγραμμένες στο ελληνικό μητρώο Μ.Ε.Ε.Π στην Α2 τάξη και άνω για έργα κατηγορίας ΟΔΟΠΟΙΑΣ.

β. Κοινοπραξίες εταιρικής μορφής ή ατομικές, σύμφωνα με τις ισχύουσες διατάξεις της Ελληνικής Νομοθεσίας (άρθρο 35 Π.Δ. 609/85), μεταξύ των καλουμένων Εργοληπτικών Επιχειρήσεων της παραπάνω παρ. α.

4. Η εγγύηση συμμετοχής ορίζεται στο 2% (δύο επί τοις εκατό) του ανωτέρω προϋπολογισμού (χωρίς το ΦΠΑ), **2.905,00 €** (δύο χιλιάδων εννιακοσίων πέντε ευρώ) και θα απευθύνεται προς τη "ΝΟΜΑΡΧΙΑΚΗ ΑΥΤΟΔΙΟΙΚΗΣΗ ΔΩΔΕΚΑΝΗΣΟΥ - ΔΙΕΥΘΥΝΣΗ ΤΕΧΝΙΚΩΝ ΥΠΗΡΕΣΙΩΝ"

5.Οι διαγωνιζόμενοι υποχρεούνται να συμμορφωθούν με το άρθρο 5 της απόφασης ΕΔ/2Α/01 Φ.Ν. 294/18-3-85 (Φ.Ε.Κ. 170Β') και την παρ. 45 του άρθρου 4 του Ν. 2940/01.

6. Τα τεύχη μειδοτικού διαγωνισμού χορηγούνται όλες τις εργάσιμες ημέρες και ώρες στα γραφεία της Δ.Τ.Υ.Ν.Α. Δωδεκανήσου, μέχρι την 23/8/2004 μετά την προσκόμιση τριπλότυπης απόδειξης της Ταμειακής Υπηρεσίας της Ν.Α. Δωδεκανήσου, καταβολή των εξόδων παραγωγής των τευχών, που ανέρχονται **10 €**, πληροφορίες κ. Μιχάλη Περνάρη τηλ. 22410 46580/ 46581.

Ρόδος 02/08/2004
Ο βοηθός Νομάρχη
ΕΥΣΤΑΘΙΟΣ ΚΟΥΣΟΥΡΝΑΣ

ΕΛΛΗΝΙΚΗ ΔΗΜΟΚΡΑΤΙΑ
ΠΕΡΙΦΕΡΕΙΑ ΝΟΤΙΟΥ ΑΙΓΑΙΟΥ
ΝΟΜΟΣ ΔΩΔΕΚΑΝΗΣΟΥ
ΔΗΜΟΣ ΛΙΝΔΙΩΝ

Λίνδος 04/08/2004
Αρ. Πρωτ. 5651

ΠΕΡΙΛΗΨΗ ΔΙΑΚΗΡΥΞΗΣ ΔΗΜΟΠΡΑΣΙΑΣ

Ο Δήμαρχος Λινδίων προκηρύσσει ανοικτή δημοπρασία, με σφραγισμένες προσφορές με επιμέρους ποσοστά έκπτωσης και έλεγχο ομαλότητας (άρθρο 7 του Π.Δ. 609/85) για την εκτέλεση του έργου «Κατασκευή Κλειστού Γυμναστηρίου στο Δ.Δ. Λάρδου».

Ο προϋπολογισμός της δαπάνης του ανωτέρω έργου ανέρχεται στα 2.110.458,90 € μη συμπεριλαμβανομένου του ΦΠΑ και της αναθεώρησης.

Η δημοπρασία και η εκτέλεση του έργου θα γίνουν σύμφωνα με τις διατάξεις του Ν. 1418/84 «Δημόσια Εργα και ρυθμίσεις συναφών θεμάτων», όπως ισχύει μετά την τροποποίησή του και τη συμπλήρωσή του από τους νόμους 2229/94, 2308/95, 2338/95, 2372/96, 2940/01 (ΦΕΚ 180Α/6-8-2001) και σύμφωνα με τον Ν. 2576/98 (ΦΕΚ 25 Α/9-2-1998) περί «Βελτίωσης των διαδικασιών για την ανάθεση της κατασκευής των δημοσίων έργων και άλλες Διατάξεις», των εκτελεστικών τους Π.Δ. 609/85 και 472/85 όπως ισχύουν μετά την τροποποίησή τους από τα Π.Δ. 368/94, 285/97, 402/96, 210/97, 218/99 καθώς και την απόφαση Δ17α/08/16/ Φ.Ν.402/10-2-98 (ΦΕΚ 116Β'/12-2-98), «Διαδικασία για την ανάδειξη αναδόχου κατασκευής Δημοσίων έργων».

Επίσης για έργα προϋπολογισμού άνω των 250.000,00 ευρώ ισχύουν οι διατάξεις του Ν. 3021/02 «Περιορισμοί στη σύναψη δημοσίων συμβάσεων με πρόσωπα που δραστηριοποιούνται ή συμμετέχουν σε επιχειρήσεις μέσων μαζικής ενημέρωσης και άλλες διατάξεις».

Τέλος ισχύει η υπ' αριθμ.ΔΙΠΑΔ/οικ.502/1-7-2003 απόφαση του Υφυπουργού ΠΕ.ΧΩ.ΔΕ."Τεχνικές Προδιαγραφές Σήμανσης Εκτελούμενων Εργων Εντός και Εκτός Κατοικημένων Περιοχών.

Η δημοπρασία θα γίνει την 25η του μήνα Αυγούστου 2004 ημέρα Τετάρτη με ώρα έναρξης 10:00 π.μ. και ώρα λήξης την 11:00 π.μ. στο δημοτικό κατάστημα και ενώπιον της αρμόδιας επιτροπής Δημοπρασιών του Δήμου.

Το έργο χρηματοδοτείται από το πρόγραμμα "ΕΛΛΑΔΑ 2004".

Η προθεσμία περάτωσης του έργου ορίζεται σε δέκα (10) μήνες).

Η εγγύηση για τη συμμετοχή στη δημοπρασία ανέρχεται στο 2% του προϋπολογισμού του έργου, ήτοι 42.210,00 € και βεβαιώνεται με την προσκόμιση ισόποσου γραμματίου του Ταμείου Παρακαταθηκών και Δανείων ή εγγυητική επιστολή αναγνωρισμένης Τράπεζας ή του Ταμείου Συντάξεων Μηχανικών και Εργοληπτών Δημοσίων έργων συντεταγμένη κατά τον ισχύοντα τύπο.

Στο διαγωνισμό γίνονται δεκτές εργοληπτικές επιχειρήσεις δημοσίων έργων , εταιρικής μορφής, ατομικές ή σε κοινοπραξία, ελληνικές ή αλλοδαπές από χώρες μέλη της Ε.Ε. και του ΕΟΧ, εγγεγραμμένες στο ΜΕΕΠ, για έργα 1) Οικοδομικά κατηγορίας από 3ης έως 4ης για επιχειρήσεις με έδρα εντός ή εκτός νομού και 2)Ηλεκτρομηχανολογικά κατηγορίας από 1η έως 3η με έδρα εντός ή εκτός νομού (κατάταξη βάσει του Ν. 2940/2001).

Τον ανάδοχο του έργου θα βαρύνουν όλες οι νόμιμες κρατήσεις υπέρ του Δημοσίου, τρίτων, εισφορές ΙΚΑ κ.λπ. Ο ΦΠΑ βαρύνει τον κύριο του έργου.

Οι δαπάνες δημοσίευσης της παρούσας περίληψης και λοιπά έξοδα δημοπρασίας ως επίσης και τα έξοδα συμφωνητικού μετά των αντιγράφων βαρύνουν τον ανάδοχο του έργου.

Για περισσότερες πληροφορίες παρακαλούμε οι ενδιαφερόμενοι να απευθύνονται στον Δήμο Λινδίων από όπου θα μπορούν να παραλάβουν τα τεύχη δημοπράτησης μέχρι και δύο εργάσιμες ημέρες πριν από την ημερομηνία διεξαγωγής της δημοπρασίας με καταβολή των εξόδων παραγωγής σύμφωνα με την διακήρυξη δημοπρασίας.

Τηλέφωνα πληροφοριών: Δήμος Λινδίων: 22440 31101, 22440 31129, 22440 31221
Τμήμα ΤΥΔΚ: 22410 43240

Ο δήμαρχος
ΓΕΩΡΓΙΟΣ ΘΑΡΡΕΝΟΣ

ΕΛΛΗΝΙΚΗ ΔΗΜΟΚΡΑΤΙΑ
ΠΕΡΙΦΕΡΕΙΑ Ν. ΑΙΓΑΙΟΥ
ΝΟΜΟΣ ΔΩΔΕΚΑΝΗΣΟΥ
ΔΗΜΟΣ ΝΟΤΙΑΣ ΡΟΔΟΥ
ΤΕΧΝΙΚΗ ΥΠΗΡΕΣΙΑ

ΠΕΡΙΛΗΨΗ ΔΙΑΚΗΡΥΞΗΣ ΔΗΜΟΠΡΑΣΙΑΣ

Ο Δήμαρχος Νότιας Ρόδου προκηρύσσει δημόσιο μειοδοτικό διαγωνισμό για την ανάδειξη αναδόχου εκτέλεσης του έργου: «**Βελτίωση δικτύου άρδευσης Δ.Δ. Λαχανιάς του Δήμου Νότιας Ρόδου**», προϋπολογισμού 221.238,94 € ευρώ (χωρίς το Φ.Π.Α.)

Η προθεσμία περάτωσης του έργου ανέρχεται σε έξι (6) μήνες. Ο συντελεστής ρ είναι αυτός της κατηγορίας έργων ΥΔΡΑΥΛΙΚΩΝ.

Εγγύηση συμμετοχής ορίζεται σε 2% του προϋπολογισμού της μελέτης δηλαδή σε 4.424,80 ευρώ και βεβαιώνεται με την προσκόμιση ισόποσου γραμματίου του Ταμείου Παρακαταθηκών και Δανείων ή εγγυητική επιστολή αναγνωρισμένης τράπεζας ή του ΤΣΜΕΔΕ κατά τον ισχύοντα τρόπο για το Δημόσιο. Η εγγύηση απευθύνεται στο Δήμο Νότιας Ρόδου.

Το έργο θα χρηματοδοτηθεί από πιστώσεις του Π.Ε.Π. Νοτίου Αιγαίου.

Το έργο συγχρηματοδοτείται από το Ε.Γ.Τ.Π.Ε. - Π. σε ποσοστό 75% και σε ποσοστό 25% από εθνικούς πόρους.

Η δημοπρασία θα διενεργηθεί στα γραφεία του Δήμου Νότιας Ρόδου στην 1η Σεπτεμβρίου του έτους 2004 ημέρα Τετάρτη και ώρα λήξης στις 11.00 π.μ.

Στη δημοπρασία γίνονται δεκτοί οι παρακάτω:

α) Εργοληπτικές επιχειρήσεις εγγεγραμμένες στο Μ.Ε.Ε.Π του ΥΠΕΧΩΔΕ με πτυχία στην κατηγορία έργων ΥΔΡΑΥΛΙΚΩΝ με τάξη πτυχίου Α2 έως 2η για επιχειρήσεις με έδρα εκτός νομού και εργοληπτικές γραμμένες στο Μ.Ε.Ε.Π.του Υ.ΠΕ.ΧΩ.ΔΕ για κατηγορία έργων υδραυλικών με τάξη πτυχίου Α2 έως 2η για επιχειρήσεις με έδρα εκτός νομού σε ένα δεύτερο νομό της επιλογής τους (προϋπολογιζόμενη δαπάνη έργου μαζί με τα απρόβλεπτα 219.627,86 €).

β) Κοινοπραξίες των ανωτέρω επιχειρήσεων που καλύπτουν συνολικά όλες τις ανωτέρω με την αντίστοιχη τάξη πτυχίου ανά κατηγορία.

Ο Διαγωνισμός θα διεξαχθεί με το σύστημα δημοπράτησης προσφοράς με επί μέρους ποσοστό έκπτωσης, σύμφωνα με το άρθρο 7 του Π.Δ. 609/85 και το Π.Δ. 171/87 και άλλες σχετικές διατάξεις του Ν.1418/1984 όπως τροποποιήθηκε και συμπληρώθηκε με τις διατάξεις του Ν. 2229/94 κ.λπ. και ισχύει σήμερα και σύμφωνα με τους Ν. 2756/98 και 2940/01 και τις αποφάσεις: α) Δ17α/08/16/Φ. Ν. 402/23/10-2-98 (ΦΕΚ Β/12-2-98), β) Δ17α/10/65Φ.Ν.402/98 (ΦΕΚ 835 Β'/ 12-8-98), β) Δ17α/10/65 ΦΝ 402/98 (ΦΕΚ 835 Β' 12-8-98 και γ) Δ17α/05/42/Φ.Ν. 402/23/2-8/2000 καθώς επίσης και τα εκτελεστικά ΠΔ 171/87, 609/85 και 218/99.

Τα έξοδα της δημοσίευσης της περίληψης βαρύνουν τον ανάδοχο του έργου.

Οι ενδιαφερόμενοι μπορούν να παραλάβουν τα παραπάνω τεύχη μέχρι πέντε (5) ημερολογιακές ημέρες πριν τη διεξαγωγή της δημοπρασίας (δηλαδή την Παρασκευή 27 Αυγούστου 2004) από τα γραφεία του Δήμου Νότιας Ρόδου καταβάλλοντας 60,00 ευρώ.

Πληροφορίες τις εργάσιμες ημέρες και ώρες στα γραφεία των Τεχνικών Υπηρεσιών στο τηλ. 22440 29134.

Ο δήμαρχος
ΣΑΒΒΗΣ ΕΜΜΑΝΟΥΗΛ

Δ.Ε.Υ.Α.Κ.
ΔΗΜΟΣ ΚΑΛΛΙΘΕΑΣ ΡΟΔΟΥ

ΔΗΜΟΤΙΚΗ ΕΠΙΧΕΙΡΗΣΗ ΥΔΡΕΥΣΗΣ ΑΠΟΧΕΤΕΥΣΗΣ ΔΗΜΟΥ ΚΑΛΛΙΘΕΑΣ Δ.Ε.Υ.Α.Κ.

Διεύθυνση :Τιμίου Σταυρού
Καλυθιές Τ.Κ. 85105
Τηλ.: 22410 - 60660
FAX: 22410 60658

Καλυθιές 5 Αυγούστου 2004
Αρ. Πρωτ.: 772

ΠΕΡΙΛΗΨΗ ΔΙΑΚΗΡΥΞΗΣ ΑΝΟΙΚΤΟΥ ΔΙΑΓΩΝΙΣΜΟΥ

Ο πρόεδρος Δ.Ε.Υ.Α.Κ. Καλλιθέας προκηρύσσει Δημόσιο Ανοικτό Διαγωνισμό με σφραγισμένες προσφορές και με τη συμπλήρωση τιμολογίου, για την: «**Προμήθεια ενός Ημιφορτηγού Αυτοκινήτου**».

Η διενέργεια του διαγωνισμού και η εκτέλεση της προμήθειας θα γίνουν σύμφωνα με τις διατάξεις:

1. Του Π.Δ./τος αριθμ. 28/1980 "Περί εκτέλεσης έργων και προμηθειών Οργανισμών Τοπικής Αυτοδιοίκησης" (ΦΕΚ 11Α/15-1-1980).

2. Του Π.Δ. 410/95 Δημοτικού και Κοινοτικού Κώδικα (Δ.Κ.Κ.)

3. Του Ν. 1069/80«Περί κινήτρων δια την ίδρυση Επιχειρήσεων Υδρευσης και Αποχέτευσης (ΦΕΚ 191/23-8-80)

4. Του Π.Δ. 171/87 καθώς και η οδηγία 93/38/Ε.Ο.Ε./14-6-93 και όσα τμήματα αυτών αναφέρονται στις Δ.Ε.ΤΥ.Α.

Συμβατικά στοιχεία κατά σειρά ισχύος είναι:

α) το συμφωνητικό της προμήθειας, β) η Διακήρυξη του Διαγωνισμού, γ) η γενική συγγραφή υποχρεώσεων δ) οι τεχνικές προδιαγραφές ε) Η Τεχνική Εκθεση της Μελέτης.

Η προϋπολογισθείσα ενδεικτικά δαπάνη της προμήθειας ανέρχεται στο ποσό των 26.500,00 Ευρώ μη συμπεριλαμβανομένου του Φ.Π.Α. και θα χρηματοδοτηθεί από Ι.Π. 2004.

Ο διαγωνισμός θα γίνει στο Δημοτικό Κατάστημα Καλλιθέας και από την αρμόδια Επιτροπή την 6η του μηνός Σεπτεμβρίου ημέρα Δευτέρα του έτους 2004 και ώρα 10:00 π.μ. έως 11:00 π.μ.

Στο διαγωνισμό γίνονται δεκτοί Ελληνες και Αλλοδαποί προμηθευτές, Νομικά πρόσωπα ημεδαπά και αλλοδαπά, Συνεταιρισμοί, Ενώσεις Προμηθευτών.

Για περισσότερες πληροφορίες οι ενδιαφερόμενοι μπορούν να απευθύνονται στα γραφεία της Δ.Ε.Υ.Α.Κ. του Δήμου Καλλιθέας, τηλ. 22410 6-660 - 60663 κατά τις εργάσιμες ημέρες και ώρες.

Ο πρόεδρος Δ.Ε.Υ.Α.Κ.
ΤΣΑΛΙΚΗΣ ΔΗΜΗΤΡΙΟΣ

ΕΛΛΗΝΙΚΗ ΔΗΜΟΚΡΑΤΙΑ
ΠΕΡΙΦΕΡΕΙΑ ΝΟΤΙΟΥ ΑΙΓΑΙΟΥ
ΝΟΜΟΣ ΔΩΔΕΚΑΝΗΣΟΥ
ΔΗΜΟΣ ΝΟΤΙΑΣ ΡΟΔΟΥ

Αριθμ. Πρωτ.6430

ΑΝΑΚΟΙΝΩΣΗ

Ο Δήμος Νότιας Ρόδου προτίθεται να προβεί στην πρόσληψη ενός (1) εργάτη καθαριότητας ΥΕ 16, με σχέση εργασίας ιδιωτικού δικαίου ορισμένου χρόνου (2 μήνες) για κάλυψη θέσεων για την αντιμετώπιση κατεπειγουσών και έκτακτων αναγκών του Δήμου μας.

Οι ενδιαφερόμενοι να απευθύνονται για πληροφορίες στα τηλέφωνα 22410 29124.

Ο Δήμαρχος Νότιας Ρόδου
ΣΑΒΒΗΣ ΕΜΜΑΝΟΥΗΛ

ΕΛΛΗΝΙΚΗ ΔΗΜΟΚΡΑΤΙΑ
ΠΕΡΙΦΕΡΕΙΑ ΝΟΤΙΟΥ ΑΙΓΑΙΟΥ
ΝΟΜΟΣ ΔΩΔΕΚΑΝΗΣΟΥ
ΝΟΜΑΡΧΙΑΚΗ ΑΥΤΟΔ/ΣΗ ΔΩΔ/ΣΟΥ
ΝΟΜΑΡΧΙΑΚΟ ΣΥΜΒΟΥΛΙΟ

Ρόδος, 2/8/2004
Αριθμ. Πρωτ. Ν.Σ. 371

ΑΝΑΚΟΙΝΩΣΗ

Με το υπ' αριθμ. πρωτ. 944/29-7-2004 έγγραφο της Περιφέρειας Νοτίου Αιγαίου - Γενική Διεύθυνση Περιφέρειας - Τμήμα ΠΕ.ΧΩ Δωδ/σου, μας διαβιβάστηκε για γνωμοδότηση η από Απρίλιο του 2004 Μελέτη Περιβαλλοντικών Επιπτώσεων (Μ.Π.Ε.) της υφιστάμενης Ξενοδοχειακής μονάδας Γ' τάξης και μετατροπής σε παραδοσιακό ξενώνα Α' τάξης (4 αστέρων ως προς, την κατηγοριοποίηση) δυναμικότητας 16 κλινών με την επωνυμία "ΑΡΧΟΝΤΙΚΟ ΑΓΓΕΛΟΥ" στην περιοχή "Αλίνδα" του Δήμου Λέρου Νομού Δωδεκανήσου, ιδιοκτησίας Μαρίας - Αννας Αγγέλου..

Καλούμε κάθε ενδιαφερόμενο, να υποβάλλει τις έγγραφες παρατηρήσεις του ως προς το περιεχόμενο της παραπάνω μελέτης, μέσα σε προθεσμία δεκαπέντε (15) ημερών από την ημερομηνία δημοσίευσης της παρούσας στον ημερήσιο τοπικό τύπο.

Οι ενστάσεις θα υποβάλλονται:

1. Στη Γραμματεία της Νομαρχιακής Επιτροπής της Ν.Α. Δωδ/σου.

2. Στην ανωτέρω αναφερομένη Υπηρεσία.

και θα κοινοποιούνται στο Τοπικό Γραφείο Περιβάλλοντος του Τ.Π. και Π.Ε. της Ν. Α. Δωδ/σου (υπόψη κ. Αρη Σκιαδόπουλου τηλ. 22410-30413), όπου βρίσκεται η ανωτέρω μελέτη και μπορεί κάθε ενδιαφερόμενος να λάβει γνώση αυτής.

Ο Πρόεδρος του Ν.Σ. Δωδ/σου
ΦΩΤΗΣ ΧΑΤΖΗΔΙΑΚΟΣ

Η σωστή διατροφή προφυλάσσει από τον καρκίνο του μαστού;



Του γιατρού - παθολόγου Δρ. Γεωργίου Στ. Παπασάββα

Πολλοί άνθρωποι πιστεύουν ότι το να πάθει κάποιος μια ασθένεια είναι καθαρά και μόνο θέμα τύχης ή απλά γραπτό της μοίρας του.

Σίγουρα η τύχη παίζει μεγάλο ρόλο στη ζωή του ανθρώπου, γι' αυτό και όλοι τη θέλουμε με το μέρος μας και ευχόμαστε να κτυπά συχνά την πόρτα μας.

Όμως δεν πρέπει από την άλλη πλευρά να την περιμένουμε καρτερικά με Ιώβειο υπομονή, αλλά να την προκαλέσουμε να έλθει.

Πώς θα το πετύχουμε;

Μα με τις δικές μας αποφάσεις και ενέργειες.

Είναι αυτό που λέει ο λαός μας ότι ο ίδιος ο άνθρωπος με τις επιλογές και τη δράση δημιουργεί την τύχη του.

Με τη λογική αυτή είναι μεγάλο λάθος να αφήνουμε μοιρολατρικά την υγεία μας, το πολυτιμότερο αγαθό που διαθέτουμε, να δοκιμάζεται κάτω από την επίδραση παραγόντων που αποδεδειγμένα μπορεί να τη βλάψουν.

Το μπορεί να τη βλάψουν δεν σημαίνει ότι θα συμβεί και υποχρεωτικά, αφού αυτό εξαρτάται από τους νόμους των πιθανοτήτων που ανάλογα με την περίπτωση κυμαίνονται σε διάφορα ποσοστά που όσο πιο υψηλά είναι τόσο πιο υπαρκτός είναι ο κίνδυνος για την υγεία του ανθρώπου.

Από την άλλη πλευρά δεν πρέπει να αφήνουμε για το μέλλον οτιδήποτε μπορούμε να κάνουμε σήμερα για να βελτιώσουμε την υγιεινή μας κατάσταση, έστω και αν φαινομενικά είμαστε υγιείς.

Η πρόληψη γίνεται και έχει μεγαλύτερη αξία, όταν το άτομο είναι καλά στην υγεία του.

Έτσι πρέπει να έχουμε σαν στόχο όχι απλά να τη διατηρήσουμε, αλλά ακόμη και αν είναι δυνατόν να τη βελτιώσουμε.

Δεν είναι λοιπόν παράλογο αν θα λέγαμε ότι η κατάσταση της υγείας κατά ένα μεγάλο ποσοστό βρίσκεται στα δικά μας χέρια, αφού από το ίδιο το άτομο εξαρτάται αν θα κάνει σωστές επιλογές πάνω σ' αυτό που ονομάζουμε τρόπο ζωής.

Για να γίνουμε πιο κατανοητοί θα αναφέρουμε ένα απλό παραδειγματάκι.

Ένας καπνιστής μπορεί να είναι τυχερός αν διαθέτει καλές κληρονομικές καταβολές και να μην κινδυνεύει άμεσα να αναπτύξει κάποιο σοβαρό πρόβλημα υγείας.

Όμως το κάπνισμα ανάλογα με το πόσα τσιγάρα και πόσο χρονικό διάστημα καπνίζει μπορεί αποδεδειγμένα να του δημιουργηθεί ένα σοβαρό καρδιαγγειακό επεισόδιο, μια κακοήθη νεοπλασία κ.λπ., οπότε από τυχερός κατέληξε να είχε την ατυχία να κυριευθεί από το πάθος μιας επιζήμιας για τον οργανισμό του συνήθειας που τον έφερε σε μια άτυχη κατάσταση υγείας.

Για να μπορέσουμε όμως να αλλάξουμε την τύχη μας πάνω σε θέματα υγείας πρέπει να έχουμε γνώσεις ,όχι κατ' ανάγκη βαθειά επιστημονικές, αλλά απλά να είμαστε ενημερωμένοι.

Το σημερινό μας θέμα είναι ένα πολύ επίκαιρο αφού το νόσημα αυτό προσβάλλει ένα πάρα πολύ μεγάλο ποσοστό γυναικών, αλλά και ένα πολύ μικρό ποσοστό ανδρών.

Εδώ και αρκετά χρόνια υπάρχουν πολλά ελπιδοφόρα μηνύματα, που είναι συμπεράσματα επιστημονικών μελετών που διήρκησαν πολλές δεκαετίες και μας λένε ότι η εμφάνιση του καρκίνου του μαστού δεν είναι μόνο θέμα τύχης ή κληρονομικότητας κ.λπ., αλλά μπορεί να προληφθεί σε ένα αρκετά στατιστικά υπολογίσιμο ποσοστό από τον τρόπο ζωής του ατόμου.

Θα ήταν λοιπόν πολύ ενδιαφέρον να κάνουμε μια ανασκόπηση πάνω στο θέμα αυτό.

Εδώ και μερικές δεκαετίες πολλές μελέτες είχαν δείξει ότι γενικά οι κακοήθεις νεοπλασίες ήταν στατιστικά πιο συχνές:

1) Στα παχύσαρκα άτομα και στα άτομα που είχαν μειωμένη σωματική δραστηριότητα.

Τώρα θα μου πείτε ότι είναι λογικό οι δύο αυτοί παράγοντες να συμβαδίζουν, αφού τα παχύσαρκα άτομα έχουν και μειωμένη σωματική δραστηριότητα επειδή κουράζονται πιο εύκολα.

Όμως παρόλο που αυτό ισχύει, αποδείχτηκε ότι οι δύο αυτοί παράγοντες είναι ανεξάρτητοι μεταξύ τους.

2) Μεγάλο ρόλο παίζει η διατροφή του ανθρώπου.

Από πολύ νωρίς ξέραμε ότι η πλούσια διατροφή σε λίπος και η πτωχή σε φυτικές ίνες ήταν ένας άλλος παράγοντας κινδύνου.

Αργότερα διαπιστώσαμε ότι η προσθήκη στο διαιτολόγιό μας ορισμένων φυτικών προϊόντων μπορούσε να μειώσει ακόμη περισσότερο την εμφάνιση των κακοήθων νεοπλασιών.

Έτσι ψάχνοντας ανακαλύψαμε τις αντιοξειδωτικές ουσίες, όπως είναι το σελήνιο, οι βιταμίνες Α, C και Ε κ.λπ. που ασκούν πράγματι προφυλακτική δράση.

Λογικό ήταν επομένως να στραφεί το ενδιαφέρον μας σε τρόφιμα που είναι πλούσια σε αντιοξειδωτικές ουσίες.

Αργότερα μάθαμε για την αξία των πολυφαινολών και των διαφόρων υποομάδων τους όπως είναι τα φλαβοειδή.

Η όρεξη μας να μάθουμε τώρα και τους μηχανισμούς δράσης τους που θα μας βοηθήσει ακόμη περισσότερο στην καταπολέμηση των νεοπλασιών, άνοιξε για τα καλά.

Άρχισαν τώρα μελέτες και για κάθε καοήθη νεοπλασία χωριστά.

Έτσι για τον καρκίνο του μαστού που είναι και το θέμα μας ανακαλύψαμε ότι τεράστιο ρόλο στην ανάπτυξή του παίζουν τα μεταβολικά προϊόντα των οιστρογόνων.

Αφού λοιπόν οι μεταβολίτες αυτοί είναι επικίνδυνοι γιατί δεν τους απομακρύνουμε εκτός οργανισμού;

Σωστό, αλλά πώς ;

Πράγματι στη συνέχεια ανακαλύψαμε ότι τα μεταβολικά αυτά προϊόντα για να απομακρυνθούν εκτός οργανισμού πρέπει να συνδεθούν με μια ουσία που λέγεται γλυκουρονικό οξύ που παίζει το ρόλο του μεταφορέα.

Όλα θα πήγαιναν ρολόι, μια χαρά, αν ένα ένζυμο, η β-γλυκουρονιδάση δεν εμπόδιζε την ένωση αυτή.

Αλήθεια από πού στο καλό ξεφύτρωσε αυτό το ένζυμο· ο διάβολος το έβαλε για να μας ταλαιπωρεί, δεν ξέρουμε ακόμη γιατί.

Τι κάνουμε τώρα, πώς θα βγάλουμε από τη μέση το ανεπιθύμητο αυτό ένζυμο;

Ευτυχώς ένα οξύ που βρίσκεται στα μήλα το d-glucaric acid ή τα άλατά του μπορούν να αναστείλουν τη δράση του ενζύμου αυτού.

Όμως παρόλο που η λύση βρέθηκε, η έρευνα συνεχίζεται και στο πώς θα αναστείλουμε την παραγωγή του ενζύμου αυτού από τον ίδιο τον οργανισμό.

Δεν αξίζει τον κόπο μια τέτοια προσπάθεια που σίγουρα θα ανοίξει νέους ελπιδοφόρους ορίζοντες;

Παράλληλα άλλοι ερευνητές ανακάλυψαν ουσίες που ενισχύουν άλλα ένζυμα που συμμετέχουν στη διαδικασία αδρανοποίησης καρκινογόνων ουσιών.

Έτσι η ινδόλη 3C και η σουλφοραφάνη που βρίσκονται στα μπρόκολα και στα λαχανικά παίζουν αυτόν το σπουδαίο ρόλο.

Ελπίζω να μη σας ζάλισα με τις τόσες λεπτομέρειες.

3) Για το κάπνισμα δεν θα μιλήσουμε εδώ, γιατί σίγουρα έχετε ακούσει και διαβάσει πάρα πολλά πράγματα πάνω στην καρκινογένεση.

Συμπερασματικά μπορούμε να πούμε ότι σήμερα πολλοί ερευνητές δέχονται ότι συγκεκριμένες αλλαγές στη διατροφή του ανθρώπου μπορεί να προκαλέσουν πρόληψη του καρκίνου του μαστού σε ποσοστό 50%.

Σίγουρα το ποσοστό αυτό είναι πολύ ελκυστικό και για τον πιο δύσπιστο.

Αν δεν πειστήκατε, έχετε να χάσετε τίποτα προσέχοντας λίγο περισσότερο την ποιότητα της διατροφή σας;

Μην αποφεύγετε τα φρούτα και τα λαχανικά. Είναι επικίνδυνο για την υγεία η στέρησή τους από την καθημερινή μας διατροφή.

Δρ Γεώργιος Στ. Παπασάββας
Ειδικός Παθολόγος

ΘΕΡΙΝΟΣ ΚΙΝ/ΦΟΣ

ΡΟΔΟΝ

Τηλ.: 22410 28823
Ωρα έναρξης: 9:30 - 11:30

ΤΗΝ ΤΡΙΤΗ

Τίτλος ταινίας:

ΑΓΑΠΑ ΜΕ ΑΝ ΤΟΛΜΑΣ

Του Yonn Samuell

«Ενα παιχνίδι πιο συναρπαστικό απ' τη ζωή
Ενας έρωτας πιο δυνατός απ' το χρόνο».

ΕΛΛΗΝΙΚΗ ΔΗΜΟΚΡΑΤΙΑ
ΠΕΡΙΦΕΡΕΙΑ ΝΟΤΙΟΥ ΑΙΓΑΙΟΥ
ΝΟΜΟΣ ΔΩΔΕΚΑΝΗΣΟΥ
ΝΟΜΑΡΧΙΑΚΗ ΑΥΤ/ΣΗ ΔΩΔ/ΣΟΥ
ΝΟΜΑΡΧΙΑΚΟ ΣΥΜΒΟΥΛΙΟ

Ρόδος, 2/8 /2004
Αριθμ. Πρωτ. Ν.Σ. 376
(Σχετ: Ν.Σ. 375/2004)

ΑΝΑΚΟΙΝΩΣΗ

Με την παρούσα ανακοινώνουμε ότι στις 2-8-2004 παρελήφθησαν από το Γραφείο μας οι παρακάτω αποφάσεις της Περιφέρειας Νοτίου Αιγαίου - Γενική Διεύθυνση Περιφέρειας - Τμήμα ΠΕ.ΧΩ Δωδ/σου:

Α) Η με αριθμό 893/20-7-2004 Απόφαση της Γενικής Γραμματέα Περιφέρειας Νοτίου Αιγαίου που αφορά «Εγκριση περιβαλλοντικών όρων της υφιστάμενης ξενοδοχειακής μονάδας Β τάξης (3 αστέρων ως προς την κατηγοριοποίηση) με τον τίτλο "Kalithea sun" και δυναμικότητας 199 κλινών στην περιοχή "Κοσκινού" Δήμου Καλλιθέας της Νήσου Ρόδου Νομού Δωδεκανήσου ιδιοκτησίας της εταιρείας ΧΡΗΣΛΙΝ Α.Ε.

Β) Η με αριθμό 894/20-7-04 Απόφαση της Γενικής Γραμματέα Περιφέρειας Νοτίου Αιγαίου που αφορά «Εγκριση περιβαλλοντικών όρων της υφιστάμενης ξενοδοχειακής μονάδας Γ' τάξης (2 αστέρων ως προς την κατηγοριοποίηση) με τον τίτλο "Kalithea sky" και δυναμικότητας 124 κλινών στην περιοχή "Κοσκινού" του Δήμου Καλλιθέας της Νήσου Ρόδου του Νομού Δωδεκανήσου ιδιοκτησίας της "ΓΕΝΙΚΗ ΤΕΧΝΙΚΗ Α.Ε."

Καλούμε κάθε ενδιαφερόμενο προκειμένου να λάβει γνώση του περιεχομένου εκάστης των παραπάνω αποφάσεων να απευθεί στο Τοπικό Γραφείο Περιβάλλοντος του Τ.Π. και Π.Ε. της Ν.Α. Δωδ/σου (κ. Αρη Σκιαδόπουλο τηλ. 22410 30413).

Οι προαναφερόμενες αποφάσεις θα αναρτηθούν, για τις προσεχείς μέρες, στον πίνακα ανακοινώσεων της Νομαρχίας.

Ο Πρόεδρος του Ν.Σ. Δωδ/σου
ΦΩΤΗΣ ΧΑΤΖΗΔΙΑΚΟΣ





ΕΝ ΡΟΔΩ

ΓΡΑΦΕΙ Ο ΓΙΩΡΓΟΣ ΒΟΥΗΣ

ΕΠΙ ΠΑΝΤΟΣ ΕΠΙΣΤΗΤΟΥ

ΓΝΩΜΕΣ • ΣΧΟΛΙΑ • ΑΠΟΨΕΙΣ • ΠΡΟΤΑΣΕΙΣ

Ο τρούλλος της Νέας Αγοράς



Αρχιτεκτονικό στολίδι είναι όντως το κατασκεύασμα που κυριαρχεί στο κέντρο της Νέας Αγοράς, δηλ. Ο τρούλλος της πάλαι ποτέ Ψαραγοράς με τα υπόγεια ψυγεία και τους πάγκους από γρανίλια, που εμείς οι παλαιότεροι θυμόμαστε, όχι για τίποτ' άλλο, αλλά για το αρμονικό δέσιμο των κρεοπωλείων γύρω-γύρω, ένα σύνολο που ταίριαζε στις τότε ανάγκες των κατοίκων, αφού όλη η εμπορική ζωή που προμήθευε το καλάθι της νοικοκυράς, ήταν συγκεντρωμένο στον ίδιο χώρο του Μαντρακιού.

Πέρασαν τα χρόνια, χτίστηκαν στη δεκαετία του '60 τα γραφεία του άνω ορόφου και τα γύρω εν είδει παράγκας στο εσωτερικό της Νέας Αγοράς.

Έκτοτε άλλαξαν όλα και φυσικό ήταν, αφού ο τουρισμός έφαγε τις σάρκες της άλλοτε Νέας Αγοράς, για να μετατραπεί σ' αυτό το μοντέλο που σήμερα βρίσκεται. Την πλήρωσε όμως ο Τρούλλος, που σαν αγορά ψαριών ήταν μια παραφωνία τόσο σε οπτικό όσο και σε οσμητικό πεδίο. Όμως, η αλλαγή χρήσης δεν ήρθε ποτέ, κι από μνημείο τέχνης κατάντησε μνήμα χωρίς νεκρό, ένα είδος κενοτάφιου. Όμως αυτή η κατάσταση είναι απαράδεκτη, πολύ περισσότερο, γιατί πολλές σκέψεις για κάποια χρήση του χώρου (εκθετήριο ή κάτι άλλα) πήγαν περίπατο. Μπροστά σ' αυτό το εκτρωματικό θέαμα, προτείνουμε όπως –τώρα κιόλας- να μεταφερθούν στην πρώην ψαραγορά τα καταστήματα πώλησης σπόγγων και οστρακοειδών που συνταιριάζει και με την παράδοση. Ας μελετηθεί η πρόταση, που κατά την άποψή μας είναι αυτή που θα αρέσει τελικά στο ροδιακό λαό, ο οποίος δικαιολογημένα, αγανακτεί για το σημερινό χάλι. Ελπίζουμε πως ο χώρος που σήμερα είναι ομοίωμα νεκροταφείου θα συμβάλει στην αναζωογόνηση της Ν. Αγοράς.

Οι πολιτισμένοι βάρβαροι θορυβοποιοί της νύχτας

Η τήρηση των διατάξεων του Νόμου περί κοινής ησυχίας εμπίπτει στις αρμοδιότητες των αστυνομικών οργάνων.

Όταν όμως τα αστυνομικά όργανα δεν επαρκούν αριθμητικά να εφαρμόσουν τον Νόμο, τότε ποιος έχει αρμοδιότητα να προβεί σε όποιαν ενέργεια ώστε η κοινή των πολιτών ησυχία να γίνει σεβαστή από μερικούς τουλάχιστον που, κατά τις πρώτες πρωινές ώρες επιστρέφουν στα σπίτια τους είτε επάνω σε μηχανάκι είτε σε αυτοκίνητο; Γιατί είναι αλήθεια ότι μερικοί που εργάζονται σε νυχτερινές δουλειές ή άλλοι πάλι που σαν θαμώνες κατέβασαν μερικά ποτηράκια παραπάνω και βρίσκονται στο τσακίρ-κιέφι, με το κασετόφωνο στη διαπασών, γυρίζουν για τα σπίτια τους, να πάνε να κοιμηθούν.

Μερικοί όμως απ' αυτούς τους, έτσι κι αλλιώς ξενύχτηδες, άλλοι γιατί θέλουν ν' ακούσουν τη μουσική και το τραγούδι που τους αρέσει –μεθυσμένοι ή όχι- κι άλλοι πάλι που οι εξατμίσεις των μηχανών τους έχουν βλάβη, διασχίζουν τους δρόμους –από κέντρο έως τα σπίτια τους- και θορυβούντες ή με τη μουσική στη διαπασών υποχρεώνουν αυτούς που ήδη κοιμούνται και που σε 2-3 ώρες θα σηκωθούν για να πάνε στη δουλειά τους, στα καταστήματα, στα γραφεία, στα εργαστήριά τους, να ξυπνούν και να μην μπορούν να κλείσουν μάτι, αφού ο ύπνος τους έχει διαταραχθεί.

Αυτό το φαινόμενο έχει θύματα κυρίως ανθρώπους που τα σπίτια τους βρίσκονται κοντά ή σχεδόν κοντά στα φανάρια που αναβοσβήνουν για τη ρύθμιση του κυκλοφοριακού. Ξυπνούν και δεν ξανακοιμούνται. Δυστυχώς αυτό συμβαίνει, όχι μόνο όταν κερδίζουν οι ομάδες των φιλάθλων, αλλά κάθε βράδυ, κάθε ξημερώματα.

Ο Νόμος όμως περί κοινής των πολιτών ησυχίας, υπάρχει. Με τη διαφορά ότι υπάρχει μόνο στα χαρτιά. Κι αναρωτιέται ο κάθε παθών. Δεν μπορεί η Αστυνομία να ελέγξει αυτούς του θορυβοποιούς; Δεν μπορεί να στήσει παρατηρητήριο σε διασταυρώσεις με φανάρια;

Ας το δοκιμάσει μερικές φορές, ας επιβάλει τις προβλεπόμενες (βαριές) ποινιές· ίσως τα πράγματα ν' αλλάξουν ή ακόμη και να θεραπευθεί αυτό το απαράδεκτο κακό, που βασανίζει βιοπαλαιστές και εργαζόμενους.

Είναι μια πληγή που πρέπει να θεραπευθεί, γιατί όχι μόνο κάνει κακό στην υγεία, στην οικονομία, αλλά και στον πολιτισμό. Σ' άλλες χώρες, τέτοιο φαινόμενο δεν συναντά κανείς. Είμαστε λοιπόν τόσο βάρβαροι; Τόσο απολίτιστοι ή τόσο ανεκτικοί; Ο Νόμος είναι για όλους και καλό θα είναι να βρίσκεται τρόπος να συνετίζονται και οι ανόητοι, οι θορυβοποιοί, οι πολιτισμένοι βάρβαροι.

Θερμαλιστικός τουρισμός

Οι θερμοπηγές που ο Θεός χάρισε στην Ελλάδα, μπορούν και πρέπει να γίνουν οι νέοι πόλοι έλξης τουριστών από όλο τον κόσμο, χωρίς εξαίρεση. Φτάνει να γίνουν οι δέουσες εργασίες αποκατάστασης κι επαναλειτουργίας σε πολλές από αυτές που βρίσκονται στο κακό τους χάλι, για πολλούς και διάφορους λόγους.

Η Ρόδος, αλλά και πριν απ' αυτήν η Νίσυρος, καθώς και η Κως και η Κάλυμνος, κατά την εποχή της ιταλικής κατοχής και ιδιαίτερα κατά τη δεκαετία του 1930, υπήρξε ένας από τους πυλώνες που δέχτηκαν να σηκώσουν το βάρος της αναπτυσσόμενης τότε τουριστικής βιομηχανίας στην περιοχή μας. Αποκορύφωμα αυτής της προσπάθειας που τελικά εστέφθηκε με επιτυχία ήταν η αξιοποίηση των νερών της Καλλιθέας (το τσιλλόνερο των παούδων μας) βάσει σχεδίου που μελετήθηκε απ' όλες του τις πλευρές, υπήρξε πρωτοποριακό και έμεινε στην ιστορία του τόπου.

Οι παλαιότεροι θυμούνται με νοσταλγία τον τρόπο προβολής και λειτουργίας των Θερμοπηγών της Καλλιθέας όπου τα νερά της περιοχής και όσα από την Κω έφερναν για ανάμειξη, έκαναν θαύματα στην κυριολεξία. Η φήμη των πηγών έφθασε μέχρι τον Νείλο, και ξεπέρασε τα σύνορα της Κεντρικής Ευρώπης. Οι πηγές αυτές σήμερα είναι νεκρές, από την άποψη ότι έχουν εγκαταλειφθεί στη μοίρα τους. Στη Ρόδο και Κάλυμνο πρόσφατα ακόμη είχαν ξεκινήσει κάποιες προσπάθειες αναβίωσης και λειτουργίας με τα σημερινά δεδομένα, όμως έμειναν στο ξεκίνημα. Οι λόγοι; Και γνωστοί και άγνωστοι, όχι όμως και τέτοιοι που να μην αντιμετωπίζονται με ρεαλισμό.

Το νεοσύστατο Υπουργείο Τουριστικής Ανάπτυξης οφείλει να συμπεριλάβει στο πρόγραμμα ανόρθωσης του Τουρισμού και όλες τις θερμοπηγές της χώρας, για να μπορέσει να γυρίσει τη σελίδα που παραμένει αγύριστη εδώ και δεκαετίες. Η αλήθεια είναι ότι υπάρχουν σχέδια για την αξιοποίηση του θερμαλιστικού πλούτου της χώρας, όμως δεν αρκεί να μιλάμε χρόνια τώρα γι' αυτά και να μένουμε στο σημειωτό βήμα. Θέλει τόλμη και φαντασία για να πάμε μπροστά. Ας ξεκινήσουμε λοιπόν, όσο πιο γρήγορα, γιατί ο καιρός περνά και άλλες χώρες βρίσκονται πολύ πιο μπροστά από μας που ψιλοκοσκινίζουμε τα πάντα, μόνο και μόνο για να λέμε πως κάτι κάνουμε, ενώ στην πραγματικότητα αδρανούμε κατά τρόπο εγκληματικό -θα λέγαμε εμείς οι παλαιότεροι πού είδαμε και ξέρουμε- και πολλά περιμένουμε ν' αλλάξουν προς το καλύτερο.

Από τη φύση μας είμαστε μοιρολάτρες, απόγονοι των αρχαίων προγόνων μας, πιστεύουμε στο κισμέτ και όσα παθαίνουμε τα θεωρούμε άνωθεν ερχόμενα και όχι αποτέλεσμα της μοιρολατρείας που μας καταδυναστεύει σαν λαό και σαν άτομα.

Απ' όσα γνωρίζουμε, πολλά μπορούν να γίνουν, φτάνει να το αποφασίσουμε, να δραστηριοποιηθούμε και να πιστέψουμε στη δύναμη της αλλαγής που θα φέρει ένα καλύτερο αύριο.

Η ελληνική ιστορία χωρίς φόβο και πάθος

Του Θεόδωρου Παπουτσή

Φόβος· ο πατέρας της εξουσίας

Ποτέ άλλοτε ο πολιτικός και ο εκκλησιαστικός μεταφυσικός φόβος δεν έπαιξαν τόσο πρωταρχικό ρόλο στην ανθρώπινη συμπεριφορά, όσο στον καιρό μας.

Σήμερα, εποχή που χάρη στην πρόοδο της μηχανής, στα προηγμένα τουλάχιστον μέρη της γης, κανείς δεν πεθαίνει από πείνα, το άγχος για την επιβίωση και η συνακόλουθη προς αυτό υποταγή και δουλικότητα του ανθρώπου σ' οποιοδήποτε άτομο, ομάδα, κλίκα, επιχείρηση, εξουσία, σύστημα, που ελέγχουν το χρήμα ή την πολιτική ισχύ και είναι ή μπορούν να γίνουν εργοδότες του ή πολιτικοί πατρώνες του, είναι απόλυτη.

Ο άνθρωπος του 21ου αιώνα, ανδραποδώδης και αναξιοπρεπής όσο ποτέ, αποβάλλει και το τελευταίο ίχνος ανθρώπινης υπερηφάνειας, για να προσπέσει ικέτης και περιδεής δούλος στα πόδια κάθε «ισχυρού» με την απλή ελπίδα ή ακόμη τη μακρινή πιθανότητα να εξασφαλίσει την εύνοιά του, την κάλυψη, την προστασία του.

Ένας δικός μας πολιτικός στοχαστής, ο Ίων Δραγούμης, στους σημερινούς ανθρώπους έγραψε: «την ελευθερία τους, τη ζωντάνια τους, τη θέλησή τους, τις έχουν πλακώσει ανωφέλευτα βάρη, που τους εζάρωσαν το νου και τους εμίκραναν την ψυχή με μια αρρωστιάρικη ανησυχία για το πώς θα βγάλουν το ψωμί τους μονάχα. Μ' αυτή την ανησυχία, χωρίς αυτοπεποίθηση, βγαίνουν από το σχολείο και αντικρίζουν την κοινωνία και οι περισσότεροι σκύβουν και γίνονται σκλάβοι εκείνου που θα τους παραστα-θεί, για να απολαύσουν μια θεσούλα. Παντού αλλού, έξω από τον εαυτό τους, γυρεύουν αποκούμπι, προστασία κι υποστήριξη, γιατί μέσα τους δεν το βρίσκουν».

Σήμερα είναι αδιανόητο, εκτός σπανιοτάτων εξαιρέσεων, να ζει σε αυτό τον ιερό χώρο που λέγεται Ελλάδα, ανένταχτος σε οιοδήποτε πολιτικό ή κοινωνικό ή θρησκευτικό σχηματισμό, εισαγόμενο από Ανατολή ή από Αμερική. Αλλά και ο μεταφυσικός φόβος, ο φόβος του θανάτου, των δεισιδαιμονιών, των αγγέλων και σατανάδων (για να εξουσιάζουν τα ποίμνια) περισσότερο από κάθε άλλη εποχή δηλητηριάζει και παραλύει τις πανέμορφες ελληνικές ψυχές.

Ο έξοχος τύπος του κλασικού Έλληνα που γελά μπροστά στον κίνδυνο, γελά μπροστά στο νεκρό, γελά πάνω στη δική του επιτύμβια στήλη στο Δίπυλο, γελά και περιγελά τον Χάροντα που θα τον μεταφέρει, ελεεινός έμμισθος λεμβούχος του, διαμέσου της Αχερουσίας, και που εν τέλει συνειδητοποιεί βαθειά ότι το πιο απαραίτητο, το απόλυτα «οργανικό» μέρος της ζωής είναι ο θάνατος – θάνατος και ζωή είναι ένα πράγμα – αντικαταστάθηκε αρχικά από τον εξουθενωμένο από τη σατανική τρομοκρατία θρησκευτικών δογμάτων «πιστό», που απειλείται με τα μετά θάνατον βράζοντας καζάνια και τις πίσσες της «Κολάσεως» για να τρομοκρατήσουν τα ποίμνια, και στη συνέχεια, από το σύγχρονο υλιστή, μηδενιστή ζωάνθρωπο, που δεν μπορεί να συλλάβει και να αποδεχτεί καμία φυσικότητα –επομένως και τη φυσικότητα του θανάτου– αλλά θεωρεί τα πάντα από τη σκοπιά της παραφύσιν ιστορικής εκτροπής, μέσα στην οποία βούλιαξε και χάθηκε πνευματικά και ψυχικά.

«Φόβος κυρίου» οιουδήποτε εγκόσμιου κυρίου και «φόβος Κυρίου» οιουδήποτε τιμωρού και εκδικητικού δογματικού περβατικού κατασκευάσματος της (πνευματικής) εξουσίας, είναι, λοιπόν η «αρχή σοφίας» του σύγχρονου ξεπεσμένου και άθλιου εξουσιαζόμενου ανθρώπου. Αυτός ο φόβος δεν είναι το κατά φύσιν ένστικτο αυτοσυντηρήσεως των έμβιων όντων, αλλά είναι ίσα-ίσα η διαστροφή του.

Γιατί, αν το ένστικτο αυτοσυντηρήσεως εξασφαλίζει και προάγει την κύρια έκφραση της μοναδικότητας του ατόμου, την εαυτότητά του –την ελευθερία του με άλλα λόγια– ο φόβος όχι μόνο δεν συμβάλλει σ' αυτό, αλλά την καταστρέφει, την εξουθενώνει. Ο φοβισμένος άνθρωπος δεν είναι αυθέκαστος, δεν είναι αυτοδύναμος, δεν είναι αυτοτελής, δεν είναι αυτάρκης, δεν είναι αυτόνομος. Κακοποιεί και βιάζει ανά πάσα στιγμή την ατομικότητα και προσωπικότητά του, κατατρυχόμενος από φαντάσματα, δεισιδαιμονίες, κινδύνους, εγκόσμιους ή υπερκόσμιους για να οδηγηθεί όχι μόνο στην εγκόσμια δουλεία αλλά και σε πνευματικές παραισθήσεις και, εντέλει στην απόλυτη υπαρξιακή δυστυχία.

Η πολιτική και πνευματική εξουσία, που καλλιεργεί με άπειρες μεθόδους τη διαστροφή του φόβου, γνωρίζει εν πάλαι ότι χωρίς αυτόν η ύπαρξη και η παγκυριαρχία της είναι αδύνατη. Ο φόβος οιασδήποτε μορφής (πολιτικής ή θρησκευτικής) είναι ο απώτερος γεννάρχης, ο πρωτοπατέρας της διαστροφής εξουσίας. «Δεν ξέρω, γιατί θα έπρεπε να επιθυμήσω τη παντοδυναμία και την τυραννία της αλήθειας. Μου είναι αρκετό να ξέρω ότι η αλήθεια έχει μία μεγάλη δύναμη».

Γι' αυτούς που διψούν τη δύναμη, όπως η πολιτική και θρησκευτική, ανά τον κόσμο η ελεύθερη αναζήτηση της αλήθειας είναι ανυπόφορη. Η ισχύς προϋποθέτει στατικότητα, σκοποθεσία, δόγμα. Η ελεύθερη έρευνα είναι αέναα ροϊκή, άτυπη. Η εξουσία απορέει από τη βούληση, την τυφλή ορμή επιβολής, την ακόρεστη δίψα της καθυποτάξεως οιουδήποτε που αποκλίνει από την ουσία και το περιεχόμενο της δυνάμεως.

Η γνήσια «όρεξις του ειδέναι» είναι απαλλαγμένη από τον βουλητικό και το επιθυμητικό, είναι καθαρή υπόθεση της νοήσεως. «Ενοχλητική», λοιπόν για τον πολιτικό και θρησκευτικό εξουσιασμό η αλήθεια, αλλά και «μια μεγάλη δύναμη» ταυτόχρονα.

Εδώ ακριβώς, μέσα σ' αυτή την αντίφαση της παρανοϊκής εξουσιαστικής σκέψεως, στην απέχθειά της δηλαδή προς το αληθινό αφενός και στο θαυμασμό της αφετέρου προς τη «δύναμή» του πλέκεται το δράμα της ελληνικής φιλοσοφίας, επιστήμης και της αναζητήσεως του καιρού μας. Κανένας άλλος τομέας της ανθρώπινης γνώσης δεν βιάζεται, δεν εκτρέπεται, δεν κακοποιείται τόσο πολύ όσο η ελληνική ιστορική γνώση.

Και καμιά άλλη ερευνητική δραστηριότητα δεν παρακολουθείται τόσο στενά, δεν συναντά τόσους φραγμούς και δεν γίνεται στόχος τόσων καταπιέσεων.

Σήμερα η έρευνα των ανθρωπίνων πράξεων έχει στην πραγματικότητα περιορισθεί μέσα στα αυστηρώς νόμιμα πλαίσια του κράτους, όπου επιστήμονες -υπάλληλοί του ή καθ' οιονδήποτε τρόπο εξηρτημένοι απ' αυτό ή τη γενικότερη εξουσιαστική κατασκευή, αναμασούν ανώδυνες κοινοτοπίες και λανσάρουν διαστρεβλωτικές «θεωρίες», τρέμοντας ταυτόχρονα μήπως τους ξεφύγει κάποια άποψη ή μαρτυρία που θα κλόνιζε τη νόμιμη «Ιστορία» και θα εισήγε κοινά ενοχλητικά δαιμόνια στα επικρατούντα και καθαγιασμένα. Σήμερα η ελεύθερη ιστορική έρευνα έχει συρρικνωθεί στη θέση της πάρεργης δραστηριότητας λίγων γενναίων και ελεύθερων συνειδήσεων, που συναντούν μύριες δυσκολίες - και γίνονται στόχοι μυρίων πιέσεων και σκοτεινών επιδιώξεων.

Εμείς ειδικά οι Έλληνες είμαστε κληρονόμοι ενός πολιτισμού πιο ισχυρού, πιο σταθερού και πιο αρχαίου από εκείνον που σήμερα εξατμίζεται και κομματιάζεται σ' όλο τον κόσμο. Εμείς ειδικά οι Έλληνες είμαστε τα θύματα μιας γιγαντιαίας σκοτεινής επιχειρήσεως, που διαμέσου των αιώνων στράφηκε κατά του πολιτισμού μας και πέτυχε να μας απογυμνώσει απ' αυτόν, να διαστρεβλώσει την υγιή αίσθηση του ιστορικά ορθού και να αλλοιώσει και διαστρέψει την αλήθεια και το παρελθόν μας.

Και επειδή εγώ δεν είμαι απόγονος κανενός μάγου Αβραάμ, Ισαάκ, Δαυίδ, αλλά είμαι απόγονος των υπερήφανων και σοφών Ελλήνων, δεν θα καμθώ προς την αναρρίχηση στις χαμένες κορυφές της Ελευθερίας και της Αλήθειας, του δισυπόστατου αυτού πενταποστάγματος της ελληνικότητας.

Ενισχυμένα κίνητρα για ιδιωτικές επενδύσεις προωθεί η κυβέρνηση

Αλλάζουν όψη τα λιμάνια και τα αεροδρόμια

Οι αρμόδιοι του οικονομικού επιτελείου σκέπτονται επίσης την παραχώρηση του μάνατζμεντ ολόκληρων των λιμανιών και αεροδρομίων σε ιδιώτες

Κάθε σταθμός και εμπορικό κέντρο, κάθε αεροδρόμιο και πολυκατάστημα και κάθε λιμάνι και (ιδιωτικός) καημός, είναι το αναπτυξιακό όραμα του οικονομικού επιτελείου της κυβέρνησης.

Το όραμα αυτό θα ενταχθεί στο πρόγραμμα αποκρατικοποιήσεων που θα παρουσιαστεί στο πρώτο εξάμηνο του 2005 και θα συνδυαστεί με τα ενισχυμένα κίνητρα που θα δώσει στις ιδιωτικές επενδύσεις ο αναπτυξιακός νόμος.

Κατά τον κυβερνητικό σχεδιασμό, την ανάπτυξη αυτή μέσα στους χώρους κρατικής ιδιοκτησίας (δεν θα αλλάξει το ιδιοκτησιακό καθεστώς) θα τη χρηματοδοτήσουν οι ιδιώτες, οι οποίοι στη συνέχεια θα αναλάβουν και την εμπορική εκμετάλλευση των χώρων.

Ετσι οι ιδιώτες θα αναλάβουν να εκμεταλλευθούν τους μεγάλους αποθηκευτικούς χώρους των λιμανιών της χώρας, και να τους κατασκευάσουν με δικά τους κεφάλαια αν δεν υπάρχουν. Ομοίως στους ιδιώτες θα παραχωρηθεί το δικαίωμα να δημιουργήσουν καταστήματα και πολυκαταστήματα στα αεροδρόμια της χώρας, ακόμη και με επεκτάσεις των κτιριακών εγκαταστάσεων που υπάρχουν σήμερα.





επίσης την παραχώρηση του μάνατζμεντ ολόκληρων των σταθμών, λιμανιών και αεροδρομίων σε ιδιώτες, φοβούνται, όμως, την αντίδραση των εργαζομένων και τις κινητοποιήσεις τους που μπορούν να παραλύσουν τη χώρα και να την απομονώσουν για μεγάλα ή μικρά διαστήματα.

Στο εξωτερικό

Τα στελέχη του οικονομικού επιτελείου ελκύονται από την κατάσταση που επικρατεί στους σιδηροδρομικούς σταθμούς μεγάλων πόλεων του εξωτερικού, οι οποίοι έχουν μετατραπεί σε μεγάλα εμπορικά κέντρα (π.χ. Μιλάνο, Σικάγο, Λονδίνο, Παρίσι κ.λπ.), και σκέπτονται ανάλογα εγχειρήματα στους σταθμούς των τρένων και των υπεραστικών λεωφορείων, οι οποίοι σήμερα δεν αποτελούν παράδειγμα προς μίμηση, όσον αφορά τις ανέσεις των διακινούμενων επιβατών.

Οι αρμόδιοι του οικονομικού επιτελείου σκέπτονται

Δημιουργούνται Κέντρα Εξυπηρέτησης από το αρμόδιο υπουργείο

Χωρίς γραφειοκρατία πλέον οι τουριστικές επενδύσεις

Ο ενδιαφερόμενος θα απευθύνεται σε μία υπηρεσία η οποία θα καλείται να διεκπεραιώσει τον όγκο των διαδικασιών σε συνεργασία με άλλες συναρμόδιες υπηρεσίες του Δημοσίου

Κέντρα Εξυπηρέτησης Επενδυτών θα δημιουργήσει το υπουργείο Τουριστικής Ανάπτυξης, προκειμένου να επιτύχει την απλοποίηση διοικητικών διαδικασιών και ενίσχυση της επιχειρηματικότητας στον τουριστικό τομέα.

Παράλληλα, το υπουργείο Τουριστικής Ανάπτυξης επιχειρεί να αναθερμάνει την υλοποίηση του Επιχειρησιακού Προγράμματος «Ανταγωνιστικότητα».

Η κατάσταση όσον αφορά την απορρόφηση δαπανών

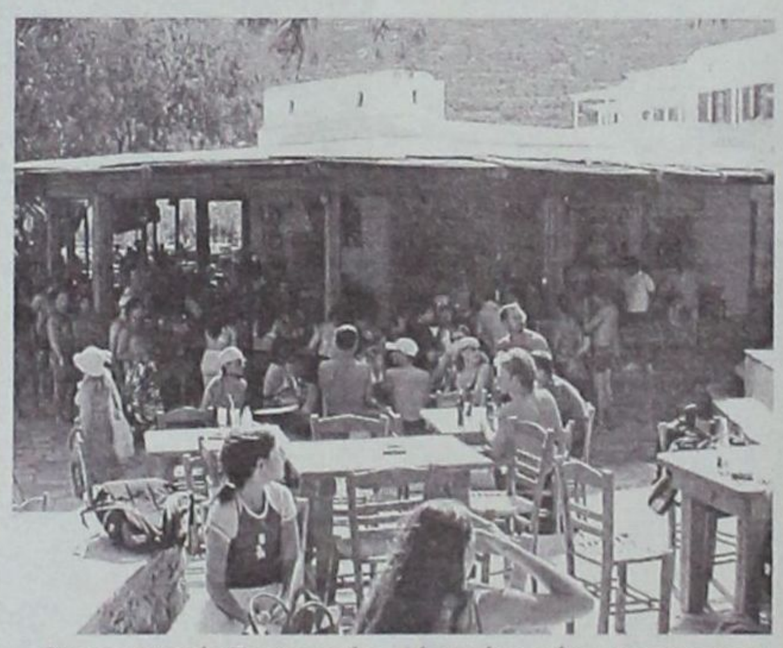

Ο υφυπουργός Τουριστικής Ανάπτυξης Ανάστασιος Λιάσκος επισήμανε πως η δημιουργία των κέντρων είναι απαραίτητη καθώς σε πολλές περιπτώσεις απαιτείται περισσότερος χρόνος για να εκδοθούν οι απαραίτητες άδειες, παρά για την υλοποίηση της επένδυσης.

Η δυσκαμψία της γραφειοκρατικής μηχανής του Δημοσίου, σε συνδυασμό με τις πολυδαίδαλες διαδικασίες οδηγούσε σε απίστευτη ταλαιπωρία των επενδυτών και στη συνέχεια, στην ακύρωση των επενδυτικών σχεδίων. Ο επενδυτής θα απευθύνεται σε μία υπηρεσία η οποία θα καλείται να διεκπεραιώσει τον όγκο των διαδικασιών σε συνεργασία με άλλες συναρμόδιες υπηρεσίες του Δημοσίου.

ήταν έως τώρα απογοητευτική, καθώς έφτανε σε ποσοστό 6,5%. Οπως τονίζει ο υφυπουργός Τουριστικής Ανάπτυξης, «σήμερα και σε διάστημα, περίπου, 4 μηνών καταφέραμε το ποσοστό αυτό να φθάσει στο 14%, ενώ στόχο αποτελεί μέχρι το τέλος του έτους να ανέλθει στο 24%». Μάλιστα, όπως υπογραμμίζει, στο πλαίσιο της ενδιάμεσης αναθεώρησης του Επιχειρησιακού Προγράμματος ενσωματώθηκε και η νέα τουριστική πολιτική. Οι βασικές αρχές του νέου Προγράμματος εστιάζονται στις ενισχύσεις υποδομών -επιχειρηματικότητας- προβολής και εκπαίδευσης, στοχεύοντας στην αξιοποίηση εναλλακτικών μορφών τουρισμού σε όλη την επικράτεια.

ΑΡΧΩΝ ΣΑΜΑΡΤΖΗΣ ΑΕ
ΜΟΝΩΣΕΙΣ ΤΑΡΑΤΣΩΝ
Από το 1980
24 ΧΡΟΝΙΑ ΜΟΝΩΣΕΙΣ
ΗΧΟΜΟΝΩΣΗ
RicofOn
ΓΙΑ ΤΕΛΕΙΑ ΑΚΟΥΣΤΙΚΗ ΣΤΟΥΣ ΧΩΡΟΥΣ ΕΡΓΑΣΙΑΣ ΚΑΙ ΔΙΑΣΚΕΔΑΣΗΣ
Τοποθετώντας το κατάλληλο προϊόν RICOFON έχετε μια αίθουσα με άριστη ακουστική και συγχρόνως ένα τέλειο διακοσμητικό αποτέλεσμα.
ΔΙΑΘΕΣΗ: ΑΡΧΩΝ ΣΑΜΑΡΤΖΗΣ ΑΕ
ΜΟΝΩΣΕΙΣ - ΣΤΕΓΑΝΩΣΕΙΣ
Καταστήματα
1) Ικάρου & Λαοδικείας - Τηλ. 22410 20021 Ρόδος 85100
2) Ερυθρού Σταυρού 21 - Τηλ. 22410/23030/32054 Ρόδος 85100
Κινητό 6944 502033 - 6947374731

εκεί που η τέχνη... συναντά την ποιότητα!
Κομμωτήριο
Figaro
HAIR DESIGN
Κομμώσεις Ανδρικές - Γυναικείες
Κων/νου Παλαιολόγου 17, Τηλ.: 22410 - 20.914

Η Πρόεδρος της ΝΕΛΕ Δέσποινα Διακοσταυριανού - Σώζου καλεί τη γυναίκα να εκμεταλλευτεί κάθε ευκαιρία ένταξης στην αγορά εργασίας



Τώρα οι γυναίκες έχουν το δικό τους σύμβουλο



Οι δυνατότητες και οι ευκαιρίες που έχει η σημερινή γυναίκα στην αγορά εργασίας, υπό την προϋπόθεση φυσικά να έχει πλήρη γνώση των δικαιωμάτων της, ήταν το αντικείμενο ερευνών που συμπεριελάμβαναν και τα Δωδεκάνησα.

Εχοντας σαν βάση τα ευρήματα αυτών των ερευνών, η Νομαρχιακή Επιτροπή Λαϊκής Επιμόρφωσης (ΝΕΛΕ), σε συνεργασία και με τη Νομαρχιακή Αυτοδιοίκηση Δωδεκανήσου, υποστηρίζει τη λειτουργία Συμβουλευτικού Γραφείου για τη Γυναικεία Απασχόληση, με την επωνυμία ΚΕ.Γ.Α. (Κέντρο Γυναικείας Απασχολησιμότητας).

Η πρόεδρος της ΝΕΛΕ και επίκουρος Νομάρχη ***κ. Δέσποινα Διακοσταυριανού – Σώζου*** θεωρεί υψίστης σημασίας για τη γυναίκα της Δωδεκανήσου την ενημέρωσή της πάνω σε θέματα ένταξής της στην τοπική αγορά, εκμεταλλευόμενη τις ευκαιρίες που της δίδονται.

Από τις έρευνες που έχουν διεξαχθεί σχετικά με την απασχόληση των γυναικών έχει διαπιστωθεί ότι η γυναίκα αντιμετωπίζει «ειδικά» προβλήματα στην ένταξη ή επανένταξή της στην αγορά εργασίας.

Οι οικογενειακές υποχρεώσεις, η πιθανή της εγκυμοσύνη, η μητρότητα, η φροντίδα των παιδιών, η ηλικία αλλά ακόμα και το φύλο της είναι κάποιοι από τους σημαντικούς παράγοντες που δυσκολεύουν όχι μόνο την εργασιακή της ένταξη αλλά και την επαγγελματική της εξέλιξη. Υπάρχουν ακόμα πολλοί εργοδότες που προτιμούν την πρόσληψη ανδρών επειδή απέχουν των παραπάνω υποχρεώσεων.

Συχνά οι γυναίκες δεν έχουν έγκυρη πληροφόρηση σε ποιον να αποταθούν ενώ δεν γνωρίζουν τι δυνατότητες υπάρχουν ώστε να ξεφύγουν από τον φαύλο κύκλο της υποαπασχόλησης και της ανεργίας. Άλλοτε πάλι δεν γνωρίζουν επακριβώς τα δικαιώματά τους ή ακόμα και τις υποχρεώσεις τους ως εργαζόμενες.

Άγνωστα επίσης παραμένουν τα χρηματοδοτικά προγράμματα που προκηρύσσονται και που δίνουν την δυνατότητα σε γυναίκες να αποκτήσουν μια δική τους ανεξάρτητη επιχείρηση.

• Με αφορμή τα παραπάνω αποτελέσματα των ερευνών, που συμπεριλαμβάνουν και το νομό Δωδ/σου και στην προσπάθεια αντιμετώπισής τους, ξεκίνησε η λειτουργία ενός Συμβουλευτικού Γραφείου για τη Γυναικεία Απασχόληση το οποίο ονομάζεται «ΚΕ.Γ.Α.» (Κέντρο Γυναικείας Απασχολησιμότητας) στα πλαίσια της υλοποίησης του έργου «Γυναίκες, Απασχόληση και Τοπική Οικονομία στο Αιγαίο» το οποίο χρηματοδοτείται από την Κοινοτική Πρωτοβουλία EQUAL.

Στόχος του ΚΕ.Γ.Α. είναι να υποστηρίζει τη γυναικεία απασχόληση παρέχοντας έγκυρη πληροφόρηση και συμβουλευτική εργασιακής ένταξης. Στο ΚΕ.Γ.Α. μπορούν να απευθυνθούν:

- Γυναίκες άνεργες
- Γυναίκες υποαπασχολούμενες ή εποχιακά απασχολούμενες
- Γυναίκες που θέλουν να φτιάξουν τη δική τους επιχείρηση
- Γυναίκες που θέλουν να επεκτείνουν την επιχείρησή τους
- Γυναίκες εργαζόμενες χωρίς ασφάλιση (ακόμα και στην οικογενειακή τους επιχείρηση)
- Γυναίκες που θέλουν να μάθουν τι επάγγελμα μπορούν να κάνουν ή ποια θέση εργασίας τους ταιριάζει
- Μετανάστριες

Το εξειδικευμένο (ή κατάλληλα καταρτισμένο) προσωπικό του ΚΕ.Γ.Α. παρέχει πληροφόρηση σχετικά με:

- Θέσεις εργασίας στον ιδιωτικό και δημόσιο τομέα
- Επιδοτούμενες νέες θέσεις εργασίας
- Επιδοτούμενα προγράμματα για ίδρυση νέων επιχειρήσεων
- Χρηματοδοτικές δυνατότητες επιχειρηματικών
- Προγράμματα επαγγελματικής κατάρτισης
- Τη νομοθεσία σχετικά με τις εργασιακές σχέσεις

Ακόμα παρέχει συμβουλευτική σε θέματα:

- Εξεύρεσης νέων σύγχρονων επαγγελμάτων
- Προσδιορισμού ή επαναπροσδιορισμού επαγγελματικών στόχων
- Εκμάθησης Μεθόδων εύρεσης εργασίας
- Αυτογνωσίας και αυτοεκτίμησης
- Αντιμετώπισης των προβλημάτων που εμποδίζουν την εργασιακή ένταξη ή επανένταξη των γυναικών.

Οι εργασιακοί σύμβουλοι του ΚΕ.Γ.Α. έρχονται σε επαφή με εργοδότες/επιχειρηματίες της τοπικής αγοράς εργασίας, οι οποίοι αναζητούν προσωπικό και υποστηρίζουν την πρόσληψη ανέργων γυναικών.

Τίς δραστηριότητες του ΚΕ.Γ.Α. στηρίζουν :

- Η Περιφέρεια Νοτίου Αιγαίου
- Η Νομαρχιακή Αυτοδιοίκηση Δωδ/σου







