ΙΔΙΟΚΤΗΤΗΣ - ΔΙΕΥΘΥΝΤΗΣ
ΠΑΥΛΟΣ Μ. ΜΑΡΙΑΣ
ΓΡΑΦΕΙΑ: ΑΘΗΝΩΝ 42 (ΑΝΑΛΗΨΗ)
ΤΗΛ. (22410) 64393 - 63790 - FAX. 63393

Η ΔΡΑΣΙΣ

εβδομαδιαία εφημερίδα της Δωδεκανήσου

48 ΣΕΛΙΔΕΣ

Δευτέρα 16 Αυγούστου 2004
ΕΤΟΣ ΤΡΙΑΚΟΣΤΟ ΠΕΜΠΤΟ
Αριθμός Φύλλου 1.948
Τιμή: Ευρώ 0,90

ΑΘΗΝΑ 2004

Το βράδυ της Παρασκευής έλαμψε η Ελλάδα του Πολιτισμού και της Προοπτικής.
Καραδοκούν όμως η κακοδαιμονία και τα "χαρίσματα" της φυλής

Και τώρα στο βατήρα



με τον κακό μας εαυτό

ΤΟ "ΘΑΥΜΑ" της διοργάνωσης των Ολυμπιακών Αγώνων, πρόκληση για να επανακτήσει η χώρα μας την πρωτιά σαν προορισμός με ισχύ και υπόληψη στο διεθνές τουριστικό κύκλωμα.

Σελίδα 4

Προσκύνημα στη Μεγαλόχαρη



Το Πάσχα του καλοκαιριού γιορτάστηκε και στα Δωδεκάνησα με λαμπρότητα και κατάνυξη. Κοσμοσυρροή στις εκκλησιές της Ρόδου και των άλλων νησιών του Νομού μας

Σελίδα 16



Τελεσίγραφο από τον Αερολιμενάρχη

Στον Εισαγγελέα οι κερδοσκόποι

Σελίδα 6





Η ΔΡΑΣΙΣ
Εβδομαδιαία Εφημερίδα
Διευθύνσεις σύμφωνα με το Νόμο:
ΙΔΙΟΚΤΗΤΗΣ
ΠΑΥΛΟΣ Μ. ΜΑΡΙΑΣ
Πρόεδρος Ενώσεως Ιδιοκτητών Επαρχιακού Τύπου
ΕΚΔΟΤΕΣ
ΜΙΧΑΗΛ Π. ΜΑΡΙΑΣ
ΤΣΑΜΠΙΚΑ Π. ΜΑΡΙΑ - ΤΡΙΑΝΤΑΦΥΛΛΟΥ
ΔΙΕΥΘΥΝΤΗΣ
ΠΑΥΛΟΣ Μ. ΜΑΡΙΑΣ

Τα σπορ
ΙΔΡΥΤΗΣ
ΝΙΚΟΣ ΤΡΙΑΝΤΑΦΥΛΛΟΥ

ΓΡΑΦΕΙΑ: Αθηνών 42, (Ανάληψη), Τηλ: 63.790 - 64.393-68761 FAX: 63.393
e-mail: drasis2000@yahoo.com
ΤΥΠΟΓΡΑΦΕΙΑ: Κοσκινού, τηλ. 65540

ΛΑΪΚΕΣ ΑΓΟΡΕΣ

ΤΕΤΑΡΤΗ: στο Δημοτικό Νεκροταφείο.
ΠΕΜΠΤΗ: στην οδό Βύρωνος.
ΠΑΡΑΣΚΕΥΗ: Στην οδό Θεσ/κης στην Ανάληψη
ΣΑΒΒΑΤΟ: στο Δημοτικό Νεκροταφείο.

ΤΑΞΙ

ΤΑΞΙ ΡΟΔΟΥ: 32452
ΡΑΔΙΟ ΤΑΞΙ ΡΟΔΟΥ (Εργατικές κατοικίες Πρόνοιας Αγ. Απόστολοι): 64712-64756-64790
ΤΑΞΙ ΑΦΑΝΤΟΥ: 51777
ΤΑΞΙ ΙΑΛΥΣΟΥ: 92515
ΤΑΞΙ ΚΡΕΜΑΣΤΗΣ: 94528
ΤΑΞΙ ΦΑΛΗΡΑΚΙΟΥ: 85444

ΦΑΡΜΑΚΕΙΑ

ΔΕΥΤΕΡΑ 16 Αυγούστου 2004
ΣΗΜΕΡΑ διημερεύει το φαρμακείο ΜΙΧΑΗΛΙΔΗ Θ., 28ης Οκτωβρίου 44, (πλησίον ανθοπ. «Νάρκισσος»), Τηλ: 34859

ΣΗΜΕΡΑ διανυκτερεύει το φαρμακείο ΛΑΡΔΟΠΟΥΛΟΥ Π., Αποστόλου Παύλου 86 (πλησίον εκκλησίας ΑΝΑΛΗΨΗΣ), Τηλ: 63036

Ο ΦΙΛΟΣ Τάσος Διάκος, *αν και έχει επιφορτιστεί με πολλές ευθύνες όντας πλέον αντιδήμαρχος Ιαλυσού, φροντίζει να ξεκλέβει κάποια λεπτά της ώρας κάθε μέρα για να «αναλύει» την πολιτική επικαιρότητα, πάντα σε συνάρτηση με τις (μη) εξελίξεις στο εσωτερικό του ΠΑΣΟΚ και τη μέχρι σήμερα δραστηριότητα της κυβέρνησης Καραμανλή.*

Πάντα ...πιστός στις «παραδοσιακές» ορολογίες, δεν ξεχνά «τι σημαίνει Δεξιά» και σαν γνήσιος «πασοκτζής» υπενθυμίζει στους συνομιλητές του πως «δεν έχουν δει ακόμα τίποτα τα μάτια τους». Όταν δε βρεθεί σε ομήγυρη με ιδεολογικά ομογάλακτούς του συνομιλητές, δεν παραλείπει να τους ...εφιστά την προσοχή για «όσα πολλά και χειρότερα τούς επιφυλάσσει αυτή η Δεξιά».

Είναι από τους παραδοσιακούς ο Τάσος σε τέτοιες συζητήσεις και είναι το αυθόρμητο με μπόλικες δόσεις χιούμορ ύφος του που τον κάνει συμπαθή ακόμα και στους οπαδούς της άλλης πλευράς, οι οποίοι απολαμβάνουν να συναναστρέφονται μαζί του. Να συμφωνούν, να διαφωνούν...

Το ίδιο βράδυ...

...ξεφύλλιζα, όπως κάνω όλη την εβδομάδα, τις κυριακάτικες εφημερίδες. Επεσα πάνω στο σημείωμα του κ. Νίκου Νικολάου με τον τίτλο ***«Τα Γαλάζια Παιδιά»****.*

Ο Νίκος Νικολάου θεωρείται από τους «εγκυρότερους» οικονομικούς αναλυτές, σε τέτοιο βαθμό που πρωθυπουργοί και υπουργοί Οικονομίας όλων των αποχρώσεων να τον παίρνουν στα σοβαρά. Ο ίδιος είναι μια ιδιόμορφη περίπτωση δημοσιολόγου και αναλυτή. Κατά καιρούς δεν κρύβει την προτίμησή του για συγκεκριμένους υπουργούς και Τραπεζίτες, αρκεί «να κάνουν καλά τη δουλειά τους».

Κάποτε ενθουσιασμένος με τον «εκσυγχρονισμό», στη συνέχεια ένας από τους σκληρότερους επικριτές του και σήμερα ποντάρει στη «φιλελεύθερη νέα διακυβέρνηση». Στάζει μέλι το στόμα του για τον Καραμανλή και τον Αλογοσκούφη, στη «σοβαρότητα» των οποίων επενδύει πολλά.

Εχει όμως και αυτός τους φόβους του για

Φοβάται ο Τάσος, φοβάται και ο Νικολάου. Για τα «παιδιά» μας...

Του Νικήτα Οικονόμου
nopress@rho.forthnet.gr

τους ...άλλους νεοδημοκράτες. Τα κομματικά ιερατεία, τους κομματικούς μηχανισμούς και τους συνδικαλιστές της κυβερνώσας παράταξης. Εχουν απαιτήσεις και ...υψηλές προσδοκίες από την ώρα που ήλθαν στην εξουσία. Αυτό φοβάται ο κ. Νικολάου και κτυπά το καμπανάκι στο παρακάτω απόσπασμα του άρθρου του. Οπου – τι σύμπτωση! – αναφέρεται και στην ανάγκη να επικρατήσει η σοβαρότητα και η αξιοκρατία, ακόμα και στην Αγροτική Τράπεζα(!!!), διότι όλοι οι παραπάνω «απαιτούν συνδιοίκηση».

Με ό,τι αυτό συνεπάγεται και μάλλον αυτά υπαινίσσεται και ο φίλος Τάσος Διάκος. Αν και ξέρει ότι όλα αυτά δεν αποτελούν πατέντα μόνο των «γαλάζιων», για να μη τρελαθούμε φίλε Τάσο. Αναφέρει λοιπόν ο κ. Νικολάου:

Αν κρίνουμε...

«...από το επιτελεσθέν μέχρι τούδε έργο, παρότι η θητεία όλων αυτών των νέων διοικητών μόλις υπερβαίνει το τρίμηνο, τα δείγματα είναι ενθαρρυντικά και τουλάχιστον το κλίμα εμπιστοσύνης έχει επιστρέψει στο προσωπικό, η τάξη στα οικονομικά τους έχει αποκατασταθεί και οι μεγάλες πληγές της κακοδιαχείρισης επουλώνονται σταδιακά. Ο πρωθυπουργός, που είδε δύο φορές τον κ. Βουρλούμη και από μία τους υπολοίπους, τους ενθαρρύνει να προχωρήσουν αποφασιστικά αποκαθιστώντας την αξιοκρατία στη διοίκηση και πατάσσοντας αμείλικτα τη σπατάλη και τη διαφθορά τους έχει αποσαφηνίσει ότι ο ίδιος τους εμπιστεύεται και συνεπώς να κλείσουν τα αφτιά τους σε παρεμβάσεις και να αφοσιωθούν στο έργο τους.

Από που προέρχονται οι παρεμβάσεις; Προφανώς, πρώτον από ορισμένους υπουργούς που διατηρούν ζωντανή τη νοοτροπία αλλά και την παράδοση του πελατειακού κράτους και βλέπουν τις κρατικές τράπεζες και τις ΔΕΚΟ ως προνομιακό χώρο άσκησης ρουσφετολογικής πολιτικής, σε εθνικό και κυρίως τοπικό επίπεδο.

Και δεύτερον από τους συνδικαλιστές της ΔΑΚΕ, τα γαλάζια παιδιά δηλαδή, που φιλοδοξώντας να διαδεχθούν την ΠΑΣΚΕ, αξίωσαν από την πρώτη ημέρα συνδιοίκηση. Βέβαια οι κ.κ. Βουρλούμης, Αράπογλου, Προβόπουλος κ.ά. τους έκοψαν αμέσως το βήχα, αρνήθηκαν να στελεχώσουν τους οργανισμούς σύμφωνα με τις υποδείξεις τους και να εκπαραθυρώσουν άξια στελέχη με μόνο επιχείρημα το ότι διορίστηκαν από το ΠαΣοΚ.

Ωστόσο...

... κακά, τα ψέματα, οι κομματικοί μηχανισμοί είναι παντοδύναμοι και στο βαθμό που ο πόλεμος φθοράς της ΔΑΚΕ θα γίνεται ανεκτός ή θα ενθαρρύνεται από υπουργούς που θέλουν να κηδεμονεύσουν οργανισμούς ή τράπεζες, οι νέες διοικήσεις θα έχουν προβλήματα στο έργο τους και θα χρειασθεί ο Πρωθυπουργός να παρέμβει και πάλι εκφράζοντας με έμφαση ότι έχουν την πλήρη εμπιστοσύνη του.

Πάντως, όσο και αν φαίνεται παράξενο, το μεγάλο όπλο των νέων διοικητών να προασπίσουν την ανεξαρτησία τους και να εξυγιάνουν τους οργανισμούς είναι η οικτρή κατάσταση στην οποία τους εγκατέλειψε το ΠαΣοΚ. Για παράδειγμα, ο ΟΤΕ χάνει με ραγδαίους ρυθμούς μερίδια στην εσωτερική αγορά και τα κέρδη του τείνουν να μηδενισθούν. ***Η ΑΤΕ, η Εμπορική αλλά και η Εθνική έχουν προβληματικά δάνεια και οι δύο τελευταίες χάνουν μερίδια στην αγορά από τον ανταγωνισμό της Alpha και της Eurobank. Αν λοιπόν η κυβέρνηση θέλει να ανορθώσει τον ΟΤΕ και τις τράπεζες, πρέπει να αφήσει απερίσπαστους τους διοικητές να μανατζάρουν με επαγγελματικά και αξιοκρατικά κριτήρια.»***

Πάντα κάποιοι ξεχωρίζουν...
Rodos Gold VOGIATZIS
Ιδιαίτερη αισθητική
Απαράμειλη ποιότητα
πλούσιες επιλογές
για γάμους, βαπτίσεις,
και ιδιαίτερες στιγμές
με μοναδική λάμψη ....
σε εξαιρετικές τιμές
Rodos Gold VOGIATZIS
Χρυσές δημιουργίες...
για πολύτιμες σχέσεις
10ο χιλ. Λεωφ. Ρόδου Λίνδου
Τηλ.: 22410 86670 - 3



ΧΕΠΠΑΚΗΣ Α.Ε.
ΓΕΩΡΓΙΚΑ ΜΗΧΑΝΗΜΑΤΑ & ΕΡΓΑΛΕΙΑ
ΑΝΤΙΠΡΟΣΩΠΕΙΑ ΤΡΑΚΤΕΡ: ANTONIO CARRARO





ΣΚΑΠΤΙΚΑ - ΧΟΡΤΟΚΟΠΤΙΚΑ
ΠΕΤΡΕΛΑΙΟΚΙΝΗΤΑ - ΒΕΝΖΙΝΟΚΙΝΗΤΑ
ΑΛΥΣΟΠΡΙΟΝΑ
STIHL Oleo-Mac



ΦΡΕΖΕΣ
ΧΛΟΟΚΟΠΤΙΚΑ - ΘΑΜΝΟΚΟΠΤΙΚΑ - ΨΕΚΑΣΤΙΚΑ - ΕΛΑΙΟΡΑΒΔΙΣΤΙΚΑ
ΦΥΤΟΦΑΡΜΑΚΑ - ΛΙΠΑΣΜΑΤΑ (ΚΟΙΝΑ & ΥΔΑΤΟΔΙΑΛΥΤΑ)
ΣΠΟΡΟΙ - ΣΠΟΡΟΦΥΤΑ ΕΜΒΟΛΙΑΣΜΕΝΑ - ΦΥΤΟΧΩΜΑΤΑ - ΤΥΡΦΗ
ΣΥΣΤΗΜΑΤΑ ΑΡΔΕΥΣΗΣ: ΑΝΤΛΙΕΣ - ΤΕΧΝΙΚΕΣ ΒΡΟΧΕΣ - ΑΥΤΟΜΑΤΟ
ΠΟΤΙΣΜΑ - ΣΩΛΗΝΕΣ (ΠΛΑΣΤΙΚΕΣ - ΜΕΤΑΛΛΙΚΕΣ)
ΚΤΗΝΟΤΡΟΦΙΚΑ - ΜΕΛΙΣΣΟΚΟΜΙΚΑ - ΔΕΞΑΜΕΝΕΣ (ΠΛΑΣΤΙΚΕΣ)
ΣΥΡΜΑΤΑ & ΠΑΣΣΑΛΟΙ ΠΕΡΙΦΡΑΞΕΩΝ - ΟΙΚΟΔΟΜΙΚΑ ΜΗΧΑΝΗΜΑΤΑ
ΑΝΤΑΛΛΑΚΤΙΚΑ - ΕΞΑΡΤΗΜΑΤΑ - SERVICE
ΠΑΡΑΔΟΣΗ ΣΤΟ ΧΩΡΑΦΙ
ΡΟΔΟΣ: ΒΕΝΕΤΟΚΛΕΩΝ 21 - 23 ΤΗΛ: 34311 FAX: 22410 - 29885
ΤΣΑΪΡΙ: 10 ΧΛΜ. ΛΕΩΦ. ΡΟΔΟΥ-ΛΙΝΔΟΥ ΤΗΛ: 22410-68979
ΜΑΝΔΡΙΚΟ: ΜΑΝΔΡΙΚΟ ΡΟΔΟΥ ΤΗΛ: 22460/31040

Quality Used Cars

Με την υπογραφή της Mercedes-Benz Ελλάς!



EURO RSCG

Επειδή τα μεταχειρισμένα δεν είναι όλα ίδια!

Αποκτήστε σήμερα μία Mercedes-Benz με λίγα, πραγματικά χιλιόμετρα και... πολλά πλεονεκτήματα, στους εξουσιοδοτημένους διανομείς της Mercedes-Benz Ελλάς:

- ► Με 18 άτοκες δόσεις ή από € 499 το μήνα*
- ► Εγγύηση Mercedes-Benz Ελλάς για ένα χρόνο
- ► Οδική και ιατρική βοήθεια για δύο χρόνια
- ► Κορυφαίο πρόγραμμα εξυπηρέτησης πελατών Mobilo-Life

Δείτε μεγάλη γκάμα μεταχειρισμένων στο www.mercedes-benz.gr

Mercedes-Benz

Ε. ΧΑΤΖΗΜΙΧΑΛΗΣ & ΥΙΟΙ Ο.Ε.

Εξουσιοδοτημένος Διανομέας & Επισκευαστής της Mercedes-Benz Ελλάς Α.Ε.Ε.

Έκθεση: ΡΟΔΟΣ, 9ο χλμ. Ρόδου - Λίνδου, τηλ.: (22410) 62941

Η Ρόδος έχει ρόλο να επιτελέσει μπροστά στην πρόκληση να εξαργυρώσει η Ελλάδα την εικόνα της ισχυρής και ικανής χώρας που εξέπεμψε το βράδυ της Παρασκευής από το Ολυμπιακό Στάδιο

Καραδοκεί ο κακός μας εαυτός και τα «χαρίσματα» της φυλής

Το «πρώτο χρυσό» της Τελετής Εναρξης και οι «πρωτιές» στα σπορ της κερδοσκοπίας και του καιροσκοπισμού

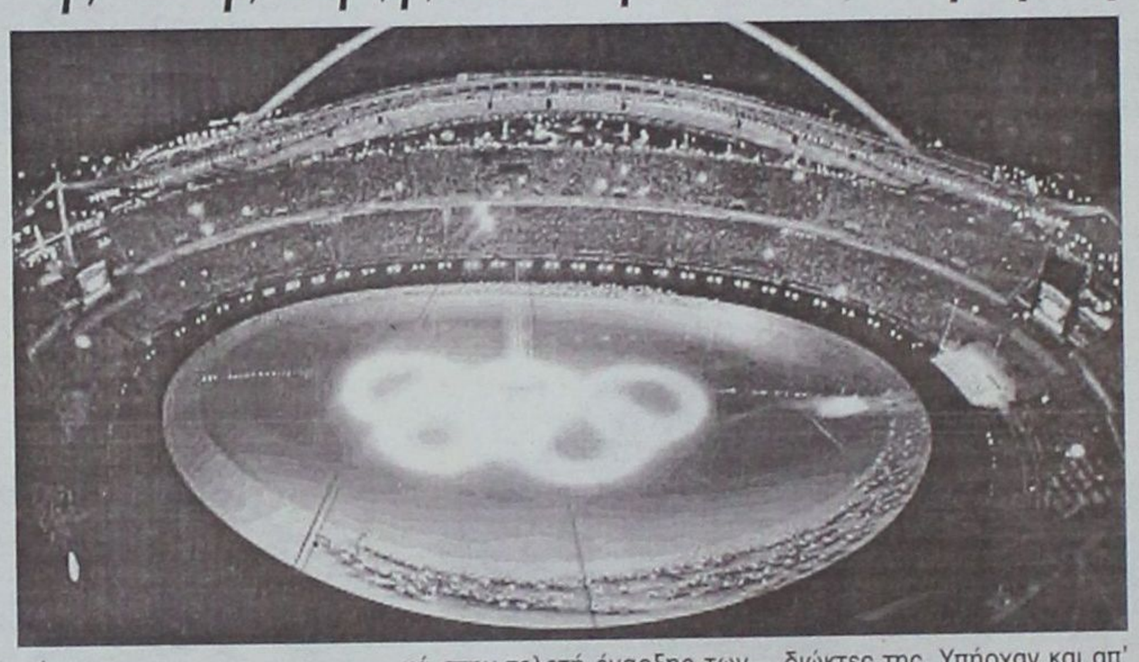

ΑΠΟ τα γήπεδα της Πορτογαλίας μέχρι το Ολυμπιακό Στάδιο το βράδυ της Παρασκευής (και 13), η Ελλάδα της ανάπτυξης και της αυτοπεποίθησης προκάλεσε το θαυμασμό και ...έκλεισε στόματα. Επέδειξε στην υφήλιο, στους καλοπροαίρετους και κακεντρεχείς επικριτές της πως έχει ξεφύγει από τον αστερισμό της ψωροκώσταινας και ορθώνει το ανάστημά της ως ίσος προς ίσο απέναντι στις «μεγάλες» και «ανεπτυγμένες» κοινωνίες του πλανήτη.

ΜΕ όπλο την εργατικότητα, τη μεθοδικότητα, ακόμα και το ταλέντο να τα βγάζει πέρα υπό την πίεση της «τελευταίας στιγμής», η χώρα μας άφησε άφωνη την ανθρωπότητα που υποκλίθηκε στο μεγαλείο της Ιστορίας, του Πολιτισμού και της παράδοσής της.

Αποδείξαμε ότι «Μπορούμε», αρκεί να αναδείξουμε της αρετές της φυλής. Μια φυλή που έλαμψε εκτυφλωτικά στην τελετή έναρξης των 28ων Ολυμπιακών Αγώνων και απέσπασε διθυραμβικά σχόλια και επαίνους ακόμα και από τους πιο σκληρούς διώκτες της. Υπήρχαν και απ' αυτούς όλους αυτούς τους τελευταίους μήνες.

Σε αυτές τις αρετές υποκλίθηκε η Υφήλιος και αποστόμωσε όσους καιροφυλακτούσαν για να μας στήσουν στον τοίχο. Και να δηλώσουν δικαιωμένοι για την πολεμική που ασκούσαν συστηματικά...

ΑΠΟ τι κινδυνεύει η χώρα μας που καλείται πλέον να εξαργυρώσει τη λάμψη του Πολιτισμού και της σημερινής της φυσιογνωμίας;

Ο κακός της εαυτός, με τα άλλα εξίσου πατροπαράδοτα «χαρίσματα» της φυλής, ίσως αποδειχθεί ο καταλυτικός παράγων αυτοκαταστροφής και γκρεμίσματος όσων κτίσαμε σαν προφίλ αυτό το διάστημα.

ΠΩΣ θα εξαργυρώσουμε αυτή τη «νέα» εικόνα της Ελλάδας στο παγκόσμιο γίγνεσθαι, σε πολιτικό και οικονομικό επίπεδο, με έμφαση στη βαριά μας βιομηχανία, τον Τουρισμό, αποτελεί το μεγάλο στοίχημα των νεοελλήνων. Δεν πρόκειται να υπάρξει ποτέ μια ανάλογη συγκυρία και μια τέτοια μοναδική ευκαιρία να πουλήσουμε πανάκριβα το «προϊόν» μας.

Αυτό πρέπει να γίνει συνείδηση και δεύτερη φύση σε κάθε πολίτη αυτής της χώρας, μηδέ εξαιρουμένων των συμπατριωτών μας εδώ στα Δωδεκάνησα. Είναι τόσο εύκολο, το χρυσάφι να αποδειχθεί ή να το μετατρέψουμε σε ...άνθρακα, επιστρέφοντας μετά το κλίμα ευφορίας που τώρα επικρατεί, στα ίδια και απαράλλαχτα που οδήγησαν σε ομηρία και στην «επαιτεία» για να διασωθούμε από τις Συμπληγάδες του ανταγωνισμού.

ΤΟ «ΧΡΥΣΟ» μετάλλιο που κέρδισε η χώρα μας υπό τη μορφή του επαίνου από τα ΜΜΕ όλου του κόσμου, αλλά και από τους πολίτες της Ανθρωπότητας, θα μείνει στα χέρια μας σαν τσίγκινο κατασκεύασμα αν αφήσουμε να παρασυρθούμε από τον κακό μας εαυτό. Αυτόν που αρέσκεται στις θλιβερές πρωτιές στα «σπορ» του εύκολου κέρδους, του καιροσκοπισμού, της κερδοσκοπίας, της τσαπατσουλιάς, της αισχροκέρδειας, της κουτοπονηριάς και τόσων άλλων «χαρισμάτων» που μας καταδίκασαν στην ανυποληψία.

• ***Η ΡΟΔΟΣ που δίδαξε και πρωτοπόρησε στην ανάπτυξη της τουριστικής βιομηχανίας, είναι καταδικασμένη σε τούτη την ευνοϊκή συγκυρία να μπει και πάλι μπροστά σε μια προσπάθεια αναθεώρησης εκ βάθρων των επιλογών της. Οι παράγοντες και κάθε πολίτης ξεχωριστά, δεν έχουν άλλη επιλογή από το να κεφαλοποιήσουν τη λαμπερή εικόνα της Ελλάδας, όπως προβλήθηκε το βράδυ της Παρασκευής.***

Ένα νέο ξεκίνημα, με νέα νοοτροπία, με μια νέα ματιά...

ΤΟ νησί του Ηλιου έχει την υποχρέωση, λόγω της παράδοσης και της θέσης της στο τουριστικό στερέωμα, να δείξει και πάλι το δρόμο της αξιοποίησης των μοναδικών αυτών στιγμών που αντικατοπτρίζουν την Εικόνα μας ισχυρής Ελλάδας. Την Ελλάδα της αξιοπρέπειας και των απεριόριστων ικανοτήτων που ξέρει και μπορεί να κάνει Θαύματα...



Zorpidis

Lane Sea Lines - Zorpidis Travel

Αλεξ. Διάκου και Λοχαγού Φανουράκη 31
Τηλ. 22410 20625, 30054, 33603, 33607 Fax 26745
e-mail: stefanakis@zorpidis.com

ΔΡΟΜΟΛΟΓΙΑ

ΙΕΡΑΠΕΤΡΑ-Β. ΚΟΡΝΑΡΟΣ

Κάθε Κυριακή: 04.30 για Χάλκη, Διαφάνι, Πηγάδια, Κάσο, Σητεία, Άγιο Νικόλαο, Μήλο, Πειραιά
Κάθε Τετάρτη: στις 04.30 για Χάλκη, Διαφάνι, Πηγάδια, Κάσο, Σητεία, Άγ. Νικόλαο, Μήλο, Πειραιά
Κάθε ΠΕΜΠτη: στις 04.30 για Χάλκη, Διαφάνι, Πηγάδια, Κάσο, Σητεία, Άγ. Νικόλαο, ΣΑΝΤΟΡΙΝΗ, Μήλο, Πειραιά.

ΓΙΑ ΚΑΣΤΕΛΛΟΡΙΖΟ

Κάθε ΤΡΙΤΗ-Τετάρτη-ΣΑΒΒΑΤΟ: 12.00 το μεσημέρι
Κάθε ΣΑΒΒΑΤΟ: 21.00 για ΚΩ, ΚΑΛΥΜΝΟ, ΣΑΜΟ, ΧΙΟ, ΜΥΤΙΛΗΝΗ, ΛΗΜΝΟ, ΑΛΕΞΑΝΔΡΟΥΠΟΛΗ.

ΕΠΙΠΛΕΟΝ
ΚΑΘΕ ΤΡΙΤΗ 11.00 το πρωί για Χάλκη - Διαφάνι - Πηγάδια - Κάσο - Σητεία και επιστροφή

Πληροφορίες:
Τηλ.: 22410-20625, 30054, 33607

Με το βλέμμα ενός έμπειρου και ρεαλιστή Ρόδιου τουριστικού επιχειρηματία

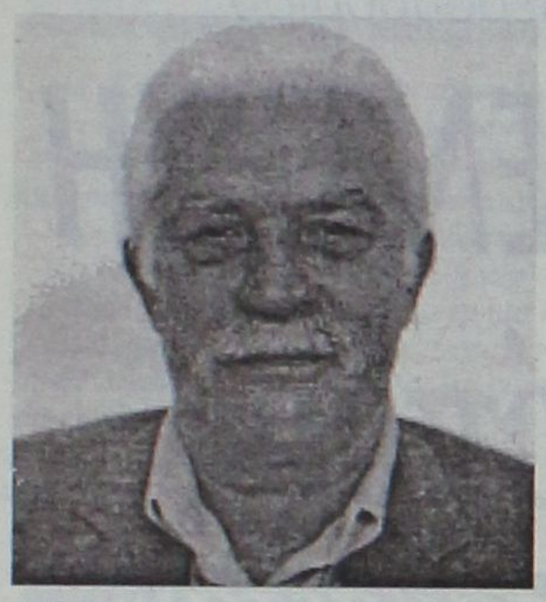

Γιάννης Χατζηλιαμής: Ποιότητα στα συνέδρια και τα "incentives"

Η Rodos Tours στην πρωτοπορία τόσο στον επαγγελματικό όσο και στο μαζικό τουρισμό

ΤΟ μέλλον του ροδιακού τουρισμού είναι άρρηκτα συνδεδεμένο με τους στόχους που τίθενται συνολικά από τους φορείς του τόπου αλλά και από τη δυναμική των ντόπιων επιχειρηματιών και ειδικότερα αυτών που επί σειρά ετών αποτελούν την «εμπροσθοφυλακή» της τουριστικής μας βιομηχανίας.

Ο ΓΙΑΝΝΗΣ Χατζηλιαμής, Γενικός Διευθυντής της εταιρείας Rodos Tours, είναι κατά κοινή ομολογία ένας από τους παλαιότερους και εμπειρότερους τουριστικούς επιχειρηματίες της Ρόδου που έχουν συμβάλλει στην ανάπτυξη και καθιέρωση του νησιού μας ως καταξιωμένου προορισμού απαιτήσεων.

Διαβλέποντας τη νέα τάξη που διαμορφώνεται στον παγκόσμιο χάρτη του τουριστικού κυκλώματος, ο κ. Χατζηλιαμής επισημαίνει στην τελευταία έκδοση του SYNEDRIO Magazine τη σπουδαιότητα στην εξειδίκευση πάνω σε θέματα οργάνωσης του συνεδριακού τουρισμού και των incentives, σε μια προσπάθεια και η Ρόδος να αναζητήσει άλλους δρόμους αντιμετώπισης (και επιβίωσης) στο πλαίσιο ενός σκληρού ανταγωνιστικού περιβάλλοντος.

«Η Rodos Tours» - λέει – «δεν αναζητεί την καθολική της επέκταση και μόνο, αλλά στοχεύουμε στην καθιέρωση στο χώρο ως μια ποιοτική και πρωτοπόρα εταιρεία».

Αναλυτικά η συνέντευξη του κ. Γιάννη Χατζηλιαμή έχει ως εξής:

ΙΣε ποιους κλάδους δραστηριοποιείται η Rodos Tours;

Η εταιρεία μας ειδικεύεται στην εξυπηρέτηση υπηρεσιών συνεδρίων στο νησί της Ρόδου, από την αρχική κράτηση του ξενοδοχείου μέχρι την ολοκλήρωση gala dinner και τη δημιουργία team building δραστηριοτήτων.

Τα περισσότερα Συνέδρια ή Incentives είναι ελληνικά ή από το εξωτερικό;

Τα συνέδρια και incentives που εξυπηρετούμε είναι από το εξωτερικό κυρίως γιατί είναι μεγαλύτερη η αγορά για αυτά.

Γιατί ένας να αναθέσει στην Rodos Tours την οργάνωση ενός Συνεδρίου / Incentive;

Η εταιρεία μας διαθέτει ιδιόκτητο στόλο νέων και εγκεκριμένων τουριστικών λεωφορείων για τις αποκλειστικές μεταφορές των πελατών της. Η άριστη σχέση μεταξύ της εταιρείας μας και των περισσοτέρων ξενοδοχείων στο νησί είναι άλλος ένας λόγος για να επιλεγεί η οργάνωσε ενός συνεδρίου σε εμάς, καθώς αυτόματα η επιλογή, επίσκεψη και τελική κράτηση γίνονται πολύ εύκολα, και με τον οικονομικότερο για τον πελάτη μας τρόπο. Τέλος η πολυετής εμπειρία μας σε θέματα οργάνωσης συνεδρίων καθιστά την Rodos Tours s.a. αρμόδια για την εξασφάλιση ενός επιτυχημένου συνεδρίου ή incentive.

Η οργάνωση ενός incentive ενώ είναι ευκολότερη από αυτήν ενός συνεδρίου, απαιτεί χρόνο και γνώση του αντικειμένου σε βάθος ειδικότερα δε για έναν πολυδιάστατο προορισμό, όπως είναι το νησί της Ρόδου. Η εταιρεία μας έχοντας φέρει σε πέρας αρκετά incentives για να θεωρείται ειδικός σε θέματα επαγγελματικού τουρισμού είναι η πλέον αρμόδια για οποιοδήποτε request όσο απαιτητικό και αν είναι.

Ποιο είναι το συγκριτικό πλεονέκτημα της Rodos Tours;

Το συγκριτικό μας πλεονέκτημα όπως αναφέρθηκε και προηγουμένως είναι η άριστη σχέση με όλους τους φορείς του τουρισμού στο νησί και γενικότερα η έμπειρη καθοδήγηση του πελάτη στην κατάλληλη επιλογή είτε πρόκειται για ξενοδοχείο, είτε για συνεδριακό κέντρο, είτε τέλος για τη διεκπεραίωση ενός gala dinner. Η παράλληλη παρακολούθηση και υποστήριξη καθ' όλη τη διάρκεια του συνεδρίου ή του incentive που παρέχουμε είναι η εξασφάλιση του επιτυχημένου project.

Θα μας αναφέρετε κάποιους από τους πελάτες σας;

Μερικοί από τους ικανοποιημένους πελάτες μας από την αρχή της λειτουργίας μας είναι: IBM, Olivetti, Esso, Acer, Phizer, Bank of San Paolo, Ambrosano, Coca-Cola καθώς και μικρότερες όπως Roche Hellas, Allianze Italy, Isis Belgium.

Η Rodos Tours θα έχει κάποιο όφελος από την Ολυμπιάδα;

Η Ρόδος αν και δεν είναι ολυμπιακή πόλη επωφελείται από τη διοργάνωση των Ολυμπιακών Αγώνων, καθότι είναι μέρος της Ελλάδας και η θετική προώθηση που δέχεται η χώρα μας τον τελευταίο καιρό θα είναι σημαντική. Οι πρώτες θετικές συνέπειες θα εμφανιστούν αργότερα, μιλώντας πάντα για το θέμα της διαφημιστικής προβολής, και όχι άμεσα αλλά φυσικά θα είναι εποικοδομητικές για την τουριστική προβολή των προορισμών ττης χώρας μας. Η αύξηση της ζήτησης των ελληνικών προορισμών λοιπόν ίσως αργότερα ισοσταθμίσει τις απώλειες που είχαμε τα τελευταία χρόνια, και επαναφέρει τον κόσμο που είχαμε χάσει από χώρες όπως η Αίγυπτος, η Τουρκία και η Ισπανία.

Ποιοι είναι οι στόχοι για τα επόμενα χρόνια;

Η Rodos Tours S.A. έχει επεκταθεί τα τελευταία χρόνια σε όλους τους τομείς του τουρισμού, αποτελώντας μια ολοκληρωμένη λύση, τόσο για τον επαγγελματικό τουρισμό όσο και για τον μαζικό. Η συνεχής αύξηση της ποιότητας των παρεχόμενων υπηρεσιών και η προσπάθεια για πλήρη ικανοποίηση όλων των πελατών μας δεν αποτελεί στόχο αλλά τη στρατηγική μας για την επίτευξη όλων των βασικών στόχων. Εμείς δεν αποζητάμε την καθολική επέκτασή μας και μόνο, αλλά στοχεύουμε στην καθιέρωσή μας στο χώρο ως μια ποιοτική και πρωτοπόρα εταιρεία.

Ποιός είναι

ΙΩΑΝΝΗΣ ΧΑΤΖΗΛΙΑΜΗΣ: Γεννήθηκε στις 31-7-1942, μετά το λύκειο συνέχισε τις τουριστικές σπουδές του στην Ουψάλα της Σουηδίας και κατόπιν ασχολήθηκε με τον τουρισμό δουλεύοντας στην αρχή ως ξεναγός και μετά σε τουριστικό πρακτορείο. Σε ηλικία 27 ετών και όντας υποδιευθυντής ξεκινά τη δική του επιχείρηση με συνεργάτη έναν φίλο. Μετά από 35 χρόνια προϋπηρεσίας στον τουρισμό είναι ιδιοκτήτης δύο πρακτορείων γενικού τουρισμού και μιας ξενοδοχειακής μονάδας και ειδικεύεται στην εξυπηρέτηση συνεδρίων τα τελευταία 15 χρόνια. Πριν 3 χρόνια εξελέχθη αντιπρόεδρος της ένωσης τουριστικών πρακτορείων Ρόδου.



ΜΕ προσφυγή στον Εισαγγελέα, κυρώσεις και με ακυρώσεις συμβάσεων απειλεί εγγράφως ο κ. Δημήτρης Σταυριανός επιχειρηματίες του αεροδρομίου

ΠΡΟΕΙΔΟΠΟΙΗΣΗ ΑΕΡΟΛΙΜΕΝΑΡΧΗ προς ...εποχιακούς κερδοσκόπους

«Κάθε κρούσμα αισχροκέρδειας θα πατάσσεται»

Της Χριστίνας Μέγα

Με ακύρωση των συμβάσεών τους προειδοποιεί τις επιχειρήσεις που δραστηριοποιούνται εντός του Κρατικού Αερολιμένα Ρόδου, σε περίπτωση που εντοπισθούν κρούσματα αισχροκέρδειας η Υπηρεσία Πολιτικής Αεροπορίας!

Με την σύσταση να συμμορφωθούν ως προς την συγκράτηση των τιμών σε λογικά επίπεδα, ο αερολιμενάρχης Ρόδου κ. Δημήτρης Σταυριανός, με έγγραφό του προς τις επιχειρήσεις, καθιστά σαφές ότι κρούσματα κερδοσκοπίας και αισχροκέρδειας θα καταγγέλλονται τόσο στις αρμόδιες αρχές, όσο και στην Εισαγγελία.

Σημειώνεται ότι έκκληση προς τις επιχειρήσεις που δραστηριοποιούνται εντός του αερολιμένα, απηύθυνε προσφάτως και ο νομάρχης Δωδεκανήσου κ. Γιάννης Μαχαιρίδης, ζητώντας απ' αυτές αίσθημα ευθύνης και αυτοσυγκράτησης στο θέμα των τιμών.

Παράλληλα γνωστοποίησε ότι θα ενταθούν οι έλεγχοι και κάθε κρούσμα αισχροκέρδειας θα πατάσσεται με τρόπο παραδειγματικό.

«Δεν αποτελεί απειλή, αλλά χρέος μας να σας προειδοποιήσουμε ότι κάθε περίπτωση κερδοσκοπίας θα καταγγέλλεται»

Παραδειγματικά ωστόσο, είναι αποφασισμένη να τιμωρεί φαινόμενα αισχροκέρδειας και η Υπηρεσία Πολιτικής Αεροπορίας, η οποία προειδοποιεί ακόμη και με ακύρωση συμβάσεων.

Στο έγγραφο του αερολιμενάρχη κ. Δημήτρη Σταυριανού προς τις επιχειρήσεις, αναφέρονται τα εξής:

«Με δεδομένη τη βούληση της Ελληνικής Πολιτείας - εν όψει και των Ολυμπιακών Αγώνων - να πατάξει κάθε



φαινόμενο αισχροκέρδειας, παρακαλούμε για συμμόρφωσή σας προς συγκράτηση τιμών σε λογικά επίπεδα κερδών στον τομέα δραστηριοποιήσεώς σας εντός του χώρου του Αερολιμένα Ρόδου «Διαγόρας».

2. Δεν αποτελεί απειλή αλλά χρέος μας να σας προειδοποιήσουμε ότι η οποιαδήποτε περίπτωση υπερβολικής κερδοσκοπίας ή αισχροκέρδειας υποπέσει στην αντίληψή μας, θα καταγγελθεί χωρίς καθυστέρηση στις αρμόδιες αρχές (Νομαρχιακή Αυτοδιοίκηση, Υπουργείο Ανάπτυξης) ή ακόμη και ενώπιον των Εισαγγελικών Αρχών για προστασία της καλής εικόνας του Αερολιμένα της Ρόδου αλλά και της Χώρας μας γενικότερα.

3. Πιστεύουμε ότι η σωστή λειτουργία των επιχειρήσεών σας με σεβασμό στην αξιοπρέπεια του πελάτη - επιβάτη και η καλώς εννοούμενη επαγγελματική - επιχειρηματική συνείδηση θα συμβάλουν στην αναβάθμιση των παρεχομένων υπηρεσιών και διευκολύνσεων στο Αεροδρόμιό μας ***και δεν θα χρειασθεί βεβαίως να παρέμβουμε προς την κατεύθυνση της επιβολής κυρώσεων με βάση τις υφιστάμενες μεταξύ μας συμβάσεις, ούτε και να προβούμε στις αναφερόμενες παραπάνω καταγγελίες*** διότι επιθυμία και δική μας είναι να κερδίσετε, εργαζόμενοι με ευγένεια με χαμόγελο και άψογη εξυπηρέτηση προς τους επιβάτες και επισκέπτες του Αερολιμένα».

ΓΝΩΡΙΣΤΕ ΤΗΝ ΚΥΠΡΟ ΜΕ ΤΑ ΞΕΝΟΔΟΧΕΙΑ ATLANTICA



Atlantica Bay Hotel*****
Λεμεσος, Τηλ :25 634070



Atlantica Golden Beach*****
Παφος, Τηλ :26 947777

... το νησί της Αφροδίτης, η Ευρωπαϊκή Κύπρος σας προσκαλεί να γνωρίσετε τις ομορφιές της. Ένα νησί γεμάτο αντιθέσεις και ποικιλία τόσο στο καταπληκτικό Μεσογειακό τοπίο όσο και στα ενδιαφέροντα και τις δραστηριότητες που προσφέρει στον επισκέπτη. Η αρχαία ιστορία της και η παράδοση της, μαζί με την υπερσύγχρονη υποδομή και το κοσμοπολίτικο τρόπο ζωής, σας υπόσχονται αξέχαστες διακοπές...

Επισκεφτείτε την Κύπρο αυτό το Καλοκαίρι και επωφεληθείτε από τις καταπληκτικές προσφορές και ανέσεις σε ένα από τα πέντε Ξενοδοχεία ΑΤΛΑΝΤΙΚΑ, στη Λεμεσο και Παφο. Απ'ευθειαν πτήσεις προς και από Ρόδο, για Λάρνακα.

Για περαιτέρω πληροφορίες, καλέστε το 22410 57000 και ζητήστε τη Κυρία Χατζηγεωργιου Χριστίνα.

ATLANTICA HOTELS

TUI

Απεντάχθηκαν τρία αθλητικά έργα

Το πνεύμα του 2004 δεν αγγίζει το Καστελλόριζο

Εντονη διαμαρτυρία του Π. Πανηγύρη

Εντονα δυσαρεστημένος από την απόφαση του υπουργείου Εθνικής Οικονομίας, ν' απεντάξει από το κοινοτικό πρόγραμμα ΕΠΤΑ τρία αθλητικά έργα του Καστελλορίζου, εμφανίζεται ο δήμαρχος του ακριτικού νησιού κ. Παύλος Πανηγύρης.

Σημειώνεται ότι τα αθλητικά έργα, συνολικού προϋπολογισμού 234.776,073 ευρώ (ήτοι 80 εκατομμύρια δραχμές), ενώ ήταν ενταγμένα στο πρόγραμμα «ΕΛΛΑΔΑ 2004» του ΕΠΤΑ, για άγνωστους - ακόμη - λόγους, αυτά απορρίφθηκαν από το υπουργείο Εθνικής Οικονομίας.

Τα έργα (ένα γήπεδο μπάσκετ, ένα γήπεδο ποδοσφαίρου και συντήρηση του υπάρχοντος γυμναστηρίου), αξίζει να σημειωθεί ότι είχαν έτοιμες μελέτες.

Με επιστολή του προς τον υφυπουργό Οικονομίας κ. Χρήστο Φωλιά, ο δήμαρχος Καστελλορίζου εκφράζει την οργή του για την απένταξη των έργων και ζητεί την επανεξέταση του θέματος.

Ειδικότερα στην επιστολή αναφέρονται τα εξής:

«Κύριε Υφυπουργέ

Πραγματικά αισθανόμαστε παραμελημένοι και αδικημένοι από την απόφαση απόρριψης από τα έργα «Ελλάδα 2004» και το θεωρούμε αδικία, διότι οι κάτοικοι του ακριτικού Καστελλορίζου προσπαθούν να επιβιώσουν σε ένα χώρο με αρκετά προβλήματα και που εμείς προσπαθούμε από μόνοι μας τελικά να δημιουργήσουμε τις προϋποθέσεις και να δώσουμε κίνητρα στους κατοίκους και ιδιαίτερα στους νέους να παραμείνουν στο νησί και να το κρατήσουν ζωντανό.

Ποιοί είναι τελικά αυτοί που αποφασίζουν ή κρίνουν ότι σε αυτά τα νησιά θα γίνουν ή δεν θα γίνουν έργα; Και με τι κριτήρια έγινε η επιλογή των έργων; Γιατί το Κατελλόριζο να αδικηθεί για άλλη μια φορά;

Τρία έργα τα οποία είναι οριστικώς ενταγμένα στο Πρόγραμμα ΕΠΤΑ/Ελλάδα 2004 και τις μελέτες των οποίων έχει ήδη ολοκληρώσει η Νομαρχιακή Αυτοδιοίκηση Δωδεκανήσου, απορρίφθηκαν από το Υπουργείο σας για άγνωστους λόγους σε εμάς.

Αισθανόμαστε αδικημένοι γιατί όταν βλέπουμε άλλα νησιά που έχουν περάσει αρκετά έργα και που είναι και σε πολύ καλύτερη μοίρα από εμάς και όταν οι δικοί μας νέοι στερούνται αυτής της στοιχειώδους δυνατότητας να μπορούν να παίξουν ποδόσφαιρο αφού δεν έχουνε γήπεδο, τότε αισθανόμαστε ότι είμαστε πολίτες τρίτης κατηγορίας. Το ότι αυτοί που αποφασίζουν για τις τύχες μας λειτουργούν με άλλα κριτήρια.

Ελπίζουμε ότι θα ξανασκεφτεί το υπουργείο σας τις ανάγκες μας και θα μας εντάξει στο πρόγραμμα ΕΛΛΑΔΑ 2004 και βεβαίως με την παρέμβασή σας, προκειμένου να εγγραφεί στο ΠΔΕ/ΣΑΕ 167 Πίστωση για τα εξής έργα:

- «Κατασκευή γηπέδου μπάσκετ», προϋπ. 58.694,057 ευρώ
- «Εξοπλισμός γυμναστηρίου και συντήρηση υφισταμένης αίθουσας», προϋπ. 58.694,057 ευρώ
- «Κατασκευή γηπέδου ποδοσφαίρου», προϋπ. 117.388,114 ευρώ

τα οποία είναι οριστικώς ενταγμένα στο Πρόγραμμα ΕΠΤΑ/ΕΛΛΑΔΑ 2004» και τις μελέτες των οποίων έχει ήδη ολοκληρώσει η Δ/νση Μελετών της Νομαρχιακής Αυτοδιοίκησης Δωδεκανήσου για τον Δήμο μας».

Απολιθώματα που θα οδηγήσουν το νησί στην κορυφή της παγκόσμιας κλίμακας των γεωλογικών μνημείων

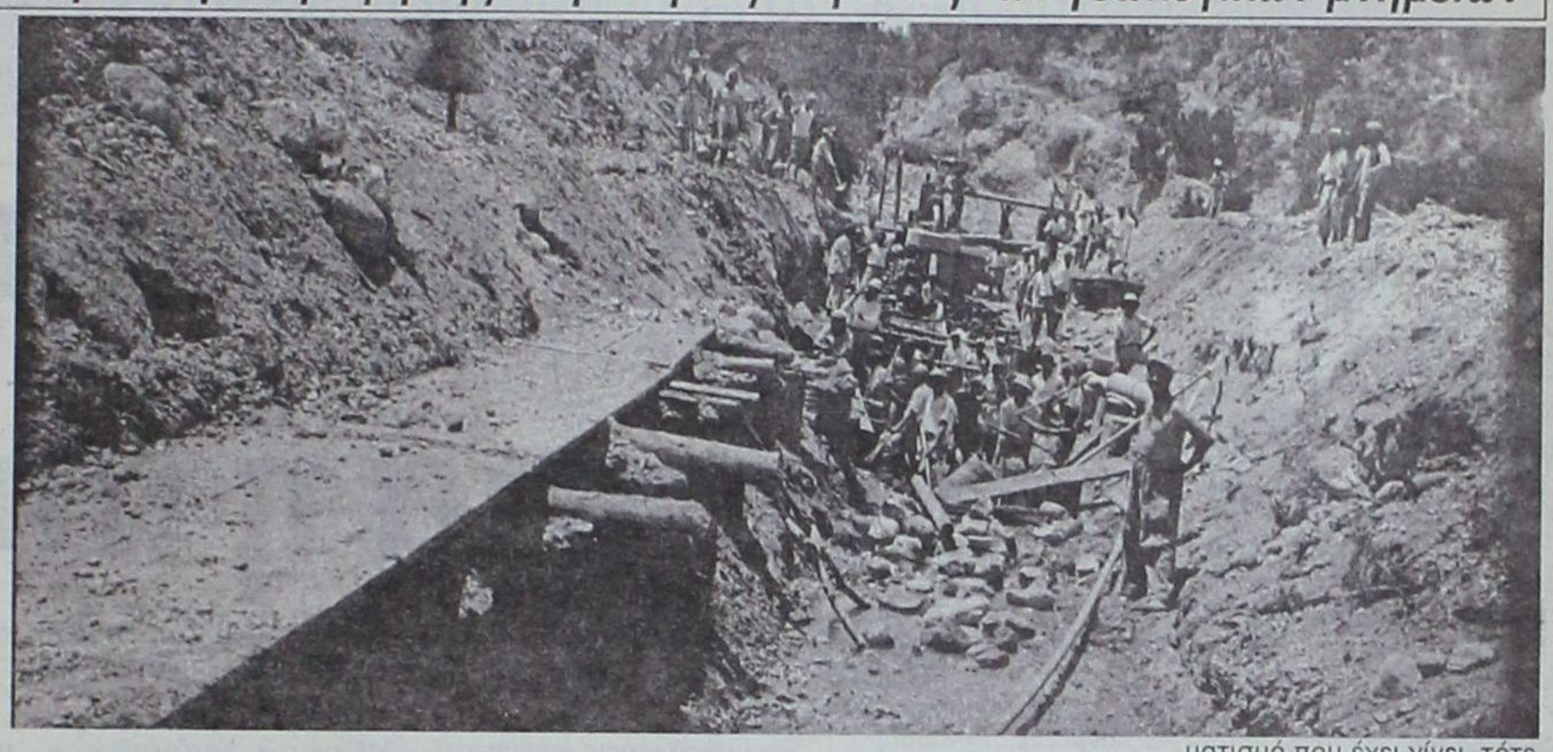

Με ιδιαίτερο ενδιαφέρον παρακολουθεί ο επιστημονικός κόσμος τις ανακαλύψεις που γίνονται στη Ρόδο και αφορούν την προϊστορία της και τη θέση που έπαιρνε στις τεκτονικές ανακατατάξεις στα εκατομμύρια των χρόνων που πέρασαν. Η πρόσφατη ανακοίνωση για το ξεκίνημα συνεργασίας της Νομαρχίας Δωδεκανήσου με το τμήμα Γεωλογίας και Γεωπεριβάλλοντος του πανεπιστημίου Αθηνών δεν ήταν τυχαία. Τα παλαιοντολογικά ευρήματα της Ρόδου έχουν εξαιρετικά μεγάλη αξία και δείχνουν πως το νησί αποτελεί τη μικρογραφία της γεωλογικής εξέλιξης του Αιγαίου, καθώς και την αντίστοιχη της χλωρίδας ολόκληρης της Μεσογείου.

Η ΡΟΔΟΣ των 200 εκ. ετών

Του Νεκτάριου Καλογήρου

Ένα τεράστιο απολιθωμένο κεφάλι ελέφαντα βρέθηκε πριν μερικά χρόνια στην Απολακκιά και στη συνέχεια μεταφέρθηκε σε εκθεσιακούς χώρους μακριά από τη Ρόδο. Στο νησί βρέθηκαν εκατοντάδες απολιθώματα από τα περίφημα Σκυριανά ιππάρια, τα είδη αλόγου δηλαδή που έμοιαζαν με ζέβρες και σύμφωνα με τις επιστημονικές περιγραφές, είχαν τρία δάκτυλα στο κάθε πόδι. Ορχιδέες μοναδικής ομορφιάς, αρκετά είδη από τα οποία επιβιώνουν μέχρι και σήμερα, βρέθηκαν αποτυπωμένες σε πέτρες και βράχια. Όλα αυτά αποτελούν ευρήματα για τα οποία ελάχιστοι ενδιαφέρθηκαν σοβαρά. Μεταξύ των ανθρώπων αυτών είναι και ο πρόεδρος του τμήματος Γεωπεριβάλλοντος του πανεπιστημίου Αθηνών Ευάγγελος Βελιτζέλος, που βρίσκεται στη Ρόδο προκειμένου να θέσει τα θεμέλια για την παραμονή των απολιθωμάτων αυτών στον τόπο εύρεσής τους.

Τα απολιθώματα της Ρόδου οδηγούν τους επιστήμονες 200 εκατομμύρια χρόνια πίσω. Τότε που γινόντουσαν τεράστιες τεκτονικές μετακινήσεις και που ο χώρος του Αιγαίου εμφάνιζε διαφορετική μορφή απ' ότι σήμερα. Στο πέρασμα των χιλιετιών τα πάντα διαφοροποιήθηκαν σημαντικά. Σύμφωνα με τις επιστημονικές καταγραφές «Κατά την διάρκεια του Μέσου Πλειστόκαινου και μέχρι σήμερα, δηλαδή τα τελευταία 700 000 χρόνια ο εσωτερικός Ελλαδικός χώρος επηρεάζεται από μια νέα εφελκυστική φάση με αποτέλεσμα την ανάδραση παλαιών ρηγμάτων και τη δημιουργία νέων, όπως στην Κω, Ρόδο, Κρήτη, κ.α. Αυτό συνεπάγεται επίκληση της θάλασσας η οποία παίρνει σχεδόν την σημερινή της μορφή».

Οι γεωλογικές αλλαγές αποτυπώθηκαν στην εξέλιξη τόσο της χλωρίδας, όσο και της πανίδας του νησιού. Η αποτύπωση αυτή εμφανίζεται ανάγλυφα στα χιλιάδες απολιθώματα που υπάρχουν στη Ρόδο. Οι μέχρι τώρα έρευνες και διαπιστώσεις που έχουν γίνει είναι ικανές για να αναγάγουν το νησί του ήλιου σε νησί γεωλογικής ιστορίας με θησαυρούς σημαντικότερους ακόμα και από εκείνους του απολιθωμένου δάσους της Λέσβου.

Πρέπει να σημειωθεί ότι επί χρόνια φοιτητές πανεπιστημίων του εξωτερικού ερχόντουσαν στο νησί προκειμένου να ερευνήσουν, να καταγράψουν και στη συνέχεια να κλέψουν τους γεωλογικούς αυτούς θησαυρούς. Ουδείς, όλα αυτά τα χρόνια, ενδιαφέρθηκε για να θέσει ένα τέρμα στην αυθαιρεσία.

Ο καθηγητής Ευάγγελος Βελιτζέλος έχει προτείνει τη δημιουργία ενός κεντρικού μουσείου Φυσικής Ιστορίας στην πόλη της Ρόδου και μιας σειράς άλλων περιφερειακών εκθετηρίων στους δήμους του νησιού. Στους χώρους αυτούς θα παρουσιάζονται τόσο τα ευρήματα των ελλήνων επιστημόνων (που προέκυψαν από έρευνες παλαιοτέρων ετών), όπως και όλα εκείνα που θα έρθουν στο φως από συστηματικές ανασκαφές που θα οργανωθούν.

Εφόσον όλα κυλήσουν σύμφωνα με τον προγραμματισμό που έχει γίνει, τότε δεν απέχει πολύ η εποχή κατά την οποία όλοι θα υπολογίζουν τη Ρόδο ως μια περιοχή σταθμό στην παγκόσμια κλίμακα των γεωλογικών μνημείων.

Ο καθηγητής Ευάγγελος Βελιτζέλος βρίσκεται αυτή την περίοδο στη Ρόδο, μαζί με τον καθηγητή Γεωλογίας Ευθύμιο Λέκκα. Η συνεργασία των δύο καθηγητών αποκάλυψε την ασυδοσία που υπήρχε, μέχρι σήμερα, από τα μέλη της διεθνούς επιστημονικής κοινότητας. Αποκαλύφθηκε πως οι πάντες μπορούσαν να έρθουν στη Ρόδο, να εντοπίσουν απολιθώματα και στη συνέχεια να τα πάρουν πίσω στις πατρίδες τους χωρίς κανείς να τους ενοχλήσει.

Μουσείο Φυσικής Ιστορίας θα θέσει τέρμα στην καπηλεία των παλαιοντολογικών θησαυρών του τόπου. Η πρόταση του καθηγητή Ευάγγελου Βελιτζέλου θα τεθεί σύντομα σε εφαρμογή.

Τέλος ανοχής προς τα μέλη που αμαυρώνουν την εικόνα του κόμματος, το μήνυμα του προέδρου της Νομαρχιακής Επιτροπής της Ν.Δ. Τώνη Μαρτίνη



Δύο οι επιλογές τους: Σεμνότητα ή απομόνωση

Ο πρόεδρος της Νομαρχιακής Επιτροπής της Ν.Δ. Τώνης Μαρτίνης, στη συνέντευξή του στη «Δράση» καθορίζει τους στόχους, θέτει τα όρια και στέλνει μηνύματα προς κάθε κατεύθυνση για την περαιτέρω πορεία του κόμματος στο νομό.

Με αφορμή τις πρόσφατες ενέργειες μελών του κόμματος, που προκάλεσαν σειρά αντιδράσεων τόσο εντός όσο και εκτός Ν.Δ., ο πρόεδρος της Νομαρχιακής Επιτροπής τονίζει πως όποιος δεν θέλει να ακολουθήσει τη σεμνότητα θα απομονωθεί, όχι μόνο από το ίδιο το κόμμα αλλά και από τις εξελίξεις.

Ξεκαθαρίζει πως η Ν.Δ. δεν πρόκειται να φτάσει στις εκλογές για την Τοπική Αυτοδιοίκηση χωρίς να είναι προετοιμασμένη, αφού όπως υπογραμμίζει τα λάθη του παρελθόντος ήταν παθήματα για μαθήματα, ενώ ιδιαίτερη βαρύτητα δίνει και στη διεξαγωγή της Πανδωδεκανησιακής Συνδιάσκεψης τον Οκτώβριο, στην οποία θα προσκληθεί και ο πρωθυπουργός της χώρας κ. Κωνσταντίνος Καραμανλής.

Της **Μαίρης Φώτη**
maryfdrasis@hotmail.com

• Κύριε Μαρτίνη, είναι κοινά αποδεκτό ότι στο σύντομο χρονικό διάστημα που έχετε αναλάβει την προεδρία της Νομαρχιακής Επιτροπής, παρατηρείται μία ιδιαίτερη κινητικότητα με την ανάληψη πολλών πρωτοβουλιών σε διάφορους τομείς. Ποιος τελικά είναι ο στόχος που έχετε θέσει για τη γενικότερη παρουσία της Ν.Ε. στα τοπικά δρώμενα;

- Ο στόχος είναι πολιτικός. Η Νέα Δημοκρατία στα Δωδεκάνησα ανακτά χαμένο έδαφος και η Νέα Δημοκρατία έχει πια πρωταγωνιστικό ρόλο. Ο ρόλος αυτός «αποκτάται» και λόγω των νέων συνθηκών, αφού το κόμμα μας κυβερνά και πρέπει να κυβερνά με τρόπο παραδειγματικό, ισοβαρή για όλους τους πολίτες.

Στα τοπικά δρώμενα ο ρόλος αρχίζει να φαίνεται. Τα πρώτα δείγματα της πολιτικής που εφαρμόζει η νέα Νομαρχιακή Επιτροπή αρχίζουν να εκδηλώνονται, να φαίνονται και να καταγράφονται.

Από την πρώτη στιγμή είχαμε πει πως θα είμαστε παρόντες στις εξελίξεις, στα μικρά και στα μεγάλα θέματα που απασχολούν τον πολίτη, στα μικρά και στα μεγάλα θέματα της καθημερινότητας. Στόχος είναι να είμαστε παντού παρόντες και να είμαστε δυναμικά παρόντες. Δεν θα χαρίσουμε όσα νόμιζαν πως ως τώρα η Νέα Δημοκρατία μπορεί να χαρίζει και δεν θα μείνουμε στατικοί στις νέες συνθήκες που διαμορφώνονται. Άλλαξαν πολλά, έρχονται πολλά και η πολιτική αλλαγή για την οποία η Νέα Δημοκρατία πήρε την εντολή, θα γίνει και στον τόπο μας.

• Στο διάστημα αυτό, κληθήκατε να αντιμετωπίσετε ενέργειες μελών του κόμματός σας που προκάλεσαν αντιδράσεις, ακόμα και μέσα στους κόλπους της Ν.Δ. Θα τις χαρακτηρίζατε μεμονωμένα περιστατικά; Πώς θα αποφευχθούν παρόμοια περιστατικά στο μέλλον, που αμαυρώνουν την εικόνα του κόμματος, δεδομένου ότι έρχονται σε αντίθεση με τα όσα πρεσβεύει ο πρόεδρος της Ν.Δ. και πρωθυπουργός κ. Καραμανλής;

- Κάποια πράγματα είχαν δρομολογηθεί από μήνες πριν την ανάληψη των καθηκόντων της νέας Νομαρχιακής Επιτροπής. Κάποιες αποφάσεις είχαν ληφθεί από παλιά. Κάποιες ενέργειες έγιναν χωρίς να υπολογίζεται η οργανωμένη βάση του κόμματος. Αυτή η Νομαρχιακή όμως θα λειτουργεί με σεμνότητα, όπως ο πρόεδρός μας και πρωθυπουργός Κώστας Καραμανλής έχει υπερτονίσει.

Όποιος δεν θέλει να ακολουθήσει τη σεμνότητα, θα απομονωθεί, όχι μόνο από το ίδιο το κόμμα –από το σύνολο των ανθρώπων που αποτελούν την εμπροσθοφυλακή του κόμματος– αλλά και από τις εξελίξεις. Οι ψηφοφόροι έδωσαν συντριπτική νίκη στη Νέα Δημοκρατία για να κυβερνήσει αλλάζοντας δομές, νοοτροπίες, κατεστημένες αντιλήψεις, κρατικοδίαιτες μεθοδεύσεις, λογικές διαπλοκών, και λογικές που δεν παράγουν έργο για το κοινό καλό.

Ήρθε η ώρα να γίνουν οι αλλαγές και ήρθε η ώρα να μεταλαμπαδεύσουμε τις αλλαγές στην κοινωνία – και ειδικά σε όσα μέλη της, θεωρούν ακόμη και τώρα, πως η Νέα Δημοκρατία ήρθε για να είναι αυτά βολεμένα και οι βολεμένοι θρόνοι που έχτισαν απείραχτοι.

Θα πρέπει λοιπόν να πολιτευθούμε με νέο τρόπο. Όχι για να βολευτούν τα δικά μας παιδιά αλλά για να βολευτούν όλοι με δουλειά, αξιοκρατικά και τίμια. Αν κάποιος δεν μπορεί να ακολουθήσει τέτοιες πρακτικές αλλαγών και πολιτικής αλλαγής, δεν θα είναι στην πρώτη γραμμή! Όσο περνά από το χέρι μου και για όσο θα είμαι στην προεδρία της ΝΟΔΕ αυτές τις πρακτικές και αυτή την πολιτική θα ακολουθεί η Νέα Δημοκρατία στον τόπο μας...

• Παρά το γεγονός ότι μας χωρίζουν δύο σχεδόν χρόνια από τις Δημοτικές και Νομαρχιακές εκλογές, εντούτοις στο παρασκήνιο έχει ανοίξει η συζήτηση για τους υποψηφίους που θα στηρίξει η Ν.Δ., όπως συμβαίνει και με τα άλλα κόμματα.

Είναι γεγονός ότι οι μνηστήρες και οι ενδιαφερόμενοι είναι αρκετοί. Ποια στάση θα τηρήσει η Ν.Ε. της Ν.Δ. για την επιλογή τους; Θα τεθούν στο τραπέζι των συζητήσεων νέα ονόματα με δεδομένο ότι στο Δήμο Ροδίων ο κ. Χατζηευθυμίου έχει δηλώσει ήδη το ενδιαφέρον του να διεκδικήσει ξανά το αξίωμα του δημάρχου, ο κ. Σάββας Καραγιάννης δεν έχει ακόμα ξεκαθαρίσει τη θέση του για το τι σκέφτεται να πράξει, ενώ εδώ θα πρέπει να σημειωθεί ότι φέρονται δυσαρεστημένα από τη μέχρι σήμερα στάση του αρκετά μέλη της παράταξής του.

- Θα είμαστε σε όλα παρόντες. Παρόντες λοιπόν θα είμαστε και στις Δημοτικές και στις Νομαρχιακές εκλογές. Δεν πρόκειται η ΝΔ να φτάσει στις εκλογές για την Αυτοδιοίκηση χωρίς να 'ναι ιδιαίτερα προετοιμασμένη. Εννοώ πως θα είναι προετοιμασμένη, με υποψηφίους, με τακτικές, με πολιτικές, με προτάσεις, με ουσιαστικές προτάσεις για πόλεις και για το νομό.

Τα λάθη του παρελθόντος ήταν παθήματα για μαθήματα. Θα έχουμε κάνει νωρίς τις επιλογές μας, θα έχουμε καθορίσει το πλαίσιο των συνεργασιών μας, θα ανοίξουμε το «παιχνίδι» για αυτοδύναμη αυτοδιοίκηση αλλά με ανθρώπους που θα μπορούν να εφαρμόσουν πολιτικές μέσα στο νέο πνεύμα και στο περιβάλλον που δημιουργείται και αναπτύσσεται από την κυβέρνησή μας. Οι επιλογές μας θα γίνουν στην ώρα τους κι όχι στο παρά πέντε και αυτές θα κριθούν και θα αποφασισθούν, υπολογίζοντας πάντως πως ο καθένας –ο κάθε ενδιαφερόμενος για να στηριχθεί– έχει την προϊστορία και την ιστορία του κι έχει και τις προδιαγραφές που καλύπτουν τις απαιτήσεις του τόπου.

• Ενα από τα θέματα που θα απασχολήσουν το προσεχές διάστημα τη Ν.Ε. είναι η διοργάνωση της Πανδωδεκανησιακής Συνδιάσκεψης της Ν.Δ. Τι προσδοκάτε να επιτύχετε μέσω αυτής της Συνδιάσκεψης;

- Μέσα από την Πανδωδεκανησιακή Διάσκεψη της Νέας Δημοκρατίας που θα γίνει στα μέσα Οκτωβρίου εμείς θα προετοιμάσουμε το έδαφος για να εφαρμοσθούν νέες πολιτικές στο νομό μας. Δεν θα αφήσουμε τις εξελίξεις στην τύχη τους!

Θα παρουσιάσουμε προτάσεις για την Ανάπτυξη του τόπου, θα παρουσιάσουμε σχέδια για να εφαρμοσθούν από την κυβέρνησή μας, θα φέρουμε προτάσεις για να ζυμωθούν στην κοινωνία, να αναλυθούν, να εξετασθούν και να προωθηθούν κατάλληλα. Στη διάσκεψη θα γίνει η αρχή για τους νέους σχεδιασμούς και θα προσπαθήσουμε να είναι παρόντες –ακούγοντας και σημειώνοντας αυτούς τους σχεδιασμούς– υπουργοί και κυβερνητικά στελέχη που θα κληθούν να τους υλοποιήσουν.

Να σας πω κλείνοντας πως και ο πρωθυπουργός θα προσκληθεί γιατί πιστεύουμε πως θα είναι και για τον ίδιο μια καλή ευκαιρία για να καταγράψει προβληματισμούς και προτάσεις για το μέλλον των νησιών μας...

ΕΝΟΙΚΙΑΖΕΤΑΙ

ισόγειο διπλοκατοικίας με κήπο στην οδό Δαμασκηνού 107.

Πληροφορίες Γιώργος Παπαϊωάννου τηλ.: 22410 25222.

PANCHO'S
Mexican Restaurant - Bar
Παραδοσιακό Μεξικάνικο Εστιατόριο
Λεωφόρος Καλλιθέας
δίπλα στο Sun Palace
Τηλέφωνο: 22410 87840

Αύγουστος προσφορά
Με υπερσύγχρονο εξοπλισμό από τη Roma στη Ρόδο
-35%
Εκπτωση δροσιάς
Σε όλα τα προγράμματα
Φίνο σώμα και λεία επιδερμίδα στη γυναίκα και τον άνδρα με τις πιο φυσικές μεθόδους
- Ανανέωση κυττάρων με τη μέθοδο Dr Kleanthous (βιομοριακές μάσκες)
- Μικρολίφτινγκ προσώπου (μείωση ριτίδων)
- Αδυνάτισμα τοπικό - ολικό
- Μυική σύσφιγξη - τόνωση
- Καταπολέμηση κυτταρίτιδας & κατακράτησης υγρών
- Σύσφιγξη & ανόρθωση στήθους
- Ενυδατική κούρα ομορφιάς
- Χαλαρωτικό μασάζ
Πρότυπα Κέντρα Αδυνατίσματος SALUS
Εμπορικό Κέντρο ΜΗΔΙΑ
Τηλ: 2241066140
email: salus@hellasnet.gr
www.salus.gr

Νέο Sprinter "Cool"

Η άνεση και η ασφάλειά σας είναι θέμα τιμής...

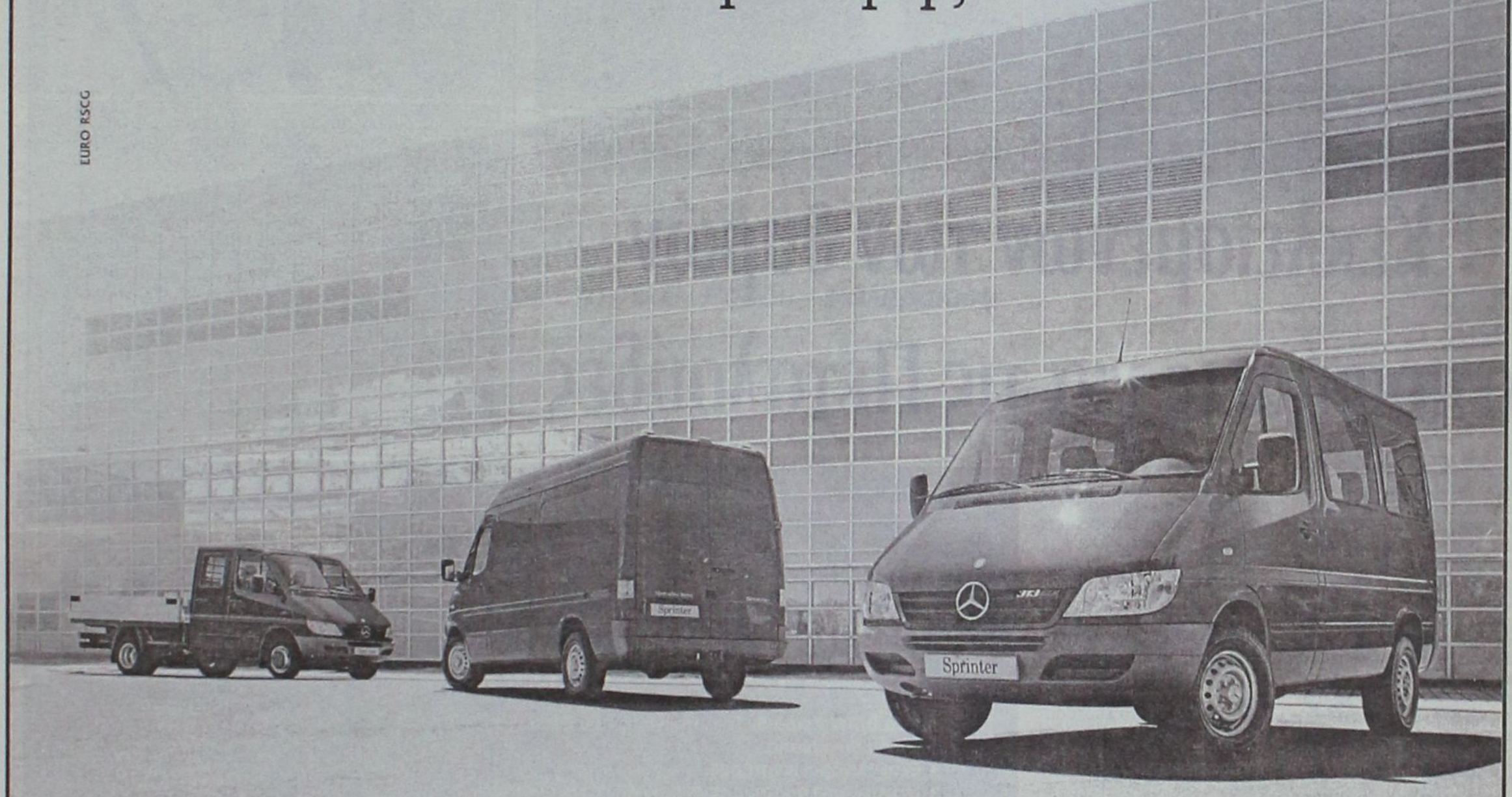

Mercedes-Benz - ένα προϊόν του ομίλου DaimlerChrysler

...αποκτήστε τώρα το νέο Sprinter "Cool" με air-condition, ηλεκτρικά παράθυρα και αερόσακο οδηγού αξίας €2.600... μόνο με €600!

► με 30% προκαταβολή και 18 ΑΤΟΚΕΣ μηνιαίες δόσεις

► με 50% προκαταβολή και 24 ΑΤΟΚΕΣ μηνιαίες δόσεις

Mercedes-Benz

Επισκεφθείτε σήμερα τον επίσημο έμπορο της Mercedes-Benz Ελλάς στην περιοχή σας και γνωρίστε **την καλύτερη επαγγελματική πρόταση που σας έγινε ποτέ!**

MobilityGo

Mercedes-Benz FINANCE

www.mercedes-benz.gr

Ε. ΧΑΤΖΗΜΙΧΑΛΗΣ & ΥΙΟΙ Ο.Ε.

Εξουσιοδοτημένος Διανομέας & Επισκευαστής της Mercedes-Benz Ελλάς Α.Ε.Ε.

Εκθεση: ΡΟΔΟΣ, 9ο χλμ. Ρόδου - Λίνδου, τηλ.: 22410 62941





Σπατόσημο και εργοστάσιο της ΔΕΗ επί τάπητος σε μια κρίσιμη συνεδρίαση του Δήμου

Κεκλεισμένων των θυρών αποφάσεις για τις Πεταλούδες

Εξαιρετικής σημασίας θα είναι η κεκλεισμένων των θυρών συνεδρίαση του δημοτικού συμβουλίου Πεταλούδων, η οποία θα γίνει εντός της τρέχουσας εβδομάδας, προκειμένου να συζητήσουν δύο φλέγοντα ζητήματα. Το πρώτο αφορά στη λειτουργία του εργοστασίου της ΔΕΗ στη Σορωνή και το δεύτερο στην ανάγκη δυναμικής διεκδίκησης των χρημάτων που οφείλονται προς το δήμο από το τέλος εκσυγχρονισμού των αεροδρομίων (Σπατόσημο).

Ειδικότερα, ο δήμαρχος Πεταλούδων Μιχάλης Κορδίνας έχει στα χέρια του μελέτες που δείχνουν το μέγεθος της ρύπανσης που προκαλείται από τη λειτουργία του εργοστασίου στο δημοτικό διαμέρισμα Θεολόγου, αλλά και στην κοιλάδα με τις πεταλούδες. Θεωρώντας πως το νέο εργοστάσιο ηλεκτροπαραγωγής (που θα κατασκευαστεί στη Νότια Ρόδο) δεν πρόκειται να λειτουργήσει πριν από το 2014, ο κ. Μιχάλης Κορδίνας προτίθεται να ζητήσει τη λήψη άμεσων μέτρων.

Η πρόταση που θα κατατεθεί προς τα μέλη του Δημοτικού Συμβουλίου προβλέπει την άμεση προσφυγή στα Ευρωπαϊκά Δικαστήρια προκειμένου να πιεστεί η Δημόσια Επιχείρηση Ηλεκτρισμού και να τοποθετήσει φίλτρα υψηλής τεχνολογίας στις καμινάδες του εργοστασίου της Σορωνής. «Προσφεύγουμε στα Ευρωπαϊκά Δικαστήρια διότι εκεί υπάρχει καλλιεργημένη έντονη περιβαλλοντική συνείδηση» εξήγησε ο κ. Μιχάλης Κορδίνας.

Σε ό,τι αφορά το Σπατόσημο, ο Δήμαρχος εξασφάλισε στοιχεία που δείχνουν πως η συντριπτική πλειοψηφία των εσόδων, από το συγκεκριμένο τέλος, διετέθη για την κατασκευή του αεροδρομίου «Ελευθέριος Βενιζέλος». Πρόκειται για μια κατάφορη αδικία, μιας και το αεροδρόμιο Παραδεισίου «Διαγόρας» εισπράχθηκαν εκατοντάδες εκατομμύρια ευρώ. Πάρα ταύτα, τα κονδύλια που επεστράφησαν στο νησί είναι ελάχιστα. «Το αεροδρόμιο επέφερε στασιμότητα στην αναπτυξιακή πορεία της περιοχής, γι' αυτό και πρέπει (τουλάχιστον) να διεκδικήσουμε να οφειλόμενα».

Οι αποφάσεις του δημοτικού συμβουλίου Πεταλούδων θα ζητηθεί να υλοποιηθούν αμέσως μόλις παρέλθει ο Αύγουστος.

Διαμαρτυρία από την Ιαλυσό

ΣΤΟΝ ΕΙΣΑΓΓΕΛΕΑ για την έλλειψη νερού

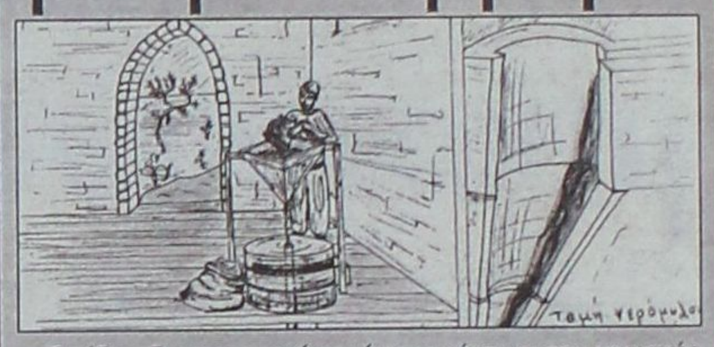

Σφόδρα δυσαρεστημένοι είναι οι κάτοικοι της περιοχής «Δάφνη» του δήμου Ιαλυσού, από την κατάσταση που επικρατεί με την υδροδότηση των σπιτιών και των επιχειρήσεών τους.

Σύμφωνα με τις αναφορές των κατοίκων, «η περιοχή τους τελευταίους δύο μήνες μένει για πολλές ώρες της ημέρας χωρίς νερό, δημιουργώντας έτσι σοβαρότατο πρόβλημα». Τα μέλη της δημοτικής αρχής Ιαλυσού αναφέρουν πως το πρόβλημα είναι γνωστό και αντιμετωπίζεται με τη διασύνδεση του δικτύου ύδρευσης με τις γεωτρήσεις του δήμου Καλλιθέας.

Αν και η σχετική διαβεβαίωση δόθηκε πριν από περίπου 10 ημέρες, εν τούτοις το πρόβλημα παραμένει. Για το λόγο αυτό οι κάτοικοι και οι επιχειρηματίες της περιοχής έχουν αρχίσει να συγκεντρώνουν υπογραφές προκειμένου να επισκεφθούν τον Εισαγγελέα και να ζητήσουν την προσωπική του παρέμβαση.

ΙΑΤΡΙΚΗ ΑΝΑΚΟΙΝΩΣΗ

Ο ΙΑΤΡΟΣ

ΓΕΩΡΓΙΟΣ Σ. ΔΡΑΚΙΟΥ

ΕΙΔΙΚΟΣ ΚΑΡΔΙΟΛΟΓΟΣ

ΔΕΧΕΤΑΙ:

Καθημερινά: **09.00' - 13.00'** και **17.30' 20.30'**

Τετάρτη απόγευμα: Με ραντεβού

Σάββατο απόγευμα: Κλειστά

Ιατρείο: Εθνικής Αντίστασης (πρώην Αννης Μαρίας) και Καζαντζάκη 2 • ΡΟΔΟΣ

Τηλ.: 22410 74223 – Κιν.: 6932 732382



Για την εθνική οδό Ρόδου – Φαληρακίου υπάρχουν σαφείς προβλέψεις σε νόμους και αποφάσεις

Επιτακτική η λήψη μέτρων ρύθμισης της κυκλοφορίας

Ανάστατοι οι κάτοικοι και οι επιχειρηματίες ετοιμάζονται για δυναμικές κινητοποιήσεις

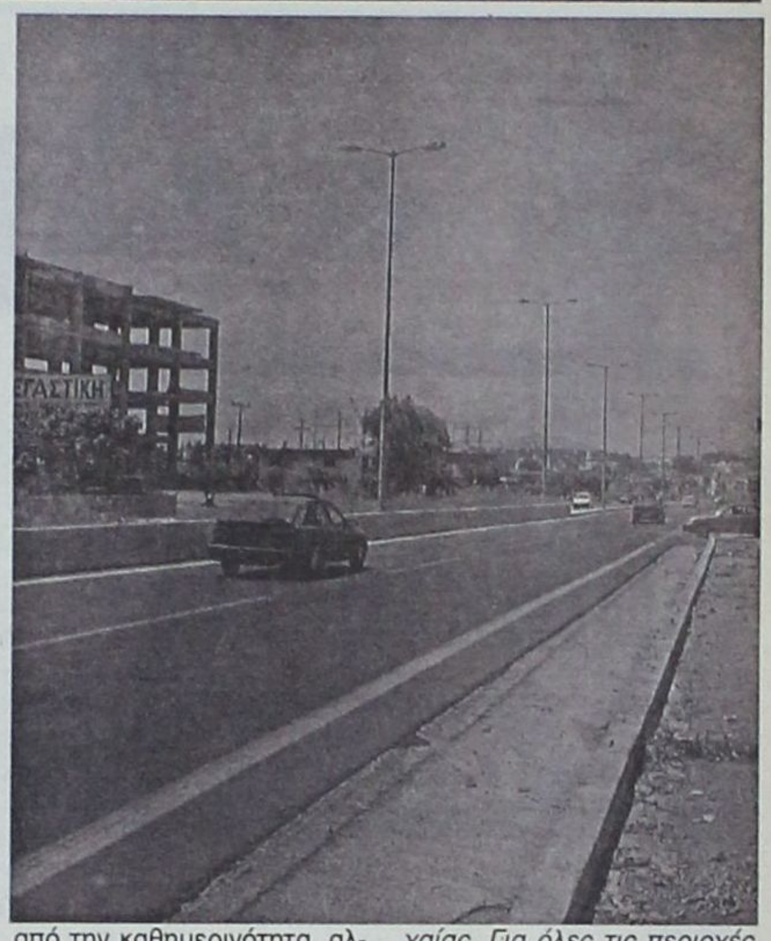

Αντικείμενο μελέτης θα πρέπει να γίνει η εθνική οδός Ρόδου – Φαληρακίου, καθώς σε αυτήν έχει καταρριφθεί κάθε έννοια λογικής για την κυκλοφορία των οχημάτων. Η συγκεκριμένη εθνική οδός είναι επικίνδυνη σε όλους τους κόμβους της (και ουδείς το αμφισβητεί), όμως φαίνεται πως και η όλη κατάσταση νομικά μπορεί να εκθέσει την Αστυνομική Διεύθυνση, αλλά και τις αρμόδιες υπηρεσίες του κράτους. Στον Κώδικα Νομικού Βήματος περιγράφεται ξεκάθαρα πως οι κατά τόπους Αστυνομικές Διευθύνσεις μπορούν να παίρνουν προσωρινά μέτρα για τη ρύθμιση της κυκλοφορίας, όταν αυτό επιβάλλεται από ιδιαίτερους λόγους ασφαλείας. Βέβαια, στην περίπτωση της εθνικής οδού Ρόδου – Φαληρακίου η κύρια ευθύνη βαρύνει τους παράγοντες του Υπουργείου και της Περιφέρειας που κωλυσιεργούν στην έγκριση τοποθέτησης φωτεινών σηματοδοτών στους κόμβους που υπάρχουν (στη ΔΕΥΑΡ, στο ΙΚΑ, στα Κοσκινού, στις Καλυθιές).

Ειδικότερα, κάτοικοι που διαμένουν και επιχειρηματίες που δραστηριοποιούνται στην περιοχή από την οποία διέρχεται η εθνική οδός Ρόδου – Φαληρακίου, είναι έτοιμοι να ξεσηκωθούν και προβούν σε δυναμικές κινητοποιήσεις προκειμένου να τεθεί ένα τέρμα στην ανεξέλεγκτη κυκλοφορία των οχημάτων. Οι άνθρωποι αυτοί αναφέρουν πως τα τροχαία ατυχήματα είναι καθημερινό φαινόμενο και ζητούν επιτέλους να εφαρμοστούν οι σχετικοί Νόμοι.

Σε ό,τι αφορά την ταχύτητα των οχημάτων στη συγκεκριμένη λεωφόρο, αυτή περιγράφεται επακριβώς σε απόφαση που εξέδωσε ο τέως Αστυνομικός Διευθυντής Δωδεκανήσου Νικόλαος Κρινής. Το ύψος της μέγιστης ταχύτητας κίνησης όλων των οχημάτων φαίνεται στον πίνακα που δημοσιεύεται.

Τα όσα προβλέπονται στην απόφαση του κ. Νικόλαου Κρινή παραβιάζονται καθημερινά. Ποιοι είναι εκείνοι που τρέχουν με 50, 60 ή ακόμα και με 80 χιλιόμετρα την ώρα στην Εθνική Οδό Ρόδου – Φαληρακίου. Πάρα ταύτα, ούτε σηματοδότες, ούτε αστυνομική δύναμη υπάρχει στην περιοχή.

Η ανάγκη για την άμεση λήψη μέτρων ρύθμισης της κυκλοφορίας ορίζεται τόσο από την καθημερινότητα, αλλά και από την κείμενη νομοθεσία.

Συγκεκριμένα, ως μέτρα ρύθμισης οδικής κυκλοφορίας, το Νομικό Βήμα αναφέρει τα ακόλουθα:

«Μέτρα για την ομαλή και ασφαλή διεξαγωγή της οδικής κυκλοφορίας και ιδιαίτερα αυτά που αφορούν στον καθορισμό μονοδρόμων, την αλλαγή διατομής του οδοστρώματος ή της οδού, την προτεραιότητα οδών και την επιβολή περιορισμών ή απαγορεύσεων κυκλοφορίας ή στάθμευσης ή καθορισμού χώρων στάθμευσης, παίρνονται, με βάση μελέτες που έχουν εκπονηθεί ή εγκριθεί από τις αρμόδιες υπηρεσίες κυκλοφορίας του Υπουργείου Περιβάλλοντος, Χωροταξίας και Δημόσιων Έργων, με αποφάσεις των κατά τόπους αρμόδιων Αστυνομικών Διευθύνσεων ή Διευθύνσεων Τροχαίας. Για όλες τις περιοχές της Χώρας, εκτός από το Νομό Αττικής, αν δεν υπάρχουν οι παραπάνω μελέτες, τα μέτρα που αναφέρονται στην παράγραφο αυτήν παίρνονται με αποφάσεις των ιδίων Αστυνομικών Αρχών, μετά από σύμφωνη γνώμη της οικείας Γνωμοδοτικής Επιτροπής Κυκλοφορίας του άρθρου 106 του Κώδικα αυτού. Αν από τη λήψη των μέτρων αυτών επηρεάζονται οι δημόσιες μαζικές οδικές συγκοινωνίες, απαιτείται και η σύμφωνη γνώμη του Οργανισμού Αστικών Συγκοινωνιών (Ο.Α.Σ.) για την περιοχή αρμοδιότητάς του και των περιφερειακών υπηρεσιών νομαρχιακού επιπέδου του Υπουργείου Μεταφορών και Επικοινωνιών για τις άλλες περιοχές της Χώρας.

Τα μέτρα που αναφέρονται στην προηγούμενη παράγραφο μπορεί να παίρνονται προσωρινά μέσα και έξω από κατοικημένες περιοχές, με απόφαση των κατά τόπους αρμόδιων Αστυνομικών Διευθύνσεων ή Διευθύνσεων Τροχαίας, όταν αυτό επιβάλλεται από ιδιαίτερους λόγους ασφαλείας ή σε έκτακτες περιπτώσεις για την αντιμετώπιση μόνο τελείως προσωρινών καταστάσεων».

Τα όρια ταχύτητας στην Ε.Ο. Ρόδου - Φαληρακίου

α) Στο τμήμα από διασταύρωση Βερδελή έως Ι.Κ.Α. 60 χιλ. / ώρα.
β) Στο τμήμα από Ι.Κ.Α. έως διασταύρωση Κοσκινού 70 χιλ. / ώρα.
γ) Στο τμήμα από διασταύρωση Κοσκινού έως διασταύρωση Καλυθιών 80 χιλ. / ώρα.
δ) Στο τμήμα από διασταύρωση Καλυθιών έως διασταύρωση προς ξενοδοχείο «ΕΡΑΤΩ» 60 χιλ. / ώρα.
ε) Στο τμήμα από διασταύρωση ξενοδοχείου «ΕΡΑΤΩ» έως διασταύρωση Λαδικού 50 χιλ. / ώρα.

Καθορίζεται το ύψος του αντιτίμου αδείας κυνηγιού

Το ακριβές ύψος του κόστους ανανέωσης της άδειας κυνηγού θα καθορίσουν, εντός της τρέχουσας εβδομάδας, τα μέλη του Κυνηγετικού Συλλόγου Ρόδου. Το τέλος που καταβάλλουν κάθε χρόνο οι κυνηγοί θα αναπροσαρμοστεί προς τα πάνω και αυτό θα γίνει μετά από εντολή που εδόθη από το υπουργείο Γεωργίας (σε συνεργασία με την Ομοσπονδία των Κυνηγετικών Συλλόγων).

Η συνεδρίαση θα πραγματοποιηθεί το αργότερο την Τετάρτη οπότε και στη συνέχεια θα γίνουν οι σχετικές ανακοινώσεις. Οι περίπου 2.500 κυνηγοί της Δωδεκανήσου θα πρέπει να περάσουν από τα γραφεία του συλλόγου τους προκειμένου να ενημερωθούν για μια σειρά ζητημάτων που τους αφορούν. Μεταξύ αυτών είναι η ακριβής ημερομηνία έναρξης της κυνηγετικής περιόδου, οι επιτρεπόμενες περιοχές, κ.λ.π. Για το πότε θα γίνει η ενημέρωση αυτή θα υπάρξει σχετική ανακοίνωση.

LINDOS memories
RESORT BEACH HOTEL

Στη μαγευτική περιοχή της Λίνδου δημιουργήσαμε ένα πανέμορφο ξενοδοχείο πέντε αστέρων με στόχο να ικανοποιήσει τις ανάγκες των πελατών που ενδιαφέρονται για ποιοτικές διακοπές. Χτισμένο κάτω από το ιστορικό βράχο του Ναβαρόνε όπου γυρίστηκε η ομώνυμη θρυλική ταινία, μια ανάσα από την αμμουδιά μπορεί κανείς να χαλαρώσει και ανανεωθεί από τη μαγευτική ομορφιά της αιγαιοπελαγίτικης θάλασσας.



Για κρατήσεις - πληροφορίες, μη διστάσετε να επικοινωνήσετε μαζί μας στα τηλέφωνα 22440 35000 έως 35099 fax 2244 48156

LINDOS memories
RESORT BEACH HOTEL

Εξήντα πολυτελή δωμάτια με αυτόνομο κλιματισμό, δορυφορική τηλεόραση, τηλέφωνο, χρηματοκιβώτιο, mini bar, και 24ωρη υπηρεσία δωματίου και 10 σουίτες με ονειρεμένη θέα υπόσχονται αξέχαστες διακοπές. Στο εστιατοριο οι επισκέπτες έχουν τη δυνατότητα να απολαύσουν εκλεκτές γεύσεις από ελληνική και διεθνή κουζίνα, φρέσκα ψάρια σε συνδυασμό με το κρασί της αρεσκείας τους. Δροσιστικοί χυμοί και εξωτικά ποτά σερβίρονται από το main και το pool bar.

Στη «Δράση» κολλάει το σίδερο

Κρίσεις & Επικρίσεις

➤ ***Καλή Εβδομάδα***!

➤ ***Λοιπόν***, σ' αυτό τον τόπο και να θέλεις ν' αγιάσεις...

➤ ...***Είναι αδύνατον***!

➤ ***Και πως θα μπορούσες*** άλλωστε (ν' αγιάσεις ντε), όταν συνεχώς κάτι προκύπτει και σε προκαλεί.

➤ ***Γιατί σε προκαλεί,*** είναι γεγονός, η αίσθηση που έχουν κάποιοι...

➤ ...***Ότι μπορούν*** να υποτιμούν τη νοημοσύνη σου!

➤ ***Τι εννοώ***;

➤ ***Ότι δεν μπορεί*** ν' αποτελεί είδηση η αισχροκέρδεια στο αεροδρόμιο...

➤ ***...Επειδή κάποιοι*** τη διαπίστωσαν τώρα!

➤ ***Έλεος!***

➤ ***Θα μου πείτε,*** βεβαίως, «κάλλιο αργά παρά ποτέ»...

➤ ...***Ωστόσο,*** προκαλεί εντύπωση το γεγονός...

➤ ...***Ό,τι τόσα χρόνια***, κανείς δεν έβλεπε...

➤ ...***Κανείς δεν άκουγε*** (γιατί εμείς φωνάζαμε)...

➤ ...***Και κανείς δεν έπραττε*** απολύτως τίποτα για την πάταξη του φαινομένου...

➤ ...***Το οποίο***, παρεμπιπτόντως (σε περίπτωση, κύριοι αρμόδιοι, που δεν το γνωρίζετε), δεν παρατηρείται μόνο στο αεροδρόμιο!

➤ ***Ευτυχώς και οι Ολυμπιακοί Αγώνες*** και κάποιοι άρχισαν επιτέλους να βλέπουν και ν' ακούν!

➤ ***Κάποιοι όμως***...

➤ ...***Γιατί η Διεύθυνση Εμπορίου***, επιμένει να μην βλέπει...

➤ ...***Ό,τι οι τιμές είναι στα ύψη***!

➤ ...***(Το ότι ακούει δεν βοηθάει***, αφού απο το ένα μπαίνει και απ' το άλλο βγαίνει)!

➤ ***Όχι -σου λέει- οι τιμές*** κινούνται σε λογικά επίπεδα!

➤ ***Μόνο αυτή το ισχυρίζεται βέβαια***, οπότε...

➤ ***...Δύο τινά μπορεί να συμβαίνουν***:

➤ ***Είτε δεν διενεργούνται*** έλεγχοι απο τη συγκεκριμένη υπηρεσία...

➤ ***...Είτε τα ελεγκτικά*** όργανα θα πρέπει να σπεύσουν σε οφθαλμίατρο για τα μάτια τους!

➤ ***Διαφορετικά δεν εξηγείται***.

➤ ***Γιατί όταν ένα σάντουϊτς*** πωλείται στο αεροδρόμιο πέντε ευρώ (άνευ χαβιαρίου παρακαλώ)...

➤ ***...Άντε να πείσεις*** ότι η τιμή είναι λογική!

➤ ***Αμ το άλλο...***

➤ ***...Ξέρετε πότε διενήργησε έλεγχο*** η συγκεκριμένη υπηρεσία -σύμφωνα με τα λεγόμενά της (οπότε αν θέλουμε την πιστεύουμε)- στο αεροδρόμιο;

➤ ***Προ πέντε μηνών παρακαλώ...***

➤ ***...Το Μάρτιο δηλαδή (μεσ' το Χειμώνα)***, που ούτε με κυάλια δεν βρίσκεις τουρίστα!

➤ ***Τώρα θα μου πείτε -και δικαίως-*** μόνο οι τουρίστες πέφτουν θύματα αισχροκέρδειας;

➤ ***Όχι βέβαια...***

➤ ***...Αλλά να***, σ' αυτό τον τόπο, οι όποιοι έλεγχοι (έστω υποτυπώδεις) είθισται να διενεργούνται μόνο κάθε τουριστική σεζόν.

➤ ***Ευτυχώς να λέμε***, γιατί μαζί με τον βασιλικό -ως γνωστόν- ποτίζεται και η γλάστρα.

➤ (Ελπίζω να μην θέλετε να σας εξηγήσω ποιοι συμβολίζουν τη γλάστρα);

➤ ***...Καλέ τι μαθαίνω;***

➤ ***Με την επιτροπή*** του άρθρου 7 της Περιφέρειας Νοτίου Αιγαίου (που εξετάζει προσφυγές εναντίον αποφάσεων δημοτικών συμβουλίων)...

➤ ***...Τα έβαλε τώρα*** ο κ. Χατζής Χατζηευθυμίου;

➤ ***Άντε!***

➤ ***Για να καταλάβω...***

➤ ***...Προσέφυγε***, κατ' αρχήν, στην επιτροπή του άρθρου 7 εναντίον αποφάσεως του δημοτικού συμβουλίου Ρόδου...

➤ ...***Και επειδή δεν δικαιώθηκε***, προσφεύγει τώρα στο Διοικητικό Πρωτοδικείο εναντίον της επιτροπής του άρθρου 7...

➤ ***...Που δεν τον δικαίωσε***;

➤ ***Συγνώμη, αλλά...***

➤ ***...Εάν δεν δικαιωθεί και εκεί...***

➤ ***Να υποθέσω*** ότι θα προσφύγει και εναντίον του Διοικητικού Πρωτοδικείου;

➤ ***Μάλλον!***

➤ ***Δεν πάμε καλά παιδιά...***

➤ ... ***Να φταίει η ζέστη***, να φταίει ότι κάποιοι πήραν τη ζωή τους λάθος (κατά το λαϊκό άσμα)...

➤ ... ***Δεν ξέρω***.

➤ ***Πάντως καλά δεν πάμε***.

➤ ***Ο ένας υποβάλλει*** την παραίτησή του σε εκδήλωση, ενώπιον κόσμου...

➤ ... ***Ετσι***, επειδή του ήρθε.

➤ ***Ο άλλος υπεξαιρεί 20.000 ευρώ*** από την υπηρεσία του, για να καλύψει τις ανάγκες του...

➤ ... ***Ενας άλλος πάλι***, υπεξαιρεί και αυτός από την υπηρεσία του, ποσότητες χαλκού αξίας 28 εκ. δρχ...

➤ ***---Και κάποιοι άλλοι*** (εδώ είναι πολλοί) σύμφωνα με αποχρώσες ενδείξεις (ακόμη εκεί είμαστε) υπεξαίρεσαν από δημοτική επιχείρηση τα μαλλιοκέφαλά τους.

➤ ***Γι αυτό σας λέω***, δεν πάμε καλά.

➤ ***Καλέ***, δεν σας είπα...

➤ ...*Φεύγω* (με άδεια ασφαλώς)...

➤ ***...Για να επανακτήσω τις δυνάμεις μου*** και να επιστρέψω δριμύτερη...

➤ ... ***Για σκληρότερη κριτική***.

➤ ***Τι, τσάμπα απέκτησα*** τον τίτλο της κακιάς;

➤ ***Αντε γεια***!

Stop καρέ



Ολονύχτιο θρίλερ με Κώστα Κεντέρη και Κατερίνα Θάνου, που κλήθηκαν σε απολογία για αποφυγή ελέγχου ντόπινγκ

Ενα κατούρημα ήταν, αλλά...

Ωμο-λογίες



«Ο τσαμπουκάς δεν συμπεριλαμβάνεται στα ολυμπιακά αθλήματα» (Γιάννης Βαληνάκης, υφυπουργός Εξωτερικών, για τις τουρκικές προκλήσεις)

(Η ελληνική διπλωματία στηρίζεται μόνο την τακτική του ζεϊμπέκικου και της κουμπαριάς, και γι' αυτό μας παίρνουν στα σοβαρά)



«Το ΙΚΑ θα μεταστεγαστεί στο παλιό Νοσοκομείο και αυτό είναι οριστικό» (Αριστοτέλης Παυλίδης, Υπουργός Αιγαίου και Νησιωτικής Πολιτικής)

(Για να τσπώσω περισσότερο τα νεύρα του Τάσου, θέλω να με βγάζετε συνεχώς στα ραδιόφωνα και να το επαναλαμβάνω)





ΜΙΛΑΜΕ για την απόλυτη αγανάκτηση. Όταν η οργή και η απογοήτευση συσσωρεύονται επί χρόνια, όταν ακούς τα ίδια και τα ίδια επί τόσες δεκαετίες και προκοπή δεν βλέπεις, όταν βλέπεις πως περισσεύουν οι εξαγγελίες και οι ευχές αλλά όλα μένουν στάσιμα, ε τότε ξεχνάς τον καθωσπρεπισμό και τα άλλα που επιτάσσει ο Ζαμπούνης στα βιβλία του και τους παίρνει όλους ο διάολος.



Ο Γιώργος Γεωργιάδης, από τις παλιές καραβάνες στο τουριστικό μας κύκλωμα και επί χρόνια «συνδικαλιστής» στην Ενωση Ξενοδόχων Ρόδου, έχει αφήσει προ πολλού τις ευγένειες όταν καλείται να πει τις απόψεις του δημοσίως για τα στραβά και ανάποδα του νησιού μας.

ΤΑ λέει όπως τα λέει κάθε πολίτης αυτού του τόπου που έχει πια μπουχτίσει και δεν μπορεί να συγκρατηθεί.

Πώς αλλιώς να χαρακτηρίσει δηλαδή (ακόμα και δημοσίως) όλους αυτούς τους «ανήσυχους νεαρούς» που έχουν μετατρέψει τα μηχανάκια τους σε πηγή ηχορύπανσης; «Κωλόπαιδα» τα λέει ο κόσμος, έτσι τα λέει και ο *Γιώργος Γεωργιάδης*.

Τα «στόλισε» δεόντως σε ραδιοφωνική του συνέντευξη ο κ. Γεωργιάδης όλα αυτά τα ...καλόπαιδα που δεν θέλουν να κάνουν κουμάντο στην πόλη με υψηλές, υποτίθεται, απαιτήσεις. Που νομίζουν ότι αυτή η πόλη τους ανήκει και πως μπορούν να αναστατώνουν τους δημότες και τους επισκέπτες της. Ετσι, ανεξέλεγκτα, χωρίς κάποιος να έχει τα αχαμνά να τους μπουζουριάσει στο «φρέσκο».

Τι να τις κάνω εγώ τις εξαγγελίες για ναυτιλιακές ή αεροπορικές εταιρείες όταν δεν είμαστε ικανοί να πράξουμε τα στοιχειώδη, αναρωτιόταν οργισμένος ο Γιώργος Γεωργιάδης, όταν δεν μπορούμε να κάνουμε το στοιχειώδες; Να διασφαλίσουμε την ησυχία της πόλης, για παράδειγμα.

Όταν πάσχουμε από τα «μικρά» που όμως μας εκθέτουν και μετατρέπουν τη Ρόδο σε ζούγκλα, τι να τα κάνεις τα μεγαλόπνοα σχέδια; «***Ας μαζέψει κάποιος αυτά τα κωλόπαιδα και μετά να μιλήσουμε για εταιρείες τσάρτερ και άλλα τέτοια***» *έλεγε* ο κ. Γεωργιάδης, την ίδια ώρα που διαπίστωνε πως η κατ' εξοχήν τουριστική περιοχή, η Ιξιά, δεν είχε ούτε νερό για να πλυθούν οι τουρίστες μας.

Να αγιάσει το στόμα του, έλεγαν φαντάζομαι οι ακροατές, το ίδιο λέμε και εμείς...

Η ΕΙΚΟΝΑ *των τριών βουλευτών της Νέας Δημοκρατίας στο νομό είναι πράγματι για γέλια και για κλάματα.*

Ήμασταν ομολογώ ολίγον συγκρατημένοι στα σχετικά μας σχόλια τις τελευταίες εβδομάδες, όμως από τη στιγμή που οι ίδιοι επέλεξαν να ξεμπροστιάσει ο ένας τον άλλο στις εφημερίδες και τα ραδιόφωνα, τότε γιατί να έχουμε εμείς τις όποιες αναστολές.

Με διαρροές από συγκεκριμένο βουλευτή δημοσιοποιήθηκαν πράγματα που ίσως έπρεπε να μείνουν μεταξύ τους στη σύσκεψη που προκάλεσε η Νομαρχιακή Επιτροπή, μπας και συμμαζευτούν.

Ακυρώνοντας έτσι στην ουσία την πρωτοβουλία του καθοδηγητικού οργάνου της Νέας Δημοκρατίας στο νομό μας, που είχε όλη την καλή πρόθεση να τους βάλει σε μια τάξη.







ΤΣΑΚΙΖΟΜΑΣΤΕ*, έλεγε ο Παυλίδης τη μεθεπομένη της συνάντησης στη Στεφάνου Καζούλη, μη μπορώντας να διαψεύσει τις διαρροές από τη σύσκεψη. Πώς να κρυφτεί αφού οι άλλοι έκαναν βούκινο τα «πρακτικά»; Με το νι και με το σίγμα...*

Και ακολούθησε μπαράζ δηλώσεων, χωρίς καμία απολύτως προσπάθεια να καταλαγιάσει το πράγμα. Εραβε ο ένας, ξήλωνε ο άλλος. Μια κουβέντα δηλητήριο έλεγε ο ένας, δύο μπηχτές πρόσθετε ο άλλος.

ΤΗΝ ώρα που κατηγορούσαν τον μεν ότι οικειοποιείται «κοινές προσπάθειες και πρωτοβουλίες στη Βουλή», έβγαινε ο άλλος (σε άλλο ραδιόφωνο) και ...θύμιζε στους ακροατές ότι ***«ΜΟΝΟΣ του έκανε το ένα, ΜΟΝΟΣ του πέτυχε το άλλο».***

ΟΜΟΡΦΗ *εικόνα, χάρμα ιδέσθαι...*

Στράφι η «διαμεσολάβηση» της Νομαρχιακής Επιτροπής, που τους θέλει λέει στο ίδιο τραπέζι κάθε μήνα!!! ***Δεν το ξανασκέφτονται τα μέλη της;***

Και όλα αυτά, μόλις μετά από πέντε μήνες θητείας. Φαντάζεται κανείς ότι αυτό το θέατρο της πλειοδοσίας θα πάρει σύντομα τέλος; Τα χειρότερα δεν τα έχουμε δει ακόμα.

Πρώτα βγαίνει το μάτι κάποιου και μετά το χούι του...



ΑΠΟΡΡΗΤΟ *Από:*

Προς κ. Χατζή Χατζηπαυλίδη
επικεφαλής της παράταξης
της μειοψηφίας του Δ.Σ. Ρόδου

Αξιότιμε κύριε Χατζηπαυλίδη,

Έλαβα την τελευταία σου επιστολή με την οποία μου ζητάς να προχωρήσουμε σε έρευνα στο Δήμο Ροδίων.

Ομολογώ πως με έχεις ξεπατώσει στη δουλειά, και αυτό δεν μπορώ να στο κρύψω.

Φίλε Χατζή,

Θα αντλήσω κάποια από τα αποθέματα δυνάμεων που μου έχουν απομείνει και θα προσπαθήσω να ανταποκριθώ στο αίτημά σου. Τώρα που πήραμε το κολάι ποιος μας πιάνει

Μετά τιμής

ΠΡΟΣΩΠΑ... στο προσκήνιο



Επειδή έμαθα ότι πάσχετε από στερητικό σύνδρομο πάρτε αυτή τη φωτογραφία σαν αναμνηστικό καρτ ποστάλ

Επί προσωπικού...

Με τον ΜΑΝΩΛΗ ΚΑΜΠΟΥΡΟΠΟΥΛΟ

«ΘΑ ΕΙΜΑΙ ΠΑΡΩΝ ΣΤΙΣ ΠΟΛΙΤΙΚΕΣ ΕΞΕΛΙΞΕΙΣ»

Παρών στις πολιτικές εξελίξεις του τόπου, δηλώνει ο νομαρχιακός σύμβουλος κ. Μανώλης Καμπουρόπουλος.

Επιθυμώντας να προσφέρει στο κοινωνικό σύνολο, ο κ. Καμπουρόπουλος δεν αποκλείει το ενδεχόμενο να ηγηθεί παρατάξεως στις επόμενες νομαρχιακές εκλογές.

Στο «ΕΠΙ ΠΡΟΣΩΠΙΚΟΥ», ο Μανώλης Καμπουρόπουλος ασκεί ακόμη έντονη κριτική στη νομαρχιακή αρχή, για μη ανάληψη πρωτοβουλιών σ' ό,τι αφορά τα έργα υποδομής, ενώ επιτίθεται και εναντίον του προέδρου του νομαρχιακού συμβουλίου, κατηγορώντας τον για τυπολατρεία.

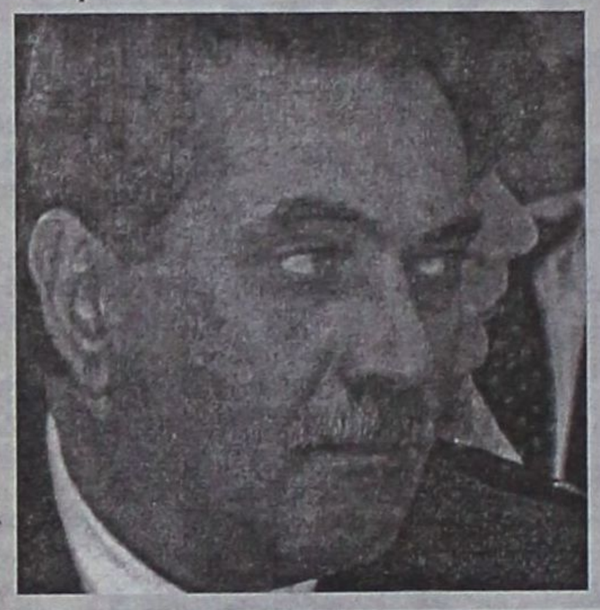

• Από πλευράς Νέας Δημοκρατίας έχουν ξεκινήσει οι διαδικασίες για τις επόμενες νομαρχιακές εκλογές. Να υποθέσουμε ότι το όνομά σας θα «παίξει» στις υποψηφιότητες;

Πράγματι, έχουν ξεκινήσει προβληματισμοί και γενικές συζητήσεις για τις εξελίξεις στον 2ο Βαθμό Αυτοδιοίκησης, χωρίς αυτό να σημαίνει ότι προδικάζονται πράγματα. Απλά, για να αντιμετωπίσεις σωστά μια εκλογική αναμέτρηση χρειάζεσαι χρόνο για προετοιμασία. Μην ξεχνάμε ότι από την χάραξη πολιτικής, αλλά και την επιλογή ατόμων κρίνεται όχι μόνο το τελικό αποτέλεσμα, αλλά και η συνολική πορεία προς την προσφορά στο κοινωνικό σύνολο. Το σίγουρο είναι ότι η Ν.Δ. διαθέτει πολλά και ικανά στελέχη που μπορούν να συγκροτήσουν το ψηφοδέλτιο της.

• Θα σας ενδιέφερε αλήθεια να ηγηθείτε παρατάξεως στις νομαρχιακές εκλογές;

Έχω δηλώσει επανειλημμένα ότι είμαι και θα είμαι παρών στις πολιτικές εξελίξεις του τόπου μας, για να προσφέρω στο κοινωνικό σύνολο.

• Ο επικεφαλής της παρατάξεως σας το τελευταίο διάστημα δέχεται επικριτικά σχόλια, που αφορούν τη στάση του έναντι της νομαρχιακής αρχής. Κατηγορείται ότι δεν ασκεί έντονη κριτική. Το προσυπογράφετε;

Προσωπικά δεν έχω αντιληφθεί ότι ο κ. Σ. Καραγιάννης δέχεται επικριτικά σχόλια για την αντιπολιτευτική του στάση. Εμείς οι συνεργάτες του, όσο και τα μέλη της παράταξής, είναι σίγουρο ότι δεν ασπαζόμαστε αυτή την άποψη, αν φυσικά υπάρχει. Αντιθέτως, η μέχρι τώρα στάση μας στο Νομαρχιακό Συμβούλιο αντιπροσωπεύει μια εποικοδομητική αντιπολίτευση. Λειτουργούμε με στόχο την ουσία και όχι τον εντυπωσιασμό. Δεν ακολουθούμε τις τακτικές της προηγούμενης νομαρχιακής αρχής, αλλά χαράζουμε τη δική μας πορεία με πρωταρχικό μέλημα το καλό του τόπου.

• Εσείς ποια αντιπολιτευτική τακτική θα υιοθετούσατε; Της ουσίας ή των εντυπώσεων;

Η αντιπολίτευση αποτελεί θεσμικό όργανο μέσα από το οποίο παράγονται πολιτικές και παρουσιάζονται διαφορετικές θέσεις και οπτικές για την πρόοδο και την ανάπτυξη του τόπου. Αυτή την αντιπολίτευση υιοθετώ και προασπίζομαι.

• Σας άκουσα τις προάλλες να κατηγορείτε το προεδρείο του Νομαρχιακού Συμβουλίου για φίμωση της μειοψηφίας. Θα αναρωτιόταν ευλόγως κανείς, γιατί προχωρήσατε σε τόσο σοβαρή καταγγελία στα Μέσα Μαζικής Ενημέρωσης και όχι στο ίδιο το όργανο;

Ποτέ δεν μίλησα για φίμωση. Απλά, συγκρίνοντας το σημερινό προεδρείο του Ν.Σ. με εκείνο της προηγούμενης τετραετίας, κατέληξα στο συμπέρασμα ότι τότε δινόταν στην αντιπολίτευση η ευκαιρία να δημιουργεί εντυπώσεις, εξαιτίας της χαλαρότητας που υπήρχε στη διαδικασία της συζήτησης. Η αντιπολίτευση θεωρήθηκε σκληρή, λόγω της επιλογής του προεδρείου να καλλιεργεί και να αναπτύσσει την ελεύθερη συζήτηση, σε σημείο που οποιοσδήποτε Νομαρχιακός Σύμβουλος της αντιπολίτευσης μπορούσε να παρεμβαίνει όποτε ήθελε και για όσο ήθελε. Όλοι θυμόμαστε, και ιδίως εσείς οι δημοσιογράφοι, τις ρητορικές παρεμβάσεις του σημερινού προέδρου, ο οποίος τώρα, που αντιστράφηκαν οι όροι, κρατά τους τύπους των διαδικασιών με κάθε λεπτομέρεια.

Και για να διορθώσω τυχόν εσφαλμένες εντυπώσεις, δεν έθεσα το συγκεκριμένο θέμα μόνο στα μέσα μαζικής ενημέρωσης, αλλά το ανέφερα και κατά τη διαδικασία συζήτησης του Νομαρχιακού Συμβουλίου. Και αν δεν κάνω λάθος ήταν στο Νομαρχιακό Συμβούλιο του περασμένου Ιουνίου.

• Πώς σχολιάζετε, αλήθεια, την πορεία της νομαρχιακής αρχής;

Η σημερινή Νομαρχιακή Αρχή διαχειρίζεται ένα αναπτυξιακό πρόγραμμα, το οποίο καταρτίστηκε την προηγούμενη τετραετία. Δεν έχω δει τίποτα καινούριο ή τίποτα διαφορετικό. Μην ξεχνάμε ότι το πρόγραμμα του 3ου Κ.Π.Σ. καταρτίστηκε την τετραετία 1998-2002. Όλα τα έργα έχουν σχεδιαστεί από τότε και πολλά από αυτά έχουν και από τότε ξεκινήσει. Σήμερα απλά ή ολοκληρώνονται ή υλοποιούνται. Και ούτε έχουν αναληφθεί πρωτοβουλίες για έργα που χρόνια λιμνάζουν στον τόπο μας (όπως το λιμάνι της Ρόδου κα), τα οποία παραμένουν στην ίδια άθλια κατάσταση εδώ και αρκετά χρόνια.

• Ειδικότερα για τον Γιάννη Μαχαιρίδη, η μέχρι τώρα λειτουργία του φανερώνει ότι βλάπτει ή προάγει τα συμφέροντα της Δωδεκανήσου;

Κοινός στόχος όλων όσων ασχολούνται με τα κοινά, λογικά είναι η προώθηση των συμφερόντων του τόπου. Κάθε πολιτικός κρίνεται από την προσωπικότητα του, τις αρχές του, τη στάση του και την αποτελεσματικότητα του. Καθένας έχει τη δική του διαδρομή. Όμως τελικός κριτής και αξιολογητής είναι ο πολίτης.

• Δ.Ο.Τ. Η λειτουργία του ξεκίνησε επί των ημερών σας. Πώς βλέπετε να προχωράει;

Όταν ανέλαβα τον Δ.Ο.Τ στόχευσα πέρα από την προώθηση και προβολή του τουριστικού μας προϊόντος σε επίπεδο νομού και στην εφαρμογή καινοτόμων πρωτοβουλιών και δράσεων, που θα ανεδείκνυαν τα συγκριτικά πλεονεκτήματα του κάθε νησιού της Δωδεκανήσου. Φιλοδοξούσα να περάσω την εικόνα μιας άλλης Δωδεκανήσου, που θα συνδύαζε αρμονικά το πολιτιστικό και ιστορικό της μεγαλείο με την απλότητα και την ανθρώπινη κλίμακα. Ταυτόχρονα όμως, για πρώτη φορά, επιχειρούταν η συνέργια και η συνεργασία του δημόσιου, ιδιωτικού φορέα με την κοινωνία των πολιτών. Σε κάθε δράση που αναλαμβάναμε υπήρχε πάντα αυτό το τρίπτυχο, για αυτό εξάλλου είχαμε και επιτυχία. Σε αυτό το σκεπτικό εντάσσεται και η έκδοση του βιβλίου «Γεύσεις Δωδεκανήσου», το οποίο έγινε από όλα τα μέλη της τοπικής μας κοινωνίας και αποσκοπούσε όχι μόνο σε μια έκδοση, αλλά στη δημιουργία και στην ανάδειξη της γαστρονομίας, που μέχρι σήμερα δεν έχουμε εκμεταλλευτεί. Επόμενο βήμα μας θα ήταν η καθιέρωση «Σήματος Δωδεκανησιακών Γεύσεων» για να διαφοροποιηθούν όσα εσπιατόρια επιθυμούσαν. Το Φεστιβάλ Δωδεκανησιακού Πολιτισμού και Παράδοσης ήταν η γιορτή της Δωδεκανήσου. Σύλλογοι, επιχειρηματίες και δημόσιος φορέας για πρώτη φορά συνεργαζόντουσαν και συμμετείχαν στην ανάδειξη μιας διαφορετικής Δωδεκανήσου. Και πιστέψτε με από τις επαφές που έχω, το συγκεκριμένο φεστιβάλ βοήθησε πολύ τη διάχυση του τουρισμού στα μικρά κυρίως νησιά (Λέρος, Αστυπάλαια, Τήλος κτλ) και στην δικτύωση του επιχειρηματικού κόσμου για τη διακίνηση των προϊόντων τους. Σήμερα από αυτά που βλέπω ο Δ.Ο.Τ. είναι απλά άλλος ένας οργανισμός που προωθεί το υπάρχον «γερασμένο» τουριστικό προϊόν.

• Πώς πιστεύετε ότι μπορούμε να ξεπεράσουμε την τουριστική κρίση;

Το έχω πει επανειλημμένα ότι μόνο σχεδιάζοντας σε μακροχρόνια βάση και ακολουθώντας ένα business plan, που θα επαναξιολογείται σε τακτά χρονικά διαστήματα, θα πετύχουμε να ξεφύγουμε από την κρίση. Χρειάζεται να γίνουμε ανταγωνιστικοί διαφοροποιώντας το τουριστικό μας προϊόν, δίνοντας του καινούρια μορφή, σύμφωνη με τις προκλήσεις των καιρών μας. Η θάλασσα και ο ήλιος δεν αρκούν πια. Πρέπει να δώσουμε βάση στον πολιτισμό, στο περιβάλλον, στο μοναδικό ανθρώπινο δυναμικό μας, να αναδείξουμε τα συγκριτικά μας πλεονεκτήματα. Και η δια βίου κατάρτιση πρέπει να μπει ενεργά στη ζωή όλων μας, για να παρακολουθούμε τις εξελίξεις και να συμβαδίζουμε με αυτές. Και ο τρόπος της επικοινωνιακής μας πολιτικής, η διαφήμιση πρέπει να μπει σε νέα αναθεωρημένη βάση. Να καθετοποιηθεί, αλλά και να οριζοντοποιηθεί, αγκαλιάζοντας όλους τους εμπλεκόμενους φορείς. Σήμερα η πληροφόρηση και ενημέρωση είναι τα «πρέπει» σε μια επιχειρηματική πρωτοβουλία που θέλει να αναπτυχθεί και να καταλάβει μεγάλο μερίδιο στην αγορά.

Χ.Μ.





Τελευταίο 20ήμερο εκπτώσεων!

SUPER ΕΚΠΤΩΣΕΙΣ ΣΕ ΟΛΑ ΤΑ ΕΠΩΝΥΜΑ!

DIESEL JEANS AND WORKWEAR

Levi's

REPLAY BLUE JEANS

MISS-SIXTY



'Ενας κόσμος όλος από jeans!
'Ενας κόσμος με cool διάθεση και casual ύφος.
Ο κόσμος Rodeo.
Σας περιμένουμε.

Wrangler

BLEND OF AMERICA

RED ROCK

Lee

STAFF JEANS

ΑΛΥΣΙΔΑ ΚΑΤΑΣΤΗΜΑΤΩΝ RODEO

RODEO CASUAL ΓΡΗΓ. ΛΑΜΠΡΑΚΗ 35 • RODEO BLUE JEANS ΑΜΕΡΙΚΗΣ 42

DONNA RODEO ΓΑΛΛΙΑΣ 10 • RODEO STREET ΣΤΟΑ ΣΠΑΡΤΑΛΗ

ΑΠΟΘΗΚΗ RODEO Απ.Παπαϊωάννου 72

Παρά τα μεγάλα προβλήματα στις ακτοπλοϊκές συγκοινωνίες

Κατακλύστηκαν από κόσμο τα νησιά για τον Δεκαπενταύγουστο

Πολλοί Ελληνες τουρίστες προτίμησαν να εορτάσουν με παραδοσιακό τρόπο την Κοίμηση της Θεοτόκου

Πλημμύρισαν φέτος από Ελληνες τουρίστες τα νησιά της Δωδεκανήσου, λόγω της εορτής του Δεκαπενταύγουστου.

Η Κοίμηση της Θεοτόκου εορτάσθηκε με κάθε λαμπρότητα στη Ρόδο και τα Δωδεκάνησα και κυρίως στα μικρά νησιά όπου η μεγάλη γιορτή της Χριστιανοσύνης τιμάται με ιδιαίτερο τρόπο.

Κατά τη διδασκαλία των αγίων Πατέρων η Παναγία δεν διέπραξε καμία αμαρτία στη ζωή της, ούτε και με το λογισμό της. Ο νους της, η καρδιά της, οι επιθυμίες της, το σώμα της, όλα ήταν αγνότατα και καθαρότατα. Ο άγιος Γρηγόριος ο Παλαμάς λέγει ότι με την ενανθρώπηση δεν ήλθε μόνο ο Θεός σε μας αλλά ήλθε «και εκ Παρθένου αγνής και αγίας, μάλλον δε πανυπεράγνου τε και υπεραγίας». Και συνεχίζει ότι η Παναγία δεν ήταν μόνον πάνω από κάθε μολυσμό της σάρκας, αλλά ήταν και ανωτέρα από τους λογισμούς που προέρχονται από τη σάρκα. Ακόμη και αυτό το σώμα της Θεοτόκου ήταν καθαρότερο και από τα πνεύματα των αγίων.

Τόση ήταν και είναι η καθαρότητα της Παναγίας μας, ώστε δεν μπορεί κανείς να ατενίσει το ύψος της μεγαλωσύνης της. Είναι χαρακτηριστικό ένα τροπάριο που αναφέρεται στην Παναγία:» Απορεί πάσα γλώσσα ευφημείν προς αξίαν, ιλιγγιά δε νους και υπερκόσμιος υμνείν σε Θεοτόκε». Δηλαδή κάθε γλώσσα αδυνατεί όταν θέλει να υμνήσει την Παναγία, και κάθε νους όχι μόνο των ανθρώπων, αλλά και αυτός των υπερκοσμίων αγγέλων ιλιγγιά και σκοτίζεται όταν προσπαθεί να υμνήσει τη Θεοτόκο. Όπως ο άνθρωπος σκοτίζεται και αισθάνεται ίλιγγο όταν βλέπει κάθε ύψος και βάθος, έτσι και ο πιο καθαρούς νους των ανθρώπων και των αγγέλων, αισθάνεται να σκοτίζεται και να ζαλίζεται όταν ατενίζει το πρόσωπο της Παναγίας.

Παρά την καθαρότητα και την αγνότητά της, δεν είναι αποκεκομμένη από το ανθρώπινο γένος, αλλά διαθέτει μεγάλη αγάπη προς τον άνθρωπο, έχει «μητρόθεα σπλάχνα», δηλαδή διαθέτει σπλάχνα οικτιρμών ως Μητέρα του Θεού και ως δική μας μητέρα. Εχει το ύψιστο προνόμιο να είναι το πρόσωπο εκείνο που έδωσε τη σάρκα της στον Υιό και Λόγο του Θεού, αλλά ταυτόχρονα να προέρχεται και από το δικό μας γένος, το ανθρώπινο γένος.

Για όλους αυτούς τους λόγους οι Χριστιανοί τιμούν με κάθε λαμπρότητα την Κοίμηση της Θεοτόκου. Ετσι τα νησιά της Δωδεκανήσου και φέτος γέμισαν από κόσμο που ήθελε να περάσει παραδοσιακά τις ημέρες του Δεκαπεντάγουστου.

Λειψοί

Πολλοί είναι οι τουρίστες εκείνοι, περισσότερο ημεδαποί και λιγότερο αλλοδαποί που προτίμησαν φέτος να μεταβούν στους Λειψούς για τις ημέρες του Δεκαπενταύγουστου. Ο δήμαρχος κ. Μπενέτος Σπύρου επισήμανε πως παρά το γεγονός ότι οι ακτοπλοϊκές συγκοινωνίες όχι μόνο δεν βοηθούν, αλλά αντιθέτως δυσχεραίνουν τις μετακινήσεις των επιβατών, αρκετοί είναι οι Ελληνες εκείνοι που επέλεξαν τους Λειψούς για τις διακοπές τους. Ηδη έχει μεταβεί στο νησί αρκετός κόσμος που θα παραμείνει μέχρι και τα Εννιάμερα της Παναγίας, που εορτάζονται με μοναδικό τρόπο εκεί.

«Σε πείσμα διαφόρων καλοθελητών, οι Λειψοί έχουν γεμίσει κόσμο. Οι Ελληνες έψαξαν και βρήκαν τρόπο να έρθουν στους Λειψούς και ας μην υπάρχουν καράβια να τους εξυπηρετήσουν. Θα πρέπει όλοι να κοιτάξουμε από τώρα να βρούμε λύση για την επόμενη σεζόν, πριν αντιμετωπίσουμε τις ίδιες και χειρότερες καταστάσεις».

Τήλος

Γεμάτη κόσμο είναι και η Τήλος αυτή την περίοδο, όπου και εκεί τα πανηγύρια και οι παραδόσεις δίνουν ιδιαίτερο νόημα στη μεγάλη γιορτή. Ο δήμαρχος Τάσος Αλιφέρης ανέφερε χαρακτηριστικά ότι είναι η πρώτη φορά που επισκέπτεται την Τήλο τόσος κόσμος. «Ειλικρινά δεν έχω ξαναδεί τόσο κόσμο στο νησί. Εδώ ο εορτασμός γίνεται με ιδιαίτερο τρόπο και βέβαια συνδυάζεται η παράδοση με το νέο, με το καινούριο κι αυτό γιατί ενώνονται οι παλιοί με τους νέους κατοίκους. Ας μην ξεχνάμε ότι η Τήλος την τελευταία πενταετία διπλασίασε τον αριθμό των μόνιμων κατοίκων της, γεγονός που θεωρώ ιδιαίτερα σημαντικό. Ο κόσμος ήρθε στην Τήλο χωρίς ουσιαστικά προβλήματα, αφού εξυπηρετήθηκαν από το «SEA STAR» το οποίο κάλυψε το μεγάλο κενό που δημιουργήθηκε από την έλλειψη πλοίων φέτος».

Πάτμος

Την τιμητική της είχε και φέτος η Πάτμος όπως και σε κάθε μεγάλη γιορτή της Χριστιανοσύνης. Πολλοί Ελληνες και ξένοι τουρίστες παρακολούθησαν με κατάνυξη την περιφορά του Επιταφίου της Παναγίας το πρωί του Σαββάτου. Η Πάτμος είναι ο μόνος τόπος στην Ελλάδα που τηρείται ακόμη αυτό το έθιμο, ενώ το ίδιο συμβαίνει και στα Ιεροσόλυμα. Χθες το βράδυ τελέσθηκε Μέγας Κατανυκτικός Εσπερινός ενώ όπως σε πολλές γωνιές της Δωδεκανήσου, οι κάτοικοι και οι επισκέπτες διασκέδασαν στο μεγάλο πανηγύρι, το οποίο εκεί προετοίμασαν οι ψαράδες της περιοχής. Αξίζει να σημειωθεί ότι εκτός από Ελληνες, φέτος την Πάτμο επισκέφθηκαν και πολλοί Ιταλοί τουρίστες.

Ωστόσο, λόγω του μεγάλου προβλήματος που υπάρχει με την έλλειψη πλοίων πολλοί τουρίστες που είχαν κλείσει δωμάτια από νωρίς, τελικώς αναγκάστησαν να ακυρώσουν τις κρατήσεις αφού δεν υπήρχε τρόπος να μεταβούν στο νησί, γεγονός που έχει επιφέρει πολλά προβλήματα στους επιχειρηματίες της περιοχής οι οποίοι υποστηρίζουν ότι άμεσα θα πρέπει να επιλυθεί το ακτοπλοϊκό πρόβλημα.

Χάλκη

Κατακλύστηκε από τουρίστες φέτος η Χάλκη, σύμφωνα με τη δήμαρχο Ελένη Παναγή. Οπως δήλωσε οι πληρότητες των δωματίων αγγίζουν το 100%, ενώ αρκετοί είναι οι επισκέπτες εκείνοι που διαμένουν σε φιλικά και συγγενικά σπίτια. Τα πλοία τουν ησιού μεταφέρουν συνεχώς κόσμο, ενώ σημαντικά συνέβαλε στην τονωση του τουρισμού και η δρομολόγη του πλοίου «Καλλίστη» το οποίο εκτελεί καθημερινά δρομολόγια από και προς τη Χάλκη. Ιδιαίτερο χρώμα δίνει στην εορτή του Δεκαπενταύγουστου το πανηγύρι που γίνεται στο Παλιο Χωριοί όπου κάθε χρόνο συγκεντρώνεται πλήθος κόσμου.

ΤΗΛΟΣ 21ος ΑΙΩΝΑΣ

ΝΑΥΤΙΚΗ ΕΤΑΙΡΕΙΑ

Τηλ.: 22460 44000
FAX: 22460 44044

ΠΡΟΓΡΑΜΜΑ "SEA STAR"

Δ Ε Υ Τ Ε Ρ Α

Λιμάνι	Αφιξη	Αναχώρηση
ΡΟΔΟΣ		09.00
ΤΗΛΟΣ	10.20	14.30
ΝΙΣΥΡΟΣ	15.00	17.30
ΤΗΛΟΣ	18.00	18.10
ΡΟΔΟΣ	19.30	Δ.

Τ Ρ Ι Τ Η

Λιμάνι	Αφιξη	Αναχώρηση
ΡΟΔΟΣ		09.00
ΧΑΛΚΗ	10.10	12.00
ΤΗΛΟΣ	12.40	17.00
ΡΟΔΟΣ	18.30	Δ.

Τ Ε Τ Α Ρ Τ Η

Λιμάνι	Αφιξη	Αναχώρηση
ΡΟΔΟΣ		08.00
ΤΗΛΟΣ	09.20	09.30
ΡΟΔΟΣ	10.50	18.30
ΤΗΛΟΣ	19.50	20.00
ΡΟΔΟΣ	21.30	Δ.

Π Ε Μ Π Τ Η

Λιμάνι	Αφιξη	Αναχώρηση
ΡΟΔΟΣ		09.00
ΤΗΛΟΣ	10.20	17.00
ΡΟΔΟΣ	18.20	Δ.

Π Α Ρ Α Σ Κ Ε Υ Η

Λιμάνι	Αφιξη	Αναχώρηση
ΡΟΔΟΣ		09.00
ΤΗΛΟΣ	10.20	14.00
ΝΙΣΥΡΟΣ	14.30	17.30
ΤΗΛΟΣ	18.00	18.10
ΡΟΔΟΣ	19.30	20.00
ΤΗΛΟΣ	21.30	

Σ Α Β Β Α Τ Ο

Λιμάνι	Αφιξη	Αναχώρηση
ΤΗΛΟΣ		07.00
ΡΟΔΟΣ	8.20	9.00
ΤΗΛΟΣ	10.20	17.00
ΡΟΔΟΣ	18.20	Δ.

Κ Υ Ρ Ι Α Κ Η

Λιμάνι	Αφιξη	Αναχώρηση
ΡΟΔΟΣ		07.30
ΤΗΛΟΣ	08.50	09.00
ΡΟΔΟΣ	10.20	17.00
ΤΗΛΟΣ	18.20	18.30
ΡΟΔΟΣ	19.50	Δ.

ΠΛΗΡΟΦΟΡΙΕΣ
ΡΟΔΟΣ: ΤΑΡΠΟΝ ΣΠΡΙΝΓΚΣ 44
ΤΗΛ. 22410 78052 - 22410 78053
ΚΙΝΗΤΟ: 6938244523
ΤΗΛΟΣ: 22460 44000

ΕΣΤΙΑΤΟΡΙΟ - ΤΑΒΕΡΝΑ

«Η ΒΡΥΣΗ»

στην Ψίνθο

- Νοστιμότατα χωριάτικα φαγητά στον παραδοσιακό φούρνο
- Χωριάτικο ψωμί
- Και όπως πάντα τα ντόπια κρέατα του Κώστα Καπταβενού.

Ανοικτά κάθε μέρα από τις 12 το μεσημέρι Σας περιμένουμε

ΤΗΛ. 22410 - 50267

Zorpidis

ΤΟΥΡΙΣΤΙΚΟΣ ΟΡΓΑΝΙΣΜΟΣ
Αλεξ. Διάκου και Λοχαγού Φανουράκη 31 - ΡΟΔΟΣ
Τηλ. 22410 20625, 30054 FAX 22410 26745

Ομαδικά & ατομικά ταξίδια

Εγγυημένες αναχωρήσεις κάθε εβδομάδα

ΠΑΡΙΣΙ
4, 5 & 6 ημέρες
ΙΤΑΛΙΑ
Ρώμη - Φλωρεντία
4 & 5 ημέρες
ΛΟΝΔΙΝΟ
4& 5 ημέρες
ΠΡΑΓΑ
3, 4 & 5 ημέρες
ΑΜΣΤΕΡΝΤΑΜ
4 & 5 ημέρες
ΒΕΡΟΛΙΝΟ
4 & 5 ημέρες
Ελσίνκι,
Κρουαζιέρα Βαλτική, Τάλιν, Αγ. Πετρούπολη, Βερολίνο, Αμστερνταμ, Νίκαια, Βαρκελώνη, Μαδρίτη, Βουδαπέστη, Βιέννη, Βενετία, Αίγυπτος, Τυνησία, Μαρόκο, Κων/πολη

ΙΤΑΛΙΚΟ ΠΑΝΟΡΑΜΑ
ΚΡΟΥΑΖΙΕΡΑ ΑΔΡΙΑΤΙΚΗ
ΜΠΑΡΙ - ΠΟΜΠΗΪΑ - ΡΩΜΗ -
ΦΛΩΡΕΝΤΙΑ -ΣΙΕΝΑ - ΒΕΝΕΤΙΑ -
ΜΙΝΙΑΤΟΥΡΑ ΙΤΑΛΙΑ
- Ξενοδοχεία 4* Ημιδιατροφή
7 ημέρες αναχώρηση κάθε Δευτέρα
450 ευρώ!!!

ΔΡΑΣΙΣΠΟΡ

Δευτέρα 16 Αυγούστου 2004

• Τηλ: 63790, 64393, 68761 • Fax: 63393

Η ΔΟΕ αποφασίζει σήμερα για Κεντέρη και Θάνου

Προσωρινά εκτός Ολυμπιακής ομάδας τέθηκαν οι Κώστας Κεντέρης, Κατερίνα Θάνου και Χρήστος Τζέκος, μέχρις ότου αποφασίσει η Πειθαρχική Επιτροπή της ΔΟΕ για την τύχη τους. Αυτό αποφάσισε η Ελληνική Ολυμπιακή Επιτροπή στη μαραθώνια συνεδρίασή της, παρουσία του Χρήστου Τζέκου και του δικηγόρου του.

Η ανακοίνωση της ΕΟΕ είναι η εξής:

«Η Εκτελεστική Επιτροπή της ΕΟΕ αφού εξέτασε την περίπτωση των δύο Ολυμπιονικών Κώστα Κεντέρη και Κατερίνας Θάνου και του προπονητή τους Χρήστου Τζέκου και άκουσε τον αρχηγό της ελληνικής αποστολής κ. Γιάννη Παπαδογιαννάκη, τον κ. Τζέκο, τον πληρεξούσιο δικηγόρο των δύο αθλητών, και τον Πρόεδρο του ΣΕΓΑΣ, θέλοντας να διασφαλίσει το καλό κλίμα και την ηρεμία στην Ολυμπιακή Ομάδα και πιστεύοντας ακράδαντα σε καθαρούς αγώνες, εκτιμώντας πάντα την προσφορά των δύο Ολυμπιονικών αποφάσισε κατά πλειοψηφία όπως:

« Θέσει εκτός Ολυμπιακής Ομάδας τους δύο αθλητές και τον προπονητή τους έως ότου αποφασίσει το αρμόδιο όργανο της ΔΟΕ».

Έτσι, οι δύο αθλητές θα παραστούν σήμερα το πρωί στην



Πειθαρχική Επιτροπή της ΔΟΕ, η οποία και θα αποφασίσει για την τύχη τους. Εάν θα τους τιμωρήσει ή όχι και εάν θα τους αποκλείσει από τους Ολυμπιακούς Αγώνες.

Μειοψήφισε ο Νικολάου

Αμέσως μετά τη λήξη της συνεδρίασης, ο πρόεδρος της Ελληνικής Ολυμπιακής Επιτροπής, Λάμπης Νικολάου δήλωσε:

«Η εκτελεστική επιτροπή της ΕΟΕ, η οποία εξέτασε το θέμα των Κώστα Κεντέρη και Κατερίνας Θάνου, άκουσε τα όσα είπαν ο αρχηγός της αποστολής, Γιάννης Παπαδογιαννάκης, ο προπονητής των δύο αθλητών, Χρήστος Τζέκος, και ο δικηγόρος τους. Θέλοντας να διασφαλίσει το καλό κλίμα και την ηρεμία στην ελληνική ομάδα, αποφάσισε να τους θέσει κατά πλειοψηφία εκτός Ολυμπιακής αποστολής και μέχρι να αποφασίσει το αρμόδιο όργανο της ΔΟΕ».

Ο κ. Νικολάου, ...προλαβαίνοντας την ερώτηση των δημοσιογράφων ποιός ή ποιοί μειοψήφισαν, τόνισε: «Μειοψήφισα εγώ. Πιστεύω ότι έπρεπε να πάρουμε αμέσως και από τους δύο αθλητές τις κάρτες συμμετοχής τους».

Κατά του Νικολάου

Ο Χρήστος Τζέκος, από την πλευρά του, υποστήριξε:

«Έχουμε κινηθεί μέσα σε πλαίσια απόλυτης νομιμότητας! Δεν έχουμε να φοβηθούμε τίποτα».

Ο δικηγόρος του, κ. Δημητρακόπουλος καταφέρθηκε εναντίον του κ. Νικολάου και όσους έσπευσαν να καταδικάσουν τους πρωταθλητές μας:

«Λυπάμαι που πρόεδρος της ΕΟΕ είναι ο κ. Νικολάου. Οι πρωταθλητές μας δεν ζήτησαν την εύνοια κανενός. Δεν έχουν υποπέσει σε κανένα πειθαρχικό παράπτωμα. Δεν έχουν βρεθεί να έχουν κάνει χρήση απαγορευμένων ουσιών και αυτό θέλουν να το αποδείξουν περνώντας από έλεγχο»!

Θα είναι πρωταγωνιστές στο νέο πρωτάθλημα ο Κλεάνθης και ο Διγενής

Δείγματα των δυνατοτήτων τους παρουσίασαν προχθές το απόγευμα στο προπονητήριο του φυτωρίου οι ομάδες του Διγενή και του Κλεάνθη σε φιλικό παιχνίδι που έδωσαν μεταξύ τους στο πλαίσιο της προετοιμασίας τους για το νέο πρωτάθλημα.

Είναι πολύ νωρίς για συμπεράσματα αλλά και οι δύο ομάδες, έχουν συνηθίσει τους φιλάθλους τους να είναι από τις πρωταγωνίστριες στην πρώτη τοπική κατηγορία.

Σίγουρα ο αγωνιστικός χώρος του φυτωρίου δεν προσφέρεται για φιλικές αναμετρήσεις εκ του ασφαλούς καθώς υπάρχουν παγίδες άλλες ορατές κι άλλες κρυφές.

Η κατάσταση στην οποία βρίσκεται το φυτώριο είχε ως αποτέλεσμα να τραυματισθούν ποδοσφαιριστές κι από τις δύο ομάδες, ευτυχώς όχι σοβαρά.

Αυτό που πραγματικά προσφέρει στις ομάδες το φυτώριο είναι ότι διαθέτει μια φυσική περίφραξη από δένδρα και δίνει την ευκαιρία στους ποδοσφαιριστές να εκμεταλλευτούν τη σκιά τους καθώς οι ώρες διεξαγωγής των προπονήσεων αλλά και των φιλικών είναι όταν ακόμη ο ήλιος καίει τουλάχιστο αυτή την περίοδο.

Κάποια στιγμή πρέπει το φυτώριο να γινει πραγματικό στολίδι από κάθε άποψη και να το χαίρονται πραγματικά όλοι οι ποδοσφαιριστές που γυμνάζονται εκεί.

Βαριά τα πόδια

Στο παιχνίδι τώρα, παρά το γεγονός ότι οι αντίπαλοι είναι σε περίοδο προετοιμασίας και τα πόδια των ποδοσφαιριστών είναι ακόμη βαριά, έδειξαν καλά στοιχεία και οι προπονητές τους χρησιμοποίησαν όλους τους ποδοσφαιριστές που είχαν στη διάθεσή τους.



Ο Γιώργος Μοσκιού δίνει οδηγίες στους παίκτες του Διγενή πριν από την προθέρμανση

Πάντως κατάφεραν να στείλουν την μπάλα στα δίχτυα τέσσερις φορές ενώ θα μπορούσαν να σημειώσουν και περισσότερα γκολ.

Η ομάδα του Κλεάνθη με τον Βασίλη Αθανασίου στον πάγκο της και με περισσότερο χρόνο προετοιμασίας έδειξε πιο συγκροτημένη με τις τρεις γραμμές της πιο δεμένες και γενικά με καλύτερη ανάπτυξη.

Αντίθετα ο Διγενής του Γιώργου Μοσκιού έδειξε πιο ανέτοιμος αλλά φάνηκε ότι είναι θέμα χρόνου η βελτίωσή του.

Τα γκολ

Ο Κλεάνθης προηγήθηκε 0-1 όταν ο Σπάρταλης Μιχάλης εκμεταλλεύτηκε τη σέντρα απ' αριστερά του Σεβδαλή, την αδράνεια της άμυνας του Διγενή και με κοντινή κεφαλιά έστειλε την μπάλα στα δίχτυα.

36'. Ο Αραμπατζόγλου με ψηλοκρεμαστό πλασέ πέτυχε το 0-2.

61'. Πάλι ο Αραμπατζόγλου με ψηλοκρεμαστό πλασέ σημείωσε το 0-3 για τον Κλεάνθη.

77'. Σε σέντρα του Τσίνη απ' αριστερά ο Πατρού με δυνατό σουτ μείωσε σε 3-1, αφού πρώτα ο Σαββιδάκης έπεσε στην αριστερή του γωνιά αλλά δεν συγκράτησε την μπάλα.

Τον αγώνα διηύθυνε ο Ασημακόπουλος με βοηθούς τους Αργυρόπουλο-Τσουρούτη.

ΔΙΓΕΝΗΣ: Ζουρίδης, Κανάκης, Καψαλάκης, Γαλουζής, Πατρός, Αχιολάς, Αττιτής, Πλίγκος, Κώτσος, Ροδίτης, Σκουλούδης.

Επίσης έπαιξαν: Λιάνης, Πακάκης, Γιοβάνι, Τσίνης, Κουλούρας, Ταμπουράς, Αργυρίου, Σκαφίδας, Διακάκης, Πανούσης.

ΚΛΕΑΝΘΗΣ: Καστανάκης, Μανιάς, Κρομμύδας, Τριανταφύλλου, Καραβόλιας, Ζουρούδης, Αραμπατζόγλου, Λαζαρίδης, Σπάρταλης Μ., Σεβδαλής, Πάττας.

Επίσης έπαιξαν και οι Χατζηθεοδωράκης, Καρακώστας, Μαγκαφάς, Σαββιδάκης, Μέμα, Σερμιτζόγλου, Λοΐζος, Σπάρταλης Β., Ζαχάλου, Λέκκας, Χατζηδιάκος, Σαρικάς, Χατζηαντωνίου Κ., Χατζησάββας, Ντελλάκης

Εμειναν στο 0-0 Αγιος Γεώργιος και Αρης

ΜΑΛΩΝΑ.-

Δεν ανέδειξε νικητή το φιλικό παιχνίδι του Σαββάτου, ανάμεσα στον Άγιο Γεώργιο και στον Άρη Αρχαγγέλου στο γήπεδο της Μαλώνας.

Οι αντίπαλοι αναδείχθηκαν ισόπαλοι χωρίς τέρματα, σε ένα ματς με ελάχιστες καλές φάσεις.

Η ζέστη, αλλά και τα «βαριά πόδια» από το ξεκίνημα της προετοιμασίας, κράτησαν την μπάλα για περισσότερη ώρα στο χώρο του κέντρου.

Τόσο ο Στάθης Φαρμακίδης για τους γηπεδούχους, όσο και ο Στέργος Παρδαλός για τους φιλοξενούμενους, έβγαλαν και σημείωσαν απαραίτητα συμπεράσματα.

Οι συνθέσεις:

ΑΓΙΟΣ ΓΕΩΡΓΙΟΣ: Νικήτας Γ., Παπανθύμου, Παλογιάννης, Χατζησταμάτης, Χατζημανώλης, Σκυλλαράκης Χ., Εμίρογλου, Ρεντόπουλος, Σκυλλαράκης Σ., Μαυρομούστακος, Γκιζλής.

(Αγωνίστηκαν επίσης οι Μπαρμπαντώνης, Σακελλάρης, Κουτσουμπάρης, Φαρμακίδης, Δημητρίου, Κόπελος, Κούτρης, Μαυριός, Στρατής).

ΑΡΗΣ ΑΡΧ.: Παπαπαναγιώτου, Μαγιόγλου Στ., Τραχανάς, Φουτούλης, Κωστάκης Μ., Τσελεπίδης, Κοντόγιαννος, Μπιγκό, Πίτσης, Παντίδος, Παρδαλός Τσ.

(Έπαιξαν ακόμη οι Σαρικάς, Μαγιόγλου Στ., Φλεβάρης, Κωστάκης Π., Αργυρού).

Αποθέωση του επιθετικού ποδοσφαίρου

Κλεόβουλος - Α.Ε. Κατταβιάς 5-3

ΛΙΝΔΟΣ.- Σε "φιλικό" που έγινε το Σάββατο στο γήπεδο της Λίνδου, ο Κλεόβουλος κέρδισε την Α.Ε. Κατταβιάς με 5-3.

Παρά την ζέστη, οι προπονητές των δύο ομάδων χρησιμοποίησαν όσους παίκτες είχαν στη διάθεσή τους κι έβγαλαν τα πρώτα τους συμπεράσματα.

Η σειρά των τερμάτων:

Στο 19' ο Παπαϊωάννου γύρισε με λάθος τρόπο την μπάλα στον τερματοφύλακα της ομάδας του, με αποτέλεσμα να πετύχει αυτογκόλ. Έτσι, έγινε το 1-0.

Τρία λεπτά αργότερα, ο Σακκάς με ατομική προσπάθεια και σουτ πέτυχε το 2-0.

Σε σέντρα του Οίκουτα, ο Παρισίδης με κεφαλιά σημείωσε το 3-0 στο 47'.

Στο 51' με απευθείας κτύπημα φάουλ, ο Αργυρός μείωσε για την ΑΕ Κατταβιάς σε 3-1.

Μετά από παράλληλη σέντρα του Φαρμακαλή και σουτ του Οίκουτα, η ομάδα του Άκη Δελαπόρτα αύξησε το σκορ στο 63' σε 4-1.

Στο 66', κάθετη πάσα του Πόλου, και πάλι ο Οίκουτας, αυτή τη φορά με πλασέ, σημείωσε το 5-1.

Η ΑΕ Κατταβιάς στο 74' έκανε το 5-2 με τον Αργυρό και στο 87', ο Σβύνος με πέναλτι διαμόρφωσε το τελικό 5-3.

ΚΛΕΟΒΟΥΛΟΣ: Ναούμ, Φραντζάκης, Οικονομάκης, Πιτσουρδάκης, Διάκουλας Κ., Ιωαννίδης, Χουΐρης, Αθανασάς, Ιακωβίδης, Πιζήμολας Σπ.Στ., Σακκάς (Στο Β' μέρος έπαιξαν οι Διάκουλας Ι., Παραφέντης, Χωρίτης, Φαρμακαλής, Τσακίρης, Πόλος, Οίκουτας, Πιζήμολας Ι.Στ., Παρισίδης, Κορνάρος, Μπάκας).

ΑΕ ΚΑΤΤΑΒΙΑΣ: Δατσέρης, Κωνσταντόπουλος, Παπαϊωάννου, Πέτρου, Στεφανάκης, Κουμπιός, Τριπολίτης, Μερκούρης, Σβύνος, Νισύριος, Κατσαμπάς (Αγωνίστηκαν ακόμη στο Β' μέρος οι Λορέντζος, Μαργαρίτης, Ζανεττής, Κυπριώτης, Νίκας).

«Λευκή» ισοπαλία στην Κρεμαστή

ΚΡΕΜΑΣΤΗ.- Σε φιλικό αγώνα που έδωσε στην Κρεμαστή το Σάββατο, ο Φοίβος αναδείχθηκε ισόπαλος 0-0 απέναντι στην Ασπίδα Απολακκιάς.

Ο Μιχάλης Κυπριώτης χρησιμοποίησε την παρακάτω ομάδα:

Καΐκας, Γιαννικάκης, Αμπελάς, Χαρικιόπουλος, Καραγιάννης Κ., Χριστοδούλου, Στρατής, Δράκος Π., Ορφανίδης, Δράκος Ελ., Πολυχρονίου. (Έπαιξαν και οι Σταματίου, Κουδούνης, Γιαλλούσης, Μπιλιάς, Παπαγεωργίου, Καραγιάννης Ν., Κόντος).

• Την Τετάρτη ο Φοίβος θα παίξει φιλικό παιχνίδι με τον Διγενή, πάλι στην Κρεμαστή.

Οι κορυφαίες στιγμές της Ρόδου στο Κύπελλο!

Δυο φορές έφθασε πολύ κοντά στον τελικό

Το παιχνίδι κόντρα στον Ηλυσιακό για την πρώτη φάση του Κυπέλλου Ελλάδας (στις 12 Σεπτεμβρίου) θα είναι το πρώτο φετινό επίσημο για την ομάδα της Ρόδου. Οι στόχοι των «πρασίνων» εντοπίζονται περισσότερο βέβαια στο πρωτάθλημα παρά στο κύπελλο, ωστόσο και αυτός είναι ένας θεσμός που πάντοτε έχει τη δική του αίγλη.

Η Ρόδος μπορεί να μην έχει να επιδείξει πολλά σπουδαία πράγματα στο Κύπελλο Ελλάδας στο παρελθόν, ωστόσο δυο φορές είχε κάνει ιδιαίτερα αισθητή την παρουσία της φθάνοντας κοντά σε έναν τελικό. Τις σεζόν 1974 – 75 και 1982 – 83 έκανε τους φιλάθλους του νησιού μας να αισθάνονται ιδιαίτερα υπερήφανοι καθώς έβλεπαν την αγαπημένη τους ομάδα να φθάνει ως τα ημιτελικά. Φυσικά τη δεδομένη χρονική στιγμή ούτε ο πιο ευφάνταστος πιστεύει ότι η Ρόδος μπορεί να επαναλάβει κάτι ανάλογο (από τη στιγμή και που οι στόχοι επικεντρώνονται περισσότερο στους αγώνες του πρωταθλήματος), ωστόσο με αφορμή την πρόσφατη κλήρωση αποφασίσαμε να σας παρουσιάσουμε τις δυο κορυφαίες στιγμές της Ρόδου στο Κύπελλο. Την πρώτη φορά αυτός που στέρησε από την ομάδα της πόλης μας την είσοδο στον τελικό ήταν ο Παναθηναϊκός, ή μάλλον για να είμαστε και πιο συγκεκριμένοι, ο διαιτητής. Την δεύτερη ήταν ο ΠΑΟΚ, ο οποίος και στα δυο παιχνίδια έπαιξε συνολικά καλύτερα και δίκαια επικράτησε.

Ας δούμε όμως τις περισσότερες λεπτομέρειες στα στοιχεία που έχουμε ανασύρει από διάφορα αρχεία και εφημερίδες της εποχής...



Του Δημήτρη Δραγάτη

Η πρώτη μεγάλη επιτυχία

Η πρώτη μεγάλη επιτυχία της Ρόδου στον θεσμό του Κυπέλλου Ελλάδας χρονολογείται την περίοδο 1974 – 75 όπου έφθασε ως τα ημιτελικά. Χτύπησε την πόρτα δηλαδή του τελικού αλλά δεν τα κατάφερε καθώς είχε την ατυχία να πέσει πάνω στον Παναθηναϊκό ο οποίος και τελικά πήρε την πρόκριση για να διεκδικήσει το τρόπαιο. Το πως τα κατάφερε ήταν αρκετά περιπετειώδες και έχουμε την εντύπωση πως το παιχνίδι (το πρώτο) που έγινε στο τότε Εθνικό Στάδιο θα μείνει στις μνήμες όλων σαν μια απο τις πιο μαύρες σελίδες στην ιστορία του ποδοσφαίρου μας.. Το παιχνίδι που έγινε στις 25 Απριλίου του 1975 ξεκίνησε κανονικά αλλά δεν τελείωσε ποτέ καθώς διεκόπη στο 72' λόγω σοβαρών επεισοδίων που δημιουργήθηκαν σε βάρος του διαιτητικού τρίο της αναμέτρησης. Όπως γράφουν και οι εφημερίδες εκείνης της εποχής, ο Θεσσαλός διαιτητής κ.Μαρτίνης έκανε ό,τι περνούσε από το χέρι του για να σπρώξει τους φιλοξενουμένους να φθάσουν στην κατάκτηση της νίκης. Το ...κακό όμως για αυτόν ήταν το ότι η Ρόδος βρέθηκε σε πολύ καλή ημέρα και είχε την υπεροχή. Ουκ ολίγες φορές οι γηπεδούχοι ανακόπτονταν με ανύπαρκτα οφσάιντ ενώ στο 32' τους ακυρώθηκε κανονικό γκολ. Τα έκτροπα έγιναν στο 72' όταν ο Ελευθεράκης είχε υποδειχθεί σε θέση οφσάιντ (ο επόπτης σήκωσε το σημαιάκι) αλλά ο διαιτητής άφησε το παιχνίδι να εξελιχθεί κανονικά (μετά απο λίγο ο επόπτης κατέβασε τη σημαία) με αποτέλεσμα ο παίκτης του Παναθηναικού να σκοράρει. Με το γκολ αυτό το σκορ είχε γίνει 1 – 2 (στο 25' ο Παπαοικονόμου είχε κάνει το 1 – 0 και στο 43' ο Παπαδημητρίου το 1 – 1) αλλά ο αγώνας δεν συνεχίστηκε ποτέ. Εξαγριωμένοι οπαδοί των γηπεδούχων πήδηξαν τα κάγκελα και μπήκαν στον αγωνιστικό χώρο κυνηγώντας τον διαιτητή και τους επόπτες. Ακολούθησαν σκηνές ροκ με μπουνιές και κλωτσιές μέχρι να φυγαδευτεί το τρίο στα αποδυτήρια και να σημειώσει λίγο αργότερα στο φύλλο αγώνα ο ...άρχων της αναμέτρησης τα καθέκαστα. Φυσικά ρεβανς δεν έγινε διότι το παιχνίδι και η πρόκριση κρίθηκαν στα χαρτιά υπέρ του Παναθηναϊκού. Για την ιστορία παραθέτουμε τις συνθέσεις εκείνου του αγώνα (των 72 λεπτών)

ΡΟΔΟΣ: Δοξάκης, Κώτης, Αχιολάς, Ελευθερίου, Δράκος, Δημητράς, Σταυρής, Καραντάνης, Διακονικολάου, Παπαοικονόμου, Ξύπας (68' Παναγιώτου)

ΠΑΟ: Οικονομόπουλος, Δημητρίου, Βλάχος, Ελευθεράκης, Καψής (12' Καμπάς), Γονιός, Γραμμός, Φυλακούρης , Αντωνιάδης, Δομάζος, Παπαδημητρίου

Και πάλι στα ημιτελικά...

Την αγωνιστική περίοδο 1982 – 83, η Ρόδος μπόρεσε να κάνει ακόμα μια σπουδαία πορεία στον θεσμό του Κυπέλλου, φθάνοντας ως τα ημιτελικά για μια ακόμα φορά. Στα προημιτελικά έπαιξε με την Προοδευτική (στις 18 Μαΐου του 1983) με την οποία και αναδείχθηκε ισόπαλη κάνοντας ένα πολύ κακό παιχνίδι στο Εθνικό Στάδιο. Δεν είναι τυχαίο μάλιστα το ότι ακούστηκαν και αποδοκιμασίες από τον κόσμο που σαφώς και περίμενε περισσότερα πράγματα. Ο αγώνας τελείωσε 1 – 1 χάρις σε ένα γκολ του Λαμπρινού (στο16') και του Ζάρκου (στο 20'). Διαιτητής του αγώνα ήταν ο κ.Βούλγαρης (Λέζος, Μαντάς).

ΡΟΔΟΣ: Συρίγος, Παπαιωάννου (47' Καλαϊτζίδης), Εγγλέζος, Αργυρόπουλος, Χριστοφορίδης, Παπαοικονόμου, Ρήγας, Σκρέλι, Ρούμπο (59' Πανουργιάς), Λαμπρινός, Γεωργαλής

ΠΡΟΟΔΕΥΤΙΚΗ: Παπαμιχαήλ, Φώτης, Καραμπαλής, Παπαδόπουλος, Θοεδωρίδης, Μανδρέκας, Γιαλελής (85' Τσεβρετζής), Καραβίτης, Κουρμουσάς (73' Τσιριγώτης), Χατζόγλου, Ζάρκος

Η ΡΕΒΑΝΣ

Στις 1 Ιουνίου του 1983 έγινε η ρεβάνς στο γήπεδο του Κορυδαλλού. Η Ρόδος αυτή την φορά ήταν πολύ καλή και μέσα απο τη διαδικασία των πέναλτι πήρε το εισιτήριο της πρόκρισης για την επόμενη φάση. Η κανονική διάρκεια τελείωσε ισόπαλη με σκορ 1 – 1 (στο 15' ο Ζάρκος το 1 – 0 και στο 77' ο Λαμπρινός το 1 – 1). Η διαδικασία των πέναλτι: Παπαοικονόμου 0 – 1. Βογιατζής, απόκρουσε ο Συρίγος, Γεωργαλής 0 – 2, Παπαδόπουλος 1 – 2, Δράκος 1 – 3, Φώτης απόκρουσε ο Συρίγος, Μαυρουδής 1 – 4

Διαιτητής ήταν ο κ.Αδαμόπουλος (Στογιάννης, Αρμάος)

ΠΡΟΟΔΕΥΤΙΚΗ: Παπαμιχαήλ, Λάλας, Φώτης, Παπαδόπουλος, Θεοδωρίδης, Μανδρέκας, Γιαλελής, Καραβίτης (80' Καραμπαλής), Βιτόπουλος (73' Κουρμουζής), Βογιατζής, Ζάρκος

ΡΟΔΟΣ: Συρίγος, Παπαιωάννου (46' Μαυρουδής), Εγγλέζος, Αργυρόπουλος, Παπαοικονόμου, Πανουργιάς, Ρήγας, Λαμπρινός, Σκρέλι (54' Πιάς), Δράκος, Γεωργαλής

Στον ημιτελικό με τον ΠΑΟΚ

Η πρόκριση ουσιαστικά κρίθηκε από το πρώτο παιχνίδι που έγινε στο γήπεδο της Τούμπας. Η ομάδα της πόλης μας ηττήθηκε με 2 – 0 και δυσκόλεψε έτσι το έργο της στη ρεβάνς του Εθνικού Σταδίου. Στο 34' ο Κωστίκος είχε κάνει το 1 – 0 και στο 48' ο ίδιος παίκτης διαμόρφωσε το τελικό 2 – 0.

Διαιτητής του αγώνα ήταν ο κ.Ματσούκας (Τοκπασίδης, Μπαμπανιώτης)

ΠΑΟΚ: Φορτούλα, Σκαρτάδος, (54' Αποστόλου), Ψαράς, Σίγγας, Αλαβάντας, Δαμανάκης (59' Γεωργόπουλος), Γκουερίνο, Τρίμχολτ, Βασιλάκος, Τριανταφυλλίδης, Κωστίκος

ΡΟΔΟΣ: Συρίγος, Παπαιωάννου, Εγγλέζος (53' Καλτσάς), Αργυρόπουλος (51' Χριστοφορίδης), Παπαοικονόμου, Πανουργιάς, Λαμπρινός, Δράκος, Πιάς, Σκρέλι, Γεωργαλλής

Η ΡΕΒΑΝΣ

Η ρεβάνς πραγματοποιήθηκε στις 22 Ιουνίου στην πόλη μας και τα πράγματα δεν εξελίχθηκαν όπως τα περίμεναν οι γηπεδούχοι. Για μια ακόμα φορά πικράθηκαν καθώς γνώρισαν την ήττα με 1 – 0. Μάλιστα το τελικό σκορ διαμορφώθηκε από ένα αυτογκολ του Παπαοικονόμου στο 66'. Ο κεντρώος παίκτης πήγε να γυρίσει την μπάλα στον τερματοφύλακα, αλλά πήρε ύψος και κατέληξε στα δίχτυα του. Ήταν μια πολύ άτυχη στιγμή.

Διαιτητής ήταν ο κ.Κοντογιαννίδης (Σβιτρίδης, Φιλόγλου)

ΡΟΔΟΣ: Συρίγος, Παπαϊωάννου, Εγγλέζος, Αργυρόπουλος (58' Καλτσάς), Παπαοικονόμου, Πανουργιάς, Γεωργαλής, Πιάς (63' Μαυρουδής), Λαμπρινός, Δράκος, Σκρέλι

ΠΑΟΚ: Φορτούλα, Αλαβάντας, Δαμανάκης (49' Αποστόλου), Ψαράς, Αποστολίδης, Γκουερίνο, Τρίμχολτ, Γεωργόπουλος, Δημόπουλος, Σίγγας, Κωστίκος (53' Τριανταφυλλίδης).

Το αφιέρωμα Ρόδου και Διαγόρα

Λόγω τεχνικών προβλημάτων, το εβδομαδιαίο αφιέρωμα στους αγώνες της Ρόδου και του Διαγόρα στο Πρωτάθλημα της Α' Εθνικής Κατηγορίας, θα συνεχιστεί από την ερχόμενη Δευτέρα 23 Αυγούστου.



Καρίκης: «Είμαι εδώ»

Αποφασισμένος να κάνει ένα καινούργιο δυναμικό ξεκίνημα με τη φανέλα του Κλεάνθη δηλώνει ο πρώην παίκτης της Ρόδου

Είναι ακόμα εδώ και είναι πανέτοιμος να πετύχει και πάλι πάρα πολλά γκολ. Ο λόγος για τον Γιώργο Καρίκη, τον παίκτη που αν και πριν από ενάμιση περίπου χρόνο είχε έναν σοβαρό τραυματισμό, δηλώνει πλέον σε άριστη κατάσταση για να επανέλθει δριμύτερος. Για να λέμε και τα πράγματα με το όνομα τους, ένιωθε πολύ έτοιμος και πέρσι αλλά «δεν του έδωσαν τις ευκαιρίες» όπως ο ίδιος μας είπε κατά τη διάρκεια αυτής της συνέντευξης. Ο συμπαθής Γιώργος, όπως είναι ήδη γνωστό θα φοράει τη νέα αγωνιστική περίοδο τη φανέλα του Κλεάνθη, μιας εκ των ομάδων που του έκαναν δηλαδή πρόταση. Ο ίδιος ανοίγει την καρδιά του στην πρώτη του συνέντευξη μετά τον τραυματισμό σε ένα άτυχο παιχνίδι κυπέλλου με τον Διαγόρα και μιλάει όχι μόνο για την καινούργια του ομάδα αλλά και για πολλά άλλα πράγματα...



Διαφορετική φανέλα θα φοράει ο Γιώργος Καρίκης

ΣΥΝΕΝΤΕΥΞΗ

ΣΤΟΝ ΔΗΜΗΤΡΗ ΔΡΑΓΑΤΗ

• ***Γιατί επέλεξες τον Κλεάνθη Παραδεισίου για να συνεχίσεις την καριέρα σου;***

«Γιατί είναι μια ομάδα η οποία θέτει αρκετά υψηλούς στόχους και έχει μια πολύ καλή διοίκηση και έναν προπονητή που τον ξέρω καλά γιατί στο παρελθόν είχα συνεργαστεί μαζί του και δεν αντιμετώπισα απολύτως κανένα πρόβλημα. Όλα αυτά είναι στοιχεία που μου αρέσουν πολύ και με δελέασαν. Το ήθελα άλλωστε και εγώ να πάω σε μια ομάδα που δεν θα είναι απλός κομπάρσος στο πρωτάθλημα. Έτσι πήρα την απόφαση να υπογράψω στον Κλεάνθη»

• ***Στη Ρόδο γιατί δεν έμεινες τελικά; Και το λέω αυτό διότι η Γ' Εθνική κατηγορία είναι ένα δέλεαρ για έναν Ροδίτη παίκτη καθώς αποτελεί την υψηλότερη για εμάς. Έτσι δεν είναι;***

«Το συμβόλαιο μου είχε λήξει πριν λίγο καιρό. Μου έλεγαν από τη Ρόδο να μην βιαστώ και να περιμένω διότι θα μου κάνουν πρόταση ανανέωσης με σκοπό φυσικά να παραμείνω. Ήμουν στην αναμονή πολύ καιρό και δεν έβλεπα να γίνεται κάτι. Δεν με φώναξαν τουλάχιστον νωρίτερα να μου πουν να συζητήσουμε για την ανανέωσή μου, για να ξέρω και εγώ τί θα κάνω. Ή τουλάχιστον να με ενημερώσουν εξαρχής ότι δεν με χρειαζόντουσαν. Ούτε το ένα έγινε ούτε φυσικά και το άλλο και αυτό είναι ένα από τα παράπονα που έχω από τη Ρόδο. Για τα υπόλοιπα δεν θα ήθελα να μιλήσω αυτή τη στιγμή αλλά είμαι αποφασισμένος να το κάνω στο άμεσο μέλλον».

• ***Είχες δεχθεί δηλαδή και άλλες προτάσεις νωρίτερα;***

«Βέβαια. Αλλά εγώ δεν μπορούσα να κάνω τίποτα διότι περίμενα την Ρόδο όπως μου έλεγαν. Οι ομάδες όμως που με ήθελαν δεν μπορούν να περιμένουν τον κάθε Καρίκη για να κλείσουν το ρόστερ τους. Έτσι έκλεισα αρκετές πόρτες και μεταξύ αυτών και ομάδων ανωτέρων κατηγοριών από το τοπικό όπως για παράδειγμα του Ιάλυσου. Αν ήξερα από πιο νωρίς ότι δεν θα έμενα στη Ρόδο ίσως τα πράγματα να ήταν διαφορετικά για εμένα»

• ***Από θέμα υγείας, πως είσαι αυτή τη στιγμή; Κάποιοι έχουν εκφράσει την άποψη ότι μετά από τον σοβαρό τραυματισμό που είχες πριν από ενάμιση περίπου χρόνο, δεν είσαι πλέον σε θέση να αγωνίζεσαι. Εσύ αλήθεια πως νιώθεις;***

«Η περσινή χρονιά με βοήθησε πάρα πολύ στο να επανέλθω γρήγορα. Και αυτό διότι έκανα επαγγελματική προπόνηση και συστηματικά. Μπορώ να παίξω μπάλα όπως έκανα και στο παρελθόν χωρίς να υπάρχει ο φόβος ότι θα πάθω κάτι. Μπορώ να κάνω και πάλι κεφαλιές, τάκλιν.

Μπορώ να κάνω τα πάντα στον αγωνιστικό χώρο και όσοι λένε το αντίθετο κάνουν πολύ μεγάλο λάθος. Το τραύμα που είχα στο σβέρκο δεν με ενοχλεί πλέον καθόλου. Άλλωστε ο γιατρός που με παρακολουθούσε μου έδωσε πέρσι χαρτί το οποίο πιστοποιεί ότι μπορώ να παίζω κανονικά στους επίσημους αγώνες. Είμαι μια χαρά. Δεν θέλω να αποδείξω τίποτα στον κόσμο αλλά λέω κάτι που είναι η πραγματικότητα. Με τη βοήθεια του Θεού πιστεύω ότι φέτος στον Κλεάνθη θα τα πάω καλά και θα βοηθήσω και τη νέα μου ομάδα να εκπληρώσει τους στόχους της»

• ***Ούτε φοβάσαι καθόλου μετά από εκείνη την άτυχη φάση; Δεν ξέρω μάλιστα αν την έχεις δει στο βίντεο...***

«Όχι δεν την έχω δει και να σου πω την αλήθεια ούτε και θα ήθελα να το κάνω. Θέλω να την ξεχάσω. Αυτά έχουν τελειώσει και ανήκουν στο παρελθόν. Πρέπει να κοιτάμε πλέον μπροστά καθώς η ζωή συνεχίζεται.

Όσο για το αν φοβάμαι η απάντηση είναι όχι. Μέσα στο παιχνίδι δεν σκέφτομαι μήπως χτυπήσω. Στη σκέψη μου είναι μόνο το πως θα μπορέσω να παίξω καλά για να βοηθήσω και την ομάδα μου και να τιμήσω τη φανέλα που φοράω».

• ***Το πρώτο επίσημο σου παιχνίδι μετά τον τραυματισμό σου ήταν ένα παιχνίδι με τον Βύζαντα στα Μέγαρα αν δεν κάνω λάθος. Πώς ένιωσες τότε;***

«Μια χαρά ήμουν. Δεν αντιμετώπισα κανένα πρόβλημα στα είκοσι περίπου λεπτά που χρησιμοποιήθηκα. Πιστεύω αν έπαιζα και άλλα παιχνίδια πέρσι θα ήμουν ακόμα καλύτερα. Νομίζω ότι μπορούσα να αγωνιστώ περισσότερο. Να μου έδιναν δηλαδή και άλλες ευκαιρίες τις οποίες δεν μου έδωσαν. Ειδικά στα εντός έδρας παιχνίδια όπου έπαιξα μόνο ένα»

• ***Πώς κρίνεις το διάστημα των τριών ετών που έμεινες στη Ρόδο;***

«Η πρώτη χρονιά ήταν επιτυχημένη για εμένα και έχω την εντύπωση ότι μάλλον ήταν και η καλύτερή μου με τη φανέλα αυτή. Άλλωστε είχα βγει και πρώτος σκόρερ. Και η ομάδα όμως τα είχε πάει καλά και μάλιστα θα μπορούσε από τότε να ανέβει στην Γ' Εθνική Κατηγορία. Για τους γνωστούς βέβαια λόγους δεν τα κατάφερε τελικά. Και η δεύτερη χρονιά ξεκίνησε καλά για εμένα καθώς είχα κάνει θυμάμαι πέντε ή έξι παιχνίδια και σκόραρα τέσσερις φορές. Δυστυχώς όμως ήμουν άτυχος καθώς έγινε αυτό που έγινε στον αγώνα κυπέλλου με τον Διαγόρα όπου και χτύπησα. Για την τρίτη χρονιά όπως είπα και λίγο πριν θα μπορούσα να παίξω περισσότερο.

Ήμουν έτοιμος αν εξαιρέσουμε βέβαια το πρώτο τρίμηνο μετά τον τραυματισμό που ήμουν ακόμα στο στάδιο της αποθεραπείας. Από εκεί και πέρα όμως είχα συνέλθει και από θέμα φυσικής κατάστασης και σωματικά. Από τον Δεκέμβριο δηλαδή και μετά άξιζα δυο – τρεις ευκαιρίες παραπάνω. Δεν τις πήρα όμως ποτέ».

• ***Ποιοι είναι από εδώ και πέρα οι στόχοι του Γιώργου Καρίκη;***

«Ήταν αναγκαίο όπως εξελίχθηκαν τα πράγματα να επιστρέψω στο τοπικό. Δεν ήθελε να παρακαλέσω κιόλας να παίξω σε μεγαλύτερη κατηγορία. Δεν το έχω κάνει ποτέ μου και ούτε πρόκειται. Ήθελα να συνεχίσω σε μια ομάδα που θα με ήθελε πραγματικά. Με ήθελε ο προπονητής του Κλεάνθη, ο Βασίλης Αθανασίου και για τον λόγο αυτό τον ευχαριστώ πολύ.

Με αυτόν τον προπονητή είχα βγει πρώτος σκόρερ με την φανέλα του Ηρακλή Μαριτσών πριν από μερικά χρόνια. Με πίστεψε και ο πρόεδρος του συλλόγου που είναι πολύ συμπαθής.

Οι δικές μου φιλοδοξίες είναι να βοηθήσω καταρχήν τον Κλεάνθη με όλες μου τις δυνάμεις. Θέλω να πάρω τα πάνω μου και από εκεί και πέρα γιατί όχι, να επιστρέψω και πάλι στο επαγγελματικό ποδόσφαιρο. Δεν έχω πρόβλημα να ξεκινήσω δηλαδή και πάλι από την αρχή. Αντέχω παρά το ότι είμαι πλέον 26 ετών... Δεν με πήραν και τα χρόνια ...(σ.σ. γέλια)»

• ***Το πιστεύεις δηλαδή ότι μπορεί να επανέλθεις;***

«Το πιστεύω. Θέλω όμως να το αποδείξω πρώτα στον εαυτό μου και σε κανέναν άλλον. Θέλω να αποδείξω ότι είμαι αυτός που ήμουν και από εκεί και πέρα όλα μπορούν να γίνουν...»

«Στον Κλεάνθη έχουμε γίνει πολύ γρήγορα οικογένεια»

• ***Η τελευταία φορά που ο Γιώργος Καρίκης έπαιξε στο τοπικό πρωτάθλημα ήταν πριν από πέντε χρόνια όταν αγωνίζονταν για λογαριασμό του Ηρακλή Μαριτσών. Μετά από μια περιήγηση στα χορτάρινα γήπεδα με τα χρώματα του Ιάλυσου και της Ρόδου καλείται να επιστρέψει σε αυτά που πρωτοξεκίνησε να παίζει ποδόσφαιρο. Ποια λοιπόν μπορεί να είναι η ψυχολογία του;***

«Κακά τα ψέματα. Εδώ στη Ρόδο σε γηπεδικά θέματα είμαστε πολλά χρόνια πίσω. Και το λέω αυτό διότι δεν θα είχα τόσο μεγάλο πρόβλημα αν για παράδειγμα και στο τοπικό όλοι οι αγώνες γίνονταν σε χορτάρι. Εδώ και στο επαγγελματικό ουσιαστικά δεν είχαμε γήπεδο αλλά τουλάχιστον εκεί λες ότι στα παιχνίδια πατάς χορτάρι. Με έχει πειράξει αυτή η αλλαγή και ψυχολογικά και σωματικά αλλά δεν μπορεί να γίνει διαφορετικά. Είναι δύσκολο αλλά θα το συνηθίσω σιγά σιγά με τον καρό»

• ***Στον Κλεάνθη από τις λίγες ημέρες που βρίσκεσαι εκεί πιστεύεις ότι γίνεται καλή δουλειά;***

«Ναι το πιστεύω ακράδαντα. Μικροί, μεγάλοι, δουλεύουμε όλοι για ένα σκοπό. Η ομάδα δείχνει να είναι πολύ οργανωμένη και όλα γίνονται πολύ συστηματικά. Ο Κλεάνθης θα είναι μια από τις καλές ομάδες της κατηγορίας και θα μας υπολογίζουν. Θέλουμε να πάμε καλά και αν έρθει και το πρωτάθλημα δεν θα πούμε και όχι. Θέλω όμως να τονίσω ότι δεν είναι αυτοσκοπός μας να κατακτήσουμε την πρώτη θέση. Δεν θα αγχωθούμε κιόλας».

• ***Πώς σε αντιμετώπισαν οι συμπαίκτες σου στον Κλεάνθη;***

«Πολύ καλά. Όλοι μου έχουν συμπαρασταθεί και έχουμε γίνει μια οικογένεια πάρα πολύ γρήγορα. Το κλίμα είναι πάρα πολύ καλό».

Ποιός είναι ο Καρίκης

Ο Γιώργος Καρίκης γεννήθηκε στην Ψίνθο στις 5 Οκτωβρίου του 1978 και ξεκίνησε να παίζει ποδόσφαιρο από την παιδική ομάδα του χωριού του. Σε σύντομο χρονικό διάστημα προωθήθηκε στην πρώτη ομάδα όπου και αγωνίστηκε μέχρι το 1996.

Τη χρονιά εκείνη πήρε μεταγραφή στον Ιάλυσο που συμμετείχε στην Γ' Εθνική και προπονητής ήταν ο Γιάννης Γκαϊτατζής. Έμεινε για έξι μήνες και τον Δεκέμβριο δόθηκε δανεικός στην Αθλητική Ένωση της Κω (Δ' Εθνική) ενώ παράλληλα έκανε και το στρατιωτικό του.

Την επόμενη χρονιά πήγε στον Ηρακλή Μαριτσών στη Δ' Εθνική όπου και έμεινε δυο χρόνια πριν επιστρέψει και πάλι στον Ιάλυσο την σεζόν 1999 – 2000 (και πάλι ήταν στην Γ' Εθνική). Έμεινε μια χρονιά και πήρε μεταγραφή για τη Ρόδο για λογαριασμό της οποίας έπαιξε για τρία χρόνια. Πλέον είναι παίκτης του Κλεάνθη Παραδεισίου.

Ξενοδοχειακές Εμπορικές Τουριστικές Επιχειρήσεις Δωδεκανήσου ΠΑΠΟΥΤΣΗΣ Α.Ε.

Μ.Α.Ε 12060/80/Β/86/23

ΙΣΟΛΟΓΙΣΜΟΣ 31ης ΔΕΚΕΜΒΡΙΟΥ 2002 - ΕΤΑΙΡΙΚΗ ΧΡΗΣΗ (1 ΙΑΝΟΥΑΡΙΟΥ - 31 ΔΕΚΕΜΒΡΙΟΥ 2002)

ΕΝΕΡΓΗΤΙΚΟ

	Ποσά κλειομένης χρήσεως 2002			Ποσά προηγουμ. χρήσεως 2001		
	Αξία Κτήσ.	Αποσβέσ.	Αναπ. Αξία	Αξία Κτήσ.	Αποσβέσ.	Αναπ. Αξία
Β. ΕΞΟΔΑ ΕΓΚΑΤΑΣΤΑΣΕΩΣ						
1. Εξοδα ιδρύσεως & Α' εγκατ.	126,19	126,18	0,01	126,19	126,19	0,00
4. Λοιπά έξοδα εγκαταστάσ.	6.298,46	6.298,45	0,01	6.298,46	6.298,46	0,00
	6.424,65	6.424,63	0,02	6.424,65	6.424,65	0,01
Γ. ΠΑΓΙΟ ΕΝΕΡΓΗΤΙΚΟ						
ΙΙ. Ενσώματες ακινητοποιήσεις:						
1. Γήπεδα - Οικόπεδα	653.264,86	0,00	653.264,86	653.264,86	0,00	653.264,86
3. Κτίρια και τεχνικά έργα	500.769,88	500.769,25	0,63	500.769,88	480.068,25	20.701,63
4. Μηχ/τα - Τεχνικές εγκαταστ.	52.228,82	52.228,80	0,02	52.228,82	52.228,80	0,02
5. Μεταφορικά μέσα	645,63	645,62	0,01	645,63	645,63	0,00
6. Επιπλα και λοιπός εξοπλ.	169.522,71	169.522,70	0,01	169.522,71	169.522,70	0,01
Σύνολο Ακινητ/σεων (ΓΙΙ)	1.376.431,90	723.166,37	653.265,53	1.376.431,90	702.465,38	673.966,52
Δ. ΚΥΚΛΟΦΟΡΟΥΝ ΕΝΕΡΓΗΤΙΚΟ						
ΙΙ. Απαιτήσεις:						
10. Επισφαλείς χρεώστες		2.923,16			2.923,16	
Μείον: Προβλέψεις		2.923,14	0,02		2.923,14	0,03
11. Χρεώστες διάφοροι			5.802,26			5.802,26
ΙΙΙ. Χρεόγραφα						
1. Μετοχές			237.000,00			236.077,51
IV. Διαθέσιμα						
1. Ταμείο			38.869,70			15.443,52
3. Καταθέσεις όψεως και προθεσμίας			7.580,40			10.630,61
Σύνολο Κυκλοφ. Ενεργητ. (ΔΙΙ+ΔΙΙΙ+ΔΙV)			289.252,38			267.953,92
Γενικό Σύνολο Ενεργητικού (Β+Γ+Δ)			942.517,93			941.920,45

ΠΑΘΗΤΙΚΟ

	Ποσά κλειομ. χρήσ. 2002	Ποσά προηγ. χρήσ. 2001
Α. ΙΔΙΑ ΚΕΦΑΛΑΙΑ		
Ι. Κεφάλαιο Μετοχικό		
1. Καταβεβλημένο	693.000,00	544.387,38
ΙΙΙ. Διαφορές αναπροσαρμογής:		
2. Διαφορές από αναπροσ/γή αξίας λοιπών περιουσιακών στοιχείων	520,80	138.520,80
IV. Αποθεματικά κεφάλαια:		
1. Τακτικό αποθεματικό	18.442,46	16.067,06
2. Αφορολ. αποθεματικό Ν. 266/88	21.445,90	21.445,90
3. Αφορολ. αποθεματικό Ν. 1828/89	8.695,59	8.692,59
4. Αφορολ. αποθεματικό Ν. 1262/82	4.108,58	4.108,58
V. Αποτελέσματα εις νέο:		
Υπόλοιπο κερδών χρήσεως εις νέο	8.219,14	3.086,53
Σύνολο ιδίων κεφαλαίων	754.432,47	736.308,84
Γ. ΥΠΟΧΡΕΩΣΕΙΣ		
Ι. Μακροπρόθεσμες Υποχρεώσεις:		
2. Δάνεια Τραπεζών	25.000,00	117.528,59
ΙΙ. Βραχυπρόθεσμες Υποχρεώσεις:		
5. Υποχρεώσεις από φόρους - τέλη	8.750,65	-43.376,55
6. Ασφαλιστικοί Οργανισμοί	750,85	911,08
11. Πιστωτές Διάφοροι	132.769,57	109.734,10
Σύνολο Υποχρεώσεων (ΓΙ+ΓΙΙ)	167.271,07	184.797,22
Δ. ΜΕΤΑΒΑΤΙΚΟΙ ΛΟΓ. ΠΑΘΗΤΙΚΟΥ		
3. Λοιποί μεταβατικοί λογαριασμοί	20.814,39	20.814,39
Γενικό Σύνολο Παθητικού (Α+Γ+Δ)	942.517,93	941.920,45

ΚΑΤΑΣΤΑΣΗ ΛΟΓΑΡΙΑΣΜΟΥ ΑΠΟΤΕΛΕΣΜΑΤΩΝ ΧΡΗΣΕΩΣ
31ης ΔΕΚΕΜΒΡΙΟΥ 2002 (1 ΙΑΝΟΥΑΡΙΟΥ - 31 ΔΕΚΕΜΒΡΙΟΥ 2002)

		Ποσά κλειομ. χρήσ. 2002		Ποσά προηγ. χρήσ. 2001
Ι. ΑΠΟΤΕΛΕΣΜΑΤΑ ΕΚΜΕΤΑΛΛΕΥΣΕΩΣ				
Κύκλος εργασιών (πωλήσεις)		98.881,40		82.401,16
Μείον: Κόστος πωλήσεων		77.991,80		63.822,51
Μικτά Αποτελ/τα (ζημιές) Εκμεταλλεύσεως		20.889,60		18.578,65
Πλέον: Αλλα έσοδα εκμεταλλεύσεως		26.618,41		32.285,75
Σύνολο		47.508,01		50.864,40
Μείον: Σύνολο αποσβέσ. πάγιων στοιχείων	20.701,00		25.038,49	
Μείον: Οι από αυτές ενσώμ. στο λειτ/κό κόστος	20.701,00	0,00	25.038,49	0,00
ΚΑΘΑΡΑ ΑΠΟΤΕΛΕΣΜΑΤΑ (κέρδη) ΧΡΗΣΕΩΣ προ φόρων		47.508,01		50.864,40

ΠΙΝΑΚΑΣ ΔΙΑΘΕΣΕΩΣ ΑΠΟΤΕΛΕΣΜΑΤΩΝ

	Ποσά κλειομ. χρήσ. 2002	Ποσά προηγ. χρήσ. 2001
Καθαρά αποτελ/τα (κέρδη) χρήσεως	47.508,01	50.864,40
Υπόλοιπο κερδών προηγ. χρήσεων	3.086,53	1.720,59
Κέρδη εις νέο	50.594,54	52.585,00
Η διάθεση των κερδών γίνεται ως εξής:		
Τακτικό αποθεματικό	2.375,40	2.543,22
Μέρισμα	40.000,00	46.955,25
Κέρδη εις νέο	8.219,14	3.086,53
	50.594,54	52.585,00

Ο Πρόεδρος και Διευθ. Σύμβουλος
ΑΝΑΣΤΑΣΙΟΣ ΠΑΠΟΥΤΣΗΣ

Ενα Μέλος
ΜΑΝΙΑ ΣΚΟΥΜΠΟΥΡΔΗ

Ο Λογιστής
ΠΕΤΡΟΣ ΑΝΤΩΝΙΑΔΗΣ

Ηλεκτρονική Στοιχειοθεσία & Δημοσιεύσεις Ισολογισμών «Η ΔΡΑΣΙΣ», Τηλ. 63.790 - 64.393 - 64.200 κ. Μαριά

ΚΑΛΥΨΩ ΘΑΛΑΣΣΙΕΣ ΚΑΛΛΙΕΡΓΕΙΕΣ ΡΟΔΟΥ Α.Ε.

Μ.Α.Ε. 40428/80/Β/98/14

ΙΣΟΛΟΓΙΣΜΟΣ 31ης ΔΕΚΕΜΒΡΙΟΥ 2002 - 5η ΕΤΑΙΡΙΚΗ ΧΡΗΣΗ (1 ΙΑΝΟΥΑΡΙΟΥ- 31 ΔΕΚΕΜΒΡΙΟΥ 2002)

ΕΝΕΡΓΗΤΙΚΟ

	Ποσά κλειομένης χρήσεως 2002			Ποσά προηγουμένης χρήσεως 2001		
	Αξία Κτήσ.	Αποσβέσ.	Αναπ. Αξία	Αξία Κτήσ.	Αποσβέσ.	Αναπ. Αξία
Β. ΕΞΟΔΑ ΕΓΚΑΤΑΣΤΑΣΕΩΣ						
1. Εξοδα Ιδρύσεως & πρώτης Εγκατ.	1.381,84	983,93	397,91	1.382,01	707,45	674,56
4. Λοιπά έξοδα εγκαταστάσεως	23.432,58	15.283,28	8.149,30	23.432,57	10.596,69	12.835,88
	24.814,42	16.267,21	8.547,21	24.814,58	11.304,14	13.510,44
Γ. ΠΑΓΙΟ ΕΝΕΡΓΗΤΙΚΟ						
ΙΙ. Ενσώματες ακινητοποιήσεις						
3. Κτίρια και τεχνικά έργα	10.925,12	1.338,12	9.587,00	10.925,03	820,08	10.104,95
4. Μηχανήματα - Τεχνικές εγκαταστ. και λοιπός μηχαν. εξοπλισμός	710.331,59	417.589,21	292.742,38	710.331,20	286.698,69	423.632,51
5. Μεταφορικά μέσα	72.865,10	43.834,34	29.030,76	72.865,36	29.469,87	43.395,49
6. Επιπλα και λοιπός εξοπλισμός	2.673,68	1.801,99	871,69	2.673,67	1.449,57	1.224,10
Σύνολο ακινητοποιήσεων (ΓΙΙ)	796.795,49	464.563,66	332.231,83	796.795,26	318.438,21	478.357,05
ΙΙΙ. Συμμετ. & άλλες μακροπρόθ. χρηματοοικονομικές απαιτήσεις:						
7. Λοιπές μακροπρόθεσμες απαιτήσεις			0,00			220,10
Σύνολο Παγίου Ενεργητικού (ΓΙΙ+ΓΙΙΙ)			332.231,83			478.577,15
Δ. ΚΥΚΛΟΦΟΡΟΥΝ ΕΝΕΡΓΗΤΙΚΟ						
Ι. Αποθέματα						
3. Παραγωγή σε εξέλιξη			1.384.818,13			1.759.897,85
4. Πρώτες και βοηθητικές ύλες - Αναλώσιμα υλικά - Ανταλλακτ. και είδη συσκευασ.			41.696,00			219.077,50
5. Προκαταβολές για αγορές αποθεμάτων			43.197,64			9.279,10
			1.469.711,77			1.988.254,45
ΙΙ. Απαιτήσεις						
11. Χρεώστες διάφοροι			232.106,66			112.908,04
11α. Ελληνικό Δημόσιο (προκαταβλ. φόροι)			107.270,37			0,00
11β. Συμψηφιστέος ΦΠΑ στην επόμενη χρήση			220,10			0,00
			339.597,13			112.908,04
IV. Διαθέσιμα						
1. Ταμείο			1.573,53			5.880,31
3. Καταθέσεις Οψεως και Προθεσμίας			6.050,23			6.129,98
			7.623,76			12.010,29
Σύνολο Κυκλοφ. Ενεργητ. (ΔΙ+ΔΙΙ+ΔΙV)			1.816.932,66			2.113.172,78
Ε. ΜΕΤΑΒΑΤΙΚΟΙ ΛΟΓΑΡ. ΕΝΕΡΓΗΤΙΚΟΥ						
1. Εξοδα επόμενων χρήσεων			809,69			527,91
Γενικό Σύνολο Ενεργητικού (Β+Γ+Δ+Ε)			2.158.521,39			2.605.788,28
ΛΟΓΑΡΙΑΣΜΟΙ ΤΑΞΕΩΣ ΧΡΕΩΣΤΙΚΟΙ						
1. Χρεωστικοί λογ/μοί εγγυήσεων & εμπράγματων ασφαλειών			4.536,46			0,00

ΠΑΘΗΤΙΚΟ

	Ποσά κλειομ. χρήσ. 2002	Ποσά προηγ. χρήσ. 2001
Α. ΙΔΙΑ ΚΕΦΑΛΑΙΑ		
Ι. Κεφάλαιο μετοχικό		
1. Καταβλημένο	1.364.636,83	1.364.636,83
ΙΙΙ. Διαφορές αναπροσαρμογής - Επιχορηγήσεις επενδύσεων		
1. Διαφορές από αναπροσαρμογή αξίας συμμετοχών και χρεωγράφων	110,17	0,00
3. Επιχορηγήσεις επενδύσεων παγίου ενεργητικού	115.556,44	115.556,44
	115.666,61	115.556,44
IV. Αποθεματικά κεφάλαια:		
1. Τακτικό αποθεματικό	1.743,21	1.743,21
5. Αφορολόγητα αποθεματικά ειδικών διατάξεων νόμων	4,79	110,17
	1.748,00	1.853,38
V. Αποτελέσματα εις νέο		
Υπόλοιπο κερδών χρήσεως εις νέο	0,00	20.409,92
Υπόλοιπο ζημιών χρήσεως εις νέο	-1.140.515,02	0,00
Υπόλοιπο κερδών προηγ. χρήσεων	20.405,13	0,00
	-1.120.109,89	20.409,92
Σύνολο ιδίων κεφαλαίων (ΑΙ+ΑΙΙΙ+ΑΙV+ΑV)	361.941,55	1.502.456,57
Γ. ΥΠΟΧΡΕΩΣΕΙΣ		
ΙΙ. Βραχυπρόθεσμες υποχρεώσεις		
1. Προμηθευτές	947.531,97	397.372,00
2α. Επιταγές πληρωτέες μεταχρ.	273.117,37	459.884,86
3. Τράπεζες λογ. βραχ. υποχρεώσ.	151.948,80	88.162,15
4. Προκαταβολές πελατών	241.063,71	0,00
5. Υποχρεώσεις από φόρους-τέλη	17.412,31	10.024,32
6. Ασφαλιστικοί οργανισμοί	25.016,84	5.765,40
8. Υποχρεώσεις προς συνδεδ. επιχειρήσ.	135.460,60	0,00
11. Πιστωτές διάφοροι	5.028,24	140.980,79
Σύνολο υποχρεώσεων (ΓΙΙ)	1.796.579,84	1.102.189,52
Δ. ΜΕΤΑΒΑΤΙΚΟΙ ΛΟΓ. ΠΑΘΗΤΙΚΟΥ		
2. Εξοδα χρήσεως δουλευμένα	0,00	1.142,19
Γενικό Σύνολο Παθητικού (Α+Γ+Δ)	2.158.521,39	2.605.788,28
ΛΟΓΑΡΙΑΣΜΟΙ ΤΑΞΕΩΣ ΠΙΣΤΩΤΙΚΟΙ		
1. Πιστωτικοί λογ/μοί εγγυήσεων & εμπράγματων ασφαλειών	4.536,46	0,00

ΚΑΤΑΣΤΑΣΗ ΛΟΓΑΡΙΑΣΜΟΥ ΑΠΟΤΕΛΕΣΜΑΤΩΝ ΧΡΗΣΕΩΣ
31ης ΔΕΚΕΜΒΡΙΟΥ 2002 (1 ΙΑΝΟΥΑΡΙΟΥ - 31 ΔΕΚΕΜΒΡΙΟΥ 2002)

		Ποσά κλειομ. χρήσ. 2002		Ποσά προηγ. χρήσ. 2001
Ι. ΑΠΟΤΕΛΕΣΜΑΤΑ ΕΚΜΕΤΑΛΛΕΥΣΕΩΣ				
Κύκλος εργασιών (πωλήσεις)		853.510,92		977.467,27
Μείον: Κόστος πωλήσεων		1.603.268,01		757.295,06
Μικτά Αποτελέσματα (ζημίες) εκμεταλλεύσεως		-749.757,09		220.172,21
Μείον: 1. Εξοδα διοικητικής λειτουργίας	115.898,90		146.618,21	
3. Εξοδα λειτουργίας διαθέσεως	212.481,31	328.380,21	112.082,07	258.700,28
Μερικά αποτελ. (ζημίες) εκμεταλλεύσεως		-1.078.137,30		-38.528,07
Πλέον: 4. Πιστωτικοί τόκοι και συναφή έσοδα	0,00		110,17	
Μείον: 3. Χρεωστικοί τόκοι και συναφή έξοδα	12.048,19	-12.048,19	494,29	-384,12
Ολικά αποτελέσματα (ζημίες) εκμεταλλεύσεως		-1.090.185,49		-38.912,19
ΙΙ. Πλέον: Εκτακτα αποτελέσματα				
1. Εκτακτα και ανόργανα έσοδα	2.094,95		64.901,07	
Μείον: 1. Εκτακτα και ανόργανα έξοδα	52.424,48	-50.329,53	246,59	64.654,48
Οργανικά & έκτακτα αποτελ. (ζημίες)		-1.140.515,02		25.742,29
Μείον: Σύνολο αποσβέσεων πάγιων στοιχείων	151.088,54		150.500,63	
Μείον: Οι από αυτές ενσωμ. στο λειτ. κόστος	151.088,54	0,00	150.500,63	0,00
ΚΑΘΑΡΑ ΑΠΟΤΕΛ. (ζημίες) ΧΡΗΣΕΩΣ		-1.140.515,02		25.742,29

ΠΙΝΑΚΑΣ ΔΙΑΘΕΣΕΩΣ ΑΠΟΤΕΛΕΣΜΑΤΩΝ

	Ποσά κλειομ. χρήσ. 2002	Ποσά προηγ. χρήσ. 2001
Καθαρά αποτελ. (ζημίες) χρήσεως	-1.140.515,02	25.742,29
Πλέον (μείον): Υπόλοιπο αποτελεσμάτων (κερδών ή ζημιών) προηγούμενων χρήσεων	20.405,13	1.476,36
Σύνολο	-1.120.109,89	27.218,65
Μείον: 1. Φόρος εισοδήματος	0,00	5.847,50
Ζημίες εις νέο / Κέρδη προς διάθεση	-1.120.109,89	21.371,15
Η διάθεση των κερδών γίνεται ως εξής:		
1. Τακτικό αποθεματικό	0,00	851,06
6β. Αποθεματικά από έσοδα φορολογηθέντα κατά ειδικό τρόπο	0,00	110,17
8. Υπόλοιπο κερδών εις νέο	0,00	20.409,92
	0,00	21.371,15

Ρόδος, 30 Απριλίου 2003

Ο Πρόεδρος και Διευθ. Σύμβουλος
ΧΑΤΖΗΝΙΚΟΛΑΟΥ ΣΑΒΒΑΣ
ΔΑΤ Σ 824830

Μέλος
ΧΑΤΖΗΛΑΖΑΡΟΥ ΛΑΖΑΡΟΣ

Ο Λογιστής
ΚΑΡΑΓΙΑΝΝΗΣ ΠΑΝΑΓΙΩΤΗΣ
ΑΡ. ΑΔΕΙΑΣ 05131

Ηλεκτρονική Στοιχειοθεσία & Δημοσιεύσεις Ισολογισμών «Η ΔΡΑΣΙΣ», Τηλ. 63.790 - 64.393 - 64.200 κ. Μαριά

Το Πανδωδεκανησιακό πρωτάθλημα SCRAMBLE

Σε ... καλοκαιρινές διακοπές βρίσκονται από τον Απρίλιο οι οδηγοί που συμμετέχουν στο 2ο Πανδωδεκανησιακό πρωτάθλημα SCRAMBLE (αγώνας αντοχής σε κυκλική διαδρομή, με μοτοσικλέτες εντούρο και μότο κρος), που διοργανώνει το 2004 ο ΑΣΜΑ ΙΚΑΡΟΣ Καλλιθέας.



Το πρωτάθλημα διακόπηκε ακριβώς στο μέσο του, καθώς έχουν γίνει ήδη τρεις αγώνες (δύο στη Ρόδο κι ένας στην Κω) και απομένουν άλλοι τόσοι.

Επόμενο ραντεβού διοργανωτών και οδηγών θα είναι αυτό στη Λέρο στις 7 Νοεμβρίου.

Θα είναι ο τέταρτος αγώνας της χρονιάς και στον οποίο θα λάβουν μέρος για πρώτη φορά οδηγοί από την τοπική λέσχη της Λέρου.

Θα ακολουθήσει ο προτελευταίος αγώνας στην Κω, στις 21 του ίδιου μήνα.

Οι αγωνιστικές υποχρεώσεις θα κλείσουν στη Ρόδο, στις 12 Δεκεμβρίου, οπότε και έχει προγραμματιστεί ο τελευταίος αγώνας της χρονιάς.

Όπως ακριβώς και πέρσι, έτσι και φέτος, οι συμμετοχές των οδηγών κρίνονται ικανοποιητικές, ο συναγωνισμός είναι και πάλι έντονος και γενικά, το επίπεδο της διοργάνωσης είναι υψηλό.

Στο πρωτάθλημα συμμετέχει - άνευ συναγωνισμού - ο Σταμάτης Λυρίου, πρωταθλητής της Ελλάδος στο μότο κρος.

Η συνάντηση των ενωσιακών προπονητών και Τ.Επιτροπής

Την πρώτη τους συνάντηση θα πραγματοποιήσουν την Τετάρτη 18 Αυγούστου οι νέοι ενωσιακοί προπονητές με την Τεχνική Επιτροπή της Ε.Π.Σ.Δ.

Όπως είναι ήδη γνωστό την περασμένη εβδομάδα από την αξιολόγηση των αιτήσεων που κατατέθηκαν στην Ένωση, το χρίσμα για τη θέση των ενωσιακών τεχνικών κατά σειρά προτίμησης πήραν ο Αντώνης Οικονόμου και ο Σάββας Ορφανίδης (φωτό).. Ήταν η πρώτη φορά που μετά από αρκετά χρόνια οι αποφάσεις της Τεχνικής Επιτροπής αλλά και του διοικητικού συμβουλίου της ΕΠΣΔ ήταν ομόφωνες και δεν υπήρξαν τα παρατράγουδα με τις παρασκηνιακές επιλογές και τις προτιμήσεις. Βέβαια σ' αυτό βοήθησαν χωρίς να το θέλουν και οι ίδιοι οι υποψήφιοι, καθώς στην τελική αναμέτρηση προκρίθηκαν και οι τέσσερις προπονητές.

Χωρίς πολλές εξηγήσεις η τεχνική επιτροπή έβγαλε εκτός "μάχης" τον Τσαμπίκο Παπανικολάου που και παλαιότερα είχε χρηματίσει ενωσιακός τεχνικός αλλά τα τελευταία χρόνια δεν ήταν σε ομάδα. Ακολούθησε ο Λάκης Ζαχαρίας ο οποίος είχε προϋπηρεσία μόνο δύο χρόνια σε ομάδες. Αυτό είχε ως αποτέλεσμα στην τελική επιλογή να μείνουν μόνο ο Αντώνης Οικονόμου με τον Σάββα Ορφανίδη και η τεχνική επιτροπή ομόφωνα πλέον εισηγήθηκε την πρόσληψή τους στο Δ.Σ. της ΕΠΣΔ. Η ίδια ακριβώς απόφαση (ομόφωνη) πάρθηκε και από το διοικητικό συμβούλιο την επόμενη ημέρα.

Πάντως μεθαύριο η τεχνική επιτροπή θα εξηγήσει στους νέους ενωσιακούς προπονητές τις υποχρεώσεις και τα καθήκοντα που θα τους ανατεθούν κι εάν οι δύο τεχνικοί συμφωνήσουν τότε σύντομα θα υπογράψουν το ιδιωτικό συμφωνητικό που πρέπει να σταλεί στην αρμόδια επιτροπή της ΕΠΟ. Αν όλα πάνε καλά η πρώτη επίσημη παρουσία των ενωσιακών προπονητών Αντώνη Οικονόμου και Σάββα Ορφανίδη θα γίνει το Σάββατο 4 Σεπτεμβρίου στο δημοτικό στάδιο της Κω "Ανταγόρας" όπου θα διεξαχθεί ο τελικός αγώνας του Διανησιακού πρωταθλήματος σε επίπεδο παιδικών ομάδων. Σ' αυτό το παιχνίδι αντίπαλες θα τεθούν οι ομάδες του ΠΑΟ Διαγόρα και του Νικαγόρα και θα ξεκινήσει στις 6.00 το απόγευμα

Τέλος του μήνα η «πρώτη» του Ευκλή

Λίγες ημέρες έμειναν ακόμη μέχρι το τέλος του Αυγούστου και όλες οι ομάδες πλέον μπαίνουν στη διαδικασία της προετοιμασίας για τη νέα χρονιά.

Μέσα σ' αυτά τα πλαίσια και ο Ευκλής Σορωνής, του οποίου παράγοντες και παίκτες κατεβάζουν τα κεφάλια και ρίχνονται στη δουλειά.

Οι Σορωνιάτες που έχουν μάθει από τα λάθη του παρελθόντος στοχεύουν να πραγματοποιήσουν μια καλή εμφάνιση η οποία θα τους επιτρέψει να βρεθούν σε καλή βαθμολογική θέση.

Οι άνθρωποι της ομάδας στοχεύουν να δημιουργήσουν ουσιαστικά ένα μωσαϊκό διαφόρων ηλικιών, το οποίο θα αποτελείται από τους Πεστλίκη, Κοτσιφό και Καραβόλια, οι οποίοι ανανέωσαν τη συνεργασία τους αφού η πολύ καλή παρουσία τους στο περισυνό πρωτάθλημα δεν πέρασε απαρατήρητη καθώς και από παίκτες νεαρής ηλικίας, κάποιοι από τους οποίους έδωσαν εξετάσεις και τις πέρασαν επιτυχώς.

Τα νέα αποκτήματα της ομάδας Μιχάλης Κανάκης και Βαγγέλης Σταματίου από την ομάδα της Μεσαναγρού, ο Στέργος Σαββάκης από την Ασπίδα Σαλάκου, ο Μαντικός του οποίου η μεταγραφή ολοκληρώθηκε τελικώς και ο Τριντάν, πλαισιωμένοι από τους νεαρής ηλικίας παίκτες Δημήτρη και Κωνσταντίνο Λαμπρόπουλο καθώς και τους Κυριαζή, Σχοινάκη, Παπαδάκη, Τομάζο, Μπερετούλη και Κολεζάκη καλούνται να ανταποκριθούν στις προσδοκίες των Σορωνιατών.

Στις προπονήσεις θα λάβουν μέρος κι οι δύο τραυματίες Γιάννης Μικρόπουλος και Χρήστος Διακοδημήτρης αφού πάρουν το τελικό ΟΚ από το γιατρό που τους παρακολουθεί.

Στους κόλπους της ομάδας των Σορωνιατών έχει ήδη προγραμματισθεί μία συγκέντρωση γνωριμίας για το τέλος της εβδομάδας στη διάρκεια της οποίας ο προπονητής θα αναφέρει τα πρώτα στοιχεία της νέας ομάδας. Στις 29 του μήνα στη νέα συνάντηση της ομάδας θα καθοριστεί το νέο πρόγραμμά της. Πάντως σύμφωνα με τις μέχρι τώρα ενέργειες των υπεύθυνων της ομάδας είναι διάχυτο το συμπέρασμα πως ο Ευκλής θα είναι από τις ομάδες που θα πρωταγωνιστήσουν στο νέο πρωτάθλημα.

ΜΑΡΙΑ ΚΚΟΛΕΖΑΚΗ

Στις Καλυθιές το πρώτο φιλικό του Ηρακλή Μαρ.

Διπλή προπόνηση περιμένει σήμερα τους ποδοσφαιριστές του Ηρακλή Μαριτσών μετά το χθεσινό ρεπό που τους έδωσε ο προπονητής τους Σπύρος Αγγελόπουλος.

Το σημερινό πρόγραμμα περιλαμβάνει ασκήσεις με βάρη στο γυμναστήριο ενώ το απόγευμα η προπόνηση θα γίνει στο γήπεδο 5Χ5 που βρίσκεται στις αθλητικές εγκαταστάσεις των Μαριτσών.

Στο μεταξύ μεθαύριο η ομάδα του Σπύρου Αγγελόπουλου θα δώσει το πρώτο της φιλικό παιχνίδι με αντίπαλο τον Απόλλωνα Καλυθιών. Ο αγώνας θα ξεκινήσει στις 5.00 το απόγευμα και θα γίνει στο γήπεδο Καλυθιών.

Ο έμπειρος τεχνικός δεν αντιμετωπίζει προβλήματα και θα έχει όλους τους ποδοσφαιριστές παλιούς και νέους στη διάθεσή του, όμως παράλληλα γνωρίζει ότι τα πόδια των παικτών του είναι ακόμη βαριά από τις εντατικές προπονήσεις και δεν περιμένει να βγάλει συμπεράσματα από το πρώτο φιλικό.

Ολυμπιακοί Αγώνες

Τι θα δούμε σήμερα στην TV

08.30	**ΚΩΠΗΛΑΣΙΑ.** Επαναληπτικοί, σκιφ - δίκωπος - διπλό σκιφ (α & γ) και τετράκωπος (α).	ΝΕΤ
09.00	**ΧΟΚΕΪ ΕΠΙ ΧΟΡΤΟΥ.** Προκριματικοί γυναικών. Ιαπωνία - Αργεντινή.	ΕΤ3
09.00	**ΜΠΙΤΣ ΒΟΛΕΪ.** Προκριματικά ανδρών και γυναικών.	ΝΕΤ
09.00	**ΜΠΑΣΚΕΤ.** Προκριματικά γυναικών. Ν. Ζηλανδία - Κορέα.	ΕΤ3
09.00	**ΣΚΟΠΟΒΟΛΗ.** Προκριματικά, τελικός 10 μ. αεροβόλο τουφέκι (α) και τραπ (γ).	ΕΤ1
09.00	**ΒΟΛΕΪ.** Προκριματικά γυναικών. Κένυα - Βραζιλία.	ΕΤ1
09.30	**ΠΟΛΟ.** Προκριματικά γυναικών. ΗΠΑ - Ουγγαρία.	ΕΤ3
09.30	**ΜΠΑΝΤΜΙΝΤΟΝ.** Διπλό γυναικών (γύρος των «32»), διπλό ανδρών (γύρος των «16»), απλό γυναικών προημιτελικά, διπλό μεικτό προημιτελικά.	ΕΤ1
09.30	**ΧΑΝΤΜΠΟΛ.** Προκριματικά αδρών. Κορέα - Ρωσία.	ΕΤ3
10.00	**ΚΟΛΥΜΒΗΣΗ.** Προκριματικά 200 μ. πεταλούδα (α), 200 μ. ελεύθερο (γ), 200 μ. μεικτή ατομική (γ).	ΕΤ1
10.00	**ΤΕΝΙΣ.** 1ος γύρος, απλό - διπλό (α & γ).	ΝΕΤ
10.00	**ΠΠΑΣΙΑ.** Ιππικό τρίαθλο, 2η ημέρα (ντρεσάζ).	ΕΤ1
10.30	**ΤΖΟΥΝΤΟ.** Προκριματικά, ρεπεσάζ - 73 κ. (α), - 57 κ. (γ).	ΕΤ1
10.30	**ΧΟΚΕΪ ΕΠΙ ΧΟΡΤΟΥ.** Προκριματικοί γυναικών. Βραζιλία - Αυστραλία.	ΕΤ3
10.45	**ΠΟΛΟ.** Προκριματικά γυναικών. Αυστραλία - Ιταλία.	ΕΤ3
11.00	**ΠΙΝΓΚ ΠΟΝΓΚ.** 3ος γύρος διπλό (α & γ).	ΝΕΤ
11.15	**ΜΠΑΣΚΕΤ.** Προκριματικά γυναικών. Νιγηρία - Ιαπωνία.	ΕΤ3
11.30	**ΜΠΕΪΣΜΠΟΛ.** Προκριματικός αγώνας. Καναδάς - Ιταλία.	ΕΤ3
11.30	**ΧΑΝΤΜΠΟΛ.** Προκριματικά ανδρών. Σλοβενία - Κροατία.	ΕΤ3
13.00	**ΙΣΤΙΟΠΛΟΪΑ.** Ιστιοδρομίες Finn-470 (α & γ) - Yngling - Europe - Laser - 49 er.	ΝΕΤ
13.30	**ΠΥΓΜΑΧΙΑ.** Προκριματικά ανδρών 57 κ.	ΕΤ1
14.00	**ΜΠΑΝΤΜΙΝΤΟΝ.** Απλό ανδρών (γύρος των «32»), διπλό ανδρών (γύρος των «16»), απλό γυναικών προημιτελικά, διπλό μεικτό προημιτελικά.	ΕΤ1
14.30	**ΜΠΑΣΚΕΤ.** Προκριματικά γυναικών. Τσεχία - ΗΠΑ.	ΕΤ3
14.30	**ΧΑΝΤΜΠΟΛ.** Προκριματικά ανδρών. Ισλανδία - Ιαπωνία.	ΕΤ3
16.00	**ΜΠΙΤΣ ΒΟΛΕΪ.** Προκριματικά ανδρών και γυναικών.	ΝΕΤ
16.00	**ΒΟΛΕΪ.** Προκριματικά γυναικών. Ελλάδα - Κορέα.	ΕΤ1
16.30	**ΑΡΣΗ ΒΑΡΩΝ.** 58 κ. (γ), α' γκρουπ.	ΝΕΤ
16.30	**ΧΑΝΤΜΠΟΛ.** Προκριματικά ανδρών. Ελλάδα - Γαλλία.	ΕΤ3
16.30	**ΠΟΛΟ.** Προκριματικά γυναικών. Ρωσία - Καναδάς.	ΕΤ3
16.30	**ΤΖΟΥΝΤΟ.** Ρεπεσάζ, ημιτελικά, μικρός τελικός, τελικός -57 κ. (γ), -73 κ. (α).	ΕΤ1
16.45	**ΜΠΑΣΚΕΤ.** Προκριματικά γυναικών. Κίνα - Ιαπωνία.	ΕΤ3
17.00	**ΤΕΝΙΣ.** 1ος γύρος, απλό - διπλό (α & γ).	ΝΕΤ
17.45	**ΠΟΛΟ.** Προκριματικά γυναικών. Ελλάδα - Καζακστάν.	ΕΤ3
18.00	**ΠΙΝΓΚ ΠΟΝΓΚ.** 2ος γύρος απλό (α), 4ος γύρος διπλό (γ).	ΝΕΤ
18.00	**ΧΟΚΕΪ ΕΠΙ ΧΟΡΤΟΥ.** Προκριματικά γυναικών. Ν. Ζηλανδία - Κίνα.	ΕΤ3
18.30	**ΣΟΦΤΜΠΟΛ.** Προκριματικά. Ιταλία - Ελλάδα.	ΕΤ3
18.30	**ΞΙΦΑΣΚΙΑ.** Ημιτελικά - μικρός τελικός, τελικός, ξίφος ασκήσεως ανδρών.	ΝΕΤ
18.30	**ΜΠΑΝΤΜΙΝΤΟΝ.** Απλό ανδρών (γύρος των «32»), διπλό ανδρών (γύρος των «16»).	ΕΤ1
19.30	**ΚΟΛΥΜΒΗΣΗ.** 200 μ. ελεύθερο τελικός (α), 200 μ. πεταλούδα ημιτελικά (α), 100 μ. ύπτιο τελικός (α), 200 μ. ελεύθερο ημιτελικά (γ), 100 μ. πρόσθιο τελικός (γ), 100 μ. ύπτιο τελικός (γ), 200 μ. μεικτή ατομική ημιτελικά (γ).	ΕΤ1
19.30	**ΣΟΦΤΜΠΟΛ.** Προκριματικά. Αυστραλία - Κινεζική Ταϊπέ.	ΕΤ3
19.30	**ΧΑΝΤΜΠΟΛ.** Προκριματικά ανδρών. Βραζιλία - Ουγγαρία.	ΕΤ3
19.30	**ΠΥΓΜΑΧΙΑ.** Προκριματικά ανδρών 57 κ.	ΕΤ1
20.00	**ΑΡΣΗ ΒΑΡΩΝ** 62 κ. (α), α' γκρουπ.	ΝΕΤ
20.00	**ΜΠΑΣΚΕΤ.** Προκριματικά γυναικών. Βραζιλία - Ελλάδα.	ΕΤ3
20.30	**ΕΝΟΡΓΑΝΗ ΓΥΜΝΑΣΤΙΚΗ.** Τελικός ομάδων ανδρών.	ΕΤ3
21.00	**ΚΑΤΑΔΥΣΕΙΣ.** Τελικός 10 μ. συγχρονισμένες (γ).	ΕΤ1
21.00	**ΠΥΓΜΑΧΙΑ.** Προκριματικά ανδρών - 60 κ.	ΕΤ1
21.30	**ΒΟΛΕΪ.** Προκριματικά γυναικών. Ρωσία - Κούβα.	ΕΤ1
22.00	**ΜΠΙΤΣ ΒΟΛΕΪ.** Προκριματικά ανδρών και γυναικών.	ΝΕΤ
22.15	**ΚΑΤΑΔΥΣΕΙΣ.** Τελικός, 3 μ. συγχρονισμένες (α).	ΕΤ1
23.30	**ΟΛΥΜΠΙΑΚΟ SHOW.**	ΕΤ1
00.15	**ΜΠΕΪΣΜΠΟΛ.** Προκριματικός αγώνας. Κούβα - Ελλάδα.	ΕΤ3 (Μ)

ΑΘΗΝΑ 2004

In Blu
MODA ITALIANA
ΤΩΡΑ ...οι εκπτώσεις σας δίνουν
τη μοναδική ΕΥΚΑΙΡΙΑ
να ψωνίσετε με ελάχιστα χρήματα ...πάρα
πολλά είδη που χρειάζεστε
ΕΣΕΙΣ και τα ΠΑΙΔΙΑ σας
Μεγάλη ποικιλία σε σχέδια μοντέρνα
και ανεξίτηλα χρώματα
Φεύγοντας θα διαλέξετε και το δώρο που σας αρέσει
In Blu
Εγγύηση ποιότητας
Η Signora PAOLA σας περιμένει
Διαγοριδών 24 • ΡΟΔΟΣ- ΤΗΛ. 22410 - 78655

Μεγάλο ταλέντο της ποδηλασίας είναι ο Παναγιώτης Ποτσάκης

Τι λέει ο προπονητής του Παναγιώτης Καλαθενός

Ο Παναγιώτης Ποτσάκης φιγουράρει αυτή τη στιγμή στην πρώτη θέση της λίστας των κορυφαίων αθλητών της ποδηλασίας στη χώρα μας, της κατηγορίας εφήβων.

Με πρωτιές σε όλα τα πανελλήνια πρωταθλήματα που έλαβε μέρος το 2004, με μια πρωτιά στο χρονόμετρο του Βαλκανικού πρωταθλήματος της Τουρκίας, με πολύ καλά αποτελέσματα και πλασαρίσματα στο Πανευρωπαϊκό πρωτάθλημα της Βαλένθια, με πρωτιές σε άλλους διεθνείς αγώνες (Βενιζέλεια, Βαρδινογιάννεια), ο πρωταθλητής του ΠΑΟ Διαγόρας αποτελεί ένα ανερχόμενο αστέρι της ελληνικής ποδηλασίας.

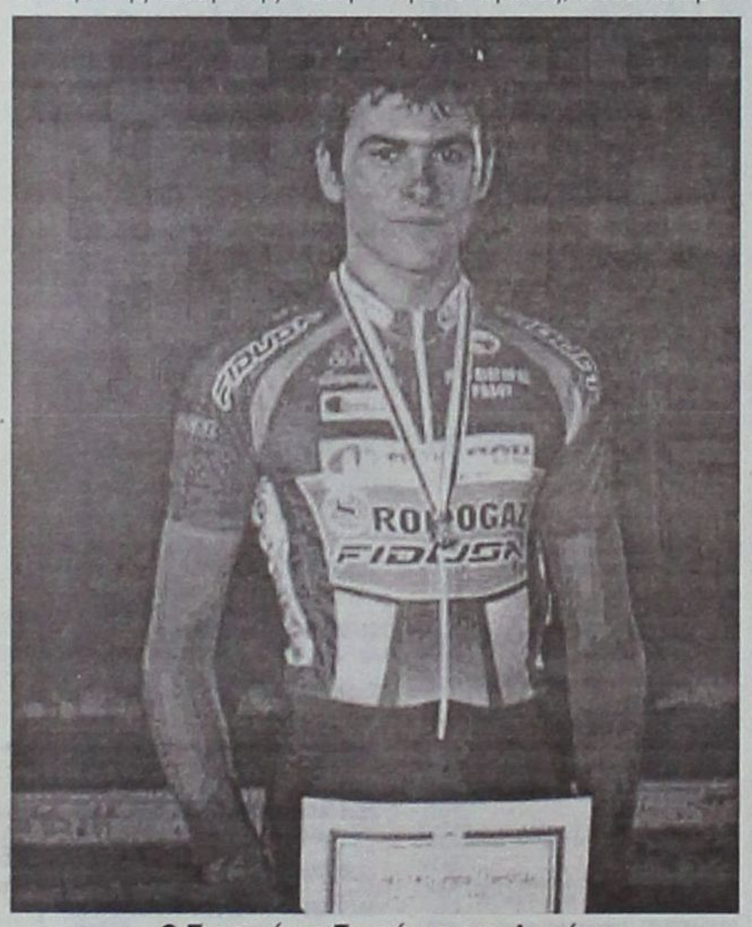

Ο Παναγιώτης Ποτσάκης του Διαγόρα

Είναι 18 ετών, λατρεύει την ποδηλασία και τον αθλητισμό γενικότερα και θεωρείται μεγάλο ταλέντο. Είναι μέλος της Εθνικής Εφήβων βρίσκεται με το "ένα πόδι", στην εθνική ανδρών και με τα μόρια που έχει συγκεντρώσει θα πρέπει να θεωρείται ήδη φοιτητής των ΤΕΦΑΑ.

Τα τελευταία έξι χρόνια δουλεύει αρκετά σκληρά δίπλα στον προπονητή Παναγιώτη Καλαθενό.

Τον κ. Καλαθενό τον συναντήσαμε πρόσφατα και είχαμε μια αρκετά ενδιαφέρουσα ποδηλατική κουβέντα, που ξεκίνησε με το «φαινόμενο Ποτσάκη».

• ***Κύριε Καλαθενέ, μεγάλο ταλέντο ο Παναγιώτης Ποτσάκης;***

«Το λέω εγώ, το λένε οι ομοσπονδιακοί, το αποδεικνύουν τα αποτελέσματά του. Μέσα στο 2004 τα πήρε όλα. Στο εξωτερικό ήταν εντυπωσιακός. Είναι αποτελέσματα της σκληρής δουλειάς που κάνουμε! Ο Παναγιώτης είναι ταλέντο, αλλά αυτό δεν αρκεί. Χρειάζονται πολλές θυσίες και αρκετός ιδρώτας για να φθάσεις στις επιτυχίες».

• ***Τι άλλο στοχεύει να κάνει φέτος και ποιες είναι οι προοπτικές του;***

«Επόμενος στόχος του Παναγιώτη είναι το Παγκόσμιο πρωτάθλημα δρόμου εφήβων, στη Βερόνα τον Οκτώβριο. Πρέπει να ετοιμαστεί καλά γι' αυτό. Η ομοσπονδία κάνει οικονομία και δεν θα στείλει την ομάδα για προετοιμασία στο εξωτερικό. Έτσι, προσπαθώ να τρέξει σε ομάδα του εξωτερικού σε ένα ή δύο αγώνες, ώστε να προετοιμαστεί πολύ καλύτερα.

Ο Ποτσάκης μπορεί να γίνει ένας πολύ μεγάλος αθλητής της ποδηλασίας. Είναι στο χέρι του, αλλά και στην τύχη του. Αν βρει τα κατάλληλα στηρίγματα έχει τεράστιες δυνατότητες να φθάσει πολύ ψηλά. Φυσικά, πρέπει να εντείνει ακόμη περισσότερο τη σκληρή προπόνηση. Υπάρχει μια θέση στην εθνική ανδρών γι' αυτόν».

Εκμεταλλευόμενοι την κουβέντα μας με τον κ. Καλαθενό, παλαιότερα ποδηλάτη στην Αγγλία, όπου ήταν μόνιμος κάτοικος, του ζητήσαμε να μας μιλήσει για το διεθνή ποδηλατικό γύρο Ρόδου, όπου κατείχε το πόστο του γραμματέα της όλης διοργάνωσης:

«Η Ρόδος έχασε τη δυνατότητα να διοργανώνει κάθε χρόνο ένας από τους 17 καλύτερους γύρους του κόσμου. Απορώ για την αδιαφορία των αρμοδίων φορέων. Από τη μία δηλώνουν λάτρεις του αθλητισμού και από την άλλη, αφήνουν αυτές τις ευκαιρίες να περνούν από δίπλα μας.

Το ότι δεν είχαμε μια συνέχεια υποβάθμισε το γύρο. Από την κατηγορία 2,3 που ήταν και στην οποία μπορούσαν να λάβουν μέρος οι πρώτοι 100 ποδηλάτες της παγκόσμιας κατάταξης, πέσαμε στην κατηγορία 2,5.

Ήταν ο κορυφαίος γύρος στην Ελλάδα και στα Βαλκάνια. Σαν Ρόδος, κάναμε πολύ καλό στην ελληνική ποδηλασία με τη διοργάνωσή του και συνάμα ένα πολύ κακό, που τον σταματήσαμε.

Δυστυχώς, δεν πιστεύω ότι μπορεί εύκολα να ξαναγίνει. Πρέπει να πάμε πάλι από την αρχή. Δύσκολα ξαναβρίσκεται ο ενθουσιασμός για τη διοργάνωση ενός επαγγελματικού αγώνα, από ερασιτέχνες και ερασιτέχνες παράγοντες της ποδηλασίας. Θα πρέπει και αυτοί να αμειφθούν».

Κλείνοντας τη συζήτησή μας με τον 40χρονο έμπειρο προπονητή, τον ρωτήσαμε για την πιθανότητα επιτυχίας διάκρισης ή κατάκτησης μεταλλίου στους Ολυμπιακούς Αγώνες της Αθήνας, από τον Γιώργο Χειμωνέτο και την υπόλοιπη Εθνική ομάδα σπριντ, στην ποδηλασία πίστας.

«Ελπίζω και εύχομαι οι αθλητές μας να βρεθούν σε καλή κατάσταση τις ημέρες των αγώνων. Να πλησιάσουν και να ξεπεράσουν τις προηγούμενες καλές τους επιδόσεις. Μόνο έτσι θα μπουν στην τετράδα».

Στο φράγμα Απολακκιάς οι Στ' Αιγαιοπελαγίτικοι κωπηλατικοί αγώνες

Τα ήρεμα νερά του φράγματος της Απολακκιάς, που προσφέρουν ένα καταπληκτικό αγωνιστικό στίβο, θα φιλοξενήσουν το διήμερο 18 και 19 Σεπτεμβρίου του 2004, τους Στ' Αιγαιοπελαγίτικους κωπηλατικούς αγώνες.

Η διοργάνωση πραγματοποιείται για πρώτη φορά σε αυτόν τον υπέροχο χώρο, μετά από αίτημα του Ναυτικού Ομίλου Ρόδου προς το Υπουργείο Αιγαίου και Νησιωτικής Πολιτικής, που έγινε από την πρώτη στιγμή αποδεκτό.

Το «πράσινο φως» που άναψε το Υπουργείο, χαροποίησε ιδιαίτερα τους ανθρώπους της διοίκησης του ΝΟΡ. Ιδού η πρώτη αντίδραση του προέδρου του ομίλου Μανόλη Βρατσάλη:

«Εκτός από την επίδειξη που κάναμε το 2003, στο περιθώριο του αγροτικού αναπτυξιακού συνεδρίου από το Δήμο Νότιας Ρόδου, στο φράγμα της Απολακκιάς, θα δημιουργήσουμε με τους αγώνες αυτούς τις προϋποθέσεις για τη δημιουργία ενός κωπηλατικού κέντρου. Ήδη, ο ΝΟΡ και ο τοπικός Δήμος, βρίσκονται στη φάση της δημιουργίας Ναυτικού Κωπηλατικού Ομίλου στη Νότια Ρόδο.

Ο Όμιλος για το λόγο αυτό, έχει παραχωρήσει κωπηλατικά και ιστιοπλοϊκά σκάφη "κατά χρήση" στον οργανισμό ανάπτυξης του Δήμου Νότιας Ρόδου».

Αναφερόμενος στο προσωπικό ενδιαφέρον που έχει επιδείξει ο δήμαρχος Μανόλης Σαββής, ο κ. Βρατσάλης τόνισε με ιδιαίτερη έμφαση:

«Ο δήμαρχος Νότιας Ρόδου ενδιαφέρεται εδώ και αρκετό καιρό, να εκμεταλλευτεί ο Δήμος το φράγμα της Απολακκιάς και στον αθλητικό τομέα. Οι αγώνες του Σεπτεμβρίου θα του δώσουν την ευκαιρία να ξεπεράσει τα όποια εμπόδια υπάρχουν, ώστε να υλοποιήσει την καταπληκτική του ιδέα».

Το Υπουργείο Αιγαίου και Νησιωτικής Πολιτικής ζήτησε από την Ελληνική Κωπηλατική Ομοσπονδία (ΕΚΟΦΝΣ) να εντάξει τους αγώνες στο καλεντάρι της και από το ΝΟΡ, να προχωρήσει στη σύσταση της οργανωτικής επιτροπής.

Το διοικητικό συμβούλιο του Ναυτικού Ομίλου έχει ήδη προχωρήσει πάνω στο θέμα αυτό και έχει ήδη καταλήξει στα μέλη που θα απαρτίσουν την οργανωτική επιτροπή. Είναι τα εξής:

- Ανδριάνα Μπαφίτη (πρόεδρος του ΝΑΟΔ).
- Μανόλης Σαββής (δήμαρχος Νότιας Ρόδου)
- Κάλλιστος Διακογεωργίου (συνεπίκουρος δημάρχου Ροδίων)
- Πασχάλης Γκογκίδης (προϊστάμενος του Γραφείου Φυσικής Αγωγής).
- Παναγιώτης Γαλάνης (Λιμενάρχης Ρόδου)
- Νίκος Χαραλάμπης (αντιδήμαρχος Ροδίων)
- Δύο μέλη της Ομοσπονδίας και
- Δύο μέλη του δ.σ. του ΝΟΡ.

Στις σκέψεις των ανθρώπων του ΝΟΡ, αλλά και στον Δήμο Ροδίων, είναι με την ευκαιρία των αγώνων να τιμηθεί ο παλαίμαχος κωπηλάτης του ροδίτικου ομίλου Νίκος Χατζηγιακουμής, που έχει στο παλμαρέ του πανελλήνιες και διεθνείς επιτυχίες, καθώς και συμμετοχή στους Ολυμπιακούς Αγώνες της Μελβούρνης το 1956.

• Αξίζει να σημειωθεί ότι οι Γ' Αιγαιοπελαγίτικοι κωπηλατικοί αγώνες, πραγματοποιήθηκαν επίσης στη Ρόδο, το έτος 2001. Είχαν φιλοξενηθεί στον κόλπο του Ζέφυρου.



Ο ομάδα του ΝΟΡ στους αγώνες του 2001



Στιγμιότυπο από τους Αιγαιοπελαγίτικους του 2001 στη Ρόδο

Οσα φέρνει...



Ενα, δύο, τρία, φύγατε



Νέοι, ωραίοι και ...πολλά υποσχόμενοι

...μια μπάλα

BEST OF



«Επιστήμονες» επί το έργον



Ολοι βιάζονται να ψηθούν τα σουβλάκια...



- Μη στεναχωριέσαι Μιχάλη μου, στον Φοίβο δεν θα έχεις τις αγριοφωνάρες του Θόδωρα

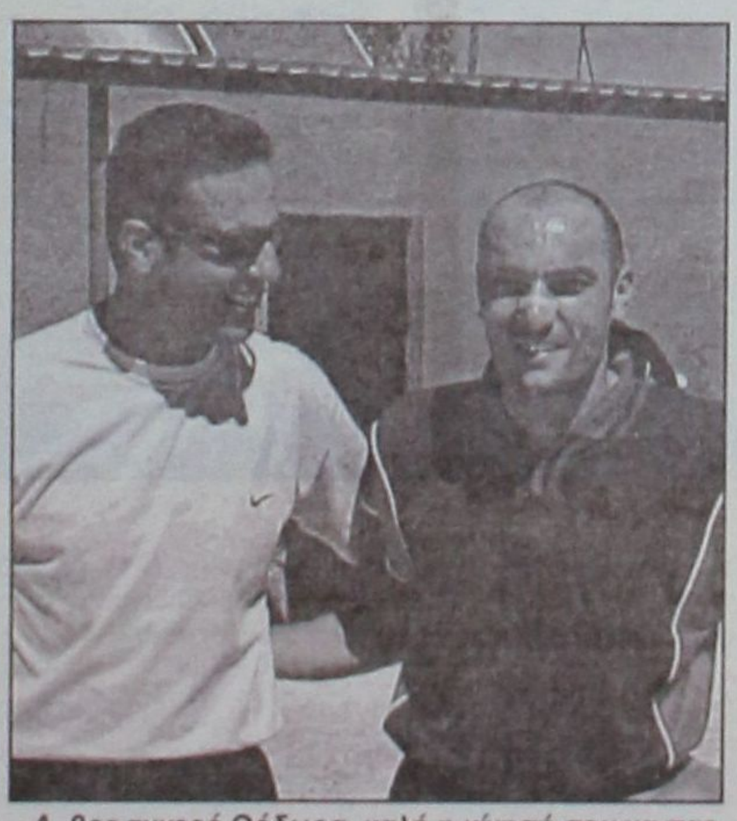

- Α, βρε τυχερέ Θόδωρα, καλή η κίνησή σου να πας στον Σταυρό. - Ζηλεύουμε, ζηλεύουμε Γιαννάκη;

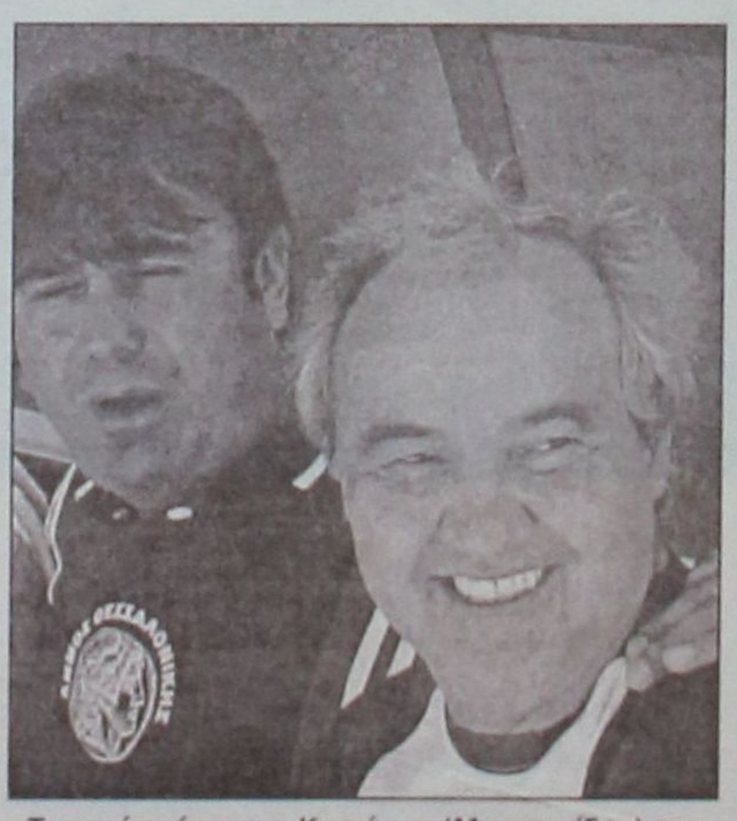

Τι να είπε άραγε ο Κυριάκος (Μπιμπισίδης) τον κυρ Κώστα και ξεκαρδίστηκε στα γέλια;



Ένας Κολοσσός έρχεται στη Ρόδο! Η Ford βάζει πλώρη για τα Δωδεκάνησα με τη δημιουργία ενός μεγάλου, ολοκληρωμένου συγκροτήματος στη Ρόδο. Το νέο συγκρότημα RODOS MOTOR CAR διαθέτει μία μονάδα για πωλήσεις επιβατικών, επαγγελματικών οχημάτων και μεταχειρισμένων αυτοκινήτων και μία ξεχωριστή μονάδα για ανταλλακτικά, service και τεχνική εξυπηρέτηση. Τώρα η Ρόδος έχει και πάλι έναν Κολοσσό και εσείς τα καλύτερα αυτοκίνητα.

RODOS MOTOR CAR A.E.
Έκθεση: 5ο χλμ. Ρόδου - Λίνδου,
τηλ.: 22410 68787-68194, fax: 22410 68611
Service: Λεωφόρος Καλλιθέας 3, τηλ.: 22410 77940

Σχεδιασμένα για τη ζωή
Προορισμένα για μια ζωή

Ford

VOLVO

for life

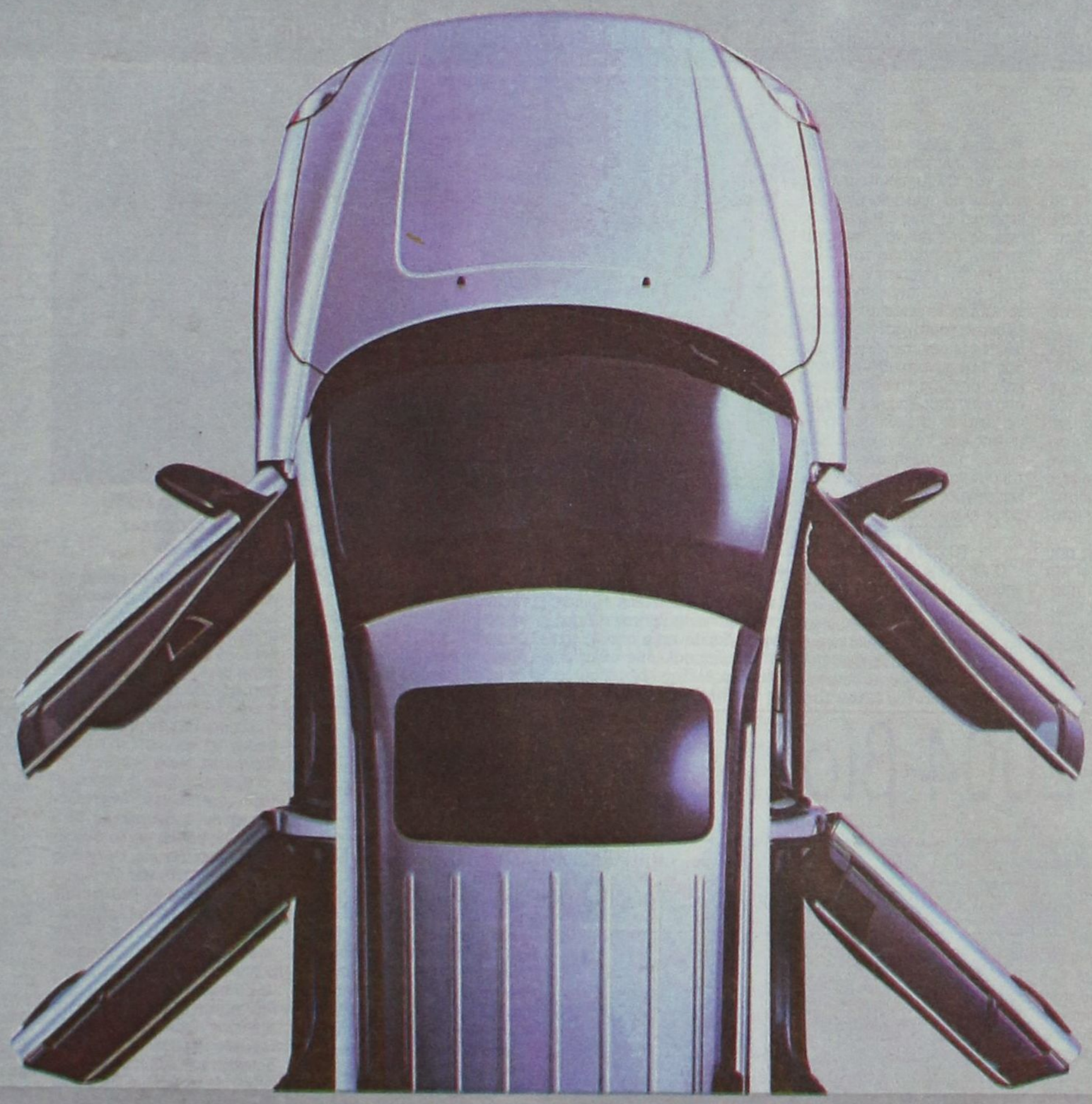

ΑΝΟΙΞΑΜΕ ΚΑΙ ΣΑΣ ΠΕΡΙΜΕΝΟΥΜΕ.

Η **Νέα Εποχή Volvo** έφθασε και στη Ρόδο. Γνωρίστε την από κοντά στην Rodos Motor Car A.E., Τον νέο εξουσιοδοτημένο διανομέα της Volvo Car Hellas. Με αναβαθμισμένες υπηρεσίες, συνέπεια και υπευθυνότητα, με αφοσιωμένο και άρτια εκπαιδευμένο προσωπικό η Rodos Motor Car A.E. υποδέχεται την επανάσταση στην αυτοκίνηση.

Rodos Motor Car A.E

Εξουσιοδοτημένος διανομέας

Volvo Car Hellas

Λεωφόρος Καλλιθέας 1, Ρόδος, Τηλ: 22410 22864, 22410 77940, Fax: 22410 78121

Ο γίγαντας του μεγάλου τελικού...

Ο Αργύρης Καμπούρης που με την τεράστια ψυχραιμία στον τελικό της 14ης Ιουνίου 1987 σήκωσε στις πλάτες του την Εθνική ομάδα βρέθηκε στη Ρόδο και μίλησε στη «Δ» για τον αγαπημένο του Ολυμπιακό, την παραίτηση του Σωκράτη Κόκκαλη και για πολλά θέματα που αναμένεται να συζητηθούν

Αλήθεια υπάρχει κανείς που να μην θυμάται τη φωνή του Φίλιππου Συρίγου στον αλησμόνητο τελικό το βράδυ της 14ης Ιουνίου 1987; Της ημέρας δηλαδή που άλλαξε το ρουν της ιστορίας του ελληνικού μπάσκετ. «Όχι τρίποντο» έλεγε ο ίδιος και ευτυχώς οι Σοβιετικοί δεν κατάφεραν να αλλάξουν το 103-101 το οποίο είχε διαμορφώσει με δύο ελεύθερες βολές ο 25χρονος τότε Αργύρης Καμπούρης. Ο άνθρωπος δηλαδή πάνω στον οποίο στηρίχθηκε ένα ολόκληρο έθνος! Ο παίκτης που με την τεράστια ψυχραιμία του ανάγκασε έναν λαό να ξεχυθεί στους δρόμους και να σηκώσει ψηλά τη «γαλανόλευκη». Όπως έγινε δηλαδή και πριν από λίγο καιρό στα γήπεδα της Πορτογαλίας! 17 χρόνια μετά η ιστορία επαναλήφθηκε...

Ο Αργύρης Καμπούρης από την 1η Αυγούστου μέχρι και χθες βρέθηκε στη Ρόδο προσκεκλημένος του Δήμου Ιαλυσού και διέμεινε με την οικογένεια του στο ξενοδοχείο Rodos Palace. Ίσως και να το γνωρίζουν ελάχιστοι, αλλά ο «αγαθός» γίγαντας είναι Δωδεκανήσιος, καθώς γεννήθηκε στην Αστυπάλαια. Κατά τη διάρκεια της παρουσίας του στη Ρόδο ο 42χρονος πλέον τεχνικός σύμβουλος των τμημάτων υποδομής του Ολυμπιακού, μίλησε στη «Δ» για πολλά και διάφορα θέματα. Για τους Ολυμπιακούς αγώνες της Αθήνας, την αγαπημένη του ομάδα τον Ολυμπιακό, την ιστορική νύχτα της 14ης Ιουνίου, την ώθηση που χρειάζεται το μπάσκετ, ξεφυλλίζοντας ταυτόχρονα τις σελίδες της μπασκετικής του καριέρας. Μία συνέντευξη που προκαλεί σίγουρα το ενδιαφέρον, από έναν άνθρωπο που 17 χρόνια μετά το ιστορικό κατόρθωμα της κατάκτησης του Ευρωπαϊκού πρωταθλήματος, θυμάται σαν να ήταν τώρα τις μεγάλες στιγμές που έζησε ολόκληρος ο ελληνικός λαός.



Ο Αργύρης Καμπούρης βρέθηκε με την οικογένειά του στη Ρόδο ως φιλοξενούμενος του Δήμου Ιαλυσού και κατά τη διάρκεια της παραμονής του παραχώρησε συνέντευξη στη «Δ»

ΤΟ ΞΕΚΙΝΗΜΑ ΤΟΥ ΣΤΑ ΓΗΠΕΔΑ

Ο Αργύρης Καμπούρης γεννήθηκε το 1962 στην Αστυπάλαια και έβγαλε το πρώτο του δελτίο το 1979 στον Ολυμπιακό, με τον οποίο αρχικά αγωνίστηκε στα παιδικοεφηβικά τμήματα. Το 1981 δόθηκε δανεικός στη Γλυφάδα του Νίκου Τσοσκούνογλου, που τότε αγωνιζόταν στη Β' Ε.Σ.ΚΑ.Ν.Α. Πρώτος του προπονητής ήταν ο Δημήτρης Σαμπάνης ο οποίος είχε αναδείξει πολλούς αθλητές, όπως ο Αλέξης Χριστοδούλου, ο Βασίλης Ντάκουλας και άλλοι πολλοί. «Στη Γλυφάδα πήρα χρήσιμες εμπειρίες που με βοήθησαν όταν επέστρεψα στον Ολυμπιακό», τονίζει ο Αργύρης Καμπούρης που έπαιξε με την ανδρική ομάδα για πρώτη φορά τη σεζόν 1982-83. Τι έχει κατακτήσει τα χρόνια της παρουσίας του στους «ερυθρόλευκους»; Τρία πρωταθλήματα (1993, 1994, 1995) και δύο Κύπελλα Ελλάδας. Παράλληλα πήρε μέρος σε δύο φάϊναλφορ, στο Τελ Αβιβ και τη Σαραγόσα. Την περίοδο 1995-96 έπαιξε στο Περιστέρι όπου αποφάσισε να κρεμάσει τα παπούτσια του σε ηλικία 34 ετών.

Ποιοι ήταν όμως οι προπονητές του; «Ο Κώστας Αναστασάτος ήταν ο άνθρωπος που έβαλε τις βάσεις για να συνεχίσω την καριέρα μου, ο μεγάλος δάσκαλος Φαίδωνας Ματθαίου που του άρεσε να δουλεύει με μικρά παιδιά, ο Στιβ Γιατζόγλου, ο Μάκης Δενδρινός και ο Μιχάλης Κυρίτσης. Όλοι αυτοί συνέβαλαν σημαντικά προκειμένου να βελτιώσω τις αδυναμίες μου. Την προηγούμενη χρονιά ο Αργύρης Καμπούρης ανέλαβε τεχνικός σύμβουλος στις ακαδημίες του Ολυμπιακού, ενώ πέρσι το καλοκαίρι ο ίδιος βρέθηκε στην Κω ώστε να συμπαρασταθεί στους Πειραιώτες έφηβους που αγωνίστηκαν στην τελική φάση του πανελλήνιου πρωταθλήματος. Ο 42χρονος βετεράνος αθλητής συνεργάζεται στα τμήματα υποδομής του Ολυμπιακού με τον Κώστα Λιάλιο, τον παλιό του συμπαίκτη Μπάμπη Παπαδάκη, τον προπονητή Γιώργο Τσεμπέρη, τον Νίκο Αναγνώστου, τον Αντώνη Καρυπίδη και τον Στέφανο Λαρόζα.

«Η μισή μου ζωή ανήκει στον Ολυμπιακό». Τα λόγια του Αργύρη Καμπούρη απλά αποδεικνύουν αυτά που έχει βιώσει ο ίδιος στο «ερυθρόλευκο» στρατόπεδο. «Έζησα στην ομάδα 17 χρόνια. Έχω δεθεί συναισθηματικά με τον Ολυμπιακό και είναι η ομάδα που έχω αγαπήσει στη ζωή μου».

«Ο ΚΟΚΚΑΛΗΣ ΕΔΩΣΕ ΑΙΓΛΗ ΣΤΟΝ ΟΛΥΜΠΙΑΚΟ»

Ένα από τα σημαντικά θέματα της συζήτησης γύρω απ' τον Ολυμπιακό ήταν φυσικά και η αποχώρηση του Σωκράτη Κόκκαλη από την Κ.Α.Ε. Ο άνθρωπος που έβγαλε από την αφάνεια τους «ερυθρόλευκους» και τους οδήγησε στην «αφρόκρεμα» της Ευρώπης αποφάσισε να τα «βροντήξει» απ' τον Ολυμπιακό. Ο Αργύρης Καμπούρης ήταν ένας απ' τους παίκτες που έζησαν τη μεγάλη πορεία των «ερυθρόλευκων» και φυσικά συνεργάστηκε με τον πρώην πρόεδρο του καλαθοσφαιρικού τμήματος. «Νομίζω ότι είναι λυπηρό που έφυγε απ' τον Ολυμπιακό. Είναι ο άνθρωπος που αναγέννησε την ομάδα και της έδωσε τη δική της αίγλη. Έφερε πολλούς και σημαντικούς παίκτες στον Πειραιά, όπως ο Ζάρκο Πάσπαλι, ο Παναγιώτης Φασούλας, ο Ρόι Τάρπλεϊ, ο Έντι Τζόνσον και διάφορους άλλους. Πιστεύω ότι ο Σωκράτης Κόκκαλης έδωσε τη δική του ώθηση στον Ολυμπιακό ώστε να γίνει μεγάλος σε Ελλάδα και Ευρώπη.

Θεωρώ πάντως ότι αυτοί που θα διοικήσουν θα κάνουν ό,τι καλύτερο μπορούν και ο ίδιος θα παραμείνει κοντά στην ομάδα», υποστηρίζει ο Αργύρης Καμπούρης. Ποιες ήταν όμως οι καλύτερες στιγμές που έζησε με τα χρώματα του Ολυμπιακού; «Έμουν τυχερός γιατί έζησα πολλά πράγματα με την ομάδα. Έμουν «παρών» τις εποχές που παίρναμε το ένα πρωτάθλημα πίσω απ' το άλλο και είχα την τιμή να συνεργαστώ με αθλητές, όπως ο Πάσπαλι, ο Φασούλας, ο Τάρλατς, ο Μπέρι, ο Τζόνσον, ο Τάρπλεϊ».

«ΠΛΗΓΜΑ Η ΠΕΡΣΙΝΗ ΠΟΡΕΙΑ»

Η ένατη θέση που κατέκτησε στο προηγούμενο πρωτάθλημα ο Ολυμπιακός στενοχώρησε φυσικά και τον Αργύρη Καμπούρη που δήλωσε χαρακτηριστικά. «Ήταν ένα πλήγμα η πορεία της ομάδας στην Α1, γιατί δεν έχουμε συνηθίσει τον Ολυμπιακό στην ένατη θέση. Πιστεύω πάντως ότι η πορεία ήταν πλασματική και με τον Μίλαν Τόμιτς στον πάγκο θα έρθουν καλύτερες μέρες. Ο Μίλαν ανδρώθηκε και αγάπησε τον Ολυμπιακό και έχει τεράστιες προπονητικές δυνατότητες».

Η ΠΡΟΠΟΝΗΤΙΚΗ ΤΟΥ ΚΑΡΙΕΡΑ

Ο Αργύρης Καμπούρης κάθισε για πρώτη φορά στον πάγκο ομάδας την περίοδο 1996-97. Συγκεκριμένα όταν αποφάσισε να σταματήσει την καριέρα του, ανέλαβε τα ηνία των Αγίων Αναργύρων που αγωνίζονταν στη Β' Ε.Σ.ΚΑ. Σε διάστημα δύο ετών κατάφερε να τους ανεβάσει στη Γ' Εθνική. Την επόμενη χρονιά εργάστηκε στο Αιγάλεω (Γ' Εθνική) και στη συνέχεια στον Πανελευσινιακό και τη Νίκη Αμαρουσίου.

1987-2004 βίοι παράλληλοι...

Ο Αργύρης Καμπούρης θυμάται με νοσταλγία το 1987, μιλάει για τη σημερινή Εθνική ομάδα μπάσκετ ενώ αναφέρεται στη μεγάλη επιτυχία του ελληνικού ποδοσφαίρου στα γήπεδα της Πορτογαλίας

Όταν θυμάται το 1987 το πρόσωπο του «λάμπει». Λάμπει από χαρά, περηφάνια και νοσταλγία για την κορυφαία στιγμή του ελληνικού μπάσκετ σε εθνικό επίπεδο. Ο Αργύρης Καμπούρης ανοίγει το φάκελο της εθνικής ομάδας.

«Το 1984 είχε γίνει η πρώτη επιλογή όταν αγωνιζόμασταν ακόμα σαν Ελπίδες. Ο Κώστας Πολίτης μας δοκίμασε και έκανε ανανέωση στην ομάδα φέροντας στην ομάδα τον Φάνη Χριστοδούλου, τον Αργύρη Παπαπέτρου κι εμένα. Σε συνεργασία με τον παλιό κορμό και τη βοήθεια του Παναγιώτη Γιαννάκη και του Νίκου Γκάλη προσαρμοστήκαμε αμέσως στην Εθνική ομάδα. Απ' την πρώτη στιγμή μας αγκάλιασαν οι παλαιότεροι και δουλέψαμε με στόχο να καταφέρουμε κάτι καλό για το ελληνικό μπάσκετ. Το 1986 στο παγκόσμιο πρωτάθλημα της Αργεντινής βάλαμε τις βάσεις και αποκτήσαμε σημαντικές εμπειρίες. Το 1987 ήταν φυσικά ο σταθμός του ελληνικού μπάσκετ.

Τότε έγινε το μεγάλο άλμα. Η εκτόξευση του μπάσκετ. Είχαμε καταφέρει παιχνίδι με παιχνίδι να κερδίσουμε το σεβασμό όλων των αντιπάλων, όπως φυσικά τους σεβόμασταν κι εμείς. Σε καμία περίπτωση δεν φοβηθήκαμε ακόμα και τα φαβορί της διοργάνωσης», αναφέρει ο Αργύρης Καμπούρης που μίλησε και για τις καθοριστικές βολές που διαμόρφωσαν το τελικό αποτέλεσμα στον τελικό με την Ε.Σ.Σ.Δ. «Δεν ένιωσα τίποτα. Ήμουν ψύχραιμος. Με είχε φωνάξει ο Παναγιώτης Γιαννάκης, όμως ήμουν σίγουρος για τις βολές. Τότε βλέπαμε κάθε παιχνίδι ξεχωριστά. Υπήρξε συνολική προσπάθεια και αυτό τελικά μας βγήκε σε καλό».



Από αριστερά προς τα δεξιά: Victor O'Garro, Γιώργος Χατζηκαλημέρης και Αργύρης Καμπούρης

Κατά πόσο όμως περίμενε ο Αργύρης Καμπούρης ότι η Εθνική ομάδα θα έφτανε στην κορυφή της Ευρώπης; «Στην αρχή είχαμε θέσει ως στόχο να παίξουμε καλό μπάσκετ. Σεβόμασταν όλες τις ομάδες αλλά δεν νιώσαμε φόβο. Έτσι φτάσαμε στον τελικό και κερδίσαμε την Ε.Σ.Σ.Δ. Από το 1987 μέχρι και σήμερα όποτε έρχεται η 14η Ιουνίου θυμόμαστε όλοι με νοσταλγία τη μεγάλη εκείνη διάκριση. Κάποιοι μίλησαν για ένα τυχαίο γεγονός, όμως είχαν μπει οι βάσεις. Απόδειξη αυτού οι εμφανίσεις στο Πανευρωπαϊκό πρωτάθλημα το 1989. Στην ομάδα υπήρχε σταθερότητα και πάθος», ανέφερε ο Αργύρης Καμπούρης.

Η ΣΗΜΕΡΙΝΗ ΕΘΝΙΚΗ ΟΜΑΔΑ

Υπάρχει όμως μέτρο σύγκρισης μεταξύ της Εθνικής ομάδας του 1987 με αυτή που ξεκίνησε ήδη τις υποχρεώσεις της στους Ολυμπιακούς αγώνες της Αθήνας; «Είναι διαφορετικές οι ομάδες. Υπάρχει σίγουρα ταλέντο, όμως χρειάζεται πίστωση χρόνου. Δεν θα πρέπει να υπάρξει άγχος για την κατάκτηση ενός μεταλλίου. Πιστεύω ότι τα παιδιά θα δώσουν τον καλύτερο τους εαυτό και πρέπει να κοιτάζουν κάθε παιχνίδι ξεχωριστά. Απουσιάζει τα τελευταία χρόνια ο παίκτης-ηγέτης, όμως τα παιδιά έχουν προσωπικότητα και με την εμπειρία του Παναγιώτη Γιαννάκη μπορούν να πετύχουν το σκοπό τους», λέει ο Αργύρης Καμπούρης για τη σημερινή Εθνική ομάδα.

Η ΕΠΙΤΥΧΙΑ ΤΟΥ ΠΟΔΟΣΦΑΙΡΟΥ

Ο βετεράνος αθλητής μίλησε και για την επιτυχία της Εθνικής ομάδας ποδοσφαίρου στα γήπεδα της Πορτογαλίας. «Το ποδόσφαιρο είναι πιο λαϊκό άθλημα απ' το μπάσκετ. Τα παιδιά είχαν μεγάλη συμπαράσταση απ' τους Έλληνες φιλάθλους που ταξίδεψαν για να παρακολουθήσουν τα παιχνίδια. Και το 1987 και το 2004 ο κόσμος βγήκε απ' τα σπίτια του και πανηγύρισε έντονα την κατάκτηση της πρώτης θέσης. Η ομάδα του ποδοσφαίρου ήταν δεμένη και ξεπερνούσε γρήγορα την επιτυχία ή την αποτυχία».

*Ο Αργύρης Καμπούρης τιμήθηκε στα «Ιαλύσεια» από τον Δήμο Ιαλυσού τον οποίο ευχαρίστησε θερμά για τη φιλοξενία στο ξενοδοχείο Rodos Palace.

Τις σελίδες του μπάσκετ επιμελήθηκε ο Μάκης Δούβαλης

e-mail:makiss@otenet.gr

«Οι φιναλίστ της Καραϊβικής»

Ο προπονητής και τεχνικός σύμβουλος των Cayman Islands Victor O' Garro βρίσκεται στη Ρόδο φιλοξενούμενος του Δήμου Ιαλυσού και άνοιξε την καρδιά του στη «Δ» μιλώντας για τη ζωή του, για το μπάσκετ στα συγκεκριμένα νησιά και τις συνήθειες των ανθρώπων στην...άλλη άκρη του κόσμου!

ΣΥΝΕΝΤΕΥΞΗ ΣΤΟΝ ΜΑΚΗ ΔΟΥΒΑΛΗ

Ο αθλητισμός ενώνει...Ο αθλητισμός μαγεύει και εξημερώνει τα ήθη και τα έθιμα. Αυτό είναι γνωστό και βρίσκει εφαρμογή μέσα από τις σχέσεις που μπορούν να δημιουργηθούν στα γήπεδα! Πολλές φορές μάλιστα οι τεράστιες αποστάσεις δεν φαίνονται ικανές να νικήσουν τη φιλία και την αλληλοεκτίμηση στα πρόσωπα των ανθρώπων. Γιατί τα λέμε αυτά; Μα...για να προλογίσουμε φυσικά έναν άνθρωπο του μπάσκετ. Όχι Έλληνα, ούτε καν Ευρωπαίο! Τον Victor O' Garro! Ποιος είναι αυτός; Ο προπονητής των Cayman islands, η ομάδα δηλαδή την οποία αντιμετωπίζει κάθε φορά στον μεγάλο τελικό η αντίστοιχη της Ρόδου στα island games. Ο "Voot" όπως είναι γνωστό το παρατσούκλι του στα νησιά της Καραϊβικής μίλησε αποκλειστικά στη «Δ», αφού τον τελευταίο καιρό απολαμβάνει τις διακοπές του στη Ρόδο, όντας φιλοξενούμενος του Δήμου Ιαλυσού και του ξενοδοχείου Rodos Palace.

Αλήθεια ποιος μπορεί να ξεχάσει το μακρύ χαμόγελο του «Βίκτορα», όπως τον αποκαλεί ο φίλος του πλέον Γιώργος Χατζηκαλημέρης, μετά τη λήξη του τελικού στο νησί Guernsey, που βρήκε την ομάδα της Ρόδου να λυγίζει την αντίσταση των αντιπάλων της στην παράταση. Ο προπονητής των Cayman Islands άνοιξε την καρδιά του και μίλησε για όλους για όλα. Για τη ζωή του, τα καθήκοντα του στην ομοσπονδία μπάσκετ των Cayman, στους αγώνες που ενδέχεται να γίνουν στον «φορολογικό» παράδεισο της Αμερικής το 2011 και πολλά άλλα. Στις παρακάτω γραμμές θα μπορέσετε να διαβάσετε ορισμένες απ' τις συνήθειες των κατοίκων των Cayman Islands και αρκετά ακόμη πράγματα που είναι ικανά να κεντρίσουν το ενδιαφέρον των φιλάθλων.

Ο ΑΝΘΡΩΠΟΣ ΤΩΝ CAYMAN ISLANDS

Ο Victor O' Garro γεννήθηκε στις 26 Νοεμβρίου 1950 και έχει αφιερώσει τη ζωή του στον αθλητισμό. Είναι παντρεμένος από το 1993 με την Άντζελα με την οποία έχει αποκτήσει τρία παιδιά, ενώ έχει την τύχη να αποκαλείται και παππούς καθώς έχει δύο εγγόνια.

Η σύζυγος του ήταν αθλήτρια στίβου, ενώ για την ιστορία αναφέρουμε ότι το ζεύγος O' Garro γιόρτασε την 11η επέτειο του γάμου του στη Ρόδο, στις 7 Αυγούστου. Όπως πολλά παιδιά, έτσι και ο ίδιος όταν ήταν μικρός ξεκίνησε να παίζει ποδόσφαιρο. Το ύψος του αναγκαστικά τον οδήγησε στη θέση του τερματοφύλακα και έτσι αγωνίστηκε για πρώτη φορά σε ομάδα του νησιού Τρίνινταντ-Τομπάγκο. Μάλιστα έπαιξε με τη σχολική του ομάδα, μέχρι που το μπάσκετ κέρδισε την καρδιά του. Ένας απ' τους φίλους του βλέποντας το μπόι του τον προκάλεσε σε ένα διαγωνισμό σουτ και αυτό ήταν...Ο άνθρωπος που θα έφερνε τη μπασκετική ανάσταση στα Cayman είχε ήδη βρεθεί.

Το άθλημα του κίνησε το ενδιαφέρον και από το 1965 προσφέρει τις υπηρεσίες του στο χώρο της καλαθοσφαίρισης. Τα τελευταία χρόνια ο Victor O' Garro εκτός από προπονητής στην ομάδα των νησιών είναι και ο τεχνικός σύμβουλος της ομοσπονδίας, η οποία είναι μία απ' τις εκατοντάδες όλων των χωρών που ανήκουν στη F.I.B.A.

Το 1974 ο "Voot" έπαιξε στην ομάδα Club Nako για δύο χρόνια, ενώ στη συνέχεια μετακόμισε στο Πόρτο Ρίκο και την Κίνα. Τα παπούτσια του τα κρέμασε σε ηλικία 37 ετών, ενώ διατέλεσε προπονητής στην εθνική ομάδα των γυναικών του Τρίνινταντ-Τομπάγκο από το 1986-1994. Στα Cayman Islands μετακόμισε το 1994 και όπως ομολογεί ο ίδιος μέχρι τότε δεν υπήρχε το μπάσκετ στα νησιά. Ουσιαστικά ο «Βίκτορας» πήγε για δύο χρόνια προκειμένου να οργανώσει το άθλημα και πλέον είναι μόνιμος κάτοικος του Grand Cayman. Αξίζει να σημειωθεί ότι τα Cayman Islands αποτελούνται από τρία νησιά. Το Grand Cayman έχει πληθυσμό 400 χιλιάδων κατοίκων και ουσιαστικά αποτελεί τη...ζωή στο κρατίδιο, υπάρχει το Little Cayman με πληθυσμό 400 ατόμων και το ακατοίκητο Cayman Brac.

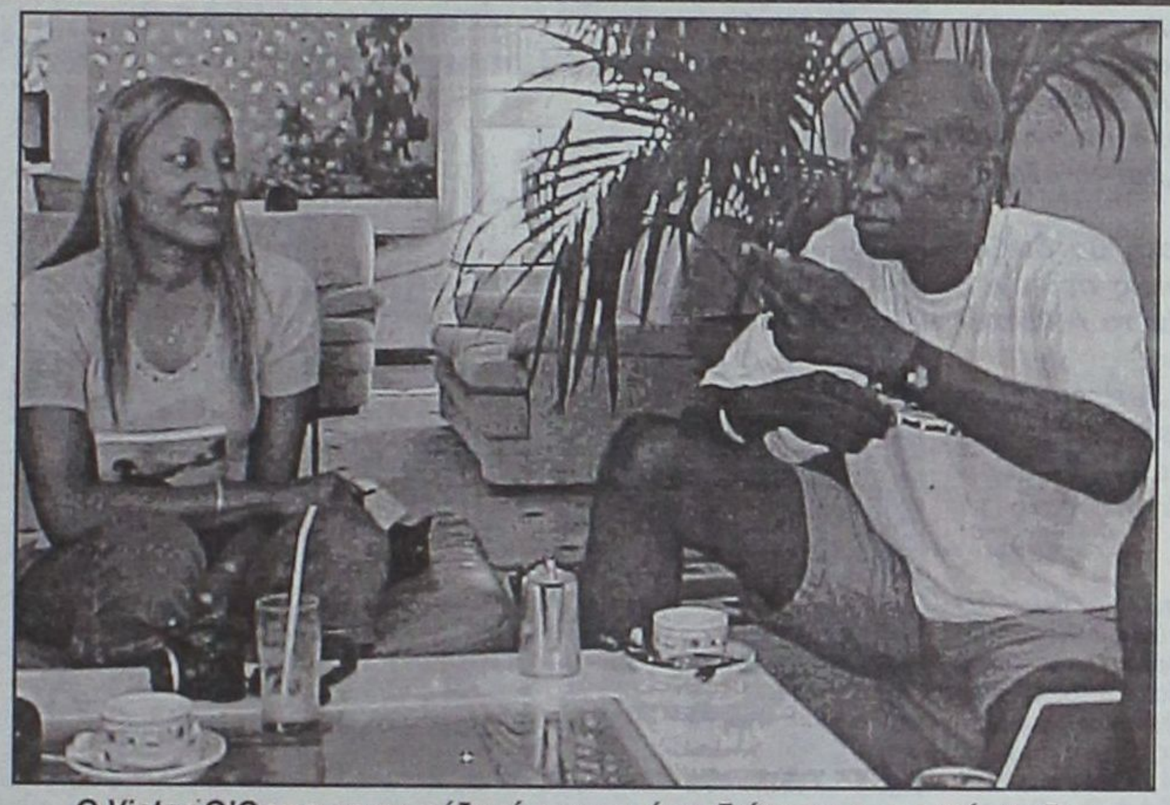

Ο Victor O'Garro με τη σύζυγό του κατά τη διάρκεια της συνέντευξης



Ο προπονητής των Cayman Islands με τον Αργύρη Καμπούρη στο ξενοδοχείο Rodos Palace

Πόσο δύσκολη όμως ήταν η απόφαση για τον Victor O' Garro να μετακομίσει στα Cayman Islands. Ο ίδιος απαντάει. «Η προσφορά που μου είχε γίνει το 1994 ήταν πολύ καλή. Ήταν μία πρόκληση για μένα την οποία αποδέχθηκα. Στο Τρίνινταντ-Τομπάγκο υπήρχε εξέλιξη στο μπάσκετ, όχι όμως και στα Cayman. Την προηγούμενη αγωνιστική περίοδο πρωταθλήτρια ομάδα της κατηγορίας αναδείχθηκε το συγκρότημα της πρωτεύουσας Τζωρτζτάουν, ενώ στη διοργάνωση συμμετείχαν επτά ομάδες».

Η ΣΧΕΣΗ ΤΟΥ ΜΕ ΤΟΝ ΧΑΤΖΗΚΑΛΗΜΕΡΗ

Where is the coach; Αυτή ήταν η πρώτη ερώτηση που έκανε ο «Βίκτορας» προς τους παίκτες της ροδίτικης ομάδας μπάσκετ, μόλις αυτοί πάτησαν το πόδι τους στο νησί Guernsey, το καλοκαίρι του 2003. Από το 1999 στο Gottland, όταν η Ρόδος πήρε για πρώτη φορά μέρος στα Island games, χρονολογείται η φιλική σχέση του "Voot" με τον Γιώργο Χατζηκαλημέρη. Η άποψη του για τον ίδιο; Διαβάστε παρακάτω... «Ο Γιώργος απ' την πρώτη στιγμή ήταν πολύ φιλικός μαζί μας, εκτός φυσικά απ' τη διάρκεια του αγώνα (γέλια). Όταν παίξαμε την πρώτη φορά στον τελικό ήρθε και μου είπε ότι έχουμε πολύ καλή ομάδα, αλλά χάσαμε δίκαια. Είναι καλός προπονητής και πάντα με θυμόταν. Μου έστελνε κάρτες και πάντα σκεφτόταν τα Cayman. Πιστεύω ότι είναι η πιο ζωντανή παρουσία των αγώνων και θεωρώ ότι υπάρχει μία πραγματική φιλία μεταξύ μας».

Μάλιστα για να πειράξει τον συνάδελφο του κατά τη διάρκεια της συνέντευξης ο Victor O' Garro ανέφερε σχετικά με τους χαμένους τελικούς. «Το 1999 χάσαμε έξι πόντους, το 2001 μόλις τρεις, ενώ πέρσι ηττηθήκαμε στην παράταση. Πιστεύω ότι το 2007 στη Ρόδο θα κερδίσουμε, αφού βελτιωνόμαστε συνέχεια».

ΧΡΗΣΙΜΑ ΣΤΟΙΧΕΙΑ ΓΙΑ ΤΑ CAYMAN

Το 2011 τα Cayman Islands είναι υποψήφια για να αναλάβουν τα island games, καθώς τα πανέμορφα νησιά της Καραϊβικής έχουν όλα τα φόντα για να διοργανώσουν τέτοιου είδους αγώνες. Στη συγκεκριμένη περίπτωση υπάρχει ένα μεγάλο «αγκάθι». Το Grand Cayman δεν διαθέτει κλειστό γυμναστήριο μπάσκετ με αποτέλεσμα οι αγώνες να γίνονται στα ανοιχτά γήπεδα. Ο Victor O' Garro κατά τη διάρκεια της παραμονής του φωτογράφησε το δημοτικό κλειστό γυμναστήριο της Ιαλυσού και θα εισηγηθεί στην κυβέρνηση του μικρού κρατιδίου, που είναι αγγλική αποικία, τη δημιουργία ενός γηπέδου προκειμένου να γίνουν τα παιχνίδια μπάσκετ. «Είναι το μεγάλο μου όνειρο ένα κλειστό γυμναστήριο. Οι υπόλοιπες γηπεδικές εγκαταστάσεις είναι άρτιες», τόνισε ο ίδιος. Όπως και οι Βερμούδες, έτσι και τα Cayman έχουν δικό τους κυβερνήτη.

Στις 17 Νοεμβρίου στα Cayman θα γίνουν οι εκλογές που διεξάγονται κάθε τέσσερα χρόνια, ενώ ένα απ' τα πλέον ενδιαφέροντα στοιχεία έχει να κάνει με την ύπαρξη τραπεζών στα πανέμορφα νησιά. Στα δύο κατοικημένα νησιά υπάρχουν 532(ναι καλά ακούσατε) τράπεζες, εκ των οποίων υπάρχουν ορισμένες στις οποίες δεν μπορεί να ανοίξει κανείς λογαριασμό αν δεν έχει να καταθέσει πάνω από 1 εκατομμύριο δολάρια.

Ποιες είναι όμως οι γαστριμαργικές συνήθειες των κατοίκων των Cayman; «Είμαστε καλοφαγάδες. Στους κατοίκους αρέσει το παστό ψάρι, το ρύζι και το βοδινό κρέας», λέει ο 54χρονος Victor του οποίου η μεγάλη επιθυμία είναι να αναπτυχθεί ο αθλητικός τουρισμός στο νησί. Είπατε τίποτα σχετικά με τις ομοιότητες των Cayman με τη Ρόδο; «Τα δύο νησιά ταιριάζουν απ' όλες τις πλευρές. Έχουν τις ίδιες ιδέες και αντιλήψεις», υποστηρίζει ο Victor που δηλώνει φανατικός υποστηρικτής του ούζου.

Όσο για τη Ρόδο; «Διαθέτει πολύ καλούς και φιλικούς ανθρώπους. Θα ήθελα να ευχαριστήσω τον φίλο μου τον Γιώργο Χατζηκαλημέρη και τον δήμαρχο Ιαλυσού τον Στέργο Στάγκα για τη φιλοξενία την οποία ελπίζω ότι θα ανταποδώσουμε, όπως επίσης και το ξενοδοχείο για τις ανέσεις», είπε τελειώνοντας τη συνέντευξη ο Victor O' Garro στον οποίο έκαναν εντύπωση τα βουνά της Ρόδου, καθώς τόνισε ότι τα Cayman είναι πεδινά νησιά.

Το πρώτο ραντεβού

Σήμερα στις 18:30 θα πραγματοποιηθεί η πρώτη συνάντηση του νέου Κολοσσού και θα ακολουθήσει αγιασμός και εσωτερικό διπλό. Το «παρών» θα δώσουν όλα τα νέα μεταγραφικά αποκτήματα της ομάδας, ενώ οι πόρτες θα είναι ανοιχτές για τον φίλαθλο κόσμο

Σήμερα το απόγευμα στις 18:30 θα δοθεί το πρώτο ραντεβού του νέου Κολοσσού ενόψει της νέας αγωνιστικής περιόδου.

Οι «θαλασσί» θα συγκεντρωθούν για πρώτη φορά στο «Βενετόκλειο» και ουσιαστικά από αύριο θα ξεκινήσει η προετοιμασία της ομάδας για το ερχόμενο πρωτάθλημα της Α2. Το «παρών» στη σημερινή «πρώτη» των Ροδιτών θα δώσουν και τα πέντε νέα μεταγραφικά αποκτήματα της ομάδας, τα οποία βρίσκονται από χθες στο νησί. Ο λόγος φυσικά για τον Αλέξη Παπαδάτο, που αποκτήθηκε από το Ηράκλειο, τον Δημήτρη Καράτζιο, ο οποίος πέρσι αγωνίστηκε στο Παλαιό Φάληρο και τους νεαρούς Κώστα Μπέλο (από Αίαντα Ευόσμου), Στάθη Περούλη (από Άρη) και Γιάννη Βογιατζή (από Π.Α.Ο. Διαγόρας).

Οι παραπάνω αθλητές μαζί με τους περσινούς, Πάνο Παναγιωταράκο, Αλέξη Παναγιωτόπουλο, Χρήστο Παππά, Χρήστο Γκογκίδη, Θοδωρή Γεωργίτση, Αλφόνσο Άλμπερτ, Αλέξανδρο Σαρίκα και Σπύρο Λιβιεράτο θα αποτελέσουν τον Κολοσσό της αγωνιστικής περιόδου 2004-05.

Φυσικά δεν θα πρέπει να αποκλειστεί εντελώς το ενδεχόμενο να αποκτηθεί ακόμη ένας ψηλός αθλητής προκειμένου να ενισχυθεί περισσότερο η φροντ-λάϊν του Κολοσσού. Στο σημερινό πρώτο ραντεβού αρχικά θα μιλήσει στους παίκτες του ο Βασίλης Φραγκιάς και στις 19:00 θα γίνει ο καθιερωμένος αγιασμός, ενώ θα ακολουθήσει ένα εσωτερικό διπλό το οποίο θα έχουν την ευκαιρία να το παρακολουθήσουν οι Ροδίτες φίλαθλοι, καθώς οι πόρτες του «Βενετοκλείου» θα είναι ανοιχτές για όλους.

Υμνος στη θάλασσα

❑ Στην Πάτμο ο τερματισμός της σημαντικότερης ιστιοπλοϊκής δραστηριότητας στη χώρα μας!

❑ Ο Α.Σ.Ι.Α.Θ. θα πάρει τη σημαία του αγώνα για να διοργανώσει τη Regatta του επόμενου καλοκαιριού

Λιγότερο από δύο εβδομάδες απέμειναν για την εκκίνηση του σημαντικότερου ιστιοπλοϊκού αγώνα στον ευρύτερο ελλαδικό θαλάσσιο χώρο, την Aegean Regatta 2004.

Το να προσπαθήσει κανείς να γράψει κάποιες συστάσεις για τον αγώνα αυτό, μάλλον άτοπο μπορεί να θεωρηθεί αφού πρόκειται για διεθνούς επιπέδου ράλι στο οποίο συμμετέχουν πολλοί φημισμένοι κυβερνήτες και πληρώματα από την Ελλάδα και το εξωτερικό!

Η φετινή «Ρεγκάτα του Αιγαίου» θα διεξαχθεί σε δύο σημαντικές νησιωτικές περιοχές της χώρας μας, τις Κυκλάδες και το Ανατολικό Αιγαίο.

Η εκκίνηση θα δοθεί στις 4 Σεπτεμβρίου στην Άνδρο και αφού τα σκάφη περάσουν από Χίο και Σάμο θα τερματίσουν στο ιερό νησί της Αποκάλυψης, την Πάτμο, στις 11 Σεπτεμβρίου!



Του

ΜΠΑΜΠΗ ΘΕΟΔΩΡΟΥ

Η Aegean Regatta προσφέρει εκτός από τις αγωνιστικές συναρπαστικές διαδρομές και την ευκαιρία στα πληρώματα να απολαύσουν από κοντά τη ζεστή φιλοξενία των νησιωτών μας και να γνωρίσουν μαγευτικά τοπία και περιοχές του νησιωτικού μας συμπλέγματος, απόμακρα και απόκρυφα σημεία, που σε αντίθετη περίπτωση, δεν θα ήταν αυτό δυνατόν με άλλο τρόπο.

Οι τεχνικές λεπτομέρειες του 4ου Διεθνούς Ιστιοπλοϊκού Αγώνα Ανοικτής Θάλασσας, όπως αλλιώς ονομάζεται ο αγώνας, καθορίστηκαν στη σύσκεψη που έγινε στο Υπουργείο Αιγαίου και Νησιωτικής Πολιτικής, παρουσία του υπουργού κ. Αριστοτέλη Παυλίδη, εκπροσώπων της Ελληνικής Ιστιοπλοϊκής Ομοσπονδίας (Ε.Ι.Ο.) των Ναυτικών Ομίλων του Αιγαίου και υπηρεσιακών παραγόντων. Το Υπουργείο Αιγαίου και Νησιωτικής Πολιτικής θα καλύψει τα έξοδα του αγώνα.

Η διαδρομή

Τα 100 και πλέον σκάφη που αναμένεται να πάρουν μέρος στον αγώνα (μέχρι την ώρα που γράφονταν αυτές οι γραμμές οι συμμετοχές είχαν φθάσει τις 82) θα αποπλεύσουν από τη Χώρα της Άνδρου, θα «πιάσουν» στο λιμάνι της Χίου, στη συνέχεια θα επισκεφτούν το Πυθαγόρειο της Σάμου και αφού περάσουν απ' τους Λειψούς, θα τερματίσουν στη Σκάλα Πάτμου, διανύοντας τα 189 ναυτικά μίλια της διαδρομής!

Να σημειωθεί ότι σε κάθε λιμάνι που θα πιάνουν τα σκάφη, οι τοπικές αρχές έχουν ετοιμάσει και θα παρουσιάσουν μια σειρά από πολιτιστικά και φολκλορικά δρώμενα, προβάλλοντας έτσι τον πλούτο της λαϊκής παράδοσης των νησιών μας, αλλά προπαντός τον πλούτο της ψυχής που κρύβουν μέσα τους οι σκληροτράχηλοι και υπερήφανοι νησιώτες μας.

Η προκήρυξη των αγώνων

1. ΟΡΓΑΝΩΤΙΚΗ ΑΡΧΗ

Το Υπουργείο Αιγαίου & Νησιωτικής Πολιτικής με τη συνδρομή του Υφυπουργείου Αθλητισμού σε συνεργασία με την Ελληνική Ιστιοπλοϊκή Ομοσπονδία / Επιτροπή Ανοικτής Θαλάσσης και, για το 2004, τους Ομίλους: Ν.Ο. Άνδρου, Ν.Ο. Σάμου, Ν.Ο. Χίου, Α.Σ.Ι.Α.Θ. Ρόδου, Λ.Ο.Ι.Α.Θ. και Α.Ο. Αιγαίου, προκηρύσσει τον Ιστιοπλοϊκό Αγώνα για σκάφη ανοικτής θαλάσσης "Aegean Regatta", από Σάββατο 4 Σεπτεμβρίου μέχρι Σάββατο 11 Σεπτεμβρίου 2004.

2. ΤΟΠΟΣ ΔΙΕΞΑΓΩΓΗΣ

Οι αγώνες θα διεξαχθούν στην περιοχή του Κεντρικού και Ανατολικού Αιγαίου.

3. ΓΡΑΜΜΑΤΕΙΑ

3.1. Η διεύθυνση της Γραμματείας της Επιτροπής Αγώνων μέχρι την έναρξη των αγώνων είναι η ακόλουθη:

Ελληνική Ιστιοπλοϊκή Ομοσπονδία / Επιτροπή Ανοικτής Θαλάσσης / Λ. Ποσειδώνος 51, 183 44 Μοσχάτο / Τηλ.: 210 9404825 / Fax: 210 9403113 / Email: eath@ath.forthnet.gr

Η διεύθυνση της Γραμματείας της Οργανωτικής Επιτροπής μέχρι την έναρξη των αγώνων είναι η ακόλουθη:

Υπουργείο Αιγαίου & Νησιωτικής Πολιτικής / Διεύθυνση Πολιτισμού / Μικράς Ασίας 2 / 81 100 Μυτιλήνη / Τηλ.: 22510 38212, 38312 / Fax: 22510 42905, 41175 / Email: polit@ypai.gr

3.2. Η γραμματεία λειτουργεί όλες τις εργάσιμες ημέρες από 09:00 μέχρι 14:00

3.3. Κατά τη διάρκεια του αγώνα, η γραμματεία θα λειτουργεί στα νησιά σταθμούς.

Θέσεις και ώρες λειτουργίας θα καθοριστούν στις Οδηγίες Πλου.

4. ΚΑΝΟΝΙΣΜΟΙ

Όλες οι ιστιοδρομίες του αγώνα "Aegean Regatta" θα διεξαχθούν σύμφωνα με τους παρακάτω κανονισμούς όπως αυτοί ισχύουν την ημερομηνία του αγώνα:

- Οι Διεθνείς Κανονισμοί Ιστιοδρομιών της I.S.A.F. 2001 - 2004 (RRS).
- Ο Διεθνής Κανονισμός καταμέτρησης I.M.S. του O.R.C.
- Ο ειδικός κανονισμός ασφαλείας για αγώνες ιστιοπλοΐας ανοικτής θαλάσσης της I.S.A.F. (Offshore Special Regulations) 2004 - 2005.

Ο αγώνας κατατάσσεται στην κατηγορία 3 του παραπάνω κανονισμού. Όλα τα σκάφη θα πρέπει να έχουν VHF με τα κανάλια 16 & 72.

- Ο Διεθνής Κανονισμός I.M.S. Regulations του O.R.C.
- Ο ειδικός Κανονισμός Αγώνων της Επιτροπής Ανοικτής Θαλάσσης της Ε.Ι.Ο. για σκάφη καταμετρημένα κατά I.M.S. και O.R.C. Club.
- Ο Διεθνής Κανονισμός Αποφυγής Συγκρούσεων στη θάλασσα.
- Η παρούσα Προκήρυξη Αγώνων και οι Οδηγίες Πλου.

5. ΧΟΡΗΓΟΣ ΤΗΣ ΔΙΟΡΓΑΝΩΣΗΣ

5.1. Οι χορηγοί της διοργάνωσης "Aegean Regatta", θα γνωστοποιηθούν με νεότερη ανακοίνωση.

6. ΔΙΑΦΗΜΙΣΕΙΣ

6.1. Ο αγώνας κατατάσσεται στην κατηγορία C του παραρτήματος 1 του Μέρους II, Καν. 20.3.2 των Διεθνών Κανονισμών Ιστιοδρομιών της I.S.A.F. (ISAF Advertising Code) και ως εκ τούτου τα σκάφη που επιθυμούν να φέρουν ατομική διαφήμιση κατά τη διάρκεια των αγώνων πρέπει να συμμορφώνονται με τις απαιτήσεις των προαναφερόμενων κανονισμών και επιπλέον με όσα ορίζει σχετικά η Εθνική τους Αρχή.

6.2. Η εφαρμογή των διατάξεων του παραρτήματος 1 του Μέρους II, Καν. 20 των Διεθνών Κανονισμών Ιστιοδρομιών της I.S.A.F., θα ισχύσει από την 07:00 της Παρασκευής 3 Σεπτεμβρίου, μέχρι την Κυριακή 12 Σεπτεμβρίου 2004 και ώρα 24:00.

6.3. Σκάφη που φέρουν ατομική διαφήμιση πρέπει να έχουν σχετική γραπτή άδεια από την εθνική τους αρχή και να καταθέσουν αντίγραφο της άδειας μαζί με τη δήλωση συμμετοχής.

7. ΔΙΚΑΙΩΜΑ ΣΥΜΜΕΤΟΧΗΣ

7.1. Στον αγώνα γίνονται δεκτά σκάφη καταμετρημένα κατά I.M.S. και O.R.C. Club, ολικού μήκους ίσου ή μεγαλύτερου των 7 μέτρων.

7.2. Δεν απαιτείται παράβολο συμμετοχής.

8. ΔΗΛΩΣΕΙΣ ΣΥΜΜΕΤΟΧΗΣ

8.1. Οι δηλώσεις συμμετοχής πρέπει να υποβληθούν στη γραμματεία της Επιτροπής Ανοικτής Θαλάσσης το αργότερο μέχρι τη Δευτέρα 30 Αυγούστου 2004 και ώρα 14:00.

8.2. Οι δηλώσεις συμμετοχής πρέπει να είναι γραμμένες στο ειδικό έντυπο δηλώσεως συμμετοχής.

8.3. Κάθε δήλωση συμμετοχής θα συνοδεύεται από αντίγραφο έγκυρου πιστοποιητικού καταμέτρησης, όπως απαιτούν η Εθνική Αρχή και οι κανονισμοί της κλάσης.

8.4. Η Οργανωτική Αρχή διατηρεί το δικαίωμα να δεχθεί δηλώσεις συμμετοχής και μετά τη λήξη του χρονικού ορίου υποβολής.

Το αγωνιστικό πρόγραμμα

9.1. Ο Ιστιοπλοϊκός Αγώνας "Aegean Regatta" αποτελείται από 6 ιστιοδρομίες για τα σκάφη IMS και 5 ιστιοδρομίες για τα σκάφη ORC Club.

9.2. Το πρόγραμμα είναι:

Δευτέρα 30 Αυγούστου 2004,

ώρα 14:00

Λήξη χρονικού ορίου υποβολής δήλωσης συμμετοχής.

Σάββατο 4 Σεπτεμβρίου 2004

Από ώρα 10:00 μέχρι 19:00, Χώρα Άνδρου

Έλεγχος καταμετρήσεων και επιθεωρήσεις σκαφών.

Ώρα 20:00: Συγκέντρωση κυβερνητών.

Ώρα 20.30: Δεξίωση υποδοχής κυβερνητών και πληρωμάτων.

Κυριακή 5 Σεπτεμβρίου

1η Ιστιοδρομία: Άνδρος - Χίος.

Εκκίνηση: Από Χώρα Άνδρου, ώρα 10:00.

Διαδρομή: Άνδρος - Χίος

Απόσταση: 70 ναυτικά μίλια.

Δευτέρα 6 Σεπτεμβρίου

Ώρα 20:30. Τοπική γιορτή και απονομή επάθλων 1ης ιστιοδρομίας.

Τρίτη 7 Σεπτεμβρίου

2η Ιστιοδρομία: Χίος - Σάμος

Εκκίνηση: Από Χίο, ώρα 10:00

Διαδρομή: Χίος - Πυθαγόρειο

Απόσταση: 67 ναυτικά μίλια.

Τετάρτη 8 Σεπτεμβρίου

Ώρα 20:30. Τοπική γιορτή και απονομή επάθλων 2ης ιστιοδρομίας.

Πέμπτη 9 Σεπτεμβρίου

3η Ιστιοδρομία: Σάμος - Λειψοί

Εκκίνηση: Από Πυθαγόρειο, ώρα 10:00

Διαδρομή: Πυθαγόρειο - Λειψοί

Απόσταση: 30 ναυτικά μίλια

Παρασκευή 10 Σεπτεμβρίου

4η Ιστιοδρομία: Inshore ιστιοδρομία (μόνο για σκάφη ORC)

Εκκίνηση: από θαλάσσια περιοχή Λειψών, ώρα 10:00

Διαδρομή και απόσταση θα γνωστοποιηθεί στις οδηγίες πλου.

4η & 5η Ιστιοδρομία: Inshore ιστιοδρομίες (μόνο για σκάφη IMS)

Εκκίνηση: από θαλάσσια περιοχή Λειψών, ώρα 10:10.

Διαδρομή: Όρτσα - Πρύμα

Απόσταση: 6 ναυτικά μίλια εκάστη

Ώρα 20:30. Τοπική γιορτή και απονομή επάθλων.

Σάββατο 11 Σεπτεμβρίου

5η / 6η Ιστιοδρομία: Λειψοί - Πάτμος

Εκκίνηση: Από Λειψούς, ώρα 10:00.

Διαδρομή: Λειψοί - Πάτμος

Απόσταση: 16 ναυτικά μίλια.

Ώρα 20:30. Τοπική γιορτή και απονομή επάθλων.

Αλλα πληροφοριακά στοιχεία

10. ΣΥΓΧΩΝΕΥΣΗ ΚΛΑΣΕΩΝ

Η Επιτροπή Αγώνων έχει το δικαίωμα να συγχωνεύσει τις κλάσεις ανάλογα με τη συμμετοχή, σύμφωνα με τους ισχύοντες κανονισμούς. Η συγχώνευση των κλάσεων θα δοθεί στη συνάντηση κυβερνητών.

11. ΣΥΣΤΗΜΑ ΔΙΟΡΘΩΣΕΩΣ ΧΡΟΝΟΥ

Για τα καταμετρημένα κατά I.M.S. σκάφη θα εφαρμοστεί το Performance Curve Scoring. Σε περίπτωση δυσμενών συνθηκών για τη λήψη στοιχείων, θα εφαρμοστεί το Performance Line Scoring.

12. ΣΥΣΤΗΜΑ ΒΑΘΜΟΛΟΓΙΑΣ

12.1. Θα ισχύσει το σύστη-



σα και το Αιγαίο

μα χαμηλής βαθμολογίας (R.R.S. Παράρτημα Α4.1)

12.2. Οι νικητές του αγώνα "Aegean Regatta" θα αναδειχθούν με άθροιση των βαθμών όλων των ιστιοδρομιών.

12.3. Στις Οδηγίες Πλου θα καθορισθεί ο τρόπος επίλυσης τυχόν ισοβαθμιών.

13. ΟΔΗΓΙΕΣ ΠΛΟΥ

Οι Οδηγίες Πλου θα δοθούν στους εντεταλμένους εκπροσώπους των συμμετεχόντων σκαφών στη Συγκέντρωση Κυβερνητών.

14. ΕΛΕΓΧΟΣ ΚΑΤΑΜΕΤΡΗΣΕΩΝ ΚΑΙ ΕΠΙΘΕΩΡΗΣΗ ΣΥΜΜΕΤΕΧΟΝΤΩΝ ΣΚΑΦΩΝ

14.1. Θα γίνει έλεγχος των σκαφών σύμφωνα με όσα ορίζονται στο άρθρο 30 του Κανονισμού Αγώνων της Ε.Α.Θ. / Ε.Ι.Ο.

14.2. Ολα τα σκάφη θα



παραμείνουν στη διάθεση της Επιτροπής Ελέγχου Καταμετρήσεων και Επιθεωρήσεως σκαφών για τη διενέργεια ελέγχων και επιθεωρήσεων, το Σάββατο 4 Σεπτεμβρίου 2004 από ώρα 10:00 μέχρι και 19:00.

14.3. Η Επιτροπή Αγώνων διατηρεί το δικαίωμα ελέγχου σκαφών απροειδοποίητα πριν από την έναρξη και μετά τον τερματισμό κάθε ιστιοδρομίας.

14.4. Στη διάθεση της Επιτροπής Καταμέτρησης πρέπει να υπάρχει σε κάθε σκάφος αντίγραφο πιστοποιητικού καταμέτρησης, μαζί με τη 2η σελίδα του και το πιστοποιητικό ενδιαίτησης.

14.5. Ο εντεταλμένος εκπρόσωπος κάθε συμμετέχοντος σκάφους υποχρεούται πριν από την έναρξη της επιθεώρησης να καταθέσει στην Επιτροπή Ελέγχου κατάλογο των πανιών που βρίσκονται στο σκάφος.

14.6. Τα σκάφη οφείλουν να χρησιμοποιήσουν στον αγώνα μόνο καταμετρημένα πανιά.

14.7. Ο ιδιοκτήτης ή ο εντεταλμένος εκπρόσωπος κάθε συμμετέχοντος σκάφους πρέπει να γνωρίζει ότι σύμφωνα με τον κανονισμό R.R.S. 78.1 έχει την ευθύνη να διατηρεί το σκάφος σύμφωνα με τους κανονισμούς της κλάσης.

15. ΚΑΤΑΣΤΑΣΗ ΠΛΗΡΩΜΑΤΟΣ

15.1. Ο εντεταλμένος εκπρόσωπος κάθε συμμετέχοντος σκάφους οφείλει να καταθέσει γραπτή κατάσταση με τα ονόματα όλων των επιβαινόντων, σε ειδικό έντυπο που διατίθεται από τη γραμματεία μαζί με τη δήλωση συμμετοχής, το αργότερο έως το Σάββατο 4 Σεπτεμβρίου 2004 και ώρα 20:00.

15.2. Αλλαγές στη σύνθεση των πληρωμάτων επιτρέπονται μόνον εφόσον ενημερωθεί γραπτά η Επιτροπή Αγώνων, σε ειδικό έντυπο που διατίθεται στη γραμματεία, το αργότερο (μία) 1 ώρα πριν την εκκίνηση κάθε ιστιοδρομίας. Στην περίπτωση αυτή θα ελέγχεται το βάρος του νέου μέλους του πληρώματος.

15.3. Για λόγους ασφαλείας και ευθύνης τόσο του εντεταλμένου εκπρόσωπου του σκάφους όσο και της Επιτροπής Αγώνων, η διαπίστωση λαναθασμένης ή ελλιπούς κατάστασης πληρώματος μπορεί να επιφέρει ακύρωση του σκάφους στη συγκεκριμένη ιστιοδρομία.

16. ΕΥΘΥΝΗ

Όλοι οι συμμετέχοντες στον αγώνα "Aegean Regatta", αγωνίζονται αποκλειστικά με δική τους ευθύνη.

Προσοχή πρέπει να δοθεί στο θεμελιώδη κανόνα R.R.S. 4 «Απόφαση για τη συμμετοχή σε ιστιοδρομία».

Η Διοργανώτρια Αρχή δεν φέρει καμία ευθύνη για σωματική ή υλική ζημιά, τραυματισμό ή θάνατο ή ό,τι άλλο ήθελε συμβεί, πριν, κατά τη διάρκεια ή μετά τον αγώνα.

17. ΣΥΓΚΕΝΤΡΩΣΗ ΚΥΒΕΡΝΗΤΩΝ

Η Συγκέντρωση Κυβερνητών θα γίνει το Σάββατο 4 Σεπτεμβρίου 2004 και ώρα 20:00 στη Χώρα Άνδρου στις εγκαταστάσεις του Ναυτικού Ομίλου Άνδρου.

18. ΕΠΑΘΛΑ

18.1. Έπαθλα σκαφών καταμετρημένων κατά I.M.S.:

Θα απονεμηθούν έπαθλα στον 1ο, 2ο & 3ο νικητή Γενικής Κατάταξης σκαφών I.M.S., καθώς επίσης και στους νικητές κάθε ομάδας κλάσης ανάλογα με τη συμμετοχή.

18.2. Έπαθλα σκαφών καταμετρημένων κατά O.R.C. Club:

Θα απονεμηθούν έπαθλα στον 1ο, 2ο & 3ο νικητή Γενικής Βαθμολογίας σκαφών O.R.C. Club, καθώς επίσης και στους νικητές κάθε ομάδας κλάσης ανάλογα με τη συμμετοχή.

18.3. Θα απονεμηθούν χωριστά έπαθλα στους 1ους νικητές κάθε ομάδας κλάσεων I.M.S. και O.R.C. Club σε κάθε ιστιοδρομία χωριστά.

18.4. Θα απονεμηθεί αναμνηστικό δίπλωμα στα μέλη του πληρώματος κάθε σκάφους.

19. ΑΠΟΝΟΜΗ ΕΠΑΘΛΩΝ

Η απονομή επάθλων στους νικητές θα γίνει το Σάββατο 11 Σεπτεμβρίου 2004 και ώρα 20:30 στην Πάτμο.

20. ΧΑΡΤΕΣ ΚΑΙ ΒΟΗΘΗΤΙΚΕΣ ΕΚΔΟΣΕΙΣ

20.1. Συνιστάται η χρήση των παρακάτω χαρτών:

4,33,333,422,421/7, 422/4, 422/7.340/1.334.42 (αρίθμηση σύμφωνα με Ε.Υ.Υ.).

Οι μέχρι στιγμής συμμετοχές

Σκάφος	Ομιλος	Τύπος	Ετος	Κατ.	Κυβερνήτης
AEGEAN	Α.Ο.ΑΙΓΑΙΟΥ				Σ.ΒΑΣΙΛΑΚΗΣ
ALALUM	Ι.Ο.Β.Α.Θ.	DEHLER	1981	IMS_RACING	ΓΙΩΡΓΟΣ ΒΟΓΙΑΤΖΗΣ
ALPHA BANK	ΝΟΑ	IMX 40	2001	IMS_C	ΘΕΟΔΩΡΟΣ ΤΣΟΥΛΦΑΣ
ALPHA BANK ΒΟΡΡΑΣ	Ν.Ο.Α.	X YACHTS	1993	ORC	ΜΕΤΑΞΙΩΤΗΣ ΣΤΕΦΑΝΟΣ
ATHINOULA	NASA	OLYMPIC MARIN/ SEA42	1990	ORC	KALAITZIS
BLUE DOG II	ΝΑΟΚΘ	FABOLA DIVA 39	1992	ORC	ΑΒΡΑΜΙΔΗΣ ΒΑΣΙΛΕΙΟΣ
BOHEME	N.C.THESSALONIKI	C&C	1979	ORC	ΒΟΥΕ ΜΑΡΤΙΝΕ
CALYPSO	Α.Ο.ΑΙΓΑΙΟΥ				Σ.ΜΠΕΝΟΒΙΑΣ
CASTOR	Ν.Ο.Τ.Κ	ATLANTIC 45	1994	IMS_C	ΕΥΣΤΑΘΙΟΥ ΕΥΑΓΓΕΛΟΣ
DE MAR A MAR	ΝΟΘΕΣΣΑΛΟΝΙΚΗΣ			ORC	ΝΟΤΗΣ ΜΠΑΤΣΗΣ
DOCUMENTO	ΝΟΤΚ	KARATE SPORT	1977	ORC	ΠΑΝΑΓΙΩΤΗΣ ΠΙΤΣΑΣ
DUERO	SUDESTE	SLOOP	1990	IMS_RACING	
ENALLAX	ΝΑΟΚΘ	X-99	1987	ORC	
ERYTOS LOCKHEED MARTIN	ΝΟΡΓ	MX 38	1996	IMS_RACING	
ESTELLA	Α.Σ.Ι.Α.Θ. ΡΟΔΟΥ			ORC	ΚΑΤΣΑΡΟΣ ΣΩΤΗΡΗΣ
ETOILE DU NORD	Ν.Ο.Θ.	BENETEAU 31,7 FIRST	2001	ORC	ΒΛΑΧΟΠΟΥΛΟΣ ΓΙΩΡΓΟΣ
EXIONAΣ-EUROPA	ΝΟΠΦ	IMX 38	1995	IMS_RACING	ΜΑΝΘΟΣ ΚΩΝ/ΝΟΣ
FACES II	ΛΟΙΑΘ			IMS_RACING	Π. ΒΑΡΤΗ - ΤΑΤΑ
FENIX	ROYAL WESTON YACHT CLUB	SWAN 60	1996	ORC	RICHARD CHADBURN
FLECHE ROUGE	ΙΟΧΑΛΚΙΔΑΣ	DEHLER 33 COMPETITION	1996	IMS_C	ΚΑΡΑΓΙΑΝΝΗΣ ΣΤΕΛΙΟΣ
GREEN DRAGON	Ν.Ο.Θ.	ONE OFF	1978	ORC	ΛΙΑΣΚΟΒΙΤΗ ΕΛΕΝΗ
HAKUMA MATATA-PLANET EARTH	Ν.Ο.Θ	BAVARIA 44	1997	ORC	ΚΟΥΛΟΥΡΗΣ ΔΗΜΟΣ
HATI IV	Ν.Ο.Ε.Φ.	CONDESSA	1974	ORC	KARAPETIS IOANNIS
HURRICANE	Α.Ο.ΑΙΓΑΙΟΥ				Π.ΑΓΓΕΛΙΔΗΣ
IKAROS	Ν.Ο.ΤΗ.	NAJAD 390	1994	ORC	BARBARA WILLIAMS
IOANNIS	ΛΟΙΑΘ	HALBERG RASSY - 36	1990	ORC	ΑΘΗΝΙΩΤΗΣ ΘΕΟΔΩΡΟΣ
KALYPSO GP	ΠΟΝΑΘΑ, ΚΥΠΡΟΣ	FIRST345	1986	ORC	ΓΕΩΡΓΙΟΣ ΠΑΝΤΕΛΑΣ
KAVOS	ΛΟΙΑΘ	MAGIK (ATLINTIK31)		IMS_RACING	
ΚΟΥΡΣΑΡΟΣ	Ν.Ο.Θ.	X-372		IMS_C	ΓΙΩΝΝΗΣ ΛΑΜΠΡΙΑΝΙΔΗΣ
MAISTRATO-OLYMPOS	N.C.THESSALONIKI	IMX-38	1996	IMS_RACING	
NAUT-E-CAL	Ι.Ο.Β.Α.Θ.	CAL39	1971	IMS_RACING	ΓΙΑΝΝΗΣ ΚΟΡΕΝΤΗΣ
NEMEA	ΝΟΘΕΣΣΑΛΟΝΙΚΗΣ			ORC	
OCEAN WHISPER	ΙΟΧΑΛΚΙΔΑΣ	DEHLER 38 NOVA	1989	IMS_C	ΣΤΕΛΙΟΣ ΚΑΡΑΓΙΑΝΝΗΣ
OKYALOS XIII	ΝΟΡΓ	IMX 45	2002	IMS_C	GEORGE ERTSOS
ORION	Α.Ο.ΑΙΓΑΙΟΥ	DUFOUR 3800	1982	ORC	ΜΠΕΛΕΓΡΗΣ ΓΙΩΡΓΟΣ
PRESTIGE	ΙΟΡ ΔΕΗ	HUSTLER 32	1980	IMS_C	ΚΟΝΤΟΓΙΑΝΝΗΣ ΓΕΩΡΓΙΟΣ
RED ROSE	ΝΟΘ	SIGMA 30	1981	ORC	
RONDININO	ΛΟΙΑΘ			IMS_RACING	ΘΕΜΙΣΤΟΚΛΗΣ ΚΑΚΝΗΣ
SIRIOS	Α.Ο.ΑΙΓΑΙΟΥ				Α.ΞΥΝΤΑΡΙΑΝΟΣ
SOGNO DI MARE	Ι. Ο. ΧΑΛΚΙΔΑΣ	SHOW 29	1974	IMS_C	ΣΑΜΑΡΤΖΗΣ ΑΝΤΩΝΗΣ
TEAM REPUBLIC OF SINGAPORE YACHT CLUB	REPUBLIC OF SINGAPORE YACHT CLUB	IMX - 38	1995	IMS_RACING	KENNETH KERR
TEST	TEST			IMS_RACING	
THALASSA	ΛΟΙΑΘ	MAXI 108	1982	ORC	ΓΙΩΡΓΟΣ ΜΑΛΑΚΟΣ
VELOS	Α.Ο.ΑΙΓΑΙΟΥ				Α.ΣΠΑΝΟΣ
VERTIGO	Α.Ο.ΑΙΓΑΙΟΥ				Γ.ΚΑΒΟΥΡΑΣ
X-COOL	Α.Σ.Ι.Α.Θ. ΡΟΔΟΥ			ORC	ΞΑΝΘΟΣ ΠΑΥΛΟΣ
ΑΘΗΝΑ	ΛΟΙΑΘ			IMS_RACING	ΒΑΣΙΛΗΣ ΤΣΙΜΟΠΟΥΛΟΣ
ΑΙΟΛΟΣ	ΟΘΑ ΘΕΣ/ΝΙΚΗΣ	X-412	1992	IMS_C	ΝΙΚΟΣ ΣΙΑΥΛΟΣ
ΑΛΟΥΣΤΙΝΑ	Α.Σ.Ι.Α.Θ. ΡΟΔΟΥ			ORC	ΒΟΓΙΑΤΖΗΣ ΑΝΤΩΝΗΣ
ΑΝΘΡΩΠΩΝ ΕΡΓΑ	ΟΦΘ ΘΕΣ/ΝΙΚΗΣ	IMX-38	1993	IMS_RACING	ΘΑΝΑΣΗΣ ΜΠΑΞΕΒΑΝΗΣ
ΑΠΟΛΛΩΝ	Α.Σ.Ι.Α.Θ. ΡΟΔΟΥ			ORC	ΤΣΙΜΕΤΑΣ ΣΩΤΗΡΗΣ
ΑΠΟΛΛΩΝ 1	Ν.Α.Ο ΚΑΡΛΟΒΑΣΟΥ	O DAY	1985	ORC	ΣΚΟΥΤΑΣ ΣΤΑΜΑΤΙΟΣ
ΒΙΔΑ	ΛΟΙΑΘ			IMS_RACING	ΣΤΡΑΤΟΣ ΜΠΡΑΤΟΣ
ΔΑΝΑΗ	ΛΟΙΑΘ	BAVARIA CARIBIC	1988	ORC	ΕΥΣΤΡΑΤΙΑΔΗΣ ΔΗΜΗΤΡΗΣ
ΕΛΒΑΝΑ - JET OIL	ΝΟΤΚ	NEREIS 32STERN EXT	1989	ORC	ΜΙΧΑΛΗΣ ΗΛΙΑΔΗΣ
ΕΡΥΤΟΣ	ΝΟΠΦ	IMX 38	1996	IMS_RACING	ΜΑΝΘΟΣ ΑΝΑΓΝΩΣΤΟΥ
ΕΡΥΤΟΣ 2 LANCIA	ΝΟΠΦ	JV44	1999	IMS_RACING	ΤΣΑΒΑΛΟΣ ΣΤΑΥΡΟΣ

Όπως θα διαπίστωσε ήδη ο αναγνώστης, ο Αθλητικός Σύλλογος Ιστιοπλόων Ανοικτής Θάλασσας θα έχει στον αγώνα έντονη παρουσία αφού το σύνολο των σκαφών που ανήκουν στο δυναμικό του θα αγωνιστεί κανονικά: Εξάλλου η ευθύνη της σημαίας του αγώνα που θα παραλάβουν στην Πάτμο είναι πολύ «βαριά» και η διοργάνωση, το καλοκαίρι του 2005 της 5ης Ρεγκάτας απαιτεί πολλή δουλειά, εξοντωτικά ωράρια και φοβερά οργανωτικά αντανακλαστικά.

Όμως για μία ακόμη φορά είναι βέβαιο ότι θα τα καταφέρει ο Α.Σ.Ι.Α.Θ., όπως πολλές φορές στο παρελθόν έχει αποδείξει, σε ανάλογες διοργανώσεις ότι ξέρει, μπορεί και εγγυάται την άριστη διεξαγωγή του αγώνα. Εξάλλου έχει να επιδείξει εξαιρετική αποτελεσματικότητα και οργανωτική επιτυχία στη Regatta του 2002 οπότε και αυτή τη φορά όλα θα πάνε καλά. Αυτή εξάλλου είναι και η άποψη του προέδρου του Α.Σ.Ι.Α.Θ. κ. Σταμάτη Σταύρα:

«Οι ευθύνες μας είναι γνωστές και σημαντικές για τον αγώνα του 2005, όμως δεν μας φοβίζουν αφού και πείρα έχουμε και την επιτυχημένη διοργάνωση του 2002 ως παρακαταθήκη και εγγύηση επιτυχίας. Τα οφέλη για τον Α.Σ.Ι.Α.Θ. θα είναι τεράστια, αφού θα γίνουμε πιο πλούσιοι σε εμπειρία και οργανωτική ικανότητα. Παράλληλα, τα οφέλη θα είναι σημαντικά και για τα ίδια τα νησιά μας. Από οικονομική άποψη, από άποψη ανάδειξης των ελλείψεών τους σε υποδομές και επίλυσης των όποιων προβλημάτων, ενώ σημαντική θα είναι και η επαφή με κόσμο από άλλες περιοχές, της χώρας μας και όχι μόνο. Παράλληλα θα γίνει και μία σημαντική προβολή και διαφήμισή τους, μέσα από τα ΜΜΕ που θα καλύψουν τη Ρεγκάτα.

»Να σκεφτείτε ότι κατά μέσο όρο ένα σκάφος θ' αφήσει 10.000 - 12.000 € στα νησιά μας, οπότε το οικονομικό όφελος θα είναι ανυπολόγιστο. Ακόμη αυτή η δραστηριοποίησή μας θα φέρει το Υπουργείο Αιγαίου πιο κοντά στα ναυταθλητικά σωματεία του νομού, δίνοντάς τους νέα ώθηση. Να θυμίσω κλείνοντας ότι η διαδρομή της "Aegean Regatta 2005" έχει κατατεθεί στην Ομοσπονδία για έγκριση και αναμένεται να επισημοποιηθεί τυπικά στις 11 Σεπτεμβρίου, κατά την τελετή λήξης της Aegean Regata 2004 και περιλαμβάνει τα νησιά Αστυπάλαια, Νίσυρο, Χάλκη και Ρόδο, συνολικής απόστασης 200 περίπου ναυτικών μιλίων, με τα όρτσα-πρίμα».

ΔΗΜΟΣ ΚΑΛΛΙΘΕΑΣ ΡΟΔΟΥ

ΕΛΛΗΝΙΚΗ ΔΗΜΟΚΡΑΤΙΑ
ΠΕΡΙΦΕΡΕΙΑ
ΝΟΤΙΟΥ ΑΙΓΑΙΟΥ
ΝΟΜΟΣ ΔΩΔΕΚΑΝΗΣΟΥ
ΔΗΜΟΣ ΚΑΛΛΙΘΕΑΣ

Ημερομηνία 12/8/2004
Αρ. Πρωτ. Τ.Υ.1857

ΠΕΡΙΛΗΨΗ ΔΙΑΚΗΡΥΞΗΣ ΕΠΑΝΑΛΗΠΤΙΚΗΣ ΔΗΜΟΠΡΑΣΙΑΣ

Ο Δήμαρχος Καλλιθέας Ρόδου προκηρύσσει ανοικτή επαναληπτική δημοπρασία με σφραγισμένες προσφορές, με επιμέρους ποσοστά έκπτωσης και έλεγχο ομαλότητας (άρθρο 7 του Π.Δ. 609/85) με έντυπα της Υπηρεσίας, για την κατασκευή του έργου: «**Βελτίωση οδού προς Αγιο Ελευθέριο στο Δ.Δ. Κοσκινού**».

Η δημοπρασία θα γίνει στις 8 του μηνός Σεπτεμβρίου του έτους 2004, ημέρα Τετάρτη, στο Δημοτικό κατάστημα Καλλιθέας από την αρμόδια Επιτροπή. Ωρα έναρξης παραλαβής των προσφορών η 10:00 π.μ. και ώρα λήξης των προσφορών η 11:00π.μ.

Η δημοπρασία και η εκτέλεση του έργου θα γίνουν σύμφωνα με τις διατάξεις του Ν. 1418/1984 «Δημόσια έργα και ρυθμίσεις συναφών θεμάτων», όπως τροποποιήθηκε και συμπληρώθηκε με τον Ν. 2229/94, 2308/95,2338/95, 2372/96, 2940/01 (ΦΕΚ 180Α/06-08-2001) και 3212/2003 (ΦΕΚ Α' 308/31-12-2003 και σύμφωνα με τους Ν. 2576/98 (ΦΕΚ 25Α /9-2-98) περί «Βελτίωσης των διαδικασιών για την ανάθεση της κατασκευής των Δημοσίων Εργων και άλλες διατάξεις», των εκτελεστικών τους Π.Δ. 609/85 και 472/85 όπως ισχύουν μετά την τροποποίησή τους από τα Π.Δ. 368/94, 285/97, 402/96, 210/97, 218/99 καθώς και την απόφαση Δ17α/08/16Φ.Ν 402/10-02-98 (ΦΕΚ 116Β'/12-02-98) «Διαδικασία για την ανάδειξη αναδόχου κατασκευής δημοσίων έργων», όπως αυτή τροποποιήθηκε με την απόφαση Δ17α/10/65/Φ.Ν. 402/24-7-98 (ΦΕΚ 835 Β'/12-8-98), με τις εγκυκλίους ΥΠΕΧΩΔΕ - Γ.Γ.Δ.Ε. Δ/νση Νομοθετικού Συντονισμού και Κωδικοποίησης, Ε27/1998 με αρ. πρωτ. Δ17α/03/71/Φ.Ν 402/28-08-98, Ε 16/1999 με αρ. πρωτ. Δ 17α/05/35Φ.Ν. 402/26-04-1999 και Ε23/2000 με αρ. πρωτ. Δ17α/05/42 Φ.Ν. 402/02-08-2000 και το Π.Δ. 171/1987 «Οργανα που αποφασίζουν και γνωμοδοτούν κ.λ.π.» καθώς επίσης και τις εγκυκλίους 32/14-11-2001, 36/13-12-2001 και 21/8-8-2002 του Υ.ΠΕ.ΧΩ.ΔΕ και τις αποφάσεις Δ17α/07/53Φ.Ν. 402/2002, Δ17α/03/52Φ.Ν. 402/6-6-2003 και Δ17α/10/67/Φ/.Ν. 402/29-7-2003 του Υ.ΠΕ.ΧΩ.ΔΕ., όπως αυτά ισχύουν κατά την ημέρα της δημοπρατήσεως.

Επίσης για έργα προϋπολογισμού άνω των 250.000,00 € ισχύουν οι διατάξεις του Ν. 3021/02 «Περιορισμοί στη σύναψη δημοσίων συμβάσεων με πρόσωπα που δραστηριοποιούνται ή συμμετέχουν σε επιχειρήσεις μέσων μαζικής ενημέρωσης και άλλες διατάξεις». Τέλος ισχύει η υπ' αρ. ΔΙΠΑΔ/οικ. 502/1-7-2003 απόφαση του Υφυπουργού ΠΕ.ΧΩ.ΔΕ "Τεχνικές προδιαγραφές Σήμανσης Εκτελουμένων έργων εντός και εκτός κατοικημένων περιοχών".

Ο προϋπολογισμός της δαπάνης των δημοπρατούμενων εργασιών ανέρχεται στο ποσό των 13.340,00 ευρώ μη συμπεριλαμβανομένου του ΦΠΑ 13%

Το έργο θα δημοπρατηθεί από Ι.Π. 2004.

Προθεσμία για την περάτωση του έργου ορίζεται σε εξήντα (60) ημέρες.

Η εγγύηση για τη συμμετοχή στη δημοπρασία ορίζεται σε 2% επί του προϋπολογισμού της μελέτης, δηλαδή σε 237,00 ευρώ και βεβαιώνεται με την προσκόμιση ισόποσου γραμματίου του Ταμείου Παρακαταθηκών και Δανείων ή εγγυητική επιστολή αναγνωρισμένης τράπεζας ή του ΤΣΜΕΔΕ.

Δικαίωμα συμμετοχής έχουν Εργοληπτικές Επιχειρήσεις Δημοσίων έργων, Εταιρικής μορφής, ατομικές ή σε κοινοπραξία, ελληνικές ή αλλοδαπές από χώρες μέλη της Ε.Ε. και του Ε.Ο.Χ εγγεγραμμένες στο ΜΕΕΠ για έργα κατηγορίας ΟΔΟΠΟΙΙΑ, με τάξεις πτυχίου:

α)Α1 μέχρι Πρώτη τάξη ανεξαρτήτως έδρας ή στην Α1 τάξη μέχρι πρώτη τάξη για εργοληπτικές Επιχειρήσεις με δηλωμένη στη βεβαίωση εγγραφής τους στο ΜΕΕΠ ως 2ου Νομού Δωδεκανήσου που η σχετική βεβαίωση είναι σε ισχύ, σύμφωνα με την ισχύουσα Νομοθεσία.

Σε περίπτωση οποιασδήποτε τυχόν τροποποίησης των ορίων των πτυχίων, θα δύνανται να συμμετέχουν στο διαγωνισμό οι προβλεπόμενες από τις ισχύουσες διατάξεις την ημέρα του διαγωνισμού επιχειρήσεις.

Τον ανάδοχο του έργου θα βαρύνουν όλες οι νόμιμες κρατήσεις υπέρ του Δημοσίου, τρίτων, εισφορές ΙΚΑ κ.λπ. Ο φόρος προστιθέμενης αξίας (ΦΠΑ) βαρύνει τον κύριο του έργου.

Οι δαπάνες δημοσίευσης της παρούσας περίληψης και λοιπά έξοδα δημοπρασίας, ως επίσης και τα έξοδα συμφωνητικού μετά των αντιγράφων βαρύνουν τον ανάδοχο του έργου.

Τα συμβατικά τεύχη είναι διαθέσιμα για την ενημέρωση των ενδιαφερομένων έως και τις 06-09-2004, στα γραφεία της Τεχνικής Υπηρεσίας του Δήμου Καλλιθέας.

Για περισσότερες πληροφορίες οι ενδιαφερόμενοι να απευθύνονται στα γραφεία της Τεχνικής Υπηρεσίας του Δήμου Καλλιθέας τις εργάσιμες ημέρες και ώρες.

Τηλ. 22410 60640 - 36-38.

Ο ΔΗΜΑΡΧΟΣ
Ιωάννης Ιατρίδης

ΔΗΜΟΣ ΚΑΛΛΙΘΕΑΣ ΡΟΔΟΥ

ΕΛΛΗΝΙΚΗ ΔΗΜΟΚΡΑΤΙΑ
ΠΕΡΙΦΕΡΕΙΑ ΝΟΤ. ΑΙΓΑΙΟΥ
ΝΟΜΟΣ ΔΩΔΕΚΑΝΗΣΟΥ
ΔΗΜΟΣ ΚΑΛΛΙΘΕΑΣ

Καλυθιές 12-8-2004
Αρ. Πρωτ.: Τ.Υ. 1860

ΔΙΑΚΗΡΥΞΗ ΚΛΕΙΣΤΟΥ ΔΙΑΓΩΝΙΣΜΟΥ

Ανακοινώνουμε ότι ο Δήμαρχος Καλλιθέας Ρόδου διενεργεί Κλειστό Διαγωνισμό για την "**Προμήθεια ειδών Ιματισμού**".

Η παρούσα αφορά την προμήθεια Θερινών - Χειμερινών ειδών ενδύσεως, υποδήσεως και καθαριότητας για τις ανάγκες του εργατοτεχνικού προσωπικού του Δήμου για το έτος 2004 και συγκεκριμένα:

1. Υπηρεσία Καθαριότητας	
• 65 τεμ. Αδιάβροχα	
• 65 ζευγ. Γαλόντζες	
• 65 τεμ. Γιλέκα Ανακλαστικά	
2. Χειμερινές στολές	
α. Ανδρικά	β. Γυναικεία
• 164 τεμ. Παντελόνια από μάλλινο ύφασμα	•66 τεμ. Παντελόνια από μάλλινο ύφασμα
• 164 τεμ. Πουλόβερ μάλλινα	•2 τεμ. φούστες
• 82 ζευγ. Μποτάκια Δερμάτινα	•68 τεμ. Πουλόβερ μάλλινα
• 82 τεμ. Πηλίκια	•34 ζευγ. Μποτάκια Δερμάτινα
• 164 ζευγ. Γάντια	•34 τεμ. Πηλίκια •68 ζευγ. Γάντια
3. Θερινές στολές	
α. Ανδρικά	β. Γυναικεία
• 158 τεμ. Παντελόνια από ύφασμα καμπαρντίνα	•64 τεμ. Παντελόνια βαμβακερά ή τζιν
• 158 τεμ. Μπλούζες βαμβακερές	•2 τεμ. φούστες
• 79 ζευγ. Σκαρπίνια Δερμάτινα	•66 τεμ. Μπλούζες βαμβακερές
• 79 τεμ. Πηλίκια	•33 ζευγ. Παπούτσια Δερμάτινα
	•33 τεμ. Πηλίκια
• 592 κιλά Σαπούνι πλυντηρίου	
• 120 τεμ. Προσόψια διαστάσεων 0,90 Χ 0,55	

Η προμήθεια κατά είδος μπορεί να εκτελεσθεί από περισσότερους του ενός προμηθευτή.

Αριθμός Πρωτοκόλλου Τ.Υ. 1860

Προϋπολογισμός: 49.176,00 Ευρώ μη συμπεριλαμβανομένου ο Φ.Π.Α. 13%

Τόπος Παράδοσης: Εγκαταστάσεις Δήμου Καλλιθέας

Γλώσσα: Ελληνική

Ημερομηνία διεξαγωγής διαγωνισμού: την 10-09-2004 ημέρα Παρασκευή και ώρα: 10:00 π.μ. έως 11: π.μ., στο Δημοτικό Κατάστημα του Δήμου Καλλιθέας.

Ημερομηνία Δημοσίευσης της Διακήρυξης στον Ελληνικό Τύπο την 20-08-2004.

Πληροφορίες όλες τις εργάσιμες ημέρες από τις 7:30 π.μ. έως 2:30 μ.μ. στα γραφεία της Τεχνικής Υπηρεσίας του Δήμου Καλλιθέας, τηλ. (22410) 60640, 60636, 60638.

Ο ΔΗΜΑΡΧΟΣ
ΙΩΑΝΝΗΣ ΙΑΤΡΙΔΗΣ

ΔΗΜΟΣ ΚΑΛΛΙΘΕΑΣ ΡΟΔΟΥ

ΕΛΛΗΝΙΚΗ ΔΗΜΟΚΡΑΤΙΑ
ΠΕΡΙΦΕΡΕΙΑ ΝΟΤΙΟΥ ΑΙΓΑΙΟΥ
ΝΟΜΟΣ ΔΩΔΕΚΑΝΗΣΟΥ
ΔΗΜΟΣ ΚΑΛΛΙΘΕΑΣ

Καλυθιές 9-8-2004
Αρ. Πρωτ. Τ.Υ. 1820

ΠΕΡΙΛΗΨΗ ΔΙΑΚΗΡΥΞΗΣ ΕΠΑΝΑΛΗΠΤΙΚΟΥ ΑΝΟΙΚΤΟΥ ΔΙΑΓΩΝΙΣΜΟΥ

Ο Δήμαρχος Καλλιθέας Ρόδου προκηρύσσει επαναληπτικό Δημόσιο Ανοιχτό Διαγωνισμό με σφραγισμένες προσφορές με συμπλήρωση τιμολογίου για την «**Προμήθεια Πετρελαίου Κίνησης**» και συγκεκριμένα για την προμήθεια **136.100,00** λίτρων πετρελαίου κίνησης.

Η διενέργεια του διαγωνισμού και η εκτέλεση της προμήθειας θα γίνουν σύμφωνα με τις διατάξεις:

1. Του **Π.Δ./τος αριθ. 28/1980**, «περί εκτέλεσης έργων και προμηθειών Οργανισμών Τοπικής Αυτοδιοίκησης», σε συνδυασμό προς το Ν. 1065/1980 «Περί Κυρώσεως Δημοτικού και Κοινοτικού Κώδικα» όπως τροποποιήθηκαν με τον Ν. 1416/1984 και το Π.Δ. 410/95 και τις διατάξεις του αρ. 3 του Ν. 2503/97 που αφορούν τον τρόπο προμήθειας των καυσίμων ελαιολιπαντικών, γραφικής ύλης, ανταλλακτικών ειδών παντοπωλείου και φαρμάκων.

2. Εγκυκλίων και Προδιαγραφών των Υπουργείων Εσωτερικών και Εμπορίου αντίστοιχα με το είδος της προμήθειας.

Συμβατικά στοιχεία κατά σειρά ισχύος είναι:

α) η Διακήρυξη του Διαγωνισμού, β) η οικονομική προσφορά, γ) ο ενδεικτικός προϋπολογισμός προσφοράς, δ) Η Τεχνική Εκθεση της μελέτης.

Η προϋπολογισθείσα ενδεικτικά δαπάνη της προμήθειας ανέρχεται στο ποσό των **99.965,45 €** μη συμπεριλαμβανόμενου του Φ.Π.Α. και θα χρηματοδοτηθεί από Ι.Π. 2004.

Ο διαγωνισμός θα γίνει στο Δημοτικό Κατάστημα Καλλιθέας και από την αρμόδια Επιτροπή την **6η** του μηνός **Σεπτεμβρίου** ημέρα **Δευτέρα** του έτους **2004** και ώρα 11:00 π.μ. έως 12:00 π.μ.

Στο διαγωνισμό γίνονται δεκτοί όλα τα φυσικά και νομικά πρόσωπα, συνεταιρισμοί και ενώσεις προμηθευτών που υποβάλλουν κοινή προσφορά όπου όλοι οι παραπάνω θα αντιπροσωπεύουν αναγνωρισμένες εταιρείες προμήθειας πετρελαιοειδών.

Για περισσότερες πληροφορίες οι ενδιαφερόμενοι μπορούν να απευθύνονται στα γραφεία της Τεχνικής Υπηρεσίας του Δήμου Καλλιθέας, τηλ. 22410-60640, 60636, 60638 κατά τις εργάσιμες ημέρες και ώρες.

Ο ΔΗΜΑΡΧΟΣ ΚΑΛΛΙΘΕΑΣ
ΙΩΑΝΝΗΣ ΙΑΤΡΙΔΗΣ

ΔΗΜΟΣ ΚΑΛΛΙΘΕΑΣ ΡΟΔΟΥ

ΕΛΛΗΝΙΚΗ ΔΗΜΟΚΡΑΤΙΑ
ΠΕΡΙΦΕΡΕΙΑ ΝΟΤΙΟΥ ΑΙΓΑΙΟΥ
ΝΟΜΟΣ ΔΩΔΕΚΑΝΗΣΟΥ
ΔΗΜΟΣ ΚΑΛΛΙΘΕΑΣ

Καλυθιές 9-8-2004
Αρ. Πρωτ. Τ.Υ. 1819

ΔΙΑΚΗΡΥΞΗ ΕΠΑΝΑΛΗΠΤΙΚΟΥ ΜΕΙΟΔΟΤΙΚΟΥ ΔΙΑΓΩΝΙΣΜΟΥ

Ο Δήμαρχος Καλλιθέας Ρόδου προκηρύσσει επαναληπτικό μειοδοτικό ανοικτό διαγωνισμό με σφραγισμένες προσφορές με συμπλήρωση τιμολογίου για την **προμήθεια υλικών εκτέλεσης του έργου «Συντήρηση δρόμων Δ.Δ. Καλυθιών»**.

Η διενέργεια του διαγωνισμού και η εκτέλεση της προμήθειας θα γίνουν σύμφωνα με τις διατάξεις:

1. Του **Π.Δ./τος αριθ. 28/1980**, «περί εκτέλεσης έργων και προμηθειών Οργανισμών.

2. Του Νόμου 1065/1980 (ΦΕΚ Α' 168/24-7-1980) «Περί Κύρωσης Δημοτικού και Κοινοτικού Κώδικα».

3. Του Νόμου 1416/1984 «Περί τροποποίησης και συμπλήρωσης διατάξεων της Δημοτικής και Κοινοτικής Νομοθεσίας για την ενίσχυση της Αποκέντρωσης και την ενδυνάμωση της Τοπικής Αυτοδιοίκησης».

Συμβατικά στοιχεία κατά σειρά ισχύος είναι:

α) το συμφωνητικό της προμήθειας, β) η Διακήρυξη του Διαγωνισμού, γ) Ο προϋπολογισμός προσφοράς του Αναδόχου, δ) Η Ειδική ή Τεχνική Συγγραφή Υποχρεώσεων, ε) Η Γενική Συγγραφή Υποχρεώσεων, στ) Τα τεχνικά στοιχεία (Τεχνική Έκθεση) της μελέτης.

Η προϋπολογισθείσα ενδεικτικά δαπάνη της προμήθειας ανέρχεται στο ποσό των **35.713,34 €** μη συμπεριλαμβανόμενου του Φ.Π.Α. 13% και θα χρηματοδοτηθεί από Ι.Π. 2004.

Ο διαγωνισμός θα πραγματοποιηθεί στο Δημοτικό Κατάστημα Καλλιθέας και από την αρμόδια Επιτροπή στις **6** του μηνός **Σεπτεμβρίου** ημέρα **Δευτέρα** του έτους 2004 και ώρα 10:00 π.μ. έως 11:00 π.μ.

Στο διαγωνισμό γίνονται δεκτοί οίκοι κατασκευαστές της ημεδαπής ή αλλοδαπής ή προμηθευτές της ημεδαπής, τηρούμενου του ποσοστού συμμετοχής της εγχώριας βιομηχανίας σύμφωνα με τις ισχύουσες διατάξεις «Περί Προστασίας της εγχώριας βιομηχανίας». Για το μέρος της προμήθειας που τυχόν μπορεί να κατασκευαστεί στην Ελλάδα θα τηρηθούν οι ισχύουσες διατάξεις «Περί Προστασίας της εγχώριας βιομηχανίας». Επίσης επιτρέπεται η παράδοση προσφοράς μέρους ή συνόλου των ζητούμενων ειδών.

Τον προμηθευτή βαρύνουν όλες οι νόμιμες κρατήσεις που είναι: ΤΑΔΚΥ 2%, ΤΥΔΚ 1%, ΤΕΕ 2‰, χαρτόσημο 2% του 2‰ (του ΤΕΕ), ΟΓΑ-ΤΕΒΕ 20% του χαρτοσήμου και 4% φόρος.

Για περισσότερες πληροφορίες οι ενδιαφερόμενοι μπορούν να απευθύνονται στα γραφεία της Τεχνικής Υπηρεσίας του Δήμου Καλλιθέας, τηλ. 22410-60640, 60636, 60638 κατά τις εργάσιμες ημέρες και ώρες.

Ο ΔΗΜΑΡΧΟΣ ΚΑΛΛΙΘΕΑΣ
ΙΩΑΝΝΗΣ ΙΑΤΡΙΔΗΣ

ΕΛΛΗΝΙΚΗ ΔΗΜΟΚΡΑΤΙΑ
ΠΕΡΙΦΕΡΕΙΑ ΝΟΤΙΟΥ ΑΙΓΑΙΟΥ
ΝΟΜΟΣ ΔΩΔΕΚΑΝΗΣΟΥ
ΝΟΜΑΡΧΙΑΚΗ ΑΥΤ/ΣΗ ΔΩΔ/ΣΟΥ
ΝΟΜΑΡΧΙΑΚΟ ΣΥΜΒΟΥΛΙΟ

Ρόδος, 11/8 /2004
Αριθμ. Πρωτ. Ν.Σ. 397
(Σχετ: Ν.Σ. 396/2004)

ΑΝΑΚΟΙΝΩΣΗ

Με την παρούσα ανακοινώνουμε ότι στις 9-8-2004 παρελήφθησαν από το Γραφείο μας οι παρακάτω αποφάσεις της Περιφέρειας Νοτίου Αιγαίου - Γενική Διεύθυνση Περιφέρειας - Τμήμα ΠΕ.ΧΩ Δωδ/σου.

Α) Η με αριθμό 713/3-8-2004 Απόφαση του Γενικού Γραμματέα Περιφέρειας Νοτίου Αιγαίου που αφορά «Υπαγωγή στην κατηγορία 4 της με αρ. Η.Π. 15393/2332/5.8.2002 ΚΥΑ σύμφωνα με τη διαδικασία του άρθρου 9 της Η.Π. 1104/703/Φ104/14.3.2003 ΚΥΑ του έργου "Εργαστήριο παραγωγής και εμπορίας χειροποίητων σαπουνιών" στο Δ.Δ. Παραδεισίου Δήμου Πεταλούδων νήσου Ρόδου ιδιοκτησίας Μαρίας Ζούνη».

Β) Η με αριθμό 781/4-8-04 Απόφαση του Γενικού Γραμματέα Περιφέρειας Νοτίου Αιγαίου που αφορά «Υπαγωγή στην κατηγορία 4 της με αρ. Η.Π. 15393/2332/5.8.2002 ΚΥΑ σύμφωνα με τη διαδικασία του άρθρου 9 της Η.Π. 1104/703/Φ104/14.3.2003 ΚΥΑ του έργου "Εργαστήριο ξυλοκατασκευών" στη θέση "Βοθύνοι" Δήμου Καλύμνου, Νομού Δωδεκανήσου, ιδιοκτησίας Χρήστου Μπακογιάννη».

Καλούμε κάθε ενδιαφερόμενο προκειμένου να λάβει γνώση του περιεχομένου εκάστης των παραπάνω αποφάσεων να αποταθεί στο Τοπικό Γραφείο Περιβάλλοντος του Τ.Π. και Π.Ε. της Ν.Α. Δωδ/σου (κ. Αρη Σκιαδόπουλο τηλ. 22410 30413).

Οι προαναφερόμενες αποφάσεις θα αναρτηθούν, για τις προσεχείς μέρες, στον πίνακα ανακοινώσεων της Νομαρχίας.

Ο
Πρόεδρος του Ν.Σ. Δωδ/σου
ΦΩΤΗΣ ΧΑΤΖΗΔΙΑΚΟΣ

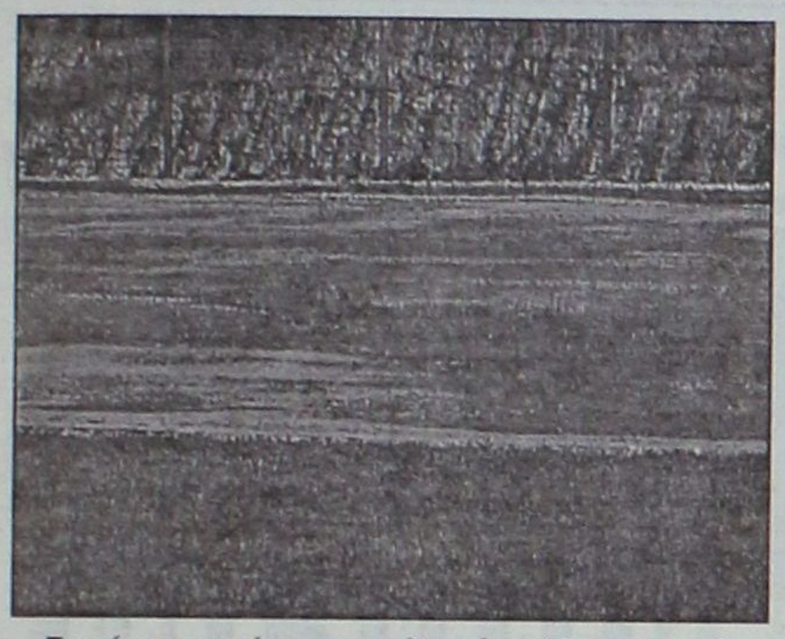

Το χώμα στο χώρο του στίβου έχει ήδη «πατηθεί» και αυτό που μένει είναι η ασφαλτόστρωση και ο πλαστικός τάπητας

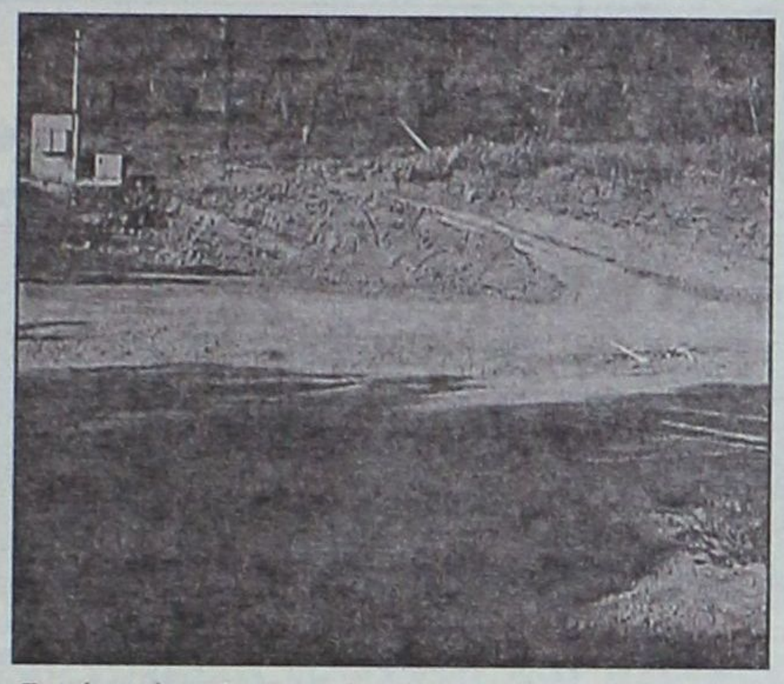

Το μέρος όπου θα χτιστούν τα αποδυτήρια και οι κερκίδες

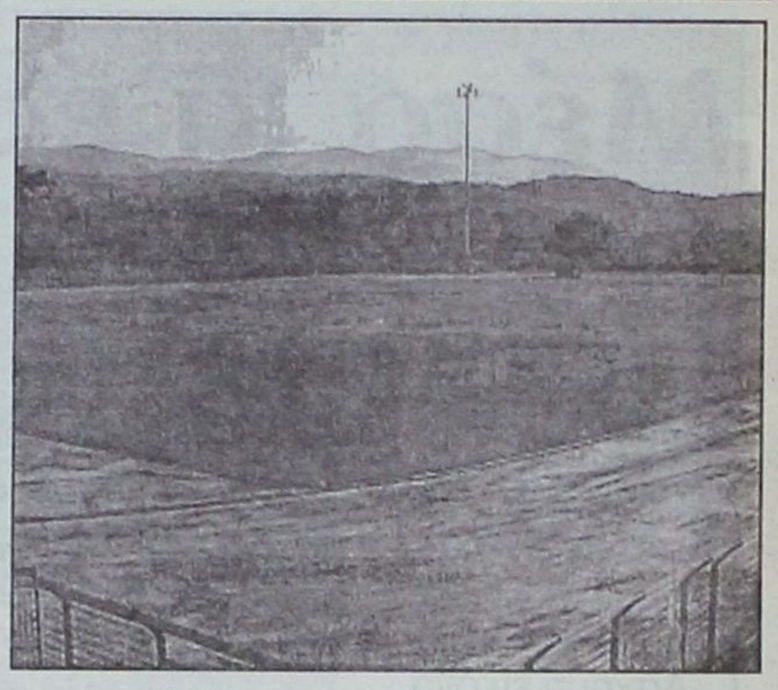

Μια πανοραμική θέα του γηπέδου

Κοντά στο άλσος του Αγίου Σουλά

Ενα γήπεδο - στολίδι του Δήμου Καμείρου

Ξανάρχισαν οι εργασίες αποπεράτωσής του

Ένα πραγματικό στολίδι άρχισε να γεννιέται πριν οκτώ περίπου χρόνια στην περιοχή του Αγίου Γεωργίου Σορωνής, λίγα μόλις μέτρα μακρύτερα από τον Αγιο Σουλά και σήμερα πλέον, μετά από αρκετά χρόνια το γήπεδο αυτό άρχισε να παίρνει σάρκα και οστά.

ΤΗΣ ΜΑΡΙΑΣ ΚΟΛΕΖΑΚΗ.-

Η αλήθεια είναι πως οι αθλητικές εγκαταστάσεις του Δήμου Καμείρου οι οποίες αποτελούνται από το μοναδικό 400άρι του νησιού, σύμφωνα με τις εκτιμήσεις των περισσότερων που ασχολούνται μ' αυτές, από την επόμενη σεζόν θα είναι πανέτοιμες να φιλοξενήσουν τόσο αγώνες ποδοσφαίρου όσο και αγώνες στίβου. Αυτό για όλους όσους κόπιασαν τόσα χρόνια γι αυτό το έργο αθλητικής πνοής, θα είναι μια μορφή ανακούφισης, αφού για οκτώ συνεχόμενα χρόνια, το έργο μοιάζει να είναι ατελείωτο.

Η "Δσπορ" επισκέφθηκε το γήπεδο του Αγίου Γεωργίου και διαπίστωσε από κοντά τις εργασίες που έχουν γίνει μέχρι σήμερα.

Για την ακρίβεια, οι εργασίες που για αρκετό διάστημα είχαν σταματήσει, ξανάρχισαν εδώ και λίγες ημέρες με σκοπό να ολοκληρωθεί το έργο όσο το δυνατόν γρηγορότερα

Ο αγωνιστικός χώρος του γηπέδου που αποτελείται από τον ποδοσφαιρικό καθώς και το χώρο του στίβου, έχει σχεδόν τελειώσει.

Ο ποδοσφαιρικός χώρος έχει ήδη καλυφθεί με το χορτάρι που μπορεί ακόμη να μην είναι σε ιδιαίτερα καλή κατάσταση, ωστόσο οι τεχνικές υπηρεσίες του δήμου προσπαθούν για το καλύτερο δυνατό αποτέλεσμα.

Συγκεκριμένα οι άνθρωποι που προσέχουν το γήπεδο φροντίζουν καθημερινά να το ποτίζουν από τις δύο τεράστιες δεξαμενές, τις οποίες απέκτησαν γι αυτόν ακριβώς το λόγο.

Στην τελική ευθεία μπαίνει πλέον και η δημιουργία του στιβικού χώρου. Τα τεχνικά συνεργεία έχουν ήδη πατήσει το χώμα και μέσα στην ερχόμενη εβδομάδα θα ξεκινήσουν να στρώνουν την άσφαλτο.

Οι υπεύθυνοι του γηπέδου και όλοι όσοι δούλεψαν γι αυτό, ευελπιστούν πως το τελευταίο κομμάτι του "παζλ" που ακούει στο όνομα "ταρτάν" θα είναι έτοιμο σε περίπου δύο μήνες, με την ολοκλήρωση δηλαδή της τοποθέτησης του πλαστικού τάπητα.

Σ' αυτό μάλιστα που στόχευαν οι άνθρωποι του γηπέδου, ήταν να δημιουργήσουν δύο "σκάμματα" για το αγώνισμα του άλματος εις μήκος, κάτι που τελικά θα πραγματοποιηθεί κατά την ολοκλήρωση του στιβικού χώρου.

Οσον αφορά τέλος τον περιβάλλοντα χώρο σε λίγους μήνες θα ξεκινήσει η δημιουργία των αποδυτηρίων.

Ο χώρος που αναμένεται να καταλάβουν τα αποδυτήρια θα είναι αρκετά μεγάλος αφού μέσα εκεί θα συστεγάζονται σε σύνολο οκτώ τμήματα.

Εκτός από τα αποδυτήρια των γηπεδούχων και των φιλοξενουμένων, ο χώρος θα φιλοξενεί αποδυτήρια γυναικών και διαιτητών καθώς επίσης και γραφεία που θα στεγάζουν τη γραμματεία.

Στους στόχους τους είναι να δημιουργήσουν και ιατρεία μαζί με δύο αποθήκες οι οποίες θα φιλοξενούν τα υλικά και τα μηχανήματα για την περιποίηση του αγωνιστικού χώρου.

Οσον αφορά τις κερκίδες, αμέσως μετά την ολοκλήρωση των αποδυτηρίων, οι υπεύθυνοι του γηπέδου αναμένεται να θέσουν τις βάσεις για τη δημιουργία μιας κερκίδας 2000 θέσεων που θα εκτείνεται από το ένα τέρμα στο άλλο.

Αξίζει να σημειωθεί ότι οι θέσεις του γηπέδου ίσως αυξηθούν αργότερα, ωστόσο προς το παρόν κάτι τέτοιο δεν συζητείται.

Εάν κάτι απασχόλησε αρκετό κόσμο, αυτό σίγουρα ήταν το πάρκινγκ του γηπέδου και η πρόσβαση προς αυτό.

Είναι ένα πρόβλημα το οποίο φαίνεται πως βρήκε αμέσως τη λύση του, αφού κάτω από το γήπεδο υπάρχουν 500 θέσεις στάθμευσης, αυτοκινήτων κάτι που εξυπηρετεί κατά 50% στη δύσκολη πρόσβαση στο γήπεδο.

Αξίζει να αναφερθεί πως η ίδια η δημοτική αρχή καθώς και τα μέλη του Δ.Σ. του Δήμου Καμείρου, πιστεύουν πως το γήπεδο βρίσκεται σε πολύ καλή θέση και ευελπιστούν σε έναν ακριβώς χρόνο να είναι καθ' όλα έτοιμοι να το παραδώσουν προς χρήση, με ένα κρυφό όνειρο παράλληλα:

«Να καταφέρουν κάποια στιγμή να διοργανώσουν και αρκετά μεγάλους αγώνες, τόσο στο χώρο του ποδοσφαίρου, όσο και στο χώρο του στίβου».

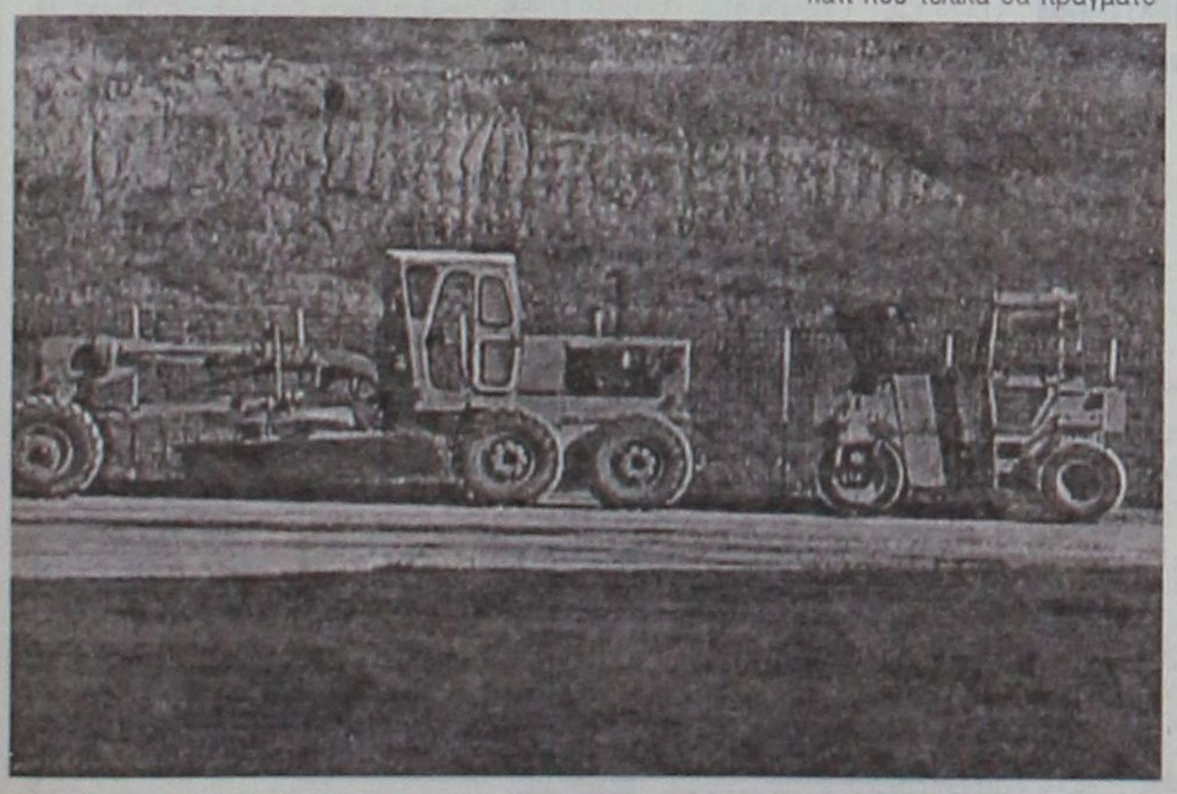

Οι εκσκαφείς και τα μηχανήματα έχουν ξεκινήσει ήδη τις εργασίες



Μέσα κι έξω από τα...



Ωραία, αλλά...

Ωραία τα γήπεδα ποδοσφαίρου σε Θεσσαλονίκη, Βόλο, Πάτρα και Ηράκλειο, όπου διεξάγονται οι αγώνες των Ολυμπιακών ομάδων.

Είναι πράγματι γήπεδα-κοσμήματα. Μόνο που αν ήταν και γεμάτα, θα φαίνονταν πιο ωραία ακόμα. Σε ορισμένους μάλιστα αγώνες φάνταζαν άδεια...

Αλλιώς τα περίμεναν...

Αλλιώς τα περίμεναν κι αλλιώς τους ήρθαν!.. Αναφερόμαστε στους παράγοντες του Κλεάνθη Παραδεισίου, που εκεί που προγραμμάτιζαν να αποκτήσουν γήπεδο με χλοοτάπητα, τώρα τρέχουν να διαμορφώσουν το διπλανό από το γήπεδο οικόπεδο σ' αγωνιστικό χώρο!

Όπως είναι γνωστό, οι εργασίες του γηπέδου όπου επρόκειτο να φυτευθεί χλοοτάπητας σταμάτησαν, λόγω παρέμβασης της Αρχαιολογικής Υπηρεσίας. Μετά την αρνητική αυτή εξέλιξη, η λύση βρέθηκε στο διπλανό οικόπεδο, που εχρησιμοποιείτο σαν χώρος προπόνησης.

Τις τελευταίες μέρες στο χώρο αυτό γίνονται διάφορες εργασίες από τις τεχνικές υπηρεσίες του Δήμου Πεταλούδων, προκειμένου να διαμορφωθεί σε γήπεδο που να πληροί όλες τις προϋποθέσεις χρησιμοποίησής του σ' επίσημους αγώνες.

Ασχημη εικόνα

Λίγες μέρες μάς χωρίζουν από την έναρξη της νέας ποδοσφαιρικής περιόδου κι όμως αρκετά γήπεδα, τα οποία θα χρησιμοποιηθούν για τους αγώνες, δείχνουν να έχουν άσχημη εικόνα.

Το γράψαμε κι άλλοτε από τούτη τη στήλη. Λίγο φρεσκάρισμα στ' αποδυτήρια παικτών και διαιτητών, όπως κι ένα βάψιμο στα κιγκλιδώματα δεν απαιτούν τεράστια ποσά.

Ας ελπίσουμε, ότι στο λίγο χρονικό διάστημα που μεσολαβεί μέχρι την έναρξη της νέας ποδοσφαιρικής περιόδου, κάτι θα γίνει. Άλλωστε είναι ίδιον της φυλής μας να τα αφήνουμε όλα για την τελευταία ώρα...

Αγωνία

Κορυφώνεται η αγωνία για τους νέους και νέες, που έδωσαν πανελλήνιες εξετάσεις για την εισαγωγή τους στα ανώτατα και ανώτερα εκπαιδευτικά ιδρύματα της χώρας, καθώς πλησιάζει η ημέρα ανακοίνωσης των αποτελεσμάτων.

Το ίδιο όμως αγωνιούν και οι χιλιάδες νέες και νέοι που πήραν μέρος στο διαγωνισμό του ΑΣΕΠ για μια θέση στο Δημόσιο.

Η ανεργία μαστίζει τους νέους και τις νέες και πολύ περισσότερο τους πτυχιούχους Α.Ε.Ι. και Τ.Ε.Ι. Οι θέσεις εργασίας μειώνονται χρόνο με το χρόνο και το πρόβλημα διογκώνεται...

Ευκαιρία για εκδρομές

Τριήμερο αργίας για πολλούς εργαζόμενους ήταν το Παρασκευοσαββατοκύριακο.

Η τελετή έναρξης των Ολυμπιακών αγώνων την περασμένη Παρασκευή και το Σαββατοκύριακο που ακολούθησε, ήρθε κι έδεσε! Τι καλά που θα ήταν, αλήθεια, αν η εορτή της Παναγίας ήταν σήμερα Δευτέρα!

Πάντως και ένα τριήμερο αργίας έδωσε την ευκαιρία για μικρές αποδράσεις στα γύρω νησιά. Αλλωστε η Μεγαλόχαρη γιορτάζεται παντού από τους Έλληνες.

Υπομονή

Για ένα δεκαήμερο σταμάτησαν οι κληρώσεις του Εθνικού Λαχείου. Διακόπηκαν στις 12 Αυγούστου (έγινε μαζί και η κλήρωση της 13ης Αυγούστου) και θα επαναρχίσουν στις 23 Αυγούστου για να τελειώσουν στο τέλος του μήνα.

Το ίδιο έγινε και πέρυσι, λόγω του Δεκαπενταύγουστου.

Υπομονή... και καλή τύχη σ' όσους παίζουν Εθνικό Λαχείο και δεν έχει βγει ακόμα η χιλιάδα τους.

Το ΚΙΝΟ

Μόνο στο νομό Αττικής δεν παίζεται ακόμα το ΚΙΝΟ. Πρόσφατα επεκτάθηκε στη Θεσσαλονίκη και σύμφωνα με τον προγραμματισμό του ΟΠΑΠ μέχρι τον Οκτώβριο θα παίζεται σ' όλη τη χώρα.

Φανταστική τελετή, αλλά...

Ολοι συμφωνούν ότι η τελετή έναρξης των Ολυμπιακών Αγώνων, που έγινε το βράδυ της Παρασκευής, ήταν φανταστική και πέρα από τις προσδοκίες όλων μας.

Το ελληνικό δαιμόνιο για μία ακόμα φορά μεγαλούργησε. Εμείς, πάντως, σαν Ροδίτες περιμέναμε να βλέπαμε και κάτι δικό μας. Περιμέναμε, δηλαδή, να δούμε τον Ολυμπιονίκη Διαγόρα στις τόσες μορφές του ελληνικού πάνθεον που «παρήλασαν» στο Ολυμπιακό στάδιο.

Τέλος πάντων, έτσι κι αλλιώς, χαρήκαμε και εμείς το τελετουργικό της Ολυμπιάδας της Αθήνας και αισθανθήκαμε ελληνική υπερηφάνια.

Δεν χαρήκαμε όμως το ίδιο με το ζήτημα που δημιουργήθηκε με πρωταγωνιστές τους Ολυμπιονίκες μας Κώστα Κεντέρη και Κατερίνα Θάνου. Κρίμα...

Δεν ρώταγαν;

Ούτε ερασιτεχνικό σωματείο να ήταν δεν θα την πάθαινε έτσι! Αναφερόμαστε στην ΠΑΕ ΠΑΟΚ, που χρησιμοποίησε τον Κύπριο ποδοσφαιριστή Λουκά στο παιχνίδι με την Μακάμπι, αν και ήταν τιμωρημένος.

Και η αφελής ερώτηση: Δεν ήξεραν, δεν ρώταγαν;

Μήνας των φιλικών

Τα «φιλικά» δίνουν και παίρνουν τις μέρες αυτές, που η προετοιμασία των ομάδων βρίσκεται σε εξέλιξη. Ο Αύγουστος είναι κάθε χρόνος ο μήνας των φιλικών αγώνων.

Πληθαίνουν

Πληθαίνουν τα γήπεδα ποδοσφαίρου «5x5» στη Ρόδο και τα άλλα νησιά μας. Και μη νομίσετε, ότι όλα αυτά τα γηπεδάκια φτιάχνονται από τους δήμους. Πολλά απ' αυτά κατασκευάζονται από ιδιώτες με προφανή σκοπό την εκμετάλλευσή τους.

Εμείς πάντως είμαστε υπέρ της κατασκευής όσων γίνεται περισσότερων αθλητικών εγκαταστάσεων, αφού όσες πιο πολλές υπάρχουν, τόσο το καλύτερο...

ΕΥΡΩΠΑΪΚΗ ΕΠΕΝΔΥΤΙΚΗ

ΚΤΗΜΑΤΟΜΕΣΙΤΙΚΟ ΓΡΑΦΕΙΟ

ΘΕΟΦΙΛΟΣ ΚΛΩΝΑΡΗΣ - ΑΝΤΩΝΗΣ ΝΙΚΟΛΗΣ

ΕΘΝΙΚΗΣ ΑΝΤΙΣΤΑΣΕΩΣ 48 (ΠΡΩΗΝ ΑΝΝΗΣ ΜΑΡΙΑΣ) ΤΗΛ. 2241039300

ΔΙΑΜΕΡΙΣΜΑΤΑ

46 τ.μ.	Γκαρσονιέρα ισόγεια στην Ανάληψη	€ 30.000
50 τ.μ.	Στην Ιαλυσό με καταπληκτική θέα	€ 50.000
185 τ.μ.	Αποθήκη με ράμπα στην Μ.Πετρίδη	€ 58.700
85 τ.μ.	Αγία Αναστασία με 2 υπνοδωμάτια	€ 67.500
80 τ.μ.	Αφάντου ισόγειο με αυλή	€ 73.400
100 τ.μ.	Θεολόγος Δεκαετίας με 2 υπν/τια	€ 73.?00
150 τ.μ.	Αποθήκη στην Ανάληψη	€ 73.4?0
55 τ.μ.	Στην Μητρόπολη καινούργιο	€ 76.3 0
80 τ.μ.	Περιοχή Κόβα με 2 υπνοδωμάτια	€ 85.000
71 τ.μ.	Ισόγειο στην Πειραιώς με 2 υπνοδωμάτια	€ 85.000
85 τ.μ.	Κοδρικτώνος β ορόφου με ασανσέρ	€ 88.000
80 τ.μ.	Δ.Αναστασιάδη β ορόφου	€ 88.041
88 τ.μ.	Κοντά στο στάδιο με θέρμανση κ ασανσέρ	€ 91.000
100 τ.μ.	Δαμασκηνού με 3 υπνοδωμάτια	€ 102.700
80 τ.μ.	Β' ορόφου με θέρμανση ετοιμοπαράδοτο	€ 122.000
87 τ.μ.	Άγιος Νικόλαος υπό κατασκευή	€ 126.200
120 τ.μ.	6 Δωμάτια για εκμετάλευση	€ 132.000
100 τ.μ.	Οροφοδιαμέρισμα lux στην Ανάληψη	€ 132.000
95 τ.μ.	Ετοιμοπαράδοτο στο Ροδίνι	€ 132.000
90 τ.μ.	Καινούργιο στην Ανάληψη	€ 138.000
160 τ.μ.	Όροφος 115&45 τ.μ. σε τοιχοποιία	€ 140.900
105 τ.μ.	**Ανάληψη 3 υπν/τια,πάρκιν,φωτεινό**	€ 146.735
114 τ.μ.	Άγιος Νικόλαος υπό κατασκευή	€ 167.300
4 Γκαρσονιέρες με μηνιαίο εισόδημα €1350		



ΟΙΚΟΠΕΔΑ

650 τ.μ.	ΣΤΟΝ ΑΡΧΑΓΓΕΛΟ ΕΝΤΟΣ ΟΙΚΙΣΜΟΥ ΜΕ Σ.Δ. 0,8 ΣΕ ΗΣΥΧΗ ΠΕΡΙΟΧΗ ΚΑΤΑΛΗΛΟ ΓΙΑ ΟΙΚΙΑ	
2600 τ.μ.	Στην Αρχίπολη άρτιο κ οικοδομήσιμο	€ 41.000
1570 τ.μ.	Γεννάδι στον κεντρικό δρόμο	€ 50.000
600 τ.μ.	Φαληράκι Επί της Εθν.οδού με άδεια οικοδομής	€ 50.000
46000 τ.μ.	Στην Ψίνθο με νερό πάνω στο δρόμο	€ 52.800
2000 τ.μ.	Στο Γεννάδι με άδεια οικοδομής,νερό,ρεύμα	€ 58.700
4000 τ.μ.	Μαριτσά με ωραία θέα,	€ 73.400
2300 τ.μ.	Αφάντου στο κύμα	€ 73.400
7400 τ.μ.	Αφάντου για Βιοτεχνική χρήση	€ 73.400
2500 τ.μ.	Στο κιοτάρι κοντά στο κύμα με άδεια οικ.	€ 73.400
4000 τ.μ.	Μετά το Λαδικό 70m από τον κεντρικό	€ 82.000
8500τ.μ.	Κολύμπια με άδεια για 6 μονοκατοικίες	€ 190.700
9600 τ.μ.	Στο κανδυλί σε ήσυχο σημείο	€ 197.000
7500 τ.μ.	Στα Κολύμπια διπλα σε ξενοδοχείο	€ 220.000
5700 τ.μ.	Κοσκινού περιοχή Αγίου Ιωάννη	€ 235.000
7720 τ.μ.	**Ασγούρου εντός ζώνης οικισμού με δυνατότητα τεμαχισμού σε 3 άρτια κ οικοδομήσιμα οικόπεδα**	€ 265.000
3600 τ.μ.	Λαχανιά άρτιο κ οικοδ/μο με θέα θάλασσα	€ 52.800
7500 τ.μ.	Στην Λαχανιά επί της Εθνικής οδού	€ 117.400
4000 τ.μ.	Στην Λαχανιά με θέα θάλασσα	€ 52.824
1500 τ.μ.	Στην Λαχανιά εντός οικισμού	€ 61.628
9000 τ.μ.	Στην Λαχανιά 800 m από το κύμα	€ 82.170
6500 τ.μ.	Στην Λαχανιά 300 m από το κύμα	€ 104.000

ΜΟΝΟΚΑΤΟΙΚΙΕΣ - ΜΕΖΟΝΕΤΕΣ

75 τ.μ.	**Οικία στην Παλιά Πόλη σε καλή τιμή**	€ 44.020
70 τ.μ.	Κατοικία στην Σύμη δίπλα στο κύμα	€ 161.400
175 τ.μ.	Στους Τρείς σε μπετά με οικόπεδο 1300	€ 126.192
210 τ.μ.	Ιαλυσός σε σοβά κοντά στην θάλασσα	€ 161.500
140 τ.μ.	Μαριτσά ολοκαίνουργια μονοκατοικία σε οικόπεδο 2000 τ.μ.εντός οικισμού με ωραία θέα	
350 τ.μ.	**ΠΑΡΑΛΙΑ Ιαλυσού 1 έτους λούξ κατασκευής**	
295 τ.μ.	Ιξιά με 4 υπνοδωμάτια σε 500 οικόπεδο	€ 264.123
140 τ.μ.	**Κοσκινού σε 1300 οικόπεδο με καταπληκτική θέα**	



ΚΑΤΑΣΤΗΜΑΤΑ - ΕΠΙΧΕΙΡΗΣΕΙΣ

ΞΕΝΟΔΟΧΕΙΟ 70 ΚΛΙΝΩΝ ΣΕ ΤΙΜΗ ΕΥΚΑΙΡΙΑΣ €9000/Κλίνη

ΞΕΝΟΔΟΧΕΙΟ ΕΝΤΟΣ ΠΟΛΕΩΣ 180 ΚΛΙΝΩΝ ΣΕ ΤΙΜΗ ΕΥΚΑΙΡΙΑΣ

Ενοικιάζεται κατάστημα 250 τ.μ. εντός πόλεως

Κατάστημα στην Καποδιστρίου 60 τ.μ.+30 τ.μ.

Αναψυκτήριο έτοιμο προς λειτουργία **ΕΥΚΑΙΡΙΑ**

4 Γκαρσονιέρες καινούργιες με πολύ καλό εισόδημα

Καφετέρια δίπλα σε ξενοδοχεία προς πώληση

Κατάστημα πλησίον Αθηνών 90 τ.μ.+15 πατάρι

ΑΓΟΡΕΣ - ΠΩΛΗΣΕΙΣ - ΜΙΣΘΩΣΕΙΣ ΑΚΙΝΗΤΩΝ

ΣΥΜΒΟΥΛΕΥΤΙΚΕΣ ΚΑΙ ΕΠΕΝΔΥΤΙΚΕΣ ΠΡΟΤΑΣΕΙΣ

ΑΠΟΚΛΕΙΣΤΙΚΗ ΔΙΑΘΕΣΗ ΔΙΑΜΕΡΙΣΜΑΤΩΝ - ΟΙΚΟΠΕΔΩΝ - ΞΕΝΟΔΟΧΕΙΩΝ

ΖΗΤΟΥΝΤΑΙ ΔΙΑΜΕΡΙΣΜΑΤΑ - ΜΟΝΟΚΑΤΟΙΚΙΕΣ - ΟΙΚΟΠΕΔΑ - ΑΓΡΟΤΕΜΑΧΙΑ

ΔΑΝΕ και άλλες ναυτιλιακές εταιρείες που δραστηριοποιούνται στα Δωδεκάνησα παρακολουθούν τις εξελίξεις και περιμένουν

Στο στόχαστρο και πάλι τα «γηρασμένα πλοία»



Αγνωστες οι προθέσεις της σημερινής κυβέρνησης στο θέμα του ορίου ηλικίας των πλοίων – Οι βουλευτές του ΠΑΣΟΚ ερωτούν και περιμένουν εξηγήσεις

ΚΑΙ η Διοίκηση της ΔΑΝΕ, όπως και των λοιπών ναυτιλιακών εταιρειών που δραστηριοποιούνται στα Δωδεκάνησα, έχουν στραμμένα τα βλέμματά τους στη Βουλή, τη σπιγμή που επανέρχεται το καυτό θέμα του «ορίου ηλικίας» των πλοίων, βάσει των όρων και των προδιαγραφών που θέτει η Ευρωπαϊκή Ένωση.



Το θέμα αφορά άμεσα το νομό μας, αφού τα τελευταία χρόνια είναι ανοικτή η συζήτηση για την απόσυρση ή μη των πλοίων που έχουν συμπληρώσει ένα μάχιμουμ όριο ηλικίας. Στην κατηγορία αυτή ανήκουν σχεδόν όλα τα πλοία της γραμμής Δωδεκανήσου, ανεξαρτήτως σε ποια ναυτιλιακή εταιρεία ανήκουν.

Ο φόβος να αποσυρθεί η πλειοψηφία του στόλου που δραστηριοποιείται στα Δωδεκάνησα εκφράζεται ειδικότερα τα τελευταία χρόνια, καθώς τίθεται το ζήτημα διαθεσιμότητας σύγχρονων πλοίων για να αντικαταστήσουν τα «γηρασμένα».

Για το λόγο αυτό καταβάλλονται κατά καιρούς προσπάθειες τροποποίησης των αυστηρών όρων που έχουν τεθεί, είτε από την Ελληνική Πολιτεία είτε από τα ναυτιλιακά λόμπι. Στο πλαίσιο αυτής της κινητικότητας εντάσσεται και η πρόσφατη πρωτοβουλία βουλευτών του ΠΑΣΟΚ που καλούν τον αρμόδιο υπουργό της κυβέρνησης να διευκρινίσει τις προθέσεις του αναφορικά με το φλέγον αυτό θέμα, σε μια χρονική συγκυρία που τα Δωδεκάνησα βρίσκονται στο μάτι του κυκλώνα σε επίπεδο ακτοπλοϊκής σύνδεσης και εξυπηρέτησης των νησιών μας.

Συγκεκριμένα, ζητούν από τον αρμόδιο υπουργό, Μανόλη Κεφαλογιάννη, να ξεκαθαρίσει αν προτίθεται να καταργήσει το όριο που θεσπίστηκε με τον Ν.2932/ 2001, «ικανοποιώντας αντίστοιχο αίτημα των εφοπλιστών ακτοπλοΐας».

Συγκεκριμένα, οι βουλευτές Χρήστος Παπουτσής, Παναγιώτης Ρήγας, Μανώλης Όθωνας και Βασίλης Κεγκέρογλου ζητούν από τον υπουργό να εξηγήσει για ποιους λόγους δεν στηρίζει την πρόταση που είχε καταθέσει η κυβέρνηση του ΠΑΣΟΚ στην ΕΕ για να τεθεί ένα κοινό όριο ηλικίας των πλοίων ακτοπλοΐας σε όλες τις χώρες της Ένωσης.

Όπως αναφέρει το Έθνος, πριν από λίγες ημέρες ο ίδιος ο υπουργός είχε επαναλάβει ότι το όριο ηλικίας συναρτάται με την αξιοπλοΐας: «Υπάρχουν συνθήκες της ΕΕ και η Συνθήκη της Στοκχόλμης, που ορίζουν τους κανόνες της αξιοπλοΐας. Στις προθέσεις της κυβέρνησης δεν είναι να τροποποιήσει το νόμο σε αυτό το κομμάτι.».

OmniSys
Technologies Ε.Π.Ε.

ΗΛΕΚΤΡΟΝΙΚΟΙ ΥΠΟΛΟΓΙΣΤΕΣ
ΦΩΤΟΛΑΝΤΙΓΡΑΦΙΚΑ
ΤΑΜΕΙΑΚΕΣ ΜΗΧΑΝΕΣ
ΖΥΓΟΙ
ΑΝΑΛΩΣΙΜΑ
ΜΗΧΑΝΕΣ ΓΡΑΦΕΙΟΥ

Σύγχρονες εγκαταστάσεις
Σεβασμός στις απαιτήσεις σας
Εκπαιδευμένο προσωπικό
είναι αυτά που μας οδήγούν και συμβάλλουν σημαντικά στη διατήρηση της μοναδικής ποιότητας που χαρακτηρίζει κάθε προϊόν ή υπηρεσία της εταιρίας μας.

Οδηγούμε τις εξελίξεις εμπορευόμενοι μοναδικά προϊόντα , που ανακαλύπτουν και ικανοποιούν τις δικές σας ανάγκες.

OmniSys Technologies E.Π.Ε.
ΣΤ. ΚΑΖΟΥΛΗ 15 74
ΤΗΛ. 2241033103

SHARP


Micromedia Britannia

Σε εμάς θα βρείτε τις ταμιακές μηχανές της SHARP πλαισιωμένες από σύστημα υπηρεσιών εξυπηρέτησης και τους φορολογικά εξουσιοδοτημένους και εξιδεικευμένους τεχνικούς μας.
Αποτελούν με σιγουριά την ιδανική λύση για κάθε σύγχρονη επιχείρηση.

Επίσης αντιπροσωπεύοντας την ΑΔΕΛΦΟΙ ΔΟΞΙΑΔΗ "ΓΡΑΦΟΤΕΧΝΙΚΗ Α.Ε." ΜΗΧΑΝΕΣ ΟΡΓΑΝΩΣΕΩΣ ΓΡΑΦΕΙΟΥ

και τα φωτοαντιγραφικά μηχανήματα της RICOH Image Communication απαριθμούμε σήμερα εκατοντάδες εγκαταστάσεις σε εταιρείες και δημόσιες υπηρεσίες που κινούνται σε διαφορετικούς χώρους και αποτελούν τις κορυφαίες της κατηγορίας τους.
Δεν είναι τυχαίο ότι ονόματα όπως ,η Α.Ν.Δ.Ω , Τράπεζα Δωδεκανήσου, Πειραιώς, Εθνική, η 95 Α.Δ.Τ.Ε.Α οι περισσότεροι από τους Δήμους του νομού μας, κ.λ.π. έχουν επιλέξει τα φωτοτυπικά μας μηχανήματα για να στηρίξουν την μηχανογράφησή τους.

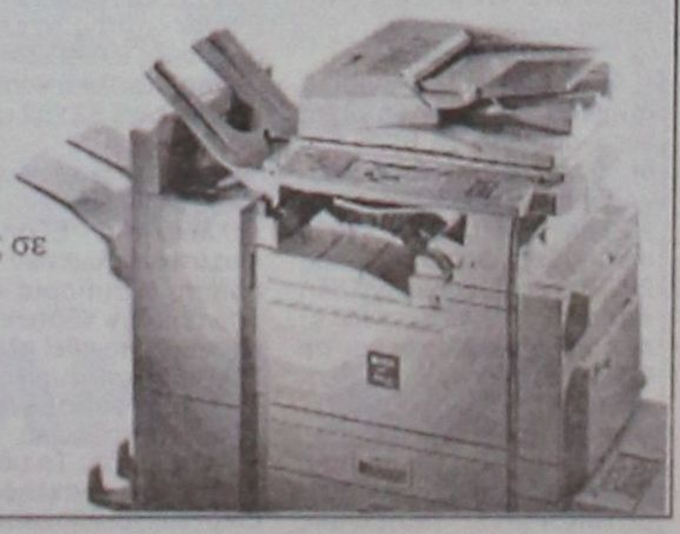

Σε μια περίοδο που ο κλάδος διέρχεται κρίση

Πρόσθετοι πόροι για την αλιεία

Τονωτική ένεση για τους επαγγελματίες ψαράδες της Δωδεκανήσου

Μεικτή εικόνα εμφανίζουν μέχρι σήμερα οι πληρωμές των κονδυλίων του Επιχειρησιακού Προγράμματος Αλιείας, με το μεγαλύτερο ποσοστό των απορροφήσεων να διοχετεύεται σε δράσεις που αφορούν στη διάλυση των αλιευτικών σκαφών, ενώ μηδενικές είναι οι εκταμιεύσεις για την ίδρυση κοινών εμπορικών εταιρειών σε τρίτες χώρες.

Την ίδια στιγμή, η Ευρωπαϊκή Ένωση έχει δώσει το «πράσινο φως» για χορήγηση πρόσθετων πιστώσεων ύψους 21 εκατ. ευρώ για το σύνολο του επιχειρησιακού προγράμματος, οι οποίες θα κατανεμηθούν στα πιο αποδοτικά μέτρα.





Ενεργοποίηση

Σύμφωνα με την αρμόδια διαχειριστική αρχή έχει ενεργοποιηθεί το 100% της δημόσιας δαπάνης του Προγράμματος, και έχουν ενταχθεί έργα που αντιστοιχούν σε δημόσια δαπάνη ύψους 233,469 εκατ. ευρώ, δηλαδή ποσοστό 72,49%, ενώ οι πληρωμές ανέρχονται σε 83,385 εκατ. ευρώ. Οι πληρωμές κατά άξονα προτεραιότητας έχουν ως εξής:

Προσαρμογή Αλιευτικής Προσπάθειας: έχουν πραγματοποιηθεί πληρωμές ύψους 46,011 εκατ. ευρώ, ενώ το συνολικό κόστος του μέτρου ανέρχεται σε 79,112 εκατ. ευρώ. Το μεγαλύτερο ποσοστό απορρόφησης παρουσιάζει το μέτρο για διάλυση αλιευτικών σκαφών και παύση της αλιευτικής δραστηριότητας, ενώ μηδενικές πληρωμές εμφανίζονται στο μέτρο που προβλέπει τη μεταβίβαση της κυριότητας των αλιευτικών σκαφών (διαγραφή από τα ελληνικά νηολόγια) σε κοινή εμπορική αλιευτική επιχείρηση που θα ιδρυθεί σε Τρίτη Χώρα με έναν ή περισσότερους εταίρους.

Ανανέωση και Εκσυγχρονισμός Αλιευτικών Σκαφών: Εχουν πραγματοποιηθεί πληρωμές 2,699 εκατ. ευρώ, ενώ το συνολικό κόστος του μέτρου είναι 62,252 εκατ. ευρώ.

Προστασία και Ανάπτυξη Αλιευτικών Πόρων - Υδατοκαλλιέργεια - Εξοπλισμός Αλιευτικών Λιμένων - Μεταποίηση & Εμπορία - Αλιεία Εσωτερικών Υδάτων: Εχουν πραγματοποιηθεί πληρωμές 23,783 εκατ. ευρώ, ενώ το κόστος του άξονα είναι 244,028 εκατ. ευρώ.

Άλλα μέτρα: Το μέτρο περιλαμβάνει ολοκληρωμένες ενέργειες συλλογικού ενδιαφέροντος για την ανάπτυξη και τον εκσυγχρονισμό των όρων άσκησης της αλιευτικής δραστηριότητας της παράκτιας αλιείας περιορισμένης κλίμακας. Οι πληρωμές έως σήμερα ανέρχονται σε 168.000 ευρώ, ενώ το συνολικό κόστος του μέτρου ανέρχεται σε 55,774 εκατ. ευρώ.

Με εντατικούς ρυθμούς συνεχίζονται οι έλεγχοι

Στο στόχαστρο του ΣΔΟΕ τα κατασχεμένα βιβλία



Στο στόχαστρο του ΣΔΟΕ θα βρίσκονται μέχρι τις 15 Οκτωβρίου επιχειρήσεις με κατασχεμένα βιβλία και στοιχεία που αφορούν τη χρήση του 1998 ενόψει της παραγραφής των υποθέσεων αυτών στο τέλος του έτους. Σύμφωνα με τις οδηγίες οι ελεγκτές του ΣΔΟΕ θα πρέπει να δώσουν άμεσα προτεραιότητα σε:

• Υποθέσεις κατασχεμένων ανεπίσημων βιβλίων που βαρύνονται με στοιχεία της χρήσης 1998. Εφόσον στην ίδια υπόθεση εμπεριέχονται ανεπίσημα στοιχεία πέραν της αναφερομένης χρήσης, θα ολοκληρωθεί πρώτα ο έλεγχος των στοιχείων χρήσεως 1998 και θα ακολουθήσει ο έλεγχος των στοιχείων για τις χρήσεις που έπονται.

• Υποθέσεις που βρίσκονται στα χέρια των ελεγκτών και έχει εκδοθεί εντολή ελέγχου επεξεργασίας που εμπεριέχουν στοιχεία που αναφέρονται στη χρήση 1998, καθώς επίσης και στις υποθέσεις που αφορούν χρήσεις 1992-1997, για τις οποίες έχει παραταθεί ο χρόνος παραγραφής τους.



Νέο

τριπλή πρόκληση...

IGNIS



1.3 VVTi/94hp
1.5 VVTi/99hp

μεγάλο, μικρό και 4x4!

Υποδεχτείτε το νέο Ignis. Ένα αυτοκίνητο που συνδυάζει μοναδικά τα χαρακτηριστικά ενός μεγάλου, ενός μικρού κι ενός 4x4. Με εντυπωσιακό εξωτερικό design, αεροτομή οροφής, προβολείς ομίχλης και ζάντες αλουμινίου 15". Ο κινητήρας του νέου Ignis διαθέτει σύστημα VVTi (1.3lt & 1.5lt auto) με πλήρη απόδοση από τις χαμηλές στροφές, εκπληκτική επιτάχυνση, οικονομία καυσίμου και χαμηλές εκπομπές ρύπων. Με μοναδικό εξοπλισμό που περιλαμβάνει: standard ABS, air condition, αερόσακους οδηγού - συνοδηγού, λευκά όργανα με επένδυση χρωμίου και ρυθμιζόμενο φωτισμό, τιμόνι τριών ακτίνων με ηλεκτρική υποβοήθηση, μοχλό ταχυτήτων με δερμάτινη επένδυση, ηλεκτρικά παράθυρα / καθρέπτες και κλειδαριές με τηλεχειρισμό. Νέο Ignis. Ξεπερνάει τη φαντασία!

Δικό σας από €131* το μήνα

Ignis 1.3 GL 2WD. Εκπομπές CO_2 (g/km): 154. Κατανάλωση καυσίμων (lt/100km): 8.3 (αστικός κύκλος) / 5.5 (εξωαστικός κύκλος) / 6.5 (μικτός κύκλος).
* Η μηνιαία δόση αναφέρεται στην έκδοση 1.3 GL 2WD και σε διάρκεια σπουδληρωμής δανείου 72 μηνών, προκαταβολή 35.33%, σταθερό ονομαστικό επιτόκιο 7,25% πλέον εισφοράς νόμου 128/75 (0.6%). Έξοδα φακέλου €150. Ε.Π.Ε. 7.5%



SUZUKI

Επίσημοι έμποροι Ρόδου: Ν. ΒΑΡΔΕΛΛΗΣ Α.Ε.

ΕΚΘΕΣΙΣ - ΑΝΤΑΛΛΑΚΤΙΚΑ: ΚΑΠΟΔΙΣΤΡΙΟΥ 21, ΡΟΔΟΣ, Τηλ: 22410 27774 - FAX: 22410 20696

Παγκόσμιας ακτινοβολίας Ολυμπιακοί Αγώνες χωρίς τουριστική εκμετάλλευση

Ελπίδες στο 2005 για ωφέλη οικονομικά

Μεγάλες προσδοκίες είχαν καλλιεργηθεί στη Δωδεκάνησο για τη φετινή τουριστική περίοδο. Δυστυχώς οι εκτιμήσεις διαψεύσθηκαν και αυτό είναι το αποτέλεσμα λάθος χειρισμών από εκείνους που μέχρι πρότινος διαχειρίζονταν την τουριστική πολιτική της χώρας.

«Η χώρα δεν εκμεταλλεύτηκε επαρκώς τους Ολυμπιακούς Αγώνες προς όφελος της τουριστικής ανάπτυξης. Πρόκειται για παγκόσμια πρωτοτυπία», δήλωσε ο υπουργός Τουρισμού, Δημήτρης Αβραμόπουλος. Ο υπουργός, ωστόσο, παραδέχεται ότι «η Ολυμπιάδα από μόνη της είναι ένα γεγονός που θα βοηθήσει τον ελληνικό τουρισμό. Σύμφωνα με τις εκτιμήσεις μου, τα σπουδαία για τον ελληνικό τουρισμό θα έρθουν μετά το πέρας των Ολυμπιακών Αγώνων». «Το σημαντικό», προσθέτει ο υπουργός «είναι ότι η διαφημιστική καμπάνια για την επόμενη τουριστική σεζόν θα ξεκινήσει από τον Οκτώβριο και η νέα στρατηγική στον τομέα του τουρισμού θα βασίζεται στο τρίπτυχο Πολιτισμός – Ανάπτυξη – Περιβάλλον».



«Δυστυχώς, δεν υπήρξε από την προηγούμενη κυβέρνηση καμία σύνδεση μεταξύ Ολυμπιακών Αγώνων και τουρισμού», επισημαίνει ο υφυπουργός Τουρισμού Αναστάσιος Λιάσκος. «Αρκεί να πούμε ότι τη διαφήμιση για την Αττική την ξεκινήσαμε εμείς ως κυβέρνηση τον Απρίλιο του 2004. Αυτό και μόνο καταδεικνύει το μεγάλο έλλειμμα στον κλάδο του τουρισμού που παρουσιάζεται στην προετοιμασία της χώρας μας. Εμείς ως υπουργείο ήδη σχεδιάζουμε τη μεταολυμπιακή στρατηγική της χώρας μας, η οποία έχει να κάνει με τις απαραίτητες ενέργειες που δρομολογούνται ώστε οι 60 εκατομμύρια ώρες τηλεθέασης και προβολής της Ελλάδας λόγω Ολυμπιακών να μην πάνε χαμένες. Με δράσεις της τελευταίας στιγμής προσπαθούμε να κάνουμε ό,τι είναι δυνατόν για να προβάλουμε την Ελλάδα, έστω και την τελευταία στιγμή».

«Ωστόσο, θα πρέπει να πω», τονίζει ο Α. Λιάσκος, «ότι στενοχωρούμαι βαθύτατα γιατί το τουριστικό προϊόν που είναι ένα ευπαθές προϊόν υπόκειται πολλές φορές σε άναρχη και πολλές φορές επιφανειακή προσέγγιση από μερίδα του Τύπου. Μιλάμε για μεμονωμένα περιστατικά, τα οποία παρατηρούνται κατά κόρον σε άλλες χώρες. Το ζήτημα που προέκυψε με τα ξενοδοχεία της Αθήνας αφορούσε μόλις το 5% του συνόλου. Τα ξενοδοχεία αυτά συμμορφώθηκαν αμέσως μετά τις συστάσεις του ΞΕΕ και του υπουργείου. Όταν η οργανωτική επιτροπή «Αθήνα 2004» έχει κλείσει το 90% των δωματίων των ξενοδοχείων πριν 2,5 χρόνια, πώς είναι δυνατόν να μιλάμε για ευρεία αισχροκέρδεια στις τιμές; Μεμονωμένα περιστατικά υπήρξαν και σε άλλες ολυμπιακές διοργανώσεις, απλώς εδώ τα ΜΜΕ διόγκωσαν το θέμα και έτσι διογκωμένο το πήραν και τα ΜΜΕ του εξωτερικού».

Πάντως εμείς κάνουμε όλους τους ελέγχους προκειμένου να μη δυσφημείται η χώρα μας εν όψει των Ολυμπιακών Αγώνων. Θα πρέπει να πω ότι κυρίως η ελληνική περιφέρεια εισέπραξε τις αρνητικές συνέπειες του θέματος που είχε δημιουργηθεί για την Αθήνα. Στην περιφέρεια οι τιμές των ξενοδοχείων είναι σήμερα έως και 10% χαμηλότερες σε σχέση με τα περυσινά επίπεδα. Η εικόνα που παρουσιάστηκε στα ΜΜΕ, επαναλαμβάνω, δυστυχώς δεν είναι ανάλογη με τα πραγματικά γεγονότα».

Η τουριστική αξιοποίηση των Αγώνων

Η Ελλάδα ως διοργανώτρια χώρα δεν έχει μεγιστοποιήσει τα οφέλη από τους Ολυμπιακούς Αγώνες όσον αφορά τον τουρισμό. Η ελλιπής διαφήμιση και το μεγάλο κόστος που συνδέεται με επενδύσεις του επιχειρηματικού κόσμου για αύξηση των επενδύσεων στον τομέα του τουρισμού μεταολυμπιακά. Αυτό αναφέρει μεταξύ άλλων μελέτη της Deloitte που αναφέρεται στις επιδράσεις των Ολυμπιακών Αγώνων στις οικονομίες των διοργανωτριών χωρών. Η μελέτη επικεντρώνεται στις τέσσερις τελευταίες Ολυμπιάδες (Σεούλ, Βαρκελώνη, Ατλάντα και Σίδνεϊ). Σύμφωνα με τη μελέτη, στην περίπτωση της Σεούλ η αύξηση της τουριστικής κίνησης ήταν εντυπωσιακή και έφτασε κατά μέσο όρο το 67% από το 1987 έως το 1990. Στη Βαρκελώνη σημειώθηκε επίσης μεγάλη βελτίωση, με αφίξεις που αυξήθηκαν κατά 14% από το 1991 έως το 1994. Στην Ατλάντα η αύξηση ήταν μονοψήφια (μόλις 4% από το 1995-1998), όμως η κατάσταση άλλαξε και πάλι με το Σίδνεϊ, όπου σημειώθηκε αύξηση στην τουριστική κίνηση της τάξης του 17% από το 1999 έως και το 2002.

Τα αποτελέσματα διαφοροποιούνται από πόλη σε πόλη, καθώς ορισμένες αποτελούσαν ήδη τουριστικό προορισμό, ενώ άλλες όχι. Η Σεούλ, για παράδειγμα, είχε πολύ κακή τουριστική υποδομή και μόλις 1,7 εκατ. επισκέπτες το χρόνο. Οι Ολυμπιακοί Αγώνες έκαναν την πόλη και τη χώρα γνωστές και αύξησαν τους επισκέπτες σε 5,3 εκατ. 222% παραπάνω από ό,τι ήταν το 1986. Ωστόσο, η αύξηση των διαθέσιμων δωματίων στη Σεούλ δεν έφερε οφέλη μεταολυμπιακά, καθώς σχεδόν το 30% των διαθέσιμων δωματίων χάθηκε, καθώς πολλά ξενοδοχεία χρεοκόπησαν.

Η Βαρκελώνη δύο χρόνια πριν από τους Αγώνες σημείωσε αύξηση κατά 30% στα διαθέσιμα δωμάτιά της, ενώ αντίστοιχη (32%) ήταν και η αύξηση στο Σίδνεϊ. Δύο χρόνια μετά τους Αγώνες η Βαρκελώνη είχε αυξήσει και πάλι κατά 33% τα διαθέσιμα δωμάτιά της, προκειμένου να ανταποκριθεί στην αυξημένη ζήτηση. Παρότι η πληρότητα έπεσε στο 50% ένα χρόνο μετά τη διοργάνωση, η Βαρκελώνη κατάφερε να διατηρήσει σε υψηλά επίπεδα το τουριστικό της προφίλ, επιτυγχάνοντας να καθιερωθεί ως συνεδριακός προορισμός. Σήμερα φιλοξενεί περί τα 700 μεγάλα συνέδρια ετησίως.

Στην Ατλάντα, δύο χρόνια μετά τους Αγώνες, σημειώθηκε αύξηση των διαθέσιμων δωματίων κατά 9%.

Στο Σίδνεϊ μετά τους Αγώνες η προσφορά δωματίων ξεπερνούσε κατά πολύ τη ζήτηση, η οποία συμπιέστηκε ακόμη περισσότερο αργότερα και ιδίως μετά τα γεγονότα της 11ης Σεπτεμβρίου.

Τέλος, σύμφωνα με την έρευνα, όλες οι διοργανώτριες χώρες παρουσίασαν αυξημένα έσοδα ανά δωμάτιο πριν από τους Αγώνες, καθώς και κατά το έτος διοργάνωσης. Πρόσφατο παράδειγμα το Σίδνεϊ, όπου το 2000 σημειώθηκε βελτίωση των εσόδων ανά δωμάτιο της τάξης του 15%.

Audi

1. **VW GOLF 1400 CC μοντ. 2000, 3ΘΥΡΟ, χρώμα ΑΣΗΜΙ,** (ABS, υδρ. τιμόνι, 4 αερόσακοι, ηλ. παράθυρα, κεντρικό κλείδωμα, ηλεκ. καθρέπτες, **air condition,** ζάντες αλουμινίου, SET SPOILER ZENDER, ηχοσύστημα)
2. **VW GOLF 1400 CC μοντ. 2001, 3ΘΥΡΟ, χρώμα ΜΠΛΕ TZAZ** (ABS, υδρ. τιμόνι, 2 αερόσακοι, ηλ. παράθυρα, κεντρικό κλείδωμα, ηλεκ. καθρέπτες, ζάντες αλουμινίου, ηχοσύστημα)
3. **VW GOLF 1400 CC μοντ. 1999, 3ΘΥΡΟ, χρώμα ΚΟΚΚΙΝΟ,** (ABS, υδρ. τιμόνι, 2 αερόσακοι, ηλ. παράθυρα, κεντρικό κλείδωμα, ηλεκ. καθρέπτες, ζάντες αλουμινίου, ηχοσύστημα)
4. **VW GOLF III-1600 CC μοντ. 1996, χρώμα ΑΣΗΜΙ** (ABS, υδρ. τιμόνι, 4 αερόσακοι, ηλ. παράθυρα, κεντρικό κλείδωμα, ηλεκ. καθρέπτες, ζάντες αλουμινίου,SET SPOILER ZENDER, ηχοσύστημα)
5. **VW GOLF VARIANT - 1400 CC μοντ. 1996, 5ΘΥΡΟ, χρώμα ΜΑΥΡΟ** (υδρ. τιμόνι, R/C)
6. **VW POLO - 1300 CC, μοντ. 1995, χρώμα ΛΕΥΚΟ,** 5ΘΥΡΟ
6. **AUDI A4 - 1600 CC μοντ. 1997, χρώμα ΜΠΛΕ** (ABS, υδρ. τιμόνι, 4 αερόσακοι, ηλ. παράθυρα, κεντρικό κλείδωμα, ηλεκ. καθρέπτες, ζάντες αλουμινίου,air condition ηχοσύστημα)
7. **AUDI A3 AMBITION - 1600 CC μοντ. 2003, χρώμα ΚΟΚΚΙΝΟ** (ABS, ESP, EDL, ASR, υδρ. τιμόνι, 6 αερόσακοι, ηλ. παράθυρα, κεντρικό κλείδωμα, ηλεκ. καθρέπτες, clima, Sport Ανάρτηση, ζάντες αλουμινίου, ηχοσύστημα)
8. **BMW 518i 1800CC μοντ. 1992 ΧΡΩΜΑ ΜΠΛΕ** (ABS, υδρ. τιμόνι, ηλ. παράθυρα, κεντρικό κλείδωμα, ηχοσύστημα)
9. **MAZDA 323-1400 CC μοντ. 2001, ΧΡΩΜΑ ΑΣΗΜΙ** (ABS, TC, υδρ. τιμόνι, 4 αερόσακοι, 2 ηλ. παράθυρα, κεντρικό κλείδωμα, ηλεκ. καθρέπτες, air condition, ηχοσύστημα, συναγερμός)
10. RENAULT MEGANE COUPE - 1600 CC μοντ. 2001, ΧΡΩΜΑ ΑΣΗΜΙ, 3ΘΥΡΟ (ABS, υδρ. τιμόνι, 2 αερόσακοι, ηλ. παράθυρα, κεντρικό κλείδωμα, air condition, ζάντες αλουμινίου, ηχοσύστημα)
11. RENAULT CLIO-1400 CC μοντ. 1996, χρώμα ΜΠΛΕ, 5ΘΥΡΟ (υδρ. τιμόνι, ηλ. παράθυρα, κεντρικό κλείδωμα, air condition, ηχοσύστημα)
12. RENAULT CLIO-1200 CC μοντ. 1995, χρώμα ΜΠΛΕ, 5ΘΥΡΟ (2 ηλ. παράθυρα, κεντρικό κλείδωμα, ζάντες αλουμινίου, ηχοσύστημα)
13. RENAULT CABRIO 19 - 1800 CC μοντ. 1995, ΧΡΩΜΑ ΜΠΟΡΝΤΩ (ABS, υδρ.τιμόνι, ηλ. παράθυρα, κεντρικό κλείδωμα, ηλιοροφή, air condition, ζάντες αλουμινίου, ηχοσύστημα)
14. ROVER 416 GSI - 1600 CC μοντ. 1992, 4ΘΥΡΟ, ΧΡΩΜΑ ΓΚΡΙ υδρ.τιμόνι, ηλ. παράθυρα, κεντρικό κλείδωμα, ηλιοροφή, air condition, ζάντες αλουμινίου, ηχοσύστημα)
15. FIAT MAREA 1400 CC μοντ. 1996 ΧΡΩΜΑ ΜΠΛΕ 4ΘΥΡΟ (υδρ.τιμόνι, 2 ηλ.παράθυρα, κεντρικό κλείδωμα, ηχοσύστημα)
16. FIAT PUNTO 1250 CC ΑΥΤΟΜΑΤΟ, μοντ. 2002, ΧΡΩΜΑ ΘΑΛΑΣΣΙ, 5ΘΥΡΟ (υδρ. τιμόνι, 2 αερόσακοι, 2 ηλ. παράθυρα, κεντρικό κλείδωμα, air condition, ηχοσύστημα)
17. NISSAN MICRA-1000 CC μοντ. 1995, χρώμα ΜΠΛΕ (ηχοσύστημα)
16. FIAT PUNTO 1250 CC, 5ΘΥΡΟ, ΧΡΩΜΑ ΒΥΣΣΙΝΙ (2 ηλ. παράθυρα, κεντρικό κλείδωμα, ηχοσύστημα)
18. TOYOTA YARIS 1300 cc μοντ. 1999, 3ΘΥΡΟ, χρώμα πράσινο (υδρ. τιμόνι, ηλ. παράθυρα, κεντρικό κλείδωμα, air condition, ηχοσύστημα)
19. **ALPHA ROMEO 155-1600 CC μοντ. 1996, χρώμα ΜΑΥΡΟ** (υδρ. τιμόνι, αερόσακος οδηγού, 2 ηλ. παράθυρα, κεντρικό κλείδωμα, **κλιματισμός**, ηχοσύστημα)
20. **HONDA CIVIC 1400 CC μοντ. 1997 ΧΡΩΜΑ ΠΟΡΤΟΚΑΛΙ** (υδρ. τιμόνι, αερόσακος οδηγού, 4 ηλ. παράθυρα, κεντρικό κλείδωμα, ηχοσύστημα)
21. **SEAT IBIZA 1400 CC μοντ. 1997 ΧΡΩΜΑ ΠΟΡΤΟΚΑΛΙ**(υδρ. τιμόνι, αερόσακος οδηγού, 4 ηλ. παράθυρα, κεντρικό κλείδωμα, ηχοσύστημα)
22. **VW POLO 1050 CC μοντ. 1991 ΧΡΩΜΑ ΠΡΑΣΙΝΟ**

CAR EXPERTS

ΞΕΝΑΚΗΣ ΑΥΤΟΚΙΝΗΤΑ ΑΕΒΕ
Εξουσιοδοτημένος Έμπορος Kosmocar A.E.
Πωλήσεις-Service-Ανταλλακτικά
10ο χλμ. Ρόδου-Λίνδου, τηλ. 2241086777, fax: 2241086788

1 έτος γραπτή εγγύηση με δυνατότητα επέκτασης έως 3 έτη

0% ΠΡΟΚΑΤΑΒΟΛΗ ΕΩΣ 72 ΜΗΝΙΑΙΕΣ ΔΟΣΕΙΣ



Με την 20χρονη πείρα μας στα συστήματα ηλιακής ενέργειας σας προσφέρουμε τις πιο αποτελεσματικές λύσεις:

- **Τα καλύτερα ηλιακά της αγοράς** Τελευταίας τεχνολογίας ηλιακά, γαλβανιζέ, glass, ανοξείδοτα, ανοικτού, κλειστου κυκλώματος
- **Δωρεάν μελέτη - επίβλεψη** για κεντρικές εγκαταστάσεις ξενοδοχείων.
- **Άμεση εγκατάσταση** από ειδικευμένο προσωπικό, μέ προσοχή στη λεπτομέρεια.
- **Ειδικές Λύσεις** για κεραμοσκεπές και όπου δεν πρέπει να φαίνεται το Boiler.
- **Εγγύηση** καλής λειτουργίας και πλήρη τεχνική υποστήριξη.
- **Πιστοποίηση ποιότητας** από το κέντρο ανανεώσιμων πηγών ενέργειας.
- **Εγγυημένη απόσβεση** Μόνο με τα χρήματα που πληρώνετε στον ηλεκτρικό σας θερμοσίφωνα εξοφλείτε τον ηλιακό.
- **Έκπτωση αξίας αγοράς** από το φορολογητέο σας εισόδημα.

Καλέστε αμέσως το 76100 για υπεύθυνη ενημέρωση.

ΒΟΥΤΥΡΑΚΗΣ Ι.Χ. Ε.Π.Ε. • ΔΩΔ. ΝΕΟΛΑΙΑΣ 16 - ΡΟΔΟΣ -ΤΗΛ. ΚΕΝΤΡΟ: 0241/76100

Αγαπάτε την δικαιοσύνην οι κρίνοντες την γην

Η επιγραφή του Δικαστηρίου Ρόδου

Γράφει ο οδοντίατρος
Δημήτρης Παπαϊγνατίου



Ο κ. Εμμ. Παπαϊωάννου που κάθε τόσο μας θυμίζει παλιά γεγονότα, για να τα μάθουν και οι νεότεροι, αναφέρει πόσο απέφευγαν οι σκλάβοι Ροδίτες τα δικαστήρια των κατακτητών, λύνοντας μόνοι τους τη διαφορά τους. Ημουνα εντυπωσιασμένος, όπως αναφέρω στο βιβλίο μου «Τα Κοσκινού, ιστορία, λαογραφία, διαβίωση», από το λαϊκό δικαστήριο του Κοσκινού, που στηνόταν στο μεγάλο καφενείο της Θόλου και στην έξω απ' αυτό χώρο. Σ' αυτό χρέη δικαστού ανελάμβαναν ευηπόληπτοι γέροντες, προκειμένου να λύσουν και σοβαρές ακόμη διαφορές, η δε απόφασή των ήτο αμετάκλητη και αποδεκτή από τους διαδίκους, γιατί ήταν αμερόληπτη και δίκαιη. Την απέχθειά τους για τον κατακτητή και τους νόμους του τη δείχνανε με την αποφυγή της παρανομίας, γιατί η περιφρόνηση προς τον νόμο είναι να μην τον παραβαίνεις, για να μην του δώσεις το δικαίωμα να σου επιβληθεί.

Στο δημοσίευμά του ο κ. Εμμ. Παπαϊωάννου στη «Δράση» της 9/8/04 περιλαμβάνει την επιγραφή του υπερθύρου της κεντρικής εισόδου του Ιταλικού Δικαστηρίου η οποία όμως δεν είναι πλήρης. Η πλήρης επιγραφή είναι η εξής, στα λατινικά και στα ελληνικά:

JURIS PRAECEPTA
HONESTE VIVERE
NEMINEM LAEDERE
SUUM CUIQUE TRIBUERE
JUSTITIA FUNTAMENTUM
REGNORUM (1)
DILIGITE JUSTITIAM
QUI JUDICATIS TERRAM

Τα παραγγέλματα του δικαίου (είναι)
Εντίμως ζην,
μηδένα βλάπτειν
αποδίδειν εκάστω τα εαυτού.

Η δικαιοσύνη (είναι) το θεμέλιον των βασιλείων

Αγαπάτε την δικαιοσύνην οι κρίνοντες την γην.

1) Regnorum, ο νομαστική Regnum-i=βασίλειον, βασιλεία

Πλήρης η αναβάθμιση του παρουσιαζόμενου θεάματος

ΗΧΟΣ και ΦΩΣ μιας άλλης εποχής



Πλήρως αναβαθμισμένο είναι το φετινό πρόγραμμα του θεάματος «Ηχος και Φως» Ρόδου, του μοναδικού που έμεινε στην Ελληνική επικράτεια και ενός από τα ελάχιστα σε ολόκληρο τον κόσμο. Η παρέμβαση που έγινε αφορά στη νέα τεχνολογία, η οποία επιτρέπει την πλήρη αυτοματοποίηση του τρόπου διεξαγωγής των παραστάσεων.

Πρόκειται για ένα σύστημα που βασίζεται στη χρήση ηλεκτρονικού υπολογιστή και ειδικού λογισμικού. Με τη βοήθειά του τα πάντα απλοποιούνται. Αρκεί το πάτημα ενός κουμπιού για να τεθούν σε λειτουργία όλα τα συστήματα, τα ηχητικά, τα φωτιστικά εφφέ και μάλιστα σε πλήρη συγχρονισμό. Η αλλαγή αυτή προσφέρει ένα ποιοτικά ανανεωμένο και βελτιωμένο πρόγραμμα παραστάσεων, ενώ ταυτόχρονα ανοίγει το δρόμο για περισσότερες οπτικοακουστικές καινοτομίες στο μέλλον.

Παρά τις τεχνολογικές καινοτομίες, στο ηχοθέαμα καθηλώνουν οι φωνές των ηθοποιών που αρχικώς ερμήνευσαν τους ρόλους των Ιπποτών. Ο Μάνος Κατράκης στο ρόλο του Μεγάλου Μαγίστρου είναι μια διαχρονική αξία που συγκινεί ακόμα και εκείνους που έχουν παρακολουθήσει το έργο αρκετές φορές.

Το θέαμα «Ηχος και Φως» αποτελεί πόλο ενδιαφέροντος για πολλούς τουρίστες. Κάθε βράδυ οι παραστάσεις γίνονται με αρκετά ικανοποιητικές πληρότητες του θεάτρου.

Πρέπει να σημειωθεί ότι το θέαμα αυτό βρίσκεται υπό τη «σκέπη» του Ελληνικού Φεστιβάλ και το γεγονός αυτό μόνο θετικά στοιχεία έχει για να προσφέρει.

Την Παρασκευή 20 Αυγούστου θα γίνει η πρώτη πτήση

Εντός της εβδομάδας ξεκινούν δρομολόγια τα υδροπλάνα

Τα Δωδεκάνησα θα ενταχθούν στη δεύτερη φάση του προγράμματος

Από το Ιόνιο Πέλαγος αρχίζουν τις πτήσεις τους τα πρώτα δύο υδροπλάνα που επιστρέφουν στη χώρα μας έπειτα από 64 χρόνια και στο πρόγραμμα δεν περιλαμβάνονται τα Δωδεκάνησα, παρά το γεγονός ότι προ ημερών είχε πραγματοποιηθεί δοκιμαστική πτήση στην Κάλυμνο. Σύμφωνα με όσα έγιναν γνωστά πτήσεις των υδροπλάνων στις άγωνες γραμμές του νομού μας, θα ενταχθούν στη δεύτερη φάση του προγράμματος.



Η πρώτη πτήση της ελληνοκαναδικών συμφερόντων εταιρείας «Air Sea Lines» αναμένεται να γίνει την ερχόμενη Παρασκευή 20 Αυγούστου και τους πρώτους μήνες λειτουργίας της η εταιρεία θα δραστηριοποιηθεί σε περιηγητικές και μισθωμένες πτήσεις με αφετηρία την Κέρκυρα.

Κάθε υδροπλάνο έχει δυνατότητα πτήσης πέντε περίπου ωρών την ημέρα, ενώ για την αποθαλάσσωση-προσθαλάσσωσή τους απαιτείται θαλάσσιος διάδρομος μήκους 180 μέτρων.

Τα δρομολόγια των υδροπλάνων θα εκτελούνται από και προς τις θαλάσσιες περιοχές της Κέρκυρας προς Ηγουμενίτσα, Ζάκυνθο, Λευκάδα, Ιθάκη, Παξούς και αργότερα προς Πάτρα και Ιωάννινα.

Στη συνέχεια, η εταιρεία θα δραστηριοποιηθεί και στις λεγόμενες άγονες γραμμές, συνδέοντας τα νησιά του Αιγαίου μεταξύ τους με τακτικά δρομολόγια για την εξυπηρέτηση των κατοίκων και των τουριστών. Στο πλαίσιο αυτό αναμένεται τον Οκτώβριο και με την παραλαβή του τρίτου αεροσκάφους, να μεταβληθεί σε πλωτό αεροδρόμιο το λιμάνι της Σύρου.

Σύμφωνα με εκπρόσωπο της εταιρείας, οι προορισμοί που θα εξυπηρετούν οι πτήσεις στο Ιόνιο σε συνεργασία με τουριστικά πρακτορεία θα εξαρτηθούν από τη ζήτηση και θα μεταφέρουν τουρίστες σε έξι θαλάσσιες περιοχές της χώρας, στο πλαίσιο τόνωσης της κίνησης στην περιοχή.

Το πρώτο διάστημα οι χειριστές των υδροπλάνων της εταιρείας θα είναι Καναδοί, οι οποίοι αργότερα θα αντικατασταθούν από Έλληνες που θα εκπαιδευτούν στη σχολή χειριστών υδροπλάνων που θα δημιουργηθεί στην Ελλάδα.

Η εταιρεία που ξαναφέρνει τα υδροπλάνα στην Ελλάδα έπειτα από περίπου έξι δεκαετίες, είναι η «Pegasus Aviation» και ανήκει κατά 51% στον καναδικό όμιλο «Harbour Air Lines», με έδρα το Βανκούβερ και κατά 49% στον Ελληνοκαναδό επιχειρηματία κ. Μιχαήλ Πατέλλη, ο οποίος ανέλαβε και τη διαχείρισή της.

Το πρώτο σύγχρονο υδροπλάνο της εταιρείας, τύπου DHC-6 Twin Otter, βρίσκεται ήδη στην Ελλάδα, ενώ το δεύτερο αναμένεται τις επόμενες από την Ελβετία όπου περνά από έλεγχο. Τα αεροσκάφη θα σταθμεύουν προσωρινά στη θαλάσσια περιοχή της Κέρκυρας, απ' όπου έχει προγραμματιστεί να γίνουν και τα πρώτα δοκιμαστικά δρομολόγια.

Σκοπός της εταιρείας είναι από τον Οκτώβριο να πραγματοποιεί τακτικές πτήσεις στο Αιγαίο με έδρα την Σύρο και τιμή εισιτηρίου φθηνότερη από τις τιμές των αεροπορικών εταιρειών και λίγο ακριβότερη των ακτοπλοϊκών.

Στόχος της εταιρείας, είναι η δημιουργία ενός στόλου περίπου 30 αεροσκαφών μέσα στα ερχόμενα πέντε χρόνια.

Πρόκειται για ελικοφόρα αεροσκάφη 19 θέσεων το καθένα, τα οποία έχουν τη δυνατότητα να πετούν από την ανατολή μέχρι τη δύση του ηλίου (πτήσεις εξ όψεως-VFR) σε ύψος περίπου 3.000 μέτρων και με ανώτατη ταχύτητα 225 χιλιόμετρα την ώρα.

Για την αποθαλάσσωση-προσθαλάσσωσή τους απαιτείται θαλάσσιος διάδρομος μήκους 180 μέτρων, ενώ το κύμα της θάλασσας δεν θα πρέπει να ξεπερνά το ένα μέτρο. Κάθε αεροπλάνο έχει δυνατότητα πτήσης πέντε περίπου ωρών την ημέρα. Όλα τα δρομολόγια θα εκτελούνται σε προεπιλεγμένα σημεία στα λιμάνια τα οποία θα είναι προστατευμένα από τον καιρό, ενώ σε κάθε προορισμό θα υπάρχουν και εναλλακτικά υπήνεμα σημεία για προσθαλάσσωση.

Το επόμενο βήμα θα είναι η εκτέλεση δρομολογίων και προς Ιταλία, ενώ θα πρέπει να υπογραμμισθεί ότι άδεια για τις παραπάνω πτήσεις έχει λάβει η εταιρεία τόσο από την ΥΠΑ, όσο από το Υπουργείο Εμπορικής Ναυτιλίας.

ΔΟΜΙΚΗ ΔΩΔΕΚΑΝΗΣΟΥ
StreetPrint
Η ΕΠΑΝΑΣΤΑΣΗ ΣΤΗΝ ΤΕΧΝΟΛΟΓΙΑ ΤΗΣ ΑΣΦΑΛΤΟΣΤΡΩΣΗΣ



Το STREETPRINT είναι ιδανικό για:
• ΕΙΣΟΔΟΥΣ - ΕΞΟΔΟΥΣ ΟΙΚΙΩΝ • ΠΕΖΟΔΡΟΜΙΑ • ΔΙΑΔΡΟΜΟΥΣ ΠΕΡΙΠΑΤΩΝ • ΔΙΑΚΟΣΜΗΤΙΚΟΥΣ ΧΩΡΟΥΣ • ΚΟΙΝΟΧΡΗΣΤΟΥΣ ΧΩΡΟΥΣ ΣΥΓΚΡΟΤΗΜΑΤΩΝ • ΕΜΠΟΡΙΚΑ ΚΕΝΤΡΑ

Λίνδου 7, Αφάντου, Ρόδος • Τηλ: 22410 51935
• Fax: 22410 52212 • Κιν: 6938173357
• e-mail: georgekr@otenet.gr

Χωρίς πρόστιμα οι εκπρόθεσμες δηλώσεις

Πολλοί οι Ροδίτες που δεν φρόντισαν να τακτοποιήσουν εγκαίρως τις εκκρεμότητές τους

Χωρίς πρόστιμα οι εκπρόθεσμες δηλώσεις Μέχρι τις 31 Αυγούστου θα μπορούν οι φορολογούμενοι να υποβάλλουν αρχική ή συμπληρωματική δήλωση

Τη δυνατότητα, σε χιλιάδες φορολογουμένους, να υποβάλλουν αρχική ή συμπληρωματική δήλωση χωρίς την επιβολή πρόσθετου φόρου, προσαύξησης, προστίμου ή οποιασδήποτε άλλης κύρωσης, μέχρι 31 Αυγούστου 2004, παρέχει το υπουργείο Οικονομικών.

Σύμφωνα με την εγκύκλιο (ΠΟΛ 1086) που εξεδόθη χθες τα φορολογούμενα φυσικά ή νομικά πρόσωπα που δεν έχουν υποβάλει δήλωση ή έχουν υποβάλει ανακριβή ή ελλιπή δήλωση για την καταβολή ή μη των φόρων, τελών ή εισφορών υπέρ του Δημοσίου, για εισοδήματα που αποκτήθηκαν μέχρι 31.12.2003, έχουν τη δυνατότητα να υποβάλουν στον προϊστάμενο της αρμόδιας δημόσιας οικονομικής υπηρεσίας μέχρι την 31η Αυγούστου 2004 αρχική ή συμπληρωματική ή τροποποιητική δήλωση φορολογίας εισοδήματος. Δεν μπορούν όμως να υποβάλουν ανακλητική δήλωση για τα οικονομικά έτη 2003 και προηγούμενα.

Οσοι υποβάλουν αρχική ή συμπληρωματική ή τροποποιητική δήλωση, απαλλάσσονται από την επιβολή πρόσθετου φόρου, προσαύξησης, προστίμου ή οποιασδήποτε άλλης κύρωσης, λόγω της εκπρόθεσμης υποβολής της δήλωσής τους.

Η ανωτέρω ρύθμιση αφορά στις δηλώσεις φορολογίας εισοδήματος φυσικών και νομικών προσώπων (κερδοσκοπικού ή μη χαρακτήρα) των άρθρων 62, 64, 33 και 107 του ΚΦΕ για τα εισοδήματα που αποκτήθηκαν μέχρι 31 Δεκεμβρίου 2003 ή από ισολογισμούς που έκλεισαν μέχρι και 31.12.2003, είτε είναι χρεωστικές είτε πιστωτικές είτε μηδενικές, όπως για παράδειγμα είναι οι δηλώσεις εισοδήματος με τις οποίες τροποποιείται το Ε9 ή το Ε2 χωρίς να προκύπτει φόρος για καταβολή. Επίσης, υπάγεται η οριστική (εκκαθαριστική) δήλωση Φόρου Μισθωτών Υπηρεσιών, η οποία κατά κανόνα είναι μηδενική.

Διευκρινίζεται ότι στις διατάξεις αυτές υπάγεται και η εκπρόθεσμη δήλωση, αρχική ή συμπληρωματική που υποβάλλουν σε περίπτωση θανάτου του φορολογουμένου οι κληρονόμοι του για το σύνολο του εισοδήματος που απέκτησε μέχρι τη χρονολογία του θανάτου (περίπτωση στ' παραγράφου 1 άρθρου 62 ΚΦΕ).

Επίσης, όποιος υπέβαλε δηλώσεις συνάφειας, για τα οικονομικά έτη που συμπεριλαμβάνονται σ' αυτήν, δεν μπορεί να υπαχθεί στην υπόψη ρύθμιση, ενώ υπάγονται οι δηλώσεις των οικονομικών ετών πριν και μετά την τριετία της συνάφειας.

Επισημαίνεται ακόμη ότι οι πιο πάνω δηλώσεις φορολογίας εισοδήματος υποβάλλονται αυτοπροσώπως από τον υπόχρεο ή από πρόσωπο εξουσιοδοτημένο από αυτόν. Επομένως, δεν γίνονται δεκτές αυτές που υποβάλλονται ηλεκτρονικά ή ταχυδρομικά.

Τονίζεται ότι η υπαγωγή στη ρύθμιση είναι προαιρετική.



ΕΠΙΣΗΜΟΣ ΔΙΑΝΟΜΕΑΣ OPEL
ΜΑΜΑΛΙΓΚΑΣ ΑΕΒΕ: 3ο χλμ. Λ. Ρόδου-Λίνδου, Ρόδος 85 100, Τηλ.: 22410-61005, 5ο χλμ. Επαρχιακής Οδού Χωρίων, Κως 853 00
Εξουσιοδοτημένη Μονάδα Μ. ΓΡΥΛΛΗΣ: 5ο χλμ. Επαρχιακής Οδού Χωρίων, Κως 853 00, Τηλ.: 22420-29490,
ΕΜ. ΤΣΕΡΚΗΣ: Πηγάδια Καρπάθου, Κάρπαθος 857 00, Τηλ.: 22450-22889.

Ο κόσμος του βιβλίου

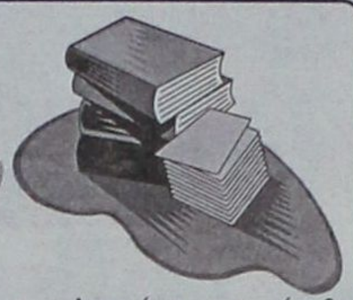

«Η ΔΙΚΙΑ ΜΑΣ ΚΑΠΠΑΔΟΚΙΑ»: Το θαυμάσιο φωτογραφικό Λεύκωμα του ***Βασίλειου Κέκη*** κυκλοφορεί από τις εκδόσεις **ΑΚΡΙΤΑΣ.**

«Η ΔΙΚΙΑ ΜΑΣ ΚΑΠΠΑΔΟΚΙΑ» είναι ο τίτλος του θαυμάσιου φωτογραφικού λευκώματος που επιμελήθηκε ο Βασίλειος Κέκης και κυκλοφορεί από τις εκδόσεις ΑΚΡΙΤΑΣ.

Καππαδοκία, Ιστορία, Ορθοδοξία, τραγούδι, γλώσσα, πετρομονάστηρα, των Ελλήνων οι κοινότητες. Το βιβλίο του κ. Κέκη χαρτογραφεί την Καππαδοκία όπως είναι σήμερα. Είναι ένας εύχρηστος οδηγός κατάλληλος για τους σύγχρονους ταξιδιώτες, προσκυνητές κι ερευνητές. Μέσα από μία πληθώρα πρακτικών πληροφοριών και έγχρωμων φωτογραφιών, ο συγγραφέας οδηγεί τον αναγνώστη του βιβλίου σε ένα συναρπαστικό οδοιπορικό στα βάθη της Ανατολίας, που γέννησε τους μεγάλους Έλληνες πατέρες της Ορθοδοξίας και τους θρυλικούς ακρίτες.

Ο αναγνώστης παρακολουθεί βήμα-βήμα το προσκύνημα του συγγραφέα και τεσσάρων ακόμη επιφανών μελετητών στις ιστορικές Χριστιανικές

Περιοχές: Καισάρεια, Νεάπολις, Αραβισός, Ναζιανζός, Προκόπιον (με τον Άγιο Ιωάννη το Ρώσο), Σινασός. Μαθαίνει για την ιδιαίτερη γεωμορφολογία, την ανθρωπογεωγραφία και τον πολιτισμό τους. Επισκέπτεται τα κύρια αξιοθέατα, όπως είναι το ιερό «υπαίθριο μουσείο»-λαύρα του Goreme με τα ατέλειωτα μοναστήρια και τις χιλιάδες εκκλησίες που δεσπόζουν σκαμμένες στους ηφαιστειογενείς βράχους, ιστορώντας με τις μοναδικές τοιχογραφίες τους την άνθηση της Βυζαντινής τέχνης στην «αγιοτόκο» Καππαδοκία.

«ΟΙΔΙΠΟΥΣ ΕΠΙ ΚΟΛΩΝΩ»: Το σημαντικότερο έργο του Σοφοκλή από το Μορφωτικό Ιδρυμα Εθνικής Τραπέζης (Μ.Ι.Ε.Τ).

Στην έκδοση του σημαντικού έργου του Σοφοκλή «Οιδίπους επί Κολωνώ» προχώρησε πρόσφατα το Μορφωτικό Ίδρυμα της Εθνικής Τραπέζης της Ελλάδος (Μ.Ι.Ε.Τ).

Την έκδοση επιμελήθηκε ο Δ. Ν. Μαρωνίτης και εντάσσεται στη σειρά Θεατρική Βιβλιοθήκη, η οποία χρηματοδοτείται από το κληροδότημα Αλέξη Μινωτή εις μνήμην Κατίνας Παξινού.

Ο Σοφοκλής έγραψε την τραγωδία αυτή πιθανότατα το 406-405 π.Χ., λίγο πριν από το τέλος του Πελοποννησιακού πολέμου, που έφερε την αγαπημένη του πόλη (Αθήνα) στο χείλος της καταστροφής, αλλά δεν πρόλαβε να τη διδάξει ο ίδιος. Από θεματική άποψη ο Οιδίπους επί Κολωνώ αποτελεί σφήνα ανάμεσα στον Οιδίποδα Τύραννο και την Αντιγόνη. Χρονικά όμως η Αντιγόνη προηγήθηκε (διδάχθηκε το 441 π.Χ.) και την ακολούθησε ο Οιδίπους Τύραννος (429-425 π.Χ.). Συνεπώς ο Σοφοκλής έπρεπε να συνδέσει το κύκνειο άσμα του με τις άλλες δύο τραγωδίες, θυμίζοντας όσα φοβερά προηγήθηκαν και προαναγγέλοντας γεγονότα που είχαν ήδη περιγραφεί στην Αντιγόνη: τον αδελφοκτόνο πόλεμο στα τείχη της Θήβας (αναπόφευκτο μετά τις κατάρες του Οιδίποδα) και την ταφή του Πολυνείκη από την Αντιγόνη, η οποία θα αγνοήσει την απαγόρευση, προκαλώντας έτσι τη θανατική της καταδίκη.

«Η ΤΕΧΝΗ ΤΗΣ ΖΩΗΣ»: Το μυθιστόρημα της δημοσιογράφου ***Γκρέτας Χριστοφιλοπούλου*** από τις Εκδόσεις **ΤΖΕΪ &ΤΖΕΪ ΕΛΛΑΣ**

Κυκλοφόρησε από τις εκδόσεις ΤΖΕΪ &ΤΖΕΪ ΕΛΛΑΣ το μυθιστόρημα της δημοσιογράφου Γκρέτας Χριστοφιλοπούλου με τίτλο «Η ΤΕΧΝΗ ΤΗΣ ΖΩΗΣ».

Μέσα από την εξιστόρηση της πολυτάραχης ζής των ηρώων, ο αναγνώστης βιώνει έντονα μια σειρά γεγονότων που θα τον «ταξιδέψουν» και θα τον συνεπάρουν. Η σύντομη περίληψη που ακολουθεί δίνει το περίγραμμα των εξελίξεων:

«Τεργέστη, Μάρτιος 1824. Η αριστοκρατία τυλίγεται σε βελούδα και μετάξια. Φορά τις μάσκες της. Ξεφαντώνει την τελευταία νύχτα της αποκριάς στο Palazzo del Fiore. Αυτή τη νύχτα ο Στασινός Buono Dio αποκαλύπτεται στην Εριέττα Foscoli, την εύθραυστη οπτασία που έκλεψε την καρδιά του. Ο έρωτάς τους θα επηρεάσει καταλυτικά την πορεία του εμπορικού και εφοπλιστικού Οίκου των Buono Dio αλλά και τη μοίρα των ναυσίβιων και μη απογόνων του.

Χρόνια συναρπαστικά και σκληρά. Ποτισμένα με την αλμύρα της θάλασσας και την αψιά μυρωδιά που απέθεσε πάνω τους το μπαρούτι. Θρυλικοί θαλασσοπόροι που χαράζουν τη ζωή τους σε ναυτικά ημερολόγια και γράμματα σφραγισμένα με ισπανικό κηρό.Αρχόντισσες που ακόμα και σε χαλεπούς καιρούς αποτυπώνουν τις σκέψεις τους σε αριστουργηματικά, χειροποίητα επιστολόχαρτα που φέρουν το οικόσημό τους!

Παρακολουθούμε την ιστορία μιας οικογένειας που εκτυλίσσεται στο πολιορκημένο Μεσολόγγι, τα μαυροθαλασσίτικα λιμάνια, την Πόλη, τη Βοστόνη, το Παρίσι του Μεσοπολέμου, τη λεηλατημένη Σμύρνη του 1922 και φυσικά την Καλαμάτα και την Ιθώμη του σήμερα. Ανακαλύπτουμε ένα μυθικό κοντραμπάντο. Ταξιδεύουμε μαζί τους στα βαγόνια του «Orient Express» και τις καμπίνες του «Queen Mary» που αποπλέει κατάφωτο τον Αύγουστο του 1939 για τη Νέα Υόρκη, ενώ στην Ευρώπη φυσούν ήδη οι άνεμοι του πολέμου. Η ζωή και ο θάνατος παίζουν μεγαλοφυή παιχνίδια στις γενιές των Buono Dio που θα δοκιμασθούν στη Λυδία λίθο των Βαλκανικών συρράξεων και των Παγκοσμίων Πολέμων, αποδεικνύοντας ότι το motto που κοσμούσε το οικόσημό τους: «Κλυδωνιζόμαστε αλλά δεν βυθιζόμαστε» είναι πάντοτε εν ισχύ...

Οι ήρωες του βιβλίου παλινοστούν στη στοργική αγκαλιά της Ιθώμης στον απόηχο ενός καλοκαιριού, καθώς η Δάφνη Μωραΐτη αφηγείται τον ευδαίμονα βίο τους και μας αποκαλύπτει την τέχνη της ζωής».

Παρουσίαση Βιβλίων
Κακλαμάνης Ελευθέριος

Γύρω από την έκθεση Κρεμαστής... με αγάπη

Πέρασαν κιόλας 39 χρόνια από τότε που ο αείμνηστος κι ανεπανάληπτος πρόεδρος του Εμποροβιομηχανικού Επιμελητηρίου Ρόδου (Ε.Β.Ε.Ρ.) Μανόλης Νικ. Μαλτέζος ανακοίνωσε στο τότε Διοικητικό Συμβούλιο τη δική του απόφαση –την προσωπική θα λέγαμε επιθυμία τουνα καθιερωθεί στον –ίδιο με σήμερα χώρο- η πρώτη (δοκιμαστική) Έκθεση Χειροτεχνίας στην κοινότητα της Κρεμαστής, πάνω στην οποία στήριζε το μέλλον του τόπου. Ήμουν κι εγώ εκεί, και όλοι μαζί συμφωνήσαμε να σταθούμε πλάι του για να γίνει το όνειρό του, πραγματικότητα. Λέγω όνειρο, γιατί πραγματικά πιστέψαμε ότι ο μόνος ωφελημένος από την επιτυχία θα ήταν ο τόπος μας.



Το ξεκίνημα έγινε κι οι προσπάθειες ολοένα και πιο μεγάλες γινόντουσαν, για να πετύχουμε το στόχο τον αρχικό. Να γίνει Διεθνής η Έκθεση, με τη συμμετοχή όσων γίνεται πιο πολλών κρατών, όπως εκείνες του Μιλάνου κι αλλού. Τι έγινε όμως στην πορεία; Ο Μανόλης δεν υπάρχει πια, ούτε αυτοί που είδαν το όνειρο τότε, βρίσκονται όλοι στη ζωή. Κάτι δεν πήγαινε καλά, κι είχαμε το θάρρος να το πούμε, γιατί πιστεύαμε πως η αποσιώπησή του, ισοδυναμούσε με προδοσία.

Η Έκθεση κάθε χρόνο στηνόταν στο ίδιο μέρος, με το ίδιο μεράκι, όχι όμως έτσι όπως τη φαντάστηκαν οι ιδρυτές της. Μπερδεύτηκαν κάποια συμφέροντα και τελικά η Έκθεση κατάντησε παζάρι. Ε! όχι κι έτσι! Είπαμε κι εγράψαμε... μια και δυο και πολλές φορές ακόμη, για να πούμε το σωστό, και φυσικό ήταν να βρούμε και τον μπελά μας. Γιατί κάποια αλλότρια συμφέροντα καπάτσων εκθετών μάς εξέθεταν. Και τι δεν μας είπαν. Με υπονοούμενα απειλούσαν ακόμη και ξυλοδαρμό, γιατί μπερδευόμασταν στα πόδια τους.

Φυσικά, μια αναβάθμιση γι' αυτούς τους παρείσακτους εκθέτες ήταν μεγάλη ζημιά. Περίμεναν μήνες και μήνες για να στήσουν τον πάγκο τους, να ξεπουλήσουν, να κερδίσουν κι ας έχανε ο τόπος το όνειρο. Την αναβάθμιση, εν ονόματι της οποίας –συχνά πυκνά- γίνεται λόγος πολύς, έργον όμως ουδέν. Κι έτσι κάθε χρόνο τα ίδια Παντελάκη μου, τα ίδια Παντελή μου. Μπόρα είναι και περνά, εγκαίνια μεγαλοπρεπή γίνονται, λόγοι εκφωνούνται και όλα με βήμα σημειωτό μένουν εκεί όπου ήταν. Πρόοδος; Καμιά.

Ήρθε όμως το πλήρωμα του χρόνου. Τα εφετινά εγκαίνια ήταν η αφορμή ν' ακουστούν τα ίδια λόγια της αγάπης, από στόματα πολιτικών ανδρών. Όσο γράφαμε εμείς προκαλούσαμε τη μήνι των ολίγων, τώρα; όλοι συμφωνούν ότι η Έκθεση Κρεμαστής πρέπει να πάει μπροστά. Και χαιρόμαστε γι' αυτό, γιατί επιτέλους εισακουστήκαμε, κάλλιο αργά παρά ποτέ. Στα εγκαίνια εδώ και πολλά χρόνια δεν πάω. Άλλωστε τι να δω; Τα ίδια και χειρότερα. Και τι να πω; Να πω ότι δεν μ' αρέσει; Έλα ντε! κι αν θυμώσει κάποιος, ποιος μου εγγυείται ότι θα γυρίσω στο σπίτι μου χωρίς κανένα σημάδι; Μακριά λοιπόν, κι ο Θεός βοηθός.

Και ιδού το θαύμα. Το πρώτο θαύμα, ότι δηλ. συμφώνησαν όλοι στην αναβάθμιση. Συγχαρητήρια λοιπόν σ' όλους οφείλω και προπάντων στην πολιτική ηγεσία του τόπου, που οι εκπρόσωποί της αποφάσισαν όλοι μαζί να συνεργαστούν έτσι ώστε η Έκθεση Κρεμαστής να βρει το δρόμο το σωστό και τελικά να επιτελεί το σκοπό ίδρυσής της.

Φίλε Τσαμπίκο Μοσχάτο, δικαιούσθε να χαίρεσθε γιατί επιτέλους ήρθε η ώρα τ' όνειρο του αξέχαστου Μανόλη Μαλτέζου και των τότε συνεργατών του, να μετουσιωθεί σε πράξη και να δει ο τόπος αυτό που χρόνια πριν έπρεπε να γίνει μα δεν έγινε. Οφείλω λοιπόν, σαν απλός πολίτης, να συγχαρώ τόσο τον υπουργό κ. Τέλη Παυλίδη όσο και τους βουλευτές κ. Τάσο Καραμάριο και Βασ. Χρύση, καθώς και τον δήμαρχο Πεταλούδων κ. Κορδίνα για την απόφασή τους να συνεργαστούν από δω κι εμπρός και να ευχηθώ ότι τέτοιες μέρες θα αξιωθώ να δω ότι προχωρήσαμε στις αλλαγές εκείνες που θα εγγυούνται τη σταδιακή αναβάθμιση της Έκθεσης, που σίγουρα θα αποβεί για το καλό του τόπου γενικότερα, και ειδικότερα για την περιοχή που έχει την ευλογία να βρίσκεται κάτω από τη σκέπη της Μεγαλόχαρης.

Γ.ΒΟΥΗΣ

TOP PROPERTIES
GEORGE & SAVAS PIPINOS
ΓΕΩΡΓΙΟΣ & ΣΑΒΒΑΣ ΠΙΠΙΝΟΣ
ΣΥΜΒΟΥΛΟΙ ΚΑΙ ΕΚΤΙΜΗΤΕΣ ΑΚΙΝΗΤΩΝ
REAL ESTATE AGENTS & MEMBER OF F.I.A.B.C.I-N.A.E.A.-C.E.I.

Οδός Κέννεντυ 38,ΡΟΔΟΣ 85100 - Τηλ.: (22410) 23895 - FAX: (22410) 20883
38 Kennedy str. RHODES GR 85100 GREECE - TEL.: (22410) 23895 FAX: 20883
Email: gpipinos@otenet.gr. URL: www.rhodes-top-properties.com and www.pipinos.gr
MOBILE: 6944-676003 • 6944-390803

SINCE 1971

Από το 1971



Η «TOP PROPERTIES» είναι ατομική επιχείρηση και ανήκει στους Γεώργιο και Σάββα Πιπίνο. Το γραφείο ασχολείται από το 1971 αποκλειστικά και μόνο με επενδύσεις και REAL ESTATE στο νησί της Ρόδου και στην ευρύτερη περιοχή της Δωδεκανήσου.

ΑΠΕΥΘΥΝΟΜΑΣΤΕ: Στους **σοβαρούς, απαιτητικούς** και **επιλεκτικούς** επενδυτές - επιχειρηματίες - ελεύθερους επαγγελματίες, Έλληνες και ξένους, που ενδιαφέρονται να κάνουν μια σοβαρή επένδυση **προβολής** στο νησί της Ρόδου.

ΠΡΟΣΦΕΡΟΥΜΕ:

Α) Υπηρεσίες και πληροφορίες που γίνονται σε προσωπικό επίπεδο με **εχεμύθεια, διακριτικότητα και σοβαρότητα.**

Β) Μεγάλη **γκάμα** υψηλής ποιότητας ακινήτων, όπως: 1) Ξενοδοχεία Α' και Β' κατηγορίας των 600-500-350-300 κλινών 2) Κεντρικά αστικά ακίνητα κατάλληλα για Τράπεζες - καταστήματα - γραφεία, 3) Παραλιακές εκτάσεις, κατάλληλες για τουριστικές επενδύσεις των 150.000 - 100.000 - 70.000 - 50.000 - 36.000 τ.μ., 4) Διαμερίματα και μεζονέτες **προβολής** και 5) Αξιόλογες Παραθεριστικές κατοικίες.

ΣΤΟΧΟΣ ΜΑΣ ΕΙΝΑΙ:

Να προσφέρουμε στο αγοραστικό μας κοινό **υψηλής ποιότητας ακίνητα και ευκαιρίες** στο νησί της Ρόδου. Η τριακονταετής και πλέον πείρα μας στον τομέα αυτό αποτελεί εγγύηση.

ΣΥΝΘΗΜΑ ΜΑΣ ΕΙΝΑΙ:

Επενδύστε στη ΡΟΔΟ **ΤΩΡΑ**, σε ακίνητα που **ΑΝΤΕΧΟΥΝ ΣΤΟ ΧΡΟΝΟ**

Γεώργιος και Σάββας Πιπίνος
Μεσίτες αστικών συμβάσεων
Γιατί εμείς γνωρίζουμε καλύτερα!

TOP PROPERTIES is a father and son business. The senior, Mr. George S. Pipinos, the founder of the office, has carved over the years a reputation for integrity and excellence in the world of Real Esate in the Dodecanese. The junior, Dr Savas Pipinos, has returned from his studies in the UK to aid in his father's footsteps.

AT TOP PROPERTIES we try hard to attract important and selective investors, high calibre businessmen/women and discerning professional people, both Greek and foreign, who wish to acquire substantial and valuable property on Rhodes.

We offer our expertise and advise privately, discreetly and in strict confidence.

We keep a comprehensive list of real estate of the highest specifications:

a. A' and B' class hotels (600, 500, 350, 300 beds capacity).

b. Centrally situated office buildings and other business premises.

c. Seaside land, ideal for develpment (hotels, holiday resorts, etc), of 150.000, 100.000, 70.000, 50.000, 36.000 square metres.

d. Luxury apartments, maisonettes, detached, semi-detached and terraced houses.

e. Holiday and and Retirement Homes.

Our aim is to give our clients the opportunity to acquire value for money, first class real estate on Rhodes. Our 30 and more year old experience is our warranty.

Our motto is: Invest in Rhodes, Invest in property, it stands the test o fime.

TOP PROPERTIES
George and Savas Pipinos
Because we know best



Σε λεύκωμα για τα αρχαία στάδια

Εγκώμιο και δάφνες για τον Διαγόρα της Ρόδου

«Με αυτά τώρα εγώ και τα δύο/ μαζί με τον Διαγόρα κατέβηκα εδώ/ την πελαγήσια ανυμνώντας την κόρη/ της Αφροδίτης και του Ήλιου γυναίκα, τη Ρόδω,/ για να εγκωμιάσω αθλητή γιγαντόσωμο/ και στη μάχη ατράνταχτο,/ για της πυγμής τα στεφάνια, που κέρδισε/ στου Αλφειού πλάι τις όχθες και πλάι στις πηγές της Κασταλίας/ και μαζί τον πατέρα του/ το Δαμάγητο, φίλο της Δίκης ακριβό,/ που με αργείτη λαό πολεμόχαρο/ κατοικούν το νησί με τις τρεις πολιτείες/ αντικρύ στης απέραντης Ασίας τη σφήνα».



Το απόσπασμα ετούτο από τον «Έβδομο Ολυμπιόνικο» του Πινδάρου σε μετάφραση Ι.Ν. Γρυπάρη που βρίσκουμε –μαζί με πολλά ακόμη- στις σελίδες του λευκώματος της Μαρίας Στέφωση Αρχαία στάδια, Στάδια και αγώνες από την Ολυμπία στην Αντιόχεια (έρευνα-κείμενα Γιώργος Καββαδίας, εκδόσεις Ιτανός 2004) μάς μεταφέρει πίσω στο χρόνο 25 αιώνες.

Και βλέπουμε (στις μαρμάρινες παραστάσεις και στα αγγεία της εποχής) αθλητές από το Μέγα Πανελλήνιον της κλασικής αρχαιότητας να αλείφονται με λάδι, να δίνουν τον όρκο του «ευ αγωνίζεσθαι» και να παραβγαίνουν στο δίσκο, στην αρματοδρομία, στο πένταθλο, στην πάλη ή στο παγκράτιο, μπροστά στο κοινό που γέμιζε τα στάδια για να παρακολουθήσει τα «Ηραία» στη Σάμο και τα «Αντιγόνεια» στη Σικυώνα, τα «Ακτια» στην Ιεράπολη της Φρυγίας και τα «Γιορδάνηα Πύθια» στην Αφροδισιάδα της Καρίας, τα «Ιθωμαία» στη Μεσσήνη και τα «Ασσινάρια» στις Συρακούσες, τα «Ναυμάχια» στα Γάδαρα και τα «Αλέαια» στην Τεγέα, τα «Αμφιαράεια» στον Ωρωπό και τα «Αρτεμίσια» στην Ιστιαία. Πλούσια εικονογραφημένο, το λεύκωμα αποτυπώνει τους 50 εντός Ελλάδος και 150 εκτός ελλαδικού χώρου (Μεσόγειο, Μικρά Ασία, Αδριατική, Εύξεινο Πόντο) αγωνιστικούς χώρους που φιλοξένησαν αθλούμενους άνδρες «καλούς καγαθούς», σύμφωνα με τις επιταγές του αρχαιοελληνικού «μέτρου».

Η εισαγωγή του λευκώματος υπογράφεται από τους Έλληνες «Olympians», δηλαδή τα μέλη.

Αρθρο του πρώην βουλευτή Γιώργου Χιωτάκη

Το πραγματικό πρόσωπο της Νέας Δημοκρατίας

Πολλά και διάφορα προβλήματα απασχολούν τα νησιά μας και τους κατοίκους τους. Χαρακτηριστικοί είναι ορισμένοι από τους τίτλους τοπικών συμπολιτευομένων εφημερίδων:«Σε εξαθλίωση οδηγούνται τα νησιά από τα προβλήματα»,«Χωρίς συγκοινωνίες τα νησιά...», « Η ακρίβεια τρώει τους μισθούς και τα μεροκάματα...».« Κάτω 8% ο Τουρισμός» κ.λπ. κ.λπ.

Τι συμβαίνει; Πρώτα δεν υπήρχαν προβλήματα; Η αλήθεια είναι ότι πάντα υπήρχαν και πάντα θα υπάρχουν. Αλλα λύνονταν γρήγορα και άλλα όχι. Εκείνο όμως που έχει σημασία είναι η φιλοσοφία και ο τρόπος με τον οποίο αντιμετωπίζονται και η θέληση, η ικανότητα και ο τρόπος της επίλυσής τους!

Κάθε άνθρωπος, κάθε οικογένεια, κάθε κοινότητα, κάθε Δήμος, κάθε νομός και κάθε κράτος, όλοι έχουν τα μικρά και μεγάλα προβλήματά τους. Σημασία έχει πώς τα αντιμετωπίζει και πως τα επιλύει ο καθένας. Από τον τρόπο αντιμετώπισης των γενικών προβλημάτων ομιλούμε για προοδευτική ή για συντηρητική πορεία...

Ετσι μεγάλη σημασία έχει ποιο κόμμα και ποιοι άνθρωποι καλούνται κάθε φορά να αντιμετωπίσουν και να επιλύσουν τα οικονομικά, κοινωνικά, εκπαιδευτικά, εθνικά και άλλα προβλήματα, που απασχολούν την κοινωνία μας.

Σήμερα στην εξουσία, στην Ελλάδα, ευρίσκεται όσο και να προσπαθεί να «καμουφλαρισθεί», μια συντηρητική κυβέρνηση που στηρίζεται σε Κόμμα και σε άτομα με βαθιές συντηρητικές απόψεις που πολλές φορές αγγίζουν το ρατσισμό!

Μια κυβέρνηση, που όσο και αν θέλει να το κρύψει, δεν ενδιαφέρεται για την επίλυση των μεγάλων κοινωνικών και οικονομικών προβλημάτων όλων των πολιτών, αλλά στοχεύει στο ρεβανσισμό, στην τακτοποίηση «των δικών της παιδιών», στην άλωση και στην κομματική διαχείριση της εξουσίας, στον εκβιασμό και στην καθυπόταξη κάθε διαφορετικότητας, κάθε ανεξαρτησίας και κάθε αντίστασης στον ευρύτερο δημόσιο τομέα, αλλά και στον ιδιωτικό με τη διάβρωση των συνδικαλιστικών κινημάτων κ.λπ.

Ο «αποκεφαλισμός» του Δ. Καραγιώργη στην Αγροτική Τράπεζα Ρόδου δίνει το στίγμα και την προοπτική δράσης!.. Αλλά και όλα όσα γίνονται ανά την Ελλάδα αποδεικνύουν ότι η Κυβέρνηση της ΝΔ έχει την ίδια νοοτροπία, την ίδια πολιτική φιλοσοφία και εφαρμόζει την ίδια πρακτική, όπως και όλες οι άλλες, οι παλιές, κυβερνήσεις της ΝΔ.

Τον Βύρωνα Πολύδωρα μπορεί να τον κατηγορούν οι άλλοτε συνάδελφοί του ότι «βιάσθηκε» να προαναγγείλει τον αποκεφαλισμό 10.000 στελεχών της δημόσιας διοίκησης και ότι «βιάσθηκε» να μιλήσει για το «βόλεμα των δικών μας παιδιών», αλλά πάντως ήταν ειλικρινής. Στην ουσία κανένας δεν διαφώνησε μαζί του, γι' αυτό και διορίσθηκε τομεάρχης, γι' αυτό και «εκλέχθηκε» στο πολιτικό συμβούλιο της ΝΔ.

Ασφαλώς στον πρώτο ανασχηματισμό θα γίνει και υπουργός!

Ο Μιχ. Λιάπης δηλώνει, χωρίς ντροπή, πως αν δεν ήταν η ΝΔ τα έργα δεν θα τελείωναν, όταν αυτός μαζί με πολλούς άλλους από το κόμμα του ισχυρίζοντο και διαλαλούσαν ότι τα μεγάλα έργα που σχεδίαζε και που κατασκεύασε το ΠΑΣΟΚ π.χ., το μετρό, δεν θα λειτουργούσε ποτέ, ότι η Αττική οδός και το αεροδρόμιο Ελευθέριος Βενιζέλος δεν θα κατασκευάζοντο και ότι όλα τα άλλα μεγάλα έργα όπως η Γέφυρα Ρίου – Αντιρίου, οι σήραγγες στην Κακιά Σκάλα, ο περιμετρικός του Υμηττού και άλλα ήσαν «μακέτες» και θα παρέμεναν «μακέτες».

Τα ίδια έλεγαν για το τραμ, που το πολέμησαν με λύσσα οι δήμαρχοι των περιοχών που ανήκουν στη Ν.Δ. και που το κατάργησε πριν 42 χρόνια ο άλλος Καραμανλής. Τα ίδια έλεγαν για τον προαστιακό σιδηρόδρομο που ενώνει την Αθήνα με το αεροδρόμιο και που όμως τώρα ο Λιάπης φωτογραφίζεται και βιντεοσκοπείται συνέχεια στα μέσα αυτά της σύγχρονης συγκοινωνίας και καμαρώνει «κουρδιστός» σαν να είναι αυτός και η ΝΔ οι εκτελεστές και οι εμπνευστές των έργων!.. Τι κρίμα!

Με αυτόν τον τρόπο θα λειτουργήσουν και με αυτή τη νοοτροπία θα επιδιώξουν των επίλυση των γενικών και των τοπικών προβλημάτων; Με πολλούς κόπους, πολλές δυσκολίες και με μεγάλα ποσά το αεροδρόμιο της Καλύμνου, που άρχισε ύστερα από πολλές προσπάθειες που κατέβαλλε ο τότε βουλευτής συνάδελφός μου Κλεάνθης Ζερβός, τελείωσε εδώ και χρόνια, αλλά απομένει η κατασκευή του κτιρίου για να λειτουργήσει, είναι δυνατόν υπουργοί της ΝΔ να κάνουν τα εγκαίνιά του και να δηλώνουν ότι θα λειτουργήσει ύστερα από... ένα χρόνο;

Είναι δυνατόν να ακριβαίνουν συνέχεια όλα τα πράγματα και οι «αρμόδιοι» να ... χτενίζονται; Είναι δυνατόν τα νησιά να μένουν χωρίς συγκοινωνίες και κανένας από την κυβέρνηση να μη συγκινείται;

Είναι δυνατόν να οδηγούνται τα νησιά σε εξαθλίωση, όπως γράφουν οι φιλοκυβερνητικές τοπικές εφημερίδες και να μη λαμβάνονται τα αρμόζοντα μέτρα; Είναι δυνατόν να «βασιλεύει» η αισχροκέρδεια και να κυριαρχεί η εκμετάλλευση και η κυβέρνηση να λέει «πέρα βρέχει»;

Είναι δυνατόν η τουριστική κίνηση σε όλη των Ελλάδα να παρουσιάζει μεγάλη πτώση (σε ορισμένες περιοχές ξεπερνά το 25%) ενώ η «κουμπάρα» μας η... Τουρκία παρουσιάζει αύξηση, πάνω από 50% και να μην ιδρώνει το αυτί κανενός; Είναι δυνατόν να διεξάγονται στην Ελλάδα οι Ολυμπιακοί Αγώνες και ο τουρισμός της να παρουσιάζει μείωση; Είναι δυνατόν να απελευθερώνονται τα δίδακτρα των ιδιωτικών σχολείων, εκτός εάν σκοπός της ΝΔ είναι να αποκλειστούν τα παιδιά των κατωτέρων τάξεων από το να φοιτούν στα σχολεία αυτά.

Αυτά και άλλα πολλά προβλήματα απασχολούν και ταλαιπωρούν σήμερα τον εργαζόμενα Έλληνα. Και σαν να μην έφθαναν αυτά, η πλειοψηφία των συμβασιούχων μένει εκτός νυμφώνος ενώ εδίδοντο προεκλογικά και δίνονται υποσχέσεις για τη μελλοντική τακτοποίησή τους. Υποσχέσεις πολλές. Χιλιάδες υποσχέσεις!

Τα ήξεις, αφίξεις της ΝΔ θα κρατήσουν μέχρι την εκλογή του νέου Προέδρου της Δημοκρατίας. Ολο το φθινόπωρο και όλο το χειμώνα η κυβέρνηση θα τηρεί την ίδια επαμφοτερίζουσα στάση και θα κρατά τους πολίτες σε αβεβαιότητα για τις πραγματικές της προθέσεις.

Το πραγματικό πρόσωπο της ΝΔ θα φανεί μετά την εκλογή του νέου Προέδρου της Δημοκρατίας! Και τότε οι παλαιότεροι θα θυμηθούν τα χρόνια της μισαλλοδοξίας, του ρεβανσισμού, της κοινωνικής αναλγησίας και του ρατσισμού και οι νεότεροι θα μάθουν για τα «παραμύθια» της Δεξιάς και θα υποστούν τις συνέπειες της κυβερνητικής πολιτικής! Εκείνο που εύχομαι, και το εύχομαι ολόψυχα, είναι να μην έχουμε καμιά μεγάλη συμφορά: Είτε οικονομική, είτε κοινωνική, είτε εθνική.

Η αποστασία, η δικτατορία των συνταγματαρχών και το Κυπριακό απασχολούν και σήμερα τους Έλληνες, που ακόμα προσπαθούν να βρουν λύσεις στα προβλήματα που δημιουργήθηκαν από τις άφρονες, προδοτικές και ιδιοτελείς αυτές ενέργειες. Ας μην επαναληφθούν ποτέ πια!

Δρομολόγια του Ταχύπλοου Καταμαράν "ΔΩΔΕΚΑΝΗΣΟΣ ΕΞΠΡΕΣ"
Από: 16-ΙΟΥΛ-2004 μέχρι 31-ΑΥΓ-2004

DODEKANISOS NAFTILIAKI
Αναχωρίσεις από την Κολώνα (Θαλασσινή πύλη)



• Ταξιδέψτε με το μήκος την ώρα
• Fully air-conditioned

ΚΥΡΙΑΚΗ		
ΛΙΜΑΝΙ	ΑΦΕΗ	ΑΝΑΧ.
ΡΟΔΟΣ		08.30
ΣΥΜΗ	09.20	09.25
ΚΩΣ	10.55	11.00
ΚΑΛΥΜΝΟΣ	11.40	11.50
ΛΕΡΟΣ	12.40	12.45
ΠΑΤΜΟΣ	13.25	13.40
ΛΕΙΨΟΙ	14.00	14.05
ΛΕΡΟΣ	14.25	14.30
ΚΑΛΥΜΝΟΣ	15.20	15.30
ΚΩΣ	16.10	16.20
ΣΥΜΗ	17.45	17.50
ΡΟΔΟΣ	18.30	

ΔΕΥΤΕΡΑ		
ΛΙΜΑΝΙ	ΑΦΕΗ	ΑΝΑΧ.
ΡΟΔΟΣ		08.30
ΚΑΣΤΕΛΟΡΙΖΟ	11.00	16.00
ΡΟΔΟΣ	18.30	

ΤΡΙΤΗ		
ΛΙΜΑΝΙ	ΑΦΕΗ	ΑΝΑΧ.
ΡΟΔΟΣ		08.30
ΚΩΣ	10.40	10.50
ΚΑΛΥΜΝΟΣ	11.30	11.40
ΛΕΡΟΣ	12.30	12.40
ΠΑΤΜΟΣ	13.20	13.30
ΛΕΙΨΟΙ	13.50	14.00
ΛΕΡΟΣ	14.20	14.30
ΚΑΛΥΜΝΟΣ	15.20	15.30
ΚΩΣ	16.10	16.20
ΡΟΔΟΣ	18.30	

ΤΕΤΑΡΤΗ		
ΛΙΜΑΝΙ	ΑΦΕΗ	ΑΝΑΧ.
ΡΟΔΟΣ		08.30
ΣΥΜΗ	09.20	09.30
ΚΩΣ	11.00	11.10
ΚΑΛΥΜΝΟΣ	11.50	12.00
ΛΕΡΟΣ	12.45	12.50
ΠΑΤΜΟΣ	13.30	13.40
ΛΕΡΟΣ	14.20	14.30
ΚΑΛΥΜΝΟΣ	15.20	15.30
ΚΩΣ	16.10	16.20
ΣΥΜΗ	17.45	17.50
ΡΟΔΟΣ	18.30	

ΠΕΜΠΤΗ		
ΛΙΜΑΝΙ	ΑΦΕΗ	ΑΝΑΧ.
ΡΟΔΟΣ		08.30
ΚΩΣ	10.40	10.50
ΚΑΛΥΜΝΟΣ	11.30	11.40
ΛΕΡΟΣ	12.30	12.40
ΛΕΙΨΟΙ	13.00	13.10
ΠΑΤΜΟΣ	13.30	13.40
ΛΕΡΟΣ	14.20	14.30
ΚΑΛΥΜΝΟΣ	15.20	15.30
ΚΩΣ	16.10	16.20
ΡΟΔΟΣ	18.30	

ΠΑΡΑΣΚΕΥΗ		
ΛΙΜΑΝΙ	ΑΦΕΗ	ΑΝΑΧ.
ΡΟΔΟΣ		08.30
ΣΥΜΗ	09.20	09.30
ΚΩΣ	11.00	11.10
ΚΑΛΥΜΝΟΣ	11.50	12.00
ΛΕΡΟΣ	12.45	12.50
ΠΑΤΜΟΣ	13.30	13.40
ΛΕΡΟΣ	14.20	14.30
ΚΑΛΥΜΝΟΣ	15.20	15.30
ΚΩΣ	16.10	16.20
ΣΥΜΗ	17.45	17.50
ΡΟΔΟΣ	18.30	

ΣΑΒΒΑΤΟ		
ΛΙΜΑΝΙ	ΑΦΕΗ	ΑΝΑΧ.
ΡΟΔΟΣ		08.30
ΚΩΣ	10.40	10.50
ΚΑΛΥΜΝΟΣ	11.30	11.40
ΛΕΡΟΣ	12.30	12.40
ΛΕΙΨΟΙ	13.00	13.10
ΠΑΤΜΟΣ	13.30	13.40
ΛΕΡΟΣ	14.20	14.30
ΚΑΛΥΜΝΟΣ	15.20	15.30
ΚΩΣ	16.10	16.20
ΡΟΔΟΣ	18.30	

Πληροφορίες: Δωδεκάνησος Ναυτιλιακή Ν.Ε.
Αυστραλίας 3. 85100 Ρόδος
Τηλ: 22410 70 590 - Fax: 22410 70 591

Ηχος & Φως Sound & Light

website: www.12ne.gr
e-mail: info@12ne.gr

Δραστήριος και αγαπητός ο νέος Μητροπολίτης Ρόδου

Δυόμισυ μήνες έχουνε περάσει από την ενθρόνιση του νέου Μητροπολίτη Ρόδου κ. Κυρίλλου Κογεράκη.

Του Πρωτοπρεσβύτερου Κυριάκου Μανέπα θεολόγου-δάσκαλου

Νυχθημερόν δεν σταμάτησε να λειτουργεί, να κηρύττει, να επισκέπτεται όλες τις ενορίες, τις Κωμοπόλεις, τις ιερές μονές και τα πανηγύρια του καλοκαιριού. Ευγενής και χαρισματούχος ο Μητροπολίτης μας σκοκρπίζει χαρά, αισιοδοξία για το μέλλον, κουράγιο στον πνευματικό αγώνα του κάθε κληρικού και απλού χριστιανού.

Τρία σημεία με έκαναν να γράψω την επιστολή αυτή.

Το πρώτο σημάδι καλής επαφής είναι ότι συμπριφέρθηκε με άψογο τρόπο στον προκάτοχό του Μητροπολίτη, πρώην Ρόδου, κ.Απόστολο Διμέλη. Στην κατοικία, στον οδηγό, του έδειξε φιλική και ειλικρινή αγάπη. Αυτό τιμά ιδιαίτερα τον Μητροπολίτη κ.Κύριλλο. Ότι αγκάλιασε με αγάπη τις ιερές μονές, το έργο της εκκλησίας, τις κατασκηνώσεις (είναι το δεύτερο σημάδι της καλής του Ποιμαντορικής διακονίας).

Η πρώτη χειροτονία που έγινε στην ιερά μονή της Παναγίας Παραμυθίας το Σάββατο 7 Αυγούστου 2004 χειροτονώντας σε διάκονο τον πατέρα Τιμόθεο Αποστολάκη. Απέδειξε το πόσο ζωντανά ενεργεί στην μυστηριακή ζωή της Ορθοδόξου Εκκλησίας μας.

Το τρίτο σημάδι είναι ότι έχει δική του άποψη και γνώμη σε κάθε ζήτημα.

Η μόρφωση, τα νιάτα, το ήθος, η αξιοπρέπεια, το απλό κήρυγμα, κατανοητό απ' όλους, η έντονη παρουσία του, τον καθιστά καθημερινά πιο αγαπητό στο λαό της Ρόδου.

Η όμορφη βραδιά στο



Ασκληπιό την Κυριακή βράδυ 8 Αυγούστου 2004, στην παράκληση της Παναγίας, η απλότητα των ανθρώπων του καλού και δραστήριου δημάρχου Νότιας Ρόδου κ.Μανώλη Σαββή και η δική του αρχονική και γεμάτη αγάπη μορφή του, όλα αυτά μας καθιστούν μικρούς και μεγάλους, κληρικούς και λαϊκούς, αιχμάλωτους στη διακονία και την υπηρεσία της Ιεράς Μητρόπολης Ρόδου.

Σε κάθε λειτουργία, μνημονεύει με ευλάβεια τους προκατόχους του αρχιερείς και τιμά τους Ροδίους Ιεράρχες, όπως τον Μητροπολίτη Ιταλίας, Γεννάδιο Ζερβό, που του είπε χαρακτηριστικά σε επίσημη εκδήλωση στην Κρεμαστή: «Εμείς θα χαιρόμαστε να σας έχουμε τακτικά κοντά μας. Η Ιερά Μητρόπολη Ρόδου και η γεννέτειρά σας ειναι προέκταση της δικής σας Μητρόπολης».

Εγώ προσωπικά σαν κληρικός, ότι χρεώθηκα από την αρχή, άσχετα αν έλαβα πυρά και ύβρεις από ορισμένους που σήμερα βρίσκονται στον τομέα του καλοπιάσματος, συνεχίζω να ομολογώ τα εξής: «Αυτός μας έπρεπε ποιμένας και πατέρας και επίσκοπος στη Ρόδο. Κατά τον Άγιο Ιάκωβο τον αδελφόθεο, άκακος, αχρημάτιστος, δίκαιος, ανεξίκακος και ευγενής.

Ο Θεός και η Παναγία μας, να τον στηρίζουν στο θεάρεστο, υπεύθυνο και μεγαλόπνοο έργο του, στην ιστορική ιερά Μητρόπολη της Ρόδου, για το καλό του ευσεβούς ροδιακού λαού, του ιερού κλήρου και του σεπτού Οικουμενικού μας Πατριαρχείου.

Μάταια περίμεναν οι ασφαλισμένοι του ΤΑΕ

Στο Βόλο εστάλησαν συντάξεις της Ρόδου



Σε δυσάρεστη θέση βρίσκονται αρκετοί συνταξιούχοι του Ταμείου Εμπόρων (ΤΑΕ) καθώς οι επιταγές των συντάξεών τους εστάλησαν σε λάθος παραλήπτες! Σύμφωνα με τα όσα έγιναν γνωστά, τρεις φάκελοι γεμάτοι επιταγές συντάξεων, αντί να έρθουν στη Ρόδο, εστάλησαν σε διάφορες άλλες περιοχές της χώρας.

Το λάθος εντοπίσθηκε στην αρχή του μήνα. Μερικές δεκάδες συνταξιούχοι του ΤΑΕ μάταια περίμεναν την επιταγή τους. Στο πέρασμα των ημερών ζήτησαν διευκρινήσεις και μετά από έρευνα διαπιστώθηκε ότι οι φάκελοι με τις επιταγές τους κατέληξαν στο Βόλο. Από την ημέρα που εντοπίσθηκε το πρόβλημα έχουν περάσει 15 ημέρες, όμως λύση δεν δόθηκε.

Πρέπει να σημειωθεί ότι οι επιταγές είναι προσωπικές και δεν υπάρχει περίπτωση να χαθούν τα χρήματα.

ΟΙΚΟΔΟΜΙΚΕΣ ΕΠΙΧΕΙΡΗΣΕΙΣ
ΔΙΑΚΟΓΕΩΡΓΙΟΥ ΚΑΛΛΙΣΤΟΣ

• ΠΩΛΗΣΕΙΣ ΔΙΑΜΕΡΙΣΜΑΤΩΝ
• ΚΑΤΑΣΤΗΜΑΤΑ - ΑΠΟΘΗΚΕΣ
• ΑΝΤΑΛΛΑΓΕΣ ΑΚΙΝΗΤΩΝ
• ΑΓΟΡΕΣ ΟΙΚΟΠΕΔΩΝ
• ΑΝΑΛΑΜΒΑΝΟΥΜΕ ΑΝΤΙΠΑΡΟΧΕΣ

ΔΙΕΥΘ.: ΕΘΝ. ΑΝΤΙΣΤΑΣΕΩΣ 11, (πρώην Αννης Μαρίας)
Τηλ.: 78501-29318, 78502

ΠΩΛΟΥΝΤΑΙ διαμερίσματα λουξ κατασκευής με απεριόριστη θέα. Τα διαμερίσματα διαθέτουν θωρακισμένες πόρτες, εντοιχισμένες κουζίνες, ντουλάπες, εντοιχισμένο νιπτήρα με ντουλάπι, κεντρική θέρμανση αυτόνομη, ανοιγόμενα ανακλινόμενα κουφώματα με διπλά τζάμια, σίτες, ρολά, υδραυλικό ασανσέρ, τριφασικό ρεύμα.

Ολοι οι χώροι σπατουλαριστοί εσωτερικές πόρτες MDF με σχέδια.

ΔΙΑΜΕΡΙΣΜΑΤΑ
Επί της οδού Μεγ/ Κων/νου - Κων/νου Παλαιολόγου
50 τ.μ δυάρια ανά όροφο
85 τ.μ. τριάρια ανά όροφο
110 τ.μ. τεσσάρια ανά όροφο
Επί της Κων/νου Υδραίου - Στ. Κωτιάδη
70 τ.μ. τριάρια ανά όροφο με μεγάλες βεράντες φανταστική θέα
90 τ.μ. τριάρια - τεσσάρια ανά όροφο με μεγάλες βεράντες φανταστική θέα
110 τ.μ. τεσσάρια ανά όροφο με μεγάλες βεράντες φανταστική θέα
130 τ.μ. τεσσάρια - πεντάρια ανά όροφο με μεγάλες βεράντες φανταστική θέα
Επί της Λεωφ. Καλλιθέας - Καρακόνερο
50 τ.μ. δυάρια ανά όροφο με μεγάλες βεράντες, απεριόριστη θέα
85 τ.μ. τριάρια ανά όροφο με μεγάλες βεράντες, απεριόριστη θέα
110 τ.μ. τεσσάρια ανά όροφο με μεγάλες βεράντες, απεριόριστη θέα.
ΚΑΤΑΣΤΗΜΑΤΑ
50 τ.μ. επί της Λεωφ. Καλλιθέας - Καρακόνερο
100 τ.μ. επί της Λεωφ. Καλλιθέας - Καρακόνερο
150 επί της Λεωφ. Καλλιθέας - Καρακόνερο
ΙΑΤΡΕΙΑ - ΓΡΑΦΕΙΑ
50 τ.μ. επί της Μεγ. Κων/νου και Κων Παλαιολόγου (Φώκιαλη)
100 τ.μ. επί της Μεγ. Κων/νου και Κων Παλαιολόγου (Φώκιαλη)
150 τ.μ. επί της Μεγ. Κων/νου και Κων. Παλαιλόγου (Φώκιαλη)
ΔΑΝΕΙΑ ΟΛΩΝ ΤΩΝ ΤΑΜΕΙΩΝ ΚΑΙ ΟΛΩΝ ΤΩΝ ΤΡΑΠΕΖΩΝ

Πληρ. ΔΙΑΚΟΓΕΩΡΓΙΟΥ ΚΑΛΛΙΣΤΟΣ
Τηλ. 22410 - 78501-78502, 29318

ΠΩΛΟΥΝΤΑΙ
2500 μετοχές της ΝΑΥΤΙΛΙΑΚΗΣ ΕΤΑΙΡΕΙΑΣ ΤΗΛΟΥ.
Πληροφορίες στο κιν. 6944377387.

ΠΩΛΕΙΤΑΙ
διαμέρισμα στο 2ο όροφο επί της οδού Κων. Υδραίου με τον αέρα, με ηλιακό και τζάκι στην τιμή των 155.000 ευρώ.
Πληροφορίες στο τηλ.: 6972228836.

ΠΩΛΕΙΤΑΙ
Το εστιατόριο ΣΜΑΪΛ σε πολύ καλή περιοχή, λόγω συνταξιοδοτήσεως. Πληροφορίες στα τηλ.: 22410 26081, 22410 25769.

ΠΩΛΕΙΤΑΙ
VOLSKSWAGEN LT 35, Box Van, Diesel, 1990. Enlish registerated. 1500 € Τηλ: 6946 19 3508.

Κεντρική Θέρμανση



• Θέρμανση πετρελαίου
Λέβητες χαλύβδινοι, μαντεμένιοι. Σώματα πάνελ-αλουμινίου. Ατομικές θερμάνσεις.

• Θέρμανση ηλεκτρική
Θερμοπομποί EL-NOR. 20 χρόνια πρώτοι στη Ρόδο, θερμαίνουν εκατοντάδες κατοικίες και επαγγελματικούς χώρους

• Κλιματιστικά:
Θέρμανση - ψύξη. Όλες οι κορυφαίες μάρκες στις χαμηλότερες τιμές.

• Δωρεαν μελέτη - επίβλεψη
Ακόμη και για τον πιο μικρό χώρο και δωρεάν μεταφορά.

• Άμεση εγκατάσταση
από ειδικευμένο προσωπικό με προσοχή στη λεπτομέρεια

• Γραπτή εγγύηση καλής λειτουργίας και πλήρης τεχνική υποστήριξη.

• Διπλή πιστοποίηση ποιότητας
από την εταιρεία μας και το δίκτυο τεχνικών καταστημάτων Διαθερμική.

• Ειδικές λύσεις
για ξενοδοχεία και επαγγελματικούς χώρους.



Καλέστε αμέσως το 76100 για υπεύθυνη ενημέρωση

ΒΟΥΤΥΡΑΚΗΣ Ι.Χ. Ε.Π.Ε. • ΔΩΔ. ΝΕΟΛΑΙΑΣ 16 - ΡΟΔΟΣ -ΤΗΛ. ΚΕΝΤΡΟ: 0241/76100

Η σταδιακή εισαγωγή αγωνισμάτων στους Ολυμπιακούς Αγώνες

Το ιστορικό πανόραμα

Γράφει ο
Κώστας Καντάς

Οταν στα 776 π.Χ. ξεκίνησε η καθιέρωση των Ολυμπιακών Αγώνων μοναδικό αγώνισμα σ' αυτούς ήταν ο αγώνας δρόμου, ήτοι το στάδιο 192,25 μέτρα μήκους. Ηταν σεβαστό το αγώνισμα διότι ετελειτο, σε όλες τις θρησκευτικές εορταστικές εκδηλώσεις των θεών του δωδεκάθεου και δη προς τιμήν του Διός.

Επειδή στον Κρόνιο λόφο ήτοι στον παλιό λόφο της Ολυμπίας είχε εγκαθιδρυθεί ιερό του Διός που είχε και μαντικές λειτουργίες, το αγώνισμα του δρόμου ήταν το βασικό και εξ αυτού ο νικητής Ολυμπιονίκης έδινε το όνομά του στην Ολυμπιάδα. Η πρώτη Ολυμπιάδα ονομάστηκε στα 776 π.Χ. Ολυμπιάδα του Κόροιβου, η δεύτερη στα 772 π.Χ. Ολυμπιάδα του Αντίμαχου κ.τ.λ.

Η απόσταση των 192,25 μέτρων έκτοτε καθιερώθηκε και ως μετρική μονάδα γι' αυτό και ο Θουκυδίδης λέει: «Απέχει Πλάταια Θηβών σταδίους εβδομήκοντα» δηλαδή, 192,25 Χ 70=13.645,75. Ολα δε τα στάδια ήταν προσμετρημένα στο αγώνισμα του δρόμου των 192,25 μ.

Ομως άρχισε η σταδιακή εισαγωγή στις κατοπινές Ολυμπιάδες και άλλων αγωνισμάτων:

- Στη δεύτερη Ολυμπιάδα εισήχθη, ως αγώνισμα ο δίαυλος, αγώνισμα δρόμου δύο σταδίων 192,25μ Χ 2=384,50

- Στην 3η Ολυμπιάδα εισήχθη ως αγώνισμα ο δόλιχος 24 σταδίων ήτοι 192,25 Χ 24=4.614 μέτρα

- Στην Ολυμπιάδα των 708 π.Χ. καθιερώθηκε η πάλη, καθώς επίσης και η τεχνική της πάλης με αυστηρούς κανόνες διεξαγωγής της.

Ταυτόχρονα αυτή τη χρονιά εισήχθη το πένταθλο, το δυσκολότερο αγώνισμα.Για να ανακηρυχθεί ένας Ολυμπιονίκης πεντάθλου έπρεπε ν' αγωνιστεί στα πέντε μέχρι τώρα αγωνίσματα και να επικρατήσει και στα πέντε.

- Στα 668 π.Χ. καθιερώθηκε η πυγμή, η σημερινή πυγμαχία, με όρο να μη δημιουργούνται τραυματισμοί, αλλά κάμψη αντίστασης ή εγκατάλειψη αγώνα.

- Μια Ολυμπιάδα αργότερα στα 684 π.Χ. εισήχθη το άλμα, το οποίο δεν είναι εξακριβωμένο, αν ήταν εις πριπλούν. Σε «εσκαμμένο» χώρο έπρεπε ο νικητής να πραγματοποιήσει άλμα 16 μέτρων. Επειδή στα 664 π.Χ. ο Χιόνις έκανε άλμα 16,64 μ. η Ελλανόδικος επιτροπή του αναφώνησε πως υπερέβη «τα εσκαμμένα» φράση που λέγεται και σήμερα για κάποιον που υπερέβη τα όρια της δικαιοδοσίας του. Π.χ. αν ένας υπουργός Παιδείας ανακατεύεται στην εξωτερική πολιτική μίας χώρας, έχει υπερβεί τα εσκαμμένα.

- Στα 648 π.Χ. καθιερώθηκε το παγκράτιο δηλαδή το αγώνισμα της πάλης και της πυγμής (πυγμαχίας).

- Στα 520 π.Χ. μπήκε το στρατιωτικό αγώνισμα, ο οπλίτης δρόμος. Αθλητής ένοπλος με κράνος, ασπίδα, θώρακα, ξιφίδιο και ακόντιο έπρεπε να διαδράμει μια απόσταση έμφορτος με τον οπλισμό της εποχής εκείνης και ο πρωταθλήσας ανακηρυσσόταν Ολυμπιονίκης. Είναι όμως άγνωστο ποιά ήταν η απόσταση που ήταν καθορισμένη. Το πιθανό ήταν άθλημα ενός σταδίου.

- Στα 506 π.Χ. άρχισε και καθιερώθηκε το αγώνισμα της ρίψης του δίσκου που στην αρχή ήταν λίθινος σε σχήμα φακής και ζύγιζε 1,26 κιλά που συν τω χρόνο αυξήθηκε το βάρος του δίσκου σε 6,63 κιλά και τέλος ο ελαφρύτερος έγινε μεταλλικός. Ο Πρωτεσίλαος π.χ. αναφέρεται πως έριψε το δίσκο σε απόσταση 32 μέτρων.

- Από το αγώνισμα του δίσκου προέκυψε και το αγώνισμα της άρσης βαρών, αφού στην Ολυμπία ανευρέθη επιγραφή που μαρτυρεί πως ο Ελλην Βύβων ανύψωσε με το ένα χέρι του βάρος 143,50 κιλών.

- Στα 450 π.Χ. εισήχθησαν οι ιππικοί αγώνες. Αναφέρεται πως ένας ονόματι Σάλος νίκησε στα 440 π.Χ. στο τέθριππο. Ομως στους ιππικούς αγώνες τον κότινο έπαιρνε ο ιδιοκτήτης ή ιδιοκτήτρια των αλόγων ή των πώλων και του άρματος. Στους ιππικούς αγώνες συγκαταλέγονταν οι κάτωθι κατηγορίες: α) η ιπποδρομία κελήτων, β) η συνωρίδα 408 π.Χ. άρμα με δύο άλογα, γ) η αρματοδρομία τεσσάρων πώλων 384 π.Χ., δ) η συνωρίδα με πώλους.

Πρώτη νικήτρια στο τέθριππο ήταν η αδελφή του Αγησιλάου, η Σπαρτιάτισσα Κυνίσκα στα 396 π.Χ.

Από τους Ολυμπιακούς αγώνες της αρχαιότητας προήλθαν οι λέξεις έφεδρος και εφεδρία και η φράση:Τη νίκη δίνει πάντα η εφεδρία. Οταν στην πάλη οι αθλητές ήταν τρεις, ο ένας έμενε σε εφεδρία. Ο νικητής πάλευε με τον έφεδρο και επειδή ο έφεδρος ήταν ακούραστος, πάντα νικούσε. Γι' αυτό και επαληθεύεται η ρήση η εφεδρία πάντα φέρνει τη νίκη.

Τα παράδοξα των Ολυμπιακών Αγώνων και έθιμα που προέκυψαν απ' αυτούς

Α'
Τα παράδοξα

- Παράδοξα ή παραδοξονίκες λέγονταν οι νικητές της πάλης και που την ίδια ημέρα πετύχαιναν και νίκη στο παγκράτιο, διότι αυτό είναι απίστευτο, είναι παράδοξο αυτό το συμβάν.

- Παράδοξο επίσης ήταν οι Ολυμπιονίκες που ανακηρύσσονταν νικητές χωρίς να αγωνιστούν, διότι οι αντίπαλοι τους δεν είχαν φθάσει εγκαίρως ή ήταν παρόντες και υπολογίζοντας τις υπερφυσικές δυνάμεις του αντιπάλου τους από φόβο αποτυχίας δε συμμετείχαν, οπότε μη υπάρχοντος αντιπάλου ο αθλητής χαρακτηριζόταν ολυμπιονίκης.

- Εάν ο αγώνας ήταν αμφίρροπος και επομένως οι κριτές αδυνατούσαν να χαρακτηρίσουν νικητή, τότε ο κότινος δινόταν στο Δία, κατετίθετο στο ναό του Δία όπου ήταν και το διαβόητο άγαλμα του το φιλοτεχνηθέν από το Φειδία.

- Ενα άλλο παράδοξο αγώνισμα που γινόταν την πρώτη ημέρα των αγώνων ήταν το αγώνισμα των κηρύκων και των σαλπιγκτών. Οποιου κήρυκα η φωνή ή όποιου σαλπιγκτή το σάλπισμα από την είσοδο της Ολυμπίας ακουγόταν μακρύτερα, αυτός ο κήρυκας ή ο σαλπικτής ανακηρυσσόταν Ολυμπιονίκης ισάξιος των άλλων αθλημάτων.

- Ολοι οι αθλητές φορούσαν περίζωμα περί την οσφύν πλην εκείνων που αθλούνταν στο στάδιο, στο αγώνισμα του δρόμου που έτρεχαν γυμνοί δι' αυτό και οι αγώνες αποκαλούνταν γυμνικοί αγώνες.

- Τα αγωνίσματα στην Ολυμπία κατατάσσονταν σε βαρέα και κούφα. Βαρέα θεωρούνταν η πάλη, η πυγμή, το παγκράτιο και η άρση βαρών, ενώ κούφα ή ελαφρά ήσαν τα αγωνίσματα των δρόμων, οι ρίψεις, τα άλματα, οι ιππικοί αγώνες. Οι αθλητές παράλληλα ονομάζονταν αθλητήρες.

- Ο Πρόδικος, σπουδαίος γυμναστής διεκήρυττε, ότι η γύμναση δεν είναι μόνο «θώρακας» υγείας, αλλά συντελεί και στην ίαση διαφόρων ασθενειών του ανθρωπίνου σώματος.

- Η απόδοση των αθλητών στους Ολυμπιακούς αγώνες εβαθμολογείτο με βαθμούς.

- Οι αθλητές στην αρχαία εποχή έπρεπε να διάγουν ζωή με δίαιτα, δηλαδή να έχουν ανάλογη ένδυση όχι βέβαια βαρεια για να αερίζεται το σώμα, η κατοικία τους να έχει φως και όχι υγρασία, να κοιμούνται και να αναπαύονται δεόντως και το φαγητό τους να είναι ανάλογο με τις θερμίδες που δαπανούσαν κατά τη γύμνασή τους.

- Ο Μίλωνας από τον Κρότωνα της Μεγάλης Ελλάδος ανακηρύχθηκε Ολυμπιονίκης 27 φορές. Ηταν Περιοδονίκης και μαθητής του Πυθαγόρα. Σ' ένα σεισμό κράτησε τη στέγη της σχολής και δεν έπεσε. Εδεσαν το κεφάλι του με σκοινί και φουσκώνοντας τις φλέβες του το έσπασε. Σήκωσε με τα χέρια του έναν ταύρο και τον περιέφερε στο στάδιο κι ύστερα τον έφαγε ολόκληρο.

- Ο Θεαγένης από τη Θάσο πέτυχε 1.400 νίκες, παράδοξο και απίστευτο.

- Αλλά και ο αχρείος Νέρωνας στους Ολυμπιακούς αγώνες ανακηρύχθηκε 1808 φορές Ολυμπιονίκης και έλαβε ισάριθμους κότινους. Αυτά είναι μερικά από τα παράδοξα των Ολυμπιακών Αγώνων.

Β'
Εθιμα που προέκυψαν

- Ο κότινος ήταν ένα στεφάνι από αγριελιές που είχε φυτέψει στην ιερά Αλτιν ο Ηρακλής. Ενα αγόρι που ήταν υγιές, είχε και τους δύο γονείς του στη ζωή, με χρυσό μαχαιράκι που φυλαγόταν επάνω σε χρυσοποίκιλτη τράπεζα στο ναό της τράπεζα στο ναό της Ηρας έκοβε θαλλούς από τις αγριελιές της Αλτεως, τις έπλεκε σε στεφάνια με χρυσή κλωστή και οι κότινοι επί της ακριβής τραπέζης φυλάσσονταν στο Ηραίο. Την τελευταία δε μέρα σε επίσημο γεύμα γινόταν η στεφάνωση από τον γηραιότερο της Ελλανοδίκου Επιτροπής στο Πρυτανείο.

Ακόμα και σήμερα σε πολλά μέρη της Ελλάδος όταν στρώσουν το νυφικό κρεβάτι, τοποθετούν ένα υγιές αγόρι που έχει στη ζωή και τους δυο γονείς του, ώστε το ζεύγος να αποκτήσει παιδιά γερά και χαρούμενα.

- Στην Ολυμπία οι αθλητές προσέφεραν θυσίες στο Δία και στην Ηρα, ώστε να ευνοήσουν αποτέλεσμα γι' αυτούς νίκης, αλλά και σήμερα οι αθλητές μας επικαλούνται την ευλογία της χριστιανικής θρησκείας.

Ο Σπύρος Λούης π.χ. την παραμονή του Μαραθώνιου κατά την αναβίωση των Ολυμπιακών αγώνων στις 29 Μαρτίου του 1896 δύο ώρες τη νύκτα στα σκαλιά της Παναγίας στο Μαρούσι ικέτευε βοήθεια να επιτύχει διάκριση, την οποία και πέτυχε.

ΔΙΕΥΘΥΝΣΗ ΔΑΣΩΝ ΔΩΔΕΚΑΝΗΣΟΥ

Ρόδος 10-8-2004
Αριθμ.Πρωτ:4501

ΑΝΑΚΟΙΝΩΣΗ

Γνωστοποιείται κατά το άρθρο 14 του Ν. 998/79, η αποστολή για ανάρτηση στο Δήμο Αφάντου της αριθμ. 4393/09-8-04 Πράξης χαρακτηρισμού έκτασης που εκδόθηκε από τον Δ/ντή Δασών Δωδ/σου.

Η Κ.Μ. 4921 γαιών Αφάντου εμβαδού 5.080 τ.μ., χαρακτηρίζεται ως γεωργική έκταση.

Ο Δ/ντής Δασών Δωδ/σου
Φίλιππος Κοντίτσης
Δασολόγος με βαθμό Δ/ντή

ΕΛΛΗΝΙΚΗ ΔΗΜΟΚΡΑΤΙΑ
ΠΕΡΙΦΕΡΕΙΑ ΝΟΤΙΟΥ ΑΙΓΑΙΟΥ
ΝΟΜΟΣ ΔΩΔΕΚΑΝΗΣΟΥ
ΝΟΜΑΡΧΙΑΚΗ ΑΥΤ/ΣΗ ΔΩΔ/ΣΟΥ
ΝΟΜΑΡΧΙΑΚΟ ΣΥΜΒΟΥΛΙΟ

Ρόδος, 11/8/2004
Αριθμ. Πρωτ. Ν.Σ. 398

ΑΝΑΚΟΙΝΩΣΗ

Με την παρούσα ανακοινώνουμε ότι στις 9-8-2004, μας κοινοποιήθηκε για δημοσιοποίηση η με αριθμό 970/4-8-04 θετική γνωμοδότηση της Περιφέρειας Νοτίου Αιγαίου - Γενική Διεύθυνση Περιφέρειας - Τμήμα ΠΕ.ΧΩ Δωδεκανήσου, η οποία αφορά «Προκατακριτκή περιβαλλοντική εκτίμηση και αξιολόγηση του έργου: "δίκτυο αποχέτευσης και εγκαταστάσεις επεξεργασίας - διάθεσης λυμάτων Δήμου Καρπάθου Νομού Δωδεκανήσου».

Καλούμε κάθε ενδιαφερόμενο προκειμένου να λάβει γνώση της ανωτέρω γνωμοδότησης και της συνοδευτικής αυτής σχετικής Μελέτης (Π.Π.Ε.), να αποταθεί στο Τοπικό Γραφείο Περιβάλλοντος του Τ.Π. και Π.Ε. της Ν.Α. Δωδ/σου (κ. Αρη Σκιαδόπουλο τηλ. 22410 30413).

Η προαναφερόμενη γνωμοδότηση θα αναρτηθεί, για τις προσεχείς μέρες, στον πίνακα ανακοινώσεων της Νομαρχίας.

Ο
Πρόεδρος του Ν.Σ. Δωδ/σου
Φώτης Χατζηδιάκος



ΕΛΛΗΝΙΚΗ ΔΗΜΟΚΡΑΤΙΑ
ΠΕΡΙΦΕΡΕΙΑ ΝΟΤΙΟΥ ΑΙΓΑΙΟΥ
ΝΟΜΟΣ ΔΩΔΕΚΑΝΗΣΟΥ
ΔΗΜΟΣ ΛΕΡΟΥ

Λέρος, 11-8-2004
Αρ. Πρωτ.: 3341

ΠΕΡΙΛΗΨΗ ΕΠΑΝΑΛΗΠΤΙΚΗΣ ΔΙΑΚΗΡΥΞΗΣ ΔΙΑΓΩΝΙΣΜΟΥ

Ο Δήμαρχος Λέρου,
Διακηρύσσει επαναληπτικό Δημόσιο τακτικό μειοδοτικό διαγωνισμό με συμπλήρωση τιμολογίου και με σφραγισμένες προσφορές για **«Προμήθεια έτοιμου σκυροδέματος για έργα του Τεχνικού Προγράμματος»** έτους 2004, σύμφωνα με την 18/04 Τ.Μ. της Τεχνικής Υπηρεσίας.

Ο διαγωνισμός θα διενεργηθεί ενώπιον της Δημαρχιακής Επιτροπής την 1-9-2004, ημέρα Τετάρτη και ώρα 11.30 έως 11.45 (ώρα λήξης κατάθεσης προσφορών).

Σε περίπτωση που ο διαγωνισμός αποβεί άγονος, θα επαναληφθεί την 8-9-2004 ημέρα Τετάρτη, την ίδια ώρα, χωρίς να απαιτείται νέα δημοσίευση της παρούσας.

Η προμήθεια θα γίνει σύμφωνα με τις διατάξεις του Π.Δ. 28/80, του Π.Δ. 410/95, του Ν. 2286/95 και του Ν.2503/97.

Η δαπάνη προϋπολογίζεται στο ποσό των 76.132,90 ευρώ συμπεριλαμβανομένου και του Φ.Π.Α.

Οι ενδιαφερόμενοι πρέπει να προσκομίσουν εγγυητική επιστολή αναγνωρισμένης τράπεζας που λειτουργεί στην Ελλάδα ή γραμμάτιο του Ταμείου Παρακαταθηκών και Δανείων για ποσό ίσο με το 2% του ενδεικτικού προϋπολογισμού της προμήθειας σαν εγγύηση συμμετοχής στο διαγωνισμό (άρθρο 15 παρ. 7 του π.δ. 28/80).

Η εγγύηση καλής εκτέλεσης ορίζεται σε 5% του ενδεικτικού προϋπολογισμού της προμήθειας.

Οι ενδιαφερόμενοι μπορούν να πάρουν πληροφορίες από την Τεχνική Υπηρεσία του Δήμου, τηλ. 22470 22940.

Ο Δήμαρχος
ΚΩΤΤΑΚΗΣ ΤΙΜΟΘΕΟΣ

ΕΛΛΗΝΙΚΗ ΔΗΜΟΚΡΑΤΙΑ
ΠΕΡΙΦΕΡΕΙΑ ΝΟΤΙΟΥ ΑΙΓΑΙΟΥ - ΝΟΜΟΣ ΔΩΔΕΚΑΝΗΣΟΥ
ΔΗΜΟΣ ΛΙΝΔΙΩΝ

ΙΣΟΛΟΓΙΣΜΟΣ 31ης ΔΕΚΕΜΒΡΙΟΥ 2003 - 1η ΔΙΑΧΕΙΡΙΣΤΙΚΗ ΧΡΗΣΗ (1 ΙΑΝΟΥΑΡΙΟΥ - 31 ΔΕΚΕΜΒΡΙΟΥ 2003) - ΣΕ ΕΥΡΩ

ΕΝΕΡΓΗΤΙΚΟ	Ποσά κλειομένης χρήσεως 2003 Αξία Κτήσεως	Αποσβέσεις	Αναπ. Αξία
Β. ΕΞΟΔΑ ΕΓΚΑΤΑΣΤΑΣΕΩΣ			
1. Εξοδα ιδρύσεως & Α' εγκαταστάσεως	39.974,57	19.928,39	20.046,18
4. Λοιπά έξοδα εγκαταστάσεως	13.959,60	7.394,33	6.565,27
	53.934,17	27.322,72	26.611,45
Γ. ΠΑΓΙΟ ΕΝΕΡΓΗΤΙΚΟ			
II. Ενσώματες ακινητοποιήσεις			
1. Γήπεδα - Οικόπεδα	10.826.681,98	0,00	10.826.681,98
1α. Πλατείες-Πάρκα-Παιδότοποι κοινής χρήσης	25.488,59	9.560,63	15.927,96
1β. Οδοί - Οδοστρώματα κοινής χρήσης	1.309.534,00	852.304,97	457.229,03
1γ. Πεζοδρόμια κοινής χρήσης	4.068,00	0,00	4.068,00
3. Κτίρια - Τεχνικά έργα	1.343.799,18	1.128.970,28	214.828,90
3α. Κτιριακ. Εγκατ. κοιν. χρήσης	1.087.835,66	152.296,99	935.538,67
3β. Εγκ/σεις ηλεκτροφωτ. κοινής χρήσης	735.615,05	186.445,28	549.169,77
3γ. Λοιπές μόν. εγκατ/σεις κοινής χρήσης	1.468.125,44	871.436,52	596.688,92
4. Μηχαν/τα - Τεχνικές εγκαταστ. και λοιπός μηχαν. εξοπλισμός	124.105,07	93.356,38	30.748,69
5. Μεταφορικά μέσα	557.349,94	306.114,15	251.235,79
6. Επιπλα και λοιπός εξοπλισμός	213.465,48	91.645,03	121.820,45
7. Ακινητοπ. υπό εκτέλ. & προκαταβολές	386.277,03	0,00	386.277,03
Σύνολο ακινητοποιήσεων (ΓΙΙ)	18.082.345,42	3.692.130,23	14.390.215,19
III. Τίτλοι πάγιας επένδυσης και άλλες μακροπρ. χρηματοοικονομικές απαιτήσεις			
1. Τίτλοι πάγιας επένδυσης			40.177,52
Σύνολο πάγιου ενεργητικού (ΓΙΙ+ΓΙΙΙ)			14.430.392,71
Δ. ΚΥΚΛΟΦΟΡΟΥΝ ΕΝΕΡΓΗΤΙΚΟ			
I. Αποθέματα			
4. Υλικά κατασκευής και επισκευής τεχνικών έργων, αναλώσιμα υλικά, ανταλλακτικά και είδη συσκευασίας			68.479,51
5. Προκαταβολές για αγορές αποθεμάτων			294,24
			68.773,75
II. Απαιτήσεις			
1. Απαιτήσεις από πώληση αγαθών και υπηρεσιών		1.329.896,23	
4. Επισφαλείς - Επίδικες απαιτήσεις και χρεώστες		66.594,65	
Μείον: Προβλέψεις για επισφαλείς απαιτήσεις		400.000,00	996.490,88
IV. Διαθέσιμα			
1. Ταμείο			1.711,73
3. Καταθέσεις όψεως και προθεσμίας			1.146.807,40
			1.148.519,13
Σύνολο Κυκλοφ. Ενεργητ. (ΔΙ+ΔΙΙ+ΔΙV)			2.213.783,76
Γενικό Σύνολο Ενεργητικού (Β+Γ+Δ)			16.670.787,92

ΠΑΘΗΤΙΚΟ	Ποσά κλειομ. χρήσ. 2003
Α. ΙΔΙΑ ΚΕΦΑΛΑΙΑ	
I. Κεφάλαιο	14.365.775,79
II. Διαφορές αναπροσαρμογής και επιχορηγήσεις επενδύσεων - Δωρεές παγίων	
4. Επιχορηγήσεις επενδύσεων	1.405.345,43
IV. Αποτελέσματα εις νέο	
Υπόλοιπο πλεονασμάτων εις νέο	471.649,73
Σύνολο ιδίων κεφαλαίων (ΑΙ+ΑΙΙ+ΑΙV)	16.242.770,95
Γ. ΥΠΟΧΡΕΩΣΕΙΣ	
II. Βραχυπρόθεσμες υποχρεώσεις	
1. Προμηθευτές	225.352,84
5. Υποχρεώσεις από Φόρους & Τέλη	244,38
8. Πιστωτές διάφοροι	202.419,75
Σύνολο υποχρεώσεων (ΓΙΙ)	428.016,97
Γενικό Σύνολο Παθητικού (Α+Γ)	16.670.787,92

ΚΑΤΑΣΤΑΣΗ ΛΟΓΑΡΙΑΣΜΟΥ ΑΠΟΤΕΛΕΣΜΑΤΩΝ ΧΡΗΣΕΩΣ
31ης ΔΕΚΕΜΒΡΙΟΥ 2003 (1 ΙΑΝΟΥΑΡΙΟΥ - 31 ΔΕΚΕΜΒΡΙΟΥ 2003)

			Ποσά κλειομ. χρήσ. 2003
I. ΑΠΟΤΕΛΕΣΜΑΤΑ ΕΚΜΕΤΑΛΛΕΥΣΕΩΣ			
1. Εσοδα από πώληση αγαθών και υπηρεσιών		2.288.365,00	
2. Εσοδα από φόρους - εισφορές-πρόστιμα-προσαυξήσεις		753.208,35	
3. Τακτικές επιχορηγήσεις από κρατικό προϋπολογισμό		354.298,09	3.395.871,44
Μείον: Κόστος αγαθών και υπηρεσιών			3.192.547,78
Μικτά αποτελέσματα (πλεόνασμα) εκμεταλλεύσεως			203.323,66
Πλέον: Αλλα έσοδα			365.324,11
Μείον: 1. Εξοδα διοικητικής λειτουργίας		90.117,06	
3. Εξοδα λειτουργίας δημοσίων σχέσεων		31.171,24	121.288,30
Μερικά αποτελέσματα (κέρδη) εκμεταλλεύσεως			447.359,47
Πλέον: 2 Εσοδα τίτλων πάγιας επένδ. & χρεογράφων		484,13	
4. Πιστωτικοί τόκοι και συναφή έσοδα		9.734,99	10.219,12
Ολικά αποτελέσματα (κέρδη) εκμεταλλεύσεως			457.578,59
II. ΠΛΕΟΝ: Εκτακτα αποτελέσματα			
1. Εκτακτα και ανόργανα έσοδα		31.575,45	
Μείον: 1. Εκτακτα και ανόργανα έξοδα	2.341,29		
2. Εξοδα προηγ. χρήσεων	15.163,02	17.504,31	14.071,14
Οργανικά και έκτακτα αποτελέσματα (κέρδη)			471.649,73
Μείον: Σύνολο αποσβέσεων πάγιων στοιχείων		275.520,60	
Μείον: Οι από αυτές ενσωμ/νες στο λειτουργικό κόστος		275.520,60	0,00
ΚΑΘΑΡΑ ΑΠΟΤΕΛΕΣΜΑΤΑ (πλεόνασμα) χρήσεως			471.649,73

ΠΙΝΑΚΑΣ ΔΙΑΘΕΣΕΩΣ ΑΠΟΤΕΛΕΣΜΑΤΩΝ

	Ποσά κλειομ. χρήσ. 2003
Καθαρά αποτελ/τα (πλεόνασμα) χρήσεως	471.649,73
Πλεόνασμα εις νέο	471.649,73

Λίνδος, 30 Απριλίου 2004

Ο ΔΗΜΑΡΧΟΣ
ΘΑΡΡΕΝΟΣ ΓΕΩΡΓΙΟΣ

Ο ΑΝΤΙΔΗΜΑΡΧΟΣ
ΠΑΠΑΚΩΝΣΤΑΝΤΙΝΟΥ ΠΑΝΑΓΙΩΤΗΣ

ΟΙ ΣΥΝΤΑΞΑΝΤΕΣ ΥΠΑΛΛΗΛΟΙ
ΓΕΡΟΝΤΑΣ ΕΜΜΑΝΟΥΗΛ - ΧΑΤΖΗΣΤΑΜΑΤΗΣ ΜΙΧΑΗΛ

ΠΙΣΤΟΠΟΙΗΤΙΚΟ ΕΛΕΓΧΟΥ ΟΡΚΩΤΟΥ ΕΛΕΓΚΤΗ - ΛΟΓΙΣΤΗ
Προς το Δημοτικό Συμβούλιο του ΔΗΜΟΥ ΛΙΝΔΙΩΝ

Ελέγξαμε τις ανωτέρω Οικονομικές Καταστάσεις καθώς και το σχετικό Προσάρτημα του **ΔΗΜΟΥ ΛΙΝΔΙΩΝ** της χρήσεως που έληξε την 31η Δεκεμβρίου 2003. Ο έλεγχός μας, στα πλαίσια του οποίου λάβαμε υπόψη μας και τις σχετικές διατάξεις του Δημοτικού και Κοινοτικού Κώδικα (Π.Δ. 410/1995) όπως ισχύει, έγινε σύμφωνα με τις ελεγκτικές διαδικασίες που κρίναμε κατάλληλες, με βάση τις αρχές και τους κανόνες ελεγκτικής που ακολουθεί το Σώμα Ορκωτών Ελεγκτών - Λογιστών, οι οποίοι είναι σύμφωνοι με τις βασικές αρχές των Διεθνών Ελεγκτικών Προτύπων. Τέθηκαν στη διάθεσή μας τα βιβλία και στοιχεία που τήρησε ο Δήμος και μας δόθηκαν οι αναγκαίες για τον έλεγχο πληροφορίες και επεξηγήσεις που ζητήσαμε. Ο Δήμος εφάρμοσε μερικώς το Κλαδικό Λογιστικό Σχέδιο Δήμων και Κοινοτήτων (Π.Δ. 315/1999). Ο Δήμος δεν τήρησε αναλυτική λογιστική κατά την ελεγχόμενη χρήση και, συνεπώς, δεν μπορέσαμε να επαληθεύσουμε αν το κόστος των παρεχόμενων υπηρεσιών και κατασκευής πάγιων εγκαταστάσεων, που προκύπτει από τα λογιστικά βιβλία, προσδιορίστηκε σύμφωνα με τις παραδεγμένες αρχές λογισμού του κόστους που προβλέπονται από το Κλαδικό Λογιστικό Σχέδιο Δήμων και Κοινοτήτων (Π.Δ. 315/1999). Επαληθεύσαμε τη συμφωνία του περιεχομένου της Εκθέσεως Διαχειρίσεως της Δημαρχιακής Επιτροπής προς το Δημοτικό Συμβούλιο, με τις Οικονομικές Καταστάσεις. Το Προσάρτημα περιλαμβάνει τις πληροφορίες που προβλέπονται από την παράγρ. 4.1.501 του άρθρου 1 του Π.Δ. 315/1999 (Κλαδικό Λογιστικό Σχέδιο Δήμων και Κοινοτήτων). Ο Δήμος άρχισε να τηρεί λογιστικά βιβλία με τη διπλογραφική λογιστική μέθοδο από τη χρήση 2003 με βάση την απογραφή 31.12.2002 που διενεργήθηκε σύμφωνα με την παράγρ. 1.1.108 του Κλαδικού Λογιστικού Σχεδίου Δήμων και Κοινοτήτων (Π.Δ. 315/1999). Από τον παραπάνω έλεγχό μας προέκυψαν τα εξής: 1) Στο κονδύλι του ισολογισμού ΔΙΙ1 «Απαιτήσεις από πώληση αγαθών και υπηρεσιών» περιλαμβάνονται και ποσά συνολικού ύψους ευρώ 774.000,00 περίπου, τα οποία προέρχονται από προηγούμενες χρήσεις και για τα οποία η σχηματισμένη πρόβλεψη για τυχόν απώλειες από μη είσπραξή τους, ποσού ευρώ 400.000,00, κρίνεται, κατά τη γνώμη μας, ανεπαρκής. 2)Δεν τέθηκαν υπόψη μας στοιχεία για τον τρόπο αποτίμησης, στο τέλος της χρήσεως, του κονδυλίου του Ενεργητικού ΓΙΙΙ1 «Τίτλοι πάγιας επένδυσης». Σημειώνεται ότι οι περισσότερες από τις επιχειρήσεις που περιλαμβάνονται στο κονδύλι του Ενεργητικού ΓΙΙΙ1 "Τίτλοι πάγιας επένδυσης" δεν ελέγχονται από Ορκωτό Ελεγκτή - Λογιστή. Επίσης, δεν περιλαμβάνονται στο κονδύλι αυτό κι άλλες Επιχειρήσεις και Οργανισμοί του Δήμου, που και αυτοί δεν ελέγχονται από Ορκωτό Ελεγκτή - Λογιστή. 3) Το σύστημα εσωτερικού ελέγχου παρουσιάζει αδυναμίες και χρειάζεται βελτίωση για να γίνεται πάντοτε σωστή απεικόνιση όλων των οικονομικών γεγονότων του Δήμου. Σημειώνεται ότι η εφαρμογή της διπλογραφικής λογιστικής μεθόδου γίνεται περιοδικά βάσει των στοιχείων της απλογραφικής λογιστικής μεθόδου, με αποτέλεσμα να μην εμφανίζονται ορθά, σε ορισμένες περιπτώσεις, τα έσοδα, τα έξοδα, οι απαιτήσεις και οι υποχρεώσεις του Δήμου. 4) Στο κονδύλι του Ενεργητικού ΓΙΙ3 «Κτίρια - Τεχνικά έργα» εμφανίζεται, για αρκετά κτίρια, και η αξία των σχετικών γηπέδων. 5) Το κονδύλι του Ενεργητικού ΔΙΙ4 «Επισφαλείς - Επίδικες απαιτήσεις και χρεώστες» αποτελεί τη διαφορά μεταξύ του συνόλου των καταστάσεων οφειλετών του Δήμου κατά την παράδοση της Ταμειακής Υπηρεσίας από την Δ.Ο.Υ. Ρόδου στο Δήμο με τα σχετικά απολογιστικά στοιχεία της Δ.Ο.Υ. Ρόδου, η οποία πρέπει να διερευνηθεί. 6) Μέχρι την ημερομηνία του παρόντος Πιστοποιητικού δεν είχαμε λάβει απάντηση από το νομικό σύμβουλο του Δήμου , σε σχετική προς αυτόν επιστολή μας, για την επιβεβαίωση της νομικής κατάστασης των ακινήτων του Δήμου καθώς και για την τυχόν ύπαρξη εκκρεμών δικών από τις οποίες ενδεχομένως να προκύψουν υποχρεώσεις του Δήμου. 7) Ο Δήμος δεν έχει ελεγχθεί φορολογικώς από της συστάσεώς του μέχρι και την ελεγχόμενη χρήση και συνεπώς οι φορολογικές υποχρεώσεις του δεν έχουν οριστικοποιηθεί. 8) Θα ακολουθήσει έκθεση με τα επιμέρους θέματα που εντοπίστηκαν από τον έλεγχό μας (άρθρο 15 παρ. (γ) ν. 3146/2003). Κατά τη γνώμη μας, οι ανωτέρω Οικονομικές Καταστάσεις, οι οποίες προκύπτουν από τα βιβλία και στοιχεία του Δήμου, απεικονίζουν μαζί με το Προσάρτημα, αφού ληφθούν υπόψη οι παραπάνω παρατηρήσεις μας, την περιουσιακή διάρθρωση και την οικονομική θέση του Δήμου κατά την 31η Δεκεμβρίου 2003, καθώς και τα αποτελέσματα της χρήσεως που έληξε αυτή την ημερομηνία, βάσει των σχετικών διατάξεων που ισχύουν και λογιστικών αρχών, οι οποίες έχουν γίνει γενικά παραδεκτές.

Ρόδος, 20 Μαΐου 2004
Ο Ορκωτός Ελεγκτής - Λογιστής
ΙΩΑΝΝΗΣ Γ. ΑΝΑΣΤΑΣΙΑΔΗΣ
Α.Μ. Σ.Ο.Ε.Λ.: 10141
ΑΞΩΝ ΟΡΚΩΤΟΙ ΕΛΕΓΚΤΕΣ Ε.Π.Ε.

Ηλεκτρονική Στοιχειοθεσία & Δημοσιεύσεις Ισολογισμών «Η ΔΡΑΣΙΣ», Τηλ. 63.790 - 64.393 - 64.200 κ. Μαριά

ΔΙΕΥΘΥΝΣΗ ΔΑΣΩΝ ΔΩΔΕΚΑΝΗΣΟΥ
Ρόδος, 6-8-2004
Αριθμ.Πρωτ:4397

ΑΝΑΚΟΙΝΩΣΗ

Γνωστοποιείται κατά το άρθρο 14 του Ν. 998/79, η αποστολή για ανάρτηση στο Δήμο Ροδίων της αριθμ. 4300/5-8-04 Πράξης χαρακτηρισμού έκτασης που εκδόθηκε από τον Δ/ντή Δασών Δωδ/σου.

Η Κ.Μ.223Α γαιών Ασγούρου εμβαδού 25.600 τ.μ., χαρακτηρίζεται ως γεωργική έκταση.

Ο Δ/ντής Δασών Δωδ/σου
Φίλιππος Κοντίτσης
Δασολόγος με βαθμό Δ/ντή

ΕΛΛΗΝΙΚΗ ΔΗΜΟΚΡΑΤΙΑ
ΠΕΡΙΦΕΡΕΙΑ ΝΟΤΙΟΥ ΑΙΓΑΙΟΥ
ΝΟΜΟΣ ΔΩΔΕΚΑΝΗΣΟΥ
ΝΟΜΑΡΧΙΑΚΗ ΑΥΤΟΔ/ΣΗ ΔΩΔ/ΣΟΥ
ΝΟΜΑΡΧΙΑΚΟ ΣΥΜΒΟΥΛΙΟ

Ρόδος, 11/8/2004
Αριθμ. Πρωτ. Ν.Σ. 399

ΑΝΑΚΟΙΝΩΣΗ

Με το υπ' αριθμ. πρωτ. 945/29-7-2004 έγγραφο της Περιφέρειας Νοτίου Αιγαίου - Γενική Διεύθυνση Περιφέρειας - Τμήμα ΠΕ.ΧΩ Δωδ/σου, μας διαβιβάστηκε για γνωμοδότηση η Μελέτη Περιβαλλοντικών Επιπτώσεων (Μ.Π.Ε.) υφιστάμενης Ξενοδοχειακής μονάδας Γ' τάξης (3 αστέρων) δυναμικότητας 104 κλινών με την επωνυμία "ANGELA" στην οδό 28ης Οκτωβρίου 7 του Δήμου Ρόδου Νομού Δωδεκανήσου, ιδιοκτησίας της "ΞΕΝΟΔΟΧΕΙΑ ΡΟΔΟΥ ΑΥΓΟΥΣΤΑΚΗ ΑΓΓΕΛΙΚΗ Α.Ε.»

Καλούμε κάθε ενδιαφερόμενο, να υποβάλλει τις έγγραφες παρατηρήσεις του ως προς το περιεχόμενο της μελέτης, μέσα σε προθεσμία δεκαπέντε (15) ημερών από την ημερομηνία δημοσίευσης της παρούσας στον ημερήσιο τοπικό τύπο.

Οι ενστάσεις θα υποβάλλονται:

1. Στη Γραμματεία της Νομαρχιακής Επιτροπής της Ν.Α. Δωδ/σου.
2. Στην ανωτέρω αναφερομένη Υπηρεσία.

και θα κοινοποιούνται στο Τοπικό Γραφείο Περιβάλλοντος του Τ.Π. και Π.Ε. της Ν. Α. Δωδ/σου (υπόψη κ. Αρη Σκιαδόπουλου τηλ. 22410-30413), όπου βρίσκεται η ανωτέρω μελέτη και μπορεί κάθε ενδιαφερόμενος να λάβει γνώση αυτής.

Ο
Πρόεδρος του Ν.Σ. Δωδ/σου
ΦΩΤΗΣ ΧΑΤΖΗΔΙΑΚΟΣ

ΕΛΛΗΝΙΚΗ ΔΗΜΟΚΡΑΤΙΑ
ΠΕΡΙΦΕΡΕΙΑ ΝΟΤΙΟΥ ΑΙΓΑΙΟΥ
ΝΟΜΟΣ ΔΩΔΕΚΑΝΗΣΟΥ
ΝΟΜΑΡΧΙΑΚΗ ΑΥΤ/ΣΗ ΔΩΔ/ΣΟΥ
ΝΟΜΑΡΧΙΑΚΟ ΣΥΜΒΟΥΛΙΟ

Ρόδος, 11/8 /2004
Αριθμ. Πρωτ. Ν.Σ. 395
(Σχετ: Ν.Σ. 394/2004, 393/2004)

ΑΝΑΚΟΙΝΩΣΗ

Με την παρούσα ανακοινώνουμε ότι στις 9-8-2004 παρελήφθησαν από το Γραφείο μας οι παρακάτω αποφάσεις της Περιφέρειας Νοτίου Αιγαίου - Γενική Διεύθυνση Περιφέρειας - Τμήμα ΠΕ.ΧΩ Δωδ/σου.

Α) Η με αριθμό 917/4-8-2004 Απόφαση του Γενικού Γραμματέα Περιφέρειας Νοτίου Αιγαίου που αφορά «Υπαγωγή στην κατηγορία 4 της με αρ. Η.Π. 15393/2332/5.8.2002 ΚΥΑ σύμφωνα με τη διαδικασία του άρθρου 9 της Η.Π. 1104/703/Φ104/14.3.2003 ΚΥΑ του έργου "Διάνοιξη οδού προσπέλασης (τρακτερόδρομου) για διευκόλυνση εργασιών υλοτόμησης" στο Δ.Δ. Μεσοχωρίου Δήμου Καρπάθου Νομού Δωδεκανήσου».

Β) Η με αριθμό 877/3-8-04 Απόφαση του Γενικού Γραμματέα Περιφέρειας Νοτίου Αιγαίου που αφορά «Υπαγωγή στην κατηγορία 4 της με αρ. Η.Π. 15393/2332/5.8.2002 ΚΥΑ σύμφωνα με τη διαδικασία του άρθρου 9 της Η.Π. 1104/703/Φ104/14.3.2003 ΚΥΑ του έργου "Ελαιοτριβείο δυναμικότητας 15tn ελαιοκάρπου ημερησίως" στο Δ.Δ. Κρεμαστής Δήμου Πεταλούδων νήσου Ρόδου" ιδιοκτησίας Παναγιώτη Δούδου».

Γ) Η με αριθμό 696/4-8-04 Απόφαση του Γενικού Γραμματέα Περιφέρειας Νοτίου Αιγαίου που αφορά «Υπαγωγή στην κατηγορία 4 της με αρ. Η.Π. 15393/2332/5.8.2002 ΚΥΑ σύμφωνα με τη διαδικασία του άρθρου 9 της Η.Π. 1104/703/Φ104/14.3.2003 ΚΥΑ του έργου "Ξυλουργείο" στη θέση "Βρυσάλια" του Δ.Δ. Παστίδας, Δήμου Πεταλούδων Νομού Δωδεκανήσου, ιδιοκτησίας της "ΜΑΣΤΡΟΣΑΒΒΑΣ ΘΕΟΔ. και ΣΙΑ Ε.Ε.».

Καλούμε κάθε ενδιαφερόμενο προκειμένου να λάβει γνώση του περιεχομένου εκάστης των παραπάνω αποφάσεων να αποταθεί στο Τοπικό Γραφείο Περιβάλλοντος του Τ.Π. και Π.Ε. της Ν.Α. Δωδ/σου (κ. Αρη Σκιαδόπουλο τηλ. 22410 30413).

Οι προαναφερόμενες αποφάσεις θα αναρτηθούν, για τις προσεχείς μέρες, στον πίνακα ανακοινώσεων της Νομαρχίας.

Ο
Πρόεδρος του Ν.Σ. Δωδ/σου
ΦΩΤΗΣ ΧΑΤΖΗΔΙΑΚΟΣ

Μπορεί να προληφθεί ο καρκίνος του παχέος εντέρου;



Του γιατρού - παθολόγου Δρ. Γεωργίου Στ. Παπασάββα

Ο καρκίνος του παχέος εντέρου εξακολουθεί ακόμη και σήμερα να είναι η πιο συχνή κακοήθης νεοπλασία του πεπτικού συστήματος στις ευρωπαϊκές χώρες και τη Βόρεια Αμερική.

Πράγματι πολλές στατιστικές μελέτες από διάφορα κέντρα της Ευρώπης και της Αμερικής δείχνουν ότι η συχνότητα ξεπερνά το 90% μεταξύ των νεοπλασιών του παχέος εντέρου.

Και μια και αναφερόμαστε σε στατιστικά στοιχεία αξίζει ακόμη να πούμε ότι στους άντρες βρίσκεται σταθερά στην τρίτη θέση μετά τον καρκίνο του πνεύμονα και τον καρκίνο του προστάτη.

Στις γυναίκες επίσης κατέχει την τρίτη θέση μετά τον καρκίνο του μαστού και του πνεύμονα.

Είναι επομένως ένα υπαρκτό πρόβλημα σήμερα, μια μάστιγα του σύγχρονου ανθρώπου.

Οφείλουμε όμως να αναγνωρίσουμε ότι τις τελευταίες δεκαετίες έγιναν μεγάλοι πρόοδοι στη διάγνωση αλλά και τη θεραπευτική αντιμετώπιση του νοσήματος και γενικά μπορούμε να πούμε ότι σήμερα γνωρίζουμε πάρα πολλά μυστικά γύρω από την πάθηση αυτή.

Το παράξενο όμως είναι ότι από προληπτικής πλευράς δεν έχουμε παρατηρήσει ακόμη όχι μια εντυπωσιακή,αλλά τουλάχιστο μια αισθητή μείωση της συχνότητας εμφάνισης του στον γενικό πληθυσμό.

Τι να φταίει άραγε;

Μήπως τα ενθαρρυντικά μηνύματα που γνωρίζουμε σήμερα δεν έχουν περάσει ακόμη στο ευρύ κοινό ή μήπως ο κόσμος δεν τα πολυπιστεύει με αποτέλεσμα να μην παίρνει κανένα προφυλακτικό μέτρο;

Ας δούμε όμως ποια προληπτικά μέτρα μπορούν αποδεδειγμένα να προσφέρουν βοήθεια στην πρόληψή του.

1) Η ελάττωση της κατανάλωσης λίπους.

Σίγουρα δεν εννοούμε να σταματήσουμε να τρώμε κρέας ούτε και να μην τρώμε καθόλου λίπος.

Αυτές οι ακραίες και υπερβολικές λύσεις όχι μόνο δεν ωφελούν, αλλά σίγουρα θα δημιουργήσουν και επιπρόσθετα προβλήματα στην υγεία μας.

Τι εννοούμε λοιπόν;

Μα απλά να μειώσουμε το λίπος της διατροφής μας ώστε αυτό να καλύπτει μόνο το 30% των προσλαμβανομένων θερμίδων.

Πράγματι γνωρίζουμε εδώ και πολλά χρόνια ότι σε χώρες με χαμηλή κατανάλωση λίπους, όπως σε χώρες του τρίτου κόσμου ο καρκίνος του παχέος εντέρου εμφανίζεται με χαμηλή συχνότητα.

Αντίθετα σε δυτικές χώρες με υψηλή κατανάλωση λίπους που καλύπτει πάνω από το 40% των θερμίδων η πάθηση όπως αναφέραμε είναι πιο συχνή.

Αλλά και σε μετανάστες από χώρες του τρίτου κόσμου που εγκαταστάθηκαν σε δυτικές χώρες βλέπουμε μια στατιστική εξίσωση της συχνότητας της νεοπλασίας αυτής στα επίπεδα της δυτικής χώρας για το λόγο ότι οι μετανάστες αποκτούν τις διατροφικές συνήθειες της χώρας στην οποίαν βρίσκονται.

Σήμερα πιστεύουμε ότι η άφθονη λήψη λιπαρών προκαλεί μεγαλύτερη έκκριση χολής, με αποτέλεσμα τα πλεονάζοντα χολικά άλατα της χολής να προκαλούν βλάβες στο επιθήλιο του εντέρου, αφού διεγείρουν τον έντονο πολλαπλασιασμό τους.

Μάλιστα τελευταία διευκρινίστηκε ότι τα κορεσμένα λίπη ευθύνονται περισσότερο για τη νεοπλασία αυτή.

Με την ευκαιρία αυτή αναφέρουμε ότι τα κορεσμένα λίπη βρίσκονται κυρίως στα ζωικά λίπη τα οποία όπως αναφέραμε πρέπει να τα περιορίσουμε σημαντικά.

Αντίθετα τα μονοακόρεστα λίπη βρέθηκε ότι παίζουν σπουδαίο ρόλο στην προστασία εκτός από την αθηροσκλήρωση και στις νεοπλασίες και ιδιαίτερα στον καρκίνο του παχέος εντέρου.

Ίσως να φαίνεται κάπως λογικό ότι αν ο άνθρωπος διέκοπτε τελείως τα ακόρεστα και υπερκατανάλωνε μονοακόρεστα να ήταν ιδεώδη τα πράγματα από πλευράς πρόληψης.

Όμως γνωρίζουμε ότι στη φύση δεν αρέσουν οι υπερβολές, αφού όλες οι ουσίες είναι απαραίτητες για την ομαλή λειτουργία του οργανισμού.

Αλλά και η υπερκατανάλωση μονοακορέστων σίγουρα θα αύξανε σημαντικά την ημερήσια πρόσληψη θερμίδων και σιγά-σιγά θα οδηγούσε στην παχυσαρκία που δυστυχώς αναγνωρίζεται σαν επιβαρυντικός παράγοντας για την πρόκληση της πάθησης αυτής.

Όλα αυτά λοιπόν σημαίνουν ότι ο άνθρωπος πρέπει μόνος του να κάνει καθημερινά τις απαραίτητες ποιοτικές επιλογές στη διατροφή του και τίποτα να μην το αφήνει στην τύχη του.

2) Η κατανάλωση φυτικών τροφών πλούσιων σε φυτικές ίνες θεωρείται σήμερα πολύ ευεργετική.

Μάλιστα υπολογίστηκε ότι το ποσόν των φυτικών ινών που θα πρέπει να προσλαμβάνεται πρέπει να κυμαίνεται από 20-30 γραμ. την ημέρα.

Οι φυτικές ίνες δεν διασπούνται στο έντερο του ανθρώπου και επομένως δεν απορροφούνται παρά μόνο σε πολύ μικρό βαθμό.

Έτσι πληρώνουν ομοιόμορφα το έντερο με αποτέλεσμα να συμβάλλουν στην ομαλή κινητικότητα του, που είναι εξίσου χρήσιμη για τη φυσιολογική του λειτουργία.

Επιπλέον υπάρχουν στοιχεία που δείχνουν ότι οι φυτικές ίνες διαλύουν είτε ακόμη και δεσμεύουν καρκινογόνες ουσίες στο έντερο.

Επίσης τροποποιούν την οξύτητα του παχέος εντέρου που όπως είναι γνωστό επηρεάζει τον αποικισμό του παχέος εντέρου από τα διάφορα είδη των μικροοργανισμών.

3) Η ποιοτική αναβάθμιση της διατροφής μας πρέπει να περιλαμβάνει λαχανικά και φρούτα όχι μόνο γιατί και αυτά είναι πλούσια σε φυτικές ίνες όπως ήδη αναφέραμε.

Ο λόγος είναι ότι είναι επίσης πλούσια σε αντιοξειδωτικές ουσίες που είναι ασπίδα για τις νεοπλασίες.

Πράγματι πολλές γνωστές βιταμίνες που είναι άφθονες στα λαχανικά και στα φρούτα όπως η Α, η Ε η C κ.λπ. ανήκουν συγχρόνως και στην κατηγορία των αντιοξειδωτικών ουσιών.

Τα φρούτα και τα λαχανικά, αλλά και τα δημητριακά βρέθηκε να διαθέτουν άφθονες φυσικές αντικαρκινικές ουσίες που ο ρόλος τους τα τελευταία χρόνια διερευνάται εντατικά γιατί πράγματι δεν μας αποκάλυψαν ακόμη όλα τα μυστικά τους πάνω στο θέμα της προστασίας -πρόληψης των κακοήθων νεοπλασιών.

Τα επόμενα χρόνια πιστεύουμε ότι θα μάθουμε περισσότερες λεπτομέρειες πάνω στους μηχανισμούς που κατορθώνουν όλα αυτά τα πράγματα που μοιάζουν ακόμη φανταστικά .

Η γνώση τους σίγουρα θα βοηθήσουν τον άνθρωπο να παρέμβει θεραπευτικά πια στην πρόληψη των νεοπλασιών.

Το μόνο που μπορούμε να πούμε αυτήν τη στιγμή είναι ότι στις φυσικές αντικαρκινικές ουσίες ανήκουν διάφορες κατηγορίες ουσιών, όπως είναι οι ινδόλες, τα ρετινοειδή, οι διθειόνες και οι θειοαιθέρες.

Οι ουσίες αυτές βρίσκονται όπως αναφέραμε στα λαχανικά,τα δημητριακά και τα φρούτα.

Μη παραξενευτείτε αν σας πούμε ότι το μαρούλι και το σέλινο είναι πλούσια στις ουσίες αυτές.

4) Η απουσία ασβεστίου και βιταμίνης D από τη διατροφή μας θεωρείται επίσης σημαντική στην καρκινογένεση.

Αυτό σημαίνει ότι πρέπει να συμπεριλάβουμε και τα γαλακτοκομικά προϊόντα στη διατροφή μας, χωρίς καμιά τάση υπερβολής και εδώ.

5) Η μέτρια κατανάλωση οινοπνεύματος εκτός του ότι δυναμώνει την καρδιά, φαίνεται ότι ασκεί και εδώ σημαντική προστασία.

6) Τέλος αφήσαμε την άσκηση που παρόλο που γνωρίζουμε εδώ και 2500 χρόνια ότι ασκεί πολύ σημαντικό ρόλο στην ανάπτυξη υγιούς σώματος και πνεύματος στον άνθρωπο, εντούτοις οφείλουμε να αναγνωρίσουμε ότι ο ευεργετικός ρόλος της παραγνωρίζεται στην πράξη.

Δεν ωφελεί να παραδεχόμαστε στα λόγια μόνο την αξίας της, αλλά έμπρακτα να το αποδεικνύουμε.

Με τα λίγα αυτά πράγματα που αναφέραμε φαίνεται ότι υπάρχουν τρόποι να μειώσουμε την πιθανότητα εμφάνισης του καρκίνου του παχέος εντέρου.

Όμως όπως είδαμε αυτό είναι καθαρά θέμα προσωπικών επιλογών.

Όλα αυτά που αναφέραμε δεν είναι ούτε πολυδάπανα,ούτε ανεφάρμοστα στην πράξη.

Ας τα εφαρμόσουμε λοιπόν.

Σίγουρα κερδισμένοι θα βγούμε.

Δρ Γεώργιος Στ. Παπασάββας
Ειδικός Παθολόγος

ΕΛΛΗΝΙΚΗ ΔΗΜΟΚΡΑΤΙΑ
ΠΕΡΙΦΕΡΕΙΑ ΝΟΤΙΟΥ ΑΙΓΑΙΟΥ
ΝΟΜΟΣ ΔΩΔΕΚΑΝΗΣΟΥ
ΔΗΜΟΣ ΠΕΤΑΛΟΥΔΩΝ

Κρεμαστή 5/8/2004

Ταχ. Δ/νση: Λ. Ελευθερίας 51
Ταχ. Κωδ. 85104
FAX: 22410 91325
Τηλέφωνο: 22410 91998 - 94665

ΑΝΑΚΟΙΝΩΣΗ

Ο Δήμος Πεταλούδων γνωστοποιεί στους πολίτες του ότι το Δημοτικό Συμβούλιο του Δήμου Πεταλούδων κατά την συνεδρίασή του την 2η Ιουνίου του 2003 με την υπ αριθμ. 71/2003 απόφαση η οποία επικυρώθηκε με την υπ αριθ. σ6746/23-6-2003 όμοια της Περιφέρειας Νοτίου Αιγαίου, Διεύθυνση Τοπικής Αυτοδιοίκησης και Διοίκησης Νομού Δωδεκανήσου ενέκρινε τις παρακάτω κυκλοφοριακές ρυθμίσεις στο Δημοτικό Διαμέρισμα Μαριτσών:

Εγκρίνει την απαγόρευση διέλευσης όλων των βαρέων οχημάτων από τον κεντρικό δρόμο του Δημοτικού Διαμερίσματος Μαριτσών για τους λόγους που αναφέρονται στο σκεπτικό της απόφασης.

Η άνοδος των παραπάνω οχημάτων θα γίνεται αριστερά από την είσοδο του Δημοτικού Διαμερίσματος Μαριτσών και από τον περιφερειακό δρόμο που οδηγεί στην περιοχή ΑΛΕΞΑΝΔΡΟΣ πίσω από το γήπεδο. Η δε κάθοδος των οχημάτων θα διεξάγεται όπως μέχρι σήμερα από τον παράλληλο δρόμο της κεντρικής οδού.

Ο ΔΗΜΑΡΧΟΣ
ΜΙΧΑΛΗΣ ΚΟΡΔΙΝΑΣ

Η. ΚΑΙ Δ. ΚΑΡΑΓΙΑΝΝΗΣ ΕΜΠΟΡΙΚΕΣ - ΞΕΝ/ΚΕΣ ΕΙΣΑΓΩΓΙΚΕΣ ΚΑΙ ΕΞΑΓΩΓΙΚΕΣ ΕΠΙΧ/ΣΕΣ Α.Ε.

Μ.Α.Ε 35534/80/Β/96/17

ΙΣΟΛΟΓΙΣΜΟΣ 31ης ΔΕΚΕΜΒΡΙΟΥ 2002 - 7η ΕΤΑΙΡΙΚΗ ΧΡΗΣΗ (1 ΙΑΝΟΥΑΡΙΟΥ - 31 ΔΕΚΕΜΒΡΙΟΥ 2002)

ΕΝΕΡΓΗΤΙΚΟ	Ποσά κλειομένης χρήσεως 2002 Αξία Κτήσ.	Αποσβέσ.	Αναπ. Αξία	Ποσά προηγουμ. χρήσεως 2001 Αξία Κτήσ.	Αποσβέσ.	Αναπ. Αξία
Γ. ΠΑΓΙ ΕΝΕΡΓΗΤΙΚΟ						
ΙΙ. Ενσώματες ακινητοποιήσεις:						
1. Γήπεδα - Οικόπεδα	191.909,30	0,00	191.909,30	191.909,30	0,00	191.909,30
3. Κτίρια και Τεχνικά Εργα	228.694,19	858,00	227.836,19	183.852,40	858,00	182.994,40
6. Επιπλα και λοιπός Εξοπλισμός	57.550,21	8.541,90	49.008,31	22.625,20	4.807,70	17.817,50
Σύνολο Ακινητοποιήσεων (ΓΙΙ)	478.153,70	9.399,90	468.753,80	398.386,90	5.665,70	392.721,20
Δ. ΚΥΚΛΟΦΟΡΟΥΝ ΕΝΕΡΓΗΤΙΚΟ						
ΙΙ. Απαιτήσεις:						
11. Χρεώστες Διάφοροι			5.407,90			5.407,90
IV. Διαθέσιμα						
1. Ταμείο			41.365,69			593,20
Σύνολο Κυκλοφ. Ενεργητικού (ΔΙΙ+ΔΙV)			46.773,59			6.001,10
Γενικό Σύνολο Ενεργητικού (Γ+Δ)			515.527,39			398.722,30

ΠΑΘΗΤΙΚΟ	Ποσά κλειομ. χρήσ. 2002	Ποσά προηγ. χρήσ. 200
Α. ΙΔΙΑ ΚΕΦΑΛΑΙΑ		
Ι. Κεφάλαιο Μετοχικό (12.000 μετοχές των 24,35 Ευρώ)		
1. Καταβεβλημένο	352.200,00	352.200,0(
ΙΙΙ. Διαφορές αναπροσαρμογής:		
2. Διαφορές από αναπροσ/γή αξίας λοιπών περιουσιακών στοιχείων	78.050,60	78.050,6(
V. Αποτελέσματα εις νέο:		
Υπόλοιπο ζημιών χρήσεως εις νέο	-58.000,51	-57.296,9(
Σύνολο ιδίων κεφαλαίων	372.250,09	372.953,7(
Γ. ΥΠΟΧΡΕΩΣΕΙΣ		
ΙΙ. Βραχυπρόθεσμες Υποχρεώσεις:		
1. Προμηθευτές	0,00	11.823,7(
3. Τράπεζες λ/βραχυπρ. υποχρεώσ.	143.187,30	0,0(
5. Υποχρεώσεις από φόρους-τέλη	90,00	90,0(
11. Πιστωτές διάφοροι	0,00	13.854,9(
Σύνολο Υποχρεώσεων (ΓΙΙ)	143.277,30	25.768,6(
Γενικό Σύν. Παθητικού (Α+Γ)	515.527,39	398.722,3(

ΚΑΤΑΣΤΑΣΗ ΛΟΓΑΡΙΑΣΜΟΥ ΑΠΟΤΕΛΕΣΜΑΤΩΝ ΧΡΗΣΕΩΣ
31ης ΔΕΚΕΜΒΡΙΟΥ 2002 (1 ΙΑΝΟΥΑΡΙΟΥ - 31 ΔΕΚΕΜΒΡΙΟΥ 2002)

Ι. ΑΠΟΤΕΛΕΣΜΑΤΑ ΕΚΜΕΤΑΛΛΕΥΣΕΩΣ		Ποσά κλειομ. χρήσ. 2002		Ποσά προηγ. χρήσ. 2001
Κύκλος εργασιών (πωλήσεις)		43.610,67		19.518,91
Μείον: Κόστος πωλήσεων		32.232,08		11.372,59
Μικτά Αποτελέσματα (κέρδη) Εκμεταλλεύσεως		11.378,59		8.146,32
Μείον: 1. Εξοδα διοικητικής λειτουργίας		407,04		0,00
Μερικά αποτελέσματα (κέρδη) Εκμεταλλεύσεως		10.971,55		8.146,32
Μείον: 3. Χρεωστικοί τόκοι και συναφή έξοδα		7.700,96		0,00
Ολικά αποτελέσματα (κέρδη) εκμεταλλεύσεως		3.270,59		8.146,32
ΙΙ. Μείον: Εκτακτα αποτελέσματα				
1. Εκτακτα και ανόργανα έξοδα		172,30		0,00
Οργανικά και έκτακτα αποτελέσματα (κέρδη)		3.098,29		8.146,32
Μείον: Σύνολο αποσβέσεων πάγιων στοιχείων	3.734,20		0,00	
Μείον: Οι από αυτές ενσωμ. στο λειτουρ. κόστος	3.734,20	0,00	0,00	0,00
ΚΑΘΑΡΑ ΑΠΟΤΕΛΕΣΜΑΤΑ (κέρδη) ΧΡΗΣΕΩΣ πρό φόρων		3.098,29		8.146,32

Ο Διευθύνων Σύμβουλος
ΔΗΜΗΤΡΙΟΣ ΚΑΡΑΓΙΑΝΝΗΣ

Ενα μέλος του Δ.Σ.
ΗΡΑΚΛΗΣ ΚΑΡΑΓΙΑΝΝΗΣ

Ο Λογιστής
ΜΙΧΑΗΛ Κ. ΑΡΧΟΝΤΑΚΗΣ
ΟΙΚΟΝΟΜΟΛΟΓΟΣ
ΑΡ. ΑΔΕΙΑΣ 3285 Α' ΤΑΞΗΣ

Ηλεκτρονική Στοιχειοθεσία & Δημοσιεύσεις Ισολογισμών «Η ΔΡΑΣΙΣ», Τηλ. 63.790 - 64.393 - 64.200 κ. Μαριά



ΕΝ ΡΟΔΩ

ΓΡΑΦΕΙ Ο ΓΙΩΡΓΟΣ ΒΟΥΗΣ

ΕΠΙ ΠΑΝΤΟΣ ΕΠΙΣΤΗΤΟΥ

ΓΝΩΜΕΣ • ΣΧΟΛΙΑ • ΑΠΟΨΕΙΣ • ΠΡΟΤΑΣΕΙΣ

Τα σπίτια για τους τσιγγάνους Ελληνες της Ρόδου

Παιδιά του ίδιου Θεού μ' εμάς είναι και οι τσιγγάνοι όλου του κόσμου. Δικαιούνται να ζουν κάτω από ανθρώπινες συνθήκες και κανείς δεν αμφισβητεί αυτό το δικαίωμα. Παράλληλα όμως με τα όποια δικαιώματα, οι τσιγγάνοι πρέπει να καταλάβουν ότι έχουν και κάποιες υποχρεώσεις σαν μέλη του κοινωνικού συνόλου.

Σήμερα, ο τρόπος ζωής και συμπεριφοράς των τσιγγάνων μέσα στις σύγχρονες κοινωνίες, είναι –πέρα για πέρα- απαράδεκτος. Για το φαινόμενο αυτό η Πολιτεία δεν έχει ευθύνες κι αυτό πρέπει να το γνωρίζουν και όλοι όσοι σήμερα θα 'θελαν να ενταχθούν στην κοινωνία μας.

Οι ευθύνες βαρύνουν τους ίδιους, που με τον τρόπο ζωής που επιλέγουν ή τους επιβάλλεται εκ των πραγμάτων, δημιουργούν καταστάσεις απαράδεκτες και ασυμβίβαστες με τα πολιτισμικά δεδομένα των σύγχρονων κοινωνιών.

Δεν κατηγορούνται για την εμμονή τους στην τήρηση των εθίμων της φυλής των ΡΟΜ, ούτε για τα επαγγέλματα που ασκούν για να επιζήσουν. Δεν έχουν όμως κανένα ελαφρυντικό, όταν επιμένουν στο αυτοαπομόνωσή τους μέσα σε γκέτο, όταν τα μωρά τους γίνονται εργαλεία για την άσκηση της επαιτείας, όταν τα παιδιά τους μένουν μακριά από τα σχολεία και συνεχώς κάτω από τους σηματοδότες-φανάρια, όταν τίποτ' άλλο δεν σκέπτονται παρά πώς ν' απασχολήσουν κάποιον για να τον κατακλέψουν, όταν... όταν στις εισόδους των εκκλησιών ενοχλούν αυτούς που μπαίνουν ή βγαίνουν από εκεί, όταν... και πόσα άλλα που είτε δεν μπορούν να γραφούν (;) είτε αν γραφούν θα ξεσηκώσουν θύελλα διαμαρτυριών εκ μέρους φιλήσυχων και νομοταγών πολιτών.

Όπως αποδείχτηκε, η ένταξη των τσιγγάνων στο κοινωνικό σύνολο, είναι πρόβλημα των ίδιων και ότι αυτοί οι ίδιοι πρέπει να βοηθήσουν και να συνεργαστούν με την πολιτεία, ώστε και σπίτια δικά τους (όχι γκέτο!) να έχουν, και σπουδασμένα παιδιά να εργάζονται παντού χωρίς διάκριση, και τα έθιμά τους να διατηρούν (χορούς-τραγούδια κ.λπ.) και να μην προκαλούν το γείτονά τους ρατσιστικά.

Παιδιά του Θεού είμαστε όλοι. Δεν απομένει παρά η συνταγή εφαρμογής των όρων και προϋποθέσεων ώστε οι αυριανοί τσιγγάνοι να ζουν ανθρώπινα μέσα στην κοινωνία κάθε κράτους, όπως ακριβώς συμβαίνει στις χώρες της Σκανδιναβίας και αλλού, όπου δεν υπάρχουν προβλήματα ρατσισμού. Το κράτος μας αντί να ψάχνεται και να αναγγέλει κάθε τόσο κάποιο πρόγραμμα, καλό θα είναι να αντιγράψει το σκανδιναβικό μοντέλο και όλα θα πάνε καλά, οι τσιγγάνοι θα ζουν καλά κι εμείς καλύτερα.

Τα ηχόμετρα

Δεν ήταν ανάγκη να βγουν οι αστυνομικοί στους δρόμους και με ηχόμετρα να ελέγχουν την ηχορρύπανση, που έτσι κι αλλιώς αποτελεί ένα κομμάτι της ζωής μας. Σ' όλους είναι γνωστό ότι η Ρόδος έχει ήδη πληρώσει ένα μεγάλο τίμημα από το γεγονός ότι ο καθένας κάνει αυτό που τον συμφέρει και ... Γαία πυρί μιχθήτω, κατά την αρχαία ρήση.

Ας είμαστε ρεαλιστές. Το κακό υπάρχει εδώ και δεκαετίες και η αντιμετώπισή του με αστυνομικά μέτρα δεν έχει αποδώσει το ζητούμενο.

Η στήλη και όχι μόνο η δική μας, αλλά γενικά όλος ο τοπικός τύπος, εδώ και πολλά χρόνια προέβλεπε τη σημερινή κατάντια και άδικα καταφερνόταν με πύρινα άρθρα για να προλάβει το χάλι το σημερινό. Τώρα έγινε καθεστώς πια ο θόρυβος και όποιος πιστεύει ότι τα αστυνομικά μέτρα θα φέρουν αποτέλεσμα, απατάται. Τι πρέπει λοιπόν να γίνει; Ν' αφήσουμε το δράκο να μας καταβροχίσει; Όχι βέβαια. Το κακό για να εκλείψει, ένας τρόπος υπάρχει. Να πείσουμε τους εαυτούς μας να πειθαρχούν στους νόμους και να 'μαστε βέβαιοι ότι όλα θα πάνε προς το καλύτερο.

Βέβαια, αυτό δεν γίνεται από τη μια μέρα στην άλλη. Χρειάζεται μεθόδευση και πειθαρχία στους Νόμους, ώστε να διορθώσουμε τους εαυτούς μας πρώτα και μετά όλα τ' άλλα θ' ακολουθήσουν. Το συμφέρον του τόπου είναι ο σεβασμός στους Νόμους. Κάθε άλλη συνταγή είναι καταδικασμένη σε αποτυχία. Τα ηχόμετρα δεν θα λύσουν το πρόβλημα.

Οι αιωνόβιοι

Από όλα τα μέσα μαζικής ενημέρωσης έγινε γνωστό ο θάνατος του άξιου τέκνου της πατρίδας μας, του Ξενοφώντα Ζολώτα, σε ηλικία 100 συμπληρωμένων ετών. Είναι μια ευχή «να ζήσεις, να γηράσεις και δισέγγονα να πιάσεις».

Ευτυχισμένοι –λοιπόν- πρέπει να θεωρούνται από τους ζωντανούς όσοι πεθαίνουν σε βαθύ γήρας. Στα παλιά χρόνια και σύμφωνα με διηγήσεις καταχωρημένες σε βιβλία, στα νησιά μας η μακροβιότητα ήταν όχι τόσο ασυνήθιστο φαινόμενο, όπως συμβαίνει στα χρόνια τα δικά μας, τα τωρινά και δύσκολα. Κάποτε, σε αντίθεση με την εποχή μας, η ζωή είχε να κάνει μεγάλη διαδρομή. Θυμάμαι –παιδί όταν ήμουνα- στο μαράσι το δικό μας στον Άνω Αη Γιώργη έχαμε γέρους πολλούς, γέρους βρακάδες που όλοι σεβόμασταν. Τους βλέπαμε στα συνοικιακά μπακάλικα αποβραδίς που μετατρέπονταν σε καφενέδες μόνο για ένα ρακή με μεζέ ελιά-ντομάτα-ραπανάκι ή κανένα ποτηράκι κονικά, το πολύ-πολύ για μερακλήδες. (τότε το ουίσκι και η βότκα ήσαν εντελώς άγνωστα ονόματα).

Σε βαθύ γήρας πέθαιναν πολύ άνθρωποι, όχι απλά στη Ρόδο, αλλά στα μικρά νησιά, όπως στη Σύμη, Τήλο, Χάλκη. Όμως η Κάλυμνος είχε τα πρωτεία, λόγω της καλυμνιακής καταγωγής μας, μαθαίναμε και τα νέα της εποχής και τότε ήταν που προσωπικά καμάρωνα για το νησί των σφουγγαράδων, τόπο γεννησιμιό του πατέρα μου, οι γέροι και οι γερόντισσες έφευγαν ή ξεχνούσαν να φύγουν από τη ζωή, γιατί πολλοί απ' αυτούς κι αυτές ξεπερνούσαν τα 100 και μερικοί ακόμη και τα 110. Το φαινόμενο παρατηρείται και σήμερα στην Κάλυμνο, όπως το πληροφορούμαι από τις στήλες «κοινωνικά» των τοπικών εφημερίδων. Το μήνα Μάιο, εφέτος, έφυγε από τη ζωή σε ηλικία 105 ετών ο μακαρίτης Νικόλας Εμμ. Μίχας, για τον οποίο μάλιστα οι συγγενείς του λένε ότι ήταν μεγαλύτερος, ίσως και να έχει ξεπεράσει τα 110.

Η μακροζωία είναι μια ευχή ανθρώπινη, αλλά και μια προσευχή από μας για όσους αγαπούμε. Παρά ταύτα, δεν παύει να είναι ένα θέμα βιολογικό, που σήμερα δεν συναντιέται παρά σαν εξαίρεση του κανόνα. Έχουμε την άποψη ότι οι επιστήμονες βιολόγοι θα μπορούσαν να βγουν προς τα έξω και με τις γνώσεις τους να ενημερώνουν τον κόσμο πάνω στο θέμα και ειδικότερα στο διαιτολόγιο και τον τρόπο ζωής που πρέπει ο σύγχρονος άνθρωπος του άγχους να εφαρμόζει για το καλό του, που δεν είναι άλλο από τη μακροβιότητα που όλοι θέλουμε. Τώρα τι λένε τα ασφαλιστικά ταμεία πάνω σε παρόμοια θέματα, αυτό σίγουρα είναι γνωστό. Όμως η ζωή είναι γλυκιά και αυτό συζητάμε.

Επέλαση τσιγγάνων

Κάθε χρόνο τέτοια εποχή και λίγο νωρίτερα, παρατηρείται μια θεαματική προσέλευση –θα λέγαμε επέλαση- τσιγγάνων στην πόλη και σ' ολόκληρο το νησί της Ρόδου.

Δεν ανήκουμε στη συνομοταξία των ρατσιστών, ούτε όμως είμαστε εξ εκείνων που μπορούν να ανέχονται τα καμώματα αυτών που μετέρχονται κάθε μέσο, νόμιμο ή παράνομο, για να επιζήσουν. Ποιος φταίει για το αντικοινωνικό αυτό φαινόμενο; Οι δυστυχισμένοι Ατσίγγανοι; Όχι βέβαια, γιατί κι αυτοί είναι θύματα της δικής τους παράδοσης, αλλά κι εμείς είμαστε αυτοί που δυσκολεύουμε τη ζωή τους. Το άδικο και το δίκαιο βρίσκεται σε μια ζυγαριά ισορροπημένη. Όλα δείχνουν μηδέν.

Πώς να έρθουν οι Ατσίγγανοι εθελοντικά να ενταχθούν στις σημερινές κοινωνίες; Ούτε εύκολο ούτε και ακατόρθωτο. Όλα πρέπει να ξεκινήσουν από το μηδέν. Με βήματα σταθερά, με καλά μελετημένο πρόγραμμα, πρέπει να συντομευθεί ο τόπος και ο χρόνος συνάντησης δύο στοιχείων ανόμοιων και ετερόνυμων.

Η πολιτεία αφενός να καθιερώσει προγράμματα προσέγγισης και οι Ατσίγγανοι αφετέρου να κινηθούν μέσα σε προκαθορισμένα πλαίσια για να επιτύχουν το στόχο τους. Ένα στόχο που θέλει τον κόσμο των ΡΟΜ να μην ξεχωρίζει από τον περιβάλλοντα κοινωνικό χώρο, να μην αποτελεί παραφωνία, να είναι προσαρμοσμένος σε τρόπο ζωής ανθρώπινο. Να ξεκινήσει από την παιδεία, να συνεχίσει στην κατεδάφιση της παράγκας, στη διάλυση των γκέτο, κι όλα τα επόμενα θα έρθουν μόνα τους.

Στη Σκανδιναβία ήδη οι Ατσίγγανοι έχουν ενταχθεί στην κοινωνία του Βορρά, έχουν να δείξουν επιστήμονες και επιτυχημένους επαγγελματίες. Υπάρχει η συνταγή ένταξης και μπορούμε να τη δανειστούμε. Όλα μπορούν να γίνουν και με επιτυχία φτάνει να το θέλουν οι ίδιοι, να το θελήσουμε κι εμείς.

Γιατί στην εποχή μας, στην τρίτη χιλιετία, για κανένα λόγο δεν πρέπει να υπάρχει ή να υποβόσκει ο ρατσισμός. Άλλο η τήρηση της παράδοσης ενός λαού κι άλλο η έλλειψη πολιτισμού και ανθρωπιάς. Αλήθεια, πότε θα πάψουμε να βλέπουμε τα τσιγγανόπουλα στα φανάρια, στους δρόμους να επαιτούν; Πότε θα ξεφύγουν από την ανάγκη να κλέψουν, ν' αρπάξουν;

Όλα μπορούν ν' αλλάξουν, φτάνει να το θελήσουμε όλοι, κι εκείνοι κι εμείς οι άλλοι.

Του Θεόδωρου Παπουτσή

Η ελληνική ιστορία χωρίς φόβο και πάθος

ΕΛΛΗΝ

Είμαι η νοσταλγία όλου του κόσμου

Ο κόσμος είναι γεμάτος από παράλογο θόρυβο και παράλογη σιωπή. Ο κόσμος είναι γεμάτος κραυγές αλληλοσπαραγμού, κινήσεις καταστροφής και παράλογη σιωπή θανάτου. Με το παράλογο όλα εδώ απειλούνται με αφανισμό. Και υπάρχει κάτι σκληρό, αποτρόπαιο και απάνθρωπο, που έρχεται και σε περισφίγγει μεθοδικά σε μια άκρατη νομοτέλεια, που δεν μπορείς να συλλάβεις στην ολότητά του, γιατί έρχεται κομματιασμένη χωρίς ορισμό κι έκφραση, μα το οριστικό νόημά του είναι θάνατος.

Μέσα λοιπόν σε μια θάλασσα ματαιότητος του παραλόγου ο συνειδητός πνευματικός δημιουργός οφείλει να λευτερωθεί όσο το μπορεί με το ακριβότερο τίμημα. Και είναι πράγματι ακριβό το τίμημα που πληρώνει ο συνειδητός πνευματικός δημιουργός, όταν βλέπει γύρω του να υψώνεται το τείχος της συνωμοσίας, που υπηρετεί το παράλογο, με μόνο σκοπό να εξαφανίσει τη φωνή του έντιμου δημιουργού, κάτω από τους μουσικούς και πνευματικούς ρύπους της σημερινής βαρβαρότητας, που σκορπίζει στους πέντε ανέμους τα μυαλά, τη σκέψη των σημερινών ανθρώπων. Αυτός είναι ο πραγματικός θάνατος, και ας μη μειδιούν οι συνωμότες σαρδόνεια, διότι είναι βέβαιο ότι οι σπασμοί του γέλωτος αυτού θα προκαλέσουν και στους ίδιους το θάνατο και πρέπει σ' όλα αυτά ν' αντισταθείς.

Να ξεπεράσεις το φθαρτό εαυτό σου, τη βιολογική σου νομοτέλεια και τους «δαιμονικούς» νόμους της φύσης. Και αυτό με μόνο όπλο την απεριόριστη πνευματικά συνειδητή ελευθερία που σου εξασφαλίζει ο «προνομιούχος» τόπος [Ο «προνομιούχος» τόπος φωτίζεται κι αποσαφηνίζεται, μόνον όταν η λογική μπορέσει ν' ακινητοποιήσει τη σκέψη σε μία άχρονη και αΐδια ιδέα, σε κάτι πιο δυνατό κι ανώτερο μέσα στον κόσμο. Κι αυτό πέρα απ' τις αθλιότητες, με πρώτη την προτεραιότητα του θανάτου].

Να γίνει ο εκλεχτός. Να στρέψει το γήινο ποτάμι προς τον ουρανό, για ν' ακούσεις το μακρινό αντίλαλο απ' τη μυστική φωνή μέσα σου. Τώρα αρχίζουν τα μυστικά της αθανασίας και της λυτρωτικής ζωής. Εδώ τίποτα δεν είναι πόνος. Τίποτα δεν είναι ψέμα. Ένα αιώνιο παρόν κυβερνάει. Τώρα το οριστικό νόημα της δημιουργίας δεν είναι θάνατος.

Γιατί αυτό σημαίνει μια σειρά από ήττες. Πρέπει να ανεβάσεις την ανθρώπινη νοημοσύνη στη συνταρακτική καταμαρτυρία της ανθρώπινης αξιοπρέπειας και όχι σε χώρους ταπεινωτικούς. Είμαι η νοσταλγία του κόσμου. Ο Αναξαγόρας έστρεψε προς τον ουρανό και εγείρει κατά του Παρμενίδη, διότι αυτός κρατούσε υποταγμένους όλους τους νεότερους φιλοσόφους και ερευνητές της φύσης. Όλοι αυτοί αρνούνται τη δυνατότητα του γίγνεσθαι και του παρέρχεσθαι, όπως τα φαντάζεται ο κοινός νους.

Μια τέτοια μυθολογική γέννηση από το μηδέν, μια τέτοια αυθαίρετη μετατροπή του Μηδενός στο κάτι, μια τέτοια ιδιόρρυθμη αντιμετάθεση, απογύμνωση και ένδυση των ιδιοτήτων θεωρήθηκε από τότε και εξής άνευ νοήματος. Κατά τον ίδιο τρόπο και για τους ίδιους λόγους θεωρήθηκε άνευ νοήματος και μια γέννηση του πολλού από το ένα, των πολυειδών ιδιοτήτων από τη μία πρωταρχική ιδιότητα.

Τώρα έχει τεθεί το αληθινό πρόβλημα πώς να μεταφερθεί σ' αυτόν τον πραγματικό κόσμο η διδασκαλία του άφθαρτου και δίχως γίγνεσθαι είναι, δίχως προσφυγή στη θεωρία της φαινομενικότητας και της αυταπάτης των αισθήσεων. Αν όμως αρνούμαστε ότι ο εμπειρικός κόσμος είναι φαινομενικότητα, αν τα πράγματα δεν μπορούν να παράγονται από το μηδέν όπως και από το ένα κάτι, τότε πρέπει τα πράγματά τους να είναι απολύτως πραγματικά, και κάθε αλλοίωση μπορεί να αφορά μόνο στη μορφή, δηλαδή στη θέση, στη διάταξη, στην ομαδοποίηση, στη μίξη και στη διάλυση αυτών των αιωνίων οντοτήτων.

Ο Αναξαγόρας αντίθετα, ισχυρίζεται ότι από το όμοιο δεν μπορεί ποτέ να βγει το ανόμοιο και ότι η αλλοίωση δεν μπορεί ποτέ να εξηγηθεί από το ένα ον. Αν όμως ο κόσμος είναι πράγματι γεμάτος από τις πιο διαφορετικές ιδιότητες, αυτές οφείλουν αν δεν είναι φαινομενικότητα να έχουν ένα. Είναι, δηλαδή να είναι αιώνιες, δίχως γίγνεσθαι, άφθαρτες και να υπάρχουν πάντα συγχρόνως.

Οι παλαιότεροι στοχαστές θέλησαν να απλοποιήσουν το πρόβλημα του γίγνεσθαι θέτοντας μόνο μια υπόσταση, η οποία έφερε μέσα της τις δυνατότητες όλου του γίγνεσθαι. Τώρα λεγόταν, αντίθετα: υπάρχουν αναρίθμητες υποστάσεις, αλλά δεν αυξάνονται, δεν μειώνονται, ούτε ανανεώνονται. Μόνο η κίνηση τις ανακατεύει πάντα με καινούργιο τρόπο. Όμως ο Αναξαγόρας απέδειξε, εναντίον του Παρμενίδη, ότι η κίνηση είναι αλήθεια. Έτσι παραμερίζεται οπωσδήποτε το άκαμπτο, ακίνητο νεκρό ένα Είναι του Παρμενίδη: υπάρχουν πολλά όντα, κι αυτό είναι τόσο σίγουρο όσο σίγουρο είναι ότι αυτά (υπάρξεις, υποστάσεις) είναι σε κίνηση.

Όπως ακριβώς το Παρμενίδειο ον, έτσι και το άτομο είναι πλήρες ύλης, άναρχο και ατελεύτητο, όπως επιβάλλει η αρχή της αφθαρσίας της ύλης –όπως και το αναξιμάνδρειον «άπειρον» – που εμείς οι Έλληνες, μη γνωρίζοντας τα ξέρουμε ως «αρχή του Lavoisier».

Πρέπει να στρέψουμε τα μάτια μας στους αντιπάλους των Ελεατών, αν θέλουμε να εκτιμήσουμε σωστά τα καταπληκτικά πλεονεκτήματα της παραδοχής του Παρμενίδη. Πόσες δυσκολίες –που είχε παραμερίσει ο Παρμενίδης– περίμεναν τον Αναξαγόρα κι όλους όσοι πίστευαν στην πολλότητα των υποστάσεων (στοιχειακών υλικών) όταν ετίθετο το ερώτημα «Πόσες υποστάσεις;». Ο Αναξαγόρας έκανε το άλμα και τη μεγαλύτερη ανακάλυψη των αιώνων: «Απείρως πολλές».

Καθώς αυτά όφειλαν να υπάρχουν σε άπειρο αριθμό στοιχειακών υλικών. Κοντολογίς, η πολλότητα, η κίνηση, το άπειρο, που είχαν τραπεί σε φυγή, σχετικά με το ένα είναι του Παρμενίδη, επέστρεψαν από την εξορία και έριξαν τα βέλη τους στους αντιπάλους του Παρμενίδη, για να τους προξενήσουν τραύματα από εκείνα που μένουν αγιάτρευτα. Προφανώς, οι αντίπαλοι αυτοί δεν είχαν σαφή επίγνωση της φοβερής δύναμης της εξής ελεατικής σκέψεως. «Δεν μπορεί να υπάρχει χρόνος, ούτε κίνηση, ούτε χώρος, διότι όλα αυτά μπορούμε να τα σκεφθούμε μόνον ως άπειρα, δηλαδή πρώτα πρώτα ως απείρως μεγάλα και ύστερα ως απείρως διαιρετά· καθετί άπειρο όμως δεν έχει είναι, δεν υπάρχει», πράγμα για το οποίο κανείς δεν αμφιβάλλει, αν πάρει τη λέξη «είναι» με την αυστηρή έννοιά της κι αν θεωρεί αδύνατη την ύπαρξη ενός αντιφατικού πράγματος, παραδείγματος χάρη ενός περασμένου άπειρου.

Αν όμως η πραγματικότητα ακριβώς μας δείχνει το κάθε τι αποκλειστικά με τη μορφή του ολοκληρωμένου άπειρου, είναι ολοφάνερο ότι αυτή η ίδια έρχεται σε αντίφαση προς τον εαυτό της, άρα δεν έχει αληθινή πραγματικότητα (συνεχίζεται).

Όταν μιλάμε για ανθρώπινη ιδιότητα, στηριζόμαστε στην ιδέα ότι αυτό μπορεί να είναι εκείνο που χωρίζει και διακρίνει τον άνθρωπο από τη φύση. Ένας τέτοιος χωρισμός όμως δεν υπάρχει στην πραγματικότητα: οι «φυσικές» ιδιότητες και οι λεγόμενες «ανθρώπινες» αναπτύχθηκαν μαζί με τρόπο αξεδιάλυτο.

Ευκαιρίες για ανάκαμψη των επαγγελματιών της Δωδεκανήσου

Νέα προγράμματα για μικρομεσαίες επιχειρήσεις

Θα επιδοτηθούν επιπλέον οι τουριστικές περιοχές της Περιφέρειας



Πάνω από 450 εκατ. ευρώ θα «μοιράσουν» 15 νέα προγράμματα επιχορήγησης μικρομεσαίων επιχειρήσεων κάθε είδους, μεταξύ των οποίων και στα Δωδεκάνησα.

Το πακέτο συμπληρώνει ένα ακόμη πρόγραμμα: η επιχορήγηση μικρομεσαίων μεταποιητικών και τουριστικών επιχειρήσεων ανά την ελληνική επικράτεια, μέσω των τραπεζών, ύψους 300 εκατ ευρώ. Η προκήρυξή του αναμένεται τον Οκτώβριο και οι εντάξεις θα γίνονται με διαδικασίες «εξπρές» μέσω των τραπεζών.

Εκείνη την περίοδο, θα αρχίσουν και οι προκηρύξεις του υπουργείου Ανάπτυξης. Ηδη έχει αποφασιστεί τα χρήματα που έχουν εξοικονομηθεί να οδεύσουν σε 12 συνολικά προγράμματα, πολλά εκ των οποίων θα προκηρυχθούν πρώτη φορά:



* Ενίσχυση μικρομεσαίων επιχειρήσεων στον τριτογενή τομέα. Πρόκειται για νέο πρόγραμμα (άξονας 2,11) που αφορά τις εμπορικές επιχειρήσεις. Περιλαμβάνονται όλες οι εταιρείες του χονδρικού και του λιανικού εμπορίου, καθώς και κάποιοι άλλοι κλάδοι παροχής υπηρεσιών, που όμως ακόμη δεν έχουν οριστικοποιηθεί. Θα επιχορηγούνται εταιρείες έως 50 εργαζομένων, για έργα εκσυγχρονισμού.

* Επιχειρηματικά σχέδια μεσαίου μεγέθους επιχειρήσεων. Η δράση αυτή προκηρύχθηκε και στο παρελθόν. Αλλάζει όμως προσανατολισμό και πλέον αφορά μεταποιητικές επιχειρήσεις και εργαστήρια παροχής υπηρεσιών που απασχολούν πάνω από 50 εργαζόμενους. Στηρίζονται επενδύσεις σε ποιότητα, καινοτομία, και νέες τεχνολογίες.

Ενέργεια

* Ενίσχυση επενδύσεων που αφορούν ανανεώσιμες πηγές ενέργειας (μέτρο 6.5). Προωθεί ιδιωτικές ενεργειακές επενδύσεις για συστήματα, ανανεώσιμων πηγών ενέργειας και εξοικονόμησης ενέργειας.

* Αναβάθμιση καταλυμάτων και ενίσχυση τουριστικών μικρομεσαίων επιχειρήσεων (μέτρο 2.2). Ενισχύει των εκσυγχρονισμό πολύ μικρών ξενοδοχείων και κάμπινγκ, αλλά και επιχειρηματικά σχέδια όλων των τουριστικών κλάδων.

* Την «ενίσχυση επιχειρήσεων του τουριστικού τομέα για την επενδυτική αξιοποίηση εναλλακτικών μορφών τουρισμού». Η δράση αυτή στο παρελθόν είχε παραμείνει ανενεργή και πλέον αναδιοργανώνεται. Η τελική της μορφή αναμένεται ότι θα είναι έτοιμη το Νοέμβριο.

* Ενίσχυση ανταγωνιστικότητας μικρομεσαίων εταιρειών υπεργολαβίας (φασόν) (μέτρο 2.7). Ενισχύονται επιχειρήσεις ανεξαρτήτως μεγέθους εφόσον αποδεικνύεται ότι εν μέρει τουλάχιστον δραστηριοποιούνται στην υπεργολαβία βιομηχανικών επιχειρήσεων για την τελειοποίηση προϊόντων.

* Γυναικεία Επιχειρηματικότητα, Νεανική Επιχειρηματικότητα και Επιχειρηματικότητα Ατόμων με Αναπηρίες.

Τα τρία επιτυχημένα προγράμματα στήριξης καλύπτουν όσους δεν ασκούσαν το τελευταίο διάστημα επιχειρηματική δραστηριότητα και θέλουν να ξεκινήσουν δική τους δουλειά.

* Ενθάρρυνση έρευνας και μεταφορά της στις επιχειρήσεις (4.3). Προωθούνται διεθνείς συνεργασίες, για τη μεταφορά τεχνογνωσίας προς την Ελλάδα, η εντατικοποίηση της έρευνας στο εσωτερικό των επιχειρήσεων.

* Ενα νέο πρόγραμμα, οι «περιφερειακοί πόλοι καινοτομίας», σχεδιάζεται και θα ξεκινήσει στην αρχή του 2005 (άξονας 4.6) με στόχο τη συνεργασία τεχνολογικών και ερευνητικών φορέων με επιχειρήσεις εντός μίας περιφέρειας.

* Μια δράση ενίσχυσης του ερευνητικού δυναμικού (ΠΕΝΕΔ) σχεδιάζεται να προκηρυχτεί στην αρχή του 2005. Στόχος η δημιουργία νέων ερευνητών μέσω της χρηματοδότησης δημοσιεύσεων και διδακτορικών.

ΘΕΡΙΝΟΣ ΚΙΝ/ΦΟΣ

ΡΟΔΟΝ

Τηλ.: 22410 28823
Ωρα έναρξης: 9:30 - 11:30

ΤΗΝ ΤΡΙΤΗ

Τίτλος ταινίας:

Το καλοκαίρι της Αννας

(Anna's Summer)

Σκηνοθεσία: Ζανίν Μεραπφέλ
Πρωταγωνιστούν: Αντζελο Μολίνα, Χέρμπερτ Κνάουπ
Δημήτρης Καταλειφός, Θέμις Μπαζάκα

ΕΛΛΗΝΙΚΗ ΔΗΜΟΚΡΑΤΙΑ
ΠΕΡΙΦΕΡΕΙΑ ΝΟΤΙΟΥ ΑΙΓΑΙΟΥ
ΝΟΜΟΣ ΔΩΔΕΚΑΝΗΣΟΥ
ΔΗΜΟΣ ΠΕΤΑΛΟΥΔΩΝ

Κρεμαστή 5/8/2004

Ταχ. Δ/νση: Λ. Ελευθερίας 51
Ταχ. Κωδ. 85104
FAX: 22410 91325
Τηλέφωνο: 22410 91998 - 94665

ΑΝΑΚΟΙΝΩΣΗ

Ο Δήμος Πεταλούδων γνωστοποιεί στους πολίτες του ότι το Δημοτικό Συμβούλιο του Δήμου Πεταλούδων κατά τη συνεδρίασή του την 28η Απριλίου του 2004 με την υπ αριθμ. 33/2004 απόφαση η οποία επικυρώθηκε με την υπ αριθ. 6716/25-6-2004 όμοια της Περιφέρειας Νοτίου Αιγαίου, Διεύθυνση Τοπικής Αυτοδιοίκησης και Διοίκησης Νομού Δωδεκανήσου ενέκρινε τις παρακάτω κυκλοφοριακές ρυθμίσεις στο Δημοτικό Διαμέρισμα Παστίδας:

Απαγορεύει τη διέλευση των βαρέων οχημάτων άνω των 3,5 τόνων από την κεντρική πλατεία του Δημοτικού Διαμερίσματος Παστίδας, αφού υπάρχει δυνατότητα με τους νέους παρακαμπτηρίους δρόμους (περιοχή Τρεις και Εθνική Οδός Αεροδρόμιο - Ανατολικές Ακτές) να αποφεύγεται η κυκλοφορία αυτών των οχημάτων από το κέντρο του οικισμού δεδομένου ότι δημιουργούνται επισφαλείς συνθήκες τόσο στην κυκλοφορία των υπολοίπων οχημάτων όσο και των πεζών.

Ο ΔΗΜΑΡΧΟΣ
ΜΙΧΑΛΗΣ ΚΟΡΔΙΝΑΣ

ΑΡΧΩΝ ΣΑΜΑΡΤΖΗΣ ΑΕ

ΜΟΝΩΣΕΙΣ ΤΑΡΑΤΣΩΝ

Από το 1980



24 ΧΡΟΝΙΑ ΜΟΝΩΣΕΙΣ

ΗΧΟΜΟΝΩΣΗ

RicofOn

ΓΙΑ ΤΕΛΕΙΑ ΑΚΟΥΣΤΙΚΗ ΣΤΟΥΣ ΧΩΡΟΥΣ ΕΡΓΑΣΙΑΣ ΚΑΙ ΔΙΑΣΚΕΔΑΣΗΣ



Τοποθετώντας το κατάλληλο προϊόν RICOFON έχετε μια αίθουσα με άριστη ακουστική και συγχρόνως ένα τέλειο διακοσμητικό αποτέλεσμα.

ΔΙΑΘΕΣΗ: ΑΡΧΩΝ ΣΑΜΑΡΤΖΗΣ ΑΕ

ΜΟΝΩΣΕΙΣ - ΣΤΕΓΑΝΩΣΕΙΣ

Καταστήματα

1) Ικάρου & Λαοδικείας - Τηλ. 22410 20021 Ρόδος 85100

2) Ερυθρού Σταυρού 21 - Τηλ. 22410/23030/32054 Ρόδος 85100

Κινητό 6944 502033 - 6947374731

εκεί που η τέχνη... συναντά την ποιότητα!



Κομμωτήριο

Figaro

HAIR DESIGN

Κομμώσεις Ανδρικές - Γυναικείες

Κων/νου Παλαιολόγου 17, Τηλ.: 22410 - 20.914

Εφτασαν με εγκύκλιο του ΥΠΕΣ στις υπηρεσίες του Δημοσίου στο νομό

Οδηγίες προς υπαλλήλους - εθελοντές της Ολυμπιάδας

Τι προβλέπεται για να αιτιολογηθεί η απουσία τους

ΡΥΘΜΙΣΕΙΣ και διευκρινιστικές οδηγίες για την απουσία των δημοσίων υπαλλήλων από το χώρο εργασίας τους λόγω συμμετοχής τους στους Ολυμπιακούς Αγώνες της Αθήνας ως εθελοντές, εξέδωσε με εγκύκλιό του το υπουργείο Εσωτερικών, προκειμένου να διασφαλιστεί η αιτιολόγηση της ειδικής άδειας που πήραν.

Η εγκύκλιος έφτασε ήδη στα γραφεία των προϊσταμένων όλων των υπηρεσιών του Δημοσίου στην περιοχή μας και θα ακολουθηθούν τα δέοντα και για τους συμπατριώτες μας που αν και ελάχιστοι, θα πρέπει να ρυθμίσουν τις σχετικές «τυπικότητες».

Τα όσα προβλέπει η εγκύκλιος δεν είναι βέβαιο ότι θα εφαρμοστούν «μέχρι κεραίας», καθώς η μοναδική για τη χώρα μας αυτή στιγμή των Ολυμπιακών Αγώνων της Αθήνας, δεν επιτρέπει την εξάντληση των περιθωρίων αυστηρότητας ακόμα και από το Δημόσιο.

ΑΝΑΛΥΤΙΚΑ η εγκύκλιος της αρμόδιας Διεύθυνσης του υπουργείου Εσωτερικών αναφέρει τα παρακάτω:



1. Κατ' εξουσιοδότηση του νόμου Ν.3207/2003 «Ρύθμιση θεμάτων Ολυμπιακής προετοιμασίας» (παρ. 2, άρθρο 12), το Υπουργείο Εσωτερικών, Δημόσιας Διοίκησης και Αποκέντρωσης εξέδωσε την υπ' αριθμ. ΔΙΔΑΔ/Φ.64β/88/οικ. 10918/14.05.2004 (ΦΕΚ 774, Τ.Β', 25.05.2004) Υπουργική Απόφαση, με την οποία ρυθμίζονται οι όροι και οι προϋποθέσεις της αποδέσμευσης των υπαλλήλων από τα καθήκοντα της οργανικής τους θέσης, προκειμένου να συμμετέχουν εθελοντικά στην προετοιμασία και διεξαγωγή των Ολυμπιακών Αγώνων 2004.

2. Ειδικότερα και κατ' εφαρμογή της ανωτέρω Υπουργικής Απόφασης, με την εγκύκλιο υπ' αριθμ. ΔΙΔΑΔ/Φ.64β/99/οικ.12882/09.06.2004 ορίζεται ότι οι μόνιμοι και με σχέση εργασίας ιδιωτικού δικαίου αορίστου χρόνου υπάλληλοι Υπουργείων, Περιφερειών, ΝΠΔΔ καθώς και ΟΤΑ α' και β' βαθμού, που θα προσφέρουν εθελοντικά τις υπηρεσίες τους κατά το χρόνο της προετοιμασίας και τέλεσης των Ολυμπιακών Αγώνων, προκειμένου να αποδεσμευτούν από τις υπηρεσίες τους, οφείλουν, προσκομίζοντας τα απαραίτητα παραστατικά, να υποβάλουν σχετική αίτηση προς τις οικείες Διευθύνσεις Διοικητικού – Προσωπικού για τη χορήγηση ειδικής άδειας απουσίας, ενημερώνοντας για το είδος της εθελοντικής τους συμμετοχής.

3. Ωστόσο, σε πολλές δημόσιες υπηρεσίες διαπιστώνεται πρόβλημα ότι πολλοί εθελοντές δημόσιοι υπάλληλοι δεν έχουν στην κατοχή τους τα απαραίτητα πιστοποιητικά – προκειμένου να τεκμηριωθεί η εθελοντική τους συνδρομή αλλά και να τους χορηγηθεί η εν λόγω άδεια – και ειδικότερα τα έντυπα α) προσφοράς θέσης εθελοντικής απασχόλησης και β) αποδοχής θέσης εθελοντικής απασχόλησης.

Ελλείψει αυτών των εντύπων και κατόπιν συνεννοήσεων με τη Γενική Διεύθυνση Εθελοντισμού της «Οργανωτικής Επιτροπής Αθήνα 2004», οι Διευθύνσεις Διοικητικού – Προσωπικού όλων των δημοσίων υπηρεσιών καλούνται να αποδέχονται εναλλακτικά ως αποδεικτικό στοιχείο εθελοντικής απασχόλησης σχετική υπεύθυνη δήλωση των εθελοντών δημοσίων υπαλλήλων, με την οποία θα βεβαιώνεται από τους ενδιαφερόμενους ότι έχει αποδεκτή η εθελοντική συμμετοχή τους στην προετοιμασία και διεξαγωγή των Ολυμπιακών Αγώνων.

4. Σε κάθε περίπτωση και μετά το πέρας της ειδικής άδειας απουσίας, οι εθελοντές δημόσιοι υπάλληλοι οφείλουν να προσκομίσουν στις υπηρεσίες τους σχετικές βεβαιώσεις από την «Οργανωτική Επιτροπή Αθήνα 2004», από τις οποίες θα αποδεικνύεται το γεγονός της εθελοντικής συμμετοχής τους στους αγώνες και ειδικότερα, το είδος, η χρονική διάρκεια και ο τόπος της εθελοντικής τους προσφοράς.

Ο γενικός γραμματέας
Βασίλειος Ανδρονόπουλος

Για την αλήθεια στα ενδότερα των Εκκλησιών της Ρόδου

ΧΡΕΟΣ ΕΧΟΜΕΝ ΙΕΡΟΝ

Επειδή –όπως λέει κι ο λαός- «καπνός χωρίς φωτιά δεν γίνεται» κι επειδή όσα καταγγέλλονται- κι ο κόσμος τα έχει διαβάσει στις εφημερίδες δεν είναι δυνατό να είναι «όλα» ψέματα, έστω κι αν φαίνονται για μερικούς τερατώδη και για άλλους, αναληθή, χρέος έχομεν ιερό να συμπαραστα-θούμε στο νέο Μητροπολίτη, στο νέο άνθρωπο, που σαν Ηρακλής καλείται να καθαρίσει κάθε τι που δεν συνάδει με το καλώς εννοούμενο συμφέρον της Εκκλησίας. Κι αυτό που ο καθένας μας πρέπει να γνωρίζει, δεν είναι Εκκλησία ο κάθε Ιερός Ναός, το κάθε παγκάρι ή εικονοστάσι, αλλά το σύνολο των πιστών που αποτελούν το πλήρωμα, αυτό που συνήθως λέμε ποίμνιο.



Ο σεβασμιότατος Μητροπολίτης Ρόδου κ. Κύριλλος καλείται να καθαρίσει κάθε τι που δεν συνάδει με το καλώς εννοούμενο συμφέρον της Εκκλησίας

Όχι με την έννοια του μανδριού προβάτων, αλλά με εκείνη της κοινωνίας των πιστών.

Κρούσματα αυθαιρεσίας, κατά καιρούς ο κόσμος ακούει, όχι όμως αυτά τα ανώμαλα ρήματα να αποτελούν τον κανόνα. Κι όταν γίνονται καταγγελίες, και φυσικά η Δικαιοσύνη ξεκινά το ανακριτικό της έργο, ο Νόμος δεν επιτρέπει αποκάλυψη ονομάτων, αλλά μόνο καταγγελία περιστατικών.

Όμως, δεν είναι σωστό να δημιουργούνται σκιές τέτοιες που να γενικεύουν το θέμα κι ο κόσμος που ενδιαφέρεται να δίνει φτερά στη φαντασία του, με αποτέλεσμα να δημιουργούνται εσφαλμένες εντυπώσεις.

Στον τοπικό τύπο γίνεται αναφορά για δύο εκκλησίες, δύο ιερούς ναούς της πόλης όπου συνέβησαν τέρατα και σημεία. Ένας ναός είναι των..... και ο άλλος του.....

Κι επειδή ναοί με «των..... και του....» υπάρχουν κι άλλοι μέσα στην πόλη, έχουμε την άποψη ότι λόγω τρεχουσών ανακρίσεων να μην αποκαλυφθούν τα ονόματα των προσώπων, όμως εκείνα των ναών πρέπει να κατονομασθούν, προς αποφυγή συγχύσεως, κι αυτό είναι που πρέπει να αποφευχθεί για το καλό –και πάλι- της Εκκλησίας η οποία πρέπει να στέκεται ψηλά μέσα στη συνείδηση των πιστών.

Αυτά, όσα αναφέρουμε πιο πάνω, συζητιούνται αυτές τις μέρες και καλόν είναι να γνωρίζει ο κόσμος το κάθε τι με τ' όνομά του κι όχι με γενικότητες που οδηγούν τη σκέψη σε δύσκολα μονοπάτια. Κι επειδή οι καιροί είναι χαλεποί, κι επειδή ο λύκος παραμονεύει στο μαντρί, καλόν είναι τα πράγματα να είναι ξεκαθαρισμένα ευθύς εξ αρχής.

Γ.Β.

TOYOTA
Για ένα **σέρβις** του αυτοκινήτου σας πραγματικά της **ποιότητας TOYOTA** με **γνήσια ανταλλακτικά** και **αξεσουάρ** ελάτε σ' εμάς
ΞΕΝΑΚΗΣ α.ε.β.ε.
Εξουσιοδοτημένος έμπορος και after sales **TOYOTA** στα Δωδεκάνησα
3ο χλμ. Λεωφ. Ρόδου - Λίνδου
(αμέσως μετά το ΙΚΑ) • τηλ. 22410 62200

ΕΡΓΑΣΤΗΡΙΟ ΕΛΕΥΘΕΡΩΝ ΣΠΟΥΔΩΝ ΗΛΕΚΤΡΟΝΙΚΩΝ ΥΠΟΛΟΓΙΣΤΩΝ
PM Program
Εντατικά Μαθήματα Computer
ΚΑΛΟΚΑΙΡΙ 2004
ΕΓΓΡΑΦΕΣ ΤΩΡΑ
ΕΠΙΣΗΜΟ ΚΕΝΤΡΟ ΤΗΣ ECDL HELLAS
ΤΜΗΜΑΤΑ ΓΙΑ:
Παιδιά
Ενήλικες
Αρχάριους
Επαγγελματίες
Εγγραφές Τώρα
Ανεύρεση Εργασίας
ECDL Diploma
Μανώλης Ι. Σοφίλλας
Τηλ.(22410)31761
ΚΟΔΡΙΓΚΤΩΝΟΣ 91 - ΡΟΔΟΣ

