ΙΔΙΟΚΤΗΤΗΣ - ΔΙΕΥΘΥΝΤΗΣ
ΠΑΥΛΟΣ Μ. ΜΑΡΙΑΣ
ΓΡΑΦΕΙΑ: ΑΘΗΝΩΝ 42 (ΑΝΑΛΗΨΗ)
ΤΗΛ. (22410) 64393 - 63790 - FAX. 63393

Η ΔΡΑΣΙΣ

εβδομαδιαία εφημερίδα της Δωδεκανήσου

48 ΣΕΛΙΔΕΣ

Δευτέρα 23 Αυγούστου 2004
ΕΤΟΣ ΤΡΙΑΚΟΣΤΟ ΠΕΜΠΤΟ
Αριθμός Φύλλου 1.949
Τιμή: Ευρώ 0,90

Ανοίξαμε παρτίδες με τους αόρατους και χωρίς ταυτότητα (άρα ουσιαστικά ανύπαρκτους) τιμητές των πάντων. Βρήκαν όμως πρόσφορο έδαφος οι ανώνυμοι επιστολογράφοι

ΤΑ ΦΑΝΤΑΣΜΑΤΑ ΜΠΟΥΚΑΡΑΝ ΣΤΟ "ΣΥΣΤΗΜΑ"



Παραχωρήθηκε χώρος και ρόλος σε σκοτεινούς τύπους για να «εξυγιάνουν» υποτίθεται το δημόσιο βίο του τόπου μας. Υπάρχουν ή όχι θεσμοί γι αυτή τη δουλειά; Ποιοι έχουν σειρά για να μπουν στο στόχαστρο των φαντομάδων με την γραφομηχανή;

Δραστικά Σελ. 2

ΠΟΛΙΤΙΚΗ

Ανεβάζουν τους διακόπτες στο «Καστρί»

Λύνει τη σιωπή της η Νομαρχιακή του ΠΑ.ΣΟ.Κ.

Σελίδα 5

Εν όψει του συνεδρίου του ΠΑ.ΣΟ.Κ.



Δυναμική παρέμβαση Νικητιάδη για το «ανοικτό κόμμα»

Σελίδα 9

Ο Γενικός Γραμματέας της Περιφέρειας για τα αναπτυξιακά έργα του νομού



Χ. Κόκκινος: Τετράμηνο κρίσιμων εξελίξεων

Οποιος προλάβει στη μοιρασιά των κονδυλίων

Σελίδα 7

Ο Δήμαρχος της Κω Μιλτιάδης Φάκκος επιρρίπτει ευθύνες στους ακτοπλόους

Να αποσυρθούν αν δεν μπορούν

Παρεμπιπτόντως, δηλώνει ξανά υποψήφιος το 2006

Σελίδα 8



Στα Νοσοκομεία Καλύμνου και Λέρου

ΕΠΕΙΓΟΝΤΩΣ οφθαλμίατροι για τους τυφλούς μαϊμούδες

Σελίδα 6



Ερωτηματικά για τις συνθήκες του δυστυχήματος

Σκοτώθηκε σε τροχαίο ο συμπαθής "Αντουάν"

Σελίδα 12



Το γωνιακό...
Μία πρόταση γεύσης
Μία όμορφη γωνιά στο κέντρο της πόλης, στο Νιοχώρι
'Ιωνος Δραγούμη 27



Σπανός
ΥΠΕΡ ΜΑΡΚΕΤ
ΟΜΙΛΟΣ ΕΠΙΧΕΙΡΗΣΕΩΝ
ΙΩΑΝΝΗ ΧΡ. ΣΠΑΝΟΥ Α.Ε.

Η ΔΡΑΣΙΣ
Εβδομαδιαία Εφημερίδα
Διευθύνσεις σύμφωνα με το Νόμο:
ΙΔΙΟΚΤΗΤΗΣ
ΠΑΥΛΟΣ Μ. ΜΑΡΙΑΣ
Πρόεδρος Ενώσεως Ιδιοκτητών Επαρχιακού Τύπου
ΕΚΔΟΤΕΣ
ΜΙΧΑΗΛ Π. ΜΑΡΙΑΣ
ΤΣΑΜΠΙΚΑ Π. ΜΑΡΙΑ - ΤΡΙΑΝΤΑΦΥΛΛΟΥ
ΔΙΕΥΘΥΝΤΗΣ
ΠΑΥΛΟΣ Μ. ΜΑΡΙΑΣ

Τα σπορ
ΙΔΡΥΤΗΣ
ΝΙΚΟΣ ΤΡΙΑΝΤΑΦΥΛΛΟΥ

ΓΡΑΦΕΙΑ: Αθηνών 42, (Ανάληψη), Τηλ: 63.790 - 64.393-68761 FAX: 63.393
e-mail: drasis2000@yahoo.com
ΤΥΠΟΓΡΑΦΕΙΑ: Κοσκινού, τηλ. 65540

ΛΑΪΚΕΣ ΑΓΟΡΕΣ

ΤΕΤΑΡΤΗ: στο Δημοτικό Νεκροταφείο.
ΠΕΜΠΤΗ: στην οδό Βύρωνος.
ΠΑΡΑΣΚΕΥΗ: Στην οδό Θεσ/κης στην Ανάληψη
ΣΑΒΒΑΤΟ: στο Δημοτικό Νεκροταφείο.

ΤΑΞΙ

ΤΑΞΙ ΡΟΔΟΥ: 32452
ΡΑΔΙΟ ΤΑΞΙ ΡΟΔΟΥ (Εργατικές κατοικίες Πρόνοιας Αγ. Απόστολοι): 64712-64756-64790
ΤΑΞΙ ΑΦΑΝΤΟΥ: 51777
ΤΑΞΙ ΙΑΛΥΣΟΥ: 92515
ΤΑΞΙ ΚΡΕΜΑΣΤΗΣ: 94528
ΤΑΞΙ ΦΑΛΗΡΑΚΙΟΥ: 85444

ΦΑΡΜΑΚΕΙΑ

ΔΕΥΤΕΡΑ 23 Αυγούστου 2004
ΣΗΜΕΡΑ διημερεύει το φαρμακείο ΠΑΠΑΛΑΖΑΡΟΥ ΚΥΡ., Καναδά 80 (έναντι εκκλησίας Αγίου Νικολάου), Τηλ: 74260

ΣΗΜΕΡΑ διανυκτερεύει το φαρμακείο ΜΑΓΚΑΚΗ ΕΜΜ., Αμερικής 34 (Μεταξύ ΟΤΕ και ΠΑΝΤΕΛΑΙΟΥ), Τηλ: 32770

Πιάσαμε κουβέντα και με τα φαντάσματα. Ποιος θα το περίμενε...

Του Νικήτα Οικονόμου
nopress@rho.forthnet.gr

Μέχρι τώρα είχαμε την εντύπωση ότι ίσχυε, ατύπως έστω, μια σιωπηρή συμφωνία που προέβλεπε πως δεν δίνουμε υπόσταση στους ανυπόστατους και υπόληψη στους ανυπόληπτους.

*Πολύ περισσότερο, δεν είχαμε καμία διάθεση (στο πλαίσιο της ίδιας συμφωνίας) **να «προσωποποιήσουμε» τους αόρατους και να δώσουμε «ονοματεπώνυμο» στους ανώνυμους**. Βασικά πράγματα, για να διαφυλάξουμε σαν κοινωνία και σαν θεσμοί την όποια αξιοπρέπεια μας έχει απομείνει. Ηταν συν τοις άλλοις και μια δοκιμασμένη επιλογή αυτοπροστασίας αυτής της κοινωνίας από τις «σκιές» που διεκδικούν από τη φύση τους να βγουν στην επιφάνεια.*

Ακόμα αναρωτιέμαι, όπως και πολύς κόσμος, τι άλλαξε εσχάτως και συναποφασίσαμε, όχι μόνο να δώσουμε υπόσταση και «ταυτότητα» στους αόρατους τιμητές, αλλά να τους εκχωρήσουμε και ρόλο, ρόλο θεσμικό. Η απάντηση εκεί που μοιάζει εύκολη, την επόμενη στιγμή θυμίζει σπαζοκεφαλιά. Τι συμβαίνει αλήθεια;...

Πιάσαμε κουβέντα...

...με τα φαντάσματα. Αυτή είναι μια διαπίστωση που δεν χωρά την παραμικρή αμφισβήτηση.

***Κάναμε τα φαντάσματα συνομιλητές μας, και μάλιστα ισότιμους.** Τους αποδώσαμε την εξαιρετική τιμή, η οποία ανήκει δικαιωματικά στους θεσμικά κατοχυρωμένους πυλώνες της κοινωνίας μας, να ελέγχουν την εξουσία, να διερευνούν την παρανομία και να την καταγγέλλουν και εν τέλει να «διδάσκουν» σε όλους την ηθική και τη δεοντολογία στην άσκηση των καθηκόντων κάθε λειτουργού στη δημόσια ζωή.*

Είτε πολιτικοί είναι αυτοί, είτε εισαγγελείς, είτε δημοσιογράφοι...

***Παραχωρήσαμε με μεγάλη ευκολία σε ανώνυμους επιστολογράφους δικαιώματα, ευθύνες και υποχρεώσεις**. Δικές μας υποχρεώσεις, δικές μας ευθύνες, δικά μας δικαιώματα, δικά μας προνόμια, αν μου επιτρέπεται.*

Είναι Προνόμιο (και δικαίωμα) του πολιτικού, του δικαστή και του δημοσιογράφου να Ερευνά, να Ελέγχει και να Καταγγέλλει τα κακώς κείμενα. Πώς τα απεμπολήσαμε όλα αυτά μέσα σε ελάχιστα εικοσιτετράωρα;

Ένα τεράστιο...

...«γιατί» προσπαθεί να αφυπνίσει τις ημιλιπόθυμες αισθήσεις εξ αιτίας των αυγουστιάτικων θερμοκρασιών. Ποιοι λόγοι επέβαλαν να αναδείξουμε σαν Κοινωνία και σαν Θεσμοί όλες μας τις αδυναμίες μας, καθιστώντας τους θρασύδειλους φαντομάδες τιμητές και «εισαγγελείς». Θεσμικούς παράγοντες στο τέλος τέλος...

*Το πιο τρομακτικό απ' όλα είναι το γεγονός (όπως εκ των υστέρων αποδείχθηκε) **ότι αυτοί οι φαντομάδες της πόλης ΗΞΕΡΑΝ ότι δεν λειτουργούσαν στο βρόντο. Ηξεραν ότι οι «λίβελοι», οι «επικίνδυνες», «προβοκατόρικες» και «βλακώδεις» (χαρακτηρισμοί των ΜΜΕ και αυτοί) ενέργειές τους δεν θα πήγαιναν χαμένοι, κάπου πεταμένοι στο καλάθι των αχρήστων.***

Τα ΜΜΕ της πόλης μας έψαξαν στα σοβαρά την «ουσία» των «αποκαλύψεων». Οι πολιτικοί κλήθηκαν να σχολιάσουν τα καταγγελλόμενα από τους αόρατους κειμενογράφους. Ο ίδιος ο Εισαγγελέας, αμυνόμενος πια απέναντι στα φαντάσματα, απηύθυνε προειδοποιήσεις και υποχρεωνόταν για πολλοστή φορά να απολογηθεί ή να διαβεβαιώσει ότι «κάνει καλά τη δουλειά του».

Ποιος; Κοτζάμ Εισαγγελέας. Απέναντι σε ποιους; Στα φαντάσματα παρακαλώ!!! Ποιος θα μας το 'λεγε αυτό πριν από καιρό και θα τον παίρναμε στα σοβαρά. Να όμως που έγινε και αυτό...

Τα χειρότερα...

...ίσως να μην τα έχουμε ακόμα δει, και αυτά είναι μπροστά μας.

Και να είμαστε έτοιμοι να πληρώσουμε τα επίχειρα της επιλογής μας να δώσουμε ύπαρξη στους ανύπαρκτους, ταυτότητα στους ανώνυμους και ρόλο στους φαντομάδες.

Η φραστική καταδίκη των πρακτικών που ακολουθούν οι φαντομάδες δεν αρκεί όταν κάπου φαίνεται να μας συγκινεί και να μας κινητοποιεί η «ουσία» των πονημάτων τους.

Η διερεύνηση της Ουσίας δεν είναι δουλειά των ανώνυμων και θρασύδειλων (και πονηρών) επιστολογράφων. Υπάρχουν θεσμοί (έτσι λέει το Σύνταγμα της δημοκρατικής μας χώρας) που έχουν επιφορτιστεί με αυτήν την υποχρέωση.

Εκτός κι αν είμαστε πια στη διαδικασία αναθεώρησης του θεσμικού ρόλου που καλούμαστε να παίξουμε σαν Πολιτικοί, σαν Δικαιοσύνη, σαν Μέσα Ενημέρωσης, σαν ευνομούμενη κοινωνία γενικότερα. Αν κάπως έτσι έχουν τα πράγματα, τότε να το πούμε καθαρά στους πολίτες. Καθαρά και έντιμα.

*Να ομολογήσουμε δηλαδή **ότι έχουμε αποτύχει στην αποστολή μας και εκχωρούμε όλα μας τα προνόμια (και τις ευθύνες) σε κάθε σκοτεινό τύπο που έχει κάποιες στοιχειώδεις γνώσεις στη γραμματική, στο δακτυλογράφο και στο χειρισμό των ηλεκτρονικών υπολογιστών (αποστολή e.mail κλπ).***

ΑΝ αυτός είναι ο ρόλος που έχουμε επιφυλάξει στους εαυτούς μας, τότε μάλλον ήλθαμε δεύτεροι. Οι θρασύδειλοι φαντομάδες το ήξεραν αυτό πριν το πάρουμε εμείς χαμπάρι. Είδαν το «κενό» και μπούκαραν. Ε, αυτός είναι ξεπεσμός.

*Αν υπάρχουν ακόμα κάποια ελάχιστα απομεινάρια αξιοπρέπειας σε όλους μας, οφείλουμε να κινητοποιηθούμε. **Οφείλουμε να θάψουμε στην ανωνυμία τους αυτούς τους ανύπαρκτους και να τους αφήσουμε στο σκοτάδι που επέλεξαν να δρουν. Δεν έχουμε καμιά δουλειά να μπούμε σε αλισβερίσι με τις σκιές και τα φαντάσματα.***

Πάντα κάποιοι ξεχωρίζουν...
Rodos Gold VOGIATZIS
Ιδιαίτερη αισθητική
Απαράμιλλη ποιότητα
πλούσιες επιλογές
για γάμους, βαπτίσεις,
και ιδιαίτερες στιγμές
με μοναδική λάμψη ...
σε εξαιρετικές τιμές
Rodos Gold VOGIATZIS
Χρυσές δημιουργίες...
για πολύτιμες σχέσεις
10ο χιλ. Λεωφ. Ρόδου Λίνδου
Τηλ.: 22410 86670 - 3

ΧΕΠΠΑΚΗΣ Α.Ε.
ΓΕΩΡΓΙΚΑ ΜΗΧΑΝΗΜΑΤΑ & ΕΡΓΑΛΕΙΑ
ΑΝΤΙΠΡΟΣΩΠΕΙΑ ΤΡΑΚΤΕΡ: ANTONIO CARRARO
ΣΚΑΠΤΙΚΑ - ΧΟΡΤΟΚΟΠΤΙΚΑ
ΠΕΤΡΕΛΑΙΟΚΙΝΗΤΑ - ΒΕΝΖΙΝΟΚΙΝΗΤΑ
ΑΛΥΣΟΠΡΙΟΝΑ
STIHL Oleo-Mac
ΦΡΕΖΕΣ
ΧΛΟΟΚΟΠΤΙΚΑ - ΘΑΜΝΟΚΟΠΤΙΚΑ - ΨΕΚΑΣΤΙΚΑ - ΕΛΑΙΟΡΑΒΔΙΣΤΙΚΑ
ΦΥΤΟΦΑΡΜΑΚΑ - ΛΙΠΑΣΜΑΤΑ (ΚΟΙΝΑ & ΥΔΑΤΟΔΙΑΛΥΤΑ)
ΣΠΟΡΟΙ - ΣΠΟΡΟΦΥΤΑ ΕΜΒΟΛΙΑΣΜΕΝΑ - ΦΥΤΟΧΩΜΑΤΑ - ΤΥΡΦΗ
ΣΥΣΤΗΜΑΤΑ ΑΡΔΕΥΣΗΣ: ΑΝΤΛΙΕΣ - ΤΕΧΝΙΚΕΣ ΒΡΟΧΕΣ - ΑΥΤΟΜΑΤΟ
ΠΟΤΙΣΜΑ - ΣΩΛΗΝΕΣ (ΠΛΑΣΤΙΚΕΣ - ΜΕΤΑΛΛΙΚΕΣ)
ΚΤΗΝΟΤΡΟΦΙΚΑ - ΜΕΛΙΣΣΟΚΟΜΙΚΑ - ΔΕΞΑΜΕΝΕΣ (ΠΛΑΣΤΙΚΕΣ)
ΣΥΡΜΑΤΑ & ΠΑΣΣΑΛΟΙ ΠΕΡΙΦΡΑΞΕΩΝ - ΟΙΚΟΔΟΜΙΚΑ ΜΗΧΑΝΗΜΑΤΑ
ΑΝΤΑΛΛΑΚΤΙΚΑ - ΕΞΑΡΤΗΜΑΤΑ - SERVICE
ΠΑΡΑΔΟΣΗ ΣΤΟ ΧΩΡΑΦΙ
ΡΟΔΟΣ: ΒΕΝΕΤΟΚΛΕΩΝ 21 - 23 ΤΗΛ: 34311 FAX: 22410 - 29885
ΤΣΑΪΡΙ: 10 ΧΛΜ. ΛΕΩΦ. ΡΟΔΟΥ-ΛΙΝΔΟΥ ΤΗΛ: 22410-68979
ΜΑΝΔΡΙΚΟ: ΜΑΝΔΡΙΚΟ ΡΟΔΟΥ ΤΗΛ: 22460/31040

Quality Used Cars

Με την υπογραφή της Mercedes-Benz Ελλάς!



EURO RSCG

Επειδή τα μεταχειρισμένα δεν είναι όλα ίδια!

Αποκτήστε σήμερα μία Mercedes-Benz με λίγα, πραγματικά χιλιόμετρα και... πολλά πλεονεκτήματα, στους εξουσιοδοτημένους διανομείς της Mercedes-Benz Ελλάς:

- Με 18 άτοκες δόσεις ή από € 499 το μήνα*
- Εγγύηση Mercedes-Benz Ελλάς για ένα χρόνο
- Οδική και ιατρική βοήθεια για δύο χρόνια
- Κορυφαίο πρόγραμμα εξυπηρέτησης πελατών Mobilo-Life

Δείτε μεγάλη γκάμα μεταχειρισμένων στο www.mercedes-benz.gr

Mercedes-Benz

Ε. ΧΑΤΖΗΜΙΧΑΛΗΣ & ΥΙΟΙ Ο.Ε.

Εξουσιοδοτημένος Διανομέας & Επισκευαστής της Mercedes-Benz Ελλάς Α.Ε.Ε.

Έκθεση: ΡΟΔΟΣ, 9ο χλμ. Ρόδου - Λίνδου, τηλ.: (22410) 62941

Οι γειτονιές της πόλης στο έλεος των «καμικάζι» - Ρόδος δεν είναι μόνο το κέντρο της

Δημότες και επισκέπτες, όμηροι στην κόλαση της «εξάτμισης»

Η κατάσταση είναι αφόρητη και «εκτός τουριστικού τριγώνου», όπου η αστυνόμευση είναι ουσιαστικά ανύπαρκτη

ΜΕ λύσεις ανάγκης, αμφιβόλου αποτελεσματικότητας όπως ομολογούν και στελέχη της δημοτικής αρχής, επιχειρείται να αντιμετωπιστεί το πρόβλημα της ηχορύπανσης σε ένα από τα πλέον επιβαρημένα σημεία του κέντρου της πόλης.

Ο αποκλεισμός του «τριγώνου» στο Νιοχώρι, μετά από αίτημα των κατοίκων και επί τόπου «αυτοψία» που έκανε ο ίδιος ο δήμαρχος πριν από καιρό, έχει τη σημασία της «πιλοτικής» και πειραματικής εφαρμογής μέτρων με σκοπό να περιοριστούν, αν μη τι άλλο, οι παρενέργειες από το ...νευρικό κλονισμό που υφίστανται οι περίοικοι και οι επισκέπτες της περιοχής εξ αιτίας της κυκλοφορίας των δίτροχων.

Ανεξάρτητα από το πόσοι επικροτούν ή αντιδρούν στην παρέμβαση αυτή της δημοτικής αρχής, τα αποτελέσματά της θα φανούν συν τω χρόνω, καθώς έχει αποδειχθεί πως ανάλογες απαγορεύσεις πάσχουν σε πολλά επίπεδα. Κυρίως σε ό,τι αφορά τη συνέπεια και τη συνέχεια της εφαρμογής τους, είτε από την πλευρά των ελεγκτικών μηχανισμών είτε από τους ελεγχόμενους.

ΣΥΧΝΑ η Αστυνομική Διεύθυνση έχει δηλώσει την αδυναμία της να ελέγξει τους «καμικάζι», κάτι που έχει κάποια δικαιολογητική βάση, δεδομένης της έλλειψης σε ανθρώπινο δυναμικό. Κάτι τέτοιο άλλωστε άφησαν να εννοηθεί και στελέχη της δημοτικής αρχής που προχώρησαν στον αποκλεισμό του «τριγώνου» στο Νιοχώρι αφού διαπίστωσαν (ή τους διαμηνύθηκε) πως «η Τροχαία έχει αντικειμενική δυσκολία να αντιμετωπίσει το πρόβλημα στη βάση του».

Οι γειτονιές στενάζουν

ΣΤΑ πρόθυρα όμως νευρικής κρίσης είναι και οι κάτοικοι της «περιφέρειας», στις γειτονιές της πόλης της Ρόδου, όπου η αστυνόμευση είναι ανεπαρκής εκ των πραγμάτων.

«Εδώ είναι η κόλαση» λένε συμπολίτες μας, διαμαρτυρόμενοι στη «Δράση», περιγράφοντας την αφόρητη και συνάμα ανεξέλεγκτη κατάσταση με τους «μηχανόβιους», οι οποίοι μετατρέπουν κεντρικές οδούς της πόλης σε αγωνιστικές πίστες.

Κωνσταντίνου Υδραίου, Στέλιου Κωτιάδη, Κωνσταντίνου Τσαλδάρη με τις παρόδους τους, Ι. Δενδρινού, Τηλιακού, παραλιακή Ζεφύρου, στις οδούς των Αγίων Αποστόλων και από όλες σχεδόν τις γειτονιές της πόλης έρχονται οι έντονες διαμαρτυρίες των συμπολιτών μας για την ομηρία στην οποία έχουν καταδικαστεί, κυρίως κατά τους καλοκαιρινούς μήνες.

Κάνουν λόγο για την «κόλαση της εξάτμισης», ένα φαινόμενο που δεν μπορεί να αντιμετωπιστεί με αποσπασματικά και επιλεκτικά μέτρα σε κάποια μόνο σημεία της πόλης. «Ρόδος δεν είναι μόνο το κέντρο, είναι και οι γειτονιές της» μας λέει επώνυμος αρχιτέκτονας, ο οποίος διαπιστώνει την αναρχία που επικρατεί «εκτός των τειχών και εκτός του τουριστικού τριγώνου».

ΜΙΑ παρατήρηση με σημασία που υπογραμμίζεται είναι η παντελής έλλειψη σχεδιασμού για την αποφόρτιση της γειτονιάς από τη γάγγραινα της ηχορύπανσης, χωρίς να προβλέπεται η παραμικρή παρέμβαση βάσει κάποιας μελέτης.

Οι διάφοροι «σοφοί» που καλούνται να καταθέσουν τις απόψεις και τις ...μελέτες τους, επικεντρώνουν το ενδιαφέρον τους στο κέντρο της πόλης, θεωρώντας προφανώς κάποιοι ότι οι γειτονιές έχουν λύσει όλα τους τα προβλήματα, άρα και το κυκλοφοριακό, αυτό της στάθμευσης και των καμικάζι μηχανόβιων που κάνουν ...σούζες στην αυλόπορτα του Ροδίτη.

Η αγανάκτηση έχει ξεχειλίσει και ήδη ετοιμάζονται υπομνήματα διαμαρτυρίας προς τη δημοτική αρχή και την Αστυνομική Διεύθυνση Δωδεκανήσου από «οργανωμένους» συμπολίτες μας που διαπιστώνουν μια άνιση μεταχείριση μέχρι και το αίσθημα της εγκατάλειψης.

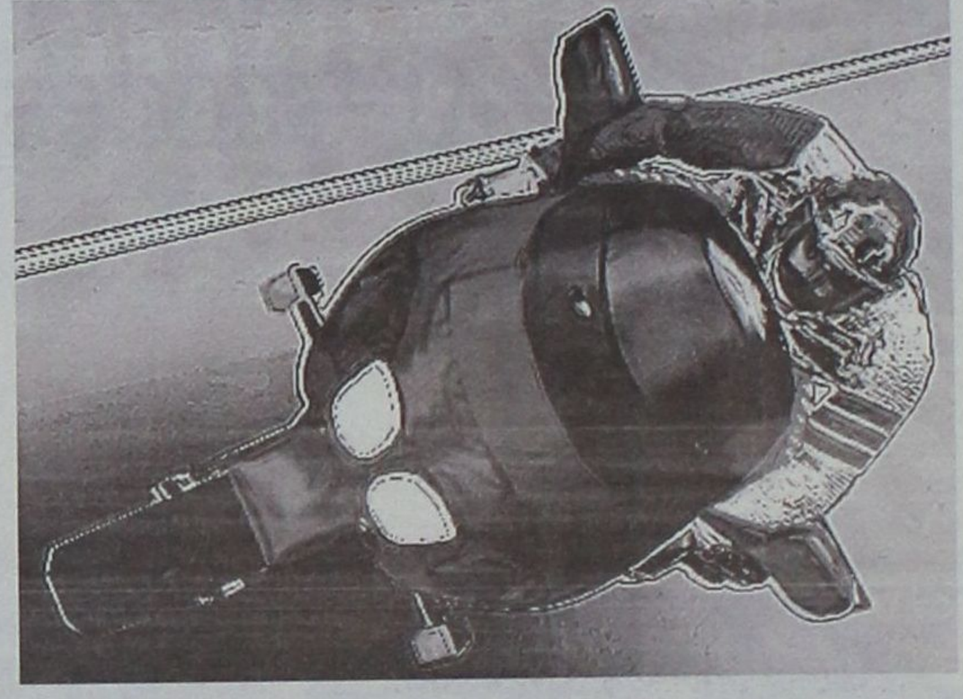

Αγωνιστικές πίστες ταχύτητας οι δρόμοι της «περιφέρειας»



Zorpidis
Lane Sea Lines - Zorpidis Travel
Αλεξ. Διάκου και Λοχαγού Φανουράκη 31
Τηλ. 22410 20625, 30054, 33603, 33607 Fax 26745
e-mail: stefanakis@zorpidis.com

ΔΡΟΜΟΛΟΓΙΑ
ΙΕΡΑΠΕΤΡΑ-Β. ΚΟΡΝΑΡΟΣ

Κάθε Κυριακή: 04.30 για Χάλκη, Διαφάνι, Πηγάδια, Κάσο, Σπτεία, Άγιο Νικόλαο, Μήλο, Πειραιά
Κάθε Τετάρτη: στις 04.30 για Χάλκη, Διαφάνι, Πηγάδια, Κάσο, Σπτεία, Άγ. Νικόλαο, Μήλο, Πειραιά
Κάθε ΠΕΜΠτη: στις 04.30 για Χάλκη, Διαφάνι, Πηγάδια, Κάσο, Σπτεία, Άγ. Νικόλαο, ΣΑΝΤΟΡΙΝΗ, Μήλο, Πειραιά.

ΓΙΑ ΚΑΣΤΕΛΛΟΡΙΖΟ
Κάθε ΤΡΙΤΗ-Τετάρτη-ΣΑΒΒΑΤΟ: 12.00 το μεσημέρι
Κάθε ΣΑΒΒΑΤΟ: 21.00 για ΚΩ, ΚΑΛΥΜΝΟ, ΣΑΜΟ, ΧΙΟ, ΜΥΤΙΛΗΝΗ, ΛΗΜΝΟ, ΑΛΕΞΑΝΔΡΟΥΠΟΛΗ.

ΕΠΙΠΛΕΟΝ
ΚΑΘΕ ΤΡΙΤΗ 11.00 το πρωί για Χάλκη - Διαφάνι - Πηγάδια - Κάσο - Σπτεία και επιστροφή

Πληροφορίες:
Τηλ.: 22410-20625, 30054, 33607

Τέλος διακοπών, ανεβάζουν τους διακόπτες στο «Καστρί»

ΠΑΣΟΚ Λύνει τη «συνειδητή» σιωπή της η Νομαρχιακή Επιτροπή του ΠΑΣΟΚ

ΜΕ το βλέμμα στο μετα - ολυμπιακό τοπίο, η τοπική οργάνωση του ΠΑΣΟΚ επιχειρεί από σήμερα «να βγει από το καβούκι της», μετά από ένα μεγάλο διάστημα εκκωφαντικής σιωπής και αδράνειας, όπως διάφοροι προσάπτουν στη Νομαρχιακή Επιτροπή του κόμματος.

Η πληροφορία ότι συγκαλείται η Επιτροπή Ανασυγκρότησης του ΠΑΣΟΚ ξάφνιασε κυρίως όσους εξαπέλυαν συστηματικά μύδρους κατά των μελών του πολιτικού οργάνου, τα μέλη του οποίου επέλεξαν συνειδητά την αποστασιοποίηση και τη «σιωπή», παρά το γεγονός ότι προέκυπταν σχεδόν καθημερινά ζητήματα για τα οποία κρινόταν σκόπιμη και αναγκαία η παρέμβαση της Νομαρχιακής Επιτροπής.

Η πρόσκληση απευθύνεται σε στελέχη του τοπικού ΠΑΣΟΚ που έχουν επιφορτιστεί με το έργο της «ανασυγκρότησης», μεταξύ των οποίων είναι και παράγοντες που δραστηριοποιούνται στο χώρο της Αυτοδιοίκησης. Χωρίς φυσικά να υπάρχουν και οι γκρίνιες από στελέχη που δήλωναν άγνοια, αλλά και οι περιπτώσεις εκείνων που επιμένουν να προτιμούν τη δροσιά στις παραλίες της Ρόδου ή άλλων νησιών.

ΟΛΑ δείχνουν πως η Νομαρχιακή Επιτροπή του ΠΑΣΟΚ κλείνει τον κύκλο της «συνειδητής» (και κατά δήλωση του Γραμματέα της κ. Τιμόθεου Παρασκευά) σιωπής και πιάνει δουλειά. Ολοι συμφωνούν πως έχουν να καλύψουν το χαμένο έδαφος και περνούν στην αντεπίθεση, αν και οι εντυπώσεις από την ...ηχηρή απουσία των δύο κυρίως τελευταίων μηνών μόνο ευχάριστες δεν είναι. Την ώρα μάλιστα που το «αντίπαλο δέος», η νεοεκλεγείσα Νομαρχιακή της Νέας Δημοκρατίας, επιδεικνύει μια αξιοσημείωτη «υπερκινητικότητα».

Σε μια πρώτη φάση αυτής της πρώτης απόπειρας κινητοποίησης του τοπικού μηχανισμού, οι δράσεις και πρωτοβουλίες θα αφορούν στα «εσωτερικά» του χώρου, εν όψει και των όποιων ανακατατάξεων επέλθουν στο πλαίσιο του «νέου κόμματος» που πρεσβεύει ο πρόεδρος του ΠΑΣΟΚ Γιώργος Παπανδρέου. Μια πρώτη γεύση των όσων επίκεινται πήραν πολλά από τα επώνυμα στελέχη του τοπικού ΠΑΣΟΚ κατά τις «φιλικές» συναντήσεις που είχαν στη Ρόδο με αξιωματούχους των κεντρικών καθοδηγητικών οργάνων που πέρασαν από το νησί μας για διακοπές.

Ο ΑΡΧΗΓΟΣ του ΠΑΣΟΚ, που εξελέγη χωρίς αντίπαλο και μάλιστα με μια πρωτόγνωρη διαδικασία αποδοχής, έχει βασικό στόχο στο προσεχές Συνέδριο να διαμορφώσει όρους πολιτικής ηγεμονίας και βέβαια να κυριαρχήσει και σε οργανωτικό επίπεδο, αναδεικνύοντας στις ψηφοφορίες στελέχη που θέλει εν συντεχεία να προωθήσει σε θέσεις – κλειδιά.

• Δεν θέλει οι διάφοροι «δελφίνοι» να αναδειθχούν σε «συμπρωταγωνιστές» του Συνεδρίου, γι αυτό και θα επιχειρήσει σύντομα, λένε οι πληροφορίες, να δημιουργήσει συμμαχίες και όχι αντιπάλους.

• Επιθυμεί να ξεφύγει από τη λογική του «παραδοσιακού» κόμματος, όπου οι δομές επιτρέπουν τη δημιουργία μηχανισμών και «παραμάγαζων».

• Θεωρεί ότι η περίοδος μέχρι τη λήξη των Ολυμπιακών Αγώνων δεν είναι ο κατάλληλος χρόνος για την εκδήλωση έντονης αντιπολιτευτικής επιθετικότητας, γι και απέρριψε τον Ιούνιο εισηγήσεις στελεχών για «σκληρή γραμμή κατά της κυβέρνησης μέσα στο καλοκαίρι».

• Ο κ. Παπανδρέου όλοι εκτιμούν ότι θα επικρατήσει πλήρως στο Συνέδριο. Κρατούν, ωστόσο, επιφυλάξεις για το πως θα εξελιχθεί η προσυνεδριακή πορεία του ΠΑΣΟΚ σε σχέση πάντα με το πολιτικό περιβάλλον που θα διαμορφωθεί το φθινόπωρο και βεβαίως με την τότε κυβερνητική εικόνα.

Στο επιτελείο του κ. Παπανδρέου θεωρούν ιδιαιτέρως κρίσιμες τις πρώτες δημοσκοπήσεις του φθινοπώρου, αλλά και αυτές που θα γίνουν τον Δεκέμβρη, λίγες ημέρες πριν από το Συνέδριο...

Δεν είναι στο ΠΑΣΟΚ μόνο ο Γιώργος Παπανδρέου που επιδιώκει να ενισχύσει το ηγετικό του προφίλ «βλέποντας» ως πρώτη χρυσή ευκαιρία τη συνεδριακή διαδικασία του Γενάρη.

Αν και στην πρώτη φάση της μετεκλογικής «ζωής» του το ΠΑΣΟΚ, όπου η πρόσφατη αλλαγή ηγεσίας και η βαριά ήττα του Μάρτη για όσους κάνουν «πρωταθλητισμό» σημαίνουν σχετική αναδίπλωση των φιλοδοξιών τους, στελέχη του κόμματος εκτιμούν ότι με το φινάλε των Ολυμπιακών Αγώνων θα αρχίσει μια σκληρή κούρσα αντοχής εν όψει του Συνεδρίου.

ΕΛΛΗΝΙΚΗ ΔΗΜΟΚΡΑΤΙΑ
ΠΕΡΙΦΕΡΕΙΑ Ν. ΑΙΓΑΙΟΥ
ΓΕΝΙΚΗ ΔΙΕΥΘΥΝΣΗ ΠΕΡΙΦΕΡΕΙΑΣ
ΔΙΕΥΘΥΝΣΗ ΔΑΣΩΝ ΔΩΔ/ΝΗΣΟΥ

ΑΝΑΚΟΙΝΩΣΗ

Γνωστοποιείται κατά το άρθρο 14 του Ν. 998/79, η αποστολή για δημοσίευση στο **Δήμο Πεταλούδων**, της αριθμ. Πρωτ. **4292/06-08-2004** Πράξης χαρακτηρισμού έκτασης που εκδόθηκε από τον Δ/ντή Δασών Δωδ/σου. Η **Κ.Μ. 598** γαιών **Μαριτσών** εμβαδού **16.520 τ.μ.** χαρακτηρίζεται ως **δάσος και γεωργική έκταση.**

Ο Δ/ντής Δασών Δωδ/νήσου
Κοντίτσης Φίλιππος
Δασολόγος με βαθμό Δ/ντή



ΑΝΟΙΞΑΜΕ ΚΑΙ ΣΑΣ ΠΕΡΙΜΕΝΟΥΜΕ.

Η **Νέα Εποχή Volvo** έφθασε και στη Ρόδο. Γνωρίστε την από κοντά στην Rodos Motor Car A.E., τον νέο εξουσιοδοτημένο διανομέα της Volvo Car Hellas. Με αναβαθμισμένες υπηρεσίες, συνέπεια και υπευθυνότητα, με αφοσιωμένο και άρτια εκπαιδευμένο προσωπικό η Rodos Motor Car A.E. υποδέχεται την επανάσταση στην αυτοκίνηση.

Rodos Motor Car A.E
Εξουσιοδοτημένος διανομέας
Volvo Car Hellas

Εγγραφο αίτημα του Περιφερειάρχη Ν.Αιγαίου Χ.Κόκκινου προς τον υφυπουργό Πρόνοιας.για πλήρωση θέσεων στα Νοσοκομεία Καλύμνου και Λέρου

ΕΠΕΙΓΟΝΤΩΣ ΟΦΘΑΛΜΙΑΤΡΟΙ για τους "τυφλούς - μαϊμούδες"

Ζητούμενο να μην επαναληφθούν τα ευτράπελα του πρόσφατου παρελθόντος

Της Χριστίνας Μέγα

Επιτάχυνση των διαδικασιών, για τη μετακίνηση ιατρών-οφθαλμιάτρων του Εθνικού Συστήματος Υγείας (Ε.Σ.Υ.) στα Νοσοκομεία Λέρου και Καλύμνου, ζητεί με έγγραφό του προς το Υπουργείο Υγείας-Πρόνοιας, ο γενικός γραμματέας της Περιφέρειας Νοτίου Αιγαίου κ. Χαράλαμπος Κόκκινος.

Μετά το σκάνδαλο που ξέσπασε, αναφορικά με τον τρόπο επιλογής των δικαιούχων επιδόματος τυφλότητας, οι γνωματεύσεις (ιατρικές βεβαιώσεις) πλέον –βάσει νόμου- γίνονται από γιατρούς-οφθαλμιάτρους του Ε.Σ.Υ., που ωστόσο στα Νοσοκομεία Καλύμνου και Λέρου δεν υπηρετούν.

Το γεγονός έχει ως αποτέλεσμα να καθυστερεί η καταβολή του επιδόματος τυφλότητας στους δικαιούχους από τις Προνοιακές Υπηρεσίες.

Με έγγραφό του προς το Υπουργείο Υγείας, ο γενικός γραμματέας της Περιφέρειας Νοτίου Αιγαίου ζητεί την άμεση μετακίνηση δύο ιατρών-οφθαλμιάτρων από Νοσοκομεία της Αθήνας, ώστε να επιλυθεί το πρόβλημα που ανέκυψε από τον Οκτώβριο του 2003.

Ειδικότερα στο έγγραφο αναφέρονται τα εξής:

«Θα θέλαμε να σας ενημερώσουμε για ένα σοβαρό πρόβλημα που ταλαιπωρεί από τον Οκτώβριο του 2003 τους δικαιούχους επιδόματος τυφλότητος στα νησιά Κάλυμνο και Λέρο.

Εκ του νόμου για να χορηγηθεί επίδομα τυφλότητος απαιτούνται ειδικές γνωματεύσεις από οφθαλμίατρο του ΕΣΥ και επικύρωσή του από τον Διοικητικό Διευθυντή του αντίστοιχου νοσοκομείου όπου εκδίδεται η γνωμάτευση.

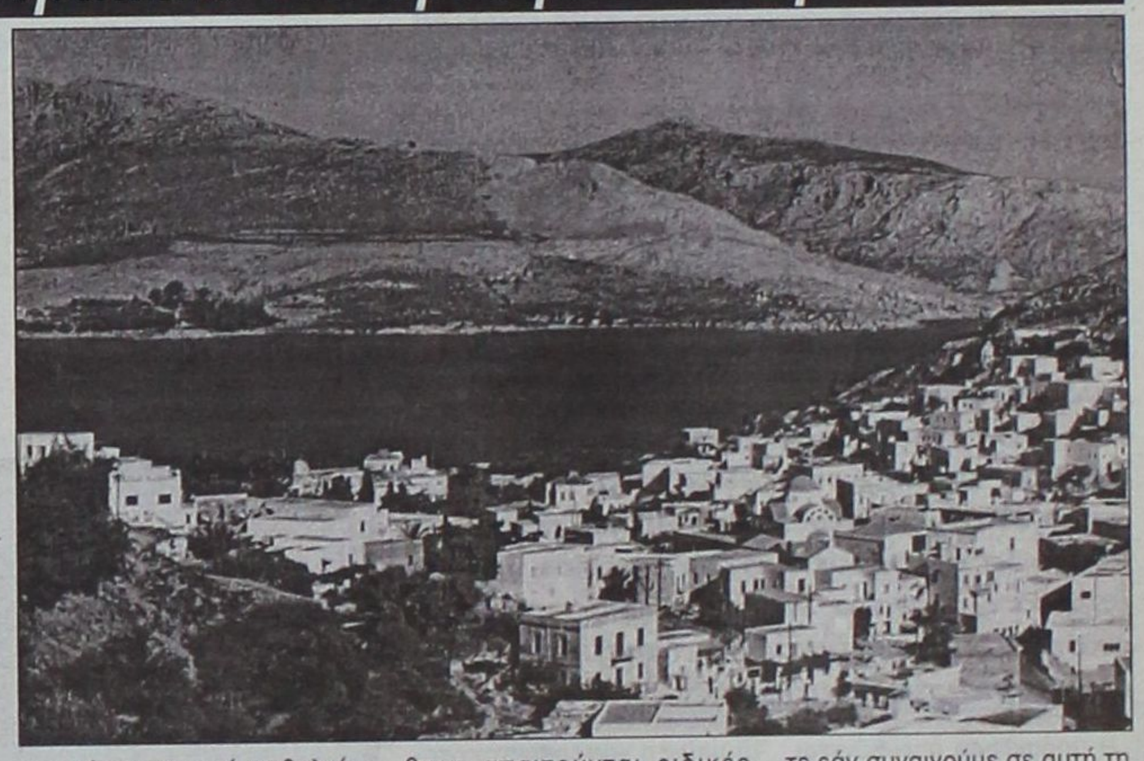

Μέχρι τον Οκτώβριο του 2003, επειδή δεν υπηρετούσε οφθαλμίατρος στα νοσοκομεία του ΕΣΥ στη Λέρο και στην Κάλυμνο, οι γνωματεύσεις εκδίδοντο από ιδιώτες οφθαλμιάτρους και επικυρώνονταν, (παρατύπως), με αποφάσεις της πρωτοβάθμιας Υγειονομικής Επιτροπής Καλύμνου της Περιφέρειας Ν. Αιγαίου.

Για αυτές τις παρατυπίες δημιουργήθηκε «πρόβλημα» και μέσω των ΜΜΕ παρουσιάσθηκε ως μέγα σκάνδαλο που αφορούσε τον τρόπο επιλογής των δικαιούχων επιδόματος τυφλότητας.



Μέχρι σήμερα έχει ολοκληρωθεί ο έλεγχος από Επιθεωρητές Υγείας και έχουν αντικατασταθεί τα μέλη της πρωτοβάθμιας Υγειονομικής Επιτροπής Καλύμνου η οποία όμως δεν λειτούργησε από τον Ιανουάριο μέχρι τον Απρίλιο του 2004 λόγω διαδοχικών παραιτήσεων μελών της. Από τις αρχές Μαΐου έγινε νέα ανασυγκρότηση της Επιτροπής και ήδη λειτουργεί κανονικά.

Το πρόβλημα όμως με τα επιδόματα τυφλότητας παραμένει γιατί όπως προαναφέρτηκε απαιτούνται ειδικές γνωματεύσεις από οφθαλμιάτρους του ΕΣΥ που και σήμερα δεν υπάρχουν στα νοσοκομεία Λέρου και Καλύμνου.

Αρχικά ζητήθηκε η συνδρομή του Β' ΠΕΣΥΠ της Π.Ν. Αιγαίου ώστε να υπάρξει λύση, με μετακινήσεις από άλλα Νοσοκομεία της Δωδεκανήσου που διαθέτουν οφθαλμιάτρους.

Το Β' ΠΕΣΥΠ εκτίμησε ότι δεν ήταν η προσφορότερη λύση και για το λόγο αυτό και μετά από επικοινωνία με το Υπουργείο σας επιλέχθηκε ως καλύτερη λύση η αποστολή ιατρών από νοσοκομεία της Αθήνας. Με το έγγραφο Α.Π. Π3α/Φ 32/Γ.Π. 56217/10-6-04 της Δ/νσης Προστασίας ΑΜΕΑ του Υπουργείου σας που μας κοινοποιείται το αίτημα συνδρομής του Β' ΠΕΣΥΠ προφανώς μας ζητάτε εάν συναινούμε σε αυτή τη λύση.

Βεβαίως και συμφωνούμε σε οποιαδήποτε άμεση και ουσιαστική λύση του δημιουργηθέντος προβλήματος. Το ζητούμενο είναι ότι πρέπει άμεσα να επισκεφθεί οφθαλμίατρος του ΕΣΥ τα Νοσοκομεία Λέρου και Καλύμνου και να εξετάσει όσους αιτούνται επιδόματος τυφλότητος και όσους έχει λήξει η ισχύς της γνωματεύσεώς τους και έχει διακοπή η χορήγηση του επιδόματος.

Προτείνεται να υπάρξουν μετακινήσεις 2 ιατρών οφθαλμιάτρων του ΕΣΥ, ένας για το Κρατικό Θεραπευτήριο – Κ.Υ. Λέρου και ένας για το Νοσοκομείο – Κ.Υ. Καλύμνου, οι οποίοι αφού εξετάσουν τους ενδιαφερόμενους θα επιστρέψουν στις θέσεις τους.

Σε συνεργασία με τα αντίστοιχα νοσοκομεία και με τους ιατρούς που θα μετακινηθούν θα πρέπει να επιλυθούν οι όποιες ελλείψεις σε ιατροτεχνολογικό εξοπλισμό, ώστε να εξασφαλισθεί η αντικειμενική και σύμφωνα με τους κανόνες της επιστήμης, εξέταση των ενδιαφερομένων. Για την οφθαλμολογική εξέταση, πρέπει μάλλον, να μεταφερθεί φορητός εξοπλισμός από την Αθήνα.

Ευχαριστούμε προκαταβολικά και επιθυμούμε την αμεσότερη δυνατή λύση.».

«Το πρόβλημα με τα επιδόματα τυφλότητας παραμένει, αφού δεν υπηρετούν οφθαλμίατροι του Ε.Σ.Υ. στα νησιά Κάλυμνο και Λέρο ώστε να εκδοθούν οι απαιτούμενες ιατρικές βεβαιώσεις».

«Θα πρέπει να επιλυθούν οι όποιες ελλείψεις σε ιατροτεχνολογικό εξοπλισμό, ώστε να εξασφαλισθεί η αντικειμενική και σύμφωνα με τους κανόνες της επιστήμης, εξέταση των ενδιαφερομένων».

ΓΝΩΡΙΣΤΕ ΤΗΝ ΚΥΠΡΟ ΜΕ ΤΑ ΞΕΝΟΔΟΧΕΙΑ ATLANTICA



Atlantica Bay Hotel*****
Λεμεσος, Τηλ :25 634070



Atlantica Golden Beach*****
Παφος, Τηλ :26 947777

... το νησί της Αφροδίτης, η Ευρωπαϊκή Κύπρος σας προσκαλεί να γνωρίσετε τις ομορφιές της. Ένα νησί γεμάτο αντιθέσεις και ποικιλία τόσο στο καταπληκτικό Μεσογειακό τοπίο όσο και στα ενδιαφέροντα και τις δραστηριότητες που προσφέρει στον επισκέπτη. Η αρχαία ιστορία της και η παράδοση της, μαζί με την υπερσύγχρονη υποδομή και το κοσμοπολίτικο τρόπο ζωής, σας υπόσχονται αξέχαστες διακοπές...

Επισκεφτείτε την Κύπρο αυτό το Καλοκαίρι και επωφεληθείτε από τις καταπληκτικές προσφορές και ανέσεις σε ένα από τα πέντε Ξενοδοχεία ΑΤΛΑΝΤΙΚΑ, στη Λεμεσο και Παφο. Απ'ευθειαν πτήσεις προς και από Ρόδο, για Λάρνακα.

Για περαιτέρω πληροφορίες, καλέστε το 22410 57000 και ζητήστε τη Κυρία Χατζηγεωργιου Χριστίνα.

ATLANTICA HOTELS

TUI

Ο γενικός γραμματέας Νοτίου Αιγαίου Χαράλαμπος Κόκκινος αποκαλύπτει τη σπουδαιότητα του απερχόμενου φθινοπώρου

ΤΕΤΡΑΜΗΝΟ κρίσιμων εξελίξεων

Η πορεία ανάπτυξης της Δωδεκανήσου θα καθοριστεί στη διάρκεια των επομένων τεσσάρων μηνών. Στη διάρκειά τους θα πρέπει να γίνει η αναδιανομή των πόρων του Γ' Κοινοτικού Πλαισίου Στήριξης (Γ' ΚΠΣ) και μέσα από τη διαδικασία αυτή θα κριθούν όλα τα έργα που εκτελούνται στο Νομό με Κοινοτικές χρηματοδοτήσεις. Εάν βρεθούν έργα που βρίσκονται σε στασιμότητα τότε θα απενταχθούν από το πρόγραμμα για να παραχωρήσουν τη θέση τους σε άλλα, που είναι πιο «ώριμα», δηλαδή έχουν ολοκληρωμένες μελέτες και μπορούν αμέσως να απορροφήσουν κονδύλια. Στόχος είναι να μη χαθεί ούτε ένα ευρώ από το πρόγραμμα και η διαδικασία αξιολόγησης των έργων θα είναι η τελευταία · από κει και πέρα θα υπάρχουν ελάχιστα περιθώρια ευελιξίας στην περίπτωση που κάποιο έργο κολλήσει σε γραφειοκρατικές διαδικασίες, απαλλοτριώσεις, ράθυμους εργολάβους ή ό,τι άλλο.

Συνέντευξη στον Νεκτάριο Καλογήρου

Ο γενικός γραμματέας της Περιφέρειας Νοτίου Αιγαίου κ. Χαράλαμπος Κόκκινος με συνέντευξη που παρεχώρησε προς τη Δράση αναλύει την πολιτική που θα ακολουθηθεί επί της πολύ σημαντικής αυτής διαδικασίας. «Έχουμε να κάνουμε με τους πόρους που αφορούν τους ανθρώπους του σήμερα, αλλά και τους ανθρώπους του μέλλοντος» αναφέρει με νόημα ο κ. Κόκκινος, θέλοντας με τον τρόπο αυτό να επισημάνει πως δεν υπάρχει περιθώριο μικροπολιτικών και μικροκομματικών επιλογών. Ο ίδιος δεν διστάζει να καταλογίσει στην προκάτοχό του κα. Μάρθα Σημαντώνη αρκετές παραλείψεις και ενέργειες που θα έπρεπε να είχαν γίνει.

Δράση: Κύριε γενικέ, σε ποιο στάδιο βρίσκεται σήμερα η Περιφέρεια Νοτίου Αιγαίου αναφορικά με το Περιφερειακό Επιχειρησιακό Πρόγραμμα;

Κόκκινος: Έχει ολοκληρωθεί η αναθεώρηση του Περιφερειακού Επιχειρησιακού Προγράμματος (ΠΕΠ) Νοτίου Αιγαίου. Το ολοκληρώσαμε με την ανάληψη των καθηκόντων μας και κάνοντας έναν ευρύτατο διάλογο με τους αρμόδιους φορείς. Πρέπει να πω ότι η διαδικασία αυτή έπρεπε να είχε γίνει τους τελευταίους μήνες του έτους 2003. Τώρα έχουμε εστιάσει τις προσπάθειές μας στο να αυξήσουμε την απορροφητικότητα των κονδυλίων του Π.Ε.Π. Όταν αναλάβαμε καθήκοντα τον περασμένο Απρίλιο το ποσοστό απορροφητικότητας των πόρων ήταν στο 11% και τώρα καταφέραμε να ξεπεράσουμε το 15,5% και από δω και πέρα σηκώνουμε τον πήχη ακόμα πιο ψηλά. Θέλουμε από το Σεπτέμβριο και έπειτα ταχύτερους ρυθμούς υλοποίησης των έργων και μεγαλύτερη απορροφητικότητα των πόρων.

Δράση: και με ποιο τρόπο θα πετύχετε αύξηση της απορρόφησης των κονδυλίων;

Κόκκινος: Από την πλευρά της Περιφέρειας υπάρχει μεγάλη κινητικότητα. Όλες οι υπηρεσίες μας βρίσκονται στη διάθεση των φορέων υλοποίησης των έργων, στη διάθεση δηλαδή των δήμων, των νομαρχιών και των λιμενικών ταμείων. Όλοι αυτοί τώρα καλούνται να κινηθούν πιο γρήγορα, και 'μεις από την πλευράς μας θα υποστηρίξουμε την προσπάθεια αυτή με κάθε δυνατό μέσο. Προσωπικά έχω παρέμβει αρκετές φορές ώστε να δοθεί λύση όπου δημιουργείται αδιέξοδο στην υλοποίηση των έργων. Συνολικά τους τελευταίους τέσσερις μήνες στην Περιφέρεια Νοτίου Αιγαίου έχουμε εντάξει 67 καινούργια έργα. Με τα έργα αυτά και με τα παλαιότερα που ήταν ενταγμένα έχουμε φτάσει στον αριθμό των 297 έργων που «τρέχουν» στο ΠΕΠ Νοτίου Αιγαίου. Εφόσον λοιπόν οι φορείς προχωρήσουν, με τους ρυθμούς που πρέπει, τότε θα έχουμε εξαιρετικά θετικά αποτελέσματα.

Δράση: Το τετράμηνο Σεπτέμβριος – Δεκέμβριος 2004 είναι εξαιρετικά σημαντικό για την πορεία του προγράμματος. Έχετε χαράξει συγκεκριμένη πολιτική για τον τρόπο με τον οποίο θα λειτουργήσετε στο χρονικό αυτό διάστημα;

Κόκκινος: Έχουμε αποφασίσει ως Περιφέρεια να κάνουμε αλλεπάλληλες συσκέψεις με τους φορείς υλοποίησης έτσι ώστε να διαπιστώσουμε την πορεία του κάθε ενός έργου ξεχωριστά. Να δούμε που έχουμε πρόβλημα, που προχωράμε με πιο γρήγορους ρυθμούς, ποια έργα έχουνε μείνει πίσω και κινδυνεύουν να απενταχθούν και ποιοι περιμένουν να πάρουν κάποια έργα. Σας αναφέρω ότι είναι απλώς θέμα ημερών να γίνει η οριστικοποίηση της αναθεώρησης του ΠΕΠ Νοτίου Αιγαίου. Μετά από αυτό θα ανοίξουν τα καινούργια Μέτρα έτσι ώστε εκείνοι που έχουν ώριμες μελέτες και είναι έτοιμοι για απορρόφηση κονδυλίων να τους δώσουμε την ευκαιρία να προχωρήσουν. Είναι μια χρυσή ευκαιρία για τα νησιά μας, εκείνα που είχαν εγκαταλειφθεί τόσα χρόνια, να προχωρήσουν με έργα αναγκαία για τις τοπικές τους κοινωνίες. Επαναλαμβάνω ότι αυτό προαπαιτεί να υπάρχουν ώριμες μελέτες.

Δράση: Αυτή η αναδιανομή των πόρων του προγράμματος θεωρείται ότι θα είναι ο μπούσουλας για την πορεία απορρόφησης ή απώλειας των κονδυλίων. Πόσο αυστηρή θα είναι η Περιφέρεια στην ένταξη ή στην απένταξη έργων ;

Κόκκινος: Δεν θα έλεγα ότι η Περιφέρεια είναι αυστηρή ή λιγότερο αυστηρή. Αυτό που λέτε είναι μια πραγματικότητα. Υπάρχουν έργα που κινδυνεύουν να απενταχθούν διότι οι φορείς υλοποίησης δεν τα προχωρούν με τους ρυθμούς που θα πρέπει να τα προχωρήσουν, επομένως υπεύθυνη γι' αυτό δεν είναι η Περιφέρεια, άλλα οι ίδιοι οι φορείς υλοποίησης. Η Περιφέρεια Νοτίου Αιγαίου και 'γω προσωπικά ως γενικός γραμματέας έχω δώσει πίστωση χρόνου. Το έκανα αυτό με καλή πρόθεση και για να μη χαρακτηριστώ ότι κινούμαι με κάποιες σκοπιμότητες μικροπολιτικές, μικροκομματικές ή δεν ξέρω τι άλλο μπορεί να πει κάποιος κακόπιστος. Οποία έργα έχουν ενταχθεί στο πρόγραμμα προχωράνε κανονικά και περιμένουμε να δούμε την πρόοδό τους το Σεπτέμβριο και τον Οκτώβριο. Πρέπει να αντιληφθούν οι φορείς υλοποίησης ότι στην περίπτωση που δεν θα προχωρήσουν τα έργα που ανέλαβαν και περιπέσουν σε πλήρη ακινησία, τότε κινδυνεύουν να απενταχθούν από το πρόγραμμα και τελικώς να χαθούν τα κονδύλια. Θυμίζω πως τα κονδύλια αυτά αποτελούν τους πόρους του σήμερα για τους ανθρώπους του σήμερα, αλλά και για τους ανθρώπους του μέλλοντος. Το Γ' ΚΠΣ είναι μια χρυσή ευκαιρία για τη χώρα μας, είναι το μεγαλύτερο οικονομικό πακέτο που έχει έρθει από την Ευρωπαϊκή Ένωση γι' αυτό και όλοι πρέπει να δουλέψουμε ώστε να προχωρήσουν όλα τα έργα, αυτός άλλωστε είναι ο στόχος που θέσαμε ως Νέα Δημοκρατία από την επομένη κιόλας της ανάληψης της διακυβέρνησης της χώρας. Εάν κάποιο έργο μένει στάσιμο τότε δυστυχώς θα πρέπει να το απεντάξουμε και να δώσουμε την ευκαιρία σε κάποιο άλλο νησί που είναι έτοιμο για να προχωρήσει.

Δράση: Βεβαίως αναμένονται τα καινούργια Μέτρα που θ' ανοίξουν από το Σεπτέμβριο και τα οποία θα πρέπει να διαχειριστείτε καταλλήλως.

Κόκκινος: Πολύ σωστά. Μόλις ανοίξουν τα καινούργια Μέτρα περιμένουμε τις προτάσεις των φορέων υλοποίησης. Εμείς με κανόνες διαφάνειας, με κανόνες απόλυτης αξιοκρατίας κάνουμε την κατανομή των πόρων.

Δράση: Το Φθινόπωρο είναι και η περίοδος της εκκίνησης των τουριστικών εκθέσεων. Η Περιφέρεια Νοτίου Αιγαίου θα συμμετάσχει στο Τουριστικό Πανόραμα που θα γίνει στη Θεσσαλονίκη. Ποιες είναι οι προσδοκίες σας από την έκθεση αυτή;

Κόκκινος: Στη Θεσσαλονίκη η Περιφέρεια θα κάνει την καλύτερη δυνατή προβολή της περιοχής μας. Θα καλέσουμε, όπως έχουμε κάνει και στο παρελθόν, τους φορείς του τουρισμού για να μας καταθέσουν τις προτάσεις τους ως προς τους τρόπους με τους οποίους θα ήθελαν την προβολή των νησιών της Περιφέρειας στην έκθεση. Πρέπει να σας πω, ωστόσο, ότι τώρα που γίνεται αυτή η συνέντευξη βρίσκεται σε εξέλιξη μια άλλη τουριστική έκθεση στο Πεδίον του Άρεως στην Αθήνα και η Περιφέρεια Νοτίου Αιγαίου συμμετέχει με δικά της έξοδα για να προβάλλει τη Δωδεκάνησο και τις Κυκλάδες. Η έκθεση θα συνεχιστεί μέχρι τις 30 Αυγούστου και εκείνο που ζητήσαμε από τους φορείς είναι διαφημιστικό υλικό για να το διαθέσουμε στους επισκέπτες. Σκοπός μας είναι να καταφέρουμε να φέρουμε τουρίστες στην περιφέρειά μας αμέσως μετά τους Ολυμπιακούς Αγώνες. Είναι μια μεγάλη προσπάθεια που καταβάλλουμε και υλοποιείται σε πολλά επίπεδα. Είναι μια τουριστική πολιτική προβολής που μέχρι τώρα, λυπούμαι που το αναφέρω, δεν υλοποιούσε η Περιφέρεια Νοτίου Αιγαίου.



Ο Μιλτιάδης Φάκκος επιρρίπτει ευθύνες για το ακτοπλοϊκό στους επιχειρηματίες του χώρου

«Αν δεν μπορούν να αναλάβουν τις ευθύνες τους τότε να αποσυρθούν»



Δηλώνει πως θα είναι εκ νέου υποψήφιος δήμαρχος Κω και επισημαίνει πως η απουσία αιρετών οργάνων του ΠΑΣΟΚ στο Βόρειο Συγκρότημα έχει δημιουργήσει πάρα πολλά προβλήματα

Την ανάγκη της ενεργούς παρουσίας των επιχειρηματιών της ακτοπλοΐας, για την επίλυση του προβλήματος που έχει δημιουργηθεί τονίζει στη συνέντευξή του στη «Δράση» ο δήμαρχος της Κω Μιλτιάδης Φάκκος.

Αναφέρει χαρακτηριστικά ότι δεν έχουν αντιληφθεί πως εκτός από απαιτήσεις έχουν και υποχρεώσεις και υποστηρίζει πως αν δεν μπορούν να ανταποκριθούν στις ανάγκες θα πρέπει να αποσυρθούν.

Για την κατάσταση στην οποία έχει περιέλθει στο ΠΑΣΟΚ το νομό, δηλώνει πως στο Βόρειο Συγκρότημα η διαιώνιση του προβλήματος με την απουσία αιρετών οργάνων έχει δημιουργήσει πολλά προβλήματα όπως την όξυνση προσωπικών αντιθέσεων, ενώ επισημαίνει πως η κινητικότητα των βουλευτών του ΠΑΣΟΚ καλύπτει την απουσία των κομματικών οργάνων.

Για το πολιτικό του μέλλον ο κ. Μιλτιάδης Φάκκος, παρά τα διάφορα σενάρια που κυκλοφορούν, ξεκαθαρίζει πως θα είναι εκ νέου υποψήφιος δήμαρχος.

Της **Μαίρης Φώτη**
maryfdrasis@hotmail.com

• ***Κύριε Φάκκο ξεκινώντας τη συνέντευξη θα ήθελα να μας πείτε για την τουριστική κίνηση φέτος στην Κω. Είναι γνωστό πως γενικότερα παρουσιάζεται σημαντική μείωση, ωστόσο στην περιοχή μας προστέθηκε ακόμα ένας αρνητικός παράγοντας, αυτός της έλλειψης πλοίων. Πώς διαμορφώνεται αλήθεια η κατάσταση στη δική σας περιοχή;***

- Κυρία Φώτη, το ζήτημα του τουρισμού είναι πολύ σύνθετο και πιστεύω ότι το βάθος των προβλημάτων του δεν μπορεί να αποτιμηθεί με βάση τον αριθμό αφίξεων και διανυκτερεύσεων, αφού τα οικονομικά αποτελέσματα της συντριπτικής πλειοψηφίας των επιχειρήσεων, στο σύνολο των τουριστικών κλάδων, είναι δυσμενέστερα από την μείωση που εμφανίζουν οι αφίξεις, η οποία για το νησί μας είναι περίπου στο 4%.

Όσον αφορά στην Κω, παρά την όποια μείωση, η αλήθεια είναι ότι ως τουριστικός προορισμός διατηρεί την αξία του, έχει ζήτηση και «πουλάει», στο εξωτερικό και στη χώρα μας.

Η οικονομική δυσπραγία όμως αναδεικνύει με έμφαση τα δομικά προβλήματα του Ελληνικού τουρισμού, και κάθε επιχείρησης ξεχωριστά, που δεν κατάφερε στα προηγούμενα χρόνια να κάνει το ποιοτικό άλμα ώστε να προσαρμοστεί ανταγωνιστικά στα δεδομένα της εποχής.

Η εποχή μας δεν σηκώνει αστεία και ερασιτεχνισμούς και αυτό πρέπει να το καταλάβουν όλοι.

Παράλληλα έχει δημιουργηθεί μείζον πρόβλημα στις τουριστικές κοινωνίες, όπως είναι και η δική μας, από την ολοένα και πιο άνιση κατανομή του πλούτου που παράγει ο τουρισμός, με την συγκέντρωσή του σε λιγότερα χέρια, με την οικονομική ασφυξία που προκαλεί ο άνισος και ανελέητος ανταγωνισμός των μεγάλων μονάδων στις μικρομεσαίες τουριστικές επιχειρήσεις.

Επομένως, κατά τη γνώμη μου, δύο είναι τα ερωτήματα που πρέπει να απαντήσουμε: πρώτο, το πώς θα βελτιώσουμε κυρίως ποιοτικά τον εισερχόμενο τουρισμό, ανοίγοντας νέους δρόμους και βρίσκοντας νέες διεξόδους, όπως είναι οι εναλλακτικές μορφές τουρισμού π.χ. θαλάσσιος, συνεδριακός, ιαματικός, αθλητικός, περιηγητικός κ.α., και δεύτερο, το πώς θα κατανεμηθεί δικαιότερα ο παραγόμενος πλούτος, έτσι ώστε να απολαμβάνει το σύνολο της κοινωνίας μας τα αγαθά της τουριστικής ανάπτυξης.

Όπως καταλαβαίνετε απαιτούνται πολλά και κυρίως κεντρικές πολιτικές, αφού οι τοπικές κοινωνίες έχουν μικρές δυνατότητες παρέμβασης.

Όσον αφορά στα εφετινά συσσωρευμένα προβλήματα ήρθε να προστεθεί και το ακτοπλοϊκό, κυρίως λόγω των προβλημάτων της ΔΑΝΕ. Νομίζω ότι έχει φτάσει ο κόμπος στο χτένι και η κυβέρνηση πρέπει να ξεκαθαρίσει την κατάσταση, στηρίζοντας μεν την συγκοινωνία των μικρών νησιών αλλά και απελευθερώνοντας τις γραμμές για τα μεγάλα νησιά, όπου παρουσιάζεται αυξημένο μεταφορικό έργο και ανάγκη ταχείας μετακίνησης.

Η Κως πάντως έχει χάσει πολλά εφέτος εξαιτίας αυτών των προβλημάτων, με απώλεια επισκεπτών από την Αθήνα αλλά κυρίως από τη Βόρεια Ελλάδα. Το πρόβλημα μετριάστηκε εν' μέρει με την αύξηση των αεροπορικών συνδέσεων.

• ***Πιστεύετε ότι οι τοπικοί φορείς θα έπρεπε να ενεργήσουν διαφορετικά και να μην αρκεστούν στις υποσχέσεις, μιας και διανύουμε το τελευταίο δεκαπενθήμερο του Αυγούστου και η κατάσταση αντί να βελτιώνεται, αντιθέτως γίνεται ολοένα και πιο δύσκολη;***

- Δυστυχώς οι τοπικοί φορείς εκτός από το να εντείνουν τις πιέσεις τους δεν μπορούν να κάνουν και πολλά πράγματα, όσον αφορά στο ακτοπλοϊκό. Εδώ πρέπει να ξεκαθαρίσει το αρμόδιο υπουργείο την κατάσταση, για να είναι η τελευταία χρονιά εφέτος με τέτοιου είδους προβλήματα.

Παράλληλα όμως οφείλω να τονίσω και την ευθύνη των επιχειρηματιών του χώρου, οι οποίοι, εκτός εξαιρέσεων, δεν έχουν καταλάβει πως εκτός από απαιτήσεις έχουν και υποχρεώσεις. Δεν έχουν καταλάβει πως μόνο με σύγχρονα, γρήγορα και ασφαλή πλοία μπορούν να σταθούν στον ανταγωνισμό. Αν δεν μπορούν να ανταποκριθούν ας αποσυρθούν. Η Πολιτεία οφείλει να τους θέσει ενώπιον των ευθυνών τους.

• ***Να έρθουμε λίγο και στα πολιτικά δρώμενα κ. Φάκκο. Μετά τις δύο συνεχόμενες εκλογικές ήττες του ΠΑΣΟΚ, μέλη του κόμματος κατηγορούν τους επικεφαλής, τόσο στο Νότιο όσο και στο Βόρειο Συγκρότημα του νομού, για παντελή απουσία και απραξία. Εσείς που είστε ενεργό στέλεχος του ΠΑΣΟΚ για πολλά χρόνια, τι πιστεύετε ότι συμβαίνει τελικά; Ασπάζεστε την άποψη μερίδας συντρόφων σας πως το κόμμα δεν έχει πλέον φωνή και παρουσία στα Δωδεκάνησα με υπαιτιότητα εκείνων που το εκπροσωπούν και ξεκάθαρα ζητούν ακόμα και παραιτήσεις;***

- Για την κατάσταση στο Νότιο Συγκρότημα δεν μπορώ να πάρω θέση, όσον αφορά στο Βόρειο έχω να πω ότι η διαιώνιση του προβλήματος με την απουσία αιρετών οργάνων έχει δημιουργήσει πολλά επιπλέον προβλήματα, όπως την όξυνση προσωπικών αντιθέσεων.

Γενικότερα όμως το Κίνημα βρίσκεται σε περίοδο πολιτικής, ιδεολογικής και οργανωτικής αναδιοργάνωσης, οπότε είναι φυσιολογικά τέτοιου είδους προβλήματα αδράνειας.

Άλλωστε δεν είναι εύκολο, μετά από αρκετά χρόνια παραμονής στην εξουσία, να επαναπροσδιορίσεις την σχέση σου με την κοινωνία από τη μια στιγμή στην άλλη. Η Ν.Δ. χρειάστηκε πάνω από 20 χρόνια για να το πετύχει.

Δίχως να θέλω να υποτιμήσω το ρόλο των κομματικών οργάνων, διακρίνω κινητικότητα των βουλευτών του κόμματος στο νομό, οπότε καλύπτεται ως ένα σημαντικό βαθμό η ανάγκη κομματικής παρουσίας και διεκδίκησης λύσεων για σειρά τοπικών ζητημάτων.

Εκείνο πάντως που προέχει αυτή τη στιγμή για το ΠΑΣΟΚ είναι να επαναδιατυπώσει και να καταθέσει τις πολιτικές θέσεις του για την επίλυση των προβλημάτων και την ανάπτυξη των νησιών μας, μέσα από ένα ανοιχτό δημοκρατικό διάλογο με την κοινωνία, όπου πρέπει να συζητηθούν και να αποφασιστούν ξεκάθαρες, συγκροτημένες και τεκμηριωμένες πολιτικές θέσεις του κόμματος.

• ***Παρά το γεγονός ότι απομένει αρκετό χρονικό διάστημα μέχρι τις επόμενες εκλογές της Τοπικής Αυτοδιοίκησης, ο Μιλτιάδης Φάκκος θα είναι εκ νέου υποψήφιος δήμαρχος; Ποια είναι τα σχέδιά του για το μέλλον;***

- Το μόνο που δεν με απασχολεί τώρα είναι οι επόμενες δημοτικές εκλογές. Είναι τόσα πολλά και καθημερινά τα προβλήματα της πόλης που καλούμαστε να αντιμετωπίσουμε που δεν μένει χρόνος για τίποτα άλλο.

Βρισκόμαστε σε μια δύσκολη περίοδο όπου έχουμε ανοιχτά αρκετά ζητήματα, ενώ πρέπει να δούμε και την πολιτική που θα ακολουθήσει η νέα κυβέρνηση έναντι της Τοπικής Αυτοδιοίκησης, κυρίως στην χρηματοδότηση έργων και αναπτυξιακών δράσεων.

Έχουμε προχωρήσει με θάρρος και τόλμη σε σειρά μέτρων που βελτιώνουν τη ζωή και τη λειτουργία της πόλης, οργανώνουμε καλύτερα τις δυνάμεις του Δήμου μας, για να μπορεί να ανταποκριθεί με αποτελεσματικότητα στις ανάγκες και στις απαιτήσεις των συμπολιτών μας και προσπαθούμε να είμαστε δίπλα σε κάθε ανάγκη των δημοτών μας - στο μέτρο του δυνατού - ειδικά σε αυτή τη δύσκολη περίοδο που διανύουμε.

Γενικότερα θα ήθελα να πω ότι, ζούμε σε μια εποχή που χρειάζεται - όσο ποτέ άλλοτε - ενότητα της κοινωνίας μας και των εκπροσώπων της, ώστε να μπορέσουμε να αντιμετωπίσουμε τις μεγάλες προκλήσεις των καιρών. Άλλωστε στην Τοπική Αυτοδιοίκηση περιττεύει κάθε σύγκρουση και κατασπατάληση δυνάμεων για προσωπικά ή μικροπαραταξιακά οφέλη.

Υπό αυτό το πρίσμα τα σχέδιά μου για το μέλλον έχουν να κάνουν πρώτα απ' όλα με την επίτευξη των στόχων που έχουμε θέσει, οι οποίοι αποτελούν και στόχους της κοινωνίας μας.

Πιστεύω ότι οι συνδημότες μας θα αποτιμήσουν θετικά την προσπάθεια που καταβάλλουμε και αυτό θα φανεί και στις επόμενες δημοτικές εκλογές, οπότε θα είμαι εκ νέου υποψήφιος.

Αύγουστος προσφορά

Με υπερσύγχρονο εξοπλισμό από τη Roma στη Ρόδο

-35%

Εκπτωση δροσιάς

Φ'ινο σώμα και λεία επιδερμίδα στη γυναίκα και τον άνδρα με τις πιο φυσικές μεθόδους

Σε όλα τα προγράμματα

- Ανανέωση κυττάρων με τη μέθοδο Dr Kleanthous (βιομοριακές μάσκες)
- Μικρολίφτινγκ προσώπου (μείωση ρυτίδων)
- Αδυνάτισμα τοπικό - ολικό
- Μυική σύσφιγξη - τόνωση
- Καταπολέμηση κυτταρίτιδας & κατακράτησης υγρών
- Σύσφιγξη & ανόρθωση στήθους
- Ενυδατική κούρα ομορφιάς
- Χαλαρωτικό μασάζ

Κέντρα Δημιουργίας Ομορφιάς SALUS

Εμπορικό Κέντρο ΜΗΔΙΑ
Τηλ: 2241066140
email: salus@hellasnet.gr
www.salus.gr

PANCHO'S
Mexican Restaurant - Bar

Παραδοσιακό Μεξικάνικο Εστιατόριο

Λεωφόρος Καλλιθέας
δίπλα στο Sun Palace
Τηλέφωνο: 22410 87840

Στο επικείμενο κρίσιμο συνέδριο για το μέλλον του ΠΑΣΟΚ

Δυναμική παρέμβαση Νικητιάδη για το «Ανοιχτό Κόμμα»

Ιδιαίτερο ενδιαφέρον έχει προκαλέσει η παρέμβαση του συμπατριώτη μας υποψηφίου βουλευτή του ΠΑΣΟΚ στις τελευταίες εκλογές Γιώργου Νικητιάδη, στην επιτροπή του συνεδρίου για το ανοικτό κόμμα με όσα αναφέρει, για το πώς θα πρέπει να διαμορφωθεί και πώς να λειτουργήσει το νέο ΠΑΣΟΚ.

Μάλιστα, την παρέμβαση του κ. Νικητιάδη που αναφέρεται σε όλα σχεδόν τα ζητήματα που πρέπει να απασχολήσουν το ανανεωμένο ΠΑΣΟΚ, προανήγγειλε ότι θα δημοσιεύσει ολόκληρη σήμερα η «ΕΛΕΥΘΕΡΟΤΥΠΙΑ», μαζί με την παρέμβαση της κυρίας Αννας Διαμαντοπούλου.

Ο κύριος Νικητιάδης σε παρέμβασή του που δημοσιεύθηκε σε 15σέλιδο κείμενο στο Site του συνεδρίου του ΠΑΣΟΚ, αναλύει τους λόγους για τους οποίους απαξιώθηκε το ΠΑΣΟΚ από την κοινωνία και προχωράει σε σειρά προτάσεων για τα χαρακτηριστικά που θα πρέπει να έχει το ΠΑΣΟΚ και τον τρόπο που θα πρέπει να λειτουργεί.

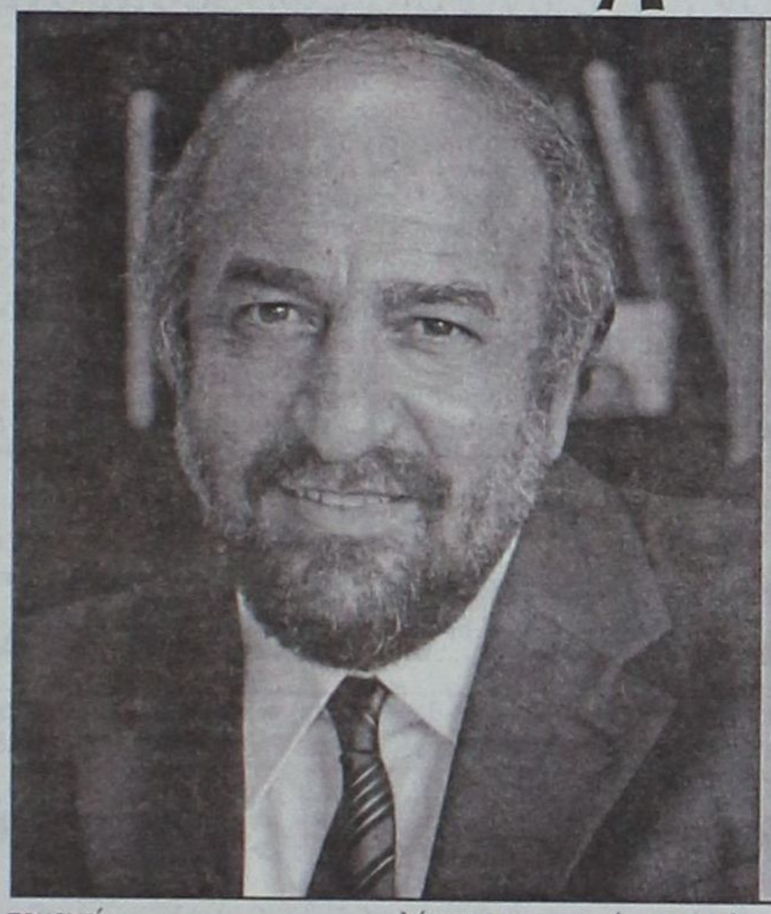

«...πολύ πριν απομακρύνει ο λαός το ΠΑΣΟΚ από την εξουσία, είχε το ΠΑΣΟΚ απομακρύνει το λαό από το Κόμμα..»

Ο πολιτευτής του ΠΑΣΟΚ τονίζει με έμφαση ότι «...πολύ πριν απομακρύνει ο λαός το ΠΑΣΟΚ από την εξουσία, είχε το ΠΑΣΟΚ απομακρύνει το λαό από το Κόμμα..» δείχνοντας με τον τρόπο αυτό, το πώς αντιλαμβάνεται ο ίδιος την σχέση που θα έπρεπε να υπάρχει μεταξύ του Κόμματος και της Κοινωνίας.

Σε σχέση με το άνοιγμα του Κόμματος (Ανοιχτό Κόμμα) ο κύριος Νικητιάδης τονίζει ότι για να γίνει αυτό, το ΠΑΣΟΚ είναι υποχρεωμένο να αναζητήσει «Μέλη και Φίλους που θα δημιουργούν πολιτική και όχι άβουλους οπαδούς...».

Για τον τρόπο λειτουργίας του κόμματος ο συμπατριώτης μας πολιτικός αναφέρει ότι «...το ζητούμενο είναι το νέο ΠΑΣΟΚ αφενός να εμπνεύσει τη μεγάλη πλειοψηφία του λαού μας και αφετέρου να λειτουργεί με σωστό τρόπο ώστε να μετατρέπει σε παραγωγική δύναμη την εύνοια του λαού...».

Ο πρώην Γενικός Γραμματέας Δημόσιας Διοίκησης, ισχυρίζεται στην εισήγησή του ότι το Κόμμα σε όλα τα επίπεδα θα πρέπει να έχει εξειδικευμένες και επεξεργασμένες θέσεις που θα πρέπει να έχει ψηφίσει ως θέσεις του ΠΑΣΟΚ, το ευρύτερο κοινωνικό ΠΑΣΟΚ και αναφέρει πολλά παραδείγματα ανάμεσα στα οποία και την οργάνωση του ΠΑΣΟΚ της Καλύμνου όπου τονίζει εμφατικά ότι «... Ποιές είναι για παράδειγμα οι προτεραιότητες του Κόμματός μας για το νησί της Καλύμνου;

Πώς θα αποκτήσει το ΠΑΣΟΚ θέσεις για την καταπολέμηση της ανεργίας; Θέσεις και συγκεκριμένες προτάσεις. Οχι εξαγγελτικός συνθηματολογικός λόγος που έχει κουράσει την κοινωνία...». Τι σημαίνει το υποθαλάσσιο πάρκο και πώς αυτό θα βοηθήσει την ανάπτυξη της Καλύμνου και την καταπολέμηση της ανεργίας; Μπορεί να γίνει; Ποιό είναι το κόστος; Θα επιβιώσει; Αυτά και άλλα, τα μέλη και οι φίλοι του ΠΑΣΟΚ, ανοίγουν διάλογο και συζητούν σε ολόκηρη την τοπική κοινωνία... Έτσι θα αποκτήσει ζωντάνια και οντότητα ξανά το Κόμμα. Έτσι θα έχει νόημα η συμμετοχή του στην πολιτική. Έτσι θα συγκινηθούν ξανά με την πολιτική οι νέοι άνθρωποι...».

Τέλος ο κύριος Νικητιάδης εισηγείται «να διασφαλιστεί η ύπαρξη Οργάνωσης, με Γραφεία, εξοπλισμό και υπάλληλο γραμματέα σε κάθε νησί και αυτή την ευθύνη, να την αναλάβει κεντρικά το ΠΑΣΟΚ..».

Κύκλοι του ΠΑΣΟΚ στη Ρόδο, σχολίαζαν με ιδιαίτερα θετικό τρόπο την εισήγηση του υποψηφίου του ΠΑΣΟΚ και σήμερα το βράδυ, σε ειδική συνεδρίαση που πραγματοποιεί η Νομαρχιακή Επιτροπή με θέμα το ανοικτό Κόμμα, αναμένεται να συζητηθεί από τα μέλη του ΠΑΣΟΚ

Μ.Φ.



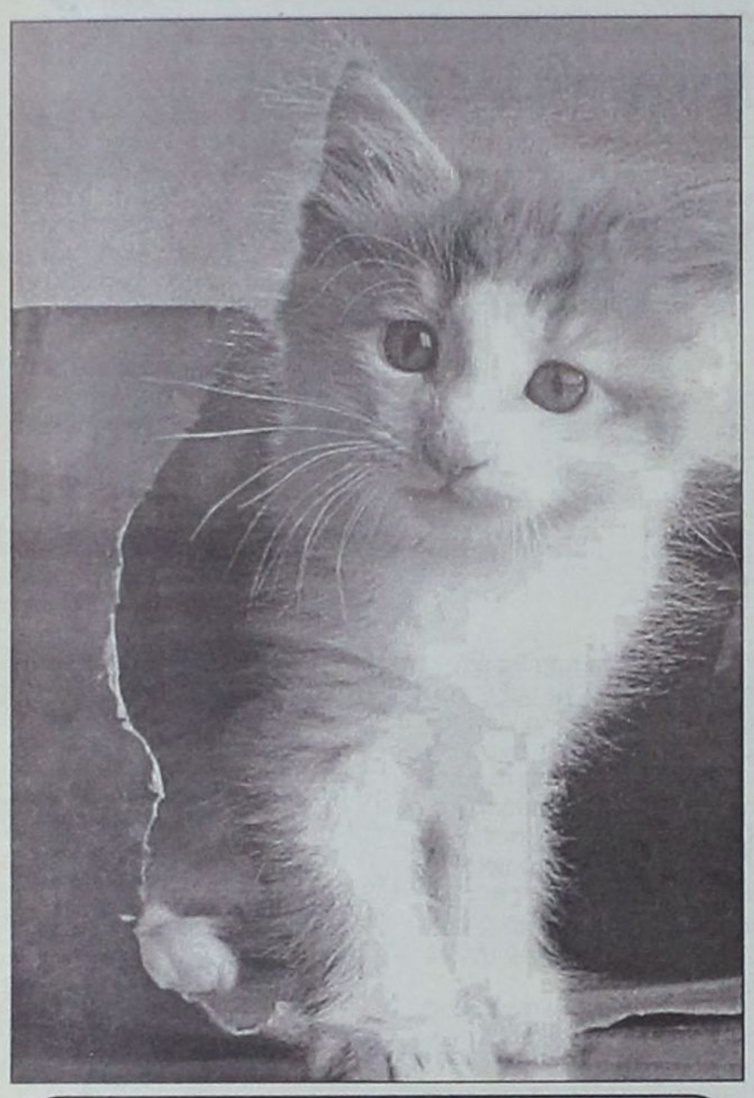

Αγωνιούν οι ιδιοκτήτες κατοικίδιων ζώων σε κάθε επείγον περιστατικό

Ζητείται από τους κτηνιάτρους να κάνουν εφημερίες τα Σαββατοκύριακα

Αντιστοιχεί στον κάθε ένα μία εφημερία ανά 45 ημέρες

Σοβαρό πρόβλημα αντιμετωπίζουν οι ιδιοκτήτες κατοικίδιων ζώων και εξ αυτής της κατάστασης επισημαίνουν την ανάγκη να θεσπίσουν οι κτηνίατροι σύστημα εφημερίων στη διάρκεια του Σαββατοκύριακου.

Πιο συγκεκριμένα, στη Ρόδο σήμερα δραστηριοποιούνται έξι κτηνίατροι. Οι επιστήμονες αυτοί καλούνται να εξυπηρετήσουν εκατοντάδες ιδιοκτήτες σκυλιών, γατιών και λοιπών κατοικίδιων ζώων. Όμως στη διάρκεια του Σαββατοκύριακου (τα απογεύματα του Σαββάτου και όλη την ημέρα της Κυριακής) τα κτηνιατρεία κλείνουν με αποτέλεσμα εάν απαιτείται επείγουσα επέμβαση σε κάποιο ζώο οι ιδιοκτήτες τους να επιδίδονται σε εναγώνια προσπάθεια εξεύρεσης κτηνιάτρου. Τέτοιου είδους περιστατικά έχουν να κάνουν με φόλες, δύσκολες γέννες, τραυματισμούς κ.λ.π.

Σύμφωνα με τις περιγραφές που έγιναν προς τη Δράση, το συναισθηματικό δέσιμο που υπάρχει μεταξύ κατοικίδιου ζώου και ανθρώπου είναι τέτοιο ώστε στην περίπτωση επείγουσας κατάστασης μπορεί να υπάρξει πρόβλημα και για τους δύο.

Το ζητούμενο των ιδιοκτητών κατοικίδιων ζώων είναι να θεσπιστεί σύστημα εφημερίων των κτηνιάτρων. Οι έξι κτηνίατροι της Ρόδου να συντονιστούν και να καθορίσουν ποιοι θα είναι εκείνοι που θα παραμένουν σε λειτουργία στη διάρκεια του Σαββατοκύριακου. Εφόσον εφαρμοστεί κάτι τέτοιο θα εξομαλυνθεί η κατάσταση, οι πάντες θα εξυπηρετηθούν και το μόνο που θ' αλλάξει για τους κτηνιάτρους είναι η ανάγκη να πραγματοποιούν μία εφημερία κάθε 45 ημέρες.

ΤΑ ΕΠΙΜΕΛΗΤΗΡΙΑ ΣΥΝΑΝΤΟΥΝ ΤΟΝ ΥΠ. ΑΙΓΑΙΟΥ



Στο Υπουργείο Αιγαίου και Νησιωτικής Πολιτικής στρέφεται σήμερα το ενδιαφέρον των αιγαιοπελαγιτών καθώς εκεί πρόκειται να γίνει η συνάντηση των προέδρων των Επιμελητηρίων με τον Υπουργό Αριστοτέλη Παυλίδη.

Στη συνάντηση θα συμμετάσχουν οι πρόεδροι των Εμπορικών – Βιομηχανικών, Τεχνικών, Οικονομικών και λοιπών επιμελητηρίων και από τη θέση που αντιπροσωπεύουν θα πρέπει να καταθέσουν προτάσεις για τις πολιτικές που ζητούνται να ακολουθηθούν στο Αιγαίο. Η συνάντηση αυτή έρχεται ως συνέχεια της αντίστοιχης που είχε γίνει την περασμένη Παρασκευή που έγινε με τη συμμετοχή των προέδρων των ΤΕΔΚ και των Νομαρχιών του Αιγαίου.

Οι τεχνοκράτες σήμερα θ' αναπτύξουν όλες τις πτυχές των προβλημάτων του Αιγαιακού χώρου. Ο κ. Αριστοτέλης Παυλίδης, από τη δική του πλευρά, θα αποτελέσει τον πρεσβευτή του Αιγαίου στα κέντρα διαμόρφωσης πολιτικών σε εθνικό και Ευρωπαϊκό επίπεδο.

Η πρωτοβουλία του Υπουργού Αιγαίου και Νησιωτικής Πολιτικής να οργανώσει τις συναντήσεις αυτές κρίνεται ως εξαιρετικά σημαντική, μιας και τα προβλήματα των νησιών μεταβάλλονται συνεχώς και οι προτεραιότητες που τίθενται κάθε φορά έχουν διαφορετικές κατευθύνσεις.

ΙΑΤΡΙΚΗ ΑΝΑΚΟΙΝΩΣΗ

Ο ΙΑΤΡΟΣ

ΓΕΩΡΓΙΟΣ Σ. ΔΡΑΚΙΟΥ

ΕΙΔΙΚΟΣ ΚΑΡΔΙΟΛΟΓΟΣ

ΔΕΧΕΤΑΙ:

Καθημερινά: **09.00' - 13.00'** και **17.30' 20.30'**
Τετάρτη απόγευμα: Με ραντεβού
Σάββατο απόγευμα: Κλειστά
Ιατρείο: Εθνικής Αντίστασης (πρώην Αννης Μαρίας) και Καζαντζάκη 2 • ΡΟΔΟΣ
Τηλ.: 22410 74223 – Κιν.: 6932 732382

ΚΕΝΤΡΑ ΞΕΝΩΝ ΓΛΩΣΣΩΝ
ΚΟΝΤΟΥ ΜΕΡΚΟΥΡΗ

1ο Διδ/ριο: Αγ. Αναργύρων 11Α (στο Βενετόκλειο) • 2ο Διδ/ριο: Δ. Αναστασιάδη 47 (στους Δασκάλους)
3ο Διδ/ριο: Παρισίων 1 και Λονδίνου (στο Ροδίνι) • Τηλ. 22410 35289 & 22410 23973

APOPSIS DESIGN

Η παράδοση σε μάς συνεχίζεται!

Το 2004* οι μαθητές μας απέκτησαν 47 αναγνωρισμένους τίτλους γλωσσομάθειας - εφόδια για τη ζωή τους- στα **ΓΕΡΜΑΝΙΚΑ** και στα **ΑΓΓΛΙΚΑ,** αποδεικνύοντας με τις επιτυχίες τους, όπως και κάθε χρόνο, ποιά είναι τα καλύτερα κέντρα Ξένων Γλωσσών στη Ρόδο και όχι μόνο.

ΣΥΓΧΑΡΗΤΗΡΙΑ ΣΤΟΥΣ ΜΑΘΗΤΕΣ ΜΑΣ για τις επιτυχίες τους.

ΕΥΧΑΡΙΣΤΩ ΤΟΥΣ ΓΟΝΕΙΣ ΤΟΥΣ που μας εμπιστεύτηκαν.

ΓΕΡΜΑΝΙΚΑ

ΙΟΥΝΙΟΣ 2004

MITTELSTUFE - GOETHE
Πυτιρόπουλος Παναγιώτης

ΙΑΝΟΥΑΡΙΟΣ - ΦΕΒΡΟΥΑΡΙΟΣ 2004

ZERTIFIKAT - GOETHE

1) Γρανά Ερμιόνη
2) Ζέκη Μαριαλένα
3) Καρίπη Αθηνά
4) Καρύδη Μαρία
5) Καφετζή Αναστασία
6) Κοιλού Φανουρία
7) Κύρης Κυριάκος
8) Λασιθιωτάκης Νικόλαος
9) Μανωλεδάκη Φωτεινή
10) Μιχελλαράκη Ελευθερία
11) Μπόνης Ιωάννης
12) Νομικού Αικατερίνη
13) Παπασταματάκης Ελευθέριος
14) Παπουρδάνου Μυρσίνη
15) Σπανού Βαλασία
16) Τριανταφύλλου Σοφία
17) Χαβιαράς Γαβριήλ
18) Χατζήπαπας Αντώνιος

ΚΡΑΤΙΚΟ ΠΙΣΤΟΠΟΙΗΤΙΚΟ ΓΛΩΣΣΟΜΑΘΕΙΑΣ ΣΤΑ ΓΕΡΜΑΝΙΚΑ Β2

ΙΟΥΝΙΟΣ 2004

1) Αργυρού Τσαμπίκα
2) Γαμπιεράκη Μοσχούλα
3) Καλιδώνη Αθηνά-Αγγελική
4) Καντή Γεωργία
5) Κυριαζή Ελένη
6) Λάσπα Δήμητρα
7) Μαρκιού Δικαία
8) Μιχαλάντος Παντελής
9) Νικολής Δημήτριος
10) Παυλή Βασιλική
11) Πεταυράκη Ελευθερία
12) Πυτιρόπουλος Παναγιώτης
13) Ροδίτης Σπυρίδων
14) Σαρούκος Νικόλαος
15) Χαβιαράς Γαβριήλ
16) Χατζήογλου Ναντιρέ Μουρά

Οι 16 από τους 24 επιτυχόντες από όλη τη Δωδεκάνησο ήταν μαθητές μας!!!

(Ανακοίνωση αποτελεσμάτων εφημερίδα ΡΟΔΙΑΚΗ 3-8-2004)

Σε 4 μόνο Χρόνια !

ΑΓΓΛΙΚΑ

ΦΕΒΡΟΥΑΡΙΟΣ - ΜΑΡΤΙΟΣ 2004

PROFICIENCY - MICHIGAN
1) Ασπρή Χρυσοβαλάντω
2) Καλιδώνη Αθηνά
3) Παπακωνσταντίνου Φαίδρα
4) Χατζηνικόλα Μαρία

ΔΕΚΕΜΒΡΙΟΣ 2003

ADVANCED - CAMBRIDGE
1) Ασπρή Χρυσοβαλάντω
2) Καλιδώνη Αθηνά
3) Παπακωνσταντίνου Φαίδρα

ΙΟΥΝΙΟΣ 2004

ΚΡΑΤΙΚΟ ΠΙΣΤΟΠΟΙΗΤΙΚΟ ΓΛΩΣΣΟΜΑΘΕΙΑΣ Β2
Καλή γνώση Αγγλικής

1) Αντωνιάδου Καλλιόπη
2) Βαρίκα Αννα
3) Ζέζιου Αικατερίνη
4) Παπαϊωάννου Δημήτριος
5) Τσακίρη Ελένη

** Ο κύριος όγκος των επιτυχιών των μαθητών μας στα ΓΕΡΜΑΝΙΚΑ & ΑΓΓΛΙΚΑ διπλώματα θα ανακοινωθούν τον Σεπτέμβριο και τον Οκτώβριο*

ΚΑΙ ΣΥΝΕΧΙΖΟΥΜΕ!

Νέο Sprinter "Cool"

Η άνεση και η ασφάλειά σας είναι θέμα τιμής...



Mercedes-Benz - ένα προϊόν του ομίλου DaimlerChrysler

...αποκτήστε τώρα το νέο Sprinter "Cool" με air-condition, ηλεκτρικά παράθυρα και αερόσακο οδηγού αξίας €2.600... μόνο με €600!

► με 30% προκαταβολή και 18 ΑΤΟΚΕΣ μηνιαίες δόσεις

► με 50% προκαταβολή και 24 ΑΤΟΚΕΣ μηνιαίες δόσεις

Mercedes-Benz

Επισκεφθείτε σήμερα τον επίσημο έμπορο της Mercedes-Benz Ελλάς στην περιοχή σας και γνωρίστε **την καλύτερη επαγγελματική πρόταση που σας έγινε ποτέ!**

MobilityGo

Mercedes-Benz FINANCE

www.mercedes-benz.gr

Ε. ΧΑΤΖΗΜΙΧΑΛΗΣ & ΥΙΟΙ Ο.Ε.

Εξουσιοδοτημένος Διανομέας & Επισκευαστής της Mercedes-Benz Ελλάς Α.Ε.Ε.

Εκθεση: ΡΟΔΟΣ, 9ο χλμ. Ρόδου - Λίνδου, τηλ.: 22410 62941

Σαμπάνης «ορκίζομαι στα παιδιά μου»

Κι όμως του αφαίρεσαν το μετάλλιο



Δεν ανήκει από την Κυριακή το χάλκινο μετάλλιο στον Λεωνίδα Σαμπάνη. Η εκτελεστική επιτροπή της ΔΟΕ αποφάσισε να του το αφαιρέσει και να παραπέμψει την υπόθεση στη Διεθνή Ομοσπονδία Αρσης Βαρών, ανακοινώνοντας πως στα αποτελέσματα των δύο δειγμάτων του ανιχνεύθηκε ποσότητα τεστοστερόνης 12 με όριο 6,5. «Το κέρδισα, δεν το επιστρέφω. Ας έρθουν να το πάρουν», η πρώτη αντίδραση του αθλητή, που στη συνέχεια αναθεώρησε. «Σεβόμαστε τους κανονισμούς... Για μένα είναι χάλκινος Ολυμπιονίκης», είπε στον Flash ο Χρ. Ιακώβου, για τον οποίο δεν προέκυψαν ευθύνες. Γ. Σγουρός: «Αθώος». Π. Δήμας: «Μεγάλη αδικία». «Θετική» σε στεροειδές αναβολικό βρέθηκε η Ιρίνα Κορζανένκο, «χρυσή» στη σφαιροβολία.

Μεγάλη επιτυχία της Εθνικής Ομάδας Μπάσκετ Γυναικών. Τα κορίτσια, μετά από ένα συγκλονιστικό αγώνα με την ομάδα της Ιαπωνίας πέτυχαν δυναμική νίκη και πέρασαν στις «8» καλύτερες ομάδες στον κόσμο.

Αφαιρέθηκε το μετάλλιο από τον Σαμπάνη

Το πρώτο, χρονικά, ελληνικό ολυμπιακό μετάλλιο στους Αγώνες της Αθήνας δεν ανήκει και τυπικά από την Κυριακή στον Λεωνίδα Σαμπάνη. Η ΔΟΕ με απόφαση της Εκτελεστικής Επιτροπής αποφάσισε να αφαιρέσει από τον χάλκινο Ολυμπιονίκη το μετάλλιο της κατηγορίας των 62κ. αφού στο δείγμα του ανιχνεύτηκε υπερβολική ποσότητα τεστοστερόνης. Την απόφαση ανακοίνωσε η εκπρόσωπος Τύπου της ΔΟΕ Τζιζέλ Ντέιβις η οποία αποσαφήνισε πως τα αποτελέσματα των δύο δειγμάτων του Σαμπάνη ήταν πανομοιότυπα, δηλαδή ανιχνεύθηκε ποσότητα τεστοστερόνης 12 με όριο 6,5, καταρρίπτοντας το σενάριο της απόκλισης.

«Σεβόμαστε του κανονισμούς δεν μπορούμε να κάνουμε τίποτα για το μετάλλιο. Για μένα ο Λεωνίδας ότι και να γίνει είναι χάλκινος Ολυμπιονίκης. Θα κυνηγήσουμε το θέμα για να δικαιωθεί ο αθλητής μας» είπε στον Ρ/Σ Flash 96 ο ομοσπονδιακός τεχνικός της Αρσης Βαρών Χρήστος Ιακώβου και πρόσθεσε: «Δεν υπήρχε κανένας λόγος να πάρει τεστοστερόνη.

Θα ήμασταν τρελοί αν του χορηγούσαμε ή αν έπαιρνε από μόνος του. Εχουμε πολλές υποψίες, όμως δεν μπορούμε να αποδείξουμε τίποτα. Την ώρα του ελέγχου ντόπινγκ, μπήκαν στο χώρο 60-70 άτομα για αυτόγραφα. Κάποιος του έδωσε πορτοκαλάδα αλλά που να ξέρει κανείς ποιος ήταν. Τώρα θα πρέπει να σταθούμε δίπλα στον Σαμπάνη. Ευχαριστώ τον Πύρρο για τα όσα προσέφερε στο άθλημα και την ομάδα όλα αυτά τα χρόνια».

«Ορκίζομαι στον Θεό και στα αγγελούδια μου, ότι ποτέ δεν πήρα κάτι τέτοιο. Πιστέψτε με και μην με εγκαταλείψετε», δήλωσε το Σάββατο ο Λεωνίδας Σαμπάνης.

Η καθιερωμένη ενημέρωση της ΔΟΕ την Κυριακή στο βασικό κέντρο Τύπου είχε ξεχωριστό ενδιαφέρον, αφού η Τζιζέλ Ντέιβις επρόκειτο να ανακοινώσει την απόφαση για τον Σαμπάνη. Πράγματι, είπε στους εκπροσώπους του Τύπου ότι η εκτελεστική επιτροπή συνεδρίασε σήμερα και αποφάσισε αυτά που ήδη... φοβόμασταν:

-Να αφαιρέσει το χάλκινο μετάλλιο από τον Σαμπάνη

-Να τον αποβάλει από τους αγώνες

-Να ζητήσει από την ΕΟΕ να παραδώσει τη διαπίστευση και το δίπλωμα συμμετοχής του.

Παρασύρθηκε από αυτοκίνητο στην Ε.Ο. Ρόδου - Λίνδου

ΣΚΟΤΩΘΗΚΕ ο Αντώνης Σκουμπουρδής

Τραγικό παιχνίδι έπαιξε η μοίρα για τον Αντώνη Σκουμπουρδή, τον γνωστό στη ροδίτικη κοινωνία και ως «Αντουάν». Τα ξημερώματα του Σαββάτου ο παλιός αθλητής παρασύρθηκε από αυτοκίνητο και σκοτώθηκε στην Εθνική Οδό Ρόδου – Λίνδου.

Για το δυστύχημα δεν δόθηκαν πληροφορίες από την Αστυνομική Διεύθυνση Δωδεκανήσου. Σύμφωνα με τις πληροφορίες που συνέλεξε η Δράση, ο Αντώνης Σκουμπουρδής έκανε ωτοστοπ στην Εθνική Οδό Ρόδου – Λίνδου και συγκεκριμένα στην περιοχή του δήμου Αρχαγγέλου. Κάτω από αδιευκρίνιστες συνθήκες ένα διερχόμενο αυτοκίνητο παρέσυρε τον άτυχο Ροδίτη και τον τραυμάτισε θανάσιμα. Χθες, σε όλη τη διάρκεια της ημέρας αθλητικοί παράγοντες ανέφεραν ότι ο Αντώνης Σκουμπουρδής εγκαταλείφθηκε από τον οδηγό που τον παρέσυρε, ουδείς όμως μπορούσε να επιβεβαιώσει την αναφορά αυτή.

Η σορός του βρίσκεται στο Νοσοκομείο Ρόδου προκειμένου να γίνει, σήμερα ή το αργότερο αύριο, νεκροψία και νεκροτομή. Για το ατύχημα έχει ενημερωθεί η κόρη του θανόντος η οποία βρίσκεται στην Ιταλία και θα έρθει σήμερα στο νησί.

Χάλκινη επιτυχία στην κωπηλασία

Το πρώτο μετάλλιο στην ιστορία της ελληνικής κωπηλασίας ήρθε από τους Βασίλη Πολύμερο και Νίκο Σκιαθίτη. Τερμάτισαν με... χάλκινα κουπιά στον τελικό του διπλού σκιφ ελαφρών βαρών και κατόρθωσαν να ανεβούν στο βάθρο. «Χρυσοί» ολυμπιονίκες οι Πολωνοί και «ασημένιοι» οι Γάλλοι.

Χάλκινα κουπιά!

Οι Βασίλης Πολύμερος-Νίκος Σκιαθίτης με το χάλκινο μετάλλιο στο στήθος (actionimages)

Τεράστια επιτυχία για την ελληνική κωπηλασία και ακόμα ένα μετάλλιο για τη χώρα μας στους Ολυμπιακούς Αγώνες. Ο Βασίλης Πολύμερος και ο Νίκος Σκιαθίτης τερμάτισαν με... χάλκινα κουπιά στον τελικό του διπλού σκιφ ελαφρών βαρών και ανέβηκαν στο βάθρο. Η υπερπροσπάθεια του ελληνικού πληρώματος, ανταμείφθηκε με το χαλκινο μετάλλιο που είναι η μεγαλύτερη διάκριση στο άθλημα εδώ και πολλά χρόνια. Το ελληνικό σκάφος τερμάτισε με χρόνο 6.23.23, στο κωπηλατοδρόμιο του Σχοινιά, πίσω από τους Πολωνούς που τερμάτισαν πρώτοι και τους Γάλλους που ακολούθησαν. Νίκος Σκιαθίτης: «Το θέλαμε πολύ και καταφέραμε να πετύχουμε το σκοπό μας». Βασίλης Πολύμερος: «Ηταν όλα τέλεια ο καλύτερος αγώνας μου». Το Σάββατο, την 6η θέση στον μικρό τελικό του διπλού σκίφ ελαφρών βαρών γυναικών κατέλαβαν οι Χρύσα Μπισκιτζή και Μαρία Σακελλαρίδου. Οι δυο Ελληνίδες κωπηλάτριες τερμάτισαν σε 7.48.42 και κατέλαβαν την 12η θέση στη γενική του αγωνίσματος.

Συνοπτικά τα αποτελέσματα στον τελικό του διπλού σκιφ ελαφρών βαρών στους άνδρες:

1.Πολωνία (Τόμας Κοχάρσκι-Ρόμπερτ Σιτς) 6:20.93
2.Γαλλία (Φρεντερίκ Ντυφού-Πασκάλ Τουρόν 6:21.46
3.Ελλάδα (Βασίλης Πολύμερος-Νίκος Σκιαθίτης) 6:23.23
4.Δανία (Ματζ Ράσμουσσεν-Ράσμους Κβιστ) 6:23.92
5.Ουγγαρία (Ζολτ Χίρλινγκ-Τάμας Βάργκα) 6:24.69
6.Ιαπωνία (Καζουσίγκε Ούρα- Νταϊσάκου Τακέντα) 6:24.98

Ήταν μια κούρσα που αν και έγινε αρκετά πρωί (περίπου στις 8:50) έμοιαζε με θρίλερ. Το ελληνικό πλήρωμα μέχρι τα 1500μ. βρισκόταν στην 4η θέση πίσω από τους Πολωνούς, τους Γάλλους και τους Δανούς. Στα τελευταία όμως πεντακόσια μέτρα η ελληνική ψυχή των δύο αθλητών από το Βόλο μίλησε. Με τη συμπαράσταση των χιλιάδων θεατών, που βρέθηκαν από νωρίς στο Σχοινιά, ανέβασαν τους ρυθμούς τους και υποσκέλισαν τους Δανούς τερματίζοντας τρίτοι μέσα σε έξαλλους πανηγυρισμούς.

Οι ...νικητές όμως δεν τσιμπάνε

Γέμισαν με εκατομμύρια τα e.mail της Ρόδου!

ΜΙΑ παλιά ιστορία – αμαρτία επαναλαμβάνεται σε τακτά χρονικά διαστήματα με στόχο τους αφελείς και όσους νομίζουν ότι έπιασαν «την καλή», που μεταφράζεται σε πολλά εκατομμύρια ευρώ. Τα e.mail των χρηστών ηλεκτρονικών υπολογιστών στη Ρόδο γέμισαν ξαφνικά από ...χρυσάφι. Αγνώστου (πραγματικής) προελεύσεως «γαλαντόμοι» ενημερώνουν τους ανυποψίαστους και υποψιασμένους συμπολίτες μας ότι κέρδισαν το ποσό του ενός εκατομμυρίου ευρώ (1.000.000) και καλούν τους «υπερτυχερούς» να σπεύσουν μέχρι τα μέσα Σεπτεμβρίου να εισπράξουν!!!

«ΣΥΓΧΑΡΗΤΗΡΙΑ» αναφωνούν οι εμπνευστές από κάποιο μέρος του πλανήτη, με την ελπίδα ότι κάποιοι και από τη Ρόδο θα συγκινηθούν από το δέλεαρ και θα σπεύσουν. Εχει «καεί» κόσμος και κοσμάκης από αυτές τις «προσφορές» και τα απρόσμενα ...χαμόγελα της τύχης, αφού δεν πρόλαβαν να καταλάβουν τι μπορεί να κρύβεται πίσω απ' αυτά τα ουρανοκατέβατα (μέσω επιστολών ή e.mail) εκατομμύρια.

ΠΟΣΟΥΣ θα έχει ξεγελάσει μέχρι σήμερα όλο αυτό το κύκλωμα, που προφανώς επιδιώκει ανταλλάγματα από τους ανθρώπινους στόχους του, είναι άγνωστο. Τα θύματα όμως αυτής της «προσφοράς» έχουν περιοριστεί στο ελάχιστο καθώς οι πικρές εμπειρίες άλλων ανάλογων ...χρυσών «βραβείων» έκαναν τους Ροδίτες επιφυλακτικούς και δεν πέφτουν πια στην παγίδα.

Αναγνώστες της «Δράσης» μάς έδωσαν να «αξιοποιήσουμε» το e.mail με τα «Συγχαρητήρια», ώστε και την πλάκα μας να κάνουμε, αλλά και τους όποιους λίγους αφελείς να «ξυπνήσουμε». Αντε, και καλά κέρδη...

Your e-mail address attached to ticket numbers 6521-11 with
serial numbers 31-51-22-24-39C drew lucky numbers
1-51-22-24-39-43 which consequently won in the category A.You
have therefore been approved for a lump sum of 1.000.000 EUROS (one million EUROS) in
cash credited to file REFERENCE: NL/255125600304. This is from
a total prize money of 14.000.000 EUROS shared among 14 lucky winners in this category.

Due to mix up of some numbers and names we ask that you keep your winning information confidential until your claims has been processed and your money remitted to you.This is part of our security protocol to avoid double claiming and unwarranted abuse of this program by some participants.

All participants were selected through a computer balloting system drawn from over 25,000 company and 30,000,000 individual email addresses and names from all over the world
as part of our International Program which is conducted annually.

On behalf of the management I say CONGRATULATIONS!

To file for your claim please contact our financial agent
JOSEY MARK,Payment Co-ordinator,of the Omega Securities& Finance Limited,Netherlands with your
Reference,Batch,Telephone and Fax numbers on his direct telephone and fax numbers as stated below;

TEL: +31-630-742-065
FAX: +31-104-846-143.
Email: infolotto20034@zwallet.com

Remember, all winning must be claimed not later than of September 15, 2004. After this date all unclaimed funds will be included in the next stake. Please note in order to avoid
unnecessary delays and complications please remember to quote your reference number and batch numbers in all correspondence.

Furthermore, should there be any change of address do inform our agent as soon as possible.

Congratulations once more from our members of staff and thank
you for being part of our promotional program.

Ωμο-λογίες



«Αυθαίρετο στον αιγιαλό είναι σαν να φτιάχνουμε στην πλατεία Δημαρχείου ένα κτίσμα. Αυτό πρέπει να κατεδαφιστεί» (Στάθης Κουσουρνάς, αντινομάρχης)

(Το ξέρω ότι με το beach volley έχετε μπερδευτεί, αλλά ξεχάστε το...)



«Θλίβομαι απεριόριστα για το κατάντημα αυτό» (Νικολής Νικολαΐδης, ξενοδόχος)

(Ποιο απ' όλα θα μου πείτε. Ότι δεν έκατσα να μάθω ποτέ τα internet και τα άλλα κόλπα της τεχνολογίας;)





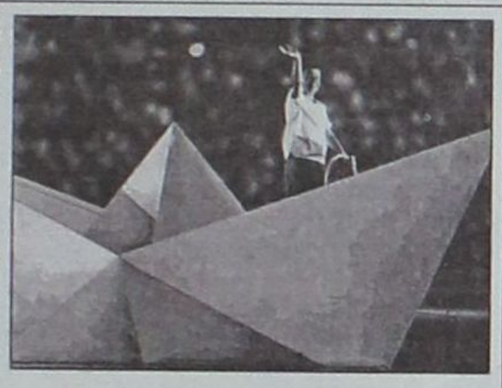

ΚΑΘΕ *φορά που βλέπουμε και μαθαίνουμε ότι ένας Ελληνας ή μια Ελληνίδα αθλήτρια κάνει μια εντυπωσιακή εμφάνιση ή, ακόμα καλύτερα, παίρνει και ένα μετάλλιο, ξεχειλίζει η περηφάνια μας.*

Υγιής αντίδραση και μη ψάχνετε για ιδεολογικές εμμονές από ...τα δεξιά. Την ίδια αγαλλίαση και ανακούφιση που νοιώσαμε όταν βγάλαμε τη γλώσσα στους ξένους με την σπουδαία και εντυπωσιακή τελετή έναρξης.

Spectacular, spectacular!!!, *φώναζαν οι οχτροί. Τους μπήκαμε στο μάτι και το φχαριστηθήκαμε όσο δεν πάει άλλο.*

ΑΛΛΟ *τόσο, και ακόμα περισσότερο, μπήκαμε στο μάτι των δικών μας, των εγχώριων «κολλημένων» που έχυναν δηλητήριο και χολή από εφημερίδες και τηλεοράσεις, κάνοντας (οι άθλιοι) την ευχή ακόμα και να αποτύχουμε σαν χώρα, ώστε να δικαιωθούν οι αντιρρήσεις και η άρνησή τους στους Ολυμπιακούς Αγώνες της Αθήνας.*

*Τους έγινε κόμπος στο λαιμό και στο στομάχι η επιτυχία της Ελλάδας. Της χώρας ΤΟΥΣ!!!. Μόλις λίγες ώρες πριν την έναρξη φώναζαν και μας ...προειδοποιούσαν: **«Οτι θα ξεφτιλιστούμε είναι βέβαιο. Να παρακαλάμε να μη ξεφτιλιστούμε πολύ».***

Μέχρι στιγμής, δεν τους βγαίνει. Αν και πολύ θα ήθελαν να καταρρεύσει καμιά κερκίδα ή γίνουν δυο τρία μπλακ άουτ και να σκοτεινιάσει ο τόπος.

Ο ...Θεός τους όμως δεν τους άφησε παραπονεμένους. Η ντόπα και η περίεργη ιστορία του διδύμου των Ολυμπιονικών ήταν γι' αυτούς η σανίδα σωτηρίας.

«Αυτό εννοούσαμε εμείς όταν φωνάζαμε. Την ντόπα και τους Τζέκους φωνάζαμε. Αυτή είναι η ολυμπιακή βιομηχανία» λένε στα κανάλια περιχαρείς(;)

ΑΥΤΗ *είναι η Ολυμπιακή βιομηχανία;» τους απαντά ο άλλος που τους ακούει με το στόμα ανοικτό. Και δεν είναι η Λένα Δανιηλίδου, τα παιδιά μας στις καταδύσεις ή το δίδυμο Μπεκατώρου – Τσουλφά;*

«Βέβαια, βέβαια, δεν εννοούμε αυτά τα Ελληνόπουλα. Γι' αυτά είμαστε περήφανοι» σπεύδουν να ξανακαταπιούν τη χολή που ξερνούν. Πρώτες μούρες στα κανάλια, κάθε μέρα, κάθε βράδυ. Για να ξερνάνε τα απωθημένα τους.

Με την καταδίκη τους: να ανεβαίνουν τα παιδιά μας στο βάθρο των Ολυμπιονικών. Και να τους κόβεται η φωνή.

Μέχρι να απομονωθούν. Να μείνουν μόνοι με τα συμπλέγματά τους. Αυτοί από τη μια μεριά και οι Ωραίοι Ελληνες από την άλλη. Να τους γίνονται εφιάλτες...



ΜΕ *κάποια καθυστέρηση εντοπίσαμε τις φωτογραφίες από τα (τρίτα!!!) εγκαίνια του Αεροδρομίου της Καλύμνου και λέμε να τις κρατήσουμε στο αρχείο.*

Οπως κάθε ...μνημειώδη στιγμή. Οπου χαράσσονται και στήνονται πλακέτες με την απαραίτητη υπενθύμιση «επί προεδρίας, επί πρωθυπουργίας» κλπ.

Μνημείο «σεμνότητας και ταπεινότητας» κι αυτό. *Ηταν βλέπετε θέμα συγκυρίας, συμπτώσεων και ...ταχύτητας. Οποιος πρόλαβε έστησε την πλακέτα, χάραξε και το όνομά του απάνω.*

Για να τον θυμούνται οι επόμενες γενιές σαν ευεργέτη. Αν και πολύ αμφιβάλλω αν ο άμεσα ενδιαφερόμενος (ο «ευεργέτης») γουστάρει τέτοιες κρίσεις ματαιοδοξίας.

Τα ξέρει αυτά ο Καραμανλής; Εχει υπ' όψιν του αυτά τα ενστάντανέ όπου απεικονίζεται ως ο Πρωθυπουργός που κατασκεύασε(!!!) το πολύπαθο αεροδρόμιο στο νησί των σφουγγαράδων; Πολύ αμφιβάλλουμε, αν κρίνουμε από τη στάση του σε άλλες περιπτώσεις με εγκαίνια και φιέστες...

Αλλοι κάνουν το κουμάντο τους στην πλάτη του Καραμανλή.





ΑΠΟΡΡΗΤΟ *Από:*

Προς κ. Πρωθυπουργό, Υπουργούς, Βουλευτές και ΜΜΕ Ρόδου

Κύριοι και Κυρίες μου,

Πώς να σας ευχαριστήσω και πώς να σας εκφράσω την ευγνωμοσύνη μου;

Κάθομαι και απολαμβάνω τους καρπούς των ενεργειών μου χωρίς να ιδρώσω. Εγινα «κάποιος» με παιδί μου, εκεί που ήμουν ένα τίποτα. Χωρίς όνομα και πρόσωπο.

Τώρα που πήρα το κολάι, θα τα λέμε συχνά

Φιλάκια, ματς μουτς

ΠΡΟΣΩΠΑ... στο προσκήνιο

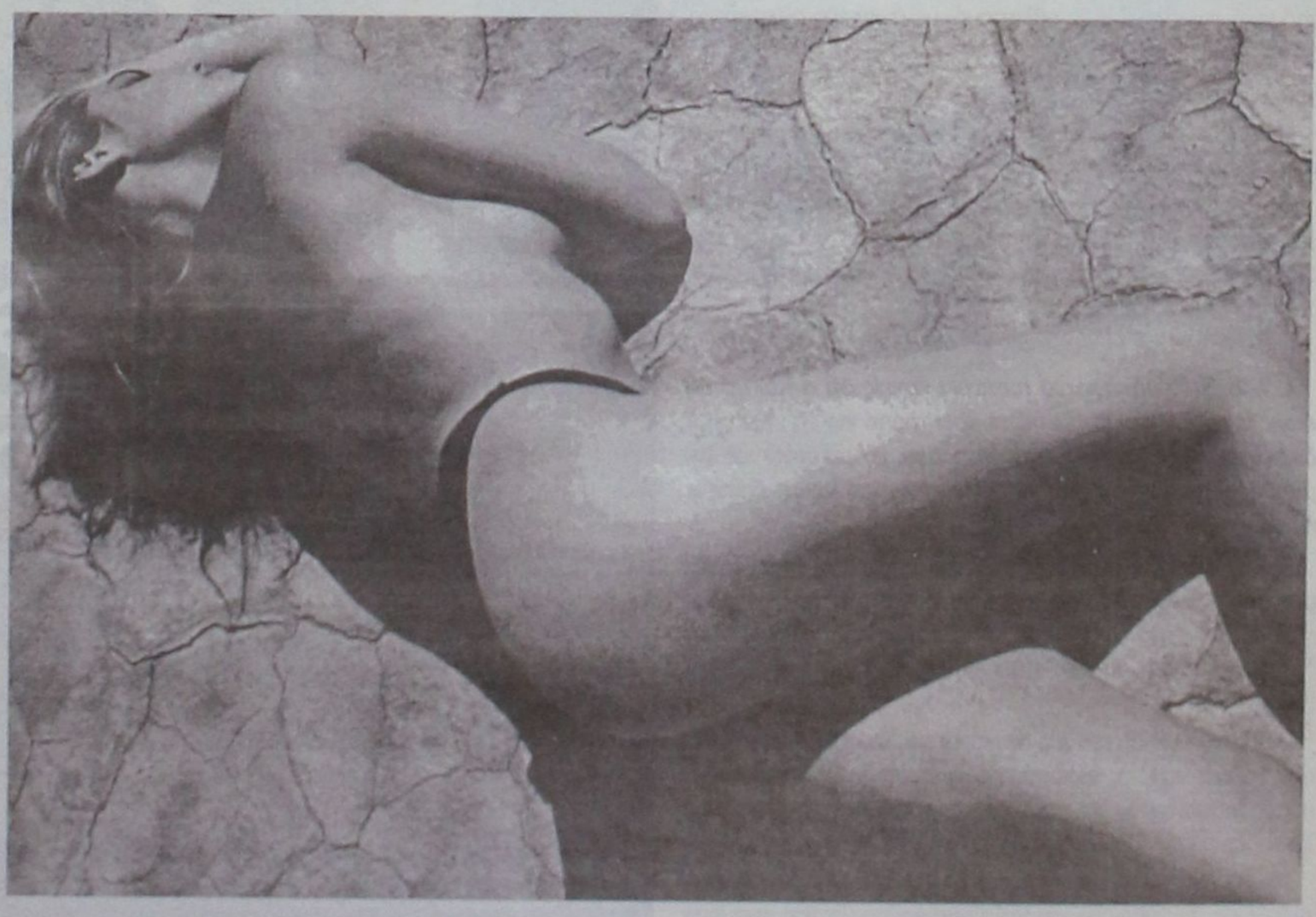

Ανώνυμη και αυτή, αλλά δεν πήρα ακόμα μια επιστολή της

Επί προσωπικού...

Με τον ΚΑΛΛΙΣΤΟ ΔΙΑΚΟΓΕΩΡΓΙΟΥ

ΣΤΟΧΟΣ ΟΙ ΑΘΛΗΤΙΚΕΣ ΥΠΟΔΟΜΕΣ

Επίκουρος δημάρχου σε θέματα αθλητισμού, ο Κάλλιστος Διακογεωργίου είναι γεγονός ότι συνέβαλε ουσιαστικά στην ανάπτυξη του αθλητισμού στην περιοχή μας.

Σκοπός του, όσο διάστημα θ' ασχολείται με το αντικείμενο, να βάλει το λιθαράκι του στην δημιουργία αθλητικών υποδομών.

Ονειρό του, η κατασκευή κολυμβητηρίων στη Ρόδο.

Οσο για τα μελλοντικά του σχέδια, αυτά, όπως δηλώνει, θα εξαρτηθούν από τα σχέδια του Γιώργου Γιαννόπουλου.



«Εάν δεν κατέλθει - δηλώνει - τις επόμενες δημοτικές εκλογές, θα σκεφτώ τι θα κάνω».

• ***Επίκουρος Δημάρχου σε θέματα αθλητισμού. Δύσκολη υπόθεση!***

Όταν ο δήμαρχος κ. Γιαννόπουλος σου αναθέτει τον πιο ευαίσθητο τομέα που έχει να κάνει με τον αθλητισμό και συγκεκριμένα με τη νεολαία και τα παιδιά, αυτό που επιδιώκεις είναι να δουλέψεις και να έχεις αποτελέσματα. Κατά συνέπεια, δεν υπάρχει ούτε εύκολη, ούτε δύσκολη υπόθεση, αρκεί να δουλέψεις και να γνωρίζεις αυτό που αναλαμβάνεις. Αν δεν το ξέρεις καλό είναι να κάθεσαι σπίτι σου και όχι να είσαι της καρέκλας και της βιτρίνας

• ***Αθλητικές υποδομές. Πιστεύετε ότι είναι επαρκείς ή χρειάζονται και άλλες;***

Οι αθλητικές υποδομές δεν είναι αρκετές. Και θα σας εξηγήσω το γιατί. Η κάθε γειτονιά έχει κι ένα σωματείο, που καλλιεργεί πάνω από ένα άθλημα. Τα αθλήματα που καλλιεργούνται στη Ρόδο είναι 45. Βλέπετε, λοιπόν, ότι υπάρχουν πολλές απαιτήσεις.

Πιστεύω, πάντως, ότι η παράταξη του κ. Γιαννόπουλου έφερε μια καινούρια εικόνα στον αθλητισμό. Μεγάλα έργα βρίσκονται αυτή τη στιγμή σε εξέλιξη. Το Στάδιο στίβου διεθνών προδιαγραφών στο Καρακόνερο. Η πίστα μοντελισμού, τα γήπεδα μπητς βόλεϋ στον ίδιο χώρο και το Αθλητικό Πάρκο στον Άη Γιάννη.

Κανονικά προχωρά και το θέμα του Παλαί ντε Σπορ και αυτό του Αυτοκινητοδρομίου στη Νότια Ρόδο.

Ακόμη θέλω να σας πω ότι σε κάθε γειτονιά έχουμε κάνει μικρές γηπεδικές εγκαταστάσεις που φιλοξενούν τη νεολαία της Ρόδου.

Ο Αθλητισμός έχει αρχή, αλλά όχι τέλος. Είναι το Α και το Ω του καθενός μας

• ***Ποια είναι τα σχέδιά σας σε θέματα που σχετίζονται με τον αθλητισμό;***

Όσο θα είμαι πρόεδρος των υποδομών, πάντα θα προσπαθώ να δημιουργώ. Μέλημά μου είναι να βοηθώ τα αθλήματα μέσα από τα σωματεία. Γι αυτό στόχος μου είναι να κάνουμε κι άλλα έργα, όπως ένα κολυμβητήριο. Σε λίγο διάστημα θα γνωρίσετε ποιές ενέργειες έχουν γίνει.

Θέλω η Ρόδος να αναπτύξει υποδομές σε έμψυχο υλικό μέσα από υγιή σωματεία. Υγιή αθλητισμό, με σωστούς αθλητικούς παράγοντες

• ***Ποιές οι σχέσεις σας με τον χρυσό Παραολυμπιονίκη Θανάση Μπαράκα;***

Με τον κ. Μπαράκα οι σχέσεις μου είναι συναδελφικές. Ο καθένας προσπαθεί να κάνει ότι καλύτερο μπορεί για το αθλητισμό. Πολλές φορές συνεργαστήκαμε από τη θέση που κατέχουμε

• ***Αδυνατεί, πάντως, να πιστέψει κανείς ότι ο Κάλλιστος Διακογεωργίου δεν μπόρεσε να βρει τρόπο για να γίνει αποδεκτό το αίτημα του Θανάση Μπαράκα, να μετάσχει ως λαμπαδηδρόμος στην άφιξη της Ολυμπιακής Φλόγας. Εσείς τι λέτε;***

Θέλω να ξέρετε ότι εάν το όλο θέμα ήταν στη δικαιοδοσία μου θα το έκανα. Εξάλλου, στην Επιτροπή της επιλογής δεν ήμουν μόνο εγώ. Ήταν και οι κ. Γκογκίδης και Χατζηϊωάννου. Την τελική απόφαση είχε η Διεύθυνση Λαμπαδηδρομίας του 2004.

Πιστεύω όμως ότι κάναμε την καλύτερη επιλογή. Θα μπορούσαν, βέβαια, να είναι περισσότεροι οι Λαμπαδηδρόμοι, αν η Λαμπαδηδρομία ξεκινούσε από το αεροδρόμιο. Ήταν η άποψη της Επιτροπής από τη Ρόδο, που όμως δεν έγινε αποδεκτή.

Πάντως, χαίρομαι που πετύχαμε να κάνουμε μια εντυπωσιακή εκδήλωση. Το 2004 μας κατέταξε στις πρώτες θέσεις, ανάμεσα σε όλες τις περιοχές της χώρας. Από πλευράς οργάνωσης και προσέλευσης του κόσμου

• ***ΔΟΝΑ. Παρακολουθείτε την πορεία του; Είστε ικανοποιημένος απ' αυτήν;***

Ο ΔΟΝΑ της Ρόδου άλλαξε την γενική εικόνα του αθλητισμού το 1995, φυσικά προς το καλύτερο. Εδώ και δύο χρόνια πρόεδρος είναι ο κ. Μπαράκας. Για την πορεία του οργανισμού ας την κρίνει ο καθένας και ο αθλητικός κόσμος. Η δική μου κρίση είναι ότι συνεχίζει τη θετική πορεία, σύμφωνα με τη δική μου φιλοσοφία

• ***Πως κρίνετε τη στάση της μειοψηφίας στο δημοτικό συμβούλιο;***

Είναι στην κρίση του Ροδιακού λαού. Ο καθένας την κρίνει ανάλογα

• ***Πιστεύετε ότι η έντονη κριτική που ασκεί στη δημοτική αρχή είναι άδικη;***

Εσείς, εγώ και όλοι μας κρινόμαστε από τα αποτελέσματα των πράξεών μας. Οι δημοτικοί σύμβουλοι κρίνονται από το Ροδιακό λαό που τους δίνει την εντολή να τον υπηρετούν.

• ***Γιώργος Γιαννόπουλος. Τι σημαίνει για εσάς;***

Άξιος και θετικός Δήμαρχος για τη Ρόδο. Το λέω εγώ, όπως και ο Ροδιακός λαός που τον κρατάει στη θέση του για τρίτη συνεχή τετραετία, τη μεγαλύτερη θητεία μέχρι σήμερα στα χρονικά του Δήμου. Είναι φίλος μου εδώ και πολλά χρόνια. Έχω μάθει πολλά δίπλα του.

Αν δεν κατέβει στις επόμενες δημοτικές εκλογές, θα σκεφθώ τι θα κάνω. Αν δώσω πάλι υποψηφιότητα θα είμαι με τον υποψήφιο της δικής μου και πάλι επιλογής. Δεν αποκλείω να είμαι με τον υποψήφιο δήμαρχο του χώρου μου.

Χ.Μ.





Τελευταίο 20ήμερο εκπτώσεων!

SUPER ΕΚΠΤΩΣΕΙΣ

ΣΕ ΟΛΑ ΤΑ ΕΠΩΝΥΜΑ!

DIESEL JEANS AND WORKWEAR

Levi's

REPLAY BLUE JEANS

MISS-SIXTY



'Ενας κόσμος όλος από jeans!
'Ενας κόσμος με cool διάθεση και casual ύφος.
Ο κόσμος Rodeo.
Σας περιμένουμε.

Wrangler

BLEND OF AMERICA

RED ROCK

Lee

STAFF JEANS

ΑΛΥΣΙΔΑ ΚΑΤΑΣΤΗΜΑΤΩΝ RODEO

RODEO CASUAL ΓΡΗΓ. ΛΑΜΠΡΑΚΗ 35 • RODEO BLUE JEANS ΑΜΕΡΙΚΗΣ 42

DONNA RODEO ΓΑΛΛΙΑΣ 10 • RODEO STREET ΣΤΟΑ ΣΠΑΡΤΑΛΗ

ΑΠΟΘΗΚΗ RODEO Απ.Παπαϊωάννου 72

Απονεμήθηκαν στους αριστεύσαντες μαθητές της Κρεμαστής

Βραβεία στη μνήμη των Κωστή και Μιχάλη Μιχαλάκη

Η εκδήλωση πραγματοποιήθηκε με εξαιρετική επιτυχία για τρίτη συνεχόμενη χρονιά



Μια ξεχωριστή εκδήλωση πραγματοποιήθηκε το βράδυ του Σαββάτου στο χώρο όπου φιλοξενείται η Πανελλήνια Εκθεση Χειροτεχνίας Κρεμαστής. Μια βραδιά, αφιερωμένη στους αείμνηστους γιατρούς Κωστή και Μιχάλη Μιχαλάκη το έργο των οποίων θα μείνει ανεξίτηλο στη μνήμη και την ψυχή όσων είχαν την τιμή να τους γνωρίσουν από κοντά, να αισθανθούν το μεγαλείο του να είναι κανείς επιστήμονας αλλά πάνω απ' όλα άνθρωπος.



Κατά τη διάρκεια της εκδήλωσης βραβεύθηκαν τρεις μαθητές από τις τρεις βαθμίδες της εκπαίδευσης, οι πρώτοι από τους αριστεύσαντες στο Δημοτικό, Γυμνάσιο και Λύκειο Κρεμαστής στο όνομα των δύο μεγάλων ανδρών της Κρεμαστής «εις μνήμην Κωστή και Μιχάλη Μιχαλάκη».

Ο κ. Γιώργος Μιχαλάκης, υιός και αδελφός των εκλιπόντων, πραγματοποίησε αυτό που και οι ίδιοι θα ήθελαν, την καθιέρωση χρηματικού επάθλου για τον πρώτο καλύτερο μαθητή ή μαθήτρια από τους αριστεύσαντες του Δημοτικού, Γυμνασίου και Λυκείου της Κρεμαστής και που ο ένας εκ των γονέων του θα κατάγεται από την Κρεμαστή. Θα πρέπει να σημειωθεί ότι φέτος είναι η τρίτη χρονιά που δόθηκαν αυτά τα βραβεία.

Δημοτικό Σχολείο Κρεμαστής

Από το Δημοτικό Σχολείο Κρεμαστής οι αριστεύσαντες μαθητές που πληρούσαν τις προϋποθέσεις απονομής του χρηματικού επάθλου ήταν οι : Κατίνας Νικόλαος - Αγγελος του Γεωργίου και της Χριστίνας Κατσουράκη, Μαντικού Αγγελική του Δημητρίου και της Μαρίας Τουβρά, Στάμου Παρασκευή του Αθανασίου και της Κατερίνας Σοκορέλου, Φασουλάκη Κατερίνα του Αδαμαντίου και της Ειρήνης Πελεκάνου και Χριστοδούλου Πηγή του Μιχάλη και της Χριστίνας Τάκκου.

Η Επιτροπή που ορίσθηκε από το διευθυντή του σχολείου μετά από κλήρωση ανέδειξε αριστούχο προς βράβευση τον Κατίνα Νικόλαο -Αγγελο του Γεωργίου και της Χριστίνας Κατσουράκη, ο οποίος έλαβε το χρηματικό έπαθλο των 150 ευρώ.

Γυμνάσιο Κρεμαστής

Πρώτη από τους αριστεύσαντες μαθητές της Γ' Γυμνασίου ήταν η μαθήτρια Αντωνιάδη Καθολική του Παντελή και της Μαριέττας Κιάκκα με βαθμό 19 και 11/12 και βραβεύθηκε με το χρηματικό έπαθλο των 300 ευρώ.

Λύκειο Κρεμαστής

Πρώτη από τους αριστεύσαντες ήταν η μαθήτρια Παναγιώτα Βικτώρια του Δημητρίου, η οποία βραβεύθηκε με το χρηματικό ποσό των 450 ευρώ.

• Η ιδιαίτερη αυτή βραδιά έκλεισε με παραδοσιακούς χορούς από τον Αναπτυξιακό και Πολιτιστικό Σύλλογο Κρεμαστής «ΠΡΟΟΔΟΣ». Παράλληλα απόψε στις 8 το βράδυ το Δημοτικό Συμβούλιο Κρεμαστής θα βραβεύσει στον ίδιο χώρο τους μαθητές που αρίστευσαν κατά τη σχολική περίοδο 2003-2004 στο Δημοτικό Γυμνάσιο και Λύκειο Κρεμαστής καθώς και τους εισαχθέντες στα ΑΕΙ και ΤΕΙ της χώρας.



Κρεμαστής «ΠΡΟΟΔΟΣ».

ΤΗΛΟΣ 21ος ΑΙΩΝΑΣ

TILOS

ΝΑΥΤΙΚΗ ΕΤΑΙΡΕΙΑ

Τηλ.: 22460 44000
FAX: 22460 44044

ΠΡΟΓΡΑΜΜΑ **"SEA STAR"**

Δ Ε Υ Τ Ε Ρ Α

Λιμάνι	Αφιξη	Αναχώρηση
ΡΟΔΟΣ		09.00
ΤΗΛΟΣ	10.20	14.30
ΝΙΣΥΡΟΣ	15.00	17.30
ΤΗΛΟΣ	18.00	18.10
ΡΟΔΟΣ	19.30	Δ.

Τ Ρ Ι Τ Η

Λιμάνι	Αφιξη	Αναχώρηση
ΡΟΔΟΣ		09.00
ΧΑΛΚΗ	10.10	12.00
ΤΗΛΟΣ	12.40	17.00
ΡΟΔΟΣ	18.30	Δ.

Τ Ε Τ Α Ρ Τ Η

Λιμάνι	Αφιξη	Αναχώρηση
ΡΟΔΟΣ		08.00
ΤΗΛΟΣ	09.20	09.30
ΡΟΔΟΣ	10.50	18.30
ΤΗΛΟΣ	19.50	20.00
ΡΟΔΟΣ	21.30	Δ.

Π Ε Μ Π Τ Η

Λιμάνι	Αφιξη	Αναχώρηση
ΡΟΔΟΣ		09.00
ΤΗΛΟΣ	10.20	17.00
ΡΟΔΟΣ	18.20	Δ.

Π Α Ρ Α Σ Κ Ε Υ Η

Λιμάνι	Αφιξη	Αναχώρηση
ΡΟΔΟΣ		09.00
ΤΗΛΟΣ	10.20	14.00
ΝΙΣΥΡΟΣ	14.30	17.30
ΤΗΛΟΣ	18.00	18.10
ΡΟΔΟΣ	19.30	20.00
ΤΗΛΟΣ	21.30	

Σ Α Β Β Α Τ Ο

Λιμάνι	Αφιξη	Αναχώρηση
ΤΗΛΟΣ		07.00
ΡΟΔΟΣ	8.20	9.00
ΤΗΛΟΣ	10.20	17.00
ΡΟΔΟΣ	18.20	Δ.

Κ Υ Ρ Ι Α Κ Η

Λιμάνι	Αφιξη	Αναχώρηση
ΡΟΔΟΣ		07.30
ΤΗΛΟΣ	08.50	09.00
ΡΟΔΟΣ	10.20	17.00
ΤΗΛΟΣ	18.20	18.30
ΡΟΔΟΣ	19.50	Δ.

ΠΛΗΡΟΦΟΡΙΕΣ
ΡΟΔΟΣ: ΤΑΡΠΟΝ ΣΠΡΙΝΓΚΣ 44
ΤΗΛ. 22410 78052 - 22410 78053
ΚΙΝΗΤΟ: 6938244523
ΤΗΛΟΣ: 22460 44000

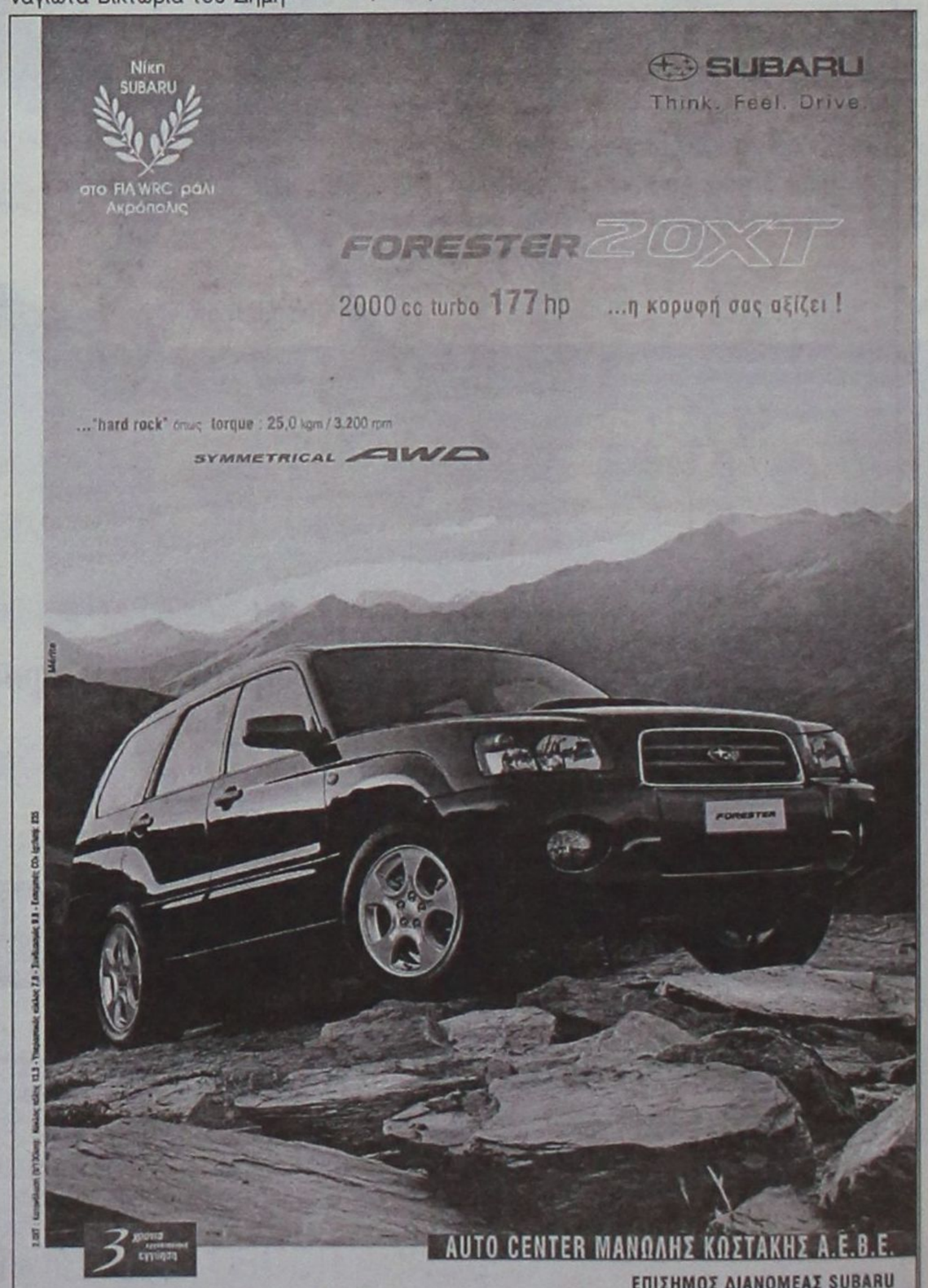

ΔΡΑΣΙΣΠΟΡ

Δευτέρα 23 Αυγούστου 2004 • Τηλ: 63790, 64393, 68761 • Fax: 63393

Ισοπαλία στο "Οικονομίδειο»

• Στο πρώτο φιλικό που έδωσαν προχθές Ιάλυσος και Ρόδος αναδείχθηκαν ισόπαλοι με σκορ 1–1. • Για τα "ελάφια" σκόραρε ο Αραμπατζής και για τους "ερυθροκίτρινους" ο Τζαφέρης • "Θέλουμε δουλειά" τονίζει σε δηλώσεις του ο τεχνικός της Ρόδου Αντώνης Μανίκας



Η νέα ομάδα της ΠΑΕ Ρόδος

"Μαγνήτης" ήταν τελικά για τους φιλάθλους η φιλική αναμέτρηση που έγινε το Σάββατο το απόγευμα στο "Οικονομίδειο" γήπεδο ανάμεσα στον Ιάλυσο και την ΠΑΕ Ρόδος. Ήταν, όπως είναι γνωστό, το πρώτο φιλικό παιχνίδι που έδιναν οι ομάδες στο πλαίσιο της προετοιμασίας τους και φυσιολογικά το ενδιαφέρον των φιλάθλων ήταν αυξημένο καθώς ήθελαν να παρακολουθήσουν τους παλιούς ποδοσφαιριστές καθώς και όλους τους νεαποκτηθέντες. Σχεδόν η μισή εξέδρα του γηπέδου γέμισε από φίλους των δύο αντιπάλων αλλά και από τρίτους που ήθελαν να παρακολουθήσουν το ματς απλά από ενδιαφέρον.



Καλές στιγμές είχαν Γκεοργκίεφ (αριστερά) και Σταυρίδης

Το κυρίαρχο στοιχείο της προχθεσινής συνάντησης ήταν η αφόρητη ζέστη που σίγουρα δυσκόλεψε ακόμη περισσότερο τις προσπάθειες όλων των ποδοσφαιριστών. Αναπόφευκτα σ' ένα φιλικό παιχνίδι και ιδιαίτερα όταν είναι το πρώτο οι ποδοσφαιριστές είναι κουρασμένοι και βρίσκονται ακόμη σε περίοδο προσαρμογής. Παρ' όλα αυτά κατέβαλαν κάθε δυνατή προσπάθεια να εφαρμόσουν όσο γίνεται καλύτερα τις εντολές των προπονητών τους.

Η ομάδα της Ρόδου ξεκίνησε τον αγώνα με νευρική διάθεση θα' λεγε κάποιος και στις ενέργειες των ποδοσφαιριστών της διακρινόταν η βιασύνη που μοιραία έφερνε τα λάθη στην ανάπτυξη του παιχνιδιού. Τα «ελάφια» είχαν καλές και κακές στιγμές κάτι που για κάθε σωστά σκεπτόμενο ποδοσφαιρικά άνθρωπο είναι δικαιολογημένα.

Η ομάδα χτίζεται από την αρχή και ο Αντώνης Μανίκας με τους παίκτες του είναι αποφασισμένοι να δουλέψουν εντατικά για να δημιουργήσουν το σύνολο που θα μπει στη μάχη του πρωταθλήματος της Γ' Εθνικής. Ο έμπειρος προπονητής στο προχθεσινό παιχνίδι χρησιμοποίησε όσους ποδοσφαιριστές μπορούσε και θα κάνει το ίδιο το προσεχές Σαββατοκύριακο στο νησί του Ιπποκράτη όπου τα «ελάφια» θα δώσουν ακόμη δύο φιλικά με την ΑΕ Κως και τον Ανταγόρα. Τώρα όσο αφορά τον Ιάλυσο ο Θόδωρας Θεοδώρου χρησιμοποίησε δεκαοχτώ ποδοσφαιριστές που είχε στη διάθεσή του ενώ υπήρξαν απουσίες που οφείλονταν σε επαγγελματικούς λόγους. Οι «ερυθροκίτρινοι» έδειξαν ότι βρίσκονται στη δημιουργία ομάδας που ιδιαίτερα μέσα στην έδρα της θα είναι σκληρό καρύδι για τους αντίπαλους που θα έχει στο Περιφερειακό πρωτάθλημα.

Πιστεύεται ότι μέχρι την έναρξη του πρωταθλήματος ο Ιάλυσος θα είναι έτοιμος κι αυτό θα φανεί στα επόμενα φιλικά που θα δώσει.

Φάσεις και γκολ

24'. Απ' ευθείας εκτέλεση φάουλ του Κακλαμάνου έξω από την περιοχή λίγο πάνω από το οριζόντιο δοκάρι.

26'. Σε σέντρα του Αραμπατζή απ' αριστερά ο Στ. Καντιμοίρης πλάσαρε, όμως ο Αλμπανίδης με τη βοήθεια του αριστερού δοκαριού απέκρουσε σε κόρνερ. Το εκτέλεσε ο Νταμιάνοβιτς και το κοντινό πλασέ του Ζουμπούλη μπλόκαρε ο γκολκήπερ του Ιάλυσου.

29'. Μετά από ωραίο συνδυασμό Νταμιάνοβιτς - Γκεοργίεφ, ο Σέρβος έβγαλε μπαλιά αριστερά στον Μαΐλη. Σέντρα του τελευταίου μπλόκαρε ο Αλμπανίδης.

30'. Μακρινό σουτ του Τσουκαλίδη απέκρουσε με γροθιές ο τερματοφύλακας των γηπεδούχων.

35'. Ο Στ. Καντιμοίρης έβγαλε σέντρα από δεξιά στο δεύτερο δοκάρι. Απέκρουσαν προσωρινά οι αμυντικοί, διαγώνιο σουτ του Αραμπατζή μόλις άουτ.

36'. Κόρνερ του Αραμπατζή απ' αριστερά, κεφαλιά του Μαλλιάκα πάνω από το οριζόντιο δοκάρι.

38'. Ο Τσουκαλίδης από δεξιά βρήκε τον Γκεοργκίεφ που με κεφαλιά από το δεύτερο δοκάρι έστρωσε την μπάλα στον Αραμπατζή. Πλασέ του τελευταίου στην αριστερή γωνιά του Αλμπανίδη και 0-1.

48'. Τραγικό λάθος των αμυντικών της Ρόδου, όταν ο Τζαφέρης τους πήρε την κόντρα, μπήκε στην περιοχή και με δυνατό διαγώνιο σουτ έστειλε την μπάλα στη δεξιά γωνιά του Καντιμοίρη, 1-1.

53'. Ωραία εκτέλεση φάουλ από δεξιά του Δελαπόρτα στον Τζαφέρη που έκανε αμέσως το κοντρόλ και στη συνέχεια το σουτ, όμως η μπάλα κατέληξε στην εξωτερική πλευρά των δικτύων.

60'. Δυνατό σουτ του Ισκά έξω από την περιοχή ελάχιστα πάνω από το οριζόντιο δοκάρι.

77'. Σέντρα του Τζήκα από δεξιά, κεφαλιά του Μαΐλη δίπλα από το δεξί δοκάρι του Αλμπανίδη.

• Διαιτητής του αγώνα ήταν ο Γιώργος Κόττορος που είχε για βοηθούς τους Μιχάλη Φραγκίνη και Δημήτρη Κετσέ.

ΙΑΛΥΣΟΣ: Αλμπανίδης, Κακλαμάνος, Κατσαράς (46' Δελαπόρτας), Σταυρίδης, Γκορτζίλας (63' Παναγιώτου), Μαννάκης (46' Μαυρής), Κουρζής (46' Τζαφέρης), Καλημέρης (65' Εμίρογλου), Μήτρου, Πολιάς (46' Χατζηκαλημέρης), Κολιάδης.

ΡΟΔΟΣ: Θεοφάνους (30' Καντιμοίρης, 60' Ροδανάκης), Μαΐλης (78' Αγγελόπουλος), Μαλλιάκας (60' Ναλμπάντης), Σαλαμαστράκης (46' Μακρυδημήτρης Δ.), Πάττας (70' Φραντζής), Αραμπατζής (57' Δανάς), Γκεοργκίεφ (46' Γ.Καντιμοίρης, 76' Μαθιός), Στ. Καντιμοίρης (46' Μητράκας), Τσουκαλίδης (57' Γκινής), Νταμιάνοβιτς (52' Ισκάς), Ζουμπούλης (46' Τζήκας).



Ο Λάκης Κακλαμάνος με άψογο στιλ απομακρύνει τον κίνδυνο από την περιοχή της ομάδας του

Θέλουμε δουλειά ακόμη

Σε δηλώσεις του για το ματς με τον Ιάλυσο και την εικόνα που παρουσίασαν οι παίκτες της Ρόδου ο έμπειρος τεχνικός Αντώνης Μανίκας επισήμανε τα εξής:



«Πιστεύω ότι τα πράγματα ήταν περίπου όπως τα περίμενα. Ειλικρινά δεν περίμενα τίποτα παραπάνω. Είμαστε μια ομάδα που ακόμα δεν έχει παίξει ούτε οικογενειακό διπλό.

Μέσα στην ενδεκάδα υπήρχαν παίκτες που ήλθαν μόλις την περασμένη εβδομάδα. Κάποια πράγματα ήταν θετικά αλλά υπήρχαν και αρνητικά. Πιστεύω ότι θα βελτιωθούμε σίγουρα στην κυκλοφορία της μπάλας αλλά και στο θέμα των αποστάσεων των γραμμών όπου υπήρχε πρόβλημα. Επίσης σίγουρα πρέπει να δούμε πως θα τελειώνουμε τις φάσεις πιο εύκολα και το πιο μεγάλο πρόβλημα πως να μην δεχόμαστε το εύκολο γκολ, κάτι που υπήρχε και πέρυσι. Νομίζω ότι και σήμερα δεχτήκαμε ένα γκολ χωρίς ιδιαίτερη πίεση, ένα εύκολο γκολ και πιστεύω ότι η φάση μπορούσε να είχε τελειώσει πιο νωρίς.

Το δεύτερο μέρος, ήταν ημίχρονο για δοκιμές και όλα τα παιδιά να πάρουν τη συμμετοχή αλλά και την επιβράβευση για τις προσπάθειες που κάνουν από την αρχή της προετοιμασίας. Έχουμε ακόμη δρόμο, θέλουμε δουλειά, πιστεύω όμως ότι με μεγάλη προσπάθεια θα καταφέρουμε να έχουμε ένα αξιόλογο σύνολο".

Θετικό το δείγμα για τον Διαγόρα

Στο τρίτο τεστ νίκησε 5-0 τον ΑΕΡΑ

Τρίτο δείγμα θετικό. Μπορεί να μην ξεκίνησε καλά, αλλά στη συνέχεια κατάφερε για ακόμα ένα παιχνίδι να πείσει ότι θα αποτελέσει μια από τις υπολογίσιμες ομάδες του Περιφερειακού πρωταθλήματος. Ο λόγος για τον ΠΑΟ Διαγόρα ο οποίος στο τρίτο φετινό φιλικό παιχνίδι, νίκησε και τον ΑΕΡΑ με το ευρύ 5 – 0 και έδειξε ότι βρίσκεται σε πολύ καλό δρόμο.

Έκανε τη διαφορά

Ο «γηραιός» έκανε τη διαφορά στο δεύτερο ημίχρονο οπότε και χρησιμοποιήθηκαν ως επί το πλείστον οι παίκτες που λογικά θα αποτελέσουν τον κορμό της ομάδας στα επίσημα παιχνίδια. Στη διάρκεια λοιπόν των 45 λεπτών της επανάληψης, ο Διαγόρας ήταν πάρα πολύ καλός έχοντας την ξεκάθαρη υπεροχή και αφού κράτησε για πολλή ώρα την μπάλα στην κατοχή του και την κυκλοφόρησε σωστά κυριάρχησε σε όλες τις γραμμές. Βέβαια για να γίνει κάτι τέτοιο, συνέβαλε και ο προπονητής του ΑΕΡΑ Βαγγέλης Χοσάδας ο οποίος μετά το τέλος του πρώτου ημιχρόνου εμπιστεύθηκε θέση στην ενδεκάδα σε νεαρούς και άπειρους παίκτες θέλοντας να δώσει χρόνο συμμετοχής σε όλους.

Καλός ο ΑΕΡΑ στο α' μέρος

Η ομάδα του ΑΕΡΑ παρά τη μεγάλη σε έκταση ήττα της πάντως, στα πρώτα σαραντα-πέντε λεπτά στάθηκε στο γήπεδο πάρα πολύ καλά. Δεν είναι τυχαίο άλλωστε ότι έχασε και μεγάλη ευκαιρία να προηγηθεί στο σκορ ενώ σε γενικές γραμμές άφησε πάρα πολύ καλές εντυπώσεις δικαιολογώντας βέβαια και τα διαφορά σχόλια που ακούγοντας σε ποδοσφαιρικούς κύκλους, ότι δηλαδή φέτος θα παίξει πρωταγωνιστικό ρόλο στο πρωτάθλημα της Α' Κατηγορίας.

Απέναντι μάλιστα σε έναν Διαγόρα που δεν ήταν και τόσο καλός στο ξεκίνημα (δεν είχε ακόμα τον γνωστό καλό του ρυθμό), έδειξε πάρα πολύ καλά στοιχεία.



Μία από τις φάσεις του χθεσινού αγώνα

Τα πέντε γκολ

Το σκορ άνοιξε για τον Διαγόρα στην εκπνοή του πρώτου ημιχρόνου. Ο παίκτης που έστειλε την μπάλα στα δίχτυα ήταν στο 45' ο Ανδριώτης με μια αριστοτεχνική εκτέλεσε φάουλ από 30 περίπου μέτρα (1 – 0).

Στο 60' ο Στάθης έκανε σέντρα ακριβείας και ο Τσιαντούλης από πολύ κοντά δεν δυσκολεύτηκε να πετύχει το 2 – 0 ενώ ο ίδιος παίκτης λίγο αργότερα (στο 68') με ατομική προσπάθεια από τα αριστερά μπήκε στην περιοχή και πλάσαρε εύστοχα κάνοντας το 3 – 0.

Στο 72' ο Μπαλογιάννης ανατράπηκε στη μεγάλη περιοχή και ο διαιτητής έδωσε πέναλτι που μετέτρεψε σε γκολ ο ίδιος (4 – 0) και στο 77' ο Τσιαντούλης με ωραίο πλασέ πέτυχε το τελικό 5 – 0

• Καλή ήταν η διαιτησία του κ.Παπαδόπουλου (Γαγάνης, Μίαρης)

ΔΙΑΓΟΡΑΣ: Μιχαλάκης, Παπαδημήτρης, Βασιλάκης, Αμπελάς, Μαχλής, Κρομμύδας, Ανδριώτης, Σπάρταλης, Γαλανός, Αγγελόπουλος, Καστρουνής (Έπαιξαν και οι Κεφάλας, Γιόνοβιτς, Παφιάκης, Στάθης, Μπαλογιάννης, Τσιαντούλης, Ρουτζιέρης, Αθανασίου, Καλημέρης, και Μπίλης)

ΑΕΡΑ: Χατζηνικόλας, Τσάμπρας, Κατσιδώνης, Γιώργου, Αλαχούζος, Δαηλιάνης, Λιάς, Ν.Νικολής, Παπαβασιλείου, Πλύγκος, Μ.Λυριστής (Έπαιξαν και οι Παπαδημητρίου, Δ.Γιαννακάκης, Χιάμπολης, Σ.Νικολής, Καλογήρου, Χαχόπουλος, Καππάκας, Χ.Γιαννακάκης, Θ.Λυριστής και Ζέρβας).

Το φιλικό ήταν... «ντέρμπι»

Με 2-1 κέρδισε ο Κλεόβουλος στη Λίνδο τον Ηρακλή Μαριτσών

Αν και φιλικό στο πλαίσιο της προετοιμασίας των ομάδων, Κλεόβουλος και Ηρακλής Μαριτσών έδειξαν , έντονα μάλιστα, τα στοιχεία της δύναμης και του πάθους, το Σάββατο στο γήπεδο της Λίνδου.

Ο Ηρακλής μπορούσε στο πρώτο εικοσάλεπτο έχοντας την υπεροχή να πετύχει τουλάχιστον δύο γκολ σε πολύ καθαρές φάσεις, όμως δεν το κατόρθωσε. Στη συνέχεια οι γηπεδούχοι ισορρόπησαν το παιχνίδι, που στο τέλος τους βρήκε νικητές.

Φάσεις και γκολ

8': Από το ύψος της περιοχής ο νεαρός Τσαγκάρης δεν μπόρεσε να νικήσει τον Ναούμ. Στο 12' σπάζοντας το τεχνικό οφσάιντ ο Καβουσανάκης, μόνος του με τον τερματοφύλακα από το ύψος της περιοχής, σούταρε δυνατά και η μπάλα έφυγε ξυστά από τη ρίζα της καθέτου δοκού.

Στο 14' μπαλιά του Τσιαντούλα Α. στο νεαρό Τσαλώλη, σουτ του τελευταίου, η μπάλα ξυστά άουτ. Ό,τι δεν κατόρθωσε ο Ηρακλής στις τρεις φάσεις το πέτυχε ο Κλεόβουλος όταν με ξαφνική αντεπίθεση στο 22' και ολιγωρία της άμυνας το πλασέ του Πιζήμολα ήταν αδύνατο να το αποκρούσει ο Μπεκιάρης κι η μπάλα κατέληξε στα δίχτυα, 1-0.

Στο 35' φάουλ του Φαρμακαλή η μπάλα άουτ.

Στο 40' σε μπαλιά του Τσιαντούλα στον Κούρο, σουτ του τελευταίου έδιωξε σε κόρνερ ο Ναούμ.

Στο 50' στο σημείο του πέναλτι, μπερδεύτηκαν Τσαλώλης - Καλούδης και χάθηκε μοναδική ευκαιρία να ισοφαρίσει ο Ηρακλής.

Στο 65' δυνατό σουτ του Ιωαννίδη απέκρουσε σε κόρνερ ο Ματακάκης. Στο 70' πλαγιοκοπώντας την άμυνα του Ηρακλή κι από λάθος αμυντικού ο Κορνάρος πλάσαρε πετυχαίνοντας το 2-0.

Στο 75' δυνατό σουτ του Μπιλιά, η μπάλα δίπλα από το δοκάρι.

Στο 83' μπαλιά του Μακρή στον Μανωλά, σουτ του τελευταίου απέκρουσαν οι αμυντικοί κι η μπάλα πήγε στον Σιαμαντούρα που με σουτ την έστειλε στα δίχτυα, 2-1.

88': Ανατροπή του Μακρή μέσα στην περιοχή. Ο διαιτητής δεν έδωσε το πέναλτι στερώντας στον Ηρακλή την ευκαιρία να ισοφαρίσει...

ΚΛΕΟΒΟΥΛΟΣ: Ναούμ, Οικονομάκης, Λάμπης, Πιτσουρδάκης, Πόλος, Ιωαννίδης, Χωρίτης, Τσακίρης, Οίκουτας, Φαρμακαλής, Πιζήμολας Ι. Στ. (Διάκουλας Ι., Διάκουλας κ., Παραφέντης, Παρισίδης, Ιακωβίδης, Χουίρης, Κορνάρος, Πιζήμολας Στ., Φραντζάκης, Μπάνιας).

ΗΡΑΚΛΗΣ ΜΑΡ.: Μπεκιάρης, Παπανικολάου, Παπακωνσταντής, Καβουσανάκης, Μανωλάς, Γιακουμάρος, Τσιαντούλας, Τσαλώλης, Κούρος, Τσαγγάρης, Ζατάρας (Ματακάκης, Αναγνώστου, Μπιλιάς, Βασιλώτος, Μακρής, Σιαμαντούρας, Λιούρας, Καλούδης, Χατζηκωνσταντής Ε.).

Χορηγός ο Β. Κασάπης

Την Τετάρτη ο Ηρακλής θα δώσει νέο φιλικό παιχνίδι με την Ασπίδα Απολακκιάς στο γήπεδο Δαματριάς ή των Αγ. Αποστόλων.

Χορηγός για την ποδοσφαιρική περίοδο 2004/2005 του Ηρακλή θα είναι ο Βασ. Κασάπης «Ελαστικά». Επί τη ευκαιρία η διοίκηση τον ευχαριστεί για τη μέχρι σήμερα προσφορά του στην ομάδα.

Ξεκινούν οι έφηβοι

Από σήμερα θα αρχίσει και η προετοιμασία της εφηβικής ομάδας του Ηρακλή υπό την εποπτεία του Σ. Αγγελόπουλου και βοηθό τον κ. Χαρτοφύλλη (Μπίλλη).

• Διαιτητής ήταν ο κ. Κατσιδώνης Ε. (Σαββιδάκης, Τσουρούτης).

Νίκη του Αρη

• Σε φιλικό παιχνίδι 3-1 τον Διγενή

Στο γήπεδο Αρχαγγέλου συνέχισαν την προετοιμασία τους το Σάββατο το απόγευμα με φιλικό παιχνίδι οι ομάδες του Αρη Αρχαγγέλου και του Διγενή Κοσκινού. Ηταν ένας αγώνας όπου οι προπονητές και των δύο συλλόγων είχαν ακόμη μία ευκαιρία να διαπιστώσουν σε τι κατάσταση βρίσκονται οι ποδοσφαιριστές τους και βέβαια να δοκιμάσουν κάποια σχήματα μέχρι να φτάσουν στα κατάλληλα συμπεράσματα και να ετοιμάσουν τις εντεκάδες τους.

Βέβαια είναι νωρίς ακόμη για οριστικές αποφάσεις καθώς υπάρχει χρόνος να δουλέψουν περισσότερο οι ποδοσφαιριστές και να διεκδικήσουν μια θέση στην αρχική εντεκάδα.

Στην προχθεσινή συνάντηση οι δύο πάλαι ποτέ ισχυροί αντίπαλοι έδειξαν διαφορετικό πρόσωπο και στα δύο ημίχρονα.

Ο αγώνας ξεκίνησε με τις πρώτες αναγνωριστικές κινήσεις με τους γηπεδούχους να έχουν την ελαφρά πρωτοβουλία των κινήσεων και στη συνέχεια με καλύτερη κυκλοφορία της μπάλας είδαν τις προσπάθειες τους να επιβραβεύονται με γκολ που πέτυχαν πέντε λεπτά πριν τη λήξη του ημιχρόνου.

Στην επανάληψη και πάλι ο Αρης είχε τον πρώτο λόγο στο παιχνίδι, κι αφού ο τερματοφύλακας Σαρικάς απέκρουσε το πέναλτι που κέρδισαν οι φιλοξενούμενοι, οι παίκτες του Στέργου Παρδαλού κατάφεραν να βρουν τον δρόμο προς τα δίχτυα ακόμη δύο φορές.

Η ομάδα του Διγενή ακόμη μία φορά προβλημάτισε έντονα καθώς δεν έδειξε σημάδια βελτίωσης σε σχέση με τα προηγούμενα φιλικά που έδωσε.

Οι Κοσκινιάτες στηρίχθηκαν στις πρωτοβουλίες κάποιων ποδοσφαιριστών τους καθώς δεν υπήρχε συνοχή στις γραμμές της ομάδας παρά σε ελάχιστες περιπτώσεις.

Τα γκολ

Προβάδισμα στο σκορ για τον Αρη, όταν στο 40' ο Παρδαλός με σέντρα - σουτ έστειλε την μπάλα στα δίχτυα, 1-0.

74':Ευκαιρία για τον Διγενή να ισοφαρίσει με πέναλτι που κέρδισε ο Αντώνης Ροδίτης. Την εκτέλεση του ανέλαβε ο Κώτσος, όμως ο Σαρικάς απέκρουσε, ενώ το νέο σουτ του Κώτσου κατέληξε άουτ.

75':Ο Παπαοικονόμου διπλασίασε τα γκολ του Αρη με κοντινό πλασέ.

Το 3-0 έγινε στο 90' με πλασέ του Πίτση από το ύψος του πέναλτι.

Με την σέντρα οι παίκτες του Διγενή βγήκαν μπροστά και με κοντινό σουτ του Κατραμάδου μείωσαν σε 3-1.

ΑΡΗΣ: Παπαπαναγιώτου, Τραχανάς, Παντίδος, Τσελεμίδης, Μαγιόγλου, Παρδαλός, Φουτούλης, Κοντόγιαννος, Παρδαλός Τσ., Χατζηνικόλας, Πίτσης.

Επίσης έπαιξαν και οι Φλεβάρης, Παρδαλός, Παπαοικονόμου, Σαρικάς.

ΔΙΓΕΝΗΣ: Λιάνης, Ταμπουράς, Κουλούρας, Κανάκης, Γαλουζής, Διακάκης, Ρωμαίος, Καψαλάκης, Γιοβάνι, Πανούσης, Σκαφίδας.

Επίσης έπαιξαν και οι Αχιολάς, Αττιτής, Κώτσος, Κατραμάδος, Ροδίτης, Σιεχ, Πλίγκος, Σκουλούδης, Διακίδης, Παπαϊωάννου, Πατρού.

•Χρέη διαιτητή έκανε στο α' μέρος ο Μίλτος Ναβριζίδης και στην επανάληψη ο Στέργος Λαμπριανός.

ΕΥΚΑΙΡΙΑ

ΠΩΛΟΥΝΤΑΙ σε άριστη κατάσταση και σε τιμή ευκαιρίας:

Α) Ψυγείο βιτρίνα μαναβικής 2.50 μέτρα

Β) Ψυγείο βιτρίνα μαναβικής 2,30 μέτρα

Γ) 4 πάγκοι μαναβικής ξύλινοι με ρόδες

Δ) Ταμειακή μηχανή

Πληροφορίες 6948089553

ΠΩΛΟΥΝΤΑΙ

2500 μετοχές της ΝΑΥΤΙΛΙΑΚΗΣ ΕΤΑΙΡΕΙΑΣ ΤΗΛΟΥ

Πληροφορίες στο κιν. 6944377387.

ΠΩΛΕΙΤΑΙ

μηχανή Yamaha XT 600 cc μοντέλο 2002 πρώτο χέρι με 4.600 Km.

Πληροφορίες στο τηλ.: 6944445345

ΠΩΛΕΙΤΑΙ

Εξωλέμβια EVIROUN 15άρα, τετράχρονη, καινούργια, μοντέλο 2000. Τιμή 2.000 €. Πληροφορίες στο: 697 4818 920, κ. Αντώνης.

ΠΩΛΕΙΤΑΙ

VOLSKSWAGEN LT 35, Box Van, Diesel, 1990. English registerated. 1500 € τηλ: 6946193508.

ΕΝΟΙΚΙΑΖΕΤΑΙ

γκαρσονιέρα φωτεινή, 1ου ορόφου στην Ανάληψη, επιπλωμένη, με ηλιακό, πολυκουζινάκι. Πληρ. στο 22410-63095.

Στο «Χ» έμειναν Διαγόρας Βατίου και Κλεάνθης

ΑΓΙΟΙ ΑΠΟΣΤΟΛΟΙ.- Από ένα ημίχρονο είχαν ο Διαγόρας Βατίου και ο Κλεάνθης, που έπαιξαν σε φιλικό παιχνίδι το Σάββατο στους Αγίους Αποστόλους.

Οι «κυανέρυθροι» που ήσαν καλύτεροι στα πρώτα 45 λεπτά προηγήθηκαν με τον Ξύπα στο 52'.

Ο Κλεάνθης, ανώτερος, ισοφάρισε στην επανάληψη με τον Καρασάββα.

ο Διαιτητής ήταν ο κ. Ζανεττής (Κλιάρη, Αντωνάς).

ΔΙΑΓΟΡΑΣ ΒΑΤΙΟΥ: Μπιλιάς, Ζωάννου, Γκαρανάτσιος, Σάββενας, Φωτεινής, Δημητρόπουλος, Τσιβρινής, Ξύπας, Καμπούρης Ι., Παπαδόπουλος, Μάκρας (Καμπούρης Αθ., Σταυλάς, Αριστείδου, Καρπαθάκης, Ροδανάκης, Κουλουμπράκης, Φράγκος, Χατζησάββας, Λινάρδος, Μαννάκης, Αναστασάς).

ΚΛΕΑΝΘΗΣ: Καστανάκης, Καραβόλιας, Καρακώστας, Μανιάς, Χατζηθεοδωράκης, Ζουρούδης, Αραμπαντζόγλου, Κρομμύδας, Σπάρταλης Α., Σπάρταλης Μ., Πάττας Καρίκης, Χατζηδιάκος, Λέκας, Μέμα, Μαγκαφάς, Σεβδαλής, Φρούμης, Σπάρταλης Γ., Τριανταφύλλου, Χατζηαντωνίου, Ντελάκης, Λοΐζος, Ζαχάλου.



Την Πέμπτη η τελική φάση του τουρνουά του «IF»

Σήμερα γίνεται ο τέταρτος προημιτελικός αγώνας



Από το περιοδικό IF που διοργάνωσε το ποδοσφαιρικό τουρνουά "6X6" Night life cup 2004 στο γήπεδο ΟΑΣΙΣ των Αγίων Αποστόλων, ανακοινώθηκαν χθες τα εξής:

«Τα αποτελέσματα των προημιτελικών:

Colorado-Melody Palace 4-1

Rubivosa - Lova lounge 3-4

Taj Mahal - Studio 54 4-2

Cavo Tango - Santana 1-2

Ο αγώνας Cavo Tango - Santana ακυρώθηκε λόγω ένστασης που υπέβαλε η ηττηθείσα για αντικανονική συμμετοχή του παίκτη Κανάκη.

Ο αγώνας θα επαναληφθεί σήμερα Δευτέρα, ώρα 19:00, έτσι ώστε να βγει και το δεύτερο ζευγάρι των ημιτελικών.

Την Τρίτη 24-8 στις 18:00 θα αγωνιστούν για την ημιτελική φάση το Taj Mahal με τον νικητή του προημιτελικού Santana - Cavo Tango και στις 19:00 το Colorado με το Lova lounge.

Την Πέμπτη 26 Αυγούστου, ώρα 19:00 θα γίνει ο μικρός τελικός και στις 20:00 ο τελικός του τουρνουά Night life cup 2004 5X5.

Στις 21:00 θα ακολουθηθεί η απονομή επάθλων.

Πιο έτοιμος ο Φοίβος

Κέρδισε στις Καλυθιές σε φιλικό παιχνίδι τον Απόλλωνα 2-0

Ακόμη πιο βελτιωμένος παρουσιάσθηκε στο τρίτο του φιλικό παιχνίδι ο Φοίβος του Μιχάλη Κυπριώτη και κατάφερε να επιβληθεί με 2-0 του Απόλλωνα σε αγώνα που έγινε στο γήπεδο Καλυθιών το Σάββατο το απόγευμα. Με αρκετά καινούργια πρόσωπα στην αρχική του εντεκάδα και νεαρούς ποδοσφαιριστές ο Φοίβος στάθηκε καλύτερα στον αγωνιστικό χώρο από τον αντίπαλο του και κατάφερε να βρει τον δρόμο προς τα δίχτυα δυο φορές με σκόρερ τον Κώστα Πολυχρονίου.

Από την πλευρά του ο Απόλλων του Νίκου Ταχραμάνη με πολλούς και νέους ποδοσφαιριστές στη σύνθεση του έδειξε ότι βρίσκει σιγά - σιγά τη συνοχή του και στο διάστημα που απομένει μέχρι την έναρξη του πρωταθλήματος θα βελτιωθεί περισσότερο.

Το παιχνίδι στις Καλυθιές ξεκίνησε με τους φιλοξενούμενους να «πρεσάρουν ψηλά» τον αντίπαλο τους και με καλή κυκλοφορία της μπάλας πήραν τον έλεγχο και σχεδόν με τη συμπλήρωση του πρώτου 20λεπτου πήραν το προβάδισμα στο σκορ.

Στο ίδιο διάστημα οι Απολλωνιστές ήταν καλοί όμως δεν μπόρεσαν ν' απειλήσουν την εστία του Καΐκα καθώς οι αμυντική γραμμή του Φοίβου δούλεψε πολύ καλά.

Στην επανάληψη το παχνίδι ήταν μοιρασμένο ενώ οι πολλές αλλαγές που έγιναν κι από τις δύο ομάδες είχαν σαν αποτέλεσμα να πέσει ο ρυθμός του, όμως παρ' όλα αυτά οι Κρεμαστενοί πέτυχαν ακόμη ένα δεύτερο γκολ.

Στο τελευταίο 15λεπτο οι γηπεδούχοι είχαν την πρωτοβουλία των κινήσεων αλλά δεν μπόρεσαν να δημιουργήσουν τις κατάλληλες φάσεις από τις οποίες θα μπορούσαν να πετύχουν ένα τέρμα.

Τα γκολ

19: Ο Πάρις Δράκος επιχείρησε το δυνατό σουτ έξω από την περιοχή, απέκρουσε ο τερματοφύλακας κι ο επερχόμενος Πολυχρονίου από δύσκολη θέση (πλάγια) έστειλε την μπάλα στα δίχτυα 0-1.

74: Σε αντεπίθεση του Φοίβου ο Μπιλλιάς έβγαλε σε θέση «τετ - α - τετ» τον Πολυχρονίου κι αυτός με πλασέ πέτυχε το 0-2.

Διαιτητής του αγώνα ήταν ο Λευτέρης Σταυρής.

ΦΟΙΒΟΣ: Καΐκας, Γιαννικάκης, Αμπελάς, Χαρικιόπουλος, Καραγιάννης, Στούρης, Π. Δράκος, Στρατής, Λ. Δράκος, Ορφανίδης, Πολυχρονίου.

Επίσης έπαιξαν και οι Γιαλλούσης, Κουδούνης Μ., Χριστοδούλου, Μπιλιάς, Μάτσης Δ., Παπαγεωργίου, Βογιατζής, Κόντος, Πάντος, Αξιώτης.

ΑΠΟΛΛΩΝ: Κώνστας, Πάλλας, Μαριάς, Κουφαλάκης, Καταξενός, Κουρμαδιάς, Μαχαιρίδης, Χάσκας, Παπαλεξάνδρου, Καρτάλης, Σταυρής, Σπίσης.

Επίσης έπαιξαν οι Χατζηνικόλας, Κακοσαίος, Γρηγοράς.

Σήμερα το ξεκίνημα του Ορφέα

ΞΕΚΙΝΑΕΙ την προετοιμασία του και ο Ορφέας. Σχετικά, η διοίκησή του ανακοίνωσε χθες τα εξής:

«Το Δ.Σ. του Α.Ο. Ορφέα καλεί όλους τους ποδοσφαιριστές του, στα γραφεία του συλλόγου στο πάρκο του Αγ. Ιωάννου, σήμερα Δευτέρα 23 Αυγούστου και ώρα 16.30, για το ξεκίνημα της προετοιμασίας της νέας σεζόν.

Επίσης ανακοινώνει ότι, προπωλούνται εισιτήρια κάθε βράδυ για τη συναυλία της Πέγκυ Ζήνα, στο καινούργιο στέκι του συλλόγου, μέσα στο πάρκο του Αγίου Ιωάννου, όπου μπορούν να δοκιμάσουν και τα νόστιμα σουβλάκια μας.

Πληροφορεί δε και τους φίλους του Ορφέα, ότι από σήμερα ανήκει στη δύναμη της ομάδας ο ποδοσφαιριστής Στέργος Γαϊτάνος, ο οποίος σύμφωνα με τις κριτικές των ειδικών είναι ένα από τα ανερχόμενα ταλέντα του δωδεκανησιακού ποδοσφαίρου. Ευχόμαστε σε όλους μια καλή ποδοσφαιρική χρονιά».

Φιλική μοιρασιά Αστέρα Μασάρων και Α.Ε. Κατταβιάς

Μετά από ένα αρκετά καλό παιχνίδι που έγινε στο γήπεδο των Μασσάρων, ο τοπικός Αστέρας και η Αθλητική Ένωση της Κατταβιάς αναδείχθηκαν ισόπαλοι με σκορ 3 – 3. Οι δυο ομάδες είχαν από ένα πολύ καλό ημίχρονο.

Το πρώτο ανήκε σαφέστατα στους γηπεδούχους, οι οποίοι εμφανίστηκαν καλύτεροι και για τον λόγο αυτό κατάφεραν να πετύχουν και τρία τέρματα. Στην επανάληψη, οι πολλές αλλαγές που έκανε ο προπονητής του Αστέρα Στέργος Λαμπριανός, έδωσαν την ευκαιρία στους φιλοξενούμενους να γίνουν πιο απειλητικοί και να φθάσουν έτσι στην ισοφάριση.

Τα γκολ

Μόλις στο 6' άνοιξε το σκορ για τον Αστέρα. Σκόρερ χρίστηκε ο Λαμπριανός που έστειλε την μπάλα στη δεξιά γωνία με ωραίο δυνατό σουτ.

Στο 19' από σέντρα του Μουσακίνια ο Πέρος, με καλοζυγισμένη κεφαλιά πέτυχε το 2 – 0 και στο 30' οι γηπεδούχοι ανέβασαν τον δείκτη του σκορ στο 3 – 0. Το γκολ πέτυχε και πάλι ο Πέρος ο οποίος πήρε την μπάλα στην καρδιά της άμυνας και αφού πέρασε και τον τερματοφύλακα πλάσαρε στην κενή εστία.

Στο 35' ο Σβύνος επιχείρησε σέντρα και ο Καβουκλής από ελεγχόμενη θέση οφσάιντ με πλασέ μείωσε σε 3 – 1. Ο ίδιος παίκτης στο 55' από κοντά πέτυχε το 3 – 2 και στο 65' ο Τριπολίτης με σουτ από πλάγια θέση σημείωσε το δυσκολότερο γκολ της αναμέτρησης, διαμορφώνοντας έτσι το τελικό 3 – 3.

Άλλες φάσεις

Στο 15' ο Μουσακίνιας εκτέλεσε απευθείας φάουλ αλλά ο Κουκουλίδης απόκρουσε εντυπωσιακά σε κόρνερ.

Στο 38' ο Καβουκλής έκανε σέντρα και ο Σβύνος ενώ ήταν μόνος σε πάρα πολύ καλό σημείο, επιχείρησε ένα άστοχο πλασέ (άουτ).

Το παιχνίδι διαπήτευσε με επιτυχία ο κ.Τσουρδιού.

ΑΣΤΕΡΑΣ: Νεσγός, Καστρουνής, Χατζηκώστας, Γιακουμής, Κίτσος, Ζανέττος, Πέρος, Λαμπριανός, Μουσακίνιας, Αμύγδαλος, Γερακούδης (Επαιξαν και οι Κουρμαδιάς, Γιαννεσκής, Πάσχος, Πονιάς, Σ.Κούτρης, Καλόφωνος, Κισσανάκης, Αδαμόπουλος και Μπαφίτης)

ΑΕ ΚΑΤΤΑΒΙΑΣ: Κουκουλίδης, Μερκούρης, Στεφανάκης, Παπαιωάννου, Κωνσταντόπουλος, Πέτρου, Κατσαμπάς, Αργυρός, Κουμπιός, Σβύνος, Καβουκλής (Επαιξαν και οι Τριπολίτης, Λορέτζος και Ζαννετής)

Ζ.ΜΠΑΦΙΤΗΣ

Νέοι ποδοσφαιριστές στην Αναγέννηση Ν.Ρόδου

Σημαντικά ενισχύθηκε στη φετινή μεταγραφική περίοδο η Αναγέννηση Ν.Ρόδου και μάλιστα με αρκετούς νεαρούς ποδοσφαιριστές.

Συγκεκριμένα απέκτησε τους Χρήστο Αποστολίδη (Πήγασος), Νίκο Χατζηγεωργίου (Πήγασος), Γιώργο Αγγελάκη (Διαγόρα Βατίου), Κοσμά Πρωτόπαππα (Ασπίδα Απολακκιάς), Θωμά Κουτσούκη (Ήλιος Ιαλυσού) και Γιάννου Δημήτρη που ήταν ελεύθερος.

Το διοικητικό συμβούλιο της ομάδας αισθάνεται την υποχρέωση να ευχαριστήσει και δημόσια την "2Μ Τεχνική Εταιρεία Ρόδου" Μιχαήλ Π. Μπράτιτσης & ΣΙΑ Ε.Ε. για την ευγενική της προσφορά καθώς θα είναι αποκλειστικός χορηγός του συλλόγου στο φετινό πρωτάθλημα.

ΕΝΩΣΗ ΠΟΛΥΤΕΚΝΩΝ ΝΟΜΟΥ ΔΩΔ/ΣΟΥ

ΨΗΦΙΣΜΑ

Το Δ.Σ. του συλλόγου Πολυτέκνων νομού Δωδεκανήσου συνήλθε έκτακτα για τον θάνατο του αειμνήστου ΝΙΚΟΛΑΟΥ ΕΛΕΥΘΕΡΙΟΥ πατέρα του Γενικού Γραμματέα του συλλόγου Πολυτέκνων Λινδίου και επιτυχημένου επιχειρηματία και αποφάσισε τα ακόλουθα:

1) Ο πρόεδρος του συλλόγου να διαβάσει το ψήφισμα και να εκπροσωπήσει το Δ.Σ. στην νεκρώσιμη ακολουθία.

2) Να διατεθεί το ποσό των 200 ευρώ σε αριστούχο μαθητή πολύτεκνης οικογένειας αντί στεφάνου στη μνήμη Νικολάου Ελευθερίου.

3) Να εκφραστούν τα συλλυπητήρια στα μέλη της οικογένειας του.

4) Να δημοσιευθεί το παρόν ψήφισμα στην εφημερίδα «Η ΔΡΑΣΙΣ».

Ρόδος 21 Αυγούστου 2004

Ο πρόεδρος

Πρωτοπρ. Κυριάκος Μανέττας

Κληρικός - Εκπαιδευτικός

ΕΛΛΗΝΙΚΗ ΔΗΜΟΚΡΑΤΙΑ
ΠΕΡΙΦΕΡΕΙΑ Ν. ΑΙΓΑΙΟΥ
ΔΗΜΟΣ ΑΦΑΝΤΟΥ

Πληροφ.: Γρ. Προσωπικού
Ταχ. Δ/νση: Πλατεία Ελευθερίας
Τηλ.: 22410 51316, 22410 52010
Fax: 22410 51414

ΠΕΡΙΛΗΨΗ ΑΝΑΚΟΙΝΩΣΗΣ

Πλήρωσης έξι (6) θέσεων με σύμβαση εργασίας ιδιωτικού δικαίου ορισμένου χρόνου του Δήμου Αφάντου που εδρεύει στ' Αφάντου (Πλ. Ελευθερίας).

Έχοντας υπόψη:

1. Τις διατάξεις του άρθρου 21 του Ν. 2190/1994, όπως ισχύει μετά τις τροποποιήσεις και συμπληρώσεις των Ν. 2225/94, 2247/94, 2266/94, 2349/95, 2527/97, 2738/99 και 3051/2002, 3146/2003, 3174/2003 και 3200/2003.

2. Την απόφαση υπ' αριθ. 93/10-7-2004 του Δημοτικού Συμβουλίου Αφάντου.

3. Την υπ' αριθ. 7857/3-8-2004 εγκριτική απόφαση της Περιφέρειας Νοτίου Αιγαίου.

4. Τον Οργανισμό Εσωτερικής Υπηρεσίας του Δήμου.

Ανακοινώνει

την πρόσληψη προσωπικού με σύμβαση εργασίας ιδιωτικού δικαίου ορισμένου χρόνου, συνολικού αριθμού έξι (6) ατόμων για την κάλυψη παροδικών αναγκών των υπηρεσιών καθαριότητας, για τις εξής κατά αριθμό ατόμων ειδικότητες, με τα αντίστοιχα προσόντα και την αντίστοιχη χρονική περίοδο.

ΥΠΗΡΕΣΙΑ ΚΑΘΑΡΙΟΤΗΤΑΣ

Ειδικότητα	Αριθμός	Ειδικά Τυπικά προσόντα	Διάρκεια
ΔΕ 29 Οδηγοί Απορριμματοφόρων	2	Τα ειδικά προσόντα όπως αυτά αναφέρονται παρακάτω.	Τέσσερις (4) μήνες
ΥΕ 16 Εργάτες καθαριότητας συνοδοί	4	Δεν απαιτούνται ειδικά προσόντα, βάσει του άρθρου 5 παρ. 2 του Ν. 2527/97.	Τέσσερις (4) μήνες

ΕΙΔΙΚΑ ΠΡΟΣΟΝΤΑ

➢ Για την πλήρωση των θέσεων **ΔΕ 29 Οδηγών Απορριμματοφόρων.**

1. **Κύρια Προσόντα:**

α) Προσόν διορισμού στον εισαγωγικό βαθμό ορίζεται:

- Δίπλωμα ΙΕΚ ειδικοτήτων (α) τεχνικού αυτοκινήτου οχημάτων ή (β) εκπαιδευτή υποψηφίων οδηγών αυτοκινήτων ή
- πτυχίο Α' ή Β' κύκλου σπουδών Τεχνικού Επαγγελματικού Εκπαιδευτηρίου (Τ.Ε.Ε.) ειδικότητας Μηχανών και Συστημάτων Αυτοκινήτου ή απολυτήριος τίτλος.
- Ενιαίου πολυκλαδικού λυκείου τμήματος Μηχανικών αυτ/των ή
- Τεχνικού Επαγγελματικού Λυκείου ή
- Τεχνικής Επαγγελματική Σχολής Δευτεροβάθμιας εκπαίδευσης ειδικότητας μηχανών αυτοκινήτου ή
- Σχολή μαθητείας του ΟΑΕΔ του Ν. 1346/83 ειδικότητας μηχανοτεχνίτη αυτ/του ή
- άλλου ισότιμου τίτλου σχολικής μονάδας της ημεδαπής ή αλλοδαπής αντίστοιχης ειδικότητας.

β) Ισχύουσα επαγγελματική άδεια οδήγησης Γ' κατηγορίας.

2. **Επικουρικά προσόντα:**

α) Σε περίπτωση που δεν καθίσταται δυνατή η πλήρωση των θέσεων από υποψήφιους με τα προσόντα της προηγούμενης παραγράφου, επιτρέπεται η πρόσληψη με προσόν διορισμού οποιοδήποτε απολυτήριο τίτλο σχολικής μονάδας **Δευτεροβάθμιας εκπαίδευσης ή Ι.Ε.Κ., καθώς και ισχύουσα επαγγελματική άδεια Γ' κατηγορίας και αντίστοιχη εμπειρία τουλάχιστον έξι (6) μηνών.**

β) Σε περίπτωση που δεν καθίσταται δυνατή η πλήρωση των θέσεων από υποψηφίους με την απαιτούμενη εμπειρία, επιτρέπεται η πρόσληψη υποψηφίων εχόντων τα προσόντα των προηγούμενων παραγράφων, προτασσόμενων μεταξύ αυτών, των εχόντων των τίτλων της πρώτης παραγράφου και την άδεια οδήγησης Γ' κατηγορίας.

γ) Σε περίπτωση που δεν καθίσταται δυνατή η πλήρωση των θέσεων από υποψήφιους με τα προσόντα της προηγούμενης παραγράφου, επιτρέπεται η πρόσληψη με προσόν διορισμού τίτλο Υποχρεωτικής Εκπαίδευσης (δηλ. απολυτήριο τίτλο τριταξίου γυμνασίου ή για υποψήφιους που έχουν αποφοιτήσει μέχρι και το 1980 απολυτήριο δημοτικού σχολείου) ή ισοδύναμο απολυτήριο τίτλο κατώτερης Τεχνικής Σχολής του Ν.Δ. 580/1970 ή απολυτήριο τίτλο Εργαστηρίων Ειδικής Επαγγελματικής Εκπαίδευσης και Κατάρτισης, του άρθρου 1 του Ν. 2817/2000 **και ισχύουσα επαγγελματική άδεια οδήγησης Γ' κατηγορίας και αντίστοιχη εμπειρία τριών (3) ετών τουλάχιστον.**

δ) Σε περίπτωση που δεν καθίσταται δυνατή η πλήρωση των θέσεων από υποψήφιους με τα προσόντα της προηγούμενης παραγράφου, επιτρέπεται η πρόσληψη με προσόν διορισμού τίτλο Υποχρεωτικής Εκπαίδευσης (δηλ. απολυτήριο τίτλο τριταξίου γυμνασίου ή για υποψήφιους που έχουν αποφοιτήσει μέχρι και το 1980 απολυτήριο δημοτικού σχολείου) ή ισοδύναμο απολυτήριο τίτλο κατώτερης Τεχνικής Σχολής του Ν.Δ. 580/1970 ή απολυτήριο τίτλο Εργαστηρίων Ειδικής Επαγγελματικής Εκπαίδευσης και Κατάρτισης, του άρθρου 1 του Ν. 2817/2000 **και ισχύουσα επαγγελματική άδεια οδήγησης Γ' κατηγορίας και αντίστοιχη εμπειρία έξι (6) μηνών τουλάχιστον.**

Α. ΓΕΝΙΚΑ ΠΡΟΣΟΝΤΑ ΠΡΟΣΛΗΨΗΣ

1. Οι υποψήφιοι πρέπει να έχουν ηλικία από 18 έως 65 ετών (παρ. 6 άρθρο 21 Ν. 2190/94 και παρ. 5 άρθρο 9 Ν. 3174/2003).

2. Να έχουν την υγεία και τη φυσική καταλληλότητα που τους επιτρέπει την εκτέλεση των καθηκόντων της θέσεως που επιλέγουν.

3. Να μην έχουν κώλυμα κατά το άρθρο 8 του Υπαλληλικού Κώδικα (καταδίκη, υποδικία, δικαστική συμπαράσταση), με την επιφύλαξη της επόμενης εξαίρεσης.

ΕΞΑΙΡΕΣΗ: Οι υποψήφιοι για θέσεις βοηθητικού ή ανειδίκευτου προσωπικού υπό την προϋπόθεση ότι έχουν εκτίσει την ποινή ή τα μέτρα ασφαλείας που τους έχουν επιβληθεί έχουν αρθεί ή έχουν απολυθεί υπό όρο (Ν.2207/1994 άρθρο 4 παρ. 6).

Β. ΚΡΙΤΗΡΙΑ ΠΡΟΣΛΗΨΗΣ

Η σειρά κατάταξης των υποψηφίων γίνεται με κριτήριο την εντοπιότητα (δημοτικότητα - κατοικία) και με βαθμολόγηση κριτηρίων, όπως αναφέρονται στην αναλυτική ανακοίνωση πρόσληψης προσωπικού.

Γ. ΠΡΟΘΕΣΜΙΑ ΥΠΟΒΟΛΗΣ ΑΙΤΗΣΕΩΝ

Οι ενδιαφερόμενοι μπορούν να υποβάλλουν αίτηση στο Δημοτικό Κατάστημα Δήμου Αφάντου (Πλ. Ελευθερίας) και ειδικότερα στο αρμόδιο Γραφείο Προσωπικού, **εντός προθεσμίας δέκα (10) ημερών**, που αρχίζει από την επόμενη ημέρα της τελευταίας δημοσίευσης της παρούσας σε τοπικές εφημερίδες ή της ανάρτησής της στο κατάστημα της Υπηρεσίας και στο χώρο ανακοινώσεων του δημοτικού ή κοινοτικού καταστήματος, εφόσον η ανάρτησή της είναι τυχόν μεταγενέστερη της δημοσίευσης στις εφημερίδες (παρ. 10, άρθρο 2 Ν. 2190/1994).

Δ. ΥΠΟΒΟΛΗ ΔΙΚΑΙΟΛΟΓΗΤΙΚΩΝ

Οι ενδιαφερόμενοι μαζί με την αίτησή τους πρέπει να υποβάλλουν υποχρεωτικά τα εξής δικαιολογητικά **επικυρωμένα:**

1. Φωτοαντίγραφο των δύο όψεων της αστυνομικής ταυτότητας.

2. Φωτοαντίγραφο του τίτλου των σπουδών τους στον οποίο να αναγράφεται ο ακριβής βαθμός αυτού (ΜΟΝΟ για υποψήφιους των κατηγοριών ΔΕ). Σε κάθε περίπτωση που ο βαθμός εκφράζεται με αξιολογικό χαρακτηρισμό ή με ακέραιο αριθμό πρέπει στη φωτοτυπία του τίτλου να περιλαμβάνεται και βεβαίωση της οικείας σχολής για τον ακριβή αριθμητικό βαθμό.

3. Φωτοαντίγραφο άδειας άσκησης επαγγέλματος (όπου απαιτείται).

4. Πιστοποιητικό εμπειρίας στο αντικείμενο της ειδικότητας (όπου απαιτείται), η οποία αποδεικνύεται ως εξής: α) Είτε με τυχόν υπάρχουσα δικαστική απόφαση, από την οποία να προκύπτει το είδος της παρασχεθείσης εργασίας και η χρονική διάρκεια της παροχής της. β) Είτε με ομοίου περιεχομένου βεβαίωση αρμόδιας, ελληνικής ή αλλοδαπής δημόσιας αρχής. γ) Είτε με όμοια βεβαίωση νομικού προσώπου του άρθρου 14 παρ. 1 του Ν. 2190/1994 και του άρθρου 1 παρ. 3 του Ν. 2527/1997. δ) Είτε με όμοια βεβαίωση του οικείου ασφαλιστικού φορέα. ε) Εάν από την προσκομιζόμενη βεβαίωση του οικείου ασφαλιστικού φορέα δεν προκύπτει το είδος της παρασχεθείσης εργασίας, τότε απαιτούνται πρόσθετη βεβαίωση του εργοδότη και υπεύθυνη δήλωση του υποψηφίου κατά το άρθρο 8 Ν. 1599/1986, σε συνδυασμό πάντοτε και με το βιβλιάριο κύριας ασφάλισης (εφόσον ο ασφαλιστικός φορέας δεν βεβαιώνει το είδος της εργασίας). Δεν απαιτείται η υποβολή βιβλιαρίου κύριας ασφάλισης από τους υποψηφίους που προσκομίζουν βεβαίωση του ασφαλιστικού φορέα.

5. Υπεύθυνη δήλωση του Ν. 1599/1986 ότι δεν έχουν κώλυμα κατά το άρθρο 8 του Υπαλλήλικού Κώδικα: α) ότι δεν έχουν καταδικαστεί για κακούργημα και σε οποιαδήποτε ποινή για κλοπή, υπεξαίρεση (κοινή και στην υπηρεσία) απάτη, εκβίαση, πλαστογραφία, απιστία δικηγόρου, δωροδοκία, καταπίεση, απιστία περί την υπηρεσία, παράβαση καθήκοντος καθ' υποτροπή συκοφαντική δυσφήμιση, καθώς και για οποιοδήποτε έγκλημα κατά της γενετήσιας ελευθερίας ή οικονομικής εκμετάλλευσης της γενετήσιας ζωής. β) Οτι δεν είναι υπόδικοι και δεν έχουν παραπεμφθεί με τελεσίδικο βούλευμα για κακούργημα ή για πλημμέλημα της προηγούμενης περίπτωσης, έστω και αν το αδίκημα παραγράφηκε. γ) Οτι δεν έχουν λόγω καταδίκης, στερηθεί τα πολιτικά τους δικαιώματα και για όσο χρόνο διαρκεί η στέρηση αυτή δ)Οτι δεν τελούν υπό δικαστική συμπαράσταση

6. Υπεύθυνη δήλωση του Ν. 1599/1986 στην οποία να δηλώνει αν τον αμέσως προηγούμενο χρόνο από την υποβολή της αιτήσεώς του, έχει απασχοληθεί σε δημόσια υπηρεσία ή νομικό πρόσωπο του άρθρου 14 παρ. 1 του Ν. 2190/1994 με την ιδιότητα του εποχικού υπαλλήλου ή για κάλυψη περιοδικών ή πρόσκαιρων αναγκών ή όχι. Σε περίπτωση που έχει απασχοληθεί να δηλώνει την υπηρεσία στην οποία απασχολήθηκε και την ακριβή χρονική διάρκεια της απασχόλησης **(έναρξη και λήξη).**

7. Η ανεργία, αποδεικνύεται με πρόσφατη βεβαίωση του ΟΑΕΔ (που είναι αρμόδιος προς τούτο). Αποκλείεται η απόδειξη με υποβολή υπεύθυνης δήλωσης και κάρτα ανεργίας.

8. Προκειμένου για ανέργους υποψηφίους που είχαν ενταχθεί σε πρόγραμμα επαγγελματικής κατάρτισης του ΟΑΕΔ: α) βεβαίωση του ΟΑΕΔ στην οποία να αναφέρεται η ημερομηνία συμμετοχής του υποψηφίου στο πρόγραμμα καθώς και η ημερομηνία λήξης της συμμετοχής του και β) βεβαίωση του ΟΑΕΔ από την οποία να προκύπτει η ημερομηνία εγγραφής τους ως ανέργων στα σχετικά μητρώα.

9. Πιστοποιητικό οικογενειακής κατάστασης, προκειμένου για υποψηφίους που έχουν ανήλικα τέκνα. Ειδικά για τους πολύτεκνους και τα τέκνα πολύτεκνων οικογενειών γίνεται δεκτό και πιστοποιητικό της ΑΣΠΕ.

10. Εάν ο τίτλος έχει αποκτηθεί στην αλλοδαπή απαιτείται μόνον:

α) Προκειμένου για **Δευτεροβάθμια μη τεχνική ή μη επαγγελματική εκπαίδευση**, βεβαίωση ισοτιμίας από την αρμόδια Διεύθυνση του Υπουργείου Εθνικής Παιδείας και Θρησκευμάτων και για τεχνική και επαγγελματική εκπαίδευση αλλοδαπής, πράξη ισοτιμίας και κατάταξης της επιτροπής ισοτιμιών του Οργανισμού Επαγγελματικής Εκπαιδεύσεως και Καταρτίσεως (Ο.Ε.Ε.Κ.) - Εθνικής Αντιστάσεως 41, Ν. Ιωνία, Αθήνα και βεβαίωση, για την αντιστοιχία του βαθμού από την αρμόδια Διεύθυνση του Υπουργείου Εθνικής Παιδείας και Θρησκευμάτων σε εικοσάβαθμη κλίμακα.

β) Προκειμένου για **Υποχρεωτική Εκπαίδευση,** βεβαίωση ισοτιμίας από τη Διεύθυνση Παιδείας Ομογενών και Διαπολιτισμικής Εκπαίδευσης (ΔΙ.Π.Ο.Δ.Ε.) της Κ.Υ. του Υπουργείου Εθνικής Παιδείας και Θρησκευμάτων ή από τις κατά τόπους Δ/νσεις Β/θμιας Εκπαίδευσης της ημεδαπής.

11. Πιστοποιητικό του οικείου Δήμου ή Κοινότητας ότι ο υποψήφιος είναι εγγεγραμμένος στο δημοτολόγιο.

Για τους υποψηφίους των υπολοίπων νομών που δεν έχουν το κριτήριο της εντοπιότητας, όπως ορίζεται στο κεφάλαιο Β' του παρόντος, απαιτείται η υποβολή βεβαίωσης μόνιμης κατοικίας από τον οικείο Δήμο ή Κοινότητα (άρθρο 4 § 5 Ν. 2647/98).

Σημείωση: Τίτλοι, πιστοποιητικά και βεβαιώσεις της αλλοδαπής, που απαιτούνται για την πρόσληψη πρέπει να είναι επικυρωμένοι και επίσημα μεταφρασμένοι στην ελληνική γλώσσα, όπως ορίζουν οι κείμενες διατάξεις (άρθρο 29 Π.Δ. 50/2001 και Ν. 148/1914).

Ε. ΔΗΜΟΣΙΕΥΣΗ ΤΗΣ ΑΝΑΚΟΙΝΩΣΗΣ

Περίληψη της παρούσας, περιέχουσα υποχρεωτικώς τα όρια ηλικίας και όλα τα στοιχεία του άρθρου 21 § 8 του Ν. 2190/1994 (όπως ισχύει), να δημοσιευθεί σε δύο (2) ημερήσιες ή εβδομαδιαίες τοπικές εφημερίδες του Νομού, εφόσον εκδίδονται. **Ανάρτηση** ολόκληρης της ανακοίνωσης να γίνει στο Δημοτικό Κατάστημα Δήμου Αφάντου (Πλ. Ελευθερίας) και στον χώρο των ανακοινώσεων του Δήμου Αφάντου στην οποία εδρεύει η υπηρεσία, συντασσομένου κατ' άρθρο 21 § 9 του Ν. 2190/1994 (όπως ισχύει) πρακτικού ανάρτησης. .

ΣΤ. ΑΝΑΡΤΗΣΗ ΠΙΝΑΚΩΝ - ΥΠΟΒΟΛΗ ΕΝΣΤΑΣΕΩΝ

Οι πίνακες κατάταξης των υποψηφίων αναρτώνται στο κατάστημα της οικείας υπηρεσίας, συντασσομένου πρακτικού ανάρτησης, υπογραφόμενου από δύο (2) υπαλλήλους της υπηρεσίας.

Κατά των ανωτέρω πινάκων οι ενδιαφερόμενοι μπορούν να υποβάλλουν ενστάσεις στο ΑΣΕΠ, **μέσα σε αποκλειστική προθεσμία, η οποία λήγει μετά την πάροδο δέκα (10) ημερών από την ανάρτησή τους.**

Για την υποβολή της ένστασης απαιτείται η καταβολή παραβόλου στο Δημόσιο Ταμείο **είκοσι πέντε (25) ευρώ.**

Ο ΔΗΜΑΡΧος
ΣΤΑΜΑΤΙΟΣ Γ. ΚΑΒΑΔΑΣ

ΤΟ ΠΡΟΓΡΑΜΜΑ ΤΩΝ ΟΛΥΜΠΙΑΚΩΝ ΑΓΩΝΩΝ

ΔΕΥΤΕΡΑ 23/8/2004

08.30 ΚΑΝΟΕ - ΚΑΓΙΑΚ ΣΠΡΙΝΤ. Προκριματικά Κ1, Κ2, Κ4, C1, C2 1.000 μ. (Α), προκριματικά Κ4 500 μ. (Γ)	NET
08.30 ΧΟΚΕΪ ΕΠΙ ΧΟΡΤΟΥ. Προκριματικά Ν. Ζηλανδία - Ν. Αφρική (Α)	ΕΤ3
09.00 ΙΠΠΑΣΙΑ. Ατομικό ντρεσάζ	ΕΤ1
09.00 ΒΟΛΕΪ. Προκριματικά Γαλλία - Τυνησία (Α)	ΕΤ3
09.00 ΜΠΑΣΚΕΤ. Προκριματικά Ισπανία - Νέα Ζηλανδία (Α)	ΕΤ3
09.00 ΣΤΙΒΟΣ. 100 μ. - μήκος - σφαιροβολία δεκάθλου, 200 μ. προκριματικά (Γ), σφυροβολία προκριματικά (Γ), 20 χλμ. βάδην τελικός (Γ)	ΕΤ1
10.30 ΧΟΚΕΪ ΕΠΙ ΧΟΡΤΟΥ. Προκριματικά Ισπανία - Αίγυπτος (Α)	ΕΤ3
11.00 ΒΟΛΕΪ. Προκριματικά Ρωσία - Ιταλία (Α)	ΕΤ3
11.15 ΜΠΑΣΚΕΤ. Προκριματικά Λιθουανία - Αυστραλία (Α)	ΕΤ3
11.30 ΠΑΛΗ. Προκριματικά - ημιτελικά 48 κ., 55 κ., 63 κ., 72 κ. (Γ)	NET
13.00 ΠΙΝΓΚ ΠΟΝΓΚ. Μικρός τελικός. τελικός απλό (Α)	NET
13.00 ΙΣΤΙΟΠΛΟΪΑ. Mistral - Star-Tornado (Α&Γ)	NET
13.30 ΚΑΤΑΔΥΣΕΙΣ. 3 μ. τραμπολίνο, προκριματικά (Α)	ΕΤ1
14.00 ΒΟΛΕΪ. Προκριματικά Ολλανδία - Αυστραλία (Α)	ΕΤ1
14.30 ΜΠΑΣΚΕΤ. Προκριματικά ΗΠΑ - Αγκόλα (Α)	ΕΤ3
14.30 ΧΑΝΤΜΠΟΛ. Προκριματικά Γαλλία - Κορέα (Γ)	ΕΤ3
16.00 ΒΟΛΕΪ. Προκριματικά Πολωνία - Αργεντινή (Α)	ΕΤ1
16.00 ΣΟΦΤΜΠΟΛ. Τελικός	ΕΤ3
16.30 ΧΑΝΤΜΠΟΛ. Προκριματικά Κ(-να - Βραζιλία (Γ)	ΕΤ3
16.30 ΠΟΔΗΛΑΣΙΑ ΠΙΣΤΑΣ. Σπριντ προημιτελικά - κατάταξη 9-12, 4.000 μ. ομαδικό πουρσουίτ τελικοί (Α), Σπριντ προημιτελικά (Γ)	ΕΤ3
17.00 ΠΟΛΟ. Προκριματικά Ισπανία - Αίγυπτος (Α)	ΕΤ3
17.30 ΠΑΛΗ. Αγώνες κατάταξης, μικρός τελικός, τελικός 48 κ., 55 κ., 63 κ., 72 κ. (Γ)	NET
18.15 ΠΟΛΟ. Προκριματικά Ρωσία - Ουγγαρία (Α)	ΕΤ3
18.30 ΣΤΙΒΟΣ. 400 μ. τελικός (Α), 400 μ. εμπόδια προκριματικός (Α), δισκοβολία τελικός (Α), ύψος, 400 μ. δεκάθλου, 200 μ. προημιτελικά (Γ), 800 μ. τελικός (Γ), 100 μ. εμπόδια ημιτελικά (Γ), 5.000 μ. τελικός (Γ), τριπλούν τελικός (Γ)	ΕΤ1
19.30 ΒΟΛΕΪ. Προκριματικοί Σερβία & Μαυροβούνιο - Ελλάδα (Α)	ΕΤ3
19.30 ΑΡΣΗ ΒΑΡΩΝ. 94 κ., α' γκρουπ (Α)	NET
20.00 ΠΟΔΟΣΦΑΙΡΟ. Ημιτελικά (Γ)	ΕΤ3
21.00 ΠΟΛΟ. Προκριματικά ΗΠΑ - Σερβία & Μαυροβούνιο (Α)	ΕΤ3
21.15 ΠΥΓΜΑΧΙΑ. Προημιτελικοί 54 κ., 57 κ., +91 κ. (Α)	ΕΤ1
22.15 ΜΠΑΣΚΕΤ. Προκριματικά Ελλάδα - Πουέρτο Ρίκο (Α)	NET
22.30 ΠΟΛΟ. Προκριματικά Ιταλία - Ελλάδα (Α)	ΕΤ1
23.30 ΟΛΥΜΠΙΑΚΟ SHOW	ΕΤ1



ΕΠΙΣΗΜΟΣ ΔΙΑΝΟΜΕΑΣ OPEL
ΜΑΜΑΛΙΓΚΑΣ ΑΕΒΕ: 3ο χλμ. Λ. Ρόδου-Λίνδου, Ρόδος 85 100, Τηλ.: 22410-61005, 5ο χλμ. Επαρχιακής Οδού Χωρίων, Κως 853 00
Εξουσιοδοτημένη Μονάδα Μ. ΓΡΥΛΛΗΣ: 5ο χλμ. Επαρχιακής Οδού Χωρίων, Κως 853 00, Τηλ.: 22420-29490,
ΕΜ. ΤΣΕΡΚΗΣ: Πηγάδια Καρπάθου, Κάρπαθος 857 00, Τηλ.: 22450-22889.

ΠΕΡΑΣΜΕΝΑ ΜΕΓΑΛΕΙΑ ΚΑΙ

ΤΩΝ ΔΗΜΗΤΡΗ ΔΡΑΓΑΤΗ
ΚΑΙ ΣΠΥΡΟΥ ΔΕΣΤΟΥΝΗ



Την κάτω βόλτα άρχισε να παίρνει η Ρόδος μετά τα παιχνίδια που θα δούμε σήμερα και που όπως ήταν και τα πιο βασικά ίσως σε ό,τι έχει να κάνει με την παραμονή την αγωνιστική περίοδο 1982 – 83. Η ομάδα της πόλης μας που «χτυπήθηκε» και απο ατυχίες, δεν μπόρεσε να σταθεί στο ύψος των περιστάσεων και έμεινε βαθμολογικά πάρα πολύ πίσω με αποτέλεσμα οι παίκτες της και από ψυχολογικής άποψης να μην είναι και στην καλύτερη δυνατή τους κατάσταση. Η αλλαγή προπονητή που έγινε μετά την παραίτηση του Κώστα Πολυχρονίου (μετά από ένα εντός έδρας παιχνίδι με τον Άρη) έδειξε ότι δεν βοήθησε και πολύ αφού οι πολυπόθητοι βαθμοί δεν ήρθαν ποτέ. Ήρθε και ένας μηδενισμός στον αγώνα με την ΑΕΚ και ο υποβιβασμός ήταν πλέον κάτι παραπάνω απο ορατός...

10η αγωνιστική
(19/12/1982)
ΡΟΔΟΣ – ΛΑΡΙΣΑ
2 – 2

«Πιάνοντας» μέτρια εμφάνιση και έχοντας και πάρα πολλά κενά στην άμυνα της, η Ρόδος δεν μπόρεσε να πάρει κάτι παραπάνω από την ισοπαλία στο παιχνίδι με τη Λάρισα. Έτσι μάλιστα όπως εξελίχθηκαν τα πράγματα ήταν ευτύχημα το ότι τουλάχιστον δεν ηττήθηκε από τους φιλοξενούμενους που προσπάθησαν αρκετά και άφησαν καλές εντυπώσεις.

Στο 5' ο Χατζόπουλος έκανε το 1 – 0 αλλά στο 16' ο Κουτάς που έμεινε αμαρκάριστος στην περιοχή πέτυχε την ισοφάριση. Στο 31' μετά από τραγικό λάθος του Χατζόπουλου ο ίδιος παίκτης δεν άφησε την ευκαιρία να περάσει ανεκμετάλλευτη (1 – 2) και στο 38' ο Παπαοικονόμου με εύστοχο χτύπημα πέναλτι που κέρδισε ο Γεωργαλής μετά από καταπληκτική ενέργεια, διαμόρφωσε το τελικό 2 – 2.

• Διαιτητής του παιχνιδιού ήταν ο κ.Μπάτρας

ΡΟΔΟΣ: Δοξάκης, Παπαιωάννου, Εγγλέζος (44' λ.τ. Πιάς), Χριστοφορίδης, Χατζόπουλος, Παπαοικονόμου, Ρήγας, Μαυρουδής, Λαμπρινός, Τζούνης (34' Πανουργιάς), Γεωργαλής

ΛΑΡΙΣΑ: Πλίτσης, Παραφέστας, Πατσιαβούρας, Μητσιμπόνας, Γκαλίτσιος, Τσιώλης (79' Γκόλαντας), Κουτάς, Δράμαλης, Μαλουμίδης, Ανδρεούλης, Βαλαώρας

11η αγωνιστική
(27/12/1982)
ΜΑΚΕΔΟΝΙΚΟΣ – ΡΟΔΟΣ
4 – 0

Άξια της μοίρας της ήταν η Ρόδος στην αναμέτρηση αυτή. Το τελικό σκορ τα λέει όλα. Οι «πράσινοι» έκαναν μια από τις χειρότερες τους εμφανίσεις και ηττήθηκαν φυσιολογικά από μια ομάδα που μπορεί να μην έδειξε και τίποτα το ιδιαίτερο αλλά τουλάχιστον έπαιξε σωστά.

Στο 8' ο Καραμίχαλος πέτυχε το 1 – 0 και στο 22' ο Κερμανίδης το 2 – 0. Στο 60' ο Καραμίχαλος και πάλι έκανε το 3 – 0 και το σκορ έκλεισε στο 75' με τον Πέννο (4 – 0).

• Το παιχνίδι είχε διαιτητεύσει ο κ.Γεωργιάδης.

ΜΑΚΕΔΟΝΙΚΟΣ: Φανάρας, Ευαγγέλου, Γαλάνης, Γιαννακούλας, Ρήγας, Ηλιάδης, Καραμίχαλος, Ρούσσος (65' Τόμης), Κερμανίδης, Δράμπης, Νικαρύδης (65' Πέννος)

ΡΟΔΟΣ: Συρίγος, Παπαιωάννου, Καλαϊτζίδης, Αργυρόπουλος, Χριστοφορίδης (46' Δράκος), Χατζόπουλος, Ρήγας, Παπαοικονόμου, Λαμπρινός, Πιάς, Καλτσάς (63' Μαυρουδής)

12η αγωνιστική
(3/1/1983)
ΠΑΟΚ – ΡΟΔΟΣ
2 – 0

Αυτή την φορά η προσπάθεια ήταν μεγαλύτερη από τους παίκτες της ομάδας του νησιού μας, ωστόσο δεν ήταν δυνατό να αποφευχθεί η ήττα. Και αυτό διότι κυρίως στον αμυντικό τομέα έγιναν και πάλι λάθη.

Στο 33' ο Παπαοικονόμου έκανε χέρι και ο διαιτητής έδωσε πέναλτι που μετέτρεψε σε γκολ ο Δημόπουλος (1 – 0), ενώ στο 77' ο Τριανταφυλλίδης με δυνατό σουτ πέτυχε το 2 – 0.

Εκτός από την άμυνα της Ρόδου, δεν απέφυγε τα λάθη και ο διαιτητής κ.Σαραλιώτης.

ΠΑΟΚ: Φορτούλα, Ψαρράς (63' Αλαβάντας), Σκαρτάδος, Ιωσηφίδης, Σίγγας, Δαμανάκης, Τρίμχολντ, Κωστίκος, Δημόπουλος, Κούδας, Τριανταφυλλίδης

ΡΟΔΟΣ: Δοξάκης, Παπαιωάννου, Καλαϊτζίδης, Αργυρόπουλος, Λαμπρινός, Χατζόπουλος, Ρήγας, Μαυρουδής, Παπαοικονόμου, Σκρέλι (75' Δράκος), Καλτσάς (66' Πανουργιάς)

13η αγωνιστική (9/1/1983)
ΡΟΔΟΣ – ΑΡΗΣ
0 – 0

Ήταν στραβό το κλήμα, το έφαγε και ο γάιδαρος. Το νέο αποτυχημένο αποτέλεσμα έφερε την αλλαγή στην τεχνική ηγεσία της ομάδας. Και αυτό διότι κατέθεσε την παραίτηση του ο προπονητής Κώστας Πολυχρονίου. Αντικαταστάτης του ήταν ο Νίκος Στριμπέλης. Το παιχνίδι με τον Άρη παρακολούθησαν περίπου 5.000 θεατές που είδαν για μια ακόμα φορά την αγαπημένη τους ομάδα να μην αποδίδει τα αναμενόμενα και να «κολλάει» τελικά στο 0 – 0

ΡΟΔΟΣ: Συρίγος, Παπαιωάννου, Καλαϊτζίδης, Αργυρόπουλος, Λαμπρινός, Παπαοικονόμου, Ρήγας, Πιάς (72' Σκρέλι), Γεωργαλής (68' Καλτσάς), Δράκος, Μαυρουδής

ΑΡΗΣ: Γκούινταρ, Σαββίδης, Μιχαλίτσιος, Φοιρός, Βένος, Σεμερτζίδης, Ζήνδρος (53' Περιστερόπουλος), Κούης, Χαραλαμπίδης (72' Χατζηαντωνίου), Ζελελίδης, Δουλγεράκης

14η αγωνιστική (16/1/1983)
ΔΟΞΑ ΔΡΑΜΑΣ – ΡΟΔΟΣ
1 – 0

Με ένα πέναλτι φάντασμα προήλθε η νέα ήττα της Ρόδου, στη Δράμα. Ήταν το 78' όταν ο διαιτητής κ.Μέγας έδειξε την άσπρη βούλα μετά από χέρι (υποτίθεται) του Χριστοφορίδη στη μεγάλη περιοχή. Με αυτή την άδικη απόφαση ο Μπαρζώφ σκόραρε από τα έντεκα βήματα και έτσι οι γηπεδούχοι πήραν τους πολυπόθητους δυο βαθμούς.

ΔΟΞΑ: Γιατζηλάκης, Τσεβρετζής, Λευκόπουλος, Κασδοβασίλης, Μιχαηλίδης, Τσελέπης, Υφαντίδης, Στράντζαλης (46' Κόντος), Βασιλακάκης, Μπαρζώφ, Αθανασιάδης (89' Φεστερίδης)

ΡΟΔΟΣ: Συρίγος, Παπαιωάννου, Εγγλέζος, Χριστοφορίδης, Λαμπρινός, Αργυρόπουλος (80' Πανουργιάς), Ρήγας, Πιάς, Γεωργαλής, Δράκος, Μαυρουδής

15η αγωνιστική (23/1/1983)
ΡΟΔΟΣ – ΟΦΗ
3 – 1

Επιτέλους νίκη. Ύστερα από ένα αρκετά μεγάλο χρονικό διάστημα, η Ρόδος μπόρεσε να γευτεί τη χαρά των δυο βαθμών παίζοντας πολύ καλά και αφήνοντας πάρα πολύ καλές εντυπώσεις και στον κόσμο που είχε πάει στο γήπεδο για να την παρακολουθήσει. Η νίκη αυτή έδωσε άλλον αέρα στους παίκτες και όλοι περίμεναν ότι η συνέχεια θα ήταν διαφορετική.

Στο 27' ο Δράκος με ένα εκπληκτικό σουτ από πλάγια θέση πέτυχε το 1 – 0 και στο 45' ο Σκρέλι με μια ωραία κεφαλιά ψαράκι διπλασίασε τα τέρματα της ομάδας του (2 – 0). Στο 70' ο Αγιομαμίτης έκανε χέρι και ο διαιτητής έδωσε πέναλτι που μετέτρεψε σε γκολ ο Παπαοικονόμου. Ο Τασσόπουλος στο 79' με πέναλτι απλά μείωσε το σκορ για τους φιλοξενούμενους (3 – 1)

ΡΟΔΟΣ: Συρίγος, Παπαιωάννου, Καλαϊτζίδης, Χριστοφορίδης, Λαμπρινός, Παπαοικονόμου, Ρήγας, Σκρέλι, Γεωργαλής, Δράκος (78' Πιάς), Μαυρουδής (71' Καλτσάς)

ΔΟΞΑ: Σιδέρης, Ζιάκας, Βλάχος, Τασσόπουλος, Αγιομαμίτης, Γεωργιάδης, Καργιώτης (65' Χριστοφής), Κορωνάκης, Τσιριμώκος, Ιορντανέσκου, Αλεξίου

16η αγωνιστική (30/1/1983)
ΗΡΑΚΛΗΣ – ΡΟΔΟΣ
1 – 1

Αν και ήταν καλύτεροι οι φιλοξενούμενοι δεν μπόρεσαν να φθάσουν στη νίκη. Το εντυπωσιακό είναι ότι απώλεσαν μια σπουδαία ευκαιρία στο 86' όταν ο Σκρέλι πλάσαρε στην κενή από τερματοφύλακα εστία αλλά πριν η μπάλα περάσει την γραμμή του τέρματος διώχθηκε από τον Κωφίδη.

Στο 69' η Ρόδος είχε ανοίξει το σκορ με πέναλτι του Παπαοικονόμου (ο Γκιτσιούδης ανέτρεψε τον Γεωργαλή) αλλά δυο λεπτά αργότερα «γηραιός» ισοφάρισε με κεφαλιά του Ξανθόπουλου.

Διαιτητής του αγώνα ήταν ο κ.Λουκίδης.

ΗΡΑΚΛΗΣ: Γκιτσιούδης, Μαυρίδης, Ορφανίδης (64' Αδάμου), Δημητρώφ, Γαλαντίδης, Ξανθόπουλος, Καλαμπάκας (64' Ζβέτκωφ), Παπαιωάννου, Παπαδόπουλος, Χατζηπαναγής, Κωφίδης

ΡΟΔΟΣ: Συρίγος, Παπαιωάννου, Καλαϊτζίδης, Χριστοφορίδης, Λαμπρινός, Παπαοικονόμου, Μαυρουδής, Σκρέλι, Γεωργαλλής (76' Καλτσάς), Δράκος, Εγγλέζος (82' Πιάς)

17η αγωνιστική (6/2/1983)
ΡΟΔΟΣ – ΠΑΝΑΧΑΪΚΗ
0 – 1

Καταδικαστική κρίνεται η νέα εντός έδρας αποτυχία. Μετά από αυτό το αποτέλεσμα η Ρόδος έμεινε αρκετά πίσω σε ό,τι έχει να κάνει με την βαθμολογία και η υπόθεση παραμονή άρχισε να γίνεται πολύ δύσκολη. Η ομάδα της πόλης μας όμως στάθηκε και άτυχη στο παιχνίδι αυτό, καθώς δέχθηκε το γκολ από τα τερτίπια της μπάλας. Ήταν το 10' όταν ο Μπόνιτς εκτέλεσε φάουλ από 35 μέτρα. Η μπάλα κόλλησε στη λάσπη, ξεγέλασε τον Συρίγο και κατέληξε στα δίχτυα του. Παρά το ότι υπήρχαν τα χρονικά περιθώρια για να γίνει κάτι καλό στην συνέχεια, το πολυπόθητο γκολ της ισοφάρισης δεν ήρθε ποτέ και οι 3.500 περίπου θεατές έφυγαν από το γήπεδο με κατεβασμένα τα κεφάλια.

ΡΟΔΟΣ: Συρίγος, Παπαιωάννου, Καλαϊτζίδης, Χριστοφορίδης (51' Εγγλέζος), Αργυρόπουλος, Παπαοικονόμου, Ρήγας, Σκρέλι, Λαμπρινός, Δράκος, Μαυρουδής (51' Καλτσάς)

ΠΑΝΑΧΑΙΚΗ: Μητσέας, Σταματόπουλος (51' Δαβουρλής), Σπανοσωτηρόπουλος, Κυριακόπουλος, Νταλάκας, Πατρώνης, Ζήκας, Μπόνιτς, Κωστόπουλος, Παπαγιαννόπουλος, Χαρδαλιάς (81' Δρακόπουλος)

18η αγωνιστική (13/2/1983)
ΑΠΟΛΛΩΝ – ΡΟΔΟΣ
3 – 0

Την κάτω βόλτα άρχισε να παίρνει η Ρόδος. Τα τελευταία ανεπιτυχή αποτελέσματα και κυρίως η εντός έδρας ήττα από την Παναχαϊκή, δημιούργησαν γενικά ένα πολύ άσχημο κλίμα και αυτό ήταν κάτι που είχε αντίκτυπο και στον αγωνιστικό χώρο. Έτσι κρίνεται φυσιολογική η νέα ήττα.

Στο 53' ο Σβορώνος εκμεταλλεύτηκε κατά τον καλύτερο τρόπο λάθος του Συρίγου και έκανε το 1 – 0 ενώ στο 70' ο Δάρας ανενόχλητος από κοντά δεν δυσκολεύτηκε καθόλου να πετύχει το 2 – 0. Στο 76' ο Αντωνίου με σουτ διαμόρφωσε το τελικό 3- 0 για τους απολλωνιστές.

• «Άρχων» της αναμέτρησης ήταν ο κ.Σπυρόπουλος

ΑΠΟΛΛΩΝ: Κούκλας, Κατσαρός, Χατζής, Προκόβας, Μάντζος, Βρεττός, Δάρας, Σβορώνος, Ντόκεν, Μαυρομμάτης (46' Καστανός), Αντωνίου

ΡΟΔΟΣ: Συρίγος, Παπαιωάννου, Καλαϊτζίδης, Αργυρόπουλος, Λαμπρινός, Παπαοικονόμου, Μαυρουδής (60' Ρούμπο), Σκρέλι, Ρήγας, Δράκος, Καλτσάς (64' Εγγλέζος)

19η αγωνιστική (20/2/1983)
ΡΟΔΟΣ – ΑΕΚ
0 – 2

Στα χαρτιά υπέρ της αθηναϊκής ομάδας είχε κριθεί η αναμέτρηση αυτή. Και αυτό διότι στο 65' ο διαιτητής κ.Καπετανάκης απέβαλε τρεις παίκτες των γηπεδούχων (Εγγλέζο, Παπαοικονόμου, Δράκο) και ο Μαυρουδής δεν μπορούσε να συνεχίσει. Η Ρόδος έμεινε με λιγότερους από επτά παίκτες και έτσι το παιχνίδι διεκόπη. Μέχρι το σημείο της διακοπής το σκορ ήταν 2 – 1 υπέρ της ΑΕΚ. Στο 20' ο Παπαοικονόμου είχε πετύχει το 1 – 0 αλλά στο 13' ο Μαύρος και στο 30' ο Χατζηιωαννίδης έδωσαν το προβάδισμα στην ομάδα τους.

ΡΟΔΟΣ: Δοξάκης, Παπαιωάννου, Εγγλέζος, Χριστοφορίδης, Λαμπρινός, Παπαοικονόμου, Ρήγας (25' Μαυρουδής), Πιάς, Σκρέλι, Δράκος, Καλτσάς (80' Πανουργιάς)

ΑΕΚ: Αρβανίτης, Γεωργαμλής, Παραπρασταντίτης, Τζιράκης, Καραγκιοζόπουλος, Αρδίζογλου, Δίντσικος (64' Μπαλής), Νικολούδης, Χατζηιωαννίδης, Βλάχος, Μαύρος

20η αγωνιστική (7/2/1983)
ΕΘΝΙΚΟΣ – ΡΟΔΟΣ
2 – 0

Ακόμα ένα 2 – 0 εις βάρος της Ρόδου. Αυτή την φορά στον Πειραιά στον αγώνα με τον Εθνικό. Οι φιλοξενούμενοι μετά τα γεγονότα της προηγούμενης αγωνιστικής, κατέβηκαν να αγωνιστούν αποδεκατισμένοι και έτσι δεν μπορούσαν να ελπίζουν και σε πολλά πράγματα.

Στο 30' ο Μπατσινίλας είχε κάνει το 1 – 0 και στο 51' ο ίδιος παίκτης από πάρα πολύ κοντά πέτυχε το 2 – 0. Στα αξιοσημείωτα του παιχνιδιού το χαμένο πέναλτι του Πια στο 32'.

ΕΘΝΙΚΟΣ: Μουκέας, Βαμβακούσης, Αρμόδωρος, Καμπόλης, Παπαδόπουλος, Πεππές, Κωτίδης (79' Κοντοθεοδώρου), Ιλούγκα, Μπατσινίλας, Ιωακειμίδης, Πίττας

ΡΟΔΟΣ: Δοξάκης, Παπαιωάννου, Καλαϊτ7ίδης, Χριστοφορίδης, Λαμπρινός, Αργυρόπουλος, Μαυρουδής, Σκρέλι, Πιάς (74' λ.τ. Χατζόπουλος), Πανουργιάς (47' Ανδρουλής), Καλτσάς,

ΔΙΗΓΩΝΤΑΣ ΤΑ ΝΑ ΚΛΑΙΣ...



Αναλαμπές είχε ο Διαγόρας από την 10η έως και την 19η αγωνιστική της περιόδου 1987 – 88 που θα εξετάσουμε σήμερα, αλλά δεν ήταν βέβαια αρκετές για να του δώσουν την ευκαιρία να ξεφύγει κάπως από τις τελευταίες θέσεις του βαθμολογικού πίνακα. Στα πιο κρίσιμα παιχνίδια, ο «γηραιός» η δεν ήταν αυτός που έπρεπε και είτε από ατυχία είτε και από έλλειψη καθαρού μυαλού τα αποτελέσματα ήταν αρνητικά (όπως μια εντός έδρας ήττα από την Καλαμαριά για παράδειγμα).

Φιλότιμες προσπάθειες ήταν δεδομένο πως έγιναν απο όλους αλλά απαιτούνταν το κάτι παραπάνω το οποίο δεν ήρθε ποτέ. Οι αγώνες που θα δούμε σήμερα αποτελούν την αρχή του τέλους για την ομάδα της πόλης μας.

Τα αποτελέσματα ήταν τέτοια που στο τρίτο και τελευταίο κομμάτι του πρωταθλήματος που θα δούμε την ερχόμενη εβδομάδα ήταν εξαιρετικά δύσκολο να αλλάξει κάτι.

10η αγωνιστική
(27/11/1988)
ΔΙΑΓΟΡΑΣ – ΛΑΡΙΣΑ
0 – 0

Ούτε τη δέκατη αγωνιστική μπόρεσε να πετύχει τη νίκη μέσα στο γήπεδο του ο Διαγόρας. Οι γηπεδούχοι ξεκίνησαν πολύ δυνατά αλλά δεν είχαν την ανάλογη συνέχεια με αποτέλεσμα να μην μπορέσουν να σκοράρουν.

• Διαιτητής της αναμέτρησης ήταν ο κ.Φιλιππίδης.

ΔΙΑΓΟΡΑΣ: Γρηγοριάδης, Μπακαρής, Δημήτρης Αθανασίου, Βασιλαράκης, Ιακωβίδης, Κουρουκερέζης (83' Μπισδίκης), Κωνσταντινίδης, Αναγνώστου, Καμπούρης, Σωτηρόπουλος, Ούρσουα (83' Κρασώνης)

ΛΑΡΙΣΑ: Μιχαήλ, Κυριλίδης, Κολομητρούσης, Μητσιμπόνας, Γκαλίτσιος, Βουτυρίτσας, Αλεξούλης, Τσιώλης, Κανιέμπα (46' Μπάνον), Καραπιάλης, Βαλαώρας (88' Αγορογιάννης)

11η αγωνιστική (4/12/1988)
ΑΠΟΛΛΩΝ – ΔΙΑΓΟΡΑΣ
1 – 2

Ο,τι δεν κατάφερε μια εβδομάδα πριν ο «γηραιός» στο Εθνικό Στάδιο το έκανε μέσα στη Ριζούπολή. Πήρε μια σπουδαία νίκη και παράλληλα μια μεγάλη βαθμολογική ανάσα. Και τα δυο γκολ τα πέτυχε ο νεαρός Πεταυράκης στην πρώτη του μάλιστα εμφάνιση σαν επαγγελματίας. Το ένα το πέτυχε στο 88' κάνοντας το σκορ 1 – 1 και το άλλο στο 91' δίνοντας την πολύ σπουδαία νίκη. Νωρίτερα (στο 32') οι απολλωνιστές με τον Αθανασιάδη είχαν ανοίξει το σκορ.

• Διαιτητής ήταν ο Αθηναίος κ.Ακρίδας.

ΑΠΟΛΛΩΝ: Μητσέας, Βλάχος, Ποζαπαλίδης, Κελς, Εμμανουήλ, Μαγγιώρος, Καρανίκας (77' Τσομπανάκης), Καραβέλης, Γιούρισιτς, Σβορώνος (46' Αποστόλου), Αθανασιάδης

ΔΙΑΓΟΡΑΣ: Γρηγοριάδης, Δημήτρης Αθανασίου, Μπακαρής, Βασιλαράκης, Ψεύτης, Σωτηρόπουλος, Κωνσταντινίδης (21' Μπισδίκης), Αναγνώστου, Καμπούρης (67' Πεταυράκης), Ούρσουα, Κουρουκερέζης

12η αγωνιστική
(12/12/1988)
ΔΙΑΓΟΡΑΣ – ΗΡΑΚΛΗΣ
2 – 1

Ηταν η πρώτη εντός έδρας νίκη αυτής της περιόδου. Δεν ήταν μάλιστα και μικρή, καθώς ήλθε κόντρα σε έναν αντίπαλο που είχε να χάσει από την 3η αγωνιστική του πρωταθλήματος.

Το σκορ άνοιξε στο 6' ο Αναγνώστου (1 – 0) και στο 53' ο Ούρσουα πέτυχε το 2 – 0. Ο Χατζηπαναγής στο 65' με πέναλτι απλά μείωσε το σκορ (2 – 1)

• Δεν απέφυγε τα λάθη ο διαιτητής κ.Χαρλαβάνης.

ΔΙΑΓΟΡΑΣ: Γρηγοριάδης, Δημήτρης Αθανασίου, Μπακαρής, Ψεύτης, Χατζόπουλος, Χατζόγλου (46' Βασιλαράκης), Μπισδίκης, Αναγνώστου, Καμπούρης, Κουρουκερέζης (81' Σωτηρόπουλος)

ΗΡΑΚΛΗΣ: Γκιζέλης, Λευκόπουλος (30' Μπονόβας), Ζήφκας, Βακαλόπουλος, Ηλιάδης, Γιώργος Παπαδόπουλος, Δημόπουλος, Αδάμου (72' Δανιήλ Παπαδόπουλος), Τουτζιάρης, Χατζηπαναγής, Τζιφόπουλος

13η αγωνιστική
(18/12/1988)
ΟΛΥΜΠΙΑΚΟΣ – ΔΙΑΓΟΡΑΣ
2 – 0

Παρά την ήττα άφησε πάρα πολύ καλές εντυπώσεις ο Διαγόρας στον αγωνιστικό χώρο. Το παιχνίδι ήταν ποιοτικά μέτριο και αυτό βόλευε την ομάδα της πόλης μας που μετά το 1 – 0 προσπάθησε να γίνει απειλητική για να ισοφαρίσει. Τα πράγματα δυσκόλεψαν αφάνταστα όμως όταν έγινε το 2 – 0 σε ένα πολύ κρίσιμο σημείο στο δεύτερο ημίχρονο. Και τα δυο γκολ της αναμέτρησης πέτυχε η πιο ακριβοπληρωμένη τότε μεταγραφή του ελληνικού ποδοσφαίρου. Ο Λάγιος Ντέταρι. Το πρώτο το έβαλε στο 15' και το δεύτερο στο 50' με εύστοχο χτύπημα πέναλτι (το κέρδισε ο Μητρόπουλος).

• Διαιτητής ήταν ο κ.Ανδρέου.

ΟΛΥΜΠΙΑΚΟΣ: Ταληκριάδης, Αποστολάκης, Καραταΐδης, Καλταβερίδης, Αλεξίου, Τσαλουχίδης, Τσιαντάκης, Μητρόπουλος (75' Δρακόπουλος), Σαββίδης, Ντέταρι, Φούνες

ΔΙΑΓΟΡΑΣ: Γρηγοριάδης, Ιακωβίδης (46' Μπακαρής), Δημήτρης Αθανασίου, Βασιλαράκης, Ψεύτης, Ανδρεούδης, Μπισδίκης, Αναγνώστου, Καμπούρης, Κουρουκερέζης, Ούρσουα (30' Πεταυράκης)

14η αγωνιστική (8/1/1989)
ΔΙΑΓΟΡΑΣ – ΠΑΟΚ
1 – 1

Τύχη βουνό είχε ο ΠΑΟΚ. Άξιζε να χάσει αλλά τελικά κατάφερε να «τσιμπήσει» τον βαθμό. Ο αγωνιστικός χώρος του Εθνικού Σταδίου είχε μετατραπεί σε βούρκο από την πολύ βροχή πριν από το παιχνίδι αλλά αυτό ήταν κάτι που δεν εμπόδισε τους παίκτες των γηπεδούχων που «έτρωγαν» σίδερα.

Στο 15' ο Μπισδίκης έκανε το 1 – 0 αλλά στο 61' ο Μήτογλου ισοφάρισε για τον δικέφαλο του Βορρά.

• Διαιτητής ήταν ο κ.Γιακουμάτος ο οποίος τα πήγε καλά

ΔΙΑΓΟΡΑΣ: Γρηγοριάδης, Μπακαρής, Κωνσταντινίδης, Βασιλαράκης, Χατζόπουλος, Ανδρεούδης (75' Ιακωβίδης), Μπισδίκης, Αναγνώστου, Καμπούρης, Κρασώνης, Δημήτρης Αθανασίου

ΠΑΟΚ: Γκιτσιούδης, Αλαβάντας, Μαυρέας, Μήτογλου, Γιάγκος, Τσουρέλας, Αναστασιάδης, Καραγεωργίου, Σμολ, Σκαρτάδος (71' Μαλιούφας), Καρασαββίδης (46' Μπορμπόκης)

15η αγωνιστική (15/1/1989)
ΠΑΝΙΩΝΙΟΣ – ΔΙΑΓΟΡΑΣ
3 – 0

Μέσα σε ένα λεπτό γκρεμίστηκαν όλα για τον Διαγόρα. Από το 7' μέχρι και το 8' οι γηπεδούχοι πέτυχαν δυο τέρματα και απέκτησαν ένα πολύ σημαντικό προβάδισμα για τη συνέχεια του παιχνιδιού κυρίως από ψυχολογικής άποψης. Ο Ζάκκας λοιπόν στο 7' και ο Μαύρος στο 8' είχαν κάνει το 2 – 0 ενώ στο 80' ο Αποσπόρης πέτυχε και ένα τρίτο τέρμα ανεβάζοντας τον δείκτη του σκορ στο 3 – 0. Έτσι όπως εξελίχθηκαν τα πράγματα οι «κυανέρυθροι» της Νέας Σμύρνης πέτυχαν μια από τις ευκολότερες τους νίκες στο πρωτάθλημα.

• Τον αγώνα είχε διαιτητεύσει ο Πειραιώτης κ.Ντότσιας

ΠΑΝΙΩΝΙΟΣ: Παπαδόπουλος, Χατζυμωυσιάδης, Τόγιας, Κουτρόπουλος, Παπουλίδης, Μίχος, Αποσπόρης, Βασιλάκος (73' Κοπιτσής), Μαύρος, Ζάκκας

ΔΙΑΓΟΡΑΣ: Γρηγοριάδης Μπακαρής, Βασιλαράκης, Ψεύτης, Χατζόπουλος (58' Κουρουκερέζης), Ανδρεούδης, Κωνσταντινίδης, Αναγνώστου, Καμπούρης, Κρασώνης, Δημήτρης Αθανασίου

16η αγωνιστική (22/1/1989)
ΔΙΑΓΟΡΑΣ – ΚΑΛΑΜΑΡΙΑ
1 – 4

Η καλή ημέρα φαίνεται από το πρωί λέει μια γνωστή λαϊκή παροιμία και κάτι τέτοιο ίσχυσε και στην Καλαμαριά. Οι παίκτες του Διαγόρα από το ξεκίνημα έδειξαν να μην είναι ιδιαίτερα ορεξάτοι και έμειναν πολύ γρήγορα πίσω στο σκορ. Μόλις στο 8' ο Κάρντος με πέναλτι έκανε το 0 - 1 και από εκεί και πέρα άρχισε το σόου του Τσολερίδη. Με τρία τέρματα (15', 25' και 35') σφράγισε τη νίκη της ομάδας του. Στο 27' ο Αναγνώστου είχε μειώσει σε 1 - 3.

• Δεν απέφυγε τα λάθη ο Πειραιώτης κ.Δημητριάδης.

ΔΙΑΓΟΡΑΣ: Καραγιάννης, Μπακαρής, Αθανασίου (46' Σωτηρόπουλος), Βασιλαράκης, Χατζόπουλος, Ψεύτης, Κωνσταντινίδης, Αναγνώστου, Καμπούρης, Κρασώνης (63' Ανδρεούδης), Κουρουκερέζης

ΑΠΟΛΛΩΝ: Δημητρόφσκι, Κωνσταντινίδης, Ιωαννίδης, Μπακίτα, Τομπουλίδης, Κάρντος, Σαββάκης (84' Χατζηιωαννίδης), Σεμερτζίδης, Σερέτης, Τσέκος (70' Ιορδανίδης), Τσολερίδης

17η αγωνιστική (29/1/1989)
ΔΙΑΓΟΡΑΣ – ΠΑΝΑΘΗΝΑΪΚΟΣ
0 – 2

Δεν δυσκολεύτηκε ιδιαίτερα ο Παναθηναϊκός, που ήταν όμως και τυχερός. Ο Διαγόρα είχε κλασική ευκαιρία στο 6' να ανοίξει το σκορ ενώ δέχθηκε τέρμα στην εκπνοή του ημιχρόνου, κάτι που επηρέασε τους παίκτες του πάρα πολύ. Στο 43' ο Σαμαράς είχε κάνει το 0 – 1 και λεπτά λεπτά πριν από το φινάλε (στο 83') ο ίδιος παίκτης διαμόρφωσε το τελικό 0 – 2

• Διαιτητής ήταν ο κ.Ψυχομάνης.

ΔΙΑΓΟΡΑΣ: Καραγιάννης, Χατζόγλου, Αθανασίου, Βασιλαράκης, Σωτηρόπουλος, Κουρουκερέζης (73' Κρασώνης), Μπισδίκης, Αναγνώστου, Καμπούρης, Ανδρεούδης, Ούρσουα

ΠΑΝΑΘΗΝΑΪΚΟΣ: Σαργκάνης, Χατζηαθανασίου, Σαμαράς, Γεωργακόπουλος, Καλιτζάκης, Μαυρίδης, Καλατζής, Αντωνίου, Δημόπουλος (78' Σαραβάκος), Ρότσα (73' Κουρμπανάς), Γεωργαμλής

18η αγωνιστική (5/1/1989)
ΑΡΗΣ – ΔΙΑΓΟΡΑΣ
2 – 0

Ο αγώνας φιλοξενήθηκε στο ουδέτερο γήπεδο της Καλαμαριάς. Ο Διαγόρας παίδεψε τον Άρη αλλά δεν μπόρεσε να πάρει τίποτα από το παιχνίδι αυτό. Οι σκόρερς των «κιτρινόμαυρων» της Θεσσαλονίκης ήταν ο Δημητριάδης στο 13' και ο Ολιβέιρα στο 87'.

• Διαιτητής ήταν ο κ.Βουρνέλης.

ΑΡΗΣ: Κατσιαούνης, Μουστακίδης, Πατσιαβούρας, Τζιόλας, Λημνιάτης, Μέλερ, Μπουγιουκλής (60' Χατζηνικολάου), Οικονομίδης, Δημητριάδης, Ολιβέιρα, Σαμόλης (46' Γιουγκούδης)

ΔΙΑΓΟΡΑΣ: Γρηγοριάδης, Χατζόγλου, Δημήτρης Αθανασίου (46' Κουρουκερέζης), Βασιλαράκης, Χατζόπουλος, Σωτηρόπουλος, Μπισδίκης, Αναγνώστου, Καμπούρης, Ανδρεούδης, Ούρσουα (75' Πεταυράκης)

19η αγωνιστική (20/2/1989)
ΔΙΑΓΟΡΑΣ – ΕΘΝΙΚΟΣ
2 – 0

Με οδηγό τον Γιάννη Καμπούρη έφθασε στη νίκη ο Διαγόρας. Ο ταλαντούχος παίκτης που είχε να σκοράρει από τις 2 Οκτωβρίου, πέτυχε και τα δυο γκολ (19' και 72')και έδωσε στην ομάδα του μια πολύ σπουδαία νίκη.

• Το παιχνίδι διαιτήτευσε ο κ.Ανδρέου από την Αθήνα.

ΔΙΑΓΟΡΑΣ: Γρηγοριάδης, Χατζόγλου, Σωτηρόπουλος, Βασιλαράκης, Χατζόπουλος, Ανδρεούδης (73' Κουρουκερέζης), Μπισδίκης, Αναγνώστου, Καμπούρης, Κρασώνης, Ούρσουα (62' Ιακωβίδης)

ΕΘΝΙΚΟΣ: Καραγιώργος, Κατσικογιάννης, Παπαθεοδώρου, Χαλκίδης, Καμπόλης, Γεωργάρας, Χοινάτσκι, Ξανθόπουλος, Μπατίστα (81' Καρατζάς), Κοττίδης, Παπούλιας (61' Λυρής).

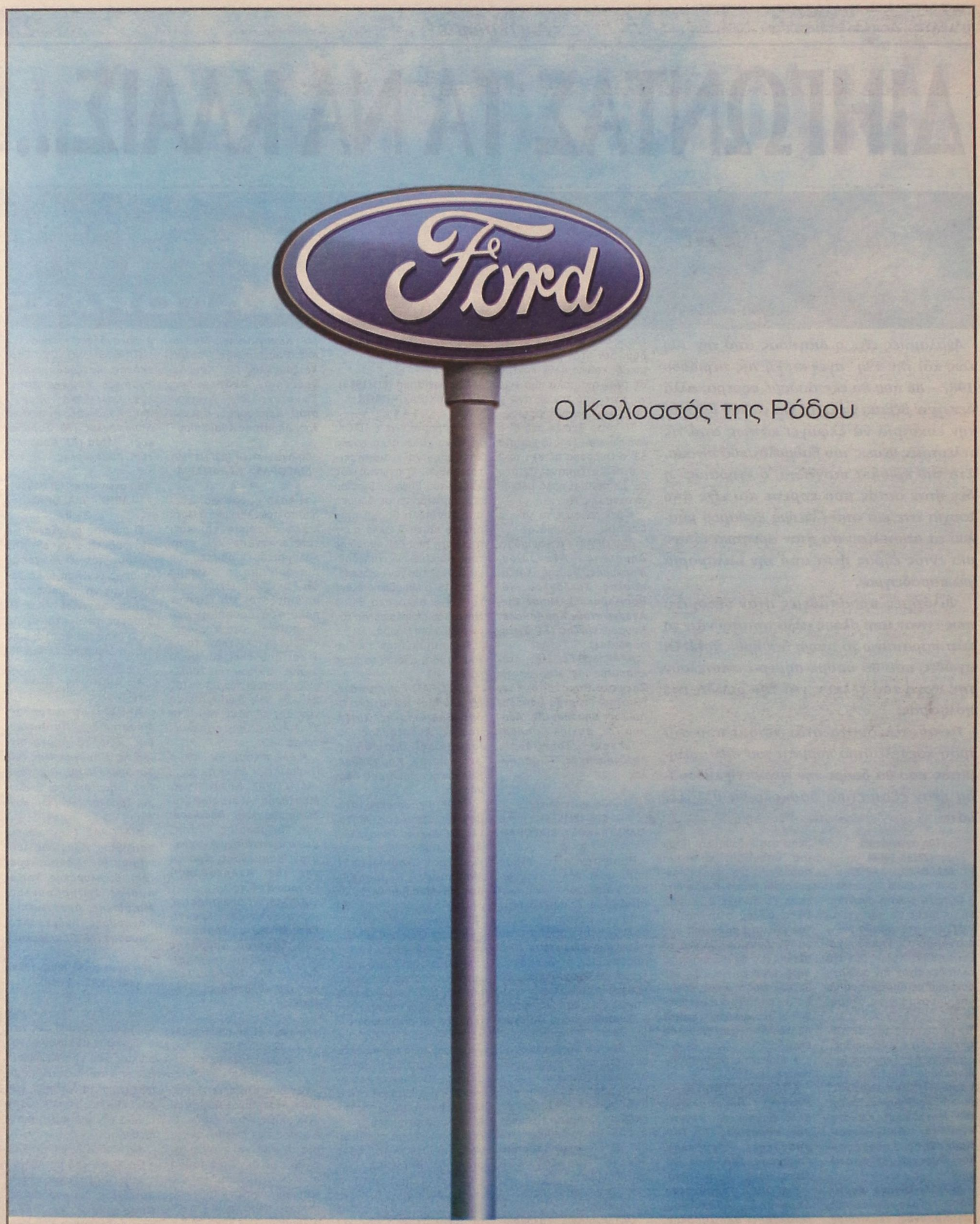

Ο Κολοσσός της Ρόδου

Ένας Κολοσσός έρχεται στη Ρόδο! Η Ford βάζει πλώρη για τα Δωδεκάνησα με τη δημιουργία ενός μεγάλου, ολοκληρωμένου συγκροτήματος στη Ρόδο. Το νέο συγκρότημα RODOS MOTOR CAR διαθέτει μία μονάδα για πωλήσεις επιβατικών, επαγγελματικών οχημάτων και μεταχειρισμένων αυτοκινήτων και μία ξεχωριστή μονάδα για ανταλλακτικά, service και τεχνική εξυπηρέτηση. Τώρα η Ρόδος έχει και πάλι έναν Κολοσσό και εσείς τα καλύτερα αυτοκίνητα.

RODOS MOTOR CAR A.E.
Έκθεση: 5ο χλμ. Ρόδου - Λίνδου,
τηλ.: 22410 68787-68194, fax: 22410 68611
Service: Λεωφόρος Καλλιθέας 3, τηλ.: 22410 77940

Σχεδιασμένα για τη ζωή
Προορισμένα για μια ζωή

Ford

ΚΕΝΤΡΑ ΞΕΝΩΝ ΓΛΩΣΣΩΝ

ΚΟΝΤΟΥ ΜΕΡΚΟΥΡΗ

Απο την εκπαιδευτικη εκδρομη μας στο Μοναχο της Γερμανιας



NEUSCHWANSTEIN

Το παλάτι NEUSCHWANSTEIN
του Βασιλιά της Βαυαρίας Λουδοβίκου 2ου.
Η τέχνη σ' όλη της τη μεγαλοπρέπεια.

SALZBURG

Το Σάλτσμπουργκ, η πόλη του Μότσαρτ.
Η μαγεία της μουσικής.

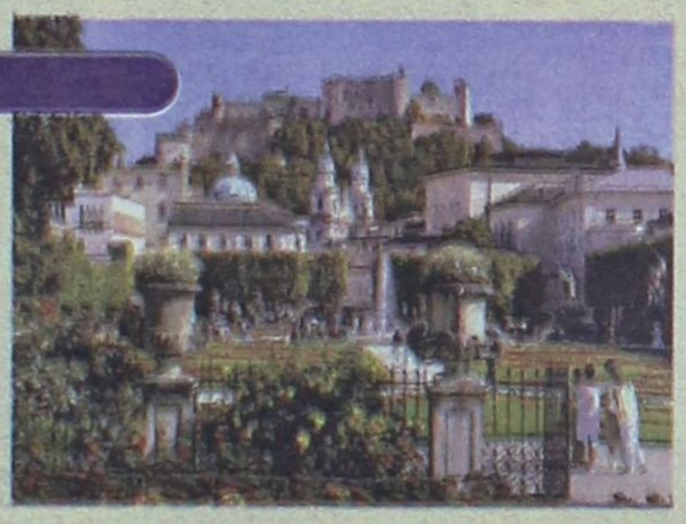



DEUTSCHES MUSEUM

Το μεγαλύτερο τεχνολογικό μουσείο στον κόσμο. Η ιστορία των ανθρωπίνων επιτευγμάτων μέχρι σήμερα.

OLYMPIAPARK

Το Ολυμπιακό πάρκο του Μονάχου
1972 - Ολυμπιακοί αγώνες.





DER ZOO

Ο ζωολογικός κήπος του Μονάχου. Το ζωικό βασίλειο ζωντανό στα μάτια των παιδιών.

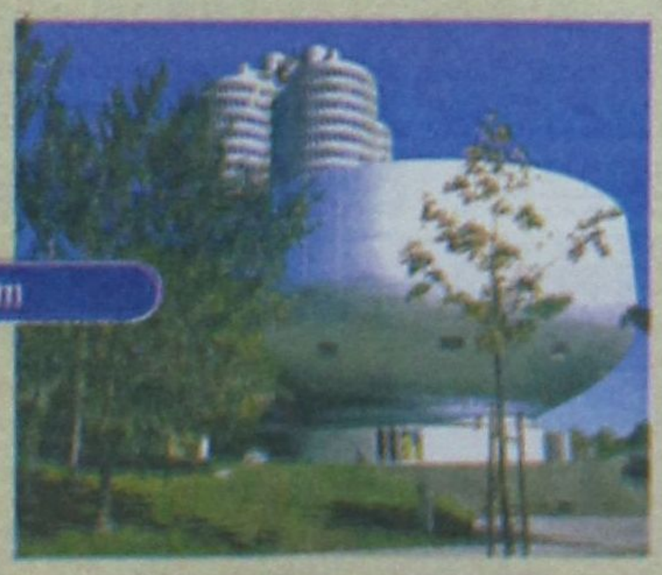

BMW-Museum

Το Μουσείο της BMW.
Η γερμανική αυτοκινητοβιομηχανία
δείχνει στα παιδιά όλες τις εξελίξεις της.

ΠΡΩΤΟΠΟΡΙΑ
ΣΤΗΝ ΕΚΜΑΘΗΣΗ ΞΕΝΩΝ ΓΛΩΣΣΩΝ ΣΤΗ ΡΟΔΟ.

Ζωντανή επαφή των μαθητών μας στον τόπο που την μιλάνε.

Άμεση γνωριμία με τον πολιτισμό, τα τοπία, τους ανθρώπους και την καθημερινή τους ζωή.

Πρότυπα εκμάθησης που ξεπερνούν τα συνηθισμένα και τείνουν να θεωρούνται εφάμιλλα αυτών των προηγμένων εκπαιδευτηρίων της Ευρώπης.

Απόδειξη;

Οι **επιτυχίες των μαθητών μας** στις ανεγνωρισμένες εξετάσεις.
Γι΄αυτές μιλάνε όλοι στη Ρόδο και όχι μόνο...
Εμείς προσπαθούμε. **Η εμπιστοσύνη των γονέων είναι η ανταμοιβή μας.**
Η καταξίωσή μας στην ξενόγλωσση εκπαίδευση δημιουργεί νέες υποχρεώσεις στο μέλλον.



NYMPHENBURG

Αναμνηστική φωτογραφία των μαθητών μας στο παλάτι του Nymphenburg με τον κ. Μερκούρη Κοντό.

1ο Διδ/ριο: Αγίων Αναργύρων 11Α (στο Βενετόκλειο)
2ο Διδ/ριο: Δημητρίου Αναστασιάδη 47 (στους Δασκάλους)
3ο Διδ/ριο: Παρισίων 1 και Λανδίνου (στο Ροδίνι)

Τηλ. 22410 35289 & 22410 23973

Apopsis Design

Τα...«δελφινάκια» της Καμείρου

Κάθε καλοκαίρι οι πισίνες των ξενοδοχείων και οι θάλασσες γεμίζουν από άτομα διαφόρων ηλικιών τα οποία θέλουν να περάσουν δύο-τρεις ώρες χαλάρωσης και διασκέδασης μέσα στο νερό.

Ωστόσο η θάλασσα θεωρείται ως ένα από τα πιο επικίνδυνα "σπορ" για κάποιους και όπως φαίνεται τα τελευταία χρόνια έχει προκαλέσει αρκετά "ατυχήματα".

Της Μαρίας Κολεζάκη

Ο Βαγγέλης Καριοφυλλάκης, καθηγητής του Ναυτικού Ομίλου Ρόδου και εκπαιδευτής στη νεοσύστατη σχολή ναυαγοσωστικής που εδρεύει στο Φαληράκι Ρόδου, μαζί με το βοηθό του Κώστα Καριοφυλλάκη, φοιτητή στη γυμναστική ακαδημία και έμπειρο στον τομέα της κολύμβησης, έχει καταφέρει να συνδυάσει το "τερπνόν μετά του ωφελίμου" αφού βρήκε τρόπο να παντρέψει τη διασκέδαση και την εκμάθηση του υγρού στοιχείου.

Τα εξήντα σε σύνολο παιδιά που μετέχουν στο πρόγραμμα κολύμβησης απολαμβάνουν και με το παραπάνω τα μαθήματα κάτω από τον ήλιο, τα οποία τους τα προσφέρει ο ΔΟΠΑ Καμείρου στην παραλία των Καλαβαρδών.

Κάθε Δευτέρα, Τετάρτη και Παρασκευή, η παραλία ζωντανεύει από τα παιδικά χαμόγελα και τις φωνές μικρών αγοριών και κοριτσιών που γεμάτα κέφι, πηγαίνουν να μάθουν τις βασικές αρχές της κολύμβησης.

Ο δάσκαλός τους στην πρώτη τους γνωριμία με το υγρό στοιχείο αναφέρει για το πρόγραμμα:

«Όπως κάθε χρονιά έτσι και φέτος, συνεχίζονται τα μαθήματα κολύμβησης για αρχάρια παιδιά των τάξεων του δημοτικού. Είμαστε δύο γυμναστές με ειδικότητα στην κολύμβηση.

Έχουμε δημιουργήσει τρία γκρουπ αποτελούμενα περίπου από είκοσι άτομα το καθένα. Όλα τα παιδιά είναι από το Δήμο Καμείρου, με εξαίρεση πέντε παιδιά στο τελευταίο γκρουπ τα οποία έρχονται από το Δήμο Αταβύρου και συγκεκριμένα από τον Έμπωνα».

Η προσέλευση τόσο των αγοριών όσο και των κοριτσιών στα μαθήματα δείχνει πως η κολύμβηση ως τρόπος διασκέδασης και ως "ανακάλυψη" του υγρού στοιχείου είναι αποδεκτή και από τα δύο φύλα, κάτι που το επισημαίνει και ο ίδιος ο κ. Καριοφυλλάκης:

«Τα άτομα που έρχονται για να μάθουν να κολυμπάνε είναι μοιρασμένα θα έλεγα και τόσο από τα αγόρια, όσο και από τα κορίτσια ο ζήλος δεν λείπει γι αυτό το "νέο" πράγμα που μαθαίνουν. Θεωρώ πως καλύτερη ηλικία για να μάθει ένα παιδί να κολυμπάει είναι περίπου τα έξι χρόνια του.

Από κει και πέρα μαθαίνουμε πιο εξειδικευμένα πράγματα όπως κινήσεις των χεριών στο ελεύθερο, στο ύπτιο, στην πεταλούδα και αργότερα στο πρόσθιο έτσι να φτάσει κάποια στιγμή που θα γνωρίζει τα πάντα γύρω από το κολύμπι".

Η δουλειά που έγινε από τους δύο δασκάλους της κολύμβησης θεωρείται εξαιρετική από πολλούς, όχι μόνο γιατί κατάφεραν να κεντρίσουν το ενδιαφέρον των παιδιών, αλλά γιατί μέσα σε αρκετά σύντομο διάστημα κατάφεραν να κάνουν πολύ μεγάλα βήματα στην εμπέδωση του μαθήματος αυτού.

«Τα παιδιά αυτά ξεκίνησαν από το μηδέν. Πολλά απ' αυτά δεν ήξεραν καν να κολυμπούν και μέσα σε 1 - 1,5 μήνα έμαθαν. Εάν όχι να κολυμπούν γρήγορα, έμαθαν τουλάχιστον να μπορούν να πηγαίνουν από τα «βαθιά» στα «ρηχά».

Με λίγο μεγαλύτερη προσπάθεια θα μπορούσαν να βελτιωθούν ακόμη περισσότερο.

Ένα παιδί εάν πάρει από νωρίς τις σωστές βάσεις μπορεί να λατρέψει τη θάλασσα, γι αυτό πιστεύω πως καλό είναι να απευθυνθούν οι γονείς, προκειμένου να μάθουν τα παιδιά τους σωστή κολύμβηση, σε ειδικούς.

Βέβαια αν κάποιος απ' αυτούς γνωρίζει το σπορ αρκετά καλά μπορεί να μάθει στο παιδί.

Εάν όμως δεν γνωρίζει καλύτερα να μην προσπαθήσει καν και αυτό γιατί το υγρό στοιχείο δεν έχει καμιά σχέση με τη στεριά. Το παιδί μπορεί άνετα να αποκτήσει φοβίες και να έχει πρόβλημα στην εκμάθηση της κολύμβησης».

Σίγουρα πάντως για τον κ. Καριοφυλλάκη η εκμάθηση της κολύμβησης σε παιδιά τέτοιας ηλικίας σημαίνει κάτι παραπάνω από ένα μάθημα. Κατά τη γνώμη του τα πρώτα μαθήματα ενός παιδιού μικρής ηλικίας πρέπει να γίνονται στη θάλασσα, ωστόσο το γεγονός ότι στην παραλία των Καλαβαρδών δεν επικρατούν και οι καλύτερες συνθήκες κάνει το έργο του πιο δύσκολο.

«Όπως παρατηρείς κι εσύ εδώ δεν επικρατούν και οι καλύτερες δυνατές συνθήκες και αυτό κατά κάποιο τρόπο δυσκολεύει το έργο μας γιατί η ευθύνη είναι μεγάλη αφού πρέπει να είσαι ο φύλακας τόσων παιδιών και να είσαι συνεχώς υπ' ατμόν.

Ειλικρινά το λέω εάν δεν ειχα τη βοήθεια του Κώστα δεν θα μπορούσε να πραγματοποιηθεί το πρόγραμμα αυτό, σε καμία περίπτωση.

Αξίζει όμως να σημειωθεί το γεγονός ότι σε σχέση με άλλες περιοχές, εδώ οι συνθήκες είναι καλές».

Η βοήθεια όμως που έχουν πάρει οι δύο δάσκαλοι κολύμβησης από τη δημοτική αρχή και το ΔΟΠΑ Καμείρου είναι μεγάλη, κάτι που δεν ξεχνούν να σημειώσουν.

Αυτό όμως που κυριολεκτικά θα τους έλυνε τα χέρια ειναι ένα κολυμβητήριο, κάτι που όπως αποκάλυψε ο κ. Καριοφυλλάκης βρίσκεται στα μελλοντικά σχέδια των δημοτικών παραγόντων.

«Αυτό που χρειάζεται είναι το δημοτικό κολυμβητήριο, το οποίο ευχόμαστε και ευελπιστούμε πως εάν όχι τη νέα χρονιά, σε δύο χρόνια θα πραγματοποιηθεί, πάντα βέβαια με την αμέριστη βοήθεια του Δ.Σ. και του δημάρχου. Ειναι μέσα στα σχέδιά τους, για υλοποίηση.

Απ' ότι έχω μάθει από τον πρόεδρο του ΔΟΠΑ Καμείρου, αυτό το έργο τυγχάνει της ανταπόκρισης όλου του Δ.Σ. του δήμου.

Αυτό θα είναι ένα έργο που σίγουρα χρειάζεται έτσι ώστε να έρθουν ακόμη περισσότερα παιδιά κοντά στην κολύμβηση και γι αυτό είμαι απόλυτα σίγουρος».

Με την προσπάθεια αυτή των δασκάλων και του ΔΟΠΑ τα παιδιά σε λίγο καιρό θα έχουν την ευκαιρία να διαπιστώσουν ότι δεν έχασαν το χρόνο τους πηγαίνοντας στα καλοκαιρινά μαθήματα κολύμβησης στη θάλασσα των Καλαβαρδών.

Οι δάσκαλοί τους αποφάσισαν να τους βραβεύσουν για την παρουσία τους και τις προσπάθειές τους να μάθουν κολύμβηση.

«Στο τέλος του μήνα πιθανότατα, αμέσως μετά τη λήξη των μαθημάτων θα διοργανώσουμε μια γιορτή στο «κιόσκι» της παραλίας των Καλαβαρδών με σκοπό τη βράβευση όλων αυτών των παιδιών που μετείχαν σ' αυτό το πρόγραμμα.

Στην εκδήλωση θα παρευρεθεί ο δήμαρχος Καμείρου, κ. Στέφανος Δημητράς, οι δημοτικοί σύμβουλοι και ο πρόεδρος του ΔΟΠΑ κ. Κώστας Θωμάτος ο οποίος βοήθησε πάρα πολύ στο πρόγραμμα και αυτό είναι κάτι που θα πρέπει να τονιστεί ιδιαίτερα.

Θα είναι ουσιαστικά μια εκδήλωση κατά τη διάρκεια της οποίας τα παιδιά και οι γονείς τους θα περάσουν ένα ευχάριστο απόγευμα».

Το πρόγραμμα αυτό είναι κάτι που ευελπιστούν να συνεχίσουν στο άμεσο μέλλον οι παράγοντες του αθλητισμού στην Κάμειρο.

Και η λήξη της φετινής σεζόν θα είναι γι αυτούς η ευκαιρία να ανασυνταχθούν και να οργανωθούν για το επόμενο καλοκαίρι που αναμένεται να είναι αρκετά θερμό ως προς τις εκδηλώσεις και τα μαθήματα.



ΕΛΛΗΝΙΚΗ ΔΗΜΟΚΡΑΤΙΑ
ΝΟΜΑΡΧΙΑΚΗ ΑΥΤΟΔΙΟΙΚΗΣΗ ΔΩΔ/ΣΟΥ
Δ/ΝΣΗ ΤΕΧΝΙΚΩΝ ΥΠΗΡΕΣΙΩΝ
ΤΜΗΜΑ ΕΚΠΟΝΗΣΗΣ & ΕΠΙΒΛΕΨΗΣ ΜΕΛΕΤΩΝ

ΡΟΔΟΣ 12/08/2004
Α.Π. : Τ.Υ. 3746

ΠΕΡΙΛΗΨΗ ΔΙΑΚΗΡΥΞΗΣ ΜΕΙΟΔΟΤΙΚΟΥ ΔΙΑΓΩΝΙΣΜΟΥ

Ο Νομάρχης Δωδεκανήσου προκηρύσσει Δημόσιο Ανοικτό μειοδοτικό Διαγωνισμό, με το σύστημα δημοπρασίας **«προσφορά με επί μέρους ποσοστά έκπτωσης και έλεγχο ομαλότητας»**, για την ανάδειξη αναδόχου εκτέλεσης του έργου:**«Κατασκευή γηπέδου 5Χ5 Δήμου Κάσου»**, προϋπολογιζόμενης συνολικής δαπάνης κατά τη μελέτη **104.000,00 €**, (συμπεριλαμβανομένου του ΦΠΑ) σύμφωνα με το άρθρο 7 του Π.Δ. 609/85 περί «Κατασκευής Δημοσίων Εργων», εκτελεστικού του Ν. 1418/84 «Δημόσια Εργα και ρυθμίσεις συναφών θεμάτων», όπως ισχύει μετά την τροποποίησή του και τη συμπλήρωσή του από τους Νόμους 2229/94, 2308/95, 2338/95, 2372/96, 2940/01 (ΦΕΚ 180Α/6-8-2001) 3021/02 (ΦΕΚ 143Α/ 19-6-2002), Ν 3112/03 (ΦΕΚ 308Α/31-12-2003) και σύμφωνα με τον Ν. 2576/98 (ΦΕΚ 25 Α/9-2-1998) περί «Βελτίωσης των διαδικασιών για την ανάθεση της κατασκευής των δημοσίων έργων και άλλες Διατάξεις», των εκτελεστικών τους Π.Δ. 609/85 και 472/85 όπως ισχύουν μετά την τροποποίησή τους από τα Π.Δ. 368/94, 285/97, 402/96, 210/97, 218/99 καθώς και την απόφαση Δ17α/08/16/ Φ.Ν.402/10-2-98 (ΦΕΚ 116Β'/12-2-98), «Διαδικασία για την ανάδειξη αναδόχου κατασκευής Δημοσίων έργων», όπως αυτή τροποποιήθηκε με την απόφαση Δ17α /10/65/Φ.Ν.402/24-7-98 (ΦΕΚ 835Β'/12-8-98), και με τις εγκυκλίους Υ.ΠΕ.ΧΩ.ΔΕ., Γ.Γ.Δ.Ε./Δ/νση Νομοθετικού Συντονισμού και Κωδικοποίησης, Ε 27/1998 με αριθμό πρωτ. Δ17α/03/71/Φ.Ν. 402/28-8-1998, Ε16/ 1999 με αριθμό πρωτ. Δ17α/05/35/ Φ.Ν. 402/26-4-1999 και Ε23/2000 με αρ. πρωτ. Δ17α/05/42/ ΦΝ 402/2-8-2000 καθώς και τις Ε22/ Δ17α/03/45/ΦΝ430/30-8-2001, Ε24/Δ17α/01/46/ ΦΝ430/4-9-2001, Ε25/2001, Ε32/Δ17α/09/61ΦΝ 430/14-11-2001, Ε34/18046/27-11-2001, Ε37/Δ17α/03/67/ΦΝ/18-12-2001 περί οδηγιών για την εφαρμογή του Ν. 2940/01, Ε36/Δ11δ/518/3/13-12-2001, Ε21/Δ17α/04/59/Φ.Ν. 402/8-8-2002 περί οδηγιών για τη λειτουργία των δημοσίων συμβάσεων έργων και μελετών σε περιβάλλον Ευρώ, καθώς και την Ε21/Δ17α/04/59/ΦΝ402/8-8-2002 περί κοινοποίησης της απόφασης Δ17α/07/53ΦΝ 402/16-7-2002 (ΦΕΚ 919Β'/19-7-2002) και παροχή οδηγιών για θέματα υποβολής και ελέγχου προσφορών σε δημοπρασίες Δημ. Εργων.

1. Το έργο χρηματοδοτείται από το Νομαρχιακό Πρόγραμμα Δημοσίων Επενδύσεων.

2. Ο Διαγωνισμός θα διεξαχθεί στις 08/09/2004 ημέρα Τετάρτη και ώρα 11η πρωινή (λήξη επίδοσης προσφορών) στα γραφεία της Δ.Υ.Τ. στη Ρόδο - Νομαρχιακό Μέγαρο.

3. Το έργο ανήκει στην κατηγορία (δ) σύμφωνα με την απόφαση Δ17α/10/65/Φ.Ν. 402/98 (ΦΕΚ 835 Β'/12-8-98).

Στο μειοδοτικό Διαγωνισμό γίνονται δεκτές:

Α) Εργοληπτικές επιχειρήσεις εγγεγραμμένες στο ελληνικό μητρώο Μ.Ε.Ε.Π στην Α1 τάξη και άνω για έργα κατηγορίας ΟΙΚΟΔΟΜΙΚΑ και στην Α1 τάξη και άνω για έργα κατηγορίας ΗΛΕΚΤΡΟΜΗΧΑΝΟ-ΛΟΓΙΚΑ..

β. Κοινοπραξίες εταιρικής μορφής ή ατομικές, σύμφωνα με τις ισχύουσες διατάξεις της Ελληνικής Νομοθεσίας (άρθρο 35 Π.Δ. 609/85), μεταξύ των καλουμένων Εργοληπτικών Επιχειρήσεων της παραπάνω παρ. α.

4. Η εγγύηση συμμετοχής ορίζεται στο 2% (δύο επί τοις εκατό) του ανωτέρω προϋπολογισμού (χωρίς το ΦΠΑ), **1.841,00 €** (χιλίων οκτακοσίων σαράντα ένα ευρώ) και θα απευθύνεται προς τη **"ΝΟΜΑΡΧΙΑΚΗ ΑΥΤΟΔΙΟΙΚΗΣΗ ΔΩΔΕΚΑΝΗΣΟΥ - ΔΙΕΥΘΥΝΣΗ ΤΕΧΝΙΚΩΝ ΥΠΗΡΕΣΙΩΝ"**

5.Οι διαγωνιζόμενοι υποχρεούνται να συμμορφωθούν με το άρθρο 5 της απόφασης ΕΔ/2Α/01 Φ.Ν. 294/18-3-85 (Φ.Ε.Κ. 170Β') και την παρ. 45 του άρθρου 4 του Ν. 2940/01.

6. Τα τεύχη μειδοτικού διαγωνισμού χορηγούνται όλες τις εργάσιμες ημέρες και ώρες στα γραφεία της Δ.Τ.Υ.Ν.Α. Δωδεκανήσου, μέχρι την 06/09/2004 μετά την προσκόμιση τριπλότυπης απόδειξης της Ταμειακής Υπηρεσίας της Ν.Α. Δωδεκανήσου, καταβολή των εξόδων παραγωγής των τευχών, που ανέρχονται **10 €**. Πληροφορίες κ. Μιχάλη Περνάρη τηλ. 22410 46580/ 46581.

Ρόδος 16/08/2004
Ο βοηθός Νομάρχη
Ευστάθιος Κουσουρνάς

ΠΡΑΚΤΟΡΕΙΟ ΟΠΑΠ
ΒΟΝΑΚΗΣ ΓΙΑΝΝΗΣ
ΑΜΕΣΗ ΠΛΗΡΩΜΗ ΚΕΡΔΩΝ
ΣΤΟΙΧΗΜΑ ΠΟΔΟΣΦΑΙΡΟ
SUPER 3
ΤΖΟΚΕΡ
EXTRA 5
ΛΟΤΤΟ ΠΡΟ ΤΟ
ΚΙΝΟ ΛΑΧΕΙΑ
ΠΡΟ ΠΟ ΓΚΟΛ
ΠΡΟ-ΠΟ 13
ΕΞΟΦΛΟΥΝΤΑΙ ΛΟΓΑΡΙΑΣΜΟΙ Δ.Ε.Η. - Ο.Τ.Ε.
ΑΘΗΝΩΝ 28 ΑΝΑΛΗΨΗ - ΡΟΔΟΣ ΤΗΛ. 22410 67221 - FAX: 22410 60319

ΚΟΛΟΣΣΟΣ 2004-05

Και η ανανέωση συνεχίζεται για τον Κολοσσό...Οι «θαλασσί» κατάφεραν να μειώσουν ακόμη περισσότερο το μέσο όρο ηλικίας της ομάδας φροντίζοντας ταυτόχρονα να αποκτήσουν παίκτες που θα αποτελέσουν τον βασικό κορμό για τα επόμενα χρόνια. Με τον Βασίλη Φραγκιά να παραμένει για μία ακόμη χρονιά στον πάγκο της ομάδας, οι Ροδίτες φιλοδοξούν να κάνουν ένα βήμα παραπάνω σε σχέση με την περσινή περίοδο. Δηλαδή την πολυπόθητη άνοδο στην Α1, κάτι πάντως που δεν ακούγεται επίσημα απ' τα χείλη των ανθρώπων του Κολοσσού. Στόχος του ροδίτικου συλλόγου είναι να παίξει καλό μπάσκετ και φυσικά να προσελκύσει εκ νέου το ενδιαφέρον των φιλάθλων του νησιού, που σταδιακά εξαφανίζουν τα εισιτήρια διαρκείας.

Αξίζει φυσικά να σημειωθεί ότι απ' το σημερινό αφιέρωμα της «Δ» για το νέο Κολοσσό απουσιάζει ακόμη ένας παίκτης που θα παίζει κοντά στο καλάθι και θα διαδεχθεί τον Δημήτρη Καράτζιο με τον οποίο λύθηκε πριν καν αρχίσει η συνεργασία. Ευχή όλων των Ροδιτών είναι να δουν το καμάρι του νησιού τον Κολοσσό να φιγουράρει στα υψηλότερα στρώματα του ελληνικού μπάσκετ...Η διάθεση υπάρχει, το μεράκι υπάρχει, η φερεγγυότητα επίσης. Μήπως έφτασε η πολυπόθητη στιγμή; Η αρχή θα γίνει στις 16 Οκτωβρίου με τον Κ.Α.Ο.Δ.! Ας ελπίσουμε η αναμέτρηση της 26ης αγωνιστικής με το Παλαιό Φάληρο, να αποτελέσει τη μεγαλύτερη γιορτή για το ροδίτικο μπάσκετ. Μέχρι την επόμενη φυσικά, όπως έλεγε και ο «μεγάλος» Νίκος Γκάλης.



Βενέτης Θωμίδης



Μιχάλης Κουταλιανός



Θεόφιλος Ξυπολιτάς



Κώστας Χαβιαράς



Ο προπονητής του Κολοσσού Βασίλης Φραγκιάς



ΧΡΗΣΤΟΣ ΓΚΟΓΚΙΔΗΣ
Ηλικία: 27
Υψος: 1.98
Θέση: 3



ΑΛΕΞΗΣ ΠΑΝΑΓΙΩΤΟΠΟΥΛΟΣ
Ηλικία: 24
Υψος: 1.98
Θέση: 2-3



ΑΛΦΟΝΣΟ ΑΛΜΠΕΡΤ
Ηλικία: 31
Υψος: 2.11
Θέση: 5



ΑΛΕΞΗΣ ΠΑΠΑΔΑΤΟΣ
Ηλικία: 28
Υψος: 1.92
Θέση: 1-2



ΠΑΝΟΣ ΠΑΝΑΓΙΩΤΑΡΑΚΟΣ
Ηλικία: 30
Υψος: 1.90
Θέση: 2



ΘΟΔΩΡΗΣ ΓΕΩΡΓΙΤΣΗΣ
Ηλικία: 21
Υψος: 2.03
Θέση: 4



ΑΛΕΞΑΝΔΡΟΣ ΣΑΡΙΚΑΣ
Ηλικία: 23
Υψος: 1.95
Θέση: 3



ΧΡΗΣΤΟΣ ΠΑΠΠΑΣ
Ηλικία: 24
Υψος: 1.88
Θέση: 1-2



ΣΠΥΡΟΣ ΛΙΒΙΕΡΑΤΟΣ
Ηλικία: 27
Υψος: 2.03
Θέση: 5

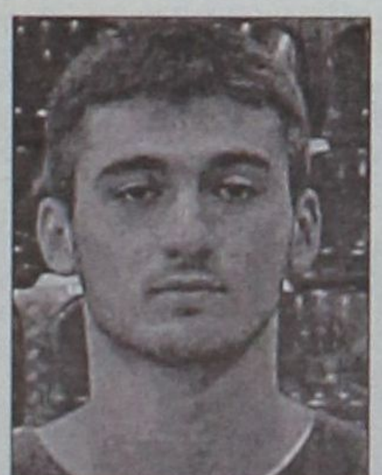

ΚΩΣΤΑΣ ΜΠΕΛΛΟΣ
Ηλικία: 18
Υψος: 2.03
Θέση: 3-4



ΣΤΑΘΗΣ ΠΕΡΟΥΛΗΣ
Ηλικία: 18
Υψος: 1.92
Θέση: 1-2



ΓΙΑΝΝΗΣ ΒΟΓΙΑΤΖΗΣ
Ηλικία: 18
Υψος: 1.90
Θέση: 1



ΣΑΒΒΑΣ ΜΑΤΣΑΜΑΣ
Ηλικία: 16
Υψος: 1.83
Θέση: 1

ΑΠΟΚΤΗΘΗΚΑΝ

1)Αλέξης Παπαδάτος (από Ηράκλειο)
2)Κώστας Μπέλλος (από Αίαντα Ευόσμου)
3)Στάθης Περούλης (από εφ. Άρη)
4)Γιάννης Βογιατζής (από Π.Α.Ο. Διαγόρας)

ΕΦΥΓΑΝ

1)Γιώργος Κουκλάκης (Α.Γ.Ο. Ρεθύμνου)
2)Δημήτρης Πατρίκης (Θερμαϊκός Θέρμης)
3)Ανδρέας Δρακόπουλος (Αργοναύτης Ραφήνας)
4)Σταύρος Παρδακάς (Α.Σ.Κ. Ιβίσκος)
5)Γιάννης Μαρουλλάκης (Π.Α.Ο. Διαγόρας)
6)Βαγγέλης Γιακουμάκης (Α.Σ.Κ. Ιβίσκος)
7)Νίκος Τρίμης (Π.Α.Ο. Διαγόρας)

ΤΟ ΦΕΤΙΝΟ ΡΟΣΤΕΡ

ΟΝΟΜΑ	ΗΛΙΚΙΑ	ΥΨΟΣ	ΘΕΣΗ
Αλέξης Παναγιωτόπουλος	24	1.98	2-3
Χρήστος Παππάς	24	1.88	1-2
Αλέξης Παπαδάτος	28	1.92	1-2
Πάνος Παναγιωταράκος	30	1.90	2
Χρήστος Γκογκίδης	27	1.98	3
Αλέξανδρος Σαρίκας	23	1.95	3
Στάθης Περούλης	18	1.92	1-2
Κώστας Μπέλλος	18	2.03	3-4
Θοδωρής Γεωργίτσης	21	2.03	4
Αλφόνσο Άλμπερτ	31	2.11	5
Σπύρος Λιβιεράτος	27	2.03	5
Γιάννης Βογιατζής	18	1.90	1-2
Σάββας Ματσαμάς	16	1.83	1-2

ΠΡΟΠΟΝΗΤΗΣ: Βασίλης Φραγκιάς (3η χρονιά)
ΒΟΗΘΟΙ: Βενέτης Θωμίδης-Μιχάλης Κουταλιανός
ΠΡΟΕΔΡΟΣ: Κώστας Κωσταρίδης
ΜΑΝΑΤΖΕΡ: Θεόφιλος Ξυπολιτάς
ΦΥΣΙΟΘΕΡΑΠΕΥΤΗΣ: Κώστας Χαβιαράς
ΦΡΟΝΤΙΣΤΗΣ: Αλέξανδρος Αυγερινός
Έδρα: Δ.Κ.Γ. Ρόδου **Χωρητικότητα:** 800 θέσεις **Χρώματα:** Μπλε - άσπρο

ΑΦΙΕΡΩΜΑ ΣΤΗΝ Α'

Η «Δ» πιστή στο ραντεβού με τους αναγνώστες της, σας παρουσιάζει τους οκτώ μονομάχους της μεγάλης τοπικής κατηγορίας! Τα ρόστερ και χρήσιμα στοιχεία για κάθε ομάδα...Μεγάλο φαβορί για την κορυφή ο Π.Α.Ο. Διαγόρας που θα πρέπει όμως να ξεπεράσει τα εμπόδια του Γ.Α.Σ. Ιάλυσος και του Ηρακλή Λάρδου! Ερωτηματικό ο Ιπποκράτης Κω, μάχη στην ουρά για Δ.Α.Ν.Σ. Δωριεύς και Ε.Α. Καλύμνου

Του Μάκη Δούβαλη
e-mail:makiss@otenet.gr

Τέρμα το διάλειμμα, τα κεφάλια μέσα...Περίπου ένας μήνας απέμεινε μέχρι να γίνει το πρώτο τζάμπολ στα μεγάλα σαλόνια του τοπικού μπάσκετ και ήδη οι οκτώ μονομάχοι (ο Α.Ο. Παντηλιακός απέχει απ' τη φετινή διοργάνωση) ακονίζουν τα ξίφη τους και υπόσχονται ένα πρωτάθλημα γεμάτο συγκινήσεις. Ο Π.Α.Ο. Διαγόρας, ο Γ.Α.Σ. Ιάλυσος, ο Ιπποκράτης Κω, η Α.Ε. Δικαίου, ο Ηρακλής Λάρδου, ο Διγενής Κοσκινού, ο Δ.Α.Ν.Σ. Δωριεύς και η Ε.Α. Καλύμνου θα παλέψουν για να πετύχουν τους διαφορετικούς τους σκοπούς.

Η «Δ», όπως κάθε χρόνο έτσι και φέτος σας παρουσιάζει τα ρόστερ όλων των συλλόγων που θα πάρουν μέρος στην Α' Κατηγορία, καθώς και χρήσιμα στοιχεία προκειμένου να κρατήσετε το δισέλιδο ως οδηγό για τη νέα αγωνιστική περίοδο. Με μία πρώτη ματιά ο Π.Α.Ο. Διαγόρας φαντάζει ως το μεγάλο φαβορί για την κατάκτηση της πρώτης θέσης, όμως ο Γ.Α.Σ. Ιάλυσος (επιστρέφει στο τοπικό μετά από αρκετά χρόνια) και ο Ηρακλής Λάρδου θα προσπαθήσουν να σταθούν εμπόδιο στις φιλοδοξίες των «κυανέρυθρων». Το μεγάλο ερωτηματικό σίγουρα είναι ο Ιπποκράτης Κω, που είναι άγνωστο τι εικόνα θα παρουσιάσει μετά τον υποβιβασμό του από την Γ' Εθνική, ενώ ενισχυμένος σημαντικά παρουσιάζεται ο Διγενής Κοσκινού που θέλει να χτυπήσει την πόρτα της τετράδας. Η Α.Ε. Δικαίου δεν προχώρησε σε ιδιαίτερες αλλαγές στο έμψυχο δυναμικό της και θα στηριχθεί στον περσινό βασικό κορμό, ενώ με μία πρώτη ματιά η Ε.Α. Καλύμνου και ο Δ.Α.Ν.Σ. Δωριεύς θα παλέψουν για να αποφύγουν την τελευταία θέση που οδηγεί σίγουρα στη Β' Κατηγορία.

Λάθετε θέσεις...Η Α' Κατηγορία σε ένα μήνα ανοίγει τα φτερά της και ευχή όλων μας είναι να γίνει ένα δυνατό πρωτάθλημα μακριά από ακρότητες και φανατισμούς.

Π.Α.Ο. ΔΙΑΓΟΡΑΣ
Με τον αέρα του φαβορί

Το καλύτερο υλικό της φετινής Α' Κατηγορίας διαθέτει φέτος ο Π.Α.Ο. Διαγόρας, που πέρσι έχασε τον τίτλο την τελευταία στιγμή από τον Α.Σ.Κ. Ιβίσκος. Οι «κυανέρυθροι» κινήθηκαν σημαντικά κατά τη διάρκεια της μεταγραφικής περιόδου και θέτουν ως άμεσο στόχο την επιστροφή τους στη Γ' Εθνική. Έχοντας στον πάγκο τους για τρίτη συνεχόμενη χρονιά τον Σάκη Καλαμπόκα η ομάδα της Ρόδου φιλοδοξεί να φτάσει στη βρύση και να πιει νερό. Ο «γηραιός» κράτησε σχεδόν ολόκληρο το βασικό του κορμό και φέρνοντας καλούς παίκτες στην «τέντα» ευελπιστεί ότι θα κάνει ξανά το μεγάλο βήμα προς τις εθνικές κατηγορίες.

ΠΡΟΒΛΕΨΗ: 1η-2η θέση

ΟΝΟΜΑ	ΗΛΙΚΙΑ	ΥΨΟΣ	ΘΕΣΗ
Κώστας Γκόνος	33	1.78	2
Γιάννης Σκορδάλης	20	1.90	1-2
Αντώνης Μαρκάκης	34	1.98	4-5
Τάσος Χαλβατζής	23	2.01	4-5
Μάκης Δούβαλης	25	1.97	4
Γιάννης Μορφωπός	23	1.87	1
Χρήστος Αβεκλούριος	27	1.90	2
Νιούτον Γεωργοπάλης	18	1.93	3-4
Γιάννης Μαρουλλάκης	26	1.96	2-3
Χρήστος Πολυχρόνης	23	1.88	2-3
Μιχάλης Τσαλικίδης	27	1.82	2
Νίκος Ηλιού	20	1.93	3
Νίκος Τρίμης	18	2.04	5
Μιχάλης Κουκιάς	25	1.98	4-5
Νίκος Σπανουδάκης	19	1.83	2

ΠΡΟΠΟΝΗΤΗΣ: Σάκης Καλαμπόκας (3η χρονιά)
ΥΠΕΥΘΥΝΟΣ ΜΠΑΣΚΕΤ: Παναγιώτης Μαρκουλής
ΕΔΡΑ: Κ.Γ. Διαγόρα (350 θέσεις)
ΧΡΩΜΑΤΑ: Μπλε-Κόκκινο
ΠΕΡΣΙΝΗ ΘΕΣΗ: 2η

ΗΡΘΑΝ:
1)Χρήστος Αβεκλούριος (από Α.Ο. Παντηλιακός)
2)Μάκης Δούβαλης (από Α.Σ.Κ. Ιβίσκος)
3)Γιάννης Μαρουλλάκης (από Κολοσσό Ρόδου)
4)Γιάννης Μορφωπός (από Α.Ο. Παντηλιακός)
5)Νίκος Τρίμης (από Κολοσσό Ρόδου)
6)Μιχάλης Κουκιάς (από Άγιο Νικόλαο Παστίδας)
7)Νίκος Ηλιού (από Α.Ο. Παντηλιακός)

ΕΦΥΓΑΝ:
1)Κώστας Γιατζογλίδης (Κρανίδι)
2)Παντελής Μισσού (Σταυρός Καλυθιών)
3)Γιάννης Βογιατζής (Κολοσσός Ρόδου)
4)Παναγιώτης Καρτάνος (;)
5)Στάθης Κατσαλίγκος (;)

ΗΡΑΚΛΗΣ ΛΑΡΔΟΥ
Η συνταγή...της εμπειρίας

Θετική κρίθηκε η περσινή πορεία του Ηρακλή Λάρδου που βασίστηκε στην εμπειρία των αθλητών της ομάδας. Επιτυχημένη συνταγή δεν αλλάζει και αυτό το γνωρίζει πολύ καλά ο Κυριάκος Μάγος που θα συνεχίσει για μία ακόμη χρονιά στον «κυανόλευκο» πάγκο.

Οι «ροπαλοφόροι» με βάση το υλικό που διαθέτουν θα επιδιώξουν να κάνουν αρκετές ζημιές στις ομάδες που θα τους υποτιμήσουν και είναι ικανοί να πετύχουν κάτι τέτοιο.

Οι προσθαφαιρέσεις που έγιναν στο ρόστερ ήταν ελάχιστες και έχοντας έδρα την «τέντα» θα προσπαθήσουν να κάνουν ένα άλμα παραπάνω απ' το περσινό. Άλλωστε τις δύο τελευταίες χρονιές ο Ηρακλής τερματίζει τέταρτος...

ΠΡΟΒΛΕΨΗ: 2η-4η θέση

ΟΝΟΜΑ	ΗΛΙΚΙΑ	ΥΨΟΣ	ΘΕΣΗ
Νίκος Μόδιαλης	26	1.92	1-2
Κώστας Τρίτος	36	1.97	4-5
Γιώργος Νικηφορίδης	31	2.01	4-5
Σταύρος Στάλας	35	1.93	3
Μιχάλης Φωτεινός	27	2.00	3-4
Μωυσής Σακκής	31	1.85	1
Μιχάλης Τσιγάρος	30	1.85	2-3
Γιάννης Καλλιγάς	29	1.80	1
Χρήστος Καρανικόλας	29	1.83	2
Γιάννης Κουτσούκος	27	1.83	1-2
Σκεύος Καραβοκυρός	28	1.83	2-3
Γιάννης Αχλαδιώτης	16	1.80	1-2
Νίκος Καφάλας	16	1.75	1

ΠΡΟΠΟΝΗΤΗΣ: Κυριάκος Μάγος (8η χρονιά)
ΠΡΟΕΔΡΟΣ: Νίκος Αχλαδιώτης
ΕΔΡΑ: Κ.Γ. Διαγόρα (350 θέσεις)
ΧΡΩΜΑΤΑ: Μπλε-άσπρο
ΠΕΡΣΙΝΗ ΘΕΣΗ: 4η

ΗΡΘΑΝ:
1)Μιχάλης Φωτεινός (Π.Α.Ο. Διαγόρας)
2)Γιάννης Καλλιγάς (Α.Ο. Παντηλιακός)
3)Χρήστος Καρανικόλας (Α.Ο. Παντηλιακός)

ΕΦΥΓΑΝ:
1)Γιώργος Δαλαμανάκης (σταμάτησε)
2)Σάκης Τσέλιος (σταμάτησε)
3)Μανώλης Χατζημιχάλης (σταμάτησε)

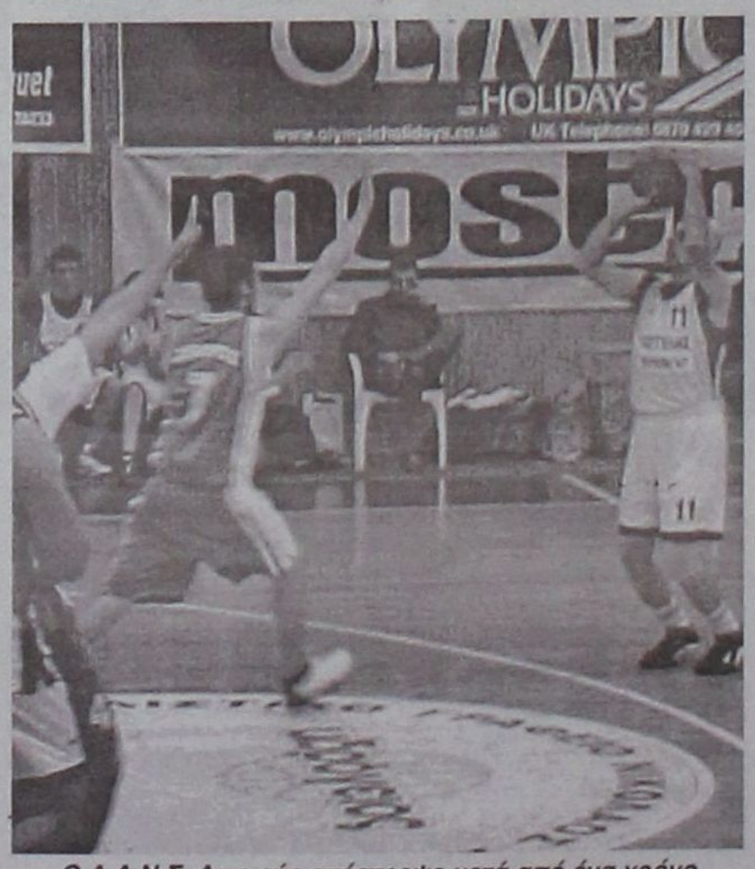

Ο Δ.Α.Ν.Σ. Δωριεύς επέστρεψε μετά από ένα χρόνο απουσίας στην Α' Κατηγορία

Οι τίτλοι της πενταετίας...

Ο Π.Α.Ο. Διαγόρας έχει τη μερίδα του λέοντος όσον αφορά την κατάκτηση των τίτλων της Α' Κατηγορίας Δωδεκανήσου. Οι «κυανέρυθροι» από το 1999 έχουν φτάσει δύο φορές στην κορυφή, έχοντας γευθεί όμως μία φορά την άνοδο στη Γ' Εθνική καθώς την περίοδο 1999-00 έπεσαν θύμα του Άρη Σύρου. Αξίζει να σημειωθεί ότι από το 2000 και έπειτα η πρωταθλήτρια Δωδεκανήσου ανέβαινε πάντα στις εθνικές κατηγορίες, αφού τα κατάφερνε στα μπαράζ ανόδου που γίνονταν σε γήπεδα της Αθήνας. Συνοπτικά οι τίτλοι στο νομό μας την τελευταία πενταετία έχουν ως εξής:

1999-00: Π.Α.Ο. Διαγόρας
2000-01: Γ.Α.Σ. Ιάλυσος
2001-02: Π.Α.Ο. Διαγόρας
2002-03: Ιπποκράτης Κω
2003-04: Α.Σ.Κ. Ιβίσκος

ΙΠΠΟΚΡΑΤΗΣ ΚΩ
Το μεγάλο ερωτηματικό

«Γρίφος» για δυνατούς λύτες θα αποτελέσει στο νέο πρωτάθλημα ο Ιπποκράτης Κω, του οποίου η περιπέτεια στη Γ' Εθνική έληξε άδοξα, καθώς συνοδεύτηκε απ' τον υποβιβασμό της ομάδας στα τοπικά πρωταθλήματα. Ο Γιώργος Χλαπάνης κρέμασε τα παπούτσια του και διαδέχθηκε τον Γιώργο Κετσελίδη στον πάγκο της ομάδας, ενώ στο ρόστερ επήλθε ριζική ανανέωση. Οι Κώοι δεν θέτουν ως στόχο τον πρωταθλητισμό, αλλά τη δημιουργία μίας νεανικής ομάδας. Πολλά θα εξαρτηθούν απ' την παρουσία η όχι παικτών όπως ο Θόδωρος Λαουμζής, ο Τάκης Μαντούκος και άλλων νεαρών. Ερωτηματικό αποτελούν οι παίκτες που ξεκίνησαν απ' τον Ιπποκράτη, όμως τα τελευταία χρόνια απουσίαζαν απ' το νησί.

ΠΡΟΒΛΕΨΗ: 3η-5η θέση

ΟΝΟΜΑ	ΗΛΙΚΙΑ	ΥΨΟΣ	ΘΕΣΗ
Στέλιος Σάββας	25	2.05	5
Περικλής Αμανατίδης	20	1.75	1
Γιώργος Σκούφης	16	1.84	1
Λευτέρης Παρβαντώνης	17	1.91	2-3
Κώστας Παμπρής	24	1.93	1-2
Γιώργος Κουζούκας	24	1.95	4-5
Δημήτρης Πλευράκης	24	1.92	3-4
Νίκος Τάμπας	23	1.83	2
Παναγιώτης Μαλλιούρας	21	1.97	4
Παναγιώτης Γιάννου	24	1.98	4-5
Γιώργος Τουρσινάκης	21	1.97	4
Κώστας Πάμπος	23	1.89	3
Στάθης Βασιλειάδης	18	1.82	1
Κώστας Μουστάκας	17	1.85	3
Γιώργος Λίτσιος	17	1.85	2-3
Παύλος Τσιλιγκίρης	18	1.89	2-3
Θόδωρος Λαουμζής	30	1.85	2
Τάκης Μαντούκος	35	1.93	3-4
Παναγιώτης Χατζημάρκος	20	1.87	1-2
Νίκος Μόσχος	20	1.90	3

ΠΡΟΠΟΝΗΤΗΣ: Γιώργος Χλαπάνης (1η χρονιά)
ΠΡΟΕΔΡΟΣ: Γιώργος Δράσος
ΕΔΡΑ: Δ.Κ.Γ. Κω (600 θέσεις)
ΧΡΩΜΑΤΑ: Κόκκινο-άσπρο
ΠΕΡΣΙΝΗ ΘΕΣΗ: Υποβιβασμός από Γ' Εθνική

ΗΡΘΑΝ:
1)Κώστας Παμπρής (επέστρεψε)
2)Γιώργος Κουζούκας (επέστρεψε)
3)Δημήτρης Πλευράκης (επέστρεψε)
4)Παναγιώτης Γιάννου (επέστρεψε)
5)Γιώργος Τουρσινάκης (από Γλυφάδα)
6)Κώστας Πάμπος (επέστρεψε ;)
7)Παναγιώτης Χατζημάρκος (επέστρεψε ;)
8)Νίκος Μόσχος (επέστρεψε ;)
9)Θόδωρος Λαουμζής (επέστρεψε ;)

ΕΦΥΓΑΝ:
1)Μάρκος Παγώνης (Γ.Σ. Αρίων)
2)Αχιλλέας Καρδομάτης (Αίας Ευόσμου)
3)Σάββας Παπαδόπουλος (Αχιλλέας Τριανδρίας)
4)Ταξιάρχης Στρατομήτρος (Άλιμος)
5)Χρήστος Ντεφούδης (Αρδηττός)
6)Θανάσης Στεργάκης (Αρδηττός)
7)Γιώργος Χλαπάνης (σταμάτησε)

ΚΑΤΗΓΟΡΙΑ 2004 - 05



Στη φωτό φάση από τον περσινό μεγάλο τελικό μεταξύ του Α.Σ.Κ. Ιβίσκος και του Π.Α.Ο. Διαγόρας

Γ.Α.Σ. ΙΑΛΥΣΟΣ
Μετά τη μπόρα...αισιοδοξία

Η χειρότερη χρονιά στην ιστορία του συλλόγου ήταν η περσινή για τον Γ.Α.Σ. Ιάλυσος. Οι «ερυθροκίτρινοι» λόγω των τεράστιων οικονομικών προβλημάτων αποφάσισαν να μην συμμετάσχουν στη Γ' Εθνική με συνέπεια να υποβιβαστούν μετά από αρκετά χρόνια στο τοπικό πρωτάθλημα. Με τον Γιώργο Χατζηκαλημέρη στον πάγκο της ομάδας και με ένα κράμα παλιών και νέων παικτών ο Γ.Α.Σ. ελπίζει σε μία καλή πορεία και στο τέλος θα κάνει ταμείο. Στην Ιαλυσό επέστρεψαν αθλητές που τα τελευταία χρόνια δίδονταν με υποσχετική σε σωματεία της Ρόδου. Ο τεχνικός της ομάδας θα επωμιστεί το δύσκολο ρόλο να δέσει την ομάδα, που αποτελείται από πολλά νέα πρόσωπα...

ΠΡΟΒΛΕΨΗ: 1η-3η θέση

ΟΝΟΜΑ	ΗΛΙΚΙΑ	ΥΨΟΣ	ΘΕΣΗ
Γιώργος Πολίτης	22	1.82	1-2
Μανώλης Παντσέλιας	20	1.83	1
Ηλίας Μάγγος	21	1.80	1
Χρήστος Καραγιάννης	17	1.75	1
Στέργος Στεργάκης	34	1.80	2
Γιάννης Τσέρκης	36	1.93	2-3
Γιώργος Καστέλλας	20	1.83	2
Δημήτρης Ατσικνούδας	17	1.80	2
Σταμάτης Γρηγοράς	27	1.93	2-3
Γιάννης Μοσχής	23	1.97	3
Σταύρος Σμαραγδιός	17	1.92	3-4
Γιώργος Λάκουρας	27	1.93	4
Μάριος Πλατέλλας	18	1.95	3-4
Παύλος Αργυρίου	34	1.90	3-4
Παναγιώτης Κουλούμπρης	30	1.98	5
Σταμάτης Μαρουλλάκης	29	2.04	5
Μιχάλης Μαλαματής	17	1.94	4-5
Αντώνης Σαμαράς	39	2.11	5
Δημήτρης Σαράντης	15	1.70	1-2

ΠΡΟΠΟΝΗΤΗΣ: Γιώργος Χατζηκαλημέρης (24η χρονιά)
ΠΡΟΕΔΡΟΣ: Τσαμπίκος Δανελλάκης
ΕΔΡΑ: Δ.Κ.Γ. Ιαλυσού (800 θέσεις)
ΧΡΩΜΑΤΑ: Κίτρινο-Κόκκινο
ΠΕΡΣΙΝΗ ΘΕΣΗ: Υποβιβασμός από Γ' Εθνική

ΗΡΘΑΝ:
1)Γιώργος Πολίτης (επ. από Ήλιο Ιαλυσού)
2)Μανώλης Παντσέλιας (επ. από Διγενή Κοσκινού)
3)Ηλίας Μάγγος (από Α.Ο. Παντηλιακός)
4)Γιάννης Τσέρκης (επ. από Α.Ο. Παντηλιακός)
5)Γιώργος Καστέλλας (επ. από Διγενή Κοσκινού)
6)Σταμάτης Γρηγοράς (από Άγιο Νικόλαο Παστίδας)
7)Γιάννης Μοσχής (επ. από Α.Ο. Παντηλιακός)
8)Γιώργος Λάκουρας (από Άγιο Νικόλαο Παστίδας)
9)Μάριος Πλατέλλας (από Άγιο Νικόλαο Παστίδας)
10)Παναγιώτης Κουλούμπρης (επ. από Διγενή Κοσκινού)
11)Σταμάτης Μαρουλλάκης (από Άγιο Νικόλαο Παστίδας)



Με το ίδιο σχεδόν υλικό θα παρουσιαστεί φέτος στο νέο πρωτάθλημα η Α.Ε. Δικαίου

ΔΙΓΕΝΗΣ ΚΟΣΚΙΝΟΥ
Με στόχο την τετράδα

Τα τελευταία χρόνια ο Διγενής Κοσκινού αποτελεί σταθερή αξία στο πρωτάθλημα της Α' Κατηγορίας. Είναι δεδομένο ότι ποτέ δεν κινδυνεύει με υποβιβασμό, αλλά δεν έκανε το μεγάλο βήμα για κάτι παραπάνω. Φέτος οι στόχοι για τους Κοσκινιάτες είναι μεγαλύτεροι, καθώς το συγκρότημα του Βασίλη Φουντουραδάκη (παρέμεινε για τρίτη διαδοχική χρονιά) ελπίζει σε κάτι καλύτερο και θέτει ως σκοπό την είσοδο του στην τετράδα. Μπορεί κατά τη διάρκεια της μεταγραφικής περιόδου να χάθηκαν βασικοί παίκτες (Παντσέλιας, Τσαλίκης, Κουλούμπρης), όμως αντικαταστάθηκαν από ισάξιους και περισσότερους που μπορούν να προσφέρουν πολύτιμες υπηρεσίες στην ομάδα.

ΠΡΟΒΛΕΨΗ: 4η-6η θέση

ΟΝΟΜΑ	ΗΛΙΚΙΑ	ΥΨΟΣ	ΘΕΣΗ
Χρήστος Σταυριανάκης	20	1.78	1
Μόσχος Καντής	23	1.80	1
Άκης Πολυχρονίου	28	1.87	2-3
Γρηγόρης Τριανταφυλλίδης	25	1.93	4-5
Φάνης Νικολής	23	1.92	4-5
Λάμπρος Ροδίτης	23	1.91	4-5
Λευτέρης Καρπαθάκης	30	1.83	2
Αντώνης Πατινιώτης	22	1.93	3
Νίκος Δανελλάκης	22	1.83	1
Δημήτρης Δουβάκης	21	1.97	4
Νίκος Μαμάκας	22	1.86	3
Κώστας Πάχος	22	1.91	3-4
Νίκος Κάτρης	22	1.91	4
Βασίλης Γιακουμάρος	24	1.83	2-3
Στέφανος Βασούκος	33	1.97	5
Κώστας Κόλλιας	26	1.84	1
Σίμος Πυράκης	23	1.83	1

ΠΡΟΠΟΝΗΤΗΣ: Βασίλης Φουντουραδάκης (3η χρονιά)
ΠΡΟΕΔΡΟΣ: Δημήτρης Μουστάκας
ΕΔΡΑ: Δ.Κ.Γ. Ιαλυσού (800 θέσεις)
ΧΡΩΜΑΤΑ: Μπλε-άσπρο
ΠΕΡΣΙΝΗ ΘΕΣΗ: 6η

ΗΡΘΑΝ:
1)Νίκος Δανελλάκης (από Α.Σ.Κ. Ιβίσκος)
2)Αντώνης Πατινιώτης (από Α.Σ.Κ. Ιβίσκος)
3)Λευτέρης Καρπαθάκης (από Α.Σ.Κ. Ιβίσκος)
4)Δημήτρης Δουβάκης (από Κόρινθο)
5)Νίκος Μαμάκας (από Α.Ο. Παντηλιακός)
6)Κώστας Πάχος (από Α.Ο. Παντηλιακός)
7)Νίκος Κάτρης (από Α.Ο. Παντηλιακός)
8)Κώστας Κόλλιας (ελεύθερος)
9)Σίμος Πυράκης (Π.Α.Ο. Διαγόρας)

ΕΦΥΓΑΝ:
1)Μανώλης Παντσέλιας (Γ.Α.Σ. Ιάλυσος)
2)Γιώργος Καστέλλας (Γ.Α.Σ. Ιάλυσος)
3)Παναγιώτης Κουλούμπρης (Γ.Α.Σ. Ιάλυσος)
4)Κώστας Τσαλίκης (Σταυρός Καλυθιών)
5)Παναγιώτης Φωτεινόπουλος (Απολλωνιάδα Πατρών)
6)Δημήτρης Αγαπητός (σταμάτησε)

Α.Ε. ΔΙΚΑΙΟΥ
Αργά και σταθερά βήματα

Έχει κολλήσει στην πέμπτη θέση τις δύο τελευταίες χρονιές η Α.Ε. Δικαίου. Η ομάδα της Κω δεν έχει προχωρήσει σε σημαντικές αλλαγές, ενώ «λίρα εκατό» αποτελεί η απόκτηση του Κώστα Κουλίλη που παλαιότερα έπαιξε στους Ίκαρους Σερρών. Έχοντας για σπίτι το κλειστό γυμναστήριο του νησιού και βασισμένοι στην ίδια περσινή συνταγή, οι Κώοι θα κυνηγήσουν μία θέση στο καρέ...Για μία ακόμη περίοδο ο Μιχάλης Καπλανίδης, ο οποίος παρέμεινε για δεύτερη χρονιά στον πάγκο της ομάδας, θα δώσει αρκετό χρόνο συμμετοχής στους νεαρούς αθλητές, καθώς η Α.Ε. Δικαίου πλέον δημιουργεί τη δική της παράδοση στα τμήματα υποδομής της Δωδεκανήσου.

ΠΡΟΒΛΕΨΗ: 4η-6η θέση

ΟΝΟΜΑ	ΗΛΙΚΙΑ	ΥΨΟΣ	ΘΕΣΗ
Γιάννης Μαύρος	16	1.70	1
Γιώργος Τρύπας	17	1.84	1-2
Βαγγέλης Τσιαφίτσας	24	1.80	1
Νίκος Μπούτζας	25	1.89	3-4
Τζέιμς Χατζηχαραλάμπους	33	1.85	2-3
Βαγγέλης Διακαναστάσης	30	1.86	2-3
Στέργος Αλεξανδρής	22	1.92	3-4
Γιώργος Χατζηφούντας	23	1.97	4-5
Δημήτρης Καλαμπόκης	33	1.98	5
Γιάννης Αντωγόπουλος	26	1.82	2-3
Κώστας Κουλίλης	29	1.98	4-5
Νίκος Κρωτήρης	18	1.83	2
Τάκης Πίτσης	18	1.93	3-4
Γιάννης Γεωργαδάκης	15	1.88	2-3
Κώστας Ρούφας	16	1.93	3-4

ΠΡΟΠΟΝΗΤΗΣ: Μιχάλης Καπλανίδης (2η χρονιά)
ΠΡΟΕΔΡΟΣ: Κώστας Ξενίκας
ΕΔΡΑ: Δ.Κ.Γ. Κω (600 θέσεις)
ΧΡΩΜΑΤΑ: Μπλε-άσπρο
ΠΕΡΣΙΝΗ ΘΕΣΗ: 5η

ΗΡΘΑΝ:
1)Κώστας Κουλίλης (από Ίκαρους Σερρών)

ΕΦΥΓΑΝ:
1)Κώστας Τσώνης (σταμάτησε)

Δ.Α.Ν.Σ. ΔΩΡΙΕΥΣ
Βασίζεται στους περσινούς ήρωες...

Να σταματήσει να αποτελεί ασανσέρ μεταξύ της Α' και της Β' Κατηγορίας θέλει ο Δ.Α.Ν.Σ. Δωριεύς. Οι περσινοί πρωταθλητές της Β' Ανδρών θα παρουσιαστούν με μοναδικό στόχο την παραμονή τους και πιθανότατα θα παλέψουν γι' αυτό με την Ε.Α. Καλύμνου. Αξίζει να σημειωθεί ότι οι «κιτρινόμαυροι» δεν φρόντισαν να ενισχυθούν σε σημαντικό βαθμό, αλλά κράτησαν το ίδιο δυναμικό με το οποίο πήραν το «χρυσό» εισιτήριο της ανόδου. Παρά την επιτυχία με τον Γιώργο Ψαθάκη, οι «νεοφώτιστοι» θα παραταχθούν έχοντας στον πάγκο τους για πρώτη φορά τον Φίλιππο Φλαμουρτζόγλου που θα έχει στη διάθεση του αρκετούς νεαρούς αθλητές.

ΠΡΟΒΛΕΨΗ: 7η-8η θέση

ΟΝΟΜΑ	ΗΛΙΚΙΑ	ΥΨΟΣ	ΘΕΣΗ
Μανώλης Κρητικός	24	1.82	1
Λευτέρης Λαμπριανός	25	1.97	5
Μανώλης Ροδίτης	27	1.81	1-2
Νεκτάριος Γεράκης	33	1.80	2-3
Γιώργος Ράμμος	25	1.83	2-3
Βαγγέλης Γενναιόπουλος	27	1.88	4
Αντώνης Αναπλιώτης	19	1.80	2
Αντώνης Αγαπητάκης	19	1.87	3
Αντώνης Τσιάλτας	32	1.85	3-4
Στέλιος Γερόλυμος	20	1.85	3
Άρης Βερέμης	20	1.80	2
Γιάννης Σιφωνιός	27	1.94	4-5
Σταύρος Πολυχρόνης	25	1.78	1-2
Γιώργος Ψαθάκης	36	1.85	3-4
Γιώργος Κούκιαλι	16	1.88	3-4
Σωτήρης Χατζηπέτρος	22	1.87	4
Πέτρος Μαυρονικόλας	25	2.00	4-5

ΠΡΟΠΟΝΗΤΗΣ: Φίλιππος Φλαμουρτζόγλου (1η χρονιά)
ΠΡΟΕΔΡΟΣ: Τάσος Βογιατζόγλου
ΕΔΡΑ: Δ.Κ.Γ. Ρόδου (1.200 θέσεις)
ΧΡΩΜΑΤΑ: Κίτρινο-Μαύρο
ΠΕΡΣΙΝΗ ΘΕΣΗ: Πρωταθλητής Β' Κατηγορίας

ΗΡΘΑΝ:
1)Άρης Βερέμης (από Α.Σ.Κ. Ιβίσκος)
2)Στέλιος Γερόλυμος (από Α.Σ.Κ. Ιβίσκος)
3)Αντώνης Αναπλιώτης (επέστρεψε)
4)Γιάννης Σιφωνιός (επέστρεψε)
5)Σωτήρης Χατζηπέτρος (επέστρεψε)

ΕΦΥΓΑΝ:

Ε.Α. ΚΑΛΥΜΝΟΥ
Θα βγει απ' το «παράθυρο»;

Για όσους παρατηρούν την πορεία της Ε.Α. Καλύμνου τα δύο τελευταία χρόνια, κάλλιστα θα μπορούν να διαπιστώσουν ότι η τύχη της εξαρτάται κάθε χρόνο απ' τους πρωταθλητές Δωδεκανήσου. Η άνοδος του Ιπποκράτη και του Α.Σ.Κ. Ιβίσκος έφερε την «άνοιξη» στο στρατόπεδο των «σφουγγαράδων» που έμειναν απ' το «παραθυράκι» στην Α' Κατηγορία. Η πορεία της Ε.Α.ΚΑ. δεν αναμένεται να είναι διαφορετική, καθώς ο άμεσος στόχος είναι η αποφυγή της τελευταίας θέσης. Διάδοχος του Δημήτρη Χαντσαρίδη θα είναι εκτός απρόοπτου ο Νίκος Καράντωνης, ενώ στην ομάδα επιστρέφουν δύο παλιοί αθλητές, ο Γιώργος Μαύρος και ο Νίκος Κοσκινάς, καθώς και ο νεαρός Θανάσης Μαργαρίτης που ήταν τραυματίας.

ΠΡΟΒΛΕΨΗ: 7η-8η θέση

ΟΝΟΜΑ	ΗΛΙΚΙΑ	ΥΨΟΣ	ΘΕΣΗ
Μανώλης Κουλλιάς	36	1.85	1-2
Μανώλης Οικονόμου	27	1.83	3
Άρης Τσίγκρας	28	1.77	1
Νίκος Κουλουριώτης	35	1.84	4-5
Τάσος Κουντούρης	24	1.91	4-5
Γιώργος Κούρος	28	1.91	4-5
Μικές Γαβαλάς	25	1.92	5
Νίκος Γεωργιάδης	20	1.87	3-4
Σάββας Μαΐλλης	25	1.84	2-3
Γιώργος Μαύρος	27	1.79	1
Νίκος Κοσκινάς	27	1.86	3
Θεόφιλος Μίξης	27	1.90	3-4
Γιάννης Ατσάς	17	1.87	2-3
Κώστας Κίκιλης	16	1.80	1-2
Ζαχαρίας Καρδούλιας	16	1.75	1
Μάμας Σφουγκαριστός	16	1.80	2-3
Αντώνης Καλιόρος	15	1.85	3-4
Γιώργος Κορφιάς	16	1.85	3-4
Νίκος Χατζηλάου	16	1.86	4-5
Θανάσης Μαργαρίτης	23	1.83	2-3

ΠΡΟΠΟΝΗΤΗΣ: Νίκος Καράντωνης (1η χρονιά)
ΠΡΟΕΔΡΟΣ: Γιάννης Τσορβαντζής
ΕΔΡΑ: Κ.Γ. Καλύμνου (150 θέσεις)
ΧΡΩΜΑΤΑ: Μπλε-άσπρο
ΠΕΡΣΙΝΗ ΘΕΣΗ: 7η

ΗΡΘΑΝ:
1)Γιώργος Μαύρος (επέστρεψε)
2)Νίκος Κοσκινάς (επέστρεψε)
3)Θανάσης Μαργαρίτης (επέστρεψε)

ΕΦΥΓΑΝ:
1)Πανορμίτης Γκιννής (σταμάτησε)
2)Γιώργος Σκουμπουρδής (σπουδές)

Φθάνουν στα όριά τους οι αθλητές του Τριάθλου



Με την ευκαιρία της παρουσίας της ολυμπιακής ομάδας του Μεξικού –για προετοιμασία πριν τους Ολυμπιακούς Αγώνες– στη Ρόδο, παρουσιάζουμε κάποια χαρακτηριστικά στοιχεία του επίπονου αθλήματος του Τριάθλου.

Οι αθλητές θέλουν κάθε φορά να φτάσουν στα όρια, κολυμπώντας 1.500 μέτρα, τρέχοντας με ποδήλατο 40 χιλιόμετρα και τρέχοντας με τα πόδια δέκα χιλιόμετρα.

Το τρίαθλο περιλαμβάνει κολύμβηση, ποδηλασία και τρέξιμο σε συνεχόμενη ροή. Νικητής αναδεικνύεται αυτός που θα περάσει πρώτος τη γραμμή του τερματισμού. Οι αποστάσεις στα αγωνίσματα του τριάθλου ποικίλουν αλλά έχουν επικρατήσει οι εξής:

- Ολυμπιακή απόσταση τριάθλου: 1.500 μ. κολύμβησης, 40 χλμ. ποδηλασίας και 10 χλμ. τρεξίματος.
- Απόσταση σπριντ: 750 μ. κολύμβησης, 20 χλμ. ποδηλασίας και 5 χλμ. τρεξίματος.
- Μεγάλη απόσταση: 4 χλμ. κολύμβησης, 120 χλμ. ποδηλασίας, 30 χλμ. τρεξίματος.

Η κλασική απόσταση είναι αυτή που έχει κυριαρχήσει και είναι αυτή που υπάρχει στο Ολυμπιακό πρόγραμμα. Οι αποστάσεις των αγωνισμάτων στην κλασική (ολυμπιακή) απόσταση αντιστοιχούν στις μεγαλύτερες αποστάσεις που έχουν αντίστοιχες Διεθνείς Ομοσπονδίες (FINA, UCI, IAAF), όσον αφορά στα αγωνίσματα σταδίου. Το Τρίαθλο είναι ένα άθλημα που απαιτεί αντοχή, τεχνική και τακτική.

Το Τρίαθλο στους Ολυμπιακούς Αγώνες του 2004

Το άθλημα του τριάθλου στους Ολυμπιακούς Αγώνες του 2004 θα διεξαχθεί στην ευρύτερη περιοχή του Δήμου Βουλιαγμένης στις 26 Αυγούστου.

Η κολύμβηση θα διεξαχθεί σε μια από τις φημισμένες παραλίες, την Ωκεανίδα. Η ποιότητα του νερού είναι ιδανική και η παραλία διαθέτει όλες τις απαραίτητες ευκολίες. Η εκκίνηση θα γίνει από μια πλωτή εξέδρα.

Η ποδηλασία και το τρέξιμο θα διεξαχθούν στην ορεινή πλευρά του δήμου που αποτελεί ιδεώδη τοποθεσία, όπου τα βουνά και η θάλασσα εναλλάσσονται σε όλη τη διαδρομή. Η διαδρομή ποδηλασίας θα έχει έντονα τεχνικά χαρακτηριστικά με συνεχείς ανηφόρες και κατηφόρες και με θεατές καθόλη τη διαδρομή. Το τρέξιμο θα διεξαχθεί σε τρεις διαδρομές των 3,3 χιλιομέτρων.

Κατά τη διεξαγωγή του αγωνίσματος θα υπάρχει η δυνατότητα παροχής πλήρους ιατρικής βοήθειας στους αθλητές. Επίσης, όπως απαιτείται, ανά 850 μέτρα θα υπάρχουν σταθμοί παροχής νερού για τους αθλητές.

Οι αθλητές του τριάθλου πρέπει να συνδυάζουν εξαιρετικές ικανότητες στην κολύμβηση, στην ποδηλασία και στο τρέξιμο για να μπορούν να ανταποκριθούν στις απαιτήσεις του αθλήματος. *«Το συναρπαστικότερο πράγμα σχετικά με το τρίαθλο είναι ότι κάθε φορά που πας σε έναν αγώνα όλα είναι διαφορετικά: διαφορετική εγκατάσταση, διαφορετική διαδρομή και διαφορετικοί αγωνιζόμενοι»* (Σάιμον Λέσσινγκ, 5 φορές παγκόσμιος πρωταθλητής τριάθλου).

Τριαθλητές Διεθνούς Επιπέδου:

Άνδρες: Ivan Rana (Ισπανία), Greg Bennett (Αυστραλία), Simon Lessing (Μεγάλη Βρετανία), Luc Van Lierde (Βέλγιο), Simon Whitfield (Καναδάς), Dimitry Gaag (Καζακστάν).

Γυναίκες: Michillie Jones (Αυστραλία), Emma Carney (Αυστραλία), Brigitte McMahon (Ελβετία), Barbara Lindquist (ΗΠΑ), Leanda Cave (Μεγ. Βρετανία).

Έλληνες αθλητές

Βασίλης Κρομμύδας: Ο Βασίλης Κρομμύδας γεννήθηκε στις 04-07-1970 στη Θεσσαλονίκη. Ασχολείται με το τρίαθλο ως αθλητής από το 1990 με σημαντικές διακρίσεις σε διοργανώσεις παγκοσμίου επιπέδου και είναι μέλος της Εθνικής Ομάδας Τριάθλου. Από το 1990 προπονεί αθλητές κολύμβησης ενώ τα τελευταία 2-3 χρόνια προπονεί αθλητές τριάθλου κι άλλων αθλημάτων αντοχής. Συμμετέχει στη συγγραφή του πρώτου ελληνικού βιβλίου σχετικά με την προπονητική του τριάθλου, το οποίο θα αποτελέσει και την πρώτη ελληνική έκδοση σχετικά με το τρίαθλο.

Για νέα πρωτιά στην Αγγλία ο Ανδρέας Χαλκιόπουλος!

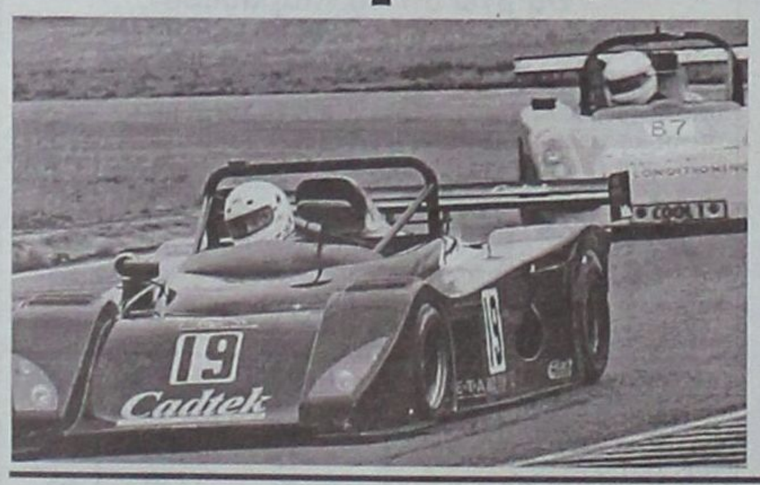

Στις διεθνείς του αγωνιστικές δραστηριότητες επιστρέφει στις 28 Αυγούστου (Σάββατο) ο Ανδρέας Χαλκιόπουλος.

Θα τρέξει στην πίστα Σνέτερτον της Αγγλίας και συγκεκριμένα, σε έναν ακόμη αγώνα αυτοκινήτου του βρετανικού πρωταθλήματος πρωτοτύπου «JUNO RACING».

Ο Χαλκιόπουλος, ίσως ο πιο έμπειρος Έλληνας οδηγός αυτοκινήτου στο εξωτερικό, τρέχει με ένα πρωτότυπο (κατηγορίας Λε Μαν) JUNO SS V6 JAGUAR και θα προσπαθήσει να επαναλάβει τον θρίαμβο που πέτυχε στο τέλος του προηγούμενου μήνα.

Ο συμπατριώτης μας είχε κερδίσει τον προηγούμενο αγώνα του πρωταθλήματος στο Μπραντς Χαντς, την κορυφαία επιτυχία Έλληνα οδηγού αυτοκινήτου στο εξωτερικό.

Ήταν η δεύτερη φορά στην πολύχρονη καριέρα του, που ο Ανδρέας Χαλκιόπουλος κερδίζει αγώνα στην Αγγλία. Το 1989 είχε πάρει πρωτιά (πρώτος γενικής), σε τετράωρο αγώνα κατηγορίας «σιλουέτ», με αυτοκίνητο μάρκας BMW.

Στις Σέρρες συνεχίζεται το πρωτάθλημα μοτοσικλέτας

❑ Έντονη και πάλι η ροδίτικη συμμετοχή



Στην πίστα των Σερρών το διήμερο 18 και 19 Σεπτεμβρίου 2004, θα διεξαχθεί ο επόμενος αγώνας του Πανελληνίου πρωταθλήματος ταχύτητας μοτοσικλέτας.

Στην κατηγορία SUPERSPORT 600 κ.εκ. θα είναι και πάλι έντονη η ροδίτικη συμμετοχή. Πέντε Ροδίτες οδηγοί προετοιμάζονται πυρετωδώς, για μια νέα μεγάλη πρόκληση αναμέτρηση. Είναι ο Μιχάλης Φωτεινός (φωτό), Μιχάλης Παπαβασίλης, Δημήτρης Μπρόκος, Μάκης Παπαντωνίου και Αλέξανδρος Γιαλλουράκης.

Στην παρέα προστίθεται και ο Μανόλης Χατζηθεοδοσίου που λαμβάνει μέρος στην κατηγορία Stock Sport 1.000 κ.εκ.

Στο πρωτάθλημα έχουν γίνει έως τώρα τρεις αγώνες. Στην Τρίπολη, στα Μέγαρα και στις Σέρρες.

Ακολουθούν άλλοι τρεις. Στις Σέρρες (ο επόμενος), στην Τρίπολη ή στα Μέγαρα και ο τελευταίος για το 2004 στα Μέγαρα.

Οι παραπάνω, αλλά και όλοι οι υπόλοιποι Ροδίτες αναβάτες και λάτρεις της μοτοσικλέτας ταχύτητας έχουν δώσει ραντεβού στους αγώνες Ροδίων οδηγών που έχουν προγραμματιστεί στις 31 Οκτωβρίου 2004 στο αεροδρόμιο Μαριτσών.

Η αλήθεια είναι ότι ίσως ο αγώνας να έχει και «χρώμα» πανελληνίου καθώς έχουν προσκληθεί να έρθουν στη Ρόδο και οδηγοί από άλλες περιοχές της Ελλάδος.

Ετοιμοπόλεμος και πεισματάρης όπως πάντα ο Σταμάτης Λυρίου

❑ Στα Τρίκαλα ο επόμενος αγώνας του



Στις 12 Σεπτεμβρίου θα επαναρχίσει το Πανελλήνιο πρωτάθλημα μότο κρος, στο οποίο συμμετέχει με πρωταγωνιστικούς ρόλους για μια ακόμη χρονιά ο Σταμάτης Λυρίου.

Ο Ρόδιος αναβάτης, πρωταθλητής Ελλάδος στην κατηγορία των 250 κ.εκ. το 2003, έχει συμμετάσχει στους τρεις αγώνες της κατηγορίας 250 έως 450 κ.εκ. που έχουν γίνει έως τώρα και βρίσκεται δεύτερος στη γενική κατάταξη.

Συμμετέχει για πρώτη φορά με YAMAHA 450 κ.εκ., τετράχρονη, κάτι που κάνει πιο δύσκολη την προσπάθεια διατήρησης του τίτλου, αφού καλείται να ξεπεράσει γρήγορα το εμπόδιο της προσαρμογής με τη νέα του μοτοσικλέτα.

Ο Λυρίου ως πεισματάρης και ιδιαίτερα έμπειρος στην αγωνιστική οδήγηση του μότο κρος, δηλώνει πάντα ετοιμοπόλεμος να συνεχίσει την προσπάθεια αντιμετώπισης της νέας πρόκλησης.

Απομένουν τέσσερις αγώνες για το φινάλε του πρωταθλήματος και ήδη έχει ξεκινήσει τις προετοιμασίες για να περάσει στην αντεπίθεση για να φτάσει στην κορυφή της βαθμολογίας.

- Ο τέταρτος αγώνας του Πανελληνίου πρωταθλήματος θα πραγματοποιηθεί στα Τρίκαλα.

Aegean Regatta 2004

Δυναμικό «παρών» του ΑΣΙΑΘ και στο «AEGEAN REGATTA»

Το ξεκίνημα του Σεπτέμβρη θα φιλοξενήσει την «Aegean Regatta» ή την «Ρεγκάτα του Αιγαίου» του 2004.

Πρόκειται για διεθνείς ιστιοπλοϊκούς αγώνες, οι συμμετέχοντες των οποίων αγωνίζονται στα γαλανόλευκα νερά του Αιγαίου.

Η φετινή διοργάνωση διεξάγεται ανάμεσα στους Ολυμπιακούς και Παραολυμπιακούς αγώνες, κάτι που την κάνει ξεχωριστή.

Η διαδρομή περιλαμβάνει τους Λειψούς και την Πάτμο, άρα οι αγώνες θα έχουν και ένα ξεχωριστό δωδεκανησιακό χρώμα.

Η εφημερίδα μας συνάντησε πριν μερικές ημέρες ένα στέλεχος της «Aegean Regatta» και είχε μαζί του μία άκρως ενδιαφέρουσα κουβέντα.

❑ Τι δηλώνει ο Γιάννης Κλείδωνας, μέλος της Επιτροπής Αγώνα



Πρόκειται για τον κ. Γιάννη Κλείδωνα (φωτό) μέλος της Επιτροπής Αγώνα και μέλος του δ.σ. του Αθλητικού Συλλόγου Ιστιοπλόων Ανοιχτής Θάλασσας Ρόδου, με την ιδιότητα του εφόρου εκπαίδευσης.

• ***Κύριε Κλείδωνα, ποια είναι η σημασία του Aegean Regatta για τα νησιά του Αιγαίου και ποια η σχέση του με το ράλι Αιγαίου;***

«Οι δύο αυτοί αγώνες έχουν σαν μοναδικό κοινό γνώρισμα τις διαδρομές τους που διεξάγονται στο Αιγαίο. Κατά τα άλλα οι διαφορές του είναι σημαντικές. Τα Ράλι Αιγαίου είναι ένας παλιός και καταξιωμένος αγώνας (διεξάγεται πάνω από 40 χρόνια), που διοργανώνεται από έναν μεγάλο όμιλο του "κέντρου", τον ΠΟΙΑΘ, με συμμετοχή κατεξοχήν αθηναϊκή και αρχή και τέλος τον Πειραιά.

Το Aegean Regatta σε αντιδιαστολή είναι ένας νέος θεσμός (διανύει την 4η χρονιά του), που διοργανώνεται από τους ομίλους του ανατολικού Αιγαίου, ένας εκ των οποίων είναι και ο δικός μας όμιλος ο ΑΣΙΑΘ, με την πρωτοβουλία και στήριξη του υπουργείου Αιγαίου και Νησιωτικής Πολιτικής.

Οι διαδρομές του AR αλλάζουν κάθε χρόνο με στόχο να αγκαλιάσει όσο το δυνατόν περισσότερα νησιά του Αιγαίου. Οι συμμετοχές των σκαφών της «άγονης γραμμής» είναι πολλές στο AR, δίνοντας έτσι την ευκαιρία στους ιστιοπλόους της περιφέρειας να γνωρίσουν και συναγωνισθούν με άλλους ιστιοπλόους της περιφέρειας, αλλά και με τα μεγάλα ονόματα του «κέντρου», εμπλουτίζοντας έτσι τις εμπειρίες αλλά και τις γνώσεις τους. Η επίσκεψη ενός τόσο μεγάλου στόλου σκαφών (πέρυσι συμμετείχαν 85 σκάφη), σε ακριτικά και μικρά νησιά όπως οι Οινούσσες, η Σαμοθράκη, οι Λειψοί κ.ά., τα ζωντανεύει και δίνει την αίσθηση στους κατοίκους τους ότι δεν είναι μόνοι και ξεχασμένοι».

• ***Ποια είναι η δουλειά της Επιτροπής Αγώνα στο Aegean Regatta;***

«Κατ' αρχάς εν συντομία να περιγράψουμε το οργανόγραμμα του Aegean Regatta. Στην κορυφή είναι η Οργανωτική Επιτροπή, στην οποία προεδρεύει ο εκάστοτε Γενικός Γραμματέας του υπουργείου Αιγαίου, αντιπρόεδρος και «ψυχή» του αγώνα είναι ο πρόεδρος της Επιτροπής Ανοικτής θάλασσας (ΕΑΘ) της Ελληνικής Ιστιοπλοϊκής Ομοσπονδίας (ΕΙΟ) κ. Λάζαρος Τσαλίκης και μέλη της εκπρόσωποι από τους



οργανωτές ομίλους. Σημαντική συμμετοχή στην ΟΕ εκ μέρους του ΑΣΙΑΘ έχει ο πρόεδρός μας κ. Σταμάτης Σταύρας. Το τεχνικό μέρος του αγώνα καλύπτεται από δύο επιτροπές. Την Επιτροπή Αγώνα (ΕΑ) και την Επιτροπή Ενστάσεων (ΕΕ).

Η Επιτροπή Αγώνα σ' έναν ιστιοπλοϊκό αγώνα είτε ανοικτής Θάλασσας είναι αυτός είτε ολυμπιακού τριγώνου, έχει σαν κύριο ρόλο την τεχνική υποστήριξη της διεξαγωγής του αγώνα. Έτσι ενδεικτικά «στήνει» το στίβο, οριοθετεί τις γραμμές εκκίνησης και τερματισμού, «δημοσιεύει» τις Οδηγίες Πλου που είναι ουσιαστικά η αναφορά των κανονισμών και των λεπτομερειών διεξαγωγής του αγώνα, χρρονομετρεί, εκδίδει τα αποτελέσματα και ανακηρύσσει τους νικητές.

Στο Aegean Regatta ο ΑΣΙΑΘ συμμετέχει με δύο στελέχη του, εμένα και τον Αρτέμη Καρρά. Σημειωτέον ότι είναι η τρίτη χρονιά που τα στελέχη του ΑΣΙΑΘ συμμετέχουν στην ΕΑ της Aegean Regatta».

• ***Ποιο είναι το επίπεδο της Ρόδου, μέσω του ΑΣΙΑΘ, στα θέματα τεχνικής υποστήριξης και οργάνωσης διεθνών αγώνων;***

«Η συμμετοχή του ΑΣΙΑΘ στην Οργανωτική Επιτροπή και στην Επιτροπή Αγώνα του Aegean Regatta, από το ξεκίνημα του αγώνα αυτού πριν 4 χρόνια, καταδεικνύει την καταξίωση του ομίλου μας στον ιστιοπλοϊκό κόσμο σαν έναν από τους πιο δραστήριους και επιτυχημένους οργανωτικά και αγωνιστικά ιστιοπλοϊκούς ομίλους της Ελλάδας και μακράν τον καλύτερο στην περιφέρεια. Η για 8η χρονιά επιτυχημένη διοργάνωση του δικού μας αγώνα του «Rodos Cup», η συνεχής παρουσία μας στα ιστιοπλοϊκά δρώμενα με την έντονη αγωνιστική και εκπαιδευτική μας δραστηριότητα, έδειξε ότι ο ΑΣΙΑΘ είναι ικανός, αλλά έχει και τα στελέχη που μπορούν να φέρουν σε πέρας οποιονδήποτε διεθνή αγώνα. Έτσι εκτός από το Aegean Regatta στο οποίο αναφέρθηκα προηγουμένως, ο ΑΣΙΑΘ επιλέχθηκε να συνδιοργανώσει την φετινή Odyssail, μιας regatta με συμμετοχές από όλον τον κόσμο. Εκτός από την οργανωτική και τεχνική στήριξη της διαδρομής Ρόδος - Άγιος Νικόλαος, εδώ πρέπει να σημειώσουμε ότι η Ρόδος ήταν ένα από τα τρία σημεία εισόδου στον αγώνα –Σάμος και Καλαμάτα τα άλλα δύο– ο ΑΣΙΑΘ κλήθηκε να βοηθήσει και αλλού στέλνοντας τον Αρτέμη Καρρά να οργανώσει τους τερματισμούς στη Σάμο, αλλά και τον τερματισμό της τελευταίας διαδρομής στις Σπέτσες. Θα πρέπει να πούμε ακόμα ότι ο ΑΣΙΑΘ έχει επιλεχθεί από την οργανωτική επιτροπή των Island Games του 2007, για την τεχνική υποστήριξη των αγώνων της ιστιοπλοΐας, κάνοντας μάλιστα «στρατηγείο» των αγώνων τις νέες εγκαταστάσεις μας στον Ζέφυρο.

Σημειωτέον ότι εγώ και ο Αρτέμης Καρράς και ο Τάσος Φώτης είμαστε δόκιμοι διεθνείς Race Managers, έχοντας πιστοποιηθεί από την Διεθνή Ιστιοπλοϊκή Ομοσπονδία (ISAF)».

• ***Ποια είναι η διαδρομή του φετινού Aegean Regatta και αν γνωρίζετε κάτι για τη διαδρομή του 2005.***

«Το φετινό Aegean Regatta ξεκινάει στις 5 Σεπτέμβρη από την Άνδρο με προορισμό τη Χίο. Συνεχίζει με τις διαδρομές 7 Σεπτέμβρη Χίος - Σάμος, 9 Σεπτέμβρη Σάμος - Λειψοί, ακολουθεί ένας αγώνας inshore (όρτσα - πρίμα) στους Λειψούς στις 10 Σεπτέμβρη και ολοκληρώνεται ο αγώνας με τη διαδρομή Λειψοί - Πάτμος στις 11 Σεπτέμβρη, αφού τα σκάφη θα έχουν διανύσει συνολικά 195 νμ. Στην Πάτμο θα γίνουν και οι απονομές στους νικητές.

Η διαδρομή του 2005 δεν είναι ακόμα γνωστή μιας και είθισται να την ανακοινώνει ο υπουργός Αιγαίου στην εκδήλωση της λήξης των αγώνων. Το σίγουρο είναι ότι θα διεξαχθεί στη Δωδεκάνησο και η πρόταση διαδρομής προς την Οργανωτική Επιτροπή είναι: Αστυπάλαια - Νίσυρος - Τήλος και τερματισμός στη Ρόδο.

Τελειώνοντας δεν πρέπει να ξεχάσουμε ότι ο ΑΣΙΑΘ εκτός από το οργανωτικό και τεχνικό σκέλος του Aegean Regatta, δίνει και δυναμικό παρών και στο αγωνιστικό σκέλος. Φέτος έχει προγραμματισθεί να συμμετάσχουν 5 σκάφη εκπροσωπώντας τον όμιλό μας.

Τα σκάφη είναι:

Πανορμίτης, με κυβερνήτη τον Σταμάτη Σταύρα

Νεφέλη, με κυβερνήτη τον Τάσο Φώτη

Απόλλων, με κυβερνήτη τον Σωτήρη Τσιμέτα

Καπετάν Μανώλης με κυβερνήτη τον Γιώργο Μιχαλάκη

και το **X-Cool** με κυβερνήτη τον Παύλο Ξανθό».



Μέσα κι έξω από τα...

Γήπεδο «5x5» στην Κάσο

Γήπεδο «5 x 5» θα κατασκευαστεί στην Κάσο.

Το έργο χρηματοδοτείται από το νομαρχιακό πρόγραμμα δημοσίων επενδύσεων.

Ο διαγωνισμός του έργου, που ο προϋπολογισμός του είναι 104.000 ευρώ, θα γίνει στις 8 Σεπτεμβρίου στη Νομαρχία Δωδεκανήσου.

Άντε, να πάρουν σειρά και άλλα δημοτικά διαμερίσματα που δεν έχουν τέτοια γηπεδάκια...

Πενιχρή η αμοιβή

Πολύς λόγος γίνεται κάθε χρόνο τέτοια εποχή, που επιλέγονται οι «ενωσιακοί» προπονητές ή αν θέλετε οι τεχνικοί των Μικτών ομάδων της ΕΠΣΔ. Πάντα, μετά την επιλογή, δεν λείπουν τα σχόλια και τα παράπονα ίσως...

Μη νομίσετε όμως ότι οι «ενωσιακοί» πληρώνονται καλά για τη συνεργασία τους με την ΕΠΣΔ. Τα χρήματα που παίρνουν είναι λίγα και πολύ κατώτερα από συναδέλφους τους, που δουλεύουν σε σωματεία, ακόμα και μικρών κατηγοριών.

Δηλαδή στην περίπτωση αυτή έχει εφαρμογή η ρήση «πολλοί τον πλούτον εμίσησαν, την δόξαν όμως ουδείς»...

Κανείς δεν τους άκουσε;

Από κανάλια πανελλήνιας εμβέλειας ακούσαμε επανειλημμένως τις τελευταίες μέρες, με αφορμή τη μεγάλη συζήτηση που γίνεται για το ντόπινγκ, νεαρούς ρεπόρτερ να αναφέρονται σε δηλώσεις... αθλίατρων!

Μα καλά, κανείς προϊστάμενός τους δεν τους άκουσε για να τους μάθει ότι δεν υπάρχουν... αθλίατροι, αλλά αθλητίατροι;

Πρόκειται, ασφαλώς, για ειδικότητα ιατρών που ασχολούνται με αθλητές και όχι με... αθλίους.

Και κάτι ακόμα: Άλλος ρεπόρτερ μετέδιδε, ότι «μόλις έδενε στον Πειραιά η... τριήρη»!

Και μη χειρότερα...

Ελάχιστοι οι φίλαθλοι

Πυκνώνουν μέρα με τη μέρα τα φιλικά παιχνίδια προετοιμασίας των ομάδων ποδοσφαίρου. Όμως η ζέστη που επικρατεί, είναι αποτρεπτική για πολλούς φιλάθλους. Προτιμούν το δρόσισμα στις παραλίες ή την παρακολούθηση των Ολυμπιακών αγωνισμάτων.

Έτσι, σε πολλά γήπεδα που γίνονται φιλικοί αγώνες, οι φίλαθλοι που τα παρακολουθούν είναι ελάχιστοι.

Τέλος... εποχής!

Κλείνει τις μέρες αυτές το αναψυκτήριο-σουβλατζίδικο του Φοίβου, στον κεντρικό δρόμο της Κρεμαστής, καθώς τελειώνουν και οι εκδηλώσεις του Δεκαπενταύγουστου.

Έτσι, όσοι βοήθησαν στη λειτουργία του, θα πάρουν βαθιά ανάσα, γιατί αρκετά ξενύχτησαν.

Πολύ νωρίς

Τον επόμενο χρόνο (2005) λήγει η θητεία της διοίκησης της ΕΠΣΔ. Αν και μέχρι τον Μάιο μας χωρίζουν πολλοί μήνες, ωστόσο, σύμφωνα με πληροφορίες, ο πρόεδρος της ΕΠΣΔ οδοντίατρος Κλεόβουλος Χατζηγεωργίου, δεν φέρεται διατεθειμένος να είναι και πάλι υποψήφιος.

Κι αυτό, γιατί η μακρά θητεία του στα διοικητικά του δωδεκανησιακού ποδοσφαίρου τον έχει κουράσει και του έχει στερήσει πολλά άλλα πράγματα.

Μη ρωτάτε τώρα ποιοι προαλείφονται για την προεδρία, γιατί είναι πολύ νωρίς ακόμα...

Νέοι ρυθμοί

Μετράμε πια τις τελευταίες μέρες του Αυγούστου 2004. Οι Ολυμπιακοί Αγώνες προχωράνε και φθάνουν στο τέλος τους, ενώ η έλευση του Σεπτέμβρη θα σηματοδοτήσει αλλαγές στον τρόπο ζωής μας, καθώς θα ανοίξουν τα σχολεία, θα αρχίσουν τα πρωταθλήματα και γενικά θα κινούμαστε σε νέους ρυθμούς.

Το καλοκαιράκι μας αποχωρίζεται σιγά-σιγά και σε λίγο θα μιλάμε πια για «καλό χειμώνα»!

Στο μεταξύ, ας απολαύσουμε, όσο γίνεται, τις καλοκαιρινές μέρες, κοντά στη θάλασσα, τώρα που μας δείχνει το καλό της πρόσωπο...

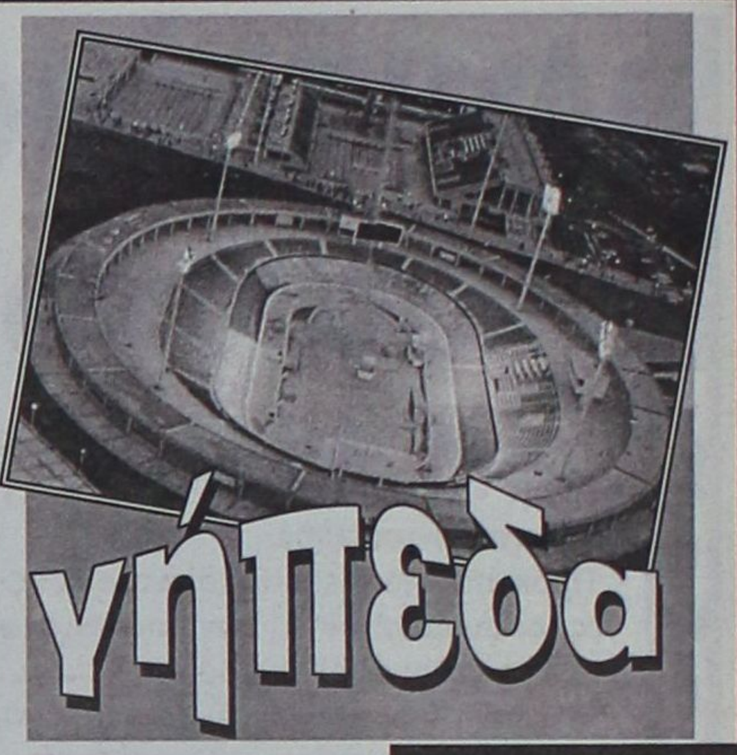

Πήραν... φωτιά

Πήραν... φωτιά οι συσκευές τηλεοράσεως όλες αυτές τις μέρες, που διεξάγονται οι Ολυμπιακοί Αγώνες. Τα τρία εθνικά κανάλια μεταδίδουν σχεδόν όλη την ημέρα αγώνες, ενώ τα ιδιωτικά περιορίζονται σε «έκτακτα δελτία» ή σε προκαθορισμένα «Ολυμπιακά δελτία».

Σε καφενεία, καφετέριες, εξοχικά κέντρα δεν είναι λίγοι αυτοί που καταφεύγουν και πίνοντας ή τρώγοντας παρακολουθούν και τις εξελίξεις των αγωνισμάτων.

Να μην ξεχάσουμε

Και να μην ξεχάσουμε: Την Παρασκευή 27 Αυγούστου, στις 9 το βράδυ, την εκδήλωση του Α.Ο. Ορφέας στο Δημοτικό στάδιο «Διαγόρας» με την Πέγκυ Ζήνα.

Θα διασκεδάσετε κι ασφαλώς θα ενισχύσετε ένα σωματείο.

ΕΥΡΩΠΑΪΚΗ ΕΠΕΝΔΥΤΙΚΗ

ΚΤΗΜΑΤΟΜΕΣΙΤΙΚΟ ΓΡΑΦΕΙΟ

ΘΕΟΦΙΛΟΣ ΚΛΩΝΑΡΗΣ - ΑΝΤΩΝΗΣ ΝΙΚΟΛΗΣ

ΕΘΝΙΚΗΣ ΑΝΤΙΣΤΑΣΕΩΣ 48 (ΠΡΩΗΝ ΑΝΝΗΣ ΜΑΡΙΑΣ) ΤΗΛ. 2241039300

ΔΙΑΜΕΡΙΣΜΑΤΑ

46 τ.μ.	Γκαρσονιέρα ισόγεια στην Ανάληψη	€ 30.000
50 τ.μ.	Στην Ιαλυσό με καταπληκτική θέα	€ 50.000
185 τ.μ.	Αποθήκη με ράμπα στην Μ.Πετρίδη	€ 58.700
85 τ.μ.	Αγία Αναστασία με 2 υπνοδωμάτια	€ 67.500
80 τ.μ.	Αφάντου ισόγειο με αυλή	€ 73.400
100 τ.μ.	Θεολόγος Δεκαετίας με 2 υπν/τια	€ 73.400
150 τ.μ.	Αποθήκη στην Ανάληψη	€ 73.400
55 τ.μ.	Στην Μητρόπολη καινούργιο	€ 76.300
80 τ.μ.	Περιοχή Κόβα με 2 υπνοδωμάτια	€ 85.000
71 τ.μ.	Ισόγειο στην Πειραιώς με 2 υπνοδωμάτια	€ 85.000
85 τ.μ.	Κοδρικτώνος β ορόφου με ασανσέρ	€ 88.000
80 τ.μ.	Δ.Αναστασιάδη β ορόφου	€ 88.041
88 τ.μ.	Κοντά στο στάδιο με θέρμανση κ ασανσέρ	€ 91.000
100 τ.μ.	Δαμασκηνού με 3 υπνοδωμάτια	€ 102.700
80 τ.μ.	Β' ορόφου με θέρμανση ετοιμοπαράδοτο	€ 122.000
87 τ.μ.	Άγιος Νικόλαος υπό κατασκευή	€ 126.200
120 τ.μ.	6 Δωμάτια για εκμετάλευση	€ 132.000
100 τ.μ.	Οροφοδιαμέρισμα lux στην Ανάληψη	€ 132.000
95 τ.μ.	Ετοιμοπαράδοτο στο Ροδίνι	€ 132.000
90 τ.μ.	Καινούργιο στην Ανάληψη	€ 138.000
160 τ.μ.	Όροφος 115&45 τ.μ. σε τοιχοποιία	€ 140.900
105 τ.μ.	**Ανάληψη 3 υπν/τια,πάρκιν,φωτεινό**	€ 146.735
114 τ.μ.	Άγιος Νικόλαος υπό κατασκευή	€ 167.300
4 Γκαρσονιέρες με μηνιαίο εισόδημα €1350		



ΟΙΚΟΠΕΔΑ

650 τ.μ.	ΣΤΟΝ ΑΡΧΑΓΓΕΛΟ ΕΝΤΟΣ ΟΙΚΙΣΜΟΥ ΜΕ Σ.Δ. 0,8 ΣΕ ΗΣΥΧΗ ΠΕΡΙΟΧΗ ΚΑΤΑΛΗΛΟ ΓΙΑ ΟΙΚΙΑ	
2600 τ.μ.	Στην Αρχίπολη άρτιο κ οικοδομήσιμο	€ 41.000
1570 τ.μ.	Γεννάδι στον κεντρικό δρόμο	€ 50.000
600 τ.μ.	Φαληράκι Επί της Εθν.οδού με άδεια οικοδομής	€ 50.000
46000 τ.μ.	Στην Ψίνθο με νερό πάνω στο δρόμο	€ 52.800
2000 τ.μ.	Στο Γεννάδι με άδεια οικοδομής,νερό,ρεύμα	€ 58.700
4000 τ.μ.	Μαριτσά με ωραία θέα,	€ 73.400
2300 τ.μ.	Αφάντου στο κύμα	€ 73.400
7400 τ.μ.	Αφάντου για Βιοτεχνική χρήση	€ 73.400
2500 τ.μ.	Στο κιοτάρι κοντά στο κύμα με άδεια οικ.	€ 73.400
4000 τ.μ.	Μετά το Λαδικό 70m από τον κεντρικό	€ 82.000
8500τ.μ.	Κολύμπια με άδεια για 6 μονοκατοικίες	€ 190.700
9600 τ.μ.	Στο καντυλί σε ήσυχο σημείο	€ 197.000
7500 τ.μ.	Στα Κολύμπια διπλα σε ξενοδοχείο	€ 220.000
5700 τ.μ.	Κοσκινού περιοχή Αγίου Ιωάννη	€ 235.000
7720 τ.μ.	**Ασγούρου εντός ζώνης οικισμού με δυνατότητα τεμαχισμού σε 3 άρτια κ οικοδομήσιμα οικόπεδα**	€ 265.000
3600 τ.μ.	Λαχανιά άρτιο κ οικοδ/μο με θέα θάλασσα	€ 52.800
7500 τ.μ.	Στην Λαχανιά επί της Εθνικής οδού	€ 117.400
4000 τ.μ.	Στην Λαχανιά με θέα θάλασσα	€ 52.824
1500 τ.μ.	Στην Λαχανιά εντός οικισμού	€ 61.628
9000 τ.μ.	Στην Λαχανιά 800 m από το κύμα	€ 82.170
6500 τ.μ.	Στην Λαχανιά 300 m από το κύμα	€ 104.000

ΜΟΝΟΚΑΤΟΙΚΙΕΣ - ΜΕΖΟΝΕΤΕΣ

75 τ.μ.	**Οικία στην Παλιά Πόλη σε καλή τιμή**	€ 44.020
70 τ.μ.	Κατοικία στην Σύμη δίπλα στο κύμα	€ 161.400
175 τ.μ.	Στους Τρείς σε μπετά με οικόπεδο 1300	€ 126.192
210 τ.μ.	Ιαλυσός σε σοβά κοντά στην θάλασσα	€ 161.500
140 τ.μ.	Μαριτσά ολοκαίνουργια μονοκατοικία σε οικόπεδο 2000 τ.μ.εντός οικισμού με ωραία θέα	
350 τ.μ.	**ΠΑΡΑΛΙΑ Ιαλυσού 1 έτους λούξ κατασκευής**	
295 τ.μ.	Ιξιά με 4 υπνοδωμάτια σε 500 οικόπεδο	€ 264.123
140 τ.μ.	**Κοσκινού σε 1300 οικόπεδο με καταπληκτική θέα**	



ΚΑΤΑΣΤΗΜΑΤΑ - ΕΠΙΧΕΙΡΗΣΕΙΣ

ΞΕΝΟΔΟΧΕΙΟ 70 ΚΛΙΝΩΝ ΣΕ ΤΙΜΗ ΕΥΚΑΙΡΙΑΣ €9000/Κλίνη

ΞΕΝΟΔΟΧΕΙΟ ΕΝΤΟΣ ΠΟΛΕΩΣ 180 ΚΛΙΝΩΝ ΣΕ ΤΙΜΗ ΕΥΚΑΙΡΙΑΣ

Ενοικιάζεται κατάστημα 250 τ.μ. εντός πόλεως

Κατάστημα στην Καποδιστρίου 60 τ.μ.+30 τ.μ.

Αναψυκτήριο έτοιμο προς λειτουργία **ΕΥΚΑΙΡΙΑ**

4 Γκαρσονιέρες καινούργιες με πολύ καλό εισόδημα

Καφετέρια δίπλα σε ξενοδοχεία προς πώληση

Κατάστημα πλησίον Αθηνών 90 τ.μ.+15 πατάρι

ΑΓΟΡΕΣ - ΠΩΛΗΣΕΙΣ - ΜΙΣΘΩΣΕΙΣ ΑΚΙΝΗΤΩΝ

ΣΥΜΒΟΥΛΕΥΤΙΚΕΣ ΚΑΙ ΕΠΕΝΔΥΤΙΚΕΣ ΠΡΟΤΑΣΕΙΣ

ΑΠΟΚΛΕΙΣΤΙΚΗ ΔΙΑΘΕΣΗ ΔΙΑΜΕΡΙΣΜΑΤΩΝ - ΟΙΚΟΠΕΔΩΝ - ΞΕΝΟΔΟΧΕΙΩΝ

ΖΗΤΟΥΝΤΑΙ ΔΙΑΜΕΡΙΣΜΑΤΑ - ΜΟΝΟΚΑΤΟΙΚΙΕΣ - ΟΙΚΟΠΕΔΑ - ΑΓΡΟΤΕΜΑΧΙΑ

Τι δείχνουν τα ειδικά τεστ στα νοικοκυριά του νησιού μας

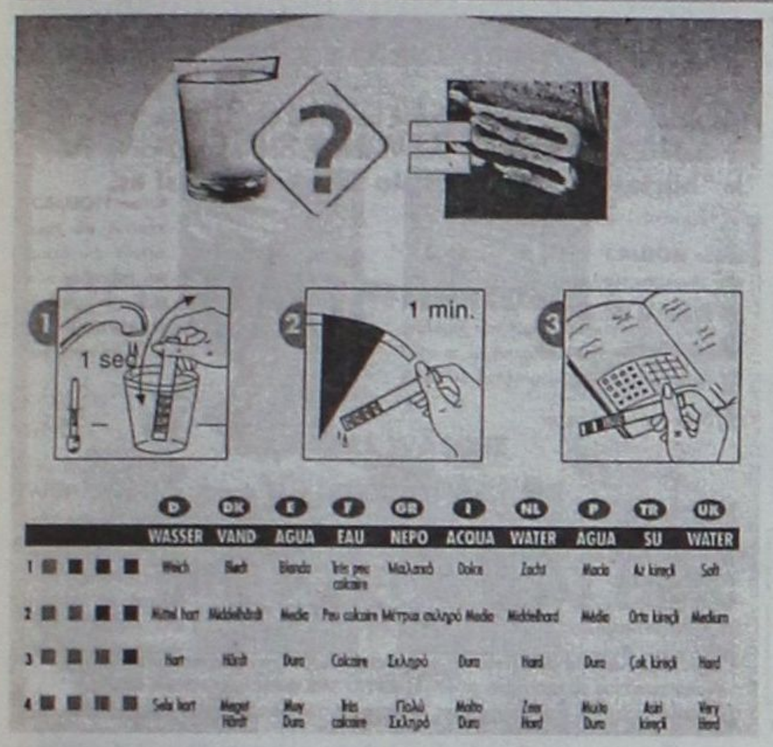

ΑΛΑΤΑ ΣΤΗΝ ΕΛΛΑΔΑ...

Ανάλογα με την ποιότητα του υπεδάφους το νερό γίνεται περισσότερο ή λιγότερο "σκληρό", δηλαδή περιέχει **περισσότερα ή λιγότερα άλατα.**

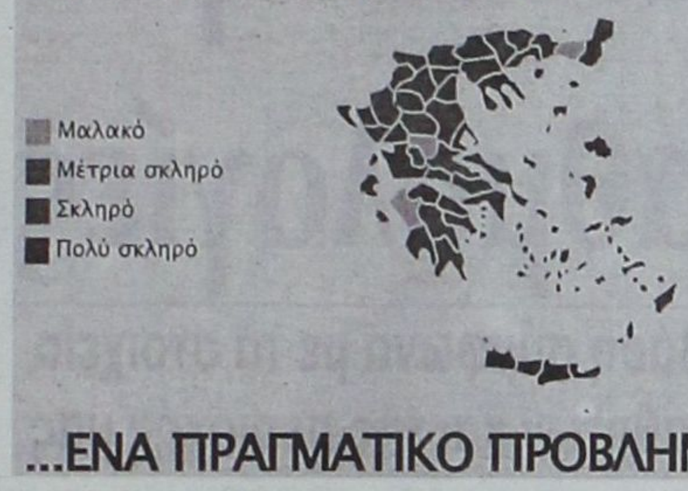

...ΕΝΑ ΠΡΑΓΜΑΤΙΚΟ ΠΡΟΒΛΗΜΑ!

«Πολύ σκληρό» το νερό της Ρόδου

Κοινό μυστικό η διαπίστωση, ας έχουμε το νου μας

Με την αγορά ηλεκτρικών συσκευών οι Ροδίτες καταναλωτές έχουν την ευκαιρία να διαπιστώσουν από μόνοι τους την ποιότητα του νερού που χρησιμοποιούμε ή καταναλώνουμε στο νησί μας.

Εύχρηστα και αποκαλυπτικά τεστ συνοδεύουν τις συσκευασίες που πωλούνται στα καταστήματα της Ρόδου και με τα οποία καλούνται οι νοικοκυρές να μετρήσουν τη σκληρότητα του νερού που θα χρησιμοποιήσουν για τη λειτουργία του καινούργιου πλυντηρίου τους ή των λοιπών οικιακών συσκευών.

Το εύρημα του τεστ είναι αναμενόμενο και κοινό μυστικό: το νερό της Ρόδου θεωρείται «πολύ σκληρό σε περιεκτικότητα αλάτων.

Για το λόγο αυτό, συνιστάται η αγορά και η χρήση αποσκληρυντικών προϊόντων για την προστασία των οικιακών συσκευών.

Παρεμπιπτόντως αποκαλύπτεται συνολικά η ποιότητα του νερού στη Ρόδο η οποία θεωρείται συγκριτικά με άλλες περιοχές της χώρας από τις καλύτερες για την υγεία των καταναλωτών.

Το τεστ που καλούνται να κάνουν οι αγοραστές των συσκευών είναι απλό στη σύλληψη και στα αποτελέσματά του και ειδικά για τη Ρόδο καταγράφει τις υψηλότερες τιμές σκληρότητας του νερού.

Τη διαπίστωση αυτή επικυρώνει και ο χάρτης που δημοσιεύεται παραπάνω, στον οποίο η Ρόδος και άλλα νησιά της Δωδεκανήσου συμπεριλαμβάνονται στις περιοχές με νερό που περιέχει μεγάλες ποσότητες αλάτων.

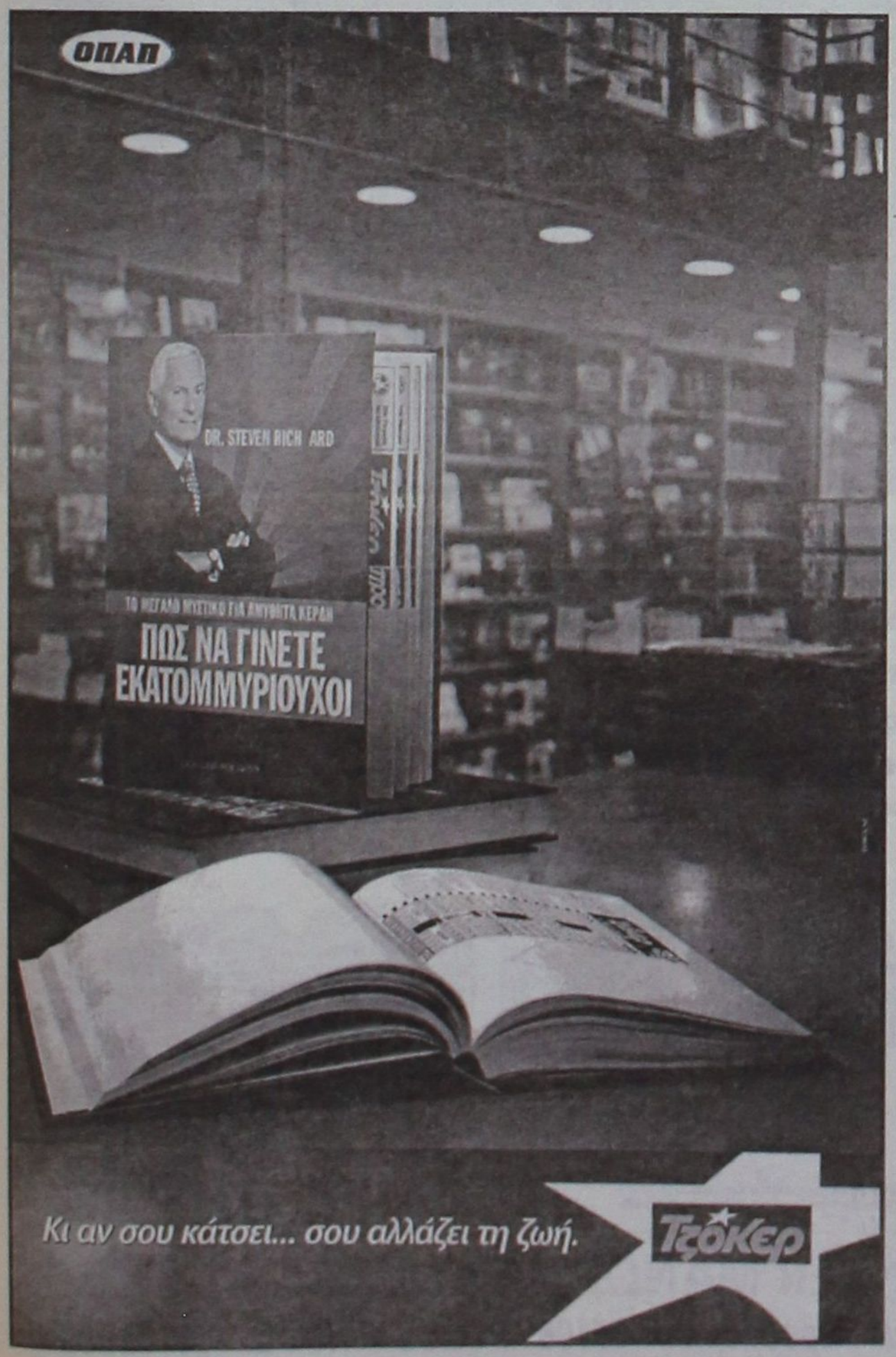

ΠΩΛΕΙΤΑΙ

διαμέρισμα στο 2ο όροφο επί της οδού Κων. Υδραίου με τον αέρα, με ηλιακό και τζάκι στην τιμή των 155.000 ευρώ

Πληροφορίες στο τηλ.: 6972228836.

ΕΣΤΙΑΤΟΡΙΟ - ΤΑΒΕΡΝΑ

«Η ΒΡΥΣΗ»

στην Ψίνθο

- **Νοστιμότατα χωριάτικα φαγητά στον παραδοσιακό φούρνο**
- **Χωριάτικο ψωμί**
- **Και όπως πάντα τα ντόπια κρέατα του Κώστα Κατταβενού.**

Ανοικτά κάθε μέρα από τις 12 το μεσημέρι Σας περιμένουμε

ΤΗΛ. 22410 - 50267

Zorpidis

ΤΟΥΡΙΣΤΙΚΟΣ ΟΡΓΑΝΙΣΜΟΣ

Αλεξ. Διάκου 38 - ΡΟΔΟΣ

Τηλ. 22410 30054, 31833 FAX 22410 26745

Ομαδικά & ατομικά ταξίδια

Εγγυημένες αναχωρήσεις κάθε εβδομάδα

ΠΑΡΙΣΙ
4, 5 & 6 ημέρες

ΙΤΑΛΙΑ
Ρώμη - Φλωρεντία
4 & 5 ημέρες

ΛΟΝΔΙΝΟ
4& 5 ημέρες

ΠΡΑΓΑ
3, 4 & 5 ημέρες

ΑΜΣΤΕΡΝΤΑΜ
4 & 5 ημέρες

ΒΕΡΟΛΙΝΟ
4 & 5 ημέρες

Ελσίνκι, Κρουαζιέρα Βαλτική, Τάλιν, Αγ. Πετρούπολη, Βερολίνο, Αμστερνταμ, Νίκαια, Βαρκελώνη, Μαδρίτη, Βουδαπέστη, Βιέννη, Βενετία, Αίγυπτος, Τυνησία, Μαρόκο, Κων/πολη

ΙΤΑΛΙΚΟ ΠΑΝΟΡΑΜΑ
ΚΡΟΥΑΖΙΕΡΑ ΑΔΡΙΑΤΙΚΗ
ΜΠΑΡΙ - ΠΟΜΠΗΙΑ - Ρ·ΜΗ - ΦΛ·ΡΕΝΤΙΑ -ΣΙΕΝΑ - ΒΕΝΕΤΙΑ - ΜΙΝΙΑΤΟΥΡΑ ΙΤΑΛΙΑ

- **Ξενοδοχεία 4* Ημιδιατροφή**

7 ημέρες αναχώρηση κάθε Δευτέρα

450 ευρώ!!!

Με αγωνία περιμένουν οι 1.300 υποψήφιοι από τα Δωδεκάνησα

Ανακοινώνονται την Τετάρτη οι βαθμολογίες

4 στους 10 έγραψαν κάτω από τη βάση σύμφωνα με τα στοιχεία
Σε χαμηλά επίπεδα οι βαθμοί των μαθητών και της περιοχής μας

Εντός της εβδομάδας αναμένεται να ανακοινωθούν οι βαθμολογίες των μαθητών που διαγωνίστηκαν στις πανελλαδικές εξετάσεις για την εισαγωγή τους στα Α.Ε.Ι. και Τ.Ε.Ι. της χώρας.

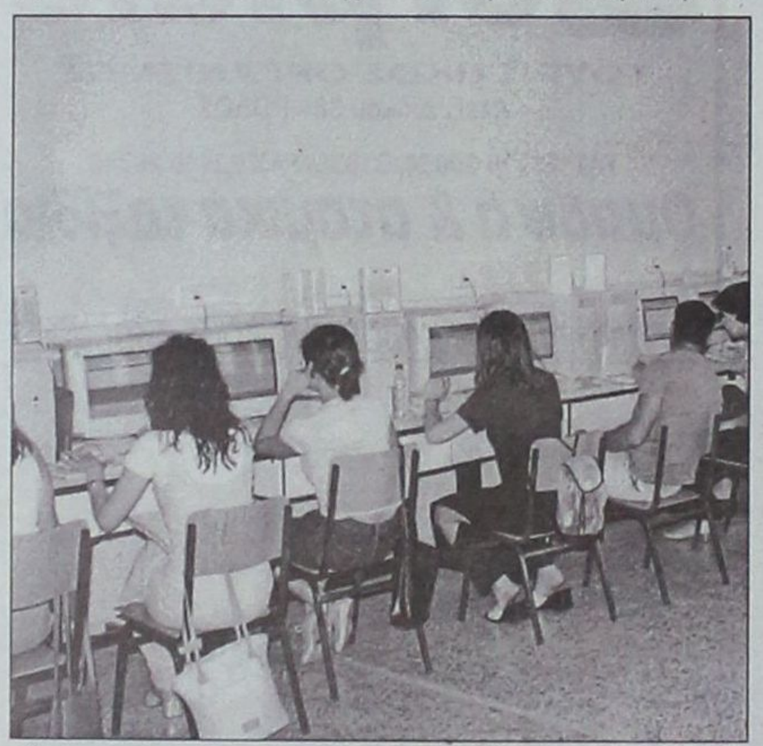

Σύμφωνα με τα στοιχεία που έχει στη διάθεσή του το Υπουργείο Παιδείας, κάτω από τη βάση έμεινε το 40% των υποψηφίων των φετινών πανελλαδικών εξετάσεων.

Μείωση παρουσιάστηκε και στους υποψήφιους της Δωδεκανήσου, που φέτος δεν συγκέντρωσαν ιδιαίτερα υψηλές βαθμολογίες λόγω της δυσκολίας των θεμάτων στα οποία διαγωνίστηκαν.

Ειδικότερα κάτω από τη βάση έγραψαν 4 στους 10 υποψήφιους των φετινών πανελλαδικών εξετάσεων, γεγονός που συνεπάγεται πτώση των βάσεων τουλάχιστον για τις φυσικομαθηματικές, Γεωπονικές και Πολυτεχνικές σχολές, μεσαίας και χαμηλής ζήτησης, των 2ου και 4ου επιστημονικών πεδίων.

Στις εξετάσεις και για τις τέσσερις κατευθύνσεις έλαβαν μέρος συνολικά 89.039 υποψήφιοι, εκ των οποίων οι 37.232 πήραν βαθμούς κάτω από τη βάση (ποσοστό 41,8%).

Αξίζει να σημειωθεί ότι πέρυσι το ποσοστό των μαθητών που έμειναν κάτω από τη βάση άγγιξε το 37,5%.

Οπως προκύπτει από τη βαθμολόγηση των γραπτών, η οποία αναμένεται να ανακοινωθεί μεθαύριο Τετάρτη, μόλις 6.000 υποψήφιοι θα φτάσουν στην είσοδο των ανωτάτων ιδρυμάτων με βαθμολογία άνω του 18, ενώ περί τους 16.000 μαθητές θα μπουν σε ΑΕΙ και ΤΕΙ με βαθμολογίες «κάτω από τη βάση».

Τα «αδύνατα σημεία» των μαθητών της γ' λυκείου ήταν για φέτος η Φυσική Θετικής και Τεχνολογικής Κατεύθυνσης, τα Αρχαία, η Ιστορία, τα Λατινικά κατεύθυνσης, καθώς και οι Αρχές Οικονομικής Θεωρίας, μάθημα επιλογής όλων των κατευθύνσεων.

Με 16 θέματα στην ημερήσια διάταξη

Συνεδριάζει αύριο το Δ.Σ. Ιαλυσού

Αύριο στις 6:30 το απόγευμα θα συνεδριάσει το Δημοτικό Συμβούλιο Ιαλυσού με 16 θέματα στην ημερήσια διάταξη.

Μεταξύ άλλων θα συζητηθούν τα εξής θέματα:

-Εγκριση οικονομικών καταστάσεων της 31ης Δεκεμβρίου 2001.

-Εγκριση οικονομικών καταστάσεων της 31ης Δεκεμβρίου 2002.

-Εγκριση οικονομικών και απολογισμού της 31ης Δεκεμβρίου 2003.

-Εγκριση αμοιβής των ορκωτών λογιστών για τον έλεγχο της χρήσης 2003.

-Ορισμός ορκωτού λογιστή για τη χρήση 2004.

-Εγκριση του 1ου Α.Π.Ε. «Αποκατάστασης κεραμοσκεπής 2ου Δημοτικού Σχολείου Ιαλυσού».

-Εγκριση 2ου Α.Π.Ε. «Ανάπλασης-Διαμόρφωσης οδού Ιερού Λόχου».

-Εγκριση 1ου Α.Π.Ε. για τη «Διαμόρφωση του χώρου στάθμευσης έναντι πλατείας Ράπτη».

-Εγκριση πρακτικών δημοπρασίας για την ανάδειξη αναδόχου του έργου «Μελέτη - Κατασκευή Κολυμβητηρίου "Τύπου Κ1"».



Επωφεληθείτε τώρα
από την τριπλή προσφορά σε όλα τα Επαγγελματικά Fiat

1 5 χρόνια εγγύηση
2 Απόσυρση / ανταλλαγή με όφελος έως € 1.300*
3 10% προκαταβολή, εξόφληση σε 60 μήνες

* Εναλλακτικά προσφέρεται δωρεάν Air Condition.



5 Πέντε χρόνια Εγγύηση

www.fiaticv.gr

Χρηματικό παράδειγμα: Ducato 11 2.0JB Furgone: €17.300 (τελική τιμή με ΦΠΑ & τέλη ταξινόμησης) 10% προκαταβολή (€1.730), 60 μηνιαίες δόσεις Χ €311,63, επίπεδο ονομαστικό επιτόκιο 6,8%, ΕΤΕ 0,0853.

FIAT Επαγγελματικά Αυτοκίνητα

AUTO CENTER ΜΑΝΩΛΗΣ ΚΩΣΤΑΚΗΣ ΑΕΒΕ
14ο χλμ. Ρόδου - Αεροδρομίου - 85106 - ΡΟΔΟΣ • ΤΗΛ. 22410 82000

ΕΛΛΗΝΙΚΗ ΔΗΜΟΚΡΑΤΙΑ
ΝΟΜΟΣ ΔΩΔΕΚΑΝΗΣΟΥ
ΔΗΜΟΣ ΡΟΔΙΩΝ
ΓΡΑΦΕΙΟ: ΕΛΕΓΧΟΜΕΝΗΣ ΣΤΑΘΜΕΥΣΗΣ

ΑΠΑΓΟΡΕΥΣΗ ΚΙΝΗΣΗΣ & ΣΤΑΘΜΕΥΣΗΣ ΔΙΚΥΚΛΩΝ ΜΟΤΟΠΟΔΗΛΑΤΩΝ

Καλούνται οι μόνιμοι κάτοικοι και τα γραφεία ενοικιάσεως μοτοποδηλάτων της περιοχής Νεοχωρίου και συγκεκριμένα στις οδούς και πλατείες που περικλείονται από:Πλατεία Κουντουριώτη, 7ης Μαρτίου, τμήμα της Εθνάρχου Μακαρίου, 25ης Μαρτίου, Πλατεία Ακαδημίας, 28ης Οκτωβρίου και πλατεία Αρχ. Χρύσανθου (Ψαροπούλα), να καταθέσουν τα κάτωθι δικαιολογητικά (να προσκομίζονται μόνο από πρωτότυπα και όχι φωτοτυπίες), στην υπηρεσία της Ελεγχόμενης Στάθμευσης, στην οδό Αβέρωφ 4:

α) Φορολογική δήλωση (Ε1)
β) Συμβόλαιο ενοικιάσεως επικυρωμένο από την Εφορία.
γ) Αποδείξεις ενοικίου.
δ) Λογαριασμό ΔΕΗ τελευταίου διμήνου.
ε) Αδεια κυκλοφορίας μοτοποδηλάτου.

Για τους κατοίκους που ήδη έχει χορηγηθεί σήμα στάθμευσης για το Ι.Χ. αυτοκίνητο να προσκομίσουν μόνο τις άδειες κυκλοφορίας των μοτοποδηλάτων.

Για τα γραφεία ενοικιάσεως μοτοποδηλάτων τα δικαιολογητικά που απαιτούνται είναι τα κάτωθι:

α) Αδεια λειτουργίας καταστήματος.
β) Αδειες κυκλοφορίας μοτοποδηλάτων.

Ο Αντιδήμαρχος
ΑΝΤΩΝΙΟΣ ΑΛΑΒΕΡΑΣ

Ενα σύγχρονο κατάστημα
βιολογικών προϊόντων ***τώρα και στη Ρόδο!***

ΒΙΟ τοπος

ΒΙΟΛΟΓΙΚΑ ΠΡΟΙΟΝΤΑ

Στο κατάστημά μας θα βρείτε

- Φρέσκα λαχανικά και φρούτα βιολογικής καλλιέργειας
- Κρέατα και πουλερικά βιολογικής κτηνοτροφίας
- Απόλυτα υγιεινές βιολογικές παιδικές και βρεφικές τροφές
- Βιολογικά τυποποιημένα προϊόντα
- Βιολογικούς χυμούς και καφέδες
- Πλήρη γκάμα βιολογικών κρασιών
- Φυσικά καλλυντικά - αιθέρια έλαια
- Βιολογικά είδη καθαρισμού και πολλά άλλα πιστοποιημένα βιολογικά προϊόντα

ΒΙΟ τοπος

ΒΙΟΛΟΓΙΚΑ ΠΡΟΙΟΝΤΑ

Γιατί η φύση σας προσφέρει
την καλύτερη ποιότητα ζωής



Αυστραλίας 12, Ρόδος • Τηλ. 2241043446 • Fax 2241073220

ΚΛΕΙΝΟΥΝ ΟΙ ΠΥΛΕΣ τις έκθεσης Κρεμαστής

Ξεκινούν αμέσως οι ετοιμασίες για τα 40χρονα



Ολοκληρώνεται σήμερα η 39η πανελλήνια έκθεση χειροτεχνίας Κρεμαστής, που και φέτος λειτούργησε με επιτυχία και αποτέλεσε τον πόλο έλξης χειροτεχνών και επισκεπτών από όλη την Ελλάδα. Τις εντυπώσεις κέρδισαν φέτος οι νέοι, σε ηλικία, χειροτέχνες που δημιουργούν σε ξύλο, γυαλί και πυλό. Τα έργα που παρουσίασαν είναι εξαιρετικά και πάρα ταύτα οι ίδιοι μιλούν με απογοήτευση για την τέχνη που κατέχουν. Δυστυχώς ο ανταγωνισμός είναι πολύ σκληρός και ο κόσμος δείχνει τα προτιμά τα βιομηχανοποιημένα, τυποποιημένα αντίγραφα έργων τέχνης, παρά τις δημιουργίες των χειροτεχνών.

Οι πύλες της εκθέσεως θα κλείσουν σήμερα τα μεσάνυκτα και από αύριο οι πάντες θα ριχθούν στην προσπάθεια της συγκέντρωσης προτάσεων και επικαιροποίησης παλαιών μελετών για την αναβάθμιση του θεσμού. Με την προοπτική του επόμενου καλοκαιριού και τη συμπλήρωση 40 χρόνων ζωής της, οι άνθρωποι του δήμου Πεταλούδων θα διεκδικήσουν την υλοποίηση των υπεσχεθέντων. Ο υπουργός Αιγαίου και Νησιωτικής Πολιτικής Αριστοτέλης Παυλίδης είχε δηλώσει πριν από 20 ημέρες, ότι αναμένει «οποιαδήποτε ρεαλιστική πρόταση για την ουσιαστική αναβάθμιση της εκθέσεως χειροτεχνίας Κρεμαστής. Η πρόταση αυτή θα προωθηθεί μέσα από τα κυβερνητικά κλιμάκια προς τις πηγές χρηματοδότησης».

Audi

1. VW GOLF 1400 CC μοντ. 2000, 3ΘΥΡΟ, χρώμα ΑΣΗΜΙ, (ABS, υδρ. τιμόνι, 4 αερόσακοι, ηλ. παράθυρα, κεντρικό κλείδωμα, ηλεκ. καθρέπτες, **air condition,** ζάντες αλουμινίου, SET SPOILER ZENDER, ηχοσύστημα)

2. VW GOLF 1400 CC μοντ. 2001, 3ΘΥΡΟ, χρώμα ΜΠΛΕ TZAZ (ABS, υδρ. τιμόνι, 2 αερόσακοι, ηλ. παράθυρα, κεντρικό κλείδωμα, ηλεκ. καθρέπτες, ζάντες αλουμινίου, ηχοσύστημα)

3. VW GOLF 1400 CC μοντ. 1999, 3ΘΥΡΟ, χρώμα ΚΟΚΚΙΝΟ, (ABS, υδρ. τιμόνι, 2 αερόσακοι, ηλ. παράθυρα, κεντρικό κλείδωμα, ηλεκ. καθρέπτες, ζάντες αλουμινίου, ηχοσύστημα)

4.VW GOLF III-1600 CC μοντ. 1996, χρώμα ΑΣΗΜΙ (ABS, υδρ. τιμόνι, 4 αερόσακοι, ηλ. παράθυρα, κεντρικό κλείδωμα, ηλεκ. καθρέπτες, ζάντες αλουμινίου,SET SPOILER ZENDER, ηχοσύστημα)

5. VW GOLF VARIANT - 1400 CC μοντ. 1996, 5ΘΥΡΟ, χρώμα ΜΑΥΡΟ (υδρ. τιμόνι, R/C)

5. VW POLO - 1300 CC, μοντ. 1995, χρώμα ΛΕΥΚΟ, 5ΘΥΡΟ

6. AUDI A4 - 1600 CC μοντ. 1997, χρώμα ΜΠΛΕ (ABS, υδρ. τιμόνι, 4 αερόσακοι, ηλ. παράθυρα, κεντρικό κλείδωμα, ηλεκ. καθρέπτες, ζάντες αλουμινίου,air condition ηχοσύστημα)

7. AUDI A3 AMBITION - 1600 CC μοντ. 2003, χρώμα ΚΟΚΚΙΝΟ (ABS, ESP, EDL, ASR, υδρ. τιμόνι, 6 αερόσακοι, ηλ. παράθυρα, κεντρικό κλείδωμα, ηλεκ. καθρέπτες, clima, Sport Ανάρτηση, ζάντες αλουμινίου, ηχοσύστημα)

8.BMW 518i 1800CC μοντ. 1992 ΧΡΩΜΑ ΜΠΛΕ (ABS, υδρ. τιμόνι, ηλ. παράθυρα, κεντρικό κλείδωμα, ηλεκ. καθρέπτες, ζάντες αλουμινίου, ηχοσύστημα)

9. MAZDA 323-1400 CC μοντ. 2001, ΧΡΩΜΑ ΑΣΗΜΙ (ABS, TC, υδρ. τιμόνι, 4 αερόσακοι, 2 ηλ. παράθυρα, κεντρικό κλείδωμα, ηλεκ. καθρέπτες, air condition, ηχοσύστημα, συναγερμός)

10.RENAULT MEGANE COUPE - 1600 CC μοντ. 2001, ΧΡΩΜΑ ΑΣΗΜΙ, 3ΘΥΡΟ (ABS, υδρ. τιμόνι, 2 αερόσακοι, ηλ. παράθυρα, κεντρικό κλείδωμα, air condition, ζάντες αλουμινίου, ηχοσύστημα)

11. RENAULT CLIO-1400 CC μοντ. 1996, χρώμα ΜΠΛΕ, 5ΘΥΡΟ (υδρ. τιμόνι, ηλ. παράθυρα, κεντρικό κλείδωμα, air condition, ηχοσύστημα)

12.RENAULT CLIO-1200 CC μοντ. 1995, χρώμα ΜΠΛΕ, 5ΘΥΡΟ (2 ηλ. παράθυρα, κεντρικό κλείδωμα, ζάντες αλουμινίου, ηχοσύστημα)

13.RENAULT CABRIO 19 - 1800 CC μοντ. 1995, ΧΡΩΜΑ ΜΠΟΡΝΤΩ (ABS, υδρ.τιμόνι, ηλ. παράθυρα, κεντρικό κλείδωμα, ηλιοροφή, air condition, ζάντες αλουμινίου, ηχοσύστημα)

14. ROVER 416 GSI - 1600 CC μοντ. 1992, 4ΘΥΡΟ, ΧΡΩΜΑ ΓΚΡΙ υδρ.τιμόνι, ηλ. παράθυρα, κεντρικό κλείδωμα, ηλιοροφή, air condition, ζάντες αλουμινίου, ηχοσύστημα)

15. FIAT MAREA 1400 CC μοντ. 1996 ΧΡΩΜΑ ΜΠΛΕ 4ΘΥΡΟ (υδρ.τιμόνι, 2 ηλ.παράθυρα, κεντρικό κλείδωμα, ηχοσύστημα)

16. FIAT PUNTO 1250 CC ΑΥΤΟΜΑΤΟ, μοντ. 2002, ΧΡΩΜΑ ΘΑΛΑΣΣΙ, 5ΘΥΡΟ (υδρ. τιμόνι, 2 αερόσακοι, 2 ηλ. παράθυρα, κεντρικό κλείδωμα, air condition, ηχοσύστημα)

17.NISSAN MICRA-1000 CC μοντ. 1995, χρώμα ΜΠΛΕ (ηχοσύστημα)

18.TOYOTA YARIS 1300 cc μοντ. 1999, 3ΘΥΡΟ, χρώμα πράσινο (υδρ. τιμόνι, ηλ. παράθυρα, κεντρικό κλείδωμα, air condition, ηχοσύστημα)

19. ALPHA ROMEO 155-1600 CC μοντ. 1996, χρώμα ΜΑΥΡΟ (υδρ. τιμόνι, αερόσακος οδηγού, 2 ηλ. παράθυρα, κεντρικό κλείδωμα, **κλιματισμός**, ηχοσύστημα)

210. HONDA CIVIC 1400 CC μοντ. 1997 ΧΡΩΜΑ ΠΟΡΤΟΚΑΛΙ (υδρ. τιμόνι, αερόσακος οδηγού, 4 ηλ. παράθυρα, κεντρικό κλείδωμα, ηχοσύστημα)

21.SEAT IBIZA 1400 CC μοντ. 1997 ΧΡΩΜΑ ΠΟΡΤΟΚΑΛΙ(υδρ. τιμόνι, αερόσακος οδηγού, 4 ηλ. παράθυρα, κεντρικό κλείδωμα, ηχοσύστημα)

22.VW POLO 1050 CC μοντ. 1991 ΧΡΩΜΑ ΠΡΑΣΙΝΟ

CAR EXPERTS

ΞΕΝΑΚΗΣ ΑΥΤΟΚΙΝΗΤΑ ΑΕΒΕ

Εξουσιοδοτημένος Έμπορος Kosmocar A.E.

Πωλήσεις-Service-Ανταλλακτικά

10ο χλμ. Ρόδου-Λίνδου, τηλ. 2241086777, fax: 2241086788

1 έτος γραπτή εγγύηση με δυνατότητα επέκτασης έως 3 έτη

0% ΠΡΟΚΑΤΑΒΟΛΗ ΕΩΣ 72 ΜΗΝΙΑΙΕΣ ΔΟΣΕΙΣ

Επιτυχημένο το Ροκ Φεστιβάλ

Με επιτυχία ολοκληρώθηκε σήμερα τα ξημερώματα το πρώτο Ροκ Φεστιβάλ που οργανώθηκε στην παραλία της Κρεμαστής από τα στελέχη του δήμου Πεταλούδων.

Αρκετά συγκροτήματα από όλη την Ελλάδα έδωσαν βροντερό παρών στην εκδήλωση, που λόγω της επιτυχίας της θα επαναληφθεί και του χρόνου.

Η προσπάθεια για να βρεθούν όλα τα ροκ συγκροτήματα της Ελλάδας σε μια εκδήλωση και να παρουσιάσουν τις επιτυχίες τους, έγινε για πρώτη φορά στο νησί και οι οργανωτές αισθάνονται περισσότερο από ικανοποιημένοι από το αποτέλεσμα των δύο βραδιών.

Νεκρή χελώνα

Μια νεκρή χελώνα του είδους «chelonias mydas» εξέβρασε χθες το πρωί η θάλασσα στην παραλιακή περιοχή του δήμου Αφάντου. Οι λουόμενοι που την εντόπισαν ενημέρωσαν αμέσως το Λιμεναρχείο Ρόδου το οποίο με τη σειρά του ενημέρωσε τη δημοτική αρχή Αφάντου για την περισυλλογή και την υγειονομική ταφή της.

Το Οικουμενικό Πατριαρχείο

• Η σταυρωμένη εκκλησία
• Θρύλος και προσφορά

Του Πρωτοπρεσβύτερου Κυριάκου Μανέττα θεολόγου-δάσκαλου

Δεν μπορώ να ξεχάσω ποτέ τα λόγια μιας σεμνής και αρχόντισσας χριστιανής Κωνσταντινουπολίτισσας και τώρα μακαρίτισσας Ευτέρπης που μου έλεγε πάντα: «Όπου και να πάμε εμείς γιόκα μου δεν μπορούμε να ζήσουμε μακριά από την Πόλη. Είναι η πιο όμορφη και η πιο ξακουστή σ' όλο τον κόσμο».

Και όταν ήτανε χρονιάρες μέρες όλα τα διηγότανε. Τα έθιμα, τα φαγητά, τις εκκλησίες, το Πατριαρχείο. Βαρύς αναστεναγμός έβγαινε μέσα από τα σωθικά της και δάκρυα μέχρι λυγμοί από τα πονεμένα μάτια της.

Τα χρόνια περάσανε, η Ευτέρπη από το 1955 στη Ρόδο πέθανε πριν λίγα χρόνια. Μας άφησε καλό όνομα. Την αγαπήσαμε γιατί μαζί περπατήσαμε τις γειτονιές της Πόλης. Πολλές φορές μάλιστα. Αιωνία της η μνήμη. Στο Πατριαρχείο και την Κωνσταντινούπολη πήγα το 1981. Ζούσε ο μακαριστός Οικουμενικός Πατριάρχης Δημήτριος και πήγα με τη Σχολή της Ανωτέρας Εκκλησιαστικής Ακαδημίας Θεσσαλονίκης στην ετήσια εκπαιδευτική εκδρομή μας.

Φανατικός Κωνσταντινουπολίτης και ο διευθυντής μας μακαριστός Αθανάσιος Θεοχάρης. Είχε σπουδάσει στη Θεολογική Σχολή της Χάλκης.

Περάσαμε ωραία. Οι βιβλικές μορφές των μακαριστών Πατριάρχη Δημητρίου, Σάρδεων Μαξίμου, του Σχολάρχη Μαξίμου θαυμάσιου ομιλητή και στοχαστή του Χαλδιας Κυρίλλου, του Γέροντος Χαλκηδόνος Μελίτωνος και θα μας μείνουν αξέχαστες οι συμβουλές τους.

Η πρόσφατη θαυμάσια κινηματογραφική ταινία «Πολίτικη Κουζίνα» με έκανε να τη δω 5 φορές. Μου ξαναζωντάνεψε ό,τι πιο ωραίο είχα μέσα μου, που κοιμότανε χρόνια τώρα γι' αυτή την πονεμένη πόλη του Βοσπόρου τους θρύλους και την Ιστορία της.

Όμως η πρόσφατη εκλογή στην Ιερά Μητρόπολη Ρόδου από το Οικουμενικό Πατριαρχείο μας του Μητροπολίτη Ρόδου κ. Κυρίλλου Κογεράκη με έκανε να αγαπήσω θερμά και το ίδιο το Οικουμενικό Πατριαρχείο. Και πραγματικά τις επιλογές του ίδιου του Πατριάρχη που είναι έξυπνος, ευφυής και έχει τα ηγετικά προσόντα να φυλάει Θερμοπύλες. Και επειδή από την αρχή είπα δεν θα μας διαψεύσει αυτή η απόφαση του Πατριάρχη μας.

Καλός, νέος, με ήθος, απλός καταδεχτικός, μορφωμένος ο Μητροπολίτης μας Κύριλλος. Γι' αυτό πηγαίνω μετά από πολλά χρόνια στο Πατριαρχείο. Γι' αυτό γράφω τις γραμμές αυτές. Γιατί όταν αλλάζει η πνευματική σου πορεία, όταν βλέπεις χελιδόνια στον ουρανό να χτίζουν φωλιές παντού και να φέρνουν την πνευματική άνοιξη, τότε άμεσα αλλάζει και το πνεύμα γραφής και σκέψης σου.

Εγώ δεν περιμένω προαγωγές σε βαθμίδες. Ό,τι είχε η Εκκλησία, που την ευχαριστώ, να μου δώσει μου το έδωσε. Και μου έμεινε μια υποχρέωση. Να γράφω και να επαινώ.

ΕΝΟΙΚΙΑΖΕΤΑΙ

ισόγειο διπλοκατοικίας με κήπο στην οδό Δαμασκηνού 107.

Πληροφορίες Γιώργος Παπαϊωάννου τηλ.: 22410 25222.



Με την 20χρονη πείρα μας στα συστήματα ηλιακής ενέργειας σας προσφέρουμε τις πιο αποτελεσματικές λύσεις:

- **Τα καλύτερα ηλιακά της αγοράς** Τελευταίας τεχνολογίας ηλιακά, γαλβανιζέ, glass, ανοξείδοτα, ανοικτού, κλειστου κυκλώματος
- **Δωρεάν μελέτη - επίβλεψη** για κεντρικές εγκαταστάσεις ξενοδοχείων.
- **Άμεση εγκατάσταση** από ειδικευμένο προσωπικό, μέ προσοχή στη λεπτομέρεια.
- **Ειδικές Λύσεις** για κεραμοσκεπές και όπου δεν πρέπει να φαίνεται το Boiler.
- **Εγγύηση** καλής λειτουργίας και πλήρη τεχνική υποστήριξη.
- **Πιστοποίηση ποιότητας** από το κέντρο ανανεώσιμων πηγών ενέργειας.
- **Εγγυημένη απόσβεση** Μόνο με τα χρήματα που πληρώνετε στον ηλεκτρικό σας θερμοσίφωνα εξοφλείτε τον ηλιακό.
- **Έκπτωση αξίας αγοράς** από το φορολογητέο σας εισόδημα.

Καλέστε αμέσως το 76100 για υπεύθυνη ενημέρωση.

ΒΟΥΤΥΡΑΚΗΣ Ι.Χ. Ε.Π.Ε. • ΔΩΔ. ΝΕΟΛΑΙΑΣ 16 - ΡΟΔΟΣ -ΤΗΛ. ΚΕΝΤΡΟ: 0241/76100

Νέο

τριπλή πρόκληση...



1.3 VVTi / 94hp
1.5 VVTi / 99hp

μεγάλο, μικρό και 4x4!

Υποδεχτείτε το νέο Ignis. Ένα αυτοκίνητο που συνδυάζει μοναδικά τα χαρακτηριστικά ενός μεγάλου, ενός μικρού κι ενός 4x4. Με εντυπωσιακό εξωτερικό design, αεροτομή οροφής, προβολείς ομίχλης και ζάντες αλουμινίου 15". Ο κινητήρας του νέου Ignis διαθέτει σύστημα VVTi (1.3lt & 1.5lt auto) με πλήρη απόδοση από τις χαμηλές στροφές, εκπληκτική επιτάχυνση, οικονομία καυσίμου και χαμηλές εκπομπές ρύπων. Με μοναδικό εξοπλισμό που περιλαμβάνει: standard ABS, air condition, αερόσακους οδηγού - συνοδηγού, λευκά όργανα με επένδυση χρωμίου και ρυθμιζόμενο φωτισμό, πιμόνι τριών ακτίνων με πλεκτρική υποβοήθηση, μοχλό ταχυτήτων με δερμάτινη επένδυση, πλεκτρικά παράθυρα / καθρέπτες και κλειδαριές με τηλεχειρισμό. Νέο Ignis. Ξεπερνάει τη φαντασία!

Δικό σας από €131* το μήνα

Ignis 1.3 GL 2WD. Εκπομπές CO_2 (g/km): 154. Κατανάλωση καυσίμου (lt/100km): 8,3 (εντός πόλης) / 5,5 (εκτός πόλης) / 6,5 (μικτός κύκλος).
* Η μηνιαία δόση αντιστοιχεί στην έκδοση 1.3 GL 2WD για τη διάρκεια αποπληρωμής δανείου 72 μηνών, προκαταβολή 35,33%, σταθερό ονομαστικό επιτόκο 7,25% ετήσιας ισχύος νέων 12/7/11 (0,6%). Έξοδα φακέλου €150. Σ.Π.Ε. 7,9%



SUZUKI

Επίσημοι έμποροι Ρόδου: Ν. ΒΑΡΔΕΛΛΗΣ Α.Ε.

ΕΚΘΕΣΙΣ - ΑΝΤΑΛΛΑΚΤΙΚΑ: ΚΑΠΟΔΙΣΤΡΙΟΥ 21, ΡΟΔΟΣ, Τηλ: 22410 27774 - FAX: 22410 20696

Σε ετοιμότητα οι υπηρεσίες στο Νομό

ΜΙΝΙ ΚΑΥΣΩΝΑΣ



Μίνι καύσωνα προβλέπει η Εθνική Μετεωρολογική Υπηρεσία για τη Ρόδο σήμερα και τις επόμενες ημέρες.

Σύμφωνα με την πρόβλεψη το θερμόμετρο μέχρι την Τετάρτη θα βρίσκεται συνεχώς πάνω από τους 33 βαθμούς Κελσίου, οι δε άνεμοι θα πνέουν με ένταση τρία έως τέσσερα μποφόρ.

Το γεγονός αυτό έχει θέσει σε υψηλό βαθμό ετοιμότητας όλες τις υπηρεσίες, με πρώτη απ' όλες την Πυροσβεστική για την άμεση κινητοποίηση σε περίπτωση εκδήλωσης πυρκαγιάς.

Σε κατάσταση ετοιμότητας βρίσκεται και το Νοσοκομείο Ρόδου για την αντιμετώπιση περιστατικών ηλίασης ή περιστατικών υποτροπής χρόνιων παθήσεων. Χρόνιες παθήσεις, όπως η επιληψία, μπορούν πιο εύκολα να εκδηλωθούν σε καιρικές συνθήκες υψηλών θερμοκρασιών και παρατεταμένης έκθεσης στον ήλιο.

Ενδιαφέρον παρουσιάζεται και από τα Δωδεκάνησα

Σε ικανοποιητικά επίπεδα το πρόγραμμα για τη γυναικεία επιχειρηματικότητα

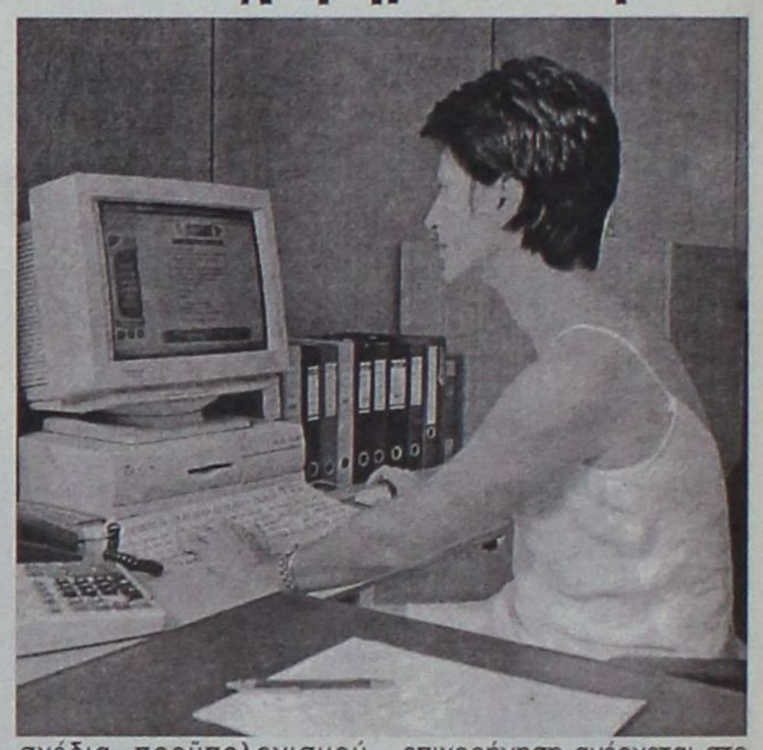

Η ένταξη 567 επιχειρηματικών προτάσεων, συνολικού προϋπολογισμού 47 εκατ. ευρώ, στο πρόγραμμα Γυναικείας Επιχειρηματικότητας, ανακοινώθηκε την προηγούμενη εβδομάδα. Συνολικά, στο πρόγραμμα είχαν υποβληθεί 791 επενδυτικά σχέδια.

Το αρμόδιο υπουργείο εκτιμά ότι από την υλοποίηση των επιχειρηματικών προτάσεων που εντάχθηκαν στο Πρόγραμμα θα εξασφαλισθούν 1.639 θέσεις εργασίας, από τις οποίες οι 841 αφορούν νέα απασχόληση και οι 798 αυτοαπασχόληση. Το πρόγραμμα «Ενίσχυσης Γυναικείας Επιχειρηματικότητας» αποσκοπεί στην ανάπτυξη, υποστήριξη και προώθηση της επιχειρηματικότητας των γυναικών, ηλικίας από 21-55 ετών, που επιθυμούν να δραστηριοποιηθούν επιχειρηματικά στον τομέα της μεταποίησης, του εμπορίου, των υπηρεσιών και του τουρισμού.

Στο πρόγραμμα μπορούν να ενταχθούν επιχειρηματικά σχέδια, προϋπολογισμού 30.000-150.000 ευρώ στον τομέα της μεταποίησης και από 30.000 ως 90.000 ευρώ για επιλεγμένες δραστηριότητες των τομέων του εμπορίου, της παροχής υπηρεσιών και του τουρισμού. Η επιχορήγηση ανέρχεται στο 50% και θα πρέπει να σημειωθεί ότι είναι μεγάλο το ενδιαφέρον και από τη Ρόδο και τα Δωδεκάνησα γενικότερα για την ένταξη γυναικών σε ένα από τα προγράμματα.

ΣΕΛΙΔΕΣ ΙΣΤΟΡΙΑΣ

Η νεότερη ιστορία της Δωδεκανήσου περιλαμβάνει Σκατουτάδες γνωστές και άγνωστες πτυχές της καθημερινής συμβίωσης Ελλήνων και Ιταλών. Ο δικηγόρος Εμμ. Παπαϊωάννου, ξεφυλλίζοντας τις σελίδες της ιστορίας, θυμίζει σήμερα την απόφαση εκτόπισης στο Καστελλόριζο του Μητροπολίτη Καρπάθου-Κάσου Γερμανού.

Κύριε Διευθυντή,

Οι Αρχιερείς Δωδεκανήσου,κατά το Πάσχα του 1919, είχαν διοργανώσει συλλαλητήρια, για να διατρανωθεί το φρόνημα του δωδεκανησιακού λαού για την Ενωσή του με τη Μητέρα - Ελλάδα.

Μετά τη Μικρασιατική καταστροφή, η ιταλική κυβέρνηση Δωδεκανήσου, αποφάσισε να εκτοπίσει τους Μητροπολίτες. Ο Ρόδου μετέβη στην Πάτμο και από εκεί στην Κωνσταντινούπολη, ο Καρπάθου - Κάσου Γερμανός, στον Καστελλόριζο.

Ξεφυλλίζοντας το Αρχείο του αείμνηστου Μητροπολίτη Καρπάθου - Κάσου Αποστόλου, βρήκα ένα έγγραφο, το οποίο αναφέρεται στην εκτόπιση του Καρπάθου - Κάσου Γερμανού στο Καστελλόριζο, το οποίο έκρινα ότι έπρεπε να έλθει στη δημοσιότητα:

«25 Σεπτεμβρίου 1922

Εκλαμπρότατο Κύριο Μαρκήσιο DE BISOGNO

Αντιπρόσωπο του Κυβερνήτη

ΚΑΣΤΕΛΛΟΡΙΖΟ

Η παρούσα θα σου παραδοθεί από τον Κυβερνήτη του PALMAIOLA. Σεις θα θελήσετε να παραδώσετε τον Μητροπολίτη Γερμανό στους Βασιλικούς Καραβινοφόρους, οι οποίοι θα βρίσκονται στο πλοίο. Αυτοί έχουν οδηγίες πώς θα ενεργήσουν. Σεις θα μεριμνήσετε η παράδοση και η επιβίβαση του Μητροπολίτη, να διεξαχθεί όχι με τρόπο που να προσελκύσει την προσοχή του κοινού και να παράσχετε στον ίδιο τον Μητροπολίτη τη μικρότερη δυνατή δυσαρέσκεια. Αφού εκτελέσετε την εντολή, θα σας είμαι ευγνώμων να θελήσετε να μου αναφέρετε σχετικά τηλεγραφικώς.

Ο ΚΥΒΕΡΝΗΤΗΣ
DE BOSDARI»

Ευχαριστώ
για τη φιλοξενία
ΕΜΜΑΝΟΥΗΛ
Δ. ΠΑΠΑΪΩΑΝΝΟΥ
Δικηγόρος παρ' Αρείω Πάγω

ΔΟΜΙΚΗ ΔΩΔΕΚΑΝΗΣΟΥ

StreetPrint

Η ΕΠΑΝΑΣΤΑΣΗ ΣΤΗΝ ΤΕΧΝΟΛΟΓΙΑ ΤΗΣ ΑΣΦΑΛΤΟΣΤΡΩΣΗΣ

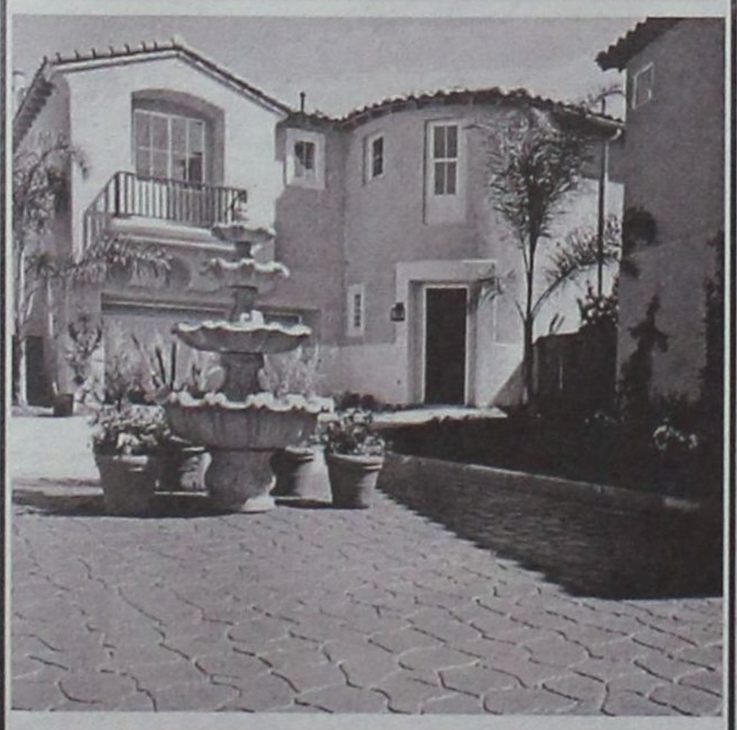

Το STREETPRINT είναι ιδανικό για:
• ΕΙΣΟΔΟΥΣ - ΕΞΟΔΟΥΣ ΟΙΚΙΩΝ • ΠΕΖΟΔΡΟΜΙΑ • ΔΙΑΔΡΟΜΟΥΣ ΠΕΡΙΠΑΤΩΝ • ΔΙΑΚΟΣΜΗΤΙΚΟΥΣ ΧΩΡΟΥΣ • ΚΟΙΝΟΧΡΗΣΤΟΥΣ ΧΩΡΟΥΣ ΣΥΓΚΡΟΤΗΜΑΤΩΝ • ΕΜΠΟΡΙΚΑ ΚΕΝΤΡΑ

Λίνδου 7, Αφάντου, Ρόδος • Τηλ: 22410 51935
• Fax: 22410 52212 • Κιν: 6938173357
• e-mail: georgekr@otenet.gr



Ημερήσιες πολυτελείς κρουαζιέρες προς τη Ρόδο

ΝΕΑ ΕΠΟΧΗ για τον τουρισμό

Νέα εποχή ξημερώνει για τον τουρισμό στη Ρόδο, μετά την απόφαση για την πραγματοποίηση ημερήσιων κρουαζιέρων προς το νησί.

Οι κρουαζιέρες αυτές θα ξεκινούν από τον Πειραιά με σκάφος τύπου καταμαράν. Το σκάφος θα διαπλέει το Αιγαίο, θα ελλιμενίζεται στα γραφικά νησιά και θα καταλήγει στο λιμάνι της Ρόδου.

Πρόκειται για ένα φιλόδοξο πρόγραμμα της εταιρείας CATPRO η οποία και θα δημιουργήσει ένα δίκτυο ημερήσιων κρουαζιέρων προς τους κεντρικούς τουριστικούς προορισμούς. Οι κρουαζιέρες αυτές θα διέπονται από την απόλυτη πολυτέλεια και θα απευθύνονται σε πελάτες με απαιτήσεις. Η CATPRO ξεκίνησε ήδη τις κρουαζιέρες με προορισμό την Κέρκυρα και μάλιστα με ιδιόκτητο – νεότευκτο καταμαράν. Εντός των προσεχών ημερών η εταιρεία θα παραλάβει και το δεύτερο σκάφους του ιδίου τύπου με το οποίο θα πραγματοποιεί τις κρουαζιέρες προς τη Ρόδο.



Πρέπει να σημειωθεί ότι στην CATPRO συμμετέχει ο τουριστικός οργανισμός TUI και η ανώνυμος ναυτιλιακή εταιρεία Κυριακούλης.

Η Γαβριέλλα φεύγει και έρχονται οι πλειστηριασμοί

Χωρίς ηθικό δίδαγμα



Σηκώνουν τον ομμάτιο τους και φεύγουν. Η πολλά υποσχόμενη Γαβριέλλα Τραμπουλέ και ο πρόεδρος της εταιρείας Capital Σεθ Φρίμαν αναχωρούν για την Αμερική και θα επιδοθούν σε προσπάθεια για την εξεύρεση άλλης προβληματικής εταιρείας που χρειάζεται εξυγίανση. Την ίδια στιγμή η ΔΑΝΕ βρίσκεται στο χείλος του γκρεμνού, καθώς το Ναυτικό Απομαχικό Ταμείο κινεί τις διαδικασίες που θα οδηγήσουν στον εκπλειστηριασμό των πλοίων της εταιρείας. Το μόνο που χρειάζεται η διοίκηση του ΝΑΤ είναι μια Νομοθετική Ρύθμιση, μιας και ο εκπλειστηριασμός θα πρέπει να γίνει για τη διεκδίκηση οφειλομένων τόσο προς το Ταμείο, όσο και προς τους εργαζομένους της ναυτιλιακής εταιρείας.

Είναι γεγονός πως ουδέποτε στο παρελθόν συνέβησαν τόσα τραγικά λάθη ταυτόχρονα. Οι αμερικανοί, κατά τα φαινόμενα μεσίτες, κατάφεραν να εμφανιστούν ως σωτήρες και με την επίκληση της ταμιακής διευκόλυνσης της εταιρείας, ανέλαβαν το μάνατζμεντ. Δυστυχώς, οι αμερικανοί δεν είχαν, τελικώς, δικά τους κεφάλαια. Τα γεγονότα δείχνουν πως οι άνθρωποι αυτοί λειτουργούσαν υπέρ τρίτων που αναζητούσαν μια καλή επένδυση για τα λεφτά τους. Εν τέλει οι Αμερικανοί κεφαλαιούχοι δεν πείσθηκαν για τη δυναμική της ΔΑΝΕ και έτσι χάθηκαν όλες οι ελπίδες ανάκαμψης. Μαζί με τις ελπίδες χάθηκε πολύτιμος χρόνος.

Τυπικά, σήμερα λήγει η προθεσμία καταβολής των 10 εκατομμυρίων ευρώ από τους αμερικανούς. Τα χρήματα δεν θα δοθούν, οπότε και εκτός των λοιπών προβλημάτων που δημιουργούνται, ανοίγεται και ένα εξαιρετικά μεγάλο εσωτερικό μέτωπο αντιπαραθέσεων στην εταιρεία. Η αντιπαράθεση αυτή θα πάρει σάρκα και οστά το προσεχές Σάββατο 28 Αυγούστου, ημέρα κατά την οποία θα γίνει η γενική συνέλευση των μετόχων της Δωδεκανησιακής Ανωνύμου Ναυτιλιακής Εταιρείας.

Η πορεία της ΔΑΝΕ είναι προδιαγεγραμμένη. Χωρίς καράβια, χωρίς χρήματα, χωρίς άλλους υποστηρικτές, η εταιρεία θα πρέπει να επιπλεύσει. Θα γίνει κάτι τέτοιο;

Το μόνο σίγουρο είναι πως η πολιτεία παρακολουθεί αμέτοχη τις εξελίξεις. Η ΔΑΝΕ είχε πάρει πριν από τρία χρόνια άδεια αποκλειστικής εκμετάλλευσης της γραμμής της Δωδεκανήσου και όμως «αποκλειστική εκμετάλλευση» έμεινε μόνο στα χαρτιά. Όλο αυτό τον καιρό η πολιτεία παρακολουθεί, σχεδόν αμέτοχη, τις εξελίξεις και τα νησιά της Δωδεκανήσου να βουλιάζουν στο ακτοπλοϊκό πρόβλημα. Καράβια υπήρχαν, όμως πολιτική βούληση δεν υπήρχε για την ανάληψη δραστικών πολιτικών.

Ηθικό δίδαγμα δεν υπάρχει από όλα αυτά. Απλώς, μια (πάλαι ποτέ) Δωδεκανησιακή εταιρεία βουλιάζει και μια πολιτεία έμεινε αμέτοχη σε ένα από τα μεγαλύτερα προβλήματα που αντιμετώπισε μεταπολιτευτικά η Δωδεκάνησος. Με τα δεδομένα αυτά χαράσσεται η πορεία προς το μέλλον.



Ο κόσμος του βιβλίου



«ΑΓΩΝ»: Μια ενδιαφέρουσα Έκθεση του Εθνικού Αρχαιολογικού Μουσείου για τους Ολυμπιακούς Αγώνες.

Με τη διοργάνωση της περιοδικής έκθεσης που τιτλοφορείται «ΑΓΩΝ» συμμετέχει το Εθνικό Αρχαιολογικό Μουσείο στο κορυφαίο γεγονός της τέλεσης των Ολυμπιακών Αγώνων στην Ελλάδα. Τη σπουδαία αυτή έκθεση εγκαινίασαν στις 15 Ιουλίου 2004 ο Πρωθυπουργός και Υπουργός Πολιτισμού κ. Κώστας Καραμανλής και ο Υφυπουργός Πολιτισμού κ. Πέτρος Τατούλης.

Στόχος της έκθεσης είναι η προσέγγιση μέσα από αρχαία έργα σημαντικού περιεχομένου του αγωνιστικού πνεύματος που γαλούχησε τους αρχαίους Έλληνες, ενυπάρχει στους μύθους τους και χαρακτήρισε όλες τις εκφάνσεις του βίου τους. Δηλαδή της ευγενούς άμιλλας στην κονίστρα του σωματικού και του δημιουργικού πνευματικού συναγωνισμού για την ανάδειξη του αρίστου στο πεδίο της σωματικής αρετής και σε εκείνο της πνευματικής και ηθικής τελείωσης. Το αγωνιστικό πνεύμα δεν χαρακτήριζε αποκλειστικά και μόνο τις αθλητικές επιδόσεις των αρχαίων Ελλήνων. Διακατέχει το έργο των ποιητών, των τραγικών, των γλυπτών και των αγγειογράφων. Καλλιεργείται στις παλαίστρες των εφήβων κι αναδεικνύεται σε κύριο χαρακτηριστικό της παιδευτικής διαδικασίας με στόχο τη διαμόρφωση του καλού και αγαθού πολίτη.

Με άξονα τα παραπάνω η έκθεση περιλαμβάνει τις εξής ενότητες:

Α. Προσωποποίηση του αγώνα.

Β. Μυθικοί αγώνες (αγώνες Θεών, ημιθέων, ηρώων,θνητών)

Γ. Αγώνες του σώματος (η προετοιμασία του σώματος με άσκηση πνεύματος και σώματος στα Γυμνάσια, πανελλήνιοι αγώνες-Ιερά, τοπικά αγωνίσματα).

Δ. Αγώνες του Πνεύματος (ποιητικοί αγώνες, μουσικοί αγώνες, δραματικοί αγώνες, καλλιτεχνικοί αγώνες) και

Ε. Η αποθέωση των νικητών

Κορυφαία έκφραση της παράλληλης άσκησης σώματος και πνεύματος είναι οι Πανελλήνιοι και οι τοπικοί αγώνες που διεξάγονταν στα ιερά, όπου εκτός από τους αθλητικούς αγώνες τελούνταν και οι μουσικοί, ενώ η ίδια ανταγωνιστική διάθεση οδήγησε στη δημιουργία του θεσμού των Δραματικών αγώνων. Στόχος όλων των αγωνιζομένων ήταν η διάκριση, η νίκη και τέλος η κατάκτηση του επάθλου που οδηγούσε στην αποθέωση του Νικητή.

Τα 237 λαμπρά έργα που έχουν επιλεγεί από 16 Μουσεία της Ελλάδος και 18 Μουσεία του Εξωτερικού (Staatliche Museen του Βερολίνου, Βρετανικό, Λούβρο, Μουσεία Καπιτωλίου, Βατικανό, Napoli, Arezzo, Torino, Metropolitan, Museum of Fine Arts της Βοστώνης, Αρχαιολογικό Μουσείο Βαρσοβίας, κ.ά.) θα εικονογραφήσουν το αγωνιστικό πνεύμα, την άμιλλα, τον «Αγώνα» σε κάθε έκφανση της ζωής των αρχαίων Ελλήνων.

Η έκθεση θα διαρκέσει ως τις 31 Οκτωβρίου 2004.

«ΔΙΔΑΣΚΟΝΤΑΣ ΤΗΝ ΤΕΧΝΗ: Η Ιστορία της Α.Σ.Κ.Τ μέσα από το έργο των δασκάλων της. 1840-1974»: Εκθεση στο **«ΕΡΓΟΣΤΑΣΙΟ»** της Α.Σ.Κ.Τ στον Ταύρο.

Μια αναδρομική παρουσίαση του έργου των καλλιτεχνών που δίδαξαν στην Ανωτάτη Σχολή Καλών Τεχνών (ΑΣΚΤ) από το έτος της ίδρυσής της, στα χρόνια του Όθωνα, ως τα μέσα της δεκαετίας του 1970 αποτελεί η έκθεση με τίτλο «Διδάσκοντας την τέχνη: Η ιστορία της Ανωτάτης Σχολής Καλών Τεχνών μέσα από το έργο των δασκάλων της. 1840-1974». Η έκθεση εγκαινιάσθηκε στο «εργοστάσιο» της Α.Σ.Κ.Τ στον Ταύρο (Πειραιώς 256) στις 28 Ιουλίου 2004 και θα διαρκέσει ως τις 31 Οκτωβρίου 2004.

Στόχος της έκθεσης είναι να ανασυγκροτήσει την ιστορία του πρώτου εκπαιδευτικού καλλιτεχνικού θεσμού του νεοελληνικού κράτους παρουσιάζοντας το έργο των δασκάλων της Σχολής. Το έργο αυτό έχει διπλό ενδιαφέρον. Από τη μία απηχεί όψεις της ίδιας της πορείας της νεοελληνικής τέχνης κι από την άλλη συνδέεται με ζητήματα που αφορούν την εκπαιδευτική αλλά και την οπτική που υιοθετεί η έκθεση. Το χρονολογικό της εύρος καλύπτει την περίοδο που ξεκινά με τις πρώτες απόπειρες δημιουργίας μιας καλλιτεχνικής κίνησης στην άρτι απελευθερωμένη Πρωτεύουσα και καταλήγει στα χρόνια της Μεταπολίτευσης, όταν η νεοελληνική τέχνη επιχειρεί πλέον να πραγματοποιήσει ένα συστηματικότερο διάλογο με τα διεθνή καλλιτεχνικά ρεύματα. Ταυτόχρονα η έκθεση του έργου των δασκάλων της ΑΣΚΤ προβάλει τον τεκμηριωτικό της χαρακτήρα που εκ των πραγμάτων υπερβαίνει τις καθαυτό καλλιτεχνικές εξελίξεις και συνδιαλέγεται με τις ιδιαιτερότητες –αλλά και τις αντιφάσεις– της νεότερης πολιτικής ιστορίας. Επιπλέον ακριβώς επειδή εδώ παρουσιάζεται η ειδικότερη περιοχή της καλλιτεχνικής εκπαίδευσης, το ενδιαφέρον δεν εστιάζεται αποκλειστικά και μόνο στην παράθεση των μειζόνων μορφικών καινοτομιών που καθόρισαν την τέχνη των δασκάλων της ΑΣΚΤ αλλά και στη συνολική καλλιτεχνική τους παραγωγή. Έτσι, ο επισκέπτης της έκθεσης θα έχει την ευκαιρία να έρθει σε επαφή με έργα που σπάνια-ή και ουδέποτε –έχουν παρουσιαστεί στο κοινό διαμορφώνοντας μια συνολικότερη και ίσως «αναπάντεχη» άποψη τόσο για το έργο όσων δίδαξαν στη Σχολή όσο και για τις ιδιαιτερότητες της θεσμικής καλλιτεχνικής εκπαιδευτικής διαδικασίας.

Η έκθεση οργανώνεται με βάση τα έργα τεσσάρων, κυρίως συλλογών: της Εθνικής Πινακοθήκης (εδώ συμπεριλαμβάνεται η συλλογή του Ιδρύματος Ευριπίδη Κουτλίδη), της συλλογής του Μουσείου Μπενάκη, της συλλογής Γ.Ι. Κατσίγρα (που συγκροτεί το ομώνυμο μουσείο και στεγάζεται στους χώρους της Δημοτικής Πινακοθήκης Λάρισας) και της συλλογής της Πινακοθήκης της Ανωτάτης Σχολής Καλών Τεχνών (που είναι κλειστή για το κοινό και στεγάζεται στους χώρους της ΑΣΚΤ). Την έκθεση θα πλαισιώσει και μικρός αριθμός έργων επιλεγμένων από ορισμένες άλλες συλλογές (συλλογή Γιάννη Παππά, συλλογή Ιδρύματος Δημητρίου Καλαμάρα, Συλλογή Πάνου Γραμματόπουλου, συλλογή Alpha Bank).

Παρουσίαση Βιβλίων
Κακλαμάνης Ελευθέριος

Στις πέντε ηπείρους οι Ελληνες του εξωτερικού ξεπερνούν τις 6500000 ψυχές

«Ο απόδημος ελληνισμός είναι μία δευτέρα και μία ζώσα, όπου γης, ΕΛΛΑΣ και συναποτελεί με αυτήν, την αήττητον ελληνική πανστρατιάν», είναι τα λόγια του σπουδαίου Ελληνα Μακεδόνα ΙΩΝΑ ΔΡΑΓΟΥΜΗ. Σε πόσα εκατομμύρια ψυχές ανέρχεται αυτή η ΕΘΝΙΚΗ ΔΥΝΑΜΗ;

Τα στοιχεία που υπάρχουν στις νεότευκτες παροικίες σ' Ανατολή και Δύση, ελέγχονται ως ακριβή και ανεβάζουν τον αριθμό σε 2.500.000, ενώ σε ό,τι αφορά τις Η.Π.Α. δεν έχουμε ακριβή στοιχεία, ενώ κάτι τέτοιο θα έπρεπε να υπάρχει - και αυτό οφείλεται στην αδιαφορία που επικρατεί. Πολλές φορές έγιναν προσπάθειες καταγραφής, όμως έμειναν μισοτελειωμένες. Ομως υπάρχει η δυνατότητα υπολογισμού και αυτό το οφείλουμε στον φλογερό συμπατριώτη μας - ομογενή εκ Καλύμνου - ο οποίος, σε πρόσφατη ομιλία του που δόθηκε στην αίθουσα ΡΟΤΑΡΙΑΝΟΥ ΟΜΙΛΟΥ ΘΕΣΣΑΛΟΝΙΚΗΣ στις 27 Απριλίου 2004, ανέλυσε - μεταξύ άλλων φλεγόντων θεμάτων παγκοσμίου ενδιαφέροντος - κι εκείνα της Ομογένειας των ΗΠΑ. Ενα από τα θέματα ήταν και η καταμέτρηση των Ελλήνων ομογενών στις ΗΠΑ, βάσει στοιχείων που παρουσίασε σαν αψευδή μαρτυρία των λεγομένων



του.

Πρόκειται για τον κ. ΗΛΙΑ ΜΙΧ. ΤΣΟΥΓΓΡΑΝΗ, γιο του εθνικού αγωνιστή εφημέριου της Παναγιάς της Χώρας Καλύμνου, που το 1935 ήταν η ψυχή της Εθνικής Αντίστασης ενάντια στους Ιταλούς κατακτητές, με αποκορύφωμα τον γνωστό *πετροπόλεμο* και αποτέλεσμα τη σύλληψη και εξορία των πρωταγωνιστών, το κλείσιμο των εκκλησιών και την κατάργηση διδασκαλίας των ελληνικών στα σχολεία που περιήλθαν στο Υπ. Παιδείας της Ρώμης. Στο τέλος του παρόντος σημειώματος παραθέτουμε το βιογραφικό του κ. Η. Τσουγγράνη.

Να τι είπε ο ίδιος στην πιο πάνω ομιλία του: «Θυμάστε την εποχή του περίφημου ΟΥΩΤΕΡΓΚΑΙΗΤ, τότε που ο πρόεδρος Νίξον αναγκάστηκε να παραιτηθεί και ν' αναλάβει καθήκοντα προέδρου ο μέχρι τότε αντιπρόεδρος GERALD R. FORD. Καθήκοντα προσωπάρχη στο Λευκό Οίκο ασκούσε ο πασίγνωστος H. Kissinger, ο οποίος με υπηρεσιακό του σημείωμα υπενθύμισε ότι την - τότε - προσεχή Τετάρτη επρόκειτο να δεχθεί σε εθιμοτυπική συνάντηση τον Αρχιεπίσκοπο Βορείου και Νοτίου Αμερικής Ιάκωβο. Σε υστερόγραφό του, συνιστούσε στον νέο πρόεδρο FORD να προσέξει αυτή την επίσκεψη καθότι ο Ιάκωβος εκπροσωπούσε πάνω από 3.000.000 Αμερικανούς με ελληνικές ρίζες. Μετά από αυτό το ιστορικό γεγονός (6-8-1974) πέρασαν πολλά χρόνια και όπως γνωρίζετε ο κόσμος παντρεύεται, έγιναν πολλοί γάμοι και γεννήθηκαν πολλά παιδιά, είναι λοιπόν ολοφάνερο ότι (μετά 30 χρόνια) σήμερα οπωσδήποτε έχουμε φτάσει τα 4.000.000 ψυχές».

Κατά μίαν ομολογία του «Ολα αυτά τ' αδέλφια μας - όπου Γης - είναι μέσα στην καρδιά μου». Αθροιστικά, αυτή η άλλη Ελλάδα, αυτοί οι φλογεροί πατριώτες Ελληνες, μπορούμε να πούμε με βεβαιότητα ότι ξεπερνούν τα 6.500.000 ψυχές και μέσα στη δεκαετία της πρώτης χιλιετίας π.χ. μπορεί να φτάσουν και να ξεπεράσουν τα 7 εκ.

Το σύντομο βιογραφικό του Καλύμνιου Ηλία Τσουγγράνη είναι το ακόλουθο:

Απόφοιτος της Σ.Σ. Ευελπίδων, υπηρέτησε την πατρίδα στο Αλβανικό Μέτωπο και κατά τον εμφύλιο. Σήμερα είναι Σ/χης (ΠΖ) σε πολεμική (τιμητική) αποστρατεία. Διαμένει μόνιμα στη Θεσσαλονίκη και ανελλιπώς επισκέπτεται τις ΗΠΑ όπου οι οικογένειες των παιδιών του. Κάθε χρόνο έρχεται απαραίτητα στη γενέτειρα Κάλυμνο για προσκύνημα και διακοπές, για να δει και να κουβεντιάσει με φίλους και να θυμηθεί τα παιδικά του χρόνια. Στη Ρόδο έχει πολλούς φίλους και δεν αφήνει ευκαιρία να έρχεται κι εδώ μαζί με τη σύζυγό του για διακοπές.

Ο κ. Ηλ. Τσουγγράνης - εκ Καλύμνου ορμώμενος έζησε στην Αμερική κι εκεί αναδείχθηκε σε ένα αξιόλογο τέκνο της Μεγάλης πατρίδας. Είναι πολιτικός αναλυτής εξωτερικών υποθέσεων σε θέματα ασφάλειας και σχέσεων Ελλάδος - Τουρκίας.

Υπηρέτησε επί 20ετία στα Ην. Εθνη και στη Φωνή της Αμερικής ως εκφωνητής και ραδιοσχολαστής.

Σαν μέλος των ΡΟΤΑΡΥ έχει κάνει πολλές ομιλίες στην Αμερική, Κύπρο, και σε πόλεις της Ελλάδας, καθώς και στη Ρόδο πριν από λίγο καιρό.

Γ.ΒΟΥΗΣ

TOP PROPERTIES
GEORGE & SAVAS PIPINOS
ΓΕΩΡΓΙΟΣ & ΣΑΒΒΑΣ ΠΙΠΙΝΟΣ
ΣΥΜΒΟΥΛΟΙ ΚΑΙ ΕΚΤΙΜΗΤΕΣ ΑΚΙΝΗΤΩΝ
REAL ESTATE AGENTS & MEMBER OF F.I.A.B.C.I-N.A.E.A.-C.E.I.

SINCE 1971

Οδός Κέννεντυ 38,ΡΟΔΟΣ 85100 - Τηλ.: (22410) 23895 - FAX: (22410) 20883
38 Kennedy str. RHODES GR 85100 GREECE - TEL.: (22410) 23895 FAX: 20883
Email: gpipinos@otenet.gr. URL: www.rhodes-top-properties.com and www.pipinos.gr
MOBILE: 6944-676003 • 6944-390803

Από το 1971



Η «TOP PROPERTIES» είναι ατομική επιχείρηση και ανήκει στους Γεώργιο και Σάββα Πιπίνο. Το γραφείο ασχολείται από το 1971 αποκλειστικά και μόνο με επενδύσεις και REAL ESTATE στο νησί της Ρόδου και στην ευρύτερη περιοχή της Δωδεκανήσου.

ΑΠΕΥΘΥΝΟΜΑΣΤΕ: Στους **σοβαρούς, απαιτητικούς** και **επιλεκτικούς** επενδυτές - επιχειρηματίες - ελεύθερους επαγγελματίες, Έλληνες και ξένους, που ενδιαφέρονται να κάνουν μια σοβαρή επένδυση **προβολής** στο νησί της Ρόδου.

ΠΡΟΣΦΕΡΟΥΜΕ:

Α) Υπηρεσίες και πληροφορίες που γίνονται σε προσωπικό επίπεδο με **εχεμύθεια, διακριτικότητα και σοβαρότητα.**

Β) Μεγάλη **γκάμα** υψηλής ποιότητας ακινήτων, όπως: 1) Ξενοδοχεία Α' και Β' κατηγορίας των 600-500-350-300 κλινών 2) Κεντρικά αστικά ακίνητα κατάλληλα για Τράπεζες - καταστήματα - γραφεία, 3) Παραλιακές εκτάσεις, κατάλληλες για τουριστικές επενδύσεις των 150.000 - 100.000 - 70.000 - 50.000 - 36.000 τ.μ., 4) Διαμερίσματα και μεζονέτες **προβολής** και 5) Αξιόλογες Παραθεριστικές κατοικίες.

ΣΤΟΧΟΣ ΜΑΣ ΕΙΝΑΙ:

Να προσφέρουμε στο αγοραστικό μας κοινό **υψηλής ποιότητας ακίνητα και ευκαιρίες** στο νησί της Ρόδου. Η τριακονταετής και πλέον πείρα μας στον τομέα αυτό αποτελεί εγγύηση.

ΣΥΝΘΗΜΑ ΜΑΣ ΕΙΝΑΙ:

Επενδύστε στη ΡΟΔΟ **ΤΩΡΑ**, σε ακίνητα που **ΑΝΤΕΧΟΥΝ ΣΤΟ ΧΡΟΝΟ**

Γεώργιος και Σάββας Πιπίνος
Μεσίτες αστικών συμβάσεων
Γιατί εμείς γνωρίζουμε καλύτερα!

TOP PROPERTIES is a father and son business. The senior, Mr. George S. Pipinos, the founder of the office, has carved over the years a reputation for integrity and excellence in the world of Real Esate in the Dodecanese. The junior, Dr Savas Pipinos, has returned from his studies in the UK to aid in his father's footsteps.

AT TOP PROPERTIES we try hard to attract important and selective investors, high calibre businessmen/women and discerning professional people, both Greek and foreign, who wish to acquire substantial and valuable property on Rhodes.

We offer our expertise and advise privately, discreetly and in strict confidence.

We keep a comprehensive list of real estate of the highest specifications:

a. A' and B' class hotels (600, 500, 350, 300 beds capacity).

b. Centrally situated office buildings and other business premises.

c. Seaside land, ideal for develpment (hotels, holiday resorts, etc), of 150.000, 100.000, 70.000, 50.000, 36.000 square metres.

d. Luxury apartments, maisonettes, detached, semi-detached and terraced houses.

e. Holiday and and Retirement Homes.

Our aim is to give our clients the opportunity to acquire value for money, first class real estate on Rhodes. Our 30 and more year old experience is our warranty.

Our motto is: Invest in Rhodes, Invest in property, it stands the test o fime.

TOP PROPERTIES
George and Savas Pipinos
Because we know best



ΟΙΚΟΔΟΜΙΚΕΣ ΕΠΙΧΕΙΡΗΣΕΙΣ
ΔΙΑΚΟΓΕΩΡΓΙΟΥ ΚΑΛΛΙΣΤΟΣ

• ΠΩΛΗΣΕΙΣ ΔΙΑΜΕΡΙΣΜΑΤΩΝ
• ΚΑΤΑΣΤΗΜΑΤΑ - ΑΠΟΘΗΚΕΣ

• ΑΝΤΑΛΛΑΓΕΣ ΑΚΙΝΗΤΩΝ
• ΑΓΟΡΕΣ ΟΙΚΟΠΕΔΩΝ

• ΑΝΑΛΑΜΒΑΝΟΥΜΕ ΑΝΤΙΠΑΡΟΧΕΣ

ΔΙΕΥΘ.: ΕΘΝ. ΑΝΤΙΣΤΑΣΕΩΣ 11, (πρώην Αννης Μαρίας)
Τηλ.: 78501-29318, 78502

ΠΩΛΟΥΝΤΑΙ διαμερίσματα λουξ κατασκευής με απεριόριστη θέα. Τα διαμερίσματα διαθέτουν θωρακισμένες πόρτες, εντοιχισμένες κουζίνες, ντουλάπες, εντοιχισμένο νιπτήρα με ντουλάπι, κεντρική θέρμανση αυτόνομη, ανοιγόμενα ανακλινόμενα κουφώματα με διπλά τζάμια, σίτες, ρολά, υδραυλικό ασανσέρ, τριφασικό ρεύμα.
Ολοι οι χώροι σπατουλαριστοί εσωτερικές πόρτες MDF με σχέδια.

ΔΙΑΜΕΡΙΣΜΑΤΑ
Επί της οδού Μεγ/ Κων/νου - Κων/νου Παλαιολόγου
50 τ.μ δυάρια ανά όροφο
85 τ.μ. τριάρια ανά όροφο
110 τ.μ. τεσσάρια ανά όροφο
Επί της Κων/νου Υδραίου - Στ. Κωτιάδη
70 τ.μ. τριάρια ανά όροφο με μεγάλες βεράντες φανταστική θέα
90 τ.μ. τριάρια - τεσσάρια ανά όροφο με μεγάλες βεράντες φανταστική θέα
110 τ.μ. τεσσάρια ανά όροφο με μεγάλες βεράντες φανταστική θέα
130 τ.μ. τεσσάρια - πεντάρια ανά όροφο με μεγάλες βεράντες φανταστική θέα
Επί της Λεωφ. Καλλιθέας - Καρακόνερο
50 τ.μ. δυάρια ανά όροφο με μεγάλες βεράντες, απεριόριστη θέα
85 τ.μ. τριάρια ανά όροφο με μεγάλες βεράντες, απεριόριστη θέα
110 τ.μ. τεσσάρια ανά όροφο με μεγάλες βεράντες, απεριόριστη θέα.

ΚΑΤΑΣΤΗΜΑΤΑ
50 τ.μ. επί της Λεωφ. Καλλιθέας - Καρακόνερο
100 τ.μ. επί της Λεωφ. Καλλιθέας - Καρακόνερο
150 επί της Λεωφ. Καλλιθέας - Καρακόνερο

ΙΑΤΡΕΙΑ - ΓΡΑΦΕΙΑ
50 τ.μ. επί της Μεγ. Κων/νου και Κων Παλαιολόγου (Φώκιαλη)
100 τ.μ. επί της Μεγ. Κων/νου και Κων Παλαιολόγου (Φώκιαλη)
150 τ.μ. επί της Μεγ. Κων/νου και Κων. Παλαιλόγου (Φώκιαλη)
ΔΑΝΕΙΑ ΟΛΩΝ ΤΩΝ ΤΑΜΕΙΩΝ ΚΑΙ ΟΛΩΝ ΤΩΝ ΤΡΑΠΕΖΩΝ

Πληρ. ΔΙΑΚΟΓΕΩΡΓΙΟΥ ΚΑΛΛΙΣΤΟΣ
Τηλ. 22410 - 78501-78502, 29318

Αρθρο του πρώην βουλευτή Γιώργου Χιωτάκη

Να τους θυμίσει κάποιος ότι είναι κυβέρνηση

Σε μια εβδομάδα τελειώνουν και οι Ολυμπιακοί Αγώνες στην Ελλάδα. Είναι πολύ δύσκολο, έως αδύνατο, να διεξαχθούν ξανά στην πατρίδα μας άλλοι Ολυμπιακοί Αγώνες!

Ελπίζουμε και ευχόμαστε οι Ελληνες Ολυμπιονίκες να είναι πολλοί περισσότεροι εφέτος παρά στους προηγούμενους Ολυμπιακούς Αγώνες. Και ακόμα θέλουμε να ελπίζουμε ότι οι Αγώνες θα αποτελέσουν την καλύτερη διαφήμιση της πατρίδας μας και ότι του χρόνου η τουριστική κίνηση προς την Ελλάδα θα είναι πολύ αυξημένη. Εκείνο που είναι βέβαιο όμως είναι ότι τα έργα που έχουν γίνει από την κυβέρνηση του ΠΑΣΟΚ, θα παραμείνουν προς όφελος του ελληνικού λαού και της τουριστικής κίνησης προς την πατρίδα μας.

Τα σπίτια του Αθλητικού Χωριού πρέπει να διατεθούν σε δικαιούχους εργατοϋπαλλήλους οικογενειάρχες και πολύτεκνους, το ΜΕΤΡΟ, το τραμ, οι σήραγγες, οι αυτοκινητόδρομοι, ο περιφερειακός σιδηρόδρομος, η γέφυρα Ρίου - Αντιρρίου, τα λιμάνια, τα γήπεδα, τα στάδια, ο Σχινάς και τόσα άλλα έργα θα παραμείνουν και θα εξυπηρετούν τον λαό, αλλά και τους αθλούμενους νέους και νέες της Ελλάδος.

Σε καμιά περίπτωση δεν πρέπει η κυβέρνηση της Ν.Δ. να θελήσει να αποκομίσει πολιτικά οφέλη από τα έργα που εκτέλεσε το ΠΑΣΟΚ, γιατί αυτά ανήκουν σε όλους τους Ελληνες, δηλαδή σε όλο τον ελληνικό λαό. Κάθε απόπειρα καπηλείας εκ μέρους της των Αγώνων και των μεταλλίων των Ολυμπιονικών μας είναι απαράδεκτη και θα την πληρώσει ακριβά! Γιατί μπορεί η Ν.Δ. να κέρδισε τις εθνικές και τις ευρωπαϊκές εκλογές, αλλά ο λαός δεν ξεχνά ποιοί και με πόσους κόπους και αγώνες κατόρθωσαν να εκτελέσουν όλα τα παραπάνω έργα για τα οποία υπερηφανεύεται ολόκληρη η Ελλάδα. Ακόμα πρέπει να καταλάβει η Ν.Δ. πως δεν μπορεί να «κυβερνά» την Ελλάδα με τον τρόπο και τη νοοτροπία που εκδηλώνει τους τελευταίους πέντε μήνες, δηλαδή με την «ουδετερότητα», με την «αδιαφορία» και με την «απουσία» από τα δρώμενα στην Ελλάδα. ***Το παράδειγμα στην περίπτωση Θάνου - Κεντέρη είναι παράδειγμα προς αποφυγήν!.. Πρέπει επιτέλους να αφήσει την «επικοινωνιακή» πολιτική, τις ισορροπίες και ανισοροπίες, τους ψίθυρους και τις ανώνυμες δηλώσεις των διάφορων «κύκλων» και να ασκήσει με παρρησία και με θάρρος την οποιαδήποτε πολιτική της.*** Με «κρυφτό» και στα παρασκήνια δεν γίνεται πολιτική. Η πολιτική χρειάζεται θάρρος, χρειάζεται ειλικρίνεια, χρειάζεται καθαρότητα, χρειάζεται σαφήνεια, γιατί χωρίς αυτά τα χαρακτηριστικά δεν υπάρχει «πολιτική», αλλά ψευτοπολιτική και πολιτικάντηδες. Ηδη οι κομματικοί παράγοντες της Ν.Δ., οι κομματάρχες, οι συνοδοί και οι παρατρεχάμενοι, τα «δικά μας παιδιά» έχουν ακονίσει από καιρό τα μαχαίρια, τα έχουν βγάλει από τα θηκάρια και περιμένουν την ευκαιρία να δράσουν!.. Πολλοί βουλευτές επαναφέρουν στην επικαιρότητα εκείνο το «αλήστου μνήμης» της κυριαρχίας της Δεξιάς: «Κατόπιν ενεργειών μου...» και τόσα άλλα γεγονότα που διαδραματίζονται και που δεν μας επιτρέπουν να ξεχάσουμε τι σημαίνει η Δεξιά! Εκείνο που είναι βέβαιο είναι ότι τα προβλήματα χρειάζονται λύσεις και οι λύσεις αυτές δεν μπορούν να περιμένουν! Σε λίγο η Ν.Δ. κλείνει ένα εξάμηνο στη διακυβέρνηση της χώρας. Και αν για την αδράνεια και την απάθεια της μπροστά σε λαϊκά προβλήματα και αιτήματα μπορούσε να επικαλείται τους επικείμενους τότε Ολυμπιακούς Αγώνες, τώρα δεν μπορεί να το κάνει πια. Βέβαια έχει μπροστά της η Ν.Δ. την εκλογή Προέδρου της Δημοκρατίας και την πιθανότητα προσφυγής στις κάλπες, γι αυτό και πιστεύω ότι θα κρατήσει την ίδια τακτική και την ίδια ψευτοπολιτική. Αλλά ο χρησμός είναι: «Ηξεις αφίξεις ου, θνήξεις εν πολέμω»!! Θα προσπαθήσει έτσι να κρατά ομήρους όλους εκείνους τους Ελληνες προς τους οποίους έταξε «λαγούς με πετραχήλια» για να μπορέσει να πάρει την ψήφο τους, αλλά δεν θα μπορεί να κοροϊδεύει εκατοντάδες χιλιάδες πολίτες για άλλους έξι μήνες ακόμη. Με το τέλος των Ολυμπιακών Αγώνων, η Ν.Δ. είναι υποχρεωμένη να δώσει λύσεις σε όλα τα προβλήματα που με την τακτική της εδημιούργησε και ακόμη όλα εκείνα που εδημιουργήθησαν εξαιτίας της εξάμηνης αδράνειας και απάθειάς της.

Η κοινωνία είναι καζάνι που βράζει. Τα κοινωνικά και τα οικονομικά προβλήματα σέρνονται. Ο τουρισμός έπαθε πρωτοφανή καθίζηση, η οικονομία κουτσαίνει, η υπερχρέωση του κράτους και των νοικοκυριών γιγαντώνεται και η κυβέρνηση της Ν.Δ. περί «άλλων τυρβάζει»! Σαν να μην είναι κυβέρνηση, σαν να μην έχει καθήκον και υποχρέωση και εντολή να φροντίζει για την επίλυση όλων αυτών των προβλημάτων που απασχολούν όλους τους πολίτες και ιδιαίτερα τον εργαζόμενο ελληνικό λαό. Αντί λοιπόν να καταπιαστεί η Ν.Δ. με την επίλυση των προβλημάτων που απασχολούν τους Ελληνες ασχολείται με την τακτοποίηση των «δικών της παιδιών», αποκεφαλίζει τη δημόσια διοίκηση, στέλνει στα σπίτια τους χιλιάδες συμβασιούχους και άλλες χιλιάδες υπαλλήλους που αποκεφαλίζει και γενικά κάνει ό,τι μπορεί για να μην ξεχνιέται το πραγματικό πρόσωπο της Δεξιάς: συγκεντρωτισμός, αναλγησία κοινωνική και ατομική, φανατισμός, ρατσισμός, μισαλλοδοξία, ιδιοτέλεια, ατομικό όφελος και συμφέρον. ***Τέτοια είναι η μανία της καταστροφής ώστε ένας γνωστός γιατρός της Δεξιάς στη Ρόδο, μέλος του Δ.Σ. του Ιατρικού Συλλόγου Ρόδου που είχε διορισθεί από το ΠΑΣΟΚ και υπηρέτησε σαν εκπρόσωπος του Ιατρικού Συλλόγου στο διοικητικό συμβούλιο του ΠΑΣΥΠ Δωδ/σου, «καρατομήθηκε» γιατί; διότι ανήκε σε μια από τις κλίκες της Ν.Δ. ή διότι δέχθηκε να υπηρετήσει στο ΠΕΣΥΠ επί ΠΑΣΟΚ ή διότι τον έφαγαν οι συνάδελφοι σύντροφοί του της Δεξιάς; Γιατί; Αφού ο νόμος ορίζει ότι διορίζεται στο ΠΕΣΥΠ και εκπρόσωπος του Ιατρικού Συλλόγου της περιοχής μας, γιατί καρατομήθηκε ο γνωστός αυτός γιατρός της Δεξιάς στη Ρόδο;***

Οταν τόσα πολλά προβλήματα απασχολούν τον λαό και τους εργαζόμενους, όταν η Τουρκία, παρά την «κουμπαριά» συνεχίζει ακάθεκτη τις παραβιάσεις του FIR Αθηνών και τις παραβάσεις και παραβιάσεις του εθνικού μας εναέριου χώρου στο Αιγαίο, όταν κανένας λόγος δεν γίνεται πια για τη λειτουργία της Ορθόδοξης Πατριαρχικής Σχολής στην Χάλκη ούτε για την λύση τους προβλήματος της υφαλοκρηπίδας με την παραπομπή του, όπως είχε συμφωνηθεί, στο Διεθνές Δικαστήριο της Χάγης, η Ν.Δ. ασχολείται σαν κυβέρνηση, με προγραφές, με εκδικήσεις, με ικανοποιήσεις ιδιωτικών συμφερόντων, με αποκεφαλισμούς και με «απειλές» για κατάργηση του ΣΔΟΕ, του ΑΣΕΠ και άλλων δοκιμασμένων και επιτυχημένων θεσμών! Και να μην ξεχνάμε πως η Ν.Δ. είναι εχθρός και αντίπαλος κάθε εκλεγομένου:

Ηταν αντίθετη όχι μόνο στο θεσμό των αιρετών νομαρχών, αλλά και «απειλούσε» να τον καταργήσει όταν θα γινόταν κυβέρνηση, όπως άλλωστε έκανε και για όλα τα μεγάλα έργα που κατασκεύασε τα τελευταία χρόνια το ΠΑΣΟΚ που όχι μόνο η Ν.Δ. δεν τα ψήφισε, αλλά τα χαρακτήριζε σαν «μακέτες» που δεν επρόκειτο να κατασκευαστούν και να λειτουργήσουν ποτέ (Μετρό, Γέφυρα Ρίου - Αντιρρίου, αεροδρόμιο Ελευθ. Βενιζέλος κ.λπ.).

Πάντως πρέπει να υπενθυμίσουμε στη Ν.Δ. πως είναι «κυβέρνηση» και πως έχει καθήκον και υποχρέωση και την εντολή να λύσει τα προβλήματα που απασχολούν καθημερινά τον ελληνικό λαό, αλλά και τα μεγάλα εθνικά προβλήματα, που κάθε τόσο απειλούνται από «φίλους και εχθρούς» Αυτά προς το παρόν!

Γεώργιος Λογ. Χιωτάκης
τ. Βουλευτής
Δωδεκανήσου

Δρομολόγια του Ταχύπλοου Καταμαράν "ΔΩΔΕΚΑΝΗΣΟΣ ΕΞΠΡΕΣ"
Από: 16-ΙΟΥΛ-2004 μέχρι 31-ΑΥΓ-2004

DODEKANISOS NAFTILIAKI
Αναχωρίσεις από την Κολώνα (Θαλασσινή πύλη)



• Ταξιδέψτε με το μέλλον στο χθες
• Fully air-conditioned

ΚΥΡΙΑΚΗ

ΛΙΜΑΝΙ	ΑΦΕΞΗ	ΑΝΑΧ.
ΡΟΔΟΣ		08.30
ΣΥΜΗ	09.20	09.25
ΚΩΣ	10.55	11.00
ΚΑΛΥΜΝΟΣ	11.40	11.50
ΛΕΡΟΣ	12.40	12.45
ΠΑΤΜΟΣ	13.25	13.40
ΛΕΙΨΟΙ	14.00	14.05
ΛΕΡΟΣ	14.25	14.30
ΚΑΛΥΜΝΟΣ	15.20	15.30
ΚΩΣ	16.10	16.20
ΣΥΜΗ	17.45	17.50
ΡΟΔΟΣ	18.30	

ΔΕΥΤΕΡΑ

ΛΙΜΑΝΙ	ΑΦΕΞΗ	ΑΝΑΧ.
ΡΟΔΟΣ		08.30
ΚΑΣΤΕΛΟΡΙΖΟ	11.00	16.00
ΡΟΔΟΣ	18.30	

ΤΡΙΤΗ

ΛΙΜΑΝΙ	ΑΦΕΞΗ	ΑΝΑΧ.
ΡΟΔΟΣ		08.30
ΚΩΣ	10.40	10.50
ΚΑΛΥΜΝΟΣ	11.30	11.40
ΛΕΡΟΣ	12.30	12.40
ΠΑΤΜΟΣ	13.20	13.30
ΛΕΙΨΟΙ	13.50	14.00
ΛΕΡΟΣ	14.20	14.30
ΚΑΛΥΜΝΟΣ	15.20	15.30
ΚΩΣ	16.10	16.20
ΡΟΔΟΣ	18.30	

ΤΕΤΑΡΤΗ

ΛΙΜΑΝΙ	ΑΦΕΞΗ	ΑΝΑΧ.
ΡΟΔΟΣ		08.30
ΣΥΜΗ	09.20	09.30
ΚΩΣ	11.00	11.10
ΚΑΛΥΜΝΟΣ	11.50	12.00
ΛΕΡΟΣ	12.45	12.50
ΠΑΤΜΟΣ	13.30	13.40
ΛΕΡΟΣ	14.20	14.30
ΚΑΛΥΜΝΟΣ	15.20	15.30
ΚΩΣ	16.10	16.20
ΣΥΜΗ	17.45	17.50
ΡΟΔΟΣ	18.30	

ΠΕΜΠΤΗ

ΛΙΜΑΝΙ	ΑΦΕΞΗ	ΑΝΑΧ.
ΡΟΔΟΣ		08.30
ΚΩΣ	10.40	10.50
ΚΑΛΥΜΝΟΣ	11.30	11.40
ΛΕΡΟΣ	12.30	12.40
ΛΕΙΨΟΙ	13.00	13.10
ΠΑΤΜΟΣ	13.30	13.40
ΛΕΡΟΣ	14.20	14.30
ΚΑΛΥΜΝΟΣ	15.20	15.30
ΚΩΣ	16.10	16.20
ΡΟΔΟΣ	18.30	

ΠΑΡΑΣΚΕΥΗ

ΛΙΜΑΝΙ	ΑΦΕΞΗ	ΑΝΑΧ.
ΡΟΔΟΣ		08.30
ΣΥΜΗ	09.20	09.30
ΚΩΣ	11.00	11.10
ΚΑΛΥΜΝΟΣ	11.50	12.00
ΛΕΡΟΣ	12.45	12.50
ΠΑΤΜΟΣ	13.30	13.40
ΛΕΡΟΣ	14.20	14.30
ΚΑΛΥΜΝΟΣ	15.20	15.30
ΚΩΣ	16.10	16.20
ΣΥΜΗ	17.45	17.50
ΡΟΔΟΣ	18.30	

ΣΑΒΒΑΤΟ

ΛΙΜΑΝΙ	ΑΦΕΞΗ	ΑΝΑΧ.
ΡΟΔΟΣ		08.30
ΚΩΣ	10.40	10.50
ΚΑΛΥΜΝΟΣ	11.30	11.40
ΛΕΡΟΣ	12.30	12.40
ΛΕΙΨΟΙ	13.00	13.10
ΠΑΤΜΟΣ	13.30	13.40
ΛΕΡΟΣ	14.20	14.30
ΚΑΛΥΜΝΟΣ	15.20	15.30
ΚΩΣ	16.10	16.20
ΡΟΔΟΣ	18.30	

Πληροφορίες: Δωδεκανησος Ναυτιλιακή Ν.Ε.
Αυστραλίας 3, 85100 Ρόδος
Τηλ: 22410 70 590 - Fax: 22410 70 591

Ηχος & Φως Sound & Light

website: www.12ne.gr
e-mail: info@12ne.gr

Ενα πόνημα στο βιβλίο της Μάγδας Μαριά

Η άλλη «Ψίνθος που αγάπησα»

Του Μανώλη Μακρή

Πριν από μερικές μέρες έγινε στην Ψίνθο η παρουσίαση του νέου βιβλίου της Μάγδας Μαριά 'Η Ψίνθος που αγάπησα'. Ο κύριος εισηγητής ήταν ο συγγραφέας Μανόλης Μακρής του οποίου την υπέροχη εισήγηση παραθέτουμε ολόκληρη.

Το να προσπαθούμε να ταξινομήσουμε ένα βιβλίο σε κάποια γνωστή κατηγορία, δηλ. να το χαρακτηρίσουμε ιστορικό, αρχαιολογικό, λαογραφικό, γλωσσολογικό, λογοτεχνικό κλπ., εξυπηρετεί πιθανόν στόχους επιστημονικούς ή και διδακτικούς, δεν είναι όμως πάντα ο καλλίτερος τρόπος για να πλησιάσουμε το νόημα και το ήθος του, ιδιαίτερα όταν πρόκειται για ένα βιβλίο μνήμης και αγάπης. Αυτά τα πονήματα, όπου η αντικειμενική πληροφορία και το προσωπικό συναίσθημα βαδίζουν στο ίδιο μονοπάτι, όπου η επιστήμη και η ποίηση εναλλάσσονται χωρίς αυστηρό στόχο και σχέδιο, με μόνο οδηγό τους την αναπόληση και τη συγκίνηση, που αυτή αναπόφευκτα προκαλεί, ξεφεύγουν από τις ταξινομήσεις κι ακολουθούν το δικό τους δρόμο μέσα στη γραμματεία ενός τόπου.

Τέτοιο είναι το βιβλίο της φίλης κ. Μάγδας Μαριά που έχω την τιμή να παρουσιάζω απόψε. Χωρίς να είναι καθαρά ιστορικό, λαογραφικό, γλωσσολογικό κλπ. δεν παύει να έχει για τον αναγνώστη και ιστορικό, λαογραφικό, γλωσσολογικό κλπ. ενδιαφέρον. Κι ακόμα, είναι ένα βιβλίο όπου τα λιτά και απέριττα κείμενα και το συναρπαστικό φωτογραφικό υλικό αμιλλώνται για να μας δώσουν, καθένα με τα δικά του εκφραστικά μέσα, την εικόνα της Ψίνθου, όχι ακριβώς τη σημερινή, αλλά εκείνη που εμφάνιζε πριν λίγες ακόμη δεκαετίες. Πατρίδα, σε τελική ανάλυση, είναι τα παιδικά μας χρόνια. Κι όταν η Μάγδα τιτλοφορεί το βιβλίο της με τον εύγλωττο τίτλο «Η Ψίνθος που αγάπησα», εννοεί ακριβώς την Ψίνθο των παιδικών της χρόνων, τότε που, για να θυμηθώ τον Οδυσσέα Ελύτη «τα χείλη ακόμη στον πηλό δοκιμάζουν τα πράγματα του κόσμου».

Κτίσματα και πρόσωπα, ιστορικές μνήμες και λαϊκές παραδόσεις, τραγούδια και γιορτές, ανεβαίνουν από ένα παρελθόν τόσο κοντινό αλλά και τόσο μακρινό μαζί, φωτισμένα από αγάπη και νοσταλγία. Κι αναπλάθεται έτσι σε σημαντικό βαθμό η ζωή ενός τυπικού χωριού της ροδιακής υπαίθρου, κάτι ιδιαίτερα σημαντικό, αφού η βιβλιογραφία για την Ψίνθο είναι ελάχιστη έως ανύπαρκτη, και χρειάστηκε σε μεγάλη έκταση να επιστρατευτούν οι ζωντανές μνήμες των γεροντότερων μαζί με τις προσωπικές μνήμες της συγγραφέως.

Τα πρώτα κεφάλαια του βιβλίου παρουσιάζουν ιστορικό και αρχαιολογικό ενδιαφέρον.

Η συγγραφέας πρότασσε ένα εισαγωγικό κεφάλαιο που παρά τον τίτλο του «Η ιστορία μιας λέξης», δεν αναφέρεται μόνο στην ετυμολογία της λ. Ψίνθος. Διαβάζουμε ότι το τοπωνύμιο είναι, όπως φαίνεται, προελληνικό, σχετιζόμενο πιθανότατα με το φυτό άψινθος, την αψιθιά. Όμως ίσως κάπου εδώ να βρισκόταν και η αρχαία Σίβυθος, - που ο Σελιβάνωφ την ταύτισε λόγω της ομοιότητάς του ονόματος- κάτι που η αρχαιολογική σκαπάνη ίσως κάποτε αποδείξει.

Ο οικισμός αναφέρεται για πρώτη φορά το 1474 σε διάταγμα του Μεγάλου Μαγίστρου που ρυθμίζει θέματα άμυνας του νησιού ενάντια στις Τουρκικές επιδρομές.

Σε συντομότατες αναφορές, διαβάζουμε για ποικίλα παλαιοντολογικά και αρχαιολογικά ευρήματα – απολιθωμένες φώκιες, όστρακα και κεραμίδια, παλαιοχριστιανικές βασιλικές, ίχνη ναών και μεσαιωνικών οικισμών, τοιχογραφίες, για το ιπποτικό κάστρο και την εκκλησία του χωριού με τα έντονα ιπποτικά και τουρκικά αρχιτεκτονικά στοιχεία και το περίτεχνο ξυλόγλυπτο τέμπλο. Έτσι σε λίγες φράσεις σκιαγραφείται το ιστορικό και αρχαιολογικό υλικό που αφορά τη Ψίνθο.

Ιδιαίτερη μνεία γίνεται για τη «μάχη της Ψίνθου», της 16 Μαΐου 1912, όταν τα ιταλικά στρατεύματα του στρ. Αμέλιο κατίσχυσαν των Τουρκικών στρατευμάτων κι έθεσαν έτσι βίαιο τέρμα στην μακρόχρονη οθωμανική κυριαρχία. Η συγγραφέας παραθέτει στο διάγγελμα της ιταλικής στρατιωτικής αρχής της 20ης Μαΐου 1912.

Στις αμέσως επόμενες σελίδες η συγγραφέας έρχεται να ερευνήσει αναλυτικότερα τα όσα ακροθιγώς ανέφερε στο πρώτο κεφάλαιο.

Αναφέρεται στα μοναστήρια της περιοχής παραθέτοντας σειρά από πληροφορίες που αφορούν την περιγραφή του κτίσματος και του τοπίου, τις τοιχογραφίες που σώζονται, τα αρχαιολογικά ευρήματα στην περιοχή καθώς και τις σχετικές λαϊκές παραδόσεις για εμφανίσεις και θαύματα. Τα κείμενα, στα οποία μνημονεύονται ή παρατίθενται αυτούσια και τα όσα σχετικά έχουν γραφτεί, συνοδεύονται από πλούσιο φωτογραφικό υλικό, προερχόμενο κυρίως από το Αρχείο της Αρχαιολογικής Υπηρεσίας, με φωτογραφίες παλιές και νεότερες, που μας επιτρέπουν να δούμε τα κτίσματα σε παλιότερη και σύγχρονη μορφή καθώς και εικόνες από τις τελετές και τα πανηγύρια.

Αρχίζει με τη Μονή της Αγίας Τριάδος, στο χώρο της οποίας οι ανασκαφές αποκάλυψαν τα ίχνη τρίκλιτης παλαιοχριστιανικής βασιλικής και άλλα επίσης παλαιοχριστιανικά ευρήματα στην ευρύτερη περιοχή. Συνεχίζει με τη Μονή της Παναγίας της Παρμενιώτισσας, όπου δίνεται ιδιαίτερη έμφαση στις τοιχογραφίες που ανάγονται στον 15ο-16ο αιώνα με την παράθεση εκτενούς σχετικού κειμένου του αρχαιολόγου κ. Κόλλια. Κι αφού γίνει σύντομη αναφορά στις Μονές του Αγίου Ιωάννου και του Αγίου Νικολάου, η αναφορά στα μοναστήρια τελειώνει με το κεφάλαιο για την ιστορική Μονή της Παναγίας της Καλόπετρας ανάμεσα στη Ψίνθο και τη Θολό, κτισμένην από το 1489. Παρατίθεται ένα κείμενο του γυμνασιάρχη και συγγραφέα Τρύφωνα Ευαγγελίδη, δημοσιευμένο το 1919, όπου σε μια εύηχη καθαρεύουσα, περιγράφεται το ειδυλλιακό φυσικό τοπίο και το κτίσμα και εξιστορείται η ιστορική σχέση του με τον ηγεμόνα της Βλαχίας Αλέξανδρο Υψηλάντη, που την ανοικοδόμησε στα 1782-1784, καθώς ήταν κατεστραμμένη από το σεισμό του 1779.

Στο σημείο αυτό κρίνω σκόπιμο να προτρέξω, μη ακολουθώντας τη σειρά των κειμένων για να ολοκληρώσω το «ιστορικό» μέρος του βιβλίου. Πάω, λοιπόν, στα κεφάλαια που αφορούν κυρίως το πλούσιο σε ιστορικές περιπέτειες πρώτο μισό του 20ου αιώνα, δηλ. την ιταλική κατάληψη και κατοχή, την αντίσταση και την τελική απελευθέρωση και εθνική αποκατάσταση.

Η συγγραφέας επανέρχεται αναφερόμενη εν εκτάσει στα σχετικά με τη μάχη που έθεσε τέρμα στην τουρκική κυριαρχία στη Ρόδο και στα Δωδεκάνησα, τη γνωστή ως μάχη της Ψίνθου. Τα σχετικά με το σπουδαίο εκείνο ιστορικό γεγονός παρατίθενται από τη λεπτομερή περιγραφή που υπάρχει στο «Ροδιακόν Ιστορικόν Λεύκωμα επί τη καταλείψει της νήσου της Ρόδου υπό τον Ιταλών», που εξέδωσε στην Αθήνα το 1912 ο ρόδιος δικηγόρος Γεώργιος Θωμά Γεωργιάδης. Εκεί διαβάζουμε όλες τις συναρπαστικές φάσεις εκείνων των γεγονότων, δηλ. τις προετοιμασίες των Ιταλών για την προέλαση προς το εσωτερικό του νησιού, την εντυπωσιακή έναρξη της προέλασης, τα σχέδια και τις προπαρασκευές για την επίθεση, την περικύκλωση των Τουρκικών στρατευμάτων, τη μάχη και την τελική παράδοση των Τούρκων. Όλα γραμμένα στην τυπική δημοσιογραφική καθαρεύουσα της εποχής, που όμως εξακολουθεί να έχει μια γοητεία στην έκφραση και μια μοναδική ακρίβεια και γοργότητα στην αφήγηση, κάτι που φοβάμαι ότι μόνο οι κάπως παλαιότεροι μπορούμε πια να αντιληφθούμε.

Η συγγραφέας δε σταματά στην ιστορική μάχη, αφού η ιστορία του τόπου με τις μεγαλοσύνες και τις συμφορές που εναλλάσσονται στην πορεία της, δε σταμάτησε εκεί. Αφηγείται τη συμμετοχή των κατοίκων της Ψίνθου στα πάνδημα μαχητικά συλλαλητήρια του αιματηρού Πάσχα του 1919, όπως αυτά εξιστορούνται στα «Απομνημονεύματα» του τότε μητροπολίτη Ρόδου Αποστόλου, αλλά και στη συνέχεια τα όσα διαδραματίστηκαν, στη διάρκεια του Β' Παγκοσμίου Πολέμου και μέχρι την απελευθέρωση, στο χωριό είτε αλλού από Ψινθενούς, για να φανεί ότι ούτε και τούτο το ροδιακό χωριό υστέρησε σε πατριωτισμό, θυσίες και προσφορά αίματος στην υπόθεση ελευθερίας και εθνικής δικαίωσης της Δωδεκανήσου. Το σχετικό κεφάλαιο ολοκληρώνεται με κείμενα του γνωστού ερευνητή Κώστα Κογιόπουλου όπου παρατίθενται αναμνήσεις από τη Ψίνθο ενός πρώην Ιταλού αξιωματικού, και εξιστορείται η δραματική περιπέτεια και ο θάνατος του αντιφασίστα επικελευστή του ναυτικού Πιέτρο Καρμπόνι με την ιταλική συνθηκολόγηση του Σεπτεμβρίου του 1943 και τα όσα επακολούθησαν.

Συνέχεια των παραπάνω είναι η ειδική αναφορά στο Σάββα Λαμπριανό, ένα «παρεξηγημένο ήρωα», όπως η συγγραφέας τον χαρακτηρίζει προκαταβολικά στον τίτλο του κεφαλαίου καθώς και η ιστορία του ταχυδρομικού Γραφείου της Ψίνθου. Τέλος μια αναφορά σε αθλητικά γεγονότα των χρόνων της Ιταλοκρατίας κλείνουν τον κύκλο της ιστορικής αναδρομής.

Σε χωριστό κεφάλαιο που τιτλοφορείται «Δημοτικό Σχολείο» βρίσκουμε σελίδες από την εκπαιδευτική ιστορία της Ψίνθου. Παρακολουθούμε την τύχη και τις περιπέτειες-δραματικές κάποτε-που έχουν τα ελληνικά γράμματα στο χωριό από το πρώτο σχολείο που λειτούργησε στο νάρθηκα της εκκλησίας μέχρι τις μέρες μας, ή τουλάχιστον μέχρι τα μαθητικά χρόνια της συγγραφέως. Γίνεται λόγος για τα κατά καιρούς σχολικά Κτήρια, τους δασκάλους και τις δασκάλες, τον αριθμό των μαθητών καθώς και για τους χαλεπούς χρόνους της απαγόρευσης της ελληνικής γλώσσας στην προσπάθεια των κατακτητών να εξιταλίσουν βίαια τον πληθυσμό της Δωδεκανήσου.

Ο δεύτερος κύκλος θεμάτων, που πραγματεύεται το βιβλίο, είναι τα λαογραφικά, που παρουσιάζουν εξαιρετικό ενδιαφέρον για το λόγο ότι περιλαμβάνουν πρωτότυπο υλικό αποθησαυρισμένο από την προφορική παράδοση.

Ας μου επιτραπούν κάποιες σύντομες σκέψεις, εισαγωγικές στο θέμα μας:

Με τη καταγραφή και μελέτη του λαϊκού πολιτισμού ανακαλύπτουμε τις ανεπιτήδευτες αρετές των πατέρων μας, που ήξεραν να αντιμετωπίζουν τα θέματα χώρου, τροφής, υγείας, ψυχικής ισορροπίας, ηθικής και αισθητικής αντίληψης, με μια ενστικτώδη λογική και αίσθηση του μέτρου, πράγματα που δεν πρέπει να τα θαυμάζουμε μόνο στους αρχαίους.

Αναγνωρίζει βέβαια κανείς την εξαίρετη διαφορά διαβίωσης και υλικών αγαθών στις μέρες μας. Χαίρεται για τις ανέσεις, τις γνώσεις, τις επιστημονικές εξυπηρετήσεις των σύγχρονων ανθρώπων. Διαπιστώνει, όμως μαζί, ότι τα απλά «θέματα» της καθημερινής ζωής, η κατοικία, η τροφή, η ένδυση, η διασκέδαση έγιναν «προβλήματα» στους καιρούς μας. Η έρευνα του λαϊκού πολιτισμού, χωρίς να αξιώνει ασφαλώς επιστροφή στην παλιά πολιτιστική ολιγάρκεια και μιζέρια, στην αγνότητα και την άγνοια των πατέρων, αναπολεί στους απλούς και λογικούς τρόπους αντιμετώπισης των προβλημάτων αυτών. Και δεν είναι λίγες οι στιγμές που, κουρασμένοι από την πολυθόρυβη φλυαρία των αλλοπρόσαλλων επαφών μας, αφήνουμε τη σκέψη μας να ακουμπάει με διάθεση απολυτρωτική στην απλότητα του λόγου, της ψυχικότητας και των μορφών της παραδοσιακής λαϊκής μας ζωής. Ένα συναίσθημα που γίνεται ιδιαίτερα οξύ, ιδιαίτερα έντονο, αν αυτή η λαϊκή ζωή συνδέεται με τα παιδικά μας χρόνια.

Κι ερχόμαστε στην παραδοσιακή κοινωνία της Ψίνθου, μια μονοταξική κοινότητα, όπως τη χαρακτηρίζει ο Μιχάλης Μαριάς στο έξοχο προλογικό σημείωμα του βιβλίου (δεν το υπογράφει αλλά συνάγεται ότι το κείμενο ανήκει στον κ. Μαριά), μια μονοταξική κοινότητα, λοιπόν, της οποίας η οικονομική και πολιτισμική ομοιομορφία αύξανε την αλληλεγγύη και άμβλυνε τις αντιπαλότητες.

Υπάρχει ένα κεφάλαιο στο βιβλίο με τον τίτλο «Ψίνθος 1928-1998». Ένα κεφάλαιο όπου η μελαγχολική διάθεση είναι έκδηλη. Όχι πως δεν είναι διάχυτη σόλο το βιβλίο αυτή η μελαγχολική διάθεση, που βλέπει τα πράγματα του παρελθόντος απολυτοποιημένα και πάμφωτα, που επιστρέφει σ' ένα χαμένο παράδεισο παρά τις όποιες αντιξοότητες, που δεν είναι άλλος από την παιδική μας ηλικία, αλλά εδώ το συναίσθημα ξεχειλίζει. Παρατίθεται ένα έγγραφο του 1918 που υπογράφεται από τον τότε Κοινοτάρχη, όπου αναφέρονται τα διάφορα έργα που έγιναν εκείνα τα χρόνια με την υποστήριξη της ιταλικής διοίκησης και άλλαξαν τη μορφή του χωριού, ώστε να μην είναι πια –όπως χαρακτηριστικά λέει- «εκείνο το άσχημο και ακάθαρτον χωρίον το επί τουρκοκρατίας».

Κι έρχεται αμέσως, χωρίς καμιά εισαγωγή, έτσι «εξ εφόδου», στα σημερινά χρόνια, στα 1998, για να διαπιστώσει επιγραμματικά τις αλλοιώσεις και τις καταστροφές στον οικισμό που επέφερε άλλοτε η αδήριτη ανάγκη προσαρμογής στις νέες συνθήκες της ζωής κι άλλοτε ένας κακώς νοούμενος εκσυγχρονισμός.



Η ίδια γόνιμη πίκρα διαποτίζει και το κεφάλαιο "Ξενιτεμός". Η ξενιτιά, η Κίρκη αυτή του ελληνικού αγροτικού κόσμου, ήρθε κι εδώ να αναστατώσει τα δημογραφικά δεδομένα και ν' αλλάξει τους στόχους της ζωής. Οι χρόνοι ήσαν δύσκολοι, οι νέοι καιροί είχαν πρωτόγνωρες απαιτήσεις και οι ανά τον πλανήτη αγορές εργασίες υπόσχονταν να λύσουν τα μύρια προβλήματα. Η Αμερική στη δεκαετία του 20, η Αφρική, κι από τη δεκαετία του 50 η Αυστραλία, το Βέλγιο, η Γερμανία...Κι ήρθε ο τουρισμός κι η στροφή στα τουριστικά επαγγέλματα με την επακολουθήσασα χιονοστιβάδα της εσωτερικής μετανάστευσης προς την πόλη της Ρόδου να αποτελειώσει την πληθυσμιακή αφαίμαξη που ξεκίνησε με τη μετανάστευση προς τις χώρες του εξωτερικού. Ο πληθυσμός συρρικνώνεται ανησυχητικά, ενώ οι χτεσινοί αγρότες και οι τσοπάνηδες έγιναν ανθρακωρύχοι και σερβιτόροι.

Όμως δεν είναι το δημογραφικό πρόβλημα που απασχολεί τη συγγραφέα, που άλλωστε φαίνεται να θεραπεύεται με την επάνοδο πολλών κατοίκων τα τελευταία χρόνια και τη συνεχή πληθυσμιακή αύξηση. Για άλλα πονεί η ψυχή, για άλλα κλαίει, που θα λέγε κι ο Ποιητής. Γράφει η Μάγδα; 'Τα πράγματα όμως δεν είναι πια τα ίδια, η γειτονιά πέθανε κι οι άνθρωποι άρχισαν να απομονώνονται. Τα παιδιά δεν ξαπλώνουν τις έναστρες βραδιές να δουν τον Ιορδάνη Ποταμό, να μετρήσουν τ' άστρα και να κάμουν μια ευχή, να ταξιδέψουν σε κόσμους ονειρικούς, -το κομπιούτερ και η τηλεόραση τα έχουν κερδίσει'.

Καθένα από τα παραδοσιακά επαγγέλματα αποτελεί ένα συναρπαστικό κύκλο ζωής. Και για καθένα απ' αυτά θα μπορούσε να γραφτεί μια εκτενής μελέτη. Εδώ εξετάζονται με συντομία, δίνοντας-ας μου επιτραπεί να πω-το κίνητρο για μια περισσότερο ενδελεχή παρουσίαση τους.

Προτάσσεται το ωραίο εκείνο ανέκδοτο με τον Ψινθενό ανθρακέα και τον φοβερό διοικητή της Ρόδου, το διαβόητο Σουκιούρμπεη, όπως το διέσωσε ο Γεράσιμος Δρακίδης, και που ο χρόνος που έχω στη διάθεση μου δεν μου επιτρέπει να διαβάσω αυτούσιο. Το δίνω μεταγλωττισμένο και εν συντομία.

Οι κάτοικοι της Ψίνθου εκείνα τα χρόνια-μιλάμε για τα χρόνια της επανάστασης του 1821-φημίζονταν ως εξαίρετοι καρβουνιάρηδες. Μια ζεστή μέρα του Ιουνίου ένας απ' αυτούς φόρτωσε το γαϊδουράκι του κάρβουνα και ξεκίνησε να τα φέρει για πώληση στην αγορά της πόλης. Μα φαίνεται ότι ξεκίνησε λίγο αργά, ήταν και οκνηρό το ζώο και δεν κατόρθωσε να φτάσει νωρίς στην αγορά. Όταν πλησίασε, ο ήλιος ήδη βασίλευε.

Εδώ θα πρέπει να θυμίσουμε ότι στα χρόνια της Τουρκοκρατίας και μέχρι τις αρχές του 20ου αιώνα οι πύλες του φρουρίου της Ρόδου έκλειναν με τη δύση του ήλιου και κανένας δεν μπορούσε να μπει στο διάστημα της νύχτας. Οι Τούρκοι εφοβούντο τους Χριστιανούς. Κι απόδειξη γι' αυτό είναι ότι κάθε Παρασκευή και κατά τις 10 το πρωί Τούρκοι αστυνόμοι υποχρέωναν τους Χριστιανούς της Αγοράς να κλείσουν τα μαγαζιά τους και να βγουν από το φρούριο μέχρι ότου οι μουσουλμάνοι τελειώσουν το 'σαμπάχ ναμάζι' τους.

Όταν, λοιπόν, έφτασε έξω από τα τείχη ο χωρικός από την Ψίνθο, οι πύλες ήσαν κλειστές. Σκέφθηκε τότε να κοιμηθεί στο ύπαιθρο, στους 'Πλατάνους' και να μπει το πρωί στην Αγορά. Ξεφόρτωσε το ζώο και κοιμήθηκε. Αλλά το πρωί διαπίστωσε ότι του είχαν κλέψει τη νύχτα τα κάρβουνα. Τι να κάνει, φεύγει και πάει και καταγγέλλει την πράξη στον Σουκιούρμπεη.

- Πασά μου, του λέει, εχτές τη νύχτα εκοιμήθηκα στους Απλατάνους και μου 'κλέψαν τα κάρβουνα μου.

- Καλά να σου κάμουν, του λέει θυμωμένος ο Διοικητής. Δεν ήξερες να μην κοιμηθείς;

- Εκοιμήθηκα, πασά μου εγώ, γιατί ενόμιζα πως εσύ ήσουν ξύπνιος...

(Ήθελε να πει Επαναπαύθηκα επειδή πίστευα ότι εσύ θα φρόντιζες για την ασφάλεια μου και δεν θα άφηνες να δρουν οι κακοποιοί).

Ο Σουκιούρμπεης θαύμασε το θάρρος και την ευφυΐα του χωρικού. Κι έβγαλε από τα θυλάκια του και του έδωσε δυο λαμπερά μετζίτια. Τόσο άξιζαν τα κλεμμένα κάρβουνα. Κι ο χωρικός περιχαρής έφυγε κάνοντας χίλιους τεμενάδες στον τρομερό Σουκιούρμπεη.

Η παραδοσιακή κοινωνία της Ψίνθου, λοιπόν, περιγράφεται ως γεωργική και κατά δεύτερο λόγο κτηνοτροφική. Με συντομία δίνεται ο κύκλος των γεωργικών ασχολιών. Μια κι εδώ παρεμβαίνουν και οι προσωπικές αναμνήσεις της συγγραφέως, έχουμε αναφορές στις παιδικές ασχολίες και τα παιγνίδια των αγροτόπαιδων ιδίως κατά τον Αλωνάρη, αλλά και στις παράλληλες ασχολίες που είχαν οι νοικοκυρές. Κι ακολουθούν τα σχετικά με τον τρύγο, όλα δοσμένα με απλότητα και αγάπη.

Στη συνέχεια γίνεται λόγος για τους τσοπάνηδες, τις ασχολίες και τα έθιμα τους, τους ασβεστάδες, τους ανθρακείς, για την καλλιέργεια των κηπευτικών, τη μελισσοκομία, τους στρατίνους, κι ακόμα αναφέρονται οι οικοδόμοι, οι τσαγκάρηδες, οι καφετζήδες, όλα όσα χρειάζεται μια μικρή κοινωνία για να λειτουργήσει.

Συναρπαστικές αφηγήσεις καταγράφονται για τους πρακτικούς γιατρούς των παλαιότερων χρόνων-άντρες και γυναίκες, όπου με την ευκαιρία έχουμε και μια πρώτη καταγραφή της ενδιαφέρουσας λαϊκής ιατρικής.

Κι εδώ πρέπει να σημειωθεί τούτο Η αναφορά σε συγκεκριμένους ανθρώπους, που αναφέρονται με τα ονόματα, τη γενιά τους, τις ασχολίες τους και σκιαγραφούνται εν πολλοίς οι χαρακτήρες τους, μπορεί να μην ενδιαφέρει τόσο ένα τρίτο αναγνώστη, όμως είναι φανερό ότι το βιβλίο της κ. Μαριά απευθύνεται κατά κύριο λόγο στους συγχωριανούς της, αυτών τις πλέον λεπτές συναισθηματικές χορδές επιδιώκει να κρούσει, και το κατορθώνει ασφαλώς με την αναφορά στα πρόσωπα όσο και στο πλούσιο φωτογραφικό υλικό.

Ξεχωριστή ενάργεια και συγκίνηση χαρακτηρίζει τα κεφάλαια που αναφέρονται στις μεγάλες θρησκευτικές γιορτές.

Μέσα από τις μνήμες των παιδικών χρόνων έρχεται το κλείσιμο του σχολείου, τα χοιροσφάγια (όπου καταγράφονται ενδιαφέρουσες λεπτομέρειες της πανάρχαιας σχετικής εθιμοτυπίας), το στόλισμα του δέντρου (έθιμο που εισήχθη στα χρόνια της Ιταλοκρατίας), τα δώρα της Πρωτοχρονιάς, ο αγιασμός των υδάτων ανήμερα των Φώτων, καθώς και τα κάλαντα.

Παρατίθεται ολόκληρο το κείμενο των γνωστών, λόγιας προέλευσης, καλάντων των Χριστουγέννων, που αποτελεί προσπάθεια να αποδοθεί σε ομοιοκατάληκτους 15σύλλαβους και σε λόγια γλώσσα η σχετική περικοπή του κατά Ματθαίου Ευαγγελίου.

Παρατίθενται και τα κάλαντα της Πρωτοχρονιάς, έξοχο δείγμα της λαϊκής φιλολογίας, που ξεχειλίζει από ευχές και παινέματα για τον νοικοκύρη του σπιτιού και τ' άλλα μέλη της οικογένειας, ποιητική αντιστάθμιση της ετεροβαρούς πραγματικότητας με τη φαντασία.

Καταγράφονται τέλος και τα σύντομα, σε σχέση με τα προηγούμενα, κάλαντα των Θεοφανίων.

Ακολουθεί το επίσης λαογραφικό κεφάλαιο για τα έθιμα της Λαμπρής. Αρχίζει κι εδώ από το κλείσιμο του σχολείου το Σάββατο του Λαζάρου και καταγράφεται και το σχετικό άσμα, λόγιας προέλευσης.

Κι ακολουθούν τα θρησκευτικά και λαϊκά εορταστικά έθιμα της Μεγάλης Εβδομάδας. Εδώ η συγγραφέας επιμένει-και εύλογα-στην περιγραφή της κατανυκτικής πένθιμης ατμόσφαιρας της Μεγάλης Παρασκευής, καταγράφοντας το σχετικό τραγούδι-μοιρολόι της Παναγίας, για να φτάσει στη χαρούμενη προσμονή του Μεγάλου Σαββάτου και τέλος στο θριαμβευτικό πανηγυρισμό της Ανάστασης.

Άκρως ενδιαφέρουσες από λαογραφική άποψη και οι σελίδες που αναφέρονται στα σιάσματα και το γάμο. Πλήθος από πληροφορίες για τα νομικά έθιμα, τα εδέσματα, τις φάσεις της γαμήλιας διαδικασίας, τα δώρα που ανταλλάσσουν οι μελλόνυμφοι και τα πεθερικά, τα στολίσματα, τα κεράσματα, τη γαμήλια συνευωχία και διασκέδαση, τους χορούς, το παραξύπνημα, τον αντίγαμο, κι όλ' αυτά πλαισιωμένα με τα σχετικά τραγούδια, δίστιχα ή πολύστιχα, τελετουργικά και γεμάτα πηγαίο λυρισμό, χωρίς να λείπουν και κάποια σατιρικά και ευτράπελα.

Στο ίδιο κεφάλαιο με τα έθιμα του γάμου η συγγραφέας συμπεριλαμβάνει και τα έθιμα τα σχετικά με τη γέννηση του παιδιού.

Ακολουθεί ένα σύντομο κεφάλαιο για την παραδοσιακή κατοικία, αρκετά περιεκτικό όμως για να μας δώσει μια εικόνα του παλιού γραφικού σπιτιού, που είχε τη δική του ιδιοπροσωπία και πρόδιδε το πλούτο, την αρχοντιά και την καλαισθησία του καθενός, σε αντίθεση ασφαλώς, με τη δίχως προσωπικότητα σημερινές μας κατοικίες.

Πρωτότυπο είναι το υλικό με τα παραδοσιακά εδέσματα, την παραδοσιακή κουζίνα της Ψίνθου, που η Μάγδα την χαρακτηρίζει «απλή και απέριττη, που στερείται φαντασίας, αλλά όχι και νοστιμιάς». Για να καταλήξει: «Μ' αυτά κ' εκείνα μεγαλώσαμε με ροδοκόκκινα μάγουλα και γερό σκαρί». Πρόκειται για μια πλούσια συλλογή που κάνει το βιβλίο χρήσιμο και από άλλη άποψη.

Καταπιάνεται στη συνέχει με τη γυναικεία πρώτα και στη συνέχεια με την αντρική παραδοσιακή φορεσιά. Οι αναφορές είναι σύντομες, ενώ το ενδιαφέρον φωτογραφικό υλικό δένει το θέμα και συμπληρώνει πολλά από εκείνα που επιγραμματικά μόνο λένε τα κείμενα.

Με το κεφάλαιο «Ψυχαγωγία και διασκέδαση» τελειώνει το λαογραφικό μέρος του βιβλίου. Ο τίτλος ξεγελά, νομίζουμε ότι πρόκειται για τις κοινωνικές ψυχαγωγίες και εκτονώσεις, όμως οι λέξεις χρησιμοποιούνται εδώ με την ευρεία τους έννοια, αφού γίνεται λόγος για την άμεση επαφή των παιδιών με τη φύση, την άγρια πανίδα, τα παιχνίδια, μέχρι το τάβλι στα καφενεία για τους μεγάλους, και, στα νεότερα χρόνια, κάποιες παραστάσεις, προβολές ταινιών κλπ.

Τα κεφάλαια που απομένουν είναι γλωσσικού ενδιαφέροντος. Καταγράφονται τα οικογενειακά επώνυμα από το 1841 μέχρι το 1930 (146 συνολικά, από τα οποία, όπως σημειώνεται τα 76 δεν υπάρχουν πια).

Καταγράφονται ακόμα τα τοπωνύμια, που παρατίθενται αλφαβητικά, οι παροιμίες και παροιμιακές φράσεις, που παρατίθενται χωρίς –συνήθως- ερμηνευτικά σχόλια, αλλά και οι βρισιές και προσβλητικές εκφράσεις της καθημερινότητας.

Και το βιβλίο τελειώνει με το κεφάλαιο «Η ντοπιολαλιά της Ψίνθου», με πλούσια συλλογή από ιδιωματικές λέξεις του χωριού.

«Η Ψίνθος που αγάπησα». Υπάρχει διάχυτη μια –αναπόφευκτη άλλοτε- ρομαντική διάθεση, κι αυτή είναι που δίνει σε κάθε σελίδα μέσα από τα απέριττα κείμενα και τις εύγλωττες φωτογραφίες την ξεχωριστή εκείνη συγκινησιακή φόρτιση που ήταν κι ο στόχος της συγγραφέως. Είναι μια εκ βαθέων εξομολόγηση, μια κατάθεση ψυχής. Γι' αυτό συγκινεί.

Να συγχαρώ τη συγγραφέα, τη φίλη κ. Μάγδα Μαριά, για το ωραίο βιβλίο της που αναδεικνύει το χωριό της με πειστικότητα, ακριβώς επειδή είναι γραμμένο με πολλή αγάπη.

Καθένα από τα χωριά μας είναι ένας κόσμος ολόκληρος. Καθένας από τους γέροντες και τις γερόντισσες που μας φεύγει είναι ένας στύλος που γκρεμίζεται, στύλος ενός αιωνόβιου πολιτισμού που οι σπασμένες ψηφίδες του σώζονται ακόμα στις μνήμες των γερόντων και στις δικές μας παιδικές αναμνήσεις. Κι αναπόφευκτα θα έλθει κάποια στιγμή, που δεν θα υπάρχουν ούτε στις μνήμες.

Κι εδώ, καθώς η ραγδαία αστικοποίηση όλων των εκδηλώσεων της ζωής εξαφανίζει τα σημάδια του παρελθόντος επιβάλλοντας μια νέα κοσμοαντίληψη, χωρίς παράδοση και χωρίς μύθο, θα ήταν ευχής έργο αν για κάθε χωριό της Ρόδου είχαμε ένα παρόμοιο βιβλίο.

ΘΕΡΙΝΟΣ ΚΙΝΗΜΑΤΟΓΡΑΦΟΣ

ΡΟΔΟΝ

Τηλ.: 22410 28823
Ωρα έναρξης: 9:30 - 11:30

ΤΗΝ ΤΡΙΤΗ

Τίτλος ταινίας:

Ερωτας και τίποτα άλλο
(Ahything Else)

Σκηνοθεσία: Γούντι Αλεν
Πρωταγωνιστούν: Γούντι Αλεν, Τζέισον Μπιγκς, Κριστίνα Ρίτσι
Μια μοντέρνα ρομαντική κομεντί που διαδραματίζεται στη Νέα Υόρκη και αφηγείται την ιστορία μιας σχέσης ανάμεσα σε έναν μεσήλικα κύριο και τη νεαρή προστατευόμενή του

Ροδίτικη Λαδόπιττα για σουβλάκι!

Οπως τότε... λεπτή & πεντανόστιμη!



Γυρίστε πίσω στο χρόνο!

Αφήστε τις αισθήσεις σας να δουν, να μυρίσουν
και να γευθούν το χθες!
Και επιστρέφοντας στο σήμερα
ν 'αναγνωρίσουν την ίδια γεύση!

Τη γεύση της Ροδίτικης Λαδόπιττας!

Τόσο νόστιμη,που θα την αναζητάτε παντού!
Σπιτική, αγνή, φρέσκια και απολαυστική!
Φτιαγμένη με την ίδια μυστική συνταγή!

Η μόνη που ψήνεται αμέσως στο πλατώ ή στα κάρβουνα, χωρίς να χρειάζεται επιπλέον λάδωμα !

Απαιτήστε την σε όλα τα καλά γυροπωλεία!

Παραγωγή – Διάθεση: Ατσαλάκης Δημήτριος και Σια Ο.Ε.
Εμπορικό Κέντρο Κρανίδη, Φαληράκι - Τηλέφωνο παραγγελιών: 22410 86 106

Η Ατσαλάκης Δ. & Σια Ο.Ε. τα τελευταία 12 χρόνια δραστηριοποιείται παράλληλα στο Γενικό Εμπόριο Τροφίμων και στην Εισαγωγή και Διάθεση ΑΓΓΛΙΚΩΝ ΠΡΟΪΟΝΤΩΝ.
τηλ. 22410 87111

Επένδυση με οδηγό την παράδοση έγινε στα Κολύμπια για ανθρώπους που επιζητούν το ξεχωριστό

ΠΟΛΥΤΕΛΕΙΣ ΚΑΤΟΙΚΙΕΣ αντίγραφα των Δωδεκανήσων

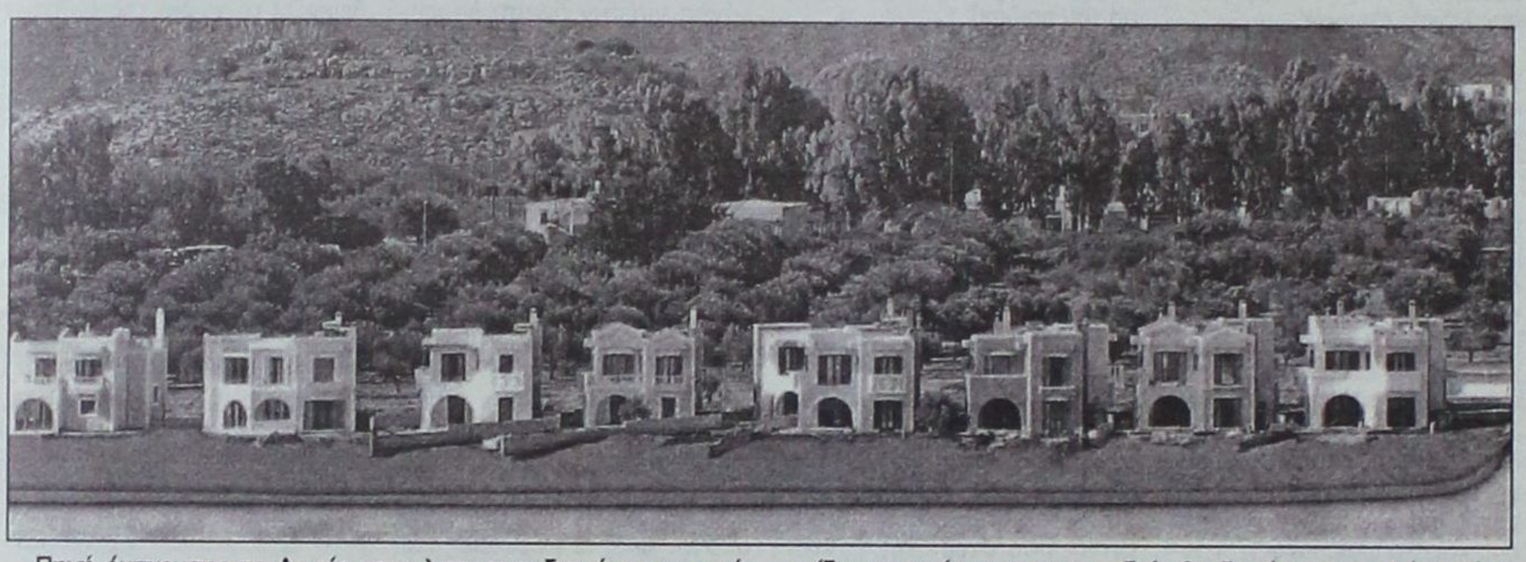

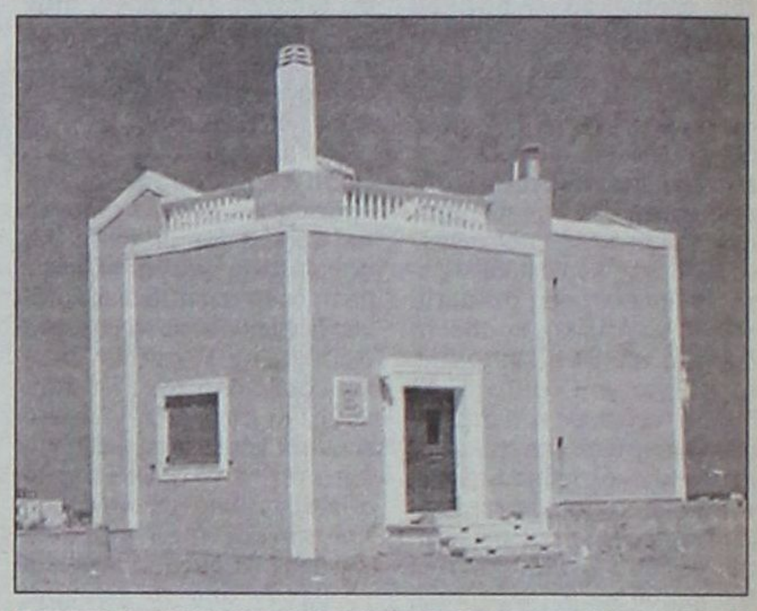

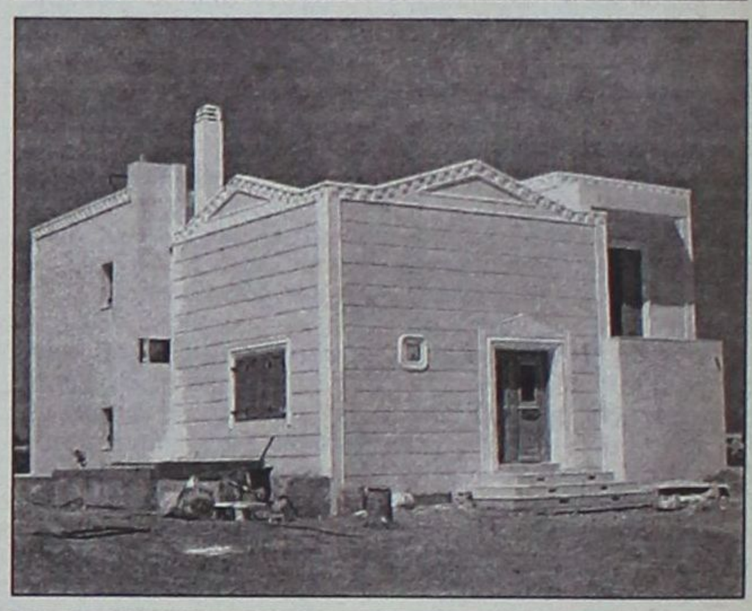



Κολύμπια. Εκεί δίπλα στο ποτάμι λες και δημιουργείται ένα αυλάκι παράδοσης και μια πνοή που αναδιπλώνει ανέμελα τις εικόνες μιας άλλης ζωής.

Πηγή έμπνευσης το Αιγαίο και χιλιοτραγουδισμένα τα νησιά του. Τα χρώματα της φύσης ζωντανεύουν στα λαξευμένα σκαλοπάτια, στις γαλήνιες αυλές, στους καλομαστορεμένους τοίχους των σπιτιών της παράδοσης. Ο άνεμος χαίρεται να ταξιδεύει στο Αιγαίο και οι κάτοικοί του τον καλωσορίζουν στις φιλόξενες κατοικίες τους.... τον καλούν να τους επισκεφθεί και να αποσπερίσει παρέα με τον ήλιο που ολημερίς τους συντροφεύει. Το Αιγαίο μια ζωή. Τα σπίτια του λες και φύτρωσαν στα νησιά και μεγάλωσαν με τη φροντίδα της αλμύρας και της καλοσύνης. Τα σπίτια στα νησιά του Αιγαίου δεν κατασκευάσθηκαν, γεννήθηκαν από τη φαντασία, το μεράκι και την αγάπη του νησιώτη.

Η αρχιτεκτονική των νησιών του Αιγαίου έχει ζωντανέψει στην περιοχή των Κολυμπίων, εκεί όπου έχουν «γεννηθεί» δώδεκα πολυτελείς κατοικίες που αντιπροσωπεύουν τα νησιά της Δωδεκανήσου. Η Ρόδος, η Κως, η Κάλυμνος, αλλά και η Αστυπαλιά, το Καστελλόριζο, η Τήλος, η Σύμη, η Κάρπαθος, η Κάσος, η Νίσυρος, η Πάτμος και η Χάλκη με τις ιδιαιτερότητές τους αποτυπώνονται στην πιο γαλήνια περιοχή των Κολυμπίων.

Η χρηματοδότηση του έργου έγινε από την οικογένεια Μαρκόπουλου και η σύλληψη της αρχιτεκτονικής αισθητικής από το Νίκο Κουμνάκη. Ο Νίκος ταξιδεύοντας με το «Μούσμουλο» (ένα ιστιοφόρο σκάφος αγαπημένο από όλους) βιώνει επί χρόνια τις εικόνες των νησιών και καταγράφει τα ιδιαίτερα χαρακτηριστικά της ζωής στη Δωδεκάνησο. Τα βιώματα και οι εικόνες έγιναν σχέδιο αρχιτεκτονικό και με τους μάστορες του είδους δημιουργήθηκαν οι δώδεκα κατοικίες στα Κολύμπια. Η κάθε μία από αυτές φέρει το όνομα και την αρχιτεκτονική του νησιού που αντιπροσωπεύει. Η κάθε μία από αυτές έχει τη δική της ξεχωριστή προσωπικότητα και θυμίζει τη ρίζα από την οποία αντλεί ο νησιώτης την αρχοντιά, τον αυθορμητισμό και τη λεβεντοσύνη του.

Το ποτάμι των Κολυμπίων συντροφεύει τις κατοικίες αυτές και το ίδιο τις υπόσχεται πως ουδείς θα δομήσει σε πολύ μεγάλη απόσταση και ουδείς θα σταθεί εμπόδιο σε εκείνον που απολαμβάνει τον Ελληνικό καφέ στη βεράντα τους και αγναντεύει το Αιγαίο πέλαγος.

Η οικογένεια Μαρκόπουλου δεν έκανε περικοπές σε έξοδα. Η κάθε μία κατοικία δημιουργήθηκε με τα καλύτερα υλικά. Οι τοίχοι παχιοί, όπως ακριβώς εκείνοι των νησιών. Οι πόρτες και τα κουφώματα φέρουν επώνυμες υπογραφές και ουδείς θα μπορέσει να βρει ψεγάδι στην κατασκευή τους.

Οι κατοικίες είναι δύο τύπων: 107 τμ και 161τμ και διαθέτουν:

- Εντοιχισμένη κουζίνα
- Ηλεκτρικό και ηλιακό θερμοσίφωνα
- Κεντρική θέρμανση (εγκατάσταση)
- Κλιματισμό
- Τζάκι
- Τουαλέτα και χωριστό μπάνιο με υδρομασάζ
- Σύστημα ασφαλείας
- Τηλεφωνικές γραμμές ISDN
- Μπάρμπεκιου

Οι κατοικίες διαθέτουν ιδιωτική πισίνα και σύνδεση του νερού σε γεώτρηση για την ανέξοδη λειτουργία της σε όλη τη διάρκεια του έτους.

Ο περιβάλλων χώρος έχει εξαιρετική διαμόρφωση. Γκαζόν, πλακόστρωτος πεζόδρομος, φυτά και απεριόριστη θέα συνθέτουν το σκηνικό που άνθρωπος και φύση δημιούργησαν μαζί.

Οι κατοικίες αυτές διατίθενται προς πώληση και ήδη έχουν πωληθεί η «Ρόδος», το «Καστελλόριζο» και η «Χάλκη». Η πώληση έγινε αμέσως με την ολοκλήρωση της δημιουργίας τους και τούτο διότι προσφέρονται σε εξαιρετικά προσιτή τιμή (για τα δεδομένα του κόστους κατασκευής και εξοπλισμού που διαθέτουν).

Τα νησιά απέκτησαν «αδελφάκια» και αυτά γεννήθηκαν στα

LINDOS memories
RESORT BEACH HOTEL

Στη μαγευτική περιοχή της Λίνδου δημιουργήσαμε ένα πανέμορφο ξενοδοχείο πέντε αστέρων με στόχο να ικανοποιήσει τις ανάγκες των πελατών που ενδιαφέρονται για ποιοτικές διακοπές. Χτισμένο κάτω από το ιστορικό βράχο του Ναβαρόνε όπου γυρίστηκε η ομώνυμη θρυλική ταινία, μια ανάσα από την αμμουδιά μπορεί κανείς να χαλαρώσει και ανανεωθεί από τη μαγευτική ομορφιά της αιγαιοπελαγίτικης θάλασσας.

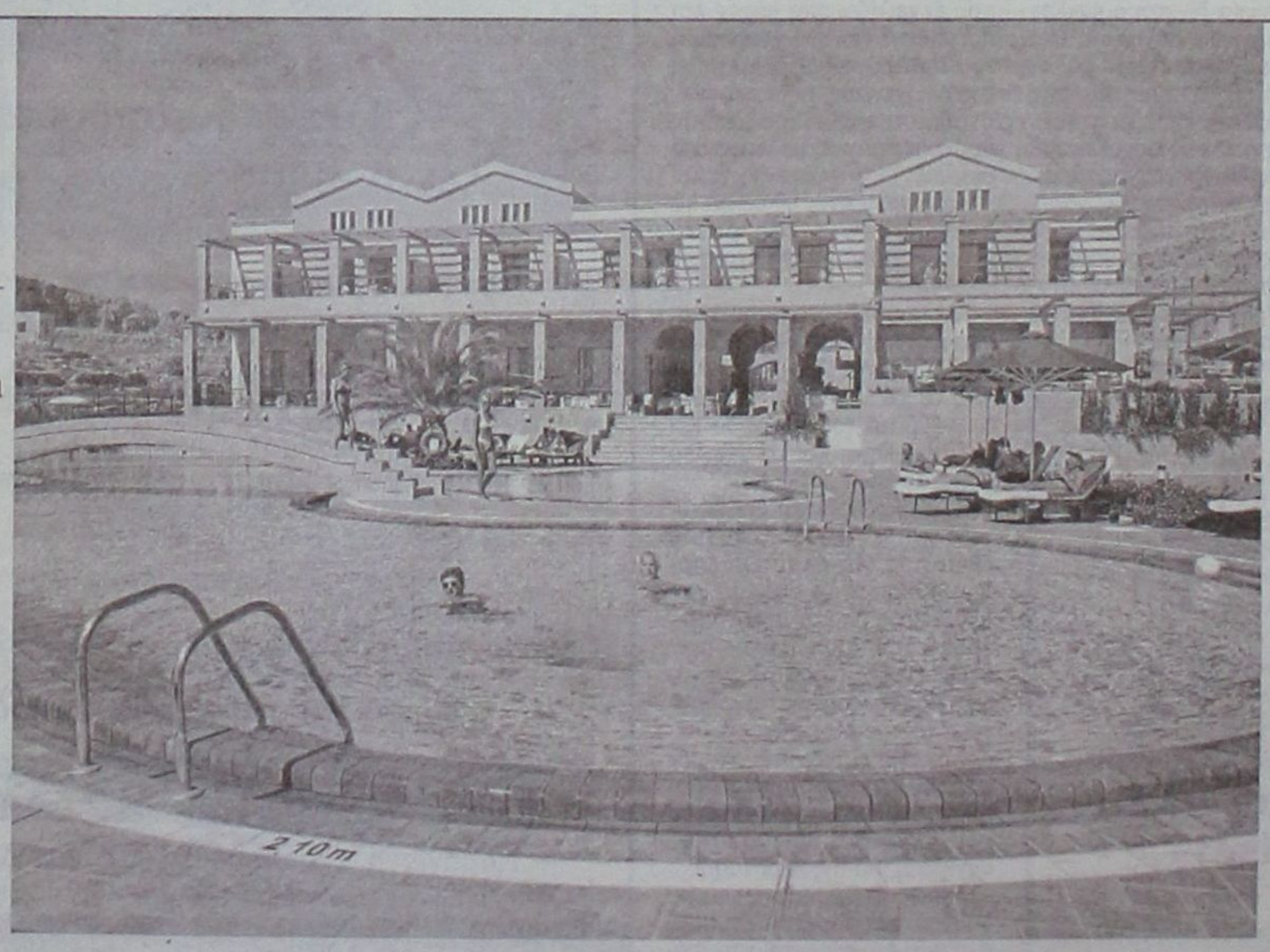

Για κρατήσεις - πληροφορίες, μη διστάσετε να επικοινωνήσετε μαζί μας στα τηλέφωνα 22440 35000 έως 35099 fax 2244 48156

LINDOS memories
RESORT BEACH HOTEL

Εξήντα πολυτελή δωμάτια με αυτόνομο κλιματισμό, δορυφορική τηλεόραση, τηλέφωνο, χρηματοκιβώτιο, mini bar, και 24ωρη υπηρεσία δωματίου και 10 σουίτες με ονειρεμένη θέα υπόσχονται αξέχαστες διακοπές. Στο εστιατοριο οι επισκέπτες έχουν τη δυνατότητα να απολαύσουν εκλεκτές γεύσεις από ελληνική και διεθνή κουζίνα, φρέσκα ψάρια σε συνδυασμό με το κρασί της αρεσκείας τους. Δροσιστικοί χυμοί και εξωτικά ποτά σερβίρονται από το main και το pool bar.

Τι ξέρουμε για τη γαστροοισοφαγική παλινδρόμηση

Του γιατρού - παθολόγου Δρ. Γεωργίου Στ. Παπασάββα

Η γαστροοισοφαγική παλινδρόμηση, όπως δείχνει και ο όρος είναι μια πάθηση που τα υγρά του στομάχου και του δωδεκαδάκτυλου, μαζί με τις τροφές που πήρε πρόσφατα το άτομο επιστρέφουν πίσω στον οισοφάγο.

Αυτό δεν μπορεί να γίνει έτσι στα καλά καθούμενα ούτε και από τη μια στιγμή στην άλλη.

Πρέπει να δημιουργηθούν οι κατάλληλες συνθήκες που θα το επιτρέψουν.

Δεν μπορεί επίσης όλα αυτά να γίνονται χωρίς το άτομο να μην αισθάνεται απολύτως τίποτα, αφού τις περισσότερες φορές τα ενοχλήματα είναι πολύ θορυβώδη.

Ο οισοφάγος είναι ένας σωλήνας που έχει σαν κύρια αποστολή να μεταφέρει τις τροφές στο στομάχι.

Εκτός από την απλή αυτή μεταφορά των τροφών, ο οισοφάγος δεν διαθέτει καμιά άλλη λειτουργία που έχει σχέση με την πέψη των τροφών.

Η πέψη αρχίζει στο στομάχι όπου και παραμένουν οι τροφές μερικές ώρες ανάλογα και με την περιεκτικότητα σε λίπος προκειμένου να αρχίσει όπως είπαμε η διαδικασία της πέψης που θα ολοκληρωθεί με τη λειτουργία της απορρόφησης στο λεπτό έντερο.

Οι τροφές λοιπόν που εισέρχονται στο στομάχι πρέπει να παραμείνουν σ' αυτό όσο χρόνο απαιτηθεί.

Δεν επιτρέπεται λοιπόν να επιστρέφουν πίσω στον οισοφάγο, να ξαναπηγαίνουν στο στομάχι κ.ο.κ. γιατί έτσι όχι μόνο θα είχαμε διακοπή της λειτουργίας της πέψης,αλλά και επιπρόσθετες διαταραχές, όπως για παράδειγμα εμετούς, αλλά και άλλα δυσάρεστα ενοχλήματα που θα δούμε στη συνέχεια.

Πράγματι ο οργανισμός διαθέτει προστατευτικούς μηχανισμούς που δεν επιτρέπουν την παλινδρόμηση των τροφών στον οισοφάγο.

Ο κυριότερος φυσικός μηχανισμός είναι αυτός που σταματά, κλείνει την επικοινωνία μεταξύ του στομάχου και του οισοφάγου και οφείλεται σε ένα μυ που ονομάζεται οισοφαγικός σφιγκτήρας.

Αυτός βρίσκεται στο σημείο της ένωσης του οισοφάγου με το στομάχι.

Ο μυς αυτός, όπως δείχνει και το όνομά του περιβάλλει κυκλικά (αγκαλιάζει σφικτά) τον οισοφάγο και τον περισφίγγει κλείνοντας συνεχώς τον αυλό του διακόπτοντας έτσι κάθε επικοινωνία μεταξύ στομάχου και οισοφάγου.

Φυσιολογικά το σφικτοαγκάλιασμα αυτό διακόπτεται, (οπότε έχουμε χαλάρωση του σφιγκτήρα), κάθε φορά που καταπίνουμε νερό ή τροφή.

Όταν λοιπόν ο σφιγκτήρας αυτός δεν είναι σε θέση να εκτελεί συνεχώς όλο το 24ωρο τη λειτουργία αυτή (σφίξιμο τοιχώματος–κλείσιμο της επικοινωνίας) τότε το περιεχόμενο του στομάχου θα περνά στον οισοφάγο.

Οι αιτίες που μπορεί να προκαλέσουν βλάβη στο σφικτηριακό αυτό μηχανισμό είναι πολλές και δεν κρίνουμε σκόπιμο να τις αναφέρουμε.

Εφόσον λοιπόν βρισκόμαστε σε όρθια θέση λόγω της βαρύτητας η επιστροφή αυτή των τροφών προς τον οισοφάγο είναι πιο δύσκολη υπόθεση να συμβεί.

Αντίθετα όταν είμαστε ξαπλωμένοι η παλινδρόμηση των τροφών είναι πολύ πιο εύκολη υπόθεση.

Αν λοιπόν η παλινδρόμηση για διαφόρους λόγους γίνεται πολύ συχνά, επειδή ο οισοφάγος δεν φέρει κατάλληλη προστατευτική επένδυση στο εσωτερικό του τοίχωμα, τότε ο βλεννογόνος (η μεμβράνη που επενδύει εσωτερικά το τοίχωμα) θα αρχίσει να διαβρώνεται από τα πεπτικά υγρά.

Τα πεπτικά υγρά, όπως είναι γνωστόν, είναι πλούσια σε οξέα (υδροχλωρικό οξύ, χολικά οξέα κλπ) και σε ένζυμα που διασπούν τα λίπη και τις πρωτεΐνες.

Έτσι δεν είναι παράξενο, αλλά μάλλον αναμενόμενο ότι όλοι αυτοί οι παράγοντες είναι σε θέση να καταστρέφουν τα κύτταρα που καλύπτουν εσωτερικά τον οισοφάγο και να προκαλούν διαβρώσεις στο τοίχωμα του οισοφάγου.

Οι διαβρώσεις αυτές μπορεί να προκαλέσουν πόνο ή κάψιμο στον οισοφάγο που εμφανίζεται χαρακτηριστικά πίσω από το στέρνο.

Ο πόνος αυτός επειδή εντοπίζεται στην ίδια θέση με τον καρδιακό πόνο, αλλά και γιατί έχουν περίπου τους ίδιους χαρακτήρες, δηλαδή μοιάζουν πολύ (ο πόνος της γαστροοισοφαγικής παλινδρόμησης με τον καρδιακό πόνο), μπορεί να μπερδευτούν τα πράγματα.

Γι' αυτό σε αυτές στις περιπτώσεις χρειάζεται λεπτομερής έλεγχος.

Βέβαια οι διαβρώσεις αυτές μπορεί να δημιουργήσουν προβλήματα και κατά τη διάρκεια της κατάποσης των τροφών, με την έννοια ότι μπορεί να εμφανιστεί πόνος (δυσκαταποσία).

Τα πεπτικά υγρά που παλινδρομούν στον οισοφάγο μπορεί να δημιουργήσουν ξινίλες με τάση για εμετό ή ακόμη και εμετούς όπως ήδη αναφέραμε.

Αν οι διαβρώσεις του τοιχώματος είναι έντονες μπορεί να προκαλέσουν ακόμη και αιμορραγία.

Βέβαια οφείλουμε να τονίσουμε ότι για όλα αυτά υπάρχει κατάλληλη θεραπεία και επομένως η κατάσταση δεν είναι τραγική όπως ίσως να δείχνει η απλή αναφορά των ενοχλημάτων.

Εκτός βέβαια από τα φαρμακευτικά μέσα και ορισμένοι κανόνες μπορεί να βοηθήσουν σημαντικά, όπως:

1) Ο άρρωστος δεν πρέπει να τρώγει μεγάλης ποσότητας γεύματα, ώστε να μην υπάρχει διάταση του στομάχου που συμβάλει στην παλινδρόμηση των τροφών.

2) Για να εμποδιστεί η επιστροφή των τροφών στον οισοφάγο πρέπει επίσης να αποφεύγει την κατάκλισή του αμέσως μετά το φαγητό.

Καλύτερα να παρακολουθήσει καθιστός τηλεόραση ή να ασχοληθεί με κάτι άλλο. Μετά το βραδινό δείπνο πρέπει να περάσουν τουλάχιστο τέσσερις ώρες για να ξαπλώσει για ύπνο.

3) Η κεφαλή και ο θώρακας πρέπει όταν είναι ξαπλωμένος ο ασθενής να βρίσκονται σε υψηλότερη θέση.

Πρέπει να υπάρχει υπερύψωση του κορμού και της κεφαλής περίπου 20 εκ. για να εμποδιστεί η παλινδρόμηση.

4) Αν ο ασθενής είναι παχύσαρκος και μπορέσει να χάσει κιλά, σίγουρα αυτό θα τον βοηθήσει σημαντικά, γιατί μεταξύ των άλλων μειώνεται και η ενδοκοιλιακή πίεση.



5) Το κάπνισμα και η κατάχρηση του οινοπνεύματος, αλλά και του καφέ είναι επίσης αρνητικοί παράγοντες, αφού η διακοπή τους βελτιώνει σημαντικά την κατάσταση.

6) Ο άρρωστος πρέπει να αποφεύγει επίσης να φορά πολύ στενά ρούχα.

Όλα αυτά τα συντηρητικά μέσα ενώ είναι αποτελεσματικά εντούτοις επειδή είναι πολύ απλά και ευκολοεφάρμοστα δεν μας γεμίζουν το μάτι με αποτέλεσμα να τα υποτιμούμε και να μην τα εφαρμόζουμε τελικά στην πράξη.

Κλείνοντας το σημερινό μας άρθρο θα θέλαμε να τονίσουμε στους αναγνώστες μας, ότι όπως συμβαίνει και με όλα τα ιατρικά θέματα, η διάγνωση κάποιου προβλήματος υγείας δεν γίνεται από τον ίδιο τον πάσχοντα, αλλά από τον θεράποντα γιατρό του.

Έτσι αν κάποιος παρουσιάζει κάποιο από τα συμπτώματα που αναφέραμε, αυτό δεν σημαίνει απαραίτητα ότι πάσχει αυτόματα από οισοφαγική παλινδρόμηση.

Έτσι είναι μεγάλο λάθος αν αναθεωρήσει και αλλάξει μόνος του τη θεραπευτική αγωγή που τυχόν παίρνει για κάποιο άλλο νόσημα.

Δυστυχώς αρκετά συμπτώματα εμφανίζονται σε πολλές διαφορετικές ασθένειες

Η ενημέρωση του κοινού πάνω σε θέματα υγείας είναι χρήσιμη γιατί βοηθά στην καλύτερη συνεργασία του ασθενή και του ιατρού, αλλά αυτό σε καμιά περίπτωση δεν σημαίνει ότι ο ασθενής θα παίρνει από μόνος του πρωτοβουλίες, ιδιαίτερα φαρμακευτικές, χωρίς τη σύμφωνη γνώμη του θεράποντος γιατρού του.

Δρ Γεώργιος Στ. Παπασάββας
Ειδικός Παθολόγος

ΚΕΝΤΡΟ ΞΕΝΩΝ ΓΛΩΣΣΩΝ
ΝΑΝΣΥ ΒΑΣΙΛΟΠΟΥΛΟΥ
Master of Arts in Hull University, UK

ΑΓΓΛΙΚΑ*ΙΤΑΛΙΚΑ
ΓΕΡΜΑΝΙΚΑ





* Προσιτά δίδακτρα *
*Τμήματα όλων των επιπέδων *
* Computers, Multimedia, Internet *

ΔΩΡΕΑΝ Η ΤΑΞΗ "JUNIOR A"
ΓΙΑ ΜΑΘΗΤΕΣ ΤΗΣ Α' & Β'
ΔΗΜΟΤΙΚΟΥ

ΜΗΤΡΟΠΟΛΕΩΣ 75, ΡΟΔΟΣ, Τηλ. 22410 - 70110



Λίνδος 17-08-2004
Αριθ. Πρωτ. 5901

ΕΛΛΗΝΙΚΗ ΔΗΜΟΚΡΑΤΙΑ
ΠΕΡΙΦΕΡΕΙΑ ΝΟΤΙΟΥ ΑΙΓΑΙΟΥ
ΝΟΜΟΣ ΔΩΔΕΚΑΝΗΣΟΥ
ΔΗΜΟΣ ΛΙΝΔΙΩΝ

ΑΝΑΚΟΙΝΩΣΗ

Ο Δήμαρχος Λινδίων ανακοινώνει ότι αναβάλλεται η δημοπρασία του έργου:«Κατασκευή Κλειστού Γυμναστηρίου στο Δ.Δ. Λάρδου», προϋπολογιζόμενης αξίας κατά τη μελέτη:2.110.458,90 € μη συμπεριλαμβανομένου του Φ.Π.Α και της αναθεώρησης που ήταν προγραμματισμένη να διεξαχθεί στις 25 Αυγούστου 2004 ημέρα Τετάρτη με ώρα έναρξης 10:00 π.μ. και ώρα λήξης την 11:00 π.μ., στο Δημοτικό κατάστημα και ενώπιον της Αρμόδιας Επιτροπής Δημοπρασιών του Δήμου.

Η νέα ημερομηνία της παραπάνω δημοπρασίας θα γνωστοποιηθεί μέσω του Τύπου όπως ορίζουν οι σχετικές διατάξεις.

Ο Δήμαρχος
ΓΕΩΡΓΙΟΣ ΘΑΡΡΕΝΟΣ

ΕΛΛΗΝΙΚΗ ΔΗΜΟΚΡΑΤΙΑ
ΠΕΡΙΦΕΡΕΙΑ ΝΟΤΙΟΥ ΑΙΓΑΙΟΥ
ΝΟΜΟΣ ΔΩΔΕΚΑΝΗΣΟΥ
ΝΟΜΑΡΧΙΑΚΗ ΑΥΤ/ΣΗ ΔΩΔ/ΣΟΥ
ΝΟΜΑΡΧΙΑΚΟ ΣΥΜΒΟΥΛΙΟ

Ρόδος, 19/8/2004
Αριθμ. Πρωτ. Ν.Σ. 412

ΑΝΑΚΟΙΝΩΣΗ

Με την παρούσα ανακοινώνουμε ότι στις 19-8-2004 παρελήφθη από το Γραφείο μας η με αριθμ. πρωτ. 976/9-8-04 Απόφαση της Περιφέρειας Νοτίου Αιγαίου - Γενική Διεύθυνση Περιφέρειας - Τμήμα ΠΕ.ΧΩ Δωδεκανήσου που αφορά «έγκριση περιβαλλοντικών όρων για την κατασκευή και λειτουργία ΧΥΤΑ Δήμου Καρπάθου στη θέση Γεννατού Καρπάθου Νομού Δωδεκανήσου».

Καλούμε κάθε ενδιαφερόμενο προκειμένου να λάβει γνώση της ανωτέρω απόφασης, να απευθεί στο Τοπικό Γραφείο Περιβάλλοντος του Τ.Π. και Π.Ε. της Ν.Α. Δωδ/σου (κ. Αρη Σκιαδόπουλο τηλ. 22410 30413).

Η προαναφερόμενη απόφαση θα αναρτηθεί, για τις προσεχείς μέρες, στον πίνακα ανακοινώσεων της Νομαρχίας.

Ο
Πρόεδρος του Ν.Σ. Δωδ/σου
ΦΩΤΗΣ ΧΑΤΖΗΔΙΑΚΟΣ



ΕΝ ΡΟΔΩ

ΓΡΑΦΕΙ Ο ΓΙΩΡΓΟΣ ΒΟΥΗΣ

ΕΠΙ ΠΑΝΤΟΣ ΕΠΙΣΤΗΤΟΥ

ΓΝΩΜΕΣ • ΣΧΟΛΙΑ • ΑΠΟΨΕΙΣ • ΠΡΟΤΑΣΕΙΣ

Ο Δήμος Ρόδου δεν κρατά μαστίγιο



Νόμους του Κράτους, αλλά και τους κανόνες ηθικής τάξης που δείχνουν το μέτρο πολιτισμού του τόπου. Και να μη ξεχνάμε και το ελληνικό ρητό: Όπου δεν πείθει ο λόγος, πίπτει ράβδος. Να λοιπόν ότι το μαστίγιο χρειάζεται και κατά τη γνώμη μας μόνο αυτό θα σώσει τη Ρόδο από την κατρακύλα που μας οδήγησαν κάποιοι, όνομα και μη χωριό.

Οσα πιο κάτω γράφονται, δεν πρέπει ούτε να θεωρηθούν ότι συνηγορούν στις απόψεις του συμπολίτη μας που κατάγγειλε μιαν έκρυθμη κατάσταση που επικρατεί στην Αγορά, ούτε να ερμηνευθούν ως πολεμική κατά οποιουδήποτε θεωρεί ότι δεν υπάρχει λύση στο πρόβλημα, στο όποιο πρόβλημα.

Αν συνέβαινε κάτι τέτοιο, οι νόμοι δεν θα είχαν λόγο ούτε εφαρμογής, ούτε καν ψήφισης από τη Βουλή.

Στα ευνομούμενα κράτη - όπως η Ελλαδίτσα μας - υπάρχουν πολίτες, υπάρχουν Νόμοι, υπάρχει Σύνταγμα, υπάρχει και Δικαιοσύνη.

Το πρόβλημα στην Αγορά - κυρίως στη Μεσαιωνική πόλη - είναι η έκθεση εμπορευμάτων και η τοποθέτηση τραπεζοκαθισμάτων.

Έχουμε τη γνώμη ότι οι καταστηματάρχες, στο σύνολό τους, δεν καταφέρονται ενάντια στους εστιάτορες και ειδικά σ' αυτούς που έχουν καταστήματα υγειονομικού ενδιαφέροντος (καφενεία, κ.ά.) αλλά επιδιώκουν - μέσα από διαμαρτυρίες, να εξαφανίσουν το ρεζιλίκι του ανατολίτικου παζαριού που δεν τιμά ούτε την ιστορία μας ούτε τον πολιτισμό μας.

Η έκθεση εμπορευμάτων καταμεσής του δρόμου, επάνω σε τοίχους και σε τείχη, καθώς και στο στένεμα των περασμάτων στους δρόμους και τις πλατείες, σίγουρα δεν μας τιμά. Δεν αποκλείουμε όμως ότι ο πλαϊνός καταστηματάρχης βλάπτει ανεπανόρθωτα τον γείτονά του, κάμνοντας απαράδεκτα πράγματα, και ανέντιμα (γιατί όχι;)

Όταν λοιπόν έρχεται ένας σοβαρός επιχειρηματίας, να καταγγείλει τα παρανόμως γενόμενα, είναι κρίμα κι άδικο να τον κατηγορούμε και να του προβάλλουμε δικαιολογίες μακράν από κάθε λογική! ΤΙ ΘΑ ΠΕΙ ΟΤΙ Ο ΔΗΜΟΣ ΔΕΝ ΚΡΑΤΑΕΙ ΜΑΣΤΙΓΙΟ για να τιμωρεί τους ασυνείδητους παραβάτες! Μαστίγιο είναι ο Νόμος, κι αν ο Νόμος είναι απών, αλίμονο σε μας, τους νομοταγείς πολίτες, που αγαπούμε τον τόπο μας. Η πρόφαση ότι περνάμε δύσκολη χρονιά στον τουρισμό, δεν δίνει σε κανένα το δικαίωμα να ΠΑΡΑΝΟΜΕΙ.

Δυστυχώς, αυτά διαβάσαμε στον τοπικό τύπο της 20στής Ιουλίου και για να είμαστε ειλικρινείς νιώσαμε θλίψη και πόνο, γιατί η Δημοτική Αρχή, - με εκπρόσωπό της - επιβραβεύει την παρανομία, και δικαιώνει τους επαγγελματίες φαταούληδες ενώ καταδικάζει κάποιους που διαμαρτύρονται για τον ξεπεσμό και την ατιμωρησία των παραβατών του Νόμου.

Είμαστε ζούγκλα; Ας μας το πουν ξεκάθαρα οι θεωρητικοί της αναρχίας.

Η Ρόδος, εδώ και δεκαετίες, ταλαιπωρείται από μια ομάδα καταστηματαρχών που - μπροστά στο κέρδος - μπορούν να παραβιάσουν όχι μόνο τους

Εγκλημα χωρίς τιμωρία

Δεν είναι η πρώτη κι όπως πιστεύουμε, ούτε και η τελευταία φορά που η στήλη ασχολείται με το συντελούμενο έγκλημα της δηλητηρίασης κατοικιδίων ζώων με φόλες που ασυνείδητοι άνθρωποι (διαγράφεται η λέξη άνθρωποι) ρίχνουν με αποτέλεσμα να βρίσκουν σκληρό θάνατο, μόνο και μόνο γιατί... «έτσι μας αρέσει».

Δικαιολογία για το έγκλημα δεν μπορεί να επικαλεστεί κανείς, όταν με τις πράξεις του μετατρέπεται σε άγριο κτήνος.

Το κακό έχει ιστορία πρόσφατη που – κατά τα φαινόμενα – θα έχει και συνέχεια, γιατί ομολογουμένως δεν ακούστηκε ότι αποκαλύφθηκαν οι δράστες και ούτε έγινε γνωστό αν έγιναν σχετικές έρευνες ανάμεσα σε υπόπτους. Γιατί λοιπόν, αφού πρόκειται για έγκλημα ατιμώρητο να μην επαναληφθεί το κακό;

Παρόμοια περιστατικά όχι μόνο στιγματίζουν τον πολιτισμό των κατοίκων του νησιού, αλλά εκθέτουν σε κίνδυνο και τα ανυποψίαστα παιδιά της περιοχής όπου το κακό έχει έξαρση τον τελευταίο καιρό. Επίσης οφείλουμε να επισημάνουμε ότι οι μέθοδοι που οι εγκληματίες φονιάδες ζώων εφαρμόζουν προδίδουν όχι μόνο τη σκληρότητα της ψυχής τους, αλλά και το έλλειμμα ευθύνης έναντι του κοινωνικού συνόλου, που – σε γενικές γραμμές – συμπαθεί τα ζώα και τα αγαπά. Προσωπικά πιστεύουμε ότι παρόμοιες πράξεις έχουν το χαρακτήρα του εγκλήματος και για το λόγο αυτό δεν θα 'πρεπε να περνούν στα ψιλά των ειδήσεων, ούτε δε – όπερ και το σημαντικότερο – να μην τιμωρούνται οι δράστες, όπως προβλέπει η νομοθεσία.

Ένα επίσης μερίδιο – όχι στο έγκλημα – αλλά στην ευθύνη της παρουσίας αδέσποτων κατοικίδιων ζώων, έχει και η ίδια η Κοινωνία, που μέλη της αδιαφορούν για τη ζωή των κατοικίδιων που μέχρι χθες είχαν κοντά τους και που για λόγους διάφορους τα εξορίζουν σε ακατοίκητες περιοχές, με αποτέλεσμα, αυτό που περιγράφουμε. Ίσως να φταίει και η νομοθεσία που ισχύει, και που θα 'πρεπε να είχε αναθεωρηθεί, έτσι ώστε ο κάθε εγκληματίας να μη μένει ατιμώρητος, αλλά και ο κάθε ανεύθυνος ιδιοκτήτης τους να γνωρίζει τις υποχρεώσεις του για τα αθώα ζωντανά.

Συμπερασματικά, θεωρούμε ότι ήρθε η ώρα ν' αναθεωρηθεί η νομοθεσία και να αναλάβει ο καθένας τις ευθύνες του έναντι των κατοικιδίων ζώων που αναλαμβάνουν να κρατήσουν κοντά τους.

Οι Πασβάντηδες

Την εποχή του Μεσοπολέμου, που η κοινωνία η τότε δεν μοιάζει με τη σημερινή κι οι κλέφτες και τα κλεφτρόνια ήταν ελάχιστα, τότε κάθε νοικοκυρά, την ημέρα και πολλές φορές και τη νύχτα, άφηνε ξεμαντάλωτες τις πόρτες του σπιτιού και δεν νοιαζόταν αν, γυρίζοντας πίσω, θα διαπίστωνε ότι κάποιος μπήκε κι έκλεψε.

Το ίδιο και στο λεγόμενο Τσαρσί, παλιά και Νέα Αγορά, ο κάθε καταστηματάρχης, τοποθετώντας μια καρέκλα στην είσοδο, πεταγόταν κάπου –μακριά ή κοντά- για να κάμει κάποια εξωτερική δουλειά του μαγαζιού (αγορά ειδών, κατάθεση ή έμβασμα σε Τράπεζα κ.ά.).

Στους δρόμους, ο κάθε περαστικός, άνδρας ή γυναίκα, δεν έπαιρνε καμιά προφύλαξη από ενδεχόμενο να του αρπάξουν την τσάντα, ακόμη –μπορούμε να πούμε- πως άφηναν τ' αυτοκίνητό τους ξεκλείδωτο, κι ας είχε μέσα κάτι που θα μπορούσε να κλαπεί.

Θα μου πείτε, τόση τυφλή εμπιστοσύνη υπήρχε τότε; Η απάντηση είναι πως η κοινωνία ήταν πολύ διαφορετική τότε, και καθόλου δεν μοιάζει με τη σημερινή. Γίνονταν κλεψιές αραιά και πού, με δράστες πεινασμένα και κοινωνικά ξεπεσμένα άτομα. Παρά ταύτα, υπήρχαν οι φύλακες των καταστημάτων τη νύχτα, οι λεβεντόκορμοι πασβάντηδες (κυρίως Οθωμανοί) που ο καθένας απ' αυτούς εφύλαττε μια ορισμένη περιοχή κι όλοι μαζί την Αγορά. Οι παλαιότεροι θυμόμαστε το σφυρικτό τρόπο συνεννόησης μεταξύ τους, βασισμένο σε κάποιο μυστικό κώδικα σφυριγμάτων που το καθένα απ' αυτά είχε και τη δική του σημασία. Με τον τρόπο αυτό και πυρκαγιές προλαμβάνονταν αλλά και οι κλοπές ήταν σπάνιο φαινόμενο. Σίγουρα, κάθε καταστηματάρχης συμμετείχε ανάλογα με το εμπόρευμά του, σε ένα κοινό ταμείο που κάλυπτε τους μισθούς των πασβάντηδων. Σίγουρα ο μπακάλης κι ο μανάβης πλήρωναν ελάχιστο ποσό σε σύγκριση με τους εμπόρους υφασμάτων, χρυσοχόους κ.λπ.

Με άλλα λόγια, η Αγορά εφυλάσσετο και η Αστυνομία απερίσπαστη ασχολιόταν με το κύριο έργο της, ενάντια στην εγκληματικότητα και η πυροσβεστική το ίδιο.

Σήμερα, αναρωτιέται κανείς, αν ο θεσμός του Πασβάντη θα μπορούσε να επανέλθει με σύγχρονη μορφή, κάτι που εκ των πραγμάτων επιβάλλεται, όχι μόνο στην περιοχή των Αγορών, αλλά και στις συνοικίες, όπου –ως γνωστό- λειτουργούν μικρές αλλά και μεγάλες αγορές. Το θέμα μπορεί να τεθεί σε συζήτηση από τον καθ' ύλην αρμόδιο Δήμο Ροδίων ή όπως αλλιώς κριθεί σκόπιμο από τους υπεύθυνους φορείς. Εμείς, απλώς, εκφράζουμε κάποια άποψη.

Η ελληνική ιστορία χωρίς φόβο και πάθος

Του Θεόδωρου Παπουτσή

ΙΔΕ ο δάσκαλος

Να υπάρχεις ελληνικός δηλώνει τέσσερις τρόπους συμπεριφοράς. Ότι δέχεσαι την αλήθεια που έρχεται μέσα από τη φύση· όχι την αλήθεια που φτιάχνει το μυαλό των ανθρώπων. Ότι ζεις σύμφωνα με την ηθική της δεισιδαιμονίας και των προλήψεων. Ότι αποθεώνεις την εμορφιά· γιατί η εμορφιά είναι δυνατή σαν το νου σου και φθαρτή σαν τη σάρκα σου. Και κυρίως: ότι αγαπάς τον άνθρωπο. Πώς αλλιώς!

Ο άνθρωπος είναι το πιο τραγικό πλάσμα στο σύμπαν. Εν αρχή ην ο δάσκαλος. Μη ο δάσκαλος η φύση θα ήταν, δεν θα ήταν όμως οι κοινωνίες. Θα υπήρχε ο χρόνος, αλλά δεν θα υπήρχε η ιστορία. Και στο βασίλειο των ζωντανών ήχων θα άκουγε κανείς τα χουγιαχτά, τα συνθήματα. Δεν θα άκουγε όμως ούτε θα 'βλεπε τη φωνή, τα γράμματα της γραφής, τις συμφωνίες και τους χορούς.

Γιατί; Απλά, γιατί ο δάσκαλος είναι που μεταμορφώνει τον εγκέφαλο του ζώου σε νου του ανθρώπου. Αυτός κατορθώνει ώστε η ματιά του καθένα μας να μη μένει βλέμμα βοδιού, αλλά να γίνεται βιβλίο ανοιχτό να το διαβάζεις. Επεξεργάζεται το πετσί της κεφαλής μας και δημιουργεί πρόσωπο. Η δουλειά του δασκάλου είναι ο Αιθέρας του κόσμου των ανθρώπων. Και στο τέλος-τέλος ο δάσκαλος θωπεύει και μαλάζει έτσι το σώμα και την ψυχή μας, ώστε από τη στέρησή μας αποστάζεται το κλάμα, και από την πλησμονή κορφολογιέται το γέλιο μας.

Ποιος ο Ηράκλειτος και ποιος ο Αναξίμανδρος: είναι οι δύο πρωτόπλαστοι δάσκαλοι στη γη. Τι άριστο ετέλεσε ο Αριστοτέλης: εμάζεψε όλο το νεράκι της λίμνης και ύστερα άνοιξε το κανάλι για να γιομίσουν οι ωκεανοί. Τα ζώα και τα φυτά δεν γελούν ούτε δακρύζουν. Γιατί τους λείπει ο δάσκαλος. Έτσι δεν έμαθαν ποτές ότι στον ενόργανο κόσμο πέρα από τη σφαίρα του βιολογικού ανοίγεται ο φωτεινός ορίζοντας του πνεύματος. Ο θυμός, δηλαδή, οι επιθυμίες, τα πάθη, η φαντασία, ο λόγος.

Ο δάσκαλος είναι ο φυτουργός και ο σπορέας του λόγου. Χωρίς το δάσκαλο (όπως ο Όμηρος για εκείνη την εποχή) ο λόγος θα σάπιζε άχρηστος στο έλος του κρανίου μας. Όπως το τρένο που σαπίζει, που ρεμίζαρε για πάντα στο σταθμό. Όπως το καράβι, αν δεν το ταξιδέψει ο καπετάνιος. Και όπως σκεβρώνει άφτουρη η νύφη που έμεινε αγεώργητη από τον άνδρα. Ο ιερός τρόμος της παρθενίας της σιγά-σιγά κακοβολεί, ωσότου στο τέλος γίνεται ένα τεφρό δίχτυ αράχνης.

Μ' ένα λόγο ο δάσκαλος είναι ο ποιητής του ανθρώπου. Χωρίς το δάσκαλο το πνεύμα που πνέει θα παραπόμενε άψυχος άνεμος. Αν έλειπαν οι δάσκαλοι, η γη μας θα 'ταν τυφλή. Και το σύμπαν ανυπόστατο.

Η δουλειά του δασκάλου είναι να τεχνουργεί ανθρώπους· ενώ αναλώνεται τίμια να ετοιμάζει πλάσματα που θα ζήσουν όχι στη φύση αλλά στον πολιτισμό, όχι στη ζούγκλα αλλά στην πόλη· ενώ όλοι οι άνθρωποι που πλάθει ο δάσκαλος κάνουν ο καθείς το επάγγελμά του, και είναι ο καθείς μια ψηφίδα στο ενιαίο ψηφιδωτό της οικονομίας της αγοράς της πολιτείας, εμείς (αυτά τα γράφει ο καθηγητής του πανεπιστημίου και φιλόσοφος Λιαντίνης) με τον καιρό εχάσαμε τον ιδρυτικό χαρακτήρα της λειτουργίας του δασκάλου.

Και τη δουλειά του την επήραμε σα μία από τις πολλές δουλειές των ανθρώπων. Ένα επάγγελμα ρουτίνας. Μια μονάδα εργασίας όμοια με τις άλλες βλέπουμε και στο δάσκαλο. Εξεχάσαμε, δηλαδή, ότι στο ψηφιδωτό των επαγγελμάτων ο δάσκαλος δεν είναι η μία ψηφίδα ανάμεσα στις άλλες.

Αλλά είναι ο καλλιτέχνης που διαλέγει τα χρώματα, τα σχήματα, τις αναλογίες, ο κοσμητικός και ο επόπτης που φιλοτεχνεί ολόκληρο το ψηφιδωτό. Δημιουργεί, δηλαδή, ανθρώπους κατά την έννοια ότι τους αποσπά από τη δικαιοδοσία του φυτού και του ζώου *(άνθρωπος = αναθρώ ά όπωπε)* και τους υψώνει στην οντολογική μοναδικότητα του νοήματος πλάσματος.

Γιατί αυτή είναι η δουλειά του δασκάλου. Να δουλεύει το μυαλό, όπως ο καλαντζής το καλάι. Και να παράγει ανθρώπους όπως ο χαλκιάς κατασκευάζει χαλκώματα. Ενώ όλοι οι άλλοι χρησιμοποιούν το μυαλό τους σαν όργανο και παράγουν προϊόντα. Όλα δευτερογενή και για του βίου τη μηχανή. Βιομηχανία, πες.

Ετούτη η υποβάθμιση της φύσης και της δουλειάς του δασκάλου, η πτώση του από τη θεία λειτουργία της αρχικότητας στην ταπεινή χειρωναξία της επανάληψης, σημάδεψε το πρώτο μεγάλο λάθος στην παιδεία. Και μέσα στην ιστορία και τον πολιτισμό αντέστρεψε το νόημα των πραγμάτων.

Εννοώ ότι καταργήθηκε η αυστηρότητα στην επιλογή του υλικού και η αυστηρότητα στη μέθοδο και στις σπουδές που θα δώσουν τον άξιο δάσκαλο.

Από τους παλιούς χρόνους κοιτίδα των παιδαγωγών ήταν η τάξη των απελεύθερων και των δούλων. Και μάλιστα των πονηρών και των κακών. Τους αγαθούς και τους άξιους δούλους, λέει ο Πλούταρχος, τα αφεντικά τους προόριζαν για τις σπουδαίες δουλειές: καπετάνιοι, διαχειριστές, οικονόμοι, επιστάτες, σύμβουλοι. Σήμερα φτάσαμε στην αμμοποίηση των βουνών.

Δάσκαλος πια εμπορεί να γίνεται ο καθένας, όμοια όπως ο καθένας εμπορεί να γίνεται αρβυλοποιός, αιγογαλακτοπώλης, λεμβούχος, χατζής, μελισσοκόμος, μαγειροϋπάλληλος, αεριτζής, εντεροπώλης, λουλουδάς ή πετροκόπος. Ξεχάσαμε, δηλαδή, ότι ο δάσκαλος από την άποψη της σπουδαιότητας και της ευθύνης είναι ένας εργάτης στο επίπεδο του νομοθέτη, του φύλακα στρατηγού, του κυβερνήτη, του γιατρού σωτήρα.

Ακριβέστερα είναι ένα σκαλί πάνω από όλους αυτούς. Γιατί ο δάσκαλος είναι ο πυρφόρος της γνωστικής συνείδησης. Η λειτουργία που τελεί είναι θεία. Η μόνη θεία λειτουργία σε γη και ουρανό. Έτσι πορεύτηκαν τα πράγματα με την κοινωνική υποβάθμιση του δάσκαλου. Με την οικονομική απροθυμία, την κατασκευαστική του προχειρότητα, την πλημμελή του συντήρηση. Και με τον τύφο και τον οίκτο, το χάζι και το μώμο, και την κυρίαρχη απρονοησία μας σε όλες τις εποχές και σε όλες τις χώρες.

Η μόνη εξαίρεση είναι ο Λυκούργος που έχτισε τη νομοθεσία της Σπάρτης και τους Ολυμπιακούς Αγώνες. Γιατί ο Λυκούργος στην παιδεία είχε εναποθέσει το Α και το Ω της πολιτείας. Ώσπου πια σήμερα έχουμε πλάσει σταθερό το δείγμα του δασκάλου. Με αξιοδάκρυτη σώρεψη από μαζώματα κι ένα ριντίκολο ηχηρό.

Είναι ο σχολαστικός, ο ταβλαδόρος και ο αργόσχολος, ο καματερός στην παραπαιδεία, ο οσφυοκάμπης, ο ψοφοδεής και η ληρολόγος, ο δευτεροτριτοβάθμιος και ψιλικαντζής δάσκαλος. Μίζερος και κακομοίρης. Είναι ο αεί πενόμενος και ο μύωψ, που όπως είπε κάποιος, ποτέ δεν είχε ερωμένη ούτε ιδέα.

Οι περήφανοι δάσκαλοι εστάθηκαν πάντα η εξαίρεση. Μιλάμε για τους δυνατούς και τους πόριμους. Τους ικτίνους και τα γεράκια, τους καλουργούς καλλιτέχνες και καλλικράτες δασκάλους, που κάτω από την ταπεινή καροσσερί της φάου-βε κρύβουνε προσεχτικά τη μηχανή της Πόρσε. Αυτός όμως ο εξαίρετος τύπος του δασκάλου, που με τα πλούσια κοιτάσματα της φυσικής δωρεάς του πετυχαίνει να σβήνει το κατάδικο κοινωνικό στίγμα της συντεχνίας του, δεν είναι θέμα εδώ. Γιατί 'ναι η εξαίρεση. Και η εξαίρεση είναι δουλειά της ποίησης.

(Δ. Λιαντίνης «Τα Ελληνικά»)

Απλουστεύουν οι διαδικασίες χορήγησης των κονδυλίων

Γρηγορότερα οι ενισχύσεις στον τομέα της αλιείας

Ανακούφιση για τους επαγγελματίες της Δωδεκανήσου



Από την 1η Νοεμβρίου απλουστεύουν οι διαδικασίες χορήγησης εθνικών ενισχύσεων μέχρι 2 εκατ. ευρώ, για τους τομείς αλιείας και υδατοκαλλιέργειας μετά από απόφαση της Ευρωπαϊκής Επιτροπής.



Η σχετική απόφαση προβλέπει απλοποιημένες και ταχύτερες διαδικασίες ώστε να μειωθεί η γραφειοκρατία αλλά και χορήγηση των κονδυλίων χωρίς την προέγκριση της Ε.Ε.

Η Επιτροπή θα ενημερώνεται μέσω του διαδικτύου και της Επίσημης Εφημερίδας για τις ενισχύσεις που πρόκειται να χορηγηθούν, οι οποίες μπορεί να αφορούν:

Την προώθηση ή και διαφήμιση αλιευτικών προϊόντων.

Την προστασία και ανάπτυξη υδρόβιων πόρων.

Τη δημιουργία υποδομών (εγκαταστάσεις αλιευτικών λιμένων κ.λπ.).

Τη διάλυση αλιευτικών σκαφών.

Τη βελτίωση των υποδομών υδατοκαλλιέργειας.

Τη βελτίωση των υποδομών μεταποίησης και των δικτύων εμπορίας αλιευτικών προϊόντων.

Οι κρατικές ενισχύσεις που χορηγούνται σε μικρομεσαίες επιχειρήσεις δεν θα πρέπει να υπερβαίνουν το 1 εκατ. ευρώ, ενώ αυτές που προορίζονται για τη χρηματοδότηση μέτρων του Επιχειρησιακού Προγράμματος Αλιείας το ανώτατο επιλέξιμο όριο καθορίζεται σε 2 εκατ. ευρώ.

Με βάση εγκύκλιο του υπουργείου Οικονομικών

Από την εφορία πλέον η επιστροφή του ΦΠΑ στους αγρότες





Από τη ΔΟΥ Ρόδου θα γίνεται η επιστροφή του ΦΠΑ στους αγρότες της περιοχής μας ειδικού καθεστώτος με αθεώρητα τιμολόγια αγοράς αγροτικών προϊόντων

Αυτό αναφέρει εγκύκλιος του υπουργείου Οικονομικών για την επιστροφή του φόρου από τις ΔΟΥ, η οποία θα πραγματοποιείται υπό τη βασική προϋπόθεση ότι τα τιμολόγια αυτά εκδόθηκαν αθεώρητα «εκ παραδρομής».

Το στοιχείο αυτό, σύμφωνα με την εγκύκλιο, πρέπει να είναι πραγματικό και όχι προσχηματικό, αλλιώς επιβάλλονται οι σχετικές κυρώσεις στους υπόχρεους. Στην εγκύκλιο αναφέρονται μεταξύ άλλων:

- Οι αγρότες οι οποίοι υπάγονται στο ειδικό καθεστώς ΦΠΑ, λαμβάνουν με τους κατ'αποκοπήν συντελεστές επιστροφή ΦΠΑ η οποία αντισταθμίζει το ΦΠΑ που επιβάρυνε τις εισροές τους.

- Προβλέπεται ότι η επιστροφή του ΦΠΑ με τους κατ'αποκοπήν συντελεστές στους αγρότες του ειδικού καθεστώτος γίνεται από τις ΔΟΥ με βάση τα εκδοθέντα προς αυτούς κατά το προηγούμενο έτος φορολογικά στοιχεία, από τα οποία προκύπτει η αξία της παράδοσης των αγροτικών προϊόντων τους και της παροχής των υπηρεσιών.

- Από τα φορολογικά στοιχεία που απαιτούνται για την επιστροφή του ΦΠ. θεωρημένα είναι μόνο τα οριζόμενα ρητά από τις διατάξεις του ΚΒΣ.

- Οι επιτηδευματίες που πληρούν τις προϋποθέσεις της απόφασης αυτής, εκδίδουν μεταξύ των άλλων φορολογικών στοιχείων και τα τιμολόγια αγοράς αγροτικών προϊόντων νομίμως αθεώρητα

-Κατ' εξαίρεση δεν επιβάλλεται πρόστιμο για αθεώρητα φορολογικά στοιχεία, αντί θεωρημένων, εφόσον έχουν εκδοθεί από παραδρομή και έχουν καταχωρηθεί στα βιβλία εμπρόθεσμα και δηλώθηκε εγγράφως από τον υπόχρεο στον προϊστάμενο της αρμόδιας ΔΟΥ η παράλειψη αυτή, πριν από τη διαπίστωσή της από οποιονδήποτε φορολογικό έλεγχο.

ΑΡΧΩΝ ΣΑΜΑΡΤΖΗΣ ΑΕ
ΜΟΝΩΣΕΙΣ ΤΑΡΑΤΣΩΝ
Από το 1980
24 ΧΡΟΝΙΑ ΜΟΝΩΣΕΙΣ
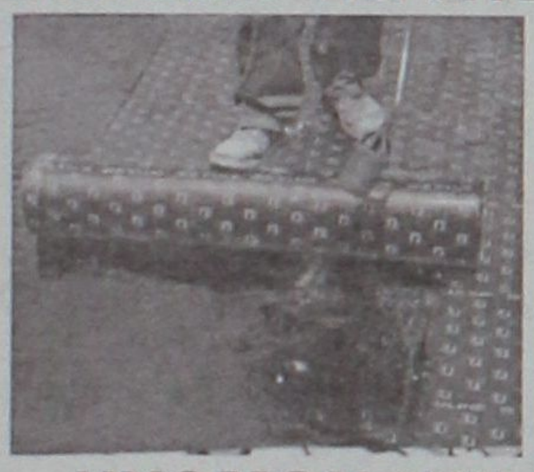
ΗΧΟΜΟΝΩΣΗ

Ricofon
ΓΙΑ ΤΕΛΕΙΑ ΑΚΟΥΣΤΙΚΗ ΣΤΟΥΣ ΧΩΡΟΥΣ ΕΡΓΑΣΙΑΣ ΚΑΙ ΔΙΑΣΚΕΔΑΣΗΣ

Τοποθετώντας το κατάλληλο προϊόν RICOFON έχετε μια αίθουσα με άριστη ακουστική και συγχρόνως ένα τέλειο διακοσμητικό αποτέλεσμα.
ΔΙΑΘΕΣΗ: ΑΡΧΩΝ ΣΑΜΑΡΤΖΗΣ ΑΕ
ΜΟΝΩΣΕΙΣ - ΣΤΕΓΑΝΩΣΕΙΣ
Καταστήματα
1) Ικάρου & Λαοδικείας - Τηλ. 22410 20021 Ρόδος 85100
2) Ερυθρού Σταυρού 21 - Τηλ. 22410/23030/32054 Ρόδος 85100
Κινητό 6944 502033 - 6947374731

εκεί που η τέχνη... συναντά την ποιότητα!

Κομμωτήριο
Figaro
HAIR DESIGN
Κομμώσεις Ανδρικές - Γυναικείες
Κων/νου Παλαιολόγου 17, Τηλ.: 22410 - 20.914

Δεν αρκούν οι επιβλητικές επεκτάσεις των κτιριακών υποδομών

Στο αεροδρόμιο της Ρόδου «Διαγόρας» χάνονται ή κερδίζονται οι εντυπώσεις

ΟΛΟΙ συμφωνούν πως οι νέες κτιριακές εγκαταστάσεις του Αεροδρομίου της Ρόδου δεν αρκούν από μόνες τους για να γίνεται λόγος περί μιας «σύγχρονης επένδυσης», εάν αυτές δεν εξοπλιστούν με υλικοτεχνική υποδομή υψηλής τεχνολογίας που θα συμβάλλει, πάνω απ' όλα στην εξυπηρέτηση των επισκεπτών μας.

Αυτό καταδείχθηκε από την επιστολή του Νομάρχη Δωδεκανήσου Γιάννη Μαχαιρίδη προς τον Διοικητή της Υπηρεσίας Πολιτικής Αεροπορίας, σε μια προσπάθεια να τροποποιηθεί ο αρχικός σχεδιασμός που προβλέπει την εγκατάσταση παρωχημένης τεχνολογίας συστήματος ελέγχου των αποσκευών. Όπως δηλαδή συμβαίνει σήμερα στο αεροδρόμιο «Διαγόρας» της Ρόδου, στο οποίο λαμβάνουν χώρα σκηνές απείρου κάλλους από τους εξοργισμένους τουρίστες



που περιμένουν επί ώρες στις «ουρές» μέχρι να ολοκληρωθεί ο έλεγχος των αποσκευών τους.

Μια τέτοια παράλειψη θα ήταν εγκληματική για την εικόνα της Ρόδου και της χώρας μας γενικότερα, τόνιζε στην επιστολή του ο κ. Γιάννης Μαχαιρίδης, απηχώντας τις απόψεις των συναρμοδίων υπηρεσιών και των τουριστικών φορέων του νησιού μας. Το ίδιο απαιτητικός είναι και ο αερολιμενάρχης Ρόδου Δημήτρης Σταυριανός που θέτει στη Διοίκηση της ΥΠΑ εύλογα ερωτήματα:

« Με τι καρδιά, με ποιό πρόσωπο εμείς τα στελέχη του Αεροδρομίου Ρόδου θα αντικρύσουμε τοπικούς παράγοντες, αεροπορικές εταιρίες, ναυλωτές πτήσεων ή τα Μ.Μ.Ε. τα οποία μας ασκούν κριτική για την υφιστάμενη κατάσταση, όταν διαπιστώνουν ότι μεταφερθήκαμε σε ένα καινούργιο κτίριο αναχωρήσεων που στοίχισε δισεκατομμύρια στο ελληνικό κράτος και φέραμε μαζί μας τα φορητά μηχανήματα ακτινοσκόπησης αποσκευών για να συνεχισθθεί η ταλαιπωρία των επιβατών.

Ολοι οι υπάλληλοι του Αεροδρομίου και η Διοίκηση του Αερολιμένα θα βρεθούν σε αμηχανία κατά τα εγκαίνια του νέου κτιρίου όταν άνθρωποι που γνωρίζουν από θέματα ασφάλειας Αεροδρομίων αλλά και αυτοί που δεν γνωρίζουν θα αναρωτηθούν.

- Μα καλά, προς Θεού φτιάξατε ένα ολοκαίνουργιο κτίριο και το λειτουργείτε με συστήματα και μηχανήματα του παλαιού κτιρίου;

Κατασκευάσατε μια άνετη αίθουσα διακίνησης επιβατών στο ισόγειο εμβαδού 4,5 στρεμμάτων και την καταστρέψατε φτιάχνοντας αίθουσα μέσα στην αίθουσα για να ξεχωρίσει ο χώρος ακτινοσκόπισης αποσκευών από το χώρο του CHECK –IN; Και τα καταστήματα; Πως να λειτουργήσουν πως να προσλκύσουνε πελάτες; Οι επιβάτες όντας στην ουρά για τον έλεγχο των αποσκευών τους ποτέ δεν την εγκαταλείπουν και να αφιερώσουν έστω 3-4 λεπτά για ν' αγοράσουν εφημερίδα, σουβενίρ ή μπλουζάκι της Ολυμπιάδας 2004. Και όταν ανεβούν στον α' όροφο ο χρόνος τους είναι τόσο περιορισμένος που και πάλι δεν ασχολούνται με ψώνια οπότε άρχισαν ήδη τα παράπονα από τους έχοντες τα καταστήματα και εκμεταλλεύσεις στον Αερολιμένα για μείωση πωλήσεων και εισπράξεων. Είναι λοιπόν σωστό και πρέπον στο καινούργιο κτίριο Α/Σ να λειτουργήσουμε με αυτό τον τρόπο».

ΜΟΛΙΣ πριν από λίγες ημέρες ο κ. Σταυριανός εξέφραζε τις ευχαριστίες του προς την ΤΕΔΚΔ και τη Νομαρχία Δωδεκανήσου για τη πρόσληψη εποχικών υπαλλήλων ώστε να καλυφθούν οι ανάγκες στον έλεγχο των αποσκευών. Ανέφερε συγκεκριμένα ο αερολιμενάρχης στην επιστολή του προς τον κ. Στέφανο Δημητρά:

Κύριε Πρόεδρε

Α. Σας ενημερώνουμε ότι οι εποχικοί σας υπάλληλοι που αναφέρονται παρακάτω προσήλθαν και ανέλαβαν υπηρεσία στον Κρατικό Αερ/να Ρόδου «ΔΙΑΓΟΡΑΣ» υποβοηθώντας το έργο του Αερ/μίου στον τομέα ακτινοσκοπικού ελέγχου αποσκευών του οποίου την αρμοδιότητα έχει το Αστυνομικό Τμήμα Αερ/να

1. Λεργός Σάββας
2. Γιαννακόπουλος Γρηγόριος
3. Κατσιδώνης Στέργιος
4. Λάου Δέσποινα
5. Νισυρίου Στέλλα
6. Παναγόπουλος Παράσχος
7. Πέτρου Ιωάννα
8. Τομάζου Δέσποινα
9. Τσοπανάκη Δέσποινα
10. Φώτη Κατερίνα

Β. Απαντες οι αναφερόμενοι προσήλθαν στις 3/8/04 πλην του πρώτου (κ. Λέργος Σάββας) που προσήλθε στον Αε/να την 29/7/04.

Θα θέλαμε με την ευκαιρία να ευχαριστήσουμε τόσο τον Νομάρχη Δωδ/σου κ. Ι. Μαχαιρίδη όσο και εσάς κ. Πρόεδρε για την σημαντική βοήθεια προς το Αεροδρόμιο Ρόδου «ΔΙΑΓΟΡΑΣ» προς τον σκοπό της εφαρμογής του Ευρωπαϊκού αλλά και του Εθνικού Κανονισμού Ασφαλείας Πολιτικής Αεροπορίας (SEGURITY), μέχρις ότου επιλυθεί οριστικά το πρόβλημα με την επικείμενη εγκατάσταση ιδιωτικής εταιρίας παροχής υπηρεσιών ασφαλείας η οποία θα αναλάβει τον ακτινοσκοπικό έλεγχο.

ΕΡΓΑΣΤΗΡΙΟ ΕΛΕΥΘΕΡΩΝ ΣΠΟΥΔΩΝ
ΗΛΕΚΤΡΟΝΙΚΩΝ ΥΠΟΛΟΓΙΣΤΩΝ
PM
Program
ECDL
Εντατικά Μαθήματα Computer
ΚΑΛΟΚΑΙΡΙ 2004
ΕΓΓΡΑΦΕΣ ΤΩΡΑ
ΕΠΙΣΗΜΟ ΚΕΝΤΡΟ ΤΗΣ ECDL HELLAS
ΤΜΗΜΑΤΑ ΓΙΑ:
Παιδιά
Ενήλικες
Αρχάριους
Επαγγελματίες
Εγγραφές Τώρα
Ανεύρεση Εργασίας
ECDL Diploma
Μανώλης Ι. Σοφίλλας
Τηλ.(22410)31761
ΚΟΔΡΙΓΚΤΩΝΟΣ 91 - ΡΟΔΟΣ



TOYOTA
Για ένα **σέρβις** του αυτοκινήτου σας πραγματικά της **ποιότητας TOYOTA** με **γνήσια ανταλλακτικά** και **αξεσουάρ** ελάτε σ' εμάς
ΞΕΝΑΚΗΣ α.ε.β.ε.
Εξουσιοδοτημένος έμπορος και after sales **TOYOTA** στα Δωδεκάνησα
3ο χλμ. Λεωφ. Ρόδου - Λίνδου
(αμέσως μετά το ΙΚΑ) • τηλ. 22410 62200

Ξεκινήστε τις σπουδές σας χωρίς άγχος
φροντίσαμε εμείς για αυτό



ΦΟΙΤΗΤΙΚΟ - ΣΠΟΥΔΑΣΤΙΚΟ ΔΑΝΕΙΟ
με προνομιακό τελικό επιτόκιο 8,9%
- Μέχρι 12.000 €
- Με χρόνο εξόφλησης έως 60 μήνες
- Περίοδος χάριτος 12 μήνες
- Ασφαλιστική κάλυψη CREDIT LIFE
- Με κάρτα Visa ή Mastercard της τράπεζάς μας, αναλήψεων & πιστωτική, στο όνομα του φοιτητή / σπουδαστή και χωρίς συνδρομή για τον πρώτο χρόνο.

ΣΥΝΕΤΑΙΡΙΣΤΙΚΗ
ΤΡΑΠΕΖΑ ΔΩΔΕΚΑΝΗΣΟΥ
η δική μας τράπεζα
Κεντρικό Κατάστημα: Εθνικής Αντιστάσεως 51,
Τηλ. Κέντρο: 22410 80600, Φαξ: 22410 80655
e-mail: info@bankdodecanese.gr • www.bankdodecanese.gr