ΙΔΙΟΚΤΗΤΗΣ - ΔΙΕΥΘΥΝΤΗΣ
ΠΑΥΛΟΣ Μ. ΜΑΡΙΑΣ
ΓΡΑΦΕΙΑ: ΑΘΗΝΩΝ 42 (ΑΝΑΛΗΨΗ)
ΤΗΛ. (22410) 64393 - 63790 - FAX. 63393

Η ΔΡΑΣΙΣ

εβδομαδιαία εφημερίδα της Δωδεκανήσου

48 ΣΕΛΙΔΕΣ

Δευτέρα 30 Αυγούστου 2004
ΕΤΟΣ ΤΡΙΑΚΟΣΤΟ ΠΕΜΠΤΟ
Αριθμός Φύλλου 1.950
Τιμή: Ευρώ 0,90



Βγάλαμε τη γλώσσα στους εγχώριους και ξένους επικριτές μας, άνοιξε για τα καλά η συζήτηση για μόνιμη διεξαγωγή των Ολυμπιακών Αγώνων στην Ελλάδα

Οι 17 ημέρες





16 μετάλλια ο απολογισμός των Ελλήνων αθλητών

- 6 χρυσά
- 6 αργυρά
- 4 χάλκινα

του ελληνικού θαύματος

ΥΠΟΚΛΙΘΗΚΑΝ ΚΑΙ ΟΙ «ΑΘΑΝΑΤΟΙ»

Εξαιρετικοί οι Αγώνες, υπέροχοι οι Ελληνες



ΖΑΚ ΡΟΓΚ:
Θέλει ψυχίατρο ο Βασίλης Σεβαστής
Σελίδες 2, 4 & 5



Η τελετή λήξης χθες σηματοδότησε μια νέα εποχή και νέες προοπτικές για τη χώρα μας, αρκεί να εξαργυρώσουμε τα οφέλη της εθνικής υπερπροσπάθειας

ΣΤΑΘΗΣ ΒΑΣΙΛΑΚΗΣ: Οι Ολυμπιακοί Αγώνες δεν αρκούν για να κερδίσουμε το χαμένο έδαφος Σελίδα 8





Εδώ και 75 χρόνια, οι γερμανικές κουζίνες ALNO ικανοποιούν και τις ποιό προσωπικές ανάγκες και επιθυμίες σας με έξυπνες και καινοτόμες λύσεις.
tselios bagno
Η ΕΜΠΝΕΥΣΗ ΜΑΣ ΕΙΣΤΕ ΕΣΕΙΣ!
ALNO
Λίνδου 236, τηλ. 22410 60684

ΠΥΡΚΑΓΙΑ ΣΤΟ ΘΕΟΛΟΓΟ ΤΟ ΒΡΑΔΥ ΤΟΥ ΣΑΒΒΑΤΟΥ



Ολονύχτια λαχτάρα για τις Πεταλούδες

Υποψίες για πυρομανή που έβαλε στο στόχαστρο τη μεγαλύτερη δασική έκταση της Ρόδου
Σελίδα 9



ΔΑΝΕ: Η Δικαιοσύνη έχει το λόγο

Στρατηγική επιβίωσης με νέους μνηστήρες

Σελίδα 7

Το γωνιακό...
Μία πρόταση γεύσης
Μία όμορφη γωνιά στο κέντρο της πόλης, στο Νιοχώρι
'Ιωνος Δραγούμη 27



®
Σπανός
ΥΠΕΡ ΜΑΡΚΕΤ
ΟΜΙΛΟΣ ΕΠΙΧΕΙΡΗΣΕΩΝ
ΙΩΑΝΝΗ ΧΡ. ΣΠΑΝΟΥ Α.Ε.

Η ΔΡΑΣΙΣ
Εβδομαδιαία Εφημερίδα
Διευθύνσεις σύμφωνα με το Νόμο:
ΙΔΙΟΚΤΗΤΗΣ
ΠΑΥΛΟΣ Μ. ΜΑΡΙΑΣ
Πρόεδρος Ενώσεως Ιδιοκτητών Επαρχιακού Τύπου
ΕΚΔΟΤΕΣ
ΜΙΧΑΗΛ Π. ΜΑΡΙΑΣ
ΤΣΑΜΠΙΚΑ Π. ΜΑΡΙΑ - ΤΡΙΑΝΤΑΦΥΛΛΟΥ
ΔΙΕΥΘΥΝΤΗΣ
ΠΑΥΛΟΣ Μ. ΜΑΡΙΑΣ

Τα σπορ
ΙΔΡΥΤΗΣ
ΝΙΚΟΣ ΤΡΙΑΝΤΑΦΥΛΛΟΥ

ΓΡΑΦΕΙΑ: Αθηνών 42, (Ανάληψη), Τηλ: 63.790 - 64.393-68761 FAX: 63.393
e-mail: drasis2000@yahoo.com
ΤΥΠΟΓΡΑΦΕΙΑ: Κοσκινού, τηλ. 65540

ΛΑΪΚΕΣ ΑΓΟΡΕΣ

ΤΕΤΑΡΤΗ: στο Δημοτικό Νεκροταφείο.
ΠΕΜΠΤΗ: στην οδό Βύρωνος.
ΠΑΡΑΣΚΕΥΗ: Στην οδό Θεσ/κης στην Ανάληψη
ΣΑΒΒΑΤΟ: στο Δημοτικό Νεκροταφείο.

ΤΑΞΙ

ΤΑΞΙ ΡΟΔΟΥ: 32452
ΡΑΔΙΟ ΤΑΞΙ ΡΟΔΟΥ (Εργατικές κατοικίες Πρόνοιας Αγ. Απόστολοι): 64712-64756-64790
ΤΑΞΙ ΑΦΑΝΤΟΥ: 51777
ΤΑΞΙ ΙΑΛΥΣΟΥ: 92515
ΤΑΞΙ ΚΡΕΜΑΣΤΗΣ: 94528
ΤΑΞΙ ΦΑΛΗΡΑΚΙΟΥ: 85444

ΦΑΡΜΑΚΕΙΑ

ΔΕΥΤΕΡΑ 30 Αυγούστου 2004
ΣΗΜΕΡΑ διημερεύει το φαρμακείο ΧΙΩΤΗ Ε., 25ης Μαρτίου 24, (έναντι «ΠΑΠΠΟΥ», Τηλ: 37.911
ΣΗΜΕΡΑ διανυκτερεύει το φαρμακείο ΑΛΑΒΕΡΑ ΕΙΡΗΝΗ, Καναδά 140, Τηλ: 39.111

«ΤΟ σίγουρο είναι ότι θα γίνουμε ρεζίλι. Το θέμα είναι πόσο ρεζίλι θα γίνουμε». Αυτό ήταν το προσωπικό στοίχημα που έβαλαν οι κατ' επάγγελμα (κυριολεκτικά) και ιδεολογία αρνητές των Ολυμπιακών Αγώνων, λίγες μόλις ώρες πριν την Τελετή Έναρξης της 13ης Αυγούστου, προβαίνοντας στις «αναλύσεις» τους από τα τηλεοπτικά παράθυρα.

Είχα ο αφελής την εντύπωση πως μετά την πανθομολογούμενη επιτυχία της Ελλάδας, οι εν λόγω αρσενικοί και θηλυκές Κασσάνδρες θα είχαν κλειστεί στο καβούκι τους και θα τους είχε φάει η μαρμάγκα. Μπα...

Πρώτες μούρες στις τηλεοπτικές επιθεωρήσεις (άλλως «δελτία ειδήσεων»). Πολύφερνοι και περιζήτητοι συνομιλητές των θιασαρχών (άλλως, «δημοσιογράφοι – παρουσιαστές δελτίων ειδήσεων») ήταν όλοι τους κατά τη διάρκεια των Αγώνων. Μια Εθνική υπόθεση που φαινόταν από το βράδυ εκείνης της Παρασκευής να μας βγάζει από την ανυποληψία, έγινε επιθεωρησιακό νούμερο υπό τη ...σκηνοθεσία των «έγκριτων» (θου Κύριε) και των γνωστών λοιπών ανοήτων που τους παρεδόθη η ευθύνη της Ενημέρωσης της κοινής γνώμης.

Να σας πω...

...την αλήθεια; Καρφί δεν μου καίγεται πια για το τι λένε ή τι πιστεύουν συγκεκριμένοι αναλυτές, πολιτικοί και οι λοιποί αγοραφοβικοί συνέλληνες.

Είναι τόση η ικανοποίηση, η ανακούφιση και το αίσθημα (ναι ρε) περηφάνιας για τη χώρα μου, που όλες αυτές οι αντιδραστικές κραυγές δεν μου λένε τίποτα απολύτως. Τρόμαξα κι εγώ με τον εαυτό μου, όταν διαβάζοντας ή ακούγοντας, μέχρι την ύστατη ώρα των Ολυμπιακών Αγώνων της Αθήνας, τις αντιδραστικές τους κορώνες (έβαλε το χεράκι της και η ντόπα) ένοιωσα να εκδηλώνω την περιφρόνησή μου ακόμα και για την ύπαρξή τους. Εστω κι αν ο ένας, για παράδειγμα, αποτελεί βασικό στέλεχος της αγαπημένης μου εφημερίδας και οι άλλοι παίζουν έναν κάποιο θεσμικό ρόλο στην ελληνική κοινωνία.

Κακώς ίσως προσωποποιώ το αντικείμενο της αηδίας και της περιφρόνησής μου. Εδώ μιλάμε για ένα ρεύμα, «ιδεολογικό» υποτίθεται, που η επιτομή της φιλοσοφίας του στηρίζεται στην άκριτη αμφισβήτηση, την κινδυνολογία και το μηδενισμό.

Ένα ρεύμα σαφώς μειοψηφικό, που όμως έχει καπαρώσει θέσεις και πρόσβαση στους διαύλους επικοινωνίας (άλλως, χειραγώγησης) της ελληνικής κοινής γνώμης. Φυσικό είναι να ακούγεται, να κάνει θόρυβο (όπως οι κατσαρόλες) και να γίνεται ανάρπαστο στα τηλεοπτικά «σόου» (άλλο προσωνύμιο για τις «Ειδήσεις). Ανέκαθεν συνέβαινε αυτό, κι ας μην αναφερθούμε σε άλλα παραδείγματα.

Νοιώθω σήμερα τόσο ωραία σαν Ελληνας που όλοι οι κομπλεξικοί, οι δυσλεκτικοί και οι καταθλιπτικοί αυτοί τύποι φαντάζουν πλέον σαν κομπάρσοι και «παραφωνίες» στο μυαλό μου. Σαν να μην υπάρχουν σχεδόν...

Καμία σχέση με το Ελληνικό Θαύμα οι κομπλεξικοί συνέλληνες

Του Νικήτα Οικονόμου
nopress@rho.forthnet.gr



Πρωταγωνιστές...

...αυτού που αποκαλείται «Ελληνικό Θαύμα» θα μείνουν οι Ελληνες αθλητές μας (έστω με τις όποιες εξαιρέσεις τους), οι Ελληνες επιστήμονες, οι μηχανικοί, οι εργάτες και αυτοί οι Ωραίοι Εθελοντές που έκλεψαν τις καρδιές και τις εντυπώσεις. Και τόσοι άλλοι...

Αν μιλάμε απαραίτητα για «Θαύμα», αυτοί είναι οι θαυματοποιοί. Όχι με μαγικά ραβδάκια και άλλα μαντζούνια. Δούλεψαν σκληρά, ευσυνείδητα, ηρωικά και με ένα διάπλατο χαμόγελο που έκανε την Ελλάδα να λάμψει και να βγάλει τη γλώσσα στους επικριτές της. Επικριτές εγχώριους (ναι, δικούς μας) και ξένους (τους οποίους τροφοδοτούσαμε ΕΜΕΙΣ).

Προσωπικά δεν πιστεύω σε τέτοιους είδους θαύματα. Η σελίδα αυτή υπερασπίζεται μέχρι παρεξήγησης αυτήν την Ελλάδα της Προκοπής και της Αυτοπεποίθησης. Τα 'βαλε με όσους εσκεμμένα τη διέσυραν και την κακοποίησαν για ίδιο (όχι μόνο πολιτικό) όφελος. Θα το βρουν μπροστά τους. Κι ας μας κατηγόρησαν για «χρωματισμένη» στήλη. Είχαμε μια σκασίλα για ...τα χρώματα.

«Οι Ελληνες είναι ικανοί για μεγάλα πράγματα» δήλωνε την προηγούμενη εβδομάδα ο δικός μας Γιάννης Βαληνάκης. Ναι, αλλά τον Βαληνάκη δεν τον βγάζουν οι «έγκυροι» παρουσιαστές ειδήσεων στα παράθυρά τους. Προτιμούν τη Λιάνα, το Ζαγορίτη (πόσο μας απογοητεύει) και την Παπακώστα. Ας είναι...

ΑΥΤΗΝ την ώρα (Κυριακή πρωί) που γράφεται η στήλη δεν μπορούμε να ξέρουμε αν πέτυχε και η Τελετή Λήξης των Ολυμπιακών Αγώνων της Αθήνας. Πόσο καντέμηδες να είμαστε πια...

Σημασία έχει πως η Ελλάδα αξίζει, πάνω απ' όλα, του δικού μας σεβασμού. Αυτή η Ελλάδα δεν μπορεί να έχει εσαεί ανάγκη τους «γενναίους» και «θαρρετούς» της Αρχαιότητας. Δεν είναι πια καταδικασμένη να παινεύεται μόνο για το 1896 και το Λούη τους.

Αυτή η χώρα, αυτοί οι σημερινοί Ελληνες, επανακαθόρισαν τα ιστορικά δεδομένα της φυλής. Θα έχει να το λέει ο κόσμος όλος. Ηδη το κάνει...

Θα ήταν αμαρτία να υπερασπίζονται (υποτίθεται) την Υπόληψη αυτής της Ελλάδας κάποιοι συμπλεγματικοί καταθλιπτικοί τύποι. Να τους αφαιρεθεί ο λόγος, είναι η μία λύση. Επειδή αυτό (στο όνομα των ...δημοκρατικών δικαιωμάτων) είναι φύσει αδύνατο, δεν χρειάζεται να τους αναγάγουμε κιόλας σε κήνσορες της καθημερινής μας ζωής.

Το πάτημα ενός κουμπιού είναι επίσης ένα από τα αναφαίρετα δημοκρατικά μας δικαιώματα...

Πάντα κάποιοι ξεχωρίζουν...
Rodos Gold VOGIATZIS
Ιδιαίτερη αισθητική
Απαράμιλλη ποιότητα
πλούσιες επιλογές
για γάμους, βαπτίσεις,
και ιδιαίτερες στιγμές
με μοναδική λάμψη ...
σε εξαιρετικές τιμές
Rodos Gold VOGIATZIS
Χρυσές δημιουργίες...
για πολύτιμες σχέσεις
10ο χιλ. Λεωφ. Ρόδου Λίνδου
Τηλ.: 22410 86670 - 3

ΧΕΠΠΑΚΗΣ Α.Ε.
ΓΕΩΡΓΙΚΑ ΜΗΧΑΝΗΜΑΤΑ & ΕΡΓΑΛΕΙΑ
ΑΝΤΙΠΡΟΣΩΠΕΙΑ ΤΡΑΚΤΕΡ: ANTONIO CARRARO
ΣΚΑΠΤΙΚΑ - ΧΟΡΤΟΚΟΠΤΙΚΑ
ΠΕΤΡΕΛΑΙΟΚΙΝΗΤΑ - ΒΕΝΖΙΝΟΚΙΝΗΤΑ
ΑΛΥΣΟΠΡΙΟΝΑ
STIHL Oleo-Mac
ΦΡΕΖΕΣ
ΧΛΟΟΚΟΠΤΙΚΑ - ΘΑΜΝΟΚΟΠΤΙΚΑ - ΨΕΚΑΣΤΙΚΑ - ΕΛΑΙΟΡΑΒΔΙΣΤΙΚΑ
ΦΥΤΟΦΑΡΜΑΚΑ - ΛΙΠΑΣΜΑΤΑ (ΚΟΙΝΑ & ΥΔΑΤΟΔΙΑΛΥΤΑ)
ΣΠΟΡΟΙ - ΣΠΟΡΟΦΥΤΑ ΕΜΒΟΛΙΑΣΜΕΝΑ - ΦΥΤΟΧΩΜΑΤΑ - ΤΥΡΦΗ
ΣΥΣΤΗΜΑΤΑ ΑΡΔΕΥΣΗΣ: ΑΝΤΛΙΕΣ - ΤΕΧΝΙΚΕΣ ΒΡΟΧΕΣ - ΑΥΤΟΜΑΤΟ
ΠΟΤΙΣΜΑ - ΣΩΛΗΝΕΣ (ΠΛΑΣΤΙΚΕΣ - ΜΕΤΑΛΛΙΚΕΣ)
ΚΤΗΝΟΤΡΟΦΙΚΑ - ΜΕΛΙΣΣΟΚΟΜΙΚΑ - ΔΕΞΑΜΕΝΕΣ (ΠΛΑΣΤΙΚΕΣ)
ΣΥΡΜΑΤΑ & ΠΑΣΣΑΛΟΙ ΠΕΡΙΦΡΑΞΕΩΝ - ΟΙΚΟΔΟΜΙΚΑ ΜΗΧΑΝΗΜΑΤΑ
ΑΝΤΑΛΛΑΚΤΙΚΑ - ΕΞΑΡΤΗΜΑΤΑ - SERVICE
ΠΑΡΑΔΟΣΗ ΣΤΟ ΧΩΡΑΦΙ
ΡΟΔΟΣ: ΒΕΝΕΤΟΚΛΕΩΝ 21 - 23 ΤΗΛ: 34311 FAX: 22410 - 29885
ΤΣΑΪΡΙ: 10 ΧΛΜ. ΛΕΩΦ. ΡΟΔΟΥ-ΛΙΝΔΟΥ ΤΗΛ: 22410-68979
ΜΑΝΔΡΙΚΟ: ΜΑΝΔΡΙΚΟ ΡΟΔΟΥ ΤΗΛ: 22460/31040

Quality Used Cars

Με την υπογραφή της Mercedes-Benz Ελλάς!

EURO RSCG



*€ 180 Κ χρεία σε 20.000, προκαταβολή € 14.500 και 18 άτοκες δόσεις €
προκαταβολή € 8.700 και 48 δόσεις των € 499. (ΣΥΝΟΛΟ 8,9%).

Επειδή τα μεταχειρισμένα δεν είναι όλα ίδια!

Αποκτήστε σήμερα μία Mercedes-Benz με λίγα, πραγματικά χιλιόμετρα και... πολλά πλεονεκτήματα, στους εξουσιοδοτημένους διανομείς της Mercedes-Benz Ελλάς:

- Με 18 άτοκες δόσεις ή από € 499 το μήνα*
- Εγγύηση Mercedes-Benz Ελλάς για ένα χρόνο
- Οδική και ιατρική βοήθεια για δύο χρόνια
- Κορυφαίο πρόγραμμα εξυπηρέτησης πελατών Mobilo-Life

Δείτε μεγάλη γκάμα μεταχειρισμένων στο www.mercedes-benz.gr

Mercedes-Benz

Ε. ΧΑΤΖΗΜΙΧΑΛΗΣ & ΥΙΟΙ Ο.Ε.

Εξουσιοδοτημένος Διανομέας & Επισκευαστής της Mercedes-Benz Ελλάς Α.Ε.Ε.

Έκθεση: ΡΟΔΟΣ, 9ο χλμ. Ρόδου - Λίνδου, τηλ.: (22410) 62941

Βγάλαμε τη γλώσσα στους επικριτές μας, διθύραμβοι από τον «ξένο παράγοντα»

Οι δεκαεφτά ημέρες του ελληνικού θαύματος

Με έξι χρυσά, 6 αργυρά και 4 χάλκινα, η Ελλάδα κατατάσσεται στην 15η θέση, μεταξύ των χωρών που συμμετείχαν στους Ολυμπιακούς Αγώνες της Αθήνας



Παρά τις σκιές και τη συνομωσιολογία γύρω από το ντοπάρισμα στην αθλητική κοινότητα, οι Ελληνες και οι Ελληνίδες πρωταθλήτριες, ξεπέρασαν τον εαυτό τους, συγκίνησαν το πανελλήνιο και όχι σπάνια έκλεψαν την παράσταση στους 28ους Ολυμπιακούς Αγώνες της Αθήνας που έληξαν χθες.

Ο απολογισμός των μεταλλίων φέρνει την Ελλάδα στην 15η θέση της τελικής κατάταξης, εκπλήσοντας και σε αθλητικό επίπεδο την παγκόσμια κοινή γνώμη.

Αναλυτικά, τα μετάλλια που πήραν οι Ελληνες και Ελληνίδες αθλήτριες έχουν ως εξής:

Στην Ολυμπιάδα της Αθήνας η ελληνική αποστολή είναι η πολυπληθέστερη στην ιστορία των Αγώνων. Και η ευχή όλων των Ελλήνων, αυτή η αποστολη να είναι η πιο επιτυχημένη στη συγκομιδή μεταλλίων, πραγματοποιήθηκε.

• ***Το πρώτο χρυσό μετάλλιο, και σίγουρα απρόσμενο, ήλθε από τους Μπίμη-Σιρανίδη*** στην συγχρονισμένη κατάδυση από βατήρα 3 μέτρων.

• ***Την πιο χρυσή σελίδα του ελληνικού τζούντο έγραψε ο Ηλίας Ηλιάδης***. Ο 18χρονος τζουντόκα κατέκτησε πανάξια το χρυσό μετάλλιο στην κατηγορία των -81 κιλών.

• ***Πρώτη θέση και χρυσό μετάλλιο για τις Μπεκατώρου-Τσουλφά στην κλάση 470 της ιστιοπλοΐας.***

• ***Ο πιο... δυνατός κρίκος αποδείχθηκε ο Δημοσθένης Ταμπάκος,*** που «εκτελώντας» θαυμάσια το πρόγραμμά του που βαθμολογήθηκε με 9.862 βαθμούς κατέλαβε την πρώτη θέση στους κρίκους.

• ***Χάλκινο μετάλλιο στην άρση βαρών στα 85 κιλά για τον Πύρρο Δήμα, ασημένιο στη δισκοβολία για την Αναστασία Κελεσίδου.***

• ***Χάλκινο μετάλλιο και στην κωπηλασία, πρώτο στην ιστορία του αθλήματος, με τους Πολύμερο και Σκιαθίτη*** να ανεβαίνουν στο βάθρο στο διπλό σκιφ ελαφρών βαρών.

• Αφαιρέθηκε το χάλκινο μετάλλιο του Λεωνίδα Σαμπάνη.

• ***Ανέλπιστο χρυσό στα 20 χλμ. βάδην από την Αθανασία Τσουμελέκα***

• ***ασημένιο από την Χρυσοπηγή Δεβετζή*** στο τριπλούν.

• ***Ασημένιο και από τον Νίκο Κακλαμανάκη*** στα Mistral.

• ***Χάλκινο στην ελληνορωμαϊκή πάλη από τον Αρτιόμ Κουρεγκιάν.***

• ***Κούρσα από «χρυσάφι» για την Φανή Χαλκιά*** στα 400 μ. με εμπόδια.

• ***Υπερηφανια και... ασήμι και από την εθνική μας ομαδα πόλο των γυναικών*** που κατέκτησε το ασημένιο μετάλλιο και έγινε η πρώτη, και μοναδική, ελληνική ομάδα που κατέκτησε ολυμπιακό μετάλλιο.

• ***Η Μιρέλα Μανιάνι ήταν και πάλι... τρέλα*** και έτσι μετά το ασημένιο μετάλλιο που κατέκτησε στο Σίδνεϊ, ανέβηκε στο ολυμπιακό βάθρο και στην Αθήνα, κατακτώντας την τρίτη θέση και το χάλκινο μετάλλιο.

• ***Ψηλά την ελληνική σημαία κράτησε και το ταεκβον-ντο με την Ελλη Μυστακίδου*** να κάνει καταπληκτική εμφάνιση και να κατακτά τη δεύτερη θέση και το ασημένιο μετάλλιο στα -67κ.

• ***Και δεν σταματήσαμε εκεί, μιας και ο Αλέξανδρος Νικολαΐδης*** στην τελευταία ημέρα των Ολυμπιακών Αγώνων κατέκτησε το ασημένιο μετάλλιο στα +80κ. του ταεκβον-ντο.

ΗΠΑ: Οι καλύτεροι Ολυμπιακοί Αγώνες

«Οι Έλληνες απέδειξαν ότι οι Κασσάνδρες έκαναν λάθος». Με αυτή τη φράση από τον προέδρο της Ολυμπιακής Επιτροπής των ΗΠΑ, Πίτερ Πούμπεροθ, η αμερικανική αποστολή αποχαιρέτησε την Αθήνα και τους Ολυμπιακούς Αγώνες.

Ήταν η αποχαιρετιστήρια συνέντευξη Τύπου των Αμερικανών, κατά τη διάρκεια της οποίας δεν έκρυψαν ούτε στιγμή την απόλυτη ικανοποίησή τους από τη διοργάνωση της Αθήνας.

«Παρά τα επικριτικά σχόλια» συνέχισε ο Πούμπεροθ, που ήταν πρόεδρος στην Οργανωτική Επιτροπή των Ολυμπιακών Αγώνων του Λος Αντζελες το 1984. Και προσέθεσε: «Η Ολυμπιακή οικογένεια πήρε ένα μεγάλο δίδαγμα. Οι Ολυμπιακοί Αγώνες της Αθήνας είναι από τους καλύτερους της ιστορίας, αν δεν είναι οι καλύτεροι».

«Εκ μέρους της Ολυμπιακής Επιτροπής των ΗΠΑ και των Αμερικανών πολιτών θέλω να ευχαριστήσω τους πολίτες της Αθήνας και τον ελληνικό λαό για το τεράστιο δώρο που μας προσέφεραν. Ήταν μια εκπληκτική διοργάνωση, που πήγε καλά απ' όλες τις απόψεις. Ένα μεγάλο 'ευχαριστώ' και στους εθελοντές, που άφησαν τη ζωή τους για να προσφέρουν ανιδιοτελώς. Πρέπει να είστε υπερήφανοι για την χώρα σας και γι' αυτό που πετύχατε. Η Ελλάδα είναι μια πολύ φιλική χώρα και οι 28οι Ολυμπιακοί Αγώνες είναι ένα δώρο» κατέληξε ο Πούμπεροθ.

ΔΕΝ ΕΟΡΤΑΖΕΙ

Ο κ. Αλέκος Γλυνός, διευθυντής της ΚΑΙΡ, δεν εορτάζει και δεν δέχεται επισκέψεις για την ονομαστική του εορτή





ΕΠΙΜΕΛΕΙΑ ΠΑΡΑΓΩΓΗΣ: ΠΟΛΙΤΙΣΤΙΚΗ ΑΥΡΑ Γρίβα 15, Ρόδος 85100 Τηλ.:22410 75760 Fax:22410 76490, E-mail:mich1956@otenet.gr

Εύσημα από τον Ζαγκ Ρογκ

«Εξαιρετικοί οι Αγώνες, υπέροχοι οι Ελληνες»

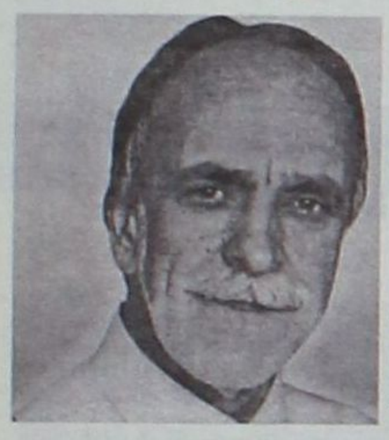

Απόλυτα ικανοποιημένος με την επιτυχία που σημείωσαν οι Ολυμπιακοί Αγώνες της Αθήνας εμφανίστηκε ο Ζακ Ρογκ, κατά τη συνέντευξη Τύπου που παραχώρησε για τον απολογισμό της κορυφαίας διοργάνωσης του πλανήτη.

«Η οργάνωση ήταν εξαιρετική. Ημουν σίγουρος κι ας μη με πίστευαν, ότι οι Ελληνες θα πετύχαιναν. Είμαστε ευτυχείς για την οργάνωση σε όλα τα επίπεδα», τόνισε ο πρόεδρος της ΔΟΕ.

''Χρειάζεται ψυχίατρο ο Βασίλης Σεβαστής''

Μίλησε επίσης για τη μεγάλη προσπάθεια της ΔΟΕ για την καταπολέμηση του ντόπινγκ, αλλά και για τα προβλήματα που υπήρξαν με τους κριτές σε γυμναστική, ξιφασκία και τάε κβον ντο, ενώ δήλωσε συγκινημένος από την προσπάθεια του Πύρρου Δήμα και το μετάλλιο που κατέκτησε.

ΑθήναΑρνήθηκε κάθε ανάμειξή του στην υπόθεση Κεντέρη-Θάνου ο Ζακ Ρογκ. Μάλιστα ο πρόεδρος της ΔΟΕ εξέθεσε με δηλώσεις του τον πρόεδρο του ΣΕΓΑΣ, Βασίλη Σεβαστή, ο οποίος είχε υποστηρίξει ότι είχαν προσωπική επικοινωνία για το θέμα. «Θέλει ψυχίατρο» είπε ο δρ Ρογκ για τον κ. Σεβαστή-χωρίς να τον αναφέρει ονομαστικά- ενώ ο Έλληνας παράγοντας δήλωσε προσβεβλημένος από τον χαρακτηρισμό του Βέλγου «αθανάτου».

«Σε ποιον αναφερόσαστε;» απάντησε ενοχλημένος ο Ζακ Ρογκ, όταν ρωτήθηκε - στην τελευταία συνέντευξη Τύπου της ΔΟΕ στην Αθήνα - σχετικά με επικοινωνία που ο κ. Σεβαστής υποστήριξε ότι είχαν.

«Νομίζω ότι αυτός ο κατα τ'άλλα χαριτωμένος κύριος θα πρέπει να δει σύντομα έναν ψυχίατρο. Εκτός και εάν ήθελε να με εμπιστευτεί λόγω της ιατρικής μου ιδιότητας. Η μνήμη του δεν είναι τόσο καλή».

Και ο πρόεδρος της Ρογκ συμπλήρωσε:

«Εγώ δεν συλλέγω τα ούρα των αθλητών, δεν υπεισέρχομαι σε θέματα ντόπινγκ, δεν βρίσκομαι στα εργαστήρια του αντι-ντόπινγκ κοντρόλ».

Προσβεβλημένος δήλωσε ο Βασίλης Σεβαστής από τους χαρακτηρισμούς του κ. Ρογκ, δικαιολόγησε όμως την αντίδραση του προέδρου της ΔΟΕ λέγοντας ότι κατανόησε λανθασμένα την ερώτηση που του έγινε:

«Δεν είχαμε τηλεφωνική αλλά προσωπική επαφή. Αυτό έγινε στο ξενοδοχείο Κάραβελ, για δέκα λεπτά πριν τη συνεδρίαση



της Εκτελεστικής Επιτροπής παρουσία του Ιατρικού διευθυντή της ΔΟΕ Πάτρικ Σαμάς, του Λάμπη Νικολάου και του Οδυσσέα Παπατώλη».

Γλυκιά ανάμνηση για τους φίλους του στη Ρόδο και το δημοσιογραφικό κόσμο του νησιού

Εφυγε από τη ζωή ο Λυκούργος Κομίνης



Εφυγε το Σάββατο, στα 65 του, ο δημοσιογράφος Λυκούργος Κομίνης, μετά από πολύμηνη μάχη με τον καρκίνο.

Γεννήθηκε στην Αθήνα το 1938, σπούδασε Μαθηματικά στο Πανεπιστήμιο Αθηνών αλλά τον κέρδισε από νωρίς και δια βίου η δημοσιογραφία. Από την δεκαετία το 60, που ξεκίνησε, η διαδρομή του ήταν μεγάλη.

Συνεργάστηκε με τις εφημερίδες Ακρόπολη, Απογευματινή, Εθνος, Ελευθεροτυπία, Νέα και Ριζοσπάστης, τα περιοδικά Ταχυδρόμος, Επίκαιρα, Ένα, άλλοτε ως διευθυντής σύνταξης και άλλοτε ως πολιτικός αρθρογράφος. Από το 1982 έως το 1985 διηύθυνε την εφημερίδα Πρώτη, ενώ από το 1989 και για δεκατρία χρόνια, ακουγόταν καθημερινά από τον ραδιοσταθμό Σκάι, με την εκπομπή του '«άσπρο και μαύρο σε φόντο κίτρινο».

Στο συγγραφικό του έργο, συγκαταλέγονται τα βιβλία «Η κρίση του ελληνικού τύπου», «Τα μυστικά της δημοσιογραφίας», «Η αλήθεια για την οικονομία» κ.α.

Τα συλλυπητήρια του εκφράζει στους οικείους του ο υπουργός Επικρατείας και κυβερνητικός εκπρόσωπος Θεόδωρος Ρουσόπουλος.

ΜΝΗΜΟΣΥΝΟ

Την 31ην Αυγούστου ημέρα Τρίτη και ώρα 8:30 π.μ. στον Ιερό Ναό Αγίου Σεργίου νέου κοιμητηρίου Ιαλυσού, τελούμε θήμερο μνημόσυνο υπέρ αναπαύσεως της ψυχής του λατρευτού μας συζύγου, πατέρα, παππού κι αδελφού



ΕΛΕΥΘΕΡΙΟΥ ΣΤ. ΠΑΡΑΣΚΕΥΑ

Η σύζυγος: Αικατερίνη
Τα παιδιά: Στέργος - Σταματία, Παντελής, Αγγελική - Διαμαντής, Δημήτρης- Μαρία
Τα εγγόνια, τα αδέλφια και οι λοιποί συγγενείς

ΚΗΔΕΙΑ

Τη λατρευτή μας μητέρα, γιαγιά και θεία

ΜΑΡΙΚΑ ΦΡΑΡΑΚΗ

το γένος Μιχαήλ Μπόνη

θανούσα κηδεύουμε σήμερα Δευτέρα 30 Αυγούστου 2004 και ώρα 4 μ.μ. εις τον Ιερό Ναό Αγ. Δημητρίου Παλαιό Νεκροταφείο Ρόδου.

Τα παιδιά:
Θεόδωρος - Μαρία
Ο εγγονός: Εμμανουήλ
Τα ανίψια
και οι λοιποί συγγενείς

VOLVO
for life



ΑΝΟΙΞΑΜΕ ΚΑΙ ΣΑΣ ΠΕΡΙΜΕΝΟΥΜΕ.

Η **Νέα Εποχή Volvo** έφθασε και στη Ρόδο. Γνωρίστε την από κοντά στην Rodos Motor Car A.E., τον νέο εξουσιοδοτημένο διανομέα της Volvo Car Hellas. Με αναβαθμισμένες υπηρεσίες, συνέπεια και υπευθυνότητα, με αφοσιωμένο και άρτια εκπαιδευμένο προσωπικό η Rodos Motor Car A.E. υποδέχεται την επανάσταση στην αυτοκίνηση.

Rodos Motor Car A.E
Εξουσιοδοτημένος διανομέας
Volvo Car Hellas

Rodos Motor Car A.E. Λεωφόρος Καλλιθέας 1, Ρόδος. Τηλ: 22410 22864, 22410 77940, Fax: 22410 78121
Ομιλος Επιχειρήσεων Κυπριάδη

ΣΤΟΝ ΑΡΧΗΓΟ του ΓΕΣ απευθύνεται η Επαρχος της Κω, προτείνοντας τη δημιουργία Κέντρου Εκπαίδευσης Υγειονομικού στο νησί του Ιπποκράτη

Κρούσεις στον Στρατό για Εκπαιδευτικό Ιδρυμα στην Κω

Της Χριστίνας Μέγα

Τη δυνατότητα δημιουργίας Κέντρου Εκπαιδεύσεως Υγειονομικού στο νησί της Κω, ζητεί από τον αρχηγό του Γενικού Επιτελείου Στρατού να εξετάσει σοβαρά, η Έπαρχος Κω κ. Μαρία Κυπραίου.

Εκτιμώντας ότι οι προσπάθειες για δημιουργία Ιατρικής Σχολής στο νησί του Ιπποκράτη θα πέσουν στο κενό (παρά τις κατά καιρούς πολιτικές δεσμεύσεις), η Έπαρχος Κω επιδιώκει πλέον να επιτύχει τη δημιουργία παρεμφερούς εκπαιδευτικού ιδρύματος, όπως είναι αυτό του Κέντρου Εκπαιδεύσεως για τους αποφοίτους της Υγειονομικής Σχολής του Στρατού.

Με έγγραφό της προς του αρχηγό του Γενικού Επιτελείου Στρατού Νικόλαο Ντουβή, η κ. Μαρία Κυπραίου ζητεί να εξετασθεί το ενδεχόμενο δημιουργίας ενός τέτοιου κέντρου, το οποίο –όπως επισημαίνει- θα είναι ευεργετικό για τις υγειονομικές ανάγκες των νησιών του βορείου συγκροτήματος.

Στο έγγραφό της αναφέρει συγκεκριμένα τα εξής:

« Με την επιστολή μας αυτή επιθυμούμε να σας μεταφέρουμε το χρόνιο αίτημα του λαού της Κω και όλων των φορέων για δημιουργία Ιατρικής Σχολής ή παρεμφερούς ενδιαφέροντος ανώτατου εκπαιδευτικού ιδρύματος στην Κω, στο νησί του Ιπποκράτη.

Κατά καιρούς έχουν γίνει προσπάθειες προς την κατεύθυνση αυτή και στο πλαίσιο αυτών των προσπαθειών ενεργούμε και σας εκφράζουμε την επιθυμία μας να εξετάσετε τη δυνατότητα δημιουργίας «Κέντρου Εκπαιδεύσεως Υγειονομικού» στην Κω.

Έχουμε την άποψη ότι η Κως, ως νησί του Ιπποκράτη, προσφέρεται για τη φιλοξενία ενός τέτοιου κέντρου όπως αναλυτικά περιγράφουμε παρακάτω:



• Η Κως διαθέτει χώρους στρατοπέδων που έχουν ή μπορούν να δημιουργηθούν εγκαταστάσεις στέγασης του Κέντρου – περιοχή Αμπάβρη (π.χ. Στρατόπεδο 295, το οποίο βρίσκεται κοντά στην πόλη).

• ***Υπάρχει ανάγκη κάλυψης υγειονομικών αναγκών του πληθυσμού της βορείου Δωδεκανήσου.*** Η χωροθέτηση της Κω στο κέντρο της Δωδεκανήσου και η ύπαρξη γύροθεν μικρών νησιών με υγειονομικές ανάγκες καθιστούν τη λειτουργία του κέντρου ευεργετική για τα μικρά νησιά και τον πληθυσμό τους, καθόσον οι εκπαιδευόμενοι στο κέντρο (αρκετοί από τους οποίους είναι ιατροί), θα μπορούν να προσφέρουν πολύτιμες υπηρεσίες στον τοπικό πληθυσμό.

• ***Η τόνωση της τοπικής οικονομίας κατά τους χειμερινούς μήνες, η οποία θα συνδυαστεί με την ευεργετική επίδραση των εκπαιδευόμενων στην τοπική κοινωνία, αφού οι περισσότεροι εκπαιδευόμενοι είναι απόφοιτοι πανεπιστημίων και έχουν υψηλό επίπεδο μόρφωσης και πολιτισμού.***

• Η ύπαρξη φθηνών και υψηλής ποιότητας καταλυμάτων, που δεν απορροφούνται πλέον στον τουρισμό, βρίσκονται εντός της πόλης, είναι νεόδμητα και διαθέτουν κλιματισμό, θα εξασφαλίσει και την εκτός στρατοπέδου καλή διαβίωση των εκπαιδευόμενων.

• Η ύπαρξη πληθυσμού όλο το χρόνο (περίπου 35.000 χιλιάδες μόνιμοι κάτοικοι), ικανού να απορροφήσει τους εκπαιδευόμενους, χωρίς αυτοί να αισθάνονται απομονωμένοι και να τους προσφέρει και εναλλακτικές μορφές διασκέδασης.

• Η ενίσχυση του φρονήματος, του τοπικού πληθυσμού που μετά την αποχώρηση και το κλείσιμο στρατιωτικών μονάδων, αισθάνονται ότι υστερούν σε ασφάλεια.

• Η ενίσχυση της προσπάθειας του νησιού για φιλοξενία ιατρικής σχολής (ή παρεμφερούς ανώτατου εκπαιδευτικού ιδρύματος). ***Η δημιουργία του κέντρου, θα καταστήσει στα μάτια του πληθυσμού της περιοχής τον Στρατό ως τον πλέον σημαντικό σύμμαχο και συμπαραστάτη, αφού η ενέργεια αυτή θα αποτελέσει έμπρακτη υποστήριξη και θα καταξιώσει ακόμη περισσότερο το Στρατό στα μάτια της τοπικής κοινωνίας.***



...καθιστούν τη λειτουργία του κέντρου ευεργετική για τα μικρά νησιά και τον πληθυσμό τους, καθόσον οι εκπαιδευόμενοι στο κέντρο (αρκετοί από τους οποίους είναι ιατροί), θα μπορούν να προσφέρουν πολύτιμες υπηρεσίες στον τοπικό πληθυσμό

• ***Η Κως ως νησί του Ιπποκράτη και πατρίδα της σύγχρονης ιατρικής επιστήμης προσφέρεται και σημειολογικά για τη φιλοξενία ενός τέτοιου κέντρου.***

• Η συχνή φιλοξενία συνεδρίων (τόσο από το Ιπποκράτειο Ίδρυμα, όσο και από πανεπιστήμια), με αντικείμενο την ιατρική, θα δώσει την ευκαιρία στους εκπαιδευόμενους να συμμετάσχουν (με την άδεια της Υπηρεσίας τους), σε τέτοια συνέδρια διατηρώντας την επαφή με τον επιστημονικό τομέα που τους ενδιαφέρει.

• ***Η ενίσχυση της προσπάθειας του νησιού για φιλοξενία ιατρικής σχολής (ή παρεμφερούς ανώτατου εκπαιδευτικού ιδρύματος). Η δημιουργία του κέντρου, θα καταστήσει στα μάτια του πληθυσμού της περιοχής τον Στρατό ως τον πλέον σημαντικό σύμμαχο και συμπαραστάτη, αφού η ενέργεια αυτή θα αποτελέσει έμπρακτη υποστήριξη και θα καταξιώσει ακόμη περισσότερο το Στρατό στα μάτια της τοπικής κοινωνίας.***

• Υπάρχει η διάθεση και η δυνατότητα για έμπρακτη συμπαράσταση τόσο στη δημιουργία όσο και στη λειτουργία του κέντρου από τη Νομαρχιακή Αυτοδιοίκηση Δωδεκανήσου.

Ευελπιστούμε ότι θα ανταποκριθείτε στο αίτημά μας, για δημιουργία και λειτουργία Κέντρου Εκπαιδεύσεως Υγειονομικού στο νησί μας».

ΓΝΩΡΙΣΤΕ ΤΗΝ ΚΥΠΡΟ ΜΕ ΤΑ ΞΕΝΟΔΟΧΕΙΑ ATLANTICA



Atlantica Bay Hotel*****
Λεμεσος, Τηλ :25 634070



Atlantica Golden Beach*****
Παφος, Τηλ :26 947777

... το νησί της Αφροδίτης, η Ευρωπαϊκή Κύπρος σας προσκαλεί να γνωρίσετε τις ομορφιές της. Ένα νησί γεμάτο αντιθέσεις και ποικιλία τόσο στο καταπληκτικό Μεσογειακό τοπίο όσο και στα ενδιαφέροντα και τις δραστηριότητες που προσφέρει στον επισκέπτη. Η αρχαία ιστορία της και η παράδοση της, μαζί με την υπερσύγχρονη υποδομή και το κοσμοπολίτικο τρόπο ζωής, σας υπόσχονται αξέχαστες διακοπές...

Επισκεφτείτε την Κύπρο αυτό το Καλοκαίρι και επωφεληθείτε από τις καταπληκτικές προσφορές και ανέσεις σε ένα από τα πέντε Ξενοδοχεία ΑΤΛΑΝΤΙΚΑ, στη Λεμεσο και Παφο. Απ'ευθειαν πτήσεις προς και από Ρόδο, για Λάρνακα.

Για περαιτέρω πληροφορίες, καλέστε το 22410 57000 και ζητήστε τη Κυρία Χατζηγεωργιου Χριστίνα.

ATLANTICA HOTELS

TUI

Θετικές ανατροπές μετά τη γενική συνέλευση των μετόχων της ΔΑΝΕ

Στρατηγική επιβίωσης

- Ρυθμιστικό παράγοντα αναλαμβάνει η Δικαιοσύνη
- Αναθέρμανε τις ελπίδες ο μεγαλοεφοπλιστής Γ. Οικονόμου
- Έξω οι Αμερικανοί, εκτός αποφάσεων και η ΑΝΕΚ



Με γνώμονα το συμφέρον της ΔΑΝΕ η Δικαιοσύνη θα κληθεί εντός της εβδομάδας να ορίσει προσωρινή διοίκηση στη ναυτιλιακή εταιρεία. Η διάσταση αυτή είναι μία από τις πλέον σημαντικές που προέκυψαν από τη γενική συνέλευση των μετόχων της Δωδεκανησιακής Ανωνύμου Ναυτιλιακής Εταιρείας, που έγινε το μεσημέρι του Σαββάτου, στο Ακταίον. Εφόσον τα πάντα κυλήσουν ομαλά (για τις προσδοκίες των μικρομετόχων του τόπου) τότε η Δικαιοσύνη θα ορίσει πρόσωπα από τη Δωδεκάνησο στις επτά κενές θέσεις της διοίκησης της ΔΑΝΕ. Σε μια τέτοια εξέλιξη θεωρείται βέβαιο ότι στη συνέχεια θα δοθεί το χρονικό περιθώριο που ζήτησε ο μεγαλοεφοπλιστής Γιώργος Οικονόμου για να μελετήσει την οικονομική κατάσταση της εταιρείας με προοπτική να επενδύσει σε αυτήν.

Του Νεκτάριου Καλογήρου

Οι θετικές ανατροπές κατεγράφησαν στο τέλος της γενικής συνέλευσης των μετόχων της ΔΑΝΕ. Ο κ. Γιώργος Οικονόμου βρίσκεται στην κλίμακα των 10 μεγαλύτερων εφοπλιστών της Ελλάδας και το ενδιαφέρον του για να επενδύσει στη Δωδεκανησιακή ναυτιλιακή εταιρεία αναθέρμανε τις ελπίδες για την επιβίωση. Ο μεγαλοεφοπλιστής εμφανίσθηκε στη συνέλευση δια του κ. Θεόδωρου Σταχτέα και ζήτησε προθεσμία 10 ημερών για να μελετήσει όλα όσα αφορούν την επιχείρηση.





Οι κύριοι Σορωνιάτης και Γερονικόλας θα διαδραματίσουν καθοριστικό ρόλο στις εξελίξεις που θα δρομολογηθούν εντός της εβδομάδας

Η προοπτική αυτή στα σίγουρα δεν άρεσε σε εκείνους που θέλουν τη ΔΑΝΕ μικρή και έτοιμη να βουλιάξει. Δεν άρεσε σε εκείνους που θέλουν να πάρουν τα καράβια της εταιρείας για ένα κομμάτι ψωμί. Δεν είναι τυχαία άλλωστε η πλήρης απουσία της Εγνατίας Τράπεζας, η οποία ως χρηματοοικονομική σύμβουλος της ναυτιλιακής θα έπρεπε να είχε επιλύσει το πρόβλημα ρευστότητας και να έριχνε τα πλοία «Διαγόρας», «Ρόδος» και «Πάτμος» στη γραμμή της Δωδεκανήσου από την αρχή της σαιζόν.

Η στρατηγική

Η Ανώνυμος Ναυτιλιακή Εταιρεία Κρήτης (ΑΝΕΚ) κατέχει το πλειοψηφικό πακέτο της ΔΑΝΕ. Στη διαμορφωθείσα κατάσταση οι Δωδεκανήσιοι μέτοχοι θεωρούν ότι η ΑΝΕΚ δεν προτίθεται να δώσει άλλα περιθώρια επιβίωσης στην εταιρεία τους. Για το λόγο αυτό και έπρεπε να ανατραπούν οι συσχετισμοί των δυνάμεων στο διοικητικό συμβούλιο της ΔΑΝΕ.

Με την έναρξη της συνέλευσης αποπέμφθηκαν από τη διοίκηση η κα. Γαβριέλλα Τραμπουλέι και οι κύριοι Φρίμαν, Κάγκο και Ερικ Τραμπουλέι που εκπροσωπούσαν την αμερικανική εταιρεία Κάπιταλ. Μετά την εξέλιξη αυτή στη διοίκηση της ΔΑΝΕ έμειναν οκτώ άτομα. Στην πορεία της συζήτησης και με δεδομένο το ενδιαφέρον του κ. Οικονόμου, υπέβαλαν σταδιακά τις παραιτήσεις τους από το διοικητικό συμβούλιο οι κ.κ. Πιταροκοίλης, Γερονικόλας και Σορωνιάτης.

Οι τρεις παραιτήσεις είχαν στρατηγικό χαρακτήρα καθώς με πέντε εναπομείναντα μέλη στο διοικητικό συμβούλιο, δημιουργήθηκε κενό διοίκησης για τη ΔΑΝΕ, οπότε και η λήψη οποιασδήποτε απόφασης θα ήταν αδύνατη. Έτσι αποφασίσθηκε αναβολή της γενικής συνέλευσης και επανάληψή της το προσεχές Σάββατο 04 Σεπτεμβρίου.

Εντός της τρέχουσας εβδομάδας Δωδεκανήσιοι μέτοχοι θα ζητήσουν από τη Δικαιοσύνη τον ορισμό προσωρινού διοικητικού συμβουλίου το οποίο και θα οδηγήσει τη ΔΑΝΕ σε αρχαιρεσίες για την ανάδειξη νέας διοίκησης. Σύμφωνα με τις περιγραφές που έγιναν προς τη Δράση, «δια Νόμου το προσωρινό διοικητικό συμβούλιο δεν μπορεί να έχει θητεία μικρότερη των τριών μηνών και μεγαλύτερη του ενός έτους». Το έννομο συμφέρον της ΔΑΝΕ θα είναι η βάση της λογικής με την οποία η Δικαιοσύνη θα ορίσει τα νέα πρόσωπα στο διοικητικό συμβούλιο της ναυτιλιακής.

Τα οφέλη

Η παραίτηση των τριών Δωδεκανησίων και η πρόκληση κενού διοίκησης για τη ΔΑΝΕ, αμέσως αποκλείει το ενδεχόμενο λήψης απόφασης από την ΑΝΕΚ (στην συνέλευση του Σαββάτου) για την εκποίηση του «Διαγόρας» ή άλλων πλοίων. Ταυτόχρονα, κερδίζεται πολύτιμος χρόνος για την πραγματοποίηση διαπραγματεύσεων με τον εφοπλιστή Γιώργο Οικονόμου, που έλκει την καταγωγή του από την Κάσο. Ο τελευταίος είχε εκδηλώσει ενδιαφέρον για να επενδύσει στη ΔΑΝΕ όταν εκείνη βρισκόταν στην πιο ανθηρή της περίοδο.

Το μεγάλο ερώτημα που πρέπει να απαντηθεί είναι πώς θα γίνει η διαχείριση των υποχρεώσεων που υπάρχουν έναντι του Ναυτικού Απομαχικού Ταμείου (ΝΑΤ) και έναντι των προμηθευτών. Οι οικονομικές υποχρεώσεις της εταιρείας υπερβαίνουν τα 30 εκατομμύρια ευρώ και αυτό είναι ένας μεγάλος παράγοντας για την άμεση προώθηση λήψης όλων των κρίσιμων αποφάσεων.



Ο γνωστός ξενοδόχος της Ρόδου Στάθης Βασιλάκης μιλά έξω από τα δόντια για το μέλλον του τουρισμού στη Ρόδο:

«Δεν θα πρέπει να περιμένουμε θαύματα»

Χαρακτηρίζει τραγικές τις εξελίξεις στη ΔΑΝΕ και υποστηρίζει πως όσα συμβαίνουν είναι απόρροια λανθασμένων χειρισμών των διοικήσεών της

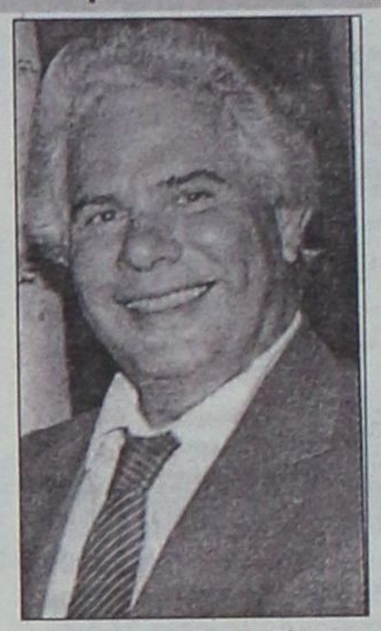

Χωρίς ωραιοποιήσεις ο γνωστός ξενοδόχος της περιοχής μας κ. Στάθης Βασιλάκης σε συνέντευξή του στη «Δράση» κάνει αποτίμηση της τουριστικής περιόδου, καθώς οι μήνες αιχμής έχουν πλέον παρέλθει και δεν αναμένονται ουσιαστικές αυξομειώσεις το επόμενο διάστημα.

Ο κ. Βασιλάκης εκτιμά ότι και η σεζόν του 2005 θα κυμανθεί στα ίδια με τα φετινά επίπεδα, δηλώνει ικανοποιημένος από τις εξαγγελίες του υπουργού Τουρισμού κ. Αβραμόπουλου και πιστεύει ότι αν υλοποιηθούν τότε θα επωφεληθεί σημαντικά ο τουριστικός τομέας, ξεκαθαρίζει όμως ότι θαύματα δεν μπορούν να γίνουν.

Εκτιμά ότι ο βασικότερος λόγος για την μείωση της τουριστικής κίνησης είναι η οικονομική δυσπραγία που υπάρχει όχι μόνο στην Ελλάδα αλλά σε ολόκληρη την Ευρώπη και υπογραμμίζει ότι πρέπει η χώρα μας ενεργά να στραφεί στην προσέλκυση άλλων αγορών.

Χαρακτηρίζει τραγικές τις εξελίξεις στη ΔΑΝΕ και δηλώνει ότι τα όσα συμβαίνουν είναι απόρροια των λανθασμένων χειρισμών των διοικήσεων της ναυτιλιακής εταιρείας, τα τελευταία χρόνια.

Της **Μαίρης Φώτη**
maryfdrasis@hotmail.com

• Ο Αύγουστος έχει φτάσει πλέον στο τέλος του κ. Βασιλάκη και θα ήθελα να κάνετε μια αποτίμηση της τουριστικής περιόδου, καθώς οι λεγόμενοι μήνες αιχμής έχουν παρέλθει και δεν αναμένουμε σημαντικές αυξομειώσεις στο επόμενο διάστημα.

- Η τουριστική κίνηση κυμάνθηκε στα επίπεδα που περιμέναμε. Ηταν μια σεζόν κακεκτική, μια σεζόν δύσκολη με μικρότερες πληρότητες, τουλάχιστον στην περιοχή του Φαληρακίου αυτό έγινε ορατό από τις πρώτες ημέρες. Κατά τον μήνα Αύγουστο, μπορεί να σημειώθηκε αύξηση στις πληρότητες των ξενοδοχείων αλλά αυτό δεν σημαίνει ότι άλλαξαν τα δεδομένα της τουριστικής περιόδου. Το γεγονός ότι τα ξενοδοχεία γέμισαν για ένα μήνα, δεν ήταν δυνατόν να καλύψει το χαμένο έδαφος που προηγήθηκε. Οι κρατήσεις βεβαίως ήταν μειωμένες και ήδη ασκούνται πιέσεις από τους Tour Operators για περαιτέρω μειώσεις των τιμών. Ευτυχώς η πλειονότητα των ξενοδόχων αντιστέκεται και έτσι εκτιμώ ότι επέρχεται μια ισορροπία. Οι μεγάλοι Tour Operators εισβάλλουν πλέον στον ξενοδοχειακό κλάδο με αποτέλεσμα οι μεσαίας τάξης ξενοδοχειακές μονάδες να μην μπορέσουν να αντέξουν αυτήν την πίεση. Η πίεση που ασκούν για περαιτέρω μειώσεις στις τιμές είναι τόσο ασφυκτική, που δεν μπορεί κανείς εύκολα να αντισταθεί διότι αν Tour Operators δημιουργήσουν ακόμα μερικές χιλιάδες κλίνες τις οποίες θα διαχειρίζονται εκείνοι τότε δεν θα έχουμε εμείς πολλά επιχειρήματα να αντιπαραθέσουμε για να αντισταθούμε στην πίεσή τους.

• Με δεδομένα τα όσα μας αναφέρατε, πώς βλέπετε αλήθεια την πορεία του τουρισμού στην περιοχή μας; Κάποιοι βλέπουν ως μοναδικό τρόπο για την επιβίωση των μονάδων τους την εφαρμογή του all inclusive, σε διαφορετική περίπτωση όπως υποστηρίζουν ίσως βάλουν λουκέτο καθώς δεν μπορούν να αντιμετωπίσουν αλλιώς την κρίση και την μειωμένη τουριστική κίνηση.

- Το σύστημα του all inclusive δεν είναι ελληνική εφεύρεση αλλά εφαρμόζεται σε όλα σχεδόν τα μέρη του κόσμου. Οι τουριστικοί προορισμοί που διαθέτουν πολλές κλίνες υιοθετούν το σύστημα του all inclusive το οποίο αν θέλετε ουσιαστικά επεβλήθη από τους ίδιους τους πελάτες. Το συγκεκριμένο σύστημα είναι μόδα και επιλέγεις αν θα μείνεις απ' έξω ή αν τελικά θα ενδώσεις. Ας μην ξεχνάμε ότι οι ίδιοι οι Tour Operators έχουν δημιουργήσει δικές τους μονάδες στις οποίες έχουν επιβάλλει το all inclusive. Αν κάποιος ξενοδόχος επιλέξει να μην υιοθετήσει το συγκεκριμένο σύστημα, τότε πολύ φοβάμαι ότι θα μείνει έξω από τις εξελίξεις, αυτή είναι η πραγματικότητα είτε μας αρέσει είτε όχι.

• Ποιο θεωρείτε ότι είναι τελικά το πρόβλημα που οδήγησε τον τουρισμό της Ρόδου σε αυτή την κατάσταση;

- Δεν νομίζω ότι το πρόβλημα μπορεί να περιοριστεί στα δεδομένα της Ρόδου. Η Ρόδος θα εξακολουθεί να είναι πάντοτε στην πρώτη γραμμή. Μέσα σε μια γενικότερη ελληνική καχεξία, η περιοχή μας θα είναι κι αυτή καχεκτική όμως πάντα θα βρίσκεται σε καλύτερη θέση από τους άλλους τουριστικούς προορισμούς της Ελλάδας. Ο τόπος μας αντιμετωπίζει τις δυσκολίες που αντιμετωπίζει η Ελλάδα γενικότερα στην τουριστική κίνηση.

• Θυμόμαστε από πέρυσι ότι εσείς δεν ήσασταν ιδιαίτερα αισιόδοξος για την φετινή τουριστική περίοδο, παρά την αισιοδοξία που είχαν εκφράσει κάποιοι άλλοι συνάδελφοί σας με αφορμή και την τέλεση των Ολυμπιακών Αγώνων στη χώρα μας. Δυστυχώς επιβεβαιώθηκαν οι προβλέψεις σας. Ποιες είναι οι εκτιμήσεις σας όμως για την επόμενη σεζόν; Πιστεύετε ότι θα καταφέρουμε να κερδίσουμε το χαμένο έδαφος;

- Μακάρι να είχα διαψευσθεί, να είχα πέσει έξω στις προβλέψεις μου και να ήταν φέτος μια καλή τουριστική σεζόν. Για να είμαι ειλικρινής, δεν διαβλέπω να σημειώνονται ουσιαστικές διαφοροποιήσεις ούτε για την επόμενη τουριστική περίοδο. Δεν έχουν αλλάξει τα δεδομένα για να μπορέσει η Ελλάδα να μπει στην πρώτη γραμμή και να έχει δυναμική παρουσία ως τουριστικός προορισμός. Φυσικά οι Ολυμπιακοί Αγώνες θα ενισχύσουν κάπως το τουριστικό ρεύμα όπως και η κατάκτηση του ευρωπαϊκού κυπέλλου στο ποδόσφαιρο, όμως αυτά δεν είναι αρκετά από μόνα τους για να προσελκύσουν τέτοιο αριθμό τουριστών που να κερδίσουμε το χαμένο έδαφος. Αν δεν ανοίξουμε την αγορά μας προς τη Ρωσία, την Τουρκία και την Αίγυπτο τότε θα αντιμετωπίζουμε προβλήματα κατ' εξακολούθηση. Οι Ευρωπαίοι δεν έχουν πλέον χρήματα και δεν μπορούν να καλύψουν τις απαιτήσεις που έχουν οι τουριστικοί προορισμοί.

• Αρα κ. Βασιλάκη, βάσει των όσων μας αναφέρετε δεν μπορούμε να ελπίζουμε σε κάτι καλύτερο για τη σεζόν του 2005.

- Δεν πιστεύω ότι θα σημειωθούν δραματικές μεταβολές. Ισως αριθμητικά να παρατηρηθούν μικρές αυξομειώσεις, αλλά όχι τέτοιες που θα διαφοροποιήσουν ουσιαστικά τα δεδομένα, εκτός αν η κυβέρνηση λάβει πολύ δραστικά μέτρα. Ένα από αυτά θα μπορούσε να είναι η μείωση των κοστολογίων των Tour Operators και από τα χρήματα που θα εξοικονομηθούν να επωφεληθεί ο πελάτης, να μπορούμε δηλαδή να προσφέρουμε δελεαστικά πακέτα στους τουρίστες. Βεβαίως δεν θα πρέπει να ξεχνάμε ότι ουσιαστικό και ίσως το σημαντικότερο ρόλο, έχει η προβολή της χώρας μας στο εξωτερικό και πιστεύω ότι και προς αυτή την κατεύθυνση θα πρέπει να δώσει ιδιαίτερο βάρος η κυβέρνηση. Να γίνει δηλαδή η διαφήμιση της χώρας μας σε μια περισσότερο οργανωμένη βάση, με επαγγελματισμό και με την απαιτούμενη σοβαρότητα. Η παρουσία της χώρας μας σε διεθνείς εκθέσεις είναι φτωχή, για να μην πω ότι είναι για κλάματα σε σχέση με την παρουσία άλλων ανταγωνιστικών ως προς εμάς προορισμών.

• Αυτή είναι μια αποστολή που θα κληθεί να φέρει σε πέρας το νεοσύστατο υπουργείο Τουρισμού. Πώς βλέπετε μέχρι τώρα αλήθεια τις ενέργειες του κ. Αβραμόπουλου;

- Είναι γεγονός ότι μέχρι σήμερα έχουν γίνει χρήσιμες και σημαντικές εξαγγελίες που αν υλοποιηθούν θα επιφέρουν το επιθυμητό αποτέλεσμα τόσο στη διαφήμιση της χώρας όσο και στην εκ βάθρων οργάνωση του τουριστικού προϊόντος. Προσωπικά δεν αμφισβητώ ότι είναι δυνατόν να υλοποιηθούν, ωστόσο αυτό δεν σημαίνει ότι μπορούν να γίνουν θαύματα. Περνάμε δύσκολες εποχές τις οποίες θα πρέπει να ξεπεράσουμε ως Ευρώπη και όχι μεμονωμένα. Ανήκουμε πλέον στην Ευρωπαϊκή οικογένεια και έχουν διαμορφωθεί συγκεκριμένες οικονομικές ανάγκες. Το κόστος της διαβίωσης έχει αυξηθεί σημαντικά, ενώ τα έσοδα του εργαζόμενου έχουν παραμείνει σταθερά. Είναι γεγονός ότι υπάρχει μια δυσπραγία και βεβαίως δεν θα πρέπει να παραβλέψουμε το γεγονός ότι ο εργαζόμενος υποφέρει καθώς δεν μπορεί να ανταπεξέλθει στις οικονομικές απαιτήσεις. Ως εκ τούτου, μαζί με τον εργαζόμενο υποφέρουν και οι επιχειρήσεις. Είναι αυτονόητο ότι αν ο εργαζόμενος διεκδικήσει περισσότερα έσοδα, οι επιχειρήσεις δεν θα μπορέσουν ανταποκριθούν καθώς δεν ευημερούν. Δεν θέλω να απογοητεύσω κανέναν με τα λεγόμενά μου, όμως αυτή είναι η ωμή πραγματικότητα. Πρέπει να γίνουμε όλοι καλύτεροι σε όλους τους τομείς, από τους εργαζόμενους, τους επιχειρηματίες του κλάδου μέχρι και την πολιτεία.

• Ισως εκεί θα πρέπει να αποδώσουμε και την μειωμένη κίνηση που παρατηρείται στον ημεδαπό τουρισμό.

- Είναι γεγονός ότι έχουν μειωθεί και οι Ελληνες τουρίστες για τους λόγους που προανέφερα. Παράλληλα ατυχήσαμε φέτος με τις εξελίξεις στη ΔΑΝΕ με αποτέλεσμα να μην υπάρχουν πλοία να εξυπηρετήσουν όχι μόνο τους τουρίστες, αλλά και τους Δωδεκανήσιους, δεν δρομολογήθηκε και το πλοίο «Αίολος Κεντέρης» που πέρυσι εξυπηρέτησε ένα μεγάλο μέρος του τουρισμού. Ητανε στραβό το κλίμα, το 'φαγε και ο γάιδαρος, αυτό συνέβη φέτος στην περιοχή μας. Υπήρχαν πολλοί Ελληνες τουρίστες που ήθελαν φέτος να επισκεφθούν την περιοχή μας για διακοπές και τελικά δεν έφτασαν ποτέ, αφού δεν υπήρχε τρόπος να μετακινηθούν.

• Αναφερθήκατε στη ΔΑΝΕ, στην οποία διατελέσατε πρόεδρος. Ποια είναι η άποψή σας για τις εξελίξεις;

- Δυστυχώς ατυχήσαμε σε ό,τι αφορά τη ΔΑΝΕ. Είμαι γνώστης των πραγμάτων και πιστεύω όπως και οι περισσότεροι ότι η διαχείριση της ΔΑΝΕ τα τελευταία χρόνια πήγαινε από το κακό στο χειρότερο. Δεν έγινε τίποτα για να ανατραπούν οι δυσάρεστες για όλους μας εξελίξεις. Δεν μπορώ να καταλάβω πώς είναι δυνατόν αυτή τη στιγμή η εταιρεία να έχει περιέλθει σε αυτό το οικονομικό αδιέξοδο. Είναι αδιανόητα αυτά που συμβαίνουν, όταν κάποτε η εταιρεία αυτή ανθούσε και είχε μπροστά της ένα λαμπρό μέλλον. Εγινε αύξηση του μετοχικού κεφαλαίου και τα χρήματα αυτά αντί να διοχετευθούν στην εταιρεία, απορροφήθηκαν από την ΑΝΕΚ για να στηρίξουν άλλους προορισμούς και τελικά έμεινε η ΔΑΝΕ εκτεθειμένη να μην μπορεί να πληρώσει ούτε το προσωπικό της. Είναι πραγματικά τραγικά τα όσα συμβαίνουν.

Αύγουστος προσφορά

Με υπερσύγχρονο εξοπλισμό από τη Roma στη Ρόδο

-35%

Εκπτωση δροσιάς

Φίνο σώμα και λεία επιδερμίδα στη γυναίκα και τον άνδρα με τις πιο φυσικές μεθόδους

Σε όλα τα προγράμματα

- Ανανέωση κυττάρων με τη μέθοδο Dr Kleanthous (βιομοριακές μάσκες)
- Μικρολίφτινγκ προσώπου (μείωση ριτίδων)
- Αδυνάτισμα τοπικό - ολικό
- Μυική σύσφιγξη - τόνωση
- Καταπολέμηση κυτταρίτιδας & κατακράτησης υγρών
- Σύσφιγξη & ανόρθωση στήθους
- Ενυδατική κούρα ομορφιάς
- Χαλαρωτικό μασάζ

Κέντρα Αδυνατίσματος SALUS

Εμπορικό Κέντρο ΜΗΔΙΑ
Τηλ: 2241066140
email: salus@hellasnet.gr
www.salus.gr

Ολονύχτια μάχη με τις φλόγες σε Θεολόγο και Δαματριά

ΠΥΡΟΜΑΝΗΣ

έβαλε στο στόχαστρο τη μεγαλύτερη δασική έκταση της Ρόδου



Έργο πυρομανούς ήταν οι δύο πυρκαγιές που εκδηλώθηκαν το βράδυ του Σαββάτου στα χωριά Θεολόγος και Δαματριά αντίστοιχα. Η βεβαιότητα για τα αίτια πρόκλησης των πυρκαγιών προκύπτει τόσο από τις εκτιμήσεις των αρμοδίων, όσο και από μια μαρτυρία σύμφωνα με την οποία εθεάθη άτομο να κινείται στην περιοχή όπου εκδηλώθηκε αρχικώς η φωτιά στο Θεολόγο. Η συνολική έκταση που αποτεφρώθηκε υπερβαίνει τα 900 στρέμματα και είναι ευτύχημα το γεγονός ότι δεν κινδύνεψε η κοιλάδα των Πεταλούδων.

Πιο συγκεκριμένα, η πυρκαγιά εκδηλώθηκε στις 19:30' στην περιοχή Γεράνι Θεολόγου (κοντά στο γήπεδο). Στην περιοχή έπνεαν πολύ ισχυροί άνεμοι και γρήγορα οι φλόγες πήραν μεγάλες διαστάσεις και άρχισαν να κινούνται νότια και ανατολικά. Στην Πυροσβεστική Υπηρεσία Ρόδου και στο Δήμο Πεταλούδων σήμανε αμέσως συναγερμός. Όλη η πυροσβεστική δύναμη της Π.Υ.Ρ και της ΤΕΔΚ ρίχθηκε αμέσως επί του έργου. Η περιοχή είναι δύσβατη, το σκοτάδι είχε ήδη πέσει γι' αυτό και η όλη προσπάθεια της πυρόσβεσης ήταν εξαιρετικά δύσκολη.

Όλες οι πυροσβεστικές δυνάμεις συντονίζονταν από το Νομάρχη Δωδεκανήσου Γιάννη Μαχαιρίδη που ζήτησε να κινητοποιηθούν όλα τα σκαπτικά μηχανήματα που διέθεταν οι δήμοι, αλλά και οι εργολάβοι των δημοσίων έργων.



Την ώρα που βρισκόταν σε εξέλιξη η πρώτη πυρκαγιά, οι άνθρωποι του δήμου Πεταλούδων ειδοποιήθηκαν για την εκδήλωση και δεύτερης εστίας, αυτή τη φορά στην περιοχή της Δαματριάς (απέναντι από την εκκλησία του Σταυρού). Η φωτιά στην εκεί περιοχή έκαιγε ξερά χόρτα και χάριν των προσπαθειών των κατοίκων και των πυροσβεστικών δυνάμεων, γρήγορα τέθηκε υπό έλεγχο. Δυστυχώς, το ίδιο δεν συνέβη και με την κύρια πυρκαγιά στο Θεολόγο. Οι φλόγες, στο πέρασμα της νύχτας, αποτέφρωναν πεύκα και θάμνους. Σθεναρή αντίσταση προέβαλαν συνεχώς όλοι οι πυροσβέστες και οι εθελοντές, καταβάλλοντας υπεράνθρωπες προσπάθειες για τον περιορισμό του μετώπου.

Με το πρώτο φως της ημέρας στην προσπάθεια της πυρόσβεσης ρίχθηκαν τρία αεροπλάνα τύπου καναντέρ και δύο ελικόπτερα. Η από αέρος βοήθεια, σε συνάρτηση με την πτώση της έντασης των ανέμων συνέβαλαν στο να τεθεί η φωτιά υπό πλήρη έλεγχο στις 10:30 το πρωί της Κυριακής.

Με δηλώσεις που έκαναν προς τη Δράση τόσο ο διοικητής της ΠΥΡ Κωνσταντίνος Καραγεωργόπουλος, όσο και ο αντιδήμαρχος Πεταλούδων Φιλήμων Καρίκης εξέφρασαν τη βεβαιότητα πως «πρόκειται για εμπρησμό». Μάλιστα υπάρχει η πληροφορία που θέλει την ύπαρξη ενός μάρτυρα που είδε στην περιοχή Γερανίου Θεολόγου έναν νεαρό να κινείται ύποπτα λίγο πριν την εκδήλωση της πυρκαγιάς.

Το μέτωπο της πυρκαγιάς αποτέφρωσε έκταση συνολικού μήκος τεσσάρων χιλιομέτρων και σύμφωνα με τον κ. Καρίκη η αποτεφρωθείσα έκταση υπερβαίνει τα 900 στρέμματα.

Σήμερα οι αξιωματικοί της Πυροσβεστικής Υπηρεσίας Ρόδου θα ξεκινήσουν την διαδικασία της προανάκρισης σε μια προσπάθεια να εντοπίσουν τον πυρομανή που θέλησε να καταστρέψει την περιοχή. Ταυτόχρονα θα ενταθούν τα μέτρα φύλαξης περιμετρικά της κοιλάδας των πεταλούδων, σε μια προσπάθεια να αποτραπεί νέα κακόβουλη ενέργεια.



ΜΕΧΡΙ ΤΙΣ 30 ΣΕΠΤΕΜΒΡΙΟΥ, 3ΘΕΣΙΟΣ ΚΑΙ 2ΘΕΣΙΟΣ ΚΑΝΑΠΕΣ ΚΑΘΩΣ ΚΑΙ ΠΟΛΥΘΡΟΝΑ ΜΕ ΑΝΑΚΛΙΣΗ

Penelope σε κατοπτρικές τιμές. Ο οίκος Natuzzi, ο κορυφαίος κατασκευαστής δερμάτινων καναπέδων παγκοσμίως, σας προσφέρει τη δυνατότητα να αγοράσετε τριθέσιο και διθέσιο δερμάτινο καναπέ Penelope στην ειδική τιμή των €1.990,00Λ και δερμάτινη πολυθρόνα με ανάκλιση μόνο με €790,00Λ. Η ευχαρίστηση όμως, δεν σταματά εδώ. Απολαύσετε το άνετο κάθισμα με την φιλή πλάτη και το μηχανισμό ανάκλισης και κάντε ένα εξαιρετικό δώρο στον εαυτό σας: άνεση που δεν έχετε ξαναζήσει ποτέ.

Penelope	Αρχική τιμή από	Μόνο το 30 Σεπτεμβρίου ειδική τιμή
3θέσιος 200 cm 2θέσιος 159 cm	€2.425,00Λ	€1.990,00Λ
Πολυθρόνα με ανάκλιση 98 cm	€983,00Λ	€790,00Λ

*Άμεση παράδοση μέχρι εξαντλήσεως των αποθεμάτων. Οι τιμές περιλαμβάνουν Φ.Π.Α. 10 χρόνια εγγύηση στο δέρμα σκελετό και 2 χρόνια για τα υπόλοιπα υλικά και εξαρτήματα. Η προσφορά ισχύει μόνο για συγκεκριμένες εκδοχές και συγκεκριμένο καλαίσθητο διάκοσμο του μοντέλου Penelope και δεν μπορεί να συνδυαστεί με άλλες κατά την ίδια χρονική περίοδο.

Για πληροφορίες και για να παραλάβετε δωρεάν ένα κατάλογο Natuzzi, καλέστε στο 22410 27328, ή επισκεφτείτε το www.natuzzi.com

DIVANI & DIVANI by NATUZZI

Καταστήματα Divani & Divani by Natuzzi: Ρόδος, Καναδά 34 • τηλ. 22410 27328

ΣΥΓΧΑΡΗΤΗΡΙΟ

Στην αγαπημένη μας ΘΕΟΦΙΛΗ ΜΑΧΑΙΡΙΔΗ του Γιάννη και της Ντίνας για την εισαγωγή της στη σχολή Αρχιτεκτόνων Μηχανικών του Ε.Μ.Π. ευχόμαστε θερμά συγχαρητήρια.

Οικογένεια
Γιάννη Τσιγάρου

ΣΥΓΧΑΡΗΤΗΡΙΟ

Στην αγαπητή μας ΤΟΝΙΑ ΧΑΤΖΗΜΙΧΑΛΗ του Τσαμπίκου και της Χρυσαφίνας που εισήχθη στη Σχολή Φιλοσοφίας - Παιδ/κής και Ψυχολογίας του Πανεπιστημίου Αθήνας ευχόμαστε θερμά συγχαρητήρια.

Οικογένεια
Γιάννη Τσιγάρου

ΣΥΓΧΑΡΗΤΗΡΙΟ

Στην αγαπημένη μου βαπτιστικιά ΓΙΑΝΝΑ ΡΑΜΑΛΙΟΥ του Χάρη και της Μπιάνκας που πέτυχε την εισαγωγή της στη Σχολή Διοίκησης Επιχειρήσεων των ΤΕΙ Σερρών θερμά τη συγχαίρω και της εύχομαι να έχει δύναμη και κουράγιο.

Ο νονός της
Γιάννης Τσιγάρος

ΣΥΓΧΑΡΗΤΗΡΙΟ

Την αγαπημένη μας ανιψιά **Στέλλα Ηλία Σαββάκη** που πέτυχε στη Σχολή Λογιστικής ΤΕΙ Θεσσαλονίκης τα θερμά μας συγχαρητήρια και τις ευχές μας για καλή πρόοδο στις σπουδές της.

Οικογένεια
Τσαμπίκου Καλογήρου

ΣΥΓΧΑΡΗΤΗΡΙΟ

Την αγαπημένη μας εγγονή Κατερίνα Ασπράκη που εξασφάλισε την εισαγωγή της στο τμήμα Κοινωνιολογίας του Πάντειου Πανεπιστήμιου Αθηνών θερμά συγχαίρουμε και της ευχόμαστε ολόψυχα όπως οι άριστες αρετές που την κοσμούν να την οδηγήσουν σε λαμπρές και επιτυχημένες πανεπιστημιακές σπουδές.

Ο παππούς και η γιαγιά
Γιώργος - Κατίνα Ασπράκη

ΕΛΛΗΝΙΚΗ ΔΗΜΟΚΡΑΤΙΑ
ΔΗΜΟΣ ΙΑΛΥΣΟΥ

ΣΥΓΧΑΡΗΤΗΡΙΟ

Ο Δήμαρχος κ. Στέργος Στάγκας και το δημοτικό συμβούλιο Ιαλυσού συγχαίρουν τους νέους και τις νέες από την Ιαλυσό που εισάγονται στις σχολές της Τριτοβάθμιας Εκπαίδευσης και τους εύχονται καλές σπουδές.

Ο Δήμαρχος Ιαλυσού
ΣΤΕΡΓΟΣ ΣΤΑΓΚΑΣ

ΠΩΛΕΙΤΑΙ

Λόγω συνταξιοδοτήσεως το εστιατόριο **SMILE** 28ης Οκτωβρίου 92.
Τηλ.: (22410) 26081, 25769

ΙΑΤΡΙΚΗ ΑΝΑΚΟΙΝΩΣΗ

Ο ΙΑΤΡΟΣ

ΓΕΩΡΓΙΟΣ Σ. ΔΡΑΚΙΟΥ

ΕΙΔΙΚΟΣ ΚΑΡΔΙΟΛΟΓΟΣ

ΔΕΧΕΤΑΙ:

Καθημερινά: **09.00' - 13.00'** και **17.30' 20.30'**
Τετάρτη απόγευμα: Με ραντεβού
Σάββατο απόγευμα: Κλειστά
Ιατρείο: Εθνικής Αντίστασης (πρώην Αννης Μαρίας) και Καζαντζάκη 2 • ΡΟΔΟΣ
Τηλ.: 22410 74223 – Κιν.: 6932 732382

Η σύγχρονη έκδοση του συνθήματος «Ελευθερία ή Θάνατος» για οκτώ λαθρομετανάστες

ΜΕΣΟΠΕΛΑΓΑ με τα βαρκάκια

Οσο απίστευτο κι αν ακούγεται, η απελπισία οδήγησε οκτώ λαθρομετανάστες να φύγουν από την Τουρκία με παιδικά πλαστικά βαρκάκια και ξανοίχτηκαν στο πέλαγος σε αναζήτηση ενός καλύτερου αύριο.

Η τύχη είναι με το μέρος των τολμηρών και τα ρεύματα της θάλασσας οδήγησαν τους οκτώ «θαλασσοπόρους» μέχρι τις ακτές της Μυτιλήνης όπου και αποβιβάστηκαν με ασφάλεια.

Οι λαθρομετανάστες βγαίνοντας στη ξηρά φρόντισαν να καταστρέψουν τα φουσκωτά κωπήλατα σκάφη. Λίγο αργότερα όλοι τους συνελήφθησαν από τις εκεί Λιμενικές Αρχές.

Πρέπει να σημειωθεί ότι είναι η πρώτη φορά στα χρονικά της λαθρομετανάστευσης που καταγράφεται τέτοιου είδους περιστατικό.



Οι αρμόδιοι λιμενικοί έμειναν έκπληκτοι όταν διαπίστωσαν τον τρόπο με τον οποίο κινήθηκαν οι απελπισμένοι αυτοί άνθρωποι.

ΚΕΝΤΡΑ ΞΕΝΩΝ ΓΛΩΣΣΩΝ
ΚΟΝΤΟΥ ΜΕΡΚΟΥΡΗ

1ο Διδ/ριο: Αγ. Αναργύρων 11Α (στο Βενετόκλειο) • 2ο Διδ/ριο: Δ. Αναστασιάδη 47 (στους Δασκάλους)
3ο Διδ/ριο: Παρισίων 1 και Λονδίνου (στο Ροδίνι) • Τηλ. 22410 35289 & 22410 23973

Η παράδοση σε μάς συνεχίζεται!

Το 2004* οι μαθητές μας απέκτησαν 70 αναγνωρισμένους τίτλους γλωσσομάθειας - εφόδια για τη ζωή τους- στα **ΓΕΡΜΑΝΙΚΑ** και στα **ΑΓΓΛΙΚΑ**, αποδεικνύοντας με τις επιτυχίες τους, όπως και κάθε χρόνο, ποιά είναι τα καλύτερα κέντρα Ξένων Γλωσσών στη Ρόδο και όχι μόνο.

ΣΥΓΧΑΡΗΤΗΡΙΑ ΣΤΟΥΣ ΜΑΘΗΤΕΣ ΜΑΣ για τις επιτυχίες τους.

ΕΥΧΑΡΙΣΤΩ ΤΟΥΣ ΓΟΝΕΙΣ ΤΟΥΣ που μας εμπιστεύτηκαν.

ΑΓΓΛΙΚΑ → **ΜΑΪΟΣ 2004**

EDEXCEL LEVEL 3 (LOWER) 100% ΕΠΙΤΥΧΙΑ!!!
1) Αντωνιάδου Καλλιόπη
2) Βαρίκα Άννα
3) Βασιλάκη Κυριακή
4) Γαλάντης Δημήτριος
5) Γαμπιεράκη Μοσχούλα
6) Γιαννούρης Βασίλειος
7) Γρηγοράς Σάββας
8) Διακοσταματίου Μιχαήλ
9) Ζέζιου Αικατερίνη
10) Καμπούρη Στέλλα
11) Καρίκας Γεώργιος
12) Κρητικού Αικατερίνη
13) Ματσαμά Παρασκευή
14) Παπαιωάννου Δημήτρης
15) Παπακωνσταντίνου Στέλλα
16) Ταμπουρά Βαρβάρα
17) Τσαγκαράκης Κων/νος

EDEXCEL LEVEL 5 (PROFICIENCY) 86% ΕΠΙΤΥΧΙΑ
1) Ασπρή Χρυσοβαλάντω
2) Καλιδώνη Αθηνά
3) Μπακαρού Μαρία
4) Παπακωνσταντίνου Φαίδρα
5) Σκουλλής Σταύρος
6) Χατζηνικόλα Μαρία

ΓΕΡΜΑΝΙΚΑ

ΙΟΥΝΙΟΣ 2004

MITTELSTUFE - GOETHE
Πυτιρόπουλος Παναγιώτης

ΙΑΝΟΥΑΡΙΟΣ - ΦΕΒΡΟΥΑΡΙΟΣ 2004

ZERTIFIKAT - GOETHE
1) Γρανά Ερμιόνη
2) Ζέκη Μαριαλένα
3) Καρίπη Αθηνά
4) Καρύδη Μαρία
5) Καφετζή Αναστασία
6) Κοιλού Φανουρία
7) Κύρης Κυριάκος
8) Λασιθιωτάκης Νικόλαος
9) Μανωλεδάκη Φωτεινή
10) Μιχελλαράκη Ελευθερία
11) Μπόνης Ιωάννης
12) Νομικού Αικατερίνη
13) Παπασταματάκης Ελευθέριος
14) Παπουρδάνου Μυρσίνη
15) Σπανού Βαλασία
16) Τριανταφύλλου Σοφία
17) Χαβιαράς Γαβριήλ
18) Χατζήπαπας Αντώνιος

**** Ο κύριος όγκος των επιτυχιών των μαθητών μας στα ΓΕΡΜΑΝΙΚΑ & ΑΓΓΛΙΚΑ διπλώματα θα ανακοινωθούν τον Σεπτέμβριο και τον Οκτώβριο***

ΚΡΑΤΙΚΟ ΠΙΣΤΟΠΟΙΗΤΙΚΟ ΓΛΩΣΣΟΜΑΘΕΙΑΣ ΣΤΑ ΓΕΡΜΑΝΙΚΑ Β2

ΙΟΥΝΙΟΣ 2004

1) Αργυρού Τσαμπίκα
2) Γαμπιεράκη Μοσχούλα
3) Καλιδώνη Αθηνά-Αγγελική
4) Καντή Γεωργία
5) Κυριαζή Ελένη
6) Λάσπα Δήμητρα
7) Μαρκιού Δικαία
8) Μιχαλάντος Παντελής
9) Νικολής Δημήτριος
10) Παυλή Βασιλική
11) Πεταυράκη Ελευθερία
12) Πυτιρόπουλος Παναγιώτης
13) Ροδίτης Σπυρίδων
14) Σαρούκος Νικόλαος
15) Χαβιαράς Γαβριήλ
16) Χατζήογλου Ναντιρέ Μουρά

Οι 16 από τους 24 επιτυχόντες από όλη τη Δωδεκάνησο ήταν μαθητές μας!!!

(Ανακοίνωση αποτελεσμάτων εφημερίδα ΡΟΔΙΑΚΗ 3-8-2004

Σε 4 μόνο Χρόνια !

ΑΓΓΛΙΚΑ

ΦΕΒΡΟΥΑΡΙΟΣ - ΜΑΡΤΙΟΣ 2004

PROFICIENCY - MICHIGAN
1) Ασπρή Χρυσοβαλάντω
2) Καλιδώνη Αθηνά
3) Παπακωνσταντίνου Φαίδρα
4) Χατζηνικόλα Μαρία

ΔΕΚΕΜΒΡΙΟΣ 2003

ADVANCED - CAMBRIDGE
1) Ασπρή Χρυσοβαλάντω
2) Καλιδώνη Αθηνά
3) Παπακωνσταντίνου Φαίδρα

ΙΟΥΝΙΟΣ 2004

ΚΡΑΤΙΚΟ ΠΙΣΤΟΠΟΙΗΤΙΚΟ ΓΛΩΣΣΟΜΑΘΕΙΑΣ Β2
Καλή γνώση Αγγλικής
1) Αντωνιάδου Καλλιόπη
2) Βαρίκα Αννα
3) Ζέζιου Αικατερίνη
4) Παπαϊωάννου Δημήτριος
5) Τσακίρη Ελένη

ΚΑΙ ΣΥΝΕΧΙΖΟΥΜΕ!

Νέο Sprinter "Cool"

Η άνεση και η ασφάλειά σας είναι θέμα τιμής...



Mercedes-Benz - ένα προϊόν του ομίλου DaimlerChrysler

...αποκτήστε τώρα το νέο Sprinter "Cool" με air-condition, ηλεκτρικά παράθυρα και αερόσακο οδηγού αξίας €2.600... μόνο με €600!

► με 30% προκαταβολή και 18 ΑΤΟΚΕΣ μηνιαίες δόσεις

► με 50% προκαταβολή και 24 ΑΤΟΚΕΣ μηνιαίες δόσεις

Mercedes-Benz

Επισκεφθείτε σήμερα τον επίσημο έμπορο της Mercedes-Benz Ελλάς στην περιοχή σας και γνωρίστε **την καλύτερη επαγγελματική πρόταση που σας έγινε ποτέ!**

MobilityGo

Mercedes-Benz FINANCE

www.mercedes-benz.gr

Ε. ΧΑΤΖΗΜΙΧΑΛΗΣ & ΥΙΟΙ Ο.Ε.

Εξουσιοδοτημένος Διανομέας & Επισκευαστής της Mercedes-Benz Ελλάς Α.Ε.Ε.

Εκθεση: ΡΟΔΟΣ, 9ο χλμ. Ρόδου - Λίνδου, τηλ.: 22410 62941

Στη «Δράση» κολλάει το σίδερο

Κρίσεις & Επικρίσεις

➤ ***Καλό Χειμώνα***!

➤ ***Τέλος Αυγούστου***, οπότε -τύποις- το Καλοκαιράκι μας αποχαιρετά!

➤ ***Όπως είθισται να λέμε***, «ο κάθε κατεργάρης στον πάγκο του»...

➤ ...***Αν και έχω την αίσθηση***, ότι ο κατεργάρης (σύμφωνα με τον ακριβή ορισμό της λέξης) ακόμη και την περίοδο των διακοπών είναι κομμάτι δύσκολο ν' απαλλαγεί απο το χούϊ του.

➤ ***Την κατεργαριά δηλαδή***!

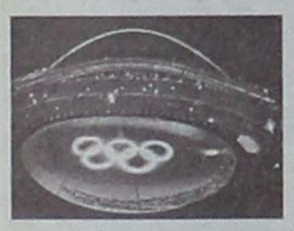

➤ ***Δεν σκοπεύω να μεμψιμοιρίσω*** (όχι πολύ τουλάχιστον) σ' αυτή την έκδοση...

➤ ...***Καθώς η εμπειρία*** που αποκόμισα απο τους Ολυμπιακούς Αγώνες (είχα την ευτυχία να παρακολουθήσω κάποια αγωνίσματα), αλλά και απο την Αθήνα που τους φιλοξένησε (καμιά σχέση με την Αθήνα που ξέραμε), με έχει συγκλονίσει!

➤ ***Τελικά είμαστε ωραίος λαός***...

➤ ...(Εντάξει, έχουμε και τα αποβράσματα μας, αλλά αυτά δεν μπορούν ν' αμαυρώσουν την συνολική εικόνα)...

➤ ...***Είμαστε λαός με φιλότιμο***...

➤ ...***Με έντονο*** το συναίσθημα της τιμής και της αξιοπρέπειας!

➤ ***Αρκεί βέβαια*** να μας τσιγκλίσει κάποιος για να το αποδείξουμε.

➤ ***Και μας τσίγκλισαν*** αρκετά...

➤ ***...Μας ντόπαραν*** (για να είμαι και «IN») με τα υβριστικά δημοσιεύματα εναντίον της χώρας μας.



➤ ***Τους διαψεύσαμε*** όμως και τους αναγκάσαμε να βάλουν ντροπιασμένοι την ουρά στα σκέλη, ζητώντας μας συγνώμη.

➤ ***Πάλι καλά***!

➤ ***Λοιπόν όσο και αν φαντάζει απίστευτο***, στην Αθήνα -την περίοδο των Ολυμπιακών Αγώνων- ένιωθες να ξεχειλίζεις απο εθνική υπερηφάνεια!

➤ ***Κατ' αρχήν για τις εκπληκτικές υποδομές μας*** (οι οποίες, για να ρίξω και τη σπόντα μου, είναι αδύνατον να έγιναν το τελευταίο πεντάμηνο)...

➤ ***...Υποδομές*** που άλλαξαν την εικόνα της πρωτεύουσας...

➤ ***...Κατά δεύτερον*** για τους εθελοντές μας (χαμογελαστοί και πρόθυμοι να σε εξυπηρετήσουν)...

➤ ***...Που πραγματικά*** έχουν κερδίσει το χρυσό μετάλλιο...

Stop καρέ

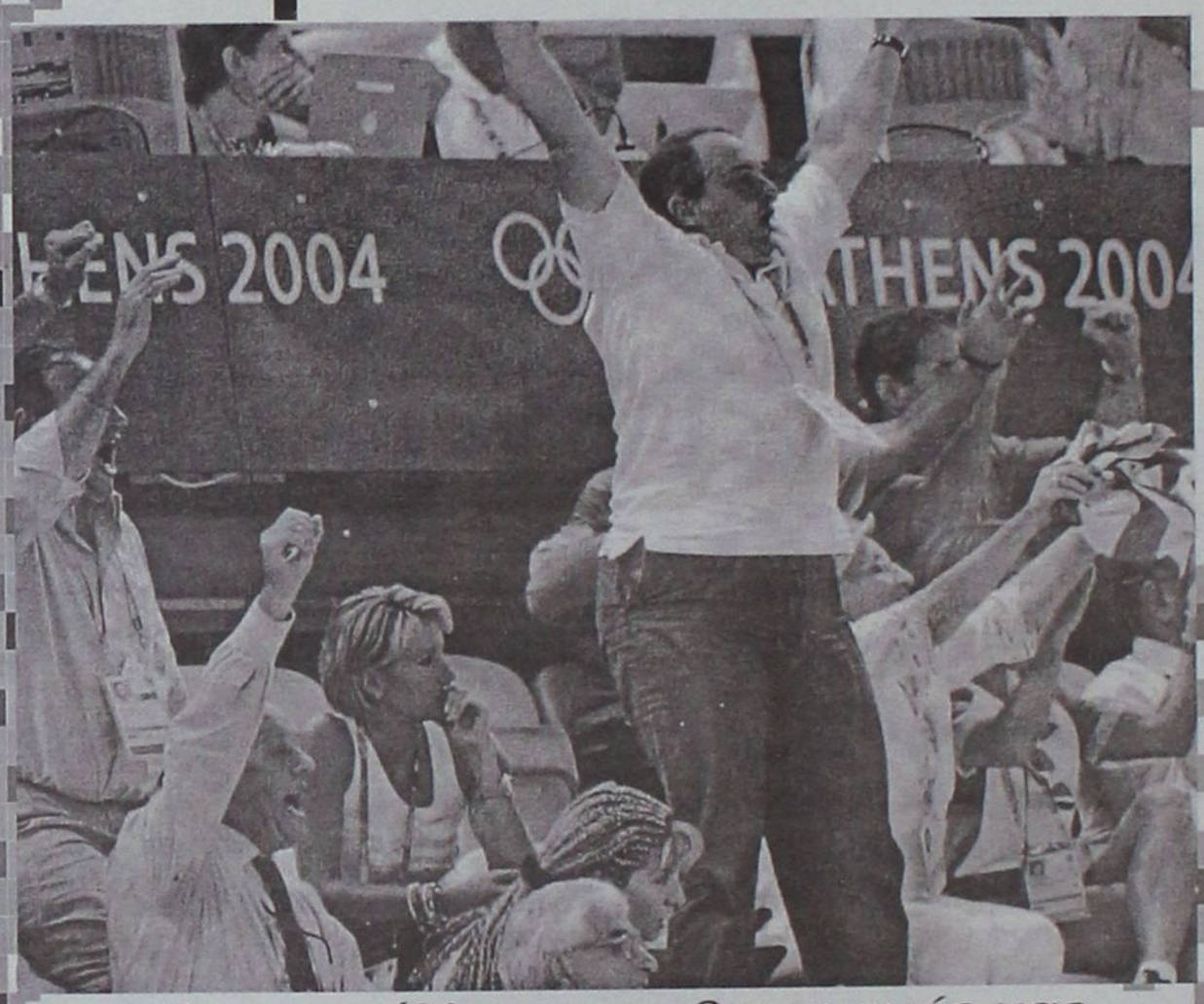

Αν μη τι άλλο, ο πρωθυπουργός μας ξέρει να πανηγυρίζει...

➤ ***...Και κατά τρίτον*** για την άψογη διοργάνωση των Ολυμπιακών Αγώνων (να μην αναφερθώ και στις διακρίσεις των αθλητών/τριών μας)!

➤ ***Τα καταφέραμε!***

➤ ***Καταφέραμε να κερδίσουμ***ε το μεγάλο στοίχημα των Ολυμπιακών Αγώνων, βάζοντας τα γυαλιά στους επικριτές μας...

➤ ...(Στους οποίους ευχαρίστως θα επιδεικνύαμε, αν δεν φοβόμασταν ότι θα τους δίναμε και πάλι τροφή για επικριτικά σχόλια, το μεσαίο δάχτυλο του χεριού μας)!

➤ ***Η επιτυχία αυτή***, οφείλεται σε όλους τους Έλληνες (ας μην σπεύσουν οι πολιτικοί μας να την οικειοποιηθούν)...

➤ ***...Τους Έλληνες που έσφιξαν*** το ζωνάρι για αρκετά χρόνια, ώστε ν' αποκτήσει η χώρα υποδομές...

➤ ***...Τους Έλληνες που γέμισαν τα στάδια*** (και πάλι πληρώνοντας), συμβάλλοντας έτσι στην επιτυχία της μεγάλης γιορτής!

➤ ***Μια γιορτή*** ωστόσο που έλαβε τέλος...

➤ ***...Και τώρα...***

➤ ***...«Τώρα αρχίζουν τα δύσκολα»...***

➤ ***...Για το λαό και πάλι*** (αφού, ως γνωστόν, τους πολιτικούς μας καμιά κρίση δεν τους αγγίζει)!

➤ ***Μια και έκανα*** *όμως λόγο για δυσκολίες...*



➤ ...***Δεν μπορώ να μην αναφέρω*** τη δύσκολη κατάσταση που θα κληθεί ν' αντιμετωπίσει ο περιφερειάρχης Νοτίου Αιγαίου κ. Χαράλαμπος Κόκκινος...

➤ ...***Σε περίπτωση που επιτρέψει*** το κυνήγι στην Τήλο.

➤ ***Δεν γνωρίζω*** εάν τον έχουν ενημερώσει σωστά οι...άνθρωποι του (που ίσως κάποιοι εξ' αυτών να είναι και κυνηγοί)...

➤ ...***Ωστόσο η μεγάλη πλειοψηφία*** των κατοίκων του νησιού είναι αντίθετη σε μια τέτοια προοπτική.

➤ ***Άποψή μας*** (και καλό θα ήταν να την ενστερνισθεί), ν' αφήσει την κατάσταση ως έχει...

➤ ***...Μπας και επιζήσει*** και καμιά πέρδικα στο νομό!

➤ ***Ας μείνει επιτέλους και ένα νησί***, στο οποίο δεν θα μπορούν να κάνουν απόβαση οι «ευαίσθητοι» κυνηγοί!

ΠΑΣΟΚ

➤ ***Καλέ τι μαθαίνω***;

➤ ***Ξύπνησε*** -λέει- το ΠΑΣΟΚ;

➤ ***Ε, αυτή και αν είναι είδηση***!!!

➤ ***Βέβαια χουζουρεύει ακόμη***, αλλά που θα πάει...

➤ ...***Θα σηκωθεί*** -κάποια στιγμή- και απο το κρεβάτι!

Ωμο-λογίες

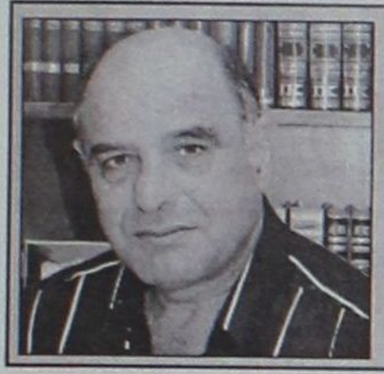

«Είπαμε να κάνουμε Ολυμπιακή Εκεχειρία, αλλά δεν σ' αφήνουν να αγιάσεις» (Βασίλης Σταυριανός, επικεφαλής μειοψηφίας Δήμου Πεταλούδων)

(Δεν έχω κιόλας γαϊδουρινή υπομονή όπως ο Γιωργάκης. Ο πρόεδρος ντε...)



«Η ΔΑΝΕ είναι κλινικά νεκρή και καλό θα ήταν να θάψουν το πτώμα της» (Δημήτρης Κούκουλας)

(Αφού προηγουμένως κάποιοι θα χαρίσουν τα όργανά της. Για τα πλοία της μιλάω)

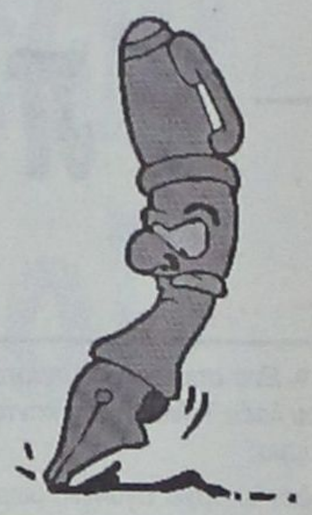

ΑΥΤΟΙ *που αξίζουν του θαυμασμού μας (και του φθόνου μας, να μη σας πω) είναι οι «περαβρεχόπουλοι» παράγοντες της περιοχής.*

Ο κόσμος μπορεί να καίγεται, τα προβλήματα να τρέχουν και να μην τα προλαβαίνουμε, κι αυτοί στην κοσμάρα τους. Πέρα βρέχει...

Για την ακρίβεια, ηλιοθεραπεία, ταβερνούλες και καλή καρδιά. Μέχρι να αποφασίσουν πως το καλοκαίρι κάποτε πρέπει να τελειώσει και γι' αυτούς και ότι καιρός είναι πια να στρωθούν στη δουλειά.

Είναι αξιοζήλευτοι οι άνθρωποι, γι' αυτό και το επισημαίνουμε.

ΤΕΛΟΣ *με τη μεγάλη γιορτή, αλλά να μη ξεχνιόμαστε.*



*Ερχεται η ώρα του δικού μας Χρυσού Ολυμπιονίκη του Σίδνευ. Ερχεται η ώρα του **Θανάση Μπαράκα** που έχυσε πολύ ιδρώτα όλες αυτές τις ημέρες για να είναι έτοιμος στους Παραολυμπιακούς της Αθήνας.*

Και ισχύει για το φίλο Θανάση η ίδια συμβουλή που του δώσαμε πριν από δυο τρεις εβδομάδες. Με το που θα πάρει το μετάλλιο, να μη δεχθεί παράτες και υποδοχές θριαμβευτή.

Κατ' ευθείαν σπίτι, κοντά στην Ειρήνη του, την Κάρεν και το άλλο ...που έρχεται, με το καλό. Να γλεντήσετε με τη ψυχή σας. Πάρ' το εσύ το ...τιμημένο και όλα τα άλλα είναι δευτερεύοντα.

Να γλιτώσουν και οι φωτογράφοι από το κυνήγι των γνωστών «αξιωματούχων» που θα ιδρώνουν και θα στριμώχνονται για μια θέση δίπλα σου.

ΕΙΝΑΙ *να τους βγάζει κανείς το καπέλο. Αμαρτία εξομολογημένη, αλλά είναι αλήθεια. Και οι τύποι αυτοί (όπως οι περαβρεχόπουλοι) είναι άξιοι του θαυμασμού μας.*

*Η παρατήρηση αφορά στους σπεσιαλίστες της παραπληροφόρησης. **Τους επιστήμονες της παραπλάνησης μιας ολόκληρης κοινωνίας,** η οποία όταν είναι μάλιστα μια σταλιά (ένα μικρό σχετικά νησί για παράδειγμα) εύκολα γίνεται θύμα τους.*

Το ξέρουν καλά αυτό οι επαγγελματίες προπαγανδιστές, που με μισές αλήθειες, καραμπινάτα ψέματα και κατάπτυστες πρακτικές θέλουν να κάνουν το κομμάτι τους.

ΝΑ το επαναλάβουμε: τη φορά αυτή, όσο κι αν τους ...θαυμάζουμε, θα αποκαλυφθούν με όνομα, επίθετο και ...ζώδιο, αν χρειαστεί. Οι εποχές της μεγάλης τους δόξας έχουν περάσει ανεπιστρεπτί.

Ας το θυμούνται αυτό. Από το «θαυμασμό» μας τα λέμε αυτά...

ΔΕΝ *ήταν μόνο η μνημειώδης αποστροφή της ανακοίνωσης που εξέδωσε, σύμφωνα με την οποία εξ αιτίας των ουσιαστικών(!) παρεμβάσεων του υπουργείου Εμπορικής Ναυτιλίας «οι συγκοινωνίες στα Δωδεκάνησα κατά τη διάρκεια του καλοκαιριού κύλησαν ομαλά»!!!*



Επεσαν έξω όσοι πίστευαν ότι δεν καίγεται καρφί του Κεφαλογιάννη για το τι γίνεται στα Δωδεκάνησα, αφού το μόνο που τον ενδιαφέρει είναι η προκοπή της ιδιαιτέρας του πατρίδας και όλοι οι άλλοι να παν' να .... Θου Κύριε.

Μωρέ τον καίει και τον τσουρουφλίζει, όπως τον κάθε ένα πολιτικάντη, να πουλήσει μούρη στα νησιά μας. Για το ονόρε της κυβέρνησής του και για τη ...μελωδία του χειροκροτήματος, η οποία όλους τους μαγεύει και όλους τους σαγηνεύει. Σιγά που ο Μανολιός θα αποτελούσε την εξαίρεση.

Εφτυσαν αίμα, έχυσαν μελάνι και μελάνι οι Καλύμνιοι και οι άλλοι τοπικοί παράγοντες ώστε να τους δεχτεί στο Υπουργείο του για να δοθεί μια λύση στο ακτοπλοϊκό όλο το καλοκαίρι. Επιστολές, τηλεφωνικά παρακαλετά, τηλεγραφήματα, μέχρι και «μέσο» έβαζαν για μια ακρόαση δέκα λεπτών.

Τον Γερμανό έκανε ο Μανολιός. Μέχρι που κάπου διάβασε, κάποιος τον πληροφόρησε (ξέρουμε ποιος) ότι στην Κάλυμνο θα πετάξει δοκιμαστικά το υδροπλάνο που ενδέχεται να κάνει δρομολόγια στο εγγύς μέλλον.

Πρώτη θέση ο Μανολιός και άλλοι ατρόμητοι αεροπόροι. Και να τα καλωσορίσματα, και να οι υποδοχές και να οι υποσχέσεις για άρση του θαλάσσιου αποκλεισμού.

Μετά και πάλι άφαντος ο Μανολιός.

ΠΡΙΝ *από μερικές ημέρες έκανε και πάλι την εμφάνισή του. Πότε; Ηταν – λέει το ρεπορτάζ που διάβασα – παρών στο κόψιμο της επιταγής και στη μοιρασιά των χρημάτων προς τα πληρώματα της ΔΑΝΕ.*

Για τρεις μήνες «έναντι» μιλάμε τώρα. Ο,τι ακριβώς είχε προταθεί πριν από δύο μήνες αλλά απερρίφθη από τους «μαχητές» συνδικαλιστές. Τότε που δεν τολμούσε ο Μανολιός να τους βάλει χέρι για να μη χαθεί τουλάχιστον ο Αύγουστος.



Μετά που προέκυψε σαν αναλαμπή η κατάθεση της (ίδιας) συμβιβαστικής λύσης ανάγκης, ο Κεφαλογιάννης παράτησε ραντεβού και άλλα «προγραμματισμένα» για να φιγουράρει στην «είδηση», και πάλι σαν πρώτη μούρη.

Όλα «κυλούν ομαλά» για το Μανολιό και για τους υπόλοιπους στην ίδια κατηγορία. Ετσι θα πάνε για τουλάχιστον οκτώ χρόνια. Είπαμε: παίζουν χωρίς αντίπαλο.

ΑΠΟΡΡΗΤΟ *Από:*

Προι αξιωματούχοι και λοιποί «άρχοντες» Δωδεκανήσου

Κύριοι,

Ως νεοσύστατος Σύλλογος Πληροφοριοδοτών Δωδεκανήσου, θέλουμε να σας ενημερώσουμε με εγκυρότητα, πως τα γωμιά σας είναι λίγα.

Σας επισυνάπτουμε τη λίστα όσων από εσάς κινδυνεύετε σοβαρά να μείνετε χωρίς καρέκλες και οφίκια, από την πρώτη μέρα του ερχόμενου χρόνου.

Αποδειχθήκατε λίγοι και κακά παιδιά. Για το λόγο αυτό, προβλέπουμε την αποχώρησή σας από αξιώματα κλπ.

Είμαστε στη διάθεσή σας για περισσότερες πληροφορίες

Για το Δ.Σ
Ο Πρόεδρος

ΠΡΟΣΩΠΑ... στο προσκήνιο

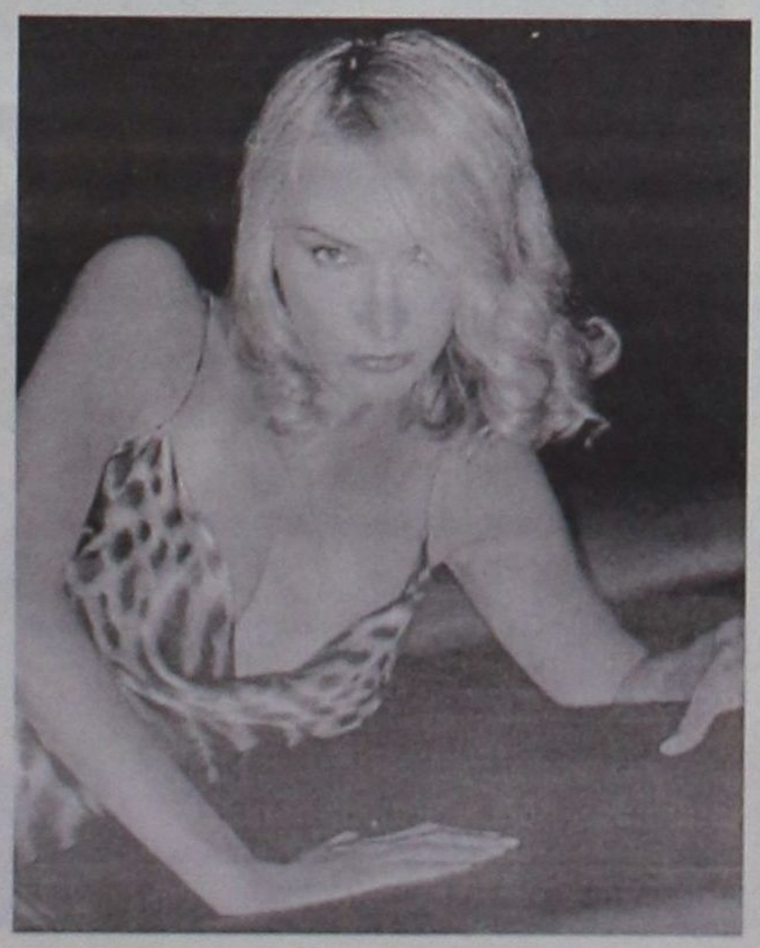

Το ξανθό αντικείμενο του πόθου...

Αυτό που μου αρέσει περισσότερο με τους δημοσιογράφους είναι ότι όλο τον καιρό ονειρεύονται την «πολύ μεγάλη είδηση», που θα τους βγάλει από τη ρουτίνα. Τη θέλουν άκρως εντυπωσιακή: ψηλή, ξανθιά, με γαλανά μάτια και να «κάθεται» για την πρώτη σελίδα. Σπάνια ωστόσο τη βρίσκουν. Και το πιο παράξενο είναι πως ακόμη σπανιότερα ανακαλύπτουν ότι αυτή που κυνηγούν συχνά κοιμάται μαζί τους, στα ίδια σεντόνια... Οπως έγινε στην περίπτωση Τζέκου. Ειδικά αυτή ήταν για όλους κοινό μυστικό. Οταν όμως αποκαλύφθηκε, οι περισσότεροι έκαναν τους ανήξερους. Μόνο που δεν ήταν από αφέλεια, αλλά από καθαρή υποκρισία...

Επί προσωπικού...

Με τον ΛΟΥΚΑ ΚΟΤΣΑΔΑΜ

ΥΠΗΡΕΤΗΣ ΤΟΥ ΜΕΓΑΛΟΥ ΚΕΦΑΛΑΙΟΥ Η ΝΕΑ ΔΗΜΟΚΡΑΤΙΑ

Την άποψη ότι η ΝΔ είναι ως κόμμα εκπρόσωπος και υπηρέτης του μεγάλου κεφαλαίου, εκφράζει το μέλος της Νομαρχιακής Επιτροπής του Κ.Κ.Ε. κ. Λουκάς Κοτσαδάμ.



Εκτιμώντας ότι ο λαός πρέπει να άρει την εμπιστοσύνη του προς το κυβερνών κόμμα και μάλιστα - όπως δηλώνει - αμέσως, ο κ. Κοτσαδάμ κρούει τον κώδωνα του κινδύνου για νέα μέτρα λιτότητας σε βάρος των εργαζομένων και των συνταξιούχων.

Σε ό,τι αφορά την Τοπική και Νομαρχιακή Αυτοδιοίκηση, το μέλος της Ν.Ε. του Κ.Κ.Ε. εκφράζει την άποψη ότι ο τόπος έχει ανάγκη από αυτοδιοίκηση που να είναι κοντά στα λαϊκά προβλήματα, αγωνιστή και υπηρέτη των δικών του συμφερόντων.

• Ενα από τα συνθήματά σας είναι το «Κ.Κ.Ε., το κόμμα σου λαέ». Τελικά πόσο κοντά στο λαό είναι το Κομμουνιστικό Κόμμα;

Δεν υπάρχει αγώνας, μικρός ή μεγάλος, από τον οποίο το ΚΚΕ να απουσίασε. Η πάλη για τα κοινωνικά δικαιώματα της εργατικής τάξης, των φτωχών και μεσαίων αγροτών, των γυναικών, της νεολαίας, η πάλη και η ανάπτυξη του αντιϊμπεριαλιστικού φιλειρηνικού κινήματος, για τις δημοκρατικές ελευθερίες, περιέχουν στον ένα ή στον άλλο βαθμό την αποφασιστική συμβολή του Κ.Κ.Ε.

• Ο λαός, ωστόσο, δείχνει (με βάση τα ποσοστά σας στις εκλογές) να μην το πιστεύει. Που οφείλεται αυτό;

Η αύξηση του Κόμματος σε ψήφους και σε ποσοστά είναι οπωσδήποτε ένας κεντρικός στόχος. Για μας κριτήριο είναι η καθημερινή πάλη των εργαζομένων να ανατρέψουν αυτή την πολιτική και η διαμόρφωση ενός ριζοσπαστικού πόλου για την εξουσία τους. Πόσες θέσεις του κόμματος, για το Κυπριακό, τον πόλεμο του Ιράκ, την ανεργία, το εισόδημα των εργαζομένων, κλπ., δεν εκφράστηκαν δυναμικά από την πλειοψηφία των εργαζομένων; Από την άλλη μεριά τα αστικά κόμματα ασκούν μεγάλη ιδεολογική επιρροή για να παγιδεύσουν τις λαϊκές μάζες. Δίνουν ψευτοπαροχές, χρησιμοποιούν το ρουσφέτι, τον εκβιασμό, καλλιεργούν αυταπάτες, συγχύσεις και ταλαντεύσεις, κερδίζοντας έτσι προσωρινά την κοινοβουλευτική πλειοψηφία. Στους εργαζόμενους, η επιρροή του κόμματος είναι πολλαπλάσια και αυτό είναι που φοβούνται οι ντόπιοι και ξένοι καπιταλιστές και οι εκφραστές τους.

• Παρ' όπ τα προβλήματα είναι πολλά, το τελευταίο διάστημα βλέπουμε αυτά να μην προβάλλονται. Γιατί αυτό;

Τα μεγάλα κόμματα ΠΑΣΟΚ και ΝΔ με τα συνθήματα και τις πολιτικές τους, παγιδεύουν και εξαπατούν τον λαό. Δεν βάζουν στην «ημερήσια διάταξη» προς λύση τα μεγάλα και σοβαρά προβλήματα που τον απασχολούν. Το κάνουν συνειδητά. Γιατί μια τέτοια στάση τους θα διευκόλυνε να ωριμάσει η ιδέα, η προοπτική μέσα από τις διάφορες μορφές πάλης του λαού, μια άλλη οικονομία, μια άλλη λαϊκή εξουσία, μια άλλη πολιτική πραγματικότητα που θα δυνάμωνε τον ταξικό τους αντίπαλο, το ΚΚΕ.

• Αν και το χρονικό διάστημα που ανέλαβε η Νέα Δημοκρατία την διακυβέρνηση της χώρας είναι πολύ μικρό, πως την κρίνετε από την μέχρι τώρα λειτουργία της;

Εμείς δεν έχουμε καμιά αυταπάτη πως η ΝΔ είναι και παραμένει σαν κόμμα ο εκπρόσωπος και υπηρέτης του μεγάλου κεφαλαίου. Αυτό το επιβεβαιώνει ο Πρωθυπουργός σε πρόσφατη ομιλία στους βιομηχάνους και ξενοδόχους που τους αναγόρευσε σε «στρατηγικούς συνεργάτες», βασικούς συμμέτοχους και «συμπρωταγωνιστές» στην κοινή προσπάθεια για την ανάπτυξη, την οικονομία και την απασχόληση. Το συμπέρασμα στο περί «ανοχής» κλπ είναι η άρση εμπιστοσύνης τώρα.

• Πιστεύετε ότι θα καταφέρει να ενσκήψει στα προβλήματα και κυρίως να τα επιλύσει;

Παρότι έχει μπροστά της τους Ολυμπιακούς αγώνες και δεν θέλει τούτη τη χρονική στιγμή την λαϊκή αγανάκτηση, έδειξε την πρόθεσή της με ποιανού τα συμφέροντα είναι. Μείωσε τον φόρο σαν πρώτη φάση 25% στο μεγάλο κεφάλαιο, κατάργησε τους ελέγχους σαν «γραφειοκρατικό εμπόδιο», απελευθέρωσε τις τιμές, από τα αναπτυξιακά κίνητρα δίνει δωρεές δημόσια περιουσία και επιχειρήσεις κ.ο.κ. ταυτόχρονα με νέα μέτρα λιτότητας για τους εργαζόμενους, συνταξιούχους, με την ακρίβεια στα ύψη. Στην ίδια πεπατημένη πολιτική που καθιέρωσε το ΠΑΣΟΚ, τ' είχες Γιάννη, τ' είχα πάντα.

• Σε τοπικό επίπεδο, η δράση του Κ.Κ.Ε., βλέπουμε να περιορίζεται μόνο στην έκδοση ανακοινώσεων, ενώ από την φύση του το κόμμα σας είναι να κατεβαίνει στα πεζοδρόμια. Τι λέτε γι αυτό;

Στην περίοδο των εκλογών κυριάρχησε το πολιτικό σλόγκαν «ΕΧΟΥΜΕ ΑΓΩΝΕΣ ΑΥΡΙΟ». Αυτό μάλιστα υιοθετήθηκε από τους εργαζόμενους και έχουν απόλυτο δίκιο. Στην περιοχή μας και βάση τις δυνάμεις μας αναπτύξαμε δράση κύρια μέσα στο εργατικό κίνημα για τους ξενοδοχοϋπαλλήλους, τους συμβασιούχους, το ακτοπλοϊκό. Με αυτή τη λογική περιόδευσε ο βουλευτής του Κόμματος σ. Σκοπελίτης στη Ρόδο, για να αναδειχθούν και στη Βουλή τα οξυμένα προβλήματα του τόπου μας - ακτοπλοϊκό - τουρισμός - ξενοδοχοϋπάλληλοι, - υγεία - παιδεία με ερωτήσεις, κλπ.

• Κινητοποιήσεις και μάλιστα δυναμικές είναι στις προθέσεις σας το επόμενο διάστημα, όπου και αναμένεται να ξεκαθαρίσει το θέμα των συμβασιούχων;

Το κόμμα μας είναι αντίθετο με τον θεσμό των συμβασιούχων. Η Νομαρχιακή Οργάνωση ν. Δωδεκανήσου ήταν δίπλα σε όλες τις κινητοποιήσεις τους (συμβασιούχοι Ολυμπιακής). Η Κυβέρνηση επικαλούμενη νόμιμα προσχήματα και συνταγματικά κωλύματα που νομοθέτησε μαζί με το ΠΑΣΟΚ, σαν κυβέρνηση, αθέτησε την πολιτική δέσμευση για αυτόματη μονιμοποίηση όλων των συμβασιούχων και η κοινοτική οδηγία 1999/70 είναι απάτη. Σαν ΚΚΕ παλαίψαμε και μέσα στη Βουλή και στο εργατικό συνδικαλιστικό κίνημα και θα εντείνουμε τις προσπάθειές μας για την μονιμοποίηση όλων των συμβασιούχων για το δικαίωμα στην πλήρη, σταθερή, μόνιμη απασχόληση.

• Πώς κρίνει το Κ.Κ.Ε. την πορεία της Τοπικής Αυτοδιοίκησης στην περιοχή μας;

Η Τοπική Αυτοδιοίκηση της περιοχής μας φέρει σοβαρή ευθύνη που στήριξε με την ανοχή των άλλων κομμάτων την απόφαση της Κυβέρνησης του ΠΑΣΟΚ, η οποία έκανε την Τοπική Αυτοδ/ση εργαλείο της Κεντρικής Εξουσίας για την προώθηση της πολιτικής του κεφαλαίου. Δύο τρία στοιχεία να αναφέρω: Δεν διεκδίκησε πόρους από την Κεντρική Εξουσία αλλά από την φορολογία που επιβάλλει στον ροδιακό λαό. (Δημοτικά ανταποδοτικά τέλη - νερό, κλπ). Τι στάση κράτησε για το ακτοπλοϊκό; Να μη θιγεί η πολιτική που το δημιούργησε και λύσεις στα ίδια πλαίσια αδιεξόδου. Τι στάση κράτησε για τους χιλιάδες ξενοδοχοϋπαλλήλους; Στηρίζει ολόψυχα τους ξενοδόχους (με παροχή γης, προβολή, κλπ).

Αρα ο τόπος τούτος έχει ανάγκη μιας Τ.Α. που να είναι κοντά στα λαϊκά προβλήματα, αγωνιστή και υπηρέτη των δικών του συμφερόντων.

Χ.Μ.



Ρεκόρ εκπτώσεων για το τριήμερο!

SUPER ΕΚΠΤΩΣΕΙΣ
ΣΕ ΟΛΑ ΤΑ ΕΠΩΝΥΜΑ!

DIESEL JEANS AND WORKWEAR

Levi's

REPLAY BLUE JEANS

MISS-SIXTY



'Ενας κόσμος όλος από jeans!
'Ενας κόσμος με cool διάθεση και casual ύφος.
Ο κόσμος Rodeo.
Σας περιμένουμε.

Wrangler

BLEND OF AMERICA

RED ROCK

Lee

STAFF JEANS

ΑΛΥΣΙΔΑ ΚΑΤΑΣΤΗΜΑΤΩΝ RODEO

RODEO CASUAL ΓΡΗΓ. ΛΑΜΠΡΑΚΗ 35 • RODEO BLUE JEANS ΑΜΕΡΙΚΗΣ 42

DONNA RODEO ΓΑΛΛΙΑΣ 10 • RODEO STREET ΣΤΟΑ ΣΠΑΡΤΑΛΗ

ΑΠΟΘΗΚΗ RODEO Απ.Παπαϊωάννου 72

Μετά την απόφαση του προέδρου του ΠΕΣΥΠ

Ετοιμοι για κινητοποιήσεις οι κάτοικοι της Χάλκης

Ο επικεφαλής της μειοψηφίας του δημοτικού συμβουλίου κ. Μιχάλης Πατρός ξεκαθαρίζει: «Δεν θα κάνουμε πίσω»



Ανάστατοι είναι οι κάτοικοι της Χάλκης, μετά την απόφαση που έλαβε ο πρόεδρος του Β' ΠΕΣΥΠ Μιχάλης Νούσιας να σταματήσει η προμήθεια φαρμάκων στους κατοίκους του νησιού από το γιατρό του περιφερειακού ιατρείου, ο οποίος κινδυνεύει να αντιμετωπίσει την κατηγορία της παραποίησης επαγγέλματος.

Ηδη από την προηγούμενη Δευτέρα ο γιατρός σταμάτησε να χορηγεί φάρμακα, με αποτέλεσμα όπως καταγγέλλουν οι κάτοικοι να έχει δημιουργηθεί μείζον πρόβλημα καθώς το κοντινότερο φαρμακείο από το οποίο μπορούν να εξυπηρετηθούν βρίσκεται στην Κρητηνία.

Μιλώντας στη «Δράση» οι κάτοικοι δηλώνουν εξοργισμένοι και ζητούν άμεσα να επιληφθούν οι αρμόδιοι προκειμένου να βρεθεί άμεση λύση και να μπορούν να εξυπηρετηθούν χωρίς να χρειάζεται να μεταβαίνουν στη Ρόδο με το πλοίο για να προμηθευθούν τα φάρμακα που χρειάζονται. Μάλιστα για το λόγο αυτό έχει ήδη αποσταλεί επιστολή προς τον υπουργό Υγείας Νικήτα Κακλαμάνη από τον οποίον ζητούν την προσωπική του παρέμβαση προκειμένου να βρεθεί λύση στο πρόβλημα που προέκυψε. Οι ίδιοι οι κάτοικοι πάντως υποστηρίζουν ότι δεν μπορούν να αντιληφθούν τη σκοπιμότητα τής απόφασης του κ. Νούσια, αφού δεν μερίμνησε προηγουμένως να βρει εναλλακτική λύση.

Ο επικεφαλής της μειοψηφίας του Δημοτικού Συμβουλίου Χάλκης Μιχάλης Πατρός δηλώνει εξοργισμένος και ζητά οι αρμόδιοι να αναλάβουν τις ευθύνες του πριν η Χάλκη θρηνήσει θύματα εξαιτίας της έλλειψης φαρμάκων.

«Καμία λύση δεν βρέθηκε από την προηγούμενη Δευτέρα στο σοβαρό πρόβλημα που προέκυψε στη Χάλκη μετά την απόφαση του κ. Νούσια να σταματήσει η προμήθεια φαρμάκων από το περιφερειακό ιατρείο. Ηδη σε διάστημα μιας εβδομάδας έχουν προκληθεί σοβαρές επιπτώσεις καθώς οι συνταξιούχοι και οι ηλικιωμένοι δεν μπορούν πλέον να εξυπηρετηθούν και βεβαίως δεν τους είναι καθόλου εύκολο να μεταβαίνουν στη Ρόδο για να προμηθευθούν από εκεί τα φάρμακά τους. Ας μην ξεχνάμε ότι πέρα από τους ντόπιους αυτή την περίοδο στη Χάλκη διαμένουν και τουρίστες που δεν μπορούν να αντιληφθούν γιατί δεν μπορούν να βρουν φάρμακα στο νησί. Φαντάζεστε τη δυσφήμιση που θα ακολουθήσει όταν αυτοί οι άνθρωποι επιστρέψουν στις πατρίδες τους;; Μα επιτέλους ας μας εξηγήσουν οι αρμόδιοι τι ζητούν από μας, μήπως θέλουν να εγκαταλείψουμε τη Χάλκη; Αισθάνομαι πολύ άσχημα για τη συμπεριφορά που επιδεικνύει απέναντί μας η Πολιτεία. Νιώθω ξένος στο ίδιο μου το κράτος. Το Σύνταγμα προβλέπει ότι η ιατροφαρμακευτική περίθαλψη είναι δωρεάν, ας φροντίσουν να το υλοποιήσουν τότε. Δέχομαι φοβερές πιέσεις από τους συμπατριώτες μου να βρούμε μια λύση εμείς που υπηρετούμε το θεσμό της Τοπικής Αυτοδιοίκησης. Εμείς ως Δημοτικό Συμβούλιο στείλαμε επιστολή στον υπουργό Υγείας Νικήτα Κακλαμάνη ζητώντας την παρέμβασή του για να δοθεί λύση και παρεμβάσεις προς την κατεύθυνση αυτή έχει κάνει ήδη ο Ιατρικός Σύλλογος και το Ινστιτούτο Καταναλωτών. Ζητάμε την άμεση ανάκληση της απόφασης του κ. Νούσια μέχρι να βρεθεί ο τρόπος να προμηθεύονται οι κάτοικοι τα φάρμακά τους. Εχουν περάσει οι εποχές του 'Αποφασίζουμε και Διατάζουμε' δεν είναι σοβαρές αυτές οι ενέργειες».

Ο κ. Πατρός επισημαίνει πως πολύ δύσκολα κάποιος θα πάρει την απόφαση να μεταβεί στη Ρόδο για να προμηθευθεί τα απαραίτητα φάρμακα και τον μεγαλύτερο κίνδυνο αντιμετωπίζουν οι ηλικιωμένοι που πέρα από τις δυσκολίες της μετακίνησης αντιμετωπίζουν και οικονομικά προβλήματα.

« Πολύ φοβάμαι ότι αν συνεχιστεί αυτή η κατάσταση τότε ίσως να δρομολογηθούν δυσάρεστες εξελίξεις και να θρηνήσουμε ακόμα και θύματα. Ποιος θα αναλάβει σε μια τέτοια περίπτωση την ευθύνη; Προσωπικά για ένα πρόβλημα υγείας που αντιμετώπισα χρειάστηκε να περιμένω αρκετές ημέρες για να μου στείλει κάποιος γνωστός μου από τη Ρόδο το φάρμακο, με το καράβι της γραμμής. Μα είναι σοβαρά πράγματα αυτά να συμβαίνουν στο 2004; Οι νόμοι δεν είναι μόνο για να εφαρμόζονται αλλά και για να καταργούνται όταν είναι απαραίτητο και σε αυτή την περίπτωση εκτιμώ ότι είναι επιβεβλημένο να γίνει. Κάνω έκκληση στον κ. Νούσια να ανακαλέσει την απόφασή του μέχρι να βρεθεί μια εναλλακτική. Μα για όνομα του Θεού, ζώα νομίζουν ότι είμαστε; Δηλαδή τι πρέπει να γίνει, να επαναστατήσουν οι Χαλκίτες για να καταλάβουν ότι αντιμετωπίζουμε σοβαρότατο πρόβλημα; Μα είναι δυνατόν να παίζουν κάποιοι με την υγεία μας; Σκέφτηκε κανείς από όλους αυτούς τους αρμόδιους τι θα κάνουμε εμείς το χειμώνα, που όταν ο καιρός είναι άσχημος δεν ταξιδεύουν τα καράβια και μένουμε αποκλεισμένοι για μέρες και ίσως εβδομάδες; Ποιος θα έρθει τότε να μας βοηθήσει εμάς; Ας έρθουν αυτοί οι κύριοι που έλαβαν την απόφαση να μείνουν το χειμώνα εδώ μια εβδομάδα, για να δουν πόσα απίδια βάζει ο σάκκος. Το καθεστώς της χορήγησης φαρμάκων από το ιατρείο γίνεται τα τελευταία 30 χρόνια, πώς λοιπόν το καταργεί ο κ. Νούσιας χωρίς προηγουμένως να έχει μεριμνήσει να βρει λύση».

Ο επικεφαλής της μειοψηφίας επισημαίνει ότι οι κάτοικοι είναι έτοιμοι να προχωρήσουν ακόμα και σε κινητοποιήσεις, αν δεν βρεθεί λύση εδώ και τώρα και μάλιστα τονίζει πως μετά δυσκολίας προσπαθούν τα μέλη του Δημοτικού Συμβουλίου να τους συγκρατήσουν για να μην δημιουργηθούν επεισόδια.

Πάντως η κατάσταση στο νησί δεν φαίνεται να εκτονώνεται εκτός και αν οι αρμόδιοι μεριμνήσουν να δρομολογήσουν όλες τις απαραίτητες ενέργειες για να μπορέσουν οι κάτοικοι να προμηθεύονται τα φάρμακά τους άμεσα και χωρίς προβλήματα.

ΤΗΛΟΣ 21ος ΑΙΩΝΑΣ

TILOS

ΝΑΥΤΙΚΗ ΕΤΑΙΡΕΙΑ

Τηλ.: 22460 44000
FAX: 22460 44044

ΠΡΟΓΡΑΜΜΑ "SEA STAR"

Δ Ε Υ Τ Ε Ρ Α

Λιμάνι	Αφιξη	Αναχώρηση
ΡΟΔΟΣ		09.00
ΤΗΛΟΣ	10.20	14.30
ΝΙΣΥΡΟΣ	15.00	17.30
ΤΗΛΟΣ	18.00	18.10
ΡΟΔΟΣ	19.30	Δ.

Τ Ρ Ι Τ Η

Λιμάνι	Αφιξη	Αναχώρηση
ΡΟΔΟΣ		09.00
ΧΑΛΚΗ	10.10	12.00
ΤΗΛΟΣ	12.40	17.00
ΡΟΔΟΣ	18.30	Δ.

Τ Ε Τ Α Ρ Τ Η

Λιμάνι	Αφιξη	Αναχώρηση
ΡΟΔΟΣ		08.00
ΤΗΛΟΣ	09.20	09.30
ΡΟΔΟΣ	10.50	18.30
ΤΗΛΟΣ	19.50	20.00
ΡΟΔΟΣ	21.30	Δ.

Π Ε Μ Π Τ Η

Λιμάνι	Αφιξη	Αναχώρηση
ΡΟΔΟΣ		09.00
ΤΗΛΟΣ	10.20	17.00
ΡΟΔΟΣ	18.20	Δ.

Π Α Ρ Α Σ Κ Ε Υ Η

Λιμάνι	Αφιξη	Αναχώρηση
ΡΟΔΟΣ		09.00
ΤΗΛΟΣ	10.20	14.00
ΝΙΣΥΡΟΣ	14.30	17.30
ΤΗΛΟΣ	18.00	18.10
ΡΟΔΟΣ	19.30	20.00
ΤΗΛΟΣ	21.30	

Σ Α Β Β Α Τ Ο

Λιμάνι	Αφιξη	Αναχώρηση
ΤΗΛΟΣ		07.00
ΡΟΔΟΣ	8.20	9.00
ΤΗΛΟΣ	10.20	17.00
ΡΟΔΟΣ	18.20	Δ.

Κ Υ Ρ Ι Α Κ Η

Λιμάνι	Αφιξη	Αναχώρηση
ΡΟΔΟΣ		07.30
ΤΗΛΟΣ	08.50	09.00
ΡΟΔΟΣ	10.20	17.00
ΤΗΛΟΣ	18.20	18.30
ΡΟΔΟΣ	19.50	Δ.

ΠΛΗΡΟΦΟΡΙΕΣ
ΡΟΔΟΣ: ΤΑΡΠΟΝ ΣΠΡΙΝΓΚΣ 44
ΤΗΛ. 22410 78052 - 22410 78053
ΚΙΝΗΤΟ: 6938244523
ΤΗΛΟΣ: 22460 44000

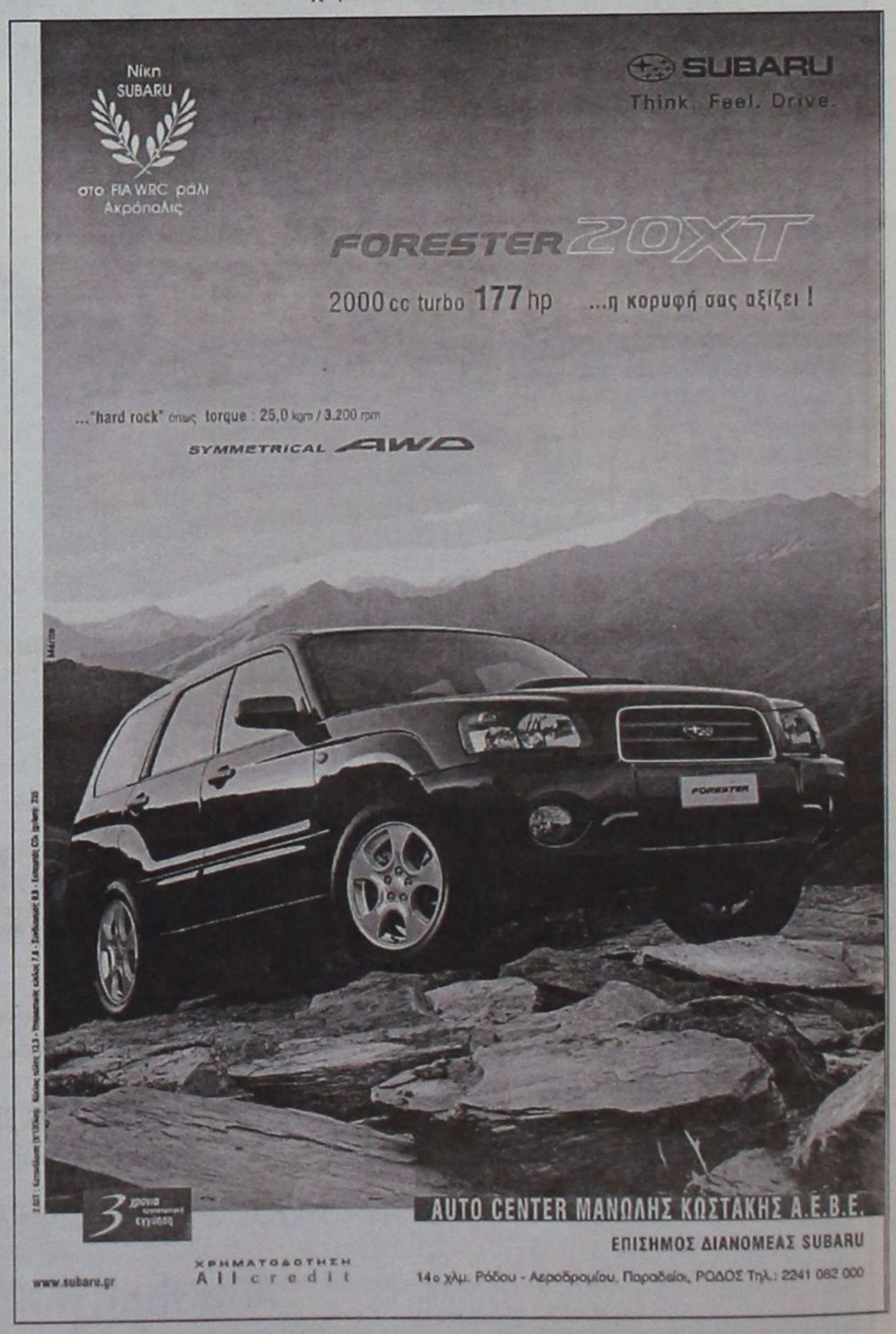

ΔΡΑΣΙΣΠΟΡ

Δευτέρα 30 Αυγούστου 2004 • Τηλ: 63790, 64393, 68761 • Fax: 63393

Ο Διαγόρας νικητής του αγώνα σούπερ καπ

Επειτα από ένα νευρικό και γεμάτο ένταση παιχνίδι επιβλήθηκε με 2–1 του Ιάλυσου



Οι παίκτες του Διαγόρα ποζάρουν με το κύπελλο του super cap

ΔΗΜΟΤΙΚΟ ΣΤΑΔΙΟ.-

Ο Διαγόρας ήταν ο νικητής του πρώτου φετινού επίσημου αγώνα. Ο πρωταθλητής Δωδεκανήσου Ιάλυσος παίζοντας χθες στο Δημοτικό Στάδιο της πόλης μας κόντρα στον κυπελλούχο Διαγόρα ηττήθηκε με 2 – 1 μετά από ένα μέτριο παιχνίδι το οποίο παρακολούθησε ελάχιστος κόσμος που βρέθηκε στο γήπεδο. Το παιχνίδι που έγινε στο πλαίσιο του σούπερ καπ ήταν αφιερωμένο στη μνήμη του Γιώργου Τσοπανάκη που διετέλεσε πρόεδρος της Ένωσης Ποδοσφαιρικών Σωματείων Δωδεκανήσου αλλά και γενικότερα παράγοντας του αθλητισμού για πολλά χρόνια.



Ο Γιάννης Μαχαιρίδης απονέμει το κύπελλο στον αρχηγό Πέτρο Ρουτζιέρη

Ένταση στο τέλος

Τα πάντα ωστόσο δεν κύλησαν μέσα σε αθλητικά πλαίσια όπως άρμοζε η περίσταση άλλωστε καθώς μετά το τέλος του παιχνιδιού δημιουργήθηκε ένταση μέσα στον αγωνιστικό χώρο με πρωταγωνιστές τους παίκτες των δυο ομάδων. Αρχικά αντάλλαξαν κάποια «γαλλικά» ο Σάββας Σταυρίδης του Ιάλυσου (πρώην παίκτης του «γηραιού») και ο Γιώργος Καστρουνής του Διαγόρα και εν συνεχεία η ένταση παραλίγο να γενικευτεί καθώς συμμετείχαν και άλλοι παίκτες αλλά και παράγοντες. Ευτυχώς με την επέμβαση των ψυχραιμότερων αλλά και τις συστάσεις του ίδιου του προέδρου της ΕΠΣΔ Κλεόβουλου Χατζηγεωργίου απο τα μεγάφωνα του γηπέδου (!), οι πάντες ηρέμησαν και έγινε η απονομή.

Συστάσεις και από τον Νομάρχη

Συστάσεις έγιναν και απο τον Νομάρχη Δωδεκανήσου Γιάννη Μαχαιρίδη που έδωσε το παρών στο γήπεδο και είδε τα όσα έγιναν μετά το σφύριγμα της λήξης. Όταν πήρε μάλιστα τον λόγο λίγο αργότερα για να κάνει την απονομή του κυπέλλου τόνισε μεταξύ άλλων ότι, «είμαστε αποφασισμένοι να σας βοηθήσουμε αλλά πρέπει να βοηθήσετε και εσείς εμάς. Με τέτοιες συμπεριφορές δεν μπορεί να έρθει ο κόσμος στο γήπεδο». Νωρίτερα και κατά τη διάρκεια του αγώνα δημιουργήθηκε και πάλι ένταση, αυτή την φορά μεταξύ του Πέτρου Ρουτζιέρη και του Μηνά Μαυρή.

Αγωνιστικά

Στον αγωνιστικό τομέα, το ενενηντάλεπτο δεν είχε να προσφέρει και πολλές συγκινήσεις στον φίλαθλο κόσμο. Μοναδική εξαίρεση ήταν τα τρία γκολ της αναμέτρησης αλλά και το ότι το σκορ ήταν ρευστό μέχρι το φινάλε και αυτό ήταν κάτι που πρόσθεσε εκ των πραγμάτων το στοιχείο της αγωνίας σε όσους ήταν στο Δημοτικό Στάδιο. Ο Διαγόρας στο μεγαλύτερο διάστημα και των δυο ημιχρόνων είχε την υπεροχή και δημιούργησε και άλλες ευκαιρίες για να σκοράρει, όμως οι παίκτες του δεν έπιασαν υψηλά ποσοστά απόδοσης. Απο την άλλη ο Ιάλυσος έδειξε κάποια καλά στοιχεία και στο πρώτο αλλά και στο δεύτερο ημίχρονο και προσπάθησε να ισοφαρίσει χάνοντας μάλιστα μια πολύ καλή ευκαιρία επτά λεπτά πριν από το φινάλε.

Τα γκολ

Στο 18' μετά απο μαρκάρισμα του Παπαδημήτρη (αρχικά) και του τερματοφύλακα Κεφάλα (στην συνέχεια) στον Μήτρου, ο διαιτητής έδωσε ένα πολύ αυστηρό πέναλτι και ο Καλημέρης έκανε το 0–1.

Στο 20' ο Ανδριώτης με απευθείας εκτέλεση φάουλ εκμεταλλεύτηκε το λάθος στήσιμο του τείχους και τον κακό υπολογισμό της μπάλας από τον Αλμπανίδη φθάνοντας έτσι στην ισοφάριση (1 – 1)

Στο 46' ο Μπαλογιάννης με νέα υπέροχη απευθείας εκτέλεση φάουλ διαμόρφωσε το τελικό 2 – 1.

Άλλες φάσεις

Στο 38' ο Τζαφέρης απο θέση τετ α τετ πλάσαρε αλλά ο Κεφάλας έδιωξε την μπάλα με τα πόδια.

Στο 39' μετά απο σέντρα του Σπάρταλη, ο Αγγελόπουλος έκανε προσποίηση και σούταρε αλλά η μπάλα πήρε ύψος και έφυγε πολύ πάνω από το οριζόντιο δοκάρι

Στο 42' ο Σπάρταλης που πήρε την μπάλα μετά απο σέντρα του Παφιάκη επιχείρησε απο καλή θέση ένα άστοχο σουτ ενώ στο 83' ο Μήτρου απο πλεονεκτικό σημείο έκανε ένα άτσαλο πλασέ με αποτέλεσμα να μην βρει τον πολυπόθητο στόχο.

• Καλή ήταν η διαιτησία του κ.Σιδηρόπουλου (Κετσές, Κόττορος)

Οι συνθέσεις των ομάδων:

ΔΙΑΓΟΡΑΣ: Κεφάλας, Μαχλής, Παφιάκης (65' Αθανασίου), Ρουτζιέρης, Παπαδημήτρης, Γιόνοβιτς, Ανδριώτης, Σπάρταλης, Αγγελόπουλος (67' Γαλανός), Μπαλογιάννης, Στάθης (60' Καστρουνής)

ΙΑΛΥΣΟΣ: Αλμπανίδης, Γκορτζίλας (27' Τζαφέρης), Χατζηκαλημέρης, Σταυρίδης, Κακλαμάνος, Κολιάδης, Μανάκης (64' Δελαπόρτας), Πολιάς, Μήτρου, Καλημέρης, Κουρζής (60' Μαυρής).



Δυναμική μονομαχία μέσα στη μεγάλη περιοχή του Ιάλυσου

Στη Ρόδο η ομογενής Ολυμπιονίκης

Ερχεται σήμερα η Μαρία Καρπάθιου

Στη Ρόδο αναμένεται να έρθει σήμερα η αργυρή ολυμπιονίκης με την εθνική ομάδα σόφτμπολ της Αυστραλίας, που είναι τρίτης γενεάς Ελληνίδα και οι ρίζες της βρίσκονται στο Ασκληπειό.

Πρόκειται για τη Μαρία Καρπάθιου, που θα φτάσει στις 7 το απόγευμα στο αεροδρόμιο Παραδεισίου «Διαγόρας» για να περάσει λίγες μέρες διακοπών στο νησί μας. Η ολυμπιονίκης συνοδεύεται από τους γονείς της.

Στο αεροδρόμιο αναμένεται να την υποδεχθούν συγγενείς της από το Ασκληπειό, όπου και θα οδηγηθεί μετά για να ξεκουραστεί.

ΘΕΛΕΙ ΔΟΥΛΕΙΑ ΑΚΟΜΑ Η ΡΟΔΟΣ

Νίκησε 2-0 την Α.Ε. Κως και 4-1 τον Ανταγόρα αλλά έδειξε ότι έχει πρόβλημα ομοιογένειας

ΔΥΟ ΦΙΛΙΚΑ παιχνίδια έδωσε το Σαββατοκύριακο η Ρόδος στην Κω στα πλαίσια της προετοιμασίας της για τη νέα ποδοσφαιρική περίοδο. Το Σάββατο νίκησε την Α.Ε. Κως με 2-0 και χθες το μεσημέρι επιβλήθηκε με 4-1 του Ανταγόρα.

Και στα δύο φιλικά παιχνίδια η «πράσινη» ομάδα έδειξε σημεία βελτίωσης σε σχέση με το πρώτο φιλικό με τον Ιάλυσο. Ωστόσο, όμως, χρειάζεται πολλή δουλειά ακόμα στο θέμα της ομοιογένειας και της συνοχής.

ΤΟ 2-0 ΜΕ ΤΗΝ Α.Ε. ΚΩΣ

Σ' ακόμη ένα φιλικό παιχνίδι η Ρόδος έδειξε ένα καλό πρόσωπο για 45' χωρίς αυτό να σημαίνει ότι η γενική εικόνα της ομάδας δεν ικανοποίησε τον Αντώνη Μανίκα.

Ο έμπειρος τεχνικός στον αγώνα με την ΑΕ Κως στηρίχθηκε στον κορμό που έχει στο μυαλό του και πάνω στον οποίο χτίζει την ομάδα που θα ξεκινήσει τις υποχρεώσεις της στο πρωτάθλημα.

Βέβαια πρέπει να σημειωθεί πως τα "ελάφια" βρίσκονται σε περίοδο προετοιμασίας, τα πόδια των ποδοσφαιριστών είναι βαριά και ο σκοπός των φιλικών αγώνων είναι να μεταφερθεί στο γήπεδο όλη η δουλειά που γίνεται στις προπονήσεις.

Και στις προπονήσεις οι παίκτες δίνουν τον καλύτερό τους εαυτό καταβάλλοντας κάθε δυνατή προσπάθεια για ν' ανταπεξέλθουν στο βαρύ πρόγραμμα αλλά και να βάλουν παρακαταθήκη για το πρωτάθλημα που και φέτος δεν είναι εύκολη υπόθεση. Ο Αντώνης Μανίκας από την πλευρά του προσπαθεί να φτιάξει τη νέα ομάδα της Ρόδου, η οποία καμία σχέση δεν θα έχει με την περυσινή καθώς πολλοί παίκτες έφυγαν και νέοι ήλθαν.

Ο τομέας της ομοιογένειας είναι το βασικό μέλημα του έμπειρου τεχνικού και μέχρι στιγμής τουλάχιστον δουλεύει πάρα πολύ πάνω σ' αυτό το θέμα με τον συνεργάτη του Μιχάλη Χαρίτο. Τα δύο πρόσωπα που παρουσίασαν τα «ελάφια» στο παιχνίδι με την ΑΕ Κως θεωρείται κάτι το φυσιολογικό αυτή την περίοδο και μέσα από τα φιλικά παιχνίδια που θ' ακολουθήσουν θα έλθει η βελτίωση.

Στον αγώνα του Σαββάτου η Ρόδος κατάφερε στο πρώτο ημίχρονο να επιβάλει το ρυθμό της, με καλή κυκλοφορία της μπάλας και ανάπτυξη από τα άκρα. Στην επανάληψη και πάλι είχε τον έλεγχο του παιχνιδιού, χωρίς ωστόσο ν' απειληθεί ιδιαίτερα από τους γηπεδούχους.

Τα "ελάφια" πήραν το προβάδισμα στο σκορ (14') με απ' ευθείας χτύπημα φάουλ του Μαΐλλη, 0-1. Μετά από δύο λεπτά (16') ένας υπέροχος συνδυασμός Τσουκαλίδη-Μητράκα έδωσε την ευκαιρία στον δεύτερο να βγάλει την σέντρα στον Τζήκα. Το φετινό απόκτημα της Ρόδου έκανε το κοντρόλ μέσα στην περιοχή και στη συνέχεια με πλασέ πέτυχε το 0-2.

Το παιχνίδι παρακολούθησαν περίπου εκατόν πενήντα φίλαθλοι ενώ ο αγωνιστικός χώρος του δημοτικού σταδίου "Ανταγόρας" ήταν σε πάρα πολύ καλή κατάσταση.

Διαιτητής του αγώνα ήταν ο Βασιλείου με βοηθό τον Μουστάκα.

ΑΕ ΚΩΣ : Λουτριώτης (88' Παπαδόπουλος), Στρατής (79' Ζερβός), Γούλας, Ζήκας (89' Τάλλαρος), Μπαΐλής Ζ., Γκουντελίτσας (88' Πιπέρης), Μάμμης Δ. (53' Κατσίρης), Αθανασίου (46' Καραγιάννης), Γλυκοκάλαμος, Χατζηφούντας, Μποϊλής Μ.

ΡΟΔΟΣ: Θεοφάνους, Μαλλιάκας (72' Ισκάς), Πάττας (68' Ναλμπάντης), Μαΐλλης (77' Μακρυδημήτρης), Σαλαμαστράκης, Τσουκαλίδης, Μητράκας (81' Στ. Καντιμοίρης), Τζήκας (46' Ζουμπούλης), Νταμνιάνοβιτς), Γκεορκίεφ (88' Γκίνης), Αραμπατζής.

Νίκησε και τον Ανταγόρα

Παίζοντας με αρκετά διαφορετική ενδεκάδα σε σχέση με τον αγώνα κόντρα στην Αθλητική Ένωση της Κω, η Ρόδος νίκησε και τον Ανταγόρα με 4 – 1 και ζευγάρωσε έτσι τις νίκες της στο νησί του Ιπποκράτη. Οι γηπεδούχοι πρόβαλαν σθεναρή αντίσταση μόνο στο πρώτο ημίχρονο όπου στάθηκαν αξιοπρεπέστατα. Στην επανάληψη όμως ο προπονητής Αντώνης Θαλασσινός έκανε πολλές αλλαγές με αποτέλεσμα οι φιλοξενούμενοι να εδραιώσουν τη νίκη τους. Οι «πράσινοι» που ήταν ανώτεροι ποιοτικά είχαν ορισμένα πολύ καλά διαστήματα αλλά για μια ακόμα φορά φάνηκε πως ακόμα απαιτείται πάρα πολλή δουλειά μέχρι να φθάσουν σε ένα ικανοποιητικό επίπεδο. Το αρνητικό της αναμέτρησης ήταν η αφόρητη ζέστη (μέσα στο μεσημέρι εξάλλου γινόταν το παιχνίδι) κάτι που επηρέασε τους παίκτες των δυο ομάδων και ανάγκασε και τον διαιτητή να σφυρίξει τη λήξη νωρίτερα από το ενενηντάλεπτο.

Τα γκολ

Στο 12' ο Σταμάτης Καντιμοίρης με σουτ άνοιξε το σκορ (0 – 1) αλλά ένα μόλις λεπτό αργότερα (στο 13') ο Κυριόπουλος με κεφαλιά ισοφάρισε σε 1 – 1. Στο 41' ο Σταμάτης Καντιμοίρης απάντησε, αυτή την φορά με πλασέ πετυχαίνοντας το 1 – 2 και ακολούθησαν δυο γκολ του Ζουμπούλη. Το ένα στο 65' με πλασέ από θέση τετ α τετ και το άλλο με κεφαλιά από κοντά στο 74'.

Διαιτητής της αναμέτρησης ήταν ο κ.Μουστάκας και «βοηθοί» του οι κ.Βασιλείου και Φραγκιαδάκης

Οι συνθέσεις των ομάδων:

ΑΝΤΑΓΟΡΑΣ: Σπαθάρας, Παναγόπουλος (46' Τσάτσα), Πλατέλας (72' Μπαλαλής), Παπαϊγνατίου (68' Κοκορίδης), Λαγός (66' Λέγκος), Κανελλόπουλος, Κυριόπουλος (59' Χατζηλάου), Αρτέμ (46' Χατζηδημητρίου), Πίττας (53' Στεργαλάς), Στάκκος (56' Στανιμίρ), Κοντός (66' Καραγιάννης)

ΡΟΔΟΣ: Γιώργος Καντιμοίρης (46' Ροδανάκης), Πάττας (48' Φρατζής), Μακρυδημήτρης, Μαλλιάκας (48' Αγγελόπουλος), Δανάς, Ζουμπούλης, Τζήκας, Σταμάτης Καντιμοίρης, Ισκάς, Γκινής, Ναλμπάντης

Κατερίνα Φιλοπούλου

Δηλώσεις του κ.Μανίκα

Στην έλλειψη βάθους στον πάγκο του στάθηκε περισσότερο σε δηλώσεις που έκανε με αφορμή τα δυο φιλικά της Ρόδου στην Κω, ο τεχνικός της Αντώνης Μανίκας. Συγκεκριμένα δήλωσε μεταξύ άλλων και τα ακόλουθα:

«Δεν έχω βάθος στον πάγκο με αποτέλεσμα να μην υπάρχουν οι λύσεις που θέλω. Στην Κω δείξαμε βελτιωμένοι σε σχέση με το πρώτο φιλικό μας κόντρα στον Ιάλυσο αλλά θέλουμε ακόμα δουλειά. Πιστεύω ότι θα είμαστε έτοιμοι μέχρι την έναρξη του πρωταθλήματος. Φέτος θα στηριχθούμε σε διαφορετικό σύστημα από αυτό που έπαιζε η ομάδα πέρσι».

Σε ερώτηση για το πρώτο φετινό επίσημο παιχνίδι, που θα είναι κόντρα στον Ηλυσιακό στο πλαίσιο του Κυπέλλου απάντησε ως εξής:

«Θα προτιμούσα να παίζαμε εκτός έδρας και όχι στο γήπεδο μας. Δεν θα είμαστε έτοιμοι ακόμα».

Πρώτη συγκέντρωση του Δαμάγητου Θεολόγου

Στο γήπεδο Θεολόγου θα ξεκινήσει σήμερα το απόγευμα (5.00) την προετοιμασία του ο Δαμάγητος για το νέο πρωτάθλημα. Παλιοί και νέοι ποδοσφαιριστές μετά τη μεταξύ τους γνωριμία και με τον προπονητή θα μπουν στον αγωνιστικό χώρο. Νωρίτερα θα πραγματοποιηθεί ο καθιερωμένος αγιασμός και στη συνέχεια ο τεχνικός Σταμάτης Κούρος θα ξεκινήσει τις προπονήσεις με οικογενειακό διπλό.

Με τον Γρηγόρη Σαρρή ξεκινά σήμερα ο Ευαγόρας

Ακόμη μια ομάδα της πόλης μας που αυτή τη φορά θ' αγωνισθεί στη Β' Κατηγορία θα ξεκινήσει σήμερα την προετοιμασία της για τη νέα περίοδο. Ο Ευαγόρας με τον Γρηγόρη Σαρρή στον πάγκο και αρκετά νέα παιδιά θα πραγματοποιήσει την πρώτη του προπόνηση στο γήπεδο των Αγίων Αποστόλων στις 6.00 το απόγευμα με την παρουσία παλιών και νέων παικτών αλλά και παιδιά από την παιδική κι εφηβική ομάδα. Θα προηγηθεί ο αγιασμός για τη νέα χρονιά και μετά θα γίνει οικογενειακό διπλό.

Αιολικός και Ελούντα θέλουν τον Γεωργαλλή

Μεγάλη διαφορά χωρίζει τον έμπειρο παίκτη με Ιάλυσο και ΑΕ Κως

Ακόμη δύο ομάδες εκτός Δωδεκανήσου έδειξαν χθες το ενδιαφέρον τους για τον Πολυδεύκη Γεωργαλλή που πρόσφατα έλυσε την συνεργασία του με τη Ρόδο. Σύμφωνα με έγκυρες πληροφορίες η ομάδα του Αιολικού πλησίασε τον έμπειρο παίκτη με δικό της άνθρωπο και προσπάθησε να βολιδοσκοπήσει τις προθέσεις του για πιθανή μετακίνησή του στη Μυτιλήνη.

Επίσης ανάλογο ενδιαφέρον για τον Γεωργαλλή έδειξε και η ομάδα του Ηρακλείου Κρήτης Ελούντα η οποία θ' αγωνίζεται στο Περιφερειακό πρωτάθλημα. Όπως είναι γνωστό στην Ελούντα πήρε μεταγραφή φέτος ο Δημήτρης Λαγογένης που πέρυσι αγωνιζόταν στον Πήγασο.

Τώρα όσο αφορά το ενδιαφέρον που έδειξαν Ιάλυσος και ΑΕ Κως για τον Γεωργαλλή οι πληροφορίες αναφέρουν ότι και τις δύο ομάδες η διαφορά που τις χωρίζει με τον ποδοσφαιριστή είναι μεγάλη και πάρα πολύ δύσκολα θα υπάρξει γέφυρα συνεργασίας.

Πάντως ο Γεωργαλλής είναι αποφασισμένος να μείνει εκτός αγωνιστικών χώρων εάν δεν ικανοποιηθούν οι απαιτήσεις του.

ΘΕΡΙΝΟΣ ΚΙΝ/ΦΟΣ

ΡΟΔΟΝ

Τηλ.: 22410 28823
Ωρα έναρξης: 9:30 - 11:30

ΤΗΝ ΤΡΙΤΗ

Τίτλος ταινίας: "Intermission"

Σκηνοθεσία: Τζον Κρόουλι
Πρωταγωνιστούν: Κόλιν Φόρελ, Κέλι Μακ Ντόναλντ, Σίλιαν Μέρφι
Μια ιστορία αγάπης για μια ομάδα ανθρώπων που ο καθένας ακολουθεί τη δική του διαδρομή προκειμένου να ανακαλύψει πού βρίσκεται η αγάπη.



Ο οικοδεσπότης σήκωσε το κύπελλο του τουρνουά

Ο Κλεάνθης νίκησε στον τελικό 3-2 τον Ηρακλή Μαριτσών που προηγήθηκε με 2-0

Μεγάλος νικητής στο τουρνουά «Αλέκος Παπαγρηγορίου» ήταν ο διοργανωτής Κλεάνθης, που στον τελικό κέρδισε μετά από ματς θρίλερ, τον Ηρακλή Μαριτσών 3-2.

Την τρίτη θέση πήρε ο Φοίβος Κρεμαστής και αυτό γιατί κέρδισε στο μικρό τελικό την πιο αδύναμη ομάδα (Αστέρας Παστίδας) με σκορ 3-0.

Αυτό που αμαύρωσε το επιτυχημένο τουρνουά ήταν ο διάλογος ...γαλλικών μεταξύ του προέδρου του Ηρακλή Γιώργου Παπαδημήτρη και του προπονητή του Κλεάνθη Βασίλη Αθανασίου, με αφορμή τη διαιτησία...

Τα ζευγάρια

Κλεάνθης - Φοίβος
Ηρακλής Μ. - Αστέρας Π.

ΤΑ ΑΠΟΤΕΛΕΣΜΑΤΑ

1ο παιχνίδι:	Κλεάνθης	Φοίβος	2-1
2ο παιχνίδι:	Ηρακλής	Αστέρας	3-0
Μικρός τελικός:	Φοίβος	Αστέρας	3-0
Μεγάλος τελικός:	Κλεάνθης	Ηρακλής	2-1

1ο παιχνίδι
ΚΛΕΑΝΘΗΣ ΦΟΙΒΟΣ 2-1

Μετά από μέτριο ποιοτικά παιχνίδι, ο Κλεάνθης ανέτρεψετο εις βάρος του 0-1 στο 39' και στο 47' κέρδισε με 2-1, σκορ που ήταν και το τελικό του πρώτου αγώνα.

Τα γκολ

39': Ο Παπαγεωργίου με ωραίο κοντρόλ και σουτ μέσα από την περιοχή, έδωσε το προβάδισμα στον Φοίβο (0-1).

41': Μετά από κόρνερ του Σεβδαλή, ο Κρομμύδας με καρφωτή κεφαλιά, έκανε το 1-1.

47': Ο Χαρικιόπουλος ανέτρεψε τον Σεβδαλή μέσα στην περιοχή και ο Σταυριανός έδωσε πεναλτι. Το εκτέλεσε εύστοχα ο παθών και έγινε το 2-1. Στη συνέχεια της φάσης, ο Χαρικιόπουλος κάτι είπε στο διαιτητή και αποβλήθηκε.

ΚΛΕΑΝΘΗΣ: Καστανάκης, Καρακώστας, Καραβόλιας, Τριανταφύλλου, Ζουρούδης, Μανιάς, Κρομμύδας, Αραμπατζόγλου, Σπάρταλης Αλ., Σεβδαλής, Καρίκης. Επαιξαν επίσης οι Σπάρταλης Μ., Σπάρταλης Ευ., Μαγκαφάς.

ΦΟΙΒΟΣ: Σταματίου, Στρατής, Γιαλλούσης, Καραγιάννης Κ., Χαρικιόπουλος, Στούρης, Αμπελάς, Δράκος Π., Δράκος Λ., Πολυχρονίου, Παπαγεωργίου. Επαιξαν επίσης οι Γιαννικάκης, Καραγιάννης Ν., Κουδούνης, Καΐκας, Κόντος, Κυπριώτης, Μάτσης Δ.

2ο παιχνίδι
Ηρακλής Μ. - ΑΣΤΕΡΑΣ Π. 3-0

Εμφανώς καλύτερος ο Ηρακλής Μαριτσών κέρδισε πολύ εύκολα 3-0 τον Αστέρα Παστίδας. Το παιχνίδι παιζόταν κυρίως στο χώρο του κέντρου, με τον Ηρακλή να επιτίθεται από τα δεξιά με τον Τσαλώλη.

Τα γκολ

9': Σε κόρνερ του Κούρου, ο Παπανικολάου από κοντά, έκανε το 1-0.

13':Μετά από εκτέλεση φάουλ του Μακρή από αριστερά, ο Παπασάββας δεν είχε καλή αντίληψη της πορείας της μπάλας και έγινε το 2-0.

44': Σε δυνατό μονοκόμματο σουτ του Κούρου έγινε το τελικό 3-0.

ΗΡΑΚΛΗΣ: Μπεκιάρης, Παπακωνσταντής, Μαυράκης, Καβουσανάκης,Αναγνώστου, Γιακουμάρος, Τσαλώλης, Μακρής, Κούρος, Μανωλάς, Παπανικολάου. Επαιξαν επίσης οι Ματακάκης, Λορέντζος Στ., Μπιλιάς, Καλούδης, Λιούρας και Βασιλώττος.

ΑΣΤΕΡΑΣ: Παπασάββας, Αθανασίου Δ., Τσσφής, Μωραΐτης, Γιακουμάρος, Λιόρδος, Σκόρπος Π., Γιώτας, Αθανασίου Ι., Μάνος, Πάττας. Επαιξαν επίσης οι Χατζημάρτης, Καρδούλιας, Μαλλιάκας, Τσέλιος, Μαστής, Σκόρπος Γ., Καλαγρής.

Μικρός τελικός
ΦΟΙΒΟΣ ΑΣΤΕΡΑΣ 3-0

Καλύτερος ο Φοίβος, κατέκτησε δίκαια την τρίτη θέση, απέναντι στον Αστέρα Παστίδας, που είχε πολλά αμυντικά προβλήματα.

Τα γκολ

15': Δυνατό συρτό σουτ του Πάρι Δράκου, ο Παπασαββας δεν μπόρεσε να αποκρούσει και έγινε το 1-0.

24': Ο Κώστας Πολυχρονίου από κοντά, έκανε το 2-0, μετά από ολέθριο λάθος στην άμυνα του Αστέρα.

37':Ωραία εναλλαγή της μπάλας από τους παίκτες του Φοίβου, τελικός αποδέκτης ο Λευτέρης Δράκος που σε κενή εστία, έκανε το τελικό 3-0.

ΦΟΙΒΟΣ:Σταματίου, Στρατής, Γιαλλούσης, Καραγιάννης Κ., Χαρικιόπουλος, Κυπριώτης, Αμπελάς, Δράκος Π., Δράκος Λ., Πολυχρονίου, Παπαγεωργίου. Επαιξαν επίσης οι Γιαννικάκης, Καραγιάννης Ν., Κουδούνης, Καΐκας, Κόντος, Στούρης, Μάτσης Δ.

ΑΣΤΕΡΑΣ: Παπασάββας, Αθανασίου Δ., Τσαφής, Μωραΐτης, Γιακουμάρος, Λιόρδος, Σκόρπος Π., Γιώτας, Αθανασίου Ι., Μάνος, Πάττας. Επαιξαν επίσης οι Χατζημάρτης, Καρδούλιας, Μαλλιάκας, Τσέλιος, Μαστής, Σκόρπος Γ., Καλαγρής

Μεγάλος τελικός
ΚΛΕΑΝΘΗΣ - ΗΡΑΚΛΗΣ

Εκπληκτικό ματς ανάμεσα σε Κλεάνθη και Ηρακλή με τελικό νικητή τον γηπεδούχο. Στο πρώτο 20λεπτο κυρίαρχος στο παιχνίδι ήταν ο Ηρακλής ενώ στο δεύτερο 20λεπτο ο ρόλος αντιστράφηκε.

Τα γκολ

7': Ο Καρακώστας ανέτρεψε τον Καλούδη και ο Πηδιάκης έδωσε πέναλτι το οποίο εκτέλεσε εύστοχα ο Μανωλάς (0-1).

16': Εντυπωσιακό μονοκόμματο σουτ του Κούρου και ... 0-2.

22': Μετά από φάουλ του Σεβδαλή ο Ματακάκης δεν συγκράτησε την μπάλα και ο Καραβόλιας από κοντά έκανε το 1-2.

33': Με εκπληκτική εκτέλεση φάουλ του Καραβόλια έγινε το 2-2.

37': Μετά από εκτέλεση φάουλ του Σεβδαλή ο Κρομμύδας με καρφωτή κεφαλιά έδωσε το τρόπαιο στον Κλεάνθη (3-2).

ΚΛΕΑΝΘΗΣ:Καστανάκης, Μαγκαφάς, Καρακώστας, Καραβόλιας, Χατζηθεοδωράκης, Ζουρούδης, Μανιάς, Κρομμύδας, Χρούμης, Σπάρταλης Μ., Καρίκης. Επαιξε και ο Σεβδαλής.

ΗΡΑΚΛΗΣ: Ματακάκης, Παπακωνσταντής, Μαυράκης, Καβουσανάκης, Αναγνώστου, Γιακουμάρος, Καλούδης, Μακρής, Κούρος, Μανωλάς, Παπανικολάου. Επαιξαν επίσης οι Λορέντζος Στ. και Τσαλώλης.1



«Σηκωσε το ονειρεμένο, δεν μπορώ να περιμένω», φώναζαν οι ποδοσφαιριστές του Κλεάνθη μαζί με το κύπελλο

Εύκολα ο Διαγόρας Βατίου 4-1 την Α.Ε. Κατταβιάς

ΑΓΙΟΙ ΑΠΟΣΤΟΛΟΙ

Ενα ακόμη φιλικό αγώνα προετοιμασίας, ενόψει του πρωταθλήματος της Α' Κατηγορίας, έδωσαν χθες ο Διαγόρας Βατίου και η ΑΕ Κατταβιάς.

Επαιξαν νωρίς το απόγευμα στο γήπεδο των Αγίων Αποστόλων, με τους «κυανέρυθρους» να φεύγουν κερδισμένοι με σκορ 4-1.

Το τελικό αποτέλεσμα ήταν το λιγότερο που ενδιέφερε τους δύο προπονητές. Οι Γιάννης Καμπούρης και Μανόλης Φραντζής (Α.Ε. Κατταβιάς) είδαν την αγωνιστική κατάσταση των παικτών τους αυτό το διάστημα της προετοιμασίας και έβγαλαν κάποια ακόμη χρήσιμα συμπεράσματα.



Ο Διαγόρας Βατίου, με πιο έμπειρες μονάδες στο δυναμικό του, έδειξε πιο δεμένος σαν ομάδα και είχε καλύτερη ανάπτυξη και τελική προσπάθεια.

ΤΑ ΓΚΟΛ

Στο 24' ο Αργυρός με πλασέ άνοιξε το σκορ (0-1) για την ΑΕ Κατταβιάς.

Το 1-1 σημείωσε ο Ξύπας με κεφαλιά στο 30', ύστερα από το κόρνερ του Γκαρανάσιου.

Στο 39' σε σουτ του Καμπούρη και ασθενή απόκρουση από τον γκολκήπερ Δατσέρη Ι., ο Παπαδόπουλος μέσα από την περιοχή με συρτό σουτ έκανε το 2-1.

Τρία λεπτά μετά, ωραίος συνδυασμός Λινάρδου, Παπαδόπουλου και Ξύπα, με τον τελευταίο να πραγματοποιεί ατομική προσπάθεια και με σουτ να διαμορφώνει το 3-1.

Στο 89 ο Ξύπας επιχείρησε δυνατό σουτ, που απέκρουσε προσωρινά ο Λορέντζος. Από κοντά ο Σταυλάς έκανε το 4-1.

ΑΛΛΕΣ ΦΑΣΕΙΣ

Στο 55' το σουτ του Καμπούρη απέκρουσε ο τερματοφύλακας Λορέντζος.

Νέα απόκρουση του έμπειρου γκολκήπερ είχαμε στο 80', σε σουτ του Σταυλά.

ΔΙΑΓΟΡΑΣ ΒΑΤΙΟΥ: Μπιλιάς, Τσιβρινής, Λινάρδος, Μάκρας, Καρπαθάκης, Γκαρανάσιος, Δημητρόπουλος, Παπαδόπουλος, Σάββενας, Καμπούρης, Ξύπας. (Επαιξαν και οι Μπούρδας, Φράγκος, Μαμάκης, Σταυλάς, Κουλουμπράκης, Αριστείδου, Αναστασάς, Ροδανάκης).

ΑΕ ΚΑΤΤΑΒΙΑΣ: Δατσέρης, Κυπριώτης, Στεφανάκης, Νισύριος, Κτίστης, Κατσάμπρας, Αργυρός, Ματθαίου, Παπαϊωάννου, Τριπολίτης, Καβουκλής. (Χρησιμοποιήθηκαν και οι Μαργαρίτης, Μερκούρης, Νίκας, Δατσέρης Μ., Λορέντζος, Μενίκος).

PANCHO'S
Mexican Restaurant - Bar
Παραδοσιακό Μεξικάνικο Εστιατόριο
Λεωφόρος Καλλιθέας
δίπλα στο Sun Pallas
Τηλέφωνο: 22410 87840

Με γκολ του Μαριά ο Απόλλων Καλυθιών 2-1 τον Αστέρα Μασάρων

ΚΑΛΥΘΙΕΣ.-

Χρήσιμα συμπεράσματα βγήκαν από το φιλικό του Σαββάτου, ανάμεσα στον Απόλλωνα Καλυθιών και τον Αστέρα Μασάρων, που έγινε στο γήπεδο του πρώτου και έληξε με 2-1 υπέρ του γηπεδούχου.

Οι τεχνικοί Νίκος Ταχραμάνης (Απόλλωνα) και Στέργος Λαμπριανός (Αστέρας) είχαν τη δυνατότητα να χρησιμοποιήσουν αρκετούς παίκτες και να καταγράψουν διάφορες λεπτομέρειες.

Στο πρώτο μέρος, η μπάλα παίχτηκε περισσότερο στο χώρο του κέντρου. Ο Απόλλων ειχε την υπεροχή, αν και ο ισχυρός αέρας ήταν υπέρ του φιλοξενούμενου.

Δεν σημειώθηκε κάποια καλή φάση.

Στην επανάληψη, ο Αστέρας ισορρόπησε και στο διάστημα αυτό, επιτεύχθηκαν τα τρία τέρματα.

Στο 54' του 80λεπτου φιλικού αγώνα (40' το ημίχρονο) ο Καταξενός εκτέλεσε ένα κόρνερ. Ο Μαριάς με κεφαλιά πέτυχε το 1-0.

Στο 75' σε σέντρα του Μουσακίνια στον αμαρκάριστο Κισανάκη, ο δεύτερος απέφυγε έναν αντίπαλο και με σουτ ισοφάρισε σε 1-1.

Ο Μαριάς με σουτ στο 79' "σημάδεψε" το κάθετο δοκάρι.

Ένα λεπτό μετά (80'), ο τερματοφύλακας του Αστέρα, Σκυλάς, δέχτηκε τεχνική ποινή για διαμαρτυρία. Το έμμεσο φάουλ για τον Απόλλωνα το εκτέλεσε ο Μαριάς, που "έγραψε" το 2-1.

• Διαιτητής ήταν ο Λευτέρης Σταυρής.

ΑΠΟΛΛΩΝ ΚΑΛ.: Κώστας,, Δημητριάδης, Πάλλας, Μαχαιρίδης, Παπαλεξάνδρου, Σταυρής, Τσοπανάκης, Καταξενός, Χάσκας, Κατσικογιάννης, Κουφαλάκης (Έπαιξαν ακόμα οι Ορφανός, Χατζηνικόλας, Μαριάς, Γρηγοράς, Καρτάλης, Χαλβαντζής)

ΑΣΤΕΡΑΣ ΜΑΣ.: Νεσγός, Γερακούδης, Χατζηκώστας, Κουρμαδιάς, Ζανέττος, Λαμπριανός, Κισανάκης, Καστρουνής, Πέρρος, Αμύγδαλος, Μουσακίνιας (Χρησιμοποιήθηκαν και οι Κουρδουνάκης, Σκαφίδας, Κούτρης, Γιαννεσκής, Καλόφωνος, Σκυλάς).

Ζ. Μπαφίτης

Ουσιαστικός ο Διγενής

Σε φιλικό παιχνίδι που έγινε στο Φυτώριο κέρδισε με 2-0 τον ΑΕΡΑ

Καλύτερος από άλλα παιχνίδια παρουσιάσθηκε προχθές ο Διγενής στον φιλικό αγώνα που έδωσε στο φυτώριο με αντίπαλο τον ΑΕΡΑ και τον οποίο κέρδισε με 2-0.

Σίγουρα ο αγωνιστικός χώρος του Φυτωρίου δεν προσφέρεται πλέον για φιλικούς αγώνες που να μπορούν οι ποδοσφαιριστές ν' αγωνισθούν χωρίς να έχουν το άγχος του πιθανού τραυματισμού.

Παρ' όλα αυτά οι ποδοσφαιριστές των δύο ομάδων κατέβαλαν προσπάθειες να ξεπεράσουν τα "εμπόδια" του αγωνιστικού χώρου και έδωσαν ό,τι μπορούσαν. Πάντως έγινε ένα αρκετά καλό παιχνίδι που είχε γρήγορο ρυθμό και δυνατές μονομαχίες. Και οι δύο αντίπαλοι δημιούργησαν ευκαιρίες, όμως οι τυπικά γηπεδούχοι ήταν πιο ουσιαστικοί τη στιγμή που έπρεπε. Στο πρώτο 10λεπτο οι δύο ομάδες έκαναν περισσότερο αναγνωριστικές κινήσεις για να εντοπίσουν το αδύνατο σημείο του αντιπάλου. Στην συνέχεια ο Διγενής πήρε την πρωτοβουλία των κινήσεων και ήταν πιο επικίνδυνοι στις επιθέσεις του κάτι που είχε ως αποτέλεσμα ν' ανοίξει το σκορ. Στη συνέχεια οι φιλοξενούμενοι ισορρόπησαν το παιχνίδι κι έφτασαν κοντά στην ισοφάριση με τον Πλύγκο που σημάδεψε το οριζόντιο δοκάρι. Στην επανάληψη και παρά τις αλλαγές που έκαναν οι δύο προπονητές το παιχνίδι δεν έχασε τον ρυθμό του και η μπάλα ανεβοκατέβαινε γρήγορα από τη μια περιοχή στην άλλη. Ωστόσο και πάλι οι παίκτες του Διγενή κατάφεραν να βρουν τον δρόμο προς τα δίχτυα σημειώνοντας το 2-0.



Καλή στιγμή για τον Διγενή αλλά το γκολ δεν ήλθε

Οι καλύτερες φάσεις και τα γκολ

23.' Ο Πατρού με ψηλοκρεμαστό σουτ έστειλε την μπάλα στα δίχτυα του Καρπαθάκη, 1-0.

35'. Ο Πλύγκος ξέφυγε από την προσοχή των αμυντικών του Διγενή και μέσα από την περιοχή σημάδεψε με δυνατό σουτ το οριζόντιο δοκάρι του Λιάνη.

36'. Σε αντεπίθεση του Διγενή ο Ροδίτης βγήκε σε θέση "τετ α τετ", όμως το πλασέ που έκανε πέρασε δίπλα από το δεξί δοκάρι του Χατζηνικόλα.

40'. Από καλή θέση ο Κυριαζής σούταρε αλλά με ετοιμότητα ο Λιάνης μπλόκαρε την μπάλα.

45'. Ο Πατρού απέφυγε τους αντιπάλους του απ' αριστερά και μπήκε στη μεγάλη περιοχή. Το διαγώνιο σουτ που έκανε ο παίκτης του Διγενή αποκρούσθηκε προσωρινά από τον Χατζηνικόλα και στη συνέχεια απομάκρυναν οι αμυντικοί.

64'. Σε μπροστινή μπαλιά του Δαηλιάνη ο Σπανός βγήκε "τετ-α-τετ" αλλά το σουτ που έκανε, απέκρουσε σε κόρνερ ο Λιάνης.

67'. Σε θέση μέσα δεξιά ο Σκουλούδης έπιασε το διαγώνιο σουτ αλλά ο Παπαδημητρίου απέκρουσε με τα πόδια και στη συνέχεια έδιωξαν οι αμυντικοί.

70'. Μετά από ωραία μπαλιά του Γιώργου στον Σπανό ο τελευταίος σούταρε σύρριζα στο δεξί δοκάρι του Λιάνη.

73'. Από τον χώρο του κέντρου και αριστερά ο Διακάκης με σέντρα βρήκε στην απέναντι πλευρά τον Σκαφίδα που με προσποίηση απέφυγε τον αντίπαλό του και με δυνατό αριστερό σουτ πέτυχε το 2-0.

75'. Ίδια φάση με πρωταγωνιστή τον Διακάκη, όμως η κεφαλιά του Πανούση πέρασε δίπλα από το δεξί κάθετο δοκάρι του Παπαδημητρίου.

87'. Σέντρα του Χρήστου Καλογήρου απ' αριστερά, απέκρουσε προσωρινά ο Λιάνης και παρά τα διαδοχικά σουτ του Καππάκα η μπάλα κατέληξε άουτ.

88'. Παράλληλη σέντρα του Χρήστου Γιαννακάκη από δεξιά, απέκρουσε προσωρινά ο Λιάνης, σουτ του Σπανού άουτ.

Καλό σε γενικές γραμμές το διαιτητικό τρίο Ορφανός - Παπαδόπουλος - Γαγάνης.

ΔΙΓΕΝΗΣ: Λιάνης, Διακίδης, Κώτσος, Γαλουζής, Πακάκης, Αττιτής, Γιοβάνι, Σκουλούδης, Αχιολάς, Πατρού, Ροδίτης.

Επίσης έπαιξαν και οι Πακούσης, Κουλούρας, Ταμπουράς, Καψαλάκης, Τσίνης, Διακάκης, Σκαφίδας, Αττιτής Κ., Κανάκης.

ΑΕΡΑ: Καρπαθάκης, Γιαννακάκης Δ., Κοιλιάς, Γιαννακάκης Χρ., Κυριαζής, Παπαβασιλείου, Αλαχούζος,, Νικολής Ν., Λυριστής, Πλύγκος, Ζέρβας.

Επίσης έπαιξαν οι Χατζηνικόλας, Παπαδημητρίου, Τσάμπρας, Χιάμπολης, Δαηλιάνης, Καππάκας, Καλογήρου Χρ., Μπούτης, Γιώργου, Σπανός, Νικολής Σ.

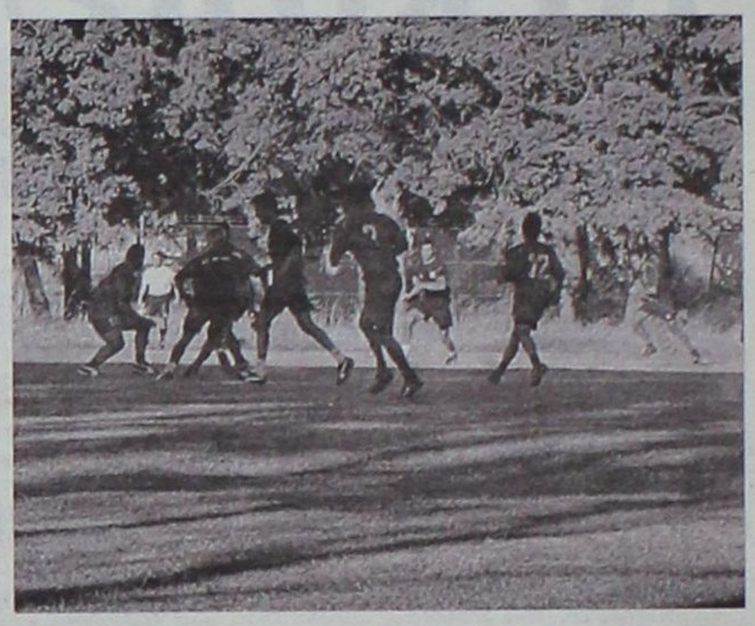

Αρκετές ήταν οι μονομαχίες στο χώρο του κέντρου

Πρωταγωνίστησε ο Μαγιόγλου

Πέτυχε και τα τρία γκολ του Αρη στο φιλικό με τον Αγιο Γεώργιο Μαλώνας

ΑΡΧΑΓΓΕΛΟΣ.-
Του Σπύρου Δεστούνη

Αρκετά καλή απόδοση έπιασε ο Άρης Αρχαγγέλου και κέρδισε τον συνδημότη του Άγιο Γεώργιο Μαλώνας 3-0 στο γήπεδο του Αρχαγγέλου.

Οι Αρχαγγελίτες με την απόδοση που έπιασαν το Σάββατο το απόγευμα στο φιλικό αυτό, έδειξαν πολύ καλά στοιχεία και ότι θα είναι μια από τις υπολογίσιμες δυνάμεις στο φετινό πρωτάθλημα, ενώ και ο Άγιος Γεώργιος παρά το βαρύ σκορ έδειξε καλά στοιχεία κυρίως στην οργάνωση παιχνιδιού, όμως μέχρι εκεί, αφού στον επιθετικό τομέα ήταν πολύ μέτριος.



Ο Στέργος Παρδαλός (με τη μπάλα) άφησε πολύ καλές εντυπώσεις



Αν και ήταν φιλικό δεν έλειψαν τα δυνατά μαρκαρίσματα

Τον αγώνα παρακολούθησαν περίπου 20 άτομα.

Κινητήριος μοχλός τη φετινή χρονιά στον Άρη με τον Μπιγκό, θα είναι ο Μαγιόγλου, ο οποίος αν και ήταν φιλικό, κυριολεκτικά «έβγαλε μάτια» και αυτό γιατί σημείωσε και τα τρία γκολ των γηπεδούχων. Σταθερή αξία και τη φετινή χρονιά θα είναι ο Φουτούλης, ενώ πολύ καλά στοιχεία άφησε ο Στέργος Παρδαλός (συνωνυμία με τον προπονητή) που αγωνιζόταν σαν δεξί μπακ.

Ο Άγιος Γεώργιος είχε κάποια μικροπροβλήματα στην άμυνα, αλλά το σοβαρό πρόβλημα έδειξε να το έχει στην επίθεση. Πολλές φορές οι επιθετικοί του δεν μπόρεσαν να σκοράρουν από μικρή απόσταση και αμαρκάριστοι.

Φάσεις και γκολ

30': Ο Μαγιόγλου με κεφαλιά έστειλε την μπάλα στο οριζόντιο δοκάρι του Νικήτα.

38': Με πλασέ ο Μαγιόγλου μετά από καλή επιθετική προσπάθεια των «κιτρίνων», έκανε το 1-0.

65': Ο Κοτσίκος ελίχθηκε ωραία στην περιοχή του Αγίου Γεωργίου με αποτέλεσμα ο Στρατής να τον ανατρέψει και να κερδίσει το πέναλτι. Ο Τσαμπίκος Παρδαλού ανέλαβε να το εκτελέσει και έστειλε την μπάλα άουτ.

75': Εντυπωσιακό δυνατό σουτ του Μαγιόγλου έξω από την περιοχή και ...2-0.

85': Και πάλι ο Μαγιόγλου με σουτ έγραψε το τελικό 3-0.

Χρέη διαιτητή ανέλαβε να εκτελέσει ο ποδοσφαιριστής του Άρη Δήμος Παπαοικονόμου.

ΑΡΗΣ: Σαρικάς, Τραχανάς, Κωστάκης, Φουτούλης, Σ. Παρδαλός, Μπιγκό, Κοντόγιαννος, Μαγιόγλου, Κοτσίκος, Τσελεπίδης, Παντίδος. Σαν αλλαγή έπαιξαν οι ακόλουθοι: Μαγιόγλου Σ., Πίτσης, Παπαπαναγιώτου, Οικονόμου, Χατζηνικόλας, Τ. Παρδαλός, Σ. Παρδαλός.

Α.Γ. ΜΑΛΩΝΑΣ: Νικήτας, Κούτρης, Χατζησταμάτης, Στρατής, Χουσεΐν, Μπαλογιάννης, Φαρμακίδης, Σκυλλαράκης Σ., Χατζημανώλης, Παπανθύμου, Μαυρομούστακος. Σαν αλλαγή έπαιξαν οι: Δημητρίου, Μπαρμπαντώνης, Γκίνος.

ΕΛΛΗΝΙΚΗ ΔΗΜΟΚΡΑΤΙΑ
ΝΟΜΟΣ ΔΩΔΕΚΑΝΗΣΟΥ
«Καλλιθέα - Ρόδος Αειφορία»
Αστική μη κερδοσκοπική εταιρία
Δήμου Καλλιθέας Ρόδου

Ταχ. Δ/νση: Καλυθιές, 85105 Ρόδος
Τηλ.: 22410 60629 Φαξ: 22410 87766
Ηλ. Ταχυδρομείο: trifiati@Kalithea.gr
Πληροφορίες: Τρυφιάτη Γεωργία

Ημερομηνία: 26-8-2004
Αρ. Πρωτ.: 373

ΑΝΑΚΟΙΝΩΣΗ

Η Αστική μη κερδοσκοπική εταιρεία του Δήμου Καλλιθέας «ΚΑΛΛΙΘΕΑ-ΡΟΔΟΣ –ΑΕΙΦΟΡΙΑ» επιθυμεί να προμηθευτεί στα πλαίσια του προγράμματος LEADER+ άξονας 1 μέτρο 1.4 «ΕΝΙΣΧΥΣΗ ΠΟΛΙΤΙΣΤΙΚΩΝ ΕΚΔΗΛΩΣΕΩΝ – ΓΙΟΡΤΗ ΨΙΝΘΟΥ» να προμηθευτεί τις πιο κάτω στολές:

Παραδοσιακή φορεσιά Γυναικεία Κρήτης αποτελούμενη από:
- Γιλέκο (από τσόχα μαύρη ή σκούρο μπλε) με κέντημα στο χέρι με αργυρή η χρυση κλωστή
- Πουκαμίσα από υφαντό
- Βράκα από υφαντό
- Πισωποδιά
- Μπροστοποδιά με κέντημα και κρόσσια
- Ζωνάρι υφαντό στον αργαλειό με κρόσσια
- Μαντίλι κεφαλής με κρόσσια

Άριθμός στολών 8

Παραδοσιακή φορεσιά ανδρική Κρήτης αποτελούμενη από:
- Γκιλότα με κέντημα στο χέρι από ύφασμα καμπαρτίνα
- Πουκάμισο μαύρο
- Μαντήλι κεφαλής

Αριθμός στολών 8

Παραδοσιακή φορεσιά Γυναικεία Εμπωνας αποτελούμενη από:
- Πουκαμίσα από ύφασμα βαμβακερό υφασμένο στον αργαλειό
- Κέντημα στο χέρι (Παραδοσιακό Έμπωνας)
- Φουστάνι μαύρο με σιρίτια (παραδοσιακό Εμπωνας)(σατέν βαμβακερό)
- Ζωνάρι μάλλινο φτιαχτό με την μέθοδο των καλαμιών (παραδοσιακό Εμπωνας)
- Κουτελίτης με φλουριά
- Μαντήλι κεφαλής μάλλινο με κρόσσια μεγάλο.

Αριθμός στολών 14

Παραδοσιακή φορεσιά γυναικεία Καλλιθέας (Σάκος) αποτελούμενη από:
- Φουστάνι μακρύ από ύφασμα που θα προταθεί από τον προμηθευτή με σούρες και δαντέλα
- Πουκάμισο μεταξωτό με δαντέλα στο λαιμό
- Μπουρκί με γιακά και δαντέλες
- Μαντίλι κεφαλής σταμπωτό τύπου Καλύμνου

Αριθμός στολών 23

Οι στολές θα είναι για ενήλικες
Οι προσφορές που θα κατατεθούν στην γραμματεία της εταιρείας (κ. Τρυφιάτη τηλ 2241060628) μέχρι 15/9/2004 θα περιλαμβάνουν
- *Δείγμα*
- *Τιμή για την κάθε στολή ξεχωριστά*
- *Στοιχεία που θα αποδεικνύουν την εμπειρία της οικοτεχνίας*
- *Ο χρόνος παράδοσης θα είναι 15/4/2005*

Ο Πρόεδρος
Στυλιανός Ρηνιού

Opel. Έμπνευση στην πράξη.
Καλύτερα αυτοκίνητα!

Νέο Opel Astra



Η σχεδίασή του θα σας αναστατώσει, η οδήγησή του θα σας απογειώσει.

Με τις χαρακτηριστικές, δυνατές γραμμές, το σφηνοειδές εμπρός και πίσω τμήμα σχήματος "V", το εντυπωσιακό και δυναμικό προφίλ που αποπνέει στιβαρότητα, το νέο Opel Astra σχεδιάστηκε για να αναστατώσει τις αισθήσεις σας! Με το σύστημα ολοκληρωμένης ασφάλειας SAFETEC®, το πλαίσιο δυναμικής συμπεριφοράς IDS^{Plus}, το μοναδικό στην κατηγορία σύστημα Συνεχούς Ελέγχου Απόσβεσης CDC και τον "αγωνιστικό" Διακόπτη Σπορ Λειτουργίας, το νέο Opel Astra κατασκευάστηκε για να απογειώσει τις αισθήσεις σας!

Νέο Opel Astra. Εμπιστευθείτε τις αισθήσεις σας.

Opel Astra 1.4 Twinport*: Εκπομπή ρύπων CO_2 gr/km: 151, Κατανάλωση καυσίμου lt/100km – Κύκλος πόλης: 8,2, Εκτός πόλης: 5,2, Μικτός κύκλος: 6,3.

ΕΠΙΣΗΜΟΣ ΔΙΑΝΟΜΕΑΣ OPEL
ΜΑΜΑΛΙΓΚΑΣ ΑΕΒΕ: 3ο χλμ. Λ. Ρόδου-Λίνδου, Ρόδος 85 100, Τηλ.: 22410-61005, 5ο χλμ. Επαρχιακής Οδού Χωρίων, Κως 853 00
Εξουσιοδοτημένη Μονάδα Μ. ΓΡΥΛΛΗΣ: 5ο χλμ. Επαρχιακής Οδού Χωρίων, Κως 853 00, Τηλ.: 22420-29490,
ΕΜ. ΤΣΕΡΚΗΣ: Πηγάδια Καρπάθου, Κάρπαθος 857 00, Τηλ.: 22450-22889.

ΠΕΡΑΣΜΕΝΑ ΜΕΓΑΛΕΙΑ ΚΑΙ

ΤΩΝ ΔΗΜΗΤΡΗ ΔΡΑΓΑΤΗ
ΚΑΙ ΣΠΥΡΟΥ ΔΕΣΤΟΥΝΗ



Ολοκληρώνεται σήμερα το ειδικό αφιέρωμα της εφημερίδας μας στους αγώνες της Ρόδου και του Διαγόρα κατά τη διάρκεια της παρουσίας τους στην Α' Εθνική (σε ό,τι έχει να κάνει με το επαγγελματικό ποδόσφαιρο). Οι αγωνιστικοί περίοδοι 1982 – 83 για τους «πράσινους» και 1988 – 89 για τους «κυανέρυθρους» ήταν οι τελευταίοι των μοναδικών ομάδων του νομού μας που έδωσαν το παρών στην κατηγορία των μεγάλων της χώρας μας. Από τότε το ποδόσφαιρο μας δεν κατόρθωσε να σηκώσει κεφάλι παρά τα κατά καιρούς όνειρα και φιλοδοξίες. Ας ελπίσουμε κάτι να αλλάξει το αμέσως επόμενο διάστημα...

22η Αγωνιστική 6/3/83
ΓΙΑΝΝΙΝΑ – ΡΟΔΟΣ 2-1

Συνέχισε τις κακές εμφανίσεις η Ρόδος και έχασε δίκαια στα Γιάννινα από τον τοπικό ΠΑΣ 2-1. Μάλιστα οι γηπεδούχοι είχαν να γευτούν τη χαρά της νίκης δύο μήνες! Το 1-0 έγινε στο 26' όταν ο Λιάκος έκανε κοντρόλ μέσα στην περιοχή της Ρόδου και σούταρε χωρίς να μπορεί να αντιδράσει ο Δοξάκης.

Στο 47' ο Λάππας με κοντινό δυνατό σουτ έκανε το 2-0 και οι «πράσινοι» μείωσαν στο τελικό 2-1 στο 84' με μονοκόμματο σουτ του Λαμπρινού.

• Διαιτητής ήταν ο Αγγελάκης (Γιάσογλου – Ρακοστίδης) και κόπηκαν 3.566 εισιτήρια με εισπράξεις 749.750 δρχ.

ΓΙΑΝΝΙΝΑ: Παπακώστας, Πρίσκας, Ματσούκης, Παπαγγελής, Παπάζογλου, Κοκότοβιτς, Λάππας, Παπαδόπουλος, Σεϊταρίδης (66'Κίτσιος), Λιάκος, Πετρινιώτης (80'Ρίζγουελ).

ΡΟΔΟΣ: Δοξάκης, Παπαϊωάννου, Καλαϊτζίδης (59'Ανδρουλλής), Αργυρόπουλος, Χριστοφορίδης, Χατζόπουλος, Μαυρουδής, Λαμπρινός, Σκρέλι, Πανουργιάς (83'Ακρπίδης), Καλτσάς.

23η Αγωνιστική 13/3/83
ΡΟΔΟΣ – ΚΑΣΤΟΡΙΑ 1-0

Επιτέλους νίκη για τα «ελάφια»! Οι ποδοσφαιριστές της Ρόδου ήταν καλύτεροι από τους «γουναράδες» και η επιτυχία τους κρίνεται δίκαιη, απέναντι σε έναν αντίπαλο που μάχεται και αυτός για μία θέση στην Α' Κατηγορία.

Το μοναδικό τέρμα σημείωσε ο Λαμπρινός στο 39' με δυνατό σουτ μέσα από την περιοχή.

• Διαιτητής ήταν ο Μεσσαλάς (Κερασιώτης – Χίου) που σε γενικές γραμμές ήταν καλός. Στον αγώνα κόπηκαν 2.576 εισιτήρια και οι εισπράξεις έφτασαν τις 463.100 δρχ.

ΡΟΔΟΣ: Δοξάκης, Παπαϊωάννου, Καλαϊτζίδης, Αργυρόπουλος, Χριστοφορίδης, Χατζόπουλος, Μαυρουδής (77'Ακρπίδης), Λαμπρινός, Σκρέλι, Πανουργιάς. Καλτσάς (72'Πιάς).

ΚΑΣΤΟΡΙΑ: Μπάζης, Αγόρου, Σιαπανίδης, Ζουργαϊδης, Γεωργάκης, Παράσχος, Τσιλίδης, Ποντίκης (59'Τριανταφυλλίδης), Λιόλιος, Μπάμποβιτς, Καλλιμάνης (66'Παβίσεβιτς).

24η Αγωνιστική 20/3/83
ΠΑΝΣΕΡΡΑΪΚΟΣ – ΡΟΔΟΣ 4-0

Τη συντριβή γνώρισε η Ρόδος στις Σέρρες με το βαρύ 4-0. Πλέον η υπόθεση παραμονή άρχισε να γίνεται πολύ δύσκολη και θα πρέπει να γίνει ένα θαύμα για να παραμείνει στην κατηγορία η Ρόδος.

Οι Σερραίοι προηγήθηκαν στο 21' με σουτ του Πανταζή και το 2-0 έγινε στο 43' όταν και ο Παπαϊωάννου ανέτρεψε τον Αναστασιάδη. Το πέναλτι εκτέλεσε εύστοχα ο Μπάτης.

Το τρίτο τέρμα σημείωσε ο Πανταζής με πλασέ στο 62' και το κερασάκι στην τούρτα έβαλε ο Αναστασιάδης στο 86' με πλασέ.

Κόπηκαν 2.385 εισιτήρια και οι εισπράξεις έφτασαν τις 477.650 δρχ.

ΠΑΝΣΕΡΡΑΪΚΟΣ: Σκούνας, Γεωργιάδης (75'Αριντζής), Βούρτος, Τραϊανόπουλος, Αϊβαζίδης, Μπάτης, Παπαδημητρίου, Γουραλές, Δημητρίου (46'Τάσπς), Πανταζής, Αναστασιάδης.

ΡΟΔΟΣ: Συρίγος, Παπαϊωάννου (46'Πιάς), Εγγλέζος, Αργυρόπουλος, Χριστοφορίδης, Χατζόπουλος, Μαυρουδής (65'Ανδρουλλής), Λαμπρινός, Σκρέλι, Καλαϊτζίδης, Καλτσάς.

25η Αγωνιστική 3/4/83
ΡΟΔΟΣ – ΟΛΥΜΠΙΑΚΟΣ 0-2

Μόνο ένα ημίχρονο άντεξε η Ρόδος απέναντι στον Ολυμπιακό που έδινε σκληρή μάχη για το τέταρτο συνεχόμενο πρωτάθλημα. Οι «ερυθρόλευκοι» στο δεύτερο ημίχρονο κατέβηκαν πιο επιθετικά και οι αμυντικές αδυναμίες των «ελαφιών» τους έδωσαν δύο γελοία γκολ όπως είχε γράψει η εφημερίδα μας την εποχή εκείνη.

Το 0-1 έγινε στο 58'με κοντινό πλασέ του Αναστόπουλου και στο 78' ο Χριστοφορίδης δεν συνεννοήθηκε σωστά με τον Συρίγο και ο Αναστόπουλος τους έκλεψε την μπάλα και έκανε το τελικό 0-2!

Κόπηκαν 5.387 εισιτήρια.

ΡΟΔΟΣ: Συρίγος, Παπαϊωάννου, Εγγλέζος, Αργυρόπουλος, Χριστοφορίδης, Χατζόπουλος, Πανουργιάς (77'Καλαϊτζίδης), Λαμπρινός, Σκρέλι, Πιάς (72'Καλτσάς), Γεωργαλλής.

ΟΛΥΜΠΙΑΚΟΣ: Σαργκάνης, Γούναρης, Βαμβακούλας, Παπαδόπουλος, Μίχος, Κουσουλάκης (82'Λεμονής), Τόγιας (62'Ορφανός), Ξανθόπουλος, Αναστόπουλος, Μητρόπουλος, Άλμπερτσεν.

26η Αγωνιστική 10/4/83
ΠΑΝΙΩΝΙΟΣ – ΡΟΔΟΣ 2-0

Πράγματα και θαύματα έγιναν στο γήπεδο της Νέας Σμύρνης! Πραγματικά αυτά τα γεγονότα που διαδραματίστηκαν εκεί, δύσκολα θα έχουν ξανασυμβεί σε ελληνικό γήπεδο! Να πάρουμε όμως τα πράγματα με τη σειρά.

Να ξεκινήσουμε πρώτα από τον διαιτητή Κόντζαλη από τη Θεσσαλονίκη. Ήταν ο χειρότερος διαιτητής που έπαιξε ποτέ τη Ρόδο! Μέχρι και οι οπαδοί του Πανιωνίου ξαφνιάστηκαν και ακούστηκαν πολλές και διάφορες κουβέντες όπως «με τους τελευταίους στήσατε παιχνίδι;». Δεν νομίζουμε να είχαν και άδικο, αφού και τα δύο γκολ του αγώνα ήταν ...ελέω διαιτητή!

Πάντως το τρομερό γεγονός ήταν όταν ο πρόεδρος της Ρόδου κ. Παπαβασιλείου πήγε στα αποδυτήρια των διαιτητών να κάνει ένσταση κατά της διαιτησίας και έκπληκτος μπροστά στα μάτια όλων, είδε τον παρατηρητή του αγώνα «κύριο» Μάρκο Ρεβελάκη να τον χτυπάει εν ψυχρώ!!! Και όμως, όλα αυτά έγιναν μπροστά στα μάτια όλων και κανένας δεν τιμωρήθηκε! Άτιμη παράγκα...

Στο 22' ο Παπαδάκος χωρίς να έχει κανένα δίπλα του έπεσε και ο διαιτητής έδωσε πέναλτι! Το εκτέλεσε εύστοχα ο Λαζάρου.

Το 2-0 ήταν ακόμα πιο τραγικό! Ο Ανδρουλλής ήταν κάτοχος της μπάλας και έκπληκτος είδε τον Χαλκίδη να τον σπρώχνει μέσα στο τέρμα του με την μπάλα! Και όμως αυτό το γκολ μέτρησε...

ΠΑΝΙΩΝΙΟΣ: Μπαρμπαλιάς, Ζαχαρόπουλος, Γραβάνης, Χατζόπουλος, Χαλκίδης, Καναράς, Σαραβάκος, Λαζάρου, Μαυρίκης, Λίμα (46'Παπαμιχαήλ), Παπαδάκος (67'Αποσπόρης).

ΡΟΔΟΣ: Συρίγος, Χατζόπουλος, Εγγλέζος, Αργυρόπουλος, Λαμπρινός, Πανουργιάς, Ανδρουλλής, Σκρέλι, Γεωργαλλής, Πιάς, Μαυρουδής (59'Καλαϊτζίδης).

27η Αγωνιστική 17/4/83
ΡΟΔΟΣ – ΠΑΟ 1-2

Καλή μπάλα έπαιξε η Ρόδος μετά από πολύ καιρό, αλλά έπεσε πάνω στον Παναθηναϊκό, που σε καμία περίπτωση δεν απέδειξε ότι βρίσκεται στην πρώτη θέση.

Η Ρόδος πλέον ήταν στον πάτο της βαθμολογίας και χρειαζόταν κάτι παραπάνω από ένα θαύμα για να παραμείνει στην κατηγορία.

Στο 18' ο Λα Λιγκ με ψύχραιμο σουτ έκανε το 0-1, αλλά ο Ρήγας με απίθανη εκτέλεση φάουλ στο 24' έκανε το 1-1. Το τελικό 1-2 έγινε στο 51' όταν ο Δημόπουλος είχε σουτ στο δοκάρι και στην επαναφορά ο νεαρός Μαυρίδης σκόραρε.

Κόπηκαν 4.062 εισιτήρια και οι εισπράξεις ήταν 951.650 δρχ.

ΡΟΔΟΣ: Συρίγος, Παπαϊωάννου, Εγγλέζος, Αργυρόπουλος, Χριστοφορίδης, Χατζόπουλος, Πανουργιάς (77'Καλαϊτζίδης), Λαμπρινός, Σκρέλι, Πιάς (72'Καλτσάς), Γεωργαλλής.

ΠΑΟ: Δάφκος, Μπέριος, Ταράσης, Κυράστας, Κόβης, Παπαβασιλείου, Δημόπουλος, Αναστασιάδης (86'Σημαιοφορίδης), Μαυρίδης, Ρότσα (56'Δοντάς), Λα Λιγκ.

28η Αγωνιστική 1/5/83
ΛΑΡΙΣΑ – ΡΟΔΟΣ 2-0

Με ψηλά το κεφάλι έπεσε η Ρόδος στο Αλκαζάρ απέναντι στην πανίσχυρη Λάρισα.

Οι «πράσινοι» έπαιξαν συγκεντρωμένα, αλλά και πάλι η αμυντική λειτουργία της ομάδας δεν απέδωσε τα αναμενόμενα.

Το σκορ άνοιξε ο Μητσιμπόνας στο 39' με συρτό σουτ και το τελικό 2-0 έγινε στο 83' όταν ο Αργυρόπουλος ανέτρεψε τον Ζιώγα. Το πέναλτι εκτέλεσε εύστοχα ο Μαλουμίδης.

ΛΑΡΙΣΑ: Πλίτσης, Παραφέστας, Πατσιαβούρας, Γκαλίτσιος, Μητσιμπόνας, Ανδρεούδης, Χάτζιεμπιτς (37'Γκόλαντας), (75'Τσώλης), Κμιέτσικ, Μαλουμίδης, Ζιώγας, Βαλαώρας.

ΡΟΔΟΣ: Συρίγος, Παπαϊωάννου, Εγγλέζος, Αργυρόπουλος, Χριστοφορίδης, , Πανουργιάς (36'Χατζόπουλος), Καλαϊτζίδης, Παπαοικονόμου, Σκρέλι, Πιάς (50'Μαυρουδής), Ρήγας.

29η Αγωνιστική 11/5/83
ΡΟΔΟΣ – ΜΑΚΕΔΟΝΙΚΟΣ 1-0

Επιτέλους νίκη! Μετά από πολλές αγωνιστικές οι οπαδοί της Ρόδου γεύτηκαν επιτέλους τη χαρά των δύο βαθμών, αν και είναι πολύ αργά, αφού τα «ελάφια» είναι καταδικασμένα σε υποβιβασμό.

Το μοναδικό γκολ πέτυχε ο Ρούμπο στο 69' με πλασέ από κοντά. Κόπηκαν μόλις 1.755 εισιτήρια και οι εισπράξεις ήταν 331.500 δρχ.

ΡΟΔΟΣ: Συρίγος, Παπαϊωάννου, Εγγλέζος, Αργυρόπουλος, Λαμπρινός, Πανουργιάς, Καλαϊτζίδης (84'Χατζόπουλος), Παπαοικονόμου, Σκρέλι, Πιάς (57'Ρούμπο), Ρήγας.

ΜΑΚΕΔΟΝΙΚΟΣ: Μποϊκογλου, Ηλιάδης, Ατματζίδης, Γιαννακούλας, Ρήγας, Ευαγγέλου (35'Πένος), Κατσανίκας, Ρούσσος, Καραμίχαλος, Δράμπης (65'Τερζανίδης), Κερμανίδης.

30η Αγωνιστική 29/5/83
ΑΡΗΣ – ΡΟΔΟΣ 0-1

Είναι αλήθεια ότι αυτή είναι η μεγαλύτερη νίκη στην ιστορία της Ρόδου! Ποιος θα περίμενε ότι η ήδη υποβιβασμένη Ρόδος θα κέρδιζε μέσα στο Χαριλάου τον Άρη που έδινε τη μεγαλύτερη μάχη της ιστορίας του για το πρωτάθλημα, αφού βρισκόταν ένα βαθμό πίσω από τον Ολυμπιακό! Το ιστορικό τέρμα σημείωσε ο Πανουργιάς με δυνατό σουτ εν κινήσει!

ΑΡΗΣ: Γκουϊντάρ, Πασιαλής (33'Δουλγεράκης), Τζιφόπουλος, Φοιρός, Βένος, Σεμερτζίδης, Ζήνδρος, Ρώνης, Σκούτας (53'Μπιμπισίδης), Ζελελίδης, Χατζηαντωνίου.

ΡΟΔΟΣ: Συρίγος, Χριστοφορίδης (46'Καλτσάς), Εγγλέζος, Αργυρόπουλος, Λαμπρινός, Πανουργιάς, Δράκος, Παπαοικονόμου, Σκρέλι, Γεωργαλλής (64'Μαυρουδής), Ρήγας.

31η Αγωνιστική 5/6/83
ΡΟΔΟΣ – ΔΟΞΑ ΔΡΑΜΑΣ 4-2

Εκτληκτική η Ρόδος διέσυρε 4-2 τη Δόξα! Μάλιστα μετά το τέλος του αγώνα οι Δραμινοί έψαχναν να βρουν το λόγο που πέφτει τέτοια «ομαδάρα» σαν της Ρόδου! Δυστυχώς όπως και εσείς καταλαβαίνετε, η μεγάλη Ρόδος ξύπνησε πολύ αργά, δηλαδή όταν είχε ήδη υποβιβαστεί.

Στο 9' ο Γεωργαλλής εκτέλεσε κόρνερ και ο Ρούμπο με κεφαλιά έκανε το 1-0.

Το 1-1 έγινε στο 25' με κεφαλιά του Βουτσέκοβιτς και το 2-1 στο 56' όταν ο Κόντος ανέτρεψε τον Γεωργαλλή και ο Παπαοικονόμου δεν αστόχησε από τα 11 βήματα. Στο 68' ο Μαυρουδής απέφυγε τρεις παίκτες και με πλασέ έκανε το 3-1 και ο ίδιος παίκτης στο 80' με πλασέ έκανε το 4-1. Το τελικό 4-2 έγινε στο 89' με σουτ του Βουτσέκοβιτς.

Πάντως το αξιοσημείωτο είναι ότι σημειώθηκε αρνητικό ρεκόρ εισιτηρίων αφού κόπηκαν μόνο 1.729!

ΡΟΔΟΣ: Συρίγος, Πιάς, Εγγλέζος, Αργυρόπουλος, Λαμπρινός, Πανουργιάς, Δράκος, Παπαοικονόμου, Ρούμπο (64'Σκρέλι), Γεωργαλλής, Ρήγας (46'Μαυρουδής).

ΔΟΞΑ: Γκατζιλάκης, Τσεβρετζής, Κόντος (64'Αθανασιάδης), Κασδοβασίλης, Σταύρου, Κατσαρίδης, Υφαντίδης (72'Μπανάσας), Βασιλακάκης, Βουτσέκοβιτς, Μπαρζώφ, Τσελεμπής.

32η Αγωνιστική 12/5/83
ΟΦΗ – ΡΟΔΟΣ 3-1

Χωρίς τη βασική ενδεκάδα αγωνίστηκε η Ρόδος στο Ηράκλειο και γνώρισε φυσιολογική ήττα από τον ΟΦΗ. Ο λόγος που ο προπονητής των «ελαφιών» ξεκούρασε τους περισσότερους παίκτες, είναι ότι έπαιζε στην Τούμπα απέναντι στον ΠΑΟΚ για τα ημιτελικά του Κυπέλλου Ελλάδας.

Ο Πασσάς στο 48' με πλασέ έκανε το 1-0 και ο Σελιώνης με σέντρα – σουτ στο 63' το 2-0. Ο Κορανάκης στο 83' με δυνατό σουτ έκανε το 3-0 και ο Μαυρουδής στο 83' αφού πρώτα πέρασε έξι παίκτες, έκανε το 3-1.

ΟΦΗ: Σιδέρης, Σελιώνης, Κορανάκης (84' Βλάχος), Ανδριανίδης, Αγιομανίτης, Πασσάς, Αλεξίου (68'Χονταμπάκης), Κίσισπς, Τσιριμώκος, Ιορντανέσκου, Βλαστός.

ΡΟΔΟΣ: Παπαγιάννης, Εγγλέζος, Καλτσάς, Δράκος, Λαμπρινός, Πανουργιάς, Μαυρουδής, Ανδρουλής (62'Ρήγας), Ρούμπο, Σκρέλι, Πιάς.

33η Αγωνιστική 19/6/83
ΡΟΔΟΣ – ΗΡΑΚΛΗΣ 1-1

Αδικείται η Ρόδος από το τελικό σκορ αφού ήταν καλύτερη από τον Ηρακλή.

Το παιχνίδι ήταν αδιάφορο από βαθμολογικής άποψης και οι δύο ομάδες έπαιξαν ελεύθερο ποδόσφαιρο και πρόσφεραν ωραίο θέαμα στους 2000 περίπου οπαδούς των «πρασίνων».

Το 1-0 έγινε 28' με κοντινό πλασέ του Ακρπίδη και οι Θεσσαλονικείς ισοφάρισαν στο 85' με κεφαλιά του Γαλατίδη.

Κόπηκαν 1.876 εισιτήρια και οι εισπράξεις ήταν 312.800 δρχ.

ΡΟΔΟΣ: Συρίγος, Παπαϊωάννου, Εγγλέζος (74'Αργυρόπουλος), Χριστοφορίδης, Παπαοικονόμου, Πανουργιάς, Μαυρουδής, Πιάς, Καλτσάς, Σκρέλι, Ακρπίδης (60'Δράκος).

ΗΡΑΚΛΗΣ: Γκιτσιούδης, Κωφίδης (46'Παπαϊωάννου), Αδάμος, Ζήφκας, Κόμνος (46'Καραϊσκος Γ.), Χατζηπαναγής, Καλαμπάκας, Γαλατίδης, Ορφανίδης, Καραίσκος Α., Μαυρίδης.

34η Αγωνιστική 26/6/83
ΠΑΝΑΧΑΪΚΗ – ΡΟΔΟΣ 3-2

Αυτός ήταν ο τελευταίος αγώνας της Ρόδου στη μεγάλη κατηγορία που συνοδεύτηκε από ήττα στην Πάτρα. Τώρα, όπως ευχόμαστε και εμείς, έτσι εύχεται και όλος ο δωδεκανησιακός φιλαθλος κόσμος, να τα ξαναζήσουν οι παλιοί, αλλά και να μάθουν οι καινούργιοι, όχι μόνο από τη Ρόδο και τον Διαγόρα, αλλά και από άλλη ομάδα του νησιού.

Στο 22' ο Παπαοικονόμου έκανε χέρι στην περιοχή και ο Σπανοσωτηρόπουλος με πέναλτι έκανε το 1-0. Ο Λαμπρινός στο 26' με γονατιά έκανε το 1-1 και ο Πανουργιάς στο 41' με δυνατό βολέ έκανε το 1-2.

Οι Πατρινοί ισοφάρισαν στο 57' με γυριστό του Φιλιππόπουλου και πήραν τη νίκη χάρις σε εκτέλεση φάουλ του Δαβουρλή στο 79'.

ΠΑΝΑΧΑΪΚΗ: Αραβανής, Σπανοσωτηρόπουλος, Αλεβιζόπουλος, Αποστολόπουλος, Νταλάκας, Κυριακόπουλος, Σταματόπουλος (46'Δαβουρλής), Δρακόπουλος, Τσαμπάς, Φιλιππόπουλος, Ζήκος.

ΡΟΔΟΣ: Συρίγος, Παπαϊωάννου, Καλτσάς (62'Εγγλέζος), Αργυρόπουλος, Παπαοικονόμου, Πανουργιάς, Μαυρουδής, Πιάς, Λαμπρινός, Δράκος (46'Σκρέλι), Ακρπίδης.

ΒΑΘΜΟΛΟΓΙΑ 1982-83

	ΣΥΝΟΛΟ						ΕΝΤΟΣ				ΕΚΤΟΣ				
	Β.	ΑΓ.	Ν.	ΙΣ.	Η.		Ν.	ΙΣ.	Η.		Ν.	ΙΣ.	Η.		ΤΕΡΜΑΤΑ
1. ΟΛΥΜΠΙΑΚΟΣ (ΠΡΩΤ.)	50	34	20	10	4		13	3	1		7	7	3		50-22
2. ΛΑΡΙΣΑ (ΟΥΕΦΑ)	45	34	18	9	7		11	6	0		7	3	7		54-27
3. ΑΕΚ (ΚΥΠΕΛ.)	45	34	19	7	8		14	1	2		5	6	6		54-39
4. ΠΑΟΚ (ΟΥΕΦΑ)	42	34	18	6	10		14	1	2		4	5	8		49-28
5. ΑΡΗΣ	41	34	15	11	8		12	4	1		3	7	7		35-23
6. ΠΑΝΑΘΗΝΑΪΚΟΣ	37	34	14	9	11		10	3	4		4	6	7		50-42
7. ΟΦΗ	37	34	14	9	11		11	5	1		3	4	10		53-48
8. ΗΡΑΚΛΗΣ	34	34	12	10	12		11	4	2		1	6	10		52-39
9. ΠΑΝΝΙΝΑ	33	34	10	13	11		9	8	0		1	5	11		35-34
10. ΑΠΟΛΛΩΝΑΣ	31	34	11	9	14		10	3	4		1	6	10		40-36
11. ΕΘΝΙΚΟΣ	31	34	10	11	13		8	5	4		2	6	9		34-38
12. ΔΟΞΑ	31	34	12	7	15		11	5	1		1	2	14		43-56
13. ΠΑΝΣΕΡΡΑΪΚΟΣ	30	34	9	12	13		7	9	1		2	3	12		28-37
14. ΠΑΝΙΩΝΙΟΣ	29	34	11	7	16		10	3	4		1	4	12		31-44
15. ΜΑΚΕΔΟΝΙΚΟΣ ▼	29	34	11	7	16		10	5	2		1	2	13		30-50
16. ΠΑΝΑΧΑΪΚΗ ▼	26	34	11	4	19		10	3	4		1	1	15		35-50
17. ΡΟΔΟΣ ▼	21	34	7	7	20		6	6	5		1	1	15		25-58
18. ΚΑΣΤΟΡΙΑ ▼	20	34	7	6	21		7	3	7		0	3	14		31-58

ΔΙΗΓΩΝΤΑΣ ΤΑ ΝΑ ΚΛΑΙΣ...



20η αγωνιστική (20/2/1989)
ΛΕΒΑΔΕΙΑΚΟΣ – ΔΙΑΓΟΡΑΣ 1 – 1

Έχοντας για κορυφαίο παίκτη τον Γιαννιό που «πήρε» μαν του μαν τον καλύτερο παίκτη των γηπεδούχων τον Κάβουρα και τον εκμηδένισε, ο Διαγόρας κατάφερε να πάρει τον βαθμό της ισοπαλίας μέσα στη Λιβαδειά. Ο αγώνας, επισκιάστηκε πάντως από τον τραυματισμό του Αναγνώστου μετά από μια σύγκρουση με τον Μπλέτσα. Ο παίκτης μεταφέρθηκε στο νοσοκομείο όπου του τοποθετήθηκε νάρθηκας. Στο 16' ο Καβαλιέρης έκανε το 1 – 0 αλλά ο Αναγνώστου στο 28' ισοφάρισε σε 1 – 1.

• Διαιτητής ήταν ο κ.Φιλιππίδης

ΛΕΒΑΔΕΙΑΚΟΣ: ***Αρβανίτης, Γκουλής, Αρμόδωρος, Μπέλλος, Βονόρτας, Μπλέτσας, Καβαλιέρης, Μπάριος, Κάβουρας, Λεμονής, Μάτισεν (62' Τσάνας)***

ΔΙΑΓΟΡΑΣ: ***Γρηγοριάδης, Χατζόγλου, Σωτηρόπουλος, Γιαννιός, Χατζόπουλος, Ιακωβίδης, Μπισδίκης, Αναγνώστου (70' λ.τ. Πεταυράκης), Καμπούρης, Ανδρεούδης, Ούρσουα (84' Κουρουκερέζης)***

21η αγωνιστική (26/2/1989)
ΔΙΑΓΟΡΑΣ – ΔΟΞΑ ΔΡΑΜΑΣ 0 – 2

Τραγωδία. Αυτή ήταν η πλέον κατάλληλη λέξη για να χαρακτηρίσει την αναμέτρηση αυτή για την ομάδα της πόλης μας. Οι γηπεδούχοι ήσαν τραγικοί με αποτέλεσμα να γνωρίσουν οδυνηρή ήττα. Τα γκολ της Δόξας πέτυχε ο Χαραλαμπίδης στο 14' και ο Βούλτσεφ στο 53'. Και τα δυο με τη βοήθεια του ανέμου.

ΔΙΑΓΟΡΑΣ: ***Γρηγοριάδης, Χατζόγλου, Γιαννιός, Βασιλαράκης (62' Κουρουκερέζης), Χατζόπουλος, Ανδρεούδης (46' Πεταυράκης), Μπισδίκης, Σωτηρόπουλος, Καμπούρης, Κρασώνης, Ούρσουα***

ΔΟΞΑ: ***Δάφκος, Τσελεμπής, Παπαχριστόπουλος, Μαργαριτίδης, Μιχαλήτσιος, Βασιλακάκης (65' Ουσταμπασίδης), Βούζας (74' Μιχαηλίδης), Χαραλαμπίδης, Βούλτσεφ, Γεωργιάδης, Μουρατίδης***

22η αγωνιστική (5/3/1989)
ΟΛΥΜΠΙΑΚΟΣ ΒΟΛΟΥ – ΔΙΑΓΟΡΑΣ 1 – 1

Έξω πάει καλά ο Διαγόρας ο οποίος «τσίμπησε» βαθμό και στον Βόλο από τον τοπικό Ολυμπιακό. Ήταν ο έβδομος βαθμός μακριά από τη Ρόδο. Οι γηπεδούχοι άνοιξαν το σκορ στο 48' με πέναλτι του Μπόντα αλλά οι φιλοξενούμενοι ισοφάρισαν στο 64' επίσης από τα έντεκα βήματα με τον Χατζόπουλο.

• Διαιτητής ήταν ο κ.Μπέντας ο οποίος τα πήγε καλά.

ΟΛΥΜΠΙΑΚΟΣ ΒΟΛΟΥ: ***Μαρασίδης, Τάχος (77' Δημόπουλος), Μάνδαλος, Μαυροδήμος, Μητσογιάννης, Βαΐνάς, Τσουκάλης (72' Ζελελίδης), Σταματίου, Μπόντα, Πις, Καραμίχαλος***

ΔΙΑΓΟΡΑΣ: ***Καραγιάννης, Χατζόγλου (63' Κρασώνης, 89' Βασίλης Αθανασίου), Γιαννιός, Σωτηρόπουλος, Χατζόπουλος, Ιακωβίδης, Μπισδίκης, Κωνστάντουρας, Καμπούρης, Ανδρεούδης, Πεταυράκης***

23η αγωνιστική (12/3/1989)
ΟΦΗ – ΔΙΑΓΟΡΑΣ 0 – 0

Στο ουδέτερο Ολυμπιακό Στάδιο της Αθήνας έγινε το παιχνίδι λόγω τιμωρίας του ΟΦΗ και οι «κυανέρυθροι» που ήταν πολύ καλά στημένοι στον αγωνιστικό χώρο πήραν ακόμα έναν υπερπολύτιμο βαθμό στην προσπάθεια που έκαναν για να αποφύγουν τον υποβιβασμό. Διαιτητής ήταν ο κ.Βουτσαράς.

ΟΦΗ: ***Χανιωτάκης, Πέτρος Μαρινάκης, Ν.Παπαβασιλείου, Τσινός (13' Ι.Μαρινάκης, 73' Λαμπίρης), Πατμετζής, Ίσις, Γρ.Παπαβασιλείου, Καραβίδας, Χαραλαμπίδης, Νιόμπλιας, Βέρα***

ΔΙΑΓΟΡΑΣ: ***Καραγιάννης, Χατζόγλου, Σωτηρόπουλος, Γιαννιός, Χατζόπουλος, Ιακωβίδης, Μπισδίκης, Κωνστάντουρας, Καμπούρης, Ανδρεούδης (82' Πεταυράκης), Ούρσουα (63' Κρασώνης)***

24η αγωνιστική (19/3/1989)
ΔΙΑΓΟΡΑΣ – ΑΕΚ 0 – 2

Μπορεί να μην έπιασε σπουδαία απόδοση, όμως η νίκη της ΑΕΚ κρίθηκε απόλυτα δίκαιη. Και αυτό διότι συνολικά ήταν καλύτερη από τον αντίπαλο της. Για μια ακόμα φορά ήταν ξεκάθαρο πως ο Διαγόρας έπασχε στην επίθεση που ήταν κυριολεκτικά ανύπαρκτος. Στο 76' ο Χριστοδούλου έκανε το 1 – 0 και στο 89' ο Κλόπας το τελικό 2 – 0. Διαιτητής ήταν ο κ.Ανδρεούδης

ΔΙΑΓΟΡΑΣ: ***Καραγιάννης, Χατζόγλου, Σωτηρόπουλος, Γιαννιός (65' Πεταυράκης), Χατζόπουλος, Ιακωβίδης, Μπισδίκης, Κωνστάντουρας, Καμπούρης, Ανδρεούδης (46' Βασίλης Αθανασίου), Ούρσουα***

ΑΕΚ: ***Οικονομόπουλος, Χατζής, Σταματής, Μανωλάς, Πεππές, Κούτουλας, Μπατάλης (46' Χριστοδούλου), Σαβέβσκι, Σαββίδης, Οκόνσκι, Φαμέλης (63' Κλόπας)***

25η αγωνιστική (26/3/1989)
ΛΑΡΙΣΑ – ΔΙΑΓΟΡΑΣ 1 – 0

Χρειάστηκε να περάσουν 87 ολόκληρα λεπτά για να λυγίσει τη σθεναρή αντίσταση του Διαγόρα η Λάρισα. Μέχρι τότε ο «γηραιός» που έπαιζε με αμυντικούς προσανατολισμούς μπορούσε να κρατάει τον βαθμό της ισοπαλίας. Το μοναδικό τέρμα σημείωσε ο Μπάνον τρία λεπτά πριν από το φινάλε. Διαιτητής ήταν ο κ.Κεφάλας.

ΛΑΡΙΣΑ: ***Κυριακούλης, Αγορογιάννης, Κυριλίδης, Τσιλιάκος (58' Κανιέμπα), Γκαλίτσιος, Βουτυρίτσας, Τσιώλης, Μπάραν, Καραπιάλης, Βαλαώρας (64' Μπάνον)***

ΔΙΑΓΟΡΑΣ: ***Γρηγοριάδης, Χατζόγλου, Βασίλης Αθανασίου, Βασιλαράκης, Ιακωβίδης, Κουρουκερέζης, Μπισδίκης, Κωνστάντουρας, Καμπούρης, Κρασώνης, Ούρσουα (80' Σωτηρόπουλος)***

ΑΠΟΛΛΩΝ: ***Κουρκούνας, Φαμπιάτος, Κολιτσιδάκης, Κελς, Βλάχος, Μαγγιώρος, Γιέφτοβιτς, Γιούρισιτς, Βασιλείου (71' Καρανίκας), Σβορώνος (50' Κωνσταντόπουλος), Αθανασιάδης***

27η αγωνιστική (9/4/1989)
ΗΡΑΚΛΗΣ – ΔΙΑΓΟΡΑΣ 3 – 0

Τη χαριστική βολή έδωσε ο Ηρακλής στον Διαγόρα. Πλέον το μόνο που έμενε για τον «γηραιό» ήταν να γίνει η αύξηση των ομάδων της Α' Εθνικής Κατηγορίας σε δεκαοκτώ και η παραμονή να κριθεί σε αγώνες μπαράζ.

Το σκορ άνοιξε στο 27' ο Δημόπουλος και στο 70' ο Τζιφόπουλος πέτυχε το 2 – 0. Στο 82' ο Βακαλόπουλος πέτυχε το τελικό 3 – 0

• Πολύ καλή ήταν η διαιτησία του κ.Κεφαλά.

ΗΡΑΚΛΗΣ: ***Πλίτσης, Ηλιάδης, Ζήφκας, Βακαλόπουλος, Δεληγιάννης, Τζιφόπουλος, Μπονόβας, Τουτζιάρης, Μάλλιος (56' Λευκόπουλος), Νίλσεν (24' λ.τ. Αναστασιάδης)***

ΔΙΑΓΟΡΑΣ: ***Γρηγοριάδης, Χατζόγλου, Ιακωβίδης, Βασιλαράκης, Χατζόπουλος, Κωνστάντουρας, Μπισδίκης (70' Πεταυράκης), Σωτηρόπουλος, Καμπούρης, Ανδρεούδης (33' λ.τ. Κρασώνης), Ούρσουα***

28η αγωνιστική (16/4/1989)
ΔΙΑΓΟΡΑΣ – ΟΛΥΜΠΙΑΚΟΣ 0 – 2

Το πάλεψαν οι γηπεδούχοι αλλά δεν μπόρεσαν να αποφύγουν την ήττα . Στο 56' ο Ντέταρι και στο 78' ο Μουστακίδης διαμόρφωσαν το τελικό αποτέλεσμα υπέρ της ομάδας του Πειραιά. Διαιτητής ήταν ο κ.Ανδρέου.

ΔΙΑΓΟΡΑΣ: ***Γρηγοριάδης, Χατζόπουλος, Βασίλης Αθανασίου, Βασιλαράκης, Χατζόγλου, Ιακωβίδης (86' Πεταυράκης), Δημήτρης Αθανασίου (70' Μπισδίκης), Κωνστάντουρας, Καμπούρης, Κρασώνης, Ούρσουα***

ΟΛΥΜΠΙΑΚΟΣ: ***Ταληκριάδης, Καραταΐδης, Αποστολάκης, Μπανιώτης, Αλεξίου, Τσαλουχίδης, Τσιαντάκης, Κωφίδης (46' Χαντζίδης), Μητρόπουλος (81' Παχατουρίδης), Ντέταρι, Μουστακίδης***

29η αγωνιστική (7/5/1989)
ΠΑΟΚ – ΔΙΑΓΟΡΑΣ 1 – 1

Την προτελευταία θέση του βαθμολογικού πίνακα εξασφάλισε ο Διαγόρας μετά την ισοπαλία που πήρε μέσα στην Τούμπα. Μάλιστα ο «γηραιός» άνοιξε το σκορ μόλις στο 1' με τον Κρασώνη αλλά στο 60' ο Όσβαλντ ισοφάρισε σε 1 – 1.

Σε ακόμα ένα παιχνίδι του Διαγόρα, διαιτητής ήταν ο κ.Κεφαλάς ο οποίος τα πήγε καλά.

ΠΑΟΚ: ***Γκιτσιούδης, Μαυρέας, Αλαβάντας, Τσιπλάκης, Μαλιούφας, Λαγωνίδης, Τουρσουνίδης, Αναστασιάδης, Σμολ. Όσβαλτ, Αλεξανδρίδης (46' Καρασαββίδης)***

ΔΙΑΓΟΡΑΣ: ***Γρηγοριάδης, Χατζόγλου, Βασίλης Αθανασίου (46' Γιαννιός), Βασιλαράκης, Χατζόπουλος, Κουρουκερέζης, Μπισδίκης, Κωνστάντουρας, Καμπούρης, Κρασώνης, Ούρσουα (85' Δημήτρης Αθανασίου)***

30η αγωνιστική (7/5/1989)
ΔΙΑΓΟΡΑΣ – ΠΑΝΙΩΝΙΟΣ 1 - 1

Ο νεαρός τερματοφύλακας του Διαγόρα Αργυρίου ήταν αυτός που έκλεψε τις εντυπώσεις στον αγώνα με τον Πανιώνιο. Με την εμφάνιση που έκανε, έδωσε υποσχέσεις για το μέλλον.

Το γκολ του Πανιωνίου πέτυχε ο Ζάκκας στο 24' και του Διαγόρα ο Κρασώνης στο 33'.

• Διαιτητής ήταν ο κ.Δημητριάδης

ΔΙΑΓΟΡΑΣ: ***Αργυρίου, Χατζόγλου, Βασίλης Αθανασίου, Βασιλαράκης, Χατζόπουλος, Κουρουκερέζης, Μπισδίκης, Κωνστάντουρας (80' Κυπριώτης), Καμπούρης, Κρασώνης, Ούρσουα (62' Δημήτρης Αθανασίου)***

ΠΑΝΙΩΝΙΟΣ: ***Μανίκας, Χατζημωσιάδης, Τόγιας, Κουτρόπουλος, Παπουλίδης, Βασιλάκος (46' Παπαπαναγής), Κοπιτσής, Μίχος, Ζάκκας, Μάγκος, Μπερσερί (80' Γρηγορίου)***

Τα μπαράζ

Τελικά αποφασίστηκε να αυξηθούν οι ομάδες της Α' Εθνικής Κατηγορίας σε δεκαοκτώ και έτσι οι τρεις τελευταίοι του βαθμολογικού πίνακα θα έδιναν μπαράζ με τον 4ο, 5ο και 6ο της Β' Εθνικής Κατηγορίας για δυο θέσεις (ένας υποβιβασμός, μία άνοδος). Τα αποτελέσματα που σημειώθηκαν στους αγώνες αυτούς ήταν τα ακόλουθα:

1η αγωνιστική: Εθνικός – Βέροια 2 – 0, Καλαμαριά – Κόρινθος 0 – 0, Γιάννινα – Διαγόρας 1 – 0

2η αγωνιστική: Κόρινθος – Εθνικός 1 – 2, Διαγόρας – Καλαμαριά 0 – 2, Βέροια – Γιάννινα 1 – 2

3η αγωνιστική: Γιάννινα – Καλαμαριά 0 – 1, Βέροια – Κόρινθος 2 – 1, Εθνικός – Διαγόρας 5 – 0

4η αγωνιστική: Βέροια – Διαγόρας 2 – 3, Εθνικός – Γιάννινα 1 - -0, Καλαμαριά – Βέροια 1 – 0

5η αγωνιστική: Βέροια – Διαγόρας 2 – 2, Κόρινθος – Γιάννινα 3 – 2, Εθνικός – Καλαμαριά 2 – 1

Απο την όλη ιστορία την πλήρωσε ο Διαγόρας ο οποίος βάσει της «ειδικής» βαθμολογίας έπρεπε να πάρει τον δρόμο της επιστροφής στην Β' Εθνική Κατηγορία.

ΒΑΘΜΟΛΟΓΙΑ 1988-89

	ΣΥΝΟΛΟ				ΕΝΤΟΣ			ΕΚΤΟΣ			
	Β.	ΑΓ.	Ν.	ΙΣ.	Η.	Ν.	ΙΣ.	Η.	Ν.	ΙΣ.	Η.	ΤΕΡΜΑΤΑ
1. ΑΕΚ (ΠΡΩΤ.)	44	30	19	6	5	10	3	2	9	3	3	45-20
2. ΟΛΥΜΠΙΑΚΟΣ (ΟΥΕΦΑ)	41	30	16	9	5	9	4	2	7	5	3	54-25
3. ΠΑΝΑΘΗΝΑΪΚΟΣ (ΚΥΠΕΛ.)	37	30	14	9	7	9	5	1	5	4	6	45-25
4. ΗΡΑΚΛΗΣ (ΟΥΕΦΑ)	36	30	13	10	7	11	4	0	2	6	7	43-27
5. ΟΦΗ	34	30	13	8	9	10	3	2	3	5	7	45-36
6. ΛΑΡΙΣΑ	34	30	10	14	6	9	5	1	1	9	5	36-30
7. ΑΡΗΣ	33	30	11	11	8	8	5	2	3	6	6	31-26
8. ΠΑΟΚ	32	30	11	10	9	9	5	1	2	5	8	34-30
9. ΔΟΞΑ	28	30	10	8	12	8	4	3	2	4	9	26-28
10. ΠΑΝΙΩΝΙΟΣ	27	30	10	7	13	9	3	3	1	4	10	32-36
11. ΟΛΥΜΠΙΑΚΟΣ Β.	26	30	6	14	10	6	8	1	0	6	9	36-45
12. ΛΕΒΑΔΕΙΑΚΟΣ	25	30	9	7	14	8	6	1	1	1	13	33-47
13. ΑΠΟΛΛΩΝΑΣ	23	30	7	9	14	6	6	3	1	3	11	29-38
14. ΕΘΝΙΚΟΣ	23	30	6	11	13	6	4	5	0	7	8	31-47
15. ΔΙΑΓΟΡΑΣ ▼	20	30	4	12	14	2	7	6	2	5	8	21-43
16. ΚΑΛΑΜΑΡΙΑ	17	30	4	9	17	3	5	7	1	4	10	24-57

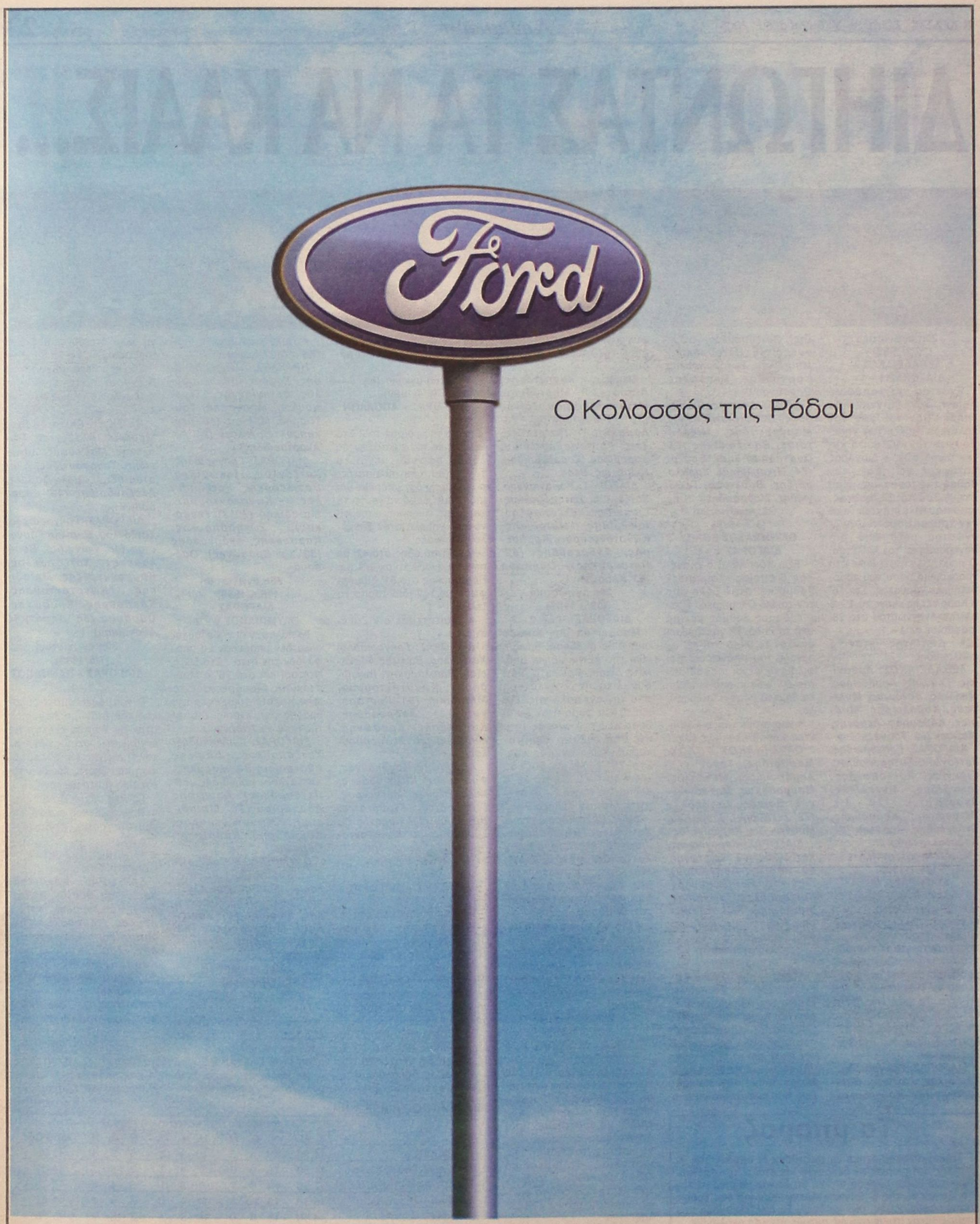

Ο Κολοσσός της Ρόδου

Ένας Κολοσσός έρχεται στη Ρόδο! Η Ford βάζει πλώρη για τα Δωδεκάνησα με τη δημιουργία ενός μεγάλου, ολοκληρωμένου συγκροτήματος στη Ρόδο. Το νέο συγκρότημα RODOS MOTOR CAR διαθέτει μία μονάδα για πωλήσεις επιβατικών, επαγγελματικών οχημάτων και μεταχειρισμένων αυτοκινήτων και μία ξεχωριστή μονάδα για ανταλλακτικά, service και τεχνική εξυπηρέτηση. Τώρα η Ρόδος έχει και πάλι έναν Κολοσσό και εσείς τα καλύτερα αυτοκίνητα.

RODOS MOTOR CAR A.E.
Έκθεση: 5ο χλμ. Ρόδου - Λίνδου,
τηλ.: 22410 68787-68194, fax: 22410 68611
Service: Λεωφόρος Καλλιθέας 3, τηλ.: 22410 77940

Σχεδιασμένα για τη ζωή
Προορισμένα για μια ζωή

Ford

Apopsis Design



ΚΕΝΤΡΑ ΞΕΝΩΝ ΓΛΩΣΣΩΝ

ΚΟΝΤΟΥ ΜΕΡΚΟΥΡΗ

ΓΕΡΜΑΝΙΚΑ - ΑΓΓΛΙΚΑ

ΕΡΓΑΣΤΗΡΙ ΓΛΩΣΣΑΣ
(με χρήση ασύρματων ακουστικών υψηλής τεχνολογίας

ΠΡΟΒΟΛΗ SLIDES
για καλλιέργεια διαλόγου

VIDEO-ΜΑΘΗΜΑΤΑ
για ζωντανή αφομοίωση της γλώσσας

ΣΥΓΧΡΟΝΟ ΕΚΠΑΙΔΕΥΤΙΚΟ ΥΛΙΚΟ
με βιβλία και κασέτες

ΧΡΗΣΗ COMPUTER
για ευχάριστη εξάσκηση της γραμματικής

ΕΚΠΑΙΔΕΥΤΙΚΑ ΤΑΞΙΔΙΑ
γνωριμία με Γερμανία - Αγγλία

ΕΞΤΡΑ ΜΑΘΗΜΑΤΑ
για ακόμη καλύτερη εμπέδωση της ύλης

ΑΛΛΗΛΟΓΡΑΦΙΑ
με παιδιά στη Γερμανία και Αγγλία

ΘΕΑΤΡΙΚΕΣ ΠΑΡΑΣΤΑΣΕΙΣ
στα Γερμανικά και Αγγλικά

ΔΑΝΕΙΣΤΙΚΗ ΒΙΒΛΙΟΘΗΚΗ
για εμπλουτισμό γνώσεων

ΠΡΟΣΒΑΣΗ ΣΤΟ INTERNET
για επίσκεψη των χωρών, όπου χρησιμοποιούνται τα Γερμανικά και Αγγλικά

1ο Διδ/ριο: Αγίων Αναργύρων 11Α (στο Βενετόκλειο)
2ο Διδ/ριο: Δημητρίου Αναστασιάδη 47 (στους Δασκάλους)
3ο Διδ/ριο: Παρισίων 1 και Λονδίνου (στο Ροδίνι)

Τηλ. 22410 35289 & 22410 23973

Πληροφορίες - Εγγραφές ΤΩΡΑ!!!
ΚΑΤΑΤΑΚΤΗΡΙΑ ΤΕΣΤ ΑΠΟ 1η ΣΕΠΤΕΜΒΡΙΟΥ
ΕΝΑΡΞΗ ΜΑΘΗΜΑΤΩΝ 15 ΣΕΠΤΕΜΒΡΙΟΥ



Η ΦΙΛΟΣΟΦΙΑ ΜΑΣ

- Οι ξένες γλώσσες γίνονται εφόδια ζωής για τους μαθητές μας.
- Οι προσδοκίες των γονέων εκπληρώνονται
- Ανθρώπινο δυναμικό, υλικοτεχνική υποδομή άψογα συνδυασμένα επιτυγχάνουν τους στόχους μας.

ΟΙ ΜΕΘΟΔΟΙ ΔΙΔΑΣΚΑΛΙΑΣ

Δοκιμασμένα πρότυπα εκμάθησης εφάμιλλα των προηγμένων εκπαιδευτηρίων της Ευρώπης.
- Μέσα διδασκαλίας, εργαλεία για την αποτελεσματικότερη εμπέδωση του μαθήματος
- Σοβαρότητα, συνέπεια, χωρίς πειραματισμούς και βεβιασμένες μεθόδους.
- Εξομοίωση πραγματικών συνθηκών χρήσης της ξένης γλώσσας.

ΟΙ ΕΓΚΑΤΑΣΤΑΣΕΙΣ



Σε κλιματιζόμενες, άνετες αίθουσες, **τρία φροντιστήρια** σε καίρια σημεία της πόλης κάνουν ευχάριστη την παραμονή κατά τη διάρκεια της διδασκαλίας και εξάσκησης

ΟΙ ΚΑΘΗΓΗΤΕΣ

Εμπειροι και καταξιωμένοι καθηγητές με υψηλό επαγγελματισμό και αφοσίωση στο εκπαιδευτικό έργο, φροντίζουν για την τέλεια εκμάθηση των Γερμανικών και Αγγλικών.

ΠΤΥΧΙΑ

Στα φροντιστήριά μας, οι υποψήφιοι προετοιμάζονται τέλεια. με ακριβή εκτέλεση διδακτικού προγράμματος και σε καθορισμένο χρόνο οδηγούνται στην απόκτηση των πιο κάτω πτυχίων:

α) ZERTIFIKAT - MITTELSTUFE - SPRACHDIPLOME - TEST DAF του GOETHE INSTITUT
β) Κρατικά Πτυχία γλωσσομάθειας (Γερμανικά - Αγγλικά)
γ) LOWER - PROFICIENCY των CAMBRIDGE - MICHIGAN

ΕΠΙΤΥΧΟΝΤΕΣ

Ζωντανή απόδειξη των αποτελεσματικών εκπαιδευτικών μεθόδων, αποτελούν οι επιτυχόντες των εξετάσεων σε ποσοστά που πλησιάζουν και συχνά αγγίζουν το 100%

ΠΡΟΓΡΑΜΜΑΤΑ



ΓΕΡΜΑΝΙΚΑ:
3 Χρόνια Zertifikat!!!
1 Χρόνο Mittelstufe!!

ΑΓΓΛΙΚΑ

6 Χρόνια Lower (Αρχίζοντας στην Γ' Δημοτικού πάμε στη Β' Γυμνασίου στις εξετάσεις Lower)
1,5 Χρόνο Proficiency (Michigan)



ΤΜΗΜΑΤΑ

Τα Φροντιστήρια Ξένων Γλωσσών Μερκούρη Κοντού, γνωρίζουν τις ανάγκες σας, γι'αυτό έχουν δημιουργήσει τμήματα και προγράμματα για όλες τις κατηγορίες των ενδιαφερομένων για εκμάθηση Γερμανικών και Αγγλικών

ΠΑΙΔΙΚΑ Γ', Δ', Ε', ΣΤ', Δημοτικού (Γερμανικά - Αγγλικά)

ΕΦΗΒΙΚΑ Α', Β', Γ', Γυμνασίου (Γερμανικά - Αγγλικά)

ΕΝΗΛΙΚΩΝ (Γερμανικά - Αγγλικά)

Απόλυτη εξειδίκευση - Πρωτοπορία

ΓΕΡΜΑΝΙΚΑ ΓΙΑ ΕΠΑΓΓΕΛΜΑΤΙΕΣ

Ειδικά γιά
1) Ξενοδοχοϋπαλλήλους
2) Πωλητές Τουριστικών Καταστημάτων
(Σουβενίρς, mini - markets, Rent a Car, ρουχισμού, δέρματος)
3) Για όλους τους κλάδους του τουρισμού

ΥΠΕΡΕΝΤΑΤΙΚΑ (εξετάσεων)

ΥΠΟΨΗΦΙΩΝ ΓΙΑ ΓΕΡΜΑΝΙΚΑ ΠΑΝΕΠΙΣΤΗΜΙΑ

Φιλική ήττα του Ηρακλή

ΔΑΜΑΤΡΙΑ.-

➢ Ηττήθηκε 2-1 απ' τον Κλεόβουλο, που έδειξε στοιχεία πιο δεμένης ομάδας, παρά τις ελλείψεις ➢ Οι πολλές αλλαγές στην επανάληψη του Σπύρου Αγγελόπουλου αποδιοργάνωσαν την ομάδα του που χρειάζεται ακόμη δουλειά, εν όψει του πρωταθλήματος

Ιδιαίτερα χρήσιμα συμπεράσματα έβγαλαν οι τεχνικές ηγεσίες του Ηρακλή Μαριτσών και του Κλεόβουλου της Λίνδου κατά τη διάρκεια του Σαββατιάτικου μεταξύ τους φιλικού, που έγινε στο γήπεδο της Δαματριάς, μια και το γήπεδο των Μαριτσών δεν πρόκειται να δοθεί προς χρήση, πριν από το τέλος αυτής της εβδομάδας.

Οι δύο ομάδες δεν ικανοποίησαν με την απόδοσή τους, αφού φάνηκαν ακόμη ανέτοιμες, τρεις περίπου εβδομάδες πριν την σέντρα του πρωταθλήματος, ωστόσο μπορούν να επικαλεστούν σαν ελαφρυντικά την κούραση και τις κακές γηπεδικές συνθήκες, με τον άνεμο να σηκώνει σύννεφα σκόνης δυσκολεύοντας τις προσπάθειες των ποδοσφαιριστών.

Μοιρασμένα τα ημίχρονα

Στο πρώτο 45λεπτο, ο Ηρακλής ήταν πιο δεμένος σαν ομάδα, άλλαξε ικανοποιητικά την μπάλα, ωστόσο ήταν εμφανής η επιθετική του δυστοκία.

Στο διάστημα αυτό, ο Σπύρος Αγγελόπουλος χρησιμοποίησε τον βασικό κορμό που θα στηριχθεί στο πρωτάθλημα, οι παίκτες του οποίου έδειξαν ότι αποκτούν σιγά σιγά την απαραίτητη ομοιογένεια.

Στον αντίποδα οι ποδοσφαιριστές του Κλεόβουλου (κατέβηκε με πολλές ελλείψεις λόγω των εποχιακών ενασχολήσεών τους) αναχαίτιζαν με χαρακτηριστική άνεση τις επιθέσεις των Μαριτσενών και έφευγαν συχνά πυκνά στην αντεπίθεση δημιουργώντας κάποιες επικίνδυνες καταστάσεις στα καρέ του Μπεκιάρη.

Αλλαγή σκηνικού στην επανάληψη

Στην επανάληψη, οι πολλές αλλαγές που επιχείρησε ο τεχνικός του Ηρακλή Σπύρος Αγγελόπουλος, άλλαξαν εντελώς τη φυσιογνωμία της ομάδας, δίνοντας την ευκαιρία στους φιλοξενούμενους να πολιορκούν διαρκώς την περιοχή τους, σημειώνοντας μάλιστα δύο όμορφα τέρματα, είχαν δοκάρι ενώ δεν τους δόθηκε και ένα καταφανέστατο πέναλτι. Γενικά στο χρονικό αυτό διάστημα έδειξαν πιο δεμένοι σαν ομάδα και πιο έτοιμοι. Εξάλλου οι αλλαγές που έκανε ο Άκης Δελαπόρτας ήταν όλες κι όλες τρεις λόγω της ...λειψανδρίας στον πάγκο.

Συμπερασματικά οι δύο τεχνικοί θα πρέπει να έβγαλαν πολύτιμα συμπεράσματα απ' την απόδοση των παικτών τους και εστίασαν σίγουρα στους τομείς που θα πρέπει να επικεντρώσουν πλέον το ενδιαφέρον τους για να προλάβουν στο διάστημα που απομένει να επουλώσουν τα κενά, τις ελλείψεις και τις αδυναμίες των ομάδων τους. Δύο ομάδες που αναμένεται να πρωταγωνιστήσουν στο νέο πρωτάθλημα της Α' Κατηγορίας.

Φάσεις και γκολ

17'. Ο Καλούδης επιχείρησε δυνατό μπάσιμο στα καρέ του Ναούμ, έκοψε την μπάλα την κατάλληλη στιγμή στον νεαρό Τσαλώλη που τον ακολουθούσε, το σουτ όμως του δεύτερου δεν νίκησε τον πορτιέρο του Κλεόβουλου.

23'. Και πάλι ο Καλούδης μπήκε επικίνδυνα από τα δεξιά στην περιοχή του Ναούμ, σούταρε δυνατά, όμως και πάλι ο γκολκήπερ της ομάδας της Λίνδου δεν του έκανε το χατήρι.

27'. Δυνατό σουτ του Κώστα Διάκουλα από πλεονεκτική θέση, έφυγε ελάχιστα άουτ απ' τα δοκάρια του Μπεκιάρη.

30'. Από μπαλιά - λουκούμι του Στέργου Γιακουμάρου, ο Λευτέρης Χατζηκωνσταντής έστειλε την μπάλα ελάχιστα χιλιοστά πάνω απ' το οριζόντιο δοκάρι του Ναούμ.

32'. Ο Μανωλάς "έβγαλε" τον Καλούδη σε θέση βολής, όμως λόγω της ταχύτητας του ανέμου, ο δεύτερος δεν έγινε ποτέ κάτοχος της μπάλας!

58'. Ο Οίκουτας με δυνατό σουτ από αριστερά ανάγκασε τον Μπεκιάρη σε σωτήρια απόκρουση στη δεξιά του γωνία.

60'. Και πάλι Οίκουτας μπήκε επικίνδυνα από αριστερά " σέρβιρε" στο νεαρό Χωρίτη που με ψύχραιμη προβολή άνοιξε το σκορ (0-1).

76'. Από μπαλιά του Τσακίρη από αριστερά, ο Στέργος Πιζήμολας, με δυνατό σουτ, τράνταξε το οριζόντιο δοκάρι του Μπεκιάρη.

77'. Ο Οίκουτας από πλεονεκτική θέση έκανε κακό κοντρόλ, χάνοντας την ευκαιρία να σημειώσει ενα τέρμα.

78'. Σε ανατροπή του Οίκουτα, μέσα στη μικρή περιοχή του Μπεκιάρη, ο διαιτητής Κόττορος έδειξε «παίζετε»!

80'. Σε φάση διαρκείας στην περιοχή του Ηρακλή, ο Κώστας Διάκουλας με προβολή έγραψε το 0-2.

88'. «Φαρμακερό» φάουλ του Βασίλη Φαρμακαλή έφυγε ελάχιστα πάνω από το οριζόντιο δοκάρι του Μπεκιάρη.

89'. Ο Ανδρέας Τσιαντούλας, με δυνατό σουτ, διαμόρφωσε το τελικό 1-2.

Διαιτήτευσε ο Κόττορος (Στεφανάκης, Αντωνάς)

ΗΡΑΚΛΗΣ: Μπεκιάρης, Γιακουμάρος, Μανωλάς, Παπακωνσταντής, Λ.Χατζηκωνσταντής, Τσαλώλης, Μακρής, Αναγνώστου, Καλούδης, Λαυράκης, Καβουσανάκης. Έπαιξαν και οι Τσαγγάρης, Κούρος, Μπιλιάς, Τσούφιος, Ζάταρας, Σιαμανδούρας, Τσιαντούλας, Παπανικολάου, Βασιλώττος, Λορέντζος, Κυρ. Χατζηκωνσταντής.

ΚΛΕΟΒΟΥΛΟΣ: Ναούμ, Οικονομάκης, Λάμπης, Πιτσουρδάκης, Πόλος, Ιωαννίδης, Χωρίτης, Τσακίρης, Οίκουτας Κ., Φαρμακαλής, Κ.Διάκουλας. Έπαιξαν και οι Στ. Ι.Πιζήμολας, Στ. Σπ.Πιζήμολας, Μπάκας.



Προσπάθησε αλλά δεν βοήθησε σημαντικά ο Στέργος Γιακουμάρος

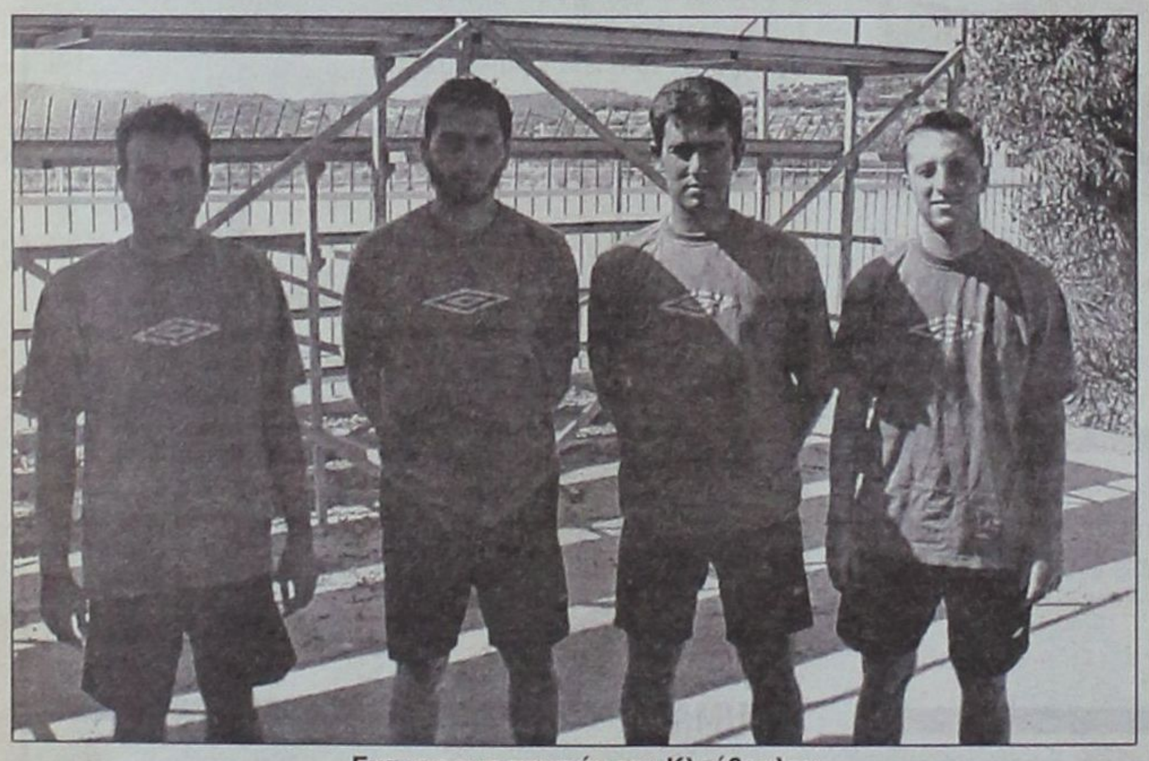

Ενα γκρουπ παικτών του Κλεόβουλου

ΚΛΕΟΒΟΥΛΟΣ

Ακυρώθηκε το φιλικό με Απόλλωνα Απολλώνων

Ακυρώθηκε το σημερινό φιλικό του Κλεόβουλου με τον Απόλλωνα Απολλώνων, λόγω της συμμετοχής των δύο ομάδων στο τουρνουά «Σέβεν Σάιντ 2004», που θα διεξαχθεί μεθαύριο Τετάρτη.

Ωστόσο το πρόγραμμα των φιλικών της ομάδας της Λίνδου προβλέπεται ιδιαίτερα ενδιαφέρον για τη συνέχεια, αφού στις 2 Σεπτεμβρίου θα αγωνιστεί με τον ΠΑΟ Διαγόρα και στις 8 του ίδιου μήνα με τον Ιάλυσο!

ΕΛΛΗΝΙΚΗ ΔΗΜΟΚΡΑΤΙΑ
ΠΕΡΙΦΕΡΕΙΑ Ν. ΑΙΓΑΙΟΥ
ΝΟΜΟΣ ΔΩΔΕΚΑΝΗΣΟΥ
ΔΗΜΟΣ ΑΡΧΑΓΓΕΛΟΥ

Αρχάγγελος 24/8/2004
Αρ. Πρωτ. 6528

ΠΕΡΙΛΗΨΗ ΔΙΑΚΗΡΥΞΗΣ ΔΗΜΟΠΡΑΣΙΑΣ

Ο Δήμαρχος Αρχαγγέλου προκηρύσσει Δημόσιο Ανοικτό Μειοδοτικό Διαγωνισμό με το σύστημα Δημοπρασίας **«προσφορά με επιμέρους ποσοστά έκπτωσης και έλεγχο ομαλότητας»** (άρθρο 7 του Π.Δ. 609/85) για την ανάδειξη αναδόχου εκτέλεσης του έργου: **«Κατασκευή εκκλησίας-γραφείου-οστεοφυλακίου στο Νέο Νεκροταφείο της έδρας του Δήμου Αρχαγγέλου»** προϋπολογισμού **145.000,00 ευρώ**, χωρίς ΦΠΑ.

Η δημοπρασία και η εκτέλεση του έργου θα γίνουν σύμφωνα με τις διατάξεις του Ν. 1418/84 «Δημόσια Έργα και ρυθμίσεις συναφών θεμάτων», όπως ισχύει μετά την τροποποίησή του και τη συμπλήρωσή του από τους νόμους 2229/94, 2308/95, 2338/95, 2372/96, 2940/01 (ΦΕΚ 180Α'/6-8-2001), και σύμφωνα με τον Ν. 2576/98 (ΦΕΚ 25Α'/9-2-1998) περί βελτίωσης των διαδικασιών για την ανάθεση της κατασκευής των Δημοσίων έργων και άλλες διατάξεις», των εκτελεστικών τους Π.Δ. 609/85 και 472/85 όπως ισχύουν μετά την τροποποίησή τους από τα Π.Δ. 368/94, 285/97, 402/96, 210/97, 218/99 καθώς και την απόφαση Δ17α/08/16/Φ.Ν. 402/10-2-98 (ΦΕΚ 116Β'/12-2-98) «Διαδικασία για την ανάδειξη αναδόχου κατασκευής Δημοσίων έργων», όπως αυτή συμπληρώθηκε με την απόφαση Δ17α/10/65/Φ.Ν. 402/24-7-98 (ΦΕΚ 835Β'/12-8-98) και τροποποιήθηκαν με την υ[' αρ. Δ17α/03/52/ΦΝ 402/6-6-03 (ΦΕΚ 735β' 11-6-03), με τις εγκυκλίους Υ.ΠΕ.ΧΩ.Δ.Ε.-Γ.Γ.Δ. Ε./Δνση Νομοθετικού Συντονισμού και Κωδικοποίησης, Ε27/1998 με αριθμό πρωτ. Δ17α/03/71/Φ.Ν. 402/28-8-1998, Ε16/1999 με αριθμ. πρωτ. Δ17α/05/35/Φ.Ν. 402/26-4-1999, Ε23/2000 με αριθμ. πρωτ. Δ17α/05/42/Φ.Ν. 402/2-8-2000 και Ε22/2001 με αριθμ. πρωτ. Δ17α/03/45/ΦΝ 430 καθώς επίσης και με το Π.Δ. 171/1987 «Όργανα που αποφασίζουν ή γνωμοδοτούν και ειδικές ρυθμίσεις σε θέματα έργων που εκτελούνται από τους ΟΤΑ και άλλες σχετικές διατάξεις», τον Ν. 3021/02 (ΦΕΚ Α 143) «Περιορισμοί στη σύναψη δημοσίων συμβάσεων με πρόσωπα που δραστηριοποιούνται ή συμμετέχουν σε επιχειρήσεις μέσων ενημέρωσης και άλλες διατάξεις» καθώς επίσης και τις εγκυκλίους 32/14-11-01 και 36/13-12-01 του Υ.ΠΕ.ΧΩ.ΔΕ. και οποιαδήποτε τροποποίηση ή συμπλήρωση πιθανόν να υπάρξει στην προαναφερθείσα νομοθεσία μέχρι την ημερομηνία δημοσίευσης της παρούσας.

1) Ο Διαγωνισμός θα διεξαχθεί στις **15** Σεπτεμβρίου του έτους **2004**, ημέρα **Τετάρτη**, στο Δημοτικό Κατάστημα Αρχαγγέλου από την αρμόδια επιτροπή. Ώρα έναρξης παραλαβής των προσφορών η 10.30 π.μ. και ώρα λήξης 11.00 π.μ.

2) Ο προϋπολογισμός της δαπάνης των δημοπρατούμενων εργασιών ανέρχεται στο ποσό των **143.649,49 €** συμπεριλαμβανομένου του ΦΠΑ.

3) Στη δημοπρασία γίνονται δεκτές ημεδαπές εργοληπτικές επιχειρήσεις δημοσίων έργων οιασδήποτε νομικής μορφής, καθώς και εργοληπτικές επιχειρήσεις των λοιπών κρατών μελών της ΕΕ και του ευρύτερου Οικονομικού Χώρου (Ε.Ο.Χ.) ή Κ/ξίες, έγγεγραμμένες στο ΜΕΕΠ, **για έργα κατηγορίας Οικοδομικά**

Κατάταξη Ν.2940/01 α) Α2 τάξης έως 1ης τάξη ανεξαρτήτως Νομού.

β) Α2 τάξης έως 2ης τάξης με έδρα το νομό ή αν αυτός είναι δηλωμένος ως δεύτερος και αναφέρεται στη βεβαίωση εγγραφής.

4) Η προθεσμία για την περαίωση του έργου ορίζεται σε τέσσερις (4) ημερολογιακούς μήνες και ο συντελεστής ρ είναι αυτός της κατηγορίας ΟΙΚΟΔΟΜΙΚΩΝ.

5) Η εγγύηση για τη συμμετοχή στη δημοπρασία ορίζεται σε **2%** επί του προϋπολογισμού της μελέτης (χωρίς ΦΠΑ) δηλ. **2.900,00 €** και βεβαιώνεται με την προσκόμιση ισόποσου γραμματίου του Ταμείου Παρακαταθηκών και Δανείων ή εγγυητική επιστολή αναγνωρισμένης τράπεζας ή του ΤΣΜΕΔΕ.

Σε περίπτωση τροποποίησης των ορίων των πτυχίων θα δύναται να συμμετέχουν στο διαγωνισμό οι προβλεπόμενες από τις ισχύουσες διατάξεις την ημέρα του διαγωνισμού επιχειρήσεις.

Τον ανάδοχο του έργου βαρύνουν όλες οι νόμιμες κρατήσεις υπέρ του Δημοσίου, τρίτων, εισφορές ΙΚΑ κ.λπ. Ο ΦΠΑ βαρύνει τον κύριο του έργου.

Οι δαπάνες δημοσίευσης της παρούσας και τυχόν επαναληπτικής βαρύνουν τον ανάδοχο του έργου.

Τα τεύχη του Διαγωνισμού διατίθενται μέχρι την προηγούμενη ημέρα διενέργειας του διαγωνισμού στα γραφεία της Τεχνικής Υπηρεσίας του Δήμου Αρχαγγέλου τις εργάσιμες ημέρες και ώρες.

Ο Δήμαρχος
ΑΛΕΞΑΝΔΡΟΣ Π. ΠΑΠΟΥΡΑΣ

Π.Α.Ο. ΔΙΑΓΟΡΑΣ 2004-05

Μονόδρομο αποτελεί η επιστροφή στη Γ' Εθνική για τον Π.Α.Ο. Διαγόρας. Οι «κυανέρυθροι» προχώρησαν σε σημαντικές μεταγραφές και λογικά φαντάζουν ως το αδιαφιλονίκητο φαβορί για την κατάκτηση του τίτλου.

Η ροδίτικη ομάδα μετά τον υποβιβασμό από τις εθνικές κατηγορίες, πέρσι έφτασε ένα βήμα από την κορυφή, κάτι που φιλοδοξεί να επαναλάβει τη νέα αγωνιστική περίοδο. Ο Σάκης Καλαμπόκας παρέμεινε για τρίτη χρονιά στον πάγκο της ομάδας και θέλησε απ' το ξεκίνημα να δημιουργήσει ένα νεανικό σύνολο, το οποίο με ελάχιστες προσθήκες να μπορέσει να σταθεί και στα παραπάνω σκαλοπάτια. Ο Π.Α.Ο. Διαγόρας κατά γενική ομολογία διαθέτει το καλύτερο υλικό και έχοντας για έδρα την «τέντα» είναι ικανός να κάνει το μεγάλο άλμα.

Οι «κυανέρυθροι» για πρώτη φορά μετά από αρκετά χρόνια θα έχουν πολλές και καλές εναλλακτικές λύσεις απ' τον πάγκο. Άλλωστε τα λόγια του Σάκη Καλαμπόκα περί της πληρέστερης ομάδας που είχε ποτέ στον Διαγόρα φανερώνουν τις κινήσεις που έγιναν τη μεταγραφική περίοδο. Είναι χαρακτηριστικό ότι αποκτήθηκαν ορισμένοι απ' τους καλύτερους παίκτες του τοπικού μπάσκετ, ενώ θα επιστρέψει στα παρκέ μετά από ενάμισι χρόνο αποχής ο Παντελής Κουγιός. Πλέον το μπαλάκι πέφτει στον έμπειρο τεχνικό που θα πρέπει να βρει την κατάλληλη χημεία για να «δέσει» τους νέους και τους παλιούς παίκτες.

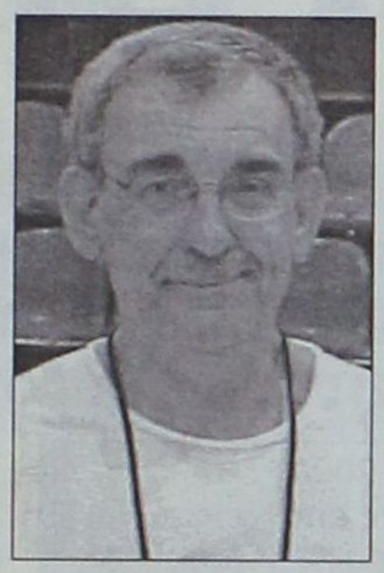

Ο τεχνικός του ΠΑΟ Διαγόρας Σάκης Καλαμπόκας



Ο υπεύθυνος μπάσκετ Παναγιώτης Μαρκουλής



ΓΙΑΝΝΗΣ ΣΚΟΡΔΑΛΗΣ
Ηλικία: 20
Υψος: 1.90
Θέση: 1-2



ΤΑΣΟΣ ΧΑΛΒΑΤΖΗΣ
Ηλικία: 23
Υψος: 2.01
Θέση: 4-5

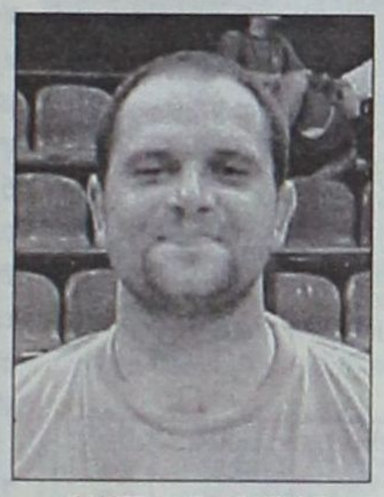

ΠΑΝΤΕΛΗΣ ΚΟΥΓΙΟΣ
Ηλικία: 30
Υψος: 1.87
Θέση: 1



ΜΑΚΗΣ ΔΟΥΒΑΛΗΣ
Ηλικία: 25
Υψος: 1.97
Θέση: 4



ΓΙΑΝΝΗΣ ΜΑΡΟΥΛΛΑΚΗΣ
Ηλικία: 26
Υψος: 1.96
Θέση: 2-3



ΑΝΤΩΝΗΣ ΜΑΡΚΑΚΗΣ
Ηλικία: 34
Υψος: 1.98
Θέση: 4-5



ΜΙΧΑΛΗΣ ΤΣΑΛΙΚΙΔΗΣ
Ηλικία: 27
Υψος: 1.82
Θέση: 2



ΝΙΚΟΣ ΗΛΙΟΥ
Ηλικία: 20
Υψος: 1.93
Θέση: 3



ΜΙΧΑΛΗΣ ΚΟΥΚΙΑΣ
Ηλικία: 25
Υψος: 1.98
Θέση: 4-5



ΧΡΗΣΤΟΣ ΑΒΕΚΛΟΥΡΙΟΣ
Ηλικία: 27
Υψος: 1.90
Θέση: 2



ΧΡΗΣΤΟΣ ΠΟΛΥΧΡΟΝΗΣ
Ηλικία: 23
Υψος: 1.88
Θέση: 2-3



ΝΙΟΥΤΟΝ ΓΕΩΡΓΟΠΑΛΗΣ
Ηλικία: 18
Υψος: 1.93
Θέση: 4



ΚΩΣΤΑΣ ΓΚΟΝΟΣ
Ηλικία: 33
Υψος: 1.78
Θέση: 1-2



ΓΙΑΝΝΗΣ ΜΟΡΦΩΠΟΣ
Ηλικία: 23
Υψος: 1.87
Θέση: 1

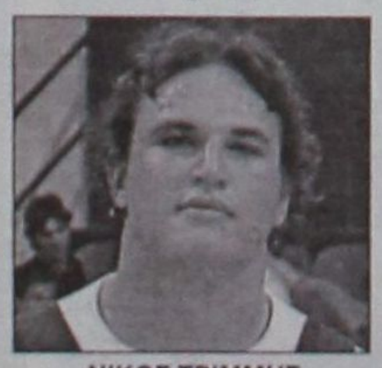

ΝΙΚΟΣ ΤΡΙΜΜΗΣ
Ηλικία: 18
Υψος: 2.04
Θέση: 5

ΑΠΟΚΤΗΘΗΚΑΝ

1)Χρήστος Αβεκλούριος (από Α.Ο. Παντηλιακός)
2)Γιάννης Μαρουλλάκης (από Κολοσσό Ρόδου)
3)Μάκης Δούβαλης (από Α.Σ.Κ. Ιβίσκος)
4)Παντελής Κουγιός (από Κολοσσό Ρόδου)
5)Νίκος Τρίμμης (από Κολοσσό Ρόδου)
6)Νίκος Ηλιού (από Α.Ο. Παντηλιακός)
7)Μιχάλης Κουκιάς (από Άγιο Νικόλαο Παστίδας)
8)Γιάννης Μορφωπός (από Α.Ο. Παντηλιακός)

ΕΦΥΓΑΝ

1)Κώστας Γιατζογλίδης (Κρανίδι)
2)Παντελής Μισσού (Σταυρός Καλυθιών)
3)Γιάννης Βογιατζής (Κολοσσός Ρόδου)
4)Παναγιώτης Καρτάνος (;)
5)Στάθης Κατσαλίγκος (;)
6)Νίκος Σπανουδάκης (Καλαμάτα)

ΤΟ ΦΕΤΙΝΟ ΡΟΣΤΕΡ

ΟΝΟΜΑ	ΗΛΙΚΙΑ	ΥΨΟΣ	ΘΕΣΗ
Γιάννης Σκορδάλης	20	1.90	1-2
Τάσος Χαλβατζής	23	2.01	4-5
Μάκης Δούβαλης	25	1.97	4
Χρήστος Αβεκλούριος	27	1.90	2
Αντώνης Μαρκάκης	34	1.98	4-5
Γιάννης Μορφωπός	23	1.87	1
Παντελής Κουγιός	30	1.87	1
Νιούτον Γεωργοπάλης	18	1.93	4
Γιάννης Μαρουλλάκης	26	1.96	2-3
Χρήστος Πολυχρόνης	23	1.88	2-3
Μιχάλης Τσαλικίδης	27	1.82	2
Νίκος Ηλιού	20	1.93	3
Νίκος Τρίμμης	18	2.04	5
Μιχάλης Κουκιάς	25	1.98	4-5
Κώστας Γκόνος	33	1.78	2

ΠΡΟΠΟΝΗΤΗΣ: Σάκης Καλαμπόκας (3η χρονιά)
ΥΠΕΘΥΝΟΣ ΜΠΑΣΚΕΤ: Παναγιώτης Μαρκουλής
ΕΦΟΡΟΣ: Βασίλης Σπανός
ΕΔΡΑ: Κ.Γ. Διαγόρα
ΧΩΡΗΤΙΚΟΤΗΤΑ: 300 θέσεις
ΧΡΩΜΑΤΑ: Κόκκινο-Μπλε

ΑΦΙΕΡΩΜΑ ΣΤΗΝ Β'

Η «Δ» σας παρουσιάζει σήμερα τις επτά ομάδες που θα πάρουν μέρος στο πρωτάθλημα της Β' Κατηγορίας που θα ξεκινήσει εκτός απροόπτου στις 10 Οκτωβρίου! Ο Σταυρός Καλυθιών και ο Α.Ο. Σύμης προβάλουν τα φαβορί για την άνοδο στα σαλόνια του τοπικού μπάσκετ! Πρώτη παρουσία της νεοσύστατης Ελπίδας Πεταλούδων, ενώ επιστρέφει στις επάλξεις ο Ηρακλής 2000

Του Μάκη Δούβαλη
e-mail:makiss@otenet.gr

Στη σκιά της μεγάλης κατηγορίας του δωδεκανησιακού μπάσκετ θα διεξαχθεί για μία ακόμη χρονιά η Β' Κατηγορία με τη συμμετοχή επτά ομάδων. Ο Α.Ο. Σύμης, ο Σταυρός Καλυθιών, ο Ήλιος Ιαλυσού, ο Κλεόβουλος Λίνδου, η νεοσύστατη Ελπίδα Πεταλούδων, ο Ηρακλής 2000 και ο Ζέφυρος, πιθανότατα, στις 10 Οκτωβρίου θα ριχτούν στη μάχη του πρωταθλήματος, με διαφορετικούς πάντως στόχους. Η «Δ» για μία ακόμη χρονιά μάζεψε για εσάς όλα τα απαραίτητα στοιχεία που θα μπορέσετε να κρατήσετε ως οδηγό ενόψει του νέου πρωταθλήματος. Όλα τα στοιχεία, των ομάδων, των παικτών και χρήσιμα άλλα πράγματα που πρέπει να γνωρίζετε πριν από το πρώτο τζάμπολ της κατηγορίας.

Εκτός απροόπτου και με βάση το υλικό που διαθέτουν, οι δύο ομάδες που θα διεκδικήσουν την άνοδο τους είναι ο Α.Ο. Σύμης και ο Σταυρός Καλυθιών, ο οποίος εξελίχθη στον μεγάλο πρωταγωνιστή της μεταγραφικής περιόδου. Ερωτηματικό είναι η Ελπίδα Πεταλούδων που θα κατέβει για πρώτη φορά στα τοπικά πρωταθλήματα, ενώ μετά από ένα χρόνο αποχής απ' τη Β' Κατηγορία επιστρέφει στη δράση ο Ηρακλής 2000 από την Καρδάμαινα της Κω. Ο Ζέφυρος δεν έχει σημαντικές αλλαγές στο ρόστερ του και θα βασιστεί στο νεανικό στοιχείο, ενώ ο Κλεόβουλος Λίνδου και ο Ήλιος Ιαλυσού αναμένεται να παλέψουν για την αποφυγή της τελευταίας θέσης.

ΖΕΦΥΡΟΣ
Πιστός στο νεανικό σχήμα

Στο άκουσμα της λέξης Ζέφυρος...οι φίλοι του μπάσκετ στη Ρόδο έχουν αποθηκεύσει στο μυαλό τους μία ομάδα που βασίζεται κατ' αποκλειστικότητα σε ένα νεανικό σχήμα. Πιστοί στη συνταγή τους οι «πράσινοι» της πόλης για μία ακόμη φορά θα βασιστούν σε...αμούστακα παιδιά με στόχο απλά μία καλή πορεία στη Β' Κατηγορία. Υψηλοί στόχοι δεν υπάρχουν και ο Ζέφυρος δεν συγκαταλέγεται στα φαβορί για την άνοδο στα μεγάλα σαλόνια του δωδεκανησιακού μπάσκετ. Έχοντας για τρίτη διαδοχική χρονιά στον πάγκο τον Γιάννη Τσακίρη ο Ζέφυρος φιλοδοξεί να κάνει ζημιές. Και πιστέψτε μας είναι ικανός για εκπλήξεις αν υποτιμηθεί από οποιονδήποτε αντίπαλο. Κατά τη διάρκεια της μεταγραφικής περιόδου δεν έγιναν αρκετές μεταγραφές και για μία ακόμη φορά οι νεαροί θα τραβήξουν το κουπί μέχρι το τέλος.

ΠΡΟΒΛΕΨΗ: 1η-2η θέση

ΟΝΟΜΑ	ΗΛΙΚΙΑ	ΥΨΟΣ	ΘΕΣΗ
Στέργος Λέργος	19	1.80	1-2
Σταύρος Σταυρής	19	1.90	3
Πατρίκ Κανίντα	20	1.90	4
Χαλίς Σιέχ	19	1.78	1
Φαμπρίζ Μουκέντι	20	1.88	3
Τάσος Ζαφειράκης	18	1.86	2-3
Δημήτρης Μακρυνίκας	18	1.78	1
Παύλος Στεφανίδης	19	1.80	1-2
Μιχάλης Καλαρύτης	18	1.96	5
Μιχάλης Παπαδημητρίου	21	1.82	2
Μπάμπης Κατεπόδης	22	1.88	3
Νίκος Δημητρίου	26	1.90	4-5
Ανδρέας Γιάκλος	21	1.82	2
Νίκος Χατζηαντωνίου	19	1.88	3-4
Νίκος Ξωμεριτάκης	18	1.85	3-4
Σταμάτης Ρουσακάκης	30	1.95	5
Κυριάκος Πάχος	23	1.92	5

ΠΡΟΠΟΝΗΤΗΣ: Γιάννης Τσακίρης(3η χρονιά)
ΠΡΟΕΔΡΟΣ: Αμαλία Κόκκινου
ΧΡΩΜΑΤΑ: Πράσινο-άσπρο
ΕΔΡΑ: Δ.Κ.Γ. Ρόδου (1.200 θέσεις)
ΠΕΡΣΙΝΗ ΘΕΣΗ: 3η

ΗΡΘΑΝ:
1)Σταμάτης Ρουσακάκης (από Α.Ο. Παντηλιακός)
2)Κυριάκος Πάχος (από Α.Ο. Παντηλιακός)

ΕΦΥΓΑΝ:
1)Δημήτρης Πήλος (Σταυρός Καλυθιών)
2)Νίκος Μοσχοβάκος(;)
3)Ηλίας Βασιλαράκης (σταμάτησε)
4)Γιώργος Μητσού(;)
5)Χρήστος Χατζηκυριάκος (σταμάτησε)

ΗΡΑΚΛΗΣ 2000
Επιστροφή στις επάλξεις

Μετά από ένα χρόνο αποχής απ' τη Β' Κατηγορία ο Ηρακλής 2000 από την Καρδάμαινα της Κω επιστρέφει δριμύτερος στα τοπικά πρωταθλήματα με κύριο σκοπό να κάνει αισθητή την παρουσία του. Ο Δημήτρης Τζομάκας ανέλαβε τα ηνία των «ροπαλοφόρων» και φιλοδοξεί να δημιουργήσει ένα ισχυρό κράμα μεταξύ των νεαρών ως επί το πλείστον αθλητών και της εμπειρίας κάποιων άλλων. Πριν από λίγο καιρό οι Καρδαμιώτες απέκτησαν τους αδερφούς Σάζαλη απ' τον παροπλισμένο Αίολο Κεφάλου. Ο Ηρακλής 2000 με βάση το υλικό που διαθέτει πολύ δύσκολα θα διεκδικήσει την άνοδο του στην Α' Κατηγορία, ωστόσο είναι ικανός για ένα καλό πλασάρισμα στη βαθμολογία. Όπλο του στην προσπάθεια αυτή είναι το ανοιχτό γήπεδο της Καρδάμαινας που θα επιδιώξει να το μετατρέψει σε απόρθητο φρούριο.

ΠΡΟΒΛΕΨΗ: 3η-5η θέση

ΟΝΟΜΑ	ΗΛΙΚΙΑ	ΥΨΟΣ	ΘΕΣΗ
Παναγιώτης Αυγουστής	28	1.95	4-5
Δημήτρης Σάζαλης	22	1.92	2-3
Αντώνης Σάζαλης	27	1.88	1-2
Γιώργος Αγρέλλης	18	1.88	3-4
Κώστας Δανάς	17	1.85	1-2
Ηλίας Παπαηλίας	17	1.92	4-5
Δημήτρης Σταμούλης	29	1.90	4-5
Θωμάς Σταύρου	16	1.80	1
Ηλίας Μαυροειδάκος	17	1.70	1
Δαυίδ Αγρέλλης	22	1.92	4-5
Γιώργος Παπούλης	28	1.82	2-3
Τζέϊμς Χατζηπαναγιώτης	16	1.95	2-3
Μιχάλης Χατζηγιακουμής	16	1.87	3-4
Παναγιώτης Σαρρής	16	1.87	3-4

ΠΡΟΠΟΝΗΤΗΣ: Δημήτρης Τζομάκας (1η χρονιά)-Σταύρος Βλάχος
ΠΡΟΕΔΡΟΣ: Τάσος Τάλαρος
ΧΡΩΜΑΤΑ: Μπλε-άσπρο
ΕΔΡΑ: Ανοιχτό γήπεδο Καρδάμαινας (200 θέσεις)
ΠΕΡΣΙΝΗ ΘΕΣΗ: Απείχε από τη Β' Κατηγορία

ΗΡΘΑΝ:
1)Δημήτρης Σάζαλης (από Αίολο Κεφάλου)
2)Αντώνης Σάζαλης (από Αίολο Κεφάλου)

ΕΦΥΓΑΝ:



Με νεανικό σχήμα θα παραταχθεί και φέτος ο Ζέφυρος

Ένα «χρυσό εισιτήριο»

✓ Ποιοι είναι οι πρωταθλητές των τελευταίων ετών στη Β' Κατηγορία...

Οι πρωταθλήτριες ομάδες της Β' Κατηγορίας συνήθως κόβουν εύκολα το νήμα και παίρνουν το μοναδικό χρυσό εισιτήριο για τα μεγάλα σαλόνια του τοπικού μπάσκετ. Την προηγούμενη περίοδο ο Δ.Α.Ν.Σ. Δωριείς γνώρισε μόλις μία ήττα στη Σύμη από τον τοπικό Α.Ο.Σ., όμως στο «Βενετόκλειο» κάλυψε τη διαφορά με την οποία είχε ηττηθεί στο γειτονικό νησί. Την περίοδο 2002-03 ο Α.Ο. Παντηλιακός έκανε περίπατο και τερμάτισε αήττητος στην κατηγορία, ενώ το ίδιο συνέβη και τη σεζόν 2001-02, όπου ο Άγιος Νικόλαος Παστίδας επανήλθε στην Α' Κατηγορία.

ΟΙ ΠΡΩΤΑΘΛΗΤΕΣ ΤΩΝ ΤΕΛΕΥΤΑΙΩΝ ΠΕΡΙΟΔΩΝ

2003-04: Δ.Α.Ν.Σ. Δωριείς
2002-03: Α.Ο. Παντηλιακός
2001-02: Άγιος Νικόλαος Παστίδας

Α.Ο. ΣΥΜΗΣ
Μπορεί το άλμα; Απόδειξη...

Πέρσι έφτασε στη βρύση αλλά την τελευταία στιγμή ο Δ.Α.Ν.Σ. Δωριείς του έκοψε την όρεξη. Φέτος ο Α.Ο. Σύμης θέλει να πετύχει αυτό που δεν κατάφερε πέρσι, δηλαδή την πολυπόθητη άνοδο του στα μεγάλα σαλόνια του τοπικού μπάσκετ. Η ομάδα του γειτονικού νησιού τα τελευταία χρόνια καταβάλλει μεγάλη προσπάθεια για να αλλάξει κατηγορία, κάτι το οποίο μπορεί να πετύχει αρκεί να ξεπεράσει το σκόπελο που λέγεται Σταυρός Καλυθιών. Σπουδαία βοήθεια αναμένεται να προσφέρει ο Μιχάλης Τσιμπιρλός που επέστρεψε στα πάτρια εδάφη, ενώ το ίδιο έπραξαν οι Σωτήρης Καραγιάννης και Γιάννης Μακρόπουλος. Στον πάγκο του Α.Ο.Σ. παρέμεινε για τρίτη χρονιά ο φιλόδοξος Μερκούρης Μοσχόβης που θέλει να δει την ομάδα ένα σκαλοπάτι παραπάνω. Οι Συμιακοί θα παίξουν πρωταγωνιστικό ρόλο.

ΠΡΟΒΛΕΨΗ: 1η-2η θέση

ΟΝΟΜΑ	ΗΛΙΚΙΑ	ΥΨΟΣ	ΘΕΣΗ
Χρυσοβαλάντης Χάσκας	23	1.65	1
Νίκος Μυλωνάκης	24	1.78	1-2
Μιχάλης Τσιμπιρλός	20	1.70	1
Γιώργος Τσαβαρής	25	1.85	2-3
Μανώλης Φουντουραδάκης	19	1.80	2-3
Γιάννης Μακρόπουλος	19	1.86	2-3
Κυριάκος Μυλωνάκης	23	1.76	2-3
Παντελής Καλλίαρος	29	1.87	3-4
Γιώργος Λούπης	28	1.85	4
Νίκος Δαλλής	36	1.97	4-5
Χάρης Παπαδημητρίου	28	1.86	3-4
Σταύρος Λούπης	24	1.91	4-5
Νίκος Χατζηπέτρος	23	1.72	1-2
Μιχάλης Τσουβαλάς	21	1.75	2
Σωτήρης Γεωργάς	21	1.75	3-4
Παντελής Παπακαλοδούκας	17	1.77	2-3
Σωτήρης Καραγιάννης	23	1.79	2
Ησαΐας Παπανθύμου	28	1.95	4-5
Γιώργος Βοργιάς	36	1.86	4-5

ΠΡΟΠΟΝΗΤΗΣ: Μερκούρης Μοσχόβης (3η χρονιά)
ΠΡΟΕΔΡΟΣ: Βασίλης Κωνσταντινίδης
ΧΡΩΜΑΤΑ: Μπλε-Κίτρινο
ΕΔΡΑ: Ανοιχτό γήπεδο Σύμης (300 θέσεις)
ΠΕΡΣΙΝΗ ΘΕΣΗ: 2η

ΗΡΘΑΝ:
1)Γιώργος Βοργιάς (ελεύθερος)
2)Χάρης Παπαδημητρίου (από Ερμή Μακρυχωρίου)
3)Γιώργος Τσαβαρής (ελεύθερος)
4)Μιχάλης Τσιμπιρλός (επέστρεψε)
5)Σωτήρης Καραγιάννης (επέστρεψε)
6)Γιάννης Μακρόπουλος (επέστρεψε)

ΕΦΥΓΑΝ:
1)Μανούσος Κανελλάκης (;)

ΚΑΤΗΓΟΡΙΑ 2004 - 05

ΚΛΕΟΒΟΥΛΟΣ ΛΙΝΔΟΥ
Σε ρόλο κομπάρσου...

Δύσκολη προβλέπεται από κάθε πλευρά και η φετινή χρονιά για τον Κλεόβουλο που δεν ενισχύθηκε όσο θα έπρεπε τη μεταγραφική περίοδο. Οι Λινδιακοί εκτός συγκλονιστικού απρόοπτου θα έχουν και πάλι ρόλο κομπάρσου στη Β' Κατηγορία και θα παλέψουν για να τερματίσουν όσο το δυνατόν υψηλότερα στο βαθμολογικό πίνακα. Με τον Γιώργο Καρπάθιο και πάλι στον πάγκο της ομάδας και έδρα το ανοιχτό γήπεδο της Λίνδου, ο Κλεόβουλος φιλοδοξεί να κερδίσει πιο πολλά ροζ φύλλα από πέρσι. Αξίζει να σημειωθεί ότι στην ομάδα θα αγωνιστούν για πρώτη φορά τρεις νεαροί αθλητές απ' τις γύρω περιοχές, ενώ επέστρεψαν οι Τάσος Κουλοχέρας και Μανώλης Τριγένης. Το λινδιακό σωματείο πάντως θα παρουσιαστεί χωρίς άγχος στο πρωτάθλημα και ίσως αυτό το στοιχείο να το βοηθήσει.

ΠΡΟΒΛΕΨΗ: 6η-7η θέση

ΟΝΟΜΑ	ΗΛΙΚΙΑ	ΥΨΟΣ	ΘΕΣΗ
Ανδρέας Γανωτάκης	26	1.78	1
Μιχάλης Διακομιχάλης	20	1.83	2-3
Παναγιώτης Καρπάθιος	36	1.78	2
Κώστας Καρύπης	25	1.80	2-3
Τσαμπίκος Κοκσάρωφ	24	1.76	2
Θύμιος Κολέτσος	25	1.91	4-5
Φίλιππας Κολιάδης	24	1.80	2-3
Γιάννης Κούκουρας	35	1.80	3
Τάσος Κουλοχέρας	24	1.87	3-4
Γιώργος Κουρζάκης	23	1.85	3-4
Γιώργος Κρητικός	21	1.77	1-2
Τσαμπίκος Κωβιός	25	1.78	1-2
Στέφανος Πάλλας	18	1.90	4
Μιχάλης Παπακωνσταντίνου	24	1.78	1-2
Παύλος Παπακωνσταντίνου	34	1.87	4-5
Μανώλης Τριγένης	30	1.85	3-4
Μιχάλης Τσακίτης	35	1.90	5
Τάσος Φραντζάκης	28	1.82	2-3
Δημήτρης Χόρτης	25	1.77	2
Δημήτρης Χοχλαστός	28	1.90	4
Θεοδόσης Κρητικός	16	1.75	2-3

ΠΡΟΠΟΝΗΤΗΣ: Γιώργος Καρπάθιος (6η χρονιά)
ΠΡΟΕΔΡΟΣ: Μιχάλης Διακογεωργίου
ΧΡΩΜΑΤΑ: Μπλε-άσπρο
ΕΔΡΑ: Ανοιχτό γήπεδο Λίνδου (200 θέσεις)
ΠΕΡΣΙΝΗ ΘΕΣΗ: 4η

ΗΡΘΑΝ:
1)Τσαμπίκος Κοκσάρωφ
2)Δημήτρης Χόρτης
3) Γιώργος Κουρζάκης
4)Τάσος Κουλοχέρας (επέστρεψε)
5) Μανώλης Τριγένης (επέστρεψε)

ΕΦΥΓΑΝ:
1)Γιώργος Καπισίκης
2)Γιώργος Καρπάθιος (σταμάτησε)
3)Τσαμπίκος Μυσιρλάκης (σταμάτησε)



Στη φωτό φάση από το περσινό παιχνίδι μεταξύ του Ζέφυρου και του Ηλιου Ιαλυσού

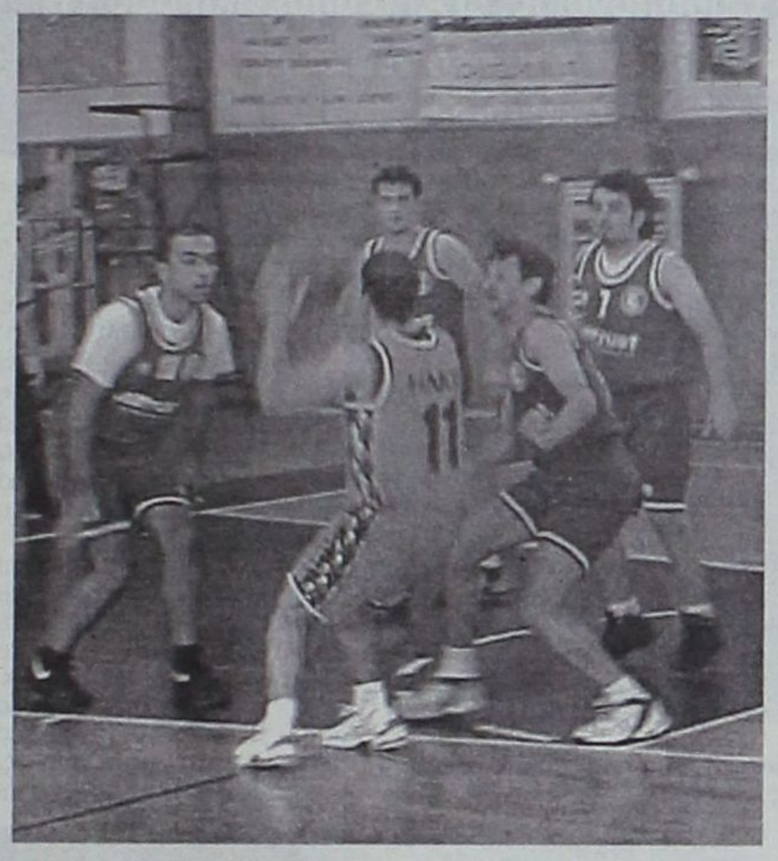

Ηλιος Ιαλυσού και Κλεόβουλος Λίνδου θα συμμετάσχουν κανονικά στο πρωτάθλημα της Β' Κατηγορίας

ΣΤΑΥΡΟΣ ΚΑΛΥΘΙΩΝ
Έτοιμος για το μεγάλο άλμα...

Πρόκειται για τον μεγάλο πρωταγωνιστή της καλοκαιρινής περιόδου. Μία ομάδα που τα τελευταία χρόνια βρισκόταν μεταξύ φθοράς και αφθαρσίας, έκανε αυτό το «κλικ» που χρειαζόταν προκειμένου να μάθουν και το μπασκετικό τμήμα οι φιλαθλοι της Ρόδου. Ο Σταυρός Καλυθιών απέκτησε ούτε λίγο ούτε πολύ 14 αθλητές, ορισμένοι εκ των οποίων διέπρεψαν τα προηγούμενα χρόνια στην Α' Κατηγορία. Με τον Κώστα Τρίτο να αναλαμβάνει τα ηνία της ομάδας, οι «πράσινοι» έχουν όλα τα φόντα να τερματίσουν στην κορυφή, αρκεί να βρουν μεταξύ τους την κατάλληλη χημεία και να φτιάξουν μία καλή ομάδα. Στη συγκεκριμένη περίπτωση το έργο του 36χρονου τεχνικού θεωρείται εξαιρετικά δύσκολο. Οι Καλυθενοί μαζί με τον Α.Ο. Σύμης δείχνουν να είναι εκ πρώτης όψεως τα φαβορί για το μοναδικό χρυσό εισιτήριο.

ΠΡΟΒΛΕΨΗ: 1η-2η θέση

ΟΝΟΜΑ	ΗΛΙΚΙΑ	ΥΨΟΣ	ΘΕΣΗ
Ηλίας Κιόττος	32	1.80	1-2
Δημήτρης Πήλος	26	1.80	1-2
Κώστας Νούσης	24	1.83	2-3
Σταύρος Νικηφορίδης	28	1.80	1
Παντελής Μισσού	24	1.85	2-3
Γιώργος Χατζηαντώνης	23	1.78	1-2
Μιχάλης Κούκιος	26	1.79	1-2
Γιώργος Λιόντας	24	1.85	2
Συμεών Ναζίρης	27	1.85	2-3
Κώστας Τσαλίκης	26	1.86	2-3
Γιώργος Παπανικολάου	24	1.75	2
Παναγιώτης Πλύγκος	24	1.76	2
Νίκος Νούσης	21	1.97	4-5
Σάββας Τσακίρης	25	1.86	3-4
Δημήτρης Σαρίκας	24	1.93	4-5
Βαγγέλης Κονισιώτης	23	1.90	4
Χρήστος Ρουσάκης	27	1.94	5
Νίκος Κατσαράς	23	2.03	5
Βαγγέλης Ραχανιώτης	35	1.96	4-5

ΠΡΟΠΟΝΗΤΗΣ: Κώστας Τρίτος (1η χρονιά)
ΠΡΟΕΔΡΟΣ: Νίκος Κιόττου
ΧΡΩΜΑΤΑ: Πράσινο-άσπρο
ΕΔΡΑ: Κ.Γ. Κρεμαστής (600 θέσεις)
ΠΕΡΣΙΝΗ ΘΕΣΗ: 6η

ΗΡΘΑΝ:
1)Κώστας Τσαλίκης (από Διγενή Κοσκινού)
2)Νίκος Νούσης (από Α.Ο. Παντηλιακός)
3)Δημήτρης Σαρίκας (από Άγιο Νικόλαο Παστίδας)
4)Νίκος Κατσαράς (από Α.Σ.Κ. Ιβίσκος)
5)Δημήτρης Πήλος (από Ζέφυρο)
6)Παντελής Μισσού (από Π.Α.Ο. Διαγόρας)
7)Σταύρος Νικηφορίδης (επέστρεψε)
8)Γιώργος Λιόντας (επέστρεψε)
9)Παναγιώτης Πλύγκος (επέστρεψε)
10)Γιώργος Χατζηαντώνης (ελεύθερος)
11)Βασίλης Ραχανιώτης (ελεύθερος)
12)Βαγγέλης Κονισιώτης (ελεύθερος)
13)Συμεών Ναζίρης (ελεύθερος)
14)Μιχάλης Κούκιος (ελεύθερος)

ΕΦΥΓΑΝ:

ΗΛΙΟΣ ΙΑΛΥΣΟΥ
Έμεινε όπως ήταν

Συμβόλαιο με την ουρά έχει υπογράψει τα τελευταία χρόνια ο Ήλιος...Η ομάδα της Ιαλυσού δύσκολα και τη νέα χρονιά θα παλέψει για κάτι καλύτερο. Αξίζει να σημειωθεί ότι κατά τη διάρκεια της μεταγραφικής περιόδου δεν αποκτήθηκε κανείς παίκτης, ενώ επέστρεψε στον συντοπίτη Γ.Α.Σ. ο Γιώργος Πολίτης. Μέχρι τη στιγμή που γράφονταν οι γραμμές ήταν άγνωστο ποιος θα καθίσει στον πάγκο της ομάδας, αφού είναι γνωστό ότι πέρσι επήλθε διαζύγιο με τον Παναγιώτη Παπακώστα πριν τελειώσει η αγωνιστική περίοδος. Εκτός απρόοπτου ο Ήλιος θα παλέψει για την αποφυγή της τελευταίας θέσης με τον Κλεόβουλο Λίνδου, καθώς το ρόστερ του είναι απ' τα πιο αδύναμα της κατηγορίας. Στη συγκεκριμένη περίπτωση φυσικά θα παλέψει σε όλα τα παιχνίδια και στο τέλος θα κάνει ταμείο.

ΠΡΟΒΛΕΨΗ: 6η-7η θέση

ΟΝΟΜΑ	ΗΛΙΚΙΑ	ΥΨΟΣ	ΘΕΣΗ
Γιάννης Λαβάσας	28	1.77	1
Ντίνος Μπακάλης	31	1.85	2-3
Μανώλης Παπαχριστοδούλου	22	1.78	1
Γιώργος Σαλάκας	28	1.83	1-2
Γιώργος Μαυρουδής	28	1.80	1-2
Θέμης Νάτσικας	26	1.78	1
Γιάννης Τολίκας	25	1.81	3
Γιάννης Χαραλαμπάκης	23	1.75	2
Αντώνης Σοκορέλλης	25	1.86	3-4
Δημήτρης Σαλάκας	25	1.80	2-3
Λάζαρος Καστανάκης	23	1.87	4
Νίκος Κεφαλίδης	21	1.88	4-5
Σίμος Καρακόπουλος	23	1.85	3-4
Νίκος Κώτης	22	1.86	3
Βασίλης Τζαβάρας	31	1.90	5
Αντώνης Κάζος	22	1.80	3
Μιχάλης Κουλούμπρης	23	1.80	2-3
Κώστας Κωτσίκας	24	1.85	4
Χαλίλ Κιλασίν	16	1.84	4-5
Νίκος Καραβόλιας	27	1.82	3-4

ΠΡΟΠΟΝΗΤΗΣ: (;)
ΠΡΟΕΔΡΟΣ: Κώστας Πάμπαλης
ΧΡΩΜΑΤΑ: Πορτοκαλί-Μπλε
ΕΔΡΑ: Δ.Κ.Γ. Ιαλυσού (800 θέσεις)
ΠΕΡΣΙΝΗ ΘΕΣΗ: 5η

ΗΡΘΑΝ:
1)Μανώλης Παπαχριστοδούλου (επέστρεψε)
2)Αντώνης Κάζος (επέστρεψε)
3)Νίκος Κώτης (επέστρεψε)
4)Γιώργος Σαλάκας (επέστρεψε)

ΕΦΥΓΑΝ:
1)Γιώργος Πολίτης (Ήλιος Ιαλυσού)
2)Μόσχος Φάντης (σταμάτησε)
3)Ανδρέας Μαλινδρέτος (σταμάτησε)

ΕΛΠΙΔΑ ΠΕΤΑΛΟΥΔΩΝ
Γρίφος η παρουσία της

Γρίφος για δυνατούς λύτες θα αποτελέσει η παρουσία της Ελπίδας Πεταλούδων που θα παρουσιαστεί για πρώτη φορά στα τοπικά πρωταθλήματα της Τ.Ε. Ε.Ο.Κ. Δωδεκανήσου. Μπορεί σαν ομάδα να υφίσταται από το 1999, ωστόσο ο μοναδικός πλέον εκπρόσωπος (απέχει ο Άγιος Νικόλαος Παστίδας) του Δήμου Πεταλούδων φιλοδοξεί να μπει «σφήνα» στις ομάδες της κορυφής. Οι περισσότεροι αθλητές που απαρτίζουν την Ελπίδα έχουν παίξει παλαιότερα, κυρίως στον Φοίβο Κρεμαστής, και σε συνδυασμό με την παρουσία κάποιων νέων αθλητών η ομάδα ελπίζει να πραγματοποιήσει μία καλή πορεία αν και στα σχέδια των ιθυνόντων βρίσκεται ακόμα και η άνοδος στην Α' Κατηγορία. Την τεχνική ηγεσία της Ελπίδας έχει αναλάβει ο Νίκος Κανέλλης που θέλει να την οδηγήσει ψηλά.

ΠΡΟΒΛΕΨΗ: 2η-4η θέση

ΟΝΟΜΑ	ΗΛΙΚΙΑ	ΥΨΟΣ	ΘΕΣΗ
Γιάννης Ελευθερίου	27	1.97	5
Πέτρος Μαρίνος	27	1.80	2
Σταύρος Κλωνάρης	27	1.74	1
Τάσος Πέτρου	23	1.93	4-5
Παντελής Μαρής	33	1.86	3-4
Νίκος Μαλτέζος	18	1.78	2
Λευτέρης Βαλσαμίδης	24	1.80	3
Βαγγέλης Χατζηγεωργίου	22	1.79	2-3
Πέτρος Μάγλαλης	30	1.80	2-3
Διονύσης Μπάτσας	23	1.78	1
Γιάννης Μάλιακας	23	1.87	4-5
Σπύρος Ροδίτης	15	1.86	3-4
Γιώργος Τσαουσίδης	24	1.89	4
Ξενοφών Μπιλιάς	16	1.74	1
Γιάννης Εξαδάκτυλος	16	1.76	1
Κυριάκος Καντιμοίρης	16	1.80	3-4

ΠΡΟΠΟΝΗΤΗΣ: Νίκος Κανέλλης (1η χρονιά)
ΠΡΟΕΔΡΟΣ: Νίκος Κλαδάς
ΧΡΩΜΑΤΑ: Μπλε-άσπρο
ΕΔΡΑ: Κ.Γ. Κρεμαστής (600 θέσεις)
ΠΕΡΣΙΝΗ ΘΕΣΗ: 1η παρουσία στη Β' Κατηγορία

Ραγδαίες οι εξελίξεις στην ελληνική ποδηλασία

❑ Συνεδρίασε χθες εκτάκτως το Δ.Σ. της Ομοσπονδίας. ❑ Από μηδενική βάση η επιλογή προπονητών-διεθνών. ❑ Εκπρόσωποι των Τ.Ε. στο νέο διοικητικό συμβούλιο που θα προκύψει απ' τις αρχαιρεσίες του Οκτωβρίου

Η παταγώδης αποτυχία των Ελλήνων ποδηλατών, στους Ολυμπιακούς Αγώνες έχει προκαλέσει έντονη δυσαρέσκεια στις τάξεις της Ομοσπονδίας και όχι μόνο, με αποτέλεσμα οι εξελίξεις να είναι από δω και πέρα ραγδαίες σε όλα τα επίπεδα.

Έτσι χθες το πρωί συνεδρίασε εκτάκτως το διοικητικό συμβούλιο της Ελληνικής Ομοσπονδίας Ποδηλασίας προκειμένου ν' αναζητηθούν τα αίτια της αγωνιστικής καθίζησης και να δρομολογηθούν οι αναγκαίες εξελίξεις που θα ξαναφέρουν το δημοφιλές άθλημα στο δρόμο των επιτυχιών. Εξάλλου έκδηλη είναι και η πρόθεση της Πολιτείας να αλλάξει το στάτους στον ελληνικό αθλητισμό, ύστερα απ' την υπόθεση Τζέκου - Κεντέρη - Θάνου, προκηρύσσοντας σε πρώτη φάση αρχαιρεσίες, σε όλες τις Ομοσπονδίες, μη εξαιρουμένης αυτής της Ε.Ο.Π.!

Σύμφωνα με πληροφορίες, στη χθεσινή σύσκεψη, αποφασίστηκε να μην ανανεωθεί καμία σύμβαση με προπονητές, ενώ πλέον η επιλογή των διεθνών θα γίνεται με βάση τις



Δύσκολα θα ξαναβρεθούν μαζί οι Μπάρκας, Γεωργαλλής, Βασιλόπουλος και Χειμωνέττος

επιτυχίες τους σε μεγάλες διοργανώσεις, από δω και πέρα. Αυτό πρακτικά σημαίνει ότι μπαίνουν στη διαδικασία της επανάκρισης όλοι όσοι πήραν μέρος στους Ολυμπιακούς της Αθήνας, ανάμεσά τους και ο Ρόδιος ποδηλάτης Γιώργος Χειμωνέττος, ο οποίος να σημειωθεί ότι είχε έντονο επεισόδιο με το συναθλητή του Βασιλόπουλο, για το ποιος θα τρέξει στο 200άρι (Κέριν) με αποτέλεσμα να αποχωρήσει οργισμένος.

Εκπρόσωποι από τις Τ.Ε. στο επόμενο Δ.Σ.

Στην ίδια σύσκεψη αποφασίστηκε στο επόμενο διοικητικό συμβούλιο που θα προκύψει απ' τις αρχαιρεσίες του Οκτωβρίου να υπάρχει ένας εκπρόσωπος από τις κατά τόπους Τοπικές Επιτροπές, αίτημα που εκκρεμούσε εδώ και πολλά χρόνια.

Έτσι και τα σωματεία θα έχουν καλύτερη και αμεσότερη εκπροσώπηση στην Ομοσπονδία και οι αποστάσεις με τα κέντρα λήψης των αποφάσεων θα ελαχιστοποιηθούν.

Τέλος, αποφασίστηκε η επιλογή των διεθνών για τους Ολυμπιακούς του Πεκίνου, το 2008 να ξεκινήσει σύντομα και η προετοιμασία να έχει διαρκή και απρόσκοπτη μορφή σε αντίθεση με ό,τι συνέβαινε ως τώρα, που η προετοιμασία ξεκινούσε παραμονές των αγώνων!

Όσον αφορά το διορισμό των νέων Τοπικών Επιτροπών αυτή αναμένεται να ξεκινήσει σύντομα και η θητεία τους δεν θα έχει συνάρτηση με το αποτέλεσμα των αρχαιρεσιών στις Ομοσπονδίες. Για την Τ.Ε.Ε.Ο.Π. Δωδεκανήσου, προαλείφεται ως γνωστόν ο αντιπρόεδρος του ΠΑΟ Διαγόρα Ανδρέας Χαλκιόπουλος, ο ποίος επιστρέφει σήμερα απ' την Αγγλία και αύριο θα έχει συνάντηση στα γραφεία της Ομοσπονδίας με τον πρόεδρο κ. Γιώργο Ρηγούτσο και άλλα στελέχη και μέλη του Δ.Σ. για θέματα που απασχολούν τη δωδεκανησιακή ποδηλασία.

Να σημειωθεί ότι ύστερα απ' το έντονο ενδιαφέρον του κ. Χαλκιόπουλου και του αντιπροέδρου της Τεχνικής Επιτροπής της Ομοσπονδίας κ. Κελόγλου αποφασίστηκε να συμμετάσχει στο Παγκόσμιο Πρωτάθλημα της Βερόνας, στα τέλη Σεπτεμβρίου ο αθλη-



Απογοητευτική ήταν η εμφάνιση του Γιώργου Χειμωνέττου στους Ολυμπιακούς Αγώνες

τής του ΠΑΟ Διαγόρα Παναγιώτης Ποτσάκης –μοναδικός εκπρόσωπος της χώρας μας– μαζί με τον προπονητή τον Παναγιώτη Καλαθενό.

Ο Ρόδιος ποδηλάτης μάλιστα έχει πάρει εντολή από τον ομοσπονδιακό προπονητή Κώστα Γεωργιάδη, να ξεκινήσει άμεσα προετοιμασία, προκειμένου να κατέβει στους σημαντικούς αυτούς αγώνες στην καλύτερη δυνατή κατάσταση, στο ατομικό χρονόμετρο και τον αγώνα αντοχής.

Με επτά ιστιοπλόους ο Ν.Ο. Ρόδου στη Σύρο

Με επτά ιστιοπλόους θα πάρει μέρος ο Ναυτικός Όμιλος Ρόδου στο Περιφερειακό πρωτάθλημα ιστιοπλοΐας νήσων Αιγαίου, στις κατηγορίες "ΟΠΤΙΜΙΣΤ" και "LASER RADIAL".

Θα πραγματοποιηθεί από 1 έως 6 Σεπτεμβρίου 2004 στη Σύρο.

Στο "ΟΠΤΙΜΙΣΤ" θα λάβουν μέρος οι:
Μάρκου Νικάνδρου Κώστας
Βουλγαρίδης Στέλιος
Μανιάς Μιχαήλ Άγγελος
Καστανίδης Θεόδωρος
Βασιλάκης Σπύρος
Στα "LASER RADIAL", συμμετέχουν οι εξής:
Μάρκου Νικάνδρου Γιώργος
Ξανθός Νίκος Γιώργος
Τους αθλητές συνοδεύει ο κ. Μανόλης Σταυλάς

Ξεκινά σήμερα η Ακαδημία του "Υγεία"



Την τελευταία Δευτέρα του Αυγούστου, σήμερα δηλαδή, επέλεξε η διοίκηση του ΓΑΣ Ρόδου "Η ΥΓΕΙΑ" να ξεκινήσει η νέα περίοδος της ακαδημίας του συλλόγου.

Για μια ακόμη χρονιά και μετά από μια πολύ πετυχημένη που προηγήθηκε, ο "ΥΓΕΙΑΣ" συνεχίζει την προσπάθεια να προσφέρει... υγεία, ειδικά στους μικρούς μαθητές - αθλητές της ακαδημίας του!

Με προπονήτρια την καθηγήτρια φυσικής αγωγής Χριστίνα Πετρά, ο Γυμναστικός Αθλητικός Σύλλογος Ρόδου "Η Υγεία" ανοίγει και πάλι τη δική του αθλητική κυψέλη.

Ένας χώρος ανοικτός για όλους τους Ροδίτες και που δέχεται παιδιά της Α' Δημοτικού και άνω.

Πληροφορίες για τις εγγραφές, που ήδη ξεκίνησαν, δίνονται στα τηλέφωνα του προέδρου κ. Χατζηχριστοδούλου, 22410-22231 και του ταμία κ. Παπαστεργίου 22410-23768.

Επίσης, δίνονται από την κυρία Πετρά, καθημερινά, από τις 3 μ.μ. έως τις 5 μ.μ. στο στάδιο στίβου Ρόδου.

Για τους Αιγαιοπελαγίτικους αγώνες

Ογδόντα κωπηλάτες στο φράγμα της Απολακκιάς

Την έγκριση του προϋπολογισμού που έχει καταθέσει στο Υπουργείο Αιγαίου και Νησιωτικής πολιτικής, αναμένει σήμερα ο Ναυτικός Όμιλος Ρόδου, προκειμένου να μπει στην τελική ευθεία για τη διοργάνωση των ΣΤ' Αιγαιοπελαγίτικων αγώνων κωπηλασίας στις 18 και 19 Σεπτεμβρίου 2004.

Όπως είναι γνωστό, ο όμιλος θα διοργανώσει τους αγώνες στο φράγμα της Απολακκιάς, με τη συνεργασία του Δήμου Νότιας Ρόδου και τη στήριξη της Νομαρχιακής Αυτοδιοίκησης και το Δήμο Ροδίων.

Θα λάβουν μέρος 80 συνολικά κωπηλάτες από τέσσερις ναυτικούς ομίλους του Αιγαίου που καλλιεργούν το άθλημα της κωπηλασίας. Δύο της Μυτιλήνης, ένα της Λήμνου και το ΝΟΡ.

ΔΙΕΥΘΥΝΣΗ ΔΑΣΩΝ ΔΩΔΕΚΑΝΗΣΟΥ

Ρόδος, 28-7-2004
Αριθμ. Πρωτ:3880

ΑΝΑΚΟΙΝΩΣΗ

Γνωστοποιείται κατά το άρθρο 14 του Ν. 998/79,η αποστολή για ανάρτηση στο Δήμο Καλλιθέας της αριθμ. 3197/26-7-04 Πράξης χαρακτηρισμού έκτασης που εκδόθηκε από τον Δ/ντη Δασών Δωδ/σου.

Η Κ.Μ.841Α γαιών Ψίνθου χαρακτηρίζεται ως γεωργική έκταση και βρίσκεται εντός καταφυγίου άγριας ζωής.

Ο Δ/ντής Δασών Δωδ/σου
Φίλιππος Κοντίτσης
Δασολόγος με βαθμό Δ/ντή

Δεύτερη διεθνής πρωτιά για τον Ανδρέα Χαλκιόπουλο

Είπε ότι θα πήγαινε στην Αγγλία για να κερδίσει και φρόντισε να το κάνει!

Ο λόγος για τον Ανδρέα Χαλκιόπουλο, που στον έκτο αγώνα του Βρετανικού πρωταθλήματος αυτοκινήτου κατηγορίας "BRITSPORT", κατετάγη πρώτος στον αγώνα αντοχής δύο 45λέπτων.

Μαζί με τον Άγγλο Άντριαν Χόλεϊ, που είναι ο δεύτερος οδηγός της ομάδας, ο Χαλκιόπουλος επανέλαβε το Σάββατο στο Σνέτερτον, ό,τι είχε καταφέρει στον προηγούμενο αγώνα του ίδιου πρωταθλήματος, πάλι στην Αγγλία.

Να δει πρώτος την καρώ σημαία αυτή τη φορά μέσα σε μεγαλύτερη αποθέωση των φιλάθλων που βρέθηκαν στην πίστα!

Ο Ροδίτης πιλότος, που



έτρεξε με ένα πρωτότυπο και εντυπωσιακό μονοθέσιο JUNO SS V6 JAGUAR, το οποίο στηρίζει η εταιρεία πετρελαιοειδών "SILK OIL", πριν τερματίσει στην πρώτη θέση ήταν πρώτος στα δοκιμαστικά, πρώτος στην εκκίνηση, έκανε τον ταχύτερο γύρο και έσπασε το ρεκόρ πίστας της κατηγορίας του!

Στους τρεις αγώνες που έχει λάβει μέρος, ο Ανδρέας Χαλκιόπουλος μετρά δύο νίκες και μία εγκατάλειψη λόγω μηχανικής βλάβης.

• Ο επόμενος αγώνας του πρωταθλήματος πρωτοτύπων BRITSPORT θα πραγματοποιηθεί στις 11 Σεπτεμβρίου, όμως για επαγγελματικούς λόγους δεν θα τρέξει ο Χαλκιόπουλος.



ΔΙΕΥΘΥΝΣΗ ΔΑΣΩΝ ΔΩΔΕΚΑΝΗΣΟΥ

Ρόδος, 26-7-2004
Αριθμ. Πρωτ: 3198

ΑΝΑΚΟΙΝΩΣΗ

Γνωστοποιείται κατά το άρθρο 14 του Ν. 998/79, και σύμφωνα με την αριθμ. 38/1-2-1999 γνωμοδότηση του Ν.Σ.Κ. η οποία μας κοινοποιήθηκε με την αριθμ. 88416/529/1-12-00 εγκύκλιο Διαταγή του Υπουργείου Γεωργίας, η αποστολή για ανάρτηση στο Δήμο Καλλιθέας του αριθμ. 1465/27-03-1996 εγγράφου που εκδόθηκε από τον Δ/ντή Δασών Δωδ/σου.

Η έκταση εμβαδού 10.033 τ.μ. που βρίσκεται στη θέση - περιφέρειας κοιν. Ψίνθου η οποία αναφέρεται σ αυτήν με κτηματολογικά στοιχεία, τόμος 8, Φύλλο 56, Φάκελλος 1186, μερίδα 1982 γαιών Ψίνθου ως εμφανίζεται στο από 840/96 τοπογραφικό διάγραμμα του Κτηματολογίου Ρόδου δεν εποπτευόταν ποτέ ούτε εποπτεύεται σήμερα από την Δασική Υπηρεσία στα πλαίσια της δασικής νομοθεσίας.

Ο Δ/ντής Δασών Δωδ/σου
Φίλιππος Κοντίτσης
Δασολόγος με βαθμό Δ/ντή

«Αξέχαστο όνειρο» η τελετή έναρξης των Ολυμπιακών Αγώνων

Συνέντευξη με μία Ροδίτισσα τυμπανίστρια

Οι Ολυμπιακοί αγώνες έριξαν πλέον την αυλαία και όλη η χώρα γυρνάει στους κανονικούς της ρυθμούς.

Για τους Έλληνες η επιστροφή στην πραγματικότητα είναι γεγονός, ενώ το πάρτι των ξένων τουριστών στη νυχτερινη Αθήνα λαμβάνει τέλος.

Για κάποιους όμως η γιορτή αυτή θα μείνει για πάντα ένα ωραίο όνειρο, μια σημαντική εμπειρία.

Ένα "χρωματιστό πανηγύρι" λαών, αγάπης και συναδέλφωσης, το οποίο είχαν την ευκαιρία να το ζήσουν από κοντά.



Η Εύη έξω από το Ολυμπιακό στάδιο

Της Μαρίας Κολεζάκη

Ανάμεσα σ' αυτούς τους προνομιούχους ήταν και ένα κορίτσι από τη Σορωνή, το οποίο εκπροσώπησε με τον καλύτερο δυνατό τρόπο τη Ρόδο στην έναρξη των Ολυμπιακών αγώνων.

Η Εύη Τσιμπλή ήταν μια εκ των τριακοσίων τυμπανιστών, που κατάφεραν να ενώσουν το χτύπο των κρουστών οργάνων με τους χτύπους των καρδιών ογδόντα χιλιάδων θεατών που παραβρέθηκαν στην έναρξη των αγώνων.

Το 17χρονο κορίτσι, μαθήτρια του Λυκείου Σορωνής έγινε για μια βραδιά ... ιέρεια των Ολυμπιακών αγώνων και μαζί με χιλιάδες άλλους ανθρώπους διαφόρων ηλικιών, έστειλε το μήνυμα της ενότητας και της ειρήνης σ' όλο τον κόσμο.

Η "Δσπορ" μίλησε για εκείνες τις στιγμές της έναρξης με την Εύη, που δεν αρνήθηκε να τις μοιραστεί μαζί μας, με ένα πρόσωπο που κυριολεκτικά έλαμπε από χαρά γι αυτά που έζησε.

Εύη, είναι μεγάλη τιμή για κάποιον η συμμετοχή του στους Ολυμπιακούς αγώνες;

- Ήταν πάρα πολύ μεγάλη τιμή για μένα η συμμετοχή μου. Ήταν κάτι που δεν θα ξεχάσω ποτέ στη ζωή μου. Αυτό που βίωσα δεν μπορεί να περιγραφεί με λόγια! Η εικόνα κυριολεκτικά μιλούσε από μόνη της.

Πώς αποφάσισες να λάβεις μέρος στους Ολυμπιακούς αγώνες;

- Την αίτηση στα χέρια μου την πρωτοπιασα πέρυσι τα Χριστούγεννα και για να πω την αλήθεια εκείνη τη στιγμή δεν ένιωσα τίποτα γιατί εδω στη Ρόδο δεν τη ζούμε την Ολυμπιάδα, ούτε και ζήσαμε την προετοιμασία της, σε σχέση με την Αθήνα, την Κρήτη, τη Θεσσαλονίκη και άλλες περιοχές. Είναι ουσιαστικά σαν να μην έχει περάσει από δω.

Αντίθετα στην Αθήνα κυκλοφορείς και βλέπεις τους εθελοντές, τις αφίσες για το 2004, τους χορηγούς να τρέχουν πανικόβλητοι και τον κόσμο χαμογελαστό.

Όταν λοιπόν πήρα την αίτηση δεν είχα μεγάλο πάθος για την Ολυμπιάδα, επίσης δεν ήμουν 18 χρονών και έτσι δεν θα μπορούσα να είμαι όλες τις ημέρες των αγώνων.

Έπειτα μου έστειλαν την κάρτα αποδοχής και μου είπαν πως θα είμαι στα κρουστά, κάτι που είναι στον τομέα μου λόγω της μουσικής. Ήταν αυτό που με ώθησε πλέον.

Το γεγονός ότι ήσουν κάτω των 18 ετών δεν προβλημάτισε τους γονείς σου;

- Αρχικά εγώ πίστευα πως θα χάσω το καλοκαίρι μου. Οι γονείς μου ήταν αυτοί που με πίεσαν να πάω. Με παρακαλούσαν να πάω, διαφορετικά όπως έλεγαν θα το μετάνιωνα.

Για ποιό λόγο έδωσες τη συμμετοχή σου;

- Να σου πω. Για Ολυμπιακά ιδεώδη και όλα αυτά δεν το είχα σκεφτεί, γιατί δεν τα ένιωσα εδώ στη Ρόδο. Ακούγαμε για Ολυμπιάδα αλλά στην ουσία δεν νιώσαμε ούτε στο ελάχιστο τη μαγεία της.

Για μένα ήταν απλά μια εμπειρία. Όταν είδα ανθρώπους απ' όλο τον κόσμο ενωμένους κάτω από την ειρήνη με τα πρόσωπα χαμογελαστά ήταν κάτι πρωτόγνωρο για μένα. Στην ουσία ήταν αυτό που ζητούσα, η εμπειρία.

Ποιά ήταν η δουλειά σου στην τελετή έναρξης;

- Αρχικά πρέπει να ξεκαθαρίσω ότι στα πόστα μας τοποθέτησαν οι ίδιοι ανάλογα με τις γνώσεις και τις ικανότητές μας.

Εγώ είχα γράψει στην αίτηση πως είχα μουσικές γνώσεις και με βάλανε στα τύμπανα.

Πόσο καιρό περίμενες για να λάβεις την απάντηση για την ένταξή σου ή όχι στην Ολυμπιάδα σαν εθελόντρια;

- Η αλήθεια είναι ότι είμαι από τους τυχερούς. Συμπλήρωσα την αίτηση σχεδόν την τελευταία στιγμή, την περίοδο των Χριστουγέννων.

Η οντισιόν που πέρασα ήταν η τελευταία και για να λέμε την αλήθεια περίμενα πως θα ήμουν αναπληρωματική εθελόντρια, ωστόσο με πήραν στην Ολυμπιάδα.

Την ημέρα της οντισιόν είχες άγχος;

Πάρα πολύ, όταν πήγα εγώ υπήρχαν γύρω στα 300 άτομα και δεν περίμενα να με πάρουν.

Εκείνη όμως η μέρα πέρασε σαν σε όνειρο.

Άρχισαν να μας παίρνουν μέτρα για τα κοστούμια, μας βγάζανε ολόσωμες φωτογραφίες.

Ήταν κάτι πρωτόγνωρο και ταυτόχρονα ωραίο για μένα.

Για τις μεγάλες πρόβες πότε πήγες;

- Για τις πρόβες ανεβοκατέβαινα συνεχώς από την Αθήνα στη Ρόδο.

Η πρώτη συνάντηση έγινε στις 5 Ιουνίου, όμως επειδή είχα εξετάσεις τους ειδοποίησα πως δεν μπορούσα να πάω.

Εδώ αξίζει να σημειωθεί ότι εάν κανείς έχανε τρεις πρόβες δεν θα μπορούσε να λάβει μέρος ως εθελοντής.

Επόμενη ημερομηνία του ραντεβού ήταν 26 Ιουνίου και έπειτα πήγα 12 Ιουλίου και 19 Ιουλίου.

Στις 24 του ίδιου μήνα βρισκόμουν πλέον στην Αθήνα περιμένοντας μεταξύ των προβών να φτάσει η μεγάλη ημέρα.

Εάν μπορούσες να χαρακτηριστείς αυτό το μήνα, από άποψη δουλειάς, τι θα έλεγες;

- Όσο οι μέρες αργούσαν το μετάνιωνα, έλεγα "Θεέ μου γιατί ήρθα;" Ήταν κουραστικό, εξουθενωτικό.

Ήμασταν όρθιοι μέσα στη ζέστη και κάναμε για ώρες ολόκληρες πρόβες.

Όσο όμως περνούσε ο καιρός και έβλεπα τη δουλειά που γινόταν και έβλεπα ότι θα ήταν υπέροχα, άρχισα να το βλέπω πιο θετικά.

Η πρώτη φορά που αντίκρισες το Ολυμπιακό στάδιο ανανεωμένο, όμορφο πως ήταν;

Για πρώτη φορά το είδα 25 Ιουλίου. Όταν το είδα μέρα με τη λίμνη στο κέντρο του μου άρεσε πάρα πολύ, τρελάθηκα στην ουσία.

Όταν όμως το είδα φωτισμένο το βράδυ δεν ήξερα πως να το περιγράψω και τότε είπα: "Θεέ μου ας μην τελειώσει ποτέ αυτή η βραδιά".

Η τελική - γενική πρόβα έγινε τρεις ημέρες πριν την έναρξη. Πως πήγε;

- Πάρα πολύ καλά. Το γήπεδο είχε 75.000 κόσμο και όλοι εμείς που συμμετείχαμε αισθανόμασταν σαν να ήταν εκείνη η μέρα.

Όμως και πάλι δεν συγκρινόταν με την έναρξη.

Περιέγραψέ μου τη μεγάλη ημέρα. Είχες άγχος;

- Ήξερα πως ο κόσμος ήθελε να είναι εκεί.

Ο κάθε ένας έδωσε 950 ευρώ για να έρθει να παρακολουθήσει την τελετή και περίμενε πως η βραδιά θα ήταν τέλεια.

Την ώρα που έμπαινα μέσα στο γήπεδο ήθελα να τα δώσω όλα γιατί εκείνη τη στιγμή αισθανόμουν περισσότερο Ελληνίδα.

Βλέποντας τον κόσμο τριγύρω μου ευτυχισμένο, να χαμογελάει ανατρίχιαζα.

Όταν αρχίσαμε να χτυπάμε τα τύμπανα στους χτύπους της καρδιάς νιώθαμε πως αυτό θα μας έμενε αξέχαστο.

Όταν φύγαμε από το γήπεδο και ανεβήκαμε στις εξέδρες ο κόσμος φαινόταν τόσο ευτυχισμένος και ήθελαν όλοι να μας μιλήσουν και να μας δώσουν τα συγχαρητήριά τους.

Όσον αφορά για το άγχος εκείνη τη μέρα δεν περιγράφεται. Ήταν πολύ έντονο. Αναριωτιόμουν συνεχώς τι θα γίνει. Ήθελα όλα να είναι τέλεια, να μην γίνει το παραμικρό λάθος.

Αυτό εμένα με επηρέασε πάρα πολύ που από την υπερένταση της βραδιάς δεν μπόρεσα να κοιμηθώ εκείνη τη νύχτα.

Βέβαια όλο αυτό το άγχος ήταν δικαιολογημένο γιατί 80.000 κόσμος είχε έρθει γι αυτό το σκοπό απ' όλα τα μέρη του κόσμου.

Ποιά ήταν η σημαντικότερη στιγμή της έναρξης για σένα;

- Η στιγμή που ανάβουν οι Ολυμπιακοί κύκλοι.

Ήταν η στιγμή που ανατρίχιασα, με στιγμάτισε και δεν ξέρω αν μου επιτρέπεται να πω, πως αυτό είναι και το παράπονό μου από τη Ρόδο. Εδώ δεν νιώσαμε την Ολυμπιάδα. Θα μπορούσε να επιλεγεί η Ρόδος έστω και για ένα άθλημα.

Άλλο να το βλέπεις από κοντά και άλλο από την τηλεόραση, συγκινείσαι με ένα μετάλλιο αλλά δεν το ζεις.

Νιώθεις την Ολυμπιάδα ακόμη και σε ένα λεωφορείο να μπεις στην Αθήνα, ενώ εδώ τίποτα.

Το θέμα της ασφάλειας πώς σου φάνηκε;

- Τα πράγματα ήταν πολύ αυστηρά ακόμη και για μας.

Την πρώτη φορά που πήγα δεν μ' άφηναν να μπω γιατί έλειπα από την πρώτη συνάντηση και δεν είχα διαπίστευση.

Πήγα λοιπόν στο Ολυμπιακό στάδιο και δεν μ' άφησαν να περάσω. Μου είπαν πως έπρεπε να βγάλω προσωρινά την ημερήσια κάρτα.

Υπήρχε πολύ καχυποψία. Όμως το θεωρώ φυσιολογικό.

Χαρακτηριστικό είναι το περιστατικό πως στην πρόβα μόλις είδανε τη φωτογραφική μου, φοβούμενοι μη βγει κάτι στον αέρα, μου είπανε πως ή θα την πετάξω ή θα μου τη σπάσουνε.

Όσον αφορά στην έναρξη μας φόρεσαν καρτελάκια με τα οποία θα μπορούσαμε να ξαναμπούμε μέσα, ωστόσο υπήρχε πάλι εκ νέου έλεγχος.

Αυτό όμως που μου έκανε εντύπωση είναι το γεγονός ότι έξω από το γήπεδο βρισκόταν ένα δημοσιογράφος της παλιάς τηλεόρασης ο οποίος προσπαθούσε να πείσει πως η όλη τελετή είχε ψεγάδια, ρωτώντας μας συνεχώς για το ζήτημα της ασφάλειας.

Την πρόεδρο του 2004 Γιάννα Αγγελοπούλου, την γνωρίσατε;

- Ναι, είχε παραστεί σε μια από τις πρόβες μας. Ήθελε να μας εκφράσει τις απόψεις της γι αυτό που είδε, ευελπιστώντας βέβαια για τα καλύτερα αποτελέσματα.

Τα ήθελε όλα τέλεια, όπως είναι βέβαια λογικό για μια γυναίκα που αναλαμβάνει τοσο μεγάλο έργο.

Εάν σου έλεγαν να λάβεις ακόμη μια φορά μέρος σε μια τέτοια γιορτή θα το έκανες;

- Ασυζήτητί, ναι. Οπωσδήποτε.

Πώς θα χαρακτήριζες τη συμμετοχή σου στην Ολυμπιάδα; Αν σου έλεγαν να δώσεις έναν τίτλο σ' αυτές τις ημέρες, ποιός θα ήταν αυτός;

- Αξέχαστο όνειρο. Μια φράση νομίζω που τα λέει όλα. Καθρεφτίζει όλα όσα έζησα, όλες τις ημέρες σκληρής δουλειάς, μα πάνω απ' όλα τη μαγική βραδιά της 13ης Αυγούστου.



Η Ροδίστρια τυμπανίστρια μαζί με άλλους εθελοντές σε στιγμές χαλάρωσης

In Blu
MODA ITALIANA
ΟΙ ΕΚΠΤΩΣΕΙΣ ΤΕΛΕΙΩΝΟΥΝ...
ΟΙ ΤΙΜΕΣ ΕΞΑΚΟΛΟΥΘΟΥΝ ΝΑ ΕΙΝΑΙ ΧΑΜΗΛΕΣ
ΣΑΣ ΠΕΡΙΜΕΝΟΥΜΕ
ΣΥΝΕΧΕΙΣ ΠΑΡΑΛΑΒΕΣ, ΝΕΑ ΜΟΝΤΕΛΑ ΤΩΡΑ, ΠΟΙΚΙΛΙΑ ΣΕ ΧΡΩΜΑΤΑ
ΓΥΝΑΙΚΕΙΑ ΕΣΩΡΟΥΧΑ
Φορεματα ΠΑΙΔΙΚΑ-ΕΦΗΒΙΚΑ
ΓΙΑ ΚΑΘΕ ΗΛΙΚΙΑΣ ΠΑΙΔΙΑ-ΚΟΡΙΤΣΙΑ ΚΑΙ ΑΓΟΡΙΑ
Σε κάθε αγορά το ανάλογο δωράκι
Signora PAOLA
Διαγοριδών 24 • ΡΟΔΟΣ - Τηλ. 22410-78655

ΠΡΑΚΤΟΡΕΙΟ ΟΠΑΠ
ΒΟΝΑΚΗΣ ΓΙΑΝΝΗΣ
ΑΜΕΣΗ ΠΛΗΡΩΜΗ ΚΕΡΔΩΝ
ΞΥΣΤΟ
ΕΞΟΦΛΟΥΝΤΑΙ ΛΟΓΑΡΙΑΣΜΟΙ Δ.Ε.Η. - Ο.Τ.Ε.
ΣΤΟΙΧΗΜΑ ΠΟΔΟΣΦΑΙΡΟ
SUPER 3
ΤΖΟΚΕΡ
EXTRA 5
ΛΟΤΤΟ ΠΡΟ 10
ΚΙΝΟ ΛΑΧΕΙΑ
ΠΡΟ ΠΟ ΓΚΟΛ
ΠΡΟ ΠΟ 13
ΑΘΗΝΩΝ 28 ΑΝΑΛΗΨΗ - ΡΟΔΟΣ ΤΗΛ. 22410 67221 - FAX: 22410 60319

Μέσα κι έξω από τα...

Διόρθωσαν το λάθος τους

Αφού επί μήνες μας συκοφαντούσαν και δυσφήμιζαν τη χώρα μας, γιατί καθυστερούσαν τα ολυμπιακά έργα, αλλά και επειδή θεωρούσαν τη χώρα μας ανασφαλή, τώρα τα παίρνουν πίσω όλα. Άγγλοι, Αμερικανοί και άλλοι, που βιάστηκαν.

Αυτά που έζησαν επί μέρες στην Αθήνα, με τις άψογες αθλητικές εγκαταστάσεις, με την ασύγκριτη ελληνική φιλοξενία, αλλά και με την ασφάλεια και σιγουριά που ένιωσαν, δεν είχαν προηγούμενο. Έτσι, φρόντισαν να αποκαταστήσουν το κακό κλίμα που δημιούργησαν με εκτενή καυστικά σχόλια στα Μ.Μ.Ε. των χωρών τους.

Οι ξένοι δημοσιογράφοι και οι επίσημοι φαίνεται δεν γνώριζαν, ότι οι Ελληνες όταν το θελήσουν μεγαλουργούν. Τέλος πάντων, το ευτύχημα είναι ότι το κατάλαβαν.

Έσπασε η παράδοση

Χρόνια τώρα είχαμε συνηθίσει οι αγώνες σέβεν σάιντ να γίνονται Σάββατο ή Κυριακή. Παραδόξως, όμως, φέτος, για τεχνικούς λόγους, οι προκριματικοί αγώνες σέβεν σάιντ θα γίνουν την ερχόμενη Τετάρτη.

Οι αγώνες αυτοί –μοναδικοί στη χώρα μας– σηματοδοτούν και την έναρξη της νέας ποδοσφαιρικής περιόδου της ΕΠΣΔ. Έχουν αγαπηθεί από τους φιλάθλους, που τους παρακολουθούν. Όμως αν γίνονταν Σάββατο θα ήταν πολύ καλύτερα από πλευράς προσέλευσης κόσμου.

Πήρε τέλος η αγωνία τους

Εληξε την περασμένη βδομάδα η αγωνία των παιδιών που έδωσαν πανελλήνιες εξετάσεις, για την εισαγωγή τους στα ανώτατα και ανώτερα εκπαιδευτικά ιδρύματα της χώρας μας. Τα περισσότερα παιδιά είδαν τους κόπους τους να ανταμείβονται με την εισαγωγή τους στη σχολή της προτίμησής τους.

Σ' όλα τα παιδιά που πέτυχαν την εισαγωγή τους στα ΑΕΙ ή ΤΕΙ, η στήλη εκφράζει τα θερμά συγχαρητήρια της και τους εύχεται καλή πρόοδο. Σ' όσα από τα παιδιά δεν είδαν να εκπληρώνονται τα όνειρά τους, θα θέλαμε να τονίσουμε, ότι η ζωή δεν είναι μόνο μία μάχη, αλλά πολλές. Συνεπώς τίποτα απολύτως δεν έχει χαθεί. Το μέλλον τους ανήκει...

Σταματούν τα μαθήματα

Σταματούν αυτή τη βδομάδα τα μαθήματα κολύμβησης του Δημοτικού Οργανισμού Πολιτισμού και Άθλησης του Δήμου Καμείρου, που γίνονται στη θαλάσσια περιοχή των καλαβαρδών. Μπαίνουμε άλλωστε στον Σεπτέμβρη και σε λίγο τα μικρά παιδιά θα πρέπει να βρίσκονται στο σχολείο. Τα μαθήματα κολύμβησης κράτησαν ένα δίμηνο και πολλά μικρά παιδιά έμαθαν να κολυμπούν.

Προχωράνε οι εργασίες

Προχωράνε με γοργό ρυθμό οι εργασίες για τη διαμόρφωση της νέας «έδρας» του Κλεάνθη. Ήδη έχουν μπει τα γκολπόστ στο γήπεδο, που έχει διαμορφωθεί ακριβώς δίπλα από το παλαιό. Παράλληλα κτίζεται ο προστατευτικός τοίχος της δυτικής πλευράς, που γειτονεύει με το δρόμο. Όπως όλα δείχνουν, το γήπεδο θα είναι έτοιμο μέχρι την έναρξη του πρωταθλήματος Α' Κατηγορίας, στο οποίο συμμετέχει ο Κλεάνθης.

Ήταν παρών!

Ο Κλεάνθης ήταν «παρών» και στο πανηγύρι του Αγίου Φανουρίου Παραδεισίου. Λειτούργησε αναψυκτήριο-σουβλατζίδικο στο χώρο του μοναστηριού. Και δεδομένου ότι πέρασε αρκετός κόσμος για να ανάψει κεράκι, θα πρέπει να 'κανε καλές δουλειές.

Αντίο «δάσκαλε»

Όσοι γνωρίσαμε τον Αντώνη Σκουμπουρδή –γνωστός και ως «δάσκαλος»– θα τον θυμόμαστε για το χαμόγελό του, αλλά και την αισιοδοξία του για τη ζωή. Θα τον θυμόμαστε όμως κάθε φορά που θα πηγαίνουμε στο γήπεδο, γιατί εκεί είχε πάντα μία θέση.

Ο Αντώνης Σκουμπουρδής, για όσους δεν έτυχε να τον γνωρίσουν, ήταν ένα πολύπλευρο ταλέντο. Υπήρξε αθλητής του άλματος, ποδοσφαιριστής και προπονητής, ενώ είχε και φωνητικά χαρίσματα. Έψαλλε και τραγουδούσε.

Αντίο «δάσκαλε»...



Τυχερός

Αν έχεις τύχη, διάβαινε...

Ενας παίκτης του «Στοιχήματος» παίζοντας ένα δελτίο 12 ευρώ, με μόνο τρεις αγώνες, έπιασε ποσό 20.000 ευρώ.

Το τυχερό δελτίο κατατέθηκε στο πρακτορείο της Αναστασίας Κορκίδα, στις Φάνες. Ο τυχερός παραμένει άγνωστος, καθώς δεν εμφανίστηκε.

Η πληροφόρηση έγινε από τον ΟΠΑΠ, που έστειλε τη σχετική αφίσα για θυροκόλληση.

Σε καλό τόπο τα ευρώ για τον σούπερ τυχερό, που είχε την πρόβλεψη να ποντάρει σε αγώνες με υψηλά ποσοστά!

Αντιπαράθεση

Να είστε σίγουροι, ότι τώρα που τελειώνουν οι Ολυμπιακοί Αγώνες, στη χώρα μας θ' αρχίσει η αντιπαράθεση κυβέρνησης και αντιπολίτευσης, με θέματα τις περιπτώσεις Κεντέρη-Θάνου, αλλά και του Σαμπάνη. Φυσικά, η αντιπαράθεση θα έχει μάκρος και βάθος χρόνου. Ας έχουμε λίγη υπομονή. Ήδη τα πρώτα δείγματα γραφής τα είδαμε τις τελευταίες μέρες.

ΕΥΡΩΠΑΪΚΗ ΕΠΕΝΔΥΤΙΚΗ

ΚΤΗΜΑΤΟΜΕΣΙΤΙΚΟ ΓΡΑΦΕΙΟ

ΘΕΟΦΙΛΟΣ ΚΛΩΝΑΡΗΣ - ΑΝΤΩΝΗΣ ΝΙΚΟΛΗΣ

ΕΘΝΙΚΗΣ ΑΝΤΙΣΤΑΣΕΩΣ 48 (ΠΡΩΗΝ ΑΝΝΗΣ ΜΑΡΙΑΣ) ΤΗΛ. 2241039300

ΔΙΑΜΕΡΙΣΜΑΤΑ

46 τ.μ.	Γκαρσονιέρα ισόγεια στην Ανάληψη	€ 30.000
50 τ.μ.	Στην Ιαλυσό με καταπληκτική θέα	€ 50.000
185 τ.μ.	Αποθήκη με ράμπα στην Μ.Πετρίδη	€ 58.700
85 τ.μ.	Αγία Αναστασία με 2 υπνοδωμάτια	€ 67.500
80 τ.μ.	Αφάντου ισόγειο με αυλή	€ 73.400
100 τ.μ.	Θεολόγος Δεκαετίας με 2 υπν/τια	€ 73.400
150 τ.μ.	Αποθήκη στην Ανάληψη	€ 73.400
55 τ.μ.	Στην Μητρόπολη καινούργιο	€ 76.300
80 τ.μ.	Περιοχή Κόβα με 2 υπνοδωμάτια	€ 85.000
71 τ.μ.	Ισόγειο στην Πειραιώς με 2 υπνοδωμάτια	€ 85.000
85 τ.μ.	Κοδρικτώνος β ορόφου με ασανσέρ	€ 88.000
80 τ.μ.	Δ.Αναστασιάδη β ορόφου	€ 88.041
88 τ.μ.	Κοντά στο στάδιο με θέρμανση κ ασανσέρ	€ 91.000
100 τ.μ.	Δαμασκηνού με 3 υπνοδωμάτια	€ 102.700
80 τ.μ.	Β' ορόφου με θέρμανση ετοιμοπαράδοτο	€ 122.000
87 τ.μ.	Άγιος Νικόλαος υπό κατασκευή	€ 126.200
120 τ.μ.	6 Δωμάτια για εκμετάλευση	€ 132.000
100 τ.μ.	Οροφοδιαμέρισμα lux στην Ανάληψη	€ 132.000
95 τ.μ.	Ετοιμοπαράδοτο στο Ροδίνι	€ 132.000
90 τ.μ.	Καινούργιο στην Ανάληψη	€ 138.000
160 τ.μ.	Όροφος 115&45 τ.μ. σε τοιχοποιία	€ 140.900
105 τ.μ.	**Ανάληψη 3 υπν/τια,πάρκιν,φωτεινό**	€ 146.735
114 τ.μ.	Άγιος Νικόλαος υπό κατασκευή	€ 167.300
4 Γκαρσονιέρες με μηνιαίο εισόδημα €1350		



ΟΙΚΟΠΕΔΑ

650 τ.μ.	ΣΤΟΝ ΑΡΧΑΓΓΕΛΟ ΕΝΤΟΣ ΟΙΚΙΣΜΟΥ ΜΕ Σ.Δ. 0,8 ΣΕ ΗΣΥΧΗ ΠΕΡΙΟΧΗ ΚΑΤΑΛΗΛΟ ΓΙΑ ΟΙΚΙΑ	
2600 τ.μ.	Στην Αρχίπολη άρτιο κ οικοδομήσιμο	€ 41.000
1570 τ.μ.	Γεννάδι στον κεντρικό δρόμο	€ 50.000
600 τ.μ.	Φαληράκι Επί της Εθν.οδού με άδεια οικοδομής	€ 50.000
46000 τ.μ.	Στην Ψίνθο με νερό πάνω στο δρόμο	€ 52.800
2000 τ.μ.	Στο Γεννάδι με άδεια οικοδομής,νερό,ρεύμα	€ 58.700
4000 τ.μ.	Μαριτσά με ωραία θέα,	€ 73.400
2300 τ.μ.	Αφάντου στο κύμα	€ 73.400
7400 τ.μ.	Αφάντου για Βιοτεχνική χρήση	€ 73.400
2500 τ.μ.	Στο κιοτάρι κοντά στο κύμα με άδεια οικ.	€ 73.400
4000 τ.μ.	Μετά το Λαδικό 70m από τον κεντρικό	€ 82.000
8500τ.μ.	Κολύμπια με άδεια για 6 μονοκατοικίες	€ 190.700
9600 τ.μ.	Στο κανδυλί σε ήσυχο σημείο	€ 197.000
7500 τ.μ.	Στα Κολύμπια δίπλα σε ξενοδοχείο	€ 220.000
5700 τ.μ.	Κοσκινού περιοχή Αγίου Ιωάννη	€ 235.000
7720 τ.μ.	**Ασγούρου εντός ζώνης οικισμού με δυνατότητα τεμαχισμού σε 3 άρτια κ οικοδομήσιμα οικόπεδα**	€ 265.000
3600 τ.μ.	Λαχανιά άρτιο κ οικοδ/μο με θέα θάλασσα	€ 52.800
7500 τ.μ.	Στην Λαχανιά επί της Εθνικής οδού	€ 117.400
4000 τ.μ.	Στην Λαχανιά με θέα θάλασσα	€ 52.824
1500 τ.μ.	Στην Λαχανιά εντός οικισμού	€ 61.628
9000 τ.μ.	Στην Λαχανιά 800 m από το κύμα	€ 82.170
6500 τ.μ.	Στην Λαχανιά 300 m από το κύμα	€ 104.000

ΜΟΝΟΚΑΤΟΙΚΙΕΣ - ΜΕΖΟΝΕΤΕΣ

75 τ.μ.	**Οικία στην Παλιά Πόλη σε καλή τιμή**	€ 44.020
70 τ.μ.	Κατοικία στην Σύμη δίπλα στο κύμα	€ 161.400
175 τ.μ.	Στους Τρείς σε μπετά με οικόπεδο 1300	€ 126.192
210 τ.μ.	Ιαλυσός σε σοβά κοντά στην θάλασσα	€ 161.500
140 τ.μ.	Μαριτσά ολοκαίνουργια μονοκατοικία σε οικόπεδο 2000 τ.μ.εντός οικισμού με ωραία θέα	
350 τ.μ.	**ΠΑΡΑΛΙΑ Ιαλυσού 1 έτους λούξ κατασκευής**	
295 τ.μ.	Ιξιά με 4 υπνοδωμάτια σε 500 οικόπεδο	€ 264.123
140 τ.μ.	**Κοσκινού σε 1300 οικόπεδο με καταπληκτική θέα**	



ΚΑΤΑΣΤΗΜΑΤΑ - ΕΠΙΧΕΙΡΗΣΕΙΣ

ΞΕΝΟΔΟΧΕΙΟ 70 ΚΛΙΝΩΝ ΣΕ ΤΙΜΗ ΕΥΚΑΙΡΙΑΣ €9000/Κλίνη

ΞΕΝΟΔΟΧΕΙΟ ΕΝΤΟΣ ΠΟΛΕΩΣ 180 ΚΛΙΝΩΝ ΣΕ ΤΙΜΗ ΕΥΚΑΙΡΙΑΣ

Ενοικιάζεται κατάστημα 250 τ.μ. εντός πόλεως

Κατάστημα στην Καποδιστρίου 60 τ.μ.+30 τ.μ.

Αναψυκτήριο έτοιμο προς λειτουργία **ΕΥΚΑΙΡΙΑ**

4 Γκαρσονιέρες καινούργιες με πολύ καλό εισόδημα

Καφετέρια δίπλα σε ξενοδοχεία προς πώληση

Κατάστημα πλησίον Αθηνών 90 τ.μ.+15 πατάρι

ΑΓΟΡΕΣ - ΠΩΛΗΣΕΙΣ - ΜΙΣΘΩΣΕΙΣ ΑΚΙΝΗΤΩΝ

ΣΥΜΒΟΥΛΕΥΤΙΚΕΣ ΚΑΙ ΕΠΕΝΔΥΤΙΚΕΣ ΠΡΟΤΑΣΕΙΣ

ΑΠΟΚΛΕΙΣΤΙΚΗ ΔΙΑΘΕΣΗ ΔΙΑΜΕΡΙΣΜΑΤΩΝ - ΟΙΚΟΠΕΔΩΝ - ΞΕΝΟΔΟΧΕΙΩΝ

ΖΗΤΟΥΝΤΑΙ ΔΙΑΜΕΡΙΣΜΑΤΑ - ΜΟΝΟΚΑΤΟΙΚΙΕΣ - ΟΙΚΟΠΕΔΑ - ΑΓΡΟΤΕΜΑΧΙΑ

Παρά το σχετικό αίτημα των τοπικών φορέων, η ΔΕΗ λέει όχι στην αντικατάστασή τους

«Μια χαρά» είναι τα υποβρύχια καλώδια στην περιοχή Κω - Καλύμνου

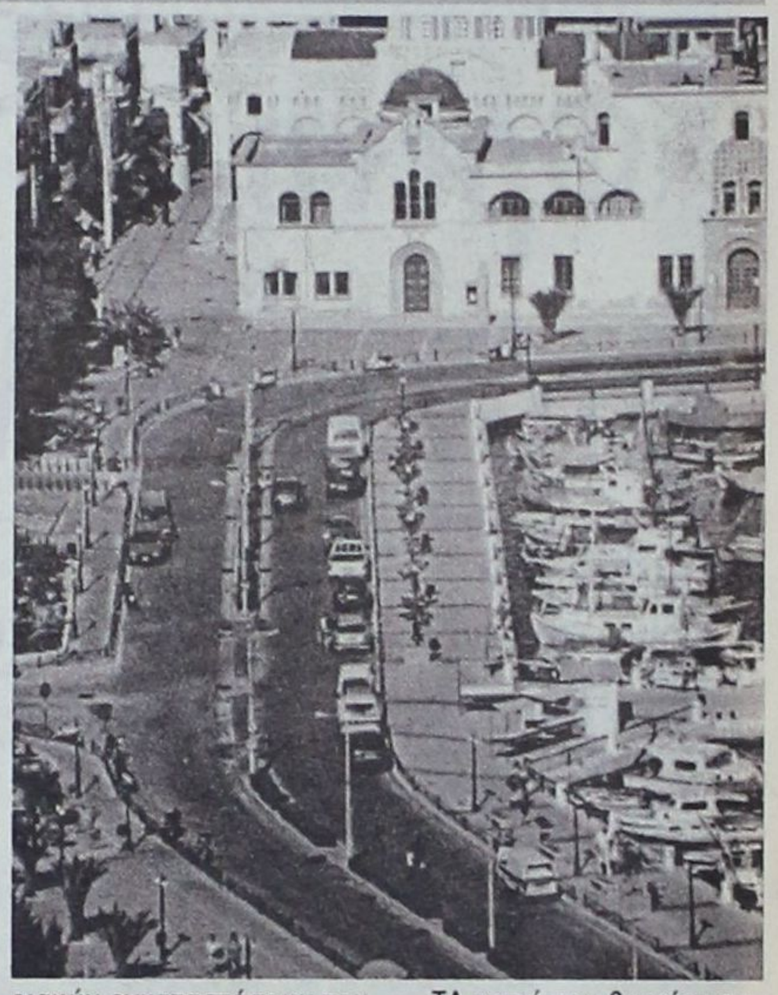

ΕΛΑΧΙΣΤΑ έως ανύπαρκτα είναι τα περιθώρια που δίνει η ΔΕΗ στους φορείς και στην τοπική ηγεσία του βορείου συγκροτήματος Δωδεκανήσου (κυρίως σε Κάλυμνο και Κω) για αναβάθμιση των υφιστάμενων υποδομών ώστε να διασφαλιστεί η κάλυψη των ενεργειακών αναγκών στα νησιά της περιοχής.

Στις σχετικές εκκλήσεις συγκεκριμένα για αντικατάσταση των υποβρύχιων καλωδίων που κρίνονται «ύποπτα» και «πεπαλαιωμένα», η Διοίκηση της Δημόσιας Επιχείρησης Ηλεκτρισμού εκτιμά πως κάτι τέτοιο δεν ισχύει. Σε απαντητική επιστολή της αρμόδιας Διεύθυνσης διευκρινίζεται ότι «τα υποβρύχια καλώδια δεν παρουσιάζουν σοβαρές ζημιές ή φθορές», άρα δεν κρίνεται επιβεβλημένη η αντικατάστασή τους.

Αναφέρεται συγκεκριμένα:

Με την αγορά ηλεκτρικών συσκευών οι Ροδίτες καταναλωτές έχουν την ευκαιρία να διαπιστώσουν από μόνοι τους την ποιότητα του νερού που χρησιμοποιούμε ή καταναλώνουμε στο νησί μας.

Εύχρηστα και αποκαλυπτικά τεστ συνοδεύουν τις συσκευασίες που πωλούνται στα καταστήματα της Ρόδου και με τα οποία καλούνται οι νοικοκυρές να μετρήσουν τη σκληρότητα του νερού που θα χρησιμοποιήσουν για τη λειτουργία του καινούργιου πλυντηρίου τους ή των λοιπών οικιακών συσκευών.

Το εύρημα του τεστ είναι αναμενόμενο και κοινό μυστικό: το νερό της Ρόδου θεωρείται «πολύ σκληρό σε περιεκτικότητα αλάτων.

Για το λόγο αυτό, συνιστάται η αγορά και η χρήση αποσκληρυντικών προϊόντων για την προστασία των οικιακών συσκευών.

Παρεμπιπτόντως αποκαλύπτεται συνολικά η ποιότητα του νερού στη Ρόδο η οποία θεωρείται συγκριτικά με άλλες περιοχές της χώρας από τις καλύτερες για την υγεία των καταναλωτών.

Το τεστ που καλούνται να κάνουν οι αγοραστές των συσκευών είναι απλό στη σύλληψη και στα αποτελέσματά του και ειδικά για τη Ρόδο καταγράφει τις υψηλότερες τιμές σκληρότητας του νερού.

Τη διαπίστωση αυτή επικυρώνει και ο χάρτης που δημοσιεύεται παραπάνω, στον οποίο η Ρόδος και άλλα νησιά της Δωδεκανήσου συμπεριλαμβάνονται στις περιοχές με νερό που περιέχει μεγάλες ποσότητες αλάτων.

Αναφερόμενοι στο ανωτέρω σχετικό, σας πληροφορούμε τα εξής:

Τα υποβρύχια καλώδια που διασυνδέουν την Κω με την Κάλυμνο παρά την 25ετή ζωή τους δεν παρουσιάζουν σημαντικές ζημιές και δεν βρίσκονται σε οριακό επίπεδο αντοχής.

Από την πόντισή τους μέχρι σήμερα έχει σημειωθεί μόνο μία βλάβη σ' ένα εξ αυτών, (τραυματισμός από ανεμότρατα) χωρίς να σημειωθούν διακοπές στην ηλεκτροδότηση λόγω επάρκειας της εφεδρικής γραμμής.

Η ΔΕΗ Α.Ε. δεν έχει προγραμματίσει την πόντιση νέων υποβρυχίων καλωδίων, διότι τα υφιστάμενα θεωρούνται αξιόπιστα και επαρκούν για τις ανάγκες των διασυνδεδεμένων νησιών Κω, Καλύμνου, Λέρου, Λειψών κ.λπ.

Σχετικά με την ενίσχυση του ΑΣΠ Καλύμνου με μία μονάδα ισχύος 6-7 MW σας ενημερώνουμε ότι ο σχεδιασμός αυτός που είχε προταθεί από τη ΔΕΗ δεν έγινε δεκτός από τη ΡΑΕ και δεν περιελήφθη στην ενιαία άδεια παραγωγής που χορηγήθηκε μετά από γνώμη της ΡΑΕ σύμφωνα με την Υπ. Απόφ. 1085/2002 για τα μη διασυνδεδεμένα νησιά. Στην εν λόγω άδεια προβλέπεται η εγκατάσταση δύο (2) Ηλεκτροπαραγωγών Ζευγών (Η/Ζ) ισχύος 2,1 MW το καθένα στο Σταθμό Παραγωγής της Καλύμνου, τα οποία έχουν ήδη εγκατασταθεί και λειτουργούν από το θέρος του 2002 και 1 Η/Ζ 16 MW στο Σταθμό της Κω. Επίσης σύμφωνα με την 942/17182/2.10.2003 Υπουργ. Απόφαση εγκρίθηκε η εγκατάσταση ενός επιπλέον Η/Ζ ισχύος 16 MW στο Σταθμό της Κω.

Τα ανωτέρω Η/Ζ προβλέπεται να λειτουργήσουν το 2005 και θα ενισχύσουν σημαντικά το σύστημα των διασυνδεδεμένων νησιών Κω, Καλύμνου, Λέρου, Λειψών, Νισύρου, Τήλου κ.λπ.

Πρόσφατα εγκρίθηκε από την αρμόδια Διεύθυνση Περιβάλλοντος η μελέτη επεξεργασίας και διάθεσης των υγρών αποβλήτων του Σταθμού της Καλύμνου και σύντομα θα προχωρήσουμε στην κατασκευή του.

Επίσης έχουν προγραμματισθεί για το επόμενο έτος εργασίες συντήρησης των κτιριακών εγκαταστάσεων του Σταθμού.

Τέλος, σας διαβεβαιώνουμε ότι η ΔΕΗ Α.Ε. έχοντας ως μια από τις επιδιώξεις και προτεραιότητες της την εξυπηρέτηση του κοινωνικού συνόλου, θα εξακολουθήσει να μεριμνά για τη συνεχή βελτίωση των παραμέτρων που επηρεάζουν την ομαλή λειτουργία των εγκαταστάσεων και την ποιότητα της παρεχόμενης ενέργειας.

ΤΑ νησιά του βορείου συγκροτήματος βυθίζονται συχνά στο σκοτάδι, με την Κάλυμνο κυρίως να είναι αυτή που έχει να αντιμετωπίσει το πρόβλημα σε μεγαλύτερο βαθμό, όπως έγινε και αυτό το καλοκαίρι.

Αναμένεται να υπάρξουν νέες κρούσεις προς τη ΔΕΗ και τη ΡΑΕ ώστε να αναθεωρηθεί η στάση τους και να προχωρήσει ο εκσυγχρονισμός των υποδομών στην περιοχή.

ΚΕΝΤΡΟ ΞΕΝΩΝ ΓΛΩΣΣΩΝ
ΝΑΝΣΥ ΒΑΣΙΛΟΠΟΥΛΟΥ
Master of Arts in Hull University, UK

ΑΓΓΛΙΚΑ*ΙΤΑΛΙΚΑ
ΓΕΡΜΑΝΙΚΑ





* Προσιτά δίδακτρα *
*Τμήματα όλων των επιπέδων *
* Computers, Multimedia, Internet *

ΔΩΡΕΑΝ Η ΤΑΞΗ "JUNIOR A"
ΓΙΑ ΜΑΘΗΤΕΣ ΤΗΣ Α' & Β'
ΔΗΜΟΤΙΚΟΥ

ΜΗΤΡΟΠΟΛΕΩΣ 75, ΡΟΔΟΣ, Τηλ. 22410 - 70110

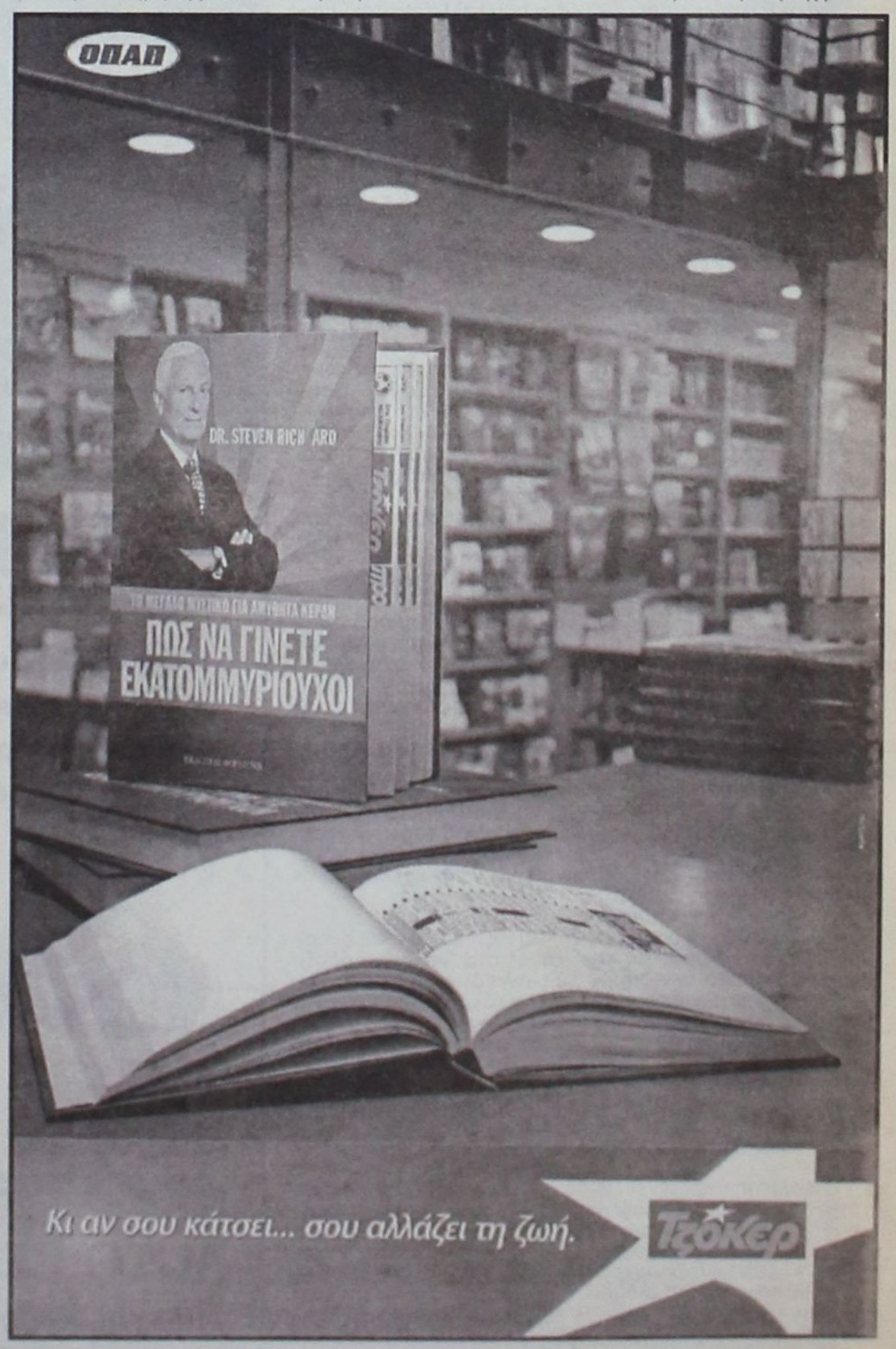

Για μια καινούργια κοινωνία αξιών

«Φρένο στον εκφυλισμό»

Άρθρο του Κωνσταντίνου Παπουτσή Πολιτευτή του ΛΑ.Ο.Σ.



Δωδεκανήσιοι - ες, φίλες - οι,

οι Ολυμπιακοί αγώνες απέδειξαν για άλλη μια φορά ότι οι Ελληνες μπορούν να πετύχουν πολλά. Και αυτό καταγράφτηκε και σε επίπεδο οργάνωσης των αγώνων όπως και στις επιδόσεις των αθλητών μας.

Για να προχωρήσει όμως ο αθλητισμός μας χρειάζεται η πάταξη του φαινομένου ντόπινγκ από την πολιτεία. Δεν μπορεί ορισμένοι επιτήδειοι με μοναδικό σκοπό τους το κέρδος, να αμαυρώνουν την προσπάθεια αθλητών μας και εν γένει ενός ολόκληρου έθνους.

Για το λόγο αυτό θα πρέπει να συσταθεί εξεταστική των πραγμάτων επιτροπή στη Βουλή μήπως και πέσει λίγο φως σε όλο αυτό το βρομερό παρασκήνιο του πρωταθλητισμού.

Ενα παρασκήνιο που επικρατεί σε όλους τους τομείς της πολιτικής και κοινωνικής μας ζωής βοηθούμενο άμεσα ή έμμεσα απ' όλες τις κυβερνήσεις των τελευταίων ετών.

Από πολιτικούς που διαπλέκονται με το κεφάλαιο και νομοθετούν γι' αυτό. Από πολιτικούς που ψεύδονται και εξαπατούν την νοημοσύνη των απλών πολιτών στηριζόμενοι στις ψήφους τους. Από πολιτικούς που τους ενδιαφέρει μόνο η καρέκλα και πως θα την διατηρήσουν.

Η κοινωνία μας όμως βοά. Με την ανεργία που αυξάνεται συνεχώς, με τον εθισμό στα ναρκωτικά όλο και περισσότερων νέων, με τη γραφειοκρατία των δημόσιων υπηρεσιών όπου για μια απλή συναλλαγή θα πρέπει πια να δώσεις φακελλάκι, με τον τουρισμό σε βαθιά κρίση, με την ακρίβεια, με τη διαφθορά, με την κακοδιαχείριση στην υγεία, το ασφαλιστικό, τα δημόσια έργα.

Ο πολίτης περιμένει λύσεις στα καυτά του προβλήματα, θέλει και πρέπει να υπάρχει επιτέλους αξιοκρατία, συμμετοχική δημοκρατία. Μία κοινωνία για όλους.

Ο πολίτης περιμένει να βρεθεί η δύναμη εκείνη που θα αντισταθεί στον εκφυλισμό. Που θα αντισταθεί στην νοοτροπία, την αντίληψη, την πρακτική του αριβίστα που καλλιεργείται μεταπολιτευτικά στην Ελλάδα.

Ο έτσι από το πουθενά, που με μηδέν προσόντα και ελάχιστο κόπο αναδεικνύεται ο πρωταγωνιστής του χώρου που τον φιλοξενεί, είτε είναι ένα γήπεδο, είτε ένας στίβος ή μία σκηνή ή μία εφημερίδα ή τηλεόραση.

Αυτός είναι ο εχθρός του τόπου και του λαού μας.

Κάποιος πρέπει να βάλει φρένο στον εκφυλισμό. Χρειαζόμαστε συνθήκες που θα επιβάλλουν την ολική επαναφορά στις αξίες.

Στη δημιουργία. Στην προσπάθεια. Στο αποτέλεσμα. Το προϊόν του μόχθου και όχι την ευκαιριακή πρόσμιξη της αρπαχτής με το παραμύθι.

Στην καθαρότητα του αγώνα.

Στους κανόνες.

Στις παραδόσεις

Στο σεβασμό.

Ολική επαναφορά στην οικογένεια. Στην εκτίμηση προς το γονιό με ανάλογη πρακτική συμπεριφορά εκείνου προς τους νεότερους.

Ολική επαναφορά στην πατρίδα.

Στο έθνος.

Να μπολιάσουμε αυτή την υγιή πλευρά της κοινωνίας, τους νέους, τους επερχόμενους με τα στοιχεία εκείνων που προηγήθηκαν.

Τον πατριωτισμό.

Αυτές τις αξίες τις στηρίζουμε στο Λαϊκό Ορθόδοξο Συναγερμό με προστάρη τον πρόεδρό μας Γεώργιο Καρατζαφέρη.

Πυκνώστε τις τάξεις του Λαϊκού Ορθόδοξου Συναγερμού έτσι ώστε να αγωνιστούμε μαζί για μία ειρηνική επανάσταση της κοινωνίας μας.

Δωδεκανήσιοι - ες, φίλες - οι, σας διαβεβαιώ ότι θα είμαι κοντά σας κάθε στιγμή, θα είμαι παρών σ' όλα τα προβλήματά της Δωδ/σου. Γιατί η πολιτική δημιουργείται μέσα από προβλήματα, αναδεικνύεται μέσα από καθημερινούς αγώνες όπου ο πολιτικός με περίσσια ευθύνη και αγωνιστικότητα θυσιάζεται για το κοινωνικό σύνολο.

ΜΕ ΑΓΩΝΙΣΤΙΚΟΥΣ ΧΑΙΡΕΤΙΣΜΟΥΣ
ΠΑΠΟΥΤΣΗΣ ΚΩΝ/ΝΟΣ
ΜΕΛΟΣ ΚΕΝΤΡΙΚΗΣ ΕΠΙΤΡΟΠΗΣ ΛΑ.Ο.Σ.
ΠΟΛΙΤΕΥΤΗΣ ΔΩΔ/ΣΟΥ

Σημεία των καιρών ή κάτι άλλο;

Τη συκοφαντία, μερικοί ασυνείδητοι έχουν αναγάγει σε επιστήμη και μέσα από την τεχνολογία την προωθούν για να επιτύχουν τους στόχους που οι ίδιοι έχουν τάξει, για να ικανοποιήσουν το πάθος που τους διακατέχει. Συνήθως αυτοί οι τύποι τηρούν ή θέλουν να τηρούν την ανωνυμία, που συνήθως τους εξυπηρετεί. Όμως ένα στραβοπάτημα λεκτικό είναι δυνατό και αρκετό για να αποκαλύψει την ταυτότητά τους.

Τότε, μπροστά στην τιμωρία, αρνούνται το έγκλημα και βρίσκουν δικαιολογίες για να ρίξουν το βάρος και τις ευθύνες των ανέντιμων πράξεών τους σε ξένους ώμους.

Φαινόμενο των καιρών που δείχνει το βαθμό σήψης μερικών διεφθαρμένων ατόμων που κρύπτονται (νομίζουν) πίσω από άλλες ιδιότητες που προβάλλουν για να συσκοτίσουν τα πράγματα. Δυστυχώς γι' αυτούς (ο πληθυντικός δεν εννοεί υποχρεωτικά πολλούς) έρχεται η ώρα της κρίσης και τότε μεταμφιέζονται σε λευκές περιστερές, πλην όμως χωρίς αποτέλεσμα.

Υπάρχει μια σοφή λαϊκή παροιμία που προειδοποιεί τρόπον τινά τους συντάκτες λιβελλογραφημάτων, με το: «μια του κλέφτη, δυο του κλέφτη, τρεις και...»

Έτσι έχουν τα πράγματα σε μερικές περιπτώσεις, όμως προσωπικά μια έχουμε περίπτωση προσπάθειας σπίλωσης υπόληψης που αυτό τον καιρό μας απασχολεί.

Δείγμα της περίπτωσης είναι και οι πιο κάτω στίχοι και μάλιστα σε γλώσσα αρχαΐζουσα, όχι τίποτ' άλλο, αλλά για να δείξει το βαθμό μόρφωσης σαν μια προσέγγιση προς τον Πίνδαρο ή τον Ανακρέοντα ή ακόμη και τον Δάνδη.

Ένα ελάχιστο δείγμα: «Καλυμνίων Συλλόγου ταμίας κατεχράσθη ποσόν... ικανόν (;) και αφήκε ταμείον κενόν! Αλλ' εκφεύγει μελών τας μανίας».

Αυτά προς το παρόν με αφορμή μερικά δημοσιεύματα που είδαν το φως αυτό τον καιρό, στον τοπικό τύπο. Το φαινόμενο βρίσκεται σε έξαρση και κατά την άποψή μας πρέπει ν' αντιμετωπισθεί δυναμικά από το υγιές τμήμα της κοινωνίας μας.

Γ.Β.



Επωφεληθείτε τώρα από την τριπλή προσφορά σε όλα τα Επαγγελματικά Fiat

1. **5 χρόνια** εγγύηση
2. **Απόσυρση / ανταλλαγή** με όφελος έως **€ 1.300***
3. **10% προκαταβολή,** εξόφληση σε **60 μήνες**

* Εναλλακτικά προσφέρεται δωρεάν Air Condition.



5 Πέντε χρόνια Εγγύηση

www.fiatlcv.gr

Χρηματικό παράδειγμα: Ducato 11 2.0JI Furgone: €17.300 (τελική τιμή με ΦΠΑ & τέλη ταξινόμησης) 10% προκαταβολή (€1.730), 60 μηνιαίες δόσεις Χ €311,63, επίσημο ονομαστικό επιτόκιο 6,8%, ΕΤΕ 0,0853.

FIAT Επαγγελματικά Αυτοκίνητα

AUTO CENTER ΜΑΝΩΛΗΣ ΚΩΣΤΑΚΗΣ ΑΕΒΕ

14ο χλμ. Ρόδου - Αεροδρομίου - 85106 - ΡΟΔΟΣ • ΤΗΛ. 22410 82000

Ενα σύγχρονο κατάστημα
βιολογικών προϊόντων ***τώρα και στη Ρόδο!***

ΒΙΟ τοπος

ΒΙΟΛΟΓΙΚΑ ΠΡΟΙΟΝΤΑ

Στο κατάστημά μας θα βρείτε

- Φρέσκα λαχανικά και φρούτα βιολογικής καλλιέργειας
- Κρέατα και πουλερικά βιολογικής κτηνοτροφίας
- Απόλυτα υγιεινές βιολογικές παιδικές και βρεφικές τροφές
- Βιολογικά τυποποιημένα προϊόντα
- Βιολογικούς χυμούς και καφέδες
- Πλήρη γκάμα βιολογικών κρασιών
- Φυσικά καλλυντικά - αιθέρια έλαια
- Βιολογικά είδη καθαρισμού και πολλά άλλα πιστοποιημένα βιολογικά προϊόντα

ΒΙΟ τοπος

ΒΙΟΛΟΓΙΚΑ ΠΡΟΙΟΝΤΑ

Γιατί η φύση σας προσφέρει
την καλύτερη ποιότητα ζωής



Αυστραλίας 12, Ρόδος • Τηλ. 2241043446 • Fax 2241073220

Η συμμετοχή τους στους Ολυμπιακούς Αγώνες

Οι Παλαιστίνιοι συνεχίζουν να διδάσκουν τον πολιτισμό και την ανθρωπιά

Του Κυριάκου Μ. Χονδρού

Δεν είναι πολιτισμός κάθε μορφή του αθλητισμού!

Από την αρχαιότητα μέχρι την παγκοσμιοποιημένη μας εποχή, υπάρχουν χιλιάδες παραδείγματα όπου συνυπάρχει ο αθλητισμός με τη βαρβαρότητα, τη συναλλαγή, το εύκολο και γρήγορο κέρδος. Δεν είναι όλα καλά και άγια. Εχει φορές που αισθανόμαστε ανατριχίλες για μια νίκη, για το άκουσμα του εθνικού ύμνου, για την έπαρση της σημαίας, όμως και ντροπή για ότι δεν είναι συμβατό με τον Πολιτισμό.

Σε μια εποχή έξαρσης του εθνικισμού, της μισαλλοδοξίας και του φανατισμού τα λόγια του Δημόκριτου είναι πολύ επίκαιρα:«Για το σοφό άνδρα, κάθε γη είναι διαβατή».

Για τους αθλητές και όλους τους ανθρώπους του κόσμου, η πατρίδα μας



Ελλάδα είναι πατρίδα όλου του κόσμου.

Μαθήματα πολιτισμού και ανθρωπιάς, εισπράττουμε μέσα στα αθλητικά δρώμενα και μέσα στο πνεύμα των Ολυμπιακών Αγώνων «Αθήνα 2004», από ανθρώπους όχι διάσημους, όχι από «μεγάλα ονόματα». Αλλά από αγωνιστές της ειρήνης και της ελευθερίας όπως οι Παλαιστίνιοι.

Οι Παλαιστίνιοι, για άλλη μια φορά, εδώ από τη χώρα που γεννήθηκε και δίδαξε τον Πολιτισμό και την Ανθρωπιά, ακουμπούν για να αναστενάξουν ελεύθερα και να ποτίσουν με τα δάκρυά τους το χώμα που φυτρώνει η ελιά και η δάφνη.

«Ντρεπόμαστε που έστω για δυο εβδομάδες απολαμβάνουμε μια πολυτελή διαμονή τη στιγμή που δικοί μας άνθρωποι υποφέρουν στους προσφυγικούς καταυλισμούς», έτσι δήλωσε σε δημοσιογράφο, ένας αθλητής στίβου από την Παλαιστίνη, τη μαρτυρική γη, για να συμπληρώσει «είμαι εδώ στη γιορτή του αθλητισμού και όμως δεν μπορώ να χαρώ γιατί ξέρω ότι πίσω στην πατρίδα μου, υπάρχει πληγή».

Υπάρχουν ανοικτές πληγές. Υπάρχει ακόμα πόλεμος. Και για να θυμηθούμε τον Κοραή που είπε πως «οι συχνοί πόλεμοι, είναι σημάδι αδιάψευστο της πλεονεξίας και της βαρβαρότητας των Εθνών». Εμείς θα λέγαμε ξεκάθαρα του Ισραήλ. Καθημερινά παρακολουθούμε να δολοφονούνται ανήλικα παιδιά, έτσι χωρίς λόγο, και καθημερινά η πολιτική του Ισραήλ, να καταπατά ανθρώπινα δικαιώματα. Να γιατί οι Παλαιστίνιοι αρνούνται αυτή τη φοβερή κατάσταση, αυτόν τον εξευτελισμό και την ταπείνωση, από μια κάλπικη ειρήνη. Γιατί ας μη ξεχνάνε τι μας είπε ο Δημοσθένης: «Πόλεμος ένδοξος, ειρήνης αισχράς αιρετώτερος».

Η ολυμπιακή αποστολή της Παλαιστίνης είναι όλη κι όλη δυο άνδρες και μια γυναίκα,αθλητές που αψήφησαν τα εκφοβιστικά πυρά των Ισραηλινών στρατιωτικών και ταξίδεψαν στην Ελλάδα μας. Κοινό χαρακτηριστικό αυτών των παιδιών: γεμάτοι ενέργεια και πάθος για ζωή!!! Παιδιά που έχουν χάσει δικούς τους ανθρώπους στον πόλεμο, στον συνεχιζόμενο πόλεμο. Ανθρωποι του πλανήτη μας που διψούν για την ειρήνη, την δικαιοσύνη και το μέλλον του λαού τους. Και όταν είσαι αθλητής ή αθλήτρια και παραλαμβάνεις το μεγαλύτερο βραβείο του κόσμου που είναι το χειροκρότημα, αλλά η ψυχή σου είναι περιχαρακωμένη, δεν μπορείς να χαρείς. Η στέρηση της ελευθερίας, η Κατοχή, δεν σου επιτρέπει να χαρείς και να γελάσεις.

Οι Παλαιστίνιοι αθλητές συνυπήρξαν και συναγωνίστηκαν με Ισραηλινούς (όπως και άλλοι λαοί συνυβρέθηκαν και ανταμώθηκαν με άλλους λαούς όχι φιλικούς), στην κοινή πατρίδα του κόσμου που είναι η χώρα μας.

Ομως αυτή είναι η ομορφιά και ο σκοπός των Ολυμπιακών Αγώνων, που άλλοι εμπορεύονται και καταπατούν. Οι κυβερνήσεις του Ισραήλ πρέπει να γνωρίζουν πως η βία γεννά βία και το μίσος γεννά κι αυτό μίσος.

Η Εκκλησία του Αγίου Φανουρίου στην Κρεμαστή

• Προσφορά αγάπης από το ζεύγος Ηλία και Ειρήνης Κατσαρά

Του πρωτοπρεσβύτερου Κυριάκου Μανέττα θεολόγου-δάσκαλου

Είχα ακούσει ότι εδώ και πέντε χρόνια ένα ζευγάρι ευσεβών και πονεμένων ανθρώπων, ο Ηλίας και η Ειρήνη Κατσαρά έφτιαξαν μια εκκλησία του πολιούχου της Ρόδου Αγίου Φανουρίου στη μνήμη του αξέχαστου παιδιού τους Φανουρίου Κατσαρά που πέθανε ξαφνικά στα 16 χρόνια του.

Τέτοιες προσφορές σε μνήμη αγαπημένων προσώπων έχουν γίνει κατά καιρούς πολλές. Πέντε χιλιάδες κόσμος να ψάλλει, να τρώει δωρεάν 40 κατσίκια με πιλάφι, αναψυκτικά και ποτά δωρεάν με παραδοσιακό γλέντι, το είδα με τα μάτια μου πρώτη φορά.

Στη μορφή της ταλαιπωρημένης με την υγεία της μητέρας του Φανούρη Ειρήνης, στα δάκρυα του πατέρα Ηλία Κατσαρά, έμεινα για αρκετή ώρα προβληματισμένος ότι ζούνε ανάμεσά μας άνθρωποι που πιστεύουν στην αιώνια ζωή.

Ο Ηλίας και η Ειρήνη Κατσαρά, εργάζονται ένα χρόνο για το διήμερο της γιορτής του Αγίου Φανουρίου. Γιορτάζουν το πάντρεμα της ψυχής του παιδιού τους με τη μνήμη του Αγίου Φανουρίου.

Οι Αρχές, βουλευτές, δήμαρχοι, πολίτες, απλός κόσμος νιώθει και ζει έντονα την αναστάσιμη αυτή χαρμολύπη.

Συγχαίρουν όλοι το ζεύγος, τους γονείς του Φανούρη Κατσαρά που ζει έντονα τη χαρά αυτής της γιορτής. Της δικής του γιορτής, που όσο τη στερήθηκε στη γη, τη χαίρεται από την παραδεισένια πολιτεία, που τη γεύονται οι άγγελοι.

Ένιωσα βαθιά συγκίνηση και χαρά γι' αυτό αφιέρωσα τις γραμμές αυτές. Γιατί βραβεύουν αριστούχα παιδιά με χρηματικά ποσά, γιατί αγαπούν τη ζωή, γιατί την προσφέρουν για την αιώνια ζωή του παιδιού τους.

Θερμά συγχαρητήρια και κάθε χρόνο να γίνεται πόλος έλξης και αναφοράς η εκκλησία αυτή για όλους μας.

ΕΝΟΙΚΙΑΖΕΤΑΙ

ισόγειο διπλοκατοικίας με κήπο στην οδό Δαμασκηνού 107.

Πληροφορίες Γιώργος Παπαϊωάννου τηλ.: 22410 25222.

Audi

1. VW GOLF 1400 CC μοντ. 2000, 3ΘΥΡΟ, χρώμα ΑΣΗΜΙ, (ABS, υδρ. τιμόνι, 4 αερόσακοι, ηλ. παράθυρα, κεντρικό κλείδωμα, ηλεκ. καθρέπτες, **air condition,** ζάντες αλουμινίου, SET SPOILER ZENDER, ηχοσύστημα)

2. VW GOLF 1400 CC μοντ. 2001, 3ΘΥΡΟ, χρώμα ΜΠΛΕ ΤΖΑΖ (ABS, υδρ. τιμόνι, 2 αερόσακοι, ηλ. παράθυρα, κεντρικό κλείδωμα, ηλεκ. καθρέπτες, ζάντες αλουμινίου, ηχοσύστημα)

3. VW GOLF 1400 CC μοντ. 1999, 3ΘΥΡΟ, χρώμα ΚΟΚΚΙΝΟ, (ABS, υδρ. τιμόνι, 2 αερόσακοι, ηλ. παράθυρα, κεντρικό κλείδωμα, ηλεκ. καθρέπτες, ζάντες αλουμινίου, ηχοσύστημα)

4.VW GOLF III-1600 CC μοντ. 1996, χρώμα ΑΣΗΜΙ (ABS, υδρ. τιμόνι, 4 αερόσακοι, ηλ. παράθυρα, κεντρικό κλείδωμα, ηλεκ. καθρέπτες, ζάντες αλουμινίου,SET SPOILER ZENDER, ηχοσύστημα)

5. VW GOLF VARIANT - 1400 CC μοντ. 1996, 5ΘΥΡΟ, χρώμα ΜΑΥΡΟ (υδρ. τιμόνι, R/C)

6. AUDI A4 - 1600 CC μοντ. 1997, χρώμα ΜΠΛΕ (ABS, υδρ. τιμόνι, 4 αερόσακοι, ηλ. παράθυρα, κεντρικό κλείδωμα, ηλεκ. καθρέπτες, ζάντες αλουμινίου,air condition ηχοσύστημα)

7. AUDI A3 AMBITION - 1600 CC μοντ. 2003, χρώμα ΚΟΚΚΙΝΟ (ABS, ESP, EDL, ASR, υδρ. τιμόνι, 6 αερόσακοι, ηλ. παράθυρα, κεντρικό κλείδωμα, ηλεκ. καθρέπτες, clima, Sport Ανάρτηση, ζάντες αλουμινίου, ηχοσύστημα)

8.BMW 518i 1800CC μοντ. 1992 ΧΡΩΜΑ ΜΠΛΕ
(ABS, υδρ. τιμόνι, ηλ. παράθυρα, κεντρικό κλείδωμα, ηχοσύστημα)

9. MAZDA 323-1400 CC μοντ. 2001, ΧΡΩΜΑ ΑΣΗΜΙ
(ABS, TC, υδρ. τιμόνι, 4 αερόσακοι, 2 ηλ. παράθυρα, κεντρικό κλείδωμα, ηλεκ. καθρέπτες, air condition, ηχοσύστημα, συναγερμός)

10.RENAULT MEGANE COUPE - 1600 CC μοντ. 2001, ΧΡΩΜΑ ΑΣΗΜΙ, 3ΘΥΡΟ (ABS, υδρ. τιμόνι, 2 αερόσακοι, ηλ. παράθυρα, κεντρικό κλείδωμα, air condition, ζάντες αλουμινίου, ηχοσύστημα)

11. RENAULT CLIO-1400 CC μοντ. 1996, χρώμα ΜΠΛΕ, 5ΘΥΡΟ (υδρ. τιμόνι, ηλ. παράθυρα, κεντρικό κλείδωμα, air condition, ηχοσύστημα)

12.RENAULT CLIO-1200 CC μοντ. 1995, χρώμα ΜΠΛΕ, 5ΘΥΡΟ (2 ηλ. παράθυρα, κεντρικό κλείδωμα, ζάντες αλουμινίου, ηχοσύστημα)

13.RENAULT CABPIO 19 - 1800 CC μοντ. 1995, ΧΡΩΜΑ ΜΠΟΡΝΤΩ (ABS, υδρ.τιμόνι, ηλ. παράθυρα, κεντρικό κλείδωμα, ηλιοροφή, air condition, ζάντες αλουμινίου, ηχοσύστημα)

14. ROVER 416 GSI - 1600 CC μοντ. 1992, 4ΘΥΡΟ, ΧΡΩΜΑ ΓΚΡΙ υδρ.τιμόνι, ηλ. παράθυρα, κεντρικό κλείδωμα, ηλιοροφή, air condition, ζάντες αλουμινίου, ηχοσύστημα)

15. FIAT MAREA 1400 CC μοντ. 1996 ΧΡΩΜΑ ΜΠΛΕ 4ΘΥΡΟ
(υδρ.τιμόνι, 2 ηλ.παράθυρα, κεντρικό κλείδωμα, ηχοσύστημα)

16. FIAT PUNTO 1250 CC ΑΥΤΟΜΑΤΟ, μοντ. 2002, ΧΡΩΜΑ ΘΑΛΑΣΣΙ, 5ΘΥΡΟ
(υδρ. τιμόνι, 2 αερόσακοι, 2 ηλ. παράθυρα, κεντρικό κλείδωμα, air condition, ηχοσύστημα)

17.NISSAN MICRA-1000 CC μοντ. 1995, χρώμα ΜΠΛΕ (ηχοσύστημα)

18.TOYOTA YARIS 1300 cc μοντ. 1999, 3ΘΥΡΟ, χρώμα πράσινο (υδρ. τιμόνι, αερόσακος οδηγού, 2 ηλεκτρικά παράθυρα, κεντρικό κλείδωμα, air condition, ηχοσύστημα)

19. ALPHA ROMEO 155-1600 CC μοντ. 1996, χρώμα ΜΑΥΡΟ (υδρ. τιμόνι, αερόσακος οδηγού, 2 ηλ. παράθυρα, κεντρικό κλείδωμα, **κλιματισμός**, ηχοσύστημα)

20. HONDA CIVIC 1400 CC μοντ. 1997 ΧΡΩΜΑ ΠΟΡΤΟΚΑΛΙ (υδρ. τιμόνι, αερόσακος οδηγού, 4 ηλ. παράθυρα, κεντρικό κλείδωμα, ηχοσύστημα)

21.SEAT IBIZA 1400 CC μοντ. 1997 ΧΡΩΜΑ ΠΟΡΤΟΚΑΛΙ (υδρ. τιμόνι, αερόσακος οδηγού, 4 ηλ. παράθυρα, κεντρικό κλείδωμα, ηχοσύστημα)

22.VW POLO 1050 CC μοντ. 1991 ΧΡΩΜΑ ΠΡΑΣΙΝΟ

CAR EXPERTS

ΞΕΝΑΚΗΣ ΑΥΤΟΚΙΝΗΤΑ ΑΕΒΕ

Εξουσιοδοτημένος Έμπορος Kosmocar A.E.

Πωλήσεις-Service-Ανταλλακτικά

10ο χλμ. Ρόδου-Λίνδου, τηλ. 2241086777, fax: 2241086788

1 έτος γραπτή εγγύηση με δυνατότητα επέκτασης έως 3 έτη

ΠΩΛΕΙΤΑΙ

μηχανή Yamaha XT 600 cc μοντέλο 2002 πρώτο χέρι με 4.600 Km.

Πληροφορίες στο τηλ.: 6944445345



Με την 20χρονη πείρα μας στα συστήματα ηλιακής ενέργειας σας προσφέρουμε τις πιο αποτελεσματικές λύσεις:

- **Τα καλύτερα ηλιακά της αγοράς** Τελευταίας τεχνολογίας ηλιακά, γαλβανιζέ, glass, ανοξείδοτα, ανοικτού, κλειστου κυκλώματος
- **Δωρεάν μελέτη - επίβλεψη** για κεντρικές εγκαταστάσεις ξενοδοχείων.
- **Άμεση εγκατάσταση** από ειδικευμένο προσωπικό, μέ προσοχή στη λεπτομέρεια.
- **Ειδικές Λύσεις** για κεραμοσκεπές και όπου δεν πρέπει να φαίνεται το Boiler.
- **Εγγύηση** καλής λειτουργίας και πλήρη τεχνική υποστήριξη.
- **Πιστοποίηση ποιότητας** από το κέντρο ανανεώσιμων πηγών ενέργειας.
- **Εγγυημένη απόσβεση** Μόνο με τα χρήματα που πληρώνετε στον ηλεκτρικό σας θερμοσίφωνα εξοφλείτε τον ηλιακό.
- **Έκπτωση αξίας αγοράς** από το φορολογητέο σας εισόδημα.

Καλέστε αμέσως το **76100** για υπεύθυνη ενημέρωση.

ΒΟΥΤΥΡΑΚΗΣ Ι.Χ. Ε.Π.Ε. • ΔΩΔ. ΝΕΟΛΑΙΑΣ 16 - ΡΟΔΟΣ -ΤΗΛ. ΚΕΝΤΡΟ: 0241/76100

Νέο

τριπλή πρόκληση...



1.3 VVTi/94hp
1.5 VVTi/99hp

μεγάλο, μικρό και 4x4!

Υποδεχτείτε το νέο Ignis. Ένα αυτοκίνητο που συνδυάζει μοναδικά τα χαρακτηριστικά ενός μεγάλου, ενός μικρού κι ενός 4x4. Με εντυπωσιακό εξωτερικό design, αεροτομή οροφής, προβολείς ομίχλης και ζάντες αλουμινίου 15". Ο κινητήρας του νέου Ignis διαθέτει σύστημα VVTi (1.3lt & 1.5lt auto) με πλήρη απόδοση από τις χαμηλές στροφές, εκπληκτική επιτάχυνση, οικονομία καυσίμου και χαμηλές εκπομπές ρύπων. Με μοναδικό εξοπλισμό που περιλαμβάνει: standard ABS, air condition, αερόσακους οδηγού - συνοδηγού, λευκά όργανα με επένδυση χρωμίου και ρυθμιζόμενο φωτισμό, τιμόνι τριών ακτίνων με ηλεκτρική υποβοήθηση, μοχλό ταχυτήτων με δερμάτινη επένδυση, ηλεκτρικά παράθυρα / καθρέπτες και κλειδαριές με τηλεχειρισμό. Νέο Ignis. Ξεπερνάει τη φαντασία!

Δικό σας από €131* το μήνα

Ignis 1.3 GL 2WD. Εκπομπές CO_2 (g/km): 154. Κατανάλωση καυσίμου (lt/100km): 8,3 (εντός πόλης) / 5,5 (εκτός πόλης) / 6,5 (μικτός κύκλος).
* Η μηνιαία δόση αναφέρεται στην έκδοση 1.3 GL 2WD και σε διάρκεια αποπληρωμής δανείου 72 μηνών, προκαταβολή 35,33%, επίσημο αναμενόμενο επιτόκιο 7,25% πλέον εισφοράς νόμου 128/75 (0,6%). Έξοδα φακέλου €150. Ε.Π.Ε. 7,5%



SUZUKI

Επίσημοι έμποροι Ρόδου: **Ν. ΒΑΡΔΕΛΛΗΣ Α.Ε.**

ΕΚΘΕΣΙΣ - ΑΝΤΑΛΛΑΚΤΙΚΑ: ΚΑΠΟΔΙΣΤΡΙΟΥ 21, ΡΟΔΟΣ, Τηλ: 22410 27774 - FAX: 22410 20696

Με νομοσχέδιο που θα κατατεθεί στη Βουλή τον Σεπτέμβρη

Προσλήψεις σε δήμους και κοινότητες εκτός νόμου Πεπονή

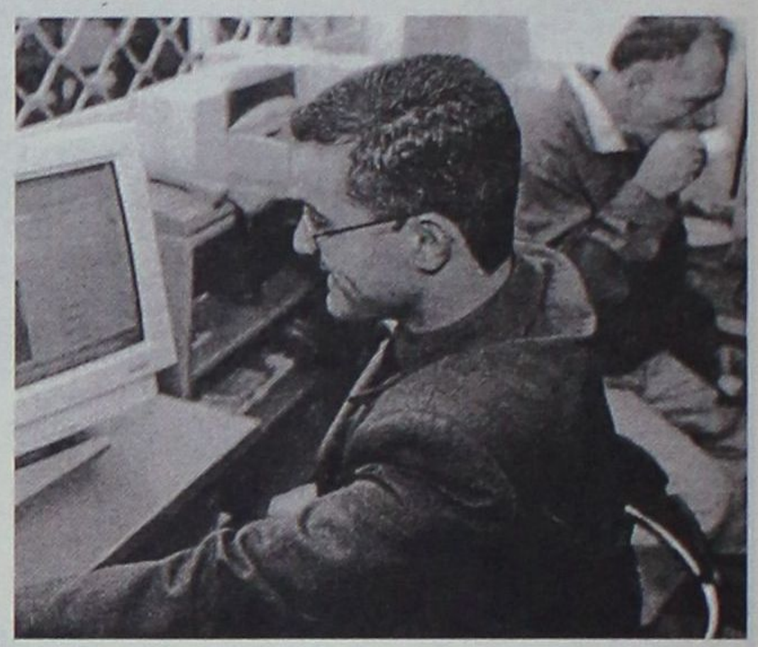

Θα επιλυθούν πολλά προβλήματα που αντιμετωπίζουν οι ΟΤΑ της Ρόδου και των άλλων νησιών

Προσλήψεις, εκτός νόμου Πεπονή, σε δήμους και κοινότητες, καθώς και σε νομικά τους πρόσωπα και συνδέσμους, προβλέπει το σχέδιο νόμου του υπουργείου Εσωτερικών, που θα κατατεθεί στη Βουλή στις αρχές Σεπτεμβρίου. Σύμφωνα με τη ρύθμιση, οι δήμοι μπορούν να προσλαμβάνουν για έργα αυτεπιστασίας προσωπικό οποιασδήποτε ειδικότητας με συμβάσεις ιδιωτικού δικαίου ορισμένου χρόνου, διαρκούς ή διακεκομμένης απασχόλησης, κατά ημέρα, εβδομάδα ή μήνα, «κατά παρέκκλιση των διατάξεων του νόμου 2190/1994». Σχετικά, η Ομοσπονδία των εργαζομένων στους δήμους (ΠΟΕ-ΟΤΑ) εκφράζει ανησυχίες ότι μπορεί να δημιουργήσει τη «μαγιά» για νέες στρατιές συμβασιούχων που στο μέλλον θα διεκδικούν μονιμοποίηση .

Πάντως, στο νομοσχέδιο του υπουργείου Εσωτερικών ρητώς αναφέρεται ότι απαγορεύεται η απασχόληση του προσωπικού αυτού σε έργα ή καθήκοντα άσχετα με την εκτέλεση του έργου για το οποίο έχει προσληφθεί, όπως επίσης προβλέπεται ότι το προσωπικό αυτό, απολύεται αυτοδικαίως μόλις ολοκληρωθεί το έργο ή λήξει ο χρόνος διάρκειας της σύμβασης.

Ωστόσο αποτελεί κοινή πρακτική σε πολλούς δήμους, το προσωπικό που προσλαμβάνεται με σύμβαση έργου ή ορισμένου χρόνου να απασχολείται σε διάφορες υπηρεσίες και να ανανεώνονται οι συμβάσεις του, με συνέπεια στη συνέχεια να εγείρουν αιτήματα μονιμοποίησης.

Πάντως, με το ίδιο σχέδιο νόμου ικανοποιείται ένα χρόνιο αίτημά εργαζομένων στους δήμους, καθώς δίνεται η δυνατότητα σε πάνω από 2.000 εργαζομένους σε Οργανισμούς Τοπικής Αυτοδιοίκησης που έχουν συμβάσεις ιδιωτικού δικαίου αορίστου χρόνου να καταλάβουν οργανικές θέσεις μονίμων υπαλλήλων, ενώ τακτοποιούνται σε θέσεις πλήρους απασχόλησης μερικές εκατοντάδες εργαζομένων, οι οποίοι, ενώ είχαν σύμβαση αορίστου χρόνου, ήταν μερικής απασχόλησης. Παρ' ότι θεσμικής φύσεως θέματα εργαζομένων στους ΟΤΑ παραμένουν σε εκκρεμότητα, αίσιο τέλος είχαν οι διαπραγματεύσεις για τα οικονομικά.

Η Συλλογική Σύμβαση Εργασίας του 2004, που υπογράφτηκε μεταξύ υπουργείου Εσωτερικών, Κεντρικής Ενωσης Δήμων και Κοινοτήτων (ΚΕΔΚΕ) και Πανελλήνιας Ομοσπονδίας Προσωπικού ΟΤΑ, προβλέπει αυξήσεις από 5% έως 7% για τους περίπου 7.000 εργαζομένους στους δήμους και στις κοινότητες της χώρας, που έχουν συμβάσεις ιδιωτικού δικαίου αορίστου χρόνου και ορισμένου χρόνου.

Η σχετική συμφωνία ικανοποιεί τους εργαζομένους στους Οργανισμούς Τοπικής Αυτοδιοίκησης, καθώς οι αυξήσεις που αποφασίστηκαν καλύπτουν τόσο τους αμειβόμενους με μισθολόγιο συμβασιούχους (διοικητικοί και πτυχιούχοι), όσο και τους αμειβόμενους με ημερομίσθιο (τεχνίτες και εργάτες).

Επίσης, με υπουργική απόφαση που υπογράφτηκε αυξάνονται και για τους εργαζομένους αορίστου χρόνου στους ΟΤΑ τα έξοδα κίνησης κατά 30 ευρώ το μήνα και ανέρχονται σε 206 ευρώ. Μάλιστα, με νομοθετική ρύθμιση προβλέπεται ότι τα έσοδα αυτά δεν θα υπόκεινται σε φόρο εισοδήματος.

Συλλογική Σύμβαση με παρόμοιους όρους υπέγραψαν το υπουργείο Εσωτερικών και η ΚΕΔΚΕ με την Πανελλήνια Ομοσπονδία Προσωπικού Οργανισμών Τοπικής Αυτοδιοίκησης (ΠΟΠ-ΟΤΑ), που καλύπτει κατά κύριο λόγο τους συμβασιούχους αορίστου χρόνου και ορισμένου χρόνου του δήμου Αθηναίων.

Ξεκινούν τον Οκτώβριο οι έλεγχοι

Τα κατασχεμένα βιβλία στο στόχαστρο του ΣΔΟΕ

Στο στόχαστρο του ΣΔΟΕ θα βρίσκονται μέχρι τις 15 Οκτωβρίου επιχειρήσεις με κατασχεμένα βιβλία και στοιχεία που αφορούν τη χρήση του 1998 ενόψει της παραγραφής των υποθέσεων αυτών στο τέλος του έτους. Σύμφωνα με τις οδηγίες που έχει δώσει ο ειδικός γραμματέας του ΣΔΟΕ,



Ηλ. Αργυρός, οι ελεγκτές του ΣΔΟΕ θα πρέπει να δώσουν άμεσα προτεραιότητα σε:

Υποθέσεις κατασχεμένων ανεπίσημων βιβλίων που βαρύνονται με στοιχεία της χρήσης 1998. Εφόσον στην ίδια υπόθεση εμπεριέχονται ανεπίσημα στοιχεία πέραν της αναφερομένης χρήσης, θα ολοκληρωθεί πρώτα ο έλεγχος των στοιχείων χρήσεως 1998 και θα ακολουθήσει ο έλεγχος των στοιχείων για τις χρήσεις που έπονται.

Υποθέσεις που βρίσκονται στα χέρια των ελεγκτών και έχει εκδοθεί εντολή ελέγχου επεξεργασίας που εμπεριέχουν στοιχεία που αναφέρονται στη χρήση 1998, καθώς επίσης και στις υποθέσεις που αφορούν χρήσεις 1992-1997, για τις οποίες έχει παραταθεί ο χρόνος παραγραφής τους.





Ξεθώριασαν οι τοιχογραφίες στον Αγ. Νικόλαο Φουντουκλί



ΠΛΗΡΗΣ Η ΚΑΤΑΣΤΡΟΦΗ

Ανυπολόγιστης αξίας καταστροφή έχει γίνει στις τοιχογραφίες της εκκλησιάς Αγίου Νικολάου Φουντουκλί, που βρίσκεται στη περιοχή της Ελεούσας.

Παρά τις διαμαρτυρίες των κατοίκων και τις προσπάθειες που κατεβλήθησαν, τελικώς η καταστροφή δεν απεφεύχθη. Οι τοιχογραφίες του 14ου αιώνα έχουν ξεθωριάσει και αρκετές έχουν καταστραφεί ολοσχερώς από την υγρασία. Σε ορισμένα σημεία του εσωτερικού της εκκλησιάς έμεινε μόνο ο σοβάς!

Το μνημείο αυτό έμεινε απροστάτευτο και εκτεθειμένο στις καιρικές συνθήκες. Παλαιότερα η Δράση είχε αποκαλύψει πως τα μέλη της εκκλησιαστικής επιτροπής ζητούσαν επίμονα από την Αρχαιολογική Υπηρεσία να επιτρέψει την εκτέλεση έργων στη στέγη της εκκλησιάς για να τερματιστεί η είσοδος υδάτων στο εσωτερικό της, όμως η έγκριση δεν δίδονταν.

Σήμερα, η καταστροφή είναι τεράστια. Ακόμα και τα ηχεία που κατασκευάσθηκαν στο εσωτερικό των τοίχων (μια μοναδική τεχνική παρέμβαση από τους αρχιμάστορες της τότε εποχής) έχουν τώρα βουλώσει από τις φωλιές πουλιών

Συζητείται πρόταση ιταλικής εταιρείας στο Δ.Σ. Χάλκης

Σχολή ιστιοπλόων στο νησί Αλιμνιά

Πρόταση ιταλικής εταιρείας για τη φιλοξενία σχολής ιστιοπλόων στο νησί Αλιμνιά, θα συζητήσει το Δημοτικό Συμβούλιο Χάλκης, στην προσεχή του συνεδρίαση.

Η δήμαρχος Χάλκης Ελένη Παναγή εμφανίζεται να είναι ένθερμη υποστηρίκτρια της πρότασης αυτής, μιας και θα δώσει τη δυνατότητα ανάπτυξης της Αλιμνιάς και ταυτόχρονα προστασίας της από τις ενέργειες των κακόβουλων.

Η Αλιμνιά είναι το νησί που βρίσκεται μεταξύ Ρόδου και Χάλκης (φαίνεται από το δρόμο που οδηγεί από την Κρητηνία προς τα Σιάννα) και επί χρόνια αποτελεί τον πόλο έλξης των ψαράδων, αλλά και των ιδιοκτητών σκαφών αναψυχής. Στην Αλιμνιά είχαν γίνει έργα αναστύλωσης των παλαιών κτιρίων, έτσι ώστε οι επισκέπτες να βρίσκουν έναν φιλόξενο τόπο ανάπαυσης και αναψυχής. Δυστυχώς στο πέρασμα των χρόνων το ανθρώπινο χέρι προκάλεσε μεγάλες καταστροφές και παρά τις προσπάθειες, τίποτα δεν μπορεί να διατηρηθεί σε καλή κατάσταση για χρονικό διάστημα πέραν των τριών μηνών.

Παρά τις εκκλήσεις της δημάρχου Ελένης Παναγή για το διορισμό ενός φύλακα στο νησί, εν τούτοις ουδείς επιθυμεί να απομονωθεί στην Αλιμνιά και να εκτελεί τα καθήκοντα αυτά.

Η πρόταση της ιταλικής εταιρείας για τη δημιουργία μιας σχολής ιστιοπλόων ήρθε ως από μηχανής θεός για την προστασία της Αλιμνιάς. Εφόσον υπάρξει σύμφωνη γνώμη από το Δημοτικό Συμβούλιο Χάλκης, τότε η αμέσως θα ξεκινήσουν οι εργασίες της ιταλικής εταιρείας. Το χρονοδιάγραμμα προβλέπει τη λειτουργία της σχολής από το καλοκαίρι του έτους 2005.



Ο κόσμος του βιβλίου

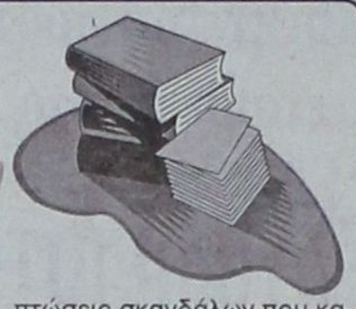

«ΣΕΡΛΟΚ ΧΟΛΜΣ -ΤΟ ΣΗΜΑΔΙ ΤΩΝ ΟΝΕΙΡΩΝ» από τις Εκδόσεις ΑΝΑΣΤΑΣΙΑΔΗ.

Κυκλοφορεί από τις εκδόσεις ΑΝΑΣΤΑΣΙΑΔΗ το έργο του Άρθουρ Κόναν Ντόιλ με τίτλο **«ΣΕΡΛΟΚ ΧΟΛΜΣ-ΤΟ ΣΗΜΑΔΙ ΤΩΝ ΟΝΕΙΡΩΝ»**. Αξίζει να σημειωθεί ότι τα έργα του Άρθουρ Κόναν Ντόιλ εκτός από τη συναρπαστική τους πλοκή αποτελούν και μια συναρπαστική διανοητική άσκηση.

Ο αναγνώστης ταυτίζεται με την ευφυία και το πνεύμα του Σέρλοκ Χολμς και μαζί, μέσα από την ανάλυση και τη σύνθεση, την ψυχολογία και την επιστημονική γνώση, φτάνουν αρμονικά στη λύση του μυστηρίου μέσα από ένα συναρπαστικό διανοητικό παιχνίδι.

Η ΥΠΟΘΕΣΗ ΤΟΥ ΒΙΒΛΙΟΥ

Η δεσποινίδα Μαίρη Μόρσταν παίρνει μια φορά το χρόνο, μέσω ταχυδρομείου, ένα μεγάλο μαργαριτάρι, χωρίς να γνωρίζει τίποτα για τον αποστολέα του. Οταν ο μυστηριώδης αποστολέας της ζητάει να συναντηθούν, ο Χολμς και ο Ουάτσον αναλαμβάνουν να τη βοηθήσουν.

Ένας φρικτός θάνατος και η εξαφάνιση του θησαυρού οδηγούν σε μια μνημειώδη καταδίωξη μέσα στους μισοσκότεινους δρόμους και αργότερα πάνω στα νερά του Τάμεση. Στα πρόσωπα της ιστορίας περιλαμβάνονται οι άτυχοι δίδυμοι αδελφοί Σόλτο, ο σκύλος Τόμπι και ένας άνδρας με ξύλινο πόδι, καθώς η ανταρσία στην Ινδία που σφραγίστηκε με φωτιά και αίμα, ρίχνει τις γιγάντιες, παραμορφωμένες σιλουέτες της πάνω στο Λονδίνο της Βικτωριανής εποχής.

«ΑΤΑΚΤΟΙ ΗΓΕΤΕΣ, ΜΟΙΡΑΙΕΣ ΓΥΝΑΙΚΕΣ - ΟΤΑΝ Η ΕΞΟΥΣΙΑ ΥΠΟΚΥΠΤΕΙ ΣΤΟΝ ΠΕΙΡΑΣΜΟ» από τις Εκδόσεις ΦΕΡΕΝΙΚΗ.

«ΑΤΑΚΤΟΙ ΗΓΕΤΕΣ, ΜΟΙΡΑΙΕΣ ΓΥΝΑΙΚΕΣ-ΟΤΑΝ Η ΕΞΟΥΣΙΑ ΥΠΟΚΥΠΤΕΙ ΣΤΟΝ ΠΕΙΡΑΣΜΟ» είναι ο τίτλος του βιβλίου που έγραψε η δημοσιογράφος Αλεξάνδρα Στεφανοπούλου και κυκλοφορεί από τις εκδόσεις ΦΕΡΕΝΙΚΗ.

ΤΟ ΒΙΒΛΙΟ

Τί κοινό μπορεί να έχουν η κόρη του Φαραώ με τις Ουκρανές χορεύτριες, ο Παρθενώνας με το αεροδρόμιο των Σπάτων και η Μαρία Στιούαρτ με τη «17 Νοέμβρη»;

Ιστορίες του παρελθόντος που σχετίζονται με τη διαφθορά, τη διαπλοκή, τις οικονομικές ατασθαλίες, την κατάλυση των νόμων, της ηθικής και την εν γένει κατάχρηση της εξουσίας από τους ισχυρούς που την κατέχουν, είναι πανομοιότυπες με τις ιστορίες που αποτελούν και σήμερα τη μαύρη κηλίδα των κοινωνιών και που πληρώνουν τις συνέπειές τους οι λαοί. Μια περιήγηση στο χρόνο και στους τόπους φέρνει στην επιφάνεια συναρπαστικές περιπτώσεις σκανδάλων που καταγράφησαν άλλοτε και που δεν διαφέρουν από όσα συμβαίνουν επί των ημερών μας.

Από την εποχή της Βίβλου και του Χρυσού Αιώνα, απ' τη Βυζαντινή Αυλή μέχρι την Αυλή του Μεγάλου Ναπολέοντα, από την Κίνα και τη Ρωσία μέχρι την Αγγλία και τη Γαλλία υπήρξαν ηγέτες που υπέκυψαν στον πειρασμό να παραβαίνουν τους κανόνες της καλής συμπεριφοράς και του ήθους, οι οποίοι ισχύουν για τους κοινούς θνητούς. Πίστευαν ότι η εξουσία τους έδινε το ιερό διακίωμα να αμαρτάνουν χωρίς να χρειάζεται να απολογούνται, να καταχρώνται το δημόσιο χρήμα και να ικανοποιούν τα ερωτικά τους πάθη χωρίς να ερυθριούν.

Η συγγραφέας συνέλεξε μερικές από τις ολιγότερο γνωστές ιστορίες σκανδάλων του παρελθόντος που θυμίζουν σκάνδαλα του παρόντος. Όσο όμως και να εξετάζει κανείς με σοβαρότητα τις πληγές αυτής της ανθρωπότητος, δεν μπορεί να παραβλέπει και την κωμική τους πλευρά.

«ΤΑ ΙΠΠΟΤΙΚΑ ΤΑΓΜΑΤΑ»: Το βιβλίο του Γεωργίου Κλαδάκη από τις Εκδόσεις ΕΛΕΥΣΙΣ.

«ΤΑ ΙΠΠΟΤΙΚΑ ΤΑΓΜΑΤΑ» είναι ο τίτλος του βιβλίου που έγραψε ο Επίτιμος Πρεσβευτής Γεώργιος Κλαδάκης και κυκλοφορεί από τις εκδόσεις ΕΛΕΥΣΙΣ.

Το 1823 ο Ανδρέας Μεταξάς, «Υπουργός Αστυνομίας» της Επαναστατικής Κυβερνήσεως, έδωσε στον Γάλλο Φιλέλληνα Συνταγματάρχη Jourdain εξουσιοδότηση να διαπραγματευθεί τη σύναψη δανείου στο Παρίσι και προσέθετε ότι αφού γνώριζε την ελληνική κατάσταση θα μπορούσε να τα «χειρισθεί όλα» (traiter de tout). Με βάση την εξουσιοδότηση αυτή (που δεν ανέφερε ότι δινόταν εκ μέρους όλης της κυβερνήσεως και δεν προερχόταν τουλάχιστον από τον Υπουργό Εξωτερικών) ο Jourdain υπέγραψε με την Επιτροπή Γαλλικών Γλωσσών τη συνθήκη της 10ης Ιουλίου 1823 που προέβλεπε την παραχώρηση στο Τάγμα Νήσων του Αιγαίου με αντάλλαγμα 4 εκατομμύρια χρυσά φράγκα, που θα κατέβαλλε η Επιτροπή επί ενός δανείου 10 εκατομμυρίων που ανέλαβε την υποχρέωση να συνάψει σε επιστολή του προς τον Ανδρέα Μεταξά.

Εννέα μέρες αργότερα ο Jourdain δικαιολογούσε την υπογραφή της συνθήκης λέγοντας ότι με τη συμμαχία τους με το «Τάγμα της Μάλτας» θα έδειχναν οι Έλληνες ότι δεν ήταν Καρμπονάροι και Δημοκρατικοί Ανατροπείς αλλά έθνος που πολεμά για την ανεξαρτησία του.

Παρουσίαση Βιβλίων
Κακλαμάνης Ελευθέριος

Χωρίς σήμανση τα έργα που εκτελούνται

ΕΠΙΚΙΝΔΥΝΟΣ Ο ΔΡΟΜΟΣ

Σορωνής – Διμυλιάς – Ελεούσας



Καινούργια χάραξη έχει γίνει για την οδό Σορωνής – Διμυλιά – Ελεούσα και ο δρόμος σε όλο του το μήκος είναι πιο άνετος για τους οδηγούς. Η όλη διαδρομή είναι πανέμορφη, ωστόσο είναι και επικίνδυνη.

Η σήμανση σε όλο το μήκος της διαδρομής είναι ελλιπής και σε ορισμένα κομβικά σημεία ανύπαρκτη. Η νομαρχιακή αρχή, ως επιβλέπουσα αρχή, οφείλει να επιβάλει στον εργολάβο να τοποθετήσει προειδοποιητικά σήματα παντού, διότι η πρόκληση τροχαίου ατυχήματος είναι πολύ πιθανή. Το πρόβλημα είναι οξύτερο στη διάρκεια της νύχτας, ακόμα και για τους Ρόδιους, μιας και ο παλιός δρόμος (από τον Αγιο Σουλά μέχρι τη Διμυλιά) ουσιαστικά δεν υπάρχει.

Θεωρείται σίγουρο, ωστόσο, ότι με την ολοκλήρωση του έργου, η περιοχή θα έχει αποκτήσει μια σημαντικότατη υποδομή για την οποία οι κάτοικοι του δήμου Καμείρου ανέμεναν χρόνια.

TOP PROPERTIES
GEORGE & SAVAS PIPINOS
ΓΕΩΡΓΙΟΣ & ΣΑΒΒΑΣ ΠΙΠΙΝΟΣ
ΣΥΜΒΟΥΛΟΙ ΚΑΙ ΕΚΤΙΜΗΤΕΣ ΑΚΙΝΗΤΩΝ
REAL ESTATE AGENTS & MEMBER OF F.I.A.B.C.I-N.A.E.A.-C.E.I.

SINCE 1971

Οδός Κέννεντυ 38,ΡΟΔΟΣ 85100 - Τηλ.: (22410) 23895 - FAX: (22410) 20883
38 Kennedy str. RHODES GR 85100 GREECE - TEL.: (22410) 23895 FAX: 20883
Email: gpipinos@otenet.gr, URL: www.rhodes-top-properties.com and www.pipinos.gr
MOBILE: 6944-676003 • 6944-390803

Από το 1971



Η «TOP PROPERTIES» είναι ατομική επιχείρηση και ανήκει στους Γεώργιο και Σάββα Πιπίνο. Το γραφείο ασχολείται από το 1971 αποκλειστικά και μόνο με επενδύσεις και REAL ESTATE στο νησί της Ρόδου και στην ευρύτερη περιοχή της Δωδεκανήσου.

ΑΠΕΥΘΥΝΟΜΑΣΤΕ: Στους **σοβαρούς, απαιτητικούς** και **επιλεκτικούς** επενδυτές - επιχειρηματίες - ελεύθερους επαγγελματίες, Έλληνες και ξένους, που ενδιαφέρονται να κάνουν μια σοβαρή επένδυση **προβολής** στο νησί της Ρόδου.

ΠΡΟΣΦΕΡΟΥΜΕ:

Α) Υπηρεσίες και πληροφορίες που γίνονται σε προσωπικό επίπεδο με **εχεμύθεια, διακριτικότητα και σοβαρότητα.**

Β) Μεγάλη **γκάμα** υψηλής ποιότητας ακινήτων, όπως: 1) Ξενοδοχεία Α' και Β' κατηγορίας των 600-500-350-300 κλινών 2) Κεντρικά αστικά ακίνητα κατάλληλα για Τράπεζες - καταστήματα - γραφεία, 3) Παραλιακές εκτάσεις, κατάλληλες για τουριστικές επενδύσεις των 150.000 - 100.000 - 70.000 - 50.000 - 36.000 τ.μ., 4) Διαμερίματα και μεζονέτες **προβολής** και 5) Αξιόλογες Παραθεριστικές κατοικίες.

ΣΤΟΧΟΣ ΜΑΣ ΕΙΝΑΙ:

Να προσφέρουμε στο αγοραστικό μας κοινό **υψηλής ποιότητας ακίνητα και ευκαιρίες** στο νησί της Ρόδου. Η τριακονταετής και πλέον πείρα μας στον τομέα αυτό αποτελεί εγγύηση.

ΣΥΝΘΗΜΑ ΜΑΣ ΕΙΝΑΙ:

Επενδύστε στη ΡΟΔΟ **ΤΩΡΑ**, σε ακίνητα που **ΑΝΤΕΧΟΥΝ ΣΤΟ ΧΡΟΝΟ**

Γεώργιος και Σάββας Πιπίνος
Μεσίτες αστικών συμβάσεων
Γιατί εμείς γνωρίζουμε καλύτερα!

TOP PROPERTIES is a father and son business. The senior, Mr. George S. Pipinos, the founder of the office, has carved over the years a reputation for integrity and excellence in the world of Real Esate in the Dodecanese. The junior, Dr Savas Pipinos, has returned from his studies in the UK to aid in his father's footsteps.

AT TOP PROPERTIES we try hard to attract important and selective investors, high calibre businessmen/women and discerning professional people, both Greek and foreign, who wish to acquire substantial and valuable property on Rhodes.

We offer our expertise and advise privately, discreetly and in strict confidence.

We keep a comprehensive list of real estate of the highest specifications:

a. A' and B' class hotels (600, 500, 350, 300 beds capacity).

b. Centrally situated office buildings and other business premises.

c. Seaside land, ideal for develpment (hotels, holiday resorts, etc), of 150.000, 100.000, 70.000, 50.000, 36.000 square metres.

d. Luxury apartments, maisonettes, detached, semi-detached and terraced houses.

e. Holiday and and Retirement Homes.

Our aim is to give our clients the opportunity to acquire value for money, first class real estate on Rhodes. Our 30 and more year old experience is our warranty.

Our motto is: Invest in Rhodes, Invest in property, it stands the test o fime.

TOP PROPERTIES
George and Savas Pipinos
Because we know best



ΟΙΚΟΔΟΜΙΚΕΣ ΕΠΙΧΕΙΡΗΣΕΙΣ
ΔΙΑΚΟΓΕΩΡΓΙΟΥ ΚΑΛΛΙΣΤΟΣ

• ΠΩΛΗΣΕΙΣ ΔΙΑΜΕΡΙΣΜΑΤΩΝ
• ΚΑΤΑΣΤΗΜΑΤΑ - ΑΠΟΘΗΚΕΣ

• ΑΝΤΑΛΛΑΓΕΣ ΑΚΙΝΗΤΩΝ
• ΑΓΟΡΕΣ ΟΙΚΟΠΕΔΩΝ

• ΑΝΑΛΑΜΒΑΝΟΥΜΕ ΑΝΤΙΠΑΡΟΧΕΣ

ΔΙΕΥΘ.: ΕΘΝ. ΑΝΤΙΣΤΑΣΕΩΣ 11, (πρώην Αννης Μαρίας)
Τηλ.: 78501-29318, 78502

ΠΩΛΟΥΝΤΑΙ διαμερίσματα λουξ κατασκευής με απεριόριστη θέα. Τα διαμερίσματα διαθέτουν θωρακισμένες πόρτες, εντοιχισμένες κουζίνες, ντουλάπες, εντοιχισμένο νιπτήρα με ντουλάπι, κεντρική θέρμανση αυτόνομη, ανοιγόμενα ανακλινόμενα κουφώματα με διπλά τζάμια, σίτες, ρολά, υδραυλικό ασανσέρ, τριφασικό ρεύμα.

Ολοι οι χώροι σπατουλαριστοί εσωτερικές πόρτες MDF με σχέδια.

ΔΙΑΜΕΡΙΣΜΑΤΑ
Επί της οδού Μεγ/ Κων/νου - Κων/νου Παλαιολόγου
50 τ.μ δυάρια ανά όροφο
85 τ.μ. τριάρια ανά όροφο
110 τ.μ. τεσσάρια ανά όροφο
Επί της Κων/νου Υδραίου - Στ. Κωτιάδη
70 τ.μ. τριάρια ανά όροφο με μεγάλες βεράντες φανταστική θέα
90 τ.μ. τριάρια - τεσσάρια ανά όροφο με μεγάλες βεράντες φανταστική θέα
110 τ.μ. τεσσάρια ανά όροφο με μεγάλες βεράντες φανταστική θέα
130 τ.μ. τεσσάρια - πεντάρια ανά όροφο με μεγάλες βεράντες φανταστική θέα
Επί της Λεωφ. Καλλιθέας - Καρακόνερο
50 τ.μ. δυάρια ανά όροφο με μεγάλες βεράντες, απεριόριστη θέα
85 τ.μ. τριάρια ανά όροφο με μεγάλες βεράντες, απεριόριστη θέα
110 τ.μ. τεσσάρια ανά όροφο με μεγάλες βεράντες, απεριόριστη θέα.

ΚΑΤΑΣΤΗΜΑΤΑ
50 τ.μ. επί της Λεωφ. Καλλιθέας - Καρακόνερο
100 τ.μ. επί της Λεωφ. Καλλιθέας - Καρακόνερο
150 επί της Λεωφ. Καλλιθέας - Καρακόνερο

ΙΑΤΡΕΙΑ - ΓΡΑΦΕΙΑ
50 τ.μ. επί της Μεγ. Κων/νου και Κων Παλαιολόγου (Φώκιαλη)
100 τ.μ. επί της Μεγ. Κων/νου και Κων Παλαιολόγου (Φώκιαλη)
150 τ.μ. επί της Μεγ. Κων/νου και Κων. Παλαιλόγου (Φώκιαλη)
ΔΑΝΕΙΑ ΟΛΩΝ ΤΩΝ ΤΑΜΕΙΩΝ ΚΑΙ ΟΛΩΝ ΤΩΝ ΤΡΑΠΕΖΩΝ

Πληρ. ΔΙΑΚΟΓΕΩΡΓΙΟΥ ΚΑΛΛΙΣΤΟΣ
Τηλ. 22410 - 78501-78502, 29318

Αρθρο του Γ. Χιωτάκη: Η ολυμπιακή εκεχειρία μετά τους Αγώνες της Αθήνας

Πατριωτική μας κληρονομιά η παγκόσμια ειρήνη

Την ώρα που γράφονται οι γραμμές αυτές οι Ολυμπιακοί Αγώνες της Αθήνας, οι Ολυμπιακοί Αγώνες του 2004, βαδίζουν προς το τέλος τους. Όλα δείχνουν ότι οι Αγώνες ήσαν καλά οργανωμένοι, ότι έγιναν σε άριστες και άρτιες αθλητικές εγκαταστάσεις για όλα τα αθλήματα και για εκείνα ακόμη τα ολιγότερο γνωστά και τα ολιγότερο δημοφιλή. Οι Έλληνες αθλητές και αθλήτριες αγωνίσθηκαν με ζήλο και επέτυχαν πολλές διακρίσεις και αρκετά μετάλλια. Εκείνο όμως που έχει μεγαλύτερη σημασία και αξία είναι ότι το παγκόσμιο αυτό πανηγύρι διοργανώθηκε και έγινε στην Ελλάδα κατά ένα τρόπο υποδειγματικό, απόλυτα ειρηνικό και με πλήρη ασφάλεια.

Έτσι οι διεθνείς Κασσάνδρες που έγραφαν και διατυμπάνιζαν πως κινδυνεύουν οι Ολυμπιακοί Αγώνες, πως δήθεν η Αθήνα ήταν ο στόχος της Αλ Κάιντα και των άλλων τρομοκρατικών οργανώσεων, πως ήταν πιθανόν να ματαιωθών οι Αγώνες διαψεύσθηκαν πανηγυρικά, ενώ απεδείχθη ότι πίσω τους εκρύβοντο τεράστια οικονομικά συμφέροντα των διεθνών και ιδίως των αμερικανικών και των βρετανικών εταιρειών, που παρήγαν, πουλούσαν ή διαχειρίζοντο πανάκριβα συστήματα ασφαλείας!

Απεδείχθη ακόμα ότι η Ελλάδα είναι μια φιλήσυχη, φιλειρηνική και ασφαλής χώρα που τη σέβονται και την



«οι ελληνικές κυβερνήσεις να είναι πάντα προσηλωμένες και αφοσιωμένες στα ολυμπιακά ιδανικά και ιδεώδη»

αγαπούν όλοι οι λαοί και ιδιαίτερα εκείνοι που αγωνίζονται για την ελευθερία τους, για την εδαφική τους ακεραιότητα, για την επιβίωσή τους και για την πρόοδό τους. Οι Έλληνες στη συντριπτική τους πλειοψηφία είναι λαός συναισθηματικός, είναι λαός ειρηνικός, είναι λαός των μεγάλων επιτευγμάτων! Και να μην ξεχνάμε πως οι Έλληνες ίδρυσαν τον ένατο προ Χριστού αιώνα τους Ολυμπιακούς Αγώνες και ότι το 1896 πριν 108 χρόνια, αναβίωσαν πάλι στην Ελλάδα οι Ολυμπιακοί Αγώνες που έγιναν παγκόσμιοι και τελούνται όπως παλιά κάθε 4 χρόνια, αλλά τώρα κάθε φορά σε διαφορετική Χώρα, ενώ πρώτα ετελούντο συνεχώς στην Ολυμπία.

Το φως το ολυμπιακό, η δάδα με το αθάνατο φως, ξεκινά κάθε 4 χρόνια από την Αρχαία Ολυμπία για να φωτίσει και να διδάξει τον κόσμο ολόκληρο για τα αθάνατα ιδανικά της, που είναι η ειρήνη, η συναδέλφωση των λαών και η αθλητική άμιλλα.

Έχει γι' αυτό τεράστια σημασία το γεγονός ότι πάλι η Ελλάδα από το 2003 εζήτησε να καθιερωθεί σαν διεθνής κανόνας και σαν παγκόσμιος θεσμός η ολυμπιακή εκεχειρία, που ίσχυε στην αρχαία Ελλάδα, όταν ετελούντο οι Ολυμπιακοί Αγώνες. Τότε οι ελληνικές πόλεις-κράτη κατέθεταν τα όπλα, ξεχνούσαν έστω και για λίγο, τις όποιες διαφορές τους, σταματούσαν τους μεταξύ τους πολέμους και όλοι οι Έλληνες προσήρχοντο αδελφωμένοι για να γιορτάσουν κάθε τέσσερα χρόνια τους μεγάλους Ολυμπιακούς Αγώνες, να συναγωνισθούν μεταξύ τους ειρηνικά και να στεφανωθούν με την ελιά και τη δάφνη. Και να μην ξεχνάμε πόσο μεγάλη ήταν η αγάπη, ο θαυμασμός και ο σεβασμός των Ελλήνων προς τους Ολυμπιονίκες, ώστε πολλές ελληνικές πόλεις κατεδάφιζαν μέρος των τειχών τους που προστάτευαν τις πόλεις τους, για να δείξουν ότι όταν έχουν ένα Ολυμπιονίκη δεν έχουν ανάγκη από τα τείχη!

Ο Ολυμπιονίκης εθεωρείτο ημίθεος, εξ ου και η κραυγή εκείνου του αρχαίου Έλληνα στην Ολυμπία προς τον Διαγόρα τον Ρόδιο, όταν τον σήκωναν στους ώμους τους δυο γιοι του και αυτοί Ολυμπιονίκες: «Κάτθανε, ώ Διαγόρα, ουκ εις Όλυμπον αναβήσει»! Είσαι Ημίθεος, δεν θα γίνεις και Θεός!..

Αυτή λοιπόν την ολυμπιακή εκεχειρία, την πρότεινε η Ελλάδα, την απεδέχθησαν και την υπέγραψαν πολλά κράτη του κόσμου, αλλά δυστυχώς και σήμερα ακόμα οι ΗΠΑ και το Ισραήλ συνεχίζουν τους πολέμους τους στη Μέση Ανατολή, αγνοώντας ή κάνοντας πως αγνοούν ότι οι αθλητές τους αγωνίζονται αδελφωμένοι στην Ελλάδα μαζί με τους Ιρακινούς και τους Παλαιστίνιους αθλητές.

Ας ελπίσουμε και ας ευχηθούμε οι ελληνικές κυβερνήσεις να είναι πάντα προσηλωμένες και αφοσιωμένες στα ολυμπιακά ιδανικά και ιδεώδη και ότι θα αγωνίζονται πάντα και συνεχώς για την επικράτηση των ιδανικών αυτών τουλάχιστον κατά την τέλεση των Αγώνων και ένα-δύο μήνες προ και μετά τους Αγώνες.

Έτσι μπορεί, ίσως, να ξεκινήσει η διαδικασία εκείνη που θα επιτρέψει στους λαούς και στις κυβερνήσεις να λύουν τις όποιες διαφορές μεταξύ των κρατών του κόσμου, χωρίς βία ή απειλές βίας, αποκλειστικά και μόνο με ειρηνικά μέσα και με τη μεσολάβηση των Ηνωμένων Εθνών. Προϋπόθεση βέβαια είναι να αντιληφθούν οι λεγόμενες μεγάλες και ισχυρές δυνάμεις, ότι η ισχύς, οικονομική και στρατιωτική, είναι εφήμερη και ότι πολλά μεγάλα και ισχυρά κράτη, αυτοκρατορίες, βασίλεια και δικτατορίες ήλθαν και απήλθαν, όπως όλα τα ανθρώπινα που είναι προσωρινά. (π.χ. Ρωμαϊκή, Βρετανική, Ισπανική, Ρωσική κ.λπ. αυτοκρατορίες).

Αυτό τώρα βέβαια με τις Ηνωμένες Πολιτείες της Αμερικής να δεσπόζουν στη στρατιωτική, πολιτική, οικονομική και εμπορική ζωή όλων των λαών του κόσμου, δεν φαίνεται εφικτό. Ποιος ξέρει όμως ύστερα από 10-20 χρόνια πώς θα είναι και πώς θα εξελιχθεί η κατάσταση; Εμείς πρέπει και οφείλουμε να εργαζόμαστε πάντα για την παγκόσμια ειρήνη και τη συναδέλφωση όλων των λαών της γης. Είναι η πατριωτική μας κληρονομιά.

Γιώργος Λογ. Χιωτάκης
π. Βουλευτής Δωδ/σου

Δρομολόγια του Ταχύπλοου Καταμαράν "ΔΩΔΕΚΑΝΗΣΟΣ ΕΞΠΡΕΣ"
Από: 16-ΙΟΥΛ-2004 μέχρι 21-ΣΕΠ-2004

DODEKANISOS NAFTILIAKI
Αναχωρίσεις από την Κολώνα (Θαλασσινή πύλη)



• Ταξιδέψτε με 30 μίλια την ώρα
• Fully air-conditioned

ΚΥΡΙΑΚΗ

ΛΙΜΑΝΙ	ΑΦΙΞΗ	ΑΝΑΧ.
ΡΟΔΟΣ		08.30
ΣΥΜΗ	09.20	09.25
ΚΩΣ	10.55	11.00
ΚΑΛΥΜΝΟΣ	11.40	11.50
ΛΕΡΟΣ	12.40	12.45
ΠΑΤΜΟΣ	13.25	13.40
ΛΕΙΨΟΙ	14.00	14.05
ΛΕΡΟΣ	14.25	14.30
ΚΑΛΥΜΝΟΣ	15.20	15.30
ΚΩΣ	16.10	16.20
ΣΥΜΗ	17.45	17.50
ΡΟΔΟΣ	18.30	

ΔΕΥΤΕΡΑ

ΛΙΜΑΝΙ	ΑΦΙΞΗ	ΑΝΑΧ.
ΡΟΔΟΣ		08.30
ΚΑΣΤΕΛΟΡΙΖΟ	11.00	16.00
ΡΟΔΟΣ	18.30	

ΤΡΙΤΗ

ΛΙΜΑΝΙ	ΑΦΙΞΗ	ΑΝΑΧ.
ΡΟΔΟΣ		08.30
ΚΩΣ	10.40	10.50
ΚΑΛΥΜΝΟΣ	11.30	11.40
ΛΕΡΟΣ	12.30	12.40
ΠΑΤΜΟΣ	13.20	13.30
ΛΕΙΨΟΙ	13.50	14.00
ΛΕΡΟΣ	14.20	14.30
ΚΑΛΥΜΝΟΣ	15.20	15.30
ΚΩΣ	16.10	16.20
ΡΟΔΟΣ	18.30	

ΤΕΤΑΡΤΗ

ΛΙΜΑΝΙ	ΑΦΙΞΗ	ΑΝΑΧ.
ΡΟΔΟΣ		08.30
ΣΥΜΗ	09.20	09.30
ΚΩΣ	11.00	11.10
ΚΑΛΥΜΝΟΣ	11.50	12.00
ΛΕΡΟΣ	12.45	12.50
ΠΑΤΜΟΣ	13.30	13.40
ΛΕΡΟΣ	14.20	14.30
ΚΑΛΥΜΝΟΣ	15.20	15.30
ΚΩΣ	16.10	16.20
ΣΥΜΗ	17.45	17.50
ΡΟΔΟΣ	18.30	

ΠΕΜΠΤΗ

ΛΙΜΑΝΙ	ΑΦΙΞΗ	ΑΝΑΧ.
ΡΟΔΟΣ		08.30
ΚΩΣ	10.40	10.50
ΚΑΛΥΜΝΟΣ	11.30	11.40
ΛΕΡΟΣ	12.30	12.40
ΛΕΙΨΟΙ	13.00	13.10
ΠΑΤΜΟΣ	13.30	13.40
ΛΕΡΟΣ	14.20	14.30
ΚΑΛΥΜΝΟΣ	15.20	15.30
ΚΩΣ	16.10	16.20
ΡΟΔΟΣ	18.30	

ΠΑΡΑΣΚΕΥΗ

ΛΙΜΑΝΙ	ΑΦΙΞΗ	ΑΝΑΧ.
ΡΟΔΟΣ		08.30
ΣΥΜΗ	09.20	09.30
ΚΩΣ	11.00	11.10
ΚΑΛΥΜΝΟΣ	11.50	12.00
ΛΕΡΟΣ	12.45	12.50
ΠΑΤΜΟΣ	13.30	13.40
ΛΕΡΟΣ	14.20	14.30
ΚΑΛΥΜΝΟΣ	15.20	15.30
ΚΩΣ	16.10	16.20
ΣΥΜΗ	17.45	17.50
ΡΟΔΟΣ	18.30	

ΣΑΒΒΑΤΟ

ΛΙΜΑΝΙ	ΑΦΙΞΗ	ΑΝΑΧ.
ΡΟΔΟΣ		08.30
ΚΩΣ	10.40	10.50
ΚΑΛΥΜΝΟΣ	11.30	11.40
ΛΕΡΟΣ	12.30	12.40
ΛΕΙΨΟΙ	13.00	13.10
ΠΑΤΜΟΣ	13.30	13.40
ΛΕΡΟΣ	14.20	14.30
ΚΑΛΥΜΝΟΣ	15.20	15.30
ΚΩΣ	16.10	16.20
ΡΟΔΟΣ	18.30	

Πληροφορίες: Δωδεκάνησος Ναυτιλιακή Ν.Ε.
Αυστραλίας 3. 85100 Ρόδος
Τηλ: 22410 70 590 - Fax: 22410 70 591

Ηχος & Φως Sound & Light RHODES

website: www.12ne.gr
e-mail: info@12ne.gr

Σε πλήρη κινητικότητα η Ενωση Εθελοντών Αιμοδοτών Δωδ/σου

Το Διοικητικό Συμβούλιο της Ένωσης Συλλόγων Εθελοντών Αιμοδοτών Δωδεκανήσου θα συνεδριάσει την Τετάρτη 1 Σεπτεμβρίου, ώρα 12.00 στο γραφείο του Συλλόγου Εθελοντών Αιμοδοτών Λέρου, με τρέχοντα θέματα της αρμοδιότητάς της.

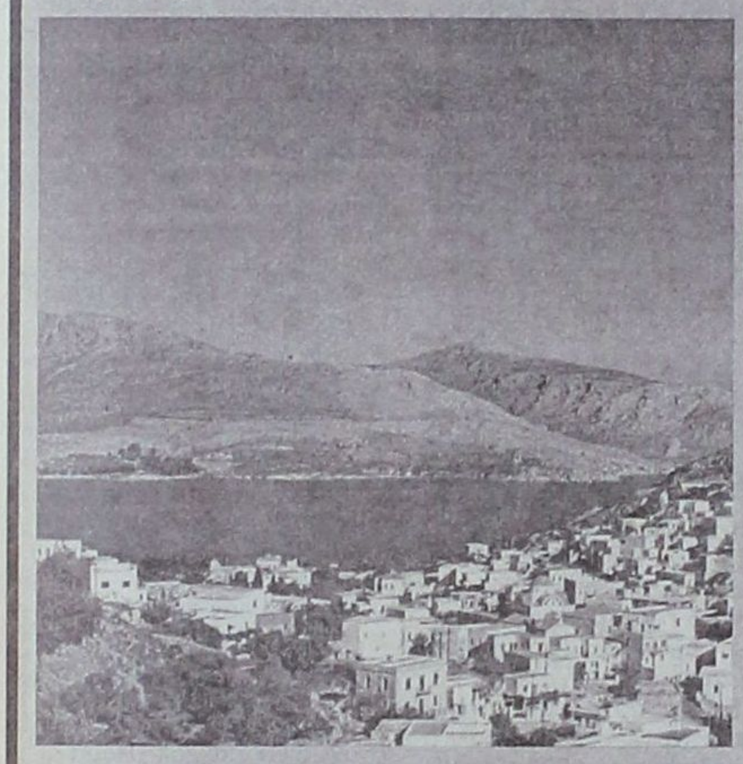

Εν τω μεταξύ, ο πρόεδρος της Ε.Σ.Ε.Α.Δ. κ. Μιχάλης Κ. Χαρτοφύλης μεταβαίνει στη Λέρο την Τρίτη προκειμένου να παραστεί στην αιμοδοσία που διοργανώνει ο εκεί τοπικός Σύλλογος Εθελοντών Αιμοδοτών το διήμερο 31 Αυγούστου - 1 Σεπτεμβρίου.

Η κίνηση αυτή υποστηρίζεται από τη Δωδεκάνησο Ναυτιλιακή Α.Ε. και την οικογένεια Γεωργίου Βιρβίλη, ιδιοκτητών του ξενοδοχείου ΜΙΡΑ ΜΑΡΕ στο Λακκί της Λέρου.

Φιλαρμονική Δήμου Καλλιθέας Ρόδου

Μια αξιοζήλευτη πορεία με εποικοδομητική ανέλιξη στην κοινωνία της Καλλιθέας Ρόδου

Αυτές τις μέρες η Φιλαρμονική του Δήμου Καλλιθέας φιλοξενείται στην Τήλο προσκεκλημένη των τοπικών αρχών για να πραγματοποιήσει μουσικές εκδηλώσεις, δίνοντας μια καλλιτεχνική ευχάριστη ατμόσφαιρα στους κατοίκους του νησιού.

Μας δίνεται η ευκαιρία να κάνουμε μια ιστορική αναδρομή στην πορεία της Φιλαρμονικής και να επισημάνουμε το έργο που έχει επιτελεστεί.

Σαν ιδέα ξεκίνησε το 1990 αλλά για διάφορους λόγους δεν τελεσφόρησε.

Στις αρχές του 1996 δόθηκε η εντολή στον έμπειρο και ταλαντούχο αρχιμουσικό Γεώργιο Μαλωΐνα να αναλάβει το ακανθώδες έργο της δημιουργίας Φιλαρμονικής, στην τότε κοινότητα Καλυθιών.

Με γρανιτώδη και αλύγιστη θέληση κατάφερε μέσα σε 6 μήνες να πραγματοποιήσει την πρώτη της εμφάνιση, η νεοσύσταση μπάντα.

Το θαύμα βρίσκεται σε τούτο ότι η πλειοψηφία των μελών της, ήρθαν για πρώτη φορά σε επαφή με τη μουσική.

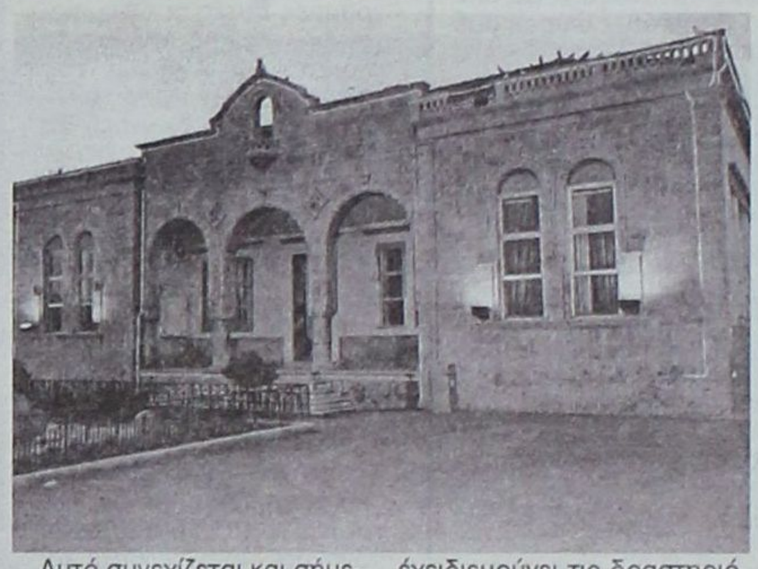

Αυτό συνεχίζεται και σήμερα, ο κύριος Μαλωΐνας Γεώργιος είναι αναγκασμένος να παράγει νέους μουσικούς γιατί τα περισσότερα παιδιά στα 18 τους χρόνια αναγκάζονται να εγκαταλείψουν τη Φιλαρμονική για διάφορους λόγους (σπουδές, στρατιωτικές υποχρεώσεις κ.τ.λ.).

Αρα ο ρόλος του, είναι σημαντικός γιατί αποβλέπει, όχι μόνο στην μουσική κατάρτιση, αλλά και στην ηθική διαπαιδαγώγηση των παιδιών.

Τα τελευταία 3 χρόνια έχειδιευρύνει τις δραστηριότητες, προσθέτοντας τραγούδια του ελληνικού πενταγράμμου, όπου τραγουδιούνται από μέλη της Φιλαρμονικής.

Η Φιλαρμονική, ίσως να είναι η παραγωγικότερη στην Ελλάδα σε ρεκόρ εμφανίσεων που ανέρχονται σε 40-50 ετησίως, καθώς επίσης σε αριθμό παιδιών στην εκμάθηση οργάνων.

Πραγματικά αξίζουν θερμά συγχαρητήρια στον αρχιμουσικό της και τους άξιους και ακούραστους μουσικούς της.

Θα ήταν απρέπεια να μην ευχαριστήσουμε τα παλαιότερα μέλη που δεν βρίσκονται παι στη Φιλαρμονική, για την πολύτιμη προσφορά τους.

Ευχόμαστε στον αρχιμουσικό και στα μέλη να συνεχίσουν την αξιοθαύμαστη και επίμονη προσπάθεια τους για την ανύψωση του μουσικού επιπέδου τουτ όπου μας.

Επίσης να διατηρήσουν αλώβητες τις ηθικές αξίες που αποκομίζουν για να είναι πρότυπα προς μίμηση.

ΠΩΛΟΥΝΤΑΙ

δύο μονά στρώματα, ολοκαίνουργια (1 μηνός) και σε τιμή ευκαιρίας.
Τηλ: 6948527641, 22410 77562.

ΠΩΛΕΙΤΑΙ

εξωλέμβια EVIROUN 15άρα, τετράχρονη, καινούργια, μοντέλο 2000. Τιμή 2.000 €. Πληροφορίες στο: 697 4818 920, κ. Αντώνης.

ΠΩΛΕΙΤΑΙ

διπλό κρεβάτι, σε άριστη κατάσταση και σε τιμή ευκαιρίας.
Τηλ: 6944446819, 22410 24398.

ΕΝΟΙΚΙΑΖΕΤΑΙ

γκαρσονιέρα φωτεινή, 1ου ορόφου στην Ανάληψη, επιπλωμένη, με ηλιακό, πολυκουζινάκι τηλ. 22410-63095.

ΕΝΟΙΚΙΑΖΕΤΑΙ

διαμέρισμα ισόγειο επιπλωμένο, 90 τ.μ. κοντά στο Πανεπιστήμιο. Πληρ. τηλ. 22410 - 32150, 694 465 5253.

ΟΙΚΟΔΟΜΙΚΕΣ ΕΠΙΧΕΙΡΗΣΕΙΣ
ΔΙΑΚΟΓΕΩΡΓΙΟΥ ΚΑΛΛΙΣΤΟΣ

- ΠΩΛΗΣΕΙΣ ΔΙΑΜΕΡΙΣΜΑΤΩΝ
- ΚΑΤΑΣΤΗΜΑΤΑ - ΑΠΟΘΗΚΕΣ
- ΑΝΤΑΛΛΑΓΕΣ ΑΚΙΝΗΤΩΝ
- ΑΓΟΡΕΣ ΟΙΚΟΠΕΔΩΝ
- ΑΝΑΛΑΜΒΑΝΟΥΜΕ ΑΝΤΙΠΑΡΟΧΕΣ

ΔΙΕΥΘ.: ΕΘΝ. ΑΝΤΙΣΤΑΣΕΩΣ 11, (πρώην Αννης Μαρίας)
Τηλ.: 78501-29318, 78502

ΠΩΛΟΥΝΤΑΙ διαμερίσματα λουξ κατασκευής με απεριόριστη θέα. Τα διαμερίσματα διαθέτουν θωρακισμένες πόρτες, εντοιχισμένες κουζίνες, ντουλάπες, εντοιχισμένο νιπτήρα με ντουλάπι, κεντρική θέρμανση αυτόνομη, ανοιγόμενα ανακλινόμενα κουφώματα με διπλά τζάμια, σίτες, ρολά, υδραυλικό ασανσέρ, τριφασικό ρεύμα.
Ολοι οι χώροι σπατουλαριστοί εσωτερικές πόρτες MDF με σχέδια.

ΔΙΑΜΕΡΙΣΜΑΤΑ
Επί της οδού Μεγ/ Κων/νου - Κων/νου Παλαιολόγου
50 τ.μ δυάρια ανά όροφο
85 τ.μ. τριάρια ανά όροφο
110 τ.μ. τεσσάρια ανά όροφο
Επί της Κων/νου Υδραίου - Στ. Κωτιάδη
70 τ.μ. τριάρια ανά όροφο με μεγάλες βεράντες φανταστική θέα
90 τ.μ. τριάρια - τεσσάρια ανά όροφο με μεγάλες βεράντες φανταστική θέα
110 τ.μ. τεσσάρια ανά όροφο με μεγάλες βεράντες φανταστική θέα
130 τ.μ. τεσσάρια - πεντάρια ανά όροφο με μεγάλες βεράντες φανταστική θέα
Επί της Λεωφ. Καλλιθέας - Καρακόνερο
50 τ.μ. δυάρια ανά όροφο με μεγάλες βεράντες, απεριόριστη θέα
85 τ.μ. τριάρια ανά όροφο με μεγάλες βεράντες, απεριόριστη θέα
110 τ.μ. τεσσάρια ανά όροφο με μεγάλες βεράντες, απεριόριστη θέα.
ΚΑΤΑΣΤΗΜΑΤΑ
50 τ.μ. επί της Λεωφ. Καλλιθέας - Καρακόνερο
100 τ.μ. επί της Λεωφ. Καλλιθέας - Καρακόνερο
150 επί της Λεωφ. Καλλιθέας - Καρακόνερο
ΙΑΤΡΕΙΑ - ΓΡΑΦΕΙΑ
50 τ.μ. επί της Μεγ. Κων/νου και Κων Παλαιολόγου (Φώκιαλη)
100 τ.μ. επί της Μεγ. Κων/νου και Κων Παλαιολόγου (Φώκιαλη)
150 τ.μ. επί της Μεγ. Κων/νου και Κων. Παλαιλόγου (Φώκιαλη)
ΔΑΝΕΙΑ ΟΛΩΝ ΤΩΝ ΤΑΜΕΙΩΝ ΚΑΙ ΟΛΩΝ ΤΩΝ ΤΡΑΠΕΖΩΝ

Πληρ. ΔΙΑΚΟΓΕΩΡΓΙΟΥ ΚΑΛΛΙΣΤΟΣ
Τηλ. 22410 - 78501-78502, 29318

Κεντρική Θέρμανση



- **Θέρμανση πετρελαίου** Λέβητες χαλύβδινοι, μαντεμένιοι. Σώματα πάνελ-αλουμινίου. Ατομικές θερμάνσεις.
- **Θέρμανση ηλεκτρική** Θερμοπομποί **EL-NOR**. 20 χρόνια πρώτοι στη Ρόδο, θερμαίνουν εκατοντάδες κατοικίες και επαγγελματικούς χώρους
- **Κλιματιστικά:** Θέρμανση - ψύξη. Όλες οι κορυφαίες μάρκες στις χαμηλότερες τιμές.
- **Δωρεαν μελέτη - επίβλεψη** Ακόμη και για τον πιο μικρό χώρο και δωρεάν μεταφορά.
- **Άμεση εγκατάσταση** από ειδικευμένο προσωπικό με προσοχή στη λεπτομέρεια
- **Γραπτή εγγύηση** καλής λειτουργίας και πλήρης τεχνική υποστήριξη.
- **Διπλή πιστοποίηση ποιότητας** από την εταιρεία μας και το δίκτυο τεχνικών καταστημάτων **Διαθερμική**.
- **Ειδικές λύσεις** για ξενοδοχεία και επαγγελματικούς χώρους.



Καλέστε αμέσως το **76100** για υπεύθυνη ενημέρωση

ΒΟΥΤΥΡΑΚΗΣ Ι.Χ. Ε.Π.Ε. • ΔΩΔ. ΝΕΟΛΑΙΑΣ 16 - ΡΟΔΟΣ -ΤΗΛ. ΚΕΝΤΡΟ: 0241/76100



Ενα μικρό θαύμα γίνεται κάθε χρόνο στους αμπελώνες. Η σχεδόν ξερή άμπελος σταδιακά ζωντανεύει μέχρι να δώσει τους ευλογημένους καρπούς της στις αρχές του Φθινοπώρου. Για να γίνει το θαύμα αυτό απαιτείται σκληρή δουλειά από τους αμπελουργούς. Το τελικό κέρδος για τους ίδιους είναι ελάχιστο. Πόσο να κοστολογηθεί το κάψιμο στα μάτια από το λίπασμα, ο υδρώτας που ποτίζει τη γη στο σκάψιμο και στη συγκομιδή, πόσο να κοστολογηθεί το μεράκι και η αγάπη που επί χρόνια συντηρεί τη Ροδίτικη γη. Πώς, όμως, θα συντηρηθούν οι ίδιοι οι αγρότες;

Μια παράδοση αιώνων για το πιο φίνο Ροδίτικο κρασί

Αρχισε ο τρύγος

Εξαθλιωμένοι οικονομικά οι αγρότες τιμούν τους καρπούς της γης και μένουν πιστοί στο ραντεβού του Σεπτέμβρη

ΤΟΥ
Νεκτάριου Καλογήρου

Είναι μια παράδοση αιώνων και είναι εκείνη που έχει θρέψει χιλιάδες οικογένειες στο διάβα του χρόνου. Όταν η γης φτάνει στην πιο θερμή της περίοδο και οι κάμποι είναι καλυμμένοι με πρασινόμαυρα πέπλα, τότε ξεκινάει ο τρύγος, για τη συγκομιδή των σταφυλιών που θα δώσει φίνο κρασί.



Η περίοδος του τρύγου αρχίζει στη Ρόδο και οι καιρικές συνθήκες που επεκράτησαν από την Άνοιξη και έπειτα δείχνουν ότι η ποιότητα του φετινού σταφυλιού είναι αρκετά καλή. Βέβαια, οι εκπρόσωποι των οινοπαραγωγών εταιρειών θεωρούν ότι οι «βαθμοί» γλυκύτητας δεν βρίσκονται σε ιδιαιτέρως υψηλά επίπεδα, όμως αυτό δεν θα επηρεάσει την τιμή πώλησης και αγοράς. Άλλωστε, οι αγρότες ανέκαθεν προσέφεραν τα σταφύλια τους σε χαμηλές τιμές συμμετέχοντας έτσι σε μια άτυπη συμφωνία συνεργασίας για την ανάπτυξη του τόπου.

Η καλλιέργεια των αμπελώνων είναι μια ιδιαίτερα δαπανηρή διαδικασία, καθώς απαιτεί εκατοντάδες εργατοώρες για το σκάψιμο, το ψεκασμό, το κλάδεμα, το πότισμα, τη γενικότερη φροντίδα για να μην αρρωστήσει η κάθε «ρίζα» και επιπρόσθετα την αγορά όλων εκείνων των φαρμάκων, των εργαλείων και όλων όσων απαιτούνται για την ετήσια παραγωγή. Στο συνολικό κόστος δεν συνυπολογίζεται η εργασία του αγρότη, που αυτή προσφέρεται από μεράκι και συνήθεια. Το ίδιο δαπανηρή είναι και η διαδικασία της συγκομιδής των σταφυλιών. Πρέπει να πληρωθούν οι εργάτες και τα μεταφορικά μέσα.

Στο σύνολό τους οι δαπάνες για την παραγωγή των σταφυλιών ανέρχονται σε τόσο υψηλά επίπεδα, ώστε τα περιθώρια κέρδους ενός παραγωγού είναι ελάχιστα. Για παράδειγμα, ένας μέσος αμπελουργός, έχοντας παραγωγή 20 τόνων, τότε θα έχει κέρδος 1000 ευρώ! Η εκτίμηση αυτή βρίσκεται εκτός πραγματικότητας, καθώς ουδείς μέχρι σήμερα έχει υπολογίσει το κόστος της εργασίας των ανθρώπων της Ροδίτικης γης.

Οι αγρότες της Ρόδου, γενικά της Δωδεκανήσου, στηρίζουν την τοπική και την εθνική οικονομία, όμως ουδείς στηρίζει αυτούς. Ουδείς έχει σταθεί με υπευθυνότητα για να δει με ποιο τρόπο μπορεί να ενισχυθεί το εισόδημα των αγροτών της Ρόδου και γενικότερα της Δωδεκανήσου. Απεναντίας, η μέχρι τώρα αδιαφορία των πολιτικών για τον πρωτογενή τομέα, η μεγαλομανία τους για την υψηλή πολιτική έχει οδηγήσει το νησί στο να χάσει επιδοτήσεις, αλλά και να απομακρύνει τους νέους ανθρώπους από την αγροτιά. Μάλιστα φέτος, λόγω της κρίσης στον τουρισμό, έχει μειωθεί κατακόρυφα η ζήτηση των καρπών της γης γεγονός που οδηγεί τους αγρότες στην οικονομική εξαθλίωση. Η απουσία σοβαρής πολιτικής από την Ένωση Αγροτικών Συνεταιρισμών Δωδεκανήσου επιτείνει το πρόβλημα και κατευθύνει τους πάντες στο να απομακρυνθούν από τον πρωτογενή τομέα.

Σε ό,τι αφορά τη συγκομιδή των σταφυλιών, αυτή ξεκινά νωρίς το πρωί και εκατοντάδες είναι όλοι εκείνοι που παίρνουν το δρόμο προς τα αμπέλια. Οι Έλληνες ως εργοδότες και οι Αλβανοί, οι Βούλγαροι και διάφοροι άλλοι από τρίτες χώρες ως εργάτες, δουλεύουν για το κόψιμο και τη μεταφορά των σταφυλιών. Τα σταφυλοστάσια είναι κατασκευές που έχουν μείνει παρακαταθήκη στη Ρόδο από την περίοδο της Ιταλοκρατίας.



Ενδεχομένως και οι ζυγαριές να είναι από την περίοδο εκείνη. Το φορτηγό αυτοκίνητο κατεβαίνει σ' ένα τεχνητό ρήγμα στο έδαφος και ακριβώς από πάνω οι παραγωγοί ζυγίζουν και εν συνεχεία ρίχνουν τα σταφύλια τους.

Η διαδικασία αυτή ακολουθείται η ίδια κάθε χρόνο. Είναι μια παράδοση που όμως κινδυνεύει να χαθεί και αυτό λόγω της μη υποστήριξης των αγροτών. Για το λόγο αυτό και τα προγράμματα για τους νέους αγρότες δεν έχουν μεγάλη απήχηση, για το λόγο αυτό και τα προγράμματα αναμπέλωσης υλοποιούνται από ελάχιστα πρόσωπα.

Σήμερα, ο μέσος γεωργός της Ρόδου είναι ηλικιωμένος και συνεχίζει να εργάζεται μόνο για την «τιμή των όπλων». Σε μερικά χρόνια, όταν οι άνθρωποι αυτοί δεν θα μπορούν να σηκώσουν τη τσάπα, τότε η γεωργία στη Ρόδο θα περάσει μια μεγάλη κρίση και μαζί με αυτήν θα συμπαρασυρθούν σε κρίση και οι υπόλοιποι τομείς παραγωγής.

LINDOS memories
RESORT BEACH HOTEL

Στη μαγευτική περιοχή της Λίνδου δημιουργήσαμε ένα πανέμορφο ξενοδοχείο πέντε αστέρων με στόχο να ικανοποιήσει τις ανάγκες των πελατών που ενδιαφέρονται για ποιοτικές διακοπές. Χτισμένο κάτω από το ιστορικό βράχο του Ναβαρόνε όπου γυρίστηκε η ομώνυμη θρυλική ταινία, μια ανάσα από την αμμουδιά μπορεί κανείς να χαλαρώσει και ανανεωθεί από τη μαγευτική ομορφιά της αιγαιοπελαγίτικης θάλασσας.



Εξήντα πολυτελή δωμάτια με αυτόνομο κλιματισμό, δορυφορική τηλεόραση, τηλέφωνο, χρηματοκιβώτιο, mini bar, και 24ωρη υπηρεσία δωματίου και 10 σουίτες με ονειρεμένη θέα υπόσχονται αξέχαστες διακοπές. Στο εστιατόριο οι επισκέπτες έχουν τη δυνατότητα να απολαύσουν εκλεκτές γεύσεις από ελληνική και διεθνή κουζίνα, φρέσκα ψάρια σε συνδυασμό με το κρασί της αρεσκείας τους. Δροσιστικοί χυμοί και εξωτικά ποτά σερβίρονται από το main και το pool bar.

Για κρατήσεις - πληροφορίες, μη διστάσετε να επικοινωνήσετε μαζί μας στα τηλέφωνα 22440 35000 έως 35099 fax 2244 48156

Το ΠΑΣΟΚ του χθες και του αύριο

Γιορτάζουμε, γιορτάζει ο ελληνικός λαός, μέσα στην εβδομάδα αυτή, την τριακοστή επέτειο από την ίδρυση του Πανελλήνιου Σοσιαλιστικού Κινήματος, του ΠΑΣΟΚ. Το Κίνημα της αλλαγής και της προόδου, που ίδρυσε στις 3 Σεπτεμβρίου του 1974 ο αείμνηστος Ανδρέας Παπανδρέου, μιας αλλαγής στα πολιτικά πράγματα της Ελλάδος, που όπως φάνηκε επιθυμούσε η πλειοψηφία του ελληνικού λαού, αναδεικνύοντας το 1981, δηλαδή μόνο σε 7 χρόνια από την ίδρυσή του, το ΠΑΣΟΚ στην ελληνική κυβέρνηση και τον Ανδρέα Παπανδρέου στην πρωθυπουργία της Ελλάδος.

Τα χρόνια εκείνα ήσαν δύσκολα, η δικτατορία είχε οδηγήσει την Ελλάδα στην υποτέλεια και στον εξευτελισμό και την Κύπρο στη διαίρεση και στην τουρκική κατοχή. Η οικονομία ευρίσκετο σε κατάρρευση, η μετανάστευση χιλιάδων Ελλήνων προς κάθε γωνιά της Γης για εξεύρεση εργασίας συνεχίζετο ακάθεκτη, η Ελλάδα είχε αποχωρήσει και είχε ξαναγυρίσει στο ΝΑΤΟ, η είσοδος της χώρας μας στην ΕΟΚ σαν φτωχής συγγενούς, ουσιαστικά χωρίς εγγυήσεις και χωρίς πραγματικές διαπραγματεύσεις, η αυταρχική άσκηση της εξουσίας, οι υφιστάμενες διακρίσεις ανάμεσα στους πολίτες, σε δικούς μας και στους άλλους, σε «πατριώτες» και σε «μιάσματα», διαιρούσαν τον λαό και δεν του επέτρεπαν να δημιουργήσει και να προοδεύσει.

Οι αμερικανικές βάσεις διάσπαρτες σε όλη την Ελλάδα, οι επεμβάσεις των ξένων δυνάμεων στα πολιτικά πράγματα της πατρίδας μας, άμεσες και παρούσες σε κάθε περίπτωση και οι «επιθυμίες» του Αμερικανού πρεσβευτή «διαταγές» στους Ελληνες πρωθυπουργούς! Η αλλαγή στην πολιτική ζωή, η αλλαγή στον τρόπο διακυβέρνησης, η κατάργηση των υπερεξουσιών του Προέδρου της Δημοκρατίας, η ανεξάρτητη ελληνική εξωτερική πολιτική, η εδαφική ακεραιότητα της πατρίδας και η επικράτηση των δημοκρατικών διαδικασιών στην πολιτική ζωή, η οικονομική και η κοινωνική ενίσχυση των μη προνομιούχων Ελλήνων (εργατών, αγροτών, μικρομεσαίων), η κοινωνικοποίηση της δημόσιας υγείας, η οικονομική σταθερότητα και η ανάπτυξη, η παροχή ίσων ευκαιριών για εργασία σε όλους, η εθνική συμφιλίωση, η ενίσχυση της παιδείας, οι υποδομές για την τουριστική ανάπτυξη της υπαίθρου και άλλα πολλά, ήσαν τα θέματα που απασχολούσαν τότε το ΠΑΣΟΚ και τη χώρα μας και που επέβαλαν την αλλαγή.

Στην πρώτη οκταετία με πρωθυπουργό τον Ανδρέα Παπανδρέου το ΠΑΣΟΚ επιδόθηκε με ενθουσιασμό, με ανιδιοτέλεια, με θάρρος και χωρίς υπολογισμό του πολιτικού κόστους σε βαθειές τομές της πολιτικής μας ζωής: Καθιερώθηκε η ΑΤΑ (η Αυτόματη Τιμαριθμική Αναπροσαρμογή) των μισθών, των ημερομισθίων και των συντάξεων των εργαζομένων. Εγινε η τροποποίηση του Συντάγματος και ο καθορισμός με σαφήνεια των εξουσιών του Προέδρου της Δημοκρατίας, εζητήθη και συνεζητήθη με τους Αμερικανούς ο περιορισμός των στρατιωτικών τους βάσεων, ενισχύθηκε η άμυνα στο Αιγαίο και σ' όλα τα ελληνικά νησιά, ασκήθηκε εξωτερική πολιτική ίσων αποστάσεων ανάμεσα στις δύο τότε υπερδυνάμεις. Ο ίδιος ο Ανδρέας Παπανδρέου πρωτοστάτησε με άλλους 5 αρχηγούς ξένων κρατών στην κίνηση των 6 για τον περιορισμό των ατομικών όπλων, επαναδιαπραγματεύθηκε τους όρους ένταξης μας στην ΕΟΚ και επέτυχε την καθιέρωση σε πρώτη φάση των Ολοκληρωμένων Μεσογειακών Προγραμμάτων (ΟΜΠ) και αργότερα των διαφόρων πακέτων Ντελόρ και Σαντέρ από τα οποία εβοηθήθηκε και βοηθείται μέχρι σήμερα η πατρίδα μας.

Εργάσθηκε και επέτυχε την κοινή αγροτική πολιτική για την ενίσχυση των αγροτών, των κτηνοτρόφων και των αλιέων μας, ίδρυσε το Εθνικό Σύστημα Υγείας (Ε.Σ.Υ.), έκτισε δεκάδες νοσοκομεία και 185 Κέντρα Υγείας σε όλη την Ελλάδα, ψήφισε τον αναπτυξιακό νόμο (1262/82), που εβοήθησε την ίδρυση εκατοντάδων ξενοδοχείων και εκατοντάδων χιλιάδων ξενοδοχειακών κλινών και ενοικιαζομένων δωματίων και διαμερισμάτων εις όλη την Ελλάδα. Δόθηκε η ευκαιρία σε όλους τους Ελληνες, χωρίς διακρίσεις, να εργαστούν εις όλους τους αναπτυξιακούς τομείς, εψήφισε και εφάρμοσε τους Νόμους της Εθνικής Αντίστασης και της Εθνικής Συμφιλίωσης, ίδρυσε δεκάδες νέα Πανεπιστήμια στην ελληνική επαρχία, έκτισε χιλιάδες αίθουσες διδασκαλίας, σε όλη την Ελλάδα και έδωσε τη δυνατότητα σε όλα τα Ελληνόπουλα να σπουδάζουν και να τελειώνουν τουλάχιστον το Λύκειο στον τόπο διαμονής τους.

Αυτά και άλλα πολλά είναι τα επιτεύγματα της πρώτης οκταετίας της διακυβέρνησης της Ελλάδας από το ΠΑΣΟΚ. Και όπως συμβαίνει, δυστυχώς, στην Ελλάδα, ο φθόνος και η ζήλια των πολιτικών αντιπάλων, βοηθούσης και της ασθένειας του Πρωθυπουργού, θέλησαν με συκοφαντίες, με σκανδαλολογίες, με ψευδολογίες και με εκμετάλλευση των καταχρήσεων του Κοσκωτά, να επιτύχουν την «απαλλαγή» από το ΠΑΣΟΚ, στήνοντας ανιερες συμμαχίες ανάμεσα στο ΚΚΕ και στη Ν.Δ. και στέλνοντας τον Ανδρέα Παπανδρέου στο Ειδικό Δικαστήριο, που αν και στημένο με «δικούς» τους ανθρώπους, αναγκάστηκε να τον αθωώσει και να τον απαλλάξει από κάθε κατηγορία. Ετσι το ΠΑΣΟΚ ύστερα από ανάπαυλα 4 ετών, ξαναγυρίζει στην εξουσία με πρωθυπουργό και πάλι τον Ανδρέα Παπανδρέου. Στη δεύτερη ενδεκαετή αυτή τη φορά κυβερνητική θητεία του ΠΑΣΟΚ έγινε κατορθωτό, μεταξύ άλλων, να σταματήσει εντελώς η μετανάστευση των Ελλήνων στο εξωτερικό για οικονομικούς λόγους, ενώ εδημιουργήθησαν οι προϋποθέσεις εκείνες, που τραβούν και ελκύουν εκατοντάδες χιλιάδες ξένους οικονομικούς μετανάστες στην Ελλάδα από όλα τα μέρη του κόσμου, κοντινά και μακρινά. Η Ελλάδα μπήκε στον πυρήνα της Ευρωπαϊκής Ενωσης στην ΟΝΕ, κατέβασε τον πληθωρισμό από το 25% σε 3%, κατέβασε το επιτόκιο δανεισμού από το 44% που το είχε ανεβάσει η κυβέρνηση Μητσοτάκη, στο 8 έως 10%, πέτυχε ρυθμούς ανάπτυξης στο 4 και 5% ετησίως, και τέλος, μεταξύ άλλων, κρίθηκε ικανή, ασφαλής και φερέγγυα το 1997, για να οργανώσει και να διεξαγάγει τους Ολυμπιακούς Αγώνες του 2004, κατασκευάζοντας στάδια, χώρους άθλησης και αγωνισμάτων, δρόμους, Μετρό, Αττική οδό, σήραγγες και γεφύρια και τη μεγαλύτερη καλωδιακή γέφυρα στον κόσμο, εκείνη του Ρίου - Αντιρρίου. Ολα αυτά με σκληρή δουλειά, με σύνεση και με αποφασιστικότητα έγιναν κατορθωτά από το ΠΑΣΟΚ και από τον Κώστα τον Σημίτη, που διαδέχθηκε το 1996 τον αείμνηστο Ανδρέα Παπανδρέου. Ηδη οι Ολυμπιακοί Αγώνες του 2004 οδεύουν προς το τέλος τους και γι' αυτούς θα γράψουμε άλλο άρθρο.

Τώρα το ΠΑΣΟΚ ευρίσκεται και πάλι στην αντιπολίτευση. Η Ν.Δ. εν γνώσει της ότι οι υποσχέσεις της δεν μπορούσαν να εκπληρωθούν, έταξε σε όλους «λαγούς με πετραχήλια» και κατόρθωσε να πάρει την εξουσία. Το ΠΑΣΟΚ μετά την παραίτηση Σημίτη, εξέλεξε με ένα εκατομμύριο και πλέον ψήφους τον νέο του Πρόεδρο τον Γιώργο Ανδρ. Παπανδρέου και ελπίζει να αποκτήσει σύντομα την εμπιστοσύνη της πλειοψηφίας του ελληνικού λαού.

Η αναδιοργάνωσή του όμως είναι αναγκαία. Είναι ανάγκη να ξαναβρούν όλα τα στελέχη του ΠΑΣΟΚ τα οράματα, τον ενθουσιασμό, την ανιδιοτέλεια και τη διάθεση προσφοράς στο σύνολο. Γνωρίσματα και στοιχεία που χαρακτήριζαν πάντα όλα τα στελέχη του ΠΑΣΟΚ από την ίδρυση του μέχρι προ ετών και που κατέστησαν δυνατή την πραγματοποίηση των προγραμμάτων και των οραμάτων του ΠΑΣΟΚ προς όφελος της Ελλάδος και του ελληνισμού. Είναι αλήθεια ότι τα τελευταία χρόνια όλη η προσπάθεια επικεντρώθηκε σε δύο κυρίως θέματα: Πρώτο την είσοδο της Ελλάδος εις την ΟΝΕ με την υιοθέτηση του ευρώ, με την μείωση του πληθωρισμού και των επιτοκίων, με τη σταθερότητα και με ετήσιους αναπτυξιακούς ρυθμούς 4 με 5% και δεύτερο εις την κατασκευή μεγάλων αναπτυξιακών έργων και έργων υποδομής, εν όψει και των Ολυμπιακών Αγώνων στην Ελλάδα του 2004, έργα που άλλαξαν την εικόνα, την μορφή και τη ζωή της Ελλάδας και των Ελλήνων.

Εργα τεράστια, έργα απαραίτητα, έργα πνοής και ζωής, έργα που δεν θα εγίνοντο αν στη διακυβέρνηση της χώρας δεν βρισκόταν το ΠΑΣΟΚ. Ομως αν και έγιναν όλα αυτά παραμελήθησαν τα καθημερινά προβλήματα των Ελλήνων, δεν δόθηκε η πρέπουσα σημασία στα καινούρια προβλήματα που έφερε η ανάπτυξη και η ευημερία (π.χ. δυσκολία στην κυκλοφορία και στη στάθμευση χιλιάδων νέων αυτοκινήτων, αβελτηρία και κακή απόδοση των δημοσίων υπηρεσιών κ.λπ.) γεγονότα που εκμεταλλεύθηκε κατά κόρον η Ν.Δ. για να κερδίσει τις εκλογές. Ομως το ΠΑΣΟΚ παραμένει το κίνημα του λαού και η ελπίδα του για ακόμα καλύτερες μέρες για την πατρίδα μας. Ο λαός αγαπά και θέλει το ΠΑΣΟΚ, γιατί το νιώθει και έχει δικό του κτήμα, ένα κομμάτι από τον εαυτό του. Γι' αυτό το ΠΑΣΟΚ πρέπει να παραμείνει ανοικτό κίνημα, να εργάζεται και να αγωνίζεται για τα συμφέροντα όλων των εργαζομένων, των χαμηλόμισθων, των χαμηλοσυνταξιούχων, των μικρομεσαίων, να αφουγκράζεται τον παλμό του λαού και να αγωνίζεται συνεχώς για την επίλυση των προβλημάτων του. Ετσι είναι βέβαιο ότι το ΠΑΣΟΚ θα εορτάσει και την εκατοστή επέτειο των γενεθλίων του! Το οφείλουμε στον ιδρυτή του και σε όλους τους πρωτοπόρους αγωνιστές!

Γιώργος Λογ. Χιωτάκης
π. Βουλευτής Δωδ/σου

Πωλούνται Πολυτελείς κατοικίες αντίγραφα των Δωδεκανήσων

12islands RESIDENCE

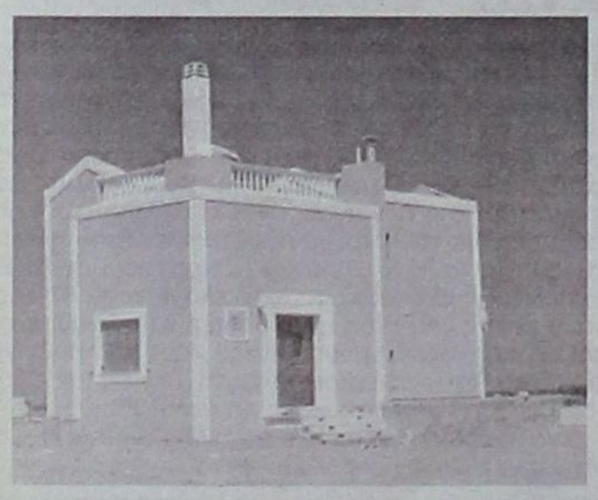





Πολυτελείς κατοικίες με εκπληκτική θέα,

στα Κολύμπια 400 μέτρα από τη θάλασσα και στον παράλληλο δρόμο των ευκαλύπτων.
Οι κατοικίες είναι δύο τύπων 107 τ.μ. και 161 τ.μ. και διαθέτουν:

- Τρία υπνοδωμάτια
- Δύο μπάνια
- Τουαλέτα και χωριστό μπάνιο με υδρομασάζ
- Εντοιχισμένη κουζίνα
- Εντοιχισμένες ντουλάπες
- Ηλιακό θερμοσίφωνα
- Κεντρική θέρμανση (εγκατάσταση)
- Τζάκι
- Συστήματα ασφαλείας
- Τηλεφωνικές γραμμές ISDN
- Μπάρμπεκιου

Οι κατοικίες διαθέτουν ιδιωτική πισίνα και σύνδεση του νερού σε γεώτρηση για την ανέξοδη λειτουργία της σε όλη τη διάρκεια του έτους.

Ο περιβάλλων χώρος έχει εξαιρετική διαμόρφωση. Γκαζόν, πλακόστρωτος πεζόδρομος, φυτά και απεριόριστη θέα συνθέτουν το σκηνικό που άνθρωπος και φύση δημιούργησαν μαζί.

Οι κατοικίες αυτές διατίθενται προς πώληση και ήδη έχουν πωληθεί η «Ρόδος», το «Καστελλόριζο» και η «Χάλκη». Η πώληση έγινε αμέσως με την ολοκλήρωση της δημιουργίας τους και τούτο διότι προσφέρονται σε εξαιρετικά προσιτή τιμή (για τα δεδομένα του κόστους κατασκευής και εξοπλισμού που διαθέτουν).



Πληροφορίες κ. Μαρκόπουλο Γεώργιο τηλ: 22410 56268 - 56213 Κιν: 6978110631

Οι πρωτεΐνες και η σημασία τους



Του γιατρού - παθολόγου Δρ. Γεωργίου Στ. Παπασάββα

Οι πρωτεΐνες ονομάζονται και λευκώματα και παίζουν σημαντικό ρόλο στην ανάπτυξη του ανθρώπου από τη γέννηση μέχρι την ενηλικίωση του, αλλά και στη διατήρηση της ίδιας της ζωής.

Αν θα θέλαμε να πάμε λίγο πιο μακριά, στις πρωτεΐνες οφείλεται η εξέλιξη της ζωής αλλά και το φαινόμενο της φυσικής επιλογής.

Η πρωτεΐνη προέρχεται από τη λέξη πρώτος θέλοντας με αυτό τον τρόπο να υπογραμμίσουμε την τεράστια, την πρωταρχική τους σημασία.

Είναι διεθνής λέξη αφού σε όλες τις γλώσσες του κόσμου διατηρείται η ελληνική ρίζα της, πχ protein στα αγγλικά.

Οι πρωτεΐνες μαζί με τα λίπη και τα ζάχαρα αποτελούν την ομάδα των θρεπτικών ουσιών.

Οι πρωτεΐνες είναι οργανικές ουσίες, που σχηματίζονται από απλούστερα χημικά μόρια που ονομάζονται αμινοξέα.

Τα αμινοξέα εκτός από τον άνθρακα, το υδρογόνο και το οξυγόνο περιέχουν απαραίτητα στο μόριο τους άζωτο, ενώ ορισμένα αμινοξέα περιέχουν επιπλέον και θείον.

Τα διάφορα αμινοξέα ενώνονται μεταξύ τους και φτιάχνουν τις ενώσεις που ονομάζονται πεπτίδια.

Έτσι δύο ενωμένα αμινοξέα αποτελούν ένα δι-πεπτίδιο, τρία ένα τριπεπτίδιο κοκ

Αν τώρα ένα πεπτίδιο αποτελείται από αρκετά αμινοξέα, για να μην καθόμαστε να τα μετράμε και χάνουμε πολύτιμο χρόνο το αποκαλούμε ολιγοπεπτίδιο, ενώ αν αποτελείται από πολύ περισσότερα το ονομάζουμε πολυπεπτίδιο.

Πάρα πολλά αμινοξέα μπορούν να ενωθούν μεταξύ τους και να φτιάξουν τρόπο τινά αλυσίδες αμινοξέων, τις πολυπεπτιδικές αλυσίδες.

Για να ονομάσουμε μια πολυπεπτιδική αλυσίδα πρωτεΐνη πρέπει αυτή να περιέχει τουλάχιστον πάνω από 40- 50 αμινοξέα.

Τις περισσότερες φορές δύο ή περισσότερες πολυπεπτιδικές αλυσίδες περιελίσσονται μεταξύ τους για να φτιάξουν μια πρωτεΐνη.

Οι πρωτεΐνες βρίσκονται σε μεγάλες ποσότητες στο κρέας, στα ψάρια,στο γάλα, στα όσπρια και στα δημητριακά.

Όπως βλέπουμε οι πρωτεΐνες μπορεί να είναι ζωικές ή φυτικές.

Τις πρωτεΐνες της τροφής ο οργανισμός με τη λειτουργία της πέψης τις διασπά σε αμινοξέα προκειμένου να τις απορροφήσει από το έντερο.

Όπως είναι γνωστό οι πρωτεΐνες δεν απορροφούνται όπως βρίσκονται στις τροφές, αλλά αφού διασπαστούν πρώτα στα αμινοξέα, τα οποία θα χρησιμοποιήσει ο οργανισμός για να φτιάξει δικές του πρωτεΐνες και κατ' επέκταση δικούς του ιστούς ή άλλες δικές του ουσίες.

Για να γίνουμε πιο κατανοητοί θα δώσουμε μερικά παραδείγματα.

Το κολλαγόνο που ανήκει στις πρωτεΐνες καί αποτελεί συστατικό όλων σχεδόν των ιστών και κατ' επέκταση των οργάνων έχει πολυπεπτιδικές αλυσίδες που ο αριθμός και η σειρά των αμινοξέων τους δεν είναι ακριβώς η ίδια στα διάφορα είδη ζώων και στον άνθρωπο.

Η γνωστή μας ινσουλίνη που παίρνουν οι διαβητικοί είναι μια πρωτεΐνη που όμως δεν είναι ακριβώς η ίδια σε όλα τα είδη.

Έτσι η ανθρώπινη ινσουλίνη παρουσιάζει μικροδιαφορές όσον αφορά τον αριθμό και τη σειρά των αμινοξέων με την ινσουλίνη των άλλων ζώων.

Στο παρελθόν χρησιμοποιούσαμε στους διαβητικούς την ινσουλίνη του χοίρου αφού αυτή έμοιαζε περισσότερο με την ανθρώπινη.

Όμως επειδή δεν ήταν ακριβώς η ίδια είχαμε το πρόβλημα των αλλεργικών αντιδράσεων και άλλων προβλημάτων.

Σήμερα με την ανάπτυξη της βιολογίας ο άνθρωπος κατόρθωσε να παρασκευάζει στο εργαστήριο την ανθρώπινη ινσουλίνη και έτσι τα ανωτέρω προβλήματα σχεδόν ξεπεράστηκαν και επιπλέον δεν χρειάζεται πια να καταφεύγει στα ζώα.

Τα αμινοξέα και οι πρωτεΐνες χρειάζονται για να μπορεί φτιάξει ο οργανισμός το σκελετό των νέων κυττάρων που θα αναπληρώσουν αυτά που καταστρέφονται ή για να επιδιορθώσει τμήματα των ιστών που φθείρονται.

Επίσης θα χρησιμοποιηθούν για να φτιαχτούν διάφορες πρωτεΐνες που θα παίξουν ρόλο:

Α) Στην άμυνα του οργανισμού σαν αντισώματα (ανοσοσφαιρίνες) που θα εξουδετερώσουν μικρόβια ενώ άλλες πρωτεΐνες θα ειδοποιήσουν το αμυντικό σύστημα ότι ξένοι μικροοργανισμοί έκαναν μέσα εισβολή στο σώμα, προκειμένου να φτιάξει τα αντισώματα ή να απελευθερώσει τυχόν υπάρχοντα έτοιμα αντισώματα.

Β) Στο μεταβολισμό των κυττάρων σαν ένζυμα.

Γ) Στη μεταφορά χημικών στοιχείων ή άλλων ουσιών (π.χ. των ορμονών) από το ένα όργανο στο άλλο μέσω της κυκλοφορίας του αίματος.

Δ) Ορισμένες πρωτεΐνες θα παρασκευαστούν για να ειδοποιήσουν το κύτταρο ή κύτταρα άλλων ιστών να αρχίσουν ή να αναστείλουν κάποια λειτουργία ή παραγωγή κάποιων ουσιών.

Είναι τόσες πολλές οι λειτουργίες που δεν μπορούμε να τις απαριθμήσουμε σε ένα άρθρο.

Πάντως τις τελευταίες δεκαετίες, ιδιαίτερα μετά την αποκωδικοποίηση του DNA (που περιέχει και το σχέδιο για να δημιουργηθεί από ένα κύτταρο ένας πολύπλοκος οργανισμός), το ενδιαφέρον των ερευνητών στρέφεται στο ρόλο που διαδραματίζουν και οι πρωτεΐνες για τη δημιουργία της ζωής.

Ενώ λοιπόν οι πρωτεΐνες είναι πολύ σπουδαίες, εντούτοις ο οργανισμός δεν έχει τρόπο να αποθηκεύσει τα αμινοξέα κάπου στο σώμα, ώστε να τα χρησιμοποιήσει κάποτε στο μέλλον, όταν θα τα χρειαστεί.

Άλλωστε αυτό είναι μια κοινή διαδικασία, αφού γίνεται με τις άλλες θρεπτικές ουσίες, όπως είναι οι λιπαρές ουσίες που αποθηκεύονται σαν λίπος και τα ζάχαρα αποθηκεύονται σαν γλυκογόνο.

Σε συνθήκες έλλειψης τροφής ο οργανισμός θα αναγκαστεί να χρησιμοποιήσει πρώτα τα αποθέματα γλυκογόνου ώστε να αποδεσμεύσει τη γλυκόζη που περιέχουν και να τη χρησιμοποιήσει στη συνέχεια για την απελευθέρωση ενέργειας.

Αν εξαντληθούν τα αποθέματα του γλυκογόνου τότε χρησιμοποιεί (καταβολίζει) το λίπος και τα κύτταρα τώρα καίνε λιπαρά οξέα για παραγωγή ενέργειας.

Αν δεν υπάρχουν αποθέματα γλυκογόνου ή λίπους τι γίνεται;

Απλά ο οργανισμός θα χρησιμοποιήσει αμινοξέα.

Πού θα τα βρει όμως, αφού δεν υπάρχει αποθήκη αμινοξέων;

Απλά θα αναγκαστεί να καταστρέψει ιστούς για να απελευθερωθούν αμινοξέα, οπότε η ζημιά είναι μεγάλη και σοβαρή.

Αν συνεχιστεί αυτή η κατάσταση όχι μόνο θα έχουμε καχεξία, αλλά και άλλες σοβαρές επιπλοκές.

Αυτές οι οδυνηρές καταστάσεις δυστυχώς συναντώνται ακόμη και σήμερα σε πολλές χώρες του τρίτου κόσμου.

Εξάλλου τα λιπαρά οξέα και η γλυκόζη όταν οξειδώνονται (καίγονται) για παραγωγή ενέργειας απελευθερώνουν σχεδόν θα λέγαμε όλο το ποσό ενέργειας που περικλείουν, αφού η καύση τους είναι τέλεια μια και παράγεται διοξείδιο του άνθρακα και νερό.

Δεν συμβαίνει όμως το ίδιο με την καύση των αμινοξέων, γιατί εδώ σχηματίζονται ενδιάμεσες ουσίες όπως είναι η ουρία, η κρεατίνη κ.ά. που περικλείουν υψηλά ποσά ενέργειας τα οποία όμως δεν μπορεί να τα εκμεταλλευτεί ο οργανισμός μια και τις ουσίες αυτές δεν μπορεί να τις διασπάσει.

Επομένως η χρησιμοποίηση αμινοξέων για παραγωγή ενέργειας είναι μια διαδικασία ασύμφορη για τον οργανισμό.

Τα αμινοξέα λοιπόν τα χρειάζεται ο οργανισμός, δεν μπορεί να τα στερηθεί, άρα πρέπει να τα πάρει με τις τροφές που περιέχουν λευκώματα.

Τα κρέατα λοιπόν και τα ψάρια είναι απαραίτητα για την ομαλή λειτουργία του οργανισμού, όμως η χοληστερίνη τι γίνεται;

Μήπως πρέπει να τρώμε μόνο φυτικά λευκώματα;

Εδώ πρέπει να διευκρινίσουμε ότι άλλο πράγμα είναι η χοληστερίνη και τα κορεσμένα λίπη και άλλο πράγμα οι πρωτεΐνες.

Απλά και τα δύο βρίσκονται στο κρέας και ενώ το ορατό λίπος είναι εύκολο να απομακρυνθεί το μη ορατό λίπος είναι πολύ πιο δύσκολο.

Στην περίπτωση που επιθυμούμε την απομάκρυνση του μη ορατού λίπους θα μαγειρεύσουμε το κρέας στο γκριλ ή στα κάρβουνα ή θα προτιμήσουμε κρέατα μικρότερης περιεκτικότητας σε μη ορατό λίπος (άπαχα κρέατα).

Ένα κρέας σκληρό έχει λιγότερο μη ορατό λίπος.

Για παράδειγμα το χωριάτικο κοτόπουλο έχει πιο σκληρό κρέας και επομένως λιγότερο λίπος, αλλά και ορμόνες από τα κοτόπουλα μαζικής παραγωγής σε πτηνοτροφεία.

Το ίδιο ισχύει και για τα ημιάγρια κατσίκια που έχουν σκληρότερο κρέας και επομένως λιγότερο λίπος.

Το μοσχάρι που βόσκει στο λιβάδι έχει σκληρότερο κρέας από αυτό που βρίσκεται περιορισμένο μέσα σε ένα στάβλο προκειμένου να πάρει γρήγορα κιλά και να οδηγηθεί στο σφαγείο.

Το σκληρό λοιπόν κρέας σχεδόν πάντα είναι πιο καλό.

Άλλωστε γι' αυτό το κυνήγι είναι περιζήτητο, γιατί είναι πιο νόστιμο και πιο υγιεινό.

Το σκληρό κρέας έχει μόνο ένα μειονέκτημα ότι αποδίδει περισσότερο ουρικό οξύ πράγμα που προβληματίζει τα άτομα που έχουν αυξημένο ουρικό οξύ.

Τώρα που οι αναγνώστες μας γνωρίζουν πολλά μυστικά γύρω από το κρέας θα είναι σε θέση να κάνουν καλύτερα τις επιλογές τους.

Δρ Γεώργιος Στ. Παπασάββας
Ειδικός Παθολόγος

ΣΥΓΧΑΡΗΤΗΡΙΟ

Με την ανακοίνωση των αποτελεσμάτων για την εισαγωγή των μαθητών στην τριτοβάθμια εκπαίδευση θέλω να εκφράσω τα θερμά μου συγχαρητήρια στους μαθητές που κατέκτησαν μια θέση στα Ανώτατα και Ανώτερα Εκπαιδευτικά Ιδρύματα της χώρας μας.

Ιδιαιτέρως θέλω να συγχαρώ, τους μαθητές και τους καθηγητές του Λυκείου Γενναδίου για την επιτυχία τους. Μια επιτυχία που δείχνει τη σοβαρή, υπεύθυνη και συνεχή προσπάθεια που επιτελείται στο σχολείο μας παρά τις δυσκολίες και τις ανισότητες.

Το Δ.Σ. του Δήμου Νότιας Ρόδου και εγώ προσωπικά εκφράζουμε τις ευχές μας, σε όλα τα παιδιά που με αγώνα και μεγάλη προσπάθεια κατέκτησαν τους στόχους τους.

Ο τόπος μας έχει ανάγκη από ανθρώπους με γνώσεις και κατάρτιση, ανθρώπους που θα βοηθήσουν στην ανάπτυξη του.

Σας εύχομαι ένα μέλλον γεμάτο επιτυχίες.

Ο Δήμαρχος
ΜΑΝΩΛΗΣ ΣΑΒΒΗΣ

Ροδίτικη Λαδόπιττα για σουβλάκι!

Οπως τότε... λεπτή & πεντανόστιμη!



Γυρίστε πίσω στο χρόνο!

Αφήστε τις αισθήσεις σας να δουν, να μυρίσουν
και να γευθούν το χθες!
Και επιστρέφοντας στο σήμερα
ν 'αναγνωρίσουν την ίδια γεύση!

Τη γεύση της Ροδίτικης Λαδόπιττας!

Τόσο νόστιμη,που θα την αναζητάτε παντού!
Σπιτική, αγνή, φρέσκια και απολαυστική!
Φτιαγμένη με την ίδια μυστική συνταγή!

Η μόνη που ψήνεται αμέσως στο πλατώ ή στα κάρβουνα,
χωρίς να χρειάζεται επιπλέον λάδωμα!

Απαιτήστε την σε όλα τα καλά γυροπωλεία!

Παραγωγή – Διάθεση: Ατσαλάκης Δημήτριος και Σια Ο.Ε.
Εμπορικό Κέντρο Κρανίδη, Φαληράκι - Τηλέφωνο παραγγελιών: 22410 86 106

Η Ατσαλάκης Δ. & Σια Ο.Ε. τα τελευταία 12 χρόνια δραστηριοποιείται παράλληλα στο Γενικό Εμπόριο Τροφίμων και στην Εισαγωγή και Διάθεση ΑΓΓΛΙΚΩΝ ΠΡΟΪΟΝΤΩΝ.
τηλ. 22410 87111

ΕΛΛΗΝΙΚΗ ΔΗΜΟΚΡΑΤΙΑ
ΠΕΡΙΦΕΡΕΙΑ ΝΟΤΙΟΥ ΑΙΓΑΙΟΥ
ΝΟΜΟΣ ΔΩΔΕΚΑΝΗΣΟΥ
ΔΗΜΟΣ ΑΤΑΒΥΡΟΥ
ΔΗΜΟΤΙΚΗ ΕΠΙΧΕΙΡΗΣΗ ΠΟΛΙΤΙΣΤΙΚΗΣ ΚΟΙΝΩΝΙΚΗΣ - ΤΟΥΡΙΣΤΙΚΗΣ ΚΑΙ ΑΓΡΟΤΙΚΗΣ ΑΝΑΠΤΥΞΗΣ ΔΗΜΟΥ ΑΤΑΒΥΡΟΥ
Ταχ. Δ/νση: Εμπωνας - Ρόδου
85108 ΕΜΠΩΝΑΣ
Τηλέφωνο: 2246070310
2246070318
ΦΑΧ.: 2246041573

Εμπωνας
27 Αυγούστου 2004

ΑΝΑΚΟΙΝΩΣΗ

Η Πρόεδρος της Δημοτικής Επιχείρησης Πολιτιστικής - Κοινωνικής - Τουριστικής και Αγροτικής Ανάπτυξης Δήμου Αταβύρου:

ανακοινώνει ότι θα προσλάβει προσωπικό με σύμβαση εργασίας Ιδιωτικού Δικαίου Ορισμένου χρόνου, συνολικού αριθμού πέντε (5) ατόμων για την κάλυψη εποχιακών αναγκών της Επιχείρησης.

Το προσωπικό θα προσληφθεί για την υλοποίηση του προγράμματος «Βοήθεια στο σπίτι» του Δήμου Αταβύρου που υπάγεται στο Μέτρο 8 «Δράσεις προώθησης της απασχόλησης» του Αξονα Προτεραιότητας 5 «Ανάπτυξη της υπαίθρου και ενίσχυση νησιών και περιοχών χαμηλής οικονομικής ανάπτυξης» του Π.Ε.Π. Νοτίου Αιγαίου 2000 - 2006, με διάρκεια σύμβασης ενός (1) έτους με δυνατότητα παράτασης μέχρι τη λήξη του προγράμματος σύμφωνα με την υπ αριθμό 8062/ΕΥΔ 2557/29-04-2004 απόφαση του Γενικού Γραμματέα Περιφέρειας Χ. Κόκκινος.

Κατηγορία	Ειδικότητα	Αρ.	Προσόντα Πρόσληψης	Χρονική διάρκεια
ΠΕ/ΤΕ	ΚΟΙΝΩΝΙΚΟΣ ΛΕΙΤΟΥΡΓΟΣ	1	Α1. Πτυχίο ή δίπλωμα ΑΕΙ τμήματος Κοινωνικής Διοίκησης κατεύθυνσης Κοινωνικής εργασίας της ημεδαπής ή άλλος ισότιμος τίτλος αντίστοιχης ειδικότητας σχολών της ημεδαπής ή της αλλοδαπής 2. Άδεια άσκησης επαγγέλματος Β.Αν δεν καθίσταται δυνατή η πλήρωση της θέσης από υποψηφίους της παραπάνω κατηγορίας επιτρέπεται η πρόσληψη με: 1. Πτυχίο ή δίπλωμα ΤΕΙ τμήματος Κοινωνικής εργασίας της ημεδαπής ή ισότιμων σχολών της ημεδαπής ή αλλοδαπής ή ΚΑΤΕΕ ή ισότιμων σχολών της ημεδαπής ή αλλοδαπής αντίστοιχης ειδικότητας 2. Άδεια άσκησης επαγγέλματος Γ. Σε περίπτωση που δεν γίνει πλήρωση της θέσεως από υποψηφίους με τα ανωτέρω προσόντα, παρέχεται η ευχέρεια απασχόλησης ψυχολόγου με: 1.1. Αδεια άσκησης επαγγέλματος Ψυχολόγου. 2.2. Οποιοδήποτε πτυχίο ή δίπλωμα ΑΕΙ της ημεδαπής ή άλλος ισότιμος τίτλος σχολών της αλλοδαπής, βάσει του οποίου χορηγήθηκε η ανωτέρω άδεια άσκησης επαγγέλματος. Τέλος σε περίπτωση που δεν γίνει πλήρωση της θέσεως από υποψηφίους με τα ανωτέρω προσόντα, παρέχεται η ευχέρεια απασχόλησης ΚΟΙΝΩΝΙΟΛΟΓΟΥ (ΚΥΑ:114574/25-22-2002) ΜΕ: Πτυχίο Κοινωνιολογίας τμήματος Κοινωνιολογίας ή Κοινωνικής Πολιτικής ή κοινωνικής Διοίκησης των ΑΕΙ.	Ενα έτος με δυνατότητα παράτασης έως τη λήξη του προγράμματος
ΠΕ/ΤΕ/ΔΕ	ΝΟΣΗΛΕΥΤΗΣ/ ΝΟΣΗΛΕΥΤΡΙΑ	2	Α 1. Ομώνυμο πτυχίο ή δίπλωμα ΑΕΙ της ημεδαπής ή ισότιμος τίτλος της αλλοδαπής ή ισότιμος τίτλος αντίστοιχης ειδικότητας σχολών της αλλοδαπής βάσει του οποίου χορηγήθηκε η κατωτέρω άδεια άσκησης επαγγέλματος. 2. Άδεια άσκησης επαγγέλματος. Β.Αν δεν καθίσταται δυνατή η πλήρωση της θέσης από υποψηφίους της παραπάνω κατηγορίας επιτρέπεται η πρόσληψη με: 1. Ομώνυμο ή αντίστοιχο πτυχίο ή δίπλωμα ΤΕΙ (τμήμα Νοσηλευτικής των σχολών επαγγελμάτων Υγείας και Πρόνοιας) ή ισότιμων τίτλων σχολών της ημεδαπής ή αλλοδαπής βάσει του οποίου χορηγήθηκε η άδεια άσκησης επαγγέλματος. 2. Άδεια άσκησης επαγγέλματος Γ. Αν δεν καθίσταται δυνατή η πλήρωση της θέσεως από υποψηφίους της παραπάνω κατηγορίας, επιτρέπεται η πρόσληψη με: 1.Απολυτήριο τίτλο Δευτεροβάθμιας Εκπαίδευσης δηλαδή πτυχίο ή δίπλωμα Επαγγελματικής κατάρτισης ΙΕΚ (πιστοποιημένο από τον ΟΕΕΚ) κατεύθυνσης Νοσηλευτικής ή πτυχίο τμήματος Νοσηλευτών Τεχνικού επαγγελματικού Λυκείου ή πτυχίο Τμήματος Νοσηλευτών - Νοσηλευτριών επαγγελματικής Νοσηλευτικής Σχολής του Υπουργείου Υγείας και Πρόνοιας ή άλλης Ισότιμης Σχολής της ημεδαπής ή αλλοδαπής αντίστοιχης ειδικότητας. 2. Άδεια άσκησης επαγγέλματος. Δ.Τέλος σε περίπτωση που δεν γίνει πλήρωση της θέσης από υποψηφίους με τα ανωτέρω προσόντα παρέχεται η ευχέρεια απασχόλησης επισκέπτου/τριας Υγείας με τα παρακάτω προσόντα: 1. Πτυχίο ΤΕΙ (τμήματος επισκεπτών και επισκεπτριών υγείας των Σχολών επαγγελμάτων Υγείας και Πρόνοιας. 2. Άδεια άσκησης επαγγέλματος	Ενα έτος με δυνατότητα παράτασης έως τη λήξη του προγράμματος
ΥΕ	ΟΙΚΟΓΕΝΕΙΑΚΟΣ ΒΟΗΘΟΣ (ΒΟΗΘΗΤΙΚΟ ΠΡΟΣΩΠΙΚΟ)	2	Απολυτήριος τίτλος υποχρεωτικής εκπαίδευσης, δηλαδή: απολυτήριος τίτλος τριτάξιου Γυμνασίου ή για όσους έχουν αποφοιτήσει μέχρι και το 1980 απολυτήριος τίτλος Δημοτικού Σχολείου ή ισοδύναμο απολυτήριο τίτλο κατώτερης Τεχνικής Σχολής του Ν.Δ. 580/1970	Ενα έτος με δυνατότητα παράτασης έως τη λήξη του προγράμματος

Γ. ΠΡΟΘΕΣΜΙΑ ΥΠΟΒΟΛΗΣ ΑΙΤΗΣΕΩΝ

Οι ενδιαφερόμενοι μπορούν να υποβάλλουν αίτηση στο Δημοτικό Κατάστημα Αταβύρου στον Εμπωνα, όπου στεγάζεται η Δημοτική Επιχείρηση και ειδικότερα στο Γραφείο Πρωτοκόλλου (αρμόδιος ο Δημ. Υπάλληλος Μισοδουλάκης Κυριαζής τηλ. 2246070318), εντός προθεσμίας δέκα (10 ημερών που αρχίζει από την επόμενη ημέρα της τελευταίας δημοσίευσης της παρούσας στις Τοπικές εφημερίδες ή της ανάρτησής της στο κατάστημα της υπηρεσίας και στο χώρο ανακοινώσεων του Δημοτικού Καταστήματος, εφόσον η ανάρτησή της είναι τυχόν μεταγενέστερη της δημοσίευσης στις εφημερίδες (παρ. 10 άρθ. 21 Ν. 2190/1994).

Η ΠΡΟΕΔΡΟΣ ΤΗΣ ΕΠΙΧΕΙΡΗΣΗΣ
ΧΑΤΖΗΣΤΑΜΑΤΗ ΙΩΑΝΝΑ

Ρόδος, 25 / 8 / 2004
Αριθμ. Πρωτ.: Ν.Σ. 416

ΕΛΛΗΝΙΚΗ ΔΗΜΟΚΡΑΤΙΑ
ΠΕΡΙΦΕΡΕΙΑ ΝΟΤΙΟΥ ΑΙΓΑΙΟΥ
ΝΟΜΟΣ ΔΩΔΕΚΑΝΗΣΟΥ
ΝΟΜΑΡΧΙΑΚΗ ΑΥΤ/ΣΗ ΔΩΔ/ΣΟΥ
ΝΟΜΑΡΧΙΑΚΟ ΣΥΜΒΟΥΛΙΟ

ΑΝΑΚΟΙΝΩΣΗ

Με την παρούσα ανακοινώνουμε ότι στις 25-8-2004 η Περιφέρεια Νοτίου Αιγαίου - Γενική Διεύθυνση Περιφέρειας - Τμήμα ΠΕ.ΧΩ. Δωδ/σου μας διαβίβασε την με αριθμ. πρωτ. 749/5-8-04 Απόφαση της Γενικής Γραμματέα Περιφέρειας Νοτίου Αιγαίου που αφορά «έγκριση περιβαλλοντικών όρων τουριστικού καταλύματος (μετατροπή διατηρητέου κτίσματος) Α' τάξης, δυναμικότητας 10 κλινών στην οδό Παναιτίου 26 - Παλιά Πόλη του Δήμου Ροδίων, Νομού Δωδεκανήσου, ιδιοκτησίας των Τσιμπιλή Νικολάου, Δημητρίου Καραμπόζου και Ηλία Σπαντιδέα».

Καλούμε κάθε ενδιαφερόμενο, προκειμένου να λάβει γνώση του περιεχομένου της ανωτέρω απόφασης, να αποταθεί στο Τοπικό Γραφείο Περιβάλλοντος του Τ.Π. και Π.Ε. της Ν. Α. Δωδ/σου (κ. Άρη Σκιαδόπουλο, τηλ. 22410-30413).

Η προαναφερόμενη απόφαση θα αναρτηθεί, για τις προσεχείς μέρες, στον πίνακα ανακοινώσεων της Νομαρχίας.

Ο πρόεδρος του Ν.Σ. Δωδ/σου
ΦΩΤΗΣ ΧΑΤΖΗΔΙΑΚΟΣ

ΕΛΛΗΝΙΚΗ ΔΗΜΟΚΡΑΤΙΑ
ΠΟΛΙΤΙΣΤΙΚΟΣ ΟΡΓΑΝΙΣΜΟΣ ΔΗΜΟΥ ΡΟΔΙΩΝ
Πληροφ.: κ. Θ. Προυσάλογλου
Τηλ.: 22410 - 27427 και 26385
FAX: 22410 78649

ΠΡΟΚΗΡΥΞΗ

Ο πρόεδρος του Πολιτιστικού Οργανισμού Δήμου Ροδίων έχοντας υπόψη:

1. Τις διατάξεις του άρθρου 6 παρ. 1 του Ν. 2527/97 ΦΕΚ 206/Α/8-10-97) με τις οποίες η αρμοδιότητα καθορισμού του αριθμού των προσώπων τα οποία μπορούν να απασχολούνται στους ΟΤΑ Α' και Β' βαθμού και τα νομικά πρόσωπα με σύμβαση μίσθωσης έργου ασκείται από τον Γενικό Γραμματέα της Περιφέρειας.
2. Τις διατάξεις του άρθρου 21 και 14 παρ. 2 υπογρ. θ. του Ν. 2190/94 όπως ισχύει μετά τις τροποποιήσεις και συμπληρώσεις των Ν.2225/1994, 2247/1994, 2266/1994, 2349/1995, 2527/1997, 2738/1999 και 3051/2002.
3. Τον Οργανισμό Εσωτερικής Υπηρεσίας του Οργανισμού μας.
4. Την απόφαση του Δ.Σ. του Πολιτιστικού Οργανισμού με αριθμ. 32/2003, που εγκρίθηκε με το υπ. αριθμ. Πρωτ. Οικ. 7114/14-7-2004 έγγραφο της Περιφέρειας Νοτίου Αιγαίου, Δ/νσης Τοπ. Αυτ/σης και Διοίκησης Ν. Δωδεκανήσου και την αριθμ. ΔΙΠΠ/Φ. ΕΓΚΡ. 1/95/7746/11-5-2004 απόφαση της Επιτροπής του άρθρου 2 παρ. 1 της αριθμ. 55/1998 Π.Υ.Σ. καθώς και με αριθμ. οικ. 28930/28-05-2004 έγγραφο του ΥΠΕΣΔΔΑ

ΠΡΟΚΗΡΥΣΣΕΙ ότι

Προκειμένου ο ΠΟΔΡ να προβεί στην πρόσληψη του παρακάτω προσωπικού με σύμβαση μίσθωσης έργου και διάρκεια απασχόλησης για ένα σχολικό έτος, με έναρξη και λειτουργία Ωδείου και εργαστηρίων την 12 και 16 Σεπτεμβρίου αντίστοιχα.

ΕΙΔΙΚΟΤΗΤΑ	ΑΡΙΘΜΟΣ ΑΤΟΜΩΝ	ΧΡΟΝΙΚΗ ΔΙΑΡΚΕΙΑ
Αρχιμουσικός Φιλαρμονικός	1	1 έτος
Διευθυντής Ωδείου	1	1 έτος
Δάσκαλοι Ζωγραφικής (εργαστ.)	2	1 έτος
Δάσκαλοι Θεάτρου (εργαστήρια)	2	1 έτος
Δάσκαλοι παραδ. χορού (εργαστ.)	3	1 έτος
Δάσκαλος αγγειοπλαστικής (εργ.)	1	1 έτος
Δάσκαλος διακοσμητικής (εργαστ.)	1	1 έτος
Δάσκαλος κεραμικής (εργαστ.)	1	1 έτος
Δάσκαλος Μικτής Χορωδίας (εργ.)	1	1 έτος
Δάσκαλος Παιδικής - Νεανικής - Πειραματικής Χορωδίας	1	1 έτος
Δάσκαλος Φωτογραφίας (εργαστ.)	1	1 έτος
Καθηγητές βιολιού (Ωδείο)	2	1 έτος
Καθηγ. Βυζαντινής μουσικής (Ωδείο)	2	1 έτος
Καθηγητές Θεωρίας κλασικής μουσικής (Ωδείο)	3	1 έτος
Καθηγητές κιθάρας (Ωδείο)	4	1 έτος
Καθηγητές πιάνου (Ωδείο)	5	1 έτος
Καθηγ. πνευστών οργάνων (Ωδείο)	4	1 έτος
Καθηγητής θεωρίας παραδοσιακής μουσικής (Ωδείο)	1	1 έτος
Καθηγ φωνητικής κλασικού τραγουδ.	2	1 έτος
Καθηγ. Ιστορίας Μορφολογίας μουσ. (Ωδείου)	1	1 έτος
Καθηγητής λαούτου-λύρας (Ωδείο)	1	1 έτος
Καθηγ. μουσικής προπαιδείας(Ωδείο)	1	1 έτος
Καθηγητής μπαντίνας (Ωδείο)	1	1 έτος
Καθηγητής σαντουριού και παραδοσιακού βιολιού (Ωδείο)	1	1 έτος
Καθηγητής Χορωδίας (Ωδείο)	1	1 έτος

και καλεί τους ενδιαφερόμενους να υποβάλουν αίτηση στα γραφεία του Π.Ο.Δ.Ρ. οδός Διαγοριδών αρ. 3 Ρόδος Τ.Κ. 85100, τις εργάσιμες ημέρες και ώρες και εντός προθεσμίας δέκα (10) ημερών, που αρχίζει από την επομένη ημέρα της τελευταίας δημοσίευσης της ανακοίνωσης αυτής στις τοπικές εφημερίδες.

Ως ειδικόν ποσόν πρόσληψης για τους μουσικούς απαιτείται «δίπλωμα ή πτυχίο της αντίστοιχης ειδικότητας οργάνου αναγνωρισμένου Ωδείου της ημεδαπής ή αλλοδαπής. Για τη θέση Αρχιμουσικού, διπλώματα ή πτυχία «ενοργανώσεως πνευστών οργάνων και διευθύνσεως μπάντας», αρμονίας ή ωδικής αντιστίξεως και φυγής και τριετής προϋπηρεσία ως μουσικού εκτελεστού. Εν ελλείψει υποψηφίων με δίπλωμα αντίστιξης και φυγής αρκούν τα λοιπά διπλώματα ή πτυχία. Για Δ/ντές Χορωδίας διπλώματα ή πτυχία αναγνωρισμένου Ωδείου και αρμονίας ή ωδικής, διευθύνσεως Χορωδίας ως και γνώσεις φωνητικής μουσικής και τριετής προϋπηρεσία ως μαέστρου Χορωδίας. Εν ελλείψει υποψηφίων κεκτημένων δίπλωμα ή πτυχίο Δ/νσεως Χορωδιών αρκούν τα λοιπά διπλώματα ή πτυχία (Π.Δ. 476/81).

Αυτοί που θα προσληφθούν θα αμείβονται με κατάθεση δελτίου παροχής υπηρεσιών και δεν δικαιούνται επιδόματα Χριστουγέννων, Πάσχα και άδειας.

Για τους υπόλοιπους υπεύθυνους των εργαστηρίων, τριετής τουλάχιστον εμπειρία.

Τα προσόντα που πρέπει να έχουν οι υποψήφιοι για την πρόσληψη είναι:

1. Να έχουν την ελληνική υπηκοότητα.
2. Ηλικία μέχρι 65 χρόνων.
3. Να έχουν εκπληρώσει τις στρατιωτικές τους υποχρεώσεις ή να έχουν απαλλαγεί νόμιμα απ'αυτές, για τους άνδρες.
4. Να μην έχουν κώλυμα από ποινική καταδίκη, απαγόρευση και δικαστική αντίληψη.

Δικαιολογητικά που απαιτείται να συνοδεύουν την αίτηση πρόσληψης και θα κατατεθούν μαζί με αυτήν είναι:

1. Υπεύθυνη δήλωση του Ν. 1599/86 στην οποία θα δηλώνεται:
   α) ότι έχουν εκπληρώσει τις στρατωτικές τους υποχρεώσεις, ή έχουν απαλλαγεί νόμιμα απ' αυτές και το λόγο απαλλαγής τους.
   β) ότι δεν τελούν υπό απαγόρευση ή δικαστική αντίληψη και ότι δεν έχουν στερηθεί τα πολιτικά τους δικαιώματα.
   γ) Τίτλοι σπουδών.
2. Φωτοαντίγραφο της ταυτότητάς τους.

Τα υπόλοιπα δικαιολογητικά που χρειάζονται θα υποβληθούν από όσους τελικά επιλεγούν.

Ο πρόεδρος
ΜΑΝΟΛΗΣ ΑΝΤΩΝΟΓΛΟΥ

Ο Ροδίτης μητροπολίτης Ιταλίας Γεννάδιος Ζερβός

Πλούσια και καρποφόρα η προσφορά του

Του πρωτοπρεσβύτερου Κυριάκου Μανέττα θεολόγου-δάσκαλου

Νιώθω σαν Ροδίτης κληρικός και εκπαιδευτικός την ανάγκη να αφιερώσω λίγες γραμμές στον μητροπολίτη Ιταλίας κ. Γεννάδιο Ζερβό.

Το απλό παιδί που γεννήθηκε στο χωριό της Παναγιάς της Καθολικής στην Κρεμαστή. Από μικρός έχασε τον πατέρα του και η αφοσιωμένη μητέρα του Σταματία τον ακολούθησε πιστά μέχρι το θάνατό της, στην όλη του μακρόχρονη διακονία στην ιταλική χερσόνησο.

Ταμένος στην Παναγία την Τσαμπίκα πήρε το όνομά της. Μετονομάστηκε σε Γεννάδιος από τον μακαριστό Γέροντά μας Μητροπολίτη Ρόδου κυρό Σπυρίδωνα Συνοδινό, που τον χειροτόνησε διάκονο δίνοντάς του το όνομα του μεγαλοπρεπούς αειμνήστου Μητροπολίτη Θεσσαλονίκης Γεννάδιου Αλεξιάδη.

Απόφοιτος της Θεολογικής Σχολής της Χάλκης και Επίσκοπος Κρατείας από το 1971 στη Νεάπολη, για τη μεγάλη του προσφορά στη νεολαία και την ορθοδοξία στην καρδιά του καθολικισμού προάγεται σε Μητροπολίτη Ιταλίας το 1996. Δεύτερος Ροδίτης Μητροπολίτης σε διαδοχή του πρώην Αρχιεπισκόπου Αμερικής Σπυρίδωνος Παπαγεωργίου.

Το Οικουμενικό Πατριαρχείο τιμά και σέβεται τον Μητροπολίτη Ιταλίας Γεννάδιο Ζερβό. Μεγάλος συμπαραστάτης στο έργο του η αδελφή του Μαίρη, ο γαμπρός του Γιώργος και τα ανίψια του.

Γνώστης ξένων γλωσσών, απλός και καταδεκτικός, 40 χρόνια στην ξένη γη, μεταφέρει τους παλμούς και την αγάπη του από τη Ρόδο στην Ιταλία. Φιλόξενος σε φτωχούς και συμπαραστάτης των πονεμένων.

Δημιούργησε ένα μεγαλόπνοο έργο με νέες ενορίες, μοναστηριακά συγκροτήματα και εκδόσεις ημερολογίων και φυλλαδίων. Η Ρόδος και η Κρεμαστή πραγματικά σεμνύνονται για το ήθος, την προσφορά και την ευγενή παρουσία του άξιου τέκνου τους του Μητροπολίτη Ιταλίας Γενναδίου Ζερβού. Η Παναγία να τον στηρίζει στο έργο του. Να είναι υγιής κάθε χρόνο και να έρχεται στη Ρόδο. Υπάρχει άλλωστε ειλικρινής και αδελφική αγάπη και από τον νέο Μητροπολίτη Ρόδου Κύριλλο Κογεράκη, που τιμά και εκτιμά ιδιαίτερα τον Μητροπολίτη Ιταλίας Γεννάδιο Ζερβό.

ΣΥΓΧΑΡΗΤΗΡΙΟ

Στην αγαπητή μας Θεοφίλη Μαχαιρίδη για την εισαγωγή της στη Σχολή Αρχιτεκτόνων - Μηχανικών του Εθνικού Μετσοβείου Πολυτεχνείου Αθηνών θερμά συγχαρητήρια και καλή σταδιοδρομία.

Στους γονείς της, τον νομάρχη Δωδεκανήσου Γιάννη Μαψχαιρίδη και την σύζυγό του Ντίνα ευχόμαστε να είναι υγιείς και να χαίρονται τις επιτυχίες των παιδιών τους.

Οικογένεια
ΠΑΥΛΟΥ ΜΑΡΙΑ

ΣΥΓΧΑΡΗΤΗΡΙΟ

Στην αγαπημένη μου ανιψιά **Κατερίνα Τριανταφύλλου** που πέτυχε στο Τμήμα Διοίκησης Επιχειρήσεων ΤΕΙ Ιονίνων Νήσων (Ληξούρι) θερμά συγχαρητήρια.

Η θεία της
Τσαμπίκα Τριανταφύλλου
Τα εξαδέλφια της
Παυλίνα - Πανάγος

ΣΥΓΧΑΡΗΤΗΡΙΟ

Θερμά συγχαρητήρια στον αγαπητό μας ΜΙΧΑΛΗ ΜΑΡΚΟΠΟΥΛΟ του Γεωργίου, που πέτυχε στο Τμήμα Διοίκησης Μονάδων Υγείας και Πρόνοιας ΤΕΙ Αθηνών.

Οικογένεια
Τσαμπίκας Τριανταφύλλου

ΣΥΓΧΑΡΗΤΗΡΙΟ

Στην αγαπημένη μας κόρη Μιχαλίτσα Τσαγκαράκη που πέρασε στο Παιδαγωγικό Τμήμα του Πανεπιστημίου Αιγαίου (Ρόδος) θερμά συγχαρητήρια και καλή σταδιοδρομία.

Οι γονείς της
Ηλίας - Δέσποινα Τσαγκαράκη
Ο αδελφός της
Βασίλης

Η αγωνία των ανέργων και η ματαίωση μιας προκήρυξης

Είναι γνωστό, ότι η ανεργία μαστίζει τους νέους και τις νέες της χώρας μας και περισσότερο τους πτυχιούχους. Η αναζήτηση μιας θέσης εργασίας έχει γίνει βραχνάς για τις στρατιές των ανέργων. Γι αυτό και όλοι οι άνεργοι-ες παρακολουθούν τις προκηρύξεις που γίνονται από τις διάφορες υπηρεσίες, προκειμένου να εξασφαλίσουν μία θέση εργασίας.

Τον περασμένο Γενάρη η εταιρία ΕΚΟ-ΕΛΔΑ ΑΒΕΕ προκήρυξε διαγωνισμό για την πρόσληψη υπαλλήλων για τις υπηρεσίες της. Για τις υπηρεσίες της στη Ρόδο η προκήρυξη προέβλεπε την πρόσληψη δύο της κατηγορίας Τ.Ε. του κλάδου Λογιστικής.

Οι ενδιαφερόμενοι-ες υπέβαλαν κανονικά τις αιτήσεις τους και έκτοτε περίμεναν με αγωνία...

Πριν από μερικές μέρες οι υποψήφιοι για τις δύο θέσεις πήραν, με έκπληξή τους, μέσω κούριερ, το φάκελο με όλα τα δικαιολογητικά τους, αλλά και μία επιστολή, με την οποία η εταιρία τους πληροφορεί ότι ματαίωσε την προκήρυξη.

Η ΕΠΙΣΤΟΛΗ αναφέρει συγκεκριμένα τα εξής:

«Με την παρούσα σας γνωρίζουμε ότι η εταιρία ΕΚΟ - ΕΛΔΑ ΑΒΕΕ ματαίωσε την προκήρυξη με αριθ. 01/14Μ/2004 που δημοσιεύθηκε στο Φ.Ε.Κ. 6/23-1-2004 για την πλήρωση κενών θέσεων προσωπικού, διότι οι θέσεις αυτές θα καλυφθούν από το πλεονάζον προσωπικό της μητρικής της Εταιρίας ΕΛΛΗΝΙΚΑ ΠΕΤΡΕΛΑΙΑ Α.Ε., του οποίου άρχισε ήδη, η αξιολόγηση.

Ως εκ τούτου σας επιστρέφουμε το φάκελό σας διότι η εταιρία μας δεν προχώρησε στην αξιολόγηση των συμμετασχόντων ούτε στην κατάρτιση του πίνακα επιτυχίας.

Η ΕΚΟ-ΕΛΔΑ ΑΒΕΕ θα προκηρύξει νέες προσλήψεις στο μέλλον εφ' όσον το ως άνω προσωπικό δεν επαρκέσει για την πλήρωση των κενών θέσεων ή όταν δημιουργηθούν νέες λειτουργικές ανάγκες..

Ζητούμε την κατανόησή σας για την όλη εξέλιξη και ευχαριστούμε για τη συμμετοχή σας και το ενδιαφέρον σας».

ΕΥΛΟΓΑ προκύπτουν τα εξής ερωτήματα από τους υποψήφιους και όχι μόνο:

- Τον Ιανουάριο υπήρχε έλλειψη προσωπικού και τον Αύγουστο όχι;
- Μήπως ορισμένες θέσεις καλύφθηκαν από «τα δικά μας παιδιά»;

Και τέλος-τέλος ποιοί «παίζουν» με την αγωνία των παιδιών;

ΑΡΧΩΝ ΣΑΜΑΡΤΖΗΣ ΑΕ

ΜΟΝΩΣΕΙΣ ΤΑΡΑΤΣΩΝ

Από το 1980



24 ΧΡΟΝΙΑ ΜΟΝΩΣΕΙΣ

ΗΧΟΜΟΝΩΣΗ



ΔΙΑΘΕΣΗ: **ΑΡΧΩΝ ΣΑΜΑΡΤΖΗΣ ΑΕ**

ΜΟΝΩΣΕΙΣ - ΣΤΕΓΑΝΩΣΕΙΣ

Καταστήματα

1) Ικάρου & Λαοδικείας - Τηλ. 22410 20021 Ρόδος 85100

2) Ερυθρού Σταυρού 21 - Τηλ. 22410/23030/32054 Ρόδος 85100

Κινητό 6944 502033 - 6947374731

εκεί που η τέχνη... συναντά την ποιότητα!

Κομμωτήριο



Figaro

HAIR DESIGN

Κομμώσεις Ανδρικές - Γυναικείες

Κων/νου Παλαιολόγου 17, Τηλ.: 22410 - 20.914

Δύο αγκάθια στα πλευρά του τουριστικού κυκλώματος που επιβάλλεται να αντιμετωπίσει ο Δημήτρης Αβραμόπουλος. Τα επισημαίνει ο κ. Βασίλης Μηναΐδης

Πολύ χρήμα για διαφήμιση, «χέρι» στους τουρ οπερέητορ

Περιοδεία σε Κω και Κάλυμνο του Υπουργού Τουριστικής Ανάπτυξης

ΝΕΟ κύκλο επισκέψεων εγκαινιάζει από την Πέμπτη στα Δωδεκάνησα ο Υπουργός Τουριστικής Ανάπτυξης Δημήτρης Αβραμόπουλος, ικανοποιώντας σειρά αιτημάτων από φορείς των νησιών της Κω, της Καλύμνου κλπ.





Ανεξάρτητα από τις γνωστές πλέον και εμπεδωμένες εξαγγελίες του κ. Αβραμόπουλου, είναι σαφές πως μετά την πάροδο έξι μηνών από την ανάληψη των καθηκόντων της νέας κυβέρνησης, οι απαιτήσεις των τουριστικών φορέων της περιοχής είναι πολλές, όπως άλλωστε και οι προσδοκίες που έχουν καλλιεργηθεί.

Οι απαιτήσεις και οι προτάσεις τους είναι αποκρυσταλλωμένες και διατυπώνονται ευθέως με κάθε ευκαιρία. Όπως έγινε πρόσφατα, μέσω περιοδικής τουριστικής έκδοσης, διά στόματος του Προέδρου της Ενωσης Ξενοδόχων Ρόδου Βασίλη Μηναΐδη, ο οποίος και με την ιδιότητα του προέδρου της ΠΟΞ, φαίνεται να έχει κωδικοποιήσει τις βασικές προτεραιότητες που οφείλει να θέσει το νεοσύστατο υπουργείο και προσωπικά ο κ. Δημήτρης Αβραμόπουλος.

Τονίζει συγκεκριμένα ο κ. Μηναΐδης, υπογραμμίζοντας δύο επώδυνα αγκάθια στο τουριστικό κύκλωμα της χώρας: τουριστική προβολή και πιέσεις από τους τουρ οπερέητορ.

«Τα στοιχεία του Παγκόσμιου Οργανισμού Τουρισμού, που αφορούν το πρώτο τετράμηνο του 2004 και που πράγματι καταγράφουν μείωση της τουριστικής κίνησης στην Ελλάδα και αύξηση στις ανταγωνίστριες χώρες είναι ενδεικτικά της κατάστασης, αλλά δεν απεικονίζουν όλη τη διάσταση του προβλήματος», τονίζει ο Βασίλης Μηναΐδης, πρόεδρος της ΠΟΞ. «Η Τουρκία σαφώς είχε αύξηση, όμως αυτή η αύξηση ακολουθεί μια πολύ κακή περυσινή χρονιά, με μεγάλες απώλειες όσον αφορά την τουριστική κίνηση. Το ίδιο, ως ένα βαθμό, συνέβη και με την Κύπρο. Ωστόσο, αυτό δεν μας παρηγορεί ούτε μπορεί να ωραιοποιήσει την κατάσταση.

Η μείωση που καταγράφεται στα ελληνικά ξενοδοχεία κυμαίνεται μέχρι στιγμής από 6% - 8%, αναλόγως της περιοχής. Η υπόθεση των Ολυμπιακών Αγώνων από διαφήμιση για την Ελλάδα κατέληξε σε δυσφήμιση, με συνεχή δημοσιεύματα για ημιτελή έργα, καθυστερήσεις, προβλήματα στην ασφάλεια και κυρίως ακρίβεια στις τουριστικές υπηρεσίες.

Ένα άλλο πολύ σημαντικό στοιχείο είναι ότι η σημερινή κατάσταση υπονομεύει και το μέλλον του τουρισμού. ***Σήμερα ήδη τα συμβόλαια για το 2005 μεταξύ ξενοδόχων και τουρ οπερέιτορς υπογράφονται με μείωση 25% έναντι του 2004! Δηλαδή μετά από τρία συνεχή χρόνια που οι ξενοδόχοι έχουν παγώσει τις τιμές τους, μετά από συνεχείς και ασφυκτικές πιέσεις των τουρ οπερέιτορς, πρέπει σήμερα, μεσούσης της Ολυμπιακής χρονιάς να υπογράφουν συμβόλαια με έκπτωση! Είναι ένα φαινόμενο απαράδεκτο, που υπονομεύει το μέλλον του ελληνικού τουρισμού. Η γνώμη μου είναι ότι η ηγεσία του τουρισμού θα πρέπει να εστιαστεί σε δύο φλέγονται ζητήματα: α) να αποφασίσει άμεσα ποια θα είναι τα κονδύλια για διαφήμιση και πότε θα είναι έτοιμη αυτή και β) πώς θα θέσει φρένο στη συνεχή πίεση που δέχεται ο ελληνικός τουρισμός από τους τουρ οπερέιτορς.***

Πρέπει να αντιληφθούν οι πάντες ότι ο ελληνικός τουρισμός έχει πλέον μπει στο «κόκκινο» και χρειάζεται επείγουσα βοήθεια για να αποφύγουμε και άλλη κατρακύλα που θα οδηγήσει ακόμη και σε κλείσιμο επιχειρήσεων και απώλεια θέσεων εργασίας».



ΕΡΓΑΣΤΗΡΙΟ ΕΛΕΥΘΕΡΩΝ ΣΠΟΥΔΩΝ ΗΛΕΚΤΡΟΝΙΚΩΝ ΥΠΟΛΟΓΙΣΤΩΝ
Program
Εντατικά Μαθήματα Computer
ΚΑΛΟΚΑΙΡΙ 2004
ΕΓΓΡΑΦΕΣ ΤΩΡΑ
ΕΠΙΣΗΜΟ ΚΕΝΤΡΟ ΤΗΣ ECDL HELLAS
ΤΜΗΜΑΤΑ ΓΙΑ:
Παιδιά
Ενήλικες
Αρχάριους
Επαγγελματίες
Εγγραφές Τώρα
Ανεύρεση Εργασίας
ECDL Diploma
Μανώλης Ι. Σοφίλλας
Τηλ.(22410)31761
ΚΟΔΡΙΓΚΤΩΝΟΣ 91 - ΡΟΔΟΣ

TOYOTA
Για ένα **σέρβις** του αυτοκινήτου σας πραγματικά της **ποιότητας ΤΟΥΟΤΑ** με **γνήσια ανταλλακτικά** και **αξεσουάρ** ελάτε σ' εμάς
ΞΕΝΑΚΗΣ α.ε.β.ε.
Εξουσιοδοτημένος έμπορος και after sales **ΤΟΥΟΤΑ** στα Δωδεκάνησα
3ο χλμ. Λεωφ. Ρόδου - Λίνδου
(αμέσως μετά το ΙΚΑ) • τηλ. 22410 62200

Ξεκινήστε τις σπουδές σας χωρίς άγχος
φροντίσαμε εμείς για αυτό



ΦΟΙΤΗΤΙΚΟ-ΣΠΟΥΔΑΣΤΙΚΟ ΔΑΝΕΙΟ
με προνομιακό τελικό επιτόκιο 8,9%
- Μέχρι 12.000 €
- Με χρόνο εξόφλησης έως 60 μήνες
- Περίοδος χάριτος 12 μήνες
- Ασφαλιστική κάλυψη CREDIT LIFE
- Με κάρτα Visa ή Mastercard της τράπεζάς μας, αναλήψεων & πιστωτική, στο όνομα του φοιτητή/σπουδαστή και χωρίς συνδρομή για τον πρώτο χρόνο.

ΣΥΝΕΤΑΙΡΙΣΤΙΚΗ
ΤΡΑΠΕΖΑ ΔΩΔΕΚΑΝΗΣΟΥ
η δική μας τράπεζα
Κεντρικό Κατάστημα: Εθνικής Αντιστάσεως 51,
Τηλ. Κέντρο: 22410 80600, Φαξ: 22410 80655
e-mail: info@bankdodecanese.gr • www.bankdodecanese.gr