ΙΔΙΟΚΤΗΤΗΣ - ΔΙΕΥΘΥΝΤΗΣ
ΠΑΥΛΟΣ Μ. ΜΑΡΙΑΣ
ΓΡΑΦΕΙΑ: ΑΘΗΝΩΝ 42 (ΑΝΑΛΗΨΗ)
ΤΗΛ. (22410) 64393 - 63790 - FAX. 63393

Η ΔΡΑΣΙΣ

εβδομαδιαία εφημερίδα της Δωδεκανήσου

48 ΣΕΛΙΔΕΣ

Δευτέρα 6 Σεπτεμβρίου 2004
ΕΤΟΣ ΤΡΙΑΚΟΣΤΟ ΠΕΜΠΤΟ
Αριθμός Φύλλου 1.951
Τιμή: Ευρώ 0,90



Με... sms κινητοποιήθηκαν και οι συμπολίτες μας

Ενα κεράκι άναψε και η Ρόδος για τα παιδιά - θύματα της θηριωδίας

Σελίδα 48

ΠΟΛΙΤΙΚΗ

ΒΑΣΙΛΗΣ ΣΕΒΑΣΤΗΣ



Πολύ σκληρός για να "φαγωθεί"

Σελίδα 4

ΝΕ ΠΑΣΟΚ: Επιμονή στη σιωπή

Ούτε άμυνα ούτε επίθεση

Σελίδα 5

Ο ΣΤΑΘΗΣ ΚΟΥΣΟΥΡΝΑΣ για τις μελλοντικές του βλέψεις



Παρών, αλλά όχι της λογικής "όλα ή τίποτα"

Σελίδα 14

Η αεροπορική εταιρεία θαύμα του Στέλιου Χατζηϊωάννου εντάσσει στους άμεσους σχεδιασμούς της και τη Ρόδο

ΑΝΑΤΡΟΠΗ φτηνά και... με easy jet





Ο Ελληνας επιχειρηματίας φέρνει τα πάνω - κάτω στο χάρτη των αεροπορικών συνδέσεων από και προς το νησί μας. Το ενδεχόμενο αυτό προκαλεί ήδη τις θετικές αντιδράσεις των ντόπιων ξενοδόχων

Σελίδα 7

Διαδήλωση εξτρεμιστών με συνθήματα κατά του Οικουμενικού Πατριάρχη

Κραυγές «λύκων» στο Φανάρι



Σελίδα 38



Η αναστήλωση του μνημείου της Καλλιθέας με νέα ροτόντα και... βιτρό

Σελίδα 8



Το γωνιακό...

Μία πρόταση γεύσης

Μία όμορφη γωνιά στο κέντρο της πόλης, στο Νιοχώρι

Ίωνος Δραγούμη 27





ΟΜΙΛΟΣ ΕΠΙΧΕΙΡΗΣΕΩΝ
ΙΩΑΝΝΗ ΧΡ. ΣΠΑΝΟΥ Α.Ε.

Η ΔΡΑΣΙΣ
Εβδομαδιαία Εφημερίδα
Διευθύνσεις σύμφωνα με το Νόμο:
ΙΔΙΟΚΤΗΤΗΣ
ΠΑΥΛΟΣ Μ. ΜΑΡΙΑΣ
Πρόεδρος Ενώσεως Ιδιοκτητών Επαρχιακού Τύπου
ΕΚΔΟΤΕΣ
ΜΙΧΑΗΛ Π. ΜΑΡΙΑΣ
ΤΣΑΜΠΙΚΑ Π. ΜΑΡΙΑ - ΤΡΙΑΝΤΑΦΥΛΛΟΥ
ΔΙΕΥΘΥΝΤΗΣ
ΠΑΥΛΟΣ Μ. ΜΑΡΙΑΣ

Τα σπορ
ΙΔΡΥΤΗΣ
ΝΙΚΟΣ ΤΡΙΑΝΤΑΦΥΛΛΟΥ

ΓΡΑΦΕΙΑ: Αθηνών 42, (Ανάληψη), Τηλ: 63.790 - 64.393-68761 FAX: 63.393
e-mail: drasis2000@yahoo.com
ΤΥΠΟΓΡΑΦΕΙΑ: Κοσκινού, τηλ. 65540

ΛΑΪΚΕΣ ΑΓΟΡΕΣ

ΤΕΤΑΡΤΗ: στο Δημοτικό Νεκροταφείο.
ΠΕΜΠΤΗ: στην οδό Βύρωνος.
ΠΑΡΑΣΚΕΥΗ: Στην οδό Θεσ/κης στην Ανάληψη
ΣΑΒΒΑΤΟ: στο Δημοτικό Νεκροταφείο.

ΤΑΞΙ

ΤΑΞΙ ΡΟΔΟΥ: 32452
ΡΑΔΙΟ ΤΑΞΙ ΡΟΔΟΥ (Εργατικές κατοικίες Πρόνοιας Αγ. Απόστολοι): 64712-64756-64790
ΤΑΞΙ ΑΦΑΝΤΟΥ: 51777
ΤΑΞΙ ΙΑΛΥΣΟΥ: 92515
ΤΑΞΙ ΚΡΕΜΑΣΤΗΣ: 94528
ΤΑΞΙ ΦΑΛΗΡΑΚΙΟΥ: 85444

ΦΑΡΜΑΚΕΙΑ

ΔΕΥΤΕΡΑ 6 Σεπτεμβρίου 2004
ΣΗΜΕΡΑ διημερεύει το φαρμακείο ΠΟΛΙΤΟΥ-ΣΤΑΥΡΑ Ε., Γράμμου & Βασ. Ηρακλείου, Αγ. Ανάργυροι Τηλ: 36.291

ΣΗΜΕΡΑ διανυκτερεύει το φαρμακείο ΧΑΤΖΗΚΩΣΤΑ ΙΩΑΝΝΗ, Νεοχώρι - Απέναντι από το «Σεβαλιέ» Τηλ. 22410/33245

Η ΦΡΑΣΗ *αυτή αποτελούσε το ρεζουμέ της υπόθεσης στην ταινία «Ακρως Εμπιστευτικό» με τον Ντάστιν Χόφμαν στο ρόλο ενός αρχιαπατεώνα που είχε καταλάβει το νόημα της ζωής. Όπως το είχε καταλάβει και η παρέα του, μάστορες στην απατεωνιά και το ξάφρισμα...*

Όλοι αυτοί είχαν ένα κώδικα «τιμής», όπως και οι μαφιόζοι τύπου «Σοπράνος» (βλέπε τηλεόραση της ΝΕΤ): ***«Όταν χρωστάς, οφείλεις να τα δίνεις πίσω. Όταν τάσσεις κάτι, πρέπει να τηρείς την υπόσχεσή σου. Διαφορετικά...»***

Money, το χρήμα, το κίνητρο, ο σκοπός, η σκοπιμότητα, ο αυτοσκοπός. Για να μη γελιόμαστε, αυτή είναι η φιλοσοφία της ζωής. Για πάρα πολλούς, το Χρήμα είναι η κινητήριος δύναμη, η πηγή έμπνευσης. Όλα τα άλλα είναι για τους αφελείς...

Δεν επιχειρώ να συγκρίνω ούτε να παραλληλίσω τις ιστοριούλες των «καλόκαρδων» μαφιόζων με τους «Ήρωες» του Ελληνικού Αθλητισμού, χωρίς να εξαιρώ το κοσμαγάπητο ποδόσφαιρο. Αλλά οι καταιγιστικές αποκαλύψεις γύρω από τους σούπερ πρωταθλητές μας στο στίβο και οι καταγγελίες των διεθνών ποδοσφαιριστών μας για το διαβόητο «πριμ», είχαν το άρωμα και το χρώμα του Χρήματος.

Όλα έχουν...

...την τιμή τους σε τούτη τη ζωή κι ας αφήσουμε τις περιγραφές του Βερνίκου και των άλλων δημοσιογράφων της ΕΡΤ στους Ολυμπιακούς που θύμιζαν εποχές φουστανέλας. Μπορεί να μας συνεπήραν και να μας κατέβασαν στους δρόμους οι «Ηρωες» της Πορτογαλίας, όμως όταν κατευνάζονται τα πάθη και οι αλαλαγμοί της Δόξας, τότε επέρχεται η προσγείωση και ξανά η επαφή με την πραγματικότητα.

Και το «Τιμημένο» τελικά έχει την τιμή του. *Δεν τους ήταν αρκετά, ούτε το δάκρυ του Ελληνα ούτε η εθνεγερσία κατά την υποδοχή τους, ούτε το χειροκρότημα των εκατομμυρίων συμπατριωτών μας για τη μεγάλη τους επιτυχία. Δεν τους ήταν αρκετά ούτε τα εκατομμύρια ευρώ που έσταξαν αυτοί*

"Darling, it's money. It's all about money..."

Του Νικήτα Οικονόμου
nopress@rho.forthnet.gr



οι παλαβοί Ελληναράδες που ίδρωναν για μια θέση στα τσάρτερ με κατεύθυνση την Ιβηρική Χερσόνησο. Εκεί, αφήνοντας τις δουλειές τους για να τους εμψυχώσουν. Να μην αισθάνονται μόνοι...

Όταν ήλθε η ώρα του ταμείου, τα φουστανελάτα έλαβαν τέλος. Η φανέλα με το εθνόσημο αποτιμήθηκε σε Χρήμα. Επειδή, λέει, «τα παιδιά είναι Επαγγελματίες»!!! Η, «αφού τους τα έταξαν, να κάτσουν να τους τα δώσουν»!!!

Πόσα; Ένα Εκατομμύριο Ευρώ (για να μη ξεχνιόμαστε, 340.000.000 εκατομμύρια δραχμές!!!) στον καθένα από τους «ήρωες» με το εθνόσημο στο στήθος. Να ζήσουν δηλαδή και τα δισέγγονά τους μέσα στη χλίδα. Στο όνομα του «Ηρωισμού» και της «Ψυχής» που κατέθεσαν στα γήπεδα της Πορτογαλίας.

Ποιος σας είπε ότι δεν εξαργυρώνονται όλα σε τούτο τον ντουνιά; Πάντως όχι οι «Ηρωες» του Πόρτο...

Σε πιάνει...

...ζάλη και ίλιγγος από το δαιμονισμένο χορό των δισεκατομμυρίων που αποκαλύπτεται πίσω από τις τεράστιες «εθνικές» μας επιτυχίες.

Να το πούμε καθαρά, να το γράψουμε ξεκάθαρα, να το φωνάξουμε με όλη τη δύναμη της ψυχής μας: η λέξη «Πρόκληση» είναι λίγη για να περιγράψει αυτό που νοιώσαμε διαβάζοντας την καταγγελτική επιστολή των διεθνών μας. Μας απογοήτευσαν, μας γκρέμισαν από κει που μας έβαλαν.

Κι ας έκατσαν στις πλάτες τους οι άσχετοι και οι μόνιμα απόντες πολιτικάντηδες που φούσκωναν σαν παγώνια στο πλάι τους. Ακόμα κι αν τους έταξαν. Ε, και;...

Από τους «ήρωες» έχεις την απαίτηση να μην δέχονται συγκρίσεις με τα γνωστά πολιτικά λαμόγια...

Και μην ξεχνιόμαστε. Απόντες ήταν και αυτοί οι «Ηρωες» όταν έστηναν, περιφρονούσαν και άφηναν στα κρύα του λουτρού έναν κοτζάμ Πρόεδρο της Δημοκρατίας που ήθελε να τους τιμήσει. «Ηταν παρεξήγηση» είπαν τότε. Ξεχάστηκε κι αυτό όμως μετά την επιτυχία της Πορτογαλίας.

ΟΤΑΝ ξεμέθυσαν από την εθνική παραζάλη φώναξαν σαν καλοί «επαγγελματίες» τους λογιστές τους και αποτίμησαν το Εθνόσημο. Αποτίμησαν (με πρόσχημα ένα τάξιμο) το ...Τιμημένο. Δεν επέλεξαν τη σιωπή. Ηλθαν να μας το πουν κατάμουτρα:

«Είπατε να μας δώσετε από ένα εκατομμύριο ευρώ. Δώστε το».

Διότι, "darling, it' s money. It's all about money"...

Και μην ακούτε τους Βερνίκους και τους Σεφτελήδες που περιγράφουν έναν ποδοσφαιρικό αγώνα ή μια κούρσα 200 μέτρων σε κλίμα Εθνικής Παλιγγενεσίας. Ούτε τσολιάδες υπάρχουν ούτε τσαρούχια φορούν. Επαγγελματίες είναι οι άνθρωποι...

Πάντα κάποιοι ξεχωρίζουν...
Rodos Gold VOGIATZIS
Ιδιαίτερη αισθητική
Απαράμιλλη ποιότητα
πλούσιες επιλογές
για γάμους , βαπτίσεις ,
και ιδιαίτερες στιγμές
με μοναδική λάμψη .....
σε εξαιρετικές τιμές
Rodos Gold VOGIATZIS
Χρυσές δημιουργίες...
για πολύτιμες σχέσεις
10ο χιλ. Λεωφ. Ρόδου Λίνδου
Τηλ: 22410 86670 - 3

ΧΕΠΠΑΚΗΣ Α.Ε.
ΓΕΩΡΓΙΚΑ ΜΗΧΑΝΗΜΑΤΑ & ΕΡΓΑΛΕΙΑ
ΑΝΤΙΠΡΟΣΩΠΕΙΑ ΤΡΑΚΤΕΡ: ANTONIO CARRARO
ΣΚΑΠΤΙΚΑ - ΧΟΡΤΟΚΟΠΤΙΚΑ
ΠΕΤΡΕΛΑΙΟΚΙΝΗΤΑ - ΒΕΝΖΙΝΟΚΙΝΗΤΑ
ΑΛΥΣΟΠΡΙΟΝΑ
STIHL
ΦΡΕΖΕΣ
ΧΛΟΟΚΟΠΤΙΚΑ - ΘΑΜΝΟΚΟΠΤΙΚΑ - ΨΕΚΑΣΤΙΚΑ - ΕΛΑΙΟΡΑΒΔΙΣΤΙΚΑ
ΦΥΤΟΦΑΡΜΑΚΑ - ΛΙΠΑΣΜΑΤΑ (ΚΟΙΝΑ & ΥΔΑΤΟΔΙΑΛΥΤΑ)
ΣΠΟΡΟΙ - ΣΠΟΡΟΦΥΤΑ ΕΜΒΟΛΙΑΣΜΕΝΑ - ΦΥΤΟΧΩΜΑΤΑ - ΤΥΡΦΗ
ΣΥΣΤΗΜΑΤΑ ΑΡΔΕΥΣΗΣ: ΑΝΤΛΙΕΣ - ΤΕΧΝΙΚΕΣ ΒΡΟΧΕΣ - ΑΥΤΟΜΑΤΟ ΠΟΤΙΣΜΑ - ΣΩΛΗΝΕΣ (ΠΛΑΣΤΙΚΕΣ - ΜΕΤΑΛΛΙΚΕΣ)
ΚΤΗΝΟΤΡΟΦΙΚΑ - ΜΕΛΙΣΣΟΚΟΜΙΚΑ - ΔΕΞΑΜΕΝΕΣ (ΠΛΑΣΤΙΚΕΣ)
ΣΥΡΜΑΤΑ & ΠΑΣΣΑΛΟΙ ΠΕΡΙΦΡΑΞΕΩΝ - ΟΙΚΟΔΟΜΙΚΑ ΜΗΧΑΝΗΜΑΤΑ
ΑΝΤΑΛΛΑΚΤΙΚΑ - ΕΞΑΡΤΗΜΑΤΑ - SERVICE
ΠΑΡΑΔΟΣΗ ΣΤΟ ΧΩΡΑΦΙ
ΡΟΔΟΣ: ΒΕΝΕΤΟΚΛΕΩΝ 21 - 23 ΤΗΛ: 34311 FAX: 22410 - 29885
ΤΣΑΪΡΙ: 10 ΧΑΜ. ΛΕΩΦ. ΡΟΔΟΥ-ΛΙΝΔΟΥ ΤΗΛ: 22410-68979
ΜΑΝΔΡΙΚΟ: ΜΑΝΔΡΙΚΟ ΡΟΔΟΥ ΤΗΛ: 22460/31040

ΠΡΟΓΡΑΜΜΑ

Γονέων Παιδεία

πρώτος κύκλος σεμιναρίων για γονείς

Το παραπάνω πρόγραμμα αποτελεί ένα πρώτο κύκλο σεμιναρίων για γονείς των μαθητών μας και όχι μόνο.

ΔΕΥΤΕΡΑ 6 Σεπτεμβρίου:

18:00-19:00 *Ο Επαγγελματικός Προσανατολισμός στις τρεις βαθμίδες εκπαίδευσης.*

Παπαφιτσιώρου Κατερίνα, Εκπαιδευτικός - Σύμβουλος Επαγγελματικού Προσανατολισμού.

19:00- 20:00 *Ο Επαγγελματικός Προσανατολισμός και η σύνδεση της εκπαίδευσης με την αγορά εργασίας.*

Μιχαλούλης Σπύρος, Οικονομολόγος Σύμβουλος Επαγγελματικού Προσανατολισμού, Δημοσιογράφος στην Εφημερίδα ΚΑΡΙΕΡΑ.

ΤΡΙΤΗ 7 Σεπτεμβρίου:

18:00- 20:00 *Για μια αποτελεσματική συνεργασία σχολείου γονέων.*

Κοντογιάννης Κωστής: Διευθυντής Γυμνασίου «Κολεγίου Αθηνών».

ΤΕΤΑΡΤΗ 8 Σεπτεμβρίου:

18:00 20:00 *Οικογένεια και σχολείο: Προσδοκίες και όρια.*

Παπαστυλιανού Ντόνα Αναπλ. Καθηγήτρια Κοινωνικής Ψυχολογίας Δημοκρίτειου Παν/μίου Θράκης.

ΠΕΜΠΤΗ 9 Σεπτεμβρίου:

18:00 20:00 *Παρουσίαση προγραμμάτων σπουδών για κάθε τάξη και αντικείμενο των εκπαιδευτηρίων «ΡΟΔΙΩΝ ΠΑΙΔΕΙΑ».*

Τα σεμινάρια είναι ελεύθερα για κάθε ενδιαφερόμενο.

Ειδικά το θέμα της Πέμπτης απευθύνεται σε γονείς των μαθητών των εκπαιδευτηρίων *ΡΟΔΙΩΝ ΠΑΙΔΕΙΑ.*

ΕΚΠΑΙΔΕΥΤΗΡΙΑ ΔΩΔΕΚΑΝΗΣΟΥ

ΗΛΙΑ ΒΕΝΕΖΗ - ΗΛΙΟΥΠΟΛΗ, ΡΟΔΟΣ • ΤΗΛ.: 22410 60750 / FAX: 22410 60751

www.rhodian-pedia.gr • info@rhodian-pedia.gr

Το σχολείο της Μάθησης

ΡΟΔΙΩΝ ΠΑΙΔΕΙΑ

Αναδεικνύει Αξίες

Ο Βασίλης Σεβαστής εν όψει των εκλογών στον ΣΕΓΑΣ, έχει στο πλευρό του την πλειοψηφία των ελλήνων πρωταθλητών στίβου και «φίλους» από τη Νέα Δημοκρατία, η οποία αντιμετωπίζει πρόβλημα ενιαίας έκφρασης

Η ΠΕΡΙΠΤΩΣΗ του πολιτευτή του ΠΑΣΟΚ κ. Βασίλη Σεβαστή, εν όψει των επικείμενων εκλογών για την ανάδειξη νέας Διοίκησης στον ΣΕΓΑΣ, παρουσιάζει έτσι κι αλλιώς ξεχωριστό ενδιαφέρον και για τη διαμόρφωση των πολιτικών παραμέτρων στο νομό, καθώς η επανεκλογή του ή μη στη θέση του προέδρου μπορεί να αξιολογηθεί ή να «αξιοποιηθεί» αναλόγως. Πάντα φυσικά υπό την υπόθεση εργασίας ότι το κυβερνών κόμμα έχει αποφασίσει να προχωρήσει στην «αποπασοκοποίηση» των αθλητικών ομοσπονδιών.

Πολύ σκληρός για να «πεθάνει»

Ο πολιτευτής Δωδεκανήσου στη μάχη των «Ομοσπονδιών» στη σκιά του θορύβου για το ντόπινγκ



Ειδικότερα για τον υποψήφιο βουλευτή του ΠΑΣΟΚ στα Δωδεκάνησα έχει χυθεί εσχάτως πολύ μελάνι, όντας εκ των πραγμάτων ένας εκ των πρωταγωνιστών στην υπόθεση «Κεντέρη – Θάνου», με την ιδιότητα του προέδρου του ΣΕΓΑΣ. Ο κ. Σεβαστής πέτυχε σε ένα μεγάλο βαθμό να βγει από τον «κυκλώνα» μόνο με ..αμυχές, σε σύγκριση με άλλους παράγοντες του στίβου που ένοιωσαν να τους ζώνουν τα φίδια.

Για το λόγο αυτό, όλα τα σενάρια περί αλλαγής σκυτάλης στις αθλητικές Ομοσπονδίες θέλουν τον Βασίλη Σεβαστή να μην θεωρείται «εύκολος για να φαγωθεί», τη στιγμή που – όπως λέγεται – ακόμα και τα αρμόδια κυβερνητικά στελέχη τείνουν προς την άποψη πως «ο ΣΕΓΑΣ δεν αποτελεί πρόσφορο έδαφος για να περάσουν αλλαγές».

Ο κ. Σεβαστής φέρεται να έχει διατηρήσει καλές έως άριστες σχέσεις με πρόσωπα κλειδιά στον κυβερνητικό χώρο, κάτι που επιβεβαιώνεται και από το γεγονός ότι παρά τις βολιδοσκοπήσεις που έγιναν από τον υφυπουργό Αθλητισμού Γιώργο Ορφανό προκειμένου να επιλεγεί ο υποψήφιος που θα υποστηριχθεί από τη Νέα Δημοκρατία, συνάντηση την άρνηση. ***Εμμέσως, ο νυν πρόεδρος του ΣΕΓΑΣ φαίνεται επίσης να έχει εξασφαλίσει τη διακριτική στήριξη του παλαιού πρωταθλητή και σημερινού Γενικού Γραμματέα Αθλητισμού Κώστα Κουκοδήμου, ο οποίος δεν είναι διατεθειμένος να συμμετάσχει στο παιγνίδι «αποκαθήλωσης» του Βασίλη Σεβαστή από τη θέση του προέδρου του ΣΕΓΑΣ.***

Ανάλογη στάση τηρεί η συντριπτική πλειοψηφία των πρωταθλητών στίβου, η αφρόκρεμα των οποίων – οι Ολυμπιονίκες μας δηλαδή – συμπαρίστανται στον κ. Σεβαστή. Υπό τα δεδομένα αυτά, η επιλογή της μετωπικής σύγκρουσης με τον σημερινό πρόεδρο του ΣΕΓΑΣ μάλλον ατονεί.

ΠΟΛΛΑ φυσικά θα εξαρτηθούν και από την προσωπική καθαρά επιλογή που θα κάνει ο κ. Βασίλης Σεβαστής. Ξέρει ότι έχει την ανοικτή στήριξη του ΠΑΣΟΚ στην επικείμενη αναμέτρηση, όμως θα περιμένει μέχρι να διαμορφωθεί πλήρως ο «χάρτης» των συσχετισμών.

• Σε ρεπορτάζ των τελευταίων ημερών ακούστηκε και το όνομα του (γνωστού και σε εμάς) κ. ***Κώστα Παναγόπουλου***, Διευθύνοντος Συμβούλου της ALCO, ο οποίος είναι μέλος της Διοίκησης του ΣΕΓΑΣ. Μόλις πρόσφατα έγραφε η «Κυριακάτικη Ελευθεροτυπία»:

«Παράγοντες του χώρου έχουν ενημερώσει το Μέγαρο Μαξίμου, ότι σε περίπτωση κόντρας, τουλάχιστον πέντε παράγοντες προσκείμενοι στη Νέα Δημοκρατία θα είναι υποψήφιοι με τον κ. Σεβαστή και υπολογίζουν ότι το ποσοστό του θα υπερβεί το 65%».

ΚΛΕΙΔΙ λοιπόν για τη συμμετοχή ή μη του Βασίλη Σεβαστή στην εκλογική αναμέτρηση και για την έκβασή της είναι η ενότητα που θα επιδείξει σε πρόσωπα και τακτική η Νέα Δημοκρατία.







«Μόνιμη η προδιάθεση» της Νομαρχιακής Επιτροπής του ΠΑΣΟΚ για μη αντίδραση και σιωπή

Ούτε άμυνα ούτε επίθεση

ΜΕ αμηχανία που εκφράστηκε, για μία ακόμα φορά, με την ...απόλυτη σιωπή, παρακολουθεί μέχρι στιγμής η τοπική οργάνωση του ΠΑΣΟΚ τις περιπτώσεις απομάκρυνσης στελεχών στον ευρύτερο δημόσιο τομέα που καταγγέλλονται ως «πολιτικές διώξεις» στην περιοχή.

Αν και η περίπτωση του κ. Τάσου Μαυρόπουλου εξελίχθηκε σε ένα ηχηρό τέτοιο παράδειγμα, λόγω και της πανελλήνιας διάστασης που προσέλαβε το θέμα των αλλαγών στις θέσεις των Προϊσταμένων στις Διευθύνσεις της Πρωτοβάθμιας και Δευτεροβάθμιας Εκπαίδευσης, η απουσία της όποιας μορφής επίσημης καταγγελίας από τη Νομαρχιακή Επιτροπή του ΠΑΣΟΚ αποδόθηκε στην «τακτική» της αποστασιοποίησης που ακολουθεί μετεκλογικά το κορυφαίο πολιτικό όργανο του κόμματος στο νομό.

«Ουσιαστικά αφήσαμε ανυπεράσπιστο τον Μαυρόπουλο και μάλλον το ίδιο θα γίνει και στις άλλες ανάλογες περιπτώσεις που θα ακολουθήσουν» δήλωνε μέλος της Νομαρχιακής, ο οποίος θεωρεί εαυτόν συνυπεύθυνο για τη «σιωπή» του Καστριού, δεν είναι όμως διατεθειμένος να αναλάβει μεγαλύτερο μέρος ευθυνών από αυτές που του ανήκουν. «Δεν δίνει τον τόνο της πολιτικής μας συμπεριφοράς, συνολικά ως κομματικού οργάνου, το κάθε μέλος του ξεχωριστά» συμπληρώνει με νόημα.

Οι φόβοι στελεχών του τοπικού ΠΑΣΟΚ έχουν να κάνουν με τη «μόνιμη προδιάθεση» που φαίνεται να χαρακτηρίζει τη λειτουργία των μελών της Νομαρχιακής Επιτροπής να απέχουν από κάθε μετωπική σύγκρουση σε τοπικό επίπεδο, κάτι που «θα αποδειχθεί ιδιαίτερα βλαπτικό για το μέλλον, αν χρειαστεί να αντιμετωπίσουμε μια συντονισμένη επιχείρηση πολιτικών διώξεων στον ευρύτερο δημόσιο τομέα».

> ***«Ουσιαστικά αφήσαμε ανυπεράσπιστο τον Μαυρόπουλο και μάλλον το ίδιο θα γίνει και στις άλλες ανάλογες περιπτώσεις που θα ακολουθήσουν»***

Ενδιαφέρον παρουσιάζει και η διαπίστωση «βετεράνου» στελέχους του κόμματος στη Ρόδο που περιγράφει την αδυναμία της Νομαρχιακής Επιτροπής αλλά και των βουλευτών του ΠΑΣΟΚ «να οργανώσουν γραμμή άμυνας στις παλαιοκομματικές πρακτικές της Νέας Δημοκρατίας, κάτι που προοιωνίζεται ακόμα πιο δυσάρεστες εξελίξεις». Και παρατηρεί:

«Αν δεν μπορείς να καλύψεις τα νώτα σου, πώς θα απαιτήσεις μια επιθετική στρατηγική; Η ουδετερότητα και η σιωπή δεν είναι οι καλύτερες επιλογές στην παρούσα φάση».

• ΑΠΟ την άλλη, υπάρχουν και οι υπέρμαχοι της στάσης που τηρεί η Νομαρχιακή Επιτροπή του ΠΑΣΟΚ, αποδίδοντας ευθύνες στην κεντρική διοίκηση του κόμματος που «διατηρεί σε εκκρεμότητα όλες τις οργανωτικές αλλαγές, αφήνοντας παράλληλα να εννοηθεί πως έχουν τελειώσει τα ψωμιά των κομματικών οργάνων, όπως αυτά υφίστανται σήμερα». Παραπέμπει δε σε απώτερο χρόνο, ίσως μετά το Συνέδριο του Ιανουαρίου, τη «δυναμική επιστροφή της τοπικής οργάνωσης, αφού αποφασιστεί εν τέλει η μορφή που θα έχει». Και προσθέτουν:

«Η στάση της Νομαρχιακής δεν διαφέρει από αυτήν της κεντρικής καθοδήγησης που, αν εξαιρέσεις δύο ή τρία στελέχη, έχει κι αυτή συμβιβαστεί με την ιδέα των χαμηλών τόνων και της σιωπής».

ΤΕΛΟΣ, σε ό,τι αφορά στις «πολιτικές διώξεις» στο νομό, εκτιμάται πως η Νομαρχιακή Επιτροπή τηρεί στάση αναμονής μέχρι να διαπιστώσει το εύρος των «κομματικών αλλαγών» από την πλευρά της Νέας Δημοκρατίας.

Επί του παρόντος, μέλη του οργάνου περιμένουν γενίκευση του φαινομένου «κάτι που εκ των πραγμάτων θα οδηγήσει στην αντεπίθεση».

Ειδικά σεμινάρια από τα Εκπαιδευτήρια «Ροδίων Παιδεία»

Εκπαιδεύοντας τους γονείς



ΠΡΟΓΡΑΜΜΑ «ΓΟΝΕΩΝ ΠΑΙΔΕΙΑ»
των Εκπαιδευτηρίων «ΡΟΔΙΩΝ ΠΑΙΔΕΙΑ»

Το παρακάτω πρόγραμμα αποτελεί ένα πρώτο κύκλο σεμιναρίων για γονείς των μαθητών μας – και όχι – μόνο.

ΔΕΥΤΕΡΑ 6 Σεπτεμβρίου:
18:00 – 19:00 Ο Επαγγελματικός Προσανατολισμός στις τρεις βαθμίδες εκπαίδευσης.
Παπαφιτσιώρου Κατερίνα, Εκπαιδευτικός - Σύμβουλος Επαγγελματικού Προσανατολισμού.
19:00 – 20:00 Ο Επαγγελματικός Προσανατολισμός και η σύνδεση της εκπαίδευσης με την αγορά εργασίας.
Μιχαλούλης Σπύρος , Οικονομολόγος – Σύμβουλος Επαγγελματικού Προσανατολισμού, Δημοσιογράφος στην Εφημερίδα ΚΑΡΙΕΡΑ.

ΤΡΙΤΗ 7 Σεπτεμβρίου:
18:00 – 20:00 Για μια αποτελεσματική συνεργασία σχολείου – γονέων.
Κοντογιάννης Κωστής: Διευθυντής Γυμνασίου «Κολεγίου Αθηνών».

ΤΕΤΑΡΤΗ 8 Σεπτεμβρίου:
18:00 – 20:00 : Οικογένεια και σχολείο: Προσδοκίες και όρια.
Παπαστυλιανού Ντόνα Αναπλ. Καθηγήτρια Κοινωνικής Ψυχολογίας Δημοκρίτειου Παν/μίου Θράκης.

ΠΕΜΠΤΗ 9 Σεπτεμβρίου:
18:00 – 20:00 : Παρουσίαση προγραμμάτων σπουδών για κάθε τάξη και αντικείμενο των εκπαιδευτηρίων «ΡΟΔΙΩΝ ΠΑΙΔΕΙΑ».

• Τα σεμινάρια είναι ελεύθερα για κάθε ενδιαφερόμενο.
Ειδικά το θέμα της Πέμπτης απευθύνεται σε γονείς των μαθητών των εκπαιδευτηρίων ΡΟΔΙΩΝ ΠΑΙΔΕΙΑ.



Ο Νομάρχης Σάμου Μανώλης Κάρλας αναλαμβάνει την πρωτοβουλία για την ίδρυση Ενωσης Νομαρχιακών Αυτοδιοικήσεων Αιγαίου

«Συμμαχία» ...β΄ βαθμού, ασπίδα στις ανισότητες

Συνδικαλιστική αυτοδιοικητική δράση παράλληλα με την ΕΝΑΕ

Της Χριστίνας Μέγα

Στην ίδρυση Ενωσης Νομαρχιακών Αυτοδιοικήσεων Αιγαίου, προκειμένου να χαραχθεί ενιαία νησιωτική πολιτική και εξειδικευμένες δράσεις, προσανατολίζονται πλέον οι νομάρχες του Αιγαίου.

Εκτιμώντας ότι τα χρονίζοντα - και εν πολλοίς κοινά - προβλήματα των νησιών, χρήζουν άμεσης επιλύσεως, οι νομάρχες εξετάζουν σοβαρά το ενδεχόμενο να προχωρήσουν στην ίδρυση ενός συντονιστικού οργάνου, της Ενωσης Νομαρχιακών Αυτοδιοικήσεων Αιγαίου, το οποίο θα κινηθεί στην κατεύθυνση της εφαρμογής πολιτικών, που θα στοχεύουν στην μείωση των αντιθέσεων ανάμεσα στα νησιά και την ηπειρωτική Ελλάδα.

Η πρόταση για την αναγκαιότητα ίδρυσης Ενωσης Νομαρχιακών Αυτοδιοικήσεων Αιγαίου (η οποία, πάντως, θα λειτουργεί στα πλαίσια της ΕΝΑΕ), κατατέθηκε σε διανομαρχιακή συνάντηση στην Ικαρία από το νομάρχη Σάμου κ. Εμμανουήλ Κάρλα και αντιμετωπίσθηκε θετικά από τους νομάρχες του Αιγαίου.

Σημειώνεται ότι παρόμοιο συντονιστικό όργανο έχουν ιδρύσει και οι δήμαρχοι των νησιωτικών περιοχών της χώρας.

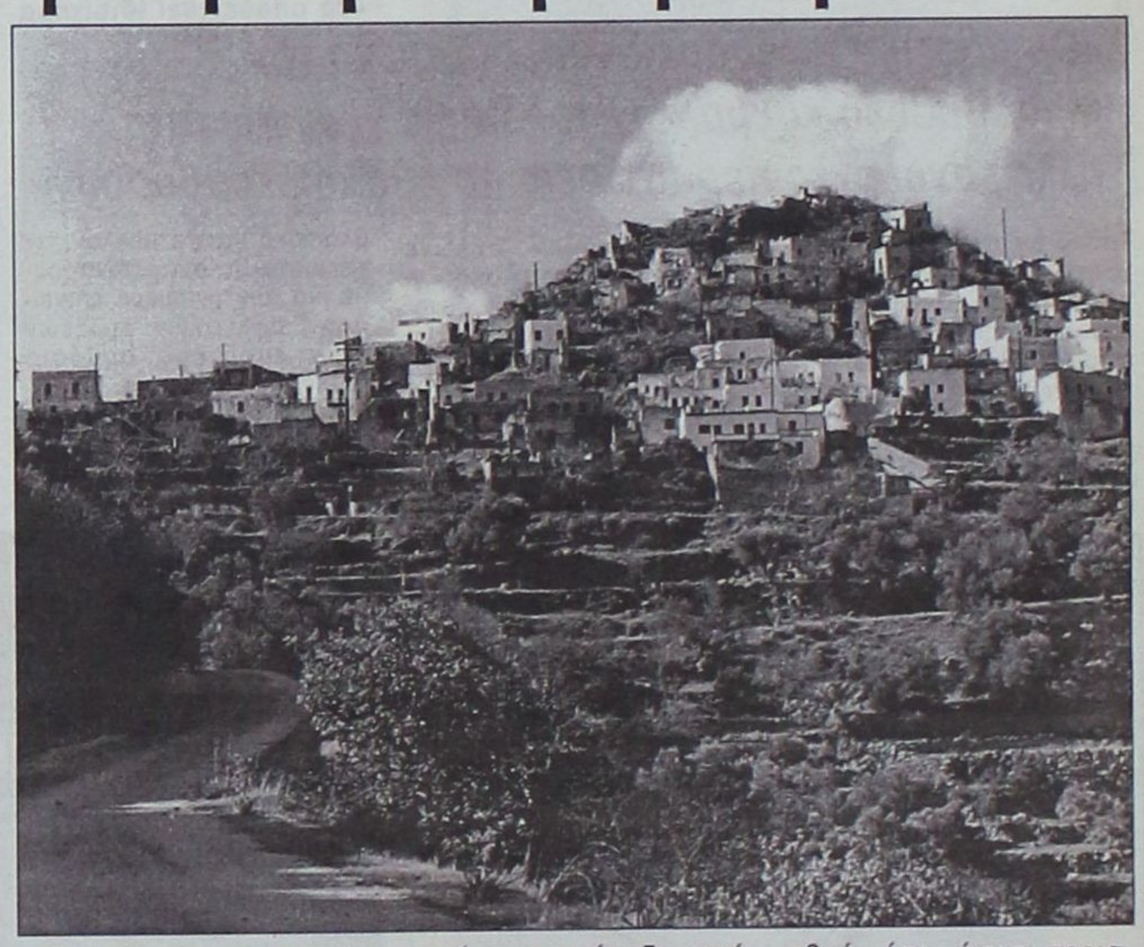

Στόχος των νομαρχών του Αιγαίου, εν όψει και του 4ου Κοινοτικού Πλαισίου Στήριξης, είναι η εκπόνηση Ειδικού Αναπτυξιακού Προγράμματος για τα νησιά, στο πλαίσιο της νησιωτικότητας, που διασφαλίζεται - τύποις ωστόσο - τόσο από το Ελληνικό Σύνταγμα όσο και την συνθήκη του Αμστερνταμ.

Το σκεπτικό της απόφασης για ίδρυση Ενωσης Νομαρχιακών Αυτοδιοικήσεων Αιγαίου (Ε.Ν.Α.Αι), όπως αυτό διαμορφώθηκε από το νομάρχη Σάμου είναι το εξής:

«Πιστεύω ότι μας δίνεται η ευκαιρία να συναντηθούμε και να συζητήσουμε τα κοινά μας προβλήματα και ιδιαίτερα να κουβεντιάσουμε την αναγκαιότητα ίδρυσης Ενωσης Νομαρχιακών Αυτοδιοικήσεων Αιγαίου (Ε.Ν.Α.Αι) συντονιστικού οργάνου για χάραξη ενιαίας νησιωτικής πολιτικής στο Αιγαίο και εξειδικευμένων δράσεων, όπου αυτές απαιτούνται, πάντοτε μέσα στα πλαίσιο της ΕΝΑΕ.

Οι συγκοινωνίες, οι υποδομές και οι προοπτικές για τους πρωτογενείς, δευτερογενείς και τριτογενείς τομείς της οικονομίας των νησιών μας, στα πλαίσια του Γ' και Δ' Κ.Π.Σ. αλλά και πέρα από αυτά, είναι προβλήματα που απαιτούν λύσεις και απαντήσεις γόνιμες και δυναμικές μέσα από συμμετοχικές διαδικασίες.

Πιστεύουμε ότι είναι καιρός και εν όψει του Δ' Κ.Π.Σ. να γίνουν Αναπτυξιακά Συνέδρια ανά Νομό, με την οικονομική υποστήριξη της Πολιτείας καθώς και ένα Κοινό Συνέδριο ανά Περιφέρεια και ενότητα, ώστε να προσεγγισθούν όσο γίνεται περισσότερο τα προβλήματα και να εκπονηθεί Ειδικό Αναπτυξιακό Πρόγραμμα για τα νησιά, στα πλαίσια της νησιωτικότητας που διασφαλίζεται τόσο από το Ελληνικό Σύνταγμα όσο στις Ευρωπαϊκές Συνθήκες.

Ξεκινάμε από την Ικαρία ένα πολιτικό αγώνα για την εφαρμογή πολιτικών που θα στοχεύουν στη μείωση των αντιθέσεων ανάμεσα στα νησιά και την ηπειρωτική Ελλάδα, ανάμεσα στους νησιωτικούς νομούς, ανάμεσα στα νησιά του ίδιου νομού, ανάμεσα σε περιοχές του ίδιου νησιού.

Το τόλμημα είναι μεγάλο και δύσκολο, όσο αυτό του μυθικού Ικάρου αλλά έχει τη σφραγίδα της δωρεάς αυτών που ονειρεύονται και χαράσσουν δρόμους για το μέλλον».

Οι νομάρχες του Αιγαίου ξεκινούν αγώνα για την εφαρμογή πολιτικών, που θα στοχεύουν στη μείωση των αντιθέσεων ανάμεσα στα νησιά και την ηπειρωτική Ελλάδα

Οι συγκοινωνίες και οι υποδομές είναι προβλήματα που απαιτούν λύσεις και απαντήσεις γόνιμες και δυναμικές, μέσα από συμμετοχικές διαδικασίες

ΓΝΩΡΙΣΤΕ ΤΗΝ ΚΥΠΡΟ ΜΕ ΤΑ ΞΕΝΟΔΟΧΕΙΑ ATLANTICA



Atlantica Bay Hotel*****
Λεμεσος, Τηλ :25 634070



Atlantica Golden Beach*****
Παφος, Τηλ :26 947777

... το νησί της Αφροδίτης, η Ευρωπαϊκή Κύπρος σας προσκαλεί να γνωρίσετε τις ομορφιές της. Ένα νησί γεμάτο αντιθέσεις και ποικιλία τόσο στο καταπληκτικό Μεσογειακό τοπίο όσο και στα ενδιαφέροντα και τις δραστηριότητες που προσφέρει στον επισκέπτη. Η αρχαία ιστορία της και η παράδοση της, μαζί με την υπερσύγχρονη υποδομή και το κοσμοπολίτικο τρόπο ζωής, σας υπόσχονται αξέχαστες διακοπές...

Επισκεφτείτε την Κύπρο αυτό το Καλοκαίρι και επωφεληθείτε από τις καταπληκτικές προσφορές και ανέσεις σε ένα από τα πέντε Ξενοδοχεία ΑΤΛΑΝΤΙΚΑ, στη Λεμεσο και Παφο. Απ'ευθειαν πτήσεις προς και από Ρόδο, για Λάρνακα.

Για περαιτέρω πληροφορίες, καλέστε το 22410 57000 και ζητήστε τη Κυρία Χατζηγεωργιου Χριστίνα.

ATLANTICA HOTELS

TUI



Με το INTERNET στην αιχμή του δόρατος επέρχονται μεγάλες αλλαγές για την τοπική οικονομία

ΑΝΑΤΡΟΠΗ για τον τουρισμό

- Η πάμφθηνη "easy Jet" ετοιμάζεται για Ρόδο και θα οδηγήσει τους τουριστικούς οργανισμούς σε αναδίπλωση
- Πιλοτικό πρόγραμμα on line κρατήσεων για ξενοδοχεία με την υποστήριξη πανεπιστημιακού ιδρύματος

Του
Νεκτάριου Καλογήρου

Μεγάλη ανατροπή για το τουριστικό προϊόν της Δωδεκανήσου θα επέλθει από τα προγραμματιζόμενα επιχειρηματικά πλάνα των επαγγελματιών του κλάδου. Η αεροπορική εταιρεία "easy Jet" που έχει το φθηνότερο εισιτήριο σε ολόκληρη την Ευρώπη και που προκάλεσε «πονοκέφαλο» στην κραταιά British Airways ετοιμάζεται για κάθοδο στην Ελλάδα με την ανάπτυξη εσωτερικών δρομολογίων. Η εξέλιξη αυτή θα σημάνει την καθοριστική ανατροπή του status quo των αεροπορικών μεταφορών, καθώς το εισιτήριο Ρόδος – Αθήνα θα περιοριστεί στο 1/2 ή ακόμα και στο 1/3 του υπάρχοντος. Την ίδια στιγμή ροδίτικη εταιρεία που δραστηριοποιείται στο χώρο του INTERNET εξασφάλισε την προέγκριση μεγάλου πανεπιστημίου για συνεργασία στην πιλοτική εφαρμογή συστήματος απευθείας on line κρατήσεων σε ξενοδοχεία της Ρόδου. Η σύγχρονη τεχνολογία είναι εδώ και φέρνει την επανάσταση.

Η αεροπορική "easy jet" βασίσθηκε στην απλή αρχή «κάντο μόνος σου». Χωρίς γραφεία και κατά τόπους πράκτορες, η "easy Jet" αξιοποίησε το INTERNET για τις κρατήσεις των εισιτηρίων της. Ο κάθε ενδιαφερόμενος που θέλει να ταξιδέψει με την εταιρεία αυτή αρκεί απλώς να επισκεφθεί την ιστοσελίδα της και να κάνει κράτηση και αυτόματη πληρωμή του εισιτηρίου με πιστωτική κάρτα.

Η μέθοδος αυτή ξεκίνησε πειραματικά στη Βρετανική αγορά και πολύ γρήγορα βρήκε ανταπόκριση σε χιλιάδες άτομα, διότι με τη συμπίεση του λειτουργικού κόστους η "easy Jet" κατάφερε να μειώσει στο ελάχιστο τις τιμές των εισιτηρίων της. Η μεγάλη στροφή του επιβατικού κοινού στην εταιρεία αυτή προκάλεσε ακόμα και την πανίσχυρη British Airways να αναθεωρήσει την τιμολογιακή της πολιτική.

Ο πρωτοπόρος νους που βρίσκεται πίσω από την easy Jet είναι ένας Έλληνας ονόματι Στ. Χατζηιωάννου. Ο τελευταίος, επιχαίροντας την τεράστια επιτυχία του, εξετάζει σοβαρά το ενδεχόμενο να μπει στην ελληνική αγορά με τον προγραμματισμό πτήσεων εσωτερικού. Η «easy jet», σύμφωνα με το σχεδιασμό που γίνεται, θα εκτελεί πτήσεις προς Ρόδο, Κρήτη, Θεσσαλονίκη και (ίσως) Κέρκυρα. Το όλο επιχειρηματικό πλάνο βρίσκεται σε εξέταση και οι οριστικές ανακοινώσεις θα γίνουν τον Νοέμβριο.

Η πιθανότητα δρομολόγησης πτήσεων της "easy Jet" στη Ρόδο προκάλεσε τη θετικότατη αντίδραση τοπικών ξενοδόχων, οι οποίοι και θεωρούν πως «μια τέτοια εξέλιξη θα μας αποδεσμεύσει από τους εκβιασμούς των τουριστικών οργανισμών και των αεροπορικών τους εταιρειών».

Πρέπει να σημειωθεί ότι το όνομα Χατζηιωάννου συμπεριλαμβανόταν στη λίστα των ενδιαφερομένων για την εξαγορά της πάλαι ποτέ Ολυμπιακής Αεροπορίας.

Στη Μεγάλη Βρετανία η «easy Jet» προκάλεσε την επανάσταση με την αξιοποίηση του INTERNET για τις κρατήσεις των εισιτηρίων. Κάτι αντίστοιχο προετοιμάζεται και για τη Ρόδο. Ροδίτικη εταιρεία έχει ήδη ξεκινήσει την εκπόνηση μελέτης για την εφαρμογή συστήματος on line κρατήσεων δωματίων. Ο κάθε τουρίστας που θα θέλει να επισκεφθεί τη Ρόδο θα μπορεί να κάνει κράτηση στο ξενοδοχείο που επιθυμεί και για την περίοδο που θα επιλέγει. Η μέθοδος αυτή (C2B) ήδη εφαρμόζεται από μεγάλους ιστοχώρους οι οποίοι συμπεριλαμβάνουν τη Ρόδο στις σελίδες τους, όμως στην προκειμένη περίπτωση είναι κάτι το εντελώς διαφορετικό που θα προσδώσει στο νησί ένα σημαντικό εργαλείο ανάπτυξης. Ο τουρίστας θα επιλέγει το INTERNET για να κάνει την κράτηση, καθώς θα μπορεί να επιτύχει σημαντικά χαμηλότερη τιμή από εκείνη που θα του έδινε ο τουριστικός οργανισμός. Για το λόγο αυτό έχει ζητηθεί η συνεργασία μεγάλου πανεπιστημιακού ιδρύματος, έτσι ώστε να δοθεί στο όλο εγχείρημα ό,τι πιο σύγχρονο υπάρχει στο χώρο της τεχνογνωσίας. Όπως έγινε γνωστό οι συζητήσεις έχουν φέρει αποτέλεσμα και είναι απλώς θέμα χρόνου για να γίνουν οι ανακοινώσεις.



ΜΕΧΡΙ ΤΙΣ 30 ΣΕΠΤΕΜΒΡΙΟΥ, 3ΘΕΣΙΟΣ ΚΑΙ 2ΘΕΣΙΟΣ ΚΑΝΑΠΕΣ ΚΑΘΩΣ ΚΑΙ ΠΟΛΥΘΡΟΝΑ ΜΕ ΑΝΑΚΛΙΣΗ

Penelope σε καταπληκτικές τιμές. Ο οίκος Natuzzi, ο κορυφαίος κατασκευαστής δερμάτινων καναπέδων παγκοσμίως, σας προσφέρει τη δυνατότητα να αγοράσετε τριθέσιο και διθέσιο δερμάτινο καναπέ Penelope στην ειδική τιμή των €1.990,00Λ και δερμάτινη πολυθρόνα με ανάκλιση μόνο με €790,00Λ. Η ευκαιρίστηση όμως, δεν σταματά εδώ. Απολαύστε το άνετο κάθισμα με την φιλή πλάτη και το μηχανισμό ανάκλισης και κάντε ένα εξαιρετικό δώρο στον εαυτό σας: άνεση που δεν έχετε ξαναζήσει ποτέ.

Penelope	Αρχική τιμή από	Μέχρι τις 30 Σεπτεμβρίου ειδική τιμή
3θέσιος 200 cm 2θέσιος 159 cm	€2.425,00Λ	€1.990,00Λ
Πολυθρόνα με ανάκλιση 98 cm	€963,00Λ	€790,00Λ

DIVANI & DIVANI by NATUZZI

*Άμεση παράδοση μέχρι εξαντλήσεως των αποθεμάτων. Οι τιμές περιλαμβάνουν Φ.Π.Α. 10 χρόνια εγγύηση στο δέρμα ακαθεσία και 2 χρόνια για το μεταλλικό πλαίσιο και εξαρτήματα. Η προσφορά ισχύει μόνο για συγκεκριμένες εκδοχές και συγκεκριμένα χρώματα δέρματος και μοντέλου Penelope και δεν μπορεί να συνδυαστεί με άλλες κατά την ίδια χρονική περίοδο.

Για πληροφορίες και για να παραλάβετε δωρεάν ένα κατάλογο Natuzzi, καλέστε στο 22410 27328, ή επισκεφθείτε το www.natuzzi.com

Καταστήματα Divani & Divani by Natuzzi: Ρόδος, Καναδά 34 • τηλ. 22410 27328

Πλήρης η αναστύλωση του μνημείου της Καλλιθέας

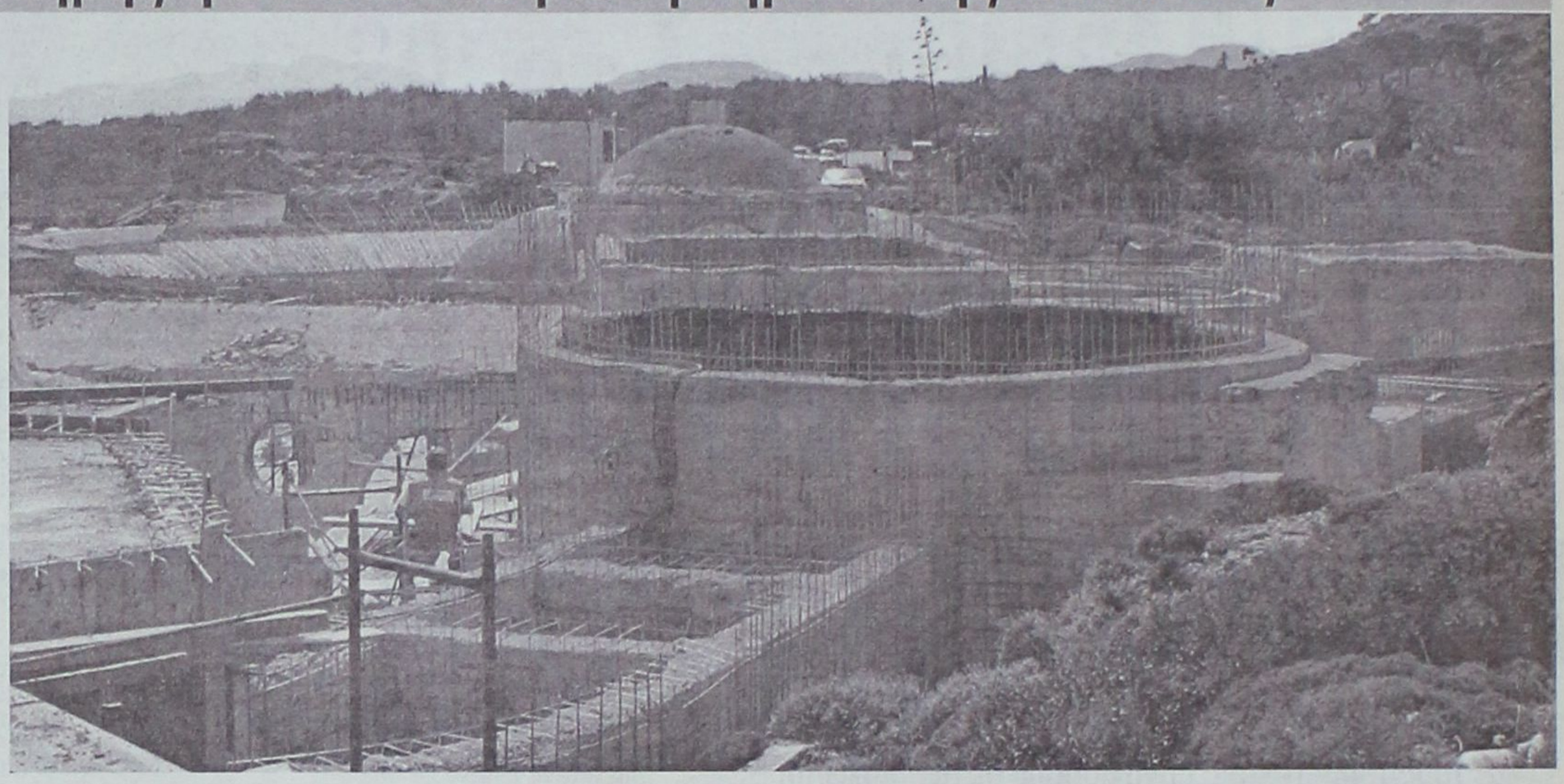

Η νέα ροτόντα

Με γοργούς ρυθμούς προχωρούν τα έργα αναστήλωσης της ροτόντας του μνημείου της Καλλιθέας. Το έργο ξεκίνησε τον περασμένο Ιανουάριο και μέχρι σήμερα έχει επιτευχθεί η πλήρης ενίσχυση (και σε αρκετά σημεία ανακατασκευή) της ροτόντας, ενώ παράλληλα καταβάλλεται μεγάλη προσπάθεια ώστε να διασωθούν όσο το δυνατόν περισσότερα στοιχεία του παλαιού κτιρίου. Μεταξύ αυτών θα διασωθεί το υπέροχο βοτσαλωτό που δημιουργεί μιαν εξαιρετική εικόνα στον όλο χώρο.

Ο προϋπολογισμός του έργου ανέρχεται στα 2,5 εκατομμύρια ευρώ και χρηματοδοτείται από το Περιφερειακό Επιχειρησιακό Πρόγραμμα Νοτίου Αιγαίου. Σύμφωνα με το χρονοδιάγραμμα που έχει τεθεί, το όλο έργο θα έχει ολοκληρωθεί στην έναρξη της σαιζόν του έτους 2005.

Η νέα ροτόντα, σε συνδυασμό με την πλήρως αναστυλωμένη είσοδο και τον υπό βελτίωση τρούλο θα οδηγήσουν την περιοχή στο να ξαναβρεί την παλιά της αίγλη.

Πρέπει να σημειωθεί ότι η αναστύλωση του τρούλου είναι έργο που ξεκίνησε υπό την εποπτεία του ΕΟΤ και σήμερα έχει παγώσει. Γι αυτόν προβλέπεται η τοποθέτηση βιτρώ, μαρμάρων και εκμαγείων μοναδικών.

Η δημοτική αρχή Καλλιθέας έχει θέσει ως μακροπρόθεσμο στόχο την υπαγωγή της περιοχής στον προωθούμενο Νόμο για τον ιαματικό τουρισμό. Το ΙΓΜΕ έδειξε πως στο υπέδαφος της περιοχής εξακολουθούν να υπάρχουν ιαματικές πηγές και με την κατάλληλη αξιοποίηση η Καλλιθέα θα μπορεί να μετατραπεί σε ένα σημαντικό ιαματικό κέντρο, με ό,τι αυτό μπορεί να συνεπάγεται. Η προοπτική αυτή φαντάζει εξαιρετική, όμως λόγω των Νόμων που ισχύουν σήμερα, θεωρείται απίθανο αυτή να πάρει σάρκα και οστά προτού περάσουν μερικά χρόνια.

Ο ιαματικός τουρισμός, ως ειδική μορφή τουρισμού έχει προωθηθεί σε λίγα νησιά του Αιγαίου πελάγους και γνωρίζει άνθιση, παρά τις ελλειπείς υποδομές που υπάρχουν.





Τρούλος βιτρώ

Ο Ελληνικός Οργανισμός Τουρισμού είναι εκείνος που φέρει την πλήρη ευθύνη για την εικόνα που εμφανίζει ο τρούλος όπου παρέμεναν οι θεραπευόμενοι των ιαματικών νερών.

Το έργο ξεκίνησε από τον ΕΟΤ όμως στη συνέχεια ο επιβλέπων οργανισμός διελύθη και τα πάντα έμειναν ημιτελή. Για τον τρούλο προβλέπονταν η επένδυσή του με τζάμια βιτρώ, εκμαγεία, μάρμαρα και τρεχούμενα νερά.

Προς το παρόν το μόνο που έχει γίνει είναι η ενίσχυρη του φέροντος οργανισμού.

Πάντως οι λουόμενοι δεν φαίνεται να ενοχλούνται από την όλη εικόνα.

Ερχεται
με ό,τι καλύτερο
για να
ομορφύνει
τη ζωή σας

Πιο κάτω και από το '93



Σε άθλια οικονομική κατάσταση έχουν περιέλθει οι αγρότες της Ρόδου καθώς η κακή τουριστική σαιζόν είχε άμεσο αντίκτυπο στις τιμές των προϊόντων που διέθεταν προς πώληση.

Από τις Καλυθιές μέχρι την Κατταβιά και από την Παστίδα μέχρι το Μονόλιθο και την Απολακκιά, όλοι οι αγρότες είδαν τις αποδοχές τους να μειώνονται κατακόρυφα. Στη Νότια Ρόδο τα καρπούζια σαπίζουν στα μποστάνια διότι δεν έχουν τιμή πώλησης, ενώ οι πατάτες έφτασαν στα χαμηλότερα επίπεδα τιμών που βρέθηκαν ποτέ.

Η έλλειψη τουριστών ανάγκασε τους ξενοδόχους στο να περιορίσουν τη ζήτηση αγροτικών προϊόντων. Το ίδιο συνέβη και με τα νοικοκυριά, που στηρίζουν το οικογενειακό τους εισόδημα στα τουριστικά επαγγέλματα. Την ίδια στιγμή, αμφιβόλου ποιότητας αγροτικά προϊόντα του εξωτερικού έχουν γεμίσει τα ράφια των πολυκαταστημάτων με αποτέλεσμα να περιοριστεί ακόμα περισσότερο η ζήτηση των τοπικών αγροτικών προϊόντων.

Οι αγρότες φέτος ζουν ένα δράμα και σύμφωνα με μέτρηση που έχει κάνει η Ένωση Αγροτικών Συνεταιρισμών Δωδεκανήσου τα επίπεδα τιμών της φετινής θερινής περιόδου βρίσκονται σε επίπεδα χαμηλότερα από εκείνα του έτους 1993!!!

ΚΕΝΤΡΑ ΞΕΝΩΝ ΓΛΩΣΣΩΝ
ΚΟΝΤΟΥ ΜΕΡΚΟΥΡΗ

1ο Διδ/ριο: Αγ. Αναργύρων 11Α (στο Βενετόκλειο) • 2ο Διδ/ριο: Δ. Αναστασιάδη 47 (στους Δασκάλους)
3ο Διδ/ριο: Παρισίων 1 και Λονδίνου (στο Ροδίνι) • Τηλ. 22410 35289 & 22410 23973

Η παράδοση σε μάς συνεχίζεται!

Το 2004* οι μαθητές μας απέκτησαν 88 αναγνωρισμένους τίτλους γλωσσομάθειας - εφόδια για τη ζωή τους- στα **ΓΕΡΜΑΝΙΚΑ** και στα **ΑΓΓΛΙΚΑ**, αποδεικνύοντας με τις επιτυχίες τους, όπως και κάθε χρόνο, ποιά είναι τα καλύτερα κέντρα Ξένων Γλωσσών στη Ρόδο και όχι μόνο.

ΣΥΓΧΑΡΗΤΗΡΙΑ ΣΤΟΥΣ ΜΑΘΗΤΕΣ ΜΑΣ για τις επιτυχίες τους.
ΕΥΧΑΡΙΣΤΩ ΤΟΥΣ ΓΟΝΕΙΣ ΤΟΥΣ που μας εμπιστεύτηκαν.

ΑΓΓΛΙΚΑ → **ΜΑΪΟΣ 2004**

EDEXCEL LEVEL 3 (LOWER) 100% ΕΠΙΤΥΧΙΑ!!!

1) Αντωνιάδου Καλλιόπη
2) Βαρίκα Άννα
3) Βασιλάκη Κυριακή
4) Γαλάντης Δημήτριος
5) Γαμπιεράκη Μοσχούλα
6) Γιαννούρης Βασίλειος
7) Γρηγοράς Σάββας
8) Διακοσταματίου Μιχαήλ
9) Ζέζιου Αικατερίνη
10) Καμπούρη Στέλλα
11) Καρίκας Γεώργιος
12) Κρητικού Αικατερίνη
13) Ματσαμά Παρασκευή
14) Παπαιωάννου Δημήτρης
15) Παπακωνσταντίνου Στέλλα
16) Ταμπουρά Βαρβάρα
17) Τσαγκαράκης Κων/νος
18) Τσακίρη Ελένη

EDEXCEL LEVEL 5 (PROFICIENCY) 86% ΕΠΙΤΥΧΙΑ

1) Ασπρή Χρυσοβαλάντω
2) Καλιδώνη Αθηνά
3) Μπακαρού Μαρία
4) Παπακωνσταντίνου Φαίδρα
5) Σκουλλής Σταύρος
6) Χατζηνικόλα Μαρία

LOWER MICHIGAN

1) Αντωνιάδου Καλλιόπη
2) Βαρίκα Άννα
3) Βασιλάκη Κυριακή
4) Γαλάντης Δημήτρης
5) Γαμπιεράκη Μοσχούλα
6) Γιαννούρης Βασίλης
7) Γρηγοράς Σάββας
8) Διακοσταματίου Μιχαήλ
9) Ζέζιου Κατερίνα
10) Καμπούρη Στέλλα
11) Καρίκας Γιώργος
12) Παπαϊωάννου Δημήτρης
13) Παπακωνσταντίνου Στέλλα
14) Σπυρόπουλος Παναγιώτης
15) Ταμπουρά Βαρβάρα
16) Τσαγκαράκης Κωνσταντίνος
17) Τσακίρη Ελένη

ΓΕΡΜΑΝΙΚΑ

ΙΟΥΝΙΟΣ 2004

MITTELSTUFE - GOETHE

Πυτιρόπουλος Παναγιώτης

ΙΑΝΟΥΑΡΙΟΣ - ΦΕΒΡΟΥΑΡΙΟΣ 2004

ZERTIFIKAT - GOETHE

1) Γρανά Ερμιόνη
2) Ζέκη Μαριαλένα
3) Καρίπη Αθηνά
4) Καρύδη Μαρία
5) Καφετζή Αναστασία
6) Κοιλού Φανουρία
7) Κύρης Κυριάκος
8) Λασιθιωτάκης Νικόλαος
9) Μανωλεδάκη Φωτεινή
10) Μιχελλαράκη Ελευθερία
11) Μπόνης Ιωάννης
12) Νομικού Αικατερίνη
13) Παπασταματάκης Ελευθέριος
14) Παπουρδάνου Μυρσίνη
15) Σπανού Βαλασία
16) Τριανταφύλλου Σοφία
17) Χαβιαράς Γαβριήλ
18) Χατζήπαπας Αντώνιος

**** Ο κύριος όγκος των επιτυχιών των μαθητών μας στα ΓΕΡΜΑΝΙΚΑ διπλώματα θα ανακοινωθούν τον Οκτώβριο***

ΚΡΑΤΙΚΟ ΠΙΣΤΟΠΟΙΗΤΙΚΟ ΓΛΩΣΣΟΜΑΘΕΙΑΣ ΣΤΑ ΓΕΡΜΑΝΙΚΑ Β2

ΙΟΥΝΙΟΣ 2004

1) Αργυρού Τσαμπίκα
2) Γαμπιεράκη Μοσχούλα
3) Καλιδώνη Αθηνά-Αγγελική
4) Καντή Γεωργία
5) Κυριαζή Ελένη
6) Λάσπα Δήμητρα
7) Μαρκιού Δικαία
8) Μιχαλάντος Παντελής
9) Νικολής Δημήτριος
10) Παυλή Βασιλική
11) Πεταυράκη Ελευθερία
12) Πυτιρόπουλος Παναγιώτης
13) Ροδίτης Σπυρίδων
14) Σαρούκος Νικόλαος
15) Χαβιαράς Γαβριήλ
16) Χατζήογλου Ναντιρέ Μουρά

Οι 16 από τους 24 επιτυχόντες από όλη τη Δωδεκάνησο ήταν μαθητές μας!!!

(Ανακοίνωση αποτελεσμάτων εφημερίδα ΡΟΔΙΑΚΗ 3-8-2004

Σε 4 μόνο Χρόνια !

ΑΓΓΛΙΚΑ

ΦΕΒΡΟΥΑΡΙΟΣ - ΜΑΡΤΙΟΣ 2004

PROFICIENCY - MICHIGAN

1) Ασπρή Χρυσοβαλάντω
2) Καλιδώνη Αθηνά
3) Παπακωνσταντίνου Φαίδρα
4) Χατζηνικόλα Μαρία

ΔΕΚΕΜΒΡΙΟΣ 2003

ADVANCED - CAMBRIDGE

1) Ασπρή Χρυσοβαλάντω
2) Καλιδώνη Αθηνά
3) Παπακωνσταντίνου Φαίδρα

ΙΟΥΝΙΟΣ 2004

ΚΡΑΤΙΚΟ ΠΙΣΤΟΠΟΙΗΤΙΚΟ ΓΛΩΣΣΟΜΑΘΕΙΑΣ Β2
Καλή γνώση Αγγλικής

1) Αντωνιάδου Καλλιόπη
2) Βαρίκα Άννα
3) Ζέζιου Αικατερίνη
4) Παπαϊωάννου Δημήτριος
5) Τσακίρη Ελένη



ΚΑΙ ΣΥΝΕΧΙΖΟΥΜΕ!

Σε ποια επίπεδα θα διαμορφώσει τις τιμές αγοράς σταφυλιών η ΚΑΪΡ

Την τιμολογιακή πολιτική που θα ακολουθήσει για τη φετινή σοδειά σταφυλιών, θα καθορίσει το διοικητικό συμβούλιο της ΚΑΙΡ στην προσεχή του συνεδρίαση. Η συνεδρίαση αυτή θα γίνει, άνευ απροόπτου, αύριο και σύμφωνα με πληροφορίες θα υπάρξουν σημαντικές διαφοροποιήσεις της φετινής τιμολογιακής πολιτικής από την αντίστοιχη περυσινή.

Σύμφωνα με τις πληροφορίες που υπάρχουν, θα δοθεί μικρή αύξηση στις τιμές εξαγοράς των σταφυλιών ποικιλίας «Μανδηλαριά», ενώ σε ό,τι αφορά τις βελτιωτικές ποικιλίες «Γκρενάζ» και «Καπερνέ» θα υπάρξει αποκατάσταση της αδικίας που ίσχυε μέχρι πέρυσι. Η απόφαση αυτή, εφόσον ληφθεί, θα ικανοποιήσει τη συντριπτική πλειοψηφία των αμπελουργών και θα καλύψει το μεγάλο κενό που δημιουργήθηκε από τη μη έκδοση αποδείξεων αγοράς κλημάτων (βελτιωτικών ποικιλιών). Πρόκειται για τις αποδείξεις αγοράς κλημάτων από την ΚΑΙΡ για την φύτευση βελτιωτικών ποικιλιών σταφυλιών. Η απόδειξη αυτή είναι η προϋπόθεση για την υπογραφή σύμβασης μεταξύ της οινοπαραγωγού εταιρείας και του αμπελουργού. Ο τελευταίος με την απόδειξη ανά χείρας θα μπορούσε να διεκδικήσει υψηλότερες τιμές για τα σταφύλια του. Δυστυχώς, την περίοδο που γινόντουσαν οι αγορές των κλημάτων ουδείς μερίμνησε ώστε να υπογραφούν αμέσως και οι σχετικές συμβάσεις με τους αγοραστές και έτσι δεκάδες αμπελουργοί έμειναν με ποικιλίες σταφυλιών που ουδείς θέλει να τις αγοράσει (παρά μόνον η ΚΑΙΡ). Ωστόσο, η έλλειψη της σύμβασης, οδήγησε ακόμα και την ΚΑΙΡ στο να ακολουθήσει πολιτική χαμηλών τιμών για τις βελτιωτικές ποικιλίες.



Τα μέλη του νέου διοικητικού συμβουλίου της εταιρείας δέχθηκαν εκατοντάδες διαμαρτυρίες για την κατάσταση αυτή και προκειμένου να αποκαταστήσουν το κοινό αίσθημα, προσανατολίζονται στο να λάβουν απόφαση που θα τερματίσει την αδικία αυτή.

Το θέμα αυτό, όπως και η προσπάθεια για την προώθηση του επενδυτικού προγράμματος ολοκλήρωσης όλων των υποδομών του νέου οινοποιείου, αποτελούν τα κυρίαρχα ζητήματα που εξετάσει η διοίκηση της ΚΑΙΡ. Οι μήνες που ακολουθούν θα είναι εξαιρετικά κρίσιμοι για την εταιρεία και για το λόγο αυτό θα κληθούν όλοι να υποστηρίξουν την εξελισσόμενη προσπάθεια.

ΣΤΟ ΜΙΚΡΟΣΚΟΠΙΟ των ξενοδόχων η σαιζόν

Αναβάλλεται η συνάντηση με τους ξενοδοχοϋπαλλήλους



Όλα όσα αφορούν στην τρέχουσα τουριστική σαιζόν και στα όσα δρομολογούνται για την επόμενη, θα αναλυθούν σήμερα στη συνεδρίαση του διοικητικού συμβουλίου της Ένωσης Ξενοδόχων Ρόδου.

Ο πρόεδρος της Ε.Ξ.Ρ και της Π.Ο.Ξ Βασίλης Μηναΐδης θ' αναλύσει τα όσα έχουν συμβεί, καθώς και τα μηνύματα που ο ίδιος πήρε από την επίσκεψη στη Δωδεκάνησο του υπουργού Τουρισμού Δημήτρη Αβραμόπουλου.

Το μεγάλο ζητούμενο είναι να καθοριστεί η πολιτική που θα πρέπει να ακολουθηθεί για την προβολή της Ρόδου στη διάρκεια του χειμώνα, η αξιοποίηση του καλού κλίματος που έχει καλλιεργηθεί για την Ελλάδα σε όλο τον κόσμο (λόγω των Ολυμπιακών Αγώνων και του EURO 2004) και η αναζήτηση της καλύτερης οδού διεκδίκησης τουριστών από νέες μεγάλες αναπτυσσόμενες αγορές.

Παράλληλα, θα συζητηθούν οι μεγάλες πιέσεις που ασκούνται για τα συμβόλαια μεταξύ ξενοδόχων και τουριστικών οργανισμών για το επόμενο έτος.

Σήμερα το πρωί ο πρόεδρος του Σωματείου «Ενότητα» Γιώργος Ορφανός θα έχει τηλεφωνική επικοινωνία με μέλη του δ.σ. της Ένωσης Ξενοδόχων Ρόδου. Το ζητούμενο είναι να καθοριστεί η μέρα συνάντησης των δύο μερών. Η συνάντηση αυτή επρόκειτο να γίνει σήμερα, όμως λόγω της συνεδρίασης θα αναβληθεί. Η συνάντηση ξενοδόχων – ξενοδοχοϋπαλλήλων θα γίνει εντός των προσεχών ημερών και το ζητούμενο είναι να γίνουν οι απολύσεις του εποχικού προσωπικού όσο το δυνατόν πιο αργά. Με τον τρόπο αυτό θα διασφαλιστεί ότι όλοι οι ξενοδοχοϋπάλληλοι θα εισπράξουν κανονικά το επίδομα ανεργίας στη διάρκεια του χειμώνα.

Με πρωτοβουλία του Δήμου Αφάντου

Γλέντι και γεύση με άρωμα Μαγνησίας

Μια μοναδική μουσικοχορευτική βραδιά με παραδοσιακούς χορούς από τη Μαγνησία, είχαν την ευκαιρία να απολαύσουν το βράδυ του Σαββάτου, οι κάτοικοι αλλά και οι επισκέπτες του Δήμου Αφάντου.

Ο Πολιτιστικός Οργανισμός του Δήμου Σούρπης και ο Σύλλογος για τη Διάδοση της Ελληνικής Παράδοσης Κάτω Λεχωνίων του Νομού Μαγνησίας, προσκεκλημένοι από τον Πολιτιστικό Οργανισμό του Δήμου Αφάντου προσέφεραν σε όσους βρέθηκαν προχθές στην κεντρική πλατεία του Δήμου Αφάντου μια αξέχαστη βραδιά με χορούς από την ευρύτερη περιοχή της Μαγνησίας.

Οι δραστηριότητες των δύο αυτών πολιτιστικών οργανισμών του Νομού Μαγνησίας είναι ιδιαίτερα πλούσιες, έχοντας καταγράψει σειρά εμφανίσεων και διακρίσεων με το χορευτικό, την ορχήστρα, αλλά και το θεατρικό σχήμα που διαθέτουν.

Η σημαντικότερη διάκριση που έλαβαν ήταν σε διαγωνισμό παραδοσιακών χορών τον Σεπτέμβριο του 2001 στην Ισπανία, όταν ανάμεσα σε 37 χώρες ανά το κόσμο, κατάφεραν να λάβουν την πρώτη θέση για την Ελλάδα.

Κατά την διάρκεια της εκδήλωσης, από τα μέλη του Συλλόγου, μοιράστηκαν παραδοσιακά προϊόντα του Νομού Μαγνησίας, αλλά και τσίπουρο, ενώ τα μέλη του χορευτικού συγκροτήματος ξεσήκωσαν στην κυριολεξία τον κόσμο που παρακολουθούσε την εκδήλωση, φορώντας τις παραδοσιακές τους φορεσιές και καλώντας τους να συμμετάσχουν στο χορό.

Η ίδια εκδήλωση παρουσιάστηκε με την ίδια επιτυχία και χθες βράδυ στη πλατεία του Δημοτικού Διαμερίσματος Αρχίπολης.

ΕΝΟΙΚΙΑΖΕΤΑΙ

ισόγειο διπλοκατοικίας με κήπο στην οδό Δαμασκηνού 107.

Πληροφορίες Γιώργος Παπαϊωάννου τηλ.: 22410 25222.

ΠΩΛΕΙΤΑΙ

Λόγω συνταξιοδοτήσεως το εστιατόριο **SMILE** 28ης Οκτωβρίου 92.
Τηλ.: (22410) 26081, 25769

ΣΧΟΛΗ ΧΟΡΟΥ
ΣΟΦΙΑ ΜΕΛΙΣΣΟΥΡΓΟΥ
ΑΝΑΓΝΩΡΙΣΜΕΝΗ ΑΠΟ ΤΟ ΚΡΑΤΟΣ

ΚΛΑΣΣΙΚΟ ΜΠΑΛΕΤΟ
- Ρώσικο σύστημα Vaganova.
ΣΥΓΧΡΟΝΟΣ ΧΟΡΟΣ
- Σύστημα M. Graham, J. Limon.
JAZZ - Τμήματα παιδικά-ενηλίκων.
ΡΥΘΜΙΚΗ ΚΙΝΗΤΙΚΗ ΑΓΩΓΗ
- Σύστημα Dalcroze και Μ. Κυνηγού.
ΜΟΥΣΙΚΗ ΠΡΟΠΑΙΔΕΙΑ
- Διδάσκει ειδικευμένη μουσικοπαιδαγωγός Master in Music Education.
ΕΙΔΙΚΗ ΠΡΟΣΦΟΡΑ: Έκπτωση 50% σε μαθητές που παρακολουθούν και μπαλέτο.
ΤΑΞΗ POINTS ΜΠΑΛΕΤΟΥ
- Προετοιμασία για επαγγελματικές σχολές.
LATIN - ΑΡΓΕΝΤΙΝΙΚΟ TANGO
FLAMENCO - Η πρώτη σχολή στη Ρόδο από το 1995 που το καθιέρωσε και το διδάσκει με επιτυχία καθημερινά και συστηματικά (τμήματα ανδρών-γυναικών).
ΙΣΠΑΝΙΚΟΙ ΧΟΡΟΙ - Pasodobles, Sevillanas, Fandangos técnica de castañuelas y abanicos.
ΣΕΜΙΝΑΡΙΑ από διεθνούς φήμης χορευτές.

ΣΟΦΙΑ ΜΕΛΙΣΣΟΥΡΓΟΥ: Απόφ. Ανωτ. Επ. Σχ. Χορού "Ραλλού Μάνου", διπλ. "Escuela Carmen de las Cuevas" Γρανάδας, "Escuela Relatores-Mercedes y Albano" Μαδρίτης, μετεκπ. στην Αν. Επ. Σχ. "Matilde Coral" της Σεβίλλης - Μέλος της Ακαδημίας Ισπανικών Χορών "Sociedad de Baile Español", μέλος Διεθνούς Συμβουλίου Χορού UNESCO.



Εγγραφές καθημερινά
Δευτ. - Παρ.
ΩΡΕΣ: 5:30 - 9:00μ.μ.

ΤΡΟΙΑΣ 10
ΤΗΛ: 22410 31000 · FAX: 22410 78500
E-MAIL: sofimel@otenet.gr

Νέο Sprinter "Cool"

Η άνεση και η ασφάλειά σας είναι θέμα τιμής...

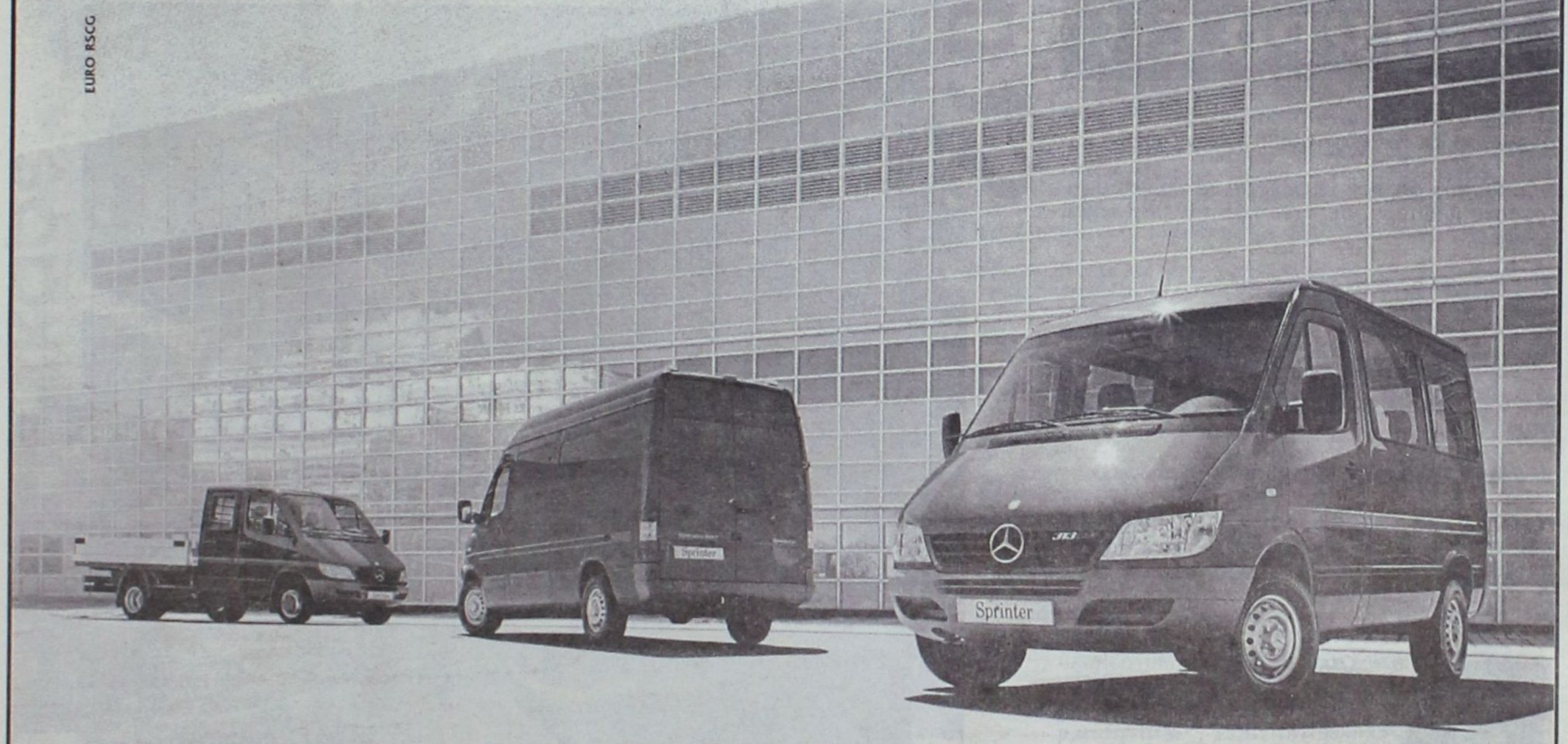

Mercedes-Benz - ένα προϊόν του ομίλου DaimlerChrysler

...αποκτήστε τώρα το νέο Sprinter "Cool" με air-condition, ηλεκτρικά παράθυρα και αερόσακο οδηγού αξίας €2.600... μόνο με €600!

► με 30% προκαταβολή και 18 ΑΤΟΚΕΣ μηνιαίες δόσεις

► με 50% προκαταβολή και 24 ΑΤΟΚΕΣ μηνιαίες δόσεις

Mercedes-Benz

Επισκεφθείτε σήμερα τον επίσημο έμπορο της Mercedes-Benz Ελλάς στην περιοχή σας και γνωρίστε **την καλύτερη επαγγελματική πρόταση που σας έγινε ποτέ!**

MobilityGo

Mercedes-Benz FINANCE

www.mercedes-benz.gr

Ε. ΧΑΤΖΗΜΙΧΑΛΗΣ & ΥΙΟΙ Ο.Ε.

Εξουσιοδοτημένος Διανομέας & Επισκευαστής της Mercedes-Benz Ελλάς Α.Ε.Ε.

Εκθεση: ΡΟΔΟΣ, 9ο χλμ. Ρόδου - Λίνδου, τηλ.: 22410 62941

Στη «Δράση» κολλάει το σίδερο

Κρίσεις & Επικρίσεις και...

➤ ***Τελικά***, στο επίμαχο δίλλημα εάν...«ο γιαλός είναι στραβός ή εμείς στραβά αρμενίζουμε»...

➤ ...***Εκτιμώ ότι δεν χρειάζεται*** να προβληματιζόμαστε ιδιαίτερα, σε σχέση με την απάντηση, καθώς...

➤ ...***Στραβά αρμενίζουμε εμείς***...

➤ ...(Ο γιαλός, όπως θα έχετε αντιληφθεί, μια χαρά είναι)!

➤ ***Όχι*** (για να σας προλάβω), ***δεν ξύπνησα*** στραβά...

➤ ...***Με όσα ακούω*** και διαβάζω στραβώνω.

➤ ***Όταν*** -επι παραδείγματι- επιβραβεύονται παρατυπίες, με το σκεπτικό ότι αυτές έγιναν προς όφελος του κοινωνικού συνόλου...

➤ ...***Λογικό*** δεν είναι να στραβώνω;



➤ ***Όταν βάλλεται*** ο Μητροπολίτης της Ρόδου, για την απόφασή του να ξηλώσει όλες τις εκκλησιαστικές επιτροπές (όπως προστάζει, άλλωστε, η νομοθεσία)...

➤ ...***Ώστε να δοθεί*** και ένα τέλος στις διάφορες φήμες (ή τις ξεχάσαμε;) που κυκλοφορούσαν...

➤ ..***Λογικό*** δεν είναι να στραβώνω;

➤ ***Όταν ακούω*** να επιτίθενται στους νοσοκομειακούς γιατρούς (για το γνωστό θέμα των εφημεριών)...

➤ ...***Οι ίδιοι*** που τους βαΐλιζαν τόσα χρόνια (όσο ήταν, δηλαδή, το ΠΑΣΟΚ στην εξουσία)...

➤ ...***Λογικό*** δεν είναι να στραβώνω;

➤ ***Όταν βάλλεται*** η Περιφέρεια, επειδή δεν κάνει το χατήρι να παραβιάσει τους νόμους...



➤ ...***Κάνοντας*** αποδεκτές ενστάσεις...«δικού της παιδιού» εναντίον του Δήμου Ροδίων...

➤ ...***Λογικό*** δεν είναι να στραβώνω;

➤ ***Όταν ακούω*** να εξανίσταται το ΠΑΣΟΚ για τις αλλαγές στις διευθύνσεις της Πρωτοβάθμιας και Δευτεροβάθμιας Εκπαίδευσης...

➤ ...***Όταν*** κι' αυτό τα ίδια είχε πράξει...

➤ ...***Λογικό*** δεν είναι να στραβώνω;

➤ ***Πάλι καλά***, δηλαδή, που ακόμη στραβώνω και δεν έχω παραφρονήσει!

Stop καρέ...



Μην κλαις αγάπη μου... Δυστυχώς αυτός είναι ο κόσμος που ετοιμάσαμε για σένα

➤ ***Γι' αυτό σας λέω***...

➤ ...***Στραβά*** αρμενίζουμε εμείς. Για ν' αλλάξουμε, ούτε λόγος!

➤ ***Ν' αφήσω*** όμως τα στραβά και να περάσω σ' ένα...κουφό, άκρως διασκεδαστικό.

➤ ***Το διάβασα*** (το κουφό πάντα)και σας το μεταφέρω αυτολεξεί:



➤ «Ο δήμαρχος όταν μιλά

είναι η φωνή του μέλι.

Αν πεις και για το σώμα του

Ερμής του Πραξιτέλη»!

➤ ***Δεν θα το πιστέψετε*** (και είμαι απολύτως σίγουρη γι' αυτό)...

➤ ...***Αλλά*** η μαντινάδα γράφτηκε (και δημοσιεύθηκε παρακαλώ) για τον δήμαρχο της Νότιας Ρόδου Μανώλη Σαββή!

➤ ***Θυμήστε*** μου ρε παιδιά...

➤ ...***Ο Ερμής του Πραξιτέλη***, είχε -εκτός απο το γνωστό κουσούρι- και...σκεμπέδες;

➤ (***Επιμένω***... Το ότι δεν έχω παραφρονήσει ακόμη με όσα ακούω και διαβάζω, είναι...θαύμα)!

➤ ***Καλέ τι μαθαίνω***;



➤ ***Απόστρατος*** στρατιωτικός αναλαμβάνει καθήκοντα διοικητού στο Νοσοκομείο της Ρόδου;

➤ ***Δεν εν' κακό.***

➤ ***Για να είμαι ειλικρινής***, η είδηση με χαροποίησε...

➤ ...***Σκεπτόμενη*** και μόνο τους γιατρούς να χτυπάνε...προσοχή!

➤ ***Και όμως...***

➤ ...***Στους κόλπους*** της Ελληνικής Αστυνομίας, κάποιοι δουλεύουν και μάλιστα σκληρά!

➤ ***Αναφέρομαι*** στους αστυνομικούς που υπηρετούν στο αεροδρόμιο της Ρόδου, οι οποίοι πραγματικά υπερβάλλουν εαυτούς για την ασφάλειά μας.

➤ ***Σ' αυτά τα παιδιά,*** που εργάζονται αγόγγυστα κάτω απο δύσκολες συνθήκες (έχω ιδία άποψη)...

➤ ***Καταφέρνοντας***, παράλληλα, να παραμένουν ευγενικά και εξυπηρετικά, θα πρέπει ν' απονεμηθούν εύσημα...

➤ ... ***Για να μην πω***, ότι πρέπει να τους χορηγηθεί και το ολυμπιακό επίδομα!

➤ ***Μπράβο παιδιά***!

Ωμο-λογίες



«Επιτέλους, αποκτήσαμε Υπουργό ανατέλλοντος ηλίου...» (Ο ξενοδόχος κ. Στάθης Βασιλάκης για τον Δημήτρη Αβραμόπουλο)

(Ε, όχι άδικα, έχει αποκληθεί και ως ...εξωτικός υπουργός. Με τη βερμούδα του, με τα αντηλιακά του, τις σαγιονάρες του)



«Ρωτήστε τη ΔΑΝΕ πού πήγαν τα 14 δισεκατομμύρια» (Από την ανακοίνωση της Εγνατίας Τράπεζας)

(Ποια ΔΑΝΕ; Διαλέξτε. Της ΑΝΕΚ, του Καλογηράτου, των Αυστραλών, όποια θέλετε. Με τόσους κλώνους και κλωνάρια χάσαμε το μπούσουλα)

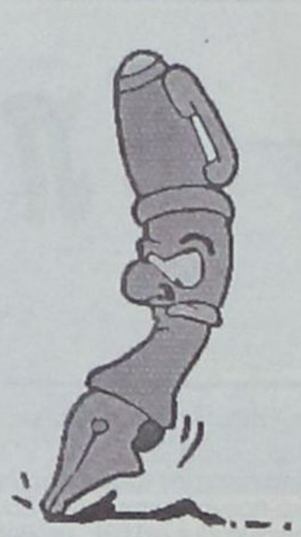



ΜΕ τις ισορροπίες τρόμου που επικρατούν στο Δημοτικό Συμβούλιο Ρόδου, που όχι σπάνια θυμίζει μπαρουταποθήκη, ο άνθρωπος είδε και απόειδε και αποφάσισε να κάνει «διάλογο» με τους πολίτες και τους λοιπούς φορείς με ανοικτές επιστολές, θίγοντας καίρια θέματα που απασχολούν την πόλη.



Ο κ. Γιάννης Γιαννακάκης *θέλει και έπρεπε να ακουστεί. Άλλος τρόπος δεν υπήρχε. Αφού, σου λέει, το κορυφαίο πολιτικό όργανο μετατρέπεται με το ψύλλου πήδημα σε χάβρα Ιουδαίων, δεν του έμεινε άλλη διέξοδος για να επικοινωνήσει με την κοινή γνώμη.*

Με στοιχειοθετημένες προτάσεις και αναλύοντας κάθε φορά το πρόβλημα που εντοπίζει, ο δημοτικός σύμβουλος της μειοψηφίας θέτει τις τοπικές αρχές ενώπιον των ευθυνών τους. Ιδού κύριοι το πρόβλημα, επιλύστε το...

Όταν μάλιστα ο συγκεκριμένος συμπολίτης μας διαθέτει (το κέρδισε επάξια) το τεκμήριο της σοβαρότητας, τότε οι προτάσεις του είναι βέβαιο ότι πιάνουν τόπο. Τον παίρνουν στα σοβαρά, με άλλα λόγια. Αρκεί οι αποδέκτες να έχουν αυτά για να ακούνε και ευαισθησία για να κινητοποιούνται.

Τι θα κάνει τώρα ο κ. Γιαννακάκης στις επόμενες αυτοδιοικητικές εκλογές; Θα τολμήσει να επαναλάβει το απονενοημένο του 2002; Χλωμό φαίνεται. Πολύ χλωμό...

Ει μη τι άλλο, στον κ. Μηνά Νικολάου οφείλει κανείς να αναγνωρίσει τον υψηλό βαθμό ειλικρίνειας που τον χαρακτηρίζει, αφού ερωτηθείς να σχολιάσει τις αντιδράσεις από το ΠΑΣΟΚ για την τοποθέτησή του ως Προϊσταμένου της Διεύθυνσης Δευτεροβάθμιας Εκπαίδευσης Δωδεκανήσου (αντικαθιστώντας τον κ. Μανόλη Μαυρόπουλο) δήλωσε λιτά και με παρρησία:

«Τι να κάνω; Να σχολιάσω γιατί με διόρισε ή με επέλεξε το υπουργείο Παιδείας; Έτσι έγινε... Κάτι ανάλογο δεν έγινε και το 1993;

Οσον αφορά τις αντιδράσεις από την άλλη πλευρά, ε τι να πω. Συνδικαλιστής είμαι κι εγώ χρόνια τώρα, καταλαβαίνω τι γίνεται. Τι άλλο να πω...». Τριάντα δευτερόλεπτα διήρκεσε η δήλωσή του στην ΕΡΑ Ρόδου.

Απλά πράγματα και ειλικρινή. Όλα τα υπόλοιπα είναι για να κάνουμε τζερτζελέ. Χρόνια συνδικαλιστής πράγματι στο χώρο της Νέας Δημοκρατίας ο κ. Νικολάου, ξέρει ό,τι ακριβώς ξέρουν και οι συνάδελφοί του από την αντίπερα όχθη.

Αυτά έσπειραν, αυτά θερίζουν. Όλοι τους. Μεταξύ κατεργαραίων, πάνω απ' όλα ειλικρίνεια. Δίκαια πράγματα...

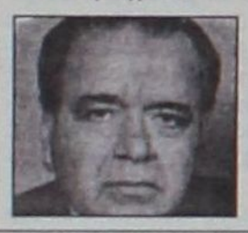

ΟΤΑΝ, αστειώντας και κολλώντας, που λένε, η στήλη το έγραφε, δεν ήταν λίγοι που μας παρότρυναν να... «μην προκαλούμε»!!!

Τώρα, έρχονται κι άλλοι που ...αστειεύονται: ***Ρε μπας και ήταν καλύτερα με τον Νώντα;***

Πόσοι γελάνε με αυτό το «αστειάκι»; Λίγοι, πολύ λίγοι...



ΕΧΟΥΜΕ *την άποψη πως η κ. Μαριέττα Γιαννάκου – Κουτσίκου είναι από τις πλέον σοβαρές προσωπικότητες της κυβέρνησης Καραμανλή. Δεν υπάρχουν τέτοιες πολλές. Το βλέπει όλος ο κόσμος αυτός...*

Για το λόγο αυτό ξένισε ο διορισμός των νέων Περιφερειαρχών εκπαίδευσης, για να μη μιλήσουμε για τις περιπτώσεις των Προϊσταμένων Εκπαίδευσης (ειδικά γι' αυτούς εκφράζουμε την άποψή μας στη διπλανή στήλη).

Θα επιθυμούσαμε όμως από την υπουργό Παιδείας, αυτήν την πραγματικά σοβαρή κυρία, να κρατήσει τουλάχιστον τα μίνιμουμ προσχήματα. Όταν πληροφορείσαι από τα site των αθηναϊκών εφημερίδων, πως οι περισσότεροι εκ των Περιφερειαρχών Εκπαίδευσης αναφέρονται ως «πρόεδροι των ΝΟΔΕ» στους νομούς τους.

Δηλαδή είναι επικεφαλής των γαλάζιων κομματικών οργανώσεων στις περιοχές τους!!! Έλεος!!! Είπαμε, να κάνουν τα ίδια με τους προηγούμενους (τους πρώτους διδάξαντες) αλλά στο όνομα της «επανίδρυσης του κράτους» (μπαρούφα ολκής που έχαψε ο κόσμος) ας κρατούσε – η κ. Κουτσίκου τουλάχιστον – κάποια, τόσο δα, προσχήματα.

Πάει κι αυτή, Την πήρε το ποτάμι. Αυτό που «δεν γυρίζει πίσω». Θυμάστε, φαντάζομαι...

ΞΕΡΕΙΣ *τι είναι να καίγονται τα νησιά μας για την ανάγκη να υπάρχει έστω ένας γιατρός που να παρακολουθεί τους κατοίκους τους, και να ακούς το δήμαρχο να καταγγέλλει «απαράδεκτες συμπεριφορές» του γιατρού στο Καστελλόριζο;*



Ποιες δηλαδή μπορεί να είναι οι τόσο «απαράδεκτες» συμπεριφορές ενός γιατρού που επέλεξε να ξεμοναχιαστεί στην άκρη του κόσμου για να ασκήσει το επάγγελμά του. Μπορεί ίσως να υπάρχουν κάποια προβλήματα. Για να το λέει ο δήμαρχος, κάτι θα έχει υπ' όψιν του.

Όμως, μπήκαν στο ζύγι τα οφέλη από την παρουσία ενός γιατρού στην άκρη του κόσμου και οι παρενέργειες από την απουσία του;

Κάποτε ήμασταν «ξεχασμένοι από το Θεό» και τώρα που μας θυμήθηκε ο Μεγαλοδύναμος κάνουμε και τους δύσκολους; Για να σοβαρευτούμε...

ΑΜ *και στη Χάλκη έπαθαν έναν τάραχο οι άνθρωποι.*

Ξέρεις τι είναι μεσ' στην ανασφάλειά σου να ξέρεις ότι έχεις τουλάχιστον το φαρμακάκι σου για ώρα ανάγκης, και να σου έρχεται ο «φρέσκος» νέος πρόεδρος του ΠεΣΥΠ και να σου λέει πως αυτά που ξέρατε να τα ξεχάσετε;



Ο κ. Νούσιας *είναι όμως ένας καλός γιατρός, είναι άνθρωπος σοβαρός, άρα θα τη βρει τη λύση. Έστω και με τρόπο ...πρωθύστερο. Καμιά φορά η σπουδή να κλείσεις ένα θέμα μπορεί να οδηγήσει στο αντίθετο αποτέλεσμα.*



ΑΠΟΡΡΗΤΟ *Από:*

Προι κ. Πρόεδρο
του ΠεΣΥΠ Ν. Αιγαίου
και Περιφερειάρχη Ν. Αιγαίου

Κύριοι,

Σας αγαπώ, σας εκτιμώ, αλλά αν συνεχίσετε να μου στέλλετε για το ίδιο θέμα ξεχωριστές επιστολές, με διαφορετικές πληροφορίες, εγώ άκρη πώς θα βρω;

Παράκληση: Βρείτε τα. Να μάθετε να συνεννοείστε.

Αν είναι να τυφλωθώ κι εγώ μέχρι να βγάλω άκρη με την ιστορία των επιδομάτων, να μου λείπει το βύσσινο.

Μπείτε σε μια σειρά σας παρακαλώ...

Με εκτίμηση

ΠΡΟΣΩΠΑ... στο προσκήνιο

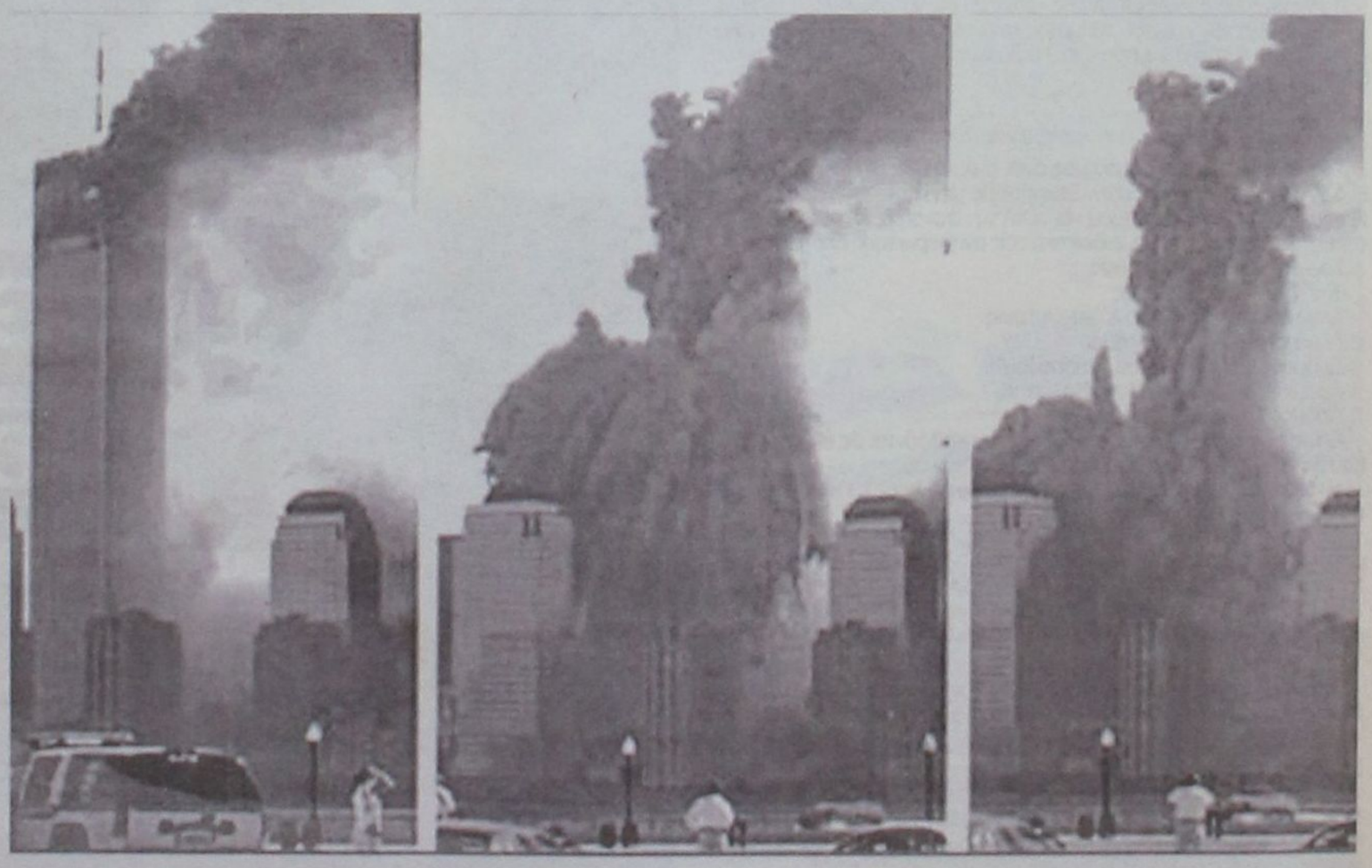

11 Σεπτεμβρίου, Ζώδιο «Παρθένος»:
Τα γενέθλια της Τρομοκρατίας!

Επί προσωπικού...

Με τον ΣΤΑΘΗ ΚΟΥΣΟΥΡΝΑ

Ο ΧΩΡΟΣ ΤΗΣ ΑΥΤΟΔΙΟΙΚΗΣΗΣ Μ' ΕΝΔΙΑΦΕΡΕΙ!

Το ενδιαφέρον του για τον χώρο της Αυτοδιοίκησης, αποκαλύπτει ο βοηθός νομάρχη κ. Στάθης Κουσουρνάς, εκφράζοντας ωστόσο την άποψη ότι «οι όποιες φιλοδοξίες χρειάζεται να υπακούουν σε κανόνες και αρχές».



Μη οπαδός του «όλα ή τίποτα» ο κ. Κουσουρνάς εκτιμά ότι η παράταξη, όταν θα προκύψει θέμα εκλογών, θα πρέπει να λειτουργήσει συλλογικά και με σύνεση.

«Με σύνεση - δηλώνει - θα συναποφασίσουμε τι πρέπει να γίνει, λαμβάνοντας υπόψη την γνώμη των πολιτών και την άποψη του πολιτικού χώρου που ανήκουμε».

Σ' ό,τι αφορά τον ίδιο πάντως, η όποια απόφασή του θα εξαρτηθεί από τις προθέσεις του Γιάννη Μαχαιρίδη, με τον οποίο - όπως τονίζει - τον συνδέει πολύχρονη σχέση εμπιστοσύνης και εκτίμησης.

Αναφερόμενος, τέλος, στην πορεία των έργων, ο κ. Κουσουρνάς εκφράζει την άποψη ότι αυτή είναι πολύ καλή, επισημαίνοντας ότι στο τέλος της τετραετίας θα έχει παραχθεί σημαντικό ορατό έργο.

• Έργα. Πως θα χαρακτηρίζατε την πορεία τους;

Καταφέραμε μέσα στους 20 μήνες της θητείας μας να ξεκινήσουμε όλα τα έργα που είχαν εξασφαλισμένη χρηματοδότηση είτε από Ευρωπαϊκά προγράμματα ή από Εθνικούς και ίδιους πόρους. Συγχρόνως προετοιμάσαμε μελέτες, υποβάλαμε προτάσεις και έχουμε εντάξει σημαντικά έργα σε χρηματοδοτικά προγράμματα. Επισημαίνω μόνο πως αυτή τη στιγμή στο Νομαρχιακό πρόγραμμα Έργων είναι ενταγμένα πάνω από 200 έργα με προϋπολογισμό που αγγίζει τα 150 εκ/ρια ευρώ.

Είμαστε ο φορέας υλοποίησης του Περιφερειακού προγράμματος Νοτίου Αιγαίου που έχει υπερδιπλάσιες απορροφήσεις από τους άλλους φορείς. Είναι αλήθεια πως ορισμένα έργα κυρίως οδικά εμφανίζουν καθυστερήσεις ως προς το αρχικό χρονοδιάγραμμα κατασκευής, γι' αυτό προσπαθούμε με την καθημερινή ενασχόληση μας να ξεπερνάμε προβλήματα που ανακύπτουν.

Κοντολογίς θεωρώ ότι η πορεία των έργων της Νομαρχίας είναι πολύ καλή και στο τέλος της θητείας μας θα έχει παραχθεί σημαντικό ορατό έργο.

• Υπάρχει κίνδυνος να χαθούν κονδύλια από το Γ' Κ.Π.Σ , εξαιτίας της καθυστερήσεως κάποιων έργων;

Οι κανόνες που ισχύουν για τα έργα του Γ' Κοινοτικού Πλαισίου Στήριξης είναι πολύ αυστηροί γι' αυτό πιστεύω πως είναι ορατός και άμεσος ο κίνδυνος να χαθούν πόροι που προορίζονται για τη χώρα μας. Όσον αφορά την Περιφέρεια την δική μας και το Νομό μας είναι υπαρκτός ο κίνδυνος απώλειας πόρων. Το Περιφερειακό πρόγραμμα έχει δηλωμένες απορροφήσεις γύρω στο 17% που είναι πολύ χαμηλές, αφού βρισκόμαστε στο χρονικό μέσο του προγράμματος.

Η Νομαρχιακή Αυτοδιοίκηση Δωδεκανήσου είναι ο φορέας που προσπαθεί καθημερινά ώστε να μη χαθεί ούτε ένα Ευρώ από το Νομό μας. Για τα έργα ευθύνης μας έχουμε την πεποίθηση ότι θ' ανταποκριθούμε πλήρως στις υποχρεώσεις μας, βοηθώντας παράλληλα άλλους φορείς του Νομού να ξεπεράσουν δικά τους προβλήματα υλοποίησης έργων.

• Λιμάνι Ακαντιάς. Πότε επιτέλους θα ολοκληρωθεί αυτό το έργο;

Το λιμάνι της Ακαντιάς είναι ένα ταλαιπωρημένο έργο, έχει καταντήσει σαν το γεφύρι της Άρτας. Επειδή το έργο αυτό απύχησε στην κατασκευή του τα προηγούμενα χρόνια και έχει πολύ μεγάλη σημασία για τον τουρισμό της Ρόδου, ζητήσαμε από το Υ.ΠΕ.ΧΩ.Δ.Ε να έχουμε την επίβλεψη εκτέλεσης του για να το παρακολουθούμε από κοντά.

Οι μηχανικοί επιβλέποντες του έργου και η πολιτική ηγεσία της Νομαρχίας βρισκόμαστε σχεδόν καθημερινά στο λιμάνι και επιβλέπουμε την εξέλιξη του. Υπάρχει μία μικρή καθυστέρηση 3 μηνών ως προς τα χρονοδιαγράμματα υλοποίησης του για την οποία πιέζουμε τους αναδόχους να την καλύψουν.

Πιστεύω ότι μέχρι το επόμενο καλοκαίρι το έργο θα είναι έτοιμο, έτσι θα διευκολύνει την προσέγγιση μεγάλων κρουαζεροπλοίων και θα εξασφαλίσει τον διαχωρισμό του λιμανιού σε λιμάνι τουριστικής χρήσης και λιμάνι εμπορικό - επιβατικό.

• Μία από τις φιλοδοξίες της παρούσας Νομαρχιακής αρχής, είναι η επέκταση της νησίδας Jersey. Πότε θ' αρχίσει να υλοποιείται;

Έχουμε βάλει σαν στόχο να συνεχίσουμε την διαπλάτυνση της εθνικής οδού Ρόδου - Λίνδου από μία σε δύο λωρίδες κυκλοφορίας ανά κατεύθυνση με ενδιάμεση προστατευτική λωρίδα. Ήδη η διαδικασία της μελέτης του έργου βρίσκεται σε εξέλιξη.

Το έργο έχει προταθεί στο πρόγραμμα Interreg III Ελλάδα-Τουρκία και αυτές τις μέρες συζητάμε με το Υπουργείο Εθνικής Οικονομίας το χρονοδιάγραμμα ένταξης και υλοποίησης του έργου.

Ευελπιστούμε στη διάρκεια της θητείας μας να ξεκινήσουν τα έργα διαπλάτυνσης του πρώτου τμήματος από το Φαληράκι μέχρι τα Κολύμπια, είναι ένα στοίχημα που έχουμε βάλει και πιστεύω πως στο τέλος θα τα καταφέρουμε.

• Οδικό δίκτυο. Είστε ικανοποιημένος από την κατάσταση του;

Το οδικό δίκτυο του Νομού μας είναι εκτεταμένο, μιλάμε για περίπου 900 Km επαρχιακών δρόμων. Ξεκινήσαμε μια σημαντική προσπάθεια βελτίωσης του οδικού δικτύου και αυτή την στιγμή βρίσκονται σε κατασκευή μεγάλα οδικά έργα, ενδεικτικά σας αναφέρω τους δρόμους.

Σορωνή - Δημυλιά - Ελεούσα
Έμπωνα - Άγιος Ισίδωρος
Διακλάδωση Βάτι - Προφύλια - Ίστριος
Αρκάσα προς Α/Δ Καρπάθου
Δρόμος Όλυμπος - Σπόα Καρπάθου
Δρόμος Αργυνώντα - Βαθύ Καλύμνου
Δρόμος Σταυρού - Πέραμα Κως

Επίσης δεκάδες μικρότερα οδικά έργα εκτελούνται σε όλα τα νησιά, που βελτιώνουν την κατάσταση του οδικού δικτύου.

Η προσπάθεια μας είναι συνεχής και με μικρότερες τοπικές παρεμβάσεις νοικοκυρέματος του οδικού δικτύου.

Δεν μένουμε μόνο στο τώρα, σχεδιάζουμε για το αύριο εκπονώντας μελέτες για ουσιαστικές παρεμβάσεις στους οδικούς άξονες Ρόδου - Λίνδου, Ρόδου - Α/Δ οδικού δικτύου Κω, Νέα είσοδος πόλης της Ρόδου.

Κλείνοντας την απάντηση μου εκτιμώ πως βελτιώνεται σημαντικά το οδικό δίκτυο και αυτό μας ικανοποιεί ιδιαίτερα.

• Τελικά τα τέλη κυκλοφορίας, σκοπός της καταβολής των οποίων είναι η αποκατάσταση του οδικού δικτύου, που διατίθενται ;

Η κατάσταση του οδικού δικτύου θα μπορούσε να είναι καλύτερη αν διατίθεντο περισσότεροι πόροι στην Νομαρχιακή Αυτοδιοίκηση Δωδεκανήσου από τα τέλη κυκλοφορίας και από τα τέλη εθνικής οδοποιΐας (διόδια). Δυστυχώς η κατανομή των πόρων αυτών δεν ευνοεί τις νησιώτικες περιοχές. Οι πόροι διατίθενται για τα μεγάλα ηπειρωτικά οδικά έργα της χώρας.

Η Νομαρχιακή Αυτοδιοίκηση Δωδεκανήσου δεν κάθεται μοιρολατρικά με σταυρωμένα τα χέρια, αλλά διεκδικεί και αξιοποιεί όλες τις χρηματικές δυνατότητες που υπάρχουν.

• Τι γίνεται με τους εργολάβους Δημοσίων έργων? Έχουν αρχίσει να συμμορφώνονται με τις υποδείξεις σας για γρήγορους ρυθμούς εκτέλεσης των έργων;

Οι εργολάβοι Δημοσίων έργων είναι συνεργάτες μας, δίχως αυτούς δεν γίνονται τα έργα. Οι σχέσεις μας είναι πολύ καλές με όλους, προσπαθούμε μαζί τους να ξεπεράσουμε τυχόν προβλήματα που ανακύπτουν κατά την εκτέλεση των έργων, απαιτούμε από τους εργολάβους συνέπεια ως προς τα χρονοδιαγράμματα εκτέλεσης των έργων και ποιότητα. Όσοι δεν ανταποκρίνονται στις συμβατικές του υποχρεώσεις υπόκεινται στις συνέπειες που προβλέπει ο Νόμος, με ποινικές ρήτρες και άλλες κυρώσεις. Ειδικά για τα έργα του Γ' Κοινοτικού Πλαισίου Στήριξης είμαστε πολύ αυστηροί, γιατί δεν θέλουμε να χάσουμε πόρους, αντίθετα προσπαθούμε με την επίσπευση των έργων να δείξουμε ότι είμαστε αξιόπιστος φορέας υλοποίησης έργων. Γενικά οι εργολάβοι συμμορφώνονται στις υποδείξεις μας γιατί έχουν κατανοήσει ότι δεν υπάρχει ανοχή.

• Το τελευταίο διάστημα υπάρχει μία συντονισμένη επίθεση εναντίον της Νομαρχιακής αρχής,. Που πιστεύετε ότι οφείλεται αυτή?. Να υποθέσουμε ότι έχει σχέση με τις επόμενες Νομαρχιακές εκλογές ;

Δεν βλέπω «συντονισμένη επίθεση» εναντίον της Νομαρχιακής αρχής. Εμφανίζονται τελευταία περισσότερο σχόλια και κριτική που μας αφορούν. Η καλοπροαίρετη κριτική και οι υποδείξεις που γίνονται είναι καλοδεχούμενες και τις λαμβάνουμε υπόψη μας.

Συνήθως όσο πλησιάζουν οι εκλογές ασκείται κακόπιστη κριτική καθαρά για αντιπολιτευτικούς λόγους. Μια τέτοια κριτική την αντιμετωπίζουμε με το έργο που παράγουμε και την υποστήριξη των συμφερόντων των Δωδεκανησίων πολιτών που μας εξέλεξαν.

• Αλήθεια, εσείς τι σκοπεύετε να κάνετε στις επόμενες Νομαρχιακές εκλογές;

Παρότι είναι νωρίς, σε σχέση με το 2006 που είναι οι Νομαρχιακές εκλογές , θέλω να είμαι ξεκάθαρος.

Ο χώρος της Αυτοδιοίκησης, τον οποίο τώρα υπηρετώ , μ' ενδιαφέρει. Δεν είμαι καθόλου οπαδός του «ή όλα ή τίποτα», αντίθετα πιστεύω πως πρέπει να λειτουργήσουμε ως παράταξη με συλλογικές αποφάσεις, οι οποιεσδήποτε φιλοδοξίες χρειάζεται να υπακούουν σε κανόνες και αρχές. Όταν έρθει το πλήρωμα του χρόνου με σύνεση θα συναποφασίσουμε τι πρέπει να γίνει. Λέω θα συναποφασίσουμε γιατί πρέπει να ληφθεί υπόψη η γνώμη της παράταξης, η γνώμη των πολιτών και η άποψη του πολιτικού χώρου που ανήκουμε.

Βέβαια ουσιαστικό ρόλο θα παίξει και η απόφαση του σημερινού Νομάρχη με τον οποίο μας συνδέει πολύχρονη σχέση εμπιστοσύνης και εκτίμησης.

Χ.Μ.



Από τον Δήμο Καλυμνίων

1ο Ετήσιο Καταδυτικό Φεστιβάλ

Γνωριμία με τον άγνωστο κόσμο του βυθού της θάλασσας, φαίνεται να επιδιώκει ο Δήμος Καλύμνου με αφορμή το 1ο Ετήσιο Καταδυτικό Φεστιβάλ που οργανώνεται στο νησί.

Το Φεστιβάλ που ξεκίνησε χθες και θα διαρκέσει έως τις 12 Σεπτεμβρίου, γίνεται υπό την αιγίδα του υπουργείου Εμπορικής Ναυτιλίας.

Το πρόγραμμα των εκδηλώσεων, που περιλαμβάνει εκθέσεις, σπογγαλιευτικά ταξίδια, αλλά και καταδύσεις για αρχάριους, έχει ως εξής:

Κυριακή
5 Σεπτεμβρίου 2004

10:00 Επαγγελματικό ταξίδι

Για έμπειρους δύτες, δημοσιογράφους και εκπροσώπους υπουργείων

10:00-15:00 Γνωριμία με τις καταδύσεις

Θέρμα: Η πρώτη επαφή με τις καταδύσεις για αρχάριους ηλικίας άνω των 12 ετών.

19:00 Εγκαίνια εκθέσεων ζωγραφικής, βιβλίου και φωτογραφίας

Παρθεναγωγείο: Η έκθεση θα λειτουργεί καθημερινά από 19:00 - 21:30 μέχρι και Πέμπτη 10/9

Δευτέρα
6 Σεπτεμβρίου 2004

10:00 Επαγγελματικό ταξίδι

Για έμπειρους δύτες, δημοσιογράφους και εκπροσώπους υπουργείων

10:00-15:00 Καταδύσεις

Θέρμα-Πιθάρι: Για έμπειρους δύτες, δημοσιογράφους και εκπροσώπους υπουργείων

19:00 Εγκαίνια εμπορικής έκθεσης ειδών αλιείας και κατάδυσης

Σχολή Δυτών: Η έκθεση θα λειτουργεί καθημερινά από 17:00 - 22:00 μέχρι και Τετάρτη 9/9

21:00 Η εξέλιξη των καταδυτικών μεθόδων στην σπογγαλιεία

Πνευματικό Κέντρο: Από τον ιδρυτή του Ναυτικού Μουσείου Νίκο Παπάζογλου με τη συμμετοχή σφουγγαράδων.

Τρίτη
7 Σεπτεμβρίου 2004

09:30 Ξενάγηση

Σχολή δυτών, Ναυτικό Μουσείο, Απθήκη σφουγγαριών, Καρνάγιο και Θάλαμος Υπερβαρικής

10:00-15:00 Γνωριμία με τις Καταδύσεις

Μυρτιές: Η πρώτη επαφή με τις καταδύσεις για αρχάρους (ηλικίας άνω των 12 ετών)

13:00 Επίδειξη καταδυτικών μεθόδων

Τέλεντος: Αναπαράσταση στη θάλασσα όλων των καταδυτικών μεθόδων της σπογγαλιείας

16:00 Σεμινάρια Άπνοιας

Τετάρτη
8 Σεπτεμβρίου 2004

10:00 Επαγγελματικό ταξίδι

Για έμπειρους δύτες, δημοσιογράφους και εκπροσώπους υπουργείων

10:00-15:00 Καταδύσεις

Θέρμα - Πιθάρι: Για έμπειρους δύτες, δημοσιογράφους και εκπροσώπους υπουργείων

18:00 Αλλιευτικό ταξίδι

Για δημοσιογράφους και εκπρασώπους υπουργείων

20:30 Μουσείο Θαλασσίων Ευρημάτων Βαλσαμίδη

21:30 Δείπνο

Βλυχάδια: Δείπνο με σφουγγαράδικη κουζίνα και καλύμνικους χορούς - Κάτοχοι προσκλήσεων μόνο

Πέμπτη
9 Σεπτεμβρίου 2004

06:00 Αλιευτικό ταξίδι

Για δημοσιογράφους και εκπροσώπους υπουργείων

10:00 Επαγγελματικό ταξίδι

Για έμπειρους δύτες, δημοσιογράφους και εκπροσώπους υπουργείων.

10:00-15:00 Γνωριμίες με καταδύσεις

Λινάρια:Η πρώτη επαφή με τις καταδύσεις για αρχάριους (ηλικίας άνω των 12 ετών)

19:00 Ημερίδα τουρισμός - Αλιεία: δυνατότητες και προοπτικές

Πνευματικό Κέντρο: Συμμετέχουν σστελέχη Υπουργείων, εκπρόσωποι αλιέων και σπογγαλιέων και ο ΔΟΤ

Παρασκευή
10 Σεπτεμβρίου 2004

12:00 Αγώνες ελεύθερης κατάδυσης

Με τη συμμετοχή Ελλήνων και ξένων αθλητών και πρωταθλητών.

Σάββατο
11 Σεπτεμβρίου

12:00 Αγώνες ελεύθερης κατάδυσης

20:30 Προβολή του βραβευμένου ντοκιμαντέρ «Ο χορός των Σφουγγαράδων»

Ξενοδοχείο ΕΛΙΕΣ: Με την παρουσία του σκηνοθέτη Βασίλη Βασιλειάδη και της συμπαραγωγού Faith Wam από την ΚΙ.ΛΕ.ΚΑ.

Κυριακή 12 Σεπτεμβρίου

12:30 Αποχαιρετιστήριο γεύμα και βραβεύσεις

Κάτοχοι προσκλήσεων μόνο

Η συμμετοχή σε όλες τις εκδηλώσεις είναι δωρεάν με τους περιορισμούς που θα ισχύσουν για μερικές από αυτές

Πληροφορίες στον Δημοτικό Οργανισμό Τουρισμού, τηλ. 22430-59056 και στο τουριστικό περίπτερο στο λιμάνι, τηλ. 22430-50879



Παρά τις εξαγγελίες περί κατάργησής του, κάνει καλή δουλειά

Το ΣΔΟΕ ...ζει και βασιλεύει!

Στοιχεία από τη δραστηριότητά του



Οι έλεγχοι από το ΣΔΟΕ συνεχίζονται εντατικά, με τις τουριστικές περιοχές να αποτελούν στόχο προτεραιότητας.

Σύμφωνα με δημοσιογραφικές πληροφορίες, το υπουργείο Οικονομικών έστειλε εγκυκλίους προς όλες τις περιφερειακές διευθύνσεις για εντατικότερους ελέγχους, μέχρι να ...αποφασίσει η κυβέρνηση αν η λειτουργία του Σώματος είναι (οικονομικά) ωφέλιμη ή όχι. Τα στοιχεία πάντως που βλέπουν το φως της δημοσιότητας αποκαλύπτουν τη ...χρησιμότητά του.

Μία στις τέσσερις επιχειρήσεις παραβιάζει τη φορολογική νομοθεσία. Αυτό προκύπτει από τους ελέγχους που πραγματοποίησε το Σώμα Δίωξης Οικονομικού Εγκλήματος στις επιχειρήσεις τον περασμένο Ιούλιο, τα αποτελέσματα των οποίων δόθηκαν στη δημοσιότητα.

Σύμφωνα με τα στοιχεία, τον Ιούλιο πραγματοποιήθηκαν σε όλη τη χώρα 4.271 στοχευμένοι έλεγχοι, από τους οποίους βεβαιώθηκαν 5.647 παραβάσεις σε 1.131 επιχειρήσεις (ποσοστό παραβατικότητας 26%).

Το υψηλότερο ποσοστό παραβατικότητας (42%) εντοπίσθηκε στην Αττική, ενώ ακολουθούν η Στερεά Ελλάδα (39%) και τα Ιόνια νησιά (38%). Το χαμηλότερο ποσοστό παραβατικότητας (10%) παρατηρήθηκε στην Ηπειρο.

Τον Ιούλιο πραγματοποιήθηκαν και 8.104 έλεγχοι στη διακίνηση προϊόντων, από τους οποίους εντοπίσθηκαν 378 παραβάτες και βεβαιώθηκαν 512 παραβάσεις.



Οι Αμερικανοί επιστήμονες βλέπουν καλοκαίρι στη Δωδεκάνησο μέχρι το Φλεβάρη

Χειμώνας υψηλών θερμοκρασιών



Χειμώνα με υψηλές θερμοκρασίες και ελάχιστες βροχοπτώσεις προβλέπουν για την Ελλάδα βρετανοί και αμερικανοί επιστήμονες. Όπως αναφέρεται σε δημοσίευμα της εφημερίδας «το Βήμα», από έναν συνδυασμό πληροφοριών της βρετανικής μετεωρολογικής υπηρεσίας Met Office και του Γραφείου Μετεωρολογικών Προβλέψεων του Διεθνούς Ινστιτούτου Έρευνας για τις Μακροπρόθεσμες Μετεωρολογικές Προγνώσεις του Πανεπιστημίου Κολούμπια των Ηνωμένων Πολιτειών προκύπτει ότι ο υδράργυρος θα συγκρατηθεί σε υψηλές τιμές ως και τον ερχόμενο Φεβρουάριο σε Ελλάδα, Ιταλία, Τουρκία, Βόρεια Βρετανία, Βόρεια Ιρλανδία, Βόρεια Σουηδία και Νορβηγία, καθώς και στα μεσογειακά παράλια των χωρών της Βόρειας Αφρικής.

Η Δωδεκάνησος, η Σάμος, η Κρήτη, η Πελοπόννησος είναι οι περιοχές, όπου σύμφωνα με τις εκτιμήσεις των αμερικανών επιστημόνων υπάρχει μεγαλύτερη πιθανότητα να σημειωθούν θερμοκρασίες υψηλότερες του φυσιολογικού. Ανάλογα οι βρετανοί συνάδελφοί τους προβλέπουν θερμό χειμώνα για όλη την Ευρώπη-πλην της Πορτογαλίας, της Ισπανίας, της Νότιας Γαλλίας και των χωρών της Βορειοανατολικής Ευρώπης.

Οι βροχές προοιωνίζονται λιγότερες στις χώρες της Μεσογείου. Ειδικά για την Ελλάδα οι επιστήμονες του Met Office διαβλέπουν στους μετεωρολογικούς χάρτες αναβροχιές ως και τον Δεκέμβριο. Από τον Ιανουάριο η ανομβρία θα περιοριστεί νοτίως της Πελοποννήσου.

Για το τρίμηνο του φθινοπώρου οι πιθανότητες να καταγραφούν θερμοκρασίες υψηλότερες του φυσιολογικού είναι μεγαλύτερες στην περιοχή της Κρήτης και του Ανατολικού Αιγαίου (50%-60%) και μικρότερες στην Κεντρική Μακεδονία (40%-45%) και στην υπόλοιπη Ελλάδα (45%-50%). Οι πιθανότητες εμφάνισης θερμών ημερών και τον Δεκέμβριο είναι μεγάλες για όλη τη Νότια Ελλάδα, καθώς και τον Ιανουάριο για την Κρήτη και τη Δυτική Πελοπόννησο. Για τον Φεβρουάριο οι επιστήμονες διαβλέπουν μικρότερες πιθανότητες να σημειωθούν θερμοκρασίες υψηλότερες του φυσιολογικού, κυρίως στην ανατολική ηπειρωτική Ελλάδα και στα νησιά του Αιγαίου.

ΤΗΛΟΣ 21ος ΑΙΩΝΑΣ

TILOS

ΝΑΥΤΙΚΗ ΕΤΑΙΡΕΙΑ

Τηλ.: 22460 44000
FAX: 22460 44044

ΠΡΟΓΡΑΜΜΑ **"SEA STAR"**

Δ Ε Υ Τ Ε Ρ Α

Λιμάνι	Αφιξη	Αναχώρηση
ΡΟΔΟΣ		09.00
ΤΗΛΟΣ	10.20	14.30
ΝΙΣΥΡΟΣ	15.00	17.30
ΤΗΛΟΣ	18.00	18.10
ΡΟΔΟΣ	19.30	Δ.

Τ Ρ Ι Τ Η

Λιμάνι	Αφιξη	Αναχώρηση
ΡΟΔΟΣ		09.00
ΧΑΛΚΗ	10.10	12.00
ΤΗΛΟΣ	12.40	17.00
ΡΟΔΟΣ	18.30	Δ.

Τ Ε Τ Α Ρ Τ Η

Λιμάνι	Αφιξη	Αναχώρηση
ΡΟΔΟΣ		08.00
ΤΗΛΟΣ	09.20	09.30
ΡΟΔΟΣ	10.50	18.30
ΤΗΛΟΣ	19.50	20.00
ΡΟΔΟΣ	21.30	Δ.

Π Ε Μ Π Τ Η

Λιμάνι	Αφιξη	Αναχώρηση
ΡΟΔΟΣ		09.00
ΤΗΛΟΣ	10.20	17.00
ΡΟΔΟΣ	18.20	Δ.

Π Α Ρ Α Σ Κ Ε Υ Η

Λιμάνι	Αφιξη	Αναχώρηση
ΡΟΔΟΣ		09.00
ΤΗΛΟΣ	10.20	14.00
ΝΙΣΥΡΟΣ	14.30	17.30
ΤΗΛΟΣ	18.00	18.10
ΡΟΔΟΣ	19.30	20.00
ΤΗΛΟΣ	21.30	

Σ Α Β Β Α Τ Ο

Λιμάνι	Αφιξη	Αναχώρηση
ΤΗΛΟΣ		07.00
ΡΟΔΟΣ	8.20	9.00
ΤΗΛΟΣ	10.20	17.00
ΡΟΔΟΣ	18.20	Δ.

Κ Υ Ρ Ι Α Κ Η

Λιμάνι	Αφιξη	Αναχώρηση
ΡΟΔΟΣ		07.30
ΤΗΛΟΣ	08.50	09.00
ΡΟΔΟΣ	10.20	17.00
ΤΗΛΟΣ	18.20	18.30
ΡΟΔΟΣ	19.50	Δ.

ΠΛΗΡΟΦΟΡΙΕΣ
ΡΟΔΟΣ: ΤΑΡΠΟΝ ΣΠΡΙΝΓΚΣ 44
ΤΗΛ. 22410 78052 - 22410 78053
ΚΙΝΗΤΟ: 6938244523
ΤΗΛΟΣ: 22460 44000

ΠΩΛΕΙΤΑΙ

μηχανή Yamaha XT 600 cc μοντέλο 2002 πρώτο χέρι με 4.600 Km.

Πληροφορίες στο τηλ.:
6944445345

ΕΥΚΑΙΡΙΑ

ΠΩΛΟΥΝΤΑΙ σε άριστη κατάσταση και σε τιμή ευκαιρίας:

Α) Ψυγείο βιτρίνα μαναβικής 2.50 μέτρα

Β) Ψυγείο βιτρίνα μαναβικής 2,30 μέτρα

Γ) 4 πάγκοι μαναβικής ξύλινοι με ρόδες

Δ) Ταμειακή μηχανή

Πληροφορίες
6948089553

ΣΥΓΧΑΡΗΤΗΡΙΑ

ΤΑ ΚΕΝΤΡΑ ΞΕΝΩΝ ΓΛΩΣΣΩΝ ΚΟΥΛΑ ΓΙΑΚΟΥΜΑΚΗ
συγχαίρουν τους παρακάτω μαθητές για την επιτυχία τους στις εξετάσεις
CAMBRIDGE UNIVERSITY και PALSO

CAMBRIDGE CPE
Ι. Ρίζα Μαρία

EDEXCEL 5
Γκινάκη Αγγελική Α.

CAMBRIDGE FCE
Αναπλιώτης Πέτρος Ι.
Νισύριος Βασίλειος Ι.
Θεοδωρίδης Κωνσταντίνος Ν.
Χατζηπέτρου Μαρία Ε.
Ψαρά Τσαμπίκα Ν.
Χατζηνικολού Αντώνιος Α.
Θυρή Αγάπη Β.
Κρητικός Ηλίας Ι.
Ροδίτης Αναστάσιος Σ.
Καλπακιώρης Ευθύμιος Θ.
Καρακότση Ελένη Δ.

EDEXCEL 3
Παπακωνσταντίνος Γεώργιος Κ.
Ταμπουράς Γεώργιος Ν.
Φωτείνη Δέσποινα Κ.
Κονισσή Θεοδοσία Χ.
Κοσμού Άννα Π.
Αθανασίου Ιωάννης Γ.
Σταμούλη Χαρούλα Αθ.
Σακάτη Χρυσοβαλάντου Τ.
Καραβελατζής Βαγγέλης Μ.
Παπαδοπούλου Μαρία Ε.
Βασιλάς Γεώργιος Μ.

EDEXCEL 2
Μούχου Στέλλα Β.
Διονυσίου Αναστασία Α.
Σαρίκας Παναγιώτης Σ.
Παπαστογιάννη Ανθούλα Ε.
Φέγγου Τσαμπίκα Ε.

PALSO
Χατζηνικόλου Αναστασία Α.
Δέμελου Ζωή Τ.
Χατζηνικόλας Δημήτρης Ε.
Εφρεμίδη Αφροδίτη Γ.
Σιούλα Μαρία-Σταματία Α.
Σιούλα Ασπασία Α.
Κωνσταντινίδης Μιχάλης Ν.
Μανολάκη Βασιλική Ε.
Σακέλλης Νικόλαος Γ.
Σακέλλης Σεραφείμ Γ.
Χατζηγεωργίου Βαγγέλης Δ.
Οικονόμου Ελένη Ν.
Διακομανώλης Βασίλης Ε.
Φτάκλα Ζωή Σ.
Κούλαρος Νικόλαος Χ.
Νικολίκος Μιχάλης Γ.
Ευγενικός Θεολόγος Μ.
Κονισσής Πέτρος Χ.
Χαρτοφύλλη Δέσποινα Ε.
Χρυσοστομάκης Παναγιώτης Χ.
Λάππας Απόστολος Σ.
Μηνά Καλλιόπη Δ.
Παπακωνσταντίνου Δημήτρης Κ.
Καλπακιώρη Ειρήνη Θ.
Μηνά Μαρία Δ.
Λουλουδάκη Μαρία Ε.
Κυπραίος Μερκούρης Ι.
Καζάκου Τσαμπίκα Α.
Χατζηνικόλας Γεώργιος Ε.
Γιασιράνης Αντώνης Π.
Μακιάρης Μανώλης Σ.
Παρδαλού Τσαμπίκα Ν.
Ψαρός Απόστολος Φ.
Κολιάδης Λούκας Α.
Κεράνης Στυλιανός Χ.
Διακογεωργάκης Μιχαήλ Ε.
Βουτσής Γεώργιος Ν.
Ντουρουτλής Γεώργιος Θ.
Μαύρου Τριανταφυλλιά Μ.
Μικκιού Δημήτρης Ι.
Δαλάκας Θανάσης Α.
Κυριαζή Μαρία Ι.
Ζουρούδης Ηλίας Α.
Αντωνιάδη Μαρία Π.
Χατζηχρυσού Ευθυμία Γ.
Εμμανουηλίδη Αρχοντία Δ.
Αναπλιώτης Στέφανος Ι.
Νικολίκος Νικόλαος Μ.

MOVERS
Καρανικόλα Τσαμπίκα
Τυράκ Εμινέ
Πόγιας Μανώλης
Μικκιού Γεώργιος
Κετσές Αντώνιος
Επιφάνης Χαράλαμπος
Γκορίτσας Παναγιώτης
Κνειφατ Λουέι
Κωστάντουρας Γεώργιος
Πετράντης Μιχαήλ
Φράγκου Χρυσούλα
Οικονόμου Άρτεμις
Βαλερίου Ελευθερία
Στρόλογγας Αλέξανδρος
Στρόλογγας Ιωάννης
Διονυσιάδου Χαρούλα
Πλατή Εύη
Ψαθά Τσαμπίκα
Σιάννης Σπύρος
Σακελλάρης Νικόλαος
Σακελλάρης Ιορδάνης
Ιατρίδης Γεώργιος
Γιασιράνη Τσαμπίκα
Βασιλειάδη Αντωνία
Γιακουμάκη Μαρία
Σίνος Γεώργιος
Πέτας Μιχαήλ

FLYERS
Ρούσσου Αναστασία
Ρούσσου Μαρία
Ψαρός Θεοχάρης
Κάτρη Άννα
Διακωφτή Ζαχαρούλα
Ψαρόπουλος Αλέξανδρος
Νισύριος Δημήτρης
Ξεπαπαδάκης Σωτήρης
Κωνσταντινίδη Δάφνη
Κυριαζή Ζωή
Αθανασά Αναστασία
Βαρβάτου Ιωάννα
Καριώτη Κυριακή
Βασιλιάδη Τσαμπίκα
Μανίκαρος Μανώλης
Φουτούλης Τσαμπίκος
Πέτας Στέφανος
Δέμελου Στέλλα
Δέμελου Ειρήνη
Γιακουμάκη Μαρίνα
Κολιάδη Ελευθερία

STARTERS
Ελευθερίου Μαρία
Βουτσή Καλλιόπη
Ξεπαπαδάκη Μαρία
Νικολίκου Μαρία
Ευγενικού Ειρήνη
Παπακώστα Καλλιόπη
Κατσουράκη Μυρσίνη
Ζωγράφος Θεόδωρος
Πετράντη Ειρήνη
Μανίκα Θεολογία
Στεργάκη Βαρβάρα
Ξεπαπαδάκη Ευτυχία
Τάλλαρος Εμμανουήλ
Γιακουμάκης Γεώργιος
Σπύρου Γεώργιος
Μοσκιού Ευαγγελία
Βαρδάνης Πέτρος
Παπαγεωργίου Ευτυχία
Τσαγγάρης Πανορμίτης
Ευσταθίου Αικατερίνη
Χατζηγιάννουρας Μανώλης

ΔΡΑΣΙΣΠΟΡ

Δευτέρα 6 Σεπτεμβρίου 2004 • Τηλ: 63790, 64393, 68761 • Fax: 63393

Ο ΔΙΑΓΟΡΑΣ ΠΗΡΕ ΚΑΙ ΤΟ ΚΥΠΕΛΛΟ ΤΟΥ ΣΕΒΕΝ ΣΑΪΝΤ

✓ Κέρδισε στον τελικό τον Αρη στα «σημεία»
✓ Οι αντίπαλοι πέτυχαν από ένα γκολ

Ακόμη ένα τίτλο κατέκτησε χθες το βράδυ η ομάδα του ΠΑΟ Διαγόρα αφού στέφθηκε πρωταθλήτρια του φετινού τουρνουά «σέβεν σάιντ». Ο «γηραιός» πήρε το κύπελλο, καθώς στον τελικό κέρδισε με 2-1 στα σημεία (κόρνερ) τον Αρη Αρχαγγέλου, ενώ στα γκολ οι αντίπαλοι αναδείχθηκαν ισόπαλοι με 1-1. Το παιχνίδι του τελικού, έγινε γι άλλη μια φορά με την παρουσία περίπου 30 φιλάθλων και τους ποδοσφαιριστές των δύο ομάδων που βρίσκονταν στους πάγκους.

Στους νικητές το κύπελλο απένειμε ο συνεπίκουρος δημάρχου Κάλλιστος Διακογεωργίου, και το παρέλαβε ο αρχηγός του ΠΑΟ Διαγόρα Σταύρος Γαλανός ενώ στους δευτεραθλητές το κύπελλο έδωσε ο β' αντιπρόεδρος της ΕΠΣΔ Νίκος Παπαεμμνουήλ και το παρέλαβε ο αρχηγός του Αρη Εμίλ Μπιγκό.

ΤΙΜΗΣΑΝ ΤΟΝ ΗΛΙΑΔΗ

Υπό τους ήχους της φιλαρμονικής του Δήμου της Ρόδου, όλες οι ομάδες που προκρίθηκαν για να συμμετάσχουν στην τελική φάση παρέλασαν στον αγωνιστικό χώρο και παρατάχθηκαν ακριβώς μπροστά από τη σκεπαστή κερκίδα του Δημοτικού σταδίου της πόλης μας.

Ο πάτερ Ιωάννης που έκανε τον Αγιασμό ενόψει της νέας αγωνιστικής περιόδου, ευχήθηκε υγεία και ευτυχία στους πάντες. Σύντομο χαιρετισμό έκανε αμέσως μετά ο πρόεδρο της Ένωσης Ποδοσφαιρικών Σωματείων Δωδεκανήσου Κλεόβουλος Χατζηγεωργίου ο οποίος και έδωσε ευχές για μια παραγωγική και καλή ποδοσφαιρική χρονιά. Τους αγώνες παρακολούθησαν μεταξύ άλλων και ο βουλευτής Δωδεκανήσου Βασίλης Χρύσης, ο νομάρχης Γιάννης Μαχαιρίδης, ο χρυσός Ολυμπιονίκης της Αθήνας Ηλίας Ηλιάδης, ο συνεπίκουρος δημάρχου Κάλλιστος Διακογεωργίου, ο διοικητής της 95 ΑΔΤΕ κ.Κυριάκου και ο επίτιμος πρόεδρος της ΕΠΣΔ Μιχάλης Κόκκινος.

Αξίζει να σημειωθεί ότι κατά τη διάρκεια των αγώνων τιμήθηκε από την Ένωση του νομού μας αλλά και από τη διοίκηση του ΠΑΟ Διαγόρα ο Ηλίας Ηλιάδης, ο οποίος για μια ακόμα φορά εισέπραξε το πολύ ζεστό χειροκρότημα του κόσμου.



Οι πρωταθλητές του «σέβεν - σάιντ» με το κύπελλο

ΔΗΜΟΤΙΚΟ ΣΤΑΔΙΟ.-

ΟΙ ΑΓΩΝΕΣ

Εύκολη νίκη του Άρη

Το πρώτο παιχνίδι που έγινε ήταν ανάμεσα στον Ευκλή Σορωνής και τον Άρη Αρχαγγέλου. Οι «κιτρινόμαυροι» που έπαιξαν καλύτερα απ' ό,τι ο αντίπαλος τους έφθασαν δίκαια στην κατάκτηση της νίκης με το ευρύ μάλιστα 3 – 0. Και τα τρία μάλιστα γκολ σημείωσε ο Σταύρος Μαγιόγλου. Στο 3', στο 8' και στο 10'.

Διαιτήτευσε ο κ.Πηδιάκης. «Βοηθοί» του ήταν οι κ.Μίχας και Κατταβενός

Οι συνθέσεις των ομάδων:

ΕΥΚΛΗΣ: Σαββάκης, Σταματίου, Κανάκης, Μύρτω, Λαός, Κασιώτης, Λαμπρόπουλος (Έπαιξαν και οι Παπαδάκης, Σχοινάκης και Μαντικός)

ΑΡΗΣ ΑΡΧΑΓΓΕΛΟΥ: Σαρικάς, Παρδαλού, Κοντόγιαννος, Στ.Μαγιόγλου, Μπιγκό, Τραχανάς, Στ. Ε. Μαγιόγλου (Έπαιξαν και οι Πίτσης, Κωστάκης και Κοτσίκος)

Το πάλεψε αλλά...

Καλές εντυπώσεις άφησε σε γενικές γραμμές ο Αστέρας Μασάρων αλλά στο κρίσιμο σημείο του αγώνα, μάλλον έμεινε από δυνάμεις και τελικά έχασε με 1 - 0. Το μοναδικό γκολ του Διαγόρα πέτυχε ο Σπάρταλης στο 8' με εύστοχο χτύπημα πέναλτι.

Διαιτητής ήταν και πάλι ο Πηδιάκης με «βοηθούς» του τους κ.Μίχα και Καραχανή.

Οι συνθέσεις:

ΔΙΑΓΟΡΑΣ: Μιχαλάκης, Βασιλάκης, Καλημέρης, Μαχλής, Κρομμύδας, Αμπελάς, Αθανασίου (Έπαιξαν και οι Μπίλης, Έλληνας και Σπάρταλης)

ΑΣΤΕΡΑΣ: Σκυλλάς, Καστρουνής, Ζανέττος, Αμύγδαλος, Χατζηκώστας, Λαμπριανός, Μουσακίνιας (Έπαιξε και ο Κουρμαδιάς)

Δραματικό φινάλε

Δραματικό ήταν το φινάλε της αναμέτρησης ανάμεσα στον Φοίβο Κρεμαστής και τον Απόλλωνα Καλυθιών. Οι απολλωνιστές κατάφεραν να κερδίσουν 1 – 0 χάρις σε ένα γκολ που επιτεύχθηκε ενάμιση λεπτό πριν από το τέλος του αγώνα. Λίγο αργότερα μάλιστα ο Φοίβος έχασε κλασική ευκαιρία να ισοφαρίσει και να στείλει τον αγώνα στη διαδικασία των σημείων σε ό,τι έχει να κάνει με την υπόθεση πρόκριση. Το γκολ πέτυχε ο Παπαλεξάνδρου από κοντά μετά από τραγικό λάθος του τερματοφύλακα Καίκα.

Διαιτητής του αγώνα ήταν ο κ.Κόττορος (Κατταβενός, Καραχανής)

Οι συνθέσεις:

ΦΟΙΒΟΣ: Καίκας, Χαρικιόπουλος, Καραγιάννης, Δράκος, Μάτσης, Παπαγεωργίου, Αμπελάς (Έπαιξαν και οι Κυπριώτης και Γιαννικάκης)

ΑΠΟΛΛΩΝ: Κώστας, Καταξενός, Καρτάλης, Μαριάς, Κουφαλάκης, Κουρμαδιάς, Χάσκας (Έπαιξαν και οι Σταυρής, Παπαλεξάνδρου και Χατζηνικόλας)

Καλύτερος ο Κλεάνθης

Χωρίς να συναντήσει ιδιαίτερες δυσκολίες, ο Κλεάνθης επιβλήθηκε με 1 – 0 της Ασπίδας Απολακκιάς και έτσι πήρε το εισιτήριο της πρόκρισης για την ημιτελική φάση της διοργάνωσης. Η ομάδα του Βασίλη Αθανασίου ήταν καλύτερη και έτσι έφθασε δίκαια στην κατάκτηση της νίκης. Το γκολ σημείωσε στο 6' ο Σπάρταλης από κοντά.

«Άρχων» της αναμέτρησης ήταν ο κ.Κατταβενός και «βοηθοί» του οι κ.Κόττορος και Καραχανής

Οι συνθέσεις των ομάδων:

ΑΣΠΙΔΑ: Μενίκος, Μελεούνης, Αποκούραστος, Ματθαίος, Ψύλλου, Βαρδόπουλος, Σταματίου (Έπαιξαν και οι Μαθιός, Γκιζλής και Γκιόκας)

ΚΛΕΑΝΘΗΣ: Καστανάκης, Τριανταφύλλου, Καραβόλιας, Ζουρούδης, Κρομμύδας, Σπάρταλης, Σεβδαλής (Έπαιξαν και οι Πάττας, Καρακώστας και Φρούμης)

ΟΙ ΗΜΙΤΕΛΙΚΟΙ

Κρίθηκε στις λεπτομέρειες

Στις λεπτομέρειες κρίθηκε ο πρώτος ημιτελικός ανάμεσα στον Διαγόρα και τον Απόλλωνα Καλυθιών. Χωρίς να είναι καλύτερος, ο «γηραιός» κέρδισε με 1 – 0 χάρις σε ένα γκολ που πέτυχε ο Αμπελάς στο 13' με κοντινό πλασέ. Η υπεροχή ήταν μοιρασμένη και οι περισσότεροι πίστευαν ότι μάλλον ο συγκεκριμένος ο αγώνας θα κρινόταν στα σημεία αλλά ο Αμπελάς είχε διαφορετική άποψη λίγο πριν από το τέλος

Διαιτητής ήταν ο κ.Πηδιάκης και «βοηθοί» του ήταν οι κ.Κόττορος και Κατταβενός.

Οι συνθέσεις:

ΔΙΑΓΟΡΑΣ: Κεφάλας, Μαχλής, Έλληνας, Βασιλάκης, Καλημέρης, Γαλανός, Αμπελάς (Έπαιξαν και οι Σπάρταλης, Αθανασίου και Παπαδημήτρης)

ΑΠΟΛΛΩΝ: Κώστας, Μαριάς, Κουρμαδιάς, Καρτάλης, Καταξενός, Κουφαλάκης, Χάσκας (Έπαιξαν και οι Παπαλεξάνδρου, Σταυρής και Χατζηνικόλας)

ΓΥΡΙΣΤΕ ΣΕΛΙΔΑ



Ο Κώστας Παντίδος με άψογο στυλ σουτάρει και ανοίγει το σκορ στον τελικό

ΣΧΟΛΗ ΧΟΡΟΥ Έλλης Παρασκευα

Ο ΔΙΑΓΟΡΑΣ ΠΗΡΕ ΚΑΙ ΤΟ ΚΥΠΕΛΛΟ ΤΟΥ ΣΕΒΕΝ ΣΑΪΝΤ

ΑΠΟ ΤΗΝ ΠΡΟΗΓΟΥΜΕΝΗ ΣΕΛΙΔΑ

Ο Β' ΗΜΙΤΕΛΙΚΟΣ

Στα πέναλτι κρίθηκε ο δεύτερος ημιτελικός αφού οι δύο ομάδες τελείωσαν τον αγώνα ισόπαλες 2-2 στα γκολ, 1-1 στα κόρνερ και 4-4 στα φάουλ. Το πρώτο μέρος έληξε με τον Αρη να προηγείται 2-1 στα φάουλ. Στην επανάληψη οι Παραδεισιώτες προηγήθηκαν με 2-0 και εκεί που όλα έδειχναν ότι ο Κλεάνθης θα πήγαινε στον τελικό ο Αρης βρήκε το κουράγιο και ισοφάρισε σε 2-2 αλλά ήταν μπροστά στα κόρνερ 1-0. Δευτερόλεπτα πριν την λήξη του αγώνα ο Κλεάνθης κέρδισε κόρνερ και οι ομάδες πήγαν στα πέναλτι.

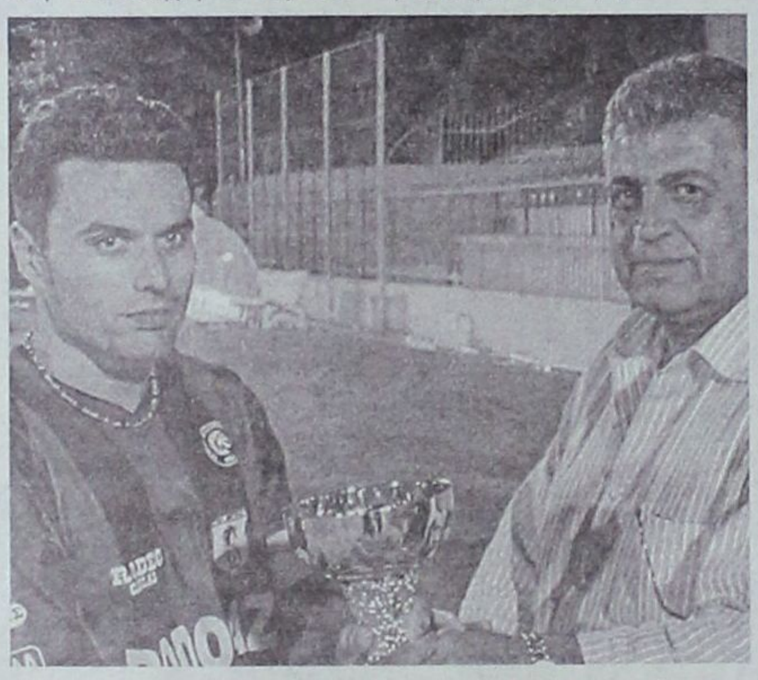

Ο Σταύρος Γαλανός παίρνει το κύπελλο από τον συνεπίκουρο Κάλλιστο Διακογεωργίου

Τα γκολ

9': Μπαλιά του Καραβόλια στον Κρομμύδα, που με σουτ πέτυχε το 0-1.

10': Δυνατό σουτ του Κρομμύδα και 0-2.

13': Με σουτ έξω απ' την περιοχή ο Μπιγκό μείωσε σε 1-2.

14': Ο Παντίδος ανατράπηκε στην περιοχή από τον Αραμπατζόγλου και κέρδισε πέναλτι. Το εκτέλεσε ο Μπιγκό εύστοχα, 2-2.

Πέναλτι

Καραβόλιας (Κλεάνθης) άουτ
Μαγιόγλου Στ. (Αρης) 1-0
Κρομμύδας (Κλεάνθης) 1-1
Κοτσίκος (Αρης) 2-1
Φρούμης (Κλεάνθης) άουτ

Προκρίθηκε στον τελικό ο Άρης με 2-1 στα πέναλτι.

• Καλή ήταν η διαιτησία των Καραχανή, Κόττορου, Πηδιάκη.

ΚΛΕΑΝΘΗΣ: Σαββιδάκης, Τριανταφύλλου, Καραβόλιας, Ζουρούδης, Κρομμύδας, Σεβδαλής, Σπάρταλης Μ.

Επίσης έπαιξαν και οι Αραμπατζόγλου, Φρούμης.

ΑΡΗΣ ΑΡΧΑΓΓΕΛΟΥ: Παπαναγιώτου, Παντίδος, Παρδαλός Στ., Μαγιόγλου, Μπιγκό, Τραχανάς, Κωστάκης.



Ο δευτεραθλητής Αρης Αρχαγγέλου με το κύπελλο

Επίσης έπαιξαν και οι Κοντόγιαννος, Μαγιόγλου Στ. Κοτσίκος.

Ο ΤΕΛΙΚΟΣ

Αρης Αρχ. - ΠΑΟ Διαγόρας (Γκολ 1-1, κόρνερ 1-2)

Στα σημεία κρίθηκε ο τελικός του φετινού «σέβεν - σάιντ» καθώς οι δύο ομάδες πέτυχαν από ένα γκολ αλλά ο Διαγόρας πήρε τη νίκη με 2-1 στα κόρνερ.

Ο Αρης αιφνιδίασε τον «γηραιό» και από το 4' μπήκε μπροστά στο σκορ με 1-0 με το οποίο τελείωσε και το πρώτο ημίχρονο.

Στην επανάληψη, οι παίκτες του Ανδρέα Σταύρου πίεσαν τον αντίπαλό τους και κατάφεραν να φθάσουν στην ισοφάριση με πέναλτι που κέρδισε ο Σταύρος Γαλανός. Οι παίκτες του Αρη δεν παρέδωσαν τα όπλα, προσπάθησαν, αλλά δεν απείλησαν σοβαρά την εστία του Σαρικά, ενώ αντίθετα ο «γηραιός» είχε ακόμη δύο καλές σπιγμές με τον Γαλανό.

ΤΑ ΓΚΟΛ

4': Ο Παντίδος με ατομική ενέργεια και σουτ από το ύψος της μεγάλης περιοχής πέτυχε το 1-0.

11'': Ο Γαλανός επιχείρησε από δεξιά την παράλληλη σέντρα και ο Μαγιόγλου Στ., που ήταν κοντά του έκανε τάκλιν. Η μπάλα χτύπησε στο χέρι του κι ο διαιτητής καταλόγισε πέναλτι. Το εκτέλεσε εύστοχα ο Σπάρταλης, ισοφαρίζοντας σε 1-1.

Καλή ήταν η διαιτησία των Κατταβενού - Πηδιάκη - Καραχανή.

ΑΡΗΣ ΑΡΧΑΓΓΕΛΟΥ: Σαρικάς, Παντίδος, Κωστάκης, Μαγιόγλου, Σταύρος, Μπιγκό, Τραχανάς, Κοντόγιαννος.

Επίσης έπαιξαν και οι Μαγιόγλου Στέργος, Κοτσίκος.



Οι διαιτητές του τελικού απ' αριστερά Καραχανής - Κατταβενός - Πηδιάκης με τον Μιχάλη Φραγκίνη

ΠΑΟ ΔΙΑΓΟΡΑΣ: Κεφάλας, Βασιλάκης, Ελληνας, Μαχλής, Σπάρταλης, Γαλανός, Αθανασίου.

Επίσης έπαιξαν οι Παπαδημήτρης, Κρομμύδας, Αμπελάς.

Ροδίτικη Λαδόπιττα για σουβλάκι!

Οπως τότε... λεπτή & πεντανόστιμη!

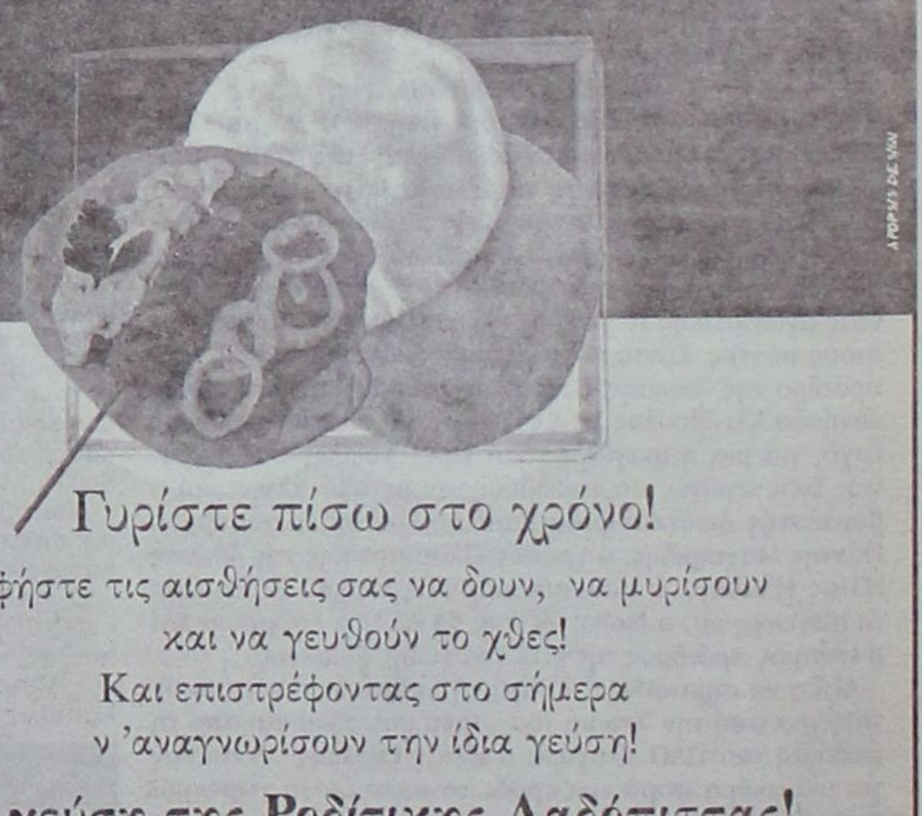

Γυρίστε πίσω στο χρόνο!

Αφήστε τις αισθήσεις σας να δουν, να μυρίσουν
και να γευθούν το χθες!
Και επιστρέφοντας στο σήμερα
ν 'αναγνωρίσουν την ίδια γεύση!

Τη γεύση της Ροδίτικης Λαδόπιττας!

Τόσο νόστιμη,που θα την αναζητάτε παντού!
Σπιτική, αγνή, φρέσκια και απολαυστική!
Φτιαγμένη με την ίδια μυστική συνταγή!

Η μόνη που ψήνεται αμέσως στο πλατώ ή στα κάρβουνα,
χωρίς να χρειάζεται επιπλέον λάδωμα !

Απαιτήστε την σε όλα τα καλά γυροπωλεία!

Παραγωγή – Διάθεση: Ατσαλάκης Δημήτριος και Σια Ο.Ε.
Εμπορικό Κέντρο Κρανίδη, Φαληράκι - Τηλέφωνο παραγγελιών: 22410 86 106

Η Ατσαλάκης Δ. & Σια Ο.Ε. τα τελευταία 12 χρόνια δραστηριοποιείται παράλληλα στο Γενικό Εμπόριο Τροφίμων και στην Εισαγωγή και Διάθεση ΑΓΓΛΙΚΩΝ ΠΡΟΪΟΝΤΩΝ.
τηλ. 22410 87111



Ψυχή της γραμματείας του «σέβεν - σάιντ» από δεξιά Γ.Νικολουδάκης - Β.Γαμβρούδης με τον χρονομέτρη του Σ.Δ.Π.Δ. Στ.Λουλουδάκη.

Ο ΠΑΟ Διαγόρας πρωταθλητής στο τουρνουά «Φώτης Φωτάκης»

Κέρδισε με 4-0 τον Διαγόρα Βατίου και 2-0 την Α.Ε. Κως

Με τη συμμετοχή των ομάδων ΠΑΟ Διαγόρα, Α.Ε. Κως και Διαγόρα Βατίου πραγματοποιήθηκε το Σάββατο το απόγευμα στο δημοτικό γήπεδο της πόλης μας το ποδοσφαιρικό τουρνουά που ήταν αφιερωμένο στη μνήμη του αείμνηστου παράγοντα του «γηραιού» Φώτη Φωτάκη στο οποίο πρωταθλήτρια αναδείχθηκε η διοργανώτρια ομάδα, η οποία κατετάγη πρώτη με τις δύο νίκες που πέτυχε.

Η διοίκηση του «γηραιού» έκανε αυτό που έπρεπε κι έπραξε το καθήκον της αποδίδοντας ελάχιστο φόρο τιμής σ' έναν άνθρωπο ο οποίος πάντα ήταν στο πλευρό του ιστορικού συλλόγου, του ποδοσφαίρου αλλά και του αθλητισμού στο νησί μας.

Ο Φώτης Φωτάκης δεν πρόσφερε μόνο στον αθλητισμό, βοηθώντας υλικά και ηθικά τον «γηραιό» αλλά κι άλλους συλλόγους που ζητούσαν τη στήριξή του. Πρόσφερε αθόρυβα και σεμνά σε όσους κατά καιρούς ζήτησαν τη συμπαράστασή του.

Ενώ όμως το διοικητικό συμβούλιο του ΠΑΟ Διαγόρα τίμησε τον Φώτη Φωτάκη με την αφιέρωση του τουρνουά στη μνήμη του, ο κόσμος και όσοι τον γνώριζαν, είναι πάρα πολλοί αυτοί, δεν ανταποκρίθηκαν και δεν τίμησαν με την παρουσία τους την προχθεσινή διοργάνωση.

Δυστυχώς φαίνεται ότι είναι κανόνας η πλειοψηφία του κόσμου να ξεχνά πάρα πολύ εύκολα αυτούς που προσφέρουν, όταν βρίσκονται στη ζωή, και η παρουσία τους σε εκδηλώσεις όπως η προχθεσινή μάλλον στοιχίζει «ακριβά».

Καλό το θέαμα

Στον αγωνιστικό τομέα τώρα και οι τρεις ομάδες που πήραν μέρος στο τουρνουά στάθηκαν αρκετά καλά παρά το γεγονός ότι βρίσκονται σε περίοδο προετοιμασίας και οι ποδοσφαιριστές είναι κουρασμένοι από τις καθημερινές προπονήσεις και τα φιλικά παιχνίδια που δίνουν. Έγιναν τρεις αγώνες και ο νικητής του τουρνουά αναδείχθηκε με το σύστημα της βαθμολογίας. Τα παιχνίδια είχαν διάρκεια 50' (25' ανά ημίχρονο) με πεντάλεπτη ανάπαυλα και ξεκίνησαν στις 4.30 απόγευμα σύμφωνα με το πρόγραμμα και την κλήρωση που είχει προηγηθεί



Ο συνεπίκουρος δημάρχου Κάλλιστος Διακογεωργίου απονέμει το κύπελλο του τουρνουά στον αρχηγό του Διαγόρα Πέτρο Ρουτζιέρη

Διαγόρας Βατίου-ΑΕ Κως 0-0

Με τη λευκή ισοπαλία (0-0) ανάμεσα στον Διαγόρα Βατίου και την Α.Ε. Κως άρχισε το τουρνουά με τις δύο ομάδες να ξεκινούν το παιχνίδι και να επιδιώκουν το γρήγορο γκολ που θα τους έδινε τη νίκη.

Οι φιλοξενούμενοι ήταν αυτοί που δημιούργησαν την πρώτη επικίνδυνη φάση στην εστία του Μπιλιά, όμως στη συνέχεια οι Βατενοί με καλύτερη κυκλοφορία της μπάλας κα τον Γιώργο Σάββενα σε ρόλο οργανωτή του παιχνιδιού πίεσαν τους αντιπάλους τους για το γκολ που δεν ήλθε παρά τις τρεις καλές στιγμές που είχαν για να το πετύχουν.

Οι καλύτερες φάσεις

3'. Από μπαλιά του Γούλα, ο Χατζηφούντας βγήκε σε θέση «τετ α τετ» μέσα στη μεγάλη περιοχή και λίγο πλάγια, όμως το διαγώνιο σουτ που έκανε το μπλόκαρε ο Μπιλιάς.

10'. Μετά από σέντρα του Σάββενα, ο Καμπούρης έπιασε την κεφαλιά αλλά ο Λουτριώτης καλά τοποθετημένος μπλόκαρε την μπάλα.

17'. Σε εκτέλεση φάουλ του Σάββενα από δεξιά, ο Καμπούρης με κεφαλιά ανάγκασε τον γκολκήπερ της Κω να πέσει στην αριστερή του γωνιά και να μπλοκάρει την μπάλα.

33'. Ο Καμπούρης σέντραρε απ' αριστερά και την κεφαλιά του Ξύπα μπλόκαρε ο Λουτριώτης στη δεξιά του γωνιά.

42'. Σέντρα ακριβείας του Αθανασίου από δεξιά στο δεύτερο δοκάρι, κεφαλιά του Μ.Μποϊλή από πλεονεκτική θέση μπλόκαρε ο Μπιλιάς.

Καλή ήταν η διαιτησία των Κόττορου-Παπαδόπουλου-Γουλάρα.

ΔΙΑΓΟΡΑΣ Β.: Μπιλιάς, Λινάρδος, Ζωάννου, Γκαρανάτσιος, Τσιβρινής, Σάββενας, Ξύπας, Φωτεινής, Καμπούρης, Παπαδόπουλος, Μάκρας.



Ο πρόεδρος του Διαγόρα κ. Χρυσοχοΐδης με τη σύζυγο, τα παιδιά και τον αδελφό του Φώτη Φωτάκη στις θέσεις των επισήμων

Επίσης έπαιξαν οι Δημητρόπουλος, Μπούρδας Χρ., Καρπαθάκης, Αριστείδου.

Α.Ε. ΚΩΣ: Λουτριώτης, Μποϊλής Ζ., Μάμμης Μ., Αθανασίου, Ζήκας, Γούλας, Γλυκοκάλαμος, Στρατής, Μποϊλής Μ., Κατσίρης, Χατζηφούντας.

Επίσης έπαιξαν οι Πιπέρης, Τάλλαρος, Δουμουξής.

ΠΑΟ Διαγόρας-Διαγόρας Β. 4-0

Οι «κυανέρυθροι» του Ανδρέα Σταύρου χωρίς να δυσκολευτούν ιδιαίτερα έφθασαν εύκολα στη νίκη με 4-0 καθώς πολύ γρήγορα πήραν το προβάδισμα στο σκορ, επέβαλαν το ρυθμό τους και με καλή κυκλοφορία της μπάλας δημιουργούσαν συνεχώς «ρήγματα» στην άμυνα του Βατίου, κάτι που τους επέφερε τα τέσσερα γκολ και τη νίκη.

Φάσεις και γκολ

6'. Ο Ανδριώτης έξω από τη μεγάλη περιοχή εκτέλεσε με δύναμη φάουλ. Ο Μπιλιάς απέκρουσε προσωρινά κι ο Στάθης που καραδοκούσε με πλασέ από κοντά έστειλε τη μπάλα στα δίχτυα, 1-0.

8'. Απ' αριστερά ο Καστρουνής έβγαλε τη συρτή σέντρα στην απέναντι πλευρά για τον Γαλανό που έκανε το διαγώνιο σουτ, όμως ο Τσιβρινής με ψυχραιμία κοντρόλαρε την μπάλα πάνω στην γραμμή και μετά την έδιωξε σε κόρνερ.

11'. Ωραία μπαλιά του Καστρουνή απ' αριστερά στο πρώτο δοκάρι, πετάχτηκε ο Γαλανός και με έξοχο πλασέ πέτυχε το 2-0.

23'. Πλασέ του Καστρουνή από καλή θέση μπλόκαρε ο Μπιλιάς.

36'. Ο Μπαλογιάννης ανατράπηκε από τον Τσιβρινή κι ο διαιτητής Παπαδόπουλος καταλόγισε χωρίς δισταγμό πέναλτι. Το εκτέλεσε εύστοχα ο Τσιαντούλης σημειώνοντας το 3-0.

50'. Από ωραία μπαλιά του Μπαλογιάννη, ο Αγγελόπουλος με πλασέ πέτυχε το 4-0.

Καλή η διαιτησία των Παπαδόπουλου - Κόττορου και της Λιάπη.

ΠΑΟ ΔΙΑΓΟΡΑΣ: Φωτεινής, Αθανασίου, Μαχλής, Παπαδημήτρης, Έλληνας, Γιόνοβιτς, Σπάρταλης, Ανδριώτης, Γαλανός, Καστρουνής, Στάθης.

Επίσης έπαιξαν και οι Κεφάλας, Τσιαντούλης, Μπαλογιάννης, Αγγελόπουλος, Ρουτζιέρης, Βασιλάκης, Καλημέρης, Κρομμύδας, Αμπελάς, Μπίλης.

ΔΙΑΓΟΡΑΣ Β.: Μπιλιάς, Δημητρόπουλος, Καρπαθάκης, Τσιβρινής, Ζωάννου, Μπούρδας Χρ., Γκαρανάτσιος, Σάββενας, Ξύπας, Φράγκος, Κουλουμπράκης.

Επίσης έπαιξαν και οι Αριστείδου, Παπαδόπουλος, Λινάρδος, Ροδανάκης, Φωτεινής, Μαννάκης, Αναστασάς.

ΠΑΟ ΔΙΑΓΟΡΑΣ-ΑΕ ΚΩΣ 2-0

Η δεύτερη νίκη που πέτυχε ο «γηραιός» με 2-0 απέναντι στην Α.Ε. Κως του έδωσε και τον τίτλο του άτυπου πρωταθλητή στο τουρνουά.

Έγινε ένα αρκετά καλό παιχνίδι με τους παίκτες του Ανδρέα Σταύρου να έχουν από το ξεκίνημα του αγώνα την πρωτοβουλία των κινήσεων και σταδιακά να επιβάλλουν τον ρυθμό τους κάτι που είχε ως αποτέλεσμα τη δημιουργία των προϋποθέσεων για να βρουν τον δρόμο προς τα δίχτυα, και το πέτυχαν βέβαια δύο φορές.

Στο πρώτο 25λεπτο οι «κυανέρυθροι» προσπάθησαν να διασπάσουν την άμυνα των φιλοξενουμένων από το κέντρο χωρίς επιτυχία.



Ο πρόεδρος του Διαγόρα Κώστας Χρυσοχοΐδης απονέμει την τιμητική πλακέτα στα παιδιά του Φώτη Φωτάκη

Όμως όταν ο «γηραιός» αναπτύχθηκε από τα άκρα αναστάτωσε την αμυντική γραμμή των Κώων, πέτυχε δύο γκολ ενώ θα μπορούσε ν' αυξήσει κι άλλο το σκορ. Η Α.Ε. Κως από την πλευρά της, που ταξίδεψε στο νησί μας με σοβαρές απουσίες, δεν είχε την απαιτούμενη συνοχή και παράλληλα οι παίκτες της έκαναν εύκολα το λάθος, κάτι που δεν τους επέτρεψε να απειλήσουν σοβαρά την εστία των γηπεδούχων.

Φάσεις και γκολ

6'. Από εκτέλεση φάουλ του Ανδριώτη, ο Μπαλογιάννης έπιασε την κεφαλιά ελάχιστα πάνω από το οριζόντιο δοκάρι.

8'. Ο Μπαλογιάννης με ωραία μπαλιά έβγαλε σε θέση βολής τον Σπάρταλη που πλάσαρε αμέσως αλλά ο Λουτριώτης με έγκαιρη έξοδο απεσόβησε τον κίνδυνο.

22'. Μακρινό σουτ του Αθανασίου, δεν ανησύχησε τον τερματοφύλακα Μιχαλάκη.

32'. Ο Σπάρταλης μπήκε στην περιοχή απ' αριστερά, γύρισε στον Τσιαντούλη ο οποίος με πλασέ έστειλε την μπάλα στα δίχτυα, 1-0.

35'. Σε σέντρα του Τσιαντούλη απλό δεξιά, ο Σπάρταλης έκανε το πλασέ αλλά απέκρουσε ο Καραγιώργος.

38'. Από θέση «τετ α τετ» ο Γαλανός καθυστέρησε να πλασάρει κι ο Καραγιώργος με ωραία προσπάθεια μπλόκαρε την μπάλα.

40'. Με ωραία ατομική ενέργεια μέσα στην περιοχή ο Ανδριώτης άδειασε τους αμυντικούς και με κοντινό δυνατό σουτ δεν άφησε περιθώρια αντίδρασης στον Καραγιώργο, 2-0.

Καλός ο διαιτητής Κόττορος και οι βοηθοί του Γουλάρας - Λιάπη.

ΠΑΟ ΔΙΑΓΟΡΑΣ: Μιχαλάκης, Μαχλής, Αμπελάς, Ρουτζιέρης, Γιόνοβιτς, Παπαδημήτρης, Ανδριώτης, Σπάρταλης, Μπαλογιάννης, Στάθης, Τσιαντούλης.

Επίσης έπαιξαν και οι Κεφάλας, Αθανασίου, Γαλανός, Βασιλάκης, Κρομμύδας, Έλληνας, Αγγελόπουλος, Καλημέρης.

Α.Ε. ΚΩΣ: Λουτριώτης, Μποϊλής Ζ., Μάμμης Μ., Αθανασίου, Ζήκας, Γούλας, Γλυκοκάλαμος, Στρατής, Μποϊλής Μ., Πιπέρης, Χατζηφούντας.

Επίσης έπαιξαν οι Καραγιώργος, Δουμουξής, Τάλλαρος, Ζερβός.

Στα παιδιά του Φώτη η τιμητική πλακέτα

Μετά το τέλος και του τρίτου αγώνα οι ομάδες παρατάχθηκαν στο χώρο μπροστά από τη σκεπαστή εξέδρα προκειμένου να γίνουν οι απονομές.

Η συγκίνηση ήταν φανερή στους φιλάθλους και στα μέλη του διοικητικού συμβουλίου του «γηραιού» καθώς είχε έρθει η στιγμή να δοθεί η τιμητική πλακέτα στην οικογένεια του Φώτη Φωτάκη που παρακολούθησε το τουρνουά από τις θέσεις των επισήμων μαζί με τον πρόεδρο του Διαγόρα Κώστα Χρυσοχοΐδη και τον συνεπίκουρο δημάρχου Κάλλιστο Διακογεωργίου.

Ο πρόεδρος του ιστορικού συλλόγου απένειμε την τιμητική πλακέτα στην οικογένεια του Φωτάκη.

Την παρέλαβαν η κόρη του και ο γιος του. Στη συνέχεια ο συνεπίκουρος δημάρχου απένειμε το κύπελλο στην πρωταθλήτρια ομάδα του τουρνουά τον ΠΑΟ Διαγόρα και το παρέλαβε ο αρχηγός του Πέτρος Ρουτζιέρης.



Οι ομάδες του ΠΑΟ Διαγόρα και της Α.Ε. Κως



Ο Σάσα Γιόνοβιτς οργανώνει ακόμη μια επίθεση προς την εστία της Α.Ε. Κως

Βελτιωμένος ο Ιάλυσος 2-0 τον Ηρακλή Μαριτσών

➢ Παρ' ότι θέλουν ακόμη αρκετή δουλειά, οι ομάδες είχαν διαστήματα καλής απόδοσης ➢ Ντεμπούτο με γκολ ο Πόλυς Γεωργαλής

ΟΙΚΟΝΟΜΙΔΕΙΟ.-

Θετικές εντυπώσεις άφησαν στη Σαββατιάτικη φιλική τους αναμέτρηση οι Ιάλυσος και Ηρακλής Μαριτσών και οι δύο προπονητές αποκόμισαν χρήσιμα συμπεράσματα όσον αφορά την πορεία της προετοιμασίας και την αφομοίωση των εντολών τους, στην προσπάθεια να μοντάρουν όσο το δυνατόν πιο αξιόμαχο και αξιόπιστο σχήμα, λίγο πριν τη σέντρα των οικείων πρωταθλημάτων.

Ο Ιάλυσος πιο τυχερός στις κρίσιμες φάσεις του παιχνιδιού κατάφερε να σημειώσει δύο όμορφα τέρματα και να πάρει τη νίκη, η οποία έστω και άτυπη μετρά στον τομέα ψυχολογία εν όψει της δύσκολης συνέχειας.

Μοιρασμένο το πρώτο ημίχρονο

Στο πρώτο ημίχρονο οι δύο ομάδες είχαν μοιρασμένη την υπεροχή, δημιουργησαν αρκετές καλές φάσεις, ωστόσο οι γηπεδούχοι ήταν αυτοί που χαμογέλασαν δύο φορές, σε αντίθεση με τον Ηρακλή συνέβαλαν να πέσει ο ρυθμός του παιχνιδιού, ωστόσο και πάλι έλαμψε το ταλέντο κάποιων ποδοσφαιριστών.

Στα θετικά για τους νικητές καταγράφεται η πολύ καλή απόδοση του Πολυδεύκη Γεωργαλή, το ντεμπούτο του οποίου συνοδεύτηκε με γκολ, έστω και με πέναλτι και αρκετές περίτεχνες ενέργειες. Για όσο διάστημα αγωνίστηκε (80 λεπτά) ήταν μία διαρκής απειλή για τα καρέ του Ηρακλή, όμως η εξαιρετική απόδοση του Αναγνώστου δεν του άφησε περιθώρια να χαρεί την επίτευξη και άλλων τερμάτων.

Πάντως έδειξε ότι μπορεί να βοηθήσει σημαντικά την ομάδα της Ιαλυσού, στα δύσκολα μονοπάτια του Περιφερειακού, δικαιώνοντας έτσι τις προσπάθειες της διοίκησης Δανελάκη να επιμείνει στην απόκτησή του.

ωραία τον Καλημέρη, που με ψύχραιμο σουτ έγραψε το 1-0.

30'. Σε σέντρα του Παπακωνσταντή, ο Τσαλώλης με δυνατό σουτ έστειλε την μπάλα λίγα εκατοστά πάνω απ' το οριζόντιο δοκάρι της εστίας του Ιάλυσου.

33'. Κοντινό σουτ του Κούρου έδιωξε δύσκολα σε κόρνερ ο Αλμπανίδης.

38'. Την ίδια ακριβώς τύχη είχε σουτ του Νεκτάριου Μήτρου.

40'. Ύστερα από φάση διαρκείας στα καρέ του Ηρακλή, ο Μήτρου ανατράπηκε για να κερδίσει ο Ιάλυσος πέναλτι. Ο Γεωργαλής με ψύχραιμο κτύπημα, από τα 11 βήματα έγραψε το 2-0.

43' Από μπαλιά του Μακρή, ο Τσαλώλης έχασε ένα σπάνιο τετ - α - τετ.

50'. Σουτ του Κούρου εξουδετέρωσε δύσκολα σε κόρνερ



Ο νεαρός Τσαγκάρης (21) έχει δείξει ως τώρα ότι του αξίζει μια θέση στην ενδεκάδα του Ηρακλή



Καβουσανάκης και Καλημέρης διεκδικούν με πείσμα την μπάλα

που παρά τις ευκαιρίες που «έφτιαξαν» οι παίκτες του, η μπάλα δεν ήθελε με τίποτα να μπει στα δίχτυα του Αλμπανίδη.

Στην επανάληψη, οι πολλές αλλαγές, εκατέρωθεν, η κουραση και η έλλειψη κινήτρου

Φάσεις και γκολ

5'. Κοντινή κεφαλιά του Γεωργαλή έφυγε μόλις άουτ.

10'. Ο Κούρος με δυνατό σουτ έστειλε την μπάλα πάνω απ' το οριζόντιο δοκάρι του Αλμπανίδη.

25'. Ο Καρτάλης βρήκε ο Αλμπανίδης.

60'. Φάουλ - κεραυνό του Καλημέρη, από το ύψος του πέναλτι, απέκρουσε με υπερπροσπάθεια ο Ματακάκης. Στη φάση αυτή τραυματίστηκε στον αστράγαλο του αριστερού του ποδιού και αποχώρησε ο Παπακωνσταντής.

70'. Φάουλ του Τσαγκάρη έξω απ' τη μεγάλη περιοχή του Ιάλυσου, τράνταξε το οριζόντιο δοκαρι του Ματακάκη.

75'. Δυνατό σουτ του Μπιλιά από καλή θέση έδιωξε σε κόρνερ ο Αλμπανίδης.

77'. Ο Γεωργαλής βρέθηκε πεσμένος στην περιοχή του Ηρακλή, από μαρκάρισμα του Αναγνώστου, όμως ο διαιτητής έδειξε «παίζετε».

85'. Φάουλ του Καλημέρη έδιωξε σωτήρια σε κόρνερ ο Ματακάκης.

Οι διακριθέντες

Από τον Ιάλυσο που όπως παραδέχτηκε και ο προπονητής του Θόδωρας Θεοδώρου θέλει ακόμη πολλή δουλειά, διακρίθηκαν ιδιαίτερα οι Μανάκης, Καλημέρης, Τζαφέρης, Γεωργαλής και ο νεαρός Δελαπόρτας ο οποίος αναμένεται να γράψει τη δική του λαμπρή σελίδα στον σύλλογο της Ιαλυσού.

Από τον Ηρακλή εξαιρετικοί ήταν οι Αναγνώστου, Μανωλάς, Τσαγκάρης, Ανδρέας Τσιαντούλας, Καλούδης και ο νεαρός Τσαλώλης.

Να σημειώσουμε κλείνοντας ότι το παιχνίδι παρακολούθησε αρκετός κόσμος ο οποίος αποζημιώθηκε - στο μέτρο του δυνατού - από την απόδοση και το θέαμα των δύο συλλόγων.

Διαιτήτευσε ο Γκούμας (Μίχας, Στεφανάκης).

ΙΑΛΥΣΟΣ: Αλμπανίδης, Κατσαράς, Κουρζής, Χατζηκαλημέρης, Κακλαμάνος, Κολιάδης, Μήτρου, Πολιάς, Γεωργαλής, Καλημέρης, Μαυρής. Πατρός, Παπαδόπουλος, Εμίρογλου.

ΗΡΑΚΛΗΣ: Ματακάκης, Αναγνώστου, Μανωλάς, Λαυράκης, Παπακωνσταντής, Καβουσανάκης, Λ.Χατζηκωνσταντής, Τσαλώλης, Κούρος, Μακρής, Γιακουμάρος. Έπαιξαν και οι Τσαγκάρης, Α.Τσαντούλας,



Συναρπαστικό στιγμιότυπο από το φιλικό του «Οικονομίδειου»

Έπαιξαν και οι Παπαλαζάρου, Τζαφέρης, Γκορτσίλας, Σταυρίδης, Δελαπόρτας, Μαννάκης, Αναστασάκης, Συράκος, Τριανταφύλλου, Παναγιώτου, Μπιλιάς, Λορέντζος, Καλούδης, Βασιλώτος, Ζάταρας, Τσούφιος, Σιαμανδούρας, Κυρ. Χατζηκωνσταντής, Πετρίδενας.

Καλύτερος ο Άγιος Γεώργιος επικράτησε 3-0 του Κλεάνθη

ΜΑΛΩΝΑ.-

Την καλύτερή του εμφάνιση στα έως τώρα παιχνίδια προετοιμασίας, πραγματοποίησε το Σάββατο στη Μαλώνα ο τοπικός Άγιος Γεώργιος. Αντιμετώπισε τον Κλεάνθη, τον οποίο κέρδισε με 3-0.

Η ομάδα του Στάθη Φαρμακίδη έδειξε πιο κινητική, με καλύτερη ανάπτυξη και κυκλοφορία της μπάλας.

Ο Κλεάνθης είχε καλά διαστήματα, όμως ήταν φλύαρος και ανούσιος. Δείχνει όμως διάθεση για βελτίωση.

Στο 18' ο Γκίνος με κοντινό πλασέ άνοιξε το σκορ.

Σε φάουλ τον Φαρμακίδη, ο Χατζησταμάτης από κοντά έκανε το 2-0 στο 75'.

Στο 88' το δυνατό σουτ του Μαυρομούστακου τράνταξε το οριζόντιο δοκάρι. Στην επιστροφή, ο Γκίνος πέτυχε το 3-0.

Στο 50' ο Φαρμακίδης είχε κεφαλιά στο οριζόντιο δοκάρι.

ΑΓ.ΓΕΩΡΓΙΟΣ: Νικήτας, Παλογιάννης, Κούτρης, Χατζησταμάτης, Χατζημανώλης, Στρατής, Εμίρογλου, Παπαδόπουλος Ι., Σκυλλαράκης Σ., Κουτσουμπάρης, Μαυρομούστακος (Έπαιξαν και οι Φαρμακίδης, Μπαρμπαντώνης, Σκυλλαράκης Χ., Σακελλάρης, Μουστακέλης, Σκυλλαράκης Α., Γκίνος).

ΚΛΕΑΝΘΗΣ: Καστανάκης, Καραβόλιας, Μανιάς, Μαγγαφάς, Ζουρούδης, Αραπαντζόλγου, Σπάρταλης Μ., Τριανταφύλλου, Σεβδαλής, Πάττας, Καρακώστας (Αγωνίστηκαν και οι Μέμας, Φρούμης, Χατζηαντωνίου, Σαρικάς, Λοΐζος, Σπάρταλης Α., Καρίκης)



Εναέρια διεκδίκηση της μπάλας από Τσαγκάρη και Καλημέρη

Quality Used Cars

Με την υπογραφή της Mercedes-Benz Ελλάς!

EURO RSCG

Επειδή τα μεταχειρισμένα δεν είναι όλα ίδια!

Αποκτήστε σήμερα μία Mercedes-Benz με λίγα, πραγματικά χιλιόμετρα και... πολλά πλεονεκτήματα, στους εξουσιοδοτημένους διανομείς της Mercedes-Benz Ελλάς:

- ► Με 18 άτοκες δόσεις ή από € 499 το μήνα*
- ► Εγγύηση Mercedes-Benz Ελλάς για ένα χρόνο
- ► Οδική και ιατρική βοήθεια για δύο χρόνια
- ► Κορυφαίο πρόγραμμα εξυπηρέτησης πελατών Mobilo-Life

Δείτε μεγάλη γκάμα μεταχειρισμένων στο www.mercedes-benz.gr

Mercedes-Benz

Ε. ΧΑΤΖΗΜΙΧΑΛΗΣ & ΥΙΟΙ Ο.Ε.

Εξουσιοδοτημένος Διανομέας & Επισκευαστής της Mercedes-Benz Ελλάς Α.Ε.Ε.

Έκθεση: ΡΟΔΟΣ, 9ο χλμ. Ρόδου - Λίνδου, τηλ.: (22410) 62941

Εύκολα ο Διγενής 3-0 την Ασπίδα Απολακκιάς

Από γκρίνια καλά πάει, από μπάλα όμως...

Τον προβληματισμό σκόρπισε σε ένα ακόμα φιλικό παιχνίδι η Ασπίδα Απολακκιάς, αυτή την φορά κόντρα στον Διγενή Κοσκινού στο Φυτώριο, δύο σχεδόν εβδομάδες πριν από την έναρξη του πρωταθλήματος της Α' Κατηγορίας του νομού μας. Δεν είναι μόνο ότι από αγωνιστικής άποψης οι παίκτες του Σταμάτη Μαργέλου θέλουν πάρα πολλή δουλειά (ηττήθηκαν με 3 – 0) αλλά πολύ περισσότερο ότι έχουν πρόβλημα στις μεταξύ τους σχέσεις. Αυτό ήταν κάτι που φάνηκε πολύ έντονα στο προχθεσινό φιλικό όπου από το πρώτο μέχρι και το τελευταίο λεπτό οι περισσότεροι δεν έχαναν την ευκαιρία να μπαίνουν σε διαδικασία αντιπαραθέσεων με τους συμπαίκτες τους. Το ...κερασάκι στην τούρτα ήταν μια έντονη λεκτική αντιπαράθεση που διαδραματίστηκε στο 85' μετά το τρίτο γκολ του Διγενή και που ανάγκασε τον διαιτητή να σφυρίξει πρόωρα τη λήξη της αναμέτρησης. Όλα αυτά μπροστά στα έκπληκτα μάτια του Σταμάτη Μαργέλου που προσπαθούσε να μαζέψει τα ...ασυμμάζευτα και χωρίς να υπάρχει έστω και ένας παράγοντας του συλλόγου στο γήπεδο μήπως και μπορέσει να επιβάλει την τάξη.

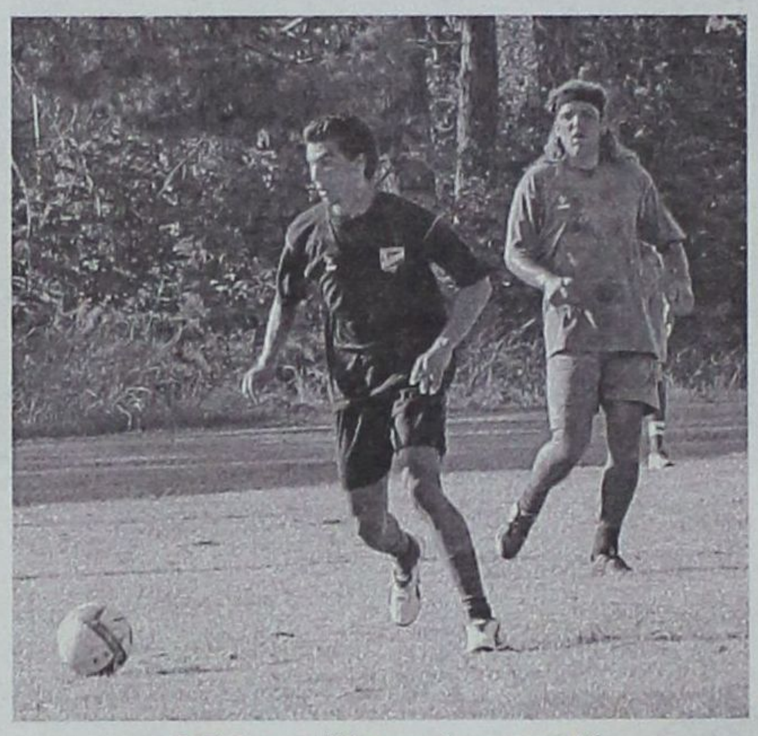

Ο Γιώργος Κώτσος άφησε πολύ καλές εντυπώσεις όσο έπαιξε

Σαφώς καλύτερος ο Διγενής

Μετά απ' όλα τα προαναφερθέντα, όπως είναι ευκολονόητο, ο Διγενής δεν είχε κανένα απολύτως πρόβλημα να φθάσει στην επίτευξη της νίκης και να αφήσει βέβαια πολύ καλύτερες εντυπώσεις απ' ό,τι ο αντίπαλος του. Οι παίκτες του Γιώργου Μοσκιού ειδικά στη διάρκεια του πρώτου ημιχρόνου ήταν αυτοί που επέβαλαν πλήρως το ρυθμό τους στον αγωνιστικό χώρο και έλεγχαν χωρίς προβλήματα το παιχνίδι βγαίνοντας συνεχώς στην επίθεση. Η Ασπίδα όλο και όλο, μόνο μια φορά κατάφερε να απειλήσει την εστία του Λιάνη. Από εκεί και πέρα, της έλειπε η φαντασία,, η σωστή ανάπτυξη, ενώ παράλληλα οι παίκτες της επιδόθηκαν σε πάρα πολλά λάθη. Στην επανάληψη ο ρυθμός του αγώνα έπεσε κατακόρυφα και η Ασπίδα ανέβηκε κάπως, χωρίς ωστόσο να μπορεί να διασπάσει την αμυντική διάταξη των αντιπάλων. Έτσι η δημιουργία ευκαιρίας εξακολουθούσε να φαντάζει μια εξαιρετικά δύσκολη περίπτωση και ως εκ τούτου οι του Διγενή ήταν και πάλι αυτοί που έλεγχαν χωρίς δυσκολίες το παιχνίδι.



Δύο πολύ όμορφα γκολ πέτυχε ο Αντώνης Αχιολάς (δεξιά)

Ακατάλληλο για μπάλα το Φυτώριο

Όσοι χρησιμοποιήθηκαν στον αγώνα αυτό, θα πρέπει να χαρακτηριστούν ήρωες χωρίς καμία δόση υπερβολής αφού ο αγωνιστικός χώρος του Φυτωρίου είναι ακατάλληλος όχι μόνο για ποδόσφαιρο αλλά και για ...περπάτημα. Είναι απορίας άξιο το πώς σε αυτόν τον χώρο γίνονται αγώνες και προπονήσεις και μέχρι στιγμής δεν έχει τραυματιστεί κάποιος σοβαρά. Ανά πάσα στιγμή οι παίκτες κινδυνεύουν να πάθουν το λιγότερο ένα βαρύ διάστρεμμα και αυτό είναι κάτι που σχολιάστηκε αρνητικά και από τους ίδιους πριν και κατά τη διάρκεια ενός ακόμα αγώνα που έγινε σε αυτόν τον χώρο.

Τα γκολ

Στο 40' ο Κώτσος έκανε μια καλοζυγισμένη σέντρα από τα αριστερά και ο Παπαχριστοδούλου που πρόλαβε έξυπνα στην έξοδο τον Μενίκο, με μια δυνατή κεφαλιά άνοιξε το σκορ (1 – 0).

Στο 74' ο Αχιολάς «ζύγισε» το πόδι του έξω από τη μεγάλη περιοχή και ο με ένα πολύ όμορφο σουτ διπλασίασε τα τέρματα της ομάδας του (2 – 0).

Ο ίδιος παίκτης στο 84' σχεδόν με πανομοιότυπο τρόπο (η διαφορά ήταν ότι αυτή τη φορά το σουτ ήταν πιο ισχυρό), δεν άφησε κανένα περιθώριο αντίδρασης στον Μενίκο και διαμόρφωσε το τελικό 3 – 0.

Άλλες φάσεις

Στο 14' ο Γιοβάνι επιχείρησε ένα μακρινό σουτ, στέλνοντας όμως την μπάλα να περάσει δίπλα από το δοκάρι.

Στο 20' ο Αχιολάς σούταρε από καλό σημείο αλλά ο Μενίκος κατάφερε να αποκρούσει την μπάλα σε κόρνερ.

Στο 30' ο Σκουλούδης έκανε μια ωραία κούρσα από τα δεξιά και σέντραρε αλλά το σουτ που επιχείρησε ο Τριανταφύλλου δεν βρήκε τον επιθυμητό στόχο

Στο 35' μετά από προωθημένη μπαλιά, ο Βαρδόπουλος κέρδισε μια κόντρα και πλάσαρε σχεδόν σε κενή εστία αλλά από πλάγια θέση στέλνοντας την μπάλα στην εξωτερική πλευρά των δικτύων.

Ο διαιτητής κ.Κεφαλάκης έδειξε ότι θέλει πολλή δουλειά ακόμα για να μπορέσει να παίξει σε επίσημα παιχνίδια του τοπικού μας πρωταθλήματος. «Βοηθοί» του (μόνο στο δεύτερο ημίχρονο) ήταν οι κ.Αντωνάς και Μίαρης.

Οι συνθέσεις των ομάδων:

ΔΙΓΕΝΗΣ: Λιάνης, Κώτσος, Γιοβάνι, Σκουλούδης, Γαλουζής, Καννάκης, Πατρός, Παπαχριστοδούλου, Αχιολάς, Απτιτής, Τριανταφύλλου (Έπαιξαν και οι Διακάκης, Ταμπουράς, Ρωμαίος, Καψαλάκης, Ροδίτης, Πανούσης και Πακάκης)

ΑΣΠΙΔΑ: Μενίκος, Ψύλλου, Καλόγλου, Οικονόμου, Μελεούνης, Ματθαίος, Αποκούραστος, Παντερής, Γκιόκας, Μαθιός, Καραγιάννης (Έπαιξαν και οι Βαρδόπουλος, Τζοβάρας, Παπασταματίου, Σταματίου και Σουλούλης)

• Η Ασπίδα θέλει να ευχαριστήσει τον μετρ του ξενοδοχείου «Καλλιθέα Μάρε» Γιώργο Κρητικό για τις διευκολύνσεις που παρέχει στον ποδοσφαιριστή Δημήτρη Παντερή ούτως ώστε να μπορεί να παρακολουθεί τις εκδηλώσεις της ομάδας.

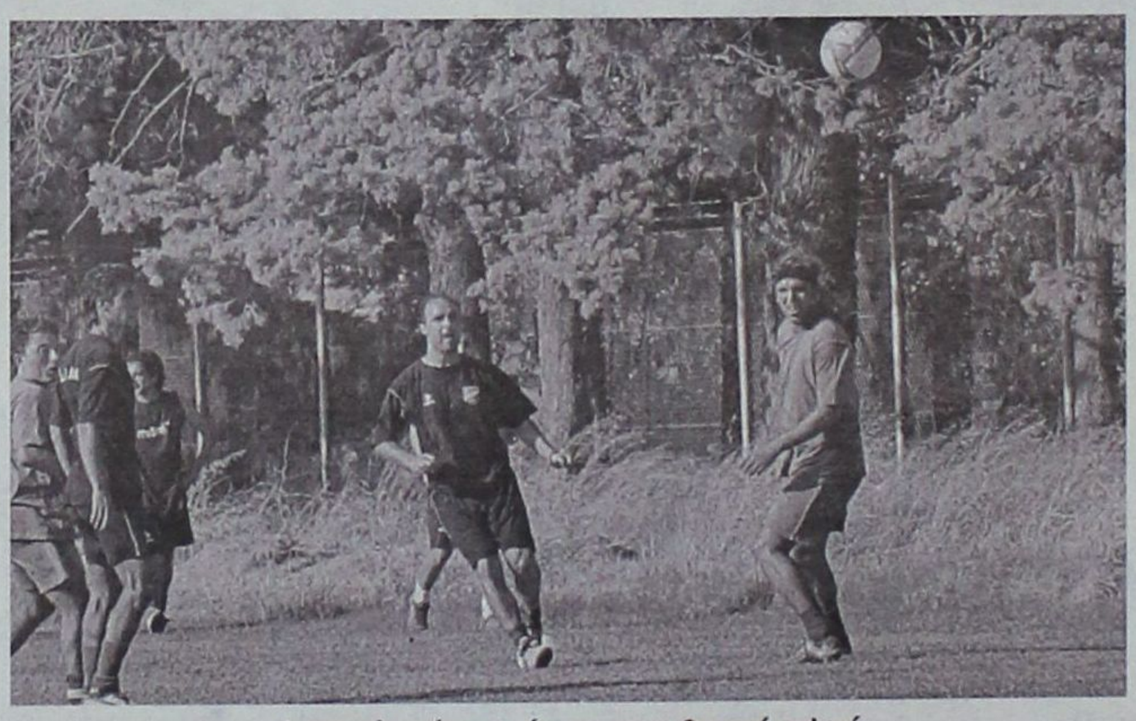

Λιγοστές φάσεις είχε το προχθεσινό φιλικό



Αντιμέτωπος με την παλιά του ομάδα, τον Διγενή Κοσκινού, ήρθε ο Μιχάλης Ψύλλου (δεξιά)

Θέλετε να γραφτεί η ιστορία σας;

Αν θέλετε να καταγραφεί η ιστορία του συλλόγου σας, προκειμένου να εκδοθεί σε βιβλίο, επικοινωνήστε με τον συγγραφέα ***Κυριάκο Μ. Χονδρό****, ο οποίος θα αναλάβει την έρευνα, τη συγγραφή και την επιμέλεια του βιβλίου.*

Τηλ. 22410 28735.

ΔΙΕΥΘΥΝΣΗ ΔΑΣΩΝ ΔΩΔΕΚΑΝΗΣΟΥ

Ρόδος, 30-8-2004
Αριθμ.Πρωτ:4365

ΑΝΑΚΟΙΝΩΣΗ

Γνωστοποιείται κατά το άρθρο 14 του Ν. 998/79, και σύμφωνα με την αριθμ. 38/1-2-1999 γνωμοδότηση του Ν.Σ.Κ. η οποία μας κοινοποιήθηκε με την αριθμ. 88416/529/1-12-00 εγκύκλιο Διαταγή του Υπουργείου Γεωργίας, η αποστολή για ανάρτηση στο Δήμο Λινδίων του αριθ. πρωτ. 5721/16-10-1986 εγγράφου που εκδόθηκε από τον Δ/ντή Δασών.Δωδ/σου.

Η παλαιά Κ.Μ. 94 γαιών Λίνδου εμβαδού 10880 τ.μ. που αποτελεί σήμερα τμήμα της Κ.Μ. 94 γαιών Λίνδου συνολικού εμβαδού 19.180 τ.μ. αποτελεί χέρσο αγρό που βρίσκεται ανάμεσα σε χέρσες εκτάσεις με πέτρες. Αποτελεί γεωργική έκταση με πέτρες (άρθρο 3 παρ. 6α, 6γ του Ν.998/79 όπως ισχύει σήμερα) και δεν υπόκειται στους περιορισμούς του Ν. 998/79.

Ο Δ/ντής Δασών Δωδ/σου
Φίλιππος Κοντίτσης
Δασολόγος με βαθμό Δ/ντή

ΕΛΛΗΝΙΚΗ ΔΗΜΟΚΡΑΤΙΑ
ΠΕΡΙΦΕΡΕΙΑ ΝΟΤΙΟΥ ΑΙΓΑΙΟΥ
ΝΟΜΟΣ ΔΩΔΕΚΑΝΗΣΟΥ
ΝΟΜΑΡΧΙΑΚΗ ΑΥΤ/ΣΗ ΔΩΔ/ΣΟΥ
ΝΟΜΑΡΧΙΑΚΟ ΣΥΜΒΟΥΛΙΟ

Ρόδος, 30/8 /2004
Αριθμ. Πρωτ. Ν.Σ. 422

ΑΝΑΚΟΙΝΩΣΗ

Με την παρούσα ανακοινώνουμε ότι στις 27-8-2004 η Περιφέρεια Νοτίου Αιγαίου - Γενικής Διεύθυνση Περιφέρειας - Τμήμα ΠΕ.ΧΩ Δωδ/σου, μας διαβίβασε την με αριθμ. πρωτ. 509/25-8-04 Απόφαση της Γενική Γραμματέα Περιφέρειας Νοτίου Αιγαίου που αφορά «Υπαγωγή στην κατηγορία 4 της με αρ. Η.Π. 15393/2332/5.8.2002 ΚΥΑ σύμφωνα με τη διαδικασία του άρθρου 9 της Η.Π. 1104/703/Φ104/14.3.2003 ΚΥΑ του έργου «Βιοτεχνία τυποποίησης τροφίμων στην περιοχή Ασγούρου Δήμου Ροδίων νήσου Ρόδου ιδιοκτησίας της "ΡΟΔΙΑΚΗ ΤΕΧΝΙΚΗ Α.Ε".

Καλούμε κάθε ενδιαφερόμενο προκειμένου να λάβει γνώση της ανωτέρω απόφασης να αποταθεί στο Τοπικό Γραφείο Περιβάλλοντος του Τ.Π. και Π.Ε. της Ν.Α. Δωδ/σου (κ. Αρη Σκιαδόπουλο τηλ. 22410 30413).

Η προαναφερόμενη απόφαση θα αναρτηθεί, για τις προσεχείς μέρες, στον πίνακα ανακοινώσεων της Νομαρχίας.

Ο Πρόεδρος του Ν.Σ. Δωδ/σου
ΦΩΤΗΣ ΧΑΤΖΗΔΙΑΚΟΣ

Στις 18 Σεπτεμβρίου ο 2ος Διαγόρειος δρόμος «Ειρήνης και Φιλίας» 10.000 μ.

Η εκκίνηση θα δοθεί από το Αρχαίο Στάδιο

Το Σάββατο 18 Σεπτεμβρίου 2004 θα πραγματοποιηθεί στη Ρόδο ο 2ος Διαγόρειος δρόμος «Ειρήνης και Φιλίας» 10.000 μ., που διοργανώνει ο ΠΑΟ Διαγόρας.

Έχει αφετηρία το Αρχαίο Στάδιο και τερματισμό την Πλατεία Κουντουριώτη (Έλλη), θα ξεκινήσει στις 5 μ.μ. και φέτος είναι αφιερωμένος στους Έλληνες Ολυμπιονίκες των 28ων Ολυμπιακών Αγώνων της Αθήνας.

Με τον τρόπο αυτό, ο ΠΑΟ Διαγόρας θα τιμήσει αυτούς που φρόντισαν με τον καλύτερο τρόπο να τιμήσουν τη χώρα μας, κάνοντας όλους εμάς να νιώσουμε εθνικά υπερήφανους.

Στο «Διαγόρειο δρόμο» δικαίωμα συμμετοχής έχουν Έλληνες και ξένοι αθλητές, που έχουν συμπληρώσει το 18ο έτος της ηλικίας τους.

Ο αγώνας διεξάγεται επί δημοσίας οδού. Η εκκίνηση θα δοθεί από το Αρχαίο Στάδιο Ρόδου. Οι αθλητές εξέρχονται του Αρχαιολογικού χώρου και εισέρχονται στην οδό Διαγοριδών, στο τέλος της κατευθύνονται δεξιά και ακολουθούν την οδό Ακροπόλεως και στη συνέχεια, την οδό Ησιόδου μέχρι τη διασταύρωση Φανερωμένης (φανάρια).

ΠΡΟΣΟΧΗ: Στο σημείο αυτό οι αθλητές θα διασχίσουν κάθετα την Λ.Ιαλυσού και θα περάσουν απέναντι στον πεζόδρομο, κατευθυνόμενοι προς την πόλη της Ρόδου, ακολουθώντας τον άξονα της Λεωφόρου Ιαλυσού - ΑΓΩΝΙΖΟΜΕΝΟΙ ΠΑΝΤΑ ΕΠΑΝΩ ΣΤΟΝ ΠΕΖΟΔΡΟΜΟ. Στο τέλος της συστοιχίας των σπιτιών στα «Κρητικά», οι αθλητές θα ακολουθήσουν τον ΑΡΙΣΤΕΡΟ ΔΡΟΜΟ, (και όχι την ανηφόρα δεξιά), μέχρι να συναντήσουν την Ακτή Κανάρη, όπου θα συνεχίσουν επίσης ΕΠΑΝΩ ΣΤΟΝ ΠΕΖΟΔΡΟΜΟ. Οι δρομείς διέρχονται από την περιοχή Ψαροπούλα, Ακτή Μιαούλη, οδός Καλύμνου, την Πλατεία Ενυδρείου, ακολουθούν την παραλιακή δίοδο πίσω από το Καζίνο και τερματίζουν στην Πλατεία Κουντουριώτη (ΕΛΛΗ).



Το μήκος της διαδρομής του Διαγόρειου Δρόμου Ειρήνης και Φιλίας είναι 10.000 μέτρα. Η διαδρομή έχει μετρηθεί και έχει βεβαιωθεί από την Οργανωτική Επιτροπή. Κατά μήκος της διαδρομής θα υπάρχουν σε ειδικό πίνακα ενδείξεις ανά 1 χιλιόμετρο.

Οι χιλιομετρικοί σταθμοί φέρουν ΤΙΜΗΣ ΕΝΕΚΕΝ ονομασίες Ροδίων Ολυμπιονικών της Αρχαιότητας (συμπεριλαμβανομένου του σημείου εκκίνησης), που κατά σειρά, είναι : Διαγόρας - Δαμάγητος - Ακουσίλαος - Δωριείς - Ευκλής - Πεισίροδος - Μικίνας, Κάλλιππος, Δωρόθεος, Κλειτόστρατος, Λεωνίδας.

Η αφή της φλόγας του αγώνα θα πραγματοποιηθεί στις 16:55 (πέντε λεπτά πριν την εκκίνηση). Στη συνέχεια, θα δοθεί από τους αθλητές και τις αθλήτριες ο Όρκος του Αθλητού στις 16:58 και στις 17:00 η εκκίνηση του αγώνα (συνολική διάρκεια τελετουργικού 4' έως 5')

ΚΑΤΗΓΟΡΙΕΣ

Α..... 18 - 29 ετών
Β..... 30 - 34 ετών
Γ..... 35 - 39 ετών
Δ..... 40 - 44 ετών
Ε..... 45 - 49 ετών
ΣΤ... 50 - 54 ετών
Ζ..... 55 - 59 ετών
Η..... 60 - 64 ετών
Θ..... 65 ετών

Μασκότ της διοργάνωσης (αντιπροσωπεύοντας συμβολικά το μέλλον του ροδιακού αθλητισμού), θα είναι οι δύο 7χρονες αθλήτριες στίβου του Διαγόρα : Καλλιπάτειρα, Δέσποινα Ν.Χατζηκαλημέρη και Ειρήνη Β.Πάτση, που με ενδυμασίες αρχαιοελληνικές (ιέρειες), θα παρίστανται σε όλες τις επίσημες εκδηλώσεις της διοργάνωσης. Το μήνυμα των αθλητριών είναι : «ΝΑΙ στον Αθλητισμό, στην άμιλλα, στον εθελοντισμό, για μια καλύτερη κοινωνία των πολιτών».

ΕΠΙΤΙΜΗ ΕΠΙΤΡΟΠΗ

- Σεβασμιότατος Μητροπολίτης Ρόδου, κ.κ. Κύριλλος
- Υπουργός Αιγαίου, κ. Αριστοτέλης Παυλίδης
- Νομάρχης Δωδεκανήσου, κ. Γιάννης Μαχαιρίδης
- Πρέσβυς της Ελλάδος για το Ευ Αγωνιζεσθαι στο Συμβούλιο της Ευρώπης, κα Κατερίνα Παναγοπούλου
- Δήμαρχος Ροδίων, κ. Γιώργος Γιαννόπουλος
- Δήμαρχος Ιαλυσού, κ. Στέργος Στάγκας
- Πρόεδρος Σ.Ε.Γ.Α.Σ., κ. Βασίλης Σεβαστής
- Διοικητής 95 ΑΔΤΕ, Υποστράτηγος, κ.Παναγιώτης Κυριάκου
- Συνεπίκουρος Δημάρχου Ρόδου, κ. Κάλλιστος Διακογεωργίου
- Αστυνομικός Διευθυντής Δωδεκανήσου, κ. Ηλίας Χαλυβόπουλος
- Πρόεδρος Ν.Α.Ο.Δ., κα Ανδριάνα Μπαφίτη
- Πρόεδρος ΔΟΝΑ Ρόδου, Παραολυμπιονίκης, κ. Θανάσης Μπαράκας
- Πρόεδρος ΕΑΣ Σ.Ε.Γ.Α.Σ. Δωδεκανήσου, κ. Σπύρος Καραγιάννης
- Προϊστάμενος Γραφείου Φυσικής Αγωγής Δωδεκανήσου, κ. Πασχάλης Γκογκίδης
- Πρόεδρος Συλλόγου Καθηγητών Φυσικής Αγωγής Δωδεκανήσου, κ. Γιώργος Ρακόπουλος
- Τεχνικός Σύμβουλος ΕΑΣ Σ.Ε.Γ.Α.Σ Δωδεκανήσου, κ. Μιχάλης Παυλούς
- Πρόεδρος Π.Α.Ο Διαγόρας, κ. Κωνσταντίνος Χρυσοχοΐδης

ΟΡΓΑΝΩΤΙΚΗ ΕΠΙΤΡΟΠΗ

Πρόεδρος: κ. Παντελής Γ.Νίνης, μέλος Δ.Σ. - έφορος στίβου Π.Α.Ο. Διαγόρας

Γραμματέας: κ. Βασίλης Ζήκας, Καθηγητής Φυσικής Αγωγής - μέλος επιτροπής στίβου Π.Α.Ο. Διαγόρας

Μέλη :

- Εκπρόσωπος Ν.Α.Ο.Δ.
- κα Χριστίνα Πετρά, Καθηγήτρια Φυσικής Αγωγής, προπονήτρια στίβου
- κ. Βασίλης Κεφάλας, Καθηγητής Φυσικής Αγωγής - έφορος στίβου Α.Σ. Κώων "Ο Ιπποκράτης"
- κ. Γιώργος Αρβανίτης, Καθηγητής Φυσικής Αγωγής, προπονητής στιβου ΠΑΟ Διαγόρας
- κ. Νίκος Παπαγεωργίου, Καθηγητής Φυσικής Αγωγής, προπονητής στίβου ΠΑΟ Διαγόρας
- κ. Νίκος Μαντικός, Καθηγητής Φυσικής Αγωγής, προπονητής Ποδοσφαίρου
- κ. Ντίνος Χατζηπαπάς, Καθηγητής Φυσικής Αγωγής, προπονητής στίβου ΠΑΟ Διαγόρας.
- κ. Τάκης Μιχαηλίδης, Διευθυντής Ροδιακού Οργανισμού Αγώνων Νήσων (islands Games)
- κ. Αντώνης Κρητικός, Πρόεδρος Σ.Ε.Β.Α.Σ. Κω "Ο Φειδιππίδης"
- κα Μάγδα Ροϊλίδου, Πρόεδρος Σ.Ε.Β.Α.Σ. Ρόδου

Σε αρθροσκόπηση μηνίσκου υποβάλλεται αύριο ο Δανάς

- Ιατρικές εξετάσεις για τους τραυματίες Γκεοργκίεφ και Μητράκα
- Επανέρχεται στις προπονήσεις ο Βαγγέλης Τζήκας

Το φιλικό παιχνίδι της ΠΑΕ Ρόδος με τον Ο.Φ.Η. άφησε πληγές στα «ελάφια», αφού δύο ποδοσφαιριστές αποχώρησαν τραυματίες από τον αγωνιστικό χώρο ενώ στο ίδιο παιχνίδι επιδεινώθηκε η κατάσταση στον μηνίσκο του Γιώργου Δανά. Αύριο λοιπόν το πρωί ο έμπειρος ποδοσφαιριστής θα υποβληθεί σε αρθροσκόπηση μηνίσκου στο νοσοκομείο της πόλης μας, από τον ορθοπαιδικό γιατρό Βασίλη Δημητρακόπουλο.

Όπως γίνεται αντιληπτό ο Δανάς θα μείνει εκτός αγωνιστικών χώρων τουλάχιστον για 15-20 ημέρες.

Σήμερα από ιατρικές εξετάσεις θα περάσουν οι Γκεοργκιεφ και Μητράκας που τραυματίστηκαν την Παρασκευή στο γόνατο και την ποδοκνημική αντίστοιχα. Οι δύο ποδοσφαιριστές δεν πήραν μέρος στη χθεσινή προπόνηση που έγινε στο βοηθητικό του στίβου και το ίδιο θα γίνει σήμερα το πρωί.

Εάν η διάγνωση των γιατρών για τους δύο παίκτες είναι αρνητική, τότε το απόγευμα θα προπονηθούν αλλά σε πιο ελαφρούς ρυθμούς για προληπτικούς λόγους.

Επίσης στη σημερινή προπόνηση θα λάβει μέρος ο Βαγγέλης Ζήκας που τις τελευταίες ημέρες ταλαιπωρήθηκε από ίωση.

Ο Αντώνης Μανίκας όλη την εβδομάδα θα δουλέψει με τους παίκτες του πάνω στην τακτική που θ' ακολουθήσουν στον αγώνα Κυπέλλου την προσεχή Κυριακή με αντίπαλο τον Ηλυσιακό. Μέσα στην εβδομάδα τα «ελάφια» ενδέχεται να κάνουν το τελευταίο τους «τεστ» σε φιλικό παιχνίδι με αντίπαλο που δεν έχει γίνει ακόμη γνωστός καθώς οι επαφές με ομάδες συνεχίζονται.

Ξεκινά η Ακαδημία ποδοσφαίρου του «Α.Σ. Νίκη Ρόδου»

Από τον Αθλητικό Σύλλογο της Νίκης Ρόδου, πήραμε και δημοσιεύουμε την παρακάτω ανακοίνωση:

«Γονείς, είμαστε στην ευχάριστη θέση να σας ανακοινώσουμε ότι συνεχίζουμε για όγδοη χρονιά τα μαθήματα ποδοσφαίρου της ακαδημίας μας.

Πάντα σταθεροίστις αθλητικές μας αρχές και κουβαλώντας τις εμπειρίες των περασμένων χρόνων συνεχίζουμε την επιτυχημένη μας προσπάθεια για την όσο το δυνατόν καλύτερη αθλητική εκπαίδευση των παιδιών μας.

Στόχος μας η καλλιέργεια φιλαθλου πνεύματος, αγωνιστικής άμιλλας, άθλησης των παιδιών, κατανόηση και συμμόρφωση με τους κανόνες του παιχνιδιού, εκμάθηση της τεχνικής του ποδοσφαίρου, σεβασμός του αντιπάλου και πάνω από όλα διασκέδαση των παιδιών μέσα από το παιχνίδι.



Και να μην ξεχνάμε ότι ο καλός ποδοσφαιριστής είναι πρώτα καλός μαθητής.

Σας περιμένουμε στις εγκαταστάσεις του συλλόγου μας στο Κέντρο Μίνι Ποδοσφαίρου Ρόδου Βιτζηλαίος στο 2ο χλμ.Ρόδου Λίνδου για να συζητήσουμε για τα παιδιά σας. Οι εγγραφές άρχισαν. Τηλ. 22410/65507, κιν. 6945991140.

Με την έναρξη της νέας ποδοσφαιρικής σαιζόν ο πρόεδρος Βιτζηλαίος Μιχάλης και το Δ.Σ. του Α.Σ. Νίκη Ρόδου θα ήθελαν να ευχηθούν καλή δύναμη στους ανθρώπους της Ενωσης και καλό κουράγιο όπως επίσης και σε όλες τις ομάδες της Δωδεκανήσου».



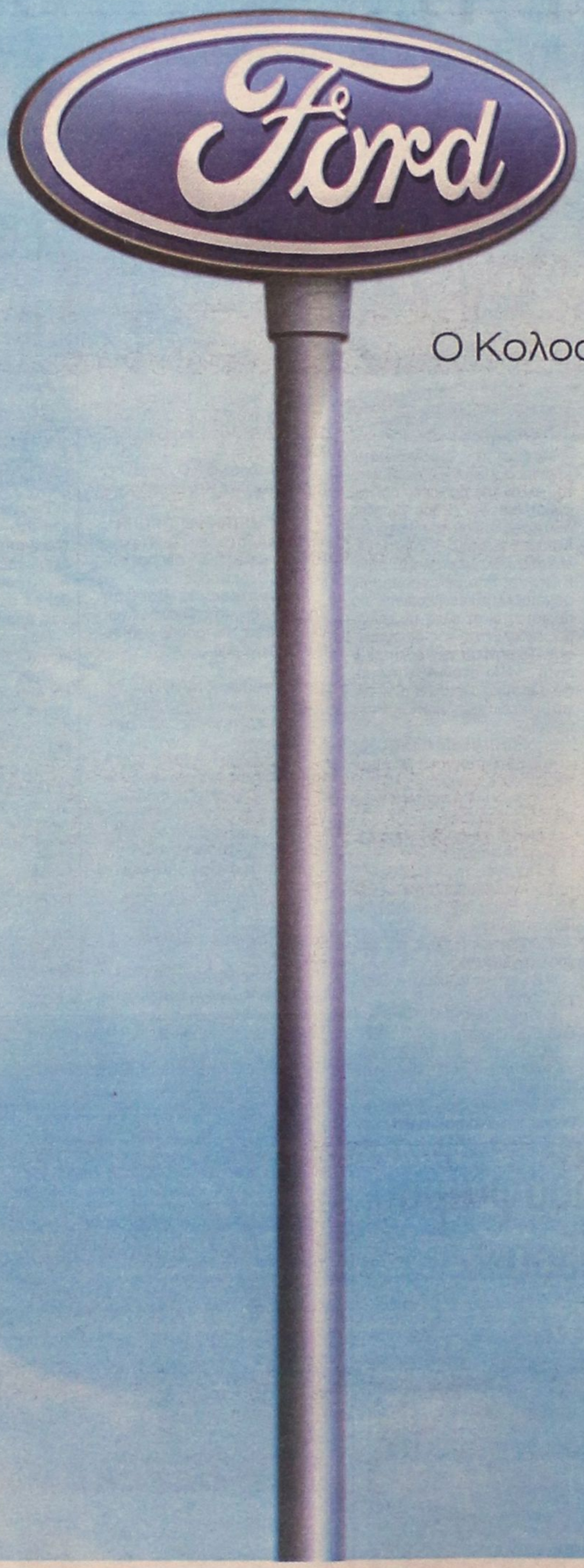

Ο Κολοσσός της Ρόδου

Ένας Κολοσσός έρχεται στη Ρόδο! Η Ford βάζει πλώρη για τα Δωδεκάνησα με τη δημιουργία ενός μεγάλου, ολοκληρωμένου συγκροτήματος στη Ρόδο. Το νέο συγκρότημα RODOS MOTOR CAR διαθέτει μία μονάδα για πωλήσεις επιβατικών, επαγγελματικών οχημάτων και μεταχειρισμένων αυτοκινήτων και μία ξεχωριστή μονάδα για ανταλλακτικά, service και τεχνική εξυπηρέτηση. Τώρα η Ρόδος έχει και πάλι έναν Κολοσσό και εσείς τα καλύτερα αυτοκίνητα.

RODOS MOTOR CAR A.E.
Έκθεση: 5ο χλμ. Ρόδου - Λίνδου,
τηλ.: 22410 68787-68194, fax: 22410 68611
Service: Λεωφόρος Καλλιθέας 3, τηλ.: 22410 77940

Σχεδιασμένα για τη ζωή
Προορισμένα για μια ζωή

Ford

ΚΕΝΤΡΑ ΞΕΝΩΝ ΓΛΩΣΣΩΝ

ΚΟΝΤΟΥ ΜΕΡΚΟΥΡΗ

Απο την εκπαιδευτικη εκδρομη μας στο Μοναχο της Γερμανιας

Apopsis Design



NEUSCHWANSTEIN

Το παλάτι NEUSCHWANSTEIN
του Βασιλιά της Βαυαρίας Λουδοβίκου 2ου.
Η τέχνη σ' όλη της τη μεγαλοπρέπεια.

SALZBURG

Το Σάλτσμπουργκ, η πόλη του Μότσαρτ.
Η μαγεία της μουσικής.





DEUTSCHES MUSEUM

Το μεγαλύτερο τεχνολογικό μουσείο στον
κόσμο. Η ιστορία των ανθρωπίνων
επιτευγμάτων μέχρι σήμερα.



OLYMPIAPARK

Το Ολυμπιακό πάρκο του Μονάχου
1972 - Ολυμπιακοί αγώνες.



DER ZOO

Ο ζωολογικός κήπος του Μονάχου. Το ζωικό
βασίλειο ζωντανό στα μάτια των παιδιών.



BMW-Museum

Το Μουσείο της BMW.
Η γερμανική αυτοκινητοβιομηχανία
δείχνει στα παιδιά όλες τις εξελίξεις της.

ΠΡΩΤΟΠΟΡΙΑ
ΣΤΗΝ ΕΚΜΑΘΗΣΗ ΞΕΝΩΝ ΓΛΩΣΣΩΝ ΣΤΗ ΡΟΔΟ.

Ζωντανή επαφή των μαθητών μας στον τόπο που την μιλάνε.

Άμεση γνωριμία με τον πολιτισμό, τα τοπία, τους ανθρώπους και την καθημερινή τους ζωή.

Πρότυπα εκμάθησης που ξεπερνούν τα συνηθισμένα και τείνουν να θεωρούνται εφάμιλλα αυτών των προηγμένων εκπαιδευτηρίων της Ευρώπης.

Απόδειξη;

Οι **επιτυχίες των μαθητών μας** στις ανεγνωρισμένες εξετάσεις.
Γι΄αυτές μιλάνε όλοι στη Ρόδο και όχι μόνο...
Εμείς προσπαθούμε. **Η εμπιστοσύνη των γονέων είναι η ανταμοιβή μας.**
Η καταξίωσή μας στην ξενόγλωσση εκπαίδευση δημιουργεί νέες υποχρεώσεις στο μέλλον.



NYMPHENBURG

Αναμνηστική φωτογραφία των μαθητών μας στο παλάτι του Nymphenburg με τον κ. Μερκούρη Κοντό.

1ο Διδ/ριο: Αγίων Αναργύρων 114 (στο Βελεστοκάστρο)
2ο Διδ/ριο: Δημητρίου Αναστασιάδη 47 (στους Δαφνιλλους)
3ο Διδ/ριο: Παρισίων 1 και Λινδίων (στο Ρυάδι)

Τηλ. 22410 35289 & 22410 23973

Τον «βούλιαξε» στη λίμνη!

Με το δεξί ξεκίνησε τις φετινές επίσημες υποχρεώσεις του ο Κολοσσός που απέδρασε από τον Λαγκαδά κερδίζοντας τον τοπικό Ερμή με 73-66! Έπαιξαν όσο χρειάζονταν για να κερδίσουν οι Ροδίτες. Την ερχόμενη Τετάρτη στις 17:00 οι «θαλασσί» θα φιλοξενήσουν στο «Βενετόκλειο» τον Α.Γ.Ο. Ρεθύμνου

Φτερωτός Ερμής...αποδείχθηκε ότι ήταν ο Κολοσσός στο κλειστό γυμναστήριο του Λαγκαδά! Στο πρώτο επίσημο παιχνίδι της νέας αγωνιστικής περιόδου η ομάδα του Βασίλη Φραγκιά, αν και ανέτοιμη, κατάφερε να κερδίσει τον τοπικό και «νεοφώτιστο» στη Β' Εθνική Ερμή με 73-66. Οι «θαλασσί» αν και δεν έπιασαν μεγάλη απόδοση, κάτι φυσικά λογικό για τη συγκεκριμένη περίοδο, έπαιξαν όσο χρειαζόταν προκειμένου να πάρουν το ροζ φύλλο μπροστά σε 700 περίπου φιλάθλους που γέμισαν το γήπεδο προκειμένου να παρακολουθήσουν τη χθεσινή αναμέτρηση. Ήταν εμφανές απ' το ξεκίνημα του αγώνα ότι οι Ροδίτες είχαν το κάτι παραπάνω απ' τους αντιπάλους τους, στοιχείο που τελικά ήταν αρκετό για να κρίνει το νικητή του παιχνιδιού. Μάλιστα ο Κολοσσός συνέχισε την πολύ καλή παράδοση που έχει δημιουργήσει στο Κύπελλο Ελλάδας και πλέον μεθαύριο θα φιλοξενήσει στο «Βενετόκλειο», τον Α.Γ.Ο. Ρεθύμνου που συνέτριψε στη Χαλκίδα την τοπική Α.Γ.Ε.Χ.

Ο Βασίλης Φραγκιάς, που δεν είχε χθες στη διάθεσή του το τελευταίο μεταγραφικό απόκτημα της ομάδας τον Δημήτρη Μακρή, προτίμησε να ξεκινήσει το ματς με μία περσινή πεντάδα. Ο Χρήστος Παππάς, ο Πάνος Παναγιωταράκος, ο Χρήστος Γκογκίδης, ο Θοδωρής Γεωργίτσης και ο Αλφόνσο Άλμπερτ αποτέλεσαν τους πέντε εκλεκτούς του Αθηναίου τεχνικού, χθες στον Λαγκαδά, μία πόλη που βρίσκεται 25 χλμ. έξω από τη Θεσσαλονίκη. Παρά το γεγονός ότι τα πόδια των παικτών του Κολοσσού ήταν βαριά απ' τη σκληρή προετοιμασία, εντούτοις η ομάδα σταδιακά έδειξε να βρίσκει τον ρυθμό της και να δημιουργεί συνεχώς προβλήματα στο καλάθι του Ερμή, που είχε δυναμική συμπαράσταση απ' τους φίλους του αλλά και αρκετό μπασκετικό κόσμο απ' τη Θεσσαλονίκη.

Η καλή μέρα φάνηκε με το ξεκίνημα για τους «θαλασσί», που δεν έδειξαν διατεθειμένοι να κάνουν τον Ερμή να πιστέψει στη νίκη. Αν και το Κύπελλο Ελλάδας δεν είναι φυσικά ο πρωταρχικός στόχος των Ροδιτών, εντούτοις οι φιλοξενούμενοι μπήκαν δυναμικά στο παρκέ (τοποθετήθηκε πρόσφατα) αποφασισμένοι να μην αφήσουν περιθώρια στην ομάδα του Λαγκαδά. Η ποιότητα των παικτών του Κολοσσού σε συνδυασμό με τη σοβαρότητα που έδειξαν στο γήπεδο, ήταν δύο στοιχεία που έγειραν από νωρίς τη πλάστιγγα προς το μέρος της ομάδας του Βασίλη Φραγκιά. Είναι χαρακτηριστικό ότι οι φιλοξενούμενοι για μία ακόμη φορά (σήμα κατατεθέν τους) είχαν πολυφωνία στο σκοράρισμα προκαλώντας «πονοκέφαλο» στον τεχνικό του Ερμή Τάκη Ξουρίδα.

Παναγιωτόπουλος, Γκογκίδης, Παπαδάτος, Άλμπερτ και Γεωργίτσης τελείωσαν το παιχνίδι με διψήφιο αριθμό πόντων, κάτι που δεν πέρασε απαρατήρητο, αποδεικνύοντας στο έπακρο τον όρο ομάδα που συνοδεύει από πέρσι τους Ροδίτες. Αξίζει να σημειωθεί ότι στο ξεκίνημα της δεύτερης περιόδου, ο Κολοσσός κατάφερε να προηγηθεί ακόμα και με νταπλσκορ (14-28 στο 13'), όμως κάποιες βεβιασμένες επιλογές σε συνδυασμό με αμυντικά λάθη έδωσαν το δικαίωμα στο συγκρότημα του Τάκη Ξουρίδα να μειώσει τη ψαλίδα και να πάει στα αποδυτήρια έχοντας στη συνέχεια να καλύψει μία διαφορά τεσσάρων πόντων (34-38).

Στην επανάληψη το σκηνικό δεν άλλαξε...Ο Κολοσσός κρατούσε σταθερά τα ηνία χωρίς ωστόσο να μπορέσει να ξεφύγει στο σκορ. Στην αντίπερα όχθη οι γηπεδούχοι ήθελαν αλλά δεν μπορούσαν και μόνο με κάποιες δικές τους αναλαμπές μείωναν μέχρι τους τέσσερις πόντους. Το μοτίβο παρέμεινε το ίδιο μέχρι τη λήξη του αγώνα. Οι παίκτες του Ερμή έκαναν φάουλ στο τέλος στην προσπάθεια τους να αλλάξουν τη ροή του αγώνα, όμως οι παίκτες του Κολοσσού αποδείχθηκαν ψύχραιμοι και ετοιμάζονται πλέον για το επόμενο παιχνίδι κόντρα στον Α.Γ.Ο. Ρεθύμνου.

Εν κατακλείδι οι Ροδίτες δεν έπαιξαν σύμφωνα με τις πραγματικές τους δυνατότητες, κάτι όμως που σε καμία περίπτωση δεν προκαλεί προβληματισμό, αφού η ομάδα δεν είναι ακόμη έτοιμη, όπως άλλωστε και οι υπόλοιπες της κατηγορίας. Με μία πρώτη ματιά η περσινή επιτυχημένη συνταγή δεν αλλάζει και οι «θαλασσί» διαθέτουν πολλά όπλα στην επίθεση τους. Απ' τον Κολοσσό δεν υστέρησε ουσιαστικά ουδείς, ωστόσο στην πρώτη γραμμή των κορυφαίων περνούν οι Αλέξης Παναγιωτόπουλος, Αλέξης Παπαδάτος, Χρήστος Γκογκίδης και Θοδωρής Γεωργίτσης. Απ' τους ηττημένους πάλεψαν οι Λούπος και Κοθράς.

Πλέον όλοι οι δρόμοι οδηγούν την Τετάρτη (17:00) στο «Βενετόκλειο» για την πρώτη εντός έδρας επίσημη αναμέτρηση κόντρα στον Α.Γ.Ο. Ρεθύμνου που θα έχει πρωταγωνιστικό ρόλο στη Β' Εθνική. Μεθαύριο ο Αθηναίος τεχνικός θα έχει πιθανότατα στη διάθεσή του και τον Δημήτρη Μακρή.



Με το δεξί ξεκίνησε τις υποχρεώσεις του ο Κολοσσός

*Δεν αγωνίστηκε ο Αλέξης Σαρίκας

- Τα δεκάλεπτα ήταν: 13-21, 34-38(ημ.), 48-54, 66-73
- Διαιτητές: Κουκουλίτσιος-Ασλανίδης

ΕΡΜΗΣ ΛΑΓΚΑΔΑ(Ξουρίδας): Κοθράς 12, Γερογιάννης 9, Κρομμύδας 4, Ιορδανίδης 9(3), Παλέντζας 9, Λούπος 12, Καραδήμος 6, Ευαγγελινός 2, Μουρατίδης 3(1), Αμοιρίδης ,

ΚΟΛΟΣΣΟΣ ΡΟΔΟΥ(Φραγκιάς): Παναγιωτόπουλος 17(4), Παππάς 1, Παναγιωταράκος 4, Παπαδάτος 15(3), Γκογκίδης 13, Άλμπερτ 10, Γεωργίτσης 13(1), Λιβιεράτος, Μπέλλος.

Α.Γ.Ε. ΧΑΛΚΙΔΑΣ– Α.Γ.Ο. ΡΕΘΥΜΝΟΥ 74–103

Σε ρυθμούς προπόνησης ο Α.Γ.Ο. Ρεθύμνου πέρασε νικηφόρα από την Χαλκίδα κερδίζοντας ουσιαστικά τη δεύτερη ομάδα της τοπικής Α.Γ.Ε.Χ. με 103-74. Οι γηπεδούχοι δεν έχουν ολοκληρώσει ακόμη το ρόστερ τους με αποτέλεσμα να παρουσιάσουν μία κακή εικόνα και να γνωρίσουν εύκολα την ήττα απ' τους ορεξάτους Κρητικούς. Άλλωστε το τελικό σκορ μιλάει από μόνο του...Αξίζει να σημειωθεί ότι ο Κώστας Μίσσας δεν δέχθηκε να καθίσει στον πάγκο της Α.Γ.Ε.Χ. και τον αντικατέστησε ο Θανάσης Γιαπλές. Πλέον ο Κολοσσός θα υποδεχθεί στο «Βενετόκλειο» την ερχόμενη Τετάρτη τον Α.Γ.Ο. Ρεθύμνου, ενώ στη Ρόδο θα επιστρέψει και ο Γιώργος Κουκλάκης που πέρσι φόρεσε τη «θαλασσί» φανέλα.

- Διαιτητές: Σώμος- Πόντας
- Τα δεκάλεπτα ήταν: 16-26, 38-50(ημ.), 62-76, 74-103

Α.Γ.Ε. ΧΑΛΚΙΔΑΣ (Γιαπλές): Αγραφιώτης 1, Γκρινιάρης 7(1), Βασιλόπουλος 17(4), Πούλος 3(1), Τομαράς 34(4), Αθανασίου Δ. 8, Αθανασίου Β., Τριανταφύλλου 4.

Α.Γ.Ο. ΡΕΘΥΜΝΟΥ(Κουφός): Κανελλόπουλος 12(2), Χατζηκωστής 7(1), Μακρής 15(3), Χουλιάρας 8, Χόμπσον 22(2), Αναστασίου 12(1), Κούμουλος 1, Κουκλάκης 4, Οικονομάκης 8, Περράκης 12(1), Πλεμμένος 2.

Μακρής...ο εκλεκτός!

Όπως είχε γράγει πριν από ένα μήνα η «Δ», ο 26χρονος φόργουορντ του Περιστερίου τα βρήκε σε όλα με τον Κολοσσό και θα φορέσει τη «θαλασσί» φανέλα για τη νέα αγωνιστική περίοδο

Ο Δημήτρης Μακρής είναι τελικά ο εκλεκτός του Βασίλη Φραγκιά για να καλύψει τη θέση του πάουερ-φόργουορντ μετά το απρόσμενο διαζύγιο με τον Δημήτρη Καράτζιο. Ο 26χρονος αθλητής έχει ύψος 2.04 και τα τελευταία χρόνια αγωνιζόταν με τη φανέλα του Περιστερίου στο πρωτάθλημα της Α1, ενώ παλαιότερα αγωνίστηκε στο Ηράκλειο, στον Άρη και στον Παπάγου. Η «Δ» εδώ και ένα μήνα περίπου είχε προαναγγείλει το ενδιαφέρον των Ροδιτών για την απόκτηση του Δημήτρη Μακρή, καθώς ο 26χρονος φόργουορντ που είχε προταθεί στον Κολοσσό αποτελούσε την καλύτερη ίσως δυνατή περίπτωση για τους «θαλασσί», που η αλήθεια είναι ότι ήθελαν να φέρουν στο «Βενετόκλειο», έναν Έλληνα αθλητή και όχι κοινοτικό.

Ο Μακρής είχε προταθεί στον Κολοσσό, όμως μέχρι πρότινος παρουσιάστηκε ένα σημαντικό εμπόδιο στη μεταξύ τους συμφωνία. Αυτό ήταν το οικονομικό σκέλος, καθώς οι απαιτήσεις του ήταν ιδιαίτερα αλμυρές (60 χιλιάδες ευρώ). Οι Ροδίτες έδιναν 20 χιλιάδες λιγότερα ευρώ, όμως ο Μακρής μείωσε το κασέ του με αποτέλεσμα οι δύο πλευρές να τα βρουν και ο παίκτης να προβάρει τη «θαλασσί» φανέλα.

Πως προέκυψε όμως αυτή η συνεργασία; Κατά τη διάρκεια της παραμονής του Κολοσσού στη συμπρωτεύουσα και συγκεκριμένα το βράδυ του προηγούμενου Σαββάτου, ο πρόεδρος της ομάδας Κώστας

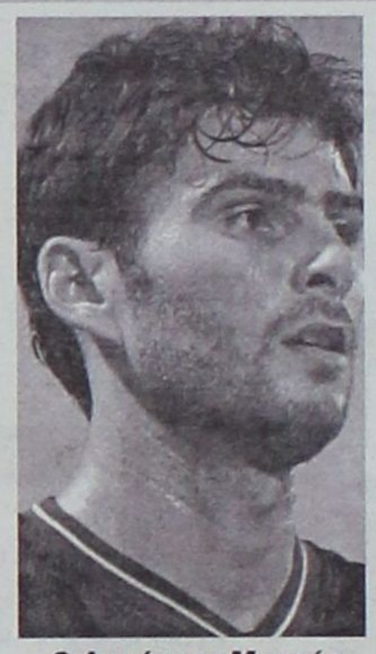

Ο Δημήτρης Μακρής

Κωσταρίδης συναντήθηκε με τον εκπρόσωπο του αθλητή αλλά και τον ίδιο. Μετά από διαβουλεύσεις, παίκτης και ομάδα έδωσαν τα χέρια και θα πορευτούν μαζί τη νέα αγωνιστική περίοδο, λύνοντας κατά κάποιο τρόπο τα χέρια του Βασίλη Φραγκιά.

Με την απόκτηση του Δημήτρη Μακρή, που θα πλαισιώσει τη ρακέτα με τον Αλφόνσο Άλμπερτ, το ρόστερ του Κολοσσού συμπληρώθηκε και πλέον ο Αθηναίος τεχνικός από σήμερα κιόλας θα έχει όλους τους παίκτες στη διάθεσή του για το υπόλοιπο της προετοιμασίας μέχρι την έναρξη του πρωταθλήματος. Η συμφωνία με τον Μακρή είναι χαρακτηριστικό ότι τάραξε τα «νερά» της Α2, καθώς με την απόκτηση του, οι «θαλασσί» ενισχύονται σε σημαντικό βαθμό και θεωρείται βέβαιο ότι θα παίξουν πρωταγωνιστικό ρόλο στο νέο πρωτάθλημα της Α2. Ο 26χρονος αθλητής θα ενσωματωθεί με τους συμπαίκτες του σήμερα και φυσικά θα αποτελέσει ένα πολύτιμο εργαλείο στα χέρια του προπονητή του.

Το μπάσκετ θρηνεί...

Ένας απ' τους καλύτερους ξένους αθλητές που πέρασαν απ' την Ελλάδα, ο Αλφόνσο Φορντ έχασε χθες τη μάχη με τη λευχαιμία

Ο Αλφόνσο Φορντ δεν βρίσκεται πια ανάμεσά μας. Ο 32χρονος γκαρντ έχασε τη μάχη με τη λευχαιμία, με την οποία πάλευε για αρκετά χρόνια και που τον είχε αναγκάσει να αποχωρήσει απ' την ενεργό δράση στις αρχές Αυγούστου. Ο ύψους 1.91 άσος είχε αξιοπρόσεκτη θητεία στην Ελλάδα καθώς φόρεσε τις φανέλες του Παπάγου, του Σπόρτιγκ και του Περιστερίου. Τελευταίος σταθμός του Αμερικανού στην καριέρα του στη χώρα μας ήταν ο Ολυμπιακός, ενώ στη συνέχεια αγωνίστηκε στην Ιταλία με τις Σιένα (2002-03) και Σκαβολίνι (2003-04). Ο σύλλογος του Πέζαρο μάλιστα είχε ανανεώσει το συμβόλαιο του και για τη νέα χρονιά.

ΤΟ ΠΑΝΟΡΑΜΑ ΤΟΥ ΚΥΠΕΛΛΟΥ

Ο Α.Σ.Ε. Δούκα, η Δάφνη, ο Α.Γ.Ο. Ρεθύμνου και ο Ιωνικός Νικαίας πέτυχαν τις σημαντικότερες επιτυχίες στο ξεκίνημα της διοργάνωσης

Η νίκη του Α.Σ.Ε. Δούκα στη Λάρισα κόντρα στην Ολύμπια και τα «διπλά», του Α.Γ.Ο. Ρεθύμνου στη Χαλκίδα και της Δάφνης κόντρα στο Παλαιό Φάληρο ξεχώρισαν στα αποτελέσματα της 1ης φάσης για την πρώτη αγωνιστική του Κυπέλλου Ελλάδας. Ευρεία νίκη πέτυχε και η Ολυμπιάδα Πατρών κόντρα στον αποδυναμωμένο Πανελευσινιακό.

1η ΦΑΣΗ
1η ΑΓΩΝΙΣΤΙΚΗ

1)Ολύμπια Λάρισας- Α.Σ.Ε. Δούκα	68-72
2)Ο.Α.Α. Ηράκλειο- Δ.Α.Σ. Άνω Λιοσίων	67-56
3)Ολυμπιάδα Πατρών- Πανελευσινιακός	106-60
4)Γ.Σ. Λάρισας- I.C.B.S.	88-69
5)Ποσειδών Καλαμάτας- Α.Σ. Ξάνθης	60-70
6)Άλιμος- Γ.Σ. Σιάτιστας	61-54
7)Κ.Α.Ο. Δράμας- Ίκαροι Σερρών	75-59
8)Ερμής Λαγκαδά- Κολοσσός Ρόδου	66-73
9)Νήαρ Ηστ- Θερμαϊκός Θέρμης	89-68
10)Ηλυσιακός- Α.Ο. Σπόρτιγκ	85-72
11)Α.Ο. Αιγάλεω- Παπάγου	88-64
12)Α.Γ.Ε. Χαλκίδας- Α.Γ.Ο. Ρεθύμνου	74-103
13)Παλαιό Φάληρο- Δάφνη	79-88
14)Μίλων- Ιωνικός Νικαίας	59-75

2η ΑΓΩΝΙΣΤΙΚΗ(08/09):

15)Κ.Α.Ο. Δράμας- Ηλυσιακός
16)Νήαρ Ηστ- Δάφνη
17)Α.Ο. Αιγάλεω- Ιωνικός Νικαίας
18)Κολοσσός Ρόδου- Α.Γ.Ο. Ρεθύμνου
19)Α.Σ.Ε. Δούκα- Ο.Α.Α. Ηράκλειο
20)Α.Σ. Ξάνθης- Ολυμπιάδα Πατρών
21)Γ.Σ. Λάρισας- Άλιμος

3η ΑΓΩΝΙΣΤΙΚΗ(12/09):

22)Νικητής 16 - Νικητής 20
23) Νικητής 15 - Νικητής 19
24)Νικητής 21 - Νικητής 17

4η ΑΓΩΝΙΣΤΙΚΗ(15/09):

25)Νικητής 22- Νικητής 18
26)Νικητής 24- Νικητής 23

Του Μάκη Δούβαλη
e-mail:makiss@otenet.gr

Α' ΚΑΤΗΓΟΡΙΑ ΓΥΝΑΙΚΩΝ 2004-05

Με τη συμμετοχή του περσινού πτλούχου Ιπποκράτη Κω, του Α.Σ.Κ. Ιβίσκος, του Γ.Α.Σ. Ιάλυσος και της νεοσύστατης Ελπίδας Πεταλούδων θα πραγματοποιηθεί το νέο πρωτάθλημα που θα ξεκινήσει στις 9 Οκτωβρίου! Μία μεγάλη επτυχία θα αποτελέσει την «αναγέννηση» του γυναικείου μπάσκετ στα Δωδεκάνησα

Του Μάκη Δούβαλη
e-mail:makiss@otenet.gr

Στις 9 Οκτωβρίου θα ανοίξει τις πύλες του φέτος το γυναικείο πρωτάθλημα που θα πραγματοποιηθεί για μία ακόμη χρονιά με τη συμμετοχή τεσσάρων μόλις ομάδων. Ο κάτοχος του τίτλου Ιπποκράτης Κω, ο Α.Σ.Κ. Ιβίσκος, ο νεανικός Γ.Α.Σ. Ιάλυσος και η νεοσύστατη Ελπίδα Πεταλούδων θα είναι οι μονομάχοι που θα παλέψουν για το φετινό στέμμα, σε μία διοργάνωση έξι αγωνιστικών! Για πρώτη φορά η Τ.Ε. Ε.Ο.Κ. Δωδεκανήσου αποφάσισε να παρατείνει τη σεζόν ορίζοντας διπλούς τελικούς με το πλεονέκτημα της έδρας να ανήκει φυσικά στην ομάδα που θα τερματίσει στην πρώτη θέση του βαθμολογικού πίνακα. Η «Δ» σήμερα σας παρουσιάζει όλα τα στοιχεία και το ρόστερ των τεσσάρων ομάδων, προκειμένου να τα κρατήσετε στο αρχείο σας ως βοηθό για τη νέα αγωνιστική περίοδο. Το μεγάλο πρόβλημα φυσικά στο γυναικείο μπάσκετ της Δωδεκανήσου έγκειται στην έλλειψη επιτυχιών την τελευταία δεκαετία. Οι ομάδες είναι αρκετά αδύναμες, ενώ ελάχιστα ταλέντα αναδεικνύονται απ' τα τμήματα υποδομής των συλλόγων.

Γ.Α.Σ. ΙΑΛΥΣΟΣ
Οι μικρές...μεγάλωσαν!

Την αποκόμιση πολύτιμων εμπειριών θα έχει ως στόχο για μία ακόμη χρονιά ο νεανικός Γ.Α.Σ. Ιάλυσος. Ο Γιώργος Χατζηκαλημέρης θα βασιστεί για μία ακόμη χρονιά σε νεαρές και ταλαντούχες αθλήτριες, οι περισσότερες εκ των οποίων οδήγησαν τις κορασίδες της ομάδας στην τελική φάση του πανελλήνιου πρωταθλήματος. Εκ πρώτης όψεως οι «ερυθροκίτρινες» δεν είναι ακόμα σε θέση να διεκδικήσουν την κορυφή στο γυναικείο μπάσκετ, ωστόσο έχουν αποδείξει πολλάκις ότι το μέλλον τους ανήκει. Ο Γ.Α.Σ. πάντως μπορεί να κάνει πολλές ζημιές αν υποτιμηθεί και αυτό ίσως αποδειχθεί το όπλο του συλλόγου για τη νέα χρονιά. Με σύμμαχο την δίψα για διάκριση αλλά και το ταλέντο ο Ιάλυσος φιλοδοξεί να πραγματοποιήσει μία αξιοπρεπή πορεία.

ΠΡΟΒΛΕΨΗ: 3η θέση

ΟΝΟΜΑ	ΗΛΙΚΙΑ	ΥΨΟΣ	ΘΕΣΗ
Σουζάνα Μιλένκοβιτς	16	1.72	1-2
Χρυσούλα Μανδραγού	17	1.72	2-3
Ευτυχία Γαλαχουσίδη	15	1.73	2-3
Σμάρω Κοντούζογλου	13	1.61	1-2
Δήμητρα Καρακοβούνη	16	1.75	3-4
Ελένη Κυπραίου	16	1.75	2-3
Σοφία Χειμωνέττου	15	1.77	4-5
Σμάρω Καμπουράκη	31	1.72	2-3
Εύη Παπαοικονόμου	14	1.74	5
Μαριέττα Τζωρτζή	16	1.70	2-3
Ιωάννα Καλημέρη	17	1.74	4
Ρούλα Λεντή	18	1.80	4-5
Έφη Πολίτη	33	1.67	1
Κωνσταντίνα Νικολίτση	15	1.63	1
Ηλιάνα Μανδραγού	14	1.69	2-3
Άννα Μαρία Διακοκομνηνού	14	1.75	2-3
Αλεξάνδρα Λούλου	15	1.73	1-2
Γεωργία Ορφανού	15	1.70	1
Σταυρούλα Σαμαρά	11	1.80	2-3
Νατζιέτ Χατζημέρ	15	1.70	1
Ειρήνη-Άννα Κυριακίδου	16	1.70	3-4
Παναγιώτα Παντελή	15	1.72	1
Στέλλα Φαρή	19	1.73	2
Ραντιμίρα Τοντόροβα	15	1.76	3-4

ΠΡΟΠΟΝΗΤΗΣ: Γιώργος Χατζηκαλημέρης
ΒΟΗΘΟΙ: Σμάρω Καμπουράκη- Ματούλα Κοντούζογλου
ΥΠΕΥΘΥΝΟΣ ΤΜΗΜΑΤΟΣ: Κώστας Προβατάς
ΧΡΩΜΑΤΑ: Κίτρινο - Κόκκινο
ΕΔΡΑ: Δ.Κ.Γ. Ιαλυσού (800 θέσεις)

ΕΛΠΙΔΑ ΠΕΤΑΛΟΥΔΩΝ
Η πρώτη παρουσία

Την παρθενική της παρουσία στο γυναικείο πρωτάθλημα θα κάνει τη νέα χρονιά η Ελπίδα Πεταλούδων. Η εκπρόσωπος του Δήμου Πεταλούδων θέλει να χτίσει σταδιακά τις βάσεις για μία καλή παρουσία στις γυναίκες και θα επιδιώξει για μία αξιοπρεπή παρουσία στη νέα διοργάνωση. Όπως και στα υπόλοιπα τμήματα, έτσι και στις γυναίκες στον πάγκο της ομάδας θα καθίσει ο Νίκος Κανέλλης, ο οποίος θα έχει στη διάθεσή του ως επί το πλείστον νεαρές αθλήτριες με όρεξη και μεράκι για το μπάσκετ. Η Ελπίδα επιθυμεί τα επόμενα χρόνια να ταράξει τα νερά στις γυναίκες, όμως για να γίνει αυτό θα χρειαστεί μεγάλη προσπάθεια. Με έδρα το κλειστό γυμναστήριο της Κρεμαστής, η ομάδα του Δήμου Πεταλούδων ευελπιστεί στο καλύτερο δυνατό αποτέλεσμα, που μεταφράζεται στη συγκεκριμένη περίπτωση στην απόκτηση πολύτιμων εμπειριών.

ΠΡΟΒΛΕΨΗ: 4η θέση

ΟΝΟΜΑ	ΗΛΙΚΙΑ	ΥΨΟΣ	ΘΕΣΗ
Γαβριέλα Ζουρούδη	14	1.68	1
Δήμητρα Αξιώτη	16	1.67	1-2
Τζένη Παναγιωτίδου	21	1.68	1-2
Χριστίνα Χατζηχρήστου	17	1.72	3
Μαρία Διδίτση	16	1.75	4
Φωτεινή Χριστοφάκη	16	1.70	3-4
Κατερίνα Μαρίνου	26	1.78	5
Σεβαστή Σουλούνη	26	1.70	3
Βάσω Καλιανιώτη	20	1.68	3
Ελένη Τσιαμάτη	17	1.70	4
Μαριάννα Κανέλλη	12	1.64	1
Αγγελική Μαντικού	12	1.60	4

ΠΡΟΠΟΝΗΤΗΣ: Νίκος Κανέλλης
ΠΡΟΕΔΡΟΣ: Νίκος Κλαδάς
ΧΡΩΜΑΤΑ: Μπλε-άσπρο
ΕΔΡΑ: Κ.Γ. Κρεμαστής (600 θέσεις)

Α.Σ.Κ. ΙΒΙΣΚΟΣ
Να πάρει εκδίκηση...

Τη δική του εκδίκηση για τον περσινό χαμένο τίτλο και κυρίως για τον τρόπο με τον οποίο προήλθε θέλει να πάρει φέτος ο Α.Σ.Κ. Ιβίσκος. Η ομάδα της Ανάληψης, μαζί με τον Ιπποκράτη, προβάλλει για μία ακόμη περίοδο σαν το μεγάλο φαβορί για την κατάκτηση του πρωταθλήματος και είναι πολύ πιθανό να ήρθε επιτέλους η χρονιά της. Έχοντας στον πάγκο για δεύτερη σεζόν τον Χρήστο Μπίλια, το ροδίτικο σωματείο θα βασιστεί στο ίδιο σχεδόν υλικό, καθώς δεν έγιναν σημαντικές προσθαφαιρέσεις στο ρόστερ της ομάδας. Την προσπάθεια του Ιβίσκου για να κόψει πρώτος το νήμα θα ενισχύσει η Ευλαμπία Παπαγιάννη που αποκτήθηκε απ' τη Νίκη Ρόδου, ενώ στην αντίπερα όχθη δεν θα κατέβουν στο πρωτάθλημα η Πόπη Παπαντωνίου και η Ειρήνη Αλχαδέφ. Ερωτηματικό επίσης αποτελεί η παρουσία της νεαρής Χαρούλας Δέτση.

ΠΡΟΒΛΕΨΗ: 1η-2η θέση

ΟΝΟΜΑ	ΗΛΙΚΙΑ	ΥΨΟΣ	ΘΕΣΗ
Μαρία Τζίνη	30	1.70	2-3
Μαρία Λαού	23	1.67	1-2
Πόπη Γλυνάτση	23	1.75	3-4
Αργυρώ Δράκου	23	1.78	5
Τσαμπίκα Μέντου	19	1.65	1
Αρετή Πετράκη	15	1.65	1-2
Νίκη Κούρου	18	1.75	4
Ευλαμπία Παπαγιάννη	19	1.73	1-2
Μαρία Τσικίμη	25	1.78	5
Αννίτα Ψύλλου	29	1.68	2
Χρυσή Μανουσάκη	14	1.60	3
Χρυσαφίνα Ζερβού	25	1.67	2
Δήμητρα Μελλίνη	14	1.75	4
Ματίνα Λεβέντη	26	1.65	2
Αλεξάνδρα Κουλούρη	14	1.70	4

ΠΡΟΠΟΝΗΤΗΣ: Χρήστος Μπίλιας
ΠΡΟΕΔΡΟΣ: Μάκης Μελλίνης
ΧΡΩΜΑΤΑ: Άσπρο-Μαύρο
ΕΔΡΑ: Δ.Κ.Γ. Ρόδου (1.200 θέσεις)

Τα τελευταία πρωταθλήματα...

Από το 1995 χρονολογείται η τελευταία παρουσία γυναικείας ομάδας από τα Δωδεκάνησα σε εθνικές κατηγορίες!

Περασμένα μεγαλεία...Κάτι τέτοιο ισχύει για τις γυναικείες ομάδες μπάσκετ της Δωδεκανήσου που τα τελευταία χρόνια βρίσκονται μεταξύ φθοράς και αφθαρσίας. Μετά το «θαύμα» της Ε.Α. Καλύμνου (φωτό από το 1995) και παλαιότερα του Άτταλου, η πορεία που παρουσιάζει το γυναικείο μπάσκετ είναι πτωτική και είναι χαρακτηριστικό ότι για μία δεκαετία περίπου απουσιάζει η μεγάλη επιτυχία για τις ομάδες μας. Η «Δ» σας παρουσιάζει σήμερα τους πρωταθλητές της τελευταίας πενταετίας. Αξίζει να σημειωθεί ότι στα μπαράζ ανόδου της Αθήνας, οι εκπρόσωποι του νομού μας δεν κατάφεραν να πετύχουν τον σκοπό τους.

1999-00: Κολοσσός Ρόδου
2000-01: Π.Α.Ο. Διαγόρας
2001-02: Π.Α.Ο. Διαγόρας
2002-03: Π.Α.Ο. Διαγόρας
2003-04: Ιπποκράτης Κω



Ιστορική φωτό: Η Ε.Α. Καλύμνου το 1995 συμμετείχε για τελευταία φορά στο πρωτάθλημα της Α2 Εθνικής Κατηγορίας

ΙΠΠΟΚΡΑΤΗΣ ΚΩ
Με την ίδια επιτυχημένη συνταγή

Επιτυχημένη συνταγή δεν αλλάζει... Έτσι δεν λένε; Η περσινή πορεία του Ιπποκράτη θα μπορούσε κάλλιστα να αποτελεί έκπληξη, ωστόσο τα κορίτσια της ομάδας βάλθηκαν να τρελάνουν κόσμο, όταν κατάφεραν να κερδίσουν στο «Βενετόκλειο» τον Ιβίσκο, καλύπτοντας ταυτόχρονα και τη διαφορά με την οποία είχαν χάσει στην πρεμιέρα. Μπορεί βέβαια η ομάδα του Βασίλη Κεφάλα να μην τα κατάφερε, όπως αναμενόταν, στα μπαράζ ανόδου στην Αθήνα, όμως και μόνο η κατάκτηση του πρωταθλήματος θεωρείται επιτυχία για τις Κώες. Φέτος το σκηνικό δεν θα αλλάξει. Πριν από λίγες μέρες έγινε νέα πρόταση συνεργασίας στον Βασίλη Κεφάλα που δεν έχει απαντήσει ακόμα, αλλά είναι πολύ πιθανό να την αποδεχθεί και να συνεχίσει τη δουλειά του στην ομάδα. Ο Ιπποκράτης με τον Α.Σ.Κ. Ιβίσκος θα είναι οι διεκδικητές της πρώτης θέσης.

ΠΡΟΒΛΕΨΗ: 1η-2η θέση

ΟΝΟΜΑ	ΗΛΙΚΙΑ	ΥΨΟΣ	ΘΕΣΗ
Διονυσία Πλατέλλα	22	1.72	4
Μαρία Κούσιαντα	17	1.71	1
Αιμιλία Πατμίου	18	1.75	3
Πόπη Δανελλάκη	27	1.72	3-4
Ειρήνη Σβύνου	19	1.71	1
Ελένη Δρεττάκη	31	1.80	5
Χριστίνα Κωνσταντίνου	32	1.78	4-5
Στεργία Ζαντά	20	1.66	1-2
Σταματία Μαρκόγλου	17	1.70	4
Σταματία Στάκκου	16	1.73	4
Μάτα Κεφαλιανού	23	1.68	1-2
Δήμητρα Αυγούλη	22	1.67	3
Ευαγγελία Χαλκίτη	27	1.74	3
Μαρία Σακέλλη	18	1.70	4-5
Καρολίνα Μαρκόγλου	17	1.70	2-3
Κοκώνα Χατζηδημήτρη	16	1.70	1

ΠΡΟΠΟΝΗΤΗΣ: Βασίλης Κεφάλας (;)
ΠΡΟΕΔΡΟΣ: Γιώργος Δρόσος
ΧΡΩΜΑΤΑ: Κόκκινο-άσπρο
ΕΔΡΑ: Δ.Κ.Γ. Κω (800 θέσεις)

Δ.Α.Ν.Σ. ΔΩΡΙΕΥΣ 2004-05

Μετά από ένα χρόνο περιπέτειας στη Β' Κατηγορία, ο Δ.Α.Ν.Σ. Δωριεύς επέστρεψε στα παλιά του λημέρια. Το ιστορικό σωματείο της Ρόδου κατάφερε πέρσι να ξεπεράσει τον σκόπελο του Α.Ο. Σύμης και πήρε πανηγυρικά το μοναδικό εισιτήριο για τα μεγάλα σαλόνια του τοπικού μπάσκετ. Οι «κιτρινόμαυροι» θέλουν να σταματήσουν να αποτελούν ασανσέρ μεταξύ των δύο κατηγοριών και θέτουν ως μοναδικό στόχο την παραμονή τους στην Α' Ανδρών. Η χρονιά πάντως δεν θα είναι εύκολη για τον Δωριέα που λογικά θα μονομαχήσει με την Ε.Α. Καλύμνου για την αποφυγή της τελευταίας θέσης που οδηγεί απευθείας στα χαμηλότερα στρώματα. Κατά τη διάρκεια της μεταγραφικής περιόδου δεν έγιναν ιδιαίτερες κινήσεις και θα πρέπει να θεωρείται δεδομένο ότι η ροδίτικη ομάδα θα έχει ρόλο κομπάρσου στο πρωτάθλημα.

Ουσιαστικά οι «κιτρινόμαυροι» θα βασιστούν στους περσινούς αθλητές που ανέβασαν την ομάδα στην Α' Κατηγορία, αφού στο ρόστερ της ομάδας εντάχθηκαν κάποιοι νεαροί παίκτες που στερούνται εμπειριών από τέτοιες διοργανώσεις. Η πιο σημαντική ίσως αλλαγή επήλθε στον πάγκο του συλλόγου, καθώς ο Γιώργος Ψαθάκης δεν θα συνεχίσει να δίνει οδηγίες στους παίκτες του, ενώ ενδέχεται να σταματήσει και από την ενεργό δράση. Διάδοχος του είναι ο πρώην τεχνικός του Αγίου Νικολάου Παστίδας Φίλιππος Φλαμουρτζόγλου, το έργο του οποίου θα είναι ιδιαίτερα δύσκολο με δεδομένο ότι θα πρέπει να κρατήσει την ομάδα στην κατηγορία. Ο Δ.Α.Ν.Σ. Δωριεύς θεωρείται σίγουρο ότι θα βασιστεί στην έδρα του, καθώς μακριά απ' αυτή δύσκολα θα μπορέσει να αποσπάσει κάποια ροζ φύλλα.



Ο πρόεδρος του Δ.Α.Ν.Σ Δωριεύς Τάσος Βογιατζόγλου



Ο τεχνικός της ομάδας Φίλιππος Φλαμουρτζόγλου



ΜΑΝΩΛΗΣ ΚΡΗΤΙΚΟΣ
Ηλικία: 24
Υψος: 1.82
Θέση: 1



ΝΕΚΤΑΡΙΟΣ ΓΕΡΑΚΗΣ
Ηλικία: 33
Υψος: 1.80
Θέση: 2-3



ΒΑΓΓΕΛΗΣ ΓΕΝΝΑΙΟΠΟΥΛΟΣ
Ηλικία: 27
Υψος: 1.88
Θέση: 4



ΑΝΤΩΝΗΣ ΤΣΙΑΛΤΑΣ
Ηλικία: 32
Υψος: 1.85
Θέση: 3-4



ΓΙΩΡΓΟΣ ΡΑΜΜΟΣ
Ηλικία: 25
Υψος: 1.83
Θέση: 2-3



ΑΝΤΩΝΗΣ ΑΝΑΠΛΙΩΤΗΣ
Ηλικία: 19
Υψος: 1.80
Θέση: 2



ΓΙΩΡΓΟΣ ΚΟΥΚΙΑΛΙ
Ηλικία: 16
Υψος: 1.88
Θέση: 3-4



ΑΡΗΣ ΒΕΡΕΜΗΣ
Ηλικία: 20
Υψος: 1.80
Θέση: 2



ΜΑΝΩΛΗΣ ΡΟΔΙΤΗΣ
Ηλικία: 27
Υψος: 1.81
Θέση: 1-2



ΓΙΑΝΝΗΣ ΣΙΦΩΝΙΟΣ
Ηλικία: 27
Υψος: 1.94
Θέση: 4-5

ΑΠΟΚΤΗΘΗΚΑΝ

1)Άρης Βερέμης (από Α.Σ.Κ. Ιβίσκος)
2)Στέλιος Γερόλυμος (από Α.Σ.Κ. Ιβίσκος)
3)Αντώνης Αναπλιώτης (επέστρεψε)
4)Γιάννης Σιφωνιός (επέστρεψε)
5)Σωτήρης Χατζηπέτρος (επέστρεψε)

ΕΦΥΓΑΝ

ΤΟ ΦΕΤΙΝΟ ΡΟΣΤΕΡ

ΟΝΟΜΑ	ΗΛΙΚΙΑ	ΥΨΟΣ	ΘΕΣΗ
Μανώλης Κρητικός	24	1.82	1
Λευτέρης Λαμπριανός	25	1.97	5
Μανώλης Ροδίτης	27	1.81	1-2
Νεκτάριος Γεράκης	33	1.80	2-3
Γιώργος Ράμμος	25	1.83	2-3
Βαγγέλης Γενναιόπουλος	27	1.88	4
Αντώνης Αναπλιώτης	19	1.80	2
Αντώνης Αγαπητάκης	19	1.87	3
Αντώνης Τσιάλτας	32	1.85	3-4
Στέλιος Γερόλυμος	20	1.85	3
Άρης Βερέμης	20	1.80	2
Γιάννης Σιφωνιός	27	1.94	4-5
Σταύρος Πολυχρόνης	25	1.78	1-2
Γιώργος Ψαθάκης	36	1.85	3-4
Γιώργος Κούκιαλι	16	1.88	3-4
Σωτήρης Χατζηπέτρος	22	1.87	4
Πέτρος Μαυρονικόλας	25	2.00	4-5

Οι αλλαγές στους κανονισμούς

Ποιες είναι οι διαφοροποιήσεις που θα ισχύσουν για τη νέα αγωνιστική περίοδο στα γήπεδα του μπάσκετ

Μετά τη λήξη των Ολυμπιακών Αγώνων και από την 1η Σεπτεμβρίου 2004 θα ισχύσουν αλλαγές στους κανονισμούς, όπως αυτές αποφασίστηκαν από την F.I.B.A., στο Παρίσι τον Ιούνιο του 2004.

ΑΡΘΡΟ 4

Οι ομάδες μπορούν να παρατάσσουν 12 παίκτες και οι αριθμοί στις φανέλες των παικτών, με απόφαση των εθνικών ομοσπονδιών, μπορούν να είναι διαφορετικοί από το 4 εώς το 15 που γνωρίζαμε μέχρι σήμερα. Οι παίκτες μπορούν να φέρουν οποιονδήποτε αριθμό με δύο το πολύ ψηφία.

ΑΡΘΡΟ 7

Μόνο ο προπονητής μπορεί να είναι όρθιος κατά τη διάρκεια του αγώνα

ΑΡΘΡΟ 9

Η έναρξη του αγώνα γίνεται με jump-ball και από κει και πέρα ισχύει η εναλλασσόμενη κατοχή για το ξεκίνημα όλων των επόμενων περιόδων.

ΑΡΘΡΟ 19

Εδώ υπάρχει μία σημαντική αλλαγή που επιτρέπει στους προπονητές των δύο ομάδων να αντικαταστήσουν παίκτη, σε περίπτωση παράβασης ανεξάρτητα από το ποια ομάδα έχει κάνει την παράβαση.

ΑΡΘΡΟ 28

Η ομάδα που βρίσκεται στη ζώνη άμυνας και επιτίθεται έχει 8 δευτερόλεπτα να περάσει στην κεντρική γραμμή. Εάν η μπάλα βγει εκτός ορίων σε αυτό το χρονικό διάστημα (από παρέμβαση αμυνομένων, τραυματισμό παίκτη της ίδιας ομάδας, περίπτωση αναπήδησης και διπλού σφάλματος και ακύρωσης σοβαρών ποινών), τότε τα 8 δευτερόλεπτα δεν ανανεώνονται, το πέρασμα της γραμμής πρέπει να γίνει στο χρόνο που απομένει. Το χρόνο αυτό τον ανακοινώνει ο διαιτητής στην επιτιθέμενη ομάδα, π.χ. 1, 2, 3, κλπ. δευτερόλεπτα.

ΑΡΘΡΟ 38

Όλα τα τεχνικά φάουλ σε παίκτες, αναπληρωματικούς, προπονητές, παράγοντες έχουν σαν ποινή δύο βολές και κατοχή της μπάλας από το μέσο της πλάγιας γραμμής. Επίσης προβλέπεται άμεση τεχνική ποινή σε παίκτες που προσπαθούν, κάνοντας θέατρο να κερδίσουν επιθετικό φάουλ.

ΠΡΟΠΟΝΗΤΗΣ: Φίλιππος Φλαμουρτζόγλου (1η χρονιά)
ΠΡΟΕΔΡΟΣ: Τάσος Βογιατζόγλου
ΕΔΡΑ: Δ.Κ.Γ. Ρόδου
ΧΩΡΗΤΙΚΟΤΗΤΑ: 1.200 θέσεις
ΧΡΩΜΑΤΑ: Κίτρινο-Μαύρο

Με απόλυτη επιτυχία ολοκληρώθηκαν τα θερινά μαθήματα κολύμβησης - τένις

❑ Διοργανώθηκαν απ' το δραστήριο Δ.Ο.Α.Ν. Καλλιθέας
❑ Απονεμήθηκαν το Σάββατο τα αναμνηστικά μετάλλια, παρουσία επισήμων της περιοχής, γονέων και φυσικά των παιδιών

Με πρωτοφανή επιτυχία ολοκληρώθηκαν στο τέλος Αυγούστου τα θερινά μαθήματα κολύμβησης και τένις που διοργάνωσε και φέτος, στη θαλάσσια περιοχή του Φαληρακίου, ο δραστήριος Δημοτικός Οργανισμός Άθλησης και Νεολαίας Καλλιθέας.

Κάτω από το άοκνο και πατρικό ενδιαφέρον των γυμναστών του Οργανισμού Δημήτρη Γεωργούλα (τένις), Βασίλη Τύπου (τένις), Θόδωρα Σαχινίδη (κολύμβηση), Θεόδωρου Σκαρτάδου (κολύμβηση), Στέργου Φάκουλα (κολύμβηση) και την εθελοντική προσφορά του ποδοσφαιριστή του Απόλλωνα Καλυθιών Κυριάκου Μαριά, τα περισσότερα από 150 παιδιά είχαν την ευκαιρία να γνωρίσουν τα μυστικά των προαναφερόμενων αθλημάτων, να εξασκήσουν τις επιδεξιότητές τους και βέβαια να χαρούν και να βιώσουν μοναδικές στιγμές στα καταγάλανα νερά της παραλίας «Σωτήρης» και στον καταπράσινο κήπο του φιλόξενου ξενοδοχείου APOLLO.

Ωστόσο τα προγράμματα του Δ.Ο.Α.Ν. Καλλιθέας δεν σταματούν εδώ, αφού και κατά τη διάρκεια της χειμερινής περιόδου ένα ευρύ φάσμα αθλημάτων έρχεται να καλύψει όλα τα γούστα και τις ανάγκες άθλησης της νεολαίας της περιοχής.

Αναφέρουμε χαρακτηριστικά:

- Μαθήματα πιγκ πογκ (τεράστιο το ενδιαφέρον)
- Μαθήματα μπάντμιντον (πρόβλημα η έλλειψη ψηλοτάβανης αίθουσας)
- Μαθήματα Αεροβικής Ανδρών-Γυναικών
- Αγωγή προσχολικής ηλικίας
- Μαθήματα μπάσκετ
- Μαθήματα καράτε (εφόσον φυσικά υπάρξει ενδιαφέρον)
- Μαθήματα τένις (μεγάλη ανταπόκριση, θα συνεχιστούν τα θερινά τμήματα)

Βέβαια για την υλοποίηση όλων αυτών των προγραμμάτων απαιτούνται πάρα πολλές υποδομές, μόνιμος πονοκέφαλος για τους ανθρώπους του Οργανισμού, οι οποίοι καταβάλλουν υπεράνθρωπες προσπάθειες για να κυλήσουν όλα ομαλά και με βάση τον προγραμματισμό. Πάγιο αίτημα η δημιουργία μόνιμης πισίνας και γηπέδου τένις, προοπτική που για την ώρα παραπέμπει στις οικονομικές καλένδες, αφού το κόστος υπερβαίνει τις δυνατότητες του Οργανισμού. Παρ' όλα αυτά το μεράκι παραμένει στα ύψη και η παροχή των φιλότιμων ανθρώπων του εγγυάται την προσφορά ποιοτικών αθλητικών υπηρεσιών στα νιάτα του τόπου μας.



Κατάμεστη η αίθουσα της εκδήλωσης

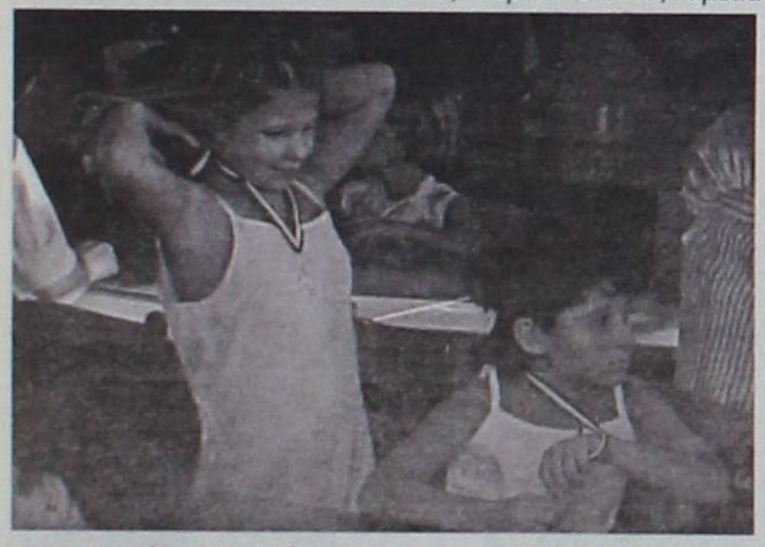

Καμάρι και σκέρτσο, για το πρώτο μετάλλιο



Ο επικεφαλής της μείζονος μειοψηφίας στο Δήμο Καλλιθέας κ. Παπαελευθερίου σε μία απ' τις απονομές



Αρκετοί επίσημοι παραβρέθηκαν στην όμορφη εκδήλωση

ΤΕΝΙΣ

Βασίλης Κατσαρός, Βιτόριο Κατσαρός, Φωτεινή Πιπίνου, Χρήστος Σεβαστάκης, Βαλαντούλα Αϊβάζη, Μαρία Ορφανού, Μαρία Χάλαντα, Αιμιλία Συμεωνίδη, Στάθης Σολδάτος, Γιάννης Αργυρού, Βασίλης Σωτηράκης, Στέργος Αλαφάκης, Αποστόλης Τζάρτζαλος, Πολυχρόνης Παπαγεωργίου, Μανώλης Κωστόπουλος, Ελένη Παπαελευθερίου, Βασίλης Παπαελευθερίου, Μαρία Χατζηγεωργίου, Μιχάλης Κασταμούλας, Θέμις Σωτηράκη, Χρήστος-Ευάγγελος Κώστας, Σταμάτης Σαρίκας, Ηλίας Σαρίκας, Αποστόλης Πολίτης, Ειρήνη Δημητραδιού, Ελπίδα Αργυρά, Δημήτρης Χατζηδιάκος, Μιχαήλ-Άγγελος Καβουσανάκης, Σπύρος Καβουσανάκης, Βαγγέλης Ελευθεράς, Ανδρέας Συλικιώτης, Ιωσήφ Τσιράκος, Βαρσαμίνα Τσιράκου.

ΚΟΛΥΜΒΗΣΗ

Αιμιλία Συμεωνίδη, Στάθης Σολδάτος, Γιάννης Αργυρού, Απόστολος Τζάρτζαλος, Σταμάτης Τσαλίκης, Αλέξανδρος Φάρελ, Μαρία Στατιού, Ηλίας Σαρίκας, Τσαμπίκα Γαλατά, Μιχάλης Κεπέρης, Χαρά Πιερή, Μιχάλης Μανωλάς, Κώστας Μανωλάς, Μαρία-Τσαμπίκα Μακράκη, Γεώργιος-Μιχαήλ Μακράκης, Βασίλης Μάστορας, Κατερίνα Χρήστου, Βασίλης Αντωνάς, Στέργος Αλαφάκης, Ειρήνη Παπαγεωργίου, Μαρία Παπαγεωργίου, Ελένη Παπαελευθερίου, Βασίλης Παπαελευθερίου, Θέμις Σωτηράκης, Ελένη Σεντεμέντε, Σταμάτης Σαρίκας, Κυριάκος Γιαννιού, Μάριος Συμιακάκης, Γιώργος Συμιακάκης, Νικολέτα Καφετζή, Ζωή Γρηγορά, Ελίνα Πιερή, Τάσος Στατιού, Αλέξανδρος Φάρελ, Λευτέρης Πανάγος, Μανώλης Αϊβάζης, Ιωάννα Παναγιωτίδου, Άγγελος Παναγιωτίδης, Γιώργος Σεβαστάκης, Νίκος Καταβενάκης, Ηλίας Ορφανός, Φωτεινή Πιπίνου, Θόδωρος Μούτσος, Τσαμπίκος Ισκάς, Μάρθα Ιωαννίδη, Ελευθερία Χατζημιχάλη, Κατερίνα Σαββάκη, Βαλάντω Στεφανάκη, Γιώργος Πενετάτος, Γιάννης Μουρκάκος, Λουκάς Μουστάκης, Ευάγγελος-Χρήστος Κώστας, Δημήτρης Αρβανίτης, Αλεξία Αλεξανδροπούλου, Τάσος Μελετίου, Σάββας-Άγγελος Τρούμπας, Στέργος Δημητραδιού, Δημήτρης Φωτεινού, Λουίζα Τσαγκαράκη, Γιώργος Συμιακάκης, Μάριος Συμιακάκης, Αιμιλία Συμεωνίδη, Στάθης Σολδάτος, Γιάννης Αργυρού, Απόστολος Τζάτζαλος, Θάλεια Κατσιδώνη, Παρασκευή Καπόγλου, Μανώλης Σχοιναράκης, Θωμάς Δημητραδιού, Μιχάλης Χατζηκώστας, Γιάννης Μελετίου, Ελπίδα Αργυρά, Αναστασία Πολυχρόνη, Μανώλης Πάππου, Κατερίνα Χρήστου, Κωνσταντίνος Καλαϊτζής, Αποστόλης Πολίτης, Αργυρώ Φωτεινού, Μανώλης Τσαγκαράκης, Μαρία Κορδίλα, Στέργος Αλαφάκης, Ελένη Παπαελευθερίου, Βασίλης Παπαελευθερίου, Χρήστος Μωραΐτης, Ειρήνη-Θεοδώρα Μωραΐτη, Μιχάλης Μπραουδάκης, Χρήστος Ζουρούδης, Σάββας Ζουρούδης, Κώστας Κωνσταντούρας, Σοφία Κωνσταντούρα, Θωμάς Σταυράτης, Κώστας Σταυράτης, Γιάννης Παναγιωτόπουλος, Δημήτρης Παναγιωτόπουλος, Βασίλης Μολόχας, Μιχάλης Ξενάκης, Μιχάλης Μανωλάς, Γιάννης Μουρκάκος, Θεόδωρος Κακιός, Μαριά Κακιού, Φαίδρα Καρίκη, Χριστιάνα Καρίκη, Μαριάνθη Καρίκη, Σέβα Καρίκη, Μιχαέλα Καρίκη, Άννα Φωταρά, Βασίλης Μπρόκος, Νίκος Μπρόκος, Κατερίνα Ιντα, Μιχάλης Κοντογιωργάκης, Χαρούλα Μπορομέου, Δέσποινα Γεωργούλη, Χρήστος Νικολόπουλος, Άννα Γιδόπουλου, Κατερίνα Κώστα, Μαρία Γαλατά, Γιώργος Ιωάννου, Σταύρος Καταβένης, Χρήστος Καταβένης, Φιλήμονας Αναγνώστου, Μαγδαληνή Χατζηγιάννη, Νεφέλη Παπαδημητρίου, Αντώνης Τσίμπικας.

ΔΗΜΟΣ ΚΑΛΛΙΘΕΑΣ ΡΟΔΟΥ

ΕΛΛΗΝΙΚΗ ΔΗΜΟΚΡΑΤΙΑ
ΠΕΡΙΦΕΡΕΙΑ ΝΟΤ. ΑΙΓΑΙΟΥ
ΝΟΜΟΣ ΔΩΔΕΚΑΝΗΣΟΥ
ΔΗΜΟΣ ΚΑΛΛΙΘΕΑΣ

ΣΥΓΧΑΡΗΤΗΡΙΟ

Ο Δήμαρχος και το Δημοτικό Συμβούλιο Καλλιθέας συγχαίρουν τους δημότες τους νεοεισαχθέντες φοιτητές στα Ανώτατα και Ανώτερα Εκπαιδευτικά Ιδρύματα και τους εύχονται καλή πρόοδο.

Οι εισαχθέντες είναι οι εξής:

ΑΕΙ

Ηλιάδης Σταύρος του Ηλία. Ναυτιλίας και Επιχειρηματικών Υπηρεσιών Αιγαίου (Χίος).
Καλούδης Σάββας του Σταμάτη. Εφαρμοσμένων Μαθηματικών Κρήτης (Ηράκλειο)
Κωστάκη Ευαγγελία του Σάββα. Δημόσιας Διοίκησης Παντείου
Κώστας Κωνσταντίνος του Εμμανουήλ. Οικονομικών Επιστημών Θεσσαλονίκης
Ντουμάνης Ηλίας-Νεκτάριος του Σπύρου Σχολή Αστυφυλάκων
Πακάκη Ευαγγελία - Καλλιόπη του Παύλου. Δημοσιογραφίας και Μέσων Μαζικής Επικοινωνίας Θεσσαλονίκης.
Παπακωνσταντίνου Σταματία - Χρυσοβαλάντου του Εμμανουήλ. Φιλοσοφίας - Παιδαγωγικής και Ψυχολογίας Αθήνας
Πιννής Νίκος - Κρίστιαν του Βασιλείου. Επιστήμης Προσχολικής Αγωγής και Εκπαιδευτικού Σχεδιασμού Αιγαίου (Ρόδος)
Σαββάκη Μαρία-Ελευθερία του Σπυρίδωνα. Βιολογίας Αθήνας
Σαρίκα Δωροθέα του Στέργου. Μεσογειακών Σπουδών Αιγαίου (Ρόδος)
Στατιού Αναστάσιος του Γεωργίου. Εφαρμοσμένων Μαθηματικών Κρήτης (Ηράκλειο)
Φιλιππάκου Ειρήνη του Γεωργίου. Νομικής Αθήνας
Χατζηδιάκου Τσαμπίκα του Μιχαήλ. Μαθηματικών Κρήτης (Ηράκλειο)

ΤΕΙ

Βασιλάκης Γεώργιος του Στέργου. Εφαρμοσμένης Πληροφορικής και Πολυμέσων ΤΕΙ Κρήτης
Ζερβός Νικόλαος του Ιωάννη. Διαχείρισης Πληροφοριών ΤΕΙ Καβάλας
Καλούδη Μαρία του Βασιλείου. Φυτικής Παραγωγής ΤΕΙ Ηπείρου (Αρτα)
Κατεβαίνη Τσαμπίκα του Φωτίου. Πολ. Δομικών Εργων ΤΕΙ Κρήτης (Ηράκλειο)
Κατσαράς Παναγιώτης του Μιχαήλ. Φυσικοθεραπείας ΤΕΙ Πάτρας (Αίγιο)
Καραγιάννης Βασίλειος του Γεωργίου. Διοίκησης Επιχειρήσεων ΤΕΙ Σερρών
Κηρύκου Παναγιώτα του Μιχαήλ. Φυσικών Πόρων και Περιβάλλοντος ΤΕΙ Κρήτης (Χανιά)
Κωνσταντούρα Ελισάβετ του Γεωργίου-Σωτηρίου. Συνεταιρ. Οργαν. και Εκμεταλλεύσεων.
Λογοθέτης Ιωάννης του Παντελή-Γεωργίου. Λογιστικής ΤΕΙ Σερρών
Μαριά Παναγιώτα του Φωτίου. Επισκεπτών και Επισκεπτριών Υγείας ΤΕΙ Αθήνας
Μάρκου Σμαράγδη του Γεωργίου. Νοσηλευτικής ΤΕΙ Κρήτης (Ηράκλειο)
Μουστάκας Γεώργιος του Φωτίου. Τεχνολογίας Αεροσκαφών ΤΕΙ Χαλκίδας
Μπάρδος Φώτιος του Εμμανουήλ. Ηλεκτρολογίας ΤΕΙ Κρήτης (Ηράκλειο)
Μυτιληναίου Ζωή του Περικλή. Λαϊκής και Παραδοσιακής Μουσικής ΤΕΙ Ηπείρου (Άρτας)
Πιννή Αναστασία του Ιωάννη. Διοίκησης Επιχειρήσεων ΤΕΙ Πάτρας
Σπανουδάκης Νικόλαος του Σταματίου. Φυτικής Παραγωγής ΤΕΙ Καλαμάτας
Στρέμπα Παρασκευή του Σωτηρίου. Σχεδ. και Παραγ. Ενδυμάτων ΤΕΙ Θεσσαλονίκης (Κιλκίς)
Χατζηνικόλα Μαρία-Αναστασία του Εμμανουήλ. Διοίκησης Επιχειρήσεων ΤΕΙ Σερρών

Παρελθόντων ετών

Κλωνάρης Θεόφιλος του Γεωργίου. Ιχθυοκομείας-Αλιείας ΤΕΙ Μεσολογγίου
Μπάρδου Φωτεινή του Περικλή. Εφαρμοσμένων Μαθηματικών Κρήτης (Ηράκλειο)
Τσάβαλου Βικτώρια του Σωτηρίου. Μεσογειακών Σπουδών Αιγαίου (Ρόδος)
Χαϊδούλης Νικόλαος του Μιχαήλ. Μηχανολογίας ΤΕΙ Καβάλας

Ο ΔΗΜΑΡΧΟΣ
ΓΙΑΝΝΗΣ ΙΑΤΡΙΔΗΣ

Τέλος εποχής για μικρούς κολυμβητές...

Την περασμένη Τετάρτη σε μία όμορφη και ζεστή τελετή λήξης, ολοκληρώθηκαν τα μαθήματα κολύμβησης του Δήμου Καμείρου, που για άλλη μία χρονιά πραγματοποιήθηκαν την καλοκαιρινή σεζόν στο χώρο της παραλίας Καλαβαρδών.

Τα παιδιά που μετείχαν στο πρόγραμμα μαζί με τους γονείς τους, που αγκάλιασαν για άλλη μία χρονιά τα μαθήματα αυτά, έδωσαν ραντεβού σε χώρο δίπλα στην παραλία που έμαθαν τα πρώτα βήματα της κολύμβησης, με σκοπό να βραβευτούν από τους υπευθύνους για τη συμμετοχή τους.



Ο δάσκαλος κολύμβησης Βαγγέλης Καριοφυλλάκης την ώρα που δίνει τα διπλώματα στους μικρούς φίλους του υγρού στοιχείου

Της Μαρίας Κολεζάκη.-

Τα χαμόγελα των γονιών, η καλή διάθεση και τα γέλια των μικρών φίλων του αθλήματος ήταν τα βασικά συστατικά της εκδήλωσης.

Ο πρόεδρος του ΔΟΠΑ Καμείρου Κώστας Θωμάτος, αφού κάλεσε τους μικρούς αθλητές τριγύρω του και τους ενημέρωσε για τα καινούρια τμήματα που θα δημιουργηθούν από τη νέα χρονιά, τους ευχήθηκε καλή σχολική χρονιά αφού σε λίγες μόνο ημέρες ξεκινάει η νέα σχολική περίοδος.

Στη συνέχεια σε μία μικρή ομιλία προς τους γονείς ανέφερε την προσπάθεια του Δήμου για την άθληση των παιδιών και έκανε ίσως δημόσια για πρώτη φορά λόγο στη δημιουργία ενός κολυμβητηρίου που μέχρι αυτή τη στιγμή για το δήμο και για τους υπεύθυνους του ΔΟΠΑ ήταν ένα όνειρο.



Ο πρόεδρος του ΔΟΠΑ Κώστας Θωμάτος στη σύντομη ομιλία του προς τους γονείς των παιδιών

Στη συνέχεια ο κ. Βαγγέλης Καριοφυλλάκης μοίρασε σε όλα τα παιδιά τα αναμνηστικά διπλώματα, δίνοντας τέλος στη σεμνή τελετή.

Οι δύο υπεύθυνοι του τμήματος Κώστας Θωμάτος και Βαγγέλης Καριοφυλλάκης ανέφεραν τα εξής:

Βαγγέλης Καριοφυλλάκης (καθηγητής κολύμβησης)

«Όπως κάθε χρόνο έτσι και φέτος έγινε η εκδήλωση τελετής λήξης των μαθημάτων.

Όλα τα παιδιά έδωσαν το παρών και είμαστε πολύ χαρούμενοι γιατί για άλλη μια φορά πραγματοποιήθηκε το πρόγραμμα με επιτυχία.

Ραντεβού δίνουμε πάλι τη νέα καλοκαιρινή σεζόν και ευελπιστούμε κάποια στιγμή να δώσουμε ραντεβού το χειμώνα.

Αυτό σημαίνει να μπορέσουμε κάποια στιγμή να φτιάξουμε ένα κολυμβητήριο έτσι ώστε να έχουμε τη δυνατότητα να δίνουμε ραντεβού και τη χειμερινή περίοδο.

Εύχομαι στα παιδιά καλή σχολική χρονιά, ανανεώνοντας το ραντεβού για το επόμενο καλοκαίρι».

Κώστας Θωμάτος (Πρόεδρος ΔΟΠΑ Καμείρου)

«Βρεθήκαμε σήμερα σ' αυτό το χώρο για να πραγματοποιήσουμε αυτή τη γιορτή με αφορμή τη λήξη του προγράμματος κολύμβησης.

Φέτος σ' αυτά τα μαθήματα συμμετείχαν περίπου 50-60 παιδιά απ' όλα τα δημοτικά διαμερίσματα του δήμου μας.

Καθηγητής τους είναι ο κ. Βαγγέλης Καριοφυλλάκης ο οποίος τους έμαθε κολύμβηση στην παραλία των Καλαβαρδών.

Οι συνθήκες δεν είναι ιδανικές, ωστόσο είμαστε όλοι πολύ ευχαριστημένοι γιατί για πολλά χρόνια παίρνουμε τα παιδιά μας από πολύ μικρές ηλικίες και τα μαθαίνουμε κολύμβηση.

Οι γονείς ανταποκρίθηκαν αμέσως σ' αυτό το κάλεσμα. Άλλωστε ήταν τα μοναδικά μαθήματα του καλοκαιριού.

Άλλωστε και μεις οι ίδιοι φροντίσαμε να λύσουμε και το θέμα της μετακίνησης.

Τα παιδιά μπορούσαν να έρθουν δωρεάν τόσο με το λεωφορείο του δήμου, όσο και με το άλλο της ΡΟΔΑ.

Φέτος λόγω της αύξησης των συμμετεχόντων παιδιών είχαμε και δεύτερο δάσκαλο, τον Κώστα Καριοφυλλάκη, γιατί όπως αποδείχθηκε ένας δάσκαλος δεν είναι αρκετός.

Το όνειρό μας είναι να δημιουργηθεί στο Δήμο Καμείρου ένα κολυμβητήριο.

Βέβαια αυτό δεν είναι και εύκολο αλλά θα προσπαθήσουμε για το καλό των παιδιών μας.

Η αλήθεια είναι ότι δεν έχει εγκριθεί τίποτα ακόμη γιατί έχουμε άλλες προτεραιότητες.

Στόχος μας είναι να ολοκληρωθεί πρώτα το γήπεδο του Αγίου Σουλά και έπειτα θα συζητάμε πλέον τη δημιουργία του κολυμβητηρίου.

Εύχομαι στα παιδιά καλή σχολική χρονιά και θα δώσουμε ραντεβού αυτό το μήνα για την έναρξη των νέων προγραμμάτων»..



Παιδιά που μετείχαν στο πρόγραμμα σε παράταξη

In Blu
MODA ITALIANA
ΟΙ ΕΚΠΤΩΣΕΙΣ ΤΕΛΕΙΩΝΟΥΝ...
ΟΙ ΤΙΜΕΣ ΕΞΑΚΟΛΟΥΘΟΥΝ ΝΑ ΕΙΝΑΙ ΧΑΜΗΛΕΣ
ΣΑΣ ΠΕΡΙΜΕΝΟΥΜΕ
ΣΥΝΕΧΕΙΣ ΠΑΡΑΛΑΒΕΣ, ΝΕΑ ΜΟΝΤΕΛΑ ΤΩΡΑ, ΠΟΙΚΙΛΙΑ ΣΕ ΧΡΩΜΑΤΑ
ΓΥΝΑΙΚΕΙΑ ΕΣΩΡΟΥΧΑ
Φορέματα ΠΑΙΔΙΚΑ-ΕΦΗΒΙΚΑ
ΓΙΑ ΚΑΘΕ ΗΛΙΚΙΑΣ ΠΑΙΔΙΑ-ΚΟΡΙΤΣΙΑ ΚΑΙ ΑΓΟΡΙΑ
Σε κάθε αγορά το ανάλογο δωράκι
Signora PAOLA
Διαγοριδών 24 • ΡΟΔΟΣ - Τηλ. 22410-78655

ΠΡΑΚΤΟΡΕΙΟ ΟΠΑΠ
ΒΟΝΑΚΗΣ ΓΙΑΝΝΗΣ
ΑΜΕΣΗ ΠΛΗΡΩΜΗ ΚΕΡΔΩΝ
ΞΥΣΤΟ
ΕΞΟΦΛΟΥΝΤΑΙ ΛΟΓΑΡΙΑΣΜΟΙ Δ.Ε.Η. - Ο.Τ.Ε.
ΣΤΟΙΧΗΜΑ ΠΟΔΟΣΦΑΙΡΟ
SUPER 3
ΤΖΟΚΕΡ
extra 5
ΛΟΤΤΟ ΠΡΟ ΝΕΟ
ΚΙΝΟ ΛΑΧΕΙΑ
ΠΡΟ ΠΟ ΓΚΟΛ
ΠΡΟ-ΠΟ 13
ΑΘΗΝΩΝ 28 ΑΝΑΛΗΨΗ - ΡΟΔΟΣ ΤΗΛ. 22410 67221 - FAX: 22410 60319



Η σχεδίασή του θα σας αναστατώσει, η οδήγησή του θα σας απογειώσει.

Με τις χαρακτηριστικές, δυνατές γραμμές, το σφηνοειδές εμπρός και πίσω τμήμα σχήματος "V", το εντυπωσιακό και δυναμικό προφίλ που αποπνέει στιβαρότητα, το νέο Opel Astra σχεδιάστηκε για να αναστατώσει τις αισθήσεις σας! Με το σύστημα ολοκληρωμένης ασφάλειας SAFETEC®, το πλαίσιο δυναμικής συμπεριφοράς IDS^{Plus}, το μοναδικό στην κατηγορία σύστημα Συνεχούς Ελέγχου Απόσβεσης CDC και τον "αγωνιστικό" Διακόπτη Σπορ Λειτουργίας, το νέο Opel Astra κατασκευάστηκε για να απογειώσει τις αισθήσεις σας!

Νέο Opel Astra. Εμπιστευθείτε τις αισθήσεις σας.

Opel Astra 1.4 Twinport*: Εκπομπή ρύπων CO_2 gr/km: 151, Κατανάλωση καυσίμου lt/100km – Κύκλος πόλης: 8,2, Εκτός πόλης: 5,2, Μικτός κύκλος: 6,3.

ΕΠΙΣΗΜΟΣ ΔΙΑΝΟΜΕΑΣ OPEL
ΜΑΜΑΛΙΓΚΑΣ ΑΕΒΕ: 3ο χλμ. Λ. Ρόδου-Λίνδου, Ρόδος 85 100, Τηλ.: 22410-61005, 5ο χλμ. Επαρχιακής Οδού Χωρίων, Κως 853 00
Εξουσιοδοτημένη Μονάδα Μ. ΓΡΥΛΛΗΣ: 5ο χλμ. Επαρχιακής Οδού Χωρίων, Κως 853 00, Τηλ.: 22420-29490,
ΕΜ. ΤΣΕΡΚΗΣ: Πηγάδια Καρπάθου, Κάρπαθος 857 00, Τηλ.: 22450-22889.

Μέσα κι έξω από τα...



Διαιτητικά

Αφού και στους αγώνες σέβεν σάιντ δεν έλειψαν τα παράπονα κατά της διαιτησίας, φαντασθείτε τι πρόκειται να γίνει όταν με το καλό ξαναρχίσουν τα πρωταθλήματα. Εκτός κι αν οι διαιτητές ήταν... απροπόνητοι, οπότε στο πρωτάθλημα θα μας δείξουν τον καλό εαυτό τους.

Υπομονή... και θα δούμε. Το σίγουρο είναι ότι ορισμένοι διαιτητές πήραν παραπάνω κιλά το καλοκαίρι και θα πρέπει τώρα να κάνουν λίγη δίαιτα...

Νέο ξεκίνημα

Νωρίς-νωρίς θα ξεκινήσουν φέτος οι προπονήσεις για τα παιδιά της Ακαδημίας ποδοσφαίρου του Ευκλή Σορωνής.

Έπειτα από διαλογική συζήτηση που είχαν τα μέλη της διοίκησης, οι γονείς των παιδιών και ο προπονητής τους Γιάννης Παυλίδης αποφασίστηκε να αρχίσουν από σήμερα το απόγευμα οι προπονήσεις για τα μικρά παιδιά. Ετσι θα επωφεληθούν το μικρό χρονικό διάστημα που απομένει μέχρι την έναρξη της νέας σχολικής χρονιάς (13 Σεπτεμβρίου).

Τα νέα παιδιά, που συγκροτούν τη διοίκηση του Ευκλή, κάνουν ό,τι μπορούν για να δημιουργήσουν τις όποιες συνθήκες υποδομής. Κι αυτό είναι προς τιμή τους, καθώς άλλα σωματεία μεγαλύτερων κατηγοριών «βλέπουν» μόνο την πρώτη τους ομάδα...

Διαφημίζει την Ελλάδα

Η Ροδίτισσα αθλήτρια του μήκους Νίκη Ξάνθου (Ξανθού) επελέγη από το σχεδιαστή Δούκα Χατζηδούκα να φορέσει (και να φωτογραφηθεί) ένα συλλεκτικό ζευγάρι σανδάλια υψηλής ραπτικής, εμπνευσμένα από την αρχαία Ελλάδα και το ολυμπιακό πνεύμα.

Βασικό υλικό των σανδαλίων είναι το κρύσταλλο swarovski. Η πρόταση προς το σχεδιαστή έγινε από τη Swarovski international. Οι φωτογραφίες με τη Νίκη Ξάνθου φορώντας τα σανδάλια θα ταξιδέψουν σ' όλο τον κόσμο. Οι φωτογραφίες είναι του Βαγγέλη Κύρη.

Απροπόνητος

Χωρίς ούτε μία προπόνηση κατέβηκε στο σέβεν σάιντ ο Ακουσίλαος, αφού δεν άρχισε ακόμα προετοιμασία. Φυσικά, πήρε μέρος στην προκριματική φάση και αποκλείστηκε αφού έχασε από τον Ηρακλή Μαριτσών.

Ο λόγος που δήλωσε συμμετοχή στο σέβεν σάιντ ήταν ότι στο γήπεδο Φανών γίνονταν οι αγώνες ενός ομίλου και σαν «οικοδεσπότης» ήθελε να μην ήταν «απ' έξω».

Τα τελευταία πανηγύρια

Τελειώνουν τα πανηγύρια του καλοκαιριού, καθώς βαδίζουμε στο πρώτο δεκαήμερο του Σεπτεμβρίου.

Τη βδομάδα που έρχεται πάντως πανηγυρίζουν Καλυθιές, Απόλλωνα την Ύψωση του Τιμίου Σταυρού και οι Φάνες τον Άγιο Νικήτα.

Στ' Απόλλωνα, αλλά και στις Φάνες έχουν προγραμματιστεί και πολιτιστικές εκδηλώσεις με συμμετοχή των τοπικών ομάδων (Απόλλωνα και Ακουσιλάου).

Βρήκαν κλειστά

Οι καλαθοσφαιριστές του Ηρακλή Λάρδου πήγαν προχθές το απόγευμα στο βοηθητικό γήπεδο Ρόδου για να προπονηθούν, αλλά βρήκαν κλειστές τις πόρτες του. Έτσι προτίμησαν τις διαδρομές στο πάρκο απέναντι από το Πανεπιστήμιο Αιγαίου.

Δυσκολίες

Μία και μοναδική ομάδα μπάσκετ διαθέτει ο Δήμος Πεταλούδων - την Ελπίδα. Όμως παρά το γεγονός αυτό, οι πληροφορίες από την Κρεμαστή αναφέρουν ότι το εκεί Κλειστό Γυμναστήριο δεν είναι πάντα στη διάθεσή τους για προπονήσεις.

Αν οι πληροφορίες είναι έγκυρες, γιατί άραγε να συμβαίνει αυτό;

Προσπαθεί...

Έληξαν την περασμένη Τετάρτη τα μαθήματα κολύμβησης για τα μικρά παιδιά του Δήμου Καμείρου.

Με την ευκαιρία έγινε μια μικρή αποχαιρετιστήρια γιορτή στο εστιατόριο των αδελφών Χατζηνικόλα, στην παραλία των Καλαβαρδών.

Παρόντες στη γιορτή τα παιδιά και οι γονείς τους, ο προπονητής του Βαγγέλης Καριοφυλλάκης και ο πρόεδρος του Δημοτικού Οργανισμού Πολιτισμού Καμείρου Κώστας Θωμάτος.

Στα μικρά παιδιά απονεμήθηκαν διπλώματα συμμετοχής στο πρόγραμμα. Μετά τις αναμνηστικές φωτογραφίες, ακολούθησε μπουφές.

Με τα πενιχρά μέσα και έσοδα ο Δήμος Καμείρου προσπαθεί κι αυτός για ό,τι καλύτερο γίνεται για τα μικρά παιδιά....

Οι χαμένες μπάλες

Το νεοδημιουργηθέν γήπεδο στο Παραδείσι (δίπλα από το «ξηλωμένο») σχεδόν είναι έτοιμο. Μόνο που χρειάζεται να μπει άμεσα και το υψηλό σιδηρόπλεγμα στη δυτική του πλευρά, γιατί από τα σουτ και τις... στραβοκλωτσιές η μπάλα θα βρίσκεται συνεχώς στον περιφραγμένο χώρο του αεροδρομίου.

Ήδη χτίστηκε ο τοίχος της δυτικής πλευράς και μπήκαν οι σιδηροΐστοί για το πλέγμα, γιατί καταμετρήθηκαν οι πρώτες χαμένες μπάλες του Κλεάνθη! Χάνονται που χάνονται τόσες μπάλες κάθε χρόνο. Να μη χάνονται όμως με τόση ευκολία.

Να δείξουμε την αγάπη μας

Οι Ολυμπιακοί Αγώνες του 2004 πέρασαν στην ιστορία σαν οι καλύτεροι και εντυπωσιακότεροι απ' όσους έγιναν έως τώρα. Η Ελλάδα, ως διοργανώτρια χώρα, πήρε τα εύσημα απ' όλους.

Μπροστά μας έχουμε τώρα τους παρα-ολυμπιακούς αγώνες. Την ίδια ευαισθησία, φιλοτιμία και φιλοξενία πρέπει να επιδείξουμε και σ' αυτούς τους αγώνες για να πάρουμε και πάλι άριστα σαν χώρα και λαός. Μα πιο πολύ απ' όλα θα μετρήσει η αγάπη μας για την ειδική κατηγορία αυτών των αθλητών, που δίνουν «παράδειγμα ζωής» για όλους μας.

ΕΥΡΩΠΑΪΚΗ ΕΠΕΝΔΥΤΙΚΗ

ΚΤΗΜΑΤΟΜΕΣΙΤΙΚΟ ΓΡΑΦΕΙΟ

ΘΕΟΦΙΛΟΣ ΚΑΩΝΑΡΗΣ - ΑΝΤΩΝΗΣ ΝΙΚΟΛΗΣ

ΕΘΝΙΚΗΣ ΑΝΤΙΣΤΑΣΕΩΣ 48 (ΠΡΩΗΝ ΑΝΝΗΣ ΜΑΡΙΑΣ) ΤΗΛ. 2241039300

ΔΙΑΜΕΡΙΣΜΑΤΑ

46 τ.μ.	Γκαρσονιέρα ισόγεια στην Ανάληψη	€ 30.000
50 τ.μ.	Στην Ιαλυσό με καταπληκτική θέα	€ 50.000
185 τ.μ.	Αποθήκη με ράμπα στην Μ.Πετρίδη	€ 58.700
85 τ.μ.	Αγία Αναστασία με 2 υπνοδωμάτια	€ 67.500
80 τ.μ.	Αφάντου ισόγειο με αυλή	€ 73.400
100 τ.μ.	Θεολόγος Δεκαετίας με 2 υπν/τια	€ 73.400
150 τ.μ.	Αποθήκη στην Ανάληψη	€ 73.400
55 τ.μ.	Στην Μητρόπολη καινούργιο	€ 76.300
80 τ.μ.	Περιοχή Κόβα με 2 υπνοδωμάτια	€ 85.000
71 τ.μ.	Ισόγειο στην Πειραιώς με 2 υπνοδωμάτια	€ 85.000
85 τ.μ.	Κοδρικτώνος β ορόφου με ασανσέρ	€ 88.000
80 τ.μ.	Δ.Αναστασιάδη β ορόφου	€ 88.041
88 τ.μ.	Κοντά στο στάδιο με θέρμανση κ ασανσέρ	€ 91.000
100 τ.μ.	Δαμασκηνού με 3 υπνοδωμάτια	€ 102.700
80 τ.μ.	Β' ορόφου με θέρμανση ετοιμοπαράδοτο	€ 122.000
87 τ.μ.	Άγιος Νικόλαος υπό κατασκευή	€ 126.200
120 τ.μ.	6 Δωμάτια για εκμετάλευση	€ 132.000
100 τ.μ.	Οροφοδιαμέρισμα lux στην Ανάληψη	€ 132.000
95 τ.μ.	Ετοιμοπαράδοτο στο Ροδίνι	€ 132.000
90 τ.μ.	Καινούργιο στην Ανάληψη	€ 138.000
160 τ.μ.	Όροφος 115&45 τ.μ. σε τοιχοποιία	€ 140.900
105 τ.μ.	**Ανάληψη 3 υπν/τια,πάρκιν,φωτεινό**	€ 146.735
114 τ.μ.	Άγιος Νικόλαος υπό κατασκευή	€ 167.300
4 Γκαρσονιέρες με μηνιαίο εισόδημα €1350		



ΟΙΚΟΠΕΔΑ

650 τ.μ.	ΣΤΟΝ ΑΡΧΑΓΓΕΛΟ ΕΝΤΟΣ ΟΙΚΙΣΜΟΥ ΜΕ Σ.Δ. 0,8 ΣΕ ΗΣΥΧΗ ΠΕΡΙΟΧΗ ΚΑΤΑΛΗΛΟ ΓΙΑ ΟΙΚΙΑ	
2600 τ.μ.	Στην Αρχίπολη άρτιο κ οικοδομήσιμο	€ 41.000
1570 τ.μ.	Γεννάδι στον κεντρικό δρόμο	€ 50.000
600 τ.μ.	Φαληράκι Επί της Εθν.οδού με άδεια οικοδομής	€ 50.000
46000 τ.μ.	Στην Ψίνθο με νερό πάνω στο δρόμο	€ 52.800
2000 τ.μ.	Στο Γεννάδι με άδεια οικοδομής,νερό,ρεύμα	€ 58.700
4000 τ.μ.	Μαριτσά με ωραία θέα,	€ 73.400
2300 τ.μ.	Αφάντου στο κύμα	€ 73.400
7400 τ.μ.	Αφάντου για Βιοτεχνική χρήση	€ 73.400
2500 τ.μ.	Στο κιοτάρι κοντά στο κύμα με άδεια οικ.	€ 73.400
4000 τ.μ.	Μετά το Λαδικό 70m από τον κεντρικό	€ 82.000
8500τ.μ.	Κολύμπια με άδεια για 6 μονοκατοικίες	€ 190.700
9600 τ.μ.	Στο κανδυλί σε ήσυχο σημείο	€ 197.000
7500 τ.μ.	Στα Κολύμπια διπλα σε ξενοδοχείο	€ 220.000
5700 τ.μ.	Κοσκινού περιοχή Αγίου Ιωάννη	€ 235.000
7720 τ.μ.	**Ασγούρου εντός ζώνης οικισμού με δυνατότητα τεμαχισμού σε 3 άρτια κ οικοδομήσιμα οικόπεδα**	€ 265.000
3600 τ.μ.	Λαχανιά άρτιο κ οικοδ/μο με θέα θάλασσα	€ 52.800
7500 τ.μ.	Στην Λαχανιά επί της Εθνικής οδού	€ 117.400
4000 τ.μ.	Στην Λαχανιά με θέα θάλασσα	€ 52.824
1500 τ.μ.	Στην Λαχανιά εντός οικισμού	€ 61.628
9000 τ.μ.	Στην Λαχανιά 800 m από το κύμα	€ 82.170
6500 τ.μ.	Στην Λαχανιά 300 m από το κύμα	€ 104.000

ΜΟΝΟΚΑΤΟΙΚΙΕΣ - ΜΕΖΟΝΕΤΕΣ

75 τ.μ.	**Οικία στην Παλιά Πόλη σε καλή τιμή**	€ 44.020
70 τ.μ.	Κατοικία στην Σύμη δίπλα στο κύμα	€ 161.400
175 τ.μ.	Στους Τρείς σε μπετά με οικόπεδο 1300	€ 126.192
210 τ.μ.	Ιαλυσός σε σοβά κοντά στην θάλασσα	€ 161.500
140 τ.μ.	Μαριτσά ολοκαίνουργια μονοκατοικία σε οικόπεδο 2000 τ.μ.εντός οικισμού με ωραία θέα	
350 τ.μ.	**ΠΑΡΑΛΙΑ Ιαλυσού 1 έτους λούξ κατασκευής**	
295 τ.μ.	Ιξιά με 4 υπνοδωμάτια σε 500 οικόπεδο	€ 264.123
140 τ.μ.	**Κοσκινού σε 1300 οικόπεδο με καταπληκτική θέα**	



ΚΑΤΑΣΤΗΜΑΤΑ - ΕΠΙΧΕΙΡΗΣΕΙΣ

ΞΕΝΟΔΟΧΕΙΟ 70 ΚΛΙΝΩΝ ΣΕ ΤΙΜΗ ΕΥΚΑΙΡΙΑΣ €9000/Κλίνη

ΞΕΝΟΔΟΧΕΙΟ ΕΝΤΟΣ ΠΟΛΕΩΣ 180 ΚΛΙΝΩΝ ΣΕ ΤΙΜΗ ΕΥΚΑΙΡΙΑΣ

Ενοικιάζεται κατάστημα 250 τ.μ. εντός πόλεως

Κατάστημα στην Καποδιστρίου 60 τ.μ.+30 τ.μ.

Αναψυκτήριο έτοιμο προς λειτουργία **ΕΥΚΑΙΡΙΑ**

4 Γκαρσονιέρες καινούργιες με πολύ καλό εισόδημα

Καφετέρια δίπλα σε ξενοδοχεία προς πώληση

Κατάστημα πλησίον Αθηνών 90 τ.μ.+15 πατάρι

ΑΓΟΡΕΣ - ΠΩΛΗΣΕΙΣ - ΜΙΣΘΩΣΕΙΣ ΑΚΙΝΗΤΩΝ

ΣΥΜΒΟΥΛΕΥΤΙΚΕΣ ΚΑΙ ΕΠΕΝΔΥΤΙΚΕΣ ΠΡΟΤΑΣΕΙΣ

ΑΠΟΚΛΕΙΣΤΙΚΗ ΔΙΑΘΕΣΗ ΔΙΑΜΕΡΙΣΜΑΤΩΝ - ΟΙΚΟΠΕΔΩΝ - ΞΕΝΟΔΟΧΕΙΩΝ

ΖΗΤΟΥΝΤΑΙ ΔΙΑΜΕΡΙΣΜΑΤΑ - ΜΟΝΟΚΑΤΟΙΚΙΕΣ - ΟΙΚΟΠΕΔΑ - ΑΓΡΟΤΕΜΑΧΙΑ

Νομαρχία και Περιφέρεια εφιστούν την προσοχή του ΥΠΕΧΩΔΕ

Να κηρυχθεί «πυρόπληκτη» η καμένη γη του Μεσοχωρίου

Στόχος να ...προλάβουμε το χειμώνα και τυχόν πλημμυρικά φαινόμενα στο νησί

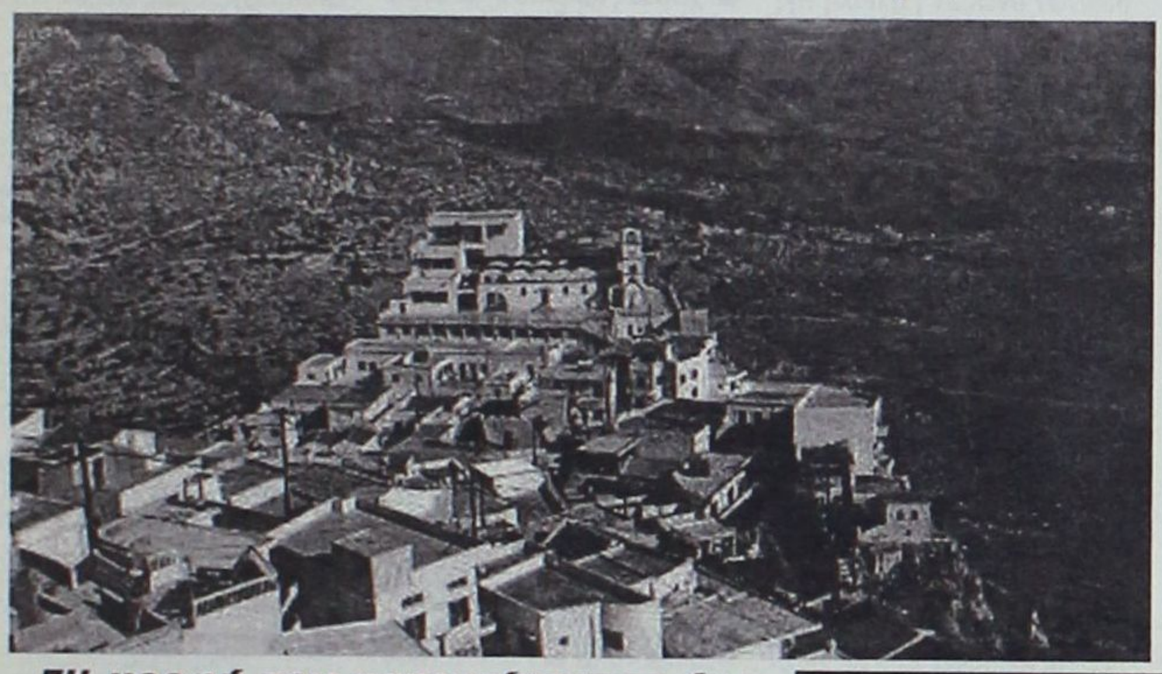

Τη μορφή του κατεπείγοντος έχει πάρει πλέον η κινητοποίηση των τοπικών αρχών, με σκοπό τη θωράκιση της περιοχής Μεσοχωρίου Καρπάθου μετά τις καταστροφικές πυρκαγιές που έπληξαν την περιοχή.

Μετά τις αλλεπάλληλες επαφές και διαβήματα της Νομαρχιακής Αυτοδιοίκησης Δωδεκανήσου προς τα συναρμόδια υπουργεία, παράλληλες πρωτοβουλίες αναλαμβάνει επικουρικά και η Περιφέρεια Νοτίου Αιγαίου με σκοπό να επουλωθούν άμεσα οι πληγές της διπλής τραγωδίας της 5ης Μαΐου και της 17ης Ιουνίου.

Το άγχος και το ενδιαφέρον των τοπικών μας αρχών, όπως περιγράφεται και στην αλληλογραφία του Γενικού Γραμματέα της Περιφέρειας Νοτίου Αιγαίου, έχει να κάνει με τα στενά χρονικά περιθώρια που απομένουν ώστε να χρηματοδοτηθούν τα απαραίτητα έργα προστασίας της Καρπάθου (ειδικότερα η περιοχή Μεσοχωρίου) από πιθανές πλημμύρες.

Το «νεκρό» - γυμνό τοπίο στην πάλαι ποτέ καταπράσινη περιοχή, είναι σαφές ότι ευνοεί την εκδήλωση πλημμυρικών φαινομένων, γεγονός που κινητοποιεί και θέτει σε επιφυλακή τη δημοτική και νομαρχιακή αρχή, όπως και την Περιφέρεια Νοτίου Αιγαίου.

Η επιστολή του κ. Χαράλαμπου Κόκκινου προς την Υπηρεσία Αποκατάστασης Σεισμοπλήκτων του υπουργείου Περιβάλλοντος, Χωροταξίας και Δημοσίων Εργων είναι ενδεικτική της ανάγκης για τη λήψη άμεσων μέτρων, με την υπόμνηση ότι ήδη η Νομαρχιακή Αυτοδιοίκηση Δωδεκανήσου έχει αναλάβει ήδη την ευθύνη εκπόνησης της σχετικής μελέτης. Αναφέρεται συγκεκριμένα στην επιστολή του Περιφερειάρχη:

« Σας διαβιβάζουμε, συνημμένα, την σχετική αλληλογραφία από την οποία προκύπτει η αναγκαιότητα για κατεπείγουσες ενέργειες προκειμένου το Δ.Δ. Μεσοχωρίου Ν. Καρπάθου να θωρακισθεί αντιπλημμυρικά μετά την καταστροφή του υπερκείμενου Δάσους (6.000 στρ.) από τις πυρκαγιές που εκδηλώθηκαν, απανωτά, στις 5 Μαΐου και 17 Ιουνίου του τρέχοντος έτους.

Επειδή είναι πρόδηλος ο κίνδυνος της εκδήλωσης πλημμυρικών φαινομένων κατά την χειμερινή περίοδο και προκειμένου να διευκολυνθούν όλες εκείνες οι διαδικασίες για την χρηματοδότηση και εκτέλεση των έργων αυτών στα πλαίσια του κατεπείγοντος παρακαλούμε για τις ενέργειές σας ώστε η περιοχή να χαρακτηρισθεί ως πυρόπληκτης.

Για τα τυχόν συμπληρωματικά τεχνικά στοιχεία που τυχόν απαιτηθούν και για την επιτάχυνση της σχετικής διαδικασίας, παρακαλούμε όπως αυτά ζητηθούν απευθείας από τις Τεχνικές Υπηρεσίες της Νομαρχίας Δωδεκανήσου οι οποίες έχουν αναλάβει την εκπόνηση της μελέτης.

Ο Γεν. Γραμματέας
Π.Ν.Αι.»

ΚΕΝΤΡΟ ΞΕΝΩΝ ΓΛΩΣΣΩΝ
ΝΑΝΣΥ ΒΑΣΙΛΟΠΟΥΛΟΥ
Master of Arts in Hull University, UK

ΑΓΓΛΙΚΑ*ΙΤΑΛΙΚΑ
ΓΕΡΜΑΝΙΚΑ





* Προσιτά δίδακτρα *
*Τμήματα όλων των επιπέδων *
* Computers, Multimedia, Internet *

ΔΩΡΕΑΝ Η ΤΑΞΗ "JUNIOR A"
ΓΙΑ ΜΑΘΗΤΕΣ ΤΗΣ Α' & Β'
ΔΗΜΟΤΙΚΟΥ

ΜΗΤΡΟΠΟΛΕΩΣ 75, ΡΟΔΟΣ, Τηλ. 22410 - 70110

Rodos Car AE
Μέλος του Επισήμου Δικτύου Εμπόρων BMW Hellas AE
3ο χλμ. Ρόδου - Καλλιθέας, 851 00 Ρόδος
Τηλ.: (22410) 64169, 68032-3, 61825
Fax : (22410) 68034

Sheer Driving Pleasure

Νέα BMW Σειρά 5.
Κάποιος πρέπει να ηγείται.

Νέα BMW Σειρά 5. Το αυτοκίνητο που θέτει νέα μέτρα σύγκρισης.
- Εξακύλινδροι κινητήρες.
- Ηλεκτρονικό σύστημα χειρισμού iDrive και σύστημα Head-Up Display, για την απεικόνιση ψηφιακών ενδείξεων στο παρμπρίζ.
- Ενεργό σύστημα διεύθυνσης Active Steering.
- Σύστημα ελέγχου ανάρτησης Dynamic Drive.
- Προσαρμοζόμενα Φώτα σε Στροφή και πλήθος άλλων τεχνολογικών καινοτομιών που σας εξασφαλίζουν γνήσια οδηγική απόλαυση.



Ελάτε σήμερα στη Rodos Car AE για ένα Test Drive και ζήστε μια πρωτόγνωρη οδηγική εμπειρία.

Για περισσότερες πληροφορίες τηλεφωνήστε στο (22410) 64169, 68032-3, 61825.

Νέα BMW Σειρά 5 - Κατανάλωση (lt/100km): Κύκλος πόλης 13.0/16.3 - Κύκλος εκτός πόλης 6.8/7.9 - Μεικτός κύκλος 9.0/10.9 - Εκπομπές CO_2 (grm/km): 219/264

Μια εναλλακτική πρόταση για τον τουρισμό της πόλης της Ρόδου

Του
Αρχιτέκτονα Αγαπητού Ξάνθη



Η πόλη της Ρόδου αποτελεί έναν από τους κυριότερους τουριστικούς προορισμούς στην Ελλάδα. Το τουριστικό θαύμα της Ρόδου ξεκίνησε στις αρχές του '60 και μεγάλωσε την δεκαετία του '70 και ολοκληρώθηκε την δεκαετία του '80. Από το 1987 η πόλη της Ρόδου θεωρείται κορεσμένη περιοχή , δηλαδή δεν μπορούν να δημιουργηθούν νέες κλίνες παρά μόνο επιτρέπεται ο εκσυγχρονισμός των ήδη υπαρχόντων ξενοδοχειακών μονάδων. Έτσι εμφανίζεται ένα αρκετά κουρασμένο τουριστικό προϊόν που ζητάει ανανέωση και προσαρμογή στις νέες απαιτήσεις. Η δυναμικότητα σε ξενοδοχειακές κλίνες του νησιού είναι 70.137 κλίνες και ειδικότερα της πόλης είναι 16.500 κλίνες. Πάνω σε αυτό το πλαίσιο ο τουρισμός της πόλης χρειάζεται ένα γενναίο λίφτινγκ με ουσιαστικές παρεμβάσεις που θα προσέφεραν μία εναλλακτική πρόταση για ένα τουριστικό μέλλον με προοπτική και αυξητική τάση.

1. ΓΕΝΙΚΕΣ ΠΡΟΤΑΣΕΙΣ:

Ολοκλήρωση των μεγάλων έργων-δραστηριοτήτων του νησιού που επηρεάζουν την τουριστική δυναμική της πόλης.

Α. Το αεροδρόμιο του " Διαγόρα" και βελτίωση των ήδη υπαρχόντων υποδομών.

Β. Η νέα είσοδος της πόλης που θα προσδώσει καλύτερη κυκλοφοριακή ροή προς αυτήν.

Γ. Ο περιμετρικός δρόμος στις παρυφές της πόλης θα ανακουφίσει το ήδη βεβαρημένο κυκλοφοριακό τοπίο της.

Δ. Το νέο εργοστάσιο παραγωγής ρεύματος.

Ε. Η συμπλήρωση με τα δίκτυα και το διυλιστήριο του Φράγματος του Γαδουρά

ΣΤ. Τα λιμενικά έργα- Λιμάνι Ακαντιάς, Μαρίνα, Καρνάγιο , αναβάθμιση της μαρίνας Μανδρακίου.

Η. Αξιοποίηση του υπάρχοντος γηπέδου Γκολφ, και η κατασκευή νέων τριών γηπέδων που να καλύπτουν όλο το εύρος του νησιού.

Θ. Προτάσεις για την δημιουργία ειδικών μορφών τουρισμού υπερτοπικού χαρακτήρα όπως:

1. επιλεγμένες θέσεις για, καταδυτικό τουρισμό, 2. θρησκευτικό τουρισμό, 3.οικολογικό-

περιπατητικό τουρισμό, 4. αθλητικό τουρισμό- κέντρο ιστιοσανίδας- θαλάσσιο.

Ι. Πιθανή δημιουργία τοπικής αεροπορικής εταιρίας τσάρτερ, τοπικά γραφεία τουρισμού σε επιλεγμένα μέρη του κόσμου (INFO-CENTERS).

Κ. Να λυθεί το ακτοπλοϊκό πρόβλημα της Δωδ/σου με μοντέρνα ταχύπλοα σκάφη στον βασικό κορμό των μεγάλων νησιών με Πειραιά και δορυφορικά τα μικρότερα.

2. ΕΙΔΙΚΕΣ ΠΡΟΤΑΣΕΙΣ:

Η πόλη της Ρόδου χρειάζεται:

Α. Κίνητρα για τον συνολικό εκσυγχρονισμό της τουριστικής αναδομής - ξενοδοχεία και τις συναφείς δραστηριότητες(εστιατόρια, κέντρα αναψυχής, τοπικές μεταφορές κ.τ.λ) . Εδώ μπορεί να προταθεί η άρση του τουριστικού κορεσμού με την υποχρεωτική δημιουργία νέων κλινών σε κατηγορία τεσσάρων και πέντε αστέρων (LUX).

Β. Ολοκλήρωση των δικτύων της πόλης, αντιμετώπιση του κυκλοφοριακού προβλήματος.

Γ. Καθαριότητα – οργάνωση των περιοχών της πόλης, των ακτών , των δημόσιων χωρων-κτιρίων και των αρχαιολογικών εγκαταστάσεων.

Δ. Επιλεγμένα events που θα τονώσουν την ζωή της πόλης σε όλη την διάρκεια του θέρους (όπως τα ανθεστήρια, ναυτική εβδομάδα, ιστιοπλοϊκοί αγώνες, παλαιότερα η γιορτή του κρασιού, χορευτικές εκδηλώσεις, κ.τ.λ)

Ε. Ενίσχυση της προβολής –διαφήμισης από τους αρμόδιους τοπικούς φορείς με συντονιστική πρωτοβουλία και διακριτούς ρόλους ώστε να μην γίνεται επικάλυψη των δραστηριοτήτων.

ΣΤ. Επιμόρφωση του ανθρώπινου δυναμικού που ασχολείται με τον τουριστικό τομέα με ειδικά διαπιστευμένα σεμινάρια.

3. ΕΞΕΙΔΙΚΕΥΜΕΝΕΣ ΠΡΟΤΑΣΕΙΣ:

Για να αποκτήσει ένα διαφορετικό πρόσωπο η πόλη της Ρόδου επιζητάει:

Ι. Ένα νέο αθλητικό κέντρο προδιαγραφών για την τέλεση διεθνών αγώνων (η πόλη της Ρόδου είναι η πατρίδα του Διαγόρα) και αναβάθμιση του γηπέδου Καλλιπάτειρα- περιοχή Καναμάτ.

ΙΙ. Θεματικό Πάρκο στην περιοχή Ροδίνι και αξιοποίηση του ρέματος του Ροδινιού μέχρι τις εκβολές του.

ΙΙΙ. Τόνωση της πόλης της Ρόδου με καθημερινά γεγονότα στους πεζόδρομους της ώστε να αποκτήσει η πόλη την αίγλη που της ανήκει. Να επιτραπούν ειδικές χρήσεις στα καταστήματα των πεζόδρομων για να δημιουργηθούν ήπια κέντα ψυχαγωγίας και κεφιού.

ΙV. Η πλατεία των Εκατό Βαγιών να γίνει πρότυπο πολιτιστικό σημείο της πόλης με αξιοποίηση όλων των γύρω κτιρίων στην κατεύθυνση μίας πρότασης που θα συναρπάζει, που θα διδάσκει, που θα ξετυλίγει την ιστορία της πόλης.

V. Αναστήλωση όλων των μνημειακών συνόλων - Παλαιά Πόλη της Ρόδου.

VI. Αναβάθμιση της λιμενικής ζώνης με ποιοτικές-λειτουργικές παρεμβάσεις σε σύνδεση με τον νέο περιμετρικό της πόλης.

VII. Τα νέα τμήματα της επέκτασης της πόλης να σχεδιασθούν με αισθητική και χρώμα, με χώρους πρασίνου και άνετο κυκλοφοριακό δίκτυο.

VIII. Επέκταση του Πανεπιστημίου με νέους κλάδους, ίδρυση πανεπιστημίου τουρισμού, διαβάθμιση της υπάρχουσας τουριστικής σχολής.

IX. Ριζική αναδιάταξη των παραγωγικών-διοικητικών δραστηριοτήτων της πόλης. Η απομάκρυνση των μεγάλων υπηρεσιών στις παρυφές της πόλης, η αυτόνομη λειτουργία της συνοικίας, η ενοποίηση χώρων χωρίς την χρήση του αυτοκινήτου.

4. ΣΥΜΠΛΗΡΩΜΑΤΙΚΕΣ ΠΡΟΤΑΣΕΙΣ:

Υποστηρικτικές προτάσεις που θα υποβοηθήσουν

1. Η υλοποίηση του ήδη προταθέντος "γραφείου στρατηγικού σχεδιασμού" με την βοήθεια της ΔΕΤΑΠ του Ε.Β.Ε.Δ στα πρότυπα των επιστημονικών Ινστιτούτων.

2. Η κατοχύρωση του "σήματος ποιότητας" θα υποβοηθούσε τις μικρές επιχειρήσεις στα πλαίσια ενός υγιούς ανταγωνισμού (εξαγγελία της Ν.Α. Δωδ/σου).

3. Αξιοποίηση των προγραμμάτων της Ε.Ε για την νησιωτικότητα της περιοχής μας με προτάσεις για την αειφορία των επιχειρήσεων, για τις καινοτόμες δράσεις ενέργειας-περιβάλλον, για την βελτίωση του υφιστάμενου επιχειρηματικού πλαισίου.

4. Ενίσχυση του κρατικό ελέγχου και εποπτείας με ευέλικτα ολιγομελή όργανα από συναρμόδια υπουργεία και με την αρωγή της τοπικής αυτοδιοίκησης.

5. Επιστροφή της τουριστικής συνείδησης στην συμπεριφορά μας, εξαλειψη της φιλοσοφίας της "αρπαχτής".

Σίγουρα ο τουρισμός είναι ένα ευαίσθητο προϊόν που έχει πολλές πλευρές δράσης και ανάπτυξης. Εμείς επιδιώκουμε να συνεχίσουμε τον μαζικό τουρισμό που μέχρι σήμερα στήριξε την πόλη μας και παράλληλα να καλλιεργήσουμε το νέο μοντέλο του τουρισμού. Η ζεύξη αυτών των δύο πλευρών του "νομίσματος" του τουρισμού πρέπει να είναι το στοίχημα όλων μας. Γιατί ο τουρισμός είναι υπόθεση όλων μας.

Όλα τα προαναφερόμενα στοχεύουν σε αυτό. Είναι βέβαιο ότι δεν μπορούν να επιτευχθούν με ένα μαγικό ραβδάκι. Χρειάζεται δουλεία , επιμονή και συμμετοχή.

Η ζωή δεν αποτιμάται σε χρήμα και σε κατασκευές. Ο τουρισμός δεν δεσμεύεται μόνο από τα έργα της υποδομής-αναδομής. Απλά, αυτή η πόλης που της χρωστούμε πολλά και εκείνη δεν μας οφείλει τίποτα , επιθυμεί μία αναζωογόνηση σε όλα τα επίπεδα αλλά κυρίως στην επιστροφή της ελληνικής φιλοξενίας ντυμένη με τα σύγχρονα μέσα για μία καλύτερη ζωή του πολίτη της Ρόδου και σε επέκταση και των φιλοξενούμενων της.

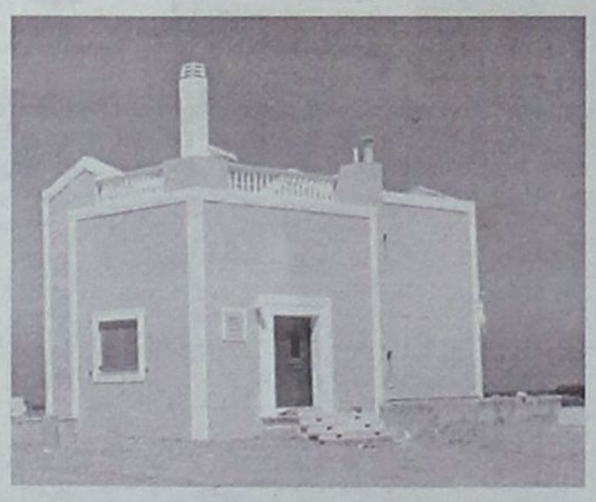

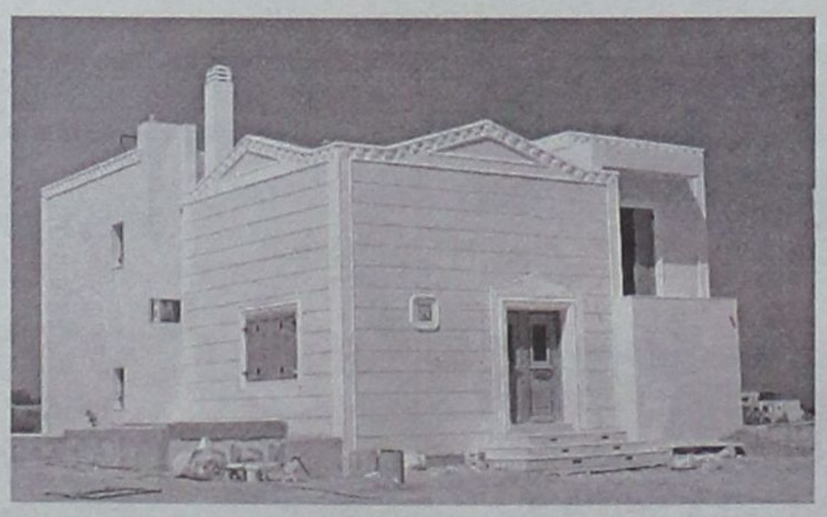



Πωλούνται Πολυτελείς κατοικίες αντίγραφα των Δωδεκανήσων

12islands RESIDENCE

Πολυτελείς κατοικίες με εκπληκτική θέα,
στα Κολύμπια 400 μέτρα από τη θάλασσα και στον παράλληλο δρόμο των ευκαλύπτων.
Οι κατοικίες είναι δύο τύπων 107 τ.μ. και 161 τ.μ. και διαθέτουν:
- Τρία υπνοδωμάτια
- Δύο μπάνια
- Τουαλέτα και χωριστό μπάνιο με υδρομασάζ
- Εντοιχισμένη κουζίνα
- Εντοιχισμένες ντουλάπες
- Ηλιακό θερμοσίφωνα
- Κεντρική θέρμανση (εγκατάσταση)
- Τζάκι
- Συστήματα ασφαλείας
- Τηλεφωνικές γραμμές ISDN
- Μπάρμπεκιου

Οι κατοικίες διαθέτουν ιδιωτική πισίνα και σύνδεση του νερού σε γεώτρηση για την ανέξοδη λειτουργία της σε όλη τη διάρκεια του έτους.
Ο περιβάλλων χώρος έχει εξαιρετική διαμόρφωση. Γκαζόν, πλακόστρωτος πεζόδρομος, φυτά και απεριόριστη θέα συνθέτουν το σκηνικό που άνθρωπος και φύση δημιούργησαν μαζί.
Οι κατοικίες αυτές διατίθενται προς πώληση και ήδη έχουν πωληθεί η «Ρόδος», το «Καστελλόριζο» και η «Χάλκη». Η πώληση έγινε αμέσως με την ολοκλήρωση της δημιουργίας τους και τούτο διότι προσφέρονται σε εξαιρετικά προσιτή τιμή (για τα δεδομένα του κόστους κατασκευής και εξοπλισμού που διαθέτουν).



Πληροφορίες κ. Μαρκόπουλο Γεώργιο τηλ: 22410 56268 - 56213 Κιν: 6978110631

Ενα σύγχρονο κατάστημα
βιολογικών προϊόντων ***τώρα και στη Ρόδο!***

ΒΙΟ τοπος

ΒΙΟΛΟΓΙΚΑ ΠΡΟΙΟΝΤΑ

Στο κατάστημά μας θα βρείτε

- Φρέσκα λαχανικά και φρούτα βιολογικής καλλιέργειας
- Κρέατα και πουλερικά βιολογικής κτηνοτροφίας
- Απόλυτα υγιεινές βιολογικές παιδικές και βρεφικές τροφές
- Βιολογικά τυποποιημένα προϊόντα
- Βιολογικούς χυμούς και καφέδες
- Πλήρη γκάμα βιολογικών κρασιών
- Φυσικά καλλυντικά - αιθέρια έλαια
- Βιολογικά είδη καθαρισμού και πολλά άλλα πιστοποιημένα βιολογικά προϊόντα

ΒΙΟ τοπος

ΒΙΟΛΟΓΙΚΑ ΠΡΟΙΟΝΤΑ

Γιατί η φύση σας προσφέρει
την καλύτερη ποιότητα ζωής



Αυστραλίας 12, Ρόδος • Τηλ. 2241043446 • Fax 2241073220

Ολυμπιακοί Αγώνες: ο επίλογος

Του
Αντώνη Γ. Αργυρού



Α. Η αυλαία έπεσε. Η Ολυμπιακή φλόγα που επί δεκαεπτά μέρες έστελνε από την κορυφή του βωμού το κάλεσμα για μια άλλη παγκοσμιοποίηση, την παγκοσμιοποίηση του πολιτισμού, της ειρήνης και της αδελφοσύνης των λαών έσβησε. Οι Κασσάνδρες διαψεύστηκαν, και ευτυχώς πολλοί βρήκαν το θάρρος, όχι μόνο να αναγνωρίσουν το λάθος τους, αλλά και να εκφράσουν το θαυμασμό τους για την εξαιρετική επιτυχία της Ολυμπιάδας μας. Μπράβο τους! Ομως η γλυκεια ανάμνηση μένει ζωντανή για πάντα στη ψυχή μας. Ο βωμός, η φλόγα, η τελετή έναρξης, και η τελετή λήξης, υπήρξε κάτι το μοναδικό στην ιστορία των συγχρόνων Ολυμπιακών Αγώνων. Το στεφάνωμα των νικητών με τον κότινο, δηλ. με στεφάνι καμωμένο από κλωνάρια αγριελιάς, όπως προβλέπει η ιδρυτική πράξη των Ολυμπιακών Αγώνων, έκλεψε την παράσταση. Εδωσε μια υπερκόσμια, μια μοναδική λάμψη στα πρόσωπα των νικητών. Η δε παρουσία των κοριτσιών με τις παραδοσιακές στολές κατά την απονομή των μεταλλίων και η ταυτόχρονη παιάνιση του εθνικού μας ύμνου, δημιουργούσε ρίγη συγκίνησης στους απανταχού της υφηλίου θαυμαστές του Ολυμπιακού ιδεώδους. Η συγκομιδή των 16 μεταλλίων ικανοποιητική, η δε διαδικασία απονομής των υπήρξε μια εικόνα απείρου και ανεπανάληπτου κάλλους. Πρώτη φορά που συνειδητοποίησα ότι, το φύλλωμα της ελιάς είναι τόσο ωραίο, ενώ μια ολόκληρη ζωή, ζω συντροφιά με τις ελιές και δεν το είχα προσέξει. Ο κότινος για τους προγόνους μας ήτο η ύψιστη τιμή, και δεν ανταλλάσσετο με τίποτα στον κόσμο! Γι'αυτό και οι Ο.Α. εκαλούντο «στεφανιται», δηλαδή είχαν ως έπαθλον το στεφάνι από κλωνάρια αγριελάς, σε αντίθεση με άλλους αγώνες που είχαν ως έπαθλον χρηματικά βραβεία και εκαλούντο «χρηματιταί ή αργυριται». Το μεγαλείο όμως και η υπεροχή των Ο.Α. οφείλεται, στο ότι ο αθλητής αγωνίζετο μόνο για τη νίκη και τη δόξα, απηλλαγμένος από υλικές απολαβές. Αυτό προέβλεπε η κοινή συμφωνία των α) Ιφιτος, βασιλιάς της Ηλιδος, β) Κλεισθένης, βασιλιάς της Πίσας, και γ) Λυκούργος βασιλιάς της Σπάρτης, οι οποίοι εθεσμοθέτησαν και υπέγραψαν την ιδρυτική πράξη των Ο.Α. στα 884 π.χ. Στην ίδια συμφωνία εθεσμοθετήθη και η Ολυμπιακή Εκεχειρία.

Β. Μικρή σκιά το θέμα Κεντέρη-Θάνου. Και τούτο λόγω αδέξιου χειριμού του θέματος από τους εμπλεκόμενους υπευθυνοανεύθυνους διαχειριστές του θέματος, οι οποίοι με άστοχες δηλώσεις προσπάθησαν, να αποκυλίσουν την ευθύνην από τους εαυτούς τους, αφήνοντας αυτή τη σκιά να αιωρείται ακόμα πάνω από τα κεφάλια μας. Να δούμε που θα καταλήξει τελικά αυτή η υπόθεση.

Γ. Μελανή κηλίδα όμως η εν ψυχρώ και προσβλητική παραβίαση της Ολυμπιακής Εκεχειρίας. Με λυπεί δε ακόμα περισσότερο το γεγονός, ότι οι δημοσιογράφοι όλων των μέσων ενημέρωσης εστίαζαν το ενδιαφέρον τους στα «περί όνου σκιάς», δηλαδή σε πολύ δευτερεύοντα θέματα, παραβλέποντες ηθελημένα ή όχι το πιο σοβαρό θέμα που είναι η Ολυμπιακή Εκεχειρία.

Ο θεσμός της εκεχειρίας είναι ένα μεγάλο, πολύ μεγάλο θέμα στον ανθρώπινο πολιτισμό. Ολοι συζητούμε για ειρήνη, επιδιώκουμε την ειρήνη και ταυτόχρονα την παραβιάζουμε. Σκεφθήκατε κατά τη διάρκεια των αγώνων, τι εγίνετο σε ωρισμένες χώρες της Ασίας (Εγγύς Ανατολή, Αραβικές Χώρες, Αφρική κλπ.), και αν μπόρεσαν να απολαύσουν τους αγώνες εν ειρήνη; Λογικά και σύμφωνα με το πνεύμα της Ολυμπιακής Εκεχειρίας., θα έπρεπε να αποκλεισθούν από την Ολυμπιάδα οι εξής χώρες. Ιταλία-Ισπανία-Αγγλία-Η.Π.Α.-Παλαιστίνη-Ισραήλ-Ιράκ, λόγω εμπλοκής των σε πολεμικές δραστηριότητες. Μπορούσε όμως η Ελλάδα, να τους διαμηνύσει, ότι δεν είναι δεκτοί, διότι δεν πληρούν την υποχρεωτική εκεχειρία που προβλέπουν οι θεσμοί των Ολυμπιακών Αγώνων; Ολοι φυσικά απαντούμε όχι. Και τι αγώνες θα ήσαν αν απουσίαζαν όλες αυτές οι χώρες; Τι μας μένει λοιπόν; Προσωπικά προτείνω να οργανωθεί μια παγκόσμια κίνηση από επιφανή άτομα του Αθλητικού, του Πολιτικού και του Πνευματικού χώρου, η οποία θα προσπαθήσει, να εμπεδωθεί το νόημα και η σημασία της Ολυμπιακής Εκεχειρίας στη διεθνή κοινωνία, και προπαντός να πείσει τους πολιτικούς, να μην υποκύπτουν σε πολιτικές ή οικονομικές σκοπιμότητες. Να προσπαθήσουμε επιτέλους να εφαρμόσουμε αυτόν τον θεσμό, που εθέσπισαν αυτοί οι σοφοί βασιλιάδες, τρεις χιλιάδες χρόνια πριν από εμάς.

Δ. Ο θεσμός της εκεχειρίας είναι μια τρομακτική πρόκληση στον «homo sapient» του 21ου αιώνα. Είναι μια διαρκής πρόκληση προς στους ηγέτες όλων των λαών, που τους καλεί εδώ και τρεις χιλιετηρίδες, να τιθασσεύσουν τις έμφυτες παρορμήσεις της ανθρώπινης ψυχής. Να επιβληθεί η πνευματική υφή του ανθρώπου στην υλική υπόσταση του, και να του δώσει τη δύναμη, στην ώρα της κρίσιμης πρόκλησης να μπορέσει να πει.

«Τώρα είναι μεγάλη γιορτή ! Κάτω τα άρματα ! Πάμε για γλέντι !»

Συνεχή μηνύματα από την Τουρκία στους επισκέπτες των νησιών μας

"Welcome to turkey. Please kindly dial 111 for voice mail. Enjoy your stay with Telesim".

Το μήνυμα αυτό εξακολουθεί να αποστέλλεται σε όλους τους τουρίστες που φτάνουν στη Ρόδο για διακοπές. Με το μήνυμα αυτό οι επισκέπτες των νησιών καλωσορίζονται στα νησιά από την Τουρκία. Το φαινόμενο αυτό δεν είναι καινούργιο' έχει επισημανθεί πολλές φορές κατά το παρελθόν και έχει διαπιστωθεί ότι τα μηνύματα αυτά δεν σταματάνε να έρχονται. Θα ήταν δυνατόν, ωστόσο, να αποστέλλεται και από τις Ελληνικές εταιρείες κινητής τηλεφωνίας ένα ανάλογο μήνυμα, οπότε και να αποκαθίσταται το κοινό αίσθημα.

TILOS

ΤΗΛΟΣ 21ος ΑΙΩΝΑΣ
"SEA STAR"
ΠΛΗΡΟΦΟΡΙΕΣ
ΡΟΔΟΣ: ΤΑΡΠΟΝ ΣΠΡΙΝΓΚΣ 44
ΤΗΛ.: 2241078052 - 2241078053
ΦΑΞ: 2241020272
ΚΙΝ.: 6938244523
ΤΗΛΟΣ: Τηλ.: 2246044000
FAX: 2246044044

ΑΝΑΚΟΙΝΩΣΗ

Λόγω της τελετής βράβευσης του πρώην υπουργού κ. Αναστασίου Πεπονή από το Δήμο Τήλου το πρόγραμμα του SEA STAR για την Τετάρτη 8 - 9 - 2004 και την Πέμπτη 9-9-2004 διαμορφώνεται ως εξής:

ΤΕΤΑΡΤΗ 8/9/2004

Λιμάνι	Αφιξη	Αναχώρηση
ΡΟΔΟΣ		08.00
ΤΗΛΟΣ	09.20	09.30
ΡΟΔΟΣ	10.50	12.30
ΤΗΛΟΣ	13.50	16.30
ΡΟΔΟΣ	17.50	18.30
ΤΗΛΟΣ	19.50	Δ.

ΠΕΜΠΤΗ 9/9/2004

Λιμάνι	Αφιξη	Αναχώρηση
ΤΗΛΟΣ		06.30
ΡΟΔΟΣ	07.50	09.00
ΤΗΛΟΣ	10.20	17.00
ΡΟΔΟΣ	18.20	Δ.

LINDOS memories
RESORT BEACH HOTEL

Στη μαγευτική περιοχή της Λίνδου δημιουργήσαμε ένα πανέμορφο ξενοδοχείο πέντε αστέρων με στόχο να ικανοποιήσει τις ανάγκες των πελατών που ενδιαφέρονται για ποιοτικές διακοπές. Χτισμένο κάτω από το ιστορικό βράχο του Ναβαρόνε όπου γυρίστηκε η ομώνυμη θρυλική ταινία, μια ανάσα από την αμμουδιά μπορεί κανείς να χαλαρώσει και ανανεωθεί από τη μαγευτική ομορφιά της αιγαιοπελαγίτικης θάλασσας.



Εξήντα πολυτελή δωμάτια με αυτόνομο κλιματισμό, δορυφορική τηλεόραση, τηλέφωνο, χρηματοκιβώτιο, mini bar, και 24ωρη υπηρεσία δωματίου και 10 σουίτες με ονειρεμένη θέα υπόσχονται αξέχαστες διακοπές. Στο εστιατοριο οι επισκέπτες έχουν τη δυνατότητα να απολαύσουν εκλεκτές γεύσεις από ελληνική και διεθνή κουζίνα, φρέσκα ψάρια σε συνδυασμό με το κρασί της αρεσκείας τους. Δροσιστικοί χυμοί και εξωτικά ποτά σερβίρονται από το main και το pool bar.

Για κρατήσεις - πληροφορίες, μη διστάσετε να επικοινωνήσετε μαζί μας στα τηλέφωνα 22440 35000 έως 35099 fax 2244 48156

Η ιστορία και ο ρόλος των εκκλησιαστικών επιτροπών

Στην επικαιρότητα –θέλουμε δεν θέλουμε– τον τελευταίο καιρό βρίσκεται το θέμα των Εκκλησιαστικών Επιτροπών, για πολλούς λόγους που –αυτή τη στιγμή– δεν θέλουμε να αναφέρουμε. Άλλος είναι ο σκοπός που γράφουμε, και που θα θέλαμε να 'ναι κάτι σαν μνημόσυνο για όλους όσους πέρασαν από το παγκάρι τ' Αη Γιώργη τον επάνω –στην ενορία του οποίου είδα το φως της ζωής και στη συνέχεια υπηρέτησα μέσα στο ιερό, αλλά και σαν μεγάλωσα βοηθούσα στο αναλόγιο, κυρίως κατά τους εσπερινούς.

Θυμάμαι τον αξέχαστο αγωνιστή της Λευτεριάς, τον μικρό το δέμας, εξυπνότατο και τιμιότατο παπα-Παρθένιο Χατζηδιάκο εξ Απολλώνων ορμώμενον, τον παπά Βασίλειο Γιαννά, τον παπα-Κωνσταντή τον Ζαγοριανό και τελευταία τον παπά Κ. Χαλκιά.

Στη στήλη μου, πριν από μερικές βδομάδες, έγραψα ότι επί αείμνηστου Μητροπολίτη-Εθνάρχη Αποστόλου Τρύφωνος, οι επίτροποι δεν διορίζονταν, με λίστα του κάθε εφημέριου, αλλά εκλέγονταν από το ποίμνιο κάθε ενορίας, βάσει καταλόγου και σύμφωνα με τις υποψηφιότητες. Θυμάμαι ότι πάντοτε υπήρχαν δύο παρατάξεις που διεκδικούσαν την ψήφο των ενοριτών.

Θυμάμαι μερικά ονόματα –μη επιζώντων ενοριτών που ενδιαφέρονταν για το καλό του Ι. Ναού και που με πείσμα διεκδικούσαν τη διοίκηση-διαχείριση του παγκαρίου. Να πω ότι ουδέποτε σκέφτηκαν το ίδιον όφελος.

Ιδού μερικά ονόματα που (ίσως ξεχνώ και άλλα):

Παναγιώτης Ι. Αγιακάτσικας, Κυριάκος Μ. Αναστασιάδης, Αντ. Γ. Χατζησταμάτης, Βασίλης Καντιώτης (Μπαριανός), Νικόλας Λεούσης, Εμμαν. Γ. Τσιμέτας, Χρύσανθος Θεοχάρης, Μιχάλης Καΐκης, Καπιτάν Βασίλης Διάκος, Βασίλης Υψηλάντης, Θωμάς Κατζικάκης, Δημ. Χατζηκωνσταγτής, Νίκος Σταματίου, Νικόλας Παπαγεωργίου, Επαμεινώνδας Πετούσης, Νικόλας Καβουράς, Αναστάσης Κατσαρός, Δημ. Σούρης-Βεργωτής (σίγουρα ξεχνώ πολλούς άλλους).

Το περιστατικό συνέβη στη διάρκεια του Μεσοπόλεμου (ακριβώς δεν θυμάμαι, πάντως γύρω στο 1930). Έγιναν εκλογές με δύο παρατάξεις. Θυμάμαι, με φανατισμό. Ήταν Κυριακή της Ορθοδοξίας (καθιερωμένη μέρα εξ εθίμου). Θυμάμαι πως κέρδισε η παράταξη Αγιακάτσικα κι έχασε ο Μανώλης ο Τσιμέτας. Την Β' Κυριακή των Νηστειών, να 'σου ο Μανώλης Τσιμέτας, μπαίνει στην εκκλησία αργά-αργά (σαν κάτι να έψαχνε), πλησιάζει στο παγκάρι – χαιρετά με κλίση της κεφαλής, πηγαίνει αργά-αργά στο μανουάλι, στο προσκυνητάρι, ανάβει το κερί και φιλά την εικόνα. Τον είδα (από το ιερό όπου ήμουν) για ένα λεπτό να περιστρέφεται περί τον άξονά του και να ψάχνει για θρονί. Ύστερα από μια μακρά περίοδο στο παγκάρι αναζητούσε θέση νέα. Κατάλαβε –φαίνεται- το πρόβλημά του ο νεοεκλεγείς πρόεδρος Παναγιώτης Αγιακάτσικας, τον πλησίασε, κάτι είπανε και τελικά πήγε ο Μανώλης κάτω από τον άμβωνα. Κάθε Κυριακή πήγαινε εκεί (ο άμβωνας σχημάτιζε γωνία με το παγκάρι). Τι είπανε;

Το έμαθα μετά από 10 τόσα χρόνια, όταν δούλευα στο γραφείο των αδελφών Αγιακάτσικα. Η κουβέντα το 'φερε κι έμαθα τότε ότι ο Μανώλης αναζητούσε θέση, τέτοια που να μπορεί ν' ακουμπά τον αγκώνα του στο παγκάρι. Τόσα χρόνια επίτροπος, πού αλλού να πάει; Πλάι στο παγκάρι. Ήταν μια θέση τιμητική και του άξιζε, όπως και τον κάθε άλλο πρώην επίτροπο, γιατί αυτοί οι άνθρωποι έδιναν τη ζωή τους χωρίς αντάλλαγμα. Βέβαια το ίδιο ισχύει και σήμερα. Έλα όμως αυτά που ακούμε και μόνο λύπη προξενούν; Και κάτι άλλο: Ο εκάστοτε «Επίτροπος» πλην του προέδρου, γραμματέα και ταμία, ανελάμβανε να φτιάχνει στο σπίτι του τα κεριά και τις λαμπάδες.

Πολύ θα 'θελα, με την ευκαιρία της αλλαγής όλων των επιτροπών που αποφάσισε (καλώς) ο νέος Μητροπολίτης Κύριλλος, εφαρμόζοντας μια νέα τακτική, να ευαρεστηθεί να με διορίσει (για μια διετία) μέλος της Εκκλησιαστικής Επιτροπής Άνω Αγ. Γεωργίου Ρόδου (πόλεως Ρόδου) στην ενορία όπου γεννήθηκα και μεγάλωσα (όπως στην αρχή αναφέρω).

Γ.Β.

Υ.Γ.: Και ο αξέχαστος αδελφός μου Μανώλης υπήρξε μέλος της Εκκλησιαστικής Επιτροπής του ίδιου Ι. Ναού, επί πολλά-πολλά χρόνια. Όμως –δυστυχώς- δεν ήταν της αρεσκείας του εφημέριου και αναγκάστηκε να παραιτηθεί, με πολλή λύπη του που τον συνόδεψε μέχρι και την τελευταία του κατοικία, όπου και αναπαύεται εδώ και μερικά χρόνια.

ΑΝΑΚΟΙΝΩΣΗ

Το Ωδείο του Πολιτιστικού Οργανισμού Δήμου Ρόδου πληροφορεί το φιλόμουσο κοινό της Ρόδου για την έναρξη των εγγραφών της νέας σχολικής χρονιάς 2004 - 2005.

Στο Ωδείο διδάσκουν έμπειροι και καταξιωμένοι στο μουσικό χώρο καθηγητές και λειτουργούν τα κάτωθι τμήματα:

- Τμήμα πιάνου
- Τμήμα κλασικής κιθάρας
- Τμήμα βιολιού
- Τμήμα φλάουτου
- Τμήμα Βυζαντινής Μουσικής
- Τμήμα λύρας
- Τμήμα παραδοσιακού βιολιού
- Τμήμα λαούτου
- Τμήμα σαντουριού
- Τμήμα μαντολίνου
- Τμήμα φλογέρας
- Τμήμα κρουστών
- Τμήμα κλασικού και ελαφρού τραγουδιού

Τα μαθήματα στα μουσικά όργανα είναι αυστηρά ατομικά



Ακόμη, **λειτουργούν τα τμήματα μουσικής προπαίδειας (Μουσικοκινητική Αγωγή - Σύστημα Carl Orff)** για παιδιά ηλικίας 4-7 ετών.

Διδάσκονται και θεωρητικά μαθήματα μουσικής σε ολιγομελή τμήματα:

- Θεωρία
- Αρμονία
- Αντίστιξη
- Φούγκα
- Ιστορία της μουσικής -μορφολογία
- Χορωδία

Πληροφορίες στα τηλέφωνα 22410 33343 και 23993

Τα μαθήματα αρχίζουν κανονικά στις 12 Σεπτεμβρίου και οι εγγραφές συνεχίζονται κατά τις ώρες λειτουργίας του Ωδείου (2.00 - 8.00 το απόγευμα)

Επίσης από 10 Σεπτεμβρίου ξεκινούν οι εγγραφές στα εργαστήρια ζωγραφικής- παραδοσιακών χορών- κεραμικής- διακοσμητικής- αγγειοπλαστικής- μικτής χορωδίας - παιδικής νεανικής πειραματικής χορωδίας και φιλαρμονικής.

Οι εγγραφές για τα εργαστήρια θα γίνονται στα γραφεία του Π.Ο.Δ.Ρ. (τηλ.22410 27427 και 21622) κατά τις εργάσιμες ημέρες και ώρες.

Από τον Π.Ο.Δ.Ρ.



Με συνθήματα κατά του Πατριάρχη

Διαδήλωση 200 «Γκρίζων Λύκων» έξω από το Οικουμενικό Πατριαρχείο



Εκδήλωση διαμαρτυρίας έξω από τον Πατριαρχικό Οίκο στο Φανάρι στην Κωνσταντινούπολη πραγματοποίησε την Κυριακή ομάδα 200 περίπου Τούρκων εθνικιστών, που ανήκουν στο κόμμα της Εθνικιστικής Δράσης, τους λεγόμενους Γκρίζους Λύκους.

Η εκδήλωση διαμαρτυρίας, που είχε προαναγγελθεί με άρθρο στην εφημερίδα «Γενί Τσάρ» (Νέο Κάλεσμα) από την περασμένη Πέμπτη, άρχισε στη 1.45 και ολοκληρώθηκε μια ώρα αργότερα. Ισχυρές αστυνομικές δυνάμεις, που είχαν συγκεντρωθεί στην περιοχή λόγω της προαναγγελίας της συγκέντρωσης, είχαν αποκλείσει τον Πατριαρχικό Οίκο από τυχόν επιθετικές κινήσεις των διαδηλωτών.

Οι διαδηλωτές, που φώναζαν συνθήματα εναντίον του Πατριάρχη Βαρθολομαίου προσωπικώς, έδειχναν απειλητικές διαθέσεις και σε ορισμένες περιπτώσεις εκτόξευσαν πέτρες προς τον εξωτερικό τοίχο του Πατριαρχικού Οίκου.

Οι διαδηλωτές φώναζαν: «Η Τουρκία δεν διαιρείται, έξω ο Βαρθολομαίος». Δεν είναι σαφές τι ακριβώς προκάλεσε την οργή των Τούρκων εθνικιστών. Εικάζεται όμως ότι τηλεγράφημα του πρακτορείου Reuters τον περασμένο μήνα, που έφερε τον Πατριάρχη Βαρθολομαίο να λέει ότι θα πρέπει να επέμβει η Ε.Ε. για να γίνουν σεβαστές οι θρησκευτικές ελευθερίες στην Τουρκία, στη βάση της οργής των διαδηλωτών.

Ο Πατριάρχης Βαρθολομαίος ουδέποτε είχε κάνει τις δηλώσεις αυτές και το πρακτορείο Reuters είχε την επομένη επανορθώσει.

Η τάξη αποκαταστάθηκε πλήρως στην περιοχή του Φαναρίου γύρω από τον Πατριαρχικό Οίκο, μέσα στον οποίο συνεχίζονται κανονικά οι δραστηριότητες της πατριαρχικής αυλής. Ο Οικουμενικός Πατριάρχης Βαρθολομαίος βρίσκεται στη νήσο Αντιγόνη των Πριγκιπονήσων, όπου χοροστατεί στη λειτουργία του εορτάζοντος τοπικού ναού.



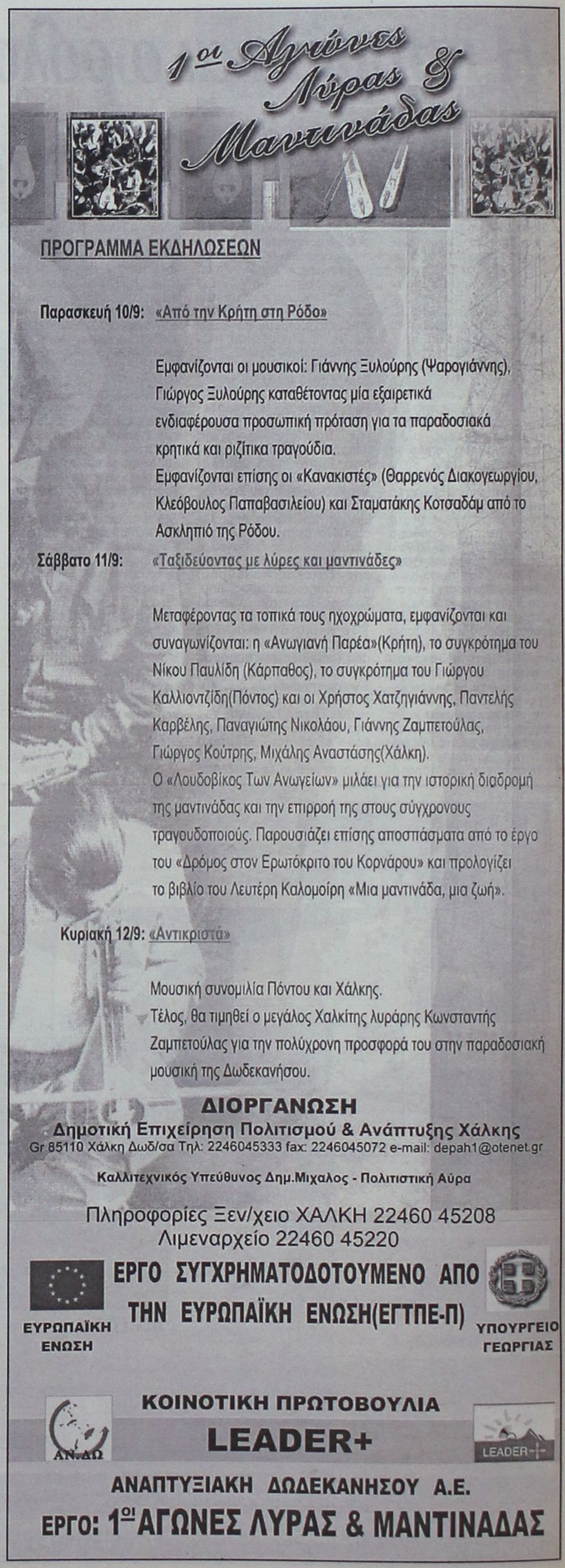

Νέο

τριπλή πρόκληση...



1.3 VVTi/94hp
1.5 VVTi/99hp

μεγάλο, μικρό και 4x4!

Υποδεχτείτε το νέο Ignis. Ένα αυτοκίνητο που συνδυάζει μοναδικά τα χαρακτηριστικά ενός μεγάλου, ενός μικρού κι ενός 4x4. Με εντυπωσιακό εξωτερικό design, αεροτομή οροφής, προβολείς ομίχλης και ζάντες αλουμινίου 15". Ο κινητήρας του νέου Ignis διαθέτει σύστημα VVTi (1.3lt & 1.5lt auto) με πλήρη απόδοση από τις χαμηλές στροφές, εκπληκτική επιτάχυνση, οικονομία καυσίμου και χαμηλές εκπομπές ρύπων. Με μοναδικό εξοπλισμό που περιλαμβάνει: standard ABS, air condition, αερόσακους οδηγού - συνοδηγού, λευκά όργανα με επένδυση χρωμίου και ρυθμιζόμενο φωτισμό, τιμόνι τριών ακτίνων με ηλεκτρική υποβοήθηση, μοχλό ταχυτήτων με δερμάτινη επένδυση, ηλεκτρικά παράθυρα / καθρέπτες και κλειδαριές με τηλεχειρισμό. Νέο Ignis. Ξεπερνάει τη φαντασία!

Δικό σας από €131* το μήνα

Ignis 1.3 GL 2WD: Εκπομπές CO_2 (g/km): 164. Κατανάλωση καυσίμου (lt/100km): 8,3 (εντός πόλης) / 5,5 (εκτός πόλης) / 6,5 (μικτός κύκλος).
* Η μηνιαία δόση αντιστοιχεί στην έκδοση 1.3 GL 2WD και σε διάρκεια αποπληρωμής δανείου 72 μηνών, προκαταβολή 35,33%, επίσημο ανταγωνιστικό επιτόκιο 7,26% ετήσιου εταιρικού νόμου 128/75 (0,6%). Έξοδα φακέλου €150. Ε.Π.Ε. 7,5%



SUZUKI

Επίσημοι έμποροι Ρόδου: Ν. ΒΑΡΔΕΛΛΗΣ Α.Ε.

ΕΚΘΕΣΙΣ - ΑΝΤΑΛΛΑΚΤΙΚΑ: ΚΑΠΟΔΙΣΤΡΙΟΥ 21, ΡΟΔΟΣ, Τηλ: 22410 27774 - FAX: 22410 20696

Ο κόσμος του βιβλίου

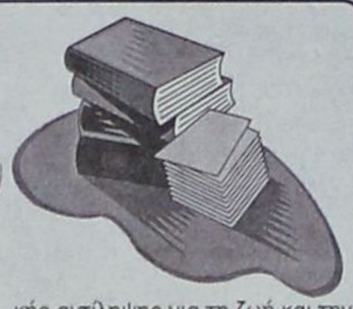

«ΣΤΑ ΙΧΝΗ ΤΗΣ ΑΦΡΟΔΙΤΗΣ» είναι ο τίτλος του βιβλίου που έγραψε η φιλόλογος και ζωγράφος Χαρίτα Μήνη και κυκλοφορεί από τις εκδόσεις ΕΛΕΥΣΙΣ.

ΤΟ ΒΙΒΛΙΟ

Αφροδίτη: η αρχέγονη θεά της Φύσης και του έρωτα. Με το βιβλίο αυτό η Χαρίτα Μήνη μυεί τους αναγνώστες στα μυστικά αυτής της θεάς με οδηγό τα αρχαία κείμενα: ύμνους ορφικούς και ομηρικούς, αλλά και αποσπάσματα του Ευριπίδη, του Αριστοφάνη, του φυσικού φιλοσόφου Εμπεδοκλή και του Ρωμαίου συγγραφέα Απουλήιου. Προσφέρει επίσης μεταφράσεις των έργων, λεπτομερείς λεξιλογικές αναλύσεις, σχόλια, αλλά και ορισμένες ενδιαφέρουσες ασκήσεις μαζί με τις απαντήσεις τους. Όλα αυτά, μαζί με ένα πλήθος συναρπαστικών πληροφοριών σχετικά με τη μυθολογία, τα αρχαιολογικά ευρήματα, τις προπατριαρχικές λατρειες και κοινωνίες, μας ταξιδεύουν στη μαγεία ενός αλλιώτικου κόσμου μεταδίδοντας τη διαχρονική του σοφία. Τα τέσσερα κεφάλαια του βιβλίου αναπτύσσουν τα θέματα:

α) Η Πολύμορφη Μεγάλη Μητέρα της Ελλάδος, της Κύπρουκαι της Ανατολής, β) Ο Ιερός Γάμος και η ερωτική διάσταση της φύσης γ) Η πανάρχαια Θαλασσοθεά: Τηθύς-Αφροδίτη Πελαγία-Γοργόνα και δ) Η Αφροδίτη ως θεότητα της ειρήνης, επίκαιρη σήμερα όσο ποτε.

Ο στόχος του έργου, είναι να φέρει στο φως, με τρόπο έγκυρο και τεκμηριωμένο, κρυμμένες πλευρές της παράδοσής μας, ζωντανεύοντας παράλληλα την αίσθηση ομορφιάς κι ερωτισμού που αναδίδει η θεά Αφροδίτη. Παράλληλα συνδέει το παρελθόν με το παρόν, δίνοντας το έναυσμα για νέους προβληματισμούς. Αναμφισβήτητα πρόκειται για ένα πολύτιμο βιβλίο που απευθύνεται στους ανθρώπους που θέλουν να εξοικειωθούν με την αρχαία ελληνική λογοτεχνία και γλώσσα.

«Η μουσική δεν είναι γένους θηλυκού; Η Ελληνίδαμουσικός στην εστία της Πολύτροπου Μούσας» είναι ο τίτλος του βιβλίου που έγραψε η Έφη Αγραφιώτη και αποτελεί συνέκδοση του Εθνικού Συμβουλίου Ελληνίδων και των εκδόσεων ΔΡΟΜΩΝ. Το βιβλίο παρουσιάστηκε σε ειδική εκδήλωση που πραγματοποιήθηκε στην αίθουσα του Φιλολογικού Συλλόγου «ΠΑΡΝΑΣΣΟΣ», την Πέμπτη 20 Μαΐου 2004.

ΤΟ ΒΙΒΛΙΟ

Δεν ξεπεράστηκε ούτε και στις μέρες μας ο Τεοντόρ Αντόρνο που περιγράφει τη γυναίκα στην αστική κοινωνία ως εκπρόσωπο της φύσης που έγινε το σύμβολο του ακαταμάχητου και της αδυναμίας κι έτσι την ορίζει να καθρεφτίζει το μάταιο ψέμα της εξουσίας που αντικαθιστά τη συμφιλίωση της φύσης. Σε μεγάλο ποσοστό ο Αντόρνο έχει ακόμα και σήμερα δίκιο.

Η γυναικεία προσπάθεια στους τομείς της μουσικής τέχνης, η προβολή και η διαχρονική της συνέχεια στη συντηρητική ελληνική πραγματικότητα αξίζει της προσοχής των νεότερων ερευνητών. Ένα ερώτημα τίθεται συχνά για τις συνθέτριες αλλά και για τις ερμηνεύτριες μουσικής: «Γιατί άραγε δεν υπήρξαν τόσο σπουδαίες Μουσικοί όπως συνέβη με τους άντρες;» Για τον ίδιο λόγο που δεν παρατηρήθηκαν μέχρι σήμερα μεγάλοι τεννίστες στη χώρα των Εσκιμώων, από όσα τουλάχιστον γνωρίζουμε δανειζόμαστε το γνωστό ευφυολόγημα. Μόρφωση, περιβάλλον, οικονομική και πολιτική κατάσταση, παίζουν βασικότατο ρόλο. Η αλήθεια είναι ότι η παρουσία της γυναίκας στο χώρο της μουσικής, τη σύνθεση, την εκτέλεση, τη μουσική έρευνα, τη διδακτική λειτουργία δεν υπήρξε καθόλου μικρή, αν δούμε με ποσοστιαία συσχέτιση την ενασχόληση των ανδρών με την ίδια τεχνη.

Η εικόνα στη νεότερη περίοδο μεταπλάθεται ευνοϊκά κι επηρεάζεται από παραγωγικές διαδικασίες και μεταβολές της τεχνολογικής αντίληψης για τη ζωή και την Τέχνη, από κοινού με τις νέες πρακτικές γαι τη συμμετοχή στην παραγωγή και τη διανομή των αγαθών πολιτισμού. Από την οπτική των νέων οι αγώνες και οι αντιστάσεις των παλαιότερων γυναικείων προσωπικοτήτων θα φαντάζουν παραμύθι, ή θα φαίνονται σαν αυτονόητες... Δεν είναι όμως καθόλου έτσι και αυτό επιχειρήθηκε να καταφανεί στο παρόν βιβλίο το οποίο αποτελείται από τρία μέρη. Στο πρώτο και δεύτερο μέρος παρελαύνουν γυναικείες μορφές της μουσικής τέχνης, άγνωστες ή γνωστές, μέχρι το 1960 περίπου που έδρασαν κι έζησαν στα τέσσεαρ σημεία του ορίζοντα. Στο τρίτο σκιαγραφείται η ζωή και η μουσική δραστηριότητα μιας Ελληνίδος –προτύπου, της Ρένας Κυριακού, συνθέτριας και παγκοσμίως καταξιωμένης σολίστ του πιάνου.

«ΤΡΟΜΟΚΡΑΤΙΑ ΚΑΙ ΑΛΛΑ ΔΑΙΜΟΝΙΑ» είναι ο τίτλος του νέου βιβλίου που έγραψε ο συγγραφέας και δημοσιογράφος Περικλής Κοροβέσης και κυκλοφορεί από τις εκδόσεις ΗΛΕΚΤΡΑ.

ΤΟ ΒΙΒΛΙΟ

Όταν ο Μάρκος Αυρήλιος έλεγε ότι «η Αυτοκρατορία είναι ανώτερη από κάθε άλλη εξουσία» (IMPERIUM SUPERAT REGNUM) ουδέποτε θα μπορούσε να φανταστεί πως η φιλοσοφία του για τη Ρωμαϊκή Αυτοκρατορία, θα γινόταν το πρότυπο για τις ΗΠΑ... Ο πόλεμος του Κόλπου εγκαινιάζει το νέο αυτοκρατορικό αμερικανικό αιώνα-όποιος δεν υποτάσσεται, εξαφανίζεται...» επισημαίνει ο Περικλής Κοροβέσης στο νέο του βιβλίο και αντιδρά στο «αποφασίζουμε και διατάσσουμε των ΗΠΑ». Αναλύει το πραξικόπημα των Talibank, δηλαδή το οικονομικό μοντέλο «παγκόσμια διακυβέρνηση, χωρίς κράτη» του νεοφιλευθερισμού, το οποίο ανατρέπει την υπάρχουσα τάξη στον κόσμο και εντάσσει ως άβουλες επαρχίες στην Αυτοκρατορία των ΗΠΑ τις κυβερνήσεις που το υιοθετούν». Φωτίζει τον ρόλο των ΜΜΕ, «τα Μεγάλα Μέσα Ενημέρωσης και Λογοκρισίας που δεν αφήνουν καμία κριτική φωνή ν' ακουστεί». Αναφέρεται στην πλύση εγκεφάλου της κοινής γνώμης «που εκπαιδεύεται να θεωρεί την ένοπλη αστυνομική παρουσία φυσιολογική» αλλά και «στον πολίτη που φακελώνεται ηλεκτρονικά και σύμφωνα με το νόμο, γιατί είναι πια ο εχθρός». Αναρωτιέται πού ξεχάστηκαν τα κείμενα της Παγκόσμιας Διακήρυξης Διακιωμάτων του Ανθρώπου, «της ύψιστης πράξης πολιτισμού του 20ου αιώνα». Τεκμηριώνει με ατράνταχτα στοιχεία την ευθύνη των ΗΠΑ για το «φαινόμενο του θερμοκηπίου», την ανεργία, τους μετανάστες, την εξαθλίωση του Τρίτου Κόσμου, το εμπόριο της ανθρώπινης σάρκας και του αίματος, την εκμετάλλευση των παιδιών, το Γκουαντανάμο, τα μεροκάματα της πείνας. Και την «ελευθερία» της Coca Cola «που υπάρχει ακόμα κι εκεί που δεν υπάρχει πόσιμο νερό», την παχυσαρκία από την πλαστική μορφή των αμερικανικών αλυσίδων, τα μεταλλαγμένα προϊόντα. Οργίζεται για το αποτρόπαιο έγκλημα της 11ης Σεπτεμβρίου 2001, «μια σφαγή αμάχων που αν δεν ήθελε να τη χρησιμοποιήσει για λογαριασμό της παγκόσμιας τρομοκρατίας των ΗΠΑ ο Μπους, θα μπορούσε σε μια νύχτα να αφόπλιζε τους φονταμενταλιστές με δύο-τρία απλά μέσα».

Μοναδική ελπίδα κατά τον συγγραφέα «ο λαός του Σιατλ που εμφανίστηκε από το πουθενά και χτύπησε την αυτοκρατορία σε ένα νευραλγικό της σημείο: Στις παγκόσμιες αγορές». «Στην παγκόσμια κυβέρνηση χωρίς κράτη», καταλήγει, «αντιτάσσεται η εναλλακτική παγκοσμιοποίηση, αυτή η άγνωστη υπερδύναμη των λαών και κύρια απειλή για το σύστημα, που θα ανατρέψει τη λόγική του κέρδους προς όφελος της λογικής του ανθρώπου»...

Παρουσίαση Βιβλίων
Κακλαμάνης Ελευθέριος

Πρόγραμμα Εκδηλώσεων Υψώσεως του Τιμίου Σταυρού

Πολιτιστικά Αποσπερισματα 2004

Σειρά εκδηλώσεων για να τιμήσουν την ημέρα Υψώσεως του Τιμίου Σταυρού προγραμμάτισε ο Πολιτιστικός και Λαογραφικός Σύλλογος Απολλώνων.

Οι εκδηλώσεις θα πραγματοποιηθούν στο τριήμερο Παρασκευή-Σάββατο-Κυριακή 11 έως 13 Σεπτεμβρίου και περιλαμβάνουν πολιτιστικά και αθλητικά δρώμενα. Στο πλαίσιο του εορτασμού αυτού εντάσσεται και η παρουσίαση της θεατρικής παράστασης «Εκκλη–Συμη-άζουσες» την Κυριακή 19 Σεπτεμβρίου.

Αναλυτικά το πρόγραμμα του Πολιτιστικού Συλλόγου Απολλώνων έχει ως εξής:

Παρασκευή 10 Σεπτεμβρίου 2004, ώρα 20:30

Συναυλία με ρεμπέτικα-λαϊκά-έντεχνα τραγούδια από τους καλλιτέχνες:

Κούτρος Γιώργος (μπαγλαμά - κιθάρα - τραγούδι), Τσέκας Κωνσταντίνος (μπουζούκι), Σοροπίδης Παναγιώτης (κιθάρα), Νικητιάδη Άννα (κρουστά), Κουρούση Ντένια (τραγούδι)

Σάββατο 11 Σεπτεμβρίου 2004, ώρα 20:00

Βραδιά Σούμας

- Έναρξη προγράμματος με χορούς και τραγούδια από την Αδελφότητα Ολυμπιτών Ρόδου «Η Βρυκούς»
- Παραδοσιακό γλέντι από την ορχήστρα του Γιάννη Κλαδάκη.

Κυριακή 12 Σεπτεμβρίου 2004

Τουρνουά

- Τουρνουά ποδοσφαίρου από τον Ποδοσφαιρικό Σύλλογο του χωριού με τη συμμετοχή των ομάδων του Δήμου Καμείρου. Ώρα έναρξης 17:00.

Συναυλία

- Οπτικοακουστικό αφιέρωμα στον Νίκο Ξυλούρη με τη συμμετοχή των καλλιτεχνών, Γιάννη, Γιώργο Ξυλούρη και Γιάννη Χαρούλη. Ώρα έναρξης 20:30



Δευτέρα 13 Σεπτεμβρίου 2004

- Μέγας Πανηγυρικός Εσπερινός με αρτοκλασία. Θα ακολουθήσει περιφορά του Τιμίου Σταυρού
- Μετά το τέλος του Πανηγυρικού Εσπερινού θα ακολουθήσει χοροεσπερίδα στον προαύλιο χώρο της εκκλησίας από τον Αθλητικό Σύλλογο.

Τρίτη 14 Σεπτεμβρίου 2004

- Όρθρος και Αρχιερατική Θεία Λειτουργία με την τελετή της Υψώσεως του Τιμίου Σταυρού, Ιερουργούντος του Σεβασμιοτάτου, Μητροπολίτου Ρόδου κ.κ. Κυρίλλου. *(Στις ιερές ακολουθίες θα ψάλλει η 10μελής Βυζαντινή Χορωδία «Μελωδοί» Θεσσαλονίκης υπό τη διεύθυνση του Πρωτοψάλτη κ. Χαλκιά).*
- Παράσταση από το χορευτικό συγκρότημα του Ομίλου Απολλώνων.

Κυριακή 19 Σεπτεμβρίου 2004

Εκκλη–Συμη-άζουσες

Θεατρική παράσταση «Εκκλη – Συμη-άζουσες» από το Συμιακό Θέατρο.

Εκθεση Αγιογραφίας - Ξυλογλυπτικής

- Στο χώρο του Πολιτιστικού Κέντρου του Ομίλου θα λειτουργήσει έκθεση Αγιογραφίας - Ξυλογλυπτικής με έργα από τους Συρίμη Βασίλειο και Σεγκούνα Σταύρο αντίστοιχα. Η έκθεση θα είναι ανοιχτή για το κοινό από το Σάββατο μέχρι την Τρίτη από τις 18:00 έως 22:00.
- Η Εκκλησία και το Λαογραφικό Μουσείο του χωριού μας θα παραμείνουν ανοιχτά τις απογευματινές ώρες από 18:00 έως 22:00 καθ' όλη τη διάρκεια των εκδηλώσεων.
- Ως χώρος στάθμευσης θα χρησιμοποιηθεί το γήπεδο ποδοσφαίρου, το οποίο απέχει 150 μέτρα από την εκκλησία και τους χώρους εκδηλώσεων. Θα υπάρχει κατάλληλη σήμανση στον κεντρικό δρόμο (στο πρατήριο υγρών καυσίμων) για την κατεύθυνσή σας στο χώρο αυτό.

SINCE 1971

TOP PROPERTIES
GEORGE & SAVAS PIPINOS
ΓΕΩΡΓΙΟΣ & ΣΑΒΒΑΣ ΠΙΠΙΝΟΣ
ΣΥΜΒΟΥΛΟΙ ΚΑΙ ΕΚΤΙΜΗΤΕΣ ΑΚΙΝΗΤΩΝ
REAL ESTATE AGENTS & MEMBER OF F.I.A.B.C.I-N.A.E.A.-C.E.I.

Οδός Κέννεντυ 38,ΡΟΔΟΣ 85100 - Τηλ.: (22410) 23895 - FAX: (22410) 20883
38 Kennedy str. RHODES GR 85100 GREECE - TEL.: (22410) 23895 FAX: 20883
Email: gpipinos@otenet.gr. URL: www.rhodes-top-properties.com and www.pipinos.gr
MOBILE: 6944-676003 • 6944-390803

Από το 1971



Η «TOP PROPERTIES» είναι ατομική επιχείρηση και ανήκει στους Γεώργιο και Σάββα Πιπίνο. Το γραφείο ασχολείται από το 1971 αποκλειστικά και μόνο με επενδύσεις και REAL ESTATE στο νησί της Ρόδου και στην ευρύτερη περιοχή της Δωδεκανήσου.

ΑΠΕΥΘΥΝΟΜΑΣΤΕ: Στους **σοβαρούς, απαιτητικούς** και **επιλεκτικούς** επενδυτές - επιχειρηματίες - ελεύθερους επαγγελματίες, Έλληνες και ξένους, που ενδιαφέρονται να κάνουν μια σοβαρή επένδυση **προβολής** στο νησί της Ρόδου.

ΠΡΟΣΦΕΡΟΥΜΕ:

Α) Υπηρεσίες και πληροφορίες που γίνονται σε προσωπικό επίπεδο με **εχεμύθεια, διακριτικότητα και σοβαρότητα.**

Β) Μεγάλη **γκάμα** υψηλής ποιότητας ακινήτων, όπως: 1) Ξενοδοχεία Α' και Β' κατηγορίας των 600-500-350-300 κλινών 2) Κεντρικά αστικά ακίνητα κατάλληλα για Τράπεζες - καταστήματα - γραφεία, 3) Παραλιακές εκτάσεις, κατάλληλες για τουριστικές επενδύσεις των 150.000 - 100.000 - 70.000 - 50.000 - 36.000 τ.μ., 4) Διαμερίματα και μεζονέτες **προβολής** και 5) Αξιόλογες Παραθεριστικές κατοικίες.

ΣΤΟΧΟΣ ΜΑΣ ΕΙΝΑΙ:

Να προσφέρουμε στο αγοραστικό μας κοινό **υψηλής ποιότητας ακίνητα και ευκαιρίες** στο νησί της Ρόδου. Η τριακονταετής και πλέον πείρα μας στον τομέα αυτό αποτελεί εγγύηση.

ΣΥΝΘΗΜΑ ΜΑΣ ΕΙΝΑΙ:

Επενδύστε στη ΡΟΔΟ **ΤΩΡΑ**, σε ακίνητα που **ΑΝΤΕΧΟΥΝ ΣΤΟ ΧΡΟΝΟ**

Γεώργιος και Σάββας Πιπίνος
Μεσίτες αστικών συμβάσεων
Γιατί εμείς γνωρίζουμε καλύτερα!

TOP PROPERTIES is a father and son business. The senior, Mr. George S. Pipinos, the founder of the office, has carved over the years a reputation for integrity and excellence in the world of Real Esate in the Dodecanese. The junior, Dr Savas Pipinos, has returned from his studies in the UK to aid in his father's footsteps.

AT TOP PROPERTIES we try hard to attract important and selective investors, high calibre businessmen/women and discerning professional people, both Greek and foreign, who wish to acquire substantial and valuable property on Rhodes.

We offer our expertise and advise privately, discreetly and in strict confidence.

We keep a comprehensive list of real estate of the highest specifications:

a. A' and B' class hotels (600, 500, 350, 300 beds capacity).

b. Centrally situated office buildings and other business premises.

c. Seaside land, ideal for develpment (hotels, holiday resorts, etc), of 150.000, 100.000, 70.000, 50.000, 36.000 square metres.

d. Luxury apartments, maisonettes, detached, semi-detached and terraced houses.

e. Holiday and and Retirement Homes.

Our aim is to give our clients the opportunity to acquire value for money, first class real estate on Rhodes. Our 30 and more year old experience is our warranty.

Our motto is: Invest in Rhodes, Invest in property, it stands the test o fime.

TOP PROPERTIES
George and Savas Pipinos
Because we know best



Ο Δημήτρης Κρεμαστινός κινητοποιεί τον επιστημονικό κόσμο για διπλή εκδήλωση στην πόλη μας

Προβληματισμοί στη Ρόδο για τις καρδιαγγειακές παθήσεις

Διήμερο επιστημονικού διαλόγου οργανώνει στην πόλη μας την επόμενη εβδομάδα ο κ. Δημήτρης Κρεμαστινός με την ιδιότητα του προέδρου του Ελληνικού Κολλεγίου Καρδιολογίας και Καρδιοχειρουργικής.

Το «Ελληνικό Κολλέγιο Καρδιολογίας & Καρδιοχειρουργικής» ιδρύθηκε στην Αθήνα πριν από περίπου τέσσερα χρόνια, με στόχο τη συνεχή και αντικειμενική επιμόρφωση του ελληνικού πληθυσμού και των ιατρών γύρω από την πρόληψη, θεραπεία και έρευνα στους τομείς της Καρδιολογίας και Καρδιοχειρουργικής.

Η επίτευξη του στόχου αυτού καθίσταται επιτακτική για την αποτελεσματική αντιμετώπιση της σύγχρονης «μάστιγας» των καρδιαγγειακών νοσημάτων, που πλήττουν τις χώρες της Δύσης με ολοένα αυξανόμενη συχνότητα τις τελευταίες δεκαετίες. Είναι γεγονός ότι οι καρδιαγγειακές παθήσεις ευθύνονται για το 50% του συνόλου των θανάτων στις ανεπτυγμένες χώρες και το πρόβλημα είναι εξίσου σοβαρό και στην Ελλάδα.

Στο πλαίσιο της συνεχούς βελτίωσης του επιστημονικού επιπέδου των Καρδιολόγων και Καρδιοχειρουργών και της υπεύθυνης ενημέρωσης του κοινού το Κολλέγιο προγραμματίζει την υλοποίηση μιας σειράς εκδηλώσεων επιστημονικού και κοινωνικού χαρακτήρα για το έτος 2004, οι οποίες, μεταξύ άλλων, περιλαμβάνουν τη διεξαγωγή επτά (7) εκπαιδευτικών Ημερίδων σε διάφορα σημεία της χώρας. Οι έξι εξ αυτών πραγματοποιήθηκαν ήδη με μεγάλη επιτυχία στις 24 Ιανουαρίου στο Καρπενήσι, στις 28 Φεβρουαρίου στη Λίμνη Πλαστήρα, στις 27 Μαρτίου 2004 στη Χαλκιδική, στις 24 Απριλίου 2004 στην Ξάνθη, στις 19 Ιουνίου 2004 στη Σύρο και στις 10 Ιουλίου στην Ικαρία.

Στο πλαίσιο αυτό έχει δρομολογηθεί η διοργάνωση της έβδομης κατά σειρά Ημερίδας με θέμα «Οξέα ισχαιμικά σύνδρομα: Σύγχρονοι προβληματισμοί», η οποία θα πραγματοποιηθεί το Σάββατο 18 Σεπτεμβρίου 2004 στη Ρόδο (ξενοδοχείο Rodos Palace). Την εκδήλωση, κατά την οποία θα ανακοινωθούν όλες οι νεότερες εξελίξεις σχετικά με τη διαγνωστική και θεραπευτική προσέγγιση των οξέων ισχαιμικών συνδρόμων, θα παρακολουθήσουν ιατροί από όλη τη χώρα, ενώ το πρόγραμμά της θα περιλαμβάνει τη συμμετοχή Πανεπιστημιακών Καθηγητών Καρδιολογίας – μελών του Κολλεγίου, καθώς και άλλων επιφανών επιστημόνων.

Ταυτόχρονα και με δεδομένη την πεποίθηση του Δ.Σ. ότι ιδιαίτερη έμφαση θα πρέπει να δοθεί στην ενημέρωση του πληθυσμού γύρω από τις καρδιαγγειακές παθήσεις με την παρουσίαση όλων των κοινωνικών προεκτάσεών τους, ήταν επιθυμία μας ο εμπλουτισμός του επιστημονικού μέρους του προγράμματος με τη διοργάνωση μιας ενημερωτικής εκδήλωσης με συζήτηση για το κοινό. Η εκδήλωση, η οποία διεξάγεται με την ευγενική συνδρομή του Δήμου Ροδίων και του Ιατρικού Συλλόγου Δωδεκανήσου, θα πραγματοποιηθεί την Παρασκευή 17 Σεπτεμβρίου 2004 στη συνεδριακή αίθουσα «ΑΚΤΑΙΟΝ» του Δήμου Ροδίων (Μανδράκι) στις 20:30.

Κατά τη διάρκεια της εκδήλωσης θα δοθεί διάλεξη με συζήτηση για το κοινό, με θέματα «Κάπνισμα και πρόληψη των καρδιαγγειακών παθήσεων – Επεμβατική θεραπεία της στεφανιαίας νόσου». Στη διάλεξη θα συμμετάσχουν ο καθηγητής Καρδιολογίας του Αριστοτελείου Πανεπιστημίου Θεσσαλονίκης κ. Γεώργιος Παρχαρίδης και ο καθηγητής Καρδιολογίας του Π.Α., αναπληρωτής πρόεδρος της Ιατρικής Σχολής και Διευθυντής της Α' Πανεπιστημιακής Καρδιολογικής Κλινικής του Ιπποκρατείου Νοσοκομείου Αθηνών κ. Χριστόδουλος Στεφανάδης, ενώ συντονιστής της συζήτησης θα είναι ο υπογράφων. Επιπλέον, λίγες μέρες πριν τη διεξαγωγή της ομιλίας θα αποσταλεί δελτίο τύπου προς όλα τα Μ.Μ.Ε. του Νομού Δωδεκανήσων.

Καθώς η εκδήλωση για το κοινό αποτελεί σημαντική πρωτοβουλία για την έγκυρη ενημέρωση των Ελλήνων κάθε γωνιάς της χώρας γύρω από τα θέματα που αφορούν την υγεία τους, θα κληθούν να την παρακολουθήσουν ο σεβασμιότατος Μητροπολίτης κ.κ. Κύριλλος ο Β', ο υπουργός Υγείας κ. Νικήτας Κακλαμάνης, οι υφυπουργοί Υγείας κ.κ. Αθανάσιος Γιαννόπουλος και Γεώργιος Κωνσταντόπουλος, ο πρόεδρος του Πανελληνίου ιατρικού Συλλόγου κ. Εμμανουήλ Καλοκαιρινός, ο Γενικός Γραμματέας της Περιφέρειας Νοτίου Αιγαίου κ. Χαράλαμπος Κόκκινος, ο Νομάρχης Δωδεκανήσου Γιάννης Μαχαιρίδης, ο Δήμαρχος Δήμου Ροδίων κ. Γεώργιος Γιαννόπουλος και οι δήμαρχοι των υπολοίπων Δήμων της Ρόδου, κιαθώς και άλλοι εκπρόσωποι της τοπικής αυτοδιοίκησης, ο Διοικητής και οι Διευθυντές Κλινικών του Γενικού Νοσοκομείου Ρόδου, ο πρόεδρος του Ιατρικού Συλλόγου της περιοχής και άλλοι τοπικοί φορείς, καθώς και οι κάτοικοι της πόλης της Ρόδου.



ΣΧΟΛΗ ΧΟΡΟΥ
Μαρί Γκίκα
ΑΝΑΓΝΩΡΙΣΜΕΝΗ ΑΠΟ ΤΟ ΚΡΑΤΟΣ

1984-2004 "20 ΧΡΟΝΙΑ ΧΟΡΕΥΤΙΚΗΣ ΠΑΙΔΕΙΑΣ"

Η εικοσάχρονη εμπειρία μας, η αγάπη για τη τέχνη του χορού και το παιδί, σε συνδυασμό με το επιλεγμένο διδακτικό προσωπικό από Έλληνες & ξένους εξειδικευμένους καθηγητές, εγγυώνται την άριστη εκμάθηση και μύηση των παιδιών σας στο μαγικό κόσμο του χορού.

ΔΙΔΑΣΚΟΝΤΑΙ :

● Κλασσικό Μπαλλέτο (Συστ. Vaganova) ● Ακαδημαϊκό Κλασσικό Μπαλλέτο (χορήγηση διπλωμάτων μετά από εξετάσεις) ● Σύγχρονος Χορός ● Ρυθμική Κινητική Αγωγή Νηπίων ● Jazz ● Aerobic ● Δημιουργικός χορός ● Αυτοσχεδιασμός ● Κάρακτερ ● Flamenco ● Τμήματα μικρών & μεγάλων Μαζορεττών ● Εντατικό προεπαγγελματικό προετοιμασίας εξετάσεων ΥΠ.ΠΟ

ΔΕΚΤΑ ΠΑΙΔΙΑ ΑΠΟ 3,5 ΕΤΩΝ

ΕΓΓΡΑΦΕΣ ΑΠΟ 6/9 - ΕΝΑΡΞΗ ΜΑΘΗΜΑΤΩΝ 15/9/2004

● ΣΧΟΛΗ ΡΟΔΟΥ, ΔΕΝΔΡΙΝΟΥ 19 , ΤΗΛ: 22410 35351
Καθημερινά εκτός Σαββάτου - Κυριακής 18:00-21:00

● ΣΧΟΛΗ ΑΡΧΑΓΓΕΛΟΥ, ΤΗΛ: 22440 22290: Τρίτη & Πέμπτη 18:00-21:00

ΜΑΡΙ ΓΚΙΚΑ: ● Διπλωματούχος Ανώτερης Επαγγελματικής Σχολής Χορού "Ραλλού Μανού" και Ακαδημίας Χορού Βάρνας - Βουλγαρίας ● Επίσημος αντιπρόσωπος της Inernational Ballet Academy of Varna - Bulgaria του συστήματος "VAGANOVA" με δικαίωμα χορηγήσεως διπλωμάτων όλων των βαθμίδων ● Μέλος Διεθνούς Συμβ. Χορού της UNESCO. ● Μέλος Σ.Ι.Σ.Χ.Ε. (Σωματείο Ιδιοκτητών Σχολών Χορού Ελλάδος)

από το 1984

ΚΟΝΤΑ ΜΑΣ Ο ΧΟΡΟΣ ΕΙΝΑΙ ΠΑΙΔΕΙΑ & ΜΟΡΦΗ ΕΠΙΚΟΙΝΩΝΕΙΑΣ ΓΙΑ ΚΑΘΕ ΑΝΘΡΩΠΟ ΜΕ ΔΗΜΙΟΥΡΓΙΚΗ ΑΝΤΙΛΗΨΗ

Δρομολόγια του Ταχύπλοου Καταμαράν "ΔΩΔΕΚΑΝΗΣΟΣ ΕΞΠΡΕΣ"
Από: 16-ΙΟΥΛ-2004 μέχρι 21-ΣΕΠ-2004

DODEKANISOS ΝΑΥΤΙΛΙΑΚΗ
Αναχωρίσεις από την Κολώνα (Θαλασσινή πύλη)

ΚΥΡΙΑΚΗ		
ΛΙΜΑΝΙ	ΑΦΙΞΗ	ΑΝΑΧ.
ΡΟΔΟΣ		08.30
ΣΥΜΗ	09.20	09.25
ΚΩΣ	10.55	11.00
ΚΑΛΥΜΝΟΣ	11.40	11.50
ΛΕΡΟΣ	12.40	12.45
ΠΑΤΜΟΣ	13.25	13.40
ΛΕΙΨΟΙ	14.00	14.05
ΛΕΡΟΣ	14.25	14.30
ΚΑΛΥΜΝΟΣ	15.20	15.30
ΚΩΣ	16.10	16.20
ΣΥΜΗ	17.45	17.50
ΡΟΔΟΣ	18.30	

ΔΕΥΤΕΡΑ		
ΛΙΜΑΝΙ	ΑΦΙΞΗ	ΑΝΑΧ.
ΡΟΔΟΣ		08.30
ΚΑΣΤΕΛΟΡΙΖΟ	11.00	16.00
ΡΟΔΟΣ	18.30	

ΤΡΙΤΗ		
ΛΙΜΑΝΙ	ΑΦΙΞΗ	ΑΝΑΧ.
ΡΟΔΟΣ		08.30
ΚΩΣ	10.40	10.50
ΚΑΛΥΜΝΟΣ	11.30	11.40
ΛΕΡΟΣ	12.30	12.40
ΠΑΤΜΟΣ	13.20	13.30
ΛΕΙΨΟΙ	13.50	14.00
ΛΕΡΟΣ	14.20	14.30
ΚΑΛΥΜΝΟΣ	15.20	15.30
ΚΩΣ	16.10	16.20
ΡΟΔΟΣ	18.30	

ΤΕΤΑΡΤΗ		
ΛΙΜΑΝΙ	ΑΦΙΞΗ	ΑΝΑΧ.
ΡΟΔΟΣ		08.30
ΣΥΜΗ	09.20	09.30
ΚΩΣ	11.00	11.10
ΚΑΛΥΜΝΟΣ	11.50	12.00
ΛΕΡΟΣ	12.45	12.50
ΠΑΤΜΟΣ	13.30	13.40
ΛΕΡΟΣ	14.20	14.30
ΚΑΛΥΜΝΟΣ	15.20	15.30
ΚΩΣ	16.10	16.20
ΣΥΜΗ	17.45	17.50
ΡΟΔΟΣ	18.30	

ΠΕΜΠΤΗ		
ΛΙΜΑΝΙ	ΑΦΙΞΗ	ΑΝΑΧ.
ΡΟΔΟΣ		08.30
ΚΩΣ	10.40	10.50
ΚΑΛΥΜΝΟΣ	11.30	11.40
ΛΕΡΟΣ	12.30	12.40
ΛΕΙΨΟΙ	13.00	13.10
ΠΑΤΜΟΣ	13.30	13.40
ΛΕΡΟΣ	14.20	14.30
ΚΑΛΥΜΝΟΣ	15.20	15.30
ΚΩΣ	16.10	16.20
ΡΟΔΟΣ	18.30	

ΠΑΡΑΣΚΕΥΗ		
ΛΙΜΑΝΙ	ΑΦΙΞΗ	ΑΝΑΧ.
ΡΟΔΟΣ		08.30
ΣΥΜΗ	09.20	09.30
ΚΩΣ	11.00	11.10
ΚΑΛΥΜΝΟΣ	11.50	12.00
ΛΕΡΟΣ	12.45	12.50
ΠΑΤΜΟΣ	13.30	13.40
ΛΕΡΟΣ	14.20	14.30
ΚΑΛΥΜΝΟΣ	15.20	15.30
ΚΩΣ	16.10	16.20
ΣΥΜΗ	17.45	17.50
ΡΟΔΟΣ	18.30	

ΣΑΒΒΑΤΟ		
ΛΙΜΑΝΙ	ΑΦΙΞΗ	ΑΝΑΧ.
ΡΟΔΟΣ		08.30
ΚΩΣ	10.40	10.50
ΚΑΛΥΜΝΟΣ	11.30	11.40
ΛΕΡΟΣ	12.30	12.40
ΛΕΙΨΟΙ	13.00	13.10
ΠΑΤΜΟΣ	13.30	13.40
ΛΕΡΟΣ	14.20	14.30
ΚΑΛΥΜΝΟΣ	15.20	15.30
ΚΩΣ	16.10	16.20
ΡΟΔΟΣ	18.30	



• Ταξιδέψτε με το μάλλι την ώρα
• Fully air-conditioned

Πληροφορίες: Δωδεκάνησος Ναυτιλιακή Ν.Ε.
Αυστραλίας 3. 85100 Ρόδος
Τηλ: 22410 70 590 - Fax: 22410 70 591

Ηχος & Φως Sound & Light RHODES

website: www.12ne.gr
e-mail: info@12ne.gr



Η εικόνα του Αγίου Νικολάου του Εσφιγμένου βρέθηκε χαραγμένη σε ένα βράχο, πλάι στη θάλασσα. Λένε ότι τα κύματα σκάλισαν το πρόσωπο





Κάτω από το βράχο του άλσους Καλλιθέας, κρυμμένο από τα βλέμματα των περισσοτέρων, βρίσκεται το εκκλησάκι του Αγίου Νικολάου του Εσφιγμένου. Το εκκλησάκι έχει στεγαστεί μέσα σε μια σπηλιά και επί χρόνια οι πιστοί μεταβαίνουν στο χώρο για να ανάψουν ένα κερί και να προσευχηθούν για τους ανθρώπους τους.
Μέσα στη σπηλιά υπάρχει η εικόνα του Αγίου Νικολάου σκαλισμένη σε μια πέτρα. Η εικόνα αυτή βρέθηκε πριν από πολλά χρόνια και ουδείς γνωρίζει την προέλευσή της.
Τελευταία έγιναν μικρά έργα στην είσοδο της εκκλησιάς και έτσι αυτή προστατεύθηκε από την αλμύρα της θάλασσας. Στην κορυφή του βράχου στήθηκε το καμπαναριό και έδωσε στην περιοχή μιαν εικόνα μοναδική.

Γιορτή της θάλασσας

Με επιτυχία ολοκληρώθηκε η γιορτή της θάλασσας και της γης που οργάνωσε ο Δήμος Αστυπαλιάς με την υποστήριξη της Ευρωπαϊκής Ένωσης.

Δυστυχώς την επιτυχία αυτή δεν τη βίωσαν όλοι όσοι θα ήθελαν να επισκεφθούν το νησί διότι το ακτοπλοϊκό πρόβλημα εξακολουθεί να είναι οξύ. Ο ενδιαφερόμενος για να παρακολουθήσει τις εκδηλώσεις έπρεπε να βρίσκεται στο νησί από την περασμένη Πέμπτη και με προοπτική να αναχωρήσει αύριο Τρίτη.

Παρ' όλα αυτά οι εκδηλώσεις σημείωσαν επιτυχία κι ανέδειξαν την παράδοση και τον πλούτο της Αστυπαλιάς. Στη διάρκειά τους έγινε διδαχή παραδοσιακών Αστυπαλίτικων χορών από χοροδιδασκάλους του Πολιτιστικού και Μορφωτικού Συλλόγου Αστυπάλαιας και φωτογράφηση με παραδοσιακές στολές. Συναυλία Γ. Χαρούλη και Παντελεήμονα Αναστασόπουλου και της παραδοσιακής τους ορχήστρας.

Δόθηκε επίσης συναυλία από το συγκρότημα «Μικρές Περιπλανήσεις» με τραγούδια για τη θάλασσα. Πραγματοποιήθηκε ακόμα πεζοπορία σε μονοπάτια, επίσκεψη σε στάνες και μελίσσια, παρουσίαση αγροτικής ζωής, παζάρι παραδοσιακών τροφίμων και βιολογικών προϊόντων στην πλατεία μπροστά στους Μύλους. Ακολούθησε κέρασμα παραδοσιακών προϊόντων μελιού και δόθηκε παράσταση θεάτρου Σκιών Ιάσων Μελισσινού: «Ο Καραγκιόζης στο Βυθό».

Κεντρική Θέρμανση



- **Θέρμανση πετρελαίου** Λέβητες χαλύβδινοι, μαντεμένιοι. Σώματα πάνελ-αλουμινίου. Ατομικές θερμάνσεις.
- **Θέρμανση ηλεκτρική** Θερμοπομποί **EL-NOR**. 20 χρόνια πρώτοι στη Ρόδο, θερμαίνουν εκατοντάδες κατοικίες και επαγγελματικούς χώρους
- **Κλιματιστικά:** Θέρμανση - ψύξη. Όλες οι κορυφαίες μάρκες στις χαμηλότερες τιμές.
- **Δωρεαν μελέτη - επίβλεψη** Ακόμη και για τον πιο μικρό χώρο και δωρεάν μεταφορά.
- **Άμεση εγκατάσταση** από ειδικευμένο προσωπικό με προσοχή στη λεπτομέρεια
- **Γραπτή εγγύηση** καλής λειτουργίας και πλήρης τεχνική υποστήριξη.
- **Διπλή πιστοποίηση ποιότητας** από την εταιρεία μας και το δίκτυο τεχνικών καταστημάτων **Διαθερμική.**
- **Ειδικές λύσεις** για ξενοδοχεία και επαγγελματικούς χώρους.



Καλέστε αμέσως το 76100 για υπεύθυνη ενημέρωση

ΒΟΥΤΥΡΑΚΗΣ Ι.Χ. Ε.Π.Ε. • ΔΩΔ. ΝΕΟΛΑΙΑΣ 16 - ΡΟΔΟΣ -ΤΗΛ. ΚΕΝΤΡΟ: 0241/76100

ΟΙΚΟΔΟΜΙΚΕΣ ΕΠΙΧΕΙΡΗΣΕΙΣ

ΔΙΑΚΟΓΕΩΡΓΙΟΥ ΚΑΛΛΙΣΤΟΣ

- ΠΩΛΗΣΕΙΣ ΔΙΑΜΕΡΙΣΜΑΤΩΝ
- ΚΑΤΑΣΤΗΜΑΤΑ - ΑΠΟΘΗΚΕΣ
- ΑΝΤΑΛΛΑΓΕΣ ΑΚΙΝΗΤΩΝ
- ΑΓΟΡΕΣ ΟΙΚΟΠΕΔΩΝ
- ΑΝΑΛΑΜΒΑΝΟΥΜΕ ΑΝΤΙΠΑΡΟΧΕΣ

ΔΙΕΥΘ.: ΕΘΝ. ΑΝΤΙΣΤΑΣΕΩΣ 11, (πρώην Αννης Μαρίας)
Τηλ.: 78501-29318, 78502

ΠΩΛΟΥΝΤΑΙ διαμερίσματα λουξ κατασκευής με απεριόριστη θέα. Τα διαμερίσματα διαθέτουν θωρακισμένες πόρτες, εντοιχισμένες κουζίνες, ντουλάπες, εντοιχισμένο νιπτήρα με ντουλάπι, κεντρική θέρμανση αυτόνομη, ανοιγόμενα ανακλινόμενα κουφώματα με διπλά τζάμια, σίτες, ρολά, υδραυλικό ασανσέρ, τριφασικό ρεύμα.

Ολοι οι χώροι σπατουλαριστοί εσωτερικές πόρτες MDF με σχέδια.

ΔΙΑΜΕΡΙΣΜΑΤΑ

Επί της οδού Μεγ/ Κων/νου - Κων/νου Παλαιολόγου
50 τ.μ δυάρια ανά όροφο
85 τ.μ. τριάρια ανά όροφο
110 τ.μ. τεσσάρια ανά όροφο

Επί της Κων/νου Υδραίου - Στ. Κωτιάδη
70 τ.μ. τριάρια ανά όροφο με μεγάλες βεράντες φανταστική θέα
90 τ.μ. τριάρια - τεσσάρια ανά όροφο με μεγάλες βεράντες φανταστική θέα
110 τ.μ. τεσσάρια ανά όροφο με μεγάλες βεράντες φανταστική θέα
130 τ.μ. τεσσάρια - πεντάρια ανά όροφο με μεγάλες βεράντες φανταστική θέα

Επί της Λεωφ. Καλλιθέας - Καρακόνερο
50 τ.μ. δυάρια ανά όροφο με μεγάλες βεράντες, απεριόριστη θέα
85 τ.μ. τριάρια ανά όροφο με μεγάλες βεράντες, απεριόριστη θέα
110 τ.μ. τεσσάρια ανά όροφο με μεγάλες βεράντες, απεριόριστη θέα.

ΚΑΤΑΣΤΗΜΑΤΑ
50 τ.μ. επί της Λεωφ. Καλλιθέας - Καρακόνερο
100 τ.μ. επί της Λεωφ. Καλλιθέας - Καρακόνερο
150 επί της Λεωφ. Καλλιθέας - Καρακόνερο

ΙΑΤΡΕΙΑ - ΓΡΑΦΕΙΑ
50 τ.μ. επί της Μεγ. Κων/νου και Κων Παλαιολόγου (Φώκιαλη)
100 τ.μ. επί της Μεγ. Κων/νου και Κων Παλαιολόγου (Φώκιαλη)
150 τ.μ. επί της Μεγ. Κων/νου και Κων. Παλαιλόγου (Φώκιαλη)
ΔΑΝΕΙΑ ΟΛΩΝ ΤΩΝ ΤΑΜΕΙΩΝ ΚΑΙ ΟΛΩΝ ΤΩΝ ΤΡΑΠΕΖΩΝ

Πληρ. ΔΙΑΚΟΓΕΩΡΓΙΟΥ ΚΑΛΛΙΣΤΟΣ
Τηλ. 22410 - 78501-78502, 29318

Σημαντικό πρόγραμμα από τον ΟΑΕΔ για την απορρόφηση εργατικού δυναμικού

Επιδότηση επιχειρήσεων για πρόσληψη ανέργων

Τη δυνατότητα να βρουν δουλειά 150.000 άνεργοι σε επιχειρήσεις που θα λαμβάνουν το επίδομα ανεργίας, δημιουργώντας θέσεις απασχόλησης, δίνει το πρόγραμμα του ΟΑΕΔ, που τίθεται σε εφαρμογή.

Στόχος είναι οι άνεργοι να τοποθετηθούν σε θέσεις εργασίας προκειμένου να αποκτήσουν εργασιακή εμπειρία. Ως επιδότηση οι επιχειρήσεις μπορούν να παίρνουν το επίδομα ανεργίας, το οποίο κυμαίνεται από 311,25 ευρώ έως 329,25 ευρώ.

Οι επιχειρήσεις θα συμπληρώνουν το μισθό των εργαζομένων μέχρι το ύψος των Συλλογικών Συμβάσεων Εργασίας και θα καταβάλλει τις ασφαλιστικές εισφορές.

Στο πρόγραμμα μπορούν να ενταχθούν επιχειρήσεις του ιδιωτικού τομέα, εφόσον δεν έχουν απολύσει προσωπικό το τελευταίο εξάμηνο. Επιπλέον, η επιχείρηση δεν θα πρέπει να παρουσιάζει μείωση προσωπικού, λόγω καταγγελίας σύμβασης, το εξάμηνο πριν από την αίτηση που έχει υποβάλλει ο επιχειρηματίας για να ενταχθεί στο πρόγραμμα.

ΠΡΟΫΠΟΘΕΣΕΙΣ ΥΠΑΓΩΓΗΣ

Α. Όσον αφορά στις επιχειρήσεις που θα προσλάβουν επιδοτούμενο/ ους άνεργο/ ους, για να έχουν δικαίωμα υπαγωγής στο πρόγραμμα θα πρέπει:

- Να μην έχουν μειώσει προσωπικό λόγω καταγγελίας της σύμβασης εργασίας (απόλυση) χωρίς αντικατάσταση μέσα στη χρονική διάρκεια των έξι (6) μηνών που προηγείται της ημερομηνίας υποβολής της αίτησης για την υπαγωγή τους στο πρόγραμμα.

Εξαίρεση αποτελούν οι καταγγελίες σύμβασης εργασίας, που πραγματοποιούνται για σπουδαίο λόγο που αφορά στον εργαζόμενο. Ο σπουδαίος λόγος και το κώλυμα που παράγει για το μισθωτό, δεν είναι απαραίτητο να συνιστούν ανωτέρα βία.

- Σε περίπτωση που προσωπικό της επιχείρησης απουσιάζει λόγω στράτευσης ή μακροχρόνιας ασθένειας είναι δυνατή η επιχορήγηση της επιχείρησης εφόσον προσκομίζονται τα απαραίτητα δικαιολογητικά.

- Σε περίπτωση συνταξιοδότησης, φυλάκισης, θανάτου και λήξης σύμβασης ορισμένου χρόνου, δεν απαιτείται αντικατάσταση εφόσον προσκομίζονται τα απαραίτητα δικαιολογητικά.

Β. Όσον αφορά στους επιδοτούμενους άνεργους:

-Να έχει εγκριθεί η τακτική επιδότησή τους λόγω ανεργίας

-Να έχουν τη σχετική βεβαίωση εξατομικευμένης παρέμβασης (εφόσον προταθούν από τις Υπηρεσίες Απασχόλησης του ΟΑΕΔ)

ΚΡΙΤΗΡΙΑ ΥΠΑΓΩΓΗΣ

Α. Για τους εργοδότες:

Στην περίπτωση όπου οι αιτήσεις των εργοδοτών υπερβαίνουν τους ανέργους που έχουν τις προϋποθέσεις για απασχόληση, θα τηρείται σειρά προτεραιότητας με βάση τον αριθμό πρωτοκόλλου της κάθε αίτησης.

Β. Για τους επιδοτούμενους άνεργους:

Προτεραιότητα έχει ο επιδοτούμενος, του οποίου η διάρκεια επιδότησης, κατά την ημερομηνία υποβολής της αίτησης του εργοδότη, ταυτίζεται με τη διάρκεια της αιτούμενης απασχόλησης. Διαφορετικά, επιλέγεται κάθε φορά ο επιδοτούμενος άνεργος, με τη μεγαλύτερη απομένουσα διάρκεια επιδότησης, στο κρίσιμο χρονικό σημείο (ημερομηνία υποβολής της αίτησης του εργοδότη).

ΔΙΑΔΙΚΑΣΙΑ ΥΠΑΓΩΓΗΣ ΣΤΟ ΠΡΟΓΡΑΜΜΑ

Για την υπαγωγή των επιχειρήσεων στο πρόγραμμα αποφασίζουν οι Προϊστάμενοι των Υπηρεσιών Απασχόλησης του Οργανισμού.

Για την έκδοση των εγκριτικών αποφάσεων θα προσκομίζονται μέσα σε δέκα (15) ημέρες από την ημερομηνία της τελευταίας πρόσληψης, τα παρακάτω δικαιολογητικά:

1. φωτοτυπημένα αντίγραφα των θεωρημένων αναγγελιών πρόσληψης ή αντίγραφο συστατικού σημειώματος που επέχει θέση αναγγελίας πρόσληψης σε περίπτωση υπόδειξης από την Υπηρεσία

2. Υπεύθυνη Δήλωση στην οποία θα αναφέρεται ότι δεν έχει γίνει μείωση προσωπικού κατά το χρονικό διάστημα από την ημερομηνία υποβολής της αίτησης μέχρι και την πρόσληψη του τελευταίου επιδοτούμενου.

Η έναρξη επιχορήγησης των επιχειρήσεων που εντάσσονται στο πρόγραμμα είτε προσλάβουν επιδοτούμενο/ους άνεργο/ους με υπόδειξη της Υπηρεσίας είτε τον/τους έχουν ήδη προσλάβει αρχίζει από την ημερομηνία πρόσληψης κάθε μισθωτού.

ΔΙΑΡΚΕΙΑ ΕΠΙΧΟΡΗΓΗΣΗΣ

Η διάρκεια της επιχορήγησης της επιχείρησης για την απασχόληση επιδοτούμενου άνεργου καθορίζεται ανάλογα με το χρονικό διάστημα της εγκριθείσας επιδότησης λόγω ανεργίας του, η οποία δεν μπορεί να υπερβαίνει τους 12 μήνες.

ΠΟΣΟ ΕΠΙΧΟΡΗΓΗΣΗΣ

Το ποσό της επιχορήγησης για πλήρη απασχόληση (25) ημερών το μήνα είναι ίσο με το μηνιαίο ποσό του επιδόματος ανεργίας που έχει εγκριθεί για τον άνεργο από την αρμόδια Υπηρεσία του Οργανισμού.

Η επιχείρηση έχει τη δυνατότητα υποβολής ένστασης επί της απόρριψης του αιτήματός του για καταβολή επιχορήγησης από την Υπηρεσία, ακολουθώντας τη διαδικασία που ορίζεται στην παρ. 15 της παρούσας.

ΑΜΟΙΒΗ ΠΡΟΣΛΑΜΒΑΝΟΜΕΝΟΥ

α) Οι επιχειρήσεις υποχρεούνται να αμείβουν τους προσλαμβανόμενους επιδοτούμενους ανέργους σύμφωνα με τις διατάξεις που ισχύουν για τους λοιπούς εργαζόμενους, ανάλογα με την ειδικότητα και τις ώρες απασχόλησης. Οι αποδοχές των προσλαμβανόμενων με το πρόγραμμα δεν θα είναι κατώτερες από το επίδομα ανεργίας που δικαιούνταν ως άνεργοι.

β) Η αμοιβή του προσλαμβανόμενου βαρύνει τον Ο.Α.Ε.Δ. κατά το ύψος του επιδόματος ανεργίας που δικαιούται και κατά τα λοιπά, τον εργοδότη, ο οποίος έχει και την ευθύνη της ασφαλιστικής του κάλυψης. Στην περίπτωση αυτή ο τοποθετούμενος δεν ασφαλίζεται για τον κλάδο ανεργίας, για όσο χρονικό διάστημα διαρκεί η επιχορήγηση.

ΥΠΟΧΡΕΩΣΕΙΣ

α) Οι επιχειρήσεις υποχρεούνται να διατηρήσουν τις θέσεις εργασίας επιχορηγούμενες και μη (προσωπικό που προσλήφθηκε με το πρόγραμμα και προσωπικό εξαμήνου) καθ' όλη τη διάρκεια του προγράμματος, εκτός κι αν συντρέξει σοβαρός λόγος που να αφορά τον εργαζόμενο.

β) Σε περίπτωση που υπάρξει μείωση (απόλυση χωρίς σπουδαίο λόγο) του προσωπικού της επιχείρησης και εφόσον δεν υπάρξει αντίστοιχη αντικατάσταση μέσα σε δεκαπέντε (15) ημέρες, ο εργοδότης θα χάνει το δικαίωμα της μείωσης εφεξής του εργοδοτικού κόστους κατά το ύψος του επιδόματος που δικαιούταν ο άνεργος από τον Ο.Α.Ε.Δ.

γ) Σε περίπτωση οικειοθελούς αποχώρησης επιχορηγούμενου μισθωτού, διακόπτεται η επιχορήγηση για τη συγκεκριμένη θέση.

δ) Σε περίπτωση που απολυθεί ο επιδοτούμενος άνεργος πριν από τη λήξη της χρονικής διάρκειας επιδότησής του λόγω ανεργίας, τότε θα έχει τη δυνατότητα να λάβει το επίδομα ανεργίας για το υπόλοιπο διάστημα, εφόσον δεν επανατοποθετηθεί σύμφωνα με το πρόγραμμα ή δεν προσληφθεί από άλλη επιχείρηση.

ε) Σε περιπτώσεις στράτευσης, ασθένειας (όσο χρονικό διάστημα διαρκεί), συνταξιοδότησης, φυλάκισης, θανάτου και λήξης σύμβασης ορισμένου χρόνου δεν απαιτείται αντικατάσταση του μισθωτού, εφόσον η επιχείρηση προσκομίσει τα απαραίτητα δικαιολογητικά από τα οποία θα αποδεικνύονται τα ανωτέρω.

CAR EXPERTS

Audi

1. RENAULT MEGANE COUPE - 1600 CC μοντ. 1997, ΧΡΩΜΑ ΠΡΑΣΙΝΟ χλμ. 35.000 (ABS, υδρ. τιμόνι, 2 αερόσακοι, ηλ. παράθυρα, κεντρικό κλείδωμα, ηχοσύστημα)

2. VW GOLF 1400 CC μοντ. 2001, 3ΘΥΡΟ, χρώμα ΜΠΛΕ TZAZ (ABS, υδρ. τιμόνι, 2 αερόσακοι, ηλ. παράθυρα, κεντρικό κλείδωμα, ηλεκ. καθρέπτες, air condition, ηχοσύστημα)

3. VW GOLF 1400 CC μοντ. 1999, 3ΘΥΡΟ, χρώμα ΚΟΚΚΙΝΟ, (ABS, υδρ. τιμόνι, 2 αερόσακοι, ηλ. παράθυρα, κεντρικό κλείδωμα, ηλεκ. καθρέπτες, ζάντες αλουμινίου, ηχοσύστημα)

4.VW GOLF III-1600 CC μοντ. 1996, χρώμα ΑΣΗΜΙ (ABS, υδρ. τιμόνι, 4 αερόσακοι, ηλ. παράθυρα, κεντρικό κλείδωμα, ηλεκ. καθρέπτες, ζάντες αλουμινίου,SET SPOILER ZENDER, ηχοσύστημα)

5. VW GOLF VARIANT - 1400 CC μοντ. 1996, 5ΘΥΡΟ, χρώμα ΜΑΥΡΟ (υδρ. τιμόνι, R/C)

6. AUDI A4 - 1600 CC μοντ. 1997, χρώμα ΜΠΛΕ (ABS, υδρ. τιμόνι, 4 αερόσακοι, ηλ. παράθυρα, κεντρικό κλείδωμα, ηλεκ. καθρέπτες, ζάντες αλουμινίου,air condition ηχοσύστημα)

7. AUDI A3 AMBITION - 1600 CC μοντ. 2003, χρώμα ΚΟΚΚΙΝΟ (ABS, ESP, EDL, ASR, υδρ. τιμόνι, 6 αερόσακοι, ηλ. παράθυρα, κεντρικό κλείδωμα, ηλεκ. καθρέπτες, clima, Sport Ανάρτηση, ζάντες αλουμινίου, ηχοσύστημα)

8.DAEWOO LANOS - 1400 CC μοντ. 2000 ΧΡΩΜΑ ΜΠΟΡΝΤΩ, χλμ. 48.000

BMW 518i 1800CC μοντ. 1992 ΧΡΩΜΑ ΜΠΛΕ (υδρ. τιμόνι, ηλ. παράθυρα, κεντρικό κλείδωμα, air condition, ηχοσύστημα)

(ABS, υδρ. τιμόνι, ηλ. παράθυρα, κεντρικό κλείδωμα, ηχοσύστημα)

9. MAZDA 323-1400 CC μοντ. 2001, ΧΡΩΜΑ ΑΣΗΜΙ (ABS, TC, υδρ. τιμόνι, 4 αερόσακοι, 2 ηλ. παράθυρα, κεντρικό κλείδωμα, ηλεκ. καθρέπτες, air condition, ηχοσύστημα, συναγερμός)

10.RENAULT MEGANE COUPE - 1600 CC μοντ. 2001, ΧΡΩΜΑ ΑΣΗΜΙ, 3ΘΥΡΟ (ABS, υδρ. τιμόνι, 2 αερόσακοι, ηλ. παράθυρα, κεντρικό κλείδωμα, air condition, ζάντες αλουμινίου, ηχοσύστημα)

11. RENAULT CLIO-1400 CC μοντ. 1996, χρώμα ΜΠΛΕ, 5ΘΥΡΟ (υδρ. τιμόνι, ηλ. παράθυρα, κεντρικό κλείδωμα, air condition, ηχοσύστημα)

12.RENAULT CLIO-1200 CC μοντ. 1995, χρώμα ΜΠΛΕ, 5ΘΥΡΟ (2 ηλ. παράθυρα, κεντρικό κλείδωμα, ζάντες αλουμινίου, ηχοσύστημα)

13.RENAULT CABRIO 19 - 1800 CC μοντ. 1995, ΧΡΩΜΑ ΜΠΟΡΝΤΩ (ABS, υδρ.τιμόνι, ηλ. παράθυρα, κεντρικό κλείδωμα, ηλιοροφή, air condition, ζάντες αλουμινίου, ηχοσύστημα)

14. ROVER 416 GSI - 1600 CC μοντ. 1992, 4ΘΥΡΟ, ΧΡΩΜΑ ΓΚΡΙ υδρ.τιμόνι, ηλ. παράθυρα, κεντρικό κλείδωμα, ηλιοροφή, air condition, ζάντες αλουμινίου, ηχοσύστημα)

15. FIAT MAREA 1400 CC μοντ. 1996 ΧΡΩΜΑ ΜΠΛΕ 4ΘΥΡΟ (υδρ.τιμόνι, 2 ηλ.παράθυρα, κεντρικό κλείδωμα, ηχοσύστημα)

16. FIAT PUNTO 1250 CC ΑΥΤΟΜΑΤΟ, μοντ. 2002, ΧΡΩΜΑ ΘΑΛΑΣΣΙ, 5ΘΥΡΟ (υδρ. τιμόνι, 2 αερόσακοι, 2 ηλ. παράθυρα, κεντρικό κλείδωμα, air condition, ηχοσύστημα)

17.NISSAN MICRA-1000 CC μοντ. 1995, χρώμα ΜΠΛΕ (ηχοσύστημα)

18.TOYOTA YARIS 1300 cc μοντ. 1999, 3ΘΥΡΟ, χρώμα πράσινο (υδρ. τιμόνι, ηλ. παράθυρα, κεντρικό κλείδωμα, air condition, ηχοσύστημα)

19. ALPHA ROMEO 155-1600 CC μοντ. 1996, χρώμα ΜΑΥΡΟ (υδρ. τιμόνι, αερόσακος οδηγού, 2 ηλ. παράθυρα, κεντρικό κλείδωμα, κλιματισμός, ηχοσύστημα)

20. HONDA CIVIC 1400 CC μοντ. 1997 ΧΡΩΜΑ ΠΟΡΤΟΚΑΛΙ (υδρ. τιμόνι, αερόσακος οδηγού, 4 ηλ. παράθυρα, κεντρικό κλείδωμα, ηχοσύστημα)

21.SEAT IBIZA 1400 CC μοντ. 1997 ΧΡΩΜΑ ΠΟΡΤΟΚΑΛΙ (υδρ. τιμόνι, αερόσακος οδηγού, 4 ηλ. παράθυρα, κεντρικό κλείδωμα, ηχοσύστημα)

22.SEAT CORDOBA 1400 CC μοντ. 1994 ΧΡΩΜΑ ΜΠΛΕ χλμ. 120.000 (ηλ. παράθυρα, κεντρικό κλείδωμα, ηχοσύστημα)

23.KIA PRIDE 1400 CC μοντ. 2000 ΧΡΩΜΑ ΑΣΗΜΙ χλμ. 135.000

24. CITROEN SAXO 1150 CC μοντ. 2000 ΧΡΩΜΑ ΓΚΡΙ χλμ. 135.000 (ηλ. παράθυρα, κεντρικό κλείδωμα, ηχοσύστημα)

0% ΠΡΟΚΑΤΑΒΟΛΗ ΕΩΣ 72 ΜΗΝΙΑΙΕΣ ΔΟΣΕΙΣ

ΞΕΝΑΚΗΣ ΑΥΤΟΚΙΝΗΤΑ ΑΕΒΕ

Εξουσιοδοτημένος Έμπορος Kosmocar A.E.

Πωλήσεις-Service-Ανταλλακτικά

10ο χλμ. Ρόδου-Λίνδου, τηλ. 2241086777, fax: 2241086788

1 έτος γραπτή εγγύηση με δυνατότητα επέκτασης έως 3 έτη



Με την 20χρονη πείρα μας στα συστήματα ηλιακής ενέργειας σας προσφέρουμε τις πιο αποτελεσματικές λύσεις:

- **Τα καλύτερα ηλιακά της αγοράς** Τελευταίας τεχνολογίας ηλιακά, γαλβανιζέ, glass, ανοξείδοτα, ανοικτού, κλειστου κυκλώματος
- **Δωρεάν μελέτη - επίβλεψη** για κεντρικές εγκαταστάσεις ξενοδοχείων.
- **Άμεση εγκατάσταση** από ειδικευμένο προσωπικό, μέ προσοχή στη λεπτομέρεια.
- **Ειδικές Λύσεις** για κεραμοσκεπές και όπου δεν πρέπει να φαίνεται το Boiler.
- **Εγγύηση** καλής λειτουργίας και πλήρη τεχνική υποστήριξη.
- **Πιστοποίηση ποιότητας** από το κέντρο ανανεώσιμων πηγών ενέργειας.
- **Εγγυημένη απόσβεση** Μόνο με τα χρήματα που πληρώνετε στον ηλεκτρικό σας θερμοσίφωνα εξοφλείτε τον ηλιακό.
- **Έκπτωση αξίας αγοράς** από το φορολογητέο σας εισόδημα.

Καλέστε αμέσως το **76100** για υπεύθυνη ενημέρωση.

ΒΟΥΤΥΡΑΚΗΣ Ι.Χ. Ε.Π.Ε. • ΔΩΔ. ΝΕΟΛΑΙΑΣ 16 - ΡΟΔΟΣ -ΤΗΛ. ΚΕΝΤΡΟ: 0241/76100

ΕΛΛΗΝΙΚΗ ΔΗΜΟΚΡΑΤΙΑ
ΝΟΜΑΡΧΙΑΚΗ ΑΥΤΟΔΙΟΙΚΗΣΗ
ΔΩΔΕΚΑΝΗΣΟΥ
ΔΙΕΥΘΥΝΣΗ ΤΕΧΝΙΚΩΝ ΥΠΗΡΕΣΙΩΝ
ΤΜΗΜΑ ΕΚΠΟΝΗΣΗΣ ΚΑΙ ΕΠΙΒΛΕΨΗΣ ΜΕΛΕΤΩΝ

Ρόδος 31-8-2004
Αρ. Πρωτ. Τ.Υ. 3707

ΠΕΡΙΛΗΨΗ ΔΙΑΚΗΡΥΞΗΣ ΜΕΙΟΔΟΤΙΚΟΥ ΔΙΑΓΩΝΙΣΜΟΥ

Ο Νομάρχης Δωδεκανήσου προκηρύσσει Δημόσιο Ανοικτό μειοδοτικό Διαγωνισμό, με το σύστημα δημοπρασίας **«μελέτη και κατασκευή»** με κατ' αποκοπή εργολαβικό αντάλλαγμα σύμφωνα με τον Ν. 1418/84 άρθρο 4 παρ. 4ε όπως τροποποιήθηκε και συμπληρώθηκε με τον **Ν.2229/94** και το άρθρο 10 του **Π.Δ. 609/85** όπως αντικαταστάθηκε από το άρθρο 6 του **Π.Δ. 218/99**, για την ανάδειξη αναδόχου εκτέλεσης του έργου: **«ΙΔΡΥΣΗ ΜΟΝΑΔΑΣ ΣΦΑΓΕΙΩΝ ΝΗΣΟΥ ΛΕΡΟΥ»**, προϋπολογισμού: **384.000,00 €**, (τριακοσίων ογδόντα τεσσάρων χιλιάδων €) συμπεριλαμβανομένου του Φ.Π.Α.

1. Το έργο χρηματοδοτείται από πιστώσεις Δημοσίων Επενδύσεων και συγχρηματοδοτείται από την Ευρωπαϊκή Ένωση.

2. Ο Διαγωνισμός θα διεξαχθεί την **3/11/2004** ημέρα **Τετάρτη** και ώρα **11η** πρωινή (λήξη επίδοσης προσφορών) στα γραφεία της Δ.Τ.Υ. στη Ρόδο-Νομαρχιακό Μέγαρο.

3. Υπό τις προϋποθέσεις του 22 της Διακήρυξης, στη διαδικασία γίνονται δεκτές:

α. Μεμονωμένες εργοληπτικές Επιχειρήσεις:

☐ εγγεγραμμένες στο ελληνικό μητρώο ΜΕΕΠ στην κατηγορία ΟΙΚΟΔΟΜΙΚΑ και τάξη A_2 & Η/Μ και τάξη A_2.

☐ εγγεγραμμένες σε επίσημους καταλόγους αναγνωρισμένων εργοληπτών της Ε.Ε. ή/και του Ε.Ο.Χ. ή/και των κρατών που έχουν υπογράψει τη συμφωνία του Π.Ο.Ε., σε κατηγορία και τάξη αντίστοιχες με τις παραπάνω του ΜΕΕΠ.

☐ προερχόμενες από κράτη της Ε.Ε. ή/και του Ε.Ο.Χ. ή/και των κρατών που έχουν υπογράψει τη συμφωνία του Π.Ο.Ε., όπου δεν τηρούνται επίσημοι κατάλογοι αναγνωρισμένων εργοληπτών, εφόσον έχουν εκτελέσει σε κράτη της Ε.Ε. ή/και του Ε.Ο.Χ. ή/και αυτών που έχουν υπογράψει τη συμφωνία του Π.Ο.Ε. παρόμοια (ποιοτικά και ποσοτικά) έργα με το δημοπρατούμενο και πληρούν τις ίδιες τυπικές και ουσιαστικές προϋποθέσεις με τις Εργοληπτικές Επιχειρήσεις των παραπάνω εδαφίων.

β. Κοινοπραξίες των εργοληπτικών επιχειρήσεων των προηγούμενων περιπτώσεων, σύμφωνα με τις ισχύουσες διατάξεις της Ελληνικής Νομοθεσίας ως εξής:

Κάθε Εργοληπτική Επιχείρηση θα συμμετέχει μεμονωμένα ή σε ένα και μόνο κοινοπρακτικό σχήμα.

γ. Οι δικαιούμενοι συμμετοχής υποχρεούνται να συνεργασθούν για τη σύνταξη των μελετών που θα υποβληθούν με την προσφορά, καθώς και για τη σύνταξη των μελετών που θα υποβάλλει ο Ανάδοχος κατά την εκτέλεση της σύμβασης, με:

☐ Ελληνικά γραφεία μελετών ή συμπράξεις ελληνικών γραφείων μελετών που είναι εγγεγραμμένα στα μητρώα μελετητών και έχουν πτυχία:

Β' ή Γ' τάξης στην κατηγορία αρ. 6 (Αρχιτεκτονικές Μελέτες Κτιριακών Έργων)

Β' τάξης στην κατηγορία αρ. 8 (Στατικές Μελέτες).

Β' ή Γ' τάξης στην κατηγορία αρ. 9 (Μελέτες Μηχανολογικές - Ηλεκτρολογικές - Ηλεκτρονικές).

Η μελέτη φυτοτεχνικής διαμορφώσεως περιβάλλοντος χώρου και έργων πρασίνου θα γίνουν από τον Αρχιτέκτονα.

☐ Αλλοδαπά γραφεία μελετών, που θα έχουν τυπικά και ουσιαστικά προσόντα και το δυναμικό ανά κατηγορία μελέτης, όπως αυτά καθορίζονται από το Ν. 716/77 και τα εκτελεστικά του διατάγματα και θα είναι εγγεγραμμένα σε επαγγελματικό μητρώο σύμφωνα με το ΠΔ 346/98, όπως τροποποιήθηκε με το ΠΔ 18/00.

☐ Κοινοπραξίες ή συμπράξεις των παραπάνω, με οποιονδήποτε συνδυασμό, σύμφωνα με τις ισχύουσες διατάξεις της Ελληνικής Νομοθεσίας.

4. Η εγγύηση συμμετοχής ορίζεται στο **4%** (**τέσσερα** επί τοις εκατό) του ανωτέρω προϋπολογισμού, ήτοι **13.593,00 €** (δεκατρείς χιλιάδες πεντακόσια ενενήντα τρία ευρώ) και θα απευθύνεται προς τη **«ΝΟΜΑΡΧΙΑΚΗ ΑΥΤΟΔΙΟΙΚΗΣΗ ΔΩΔΕΚΑΝΗΣΟΥ - ΔΙΕΥΘΥΝΣΗ ΤΕΧΝΙΚΩΝ ΥΠΗΡΕΣΙΩΝ».**

5. Οι διαγωνιζόμενοι υποχρεούνται να συμμορφωθούν με το άρθρο 5 της απόφασης ΕΔ/2^/01/Φ.Ν.294/18-3-85 (Φ.Ε.Κ. 170Β').

6. Τα τεύχη μειοδοτικού διαγωνισμού χορηγούνται μέχρι και είκοσι (20) ημερολογιακές ημέρες πριν από την ημερομηνία της διεξαγωγής της Δημοπρασίας, με καταβολή των εξόδων παραγωγής των τευχών που ανέρχεται σε **60 €** στα γραφεία της Δ.Τ.Υ. Δωδεκανήσου κ. Μιχάλη Περνάρη τηλ.: 22410-46580 / 22410-46581.

Ρόδος 31/8/2004
Ο ΒΟΗΘΟΣ ΝΟΜΑΡΧΗ

ΚΟΥΣΟΥΡΝΑΣ ΕΥΣΤΑΘΙΟΣ

ΕΛΛΗΝΙΚΗ ΔΗΜΟΚΡΑΤΙΑ
ΝΟΜΑΡΧΙΑΚΗ ΑΥΤΟΔΙΟΙΚΗΣΗ
ΔΩΔΕΚΑΝΗΣΟΥ
ΔΙΕΥΘΥΝΣΗ ΤΕΧΝΙΚΩΝ ΥΠΗΡΕΣΙΩΝ
ΤΜΗΜΑ ΕΚΠΟΝΗΣΗΣ ΚΑΙ ΕΠΙΒΛΕΨΗΣ ΜΕΛΕΤΩΝ

Ρόδος 31-8-2004
Αρ. Πρωτ. Τ.Υ. 3706

ΠΕΡΙΛΗΨΗ ΔΙΑΚΗΡΥΞΗΣ ΜΕΙΟΔΟΤΙΚΟΥ ΔΙΑΓΩΝΙΣΜΟΥ

Ο Νομάρχης Δωδεκανήσου προκηρύσσει Δημόσιο Ανοικτό μειοδοτικό Διαγωνισμό, με το σύστημα δημοπρασίας **«μελέτη και κατασκευή»** με κατ' αποκοπή εργολαβικό αντάλλαγμα σύμφωνα με τον Ν. 1418/84 άρθρο 4 παρ. 4ε όπως τροποποιήθηκε και συμπληρώθηκε με τον **Ν.2229/94** και το άρθρο 10 του **Π.Δ. 609/85** όπως αντικαταστάθηκε από το άρθρο 6 του **Π.Δ. 218/99**, για την ανάδειξη αναδόχου εκτέλεσης του έργου: **«ΙΔΡΥΣΗ ΜΟΝΑΔΑΣ ΣΦΑΓΕΙΩΝ ΝΗΣΟΥ ΣΥΜΗΣ»**, προϋπολογισμού: **384.000,00 €**, (τριακοσίων ογδόντα τεσσάρων χιλιάδων €) συμπεριλαμβανομένου του Φ.Π.Α.

1. Το έργο χρηματοδοτείται από πιστώσεις Δημοσίων Επενδύσεων και συγχρηματοδοτείται από την Ευρωπαϊκή Ένωση.

2. Ο Διαγωνισμός θα διεξαχθεί την **20/10/2004** ημέρα **Τετάρτη** και ώρα **11η** πρωινή (λήξη επίδοσης προσφορών) στα γραφεία της Δ.Τ.Υ. στη Ρόδο-Νομαρχιακό Μέγαρο.

3. Υπό τις προϋποθέσεις του 22 της Διακήρυξης, στη διαδικασία γίνονται δεκτές:

α. Μεμονωμένες εργοληπτικές Επιχειρήσεις:

☐ εγγεγραμμένες στο ελληνικό μητρώο ΜΕΕΠ στην κατηγορία ΟΙΚΟΔΟΜΙΚΑ και τάξη A_2 & Η/Μ και τάξη A_2.

☐ εγγεγραμμένες σε επίσημους καταλόγους αναγνωρισμένων εργοληπτών της Ε.Ε. ή/και του Ε.Ο.Χ. ή/και των κρατών που έχουν υπογράψει τη συμφωνία του Π.Ο.Ε., σε κατηγορία και τάξη αντίστοιχες με τις παραπάνω του ΜΕΕΠ.

☐ προερχόμενες από κράτη της Ε.Ε. ή/και του Ε.Ο.Χ. ή/και των κρατών που έχουν υπογράψει τη συμφωνία του Π.Ο.Ε., όπου δεν τηρούνται επίσημοι κατάλογοι αναγνωρισμένων εργοληπτών, εφόσον έχουν εκτελέσει σε κράτη της Ε.Ε. ή/και του Ε.Ο.Χ. ή/και αυτών που έχουν υπογράψει τη συμφωνία του Π.Ο.Ε. παρόμοια (ποιοτικά και ποσοτικά) έργα με το δημοπρατούμενο και πληρούν τις ίδιες τυπικές και ουσιαστικές προϋποθέσεις με τις Εργοληπτικές Επιχειρήσεις των παραπάνω εδαφίων.

β. Κοινοπραξίες των εργοληπτικών επιχειρήσεων των προηγούμενων περιπτώσεων, σύμφωνα με τις ισχύουσες διατάξεις της Ελληνικής Νομοθεσίας ως εξής:

Κάθε Εργοληπτική Επιχείρηση θα συμμετέχει μεμονωμένα ή σε ένα και μόνο κοινοπρακτικό σχήμα.

γ. Οι δικαιούμενοι συμμετοχής υποχρεούνται να συνεργασθούν για τη σύνταξη των μελετών που θα υποβληθούν με την προσφορά, καθώς και για τη σύνταξη των μελετών που θα υποβάλλει ο Ανάδοχος κατά την εκτέλεση της σύμβασης, με:

☐ Ελληνικά γραφεία μελετών ή συμπράξεις ελληνικών γραφείων μελετών που είναι εγγεγραμμένα στα μητρώα μελετητών και έχουν πτυχία:

Β' ή Γ' τάξης στην κατηγορία αρ. 6 (Αρχιτεκτονικές Μελέτες Κτιριακών Έργων)

Β' τάξης στην κατηγορία αρ. 8 (Στατικές Μελέτες).

Β' ή Γ' τάξης στην κατηγορία αρ. 9 (Μελέτες Μηχανολογικές - Ηλεκτρολογικές - Ηλεκτρονικές).

Η μελέτη φυτοτεχνικής διαμορφώσεως περιβάλλοντος χώρου και έργων πρασίνου θα γίνουν από τον Αρχιτέκτονα.

☐ Αλλοδαπά γραφεία μελετών, που θα έχουν τυπικά και ουσιαστικά προσόντα και το δυναμικό ανά κατηγορία μελέτης, όπως αυτά καθορίζονται από το Ν. 716/77 και τα εκτελεστικά του διατάγματα και θα είναι εγγεγραμμένα σε επαγγελματικό μητρώο σύμφωνα με το ΠΔ 346/98, όπως τροποποιήθηκε με το ΠΔ 18/00.

☐ Κοινοπραξίες ή συμπράξεις των παραπάνω, με οποιονδήποτε συνδυασμό, σύμφωνα με τις ισχύουσες διατάξεις της Ελληνικής Νομοθεσίας.

4. Η εγγύηση συμμετοχής ορίζεται στο **4%** (**τέσσερα** επί τοις εκατό) του ανωτέρω προϋπολογισμού, ήτοι **13.593,00 €** (δεκατρείς χιλιάδες πεντακόσια ενενήντα τρία ευρώ) και θα απευθύνεται προς τη **«ΝΟΜΑΡΧΙΑΚΗ ΑΥΤΟΔΙΟΙΚΗΣΗ ΔΩΔΕΚΑΝΗΣΟΥ - ΔΙΕΥΘΥΝΣΗ ΤΕΧΝΙΚΩΝ ΥΠΗΡΕΣΙΩΝ».**

5. Οι διαγωνιζόμενοι υποχρεούνται να συμμορφωθούν με το άρθρο 5 της απόφασης ΕΔ/2^/01/Φ.Ν.294/18-3-85 (Φ.Ε.Κ. 170Β').

6. Τα τεύχη μειοδοτικού διαγωνισμού χορηγούνται μέχρι και είκοσι (20) ημερολογιακές ημέρες πριν από την ημερομηνία της διεξαγωγής της Δημοπρασίας, με καταβολή των εξόδων παραγωγής των τευχών που ανέρχεται σε **60 €** στα γραφεία της Δ.Τ.Υ. Δωδεκανήσου κ. Μιχάλη Περνάρη τηλ.: 22410-46580 / 22410-46581.

Ρόδος 31/8/2004
Ο ΒΟΗΘΟΣ ΝΟΜΑΡΧΗ

ΚΟΥΣΟΥΡΝΑΣ ΕΥΣΤΑΘΙΟΣ

ΕΝΩΣΗ ΑΓΡΟΤΙΚΩΝ ΣΥΝΕΤΑΙΡΙΣΜΩΝ ΔΩΔΕΚΑΝΗΣΟΥ

Ρόδος 01/09/2004

ΠΡΟΣΚΛΗΣΗ ΕΝΔΙΑΦΕΡΟΝΤΟΣ

Η ΕΝΩΣΗ ΑΓΡΟΤΙΚΩΝ ΣΥΝΕΤΑΙΡΙΣΜΩΝ ΔΩΔΕΚΑΝΗΣΟΥ Ν.Π.Ι.Δ. γνωστοποιεί ότι πωλεί πέντε (5) ακίνητά της και συγκεκριμένα:

1. Ενα ακίνητο-οικόπεδο συνολικού εμβαδού 9.255,95 μ.τ. μετά των επ' αυτών ευρισκομένων κτισμάτων (παλαιό εργοστάσιο ΡΟΔΟΓΑΛ) με κτηματολογικά στοιχεία: α) Τόμος γαιών Ρόδου 8, φύλλο 171, Μερίς 163 Α και φάκελος 1679 (στο αυτό ακίνητο συμπεριλαμβάνεται μικρή μερίδα οικοδομών 52 - 15,95 μ.τ.)

2. Ενα ακίνητο-οικόπεδο στην περιοχή ΚΑΝΑΜΑΤ, πλησίον πρώην εργοστασίου ΡΟΔΟΓΑΛ, επιφανείας 3.462 τ.μ., με κτηματολογικά στοιχεία: Τόμος γαιών Ρόδου 11, φύλλο 38, μερίς 160Β, φάκελος 2070 του Κτηματολογίου Ρόδου.

3. Ενα ακίνητο-οικόπεδο εμβαδού 17.488 μ.τ. μέσα στο οποίο είναι κτισμένο το παλιό εργοστάσιο της ΡΟΔΙΑ με κτηματολογικά στοιχεία Τόμος οικοδομών Ρόδου 30, φύλλο 62 Μερίς, 583 και φάκελος 6074 του Κτηματολογίου Ρόδου.

4. Ενα ακίνητο-οικόπεδο εμβαδού 38.160 μ.τ. με κτηματολογικά στοιχεία: Τόμος 24 (39-44) Γαιών Καλυθιών, φύλλο 140 (161 - 76), Μερίδα 2032 και Φάκελλος 58 του Κτηματολογίου Ρόδου, που περιλαμβάνει εργοστάσιο Πυρηνελαιουργείου - ΝΕΑ ΡΟΔΙΑ πλήρες εξοπλισμένο, έτοιμο να λειτουργήσει (στοιχεία οικοδομής εργοστασίου: αριθμός ορόφων 2, ολική επιφάνεια ορόφων 4.416,94 τ.μ., καλυπτόμενη επιφάνεια οικοδομής 4.223,52 τ.μ., ύψος οικοδομής 11,00 μ., όγκος ολικός μ3 37.268,26).

5. Ενα ακίνητο-οικόπεδο (Παλαιές Σιταποθήκες) επί της Λεωφόρου Ρόδου-Λίνδου, πλησίον εργοστασίου ΚΑΪΡ, με κτηματολογικά στοιχεία: Τόμος 1, Φύλλο 137, φάκελλος 153, μερίδα γαιών 122 Ρόδου του Κτηματολογίου Ρόδου, έκτασης 6.728 τ.μ. στην οποία περιλαμβάνονται κτισμένοι χώροι 800 τ.μ.

α) Όλα τα ακίνητα θα πωληθούν ελεύθερα βαρών και με τους παρακάτω όρους:

β) Κάθε ένα από τα ακίνητα δεν επιμερίζεται αλλά πωλείται ενιαίο.

γ) Η εξόφληση του τιμήματος θα είναι μετρητοίς.

Οι προσφορές μετρητοίς θα τύχουν απολύτου προτεραιότητος. Προσφορές με προθεσμιακό διακανονισμό θα γίνουνη δεκτές με τον όρο να καταβληθεί σε μετρητά τουλάχιστον το 60% του τιμήματος κατά την υπογραφή του συμβολαίου αγοραπωλησίας και εξόφληση του υπολοίπου τιμήματος σε 5 ισόποσες έντοκες μηνιαίες δόσεις.

δ) Ο κάθε ενδιαφερόμενος θα πρέπει απαραιτήτως να συνοδεύει την προσφορά του με εγγυητική επιστολή συμμετοχής και εκτέλεσης αξίας 15.000 €.

Οι ενδιαφερόμενοι θα πρέπει να καταθέσουν έγγραφες κλειστές προσφορές στα Κεντρικά Γραφεία της Ε.Α.Σ. Δωδ/σου (Κλαυδίου Πέππερ 1, Ρόδος 85100 τηλ. 22410/24159, υπ' όψιν Διοικητικού Συμβουλίου) μέχρι την Τετάρτη 8 Σεπτεμβρίου 2004 και ώρα 14:00 μ.μ.

Οι προσφορές θα περιλαμβάνουν πέραν της οικονομικής προσφοράς και βιογραφικό σημείωμα του ενδιαφερόμενου φυσικού προσώπου ή το επιχειρηματικό profile του ενδιαφερόμενου νομικού προσώπου.

Η Ε.Α.Σ.Δ. διατηρεί το δικαίωμα να αναβάλλει, να αναστείλει ή να ακυρώσει το διαγωνισμό σε οποιοδήποτε σημείο του αν κρίνει ότι διαμορφώνονται συνθήκες που δεν ευνοούν τη λειτουργία και την οικονομική της πορεία.

Οι ενδιαφερόμενοι για οποιαδήποτε πρόσθετη πληροφορία μπορούν να αποταθούν στα γραφεία της Ε.Α.Σ. Δωδεκανήσου στον Γενικό Διευθυντή κ. Γεωργαλλή Δημήτρη στο τηλ. 2241024159 και στον κ. Κουνάκη 22410 28375.

Για την
ΕΝΩΣΗ ΑΓΡΟΤΙΚΩΝ ΣΥΝ/ΜΩΝ ΔΩΔΕΚΑΝΗΣΟΥ
Ο ΠΡΟΕΔΡΟΣ
ΠΙΤΡΟΠΑΚΗΣ ΕΜΜΑΝΟΥΗΛ

ΔΗΜΟΣ ΑΦΑΝΤΟΥ

ΣΥΓΧΑΡΗΤΗΡΙΟ

Με την ανακοίνωση των αποτελεσμάτων για την εισαγωγή των μαθητών στην τριτοβάθμια εκπαίδευση θέλω να εκφράσω τα θερμά μου συγχαρητήρια στους μαθητές και στις μαθήτριες του Λυκείου Αφάντου για την επιτυχία τους.

Το Δημοτικό Συμβούλιο Αφάντου και εγώ προσωπικά ευχόμαστε, κάθε πρόοδο, ευημερία και δύναμη στο δρόμο που τώρα σας ανοίγεται.

Ο ΔΗΜΑΡΧΟΣ ΑΦΑΝΤΟΥ

ΣΤΑΜΑΤΗΣ ΚΑΒΑΔΑΣ

ΕΛΛΗΝΙΚΗ ΔΗΜΟΚΡΑΤΙΑ
ΠΕΡΙΦΕΡΕΙΑ ΝΟΤΙΟΥ ΑΙΓΑΙΟΥ
ΝΟΜΟΣ ΔΩΔΕΚΑΝΗΣΟΥ
ΝΟΜΑΡΧΙΑΚΗ ΑΥΤΟΔ/ΣΗ ΔΩΔ/ΣΟΥ
ΝΟΜΑΡΧΙΑΚΟ ΣΥΜΒΟΥΛΙΟ

Ρόδος, 3/9/2004
Αριθμ. Πρωτ. Ν.Σ. 441

ΑΝΑΚΟΙΝΩΣΗ

Με το υπ' αριθμ. πρωτ. 1043/30-8-2004 έγγραφο της Περιφέρειας Νοτίου Αιγαίου - Γενική Διεύθυνση Περιφέρειας - Τμήμα ΠΕ.ΧΩ Δωδ/σου, μας διαβιβάστηκε για γνωμοδότηση η από Αύγουστο του 2004 Μελέτη Περιβαλλοντικών Επιπτώσεων (Μ.Π.Ε.) υφιστάμενης Ξενοδοχειακής μονάδας επιπλωμένων διαμερισμάτων Γ' τάξης (2 αστέρων ως προς την κατηγοριοποίηση) δυναμικότητας 31 κλινών στον οικισμό της Λίνδου του Δήμου Λινδίων, Νήσου Ρόδου, Νομού Δωδεκανήσου, ιδιοκτησίας της "ΜΕΛΕΝΟΣ Α.Ε".

Καλούμε κάθε ενδιαφερόμενο, να υποβάλλει τις έγγραφες παρατηρήσεις του ως προς το περιεχόμενο της παραπάνω μελέτης, μέσα σε προθεσμία δεκαπέντε (15) ημερών από την ημερομηνία δημοσίευσης της παρούσας στον ημερήσιο τοπικό τύπο.

Οι ενστάσεις θα υποβάλλονται:

1. Στη Γραμματεία της Νομαρχιακής Επιτροπής της Ν.Α. Δωδ/σου.

2. Στην ανωτέρω αναφερομένη Υπηρεσία.

και θα κοινοποιούνται στο Τοπικό Γραφείο Περιβάλλοντος του Τ.Π. και Π.Ε. της Ν. Α. Δωδ/σου (υπόψη κ. Αρη Σκιαδόπουλου τηλ. 22410-30413), όπου βρίσκεται η ανωτέρω μελέτη και μπορεί κάθε ενδιαφερόμενος να λάβει γνώση αυτής.

Ο Πρόεδρος του Ν.Σ. Δωδ/σου

ΦΩΤΗΣ ΧΑΤΖΗΔΙΑΚΟΣ

Τα καρδιαγγειακά περιστατικά σήμερα



Του γιατρού - παθολόγου Δρ. Γεωργίου Στ. Παπασάββα

Οταν αναφερόμαστε στα καρδιαγγειακά περιστατικά σίγουρα η σκέψη μας τρέχει στα στεφανιαία προβλήματα και κυρίως στο οξύ έμφραγμα του μυοκαρδίου που είναι όχι μόνο το πιο συχνό ,αλλά και το πιο ανησυχητικό νόσημα.

Σήμερα η θεραπευτική αντιμετώπιση των στεφανιαίων νοσημάτων όχι απλά είναι καλύτερη από ποτέ και αλίμονο αν δεν ήταν, όμως στο θέμα της πρόληψης φοβόμαστε να πούμε ότι βρισκόμαστε πολύ πίσω ή τουλάχιστον δεν είμαστε τόσο ικανοποιημένοι όσο θα θέλαμε.

Και αυτό σε μια εποχή που γνωρίζουμε πάρα πολλά πράγματα πάνω στις αιτίες που τα προκαλούν.

Τι να φταίει άραγε; Ας δούμε το πρόβλημα από την αρχή.

Μέχρι πριν μερικές δεκαετίες γνωρίζαμε από στατιστικά δεδομένα ότι τα στεφανιαία προβλήματα ήταν κυρίως προνόμιο των ανδρών και μάλιστα μετά την ηλικία των 50 ετών.

Σιγά – σιγά η ηλικία μειωνόταν, περιέλαβε ευτυχώς με μικρότερη συχνότητα τα 45, τα 40 παρακάτω δεν τολμώ να το σκέφτομαι.

Τότε για παράδειγμα αν εμφανιζόταν ένα έμφραγμα σε ηλικία μικρότερη των 30 ετών μας προκαλούσε μεγάλη έκπληξη και ψάχναμε να βρούμε μήπως έφταιγε κάποιο σπάνιο κληρονομικό νόσημα που προκαλούσε μεγάλη αύξηση της χοληστερίνης, από την μικρή ηλικία.

Ήταν επίσης σπάνιο να εμφανιστεί ένα στεφανιαίο νόσημα σε μια γυναίκα που βρίσκονταν στην παραγωγή της φάση.

Αντίθετα σε γυναίκες μετά την εμμηνόπαυση ήταν πιο συχνά τα καρδιαγγειακά νοσήματα.

Βέβαια όλα αυτά είχαν την εξήγηση τους.

Η τεστοστερόνη όπως είναι γνωστό κατεβάζει τα επίπεδα της καλής χοληστερίνης ενώ συγχρόνως ανεβάζει τα επίπεδα της κακής χοληστερίνης .

Όπως βλέπουμε η τεστοστερόνη τουλάχιστον στον μεταβολισμό των λιπιδίων δεν έχει ευεργετικές δράσεις.

Έτσι αν δεν υπήρχαν άλλοι φυσικοί προστατευτικοί μηχανισμοί τα πράγματα θα ήταν πολύ δύσκολα από πλευράς στεφανιαίων προβλημάτων για τους άνδρες.

Όμως από την άλλη πλευρά η τεστοστερόνη συμβάλλει και στην ανάπτυξη της μυϊκής μάζας, πράγμα που διευκολύνει τους άντρες να έχουν μεγαλύτερη φυσική δραστηριότητα που εξισορροπεί το μειονέκτημα της μεταβολικής δράσης.

Πράγματι η φυσική δραστηριότητα, όπως και η άσκηση αυξάνει τα επίπεδα της καλής χοληστερίνης και μειώνει την κακή χοληστερίνη.

Κανείς λοιπόν δεν μπορεί να αμφισβητήσει ότι από ανέκαθεν οι άντρες είχαν μεγαλύτερη φυσική δραστηριότητα από τις γυναίκες, άσχετα αν σήμερα η τεχνολογία την μείωσε σημαντικά στα περισσότερα επαγγέλματα.

Άρα λοιπόν να μην τα ρίχνουμε στην τεστοστερόνη που ο ανδρικός πληθυσμός της ώριμης ηλικίας μαστίζεται από τα στεφανιαία νοσήματα.

Άλλωστε κανείς δεν την παίρνει σαν αναβολικό φάρμακο ,για ντοπάρισμα προκειμένου με την ανάπτυξη των μυών του και κατ' επέκταση και της μυϊκής δύναμης να αυξήσει τις επιδόσεις στα σπορ, για να εναρμονιστούμε έτσι και με το θέμα του ντόπιγκ που μας απασχόλησε πρόσφατα στους Ολυμπιακούς.

Οι έρευνες έδειξαν ότι περισσότερο από την τεστοστερόνη φταίνε άλλοι παράγοντες κινδύνου που αν και τους ξέρουμε, δεν τους λαμβάνουμε υπ' όψιν και τους αγνοούμε επιδεικτικά, τουλάχιστον οι περισσότεροι μας.

Ωραία και ξεκούραστη η καθιστική ζωή κανένας δεν αμφιβάλλει, όμως έχει και το τίμημα της αφού δεν βοηθά στο δυνάμωμα της καρδιάς και των αγγείων..

Χρειάζεται περπάτημα, λίγη κολύμβηση , λίγο τρέξιμο και αθλοπαιδιές ανάλογα με την ηλικία και τις δυνατότητες του καθενός.

Πρέπει να κουραστεί και να ιδρώσει μέσα από την άσκηση ο άνθρωπος για να κερδίσει την υγεία του.

Πολύ καλό πράγμα να έχει κάθε άνθρωπος καθημερινά στρωμένο το τραπέζι του με ό,τι λαχταρά η ψυχή του.

Όμως πρέπει εμείς η ίδιοι να επιλέξουμε την ποιότητα και την ποσότητα της τροφής μας .

Δυστυχώς η τροφή μας είναι πλούσια σε λιπαρά και χοληστερίνη και αν δεν προσέξουμε στις επιλογές μας σίγουρα και κιλά θα βάλουμε και την χοληστερίνη μας θα ανεβάσουμε.

Άσε που στην συνέχεια τα πρόσθετα κιλά θα δημιουργήσουν σιγά- σιγά παχυσαρκία και αυτή με τη σειρά της εκτός από τη μείωση της φυσικής δραστηριότητας θα προκαλέσει υπέρταση (αυξημένη πίεση) και ζαχαρώδη διαβήτη.

Τα νοσήματα αυτά θα επιδεινώσουν ακόμη περισσότερο την φθορά που δημιουργεί το πέρασμα του χρόνου στα αγγεία.

Όπως βλέπουμε μπαίνουμε σε ένα κύκλο που το ένα φέρνει το άλλο στο φαύλο κύκλο όπως ονομάζεται στην ιατρική.

Είχαν λοιπόν άδικο οι πρόγονοι μας που έλεγαν «όταν σηκώνεσαι από τραπέζι θα πρέπει να φας τόση ποσότητα φαγητού, ώστε αν την ίδια στιγμή σε καλέσει κάποιος άλλος για γεύμα να είσαι σε θέση να ξαναγευματίσεις»

Μάλιστα αυτό το έλεγαν σε μια εποχή που δεν γνώριζαν όλα αυτά τα επιστημονικά πράγματα που ξέρουμε σήμερα.

Τι να πούμε για τη κακή συνήθεια του καπνίσματος, ας τα θεωρήσουμε γνωστά.

Και σαν να μην έφθαναν όλα αυτά έχουμε και τον αγχώδη τρόπο ζωής .

Εδώ τουλάχιστον μπορεί να ισχυριστούμε ότι δεν φταίμε ατομικά, αλλά σαν σύνολο, σαν κοινωνία,αφού το άγχος οφείλεται περισσότερο στις δομές της σύγχρονου κοινωνίας μας

Σίγουρα φταίνε και άλλα πολλά πράγματα που τα τελευταία 50 χρόνια οι άντρες μαστίζονται σε ένα σημαντικό ποσοστό από τα στεφανιαία προβλήματα

Ας δούμε τώρα τι γίνεται στο γυναικείο πληθυσμό .

Στις γυναίκες τα οιστρογόνα ανεβάζουν τα επίπεδα της καλής χοληστερίνης και κατεβάζουν τα επίπεδα της κακής χοληστερίνης.

Οι βιολογικές αυτές δράσεις των οιστρογόνων αποδεικνύονται αξιόλογες αφού προστατεύουν τα αγγεία από την αθηροσκλήρωση και κατ' επέκταση προστατεύουν και τις στεφανιαίες αρτηρίες (τις αρτηρίες που αιματώνουν το καρδιακό μυ) και

έτσι οι γυναίκες εμφανίζουν μια φυσική προστασία στα προβλήματα των στεφανιαίων αρτηριών.

Όμως παρά την φυσική προστασία που έχουν οι γυναίκες που βρίσκονται στην παραγωγική τους φάση, βλέπουμε με έκπληξη τα τελευταία χρόνια ότι ο αριθμός των γυναικών "που πάσχει από στεφανιαία προβλήματα όλο και αυξάνει συνεχώς .

Τι γίνεται λοιπόν; γιατί άλλαξαν τα πράγματα και τώρα οι γυναίκες κινδυνεύουν να πάθουν μια καρδιοπάθεια πιο συχνά σε σχέση με τα προηγούμενα χρόνια.

Μα είναι πολύ απλό ,άσχετα αν δεν θέλουμε να το παραδεχτούμε.

Οι γυναίκες μπαίνουν στον στίβο της ζωής με τους ίδιους προδιαθεσικούς παράγοντες των ανδρών.

Μήπως πράγματι οι γυναίκες δεν καπνίζουν, τολμώ να πω περισσότερο από τους άντρες, δεν έχουν επαγγελματικούς ανταγωνισμούς και άγχος, δεν κάνουν καθιστική ζωή στην εργασία τους, δεν μαστίζονται από την παχυσαρκία ,τον διαβήτη και την υπέρταση ;

Τώρα θα μου πείτε μα γιατί κάναμε αυτές τις συγκρίσεις ανάμεσα στα δύο φύλα;

Ο λόγος είναι απλός.

Από προληπτικής πλευράς πρέπει να λάβουμε σοβαρά υπ' όψιν μας όλους αυτούς τους προδιαθεσικούς παράγοντες κινδύνου.

Τι άλλες αποδείξεις θέλουμε για να πειστούμε, όταν οι παράγοντες αυτοί μειώνουν ή ακόμη και εξαφανίζουν την φυσική προστασία που εξασφαλίζουν τα οιστρογόνα στις γυναίκες από την εμφάνιση στεφανιαίων προβλημάτων.

Δρ Γεώργιος Στ. Παπασάββας
Ειδικός Παθολόγος

ΘΕΡΙΝΟΣ ΚΙΝ/ΦΟΣ

ΡΟΔΟΝ

Τηλ.: 22410 28823
Ωρα έναρξης: 9:30 - 11:30

ΤΗΝ ΤΡΙΤΗ

Τίτλος ταινίας: **«Η ώρα του λύκου» (Le Temps Du Loup)**

Σκηνοθεσία: Μίκαελ Χάνεκε
Πρωταγωνιστούν: Ιζαμπέλ Ιπέρ, Πατρίς Σερό, Μπεατρίς Νταλ

Όταν η Άννα και η οικογένειά της φτάνουν στο εξοχικό τους βρίσκονται αντιμέτωποι με ξένους που το έχουν καταλάβει. Η μονομαχία μεταξύ τους θα είναι μόνο η αρχή μιας διαδρομής που θα αργήσει να τελειώσει.

Επίσημη συμμετοχή Φεστιβάλ Καννών

Εργαστήριο Πληροφορικής - Ελευθέρων Σπουδών
ΔΙΚΤΥΟ – Network

Αν θέλετε πραγματικές γνώσεις και δυνατότητα απόκτησης πιστοποιητικών που αναγνωρίζονται παγκόσμια, τότε η λύση ονομάζεται:

ΔΙΚΤΥΟ - Network

Σεμινάρια Πληροφορικής – Εμπ. Εφαρμογών

Γνωρίστε τη χρήση Η/Υ παρακολουθώντας σεμινάρια:
- Εμπ. Εφαρμογών: *Manager, Eurofasma, Unisoft Εσοδα-Εξοδα, Unisoft ΚΕΠΥΟ*
- 84 ωρών *(Windows, Word, Excel, Διαδίκτυο)*
- 130 ωρών (Εισαγωγή, *Windows, Word, Excel, PowerPoint, Διαδίκτυο*)

Τμήματα προετοιμασίας για το διαγωνισμό του Α.Σ.Ε.Π.
- **Νέα τμήματα 1-5 ατόμων κάθε εβδομάδα (απόγευμα και βράδυ)**
- **Βεβαίωση Σπουδών**

Προετοιμασία για:
- *ECDL (core) - MOUS*
- *ECDL (start) - MOUS EXPERT*

Έναρξη νέων τμημάτων:
- Ειδικά για εργαζόμενους σε καταστήματα ΔΕΥΤΕΡΑ και ΣΑΒΒΑΤΟ απόγευμα!
- Ειδικά για φοιτητές!
- Ειδικά για ξενοδοχοϋπαλλήλους

ΠΛΗΡΟΦΟΡΙΕΣ:
καθημερινά 11:00 - 13:00 & 17:30 - 21:30
Πατ. Αθηναγόρα Α' 45, 851 00 Ρόδος
22410-31560, 66304, 6946283008, 6972419715, 6936277851
Τηλ/πία (Fax): *22410-31560, 66304*
Ηλ. ταχ. (E-mail): *Dnetwork@SoftHome.net*
www.geocities.com/e chrisis/Net

Υπερσύγχρονη Επαγγελματική Κατάρτιση

ΤΜΗΜΑΤΑ

- **Ρυθμική Κινησιολογική Αγωγή) - Δημιουργική κίνηση - Αυτοσχεδιασμός** (από 3.5 ετών)
- **Κλασσικό μπαλλέτο** (σύστημα VAGANOVA)
- **JAZZ**
- **Σύγχρονος χορός**
- **FLAMENCO**
- **Caractére**
- **Χορευτική γυμναστική**
- **Εντατικό Προεπαγγελματικό**
- **Αργεντίνικο Τανγκό**

ΕΓΓΡΑΦΕΣ - ΠΛΗΡΟΦΟΡΙΕΣ

Από 6/9/2004 κάθε μέρα εκτός Σαββάτου & Κυριακής 11-1 το πρωΐ και 6-8.30 το απόγευμα.

ΣΧΟΛΗ ΧΟΡΟΥ Έλλης Παρασκευά

Αναγνωρισμένη από το ΥΠΠΟ Αριθμός Αδειας 6993/70

Μέλος του Διεθνούς Συμβουλίου Χορού της UNESCO

ΕΝΑΡΞΗ ΜΑΘΗΜΑΤΩΝ 15/09/04

Βενετοκλέων 61 - Τηλ: 22410 20.780/24.050

www.elliparaskeva.gr • e-mail: ellipar@otenet.gr

ΔΙΔΑΣΚΟΥΝ

- **ΕΛΛΗ ΠΑΡΑΣΚΕΥΑ**
απόφ. επ. σχ. Ραλλούς Μάνου, Μεταπτ. RAD - Place Λονδίνου Ιδρυτικό μέλος Διεθνούς Συμβουλίου Χορού της UNESCO, μέλος της Ενωσης Χοροθεραπευτών Ελλάδος.
- **ΦΩΤΕΙΝΗ ΤΕΡΡΑΝΟΒΑ**
Απόφ. Κρατικής Σχολής Ορχηστικής Τέχνης, Μεταπτυχιακές σπουδές στη σχολή ALVIN AILEY της Νέας Υόρκης.
- **ΝΑΤΑΛΙ ΣΕΡΒΟΥ**
Απόφ. Κρατικής Σχολής Ορχηστικής Τέχνης Αθηνών.
- **ΣΕΒΗ ΑΡΓΥΡΟΥ**
Απόφ. Ανώτερης Επαγγελματικής Σχολής Χορού Δ. Γρηγοριάδου. Μεταπτυχιακές σπουδές στο Παρίσι.
- **ΣΤΑΥΡ. ΓΕΩΡΓΟΠΑΠΑΔΑΚΟΥ**
Απόφ. Ανώτερης Επαγγελματικής Σχολής Χορού Amparo De Triana. Μεταπτυχιακές σπουδές Flamenco στη Σεβίλλη, Μαδρίτη, Βερολίνο

ΣΕΜΙΝΑΡΙΑ
Κατά τη διάρκεια της χρονιάς από διακεκριμένους χορογράφους διεθνώς αναγνωρισμένους

ΕΛΛΗΝΙΚΗ ΔΗΜΟΚΡΑΤΙΑ
ΠΕΡΙΦΕΡΕΙΑ ΝΟΤΙΟΥ ΑΙΓΑΙΟΥ
Δ/ΝΣΗ ΤΟΠΙΚΗΣ ΑΥΤΟΔ/ΣΗΣ & ΔΙΟΙΚΗΣΗΣ Ν. ΔΩΔ/ΣΟΥ
ΤΜΗΜΑ Τ.Υ.Δ.Κ.
ΔΗΜΟΣ ΧΑΛΚΗΣ

Αριθ. Πρωτ.: 1842

ΠΕΡΙΛΗΨΗ ΔΙΑΚΗΡΥΞΗΣ ΔΗΜΟΠΡΑΣΙΑΣ

Η Δήμαρχος Χάλκης
κ. Ελένη Παναγή
προκηρύσσει

1. Δημόσιο ανοικτό μειοδοτικό διαγωνισμό σύμφωνα με την περίπτωση β της παραγράφου 4 του άρθρου 4 του Ν. 1418/84, δηλαδή προσφορά επιμέρους ποσοστών έκπτωσης κατά ομάδες τιμών σε συμπληρωμένο τιμολόγιο ομαδοποιημένων τιμών ομοειδών εργασιών της υπηρεσίας, με έλεγχο ομαλότητας των επιμέρους ποσοστών έκπτωσης, για την ανάδειξη αναδόχου εκτέλεσης του έργου του Δήμου Χάλκης «**Κατασκευή δεξαμενής ύδρευσης Δήμου Χάλκης**» προϋπολογισμού μελέτης (δαπάνης) ποσού διακοσίων ογδόντα χιλιάδων διακοσίων σαράντα ευρώ **(280.240,00) €** συμπεριλαμβανομένου του Φ.Π.Α. 13% και της αναθεώρησης.

Αντικείμενο της παρούσας εργολαβίας είναι η εκτέλεση των οικοδομικών, υδραυλικών και Η/Μ εργασιών για την «Κατασκευή δεξαμενής ύδρευσης Δήμου Χάλκης». Στο αντικείμενο του έργου περιλαμβάνονται όλες οι απαιτούμενες κατασκευές για την παράδοση του έργου, ολοκληρωμένου και έτοιμου για λειτουργία. Η συνοπτική περιγραφή του αντικειμένου δίδεται στο τεύχος της Ειδικής Συγγραφής Υποχρεώσεων (Ε.Σ.Υ.) και η πλήρης στο τεύχος Τεχνικής Περιγραφής.

Η συνολική προθεσμία εκτελέσεως του έργου ορίζεται σε πέντε (5) ημερολογιακούς μήνες, με συμβατική έναρξη αυτήν που ορίζεται με τις διατάξεις της παρ. 2 του άρθρου 7 του Π.Δ. 171/1987. Ενδεικτικές τμηματικές προθεσμίες προβλέπονται σύμφωνα με το άρθρο 36 του Π.Δ. 609/85 και δίδονται στην Ε.Σ.Υ.

Το έργο χρηματοδοτείται από από πιστώσεις του ΠΕΠ Νοτίου Αιγαίου 2000-2006.

2. Ο διαγωνισμός (δημοπρασία) θα διεξαχθεί την **15η** του μήνα **Σεπτεμβρίου 2004** ημέρα Τετάρτη και ώρα 10:00 π.μ. (έναρξη παραλαβής δικαιολογητικών) και λήξη 11.00 π.μ. (λήξης παραλαβής δικαιολογητικών), στα γραφεία του Δήμου Χάλκης, από την αρμόδια επιτροπή (άρθρο 5 του Π.Δ. 171/1987).

Αν για οποιονδήποτε λόγο δεν διενεργηθεί η δημοπρασία (διαγωνισμός) την ημέρα αυτή, θα διενεργηθεί την ίδια ώρα την Τετάρτη 22 του μηνός Σεπτεμβρίου του έτους 2004.

3. Εξαιτίας του κοινού αντικειμένου του έργου έχουμε δύο συνδυασμούς συμμετοχής στο διαγωνισμό (δημοπρασία), όπως αναφέρεται παρακάτω:

1ος Συνδυασμός

Στο διαγωνισμό (δημοπρασία) γίνονται δεκτές:

Α) Εργοληπτικές επιχειρήσεις γραμμένες στο Μ.Ε.Ε.Π. του Υ.ΠΕ.ΧΩ.ΔΕ. με πτυχία στην κατηγορία έργων: 1) «ΥΔΡΑΥΛΙΚΑ» από Α2 έως 2η τάξη για έδρα εκτός Νομού ή από Α2 έως 3η τάξη για έδρα εντός Νομού και σε ένα δεύτερο επιλογής της. 2) «ΗΛΕΚΤΡΟΜΗΧΑΝΟΛΟΓΙΚΑ» από Α1 έως 1η τάξη ανεξαρτήτως Νομού.

2ος Συνδυασμός

Στο διαγωνισμό (δημοπρασία) γίνονται δεκτές:

Α) Εργοληπτικές επιχειρήσεις γραμμένες στο Μ.Ε.Ε.Π. του Υ.ΠΕ.ΧΩ.ΔΕ. με πτυχία στην κατηγορία έργων: 1) «ΥΔΡΑΥΛΙΚΑ» από Α2 έως 2η τάξη για έδρα εντός Νομού και σε ένα δεύτερο επιλογής της. 2) «ΗΛΕΚΤΡΟΜΗΧΑΝΟΛΟΓΙΚΑ» από Α2 έως 1η τάξη για έδρα εκτός Νομού ή από Α2 έως 2η τάξη για έδρα εντός Νομού και σε ένα δεύτερο της επιλογής της.

Β) Κοινοπραξίες των ανωτέρω επιχειρήσεων που καλύπτουν συνολικά όλες τις ανωτέρω κατηγορίες, με την αντίστοιχη τάξη πτυχίου ανά κατηγορία σύμφωνα με το Π.Δ. 218/99.

Γ) Εξαιρέσεις από τα ανωτέρω όρια (για κοινοπρακτούντες επιχειρήσεις) ισχύουν όπως ορίζει η ισχύουσα νομοθεσία (παρ. 41 και 42 του άρθρου 16 του Ν. 1418/84 όπως ισχύει σήμερα).

Δ) Μεμονωμένες ή Κοινοπραξίες Εργοληπτικών Επιχειρήσεων των άλλων χωρών-μελών της Ε.Ε. και του Ε.Ο.Χ. μη εγγεγραμμένες στο Μ.Ε.Ε.Π. του Υ.ΠΕ.ΧΩ.ΔΕ. που καλύπτουν κατηγορίες και δυναμικότητες αντίστοιχες των απαιτουμένων για το υπόψη έργο καθώς και προϋποθέσεις συμμετοχής τους, οι οποίες αναφέρονται στη Διακήρυξη Δημοπρασίας.

4. Για τη συμμετοχή στο διαγωνισμό (δημοπρασία) κατατίθεται από τους διαγωνιζόμενους η κατά το νόμο (άρθρο 23 του Π.Δ. 609/85) εγγύηση συμμετοχής που ανέρχεται στο ποσό των **τεσσάρων χιλιάδων εννιακοσίων εξήντα € (4.960,00 €)** δηλαδή το δύο επί τοις εκατό (2%) της προϋπολογιζόμενης δαπάνης του έργου (μαζί με τα απρόβλεπτα 248.000,00 €), χωρίς τον Φ.Π.Α., που θα απευθύνεται προς τον Δήμο Χάλκης και θα έχει προθεσμία ισχύος σύμφωνα με όσα αναφέρονται στην παράγραφο 3 του άρθρου 23 του Π.Δ. 609/85.

Η εγγυητική επιστολή πρέπει απαραίτητα να αναφέρει την επωνυμία της εταιρείας, τον τίτλο του έργου, τον όρο ότι ο εγγυητής παραιτείται από το δικαίωμα της διζήσεως και αναγνωρίζει ανεπιφύλακτα την υποχρέωσή του να καταβάλει το ποσό της εγγύησης χωρίς καμία ένσταση ή αντίρρηση, μέσα σε πέντε (5) ημέρες από τη σχετική ειδοποίηση.

5. Ο διαγωνισμός από την έναρξή του μέχρι την ανάδειξη του αναδόχου, διεξάγεται με την προβλεπόμενη διαδικασία από τις ισχύουσες διατάξεις της νομοθεσίας Δημοσίων Έργων (Ν. 1418/84, τον Ν. 2576/98, το Π.Δ. 609/85, όπως τροποποιήθηκαν, συμπληρώθηκαν και ισχύουν σήμερα καθώς και τις σχετικές Υπουργικές Αποφάσεις και ερμηνευτικές εγκυκλίους του Υ.ΠΕ.ΧΩ.ΔΕ.).

6. Το Έντυπο Οικονομικής Προσφοράς θα φέρει την πρωτότυπη σήμανση της Υπηρεσίας. Το σφραγισμένο Έντυπο Οικονομικής Προσφοράς, στο οποίο θα συμπληρώσουν οι διαγωνιζόμενοι την προσφορά τους καθώς και τα υπόλοιπα τεύχη του διαγωνισμού (δημοπράτησης) μπορούν οι ενδιαφερόμενοι να παραλαμβάνουν μέχρι και δύο (2) εργάσιμες ημέρες πριν από την ημερομηνία διεξαγωγής του Διαγωνισμού (Δημοπρασίας) δηλαδή την 13η Σεπτεμβρίου 2004, από τα Γραφεία της ΤΥΔΚ - Περιφέρειας Νοτίου Αιγαίου - Δ/νση Τοπικής Αυτοδιοίκησης και Διοίκησης Νομού Δωδεκανήσου που βρίσκονται στη Ρόδο (Πλατεία Ελευθερίας - τηλέφωνο 22410 43236 - υπεύθυνος κ. Εμμανουήλ Μαριάς - Πολιτικός Μηχανικός). Τεύχη δεν διανέμονται την προηγούμενη ημέρα της Δημοπρασίας.

7. Τα έξοδα δημοσίευσης αυτής της περίληψης διακήρυξης, τόσο της αρχικής όσο και των επαναληπτικών δημοπρασιών στον Τύπο και στο Φύλλο της Εφημερίδας της Κυβερνήσεως (Τεύχος Διακηρύξεων Δημοσίων Συμβάσεων) βαρύνουν τον ανάδοχο του έργου.

Χάλκη 1η Σεπτεμβρίου 2004

Η Δήμαρχος Χάλκης
ΕΛΕΝΗ ΠΑΝΑΓΗ

ΔΗΜΟΣ ΚΑΛΛΙΘΕΑΣ ΡΟΔΟΥ

ΕΛΛΗΝΙΚΗ ΔΗΜΟΚΡΑΤΙΑ
ΠΕΡΙΦΕΡΕΙΑ ΝΟΤΙΟΥ ΑΙΓΑΙΟΥ
ΝΟΜΟΣ ΔΩΔΕΚΑΝΗΣΟΥ
ΔΗΜΟΣ ΚΑΛΛΙΘΕΑΣ

Ημερομηνία 2/9/2004
Αρ. Πρωτ. Τ.Υ.1975

ΠΕΡΙΛΗΨΗ ΔΙΑΚΗΡΥΞΗΣ ΔΗΜΟΠΡΑΣΙΑΣ

Ο Δήμαρχος Καλλιθέας προκηρύσσει ανοικτή δημοπρασία με σφραγισμένες προσφορές, με επιμέρους ποσοστά έκπτωσης και έλεγχο ομαλότητας (άρθρο 7 του Π.Δ. 609/85) με έντυπα της Υπηρεσίας, για την κατασκευή του έργου: «Κατασκευή σφραγιστικής στρώσης στους δρόμους του Δ.Δ. Ψίνθου».

Η δημοπρασία θα γίνει στις 29 του μηνός Σεπτεμβρίου του έτους 2004, ημέρα Τετάρτη, στο Δημοτικό κατάστημα Καλλιθέας από την αρμόδια Επιτροπή. Ωρα έναρξης παραλαβής των προσφορών η 10:00 π.μ. και ώρα λήξης των προσφορών η 11:00π.μ.

Η δημοπρασία και η εκτέλεση του έργου θα γίνουν σύμφωνα με τις διατάξεις του Ν. 1418/1984 «Δημόσια έργα και ρυθμίσεις συναφών θεμάτων», όπως τροποποιήθηκε και συμπληρώθηκε με τους Ν. 2229/94, 2308/95,2338/95, 2372/96, 2940/01 (ΦΕΚ 180Α/06-08-2001) και με τον Ν. 2576/98 (ΦΕΚ 25Α /9-2-98) περί «Βελτίωσης των διαδικασιών για την ανάθεση της κατασκευής των Δημοσίων Εργων και άλλες διατάξεις» των εκτελεστικών τους Π.Δ. 609/85 και 472/85 όπως ισχύουν μετά την τροποποίησή τους από τα Π.Δ. 368/94, 285/97, 402/96, 210/97, 218/99 καθώς και την απόφαση Δ17α/08/16Φ.Ν 402/10-02-98 (ΦΕΚ 116Β'/12-02-98) και με τις εγκυκλίους ΥΠΕΧΩΔΕ - Γ.Γ.Δ.Ε. Δ/νση Νομοθετικού Συντονισμού και Κωδικοποίησης, Ε27/1998 με αρ. πρωτ. Δ17α/03/71/Φ.Ν 402/28-08-98, Ε 16/1999 με αρ. πρωτ. Δ 17α/05/35Φ.Ν. 402/26-04-1999 και Ε23/2000 με αρ. πρωτ. Δ17α/05/42Φ.Ν. 402/02-08-2000 και το Π.Δ. 171/1987 «Οργανα που αποφασίζουν και γνωμοδοτούν κ.λ.π.» και σύμφωνα με τον Ν. 2576/98 (ΦΕΚ 25Α/09-02-98) και την απόφαση Δ17α/08/16Φ.Ν. 402/ 10-02-98 (ΦΕΚ 116Β'/12-02-98), και την εγκύκλιο με αρ. 15Δ17α/06/52/ΦΝ402/13-6-2003 του ΥΠΕΧΩΔΕ, όπως αυτά ισχύουν κατά την ημέρα της δημοπρατήσεως.

Επίσης για έργα προϋπολογισμού άνω των 250.000, 00€ ισχύουν οι διατάξεις του Ν. 3021/02 «Περιορισμοί στη σύναψη δημοσίων συμβάσεων με πρόσωπα που δραστηριοποιούνται ή συμμετέχουν σε επιχειρήσεις μέσων μαζικής ενημέρωσης και άλλες διατάξεις».

Τέλος ισχύει η υπ αρ. ΔΙΠΑΔ/ οικ. 502/1-7-2003 Απόφαση του υφυπουργού ΠΕ.ΧΩ.ΔΕ «Τεχνικές Προδιαγραφές Σήμανσης Εκτελουμένων έργων εντός και εκτός κατοικημένων περιοχών».

Ο προϋπολογισμός της δαπάνης των δημοπρατούμενων εργασιών ανέρχεται στο ποσό των 13.568,14 € μη συμπεριλαμβανομένου του ΦΠΑ.

Το έργο θα δημοπρατηθεί από Ιδίους Πόρους 2004.

Προθεσμία για την περάτωση του έργου ορίζεται σε δύο (2) ημερολογιακούς μήνες.

Η εγγύηση για τη συμμετοχή στη δημοπρασία ορίζεται σε 2% επί του προϋπολογισμού της μελέτης, δηλαδή σε 272,00 ευρώ και βεβαιώνεται με την προσκόμιση ισόποσου γραμματίου του Ταμείου Παρακαταθηκών και Δανείων ή εγγυητική επιστολή αναγνωρισμένης τράπεζας ή του ΤΣΜΕΔΕ.

Στη δημοπρασία γίνονται δεκτές:

Α) Εργοληπτικές Επιχειρήσεις γραμμένες στο Μ.Ε.Ε.ΕΠ. του ΥΠΕΧΩΔΕ με πτυχία στην κατηγορία έργων:

1. ΕΡΓΑ ΟΔΟΠΟΙΪΑΣ, τάξη Α1 ή μέχρι Πρώτη τάξη ανεξαρτήτος έδρας ή στην Α1 τάξη πρώτη τάξη για εργοληπτικές Επιχειρήσεις με δηλωμένη στη βεβαίωση εγγραφής τους στο ΜΕΕΠ ως 2ου Νομού το Νομό Δωδεκανήσου

Β) Κοινοπραξίες των ανωτέρω επιχειρήσεων που καλύπτουν συνολικά όλες τις ανωτέρω κατηγορίες με την αντίστοιχη τάξη πτυχίου ανά κατηγορία σύμφωνα με το Π.Δ. 218/99 που η σχετική βεβαίωση είναι σε ισχύ, σύμφωνα με την ισχύουσα Νομοθεσία.

Σε περίπτωση οποιασδήποτε τυχόν τροποποίησης των ορίων των πτυχίων, θα δύνανται να συμμετέχουν στο διαγωνισμό οι προβλεπόμενες από τις ισχύουσες διατάξεις την ημέρα του διαγωνισμού επιχειρήσεις.

Τον ανάδοχο του έργου θα βαρύνουν όλες οι νόμιμες κρατήσεις υπέρ του Δημοσίου, τρίτων, εισφορές ΙΚΑ κ.λπ. Ο φόρος προστιθέμενης αξίας (ΦΠΑ) βαρύνει τον κύριο του έργου.

Οι δαπάνες δημοσίευσης της παρούσας περίληψης και λοιπά έξοδα δημοπρασίας, ως επίσης και τα έξοδα συμφωνητικού μετά των αντιγράφων βαρύνουν τον ανάδοχο του έργου.

Τα συμβατικά τεύχη είναι διαθέσιμα για την ενημέρωση των ενδιαφερομένων έως και την 27-09-2004, στα γραφεία της Τεχνικής Υπηρεσίας του Δήμου Καλλιθέας.

Για περισσότερες πληροφορίες οι ενδιαφερόμενοι να απευθύνονται στα γραφεία της Τεχνικής Υπηρεσίας του Δήμου Καλλιθέας τις εργάσιμες ημέρες και ώρες.

Τηλ. 2410 60640 - 36-38.

Ο ΔΗΜΑΡΧΟΣ
Ιωάννης Ιατρίδης

ΕΛΛΗΝΙΚΗ ΔΗΜΟΚΡΑΤΙΑ
ΠΕΡΙΦΕΡΕΙΑ ΝΟΤΙΟΥ ΑΙΓΑΙΟΥ
ΝΟΜΟΣ ΔΩΔΕΚΑΝΗΣΟΥ
ΝΟΜΑΡΧΙΑΚΗ ΑΥΤΟΔ/ΣΗ ΔΩΔ/ΣΟΥ
ΝΟΜΑΡΧΙΑΚΟ ΣΥΜΒΟΥΛΙΟ

Ρόδος, 3/9/2004
Αριθμ. Πρωτ. Ν.Σ. 439

ΑΝΑΚΟΙΝΩΣΗ

Με το υπ' αριθμ. πρωτ. 1041/30-8-2004 έγγραφο της Περιφέρειας Νοτίου Αιγαίου - Γενική Διεύθυνση Περιφέρειας - Τμήμα ΠΕ.ΧΩ Δωδ/σου, μας διαβιβάστηκε για γνωμοδότηση η από Αύγουστο του 2004 Μελέτη Περιβαλλοντικών Επιπτώσεων (Μ.Π.Ε.) υφιστάμενης Ξενοδοχειακής μονάδας Α' τάξης (4 αστέρων) με τον τίτλο "MEDITERRANENAN" δυναμικότητας 464 κλινών στην πόλη της Ρόδου, Δήμου Ροδίων Νομού Δωδεκανήσου, ιδιοκτησίας της «Β.Α. Καμπουράκης Α.Ε.».

Καλούμε κάθε ενδιαφερόμενο, να υποβάλλει τις έγγραφες παρατηρήσεις του ως προς το περιεχόμενο της παραπάνω μελέτης, μέσα σε προθεσμία δεκαπέντε (15) ημερών από την ημερομηνία δημοσίευσης της παρούσας στον ημερήσιο τοπικό τύπο.

Οι ενστάσεις θα υποβάλλονται:

1. Στη Γραμματεία της Νομαρχιακής Επιτροπής της Ν.Α. Δωδ/σου.

2. Στην ανωτέρω αναφερομένη Υπηρεσία.

και θα κοινοποιούνται στο Τοπικό Γραφείο Περιβάλλοντος του Τ.Π. και Π.Ε. της Ν. Α. Δωδ/σου (υπόψη κ. Αρη Σκιαδόπουλου τηλ. 22410-30413), όπου βρίσκεται η ανωτέρω μελέτη και μπορεί κάθε ενδιαφερόμενος να λάβει γνώση αυτής.

Ο Πρόεδρος του Ν.Σ. Δωδ/σου
ΦΩΤΗΣ ΧΑΤΖΗΔΙΑΚΟΣ

ΕΛΛΗΝΙΚΗ ΔΗΜΟΚΡΑΤΙΑ
ΠΕΡΙΦΕΡΕΙΑ ΝΟΤΙΟΥ ΑΙΓΑΙΟΥ
ΝΟΜΟΣ ΔΩΔΕΚΑΝΗΣΟΥ
ΝΟΜΑΡΧΙΑΚΗ ΑΥΤ/ΣΗ ΔΩΔ/ΣΟΥ
ΝΟΜΑΡΧΙΑΚΟ ΣΥΜΒΟΥΛΙΟ

Ρόδος, 31/8 /2004
Αριθμ. Πρωτ. Ν.Σ. 432
(Σχετ: Ν.Σ. 431/2004)

ΑΝΑΚΟΙΝΩΣΗ

Με την παρούσα ανακοινώνουμε ότι στις 31-8-2004 παρελήφθησαν από το Γραφείο μας οι παρακάτω αποφάσεις της Περιφέρειας Νοτίου Αιγαίου - Γενική Διεύθυνση Περιφέρειας - Τμήμα ΠΕ.ΧΩ Δωδ/σου:

Α) Η με αριθμό 898/25-8-2004 Απόφαση του Γενικού Γραμματέα Περιφέρειας Νοτίου Αιγαίου που αφορά «Ανανέωση απόφασης έγκρισης περιβαλλοντικών όρων εκμετάλλευσης λατομικού χώρου αδρανών υλικών έκτασης 37.000 τ.μ. στη θέση "Βουνό Λούκα" Δήμου Καλλιθέας, Νήσου Ρόδου Νομού Δωδεκανήσου"».

Β) Η με αριθμό 57/25-8-04 Απόφαση του Γενικού Γραμματέα Περιφέρειας Νοτίου Αιγαίου που αφορά «Εγκριση περιβαλλοντικών όρων για τη λειτουργία της υφιστάμενης ξενοδοχειακής μονάδας με τον τίτλο «ΑΛΜΠΑΝΤΡΟΣ" Β' τάξης (3 αστέρων ως προς την κατηγοριοποίηση) και δυναμικότητας 47 κλινών στη θέση "ΑΜΜΟΟΠΗ" Δήμου Καρπάθου Νομού Δωδεκανήσου, ιδιοκτησίας Γεωργίου και Σοφίας Λυτού».

Καλούμε κάθε ενδιαφερόμενο προκειμένου να λάβει γνώση του περιεχομένου εκάστης των παραπάνω αποφάσεων να αποταθεί στο Τοπικό Γραφείο Περιβάλλοντος του Τ.Π. και Π.Ε. της Ν.Α. Δωδ/σου (κ. Αρη Σκιαδόπουλο τηλ. 22410 30413).

Οι προαναφερόμενες αποφάσεις θα αναρτηθούν, για τις προσεχείς μέρες, στον πίνακα ανακοινώσεων της Νομαρχίας.

Ο
Πρόεδρος του Ν.Σ. Δωδ/σου
ΦΩΤΗΣ ΧΑΤΖΗΔΙΑΚΟΣ

ΕΛΛΗΝΙΚΗ ΔΗΜΟΚΡΑΤΙΑ
ΠΕΡΙΦΕΡΕΙΑ ΝΟΤΙΟΥ ΑΙΓΑΙΟΥ
ΝΟΜΟΣ ΔΩΔΕΚΑΝΗΣΟΥ
ΝΟΜΑΡΧΙΑΚΗ ΑΥΤ/ΣΗ ΔΩΔ/ΣΟΥ
ΝΟΜΑΡΧΙΑΚΟ ΣΥΜΒΟΥΛΙΟ

Ρόδος, 31/8 /2004
Αριθμ. Πρωτ. Ν.Σ. 429

ΑΝΑΚΟΙΝΩΣΗ

Με την παρούσα ανακοινώνουμε ότι στις 27-8-2004 η Περιφέρεια Νοτίου Αιγαίου - Γενική Διεύθυνση Περιφέρειας - Τμήμα ΠΕ.ΧΩ Δωδ/σου, μας διαβίβασε την με αριθμ. πρωτ. 901/25-8-04 Απόφαση της Γενικής Γραμματέα Περιφέρειας Νοτίου Αιγαίου που αφορά «Υπαγωγή στην κατηγορία 4 της με αρ. Η.Π. 15393/2332/5.8.2002 ΚΥΑ σύμφωνα με τη διαδικασία του άρθρου 9 της Η.Π. 1104/703/Φ104/14.3.2003 ΚΥΑ του έργου "Αποκατάσταση παλιάς διώροφης οικοδομής και μεταροπή της σε τουριστική επιπλωμένη κατοικία δυναμικότητας 4 κλινών, στην περιοχή "ΓΙΑΛΟΣ" του Δήμου Σύμης, Νήσου Σύμης, Νομού Δωδεκανήσου, ιδιοκτησίας Χριστίνας Τσακίρη - Λούπη».

Καλούμε κάθε ενδιαφερόμενο προκειμένου να λάβει γνώση της ανωτέρω απόφασης να αποταθεί στο Τοπικό Γραφείο Περιβάλλοντος του Τ.Π. και Π.Ε. της Ν.Α. Δωδ/σου (κ. Αρη Σκιαδόπουλο τηλ. 22410 30413).

Η προαναφερόμενη απόφαση θα αναρτηθεί, για τις προσεχείς μέρες, στον πίνακα ανακοινώσεων της Νομαρχίας.

Ο Πρόεδρος του Ν.Σ. Δωδ/σου
ΦΩΤΗΣ ΧΑΤΖΗΔΙΑΚΟΣ

Στο πλαίσιο αλλαγών που μελετά η κυβέρνηση γενικότερα για την παιδεία

Αναμορφώνονται ριζικά τα Τ.Ε.Ε.



Ανακούφιση για τους επαγγελματίες της Δωδεκανήσου

Για πρώτη φορά τις δύο τελευταίες δεκαετίες θα οργανωθεί από το υπουργείο σε συνεργασία με το Παιδαγωγικό Ινστιτούτο εκτεταμένος διάλογος και για τις τρεις βαθμίδες της εκπαίδευσης. Ηδη, η προετοιμασία έχει αρχίσει με τη λειτουργία άτυπων επιτροπών εντός του υπουργείου για μείζονα θέματα που θα τεθούν. Βάρος θα δοθεί τόσο στην αναβάθμιση της πρωτοβάθμιας και της δευτεροβάθμιας εκπαίδευσης, όσο και στην αναμόρφωση της επαγγελματικής εκπαίδευσης, ώστε πλέον οι απόφοιτοι να έχουν πρόσβαση είτε στα πανεπιστήμια, είτε απευθείας στην αγορά εργασίας.

Επίσης, μεγάλη συζήτηση αναμένεται να γίνει για το κρίσιμο ζήτημα της πρόσβασης στην τριτοβάθμια εκπαίδευση. Στόχος είναι με ουσιαστικά βήματα, σαφείς προτάσεις και ξεκάθαρους στόχους να υπάρξει ένα καλύτερο τοπίο στην ελληνική εκπαίδευση.

«Θα επιδιώξουμε έναν ανοιχτό και συστηματικό διάλογο, στον οποίο θα συμμετάσχουν όλοι οι εκπαιδευτικοί φορείς, ώστε να υπάρξει συναίνεση και αποτελεσματικότητα», ανέφερε ο υφυπουργός Παιδείας κ. Γεώργιος Καλός.

Η προετοιμασία του υπουργείου για τον Σεπτέμβριο έχει αρχίσει με τη σύσταση άτυπων επιτροπών για ευρύ φάσμα αντικειμένων, όπως είναι, μεταξύ άλλων, η γλώσσα, ο προσανατολισμός των αναλυτικών προγραμμάτων, η φυσική αγωγή και η επαγγελματική εκπαίδευση. Ειδικά, για την επαγγελματική εκπαίδευση οι παρεμβάσεις δεν θα έχουν στόχο μόνο την ποιοτική της αναβάθμιση, αλλά την πλήρη αναμόρφωσή της.

Το πρόγραμμα σπουδών

Συγκεκριμένα, με στόχο τον διαχωρισμό της κατάρτισης από την εκπαίδευση, προτείνεται να καταργηθούν τα σημερινά ΤΕΕ και στη θέση τους να ιδρυθούν Επαγγελματικά Λύκεια τριετούς φοίτησης.

Σημαντική αλλαγή είναι ότι πλέον οι απόφοιτοι των Επαγγελματικών Λυκείων θα μπορούν να εισαχθούν όχι μόνο σε ΤΕΙ (όπως ισχύει), αλλά και σε ΑΕΙ.

Εύλογα θα αλλάξει και η διάρθρωση των σπουδών. Οι σκέψεις συγκλίνουν στο να ενισχυθούν τα μαθήματα γενικής παιδείας στην πρώτη τάξη. Εξετάζονται δύο συστήματα:

- Το πρώτο θα δίνει τη δυνατότητα στους μαθητές (μετά την Α' Λυκείου) να επιλέγουν ανάμεσα σε δύο δρόμους. Ο πρώτος δρόμος είναι να παρακολουθούν τη γενική κατεύθυνση, που θα τους επιτρέπει μέσω εξετάσεων να διεκδικούν μία θέση σε ΑΕΙ και ΤΕΙ. Για τον λόγο αυτόν, το σχολικό πρόγραμμα θα ενισχυθεί με μαθήματα γενικής παιδείας. Ο δεύτερος δρόμος είναι να παρακολουθούν την επαγγελματική κατεύθυνση, η οποία θα τους επιτρέπει να κατοχυρώσουν επαγγελματικά την ειδικότητά τους, αλλά και να προχωρήσουν σε επαγγελματική μεταλυκειακή εξειδίκευση.

- Στο δεύτερο σύστημα, μετά την Α' Λυκείου, οι μαθητές δεν θα ξεχωρίζουν σε δύο κατευθύνσεις, αλλά θα επιλέγουν να παρακολουθούν είτε περισσότερα μαθήματα γενικής παιδείας είτε περρισσότερα μαθήματα ειδικότητας.

Οι προτάσεις αυτές θα εξετασθούν στο πλαίσιο του εθνικού διαλόγου και στόχος είναι οι αλλαγές να τεθούν σε εφαρμογή από το σχολικό έτος 2005 - 2006 για τους μαθητές της Α' τάξης των νέων ΤΕΛ.

Διορισμοί αναπληρωτών

Κρίσιμο στοίχημα για το υπ. Παιδείας είναι να μην υπάρξουν ελλείψεις σε προσωπικό κατά την έναρξη της νέας σχολικής χρονιάς. Για πρώτη φορά το υπουργείο θα εφαρμόσει πρόγραμμα το οποίο θα επιτρέπει να υπάρχει άμεση ενημέρωση της κεντρικής διοίκησης από κάθε σχολική μονάδα για τα κενά που υπάρχουν μετά το πρώτο δεκαήμερο του Σεπτεμβρίου. Ετσι, το σύστημα θα λειτουργήσει καλύτερα και ταχύτερα, καθώς θα καλυφθούν άμεσα τα κενά με τους απαραίτητους διορισμούς αναπληρωτών εκπαιδευτικών.

ΑΡΧΩΝ ΣΑΜΑΡΤΖΗΣ ΑΕ
ΜΟΝΩΣΕΙΣ ΤΑΡΑΤΣΩΝ
Από το 1980
24 ΧΡΟΝΙΑ ΜΟΝΩΣΕΙΣ



ΗΧΟΜΟΝΩΣΗ

RicofOn
ΓΙΑ ΤΕΛΕΙΑ ΑΚΟΥΣΤΙΚΗ
ΣΤΟΥΣ ΧΩΡΟΥΣ ΕΡΓΑΣΙΑΣ
ΚΑΙ ΔΙΑΣΚΕΔΑΣΗΣ



Τοποθετώντας το κατάλληλο προϊόν RICOFON έχετε μια αίθουσα με άριστη ακουστική και συγχρόνως ένα τέλειο διακοσμητικό αποτέλεσμα.

ΔΙΑΘΕΣΗ: ΑΡΧΩΝ ΣΑΜΑΡΤΖΗΣ ΑΕ
ΜΟΝΩΣΕΙΣ - ΣΤΕΓΑΝΩΣΕΙΣ
Καταστήματα
1) Ικάρου & Λαοδικείας - Τηλ. 22410 20021 Ρόδος 85100
2) Ερυθρού Σταυρού 21 - Τηλ. 22410/23030/32054 Ρόδος 85100
Κινητό 6944 502033 - 6947374731

Με απόφαση της κυβέρνησης

Εξι μέτρα για την ενίσχυση της κτηνοτροφίας

Θα ανακουφιστούν οι επαγγελματίες της Δωδεκανήσου



Σε έξι μέτρα για τη στήριξη της κτηνοτροφίας θα προχωρήσει η κυβέρνηση και μεταξύ άλλων, προβλέπεται η απλοποίηση των διαδικασιών ένταξης σε επιχειρησιακά προγράμματα, τη μείωση της τιμής των καυσίμων για τις κτηνοτροφικές εκμεταλλεύσεις και η εκπαίδευση και ένταξη των παραγωγών σε προγράμματα βιολογικής κτηνοτροφίας. Συγκεκριμένα:

- Απλοποίηση των γραφειοκρατικών διαδικασιών και ενίσχυση των υπηρεσιών για την αξιολόγηση, έγκριση και καταβολή των ενισχύσεων.
- Πρόσληψη 235 κτηνιάτρων.
- Δημιουργία τοπικών κέντρων αγροτικής ανάπτυξης στους νομούς και στελέχωσή τους με εξειδικευμένο προσωπικό.
- Ενημέρωση και εκπαίδευση από τους οργανισμούς Πιστοποίησης και Εκπαίδευσης των κτηνοτρόφων που θα υπαχθούν στα προγράμματα της βιολογικής κτηνοτροφίας. Το πρόγραμμα «Βιολογική Κτηνοτροφία», 47 εκατ. ευρώ, προβλέπει γενναίες ενισχύσεις.
- Εντατικοποίηση ελέγχων των εισαγόμενων κτηνοτροφικών προϊόντων
- Επέκταση του μέτρου της μείωσης της τιμής των καυσίμων και για τις κτηνοτροφικές, τις μελισσοκομικές και πτηνοτροφικές εκμεταλλεύσεις.

εκεί που η τέχνη... συναντά την ποιότητα!
Κομμωτήριο
Figaro
HAIR
DESIGN
Κομμώσεις Ανδρικές - Γυναικείες
Κων/νου Παλαιολόγου 17, Τηλ.: 22410 - 20.914

Για τα παιδιά της Οσετίας, τα θύματα της θηριωδίας

Σαν μήνυμα συμπαράστασης, ένα κεράκι άναψε και στη Ρόδο

Η ΡΟΔΟΣ δεν έμεινε τελικά απαθής και «ξένη» από την πρωτοφανή τραγωδία στη Ρωσία, με θύματα εκατοντάδες ανθρώπους, μεταξύ των οποίων και μικρά παιδιά.

Η θηριωδία της Οσετίας συγκίνησε ομάδα συμπολιτών μας οι οποίοι αποφάσισαν να ενεργοποιήσουν, έστω συμβολικά, τη ροδιακή κοινωνία. Με τη χρήση της κινητής τηλεφωνίας, το μήνυμα της εκδήλωσης συμπαράστασης προς τα παιδιά που έπεσαν θύματα της τυφλής βίας πέρασε σε όλη την πόλη. Ενα μήνυμα που έκανε το γύρο της Ρόδου και είχε ως εξής:

«ΕΝΑ κεράκι σε κάθε παράθυρο απόψε για τα νεκρά παιδιά της Οσετίας.

Περάστε και αλλού το μήνυμα».

ΤΟ κεράκι άναψε σε πολλά σπίτια και η «σιωπηρή» αυτή κινητοποίηση έδειξε τα υγιή αντανακλαστικά της τοπικής κοινωνίας. Αποστολέας του μηνύματος συμπαράστασης που έφτασε και στη «Δράση» ήταν ο Γραμματέας της Νομαρχιακής Επιτροπής του Συνασπισμού κ. Δημήτρης Γάκης. Το κεράκι άναψε όπως και σε πολλά άλλα σπίτια της Ρόδου.



Τραγικός ο απολογισμός

Ημέρες εθνικού πένθους η σημερινή και η αυριανή μέρα για τα θύματα της τραγωδίας στο σχολείο του Μπεσλάν. Σύμφωνα με νεώτερο απολογισμό, οι νεκροί έχουν φθάσει τους 394 και στην πλειονότητά τους είναι παιδιά. Η πληροφορία έρχεται από υπάλληλο του νεκροτομείου του Βλαντικαφκάζ. Επισήμως, οι αρχές μιλούν για 322 νεκρούς.

Οι συνθήκες της τραγωδίας παραμένουν έως σήμερα αδιευκρίνιστες και τα ερωτήματα πληθαίνουν.

Οι ρωσικές αρχές δεν έχουν δώσει σαφείς απαντήσεις. Πάντως, ο υπουργός Εσωτερικών της Βορείου Οσετίας Καζμπέκ Ντζαντίεφ υπέβαλε την Κυριακή την παραίτησή του.

Ο Ρώσος πρόεδρος Βλαντιμίρ Πούτιν υποσχέθηκε με τηλεοπτικό του διάγγελμα, ενίσχυση των μέτρων για την ασφάλεια της χώρας, τονίζοντας ότι η Ρωσία «έχει επιδείξει αδυναμία έναντι της τρομοκρατίας και οι αδύναμοι ηττώνται».

Τα ξημερώματα του Σαββάτου, πραγματοποίησε αιφνιδιαστική επίσκεψη-αστραπή στο Μπεσλάν, την πόλη της Βόρειας Οσετίας, όπου την Παρασκευή εκατοντάδες άνθρωποι σκοτώθηκαν και πάρα πολλοί τραυματίσθηκαν, κατά την επιχείρηση για την απελευθέρωση των ομήρων που κρατούνταν στο σχολείο από ένοπλους Τσετσένους αντάρτες.

«Ολη η Ρωσία υποφέρει, κλαίει και προσεύχεται μαζί σας», δήλωσε ο Πούτιν που αμέσως μετά την άφιξη του στην πόλη έσπευσε στο νοσοκομείο για να επισκεφθεί τους τραυματίες, τον διευθυντή του σχολείου και τους μαθητές. Οπως διαβεβαίωσε, οι αρχές μελετούσαν όλες τις εναλλακτικές λύσεις αλλά δεν είχαν προσχεδιάσει τη χρήση βίας.

Η ομηρία των περίπου 1.000 μαθητών, δασκάλων και γονέων στο σχολείο του Μπεσλάν κατέληξε σε αιματοκύλισμα το μεσημέρι της Παρασκευής, όταν μια ομάδα ομήρων προσπάθησε να διαφύγει, οι ρωσικές δυνάμεις εισέβαλαν στο κτίριο (κατά τα φαινόμενα χωρίς να έχει προηγηθεί ο κατάλληλος σχεδιασμός) και τα εκρηκτικά που είχαν τοποθετήσει οι δράστες, εξερράγησαν. Ένα τμήμα της στέγης του σχολείου κατέρρευσε, με αποτέλεσμα πολλοί όμηροι να σκοτωθούν, ενώ άλλοι κατάφεραν να φύγουν εν μέσω καταιγιστικών πυρών.

Τα γεγονότα εξελίχθηκαν πολύ γρήγορα, απροσδόκητα, και οι ειδικές δυνάμεις επέδειξαν μεγάλο θάρρος όμως δυστυχώς υπέστησαν βαριές απώλειες, σημείωσε ο Πούτιν.

Η επίσκεψη του Ρώσου προέδρου στο Μπεσλάν δεν είχε ανακοινωθεί και κανείς τοπικός αξιωματούχος δεν τον περίμενε στο αεροδρόμιο.

«Ενας από τους κυριότερους στόχους των τρομοκρατών στο Μπεσλάν ήταν να σπείρουν το μίσος μεταξύ των εθνοτήτων και να πυροδοτήσουν τη βία στο Βόρειο Καύκασο. Οποιος υποστηρίζει κάτι τέτοιο θα θεωρηθεί συνένοχος των τρομοκρατών», συνέχισε. Ο Πούτιν υπογράμμισε ότι έδωσε εντολή να αποκλειστούν όλες οι είσοδοι της πόλης και να κλείσουν τα σύνορα της Βόρειας Οσετίας ενώ προειδοποίησε ότι θα ενταθούν οι έλεγχοι εξακρίβωσης στοιχείων.

Οι περισσότεροι από τους δράστες σκοτώθηκαν ή συνελήφθησαν, όμως μέχρι αργά το βράδυ της Παρασκευής καταζητούνταν ακόμη τέσσερα άτομα. Οι ρωσικές αρχές ανακοίνωσαν ότι 26 από τους απαγωγείς σκοτώθηκαν.

ΕΡΓΑΣΤΗΡΙΟ ΕΛΕΥΘΕΡΩΝ ΣΠΟΥΔΩΝ ΗΛΕΚΤΡΟΝΙΚΩΝ ΥΠΟΛΟΓΙΣΤΩΝ

PM Program

Εντατικά Μαθήματα Computer

ΚΑΛΟΚΑΙΡΙ 2004

ΕΓΓΡΑΦΕΣ ΤΩΡΑ

ΕΠΙΣΗΜΟ ΚΕΝΤΡΟ ΤΗΣ ECDL HELLAS

ECDL Diploma

ΤΜΗΜΑΤΑ ΓΙΑ:
Παιδιά
Ενήλικες
Αρχάριους
Επαγγελματίες

Εγγραφές Τώρα
Ανεύρεση Εργασίας

Μανώλης Ι. Σοφίλλας

Τηλ.(22410)31761

ΚΟΔΡΙΓΚΤΩΝΟΣ 91 - ΡΟΔΟΣ

ΔΗΜΟΣ ΝΟΤΙΑΣ ΡΟΔΟΥ

ΠΡΟΣΚΛΗΣΗ

Ο Σεβασμιότατος Μητροπολίτης Ρόδου, Πρόεδρος της εκκλησιαστικής επιτροπής της Ιεράς Μονής **Παναγίας Σκιαδενής** κ.κ. Κύριλλος και ο Δήμαρχος Νότιας Ρόδου κ. Μανώλης Σαββής

Σας προσκαλούν

στις εορταστικές εκδηλώσεις της Πολιούχου και Προστάτιδας του Δήμου Νότιας Ρόδου ΠΑΝΑΓΙΑΣ ΣΚΙΑΔΕΝΗΣ.

Ο Μητροπολίτης Ο Ρόδου ΚΥΡΙΛΛΟΣ

Ο Δήμαρχος ΣΑΒΒΗΣ ΜΑΝΩΛΗΣ

ΠΡΟΓΡΑΜΜΑ ΕΟΡΤΑΣΤΙΚΩΝ ΕΚΔΗΛΩΣΕΩΝ

Τρίτη 07 Σεπτεμβρίου 2004
Ώρα 18:30
- Μέγας Πανηγυρικός Εσπερινός με αρτοκλασία
- Μετά τον εσπερινό θα ακολουθήσει το καθιερωμένο παραδοσιακό γλέντι
- Θα απονεμηθεί τιμητική διάκριση στο Χρυσό Ολυμπιονίκη στο τζούντο κ. Η. Ηλιάδη.

Τετάρτη 08 Σεπτεμβρίου 2004
Ώρα 08:00
- Όρθρος και Αρχιερατική Θεία Λειτουργία με αρτοκλασία, Ιερουργούντος του Σεβασμιότατου μητροπολίτου Ρόδου κ.κ. Κύριλλου. Θα ακολουθήσει λιτάνευση της Ιεράς και Θαυματουργού Εικόνας.

Ώρα 10:30
1) Χαιρετισμοί
2) Ομιλία με θέμα «Η ιστορία της Ιεράς Μονής μέσα στους αιώνες» από τον κ. Χονδρό Κυριάκο.
3) Απονομή τιμητικών διακρίσεων από τον Δήμο Νότιας Ρόδου στον Σεβασμιότατο Μητροπολίτη Ρόδου κ.κ. Κύριλλο, σε Ιερείς και Θεολόγους καταγόμενους από τον Δήμο νότιας Ρόδου και στην Αργυρή Ολυμπιονίκη Καρπαθίου Μαρία στο Softball η οποία συμμετείχε στους Ολυμπιακούς Αγώνες με την ομάδα της Αυστραλίας καταγόμενη από το Δ.Δ. Ασκληπειού.
4) Γεύμα με παραδοσιακά εδέσματα (προσφορά του Δήμου)

ΚΑΛΗ ΑΝΤΑΜΩΣΗ ΣΤΗ ΝΟΤΙΑ ΡΟΔΟ ΚΑΙ ΜΗΝ ΞΕΧΝΑΤΕ ΟΙ ΚΑΘΑΡΕΣ ΠΑΡΑΛΙΕΣ ΠΟΥ ΣΑΣ ΠΕΡΙΜΕΝΟΥΝ ΝΑ ΤΙΣ ΑΠΟΛΑΥΣΕΤΕ ΕΙΝΑΙ ΚΑΘΑΡΕΣ ΧΑΡΗ ΣΕ ΣΑΣ!

ΙΑΤΡΙΚΗ ΑΝΑΚΟΙΝΩΣΗ

Ο ΙΑΤΡΟΣ

ΓΕΩΡΓΙΟΣ Σ. ΔΡΑΚΙΟΥ

ΕΙΔΙΚΟΣ ΚΑΡΔΙΟΛΟΓΟΣ

ΔΕΧΕΤΑΙ:

Καθημερινά: **09.00' - 13.00'** και **17.30' 20.30'**
Τετάρτη απόγευμα: Με ραντεβού
Σάββατο απόγευμα: Κλειστά
Ιατρείο: Εθνικής Αντίστασης (πρώην Αννης Μαρίας) και Καζαντζάκη 2 • ΡΟΔΟΣ
Τηλ.: 22410 74223 – Κιν.: 6932 732382

TOYOTA

Για ένα **σέρβις** του αυτοκινήτου σας πραγματικά της **ποιότητας TOYOTA** με **γνήσια ανταλλακτικά** και **αξεσουάρ** ελάτε σ' εμάς

ΞΕΝΑΚΗΣ α.ε.β.ε.

Εξουσιοδοτημένος έμπορος και after sales **TOYOTA** στα Δωδεκάνησα

3ο χλμ. Λεωφ. Ρόδου - Λίνδου (αμέσως μετά το ΙΚΑ) • τηλ. 22410 62200