ΕΛΤΑ

Η ΔΡΑΣΙΣ

ΙΔΙΟΚΤΗΤΗΣ - ΔΙΕΥΘΥΝΤΗΣ
ΠΑΥΛΟΣ Μ. ΜΑΡΙΑΣ
ΓΡΑΦΕΙΑ: ΑΘΗΝΩΝ 42 (ΑΝΑΛΗΨΗ)
ΤΗΛ. (22410) 64393 - 63790 - FAX. 63393

εβδομαδιαία εφημερίδα της Δωδεκανήσου

48 ΣΕΛΙΔΕΣ

Δευτέρα 13 Σεπτεμβρίου 2004
ΕΤΟΣ ΤΡΙΑΚΟΣΤΟ ΠΕΜΠΤΟ
Αριθμός Φύλλου 1.952
Τιμή: Ευρώ 0,90

Με το μαλακό οι δεσμεύσεις του Κ. Καραμανλή από τη Θεσσαλονίκη



Σε βάθος χρόνου η ανάπτυξη, η διαφάνεια και οι παροχές

Ακαιρο το θέμα της προεδρολογίας, δήλωσε ο Πρωθυπουργός

Σελίδα 34

Δραματικές καταστάσεις στο Πανεπιστήμιο Αγαίου

Κλείνουν οι φοιτητικές εστίες

Σελίδα 10



Τρισάγιο χθες στη Μαλώνα για το άξιο τέκνο της, σε βαθύ πένθος η Ρόδος για το χαμό του Επισκόπου Μαδαγασκάρης Νεκτάριου - Στη Λάρισα οι συγγενείς του για την αναγνώριση, όποτε εντοπιστεί, της σορού. Προσπάθειες να μεταφερθεί στο νησί μας και να γίνει ο ενταφιασμός στην ιδιαίτερη πατρίδα του

ΔΑΚΡΥΑ και... τύψεις για τον ιεραπόστολο της Ορθοδοξίας

Ο Ρόδιος ιεράρχης ετοίμαζε "έκπληξη" στους συγχωριανούς του, ήλθε όμως η τραγωδία της Σιθωνίας

ΚΑΡΑΤΟΜΗΣΗ

Ο Αρχηγός του Γενικού Επιτελείου Αεροπορίας πλήρωσε ακριβά για τις τεράστιες ευθύνες μετά τη μοιραία πτώση του Σινούκ. "Δεν υπάρχουν πολιτικές ευθύνες" δήλωσε ο Κώστας Καραμανλής που δεν έκανε αποδεκτή την παραίτηση του Υπουργού Εθνικής Αμυνας

Σελίδες 4 & 5



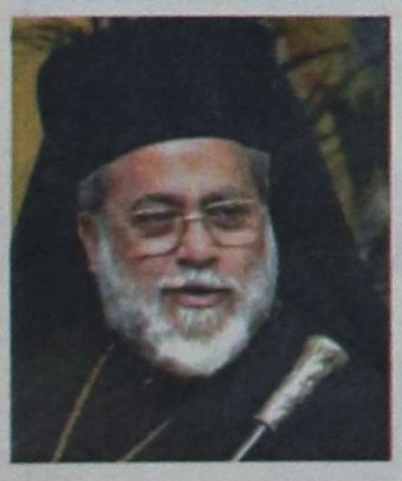

Οταν ο Πατριάρχης Αλεξανδρείας Πέτρος προσυπέγραφε πρόταση Ροδίων για τους Ολυμπιακούς

ΝΤΟΚΟΥΜΕΝΤΟ



Σελίδα 45

Σπανός
ΥΠΕΡ ΜΑΡΚΕΤ
ΟΜΙΛΟΣ ΕΠΙΧΕΙΡΗΣΕΩΝ
ΙΩΑΝΝΗ ΧΡ. ΣΠΑΝΟΥ Α.Ε.

ΓΙΑ ΤΗ "ΣΙΩΠΗ" ΤΟΥ ΤΟΠΙΚΟΥ ΠΑΣΟΚ



Γ. ΝΙΚΗΤΙΑΔΗΣ

Εξ οικείων τα βέλη - ερωτήματα για τη "ναρκωμένη" Νομαρχιακή

Σελίδα 6



Μ. ΚΟΡΔΙΝΑΣ

Σε θολό τοπίο δεν ξέρουμε πώς να λειτουργήσουμε

Σελίδα 8



Η ΔΡΑΣΙΣ
Εβδομαδιαία Εφημερίδα
Διευθύνσεις σύμφωνα με το Νόμο:
ΙΔΙΟΚΤΗΤΗΣ
ΠΑΥΛΟΣ Μ. ΜΑΡΙΑΣ
Πρόεδρος Ενώσεως Ιδιοκτητών Επαρχιακού Τύπου
ΕΚΔΟΤΕΣ
ΜΙΧΑΗΛ Π. ΜΑΡΙΑΣ
ΤΣΑΜΠΙΚΑ Π. ΜΑΡΙΑ - ΤΡΙΑΝΤΑΦΥΛΛΟΥ
ΔΙΕΥΘΥΝΤΗΣ
ΠΑΥΛΟΣ Μ. ΜΑΡΙΑΣ

Τα σπορ
ΙΔΡΥΤΗΣ
ΝΙΚΟΣ ΤΡΙΑΝΤΑΦΥΛΛΟΥ

ΓΡΑΦΕΙΑ: Αθηνών 42, (Ανάληψη), Τηλ: 63.790 - 64.393-68761 FAX: 63.393
e-mail: drasis2000@yahoo.com
ΤΥΠΟΓΡΑΦΕΙΑ: Κοσκινού, τηλ. 65540

ΛΑΪΚΕΣ ΑΓΟΡΕΣ

ΤΕΤΑΡΤΗ: στο Δημοτικό Νεκροταφείο.
ΠΕΜΠΤΗ: στην οδό Βύρωνος.
ΠΑΡΑΣΚΕΥΗ: Στην οδό Θεσ/κης στην Ανάληψη
ΣΑΒΒΑΤΟ: στο Δημοτικό Νεκροταφείο.

ΤΑΞΙ

ΤΑΞΙ ΡΟΔΟΥ: 32452
ΡΑΔΙΟ ΤΑΞΙ ΡΟΔΟΥ (Εργατικές κατοικίες Πρόνοιας Αγ. Απόστολοι): 64712-64756-64790
ΤΑΞΙ ΑΦΑΝΤΟΥ: 51777
ΤΑΞΙ ΙΑΛΥΣΟΥ: 92515
ΤΑΞΙ ΚΡΕΜΑΣΤΗΣ: 94528
ΤΑΞΙ ΦΑΛΗΡΑΚΙΟΥ: 85444

ΦΑΡΜΑΚΕΙΑ

ΔΕΥΤΕΡΑ 13 Σεπτεμβρίου 2004
ΣΗΜΕΡΑ διημερεύει το φαρμακείο ΕΥΣΤΑΘΙΟΥ Ρ., Στεφ. Καζούλη 22, Τηλ: 22.229

ΣΗΜΕΡΑ διανυκτερεύει το φαρμακείο ΓΡΕΒΕΝΙΩΤΟΥ Β., Ηρώων Πολυτεχνείου 21, Ακαδημία, Τηλ: 70300

ΕΙΝΑΙ *από τις ανοικτές εκείνες συζητήσεις, των οποίων ο θόρυβος και ο σάλος που προκαλούν βρίσκεται σε απόλυτη δυσαρμονία με το εύρος της κοινής γνώμης που υποτίθεται πως αφορά.*

Η κουβέντα με τις κορώνες και τα αναθέματα περί «δικών μας» ή «δικών τους παιδιών» αφορά μια μικρή μόλις μερίδα των Ελλήνων πολιτών, και είναι να απορεί κανείς με τη δυσανάλογη έκταση που έχει προσλάβει αυτός ο καταγγελτικός «διάλογος» που είναι σε εξέλιξη. Όπως τουλάχιστον έχουν τεθεί οι όροι αυτού του δημόσιου «διαλόγου»...

Ιστορικά και μαθηματικά είναι βέβαιο πως αυτός ο θόρυβος δεν αφορά παρά μόνο μια μικρή μειοψηφία νεοελλήνων που τυγχάνει να έχει ...κερδίσει τα γαλόνια (και τα σχετικά προνόμια) του «δικού μας παιδιού». Από τη μια (τη γαλάζια) και από την άλλη (την πράσινη) πλευρά...

Κάπου...

*...από μια γωνιά, την όλη αυτή κουβέντα με περιεχόμενο την καταγγελία ή την υπεράσπιση, αντίστοιχα, των «δικών τους παιδιών», παρακολουθούν τα «**Άλλα Παιδιά». Τα παιδιά εκείνα που δεν είχαν και δεν έχουν αξιωθεί μέχρι σήμερα να ...παρασημοφορηθούν στις μάχες των αιωνίων αντιπάλων.** Των Πράσινων και των Βένετων, όπως τους κωδικοποιούμε δημοσιογραφική αδεία...*

Αυτά τα παιδιά, που δεν έτυχε σε κάποια φάση της ζωής τους να στρατευθούν υπό την καθοδήγηση των κομματαρχών. Δεν έτυχε να κάνουν τη βρομοδουλειά του αφισοκολλητή και του χειροκροτητή. Είτε δεν τους κάλεσε κανείς είτε δεν ενδιαφέρθηκαν οι ίδιοι.

Αυτά τα παιδιά δεν αποκλείεται φυσικά να πίστεψαν σε κάποιον νεοδημοκράτη ή πασόκο πολιτικό, να τον εμπιστεύτηκαν και να του πρόσφεραν τη ψήφο τους με όλη τους την καρδιά. Ισως, αυτή τους η ψήφος μάλιστα να έπαιξε καθοριστικό παράγοντα για να εκλεγεί ο Χ ή ο Ψ «γαλάζιος» ή «πράσινος» πολιτικός στο αξίωμα που κατέχει σήμερα. Μέχρι εκεί όμως...

Αυτά τα παιδιά δεν εντάχθηκαν ούτε μία μέρα σε ομάδες και κομματικές στρατιές. Δεν υπηρέτησαν υπό τις διαταγές του τάδε ή του δείνα κομματικού αξιωματούχου. Είχαν άλλες προτεραιότητες στη ζωή τους. Συνειδητά και με υπευθυνότητα...

Τα «άλλα παιδιά», χωρίς παράσημα από κομματικά ιερατεία

Του Νικήτα Οικονόμου
nopress@rho.forthnet.gr

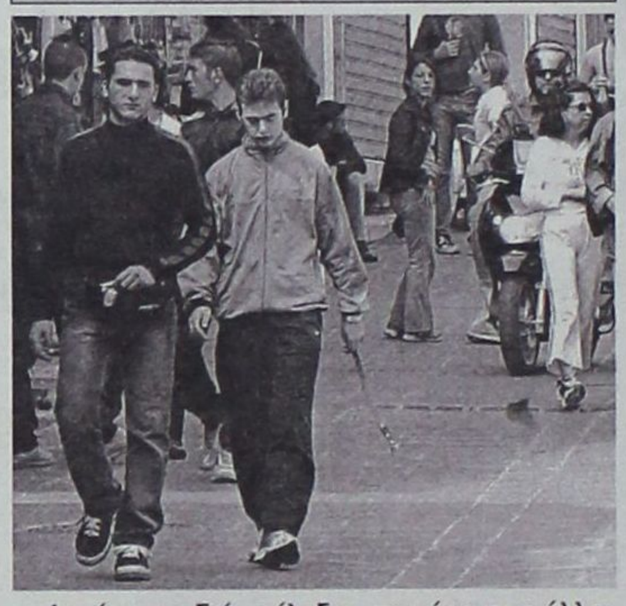

Αυτά τα παιδιά επέλεξαν, την ώρα που άλλοι ξόδευαν τις δυνάμεις τους στην υπηρεσία του κομματικών ιερατείων, να τρίβουν τα παντελόνια τους και να ξενυχτούν πάνω από ένα βιβλίο. Ενδεχομένως να έκαναν την επιλογή ζωής να αφοσιωθούν εξ αρχής στην παραγωγική δραστηριότητα του τόπου τους ως επιχειρηματίες ή σε άλλες κοινωνικές δραστηριότητες που τους καταξίωσαν στα μάτια των συμπολιτών τους.

Αυτά...

...τα «Αλλα παιδιά» είναι η μεγάλη πλειοψηφία των νεοελλήνων που και δίψα για προσφορά έχουν και τα αντικειμενικά κριτήρια πληρούν για να δώσουν το κάτι παραπάνω στη ζωή.

*Ισως να είναι και αυτά «γαλάζια» και «πράσινα» παιδιά, υπό την έννοια ότι κάπου πιστεύουν. **Εχουν κι αυτά την ιδεολογική τους ταυτότητα. Δεν μπήκαν όμως ποτέ σε καμιά επετηρίδα. Δεν ήθελαν ή δεν τους έβαλαν.***

Δεν έκατσαν στην ουρά έξω από πολιτικά γραφεία. Δεν πήραν ποτέ τη στάμπα του «ακόλουθου». Διάλεξαν την ανεξαρτησία τους. Να αναπνέουν ελεύθερα, με λίγα λόγια.

Αρα, αυτά τα «άλλα παιδιά» δεν είχαν και απαιτήσεις. Ούτε περίμεναν στο τηλέφωνο να τους κάνει ο κομματάρχης το χατίρι κάπου να βολευτούν.

Είχαν όμως τότε και έχουν σήμερα την απαίτηση, το παιγνίδι να παίζεται με κανόνες. Με αυτό που λέγεται «αξιοκρατία» και με βάση την αρχή των ίσων ευκαιριών. Πολλά ζητούν; Όχι βέβαια...

*Γι' αυτό νοιώθουν την περιφρόνηση τόσο έντονα στο πετσί τους, όταν παρακολουθούν σαν απλοί παρατηρητές αυτή τη συζήτηση περί «δικών μας» και «δικών τους παιδιών». **Αν και αποτελούν τη μεγάλη πλειοψηφία των Ελλήνων, βλέπουν την κάστα των ολίγων «εκλεκτών» να εξασφαλίζει, ανάλογα με τις πολιτικές εξελίξεις και τις «εναλλαγές στην εξουσία», τον περιζήτητο αριθμό προτεραιότητας.***

ΔΕΝ αφορά τον πολύ κόσμο όλος αυτός ο ντόρος περί «βολέματος ημετέρων». Τους λίγους που «έχουν αποσπάσει την εμπιστοσύνη του κόμματος» αφορά το κουβεντολόι, που ανά τακτά χρονικά διαστήματα γίνεται και φουντώνει.

Τα «άλλα παιδιά», η συντριπτικά μεγάλη πλειοψηφία των ελληνικών οικογενειών, είναι ...εκτός θέματος. Είναι «εκτός» γενικώς...

*ΝΑ, παρεμπιπτόντως, γιατί είχε αξία και σημασία η τελετή προς τιμή του **Σάκη Πεπονή** που έγινε την Τετάρτη στην Τήλο. Και ήταν κρίμα που επιχειρήθηκε να της αποδοθεί σκοπιμότητα και κομματικός χαρακτήρας. Η υπερκομματική σύνθεση του ακροατηρίου στο ακριτικό νησί απέδειξε, ευτυχώς, πως μια αποχρώσα έστω ελπίδα υπάρχει ακόμα, **μέχρι η Αξιοκρατία και η Διαφάνεια να αποτελέσουν την υποδομή για ένα κράτος Δικαίου απέναντι σε όλους τους πολίτες.***

Ο Σάκης Πεπονής είχε και το βράδυ της Τετάρτης τις επιφυλάξεις του. Πώς να ξεριζώσεις, έλεγε, συνήθειες και πρακτικές δεκαετιών; Ελα μου ντε...

Πάντα κάποιοι ξεχωρίζουν...
Rodos Gold VOGIATZIS
Ιδιαίτερη αισθητική
Απαράμιλλη ποιότητα
πλούσιες επιλογές
για γάμους, βαπτίσεις,
και ιδιαίτερες στιγμές
με μοναδική λάμψη .....
σε εξαιρετικές τιμές
Rodos Gold VOGIATZIS
Χρυσές δημιουργίες...
για πολύτιμες σχέσεις
10ο χιλ. Λεωφ. Ρόδου Λίνδου
Τηλ: 22410 86670 - 3

ΧΕΠΠΑΚΗΣ Α.Ε.
ΓΕΩΡΓΙΚΑ ΜΗΧΑΝΗΜΑΤΑ & ΕΡΓΑΛΕΙΑ
ΑΝΤΙΠΡΟΣΩΠΕΙΑ ΤΡΑΚΤΕΡ: ANTONIO CARRARO
ΣΚΑΠΤΙΚΑ - ΧΟΡΤΟΚΟΠΤΙΚΑ
ΠΕΤΡΕΛΑΙΟΚΙΝΗΤΑ - ΒΕΝΖΙΝΟΚΙΝΗΤΑ
ΑΛΥΣΟΠΡΙΟΝΑ
STIHL Oleo-Mac
ΦΡΕΖΕΣ
ΧΛΟΟΚΟΠΤΙΚΑ - ΘΑΜΝΟΚΟΠΤΙΚΑ - ΨΕΚΑΣΤΙΚΑ - ΕΛΑΙΟΡΑΒΔΙΣΤΙΚΑ
ΦΥΤΟΦΑΡΜΑΚΑ - ΛΙΠΑΣΜΑΤΑ (ΚΟΙΝΑ & ΥΔΑΤΟΔΙΑΛΥΤΑ)
ΣΠΟΡΟΙ - ΣΠΟΡΟΦΥΤΑ ΕΜΒΟΛΙΑΣΜΕΝΑ - ΦΥΤΟΧΩΜΑΤΑ - ΤΥΡΦΗ
ΣΥΣΤΗΜΑΤΑ ΑΡΔΕΥΣΗΣ: ΑΝΤΛΙΕΣ - ΤΕΧΝΙΚΕΣ ΒΡΟΧΕΣ - ΑΥΤΟΜΑΤΟ ΠΟΤΙΣΜΑ - ΣΩΛΗΝΕΣ (ΠΛΑΣΤΙΚΕΣ - ΜΕΤΑΛΛΙΚΕΣ)
ΚΤΗΝΟΤΡΟΦΙΚΑ - ΜΕΛΙΣΣΟΚΟΜΙΚΑ - ΔΕΞΑΜΕΝΕΣ (ΠΛΑΣΤΙΚΕΣ)
ΣΥΡΜΑΤΑ & ΠΑΣΣΑΛΟΙ ΠΕΡΙΦΡΑΞΕΩΝ - ΟΙΚΟΔΟΜΙΚΑ ΜΗΧΑΝΗΜΑΤΑ
ΑΝΤΑΛΛΑΚΤΙΚΑ - ΕΞΑΡΤΗΜΑΤΑ - SERVICE
ΠΑΡΑΔΟΣΗ ΣΤΟ ΧΩΡΑΦΙ
ΡΟΔΟΣ: ΒΕΝΕΤΟΚΛΕΩΝ 21 - 23 ΤΗΛ: 34311 FAX: 22410 - 29885
ΤΣΑΪΡΙ: 10 ΧΛΜ. ΛΕΩΦ. ΡΟΔΟΥ-ΛΙΝΔΟΥ ΤΗΛ: 22410-68979
ΜΑΝΔΡΙΚΟ: ΜΑΝΔΡΙΚΟ ΡΟΔΟΥ ΤΗΛ: 22460/31040

Γευόμαστε τη χαρά της μάθησης

Κυριάκος Κυριακούλης
Γενικός Διευθυντής
Εκπαιδευτηρίων "Ροδίων Παιδεία"

Διονύσης Σπανόπουλος
Διευθυντής Δημοτικού Σχολείου
Π.Τ.Δ.Ε. Πανεπιστημίου Αιγαίου
MA in Policy Studies in Education,
University of London

Σταυρούλα Γρηγοράτου
Δασκάλα
Π.Τ.Δ.Ε. Πανεπιστήμιο Αθηνών

Ρένα Κακούλη
Δασκάλα
Π.Τ.Δ.Ε. Πανεπιστημίου Αιγαίου
Νομική Α.Π.Θ. Θεσσαλονίκης

Ειρήνη Καμπούρη
Δασκάλα
Παιδαγωγική Ακαδημία Ρόδου

Βασίλης Κοζύρης
Δάσκαλος
Π.Τ.Δ.Ε. Πανεπιστημίου Αιγαίου
Μεταπτυχιακό Φιλοσοφικής Σχολής
Πανεπιστημίου Αθηνών, "Συμβουλευτική-
Επαγγελματικός Προσανατολισμός"

Μαρία Κουλιά
Δασκάλα - Μαθηματικός
Μαθηματικό Πανεπιστημίου
Πατρών
Π.Τ.Δ.Ε. Πανεπιστημίου Αιγαίου

Αντώνης Κωστόπουλος
Δάσκαλος
Π.Τ.Δ.Ε. Πανεπιστημίου Αιγαίου
MA in Education,
London Metropolitan University

Δημήτριος Ράμμος
Δάσκαλος
Π.Τ.Δ.Ε. Πανεπιστημίου Αιγαίου
MA in Education University of
Wales, Cardiff

Φλώρα Σαρίκου
Δασκάλα - Φιλόλογος
Ιστορικό - Αρχαιολογικό Αθήνας
Μεταπτυχιακό Φιλοσ. Σχολής Παν.
Αθηνών "Θεωρία και Πράξη της
Διδασκαλίας και της Αξιολόγησης"

Βαλάντα Διαμαντοπούλου
Καθηγήτρια Αγγλικών
Bachelor of Education
Αγγλικής και Γερμανικής Φιλολογίας,
York University -Canada, University of
Western Ontario London - Canada)

Janice Lowe
Καθηγήτρια Αγγλικών
B.Sc. Advanced Geology, U of
Saskatchewan Canada
Montessori English Language
Teaching Course

Τσαμπίκα Χατζηνικόλα
Καθηγήτρια Αγγλικών
Bachelor of Education
Αγγλικής Φιλολογίας και
Κοινωνιολογίας, University of
Alberta-Canada

Βεατρίκη Πολυχρόνη
Καθηγήτρια Γαλλικών
License es Lettres, Université de Paris
Maîtrise de Lettres, Université de Paris
2ε Anneé de Doctorat, Université de Paris
Diplôme de I' Institut d 'Urbanisme de
Paris

Σοφία Σαμοθράκη
Καθηγήτρια Γαλλικών
D.A.L.F. Diplôme Approfondi de
Langise Française (de l' Institut
Français d' Athènes)
Brevet des Collèges
(Méknès-Maroc)

Χρυσάνθη Μυλωνοπούλου
Καθηγήτρια Γερμανικών
Γερμανική Φιλολογία-
Γλωσσολογία Παιδαγωγικά
Πανεπιστημίου Χεϋδελβέργη
Μεταπτυχιακό στη Γλωσσολογία

Καρολίνα Μανουσάκη
Καθηγήτρια Γερμανικών
Φιλοσοφική σχολή
Πανεπιστημίου Αθηνών

Ευαγγελία Μολλά
Καθηγήτρια Γερμανικών
Φ.Π.Ψ Αθηνών
Γερμανικό σχολείο Reutlingen

Βασίλης Γούδας
Καθηγητής Πληροφορικής
BA (Hons) Business computing
with German, Univ. of Sunderland
MA in International Relations,
Univ of Nottingham

Μυρσίνη Λενούδια-Σακελλαρίδου
Εκπαιδευτικός θεάτρου
Π.Τ.Ν. Αριστοτελείου Πανεπιστημίου
Θεσσαλονίκης Μ.Δ.Δ.Ε. Αθήνα
Θέατρο Σαγιέτ Νταρούις, Αίγυπτος
Ομάδα Τέχνης "Πάροδος", Αθήνα

Αναστασία Σαβράνη
Καθηγήτρια Εικαστικών
Σχολή Καλών Τεχνών,
Θεσσαλονίκη

Ιωάννης Χατζής
Καθηγητής Μουσικής
Ελληνικό Ωδείο
Πτυχίο Κιθάρας
Πτυχίο Ειδικού Αρμονίας

Μαρία Λεβέντη
Καθηγήτρια Φυσικής Αγωγής
Επαγγελματικό δίπλωμα
Ευρωπαϊκών και Latin χορών
Gene Kelly Αθηνών
Χρυσό μετάλιο "Salsa" - Latin,
Ακαδημίας "Salsa" Λονδίνο

Βασιλική Μιτακίδη
Υπεύθυνη Βιβλιοθήκης -
Νηπιαγωγός
Τ.Ε.Π.Α.Ε.Σ. Πανεπιστημίου
Αιγαίου

Μιχάλης Μπαλάνος
Εκπαιδευτικός Συνεργάτης
τ. Σχολικός Σύμβουλος

Ελένη Καυδυλάκη
Σύμβουλος - Ψυχολόγος
U.M.H. Πανεπιστημίου Mons-Hainaut, Βέλγιο
Etablissement Communal d' Enseignement
College technique, Βέλγιο

...στο πολύβουο μελίσσι του δημοτικού μας

ΕΚΠΑΙΔΕΥΤΗΡΙΑ ΔΩΔΕΚΑΝΗΣΟΥ
ΗΛΙΑ ΒΕΝΕΖΗ - ΗΛΙΟΥΠΟΛΗ, ΡΟΔΟΣ • ΤΗΛ.: 22410 60750 / FAX: 22410 60751
www.rhodian-pedia.gr • info@rhodian-pedia.gr
Το σχολείο της Μάθησης

ΡΟΔΙΩΝ ΠΑΙΔΕΙΑ
Αναδεικνύει Αξίες

Κλαίει η Μαλώνα για το άξιο τέκνο της, δάκρυσε η Ρόδος από τον χαμό του Επισκόπου Μαδαγασκάρης Νεκτάριου – Προσπάθειες να μεταφερθεί η σορός και να γίνει ο ενταφιασμός στην ιδιαίτερη πατρίδα του – Στη Λάρισα οι συγγενείς του για την αναγνώριση του πτώματος, όποτε εντοπιστεί

Τους ετοίμαζε "έκπληξη" ήλθε όμως η τραγωδία της Σιθωνίας



Ηταν ζήτημα ημερών η επίσκεψη στο νησί μας του Ρόδιου ιεράρχη, πιθανόν συνοδεύοντας τον Πατριάρχη Αλεξανδρείας – «Δεν ήταν θέλημα Θεού», όπως συνήθιζε σεμνά να λέει ο ίδιος

ΗΤΑΝ ακριβώς δυο χρόνια πριν, όταν ο Πατριάρχης Αλεξανδρείας Πέτρος πέρασε από τη Ρόδο και πάτησε το πόδι του στην ιδιαίτερη πατρίδα του μακαριστού Επισκόπου Μαδαγασκάρης Νεκτάριου. Οι κάτοικοι του χωριού ακόμα θυμούνται εκείνη την ημέρα, ανήμερα του Αγίου Νικήτα... Από το απόγευμα της Παρασκευής η Μαλώνα έχει βυθιστεί στο πένθος.

Ο συγχωριανός τους, κατά κόσμο Γεώργιος Κελλής, είναι ένα από τα τραγικά θύματα της μοιραίας πτήσης του Σινούκ που συνετρίβη ανοικτά του Αγίου Ορους.

Τι ειρωνεία... Εκεί όπου πολλά χρόνια πριν, ο μακαριστός Ρόδιος ιεράρχης χειροτονήθηκε διάκονος.

Με έκδηλη τη θλίψη και το σοκ από την τραγωδία, με τις έρευνες να συνεχίζονται, οι κ. ***Αναστάσιος Καραγιάννης*** και ***Σάββας Χατζηγιάννης*** (αντιπρόεδρος και γραμματέας αντίστοιχα της εκκλησιαστικής επιτροπής του Αγίου Γεωργίου Μαλώνας) θυμούνται τον νεαρό τότε συγχωριανό τους, την πορεία και την αξιοθαύμαστη εξέλιξή του στην ιεραρχία της Εκκλησίας.

• ΧΘΕΣ στη Μαλώνα εψάλη τρισάγιο μετά από εντολή του Μητροπολίτη Ρόδου κ. Κυρίλλου, με τη φωτογραφία του μακαριστού επισκόπου να τίθεται σε λαϊκό προσκύνημα. Την ίδια ώρα, δύο εξαδέλφια του βρίσκονται στη Λάρισα για την επώδυνη διαδικασία της αναγνώρισης της σορού, όποτε αυτή θα εντοπιζόταν.

«Μαλώνα κλάψε για το παιδί σου» λέει ο κ. Καραγιάννης, τη στιγμή που έχει αποφασιστεί να καταβληθούν προσπάθειες ώστε ***η σορός του Ρόδιου ιεράρχη να μεταφερθεί στο νησί και να γίνει ο ενταφιασμός του στα χώματα της ιδιαίτερης πατρίδας του***. Το τεράστιο όμως κοινωνικό του έργο στη μακρινή Μαδαγασκάρη αναγνωρίζεται τόσο πολύ από την ηγεσία και τους πολίτες της χώρας που θα είναι πραγματικά δύσκολο να μην απαιτηθεί η κηδεία του Νεκτάριου να γίνει εκεί. Πάντως, οι προσπάθειες θα γίνουν και από τη Ρόδο, με σκοπό να «επιστρέψει» το άξιον τέκνο της στο αγαπημένο του νησί...

Αντί «έκπληξης» η τραγωδία

ΟΠΩΣ αποκαλύπτει ο κ. Σάββας Χατζηγιάννης, ο ίδιος «είχε αλληλογραφία» με τον Πατριάρχη Αλεξανδρείας, υποβάλλοντας το αίτημα να επισκεφθεί τη Ρόδο και να συλλειτουργήσουν με τον συγχωριανό τους Επίσκοπο Μαδαγασκάρης στο Ναό του Αγίου Γεωργίου στη Μαλώνα.

Μόλις πριν λίγες ημέρες μάλιστα, ο Μαλωνίτης ιεράρχης, μιλώντας με φίλους του από το χωριό, έκανε λόγο για μία «έκπληξη» που θα τους χαροποιούσε. Σήμερα, ο κ. Χατζηγιάννης δεν αποκλείει αυτή η «έκπληξη» να είχε να κάνει με την ικανοποίηση εκείνης της πρότασης που έκανε. Να ερχόταν δηλαδή στη Ρόδο και ο Πατριάρχης Αλεξανδρείας.

Αλλωστε, όπως λέει στη «Δράση» ο κ. Αναστάσιος Καραγιάννης, ήταν θέμα ημερών να επισκεφθεί τη Ρόδο ο Επίσκοπος Μαδαγασκάρης. «Αν είναι θέλημα Θεού, στις 3 Οκτωβρίου θα έλθω να λειτουργήσω» ήταν η δέσμευση του μακαριστού ιεράρχη, δείγμα της σεμνότητας που τον χαρακτήριζε. Η μοίρα όμως έπαιξε ένα άσχημο παιγνίδι για τον Ρόδιο Επίσκοπο, όπως και για τόσους άλλους ανοικτά της Σιθωνίας...

Οι «τύψεις» των Μαλωνιτών

Οι κ. Καραγιάννης και Χατζηγιάννης θυμούνται και πονούν. Είναι εμφανής η θλίψη τους, όπως και σε όλο το χωριό. Όπως και σε όλη τη Ρόδο. Απόφαση της εκκλησιαστικής επιτροπής είναι να μην πραγματοποιηθεί το προγραμματισμένο για σήμερα πανηγύρι για την Ύψωση του Τιμίου Σταυρού. Το πιθανότερο είναι να σεβαστούν την απόφαση αυτή οι τοπικοί Σύλλογοι και φορείς...

Σαν ελάχιστος φόρος τιμής στο σπουδαίο αυτό συγχωριανό τους, που από μικρό παιδί «είχε την Εκκλησία στο αίμα του». Ηταν αφοσιωμένος στο Χριστό και αυτό φαινόταν σε κάθε του δραστηριότητα. Ακόμα και τότε που μετανάστευσαν οικογενειακώς στην Αυστραλία, όπου οι γονείς του δεν ήταν ενθουσιασμένοι με την ιδέα «ο γιος τους να γίνει παπάς». Λάτρευαν το Γιώργο και ήθελαν «να αποκατασταθεί και να κάνει οικογένεια», λένε όσοι ξέρουν καλά την μεγάλη Μαλωνίτικη οικογένεια των Κέλληδων.

ΑΥΤΟΣ όμως είχε πάρει την απόφασή του. Από τότε μέχρι και κατά τη διάρκεια της θητείας του ως Επισκόπου Μαδαγασκάρης, έδειχνε το πρόσωπο της αγάπης και της αλληλεγγύης προς τους αναξιοπαθούντες. Και ήταν τόσο πολλοί στην αφρικανική χώρα...

Και είχε το μικρό παράπονο, πως οι συμπατριώτες του στη Ρόδο θα μπορούσαν να βοηθήσουν και αυτοί στο έργο του. Ηταν τότε (το 2002) που από το νησί μας ξεκίνησε μια προσπάθεια ίδρυσης του Συλλόγου Φίλων Μαδαγασκάρης, μέσω του οποίου θα ήταν δυνατή η αποστολή ανθρωπιστικής βοήθειας στη δοκιμαζόμενη χώρα. Μια προσπάθεια που έμελλε να μην ολοκληρωθεί ποτέ...

«Σήμερα όμως είμαστε υποχρεωμένοι να συνεχίσουμε και

«Είχε το παράπονο και ήθελε τη βοήθειά μας. Ο Σύλλογος Φίλων της Μαδαγασκάρης δεν ιδρύθηκε ποτέ. Εμεινε στη μέση. Για τη μνήμη του Νεκτάριου είμαστε υποχρεωμένοι να δώσουμε σάρκα και οστά σ' εκείνη την πρωτοβουλία»

νό τους, που από μικρό παιδί «είχε την Εκκλησία στο αίμα του». Ηταν αφοσιωμένος στο Χριστό και αυτό φαινόταν σε κάθε του δραστηριότητα. Ακόμα και τότε που μετανάστευσαν οικογενειακώς στην Αυστραλία, όπου οι γονείς του δεν ήταν ενθουσιασμένοι με την ιδέα «ο γιος τους να γίνει παπάς». Λάτρευαν το Γιώργο και ήθελαν «να αποκατασταθεί και να κάνει οικογένεια», λένε όσοι ξέρουν καλά την μεγάλη Μαλωνίτικη οικογένεια των Κέλληδων.

ΑΥΤΟΣ όμως είχε πάρει την απόφασή του. Από τότε μέχρι και κατά τη διάρκεια της θητείας του ως Επισκόπου Μαδαγασκάρης, έδειχνε το πρόσωπο της αγάπης και της αλληλεγγύης προς τους αναξιοπαθούντες. Και ήταν τόσο πολλοί στην αφρικανική χώρα...

Και είχε το μικρό παράπονο, πως οι συμπατριώτες του στη Ρόδο θα μπορούσαν να βοηθήσουν και αυτοί στο έργο του. Ηταν τότε (το 2002) που από το νησί μας ξεκίνησε μια προσπάθεια ίδρυσης του Συλλόγου Φίλων Μαδαγασκάρης, μέσω του οποίου θα ήταν δυνατή η αποστολή ανθρωπιστικής βοήθειας στη δοκιμαζόμενη χώρα. Μια προσπάθεια που έμελλε να μην ολοκληρωθεί ποτέ...

«Σήμερα όμως είμαστε υποχρεωμένοι να συνεχίσουμε και δώσουμε σάρκα και οστά σε εκείνη την πρωτοβουλία, δίδοντας στο Σύλλογο το όνομα του Νεκτάριου» λέει ο κ. Καραγιάννης, ο οποίος δεν διστάζει να εκφράσει τις τύψεις που έχουν πολλοί για την προσπάθεια που έμεινε στη μέση.

• ΚΛΑΙΕΙ και η Ρόδος για την άδικη όσο και τραγική απώλεια μιας τόσο σημαντικής προσωπικότητας, ενός τόσο σπουδαίου συμπατριώτη μας. Στη μνήμη των συγχωριανών του θα μείνει ανεξίτηλο το έργο του. Θα τους μείνει και το παράπονο.

Ο μακαριστός Επίσκοπος Νεκτάριος θα ήταν σε πολύ λίγες μέρες κοντά τους. Ισως, συνοδεύοντας ακόμα και τον Πατριάρχη Αλεξανδρείας. Η «έκπληξη» που περίμεναν...

Αντ' αυτού ήλθε και για τους δύο η ανείπωτη τραγωδία της Παρασκευής. Ισως, «να ήταν θέλημα Θεού», όπως συνήθιζε να λέει ο σεμνός ιεράρχης...

Ν.Ο.



Δεν υπάρχουν πολιτικές ευθύνες είπε ο Καραμανλής και ...παραίτησε τον αρχηγό της Αεροπορίας

Καρατόμηση για την τραγωδία

Την παραίτηση του αρχηγού του Γενικού Επιτελείου Αεροπορίας Παναγιώτη Παπανικολάου ανακοίνωσε την Κυριακή ο πρωθυπουργός Κ.Καραμανλής στη συνέντευξη εφ' όλης της ύλης που παραχώρησε στη Θεσσαλονίκη.

Ο κ. Καραμανλής εξέφρασε τη βαθύτατη λύπη του για το δυστύχημα και τόνισε ότι δεν υπάρχουν πολιτικές ευθύνες. Έτσι, η παραίτηση που υπέβαλε για λόγους ευθυξίας ο υπουργός Αμυνας Σπήλιος Σπηλιωτόπουλος δεν έγινε αποδεκτή.

Ευθύνες όμως, είπε, υπάρχουν σε ότι αφορά την καθυστέρηση ενημέρωσης των αρμόδιων αρχών. Σε αυτό το πλαίσιο είπε ότι ο υπουργός Αμυνας ζήτησε την παραίτηση του αρχηγού ΓΕΑ, διότι, όπως τόνισε, προέκυψαν ευθύνες της Πολεμικής Αεροπορίας ως προς την καθυστέρηση.

Τη Δευτέρα θα συνεδριάσει το ΚΥΣΕΑ για να εκλεγεί ο νέος αρχηγός ΓΕΑ. Ο κ. Καραμανλής ανέφερε ακόμα ότι σύντομα θα υπάρξει ανακοίνωση από το υπουργείο Αμυνας για τις συνθήκες πτώσης του Σινούκ.

Παραίτηση με αιχμές

Στην επιστολή παραίτησής του, ο κ. Παπανικολάου άφησε αιχμές για τις ευθύνες καθυστέρησης της ενημέρωσης των αρμόδιων αρχών.

«Υποβάλλω την παραίτησή μου από τα καθήκοντα του αρχηγού του Γενικού Επιτελείου Αεροπορίας επειδή αντιλαμβάνομαι ότι γίνεται προσπάθεια επίρριψης ευθυνών στον αρχηγό και την Πολεμική Αεροπορία για το τραγικό ατύχημα του ελικοπτέρου Σινούκ του Στρατού Ξηράς σε μέγεθος και σε επίπεδο που δεν αναλογεί» αναφέρεται στην επιστολή.

Ερωτηματικά και ευθύνες για την κινητοποίηση του κρατικού μηχανισμού

Σοβαρά ερωτηματικά εγείρονται για την καθυστέρηση κινητοποίησης του μηχανισμού διάσωσης, όπως και για το χρόνο ενημέρωσης της στρατιωτικής και πολιτικής ηγεσίας.

Ο αρχηγός του Γενικού Επιτελείου Στρατού Νικόλας Ντούβας δήλωσε ότι η τελευταία επικοινωνία του ελικοπτέρου με τα Ραντάρ του Χορτιάτη έγινε στις 10:54 το πρωί της Παρασκευής. Ο αρχηγός του ΓΕΣ ενημερώθηκε, όπως είπε, στις 14:15, δηλαδή μετά από περίπου τρεισήμισι ώρες.



Αρχικά, ο κ. Ντούβας είχει δηλώσει ότι ενημερώθηκε στις 13:15 και εν συνεχεία ενημέρωσε τον υπουργό Αμυνας Σπήλιο Σπηλιωτόπουλο. Αργότερα διευκρίνισε ότι είπε 13:15 εκ παραδρομής και πάνω στην ένταση της στιγμής.

Σύμφωνα με πληροφορίες, στο υπουργείο Εθνικής Αμυνας επικρατεί έντονη δυσαρέσκεια για τις δηλώσεις του κ. Ντούβα και το χειρισμό του όλου θέματος. Κυρίως η δυσαρέσκεια επικεντρώνεται στο γεγονός ότι ο αρχηγός ΓΕΣ δεν ενημέρωσε την πολιτική ηγεσία του υπουργείου για το γεγονός ότι θα προχωρούσε σε δηλώσεις αλλά και για το περιεχόμενο τους.

Στο υπουργείο Εμπορικής Ναυτιλίας το δυστύχημα έγινε αντιληπτό μόλις στις 13:45. Ο κ. Σπηλιωτόπουλος είπε ότι ενημερώθηκε λίγο μετά τις 14:15.

Ο κυβερνητικός εκπρόσωπος Θ.Ρουσόπουλος τόνισε ότι εάν φανεί από τις έρευνες οποιαδήποτε έλλειψη της κρατικής μηχανής στην εγρήγορση, τότε θα αποδοθούν ευθύνες.

Ο υπουργός Αμυνας είπε ότι ερευνώνται όλα τα ενδεχόμενα για το δυστύχημα και σε οποιαδήποτε περίπτωση χρειαστεί, θα αποδοθούν ευθύνες.

«Δεν είστε υπηρεσιακή κυβέρνηση»

Έντονη ήταν η αντίδραση του ΠΑΣΟΚ στη δήλωση του πρωθυπουργού ότι δεν υπάρχουν πολιτικές ευθύνες για την πτώση του ελικοπτέρου Σινούκ. «Υπάρχουν και θα έπρεπε να έχουν ήδη αναληφθεί» αναφέρεται στη σχετική ανακοίνωση Τύπου.

Αναλυτικά, στην ανακοίνωση του κόμματος της αξιωματικής αντιπολίτευσης αναφέρεται: «Με ιδιαίτερη ευκολία ο πρωθυπουργός Κ. Καραμανλής ανακοίνωσε σήμερα ότι για το τραγικό αεροπορικό δυστύχημα δεν υπάρχουν πολιτικές ευθύνες, απαλλάσσοντας ο ίδιος τον εαυτό του, τους αρμόδιους υπουργούς και την κυβέρνησή του.

» Για άλλη μία φορά ύστερα από ένα τραγικό δυστύχημα ευθύνονται εξ' ολοκλήρου μόνον οι υπηρεσιακοί παράγοντες. Υπενθυμίζουμε ότι η κυβέρνηση της ΝΔ δεν είναι υπηρεσιακή κυβέρνηση. Και στη συγκεκριμένη περίπτωση πολιτικές ευθύνες υπάρχουν και θα έπρεπε να έχουν ήδη αναληφθεί.»

Στο θέμα αναμένεται να αναφερθεί η συντονίστρια Εξωτερικών και Αμυνας 'ννα Διαμαντοπούλου.



Γιατί στο Γυμνάσιο;
Γιατί στο Λύκειο;

Πλεονεκτήματα για το μαθητή:

1. Ουσιαστική αξιοποίηση των ωρών που ο μαθητής βρίσκεται στο σχολείο
2. Αποφυγή εξωσχολικής βοήθειας
3. Αποτελεσματική πρόσθετη διδακτική στήριξη
4. Δημιουργία ανθρώπινου κλίματος εργασίας και συνεργασίας
5. Εξοικονόμηση χρόνου στο σπίτι, ο μαθητής επεξεργάζεται, αυτενεργεί και έτσι αφομοιώνει τις γνώσεις
6. Ισορροπημένη κοινωνική ζωή για το μαθητή

Τολμήσατε μια επιλογή ζωής για το παιδί σας!

ΕΚΠΑΙΔΕΥΤΗΡΙΑ ΔΩΔΕΚΑΝΗΣΟΥ • ΔΗΜΟΤΙΚΟ - ΓΥΜΝΑΣΙΟ - ΛΥΚΕΙΟ
ΗΛΙΑ ΒΕΝΕΖΗ - ΗΛΙΟΥΠΟΛΗ, ΡΟΔΟΣ • ΤΗΛ.: 22410 60750 / FAX: 22410 60751 • www.rhodian-pedia.gr • info@rhodian-pedia.gr

ΡΟΔΙΩΝ ΠΑΙΔΕΙΑ
Αναδεικνύει Αξίες

Ο ΓΙΩΡΓΟΣ ΝΙΚΗΤΙΑΔΗΣ σε μια απέλπιδα προσπάθεια να ξυπνήσει τον αδρανή και απόντα κομματικό μηχανισμό του τοπικού ΠΑΣΟΚ

Εξ οικείων τα ερωτήματα - βέλη προς τη «ναρκωμένη» Νομαρχιακή

«Ούτε μια επιστολή; Ούτε μια διαμαρτυρία για τις πολιτικές διώξεις; Με τουφεκιές στον αέρα δεν κάνεις πολιτική»

Της Χριστίνας Μέγα

Την άποψη ότι το ΠΑΣΟΚ χρειάζεται ανανέωση σε πρόσωπα, αντιλήψεις και μεθόδους, για να μπορέσει ν' αποκτήσει εκ νέου την εμπιστοσύνη του εκλογικού σώματος, εκφράζει ο πολιτευτής του κόμματος στη Δωδεκάνησο κ. Γιώργος Νικητιάδης.

Εκτιμώντας ότι οι οργανώσεις του ΠΑΣΟΚ βρίσκονται σε μακρόχρονη ιδεολογική και πολιτική νάρκη, χάνοντας έτσι κάθε επαφή με την κοινωνία, ο κ. Νικητιάδης δηλώνει ότι «το κόμμα απαιτείται να προχωρήσει σε ριζική ανανέωση.

Ανανέωση - όπως τονίζει - σε πρόσωπα, ιδέες, αντιλήψεις, μεθόδους, διαδικασίες και τρόπο σκέψης».

Σ' ό,τι αφορά το τοπικό ΠΑΣΟΚ, ο πολιτευτής επισημαίνει ότι η αδρανής στάση του είναι ακριβές δείγμα του προβλήματος που αντιμετωπίζει το κίνημα σ' ολόκληρη τη χώρα.

«Ο κόσμος και η νεολαία - δηλώνει - απέχουν. Και απέχουν διότι κουράστηκαν οι παλαιότεροι και δεν εμπνέονται οι νεότεροι. Ο μηχανισμός μπορεί να λέγεται ότι καλά κρατεί, ωστόσο, δεν φτάνουν μόνο οι τουφεκιές στον αέρα.

Απαιτείται - υπογραμμίζει - συμμετοχή, διάλογος και κινητοποίηση».

Αφήνοντας σαφείς αιχμές εναντίον της Νομαρχιακής Επιτροπής του ΠΑΣΟΚ, η οποία περιέργως σιωπά στις διώξεις που γίνονται από την δεξιά στη Δωδεκάνησο (και ως εκ τούτου δικαιώνει την άποψή του για ανανέωση της κομματικής οργάνωσης σε επίπεδο προσώπων), ο κ. Νικητιάδης δηλώνει έκπληκτος από την στάση αυτή και διερωτάται:

«Τι ανακοίνωση εκδόθηκε όταν προσπαθήσανε να μεταθέσουν τον Καραγιώργη;

• Τι κάναμε με τις αλλαγές των προϊσταμένων των εκπαιδευτικών;

• Πως αντιδράσαμε με την προσπάθεια να ξαποστείλει η δεξιά την κ. Κανταζίδου, μία από τις ικανότερες διευθύντριες, από το ΙΚΑ Ρόδου;

Ασφαλώς - καταλήγει - και στα πρόσωπα πρέπει να υπάρξει ανανέωση».

Σ' ό,τι αφορά την στάση των βουλευτών του ΠΑΣΟΚ, έναντι των προβλημάτων που ανακύπτουν στο νομό, ο πολιτευτής απέφυγε να την σχολιάσει, λέγοντας ότι «οι βουλευτές κρίνονται από το λαό που τους ελέγχει.

Αν είχα εκλεγεί εγώ - τονίζει - θα είχα μια διαφορετική σχέση με τον κόσμο. Στον εαυτό μου θα μπορούσα ν' ασκήσω έντονη κριτική.

Τους άλλους συντρόφους μου - καταλήγει - που είχαν την ύψιστη τιμή να προκριθούν από τον λαό, θα τους κρίνει ο ίδιος ο λαός».

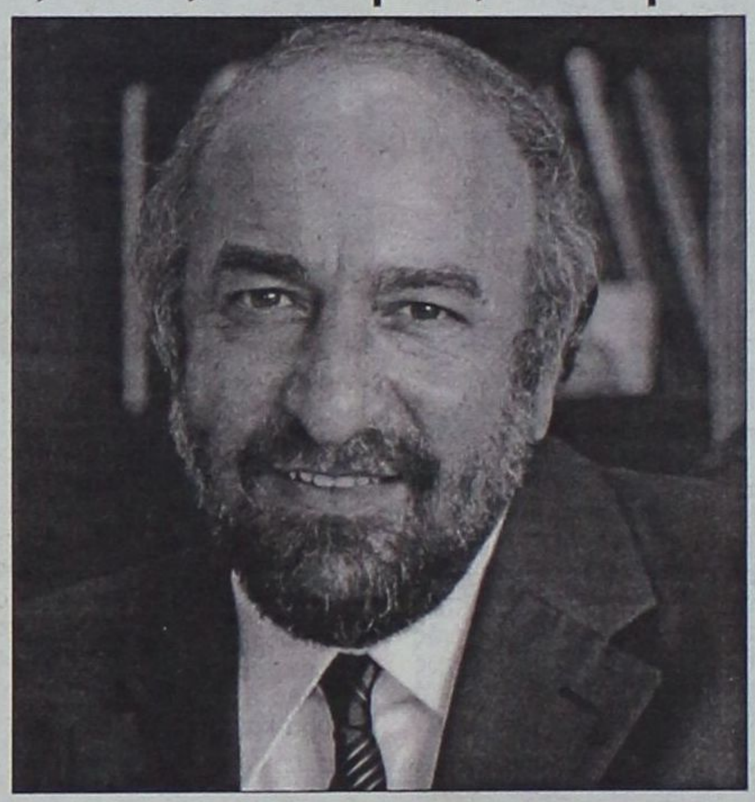

ΧΩΡΙΣ ΟΡΑΜΑ Η ΝΕΑ ΔΗΜΟΚΡΑΤΙΑ

Οι έξι μήνες που κυβερνάει η δεξιά, είναι ήδη αρκετοί για να καταλάβει ο κόσμος ότι δεν έχει προσανατολισμό και πυξίδα.

Αιτιολογώντας την άποψή του αυτή, ο κ. Γιώργος Νικητιάδης αρκέσθηκε ν' αναφερθεί στην περίεργη πολιτική που υιοθέτησε η Νέα Δημοκρατία.

«Μας λέει η κυβέρνηση - υπογραμμίζει - ότι θα μονιμοποιήσει τους συμβασιούχους, θα επανιδρύσει όμως και το κράτος.

Θα φέρει ισονομία και θα είναι κυβέρνηση όλων των Ελλήνων, αλλά θα βολέψει και τα «δικά της παιδιά».

Θα καταγγείλει το ΠΑΣΟΚ για καθυστερήσεις στα έργα των Ολυμπιακών Αγώνων, αλλά θα εκμεταλλευθεί και την αίγλη των αγώνων.

Θα κάνει εγκαίνια, αλλά θα εκθέσει και το ΠΑΣΟΚ για υπερβάσεις στα έργα».

«Δεν είναι δυνατόν να γίνονται τόσες διώξεις από την δεξιά στην περιοχή και το ΠΑΣΟΚ να σιωπά»

Την άποψη ότι η Νέα Δημοκρατία, ως κυβέρνηση, δεν έχει όραμα για τη χώρα, εκφράζει ο κ. Γιώργος Νικητιάδης.

«Μπορεί κάποιος - δηλώνει - να διαφωνεί με την πολιτική και την ιδεολογία της αντίθετης πλευράς, αλλά είναι σημαντικό αυτός που είναι απέναντί σου να διαθέτει πολιτική και ιδεολογία. Να ξέρει που περίπου θέλει να οδηγήσει τον τόπο.

Αυτή η έλλειψη οράματος από τη Νέα Δημοκρατία, βλάπτει την ιδια τη χώρα.

Ο κ. Καραμανλής και το κόμμα του - τονίζει - είναι πια ξεκάθαρο ότι δεν είχαν ούτε σχέδιο, ούτε άποψη, ούτε προτάσεις για την ανάπτυξη της πατρίδας μας.

Την κυβέρνηση λοιπόν - συνεχίζει - την κρίνω από τις αρχές της. Και το πιο βασικό είναι ότι η Νέα Δημοκρατία δεν έχει όραμα για τον τόπο. Δεν ξέρει που θέλει να οδηγήσει τη χώρα, το πραγματικό τους πρόσωπο.

Ο πρωθυπουργός θα φθάσει να σοσιαλίζει για να κερδίσει ή να διατηρήσει τους ψηφοφόρους του.

Μόνο που ο λαος - καταλήγει - δεν γελιέται εύκολα και ο κ. Καραμανλής δεν δείχνει να το έχει καταλάβει αυτό».

«Η Νέα Δημοκρατία θα αναγκασθεί ν' αποκαλύψει περισσότερο το πρόσωπό της, εξαιτίας της οικονομικής πολιτικής λιτότητας που θα εφαρμόσει».

Οι εξελίξεις θα δείξουν αν το πραγματικό πρόσωπο της Νέας Δημοκρατίας έχει ήδη φανεί, ο πολιτευτής του ΠΑΣΟΚ υποστηρίζει ότι «αυτό, τώρα θα αναγκασθεί ν' αποκαλυφθεί περισσότερο, εξαιτίας της οικονομικής πολιτικής λιτότητας που θα εφαρμόσει.

Είναι σίγουρο - τονίζει - ότι η Νέα Δημοκρατία και ο κ. Καραμανλής θα προσπαθούν συνεχώς να κρύβουν

ΤΜΗΜΑΤΑ

• Ρυθμική Κινησιολογική Αγωγή) - Δημιουργική κίνηση - Αυτοσχεδιασμός (από 3.5 ετών)
• Κλασσικό μπαλλέτο (σύστημα VAGANOVA)
• JAZZ
• Σύγχρονος χορός
• FLAMENCO
• Caractére
• Χορευτική γυμναστική
• Εντατικό Προεπαγγελματικό
• Αργεντίνικο Τανγκό

ΕΓΓΡΑΦΕΣ - ΠΛΗΡΟΦΟΡΙΕΣ

Από 6/9/2004 κάθε μέρα εκτός Σαββάτου & Κυριακής 11-1 το πρωΐ και 6-8.30 το απόγευμα.

ΣΧΟΛΗ ΧΟΡΟΥ Έλλης Παρασκευά

Αναγνωρισμένη από το ΥΠΠΟ Αριθμός Αδειας 6993/70

Μέλος του Διεθνούς Συμβουλίου Χορού της UNESCO

ΕΝΑΡΞΗ ΜΑΘΗΜΑΤΩΝ 15/09/04

Βενετοκλέων 61 - Τηλ: 22410 20.780/24.050

www.elliparaskeva.gr • e-mail: ellipar@otenet.gr

ΔΙΔΑΣΚΟΥΝ

• ΕΛΛΗ ΠΑΡΑΣΚΕΥΑ
απόφ. επ. σχ. Ραλλούς Μάνου, Μεταπτ. RAD - Place Λονδίνου Ιδρυτικό μέλος Διεθνούς Συμβουλίου Χορού της UNESCO, μέλος της Ενωσης Χοροθεραπευτών Ελλάδος.

• ΦΩΤΕΙΝΗ ΤΕΡΡΑΝΟΒΑ
Απόφ. Κρατικής Σχολής Ορχηστικής Τέχνης, Μεταπτυχιακές σπουδές στη σχολή ALVIN AILEY της Νέας Υόρκης.

• ΝΑΤΑΛΙ ΣΕΡΒΟΥ
Απόφ. Κρατικής Σχολής Ορχηστικής Τέχνης Αθηνών.

• ΣΕΒΗ ΑΡΓΥΡΟΥ
Απόφ. Ανώτερης Επαγγελματικής Σχολής Χορού Δ. Γρηγοριάδου. Μεταπτυχιακές σπουδές στο Παρίσι.

• ΣΤΑΥΡ. ΓΕΩΡΓΟΠΑΠΑΔΑΚΟΥ
Απόφ. Ανώτερης Επαγγελματικής Σχολής Χορού Amparo De Triana. Μεταπτυχιακές σπουδές Flamenco στη Σεβίλλη, Μαδρίτη, Βερολίνο

ΣΕΜΙΝΑΡΙΑ
Κατά τη διάρκεια της χρονιάς από διακεκριμένους χορογράφους διεθνώς αναγνωρισμένους

Επιμένει ο Ν. Χαραλάμπης στις προτάσεις του με επιστολή του προς τον Γ.Γ. του Υπουργείου Εμπορικής Ναυτιλίας

Επείγον: Λήψη μέτρων για την προστασία του λιμένα Ρόδου



Σαν πρόεδρος τότε του Λιμενικού Ταμείου Δωδεκανήσου και σαν αντιδήμαρχος αλλά και αντιπρόεδρος του Δημοτικού Λιμενικού Ταμείου σήμερα, ο κ. Νίκος Χαραλάμπης προφανώς δικαιωμένος για την εξέλιξη ή μη των βασικών λιμενικών έργων στην πόλη μας, επανέρχεται στις προτάσεις του για τη λήψη προστατευτικών μέτρων στο λιμάνι της Ακαντιάς.

Με επιστολή του προς τον Γ.Γ. του Υπουργείου Εμπορικής Ναυτιλίας επισημαίνει τους κινδύνους για τα υπάρχοντα κρηπιδώματα εάν δεν υπάρξουν έργα προστασίας της λιμενολεκάνης.

Ζητεί δε την συνδρομή του Υ.Ε.Ν. ώστε να ενταχθεί αυτό το άκρως απαραίτητο έργο σε κάποιο χρηματοδοτικό πρόγραμμα. Αναφέρει συγκεκριμένα στην επιστολή του:

Κύριε Γενικέ,

Μετά και από την τηλεφωνική συνομιλία μας για την ένταξη της προστατευτικής νησίδας σε κάποιο πρόγραμμα, σας επισημαίνουμε τα εξής:

1. ΙΣΤΟΡΙΚΟ

Το Λιμάνι της Ρόδου ξεκίνησε από το 1969 με διαδοχικές προσθήκες και επεκτάσεις παρόλ' αυτά μέχρι σήμερα δεν έχουμε καταφέρει ακόμη να έχουμε προστασία στο λιμάνι της Ρόδου.

2. ΓΕΩΜΕΤΡΙΚΑ ΣΤΟΙΧΕΙΑ ΕΜΠΟΡΙΚΟΥ ΛΙΜΕΝΑ ΡΟΔΟΥ

Ο Εμπορικός λιμένας Ρόδου (λιμένας Ακαντιάς και μώλος Αγγέλων) έχει τα εξής γεωμετρικά στοιχεία:

1. Επιφάνεια λιμενολεκάνης Ακαντιάς 316,000 μ2
2. Επιφάνεια λιμενολεκάνης μώλου Αγγέλων 75,000 μ2
3. Συνολικό μήκος κρηπιδωμάτων λιμένα Ακαντιάς 1023,00 μ
4. Μήκος κρηπιδωμάτων μώλου Αγγέλων 899,00 μ
5. Εμπορικά κρηπιδώματα λιμένα Ακαντιάς 489,00 μ
6. Είσοδος λιμένα (άνοιγμα) 680,00 μ
7. Ωφέλιμα βάθη κρηπιδωμάτων Ακαντιάς από –7,00 έως –9,00 μ
8. Ωφέλιμα βάθη κρηπιδωμάτων μώλου Αγγέλων από –7,00 έως –11,00 μ

Η πρόσφατη ετήσια κίνηση επιβατών στο λιμένα της Ρόδου ανέρχεται σε 2.500.000 επιβάτες και η εμπορευματική κίνηση του λιμένα σε 100.000 τόνους εμπορευμάτων.

3. ΣΚΟΠΙΜΟΤΗΤΑ ΝΕΩΝ ΕΡΓΩΝ ΠΡΟΣΤΑΣΙΑΣ ΛΙΜΕΝΟΛΕΚΑΝΗΣ

Από τα παραπάνω αναφερθέντα στοιχεία φαίνεται ότι ο λιμένας Ρόδου είναι μεγάλος λιμένας με μεγάλη ετήσια εμπορευματική και επιβατική κίνηση. Εξαιτίας της μεγάλης αυτής διακινήσεως, αλλά και του μεγάλου παγκόσμιου τουριστικού ενδιαφέροντος το οποίο παρουσιάζει η Ρόδος, ο λιμένας της Ρόδου χαρακτηρίστηκε εθνικής σημασίας.

Αν και έχουν δαπανηθεί πολύ μεγάλα ποσά για την κατασκευή των λιμενικών έργων της Ρόδου και προγραμματίζονται επίσης μεγάλες επενδύσεις για τις χερσαίες εγκαταστάσεις του λιμένα, εντούτοις ο λιμένας της Ρόδου **δεν είναι καθόλου ασφαλής για τα ελλιμενιζόμενα πλοία.**

Οι λιμενολεκάνες (Ακαντιάς και Αγγέλων) είναι πλήρως ανοικτές προς βορράν, αφού όλη η βόρεια πλευρά του λιμένα μήκους 800 μέτρων δεν έχει καμία προστασία.

Το γεγονός αυτό καθιστά άκρως επικίνδυνο το λιμένα της Ρόδου, όταν πνέουν στην περιοχή σφοδροί βορειοδυτικοί, βόρειοι, βορειοανατολικοί, ανατολικοί και νοτιοανατολικοί άνεμοι.

Στα τελευταία χρόνια έχουν συμβεί σοβαρά ναυτικά ατυχήματα στη λιμενολεκάνη της Ακαντιάς, ατυχήματα τα οποία είχαν και απώλειες ζώων. Για παράδειγμα αναφέρονται:

1. Παράσυρση από βόρειους κυματισμούς ρωσικού πλοίου στα αβαθή του μοιχού της λιμενολεκάνης Ακαντιάς (1990 ??)
2. Παράσυρση από βόρειους κυματισμούς του Ο/Γ «ΚΑΜΕΙΡΟΣ» της ΔΑΝΕ στα αβαθή του μοιχού της λιμενολεκάνης Ακαντιάς (1990 ??)
3. Παράσυρση από νοτιοανατολικούς κυματισμούς motoship, το οποίο βρισκόταν προσεδεμένο στην Ακαντιά, παράσυρση και πνιγμός ναυτικού από την «κουβέρτα» του πλοίου αυτού.
4. Παράσυρση από νοτιοανατολικούς κυματισμούς γιουγκοσλαβικής βυθοκόρου, η οποία ήταν ελλιμενισμένη στην Ακαντιά, η οποία εξεβράσθη στην παραλία του ενυδρείου.
5. Πνιγμός δύο ατόμων μέσα στη λιμενολεκάνη της Ακαντιάς το 2003, κατά τη διάρκεια πνοής σφοδρών νοτιοανατολικών ανέμων και πολλά άλλα περιστατικά.

Κατά την πνοή των σφοδρών βορειοδυτικών έως και νοτιοανατολικών ανέμων ο λιμένας της Ρόδου δεν είναι δυνατόν να χρησιμοποιηθεί και η νήσος της Ρόδου παραμένει **αποκλεισμένη. Έτσι με ΒΑ** ανέμους γύρω στα 5-7 μποφόρ δεν μπορούν τα μικρότερα σκάφη να ελλιμενιστούν, με ΒΑ ανέμους πάνω από 7 μποφόρ δεν μπορεί κανένα πλοίο να δέσει.

Για να εξαλειφθούν τα παραπάνω επικίνδυνα φαινόμενα στο λιμένα της Ρόδου, αλλά και να αρθεί ο πολυήμερος, πολλές φορές, από θαλάσσης αποκλεισμός της Ρόδου, **θα πρέπει να κατασκευασθούν έργα προστασίας της λιμενολεκάνης.**

4. ΠΡΟΤΕΙΝΟΜΕΝΑ ΕΡΓΑ ΠΡΟΣΤΑΣΙΑΣ ΛΙΜΕΝΟΛΕΚΑΝΗΣ

Για την προστασία της λιμενολεκάνης του εμπορικού λιμένα της Ρόδου υπάρχει **μία και μοναδική λύση:**

1. Κατασκευή κυματοθραύστη (αποσπασμένου από την ξηρά).

Η ολοκλήρωση θα προκύψει από αξιολόγηση του κόστους, σε συνδυασμό με τα αποτελέσματα προστασίας που προσδίδει στη λιμενολεκάνη, της ευκολίας είσπλου και έκπλου των πλοίων αλλά και της επιδράσεως στις παρακείμενες ακτές με ανάλογες μελέτες (μαθηματικό μοντέλο κ.λπ.).

Τα βάθη της θαλάσσης στην περιοχή εκτελέσεως των έργων κυμαίνονται από –20 έως –30 μέτρα. Αυτό σε συνδυασμό με τα μεγάλου ύψους κύματα, τα οποία προσβάλλουν την περιοχή οδηγεί σε μεγάλο κόστος έργων.

Η δαπάνη των έργων αυτών εκτιμάται ότι θα είναι 7.000.000,00 έως 8.000.000,00 €.

Μετά από αυτά, όπως αντιλαμβάνεσθε, είναι αδιανόητο να **προχωράμε σε εσωτερικά έργα δίχως να έχουμε προ**στασία των ήδη υπαρχόντων κρηπιδωμάτων.

Είμαι σίγουρος ότι με τη συνδρομή σας θα μπορέσουμε να εντάξουμε αυτό το άκρως απαραίτητο έργο σε κάποιο πρόγραμμα.

Με εκτίμηση

Χαραλάμπης Νίκος



ΜΕΧΡΙ ΤΙΣ 30 ΣΕΠΤΕΜΒΡΙΟΥ, 3ΘΕΣΙΟΣ ΚΑΙ 2ΘΕΣΙΟΣ ΚΑΝΑΠΕΣ ΚΑΘΩΣ ΚΑΙ ΠΟΛΥΘΡΟΝΑ ΜΕ ΑΝΑΚΛΙΣΗ

Penelope σε κατοπτηκτικές τιμές. Ο οίκος Natuzzi, ο κορυφαίος κατασκευαστής δερμάτινων καναπέδων παγκοσμίως, σας προσφέρει τη δυνατότητα να αγοράσετε τριθέσιο και διθέσιο δερμάτινο καναπέ Penelope στην ειδική τιμή των €1.990,00Λ και δερμάτινη πολυθρόνα με ανάκλιση μόνο με €790,00Λ. Η ευχαρίστηση όμως, δεν σταματά εδώ. Απολαύστε το άνετο κάθισμα με την ψηλή πλάτη και το μηχανισμό ανάκλισης και κάντε ένα εξαιρετικό δώρο στον εαυτό σας: άνεση που δεν έχετε ξαναζήσει ποτέ.

Penelope	Αρχική τιμή από	Μόνο το 30 Σεπτεμβρίου ειδική τιμή
3θέσιος 200 cm 2θέσιος 159 cm	€2.425,00Λ	€1.990,00Λ
Πολυθρόνα με ανάκλιση 98 cm	€983,00Λ	€790,00Λ

DIVANI & DIVANI by NATUZZI

*Άμεση παράδοση μέχρι εξάντλησης των αποθεμάτων. Οι τιμές περιλαμβάνουν Φ.Π.Α. 10 χρόνια εγγύηση στο δέρμα σκελετό και 2 χρόνια για τα υπόλοιπα ηλεκτρικά και εξαρτήματα. Η προσφορά ισχύει μόνο για συγκεκριμένες εκδοχές και συγκεκριμένα χρώματα δέρματος και μοντέλου Penelope και δεν μπορεί να συνδυαστεί με άλλες κατά την ίδια χρονική περίοδο.

Για πληροφορίες και για να παραλάβετε δωρεάν ένα κατάλογο Natuzzi, καλέστε στο 22410 27328, ή επισκεφθείτε το www.natuzzi.com

Καταστήματα Divani & Divani by Natuzzi: Ρόδος, Καναδά 34 • τηλ. 22410 27328

Ο Μιχάλης Κορδίνας αποδέχεται τις κατηγορίες για ανυπαρξία της Ν.Ε. του ΠΑΣΟΚ:

«Δεν ξέρουμε πώς να λειτουργήσουμε μπροστά σε ένα θολό τοπίο»

Δηλώνει πως υποψήφιος δήμαρχος θα είναι ξανά μόνο αν υλοποιήσει όλες τις δεσμεύσεις του

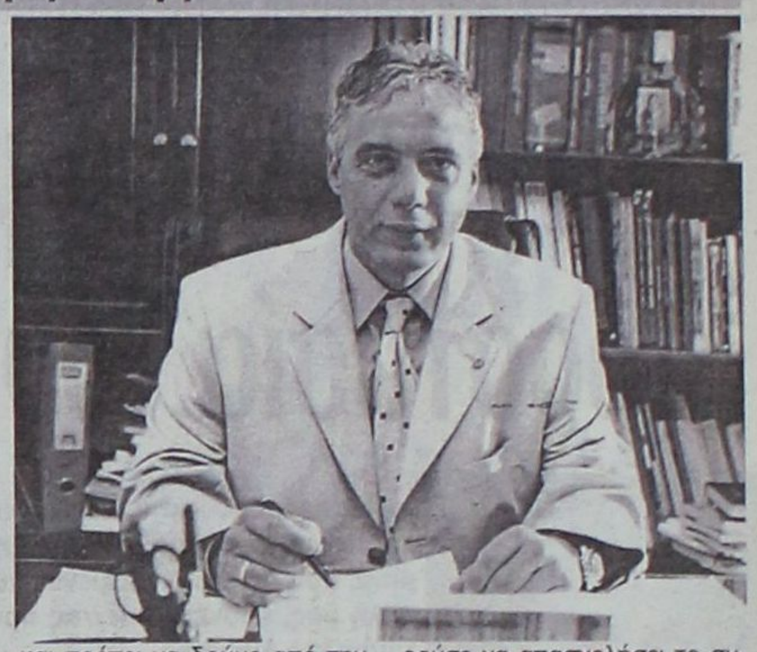

Με σχεδιασμό, οργάνωση και σωστή προετοιμασία ο δήμαρχος Πεταλούδων κ. Μιχάλης Κορδίνας χαράσσει νέους δρόμους στην πορεία του δήμου και του τόπου του, αξιοποιώντας στο έπακρο όλες τις δυνατότητες ανάπτυξης της περιοχής. Αυτός είναι και ο κύριος άξονας της πολιτικής που ακολουθεί και εκεί εστιάζονται όλες οι προσπάθειες και ενέργειες του.

Στην παρούσα συνέντευξη του στην εφημερίδα μας, ο κ. Κορδίνας αναφέρεται σε όλα τα ανοικτά ζητήματα που απασχολούν τη δημοτική αρχή και σε όλες τις δεσμεύσεις που έχει αναλάβει. Εξάλλου όπως ο ίδιος υπογραμμίζει «μόνο όταν όλα έχουν δρομολογηθεί και έχω να πω καινούρια πράγματα, τότε θα είμαι ξανά υποψήφιος δήμαρχος».

•Καθιστά σαφές πως «η ζωή αυτών των πολιτών, των πολιτών του δήμου Πεταλούδων δεν είναι υποδεέστερη από τη ζωή των άλλων» στέλλοντας πολλαπλά μηνύματα προς πάσα κατεύθυνση. Για το σκοπό αυτό διεκδικεί όλα όσα δικαιούται η τοπική κοινωνία προσφεύγοντας ακόμα και στα αρμόδια όργανα της Ευρωπαϊκής Ένωσης εξ αιτίας της επιβάρυνσης που δέχεται η περιοχή από τη λειτουργία του αεροδρομίου και του εργοστασίου της ΔΕΗ.

•Ως στέλεχος του ΠΑΣΟΚ επί σειρά ετών και με τον προσυνεδριακό διάλογο να έχει ήδη ξεκινήσει, καταθέτει τις δικές του απόψεις για την αναγκαία αλλαγή και ανανέωση του κόμματος προκειμένου να επανακτήσει την πολιτική του αξιοπιστία, αρκεί να προσιδιάζει με τον τρόπο που εφεξής το ΠΑΣΟΚ θα βλέπει τη λειτουργία του κράτους και τη σχέση κράτους-πολίτη.

•Αναγνωρίζει ότι έχουν απόλυτο δίκιο όσοι κάνουν λόγο για ανυπαρξία της ΝΕ του ΠΑΣΟΚ, αποδίδοντάς το στο γεγονός ότι το κόμμα διανύει μια μεταβατική περίοδο ανασυγκρότησης και τέλος,

•Περιμένει να δει κατά πόσον η ΝΔ θα κάνει τομές στα θέματα που αφορούν στην Τοπική Αυτοδιοίκηση, όπως την εφαρμογή του τρίτου βαθμού αυτοδιοίκησης, την αιρετή περιφέρεια.

Της **Μαίρης Φώτη**
maryfdrasis@hotmail.com

• Στο προσκήνιο και πάλι κύριε Κορδίνα το θέμα του τέλους εκσυγχρονισμού αεροδρομίων, το γνωστό «σπατόσημο», μετά και την καταγγελία του κ. Στέφανου Μάνου περί λαθροχειριών των εσόδων από το σπατόσημο των αεροδρομίων Ρόδου και Κω, αλλά και δημοσιευμάτων τοπικών και ξένων εφημερίδων για το ίδιο θέμα.

Ως Δήμος Πεταλούδων περιμένετε κατ' αρχήν την αποδέσμευση των 4 εκατομ. ευρώ από πλευράς ΥΠΑ προκειμένου να προχωρήσετε στην υλοποίηση έργων αναβάθμισης του περιβάλλοντος χώρου του αεροδρομίου. Σε τι άλλες ενέργειες πρόκειται να προβείτε;

- Ως δήμος είμαστε πρωτοπόροι σε όλη την Ελλάδα που ζητήσαμε κατ' αρχήν χρήματα από το «σπατόσημο» ως ανταποδοτικά στην τοπική κοινωνία για την λειτουργία του αεροδρομίου. Δεν μας ενδιαφέρει πώς ονομάζεται αυτό το τέλος, γιατί το «σπατόσημο» μπορεί να έχει συγκεκριμένη ημερομηνία λήξης. Αυτό που ζητάμε ως δήμος είναι εσαεί ένα «τέλος περιβάλλοντος» εξ αιτίας αυτής ακριβώς της λειτουργίας του αεροδρομίου στην περιοχή μας και μάλιστα εντός κατοικημένης περιοχής. Το «τέλος» αυτό θα καταβάλλεται από την ΥΠΑ στον οικείο δήμο, στην τοπική κοινωνία.

Εμείς λοιπόν ξεκινήσαμε αυτή τη διαδικασία, μιλήσαμε πρώτοι για περιαερολιμενική ζώνη και είχαμε καταθέσει και τον σχετικό νόμο που το προβλέπει, ζητώντας συγκεκριμένα χρήματα από το Υπουργείο Μεταφορών όχι ως επαίτες αλλά επειδή τα δικαιούμαστε. Στην πορεία λοιπόν των συζητήσεων βγήκαν στην επιφάνεια και είδαν το φως της δημοσιότητας στοιχεία για το πώς λειτουργούσε το σπατόσημο από το 1992 που θεσπίσθηκε μέχρι σήμερα, πόσα χρήματα έχει διαχειρισθεί και με ποιο τρόπο, καθώς και πως λειτούργησε το συγκεκριμένο τέλος για την κατασκευή του αεροδρομίου των Σπάτων η όπως λέγεται και διερευνάται, για να καλύψει κάποια χρέη της Ολυμπιακής Αεροπορίας.

Όλα αυτά τα στοιχεία που έχουμε τα ιεραρχούμε προκειμένου να τα παρουσιάσουμε σε μια επόμενη και «κεκλεισμένων των θυρών» -όπως έχω ξαναπεί – συνεδρίαση του Δημοτικού Συμβουλίου.

Ο Δήμος Πεταλούδων σε ότι αφορά στο «σπατόσημο» καταθέτει αίτηση στην Ευρωπαϊκή Ένωση για να δει πώς λειτούργησε αυτό για την κατασκευή του Διεθνούς Αερολιμένα Αθηνών και για την Ολυμπιακή και περιμένουμε τις εξελίξεις. Το θέμα μας αφορά άμεσα γιατί αυτά τα χρήματα αντί να πηγαίνουν στα κατά τόπους αεροδρόμια για τον εκσυγχρονισμό τους και στους οικείους δήμους και τις τοπικές κοινωνίες λόγω της επιβάρυνσης που δέχονται από τη λειτουργία του αεροδρομίου, πήγαιναν όπου αλλού. Και αυτό σε βάρος της ανάπτυξης της περιοχής. Και μην ξεχνάτε ότι η δημοτική αρχή έχει καταθέσει εκ νέου στο Υπουργείο Μεταφορών και στον κ. Λιάπη σχετικό φάκελλο, από τον περασμένο Μάρτιο. Γνωρίζουμε ότι η νέα ηγεσία χρειάσθηκε κάποιο χρόνο για να ενημερωθεί αλλά αυτός ο χρόνος εξαντλήθηκε και περιμένουμε πλέον αποτελέσματα. Και δεν αναφέρομαι μόνο στα 4 εκατομ ευρώ που εκκρεμούν από πλευράς υπουργείου. Αυτά που διεκδικούμε δεν έχουν να κάνουν με μια εφάπαξ καταβολή χρημάτων και τελείωσε.

Μας ενδιαφέρει να παγιωθεί μια σχέση ανάμεσα στο αεροδρόμιο και την τοπική κοινωνία, μια σχέση σωστή και μια αγαστή συνεργασία ώστε να συνυπάρχουν, χωρίς το ένα να επιβαρύνει το άλλο. Θα πρέπει να καταστεί σαφές και αυτό αφορά όλους τους εμπλεκομένους, ότι η ζωή αυτών των πολιτών, των πολιτών του δήμου μας δεν είναι υποδεέστερη από τη ζωή των άλλων που δεν υπόκεινται σε καμιά επιβάρυνση και μιλούν εκ του ασφαλούς και κρίνουν τους Κρεμαστενούς, τους Παραδεισιώτες, η όποιους άλλους. Η τοπική μας κοινωνία έχει υποστεί και εξακολουθεί και υπομένει κάποιες εγκαταστάσεις και οχλούσες δραστηριότητες στο πλαίσιο της συλλογικότητας και προς όφελος όλου του νησιού της Ρόδου. Γι' αυτό και έχουν ένα λόγο παραπάνω να διαμαρτύρονται και να διεκδικούν μέσω των δημοτικών τους αρχών αυτά που δικαιούνται.

• Ποιά άλλα βασικά ζητήματα σας απασχολούν ως δημοτική αρχή αυτή την περίοδο;

- Στην ίδια κατεύθυνση με το θέμα του αεροδρομίου κινούμεθα και για το θέμα του εργοστασίου της ΔΕΗ Σορωνής λόγω της περιβαλλοντικής ρύπανσης που δεχόμαστε ως περιοχή. Ήδη συγκεντρώνουμε όλο το απαραίτητο υλικό για την κατάσταση που επικρατεί στο εργοστάσιο και για την ρύπανση που έχουμε υποστεί και ακόμα υποκείμεθα. Και για το θέμα αυτό θα απευθυνθούμε στην ΕΕ. Άλλα ζητήματα που μας απασχολούν είναι ο Βιολογικός του Θεολόγου που ναι μεν έχει ολοκληρωθεί αλλά κανένα σπίτι δεν δείχνει ενδιαφέρον να συνδεθεί ακόμα, έχει ολοκληρωθεί το αποχετευτικό δίκτυο Παστίδας- Κρεμαστής ενώ σύντομα θα ξεκινήσουν κάποια επιπλέον έργα για την αποχέτευση του κέντρου της Παστίδας και γίνονται μετρήσεις για την χάραξη και διάνοιξη ενός νέου δρόμου που θα αποφεύγει το κέντρο της Παστίδας.

Στο τελικό στάδιο βρίσκεται και η ανάθεση του έργου για την αναβάθμιση του Βιολογικού Κρεμαστής, ενώ παράλληλα ολοκληρώνονται οι μελέτες για το υπόλοιπο αποχετευτικό δίκτυο Κρεμαστής , όλα έργα του Γ' ΚΠΣ.

Εκκρεμεί η αντικατάσταση του δικτύου ύδρευσης Κρεμαστής το οποίο αν δεν προχωρήσει από το Γ' ΚΠΣ τότε θα υλοποιηθεί εξ ιδίων πόρων, γιατί δεν μπορεί αυτό το ζήτημα να ταλανίζει επί δύο και πλέον δεκαετίες τους κατοίκους της Κρεμαστής. Υπάρχουν και άλλα ανοικτά ζητήματα, όπως αυτό της δημοπρατησης του Πνευματικού Κέντρου Κρεμαστής που θα γίνει στις 5 Οκτωβρίου 2004, της δημοπράτησης του γηπέδου Θεολόγου, το γήπεδο Παραδεισίου όπου η Αρχαιολογία δεν έχει ολοκληρώσει τις εργασίες της, η αξιοποίηση της παραλίας της Κρεμαστής με τη δημιουργία αθλητικών εγκαταστάσεων καθώς και η αγορά οικοπέδου για τη δημιουργία αθλητικού κέντρου Κρεμαστής.

• Τι εξελίξεις έχουμε στο θέμα του Βιοκλιματικού σχολείου; Θα λειτουργήσει με τη νέα σχολική χρονιά;

- Το Βιοκλιματικό Σχολείο Κρεμαστής είναι έτοιμο, έχουν ολοκληρωθεί όλα τα έργα. Κάποιες τελευταίες εργασίες που αφορούν στην αποχέτευση ομβρίων και ακαθάρτων, στη διάνοιξη και ασφαλτόστρωση του δρόμου θα υλοποιηθούν μέσα στις επόμενες δύο εβδομάδες. Αυτό που απομένει είναι να έλθει ο καινούριος εξοπλισμός των αιθουσών από τον Οργανισμό Σχολικών Κτιρίων και γι' αυτό υπάρχει συνεχής επαφή του νομάρχη και του διευθυντή του σχολείου με τους αρμοδίους του Οργανισμού. Ευελπιστούμε ότι μέχρι τον Νοέμβριο θα υπάρχουν όλα τα απαραίτητα για τη λειτουργία του σχολείου.

• Πώς κρίνετε γενικότερα την πορεία της Τοπικής Αυτοδιοίκησης;

- Η Τοπική Αυτοδιοίκηση είναι ο καθ' ύλην αρμόδιος φορέας που πρέπει να παρεμβαίνει σε ζητήματα που αφορούν την τοπική κοινωνία. Αυτό είναι αξίωμα και δεν αμφισβητείται από κανένα. Το ζητούμενο όμως πάντα ήταν και είναι με ποιες δυνατότητες –πόρους μπορεί να παρέμβει η ΤΑ για να επιλύσει σειρά προβλημάτων. Θεωρώ ότι το ΠΑΣΟΚ παρά το γεγονός ότι εξέφραζε κάθε φορά την υποστήριξή του προς την περιφερειακή πολιτική και έχει κάνει μεγάλα βήματα προς αυτή την κατεύθυνση, εν τούτοις έχει αφήσει αρκετά ανοικτά ζητήματα, όπως ο νέος Κώδικας Δήμων και Κοινοτήτων που θα εξυπηρετεί τη λειτουργία της τοπικής αυτοδιοίκησης κάτω από τις σημερινές συνθήκες και η εξασφάλιση των πόρων της ΤΑ, θεσμοθετημένων πόρων, από την φορολογία των φυσικών και νομικών προσώπων, χωρίς βέβαια να είναι επαίτης των κεντρικών διοικήσεων και κυβερνήσεων. Να πάψει η εξάρτηση της τοπικής πολιτικής από την κεντρική. Το ΠΑΣΟΚ έχει ευθύνες σε αυτόν τον τομέα. Αν η ΝΔ δει τα ζητήματα της ΤΑ, όχι βέβαια πάλι με το θέμα του Καποδίστρια και αν θα ξαναγίνουν κάποιες κοινότητες κλπ., εξετάσει και την εφαρμογή του τρίτου βαθμού αυτοδιοίκησης, την αιρετή περιφέρεια, τότε νομίζω ότι θα αποτελέσει τομή στα θέματα της ΤΑ. Και όλα αυτά είναι μέρος του εκσυγχρονισμού της Δημόσιας Διοίκησης την οποία και πρέπει να δούμε από την αρχή και όχι αποσπασματικά.

• Ως αντιπρόεδρος της Τοπικής Ένωσης Δήμων και Κοινοτήτων Δωδεκανήσου είστε ικανοποιημένος από τη δράση της ΤΕΔΚΔ;

-Σε ότι αφορά στην ΤΕΔΚΔ πιστεύω πως όλα αυτά τα χρόνια λειτούργησε προς την σωστή κατεύθυνση, περισσότερο για ζητήματα θεσμικά γιατί χωρίς αυτά δεν μπορείς να προχωρήσεις. Αλλά και σε καθημερινά ζητήματα ήταν καθοριστική η παρέμβαση της ΤΕΔΚΔ, όπως στο θέμα της πυρασφάλειας και της άμεσης επέμβασης της κάτι που το είδαμε και το φετινό καλοκαίρι. Έχουμε κουρασθεί βέβαια να λέμε και να διεκδικούμε τα ίδια και τα ίδια χωρίς ανταπόκριση από την πολιτεία. Ελπίζω ότι η νέα κυβέρνηση να δει τα προβλήματα της ΤΑ με τη δέουσα προσοχή και σοβαρότητα για την ανάπτυξη των τοπικών κοινωνιών. Και εμείς εδώ στη Ρόδο θα πρέπει να ξεφύγουμε από την λογική του κέντρου (Ρόδος-Ιαλυσός- Φαληράκι) και να δούμε την ανάπτυξη και της άλλης Ρόδου που έχει τεράστιες δυνατότητες ανάπτυξης, περιβαλλοντικά και πολιτιστικά χαρίσματα, που μπορεί, αν δούμε τα θέματα με σοβαρότητα, να κάνει θαύματα. Αυτό χρειάζεται σχεδιασμό και σωστή προετοιμασία.

• Ως στέλεχος του ΠΑΣΟΚ επί σειρά ετών πως κρίνετε την νέα οργανωτική δομή του κόμματος (ανοικτές διαδικασίες, αποκέντρωση εξουσιών, νέο πολιτικό στίγμα) που θέλει να εφαρμόσει ο κ. Γιώργος Παπανδρέου; Πιστεύετε ότι το ΠΑΣΟΚ μπορεί να επανακτήσει την πολιτική του αξιοπιστία; Τι περιμένετε και από το Συνέδριο του κόμματος;

- Η συμμετοχική δημοκρατία την οποία ανέφερε ο Γιώργος Παπανδρέου προεκλογικά, ανακοινώθηκε σε λάθος χρονική στιγμή, γατί κόσμος είχε ελάχιστο χρόνο στη διάθεση του να αφομοιώσει και να αποδεχθεί το όραμα του. Όλα αυτά πρέπει να ερμηνευθούν σε οργανωτικό επίπεδο πάρα πολύ καλά, χωρίς πειραματισμούς. Θεωρώ πως ξεκίνησε ήδη ένας προσυνεδριακός διάλογος και όλα αυτά τα ζητήματα θα τεθούν επί τάπητος στο επικείμενο συνέδριο του ΠΑΣΟΚ, προκειμένου να δώσουν στο κόμμα την τελική του μορφή και δομή. Ένα άλλο ζήτημα που πρέπει όμως να μας απασχολήσει και να μας προβληματίσει είναι, πως με τον τρόπο που θέλεις και οραματίζεσαι να λειτουργήσει το κράτος, η διοίκηση, με τον ίδιο τρόπο ακριβώς πρέπει να συγκροτηθεί και το κόμμα. Η οργανωτική δομή δηλαδή να προσιδιάζει με τον τρόπο που εφεξής το ΠΑΣΟΚ θα βλέπει τη λειτουργία του κράτους και τη σχέση κράτους-πολίτη. Αυτό είναι ένα θέμα που θα μπορούσε να απασχολήσει το συνέδριο του κόμματος. Είναι ένα μεγάλο στοίχημα, όπου το ΠΑΣΟΚ μπορεί να δει τα λάθη και τις παραλείψεις του και να ανακτήσει την πολιτική του αξιοπιστία. Και όλα αυτά όχι φυσικά μέχρι τον Μάρτιο του 2005. Είναι λάθος να μπει το ΠΑΣΟΚ στη διαδικασία να πάει τον Μάρτιο σε εκλογές, όταν μόλις τον Ιανουάριο της ίδιας χρονιάς θα έχει συνέδριό που θα καθορίσει τη δομή του. Αλλιώς θα έχουμε μία επανάληψη του περασμένου χρόνου.

• Ας έλθουμε και στο τοπικό ΠΑΣΟΚ. Πολλοί κάνουν λόγο για ανυπαρξία της Νομαρχιακής Επιτροπής Νοτίου Συγκροτήματος Δωδεκανήσου. Τι απαντάτε μια και είσθε μέλος της πενταμελούς γραμματείας και πώς σκοπεύετε να αντιστρέψετε την κατάσταση;

- Σαφώς και έχουν δίκιο όσοι μιλούν για ανυπαρξία της ΝΕ και οι ευθύνες βαρύνουν όλους μας. Βέβαια είναι γενικότερο το φαινόμενο και αφορά σε πανελλαδικό επίπεδο το κόμμα.. Και αυτό είναι φυσιολογικό αφού από τα όσα μέχρι τώρα διαρρέουν για τις επικείμενες αλλαγές στην οργανωτική δομή του κόμματος δημιουργούν ένα θολό τοπίο με αποτέλεσμα να μην γνωρίζουμε πως θα λειτουργήσουμε. Το ΠΑΣΟΚ και όχι μόνο τοπικά, όλους αυτούς τους μήνες δεν έχει πάρει καμιά πρωτοβουλία. Καιρός να ξεκινήσει.

• Παρά το γεγονός κύριε Κορδίνα ότι απέχουμε δύο χρόνια από τις επόμενες δημοτικές και νομαρχιακές εκλογές, εν τούτοις έχουν ξεκινήσει πρόωρες διεργασίες σχετικά με τους υποψήφιους συνδυασμούς. Πώς κρίνετε την πρόωρη αυτή κινητικότητα γύρω από το συγκεκριμένο θέμα;

- Προσωπικές φιλοδοξίες του καθενός για την καρέκλα της εξουσίας, άνευ λόγου και ουσίας, άκαιρες, χωρίς πολιτική πλατφόρμα και χροιά, χωρίς καν γνώση των τοπικών ζητημάτων, δημιουργούν όλη αυτή την πρόωρη κινητικότητα και καθιστούν την Ελλάδα ένα απέραντο «εκλογομαγειρείο».

• Πρόσφατα είχατε δηλώσει ότι μόνον αν έχετε υλοποιήσει όλες σας τις δεσμεύσεις τότε θα είσθε και πάλι υποψήφιος. Ισχύει;

- Φυσικά και ισχύει. Στα δύο χρόνια που απομένουν μέχρι τη λήξη της παρούσης θητείας μου πρέπει να έχουν υλοποιηθεί και να έχουν δρομολογηθεί όλα αυτά που υποσχέθηκα στους κατοίκους του Δήμου Πεταλούδων. Μόνο όταν θα έχω να πω καινούρια πράγματα τότε θα κατέλθω και πάλι ως υποψήφιος δήμαρχος.

• Προσωπικά μελλοντικά σχέδια υπάρχουν;

- Ένας άνθρωπος της αυτοδιοίκησης όπως εγώ, ήταν, είναι και παραμένει αυτοδιοικητικός. Αυτό είναι και το μόνο που με ενδιαφέρει.

Εσείς, ποια κριτήρια θεωρείτε αδιαπραγμάτευτα όταν επιλέγετε το σχολείο του παιδιού σας;

Δραματικές καταστάσεις για τους φοιτητές του Πανεπιστημίου Αιγαίου

Κλείνουν οι εστίες, αβέβαιο το μέλλον αποφοίτων

Απίστευτης αυστηρότητας καθηγητής ταλανίζει τους σπουδαστές

Του
Νεκτάριου Καλογήρου

Μόνο ως κατάντια μπορεί να χαρακτηριστεί η κατάσταση στην οποία έχει περιέλθει το πανεπιστήμιο Αιγαίου και συγκεκριμένα η πανεπιστημιακή μονάδα της Ρόδου, λόγω σειράς γεγονότων και καταστάσεων. Από τη μία πλευρά, ένα ολόκληρο τμήμα λειτουργεί χωρίς να είναι σαφώς προσδιορισμένο το επαγγελματικό μέλλον των αποφοίτων του, από την άλλη οι φοιτητικές του εστίες κλείνουν λόγω έλλειψης πόρων και μέσα σε όλα αυτά εξακολουθεί να κάνει άνω κάτω την ψυχολογία των φοιτητών ένας υπέρ αυστηρός καθηγητής – πρόεδρος τμήματος.

Πιο συγκεκριμένα, μόνο δύο φοιτητικές εστίες θα λειτουργήσουν φέτος για την εξυπηρέτηση των σπουδαστών της πανεπιστημιακής μονάδας Ρόδου. Μέχρι πέρυσι για τις ανάγκες στέγασης των φοιτητών υπογράφονταν συμβάσεις με πέντε ξενοδοχειακές μονάδες της Δωδεκανησιακής πρωτεύουσας. Φέτος υπεγράφησαν συμβάσεις για την χρησιμοποίηση μόνον δύο από αυτές.

Στην πράξη αυτό σημαίνει πως δεκάδες παιδιά άπορων οικογενειών θα κληθούν είτε να αναζητήσουν στέγη ως συγκάτοικοι σε δωμάτια, είτε να εγκαταλείψουν τις σπουδές τους. Πρέπει να σημειωθεί ότι τα παιδιά που διαμένουν στις φοιτητικές στέγες του πανεπιστημίου Αιγαίου προέρχονται από οικογένειες χαμηλών εισοδηματικών τάξεων. «Θα μαζεύουμε τους φοιτητές από τους δρόμους όπου θα κοιμούνται» δηλώθηκε χαρακτηριστικά προς τη Δράση από μέλη των φοιτητικών συλλόγων του ιδρύματος.

Στα τρία τμήματα του πανεπιστημίου Αιγαίου φοιτούν περισσότεροι από 1.900 φοιτητές και με τις τελευταίες εξελίξεις, μόνον οι 85 έχουν τη δυνατότητα παραμονής σε κάποια εστία. Αν και παλαιότερα είχε εξαγγελθεί η λειτουργία μίας σύγχρονης φοιτητικής εστίας, όμως, εκ του αποτελέσματος φαίνεται ότι η εξαγγελία αυτή έμεινε γράμμα κενού περιεχομένου.

Ένας Ευγένιος «φωτιά»

Στα χρόνια που περνάνε, όλοι οι φοιτητές του πανεπιστημίου Αιγαίου έχουν να λένε για τον πιο αυστηρό καθηγητή – πρόεδρο τμήματος που συνάντησαν ποτέ. Πρόκειται για τον πρόεδρο του τμήματος Δημοτικής Εκπαίδευσης, καθηγητή μαθηματικών Ευγένιο Αυγερινό για χάρη του οποίου έχουν κλάψει εκατοντάδες παιδιά. Μετά από κάθε εξεταστική περίοδο αρκετά παιδιά διαπιστώνουν ότι έχουν κοπεί στο μάθημα των μαθηματικών και θα πρέπει να επαναλάβουν την εξέταση ξανά και ξανά και ξανά. Δυστυχώς, ο καθηγητής αυτός επιδεικνύει τόση αυστηρότητα που υπερβαίνει, σύμφωνα με τις εκτιμήσεις των σπουδαστών, τα όρια της εκπαίδευσης. Με τη διαπίστωση αυτή έχουν συμφωνήσει και καθηγητές του ιδρύματος, όμως ουδείς πρόκειται να παραδεχθεί δημόσια αυτή την κατάσταση.

Σε κάθε εξάμηνο όλοι παρακολουθούν εμβρόντητοι τη λίστα με τους ανεξεταστέους φοιτητές. Υπήρξαν φορές κατά τις οποίες οι λοιποί καθηγητές του συνέστησαν να μην είναι τόσο αυστηρός διότι αυτό δημιουργεί σοβαρότατα προβλήματα. Πληροφορίες αναφέρουν πως πριν από ένα χρόνο ένας από τους παλαιότερους καθηγητές παρενέβη ώστε ο κ. Ευγένιος Αυγερινός να μην υλοποιήσει τις προθέσεις του και να «κόψει» περισσότερους από 20 τελειόφοιτους φοιτητές.

Λόγω της τακτικής του κ. Ευγένιου Αυγερινού, υπάρχουν φοιτητές που χάνουν χρονιές ολόκληρες, μόνο και μόνο για να μπορέσουν να περάσουν το μάθημα των μαθηματικών.

Όλα αυτά βρίσκονται σε γνώση της συγκλήτου του Πανεπιστημίου Αιγαίου, όμως η τελευταία αδιαφορεί πλήρως για τα όσα συμβαίνουν, ή ενδεχομένως φοβάται να αντιμετωπίσει το συγκεκριμένο καθηγητή.

Πρέπει να σημειωθεί ότι στη Μονάδα Ρόδου του πανεπιστημίου Αιγαίου υπάρχουν εξαιρετικοί καθηγητές, που κρατούν ψηλά τη σημαία της παιδείας και της αγαστής συνεργασίας με τους φοιτητές.

Έφτασε και στη Βουλή

Τα προβλήματα του πανεπιστημίου Αιγαίου έφτασαν και στη Βουλή με ερώτηση που κατέθεσαν δύο βουλευτές του Κομμουνιστικού Κόμματος. Με ερώτηση στη Βουλή, οι βουλευτές του ΚΚΕ Στ. Σκοπελίτης και Γ. Χουρμουζιάδης ζητούν από τους υπουργούς Παιδείας και Εσωτερικών να δηλώσουν με ποιά μέτρα θα διασφαλιστεί από τον κρατικό προϋπολογισμό η απρόσκοπτη λειτουργία του Ιδρύματος και θα μονιμοποιηθούν οι εργαζόμενοι που απασχολούνται με σύμβαση ορισμένου χρόνου.

Οπως αναφέρουν οι βουλευτές του ΚΚΕ, «στο πανεπιστήμιο Αιγαίου κατά τα έτη 1998 - 2004 ιδρύθηκαν νέες πανεπιστημιακές μονάδες και υπηρεσίες μέσω συγχρηματοδοτούμενων προγραμμάτων του Επιχειρησιακού Προγράμματος Εκπαίδευσης και Αρχικής Επαγγελματικής Κατάρτισης (ΕΠΕΑΕΚ) 1 και 2, αλλά και άλλων προγραμμάτων (π.χ. Κοινωνία της Πληροφορίας). Συγκεκριμένα, ιδρύθηκαν εννέα νέα τμήματα, ένα πρόγραμμα Σπουδών Επιλογής, είκοσι νέα Προγράμματα Μεταπτυχιακών Σπουδών, καθώς και διάφορες υπηρεσίες (βιβλιοθήκη κ.ά.).

Στις 31 Αυγούστου έληξε η χρηματοδότηση για μεγάλο μέρος των προγραμμάτων και «μένουν στον αέρα» χιλιάδες φοιτητές, ενώ 150 περίπου συμβασιούχοι υπάλληλοι που εργάζονται με Συμβάσεις Ανάθεσης Εργου, καθώς και το επιστημονικό και λοιπό προσωπικό του Ιδρύματος που απασχολείται με Συμβάσεις Ορισμένου Χρόνου οδηγούνται στην ανεργία με ό,τι αυτό σημαίνει για τις οικογένειες των φοιτητών και των εργαζομένων, αλλά και την οικονομία των αγροτικών νησιών μας», σημειώνουν οι κομμουνιστές βουλευτές.

Και υπογραμμίζουν ότι «οι εξελίξεις αυτές επιβεβαιώνουν τις καταγγελίες που έγκαιρα είχε κάνει το ΚΚΕ για τον τρόπο που «στήνονται» τα νέα τμήματα στα ΑΕΙ, χωρίς να έχουν εξασφαλιστεί οι αναγκαίες υποδομές και τα μέσα που απαιτούνται για την ίδρυσή τους (κτίρια, φοιτητικές εστίες, εξοπλισμός, μόνιμο προσωπικό κ.λπ.) και κυρίως για το περιεχόμενο των σπουδών σ' αυτά («ευέλικτα» προγράμματα σπουδών προσαρμοσμένα όχι στις ανάγκες των νησιών και της χώρας, αλλά στις απαιτήσεις των επιχειρηματικών συμφερόντων). Σημειώνουν επίσης πως «το ζήτημα είναι ότι το υπουργείο Παιδείας και γενικότερα η κυβέρνηση δεν έχουν δώσει μέχρι σήμερα καμία απάντηση για το πως συγκεκριμένα θα αντιμετωπιστεί αυτό το οξύτατο πρόβλημα, παρ' όλες τις συνεχείς παραμβάσεις των ενδιαφερομένων και των μαζικών φορέων».

Αβέβαιο το μέλλον

Με αβεβαιότητα αντικρίζουν το μέλλον οι απόφοιτοι του τμήματος Μεσογειακών Σπουδών του Πανεπιστημίου Αιγαίου. Τμήματα γλωσσολογίας, διεθνών σχέσεων και αρχαιολογίας λειτουργούν στο πλαίσιο της συγκεκριμένης σχολής, αλλά για τους περισσοτέρους αποφοίτους ουδείς μπορεί να ισχυριστεί ότι η επαγγελματική τους πορεία θα ξεκινήσει με τις καλύτερες των προϋποθέσεων.

Μέχρι πέρυσι το Ελληνικό Δημόσιο δεν αναγνώριζε τα πτυχία των αποφοίτων του τμήματος Αρχαιολογίας (ή Αρχαιομετρίας, όπως ξεκίνησε το τμήμα) για τις προσλήψεις στο Υπουργείο Πολιτισμού. Χρειάσθηκε ο αγώνας δύο πτυχιούχων για να μπορέσουν τελικώς οι απόφοιτοι του τμήματος να αποκτήσουν δικαίωμα εργασίας στο Υπουργείο Πολιτισμού ως αρχαιολόγοι.

Εξίσου σοβαρό πρόβλημα για τους φοιτητές του τμήματος Μεσογειακών Σπουδών αποτελεί η αδυναμία για την τήρηση ενός προγράμματος σπουδών. Ανάλογα με τις ειδικότητες των καθηγητών που καλούνται να διδάξουν διαμορφώνεται και το πρόγραμμα σπουδών. Η έλλειψη καθηγητών είναι μόνιμο πρόβλημα.

Το ίδρυμα Ρόδου του Πανεπιστημίου Αιγαίου διέρχεται σοβαρότατων προβλημάτων. Για όλα αυτά υπάρχουν ευθύνες και η σύγκλητος οφείλει να πάψει να σφυρίζει αδιάφορα στα όσα συμβαίνουν.



Εμείς θεωρούμε τα παρακάτω κριτήρια αδιαπραγμάτευτα στην επιλογή του σχολείου ενός παιδιού:

- Εκπαιδευτική φιλοσοφία
- Στόχοι και προοπτική
- Καινοτομίες, προσαρμοστικότητα και ευελιξία προγραμμάτων
- Επικοινωνία και συνεργασία σχολείου και οικογένειας
- Δημιουργικές ώρες διδασκαλίας
- Αναλογία διδασκόντων - διδασκομένων
- Ακαδημαϊκά προσόντα και επιμόρφωση εκπαιδευτικών.
- Ύψος διδάκτρων σε σχέση με τις προσφερόμενες υπηρεσίες
- Υλικοτεχνική υποδομή και εκπαιδευτική τεχνολογία (κτίρια, αθλητικές εγκαταστάσεις κλπ.)
- Συμμετοχή σε δραστηριότητες αθλητισμού, περιβάλλοντος, γραμμάτων, τεχνών και επιστημών
- Χρόνος μετάβασης στο σχολείο σε σχέση με την απόσταση
- Ελεύθερος χρόνος για το παιδί
- Επιτυχία στις εξετάσεις ξένων γλωσσών και πληροφορικής
- Επιτυχία στις γενικές εξετάσεις

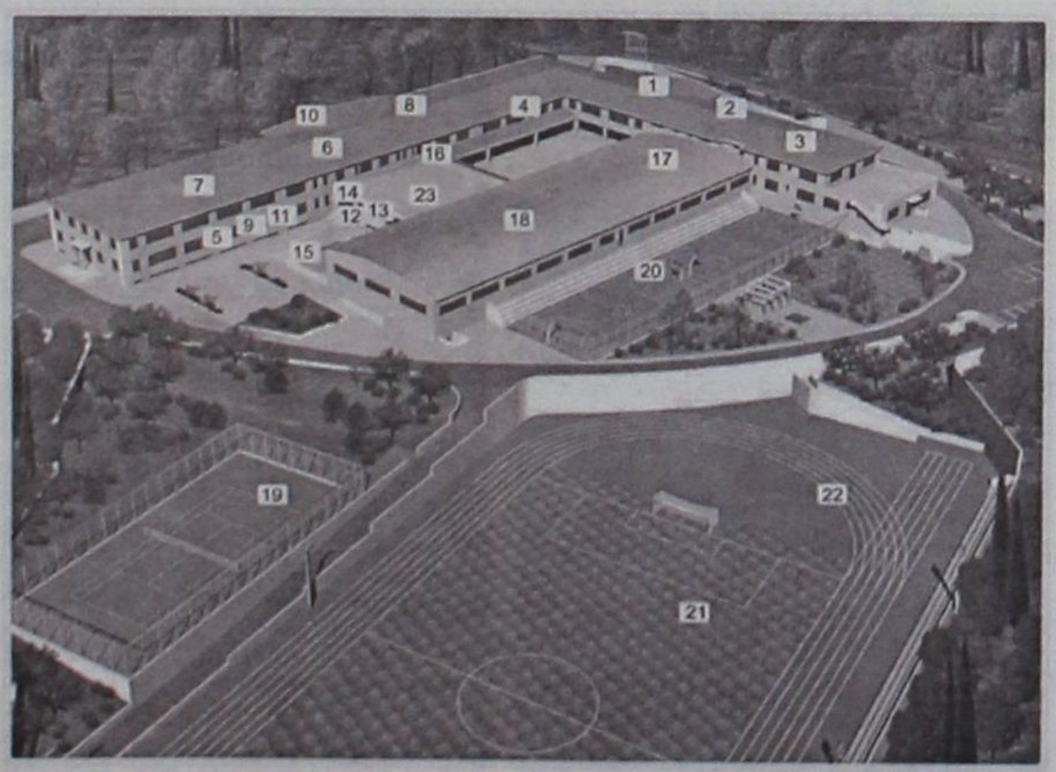

1. ΔΙΟΙΚΗΣΗ
2. ΒΡΕΦΟΝΗΠΙΑΚΟΣ ΣΤΑΘΜΟΣ
3. ΝΗΠΙΑΓΩΓΕΙΟ
4. ΔΗΜΟΤΙΚΟ
5. ΓΥΜΝΑΣΙΟ
6. ΛΥΚΕΙΟ
7. INT. BACCALAUREATE
8. ΕΡΓΑΣΤΗΡΙΑ ΦΥΣΙΚΗΣ, ΧΗΜΕΙΑΣ, ΒΙΟΛΟΓΙΑΣ
9. ΕΡΓΑΣΤΗΡΙΟ ΕΙΚΑΣΤΙΚΩΝ
10. ΕΡΓΑΣΤΗΡΙΑ Η/Υ
11. ΑΙΘΟΥΣΑ ΜΟΥΣΙΚΗΣ
12. ΑΙΘΟΥΣΑ ΧΟΡΟΥ
13. ΑΙΘΟΥΣΑ ΤΑΕ ΚΒΟ ΝΤΟ
14. ΙΑΤΡΕΙΟ
15. ΑΝΟΙΚΤΟ ΑΜΦΙΘΕΑΤΡΟ
16. ΕΣΤΙΑΤΟΡΙΟ-ΤΡΑΠΕΖΑΡΙΑ
17. ΚΛΕΙΣΤΟ ΓΥΜΝΑΣΤΗΡΙΟ
18. ΚΛΕΙΣΤΟ ΚΟΛΥΜΒΗΤΗΡΙΟ
19. ΤΕΝΙΣ
20. ΜΠΑΣΚΕΤ-ΒΟΛΕΫ
21. ΠΟΔΟΣΦΑΙΡΟ
22. ΣΤΙΒΟΣ
23. ΒΙΒΛΙΟΘΗΚΗ

ΚΟΛΛΕΓΙΟ ΡΟΔΟΥ "Ο ΠΥΘΑΓΟΡΑΣ"
Με την Τεχνογνωσία των Εκπαιδευτηρίων Γείτονα

ΒΡΕΦΟΝΗΠΙΑΚΟΣ ΣΤΑΘΜΟΣ - ΝΗΠΙΑΓΩΓΕΙΟ
ΔΗΜΟΤΙΚΟ - ΓΥΜΝΑΣΙΟ - ΛΥΚΕΙΟ - Ι.Β.

10ο χλμ Ρόδου - Λίνδου, Δήμος Καλιθέας, Ρόδος
Τηλ.: 22410 87747-8-9 , Fax: 22410 87430
www.rodos-college.gr , E mail: info@rodos-college.gr

ΚΟΛΛΕΓΙΟ ΡΟΔΟΥ

Επένδυση Ζωής !

Στη «Δράση» κολλάει το σίδερο

Κρίσεις & Επικρίσεις και...

➤ **Θυμάστε το προεκλογικό** σύνθημα...«Το ΠΑΣΟΚ είναι εδώ, ενωμένο, δυνατό»;

➤ **Ε, λοιπόν,** επρόκειτο για ψέμα!

➤ **Το ΠΑΣΟΚ** (το τοπικό τουλάχιστον) δεν είναι εδώ...

➤ ...(Θα σας γελάσω που βρίσκεται)...

➤ ...**Και όσο για**...«ενωμένο και δυνατό»...

➤ ...**Ούτε λόγος να γίνεται**! Φήμες!

➤ **Τώρα θα μου πείτε**...

➤ ...**Χωρίς θώκους**, το ΠΑΣΟΚ, τι ακριβώς να κάνει;

➤ **Έλα ντε**!

➤ **Μόνο** που όταν τους είχε (τους θώκους εννοώ) δεν έκανε απολύτως τίποτα...

➤ ...**Εκτός**, βεβαίως, από το να...κάαααθεται σ' αυτούς!

ΠΑΣΟΚ

➤ **Να περάσω** στην ουσία όμως.

➤ **Όπως, ασφαλώς**, θα έχετε αντιληφθεί...

➤ ...**Ενώ ο αριθμός** των διωχθέντων απο τη Νέα Δημοκρατία (ξέρετε, την...«κυβέρνηση για όλους τους Έλληνες»), ολοένα και αυξάνει...

➤ ...**Το ΠΑΣΟΚ**, περιέργως, δεν αντιδρά!

➤ **Σιωπά**...

➤ ...**Και αυτή η σιωπή** (προφανώς συνειδητή), είναι γεγονός ότι δημιουργεί πολλά ερωτηματικά...

➤ ...**Καθώς κρίνεται** -τουλάχιστον- ως ύποπτη!

➤ **Τώρα** -και πάλι- θα μου πείτε...

➤ ...«**Στο σπίτι του** κρεμασμένου μιλάνε για σχοινί»;

➤ **Σαφώς και όχι**...

➤ ...**Ωστόσο**, επιτρέψτε μου να πω, ότι η σιωπή δεν συμπεριλαμβάνετο ποτέ στις αρετές των κομματικών στελεχών του ΠΑΣΟΚ...

➤ ...**Γι' αυτό** -άλλωστε- και είναι ύποπτη!

➤ **Το πρόβλημα ωστόσο**...

➤ ...(Ή δυστύχημα;)...

➤ ...**Είναι ότι θ' αρχίσουν** να κελαηδούν και πάλι (γλώσσα δεν θα βάζουν μέσα)...

➤ ...**Όταν θα διεκδικούν θώκους**!

➤ **Τότε** (προεκλογικά δηλαδή), θα θυμηθούν το ΠΑΣΟΚ, την ιδεολογία τους (μην με ρωτήσετε ποια είναι αυτή)...

➤ ...**Και τους ψηφοφόρους τους**!

➤ **Παρεμπιπτόντως**...

stop καρέ...



Ο κόσμος καίγεται και το ΠΑΣΟΚ ...λιάζεται!

➤ ...**Άκουσα ότι το ΠΑΣΟΚ** (το τοπικό πάντα) δεν έχει εξουσιοδοτήσει κανέναν για τον ρόλο του...νταβατζή.

➤ **Με συγχωρείτε**, κιόλας, αλλά και να θέλατε να εξουσιοδοτήσετε, κομμάτι δύσκολο να βρείτε...

➤ ...**Αφού** με τις αναδουλειές που έχετε...

➤ ...**Ούτε ο νταβατζής** δεν θα ενδιαφέρετο να σας αναλάβει!

➤ **Επανέρχομαι...**

➤ **Είμαι σίγουρη** ότι θα αναρωτιέστε -και δικαίως...

➤ ...**Οι βουλευτές τι κάνουν**;

➤ **Καλά. Εσείς**;

➤ **Οι εκλεκτοί μας** -δυστυχώς- σφυρίζουν αδιάφορα (κατα το...«ωραίος καιρός σήμερα»)...

➤ ...**Και αρθρογραφούν** για το...μακελειό στο Μπεσλάν!

➤ **Θα είμαι πολύ κακιά**, εάν γράψω...

➤ ...«**Τρία πουλάκια κάθονταν**»;

➤ **Ουπς**, το έγραψα τελικά!

➤ **Παρεμπιπτόντως (και πάλι)** ...

ΚΚΕ

➤ ...**Το Κ.Κ.Ε και ο Συνασπισμός**, ως κομματικοί μηχανισμοί, δραστηριοποιούνται ακόμα στην περιοχή μας;

➤ **Γιατί ρωτώ**;

➤ **Γιατί έχω καιρό** να μάθω νέα τους και ανησυχώ!

➤ **Άσχετο:**..

➤ ...**Μπορεί να μου εξηγήσει κάποιος**, γιατί τόση φασαρία...

➤ ...**Για τους στρατιωτικούς** εν αποστρατεία, που αναλαμβάνουν τις διοικήσεις των Νοσοκομείων;



➤ **Εάν κατάλαβα καλά**...

➤ ...**Για την ασφάλεια** της χώρας κρίνονται ικανοί και για τις διοικήσεις των Νοσοκομείων όχι;

➤ **Όποιος πιστεύει** κάτι τέτοιο, πιστέψτε με, είναι βαθιά νυχτωμένος.

➤ **Αν μη τι άλλο,** οι στρατιωτικοί ίσως να είναι και οι μόνοι που γνωρίζουν απο διοίκηση...

➤ ...**Άσχετα** εάν δεν έχουν πτυχία στο συγκεκριμένο αντικείμενο.

➤ **Όσο για την ηλικία**...

➤ ...**Καλύτερα να μην θίγετε** τέτοιο θέμα, γιατί εκτίθεστε.

➤ **Αλήθεια**, αναρωτηθήκατε ποτέ, τι ηλικία έχουν οι βουλευτές μας;

➤ **Κι αυτοί δεν διαχειρίζονται** απλά ένα Νοσοκομείο, αλλά τις τύχες της χώρας μας!

➤ **Γι' αυτό σας λεω**...

➤ ...**Σσσσς, εκτίθεστε**!

Ωμο-λογίες



«Στο σπίτι του κρεμασμένου δεν μιλάνε για σχοινί» (Κώστας Ταρασλιάς, μέλος Νομαρχιακής Επιτροπής Ν.Δ)

(Ασφυξία!!! Πνίγομαι!!! Κάποιος να με σώσει... Από ποιους; Απ' όλους!!!)



«Στο πίσω μέρος του μυαλού μου πάντα υπάρχει το ενδιαφέρον για το Δήμο Ρόδου. Δεν το' χω όμως δέσει και κόμπο...» (Τιμόθεος Παρασκευάς, Γραμματέας Νομαρχιακής Επιτροπής του ΠΑΣΟΚ)

(Θηλιά, σχοινί, κόμπος... Πάλι ασφυξία!!! Πνίγομαι, λίγο αέρα...)

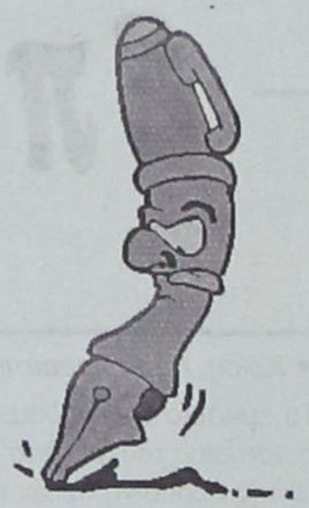

ΕΙΧΕ να καλύψει έδαφος κατά την προεκλογική περίοδο των τελευταίων βουλευτικών εκλογών. Κατάφερε να κερδίσει σε μεγάλο βαθμό το προσωπικό αυτό στοίχημα, κι εκεί που ήταν σχεδόν άγνωστος στο ευρύ δωδεκανησιακό κοινό πέτυχε να κάνει μια δυναμική εμφάνιση στις εθνικές εκλογές. Λίγο έλειψε να εκλεγεί και βουλευτής...

*Ο **Γιώργος Νικητιάδης**, έχοντας πλήρη επίγνωση πως το υπόλοιπο της απόστασης δεν πρόκειται να καλυφθεί διά μαγείας ή με τρέξιμο την ύστατη στιγμή, έκανε την επιλογή να είναι εξ αρχής δυναμικά «παρών» στα τοπικά μας πράγματα, από την επομένη κιόλας της αναμέτρησης του προηγούμενου Μαρτίου.*

Του ήλθε βολική βέβαια και η συγκυρία. Οι αλλαγές στον ευρύτερο δημόσιο τομέα, που καταγγέλλονται από τον πολιτικό του χώρο ως «πολιτικές διώξεις», έδωσαν στον κ. Νικητιάδη τις ευκαιρίες να πρωτοστατεί στις δημόσιες παρεμβάσεις του.

Συνεπής και προσηλωμένος στις γραμμές και τη φιλοσοφία του κόμματος που ανήκει, ο πολιτευτής του ΠΑΣΟΚ δεν αφήνει τίποτα να πέσει στο έδαφος. Στην πραγματικότητα εμφανίζεται σαν ο «εκπρόσωπος» του κόμματος στο νομό.

*Εδώ είναι και το επικίνδυνο σημείο για τη συνολική εικόνα της τοπικής κομματικής οργάνωσης. **Η υπερδραστηριότητα του Γιώργου Νικητιάδη αποκαλύπτει την άκρα του τάφου σιωπή που επικρατεί στους κόλπους της «επίσημης» καθοδήγησης**. Να 'ναι αυτό καλό τώρα ή όχι; Σε όποιους πέφτει λόγος ας δώσουν και την απάντηση...*

ΑΠΟ την άλλη, δεν μπορεί ένα στέλεχος του ΠΑΣΟΚ που τυγχάνει να κατέχει και έναν αιρετό αυτοδιοικητικό θώκο να κάνει τη ...βρομοδουλειά εξ ονόματος κάποιων άλλων.



Όταν μάλιστα βρίσκεται μπροστά σε μια εξέλιξη, ευμενή για τους πολίτες, είναι αδιανόητο να βγει και να κάνει τον ανήξερο. Ακόμα κι αν αυτή η «καλή εξέλιξη» πιστώνεται στο «άλλο στρατόπεδο».



Βγήκε λοιπόν και ο Γιαννόπουλος κι εξέφρασε την ικανοποίησή και την ευαρέσκειά του προς τον Περιφερειάρχη Νοτίου Αιγαίου Χαράλαμπο Κόκκινο για την απόδοση των παραχωρητηρίων στους Αγίους Αποστόλους.

*«**ΕΥΓΕ στην Περιφέρεια**» είπε ο δήμαρχος της Ρόδου, βλέποντας (και παραδεχόμενος εμμέσως) ότι η νέα ηγεσία της Περιφέρειας ήταν αυτή που έκανε τελικά την τελετή κι όχι η Μάρθα Σημαντώνη, για παράδειγμα, που είχε δρομολογήσει το όλο θέμα σχεδόν μέχρι το τέλος του.*

Πρόλαβαν όμως οι «επόμενοι». Μαγκιά τους. Τι να κάνει ο Γιαννόπουλος; Να βγάλει λογύδριο και να υπεραspιστεί τη δουλειά της Περιφέρειας ...επί ΠΑΣΟΚ; Άλλων υποχρέωση είναι αυτή.

ΑΣ σκοτώνονται οι άλλοι για τα «δικά μας» και για τα «δικά τους» παιδιά. Στον Συνασπισμό δεν έχουν να φοβηθούν το παραμικρό.

Τα «παιδιά» του δεν εμπλέκονται σε διαδικασίες «αλλαγών» και «διώξεων». Για κάποιους οι λόγοι είναι προφανείς. Για κάποιους άλλους, όχι και τόσο...

Οι κακές γλώσσες λένε πως τα «παιδιά» του Συνασπισμού είναι πάντα «χρήσιμα». Εμείς θα προσθέταμε πως είναι και ...συμπαθητικά. Και οι μεν και οι δε (γαλάζιοι και βένετοι) θέλουν να έχουν στα όπα – όπα τον Συνασπισμό. Γιατί ποτέ δεν ξέρεις...

***ΚΑΠΟΙΟΙ** ξεχάστηκαν...*

Ξέχασαν ότι είναι πια μεγάλα παιδιά και όχι μπέμπηδες...

Είναι αρκούντως ενήλικες για να μην τους πιάνουν από το χέρι για να περάσουν το δρόμο με το φόβο μην τους πατήσει κάποιο ...αυτοκίνητο.

Σαν μεγάλα παιδιά λοιπόν που είναι, οφείλουν να μην επιτρέπουν να τους βάζουν λόγια στο στόμα. Να μην τους επιβάλλονται. Να μην τους χειραγωγούν...

Είναι κρίμα, μεγάλα παιδιά να συμπεριφέρονται σαν μπέμπηδες που γίνονται υποχείρια του ενός και του άλλου. Να παρασύρονται σαν άβουλα όντα.

Μυαλό έχουν, χρόνια αρκετά κουβαλούν στην πλάτη τους, είναι κρίμα να τους δασκαλεύουν και να τους παίρνουν «στράτα – στρατούλα».

ΟΛΑ τα επιχειρήματα έχουν την αξία τους, έχουν και την όποια βάση. Και είναι σεβαστά...

*Αυτό που ακούγεται όμως από τα χείλη καλών φίλων νεοδημοκρατών, ότι δηλαδή **«τα ίδια έκαναν και οι άλλοι, τώρα τι θέλουν και φωνάζουν;»** σε μια προσπάθεια να αιτιολογηθούν οι αλλαγές που γίνονται σε υπηρεσίες του δημόσιου τομέα, αγγίζει τα όρια της ανοησίας.*

Συν όλα τα άλλα, ακυρώνει μια ολόκληρη φιλοσοφία που ανέπτυξε προεκλογικά και μάλλον φαίνεται να πιστεύει ακόμα ο Ελληνας πρωθυπουργός. Ασχετα αν οι πιέσεις «από τη βάση που ξεσκίστηκε να γίνει το κόμμα κυβέρνηση» είναι πράγματι αφόρητες.

ΠΑΣΟΚ

Σε θεωρητική βάση να συζητήσει κανείς για το πόσο «ακατάλληλος» για τη δουλειά ή ...«πρασινοφρουρός» ήταν ο αντικαταστα-θείς. Όμως, η λογική «ό,τι κάνανε αυτοί κάνουμε κι εμείς» φαντάζει τόσο μουχλιασμένη και τόσο παλιοκαιρίτικη.

Η τοπική Νέα Δημοκρατία διαθέτει και ξύπνιους ανθρώπους στην καθοδήγησή της. Ας φροντίσουν, ει μη τι άλλο, να δώσουν «γραμμή» ώστε να αλλάξουν αυτό το τροπάρι, έστω και τώρα, μερικοί – μερικοί «αγανακτισμένοι» που παίρνουν ή τους δίδεται αβέρτα ο λόγος στα ΜΜΕ.

ΣΤΟ τοπικό ΠΑΣΟΚ, έλυσε το μυστήριο της σιωπής ο Γραμματέας της Νομαρχιακής.

*«**Γιατί να διαμαρτυρηθούμε; Ακούσατε εσείς να έχει γίνει κάποια απόλυση από τη Νέα Δημοκρατία; Εγώ δεν έχω ακούσει**» είπε ο Τιμόθεος σε ραδιοφωνικό σταθμό.*

Μια απάντηση είναι κι αυτή στα ερωτήματα που (του) θέτει σήμερα μέσω της «Δράσης» ο Νικητιάδης. Και σε όποιον αρέσει. Σε ποιον; Ποιος ξέρει...

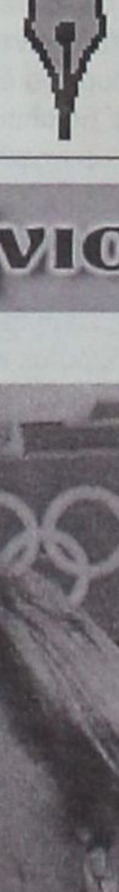

ΑΠΟΡΡΗΤΟ Από:

Προς κ. εργολάβους
Περιμετρικού και
Μαρίνας Ρόδου

Κύριοι,

Πολλά για το μέλλον μου θα κρίθούν και από τη δουλειά που θα κάνετε. Με πόση ταχύτητα θα τρέξετε τις εργολαβίες και πότε θα παραδώσετε τα έργα.

Θα σας αλλάξω τα φώτα. Θα με έχετε πάνω από το κεφάλι σας νυχθημερόν.

Ο εφιάλτης σας θα γίνω

Η απόρρητη αυτή επιστολή μου είναι μόνο το πρώτο τελεσίγραφο. Θα ακολουθήσουν κι άλλα

Φιλάκια

ΠΡΟΣΩΠΑ... στο προσκήνιο

Φάνη: Οι κάργες με έβαλαν να φαγωθώ με τον πρωθυπουργό και τώρα χαχανίζουν. Ξεράθηκα η γυναίκα!

Επί προσωπικού...

Με τον ΝΙΚΟ ΚΟΥΚΟΥΛΗ

ΔΥΣΚΟΛΟΣ Ο ΧΕΙΜΩΝΑΣ ΠΟΥ ΕΡΧΕΤΑΙ

Την άποψη ότι το εμπόριο της Ρόδου περνάει την μεγαλύτερη κρίση της ιστορίας του, μετά το 1974, εκφράζει ο πρόεδρος του Συλλόγου Καταστηματαρχών Μεσαιωνικής Πόλης κ. Νίκος Κουκούλης.

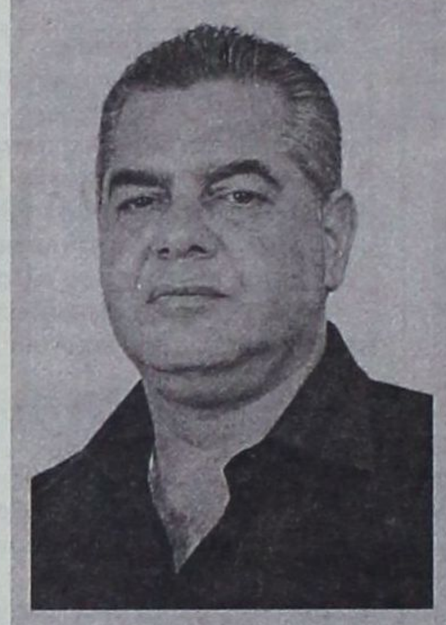

«Ο ερχόμενος χειμώνας - δηλώνει - θα είναι πολύ δύσκολος για τους επιχειρηματίες».

Πολέμιος της άγρας πελατών, ο Νίκος Κουκούλης - μη υπολογίζοντας τις συνέπειες - αγωνίζεται για την εξάλειψη του φαινομένου, που - όπως λέει - είναι βαθειά ριζωμένο σε ορισμένες κατηγορίες επαγγελματιών.

«Δυστυχώς - τονίζει - υπάρχουν επιχειρηματίες που κάνουν ό,τι είναι δυνατόν για να μας εκθέσουν».

• Κρίση. Πόσο δραματική είναι η κατάσταση;

Το εμπόριο της Ρόδου περνάει τη μεγαλύτερη κρίση της ιστορίας του, μετά το 1974, μια κρίση η οποία άρχισε από την περυσινή σεζόν και κορυφώθηκε φέτος. Οπως αντιλαμβάνεστε ο ερχόμενος χειμώνας θα είναι πολύ δύσκολος για τους επιχειρηματίες.

• Το ευρώ ως ενιαίο νόμισμα έκανε ζημιά στην αγοραστική κίνηση (λόγω ασφαλώς της συγκρίσεως που μπορεί να κάνει ο τουρίστας στις τιμές);

Η κρίση που επικρατεί στην αγορά δεν μπορούμε να την αποδώσουμε στο κοινό νόμισμα, όμως έπαιξε και αυτό το ρόλο του στην κρίση σε ένα αρκετά μεγάλο ποσοστό, λόγω στρογγυλοποίησης και σύγκρισης των τιμών από τους τουρίστες.

• Αγρα πελατών. Ανίατη κατάσταση;

Δυστυχώς το φαινόμενο είναι βαθιά ριζωμένο σε ορισμένες κατηγορίες επαγγελματιών και είναι δύσκολο έως ακατόρθωτο να εξαλειφθεί, εκτός εάν η πολιτεία καταλάβει πόσο μεγάλη ζημιά κάνει στον τουρισμό και αποφασίσει να δει το πρόβλημα σε σοβαρότητα και να δώσει οριστική λύση, διότι η άγρα ταλαιπωρεί όλες τις τουριστικές περιοχές της Ελλάδας.

• Ως σύλλογος έχετε κηρύξει τον πόλεμο εναντίον του απαράδεκτου αυτού φαινομένου. Να υποθέσουμε ότι βρήκατε τον μπελά σας;

Εμείς ως σύλλογος πήραμε ομόφωνη απόφαση να πολεμήσουμε την άγρα χωρίς να υπολογίσουμε τις προσωπικές συνέπειες που θα υποστούμε (οικονομικές, ώρες εργασίας, αντιπαραθέσεις). Κατορθώσαμε λοιπόν να ανοίξουμε το δρόμο για την καταπολέμηση του φαινομένου με τις αποφάσεις που πήραμε από τα δικαστήρια μετά από ψυχοφθόρες δίκες.

Το παράπονο το δικό μας είναι ότι ενώ όλοι οι φορείς καταδικάζουν το φαινόμενο αυτό (Νομαρχία, Δήμος, Επιμελητήριο, Κεντρικός Λιμενάρχης, Ενωση Ξενοδόχων και Ενωση Πρακτόρων) και έχουν υπογράψει για την αλλαγή του νόμου σε κοινό υπόμνημα, κανείς δεν μας συμπαραστάθηκε ούτε μας στήριξε στον αγώνα αυτό ούτε με ένα απλό τηλεφώνημα.

• Η Τουριστική Αστυνομία βοηθάει το έργο σας;

Η τουριστική αστυνομία παρά την έλλειψη προσωπικού που έχει, κάνει ό,τι μπορεί. Πρέπει όμως αυτό το τμήμα να επανδρωθεί με το ανάλογο προσωπικό διότι δεν είναι δυνατόν να έχει την ευθύνη από Λίνδο έως Χάλκη και να έχει προσωπικό κάτω από 6 άτομα και ένα προβληματικό αυτοκίνητο.

• Καταλήψεις κοινόχρηστων χώρων. Είναι σοβαρό το πρόβλημα στην Μεσαιωνική Πόλη;

Οι καταλήψεις των κοινοχρήστων χώρων είναι ένα από τα πιο καυτά προβλήματα της Μεσαιωνικής Πόλης. Ειδικά μέχρι αυτή τη στιγμή η κατάσταση είναι ανεξέλεγκτη, ο καθένας καταλαμβάνει το χώρο που τον βολεύει και όχι το χώρο που δικαιούται.

Εμείς, ως σύλλογος, καταδικάζουμε όλους όσους κάνουν υπέρβαση της άδειας που κατέχουν. Η λύση του προβλήματος είναι καθαρά και μόνο στην βούληση της Δημοτικής Αρχής.

• Συχνά ως σύλλογος καταθέτετε προτάσεις για την αναβάθμιση του ιστορικού μας μνημείου. Εισακούονται οι προτάσεις σας;

Επανειλημμένως έχουμε κάνει προτάσεις στους αρμόδιους για αναβάθμιση του μνημείου (φωτισμοί κτιρίων για την ανάδειξή τους, διαμορφώσεις χώρων, απομάκρυνση κακόγουστων κατασκευών). Οσο αν ακούστηκαν...

• Ενα εκ των σοβαρών προβλημάτων είναι η ταλαιπωρία των τουριστών στις πιάτσες των ταξί. Τι πρέπει να γίνει;

Πράγματι, η πιάτσα των ταξί στην Κολόνα δεν ταλαιπωρεί μονο τους τουρίστες αλλά και εμάς τους ίδιους. Ειδικά για την πιάτσα αυτή έχουμε καταθέσει προτάσεις εδώ και τρία χρόνια για να αλλάξει αυτό το αλαλούμ που παρατηρείται αυτή τη στιγμή. Ελπίζουμε να το αντιληφθούν και να υλοποιήσουν τις προτάσεις μας, τις οποίες τις κρίνουν σωστές.

• Οι επιχειρηματίες που δραστηριοποιούνται εντός της Μεσαιωνικής Πόλης, σέβονται και προστατεύουν - όπως οφείλουν να κάνουν - το ιστορικό μας μνημείο;

Οι περισσότεροι από εμάς που δραστηριοποιούμαστε στη Μεσαιωνική Πόλη έχουμε συνειδητοποιήσει την αξία αυτού του μνημείου και προσπαθούμε ο,τιδήποτε στραβό πέσει στην αντίληψή μας να το διορθώσουμε. Δυστυχώς, όμως, υπάρχουν και ορισμένοι οι οποίοι κάνουν ό,τι είναι δυνατόν για να μας εκθέσουν.

• Την ερχόμενη τουριστική σεζόν, θα συζητάμε τα ίδια και πάλι προβλήματα (άγρα πελατών, κυκλοφοριακό, κρίση, ακρίβεια, συγκοινωνιακή εξυπηρέτηση τουριστών);

Δική μας δουλειά είναι και υποχρέωση, αρκετά από αυτά τα προβλήματα, σύμφωνα με τις δυνατότητές μας, να προσπαθήσουμε να δώσουμε λύσεις και να μην τα συζητάμε και του χρόνου. Βέβαια, υπάρχουν και προβλήματα τα οποία δεν μπορούμε να λύσουμε χωρίς τη βοήθεια των αρχών.

Χ.Μ.



Quality Used Cars

Με την υπογραφή της Mercedes-Benz Ελλάς!



EURO RSCG

*C 180 K έμπρ. κιν. από € 29.000, περιλαμβάνεται € 14.500 και 18 άτοκες δόσεις ή προκαταβολή € 8.700 και 48 δόσεις των € 499. (ΣΧΕΤΙΣ 8,9%).

Επειδή τα μεταχειρισμένα δεν είναι όλα ίδια!

Αποκτήστε σήμερα μία Mercedes-Benz με λίγα, πραγματικά χιλιόμετρα και... πολλά πλεονεκτήματα, στους εξουσιοδοτημένους διανομείς της Mercedes-Benz Ελλάς:

- Με 18 άτοκες δόσεις ή από € 499 το μήνα*
- Εγγύηση Mercedes-Benz Ελλάς για ένα χρόνο
- Οδική και ιατρική βοήθεια για δύο χρόνια
- Κορυφαίο πρόγραμμα εξυπηρέτησης πελατών Mobilo-Life

Δείτε μεγάλη γκάμα μεταχειρισμένων στο www.mercedes-benz.gr

Mercedes-Benz

Ε. ΧΑΤΖΗΜΙΧΑΛΗΣ & ΥΙΟΙ Ο.Ε.

Εξουσιοδοτημένος Διανομέας & Επισκευαστής της Mercedes-Benz Ελλάς Α.Ε.Ε.

Έκθεση: ΡΟΔΟΣ, 9ο χλμ. Ρόδου - Λίνδου, τηλ.: (22410) 62941

Πρόταση για ίδρυση σχολών με άμεση πρόσβαση στην αγορά εργασίας και με προσφορά στην οικονομία και την ανθρώπινη ζωή

Τουρισμός και σχολές οδηγών πάσης φύσεως οχημάτων



Του
Επιθεωρητή Εργασίας
Γιώργου Ζωγραφίδη

Τις τελευταίες ημέρες παρακολουθώ στις εφημερίδες την πληθώρα των συγχαρητηρίων που απευθύνουν στους επιτυχόντες στις ανώτατες και ανώτερες σχολές της χώρας μαθητές, συγγενείς και φίλοι τους!

Φαντάζομαι την χαρά των νέων παιδιών και των γονιών τους!

Προσωπικά όμως, γκριζομάλλης πια, μαζί με τη χαρά στενοχωρούμαι, γιατί ως παιδαγωγός, γονιός τριών φοιτητών και επιθεωρητής εργασίας που είμαι, γνωρίζω τις δυσκολίες που θα αντιμετωπίσουν τα περισσότερα από αυτά τα παιδιά όταν θα προσπαθήσουν να αποκατασταθούν επαγγελματικά.

Για την αβεβαιότητα αυτή των νέων μας την αποκλειστική ευθύνη είχε και έχει η πολιτεία γιατί ουδέποτε σύνδεσε τις ανώτερες και ανώτατες σχολές με την παραγωγική διαδικασία αλλά και με τις εν γένει επιστημονικές και άλλες τεχνικές ανάγκες της χώρας.

Ενας σωστός σχεδιασμός, που θα στηρίζεται σε έρευνα του ιδιωτικού και δημόσιου τομέα εργασίας, σε σχετικές στατιστικές και σωστό επαγγελματικό προσανατολισμό, θα ήταν δυνατό να λύσει κατά πολύ το τεράστιο αυτό πρόβλημα της ανεργίας των σπουδασμένων νέων ανθρώπων.

Θα μπορούσα να αναφέρω πολλές χρήσιμες ιδέες πάνω στο θέμα αυτό, αλλά δεν είναι μέσα στις σκέψεις που με κέντρισαν να γράψω το άρθρο αυτό.

Σήμερα θα αρκεστώ σε δυο παραδείγματα ώστε να γίνει κατανοητή η πρόθεσή μου ενώ εν καιρώ θα αναπτύξω και άλλες ιδέες που βοηθούν στη δημιουργία θέσεων εργασίας στους νέους.

1. Ο τουρισμός αποτελεί, το ομολογούν πια όλοι, τη βαριά βιομηχανία της χώρας μας.

Μια βιομηχανία όμως με σκουριασμένα μηχανήματα και με διοικητικό και τεχνικό προσωπικό απαίδευτο, που λειτουργεί αρνητικά ως προς την ανταγωνιστικότητα του προϊόντος που παράγει.

Τι μπορεί να γίνει ως προς τον ανθρώπινο παράγοντα του;

Μα είναι απλό και κοινότοπο. Παιδεία! παιδεία! παιδεία!

Προτείνω λοιπόν το αυτονόητο. Ανωτατοποίηση των σχολών Τουριστικών Επαγγελμάτων, κατοχύρωση του επαγγέλματος και υποχρέωση στελέχωσης των τουριστικών επιχειρήσεων με αποφοίτους των σχολών αυτών.

Φυσικά θα υπάρχουν και σχολές σε επίπεδο ΤΕΙ για τα κατώτερα στελέχη και συνεχής επιμόρφωση των στελεχών αυτών και διαβάθμιση τους ανάλογα με τα έτη και τις επιδόσεις τους, ύστερα πάντα από αυστηρή αξιολόγηση.

Σε καμιά περίπτωση δεν έχουν θέση στα ξενοδοχεία μας, στα τουριστικά γραφεία και στις υπηρεσίες επισιτισμού και τουρισμού, απαίδευτοι - ανεκπαίδευτοι, που φέρνουν τη μεγαλύτερη ευθύνη για το μαύρο χάλι που εμφανίζει σήμερα η χώρα μας στον τομέα αυτό.

Αν υιοθετηθεί η πρόταση μου αυτή, που στηρίζεται στην απλή και μόνο λογική, το αποτέλεσμα είναι θετικό και αυτονόητο...

Ας το τολμήσουμε λοιπόν! ΕΛΛΑΣ σημαίνει φως και το φως μόνο η γνώση το παράγει.

ΣΧΟΛΕΣ ΟΔΗΓΩΝ

2. Οι ελληνικοί δρόμοι αποτελούν τα μεγαλύτερα νεκροταφεία της χώρας. Αμφιβάλλει άραγε κανείς;

Αν όμως αμφιβάλλετε, δεν έχετε παρά να μετρήσετε παρακαλώ φαναράκια που θυμίζουν τα σκοτωμένα μας νιάτα, και μάλιστα σε σημεία που δεν ευθύνονται καθόλου οι τεχνικοί και οι κατασκευαστές των δρόμων.

Ενα μικρό παράδειγμα και για να μην σας βάζω σε μακάβρια διαδικασία,σας αναφέρω ότι στον πολύ καλό δρόμο από τ'Αφάντου μέχρι την είσοδο της πόλης της Ρόδου, υπάρχουν 40 ναι! 40 φαναράκια και μικροεκκλησάκια που εκπέμπουν ποικίλα μηνύματα προς την πολιτεία και σε όλους εμάς τους συνήθως απαθείς πολίτες.

Το μέγιστο όμως συναίσθημα που προσωπικά με συγκλονίζει βλέποντάς τα, είναι ότι δεν είναι άμοιρη ευθυνών η εκπαίδευση που παρέχεται στους υποψήφιους οδηγούς μας.

Ποιός φταίει;

Μα φυσικά η πολιτεία.

Μα είναι δυνατόν να φταίει το Κράτος και για το θέμα αυτό; θα μπορούσε να διερωτηθεί κάποιος.

Ναι!

Ναι, γιατί ενώ έχει φροντίσει να ιδρύσει, και καλά έκανε, σχολές ΤΕΙ για τα πιο απίθανα αντικείμενα, δεν ίδρυσε σχολές ΤΕΙ όπου θα εισάγονται και θα φοιτούν απόφοιτοι των λυκείων και θα παρέχονται σε αυτά γνώσεις στους σπουδαστές τέτοιες, που και οδική συμπεριφορά να αποκτούσαμε επιτέλους, που σήμερα στερούμεθα όλοι μας, την ανύπαρκτη περιβαλλοντολογική συμπεριφορά θα μαθαίναμε και οι απόφοιτοι αυτοί από τα ΤΕΙ θα αποκτούσαν την τέχνη και την τεχνική του «διδάσκειν».

Το τι επικρατούσε τα περασμένα χρόνια στο χώρο αυτό και τι επικρατεί ακόμα σήμερα, το γνωρίζουμε όλοι μας..

Δεν έχω τίποτε απολύτως με τους βιοπαλαιστές «δασκάλους» των σχολών οδηγών. Οταν όμως αγαπητή μου πολιτεία έχεις να κάνεις με τον άνθρωπο, πρέπει να κάτσεις στα θρανία τους υποψήφιους αυτούς δασκάλους και να τους δώσεις εφόδια δασκάλου, με προγράμματα σπουδών, τόσο παιδαγωγικά όσο και τεχνικά.

Ιδρύοντας λοιπόν σχολές σε επίπεδο ΤΕΙ για φοιτητές, που όταν αποκτήσουν το πτυχίο τους θα μπορούν επάξια να φέρνουν πάνω τους το πολύ βαρύτατο τίτλο του δασκάλου, φρονώ ότι το αθώο αίμα στην άσφαλτο θα εκλείψει και οι εκπαιδευόμενοι υποψήφιοι οδηγοί των πάσης φύσεως οχημάτων και μηχανημάτων, πέραν της δεξιοτεχνίας που θα αποκτούν, θα αποκομίζουν και άλλα πολλά στοιχεία, απαραίτητα για την ισορροπία και την ευρυθμία της κοινωνίας μας.

Το να εμπιστευόμεθα τις ζωές μας και των συνανθρώπων μας σε αγράμματους και απαίδευτα πρόσωπα συνιστά αν μη τι άλλο πράξη εγκληματική.

Γνωρίζω ότι θα αντιδράσουν οι λεγόμενοι ή αυτοκαλούμενοι «δάσκαλοι» αλλά όλα κρίνονται εκ του αποτελέσματος.

Δεν είναι άμοιροι των ευθυνών ως προς τα τροχαία ατυχήματα στη χώρα μας.

Δεν είναι αμέτοχοι ως προς τις πιέσεις που ασκούν στα γραφεία συγκοινωνιών που μάλλον τα θεωρούν εμπόδια στις οικονομικές τους επιδιώξεις.

Παιδεία λοιπόν και μόνο παιδεία και μάλιστα ανώτερη και ας μην αφήσουμε τις ζωές μας στην αδαείς και τους απαίδευτους. Ας μη λησμονούμε δε πότε ότι «Ο γραμμάτων άπειρος ου βλέπει βλέπον».

Το επάγγελμα του δασκάλου οδηγών αυτοκινήτων και πάσης φύσεως οχημάτων και μηχανημάτων, μην αμφιβάλλετε καθόλου, μα καθόλου ότι είναι επάγγελμα με άμεση πρόσβαση στην αγορά εργασίας και με πάρα πολύ καλές απολαβές...

Πρόθεσή μου δεν είναι να αναλύσω πόσα πληρώνει ένας πολίτης στο «δάσκαλο» εκπαιδευτή και τι επιπέδου γνώσεις και εμπειρία αποκομίζει, αλλά να φωνάξω δυνατά στο αυτί των υπευθύνων για την ελλειπή κατάρτιση των εκπαιδευομένων οδηγών, ώστε να ιδρύσει τις κατάλληλες σχολές το συντομότερο.

Καλά είναι τα ΤΕΙ για την διαχείριση των λυμάτων, της δασοπονίας, των φυσικών πόρων, του περιβάλλοντος κ.λπ., αλλά τα ΤΕΙ για την προστασία της ανθρώπινης ζωής θα είναι άξια επαίνου.

Απευθύνομαι λοιπόν στα καθ' ύλη αρμόδια Υπουργεία και τους λεγόμενους τα τελευταία χρόνια, φορείς για να τους προβληματίσω σχετικά.

Αραγε θα ακουστεί κάποια απάντηση, ή για μια ακόμα φορά θα έχω απευθυνθεί σε «ώτα μη ακουόντων»;

Οψόμεθα.

ΠΩΛΕΙΤΑΙ

μηχανή Yamaha XT 600 cc μοντέλο 2002 πρώτο χέρι με 4.600 Km.

Πληροφορίες στο τηλ.:
6944445345

ΕΥΚΑΙΡΙΑ

ΠΩΛΟΥΝΤΑΙ σε άριστη κατάσταση και σε τιμή ευκαιρίας:

Α) Ψυγείο βιτρίνα μαναβικής 2.50 μέτρα

Β) Ψυγείο βιτρίνα μαναβικής 2,30 μέτρα

Γ) 4 πάγκοι μαναβικής ξύλινοι με ρόδες

Δ) Ταμειακή μηχανή

Πληροφορίες
6948089553

ΠΩΛΕΙΤΑΙ

οικόπεδο στ' Ασγούρου έκτασης 12.000 τ.μ. ή 3 τεμ. των 4.000 τ.μ. έκαστο με άσφαλτο, φως, νερό στην περιοχή Ασγούρου.

Πληροφορίες στο τηλ.:
6947327644.



ΕΣΤΙΑΤΟΡΙΟ - ΤΑΒΕΡΝΑ

«Η ΒΡΥΣΗ»

στην Ψίνθο

- Νοστιμότατα χωριάτικα φαγητά στον παραδοσιακό φούρνο
- Χωριάτικο ψωμί
- Και όπως πάντα τα ντόπια κρέατα του Κώστα Κατταβενού.

Ανοικτά κάθε μέρα από τις 12 το μεσημέρι Σας περιμένουμε

ΤΗΛ. 22410 - 50267

ΤΗΛΟΣ 21ος ΑΙΩΝΑΣ

ΝΑΥΤΙΚΗ ΕΤΑΙΡΕΙΑ

Τηλ.: 22460 44000
FAX: 22460 44044

ΠΡΟΓΡΑΜΜΑ "SEA STAR"

Δ Ε Υ Τ Ε Ρ Α

Λιμάνι	Αφιξη	Αναχώρηση
ΡΟΔΟΣ		09.00
ΤΗΛΟΣ	10.20	14.30
ΝΙΣΥΡΟΣ	15.00	17.30
ΤΗΛΟΣ	18.00	18.10
ΡΟΔΟΣ	19.30	Δ.

Τ Ρ Ι Τ Η

Λιμάνι	Αφιξη	Αναχώρηση
ΡΟΔΟΣ		09.00
ΧΑΛΚΗ	10.10	12.00
ΤΗΛΟΣ	12.40	17.00
ΡΟΔΟΣ	18.30	Δ.

Τ Ε Τ Α Ρ Τ Η

Λιμάνι	Αφιξη	Αναχώρηση
ΡΟΔΟΣ		08.00
ΤΗΛΟΣ	09.20	09.30
ΡΟΔΟΣ	10.50	18.30
ΤΗΛΟΣ	19.50	20.00
ΡΟΔΟΣ	21.30	Δ.

Π Ε Μ Π Τ Η

Λιμάνι	Αφιξη	Αναχώρηση
ΡΟΔΟΣ		09.00
ΤΗΛΟΣ	10.20	17.00
ΡΟΔΟΣ	18.20	Δ.

Π Α Ρ Α Σ Κ Ε Υ Η

Λιμάνι	Αφιξη	Αναχώρηση
ΡΟΔΟΣ		09.00
ΤΗΛΟΣ	10.20	14.00
ΝΙΣΥΡΟΣ	14.30	17.30
ΤΗΛΟΣ	18.00	18.10
ΡΟΔΟΣ	19.30	20.00
ΤΗΛΟΣ	21.30	

Σ Α Β Β Α Τ Ο

Λιμάνι	Αφιξη	Αναχώρηση
ΤΗΛΟΣ		07.00
ΡΟΔΟΣ	8.20	9.00
ΤΗΛΟΣ	10.20	17.00
ΡΟΔΟΣ	18.20	Δ.

Κ Υ Ρ Ι Α Κ Η

Λιμάνι	Αφιξη	Αναχώρηση
ΡΟΔΟΣ		07.30
ΤΗΛΟΣ	08.50	09.00
ΡΟΔΟΣ	10.20	17.00
ΤΗΛΟΣ	18.20	18.30
ΡΟΔΟΣ	19.50	Δ.

ΠΛΗΡΟΦΟΡΙΕΣ

ΡΟΔΟΣ: ΤΑΡΠΟΝ ΣΠΡΙΝΓΚΣ 44
ΤΗΛ. 22410 78052 - 22410 78053
ΚΙΝΗΤΟ: 6938244523
ΤΗΛΟΣ: 22460 44000

Ανοίγουν τα σχολεία χωρίς να έχουν καλυφθεί όλες οι κενές θέσεις

Χτυπάει σήμερα και πάλι το κουδούνι

Διαβεβαιώσεις από το υπουργείο ότι άμεσα θα γίνουν προσλήψεις



Ανοίγουν σήμερα τα σχολεία και οι απόψεις υπουργείου Παιδείας και εκπαιδευτικών για τη λειτουργική ετοιμότητά τους εξακολουθούν να διίστανται.

Ειδικότερα σύμφωνα το Υπουργείο Παιδείας το σύνολο των σχολείων είναι απολύτως έτοιμα και έχουν στελεχωθεί με το απαραίτητο εκπαιδευτικό προσωπικό ώστε να αρχίσουν χωρίς προβλήματα τα μαθήματα από την ερχόμενη εβδομάδα.

Την ίδια στιγμή ο πρόεδρος της ΟΛΜΕ, Γρ. Καλομοίρης σε συνέντευξή του ανακοίνωσε ότι η νέα σχολική χρονιά ξεκινά σήμερα με 6.500 κενά, καθώς όπως υποστηρίζει η Ομοσπονδία ζήτησε 12.000 νέες προσλήψεις και έγιναν μόνο 5.000.

Με δηλώσεις τους οι προϊστάμενοι τόσο της Πρωτοβάθμιας όσο και της Δευτεροβάθμιας Εκπαίδευσης κ. Ζερβός και Νικολάου αντίστοιχα, επισήμαναν πως κενά υπάρχουν και στα σχολεία της Δωδεκανήσου, ωστόσο υποστηρίζουν πως θα καλυφθούν άμεσα μετά από διαβεβαιώσεις του Υπουργείου Παιδείας.

Ο κ. Καλομοίρης επεσήμανε επίσης ότι υπάρχουν ειδικότητες με πολύ σοβαρές ελλείψεις και ενδεικτικά ανέφερε τους μαθηματικούς, για τους οποίους είχαν καταγραφεί 960 κενά και διορίστηκαν 370 άτομα καλύπτοντας τα κενά κατά 40%. Επίσης για το μάθημα τεχνολογίας διορίστηκαν 285 καθηγητές, με καταγεγραμμένα κενά 800 θέσεων, κάλυψη κατά 35%, ενώ χειρότερη είναι η κατάσταση για το μάθημα των Γερμανικών για το οποίο έχουν καταγραφεί 460 κενά και έγιναν 23 διορισμοί, κάλυψη κατά 5%.

Το μόνο βέβαιο είναι ότι σήμερα το κουδούνι θα χτυπήσει κανονικά για τους μαθητές στα σχολεία όλης της χώρας, ενώ απαντήσεις στα θέματα που εξακολουθούν να απασχολούν την εκπαιδευτική κοινότητα ακόμη και μία ανάσα πριν την έναρξη της νέας σχολικής χρονιάς αναμένεται να δοθούν κατά τη συνάντηση της ΟΛΜΕ με την κ. Γιαννάκου την Τετάρτη.

Για τα χρήματα των εφημεριών

Απεργούν σήμερα και αύριο οι Νοσοκομειακοί γιατροί

Σε 48ωρη απεργιακή κινητοποίηση προχωρούν σήμερα και αύριο οι γιατροί του Νοσοκομείου της Ρόδου, ζητώντας την άμεση καταβολή των χρημάτων για τις εφημερίες του Μαΐου και του Ιουνίου.

Θα πρέπει να σημειωθεί ότι μέχρι στιγμής οι γιατροί έχουν πληρωθεί τις εφημερίες μέχρι και τον Απρίλιο και εκκρεμούν οι υπόλοιποι μήνες.

Μάλιστα σε συνέλευση που θα ακολουθήσει αύριο, θα αποφασιστεί η περαιτέρω πορεία των κινητοποιήσεών τους, χωρίς να αποκλείεται να αποφασιστεί να προχωρήσουν και σε νέες απεργίες.

Για το λόγο αυτό σήμερα και αύριο από το Νοσοκομείο της Ρόδου θα εξυπηρετούνται μόνο τα έκτακτα και επείγοντα περιστατικά.



Σε στάση αναμονής, βρίσκονται και οι εργαζόμενοι του Νοσηλευτικού Ιδρύματος που έχουν ήδη προαναγγείλει κινητοποιήσεις για το Σεπτέμβριο, ζητώντας την άμεση πρόσληψη προσωπικού.



Στις Φάνες εκδηλώσεις για τον Αγιο Νικήτα

Τιμάται, την προσεχή Τετάρτη 15 Σεπτεμβρίου, η μνήμη του Αγίου Νικήτα και για το λόγο αυτό οργανώνεται στις Φάνες μεγάλη γιορτή.

Οι κάτοικοι του χωριού Φάνες τρέφουν μεγάλο σεβασμό στη μνήμη του Αγίου Νικήτα, γι' αυτό και το εκκλησάκι του παλαιού Κοιμητηρίου είναι αφιερωμένο σ' εκείνον.

Οι εκδηλώσεις για τον Αγιο Νικήτα θα είναι διήμερες και την οργάνωσή τους συντονίζει, όπως κάθε χρόνο η κα. Κατερίνα Φρόνα. Η ίδια με αγάπη, αφοσίωση και σε συνεργασία με τα μέλη του Πολιτιστικού Συλλόγου, φρόντισε και φέτος για τον πλήρη εξωραϊσμό του χώρου και την προετοιμασία των πάντων.

Το πρόγραμμα των εκδηλώσεων έχει ως ακολούθως:

ΤΡΙΤΗ 14 ΣΕΠΤΕΜΒΡΙΟΥ:
Ωρα 07:00 μ.μ.

• Τέλεση πανηγυρικού Εσπερινού στον Ι.Ν. Αγίου Νικήτα χοροστατούντος τους Σεβασμιότατου Μητροπολίτη Ρόδου κ.κ. Κυρίλλου.

• Περιφορά της εικόνας συνοδεία της Φιλαρμονικής του ΔΗΜΟΥ ΠΕΤΑΛΟΥΔΩΝ.

• Μετά την περιφορά θα ακολουθήσει μεγάλο γλέντι, στο χώρο πριν τον Ι.Ν. Αγ. Νικήτα, καθώς και παραδοσιακοί χοροί από τα χορευτικά συγκροτήματα Ν. Σύμης «Ο ΠΑΝΟΡΜΙΤΗΣ» και Φανών «Ο ΠΡΟΔΡΟΜΟΣ».

ΤΕΤΑΡΤΗ 15 ΣΕΠΤΕΜΒΡΙΟΥ:
Ωρα 07:30 μ.μ.

• Τέλεση Θείας Λειτουργίας μετ' αρτοκλασίας.

• Μετά τη λειτουργία θα προσφερθούν αναψυκτικά - γλυκά - καφέδες.

Ωρα 08:00 μ.μ.

• Χορευτικές εκδηλώσεις Από τον Παιδικό Σύλλογο Φανών «ΑΓ. ΝΙΚΗΤΑΣ» και το Σύλλογο «Παραδεισίου».

• Θα ακολουθήσει γλέντι.



ΣΗΜΕΙΩΣΗ: Συγκοινωνία εξασφαλισμένη από ΡΟΔΑ (πληροφορίες Μανδράκι τηλ. 22410 26300).

ΚΕΝΤΡΑ ΞΕΝΩΝ ΓΛΩΣΣΩΝ
ΚΟΝΤΟΥ ΜΕΡΚΟΥΡΗ

1ο Διδ/ριο: Αγ. Αναργύρων 11Α (στο Βενετόκλειο) • 2ο Διδ/ριο: Δ. Αναστασιάδη 47 (στους Δασκάλους)
3ο Διδ/ριο: Παρισίων 1 και Λονδίνου (στο Ροδίνι) • Τηλ. 22410 35289 & 22410 23973

Η παράδοση σε μάς συνεχίζεται!

Το 2004* οι μαθητές μας απέκτησαν 88 αναγνωρισμένους τίτλους γλωσσομάθειας - εφόδια για τη ζωή τους- στα **ΓΕΡΜΑΝΙΚΑ** και στα **ΑΓΓΛΙΚΑ**, αποδεικνύοντας με τις επιτυχίες τους, όπως και κάθε χρόνο, ποιά είναι τα καλύτερα κέντρα Ξένων Γλωσσών στη Ρόδο και όχι μόνο.

ΣΥΓΧΑΡΗΤΗΡΙΑ ΣΤΟΥΣ ΜΑΘΗΤΕΣ ΜΑΣ για τις επιτυχίες τους.

ΕΥΧΑΡΙΣΤΩ ΤΟΥΣ ΓΟΝΕΙΣ ΤΟΥΣ που μας εμπιστεύτηκαν.

ΑΓΓΛΙΚΑ — **ΜΑΪΟΣ 2004**

EDEXCEL LEVEL 3 (LOWER) 100% ΕΠΙΤΥΧΙΑ!!!

1) Αντωνιάδου Καλλιόπη
2) Βαρίκα Άννα
3) Βασιλάκη Κυριακή
4) Γαλάντης Δημήτριος
5) Γαμπιεράκη Μοσχούλα
6) Γιαννούρης Βασίλειος
7) Γρηγοράς Σάββας
8) Διακοσταματίου Μιχαήλ
9) Ζέζιου Αικατερίνη
10) Καμπούρη Στέλλα
11) Καρίκας Γεώργιος
12) Κρητικού Αικατερίνη
13) Ματσαμά Παρασκευή
14) Παπαιωάννου Δημήτρης
15) Παπακωνσταντίνου Στέλλα
16) Ταμπουρά Βαρβάρα
17) Τσαγκαράκης Κων/νος
18) Τσακίρη Ελένη

EDEXCEL LEVEL 5 (PROFICIENCY) 86% ΕΠΙΤΥΧΙΑ

1) Ασπρή Χρυσοβαλάντω
2) Καλιδώνη Αθηνά
3) Μπακαρού Μαρία
4) Παπακωνσταντίνου Φαίδρα
5) Σκουλλής Σταύρος
6) Χατζηνικόλα Μαρία

LOWER MICHIGAN

1) Αντωνιάδου Καλλιόπη
2) Βαρίκα Άννα
3) Βασιλάκη Κυριακή
4) Γαλάντης Δημήτρης
5) Γαμπιεράκη Μοσχούλα
6) Γιαννούρης Βασίλης
7) Γρηγοράς Σάββας
8) Διακοσταματίου Μιχαήλ
9) Ζέζιου Κατερίνα
10) Καμπούρη Στέλλα
11) Καρίκας Γιώργος
12) Παπαϊωάννου Δημήτρης
13) Παπακωνσταντίνου Στέλλα
14) Σπυρόπουλος Παναγιώτης
15) Ταμπουρά Βαρβάρα
16) Τσαγκαράκης Κωνσταντίνος
17) Τσακίρη Ελένη

ΓΕΡΜΑΝΙΚΑ

ΙΟΥΝΙΟΣ 2004

MITTELSTUFE - GOETHE

Πυτιρόπουλος Παναγιώτης

ΙΑΝΟΥΑΡΙΟΣ - ΦΕΒΡΟΥΑΡΙΟΣ 2004

ZERTIFIKAT - GOETHE

1) Γρανά Ερμιόνη
2) Ζέκη Μαριαλένα
3) Καρίπη Αθηνά
4) Καρύδη Μαρία
5) Καφετζή Αναστασία
6) Κοιλού Φανουρία
7) Κύρης Κυριάκος
8) Λασιθιωτάκης Νικόλαος
9) Μανωλεδάκη Φωτεινή
10) Μιχελλαράκη Ελευθερία
11) Μπόνης Ιωάννης
12) Νομικού Αικατερίνη
13) Παπασταματάκης Ελευθέριος
14) Παπουρδάνου Μυρσίνη
15) Σπανού Βαλασία
16) Τριανταφύλλου Σοφία
17) Χαβιαράς Γαβριήλ
18) Χατζήπαπας Αντώνιος

** Ο κύριος όγκος των επιτυχιών των μαθητών μας στα ΓΕΡΜΑΝΙΚΑ διπλώματα θα ανακοινωθούν τον Οκτώβριο*

ΚΡΑΤΙΚΟ ΠΙΣΤΟΠΟΙΗΤΙΚΟ ΓΛΩΣΣΟΜΑΘΕΙΑΣ ΣΤΑ ΓΕΡΜΑΝΙΚΑ Β2

ΙΟΥΝΙΟΣ 2004

1) Αργυρού Τσαμπίκα
2) Γαμπιεράκη Μοσχούλα
3) Καλιδώνη Αθηνά-Αγγελική
4) Καντή Γεωργία
5) Κυριαζή Ελένη
6) Λάσπα Δήμητρα
7) Μαρκιού Δικαία
8) Μιχαλάντος Παντελής
9) Νικολής Δημήτριος
10) Παυλή Βασιλική
11) Πεταυράκη Ελευθερία
12) Πυτιρόπουλος Παναγιώτης
13) Ροδίτης Σπυρίδων
14) Σαρούκος Νικόλαος
15) Χαβιαράς Γαβριήλ
16) Χατζήογλου Ναντιρέ Μουρά

Οι 16 από τους 24 επιτυχόντες από όλη τη Δωδεκάνησο ήταν μαθητές μας!!!

(Ανακοίνωση αποτελεσμάτων εφημερίδα ΡΟΔΙΑΚΗ 3-8-2004

Σε 4 μόνο Χρόνια !

ΑΓΓΛΙΚΑ

ΦΕΒΡΟΥΑΡΙΟΣ - ΜΑΡΤΙΟΣ 2004

PROFICIENCY - MICHIGAN

1) Ασπρή Χρυσοβαλάντω
2) Καλιδώνη Αθηνά
3) Παπακωνσταντίνου Φαίδρα
4) Χατζηνικόλα Μαρία

ΔΕΚΕΜΒΡΙΟΣ 2003

ADVANCED - CAMBRIDGE

1) Ασπρή Χρυσοβαλάντω
2) Καλιδώνη Αθηνά
3) Παπακωνσταντίνου Φαίδρα

ΙΟΥΝΙΟΣ 2004

ΚΡΑΤΙΚΟ ΠΙΣΤΟΠΟΙΗΤΙΚΟ ΓΛΩΣΣΟΜΑΘΕΙΑΣ Β2
Καλή γνώση Αγγλικής

1) Αντωνιάδου Καλλιόπη
2) Βαρίκα Αννα
3) Ζέζιου Αικατερίνη
4) Παπαϊωάννου Δημήτριος
5) Τσακίρη Ελένη



ΚΑΙ ΣΥΝΕΧΙΖΟΥΜΕ!

Νέα τραγωδία με λαθρομετανάστες

«Θα εκβραστούν στις παραλίες οι σοροί των άτυχων ψυχών»

Αγωνία επικρατεί στο Αιγαίο για τον εντοπισμό 20 λαθρομεταναστών που ξεκίνησαν από την Τουρκία με προορισμό τις Ελληνικές ακτές. Η βάρκα των λαθρομεταναστών ανετράπη στη θαλάσσια περιοχή της Σάμου και από το Σάββατο βρίσκεται σε εξέλιξη μεγάλη επιχείρηση έρευνας και διάσωσης.



Οι διασώστες στη διάρκεια της χθεσινής ημέρας κατάφεραν να εντοπίσουν έξι άτομα εν ζωή τα οποία και μετέφεραν στη Σάμο για την παροχή των πρώτων βοηθειών. Από τη θάλασσα ανεσύρθησαν οι σοροί τριών ατόμων που δυστυχώς δεν είχαν σωσίβια. Οι έρευνες γινόντουσαν χθες υπό εξαιρετικά δύσκολες συνθήκες καθώς επικρατούσαν στην περιοχή άνεμοι εντάσεως οκτώ μποφόρ.

Στις έρευνες συνέδραμαν δυνάμεις από όλο το Αιγαίο και σύμφωνα με τις εκτιμήσεις των αρμοδίων «τις επόμενες ημέρες στις ακτές των νησιών του αρχιπελάγους θα εκβράζονται τα μακάβρια ευρήματα μιας ακόμα τραγωδίας».

ΕΝΟΙΚΙΑΖΕΤΑΙ

ισόγειο διπλοκατοικίας με κήπο στην οδό Δαμασκηνού 107. Πληροφορίες Γιώργος Παπαϊωάννου τηλ.: 22410 25222.

ΕΥΧΑΡΙΣΤΗΡΙΟ

Θέλω να ευχαριστήσω μέσα από τα βάθη της ψυχής μου και δημόσια τον ΟΡΓΑΝΙΣΜΟ ΒΑΚΟΥΦ για την κατανόηση και τη συμπαράσταση του στο ανθρώπινο πρόβλημα μου.

Με πολλή και βαθιά εκτίμηση.
Σταύρος Αποστόλου Μοντάνος

ΣΥΓΧΑΡΗΤΗΡΙΟ

Θέλω πολύ και δημόσια να συγχαρώ την ΙΩΑΝΝΑ Σ. ΜΑΛΥΓΙΑΝΝΗ κόρη της Δικαίας και του Σπύρου (πρώην πυροσβέστη) για την εισαγωγή της στη Σχολή της Αρχαιολογίας, Ιστορίας, Φιλοσοφίας, καλές σπουδές και επιτυχία προσωπική.

Με πολλή εκτίμηση
Οικογένειο
Σταύρου Αποστόλου Μοντάνου

ΔΡΑΣΙΣΠΟΡ

Δευτέρα 13 Σεπτεμβρίου 2004

• Τηλ: 63790, 64393, 68761 • Fax: 63393

ΞΕΚΙΝΗΜΑ ΜΕ ΤΟ ΔΕΞΙ...

✓ Η Ρόδος στο πρώτο επίσημο παιχνίδι της νέας ποδοσφαιρικής χρονιάς νίκησε 2–1 τον Ηλυσιακό, στο πλαίσιο του Κυπέλλου Ελλάδας, με γκολ των Σταμάτη Καντιμοίρη και Ζουμπούλη

ΔΗΜΟΤΙΚΟ ΣΤΑΔΙΟ.- **Πρώτο δείγμα θετικό! Πολύ καλή ήταν η Ρόδος στο πρώτο της φετινό επίσημο παιχνίδι μπροστά στο κοινό της που ήταν στο πλαίσιο της πρώτης φάσης του Κυπέλλου Ελλάδας. Κόντρα σε μια ομάδα Β' Εθνικής, τον Ηλυσιακό, όχι μόνο έκλεψε τις εντυπώσεις αλλά είχε και την ουσία κερδίζοντας με 2 – 1 και αποκτώντας έτσι και το πάνω χέρι σε ό,τι έχει να κάνει με την υπόθεση πρόκριση στην επόμενη φάση. Οι «πράσινοι» δεν ξεκίνησαν καλά και έδωσαν την ευκαιρία στον Ηλυσιακό να φανεί περισσότερο επιβάλλοντας μάλιστα τον ρυθμό του, ωστόσο αυτό διήρκεσε μόνο μέχρι το πρώτο τέταρτο.**

Από εκεί και πέρα, οι γηπεδούχοι ανέβηκαν πάρα πολύ και αφού επιδόθηκαν σε μια πολύ καλή κυκλοφορία της μπάλας πήραν τα ηνία του αγώνα και τα διατήρησαν ως το τέλος της αναμέτρησης. Με βάση αυτή την εικόνα ήταν απολύτως φυσικό για τη Ρόδο να «γυρίσει» το παιχνίδι, ενώ δεν είναι καθόλου υπερβολικό να σημειώσουμε ότι θα μπορούσε να πετύχει και ένα μεγαλύτερο σκορ. Όποιος δεν γνώριζε θα νόμιζε ότι η ομάδα της Β' Εθνικής ήταν η Ρόδος και όχι ο Ηλυσιακός και αυτό είναι κάτι που νομίζουμε πως τα λέει όλα και φανερώνει ξεκάθαρα το ποια ήταν η εικόνα του αγώνα χθες στο Δημοτικό Στάδιο.

Οι φιλοξενούμενοι σε αντίθεση με τους «πράσινους» είχαν ένα έντονο πρόβλημα στην ανάπτυξη του παιχνιδιού και ίσως καθοριστικό ρόλο σε αυτό να έπαιξε το ότι η μεσαία τους γραμμή ήταν στο μεγαλύτερο διάστημα του αγώνα σχεδόν ανύπαρκτη.

Τα γκολ

Στο 10' ο Καμπάς εκμεταλλεύτηκε αδράνεια στο κέντρο της άμυνας της Ρόδου και με κοντινό σουτ άνοιξε το σκορ (0 -1). Στο 27' όμως μετά από πάσα του Νταμιάνοβιτς ο Σταμάτης Καντιμοίρης με ισχυρό σουτ μέσα από την περιοχή νίκησε τον Θέμελη (1 – 1). Στο 50' ο Αραμπατζής μετά από μια εκπληκτική κούρσα πάσαρε στον Σταμάτη Καντιμοίρη. Αυτός με τη σειρά του «έκοψε» την μπάλα στον Ζουμπούλη, ο οποίος από μέση απόσταση δεν άφησε την ευκαιρία να περάσει ανεκμετάλλευτη και με σουτ έκανε το 2 – 1.

Άλλες φάσεις

Στο 23' ο Μαΐλης με σουτ έξω από την περιοχή έστειλε την μπάλα δίπλα από το δοκάρι και στο 24' ο Νταμιάνοβιτς με κοντινή κεφαλιά υπό πίεση όμως, δεν μπόρεσε να νικήσει τον Θέμελη. Στο 48' ο Γιώργος Καντιμοίρης με σουτ από καλό σημείο δεν βρήκε τον στόχο και στο 70' ο Καμπάς με απευθείας εκτέλεση φάουλ ανάγκασε τον Θεοφάνους να αποκρούσει την μπάλα στη γωνιά του πολύ δύσκολα. Στο 82' ο Ζουμπούλης εκτέλεσε φάουλ και ο Μητράκας με γυριστό σουτ δεν σημάδεψε σωστά και στο 83' ο Γιώργος Καντιμοίρης με διαγώνιο σουτ με καλές προϋποθέσεις έστειλε την μπάλα να περάσει δίπλα από το κάθετο δοκάρι.

Καλύτεροι της Ρόδου οι Σαλαμαστράκης, Αραμπατζής και Τσουκαλίδης. Από τον Ηλυσιακό διεσώθη μόνον ο Νίτης αλλά αυτό δεν έφτανε.

Καλή σε γενικές γραμμές ήταν η διαιτησία του Πειραιώτη κ.Τριανταφυλλίδη (Μαραβέλης, Ανδρώνης)

Οι συνθέσεις των ομάδων:

ΡΟΔΟΣ: Θεοφάνους, Πάττας, Αραμπατζής, Μαΐλης, Νταμιάνοβιτς (74' Τζήκας), Ζουμπούλης (86' Ισκάς), Γιώργος Καντιμοίρης, Σταμάτης Καντιμοίρης (63' Μητράκας), Μαλλιάκας, Σαλαμαστράκης, Τσουκαλίδης

ΗΛΥΣΙΑΚΟΣ: Θέμελης, Ψαρρής, Κωστής (46' Παπαδημητρίου), Δημόπουλος, Καρύδης, Πούλιος, Νίτης, Βάλβης, Δωροβίνης (90' Πλύγκος), Κακιούζης (75' Ζώκος), Καμπάς .



Ο Πάρης Ζουμπούλης με το γκολ που πέτυχε, έδωσε τη νίκη στη Ρόδο

Παντέλης: Δίκαιη η νίκη της Ρόδου

Ικανοποιημένος από την εμφάνιση και την προσπάθεια των παικτών του έμεινε ο τεχνικός της Ρόδου Αντώνης Μανίκας. Αυτό ήταν κάτι που επεσήμανε και ο ίδιος μετά το τέλος του αγώνα στις δηλώσεις που έκανε. Συγκεκριμένα είπε μεταξύ άλλων και τα ακόλουθα:

«Έγινε ένα δύσκολο παιχνίδι και για τις δύο ομάδες οι οποίες ακόμα ψάχνουν την ταυτότητα τους. Είμαι ευχαριστημένος από την προσπάθεια των παικτών μου. Μπορούσαμε να αποφύγουμε το πρώτο γκολ και να μην δώσουμε έτσι την ευκαιρία στον Ηλυσιακό να πάρει με το μέρος του την ψυχολογία. Στην επανάληψη δώσαμε λίγο χώρο και λόγω του αέρα αλλά ευτυχήσαμε να σκοράρουμε για δεύτερη φορά. Από εκεί και πέρα είχαμε τον έλεγχο του αγώνα αλλά όχι και τις δυνάμεις. Νομίζω ότι από κάποια στιγμή και μετά και οι δυο ομάδες περίμεναν το σφύριγμα της λήξης από τον διαιτητή».

Ο προπονητής του Ηλυσιακού Νίκος Παντέλης είπε:

«Η νίκη της Ρόδου ήταν δίκαιη. Η υπόθεση πρόκριση όμως παραμένει ανοικτή. Θα παίξουμε τις ελπίδες που έχουμε για να προκριθούμε στην ρεβάνς. Μπήκαμε καλά στον αγωνιστικό χώρο αλλά οι επιπολαιότητες στη μεσαία γραμμή επέτρεψαν στη Ρόδο να πάρει τον έλεγχο του αγώνα. Στο πρώτο γκολ της Ρόδου προηγήθηκε φάουλ στον Δωροβίνη αλλά αυτό δεν αποτελεί βέβαια δικαιολογία. Είμαι προβληματισμένος από την ομάδα μου»

Πρώτη προπόνηση για τις Μικτές της ΕΠΣΔ

Την πρώτη τους προπόνηση θα πραγματοποιήσουν σήμερα οι Μικτές ομάδες Παίδων και Νέων της ΕΠΣ Δωδεκανήσου. Αυτοί που καλούνται να βρίσκονται στις 2μ.μ στο Δημοτικό Στάδιο της πόλης μας, είναι οι ακόλουθοι:

ΠΑΙΔΕΣ: Μοσκιού, Μπιλιάς, Αξιώτης (Φοίβου Κρεμαστής), Νικολής, Διάκου (ΑΕΡΑ), Χατζημάρτης (Αστέρα Παστίδας), Κυριαζάκος, Ι,Μακαρούνας (Απόλλωνα Απ.), Πισσάς, Νικολέττος, Αυγενικός, Φασάκης (ΠΑΟ Διαγόρα), Τριανταφύλλου, Συράκος (Ιάλυσου), Πλακέντης (Ρόδου), Κουτσάγιας, Χρηστάκης, Φράγκος (Ευαγόρα), Πλύγκος (Διγενή Κοσκινού), Σαρικάς, Χατζηδιάκος (Κλεάνθη), Μανιάς (Ερμή), Λιβισιανός (Νίκης Ρόδου), Κυριαζής (Ευκλή), Χατζηνικόλας, Αργυρού (Άρη Αρχαγγέλου)

ΝΕΟΙ: Σ.Νικολός, Γ.Ιωαννίδης, Α.Καπάκας, Φ.Καρπαθάκης, Απ.Κασταμούλας, Στ.Λεπτοκαρίδης, Α.Μπρισνόβαλης, Τ.Πάττας, Στ.Πιζήμολας, Π.Στρατής, Λ.Τσοπανάκης, Γρ.Τσοπανάκης, Κ.Ατσίδης, Δ.Στούρης, Α.Παλάζης, Μ.Μακαρούνας, Α.Αντωνιάδης, Γ.Βογιατζής, Στ.Γαϊτάνος, Γ.Δελαπόρτας, Ε.Ζαχάλου, Π.Ζωάννου, Β.Κουρμαδιάς, Γ.Κουφού, Ν.Λαμπριανός, Κ.Πολίτης, Χρ.Τσαγγάρης, Λ.Φαρμακίδης, Λ.Χατζηπέτρος, Δ.Τζουμάκας, Σ.Παπαοικονόμου, Α.Αναστασάκης, Π.Αναστασάς, Μενίκος, Κουμπιού και Πεταυράκης.

ΙΠΠΟΚΡΑΤΕΙΟΣ ΑΓΩΝΑΣ ΤΕΤΡΑΚΙΝΗΣΗΣ

Αγώνας 4Χ4 θα διεξαχθεί στην Κω. Σχετικά από τη Λέσχη 4Χ4 της Κω εκδόθηκε χθες η παρακάτω ανακοίνωση:

Η Λέσχη 4Χ4 της Κω σας καλεί να συμμετάσχετε σ ένα διαφορετικό αγώνα 4χ4 TROPHY.

Στον πρώτο αγώνα 4χ4 που θα γίνει στα Δωδεκάνησα με την εποπτεία της ΕΛΠΑ.

Ο αγώνας θα διεξαχθεί από 13-17 Οκτώβρη και διαμονή των πληρωμάτων από Ελλάδα και Τουρκία θα γίνει στο DIMITRA BEACH Από την επιτυχία του αγώνα μας εξαρτάται και η συνέχεια των αγώνων 4χ4 στα Δωδεκάνησα μιας και στα άμεσα πλάνα του συλλόγου της Κω και της Ρόδου είναι η δημιουργία περιφερειακού πρωταθλήματος Δωδεκανήσου κατά τη διάρκεια του χειμώνα για να βοηθήσουμε και μεις στην ανάπτυξη αλλης μιας εναλλακτικής μορφής τουρισμού στα νησιά μας.

Ελπίζουμε στη στήριξη όλων για τη μεγαλύτερη επιτυχία της εκδήλωσης

Πληροφορίες και δηλώσεις συμμετοχής έως 25-9-04 στο email 4x4@winweb.gr η στα τηλ 2242029883 και 6977000901 όπως και στο www.4wd-hellas.gr.

Εν όψει της πρεμιέρας του Περιφερειακού

Ετοιμοπόλεμος δείχνει ο Διαγόρας

Νίκησε 4–0 την Α.Ε. Κως, στο γήπεδό της

Αρκετά έτοιμος ενόψει της έναρξης του Περιφερειακού πρωταθλήματος (στις 26 Σεπτεμβρίου) έδειξε ο Διαγόρας στο φιλικό παιχνίδι που έδωσε το Σάββατο το απόγευμα στο γήπεδο «Ανταγόρας» κόντρα στην Αθλητική Ένωση της Κω. Δεν είναι μόνο το ότι κέρδισε με το άνετο 4 – 0 αλλά η γενικότερη εικόνα των παικτών που χρησιμοποιήθηκαν η οποία ήταν πάρα πολύ καλή και στο πρώτο και στο δεύτερο ημίχρονο.

Είχε την κατοχή της μπάλας

Κατά τη διάρκεια των πρώτων σαρανταπέντε λεπτών, ο «γηραιός» είχε τον δυνατό άνεμο μαζί του και αυτό ήταν κάτι που τον βοήθησε στο να ελέγξει απόλυτα το παιχνίδι και να επιβάλλει τον ρυθμό του στον αγωνιστικό χώρο.

Δεν είναι άλλωστε τυχαίο το ότι οι «κυανέρυθροι» είδαν δίχτυα τρεις φορές ενώ δημιούργησαν και πολλές άλλες ευκαιρίες για να πετύχουν και ένα πιο ευρύ σκορ. Το μόνο διάστημα όπου οι γηπεδούχοι μπόρεσαν να ανασυνταχθούν και να φανούν κάπως πιο απειλητικοί και κινητικοί ήταν από το 25' έως και το 35', χωρίς ωστόσο και πάλι να πετύχουν κάτι το ουσιαστικό.

Η επανάληψη

Στο δεύτερο ημίχρονο ο προπονητής Ανδρέας Σταύρου βλέποντας ότι πλέον η ομάδα του θα έπρεπε να παίξει κόντρα στον άνεμο, στηρίχθηκε σε μια εντελώς διαφορετική τακτική. Έδωσε χώρο στον αντίπαλο και στηρίχθηκε στις αντεπιθέσεις οι οποίες ήταν αρκετά επικίνδυνες για την αντίπαλη εστία. Οι γηπεδούχοι είχαν την ελαφρή υπεροχή αλλά και πάλι δεν μπόρεσαν να φανούν πιεστικοί και έτσι η άμυνα του Διαγόρα χωρίς να δυσκολευτεί ιδιαίτερα μπορούσε και πάλι να ελέγχει τον αγώνα.

Τα γκολ

Ο «γηραιός» άνοιξε το σκορ μόλις στο 2' με εύστοχο χτύπημα πέναλτι του Μπαλογιάννη. Το πέναλτι κέρδισε ο ίδιος όταν ανατράπηκε από τον Ζαχαρία Μποϊλή μέσα στη μεγάλη περιοχή. Στο 40' ο Τσιαντούλης με πλασέ από κοντινή απόσταση διπλασίασε τα τέρματα της ομάδας του (2 – 0) και στο 45' ο Στάθης με τον ίδιο σχεδόν τρόπο πέτυχε το 3 – 0. Στο 68' ο Μπαλογιάννης με σουτ λίγο έξω από τη μεγάλη περιοχή διαμόρφωσε το τελικό 4 – 0.

Η καλύτερη φάση της ΑΕ Κως χάθηκε στο 47' όταν ο Δημήτρης Μάμμης με σουτ έξω από τη μεγάλη περιοχή έστειλε την μπάλα να χτυπήσει στο οριζόντιο δοκάρι.

• Καλή ήταν η διαιτησία του κ.Βασιλείου (Μαρμαρινός, Φραγκιαδάκης). Στο 85' την απευθείας κόκκινη κάρτα αντίκρισε ο Γούλας για διαμαρτυρία.

• Οι συνθέσεις των ομάδων:

ΑΕ ΚΩΣ: Λουτριώτης, Στρατής, Αθανασίου (76' Κουβαράς), Μιχάλης Μάμμης (46' Ζήκας), Ζαχαρίας Μποϊλής (73' Τάλαρος), Γούλας, Γλυκοκάλαμος (26' Ζερβός), Χατζηφούντας, Γεράσιμος Μποϊλής, Καραγιάννης (46' Δαυίδ Μάμμης), Αντωνόπουλος (77' Πιπέρης)

ΔΙΑΓΟΡΑΣ: Κεφάλας (68' Φωτεινής), Ρουτζιέρης, Παπαδημήτρης, Αθανασίου (78' Μπίλης), Ανδριώτης (70' Κρομμύδας), Μαχλής (75' Αμπελάς), Γιόνοβιτς (78' Καλημέρης), Σπάρταλης, Μπαλογιάννης (77' Καστρουνής), Αγγελόπουλος (63' Γαλανός), Τσιαντούλης (42' Στάθης)

ΚΑΤΕΡΙΝΑ ΦΙΛΟΠΟΥΛΟΥ

«Φιλική» εξάρα του Ανταγόρα

Παίζοντας καλύτερα σε όλη τη διάρκεια του παιχνιδιού, ο φιλόδοξος φέτος Ανταγόρας νίκησε εύκολα με 6 – 0 την Αναγέννηση Ασφενδιού, σε φιλικό παιχνίδι που έγινε το Σάββατο στην Κω.

Ο αγώνας δεν αντέχει σε ιδιαίτερη κριτική καθώς οι «πράσινοι» του Αντώνη Θαλασσινού εμφανίστηκαν ανώτεροι και η έκταση στο σκορ κρίνεται απόλυτα δικαιολογημένη.

Τέσσερα γκολ πέτυχε ο Αρβανιτογιάννης και από ένα οι Χονδρομπίλας και Χατζηνικολάου.

Οι δυο ομάδες χρησιμοποίησαν τους ακόλουθους παίκτες:

ΑΝΤΑΓΟΡΑΣ: Σπαθάρας (56' Σωτήρι), Τσάτσα, Κυριόπουλος, Παπαϊγνατίου, Βραχνάς, Θαλασσινός, Κοντός, Καννελλόπουλος (36' Λαγός), Χονδρομπίλας (36' Χατζηνικολάου), Στάκκος, Πλατέλας (36' Αρβανιτογιάννης). Έπαιξε και ο Στεργαλάς.

ΑΝΑΓΕΝΝΗΣΗ: Φρατζέσκος, Γ.Κεφαλλιανός, Καραθωμάς, Καλυμνιάρης, Γεωργαλλής (20' Ν.Θεοδώρου), Α.Κεφαλιανός, Χατζηβασίλης, Στράτος, Στάμου, Πίπέρης (25' Καλσάτος), Μήτρου (19' Γ.Θεοδώρου), Ξύντας. Έπαιξε και ο Χατζημιχάλης.



Ρόδος 6-9-2004
Αριθμ. Πρωτ.: ΔΔΟΥ 8915

ΕΛΛΗΝΙΚΗ ΔΗΜΟΚΡΑΤΙΑ
ΠΕΡΙΦΕΡΕΙΑ ΝΟΤΙΟΥ ΑΙΓΑΙΟΥ
ΝΟΜΟΣ ΔΩΔΕΚΑΝΗΣΟΥ
ΝΟΜΑΡΧΙΑΚΗ ΑΥΤ/ΣΗ ΔΩΔΕΚΑΝΗΣΟΥ
Δ/ΝΣΗ ΔΙΟΙΚ. & ΟΙΚΟΝ. ΥΠΗΡΕΣΙΩΝ
ΤΜΗΜΑ ΠΡΟΣΩΠΙΚΟΥ

ΠΡΟΣΚΛΗΣΗ ΕΝΔΙΑΦΕΡΟΝΤΟΣ

Η Νομαρχιακή Αυτοδιοίκηση Δωδεκανήσου προκειμένου να προσλάβει προσωπικό των κατωτέρω κατηγοριών και κλάδων με σύμβαση έργου διάρκειας ενός (1) έτους, σύμφωνα με τις διατάξεις τους άρθρου 6 του Ν. 2527/1997, δέχεται αιτήσεις μέχρι 22-9-2004 στη Γραμματεία της Δ/νσης Διοικητικών & Οικονομικών Υπηρεσιών, ήτοι:

Ειδικότητα	Αριθμός	Ειδικά τυπικά προσόντα	Χρονική διάρκεια
ΠΕ Αρχιτεκτόνων	**1**	1. Άδεια άσκησης επαγγέλματος Αρχιτέκτονα - Μηχανικού 2. Πτυχίο ή δίπλωμα ΑΕΙ τμήματος Αρχιτεκτόνων - Μηχανικών της ημεδαπής ή άλλος ισότιμος τίτλος αντίστοιχης ειδικότητας σχολών της ημεδαπής βάσει του οποίου χορηγήθηκε η ανωτέρω άσκηση επαγγέλματος - τυχόν προϋπηρεσία θα ληφθεί υπόψη.	1 έτους
ΠΕ Πολ. Μηχανικών	**2**	1. Άδεια άσκησης επαγγέλματος Πολιτικού Μηχανικού 2. Πτυχίο ή Δίπλωμα ΑΕΙ τμήματος Πολιτικών Μηχανικών - Μηχανικών της ημεδαπής ή άλλος ισότιμος τίτλος αντίστοιχης ειδικότητας σχολών της ημεδαπής βάσει του οποίου χορηγήθηκε η ανωτέρω άσκηση επαγγέλματος - τυχόν προϋπηρεσία θα ληφθεί υπόψη.	1 έτος
ΤΕ Δομικών Εργων	**3**	Πτυχίο ή Δίπλωμα ΤΕΙ Τμήματος Πολιτικών Δομικών Εργων ή Πολιτικών Τεχνολόγων Μηχανικών (Δομικών Εργων) ή πτυχίο ή Δίπλωμα ΤΕΙ πολιτικών έργων υποδομής της ημεδαπής ή άλλος ισότιμος τίτλος σχολών της ημεδαπής ή αλλοδαπής ή ΚΑΤΕΕ η ισότιμος τίτλος σχολών της ημεδαπής ή αλλοδαπής αντίστοιχης ειδικότητας - τυχόν προϋπηρεσία θα ληφθεί υπόψη.	1 έτος

Ο Νομάρχης
Γιαννης Μαχαιρίδης

Δυνατή η «κόντρα» για Ιάλυσο και Φοίβο

• Οι γηπεδούχοι κέρδισαν με 1-0 στην φιλική αναμέτρηση στο «Οικονομίδειο» με γκολ του Γεωργαλλή

Ένα πολύ καλό παιχνίδι παρακολούθησαν όσοι βρέθηκαν προχθές στο «Οικονομίδειο» γήπεδο όπου ο Ιάλυσος κέρδισε με 1-0 τον Φοίβο στη μεταξύ τους φιλική αναμέτρηση. Μπορεί ο αγώνας να ήταν φιλικός, όμως θύμισε κάτι από τις περισινές συναντήσεις των δύο ομάδων στο πρωτάθλημα της Α' Κατηγορίας.

Ο αγώνας είχε γρήγορο ρυθμό στο μεγαλύτερο διάστημα, δύναμη και δημιουργήθηκαν αρκετές φάσεις που όμως μόνο μία μετατράπηκε σε γκολ από την πλευρά των γηπεδούχων. Επίσης το παιχνίδι θύμισε πρωτάθλημα καθώς σε ορισμένες στιγμές είχε ένταση με αποτέλεσμα να βγει και η κόκκινη κάρτα από το τσεπάκι του διαιτητή.

Ο πρωταθλητής Δωδεκανήσου Ιάλυσος έδειξε την καλή του πλευρά αλλά και σε κάποια σημεία του αγώνα οι παίκτες του Θόδωρα Θεοδώρου έκαναν τέτοια λάθη που στο περιφερειακό πρωτάθλημα οι αντίπαλοι δεν τα συγχωρούν.

Το όπλο των «ερυθροκίτρινων» στο φετινό πρωτάθλημα θα ειναι οι νεαροί ποδοσφαιριστές του καθώς έχουν εκείνα τα στοιχεία με τα οποία μπορούν να βοηθήσουν την ομάδα τους αλλά με την προϋπόθεση να μείνουν προσγειωμένοι και συνεχώς να δουλεύουν στις προπονήσεις με την καθοδήγηση του προπονητή τους.

Πάντως ο Θόδωρας Θεοδώρου και οι παίκτες του έχουν τον χρόνο να βελτιώσουν την απόδοση της ομάδας τους και στην πρεμιέρα του πρωταθλήματος ο Ιάλυσος να είναι πανέτοιμος να ξεκινήσει τις υποχρεώσεις του.

Από την άλλη πλευρά ο Φοίβος παρουσίασε ένα καλογυμνασμένο σύνολο και έδειξε ότι θα είναι από τους πρωταγωνιστές στην Α' Κατηγορία. Στάθηκε πολύ καλά στον αγωνιστικό χώρο με τους ποδοσφαιριστές να βρίσκονται μεταξύ τους.

Όμως γι ακόμη μια φορά φάνηκε ότι η ομάδα της Κρεμαστής θα στηριχθεί σε περιορισμένο αριθμό ποδοσφαιριστών καθώς από τους νεαρούς της παίκτες ελάχιστοι ειναι αυτοί που θα μπορέσουν να βοηθήσουν την προσπάθειά της.

Οι καλύτερες φάσεις

15'. Ο Πολιάς επιχείρησε το δυνατό σουτ αρκετά έξω από τη μεγάλη περιοχή και απέκρουσε ασθενώς ο Καΐκας. Προβολή του Γεωργαλλή και νέα απόκρουση από τον τερματοφύλακα του Φοίβου.

19'. Από μπαλιά του Πολυχρονίου ο Λ.Δράκος βρέθηκε πλάγια δεξιά, όμως το διαγώνιο σουτ που έκανε, πέρασε άουτ.

22'. Το σουτ του Κολιάδη έξω από τη μεγάλη περιοχή μπλόκαρε με διπλή προσπάθεια ο Καΐκας.

32'. Ο νεαρός Δελαπόρτας έβγαλε καλοζυγισμένη σέντρα από δεξιά στον Γεωργαλλή που έπιασε την κεφαλιά αλλά η μπάλα πέρασε πάνω από το οριζόντιο δοκάρι.

33'. Σουτ με προϋποθέσεις από τον Παπαγεωργίου δίπλα από το δεξί δοκάρι του Αλμπανίδη

34'. Σε σύγχυση στην άμυνα του Ιάλυσου ο Λ.Δράκος έκανε το κοντινό πλασέ, όμως ο Αλμπανίδης απέκρουσε ενστικτωδώς με τα πόδια και στη συνέχεια απομάκρυναν οι αμυντικοί.

35'. Ο Κυπριώτης από αρκετά μακριά προσπάθησε να αιφνιδιάσει τον γκολκήπερ του Ιάλυσου, όμως το σουτ κατέληξε άουτ.

53'. Από δεξιά ο Καλημέρης βρήκε στην απέναντι πλευρά τον Πολιά που έκανε το κοντρόλ με το στήθος κι από θέση "τετ α τετ" πλάσαρε για ν' αποκρούσει με τα πόδια ο Καΐκας.

64'. Ο Καλημέρης μπήκε από δεξιά κι έκανε τη συρτή σέντρα. Ο Γεωργαλλής με γρήγορη κίνηση μπήκε "σφήνα" ανάμεσα στους αμυντικούς του Φοίβου και



Αρκετές μονομαχίες έδωσαν Χατζηκαλημέρης (αριστερά) και Πολυχρονίου μέχρι ο πρώτος να πάρει θέση κάτω από τα δοκάρια του Ιάλυσου

τον τερματοφύλακα κι από πολύ κοντά με πλασέ έστειλε την μπάλα στα δίχτυα, 1-0.

73'. Ο Κακλαμάνος γύρισε την μπάλα με κεφαλιά στον Αλμπανίδη. Ο τερματοφύλακας του Ιάλυσου στην προσπάθειά του ν' απομακρύνει έπιασε αέρα κι η μπάλα πήρε κατεύθυνση για τα δίχτυα. Πριν περάσει την γραμμή ο Αλμπανίδης με δεύτερη προσπάθεια πρόλαβε κι απομάκρυνε.

75'. Βολίδα του Κολιάδη έξω από την περιοχή μπλόκαρε ο Καΐκας.

78'. Ο Αλμπανίδης είχε μπλοκάρει την μπάλα, όμως την ίδια στιγμή διαπληκτίσθηκε με τον Παπαγεωργίου και τον έβρισε. Ο διαιτητής Κόττορος που ήταν κοντά του είπε να σταματήσει, όμως ο γκολκήπερ των γηπεδούχων συνέχισε με αποτέλεσμα ν' αντικρίσει την κόκκινη κάρτα και τη θέση του κάτω από τα δοκάρια πήρε ο Χατζηκαλημέρης. Παράλληλα ο κ. Κόττορος καταλόγισε έμμεσο φάουλ που αποκρούσθηκε σε κόρνερ από τους γηπεδούχους. Το κόρνερ εκτέλεσε ο Γιαλλούσης και την κεφαλιά του Χαρικιόπουλου, μπλόκαρε ο Χατζηκαλημέρης.

82'. Ωραίος και γρήγορος συνδυασμός Καλημέρη - Γεωργαλλή - Τζαφέρη. Ο τελευταίος δεξιά και στο ύψος της μικρής περιοχής «άδειασε» με προσποίηση τον αντίπαλό του και σούταρε στην κλειστή γωνιά, όμως ο Καΐκας με εντυπωσιακό τρόπο μπλόκαρε την μπάλα.

88'. Δυνατό σουτ του Γιαλλούση από καλή θέση πάνω από το οριζόντιο δοκάρι.

Διαιτητής του αγώνα ήταν ο Γιώργος Κόττορος με βοηθούς τους Καραχανή - Στεφανάκη.

ΙΑΛΥΣΟΣ: Αλμπανίδης (78' Χατζηκαλημέρης), Αναστασάκης (38' Κατσαράς, 60' Πατρός), Κακλαμάνος, Χατζηκαλημέρης, Κουρζής (46' Μαυρής), Καλημέρης (85' Σταυρίδης), Κολιάδης, Μήτρου (46' Τζαφέρης), Πολιάς (55' Γκορτζίλας), Γεωργαλλής, Δελαπόρτας (67' Μαννάκης)

ΦΟΙΒΟΣ: Καΐκας, Χαρικιόπουλος, Καραγιάννης, Γιαννικάκης (46' Γιαλλούσης), Π.Δράκος (28' Μάτσης), Λ.Δράκος (85' Βογιατζής), Πολυχρονίου (46' Κουδούνης), Κυπριώτης, Αμπελάς (85' Μπιλιάς), Παπαγεωργίου (85' Καραγιάννης Ν.), Στρατής (65' Στούρης).

Εκανε τη διαφορά...

Ο Κλεάνθης 5-0 τον Αστέρα Παστίδας

ΠΑΡΑΔΕΙΣΙ.- Πολύ άνετα ο Κλεάνθης επικράτησε 5-0 του Αστέρα Παστίδας σε φιλικό παιχνίδι που έγινε το απόγευμα του Σαββάτου, στο καινούργιο γήπεδο Παραδεισίου.

Το παιχνίδι δεν αντέχει σε κριτική αφού ο Κλεάνθης είναι πιο έτοιμος από τον Αστέρα και τις ομάδες τις χωρίζουν δύο κατηγορίες. Το παιχνίδι παρακολούθησαν 20 άτομα περίπου, που πρέπει να έμειναν ικανοποιημένοι από το θέαμα που πρόσφεραν οι ποδοσφαιριστές και των δύο ομάδων.

Οι γηπεδούχοι δείχνουν να είναι απόλυτα έτοιμοι για την έναρξη του πρωταθλήματος, αφού πρόσφεραν θέαμα και γκολ. Βασικό ατού του Κλεάνθη τη φετινή περίοδο, θα είναι όπως όλα δείχνουν ο επιθετικός τομέας. Αυτό βέβαια μαρτυρεί και το τελικό 5-0.

Στο αντίπαλο στρατόπεδο, ο Αστέρας Παστίδας έδειξε καλά στοιχεία για ομάδα της Γ' Κατηγορίας. Ο αμυντικός τομέας φαίνεται να είναι πολύ καλός, το κέντρο του Αστέρα είναι το μεγάλο ατού των Παστιδενών, αλλά προβλήματα δείχνει να έχει η ομάδα με τον επιθετικό τομέα. Ενώ δηλαδή το κέντρο τα πήγαινε πολύ καλά, δεν υπήρχε ο ποδοσφαιριστής να βάλει την μπάλα στα αντίπαλα καρέ και να σκοράρει.

Τα γκολ

3': Ο Καραβόλιας με ωραίο χαμηλό σουτ, άνοιξε το δρόμο προς την επιτυχία για τους γηπεδούχους.

10': Ο Πάττας με τεχνικό πλασέ, πέτυχε το 2-0.

28': Ο Σεβδαλής με εκτέλεση πέναλτι μετά από χέρι αμυντικού έκανε το 3-0.

57': Ο Πάττας με πλασέ πέτυχε το δεύτερο προσωπικό του γκολ και το τέταρτο του Κλεάνθη.

80': Ο Ορφανός με σουτ, έκανε το τελικό 5-0.

Νευρίασε και έφυγε!

Στο 75' επιθετικός του Κλεάνθη ελίχθηκε ωραία στην αντίπαλη περιοχή και έπεσε από μαρκάρισμα αμυντικού του Αστέρα. Στη συνέχεια οι παίκτες των γηπεδούχων διαμαρτύρονταν χλιαρά προς τον Μιχάλη Φραγκίνη, με αποτέλεσμα ο διαιτητής της αναμέτρησης να σφυρίξει το τέλος του αγώνα και να πάει στα αποδυτήρια νευριασμένος!

Πάντως προς ανακούφιση όλων, ο Φραγκίνης επέστρεψε μετά από τρία λεπτά και συνέχισε κανονικά τον αγώνα..!

ΚΛΕΑΝΘΗΣ: Σαββιδάκης, Μανιάς, Χατζηθεοδωράκης, Καρακώστας, Καραβόλιας, Λαζαρίδης, Μέμα, Κρομμύδας, Σεβδαλής, Καρίκης, Πάττας. Έπαιξαν και οι: Καστανάκης, Φρούμης, Τριανώλης, Λοΐζος, Σπάρταλης Β., Ορφανός.

ΑΣΤΕΡΑΣ ΠΑΣΤΙΔΑΣ: Παπασάββας, Σπάρταλης, Χαριτάκης, Μωραΐτης, Γιακουμάρος, Σκόρπος, Τσαφής, Γιώτας, Μάνος, Πάττας, Λιόρδος.

Έπαιξαν και οι: Χατζημάρος, Καλαγρής, Μάλακας, Καραμαλέγκος, Τσαλιός, Μαστής.

*Το «παρών» στο γήπεδο έδωσε ο ποδοσφαιριστής της Ρόδου Κώστας Πάττας, για να παρακολουθήσει την κατάσταση στην οποία βρίσκεται η ομάδα του χωριού του, αλλά και η ομάδα που ξεκίνησε την ποδοσφαιρική του καριέρα.

Ενας αγώνας αλλιώτικος...

Ασκληπιός - SUPERSPORT FM 3-4

Ένα φιλικό παιχνίδι ξεχωριστό απο τα υπόλοιπα είχαν την ευκαιρία να παρακολουθήσουν όσοι βρέθηκαν το Σάββατο αργά το απόγευμα στο γήπεδο «Ανταγόρας». Η ομάδα του Ασκληπιού αντιμετώπισε αυτήν του ραδιοφωνικού σταθμού SPORT FM προσφέροντας στον κόσμο άφθονο γέλιο και στιγμές ξεγνοιασιάς. Τα έσοδα του αγώνα διατέθηκαν προς ενίσχυση του Ειδικού σχολείου του Δήμου Κω. Την παράσταση έκλεψε ο Γιώργος Χελάκης που αρχικά ως προπονητής και εν συνεχεία ως παίκτης (αγωνίστηκε στην θέση του λίμπερο) έδωσε το δικό του σόου και οδήγησε την ομάδα του στην κατάκτηση της νίκης με το αγγλικό μάλιστα σκορ 4 – 3. Αξίζει να σημειωθεί ότι μόλις ο αγώνας πήγε στην παράταση οι δυο ομάδες αποφάσισαν να σταματήσουν το χρονόμετρο και να παίξουν όσο θα άντεχαν...

Στο 18' ο Τσιρπανλής άνοιξε το σκορ αλλά στο 22' ο Περάκης με ωραίο αριστερό- σουτ ισοφάρισε σε 1 – 1. Στο 24' ο Τριανταφυλλόπουλος με ψηλοκρεμαστό πλασέ έδωσε το προβάδισμα στους φιλοξενούμενους (1 – 2) αλλά στο 35' ο Αλεξούδης με ένα καλοζυγισμένο σουτ και με την βοήθεια και του κάθετου δοκαριού έκανε το 2 – 2. Στο 50' ήρθε η σειρά του Καρασκπύρου να χριστεί σκόρερ (2 – 3) αλλά στο 57' ο Ασκληπιός είχε και άλλη απάντηση με ένα πολύ μακρινό σουτ του Μαρίνου (3 – 3). Ο Μπόλσης έδωσε την λύση στην παράταση πετυχαίνοντας το τελευταίο γκολ της βραδιάς (3 – 4)

Βραβεύσεις

Μετά το τέλος του αγώνα ο Δήμος της Κω τίμησε τον αρχηγό της ποδοσφαιρικής ομάδας του SPORT FM, αθλητικογράφο Νίκο Κατσαρό ενώ δόθηκαν και αναμνηστικά δώρα σε όλους τους παί0κτες. Οι φιλοξενούμενοι με την σειρά τους αφού ευχαρίστησαν για την φιλοξενία τίμησαν τον Ανδρέα Κηλιμάτο για την πολυετή προσφορά του στον αθλητισμό.

Διαιτητής του αγώνα ήταν ο κ.Βασιλείου και «βοηθοί» του ήταν οι κ.Μαρμαρινός και Φραγκιαδάκης.

Οι συνθέσεις

Οι δυο ομάδες χρησιμοποίησαν τους ακόλουθους παίκτες:

ΑΣΚΛΗΠΙΟΣ: Κεφαλιανός, Περής, Χαΐλης, Πετσάλης, Παπαγιαννόπουλος, Χατζηγιαννίδης, Κρητικός, Σταμάτης, Αλεξούδης, Πίττας, Κηλιμάτος (Επαιξαν και οι Τσιρπανλής, Πικιώνης, Γιώργος Γιαουρδήμος, Βουρλιάς, Βαγγέλης Γιαουρδήμος, Μαρίνος, Πουλιός, Τζανακάκης, Τσουλφάς, Ζαχάρος, Σακέλης και Ανδρουλής)

SUPERSPORT FM: Κατσαρός, Τάγκας, Τσουτσέος, Θεοδώρου, Μπόρσης, Βαρβαρέσος, Κωσταβάρας, Ξενόπουλος, Τριανταφυλλόπουλος, Περράκης, Δανίκας (Επαιξαν και οι Χελάκης, Ιατρού, Μποζόπουλος, Κούλπας, Μυλωνάς, Καρασπύρος, Λυπημένος, Αστροπαλιώτης, Γαμπεράκης

ΚΑΤΕΡΙΝΑ ΦΙΛΟΠΟΥΛΟΥ

ΠΡΑΚΤΟΡΕΙΟ ΟΠΑΠ
ΒΟΝΑΚΗΣ ΓΙΑΝΝΗΣ
ΑΜΕΣΗ ΠΛΗΡΩΜΗ ΚΕΡΔΩΝ

ΞΥΣΤΟ
ΣΤΟΙΧΗΜΑ ΠΟΔΟΣΦΑΙΡΟ
SUPERZ 5
ΤΖΟΚΕΡ
extra 5
ΛΟΤΤΟ ΠΡΟ 10
ΚΙΝΟ ΛΑΧΕΙΑ
ΠΡΟΠΟ ΓΚΟΛ
ΠΡΟ·ΠΟ 13
ΕΞΟΦΛΟΥΝΤΑΙ ΛΟΓΑΡΙΑΣΜΟΙ Δ.Ε.Η. - Ο.Τ.Ε.
ΑΘΗΝΩΝ 28 ΑΝΑΛΗΨΗ - ΡΟΔΟΣ ΤΗΛ. 22410 67221 - FAX: 22410 60319

Η Α.Ε. Κατταβιάς τη νίκη (1-0) και ο Ορφέας τις εντυπώσεις!

ΑΓΙΟΙ ΑΠΟΣΤΟΛΟΙ.-

❑ Μεταμορφωμένη η ομάδα της πόλης μας έπαιξε στα ίσια τον αντίπαλο
❑ Απτά τα δείγματα γραφής της δουλειάς που επιτελεί ο Ανδρέας Βλασσόπουλος

Ένα πολύ καλό παιχνίδι –παρότι φιλικό– παρακολούθησαν όσοι βρέθηκαν το απόγευμα του Σαββάτου στο γήπεδο των Αγίων Αποστόλων, με μεγάλους πρωταγωνιστές τον Ορφέα και την Αθλητική Ένωση Κατταβιάς. Και μπορεί η ομάδα της Νότιας Ρόδου, η οποία θα αγωνίζεται φέτος στην Α' Κατηγορία, να πήρε τη φτωχή νίκη, ωστόσο ο μεγάλος πρωταγωνιστής του παιχνιδιού ήταν ο Ορφέας. Μια ομάδα που σε τίποτα δεν θυμίζει την ομάδα που παρελθόντος και στο δεύτερό της μόλις φιλικό, έδειξε ότι φέτος θα είναι ο μεγάλος πρωταγωνιστής του 1ου ομίλου της Β' Κατηγορίας.

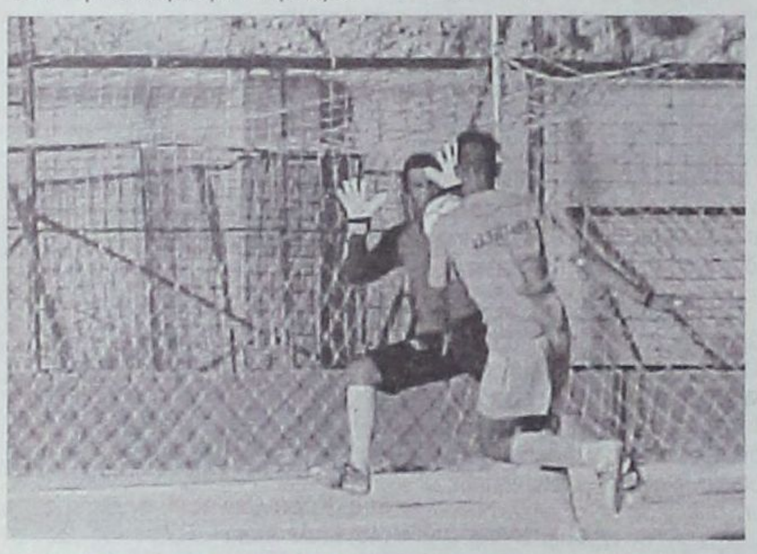

Ο Ίκαρος Τριπολίτης χάνει σπάνια ευκαιρία να σημειώσει το 1-0, στο 15'



Έναν αλλιώτικο Ορφέα παρακολούθησε ο κόσμος που βρέθηκε στην κερκίδα των Αγίων Αποστόλων

Και παρ' όλο που χρησιμοποιήθηκαν δύο ισάξιες εντεκάδες, τα στοιχεία που έχει εμφυσήσει ως τώρα στην ομάδα ο Ανδρέας Βλασσόπουλος είναι κάτι παραπάνω από ευδιάκριτα.

Ομοιογένεια, αγωνιστική πειθαρχία, φυσική κατάσταση και άριστη συμπεριφορά στους αντιπάλους ποδοσφαιριστές είναι οι συνισταμένες που χαρακτηρίζουν το φετινό Ορφέα και τον καθιστούν ήδη πρώτο φαβορί για την άνοδο στην Α' Κατηγορία.

Από την άλλη, η ομάδα της Κατταβιάς, η οποία έδωσε το τελευταίο της φιλικό, κατέβηκε με πολλές ελλείψεις και τα συμπεράσματα σίγουρα δεν μπορούν να οριστικοποιηθούν. Έδειξε πάντως πολύ καλά στοιχεία και στην έδρα της θα περάσουν δύσκολες στιγμές όλες οι ομάδες!

Στα δυσάρεστα του αγώνα ο τραυματισμός του Γιώργου Καράμπη, στο δεξί του πόδι, ο οποίος μεταφέρθηκε στο Νοσοκομείο για ακτινογραφίες, χωρίς μέχρι την ώρα που γράφονταν αυτές οι γραμμές να γνωρίζουμε το μέγεθος της ζημιάς. Ακόμη να σημειώσουμε ότι στη διάρκεια του ημιχρόνου οι παίκτες του Ορφέα εξέλεξαν τους νέους τους αρχηγούς, για την αγωνιστική περίοδο 2004-2005.

Πρόκειται για τους Μιχάλη Χατζηνικήτα, Σουκρή Κελέσογλου και Ανδρέα Καρούσο (η σειρά με βάση τις ψήφους που έλαβαν), ενώ πρώτος αναπληρωματικός εξελέγη ο Γιώργος Καράμπης.

Στα δάχτυλα του ενός χεριού οι καλές φάσεις

Αν πρέπει να αναφέρουμε κάποιες καλές φάσεις, αυτό ομολογουμένως μας δυσκολεύει πάρα πολύ, αφού το παιχνίδι στο συντριπτικό του μέρος εξελίχθηκε στο χώρο του κέντρου!

Πάντως μπορούμε να καταγράψουμε ένα σπάνιο τετ α τετ του Ίκαρου Τριπολίτη, στο 15' (απέκρουσε ο Μαθιός) ένα οριζόντιο δοκάρι του Θεοδοσίου, στο 40', και βέβαια το μοναδικό γκολ που σημείωσε ο Τριπολίτης, με όμορφο δεξί διαγώνιο σουτ, στο 72'.

Διαιτήτευσε ο Ζανεττίδης (Αντωνάς, Λιάπη).

Α.Ε. ΚΑΤΤΑΒΙΑΣ: Ι. Δατσέρης, Στεφανάκης, Κυπριώτης, Χτίστης Σ. και Κ. Κωνσταντόπουλος, Κατσαμπάς, Αργυρός, Νίκας, Τριπολίτης, Σβύνος. Έπαιξαν και οι Μ. Δατσέρης, Μαργαρίτης, Μενίκος, Κουκουλίδης (γκολκήπερ).

ΟΡΦΕΑΣ: Μαθιός Τσ., Σκιαθίτης, Τανίδης, Καρούσος, Χατζηδημητρίου, Θεοδοσίου, Αλαφάκης Μιχ., Χατζηνικήτας Μιχ., Καράμπης, Πιτσουρδάκης, Γαϊτάνος. Έπαιξαν και οι Κουτρουμάνος, Κυπραίος, Κελέσογλου, Ατσίδης Τ., Αλαφάκης Ν., Θαρρενός, Τρούλλης, μπουμπουλάκης, Λάτος, Κατούφας, Χατζηνικήτας Α.

Θετικό το τελευταίο τεστ

❑ Δίκαια ο Διαγόρας Βατίου, 2-0 την Ασπίδα Απολακκιάς
❑ Τα τέρματα οι Γιάννης και Θανάσης Καμπούρης

ΑΓΙΟΙ ΑΠΟΣΤΟΛΟΙ.-

Θετικό αποδείχτηκε το τελευταίο φιλικό της περιόδου για τον Διαγόρα Βατίου, κόντρα στην Ασπίδα Απολακκιάς (2-0) και με την απόδοση των παικτών του έδειξε ότι είναι έτοιμος για τη σέντρα του πρωταθλήματος.

Η Ασπίδα δεν ικανοποίησε με την απόδοσή της, ωστόσο μπορεί μέχρι να ξεκινήσει ο αγωνιστικός Μαραθώνιος να υπερκαλύψει τα όποια κενά και να «κατέβει» έτοιμη.

Στο πρώτο ημίχρονο η υπεροχή ήταν μοιρασμένη, ωστόσο ο Διαγόρας Βατίου πιο έμπειρος και δεμένος σαν ομάδα κατάφερε να προηγηθεί με τον γερόλυκο Γιάννη Καμπούρη. Στην επανάληψη η σκόνη από το δυνατό άνεμο που φυσούσε και η κούραση συνέβαλαν στο να πέσει ο ρυθμός του αγώνα, ωστόσο και πάλι οι «κυανέρυθροι» ήταν αυτοί που είχαν τα ηνία του και με ένα προσωπικό τέρμα του... αντιπροέδρου του Θανάση Καμπούρη πήραν τη νίκη (2-0)!

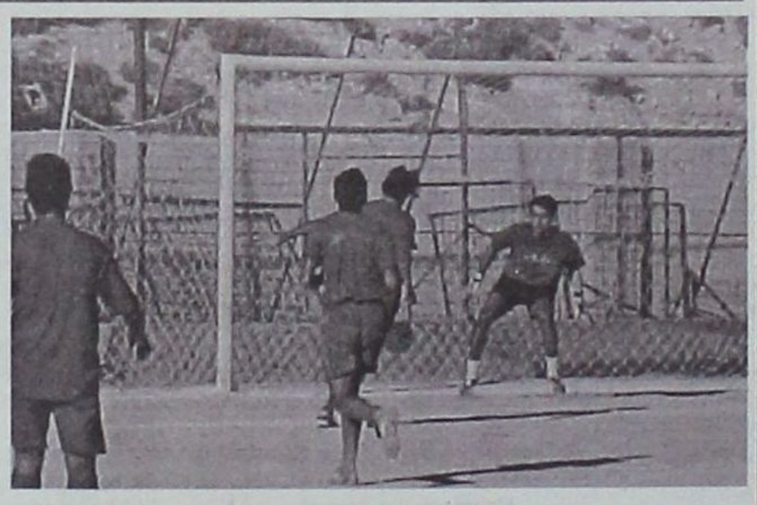

Ο Θανάσης Καμπούρης ετοιμάζεται να πλασάρει τον Μενίκο και να γράψει το 2-0



Ο Αριστείδου, χάνει σπάνια ευκαιρία, στο 85' για να γράψει το 3-0

Φάσεις και γκολ

10': Δυνατό σουτ του Σάββενα δεν ανησύχησε το Μενίκο που έδιωξε σε κόρνερ.

28': Νέο σουτ του Σάββενα, από καλή θέση, μπλόκαρε με όμορφη προσπάθεια ο γκολκήπερ της Ασπίδας.

30': Ο Σάββενας βρήκε τον Καμπούρη Ι., αυτός προχώρησε, όμως το σουτ που επιχείρησε έδιωξε ο Μενίκος σε κόρνερ.

31': Αυτή τη φορά ο Καμπούρης Ι. δεν αστόχησε και με σουτ έξω από τη μεγάλη περιοχή άνοιξε το σκορ για την ομάδα του Βατίου.

70': Η μπάλα από δυνατό σουτ του Γκαρανάτσιου έφυγε ξυστά άουτ από το δεξί δοκάρι του Μενίκου.

78': Ο Φράγκος με σουτ από το ύψος του πέναλτι έστειλε την μπάλα στο οριζόντιο δοκάρι της εστίας της Ασπίδας.

80': Ο Θανάσης Καμπούρης επιχείρησε μπάσιμο από αριστερά και με ψύχραιμο πλασέ διαμόρφωσε το τελικό 2-0.

Στο 85' και το 90' ο Αριστείδου από ιδιαίτερα πλεονεκτική θέση έχασε γκολ που δύσκολα χάνονται.

Διαιτήτευσε ο Ανδρέας Παπαδόπουλος (Γουλάρας, Λιάπη).

ΔΙΑΓΟΡΑΣ ΒΑΤΙΟΥ: Μπιλιάς, Φωτεινής, Λινάρδος, Τσιβρινής, Ι. Καμπούρης, Σάββενας, Ζωάννου, Μάκρας, Δημητρόπουλος, Παπαδόπουλος, Σταυλάς. Αγωνίστηκαν και οι Μανάκης, Φράγκος, Αθ. Καμπούρης, Αριστείδου, Γκαρανάτσιος, Αναστασάς, Ροδανάκης, Κουλουμπράκης.

ΑΣΠΙΔΑ ΑΠΟΛΑΚΚΙΑΣ: Μενίκος, Καραγιάννης, Ψύλλου, Αποκούραστος, Οικονόμου, Σταματίου, Καλόγλου, Ματθαίος, Παντέρης, Τζοβάρας, Σουλούνης. Αγωνίστηκαν και οι Μαγιάφης, Μικιού Δ.

ΔΗΛΩΣΗ

Ο παρακάτω υπογεγραμμένος Βασίλειος Δαρκαδάκης του Ιωάννη, κάτοικος Καλύμνου, ζητώ συγγνώμη από τον κ. Ιωάννη Χρ. Σπανό, κάτοικο Ρόδου, και δηλώνω ότι δεν είχα πρόθεση να θίξω την τιμή και την υπόληψή του με οποιαδήποτε έκφραση απηύθυνα σε βάρος του κατά τον αγώνα του Καλυμνιακου με την Α.Ε. Λερου στις 11 Νοεμβρίου 2001, αλλά ότι το όλο θέμα οφείλεται σε παρεξήγηση, κυρίως λόγω της κρισιμότητας του πιο πάνω ποδοσφαιρικού αγώνα.

Με εκτίμηση
Βασίλειος Δαρκαδάκης

Εργαστήριο Πληροφορικής Ελευθέρων Σπουδών
ΔΙΚΤΥΟ - Network

Αν θέλετε πραγματικές γνώσεις και δυνατότητα απόκτησης πιστοποιητικών που αναγνωρίζονται παγκόσμια, τότε η λύση ονομάζεται:

ΔΙΚΤΥΟ - Network

Σεμινάρια Πληροφορικής – Εμπ. Εφαρμογών

Γνωρίστε τη χρήση Η/Υ παρακολουθώντας σεμινάρια:
• Εμπ. Εφαρμογών: *Manager, Eurofasma, Unisoft Εσοδα-Εξοδα, Unisoft ΚΕΠΥΟ*
• 84 ωρών *(Windows, Word, Excel, Διαδίκτυο)*
• 130 ωρών (Εισαγωγή, *Windows, Word, Excel, PowerPoint, Διαδίκτυο*)

Τμήματα προετοιμασίας για το διαγωνισμό του Α.Σ.Ε.Π.
• **Νέα τμήματα 1-5 ατόμων κάθε εβδομάδα** (απόγευμα και βράδυ)
• **Βεβαίωση Σπουδών**

Προετοιμασία για:
☞ *ECDL (core) - MOUS*
☞ *ECDL (start) - MOUS EXPERT*

Έναρξη νέων τμημάτων:
☞ Ειδικά για εργαζόμενους σε καταστήματα ΔΕΥΤΕΡΑ και ΣΑΒΒΑΤΟ απόγευμα!
☞ Ειδικά για φοιτητές!
☞ Ειδικά για ξενοδοχοϋπαλλήλους

ΠΛΗΡΟΦΟΡΙΕΣ:
καθημερινά 11:00 - 13:00 & 17:30 - 21:30
Πατ. Αθηναγόρα Α' 45, 851 00 Ρόδος
☎ *22410-31560, 66304, 6946283008, 6972419715, 6936277851*
Τηλ/πία (Fax): *22410-31560, 66304*
Ηλ. ταχ. (E-mail): *Dnetwork@SoftHome.net*
www.geocities.com/e chrisis/Net

Υπερσύγχρονη Επαγγελματική Κατάρτιση

Στον Ναυτικό Ομιλο Ρόδου

ΤΕΛΕΤΗ ΛΗΞΗΣ ΜΕ ΕΠΙΔΕΙΞΕΙΣ...

Βρατσάλης: Ο ΝΟΡ μια αγκαλιά για όλα τα παιδιά

Πραγματοποιήθηκε το Σάββατο το απόγευμα στο χώρο του κολυμβητηρίου του Ναυτικού Ομίλου Ρόδου η εκδήλωση λήξης των θερινών μαθημάτων του ομίλου, παρουσία του συνεπίκουρου δημάρχου κ. Κάλλιστου Διακογεωργίου και πλήθους συμπολιτών που βρέθηκαν στις προκειμένου να δουν και να χειροκροτήσουν τις προσπάθειες των μικρών αθλητών.

Οι λιλιπούτειοι φίλοι του αθλήματος, με τη βοήθεια των εκπαιδευτών τους, έβαλαν όλα τα δυνατά τους και τον ενθουσιασμό που τους διακρίνει, πρόσφεραν αρκετό θέαμα και δικαίως έκλεψαν το χειροκρότημα της κερκίδας.

Οι μικροί αθλητές έδωσαν «εξετάσεις» και πέρασαν με άριστα στις επιδείξεις με ή χωρίς σανίδα και στις κατηγορίες ύπτιου, πρόσθιου του ελεύθερου και της πεταλούδας.

Αναφερόμενος στους γονείς και τα παιδιά, ο πρόεδρος του ΝΟΡ Μανόλης Βρατσάλης, είπε μεταξύ άλλων:

«Από όταν ιδρύθηκε αυτός ο Ομιλος το 1947, σκοπός του ήταν να μαζέψει τα Ροδιτόπουλα, να τα πλάσει με τη θάλασσα, να τους κάνει αθλητές, να τους κάνει φίλους, να τους κάνει δημιουργικούς και ηθικούς πολίτες αυτής της πόλης.

Και ο ΝΟΡ άφησε μια ιστορία από τους ανθρώπους που πέρασαν από τη θάλασσά του.



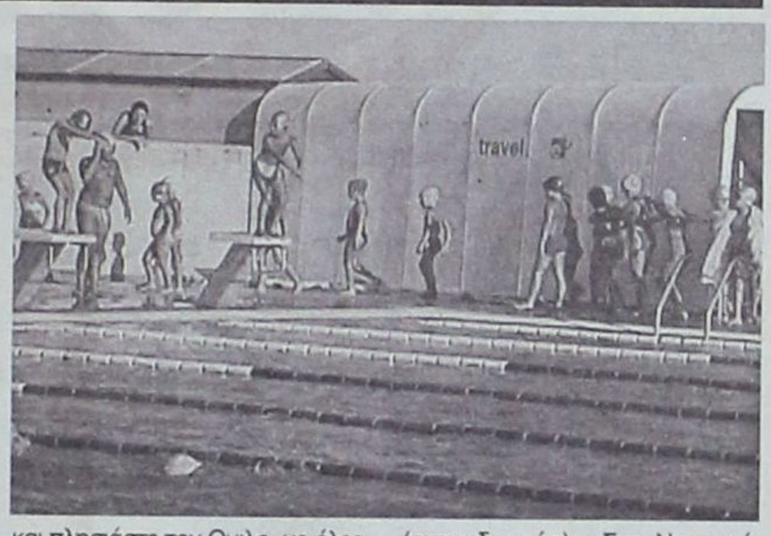

Με τη δημιουργία αυτού του Ναυταθλητικού Κέντρου, που φτιάχτηκε με τη βοήθεια όλων, αλλά και με την εξέλιξη της κοινωνίας μας, με τις θετικές και τις αρνητικές πλευρές της, ο ΝΟΡ ανέλαβε την υποχρέωση να παίξει και ένα άλλο ρόλο.

Οχι μόνο να γαλουχεί τα παιδιά με τη θάλασσα, αλλά να τα προστατεύει από την αρνητική πλευρά της εξέλιξης του πολιτισμού.

Τώρα στόχος μας δεν είναι μόνο να τα μάθουμε να κολυμπάνε, να κωπηλατούν, να ιστιοπλοούν.

Στόχος μας δεν είναι μόνο να επιλέξουν οι εκπαιδευτές τους, αυτούς που θα μπορούσαν να προχωρήσουν σε πρωταθλητισμό – η τελευταία Ολυμπιάδα έδειξε πολλά για το τι σημαίνει πρωταθλητισμός.

Τώρα ένας από τους κυριότερους στόχους μας είναι να απασχολούμε εδώ, αυτά τα παιδιά, ώστε να μη σκέπτονται άλλους τρόπους εκτόνωσης, άλλους δρόμους καταστροφικούς.

Το πρόβλημα των ναρκωτικών έγινε επικίνδυνο και στην πόλη μας.

Φοβόμαστε μήπως σε λίγο καιρό κάθε οικογένεια βρεθεί αντιμέτωπή του.

Μια αγκαλιά ανοίγει ο ΝΟΡ για όλα τα παιδιά, ένα χέρι συμπαράστασης και συνεργασίας στους γονείς.

Ο ΝΟΡ δεν είναι ούτε μια ιδιωτική επιχείρηση, ούτε ένας κρατικός φορέας. Διοικείται από σας και διοικείται σωστά ή λάθος από τη δική σας συμπεριφορά. Από τη δική σας κατανόηση στα άπειρα προβλήματα που αντιμετωπίζει, από την κατανόηση των αρχών αυτής της πόλης.

Δίχως αυτή την κατανόηση όλων μας, οι άνθρωποι που αγωνίζονται γι αυτόν θα κουραστούν, ο Ομιλος θα κινδυνέψει να γίνει μια αλάνα, όπως ήταν παλιά, μια απέραντη παράγκα, ένας χώρος να τον αρμέγουν επιτήδειοι.

Σκεφτείτε τα παιδιά σας, σκεφτείτε τους αυριανούς δημότες και στελέχη αυτής της πόλης, τους αυριανούς οικογενειάρχες και πλησιάστε τον Ομιλο, με όλες σας τις παρατηρήσεις, αλλά πλησιάστε τον.

Μη τον αντιμετωπίζετε σαν ένα φροντιστήριο, ένα γυμναστήριο, ένα χώρο που έχετε τις απαιτήσεις του αντίτιμου που καταβάλετε.

Μη μένετε απλοί θεατές στις κερκίδες του.

Πρέπει αυτός ο χώρος να γίνει λειτουργικός όλο το χρόνο.

Πρέπει να μπορεί να συντηρείται μόνος του και όχι από ζητιανιές. Πρέπει η συνειδητοποίηση του έργου που επιτελεί ο ΝΟΡ και έδειξε ο Δήμος μας και όλες οι Αρχές, να γίνει συνειδητοποίηση όλων μας.

Αυτά είναι τα «πιστεύω» αυτών που σήμερα διοικούν τον Ναυτικό Ομιλο Ρόδου.

Οσο αντέχουμε, αυτά θα υπερασπιζόμαστε.

Ευχαριστούμε τις Αρχές, τους συνεργάτες μας, όλους τους γονείς, τα παιδιά και τους ελάχιστους κακοήθεις, που μας δίνουν δύναμη».

Κολυμβητήριο στο Καρακόνερο

Την εκδήλωση τίμησε με την παρουσία του ο συνεπίκουρος Δημάρχου Ροδίων, Κάλλιστος Διακογεωργίου, που αφού συνεχάρη τη διοίκηση του ΝΟΡ για τις σχολές που λειτουργεί και την άψογη οργάνωση στη γιορτή, τόνισε:

«Σε συνεννόηση με τη διοίκηση του ΝΟΡ, που έχει τις ικανότητες, το πάθος και το πείσμα, θα φτιάξουμε ένα κλειστό κολυμβητήριο στο Καρακόνερο. Ετσι, θα μπορέσουν τα παιδιά μας να κολυμβούν και τους χειμερινούς μήνες».

Βαγγέλης Καριοφυλάκης (εκπαιδευτής): «Στο Ναυτικό Ομιλο Ρόδου βρίσκονται 500 με 600 μικρά παιδιά. Εγώ προσωπικά, σαν προπονητής εχω 100 παιδιά , ηλικιών 5 έως 12 ετών.

Οι ηλικίες βέβαια φτάνουν και έως τα 14, αφού υπάρχει και ένα γκρουπ παιδιών αυτής της ηλικίας.

Η εκδήλωση αυτή γίνεται κάθε χρόνο και σκοπός μας είναι να δείξουμε στον κόσμο και στους ίδιους τους γονείς τι έχουν μάθει όλο αυτό τον καιρό τα παιδιά και όπως διαπιστώνετε έχει γίνει ένα πάρα πολύ εποικοδομητικό έργο όλο αυτό το διάστημα.

Ολοι εμείς ευχόμαστε να συνεχιστεί και το χειμώνα και ευελπιστούμε πως φέτος τουλάχιστον με την καινούρια διοίκηση του ομίλου, καθώς και με τη συμβολή της πολιτείας, να βρεθεί ένας χώρος έτσι ώστε να μπορέσουμε και τη χειμερινή περίοδο να συνεχίσουμε τις προπονήσεις.

Κάθε χρόνο ο αριθμός των παιδιών είναι όλο και μεγαλύτερος και οι Ροδίτες έχουν αγκαλιάσει τις προσπάθειές μας. Αλλωστε, όπως ξέρετε η κολύμβηση είναι ένα από τα καλύτερα αθλήματα αν όχι το καλύτερο. Γυμνάζει όλα τα μέρη του σώματος και το κυριότερο είναι ότι δεν υπάρχουν τραυματισμοί.

Να ευχαριστήσουμε τα παιδιά της Ναυαγοσωστικής Ακαδημίας Δωδεκανήσου, στην οποία έχω την τιμή να είμαι διευθυντής της. Αυτά τα παιδιά ήρθαν αφιλοκερδώς προκειμένου να βοηθήσουν σ' αυτή την όμορφη εκδήλωση και ευελπιστώ κάθε χρονιά να βρισκόμαστε εδώ πέρα και να βοηθάμε στη γιορτή αυτή».

Φιλήμονας Χατζηαντωνίου (επαγγελματίας ναυαγοσώστης): «Βρισκόμαστε και 'μεις εδώ με σκοπό να λάβουμε μέρος με το δικό μας τρόπο στην εκδήλωση αυτή. Ο τομέας της ναυαγοσωστικής είναι ιδιαίτερα δύσκολος και αυτό γιατί ο άνθρωπος που θ' ασχοληθεί μ' αυτή πρέπει να είναι πολύ προσεκτικός, να έχει ουσιαστικά την προσοχή του στο υγρό στοιχείο.

Επίσης πρέπει να έχει τα κατάλληλα σωματικά προσόντα για να ασχοληθεί μ' αυτό, ωστόσο είναι ένα επάγγελμα το οποίο είναι αρκετά ενδιαφέρον».

• Παράλληλα με τις κολυμβητικές, έγιναν επιδείξεις κωπηλασίας, ιστιοπλοΐας και κανόε καγιάκ, στο θαλάσσιο χώρο μπροστά από την είσοδο του μικρού λιμανιού (ελαφάκια).

• Στο τέλος και πριν οι μικροί μαθητές πάρουν το αναμνηστικό τους δίπλωμα, η Ναυαγοσωστική Ακαδημία Δωδεκανήσου έκανε επίδειξη, με σενάριο μια γυναίκα να κινδυνεύει από πνιγμό.

Στους μικρούς μαθητές δώρα πρόσφεραν τα «Υπερμάρκετ Σπανός», που βρίσκονται συνεχώς δίπλα σε κάθε δραστηριότητα του ΝΟΡ.

• Οι εκπαιδευτές που συνεργάστηκαν με το ΝΟΡ και συμμετείχαν στην επίδειξη, ήταν οι Διονύσης Σουρβάνος, Νίκος Σταυριανάκης, Γιάννης Σαμαρτζής, Κώστας Κοζάς, Δημήτρης Σαρικάκης, Γιώργος Σακομήτρος και Βαγγέλης Καριοφυλλάκης.

Πρωτιά από 15χρονο ποδηλάτη του Διαγόρα

Ένας ακόμη πρωταθλητή Ελλάδος στην ποδηλασία ανέδειξε ο ΠΑΟ Διαγόρας!

Αυτή τη φορά στο πανελλήνιο πρωτάθλημα παίδων, που μαζί με της κατηγορίας κορασίδων, πραγματοποιήθηκε στην περιοχή Δερβενοχωρίων το Σαββατοκύριακο.

Πρόκειται για τον Μανόλη Παρασκευά, που κέρδισε τον αγώνα ατομικής χρονομέτρησης απόστασης 12 χιλιομέτρων.

Ο 15χρονος τερμάτισε πρώτος με πέντε δευτερόλεπτα μπροστά από τον δεύτερο.

Στον χθεσινό αγώνα αντοχής 68,8 χιλιομέτρων, ο Παρασκευάς έπεσε στα πρώτα δύο χιλιόμετρα, τραυματίστηκε στο χέρι και εγκατέλειψε.

Στον ίδιο αγώνα, ο Νίκος Τρικοίλης ήταν έκτος, έχοντας πέσει μαζί με άλλους ποδηλάτες στα τελευταία 20 μέτρα. Ο ίδιος τερμάτισε τρέχοντας, αφού είχε σπάσει το ποδήλατό του.

Οι άλλοι ποδηλάτες του ΠΑΟ Διαγόρα Αντώνης Νικολέττος και Αναστάσης Μανουκιάν, τερμάτισαν με το πίσω γκρουπ, έχοντας πρωταγωνιστικό επίσης ρόλο στον αγώνα.

Προπονητής των τεσσάρων παιδιών είναι ο Παναγιώτης Καλαθενός.

Ο Δήμος Καμείρου τιμά τη Μαρία Παπουρδάνου

Ο Δήμος Καμείρου μετά από σχετική απόφαση του Δημοτικού Συμβουλίου, διοργανώνει τελετή βράβευσης για την αθλήτρια και συνδημότισσα από το Δ.Δ. Φανών, Μαρία Παπουρδάνου του Αγαπητού, για τις διακρίσεις της στο αγώνισμα της ιππασίας σε Πανελλήνιους, Πανευρωπαϊκούς και Βαλκανικούς αγώνες.

Η τελετή βράβευσης θα πραγματοποιηθεί στο Δ.Δ. Φανών αύριο Τρίτη 14 Σεπτεμβρίου, μετά την περιφορά της Ιεράς εικόνας του Αγίου Νικήτα και ώρα 8:00 μ.μ. στο χώρο των εκδηλώσεων της πανήγυρης του Αγίου Νικήτα.



Με τον τρόπο αυτό το Δημοτικό Συμβούλιο Καμείρου θέλει να συγχαρεί την αθλήτρια και να της ευχηθεί καλή συνέχεια και πάντα επιτυχίες στη ζωή της.

Συνέντευξη τύπου για τον «2ο Διαγόρειο»

Αύριο στις 10 το πρωί στο ξενοδοχείο «Αύρα μπιτς» (στην Ιξιά) θα πραγματοποιηθεί η τεχνική σύσκεψη για τον 2ο Διαγόρειο δρόμο.

Στη σύσκεψη θα συζητηθούν και θα αναλυθούν οι πτυχές της διοργάνωσης του 2ου Διαγόρειου δρόμου και ιδιαίτερα τα θέματα που αφορούν την ασφάλεια των αθλητών καθώς και το σχεδιασμό αντιμετώπισης επείγοντος περιστατικού.

Επίσης θα δοθεί συνέντευξη Τύπου από την οργανωτική επιτροπή για το πρόγραμμα της εκδήλωσης καθώς και παρουσίαση των μασκότ του αγώνα.

ΠΩΛΕΙΤΑΙ

Λόγω συνταξιοδοτήσεως το εστιατόριο **SMILE** 28ης Οκτωβρίου 92. Τηλ.: (22410) 26081, 25769.

In Blu

MODA ITALIANA

ΟΙ ΕΚΠΤΩΣΕΙΣ ΤΕΛΕΙΩΝΟΥΝ...

ΟΙ ΤΙΜΕΣ ΕΞΑΚΟΛΟΥΘΟΥΝ ΝΑ ΕΙΝΑΙ **ΧΑΜΗΛΕΣ**

ΣΑΣ ΠΕΡΙΜΕΝΟΥΜΕ

ΣΥΝΕΧΕΙΣ ΠΑΡΑΛΑΒΕΣ, ΝΕΑ ΜΟΝΤΕΛΑ ΤΩΡΑ, ΠΟΙΚΙΛΙΑ ΣΕ ΧΡΩΜΑΤΑ

ΓΥΝΑΙΚΕΙΑ ΕΣΩΡΟΥΧΑ

ΦΟΡΕΜΑΤΑ ΠΑΙΔΙΚΑ-ΕΦΗΒΙΚΑ

ΓΙΑ ΚΑΘΕ ΗΛΙΚΙΑΣ ΠΑΙΔΙΑ-ΚΟΡΙΤΣΙΑ ΚΑΙ ΑΓΟΡΙΑ

Σε κάθε αγορά το ανάλογο δωράκι

Signora PAOLA

Διαγοριδών 24 • ΡΟΔΟΣ - Τηλ. 22410-78655



Ο Κολοσσός της Ρόδου

Ένας Κολοσσός έρχεται στη Ρόδο! Η Ford βάζει πλώρη για τα Δωδεκάνησα με τη δημιουργία ενός μεγάλου, ολοκληρωμένου συγκροτήματος στη Ρόδο. Το νέο συγκρότημα RODOS MOTOR CAR διαθέτει μία μονάδα για πωλήσεις επιβατικών, επαγγελματικών οχημάτων και μεταχειρισμένων αυτοκινήτων και μία ξεχωριστή μονάδα για ανταλλακτικά, service και τεχνική εξυπηρέτηση. Τώρα η Ρόδος έχει και πάλι έναν Κολοσσό και εσείς τα καλύτερα αυτοκίνητα.

RODOS MOTOR CAR A.E.
Έκθεση: 5ο χλμ. Ρόδου - Λίνδου,
τηλ.: 22410 68787-68194, fax: 22410 68611
Service: Λεωφόρος Καλλιθέας 3, τηλ.: 22410 77940

Σχεδιασμένα για τη ζωή
Προορισμένα για μια ζωή

Ford

ΚΕΝΤΡΑ ΞΕΝΩΝ ΓΛΩΣΣΩΝ

ΚΟΝΤΟΥ ΜΕΡΚΟΥΡΗ

ΓΕΡΜΑΝΙΚΑ - ΑΓΓΛΙΚΑ



ΕΡΓΑΣΤΗΡΙ ΓΛΩΣΣΑΣ
(με χρήση ασυρματων ακουστικών υψηλής τεχνολογίας

ΠΡΟΒΟΛΗ SLIDES
για καλλιέργεια διαλόγου

VIDEO-ΜΑΘΗΜΑΤΑ
για ζωντανή αφομοίωση της γλώσσας

ΣΥΓΧΡΟΝΟ ΕΚΠΑΙΔΕΥΤΙΚΟ ΥΛΙΚΟ
με βιβλία και κασέτες

ΧΡΗΣΗ COMPUTER
για ευχάριστη εξάσκηση της γραμματικής

ΕΚΠΑΙΔΕΥΤΙΚΑ ΤΑΞΙΔΙΑ
γνωριμία με Γερμανία - Αγγλία

ΕΞΤΡΑ ΜΑΘΗΜΑΤΑ
για ακόμη καλύτερη εμπέδωση της ύλης

ΑΛΛΗΛΟΓΡΑΦΙΑ
με παιδιά στη Γερμανία και Αγγλία

ΘΕΑΤΡΙΚΕΣ ΠΑΡΑΣΤΑΣΕΙΣ
στα Γερμανικά και Αγγλικά

ΔΑΝΕΙΣΤΙΚΗ ΒΙΒΛΙΟΘΗΚΗ
για εμπλουτισμό γνώσεων

ΠΡΟΣΒΑΣΗ ΣΤΟ INTERNET
για επισκεψη των χωρών, όπου χρησιμοποιούνται τα Γερμανικά και Αγγλικά

1ο Διδ/ριο: Αγίων Αναργύρων 11Α (στο Βενετόκλειο)
2ο Διδ/ριο: Δημητρίου Αναστασιάδη 47 (στους Δασκάλους)
3ο Διδ/ριο: Παρισίων 1 και Λονδίνου (στο Ροδίνι)

Τηλ. 22410 35289 & 22410 23973

Πληροφορίες - Εγγραφές ΤΩΡΑ!!!
ΚΑΤΑΤΑΚΤΗΡΙΑ ΤΕΣΤ ΑΠΟ 1η ΣΕΠΤΕΜΒΡΙΟΥ
ΕΝΑΡΞΗ ΜΑΘΗΜΑΤΩΝ 15 ΣΕΠΤΕΜΒΡΙΟΥ



Η ΦΙΛΟΣΟΦΙΑ ΜΑΣ

- Οι ξένες γλώσσες γίνονται εφόδια ζωής για τους μαθητές μας.
- Οι προσδοκίες των γονέων εκπληρώνονται
- Ανθρώπινο δυναμικό, υλικοτεχνική υποδομή άψογα συνδυασμένα επιτυγχάνουν τους στόχους μας.

ΕΠΙΤΥΧΟΝΤΕΣ

Ζωντανή απόδειξη των αποτελεσματικών εκπαιδευτικών μεθόδων, αποτελούν οι επιτυχόντες των εξετάσεων σε ποσοστά που πλησιάζουν και συχνά αγγίζουν το 100%

ΠΡΟΓΡΑΜΜΑΤΑ

ΟΙ ΜΕΘΟΔΟΙ ΔΙΔΑΣΚΑΛΙΑΣ

Δοκιμασμένα πρότυπα εκμάθησης εφάμιλλα των προηγμένων εκπαιδευτηρίων της Ευρώπης.
- Μέσα διδασκαλίας, εργαλεία για την αποτελεσματικότερη εμπέδωση του μαθήματος
- Σοβαρότητα, συνέπεια, χωρίς πειραματισμούς και βεβιασμένες μεθόδους.
- Εξομοίωση πραγματικών συνθηκών χρήσης της ξένης γλώσσας.

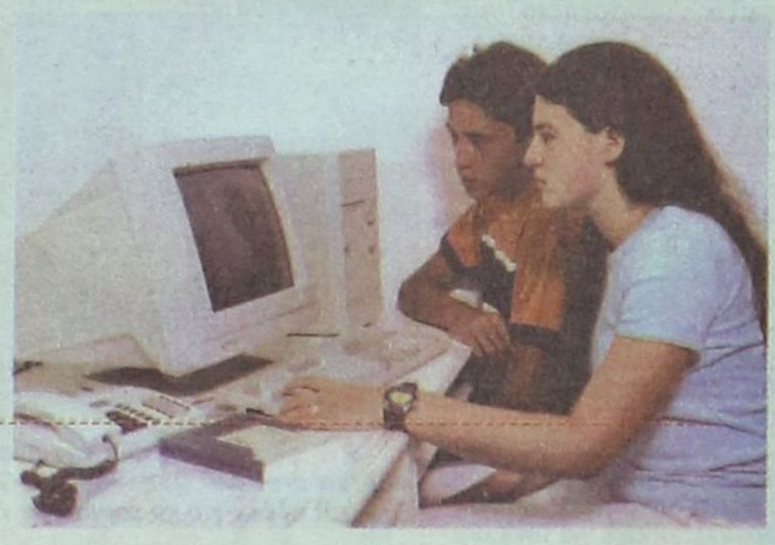

ΟΙ ΕΓΚΑΤΑΣΤΑΣΕΙΣ



Σε κλιματιζόμενες, άνετες αίθουσες, **τρία φροντιστήρια** σε καίρια σημεία της πόλης κάνουν ευχάριστη την παραμονή κατά τη διάρκεια της διδασκαλίας και εξάσκησης

ΟΙ ΚΑΘΗΓΗΤΕΣ

Εμπειροι και καταξιωμένοι καθηγητές με υψηλό επαγγελματισμό και αφοσίωση στο εκπαιδευτικό έργο, φροντίζουν για την τέλεια εκμάθηση των Γερμανικών και Αγγλικών.

ΠΤΥΧΙΑ

Στα φροντιστήριά μας, οι υποψήφιοι προετοιμάζονται τέλεια. με ακριβή εκτέλεση διδακτικού προγράμματος και σε καθορισμένο χρόνο οδηγούνται στην απόκτηση των πιο κάτω πτυχίων:

α) ZERTIFIKAT - MITTELSTUFE - SPRACHDIPLOME - TEST DAF του GOETHE INSTITUT
β) Κρατικά Πτυχία γλωσσομάθειας (Γερμανικά - Αγγλικά)
γ) LOWER - PROFICIENCY των CAMBRIDGE - MICHIGAN

ΓΕΡΜΑΝΙΚΑ:
3 Χρόνια Zertifikat!!!
1 Χρόνο Mittelstufe!!

ΑΓΓΛΙΚΑ

6 Χρόνια Lower (Αρχίζοντας στην Γ' Δημοτικού πάμε στη Β' Γυμνασίου στις εξετάσεις Lower)
1,5 Χρόνο Proficiency (Michigan)



ΤΜΗΜΑΤΑ

Τα Φροντιστήρια Ξένων Γλωσσών Μερκούρη Κοντού, γνωρίζουν τις ανάγκες σας, γι'αυτό έχουν δημιουργήσει τμήματα και προγράμματα για όλες τις κατηγορίες των ενδιαφερομένων για εκμάθηση Γερμανικών και Αγγλικών

ΠΑΙΔΙΚΑ Γ', Δ', Ε', ΣΤ', Δημοτικού (Γερμανικά - Αγγλικά)

ΕΦΗΒΙΚΑ Α', Β', Γ', Γυμνασίου (Γερμανικά - Αγγλικά)

ΕΝΗΛΙΚΩΝ (Γερμανικά - Αγγλικά)

Απόλυτη εξειδίκευση - Πρωτοπορία

ΓΕΡΜΑΝΙΚΑ ΓΙΑ ΕΠΑΓΓΕΛΜΑΤΙΕΣ

Ειδικά γιά
1) Ξενοδοχοϋπαλληλους
2) Πωλητές Τουριστικών Καταστημάτων
(Σουβενίρς, mini - markets, Rent a Car, ρουχισμού, δέρματος)
3) Για όλους τους κλάδους του τουρισμού

ΥΠΕΡΕΝΤΑΤΙΚΑ (εξετάσεων)

ΥΠΟΨΗΦΙΩΝ ΓΙΑ ΓΕΡΜΑΝΙΚΑ ΠΑΝΕΠΙΣΤΗΜΙΑ

Είδε αυτά που ήθελε...

Μόνο κέρδος είχε ο Κολοσσός απ' το τουρνουά «Ανδρέας Βαρίκας» που διοργάνωσε ο Πανιώνιος. Από δικά του λάθη έχασε στο τέλος 52-50 από τον Πανελλήνιο...

Μόνο ως κέρδος μπορεί να χαρακτηριστεί η συμμετοχή του Κολοσσού στο τουρνουά «Ανδρέας Βαρίκας» το οποίο διοργάνωσε το διήμερο 10-11 Σεπτεμβρίου ο Πανιώνιος στο κλειστό γυμναστήριο της Νέας Σμύρνης. Η απουσία του Περιστερίου έδωσε το δικαίωμα στους «θαλασσί» να συμμετάσχουν στο τουρνουά και να αντιμετωπίσουν τον Πανιώνιο και τον Πανελλήνιο, ομάδες δηλαδή οι οποίες συμμετέχουν στο πρωτάθλημα της Α1. Όπως είναι εύλογο ο Βασίλης Φραγκιάς είδε τους αθλητές του να δοκιμάζουν τις δυνάμεις τους απέναντι σε ισχυρούς και καλύτερους αντιπάλους.

Φυσικά οι δύο ήττες που γνώρισαν οι Ροδίτες περνούν σε δεύτερη μοίρα, καθώς αυτό που προείχε για τον Αθηναίο τεχνικό ήταν να βγάλει χρήσιμα συμπεράσματα για την κατάσταση στην οποία βρίσκονταν οι αθλητές μετά το πρώτο και σκληρό στάδιο της προετοιμασίας. Ουσιαστικά ο Κολοσσός έδειξε δύο πρόσωπα στο τουρνουά «Ανδρέας Βαρίκας». Ήταν πολύ καλός στο πρώτο ημίχρονο με τον Πανιώνιο, ωστόσο στην επανάληψη κατέρρευσε λόγω της κούρασης και της διαφοράς δυναμικότητας με τους Νεοσμυρνιώτες με αποτέλεσμα να γνωρίσει τη συντριβή με 99-63, ενώ στο παιχνίδι του Σαββάτου το συγκρότημα του Βασίλη Φραγκιά έχασε μέσα από τα χέρια του τη νίκη στο ματς κόντρα στον Πανελλήνιο. Το τελικό 52-50 υπέρ των «Ολυμπιονικών» σε καμία περίπτωση δεν αντικατοπτρίζει την εικόνα του παιχνιδιού, καθώς

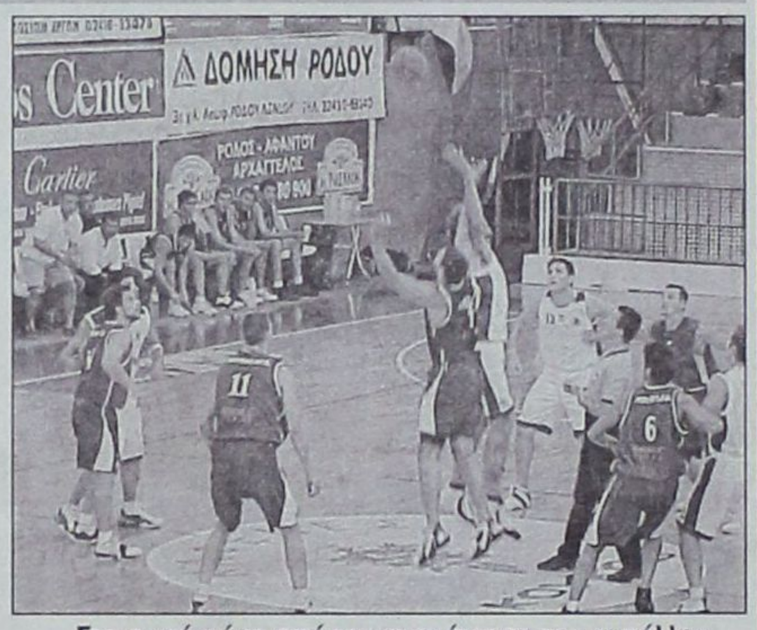

Στη φωτό φάση από την αναμέτρηση του κυπέλλου κόντρα στον Α.Γ.Ο. Ρεθύμνου. Ο Κολοσσός προετοιμάζεται πλέον για το τουρνουά «Τάσος Κουταλιανός»

ο Κολοσσός ήταν μπροστά στο σκορ σχεδόν σε όλη τη διάρκεια του αγώνα.

Μάλιστα οι Ροδίτες προηγήθηκαν με 49-41 λίγο πριν το τέλος, όμως με σερί 11-1 και έχοντας πρωταγωνιστή τον Αμερικανό Γιανγκ, ο Πανελλήνιος κατάφερε να πάρει τη νίκη στον μικρό τελικό του τουρνουά «Ανδρέας Βαρίκας». Εν κατακλείδι ο στόχος των «θαλασσί» στα δύο συγκεκριμένα παιχνίδια ήταν να δώσει δύο πολύ δυνατά φιλικά παιχνίδια, στο πλαίσιο της καλύτερης προετοιμασίας της ομάδας ενόψει του νέου πρωταθλήματος που θα ξεκινήσει στις 16 Οκτωβρίου. Η κούραση των παικτών του Κολοσσού από τα συνεχόμενα ματς σε συνδυασμό με τη διαφορά δυναμικότητας που είχε κυρίως με τον Πανιώνιο, ήταν οι λόγοι κατά τους οποίους η ομάδα του Βασίλη Φραγκιά δεν άντεξε στη Νέα Σμύρνη. Παρά το γεγονός πάντως ότι οι νησιώτες γνώρισαν δύο ήττες έδειξαν πολύ καλά στοιχεία και άφησαν ικανοποιημένο τον 43χρονο τεχνικό. Στην αναμέτρηση με τον Πανελλήνιο, οι Ροδίτες κατάφεραν να περιορίσουν τους αντιπάλους τους μόλις στους 52 πόντους, δείχνοντας σημάδια βελτίωσης μετά την ήττα του Κυπέλλου από τον Α.Γ.Ο. Ρεθύμνου και τους 92 πόντους που δέχθηκαν μέσα στο «Βενετόκλειο».

Η αποστολή της ομάδας βρίσκεται από το βράδυ του Σαββάτου στη Ρόδο και από σήμερα θα ξεκινήσει εκ νέου η προετοιμασία για το τουρνουά «Τάσος Κουταλιανός» το οποίο θα γίνει στο «Βενετόκλειο» από 17-19 Σεπτεμβρίου με τη συμμετοχή του πρωταθλητή Ελλάδας Παναθηναϊκού, του Πανιωνίου και του Πανελληνίου. Όπως είναι γνωστό μετά τη συγκεκριμένη διοργάνωση, ο Κολοσσός θα ταξιδέψει στην Καλαμάτα (24-26 Σεπτεμβρίου) για να πάρει μέρος στο τουρνουά που διοργανώνει ο τοπικός Ποσειδώνας με την παρουσία επίσης του Ιωνικού Ν.Φ.-Αμαλιάδας και του Πανελληνίου.

*Την προχθεσινή αναμέτρηση με τον Πανελλήνιο παρακολούθησαν περίπου 200 άτομα, μεταξύ των οποίων βρέθηκε ο Ηλίας Ζούρος με τον άμεσο συνεργάτη του και πρώην τεχνικό του Ιπποκράτη Κω Γιώργο Κετσελίδη.

*Ο Πανιώνιος κέρδισε με 84-83 τον Άρη και κατέκτησε την πρώτη θέση του τουρνουά, ενώ την αποθέωση γνώρισε απ' τους 800 φίλους της νεοσμυρνιώτικης ομάδας ο Μπόμπαν Γιάνκοβιτς που παρακολούθησε το μεγάλο τελικό.

ΠΑΝΕΛΛΗΝΙΟΣ(Μανουσέλης): Δρελιώζης, Κανταρτζής 5, Σακελλαρίου, Μποζίκας 8(2), Γιανγκ 13, Τσόπης 4, Γαλιώτης 2, Μόρφης 2, Μπίγκους 5, Τσαμάτος 13.

ΚΟΛΟΣΣΟΣ ΡΟΔΟΥ(Φραγκιάς): Παναγιωτόπουλος 2, Χαραλαμπόπουλος, Παππάς, Παπαδάτος 9, Γκογκίδης 10(2), Παναγιωταράκος 8(1), Άλμπερτ 13, Γεωργίτσης 2, Μακρής 6.

Πρώτη δοκιμασία με Δωριέα!

Τους «κιτρινόμαυρους» θα υποδεχθεί μεθαύριο στις 20:00 ο Π.Α.Ο. Διαγόρας στο πρώτο του φιλικό παιχνίδι ενόψει της προετοιμασίας του για το πρωτάθλημα

Την ερχόμενη Τετάρτη θα δώσει το πρώτο του φιλικό παιχνίδι για τη νέα χρονιά ο Π.Α.Ο. Διαγόρας. Οι «κυανέρυθροι» οι οποίοι γυμνάζονται σε καθημερινή βάση με μονές και διπλές προπονήσεις, θα έχουν την ευκαιρία να δοκιμάσουν τις δυνάμεις τους για πρώτη φορά, στο πλαίσιο της καλύτερης δυνατής προετοιμασίας ενόψει του νέου πρωταθλήματος που θα ξεκινήσει στις 24 Σεπτεμβρίου. Ταυτόχρονα ο τεχνικός της ομάδας Σάκης Καλαμπόκας θα έχει την ευκαιρία να βγάλει χρήσιμα συμπεράσματα και να «πειραματιστεί» σε διάφορα σχήματα. Τα προβλήματα για τον 54χρονο προπονητή είναι αρκετά, καθώς δεν έχει στη διάθεσή του για διαφορετικούς λόγους αρκετούς αθλητές.

Ο Γιάννης Μαρουλλάκης αναμένεται να επιστρέψει στη Ρόδο τις πρώτες μέρες του Οκτωβρίου, καθώς βρίσκεται στη Θεσσαλονίκη λόγω της σχολής του. Ο 26χρονος φόργουορντ προπονείται πάντως κανονικά με ομάδα της συμπρωτεύουσας έτσι ώστε να καλύψει το χαμένο έδαφος σε σχέση με τους συμπαίκτες του. Εξάλλου ο Αντώνης Μαρκάκης δεν έχει προπονηθεί ακόμη, αφού πρόσφατα υποβλήθηκε σε αρθροσκόπηση. Ο έμπειρος αθλητής πιθανολογείται ότι θα επιστρέψει σύντομα στην «τέντα». Στο απουσιολόγιο του Σάκη Καλαμπόκα ήταν τις δέκα τελευταίες μέρες και ο Παντελής Κουγιός που απουσίαζε στην Αθήνα για επαγγελματικές υποχρεώσεις, όμως από σήμερα αναμένεται ότι θα μπει κανονικά στο πρόγραμμα.

Από κει και πέρα σημαντικά προβλήματα έχουν παρουσιαστεί και με δύο στρατευμένους αθλητές που αποκτήθηκαν φέτος απ' τον Π.Α.Ο. Διαγόρας. Ο Νίκος Ηλιού και ο Μιχάλης Κουκιάς δεν εξασφαλίζουν συχνά άδεια απ' τις μονάδες και χάνουν σημαντικό μέρος της προετοιμασίας των «κυανέρυθρων».

Η μεγάλη στιγμή πλησιάζει...

Ικανοποιημένος έμεινε ο Γιώργος Κονδύλης από την παρουσία του στη Ρόδο αφού επισκέφτηκε το «Ήχος και Φως» όπου θα πραγματοποιηθεί η κλήρωση του Ε.Σ.Α.Κ.Ε. Το γραφείο Ολυμπιακής υποστήριξης θα εξυπηρετήσει τους 40 εκπροσώπους των Μ.Μ.Ε. που θα έρθουν στη Ρόδο! Συνέντευξη τύπου την ερχόμενη Τετάρτη στο «Εσπερος»

Την ερχόμενη Πέμπτη 16 Σεπτεμβρίου θα πραγματοποιηθεί στο «Ήχος και Φως» η κλήρωση του πρωταθλήματος της Α1 έπειτα από την πρωτοβουλία του Ε.Σ.Α.Κ.Ε. αλλά και του Δήμου Ροδίων. Τις τελευταίες μέρες βρέθηκε στη Ρόδο ο Γιώργος Κονδύλης μαζί με δύο υπάλληλους της διοργανώτριας αρχής, όπου μαζί με τον συνεπίκουρο δημάρχου Κάλλιστο Διακογεωργίου επισκέφτηκαν τις εγκαταστάσεις που θα πραγματοποιηθεί η κλήρωση. Ουσιαστικά η μεγάλη γιορτή για το ροδιακό αθλητισμό θα ξεκινήσει μία μέρα νωρίτερα στο ξενοδοχείο «Έσπερος». Εκεί σε ώρα που θα αποφασιστεί πιθανότατα σήμερα θα δοθεί συνέντευξη τύπου στην οποία η διοίκηση του Ε.Σ.Α.Κ.Ε. θα αναφερθεί στους λόγους που την οδήγησαν να πραγματοποιήσει την κλήρωση στο νησί μας.

Αξίζει να σημειωθεί ότι δεν έχει αποφασιστεί ακόμα και η ώρα της κλήρωσης, η οποία θα μεταδοθεί ζωντανά από την ΕΤ1. Όπως είναι κατανοητό στο νησί μας την ερχόμενη Τετάρτη αναμένεται να φτάσουν εκπρόσωποι όλων των σωματείων της Α1, ενώ ενδέχεται να βρεθεί και ο υφυπουργός Αθλητισμού Γιώργος Ορφανός ο οποίος προσκλήθηκε απ' τους διοργανωτές. Στη Ρόδο μάλιστα θα αφιχθούν και εκπρόσωποι των μέσων μαζικής ενημέρωσης απ' ολόκληρη την Ελλάδα. Υπολογίζεται ότι πάνω από 40 αθλητικοί συντάκτες θα βρεθούν στο «Ήχος και Φως» την



Ο Κάλλιστος Διακογεωργίου

ημέρα της κλήρωσης για να μεταφέρουν στα μέσα τους τα αποτελέσματα της κλήρωσης. Για το λόγο αυτό, σημαντική βοήθεια θα προσφέρει ο Κάλλιστος Διακογεωργίου ο οποίος θα παραχωρήσει το γραφείο Ολυμπιακής υποστήριξης για να διευκολύνει το έργο των δημοσιογράφων. Από σήμερα θα ξεκινήσει εξάλλου η εγκατάσταση υπολογιστών, γραμμών internet και φαξ, ώστε όλα να κυλήσουν ομαλά και η κλήρωση του Ε.Σ.Α.Κ.Ε. να είναι η καλύτερη που έγινε τα τελευταία χρόνια.

Στο νέο πρωτάθλημα της Α1 θα αγωνίζονται από τη νέα περίοδο τα εξής σωματεία: Παναθηναϊκός, Α.Ε.Κ., Άρης, Π.Α.Ο.Κ., Ολυμπιακός, Πανιώνιος, Ηρακλής, Απόλλων Πατρών, Περιστέρι, Μαρούσι, Μακεδονικός, Μ.Ε.Ν.Τ., Πανελλήνιος και Ιωνικός Ν.Φ.-Αμαλιάδας.

Χωρίς Κάτρη ο Διγενής

Ο νεαρός αθλητής που αποκτήθηκε φέτος απ' τον Παντηλιακό δεν θα κατέβει στο φετινό πρωτάθλημα. Χωρίς προβλήματα η προετοιμασία της ομάδας

Με ελάχιστες απουσίες συνεχίζεται η προετοιμασία του Διγενή Κοσκινού ενόψει της πρεμιέρας του νέου πρωταθλήματος της Α' Κατηγορίας. Ο Βασίλης Φουντουραδάκης βρίσκεται στην ευχάριστη θέση να έχει σχεδόν όλους τους παίκτες στη διάθεσή του, ενώ δεν υπάρχουν ιδιαίτερα προβλήματα τραυματισμών. Το μοναδικό ίσως αγκάθι για τον έμπειρο τεχνικό ακούει στο όνομα του Νίκου Κάτρη, ο οποίος κατά τα φαινόμενα δεν θα κατέβει στο φετινό πρωτάθλημα. Ο νεαρός αθλητής που αποκτήθηκε φέτος απ' τον Παντηλιακό δεν έχει πρόσπονηθεί και το πιο πιθανό είναι ότι θα απέχει απ' τις υποχρεώσεις του Διγενή. Από κει και πέρα οι ελάχιστες απουσίες λόγω επαγγελματικών κυρίως υποχρεώσεων δεν προβληματίζουν τον τεχνικό της ομάδας, ο οποίος δεν έχει προγραμματίσει ακόμα κάποια φιλικά παιχνίδια.

Τζάμπολ στις 9 Οκτωβρίου!

Τι αναφέρει η νέα προκήρυξη του γυναικείου πρωταθλήματος στο οποίο θα πάρουν μέρος τέσσερις ομάδες. Διπλούς τελικούς θα εφαρμόσει φέτος για πρώτη φορά η Τ.Ε. Ε.Ο.Κ. Δωδεκανήσου

Το Σάββατο 9 Οκτωβρίου θα ξεκινήσει το γυναικείο πρωτάθλημα της νέας αγωνιστικής περιόδου, όπως αναφέρει χαρακτηριστικά η προκήρυξη την οποία εξέδωσε η Τ.Ε. Ε.Ο.Κ. Δωδεκανήσου. Με τη συμμετοχή για μία ακόμη χρονιά τεσσάρων ομάδων θα πραγματοποιηθεί η μίνι κούρσα για την ανάδειξη της πρωταθλήτριας που θα μας εκπροσωπήσει στα μπαράζ ανόδου της Α2 Κατηγορίας. Ο κάτοχος του τίτλου Ιπποκράτης Κω, ο Α.Σ.Κ. Ιβίσκος, ο νεανικός Γ.Α.Σ. Ιάλυσος και η νεοσύστατη Ελπίδα Πεταλούδων θα είναι οι φετινοί μονομάχοι. Αξίζει να σημειωθεί ότι η τοπική επιτροπή μπάσκετ δεν δέχεται τη δήλωση συμμετοχής κάποιου σωματείου στο πρωτάθλημα γυναικών, εάν το σωματείο αυτό δεν πάρει μέρος και στο πρωτάθλημα κορασίδων με αντίστοιχη ομάδα ή δεν συμμετάσχει τουλάχιστον στους αγώνες παγκορασίδων που θα διοργανώσει η Τ.Ε. κατά τη διάρκεια της αγωνιστικής περιόδου.

Η κλήρωση των αγώνων θα γίνει μεθαύριο στις 14:00 στα γραφεία της διοργανώτριας αρχής στο «Βενετόκλειο», ενώ ως τελευταία ημέρα παραλαβής δηλώσεων συμμετοχής ορίζεται η αυριανή. Οι φετινές αλλαγές αφορούν τον τρόπο διεξαγωγής του πρωταθλήματος. Μετά το τέλος της κανονικής περιόδου, η Τ.Ε. Ε.Ο.Κ. θέλοντας να παρατείνει τις ελάχιστες αγωνιστικές θα εφαρμόσει διπλούς τελικούς μεταξύ των δύο πρώτων ομάδων, οι οποίες θα παλέψουν για την κατάκτηση του πρωταθλήματος. Ο πρώτος τελικός θα διεξαχθεί στην έδρα της δεύτερης στην κατάταξη ομάδας, ενώ ο δεύτερος τελικός στην έδρα της πρώτης. Όπως είναι εύλογο η κάθε ομάδα μπορεί να δηλώνει στο φύλλο αγώνα και να χρησιμοποιεί μέχρι και 12 αθλήτριες. Τα έξοδα διαιτησίας για κάθε ρέφερι ανέρχονται στα 15 ευρώ, για κάθε κριτή και για κομισάριο στα 8 ευρώ.

Του Μάκη Δούβαλη
e-mail:makiss@otenet.gr

Προ των πυλών...

Μεθαύριο ουσιαστικά ανοίγει η αυλαία της νέας αγωνιστικής περιόδου για όλες τις ομάδες της Δωδεκανήσου. Ποιες ομάδες θα πάρουν μέρος στα πρωταθλήματα...

Το μεσημέρι της Τετάρτης (14:00) θα πραγματοποιηθεί στα γραφεία της Τ.Ε. Ε.Ο.Κ. Δωδεκανήσου στο «Βενετόκλειο» η κλήρωση όλων των τοπικών πρωταθλημάτων. Αύριο λήγει η προθεσμία υποβολής δηλώσεων συμμετοχής, ωστόσο είναι γνωστές οι συμμετοχές των ομάδων στις νέες διοργανώσεις.

Α' ΚΑΤΗΓΟΡΙΑ ΑΝΔΡΩΝ: Ιπποκράτης Κω, Γ.Α.Σ. Ιάλυσος, Π.Α.Ο. Διαγόρας, Ηρακλής Λάρδου, Α.Ε. Δικαίου, Διγενής Κοσκινού, Ε.Α. Καλύμνου και Δ.Α.Ν.Σ. Δωριείς

Β' ΚΑΤΗΓΟΡΙΑ ΑΝΔΡΩΝ: Α.Ο. Σύμης, Ήλιος Ιαλυσού, Κλεόβουλος Λίνδου, Σταυρός Καλυθιών, Ηρακλής 2000, Ζέφυρος και Ελπίδα Πεταλούδων

Α' ΚΑΤΗΓΟΡΙΑ ΓΥΝΑΙΚΩΝ: Ιπποκράτης Κω, Α.Σ.Κ. Ιβίσκος, Γ.Α.Σ. Ιάλυσος, Ελπίδα Πεταλούδων

ΕΦΗΒΟΙ: Κολοσσός Ρόδου, Α.Σ.Κ. Ιβίσκος, Π.Α.Ο. Διαγόρας, Γ.Α.Σ. Ιάλυσος, Ζέφυρος, Ηρακλής Λάρδου, Ελπίδα Πεταλούδων, Ιπποκράτης Κω, Α.Ε. Δικαίου, Ηρακλής 2000 και Ε.Α. Καλύμνου



Την ερχόμενη Τετάρτη θα διεξαχθεί η κλήρωση όλων των τοπικών πρωταθλημάτων

ΠΑΙΔΕΣ: Κολοσσός Ρόδου, Γ.Α.Σ. Ιάλυσος, Π.Α.Ο. Διαγόρας, Δ.Α.Ν.Σ. Δωριείς, Ζέφυρος, Α.Σ.Κ. Ιβίσκος, Ήλιος Ιαλυσού, Ελπίδα Πεταλούδων, Ιπποκράτης Κω, Α.Ε. Δικαίου, Ηρακλής 2000 και Ε.Α. Καλύμνου

ΝΕΑΝΙΔΕΣ: Γ.Α.Σ. Ιάλυσος, Π.Α.Ο. Διαγόρας, Ιπποκράτης Κω, Α.Σ.Κ. Ιβίσκος και Ήλιος Ιαλυσού(;)

ΚΟΡΑΣΙΔΕΣ: Γ.Α.Σ. Ιάλυσος, Π.Α.Ο. Διαγόρας, Α.Σ.Κ. Ιβίσκος, Ιπποκράτης Κω, Α.Ε. Δικαίου, Ηρακλής 2000 και Ε.Α. Καλύμνου.

Απειλούν με αποχή οι γυναίκες...

Σε περίπτωση που δεν ικανοποιηθεί το αίτημά τους για την καταβολή των τακτικών και έκτακτων επιχορηγήσεων από τη Γενική Γραμματεία Αθλητισμού

Ανακοίνωση-διαμαρτυρία κατέθεσαν χθες το πρωί οι εκπρόσωποι των συλλόγων της Α1 μπάσκετ γυναικών στο προεδρείο της γενικής συνέλευσης της Ελληνικής Ομοσπονδίας Καλαθοσφαίρισης που διεξήχθη σε κεντρικό ξενοδοχείο της Αθήνας. Βασικό αίτημα των 13 εκ των 14 συλλόγων της Α1 (εκτός του Παναθηναϊκού) που υπογράφουν την ανακοίνωση είναι η καταβολή των επιχορηγήσεων τακτικών και έκτακτων από τη Γενική Γραμματεία Αθλητισμού.

Στην περίπτωση που το αίτημα τους δεν ικανοποιηθεί οι εκπρόσωποι των συλλόγων απειλούν με αποχή από τους αγώνες της 1ης ημέρας της Β' φάσης του Κυπέλλου Ελλάδας γυναικών που έχουν προγραμματιστεί για τις 3 Οκτωβρίου. Ο Γιώργος Βασιλακόπουλος δεσμεύθηκε χθες προς τους εκπροσώπους των συλλόγων να κάνει ό,τι μπορεί επί του θέματος για να βοηθήσει το γυναικείο μπάσκετ στην Ελλάδα.

Το κείμενο της ανακοίνωσης έχει ως εξής: «Τα σωματεία της Α1 Εθνικής κατηγορίας γυναικών μετά από ώριμη σκέψη και μεγάλη τους λύπη αποφάσισαν την αποχή από τους αγώνες κυπέλλου Ελλάδας της 3ης Οκτωβρίου 2004 και εξετάζουν τη συμμετοχή τους στο πρωτάθλημα και τις ευρωπαϊκές διοργανώσεις. Η αδιαφορία της Πολιτείας παρά τις μεγαλόστομες υποσχέσεις έχει οδηγήσει τα σωματεία σε οικονομική εξαθλίωση αφού δεν έχει ανταποκριθεί στις συμβατικές της υποχρεώσεις. Ζητάμε α)την άμεση καταβολή του υπολοίπου της έκτακτης επιχορήγησης μέσω της Ε.Ο.Κ., β)την καταβολή των τακτικών επιχορηγήσεων των ετών 2001, 2002 και 2003 και γ) την καταβολή των έκτακτων επιχορηγήσεων των ταξιδιών του εξωτερικού στα σωματεία που τις δικαιούνται».

Το παραπάνω κείμενο το υπογράφουν τα σωματεία: Δ.Α.Σ. Άνω Λιοσίων, Απόλλων Πτολεμαΐδας, Σπόρτιγκ, Θερμαϊκός Θέρμης, Άρης Χολαργού, Εσπερίδες, Πανσερραϊκός, Μέγας Αλέξανδρος, Siemens, Ακαδημία '75, Αστέρας Εξαρχείων, Καστοριά και Πανιώνιος.

Μαγνητική ο Αλεξανδρής!

Καθαρή ήταν η τομογραφία στην οποία υποβλήθηκε ο νεαρός αθλητής της Α.Ε. Δικαίου. Ικανοποίηση απ' την εμφάνιση και τη νίκη στο φιλικό παιχνίδι με τον Ιπποκράτη

Σε μαγνητική τομογραφία υποβλήθηκε πριν από λίγες μέρες στη Ρόδο ο Στέργος Αλεξανδρής της Α.Ε. Δικαίου. Τελικά διαπιστώθηκε ότι ο νεαρός αθλητής δεν είχε τίποτα και έτσι θα τεθεί και πάλι κανονικά στη διάθεσή του Μιχάλη Καπλανίδη.

Στο μεταξύ η προετοιμασία των Κώων συνεχίζεται με εντατικούς ρυθμούς, ενώ από σήμερα η ομάδα θα επιστρέψει και πάλι στο κλειστό γυμναστήριο της Κω, καθώς λόγω της διεξαγωγής του τουρνουά είχε μετακομίσει για λίγες μέρες στο ανοιχτό γήπεδο του Πυλίου.

Εξάλλου με απόλυτη επιτυχία συνοδεύτηκε το πρώτο φιλικό παιχνίδι της χρονιάς για την Α.Ε. Δικαίου. Το συγκρότημα του Μιχάλη Καπλανίδη αντιμετώπισε τον Ιπποκράτη και πραγματοποίησε ικανοποιητική εμφάνιση τηρουμένων πάντα των αναλογιών και με δεδομένο ότι η ομάδα βρίσκεται ακόμη στο στάδιο προετοιμασίας. Σκορ δεν κρατήθηκε ωστόσο οι πληροφορίες μιλούν για νίκη της Α.Ε.Δ., απέναντι στον Ιπποκράτη που αγωνίστηκε πάντως με απουσίες. Θα πρέπει να σημειωθεί ότι στο συγκεκριμένο φιλικό ο τεχνικός της ομάδας δεν είχε στη διάθεσή του τρεις αθλητές. Ο λόγος για τον Στέργο Αλεξανδρή για τους προαναφερόμενους λόγους, τον Δημήτρη Καλαμπόκη που είχε υπηρεσία στη μονάδα του και τον Νίκο Μπούτζα εξαιτίας των αυξημένων επαγγελματικών υποχρεώσεων του. Ο τελευταίος δεν έχει προπονηθεί ακόμα, ωστόσο υπολογίζεται κανονικά για την πρεμιέρα του πρωταθλήματος.

*Στις σκέψεις των ανθρώπων της Α.Ε. Δικαίου ήταν να πάρει μέρος και στο πρωτάθλημα των νεανίδων, κάτι που τελικά δεν θα γίνει μετά από απόφαση της διοίκησης

Ξεκίνησε η Σύμη!

Χθες συγκεντρώθηκαν για πρώτη φορά οι παίκτες του Α.Ο.Σ. Σήμερα αρχίζει η προετοιμασία χωρίς τους Μυλωνάκη Κ., Παπαδημητρίου και Καλλίαρο

Χθες το απόγευμα συναντήθηκαν για πρώτη φορά φέτος οι παίκτες του Α.Ο. Σύμης, ενόψει του νέου πρωταθλήματος της Β' Κατηγορίας.

Ο Μερκούρης Μοσχόβης, ο οποίος θα καθίσει για τρίτη διαδοχική χρονιά στον πάγκο της ομάδας, μίλησε στους αθλητές του για τους στόχους του Α.Ο.Σ. στο νέο πρωτάθλημα και ουσιαστικά η προετοιμασία θα ξεκινήσει σήμερα. Το πρώτο στάδιο περιλαμβάνει ασκήσεις για τη βελτίωση της φυσικής κατάστασης των αθλητών και θα γίνει στο στάδιο ποδοσφαίρου, ενώ ταυτόχρονα θα ξεκινήσουν οι ασκήσεις με μπάλα στο ανοικτό γήπεδο του νησιού.

Ο νεαρός τεχνικός της ομάδας δεν μπορεί να υπολογίζει ακόμα σε τρεις αθλητές. Πρόκειται για τον Κυριάκο Μυλωνάκη ο οποίος θα βρίσκεται στη Σύμη τις πρώτες μέρες του Οκτωβρίου, κάτι που σημαίνει ότι θα προλάβει την πρεμιέρα του νέου πρωταθλήματος. Απών απ' την «πρώτη» της ομάδας ήταν επίσης ο Χάρης Παπαδημητρίου που βρίσκεται σε άδεια και θα τεθεί στη διάθεσή του προπονητή του σε δύο περίπου εβδομάδες. Εξάλλου λόγω επαγγελματικών υποχρεώσεων δεν θα συμμετάσχει στην προετοιμασία ο Παντελής Καλλίαρος.

Ο βασικός στόχος των Συμιακών είναι φυσικά η πολυπόθητη άνοδος της ομάδας στην Α' Κατηγορία, στην οποία εμφανίστηκε για τελευταία φορά την περίοδο 2001-02.

Η προκήρυξη των εφήβων...

Στις 26 Σεπτεμβρίου θα ξεκινήσει η νέα αγωνιστική περίοδος για τους αθλητές που γεννήθηκαν τα έτη 1987 και 1988! Επιτρέπεται η απεριόριστη χρήση παικτών απ' τα παιδικά τμήματα

Αρκετά νωρίς θα ξεκινήσει και φέτος το πρωτάθλημα των εφήβων, με βάση την προκήρυξη που εξέδωσε η Τ.Ε. Ε.Ο.Κ. Δωδεκανήσου. Συγκεκριμένα το πρώτο τζάμπολ θα γίνει την Κυριακή 26 Σεπτεμβρίου, ενώ η κλήρωση θα πραγματοποιηθεί μεθαύριο στις 14:00 στα γραφεία της διοργανώτριας αρχής. Το νέο πρωτάθλημα δεν θα παρουσιάσει διαφορές σε σχέση με το περσινό και θα διεξαχθεί σε δύο φάσεις. Στον όμιλο νότου θα πάρουν μέρος τα εξής σωματεία: Κολοσσός Ρόδου, Α.Σ.Κ. Ιβίσκος, Π.Α.Ο. Διαγόρας, Γ.Α.Σ. Ιάλυσος, Ηρακλής Λάρδου, Ελπίδα Πεταλούδων και Ζέφυρος, ενώ στον όμιλο του βορείου συγκροτήματος θα παίξουν οι: Α.Ε. Δικαίου, Ιπποκράτης Κω, Ε.Α. Καλύμνου και Ηρακλής 2000. Στο φάϊναλ-φορ, το οποίο έχει προγραμματιστεί να γίνει το διήμερο 19-20 Μαρτίου, θα πάρουν μέρος οι ομάδες που θα τερματίσουν στις δύο πρώτες θέσεις του ομίλου νότου και η πρώτη του βορείου συγκροτήματος.

Η τέταρτη θέση θα προκύψει από διπλούς αγώνες μπαράζ μεταξύ της ομάδας που θα καταλάβει την τρίτη θέση στον όμιλο νότου και της δεύτερης ομάδας στον όμιλο των υπόλοιπων νησιών. Πέρσι ο Κολοσσός εξασφάλισε τη συμμετοχή του στην τελική φάση αποκλείοντας τον Ιπποκράτη Κω. Στο πρωτάθλημα των εφήβων μπορούν να πάρουν μέρος αθλητές που γεννήθηκαν τα έτη 1987 και 1988 και πληρούν τις προϋποθέσεις του ισχύοντος αθλητικού νόμου. Εξάλλου επιτρέπεται στα σωματεία η χρησιμοποίηση απεριόριστου αριθμού παίδων (1989 και νεότεροι) στην ομάδα των εφήβων, απαγορευμένης όμως της συμμετοχής τους και στην ομάδα των παίδων την ίδια μέρα. Τα έξοδα διαιτησίας είναι για κάθε ρέφερι 10 ευρώ, για κάθε κριτή και κομισάριο 5 ευρώ.

Πήρε Αντωνόπουλο ο Δωριέας!

Πρόκειται για 26χρονο σμολ-φόργουορντ που έπαιζε στη Λαμία...θα παίξει στο φιλικό με τον Π.Α.Ο. Διαγόρας! Στην Αγγλία για σπουδές θα φύγει στις 26 Σεπτεμβρίου ο Λευτέρης Λαμπριανός

Τον Παναγιώτη Αντωνόπουλο απέκτησε την τελευταία ουσιαστικά στιγμή ο Δ.Α.Ν.Σ. Δωριεύς στην προσπάθεια να εξασφαλίσει την παραμονή του στην Α' Κατηγορία. Πρόκειται για 26χρονο σμολ-φόργουορντ με ύψος 1.85 που προέρχεται από τη Λαμία, ενώ έχει έρθει στη Ρόδο με μετάθεση καθώς είναι στρατιωτικός στο επάγγελμα. Ο Αντωνόπουλος έχει τεθεί ήδη στη διάθεσή του Φίλιππου Φλαμουρτζόγλου και προπονείται κανονικά με τους συμπαίκτες του. Μάλιστα την ερχόμενη Τετάρτη θα δείξει τα πρώτα δείγματα της αξίας του στο φιλικό παιχνίδι της «τέντας» κόντρα στον Π.Α.Ο. Διαγόρας.

Στην αναμέτρηση με τους «κυανέρυθρους» δεν θα παίξει πάντως ο Πέτρος Μαυρονικόλας που βρίσκεται στην Αθήνα ως εθελοντής για τους παραολυμπιακούς αγώνες, ενώ τον τελευταίο καιρό ένα σημαντικό πρόβλημα έκανε την εμφάνιση του στο στρατόπεδο της ομάδας. Ο Λευτέρης Λαμπριανός πήρε την απόφαση να μετακομίσει στην Αγγλία για σπουδές, κάτι το οποίο αποδυναμώνει αισθητά τη ρακέτα των «νεοφώτιστων».

Ο 25χρονος σέντερ των «κιτρινόμαυρων» θα φύγει από τη Ρόδο στις 26 Σεπτεμβρίου, ωστόσο ενδέχεται να προλάβει την πρεμιέρα του νέου πρωταθλήματος. Από κει και πέρα το ιστορικό σωματείο της Ρόδου θα ξεκινήσει και πάλι από σήμερα την προετοιμασία του ενόψει της πρεμιέρας του νέου πρωταθλήματος.

Γ.Α.Σ. ΙΑΛΥΣΟΣ 2004-05

Μετά την μπόρα επέστρεψε η ηρεμία στις τάξεις του Γ.Α.Σ. Ιάλυσος...Ο υποβιβασμός της «ερυθροκίτρινης» ομάδας στα τοπικά πρωταθλήματα ήρθε με τον χειρότερο δυνατό τρόπο, καθώς πέρσι δεν συμμετείχε στο πρωτάθλημα της Γ' Εθνικής κατηγορίας. Κατά τη διάρκεια του καλοκαιριού επήλθε ριζική ανανέωση στις τάξεις του συλλόγου που απέκτησε ακριβώς μία ντουζίνα αθλητές ...Στον Ιάλυσο επέστρεψαν ορισμένοι αθλητές που προέρχονται απ' τα σπλάχνα του συλλόγου. Κατά τα φαινόμενα το συγκρότημα του Γιώργου Χατζηκαλημέρη θα παίξει πρωταγωνιστικό ρόλο. Το βασικότερο πρόβλημα του Γ.Α.Σ. είναι να ξεπεράσει το περσινό «πατατράκ» και να επιστρέψει δριμύτερο στο τοπικό μπάσκετ. Το νέο ρόστερ αποτελείται από έμπειρους αλλά και νέους αθλητές. Ζητούμενο επίσης είναι να βρεθεί η κατάλληλη χημεία μεταξύ τους...

ΠΡΟΠΟΝΗΤΗΣ: Γιώργος Χατζηκαλημέρης
ΥΠΕΥΘΥΝΟΣ ΤΜΗΜΑΤΟΣ: Κώστας Προβατάς
ΕΔΡΑ: Δ.Κ.Γ. Ιαλυσού
ΧΩΡΗΤΙΚΟΤΗΤΑ: 800 θέσεις
ΧΡΩΜΑΤΑ: Κίτρινο-Κόκκινο



Ο τεχνικός του Γ.Α.Σ. Ιάλυσος Γιώργος Χατζηκαλημέρης



ΓΙΑΝΝΗΣ ΜΟΣΧΗΣ
Ηλικία: 23
Υψος: 1.97
Θέση: 2-3

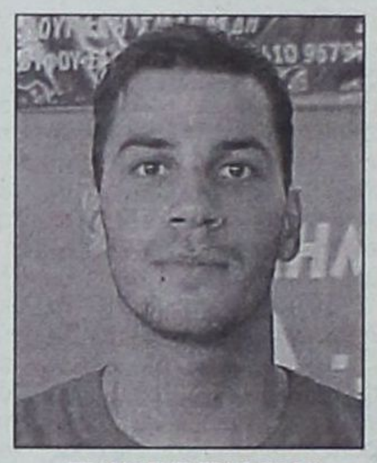

ΣΤΑΜΑΤΗΣ ΓΡΗΓΟΡΑΣ
Ηλικία: 27
Υψος: 1.93
Θέση: 2-3



ΠΑΝΑΓΙΩΤΗΣ ΚΟΥΛΟΥΜΠΡΗΣ
Ηλικία: 30
Υψος: 1.88
Θέση: 5

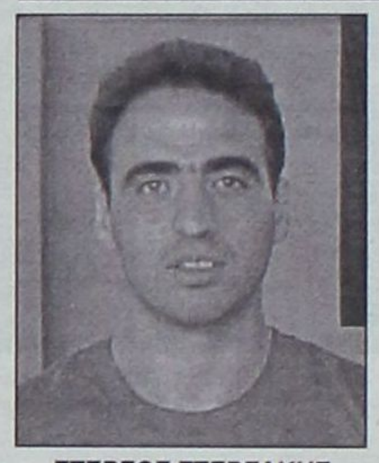

ΣΤΕΡΓΟΣ ΣΤΕΡΓΑΚΗΣ
Ηλικία: 34
Υψος: 1.80
Θέση: 2



ΣΤΑΜΑΤΗΣ ΜΑΡΟΥΛΛΑΚΗΣ
Ηλικία: 29
Υψος: 2.04
Θέση: 5

ΑΠΟΚΤΗΘΗΚΑΝ

1)Γιώργος Πολίτης (επ. από Ήλιο Ιαλυσού)
2)Μανώλης Παντσέλιας (επ. από Διγενή Κοσκινού)
3)Ηλίας Μάγγος (από Α.Ο. Παντηλιακός)
4)Γιάννης Τσέρκης (επ. από Α.Ο. Παντηλιακός)
5)Γιώργος Καστέλλας (επ. από Διγενή Κοσκινού)
6)Σταμάτης Γρηγοράς (από Άγιο Νικόλαο Παστίδας)
7)Γιάννης Μοσχής (επ. από Α.Ο. Παντηλιακός)
8)Γιώργος Λάκουρας (από Άγιο Νικόλαο Παστίδας)
9)Μάριος Πλατέλλας (από Άγιο Νικόλαο Παστίδας)
10)Παναγιώτης Κουλούμπρης (επ. από Διγενή Κοσκινού)
11)Σταμάτης Μαρουλλάκης (από Άγιο Νικόλαο Παστίδας)
12)Αχιλλέας Τσάμης (από εφ. Μ. Αλεξάνδρου)

ΤΟ ΦΕΤΙΝΟ ΡΟΣΤΕΡ

ΟΝΟΜΑ	ΗΛΙΚΙΑ	ΥΨΟΣ	ΘΕΣΗ
Γιώργος Πολίτης	22	1.82	1-2
Μανώλης Παντσέλιας	20	1.83	1
Ηλίας Μάγγος	21	1.80	1
Χρήστος Καραγιάννης	16	1.70	1
Στέργος Στεργάκης	34	1.80	2
Γιάννης Τσέρκης	36	1.93	3-4
Γιώργος Καστέλλας	20	1.83	2
Δημήτρης Ατσικνούδας	16	1.80	2-3
Σταμάτης Γρηγοράς	27	1.93	2-3
Γιάννης Μοσχής	23	1.97	2-3
Σταύρος Σμαραγδιός	16	1.92	3-4
Γιώργος Λάκουρας	27	1.93	4
Μάριος Πλατέλλας	18	1.95	3-4
Παύλος Αργυρίου	34	1.90	3-4
Παναγιώτης Κουλούμπρης	30	1.98	5
Σταμάτης Μαρουλλάκης	29	2.04	5
Μιχάλης Μαλαματής	16	1.93	4-5
Αντώνης Σαμαράς	39	2.11	5
Δημήτρης Σαράντης	15	1.70	1
Αχιλλέας Τσάμης	18	1.90	2-3
Βασίλης Διακοκομνηνός	16	1.80	2-3



ΓΙΩΡΓΟΣ ΚΑΣΤΕΛΛΑΣ
Ηλικία: 21
Υψος: 1.83
Θέση: 2



ΓΙΩΡΓΟΣ ΠΟΛΙΤΗΣ
Ηλικία: 22
Υψος: 1.82
Θέση: 1-2



ΜΑΝΩΛΗΣ ΠΑΝΤΣΕΛΙΑΣ
Ηλικία: 20
Υψος: 1.83
Θέση: 1



ΓΙΑΝΝΗΣ ΤΣΕΡΚΗΣ
Ηλικία: 36
Υψος: 1.93
Θέση: 3-4

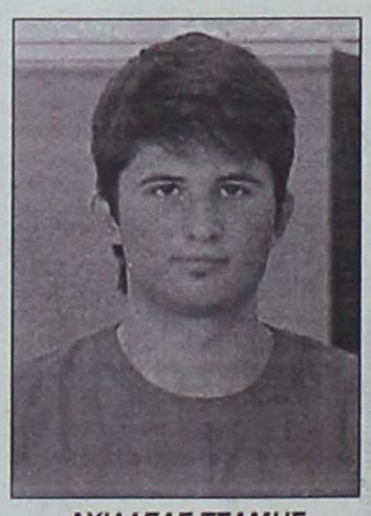

ΑΧΙΛΛΕΑΣ ΤΣΑΜΗΣ
Ηλικία: 18
Υψος: 1.90
Θέση: 2-3



ΣΤΑΥΡΟΣ ΣΜΑΡΑΓΔΙΟΣ
Ηλικία: 16
Υψος: 1.82
Θέση: 3-4



ΔΗΜΗΤΡΗΣ ΣΑΡΑΝΤΗΣ
Ηλικία: 15
Υψος: 1.70
Θέση: 1



ΗΛΙΑΣ ΜΑΓΓΟΣ
Ηλικία: 21
Υψος: 1.80
Θέση: 1



ΔΗΜΗΤΡΗΣ ΑΤΣΙΚΝΟΥΔΑΣ
Ηλικία: 16
Υψος: 1.80
Θέση: 2-3



ΧΡΗΣΤΟΣ ΚΑΡΑΓΙΑΝΝΗΣ
Ηλικία: 16
Υψος: 1.70
Θέση: 1



ΜΙΧΑΛΗΣ ΜΑΛΑΜΑΤΗΣ
Ηλικία: 16
Υψος: 1.93
Θέση: 4-5

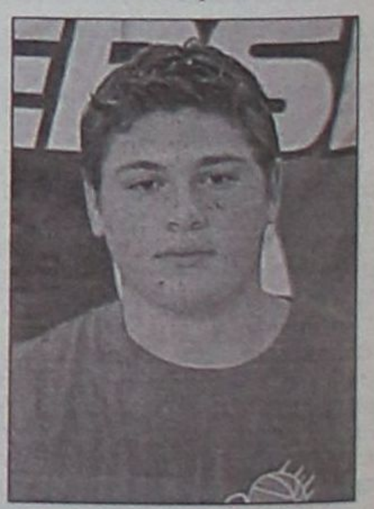

ΒΑΣΙΛΗΣ ΔΙΑΚΟΚΟΜΝΗΝΟΣ
Ηλικία: 16
Υψος: 1.80
Θέση: 2-3

Τζούντο : ένα άθλημα που μας ταιριάζει!

Πολύς λόγος έχει γίνει τα τελευταία χρόνια , τόσο στην χώρα μας όσο και στη Ρόδο για το Τζούντο , ένα άθλημα δυναμικό και σύγχρονο που παραπέμπει ωστόσο στην αρχαιότητα , μια και έχει πάρα πολλά όμοια στοιχεία με το Παγκράτιο , ένα άθλημα ιδιαίτερα διαδεδομένο τότε στο οποίο ασκούνταν πάρα πολλοί αθλητές.

Το Τζούντο μπορεί να είναι πολεμική τέχνη, αλλά η πρακτική και οι μέθοδοί του βασίζονται στην ευγένεια. Η νίκη του αθλητή επιτυγχάνεται, όταν υποχωρεί στη δύναμη του αντιπάλου του, προσαρμόζεται σε αυτή και τη χρησιμοποιεί προς όφελος του.



Με αφορμή την άφιξη στο νησί μας του χρυσού Ολυμπιονίκη στα 81 κιλά Ηλία Ηλιάδη η εφημερίδα μας και προκειμένου να γνωρίσουν οι αναγνώστες της κάποια βασικά χαρακτηριστικά του αθλήματος –αν και λίγο πολύ όλο και κάτι θα έχει πάρει το αυτί μας και το μάτι μας όλες αυτές τις ημέρες- , κάνει σήμερα ένα μικρό αφιέρωμα , μια και το Τζούντο , να μην ξεχνιόμαστε , αποτελεί βασικό άθλημα των Αγώνων Νήσων , πιο γνωστών και ως Island Games.

Το Τζούντο παρουσιάστηκε για πρώτη φορά στην Ιαπωνία το 1882 από τον Jigoro Kano και έχει ως βάση τεχνικές από διάφορες σχολές «Ju jitsu» (Τζου ζίτσου), που είχαν αναπτυχθεί στους αιώνες ως πολεμικές τέχνες. Ο Jigoro Kano έθεσε τις βάσεις για τη διάδοση του αθλήματος και αφιέρωσε τη ζωή του στην εκπαίδευση νέων αθλητών.

Ιστορία

Από το 1909 έως το 1939 ο Jigoro Kano συμμετείχε στο Ολυμπιακό κίνημα ως μέλος της Δ.Ο.Ε. και υπήρξε ένας από τους βασικούς συνεργάτες του Βαρόνου Pierre de Coubertin. Επίσης ήταν υπεύθυνος για την ίδρυση της Διεθνούς Ομοσπονδίας Τζούντο (IJF) , καθώς πρότεινε τη δημιουργία της στην δεκαετία του 1930. Τελικά η Ομοσπονδία δημιουργήθηκε το 1951 από 13 ιδρυτικά μέλη-χώρες της Ευρώπης. Σήμερα η IJF συνίσταται από περισσότερες από 180 χώρες

Στην Ελλάδα το Τζούντο εμφανίστηκε τα πρώτα μεταπολεμικά χρόνια και κυρίως μετά τον πόλεμο της Κορέας. Την αθλητική του μορφή την πήρε το 1977, οπότε και αναγνωρίστηκε από την Πολιτεία ως άθλημα και εντάχθηκε στο Σύνδεσμο Ελληνικών Γυμναστικών Αθλητικών Σωματείων (ΣΕΓΑΣ). Το 1985 δημιουργήθηκε η Ελληνική Ομοσπονδία Τζούντο (ΕΟΤ).

Περιγραφή

Οι δύο αθλητές (τζουντόκα) φορούν ο ένας μπλε στολή (τζουντόγκι) και ο άλλος λευκή και αγωνίζονται για πέντε λεπτά. Ο αγώνας διευθύνεται από έναν κεντρικό διαιτητή και δύο κριτές με ισότιμη γνώμη.

Οι αποφάσεις παίρνονται με τον κανόνα της πλειοψηφίας και το αποτέλεσμα δίνεται από το διαιτητή με χαρακτηριστική κίνηση του χεριού και αναφώνηση του βαθμού ή της ποινής. Ένας αγώνας Τζούντο τερματίζεται άμεσα υπέρ του αθλητή, που θα πάρει το βαθμό «Ippon», αφού πραγματοποιήσει μία επιτυχημένη τεχνική. Σε περίπτωση που δεν επιτευχθεί Ippon, νικητής αναδεικνύεται ο αθλητής, που έχει τον μεγαλύτερης αξίας βαθμό μετά τη λήξη του χρόνου.

Το Τζούντο στους Ολυμπιακούς και Παραολυμπιακούς Αγώνες ΑΘΗΝΑ 2004

Το Τζούντο κατά τη διάρκεια των Ολυμπιακών Αγώνων της Αθήνας έλαβε χώρα στο Ολυμπιακό Γυμναστήριο Άνω Λιοσίων, μικτής χωρητικότητας 8.000 θέσεων. Στον ίδιο χώρο θα φιλοξενηθεί και κατά τη διάρκεια της Παραολυμπιάδας. Το αγωνιστικό πρόγραμμα της Ολυμπιάδας ολοκληρώθηκε σε 7 ημέρες , από τις 14 έως τις 20 Αυγούστου 2004. Καθημερινά διεξάγονταν αγώνες μίας κατηγορίας κιλών για τους άνδρες και μίας για τις γυναίκες (υπάρχουν επτά κατηγορίες ανδρών και επτά γυναικών). Ξεκινούσαν από τις ελαφρύτερες σε κιλά κατηγορίες και κατέληγαν στις βαρύτερες. Τα προκριματικά και τα «ρεπεσάζ» (δεύτερη ευκαιρία), που δίνει δικαίωμα στους ηττημένους αθλητές του πρώτου και δεύτερου γύρου , τρεις ημέρες , από τις 18 έως τις 20 Σεπτεμβρίου 2004. Στούς Παραολυμπιακούς Αγώνες του 2004 θα συμμετάσχουν 120 αθλητές Τζούντο , 84 άνδρες και 36 γυναίκες.

Την προετοιμασία τους οι αθλητές, από τις 5 Αυγούστου που άνοιξε το Ολυμπιακό Χωριό , μέχρι και την ημέρα που αγωνίσθηκαν , την πραγματοποίησαν στο Ολυμπιακό προπονητήριο της Δεκέλειας.

Στην εγκατάσταση υπάρχει ό,τι πιο συγχρονο θα μπορούσε να βρει κανείς όσον αφορά μια προπόνηση και προετοιμασία στο άθλημα , υψηλού επιπέδου.

Το προπονητήριο του Τζούντο βρίσκεται στο βόρειο τμήμα του συγκροτήματος, στην πτέρυγα Δαίδαλος , καλύπτοντας μαζί με την Πάλη, επιφάνεια 5.000 m2 και απέχει από το Χωριό μόλις 5 λεπτά με τα πόδια.

Το προπονητηριο του Τζούντο διαθέτει 16 ειδικά δάπεδα MIZUNO, με πλήρη εξοπλισμό το καθένα, 20 θαλάμους σάουνα, ιατρείο, χώρο μασάζ και προσφέρει δωρεάν, μεταλλικό νερό, ισοτονικά, χυμούς και φρούτα στους αθλητές.

Υπολογίζεται ότι στη διάρκεια των Ολυμπιακών Αγώνων , κατά μέσο όρο καθημερινά έκαναν χρήση του προπονητηρίου 300 αθλητές, συνοδοί, προπονητές , μασέρ κ.α.

Στο Τζούντο υπάρχουν 7 κατηγορίες κιλών για τους άνδρες και 7 για τις γυναίκες:

Άνδρες	Γυναίκες
-60 κιλά	-48 κιλά
-66 κιλά	-52 κιλά
-73 κιλά	-57 κιλά
-81 κιλά	-63 κιλά
-90 κιλά	-70 κιλά
-100 κιλά	-78 κιλά
+100 κιλά	+78 κιλά

Από τη χώρα μας διακρίθηκαν: Ηλιάδης Ηλίας με χρυσό μετάλλιο στην κατηγορία των 81 kg και η Μαρία Καραγιαννοπούλου 5η στην κατηγορία των 48 kg . Στο νησί μας το Τζούντο αναπτύσσεται, επί 25ετία, με επιτυχία και αρκετές διακρίσεις από τέσσερις συλλόγους , τον Κολοσσό, την Φλόγα, τον Αθλητή και τον Ζυγό.

Αποτελεί μάλιστα και άθλημα των Island Games, συμπεριλαμβάνεται στο πρόγραμμα ανάπτυξης του Ροδιακού Οργανισμού Αγώνων Νήσων και έχει συμπεριληφθεί στο Πρόγραμμα των Διεθνών Αγώνων Νήσων που θα πραγματοποιηθούν στο νησί μας τον Ιούλιο του 2007.

Όπως λοιπόν εύκολα γίνεται αντιληπτό πρόκειται για ένα άθλημα που αναπτύσσεται με ιλιγγιώδη ταχύτητα στη χώρα μας και σίγουρα το μέλλον του προβλέπεται ακόμη πιο ευοίωνο αφού καθημερινά τα ανά την Ελλάδα γήπεδα γεμίζουν από νεαρά παιδιά που μαθαίνουν τα μυστικά του και προετοιμάζονται για μελλοντικές διακρίσεις σε όλα τα επίπεδα.

Πρώτο και καλύτερο το νησί μας που αυτή τη στιγμή έχει πολλούς καλούς αθλητές , με σημαντικές επιτυχίες, σε εγχώριες και διεθνείς διοργανώσεις!

Εξάλλου δεν θα μπορούσε να γίνει αλλιώς, αφού από 'δώ ξεκίνησαν την προετοιμασία τους, πριν κατακτήσουν μετάλλιο σε Ολυμπιάδα σπουδαίοι Έλληνες αθλητές (Μουρούτσος, Ηλιάδης κ.λ.π.). γεγονός που αναδεικνύει τη Ρόδο «μητρόπολη» του αθλήματος στη χώρα μας.-

Προέχει το ποδόσφαιρο και όχι οι διαμαρτυρίες

Του Ηλία Λοΐζου.- Σε πέντε ημέρες από σήμερα θα ξεκινήσει το πρωτάθλημα της Α' Κατηγορίας Δωδεκανήσου για την ποδοσφαιρική περίοδο 2004-2005.

Κατά γενική ομολογία αν όχι όλες οι ομάδες στη συντριπτική πλειοψηφία τους ενισχύθηκαν στη μεταγραφική περίοδο με έμπειρους αλλά και νέους ποδοσφαιριστές. Όλες οι ομάδες θα ξεκινήσουν το πρωτάθλημα με διαφορετικό στόχο η κάθε μία. Όμως αυτές που θα διεκδικήσουν τον τίτλο του πρωταθλητή και φιλοδοξούν ν' αγωνισθούν την επόμενη χρονιά στο Περιφερειακό πρωτάθλημα είναι μετρημένες στα δάχτυλα του ενός χεριού.

Παρ' όλα αυτά και γι αυτούς τους λίγους επίδοξους πρωταθλητές τα πράγματα θα είναι δύσκολα γιατί η οικονομική τους δυνατότητα είναι περιορισμένη και όταν θα έλθει το τέλος του πρωταθλήματος θα ψάχνουν να καλύψουν τις φετινές οικονομικές τους υποχρεώσεις και συγχρόνως θ' αναζητούν νέους πόρους για να μπορέσουν ν' ανταπεξέλθουν στις υποχρεώσεις του Περιφερειακού πρωταθλήματος.

Βέβαια αυτό το γεγονός συμβαίνει και θα συμβαίνει γιατί ποτέ οι διοικήσεις δεν φροντίζουν να κάνουν προγραμματισμό για τρία ή τέσσερα χρόνια.

Κάθε φορά ο εκάστοτε πρόεδρος και τα μέλη του Δ.Σ. κινούνται με εγωιστική διάθεση για να δείξουν στους προηγούμενους ότι είναι καλύτεροι χωρίς να σκέφτονται πως θ' ανταπεξέλθουν στις υποχρεώσεις τους. Κι αν χαθεί ο τίτλος για οποιαδήποτε αιτία αρχιζουν οι διαμαρτυρίες και το σύνηθες λογότυπο που εκστομίζουν είναι : «εμείς ξοδέψαμε τόσα εκατομύρια για να χάσουμε το πρωτάθλημα επειδή αυτοί δεν το ήθελαν». Βέβαια η συντριπτικη πλειοψηφία των φιλάθλων γελά μ' αυτές τις δικαιολογίες και πως είναι δυνατό να μην γελά, όταν κάποιοι προσπαθούν να πείσουν τον κόσμο ότι επειδή ξόδεψαν εκατομμύρια πρέπει να βγουν και πρωταθλητές. Ποτέ όμως μέχρι τώρα δεν είδαμε αυτούς τους κυρίους να κάνουν αυτοκριτική και με θάρρος να ομολογούν ότι έκαναν λάθη και γι αυτό δεν πέτυχαν τον στόχο τους. Αντίθετα όλοι οι υπόλοιποι φταίνε και ποτέ η ομάδα τους και οι χειρισμοί τους ή ακόμα και η απόδοση των ποδοσφαιριστών τους. Τα τελευταία χρόνια (έντονα) αλλά και παλαιότερα η διαμαρτυρία είναι η πιο εύκολη δικαιολογία για οποιαδήποτε αποτυχία.

Όπως λέει και ο λαός, στα τοπικά μας πρωταθλήματα αλλά και στα επαγγελματικά οι ομάδες (παράγοντες, προπονητές, ποδοσφαιριστές), θέλουν «και τον σκύλο χορτάτο και την πίτα ολόκληρη». Αυτό που ποτέ δεν φροντίζουν είναι να παρακολουθήσουν οι φίλαθλοι καλό ποδόσφαιρο στους αγωνιστικούς χώρους, χωρίς φασαρίες και τσαμπουκάδες στοιχεία με τα οποία προσπαθούν να δείξουν ποιοί είναι τα «αφεντικά».

Με τη συμβολή τους οι ομάδες (παράγοντες, προπονητές, ποδοσφαιριστές), μπορούν να πρωταγωνιστήσουν στα γήπεδα και όχι ν' ασχολούνται με τη διαιτησία και τα μέλη της ΕΠΣΔ κάνοντας αυτά τα πρόσωπα πρωταγωνιστές, αφού ο ρόλος τους είναι να βοηθούν στη διεκπεραίωση των πρωταθλημάτων και όχι να τους δίνουν τον ρόλο του πρωταγωνιστή.

Ας προσπαθήσουν όλοι μαζί να προάγουν τον αθλητισμό και ιδιαίτερα το ποδόσφαιρο που θεωρείται ο «βασιλιάς των σπορ» και ας αφήσουν όλοι την καχυποψία στα σπίτια τους και να δείξουν εμπιστοσύνη στο κάθε πρόσωπο που εμπλέκεται στο λαοφιλέστατο άθλημα.

Στο φετινό πρωτάθλημα πρέπει να εκλείψουν αυτά που συνέβησαν πέρυσι και ας καταβληθούν τέτοιες προσπάθειες ώστε όλοι μαζί να φέρουν τον κόσμο στα γήπεδα.

Το ποδόσφαιρο είναι παιχνίδι, είναι θέαμα, είναι διασκέδαση και έτσι πρέπει ν' αντιμετωπίζεται.

Η ήττα της Κυριακής σε κάθε ομάδα δεν είναι η ταφόπλακα του ποδοσφαίρου.

Οι εφήμεροι πανηγυρισμοί για την νίκη και μόνο δεν φέρνουν την άνοιξη στο ποδόσφαιρο.

Ας σταματήσουν επιτέλους οι κάθε είδους διαμαρτυρίες που αποτελούν την ασπίδα αυτών οι οποίοι βλέπουν από διαφορετική σκοπιά το ποδόσφαιρο.

Τις τελευταίες ημέρες η κοινή γνώμη παρακολουθεί τις γελοίες καταστάσεις που εκτυλίσσονται μεταξύ των διαιτητών και ανάμεσα στην ΕΠΣΔ με μέλη της διαιτησίας.

Τίποτα καινούριο δεν αναφέρουν μέσα από τις «κραυγές» τους γιατί όλα αυτά οι φίλαθλοι τα γνωρίζουν αλλά δεν μπορούν να τ' αποδείξουν.

Καιρός όμως είναι να ξεκινήσει το πρωτάθλημα δείχνοντας εμπιστοσύνη οι μεν στους δε για να χαρούν τα παιδιά και οι φίλαθλοι καλό ποδόσφαιρο.

Μέσα κι έξω από τα...



Οι καλές εποχές

Λιγοστός κόσμος παρακολούθησε τους αγώνες της τελικής φάσης του σέβεν σάϊντ, που έγιναν στο δημοτικό γήπεδο της πόλης μας. Και καθώς οι αγώνες άρχισαν αργά, ο τελικός ολοκληρώθηκε λίγο πριν τις 10 το βράδυ. Ο τελικός μάλιστα είχε και τους πιο λίγους φιλάθλους, καθώς πολλοί ...βαρέθηκαν ή κουράστηκαν και αποχώρησαν.

Δυστυχώς, πέρασαν ανεπιστρεπτί οι παλιές καλές εποχές που σε αγώνες σέβεν σάϊντ το γήπεδο γέμιζε. Τότε πράγματι ήταν μία γιορτή του ποδοσφαίρου, ενώ τώρα...

Μεγάλη τιμή

Τα φώτα της δημοσιότητας έπεσαν τις τελευταίες μέρες στον Παραολυμπιονίκη της Ρόδου Θανάση Μπαράκα, που εδώ και αρκετό καιρό βρίσκεται στην Αθήνα προετοιμαζόμενος για την Παραολυμπιάδα.

Ο συμπαθέστατος Θανάσης, που τίμησε τη Ρόδο κατ' επανάληψη, άναψε τη φλόγα στο Ηρώδειο σαν τελευταίος λαμπαδηδρόμος. Η επιλογή του ήταν ασφαλώς μεγάλη τιμή.

Αλλά και πριν την εκδήλωση αυτή ο Θανάσης Μπαράκας έγινε επίκεντρο του ενδιαφέροντος των Μ.Μ.Ε., που του έκαναν αφιερώματα και συνεντεύξεις εν όψει της Παρα-ολυμπιάδας, η αυλαία της οποίας ανοίγει την ερχόμενη Παρασκευή.

Η στήλη εύχεται στον Θανάση κάθε επιτυχία και να γυρίσει «χρυσός» και πάλι στη Ρόδο.

Εκδηλώσεις στις Φάνες

Το δημοτικό διαμέρισμα Φανών εορτάζει την Τετάρτη τον Άγιο Νικήτα, με διήμερες εκδηλώσεις την παραμονή (Τρίτη) και ανήμερα (Τετάρτη) 14 και 15 Σεπτεμβρίου.

Οι εκδηλώσεις θα λάβουν χώρα σε ειδικά διαμορφωμένο χώρο κοντά στον επαρχιακό δρόμο και σ' αυτές θα έχουν συμμετοχή ο πολιτιστικός και ο αθλητικός σύλλογος του χωριού.

Οι παράγοντες του Ακουσιλάου θα αναλάβουν τη διοργάνωση χοροεσπερίδας και τη λειτουργία αναψυκτηρίου και σουβλατζίδικου.

Καλή χρονιά

Διακοπές τέλος για τους μαθητές των δημοτικών σχολείων, γυμνασίων και λυκείων. Σήμερα, Δευτέρα 13 Σεπτεμβρίου, αρχίζει η νέα σχολική χρονιά 2004 – 2005.

Το κουδούνι θα ξαναχτυπήσει στα σχολεία και τα προαύλια θα γεμίσουν και πάλι από παιδιά, που θα έχουν να πουν πολλά μετά από την τρίμηνη διακοπή.

Η στήλη εύχεται σ' όλα τα παιδιά καλή σχολική χρονιά και καλή πρόοδο.

Ενδιαφέρον των γυναικών

Η μεγάλη επιτυχία της Εθνικής ομάδας ποδοσφαίρου μας στο Ευρωπαϊκό πρωτάθλημα (τον περασμένο Αύγουστο στην Πορτογαλία) ώθησε πολλές γυναίκες να δείχνουν περισσότερο ενδιαφέρον για το ποδόσφαιρο.

Κι αυτό το είδαμε στον τελευταίο αγώνα της Εθνικής Ελλάδας με την Τουρκία, στο «Καραϊσκάκη» όπου βρέθηκαν και πολλές γυναίκες μεταξύ των ανδρών και των παιδιών τους. Αλλά και χιλιάδες άλλες γυναίκες σ' όλη τη χώρα είδαν τα παιχνίδια της Εθνικής μας με Τουρκία και Αλβανία από την τηλεόραση.

Ας ευχηθούμε να βλέπουμε στα γήπεδα που θα διεξάγονται αγώνες ποδοσφαίρου των ελληνικών πρωταθλημάτων και γυναίκες μεταξύ των θεατών.

Περισσότερη φροντίδα

Άρχισαν την περασμένη βδομάδα οι προπονήσεις για τα παιδιά της Ακαδημίας ποδοσφαίρου του Ευκλή Σορωνής. Τα παιδιά προπονεί και φέτος ο γνωστός καταξιωμένος τεχνικός Γιάννης Παυλίδης στο ... πρώην γήπεδο του Ευκλή, που βρίσκεται κοντά στα σχολικά συγκροτήματα της Σορωνής. Μόνο που το γήπεδο αυτό θέλει περισσότερη δημοτική φροντίδα, καθώς το χόρτο παρουσιάζει κάμψη τον τελευταίο καιρό και θέλει βελτίωση.

Στην οριστική μορφή του

Άρχισε να παίρνει την οριστική του μορφή το νέο γήπεδο του Παραδεισίου, που θα χρησιμοποιείται σαν έδρα του Κλεάνθη, τη νέα ποδοσφαιρική περίοδο. Ήδη άρχισε να τοποθετείται και το προστατευτικό πλέγμα πίσω από την εστία της δυτικής πλευράς, ούτως ώστε να μη φεύγει η μπάλα στο δρόμο που γειτνιάζει με το αεροδρόμιο.

Στο μεταξύ, το γήπεδο που χρησιμοποιούσε πρόπερσι ο Κλεάνθης και το οποίο ξηλώθηκε για να φυτευθεί χλοοτάπητας, παραμένει σε στάσιμη κατάσταση. Ελπίζεται ότι το πρόβλημα που ανέκυψε με την Αρχαιολογία να ξεπεραστεί σύντομα για να συνεχιστούν οι εργασίες αποπεράτωσής του.

Τελείωσαν τα ψέματα

Με τους αγώνες της πρώτης φάσης του Κυπέλλου Ελλάδας άρχισε και επίσημα η ποδοσφαιρική περίοδος 2004 – 2005. Το ερχόμενο Σαββατοκύριακο θα έχουμε την πρεμιέρα στο πρωτάθλημα Α' Κατηγορίας Δωδ/σου, που σημαίνει ότι θα αρχίσουμε πια να νιώθουμε ότι το καλοκαίρι (τυπικά τουλάχιστον) τελειώνει...

Τα ψέματα, που λέμε, τελειώνουν, και η κάθε ομάδα καλείται να μας δείξει την πραγματική της αξία....

Σωστές οδηγίες

Σωστή η πρωτοβουλία της διοίκησης της ΕΠΣΔ, για κοινή συνάντηση με τα άτομα που εκδήλωσαν ενδιαφέρον να ορίζονται παρατηρητές σε αγώνες της, λίγο πριν την έναρξη των πρωταθλημάτων της.

Σ' αυτή τη συγκέντρωση όμως θα πρέπει να δοθούν όλες οι οδηγίες στους παρατηρητές για τη σωστή εκτέλεση των καθηκόντων τους. Οι παρατηρητές είναι το «μάτι» της διοργανώτριας αρχής σ' όλους τους αγώνες. Συνεπώς πρέπει να βλέπουν όλα τα σωματεία με τα ίδια κριτήρια και να μην έχουν συμπάθειες ή εμπάθειες. Διαφορετικά ο ρόλος τους δεν θα είναι ουσιαστικός, αλλά τυπικός και μόνο...

ΕΥΡΩΠΑΪΚΗ ΕΠΕΝΔΥΤΙΚΗ

ΚΤΗΜΑΤΟΜΕΣΙΤΙΚΟ ΓΡΑΦΕΙΟ

ΘΕΟΦΙΛΟΣ ΚΑΩΝΑΡΗΣ - ΑΝΤΩΝΗΣ ΝΙΚΟΛΗΣ

ΕΘΝΙΚΗΣ ΑΝΤΙΣΤΑΣΕΩΣ 48 (ΠΡΩΗΝ ΑΝΝΗΣ ΜΑΡΙΑΣ) ΤΗΛ. 2241039300

ΔΙΑΜΕΡΙΣΜΑΤΑ

46 τ.μ.	Γκαρσονιέρα ισόγεια στην Ανάληψη	€ 30.000
50 τ.μ.	Στην Ιαλυσό με καταπληκτική θέα	€ 50.000
185 τ.μ.	Αποθήκη με ράμπα στην Μ.Πετρίδη	€ 58.700
85 τ.μ.	Αγία Αναστασία με 2 υπνοδωμάτια	€ 67.500
80 τ.μ.	Αφάντου ισόγειο με αυλή	€ 73.400
100 τ.μ.	Θεολόγος Δεκαετίας με 2 υπν/τια	€ 73.400
150 τ.μ.	Αποθήκη στην Ανάληψη	€ 73.400
55 τ.μ.	Στην Μητρόπολη καινούργιο	€ 76.300
80 τ.μ.	Περιοχή Κόβα με 2 υπνοδωμάτια	€ 85.000
71 τ.μ.	Ισόγειο στην Πειραιώς με 2 υπνοδωμάτια	€ 85.000
85 τ.μ.	Κοδρικτώνος β ορόφου με ασανσέρ	€ 88.000
80 τ.μ.	Δ.Αναστασιάδη β ορόφου	€ 88.041
88 τ.μ.	Κοντά στο στάδιο με θέρμανση κ ασανσέρ	€ 91.000
100 τ.μ.	Δαμασκηνού με 3 υπνοδωμάτια	€ 102.700
80 τ.μ.	Β' ορόφου με θέρμανση ετοιμοπαράδοτο	€ 122.000
87 τ.μ.	Άγιος Νικόλαος υπό κατασκευή	€ 126.200
120 τ.μ.	6 Δωμάτια για εκμετάλευση	€ 132.000
100 τ.μ.	Οροφοδιαμέρισμα lux στην Ανάληψη	€ 132.000
95 τ.μ.	Ετοιμοπαράδοτο στο Ροδίνι	€ 132.000
90 τ.μ.	Καινούργιο στην Ανάληψη	€ 138.000
160 τ.μ.	Όροφος 115&45 τ.μ. σε τοιχοποιία	€ 140.900
105 τ.μ.	**Ανάληψη 3 υπν/τια,πάρκιν,φωτεινό**	€ 146.735
114 τ.μ.	Άγιος Νικόλαος υπό κατασκευή	€ 167.300
4 Γκαρσονιέρες με μηνιαίο εισόδημα €1350		



ΟΙΚΟΠΕΔΑ

650 τ.μ.	ΣΤΟΝ ΑΡΧΑΓΓΕΛΟ ΕΝΤΟΣ ΟΙΚΙΣΜΟΥ ΜΕ Σ.Δ. 0,8 ΣΕ ΗΣΥΧΗ ΠΕΡΙΟΧΗ ΚΑΤΑΛΗΛΟ ΓΙΑ ΟΙΚΙΑ	
2600 τ.μ.	Στην Αρχίπολη άρτιο κ οικοδομήσιμο	€ 41.000
1570 τ.μ.	Γεννάδι στον κεντρικό δρόμο	€ 50.000
600 τ.μ.	Φαληράκι Επί της Εθν.οδού με άδεια οικοδομής	€ 50.000
46000 τ.μ.	Στην Ψίνθο με νερό πάνω στο δρόμο	€ 52.800
2000 τ.μ.	Στο Γεννάδι με άδεια οικοδομής,νερό,ρεύμα	€ 58.700
4000 τ.μ.	Μαριτσά με ωραία θέα,	€ 73.400
2300 τ.μ.	Αφάντου στο κύμα	€ 73.400
7400 τ.μ.	Αφάντου για Βιοτεχνική χρήση	€ 73.400
2500 τ.μ.	Στο κιοτάρι κοντά στο κύμα με άδεια οικ.	€ 73.400
4000 τ.μ.	Μετά το Λαδικό 70m από τον κεντρικό	€ 82.000
8500τ.μ.	Κολύμπια με άδεια για 6 μονοκατοικίες	€ 190.700
9600 τ.μ.	Στο κανδυλί σε ήσυχο σημείο	€ 197.000
7500 τ.μ.	Στα Κολύμπια δίπλα σε ξενοδοχείο	€ 220.000
5700 τ.μ.	Κοσκινού περιοχή Αγίου Ιωάννη	€ 235.000
7720 τ.μ.	**Ασγούρου εντός ζώνης οικισμού με δυνατότητα τεμαχισμού σε 3 άρτια κ οικοδομήσιμα οικόπεδα**	€ 265.000
3600 τ.μ.	Λαχανιά άρτιο κ οικοδ/μο με θέα θάλασσα	€ 52.800
7500 τ.μ.	Στην Λαχανιά επί της Εθνικής οδού	€ 117.400
4000 τ.μ.	Στην Λαχανιά με θέα θάλασσα	€ 52.824
1500 τ.μ.	Στην Λαχανιά εντός οικισμού	€ 61.628
9000 τ.μ.	Στην Λαχανιά 800 m από το κύμα	€ 82.170
6500 τ.μ.	Στην Λαχανιά 300 m από το κύμα	€ 104.000

ΜΟΝΟΚΑΤΟΙΚΙΕΣ - ΜΕΖΟΝΕΤΕΣ

75 τ.μ.	**Οικία στην Παλιά Πόλη σε καλή τιμή**	€ 44.020
70 τ.μ.	Κατοικία στην Σύμη δίπλα στο κύμα	€ 161.400
175 τ.μ.	Στους Τρείς σε μπετά με οικόπεδο 1300	€ 126.192
210 τ.μ.	Ιαλυσός σε σοβά κοντά στην θάλασσα	€ 161.500
140 τ.μ.	Μαριτσά ολοκαίνουργια μονοκατοικία σε οικόπεδο 2000 τ.μ.εντός οικισμού με ωραία θέα	
350 τ.μ.	**ΠΑΡΑΛΙΑ Ιαλυσού 1 έτους λούξ κατασκευής**	
295 τ.μ.	Ιξιά με 4 υπνοδωμάτια σε 500 οικόπεδο	€ 264.123
140 τ.μ.	**Κοσκινού σε 1300 οικόπεδο με καταπληκτική θέα**	



ΚΑΤΑΣΤΗΜΑΤΑ - ΕΠΙΧΕΙΡΗΣΕΙΣ

ΞΕΝΟΔΟΧΕΙΟ 70 ΚΛΙΝΩΝ ΣΕ ΤΙΜΗ ΕΥΚΑΙΡΙΑΣ €9000/Κλίνη

ΞΕΝΟΔΟΧΕΙΟ ΕΝΤΟΣ ΠΟΛΕΩΣ 180 ΚΛΙΝΩΝ ΣΕ ΤΙΜΗ ΕΥΚΑΙΡΙΑΣ

Ενοικιάζεται κατάστημα 250 τ.μ. εντός πόλεως

Κατάστημα στην Καποδιστρίου 60 τ.μ.+30 τ.μ.

Αναψυκτήριο έτοιμο προς λειτουργία **ΕΥΚΑΙΡΙΑ**

4 Γκαρσονιέρες καινούργιες με πολύ καλό εισόδημα

Καφετέρια δίπλα σε ξενοδοχεία προς πώληση

Κατάστημα πλησίον Αθηνών 90 τ.μ.+15 πατάρι

ΑΓΟΡΕΣ - ΠΩΛΗΣΕΙΣ - ΜΙΣΘΩΣΕΙΣ ΑΚΙΝΗΤΩΝ

ΣΥΜΒΟΥΛΕΥΤΙΚΕΣ ΚΑΙ ΕΠΕΝΔΥΤΙΚΕΣ ΠΡΟΤΑΣΕΙΣ

ΑΠΟΚΛΕΙΣΤΙΚΗ ΔΙΑΘΕΣΗ ΔΙΑΜΕΡΙΣΜΑΤΩΝ - ΟΙΚΟΠΕΔΩΝ - ΞΕΝΟΔΟΧΕΙΩΝ

ΖΗΤΟΥΝΤΑΙ ΔΙΑΜΕΡΙΣΜΑΤΑ - ΜΟΝΟΚΑΤΟΙΚΙΕΣ - ΟΙΚΟΠΕΔΑ - ΑΓΡΟΤΕΜΑΧΙΑ

«Η Θεία Αποκάλυψη της Μουσικής» για το φινάλε

Πέφτει σήμερα στην Πάτμο η αυλαία του Φεστιβάλ Θρησκευτικής Μουσικής

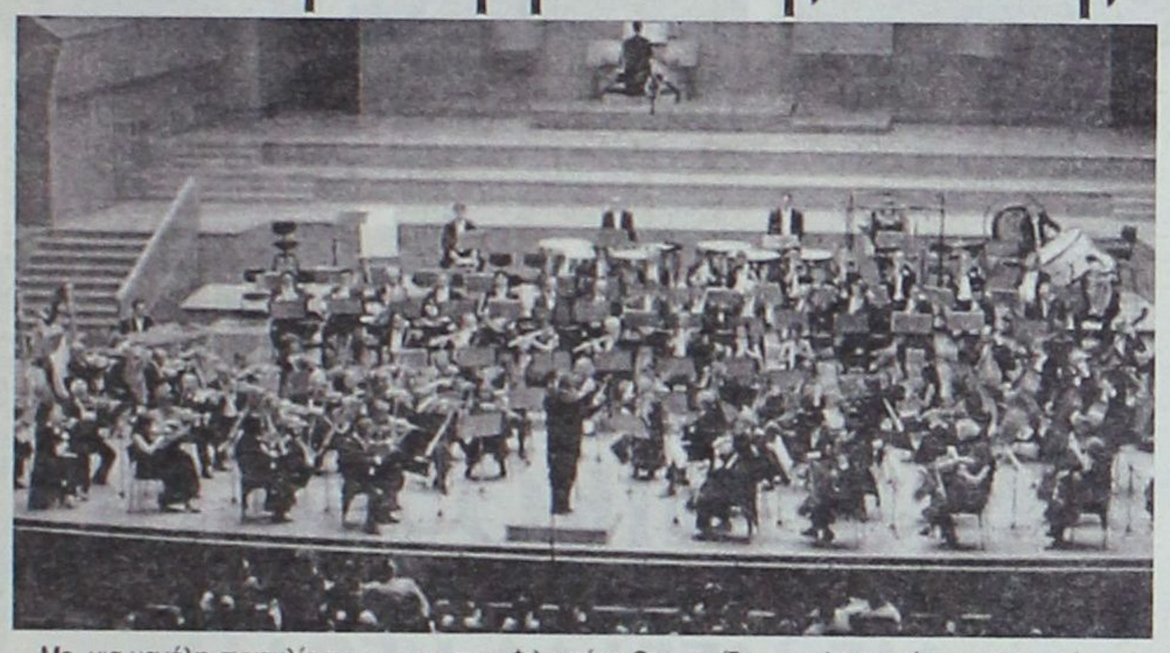

Με μια μεγάλη συναυλία που θα δώσει σήμερα (Δευτέρα) το βράδυ στις 8.30 η Κρατική Ορχήστρα Αθηνών και η Δημοτική Χορωδία της Κέρκυρας στον υπαίθριο χώρο του Σπηλαίου της Αποκάλυψης, κλείνει η αυλαία του 4ου Φεστιβάλ Θρησκευτικής Μουσικής Πάτμου με τίτλο «Η θεία Αποκάλυψη της Μουσικής».

Το Φεστιβάλ της Πάτμου καθιερώθηκε το 2001 ως μία οικουμενική συνάντηση στην οποία συνευρίσκονται όλα τα ακούσματα και όλα τα στοιχεία που συνθέτουν το διαχρονικό μήνυμα της Θρησκευτικής Μουσικής. Διοργανώνεται από το Πνευματικό Κέντρο του Δήμου Πάτμου υπό την αιγίδα του Οικουμενικού Πατριάρχη κκ Βαρθολομαίου με τη στήριξη του Δήμου, της Νομαρχιακής Αυτοδιοίκησης Δωδ/σου, του Υπουργείου Αιγαίου και της Ι.Μ. Πάτμου. Καλλιτεχνικός Διευθυντής του Φεστιβάλ είναι ο κ. Άλκης Μπαλτάς.

Κοινή εκτίμηση όλων όσων παρακολούθησαν και συμμετείχαν σε αυτή την τέταρτη συνάντηση είναι ότι το Φεστιβάλ για μια ακόμα φορά δικαίωσε τη φήμη του τόσο για την υψηλή ποιότητα του καλλιτεχνικού αποτελέσματος, όσο και για την άψογη διοργάνωση. Εντυπωσιακή εξ άλλου ήταν η προσέλευση του κοινού σε όλες τις συναυλίες που ξεπέρασε τις πιο αισιόδοξες προβλέψεις των οργανωτών.

Στο πρώτο μέρος της σημερινής συναυλίας η Κρατική Ορχήστρα Αθηνών υπό τη διεύθυνση της Λίζας Ξανθοπούλου θα ερμηνεύσει έργα Ε. Γκρίγκ, Σ. Φράνκ και Ν. Ρίμσκυ – Κόρσακοβ. Στο δεύτερο μέρος η ΚΟΑ με τη σύμπραξη της Δημοτικής Χορωδίας της Κέρκυρας θα ερμηνεύσει το Ρέκβιεμ έργο 48 του Γκ. Φωρέ υπό τη διεύθνση του Άλκη Μπαλτά. Σολίστ η σοπράνο Τζίνα Πούλου και ο βαρύτονος Γιάννης Γιαννίσης.

Η Κρατική Ορχήστρα Αθηνών (Κ.Ο.Α) είναι ο κυριότερος συμφωνικός φορέας στην ιστορία της ελληνικής μουσικής. Πρωτοεμφανίστηκε το 1893 ως Μαθητική Ορχήστρα του Ωδείου Αθηνών. Το 1911 μετονομάστηκε σε Συμφωνική Ορχήστρα Αθηνών και στα μέσα της δεκαετίας του '20 σε Ορχήστρα του Συλλόγου Συναυλιών, ενώ το 1927 ανασυγκροτήθηκε ως Συμφωνική Ορχήστρα του Ωδείου Αθηνών. Στις αρχές του 1943, χάρη στην πρωτοβουλία και τις ενέργειες του τότε διευθυντή της και διευθυντή του Ωδείου Αθηνών αείμνηστου Φιλοκτήτη Οικονομίδη, έγινε κρατικός οργανισμός υπό την αιγίδα του Υπουργείου Παιδείας, δίνοντας την πρώτη συναυλία της ως Κρατική Ορχήστρα Αθηνών στις 28 Φεβρουαρίου 1943 στο θέατρο Ολύμπια. Σήμερα τελεί υπό την αιγίδα του Υπουργείου Πολιτισμού. Μετά το Φιλοκτήτη Οικονομίδη που χρημάτισε γενικός διευθυντής της από το 1942 μέχρι το θάνατό του το 1957, διευθυντές της Κ.Ο.Α διετέλεσαν οι: Θεόδωρος Βαβαγιάννης (1957-69), Ανδρέας Παρίδης (1969-75), Μάνος Χατζιδάκις (1976-82), Γιάννης Ιωαννίδης (1983-89) και Αλέξανδρος Συμεωνίδης (1989-95). Από το 1995 διευθυντής της είναι ο Άρης Γαρουφαλής.

Παρά τις κατά καιρούς αντιξοότητες, η Κ.Ο.Α στάθηκε πάντοτε στο ύψος της πολιτιστικής της αποστολής, προσφέροντας στους Έλληνες τη δυνατότητα επικοινωνίας με τα αριστουργήματα του παγκόσμιου ρεπερτορίου όλων των εποχών, ενώ ταυτόχρονα ήταν ο κορυφαίος - και μερικές φορές ο μοναδικός - προβολέας της εγχώριας συνθετικής παραγωγής. Επιφανείς έλληνες καλλιτέχνες, με προεξάρχουσα τη μορφή του Δημήτρη Μητρόπουλου, πράσφεραν το ταλέντο τους στην υπηρεσία της, και διαμόρφωσαν την υπάρχουσα στην Ελλάδα συμφωνική παράδοση. Παράλληλα η Ορχήστρα έδωσε στο κοινό την ευκαιρία να απολαύσει τα μεγαλύτερα ονόματα του μουσικού πανθέου (αρχιμουσικούς, σολίστες, χορωδιακά σύνολα). Με την Κ.Ο.Α εμφανίστηκαν, διευθύνοντας έργα τους, συνθέτες πρώτου μεγέθους όπως ο Ρίχ. Στράους, ο Σαιν-Σανς, ο Καζέλλα, ο Πιερνέ κ.ά. Εκτός από τους μόνιμους κατά καιρούς αρχιμουσικούς της (Οικονομίδη, Βαβαγιάννη, Λυκούδη κι αργότερα Παρίδη, Κολάση, Συμεωνίδη και Φιδετζή), το πόντιουμ της Ορχήστρας τίμησαν επίσης πολλοί διαπρεπείς προσκεκλημένοι αρχιμουσικοί σολίστ διεθνούς φήμης.

Εκτός από τις αναρίθμητες συναυλίες που έχει δώσει στην Αθήνα και πολλές πόλεις της Ελλάδος, η Κ.Ο.Α έχει συμμετάσχει με μεγάλη επιτυχία σε φεστιβάλ και διεθνείς διοργανώσεις στο εξωτερικό, όπως στην Κύπρο, τη Ρουμανία, την Τουρκία, τη Γαλλία, τη Μάλτα, την Αυστρία, τη Γερμανία. Τον Ιούνιο του 2003 εμφανίστηκε στην Αίθουσα Μουζικφεράϊν της Βιέννης με σολίστα την Αγνή Μπάλτσα, στο πλαίσιο εκδηλώσεων επ' ευκαιρία της ελληνικής προεδρίας στην Ευρωπαϊκή Ένωση, ενώ τον Σεπτέμβριο του 2003 στη Λεμεσό και τη Λευκωσία με έργα αποκλειστικά Ελλήνων συνθετών.

ΚΕΝΤΡΟ ΞΕΝΩΝ ΓΛΩΣΣΩΝ
ΝΑΝΣΥ ΒΑΣΙΛΟΠΟΥΛΟΥ
Master of Arts in Hull University, UK

ΑΓΓΛΙΚΑ*ΙΤΑΛΙΚΑ
ΓΕΡΜΑΝΙΚΑ





* Προσιτά δίδακτρα *
*Τμήματα όλων των επιπέδων *
* Computers, Multimedia, Internet *

ΔΩΡΕΑΝ Η ΤΑΞΗ "JUNIOR A"
ΓΙΑ ΜΑΘΗΤΕΣ ΤΗΣ Α' & Β' ΔΗΜΟΤΙΚΟΥ

ΜΗΤΡΟΠΟΛΕΩΣ 75, ΡΟΔΟΣ, Τηλ. 22410 - 70110

Rodos Car AE
Μέλος του Επισήμου Δικτύου Εμπόρων BMW Hellas AE
3ο χλμ. Ρόδου - Καλλιθέας, 851 00 Ρόδος
Τηλ.: (22410) 64169, 68032-3, 61825
Fax : (22410) 68034

Sheer Driving Pleasure

Νέα BMW Σειρά 5.
Κάποιος πρέπει να ηγείται.

Νέα BMW Σειρά 5. Το αυτοκίνητο που θέτει νέα μέτρα σύγκρισης.
- Εξακύλινδροι κινητήρες.
- Ηλεκτρονικό σύστημα χειρισμού iDrive και σύστημα Head-Up Display, για την απεικόνιση ψηφιακών ενδείξεων στο παρμπρίζ.
- Ενεργό σύστημα διεύθυνσης Active Steering.
- Σύστημα ελέγχου ανάρτησης Dynamic Drive.
- Προσαρμοζόμενα Φώτα σε Στροφή και πλήθος άλλων τεχνολογικών καινοτομιών που σας εξασφαλίζουν γνήσια οδηγική απόλαυση.



Ελάτε σήμερα στη Rodos Car AE για ένα Test Drive και ζήστε μια πρωτόγνωρη οδηγική εμπειρία.

Για περισσότερες πληροφορίες τηλεφωνήστε στο (22410) 64169, 68032-3, 61825.

Νέα BMW Σειρά 5 - Κατανάλωση (lt/100km): Κύκλος πόλης 13.0/16.3 - Κύκλος εκτός πόλης 6.8/7.9 - Μεικτός κύκλος 9.0/10.9 - Εκπομπές CO_2 (gram/km): 219/264







Ένα τέμπλο, μια ζωή

Ρεπορτάζ
Νεκτάριος Καλογήρου

Στο τραπεζάκι ο ελληνικός καφές αχνίζει. Ο κυρ Κώστας απολαμβάνει το μοναδικό άρωμα που συνθέτουν οι καβουρντισμένοι σπόροι και η αλμύρα της θάλασσας. Τα κύματα σκάνε στα «πέντε» βήματα από το σπίτι και η ατμόσφαιρα εκεί περιβάλλει με θαλπωρή κάθε ύπαρξη. Σ' έναν τέτοιο τόπο τα πάντα αποκτούν ξεχωριστή υπόσταση... σ' ένα τέτοιο τόπο η έμπνευση γίνεται τέχνη και μετουσιώνεται σε δημιουργίες μοναδικές.

Ο κυρ Κώστας Αθανασίου είναι ένας από τους ελάχιστους τεχνίτες ξύλου, είναι ένας από τους εναπομείναντες κατασκευαστές τέμπλων εκκλησιών. Στη Ρόδο υπάρχουν πέντε – έξι μάστορες που εξακολουθούν να δουλεύουν τη ματσόλα και το σκαρπέλο, και δυστυχώς, ούτε ένας από αυτούς δεν είναι πια νέος. Η τέχνη του τέμπλου τείνει να εξαφανιστεί, όπως χάνεται κάθε παραδοσιακό επάγγελμα.

«Ξεκίνησα το 1962 και μαζί με τον παππού και τον πατέρα φτιάχναμε ταβάνια σκαλιστά και παράθυρα» περιέγραψε προς τη Δράση ο κυρ Κώστας. «Με το ροκάνι και τη ζκρόπια (είδος σκαρπέλου) στο χέρι ξεκινούσαμε για να δουλέψουμε». Η άμπελος ήταν εκείνο που ζητούσαν οι περισσότεροι για να στολίζουν την κορνίζα του ξύλινου ταβανιού. Η άμπελος και μια ροζέτα (το ρόδο) στη μέση. Για να γίνει αυτό έπρεπε να δουλεύουν τρεις μάστορες για 100 μέρες. Το έργο γινόταν με προσοχή, μεράκι και με πολύ κόπο. Η αμοιβή για την τρίμηνη εργασία ήταν δύο τσουβάλια κουκιά και ένα τσουβάλι φασόλια. Τα ταβάνια αυτά εξακολουθούν να υπάρχουν στα ροδίτικα παλιά αρχοντικά σπίτια. Κάποια έχουν καταστραφεί, μαζί με το υπόλοιπο σπίτι, λόγω της εγκατάλειψης.



Αιώνες τέχνης σ' ένα φλιτζάνι που αδειάζει

Οι μνήμες διαδέχονται η μία την άλλη. Εικόνες τα λόγια του κυρ Κώστα και μεταφέρονται στο σήμερα με μια απλότητα μοναδική. Εκεί στο πλάι του βρίσκεται η κυρία Παλαιστίνα, η σύζυγος με την απέραντη καλοσύνη και το απλόχερο χαμόγελο.

«Για να δημιουργηθεί ένα τέμπλο χρειάζεται δουλειά δύο και τριών χρόνων. Κομμάτι – κομμάτι σκαλίζουμε τις παραστάσεις και οι σκαρπελιές είναι χιλιάδες». Πώς επιλέγετε το ξύλο που θα δουλέψετε; ρωτήθηκε ο κυρ Κώστας και εκείνος μας πλημμύρισε με χιλιάδες άλλες μνήμες και εικόνες: «Τώρα πια είμαστε βασιλιάδες. Τα ξύλα είναι έτοιμα, με ό,τι «νερά» θέλουμε να έχουν. Πιο παλιά για να κόψουμε ένα ξύλο έπρεπε πρώτα να γεράσει. Το παρακολουθούσαμε το ξύλο να μεγαλώνει και όταν έρχονταν η χρονιά να κοπεί, τότε περιμέναμε την κατάλληλη εποχή». Οι μάστορες περίμεναν να πετάξει το ξύλο όλο του το ρετσίνι και μετά να το κόψουν και με τον τρόπο αυτό διασφάλιζαν την αντοχή του και τη σταθερότητά του στο χρόνο.

Οι σκαλιστές του ξύλου είναι μια τέχνη μοναδική που χάνεται στα βάθη των αιώνων. Η κατασκευή των τέμπλων είναι μια δουλειά μοναχική και είναι το ίδιο σπουδαία με την αγιογραφία των βυζαντινών χρόνων. Στη Ρόδο υπάρχουν εκκλησίες με περίτεχνα τέμπλα και αυτά παραμένουν στην αφάνεια, ξεχασμένα και ελάχιστοι είναι εκείνοι που γνωρίζουν την αξία τους. Εκείνα που κοσμούν την εκκλησιά των Τριών Ιεραρχών στην περιοχή «Τρεις» του δήμου Ιαλυσού, το Θάρρι, αλλά και το κοιμητήριο της Κατταβιάς είναι τα τέμπλα που ξεχωρίζουν σε ιστορική αξία.

«Για να φτιάξω ένα τέμπλο ξεχνάω ό,τι έχω μέσα μου και αφοσιώνομαι σε αυτό» είπε ο κυρ Κώστας Αθανασίου και δεν έκρυψε τη λύπη του καθώς βλέπει την τέχνη του να μην έχει συνέχεια. «Καλφάδες (μαστόρια) έχω βγάλει πολλούς, στο σκαλιστό όμως δεν έμεινε κανένας».

Το τέμπλο θέλει τέχνη, θέλει μεράκι και θέλει ανθρώπους με υπομονή, ανθρώπους, που όπως λέει ο κυρ Κώστας «να μπορούν να ισιάζουν τα στραβόξυλα».

ΚΥΚΛΟΦΟΡΗΣΕ
ΤΟ ΕΘΝΙΚΟ ΛΑΧΕΙΟ
ΜΕ ΜΕΓΑΛΑ ΚΕΡΔΗ
65% ΣΤΟΥΣ ΤΥΧΕΡΟΥΣ
ΔΩΡΟ 3.000.000 €
ΔΩΡΕΑΝ ΑΝΑΝΕΩΣΗ ΤΗΣ Α/198 ΓΙΑ ΤΟΥΣ ΜΙΣΟΥΣ ΠΑΙΚΤΕΣ
ΣΥΝΟΛΟ ΚΕΡΔΩΝ 23.000.000 €
3 ΣΤΟΥΣ 4 ΚΕΡΔΙΖΟΥΝ
Α' ΚΛΗΡΩΣΗ 23-24 ΣΕΠΤΕΜΒΡΙΟΥ 2004

LINDOS memories
RESORT BEACH HOTEL
Στη μαγευτική περιοχή της Λίνδου δημιουργήσαμε ένα πανέμορφο ξενοδοχείο πέντε αστέρων με στόχο να ικανοποιήσει τις ανάγκες των πελατών που ενδιαφέρονται για ποιοτικές διακοπές. Χτισμένο κάτω από το ιστορικό βράχο του Ναβαρόνε όπου γυρίστηκε η ομώνυμη θρυλική ταινία, μια ανάσα από την αμμουδιά μπορεί κανείς να χαλαρώσει και ανανεωθεί από τη μαγευτική ομορφιά της αιγαιοπελαγίτικης θάλασσας.

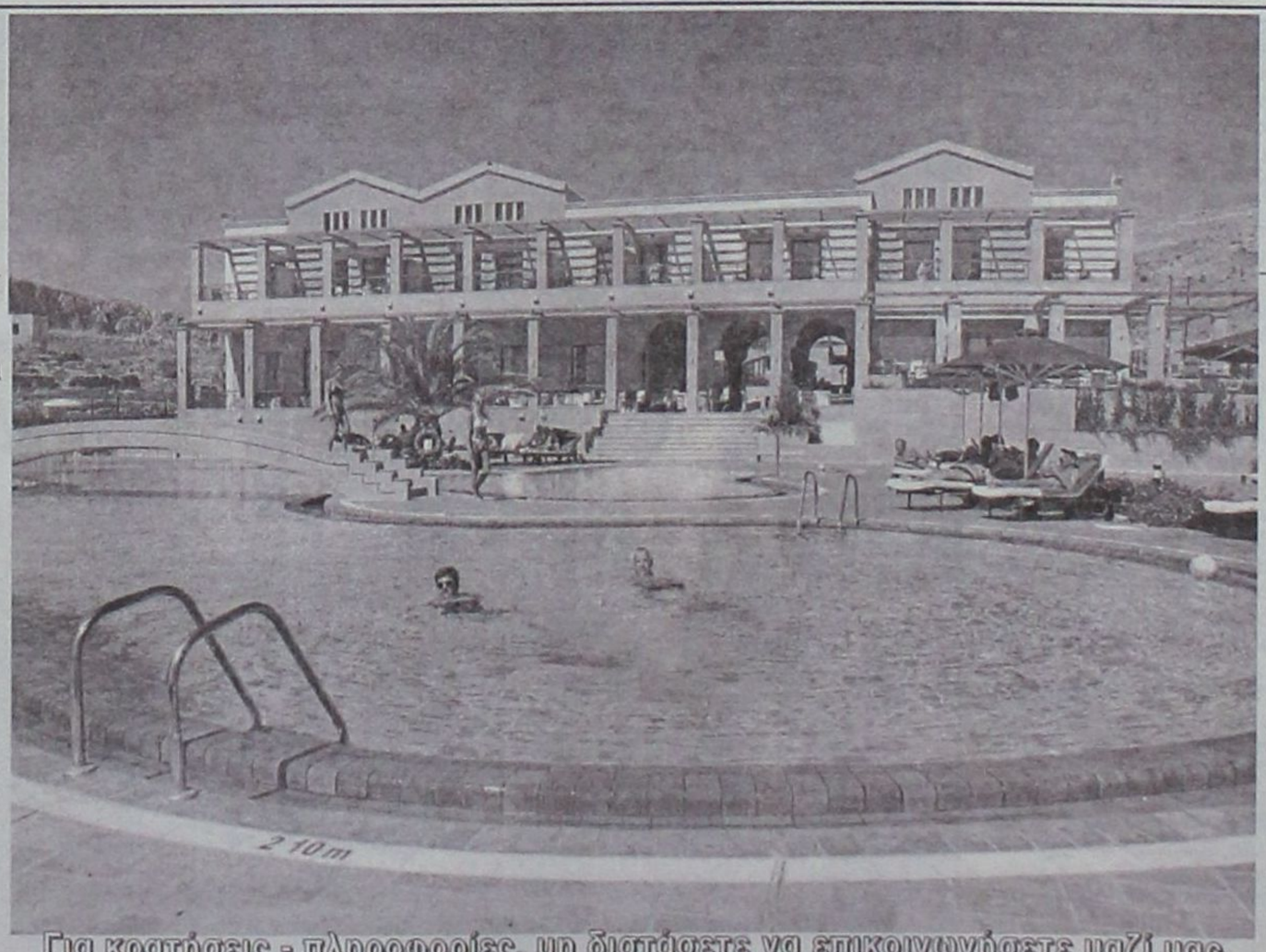

Για κρατήσεις - πληροφορίες, μη διστάσετε να επικοινωνήσετε μαζί μας στα τηλέφωνα 22440 35000 έως 35099 fax 2244 48156

LINDOS memories
RESORT BEACH HOTEL
Εξήντα πολυτελή δωμάτια με αυτόνομο κλιματισμό, δορυφορική τηλεόραση, τηλέφωνο, χρηματοκιβώτιο, mini bar, και 24ωρη υπηρεσία δωματίου και 10 σουίτες με ονειρεμένη θέα υπόσχονται αξέχαστες διακοπές. Στο εστιατόριο οι επισκέπτες έχουν τη δυνατότητα να απολαύσουν εκλεκτές γεύσεις από ελληνική και διεθνή κουζίνα, φρέσκα ψάρια σε συνδυασμό με το κρασί της αρεσκείας τους. Δροσιστικοί χυμοί και εξωτικά ποτά σερβίρονται από το main και το pool bar.

Νέο Sprinter "Cool"

Η άνεση και η ασφάλειά σας είναι θέμα τιμής...

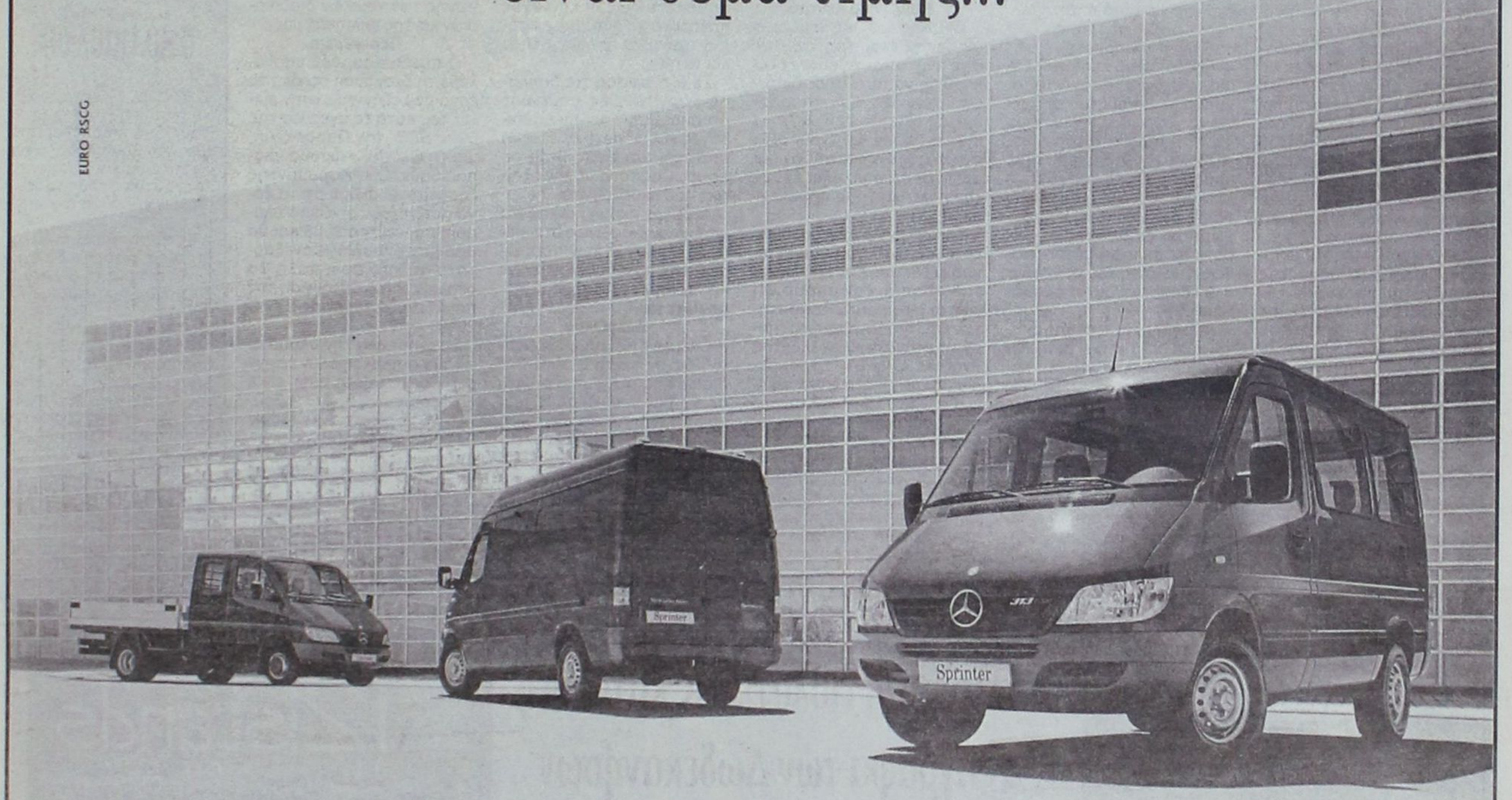

Mercedes-Benz - ένα προϊόν του ομίλου DaimlerChrysler

...αποκτήστε τώρα το νέο Sprinter "Cool" με air-condition, ηλεκτρικά παράθυρα και αερόσακο οδηγού αξίας €2.600... μόνο με €600!

► με 30% προκαταβολή και 18 ΑΤΟΚΕΣ μηνιαίες δόσεις

► με 50% προκαταβολή και 24 ΑΤΟΚΕΣ μηνιαίες δόσεις

Mercedes-Benz

Επισκεφθείτε σήμερα τον επίσημο έμπορο της Mercedes-Benz Ελλάς στην περιοχή σας και γνωρίστε **την καλύτερη επαγγελματική πρόταση που σας έγινε ποτέ!**

MobilityGo

Mercedes-Benz FINANCE

www.mercedes-benz.gr

Ε. ΧΑΤΖΗΜΙΧΑΛΗΣ & ΥΙΟΙ Ο.Ε.

Εξουσιοδοτημένος Διανομέας & Επισκευαστής της Mercedes-Benz Ελλάς Α.Ε.Ε.

Εκθεση: ΡΟΔΟΣ, 9ο χλμ. Ρόδου - Λίνδου, τηλ.: 22410 62941

Συνέντευξη Καραμανλή στη Δ.Ε.Θ.

Ανάπτυξη, διαφάνεια και ενισχυμένη περιφέρεια

Η κυβέρνηση δεν προτίθεται να αναμείξει το θέμα της εκλογής Προέδρου της Δημοκρατίας με τις πρόωρες εκλογές, καθώς θα εμμείνει στη λογική της συναίνεση την οποία ευνοεί το πνεύμα του Συντάγματος, τόνισε ο πρωθυπουργός Κ.Καραμανλής, κατά τη διάρκεια της εφ' όλης της ύλης συνέντευξης που παραχώρησε την Κυριακή στη Θεσσαλονίκη.

Ο κ. Καραμανλής χαρακτήρισε άκαιρο το θέμα της εκλογής του προέδρου της Δημοκρατίας και σημείωσε πως στην τρέχουσα περίοδο λειτουργεί αποπροσανατολιστικά.

Παράλληλα, απέφυγε να μπει σε ονοματολογία και δεν απάντησε στην ερώτηση αν υπάρχει ενδεχόμενο να προτείνει τον κ. Σημίτη, τονίζοντας ότι «είναι ένα θέμα που δεν μας απασχολεί αυτή την ώρα».

Επίσης, ανέφερε ότι δεν είναι επίκαιρο θέμα το ενδεχόμενο αλλαγής του εκλογικού νόμου, αλλά προσέθεσε ότι μπορεί αργότερα να ανοίξει διάλογο για αυτό το ζήτημα.

«Οχι στη βίαιη προσαρμογή»

Σε ό,τι αφορά την οικονομία, ο πρωθυπουργός υπογράμμισε ότι οι πολίτες πρέπει να γνωρίζουν την αλήθεια και ποια είναι η πραγματικότητα και γι'αυτό, όπως είπε, παρουσίασε την πραγματική κατάσταση, αλλά συμπλήρωσε ότι δεν σκοπεύει να προχωρήσει σε θεραπείες--οκ ούτε σε σκληρά μέτρα, καθώς η πολιτική του κατατείνει στο «δημοσιονομικό συμμάζεμα».

Παράλληλα, είπε ότι η οικονομία δεν αντέχει αυτή την ώρα μεγάλες παροχές και πως βήμα-βήμα με τη μείωση των ελλειμμάτων, όπως προβλέπεται από το Σύμφωνο Σταθερότητας, την επόμενη χρονιά μπορούν να υπάρξουν καλύτερες παροχές.

Δεν θα καταφύγουμε, ανέφερε, σε μέτρα κοινωνικά βάναυσα ούτε θα γίνει βίαιη προσαρμογή, καθώς «βασική αρχή είναι ότι δεν είναι δυνατόν οι πολίτες να πληρώνουν τα πολιτικά λάθη».

Κοινωνικό κέντρο

Ο κ. Καραμανλής σημείωσε ότι δεν τίθεται ζήτημα μείωσης των υπουργείων, ενώ κληθείς να αυτοπροσδιοριστεί στον άξονα Αριστεράς-Δεξιάς είπε ότι δεν επιλέγει ετικέτες αφού δεν έχουν αξία στη σύγχρονη εποχή, αν και όπως σημείωσε, όλοι έχουν την πολιτική τους προέλευση.

Το κοινωνικό Κέντρο, είπε, είναι μια αντίληψη που περιγράφεται από την κοινωνική ευαισθησία, την απόρριψη των άκρων και των ακροτήτων και του αιφνιδιασμού. Αυτό το στίγμα του μέλλοντος αναζητά, είπε ο κ. Καραμανλής, η συντριπτική πλειοψηφία των πολιτών ανεξάρτητα από τις πολιτικές τους τοποθετήσεις.

«Γαλάζια παιδιά»

Απαντώντας σε ερωτήσεις για τις αντιδράσεις κομματικών στελεχών σχετικά με τις τοποθετήσεις στελεχών στη δημόσια διοίκηση, υπογράμμισε πως το πρόβλημα στη δημόσια διοίκηση είναι ο εκτεταμένος κομματισμός και σημείωσε πως οι επιλογές πρέπει να γίνονται με κριτήρια την αξία, την ικανότητα και το ήθος.

Σε ό,τι αφορά τις διοικήσεις οργανισμών, σημείωσε ότι αποτελούν πολιτικές επιλογές και γι' αυτό πρέπει να υπάρχει και ένας βαθμός συμφωνίας τους με την πολιτική που ακολουθείται.

Ανέφερε ακόμη πως πάντα υπάρχουν διαφωνίες στο επίπεδο επιλογής των προσώπων, είτε καλοπροαίρετα είτε και ορισμένες φορές κακοπροαίρετα.

Διαφάνεια

Επέμεινε και πάλι ότι είναι αντίθετος με τα φαινόμενα διαπλοκής αλλά υπογράμμισε ότι δεν μπαίνει σε κυνήγι μαγισσών ούτε η κυβέρνηση έχει προσωπικές διαφορές ή καταδιώκει συγκεκριμένα πρόσωπα. Η κυβέρνηση, τόνισε, είναι θεματοφύλακας της νομιμότητας και «σε ό,τι αφορά τη δική μου κυβέρνηση επιμένω σε αυτή τη θέση άκαμπτα», επισήμανε.

Ο κ. Καραμανλής δεν απέκλεισε το ενδεχόμενο εξεταστικής επιτροπής για το Χρηματιστήριο, λέγοντας ότι τίποτα δεν διαγράφεται ούτε παραγράφεται, αλλά υπογράμμισε ότι η δικαστική έρευνα βρίσκεται σε εξέλιξη και η κυβέρνηση θα αξιολογήσει τα πορίσματά της για τις επόμενες κινήσεις της.

Δεν πρέπει να υπάρχει σύγχυση, τόνισε, «από την πολιτική των ήπιων τόνων που ακολουθούμε με τη διαλεύκανση τέτοιων υποθέσεων ούτε σύγχυση μεταξύ της διεξαγωγής των νομικών διαδικασιών και της πολιτικής μας».

Περιφέρεια

Ο πρωθυπουργός επανέλαβε τη δέσμευση ότι όλα τα έργα που εξήγγειλε στην ομιλία του κατά τα εγκαίνια της 69ης ΔΕΘ, την Παρασκευή, για τη Θεσσαλονίκη θα υλοποιηθούν. Ο κ. Καραμανλής δεσμεύτηκε ακόμη ότι τα έργα αυτά έχουν ορίζοντα υλοποίησης έως το 2008 και θα πραγματοποιηθούν ανεξάρτητα από το αν η πόλη θα αναλάβει τη διοργάνωση της παγκόσμιας έκθεσης ΕΧΡΟ 2008.

Εγγύηση για την υλοποίηση των συγκεκριμένων έργων στη Θεσσαλονίκη, είπε, είναι η εκφρασμένη πολιτική βούληση, ενώ επισήμανε ότι πριν τα εξαγγείλει ενημερώθηκε από τον αρμόδιο υπουργό για την χρηματοδότησή τους, η οποία είναι εξασφαλισμένη.

Ελληνοτουρκικά

Ο πρωθυπουργός επέμεινε στην υποστήριξή του στον ευρωπαϊκό προσανατολισμό της Τουρκίας, τόνισε πως το ζήτημα της υφαλοκρηπίδας δεν πρέπει να αντιμετωπιστεί με τις αποκλειστικές προθεσμίες του Δεκεμβρίου και υπογράμμισε ότι δεν σημαίνει πως επειδή εδώ και 30 χρόνια δεν υπάρχει συμφωνία «θα πρέπει να αποκλείσουμε την ευρωπαϊκή προοπτική της Τουρκίας».

Στο Καστελλόριζο ο Αρ.Παυλίδης

Ο Υπουργός Αιγαίου και Νησιωτικής Πολιτικής Α. Παυλίδης βρίσκεται από χθες στο Καστελλόριζο για να παρακολουθήσει τις εορταστικές εκδηλώσεις απελευθερώσεως του νησιού.

Κατά την παραμονή του στο Καστελλόριζο θα έχει συνάντηση με το Δημοτικό Συμβούλιο προκειμένου να συζητήσουνε τις εξελιξεις των τοπικών θεμάτων.

Παράλληλα συνοδεύεται από εκπροσώπους ΣΧΟΠ Αιγαίου και εκπροσώπου της Αρχαιολογικής υπηρεσιας ώστε με συνεννόηση με τον Δήμο για την οργάνωση της «ειδικής ομάδας» Καστελλόριζου η οποία θα ασχοληθεί με θέματα ανάπλασης και εξωραϊσμού του οικισμού.

Ο κ. Παυλίδης θα μετάσχει σήμερα στον αγιασμό που θα γίνει επί την έναρξη του νέου σχολικού έτους.

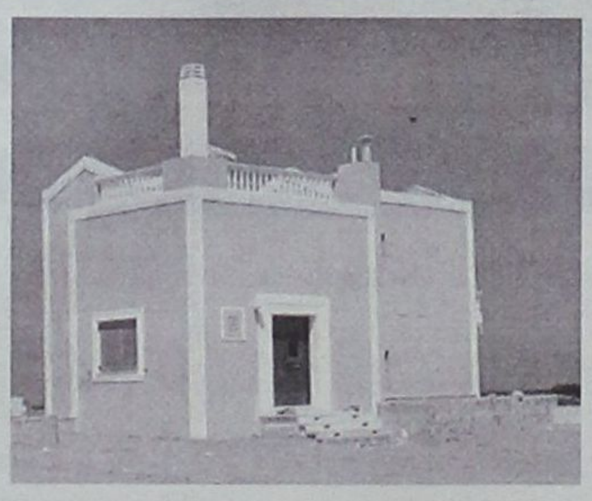

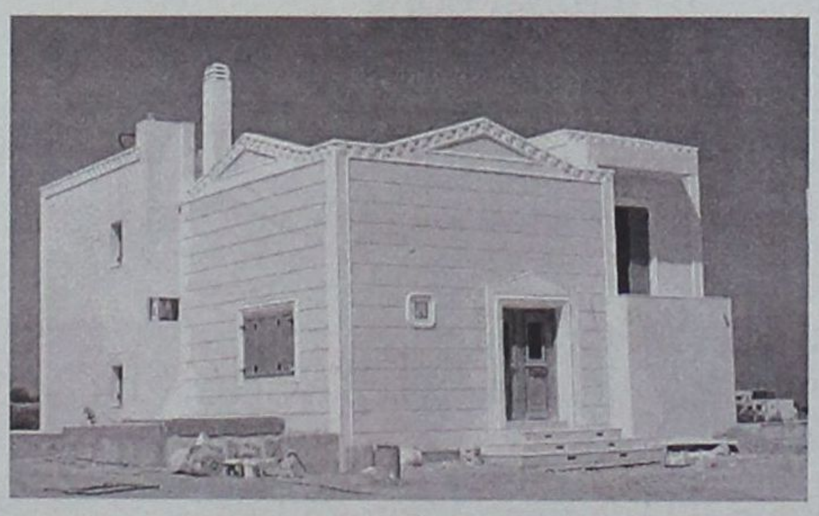



Πωλούνται Πολυτελείς κατοικίες αντίγραφα των Δωδεκανήσων

12islands RESIDENCE

Πολυτελείς κατοικίες με εκπληκτική θέα,
στα Κολύμπια 400 μέτρα από τη θάλασσα και στον παράλληλο δρόμο των ευκαλύπτων.
Οι κατοικίες είναι δύο τύπων 107 τ.μ. και 161 τ.μ. και διαθέτουν:
- Τρία υπνοδωμάτια
- Δύο μπάνια
- Τουαλέτα και χωριστό μπάνιο με υδρομασάζ
- Εντοιχισμένη κουζίνα
- Εντοιχισμένες ντουλάπες
- Ηλιακό θερμοσίφωνα
- Κεντρική θέρμανση (εγκατάσταση)
- Τζάκι
- Συστήματα ασφαλείας
- Τηλεφωνικές γραμμές ISDN
- Μπάρμπεκιου

Οι κατοικίες διαθέτουν ιδιωτική πισίνα και σύνδεση του νερού σε γεώτρηση για την ανέξοδη λειτουργία της σε όλη τη διάρκεια του έτους.
Ο περιβάλλων χώρος έχει εξαιρετική διαμόρφωση. Γκαζόν, πλακόστρωτος πεζόδρομος, φυτά και απεριόριστη θέα συνθέτουν το σκηνικό που άνθρωπος και φύση δημιούργησαν μαζί.
Οι κατοικίες αυτές διατίθενται προς πώληση και ήδη έχουν πωληθεί η «Ρόδος», το «Καστελλόριζο» και η «Χάλκη». Η πώληση έγινε αμέσως με την ολοκλήρωση της δημιουργίας τους και τούτο διότι προσφέρονται σε εξαιρετικά προσιτή τιμή (για τα δεδομένα του κόστους κατασκευής και εξοπλισμού που διαθέτουν).



Πληροφορίες κ. Μαρκόπουλο Γεώργιο τηλ: 22410 56268 - 56213 Κιν: 6978110631

Νέο Mazda3.

Αν σου **θυμίζει** κάτι αυτό το αυτοκίνητο,

είναι να **ξεχάσεις** όλα τα άλλα.

mazda



ZOOM-ZOOM

Και θα τα ξεχάσεις. Γιατί θα νιώθεις όμορφα πριν ακόμα καθίσεις στη θέση του οδηγού.
Όταν θα βλέπεις το στυλ του, τις λιτές γραμμές του, την έντονη εμφάνισή του και τον πρωτοποριακό του σχεδιασμό.
Θα τα ξεχάσεις, γιατί θα νιώθεις άνετος. Γιατί θα νιώθεις δυνατός. Γιατί θα είσαι ασφαλής παντού και πάντα.
Θα τα ξεχάσεις, γιατί έχεις επιλογές.
3 διαφορετικούς κινητήρες: **1400**, **1600** και **2000** κυβικά.
2 διαφορετικές εκδόσεις: **Τετράθυρο sedan** ή **πεντάθυρο hatchback**.
Και το επίπεδο εξοπλισμού που θέλεις. Τον βασικό, με **κλιματισμό**, **ABS** με **EBD** και **EBA**, **4 αερόσακους** και **ηλεκτρικά παράθυρα εμπρός**. Και τον προαιρετικό, με **ηλεκτρικά παράθυρα πίσω**, **ηλιοροφή**, **trip computer**, **προβολείς ομίχλης** και **DSC**.
Θα τα ξεχάσεις, γιατί μπροστά στο δικό σου zoom-zoom, όλα τα άλλα αυτοκίνητα θα μοιάζουν ίδια.
Αυτό σου θυμίζει το MAZDA3. Να ξεχνάς όλα τα άλλα.

5-θυρο hatchback από € 14.490
4-θυρο sedan από € 16.890



ΔΙΑΘΕΣΗ - ΔΙΑΝΟΜΗ ΔΩΔΕΚΑΝΗΣΟΥ

ΡΟΔΟΣ: 3Τ ΑΕΒΕ
6ο χλμ. Ρόδου - Λίνδου, 85100, Ρόδος
Τηλ: 22410 68000, Fax: 22410 68010, mazda@3t.gr

ΚΩΣ: ΠΕΤΡΗΣ ΑΝΤΩΝΗΣ
5ο χλμ. Κω - Χωρίων
Τηλ: 22420 68688 Fax: 22420 68699

ΚΑΛΥΜΝΟΣ: 3Τ ΑΕΒΕ
ΥΠΟΚΑΤΑΣΤΗΜΑ ΚΑΛΥΜΝΟΥ
ΠΟΤΑΜΟΙ ΚΑΛΥΜΝΟΥ
Τηλ: 22430 24000 Fax: 22430 24002

Νέο Mazda3
Don't just dare...Zoom-Zoom!

ΕΚΠΟΜΠΕΣ ΡΥΠΩΝ (CO2 g/km). 1.6 LT ACTIVEMATIC MZR – 186. ΚΑΤΑΝΑΛΩΣΗ (lt/ 100 km). HATCHBACK - Αστικός κύκλος: 10.1, Υπεραστικός κύκλος: 6.8, Συνδυασμένος: 8.0. SEDAN - Αστικός κύκλος: 10.2, Υπεραστικός κύκλος: 6.4, Συνδυασμένος: 7.8.

Ξενοδόχοι σε Ρόδο, Κω και Κρήτη έκλεισαν συμφωνίες "όσο-όσο"

Θολή και αβέβαιη η επόμενη τουριστική περίοδος

Ωμοι εκβιασμοί και έντονες πιέσεις από τους μεγάλους ταξιδιωτικούς οργανισμούς

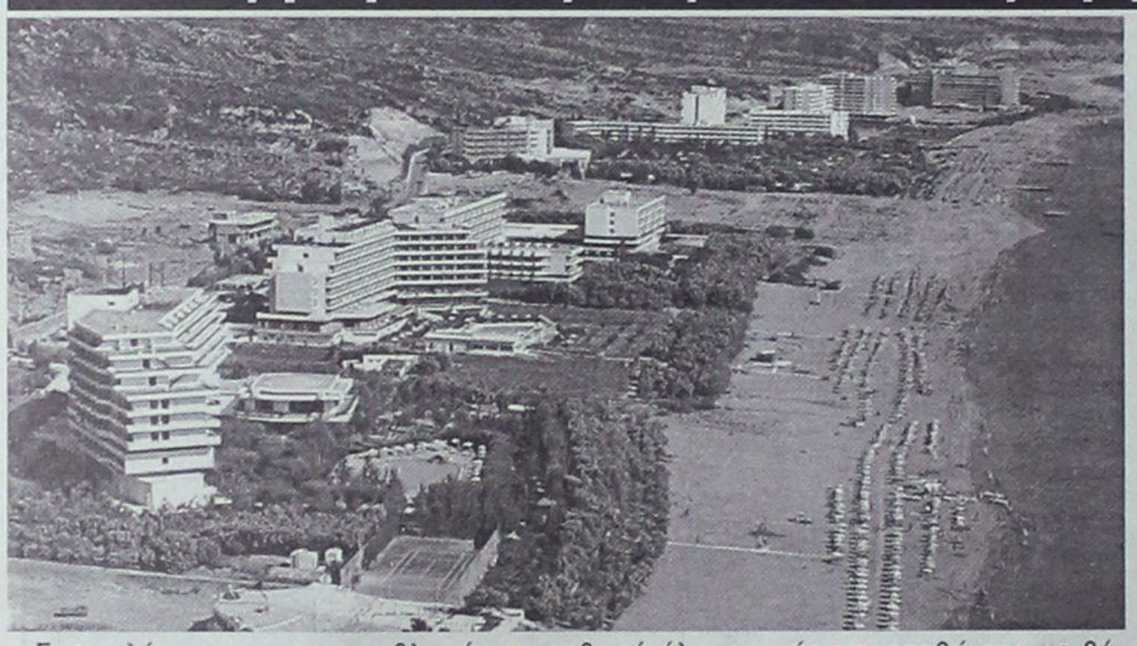

Στις καλύτερες των περιπτώσεων, οι ξενοδόχοι των πλέον προσφιλών προορισμών όπως η Ρόδος, η Κως και η Κρήτη, προχώρησαν σε συμφωνίες με τις φετινές και ήδη «σκοτωμένες» τιμές, καθώς εμφορούνται από τον φόβο «των άδειων κρεβατιών», φαινομένου που στιγμάτισε την επιτυχία των Ολυμπιακών της Αθήνας και προβλημάτισε σοβαρά όλους τους παράγοντες της τουριστικής αγοράς.

Θολή και αβέβαιη προβάλλει, εξάλλου, και η νέα τουριστική χρονιά, καθώς «οι Γερμανοί που αποτελούν τους καλύτερους πελάτες μας αντιμετωπίζουν έντονα οικονομικά προβλήματα, ενώ πολλοί Βρετανοί και Ιταλοί σταματούν τα ταξίδια αναψυχής προσπαθώντας να βάλουν ένα κεραμίδι στο κεφάλι τους ή να κάνουν οικονομίες, τώρα που τα επιτόκια έπεσαν», όπως σημειώνουν όσοι ασχολούνται με τη γερμανική αγορά.

Το πρώτο και μεγαλύτερο κύμα πιέσεων και εκβιασμών από πλευράς των μεγαλύτερων ταξιδιωτικών οργανισμών που στέλνουν μαζικά τουρίστες στη χώρα εκδηλώθηκε, σύμφωνα με πληροφορίες, προς το τέλος Ιουλίου-αρχές Αυγούστου, δηλαδή πριν από την έναρξη των Ολυμπιακών, οπότε και έκλεισαν άρον άρον τα πρώτα συμβόλαια με εκπτώσεις της τάξης του 15% ή και ακόμη μεγαλύτερες σε ορισμένες ακραίες περιπτώσεις.

Ολα με 18 ευρώ

Εκείνες τις ημέρες, άλλωστε, αλλά και καθ' όλο το προηγούμενο διάστημα τα μεγάλα ταξιδιωτικά πρακτορεία «κράδαιναν» στους προβληματισμένους, αν μη τι άλλο, Ελληνες συνομιλητές τους συμβόλαια με Τούρκους ιδιοκτήτες μονάδων μαζικής υποδοχής τουριστών (3 αστέρων) σε τιμές 15-18 ευρώ την ημέρα, φαγητών και ποτών συμπεριλαμβανομένων!... Ετσι, η τουριστική κίνηση της γείτονος απογειώθηκε φέτος με +50%...

Παρά το γεγονός ότι κάποιοι Ελληνες ξενοδόχοι έσπευσαν και αυτοί να προσαρμοστούν στα στενά «κοστουμάκια» που έραβαν γι' αυτούς οι τουρ οπερέιτορ, ρίχνοντας σε ανάλογα επίπεδα τις τιμές τους, η συντριπτική πλειονότητα των ιδιοκτητών αρνήθηκε να υποκύψει, για τον απλούστατατο λόγο ότι τα λειτουργικά έξοδα των ελληνικών μονάδων, με τους μισθούς και τα ημερομίσθια των εργαζομένων, σε καμία περίπτωση δεν μπορούν να συγκριθούν με αυτά των τουρκικών μονάδων, όπου όλα τα έξοδα -και κατά συνέπεια οι δυνατότητες προσφορών ή εκπτώσεων- κινούνται σε υποπολλαπλάσια επίπεδα. Χαρακτηριστικά αναφέρεται ότι η τιμή ενός δωματίου τριών αστέρων στη χώρα μας είναι σχεδόν αδύνατον να πέσει κάτω από τα 28-30 ευρώ για τα ομαδικά ταξιδιωτικά πακέτα.

Τις τελευταίες ημέρες, πάντως, και μετά την επιτυχή διεξαγωγή των Ολυμπιακών Αγώνων, οι πιέσεις από πλευράς ταξιδιωτικών οργανισμών άρχισαν να μειώνονται, με αποτέλεσμα αρκετές συμφωνίες να κλείνουν στις φετινές τιμές ή με εκπτώσεις της τάξης του 5%, παρέχοντας έτσι ελπίδες ότι δεν αποκλείεται με την πάροδο του χρόνου τα πράγματα να ισορροπήσουν, επιτρέποντας στους ξενοδόχους να διαπραγματευθούν από καλύτερη θέση.

Με ιδιαίτερο βάρος στις μικρομεσαίες

Με γοργούς ρυθμούς η ενίσχυση των επιχειρήσεων

Ανάρπαστα είναι πλέον τα προγράμματα ενίσχυσης των μικρομεσαίων επιχειρήσεων

Τα επενδυτικά σχέδια 771 μικρών επιχειρήσεων, συνολικού προϋπολογισμού 163,1 εκατ. ευρώ, ενέκρινε το υπουργείο Ανάπτυξης. Οπως ανακοινώθηκε, με το πρόγραμμα ενισχύεται η εισαγωγή νέων τεχνολογιών, η ανάπτυξη πληροφοριακών συστημάτων και η ανάπτυξη της ποιότητας, κυρίως στον μεταποιητικό τομέα. Από το πρόγραμμα, διάρκειας 24 μηνών με δυνατότητα 6μηνης παράτασης, θα δημιουργηθούν 1.140 νέες θέσεις εργασίας. Λόγω της υψηλής ζήτησης του προγράμματος αυτού, θα ακολουθήσουν δύο ακόμη κύκλοι. «Οι επιχειρήσεις δεν μπορούν να περιμένουν», είπε ο κ. Σιούφας, υπογραμμίζοντας τη διάθεση της κυβέρνησης να στηρίξει την ανταγωνιστικότητα των μικρομεσαίων. Η χαρτογράφησή τους άλλωστε απασχόλησε ευρεία σύσκεψη 40 στελεχών του υπουργείου Ανάπτυξης, παρουσία του ιδίου του κ. Σιούφα.



ΔΟΜΙΚΗ ΔΩΔΕΚΑΝΗΣΟΥ

StreetPrint

Η ΕΠΑΝΑΣΤΑΣΗ ΣΤΗΝ ΤΕΧΝΟΛΟΓΙΑ ΤΗΣ ΑΣΦΑΛΤΟΣΤΡΩΣΗΣ



Το STREETPRINT είναι ιδανικό για:
• ΕΙΣΟΔΟΥΣ - ΕΞΟΔΟΥΣ ΟΙΚΙΩΝ • ΠΕΖΟΔΡΟΜΙΑ • ΔΙΑΔΡΟΜΟΥΣ ΠΕΡΙΠΑΤΩΝ • ΔΙΑΚΟΣΜΗΤΙΚΟΥΣ ΧΩΡΟΥΣ • ΚΟΙΝΟΧΡΗΣΤΟΥΣ ΧΩΡΟΥΣ ΣΥΓΚΡΟΤΗΜΑΤΩΝ • ΕΜΠΟΡΙΚΑ ΚΕΝΤΡΑ

Λίνδου 7, Αφάντου, Ρόδος • Τηλ: 22410 51935
• Fax: 22410 52212 • Κιν: 6938173357
• e-mail: georgekr@otenet.gr





ΕΠΙΣΗΜΟΣ ΔΙΑΝΟΜΕΑΣ OPEL
ΜΑΜΑΛΙΓΚΑΣ ΑΕΒΕ: 3ο χλμ. Λ. Ρόδου-Λίνδου, Ρόδος 85 100, Τηλ.: 22410-61005, 5ο χλμ. Επαρχιακής Οδού Χωρίων, Κως 853 00
Εξουσιοδοτημένη Μονάδα Μ. ΓΡΥΛΛΗΣ: 5ο χλμ. Επαρχιακής Οδού Χωρίων, Κως 853 00, Τηλ.: 22420-29490,
ΕΜ. ΤΣΕΡΚΗΣ: Πηγάδια Καρπάθου, Κάρπαθος 857 00, Τηλ.: 22450-22889.

Ο κόσμος του βιβλίου

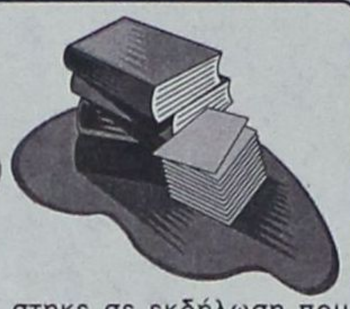

«ΕΛΛΗΝΙΚΗ ΟΡΟΛΟΓΙΑ ΟΛΥΜΠΙΑΚΩΝ ΑΘΛΗΜΑΤΩΝ» είναι ο τίτλος του τιμητικού τόμου που εξέδωσε το Κέντρο Ερεύνης Επιστημονικών Όρων και Νεολογισμών της Ακαδημίας Αθηνών. Η έκδοση πραγματοποιήθηκε με την ευκαιρία της διεξαγωγής των Ολυμπιακών Αγώνων στη χώρα μας. Αποτελείται από 434 σελίδες και περιλαμβάνει περίπου 4.000 ελληνικού, αθλητικούς όρους. Η Αρχαία Ελλάδα επινόησε και καθιέρωσε τους Ολυμπιακούς Αγώνες ως ιδανικό της ευγενούς άμιλλας απαθανίζοντάς τους στις καλές τέχνες και την ποίηση. Δημιούργησε όμως και πλήθος λέξεων με τις οποίες προσδιόρισε επακριβώς τα αθλήματα, τους αθλητικούς χώρους, τα αθλητικά όργανα και πλήθος συναφών εννοιών καθιερώνοντας με τον τρόπο αυτό μία πανελλήνια, ελληνογενή αθλητική ορολογία.

Από την ιδέα αυτή ξεκινώντας το Κέντρο της Ακαδημίας Αθηνών σε συνεργασία με τις Ελληνικές Αθλητικές Ομοσπονδίες, τους τεχνικούς , τους εκπροσώπους και την Εφορευτική του Επιτροπή, διατύπωσε μια βασική ορολογίαστην ελληνική γλώσσα για κάθε ένα ολυμπιακό άθλημα, δίνοντας ιδιαίτερη σημασία στο συγκερασμό της σωστής χρήσης της ελληνικής γλώσσας και της ιστορίας της, του σεβασμού στο κοινό γλωσσικό αίσθημα αλλά και της τόλμης που απαιτεί η νεολογία όταν αυτή είναι αναγκαία. Αποτέλεσμα αυτής της προσπάθειας είναι η δημιουργία ελληνικών όρων όπως: ραβδοσφαίριση (αντί χόκεϊ), ροπαλοσφαίριση (αντί μπέιζμπολ), υδατοδρομία (για τους αγώνες με κανό-καγιάκ), ευθύβολο, παλαμιαίο, ανάστροφο, γυριστή μεταβίβαση, δέκτης, ρίπτης και πολλοί άλλοι. Η κωδικοποιημένη αθλητική ορολογία του Κέντρου της Ακαδημίας Αθηνών μπορεί να αποβεί άμεσα χρήσιμη για όλους όσους ασχολούνται με τον αθλητισμό, τους ευαισθητοποιημένους δημοσιογράφουςκαι τα μέσα ενημερώσεως του κοινού, αλλά και μακροπρόθεσμα να χρησιμοποιηθεί ως βασικό εγχειρίδιο από τους καθηγητές των Τμημάτων Επιστήμης Φυσικής Αγωγής και Αθλητισμού (ΤΕΦΑΑ), οι οποίοι μπορούν έτσι να συμβάλλουνμ αποφασιστικά στην εξοικείωση της νεότερης γενιάς με την προτεινόμενη ελληνική ορολογίακαι τη σταδιακή της καθιέρωση. Το βιβλίο κοσμείται με αρχαίες ελληνικές παραστάσεις αθλημάτων ως φωτογραφικό υπόστρωμα, που καθιστούν το έργο περισσότερο φιλικό κι ενδιαφέρον.

Το βιβλίο της Κολέτ Σολέρ από τις εκδόσεις ΕΡΑΤΩ **«Η ΛΟΓΟΤΕΧΝΙΚΗ ΠΕΡΙΠΕΤΕΙΑ Ή Η ΕΜΠΝΕΥΣΜΕΝΗ ΨΥΧΩΣΗ (ΡΟΥΣΣΩ, ΤΖΟΫΣ, ΠΕΣΣΟΑ)»** είναι ο τίτλος του βιβλίου που έγραψε η Ψυχολόγος Κολέτ Σολέρ και κυκλοφορεί από τις εκδόσεις ΕΡΑΤΩ.Το βιβλίο παρουσιάστηκε σε εκδήλωση που πραγματοποιήθηκε στο Γαλλικό Ινστιτούτο της Αθήνας , την Πέμπτη 20 Μαΐου 2004.

ΤΟ ΒΙΒΛΙΟ

Πώς μπορεί να τοποθετηθεί η λογοτεχνική δημιουργία, κορωνίδα των πολιτισμικών επιτευγμάτων, πλάι-πλάι με το σύμπτωμα;

Ο Φρόυντ δεν θα είχε πει «Τζόυς το σύμπτωμα» αλλά μάλλον «Γκαίτε, Γιάνσεν ή Ντοστογιέφσκι η φαντασίωση».Είναι γνωστό πώς προσέγγιζε ο Φρόυντ τη λογοτεχνία.Στους καλλιτέχνες έβλεπε τους προάγγελους της ψυχανάλυσης και στα λογοτεχνικά κείμενα το πρόσφορο έδαφοςγια να δοκιμάσει την ψυχαναλυτική μέθοδο.

Ο Λάκαν ανατρέπει τη φροϋδική προοπτική.Η ψυχανάλυση δεν εφαρμόζεται στη λογοτεχνία.Το έργο ενώ παραπέμπει στην ερμηνεία, συνάμα της αντιστέκεται. Απέχοντας από κάθε λογοτεχνική κριτική, ο ψυχαναλυτής έρχεται να μαθητεύσει στο έργο και στον ίδιο τον καλλιτέχνη.Ο Λακάν αφιέρωσε λοιπόν ένα έτος από το σεμινάριό του στον Τζέιμς Τζόυς, διότι θεώρησε ότι διέκρινε μέσα στο Finnegans Wake μια χρήση του γράμματος που επερωτούσε την ίδια την ψυχανάλυση. Οι περιπέτειες του Ρουσσώ και του Πεσσόα που προσθέτει εδώ η Κολέτ Σολέρ, μαθήτρια του Λακάν, αναδεικνύουν ότι η ψύχωση όχι μόνο δεν είναι απλή ελλειμματικότητα, αλλά αποδεικνύεται ικανήνα σμιλεύει το απαράμιλλο, να γεννά εξαιρετικά χαρίσματα.

«ΝΟΣΤΙΜΙΕΣ ΜΕ ΠΑΘΟΣ»: Το βιβλίο της Μάρθας Συριανάκη από τις εκδόσεις ΑΚΡΙΤΑΣ είναι ο τίτλος του νέου βιβλίου που έγραψε ο συγγραφέας και δημοσιογράφος Περικλής Κοροβέσης και κυκλοφορεί από τις εκδόσεις ΗΛΕΚΤΡΑ.

Σε όλους όσους αγαπούν την ταχύτητα στο μαγείρεμα και την φρεσκάδα σε παλιές πατροπαράδοτες ελληνικές γεύσεις απευθύνεται το βιβλίο «ΝΟΣΤΙΜΙΕΣ ΜΕ ΠΑΘΟΣ» ΠΟΥ ΕΓΡΑΨΕ Η Μάρθα Συριανάκη και κυκλοφορεί από τις εκδόσεις ΑΚΡΙΤΑΣ.

Το βιβλίο συνδυάζει την ακρίβεια και την απλότητα στην περιγραφή και την ευκολία στην εκτέλεση. Σε αυτό καταγράφονται συνταγές συνοδευόμενες από πλούσια έγχρωμη εικονογράφηση, εύκολες στην εκτέλεση, ελληνικές, προτότυπες, συχνά πικάντικεςπου εξυπηρετούν τη νοικοκυρά να τις ετοιμάσει χωρίς πολλές διαδικασίες, θερμαίνοντας με φιλικό ενθουσιασμό την ατμόσφαιρα της συντροφιάς που κατέφθσε απρόσμενακαι όχι μόνο.Το βιβλίο είναι δεμένο με σπιράλ κι έχει βολικό μέγεθος ευκολύνοντας τη νοικοκυρά, όπως το διπλώνει στον πάγκο της κουζίνας της.

Παρουσίαση Βιβλίων
Κακλαμάνης Ελευθέριος

Ηρωας δάσκαλος... ήρωας ως Ελληνας



Θυσίασε τη δική του ζωή - στα 74 ακόμη χρόνια του - για να σώσει τη ζωή ενός μικρού παιδιού. Αυτή τη θυσία, μόνον ένας Ελληνας δάσκαλος στη ξενητιά θα μπορούσε να κάνει. Ενας Ελληνας με ψυχή, όπως τον αποκαλούσαν αυτοί που τον γνώρισαν. Επεσε ηρωικά από τις σφαίρες των τρομοκρατών που εισέβαλλαν στο μαρτυρικό σχολείο της Οσετίας. Οι απαγωγείς του επέτρεψαν - σύμφωνα με όσα έγιναν γνωστά - να φύγει και να ζήσει το υπόλοιπο της ζωής του.Ομως, σκέφτηκε πως θα 'ταν καλύτερα να φύγει στη θέση του ένα μικρό παιδί, ένας άνθρωπος που είχε ακόμη πολλά χρόνια ζωής. Εκανε τον λογαριασμό και αποφάσισε να μείνει εκείνος μέσα στη φωτιά, φτάνει να μπορούσε να χαρίσει τη ζωή σ' έναν άλλο άνθρωπο που μόλις ξεκίνησε την πορεία του στον ψεύτικο αυτό κόσμο. Πήρε την ηρωϊκή απόφαση να θυσιαστεί γι' αυτό το παιδί και αρνήθηκε να εγκαταλείψει την κόλαση πυρός όπου βρέθηκε.

Ηταν το τελευταίο περί αυτοθυσίας μάθημα που έδωσε στους μαθητές του ο 74χρονος Ελληνας δάσκαλος του σχολείου του Μπεσλάν, στη Ρωσία.

ΙΩΑΝΝΗΣ ΚΑΝΙΔΗΣ

το όνομά του, που θα μείνει στην Αθανασία. Εφυγε από αυτόν τον κόσμο με τρόπο ηρωϊκό, όμως, με το παράδειγμα αυτοθυσίας που έδωσε στα παιδιά όλου του κόσμου, το όνομά του θα μείνει αθάνατο και θα ζει ανάμεσα μας η ψυχή του, μέσα στο σώμα ενός παιδιού που βρισκόταν εκεί και σίγουρα θα ήταν στον κατάλογο των σκοτωμένων.

Αλήθεια! Πού βρήκε αυτή τη δύναμη ένας απλός δάσκαλος της διασποράς; Ηταν δάσκαλος ΕΛΛΗΝΑΣ, κι έπρεπε να διδάξει στα παιδιά όλου του κόσμου τι σημαίνει καθήκον.

Η οικογένεια του, τα παιδιά του Δημήτρης και Κωνσταντίνος 36 και 34 χρόνων αντίστοιχα, πρέπει να είναι περήφανοι για τον πατέρα τους, που τους χάρισε ένα ακόμη μικρό αδελφό, που προσωπικά δεν γνωρίζουν, μα ξέρουν πως είναι ένα από όλα όσα με τη βοήθεια του Θεού σώθηκαν από την τραγωδία των τελευταίων ημερών.

Ο δάσκαλος που αγάπησε τα παιδιά, ο Ελληνας δάσκαλος Ιωάννης Κανίδης, δεν πέθανε. Ζει, και θα ζει ανάμεσά μας για να διδάσκει το καθήκον, το χρέος, τη θυσία. Σ' αυτόν τον ηρωϊκό μάρτυρα προτείνω - σε όλους τους Δημάρχους των πόλεων της Ελλάδας, να χαρίσουν - στη μνήμη του - ένα δρόμο, που δεν θα είναι τίποτα άλλο παρά μια σελίδα ιστορίας για τις γενιές που θα 'ρθουν μετά από μας.

Γιώργος Βούης

TOP PROPERTIES
GEORGE & SAVAS PIPINOS
ΓΕΩΡΓΙΟΣ & ΣΑΒΒΑΣ ΠΙΠΙΝΟΣ
ΣΥΜΒΟΥΛΟΙ ΚΑΙ ΕΚΤΙΜΗΤΕΣ ΑΚΙΝΗΤΩΝ
REAL ESTATE AGENTS & MEMBER OF F.I.A.B.C.I-N.A.E.A.-C.E.I.

SINCE 1971

Οδός Κέννεντυ 38,ΡΟΔΟΣ 85100 - Τηλ.: (22410) 23895 - FAX: (22410) 20883
38 Kennedy str. RHODES GR 85100 GREECE - TEL.: (22410) 23895 FAX: 20883
Email: gpipinos@otenet.gr. URL: www.rhodes-top-properties.com and www.pipinos.gr
MOBILE: 6944-676003 • 6944-390803

Από το 1971



Η «TOP PROPERTIES» είναι ατομική επιχείρηση και ανήκει στους Γεώργιο και Σάββα Πιπίνο. Το γραφείο ασχολείται από το 1971 αποκλειστικά και μόνο με επενδύσεις και REAL ESTATE στο νησί της Ρόδου και στην ευρύτερη περιοχή της Δωδεκανήσου.

ΑΠΕΥΘΥΝΟΜΑΣΤΕ: Στους **σοβαρούς, απαιτητικούς** και **επιλεκτικούς** επενδυτές - επιχειρηματίες - ελεύθερους επαγγελματίες, Έλληνες και ξένους, που ενδιαφέρονται να κάνουν μια σοβαρή επένδυση **προβολής** στο νησί της Ρόδου.

ΠΡΟΣΦΕΡΟΥΜΕ:

Α) Υπηρεσίες και πληροφορίες που γίνονται σε προσωπικό επίπεδο με **εχεμύθεια, διακριτικότητα και σοβαρότητα.**

Β) Μεγάλη **γκάμα** υψηλής ποιότητας ακινήτων, όπως: 1) Ξενοδοχεία Α' και Β' κατηγορίας των 600-500-350-300 κλινών 2) Κεντρικά αστικά ακίνητα κατάλληλα για Τράπεζες - καταστήματα - γραφεία, 3) Παραλιακές εκτάσεις, κατάλληλες για τουριστικές επενδύσεις των 150.000 - 100.000 - 70.000 - 50.000 - 36.000 τ.μ., 4) Διαμερίματα και μεζονέτες **προβολής** και 5) Αξιόλογες Παραθεριστικές κατοικίες.

ΣΤΟΧΟΣ ΜΑΣ ΕΙΝΑΙ:

Να προσφέρουμε στο αγοραστικό μας κοινό **υψηλής ποιότητας ακίνητα και ευκαιρίες** στο νησί της Ρόδου. Η τριακονταετής και πλέον πείρα μας στον τομέα αυτό αποτελεί εγγύηση.

ΣΥΝΘΗΜΑ ΜΑΣ ΕΙΝΑΙ:

Επενδύστε στη ΡΟΔΟ **ΤΩΡΑ**, σε ακίνητα που **ΑΝΤΕΧΟΥΝ ΣΤΟ ΧΡΟΝΟ**

Γεώργιος και Σάββας Πιπίνος
Μεσίτες αστικών συμβάσεων
Γιατί εμείς γνωρίζουμε καλύτερα!

TOP PROPERTIES is a father and son business. The senior, Mr. George S. Pipinos, the founder of the office, has carved over the years a reputation for integrity and excellence in the world of Real Esate in the Dodecanese. The junior, Dr Savas Pipinos, has returned from his studies in the UK to aid in his father's footsteps.

AT TOP PROPERTIES we try hard to attract important and selective investors, high calibre businessmen/women and discerning professional people, both Greek and foreign, who wish to acquire substantial and valuable property on Rhodes.

We offer our expertise and advise privately, discreetly and in strict confidence.

We keep a comprehensive list of real estate of the highest specifications:

a. A' and B' class hotels (600, 500, 350, 300 beds capacity).

b. Centrally situated office buildings and other business premises.

c. Seaside land, ideal for develpment (hotels, holiday resorts, etc), of 150.000, 100.000, 70.000, 50.000, 36.000 square metres.

d. Luxury apartments, maisonettes, detached, semi-detached and terraced houses.

e. Holiday and and Retirement Homes.

Our aim is to give our clients the opportunity to acquire value for money, first class real estate on Rhodes. Our 30 and more year old experience is our warranty.

Our motto is: Invest in Rhodes, Invest in property, it stands the test o fime.

TOP PROPERTIES
George and Savas Pipinos
Because we know best



Νέο

τριπλή πρόκληση...



1.3 VVTi/94hp
1.5 VVTi/99hp

μεγάλο, μικρό και 4x4!

Υποδεχτείτε το νέο Ignis. Ένα αυτοκίνητο που συνδυάζει μοναδικά τα χαρακτηριστικά ενός μεγάλου, ενός μικρού κι ενός 4x4. Με εντυπωσιακό εξωτερικό design, αεροτομή οροφής, προβολείς ομίχλης και ζάντες αλουμινίου 15". Ο κινητήρας του νέου Ignis διαθέτει σύστημα VVTi (1.3lt & 1.5lt auto) με πλήρη απόδοση από τις χαμηλές στροφές, εκπληκτική επιτάχυνση, οικονομία καυσίμου και χαμηλές εκπομπές ρύπων. Με μοναδικό εξοπλισμό που περιλαμβάνει: standard ABS, air condition, αερόσακους οδηγού - συνοδηγού, λευκά όργανα με επένδυση χρωμίου και ρυθμιζόμενο φωτισμό, τιμόνι τριών ακτίνων με ηλεκτρική υποβοήθηση, μοχλό ταχυτήτων με δερμάτινη επένδυση, ηλεκτρικά παράθυρα / καθρέπτες και κλειδαριές με τηλεχειρισμό. Νέο Ignis. Ξεπερνάει τη φαντασία!

Δικό σας από €131* το μήνα

Ignis 1.3 GL 2WD: Εκπομπές CO_2 (g/km): 154. Κατανάλωση καυσίμου (lt/100km): 8.3 (εντός πόλης) / 5.5 (εκτός πόλης) / 6.5 (μικτός κύκλος).
* Η μηνιαία δόση αντιστοιχεί στην έκδοση 1.3 GL 2WD για τα διάρκεια αποπληρωμής δανείου 72 μηνών, προκαταβολή 35,33%, ετήσιο αναπροσαρμοζόμενο επιτόκιο 7,25% πλέον κυμαινόμενο μέρος 128/75 (0.6%). Έξοδο φακέλου €150. Ε.Π.Ε. 7,5%



SUZUKI

Επίσημοι έμποροι Ρόδου: Ν. ΒΑΡΔΕΛΛΗΣ Α.Ε.

ΕΚΘΕΣΙΣ - ΑΝΤΑΛΛΑΚΤΙΚΑ: ΚΑΠΟΔΙΣΤΡΙΟΥ 21, ΡΟΔΟΣ, Τηλ: 22410 27774 - FAX: 22410 20696

Η Τήλος του 21ου αιώνα,

Παραδειγματική ανάπτυξη εμφανίζει η Τήλος τα τελευταία χρόνια και αποτελεί το πρότυπο των νησιών που μπόρεσαν να ενισχύσουν την οικονομία τους με ίδια μέσα. Η πορεία της Τήλου αναλύθηκε στη διάρκεια της συνεδρίασης του Νομαρχιακού Συμβουλίου Δωδεκανήσου και τα όσα παρουσιάσθηκαν κατατείνουν σε ένα και μόνον συμπέρασμα: η ανάπτυξη των νησιών είναι άμεσα συνδεδεμένη με την ακτοπλοϊκή τους σύνδεση.

Το πλοίο "Sea Star" που δρομολογήθηκε από το Δήμο της Τήλου και έχει πολεμηθεί από πολλούς, είναι εκείνο που έσωσε την οικονομία του μικρού νησιού' είναι εκείνο που κράτησε τους Τηλιακούς στον τόπο τους και είναι εκείνο που αποτελεί την εγγύηση γρήγορης μετακίνησης για τους κατοίκους και τους επισκέπτες.

Ο νομαρχιακός σύμβουλος Δημήτρης Καραγιώργης παρουσίασε την αναπτυξιακή πορεία της Τήλου και την υφιστάμενη κατάσταση' οικονομική και κοινωνική. Η εισήγηση αυτή εμφανίζει εξαιρετικά μεγάλο ενδιαφέρον και μεταξύ των άλλων περιγράφει τα ακόλουθα:

Στην Τήλο εκτρέφονται με ελεύθερη βοσκή αίγες, ο αριθμός των οποίων υπολογίζεται γύρω στα 6000 κεφάλια, χωρίς οργανωμένη μονάδα σφαγείου. Οι ανάγκες καλύπτονται από πρόχειρες εγκαταστάσεις, οι οποίες βρίσκονται εκτός των ορίων των οικισμών. Υπολογίζεται ότι σφάζονται 2500 ζώα το χρόνο.

Στα 6000 στρέμματα που καλλιεργούνται στον κάμπο του Μεγάλου Χωριού παράγονται κηπευτικά που καλύπτουν την εγχώρια αγορά και τροφοδοτούν τη γειτονική Σύμη. Υπάρχουν αρκετά ελαιόδενδρα και λίγες πια αμυγδαλιές.

Το μέλι της Τήλου είναι ονομαστό, θυμαρίσιο καθώς το θυμάρι καλύπτει μεγάλη έκταση του νησιού. Έτσι οι ντόπιοι μελισσοκόμοι διαθέτουν 500 ευρωπαϊκές κυψέλες, ενώ εποχιακά βόσκουν το θυμάρι του νησιού περίπου 1500 κυψέλες μελισσοκόμων της Κω και της Νισύρου.

Ελάχιστα είναι τα αλιευτικά σκάφη που δεν καλύπτουν τις ανάγκες της τουριστικής περιόδου.

Ο δευτερογενής τομέας καλύπτει το 24,5% και περιλαμβάνει τις παραδοσιακές δραστηριότητες που εξυπηρετούν τις βιοτικές και στεγαστικές ανάγκες των κατοίκων.

Τέλος, ο τριτογενής τομέας καλύπτει το 50,37% και επιπλέον συγκεκαλυμμένα τους μη δηλώσαντες κλάδο απασχόλησης και περιλαμβάνει τους απασχολούμενους σε τουριστικά επαγγέλματα.

Καταλύματα	Αριθμός	Κλίνες
Ξενοδοχεία	7	301
Ενοικ. Διαμερίσματα	7	127
Studios	4	85
Συγκροτήματα Ενοικ. Δωματίων	16	217
Σύνολο	34	730

Το γεγονός ότι το μεγαλύτερο μέρος του τοπικού εισοδήματος προέρχεται από δραστηριότητες στον τουριστικό τομέα, προσδιορίζει και τη μορφή της οικονομίας του νησιού ως εξαρτώμενης από το τουριστικό κύκλωμα. Ο τουρισμός λοιπόν αποτελεί το σημαντικότερο παράγοντα της οικονομίας της Τήλου, μέσω του οποίου δραστηριοποιούνται και οι άλλοι παραγωγικοί κλάδοι.

Σήμερα ο τουρισμός της Τήλου τροφοδοτείται από τους επισκέπτες της μιας μέρας, από τους πολυήμερους τουρίστες και από τους Τηλιακούς της διασποράς. Το σύνολο σχεδόν των τουριστών διακινείται μέσω της Ρόδου, γι αυτό και το νησί χαρακτηρίζεται ως «τουριστικός δορυφόρος» της Ρόδου.

Η τουριστική κίνηση κρατά 6 μήνες (Μάιος-Οκτώβριος) με μεγάλη πυκνότητα στο τρίμηνο Ιουλίου-Σεπτεμβρίου. Το 2003 ο αριθμός των επισκεπτών της μιας μέρας ανήλθε σε 40.000 που αντιστοιχεί σε 210 κατά μέσο όρο την ημέρα.

Σήμερα η Τήλος διαθέτει (βλέπε πίνακα):

Μια ιδιόμορφη κατηγορία τουριστών αποτελούν και οι Τηλιακοί της διασποράς που επισκέπτονται κάθε χρόνο το νησί τους. Πρόκειται για δυναμικούς επισκέπτες όχι μόνο γιατί μένουν στο νησί πολλές μέρες, αλλά γιατί με την παρουσία τους ενισχύουν τους δεσμούς με την τοπική κοινωνία, που χρειάζεται σίγουρα την οικονομική και ηθική συμπαράστασή τους.

Εμπόριο

Το εμπόριο είναι προσαρμοσμένο στις τοπικές ανάγκες και

έχει έντονο εποχιακό χαρακτήρα που ανταποκρίνεται στις αυξημένες απαιτήσεις του τουρισμού.

Σύμφωνα με τα στοιχεία του Δήμου της Τήλου λειτουργούν 6 παντοπωλεία, 3 καταστήματα τουριστικών ειδών, 2 καταστήματα νεωτερισμών και 17 εστιατόρια.

Υδάτινοι πόροι

Σε αντίθεση με τα γειτονικά άνυδρα νησιά Σύμη - Χάλκη - Νίσυρο, η Τήλος διαθέτει πλούσιο υδροφόρο ορίζοντα που πιθανότατα να ενισχύεται και με υποθαλάσσια ρεύματα των ανατολικών ακτών της Μικράς Ασίας.

Εκμετάλλευση της υπόγειας υδροφορίας γίνεται με επτά (7) γεωτρήσεις που αποθηκεύουν νερό σε τέσσερις (4) δεξαμενές στα Λιβάδια και δύο (2) στο Μεγάλο Χωριό καλύπτοντας τις ανάγκες των δύο οικισμών.

Η κατασκευή λιμνοδεξαμενής συλλογής όμβριων υδάτων 400.000 m3 έχει ολοκληρωθεί και οι δικτυώσεις της είναι σε εξέλιξη. Με τη λιμνοδεξαμενή θα αρδεύεται πλήρως και ο κάμπος του Μεγάλου Χωριού προς Έριστο έκτασης 6000 στρεμμάτων και συμπληρωματικά το Μεγάλο Χωριό και τα Λιβάδια.

ΟΙΚΟΝΟΜΙΚΗ ΚΑΙ ΚΟΙΝΩΝΙΚΗ ΥΠΟΔΟΜΗ

ΑΝΑΠΤΥΞΙΑΚΕΣ ΠΑΡΕΜΒΑΣΕΙΣ

Μεταφορές - Συγκοινωνίες

Στον κόλπο των Λιβαδιών στις νότιες ακτές του νησιού υπάρχει το λιμάνι με προβλήτα που εξυπηρετεί μεγάλα επιβατικά - εμπορικά πλοία καθώς και σκάφη αναψυχής. Το λιμάνι προσβάλλεται από νότιους ανέμους και οι προσεγγίσεις πλοίων ελάχιστες φορές ματαιώνονται.

Στη βόρεια πλευρά του νησιού στον Άγιο Αντώνιο έχει

ΣΥΓΧΑΡΗΤΗΡΙΑ

ΤΑ ΚΕΝΤΡΑ ΞΕΝΩΝ ΓΛΩΣΣΩΝ ΚΟΥΛΑ ΓΙΑΚΟΥΜΑΚΗ

συγχαίρουν τους παρακάτω μαθητές για την επιτυχία τους στις εξετάσεις

CAMBRIDGE UNIVERSITY και PALSO

CAMBRIDGE CPE
Ι. Ρίζα Μαρία

EDEXCEL 5
Γκινάκη Αγγελική Α.

CAMBRIDGE FCE
Αναπλιώτης Πέτρος Ι.
Νισύριος Βασίλειος Ι.
Θεοδωρίδης Κωνσταντίνος Ν.
Χατζηπέτρου Μαρία Ε.
Ψαρά Τσαμπίκα Ν.
Χατζηνικολού Αντώνιος Α.
Θυρή Αγάπη Β.
Κρητικός Ηλίας Ι.
Ροδίτης Αναστάσιος Σ.
Καλπακιώρης Ευθύμιος Θ.
Καρακότση Ελένη Δ.

EDEXCEL 3
Παπακωνσταντίνος Γεώργιος Κ.
Ταμπουράς Γεώργιος Ν.
Φωτείνη Δέσποινα Κ.
Κονισσή Θεοδοσία Χ.
Κοσμού Άννα Π.
Αθανασίου Ιωάννης Γ.
Σταμούλη Χαρούλα Αθ.
Σακάτη Χρυσοβαλάντου Τ.
Καραβελατζής Βαγγέλης Μ.
Παπαδοπούλου Μαρία Ε.
Βασιλάς Γεώργιος Μ.

EDEXCEL 2
Μούχου Στέλλα Β.
Διονυσίου Αναστασία Α.
Σαρίκας Παναγιώτης Σ.
Παπαστογιάννη Ανθούλα Ε.
Φέγγου Τσαμπίκα Ε.

PALSO
Χατζηνικόλου Αναστασία Α.
Δέμελου Ζωή Τ.
Χατζηνικόλας Δημήτρης Ε.
Εφρεμίδη Αφροδίτη Γ.
Σιούλα Μαρία-Σταματία Α.
Σιούλα Ασπασία Α.
Κωνσταντινίδης Μιχάλης Ν.
Μανολάκη Βασιλική Ε.
Σακέλλης Νικόλαος Γ.
Σακέλλης Σεραφείμ Γ.
Χατζηγεωργίου Βαγγέλης Δ.
Οικονόμου Ελένη Ν.
Διακομανώλης Βασίλης Ε.
Φτάκλα Ζωή Σ.
Κούλαρος Νικόλαος Χ.
Νικολίκος Μιχάλης Γ.
Ευγενικός Θεολόγος Μ.
Κονισσής Πέτρος Χ.
Χαρτοφύλλη Δέσποινα Ε.
Χρυσοστομάκης Παναγιώτης Χ.
Λάππας Απόστολος Σ.
Μηνά Καλλιόπη Δ.
Παπακωνσταντίνου Δημήτρης Κ.
Καλπακιώρη Ειρήνη Θ.
Μηνά Μαρία Δ.
Λουλουδάκη Μαρία Ε.
Κυπραίος Μερκούρης Ι.
Καζάκου Τσαμπίκα Α.
Χατζηνικόλας Γεώργιος Ε.
Γιασιράνης Αντώνης Π.
Μακιάρης Μανώλης Σ.
Παρδαλού Τσαμπίκα Ν.
Ψαρός Απόστολος Φ.
Κολιάδης Λούκας Α.
Κεράνης Στυλιανός Χ.
Διακογεωργάκης Μιχαήλ Ε.
Βουτσής Γεώργιος Ν.
Ντουρουτλής Γεώργιος Θ.
Μαύρου Τριανταφυλλιά Μ.
Μικκιού Δημήτρης Ι.
Δαλάκας Θανάσης Α.
Κυριαζή Μαρία Ι.
Ζουρούδης Ηλίας Α.
Αντωνιάδη Μαρία Π.
Χατζηχρυσού Ευθυμία Γ.
Εμμανουηλίδη Αρχοντία Δ.
Αναπλιώτης Στέφανος Ι.
Νικολίκος Νικόλαος Μ.

MOVERS
Καρανικόλα Τσαμπίκα
Τυράκ Εμινέ
Πόγιας Μανώλης
Μικκιού Γεώργιος
Κετσές Αντώνιος
Επιφάνης Χαράλαμπος
Γκορίτσας Παναγιώτης
Κνειφατ Λουέι
Κωστάντουρας Γεώργιος
Πετράντης Μιχαήλ
Φράγκου Χρυσούλα
Οικονόμου Άρτεμις
Βαλερίου Ελευθερία
Στρόλογγας Αλέξανδρος
Στρόλογγας Ιωάννης
Διονυσιάδου Χαρούλα
Πλατή Εύη
Ψαθά Τσαμπίκα
Σιάννης Σπύρος
Σακελλάρης Νικόλαος
Σακελλάρης Ιορδάνης
Ιατρίδης Γεώργιος
Γιασιράνη Τσαμπίκα
Βασιλειάδη Αντωνία
Γιακουμάκη Μαρία
Σίνος Γεώργιος
Πέτας Μιχαήλ

FLYERS
Ρούσσου Αναστασία
Ρούσσου Μαρία
Ψαρός Θεοχάρης
Κάτρη Άννα
Διακωφτή Ζαχαρούλα
Ψαρόπουλος Αλέξανδρος
Νισύριος Δημήτρης
Ξεπαπαδάκης Σωτήρης
Κωνσταντινίδη Δάφνη
Κυριαζή Ζωή
Αθανασά Αναστασία
Βαρβάτου Ιωάννα
Καριώτη Κυριακή
Βασιλιάδη Τσαμπίκα
Μανίκαρος Μανώλης
Φουτούλης Τσαμπίκος
Πέτας Στέφανος
Δέμελου Στέλλα
Δέμελου Ειρήνη
Γιακουμάκη Μαρίνα
Κολιάδη Ελευθερία

STARTERS
Ελευθερίου Μαρία
Βουτσή Καλλιόπη
Ξεπαπαδάκη Μαρία
Νικολίκου Μαρία
Ευγενικού Ειρήνη
Παπακώστα Καλλιόπη
Κατσουράκη Μυρσίνη
Ζωγράφος Θεόδωρος
Πετράντη Ειρήνη
Μανίκα Θεολογία
Στεργάκη Βαρβάρα
Ξεπαπαδάκη Ευτυχία
Τάλλαρος Εμμανουήλ
Γιακουμάκης Γεώργιος
Σπύρου Γεώργιος
Μοσκιού Ευαγγελία
Βαρδάνης Πέτρος
Παπαγεωργίου Ευτυχία
Τσαγγάρης Πανορμίτης
Ευσταθίου Αικατερίνη
Χατζηγιάννουρας Μανώλης



της ανάπτυξης και του... "sea star"



κατασκευασθεί μικρό λιμενικό έργο με αποβάθρα και προστατευτική προβλήτα.

Η Τήλος συνδέεται με την ακτοπλοϊκή γραμμή Δωδεκανήσων και καθημερινά με τη Ρόδο με δικό της ταχύπλοο σκάφος το γνωστό μας Sea Star μόνο όμως την περίοδο Μαΐου - Οκτωβρίου.

Ευρισκόμενη η Τήλος στη μέση της διαδρομής Ρόδου - Κω έχει την ατυχία να μην είναι κοντά ούτε στη Ρόδο ούτε και στην Κω. Η δρομολόγηση του Sea Star εκμηδένισε τις αποστάσεις και δεν είναι υπερβολή να λεχθεί ότι η καθυστέρηση στην τουριστική ανάπτυξη του νησιού οφείλετο κυρίως στην ανυπαρξία θαλάσσιας επικοινωνίας με τα τουριστικά κέντρα Ρόδου και Κω.

Το σύγχρονο ελικοδρόμιο του νησιού ευρίσκεται κοντά στο Μεγάλο Χωριό και σε συνδυασμό με το Sea Star προσφέρει τη σιγουριά στους κατοίκους για τυχόν δύσκολες στιγμές τους.

Ο κυριότερος οδικός άξονας του νησιού συνδέει τα Λιβάδια με το Μεγάλο Χωριό, έχει διαπλατυνθεί και είναι ασφαλτοστρωμένος (7 χλμ). Ασφαλτοστρωμένος είναι και ο δρόμος Μεγάλου Χωριού - Μονής Αγίου Παντελεήμονα (7,5 χλμ), Μεγάλου Χωριού - Άγιος Αντώνιος (3 χλμ), Μεγάλο Χωριό - Έριστος (2,5 χλμ). Ο δρόμος προς τα ΧΥΤΑ από τα λιβάδια (9,5 χλμ) θυμίζει Εθνική οδό.

Το νησί διαθέτει δύο (2) ΤΑΞΙ και πέντε (5) λεωφορεία των 50,30 και 13 θέσεων και πρατήριο καυσίμων. Πρόβλημα αποτελεί η έλλειψη διαμορφωμένων πεζοδρομίων στους δρόμους των Λιβαδιών, ενώ το εσωτερικό δίκτυο του Μεγάλου Χωριού αποτελείται από πεζόδρομους, συνήθως βαθμιδωτούς λόγω εντόνων κλίσεων.

Υγεία-Κοινωνικές Υπηρεσίες

Υπάρχει μόνο ένας ιατρός, ο σημερινός Δήμαρχος, για όλο το νησί με δύο ιατρεία. Απαραίτητα θα πρέπει να πληρωθεί και θέση δεύτερου αγροτικού ιατρού. Φαρμακείο δεν υπάρχει, οδοντίατρος δεν υπάρχει, ειδικότητες απαραίτητες.

Ύδρευση - Αποχέτευση

Η ύδρευση γίνεται με δίκτυα που διανέμουν το νερό των δεξαμενών από γεωτρήσεις, όπως προαναφέραμε. Κατάσταση δικτύου όχι ικανοποιητική προγραμματίζεται η κατασκευή δικτύων και εγκαταστάσεων επεξεργασίας και διάθεσης. Ήδη εκπονούνται οι σχετικές μελέτες.

Η αποχέτευση γίνεται σε βόθρους κυρίως απορροφητικούς. Η εκκένωση των βόθρων γίνεται με βυτιοφόρο του Δήμου. Το γεγονός αυτό δημιουργεί σοβαρά περιβαλλοντικά προβλήματα. Προγραμματίζεται η κατασκευή δικτύων και εγκαταστάσεων επεξεργασίας και διάθεσης.

ΦΥΣΙΚΟ ΠΕΡΙΒΑΛΛΟΝ

Η σχεδόν πρωτόγονη φύση, η καθαρή θάλασσα με τις απέραντες ακρογιαλιές, τα δροσερά νερά της, η χλωρίδα και η πανίδα της Τήλου της προσδίδουν το χαρακτήρα νησιού ιδιαίτερου φυσικού κάλλους.

Καταφύγιο θηραμάτων περίπου το 60% της έκτασής της αποτελεί φραγμό στο κτένισμά τους από τους ομαδικούς κυνηγούς που σάρωναν στο πέρασμά τους «ότι πετάει», ανεξέλεγκτοι. Στην Τήλο δεν «πετάει» μόνο η πέρδικα αλλά 102 είδη πτηνών από τα οποία τα 47 τελούν υπό καθεστώς προστασίας και τα 27 υπό εξαφάνιση. Θα λέγαμε ότι η περιοχή αυτή χαρακτηρίζεται ως κιβωτός. Χωρίς αυτή δεν θα υπήρχε σήμερα ο Μαυροπετρίτης (είδος Γερακιού) ούτε ο Αιγαιόγλαρος μοναδικά στο Αιγαίο μας.

Το πολύμορφο φυσικό κάλλος και ο οικολογικός πλούτος αποτελούν σημαντικούς φυσικούς πόρους για τα νησιά, η διαφύλαξη των οποίων είναι αναγκαία ώστε να αποτελέσουν το ασφαλές υπόβαθρο για αειφόρο ανάπτυξη.

Γενικά από το πλήθος των τοπίων ειδικού φυσικού κάλλους και των βιοτόπων, ένα μικρό μέρος προστατεύεται επίσημα.

Σύμφωνα με την οδηγία 92/43/ΕΟΚ έχουν επιλεγεί και ενταχθεί στο δίκτυο NATURA 2000 ως οικότοποι ιδιαίτερης οικολογικής σημασίας που έχουν ανάγκη ειδικής προστασίας δέκα περιοχές της Δωδεκανήσου μεταξύ των οποίων και η Τήλος.

Στις ειδικές χωροταξικές μελέτες που έχουν εκπονηθεί από το Υ.ΠΕ.ΧΩ.ΔΕ. αναγνωρίζονται και προτείνονται περιοχές φυσικών οικοσυστημάτων χωρίς όμως να έχει γίνει μέχρι σήμερα η θεσμοθέτηση.

Συγκεκριμένα για την Τήλο προτείνονται πέντε (5) περιοχές μη όμορες και 14 βραχονησίδες της.

Με απόφαση (186/2002) του Συμβουλίου της Επικρατείας κρίνεται κατ' αρχήν νόμιμο το σχέδιο Προεδρικού Διατάγματος που χαρακτηρίζει ως ιδιαίτερου φυσικού κάλλους 11 νησιά της Δωδεκανήσου μεταξύ των οποίων είναι η Τήλος.

Ενέργεια

Στην Τήλο η απαιτούμενη ενέργεια παρέχεται από εργοστάσιο της ΔΕΗ, που είναι εγκατεστημένο στην Κω και με υποθαλάσσιο αγωγό, μέσω Νισύρου, μεταφέρεται στο νησί.

Η πληρότητα στις βασικές υποδομές, ειδικά για τα μικρά νησιά είναι ιδιαίτερα σημαντική για την ποιοτική βελτίωση του βιοτικού επιπέδου αλλά και την υποδοχή των επισκεπτών.

Ενδεικτικά:

- ο Αποχετευτικό σύστημα
- ο Αντικατάσταση δικτύου ύδρευσης
- ο Δημιουργία δικτύου αποχέτευσης
- ο Ολοκλήρωσης λιμενικών έργων
- ο Συλλογή όμβριων υδάτων με λιμενοδεξαμενές.

ΣΥΝΕΤΑΙΡΙΣΤΙΚΗ ΤΡΑΠΕΖΑ ΔΩΔΕΚΑΝΗΣΟΥ ΣΥΝ.ΠΕ.

ΠΡΟΣΚΛΗΣΗ ΕΝΔΙΑΦΕΡΟΝΤΟΣ

Η ΣΥΝΕΤΑΙΡΙΣΤΙΚΗ ΤΡΑΠΕΖΑ ΔΩΔΕΚΑΝΗΣΟΥ προτίθεται να προσλάβει Διευθυντικό στέλεχος για το Κατάστημά της στην Κω.

Οι ενδιαφερόμενοι θα πρέπει να έχουν τα ακόλουθα προσόντα:

- Τραπεζική εμπειρία 10 τουλάχιστον ετών σε θέσεις ευθύνης.
- Ηλικία έως 45 ετών.
- Επαρκή γνώση της αγοράς της Κω.
- Προτιμητέα η κατοχή τίτλου Α.Ε.Ι. Οικονομικής Κατεύθυνσης και η γνώση μίας τουλάχιστον ξένης γλώσσας.

Οι ενδιαφερόμενοι θα πρέπει να υποβάλλουν στην Τράπεζα (Εθνικής Αντιστάσεως 51, 85100 Ρόδος) σχετική αίτηση και βιογραφικό σημείωμα, μέχρι τη Δευτέρα 27 Σεπτεμβρίου 2004 και ώρα 14:00.

Για οποιαδήποτε διευκρίνιση ή εκδήλωση ενδιαφέροντος, μπορούν να απευθυνθούν στον Γενικό Διευθυντή της Τράπεζας κ. Εμμ. Καρυδάκη (τηλ. 22410 80550).

ΑΠΟ ΤΟ Δ.Σ.

ΜΑΘΗΜΑΤΑ ΑΓΓΛΙΚΗΣ

παραδίδονται από καθηγήτρια του πανεπιστημίου του Λονδίνου που ανήκει στην ομάδα συνεργαζόμενων καθηγητών, σε παιδιά όλων των επιπέδων. Προετοιμασία πτυχίων. Τιμή κατά ώρα € 10 **(δέκα)** και για αδέλφια ειδικές τιμές. Κυρία Κατερίνα.

Πληροφ. τηλ. 22410-69572 – Κιν.: 694-6051681



ΣΧΟΛΗ ΧΟΡΟΥ Έλλης Καραοκεύα

ΕΛΛΗΝΙΚΗ ΔΗΜΟΚΡΑΤΙΑ
ΝΟΜΑΡΧΙΑΚΗ ΑΥΤΟΔΙΟΙΚΗΣΗ
ΔΩΔΕΚΑΝΗΣΟΥ
ΔΙΕΥΘΥΝΣΗ ΤΕΧΝΙΚΩΝ
ΥΠΗΡΕΣΙΩΝ
ΤΜΗΜΑ ΜΕΛΕΤΩΝ

Ρόδος 10-9-2004
Αρ. Πρωτ. Τ.Υ. 4157

ΠΕΡΙΛΗΨΗ ΔΙΑΚΗΡΥΞΗΣ ΜΕΙΟΔΟΤΙΚΟΥ ΔΙΑΓΩΝΙΣΜΟΥ

Ο Νομάρχης Δωδεκανήσου προκηρύσσει Δημόσιο Ανοικτό μειοδοτικό Διαγωνισμό, με το σύστημα δημοπρασίας **«προσφορά με επιμέρους ποσοστά έκπτωσης και έλεγχο ομαλότητας»**, για την ανάδειξη αναδόχου εκτέλεσης του έργου: «**Εγκατάσταση κεντρικής θέρμανσης στο Δημοτικό Σχολείο Σύμης (Πετρίδειο)**» προϋπολογιζομένης συνολικής δαπάνης κατά τη μελέτη: **36.000,00** €, (συμπεριλαμβανομένου του Φ.Π.Α.), σύμφωνα με το άρθρο 7 του **Π.Δ. 609/85** περί «Κατασκευής Δημοσίων Έργων», εκτελεστικού του **Ν. 1418/84** «Δημόσια Έργα και ρυθμίσεις συναφών θεμάτων», όπως ισχύει μετά την τροποποίησή του και τη συμπλήρωσή του από τους Νόμους **2229/94, 2308/95, 2338/95, 2372/96, 2940/01** (ΦΕΚ 188[Α]-8-2001) **3021/02** (ΦΕΚ 147/19-6-2002), Ν. 3212/03 (ΦΕΚ 308[Α] 31-12-2003) και σύμφωνα με το Ν. 2576/98 (ΦΕΚ 25[Α]/9-2-1998) περί «βελτίωσης των διαδικασιών για την ανάθεση της κατασκευής των Δημοσίων έργων και άλλες διατάξεις» των εκτελεστικών τους **Π.Δ. 609/85** και **472/85** όπως ισχύουν μετά την τροποποίησή τους από τα **Π.Δ. 368/94, 285/97, 402/96, 210/97, 218/99** καθώς και την απόφαση **Δ17α/08/16/Φ.Ν. 402/10-2-98 (Φ.Ε.Κ. 116Β'/12-2-98)**, «Διαδικασία για την ανάδειξη αναδόχου κατασκευής Δημοσίων έργων», όπως αυτή τροποποιήθηκε με την απόφαση **Δ17α/10/65/Φ.Ν. 402/24-7-98** (Φ.Ε.Κ. 835[Β]/12-8-98), και με τις εγκυκλίους Υ.ΠΕ.ΧΩ.Δ.Ε. - Γ.Γ.Δ.Ε./Δνση Νομοθετικού Συντονισμού & Κωδικοποίησης, **Ε27/1998** με αριθμό πρωτ. **Δ17α/03/71/Φ.Ν. 402/28-8-1998, Ε16/1999** με αριθμό πρωτ. **Δ17α/05/35/Φ.Ν. 402/ 26-4-1999** και **Ε23/2000** με αριθμό πρωτ. **Δ17α/05/42/Φ.Ν. 402/2-8-2000**, καθώς και τις **Ε22/Δ17α/03/45/Φ.Ν.430/30-8-2001, Ε24/Δ17α/01/46/Φ.Ν. 430/4-9-2001, Ε25/2001, Ε32/Δ17α/09/61/ΦΝ 430/14-11-2001, Ε34/18046/27-11-2001, Ε37/Δ17α/03/67/ΦΝ/18-12-2001** περί οδηγιών για την εφαρμογή του **Ν. 2940/01, Ε36/Δ11δ/518/3/13-12-2001, Ε21/Δ17α/04/59/Φ.Ν. 402/8-8-2002** περί οδηγιών για τη λειτουργία των δημοσίων συμβάσεων έργων και μελετών σε περιβάλλον Ευρώ, καθώς και την **Ε21/Δ17α/04/59/ΦΝ402/8-8-2002** περί κοινοποίησης της απόφασης **Δ17α/07/53/ΦΝ402 / 16-7-2002** (ΦΕΚ 919[Β]/19-7-2002) και παροχή οδηγιών για θέματα υποβολής και ελέγχου προσφορών σε δημοπρασίες Δημ. Έργων.

1. Το έργο χρηματοδοτείται από πιστώσεις Δημοσίων Επενδύσεων.

2. Ο Διαγωνισμός θα διεξαχθεί την **06/10/2004** ημέρα **Τετάρτη** και ώρα **11η** πρωινή (λήξη επίδοσης προσφορών) στα γραφεία της Δ.Υ.Τ.Ε. στη Ρόδο-Νομαρχιακό Μέγαρο.

3. Το έργο ανήκει στην κατηγορία **(ε)** σύμφωνα με την απόφαση Δ17α/10/65/Φ.Ν. 402/98 (Φ.Ε.Κ. 835 Β'/12-8-98).

Στο μειοδοτικό Διαγωνισμό γίνονται δεκτές:

α. Εργοληπτικές Επιχειρήσεις εγγεγραμμένες στο ελληνικό μητρώο ΜΕΕΠ στην **Α1** τάξη και άνω για κατηγορία έργων **ΗΛΕΚΤΡΟΜΗΧΑΝΟΛΟΓΙΚΑ.**

β. Κοινοπραξίες εταιρικής μορφής ή ατομικές, σύμφωνα με τις ισχύουσες διατάξεις της Ελληνικής Νομοθεσίας (άρθρο 35 Π.Δ. 609/85), μεταξύ των καλουμένων Εργοληπτικών Επιχειρήσεων της παραπάνω παρ. α

γ. Εργοληπτικές Επιχειρήσεις εγγεγραμμένες στα Νομαρχιακά Μητρώα.

4. Η εγγύηση συμμετοχής ορίζεται στο **2%** (**δύο** επί τοις εκατό) του ανωτέρω προϋπολογισμού (χωρίς το Φ.Π.Α.), **638,00 € (εξακοσίων τριάντα οκτώ ευρώ)** και θα απευθύνεται προς τη **«ΝΟΜΑΡΧΙΑΚΗ ΑΥΤΟΔΙΟΙΚΗΣΗ ΔΩΔΕΚΑΝΗΣΟΥ - ΔΙΕΥΘΥΝΣΗ ΤΕΧΝΙΚΩΝ ΥΠΗΡΕΣΙΩΝ».**

5. Οι διαγωνιζόμενοι υποχρεούνται να συμμορφωθούν με το άρθρο 5 της απόφασης ΕΔ/2[Α]/01/Φ.Ν.294/18-3-85 (Φ.Ε.Κ. 170Β') και την παρ. 45 του άρθρου 4 του Ν. 2940/01.

6. Τα τεύχη μειοδοτικού διαγωνισμού χορηγούνται όλες τις εργάσιμες ημέρες και ώρες στα γραφεία της Δ.Υ. & Τ.Ε. Δωδεκανήσου, μέχρι την **4/10/2004** μετά την προσκόμιση **τριπλότυπης απόδειξης** της Ταμειακής Υπηρεσίας της Ν.Α. Δωδεκανήσου, καταβολή των εξόδων παραγωγής των τευχών, που ανέρχονται σε **10 €.** Πληροφορίες κ. Μιχάλη Περνάρη τηλ.: 22410-46580 / 46581.

Ρόδος 10/9/2004
Ο ΒΟΗΘΟΣ ΝΟΜΑΡΧΗ
ΚΟΥΣΟΥΡΝΑΣ ΕΥΣΤΑΘΙΟΣ

ΕΛΛΗΝΙΚΗ ΔΗΜΟΚΡΑΤΙΑ
ΠΕΡΙΦΕΡΕΙΑ ΝΟΤ. ΑΙΓΑΙΟΥ
ΝΟΜΟΣ ΔΩΔΕΚΑΝΗΣΟΥ
ΔΗΜΟΣ ΛΙΝΔΙΩΝ
Αρ. Πρωτ.: 6326

ΠΡΟΣΚΛΗΣΗ ΕΚΔΗΛΩΣΗΣ ΕΝΔΙΑΦΕΡΟΝΤΟΣ

Ο Δήμαρχος Λινδίων, Γεώργιος Ν. Θαρρενός, έχοντας υπόψη :

1. Το άρθρο 15 του Π.Δ. 171/87 όπως τροποποιήθηκε με το Π.Δ. 299/99.
2. Το άρθρο 12 του Ν. 3074/02.
3. Τον προϋπολογισμό και το Τεχνικό Πρόγραμμα του Δήμου μας στο οποίο έχουν εγγραφεί τα έργα:

Α) Συντήρηση αγροτικών δρόμων Περιφέρειας "ΚΑΤΩ ΜΕΤΟΧΙ" Δ.Δ. Λαέρμων με Κ.Α. 70-131.9-04 και πίστωση 6.632,43 ευρώ (με Φ.Π.Α.),

Β) Συντήρηση αγροτικών δρόμων Περιφέρειας "ΑΝΩ ΜΕΤΟΧΙ" Δ.Δ. Λαέρμων με Κ.Α. 70-131.9-04 και πίστωση 6.632,43 ευρώ (με Φ.Π.Α.),

Γ) "Συντήρηση αθλητικών εγκαταστάσεων Καλάθου" με Κ.Α. 70-131.9-10 και πίστωση 6.632,43 ευρώ (με Φ.Π.Α.),

4. Τα τεχνικά Δελτία των έργων

Προσκαλεί

τους ενδιαφερόμενους εργολήπτες Δημοσίων έργων ή εμπειροτέχνες εργολάβους εγγεγραμμένους στα Νομαρχιακά Μητρώα, με άδεια για έργα οδοποιΐας να καταθέσουν την προσφορά τους για την εκτέλεση των παραπάνω έργων.

Οι εργασίες περιγράφονται στα αντίστοιχα Τεχνικά Δελτία.

Οι προσφορές θα κατατεθούν στον Δήμο Λινδίων με την **ένδειξη** "Προσφορά για ...(ακολουθεί ο τίτλος του έργου για το οποίο κατατίθεται η προσφορά), μέχρι τις 10/09/2004 ημέρα Παρασκευή και ώρα 12 το μεσημέρι.

Τον ανάδοχο του έργου θα βαρύνουν όλες οι νόμιμες κρατήσεις υπέρ του Δημοσίου, τρίτων, εισφορές ΙΚΑ κ.λπ. Ο ΦΠΑ βαρύνει τον κύριο του έργου.

Για περισσότερες πληροφορίες παρακαλούμε οι ενδιαφερόμενοι να απευθύνονται στον Μηχανικό του Δήμου Λινδίων κ. Ειρηναίο ΓΛΥΜΠΗ.

Τηλέφωνα πληροφοριών Δήμου Λινδίων: 22440 31101, 22440 31129.

Ο δήμαρχος
ΓΕΩΡΓΙΟΣ Ν. ΘΑΡΡΕΝΟΣ

ΕΛΛΗΝΙΚΗ ΔΗΜΟΚΡΑΤΙΑ
ΥΠΟΥΡΓΕΙΟ ΟΙΚΟΝΟΜΙΑΣ
ΚΑΙ ΟΙΚΟΝΟΜΙΚΩΝ
ΚΤΗΜΑΤΙΚΗ ΥΠΗΡΕΣΙΑ
ΔΩΔΕΚΑΝΗΣΟΥ

ΠΕΡΙΛΗΨΗ ΔΙΑΚΗΡΥΞΗΣ

Με την υπ' αριθμ. πρωτ. ΔΚ 2575/6-9-2004 διακήρυξη Προϊσταμένου της Κτηματικής Υπηρεσίας Δωδεκανήσου θα διενεργηθεί στις 28-9-2004, ημέρα Τρίτη και περί ώρα 9ης π.μ. έως και 10ης π.μ. στα γραφεία της Κτηματικής Υπηρεσίας Δωδεκανήσου, επαναληπτική μειοδοτική δημοπρασία για ενοικίαση ενός ιδιωτικού ακινήτου προς στέγαση του Διοικητικού Πρωτοδικείου Ρόδου με ανώτατο μηνιαίο μίσθωμα το ποσό των τριών χιλιάδων επτακοσίων τριάντα ευρώ (3.730,00 €). Το ακίνητο θα πρέπει να βρίσκεται στο ιστορικό κέντρο της πόλεως Ρόδου ή κοντά σ' αυτό, και να διαθέτει χώρους συνολικής επιφάνειας (εξαιρουμένων των χώρων κλιμακοστασίων, ανελκυστήρων, πλατύσκαλων και κοινοχρήστων διαδρόμων) περίπου 350 τ.μ. ήτοι οκτώ (8) κύριους χώρους συνολικής επιφάνειας 330 τ.μ. περίπου για χρήση γραφείων, αρχείων και αποθηκευτικών χώρων καθώς και τρεις (3) λοιπούς βοηθητικούς χώρους επιφάνειας 20 τ.μ. περίπου (χώροι υγιεινής και κουζίνα). Το ακίνητο πρέπει να είναι αποπερατωμένο και να πληροί όλες τις προϋποθέσεις καταλληλότητας για τη στέγαση της ως άνω Υπηρεσίας, με διάρκεια μίσθωσης δώδεκα (12) έτη σύμφωνα με τα οριζόμενα από τις κείμενες διατάξεις.

Οροι συμμετοχής αναγράφονται με κάθε λεπτομέρεια στην με αριθμό πρωτ. ΔΚ 1142/25-5-2004 αρχική διακήρυξη του Προϊσταμένου της Κτηματικής Υπηρεσίας Δωδεκανήσου, ενώ διευκρινίσεις επί του περιεχομένου της προαναφερόμενης διακήρυξης παρέχονται κατά τις εργάσιμες ημέρες και ώρες, από τους αρμόδιους προς τούτο, υπαλλήλους, στα γραφεία της Κτηματικής Υπηρεσίας Δωδεκανήσου.

Ο Προϊστάμενος
Κτηματικής Υπηρεσίας
Δωδ/σου
ΓΙΩΡΓΟΣ Φ.
ΤΡΙΑΝΤΑΦΥΛΛΟΥ
Εφοριακός ΠΕ/Α

Δ.Ε.Υ.Α.Ι.

ΔΗΜΟΤΙΚΗ ΕΠΙΧΕΙΡΗΣΗ
ΥΔΡΕΥΣΗΣ ΑΠΟΧΕΤΕΥΣΗΣ ΙΑΛΥΣΟΥ
ΠΑΡ. ΑΓ. ΙΩΑΝΝΗ - Τ.Κ. 85101 ΙΑΛΥΣΟΣ
ΤΗΛ.: 22410 90466, 96571, 96660

ΑΝΑΚΟΙΝΩΣΗ

Ενημερώνουμε τους κατοίκους του Δήμου Ιαλυσού, ότι η εξόφληση των λογαριασμών του νερού γίνεται πλέον στη νεοσύστατη Δημοτική Επιχείρηση Ύδρευσης-Αποχέτευσης (Δ.Ε.Υ.Α.Ι.), που βρίσκεται στο παλιό Λύκειο του Δήμου μας στην οδό Αγίου Ιωάννη.

Συναλλαγές ταμείου 8:30 π.μ. - 1 μ.μ.

Ευχαριστούμε

Για το Δ.Σ. της Δ.Ε.Υ.Α.Ι.
Ο Δήμαρχος
ΣΤΕΡΓΟΣ ΣΤΑΓΚΑΣ
α/α ΠΑΡΑΣΚΕΥΑΣ ΧΡΗΣΤΟΣ



ΑΝΑΚΟΙΝΩΣΗ

Το Ωδείο του Πολιτιστικού Οργανισμού Δήμου Ρόδου πληροφορεί το φιλόμουσο κοινό της Ρόδου για την έναρξη των εγγραφών της νέας σχολικής χρονιάς 2004 - 2005.

Στο Ωδείο διδάσκουν έμπειροι και καταξιωμένοι στο μουσικό χώρο καθηγητές και λειτουργούν τα κάτωθι τμήματα:

- Τμήμα πιάνου
- Τμήμα κλασικής κιθάρας
- Τμήμα βιολιού
- Τμήμα φλάουτου
- Τμήμα Βυζαντινής Μουσικής
- Τμήμα λύρας
- Τμήμα παραδοσιακού βιολιού
- Τμήμα λαούτου
- Τμήμα σαντουριού
- Τμήμα μαντολίνου
- Τμήμα φλογέρας
- Τμήμα κρουστών
- Τμήμα κλασικού και ελαφρού τραγουδιού

Τα μαθήματα στα μουσικά όργανα είναι αυστηρά ατομικά



Ακόμη, **λειτουργούν τα τμήματα μουσικής προπαιδείας (Μουσικοκινητική Αγωγή - Σύστημα Carl Orff)** για παιδιά ηλικίας 4-7 ετών.

Διδάσκονται και θεωρητικά μαθήματα μουσικής σε ολιγομελή τμήματα:

- Θεωρία
- Αρμονία
- Αντίστιξη
- Φούγκα
- Ιστορία της μουσικής -μορφολογία
- Χορωδία

Πληροφορίες στα τηλέφωνα 22410 33343 και 23993

Τα μαθήματα αρχίζουν κανονικά στις 12 Σεπτεμβρίου και οι εγγραφές συνεχίζονται κατά τις ώρες λειτουργίας του Ωδείου (2.00 - 8.00 το απόγευμα)

Επίσης από 10 Σεπτεμβρίου ξεκινούν οι εγγραφές στα εργαστήρια ζωγραφικής- παραδοσιακών χορών- κεραμικής- διακοσμητικής- αγγειοπλαστικής- μικτής χορωδίας - παιδικής νεανικής πειραματικής χορωδίας και φιλαρμονικής.

Οι εγγραφές για τα εργαστήρια θα γίνονται στα γραφεία του Π.Ο.Δ.Ρ. (τηλ.22410 27427 και 21622) κατά τις εργάσιμες ημέρες και ώρες.

Από τον Π.Ο.Δ.Ρ.

ΕΛΛΗΝΙΚΗ ΔΗΜΟΚΡΑΤΙΑ
ΠΕΡΙΦΕΡΕΙΑ ΝΟΤΙΟΥ ΑΙΓΑΙΟΥ
ΝΟΜΟΣ ΔΩΔΕΚΑΝΗΣΟΥ
ΝΟΜΑΡΧΙΑΚΗ ΑΥΤ/ΣΗ ΔΩΔ/ΣΟΥ
ΝΟΜΑΡΧΙΑΚΟ ΣΥΜΒΟΥΛΙΟ

Ρόδος, 8 / 9 / 2004
Αριθμ. Πρωτ.: Ν.Σ. / 450
(Σχετ.: Ν.Σ. 449/2004)

ΑΝΑΚΟΙΝΩΣΗ

Με την παρούσα ανακοινώνουμε ότι στις 8-9-2004 παρελήφθησαν από το Γραφείο μας οι παρακάτω Αποφάσεις της Περιφέρειας Νοτίου Αιγαίου - Γενική Δ/νση Περιφέρειας - Τμήμα ΠΕ.ΧΩ. Δωδεκανήσου.

Α) Η με αριθμό 973/6-9-2004 Απόφαση της Γενικής Γραμματέα Περιφέρειας Νοτίου Αιγαίου που αφορά «Ανανέωση - τροποποίηση της με αρ. πρ. ΠΕ.ΧΩ. Δωδ/σου 290/15.9.99 Απόφασης Γεν. Γραμματέα Περιφέρειας Νοτίου Αιγαίου "έγκριση περιβαλλοντικών όρων του έργου εγκαταστάσεις επεξεργασίας και διάθεσης λυμάτων Κρεμαστής Δήμου Πεταλούδων, Νήσου Ρόδου, Νομού Δωδεκανήσου"».

Β) Η με αριθμό 1034/6-9-2004 Απόφαση της Γενικής Γραμματέα Περιφέρειας Νοτίου Αιγαίου που αφορά «Υπαγωγή στην κατηγορία 4 της με αρ. Η.Π. 15393/2332/5.8.2002 ΚΥΑ σύμφωνα με τη διαδικασία του άρθρου 9 της Η.Π. 1104/703/Φ 104/14.3.2003 ΚΥΑ του έργου "Διάνοιξη προσωρινού μικρού δασικού δρόμου για πραγματοποίηση εκσκαφής στην περιοχή "Προφήτης Ηλίας" Δ.Δ. Σαλάκου Δήμου Καμείρου Νήσου Ρόδου Νομού Δωδ/σου».

Καλούμε κάθε ενδιαφερόμενο, προκειμένου να λάβει γνώση του περιεχομένου εκάστης των παραπάνω αποφάσεων, να αποταθεί στο Τοπικό Γραφείο Περιβάλλοντος του Τ.Π. και Π.Ε. της Ν.Α. Δωδ/σου (κ. Άρη Σκιαδόπουλο, τηλ. 22410-30413).

Οι προαναφερόμενες αποφάσεις θα αναρτηθούν, για τις προσεχείς μέρες, στον πίνακα ανακοινώσεων της Νομαρχίας.

Ο πρόεδρος του Ν.Σ. Δωδ/σου
ΦΩΤΗΣ ΧΑΤΖΗΔΙΑΚΟΣ

ΔΕΥΑΡ
ΔΗΜΟΤΙΚΗ ΕΠΙΧΕΙΡΗΣΗ
ΥΔΡΕΥΣΗΣ ΑΠΟΧΕΤΕΥΣΗΣ
ΡΟΔΟΥ

ΠΕΡΙΛΗΨΗ ΔΙΑΚΗΡΥΞΗΣ

Ο πρόεδρος του Δ.Σ. της ΔΕΥΑΡ διακηρύσσει ότι εκτίθεται κατά τις διατάξεις του Ν. 1069/80, του Κανονισμού Διαχείρισης και Λειτουργίας της ΔΕΥΑΡ και του Π.Δ. 28/80, σε ανοικτό δημόσιο τακτικό διαγωνισμό, με υποβολή σφραγισμένων προσφορών με συμπλήρωση τιμολογίου και αξιολόγηση προσφορών η **«Προμήθεια χειμερινών–θερινών ειδών ένδυσης–υπόδησης προσωπικού της ΔΕΥΑΡ έτους 2004»**, σύμφωνα με τις προδιαγραφές της μελέτης, ενδεικτικού προϋπολογισμού 34.000 ευρώ, χωρίς τον Φ.Π.Α.

Ο διαγωνισμός θα διεξαχθεί στα γραφεία της ΔΕΥΑΡ, 2ο χιλ. Ρόδου-Λίνδου, στις 29 Σεπτεμβρίου 2004, ημέρα Τετάρτη και από ώρα 10.30 π.μ. έως 11.30 π.μ. από αρμόδια επιτροπή.

Στο διαγωνισμό γίνονται δεκτοί όλοι οι κατασκευαστές ή αναγνωρισμένοι έμποροι–προμηθευτές του δημοπρατούμενου αντικειμένου.

Για τη συμμετοχή στο διαγωνισμό απαιτείται εγγυητική επιστολή που καθορίζεται σε δύο επί τοις εκατό (2%) επί του προϋπολογισμού (δηλ. 680 ευρώ), εκδιδόμενη σύμφωνα με ισχύουσα νομοθεσία.

Περισσότερες πληροφορίες και τεύχη του διαγωνισμού δίνονται τις εργάσιμες ημέρες και ώρες στα γραφεία της Δ.Ε.Υ.Α.Ρ., Γραφείο Προμηθειών, τηλ.: 22410 68750.

Ρόδος 3/9/2004
Ο πρόεδρος του Δ.Σ.
της Δ.Ε.Υ.Α.Ρ.

ΑΡΙΣΤΟΤΕΛΗΣ ΗΡΑΚΛΕΙΔΗΣ

ΟΙΚΟΔΟΜΙΚΕΣ ΕΠΙΧΕΙΡΗΣΕΙΣ
ΔΙΑΚΟΓΕΩΡΓΙΟΥ ΚΑΛΛΙΣΤΟΣ

• ΠΩΛΗΣΕΙΣ ΔΙΑΜΕΡΙΣΜΑΤΩΝ
• ΚΑΤΑΣΤΗΜΑΤΑ - ΑΠΟΘΗΚΕΣ

• ΑΝΤΑΛΛΑΓΕΣ ΑΚΙΝΗΤΩΝ
• ΑΓΟΡΕΣ ΟΙΚΟΠΕΔΩΝ

• ΑΝΑΛΑΜΒΑΝΟΥΜΕ ΑΝΤΙΠΑΡΟΧΕΣ

ΔΙΕΥΘ.: ΕΘΝ. ΑΝΤΙΣΤΑΣΕΩΣ 11, (πρώην Αννης Μαρίας)
Τηλ.: 78501-29318, 78502

ΠΩΛΟΥΝΤΑΙ διαμερίσματα λουξ κατασκευής με απεριόριστη θέα. Τα διαμερίσματα διαθέτουν θωρακισμένες πόρτες, εντοιχισμένες κουζίνες, ντουλάπες, εντοιχισμένο νιπτήρα με ντουλάπι, κεντρική θέρμανση αυτόνομη, ανοιγόμενα ανακλινόμενα κουφώματα με διπλά τζάμια, σίτες, ρολά, υδραυλικό ασανσέρ, τριφασικό ρεύμα.
Ολοι οι χώροι σπατουλαριστοί εσωτερικές πόρτες MDF με σχέδια.

ΔΙΑΜΕΡΙΣΜΑΤΑ
Επί της οδού Μεγ/ Κων/νου - Κων/νου Παλαιολόγου
50 τ.μ δυάρια ανά όροφο
85 τ.μ. τριάρια ανά όροφο
110 τ.μ. τεσσάρια ανά όροφο
Επί της Κων/νου Υδραίου - Στ. Κωτιάδη
70 τ.μ. τριάρια ανά όροφο με μεγάλες βεράντες φανταστική θέα
90 τ.μ. τριάρια - τεσσάρια ανά όροφο με μεγάλες βεράντες φανταστική θέα
110 τ.μ. τεσσάρια ανά όροφο με μεγάλες βεράντες φανταστική θέα
130 τ.μ. τεσσάρια - πεντάρια ανά όροφο με μεγάλες βεράντες φανταστική θέα
Επί της Λεωφ. Καλλιθέας - Καρακόνερο
50 τ.μ. δυάρια ανά όροφο με μεγάλες βεράντες, απεριόριστη θέα
85 τ.μ. τριάρια ανά όροφο με μεγάλες βεράντες, απεριόριστη θέα
110 τ.μ. τεσσάρια ανά όροφο με μεγάλες βεράντες, απεριόριστη θέα.

ΚΑΤΑΣΤΗΜΑΤΑ
50 τ.μ. επί της Λεωφ. Καλλιθέας - Καρακόνερο
100 τ.μ. επί της Λεωφ. Καλλιθέας - Καρακόνερο
150 επί της Λεωφ. Καλλιθέας - Καρακόνερο

ΙΑΤΡΕΙΑ - ΓΡΑΦΕΙΑ
50 τ.μ. επί της Μεγ. Κων/νου και Κων Παλαιολόγου (Φώκιαλη)
100 τ.μ. επί της Μεγ. Κων/νου και Κων Παλαιολόγου (Φώκιαλη)
150 τ.μ. επί της Μεγ. Κων/νου και Κων. Παλαιλόγου (Φώκιαλη)
ΔΑΝΕΙΑ ΟΛΩΝ ΤΩΝ ΤΑΜΕΙΩΝ ΚΑΙ ΟΛΩΝ ΤΩΝ ΤΡΑΠΕΖΩΝ

Πληρ. ΔΙΑΚΟΓΕΩΡΓΙΟΥ ΚΑΛΛΙΣΤΟΣ
Τηλ. 22410 - 78501-78502, 29318

Αρθρο του τ. βουλευτή Δωδεκανήσου Γ. Χιωτάκη

Χωρίς όραμα και ιδανικά, χωρίς διάθεση για προσφορά

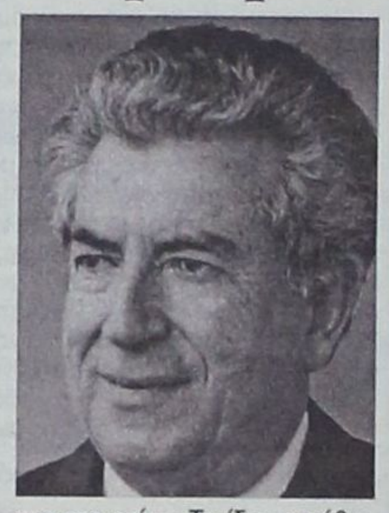

Η αξιοκρατία ήταν και είναι πάντοτε το κυρίαρχο πρόβλημα στη δημόσια ζωή της Ελλάδος. Το ΠΑΣΟΚ κατέβαλε μεγάλες και φιλότιμες προσπάθειες για να την επιβάλει μέσα στο κίνημα, μέσα στην κυβέρνηση και μέσα στην κοινωνία.

Δυστυχώς οι προσπάθειες όλων μας δεν απέδωσαν όσο έπρεπε! Ο Ελληνας, ατομιστής και εγωκεντρικός, δύσκολα παραδέχεται την αξία και τις αρετές του άλλου, θεωρώντας τον εαυτό του ίσο και ανώτερο από όλους του άλλους! Ετσι, κατά καιρούς, εισχώρησαν στο κίνημα πάρα πολλοί αρριβίστες, ανίκανοι και φιλόδοξοι μικροπολιτικοί, που πολλές φορές, κατόρθωσαν, γλείφοντας και «απειλώντας» να ανέβουν και σε ανώτερα αξιώματα της εξουσίας, προκαλώντας το δημόσιο αίσθημα. Ετσι, πολλές φορές, βρέθηκαν σε υψηλά αξιώματα άτομα χωρίς ικανότητες, χωρίς γνώσεις και χωρίς πολιτική πείρα, άτομα που δεν πρόσφεραν και δεν μπορούσαν να προσφέρουν τίποτα στο κράτος και στην ελληνική κοινωνία. Παρά ταύτα έγιναν πολλές προσπάθειες προς τη σωστή κατεύθυνση: Ο Νόμος Πεπονή για τον τρόπο διορισμού των δημοσίων υπαλλήλων και πολλοί άλλοι θεσμοί και διατάξεις έτειναν να τείνουν στο να επιβάλουν την αξιοκρατία στη δημόσια διοίκηση. Σήμερα όμως, δυστυχώς, η αναξιοκρατία φτάνει στο υπέργειο, στο ζενίθ της! Θεσμοί όπως το ΣΔΟΕ, το ΑΣΕΠ κλ.π απειλούνται με κατάργηση! Με τη λεγόμενη και πολυδιαφημιζόμενη «επανίδρυση» του κράτους, δηλ. του «γαλάζιου» κράτους, προωθούνται και καταλαμβάνουν τα δημόσια αξιώματα και θέσεις άτομα με μόνο προσόν την «κομματική τους προέλευση και την κομματική τους προσήλωση»! Οι κομματάρχες επανέρχονται στο προσκήνιο, δριμύτεροι και πιο επιθετικοί, οι προσωπικοί μηχανισμοί των βουλευτών προσπαθούν να επιβληθούν ο ένας στον άλλο, ώστε να εξασφαλίσουν τον διορισμό ή την προώθηση όσο το δυνατόν περισσότερων «δικών τους παιδιών»! Υπάλληλοι ξηλώνονται, διώκονται, μετατίθενται για να εξασφαλισθούν «θέσεις» και αξιώματα για τα «δικά μας παιδιά».

Εν τω μεταξύ τα προβλήματα αυξάνονται και πληθύνονται.

Ο τουρισμός, παρά το πολυδιαφημισμένο γεγονός των Ολυμπιακών Αγώνων στην Ελλάδα, δεν πήγε καλά, αλλά και όλα δείχνουν ότι, δυστυχώς, οι αρμόδιοι κρατικοί και μη κρατικοί παράγοντες, δεν κατανοούν τους λόγους και τις αιτίες για τις οποίες φθείνει ο τουρισμός μας. Το ΠΑΣΟΚ με διάφορους νόμους και κίνητρα κατόρθωσε να αναγάγει τον τουρισμό ως την μεγαλύτερη βιομηχανία της Ελλάδας.

Οι «γαλάζιοι» μας κατηγορούσαν ότι θα καταντήσουμε την Ελλάδα «υπηρέτη» της Ευρώπης (!) και όμως οι «γαλάζιοι» επιχειρηματίες είναι εκείνοι που μαζί με τους εργαζομένους, ωφελήθησαν περισσότερο από την άνοδο της τουριστικής κίνησης προς τη χώρα μας. Τώρα οι ίδιοι παράγοντες μαζί με την κυβέρνηση της Ν.Δ. είναι εκείνοι που πρέπει να διαπιστώσουν και να αντιμετωπίσουν με επιτυχία τα προβλήματα που αντιμετωπίζει ο τουρισμός μας, αν θέλουν να συνεχισθεί η πρόοδος και η ευημερία του ελληνικού λαού. Τοπικά, στα Δωδεκάνησα, εκτός από την τουριστική καθίζηση, εκτός από την υποαπασχόληση χιλάδων ξενοδοχοϋπαλλήλων, εκτός από την κρίση στα εμπορικά καταστήματα που δημιουργείται από την πτώση της τουριστικής κίνησης, υπάρχουν και άλλα προβλήματα που χρειάζονται άμεση αντιμετώπιση όπως π.χ. η επισκευή του ακτινολογικού μηχανήματος στο Κέντρο Υγείας Καρπάθου, τα φάρμακα στη Χάλκη, η μεταφορά του ΙΚΑ Ρόδου στα κτίρια του παλιού Νοσοκομείου, η στελέχωση και η λειτουργία του ΟΚΑΝΑ για τον οποίο η Δημοτική Αρχή της Ρόδου κατέβαλε και χρήματα και προσπάθειες για την αποκατάσταση του κτιρίου και πολλά άλλα, όπως π.χ. τα συγκοινωνιακά που δημιουργούνται από την αδυναμία της ΔΑΝΕ να θέσει τα πλοία της σε κίνηση. Δυστυχώς από τα μέσα της δεκαετίας του 1980 είχα επισημάνει ότι ο τρόπος λειτουργίας και διοίκησης της εταιρείας αυτής λαϊκής βάσης, θα οδηγούσε με μαθηματική ακρίβεια στη διάλυσή της! Τα διοικητικά συμβούλια, που έδιναν εν λευκώ εξουσιοδότηση στον τότε πρόεδρο της εταιρείας να διαχειρίζεται, να πουλά και να αγοράζει, να ενοικιάζει χωρίς διαγωνισμούς, είναι συνυπεύθυνα για τις καταχρήσεις και τις ζημιές της εταιρείας. Το ίδιο υπεύθυνοι είναι και όσοι εκμεταλλεύτηκαν τις θέσεις τους στο δ.σ. για εργασίες κ.λπ. όπως επίσης και τα Νομαρχιακά συμβούλια, που επέμεναν στο να κατέχει μόνιμα και χωρίς ανταγωνισμό το «φιλέτο» της γραμμής Πειραιάς - Ρόδος η ΔΑΝΕ, αγνοώντας και περιθωροποιώντας τα άλλα νησιά της Δωδεκανήσου. Σήμερα υπάρχει πρόβλημα στις συγκοινωνίες της Καλύμνου και άλλων νησιών που πρέπει να αντιμετωπισθεί. Ενα νησί με τόσο πληθυσμό και με τόσο σφρίγος δεν πρέπει και δεν μπορεί να εγκαταλειφθεί στην τύχη του!.. Μου έκανε εντύπωση που 3-4 υπουργοί της Ν.Δ. έσπευσαν να ...«εγκαινιάσουν» το αεροδρόμιο της Καλύμνου τοποθετώντας και ...αναμνηστική πλάκα με τα ...ονόματά τους (!) σαν να ήσαν αυτοί που το κατασκεύασαν, ενώ για τον πραγματικό «κατασκευαστή» τον πρώην βουλευτή Δωδεκανήσου του ΠΑΣΟΚ τον Καλύμνιο, ναύαρχο ε.α., που πραγματικά αγωνίσθηκε για την κατασκευή του αεροδρομίου σε ένα βραχώδες νησί, τον Κλεάνθη Ζερβό, δεν έγινε καθόλου λόγος!.. Και πρέπει να σημειώσω ότι τα «εγκαίνια» της Ν.Δ. αφορούσαν το κτίρο του αεροδρομίου που ...θα ανεγερθεί (!) και για το οποίο ακόμα δεν προκηρύχθηκε ο διαγωνισμός! Και όμως τα «εγκαίνια» αυτού του κτιρίου έγιναν με κάθε επισημότητα. Ετσι όμως δεν λύνονται τα προβλήματα: Χρειάζονται πρωτοβουλίες, χρειάζεται θάρρος, χρειάζεται ανιδιστέλεια και διάθεση προσφοράς προς το σύνολο. Χρειάζεται προγραμματισμός και συνεχής αγώνας για να λυθούν τα προβλήματα. Προσωπικά πιστεύω ότι η κυβέρνηση της Ν.Δ. ούτε μπορεί ούτε και προσπαθεί να λύσει τα προβλήματα του ελληνικού λαού.

Οι οπαδοί της θεωρίας του «ώριμου φρούτου και του αυτόματου πιλότου» ούτε μπορούν ούτε έχουν διάθεση να αγωνιστούν για τη λύση των λαϊκών προβλημάτων. Φροντίζουν να αφήνουν τα προβλήματα να εξελίσσονται μόνα τους, φροντίζουν να τακτοποιούν τα «δικά τους παιδιά», φροντίζουν να αποφεύγουν τις ρήξεις και τις θαρραλέες αποφάσεις για τα μεγάλα και σοβαρά προβλήματα που απασχολούν τον ελληνικό λαό και περιορίζονται σε απλή διαχείριση τους. Για τα Μεγάλα, για τα Ωραία απαιτούνται και Οράματα και Ιδανικά και Ιδεώδη και θάρρος και διάθεση προσφοράς, που δεν φαίνεται να διαθέτει η Ν.Δ.!

Δρομολόγια του Ταχύπλοου Καταμαράν "ΔΩΔΕΚΑΝΗΣΟΣ ΕΞΠΡΕΣ"
Από: 16-ΙΟΥΛ-2004 μέχρι 21-ΣΕΠ-2004

DODEKANISOS NAFTILIAKI
Αναχωρίσεις από την Κολώνα (Θαλασσινή πύλη)

ΚΥΡΙΑΚΗ		
ΛΙΜΑΝΙ	ΑΦΙΞΗ	ΑΝΑΧ.
ΡΟΔΟΣ		08.30
ΣΥΜΗ	09.20	09.25
ΚΩΣ	10.55	11.00
ΚΑΛΥΜΝΟΣ	11.40	11.50
ΛΕΡΟΣ	12.40	12.45
ΠΑΤΜΟΣ	13.25	13.40
ΛΕΙΨΟΙ	14.00	14.05
ΛΕΡΟΣ	14.25	14.30
ΚΑΛΥΜΝΟΣ	15.20	15.30
ΚΩΣ	16.10	16.20
ΣΥΜΗ	17.45	17.50
ΡΟΔΟΣ	18.30	

ΔΕΥΤΕΡΑ		
ΛΙΜΑΝΙ	ΑΦΙΞΗ	ΑΝΑΧ.
ΡΟΔΟΣ		08.30
ΚΑΣΤΕΛΟΡΙΖΟ	11.00	16.00
ΡΟΔΟΣ	18.30	

ΤΡΙΤΗ		
ΛΙΜΑΝΙ	ΑΦΙΞΗ	ΑΝΑΧ.
ΡΟΔΟΣ		08.30
ΚΩΣ	10.40	10.50
ΚΑΛΥΜΝΟΣ	11.30	11.40
ΛΕΡΟΣ	12.30	12.40
ΠΑΤΜΟΣ	13.20	13.30
ΛΕΙΨΟΙ	13.50	14.00
ΛΕΡΟΣ	14.20	14.30
ΚΑΛΥΜΝΟΣ	15.20	15.30
ΚΩΣ	16.10	16.20
ΡΟΔΟΣ	18.30	

ΤΕΤΑΡΤΗ		
ΛΙΜΑΝΙ	ΑΦΙΞΗ	ΑΝΑΧ.
ΡΟΔΟΣ		08.30
ΣΥΜΗ	09.20	09.30
ΚΩΣ	11.00	11.10
ΚΑΛΥΜΝΟΣ	11.50	12.00
ΛΕΡΟΣ	12.45	12.50
ΠΑΤΜΟΣ	13.30	13.40
ΛΕΡΟΣ	14.20	14.30
ΚΑΛΥΜΝΟΣ	15.20	15.30
ΚΩΣ	16.10	16.20
ΣΥΜΗ	17.45	17.50
ΡΟΔΟΣ	18.30	

ΠΕΜΠΤΗ		
ΛΙΜΑΝΙ	ΑΦΙΞΗ	ΑΝΑΧ.
ΡΟΔΟΣ		08.30
ΚΩΣ	10.40	10.50
ΚΑΛΥΜΝΟΣ	11.30	11.40
ΛΕΡΟΣ	12.30	12.40
ΛΕΙΨΟΙ	13.00	13.10
ΠΑΤΜΟΣ	13.30	13.40
ΛΕΡΟΣ	14.20	14.30
ΚΑΛΥΜΝΟΣ	15.20	15.30
ΚΩΣ	16.10	16.20
ΡΟΔΟΣ	18.30	

ΠΑΡΑΣΚΕΥΗ		
ΛΙΜΑΝΙ	ΑΦΙΞΗ	ΑΝΑΧ.
ΡΟΔΟΣ		08.30
ΣΥΜΗ	09.20	09.30
ΚΩΣ	11.00	11.10
ΚΑΛΥΜΝΟΣ	11.50	12.00
ΛΕΡΟΣ	12.45	12.50
ΠΑΤΜΟΣ	13.30	13.40
ΛΕΡΟΣ	14.20	14.30
ΚΑΛΥΜΝΟΣ	15.20	15.30
ΚΩΣ	16.10	16.20
ΣΥΜΗ	17.45	17.50
ΡΟΔΟΣ	18.30	

ΣΑΒΒΑΤΟ		
ΛΙΜΑΝΙ	ΑΦΙΞΗ	ΑΝΑΧ.
ΡΟΔΟΣ		08.30
ΚΩΣ	10.40	10.50
ΚΑΛΥΜΝΟΣ	11.30	11.40
ΛΕΡΟΣ	12.30	12.40
ΛΕΙΨΟΙ	13.00	13.10
ΠΑΤΜΟΣ	13.30	13.40
ΛΕΡΟΣ	14.20	14.30
ΚΑΛΥΜΝΟΣ	15.20	15.30
ΚΩΣ	16.10	16.20
ΡΟΔΟΣ	18.30	



• Ταξιδέψτε με 30 μίλια την ώρα
• Fully air-conditioned

Πληροφορίες: Δωδεκάνησος Ναυτιλιακή Ν.Ε.
Αυστραλίας 3. 85100 Ρόδος
Τηλ: 22410 70 590 - Fax: 22410 70 591

Ηχος & Φως Sound & Light RHODES

website: www.12ne.gr
e-mail: info@12ne.gr

Ρόδος, 7 / 9 / 2004
Αριθμ. Πρωτ.: Ν.Σ. 444

ΕΛΛΗΝΙΚΗ ΔΗΜΟΚΡΑΤΙΑ
ΠΕΡΙΦΕΡΕΙΑ ΝΟΤΙΟΥ ΑΙΓΑΙΟΥ
ΝΟΜΟΣ ΔΩΔΕΚΑΝΗΣΟΥ
ΝΟΜΑΡΧΙΑΚΗ ΑΥΤ/ΣΗ ΔΩΔ/ΣΟΥ
ΝΟΜΑΡΧΙΑΚΟ ΣΥΜΒΟΥΛΙΟ

ΑΝΑΚΟΙΝΩΣΗ

Με την παρούσα ανακοινώνουμε ότι στις 7-9-2004 μας κοινοποιήθηκε για δημοσιοποίηση η με αριθμ. πρωτ. 1056/2-9-04 θετική γνωμοδότηση της Περιφέρειας Νοτίου Αιγαίου - Γενική Διεύθυνση Περιφέρειας - Τμήμα ΠΕ.ΧΩ. Δωδ/σου, η οποία αφορά «Προκαταρτική περιβαλλοντική εκτίμηση και αξιολόγηση του έργου: "Ξενοδοχειακή μονάδα δυναμικότητας 90 κλινών, στην περιοχή ΑΜΟΟΠΗ Δήμου Καρπάθου, Νομού Δωδεκανήσου, ιδιοκτησίας Φωτεινής Ιωαννίδου"».

Καλούμε κάθε ενδιαφερόμενο, προκειμένου να λάβει γνώση του περιεχομένου της ανωτέρω γνωμοδότησης και της συνοδευτικής αυτής σχετικής Μελέτης (Π.Π.Ε.), να αποταθεί στο Τοπικό Γραφείο Περιβάλλοντος του Τ.Π. και Π.Ε. της Ν. Α. Δωδ/σου (κ. Άρη Σκιαδόπουλο, τηλ. 22410-30413).

Η προαναφερόμενη γνωμοδότηση θα αναρτηθεί, για τις προσεχείς μέρες, στον πίνακα ανακοινώσεων της Νομαρχίας.

Ο πρόεδρος του Ν.Σ. Δωδ/σου

ΦΩΤΗΣ ΧΑΤΖΗΔΙΑΚΟΣ

Ρόδος, 7 / 9 / 2004
Αριθμ. Πρωτ.: Ν.Σ. 445

ΕΛΛΗΝΙΚΗ ΔΗΜΟΚΡΑΤΙΑ
ΠΕΡΙΦΕΡΕΙΑ ΝΟΤΙΟΥ ΑΙΓΑΙΟΥ
ΝΟΜΟΣ ΔΩΔΕΚΑΝΗΣΟΥ
ΝΟΜΑΡΧΙΑΚΗ ΑΥΤ/ΣΗ ΔΩΔ/ΣΟΥ
ΝΟΜΑΡΧΙΑΚΟ ΣΥΜΒΟΥΛΙΟ

ΑΝΑΚΟΙΝΩΣΗ

Με την παρούσα ανακοινώνουμε ότι στις 7-9-2004 μας κοινοποιήθηκε για δημοσιοποίηση η με αριθμό 878/2-9-04 θετική γνωμοδότηση της Περιφέρειας Νοτίου Αιγαίου - Γενική Διεύθυνση Περιφέρειας - Τμήμα ΠΕ.ΧΩ. Δωδ/σου, η οποία αφορά «Προκαταρτική περιβαλλοντική εκτίμηση και αξιολόγηση του έργου: "Διαπλάτυνση υφιστάμενης οδού και επέκταση δικτύου ύδρευσης στην περιοχή Τσαΐρι", Δήμου Καλλιθέας, Νομού Δωδεκανήσου».

Καλούμε κάθε ενδιαφερόμενο, προκειμένου να λάβει γνώση του περιεχομένου της ανωτέρω γνωμοδότησης και της συνοδευτικής αυτής Μελέτης (Π.Π.Ε.), να αποταθεί στο Τοπικό Γραφείο Περιβάλλοντος του Τ.Π. και Π.Ε. της Ν. Α. Δωδ/σου (κ. Άρη Σκιαδόπουλο, τηλ. 22410-30413).

Η προαναφερόμενη γνωμοδότηση θα αναρτηθεί, για τις προσεχείς μέρες, στον πίνακα ανακοινώσεων της Νομαρχίας.

Ο πρόεδρος του Ν.Σ. Δωδ/σου

ΦΩΤΗΣ ΧΑΤΖΗΔΙΑΚΟΣ

Ρόδος, 7 / 9 / 2004
Αριθμ. Πρωτ.: Ν.Σ. 446

ΕΛΛΗΝΙΚΗ ΔΗΜΟΚΡΑΤΙΑ
ΠΕΡΙΦΕΡΕΙΑ ΝΟΤΙΟΥ ΑΙΓΑΙΟΥ
ΝΟΜΟΣ ΔΩΔΕΚΑΝΗΣΟΥ
ΝΟΜΑΡΧΙΑΚΗ ΑΥΤ/ΣΗ ΔΩΔ/ΣΟΥ
ΝΟΜΑΡΧΙΑΚΟ ΣΥΜΒΟΥΛΙΟ

ΑΝΑΚΟΙΝΩΣΗ

Με την παρούσα ανακοινώνουμε ότι στις 7-9-2004, η Περιφέρεια Νοτίου Αιγαίου –Γενική Διεύθυνση Περιφέρειας– τμήμα ΠΕ.ΧΩ. Δωδεκανήσου, μας διαβίβασε την με αριθμ. πρωτ. 1039/6-9-04 Απόφαση της Γενικής Γραμματέα Περιφέρειας Νοτίου Αιγαίου που αφορά «Υπαγωγή στην κατηγορία 4 της με αρ. Η.Π. 15393/ 2332/5.8.2002 ΚΥΑ σύμφωνα με τη διαδικασία του άρθρου 9 της Η.Π. 1104/703/Φ104/14.3.203 ΚΥΑ του έργου «Μετατροπή παραδοσιακού κτίσματος σε 4 επιπλωμένα διαμερίσματα συνολικής δυναμικότητας 12 κλινών, στην περιοχή "ΠΛΑΚΕΡΑ" του Δήμου Χάλκης, Νήσου Χάλκης, Νομού Δωδεκανήσου, ιδιοκτησίας Δήμητρας Χατζιαρά».

Καλούμε κάθε ενδιαφερόμενο, προκειμένου να λάβει γνώση της ανωτέρω απόφασης, να αποταθεί στο Τοπικό Γραφείο Περιβάλλοντος του Τ.Π. και Π.Ε. της Ν. Α. Δωδ/σου (κ. Άρη Σκιαδόπουλο, τηλ. 22410-30413).

Η προαναφερόμενη απόφαση θα αναρτηθεί, για τις προσεχείς μέρες, στον πίνακα ανακοινώσεων της Νομαρχίας.

Ο πρόεδρος του Ν.Σ. Δωδ/σου

ΦΩΤΗΣ ΧΑΤΖΗΔΙΑΚΟΣ

ΕΛΛΗΝΙΚΗ ΔΗΜΟΚΡΑΤΙΑ
ΠΕΡΙΦΕΡΕΙΑ ΝΟΤΙΟΥ ΑΙΓΑΙΟΥ
ΝΟΜΟΣ ΔΩΔΕΚΑΝΗΣΟΥ
ΔΗΜΟΣ ΚΑΛΛΙΘΕΑΣ

ΚΑΛΥΘΙΕΣ 8-9-2004

Αριθ. Πρωτ. Τ.Υ. 2032

ΔΙΑΚΗΡΥΞΗ ΜΕΙΟΔΟΤΙΚΟΥ ΔΙΑΓΩΝΙΣΜΟΥ

Ο Δήμαρχος Καλλιθέας Ρόδου προκηρύσσει μειοδοτικό ανοικτό διαγωνισμό με σφραγισμένες προσφορές με συμπλήρωση τιμολογίου, για την **προμήθεια υλικών εκτέλεσης του έργου: «Ηλεκτροφωτισμός οδών εντός οικισμού Κοσκινού»** και συγκεκριμένα για τα κάτωθι υλικά:

Α.Α.	Είδος Υλικού	ΜΟΝΑΔΑ	ΠΟΣΟΤΗΤΑ
1.	Σκυρόδεμα κατηγορίας Β 160 των 300kg τσιμέντου δια σκύρων διαστάσεων 0,7 έως 2,5 ή 3 cm	M^3	60
2.	Πλαστικός σωλήνας αποχέτευσης PVC διαμέτρου 50mm 6at	ΜΜ	1.380
3.	Καλώδιο τύπου NYY 4x6 τ.χ.	ΜΜ	1.224
4.	Καλώδιο τύπου NYY τριπολικό, διατομής 3x1,5 mm^2	ΜΜ	504
5.	Αγωγός γυμνός χάλκινος πολύκλωνος, διατομής 16 mm^2	ΜΜ	1.260
6.	Γειώσεις απλές από σιδηροσωλήνα γαλβανιζέ $^1/_2$ μήκους 1.50m	ΜΜ	150
7.	Ακροκιβώτιο ιστού για διπλό βραχίονα	Τεμ.	48
8.	Καλύμματα φρεατίων χυτοσιδηρά	kgr	945
9.	Κιβώτιο ηλεκτρικής διανομής	Τεμ.	2
10.	Τριγωνική γείωση με ηλεκτρόδια από ράβδο χαλκού Φ25	Τεμ.	2

Η διενέργεια του διαγωνισμού και η εκτέλεση της προμήθειας θα γίνουν σύμφωνα με τις διατάξεις:

1. Του Π.Δ/τος 28/1980 «Περί εκτέλεσης έργων και προμηθειών Οργανισμών»
2. Του Νόμου 1065/1980 (Φ.Ε.Κ. Α' 168/24-7-1980) «Περί Κύρωσης Δημοτικού και Κοινοτικού Κώδικα».
3. Του Νόμου 1416/1984 «Περί τροποποίησης και συμπλήρωσης διατάξεων της Δημοτικής και Κοινοτικής Νομοθεσίας για την ενίσχυση της Αποκέντρωσης και την ενδυνάμωση της Τοπικής Αυτοδιοίκησης».

Συμβατικά στοιχεία κατά σειρά ισχύος είναι:

α. Το συμφωνητικό της προμήθειας
β. Η Διακήρυξη του Διαγωνισμού
γ. Ο προϋπολογισμός προσφοράς του Αναδόχου
δ. Η Ειδική ή Τεχνική Συγγραφή υποχρεώσεων
ε. Η Γενική Συγγραφή Υποχρεώσεων
στ. Τα τεχνικά στοιχεία (Τεχνική Έκθεση) της μελέτης.

Η προϋπολογισθείσα ενδεικτικά δαπάνη της προμήθειας ανέρχεται στο ποσό των **10.600,20 Ευρώ** μη συμπεριλαμβανόμενου του Φ.Π.Α. 13% και θα χρηματοδοτηθεί από Ι.Π. 2004.

Ο διαγωνισμός θα γίνει στο Δημοτικό Κατάστημα Καλλιθέας και από την αρμόδια Επιτροπή στις **5** του μηνός **Οκτωβρίου** ημέρα **Τρίτη** του έτους **2004** και ώρα 10:00 π.μ. έως 11:00 π.μ.

Στο διαγωνισμό γίνονται δεκτοί οίκοι κατασκευαστές της ημεδαπής ή αλλοδαπής ή προμηθευτές της ημεδαπής τηρούμενου του ποσοστού συμμετοχής της εγχώριας βιομηχανίας σύμφωνα με τις ισχύουσες διατάξεις «Περί Προστασίας της εγχώριας βιομηχανίας». Για το μέρος της προμήθειας που τυχόν μπορεί να κατασκευαστεί στην Ελλάδα θα τηρηθούν οι ισχύουσες διατάξεις «Περί προστασίας της εγχώριας βιομηχανίας». Επίσης επιτρέπεται η παράδοση προσφοράς μέρους ή συνόλου των ζητούμενων ειδών.

Τον προμηθευτή βαρύνουν όλες οι νόμιμες κρατήσεις που είναι:

ΤΑΔΚΥ 2%, ΤΥΔΚ 1%, ΤΕΕ 2‰, χαρτόσημο 2% του 2‰ (του ΤΕΕ), ΟΓΑ - ΤΕΒΕ 20% του χαρτοσήμου, 4% φόρος καθώς και τα έξοδα δημοσίευσης της παρούσας.

Για περισσότερες πληροφορίες οι ενδιαφερόμενοι μπορούν να απευθύνονται στα γραφεία της Τεχνικής Υπηρεσίας του Δήμου Καλλιθέας, τηλ.: 22410 60640, 60636, 60638 κατά τις εργάσιμες ημέρες και ώρες.

Ο δήμαρχος

ΙΩΑΝΝΗΣ ΙΑΤΡΙΔΗΣ

ΕΛΛΗΝΙΚΗ ΔΗΜΟΚΡΑΤΙΑ
ΠΕΡΙΦΕΡΕΙΑ ΝΟΤΙΟΥ ΑΙΓΑΙΟΥ
ΝΟΜΟΣ ΔΩΔΕΚΑΝΗΣΟΥ
ΔΗΜΟΣ ΚΑΛΛΙΘΕΑΣ

ΚΑΛΥΘΙΕΣ 8-9-2004

Αριθ. Πρωτ. Τ.Υ. 2033

ΔΙΑΚΗΡΥΞΗ ΜΕΙΟΔΟΤΙΚΟΥ ΔΙΑΓΩΝΙΣΜΟΥ

Ο Δήμαρχος Καλλιθέας Ρόδου προκηρύσσει μειοδοτικό ανοικτό διαγωνισμό με σφραγισμένες προσφορές με συμπλήρωση τιμολογίου, για την **προμήθεια υλικών εκτέλεσης του έργου: 1ος Ειδικός προϋπολογισμός «Ηλεκτροφωτισμός οδών Καλυθιών»** και συγκεκριμένα για τα κάτωθι υλικά:

Α.Α.	Είδος Υλικού	ΜΟΝΑΔΑ	ΠΟΣΟΤΗΤΑ
1.	Σκυρόδεμα Β 160	Κμ.	20
2.	Τσιμεντοσωλήνας Φ200	μμ.	32
3.	Πλαστικός σωλήνας Φ50	μμ.	720
4.	Καλώδιο 4x6	μμ.	611
5.	Καλώδιο 3x1,5	μμ.	111,5
6.	Αγωγός γείωσης 16 τ.χ.	μμ.	440
7.	Γειώσεις απλές	Τεμ.	5
8.	Σιδηροϊστός 6,5 μ.	Τεμ.	10
9.	Ακροκιβώτιο	Τεμ.	10
10.	Καλύμματα φρεατίων	kgr	2.100
11.	Φωτιστικό σώμα Να 250w μαζί με λυχνία	Τεμ.	10
12.	Ηλεκτρικός πίνακας	Τεμ.	1
13.	Τριγωνική γείωση	Τεμ.	1

Η διενέργεια του διαγωνισμού και η εκτέλεση της προμήθειας θα γίνουν σύμφωνα με τις διατάξεις:

1. Του Π.Δ/τος 28/1980 «Περί εκτέλεσης έργων και προμηθειών Οργανισμών»
2. Του Νόμου 1065/1980 (Φ.Ε.Κ. Α' 168/24-7-1980) «Περί Κύρωσης Δημοτικού και Κοινοτικού κώδικα».
3. Του Νόμου 1416/1984 «Περί τροποποίησης και συμπλήρωσης διατάξεων της Δημοτικής και Κοινοτικής Νομοθεσίας για την ενίσχυση της Αποκέντρωσης και την ενδυνάμωση της Τοπικής Αυτοδιοίκησης».

Συμβατικά στοιχεία κατά σειρά ισχύος είναι:

α. Το συμφωνητικό της προμήθειας
β. Η Διακήρυξη του Διαγωνισμού
γ. Ο προϋπολογισμός προσφοράς του Αναδόχου
δ. Η Ειδική ή Τεχνική Συγγραφή υποχρεώσεων
ε. Η Γενική Συγγραφή Υποχρεώσεων
στ. Τα τεχνικά στοιχεία (Τεχνική Έκθεση της μελέτης).

Η προϋπολογισθείσα ενδεικτικά δαπάνη της προμήθειας ανέρχεται στο ποσό των **8.329,04 Ευρώ** μη συμπεριλαμβανόμενου του Φ.Π.Α. 13% και θα χρηματοδοτηθεί από Ι.Π. 2004.

Ο διαγωνισμός θα γίνει στο Δημοτικό Κατάστημα Καλλιθέας και από την αρμόδια Επιτροπή στις **5** του μηνός **Οκτωβρίου** ημέρα **Τρίτη** του έτους **2004** και ώρα 11:00 π.μ. έως 12:00 π.μ.

Στο διαγωνισμό γίνονται δεκτοί οίκοι κατασκευαστές της ημεδαπής ή αλλοδαπής ή προμηθευτές της ημεδαπής τηρούμενου του ποσοστού συμμετοχής της εγχώριας βιομηχανίας σύμφωνα με τις ισχύουσες διατάξεις «Περί Προστασίας της εγχώριας βιομηχανίας». Για το μέρος της προμήθειας που τυχόν μπορεί να κατασκευαστεί στην Ελλάδα θα τηρηθούν οι ισχύουσες διατάξεις «Περί προστασίας της εγχώριας βιομηχανίας». Επίσης επιτρέπεται η παράδοση προσφοράς μέρους ή συνόλου των ζητούμενων ειδών.

Τον προμηθευτή βαρύνουν όλες οι νόμιμες κρατήσεις που είναι:

ΤΑΔΚΥ 2%, ΤΥΔΚ 1%, ΤΕΕ 2‰, χαρτόσημο 2% του 2‰ (του ΤΕΕ), ΟΓΑ - ΤΕΒΕ 20% του χαρτοσήμου, 4% φόρος καθώς και τα έξοδα δημοσίευσης της παρούσας.

Για περισσότερες πληροφορίες οι ενδιαφερόμενοι μπορούν να απευθύνονται στα γραφεία της Τεχνικής Υπηρεσίας του Δήμου Καλλιθέας, τηλ.: 22410 60640, 60636, 60638 κατά τις εργάσιμες ημέρες και ώρες.

Ο δήμαρχος

ΙΩΑΝΝΗΣ ΙΑΤΡΙΔΗΣ

Με άρρηκτους δεσμούς φιλίας είχε προσυπογράψει πρόταση Ροδίων για τους Ολυμπιακούς

Ο Πατριάρχης Πέτρος ήταν παρών

Ο αδικοχαμένος πατριάρχης Αλεξανδρείας Πέτρος είχε προσυπογράψει, πριν από εφτά χρόνια επιστολή Ρόδιων παλιννοστούντων της Αφρικής με την οποία προτείνονταν ο μαραθώνιος δρόμος των Ολυμπιακών αγώνων να γίνεται πάντα στην Ελλάδα. Η επιστολή είχε σταλεί στη «Δράση» και δημοσιεύθηκε στο φύλλο της 18ης Αυγούστου 1997.

Ο μητροπολίτης Άκρας πατριάρχης Αλεξανδρείας Πέτρος ήταν παρών στα ελληνικά δρώμενα και είχε άρρηκτους δεσμούς φιλίας με τη Ρόδο. Για τους λόγους αυτούς η «Δράση» σήμερα αναδημοσιεύει το ρεπορτάζ του συγκεκριμένου φύλλου:

ΜΙΑ ΠΡΟΤΑΣΗ για τη διεξαγωγή δύο ολυμπιακών αγωνισμάτων στη χώρα μας, σε μόνιμη βάση, υποβάλουν στο Υπουργείο Πολιτισμού της Ελλάδας και τη ΔΟΕ, ο συμπολίτης μας Γρηγόρης Πολλεζέλ και πέντε άλλοι Έλληνες του εξωτερικού. Η πρόταση αυτή έγινε και το 1992, αλλά δεν έτυχε της προσοχής των αρμοδίων. Έτσι ξαναϋποβάλλεται τώρα. Στην πρόταση αυτή σημειώνονται τα εξής:

«Η χώρα μας δικαιούται να


ΤΑ ΣΠΟΡ
Δευτέρα 18 Αυγούστου 1997

Μία πρόταση για τους Ολυμπιακούς

Ο μαραθώνιος να γίνεται πάντα στην Ελλάδα

ΜΑΡΑΘΩΝΙΟΣ ΚΑΙ ΕΛΛΗΝΟΡΩΜΑΪΚΗ ΠΑΛΗ

INEMA
ΙΑΤΡΙΚΟΣ ΝΟΣΟΚΟΜΕΙΑΚΟΣ ΕΞΟΠΛΙΣΜΟΣ
ΜΗΧΑΝΗΜΑΤΑ ΑΝΑΛΩΣΙΜΑ

διεκδικεί την επί μονίμου βάσεως τέλεση των Ολυμπιακών Αγώνων στην Ελλάδα. Η πρόταση αυτή, ποτέ δεν υποβλήθηκε επίσημα, αλλά και αν ακόμα υποβληθεί δεν θα έχει καμία τύχη για τους γνωστούς σε όλους εμάς, λόγους.

Εμείς θεωρούμε υποχρέωση και καθήκον μας να προτείνουμε πρώτα σε εσάς την ιδέα μας που εφόσον επεξεργαστεί κατάλληλα πιστεύουμε πως μπορεί να υλοποιηθεί.

ΜΑΡΑΘΩΝΙΟΣ ΚΑΙ ΕΛΛΗΝΟΡΩΜΑΪΚΗ ΠΑΛΗ

Η χώρα μας πρέπει και οφείλει να διεκδικήσει την τέλεση των δύο αυτών αθλημάτων επί μονίμου βάσεως στην Ελλάδα. Όταν η Ολυμπιακή φλόγα ανάψει στην Ολυμπία, ο μαραθώνιος θα είναι το πρώτο αγώνισμα αντί το τελευταίο και οπωσδήποτε η διαδρομή των 42 χιλιομέτρων θα πρέπει να είναι αυτή η ίδια που ήταν στους αρχαίους χρόνους, με αφετηρία ή τέρμα τον Μαραθώνα.

Οι μαραθωνοδρόμοι που συνήθως είναι πολλοί και σχεδόν από όλες τις χώρες του κόσμου, θα πρέπει να μεταφέρουν την Ολυμπιακή φλόγα από την Ολυμπία στη χώρα και πόλη που φιλοξενεί τους αγώνες. Ο πρώτος νικητής θα είναι ο τελευταίος δαδοφόρος που συνοδευόμενος από τους άλλους Ολυμπιονίκες (αργυρό και χάλκινο) θα ανάψει με τη χρυσή δάδα του την ολυμπιακή φλόγα στο βωμό του σταδίου της πόλης που τελούνται οι Ολυμπιακοί Αγώνες.

Αυτή η ιδέα, εφόσον επεξεργασθεί όσο γίνεται καλύτερα και προταθεί επίσημα στη Διεθνή Ολυμπιακή Επιτροπή, αφού προηγουμένως τα υπουργεία μας Εξωτερικών και Πολιτισμού φροντίσουν να πείσουν τους εταίρους μας της κοινής αγοράς (ΕΟΚ) και τις κυβερνήσεις των φιλικών προς τη χώρα μας κρατών να υποστηρίξουν την πρότασή μας, είμεθα σχεδόν βέβαιοι πως η αρχή μπορεί να γίνει ακόμα και στους προσεχείς Ολυμπιακούς.

Θα είναι η ελάχιστη τιμή που η παγκόσμια κοινότητα οφείλει στη χώρα μας –τη μητέρα του ολυμπισμού, του αθάνατου αρχαίου πνεύματος και κοιτίδας του πολιτισμού, για τα 100 χρόνια– χρυσή επέτειο των γενεθλίων της Ολυμπιάδας ή πιο σωστά της αναβίωσης της αρχαίας ημών Ολυμπιάδας.

Τα μέλη της ιδέας:
Μητροπολίτης Άκρας Πέτρος, νυν πατριάρχης Αλεξάνδρειας
Πατήρ Γεώργιος Βακονάκης (Yaounde)
Χατζηκαντάκης Κωνσταντίνος (Douala)
Χατζησταμάτης Γεώργιος (Douala)
Ζερβός Γεώργιος (Douala)
Πολλεζέλ Γρηγόριος (Douala/Ρόδος).

Με τον οφειλόμενο σεβασμό
Ο εκπρόσωπος των μελών της ιδέας
Πολλεζέλ Γρηγόριος
Douala, Cameroon».

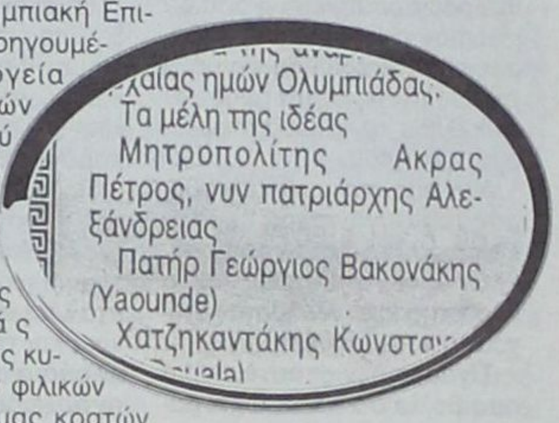
...χαίας ημών Ολυμπιάδας.
Τα μέλη της ιδέας
Μητροπολίτης Ακρας Πέτρος, νυν πατριάρχης Αλεξάνδρειας
Πατήρ Γεώργιος Βακονάκης (Yaounde)
Χατζηκαντάκης Κωνστα...
...ouala)

ΑΠΟΦΟΙΤΗ

του Πανεπιστημίου Αθηνών και κάτοχος ξενόγλωσσων διπλωμάτων παραδίδει φιλολογικά, αγγλικά και γαλλικά μαθήματα σε παιδιά δημοτικού, γυμνασίου και λυκείου και αναλαμβάνει φύλαξη νηπίων. Τιμές προσιτές.

Τηλ: 22410 34389, 6974525606.

Audi

1. RENAULT MEGANE AUTOMATIC - 1600 CC μοντ. 1997, ΧΡΩΜΑ ΠΡΑΣΙΝΟ χλμ. 35.000 (ABS, υδρ. τιμόνι, 2 αερόσακοι, ηλ. παράθυρα, κεντρικό κλείδωμα, ηλεκ. καθρέπτες, air condition, ηχοσύστημα)

2. VW GOLF 1400 CC μοντ. 2001, 3ΘΥΡΟ, χρώμα ΜΠΛΕ ΤΖΑΖ (ABS, υδρ. τιμόνι, 4 αερόσακοι, ηλ. παράθυρα, κεντρικό κλείδωμα, ηλεκ. καθρέπτες, air condition, ηχοσύστημα)

3. VW GOLF 1400 CC μοντ. 1999, 3ΘΥΡΟ, χρώμα ΚΟΚΚΙΝΟ, (ABS, υδρ. τιμόνι, 2 αερόσακοι, ηλ. παράθυρα, κεντρικό κλείδωμα, ηλεκ. καθρέπτες, ζάντες αλουμινίου, ηχοσύστημα)

4.VW GOLF III-1600 CC μοντ. 1996, 3ΘΥΡΟ χρώμα ΑΣΗΜΙ (ABS, υδρ. τιμόνι, 4 αερόσακοι, ηλ. παράθυρα, κεντρικό κλείδωμα, ηλεκ. καθρέπτες, ζάντες αλουμινίου,SET SPOILER ZENDER, ηχοσύστημα)

5. VW GOLF VARIANT - 1400 CC μοντ. 1996, 5ΘΥΡΟ, χρώμα ΜΑΥΡΟ (υδρ. τιμόνι, R/C)

6. AUDI A4 - 1600 CC μοντ. 1997, χρώμα ΜΠΛΕ (ABS, υδρ. τιμόνι, 4 αερόσακοι, ηλ. παράθυρα, κεντρικό κλείδωμα, ηλεκ. καθρέπτες, ζάντες αλουμινίου,air condition ηχοσύστημα)

7. AUDI A3 AMBITION - 1600 CC μοντ. 2003, χρώμα ΚΟΚΚΙΝΟ (ABS, ESP, EDL, ASR, υδρ. τιμόνι, 6 αερόσακοι, ηλ. παράθυρα, κεντρικό κλείδωμα, ηλεκ. καθρέπτες, clima, Sport Ανάρτηση, ζάντες αλουμινίου, ηχοσύστημα)

8. DAEWOO LANOS - 1400 CC μοντ. 2000 ΧΡΩΜΑ ΜΠΟΡΝΤΩ, χλμ. 48.000 (υδρ. τιμόνι, ηλ. παράθυρα, κεντρικό κλείδωμα, air condition, ηχοσύστημα)

9. MAZDA 323-1400 CC μοντ. 2001, ΧΡΩΜΑ ΑΣΗΜΙ (ABS, TC, υδρ. τιμόνι, 4 αερόσακοι, 2 ηλ. παράθυρα, κεντρικό κλείδωμα, ηλεκ. καθρέπτες, air condition, ηχοσύστημα, συναγερμός)

10. RENAULT MEGANE COUPE - 1600 CC μοντ. 2001, ΧΡΩΜΑ ΑΣΗΜΙ, 3ΘΥΡΟ (ABS, υδρ. τιμόνι, 2 αερόσακοι, ηλ. παράθυρα, κεντρικό κλείδωμα, air condition, ζάντες αλουμινίου, ηχοσύστημα)

11. RENAULT CLIO-1400 CC μοντ. 1996, χρώμα ΜΠΛΕ, 5ΘΥΡΟ (υδρ. τιμόνι, ηλ. παράθυρα, κεντρικό κλείδωμα, air condition, ηχοσύστημα)

12. RENAULT CLIO - 1200 CC μοντ. 1995, χρώμα ΜΠΛΕ, 5ΘΥΡΟ (2 ηλ. παράθυρα, κεντρικό κλείδωμα, ζάντες αλουμινίου, ηχοσύστημα)

13. RENAULT CABRIO 19 - 1800 CC μοντ. 1995, ΧΡΩΜΑ ΜΠΟΡΝΤΩ (ABS, υδρ.τιμόνι, ηλ. παράθυρα, κεντρικό κλείδωμα, ηχοσύστημα)

14. ROVER 416 GSI - 1600 CC μοντ. 1992, 4ΘΥΡΟ, ΧΡΩΜΑ ΓΚΡΙ υδρ.τιμόνι, ηλ. παράθυρα, κεντρικό κλείδωμα, ηλιοροφή, air condition, ζάντες αλουμινίου, ηχοσύστημα)

15. FIAT MAREA 1400 CC μοντ. 1996 ΧΡΩΜΑ ΜΠΛΕ 4ΘΥΡΟ (υδρ.τιμόνι, 2 ηλ. παράθυρα, κεντρικό κλείδωμα, ηχοσύστημα)

16. FIAT PUNTO 1250 CC ΑΥΤΟΜΑΤΟ, μοντ. 2002, ΧΡΩΜΑ ΘΑΛΑΣΣΙ, 5ΘΥΡΟ (υδρ. τιμόνι, 2 αερόσακοι, 2 ηλ. παράθυρα, κεντρικό κλείδωμα, air condition, ηχοσύστημα)

17. NISSAN MICRA-1000 CC μοντ. 1995, χρώμα ΜΠΛΕ (ηχοσύστημα)

18. TOYOTA YARIS 1300 cc μοντ. 1999, 3ΘΥΡΟ, χρώμα πράσινο (υδρ. τιμόνι, ηλ. παράθυρα, κεντρικό κλείδωμα, air condition, ηχοσύστημα)

19. ALPHA ROMEO 155-1600 CC μοντ. 1996, χρώμα ΜΑΥΡΟ (υδρ. τιμόνι, αερόσακος οδηγού, 2 ηλ. παράθυρα, κεντρικό κλείδωμα, κλιματισμός, ηχοσύστημα)

20. HONDA CIVIC 1400 CC μοντ. 1994 ΧΡΩΜΑ ΛΕΥΚΟ (υδρ. τιμόνι, 4 ηλ. παράθυρα, κεντρικό κλείδωμα, ηχοσύστημα)

21. SEAT IBIZA 1400 CC μοντ. 1997 ΧΡΩΜΑ ΠΟΡΤΟΚΑΛΙ (υδρ. τιμόνι, αερόσακος οδηγού, ηλ. παράθυρα, κεντρικό κλείδωμα, ηχοσύστημα)

22. SEAT CORDOBA 1400 CC μοντ. 1994 ΧΡΩΜΑ ΜΠΛΕ χλμ. 120.000 (ηλ. παράθυρα, κεντρικό κλείδωμα, ηχοσύστημα)

23.KIA PRIDE 1400 CC μοντ. 2000 ΧΡΩΜΑ ΑΣΗΜΙ χλμ. 135.000 (ηλ. παράθυρα, ηχοσύστημα)

24. CITROEN SAXO 1150 CC μοντ. 2000 ΧΡΩΜΑ ΓΚΡΙ χλμ. 135.000 (ηλ. παράθυρα, κεντρικό κλείδωμα, ηχοσύστημα)

CAR EXPERTS

0% ΠΡΟΚΑΤΑΒΟΛΗ ΕΩΣ 72 ΜΗΝΙΑΙΕΣ ΔΟΣΕΙΣ

ΞΕΝΑΚΗΣ ΑΥΤΟΚΙΝΗΤΑ ΑΕΒΕ
Εξουσιοδοτημένος Έμπορος Kosmocar A.E.
Πωλήσεις-Service-Ανταλλακτικά
10ο χλμ. Ρόδου-Λίνδου, τηλ. 2241086777, fax: 2241086788

1 έτος γραπτή εγγύηση με δυνατότητα επέκτασης έως 3 έτη

ΜΝΗΜΟΣΥΝΟ

Την 15η του μηνός Σεπτεμβρίου ημέρα Τετάρτη και ώρα 8.30 π.μ. στον Ιερό Ναό Ταξιαρχών Νεκροταφείου Ρόδου τελούμε 9ήμερο μνημόσυνο υπέρ αναπαύσεως της ψυχής της λατρευτής μας μητέρας, γιαγιάς προγιαγιάς, αδελφής και θείας

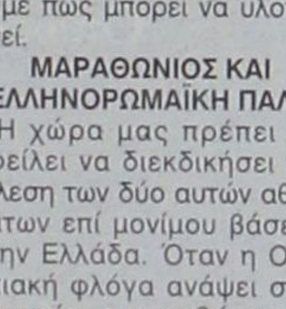

ΠΕΛΑΓΙΑΣ ΚΑΤΡΗ

Τα παιδιά:
Γιώργος - Άννα Μαρία,
Σάββας - Παρασκευή
Ηλίας - Σιράνα,
Μιχάλης - Ανδρονίκη
Δικαία - Βασίλης Κουγιού,
Νίκος - Ρένα
Τα εγγόνια, τα δισέγγονα, τα αδέλφια, τα ανίψια και οι λοιποί συγγενείς.



Με την 20χρονη πείρα μας στα συστήματα ηλιακής ενέργειας σας προσφέρουμε τις πιο αποτελεσματικές λύσεις:

- **Τα καλύτερα ηλιακά της αγοράς** Τελευταίας τεχνολογίας ηλιακά, γαλβανιζέ, glass, ανοξείδοτα, ανοικτού, κλειστού κυκλώματος
- **Δωρεάν μελέτη - επίβλεψη** για κεντρικές εγκαταστάσεις ξενοδοχείων.
- **Άμεση εγκατάσταση** από ειδικευμένο προσωπικό, μέ προσοχή στη λεπτομέρεια.
- **Ειδικές Λύσεις** για κεραμοσκεπές και όπου δεν πρέπει να φαίνεται το Boiler.
- **Εγγύηση** καλής λειτουργίας και πλήρη τεχνική υποστήριξη.
- **Πιστοποίηση ποιότητας** από το κέντρο ανανεώσιμων πηγών ενέργειας.
- **Εγγυημένη απόσβεση** Μόνο με τα χρήματα που πληρώνετε στον ηλεκτρικό σας θερμοσίφωνα εξοφλείτε τον ηλιακό.
- **Έκπτωση αξίας αγοράς** από το φορολογητέο σας εισόδημα.

Καλέστε αμέσως το 76100 για υπεύθυνη ενημέρωση.

ΒΟΥΤΥΡΑΚΗΣ Ι.Χ. Ε.Π.Ε. • ΔΩΔ. ΝΕΟΛΑΙΑΣ 16 - ΡΟΔΟΣ -ΤΗΛ. ΚΕΝΤΡΟ: 0241/76100

Πρακτικές οδηγίες για μια υγιεινή διατροφή



Του γιατρού - παθολόγου Δρ. Γεωργίου Στ. Παπασάββα

Η διατροφή σίγουρα παίζει σπουδαίο ρόλο όχι μόνο στην ανάπτυξη του ανθρώπου, αλλά και στη διατήρηση της υγείας του που είναι το πιο πολυπόθητο αγαθό.

Η σωστή διατροφή μαζί με την άσκηση αποδεδειγμένα πια, αφού δεν υπάρχουν αντίθετες επιστημονικές απόψεις, θεωρούνται σήμερα η ασπίδα εναντίον των νοσημάτων φθοράς οργανισμού που όχι μόνο χαλάνε την ποιότητα ζωής του ανθρώπου, αλλά και συντομεύουν τη ζωή του.

Ανάμεσα στα νοσήματα φθοράς του οργανισμού που ταλαιπωρούν το σύγχρονο άνθρωπο, οι νεοπλασίες και τα καρδιαγγειακά νοσήματα κατέχουν την πρώτη θέση.

Σίγουρα δεν υπάρχει καμιά αμφιβολία ότι παρά τις τεράστιες προόδους που έγιναν στην αντιμετώπιση των νοσημάτων αυτών, η πρόληψή τους αποτελεί το όνειρο, την ελπίδα και το στόχο κάθε ανθρώπου.

Μπορεί όμως ο στόχος αυτός να πραγματοποιηθεί;

Θεωρητικά μπορούμε να πετύχουμε πολλά πράγματα για να προφυλάξουμε την υγεία μας, αλλά και να τη βελτιώσουμε αρκεί βέβαια να κοπιάσουμε και να προσπαθήσουμε για την επιτυχία τους, γιατί όπως έλεγαν και οι σοφοί πρόγονοί μας τα αγαθά αποκτώνται με κόπους.

Είναι λοιπόν αγαθόν η υγεία;

Εδώ δεν θα επιχειρήσουμε να δώσουμε φιλοσοφική ερμηνεία, όμως αν θέλουμε να πετύχουμε το στόχο που βάλαμε έτσι πρέπει να τη δούμε.

Πρέπει λοιπόν να γίνει ξεκάθαρο από την αρχή ότι η υγεία μας περνάει και από το τραπέζι μας, με την έννοια ότι έχει μεγάλη σημασία «τι θα φάμε και πόσο».

Σίγουρα η υγεία μας δεν εξαρτάται μόνο από το τραπέζι, αλλά τουλάχιστον το τι φάμε και τι θα πιούμε είναι δική μας επιλογή.

Η μεσογειακή διατροφή εδώ και χρόνια θεωρείται πια το πρότυπο της υγιεινής διατροφής που κατά βάση στηρίζεται στα ακόρεστα λίπη και στις φυτικές ίνες.

Όταν ακούμε πάντως τη λέξη λίπος στη διατροφή, σίγουρα μας διαπερνά ρίγος μια και κάπως γενικά και αόριστα τα λίπη θεωρούνται επιβαρυντικοί παράγοντες για την υγεία μας.

Πράγματι ο ελληνικός τύπος της μεσογειακής διατροφής στηρίζεται στο ελαιόλαδο που είναι πλούσιο σε μονοακόρεστα λίπη και στα όσπρια –λαχανικά και τα φρούτα που είναι πλούσια σε φυτικές ίνες και αντιοξειδωτικές ουσίες κατά πρώτο λόγο και σε πολυακόρεστα φυτικά έλαια κατά δεύτερο λόγο.

Ο ιταλικός τύπος της μεσογειακής διατροφής είναι πλούσιος στα ζυμαρικά που είναι υποκατάστατα των δημητριακών, που και αυτά είναι πλούσια σε πολυακόρεστα λίπη.

Υπάρχει όμως και ο ισπανικός τύπος μεσογειακής διατροφής.

Αυτός, όμως στηρίζεται στα ψάρια που και αυτά είναι πλούσια σε πολυακόρεστα λίπη και κυρίως στα γνωστά μας ωφέλιμα Ω3 λιπίδια.

Βλέπουμε αμέσως πως τρεις λαοί της Μεσογείου που τρέφονταν παλαιότερα με διαφορετικό παραδοσιακό τρόπο ζωής που είχε όμως σαν κοινή βάση στη διατροφή τους τα πολυακόρεστα λίπη παρουσίαζαν λιγότερα καρδιαγγειακά νοσήματα και νεοπλασίες, σε σύγκριση πάντα με τους υπόλοιπους λαούς της Ευρώπης και της Βορείου Αμερικής που η διατροφή τους είχε σαν κοινό χαρακτηριστικό τα κορεσμένα λίπη.

Όμως το θέμα δεν έκλεισε ακόμη γιατί υπάρχει και το γαλλικό παράδοξο, στο θέμα της διατροφής.

Τι είναι αυτό;

Οι Γάλλοι ενώ είχαν διατροφικές συνήθειες διαφορετικές με αυτές των λαών της Μεσογείου που περισσότερο έμοιαζαν με αυτές των βορείων λαών της Ευρώπης, εντούτοις οι στατιστικές αναλύσεις έδειχναν ότι παρουσίαζαν τα πλεονεκτήματα της μεσογειακής διατροφής.

Αυτό, όπως τελικά αποδείχτηκε, οφειλόταν στην κατανάλωση του κόκκινου κρασιού που είναι πλούσιο σε αντιοξειδωτικές ουσίες.

Τι σημαίνουν όμως όλα αυτά για τον απλό πολίτη;

Τα πολυακόρεστα επειδή μειώνουν την κακή χοληστερίνη προφυλάσσουν τα αγγεία από την αθηροσκλήρυνση, δηλαδή από τα καρδιαγγειακά νοσήματα, το έμφραγμα και το εγκεφαλικό επεισόδιο.

Τα μονοακόρεστα λίπη και το οινόπνευμα προφυλάσσουν επίσης από την αθηροσκλήρυνση γιατί μειώνουν την κακή χοληστερίνη και συγχρόνως αυξάνουν και την καλή χοληστερίνη και έτσι η προστασία είναι ακόμη μεγαλύτερη.

Οι αντιοξειδωτικές ουσίες και οι φυτικές ίνες προφυλάσσουν από την αθηροσκλήρυνση και τις κακοήθεις νεοπλασίες.

Αντίθετα η υπερκατανάλωση κορεσμένων λιπών επιταχύνει την αθηροσκλήρυνση.

Και επειδή ίσως να σας μπερδεύσαμε, για να επαναφέρουμε τα πράγματα στη θέση τους θα δώσουμε παραδείγματα υγιεινούς διατροφής που θα στηρίζεται σε όλα τα είδη της μεσογειακής διατροφής και έτσι το διαιτολόγιό σας δεν θα είναι μονότονο αφού θα υπάρχει μεγάλη ποικιλία.

Προσοχή όμως στην υπερκατανάλωση.

Άλλο πράγμα η ποιότητα της τροφής και άλλο πράγμα η ποσότητα των γευμάτων που δεν είναι επιθυμητή.

1) Προτιμούμε από τα κρέατα τα πουλερικά (κοτόπουλο, γαλοπούλα) και άπαχο μοσχάρι. Είναι τα πιο φτωχά κρέατα σε κορεσμένα λίπη.

2) Πολλές φορές την εβδομάδα φρέσκα θαλασσινά (ψάρια του Αιγαίου, αλλά και σολωμό, πέστροφα, τόνο κ.λπ.). Είναι πλούσια σε πολυακόρεστα και Ω3 λιπίδια.

3) Άφθονα φυτικά προϊόντα στη φυσική τους μορφή, όπως είναι τα όσπρια, τα λαχανικά, τα χορταρικά, οι σαλάτες και τα φρούτα. Είναι πλούσια σε φυτικές ίνες, σε αντιοξειδωτικές ουσίες και πολυακόρεστα φυτικά έλαια.

4) Προτιμούμε το ελαιόλαδο για το μαγείρεμα των φαγητών, αλλά και για τις σαλάτες, αφού υπερέχει του ηλιέλαιου, του σογιέλαιου και του καλαμποκέλαιου που κάποτε ήταν της μόδας. Το ελαιόλαδο πράγματι υπερέχει των άλλων φυτικών ελαίων γιατί αυξάνει και την καλή χοληστερίνη, ενώ όλα τους μειώνουν την κακή χοληστερίνη. Επίσης δεν αλλοιώνεται με το μαγείρεμα και το τηγάνι.

5) Προτιμούμε το άπαχο ή ημιάπαχο γάλα και τα αντίστοιχα γαλακτοκομικά προϊόντα.

6) Οι ξηροί καρποί είναι και αυτοί πολύ παρεξηγημένοι. Η απορία όμως είναι ότι ενώ δεν περιέχουν χοληστερίνη και κορεσμένα λίπη, αλλά αντίθετα περιέχουν άφθονα μονοακόρεστα και Ω3 λιπίδια καθώς και αντιοξειδωτικές ουσίες, εντούτοις ενοχοποιήθηκαν στο παρελθόν.

Για να βάλουμε τα πράγματα στη θέση τους οι ξηροί καρποί ωφελούν όταν καταναλώνονται στη φυσική τους μορφή και όχι σαν καβουρδισμένοι ξηροί καρποί. Το τηγάνισμα μετατρέπει τα ακόρεστα λιπαρά οξέα σε κορεσμένα και έτσι οι ξηροί καρποί χάνουν την ποιοτική τους ωφέλεια, αλλά διατηρούν όμως το υψηλό ποσό σε θερμίδες.

Ίσως εδώ να οφείλεται η παρεξήγησή τους. Ναι λοιπόν στους φυσικούς ξηρούς καρπούς και ιδίως στα καρύδια και τα αμύγδαλα, αλλά σε μικρές ποσότητες γιατί είναι πλούσιοι σε θερμίδες.

7) Με το κρασάκι τι γίνεται; Θα πούμε ναι στο κρασάκι, αρκεί να είναι σε μικρές ποσότητες. Δεν χρειάζεται να μεθύσουμε για να πάρουμε τα ευεργετήματά του. Άλλωστε όπως είδαμε μας ενδιαφέρει η ποιοτική αναβάθμιση της διατροφής και όχι η ποσοτική.

Τελικά βλέπουμε ότι όλα αυτά δεν είναι δύσκολο να τα εφαρμόσουμε στην πράξη.

Είναι θέμα γνώσεων για να κάνουμε τις επιλογές μας.

Αν όμως όλα αυτά τα προϊόντα τα καταναλώσουμε σε υπερβολικές ποσότητες, τότε η παχυσαρκία που θα εμφανιστεί ανάλογα και με την περίπτωση θα δρα αρνητικά, εξαλείφοντας βαθμιαία τις ωφέλειες.

Δεν θέλει λοιπόν προσοχή και μεγάλη προσπάθεια για να τηρηθούν οι ισορροπίες;

Ας προσπαθήσουμε, ακόμη και αν δεν μας έπεισαν όλα αυτά δεν έχουμε να χάσουμε τίποτα.

Δρ Γεώργιος Στ. Παπασάββας
Ειδικός Παθολόγος

ΓΝΩΡΙΣΤΕ ΤΗΝ ΚΥΠΡΟ ΜΕ ΤΑ ΞΕΝΟΔΟΧΕΙΑ ATLANTICA





Atlantica Bay Hotel*****
Λεμεσος, Τηλ :25 634070

Atlantica Golden Beach*****
Παφος, Τηλ :26 947777

... το νησί της Αφροδίτης, η Ευρωπαϊκή Κύπρος σας προσκαλεί να γνωρίσετε τις ομορφιές της. Ένα νησί γεμάτο αντιθέσεις και ποικιλία τόσο στο καταπληκτικό Μεσογειακό τοπίο όσο και στα ενδιαφέροντα και τις δραστηριότητες που προσφέρει στον επισκέπτη. Η αρχαία ιστορία της και η παράδοση της, μαζί με την υπερσύγχρονη υποδομή και το κοσμοπολίτικο τρόπο ζωής, σας υπόσχονται αξέχαστες διακοπές...

Επισκεφτείτε την Κύπρο αυτό το Καλοκαίρι και επωφεληθείτε από τις καταπληκτικές προσφορές και ανέσεις σε ένα από τα πέντε Ξενοδοχεία ΑΤΛΑΝΤΙΚΑ, στη Λεμεσο και Παφο. Απ'ευθειαν πτήσεις προς και από Ρόδο, για Λάρνακα.

Για περαπέρω πληροφορίες, καλέστε το 22410 57000 και ζητήστε τη Κυρία Χατζηγεωργιου Χριστίνα.

ATLANTICA HOTELS

TUI

Ροδίτικη Λαδόπιττα για σουβλάκι!

Οπως τότε... λεπτή & πεντανόστιμη!



Γυρίστε πίσω στο χρόνο!

Αφήστε τις αισθήσεις σας να δουν, να μυρίσουν και να γευθούν το χθες!
Και επιστρέφοντας στο σήμερα ν 'αναγνωρίσουν την ίδια γεύση!

Τη γεύση της Ροδίτικης Λαδόπιττας!

Τόσο νόστιμη,που θα την αναζητάτε παντού!
Σπιτική, αγνή, φρέσκια και απολαυστική!
Φτιαγμένη με την ίδια μυστική συνταγή!

Η μόνη που ψήνεται αμέσως στο πλατώ ή στα κάρβουνα, χωρίς να χρειάζεται επιπλέον λάδωμα !

Απαιτήστε την σε όλα τα καλά γυροπωλεία!

Παραγωγή – Διάθεση: Ατσαλάκης Δημήτριος και Σια Ο.Ε.
Εμπορικό Κέντρο Κρανίδη, Φαληράκι - Τηλέφωνο παραγγελιών: 22410 86 106

Η Ατσαλάκης Δ. & Σια Ο.Ε. τα τελευταία 12 χρόνια δραστηριοποιείται παράλληλα στο Γενικό Εμπόριο Τροφίμων και στην Εισαγωγή και Διάθεση ΑΓΓΛΙΚΩΝ ΠΡΟΪΟΝΤΩΝ.
τηλ. 22410 87111

Λήγει αύριο η προθεσμία για την υποβολή αιτήσεων στο πρόγραμμα

Τελευταία ευκαιρία για τη βιολογική γεωργία

Πολλά τα περιθώρια στα Δωδεκάνησα για την ανάπτυξη του συγκεκριμένου τομέα



Μέχρι αύριο μπορούν να υποβάλουν οι ενδιαφερόμενοι αιτήσεις για ένταξη στο πρόγραμμα της βιολογικής γεωργίας/μέτρο 3.1 του Εγγράφου Προγραμματισμού Αγροτικής Ανάπτυξης (ΕΠΑΑ), στο οποίο προβλέπεται η ένταξη 500 χιλ. στρεμμάτων, συνολικού προϋπολογισμού 107 εκατ. ευρώ.

Σύμφωνα με την ανακοίνωση του υφυπουργού Αγροτικής Ανάπτυξης και Τροφίμων, Αλέξανδρου Κοντού, το πρόγραμμα εφαρμόζεται οριζόντια σε όλη τη χώρα, ενώ επιλέξιμες είναι οι γεωργικές εκτάσεις με αροτραίες καλλιέργειες και κηπευτικά και οι μόνιμες φυτείες που βρίσκονται σε παραγωγική ηλικία. Το ελάχιστο μέγεθος της υπό ένταξη εκμετάλλευσης ανέρχεται σε 3 στρέμματα για τις πολυετείς καλλιέργειες και 0,5 στέμματα για τις ετήσιες καλλιέργειες και τα κηπευτικά, ενώ το ελάχιστο μέγεθος του αγροτεμαχίου ανέρχεται σε 0,5 στρέμματα.

Δικαιούχοι του προγράμματος είναι φυσικά πρόσωπα/κάτοχοι γεωργικών εκμεταλλεύσεων, νομικά πρόσωπα που αναλαμβάνουν την εφαρμογή των δεσμεύσεων του προγράμματος για χρονική περίοδο 5 ετών.

* Οι παλαιοί δικαιούχοι των οποίων έχουν λήξει ήδη ή λήγουν οι συμβατικές υποχρεώσεις, δύνανται να επανενταχθούν στο μέτρο μετά την ολοκλήρωση των δεσμεύσεων της σύμβασής τους για μια νέα πενταετία.

* Οι παλαιοί δικαιούχοι των οποίων δεν έχουν λήξει οι συμβατικές υποχρεώσεις, εξακολουθούν να θεωρούνται δικαιούχοι με τους όρους και τις προϋποθέσεις ένταξής τους, εφόσον τηρούν το σύνολο των δεσμεύσεων που ανέλαβαν.

* Δικαιούχοι που εντάχθηκαν στο μέτρο από τις 10.10.2000 και μετά, δύνανται να ζητήσουν διακοπή της σύμβασής τους και ένταξη με τις νέες προϋποθέσεις, εφόσον αυξήσουν την υπό ένταξη έκταση κατά 20% τουλάχιστον για τη νέα πενταετία.

* Οι δικαιούχοι του μέτρου, που εντάχθηκαν βάσει του Καν. (ΕΟΚ)2078/92, των οποίων δεν έχουν λήξει οι συμβατικές τους υποχρεώσεις δεν δικαιούνται να διακόψουν τη σύμβασή τους.

Οι οικονομικές ενισχύσεις που προβλέπονται είναι σημαντικές και ανέρχονται μέχρι 90 ευρώ ανά στρέμμα, ανάλογα με το είδος της καλλιέργειας.

Οι φάκελοι υποψηφιότητας υποβάλλονται από τους ενδιαφερόμενους στις Διευθύνσεις Αγροτικής Ανάπτυξης των Νομαρχιακών Αυτοδιοικήσεων, όπου βρίσκεται η έδρα της εκμετάλλευσης και περιλαμβάνουν :

- Αίτηση/ Δήλωση ένταξης.
- Δικαιολογητικά των πόρων και προϋποθέσεων νόμιμης κατοχής/χρήσης της εκμετάλλευσης.
- Ακριβές αντίγραφο αίτησης στο ΟΣΔΕ.
- Αντίγραφο σύμβασης με αναγνωρισμένο Οργανισμό Ελέγχου και Πιστοποίησης βιολογικών προϊόντων.
- Εντυπο γνωστοποίησης επιχείρησης.
- Καλλιεργητικό σχέδιο.

Συμπληρωματικά δικαιολογητικά θα προσκομίζονται προαιρετικά σε ειδικές περιπτώσεις (παράλληλη άσκηση βιολογικής κτηνοτροφίας, εγκεκριμένο σχέδιο βελτίωσης, μόνιμη κατοικία σε μειονεκτική περιοχή κ.λπ.), σύμφωνα με την 130291/2.8.04 Υπουργική Απόφαση.

Για περισσότερες πληροφορίες οι ενδιαφερόμενοι μπορούν να απευθύνονται στις κατά τόπους Διευθύνσεις Αγροτικής Ανάπτυξης των Νομαρχιακών Αυτοδιοικήσεων και στην ηλεκτρονική διεύθυνση του υπουργείου Αγροτικής Ανάπτυξης και Τροφίμων (www.minagric.gr).

Με στόχο την ευαισθητοποίηση των παραγωγών, προκειμένου να υιοθετήσουν βιολογικές μεθόδους παραγωγής, θα πραγματοποιηθούν άμεσα σε όλη τη χώρα ενημερωτικές εκδηλώσεις από τον Οργανισμό Πιστοποίησης και Επίβλεψης Γεωργικών Προϊόντων ΟΠΕΓΕΠ - AGROCERT.

ΑΡΧΩΝ ΣΑΜΑΡΤΖΗΣ ΑΕ
ΜΟΝΩΣΕΙΣ ΤΑΡΑΤΣΩΝ
Από το 1980
24 ΧΡΟΝΙΑ ΜΟΝΩΣΕΙΣ

ΗΧΟΜΟΝΩΣΗ
RicafOn
ΓΙΑ ΤΕΛΕΙΑ ΑΚΟΥΣΤΙΚΗ ΣΤΟΥΣ ΧΩΡΟΥΣ ΕΡΓΑΣΙΑΣ ΚΑΙ ΔΙΑΣΚΕΔΑΣΗΣ

Τοποθετώντας το κατάλληλο προϊόν RICOFON έχετε μια αίθουσα με άριστη ακουστική και συγχρόνως ένα τέλειο διακοσμητικό αποτέλεσμα.
ΔΙΑΘΕΣΗ: ΑΡΧΩΝ ΣΑΜΑΡΤΖΗΣ ΑΕ
ΜΟΝΩΣΕΙΣ - ΣΤΕΓΑΝΩΣΕΙΣ
Καταστήματα
1) Ικάρου & Λαοδικείας - Τηλ. 22410 20021 Ρόδος 85100
2) Ερυθρού Σταυρού 21 - Τηλ. 22410/23030/32054 Ρόδος 85100
Κινητό 6944 502033 - 6947374731

Με πρωτοβουλία του Δήμου Νότιας Ρόδου

Οι εορταστικές εκδηλώσεις της Παναγιάς Σκιαδενής

Του Κυριάκου Χονδρού

Για άλλη μια χρονιά, η Παναγιά Σκιαδενή, έγινε αιτία να βρεθούν κάτω από τη σκέπη της, κάτοικοι των χωριών μας, προσκυνητές από άλλα νησιά και ομογενείς από τα πέρατα της γης που ήρθαν με μοναδικό σκοπό να προσκυνήσουν. Ο Δήμος Νότιας Ρόδου συνέβαλλε τα μέγιστα ώστε με μεγάλη επιτυχία να γιορταστεί η πολιούχος και μητρόπολής του. Είναι η δεύτερη χρονιά όπου ο Δήμαρχος κ. **Μανώλης Σαββής** και οι εργαζόμενοι στον Δήμο πρόσφεραν τις πολύτιμες υπηρεσίες τους προς δόξαν της Παναγίας Σκιαδενής και ακόμα για τη διατήρηση της παράδοσης και των εθίμων.

Ανήμερα της Παναγιάς και αφού έγινε ο όρθρος και η αρχιερατική λειτουργία, ακολούθησε λιτάνευση της ιερής και θαυματουργού εικόνας και χαιρετισμοί από τον Δήμαρχο, το **Μητροπολίτη, τον Νομάρχη** και τον Ταξίαρχο. Το συντονισμό και την παρουσίαση έκανε με επιτυχία ο θεολόγος και υπεύθυνος της τηλεόρασης «Θάρρι» **Νεκτάριος Πόκκιας.** Ο κ. Πόκκιας κάλεσε στο βήμα τον κ. ομιλητή της εκδήλωσης κ. **Κυριάκο Χονδρό** ο οποίος ανέπτυξε το θέμα: «Η ιστορία της Ιερής Μονής Παναγιάς Σκιαδενής μέσα στους αιώνες». Προλογίζοντας το συγγραφέα, ο κ. Ν. Πόκκιας αναφέρθηκε στο συγγραφικό έργο και στο ήθος του. «Πρόκειται για ένα σεμνό και ακούραστο άνθρωπο των γραμμάτων που αγαπά και ασχολείται με την περιοχή μας. Έχει γράψει πολλά δημοσιεύματα και βιβλία και ιδιαίτερα με την ιστορία και τη λαογραφία του τόπου μας».

Ακολούθησε απονομή τιμητικών διακρίσεων προς το Μητροπολίτη Ρόδου και σε ιερείς και θεολόγους που κατάγονται από τον Δήμο Νότιας Ρόδου και ακόμα στην Ολυμπιονίκη **Μαρία Καρπαθίου.** Τις απονομές των τιμητικών διακρίσεων έκαναν εκπρόσωποι άλλων δήμων του νησιού μας. Αμέσως μετά ο Ροδίτης λυράρης **Γιάννης Κλαδάκης** έπαιξε παραδοσιακούς σκοπούς και τραγούδησε μαντινάδες, ο οποίος και χειροκροτήθηκε θερμά. «Ω Παναγιά μου Σκια(δ)ενή με τα πολλά καντήλια, φύλαε την αγάπη μου να σε τα κάμω χίλια».

Στο τέλος κι αφού με τιμές συνόδευσαν το θαυματουργό εικόνισμα στη θέση του μέσα στην εκκλησία, ακολούθησε πλούσιο γεύμα με παραδοσιακά εδέσματα προσφορά κι αυτό του Δήμου.

εκεί που η τέχνη... συναντά την ποιότητα!

Κομμωτήριο
Figaro
HAIR DESIGN
Κομμώσεις Ανδρικές - Γυναικείες
Κων/νου Παλαιολόγου 17, Τηλ.: 22410 - 20.914



Περπάτησαν στην Τάφρο για τη ζωή και την ελπίδα

Για δεύτερη συνεχόμενη χρονιά, υλοποιήθηκε το απόγευμα του Σαββάτου η πρωτοβουλία του Δωδεκανησιακού Συλλόγου Αυτοάνοσων Νοσημάτων «Θάλεια», που φέρει τον τίτλο «Περπάτημα Ζωής και Ελπίδας».

Με το σύνθημα «θα είμαστε όλοι εκεί, έλα και εσύ μαζί μας» η κ. Θάλεια Γεωργά, κινητοποίησε και φέτος δεκάδες συμπολίτες μας, οι οποίοι συγκεντρώθηκαν στη Μεσαιωνική Τάφρο για να μοιραστούν τη χαρά της συμμετοχής.

Παρόντες ήταν ο πρωτοσύγκελος της Ι.Μ. Ρόδου κ. Παΐσιος, ο δήμαρχος Ροδίων Γιώργος Γιαννόπουλος, ο αντινομάρχης Στάθης Κουσουρνάς, ο υπεύθυνος για θέματα εθελοντισμού της Νομαρχίας Μιχάλης Φωτάρας, κ.α.

Πριν την πορεία παραδόθηκε στον επίκουρο δημάρχου Κάλλιστο Διακογεωργίου τιμητική πλακέτα για τον χρυσό μας Ολυμπιονίκη Ηλία Ηλιάδη ο οποίος αποκλείστηκε λόγω καιρού στον Πανορμίτη της Σύμης.

Η πρωτοβουλία υποστηρίζεται από το υπουργείο Αιγαίου, τη Νομαρχιακή Αυτοδιοίκηση και το Δήμο Ροδίων



Ψηλά στον Προφήτη Ηλία κάτι αλλάζει...



Ενα στέκι για όλους

Αλλάζουν όψη σταδιακά οι κτιριακές εγκαταστάσεις στον Προφήτη Ηλία με συνεχείς παρεμβάσεις του Δήμου Καμείρου.

Με μεράκι και ...χρήμα, το «Ελαφάκι» ανακαινίστηκε και εξακολουθεί να αποτελεί μια ξεχωριστή επιλογή και στέκι όχι μόνο για τους Ροδίτες αλλά και για τους επισκέπτες του νησιού μας.

Το συνολικό αποτέλεσμα μέχρι στιγμής κρίνεται ικανοποιητικό και ιδιαίτερα ελκυστικό για τους επισκέπτες του Προφήτη Ηλία και ίσως να αποτελεί μια πρόγευση της παρέμβασης που δρομολογείται και στα ξενοδοχεία «Ελαφος» και «Ελαφίνα», όπως και στη βίλλα «Ντε Βέκκι».

Είναι εμφανής η προσπάθεια της δημοτικής αρχής να κλείσει τον κύκλο της εγκατάλειψης ενός χώρου που φιλοξενεί εγκαταστάσεις ιστορικής και αρχιτεκτονικής σημασίας.

ΣΥΝΕΤΑΙΡΙΣΤΙΚΗ ΤΡΑΠΕΖΑ ΔΩΔΕΚΑΝΗΣΟΥ ΣΥΝ.ΠΕ.

ΠΡΟΚΗΡΥΞΗ ΔΙΑΓΩΝΙΣΜΟΥ ΓΙΑ ΜΙΣΘΩΣΗ ΑΚΙΝΗΤΟΥ

Η **ΣΥΝΕΤΑΙΡΙΣΤΙΚΗ ΤΡΑΠΕΖΑ ΔΩΔΕΚΑΝΗΣΟΥ** προκειμένου να εγκαταστήσει και να λειτουργήσει το καινούργιο της Κατάστημα στο **Δήμο Αφάντου,** καλεί κάθε ενδιαφερόμενο να προσφέρει προς εκμίσθωση ακίνητο με τους παρακάτω ειδικότερους όρους:

1. Το ακίνητο να ευρίσκεται κατά κύριο λόγο σε ισόγειο χώρο.
2. Η επιφάνεια του ακινήτου να καλύπτει τουλάχιστον τα 50 τετραγωνικά μέτρα.
3. Το ακίνητο να ευρίσκεται επί της Κεντρικής Πλατείας του Δήμου Αφάντου ή επί των οδών Περνού ή Πανορμίτη Ράμμου και εφόσον βρίσκεται σε απόσταση το πολύ 100 μέτρων από την Κεντρική Πλατεία.
4. Η μίσθωση θα είναι εμπορική και θα διέπεται από τις διατάξεις του Π.Δ. 34/1995 «περί εμπορικών μισθώσεων» όπως ισχύει σήμερα.
5. Η Τράπεζα δεν προτίθεται να καταβάλλει κανένα ποσό για αγορά «φήμης και πελατείας» του ακινήτου.
6. Κάθε ενδιαφερόμενος εκμισθωτής μπορεί να υποβάλλει το αργότερο μέχρι την Τετάρτη 29 Σεπτεμβρίου 2004 και ώρα 14:00, στα γραφεία της Τράπεζας στη Ρόδο (Εθνικής Αντιστάσεως 51, 85100 Ρόδος, τηλ. 22410 80550, Fax.: 22410 80555) τα παρακάτω στοιχεία:

α. Έγγραφη προσφορά για το ύψος του μισθώματος.
β. Τοπογραφικό Διάγραμμα του προσφερόμενου ακινήτου (κατόψεις).
γ. Αντίγραφο τίτλου ιδιοκτησίας.
δ. Φωτογραφίες του ακινήτου.

ΑΠΟ ΤΟ Δ.Σ.

TOYOTA

Για ένα **σέρβις** του αυτοκινήτου σας πραγματικά της **ποιότητας ΤΟΥΟΤΑ** με **γνήσια ανταλλακτικά** και **αξεσουάρ** ελάτε σ' εμάς

ΞΕΝΑΚΗΣ α.ε.β.ε.

Εξουσιοδοτημένος έμπορος και after sales **ΤΟΥΟΤΑ** στα Δωδεκάνησα

3ο χλμ. Λεωφ. Ρόδου - Λίνδου (αμέσως μετά το ΙΚΑ) • τηλ. 22410 62200

"Ευχαριστούμε"

για τα Χρυσά

ενηλίκων κατάδυση: Μπίμης Θωμάς, Συρανίδης Νίκος, 400m μετ' εμποδίων: Χαλκιά Φανή, 20Khm βάδη: Τσουμελέκα Αδαμαντία, Γυναίκες 470: Μπεκατόρου Σοφία, Τσουλφά Αιμιλία, τζούντο αντρών 81Kg: Ηλιάδης Ηλίας, κρίκοι αντρών: Ταμπάκος Δημοσθένης

για τα Αργυρά

τριπλούν: Δεβεντζή Χρυσοπηγή, διακοβολία: Κελεσίδου Αναστασία, ταεκβοντό αντρών +80Kg: Νικολαΐδης Αλέξανδρος, ταεκβοντό γυναικών -67Kg: Μυστακίδου Ελισάβετ, Mistral (board) αντρών: Κακλαμανάκης Νικόλαος, υδατοσφαίριση γυναικών: Ασιλιάν Δήμητρα, Ελληνάκη Γεωργία, Καραγιάννη Ευτυχία, Καραπατάκη Αγγελική, Κοζομπόλη Σταυρούλα, Λαρά Γεωργία, Λιάση Κυριακή, Μελιδώνη Αντιόπη, Μωραΐτη Αντωνία, Οικονομοπούλου Κατερίνα, Ρουμπέση Αντιγόνη

για τα Χάλκινα

σκοποβολή: Μανιάνι Μιρέλα, δίκλο σκιφ ελαφρών βαρών αντρών: Πολύμερος Βασίλης, Σκιαδίτης Νικόλαος, άρση βαρών 85Kg: Δήμας Πύρρος, ελληνορωμαϊκή πάλη 55Kg: Κιουρεγκιάν Αρτιομ

...μας κάνατε υπερήφανους!

ΕΡΓΑΣΤΗΡΙΟ ΕΛΕΥΘΕΡΩΝ ΣΠΟΥΔΩΝ ΗΛΕΚΤΡΟΝΙΚΩΝ ΥΠΟΛΟΓΙΣΤΩΝ

PM Program

Εντατικά Μαθήματα Computer

ΚΑΛΟΚΑΙΡΙ 2004

ΕΓΓΡΑΦΕΣ ΤΩΡΑ

ΕΠΙΣΗΜΟ ΚΕΝΤΡΟ ΤΗΣ ECDL HELLAS

ECDL Diploma

ΤΜΗΜΑΤΑ ΓΙΑ:
Παιδιά
Ενήλικες
Αρχάριους
Επαγγελματίες

Εγγραφές Τώρα
Ανεύρεση Εργασίας

Μανώλης Ι. Σοφίλλας

Τηλ.(22410)31761

ΚΟΔΡΙΓΚΤΩΝΟΣ 91 - ΡΟΔΟΣ