ΠΑΝΕΛΛΗΝΙΟΣ ΠΡΟΟΔΟΣ Κ. ΡΟΔΟΥ
ΕΛΤΑ Hellenic Post

ΙΔΙΟΚΤΗΤΗΣ - ΔΙΕΥΘΥΝΤΗΣ
ΠΑΥΛΟΣ Μ. ΜΑΡΙΑΣ
ΓΡΑΦΕΙΑ: ΑΘΗΝΩΝ 42 (ΑΝΑΛΗΨΗ)
ΤΗΛ. (22410) 64393 - 63790 - FAX. 63393

Η ΔΡΑΣΙΣ

εβδομαδιαία εφημερίδα της Δωδεκανήσου

56 ΣΕΛΙΔΕΣ

Δευτέρα 20 Σεπτεμβρίου 2004
ΕΤΟΣ ΤΡΙΑΚΟΣΤΟ ΠΕΜΠΤΟ
Αριθμός Φύλλου 1.953
Τιμή: Ευρώ 0,90

Αν δεν κρατάμε ...ομπρέλες, ίσως να σταθούμε τυχεροί αυτή τη φορά.
Καταιγίδα υποσχέσεων από τη Θεσσαλονίκη για κονδύλια και πόρους προς την Περιφέρεια

Θα βρέξει... εκατομμύρια!





Μετά τον Κώστα Καραμανλή και ο Γιώργος Παπανδρέου συμφώνησε ότι ήλθε η ώρα για την "εκτός λεκανοπεδίου" Ελλάδα. Το άλλοθι της Ολυμπιακής προετοιμασίας εξέλιπε. Οι νησιωτικές περιοχές εν αναμονή της υλοποίησης των διακομματικών δεσμεύσεων.

Σελίδα 4

Φ. ΚΩΣΤΟΠΟΥΛΟΣ



Αλμα της Ν.Δ. προς τα πίσω με πρακτικές του παρελθόντος

Σελίδα 6

Σ. ΦΩΚΑΣ:
Επί προσωπικού για τη θητεία Μαχαιρίδη



Πλούσιος ο απολογισμός της διετίας

Σελίδα 14

Α. ΧΑΤΖΗΙΩΑΝΝΟΥ



Θα είμαι υποψήφιος δήμαρχος Λινδίων

Γιατί έχει αποστασιοποιηθεί από την παράταξη Θαρρενού

Σελίδα 8

Μετά τις εις βάρος του καταγγελίες στη Βουλή

Με έγγραφα και ντοκουμέντα στην αντεπίθεση ο Μηνάς Νικολάου

Τι απαντά στα δημοσιεύματα του αθηναϊκού τύπου

Σελίδα 15

Παρά τις πιέσεις χθες από μέλη της παράταξής του



Ούτε κουβέντα για τις εκλογές από τον Σάββα Καραγιάννη

Σελίδα 5

Εντονα προβληματισμένος ο Νομάρχης Δωδεκανήσου



Το αλαλούμ με το υπουργείο Τουρισμού "τρώει" τους πόρους της διαφήμισης;

Σελίδα 49

ΚΥΡΙΛΛΟΣ: Το δοκιμάσαμε στην Κρήτη και δεν άρεσε στους πιστούς

Το Ευαγγέλιο στα νεοελληνικά

Σελίδα 7

ΘΑΝΑΣΗΣ ΜΠΑΡΑΚΑΣ

Το μεγάλο στοίχημα του Ρόδιου Ολυμπιονίκη



ΔΡΑΣΙΣΠΟΡ

®
Σπανός
ΥΠΕΡ ΜΑΡΚΕΤ
ΟΜΙΛΟΣ ΕΠΙΧΕΙΡΗΣΕΩΝ
ΙΩΑΝΝΗ ΧΡ. ΣΠΑΝΟΥ Α.Ε.



Εδώ και 75 χρόνια, οι γερμανικές κουζίνες ALNO ικανοποιούν και τις ποιό προσωπικές ανάγκες και επιθυμίες σας με έξυπνες και καινοτόμες λύσεις.
tselios bagno
Η ΕΜΠΝΕΥΣΗ ΜΑΣ ΕΙΣΤΕ ΕΣΕΙΣ!
ALNO
Λίνδου 230, τηλ. 22410 60684

Η ΔΡΑΣΙΣ
Εβδομαδιαία Εφημερίδα
Διευθύνσεις σύμφωνα με το Νόμο:
ΙΔΙΟΚΤΗΤΗΣ
ΠΑΥΛΟΣ Μ. ΜΑΡΙΑΣ
Πρόεδρος Ενώσεως Ιδιοκτητών Επαρχιακού Τύπου
ΕΚΔΟΤΕΣ
ΜΙΧΑΗΛ Π. ΜΑΡΙΑΣ
ΤΣΑΜΠΙΚΑ Π. ΜΑΡΙΑ - ΤΡΙΑΝΤΑΦΥΛΛΟΥ
ΔΙΕΥΘΥΝΤΗΣ
ΠΑΥΛΟΣ Μ. ΜΑΡΙΑΣ

Τα σπορ
ΙΔΡΥΤΗΣ
ΝΙΚΟΣ ΤΡΙΑΝΤΑΦΥΛΛΟΥ

ΓΡΑΦΕΙΑ: Αθηνών 42, (Ανάληψη), Τηλ: 63.790 - 64.393-68761 FAX: 63.393
e-mail: drasis2000@yahoo.com
ΤΥΠΟΓΡΑΦΕΙΑ: Κοσκινού, τηλ. 65540

ΛΑΪΚΕΣ ΑΓΟΡΕΣ

ΤΕΤΑΡΤΗ: στο Δημοτικό Νεκροταφείο.
ΠΕΜΠΤΗ: στην οδό Βύρωνος.
ΠΑΡΑΣΚΕΥΗ: Στην οδό Θεσ/κης στην Ανάληψη
ΣΑΒΒΑΤΟ: στο Δημοτικό Νεκροταφείο.

ΤΑΞΙ

ΤΑΞΙ ΡΟΔΟΥ: 32452
ΡΑΔΙΟ ΤΑΞΙ ΡΟΔΟΥ (Εργατικές κατοικίες Πρόνοιας Αγ. Απόστολοι): 64712-64756-64790
ΤΑΞΙ ΑΦΑΝΤΟΥ: 51777
ΤΑΞΙ ΙΑΛΥΣΟΥ: 92515
ΤΑΞΙ ΚΡΕΜΑΣΤΗΣ: 94528
ΤΑΞΙ ΦΑΛΗΡΑΚΙΟΥ: 85444

ΦΑΡΜΑΚΕΙΑ

ΔΕΥΤΕΡΑ 20 Σεπτεμβρίου 2004
ΣΗΜΕΡΑ διημερεύει το φαρμακείο ΜΙΧΑΗΛΙΔΗ Θ., 28ης Οκτωβρίου 44, (πλησίον ανθοπ. «Νάρκισσος»), Τηλ: 34859

ΣΗΜΕΡΑ διανυκτερεύει το φαρμακείο ΛΑΡΔΟΠΟΥΛΟΥ Π., Αποστόλου Παύλου 86 (πλησίον εκκλησίας ΑΝΑΛΗΨΗΣ), Τηλ: 63036

ΜΕΧΡΙ *πριν λίγες μέρες ήταν οι Ολυμπιακοί Αγώνες. Αφορμή τη φορά αυτή είναι η Παρολυμπιάδα της Αθήνας. Αφορμή για να ανακαλύψουμε (εμείς οι Έλληνες!) την Ελλάδα της ανάπτυξης και της προκοπής.*

Πλημμύρισαν πάλι οι δέκτες των (ελληνικών!) τηλεοπτικών σταθμών με εικόνες μιας Ελλάδας που προφανώς δεν έχει καμία σχέση με τη μπανανία που μας παρουσιάζουν όλο το προηγούμενο χρονικό διάστημα για να ικανοποιηθούν τα πιο ταπεινά μας ένστικτα. Και για να κερδίσουν το «μετάλλιο» της κυρα – AGB...

Ξέραμε...

...ότι μας έλεγαν και μας έδειχναν ψέματα. Το ίδιο θα κάνουν και πάλι, μόλις αναχωρήσουν οι επισκέπτες μας και μείνουμε μόνοι με τους τηλεοπτικούς κήνσορες να μας μπολιάζουν με την ιδέα πως η σημερινή Ελλάδα είναι τουλάχιστον για φτύσιμο.

Το ξέραμε τότε, θα το συνειδητοποιήσουμε και πάλι, πολύ σύντομα. Δεν θα μας αφήσουν άλλωστε να το ξεχάσουμε με την «ιερή οργή» που θα ξεχειλίζει από τα παράθυρα της (παρα)πληροφόρησης και τις ιερεμιάδες που θα εκτοξεύουν οι κάθε λογής αυτόκλητοι υπέρμαχοι των «κατατρεγμένων Ελλήνων» που ...ψωμολυσσάνε της πείνας.

Κι αν έχουμε γράψει και ξαναγράψει για αυτή τη μεγάλη (και ελληνικότατη) απάτη εις βάρος της εικόνας της χώρας μας. Για αυτήν την εξόφθαλμη παραπλάνηση του κόσμου, εντός και (δυστυχώς) εκτός συνόρων.

Όμως, πώς να αντέξεις τούτη την περίοδο τους προσχηματικούς επαίνους για τη χώρα μας από τα ίδια τα παιδιά της, που μόλις κατέβουν οι διακόπτες και των Παρολυμπιακών Αγώνων θα επιδοθούν και πάλι με σύστημα και μανία κατά της χώρας τους.

Είναι να...

...αναρωτιέται πράγματι κανείς πού βρέθηκαν σήμερα όλοι αυτοί οι Ελληνες που εκδηλώνουν μπροστά στις κάμερες των καναλιών το θαυμασμό τους για την Αθήνα που ομόρφυνε και την Ελλάδα που «έχει πάρει τα πάνω της».

Ποιος και πού *εντόπισε σήμερα Ελληνες*

Τους ανακάλυψαν! Δεν ήταν ...αρουραίοι στα έγκατα της γης

Του Νικήτα Οικονόμου
nopress@rho.forthnet.gr

που δεν κρύβουν την ανακούφιση και την ικανοποίησή τους για τις «άψογες συγκοινωνίες» της πρωτεύουσας και την αναβάθμιση στο κέντρο;

Πού βρέθηκαν σήμερα *όλοι αυτοί οι ξένοι επισκέπτες αλλά και οι ομογενείς που παραμιλούν για αυτήν τη «σύγχρονη Ελλάδα που κάνει θαύματα»;*

Ποιος και πού *εντόπισε σήμερα Ελληνες που δεν έχουν κανένα λόγο να κρύψουν τη συγκίνησή τους για το θετικό αντίκτυπο που προκάλεσε η χώρα μας στο διεθνές στερέωμα και δηλώνουν απερίφραστα περήφανοι για την καταγωγή τους;*

Να ήταν όλοι αυτοί χαμένοι κάπου στα δάση του Αμαζονίου και τους φέραμε κουβαλητούς για να κάνουν επί τούτου την προπαγάνδα τους υπέρ της «μπανανίας»; Όχι βέβαια...

Να ήταν άραγε καταχωνιασμένοι κάπου στα έγκατα της γης ως αρουραίοι, τους ντύσαμε, τους φρεσκάραμε και τους στήσαμε μπροστά στις κάμερες;

Και ταυτόχρονα να έχουμε άραγε ξαποστείλει σε κάποιες φυλακές υψίστης ασφαλείας όλους εκείνους που ξεφάντωναν μπροστά στις κάμερες, κράζοντας τη χώρα τους, κάνοντας παιγνίδι με τους παρουσιαστές ειδήσεων (λέγονται και «δημοσιογράφοι»);

Τίποτα...

...από τα παραπάνω δεν έγινε.
Εδώ, στην Ελλάδα, κυκλοφορούσαν πάντα αυτοί οι Έλληνες που δεν ντρέπονται για τη χώρα τους.

Εδώ, στην Ελλάδα, ήταν και παραμένουν αυτοί οι Έλληνες που παινεύονται για το «ελληνικό θαύμα» και δεν φοβούνται μήπως τους στείλουν σε κανένα ξερονήσι.

Ολοι αυτοί εδώ ήταν πάντα. Και εδώ θα παραμείνουν...

Απλώς, ***μέχρι πρόπνος ήταν «κομμένοι» από τις μονταζιέρες των έξαλλων καναλαρχών που δεν τους βόλευε ο «ικανοποιημένος» Ελληνας. Αυτός που πριν την Ολυμπιάδα έλεγε – κατά την άποψή τους – «κοτσάνες» του τύπου «η Ελλάδα έχει προκόψει, έχω δουλειά και αμείβομαι καλά» και άλλα τέτοια ...μη πιασάρικα για τη λογική της τηλεθέασης.***

Γι' αυτό ας κρατήσουμε καλά στο μυαλό μας αυτές τις σημερινές εικόνες. Να τις κρατήσουμε καλά ασφαλισμένες στο κεφάλι μας.

Όχι ότι δεν υπάρχουν προβλήματα και τόσα πολλά πράγματα που πρέπει να γίνουν σε αυτήν τη χώρα. Όμως δεν είμαστε για πέταμα. Δεν είμαστε αυτοί που μας παρουσιάζουν στη (δική τους) θλιβερή πραγματικότητα των καναλιών.

ΝΑ κρατήσουμε το χαμόγελο και το θαυμασμό του ξένου από τα πέρατα του κόσμου και του Ελληνα ομογενή που ήλθε στην πατρίδα μετά από είκοσι χρόνια.

ΝΑ κρατήσουμε αυτόν τον μέχρι πριν την Ολυμπιάδα «αόρατο» Ελληνα και Ελληνίδα που το 'χει καμάρι ότι ζει σε τούτη χώρα.

ΝΑ κρατήσουμε την εικόνα της Ελλάδας όπως μας την παρουσίασαν αυτήν την περίοδο οι καναλάνθρωποι, έστω και υπό το βάρος της «ηθικής υποχρέωσης» προς τη διεθνή μεγάλη διοργάνωση.

ΝΑ την κρατήσουμε και να τη (δια)φυλάξουμε αυτήν την Ελλάδα, διότι σε λίγο, μετά το πέρας και των Παρολυμπιακών, ***θα επιχειρήσουν και πάλι να μας πείσουν πως ζούμε σε μια «παράλυτη» και «χαοτική» χώρα όπου ζει και βασιλεύει η οκνηρία, το ραχάτι, η κακομοιριά.*** *Κι αυτά υπάρχουν στο DNA των νεοελλήνων. Δεν είναι όμως μόνο αυτά. Οσο κι αν φωνάζουν και να κράζουν για να μας πείσουν οι «επιμορφωτές» του Εθνους, κάθε βράδυ στις 7 και στις 8 από τους δέκτες μας. Ούτε κατά διάνοια...*

Πάντα κάποιοι ξεχωρίζουν...
Rodos Gold VOGIATZIS
Ιδιαίτερη αισθητική
Απαράμειλη ποιότητα
πλούσιες επιλογές
για γάμους , βαπτίσεις ,
και ιδιαίτερες στιγμές
με μοναδική λάμψη .....
σε εξαιρετικές τιμές
Rodos Gold VOGIATZIS
Χρυσές δημιουργίες...
για πολύτιμες σχέσεις
10ο χιλ. Λεωφ. Ρόδου Λίνδου
Τηλ: 22410 86670 - 3



ΧΕΠΠΑΚΗΣ Α.Ε.
ΓΕΩΡΓΙΚΑ ΜΗΧΑΝΗΜΑΤΑ & ΕΡΓΑΛΕΙΑ
ΑΝΤΙΠΡΟΣΩΠΕΙΑ ΤΡΑΚΤΕΡ: ANTONIO CARRARO





ΣΚΑΠΤΙΚΑ - ΧΟΡΤΟΚΟΠΤΙΚΑ
ΠΕΤΡΕΛΑΙΟΚΙΝΗΤΑ - ΒΕΝΖΙΝΟΚΙΝΗΤΑ
ΑΛΥΣΟΠΡΙΟΝΑ
STIHL Oleo-Mac

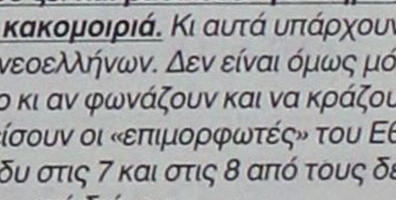

ΦΡΕΖΕΣ
ΧΛΟΟΚΟΠΤΙΚΑ - ΘΑΜΝΟΚΟΠΤΙΚΑ - ΨΕΚΑΣΤΙΚΑ - ΕΛΑΙΟΡΑΒΔΙΣΤΙΚΑ
ΦΥΤΟΦΑΡΜΑΚΑ - ΛΙΠΑΣΜΑΤΑ (ΚΟΙΝΑ & ΥΔΑΤΟΔΙΑΛΥΤΑ)
ΣΠΟΡΟΙ - ΣΠΟΡΟΦΥΤΑ ΕΜΒΟΛΙΑΣΜΕΝΑ - ΦΥΤΟΧΩΜΑΤΑ - ΤΥΡΦΗ
ΣΥΣΤΗΜΑΤΑ ΑΡΔΕΥΣΗΣ: ΑΝΤΛΙΕΣ - ΤΕΧΝΙΚΕΣ ΒΡΟΧΕΣ - ΑΥΤΟΜΑΤΟ
ΠΟΤΙΣΜΑ - ΣΩΛΗΝΕΣ (ΠΛΑΣΤΙΚΕΣ - ΜΕΤΑΛΛΙΚΕΣ)
ΚΤΗΝΟΤΡΟΦΙΚΑ - ΜΕΛΙΣΣΟΚΟΜΙΚΑ - ΔΕΞΑΜΕΝΕΣ (ΠΛΑΣΤΙΚΕΣ)
ΣΥΡΜΑΤΑ & ΠΑΣΣΑΛΟΙ ΠΕΡΙΦΡΑΞΕΩΝ - ΟΙΚΟΔΟΜΙΚΑ ΜΗΧΑΝΗΜΑΤΑ
ΑΝΤΑΛΛΑΚΤΙΚΑ - ΕΞΑΡΤΗΜΑΤΑ - SERVICE
ΠΑΡΑΔΟΣΗ ΣΤΟ ΧΩΡΑΦΙ
ΡΟΔΟΣ: ΒΕΝΕΤΟΚΛΕΩΝ 21 - 23 ΤΗΛ: 34311 FAX: 22410 - 29885
ΤΣΑΪΡΙ: 10 ΧΛΜ. ΛΕΩΦ. ΡΟΔΟΥ-ΛΙΝΔΟΥ ΤΗΛ: 22410-68979
ΜΑΝΔΡΙΚΟ: ΜΑΝΔΡΙΚΟ ΡΟΔΟΥ ΤΗΛ: 22460/31040



Mercedes-Benz - ένα προϊόν του ομίλου DaimlerChrysler

Νέα A-Class

► Τώρα με τη νέα A-Class, η Mercedes-Benz αλλάζει τους κανόνες για άλλη μια φορά, δημιουργώντας ένα εκρηκτικό μίγμα πρωτοποριακού design, δύναμης και κορυφαίας τεχνολογίας.

► Με νέους ισχυρούς κινητήρες από 95 έως 193hp σε 3θυρη και 5θυρη έκδοση.

► Ανανεωμένο εσωτερικό με ακόμα μεγαλύτερους χώρους.

Οι κανόνες άλλαξαν: Η νέα A-Class είναι γεγονός!

Mercedes-Benz

mobilo-life
30 χρόνια ξένοιαστης οδήγησης

Mercedes-Benz FINANCE

www.mercedes-benz.gr

Ε. ΧΑΤΖΗΜΙΧΑΛΗΣ & ΥΙΟΙ Ο.Ε.
Εξουσιοδοτημένος Διανομέας & Επισκευαστής της Mercedes-Benz Ελλάς Α.Ε.Ε.
Έκθεση: ΡΟΔΟΣ, 9ο χλμ. Ρόδου - Λίνδου, τηλ.: (22410) 62941



Από την Θεσσαλονίκη οι αλλεπάλληλες υποσχέσεις και δεσμεύσεις για ...ανεξάντλητους πόρους στην περιφέρεια

Ερχεται βροχή ...εκατομμυρίων

Μετά τον Καραμανλή και ο Παπανδρέου ανακαλύπτει την εκτός λεκανοπεδίου Ελλάδα

Μία μόλις εβδομάδα μετά τις εξαγγελίες του πρωθυπουργού από τη Θεσσαλονίκη, και ο κ. Γιώργος Παπανδρέου υπεραμύνθηκε της ανάγκης να υποστηριχθεί η αναπτυξιακή πορεία της περιφέρειας σε ολόκληρη τη χώρα.

Η βασική αναφορά του αρχηγού της Αξιωματικής Αντιπολίτευσης μπορεί να ήταν η μεγάλη επένδυση της Εγνατίας Οδού, τόσο σημαντικής για τη Βόρειο Ελλάδα, δεν παρέλειψε όμως να επισημάνει την ανάγκη η Πολιτεία να δείξει επιτέλους την πρόνοιά της και στην υπόλοιπη Ελλάδα εκτός Αττικής.

Ευθυγραμμισμένος, εν ολίγοις και αυτός, με τις δεσμεύσεις του Κώστα Καραμανλή, όπως αυτές οριοθετούνται για την μεταολυμπιακή περίοδο.

Η συμφωνία των δύο κορυφαίων πολιτικών ηγετών της χώρας, προοιωνίζεται μια άλλη εποχή για την εκτός λεκανοπεδίου Ελλάδα και δη για τις νησιωτικές περιοχές που ελπίζουν σε μια καλύτερη μεταχείριση.

Αν κρίνει κανείς από τις υποσχέσεις και τις εξαγγελίες που ακούστηκαν στη Θεσσαλονίκη από τον πρωθυπουργό και τον αρχηγό της Αξιωματικής Αντιπολίτευσης οι προσδοκίες για πόρους και κονδύλια που θα προορίζονται για ουσιαστικές επενδύσεις στην περιφέρεια είναι μεγάλες. Εκτός και αν αποδειχθούν φρούδες...

Παραδώσαμε μια χώρα με σταθερότητα, αλλά τώρα, έξι μήνες μετά τις εκλογές, βλέπουμε την αξιοπιστία της χώρας να υπονομεύεται από τις επιλογές της κυβέρνησης, δήλωσε ο πρόεδρος του ΠΑΣΟΚ Γ.Παπανδρέου στην καθιερωμένη συνέντευξη Τύπου στη Διεθνή Έκθεση της Θεσσαλονίκης.

Συνεχίζοντας την κριτική του τόνισε ότι όσο διάστημα διήρκεσε η περίοδος ανοχής μετά τις εκλογές, η κυβέρνηση «έτρωγε από τα έτοιμα». «Δυστυχώς η κυβέρνηση συνεχώς αναβάλλει δικές της εξαγγελίες. Δεν υπάρχει στόχος, δεν υπάρχει πυξίδα για τη χώρα. Είναι μια κυβέρνηση περιορισμένης ευθύνης».

Ακολούθως, δήλωσε ότι όπου η κυβέρνηση ασκεί πολιτική, αυτή είναι σηματοδοτημένη από αρχές και αξίες της παραδοσιακής Δεξιάς, ενώ όταν μεταχειρίζεται σοβαρά θέματα, δείχνει ότι δεν μπορεί να συντονιστεί.

Συναίνεση υπό όρους για τον Πρόεδρο

Απαντώντας σε ερώτηση για την προεδρία της Δημοκρατίας, ο κ. Παπανδρέου επισήμανε ότι η εκλογή Προέδρου δεν είναι μια ευκαιριακή διαδικασία και το ΠΑΣΟΚ δεν την αντιμετωπίζει με τη λογική των τακτικισμών. «Οι εκλογές έκριναν ποιο κόμμα είναι στην κυβέρνηση και ποιο στην αντιπολίτευση την τετραετία που διανύουμε και το ΠΑΣΟΚ θα επιδιώξει συναινετική λύση στο θέμα της εκλογής Προέδρου της Δημοκρατίας, όπως στην περίπτωση του Κωστή Στεφανόπουλου. Το κριτήριο για το πρόσωπο που θα επιλεγεί είναι να διασφαλίζει την ευρύτερη συναίνεση και να έχει τα εχέγγυα να παίξει αυτόν τον ρόλο».

Διευκρίνισε, πάντως, πως μπορεί το ΠΑΣΟΚ να επιθυμεί τη συναινετική λύση, όμως η συναίνεση του δεν είναι δεδομένη, αλλά θα είναι προϊόν διαδικασιών. Το κόμμα της αξιωματικής αντιπολίτευσης θα περιμένει την κυβέρνηση να κάνει την πρόταση της.

Σε ερώτηση εάν πιστεύει ότι η κυβέρνηση θα εξαντλήσει την τετραετία, απάντησε ότι αυτό «αποτελεί ένα καλό ερώτημα». Υπογράμμισε ότι το κόμμα του είναι έτοιμο για εκλογές, ενώ εμφανίστηκε αισιόδοξος σε μία ενδεχόμενη εκλογική αναμέτρηση: «Μπορούμε να πάμε με θετική ψήφο και με νίκη του ΠΑΣΟΚ».

Σε ερώτηση για τον Κώστα Σημίτη απάντησε ότι είναι μάχιμος πολιτικός, έχει μεγάλη εμπειρία, η οποία αξιοποιείται και τους συνέδει φιλία και συνεργασία χρόνων που θα συνεχιστούν. Παράλληλα, επισήμανε ότι το ΠΑΣΟΚ διαθέτει πολλά ικανά και έμπειρα στελέχη.

Στον Καραμανλή η ευθύνη για το Σινούκ

Για την πτώση του Σινούκ τόνισε ότι ο πρωθυπουργός ανέλαβε ο ίδιος την πολιτική ευθύνη, αφού δεν έκανε δεκτή την παραίτηση του Σπ.Σπηλιωτόπουλου και δεν θεώρησε σοβαρό το γεγονός, ώστε να διακόψει μια σύσκεψη ρουτίνας με τους εκπροσώπους φορέων της Θεσσαλονίκης, όταν πληροφορήθηκε την απώλεια του ελικοπτέρου.

«Ας τον κρίνει ο ελληνικός λαός» είπε για τον Κώστα Καραμανλή. Η υπόθεση με το ελικόπτερο ήταν μια ακτινογραφία για τη λειτουργία της κυβέρνησης. Έτσι έχουμε καλύτερα την εικόνα πως δεν λειτουργεί η κυβέρνηση με ευθύνη του πρωθυπουργού. Ο κ. Σπηλιωτόπουλος υπέσκαψε το κύρος των Ενόπλων Δυνάμεων με τα όσα είπε τις προηγούμενες ημέρες.

Ο κ. Παπανδρέου τόνισε ότι το ΠΑΣΟΚ δεν φοβάται καμιά έρευνα για τις προμήθειες των Ενόπλων Δυνάμεων και με τη φράση «να τελειώνουμε» ζήτησε να σταματήσει η απαράδεκτη σκανδαλολογία από την πλευρά της κυβέρνησης.

Αιχμές για την εξωτερική πολιτική της κυβέρνησης

Στον τομέα της εξωτερικής πολιτικής σημείωσε ότι η κυβέρνηση συνεχίζει τον «τουρισμό», που εγκαινίασε στις συνομιλίες της Λουκέρνης για το Κυπριακό. Η κυβέρνηση της ΝΔ, επισήμανε, έκανε στροφή στο θέμα της ευρωπαϊκής προοπτικής της Τουρκίας, διότι αποσύνδεσε το ζήτημα της έναρξης ενταξιακών διαπραγματεύσεων από την εξυπηρέτηση συμφερόντων της χώρας, όπως είναι η επίλυση του Κυπριακού.

Συνεχίζοντας τόνισε ότι η κυβέρνηση έχει ευθύνες για τον τρόπο, με τον οποίο χειρίστηκε το Κυπριακό και γι' αυτό το λόγο το ΠΑΣΟΚ θα ζητήσει να γίνει συζήτηση στη Βουλή, ώστε να παρουσιάσει η κυβέρνηση τη θέση της. Επιτέθηκε στην κυβέρνηση και για τις επιλογές της στον τομέα της οικονομίας, λέγοντας ότι υπάρχει ο κίνδυνος να αφαιρεθούν χρήματα από το Γ' ΚΠΣ που προορίζονται για την Ελλάδα.

Για την EXPO 2008

Την ανάγκη μιας νέας στρατηγικής αντίληψης για την ανάπτυξη της Θεσσαλονίκης, η οποία θα την καταστήσει κέντρο των εξελίξεων στα Βαλκάνια, τόνισε ο Γ.Παπανδρέου. Ως βουλευτής Θεσσαλονίκης, συνέχισε, του δίνεται η ευκαιρία να ασχοληθεί ακόμη περισσότερο με τα θέματα της πόλης και σε συνεργασία με τους υπόλοιπους βουλευτές να δουν με μια ματιά καινούργια, αυτοκριτική και αισιόδοξη, τις δυνατότητες που έχει η πόλη.

Δήλωσε ακόμη ότι δεν θα μπει στη διαδικασία πλειοδοσίας για το ποιος θα κάνει περισσότερα έργα για την πόλη και κάλεσε την κυβέρνηση να υλοποιήσει όσα έργα είχε εξαγγείλει προεκλογικά.

Αναφερόμενος στη διεκδίκηση της EXPO 2008 δήλωσε ότι ο ίδιος και το κόμμα του θα στηρίξουν αυτήν την προσπάθεια, που ξεκίνησε από το ΠΑΣΟΚ, καθώς όπως τόνισε μέσω της EXPO η Θεσσαλονίκη και γενικότερα η Βόρεια Ελλάδα μπορούν να γίνουν αιχμή του δόρατος μιας εναλλακτικής αναπτυξιακής πρότασης.





Ο πρώην νομάρχης, αμετακίνητος στις απόψεις του, υπενθύμισε ποιός και πότε θα αποφασίσει για τις προσωπικές του επιλογές και για το μέλλον της «Νομαρχιακής Αναγέννησης»

Ηλπιζαν οι «δελφίνοι», πίεζε ο Ξυπολιτάς, ούτε κουβέντα από Καραγιάννη



Μετά το Νομαρχιακό Συμβούλιο της Πάτμου η σύγκληση της ολομέλειας για τις οριστικές αποφάσεις







Δεν άνοιξε τελικά τα χαρτιά του χθες ο Σάββας Καραγιάννης για το τι θα πράξει στις επόμενες νομαρχιακές εκλογές και ποιο θα είναι το μέλλον της «Νομαρχιακής Αναγέννησης», στη συνάντηση που είχε με τα μέλη της παράταξής του.

Η συζήτηση περιορίστηκε στις προτάσεις για τις νησιωτικές πολιτικές στο πλαίσιο του αναπτυξιακού νόμου, ωστόσο γεγονός είναι ότι ασκήθηκαν πιέσεις προς τον επικεφαλής της παράταξης να ξεκαθαρίσει τη θέση του κάτι που ο ίδιος απέφυγε να πράξει.

Η στάση του έχει δυσαρεστήσει μερίδα συνεργατών του που ζητούν επίμονα να δηλώσει τι σκοπεύει να πράξει ο Σάββας Καραγιάννης, καθώς οι δελφίνοι είναι έτοιμοι από καιρό να ηγηθούν της παράταξης ή ακόμα και να δημιουργήσουν νέας υπό τη στήριξη της Ν.Δ.

Ο τέως νομάρχης πάντως αντιλαμβανόμενος τι συμβαίνει στο εσωτερικό της παράταξης αλλά και τις δυσκολίες για την εύρεση σημείου επαφής με τη Ν.Δ., επιλέγει να αφήσει το χρόνο να κυλήσει ώστε να έχει εξαντλήσει όλα τα περιθώρια και τις εναλλακτικές λύσεις, πριν λάβει τις οριστικές του αποφάσεις.

Μάλιστα κατά τη χθεσινή συνάντηση, κάποιοι δεν κατάφεραν να κρύψουν τους απώτερους στόχους τους, γεγονός που εκνεύρισε το στενό συνεργάτη του κ. Καραγιάννη ***Βασίλη Ξυπολιτά*** ο οποίος του ζήτησε άμεσα να ξεκαθαρίσει τις προθέσεις του και να δηλώσει ότι θα διεκδικήσει εκ νέου τη Νομαρχία Δωδεκανήσου.

Πάντως, σύμφωνα με πληροφορίες ο τέως νομάρχης θα δώσει οριστικές απαντήσεις μετά τη συνεδρίαση του Νομαρχιακού Συμβουλίου που θα πραγματοποιηθεί στην Πάτμο, οπότε και θα συγκαλέσει την ολομέλεια της παράταξής του προκειμένου να συζητήσουν για το μέλλον της «Νομαρχιακής Αναγέννησης».

«Είναι νωρίς ακόμα να ανοίξει η συζήτηση για το τι θα πράξει η Νομαρχιακή Αναγέννηση. Μπροστά μας έχουμε πολλά ανοικτά ζητήματα και προβλήματα τα οποία οι Δωδεκανήσιοι μας ψήφισαν για να επιλύσουμε. Θεωρώ όμως ότι μέσα στο επόμενο διάστημα θα πρέπει να ξεκινήσει η κατάθεση απόψεων για το μέλλον της παράταξής μας, ώστε να είμαστε έτοιμοι έγκαιρα» δήλωσε στη «Δράση» ο νομαρχιακός σύμβουλος ***Νίκος Καραμαρίτης.***

Την ίδια άποψη εξέφρασε με δηλώσεις του στη «Δράση» και ο ***Νίκος Τατάκης*** που υποστηρίζει ότι συμφωνεί με τον Σάββα Καραγιάννη. «Είναι νωρίς και δεν θεωρώ πως θα πρέπει να ανοίξει από τώρα συζήτηση για το τι θα πράξει ο επικεφαλής της παράταξης μας» τόνισε χαρακτηριστικά.

Οι εξελίξεις ωστόσο, φαίνεται να πιέζουν τον τέως νομάρχη και σύντομα θα κληθεί να δώσει απαντήσεις στους συνεργάτες του καθώς αυτή τη φορά τα δεδομένα είναι διαφορετικά από την προηγούμενη εκλογική αναμέτρηση για τη Νομαρχία και ο Σάββας Καραγιάννης έχοντας ασχοληθεί για πολλά χρόνια με τα κοινά γνωρίζει καλά τους κανόνες του παιχνιδιού.



ΔΗΜΟΣ ΡΟΔΙΩΝ
ΔΗΜΟΤΙΚΟΣ ΟΡΓΑΝΙΣΜΟΣ ΠΕΡΙΒΑΛΛΟΝΤΟΣ

ΠΡΟΣΚΛΗΣΗ

Την Τρίτη 21 Σεπτεμβρίου 2004 και ώρα 7 μ.μ., θα γίνει στην Αίθουσα Διαλέξεων του «Ακταίον», η παρουσίαση του βιβλίου

«Το Νησί των Ελαφιών»
«Island of deer»

που εκδόθηκε από τον Οργανισμό μας.
Θα προλογίσει ο Δήμαρχος Ροδίων κ. Γ. Γιαννόπουλος.
Η παρουσίαση θα γίνει από τους κ.κ. Norma Chapman, ειδική στα ελαφοειδή, Αναστ. Λεγάκη, καθ. Ζωολογίας του Πανεπιστημίου Αθηνών και Marco Masseti, επιστημονικό υπεύθυνο. Θα παρατεθεί δεξίωση.

Ο πρόεδρος του Οργανισμού

ΠΕΡΙΚΛΗΣ ΜΑΝΤΑΛΗΣ

ΕΡΓΑΣΤΗΡΙΟ ΕΛΕΥΘΕΡΩΝ ΣΠΟΥΔΩΝ
ΗΛΕΚΤΡΟΝΙΚΩΝ ΥΠΟΛΟΓΙΣΤΩΝ
PM
Program
ECDL
Εντατικά Μαθήματα Computer
ΚΑΛΟΚΑΙΡΙ 2004
ΕΓΓΡΑΦΕΣ ΤΩΡΑ
ΕΠΙΣΗΜΟ ΚΕΝΤΡΟ ΤΗΣ ECDL HELLAS
ECDL Diploma
ΤΜΗΜΑΤΑ ΓΙΑ:
Παιδιά
Ενήλικες
Αρχάριους
Επαγγελματίες
Εγγραφές Τώρα
Ανεύρεση Εργασίας
Μανώλης Ι. Σοφίλλας
Τηλ.(22410)31761
ΚΟΔΡΙΓΚΤΩΝΟΣ 91 - ΡΟΔΟΣ

Ο ΦΩΤΗΣ ΚΩΣΤΟΠΟΥΛΟΣ καταγγέλλει την κυβέρνηση για επαναφορά καταδικασμένων πρακτικών και διώξεων, «με άγαρμπες και απροκάλυπτες κινήσεις»

Αλμα της Ν.Δ. προς τα πίσω, με κατάλοιπα του παρελθόντος

Χωρίς καμιά αξιολόγηση, δηλώνουν απλά ότι «αυτά έκαναν οι άλλοι, τα ίδια κάνουμε και εμείς»

Της **Χριστίνας Μέγα**

Την άποψη ότι η Νέα Δημοκρατία επαναφέρει κατάλοιπα και πρακτικές του παρελθόντος με τις απροκάλυπτες διώξεις στον τομέα της Δημόσιας Διοίκησης, εκφράζει ο κ. Φώτης Κωστόπουλος.

«Η Νέα Δημοκρατία –δηλώνει– γυρίζει τα πράγματα πολλά χρόνια πίσω, με άγαρμπες και απροκάλυπτες κινήσεις και ενέργειες, ακυρώνοντας σοβαρές θεσμικές κατακτήσεις στη Δημόσια Διοίκηση».

Εκτιμώντας ότι οι θεσμικές κατακτήσεις, που –όπως ισχυρίζεται– αντανακλούσαν στο σύνολο της ελληνικής κοινωνίας και στην ανάγκη της για εκσυγχρονισμό και πρόοδο, ακυρώνονται εν μία νυκτί, ο κ. Κωστόπουλος εκφράζει τον φόβο ότι η χώρα επιστρέφει στις πρακτικές του παρελθόντος.

«Δυστυχώς –τονίζει– η νέα κυβέρνηση αντί να παραλάβει τη σκυτάλη και να συνεχίσει την προσπάθεια, ακυρώνει σχεδόν ό,τι είχε κατακτηθεί αυτά τα χρόνια, καταργώντας σ' ένα μεγάλο βαθμό, αν όχι ολοκληρωτικά, αυτή την εξέλιξη που αποτελούσε κοινωνική εξέλιξη και κατάκτηση».

Θεωρώντας ότι τα αξιοκρατικά κριτήρια (που –όπως λέει– κατακτήθηκαν μέσω του ΑΣΕΠ, της καθιέρωσης δημοσίων διαγωνισμών για τις προσλήψεις διοικητών στα νοσοκομεία και του σαφούς καθορισμού προϋποθέσεων και προσόντων για την τοποθέτηση προϊσταμένων σε διάφορους τομείς του δημοσίου) παύουν πλέον να ισχύουν, ο κ. Κωστόπουλος δηλώνει έκπληκτος και από την αιτιολογία που χρησιμοποιήθηκε από δημόσια και υπεύθυνα χείλη σε σχέση με τις αντικαταστάσεις.



«Χωρίς καμιά αναφορά σε αξιολογικές κρίσεις περί προσόντων και ικανοτήτων, η νέα κυβέρνηση ακυρώνει θεσμικές κατακτήσεις».

«Χωρίς καμία αναφορά –επισημαίνει– σε αξιολογικές κρίσεις περί προσόντων, ικανοτήτων και εμπειρίας, τα κυβερνητικά στελέχη δηλώνουν απλά ότι "αυτά έκαναν οι άλλοι, τα ίδια κάνουμε και εμείς".

Αυτό βέβαια –τονίζει– κατά την άποψή μου, θίγει πρώτα τους ίδιους που τοποθετήθηκαν, χωρίς ν' αμφισβητώ την αξιοσύνη τους, αλλά κρίνοντας τον τρόπο και τις μεθόδους τοποθέτησής τους.

Κατάργηση προϊσταμένων και διευθυντών με νόμο –καταλήγει– είχαμε πάνω από είκοσι χρόνια να δούμε, όπως επίσης και κρίσεις εκατοντάδων ανθρώπων σε 48 ώρες».

• Αναφερόμενος στη στάση τόσο του κομματικού μηχανισμού του ΠΑΣΟΚ όσο και των βουλευτών έναντι του συγκεκριμένου ζητήματος, ο κ. Κωστόπουλος εμφανίζεται μη ικανοποιημένος απ' αυτήν, καθώς περίμενε –όπως επισημαίνει– ν' αντιμετωπισθεί διαφορετικά ένα θέμα με έντονη πολιτική χροιά.

«Σ' αυτό το επίπεδο –τονίζει– θα κριθούν όλοι, κυβέρνηση και αντιπολίτευση, στο κατά πόσο δηλαδή αφουγκραζόμενοι τις ανάγκες της κοινωνίας για πρόοδο και εκσυγχρονισμό, συμβάλουν σ' αυτό και όχι σε επίπεδο συμψηφισμού ως προς το παρελθόν και το μέλλον.

Αυτά ενδιαφέρουν ένα πολύ μικρό, απειροελάχιστο κομμάτι της κοινωνίας και όχι το σύνολο των πολιτών που επιθυμούν διακαώς να δουν την κοινωνία να κάνει βήματα προόδου.

Υπό το πρίσμα αυτό, σαφώς και περίμενα –λέει– μια περισσότερο πολιτική προσέγγιση των γεγονότων τόσο από τον γραμματέα, όσο και τους βουλευτές του ΠΑΣΟΚ».

ΣΕΝΑΡΙΟΛΟΓΙΑ ΠΕΡΙ... ΕΚΛΟΓΩΝ

Την εκτίμηση ότι η συζήτηση για τις δημοτικές και νομαρχιακές εκλογές είναι λάθος να περιορίζεται σε μια απλή ονοματολογία, καταθέτει ο κ. Φώτης Κωστόπουλος.

«Ασχέτως –δηλώνει– της χρονικής στιγμής που ξεκίνησε η συζήτηση για τις εκλογές, θεωρώ ότι αυτή πρέπει να επεκτείνεται στις ανάγκες της Τοπικής Αυτοδιοίκησης και πολύ περισσότερο στα προβλήματα του τόπου και τους τρόπους επίλυσής τους.

Υπό τις παρούσες συνθήκες –τονίζει– και με τον τρόπο που γίνεται η συζήτηση, ουδόλως με ενδιαφέρει».

• Θεωρώντας πιο σημαντική μια συζήτηση περί βιωσιμότητας των δήμων της Ρόδου και της δυνατότητας ν' ανταποκριθούν στις ανάγκες της κοινωνίας και στο πλήθος των αρμοδιοτήτων τους, ο κ. Κωστόπουλος ανοίγει θέμα για ένα νέο Καποδίστρια στο νησί της Ρόδου.

«Για μένα πιο σημαντική θα ήταν η συζήτηση της βιωσιμότητας των Δήμων της Ρόδου και της δυνατότητας να ανταποκριθούν στις ανάγκες της κοινωνίας και στο πλήθος των αρμοδιοτήτων τους.

Αυτή τη στιγμή έχει καταδειχθεί η ανάγκη για ένα νέο Καποδίστρια στο νησί της Ρόδου, ή έστω για την ενοποίηση κάποιων υπηρεσιών υπό κοινό φορέα (π.χ. Υδρευση, αποχέτευση, πολεοδομία, δημοτική αστυνομία, τεχνικές υπηρεσίες, κλπ) για να ενδυναμωθεί η δυνατότητα των Δήμων να ανταποκριθούν στις σύγχρονες ανάγκες για ανάπτυξη και παροχή ποιοτικών υπηρεσιών στους πολίτες.

Κανείς όμως –καταλήγει– για λόγους πολιτικού κόστους δεν ανοίγει τη συζήτηση αυτή και αντ' αυτού βλέπουμε η συζήτηση να περιορίζεται για το ποιος θα είναι υποψήφιος, λες και το ζητούμενο είναι τα πρόσωπα και όχι οι πολιτικές και μετά ποια πρόσωπα μπορούν να τις υπηρετήσουν».

ΓΙΑ ΤΟ ΠΑΣΟΚ: «Δεν με ικανοποιεί η στάση του, καθώς περίμενα σ' ένα θέμα με έντονη πολιτική χροιά να υπάρξει και πολιτική προσέγγιση τόσο από τον γραμματέα, όσο και από τους βουλευτές».

ΤΜΗΜΑΤΑ

- Ρυθμική Κινησιολογική Αγωγή) - Δημιουργική κίνηση - Αυτοσχεδιασμός (από 3.5 ετών)
- Κλασσικό μπαλλέτο (σύστημα VAGANOVA)
- JAZZ
- Σύγχρονος χορός
- FLAMENCO
- Caractére
- Χορευτική γυμναστική
- Εντατικό Προεπαγγελματικό
- Αργεντίνικο Τανγκό

ΕΓΓΡΑΦΕΣ - ΠΛΗΡΟΦΟΡΙΕΣ

Από 6/9/2004 κάθε μέρα εκτός Σαββάτου & Κυριακής 11-1 το πρωΐ και 6-8.30 το απόγευμα.



Αναγνωρισμένη από το ΥΠΠΟ Αριθμός Αδειας 6993/70

Μέλος του Διεθνούς Συμβουλίου Χορού της UNESCO

ΕΝΑΡΞΗ ΜΑΘΗΜΑΤΩΝ 15/09/04

Βενετοκλέων 61 - Τηλ: 22410 20.780/24.050

www.elliparaskeva.gr • e-mail: ellipar@otenet.gr

ΔΙΔΑΣΚΟΥΝ

• **ΕΛΛΗ ΠΑΡΑΣΚΕΥΑ**
απόφ. επ. σχ. Ραλλούς Μάνου, Μεταπτ. RAD - Place Λονδίνου Ιδρυτικό μέλος Διεθνούς Συμβουλίου Χορού της UNESCO, μέλος της Ενωσης Χοροθεραπευτών Ελλάδος.

• **ΦΩΤΕΙΝΗ ΤΕΡΡΑΝΟΒΑ**
Απόφ. Κρατικής Σχολής Ορχηστικής Τέχνης, Μεταπτυχιακές σπουδές στη σχολή ALVIN AILEY της Νέας Υόρκης.

• **ΝΑΤΑΛΙ ΣΕΡΒΟΥ**
Απόφ. Κρατικής Σχολής Ορχηστικής Τέχνης Αθηνών.

• **ΣΕΒΗ ΑΡΓΥΡΟΥ**
Απόφ. Ανώτερης Επαγγελματικής Σχολής Χορού Δ. Γρηγοριάδου. Μεταπτυχιακές σπουδές στο Παρίσι.

• **ΣΤΑΥΡ. ΓΕΩΡΓΟΠΑΠΑΔΑΚΟΥ**
Απόφ. Ανώτερης Επαγγελματικής Σχολής Χορού Amparo De Triana. Μεταπτυχιακές σπουδές Flamenco στη Σεβίλλη, Μαδρίτη, Βερολίνο

ΣΕΜΙΝΑΡΙΑ
Κατά τη διάρκεια της χρονιάς από διακεκριμένους χορογράφους διεθνώς αναγνωρισμένους

Εδωσε χθες την εκκίνηση η Εκκλησία της Ελλάδος και αναμένεται υποστήριξη από το Φανάρι

ΕΚΚΛΗΣΙΑΣΜΟΣ στη Νέα Ελληνική


ΑΚΡΟΠΟΛΙΣ

ΕΥΑΓΓΕΛΙΟΝ ΕΙΣ ΤΗΝ ΓΛΩΣΣΑΝ ΤΟΥ ΛΑΟΥ

Για πρώτη φορά μετά από τα «Ευαγγελικά» επεισόδια του Νοεμβρίου του 1901, αναγνώσθηκαν χθες σε εκκλησίες της Αθήνας αποσπάσματα του Ευαγγελίου στη δημοτική γλώσσα. Ήταν η υλοποίηση της απόφασης που πήρε η Εκκλησία της Ελλάδος, δίνοντας έτσι το στίγμα μιας αναγκαιότητας που είναι εκφρασμένη από την αρχή του περασμένου αιώνα· της αναγκαιότητας κατανόησης των Ευαγγελικών κειμένων και κατ' επέκταση του λόγου του Θεού. Η Δωδεκάνησος, ως υπαγόμενη στο Οικουμενικό Πατριαρχείο δεν ακολουθεί την απόφαση αυτή, ωστόσο, η απόδοση των κειμένων αυτών στη δημοτική απασχολεί κάθε έναν πιστό της Ορθοδοξίας.

Του

Νεκτάριου Καλογήρου

Η απόφαση της Εκκλησίας της Ελλάδος προβλέπει τα αγιογραφικά κείμενα (ευαγγελικά και αποστολικά αναγνώσματα), αμέσως μετά την αυθεντική τους απόδοση, να αποδίδονται και στα νέα ελληνικά. Η απόδοσή δεν θα γίνεται σε αυθαίρετη μετάφραση του οποιουδήποτε, αλλά από την επίσημη και εγκεκριμένη από την Ιερά Σύνοδο Μετάφραση της Αποστολικής Διακονίας της Εκκλησίας της Ελλάδος.

Η είδηση αυτή άγγιξε τους πιστούς και της Δωδεκανήσου. Πόσοι είναι εκείνοι που μπορούν να κατανοήσουν τη γλώσσα του Ευαγγελίου και πόσοι είναι εκείνοι που μπορούν να αντιληφθούν στις αντίθετες έννοιες που υπάρχουν σε αυτό;

Οι έννοιες υπάρχουν ακόμα και στις ίδιες τις λέξεις, όπως αστείος «ο αρεστός», κοινός «ο ακάθαρτος», αργός «ο ανώφελος». Με τα δεδομένα αυτά είναι πραγματική απορία το τι ακριβώς κατανοεί ο κάθε πιστός από τα αναγνώσματα στη διάρκεια του εκκλησιασμού.

Στη Δωδεκάνησο μέχρι σήμερα δεν έχει τεθεί τέτοιου είδους ζήτημα. Κληθείς ο Μητροπολίτης Ρόδου Κύριλλος να αναφερθεί σχετικά ξεκαθάρισε ότι «πρόκειται για μια απόφαση που θα πρέπει να ληφθεί από το Οικουμενικό Πατριαρχείο». Ο ίδιος έκανε γνωστό πως «η ανάγνωση των κειμένων στη νέα ελληνική εφαρμόσθηκε πριν από λίγα χρόνια στην Κρήτη, όμως στην προσπάθεια δεν δόθηκε συνέχεια». Σύμφωνα με τον Σεβασμιότατο Κύριλλο, η απόδοση αυτή δεν άρεσε ούτε στους πιστούς.

Πάρα ταύτα η αναγκαιότητα της κατανόησης υπάρχει και ξεκίνησε πριν από 2000 χρόνια. Η αναφορά αυτή στηρίζεται στη γλώσσα στην οποία είναι γραμμένο το Ευαγγέλιο. Πρόκειται για την «Αλεξανδρινή Κοινή» γλώσσα που θεωρείται ως η απαρχή της νέας ελληνικής μέσα από την προφορική εξέλιξη της γλώσσας στο Βυζάντιο.

Συμπέρασμα. Αν βασικός στόχος τού Ευαγγελίου είναι να γίνουν γνωστά και κατανοητά τα λόγια τού Χριστού, τότε η ανάγνωση και μιας καλής μετάφρασης μετά το πρωτότυπο κείμενο υπηρετεί τους σκοπούς και το πνεύμα τού Ευαγγελίου.

Ιστορικά, το ζήτημα αυτό στην Ελληνική επικράτεια ετέθη για πρώτη φορά στα 1901 και προκάλεσε το γενικό ξεσηκωμό (τα Ευαγγελιακά ή Ευαγγελικά) των λόγιων, των φοιτητών και των ιερέων της τότε εποχής.

Τότε, έγιναν τρεις παράλληλες προσπάθειες για τη μετάφραση των Ευαγγελίων στη δημοτική. Πρώτη ήταν με εντολή της βασίλισσας Όλγας προς το Μητροπολίτη Αθηνών Προκόπιο. Η δεύτερη έγινε από τον δημοτικιστή λογοτέχνη Αλέξανδρο Πάλη, και η τρίτη ήταν μια ερμηνευτική απόδοση του Ευαγγελίου του Ματθαίου από τον λυκειάρχη και ιεροκήρυκα του συλλόγου «Ανάπλασις» Κ. Διαλησμά.

Στις 9 Σεπτεμβρίου 1901 άρχισε να δημοσιεύεται σε συνέχειες στην εφημερίδα «Ακρόπολις» του Β. Γαβριηλίδη η μετάφραση του Πάλη με πανηγυρικό τρόπο και προβολή της με εξάστηλο τίτλο και κύριο άρθρο στην πρώτη σελίδα της εφημερίδας. Ο υπότιτλος έλεγε: «Το έργον της Βασιλίσσης η «Ακρόπολις» το συνεχίζει» εννοώντας τη μετάφραση που έγινε στα 1898 με εντολή της Όλγας, και το άρθρο εκείνο κατέληγε με τούτα τα λόγια: «Η «Ακρόπολις» νομίζει ότι επιτελεί μέγιστον αναμορφωτικόν έργον, διαδίδουσα εις τας μυριάδας των αναγνωστών της το κήρυγμα του Χριστού, το οποίον μέχρι της σήμερον ήτο με πολλαπλάς σφραγισμένον σφραγίδας. Από της σήμερον δικαίως δυνάμεθα να επιφωνήσωμεν: «Ούτω λαμψάτω το φως!»

Και ενώ όσο δημοσιευόταν η μετάφραση, που τελείωσε στις 20 Οκτωβρίου, καμία αγανάκτηση δεν είχε εκδηλωθεί, ξαφνικά, στις 27 Οκτωβρίου η συντηρητική εφημερίδα «Εμπρός» άρχισε την επίθεση σημειώνοντας ότι «Επιβουλήν κατά της γλώσσης και των εθνικών παραδόσεων αποτελεί του Πάλλη το ανοσιούργημα...».

Η πρωτοβουλία για τη μετάφραση χαρακτηρίστηκε ως «γελοιοποίησις των τιμαλφεστέρων του έθνους κειμηλίων» ενώ οι εφημερίδες της εποχής άρχισαν επιθέσεις κατά των δημοτικιστών, που τους χαρακτήριζαν «αθέους» και «προδότας». Πολύς κόσμος φανατίστηκε τότε με αποτέλεσμα ακόμη και εκείνοι που έβλεπαν θετικά την μετάφραση των Ευαγγελίων να σωπάσουν.

Θυελλώδης αντίδραση ξέσπασε τελικά όταν οι φοιτητές της Θεολογίας κατέβηκαν στους δρόμους. Στις 5 και 6 Νοεμβρίου έκαναν διαδηλώσεις και έκαναν ζημιές στα γραφεία της εφημερίδας. Στις 8 του μήνα έκαναν συλλαλητήριο στους Στύλους του Ολυμπίου Διός και απαίτησαν τον αφορισμό των υπεύθυνων της μεταγλώττισης.

Ο πρωθυπουργός Θεοτόκης κατέβασε το στρατό για ν' αντιμετωπίσει τους διαδηλωτές και οι συγκρούσεις μεγάλης κλίμακας που ακολούθησαν άφησαν 8 νεκρούς (άλλοι μιλούν για 11) και 70 τραυματίες. Η Αθήνα έμοιαζε με επαναστατημένη πόλη. Οι φοιτητές οπλίστηκαν και κλείστηκαν στο πανεπιστήμιο για λίγες ακόμη ημέρες. Ύστερα από αυτά παραιτήθηκε η κυβέρνηση Θεοτόκη και ο Μητροπολίτης Προκόπιος (που αποσύρθηκε σε μοναστήρι στην Σαλαμίνα όπου και πέθανε άρρωστος στις 4 Ιουλίου του επόμενου έτους) και η Όλγα έφυγε για λίγο από την Ελλάδα.

Ένα μήνα αργότερα έγινε νέο συλλαλητήριο στους Στύλους του Ολυμπίου Διός, κατά το οποίο κάηκαν αντίτυπα της μετάφρασης του Ευαγγελίου (φύλλα της εφημερίδας) και εγκρίθηκε ψήφισμα των φοιτητών που αξίωνε: (α) Την απαγόρευση της κυκλοφορίας της μετάφρασης και (β) Την αυστηρή τιμωρία όποιου στο μέλλον θα τολμούσε να μεταφράσει το Ευαγγέλιο στην απλή γλώσσα.



ΜΕΧΡΙ ΤΙΣ 30 ΣΕΠΤΕΜΒΡΙΟΥ, 3ΘΕΣΙΟΣ ΚΑΙ 2ΘΕΣΙΟΣ ΚΑΝΑΠΕΣ ΚΑΘΩΣ ΚΑΙ ΠΟΛΥΘΡΟΝΑ ΜΕ ΑΝΑΚΛΙΣΗ

Penelope σε καταπληκτικές τιμές. Ο οίκος Natuzzi, ο κορυφαίος κατασκευαστής δερμάτινων καναπέδων παγκοσμίως, σας προσφέρει τη δυνατότητα να αγοράσετε τριθέσιο και διθέσιο δερμάτινο καναπέ Penelope στην ειδική τιμή των €1.990,00Λ και δερμάτινη πολυθρόνα με ανάκλιση μόνο με €790,00Λ. Η ευκαιρίστιση όμως, δεν σταματά εδώ. Απολαύστε το άνετο κάθισμα με την φιλική πλάτη και το μηχανισμό ανάκλισης και κάντε ένα εξαιρετικό δώρο στον εαυτό σας: άνεση που δεν έχετε ξαναζήσει ποτέ.

Penelope	Αρχική τιμή από	Μέχρι τις 30 Σεπτεμβρίου ειδική τιμή
3θέσιος 200 cm 2θέσιος 159 cm	€2.425,00Λ	€1.990,00Λ
Πολυθρόνα με ανάκλιση 98 cm	€983,00Λ	€790,00Λ

DIVANI & DIVANI by NATUZZI

*Άμεση παράδοση μέχρι εξάντλησης των αποθεμάτων. Οι τιμές περιλαμβάνουν Φ.Π.Α. 10 χρόνια εγγύηση στο ξύλινο σκελετό και 2 χρόνια για το υπόλοιπο ύφος και εξοπλισμό. Η προσφορά ισχύει μόνο για συγκεκριμένες εκδοχές και συγκεκριμένα χρώματα δέρματος του μοντέλου Penelope και δεν μπορεί να συνδυαστεί με άλλες κατά την ίδια χρονική περίοδο.

Για πληροφορίες και για να παραλάβετε δωρεάν ένα κατάλογο Natuzzi, καλέστε στο 22410 27328, ή επισκεφτείτε το www.natuzzi.com

Καταστήματα Divani & Divani by Natuzzi: Ρόδος, Καναδά 34 • τηλ. 22410 27328

Ο Αντώνης Χατζηιωάννου ανοίγει τα χαρτιά του και δίνει το στίγμα της πολιτικής του πορείας:

«Θα είμαι υποψήφιος δήμαρχος Λινδίων»

Εξηγεί τους λόγους της αποστασιοποίησής του από την παράταξη του κ. Θαρρενού και ήδη έχει ξεκινήσει την επιλογή των συνεργατών που θα τον στηρίξουν στις εκλογές



Οριστική και αμετάκλητη είναι η απόφαση του Αντώνη Χατζηιωάννου όπως δηλώνει στη συνέντευξή του στη «Δράση», να διεκδικήσει στις επόμενες εκλογές για την Τοπική Αυτοδιοίκηση, το Δήμο της Λίνδου.

Εξηγεί τους λόγους της αποστασιοποίησής του από την παράταξη του νυν δημάρχου Γιώργου Θαρρενού και τονίζει ότι η προσπάθεια που ξεκίνησε το 1999 με την εφαρμογή του προγράμματος «Ιωάννης Καποδίστριας» έχει πλέον μετατραπεί σε μια κατάσταση «Νιρβανικής Αυταρέσκειας».

Υποστηρίζει ότι η λέξη «άπνοια» είναι εκείνη που απεικονίζει την κατάσταση που επικρατεί στο Δήμο της Λίνδου και χαρακτηρίζει λυπηρό το φαινόμενο της «πολιτιστικής φυλλοξήρας» που παρατηρείται τα τελευταία δύο χρόνια.

Ο Αντώνης Χατζηιωάννου, ο οποίος διανύει την τρίτη δεκαετία που ενεργά ασχολείται με την Τοπική Αυτοδιοίκηση, έχει ήδη ξεκινήσει την επιλογή των συνεργατών του που όπως αναφέρει είναι εκλεκτά στελέχη της κοινωνίας.

Της **Μαίρης Φώτη**
maryfdrasis@hotmail.com

• ***Κύριε Χατζηιωάννου είναι γνωστό ότι έχετε αποστασιοποιηθεί εδώ και καιρό από την παράταξη του κ. Θαρρενού, τι συμβαίνει;***

- Διανύοντας την τρίτη μου δεκαετία στον χώρο της τοπικής αυτοδιοίκησης τόσον ως επαγγελματικό στέλεχος όσον και ως αιρετός, βιώνω την εξέλιξή της και γνωρίζω τους θεσμούς και τις συνθήκες μέσα στις οποίες αναπτύσσεται. Η τοπική αυτοδιοίκηση στην χώρα μας είναι «δημαρχοκεντρική» και «ούτων, ούτως εχόντων», αφού έτσι είναι η κατάσταση και όπως ορίζει και ο Δημοτικός και Κοινοτικός Κώδικας, οφείλουμε να αναγνωρίζουμε στο δήμαρχο το δικαίωμα επιλογής των συνεργατών του.

Όντως, η αποστασιοποίηση μου από την παράταξη του κ. Θαρρενού οφείλεται αφ' ενός στην αναγνώριση εκ μέρους μου του δικαιώματός του να επιλέγει τους συνεργάτες του αλλά κυρίως στη δραματική αλλαγή φιλοσοφίας, πρακτικής και πλεύσης της δημοτικής αρχής.

Είναι απίστευτη η μεταλλαγή και η μετάπτωση της προσπάθειας που ξεκίνησε το 1999 με την εφαρμογή του προγράμματος «Ιωάννης Καποδίστριας» και στο δήμο μας.

Από προσπάθεια συντονισμού, οργάνωσης, συνεργασίας και ανάπτυξης στην περιοχή μας, σε μια κατάσταση «Νιρβανικής Αυταρέσκειας»

Ο Δήμος Λινδίων με την εξωστρεφή πολιτική παρουσία στο νομό μας κατά την πρώτη περίοδο της σύστασής του, πάρα τα μύρια οργανωτικά προβλήματα που αντιμετώπισε, με ενεργό συμμετοχή στην εξέλιξη των αναπτυξιακών και διαρθρωτικών προγραμμάτων στο νομό μας, με καθημερινή επαφή με τους πολίτες του τόπου μας και ενεργοποίηση σ'όλα τα δημοτικά διαμερίσματά μας, με θέρμη και φαντασία στις ενέργειές του, παρά τις δυσκολίες και τις ιδιάζουσες συνθήκες της πρώτης προσπάθειας, εδώ και δύο περίπου χρόνια παρουσιάζεται με σύνδρομο «άπνοιας» .

Ποτέ δεν υπήρξα θιασώτης της «διαχειριστικής» αντιμετώπισης των τοπικών ζητημάτων αλλά της συμμετοχικής, της ενθουσιώδους, και της εξωστρεφούς, χωρίς μιζέριες και κυρίως με το συμπολίτη μας υπερήφανο για το δήμο του, τους εκπρόσωπούς του σ' αυτόν και με αισιοδοξία για το μέλλον του τόπου του.

Ένα λυπηρό παράδειγμα στο δήμο μας , είναι το φαινόμενο της «Πολιτιστικής Φυλλοξήρας». Καμία πολιτιστική εκδήλωση τα δύο τελευταία χρόνια .

Από την άλλη μεριά όλοι μας κομπάζουμε ότι η «Βαριά Βιομηχανία» στον τόπο μας είναι ο πολιτισμός. Ο ποιός ;

Και μη μου πει κανείς ότι πολιτιστικές εκδηλώσεις είναι το πρόγραμμα των θρησκευτικών πανηγύρεων, που ούτως ή άλλως τις οργανώνουν από μόνες τους οι εκκλησιαστικές επιτροπές, ή οι μαθητικές γυμναστικές επιδείξεις που ούτως ή άλλως τις οργανώνουν από μόνοι τους οι δάσκαλοι και οι καθηγητές.

Νομίζω λοιπόν πως είναι πρόδηλος ο λόγος της στάσης μου. Άλλωστε για μένα τίθεται σαφώς και κυριαρχα και το ζήτημα της ανθρώπινης αξιοπρέπειας. Αν κάποιοι δεν σε θέλουν, είναι αδιανόητο να τους επιβάλεις να σε «θελήσουν» με το ζόρι.

• ***Σας παρακολουθούμε να έχετε εντείνει την ενεργό συμμετοχή στην τοπική αυτοδιοίκηση του τόπου μας, τόσον ως Πρόεδρος του ορεινού Συνδέσμου όσον και ως μέλος του ΔΣ της ΤΕΔΚ Δωδεκανήσου. Μιλήστε μας γι' αυτό.***

-Η τοπική αυτοδιοίκηση είναι ο χώρος μου, το μεράκι μου και το πάθος μας.

Στην διαδρομή σου λοιπόν ως «Αυτοδιοικητικός» (με την ουσιαστική έννοια του όρου) στον εν λόγω χώρο αφ' ενός έχεις την ευκαιρία να συναντήσεις μοναδικούς ανθρώπους να δημιουργήσεις δομές και καταστάσεις, αλλά αφ' ετέρου και κυρίως να σταθμίσεις τις ικανότητες σου, την ευφυΐα σου, την έμπνευση σου, την δημιουργική σου φαντασία και το πείσμα σου.

Στον Σύνδεσμο των Ορεινών Δήμων Ρόδου (ΣΟΔΡ) παρά τα πενιχρά οικονομικά μας και τις οργανωτικές δυσκολίες γράψαμε και προσθέσαμε εμείς μια μικρή παράγραφο στην ιστορία της τοπικής αυτοδιοίκησης.

Συστήσαμε την πρώτη «Διαδημοτική Διεύθυνση Τεχνικών Υπηρεσιών» στην επικράτεια, η οποία πέραν της ευθύνης της ως Διεύθυνση Τεχνικών Υπηρεσιών (ΔΤΥ) για τις μελέτες και τα έργα του ΣΟΔΡ, που θυμίζω ότι είναι ο Αναπτυξιακός Σύνδεσμος των οκτώ «Καποδιστριακών» Δήμων της νήσου Ρόδου, έχει αναλάβει με αποφάσεις των Δημοτικών Συμβουλίων τους την άσκηση της αρμοδιότητας της Διευθύνουσας Τεχνικής Υπηρεσίας για τους δήμους Αταβύρου, Καμείρου και Μεγίστης.

Με προγραμματικές συμβάσεις δε που συνάπτει τόσον με τους ΟΤΑ μέλη του, όσο και λοιπούς δήμους της Δωδεκανήσου, επιβλέπει και θεωρεί τη σύνταξη μελετών και εκτελεί έργα για λογαριασμό τους.

Αυτήν δε την περίοδο αναμένουμε από την Ευρωπαϊκή Επιτροπή τα αποτελέσματα της αξιολόγησης των δύο προγραμμάτων / προτάσεων που υποβάλαμε για τις δύο περιοχές «Φύση 2000» ('Natura 2000') της Ρόδου ως «Ωφελούμενος Φορέας», ύψους ενιακοσίων χιλιάδων (900.000) €.

Ως μέλος του ΔΣ της ΤΕΔΚ Δωδεκανήσου έχω τη μοναδική ευκαιρία και είμαι βαθύτατα ευγνώμων γι' αυτό, να συμμετέχω στα τεκταινόμενα στην αυτοδιοίκηση της περιοχής μας και να συμμετέχω σε σημαντικές δομές και επιτροπές όπως π.χ.

➤Στο Περιφερειακό Συμβούλιο της Περιφέρειας Νοτίου Αιγαίου με το Δήμαρχο Πεταλούδων και επί εικοσαετία και πλέον φίλο μου κ. Μιχάλη Κορδίνα.

➤ Στην Επιτροπή Ανθρώπινου Δυναμικού και Νέων Τεχνολογιών της Κεντρικής Ένωσης Δήμων και Κοινοτήτων Ελλάδος (ΚΕΔΚΕ)

➤ Στο Τοπικό Αρχαιολογικό Συμβούλιο για έκτη χρονιά , όπου έχω την μεγάλη τιμή να συμμετέχω με εκλεκτούς και εξαίρετους πνευματικούς ανθρώπους και επιστήμονες του τόπου μας.

➤ Στην Επιτροπή Κατάρτισης του Περιφερειακού Επιχειρησιακού Προγράμματος (ΠΕΠ 2000-2006) για τον Νομό μας

➤ Και αρκετές άλλες επιτροπές για θεσμικά και λειτουργικά ζητήματα της αυτοδιοίκησης

• ***Φημολογείται ότι θα είσθε υποψήφιος δήμαρχος στον Δήμο Λινδίων, ισχύει ;***

-Δεν πρόκειται περί φημολογίας.Το έχω ήδη δηλώσει δημοσία.

Αν είμαι «Εν Ζωή» και δεν το δραματοποιώ, διότι είναι απροσδόκητο το τι μπορεί να συμβεί σε κάθε ανθρώπινη ύπαρξη ανά πάσα στιγμή ή δεν συμβεί κάτι που σήμερα δεν μπορώ να φανταστώ ή να προβλέψω, θα είμαι υποψήφιος δήμαρχος Λινδίων

• ***Θα είσθε υποψήφιος δήμαρχος ακόμα και αν ο κ. Θαρρενός κατέλθει εκ νέου στις εκλογές;***

- Η δική μου πρόθεση υποψηφιότητας δεν συναρτάται με την εικαζόμενη ή πιθανή υποψηφιότητα οπουδήποτε συνδημότη μου.

Με την ευκαιρία να τονίσω ότι δεν έχω τίποτα και το παραμικρό επί προσωπικού με το Δήμαρχο κ. Γιώργο Θαρρενό, αντιθέτως πάντα μου είναι συμπαθής όπως σε πλήθος συμπολιτών μας, η διαφοροποίηση μας που εξελίχθηκε σταδιακά είναι αμιγώς πολιτική.

Και βεβαίως σεβάστηκα πλήρως και απολύτως την απόφασή του στην επιλογή των συνεργατών του, διαφυλάσσοντας ως έχω υποχρέωση την αξιοπρέπεια μου.

• ***Έχετε ξεκινήσει τις επαφές σας για την διαμόρφωση πυρήνα; Πώς θα γίνει η επιλογή των συνεργατών σας ;***

-Βεβαίως και έχω ήδη δημιουργήσει τον πρώτο και σημαντικό μάλιστα, πυρήνα της προσπάθειας μας που συνεχώς μεγαλώνει και η κίνηση των «πολιτικών ηλεκτρονίων» μέσα του εντείνεται, που αποτελείται από εκλεκτά στελέχη της κοινωνίας της περιοχής μας .

Στην προσπάθεια μας θέση έχουν τόσον στελέχη που θήτευσαν και θητεύουν στην πολιτική ζωή του δήμου μας , όσο και «νέες και νέοι στο μυαλό και στην καρδιά» ανεξαρτήτου βιολογικής ηλικίας.

Αυτό που με ενδιαφέρει είναι η «στάση ζωής» τους στην περιοχής μας και δεν διστάζω να πω ότι δυσκολεύομαι να συναγελάζομαι με ανθρώπους που ενδιαφέρονται μόνο για τα «καλά και συμφέροντα» τους χωρίς το μεράκι της ανιδιοτελούς κοινωνικής συμμετοχής και χωρίς περίσσευμα καρδίας.

• ***Ακούγονται πολλά ονόματα που επιθυμούν να διεκδικήσουν τον δημαρχιακό θώκο στο Δήμο Λινδίων. Αυτό μπορεί να σημαίνει ότι υπάρχει στασιμότητα από την Δημοτική Αρχή σε πολλά μεγάλα προβλήματα της περιοχής ;***

- Μέχρι στιγμής οι μόνοι που εκδηλώσαμε δημόσια την πρόθεση μας να υποβάλουμε υποψηφιότητα για την θέση του δημάρχου Λινδίων είμαστε δύο.

Ο κ. Μανώλης Πάλλας, τον οποίο υπολήπτομαι και τιμώ και εγώ. Προϊόντος του χρόνου θα δείξει αν υπάρξει και έτερη υποψηφιότητα.

Πάντως χωρίς να αποτελεί σχήμα λόγου, είναι κέρδος όχι μόνο για το Δήμο μας αλλά για κάθε τόπο και το τονίζω για κάθε τόπο, να προκύπτει από τις δημοτικές εκλογές Δημοτικό Συμβούλιο πλουραλιστικό, με συμβούλους που να διαθέτουν γνώσεις και ικανότητες να έχουν απόψεις, να έχουν το θάρρος της γνώμης τους, να καταθέτουν ιδέες και προτάσεις και να συμβάλουν γενικά στην ποιότητα και στο κύρος του Δημοτικού Συμβουλίου και όχι να κουνάνε απλώς το κεφάλι τους σαν λούτρινα σκυλάκια στο πίσω μέρος του παρμπρίζ των αυτοκινήτων.

Όσον αφορά τώρα στα προβλήματα της περιοχής μας, στα διαρθρωτικά ζητήματα της τοπικής ανάπτυξης και στην πρωτοβουλία και την κινητικότητα του Δήμου Λινδίων η λέξη «άπνοια» νομίζω ότι εκφράζει την όλη κατάσταση.

ΣΧΟΛΗ ΧΟΡΟΥ
Μαρί Γκίκα
ΑΝΑΓΝΩΡΙΣΜΕΝΗ ΑΠΟ ΤΟ ΚΡΑΤΟΣ
1984-2004 "20 ΧΡΟΝΙΑ ΧΟΡΕΥΤΙΚΗΣ ΠΑΙΔΕΙΑΣ"
Η εικοσάχρονη εμπειρία μας, η αγάπη για τη τέχνη του χορού και το παιδί, σε συνδυασμό με το επιλεγμένο διδακτικό προσωπικό από Έλληνες & ξένους εξειδικευμένους καθηγητές, εγγυώνται την άριστη εκμάθηση και μύηση των παιδιών σας στο μαγικό κόσμο του χορού.
ΔΙΔΑΣΚΟΝΤΑΙ :
● Κλασσικό Μπαλλέτο (Συστ. Vaganova) ● Ακαδημαϊκό Κλασσικό Μπαλλέτο (χορήγηση διπλωμάτων μετά από εξετάσεις)
● Σύγχρονος Χορός ● Ρυθμική Κινητική Αγωγή Νηπίων
● Jazz ● Aerobic ● Δημιουργικός χορός
● Αυτοσχεδιασμός ● Κάρακτερ ● Flamenco
● Τμήματα μικρών & μεγάλων Μαζορεττών ● Εντατικό προεπαγγελματικό προετοιμασίας εξετάσεων ΥΠ.ΠΟ
ΔΕΚΤΑ ΠΑΙΔΙΑ ΑΠΟ 3,5 ΕΤΩΝ
ΕΓΓΡΑΦΕΣ ΑΠΟ 6/9 - ΕΝΑΡΞΗ ΜΑΘΗΜΑΤΩΝ 15/9/2004
● ΣΧΟΛΗ ΡΟΔΟΥ, ΔΕΝΔΡΙΝΟΥ 19 , ΤΗΛ: 22410 35351
Καθημερινά εκτός Σαββάτου - Κυριακής 18:00-21:00
● ΣΧΟΛΗ ΑΡΧΑΓΓΕΛΟΥ, ΤΗΛ: 22440 22290: Τρίτη & Πέμπτη 18:00-21:00
ΜΑΡΙ ΓΚΙΚΑ: ● Διπλωματούχος Ανώτερης Επαγγελματικής Σχολής Χορού "Ραλλού Μανού" και Ακαδημίας Χορού Βάρνας - Βουλγαρίας ● Επίσημος αντιπρόσωπος της Inernational Ballet Academy of Varna - Bulgaria του συστήματος "VAGANOVA" με δικαίωμα χορηγήσεως διπλωμάτων όλων των βαθμίδων ● Μέλος Διεθνούς Συμβ. Χορού της UNESCO. ● Μέλος Σ.Ι.Σ.Χ.Ε. (Σωματείο Ιδιοκτητών Σχολών Χορού Ελλάδος)
από το 1984
ΚΟΝΤΑ ΜΑΣ Ο ΧΟΡΟΣ ΕΙΝΑΙ ΠΑΙΔΕΙΑ & ΜΟΡΦΗ ΕΠΙΚΟΙΝΩΝΕΙΑΣ ΓΙΑ ΚΑΘΕ ΑΝΘΡΩΠΟ ΜΕ ΔΗΜΙΟΥΡΓΙΚΗ ΑΝΤΙΛΗΨΗ

Εγκλωβίσθηκαν 150 βάρκες στο αλιευτικό καταφύγιο Φανών

Κλείνουν τη λεωφόρο λόγω του λιμανιού

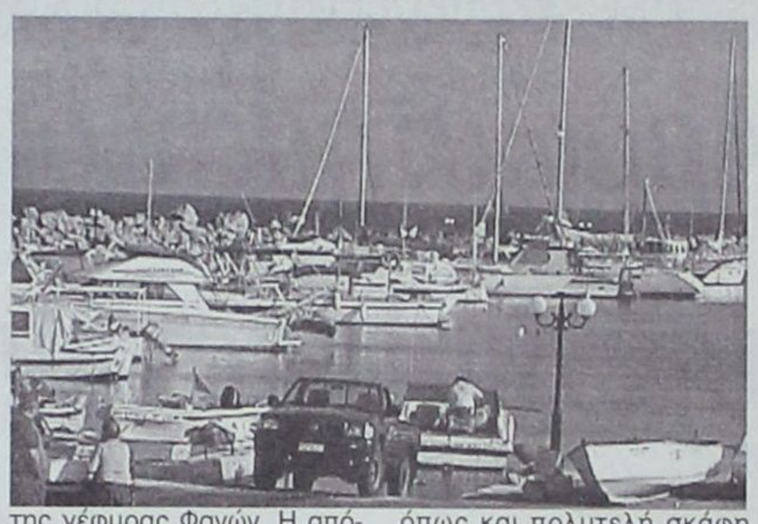

Ετοιμοι για κινητοποιήσεις είναι οι αλιείς του δήμου Καμείρου λόγω της κατάστασης που για άλλη μια φορά επικρατεί στο αλιευτικό καταφύγιο Φανών.

Στην από θάλασσας είσοδο του αλιευτικού καταφυγίου έχει συγκεντρωθεί άμμος με αποτέλεσμα να μην είναι δυνατή η είσοδος και η έξοδος των σκαφών. Το πρόβλημα δημιουργείται κάθε χρόνο, γι' αυτό και είναι απαραίτητο να εκτελεστούν πρόσθετες εργασίες αναβάθμισης του λιμανιού, ή τουλάχιστον να θεσπιστεί η τακτική του συντήρηση τουλάχιστον κάθε έξι μήνες.

Επί της ουσίας, οι αλιείς δεν μπορούν να βγάλουν τις βάρκες και τα σκάφη τους από το λιμάνι, συνεπώς δεν μπορούν να δουλέψουν για να εξασφαλίσουν τα απαραίτητα προς το ζην. Παρά τις αλλεπάλληλες οχλήσεις τους προς το Λιμενικό Ταμείο Νότιας Δωδεκανήσου, δεν έχουν καταφέρει να συγκινήσουν τους αρμόδιους ώστε να δώσουν λύση.

Οι άνθρωποι αυτοί δηλώνουν ότι η υπομονή τους έχει εξαντληθεί και εάν δεν ελευθερωθεί το αλιευτικό καταφύγιο τότε θα προχωρήσουν σε κλείσιμο της λεωφόρου Ρόδου – Καμείρου, στο ύψος της γέφυρας Φανών. Η απόφαση έχει ληφθεί και απλώς είναι θέμα ημερών για να γίνει πράξη.

Πρέπει να σημειωθεί ότι μέσα στο λιμανάκι υπάρχουν σήμερα 150 βάρκες και αρκετά μεγαλύτερα σκάφη, όπως και πολυτελή σκάφη αναψυχής. Το αλιευτικό καταφύγιο Φανών έχει τη δυνατότητα φιλοξενίας 250 σκαφών και επί χρόνια αξιοποιείται για τα σκάφη κατοίκων ολόκληρης της νήσου Ρόδου.

ΚΕΝΤΡΑ ΞΕΝΩΝ ΓΛΩΣΣΩΝ
ΚΟΝΤΟΥ ΜΕΡΚΟΥΡΗ

1ο Διδ/ριο: Αγ. Αναργύρων 11Α (στο Βενετόκλειο) • 2ο Διδ/ριο: Δ. Αναστασιάδη 47 (στους Δασκάλους)
3ο Διδ/ριο: Παρισίων 1 και Λονδίνου (στο Ροδίνι) • Τηλ. 22410 35289 & 22410 23973

Η παράδοση σε μάς συνεχίζεται!

Το 2004* οι μαθητές μας απέκτησαν 88 αναγνωρισμένους τίτλους γλωσσομάθειας - εφόδια για τη ζωή τους- στα **ΓΕΡΜΑΝΙΚΑ** και στα **ΑΓΓΛΙΚΑ**, αποδεικνύοντας με τις επιτυχίες τους, όπως και κάθε χρόνο, ποιά είναι τα καλύτερα κέντρα Ξένων Γλωσσών στη Ρόδο και όχι μόνο.

ΣΥΓΧΑΡΗΤΗΡΙΑ ΣΤΟΥΣ ΜΑΘΗΤΕΣ ΜΑΣ για τις επιτυχίες τους.
ΕΥΧΑΡΙΣΤΩ ΤΟΥΣ ΓΟΝΕΙΣ ΤΟΥΣ που μας εμπιστεύτηκαν.

ΑΓΓΛΙΚΑ

EDEXCEL LEVEL 3 (LOWER) 100% ΕΠΙΤΥΧΙΑ!!!
1) Αντωνιάδου Καλλιόπη
2) Βαρίκα Άννα
3) Βασιλάκη Κυριακή
4) Γαλάντης Δημήτριος
5) Γαμπιεράκη Μοσχούλα
6) Γιαννούρης Βασίλειος
7) Γρηγοράς Σάββας
8) Διακοσταματίου Μιχαήλ
9) Ζέζιου Αικατερίνη
10) Καμπούρη Στέλλα
11) Καρίκας Γεώργιος
12) Κρητικού Αικατερίνη
13) Ματσαμά Παρασκευή
14) Παπαιωάννου Δημήτρης
15) Παπακωνσταντίνου Στέλλα
16) Ταμπουρά Βαρβάρα
17) Τσαγκαράκης Κων/νος
18) Τσακίρη Ελένη

LOWER MICHIGAN
1) Αντωνιάδου Καλλιόπη
2) Βαρίκα Άννα
3) Βασιλάκη Κυριακή
4) Γαλάντης Δημήτρης
5) Γαμπιεράκη Μοσχούλα
6) Γιαννούρης Βασίλης
7) Γρηγοράς Σάββας
8) Διακοσταματίου Μιχαήλ
9) Ζέζιου Κατερίνα
10) Καμπούρη Στέλλα
11) Καρίκας Γιώργος
12) Παπαϊωάννου Δημήτρης
13)Παπακωνσταντίνου Στέλλα
14)Σπυρόπουλος Παναγιώτης
15)Ταμπουρά Βαρβάρα
16)Τσαγκαράκης Κωνσταντίνος
17)Τσακίρη Ελένη

ΜΑΪΟΣ 2004
EDEXCEL LEVEL 5 (PROFICIENCY) 86% ΕΠΙΤΥΧΙΑ
1) Ασπρή Χρυσοβαλάντω
2) Καλιδώνη Αθηνά
3) Μπακαρού Μαρία
4) Παπακωνσταντίνου Φαίδρα
5) Σκουλλής Σταύρος
6) Χατζηνικόλα Μαρία

ΓΕΡΜΑΝΙΚΑ

ΙΟΥΝΙΟΣ 2004
MITTELSTUFE - GOETHE
Πυτιρόπουλος Παναγιώτης

ΙΑΝΟΥΑΡΙΟΣ - ΦΕΒΡΟΥΑΡΙΟΣ 2004
ZERTIFIKAT - GOETHE
1) Γρανά Ερμιόνη
2) Ζέκη Μαριαλένα
3) Καρίπη Αθηνά
4) Καρύδη Μαρία
5) Καφετζή Αναστασία
6) Κοιλού Φανουρία
7) Κύρης Κυριάκος
8) Λασιθιωτάκης Νικόλαος
9) Μανωλεδάκη Φωτεινή
10) Μιχελλαράκη Ελευθερία
11) Μπόνης Ιωάννης
12) Νομικού Αικατερίνη
13) Παπασταματάκης Ελευθέριος
14) Παπουρδάνου Μυρσίνη
15) Σπανού Βαλασία
16) Τριανταφύλλου Σοφία
17) Χαβιαράς Γαβριήλ
18) Χατζήπαπας Αντώνιος

** Ο κύριος όγκος των επιτυχιών των μαθητών μας στα ΓΕΡΜΑΝΙΚΑ διπλώματα θα ανακοινωθούν τον Οκτώβριο*

ΚΡΑΤΙΚΟ ΠΙΣΤΟΠΟΙΗΤΙΚΟ ΓΛΩΣΣΟΜΑΘΕΙΑΣ ΣΤΑ ΓΕΡΜΑΝΙΚΑ Β2

ΙΟΥΝΙΟΣ 2004
1) Αργυρού Τσαμπίκα
2) Γαμπιεράκη Μοσχούλα
3) Καλιδώνη Αθηνά-Αγγελική
4) Καντή Γεωργία
5) Κυριαζή Ελένη
6) Λάσπα Δήμητρα
7) Μαρκιού Δικαία
8) Μιχαλάντος Παντελής
9) Νικολής Δημήτριος
10) Παυλή Βασιλική
11) Πεταυράκη Ελευθερία
12) Πυτιρόπουλος Παναγιώτης
13) Ροδίτης Σπυρίδων
14) Σαρούκος Νικόλαος
15) Χαβιαράς Γαβριήλ
16) Χατζήογλου Ναντιρέ Μουρά

Οι 16 από τους 24 επιτυχόντες από όλη τη Δωδεκάνησο ήταν μαθητές μας!!!

(Ανακοίνωση αποτελεσμάτων εφημερίδα ΡΟΔΙΑΚΗ 3-8-2004

Σε 4 μόνο Χρόνια !

ΑΓΓΛΙΚΑ

ΦΕΒΡΟΥΑΡΙΟΣ - ΜΑΡΤΙΟΣ 2004
PROFICIENCY - MICHIGAN
1) Ασπρή Χρυσοβαλάντω
2) Καλιδώνη Αθηνά
3) Παπακωνσταντίνου Φαίδρα
4) Χατζηνικόλα Μαρία

ΔΕΚΕΜΒΡΙΟΣ 2003
ADVANCED - CAMBRIDGE
1) Ασπρή Χρυσοβαλάντω
2) Καλιδώνη Αθηνά
3) Παπακωνσταντίνου Φαίδρα

ΙΟΥΝΙΟΣ 2004
ΚΡΑΤΙΚΟ ΠΙΣΤΟΠΟΙΗΤΙΚΟ ΓΛΩΣΣΟΜΑΘΕΙΑΣ Β2
Καλή γνώση Αγγλικής
1) Αντωνιάδου Καλλιόπη
2) Βαρίκα Αννα
3) Ζέζιου Αικατερίνη
4) Παπαϊωάννου Δημήτριος
5) Τσακίρη Ελένη

ΚΑΙ ΣΥΝΕΧΙΖΟΥΜΕ!

APOPSIS DESIGN

Το φάσμα της απεργίας σ' ένα ακέφαλο Νοσοκομείο

Αποφασισμένοι να υλοποιήσουν την εξαγγελία για απεργία διαρκείας είναι οι νοσοκομειακοί ιατροί της Ρόδου και η προοπτική αυτή ήδη έχει προκαλέσει έντονο προβληματισμό σε όλους εκείνους που περίμεναν επί μήνες για να πάρουν σειρά και να εισαχθούν σε κάποια κλινική.



Η απεργιακή κινητοποίηση θα ξεκινήσει μεθαύριο Τετάρτη 22 Σεπτεμβρίου και θα συνεχιστεί μέχρις ότου ικανοποιηθεί το αίτημα της καταβολής των δεδουλευμένων εφημεριών των μηνών Μαΐου και Ιουνίου.

Από την άλλη πλευρά, τα μέλη της Νομαρχιακής Επιτροπής της Νέας Δημοκρατίας βρίσκονται σε κινητικότητα προκειμένου να εξασφαλίσουν τις απαραίτητες πιστώσεις προκειμένου να λυθεί η απεργία προτού καν ξεκινήσει. Οι συζητήσεις γίνονται μεταξύ Ν.Ε. – ΠΕΣΥΠ και Υπουργείου Υγείας, όμως μέχρι χθες δεν υπήρχε κάποια εξέλιξη που να ικανοποιεί τους ιατρούς.

Ολα αυτά συμβαίνουν εν' όσον το Νοσοκομείο παραμένει ακέφαλο. Ο νέος διοικητής ταξίαρχος ε.α. Κεφαλάς δεν έχει αναλάβει επισήμως καθήκοντα και αυτό δημιουργεί εύλογα ερωτηματικά για το ποιός θα είναι εκείνος που θα αναλάβει την ευθύνη στην περίπτωση κατά την οποία συμβεί κάτι «στραβό» στη διάρκεια της απεργίας;

ΕΥΧΑΡΙΣΤΗΡΙΟ

Η κ. Κατερίνα Φρόνα και οι κάτοικοι του χωριού Φανών ευχαριστούμε θερμά το χορευτικό μπαλέτο της Ένωσης Γυναικών νήσου Σύμης για την τιμή που μας έκανε στο Πανηγύρι του Αγίου Νικήτα.

Η παρουσία τους ήτανε εντυπωσιακή και ευχόμαστε ο Άγιος Νικήτας να είναι πάντα κοντά τους.

Δεν έχει πέσει σταγόνα βροχή τις τελευταίες 200 ημέρες

Αρρώστησαν οι ελαιώνες της Δωδεκανήσου λόγω της παρατεταμένης ανομβρίας



Ισχυρό κτύπημα δέχθηκαν φέτος οι Δωδεκανήσιοι ελαιοπαραγωγοί καθώς η παρατεταμένη ανομβρία έχει προκαλέσει το σταφίδιασμα των καρπών. Το πρόβλημα είναι εντονότερο στους ελαιώνες που βρίσκονται σε ορεινές περιοχές της Ρόδου και εξαιτίας αυτού η φετινή παραγωγή ελαιολάδου θα είναι χαμηλή.

Πρέπει να σημειωθεί ότι η Ρόδος διέρχεται μία από τις μεγαλύτερες περιόδους ανομβρίας έχοντας συμπληρωθεί 200 ημέρες χωρίς βροχή.

Τα προβλήματα όμως δεν σταματάνε εδώ. Μια επικίνδυνη αρρώστια έχει αρχίσει να εξαπλώνεται στους ελαιώνες και των πεδινών περιοχών της Ρόδου. Η αρρώστια αυτή προσβάλει τον καρπό και δεν του επιτρέπει να αναπτυχθεί.

Από την μία η ανομβρία, από την άλλη η αρρώστια των πεδινών ελαιώνων, στο τέλος οι ελαιοπαραγωγοί θα έχουν να λένε για την περίοδο της χαμηλότερης παραγωγής που υπήρξε ποτέ.

Η μόνη θετική εξέλιξη για τους ελαιοπαραγωγούς είναι η απόφαση που ελήφθη για την αύξηση του πλαφόν της μέγιστης παραγωγής του ελαιολάδου. Η απόφαση αφορά την παραγωγή του έτους 2002, τότε που όλα τα ελαιόδεντρα ήταν γεμάτα. Με απόφαση της Ελληνικής Κυβέρνησης, το πλαφόν παραγωγής των 1300 κιλών ελαιολάδου αυξήθηκε σε 3000 κιλά και έτσι η συντριπτική πλειοψηφία των ελαιοπαραγωγών θα μπορέσει να εισπράξει την πλήρη επιδότηση της παραγωγής και όχι μέρος αυτής.

Ολοκληρώθηκε η συγκομιδή των βελτιωτικών ποικιλιών και αρχίζει ο τρύγος για τη Μανδηλαριά

Αυξημένη η φετινή παραγωγή σταφυλιών

Καλές αποδόσεις είχαν φέτος οι αμπελώνες των δήμων Καμείρου και Αταβύρου, γεγονός που έχει ικανοποιήσει τους αγρότες και με τη σειρά τους προσδοκούν σε κάποια αντίστοιχη καλή οικονομική απόδοση.

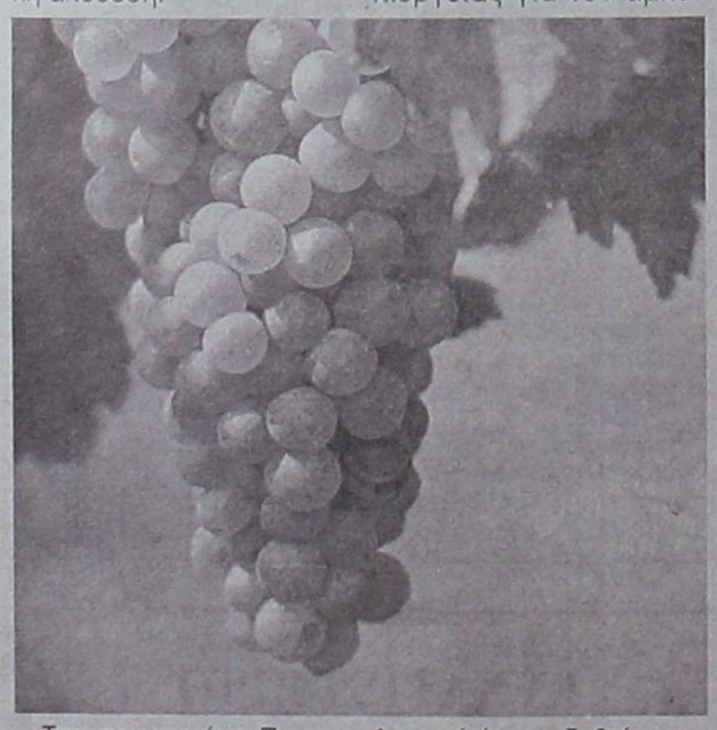

Την περασμένη Παρασκευή ολοκληρώθηκε ο τρύγος των αμπελώνων βελτιωτικών ποικιλιών και από σήμερα στη «μάχη» ρίχνονται οι αμπελουργοί που καλλιεργούν την ποικιλία Μανδηλαριά. Η ποικιλία αυτή αποτελεί την παραδοσιακή παραγωγή της Ρόδου και κάθε χρόνο η συγκομιδή ανέρχεται σε χιλιάδες τόνους σταφύλια.

Οι αγρότες αναμένουν από την ΚΑΙΡ ν' ανακοινώσει ικανοποιητικές τιμές για την εξαγορά των σταφυλιών τους και επιτέλους να δουν αυξήσεις. Τα τελευταία χρόνια η Ροδίτικη οινοπαραγωγός εταιρεία, που έχει δημιουργηθεί από την ΕΑΣΔ, έχει καθηλώσει τις τιμές αγοράς των σταφυλιών σε συγκεκριμένα επίπεδα, ενώ την ίδια στιγμή το κόστος καλλιέργειας για τον αμπελουργό έχει αυξηθεί κατακόρυφα. Οι τιμές των φυτοφαρμάκων, των λιπασμάτων, του νερού, των καυσίμων, των εργαλείων, τα ημερομίσθια των εργατικών χεριών βρίσκονται σε συνεχή ανοδική πορεία.

Το ζητούμενο για τους αγρότες είναι να δουν την ΚΑΙΡ, αλλά και την Ένωση Αγροτικών Συνεταιρισμών Δωδεκανήσου ν' αναλαμβάνει το ρόλο που της αναλογεί και να προχωρήσει σε πολιτικές που θα δώσουν καθοριστική ώθηση στον πρωτογενή τομέα.

ΣΧΟΛΗ ΧΟΡΟΥ
ΣΟΦΙΑ ΜΕΛΙΣΣΟΥΡΓΟΥ
ΑΝΑΓΝΩΡΙΣΜΕΝΗ ΑΠΟ ΤΟ ΚΡΑΤΟΣ

ΚΛΑΣΣΙΚΟ ΜΠΑΛΕΤΟ
- Ρώσικο σύστημα Vaganova.
ΣΥΓΧΡΟΝΟΣ ΧΟΡΟΣ
- Σύστημα M. Graham, J. Limon.
JAZZ - Τμήματα παιδικά-ενηλίκων.
ΡΥΘΜΙΚΗ ΚΙΝΗΤΙΚΗ ΑΓΩΓΗ
- Σύστημα Dalcroze και Μ. Κυνηγού.
ΜΟΥΣΙΚΗ ΠΡΟΠΑΙΔΕΙΑ
- Διδάσκει ειδικευμένη μουσικοπαιδαγωγός Master in Music Education.
ΕΙΔΙΚΗ ΠΡΟΣΦΟΡΑ: Έκπτωση 50% σε μαθητές που παρακολουθούν και μπαλέτο.
ΤΑΞΗ POINTS ΜΠΑΛΕΤΟΥ
- Προετοιμασία για επαγγελματικές σχολές.
LATIN - ΑΡΓΕΝΤΙΝΙΚΟ TANGO
FLAMENCO - Η πρώτη σχολή στη Ρόδο από το 1995 που το καθιέρωσε και το διδάσκει με επιτυχία καθημερινά και συστηματικά (τμήματα ανδρών-γυναικών).
ΙΣΠΑΝΙΚΟΙ ΧΟΡΟΙ - Pasodobles, Sevillanas, Fandangos técnica de castañuelas y abanicos.
ΣΕΜΙΝΑΡΙΑ από διεθνούς φήμης χορευτές.

ΣΟΦΙΑ ΜΕΛΙΣΣΟΥΡΓΟΥ: Απόφ. Ανωτ. Επ. Σχ. Χορού "Ραλλού Μάνου", διπλ. "Escuela Carmen de las Cuevas" Γρανάδας, "Escuela Relatores-Mercedes y Albano" Μαδρίτης, μετεκπ. στην Αν. Επ. Σχ. "Matilde Coral" της Σεβίλλης - Μέλος της Ακαδημίας Ισπανικών Χορών "Sociedad de Baile Español", μέλος Διεθνούς Συμβουλίου Χορού UNESCO.



Εγγραφές καθημερινά
Δευτ. - Παρ.
ΩΡΕΣ: 5:30 - 9:00μ.μ.

ΤΡΟΙΑΣ 10
ΤΗΛ: 22410 31000 · FAX: 22410 78500
E-MAIL: sofimel@otenet.gr

Quality Used Cars

Με την υπογραφή της Mercedes-Benz Ελλάς!

EURO RSCG



*C 180 K άμεσης ανάφλεξης διαθέσιμο από € 29.000, προκαταβολή € 14.500 και 18 άτοκες δόσεις ή προκαταβολή € 8.700 και 48 άτοκες των € 499. (ΣΚΙΤΣ 8,0%).

Επειδή τα μεταχειρισμένα δεν είναι όλα ίδια!

Αποκτήστε σήμερα μία Mercedes-Benz με λίγα, πραγματικά χιλιόμετρα και... πολλά πλεονεκτήματα, στους εξουσιοδοτημένους διανομείς της Mercedes-Benz Ελλάς:

- ► Με 18 άτοκες δόσεις ή από € 499 το μήνα*
- ► Εγγύηση Mercedes-Benz Ελλάς για ένα χρόνο
- ► Οδική και ιατρική βοήθεια για δύο χρόνια
- ► Κορυφαίο πρόγραμμα εξυπηρέτησης πελατών Mobilo-Life

Δείτε μεγάλη γκάμα μεταχειρισμένων στο www.mercedes-benz.gr

Mercedes-Benz

Ε. ΧΑΤΖΗΜΙΧΑΛΗΣ & ΥΙΟΙ Ο.Ε.

Εξουσιοδοτημένος Διανομέας & Επισκευαστής της Mercedes-Benz Ελλάς Α.Ε.Ε.

Έκθεση: ΡΟΔΟΣ, 9ο χλμ. Ρόδου - Λίνδου, τηλ.: (22410) 62941

Στη «Δράση» κολλάει το σίδερο

Κρίσεις & Επικρίσεις

➤ ***Το μήνυμα*** ήταν ξεκάθαρο...

➤ ...***«Καθήκον*** όλων των οργάνων του ΠΑΣΟΚ, απο την βάση μέχρι την κορυφή, είναι να δώσουν τη μάχη συντεταγμένα...

ΠΑΣΟΚ

➤ ...***Για όλα τα παράλογα*** και παράτερα που γίνονται σε όλη τη χώρα (πόσο μάλλον στη Δωδεκάνησο)...

➤ ...***Και να υπερασπιστούν*** (δώστε έμφαση σ' αυτό)...

➤ ...***Τα στελέχη*** που διώκονται»!

➤ ***Σε ποιους απευθύνετο*** το μήνυμα, είναι σαφές.

➤ ***Αυτό*** που δεν είναι σαφές...

➤ ...***Είναι εάν...***το μήνυμα τελικά ελήφθη!

➤ ***Βλέπετε...***

➤ ...***Όταν*** κάποιοι ισχυρίζονται...

➤ ...***Είτε ότι*** δεν βλέπουν...

➤ ...***Είτε ότι*** δεν ακούν (γι' αυτό άλλωστε και δεν λαλούν)...

➤ ...***Είναι αμφίβολο***, εάν το μήνυμα έφτασε στους αποδέκτες του!

➤ ***Παρεμπιπτόντως***...

➤ ...***Επειδή εμείς*** (δόξα τον ύψιστο) και όραση διαθέτουμε και ώτα...

➤ ...***(Υπάρχει και ιατρική*** γνωμάτευση επί της οξύτητας των δύο αισθήσεων)...

➤ ...***Λυπούμεθα***, ωστόσο...

➤ ...***Όσο οι αισθήσεις αυτές*** «δουλεύουν», θα χρησιμοποιώνται για την κριτική όσων βλέπουμε και όσων ακούμε!

➤ ***Είτε αυτό αρέσει***, είτε όχι.

➤ ***Τα δημόσια πρόσωπα***, άλλωστε (σε περίπτωση που το έχει απωλέσει η μνήμη ορισμένων), υπόκεινται σε κριτική...

➤ ...***Καλή ή κακ***ή!

➤ ***Εάν κάποιοι εξ αυτών*** (των δημοσίων προσώπων) ενοχλούνται απο την κριτική, θα συνιστούσαμε...

➤ ...***Ν' απαλλαγούν*** απο τον μανδύα του δημοσίου προσώπου...

➤ ...***(Επί το λαϊκότερον***....να πάνε σπιτάκι τους)!

➤ ***Και επειδή*** την δημοκρατία -ως φαίνεται- την αντιλαμβάνεται ο καθείς κατά πως τον συμφέρει...

➤ ...***Να θυμήσουμε*** ότι η περίοδος της λογοκρισίας και της φίμωσης του τύπου, ανήκει στο παρελθόν.

Stop καρέ



Με βλέπεις, ρε, πως σε βλέπω;

➤ ***Ως εκ τούτου***, την άποψή μας θα συνεχίσουμε να την καταθέτουμε...

➤ ...***Και σ' όποιον αρέσουμε***...

➤ ...***Για τους άλλους*** (ξέρουν αυτοί), δεν θα μπορέσουμε!

****

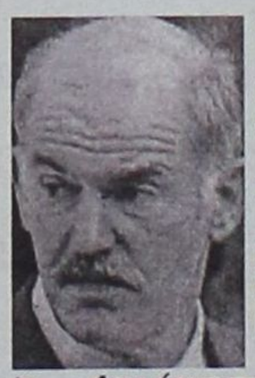

➤ ***Πως το είπε*** ο πρόεδρος;

➤ «***Το ΠΑΣΟΚ*** δεν ανήκει σε πρόσωπα ή μηχανισμούς...

➤ ...***Ανήκει στο λαό***»!

➤ ***Επειδή*** απο τη Θεσσαλονίκη θα καθυστερήσει να φτάσει το μήνυμα (αν φτάσει και καθόλου)...

➤ ...***Δεν έρχεστε*** καμιά βόλτα και στη Δωδεκάνησο να το επαναλάβετε;

****

➤ ***Τ' ακούσαμε κι' αυτό***!

➤ «***Οι γιατροί αμείβονται*** -λέει- ως δημόσιοι υπάλληλοι»!



➤ ***Θέλουν*** και τα λένε ή τους ξεφεύγουν;

➤ ***Υποθέτω ότι***...τους ξεφεύγουν!

➤ ***Κατά τα άλλα...***

➤ ...***«Τον γιατρό*** δεν πρέπει να τον απασχολεί η αμοιβή του, αλλά περισσότερο η φήμη του».

➤ ***Ποιος το είπε***;

➤ ***Ο Ιπποκράτης*** (τον όρκο του οποίου συνεχίζουν να δίνουν μέχρι σήμερα οι γιατροί)!

➤ ***Παρεμπιπτόντως...***

➤ ...***Συγνώμη*** που θα σας προσγειώσουμε στην πραγματικότητα...

➤ ...***Ωστόσο,*** οφείλουμε να σας θυμήσουμε, ότι...ως νοσοκομειακοί γιατροί στο δημόσιο εργάζεστε.

➤ ***Αν δεν σας αρέσει...***

➤ ...***Η πόρτα*** εξόδου που οδηγεί στον ιδιωτικό τομέα είναι ανοιχτή.

****



➤ ***Λοιπόν***, το κακό με τους κυνηγούς έχει παραγίνει!

➤ ***Δεν φτάνει*** που εξολοθρεύουν ότι βρουν μπροστά τους...

➤ ...***Πληροφορούμεθα*** ότι πετάνε και τα σκουπίδια τους όπου βρουν (ακόμα και στο οδικό δίκτυο)!

➤ ***Κατά τα άλλα*** δηλώνουν...οικολόγοι!

➤ ***Θου Κύριε...***

Ωμο-λογίες



«Αν και ήταν στη Βουλή κι άλλοι συνάδελφοι, κανείς δεν το πρόσεξε, κανείς δεν το πήρε χαμπάρι. Ευτυχώς, εγώ και το αντελήφθην, Εγώ λοιπόν πήρα την πρωτοβουλία...» (Αναστάσιος Καραμάριος, βουλευτής ΝΔ)

(Ευτυχώς, ευτυχώς κι εγώ. Και μόνον Εγώ. Εγώ, ευτυχώς... Σεμνά βέβαια, αλλά εγώ ήμουν)



«Αλίμονο αν δεν μπορούμε να δώσουμε λύσεις στα προβλήματά του. Το Καστελόριζο είναι σαν μια μεγάλη πολυκατοικία στην Κυψέλη.» (Αριστοτέλης Παυλίδης, Υπουργός Αιγαίου κλπ)

(Με γιάφκες άραγε και τρομοκράτες; Τους συλλαμβάνουμε όλους και ξεμπερδεύουμε μια και καλή)





Τι και ποιον να πρωτοθαυμάσει κανείς...

Την ιώβειο υπομονή του ενός ή το απύθμενο θράσος (περί αυτού επρόκειτο) του άλλου;

Ο ένας να προσπαθεί να κρατήσει με ευλάβεια τις ισορροπίες και τα προσχήματα (λόγω δουλειάς εκείνη τη στιγμή) και ο άλλος να το παίζει δήθεν ανήξερος και να μουλαρώνει με τη ..λεβέντικη επιμονή – εμμονή του.

- Πιστεύετε πράγματι ότι η Νέα Δημοκρατία θα υποστηριξει εκ νέου τον Σάββα Καραγιάννη;

- Ναι, είμαι απόλυτα βέβαιος.

- Μα, πώς το λέτε αυτό; Υπάρχει κόμμα, υπάρχουν συντεταγμένα όργανα που θα μπουν σε διαδικασίες και θα αποφασίσουν.

- Φυσικά υπάρχει και κόμμα και όργανα. Και είμαι βέβαιος ότι θα αποφασιστεί να υποστηρχθεί και πάλι ο Σάββας Καραγιάννης.

- Μα κύριε Ξυπολυτά...

- Αυτό που σας λέω. Θα πάμε και πάλι με τον Καραγιάννη. Ξέρω εγώ και είμαι σίγουρος...

ΑΠΟ τη μύτη να έπιανε κάποιος τον Αντώνη θα είχε εκραγεί. *Πώς να «επαναφέρει» στην τάξη το «απίθασο» μέλος του κόμματος εκείνη τη δεδομένη στιγμή. Δεν ήταν ούτε η ώρα ούτε το μέρος για να το κάνει αυτό. Δεν του ...επιτρεπόταν, βάσει των δημοσιογραφικών κανόνων.*

Στον «αέρα» ιεραρχία δεν υφίσταται, και μάλλον αυτό εκμεταλλεύτηκε ο πρώην έπαρχος της Κω που με περισσή...αυθάδεια ήθελε να περάσει το δικό του.

Ναι, αλλά ο «αέρας» κάποτε θα έκλεινε. Να του τη φυλάει άραγε του Βασίλη; Θα του πει δηλαδή ένα δυο φωνήεντα για το ποιος έχει τον πρώτο λόγο και ποιοι υποχρεούνται να σέβονται και να πειθαρχούν; Δεν μπορείς κύριε να εκμεταλλεύεσαι την «αδυναμία» της στιγμής...

Διότι, άλλο πράγμα (και επιβεβλημένο) η ελευθερία της άποψης στα ερτζιανά και άλλο το «δέον γενέσθαι» που θα αποφασιστεί από τη Στεφάνου Καζούλη.

Θα το καταλάβει αυτό ο Βασίλης όσο η γαϊδουρινή υπομονή του Αντώνη δεν θα έχει εξαντληθεί; Θα δείξει...



ΓΕΝΙΚΩΣ πάντως και ...διακομματικώς, είναι βέβαιο ότι όσο περνάει ο καιρός και πλησιάζουμε στους χρόνους εκείνους που θα εξελίσσονται και θα καταλήγουν οι εσωκομματικές ζυμώσεις, θα κάνουν και πάλι την εμφάνισή τους οι «μαχητές των κομμάτων», οι οποίοι «έχουν δώσει το αίμα τους για το κόμμα επί είκοσι χρόνια» (καλή ώρα ο Βασίλης) και θα κάνουν δύσκολη τη ζωή της «καθοδήγησης».

Το φαινόμενο αυτό δεν είναι φυσικά πρωτόγνωρο, και εν όψει αυτής της μακράς περιόδου διεργασιών που ξεκινά, έστω με δειλά πρώτα βήματα, τα πολιτικά όργανα όλων των κομμάτων θα κληθούν να το αντιμετωπίσουν.

Και σε αυτόν τον τομέα θα «βαθμολογηθούν» οι επιτελείς των τοπικών κομματικών οργανώσεων. Σε ποιο βαθμό δηλαδή θα καταφέρουν να συγκεράσουν απόψεις και να φέρουν στο ...σωστό δρόμο όσους επιλέξουν να «ξεστρατίσουν» στο όνομα «των πολύχρονων αγώνων που έδωσαν για το κόμμα», άρα – θα πουν - «σε μένα δεν θα επιβάλλετε τίποτα και κανέναν».

Δύσκολη αποστολή για τις Νομαρχιακές Επιτροπές και τους επικεφαλής τους. Στα όρια του mission impossible!!!.



ΕΙΝΑΙ ζηλευτός (το 'χουμε ξαναπεί) ο ενθουσιασμός του Βασίλη Χρύση. Είχαμε χρόνια να δούμε κάτι τέτοιο σε κοινοβουλευτικό άνδρα της Δωδεκανήσου.

Να πάρει όμως επιτέλους στα σοβαρά την «υπόδειξη» που το κάναμε. Με το μαλακό Βασίλη, με το μαλακό...

Να που ο ενθουσιασμός τον οδήγησε στο να πιάσει μια από τις πλέον «ζεματιστές πατάτες» και να θέσει θέμα «έδρας της Περιφέρειας Νοτίου Αιγαίου».

*Αν ο κ. **Βασίλης Χρύσης** – λέμε τώρα – είχε προηγουμένως αποσπάσει στα μουλωχτά κάποια «επίσημη» διαβεβαίωση πως η πρωτοβουλία του δεν θα πήγαινε στο βρόντο, καλώς προχώρησε και ας άναψαν τα αίματα των Κυκλαδιτών. Ξυδάκι...*

Επειδή όμως δεν φαίνεται να «έδεσε» ένα τέτοιο προαπαιτούμενο (έστω παρασκηνιακά), το πιθανότερο είναι να φέρει σε δύσκολη θέση το κόμμα και την κυβέρνησή του που είναι βέβαιο πως δεν θα του (μας) κάνει το χατίρι. Όπως και οι προηγούμενοι δηλαδή...

Γιατί λοιπόν να μπει στον κόπο και να φανεί «κακιά» η Νέα Δημοκρατία που θα αρνηθεί το «δίκαιο αίτημά» του; Υπήρχε λόγος σοβαρός για τούτη τη «θεαματική» πρωτοβουλία του; Εκτός κι αν κάποιοι, κάπου, κάτι του ψιθύρισαν. Μέλλει να παρακολουθήσουμε τη συνέχεια...

ΟΤΑΝ κάποτε πολλοί έθεταν θέμα «ασυμβίβαστου» λόγω της παρουσίας του Τιμόθεου στη θέση του Γραμματέα της Νομαρχιακής Επιτροπής του ΠΑΣΟΚ, την ώρα που ο αδελφός του Γιάννης προαλείφονταν τότε για το αξίωμα του βουλευτή, και οι δύο φρόντιζαν να διαψεύδουν τους επιφυλακτικούς και όσους κατήγγελλαν αυτή τη «συνύπαρξη».



Πρέπει να παραδεχθεί κανείς πως σε χαρακτηριστικές περιπτώσεις, τα δύο αδέλφια διαφωνούσαν ακόμα και «ανοικτά». Προσχηματικά ή μη, σημασία είχε πως διαπίστωνες αυτή τη «δημόσια διαφωνία».

Από τότε συνέβησαν και ειπώθηκαν πολλά. Οι καταγγελίες για το «ασυμβίβαστο» πολλαπλασιάστηκαν από τους εσωκομματικούς «φίλους» και «συντρόφους» τους.



ΝΑ όμως που εσχάτως προέκυψε το θέμα των «πολιτικών διώξεων» για να καταγραφεί μία ακόμα σαφής διαφοροποίηση των δύο ανδρών. Ο ένας αδελφός (ο μικρότερος) να επιμένει στη «μετριοπαθή» έως «σιωπηρή» αντιμετώπιση του θέματος και ο άλλος (ο πρεσβύτερος) να μην διστάζει να καταγγείλει «την παλινόρθωση του κράτους της Δεξιάς».

*«**Έχει ο καθένας τους λόγους του**» λένε οι γνωρίζοντες. Ποιοι είναι αυτοί; Ο καθένας έχει την άποψη και την ...υποψία του. Σημασία έχει, ότι συχνά πυκνά, ο ένας βλέπει στην Ανατολή και ο άλλος στη Δύση. Δημοσίως τουλάχιστον...*

Το μήνυμα πάντως το περνούν: σαν δημόσια εικόνα, Γραμματέας ο ένας και βουλευτής ο άλλος, δεν είμαστε ούτε θα μοιάζουμε με σιαμαίους.



ΑΠΟΡΡΗΤΟ

Από:

Προι κ. Μιχάλη Ποόσια
Πρόεδρο του Β ΠεΣΥΠ
Ν. Αιγαίου Ρόδου

Φίλε Μιχάλη,

Από τον τόνο της φωνής σου κατάλαβα ότι σκυλομετάνοιωσες για τη διάθεση που έδειξες να σε αξιοποιήσουμε σε ένα πόστο όπως αυτό.

Για να μου λες εσύ «τι ήθελα και έμπλεξα», πάει να πει ότι περνάς δύσκολες στιγμές. Να ξέρεις πάντως φίλε μου πως είμαι στο πλευρό σου.

Αν θέλεις, μπορούμε να το ξαναεσκεφτούμε και να δούμε το όλο πράγμα από την αρχή.

Πάντα στη διάθεσή σου καλέ και επιστήθιε φίλε μου

ΠΡΟΣΩΠΑ... στο προσκήνιο

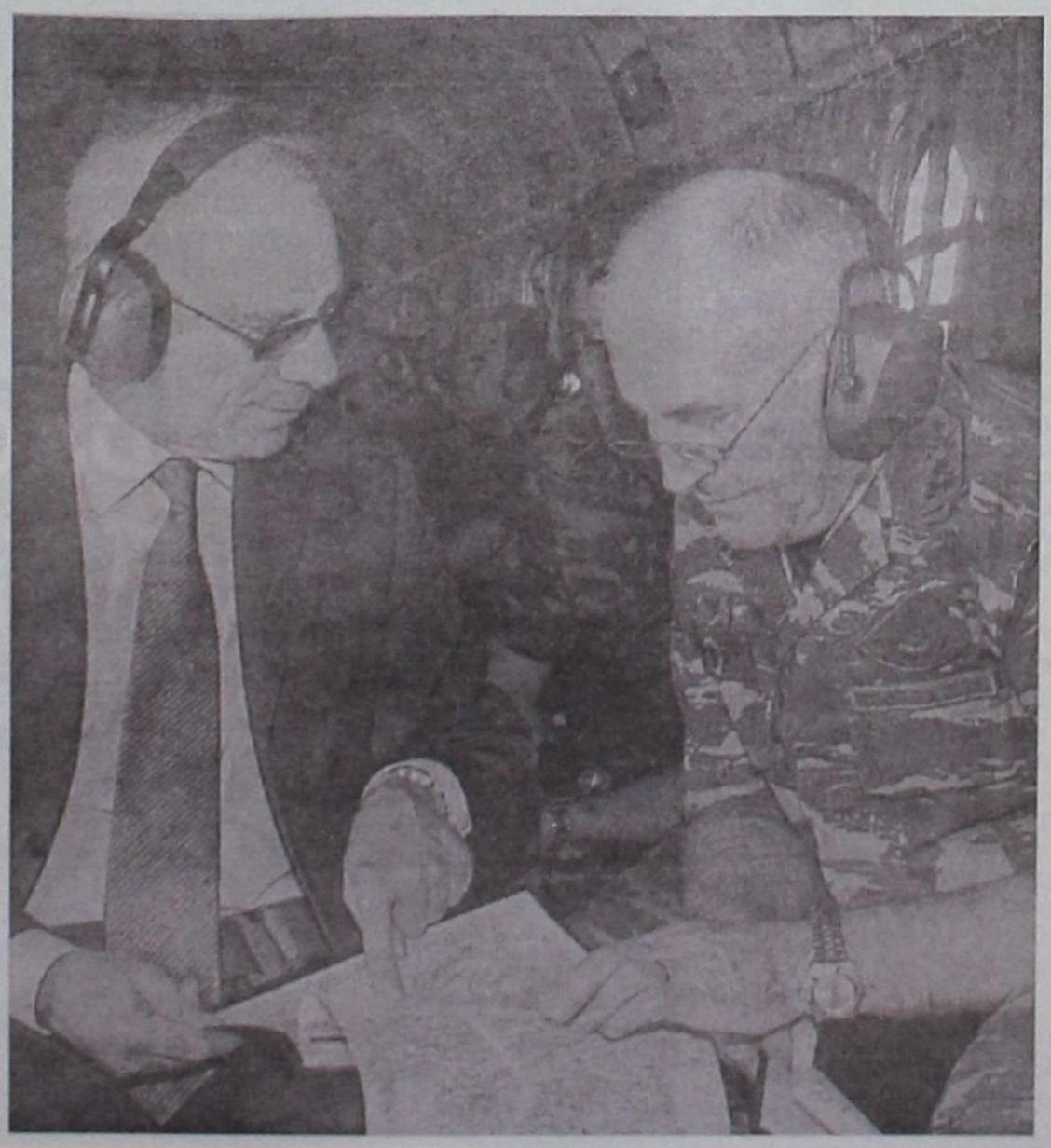

Πώς θα συνεννοηθούμε στρατηγέ με τις «σκούφιες» στο κεφάλι; Αυτές οι ρημάδες φταίνε για το αλαλούμ...

Επί προσωπικού...

Με τον ΣΩΤΗΡΗ ΦΩΚΑ



Εκ των στενών συνεργατών του Νομάρχη Δωδεκανήσου, ο Σωτήρης Φωκάς έχει επιφορτιστεί με το έργο της υλοποίησης του Αναπτυξιακού Προγραμματισμού του νομού.

«Επιβάλλεται να δούμε, δηλώνει, πως θα αντιμετωπίσουμε τα σημερινά προβλήματα του διεθνούς ανταγωνισμού και μάλιστα σε ένα σημαντικό παραγωγικό τομέα, όπως είναι ο τουρισμός».

Μέσω του «Επί προσωπικού», ο κ. Φωκάς στέλνει το μήνυμά του και στο Συνασπισμό (από τον οποίο έχει αποχωρήσει) λέγοντας ότι «δεν αρκεί μόνο ο καταγγελτικός λόγος αλλά χρειάζονται και ουσιώδη πολιτικά επιχειρήματα».

• Αν και μη αιρετός, είστε εκ των στενών συνεργατών του νομάρχη Δωδεκανήσου. Ποιός ο ρόλος που σας ανετέθη;

Κατ' αρχάς πρέπει να σας ομολογήσω ότι εκτιμώ το Νομάρχη κ. Γιάννη Μαχαιρίδη σαν άνθρωπο και σαν πολιτικό για τον ακέραιο χαρακτήρα του και την άκαμπτη αποφασιστικότητά του. Παρακολουθώ επίσης τις συνεχείς και έντονες προσπάθειες που καταβάλει καθημερινά για την επίλυση των προβλημάτων του Νομού. Ως εκ τούτου καταλαβαίνετε ότι για μένα θα ήταν αδύνατο να μην σταθώ αρωγός και συμπαραστάτης, μη ανταποκρινόμενος θετικά στις κοινές μας προσδοκίες για την πρόοδο αυτού του τόπου, όπως αυτές προσδιορίστηκαν στο συμφωνηθέν πρόγραμμα της παράταξής μας «Δωδεκάνησα - Νέα Πορεία» και επιδοκιμάσθηκαν από το Δωδεκανησιακό λαό, ο οποίος επέλεξε τη συγκεκριμένη νομαρχιακή αρχή να το υλοποιήσει.

• Στη δημοσιογραφική πιάτσα, λέγεται ότι είστε ο άνθρωπος ειδικών αποστολών της Ν.Α. Είναι έτσι;

Είμαι απλά ο άνθρωπος που σε συνεργασία πάντα με την ομάδα προγραμματισμού, την οποία έχουμε συστήσει εδώ και αρκετά χρόνια , προσπαθεί μαζί με άλλους να υλοποιηθεί ο συνολικός αναπτυξιακός προγραμματισμός του Νομού. Ασχολούμαι και με άλλα θέματα αναπτυξιακού χαρακτήρα, όπως είναι αυτά της νησιωτικής πολιτικής και των ειδικών μέτρων για τα νησιά, κάτι που από καιρό είχαμε διερευνήσει και τελικά καταφέραμε να γίνει αποδεκτό από την Κεντρική Εξουσία. Και στο σημείο αυτό αξίζει να αναφέρω ότι είναι η πρώτη φορά που η σημερινή νομαρχιακή αρχή δημιούργησε και λειτουργεί ειδικό γραφείο νησιωτικής πολιτικής.

• Αναπτυξιακό Συνέδριο. Πόσο σημαντικό είναι το συνέδριο αυτό, η διοργάνωση του οποίου σας έχει ανατεθεί;

Είναι σημαντικό, γιατί αυτό το συνέδριο διεξάγεται σε μια κρίσιμη στιγμή, σε μια περίοδο καμπής, κατά την οποία θα πρέπει να ληφθούν σοβαρές αποφάσεις. Μετά την υλοποίηση του προγράμματος του Γ' Κοινοτικού Πλαισίου και εν όψει του επερχόμενου Δ' Κοινοτικού Πλαισίου, θα πρέπει να επανακαθορισθούν οι αναπτυξιακοί στόχοι του Νομού Δωδεκανήσου. Επίσης, επιβάλεται εκ των πραγμάτων να δούμε πως θ' αντιμετωπίσουμε τα σημερινά προβλήματα του διεθνούς έντονου ανταγωνισμού και μάλιστα σ' ένα σημαντικό παραγωγικό τομέα για τα νησιά μας, όπως είναι ο Τουρισμός, ο οποίος αποτελεί την κινητήρια δύναμη για την οικονομική ζωή του τόπου.

• Πως απολογείτε τη νομαρχιακή αρχή;

Προσωπική άποψη εκφράζω, και θεωρώ ότι η σημερινή νομαρχιακή αρχή είναι από τις πιο επιτυχημένες στην ιστορία του Νομού. Εκτός από το μεγάλο έργο σ' όλους τους τομείς που άρχισε πλέον να γίνεται ορατό στα μάτια του Δωδεκανησιακού λαού, προχωρώντας και τα έργα που εθεωρούντο στάσιμα εδώ και μία δεκαετία, καθιέρωσε μια νέα αντίληψη στα θέματα δημοκρατίας, διαφάνειας και συναίνεσης κάτι που δείχνει ότι υπάρχει και ένας άλλος τρόπος δημιουργικής άσκησης της εξουσίας. Μετά από δύο χρόνια όταν θα λήξει η θητεία της θα διαπιστώσετε ότι ο απολογισμός μας δεν θα είναι απλά πλούσιος και αποδοτικός αλλά θα χαρακτηρίζεται και από μια δίκαιη και ισομερή κατανομή του επενδυτικού μας προγράμματος σε όλα τα νησιά και τα χωριά της Δωδεκανήσου με έργα υποδομής και κοινωνικής συνοχής που ήταν και το ζητούμενο τα τελευταία χρόνια.

• Αν σας ζητούσα να συγκρίνετε τη νυν με την πρώην νομαρχιακή αρχή τι θα απαντούσατε;

Δεν επιθυμώ να κάνω συγκρίσεις. Αυτή είναι δουλειά των πολιτών που επιδοκιμάζουν ή αποδοκιμάζουν το έργο, τη συμπεριφορά και τις θέσεις της κάθε νομαρχιακής αρχής. Προσωπικά δίνω μεγάλη σημασία στην κρίση του κόσμου, ο οποίος μάλιστα σήμερα είναι ιδιαίτερα απαιτητικός και περιμένει πολλά από αυτούς που επιλέγονται να διοικήσουν σε κάθε επίπεδο πολιτικής και οικονομικής διαχειριστικής ευθύνης. Εξ άλλου αυτή η κρίση, αυτή η βούληση είναι εκείνη που ανεβάζει ή κατεβάζει κυβερνήσεις.

• Πολλοί άρχισαν να ενοχλούνται με το κλίμα συναίνεσης στο Νομαρχιακό Συμβούλιο. Πως το κρίνετε εσείς;

Θεωρώ ότι είναι θετικό το κάθε νομαρχιακό συμβούλιο να λειτουργεί σε συναινετικό κλίμα και να μην υπάρχουν κομματικές ή παραταξιακές εντάσεις. Το σημαντικό είναι οι συζητήσεις στην αίθουσα να έχουν ουσία και να παίρνονται αποφάσεις για τα μεγάλα και τα μικρά ζητήματα που απασχολούν τον τόπο, οι οποίες να εφαρμόζονται, κάτι που πιστεύω ότι έχει επιτευχθεί σε ικανοποιητικό βαθμό από το Νομαρχιακό Συμβούλιο Δωδεκανήσου. Η επικείμενη θεσμοθέτηση των νομαρχιακών επιτροπών πιστεύω ότι θα αποτελέσει θετική εξέλιξη στη διαδικασία της περαιτέρω αναβάθμισης των εργασιών του Νομαρχιακού Συμβουλίου.

• Πολιτικά ο όρος ανένταχτος σας εκφράζει;

Οχι, δεν τον δέχομαι. Μπορεί να μην είμαι ενταγμένος σε κάποιο κόμμα από τη φύση μου όμως συμμετέχω και διεκδικώ πάντα μέσα από το διάλογο και τις πράξεις μου την επίτευξη κάποιων πραγμάτων, ανεπηρρέαστος, πιστεύοντας ότι μαζί με μένα το ίδιο επιδιώκουν και άλλοι που προσπαθούν ή παρακολουθούν έστω από μακριά, ίσως απογοητευμένοι και ας βρίσκονται ή ας μην βρίσκονται στους σημερινούς κομματικούς χώρους. Μπορεί κάποιος για κάποιο διάστημα να βλέπει τα πράγματα με μια προοπτική που ίσως η σημερινή κατάσταση που διαμορφώθηκε μέσα από μια πλειάδα πολιτικών επιλογών που έγιναν από τα υπάρχοντα κόμματα να μην τον εκφράζουν. Αυτό δεν σημαίνει ότι σταματά η διαρκής εξέλιξη στην πολιτική ζωή της κάθε χώρας και ότι ο κάθε πολίτης δεν παρακολουθεί τα δεδομένα που διαμορφώνονται αποφασίζοντας αν θα συμμετέχει ή όχι. Προσωπικά εξακολουθώ να ανήκω στο χώρο της σύγχρονης Δημοκρατικής Αριστεράς και είμαι από αυτούς που επιμένουν στη συνεργασία των δυνάμεων της Κεντροαριστεράς πάνω όμως σε νέες και σύγχρονες πολιτικές βάσεις που ν' αντιμετωπίζουν, τα σημερινά προβλήματα της κοινωνίας και της οικονομίας. Ενα εγχείρημα δύσκολο όπως φαίνεται για τη χώρα μας στο οποίο όμως πιστεύω και προσπαθώ να γίνει πραγματικότητα.

• Αλήθεια, τι σας ώθησε ν' απομακρυνθείτε από το Συνασπισμό;

Αποχώρησα γιατί διαπίστωσα ότι ο ΣΥΝ μεταλλάχθηκε σ' ένα εντελώς διαφορετικό κόμμα με αλλοιωμένα τα ανανεωτικά του στοιχεία και δεν υπήρχε σαφής πολιτική πρόταση που ν' αντιμετωπίζει τα σύγχρονα προβλήματα που είναι προϊόντα της παγκοσμιοποιημένης πλέον οικονομίας. Επίσης, η κατάργηση της στρατηγικής του προοδευτικού εκσυγχρονισμού και της αναζήτησης ευρύτερων συγκλίσεων έθεσε, όπως παλαιότερα είχα προβλέψει, ζήτημα πολιτικής επιβίωσης του ΣΥΝ. Το λυπηρό της υπόθεσης είναι ότι ένας μεγάλος αριθμός ικανών στελεχών και ψηφοφόρων μετακινήθηκαν σε άλλα κόμματα ή επέστρεψαν σπίτι τους. Στην εποχή που ζούμε δεν αρκεί μόνο ο καταγγελτικός λόγος αλλά χρειάζονται και ουσιώδη πολιτικά επιχειρήματα.

• Ποιό πιστεύετε, είναι το μέλλον της Αριστεράς;

Από τη στιγμή που οι διάφορες ιδεολογίες αποδείχθηκαν απατηλές και εξέπεσαν, η βαθύτερη ουσία της Αριστεράς δεν έγκειται πλέον στα νεφελώδη οράματα αλλά στις θεμελιώδεις αξίες όπως η Ελευθερία και η Ισότητα των οποίων η ίδια η Αριστερά είναι φορέας. Εκτός από την ελευθερία, η ισότητα σημαίνει παροχή κοινωνικών υπηρεσιών και αναδιανομή του πλούτου με ευθύνη των κυβερνήσεων. Η αγορά αποτελεί ουσιαστικό στοιχείο για τη δημιουργία πλούτου, δεν είναι όμως πανάκεια και δεν δημιουργεί κοινωνίες. Τα κοινωνικά αγαθά μπορούν να παρέχονται μόνο συλλογικά για το κοινό συμφέρον. Αν αυτές τις αρχές τις δεχθεί η Αριστερά ανανεώνοντας τα εργαλεία της δουλειάς της, την κουλτούρα της, τη θεώρησή της για την κοινωνία, τις ιδέες της για την διακυβέρνηση μπορεί να αντιμετωπίσει την δύσκολη πρόκληση και να έχει μέλλον.

Χ.Μ.



Μετά τους ...κοινοβουλευτικούς διαξιφισμούς για τις καταγγελίες εις βάρος του

Με έγγραφα και ντοκουμέντα στην αντεπίθεση ο Μ. Νικολάου

ΣΤΗΝ αντεπίθεση περνά ο νέος Προϊστάμενος της Διεύθυνσης Δευτεροβάθμιας Δωδεκανήσου κ. Μηνάς Νικολάου, αμέσως μετά τη δημοσιοποίηση του διαλόγου στη Βουλή (βλέπε καταγγελίες και διαξιφισμούς) ανάμεσα στην κ. Μαριέτα Γιαννάκου Κουτσίκου και τον πρώην υπουργό Παιδείας Πέτρο Ευθυμίου, με αφορμή την αντικατάσταση του κ. Τάσου Μαυρόπουλου από την υπηρεσία.

Οι αλληλοκατηγορίες είδαν το φως της δημοσιότητας σε αθηναϊκές εφημερίδες και αναδημοσιεύτηκαν σε μερίδα του τοπικού τύπου. Ο κ. Νικολάου, σε μια προσπάθεια να αποκαταστήσει την αλήθεια, υπενθυμίζει ότι με δική του πρωτοβουλία κάλεσε τον Εισαγγελέα να διερευνηθούν καταγγελίες εις βάρος του, σύμφωνα με τις οποίες φερόταν να εκδίδει πλαστά διπλώματα ως διευθυντής του Εσπερινού Λυκείου.

Η έρευνα φαίνεται να τον δικαιώνει, με το σχετικό φάκελο, όπως ο ίδιος εκτιμά, να έχει «κλείσει» οριστικά. Ετσι – υποστηρίζει – αποκαλύπτονται οι μεθοδεύσεις εις βάρος του «με σκοπό να αποδυναμωθεί το πρόσωπό του εν όψει της τοποθέτησής του ως προϊσταμένου της β' βάθμιας εκπαίδευσης στο νομό».

ΘΕΛΟΝΤΑΣ να υπερασπίσει την τιμή και την υπόληψή του, ο κ. Μηνάς Νικολάου απαντά γραπτώς στον αθηναϊκό τύπο (Νέα, Καρφί και Ελευθεροτυπία), επισυνάπτοντας έγγραφα τα οποία καταρρίπτουν και την άλλη καταγγελία σε βάρος του, όπως διατυπώθηκε διά στόματος Πέτρου Ευθυμίου στη Βουλή, για τη συμμετοχή του σε Ανώνυμη Εταιρεία με ενοικιαζόμενα δωμάτια.

Όπως γίνεται αντιληπτό από την απάντηση του κ. Νικολάου, η εκπαιδευτική και συνδικαλιστική του πορεία δεν μπορεί να αμφισβητείται από κανέναν. Αναφέρει συγκεκριμένα:

Κύριε Διευθυντά

Προς αποκατάσταση της αλήθειας στο άρθρο των Αλίκης Μάτση και Αντώνη Γαλανόπουλου στην έγκριτο εφημερίδα σας στο φύλλο του Σαββάτου 18 Σεπτεμβρίου 2004 σελίδα 7, με τίτλο «**Αντάλλαξαν πυρά για κομματικοποίηση**» –και με επιφύλαξη κάθε νόμιμου δικαιώματός μου– διότι γίνεται αναφορά στο άτομό μου ως Διευθυντού Δευτεροβάθμιας Εκπαίδευσης Δωδεκανήσου, πλήττοντας το κύρος μου και εμμέσως το κύρος και της κυρίας Υπουργού Παιδείας, στο κακόπιστο δημοσίευμα έχω να σας απαντήσω.

Δεν είμαι ξενοδόχος, αλλά μόνιμος καθηγητής Φυσικός στο 27ο έτος υπηρεσίας και μέχρι πρότινος Διευθυντής του Εσπερινού Λυκείου Ρόδου.

Διετέλεσα

Απί **15** έτη συνεχώς εκλεγμένο μέλος του Δ.Σ. της Ένωσης Λειτουργών Μέσης Εκπαίδευσης Δωδεκανήσου. Επί **7** έτη εκλεγμένο μέλος στο Υπηρεσιακό Συμβούλιο των καθηγητών της Δωδεκανήσου. Συμμετείχα εκλεγμένος σε **7** Συνέδρια της ΟΛΜΕ, καθώς και σε συνέδρια της ΑΔΕΔΥ.

Διετέλεσα επίσης Πρόεδρος της Οικιστικής Καθηγητών. Πολλές άλλες ακόμη περγαμηνές από την εκπαιδευτική μου δράση (σεμινάρια συνέδρια κ.ά.) υπάρχουν στο βιογραφικό μου.

Αν όλες οι άνω **εκπαιδευτικές** περγαμηνές που ίσως ελάχιστοι διαθέτουν στη Δωδεκάνησο συνιστούν ΞΕΝΟΔΟΧΟ και όχι άτομο που σχετίζεται με την εκπαιδευτική κοινότητα, λυπούμαι πολύ για την ελλιπή ενημέρωση των αρθρογράφων σας ή αυτών που τους ενημέρωσαν ηθελημένα.

Νικολάου Μηνάς
Διευθυντής Δευτεροβάθμιας εκπαίδευσης Δωδεκανήσου

Διευκρίνιση: Σας πληροφορώ ότι ο χαρακτηρισμός μου ως Ξενοδόχος οφείλεται σε παρανόηση λόγω της υπογραφής μου σε ισολογισμό Α.Ε. που εκμεταλλεύται ενοικιαζόμενα δωμάτια. Μέλος του Δ.Σ. της Α.Ε. που εκμεταλλεύεται ενοικιαζόμενα δωμάτια. Μέλος του Δ.Σ. της Α.Ε. είμαι με νόμιμη άδεια από το Υπηρεσιακό Συμβούλιο. Για την επιβεβαίωση των λόγων μου σας αποστέλλω **όλα τα σχετικά έγγραφα.**

ΠΑΡΑΛΛΗΛΑ, ο κ. Νικολάου μνημονεύει και αποστέλλει την έγγραφη έγκριση για συμμετοχή του στο Διοικητικό Συμβούλιο της εταιρείας, που υπογράφεται από τον τότε προϊστάμενο της Β' Βάθμιας Εκπαίδευσης κ. Μαρίνο, το Φεβρουάριο του 1992 κάτι που έχει οπωσδήποτε τη σημασία του. Μια έγκριση που ουδέποτε έχει ανακληθεί.

ΠΡΟΣ:
ΝΙΚΟΛΑΟΥ ΜΗΝΑ
καθηγητή κλάδου ΠΕ 4 - φυσικών του Εσπερινού Γ/σίου Ρόδου

ΘΕΜΑ: Χορήγηση άδειας για συμμετοχή σε διοίκηση Δ.Σ. Ανωνύμου Εταιρείας

Σας γνωρίζουμε ότι το Π.Υ.Σ.Δ.Ε. Δωδ/νήσου με την πράξη του αριθμ. 1/6-2-1992 σας χορηγεί άδεια συμμετοχής σε Διοικητικό Συμβούλιο Ανωνύμου Εταιρείας, εφόσον δεν σας καταβάλλεται αμοιβή με οποιαδήποτε μορφή (άρθρο 78 παρ. 1 σε συνδυασμό με την παρ. 1 και 2 του άρθρου 77 του Π.Δ. 611/77) και εφόσον δεν παρακωλύεται το διδακτικό σας έργο στο σχολείο.

Ο προϊστάμενος Δ/νσης Δ.Ε. Δωδ/νήσου
ΑΠΟΣΤΟΛΟΣ ΜΑΡΙΝΟΣ

Σε περιοδείες Τέλης και Τατούλης



Ο Υπουργός Α. Παυλίδης, μετά την Κω, επισκέφθηκε χθες την Κάσο, συνοδευόμενος από τον Υφυπουργό Πολιτισμού κ. Τατούλη, προκειμένου να λάβουν μέρος στην τελετή «ανοίγματος» του Μουσείου Κάσου.

Πρόκειται περί αναπαλαιωμένου κτιρίου (παλαιό δημαρχείο) το οποίο θα στεγάσει την αρχαιολογική συλλογή Κάσου, έργο του Αρχαιολογικού Ινστιτούτου Αιγαίου, του οποίου προϊσταται η κα Αγγελική Γιαννικουρή.

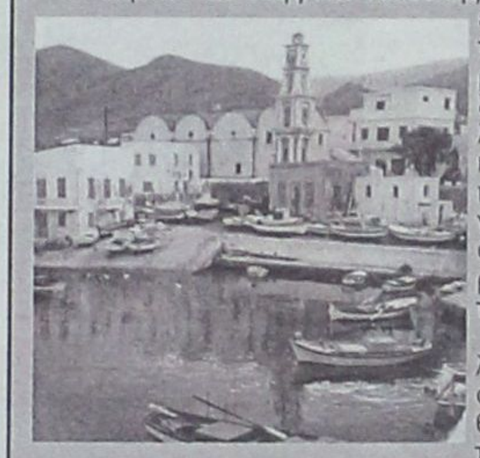

Οι κύριοι Παυλίδης και Τατούλης το απόγευμα χθες, επιστρέφοντας από την Κάσο, πήραν μέρος στην τελετή λήξεως των Αιγαιοπελαγίτικων κωπηλατικών αγώνων που για πρώτη φορά φέτος γίνονται σε «χερσαία» νησιωτική περιοχή, το φράγμα της Απολακκιάς.

Σήμερα, ο κ. Παυλίδης μεταβαίνει στην Κάρπαθο όπου θα συναντηθεί με τον Δήμαρχο και Δημοτικούς Συμβούλους, προκειμένου να εξετάσουν ζητήματα ανάδειξης των Αρχαιοτήτων Καρπάθου.

ΕΝΟΙΚΙΑΖΕΤΑΙ

ισόγειο διπλοκατοικίας με κήπο στην οδό Δαμασκηνού 107.

Πληροφορίες Γιώργος Παπαϊωάννου τηλ.: 22410 25222.

HOME Solutions

Για έξυπνες λύσεις!



Καναπές **ALFA** του σχεδιαστή SERGIO DIOBBI, διαστ.160/200X91X80H. Μεταλλικός σκελετός και πόδια σε αλουμίνιο. Επενδυση επιλογής. Διατίθεται και πολυθρόνα, διαστ. 80X91X80H

Home Solutions. Το νέο δημιούργημα της ΒΙΟΠΛΑΖ ΝΙΚΟΛΑΟΥ, με τις πιο όμορφες και έξυπνες λύσεις επίπλωσης για το σπίτι!

Μια νέα ανεξάρτητη έκθεση για το σαλόνι, την τραπεζαρία, την κρεβατοκάμαρα και το παιδικό δωμάτιο.

Ξεχωριστές, κομψές και πρακτικές προτάσεις σε 3 νέους ορόφους με έντονο τον αέρα του ιταλικού design.

Επισκεφθείτε σήμερα τη Home Solutions και δημιουργείστε ένα σπίτι που θα χαίρεστε πάντα να επιστρέφετε!

3ο χμ. Ρόδου-Λίνδου (Δίπλα στην έκθεση της ΒΙΟΠΛΑΖ)
Τηλ: 22410 65802, 65803

Ο δικός μας κόσμος







Δύο κόσμοι συνυπάρχουν στον ίδιο χώρο. Δύο κόσμοι εντελώς διαφορετικοί, σε εικόνες που είναι ίδιες. Ο πλούτος και η ανέχεια «κουβεντιάζουν» καθημερινά στο Μανδράκι της πόλεως Ρόδου, σε μια σχέση ιδιότυπη, σε μια συνεύρεση αναπόφευκτη.

Από τη μία πλευρά τα πολυτελή κότερα και τα σκάφη ανα-

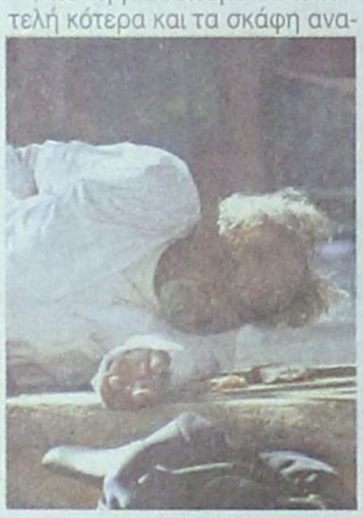

ψυχής. Ακριβώς δίπλα οι αναξιοπαθείς. Τσιγγάνες, επαίτες, παιδιά - σκλάβοι των εκμεταλλευτών γονέων τους, συνθέτουν ένα σκηνικό μοναδικό.

Από τον Ευαγγελισμό μέχρι την πλατεία Νεωρίων η εικόνα είναι ίδια. Οι επαίτες με το χέρι απλωμένο, οι μοναχικοί ηλικιωμένοι, οι τουρίστες που ξέμειναν, τα παιδιά που προσπαθούν να παίξουν ακορντεόν και οι τσιγγάνες μ' ένα βρέφος στο χέρι και την εικόνα της Παναγίας να στηρίζεται στα πόδια τους προκαλούν ένα συνονθύλευμα συναισθημάτων.

«Είναι όλοι παιδιά του ίδιου Θεού», παρά ταύτα η αντίθεση στις εικόνες είναι μοναδική και η σκέψη, που μπορεί να προκαλέσει ο ιδρώτας του προσώπου, ποικίλει. Στο κότερο ο τουρίστας – επισκέπτης της Ρόδου σκουπίζει τον ιδρώτα από το πρόσωπό του προσπαθώντας να δροσιστεί, αλλά να αποκτήσει και τα διαπιστευτήρια (μ' ένα καλό μαύρισμα) των ανέμελων διακοπών του. Λίγα μέτρα απέναντί του μια τσιγγάνα σκουπίζει τον ιδρώτα από το πρόσωπό της για να προκαλέσει τον οίκτο των περαστικών.

Ένας κόσμος γεμάτος εικόνες, ένας κόσμος γεμάτος αντιθέσεις, ο δικός μας καθημερινός (εν τέλει) κόσμος.

ΣΧΟΛΗ ΧΟΡΟΥ Έλλης Παρασκευά



ΔΡΑΣΙΣΠΟΡ

Δευτέρα 20 Σεπτεμβρίου 2004

• Τηλ: 63790, 64393, 68761 • Fax: 63393

Σε κακή μέρα ο Μπαράκας κατετάγη 5ος στο μήκος

Ο Γιάννης Πρώτος προκρίθηκε στον τελικό των 200μ. με τον τέταρτο καλύτερο χρόνο στα ημιτελικά

Ο Ροδίτης παραολυμπιονίκηςτου Σίδνεϊ Θανάσης Μπαράκας δεν μπόρεσε να διατηρήσει τον τίτλο του. Με άλμα στα 5.87μ. κατέλαβε την 5η θέση στο μήκος ανδρών, που έγινε χθες. Βρέθηκε σε κακή μέρα και έτσι έμεινε πολύ πίσω από το ρεκό του.

Ο άλλος Ελληνας, ο Δημήτρης Αλεξίου, κατετάγη 6ος με επίδοση 5.85μ.

Πρώτος ήταν ο Κινέζος, Λι Ντουάν, με άλμα στα 6.40μ. δεύτερος ο Ζιλέτ Ελέξις από τις ΗΠΑ (6.24μ) και τρίτος ο Σεργκέι Σεβοαστιάνοβ από τη Ρωσία (6.10μ).

Η πρώτη οκτάδα:

1.Λι Ντουάν (Κίνα) 6.40μ.
2.Ζιλέτ Ελέξις (ΗΠΑ) 6.24μ.
3.Σεργκέι Σεβοστιάνοβ (Ρωσία) 6.10μ.
4.Χόρχε Τζέι Μάσο (Κούβα) 5.96μ.
5.Αθανάσιος Μπαράκας (Ελλάδα) 5.87μ.
6.Δημήτριος Αλεξίου (Ελλάδα) 5.85μ.
7.Λούκας Χέντρι (Ελβετία) 5.84μ.
8. Βικτάρ Ζικούσκι (Λευκορωσία) 5.83μ.

Ο ΓΙΑΝΝΗΣ ΠΡΩΤΟΣ

Στον τελικό των 200μ. ανδρών της κατηγορίας Τ13 προκρίθηκε ο Ροδίτης (από τη Σορωνή) Γιάννης Πρώτος ο οποίος τερμάτισε 3ος με χρόνο 22.71 στην 1η ημιτελική σειρά του αγωνίσματος. Ο χρόνος του Έλληνα αθλητή ήταν ο 4ος καλύτερος συνολικά στα ημιτελικά καθώς μόνο ο Νέιθαν Μέγιερ (Νότια Αφρική) που συμμετείχε στη δεύτερη σειρά ήταν πιο γρήγορος.

Οι οκτώ πρώτοι των ημιτελικών:

1.Αντρέ Αντράντε (Βραζιλία) 22.40
2.Ρουαγιάλ Μίτσελ (ΗΠΑ) 22.45
3.Νέιθαν Μέγιερ (Νότια Αφρική) 22.67
4.Ιωάννης Πρώτος (Ελλάδα) 22.71
5.Ζοζέ Άλβες (Πορτογαλία) 22.92
6 .Ίρβινγκ Μπουσταμάντε (Κούβα) 23.05
6=.Γιούρι Γκόρνακ (Αζερμπαϊτζάν) 23.05
8.Άλντο Μανγκανάρο (Ιταλία) 23.30



Τα πρώτα ελληνικά μετάλλια



Από την κολύμβηση ήλθαν τα δύο πρώτα μετάλλια για την Ελλάδα στους 12ους Παραολυμπιακούς Αγώνες της Αθήνας.

Ο Χαράλαμπος Ταϊγανίδης κατέκτησε το χρυσό στα 100μ πεταλούδας στην κατηγορία S13 και ο ο Γιάννης Κωστάκης στο χάλκινο στα 100μ ελεύθερο S3.

Ειδικότερα, ο Ταϊγανίδης κατέκτησε το πρώτο χρυσό μετάλλιο για την Ελλάδα στους Αγώνες της Αθήνας, με επίδοση 1:01.50 στα 100μ. πεταλούδα S13.

Το ασημένιο μετάλλιο κατέκτησε ο Νοτιοαφρικανός Σκορ Φίλντ με 1:01.75 και το χάλκινο ο Ρώσος Αντρέι Στρόκιν με 1:02.82.

Ο Κωστάκης, από την πλευρά του, κατέκτησε το χάλκινο μετάλλιο στα 100μ. ελεύθερο S3 με χρόνο 1:55.79.

Την πρώτη θέση και το χρυσό μετάλλιο κατέκτησε ο Τσέχος Μάρτιν Κόβαρ με 1:43.51, που αποτελεί και νέο παγκόσμιο και παραολυμπιακό ρεκόρ.

Το αργυρό μετάλλιο κατέκτησε ο Κινέζος Γιαν Ντου με 1:48.00.

«Χρυσός» ο Ταϊγανίδης, «χάλκινος» ο Κωστάκης στην κολύμβηση και ο Καλαράς στη δισκοβολία

Τρίτωσε το καλό!

Χάλκινο μετάλλιο κατέκτησε και ο Ευθύμης Καλαράς στην κατηγορία F54 της δισκοβολίας. Ο Ελληνας αθλητής, με βολή στα 28.07μ, κατέλαβε την τρίτη θέση, ενώ χρυσός Ολυμπιονίκης «στέφθηκε» ο Ιρανός Μοχτάρ Νουραφσάν με 30.68μ. «Αγγιξε» το μετάλλιο στον τελικό της σφαιροβολίας στην κατηγορία F42 ο Αθανάσιος Δεληγιώργης. Ο Ελληνας αθλητής κατέλαβε την τέταρτη θέση με βολή στα 12 μέτρα και 42 εκατοστά.. Το χρυσό μετάλλιο κατέκτησε ο Νοτιοαφρικανός Λόμπααρντ, ο οποίος πέτυχε και νέο παγκόσμιο ρεκόρ με βολή στα 13.81

Εκτός συνέχειας έμειναν οι εκπρόσωποί μας στο πινγκ πονγκ. Ο Πολυχρόνης Πολίτσης, που αγωνίζεται στην κατηγορία 6 (ορθίων), έκανε την καλύτερη εμφάνιση από τους Ελληνες αθλητές, αλλά δεν μπόρεσε να νικήσει και αποκλείστηκε από τον επόμενο γύρο. Εχασε από τον Αιγύπτιο Φαράγκ Φάουντ με 3-2 σετ (9-11, 11-9, 11-8, 8-11, 6-11) και από τον Γερμανό Ντάνιελ Αρνολντ με 3-1 σετ (11-3, 11-5, 8-11, 11-5). Ο Αντώνης Καλύβας στους τρεις αγώνες του στην κατηγορία 5 (με αμαξίδιο), ηττήθηκε και τις τρεις φορές. Η τελευταία του ήττα ήταν την Κυριακή το πρωί, όταν έχασε από το Σουηδό Ερνστ Μπόλντεν με 3-0 σετ (11-8, 11-7, 11-3). Τέλος, ο Κώστας Σιάχος ηττήθηκε από τον Σέρβο Ζλάτκο Κέσλερ με 3-0 σετ (11-3, 11-9, 11-7) και αποκλείστηκε και αυτός από τη συνέχεια της διοργάνωσης.

Ο Κωνσταντίνος Βαζούρας δεν προκρίθηκε στην φάση των 32 στο μονό ανδρών του τένις με αμαξίδιο.

Ο Ελληνας αθλητής ηττήθηκε από τον Αυστραλό Αντόνιο Μπονακούρσο με 6-1, 6-0 μετά από αγώνα 56 λεπτών.

Οι ποδηλάτες μας

Άτυχοι στάθηκαν ο Χρήστος Καλημέρης και ο πιλότος του Συμεών Τριμμάτης στον προκριματικό των 4 χλμ. ατομικής καταδίωξης στην κατηγορία Β-13 της ποδηλασίας πίστας, που έγινε το περασμένο Σάββατο.

Οι Ροδίτες λίγα μόνο μέτρα μετά την εκκίνηση, έχασαν την ισορροπία τους και έπεσαν στην πίστα, με συνέπεια όχι μόνο να χάσουν την αυτοσυγκέντρωσή τους, αλλά και να τραυματιστεί ο Καλημέρης ελαφρά στο δάχτυλο του αριστερού του χεριού.

Του παρασχέθηκαν οι πρώτες βοήθειες, ξαναπήραν την εκκίνηση, αλλά ήταν πια πολύ δύσκολο να πετύχουν ένα καλό χρόνο και να προκριθούν. Τερμάτισαν σε χρόνο 5.29.85 ενώ η επίδοση του 8ου και τελευταίου που προκρίθηκε ήταν 4.39.35.

Ο ΔΙΑΓΟΡΑΣ 3-0 ΤΟΝ ΕΘΝΙΚΟ ΣΤΗΝ «ΠΡΟΒΑ ΤΖΕΝΕΡΑΛΕ»

Εδειξε πανέτοιμος να ριχθεί στη μάχη του Περιφερειακού πρωταθλήματος • Σκόρερς οι Αγγελόπουλος (2), Γαλανός



Έτοιμος να ριχθεί στη μάχη του Περιφερειακού πρωταθλήματος της ΕΠΟ, που ξεκινά την Κυριακή, έδειξε ο Διαγόρας, που σε φιλικό παιχνίδι κέρδισε το Σάββατο στο Δημοτικό Στάδιο τον Εθνικό με 3-0.

Οι παίκτες του Ανδρέα Σταύρου έδειξαν πολύ καλά στοιχεία σε όλες τις γραμμές. Είχαν καλή ανάπτυξη, καλή κυκλοφορία της μπάλας, ενώ η άμυνα τα πήγε αρκετά καλά, εξουδετερώντας τα ατού του αντιπάλου. Ένα άλλο στοιχείο που κυριάρχησε στην ομάδα του Διαγόρα ήταν αυτό της υπομονής. Σε καμία περίπτωση οι παίκτες του έπεσαν στην παγίδα της «βεβιασμένης ενέργειας», ειδικά στο χώρο της άμυνας.

Στην επίθεση, τα «κτυπήματα» έγιναν την κατάλληλη στιγμή.

Ο Εθνικός του Γιάννη Γκαϊτατζή ξάφνιασε με την αρνητική του απόδοση, ειδικά αν σκεφθεί κανείς ότι έχει στόχους πρωταθλητισμού στη Γ' Εθνική.

Εκτός της αργής άμυνας και της «χωρίς λύσεις» επιθετικής γραμμής, έμεινε παραπονούμενος από τη διαιτησία του κ. Κετσέ και ειδικά των συνεργατών του κ. Ορφανού και Στεφανάκη.

Από το παιχνίδι βγήκαν τραυματισμένοι οι Αγγελόπουλος και Καστρουνής, η κατάσταση των οποίων θα φανεί αύριο.

ΦΑΣΕΙΣ ΚΑΙ ΓΚΟΛ

Στο 16' σε σέντρα του Μπακογιάννη και κεφαλιά του Στάθη, ο γκολκήπερ Θωμόπουλος απέκρουσε δύσκολα.

Στο 20' ο Αγγελόπουλος «έσπασε» το οφσάιντ και με πλασέ άνοιξε το σκορ.

Ο Διαγόρας πέτυχε δεύτερο γκολ στο 28', πάλι με τον Αγγελόπουλο. Αυτή τη φορά με κεφαλιά, ύστερα από κόρνερ του Γιόνοβιτς.

Λίγο άουτ πέρασε το σουτ του Μπακογιάννη στο 57'.

Το τελικό 3-0 επιτεύχθηκε στο 63' με τον Γαλανό, σε αντεπίθεση των γηπεδούχων.

Ο Εθνικός έφθασε κοντά στο γκολ στο 70', όταν είχε διπλό δοκάρι. Πρώτα οριζόντιο, σε φάουλ του Κούλη και απόκρουση του Κεφάλα και στη συνέχεια της φάσης ,κάθετο, με κοντινό πλασέ του Ρουμάνου Προτάν.

Οι συνθέσεις:



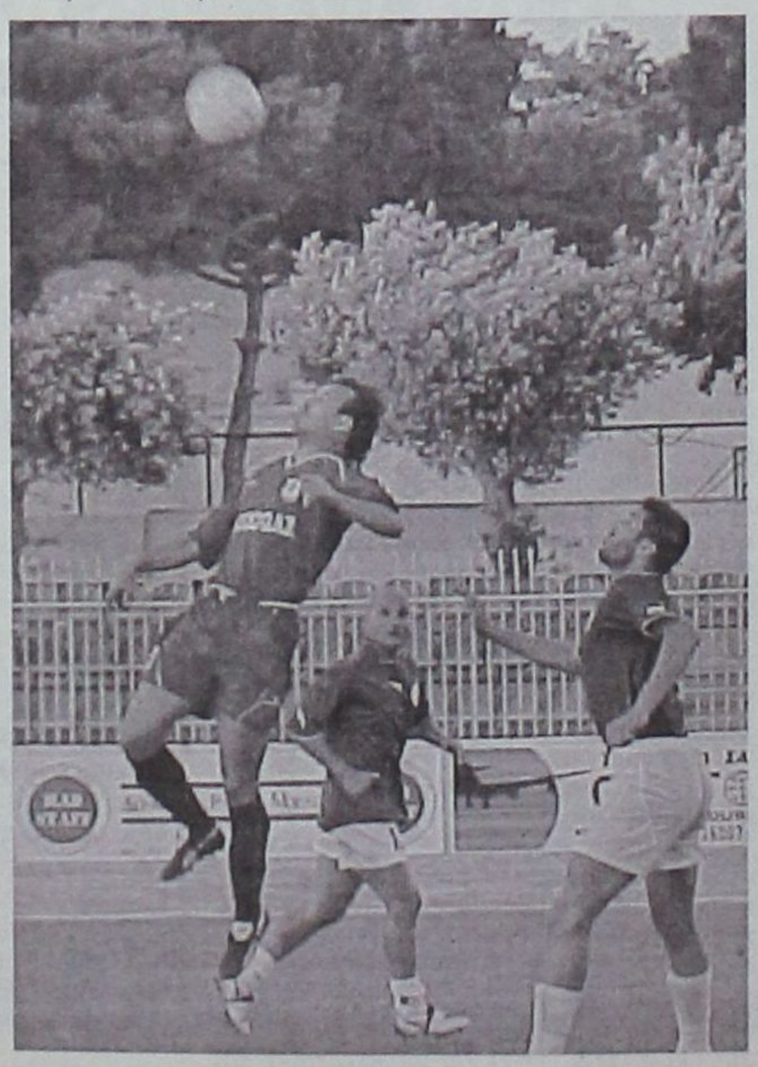

ΠΑΟ ΔΙΑΓΟΡΑΣ: Κεφάλας, Αμπελάς, Αθανασίου, Ρουτζιέρης, Παπαδημήτρης, Γιόνοβιτς, Ανδριώτης, Σπάρταλης, Αγγελόπουλος (32'Καστρουνής), Μπακογιάννης, Στάθης (Στο β' μέρος έπαιξαν και οι Γαλανός, Γουλόπουλος, Βασιλάκης, Καλημέρης, Κρομμύδας, Παφιάκης, Μπίλη, Φωτεινής)

ΕΘΝΙΚΟΣ: Θωμόπουλος, Γουλέτας, Καστανιώτης, Βυθούλκας, Βιδάλης, Κότσης, Κούλης, Πρόταν, Καραμαλίκης, Ντασίλβα, Μανιάτης (Στην επανάληψη χρησιμοποιήθηκαν και οι Ανθούλης, Τζίμας, Μπενετάτος, Πλατάκης, Κλινάκης, Κουμπούλης, Παγούδης).

ΔΗΛΩΣΕΙΣ

Γιάννης Γκαϊτατζής(Εθνικός): «Έγινε ένα δυνατό φιλικό παιχνίδι. Η διαιτησία ήταν απαράδεκτη. Οι «βοηθοί» δεν κράτησαν ούτε τα προσχήματα».

Ανδρέας Σταύρου(Διαγόρας): «Πράγματι έγινε ένα δυνατό παιχνίδι. Στο πρώτο μέρος ήμασταν πάρα πολύ καλοί, με δεμένες γραμμές, καλή κυκλοφορία της μπάλας και ανάπτυξη. Πετύχαμε δύο γκολ και δείξαμε ότι είμαστε έτοιμη για την πρεμιέρα. Στην επανάληψη, πάλι ήμασταν δεμένη και πετύχαμε ένα τρίτο τέρμα. Λογικό ήταν ο αντίπαλος να βγει μπροστά. Και πάλι δεν έχασε ευκαιρίες, αν εξαιρέσουμε τη φάση με τα δοκάρια. Είμαι ευχαριστημένος από την προσπάθεια όλων των παιδιών. Θέλω να πιστεύω ότι είμαστε πανέτοιμοι για το πρωτάθλημα»

Παιδιά από την Κω θα κληθούν στις Μικτές

Ικανοποιημένος από το αγωνιστικό επίπεδό τους ο Αντώνης Οικονόμου

Αρκετά ικανοποιημένος από το αγωνιστικό επίπεδο των παικτών που είδε, έμεινε ο ενωσιακός τεχνικός Αντώνης Οικονόμου ο οποίος έδωσε το παρών το Σάββατο το απόγευμα στο γήπεδο Ανταγόρας της Κω και παρακολούθησε ένα «τέστ» προεπιλογής παικτών του βορείου συγκροτήματος. Αυτοί που συμμετείχαν ήταν γεννηθέντες από το 1989 έως και το 1992 και ομολογουμένος άφησαν πάρα πολύ καλές εντυπώσεις. Με τη βοήθεια και του συνεργάτη των Μικτών ομάδων, του Γιάννη Μανούσογλου έγιναν συνολικά δυο παιχνίδια κατά τη διάρκεια των οποίων τα παιδιά προσπάθησαν να δώσουν τον καλύτερο τους εαυτό. Στον πρώτο αγώνα συμμετείχαν παιδιά γεννηθέντα το 1991 – 92 (Προπαίδες) και στο δεύτερο το 1989- 90.

Σύμφωνα με πληροφορίες της εφημερίδας μας, ο κ.Οικονόμου, μπόρεσε να ξεχωρίσει επτά συνολικά παίκτες (τέσσερις Παίδες και τρεις Προπαίδες) τους οποίους και προτίθεται να καλέσει σε κάποια από τις επόμενες προπονήσεις. Σε ό,τι έχει να κάνει με τους Παίδες είναι πάρα πολύ πιθανό να βρίσκονται στο νησί μας στη μεθεπόμενη προπόνηση καθώς όπως είναι ήδη γνωστό η προετοιμασία τους έχει ξεκινήσει από την προηγούμενη εβδομάδα.

Προπόνηση στο Δημοτικό Στάδιο

Στο μεταξύ, σήμερα στο Δημοτικό Στάδιο της πόλης μας, θα πραγματοποιηθούν οι προπονήσεις των Μικτών Παίδων και Νέων. Οι πρώτοι καλούνται να βρίσκονται εκεί στις 2.30μ.μ και οι δεύτεροι στις 3.30μ.μ. Αυτοί που καλούνται να δώσουν το παρών είναι οι ακόλουθοι:

ΠΑΙΔΕΣ: Κοντουδιός, Μέντος, Πακίδης, Καλημέρης (Διαγόρα), Μπερετούλης, Λαμπρόπουλος, Κυριαζής (Ευκλή), Τσουκαλάς, Χατζηγιαννάκης (Αναγέννησης Έμπωνα), Χατζηγεωργίου, Μανιάς (Ερμή Καλυθιών), Χριστοδούλου, Παπαγεωργίου (Φοίβου Κρεμαστής), Κοκιαντώνης (Νίκης Ρόδου), Α.Πάττας (Αστέρα Παστίδας), Πανορμίτης Καρπαθάκης (Διαγόρα Βατίου), Ζαμαντάκης (Ήλιου Ιαλυσού), Μαρουλάκης (Ακουσιλάου), Γιαννακόπουλος (Απόλλων Απολλώνων), Τριανταφύλλου (Ιάλυσου), Σαρικάς, Χατζηνικόλας (Άρη Αρχαγγέλου), Χατζηδιάκος, Σαρικάς (Κλεάνθη), Ατσίδης, Τριαντάφυλλος (Ορφέα), Πλακέντης (Ρόδου),, Κούρτης (ΠΑΣ Ασκληπιού), Χρηστάκης (Ευαγόρα), Κυριαζάκος (Απόλλωνα Απολλώνων), Αθανασίου (Πολύστρατου)

ΝΕΟΙ: Αναστασάς, Σταυλάς, Μαννάκης, Καρπαθάκης (Διαγόρα), Τζουμάκας, Στρατής Βογιατζής (Φοίβου Κρεμαστής), Καστανούλας (Ερμή), Μπρισνόβαλης, Τσοπανάκης (Απόλλωνα Καλυθιών), Πάττας (Κλεάνθη), Πιζήμολας (Κλεόβουλου), Μακαρούνας (Απόλλωνα Απολλώνων), Τσελεπίδης (Άρη Αρχαγγέλου), Τσαφής (Αστέρα Παστίδας), Γαιτάνος (Ορφέα), Δελαπόρτας, Αναστασάκης, Θεοδώρου (Ιάλυσου), Κουρμαδιάς, Λαμπριανός (Αστέρα Μασσάρων), Κουφού, Κιλασίν (Ήλιου), Τσαγγάρης (Ηρακλή Μαριτσών), Μενίκος, Κουμπιού (ΑΕ Κατταβιάς), Πεταυράκης (Ασπίδας Σαλάκου) και Αντωνιάδης (ΠΑΟ Διαγόρα).

Εφεντάκη και Βλάχος οι μεγάλοι νικητές του Διεθνούς Διαγόρειου δρόμου

• Πήραν μέρος 82 Έλληνες και ξένοι αθλητές

Η Νάντια Εφεντάκη, κάτοχος του Πανελληνίου ρεκόρ στα 1.500μ,πρωταθλήτρια Ελλάδος και μέλος της Ολυμπιακής ομάδας και ο Παναγιώτης Βλάχος, πρωταθλητής του ΠΑΟ Διαγόρα, κέρδισαν τις κατηγορίες γυναικών και ανδρών, αντίστοιχα, του 2ου Διεθνούς Διαγόρειου Δρόμου «Ειρήνης και Φιλίας» 10.000μ., που πραγματοποιήθηκε το Σάββατο, με διοργανωτή τον ΠΑΟ Διαγόρα.

Οι 82 Έλληνες και ξένοι αθλητές που έλαβαν μέρος, ξεκίνησαν τον αγώνα από το Αρχαίο Στάδιο και τερμάτισαν στην Πλατεία Κουντουριώτου(Έλλη), αφού πέρασαν από το Μήδεια, την Φανερωμένη, τα Κρητικά, την Ψαροπούλα και το Καζίνο.

Κατά τη διάρκεια της διαδρομής οι συμμετέχοντες δεν αντιμετώπισαν κανένα πρόβλημα, χάρις στον σωστό προγραμματισμό ης Τροχαίας Ρόδου και την συμπαράσταση της Δημοτικής Αστυνομίας. Τον αγώνα στήριξαν επίσης, ο Νομαρχιακός Αθλητικός Οργανισμός Δωδεκανήσου, ο Δήμος Ιαλυσού και ο ΣΕΓΑΣ(κεντρικός και τοπικός).

Οι 82 Έλληνες και ξένοι αθλητές που έλαβαν μέρος, ξεκίνησαν τον αγώνα από το Αρχαίο Στάδιο και τερμάτισαν στην Πλατεία Κουντουριώτου (Έλλη), αφού πέρασαν από το Μήδεια, την Φανερωμένη, τα Κρητικά, την Ψαροπούλα και το Καζίνο.

Κατά τη διάρκεια της διαδρομής οι συμμετέχοντες δεν αντιμετώπισαν κανένα πρόβλημα, χάρις στον σωστό προγραμματισμό της Τροχαίας Ρόδου και τη συμπαράσταση της Δημοτικής Αστυνομίας. Τον αγώνα στήριξαν επίσης, ο Νομαρχιακός Αθλητικός Οργανισμός Δωδεκανήσου, ο Δήμος Ιαλυσού και ο ΣΕΓΑΣ (κεντρικός και τοπικός).

Οι απονομές των επάθλων έγιναν το ίδιο βράδι στο ξενοδοχείο «AVRA BEACH RESORT», παρουσία και της Γεωργίας Κουμνάκη, πρωταθλήτριας του ΠΑΟ Διαγόρα και μέλος της Ολυμπιακής ομάδας που κατέχει το πανελλήνιο ρεκόρ στα 4Χ400 μ.

Τα αποτελέσματα του αγώνα που ήταν αφιερωμένος στους Έλληνες Ολυμπιονίκες των Ολυμπιακών Αγώνων της Αθήνας το 2004, ήταν ανά κατηγορία:



Οδός Διαγοριδών λίγο μετά την εκκίνηση του αγώνα

Οι απονομές των επάθλων έγιναν το ίδιο βράδι στο ξενοδοχείο "AVRA BEACH RESORT", παρουσία και της Γεωργίας Κουμνάκη, πρωταθλήτριας του ΠΑΟ Διαγόρα και μέλος της Ολυμπιακής ομάδας που κατέχει το πανελλήνιο ρεκόρ στα 4Χ400μ..

Τα αποτελέσματα του αγώνα που ήταν αφιερωμένος στους Έλληνες Ολυμπιονίκες των Ολυμπιακών Αγώνων της Αθήνας το 2004, ήταν ανά κατηγορία:

Η Νάντια Εφεντάκη, κάτοχος του πανελληνίου ρεκόρ στα 1.500 μ., πρωταθλήτρια Ελλάδος και μέλος της Ολυμπιακής ομάδας και ο Παναγιώτης Βλάχος, πρωταθλητής του ΠΑΟ Διαγόρα, κέρδισαν τις κατηγορίες γυναικών και ανδρών, αντίστοιχα, του 2ου Διεθνούς Διαγόρειου Δρόμου «Ειρήνης και Φιλίας» 10.000 μ. που πραγματοποιήθηκε το Σάββατο, με διοργανωτή τον ΠΑΟ Διαγόρα.

ΓΕΝΙΚΗ ΚΑΤΑΤΑΞΗ ΑΝΔΡΩΝ

1. Βλάχος Παναγιώτης (ΠΑΟ ΔΙΑΓΟΡΑΣ ΡΟΔΟΥ) Ελλάς, 34' 52
2. Χαϊδαράκης Αραπ. (ΙΠΠΟΚΡΑΤΗΣ ΚΩ) Ελλάς, 35' 12
3. Σαρικιζής Νίκος (ΙΠΠΟΚΡΑΤΗΣ ΚΩ) Ελλάς, 37' 19
4. Μιχάλης Τρακόσας (ΣΕΒΑΣ ΚΩ Ο Φειδιππίδης) Ελλάς, 37' 36
5. Πάμπος Μπερνάντ (ΙΠΠΟΚΡΑΤΗΣ ΚΩ) Ελλάς, 39' 1
6. Πάτσης Βασίλης (ΣΕΒΑΣ ΡΟΔΟΥ) Ελλάς, 39' 14
7. Παπαδημητρίου Τσαμπίκος (ΓΑΣ ΡΟΔΟΥ Η ΥΓΕΙΑ) Ελλάς, 39' 47
8. Αγγελικούσης Στυλιανός (ΠΟΛΕΜΙΚΗ ΑΕΡΟΠΟΡΙΑ) Ελλάς, 41' 21
9. Λούις Ντέιβιντ (ΑΝΕΞΑΡΤΗΤΟΣ) Βρετανία, 41' 39
10. Σπλαγγούνιας Μιχάλης (ΚΑΖΩΝΗΣ ΚΑΛΥΜΝΟΥ) Ελλάς, 42' 5
11. Μαλλιάκας Μερκούρης (ΔΗΜΟΣ ΑΤΑΒΥΡΟΥ) Ελλάς, 42' 20
12. Κατσούρας Κων/νος (95 ΑΔΤΕ) Ελλάς, 42' 38
13. Παπανικόλας Σταμάτης (ΑΝΕΞΑΡΤΗΤΟΣ) Ελλάς, 42' 44
14. Τουμπακάρης Δημήτριος (ΑΝΕΞΑΡΤΗΤΟΣ) Ελλάς, 42' 46
15. Πούλιος Ελευθέριος (ΣΕΒΑΣ ΚΩ Ο Φειδιππίδης) Ελλάς, 42' 51
16. Κυριακούλιας Γιώργος (95 ΑΔΤΕ) Ελλάς, 42' 53
17. Πετράκος Πέτρος (ΑΝΕΞΑΡΤΗΤΟΣ) Ελλάς, 43' 8
18. Τσαγκαράκης Νικόλαος (ΣΕΒΑΣ ΡΟΔΟΥ) Ελλάς, 43' 29
19. Κωνσταντινίδης Βασίλης (95 ΑΔΤΕ) Ελλάς, 43' 39
20. Καμπέρης Σταύρος (ΥΓΡΟΣ ΣΤΙΒΟΣ ΡΟΔΟΥ) Ελλάς, 43' 47

ΚΑΤΗΓΟΡΙΑ Α' ΑΝΔΡΩΝ (18-29)

1. Χαϊδαράκης Αραπ. (ΙΠΠΟΚΡΑΤΗΣ ΚΩ) Ελλάς, 35' 12
2. Σαρικιζής Νίκος (ΙΠΠΟΚΡΑΤΗΣ ΚΩ) Ελλάς, 37' 19
3. Πάμπος Μπερνάντ (ΙΠΠΟΚΡΑΤΗΣ ΚΩ) Ελλάς, 39' 1
4. Κυριακούλιας Γιώργος (95 ΑΔΤΕ) Ελλάς 42' 53
5. Κωνσταντινίδης Βασίλης (95 ΑΔΤΕ) Ελλάς, 43' 39
6. Αποστολόπουλος Απόστολος (95 ΑΔΤΕ) Ελλάς, 44' 23
7. Σμπήτας Κων/νος (95 ΑΔΤΕ) Ελλάς, 44' 24
8. Χατζηνικόλας Κων/νος (ΑΝΕΞΑΡΤΗΤΟΣ) Ελλάς, 44' 54
9. Σουερέφ Σωτήριος (95 ΑΔΤΕ) Ελλάς, 45' 18
10. Χατζαντώνης Γεώργιος (ΑΝΕΞΑΡΤΗΤΟΣ) Ελλάς, 46' 36

ΚΑΤΗΓΟΡΙΑ Β' ΑΝΔΡΩΝ (30-34)

1. Βλάχος Παναγιώτης (ΠΑΟ ΔΙΑΓΟΡΑΣ ΡΟΔΟΥ) Ελλάς, 34' 52
2. Παπαδημητρίου Τσαμπίκος (ΓΑΣ ΡΟΔΟΥ Η ΥΓΕΙΑ) Ελλάς, 39' 47
3. Αγγελικούσης Στυλιανός (ΠΟΛΕΜΙΚΗ ΑΕΡΟΠΟΡΙΑ) Ελλάς, 41' 21
4. Μαλλιάκας Μερκούρης (ΔΗΜΟΣ ΑΤΑΒΥΡΟΥ) Ελλάς, 42' 20
5. Κατσούρας Κων/νος (95 ΑΔΤΕ) Ελλάς, 42' 38
6. Παπανικόλας Σταμάτης (ΑΝΕΞΑΡΤΗΤΟΣ) Ελλάς, 42' 44
7. Αδαμόπουλος Χρήστος (ΑΝΕΞΑΡΤΗΤΟΣ) Ελλάς, 45' 17
8. Τσομπάνης Ιωάννης (95 ΑΔΤΕ) Ελλάς, 48' 48
9. Αλατζάς Γεώργιος (95 ΑΔΤΕ) Ελλάς, 49' 47

ΚΑΤΗΓΟΡΙΑ Γ' ΑΝΔΡΩΝ (35-39)

1. Τσαγκαράκης Νικόλαος (ΣΕΒΑΣ ΡΟΔΟΥ) Ελλάς, 43' 29
2. Καμπέρης Σταύρος (ΥΓΡΟΣ ΣΤΙΒΟΣ ΡΟΔΟΥ) Ελλάς, 43' 47
3. Βαγιανάκης Γιάννης (ΣΕΒΑΣ ΡΟΔΟΥ) Ελλάς, 45' 5
4. Μανδάνης Τσαμπίκος (ΓΑΣ ΡΟΔΟΥ Η ΥΓΕΙΑ) Ελλάς, 45' 29
5. Μαυρογιάννης Ιωάννης (ΑΠΣ ΦΛΟΓΑ ΡΟΔΟΥ) Ελλάς, 45' 39
6. Λαβδάς Κων/νος (ΑΝΕΞΑΡΤΗΤΟΣ) Ελλάς, 47' 2
7. Μαλλιάκας Εμμανουήλ (ΑΝΕΞΑΡΤΗΤΟΣ) Ελλάς, 50' 28
8. Κρομύδας Ευάγγελος (ΔΗΜΟΣ ΙΑΛΥΣΟΥ) Ελλάς, 5' 48

ΚΑΤΗΓΟΡΙΑ Δ' ΑΝΔΡΩΝ (40-44)

1. Μιχάλης Τρακόσας (ΣΕΒΑΣ ΚΩ Ο Φειδιππίδης) Ελλάς, 37' 36
2. Λούις Ντέϊβιντ (ΑΝΕΞΑΡΤΗΤΟΣ) Βρετανία, 41' 39
3. Βαγγέλης Τρακόσας (ΣΕΒΑΣ ΚΩ Ο Φειδιππίδης) Ελλάς, 45' 23
4. Δράγης Μιχάλης (ΑΝΕΞΑΡΤΗΤΟΣ) Ελλάς, 49' 38
5. Καλοπίτας Δημήτριος 95 ΑΔΤΕ) Ελλάς, 53' 45
6. Κιλασίν Μουσταφά (ΣΕΒΑΣ ΡΟΔΟΥ) Ελλάς, 55' 14

ΚΑΤΗΓΟΡΙΑ Ε' ΑΝΔΡΩΝ (45-49)

1. Πάτσης Βασίλης (ΣΕΒΑΣ ΡΟΔΟΥ) Ελλάς, 39' 14
2. Τουμπακάρης Δημήτριος (ΑΝΕΞΑΡΤΗΤΟΣ) Ελλάς, 42' 46
3. Πετράκος Πέτρος (ΑΝΕΞΑΡΤΗΤΟΣ) Ελλάς, 43' 8
4. Πανδής Μιλτιάδης (ΣΕΒΑΣ ΚΩ Ο Φειδιππίδης) Ελλάς, 44' 55

ΚΑΤΗΓΟΡΙΑ ΣΤ' ΑΝΔΡΩΝ (50-54)

1. Σπλαγγούνιας Μιχάλης (ΚΑΖΩΝΗΣ ΚΑΛΥΜΝΟΥ) Ελλάς, 42' 5
2. Πούλιος Ελευθέριος (ΣΕΒΑΣ ΚΩ Ο Φειδιππίδης) Ελλάς, 42' 51
3. Πάμπος Ιωάννης (ΣΕΒΑΣ ΚΩ Ο Φειδιππίδης) Ελλάς, 44' 9
4. Άστον Ιοαν (ΑΝΕΞΑΡΤΗΤΟΣ) Βρετανία, 44' 14
5. Κόντης Γεώργιος (ΓΑΣ ΡΟΔΟΥ Η ΥΓΕΙΑ) Ελλάς, 48' 9
6. Ματθαίος Ιωάννης (ΣΕΒΑΣ ΡΟΔΟΥ) Ελλάς, 1.1' 54



Η Νάντια Εφεντάκη τερματίζει πρώτη

ΚΑΤΗΓΟΡΙΑ Ζ' ΑΝΔΡΩΝ (55-59)

1. Χατζηγεωργίου Ιωάννης (ΣΕΒΑΣ ΡΟΔΟΥ) Ελλάς, 46' 37
2. Ταμπάκ Χουσεΐν (ΣΕΒΑΣ ΡΟΔΟΥ) Ελλάς, 49' 56
3. Μυϊσλή Χασάν (ΣΕΒΑΣ ΡΟΔΟΥ) Ελλας, 14' 0

ΚΑΤΗΓΟΡΙΑ Η' ΑΝΔΡΩΝ (60-64)

1. Κοντορίνης Ιωάννης (ΣΕΒΑΣ ΡΟΔΟΥ) Ελλάς, 46' 37
2. Λιάς Βασίλης (ΔΙΓΕΝΗΣ ΚΟΣΚΙΝΟΥ) Ελλάς, 50' 52

ΚΑΤΗΓΟΡΙΑ Θ' ΑΝΔΡΩΝ (65 ετών και άνω)

1. Πετρίδης Βασίλης (ΣΕΒΑΣ ΡΟΔΟΥ) Ελλάς, 1.0' 36
2. Κεφάλας Αντώνιος (ΑΝΕΞΑΡΤΗΤΟΣ) Ελλάς, 1.0' 50

ΓΕΝΙΚΗ ΚΑΤΑΤΑΞΗ ΓΥΝΑΙΚΩΝ

1. Εφεντάκη Νάντια, Ελλάς, 34' 43
2. Καστρουνή Παναγιώτα, Ελλάς, 38' 32
3. Κιουμουρτζή Ελένη, Ελλάς, 47' 7
4. Κασέρη Μαρία, Ελλάς, 50' 47
5. Kaufman Iris, Ελβετία, 50' 56
6. Λούις Χέδερ, Αγγλία, 51' 43
7. Ψιλάκη Λίτσα, Ελλάς, 53' 13
8. Σουσαφίρη Μαρία, Ελλάς 1.20' 0

ΚΑΤΗΓΟΡΙΕΣ ΓΥΝΑΙΚΩΝ
ΚΑΤΗΓΟΡΙΑ Α

1. Εφεντάκη Νάντια, Ελλάς, 34' 43
2. Καστρουνή Παναγιώτα, Ελλάς, 38' 32
3. Κιουμουρτζή Ελένη, Ελλάς, 47' 7
4. Κασέρη Μαρία, Ελλάς, 50' 47

ΚΑΤΗΓΟΡΙΑ Β

1. Ψιλάκη Λίτσα, Ελλάς 53' 13

ΚΑΤΗΓΟΡΙΑ Γ'

1. Λούις Χέδερ, Αγγλία, 51' 43
2. Σουσαφίρη Μαρία, Ελλάς, 20' 0

ΚΑΤΗΓΟΡΙΑ Δ'

1. Kaufman Iris, Ελβετία, 50' 56



Αρχαίο Στάδιο, λίγο πριν ξεκινήσει ο Διαγόρειος Δρόμος

Πρεμιέρα με υποσχέσεις...

Εντυπωσιακές νίκες στην πρεμιέρα της Α' Κατηγορίας σημείωσαν στις έδρες τους, ο Απόλλων Καλυθιών και ο Άρης Αρχαγγέλου.

Ο πρώτος επί του Αστέρα Μασάρων με 4-0 και ο Άρης επί της Ασπίδας Απ. με 3-0. Νικηφόρα ξεκίνησαν ακόμη:

– Ο Ανταγόρας κερδίζοντας στην Κω τον Διγενή

– Ο Ηρακλής Μαριτσών στην Κατταβιά

– Ο Κλεάνθης κόντρα στον Απόλλωνα Απ. στο Παραδείσι

– Ο ΑΕΡΑ στη Μαλώνα και

Ισοπαλία είχαμε στην αναμέτρηση Διαγόρα Βατίου - Ασκληπιού Κω και Κλεόβουλου - Φοίβου.

• Στην πρεμιέρα σημειώθηκαν 18 γκολ. Το πρώτο τέρμα της περιόδου πέτυχε ο Αρβανιτογιάννης του Ανταγόρα, καθώς ο αγώνας της ομάδας του στην Κω με τον Διγενή, έγινε νωρίτερα από τα υπόλοιπα του Σαββάτου.

ΟΙ ΣΚΟΡΕΡΣ

Οι Παντίδος και Κοσκινιάτης πέτυχαν από δύο γκολ στην πρεμιέρα και τέθηκαν επικεφαλής στον πίνακα των σκόρερ της Α' Κατηγορίας.

Ένα τέρμα πέτυχαν οι ***Αρβανιτογιάννης*** (Ανταγόρα), ***Κούρος*** (Ηρακλή Μαρ.), ***Σπάρταλης, Καρίκης*** (Κλεάνθη), ***Εγγλέζος*** (Απόλλωνα Απ.), ***Καταξενός, Ορφανός*** (Απόλλωνα Καλ.), ***Σπανός, Κυριαζής*** (ΑΕΡΑ), ***Πολυχρονίου*** (Φοίβου), ***Τσακίρης*** (Κλεόβουλου) ***Μπιγκό*** (Αρη), ***Λινάρδος*** (Διαγόρα Βατ.), ***Μαρίνος*** (Ασκληπιού).

ΣΚΟΡ ΚΑΙ ΣΚΟΡΕΡΣ

• **ΑΝΤΑΓΟΡΑΣ - ΔΙΓΕΝΗΣ** **1-0 (1-0)**
(27' Αρβανιτογιάννης)

• **ΑΕ ΚΑΤΤΑΒΙΑΣ - ΗΡΑΚΛΗΣ ΜΑΡ.** **0-1 (0-1)**
(21' Κούρος)

• **ΚΛΕΑΝΘΗΣ - ΑΠΟΛΛΩΝ ΑΠ.** **2-1 (1-0)**
(27' Σπάρταλης, 75' Εγγλέζος, 84' Καρίκης)

• **ΑΠΟΛΛΩΝ ΚΑΛ. - ΑΣΤΕΡΑΣ ΜΑΣ.** **4-0**
(29' Κοσκινιάτης, 47' Κοσκινιάτης, 50' Καταξενός, 83' Ορφανός)

• **ΑΓ. ΓΕΩΡΓΙΟΣ - ΑΕΡΑ** **0-2 (0-0)**
(72' Σπανός, 92' Κυριαζής)

• **ΚΛΕΟΒΟΥΛΟΣ - ΦΟΙΒΟΣ** **1-1 (0-1)**
(30' Πολυχρονίου, 63' Τσακίρης πέν.)

• **ΑΡΗΣ ΑΡΧ. - ΑΣΠΙΔΑ ΑΠ.** **3-0 (1-0)**
(38' Παντίδος, 55' - πεν. Μπιγκό, 59' Παντίδος)

• **ΔΙΑΓΟΡΑΣ ΒΑΤ. - ΑΣΚΛΗΠΙΟΣ** **1-1 (0-0)**
(56' Λινάρδος, 80' Μαρίνος)

Η νίκη ήρθε από τον ...πάγκο!

Ο Κλεάνθης 2-1 τον Απόλλωνα Απολλώνων που ισοφάρισε στο 75', αλλά δέχθηκε γκολ στο 84' από τον Γιώργο Καρίκη που μπήκε «αλλαγή» λίγο νωρίτερα



Μερική άποψη του καινούργιου γηπέδου στο Παραδείσι

ΠΑΡΑΔΕΙΣΙ.-

Εννέα λεπτά κράτησε η χαρά των παικτών του Απόλλωνα Απολλώνων στον προχθεσινό αγώνα με τον Κλεάνθη στο Παραδείσι. Ήταν το 75' όταν η «χρυσή» αλλαγή, ο Λουκάς Εγγλέζος ισοφάρισε σε 1 – 1 φέρνοντας το παιχνίδι στα ίσια αλλά στο 84' η ...άλλη «χρυσή» αλλαγή, των γηπεδούχων, ο Γιώργος Καρίκης πέτυχε το πρώτο του γκολ με την καινούργια του ομάδα και της χάρισε την πολύτιμη νίκη με 2- 1. Ήταν μάλιστα ένα πολύ δύσκολο γκολ, με το οποίο ο έμπειρος παίκτης απέδειξε ότι εξακολουθεί να αποτελεί μια πηγή κινδύνου για τις αντίπαλες εστίες.

Ελαφρά υπεροχή

Στη διάρκεια του πρώτου ημιχρόνου, οι γηπεδούχοι ήταν αυτοί που είχαν την ελαφρά υπεροχή χωρίς πάντως να φανούν απειλητικοί για την εστία του Παναγιώτη Χατζηχριστοδούλου. Δεν είναι άλλωστε καθόλου τυχαίο το ότι οι παίκτες του Βασίλη Αθανασίου, εκτός από το γκολ που πέτυχαν δεν δημιούργησαν άλλη κλασική ευκαιρία για να σκοράρουν. Από την άλλη πλευρά, ούτε και οι φιλοξενούμενοι μπόρεσαν να φανούν ιδιαίτερα επιθετικά (πέρα από μια καλή φάση με τον Σεντονά) αλλά τουλάχιστον ήταν αρκετά καλοί στα αμυντικά τους καθήκοντα και αυτό ήταν κάτι που τους κρατούσε μέσα στο παιχνίδι. Σε γενικές γραμμές τα πρώτα σαρανταπέντε λεπτά, σίγουρα θα ξεχασθούν πάρα πολύ γρήγορα από τον φίλαθλο κόσμο καθώς δεν είχαν να προσφέρουν και σπουδαία πράγματα.

Αλλαγή σκηνικού

Αντίθετα η επανάληψη ήταν αρκετά διαφορετική. Ο ρυθμός του αγώνα ανέβηκε αισθητά και ο Απόλλων ήταν η ομάδα που έδειξε να παλεύει πάρα πολύ διεκδικώντας την πολυπόθητη ισοφάριση.

Θα μπορούσε να το πετύχει μάλιστα σε δυο περιπτώσεις, αν ο Σεντονάς (ο μοιραίος παίκτης των φιλοξενουμένων) δεν κλωτσούσε δυο φορές αέρα σε τραβέρσες ακριβείας του Χατζηπέτρου από τα αριστερά. Τελικά τα κάστανα από την φωτιά έβγαλε ο αντικαταστάτης του, ο Εγγλέζος με ένα καταπληκτικό χτύπημα φάουλ. Οι γηπεδούχοι μετά από αυτό όμως αφυπνίστηκαν και πάλι και αφού πάτησαν το γκάζι για μερικά λεπτά κατάφεραν να πάρουν τη νίκη.

Άλλες φάσεις

Στο 25' ο Χατζηπέτρος έκανε σέντρα αλλά το εναέριο πλασέ του Σεντονά από το ύψος του πέναλτι ήταν άστοχο.

Στο 50' ο Καραβόλιας με απευθείας εκτέλεση φάουλ έστειλε την μπάλα ελάχιστα πάνω από το οριζόντιο δοκάρι.

Στο 52' ο Σεντονάς δεν βρήκε την μπάλα εξ' επαφής μετά από γύρισμα του Χατζηπέτρου ενώ περίπου το ίδιο έγινε και λίγα λεπτά αργότερα με τους ίδιους πρωταγωνιστές Στο 69' ο Σπάρταλης πρόλαβε στην έξοδο του Χατζηχριστοδούλου αλλά το πλασέ του ήταν άστοχο

Καλύτεροι των γηπεδούχων οι Σπάρταλης, Καρακώστας και Κρομμύδας. Άρεσαν από τους φιλοξενουμένους οι Χατζηπέτρος, Γκαρής και Χάσταλης.

Πολύ καλή ήταν η διαιτησία του κ.Τσαγγάρη (Κόκκινος, Λάμπρου).

Οι συνθέσεις των ομάδων:

ΚΛΕΑΝΘΗΣ: Καστανάκης, Χατζηθεοδωράκης, Καρακώστας, Μανιάς, Καραβόλιας, Λαζαρίδης (80' Καρίκης), Ζουρούδης, Κρομμύδας (68' Μαγκαφάς), Σπάρταλης, Σεβδαλής, Πάττας (55' Μεμμάς).

ΑΠΟΛΛΩΝ: Χατζηχριστοδούλου, Χάσταλης, Γκαρής, Χατζηπέτρος, Β.Μακαρούνας, Θεοδοσίου, Μπρόκος, Σεντονάς (63' Εγγλέζος), Διακοναστάσης (86' Γρηγόρης Γιαννακόπουλος), Γιάννης Μακαρούνας (35' Μ.Μακαρούνας).



Μονομαχία μεταξύ Σπάρταλη (Νο 9) και Χάσταλη. Ο πρώτος πέτυχε το πρώτο γκολ του Κλεάνθη

Τα γκολ

Στο 27' μετά από σέντρα στην περιοχή ο Σπάρταλης με ωραία κεφαλιά νίκησε τον Χατζηχριστοδούλου και έκανε το 1 – 0.

Στο 75' ο Εγγλέζος με αριστοτεχνική εκτέλεση φάουλ από τριάντα περίπου μέτρα έκανε το 1 – 1 αλλά στο 84' μετά από γύρισμα από τα αριστερά ο Καρίκης χωρίς να έχει και πολύ ορατότητα με ένα έξυπνο συρτό αριστερό σουτ έκανε το 2 – 1

Η ΒΑΘΜΟΛΟΓΙΑ

		ΣΥΝΟΛΙΚΑ						ΕΝΤΟΣ				ΕΚΤΟΣ			
		ΑΓ	Β	ΤΕΡΜΑΤΑ	Ν	Ι	Η	ΤΕΡΜΑΤΑ	Ν	Ι	Η	ΤΕΡΜΑΤΑ	Ν	Ι	Η
1	ΑΠΟΛΛΩΝ ΚΑΛ.	1	3	4 - 0	1	0	0	4 - 0	1	0	0	0 - 0	0	0	0
2	ΑΡΗΣ ΑΡΧ.	1	3	3 - 0	1	0	0	3 - 0	1	0	0	0 - 0	0	0	0
3	ΑΕΡΑ	1	3	2 - 0	1	0	0	0 - 0	0	0	0	2 - 0	1	0	0
4	ΚΛΕΑΝΘΗΣ	1	3	2 - 1	1	0	0	2 - 1	1	0	0	0 - 0	0	0	0
5	ΑΝΤΑΓΟΡΑΣ	1	3	1 - 0	1	0	0	1 - 0	1	0	0	0 - 0	0	0	0
6	ΗΡΑΚΛΗΣ ΜΑΡ.	1	3	1 - 0	1	0	0	0 - 0	0	0	0	1 - 0	1	0	0
7	ΑΣΚΛΗΠΙΟΣ	1	1	1 - 1	0	1	0	0 - 0	0	0	0	1 - 1	0	1	0
8	ΔΙΑΓΟΡΑΣ ΒΑΤ.	1	1	1 - 1	0	1	0	1 - 1	0	1	0	0 - 0	0	0	0
9	ΚΛΕΟΒΟΥΛΟΣ	1	1	1 - 1	0	1	0	1 - 1	0	1	0	0 - 0	0	0	0
10	ΦΟΙΒΟΣ	1	1	1 - 1	0	1	0	0 - 0	0	0	0	1 - 1	0	1	0
11	ΑΕ ΚΑΤΤΑΒΙΑΣ	1	0	0 - 1	0	0	1	0 - 1	0	0	1	0 - 0	0	0	0
12	ΔΙΓΕΝΗΣ	1	0	0 - 1	0	0	1	0 - 0	0	0	0	0 - 1	0	0	1
13	ΑΠΟΛΛΩΝ ΑΠ.	1	0	1 - 2	0	0	1	0 - 0	0	0	0	1 - 2	0	0	1
14	ΑΓ. ΓΕΩΡΓΙΟΣ	1	0	0 - 2	0	0	1	0 - 2	0	0	1	0 - 0	0	0	0
15	ΑΣΠΙΔΑ ΑΠ.	1	0	0 - 3	0	0	1	0 - 0	0	0	0	0 - 3	0	0	1
16	ΑΣΤΕΡΑΣ ΜΑΣ.	1	0	0 - 4	0	0	1	0 - 0	0	0	0	0 - 4	0	0	1

ΟΙ ΚΟΡΥΦΑΙΟΙ

Ανταγόρας:	Αρβανιτογιάννης
Διγενής:	Αχιολάς
Α.Ε. Κατταβιάς:	Κωνσταντόπουλος
Ηρακλής Μαρ.:	Κούρος
Κλεάνθης:	Σπάρταλης
Απόλλων Απ.	Χατζηπέτρος
Απόλλων Καλ.:	Καρτάλης
Αστέρας Μασ.:	Μουδάτσος
Αγιος Γεώργιος:	Φαρμακίδης
ΑΕΡΑ:	Νικολής
Κλεόβουλος:	Διάκουλας Κ.
Φοίβος:	Κυπριώτης
Αρης Αρχ.:	Παντίδος
Ασπίδα Απ.:	Αποκούραστος
Διαγόρας Βατ.:	Ζωάννου
Ασκληπιός	Μαρίνος

Η ΕΠΟΜΕΝΗ ΑΓΩΝΙΣΤΙΚΗ

Απόλλων Καλ. - Διαγόρας Βατ.

Ασκληπιός - Κλεάνθης

Αστέρας Μ. - Αρης Αρχ.

Απόλλων Απ. - ΑΕ Κατταβιάς

Ασπίδα Απ. - Κλεόβουλος

Ηρακλής Μαρ. - Αγ. Γεώργιος

Φοίβος - Διγενής

ΑΕΡΑ - Ανταγόρας

Πρόωρα διαπιστευτήρια έδωσε ο Α.Ε.Ρ.Α.

• Πέρασε νικηφόρα (2-0) απ' τη Μαλώνα υποχρεώνοντας τον Άγιο Γεώργιο σε απρόσμενη ήττα! • Σπουδαία εμφάνιση από Νικολή - Σπανό

ΜΑΛΩΝΑ.-

Με το δεξί μπήκε στον Μαραθώνιο του πρωταθλήματος της Α' Κατηγορίας ο Α.Ε.Ρ.Α. Αφάντου, νικώντας το Σάββατο στη Μαλώνα τον Άγιο Γεώργιο 2-0 και παρ' όλο που είναι ακόμη νωρίς για συμπεράσματα, φρόντισε με το «καλημέρα» να αφήσει τα δικά του διαπιστευτήρια. Εξάλλου να μην ξεχνάμε ότι ο λαός λέει: «η καλή μέρα απ' το πρωί φαίνεται».

Και αν το ξεκίνημα του αφαντενού συλλόγου αγγίζει το ιδεατό δεν συνέβη το ίδιο με τον Άγιο Γεώργιο, ο οποίος με πολλές ελλείψεις και τα βασικά του ατού σε άσχημη μέρα προβλημάτισε με την απόδοσή του και απογοήτευσε τους οπαδούς του που περίμεναν ξεκίνημα με το δεξί! Σίγουρα θέλει ακόμη δουλειά στον τομέα της ανάπτυξης και της ομοιογένειας καθώς και στα άκρα της άμυνας, όπου το Σάββατο ο Νικολής, από δεξιά, έκανε πάρτι αφού δεν υπήρχε παίκτης να καταφέρει να τον αναχαιτίσει, κάθε φορά που περνούσε τη μεσαία γραμμή.

Πάντως αν καταφέρει να συνέλθει γρήγορα και εκμεταλλευτεί τον παράγοντα έδρα, δύσκολα θα χάσει βαθμούς εκεί, αφού διαθέτει πολύ καλές μονάδες, ικανότατο προπονητή και μια διοίκηση που πολλοί σύλλογοι θα ήθελαν να έχουν.

Στα στοιχεία του αγώνα καταγράφεται η έντονη παρουσία του κόσμου στις θαυμάσιες εξέδρες του γηπέδου οι οποίοι με τις κόσμιες εκδηλώσεις τους βοήθησαν τις ομάδες τους να φθάσουν στη νίκη καθώς και τα έργα ανάπλασης στο γήπεδο το οποίο αν κάποια στιγμή στρωθεί με χλοοτάπητα θα αποτελεί το στολίδι στις υποδομές της περιοχής.

Φάσεις και γκολ

Το παιχνίδι άρχισε με 1' σιγή στη μνήμη του αδικοχαμένου Μητροπολίτη Μαδαγασκάρης, Νεκτάριου - κατά κόσμο Βασιλείου Κελή - ο οποίος καταγόταν απ' τη Μαλώνα και έχαιρε μεγάλης εκτίμησης και αγάπης απ' τους συγχωριανούς του.

27'. Ο Μιχάλης Πλύγκος με δυνατό σουτ από πολύ κοντά, έστειλε την μπάλα μόλις άουτ απ' το δεξί δοκάρι του Νικήτα.

36'. Από σέντρα του Καλογήρου, από αριστερά, ο Νικολής δεν μπόρεσε να πιάσει όπως θα ήθελε το σουτ για να χαθεί μια καλή ευκαιρία για τον ΑΕΡΑ.

37'. Σε μια βαθιά σέντρα στα καρέ του «Αγίου» ο Λυριστής άφησε έξυπνα για τον Τσάμπρα, το σουτ του οποίου έφυγε μόλις πάνω απ' το οριζόντιο δοκάρι του Νικήτα.

41'. Ο Νικολής «γέμισε» στη μικρή περιοχή του «Αγίου» χωρίς ωστόσο ο Κυριαζής να καταφέρει να σπρώξει την μπάλα στα δίχτυα του ανήμπορου να αντιδράσει τερματοφύλακα Νικήτα.

46'. Ο Χουσεΐν Εμίρογλου, στη μοναδική καλή στιγμή των γηπεδούχων δεν μπόρεσε από τα δύο μέτρα να πλασάρει τον Παπαδημητρίου!

54'. Ο Λυριστής εκτέλεσε φάουλ, στο ύψος του πέναλτι και πλάγια αριστερά, η μπάλα ήρθε λουκούμι στον Σπανό που στο δεύτερο δοκάρι έπιασε την κεφαλιά άουτ!

72'. Σπανός και Νικολής άλλαξαν θαυμάσια την μπάλα και ο πρώτος με πλασαριστό



Ο Νικολής χάνει σπάνια ευκαιρία, στο 36' ν' ανοίξει το σκορ

σουτ άνοιξε το σκορ για τον ΑΕΡΑ (0-1).

87'. Δυνατό σουτ του Σπανού, πάνω στην κίνηση και από πλάγια δεξιά έδιωξε εντυπωσιακά σε κόρνερ ο Νικήτας.

90'. Ο Σπανός έφυγε μόνος στην αντεπίθεση, όμως το μακρινό ψηλοκρεμαστό του σουτ έφυγε ελάχιστα πάνω από το οριζόντιο δοκάρι του Νικήτα.

91'. Νέο σουτ του Σπανού είχε παρόμοια κατάληξη για την ομάδα του ΑΕΡΑ.

92'. Ο Κυριαζής με διαγώνιο σουτ από δεξιά, ύστερα από ασίστ του Σπανού έγραψε το τελικό 0-2, σφραγίζοντας μ' αυτό τον τρόπο τη δική του θαυμάσια απόδοση!

Απ' τον ΑΕΡΑ διακρίθηκαν οι Νικολής, Σπανός και Καλογήρου και από τον Άγιο Γεώργιο οι Φαρμακίδης, Εμίρογλου και Σ.Σκυλλαράκης.

Πολύ καλή τέλος ήταν η διαιτησία του Τάσου Σιδηρόπουλου, όπως και των βοηθών του Κατταβενού και Ασημακόπουλου.

ΑΓΙΟΣ ΓΕΩΡΓΙΟΣ: Νικήτας, Παπαδόπουλος, Παλογιάννης 85' Μπάρτζος), Χατζησταμάτης, Στρατής, Γκίνος (64' Χατζημανώλης), Σκυλλαράκης Χ. (78' Μπαρμαντώνης), Φαρμακίδης, Σκυλλαράκης Σ., Μαυρομούστακος, Εμίρογλου.

ΑΕΡΑ: Παπαδημητρίου, Δαϊλιάνης, Καλογήρου Χρ., Κατσιδώνης Μιχ., Κοιλιάς Π., Κυριαζής, Νικολής (78' Γιώργου), Πλύγκος Μιχ. (90' Μπούτης), Λυριστής Μιχ., Τσάμπρας (46' Σπανός Ι.), Γιαννακάκης.



Ανθοδέσμες αντάλλαξαν πριν τη σέντρα οι αρχηγοί των δύο ομάδων



Δυνατή φάση στον χώρο της μεσαίας γραμμής

Ο Παντίδος τα έκανε όλα στον Αρη!

Πέτυχε δύο γκολ και κέρδισε και πέναλτι που αξιοποίησε ο Μπιγκό

• Η Ασπίδα Απολακκιάς έδειξε πελαγωμένη...

ΑΡΧΑΓΓΕΛΟΣ.-

Του Σπύρου Δεστούνη

Λαμπάδα πρέπει να ανάψουν οι άνθρωποι του Άρη Αρχαγγέλου στον Κώστα Παντίδο, ο οποίος χάρη στην καταπληκτική του απόδοση, έβγαλε τα κάστανα από την φωτιά και έδωσε τη νίκη (3-0) στους γηπεδούχους απέναντι στην απογοητευτική Ασπίδα Απολακκιάς.

Να πάρουμε όμως τα πράγματα από την αρχή. Ο Παντίδος πέτυχε δύο θαυμάσια γκολ και κέρδισε το πέναλτι (που εκτέλεσε εύστοχα ο Εμίλ Μπιγκό) και ήταν η επιθετική πηγή κινδύνου για τους αμυντικούς της Ασπίδας, αφού κανείς δεν μπόρεσε να τον σταματήσει. Τρανταχτό παράδειγμα, είναι όταν κέρδισε το πέναλτι, δηλαδή τη στιγμή που ο Κώστας Παντίδος κατάφερε να περάσει με χαρακτηριστική άνεση, πέντε ποδοσφαιριστές της Ασπίδας και να ανατραπεί από τον τερματοφύλακα Μενίκο!

Γενικά ο Άρης του πρώτου ημιχρόνου δεν άρεσε αφού η άμυνα των φιλοξενουμένων ήταν πολυπρόσωπη και δύσκολα κάποιος επιθετικός της γηπεδούχου μπορούσε να περάσει ώστε να δημιουργήσει ευκαιρία. Εκτός βέβαια από τον Παντίδο...



Ο προπονητής του Αρη Στέργος Παρδαλός

Στο δεύτερο ημίχρονο, οι φιλοξενούμενοι βγήκαν μπροστά για να ισοφαρίσουν, αλλά η κούραση και ο καταπληκτικός Παντίδος, έδωσαν τη νίκη στον Άρη.

Στο αντίπαλο στρατόπεδο, η Ασπίδα ήταν χωρίς μέση και άκρη και θύμισε ομάδα μικρότερης κατηγορίας. Οι ποδοσφαιριστές δεν μπορούσαν να συνεννοηθούν μεταξύ τους και αν και ήταν ακόμα η πρώτη αγωνιστική, οι «κόκκινοι» έδειξαν ότι σε καμία περίπτωση δεν θυμίζουν την περυσινή μαχητική ομάδα.

Σίγουρα ο Σταμάτης Μαριέλος δεν έχει καταφέρει να δέσει την ομάδα και θα χρειαστεί πάρα πολλή δουλειά για να το κάνει.

Φάσεις και γκολ

32':Σε εκτέλεση φάουλ του Μπιγκό από αρκετά μεγάλη απόσταση, ο Μενίκος απέκρουσε εντυπωσιακά στη δεξιά του γωνία.

38':Μετά από ωραίο συνδυασμό των παικτών του Άρη, ο Φουτούλης έβγαλε την παράλληλη σέντρα και ο Παντίδος μέσα από την περιοχή πέτυχε το πρώτο γκολ του Άρη τη φετινή χρονιά και έκανε το 1-0.



Οι παίκτες της Ασπίδας , πριν την έναρξη του αγώνα, την ώρα της προθέρμανσης

39':Εκπληκτικό γυριστό σουτ του Μιχάλη Κωστάκη έξω από την περιοχή και ο Μενίκος μάζεψε με δυσκολία!

43':Σε παράλληλη σέντρα του Παντίδου από αριστερά, ο Παρδαλού δεν μπόρεσε να πλασάρει από τη μικρή περιοχή.

55':Ο Παντίδος πέρασε εύκολα πέντε αμυντικούς της Ασπίδας και ο Μενίκος τον ανέτρεψε, αναγκάζοντας τον Φραγκίνη να δώσει πολύ σωστά πέναλτι. Το εκτέλεσε εύστοχα ο Μπιγκό και έγινε το 2-0.

59':Ο Κώστας Παντίδος ευνοήθηκε από τις κόντρες, πέρασε και τον Μενίκο και έκανε το 3-0.

88':Εκπληκτικές ντρίπλες του Παντίδου, μπήκε στην περιοχή, αλλά το πλασέ του από πλάγια κατέληξε άουτ.

Πολύ καλός ο διαιτητής Φραγκίνης (Γιαννούλης-Γκούμας), που κιτρίνισε μόνο τον Μαθιό της Ασπίδας.

ΑΡΗΣ:Παπαπαναγιώτου, Παντίδος, Κωστάκης Μ., Μαγιόγλου Σ.(14'λ.τ.Κωτσίκος), Τραχανάς, Κοντόγιαννος (59'λ.τ.Πίτσης), Παρδαλός, Παρδαλού (76'Οικονόμου), Τσελεπίδης, Φουτούλης, Μπιγκό.

ΑΣΠΙΔΑ:Μενίκος, Σταματίου, Μελεούνης, Ψύλλου, Καλόγλου (56'Γκιζλής), Σάββενας, Αποκούραστος, Παντέρης (68'Καραγιάννης), Ματθαίος, Βαρδόπουλος, Μαθιός (59'Γκίκας).



Διεκδίκηση της μπάλας ανάμεσα σε Αποκούραστο και Μπιγκό

ΕΛΛΗΝΙΚΗ ΔΗΜΟΚΡΑΤΙΑ
ΠΕΡΙΦΕΡΕΙΑ ΝΟΤΙΟΥ ΑΙΓΑΙΟΥ
ΝΟΜΟΣ ΔΩΔΕΚΑΝΗΣΟΥ
ΔΗΜΟΣ ΛΙΝΔΙΩΝ
Λίνδος 15/9/2004
Αρ. Πρωτ.: 6598

ΠΡΟΣΚΛΗΣΗ ΕΚΔΗΛΩΣΗΣ ΕΝΔΙΑΦΕΡΟΝΤΟΣ

Ο Δήμαρχος Λινδίων, Γεώργιος Ν. Θαρρενός, έχοντας υπόψη :

1. Το άρθρο 15 του Π.Δ. 171/87 όπως τροποποιήθηκε με το Π.Δ. 299/99.
2. Το άρθρο 12 του Ν. 3074/02.
3. Τον προϋπολογισμό και το Τεχνικό Πρόγραμμα του Δήμου μας στο οποίο έχουν εγγραφεί τα έργα:

Α) «Συντήρηση γηπέδου ποδοσφαίρου - μπάσκετ Λάρδου» με Κ.Α. 75-131.9-06 και πίστωση 6.632,43 ευρώ (με Φ.Π.Α.),

Β) «Συντήρηση αθλητικών εγκαταστάσεων Λίνδου» με Κ.Α. 75-131.9-09 και πίστωση 6.632,43 ευρώ (με Φ.Π.Α.).

Γ) «Ασφαλτοστρώσεις πλατειών και κοινόχρηστων χώρων οικισμού Πεύκων Δ.Δ. Λίνδου» με Κ.Α. 70-151.9-36 και πίστωση 6.632,43 ευρώ (με Φ.Π.Α.).

Δ) «Ασφαλτοστρώσεις κοινόχρηστων χώρων και πλατειών εντός του οικισμού Δ.Δ. Λίνδου» με Κ.Α. 70-151.9.37 και πίστωση 6.632,43 ευρώ (με Φ.Π.Α.).

4. Τα τεχνικά δελτία των έργων

Προσκαλεί

τους ενδιαφερόμενους εργολήπτες Δημοσίων έργων ή εμπειροτέχνες εργολάβους εγγεγραμμένους στα Νομαρχιακά Μητρώα, με άδεια για έργα οδοποιίας να καταθέσουν την προσφορά τους για την εκτέλεση των παραπάνω έργων.

Οι εργασίες περιγράφονται στα αντίστοιχα Τεχνικά Δελτία.

Οι προσφορές θα κατατεθούν στον Δήμο Λινδίων με την ένδειξη "Προσφορά για ...(ακολουθεί ο τίτλος του έργου για το οποίο κατατίθεται η προσφορά), μέχρι τις 20/09/2004 ημέρα Δευτέρα και ώρα 12 το μεσημέρι.

Τον ανάδοχο του έργου θα βαρύνουν όλες οι νόμιμες κρατήσεις υπέρ του Δημοσίου, τρίτων, εισφορές ΙΚΑ κ.λπ. Ο ΦΠΑ βαρύνει τον κύριο του έργου.

Για περισσότερες πληροφορίες παρακαλούμε οι ενδιαφερόμενοι να απευθύνονται στον Μηχανικό του Δήμου Λινδίων κ. Ειρηναίο ΓΛΥΜΠΗ.

Τηλέφωνα πληροφοριών Δήμου Λινδίων: 22440 31101, 22440 31129.

Ο δήμαρχος
Γεώργιος Ν. Θαρρενός



ΗΤΑΝ ΝΤΕΡΜΠΙ ΜΕ ΤΑ ΟΛΑ ΤΟΥ!

✔ Κλεόβουλος και Φοίβος αναδείχθηκαν ισόπαλοι 1–1 δικαιώνοντας όσους τους θεωρούν φαβορί για τον τίτλο!

ΛΙΝΔΟΣ.-

Δικαιολόγησαν απόλυτα, με την προχθεσινή τους απόδοση τον χαρακτηρισμό του φαβορί, για την κατάκτηση του φετινού τίτλου, οι Κλεόβουλος και Φοίβος, οι οποίοι στο γήπεδο της Λίνδου αποδείχτηκαν ισόπαλοι 1-1, μοιράζοντας γκολ, εντυπώσεις και καλές στιγμές.

Καλές στιγμές οι οποίες μετριούνται στα δάκτυλα του ενός χεριού, αφού το ντέρμπι στο σύνολο της διάρκειάς του κινήθηκε στον χώρο του κέντρου με την μπάλα να αλλάζει συνεχώς αποδέκτη και φορά.

Στο πρώτο ημίχρονο ο Φοίβος είχε πάντως την ελαφρά υπεροχή, όπου και κατάφερε να προηγηθεί στο σκορ, με το συμπλήρωμα του ημιώρου. Στην επανάληψη, η είσοδος στον αγωνιστικό χώρο των Σακκά - Κορνάρου έγειρε την πλάστιγγα, οι γηπεδούχοι απέκτησαν τον πλήρη έλεγχο, ισοφάρισαν σε 1-1 και απείλησαν σε δύο φάσεις καρέ του Καΐκα.

Συμπερασματικά το αποτέλεσμα κρίνεται απόλυτα δίκαιο και αντικατοπτρίζει ανάγλυφα την εξέλιξη ενός συναρπαστικού παιχνιδιού

Λίγες οι καλές φάσεις

30'. Ο Πολυχρονίου με πλασέ έγραψε το 0-1, εν μέσω έντονων διαμαρτυριών αφού οι γηπεδούχοι θεώρησαν ότι ήταν αφενός σε θέση οφσάϊντ ενώ στο ξεκίνημα της φάσης είχε γίνει επιθετικό φάουλ στον γκολκήπερ Διάκουλα!

55'. Ο Σακκάς σε μία διεκδίκηση στα καρέ του Φοίβου βρέθηκε πεσμένος στον αγωνιστικό χώρο, χωρίς ωστόσο ο διαιτητής Κόττορος να δείξει κάτι!

63'. Ο Οίκουτας ανατράπηκε απ' τον Κοσμά Καραγιάννη για να κερδίσει ο Κλεόβουλος πέναλτι. Το εκτέλεσε εύστοχα ο Τσακίρης, ισοφαρίζοντας σε 1-1.

80'. Δυνατό σουτ του Κυπριώτη στο δεξί παραθυράκι εξουδετέρωσε, με επληκτική εκτίναξη, ο γκολκήπερ των γηπεδούχων!

Απ' τον Κλεόβουλο διακρίθηκαν οι Κ.Διάκουλας, Τσακίρης και Οίκουτας και απ' τον Φοίβο οι Κυπριώτης, Αμπελάς και Λ.Δράκος.

Με λάθη η διαιτησία του Κόττορου όπως και του επόπτη Καραχανή ενώ εξαιρετικός ήταν ο επόπτης Ανδρέας Παπαδόπουλος.

ΚΛΕΟΒΟΥΛΟΣ: Ι.Διάκουλας, Οικονομάκης, Λάμπης (46' Σακκάς), Πιτσουρδάκης, Πόλος, Ιωαννίδης (65' Κορνάρος), Χωρίτης (14' λ.τρ. Κ.Διάκουλας), Τσακίρης, Οίκουτας, Φαρμακαλής, Πιζήμολας.

ΦΟΙΒΟΣ: Καΐκας, Στρατής (78' Καρύδης), Κυπριώτης (80' Μάτσης), Χαρικιόπουλος, Καραγιάννης, Π.Δράκος, Γιαννικάκης, Αμπελάς, Παπαγεωργίου, Λ.Δράκος (62' Ορφανίδης), Πολυχρονίου.

Η Α.Ε. Κατταβιάς δεν μπόρεσε να ανταποδώσει τη ροπαλιά!

❑ Ο Ηρακλής με γκολ στο 21' έφυγε με νίκη (1-0) από το ακριτικό χωριό

ΚΑΤΤΑΒΙΑ.-

Ανταπόκριση ΓΙΑΝΝΗ ΑΡΝΑ

Με το δεξί ξεκίνησε τη νέα χρονιά ο Ηρακλής Μαριτσών.

Κέρδισε το Σάββατο στην Κατταβιά την τοπική και νεοφώτιστη Αθλητική Ένωση με 1-0.

Σε γενικές γραμμές το παιχνίδι κυμάνθηκε σε μέτρια επίπεδα.

Ο Ηρακλής με σύμμαχο το δυνατό αέρα ήταν καλύτερος στο πρώτο ημίχρονο. Είχε την καθολική υπεροχή, σκόραρε κι έχασε ευκαιρίες.

Στην επανάληψη, η γηπεδούχος με τη βοήθεια του Αιόλου, είχε την πρωτοβουλία των κινήσεων. Προσπάθησε, αλλά δεν κατάφερε ν' απειλήσει τον αντίπαλο.

Αντίθετα, ο Ηρακλής έφθασε κοντά σ' ένα δεύτερο γκολ, όταν αστόχησε να σκοράρει από τα έντεκα βήματα!

Φάσεις και γκολ

Σε φάουλ του Καβουσανάκη, η μπάλα δεν απομακρύνθηκε μέσα στην περιοχή. Έφθασε στον Κούρο, που από το ύψος του πέναλτι, με πλασέ πέτυχε το μοναδικό γκολ της συνάντησης στο 21'.

Στο 37' ο γκολκήπερ Λορέντζος μπλόκαρε την κεφαλιά του Κούρου, στη σέντρα του Τσαλώλη.

Τρία λεπτά μετά, ο τερματοφύλακας της ΑΕ Κατταβιάς απέκρουσε εκπληκτικά το φάουλ του Καβουσανάκη.

Στο 50' ο Τσαλώλης έδωσε στον Μακρή, το σουτ του οποίου από θέση τετ α τετ έφυγε λίγο άουτ.

Ο Κατσαμπάς στο 75' μάρκαρε τον Τσαλώλη μέσα στην περιοχή. Ο δεύτερος βρέθηκε στο έδαφος και ο διαιτητής κ. Φεσσάρας έδωσε πέναλτι. Ακολούθησαν οι διαμαρτυρίες των γηπεδούχων.

Την εσχάτη των ποινών ανέλαβε να εκτελέσει ο Μανωλάς, που έστειλε ψηλά άουτ την μπάλα.

Στο 82' σε φάουλ του Τριπολίτη, η μπάλα αποκρούστηκε από το κάθετο δοκάρι του Ηρακλή. Στην επιστροφή της μπάλας ο Καβουκλής έπιασε το σουτ που απέκρουσε σωτήρια ο τερματοφύλακας Μπεκιάρης.

Στο 86' ο Κούρος έβγαλε ωραία στον Τσαλώλη, το πλασέ του οποίου απέκρουσε εκπληκτικά ο Λορέντζος.

Οι Κωνσταντόπουλος, Λορέντζος και Τριπολίτης (κατά διαστήματα) άρεσαν από την ΑΕ Κατταβιάς.

Καλύτεροι του νικητή ήταν οι Κούρος, Καβουσανάκης και Γιακουμάρος.

• Παράπονα από τη διαιτησία του κ. Φεσσάρα (Κατσιδώνης Π., Σάββενας) έχουν οι γηπεδούχοι για τη φάση του 82'.

Α.Ε. ΚΑΤΤΑΒΙΑΣ: Λορέντζος, Κωνσταντόπουλος, Μερκούρης (70' Αλεβιζόπουλος), Νισύριος, Κτίστης, Νίκας, Κατσαμπάς, Κυπριώτης (46' Αργυρός), Τριπολίτης, Σβύνος, Στεφανάκης (46' Καβουκλής).

ΗΡΑΚΛΗΣ ΜΑΡ.: Μπεκιάρης, Παπακωνσταντής, Λαυράκης, Αναγνώστου, Μανωλάς, Καβουσανάκης, Κούρος (93' Τσιαντούλας), Μακρής (85' Πετρίδενας), Τσαλώλης (89' Καλούδης), Γιακουμάρος, Παπανικολάου.

Δ.Ε.Υ.Α.Κ.
ΔΗΜΟΣ ΚΑΛΛΙΘΕΑΣ ΡΟΔΟΥ

ΔΗΜΟΤΙΚΗ ΕΠΙΧΕΙΡΗΣΗ ΥΔΡΕΥΣΗΣ ΑΠΟΧΕΤΕΥΣΗΣ ΔΗΜΟΥ ΚΑΛΛΙΘΕΑΣ Δ.Ε.Υ.Α.Κ.

Διεύθυνση :Τιμίου Σταυρού
Καλυθιές Τ.Κ. 85105
Τηλ.: 22410 - 60660
FAX: 22410 60658
Α.Φ.Μ.: 099657674
Δ.Ο.Υ.: Ρόδου

Καλυθιές 15 Σεπτεμβρίου 2004
Αρ. Πρωτ.: 946

ΑΝΑΚΟΙΝΩΣΗ

Με την απόφαση 82/2004 του Δ.Σ.Δ.Ε.Υ.Α.Κ. Δήμου Καλλιθέας Ρόδου η οποία επικυρώθηκε από την Περιφέρεια Νοτίου Αιγαίου με Α.Π. 9610/1-9-04 προκειμένου να εκτελεστούν τα έργα 1)Επέκταση δικτύου ύδρευσης Ασπαλάθοι Κ.Τ.Π. 14 2) Αντικατάσταση αγωγού ύδρευσης από Διασταύρωση Καλλιθέας Κοσκινού έως Πανόραμα Κ.Τ.Π. 34 3) Κατασκευή καταθλιπτικού αγωγού Ξεφτέρι Λάγγωνα Κ.Τ.Π. 16, η Δ.Ε.Υ.Α.Κ. Δήμου Καλλιθέας Ρόδου θα προβεί στην πρόσληψη ενός Μηχανολόγου Μηχανικού με σύμβαση έργου έξι (6) μηνών από 1 Οκτωβρίου 2004 έως 31 Μαρτίου 2005. Ο μηχανικός αυτός θα πρέπει να έχει συμπληρώσει πενταετία από την ημερομηνία λήψης άδειας ασκήσεως επαγγέλματος και να διαθέτει εμπειρία τουλάχιστον 24 μηνών σε Δ.Ε.Υ.Α. σε διευθυντική θέση. Πληροφορίες στο τηλέφωνο 22410 60661 κατά τις εργάσιμες ημέρες και ώρες.

Ο πρόεδρος Δ.Ε.Υ.Α.Κ.
Τσαλίκης Δημήτριος

ΕΛΛΗΝΙΚΗ ΔΗΜΟΚΡΑΤΙΑ
ΠΕΡΙΦΕΡΕΙΑ ΝΟΤΙΟΥ ΑΙΓΑΙΟΥ
ΝΟΜΟΣ ΔΩΔΕΚΑΝΗΣΟΥ
ΝΟΜΑΡΧΙΑΚΗ ΑΥΤΟΔ/ΣΗ ΔΩΔ/ΣΟΥ
ΝΟΜΑΡΧΙΑΚΟ ΣΥΜΒΟΥΛΙΟ

Ρόδος, 15/9/2004
Αριθμ. Πρωτ. Ν.Σ. 463

ΑΝΑΚΟΙΝΩΣΗ

Με το υπ' αριθμ. πρωτ. 12901/7-9-2004 έγγραφο του ΥΠΕΧΩΔΕ - Γενική Διεύθυνση Περιβάλλοντος - Διεύθυνση Περιβαλλοντικού Σχεδιασμού - Τμήμα Γεν. Περιβ/κών Θεμάτων, μας διαβιβάστηκε για γνωμοδότηση η από Μάϊο του 2004 Μελέτη Περιβαλλοντικών Επιπτώσεων (Μ.Π.Ε.) για το έργο: «Κατασκευή νέου δικτύου ύδρευσης Κάσου, Νομού Δωδεκανήσου.

Καλούμε κάθε ενδιαφερόμενο, να υποβάλλει τις έγγραφες παρατηρήσεις του ως προς το περιεχόμενο της παραπάνω μελέτης, μέσα σε προθεσμία δεκαπέντε (15) ημερών από την ημερομηνία δημοσίευσης της παρούσας στον ημερήσιο τοπικό τύπο.

Οι ενστάσεις θα υποβάλλονται:

1. Στη Γραμματεία της Νομαρχιακής Επιτροπής της Ν.Α. Δωδ/σου.
2. Στην ανωτέρω αναφερομένη Υπηρεσία.

και θα κοινοποιούνται στο Τοπικό Γραφείο Περιβάλλοντος του Τ.Π. και Π.Ε. της Ν. Α. Δωδ/σου (υπόψη κ. Αρη Σκιαδόπουλου τηλ. 22410-30413), όπου βρίσκεται η ανωτέρω μελέτη και μπορεί κάθε ενδιαφερόμενος να λάβει γνώση αυτής.

Ο Πρόεδρος του Ν.Σ. Δωδ/σου
Φώτης Χατζηδιάκος

Σε καλό δρόμο η Αναγέννηση Ν.Ρ.

Φιλικό παιχνίδι στο πλαίσιο της προετοιμασίας της έδωσε η Αναγέννηση Ν.Ρόδου με αντίπαλο τη Δόξα Ψίνθου και στο οποίο νήκησε με 2-1. Η ομάδα της πόλης μας βρίσκεται σε καλό δρόμο καθώς οι παλιοί παίκτες με τα μεταγραφικά αποκτήματα δένουν μεταξύ τους και φαίνεται ότι η πορεία της στο φετινό πρωτάθλημα θα είναι διαφορετική.

Ο προπονητής Αριστείδης Γεωργαλής είναι ικανοποιημένος με την παρουσία των ποδοσφαιριστών του στις προπονήσεις αλλά από τις προσπάθειες που καταβάλλουν δείχνοντας όρεξη και διάθεση για κάτι διαφορετικό στο φετινό πρωτάθλημα.

Στο φιλικό παιχνίδι με τη Δόξα η Αναγέννηση έδειξε θετικά στοιχεία καθώς η μπάλα κυκλοφορούσε ωραία και η αλληλοκάλυψη των παικτών ικανοποίησε τον τεχνικό της ομάδας. Στο γήπεδο της Ψίνθου η Αναγέννηση προηγήθηκε δύο φορές στο σκορ και είκοσι λεπτά πριν τη λήξη του αγώνα η Δόξα μείωσε. Για τους νικητές σκόραρε στο 5' ο Αγγελής με κοντινό πλασέ μετά από ασθενή απόκρουση του Διακοδημητρίου σε φάουλ του Σπανού.

Το 0-2 έγινε στο 55' με απ' ευθείας χτύπημα φάουλ του Κουτσούκη. Στο 70' ήταν η σειρά της Δόξας να σκοράρει με κοντινό πλασέ του Καρίκη Ι. μέσα από τη μικρή περιοχή.

Οι γηπεδούχοι βρίσκονται κι αυτοί στο στάδιο της προετοιμασίας τους και στηρίζονται σε παίκτες που στην πλειοψηφία τους κατάγονται από την Ψίνθο, αφού η Δόξα δεν κινήθηκε στην περίοδο των μεταγραφών καθώς υπήρχε τότε διοικητικό πρόβλημα στο σύλλογο.



ΔΟΞΑ ΨΙΝΘΟΥ: Διακοδημητρίου, Κωστομοίρης, Μπαρμπαντώνης Ι., Καρίκης Ι., Μπάρδος, Τσοπάνογλου, Χρυσανθής, Καρίκης Γ., Μπαρμπαντώνης Χ., Λαός, Ευθυμίου.

Επίσης έπαιξαν και οι Μπορομαίος, Μάρκος, Μάγγος, Τσούλος, Κωστομοίρης Γ.

ΑΝΑΓΕΝΝΗΣΗ Ν.Ρ. : Αγγελόπουλος, Κλημέντος, Αποστολίδης, Χατζηπέτρος, Σφήκας, Αγγούριας, Σπανός, Αγγελής, Σαρρής, Χατζηγεωργίου, Καρπαθάκης.

Επίσης έπαιξαν και οι Κουλουριώτης, Χατζηχριστοδούλου, Αγγελάκης, Κορνάρος Σ., Κωνσταντίνου, Ναδάρος, Χατζηδημητρίου, Παλασίδης, Κουτσούκης.

Εμφάνιση με υποσχέσεις από τον Απόλλωνα Καλυθιών

• Φιλοδώρησε με τέσσερα γκολ τον Αστέρα Μασάρων και κατά διαστήματα είχε καλή απόδοση
• Επιστροφή του Γιάννη Κοσκινιάτη στις Καλυθιές με δύο γκολ

ΚΑΛΥΘΙΕΣ.- Πέρα των προσδοκιών των οπαδών του Απόλλωνα Καλυθιών ήταν η προχθεσινή εμφάνισή του στην πρεμιέρα του πρωταθλήματος της Α' Κατηγορίας. Η ομάδα του Νίκου Ταχραμάνη κέρδισε στο γήπεδό της με 4-0 τον Αστέρα Μασάρων και έβαλε στο «σακούλι» της τους πρώτους τρεις βαθμούς. Το παιχνίδι έγινε «κάτω» από αφόρητη ζέστη και οι φίλαθλοι που βρέθηκαν στις εξέδρες προτίμησαν το σημείο που σκιαζόταν από τους «ευλογημένους» στην προκειμένη περίπτωση, ευκάλυπτους.

Οι δύο ομάδες ξεκίνησαν τον αγώνα και τα πρώτα λεπτά τα ανάλωσαν με αναγνωριστικές κινήσεις. Σταδιακά ο ρυθμός του παιχνιδιού ανέβαινε με τους γηπεδούχους να παίρνουν την πρωτοβουλία των κινήσεων και πριν συμπληρωθεί το δεκάλεπτο ζήτησαν πέναλτι σε ανατροπή του Ορφανού, ο οποίος αντίκρισε την κίτρινη κάρτα του διαιτητή για θέατρο. Με καλή φυσική κατάσταση οι Απολλωνιστές πίεζαν τον Αστέρα από τα άκρα κυρίως και με βασικούς πρωταγωνιστές τους Καρτάλη - Καταξενό κάθε επιθετική τους προσπάθεια εγκυμονούσε κινδύνους για την εστία του Λευτέρη Σκυλλά.

Το παιχνίδι ξεκινούσε από την αμυντική γραμμή.

Καθώς το κεντρικό δίδυμο Μαριάς και Πάλλας έλεγχαν τον χώρο τους και σε πολύ καλή συνεργασία με τους μέσους, όπου δέσποζε η παρουσία του Γιάννη Κοσκινιάτη, υπήρχε η απαραίτηση συνοχή για να δημιουργηθούν οι κατάλληλες προϋποθέσεις και να βγουν οι μπαλιές στους επιθετικούς.



Ο Γιάννης Κοσκινιάτης, επέστρεψε με δύο γκολ και οδήγησε την ομάδα του στη νίκη

Η επανεμφάνιση του Γιάννη Κοσκινιάτη σκόρπισε χαρά στους Απολλωνιστές που είδαν τον ποδοσφαιριστή τους να επιστρέφει στην ομάδα με καλή εμφάνιση και να την οδηγεί στη νίκη καθώς ήταν ο παίκτης που έδωσε το προβάδισμα στο σκορ με δύο πολύ ωραία γκολ.

Πάντως ο Απόλλων Καλυθιών μετά από πέντε χρόνια απουσίας στο Περιφερειακό πρωτάθλημα εμφανίσθηκε στην πρεμιέρα του πρωταθλήματος της Α' Κατηγορίας πετυχαίνοντας μια μεγάλη νίκη και έδειξε ότι θα είναι από τους πρωταγωνιστές στη νέα περίοδο.

Από την άλλη πλευρά ο Αστέρας Μασάρων που αγωνίσθηκε με κάποιες απουσίες έδειξε με τη σειρά του καλά στοιχεία και παράλληλα φάνηκαν τα προβλήματα που αντιμετώπιζε ο Στέργος Λαμπριανός στην περίοδο της προετοιμασίας με τις απουσίες των ποδοσφαιριστών του. Σίγουρα η ομάδα των Μασάρων έχει περιθώρια βελτίωσης και αυτό θα γίνει μέσα από τη δουλειά στις καθημερινές προπονησεις και όταν όλοι οι παίκτες τεθούν στη διάθεση του προπονητή τους. Ακόμη ένα στοιχείο που επηρέασε την απόδοση του Αστέρα είναι ότι το παιχνίδι έγινε σε χορτάρι στο οποίο οι ποδοσφαιριστές του Στέργου Λαμπριανού δεν είναι συνηθισμένοι. Πάντως στην έδρα του ο Αστέρας θα είναι σκληρό καρύδι για όλες τις ομάδες.

Φάσεις και γκολ

9'. Οι Απολλωνιστές ζήτησαν πέναλτι, όταν ο Λαμπριανός ανέτρεψε τον Ορφανό που ήταν σε προφανή θέση για γκολ, όμως ο διαιτητής έδειξε συνέχεια στο παιχνίδι.

16'. Από μπαλιά του Αμύγδαλου, ο Μουσακίνιας βρέθηκε σε θέση «τετ α τετ», πλάσαρε τον Κώστα αλλά ο γκολκήπερ του Απόλλωνα με έγκαιρη επέμβαση απεσόβησε το γκολ.

17'. Από καλή θέση ο Καταξενός πλάσαρε αλλά ο Σκυλλάς απέκρουσε προσωρινά κι έδιωξαν οι άμυντικοί.

23'. Απ' ευθείας εκτέλεση φάουλ του Μουδάτσου που πέρασε την μπάλα πάνω από το τείχος αλλά ο Κώστας καλά τοποθετημένος μπλόκαρε την μπάλα.

29'. Μετά από λάθος των αμυντικών ο Κοσκινιάτης πήρε την μπάλα στο ύψος του πέναλτι κι αφού ελίχθηκε πλάγια αριστερά με αριστερό σουτ κεραυνοβόλησε τον Σκυλλά που έμεινε ακάλυπτος, 1-0.

32'. Παράλληλη συρτή μπαλιά του Καταξενού απ' αριστερά στον Καρτάλη, πλασέ του δεύτερου από θέση τετ α τετ απέκρουσε προσωρινά ο Σκυλλάς και στη συνέχεια έδιωξαν οι αμυντικοί.

35'. Σουτ από καλή θέση του Μαριά πάνω από το οριζόντιο δοκάρι.

37'. Ο Καρτάλης μπήκε από δεξιά, απέφυγε τον αντίπαλό του κι επιχείρησε τη συρτή σέντρα. Όμως ο Σκυλλάς με γρήγορη έξοδο μπλόκαρε την μπάλα.

41'. Ο Καρτάλης έβγαλε δεξιά στον Σταυρή που μπήκε στην περιοχή κι έκανε το σουτ αλλά ο Σκυλλάς απέκρουσε προσωρινά και στη συνέχεια έδιωξαν οι αμυντικοί.

46'. Γύρισμα από δεξιά του Ορφανού στον Καρτάλη που έκανε απ' ευθείας το πλασέ με πίεση (άουτ).

47'. Ο Κοσκινιάτης βρήκε ελεύθερο χώρο λίγο έξω από τη μεγάλη περιοχή και με βολίδα έστειλε την μπάλα στο αριστερό παραθυράκι του Σκυλλά που έκανε την εκτίναξη αλλά χωρίς αποτέλεσμα, 2-0.

50'. Ο Καρτάλης απέφυγε δύο αντιπάλους από δεξιά κι έβγαλε τη σέντρα στο δεύτερο δοκάρι. Ήλθε με δύναμη ο Καταξενός και με καρφωτή κεφαλιά έστειλε την μπάλα στη γωνιά του Σκυλλά, 3-0.

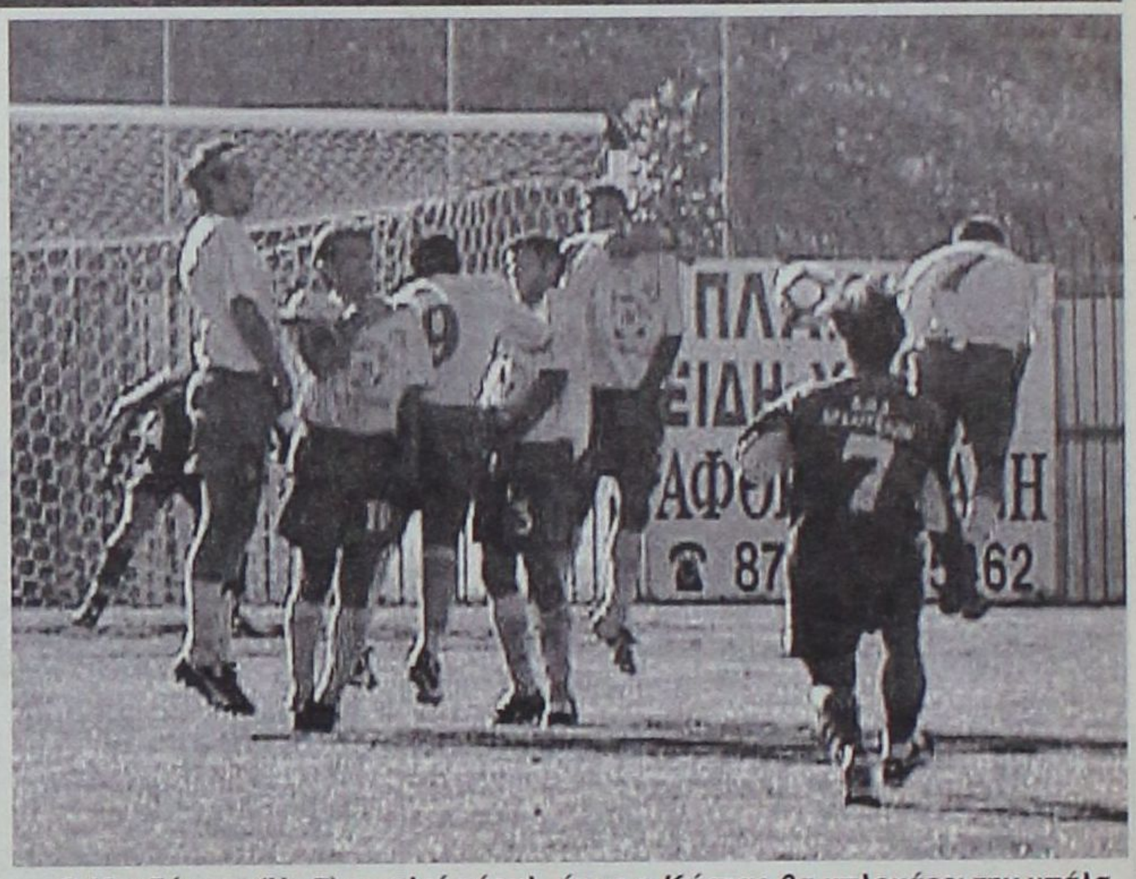

Ο Μουδάτσος (Νο 7) εκτελεί φάουλ, όμως ο Κώστας θα μπλοκάρει την μπάλα

61'. Δυνατό σουτ του Ορφανού έξω από τη μεγάλη περιοχή πάνω από το οριζόντιο δοκάρι.

70'. Το πλασέ που επιχείρησε από δεξιά ο Παπαλεξάνδρου μπλόκαρε χωρίς ν' ανησυχήσει ο Σκυλλάς.

74'. Σέντρα του Παπαλεξάνδρου από δεξιά, κεφαλιά του Ορφανού στο δεύτερο δοκάρι, άουτ.

77'. Ο Μέλλιος μέσα από τη μικρή περιοχή έκανε το σουτ αλλά ο Αμύγδαλος απέκρουσε την μπάλα πριν να περάσει την γραμμή του τέρματος.

82'. Από λάθος απόκρουση των αμυντικών η μπάλα πήγε δεξιά στον Κισσανάκη που με δυνατό σουτ σημάδεψε το οριζόντιο δοκάρι του Κώστα.

83'. Ο Ορφανός απέφυγε από δεξιά τον αντίπαλό του και με προσποίηση στον τερματοφύλακα σούταρε στην κλειστή γωνία με το αριστερό σημειώνοντας το 4-0.

Από τους νικητές ξεχώρισαν οι Καρτάλης, Καταξενός, Κοσκινιάτης, Πάλλας, ενώ από τους φιλοξενούμενους προσπάθησαν οι Μουδάτσος, Αμύγδαλος και Κουρδουνάκης.

Πολύ καλός ο διαιτητής Κώστας Ζαννετίδης που ήταν κοντά στις φάσεις ενώ καλά τα πήγαν και οι βοηθοί Πηδιάκης - Μίχας, με τον δεύτερο να κάνει κάποια λάθη που δεν επηρέασαν το αποτέλεσμα.

ΑΠΟΛΛΩΝ: Κώστας, Κουρμαδιάς, Κουφαλάκης, Πάλλας, Μαριάς (67' Παπαλεξάνδρου), Κοσκινιάτης, Καρτάλης (69' Κατσικογιάννης), Ορφανός Β., Σταυρής Μ. (51' Μαχαιρίδης Μ.), Μέλλιος, Καταξενός.

ΑΣΤΕΡΑΣ Μ: Σκυλλάς, Λαμπιανός (78' Γερακούδης), Κουρμαδιάς, Ζαννέτος, Σκαφίδας, Αμύγδαλος, Μουδάτσος, Κουρδουνάκης, Χατζηκώστας (48' Κισσανάκης), Πέρος, Μουσακίνιας.



Ο Μέλλιος (δεξιά), θα πλασάρει τον Σκυλλά, όμως ο Αμύγδαλος θα σώσει πάνω στην γραμμή

In Blu
MODA ITALIANA
ΟΙ ΕΚΠΤΩΣΕΙΣ ΤΕΛΕΙΩΝΟΥΝ...
ΟΙ ΤΙΜΕΣ ΕΞΑΚΟΛΟΥΘΟΥΝ ΝΑ ΕΙΝΑΙ ΧΑΜΗΛΕΣ
ΣΑΣ ΠΕΡΙΜΕΝΟΥΜΕ
ΣΥΝΕΧΕΙΣ ΠΑΡΑΛΑΒΕΣ, ΝΕΑ ΜΟΝΤΕΛΑ ΤΩΡΑ, ΠΟΙΚΙΛΙΑ ΣΕ ΧΡΩΜΑΤΑ
ΓΥΝΑΙΚΕΙΑ ΕΣΩΡΟΥΧΑ
ΦΟΡΕΜΑΤΑ ΠΑΙΔΙΚΑ-ΕΦΗΒΙΚΑ
ΓΙΑ ΚΑΘΕ ΗΛΙΚΙΑΣ ΠΑΙΔΙΑ-ΚΟΡΙΤΣΙΑ ΚΑΙ ΑΓΟΡΙΑ
Σε κάθε αγορά το ανάλογο δωράκι
Signora PAOLA
Διαγοριδών 24 • ΡΟΔΟΣ - Τηλ. 22410-78655

Θετικό το ξεκίνημα για τον νεοφώτιστο Ασκληπιό!

Πήρε ισοπαλία (1-1) στο Βάτι

ΒΑΤΙ.-

Τον παρθενικό του βαθμό στο πρωτάθλημα των ...μεγάλων της Δωδεκανήσου «τσίμπησε» στο Βάτι ο νεοφώτιστος Ασκληπιός της Κω και ξεκίνησε έτσι με το δεξί τις υποχρεώσεις του. Το τελικό 1 – 1 δίνει σίγουρα κουράγιο στους φιλοξενούμενους να συνεχίσουν με άλλον αέρα και να κάνουν μια καλή πορεία στην άγνωστη για αυτούς κατηγορία. Έγινε σε γενικές γραμμές ένα μέτριο αλλά και ήσυχο παιχνίδι και το μόνο μελανό σημείο ήταν οι διαμαρτυρίες των γηπεδούχων προς το διαιτητή Δημήτρη Κετσέ για δυο περιπτώσεις στις οποίες υποστήριξαν πως έπρεπε να δοθεί η εσχάτη των ποινών. Οι διαμαρτυρίες (μετά το τέλος του παιχνιδιού) δεν ήταν γενικευμένες αλλά μεμονωμένες και αφορούσαν ένα–δυο παράγοντες των γηπεδούχων και ελάχιστους παίκτες, ωστόσο ακόμα και έτσι δεν ήταν ό,τι καλύτερο για αγώνα της πρεμιέρας.

Νεύρα και μουρμούρες

Αυτό που έπαιξε τον καθοριστικότερο ίσως ρόλο στη διαμόρφωση του τελικού αποτελέσματος, ήταν το ότι οι γηπεδούχοι ήσαν αρκετά νευρικοί από τα πρώτα κιόλας λεπτά της αναμέτρησης. Με πολλή γκρίνια και αρκετή μουρμούρα λοιπόν εντός αγωνιστικού χώρου ήταν εξαιρετικά δύσκολο να πετύχουν κάτι καλό παρά το ότι έδειχναν να έχουν την υπεροχή στο μεγαλύτερο διάστημα του πρώτου ημιχρόνου. Το ίδιο ίσχυε και για την επανάληψη, με τη μόνη όμως διαφορά, ότι μετά το γκολ των γηπεδούχων ήταν φανερό πως επήλθε λίγο η ηρεμία. «Χάλασε» βέβαια όταν μετά απο ένα τραγικό λάθος του Νίκου Μπιλιά λίγο πριν από το φινάλε, οι φιλοξενούμενοι ισοφάρισαν και μπήκαν και πάλι στο παιχνίδι.

Ομάδα ικανή για ζημιές

Ο Ασκληπιός δεν έδειξε «τρελά» πράγματα αλλά τουλάχιστον έπεισε αρκετά ότι είναι μια ομάδα που έχει συνοχή και καλό κλίμα και αν δεν προσεχθεί θα είναι ικανή να κάνει ζημιές και σε άλλες έδρες. Πέρα από αυτό, το νεανικό σύνολο των φιλοξενουμένων είχε και κάποιες καλές στιγμές στον αγώνα (και στα δυο ημίχρονα) και έδειξε ότι είναι ένας αξιόμαχος αντίπαλος με παίκτες, οι οποίοι μοχθούν στον αγωνιστικό χώρο.



Ο Καμπούρης κατά τη διάρκεια ...χορευτικής φιγούρας στον χώρο της μεσαίας γραμμής



Ο Μπιλιάς που εδώ έχει μπλοκάρει την μπάλα δεν υπολόγισε σωστά στο γκολ που δέχθηκε

Ζήτησαν δυο πέναλτι

Δύο φορές το πέναλτι ζήτησαν οι γηπεδούχοι, όμως ο «άρχων» της αναμέτρησης είπε «όχι». Συγκεκριμένα:

- Στο 75' ο Γιαλομανδράκης «γκρέμισε» τον Καμπούρη στη μεγάλη περιοχή την ώρα που ετοιμαζόταν να σουτάρει αλλά ο διαιτητής - που δεν ήταν και τόσο κοντά στη φάση, άφησε τον αγώνα να συνεχιστεί κανονικά
- Στο 87' ο Πουλημάς με αντικανονικό τάκλιν «κλάδεψε» τον Φράγκο αλλά και πάλι ο κ. Κετσές θεώρησε ότι δεν υπήρχε παράβαση. Ήταν δύο φάσεις που προκάλεσαν τη δυσαρέσκεια των γηπεδούχων, παράγοντες του οποίου διαμαρτυρήθηκαν έντονα (όπως γράψαμε και πιο πάνω) μετά το τέλος του παιχνιδιού

Άλλες φάσεις

Στο 8' ο Κεφαλιανός με διαγώνιο σουτ από καλή θέση δεν μπόρεσε να βρει το στόχο στέλνοντας την μπάλα στην εξωτερική πλευρά των δικτύων.

Στο 30' ο Μάκρας με κεφαλιά εξ' επαφής δεν μπόρεσε να στείλει την μπάλα στα δίχτυα καθώς ο τερματοφύλακας Χοχλαστός κόντραρε με τα πόδια.

Στο 52' ο Μαρίνος με μακρινό σουτ έστειλε την μπάλα λίγο πάνω από το οριζόντιο δοκάρι.

Στο 71' από σέντρα του Δημητρόπουλου ο Καμπούρης έκανε ένα χλιαρό σουτ το οποίο εξουδετέρωσε ο Χοχλαστός σε κόρνερ.

Προσπάθησαν απο τον Διαγόρα οι Ζωάννου, Μάκρας και Παπαδόπουλος. Άρεσαν από τον Ασκληπιό οι Μαρίνος, Κιλιμάτος και Πουλημάς.

Ο διαιτητής Δημήτρης Κετσές (Φραγκίνης, Ορφανός) έκανε λάθος στις δυο περιπτώσεις πέναλτι. Κατά τα άλλα τα πήγε καλά.

Οι συνθέσεις των ομάδων:

ΔΙΑΓΟΡΑΣ ΒΑΤΙΟΥ: Μπιλιάς, Φωτεινής, Μάκρας, Ζωάννου, Τσιβρινής, Λινάρδος, Δημητρόπουλος, Γκαρανάτσιος (81' Φράγκος), Καμπούρης, Σάββενας, Παπαδόπουλος (79' Κουλουμπράκης)

ΑΣΚΛΗΠΙΟΣ: Χοχλαστός, Κιλιμάτος, Ζαμάγιας (79' Βασιλάκος), Πουλημάς, Κεφαλιανός (77' Πιρπηρής), Καραγιάννης (70' Μπροδήμας), Γιαλομανδράκης, Μαρίνος, Καματερός, Τουλαντάς, Ξυπολιτάς.

Τα γκολ

Στο 56' μετά από ωραία σέντρα που έγινε στη μεγάλη περιοχή ο Λινάρδος που πήδηξε πιο ψηλά απ' όλους με κεφαλιά έκανε το 1 – 0.

Στο 80' ο Μαρίνος εκτέλεσε απευθείας ένα φάουλ από μακρινή και πλάγια θέση. Ο Μπιλιάς φάνηκε να ελέγχει την μπάλα, η οποία όμως του έφυγε μέσα από τα χέρια και κατέληξε στα δίχτυα του (1 – 1). Ενδεχομένως να επηρεάστηκε αρκετά από τον κόντρα ήλιο, δεδομένου ότι η μπάλα πριν φθάσει στα χέρια του είχε πάρει ύψος

Νίκη με 1-0 του Ανταγόρα στο «ντέρμπι» με τον Διγενή

ΚΩΣ.-

Ανταπόκριση Κατερίνας Φιλοπούλου

Με το «δεξί» ξεκίνησε τις υποχρεώσεις του στο φετινό πρωτάθλημα της Α' Κατηγορίας ο Ανταγόρας καθώς κέρδισε με 1-0 τον Διγενή στην Κω.

Έγινε ένα μέτριο ποιοτικά παιχνίδι με τις δύο ομάδες να διεκδικούν τη νίκη χωρίς να δείξουν τα στοιχεία που θα χαρακτήριζαν «ντέρμπι» την αναμέτρησή τους.

Στα πρώτα λεπτά του αγώνα οι αντίπαλοι περιορίσθηκαν σε αναγνωριστικές κινήσεις και στη συνέχεια οι γηπεδούχοι πήραν την πρωτοβουλία των κινήσεων χωρίς ωστόσο να μπορούν να επιβάλουν τον ρυθμό τους.

Παρ' όλα αυτά οι παίκτες του Αντώνη Θαλασσινού κατάφεραν να πάρουν το προβάδισμα στο σκορ λίγα λεπτά πριν την ολοκλήρωση του 45λεπτου.

Η συνέχεια όμως για τον Ανταγόρα δεν ήταν αυτή που θα επιθυμούσε καθώς στο 36' αποβλήθηκε με δεύτερη κίτρινη κάρτα ο Κοντός άδικα, για διαμαρτυρία προς τον βοηθό διαιτητή Αργυρίου. Στο σημείο αυτό ο διαιτητής Κατσιδώνης θα μπορούσε να πάρει την φάση πάνω του καθώς η μπάλα γύρισε στον τερματοφύλακα του Διγενή από συμπαίκτη του και λογικά ο Κοντός του Ανταγόρα δεν έπρεπε να υποδειχθεί σε θέση οφσάϊντ.

Στην επανάληψη η εικόνα στον αγωνιστικό χώρο δεν άλλαξε καθώς καμία ομάδα δεν μπορούσε να δημιουργήσει τις προϋποθέσεις και να βγάλει τις επικίνδυνες φάσεις που θα έφερναν το γκολ.

Πάντως φάνηκε ότι όποια ομάδα άνοιγε πρώτη το σκορ θα έπαιρνε και τη νίκη αλλά όπως εξελίχθηκε ο αγώνας το πιο δίκαιο αποτέλεσμα θα ήταν η ισοπαλία.

Στ' αρνητικά του Διγενή μπορεί να χρεωθεί το γεγονός ότι δεν μπόρεσε να εκμεταλλευτεί την αριθμητική του υπεροχή μετά την αποβολή του Κοντού.

Ο Ανταγόρας πήρε τη νίκη και τους πολύτιμους βαθμούς χάρις στο γκολ που πέτυχε με κοντινό πλασέ ο Αρβανιτογιάννης στο 27'.

Από τον Ανταγόρα ξεχώρισαν οι Αρβανιτογιάννης όσο έπαιξε και ο Θαλασσινός, ενώ από τον Διγενή άρεσαν οι Αχιολάς και Πατρού.

Παράπονα έχουν και οι δύο ομάδες από τη διαιτησία των Κατσιδώνη Ευ. - Βασιλείου - Αργυρίου, που σε γενικές γραμμές ήταν αρκετά καλή.

ΑΝΤΑΓΟΡΑΣ: Σπαθάρας, Τσάτσα, Κυριόπουλος, Παπαϊγνατίου, Θαλασσινός, Λαγός, Κανελλόπουλος, Στάκος (73' Χονδρομπίλας, 94' Βραχνάς), Αρβανιτογιάννης (49' Χατζηνικολάου), Κοντός, Πλατέλας.

ΔΙΓΕΝΗΣ: Λιάνη, Πακάκης, Διακάκης, Κανάκης, Τριανταφύλλου, Γιοβάνι, Σκουλούδης, Παπαχριστοδούλου (86' Πανούσης), Αχιολάς, Αττιτής (63' Ροδίτης), Πατρού.

ΔΗΛΩΣΕΙΣ ΠΡΟΠΟΝΗΤΩΝ

Μοσκιού Γ. (Διγενής)

«Η ισοπαλία θα ήταν το πιο δίκαιο αποτέλεσμα. Το παιχνίδι κρίθηκε στις λεπτομέρειες καθώς έγιναν λάθη. Ο Ανταγόρας είναι καλή ομάδα. Εμείς έχουμε κάνει ανανέωση και στηριζόμαστε σε νέα παιδιά»

Θαλασσινός Α. (Ανταγόρας)

«Ο Διγενής είναι αξιόλογος αντίπαλος. Είναι πολύ σημαντικό το πρώτο θετικό αποτέλεσμα και για την ψυχολογία των ποδοσφαιριστών. Αξιέπαινοι οι παίκτες μου για τις προσπάθειες που κατέβαλαν αν και είναι νωρίς να βγουν συμπεράσματα. Πιστεύω ότι η ομάδα μου θα είναι στις πρωταγωνίστριες του πρωταθλήματος»

Βροχή τα γκολ στην πρεμιέρα του Εφηβικού πρωταθλήματος

Πολλά γκολ και πλούσιο θέαμα ήταν τα χαρακτηριστικά της πρώτης αγωνιστικής στο Εφηβικό πρωτάθλημα.

Εντυπωσιακός ήταν ο Φοίβος Κρεμαστής, αφού διέλυσε την Αναγέννηση Έμπωνα στο γήπεδο της Κρητηνίας 6-0!

Ο περσινός πρωταθλητής ΠΑΟ Διαγόρας πέρασε άνετα από τον Αρχάγγελο (1-4 τον Άρη), η Ρόδος έκαμψε εύκολα την αντίσταση του Ηρακλή Μαριτσών (4-1) και ο ΑΕΡΑ πέρασε με μεγάλη άνεση από τη Μαλώνα, αφού κέρδισε 4-0 τον τοπικό Άγιο Γεώργιο! Τέλος μεγάλη νίκη πέτυχε και ο Απόλλων Απολλώνων, αφού πέρασε εύκολα το εμπόδιο του Κλεάνθη στο γήπεδο Παραδεισίου (2-0).

Α.Σ. ΡΟΔΟΣ – ΗΡΑΚΛΗΣ ΜΑΡ. 4-1

Καλύτερη η Ρόδος κατάφερε να κερδίσει άνετα τον Ηρακλή Μαριτσών στο γήπεδο των Αγίων Αποστόλων με 4-1. Στο γήπεδο βρέθηκαν περίπου 40 οπαδοί και των δύο ομάδων, αλλά δεν έμειναν απόλυτα ικανοποιημένοι από το θέαμα που παρακολούθησαν.

Τα γκολ

5':Ο Λενιού έστειλε την μπάλα στα δίχτυα της ομάδας του και με αυτό το τραγικό λάθος, έγινε το 1-0.

10':Νέο τραγικό λάθος στην άμυνα του Ηρακλή και ο Φλεβάρης με πλασέ έκανε το 2-0.

18':Ο Κουφαλάκης με πλασέ έκανε το 2-1.

38':Διαγώνιο σουτ του Πλαγγέντη... και 3-1.

80':Ο Ελένας πέρασε άνετα τον Αλεξανδρή και πέτυχε το τελικό 4-1.

Διαιτητής του αγώνα ήταν ο Παπαγιαννίδης με βοηθό την Λιάπη. Η πρώτη βοηθός Κλιάρη δεν προσήλθε στο γήπεδο.

ΡΟΔΟΣ:Ιωαννίδης, Λάζος, Γκιόνη, Ράσα, Απτόγλου, Ελενας, Αντωνούρας, Θαλασσινός, Φλεβάρης, Πλαγγέντης, Γκαλονάκης. Έπαιξαν και οι Κουνιός, Μαγκαφάς, Παπανθύμου, Ελευθερίου, Παπαδόπουλος.

ΗΡΑΚΛΗΣ Μ.:Αλεξανδρής, Ματσαμάς, Γεωργαρέλης, Λενιού, Παπαμιχαήλ Γ., Πασπάκας, Κουφαλάκης, Τσίκκης, Φελεσάκης, Παπαμιχαήλ Μ., Κρητικός. Έπαιξαν και οι Χειμωνέττος, Σιαμαντούρας, Τσαγκάρης.

ΆΓΙΟΣ ΓΕΩΡΓΙΟΣ ΜΑΛΩΝΑΣ – ΑΕΡΑ 0-4

Ανώτερος ο ΑΕΡΑ κέρδισε τον Άγιο Γεώργιο στη Μαλώνα με το ευρύ 4-0.

Το παιχνίδι ήταν αρκετά καλό και ευχαρίστησε τον κόσμο που πήγε να το παρακολουθήσει. Μάλιστα στο γήπεδο πήγαν περίπου 80 άτομα, αφού αμέσως μετά ο Άγιος Γεώργιος υποδεχόταν τον ΑΕΡΑ για την πρεμιέρα του ανδρικού πρωταθλήματος.

Στο πρώτο ημίχρονο ο ΑΕΡΑ πήρε προβάδισμα δύο γκολ και αυτό γιατί σκόραραν ο Λαουδίκος και ο Λυριστής, ενώ τα άλλα δύο γκολ πέτυχαν ο Καππάκας και ο Νικολής Σ.

Διαιτητής ήταν ο Γαγάνης.

ΆΓΙΟΣ ΓΕΩΡΓΙΟΣ:Πηλείδης Μ., Περινιώτης, Πηλείδης Τ., Παπαδόπουλος Κ., Μοσχού, Πευκάκης, Κόπελος, Πάλλας, Παπαδόπουλος, Σκυλλαράκης, Καστούνης. Έπαιξαν και οι Κουσουλίδης, Κιουτσιούκης Χ., Κακούλης, Λήλος, Κιουτσιούκης Γ., Κουμπάζης.

ΑΕΡΑ:Γιώργου, Αυγερινός, Δεσποτάκης, Πέρος, Κάζας, Πηδιόλης Π., Λαουδίκος, Πηδιόλης Α., Λυριστής, Καππάκας, Νικολής Σ. Έπαιξαν και οι Διάκου, Νικολής Γ., Διακίδης, Παπανθύμου, Κανέλλος.

ΑΝΑΓΕΝΝΗΣΗ ΈΜΠΩΝΑΣ – ΦΟΙΒΟΣ ΚΡΕΜΑΣΤΗΣ 0-6



Ελπιδοφόρα μηνύματα για το μέλλον άφησε ο Γιάννης Ελενας, της Ρόδου

Σίφουνας ο Φοίβος, διέσυρε την Αναγέννηση Έμπωνας

στο γήπεδο της Κρητηνίας με το εντυπωσιακό 6-0 και είχε για ηγέτες τους Χριστοδούλου και Παπαγεωργίου αφού πέτυχαν τρία γκολ ο καθένας!

Ο Χριστοδούλου σκόραρε στο 11', στο 27' και στο 65', ενώ ο Παπαγεωργίου στο 18', στο 32'και στο 52'.

Χωρίς προβλήματα η διαιτησία του Γουλάρα.

ΑΝΑΓΕΝΝΗΣΗ:Χουντάκης, Βενέτης, Αντωνάκης, Λουσουκάκης, Τσαμαδούρας, Χατζηγιάννης, Σταμούλης, Πεζουβανάκης, Τσουκαλάς Ν., Κουνάκης, Τσουκαλάς Ε. Έπαιξε και ο Λογοθέτης.

ΦΟΙΒΟΣ:Τζουμάκας, Γιαννιού, Μάτσης, Φτάκλας, Γιαννικάκης, Βογιατζής, Αξιώτης, Καρυπίδης, Παπαγεωργίου, Χριστοδούλου, Μπαστατίλας. Έπαιξε και ο Παμπάκας.

ΚΛΕΑΝΘΗΣ – ΑΠΟΛΛΩΝ ΑΠ. 0-2

Πολύ εύκολα ο Απόλλων Απολλώνων πέρασε από το Παραδείσι, αφού κέρδισε 2-0 τον Κλεάνθη.

Οι Απολλωνιάτες έδειξαν πιο έτοιμοι από τους αντιπάλους τους και έφτασαν δίκαια στη νίκη.

Το 0-1 έγινε στο 60' με κεφαλιά του Τσοπανάκη Γ.Ν. και το τελικό 0-2 στο 65' με πλασέ του Παλάση.

Διαιτητής ήταν ο Στεφανάκης με επόπτες τους Κεφαλάκη και Μίαρη.

ΚΛΕΑΝΘΗΣ:Χριστοφοράκης, Μιχαήλογλου, Τζανουδάκης, Κουνδουράκης, Χατζησάββας, Τσερεμέι, Σαρικάς, Χατζηδιάκου, Χατζηαντωνίου Κ., Χατζηαντωνίου Μ. Έπαιξε και ο Σαμαράς Μ.

ΑΠΟΛΛΩΝ:Μακαρούνας, Σαββιού, Γυρίνης, Γουμαράς, Λάτσης, Τσοπανάκης Γ.Μ., Παλάζης, Γιαννακόπουλος, Τσοπανάκης Γ.Ν., Κυριαζάκος, Χατζηκοσμάς. Έπαιξε και ο Ντάκης Κ.



Πολλές μάχες στο χώρο του κέντρου έδωσαν η Ρόδος και ο Ηρακλής Μαριτσών

ΆΡΗΣ ΑΡΧΑΓΓΕΛΟΥ – ΠΑΟ ΔΙΑΓΟΡΑΣ 1-4

Εντυπωσιακός ο πρωταθλητής ΠΑΟ Διαγόρας πέρασε νικηφόρα από τον Αρχάγγελο, νικώντας 4-1 τον τοπικό Άρη.

Τον αγώνα παρακολούθησαν 60 άτομα περίπου και έμειναν ικανοποιημένοι από το θέαμα που παρακολούθησαν και από τις δύο ομάδες.

Ο Άρης έμεινε με δέκα παίκτες στο 66' και αυτό γιατί αποβλήθηκε ο Αργυρού με δεύτερη κίτρινη από τον καλό διαιτητή Αντωνά, που είχε βοηθούς τους Βαλκάνο και Τσουρούτη.

Ο Μαυρουδής στο 36' και στο 40' έκανε το 0-1 και 0-2 αντίστοιχα.

Στο 49' ο Ευγενικός ανέβασε το δείκτη του σκορ στο 0-3 και ο Άρης μείωσε στο 55' με γκολ του Χατζημανώλη. Το κερασάκι στην τούρτα για τον ΠΑΟ Διαγόρα, έβαλε ο Μέντος στο 68'.

ΆΡΗΣ:Κολιού Τ., Κολιού Ν., Μαγκιάρης, Χατζημανώλης, Τζουβαλάς, Παρδαλός, Λελές, Σαρικάς, Χατζηνικόλας Ι., Αργυρού, Κωστάκης. Έπαιξαν και οι Χατζηνικόλας Χ., Τσακίρης, Γάνταρης.

ΠΑΟ ΔΙΑΓΟΡΑΣ:Λύμουρας, Σταθόπουλος, Πισσάς, Καλημέρης, Ουζούνης, Καριώτης, Μπακίδης, Φασάκης, Ευγενικός, Μαυρουδής, Κοντουδιός. Έπαιξαν και οι Μέντος, Ζωάννου, Καρπαθάκης, Παπαχριστοδούλου.

ΣΠΥΡΟΣ ΔΕΣΤΟΥΝΗΣ

Ομάδες	Β.	Αγώνες	Σύνολο	Τέρματα
1. Φοίβος Κρεμαστής	3	1	1-0-0	6-0
2.ΑΕΡΑ	3	1	1-0-0	4-0
3.ΠΑΟ Διαγόρας	3	1	1-0-0	4-1
4.Α.Σ. Ρόδος	3	1	1-0-0	4-1
5. Απόλλων Απολλώνων	3	1	1-0-0	2-0
6. Άρης Αρχαγγέλου	0	1	0-0-1	1-4
7. Ηρακλής Μαριτσών	0	1	0-0-1	1-4
8. Κλεάνθης	0	1	0-0-1	0-2
9. Άγιος Γεώργιος Μαλώνας	0	1	0-0-1	0-4
10. Αναγέννηση Έμπωνας	0	1	0-0-1	0-6

ΣΚΟΡΕΡΣ

Στην πρώτη θέση των σκόρερς είναι δύο παίκτες του Φοίβου Κρεμαστής. Πρόκειται για τους Χριστοδούλου και Παπαγεωργίου που έχουν από τρία γκολ.

Δύο γκολ πέτυχε ο Μαυρουδής του ΠΑΟ Διαγόρα

Από ένα γκολ πέτυχαν οι Ευγενικός και Μέντος του Διαγόρα, ο Χατζημανώλης του Αρη Αρχαγγέλου, Λαουδίκος, Λυριστής, Καππάκας και Νικολής Σ. του ΑΕΡΑ και οι Τσοπανάκης Γ., Μ., Παλάσης του Απόλλωνα Απολλώνων

Η ΕΠΟΜΕΝΗ ΑΓΩΝΙΣΤΙΚΗ

ΠΑΣ Ασκληπειού - Αρης Αρχαγγέλου

Απόλλων Απολλώνων - ΑΣ Ρόδος

ΠΑΟ Διαγόρας - Αναγέννηση Εμπωνα

Ηρακλής Μαριτσών - Αγιος Γεώργιος Μαλ.

Φοίβος Κρεμαστής - Ερμής Καλυθιών

Χρειάζονται δουλειά...

ΦΑΝΕΣ.- Ανέτοιμοι έδειξαν Ευκλής Σορωνής και Άγιος Ισίδωρος στο φιλικό προετοιμασίας που έγινε στο γήπεδο Φανών. Τελικό αποτέλεσμα ήταν το 1-1 και κρίνεται απόλυτα δίκαιο, αφού και οι δύο ομάδες έχασαν πολλές ευκαιρίες.

Αξιοσημείωτο είναι ότι τον αγώνα παρακολούθησαν 100 οπαδοί και των δύο ομάδων, στην πλειοψηφία τους οπαδοί του Αγίου Ισιδώρου.

Φάσεις και γκολ

15':Σε εκτέλεση πέναλτι του Γεωργαλλή Σ., ο Σαββάκης απέκρουσε στη δεξιά του γωνία.

48':Ο Σάββενας Ε. με προβολή έδωσε το προβάδισμα στον Άγιο Ισίδωρο (0-1).

65':Σέντρα του Σταματίου από δεξιά και ο Τριντάν με καρφωτή κεφαλιά έκανε το 1-1.

Διαιτητής της αναμέτρησης ήταν ο Γουλαράς.

ΕΥΚΛΗΣ:Σαββάκης, Μαριέττος, Λαός, Χατζησταμάτης, Ντεσμίρ, Κολεζάκης, Παπαδάκης, Λαμπρόπουλος, Σχοινάκης, Μπερετούλης, Τριντάν. Έπαιξαν και οι Καραβόλιας, Κανάκης, Σταματίου, Μαντικός, Πεστλίκης.

ΆΓΙΟΣ ΙΣΙΔΩΡΟΣ:Διακοναστάσης, Κωνσταντόπουλος, Μαστόρου, Σάββενας Μ.,

Γιακκουμάς, Καλαεντζής Μ., Αναστασάς, Κουρδουνάκης, Γεωργαλλής Σ., Στάππας, Σάββενας Σ. Έπαιξαν και οι Γεωργαλλής Μ., Γιωργάς, Κοντός Γ., Κοντός Μ., Γεωργαλλής Εμ., Μαούνης, Πάππου, Πολυχρόνης, Σάββενας Γ., Σιωρμαλάς,

Γιορτινή ατμόσφαιρα στην Τήλο για τα εγκαίνια του γηπέδου

Με το παιχνίδι ανάμεσα στον Α.Σ. Τήλου και τους παλαίμαχους του Παναθηναϊκού εγκαινιάσθηκαν και επίσημα ο συνθετικός χλοοτάπητας που τοποθετήθηκε στο γήπεδο της Τήλου και ο ηλεκτροφωτισμός.

Γι' άλλη μια φορά ο δήμαρχος του νησιού Τάσος Αλιφέρης και οι κάτοικοι έδειξαν τα φιλόξενα αισθήματά τους και κατέβαλαν κάθε δυνατή προσπάθεια, ώστε οι φιλοξενούμενοι ν' αναχωρήσουν με τις καλύτερες εντυπώσεις από το ακριτικό νησί.

Η υποδοχή της ομάδας των παλαιμάχων του ΠΑΟ έγινε στο λιμάνι του νησιού με επικεφαλής το δήμαρχο και τους κατοίκους.

Οι παλαίμαχοι ποδοσφαιριστές πήραν την πρώτη γεύση για το νησί μέσα στο «SEA STAR», όταν προβλήθηκε βίντεο για την Τήλο ενώ το καλωσόρισμα του καπετάνιου έγινε με τον ύμνο της ομάδας του Παναθηναϊκού. Το απόγευμα του Σαββάτου δεν έπεφτε καρφίτσα στο γήπεδο της Τήλου, αφού σχεδόν όλοι οι κάτοικοι βρέθηκαν εκεί για τα εγκαίνια και το φιλικό παιχνίδι.

Η εκδήλωση άρχισε με χαιρετισμό του δημάρχου και ακολούθησε ο χαιρετισμός του εκπροσώπου του ΠΑΟ. Στη συνέχεια ο προπονητής και παίκτης του Α.Σ. Τήλου απένειμε τιμητική πλακέτα στον πρόεδρο του Π.Σ.Α.Π. Αντώνη Αντωνιάδη.

Ακολούθησαν τα εγκαίνια του γηπέδου και την κορδέλα έκοψαν μαζί οι παλαίμαχοι ποδοσφαιριστές Μίμης Δομάζος (ΠΑΟ) και Αντώνης Καμμάς (Τήλος).

Στη συνέχεια κι αφού οι ομάδες έκαναν την προθέρμανσή τους παρατάχθηκαν στον αγωνιστικό χώρο και ενώ ο διαιτητής ήταν έτοιμος να σφυρίξει την έναρξη του αγώνα, πρόβαλαν ξαφνικά έντεκα κοριτσάκια που πρόσφεραν ανθοδέσμες στους παίκτες του ΠΑΟ κάτω από το θερμό χειροκρότημα των φιλάθλων.



Ο δήμαρχος Τάσος Αλιφέρης (δεξιά) με τον πρόεδρο του ΠΣΑΠ και παλαίμαχο παίκτη του ΠΑΟ Αντώνη Αντωνιάδη

Ο αγώνας

Το παιχνίδι έληξε με νίκη των παλαιμάχων του Παναθηναϊκού 5-4 με τις δύο ομάδες να προσφέρουν θέαμα και να ξεσηκώνουν τον κόσμο στις εξέδρες με τις περίτεχνες ενέργειές τους.

Τα γκολ

Στο σκορ προηγήθηκαν οι φιλοξενούμενοι με τον Βαζέχα (0-1) στο 10' και ισοφάρισε (1-1) η Τήλος στο 18' με τον Μόσχου. Στο 30' και 35' ο Παναθηναϊκός ξέφυγε στο σκορ (3-1) με δύο γκολ του Καραβίδα. Στο 47' ο Μόσχου μείωσε σε 3-2 για την Τήλο και στο 60' ο Βαζέχα ανέβασε το δείκτη του σκορ σε 4-2.

Και πάλι οι γηπεδούχοι μείωσαν σε 4-3 με τον Αγγελιδάκη αλλά ο Βαζέχα αύξησε και πάλι τη διαφορά στο σκορ 5-3. Η Τήλος μείωσε και πάλι στο 88' με το γνωστό ηθοποιό Τάκη Βαμβακίδη που κέρδισε πέναλτι και το εκτέλεσε εύστοχα ο ίδιος και διαμόρφωσε το τελικό σκορ σε 5-4.

Μετά τον αγώνα ο Δήμος Τήλου παρέθεσε δεξίωση στους παλαίμαχους του Παναθηναϊκού και στους παίκτες του Α.Σ. Τήλος.

• Διαιτητής του αγώνα ήταν ο Μιχάλης Καλαθενός με βοηθούς τους Στέφανο Λουλουδάκη και Νίκο Χρυσανθή.

Α.Σ. ΤΗΛΟΥ: Χατζηγεωργίου, Χριστοφής, Αλιφέρης, Αγγελιδάκης, Σακελλάρης Ηρ., Οικονόμου Ζ., Σακελλάρης Κυρ., Σακελλάρης Κ., Νικολής Σ., Μόσχου, Σακελλάρης Κ.Τ. Επίσης έπαιξαν και οι Παναγιωτάκης, Κωστίδης, Καμμάς Αντ., Χαλιός, Βαμβακίδης, Γιαννουράκης.

ΠΑΝΑΘΗΝΑΪΚΟΣ: Γκόγκας, Μπαλτάσης, Γονιός, Γεροθόδωρος, Αντωνίου, Παντέλης, Δομάζος, Ρότσα, Βαζέχα, Καραβίδας, Λαγός.

Επίσης έπαιξαν και οι Κατσιάκος, Θεοφάνης, Κωνσταντίνου Γ., Ανδρέου.



Ο ηθοποιός και παίκτης του Α.Σ. Τήλος Τάκης Βαμβακίδης που ήταν η ψυχή της εκδήλωσης, στον πάγκο του Παναθηναϊκού με τους Πανάκη, Κατσιάκο και Ανδρέου



Οι διαιτητές Χρυσανθής - Καλαθενός - Λουλουδάκης με τους αρχηγούς των ομάδων Αλιφέρη - Δομάζο



Ο δήμαρχος Τήλου (αριστερά) απονέμει τιμητική πλακέτα στον παλαίμαχο ποδοσφαιριστή της Τήλου Αντώνη Καμμά

ΠΡΑΚΤΟΡΕΙΟ ΟΠΑΠ
ΒΟΝΑΚΗΣ ΓΙΑΝΝΗΣ
ΑΜΕΣΗ ΠΛΗΡΩΜΗ ΚΕΡΔΩΝ
ΞΥΣΤΟ
ΣΤΟΙΧΗΜΑ ΠΟΔΟΣΦΑΙΡΟ
SUPER 3
ΤΖΟΚΕΡ
extra 5
ΛΟΤΤΟ ΝΕΟ ΠΡΟ ΤΟ
ΚΙΝΟ ΛΑΧΕΙΑ
ΠΡΟ ΠΟ ΓΚΟΛ
ΠΡΟ ΠΟ 13
ΕΞΟΦΛΟΥΝΤΑΙ ΛΟΓΑΡΙΑΣΜΟΙ Δ.Ε.Η. - Ο.Τ.Ε.
ΑΘΗΝΩΝ 28 ΑΝΑΛΗΨΗ - ΡΟΔΟΣ ΤΗΛ. 22410 67221 - FAX: 22410 60310

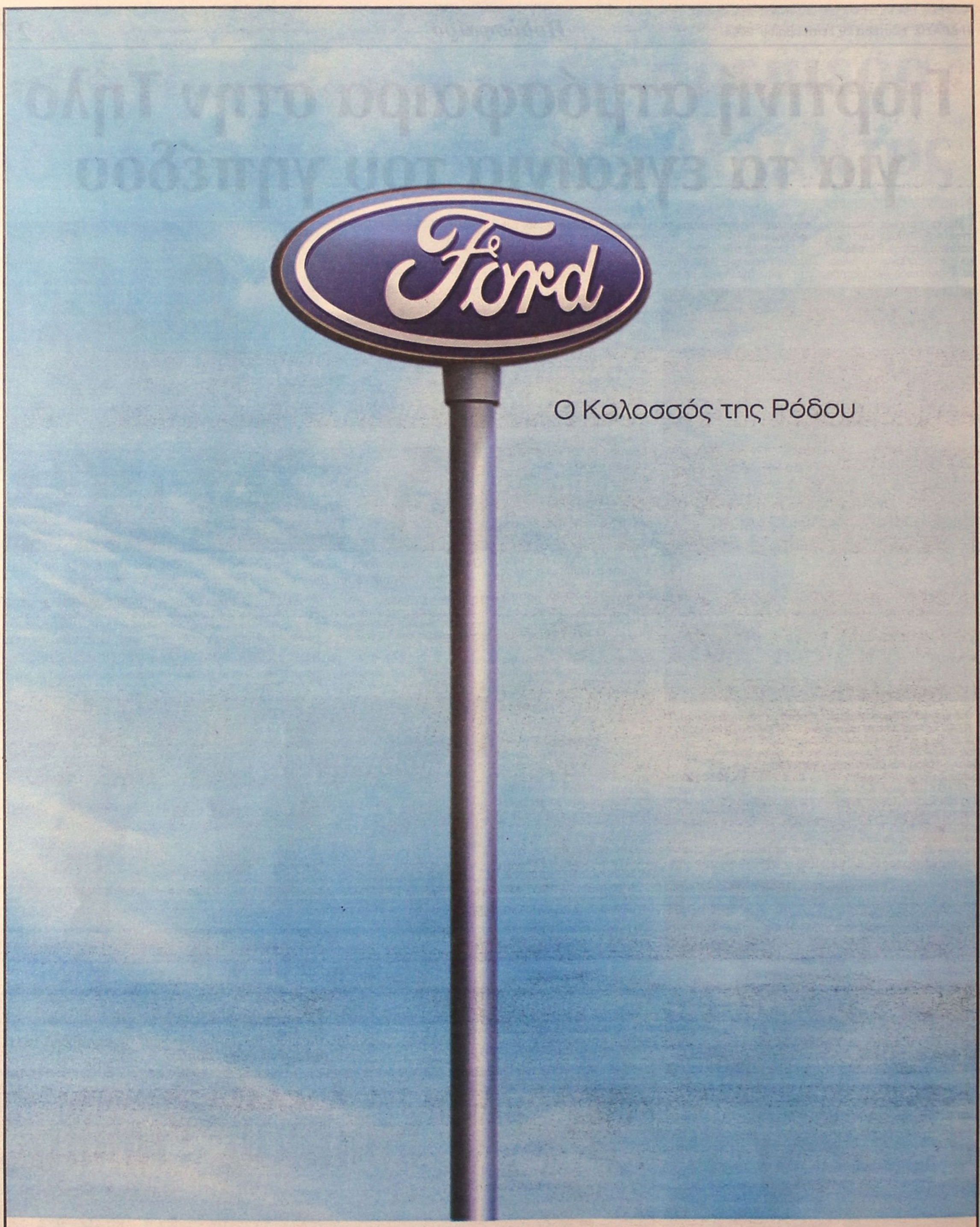

Ο Κολοσσός της Ρόδου

Ένας Κολοσσός έρχεται στη Ρόδο! Η Ford βάζει πλώρη για τα Δωδεκάνησα με τη δημιουργία ενός μεγάλου, ολοκληρωμένου συγκροτήματος στη Ρόδο. Το νέο συγκρότημα RODOS MOTOR CAR διαθέτει μία μονάδα για πωλήσεις επιβατικών, επαγγελματικών οχημάτων και μεταχειρισμένων αυτοκινήτων και μία ξεχωριστή μονάδα για ανταλλακτικά, service και τεχνική εξυπηρέτηση. Τώρα η Ρόδος έχει και πάλι έναν Κολοσσό και εσείς τα καλύτερα αυτοκίνητα.

RODOS MOTOR CAR A.E.
Έκθεση: 5ο χλμ. Ρόδου - Λίνδου,
τηλ.: 22410 68787-68194, fax: 22410 68611
Service: Λεωφόρος Καλλιθέας 3, τηλ.: 22410 77940

Σχεδιασμένα για τη ζωή
Προορισμένα για μια ζωή

Ford

ΚΕΝΤΡΑ ΞΕΝΩΝ ΓΛΩΣΣΩΝ

ΚΟΝΤΟΥ ΜΕΡΚΟΥΡΗ

Απο την εκπαιδευτικη εκδρομη μας στο Μοναχο της Γερμανιας

Apopsis Design



NEUSCHWANSTEIN

Το παλάτι NEUSCHWANSTEIN
του Βασιλιά της Βαυαρίας Λουδοβίκου 2ου.
Η τέχνη σ' όλη της τη μεγαλοπρέπεια.

SALZBURG

Το Σάλτσμπουργκ, η πόλη του Μότσαρτ.
Η μαγεία της μουσικής.

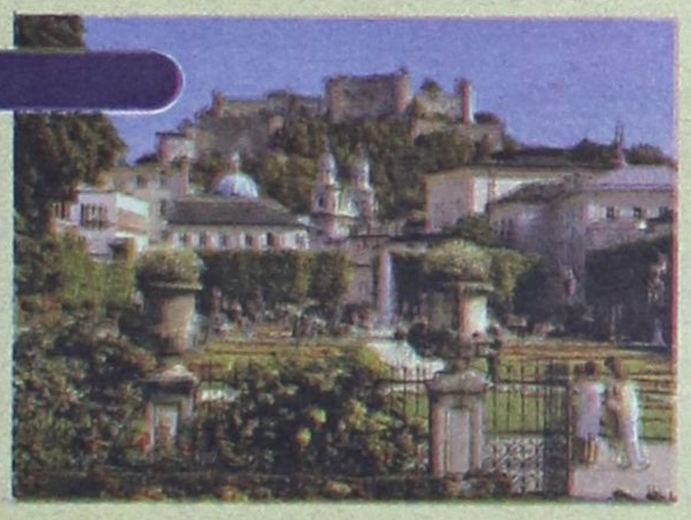



DEUTSCHES MUSEUM

Το μεγαλύτερο τεχνολογικό μουσείο στον κόσμο. Η ιστορία των ανθρωπίνων επιτευγμάτων μέχρι σήμερα.



OLYMPIAPARK

Το Ολυμπιακό πάρκο του Μονάχου
1972 - Ολυμπιακοί αγώνες.



DER ZOO

Ο ζωολογικός κήπος του Μονάχου. Το ζωικό βασίλειο ζωντανό στα μάτια των παιδιών.



BMW-Museum

Το Μουσείο της BMW.
Η γερμανική αυτοκινητοβιομηχανία
δείχνει στα παιδιά όλες τις εξελίξεις της.

ΠΡΩΤΟΠΟΡΙΑ
ΣΤΗΝ ΕΚΜΑΘΗΣΗ ΞΕΝΩΝ ΓΛΩΣΣΩΝ ΣΤΗ ΡΟΔΟ.

Ζωντανή επαφή των μαθητών μας στον τόπο που την μιλάνε.

Άμεση γνωριμία με τον πολιτισμό, τα τοπία, τους ανθρώπους και την καθημερινή τους ζωή.

Πρότυπα εκμάθησης που ξεπερνούν τα συνηθισμένα και τείνουν να θεωρούνται εφάμιλλα αυτών των προηγμένων εκπαιδευτηρίων της Ευρώπης.

Απόδειξη;

Οι **επιτυχίες των μαθητών μας** στις ανεγνωρισμένες εξετάσεις.
Γι΄αυτές μιλάνε όλοι στη Ρόδο και όχι μόνο...
Εμείς προσπαθούμε. **Η εμπιστοσύνη των γονέων είναι η ανταμοιβή μας.**
Η καταξίωσή μας στην ξενόγλωσση εκπαίδευση δημιουργεί νέες υποχρεώσεις στο μέλλον.



NYMPHENBURG

Αναμνηστική φωτογραφία των μαθητών μας στο παλάτι του Nymphenburg με τον κ. Μερκούρη Κοντό.

1ο Διδ/ριο: Αγίων Αναργύρων 11Α (στα Βενετόκλεια)
2ο Διδ/ριο: Δημητρίου Αναστασιάδη 47 (στους Δασκάλους)
3ο Διδ/ριο: Παρίσιων 1 και Λανδίνου (στα Ραδίνι)

Τηλ. 22410 35289 & 22410 23973

Οι νικητές των Αιγαιοπελαγίτικων αγώνων της κωπηλασίας

Απόλυτη επιτυχία σημείωσαν χθες οι Στ' Αιγαιοπελαγίτικοι αγώνες κωπηλασίας, που έγιναν στο φράγμα της Απολακκιάς. Ογδόντα περίπου αθλητές από Ναυτικούς Ομίλους της Μυτιλήνης, της Λήμνου και της Ρόδου ρίχτηκαν στη «μάχη της λίμνης», στοχεύοντας στη διάκριση και το μετάλλιο.

Τους αγώνες συνδιοργάνωσαν ο Ναυτικός Όμιλος Ρόδου, ο Δήμος Νότιας Ρόδου, το Υπουργείο Αιγαίου και Νησιωτικής Πολιτικής, υπό την αιγίδα της Ελληνικής Κωπηλατικής Ομοσπονδίας.

Τ' αποτελέσματα:

ΔΙΠΛΟ ΣΚΙΦ ΠΑΙΔΩΝ

1. Ι. Σιταράς, Ε. Αργυρίου (ΝΟ Μυτιλήνης)
2. Π. Μαγδάνης, Β. Ανδριώτης (ΝΟ Λήμνου)
3. Ι. Σιταράς, Ι. Βούρος (ΝΟ Μυτιλήνης)

ΣΚΙΦ ΕΦΗΒΩΝ

1. Ε. Αλεξίδης (ΝΟ Αίολος)
2. Γ. Ζαχάρωφ (ΝΟ Λήμνος)
3. Π. Γράμμης (ΝΟ Μυτιλήνης)

ΔΙΠΛΟ ΣΚΙΦ ΠΑΙΔΩΝ ΑΡΧΑΡΙΩΝ

1. Π. Μαγδάνης - Χ. Παντζάρας (ΝΟ Λήμνου)
2. Βογιατζής - Κουβαράς (ΝΟ Ρόδου)
3. Χατζόγλου-Γραμματάς (ΝΟ Αίολος)

ΣΚΙΦ ΠΑΙΔΩΝ ΑΡΧΑΡΙΩΝ

1. Παρακίλας (ΝΟ Μυτιλήνης)
2. Ζέρβας (ΝΟ Αίολος)
3. Πράβλης (ΝΟ Λήμνου)

ΣΚΙΦ ΚΟΡΑΣΙΔΩΝ ΑΡΧΑΡΙΩΝ

1. Μπακάλη (ΝΟ Λήμνου)
2. Πελαντέρη (ΝΟ Αίολος)
3. Βουλέλη (ΝΟ Αίολος)

ΔΙΠΛΟ ΣΚΙΦ ΚΟΡΑΣΙΔΩΝ

1. Ζ. Καμίνη - Μ. Βερβέρη (ΝΟ Μυτιλήνης)
2. Κατσιάνου, Αλεξίδη (ΝΟ Αίολος)
3. Γ. Κρομμύδα, Χ. Βερβέρη (ΝΟ Μυτιλήνης)

ΔΙΚΟΠΟΣ ΜΕ ΠΗΔΑΛΙΟΥΧΟ ΑΝΔΡΩΝ

1. Κονταξόπουλος, Αλβανός, Νικηταράς (ΝΟ Ρόδου)
2. Αλεξίδης, Γραμματάς, Ζέρβας (ΝΟ Αίολος)

ΣΚΙΦ ΠΑΙΔΩΝ

1. Ε. Αργυρίου (ΝΟ Μυτιλήνης)
2. Π. Μαγδάνης (ΝΟ Λήμνου)
3. Πολεμικός (ΝΟ Ρόδου)

ΔΙΠΛΟ ΣΚΙΦ ΑΝΔΡΩΝ

1. Ζαχάρωφ - Νταλαμπέκης (ΝΟ Λήμνου)
2. Αλβανός - Πανόγλου (ΝΟ Ρόδου)
3. Αλεξίδης - Γραμματάς (ΝΟ Αίολος)

ΤΕΤΡΑΠΛΟ ΣΚΙΦ ΠΑΙΔΩΝ

1. Σιταράς, Σανδάλης, Τζίκας, Μιτσέλης (ΝΟ Μυτιλήνης)
2. Σταυλάς, Τσοπερίδης, Κοντάκης, Καρούνιας (ΝΟ Ρόδου)

ΤΕΤΡΑΠΛΟ ΣΚΙΦ ΕΦΗΒΩΝ

1. Αλεξίδης, Γραμματάς, Κατσιάνος, Φιάσκας (ΝΟ Αίολος)

ΔΙΠΛΟ ΣΚΙΦ ΓΥΝΑΙΚΩΝ

1. Κατσιάνου - Πηνάκη (ΝΟ Αίολος)
2. Ζήφια-Βρατσάλη (ΝΟ Ρόδου)

ΤΕΤΡΑΠΛΟ ΣΚΙΦ ΑΝΔΡΩΝ

1. Ταμπουκτσόγλου, Ιμσιρίδης, Χρυσοχός, Καραβέλας (ΝΟ Ρόδου).
2. Αλεξίδης, Γραμματάς, Χατζηελευθερίου, Φιάσκας (ΝΟ Αίολος)
3. Νταλαμπέκης, Ζαχάρωφ, Λάμπρου, Σαράγκας (ΝΟ Λήμνου)

Στο τέλος των αγώνων έγινε επίδειξη από τετράκωπο σκάφος του ΝΟΡ, όπου μεταξύ των μελών του πληρώματος ήταν και ο 75χρονος Ροδίτης Νίκος Χατζηγιακουμής, μέλος της ολυμπιακής ομάδας το 1956 στη Μελβούρνη.



ΕΥΧΕΤΗΡΙΟ

Το Δ.Σ. και οι ποδοσφαιριστές του ΟΡΦΕΑ εύχονται «βίον ανθόσπαρτον» στον αγαπητό ποδοσφαιριστή μας Τρούλη Μανώλη και στη σύζυγό του Γεωργία.

Εκ μέρους του Δ.Σ.
του Α.Ο. ΟΡΦΕΑ

Την Κυριακή η πρεμιέρα

Την Κυριακή έχουμε την πρεμιέρα στο Περιφερειακό πρωτάθλημα της ΕΠΟ. Στον 7ο όμιλο, όπου συμμετέχουν οι δωδεκανησιακές ομάδες, τα πρώτα παιχνίδια είναι τα εξής:

Θήβα - ΑΕ Κως
Σαρωνικός - Διαγόρας
Ιάλυσος - Ερμής Κορ.
Μοσχάτο - Σχηματάρι
Μύκονος - Λεύκτρα
Κιθαιρώνας - Πανναξιακός
Αίας Σ. - Σύρος

ΡΟΔΟΣ Αμφίβολη η συμμετοχή μεθαύριο του Μαλλιάκα

Αμφίβολη θεωρείται η συμμετοχή του Νικήτα Μαλλιάκα στον αγώνα κυπέλλου της Τετάρτης με τον Ηλυσιακό. Ο παίκτης της Ρόδου που δέχθηκε κλωτσιά στην περόνη κατά τη διάρκεια προπόνησης της ομάδας του, πονάει αρκετά και ίσως δεν προλάβει να ετοιμαστεί. Υπάρχει βέβαια η περίπτωση να βάλει μια ένεση, ωστόσο αυτό είναι κάτι που αναμένεται να κριθεί την τελευταία στιγμή. Ο δυναμικός αμυντικός πάντως δεν πήρε μέρος ούτε στην χθεσινή προπόνηση και το πιθανότερο είναι να μην κάνει και σήμερα. Κατά τα άλλα, ο Θοδωρής Μητράκας ακολούθησε και χθες ατομικό πρόγραμμα αλλά το ευχάριστο είναι ότι έπιασε και λίγο μπάλα και βεβαίως όλα δείχνουν ότι θα συμμετάσχει κανονικά στην αποστολή για το μεθαυριανό αγώνα. Η χθεσινή προπόνηση πραγματοποιήθηκε στο βοηθητικό γήπεδο του Δημοτικού Σταδίου της πόλης μας και όλοι οι υπόλοιποι παίκτες συμμετείχαν κανονικά. Σήμερα θα γυμναστούν στο κεντρικό γήπεδο μετά το τέλος των προπονήσεων των Μικτών ομάδων.

Rodos Car AE
Μέλος του Επισήμου Δικτύου Εμπόρων BMW Hellas AE
3ο χλμ. Ρόδου - Καλλιθέας, 851 00 Ρόδος
Τηλ.: (22410) 64169, 68032 - 3, 61825
Fax : (22410) 68034

BMW Sheer Driving Pleasure

Νέα BMW Σειρά 5.
Κάποιος πρέπει να ηγείται.

Νέα BMW Σειρά 5. Το αυτοκίνητο που θέτει νέα μέτρα σύγκρισης.
- Εξακύλινδροι κινητήρες.
- Ηλεκτρονικό σύστημα χειρισμού iDrive και σύστημα Head-Up Display, για την απεικόνιση ψηφιακών ενδείξεων στο παρμπρίζ.
- Ενεργό σύστημα διεύθυνσης Active Steering.
- Σύστημα ελέγχου ανάρτησης Dynamic Drive.
- Προσαρμοζόμενα Φώτα σε Στροφή και πλήθος άλλων τεχνολογικών καινοτομιών που σας εξασφαλίζουν γνήσια οδηγική απόλαυση.



Ελάτε σήμερα στη Rodos Car AE για ένα Test Drive και ζήστε μια πρωτόγνωρη οδηγική εμπειρία.

Για περισσότερες πληροφορίες τηλεφωνήστε στο (22410) 64169, 68032 - 3, 61825.

Νέα BMW Σειρά 5 - Κατανάλωση (lt/100km): Κύκλος πόλης 13,0/16,3 - Κύκλος εκτός πόλης 6,8/7,9 - Μεικτός κύκλος 9,0/10,9 - Εκπομπές CO_2 (gram/km): 219/264

ΠΑΡΑΟΛΥΜΠΙΑΚΟΙ ΑΓΩΝΕΣ: Ενα μεγάλο γεγονός στην Ελλάδα

Ένα κορυφαίο αθλητικό γεγονός πραγματοποιείται εδώ και τρεις ημέρες στην Ελλάδα.

Λίγα εικοσιτετράωρα μετά τη λήξη της Ολυμπιάδας του 2004, η Αθήνα έβαλε για άλλη μια φορά τα γιορτινά της και από την Παρασκευή φιλοξενεί αθλητές απ' όλο τον κόσμο στους παραολυμπιακούς αγώνες που θα διεξαχθούν μέχρι τις 28 Σεπτεμβρίου.

Της

ΜΑΡΙΑΣ ΚΟΛΕΖΑΚΗ

Πρόκειται για ένα γεγονός ισάξιας αθλητικής σημασίας με αυτό των Ολυμπιακών αγώνων που για πρώτη φορά στην ιστορία του, δεν επιβάρυνε οικονομικά τους συμμετέχοντες αθλητές και αθλήτριες.

Κατά τη διάρκεια των Παραολυμπιακών αγώνων η πρωτεύουσα της Ελλάδας, φιλοξενεί 3.000 εκπροσώπους του τύπου, 1.000 διαιτητές και κριτές, 2.000 συνοδούς ομάδων καθώς και 2.500 επίσημους καλεσμένους.

Για τις ανάγκες της διοργάνωσης των αγώνων εργάζονται νυχθημερόν 35.000 άτομα, εκ των οποίων 15.000 εθελοντές με σκοπό να εξυπηρετήσουν με το καλύτερο δυνατό τρόπο τους 4.000 αθλητές από 142 χώρες που βρίσκονται ήδη στην Αθήνα.

Κατά τη διάρκεια των Παραολυμπιακών αγώνων αναμένεται να διεξαχθούν δέκα εννέα συνολικά αθλήματα, δεκαπέντε εκ των οποίων είναι κοινά με τους Ολυμπιακούς αγώνες και τα υπόλοιπα τέσσερα αποκλειστικά παραολυμπιακά. Αυτά είναι τα μπότσια, γκόλμπολ, άρση βαρών σε πάγκο και ράγκμπυ με αμαξίδιο.

Αξίζει να σημειωθεί σ' αυτό το σημείο τα ρεκόρ που σημειώνονται στους Παραολυμπιακούς αγώνες μπορούν να συγκριθούν με τα ρεκόρ των ολυμπιακών αθλητών (όπως στα 100 μ. ανδρών στο στίβο) καθώς και σε ορισμένες περιπτώσεις όπως στην άρση βαρών σε πάγκο που τα παραολυμπιακά ρεκόρ ξεπερνούν εκείνα των αρτιμελών αθλητών.

Για να αποφασιστεί ωστόσο η κατηγορία στην οποία θα μετάσχει ένας αθλητής χρειάζεται να πραγματοποιηθούν αρκετές εξετάσεις από ειδικευμένο ιατρικό και τεχνικό προσωπικό προκειμένου να αγωνιστούν σε διαφορετικές κατηγορίες και αυτό κυρίως λόγω του διαφορετικού βαθμού λειτουργικής ικανότητας των αθλητών.

Τα δεκαπέντε σε σύνολο παραολυμπιακά αθλήματα είναι: αντισφαίριση με αμαξίδιο, γκόλμπολ, ιππασία, καλαθοσφαίριση με αμαξίδιο, μπότσια, πετοσφαίριση καθιστών, ποδόσφαιρο 5Χ5, ράγκμπυ με αμαξίδιο, στίβος, τοξοβολία, άρση βαρώνη σε πάγκο, επιτραπέζια αντισφαίριση, ιστιοπλοΐα, κολύμβηση, ξιφασκία με αμαξίδιο, ποδηλασία, ποδόσφαιρο 7x7, σκοποβλή και τζούντο.

ΛΙΓΑ ΠΡΑΓΜΑΤΑ ΓΙΑ ΤΕΣΣΕΡΑ ΑΠΟ ΤΑ ΑΘΛΗΜΑΤΑ

Το γκόλμπολ

Είναι αποκλειτικά παραολυμπιακό άθλημα.

Πρόκειται για ομαδικό άθλημα στο οποίο συμμετέχουν μόνο τυφλοί αθλητές ή αθλητές με μειωμένη όραση.

Οι παίκτες για να ανταποκριθούν στο υψηλό επίπεδο ανταγωνισμού πρέπει να διαθέτουν υψηλή τεχνική, δύναμη, ταχύτητα, γρήγορη αντίδραση, ομαδικότητα, ευλυγισία και καλή αίσθηση του χώρου.

Το γκόλμπολ διεξάγεται σε κλειστό γήπεδο πετοσφαίρισης και παίζεται από άνδρες και γυναίκες. Κάθε ομάδα αποτελείται από τρεις βασικούς και τρεις αναπληρωματικούς παίκτες.

Σκοπός του παιχνιδιού είναι η μία ομάδα να κυλήσει τη μπάλα με το χέρι προς την αντίπαλη πλευρά και να σημειώσει γκολ, ενώ οι αντίπαλοι παίκτες προσπαθούν να την αποκρούσουν με οποιοδήποτε μέρος του σώματός τους.

Νικήτρια είναι η ομάδα που θα πετύχει τα περισσότερα γκολ. Η διάρκεια του αγώνα είναι δύο ημίχρονα των δέκα λεπτών.

Ο στίβος

Είναι ένα από τα πιο δημοφιλή παραολυμπιακά αθλήματα. Ήταν ένα από τα αθλήματα που συμπεριλήφθηκαν στο αγωνιστικό πρόγραμμα των πρώτων παραολυμπιακών αγώνων το 1960 στη Ρώμη και συγκεντρώνει το μεγαλύτερο αριθμό αθλητών και αθλητριών και περιλαμβάνει το μεγαλύτερο αριθμό αγώνων.

Στους παραολυμπιακούς αγώνες συμμετέχουν αθλητές και αθλήτριες με εγκεφαλική παράλυση, κάκωση στο νωτιαίο μυελό, ακρωτηριασμό ή άλλη κινητική αναπηρία, τυφλοί ή άτομα με μειωμένη όραση αθλητές.

Στο αγωνιστικό πρόγραμμα περιλαμβάνονται αγώνες δρόμου, ρίψεων, αλμάτων, ο μαραθώνιος και το πένταθλο.

Οι αθλητές αγωνίζονται με αμαξίδιο ενώ οι τυφλοί αθλητές αγωνίζονται με βοηθό.

Οι αθλητές ταξινομούνται βάση του τύπου της αναπηρίας τους σε διαφορετικές κατηγορίες:

α) Αθλητές με εγκεφαλική παράλυση κατατάσσονται στις κατηγορίες 32 έως 38. Στις κατηγορίες 32 έως και 34, οι αθλητές αγωνίζονται με αγωνιστικό αμαξίδιο, ενώ στις κατηγορίες από 35 έως 38 αγωνίζονται όρθιοι.

β) Αθλητές με κάκωση του νωτιαίου μυελού ή άλλη κινητική αναπηρία, εκτός από εγκεφαλική παράλυση, εντάσσονται, ανάλογα με το κινητό τους προφίλ, στις κατηγορίες από 51 έως 54 για τους αγώνες δρόμων και από 51 έως 58 για τους αγώνες ρίψεων. Στις κατηγορίες αυτές οι αθλητές αγωνίζονται με αμαξίδιο.



γ) Αθλητές με ακρωτηριασμό σε ένα ή περισσότερα μέλη, καθώς και αθλητές με άλλη κινητική αναπηρία που αγωνίζονται όρθιοι, ανήκουν στις κατηγορίες από 42 έως 76.

δ) Αθλητές τυφλοί ή με μερική όραση κατατάσσονται σε τρεις κατηγορίες 11, 12 και 13.

ε) Αθλητές με νανισμό λόγω αχονδροπλασίας αγωνίζονται μόνο στις ρίψεις, στην κατηγορία 40.

Τα μπότσια

Είναι ένα ανταγωνιστικό άθλημα το οποίο διεξάγεται μεταξύ δύο αθλητών, ζευγαριών ή ομάδων των τριών ατόμων εκάστη.

Στις ημέρες μας, τα μπότσια αποτελεί άθλημα για άτομα με εγκεφαλική παράλυση ή άλλη κινητική αναπηρία που χρησιμοποιούν αναπηρικό αμαξίδιο, τόσο σε επίπεδο δραστηριότητας, αναψυχής όσο και αγωνιστικό επίπεδο.

Το άθλημα απαιτεί αυτοσυγκέντρωση, συντονισμό, δυνατότητα ελέγχου των μυών, ακρίβεια, ομαδικότητα, συνεργασία και στρατηγική.

Οι αγώνες διεξάγονται σε κλειστό χώρο στον οποίο χαράσσονται ειδικές γραμμές που οριοθετούν τον αγωνιστικό χώρο.

Στόχος των παικτών είναι να προωθήσουν τις δερμάτινες κόκκινες ή μπλε μπάλες, όσο το δυνατόν πιο κοντά σε μια άσπρη μπάλα-στόχο που ονομάζεται «jack».

Η σειρά των παικτών καθορίζεται με κλήρωση. Ο αθλητής ή η ομάδα που κερδίζει την κλήρωση έχει το δικαίωμα να επιλέξει ανάμεσα στις μπλε και τις κόκκινες μπάλες.

Ο πρώτος γύρος ξεκινάειι με τον παίκτη που θα παίξει με τις κόκκινες μπάλες, ο οποίος ρίχνει πρώτα την άσπρη και εν συνεχεία την κόκκινη μπάλα.

Η προώθηση της μπάλας μπορεί να γίνει με το χέρι, με το πόδι ή με τη βοήθεια μιας συσκευής, όταν οι παίκτες παρουσιάζουν πολύ μεγάλο κινητικό πρόβλημα στα άνω και κάτω άκρα.



Στη συνέχεια οι αντίπαλοι ρίχνουν τις μπάλες τους προσπαθώντας να φτάσουν την μπάλα-στόχο.

Στο τέλος κάθε γύρου μετρώνται από το διαιτητή οι πιο κοντινές προς το στόχο αποστάσεις και συγκεντρώνεται η βαθμολογία για να αναδειχθεί ο νικητής.

Η καλαθοσφαίριση με αμαξίδιο

Είναι ένα από τα πιο θεαματικά και δημοφιλή αθλήματα των παραολυμπιακών αγώνων. Διακρίνεται για το μοναδικό του ύφος, τη γρηγορη ροή του αγώνα και τη διαρκή εναλλαγή φάσεων με συνεχείς επιθέσεις και «man to man» άμυνες.

Στην καλαθοσφαίριση με αμαξίδιο καθε ομάδα αποτελείται από πέντε βασικούς και εφτά αναπληρωματικούς παίκτες.

Αλλαγές γίνονται κατά τη διάρκεια διακοπών του αγώνα και σκοπός κάθε ομάδας είναι αφενός να σκοράρει στο καλάθι των αντιπάλων και αφετέρου να εμποδίσει την αντίπαλη ομάδα να σκοράρει.

Νικήτρια είναι η ομάδα που με τη λήξη του αγώνα θα έχει πετύχει τους περισσότερους πόντους.

Η καλαθοσφαίριση με αμαξίδιο και η καλαθοσφαίριση στους ολυμπιακούς αγώνες παρουσιάζουν ελάχιστες διαφορές σε ό,τι αφορά τη μορφή και τις διαστάσεις του γηπέδου, το σταθερό εξοπλισμό και τους κανονισμούς.

Η βασική τους διαφορά έγκειται στη χρήση του αμαξιδίου το οποίο ο αθλητής καλείται να χρησιμοποιεί με ευχέρεια ως εργαλείο, προκειμένου να επιτύχει τους αγωνιστικούς του σκοπούς.

Στην καλαθοσφαίριση με αμαξίδιο συμμετέχουν άνδρες και γυναίκες με κάκωση του νωτιαίου μυελού, ακρωτηριασμό, εγκεφαλική παράλυση ή άλλες κινητικές αναπηρίες.

Οι αθλητές

Στην εξίσου με την Ολυμπιάδα μεγάλη γιορτή της αθρωπότητας, ανάμεσα στους χιλιάδες εκπροσώπους 142 χωρών, τιμητική θέση έχει και το νησί μας αφου οχτώ σε σύνολο αθλητές, συνοδοί και προπονητές στελεχώνουν τη μεγαλύτερη στα χρονικά παραολυμπιακή αποστολή της Ελλάδας.

Η Αθήνα 2004 σε συνεργασία με τις παραολυμπιακές επιτροπές, συγκέντρωσε βιογραφικά στοιχεία για κορυφαίους αθλητές και αθλήτριες απ' όλο τον κόσμο και την Ελλάδα.

Τα βιογραφικά σημειώματα περιλαμβάνουν σημαντικά αποτελέσματα αυτών των αθλητών από αγώνες τους καθώς και τον αριθμό των παραολυμπιάδων στις οποίες μετείχαν, την εξέλιξή τους καθώς και διάφορα προσωπικά στοιχεία.

Η ΕΝΑΡΞΗ ΚΑΙ ΟΙ ΡΟΔΙΤΕΣ ΑΘΛΗΤΕΣ

Μία βραδιά διαφορετική απ' τις άλλες έχει ζήσει η Ροδίτικη αποστολή στην έναρξη των παραολυμπιακών αγώνων της Αθήνας 2004.

Ο ενθουσιασμός και η θερμή υποδοχή που τους επεφύλαξε το πληθος κατά την είσοδό τους στο Ολυμπιακό στάδιο ήταν κάτι που σίγουρα θα έμεινε χαραγμένο για πολύ καιρό στη μνήμη τους.

Αξίζει να σημειωθεί ότι εκτός του Νεκτάριου Γιαλλουράκη Θανάση Μπαράκα που έχουν συμμετάσχει και σ' άλλους παραολυμπιακούς αγώνες, τα υπόλοιπα μέλη της αποστολής έζησαν για πρώτη φορά το όνειρο και αυτό που λένε στις μεταξύ τους συζητήσεις, είναι η πολύ καλή οργάνωση που αντίκρισαν από την πρώτη στιγμή που βρέθηκαν στο Ολυμπιακό χωριό έως και τη βραδιά της έναρξης της μεγάλης γιορτής.

Με ψυχή και πάθος στην τρίτη θέση!

Ο Κολοσσός ήταν ομάδα...Α1 και επικράτησε δίκαια του κακού Πανελληνίου με 79-69 αφήνοντας τους «Ολυμπιονίκες» τελευταίους στο τουρνουά «Τάσος Κουταλιανός»! Με 15 πόντους προηγήθηκε η ομάδα του Βασίλη Φραγκιά που χειροκροτήθηκε απ' τους Ρόδιους φίλαθλους

Η εκδίκηση είναι ένα πιάτο που τρώγεται κρύο ακόμα και σε φιλικό επίπεδο...Στο στρατόπεδο του Κολοσσού κανείς δεν είχε ξεχάσει τον τρόπο με τον οποίο προήλθε η ήττα (52-50) στο τουρνουά «Ανδρέας Βαρίκας» και έτσι χθες οι «θαλασσί» πήραν τη ρεβάνς απ' το συγκρότημα του Μάνου Μανουσέλη. Οι Ροδίτες επικράτησαν με 79-69 δείχνοντας στόφα μεγάλης ομάδας αν και στο τέλος έκαναν τα εύκολα δύσκολα απέναντι στον Πανελλήνιο, ο οποίος στην επανάληψη προσπάθησε να μαζέψει τα κομμάτια του, έπειτα απ' την τραγική εμφάνιση του πρώτου εικοσαλέπτου.

ΕΚΑΝΕ Ο,ΤΙ ΗΘΕΛΕ ΣΤΟ ΠΑΡΚΕ

Αν κάποιος έμπαινε και παρακολουθούσε το παιχνίδι στο «Βενετόκλειο» κατά τη διάρκεια του πρώτου ημιχρόνου, τότε θα έβγαζε το συμπέρασμα ότι ο Κολοσσός είναι αυτός που αγωνίζεται στην Α1 και όχι ο Πανελλήνιος. Η ομάδα του Βασίλη Φραγκιά λειτούργησε σαν μία καλοδουλεμένη μηχανή και τα αποτελέσματα δεν άργησαν να φανούν. Οι «θαλασσί» φανερά καλύτεροι μέσα κι έξω απ' τη ρακέτα δημιούργησαν όλες εκείνες τις προϋποθέσεις που έπρεπε προκειμένου να ελέγξουν τον ρυθμό του αγώνα και να βρουν το κλειδί απέναντι στην άμυνα των «Ολυμπιονικών». Μπορεί ο Μάνος Μανουσέλης να μην είχε στη διάθεσή του, τους Γκαρσία, Κράσιτς και Γιάγκλα, ωστόσο αυτό σε καμία περίπτωση δεν αποτελεί δικαιολογία για την «αποκαρδιωτική» εμφάνιση της ομάδας της Κυψέλης στο χθεσινό παιχνίδι. Οι «νεοφώτιστοι» επιδόθηκαν σε σωρεία λαθών και είναι χαρακτηριστικό ότι τα περισσότερα ήταν παιδαριώδη με συνέπεια να μην μπορούν να βρουν τον ρυθμό τους.

Με τον Σακελλαρίου εκτός κλίματος και τον Τσαμάτο να κυμαίνεται σε χαμηλά στάνταρ ο Πανελλήνιος δεν μπόρεσε να σταματήσει τους Ροδίτες, οι οποίοι έδειξαν για μία ακόμη φορά πολύ καλά στοιχεία, κόντρα σε μία ομάδα με την οποία υπάρχει διαφορά κατηγορίας.

Με εξαίρεση το πρώτο τετράλεπτο, το συγκρότημα του Μάνου Μανουσέλη έδειξε ότι χρειάζεται πολλή δουλειά, ώστε να σταθεί με αξιώσεις στα μεγάλα σαλόνια του ελληνικού μπάσκετ. Βέβαια και το χθεσινό φιλικό ήταν παιχνίδι προετοιμασίας, οπότε ασφαλή συμπεράσματα δεν μπορούν να βγουν. Αξίζει φυσικά να σημειωθεί ότι ο Βασίλης Φραγκιάς δεν είχε στη διάθεσή του χθες τον Χρήστο Γκογκίδη που έμεινε προληπτικά εκτός λόγω ενοχλήσεων στους προσαγωγούς. Ο Πανελλήνιος ήταν αυτός που ξεκίνησε πιο δυνατά (4-7 στο 3'), χάρη κυρίως στον δαιμόνιο Μπόσι. Οι «θαλασσί» αντέδρασαν και πιέζοντας στην άμυνα, ελέγχοντας παράλληλα τον εναέριο χώρο έφεραν το ματς στα μέτρα τους (8-8 στο 5') και με μίνι ξέσπασμα ξέφυγαν 13-8. Μάλιστα με νέο σερί 8-2, ο Κολοσσός κατάφερε να πάρει μία διαφορά ασφαλείας (21-13 στο 8') με ενέργεια του Παναγιωταράκου. Το ίδιο σκηνικό συνεχίστηκε με τον Πανελλήνιο πάντως να βρίσκει τους διαδρόμους προς το αντίπαλο καλάθι, μειώνοντας σε 23-18, έπειτα από ενέργειες του Πολωνού Μπίγκους.



Εντυπωσιακή προσπάθεια του Πολωνού Ράφαελ Μπίγκους, μπροστά στον Αλφόνσο Αλμπερτ

Με γκολ-φάουλ του Άλμπερτ οι Ροδίτες διατήρησαν τα κεκτημένα (26-18 στο 11'), ενώ ξέφυγαν για πρώτη φορά με διψήφιο αριθμό πόντων (32-21 στο 14'), με τρίποντο του Μακρή. Η είσοδος του Μποζίκα έδωσε λύσεις στον Πανελλήνιο (34-24 στο 15'), ωστόσο το συγκρότημα του Βασίλη Φραγκιά με αιχμή του δόρατος τον Παπαδάτο ξέφυγε με 40-25 (18'), που ήταν και η μεγαλύτερη διαφορά που πήρε στο πρώτο εικοσάλεπτο. Στο τελευταίο δίλεπτο, όπως και στο ματς με τον Πανιώνιο, οι «θαλασσί» χαλάρωσαν με αποτέλεσμα, οι «Ολυμπιονίκες» να μικρύνουν τη ψαλίδα και να πάνε στα αποδυτήρια πίσω στο σκορ με 44-35.

ΠΛΗΣΙΑΣΕ Ο ΠΑΝΕΛΛΗΝΙΟΣ

Παρά το γεγονός ότι ο Κολοσσός κρατούσε σταθερά το προβάδισμα (50-40 στο 22'), οι «νεοφώτιστοι» αποφάσισαν έστω και για μικρό χρονικό διάστημα να θυμηθούν τον καλό τους εαυτό. Ο Γιανγκ αφυπνίστηκε και πέτυχε κρίσιμους πόντους με αποτέλεσμα η ομάδα του να ροκανίσει τη διαφορά σε 53-50 (26'). Στο σημείο εκείνο μίλησε η αποφασιστικότητα του Αλέξη Παναγιωτόπουλου.

Ο 24χρονος γκαρντ ο οποίος χρησιμοποιήθηκε χθες και ως πάουερ-φόργουορντ έδωσε το «παρών» όταν τον χρειάστηκε ο Κολοσσός (57-50 στο 27'), ενώ ήταν η καλύτερη απάντηση στον πολύ καλό Γιανγκ της επανάληψης. Οι Ροδίτες κρατούσαν σταθερά (73-67) και τελικά πήραν τη νίκη με +10 απέναντι στον ελλιπή πάντως Πανελλήνιο. Αξίζει να σημειωθεί ότι ο Μάνος Μανουσέλης δεν είχε στη διάθεσή του, στο τελευταίο δεκάλεπτο τον Ηλία Τσόπη και τον Γιώργο Μπόζικα που αποβλήθηκαν νωρίτερα με πέντε φάουλ. Απ' τους νικητές ξεχώρισαν οι Παναγιωτόπουλος και Παπαδάτος (ήταν συγκινητικοί), ενώ απ' τους ηττημένους ο Γιανγκ, αλλά μόνο στην επανάληψη.

*Σύρραξη απειλήθηκε 2.12' πριν απ' το τέλος της τρίτης περιόδου ανάμεσα στον Αλφόνσο Άλμπερτ, τον Τάσο Καντάρτζή και τον Αλέξη Τσαμάτο. Με την επέμβαση του Βασίλη Φραγκιά και του Μάνου Μανουσέλη, που είναι επιστήθιοι φίλοι, τα πνεύματα ηρέμησαν και το παιχνίδι συνεχίστηκε κανονικά.

*Δίπλα στον πρόεδρο του Κολοσσού κάθισε χθες ο βουλευτής της Νέας Δημοκρατίας Τάσος Καραμάριος.

*Ούτε χθες γέμισε από κόσμο το «Βενετόκλειο» στην αναμέτρηση του Κολοσσού με τον Πανελλήνιο

*Υπό τους ήχους των μουσικών παραγωγών Τάσου Καλιδώνη και Άλκη Καραγιάννη πραγματοποιήθηκαν οι αγώνες του τουρνουά.

Τα δεκάλεπτα ήταν:23-18, 44-35(ημ.), 59-56, 79-69

Διαιτητές:Βιτζηλαίος- Ξανθός

ΚΟΛΟΣΣΟΣ ΡΟΔΟΥ(Φραγκιάς): Παναγιωτόπουλος 19(2), Παππάς 7(1), Παπαδάτος 19(3), Παναγιωταράκος 9(1), Σαρίκας, Λιβιεράτος, Άλμπερτ 11, Γεωργίτσης 7, Μακρής 7(1), Μπέλλος,

ΠΑΝΕΛΛΗΝΙΟΣ (Μανουσέλης): Δρελιώζης 5, Κανταρτζής 2, Μπόσι 7(1), Σακελλαρίου 5(1), Μποζίκας 6(2), Γιανγκ 18, Τσόπης 1, Γαλιότος 3, Μπίγκους 11, Μόρφης 1, Τσαμάτος 10.

Τις σελίδες του μπάσκετ επιμελήθηκε ο Μάκης Δούβαλης

e-mail:makiss@otenet.gr

ΚΟΛΟΣΣΟΣ ΡΟΔΟΥ	
Παναγιωτόπουλος	33(3)
Χαραλαμπόπουλος	0(2)
Παππάς	18(3)
Παπαδάτος	48(3)
Γκογκίδης	6(2)
Παναγιωταράκος	33(3)
Σαρίκας	2(2)
Λιβιεράτος	0(2)
Άλμπερτ	32(3)
Γεωργίτσης	32(3)
Μακρής	21(3)
Μπέλλος	0(3)
ΣΥΝΟΛΟ	**225**

ΠΑΝΑΘΗΝΑΪΚΟΣ	
Αλβέρτης	29(3)
Καλαϊτζής	21(3)
Παπανικολάου	32(3)
Ξανθόπουλος	12(3)
Μπατίστ	27(3)
Μουμπάρακ	0(1)
Χατζηβρέττας	33(3)
Μίντλετον	17(3)
Τσαρτσαρής	41(3)
Διαμαντίδης	14(2)
Σκεπάνοβιτς	13(2)
Σάκοτα	3(3)
ΣΥΝΟΛΟ	**242**

ΠΑΝΙΩΝΙΟΣ	
Φαλέκας	21(3)
Πετρόπουλος	3(2)
Σιγάλας	12(3)
Περπέρογλου	16(3)
Χέντερσον	38(3)
Αγγελόπουλος	4(2)
Διαμαντόπουλος	54(3)
Οικονόμου	49(3)
Κυριακόπουλος	7(2)
Ούστσον	18(3)
Σούλης	24(3)
Κούβαρης	4(2)
ΣΥΝΟΛΟ	**249**

ΠΑΝΕΛΛΗΝΙΟΣ	
Δρελιώζης	18(3)
Καντάρτζής	16(3)
Μπόσι	21(3)
Σακελλαρίου	9(3)
Μποζίκας	22(3)
Γιανγκ	35(3)
Τσόπης	18(3)
Γαλιότος	5(2)
Μπίγκους	31(3)
Μόρφης	1(2)
Τσαμάτος	38(3)
ΣΥΝΟΛΟ	**214**

ΤΟΥΡΝΟΥΑ ΤΑΣΟΣ ΚΟΥΤΑΛΙΑΝΟΣ

Παναθηναϊκός- Κολοσσός Ρόδου	85-76
Πανιώνιος- Πανελλήνιος	94-67
Παναθηναϊκός- Πανελλήνιος	94-78
Κολοσσός Ρόδου- Πανιώνιος	70-83
Κολοσσός Ρόδου- Πανελλήνιος	79-69
Παναθηναϊκός- Πανιώνιος	63-73

Η ΤΕΛΙΚΗ ΒΑΘΜΟΛΟΓΙΑ

1.Πανιώνιος	6	3-0	250-200(+50)
2.Παναθηναϊκός	5	2-1	242-227(+15)
3.Κολοσσός Ρόδου	4	1-2	225-237(-12)
4.Πανελλήνιος	3	0-3	214-267(-53)

TOP 5

1.Διαμαντόπουλος	(Πανιώνιος)	54
2.Οικονόμου	(Πανιώνιος)	49
3.Παπαδάτος	(Κολοσσός Ρόδου)	48
4.Τσαρτσαρής	(Παναθηναϊκός)	41
5.Τσαμάτος	(Πανελλήνιος)	38

Στην κορυφή ο Πανιώνιος...

Πιο έτοιμοι οι Νεοσμυρνιώτες κέρδισαν χθες το βράδυ τον Παναθηναϊκό με 73-63 και έκοψαν πρώτοι το νήμα στη διοργάνωση του Κολοσσού και του Ν.Α.Ο.Δ.

Φανερά πιο έτοιμος ο Πανιώνιος επιβλήθηκε του πρωταθλητή Ελλάδας Παναθηναϊκού με 73-63 και έκοψε πρώτος το νήμα στο «τουρνουά» Τάσος Κουταλιανός που ολοκληρώθηκε χθες το βράδυ με απόλυτη επιτυχία στο «Βενετόκλειο». Η ομάδα του Γιώργου Καλαφατάκη ήταν καλύτερη και απ' τη στιγμή που ανέκτησε το προβάδισμα με τον Χέντερσον (48-47) πήρε τη νίκη, ενώ θα μπορούσε να κερδίσει και με μεγαλύτερη διαφορά. Στην αντίπερα όχθη οι «πράσινοι», που αγωνίστηκαν χωρίς τον Δημήτρη Διαμαντίδη, τον οποίο ο Ζέλικο Ομπράντοβιτς προτίμησε να ξεκουράσει, έδειξαν ότι δεν έχουν φτάσει στο επιθυμητό στάδιο ετοιμότητας, καθώς προέρχονται από σκληρή προετοιμασία στα...βουνά του Ζλάτιμπορ.

Το ξεκίνημα πάντως του χθεσινού τελικού δεν προδίκαζε το τελικό αποτέλεσμα. Με τον Φραγκίσκο Αλβέρτη σε μεγάλα κέφια, ο οποίος πέτυχε δύο διαδοχικά τρίποντα ο Παναθηναϊκός ξέφυγε με 23-16 (13'), ενώ συνεχίζοντας τον οίστρο του ο 30χρονος αθλητής διατηρούσε το προβάδισμα για την ομάδα του(31-25 στο 17'). Είναι χαρακτηριστικό ότι ο «Φράγκι» πέτυχε 4/4 διαδοχικά τρίποντα, προκαλώντας «ντελίριο» στην κερκίδα του «Βενετοκλείου.

Στην επανάληψη η μηχανή του Πανιωνίου πήρε μπροστά...Ο Χέντερσον, ο οποίος ήταν εξαφανισμένος στο πρώτο ημίχρονο πήρε το όπλο του και με τέσσερις συνεχόμενους πόντους έδωσε την πρωτοπορία στους Νεοσμυρνιώτες (38-37). Αυτό ήταν...Ο Γιώργος Διαμαντόπουλος ξεκίνησε το δικό του επιθετικό οίστρο, ο Νίκος Οικονόμου άρχισε να βλέπει το καλάθι σαν βαρέλι και το συγκρότημα του Γιώργου Καλαφατάκη μετέτρεψε το εύθραυστο 40-42 σε 40-49 (26') με τρίποντο του Χέντερσον. Μάλιστα το σερί συνεχίστηκε και με γκολ-φάουλ του Διαμαντόπουλου η διαφορά ανέβηκε σε διψήφιο αριθμό (40-52 στο 27').

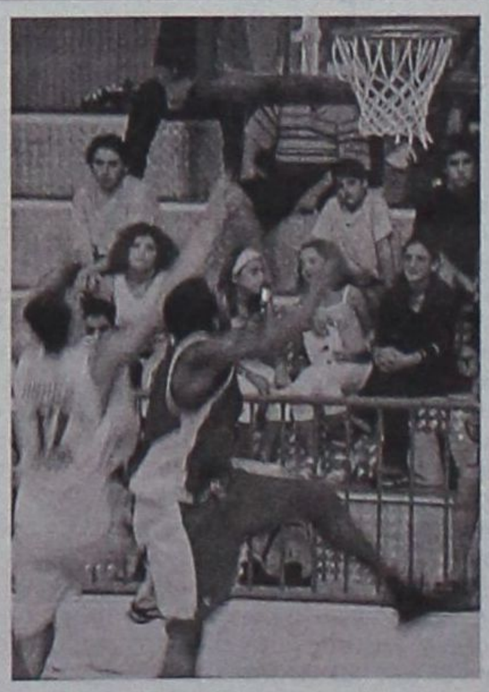

Ούστσον και Τσαρτσαρής έδωσαν πολλές μάχες στο χθεσινό τελικό

Η πολύ καλή παρουσία του νεαρού Ξανθόπουλου δεν ήταν αρκετή για τους «πράσινους» και έτσι ο Πανιώνιος έκανε το 51-67 με καλάθι του Φαλέκα (35') που ήταν και η μεγαλύτερη τιμή για τους «κυανέρυθρους» στο χθεσινό ματς. Η πιεστική άμυνα που επέβαλε ο Ζέλικο Ομπράντοβιτς επέφερε καρπούς και μέσα σ' ένα δίλεπτο ο Παναθηναϊκός έκανε σερί 10-0 (61-67 στο 37'), χωρίς όμως να πετύχει κάτι καλύτερο στη συνέχεια. Απ' τους νικητές ξεχώρισαν οι Διαμαντόπουλος και Οικονόμου (στο β'), ενώ απ' τους ηττημένους καλύτεροι ήταν οι Ξανθόπουλος και Αλβέρτης.

*Μετά τη λήξη του τελικού ακολούθησε η απονομή στις τρεις πρώτες ομάδες του τουρνουά.

Τα δεκάλεπτα ήταν: 14-15, 33-30(ημ.), 48-56, 63-73

Διαιτητές: Βορεάδης- Κορομηλάς

ΠΑΝΑΘΗΝΑΪΚΟΣ(Ομπράντοβιτς): Αλβέρτης 13(4), Καλαϊτζής 9(1), Παπανικολάου 6(1), Ξανθόπουλος 4, Μπατίστ 8, Χατζηβρέττας 9, Μίνλετον 1, Τσαρτσαρής 10, Σκεπάνοβιτς 2, Σάκοτα 1.

ΠΑΝΙΩΝΙΟΣ(Καλαφατάκης): Φαλέκας 9, Πετρόπουλος, Σιγάλας 6, Περπέρογλου 2, Χέντερσον 9(1), Διαμαντόπουλος 24(4), Οικονόμου 15(3), Ουότσον 4, Σούλης 4.

Τον κέρδισε η κούραση και ο Οικονόμου...

Ένα ξέσπασμα του Πανιωνίου στο τέλος του πρώτου ημιχρόνου ήταν αρκετό για τους Νεοσμυρνιώτες που επικράτησαν του Κολοσσού με 83-70! Εκπληκτικός ο Νίκος Οικονόμου οδήγησε την ομάδα του στην κατάκτηση του ροζ φύλλου

Ένα σερί 10-0 για τον Πανιώνιο προς το τέλος του πρώτου ημιχρόνου ήταν αρκετό για την ομάδα του Γιώργου Καλαφατάκη προκειμένου να φτάσει στη νίκη απέναντι στον Κολοσσό με 83-70. Οι «θαλασσί» για μία ακόμη φορά κοίταξαν στα μάτια τους ανώτερους αντιπάλους τους, ωστόσο η έλλειψη ψυχραιμίας αλλά και η κούραση απ' την αναμέτρηση με τον Παναθηναϊκό ήταν δύο στοιχεία που έφεραν τους Νεοσμυρνιώτες σε πλεονεκτική θέση. Το 30-31 το οποίο διαμόρφωσε με τρίποντο ο Παπαδάτος, έγινε μέσα σ' ένα δίλεπτο 30-41 και η σεμνή παράσταση έλαβε τέλος, παρά τις φιλότιμες προσπάθειες των Ροδιτών στην επανάληψη και ειδικά στην τελευταία περίοδο.

Φυσικά το τελικό σκορ περνάει σε δεύτερη μοίρα, καθώς τις δύο ομάδες τις χωρίζει μία ολόκληρη κατηγορία και κανείς δεν περίμενε ότι το συγκρότημα του Βασίλη Φραγκιά θα έπαιρνε το ροζ φύλλο αγώνα. Σε ένα ακόμη παιχνίδι πάντως οι Ροδίτες έδειξαν πολύ καλά στοιχεία, ωστόσο είχαν την ατυχία να πέσουν πάνω σ' έναν εκπληκτικό Νίκο Οικονόμου που κέρδισε επάξια το χειροκρότημα των φιλάθλων με το απλό και ουσιαστικό του παιχνίδι. Ο έμπειρος φόργουορντ ήταν μία πραγματική «όαση» για τον Πανιώνιο και δικαιωματικά μπορεί να χαρακτηριστεί ως ο πολυτιμότερος αθλητής της αναμέτρησης.



Ο Αλέξης Παναγιωτόπουλος σε μία προσπάθειά του μπροστά στον Νίκο Οικοινόμου και τον Γιώργο Σιγάλα

Το παιχνίδι ξεκίνησε με τις δύο ομάδες να συμβαδίζουν στο σκορ. Ο Βασίλης Φραγκιάς πέρασε τον Αλέξη Παναγιωτόπουλο αντί του Χρήστου Γκογκίδη στο βασικό σχήμα της ομάδας. Με τρίποντο του ίδιου οι γηπεδούχοι προηγήθηκαν 11-10 (4'), όμως ο Πανιώνιος ξύπνησε απ' το αρχικό λήθαργο και με μπροστάρη τον πιο ώριμο από ποτέ Νίκο Οικονόμου ξέφυγε με 14-19 (8'). Με ωραία ενέργεια του έμπειρου φόργουορντ, οι Αθηναίοι ανέβασαν τη διαφορά (16-23 στο 9') αλλά ο Κολοσσός δεν είχε πει την τελευταία του λέξη.

Με δίποντο του Γεωργίτση, που πήρε τη θέση του Μακρή, πλησίασε σε 21-23 (11'), ενώ με τέσσερις διαδοχικούς πόντους του κορυφαίου προχθές Παπαδάτου, οι «θαλασσι» πήραν τα ηνία με 27-26 (14'). Το παιχνίδι κύλησε πόντο-πόντο ωσότου ακολούθησε το σερί του Πανιωνίου, με το οποίο το συγκρότημα του «Καλάφα» πήγε στα αποδυτήρια προηγούμενο με 46-32.

Στην επανάληψη ήταν φανερό ότι η κούραση κατέβαλε τους παίκτες του Κολοσσού, κάτι που εκμεταλλεύτηκε με τον καλύτερο τρόπο ο Πανιώνιος. Η πολύ καλή παρουσία του Περπέρογλου σε συνδυασμό με τον οίστρο του Οικονόμου έφερε τον Πανιώνιο στο +20 (39-59 στο 25'), που ήταν και η μέγιστη διαφορά που πήρε η ομάδα της Νέας Σμύρνης. Στο τελευταίο δεκάλεπτο Παπαδάτος και Γεωργίτσης μείωσαν για τον Κολοσσό στο τελικό σκορ, καθώς οι παίκτες του Πανιωνίου χαλάρωσαν και ο Γιώργος Καλαφατάκης έδωσε χρόνο συμμετοχής σε όλους τους παίκτες του.

Απ' τους νικητές ξεχώρισαν οι Οικονόμου (κορυφαίος) και Περπέρογλου, ενώ δεν αγωνίστηκε πολύ ο Αμερικανός Ουότσον. Απ' τους ηττημένους διακρίθηκαν οι Παπαδάτος και Άλμπερτ.

*Ο Αλέξης Παναγιωτόπουλος είχε ενοχλήσεις στο γόνατο και δεν έπαιξε στην επανάληψη.

*Το «Βενετόκλειο» αν και είχε αρκετό κόσμο, εντούτοις δεν γέμισε όπως περίμεναν οι διοργανωτές.

*Στη σκιά του επεισοδίου μεταξύ των Διαμαντόπουλου και Χέντερσον αγωνίστηκε προχθές ο Πανιώνιος.

Τα δεκάλεπτα ήταν: 17-23, 32-46(ημ.), 52-70, 70-83

Διαιτητές: Κορομηλάς- Ξανθός

ΚΟΛΟΣΣΟΣ ΡΟΔΟΥ(Φραγκιάς): Παναγιωτόπουλος 3(1), Χαραλαμπόπουλος, Παππάς 3, Παπαδάτος 23(2), Γκογκίδης 6, Παναγιωταράκος 5, Άλμπερτ 13, Γεωργίτσης 11, Μακρής 6(2), Μπέλλος.

ΠΑΝΙΩΝΙΟΣ (Καλαφατάκης): Φαλέκας 2, Σιγάλας 5(1), Περπέρογλου 11(2), Χέντερσον 11, Αγγελόπουλος 2, Διαμαντόπουλος 14(2), Οικονόμου 24(3), Κυριακόπουλος, Ούστσον 4, Σούλης 6, Κούβαρης 4.

«Πράσινη» επέλαση

Περίπατο έκανε ο Παναθηναϊκός κόντρα στον Πανελλήνιο, τον οποίο και κέρδισε εύκολα με 94-78! Το +33 άγγιξε η διαφορά στο ξεκίνημα της επανάληψης, όμως η ομάδα του Ζέλικο Ομπράντοβιτς «έσβησε» τις μηχανές στην επανάληψη

Η μεγάλη διαφορά δυναμικότητας μεταξύ του Παναθηναϊκού και του Πανελληνίου έγινε αισθητή με το ξεκίνημα του προχθεσινού αγώνα. Οι «πράσινοι» κατάφεραν με το «καλημέρα» να επιβάλλουν το ρυθμό τους και να ξεφύγουν στο σκορ περνώντας ένα ευχάριστο βράδυ. Το συγκρότημα του Ζέλικο Ομπράντοβιτς επικράτησε πιο εύκολα απ' ό,τι δείχνει το τελικό 94-78, καθώς στην επανάληψη κατέβασε «στροφές» με αποτέλεσμα να πλησιάσουν οι «Ολυμπιονίκες». Είναι χαρακτηριστικό ότι η ψαλίδα άνοιξε στο +33 (57-24) για τον Παναθηναϊκό, στο ξεκίνημα της επανάληψης.

Η καλή μέρα φάνηκε απ' την αρχή για τους τυπικά γηπεδούχους που προηγήθηκαν 10-2 (4'). Ο Πανελλήνιος, ο οποίος αγωνίστηκε χωρίς τους Γκαρσία, Κράσιτς και Γιάγκλα, αντέδρασε (12-9 στο 6') χάρη στις φιλότιμες προσπάθειες του Τσαμάτου, όμως στη συνέχεια κατέρρευσε. Με σερί 13-2, οι πρωταθλητές Ελλάδας ξέφυγαν 25-11 (9'), έχοντας σαφή υπεροπλία μέσα στη ρακέτα με τους Τσαρτσαρή και Μπατίστ να κάνουν ό,τι θέλουν στο παρκέ. Έχοντας συμπαράσταση απ' τον Χατζηβρέττα ο Παναθηναϊκός...πάτησε περισσότερο γκάζι και εξαφανίστηκε (30-13 στο 11').

Η ψαλίδα άνοιξε στο +21 (40-19 στο 14') και το παιχνίδι εξελίχθηκε σε τυπική διαδικασία, καθώς το συγκρότημα του Μάνου Μανουσέλη δεν μπόρεσε να κοιτάξει στα μάτια τους αντιπάλους του. Το 40-19 έγινε 51-21, ενώ η μέγιστη τιμή ήταν το 57-24 (21'') με το οποίο προηγήθηκαν οι «πράσινοι». Στην επανάληψη, όπως αναμενόταν ο Παναθηναϊκός έκανε συντήρηση δυνάμεων και η ομάδα της Κυψέλης με προσπάθειες των Κανταρτζή και Τσαμάτου πλησίασε αρχικά σε 71-50, ενώ στο τέλος κατέβασε τη διαφορά κάτω απ' τους 20 πόντους. Απ' τους νικητές ξεχώρισαν οι Χατζηβρέττας, Μπατίστ, Καλαϊτζής και Ξανθόπουλος, ενώ απ' τους ηττημένους οι Τσαμάτος και Κανταρτζής.

*Δεν αγωνίστηκε στο προχθεσινό ματς ο Βλάντο Σκεπάνοβιτς του Παναθηναϊκού και οι νεαροί Μόρφης και Γκαλιότος (προέρχεται απ' την Τρίπολη και δοκιμάζεται) απ' τον Πανελλήνιο

Τα δεκάλεπτα ήταν: 27-13, 55-24(ημ.), 73-53, 94-78

Διαιτητές: Βορεάδης- Βιτζηλαίος

ΠΑΝΑΘΗΝΑΪΚΟΣ(Ομπράντοβιτς): Αλβέρτης 5(1), Καλαϊτζής 10(2), Παπανικολάου 10, Ξανθόπουλος 8(2), Μπατίστ 16, Μουμπάρακ, Χατζηβρέττας 17(2), Μίντλετον 6, Τσαρτσαρής 13, Διαμαντίδης 7, Σάκοτα 2.

ΠΑΝΕΛΛΗΝΙΟΣ(Μανουσέλης): Δρελιώζης 9, Κανταρτζής 11(1), Μπόσι 9(3), Σακελλαρίου 2, Μποζίκας 5(1), Γιανγκ 9(1), Τσόπης 9(1), Μπίγκους 4, Τσαμάτος 20.

«Οδηγός μας το τουρνουά»...

Ο Βασίλης Φραγκιάς στάθηκε με δηλώσεις στο κέρδος που θα αποκομίσει ο Κολοσσός απ' τα παιχνίδια με τις ομάδες της Α1. «Ελπίζω να ευχαριστήθηκε καλό μπάσκετ ο κόσμος. Κάναμε μεγάλη προσπάθεια σε όλα τα παιχνίδια»

Στη σημασία των παιχνιδιών του τουρνουά «Τάσος Κουταλιανός» στάθηκε με δηλώσεις του ο τεχνικός του Κολοσσού Βασίλης Φραγκιάς. Μετά το τέλος της προχθεσινής αναμέτρησης με τον Πανιώνιο, ο τεχνικός των «θαλασσί» είπε χαρακτηριστικά: «Κάναμε μεγάλη προσπάθεια απέναντι στον Πανιώνιο που είναι τουλάχιστον μία ταχύτητα καλύτερος από μας. Υπήρχε κούραση απ' το ματς με τον Παναθηναϊκό, καθώς οκτώ παιδιά τραβούν συνεχώς το κουπί. Απ' τους αγώνες του τουρνουά μπορούμε να έχουμε μόνο κέρδος και αν αυτό το χρησιμοποιήσουμε σωστά θα αποτελέσει οδηγό μας για το νέο πρωτάθλημα της Α2. Απ' τα παιδιά δεν έχω παράπονο γιατί έδωσαν τον καλύτερο τους εαυτό. Ελπίζω ο κόσμος να απόλαυσε πλούσιο θέαμα και να έμεινε ευχαριστημένος απ' τις ομάδες που ήρθαν στη Ρόδο».

Όσον αφορά την προετοιμασία του Κολοσσού ενόψει της πρεμιέρας που θα γίνει στις 16 Οκτωβρίου, ο Αθηναίος τεχνικός ανέφερε σχετικά «Έχουμε μπροστά μας ένα μήνα περίπου για να είμαστε απολύτως έτοιμοι ενόψει του ματς με τον Κ.Α.Ο. Δράμας. Το μυαλό μας βρίσκεται μόνο στην Α2».

Στον «αέρα» το τουρνουά...

Ο Πανελλήνιος απέσυρε τη συμμετοχή του απ' τη διοργάνωση του Ποσειδώνα Καλαμάτας και τον ακολουθεί σύμφωνα με πληροφορίες ο Ιωνικός Ν.Φ./ Αμαλιάδας! Αμφίβολη η παρουσία του Κολοσσού, εκτός κι αν πάρουν μέρος ομάδες Α2! Φιλικό με τον Α.Σ.Ε. Δούκα προγραμματίστηκε στην Αθήνα στις 27 Σεπτεμβρίου

Στον «αέρα» βρίσκεται πλέον η διεξαγωγή του 14ου τουρνουά «Ποσειδώνιο» που έχει προγραμματιστεί να γίνει από 24-26 Σεπτεμβρίου στην Καλαμάτα. Αν και οι διοργανωτές κατέληξαν στις συμμετοχές των ομάδων, εντούτοις τις τελευταίες μέρες παρουσιάστηκαν σημαντικά προβλήματα με αποτέλεσμα οι «θαλασσί» να βρίσκονται σε αναμμένα κάρβουνα σχετικά με το ταξίδι τους στη Μεσσηνία.

Σύμφωνα λοιπόν με τα όσα έγιναν γνωστά ο Πανελλήνιος, ο οποίος το προηγούμενο τριήμερο βρέθηκε στη Ρόδο, απέσυρε τη συμμετοχή του απ' το τουρνουά, ενώ στο χνάρια του πρόκειται να βαδίσει και ο Ιωνικός Ν.Φ./ Αμαλιάδας που δεν θα συμμετάσχει στο τουρνουά αφού επιθυμούσε την παρουσία των «Ολυμπιονικών».

Ο τοπικός και «νεοφώτιστος» Ποσειδώνας που έχει καταρτίσει το πρόγραμμα των αγώνων, ψάχνει ήδη τους αντικαταστάτες των ομάδων. Μάλιστα δεν αποκλείεται τα σωματεία που θα πάρουν μέρος στο τουρνουά να αγωνίζονται στην Α2, κάτι το οποίο βολεύει το συγκρότημα του Βασίλη Φραγκιά μετά τα δυνατά παιχνίδια που έδωσε στα τουρνουά «Τάσος Κουταλιανός» και «Ανδρέας Βαρίκας». Είναι χαρακτηριστικό ότι οι «θαλασσί» θα συμμετάσχουν στη διοργάνωση μόνο αν σ' αυτή πάρουν μέρος ομάδες Α2 τις οποίες θα αντιμετωπίσουν οι Ροδίτες στο πρωτάθλημα.

Ήδη ο Ποσειδών Καλαμάτας έχει πλησιάσει τον Α.Σ.Ε. Δούκα, το Αιγάλεω και το Σπόρτιγκ και πιθανότατα σήμερα θα υπάρξουν εξελίξεις σχετικά με τη συμμετοχή τους στο τουρνουά.

ΦΙΛΙΚΑ ΣΤΗΝ ΑΘΗΝΑ

Ένα δυνατό φιλικό παιχνίδι έχει προγραμματίσει ήδη στην Αθήνα ο 43χρονος τεχνικός του Κολοσσού. Στις 27 Σεπτεμβρίου οι «θαλασσί» θα δοκιμάσουν τις δυνάμεις τους απέναντι στον Α.Σ.Ε. Δούκα, ενώ σε περίπτωση που οι Ροδίτες ταξιδέψουν στην Καλαμάτα, τότε θα δώσουν δύο ακόμα φιλικά παιχνίδια στην πρωτεύουσα. Αν δεν γίνει εφικτό κάτι τέτοιο, τότε ο Κολοσσός θα δώσει κι άλλους αγώνες στην πρωτεύουσα με ομάδες Α2, στο πλαίσιο της καλύτερης δυνατής προετοιμασίας.

Τιμήθηκε ο Χαραλάμπης...

Ο Κολοσσός παρέδωσε τιμητική πλακέτα στον πρώην παράγοντα του συλλόγου για την προσφορά του στο ροδίτικο σωματείο

Τους αδερφούς Γιαννακόπουλου και τον Νίκο Χαραλάμπη αποφάσισε να τιμήσει η διοίκηση του Κολοσσού κατά τη διάρκεια του τουρνουά «Τάσος Κουταλιανός».

Ο πρόεδρος και ο αντιπρόεδρος της Κ.Α.Ε. Παναθηναϊκός τιμήθηκαν την προηγούμενη Παρασκευή, πριν το παιχνίδι των «πρασίνων» κόντρα στους Ροδίτες. Προχθές ήταν η σειρά του Νίκου Χαραλάμπη να παραλάβει την τιμητική πλακέτα απ' τον Κολοσσό για την πολυετή προσφορά του στο χώρο του μπάσκετ. Ο Χαραλάμπης διετέλεσε αντιπρόεδρος και μέλος του διοικητικού συμβουλίου της ομάδας, κάτι το οποίο δεν ξέχασαν οι «θαλασσί». «Ευχαριστώ τον πρόεδρο Κώστα Κωσταρίδη για την τιμή που μου έκαναν. Η θητεία μου στο διοικητικό συμβούλιο του Κολοσσού δεν ήταν κάτι ιδιαίτερο σε σχέση με αυτά που έκαναν και τα υπόλοιπα μέλη.



Η διοίκηση του Κολοσσού τίμησε τον Νίκο Χαραλάμπη

Εύχομαι πραγματικά ο Κολοσσός να βρει τη θέση που του αξίζει στο ελληνικό μπάσκετ», Παρόντες στη βράβευση του Νίκου Χαραλάμπη ήταν ο πρώην πρόεδρος του συλλόγου Μιχάλης Κόκκινος και ο Βασίλης Κουγιός.

ΗΡΑΚΛΗΣ ΛΑΡΔΟΥ 2004-05

Η περσινή επιτυχημένη συνταγή για τον Ηρακλή Λάρδου θα συνεχιστεί και φέτος, καθώς οι «κυανόλευκοι» για μία ακόμη αγωνιστική περίοδο θα βασιστούν στην εμπειρία των περισσότερων αθλητών, που έχουν «φάει» με το κουτάλι τα γήπεδα. Οι «ροπαλοφόροι» παρουσιάζονται ιδιαίτερα ισχυροί και εκτός απρόοπτου θα παίξουν πρωταγωνιστικό ρόλο στο νέο πρωτάθλημα. Με οδηγό για όγδοη συνεχόμενη χρονιά τον Κυριάκο Μάγο, ο Ηρακλής θα επιδιώξει να κάνει ένα βήμα παραπάνω σε σχέση με πέρσι και με βάση το έμψυχο δυναμικό του είναι ικανός να πετύχει πολλά πράγματα.

Οι Λαρδιακοί κατάφεραν να κρατήσουν το βασικό τους κορμό στον οποίο προστέθηκαν τέσσερις παίκτες, εκ των οποίων ο Μιχάλης Φωτεινός επιστρέφει και πάλι στα παρκέ μετά από αποχή περίπου δύο ετών. Ως έδρα της ομάδας για τη νέα αγωνιστική περίοδο έχει δηλωθεί η «τέντα» και εν κατακλείδι ο Ηρακλής φέρεται ικανός να κάνει πολλές ζημιές. Με μία πρώτη ματιά μπορεί να κατακτήσει εύκολα μία θέση καλύτερη απ' την τέταρτη στην οποία τερμάτιζε τα δύο τελευταία χρόνια. Πάντως στο ρόστερ των «κυανόλευκων» παρουσιάζεται πληρότητα στις περιφερειακές θέσεις, καθώς ο Κυριάκος Μάγος θα έχει πολλούς παίκτες στη διάθεσή του, ενώ μέσα στη ρακέτα το χρόνο θα μοιραστούν οι έμπειροι Νικηφορίδης, Τρίτος και Φωτεινός.



Ο τεχνικός του Ηρακλή Λάρδου Κυριάκος Μάγος



ΓΙΩΡΓΟΣ ΝΙΚΗΦΟΡΙΔΗΣ
Ηλικία: 31
Υψος: 2.01
Θέση: 4-5



ΜΙΧΑΛΗΣ ΤΣΙΓΑΡΟΣ
Ηλικία: 30
Υψος: 1.85
Θέση: 2-3



ΓΙΑΝΝΗΣ ΚΑΛΛΙΓΑΣ
Ηλικία: 29
Υψος: 1.80
Θέση: 1



ΧΡΗΣΤΟΣ ΚΑΡΑΝΙΚΟΛΑΣ
Ηλικία: 29
Υψος: 1.83
Θέση: 2



ΓΙΑΝΝΗΣ ΚΟΥΤΣΟΥΚΟΣ
Ηλικία: 27
Υψος: 1.83
Θέση: 1-2



ΣΤΑΥΡΟΣ ΣΤΑΛΑΣ
Ηλικία: 35
Υψος: 1.93
Θέση: 3



ΜΩΫΣΗΣ ΣΑΚΚΗΣ
Ηλικία: 31
Υψος: 1.85
Θέση: 1



ΣΚΕΥΟΣ ΚΑΡΑΒΟΚΥΡΟΣ
Ηλικία: 28
Υψος: 1.83
Θέση: 2-3



ΚΩΣΤΑΣ ΤΡΙΤΟΣ
Ηλικία: 36
Υψος: 1.97
Θέση: 4-5

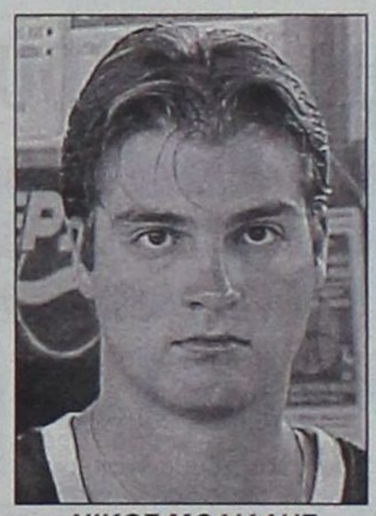

ΝΙΚΟΣ ΜΟΔΙΑΛΗΣ
Ηλικία: 26
Υψος:1.92
Θέση: 1-2



ΓΙΑΝΝΗΣ ΑΧΛΑΔΙΩΤΗΣ
Ηλικία: 16
Υψος: 1.80
Θέση: 1-2

ΑΠΟΚΤΗΘΗΚΑΝ

1)Μιχάλης Φωτεινός (από Π.Α.Ο. Διαγόρας)
2)Γιάννης Καλλιγάς (από Α.Ο. Παντηλιακός)
3)Χρήστος Καρανικόλας (από Α.Ο. Παντηλιακός)
4)Σταμάτης Τσιγάρος (από Νέα Αρτάκη)

ΕΦΥΓΑΝ

1)Γιώργος Δαλαμανάκης (σταμάτησε)
2)Σάκης Τσέλιος (σταμάτησε)
3)Μανώλης Χατζημιχάλης (σταμάτησε)

ΤΟ ΦΕΤΙΝΟ ΡΟΣΤΕΡ

ΟΝΟΜΑ	ΗΛΙΚΙΑ	ΥΨΟΣ	ΘΕΣΗ
Νίκος Μόδιαλης	26	1.92	1-2
Κώστας Τρίτος	36	1.97	4-5
Γιώργος Νικηφορίδης	31	2.01	4-5
Σταύρος Στάλας	35	1.93	3
Σταμάτης Τσιγάρος	23	1.82	1
Μιχάλης Φωτεινός	27	2.00	3-4
Μωυσής Σακκής	31	1.85	1
Μιχάλης Τσιγάρος	30	1.85	2-3
Γιάννης Καλλιγάς	29	1.80	1
Χρήστος Καρανικόλας	29	1.83	2
Γιάννης Κουτσούκος	27	1.83	1-2
Σκεύος Καραβοκυρός	28	1.83	2-3
Γιάννης Αχλαδιώτης	16	1.80	1-2
Νίκος Καφάλας	16	1.75	1

ΠΡΟΠΟΝΗΤΗΣ: Κυριάκος Μάγος (8η χρονιά)
ΠΡΟΕΔΡΟΣ: Νίκος Αχλαδιώτης
ΕΔΡΑ: Κ.Γ. Διαγόρα
ΧΩΡΗΤΙΚΟΤΗΤΑ: 300 θέσεις
ΧΡΩΜΑΤΑ: Μπλε-Άσπρο

«Θα κάνουμε την προσπάθειά μας»...

Με στόχο την τετράδα θα παρουσιαστεί τη νέα χρονιά ο Ηρακλής Λάρδου. Μάγος: «Θα προτιμούσα στην πρεμιέρα ένα πιο βατό αντίπαλο»

Για την κλήρωση του νέου πρωταθλήματος μίλησε χθες στην «Δ» ο τεχνικός του Ηρακλή Λάρδου Κυριάκος Μάγος.

Οι «κυανόλευκοι» στην πρεμιέρα της Α' Κατηγορίας θα κληθούν να ταξιδέψουν στην Κω για να αντιμετωπίσουν τον Ιπποκράτη, ενώ στη συνέχεια θα κοντραριστούν με τον ισχυρό φέτος Π.Α.Ο. Διαγόρας. «Όλες οι κληρώσεις είναι ίδιες. Η αλήθεια είναι ότι προτιμούσα να ξεκινήσουμε με ένα εντός έδρας παιχνίδι κόντρα σε ένα πιο βατό αντίπαλο. Έχει δυσκολίες η κλήρωση, όμως τα παιδιά είναι αποφασισμένα να καταβάλλουν τη δική τους προσπάθεια και στο τέλος θα κάνουμε ταμείο», τόνισε ο Κυριάκος Μάγος, ο οποίος αναφέρθηκε και στον πρώτο αντίπαλο του Ηρακλή Λάρδου.

«Ο Ιπποκράτης με βάση την περσινή του εμπειρία απ' το πρωτάθλημα της Γ' Εθνικής θα έχει καλή ομάδα. Βέβαια έχουν αποχωρήσει οι περισσότεροι αθλητές, όμως υπάρχουν κάποιοι άλλοι που έχουν πάρει εικόνες από μεγαλύτερες κατηγορίες. Και μόνο το γεγονός ότι οι αντίπαλοί μας διαθέτουν δικό τους γήπεδο και έδρα, είναι κάτι το οποίο μας προβληματίζει ενόψει της πρεμιέρας».

Όσον αφορά την προετοιμασία του Ηρακλή Λάρδου, ο Κυριάκος Μάγος υποστήριξε. «Είμαι ικανοποιημένος απ' όλους τους αθλητές. Δεν υπάρχουν ιδιαίτερα προβλήματα, ωστόσο το ευχάριστο είναι ότι έχουμε περισσότερες προπονητικές ώρες σε σχέση με πέρσι. Στόχος μας είναι μία θέση μέσα στην πρώτη τετράδα, όμως πρώτιστα πρέπει να βρεθεί η ομοιογένεια μεταξύ νέων και παλιών αθλητών».

Το πρόγραμμα του Ηρακλή

1η αγωνιστική: Ιπποκράτης Κω *
2η αγωνιστική: Π.Α.Ο. Διαγόρας
3η αγωνιστική: Ε.Α. Καλύμνου*
4η αγωνιστική: Δ.Α.Ν.Σ. Δωριεύς
5η αγωνιστική: Α.Ε. Δικαίου*
6η αγωνιστική: Γ.Α.Σ. Ιάλυσος*
7η αγωνιστική: Διγενής Κοσκινού
Με αστερίσκο τα εκτός έδρας παιχνίδια

Néo Opel Astra

Opel. Έμπνευση στην πράξη.
Καλύτερα αυτοκίνητα!

Η σχεδίασή του θα σας αναστατώσει,
η οδήγησή του θα σας απογειώσει.

Με τις χαρακτηριστικές, δυνατές γραμμές, το σφηνοειδές εμπρός και πίσω τμήμα σχήματος "V", το εντυπωσιακό και δυναμικό προφίλ που αποπνέει στιβαρότητα, το νέο Opel Astra σχεδιάστηκε για να αναστατώσει τις αισθήσεις σας! Με το σύστημα ολοκληρωμένης ασφάλειας SAFETEC®, το πλαίσιο δυναμικής συμπεριφοράς IDS^{Plus}, το μοναδικό στην κατηγορία σύστημα Συνεχούς Ελέγχου Απόσβεσης CDC και τον "αγωνιστικό" Διακόπτη Σπορ Λειτουργίας, το νέο Opel Astra κατασκευάστηκε για να απογειώσει τις αισθήσεις σας!

Νέο Opel Astra. Εμπιστευθείτε τις αισθήσεις σας.

Opel Astra 1.4 Twinport®: Εκπομπή ρύπων CO_2 gr/km: 151, Κατανάλωση καυσίμου lt/100km – Κύκλος πόλης: 8,2, Εκτός πόλης: 5,2, Μικτός κύκλος: 6,3.

ΕΠΙΣΗΜΟΣ ΔΙΑΝΟΜΕΑΣ OPEL
ΜΑΜΑΛΙΓΚΑΣ ΑΕΒΕ: 3ο χλμ. Λ. Ρόδου-Λίνδου, Ρόδος 85 100, Τηλ.: 22410-61005, 5ο χλμ. Επαρχιακής Οδού Χωρίων, Κως 853 00
Εξουσιοδοτημένη Μονάδα Μ. ΓΡΥΛΛΗΣ: 5ο χλμ. Επαρχιακής Οδού Χωρίων, Κως 853 00, Τηλ.: 22420-29490,
ΕΜ. ΤΣΕΡΚΗΣ: Πηγάδια Καρπάθου, Κάρπαθος 857 00, Τηλ.: 22450-22889.

ΕΛΛΗΝΙΚΗ ΔΗΜΟΚΡΑΤΙΑ
ΥΠΟΥΡΓΕΙΟ ΤΟΥΡΙΣΜΟΥ

Ρόδος, 17 Σεπτεμβρίου 2004
Αριθ. Πρωτ. 1519

ΟΡΓΑΝΙΣΜΟΣ ΤΟΥΡΙΣΤΙΚΗΣ ΕΚΠΑΙΔΕΥΣΗΣ & ΚΑΤΑΡΤΙΣΗΣ (Ο.Τ.Ε.Κ.)/(Ν.Π.Δ.Δ.)
ΕΚΠΑΙΔΕΥΤΗΡΙΟ ΑΝΩΤΕΡΗΣ ΕΚΠΑΙΔΕΥΣΗΣ ΡΟΔΟΥ

Δημοκρατίας 2 - Ρόδος 85 100
E-mail: aste-rod@otenet.gr
URL: www.ste.edu.gr
Τμήμα: Γραμματείας
Τηλέφωνο: 22410 24190

ΠΕΡΙΛΗΨΗ ΑΝΑΚΟΙΝΩΣΗΣ

Για την πρόσληψη προσωπικού δύο (2) ατόμων με σύμβαση εργασίας Ιδιωτικού Δικαίου Ορισμένου Χρόνου, διάρκειας 12 μηνών, για κάλυψη παροδικών αναγκών του Εκπαιδευτηρίου της Ανώτερης Σχολής Τουριστικής Εκπαίδευσης Ρόδου, του Οργανισμού Τουριστικής Εκπαίδευσης και Κατάρτισης (Ν.Π.Δ.Δ. εποπτευόμενο από το Υπουργείο Τουρισμού)

Έχοντας υπόψη:

1. Τις διατάξεις του άρθρου 21 του Ν. 2190/94, όπως ισχύει μετά τις τροποποιήσεις και συμπληρώσεις των Ν. 2225/1994, 2247/1994, 2266/1994, 2349/1995, 2527/1997, 2738/1999, 3051/2002, 3146/2003, 3174/2003, 3200/2003.
2. Την ΔΙΠΠ/Φ.ΕΓΚΡ 16/139/10159/25.6.2004 απόφαση της Επιτροπής του άρθρου 2 παρ. 1 της αριθ. 55/1998 ΠΥΣ περί «Έγκρισης πρόσληψης οκτακοσίων πενήντα (850) ατόμων εποχικού προσωπικού διαφόρων ειδικοτήτων από τον Οργανισμό Τουριστικής Εκπαίδευσης και Κατάρτισης (ΟΤΕΚ), Ν.Π.Δ.Δ, του Υπουργείου Τουρισμού».
3. Την με Α.Π. 5826/31.8.2004 απόφαση κατανομής του Υπουργού Τουρισμού «Κατανομή εγκριθέντος αριθμού διδακτικού, διοικητικού, βοηθητικού, τεχνικού και λοιπού προσωπικού».
4. Την υπ' αριθ. 238/3.8.2004 απόφαση του Διοικητικού Συμβουλίου του Ο.Τ.Ε.Κ.
5. Το με Α.Π. Φ. 175/169/8239/6-9-2004 έγγραφο του Γενικού Διευθυντή του Ο.Τ.Ε.Κ. «περί καθορισμού ανωτάτου ορίου χρονικής απασχόλησης του επί συμβάσει προσωπικού του Ο.Τ.Ε.Κ.».

Προκηρύσσει

Την πρόσληψη προσωπικού με σύμβαση εργασίας ιδιωτικού δικαίου ορισμένου χρόνου, διάρκειας 12 μηνών, συνολικού αριθμού δύο (2) ατόμων για την κάλυψη παροδικών αναγκών της Ανώτερης Σχολής Τουριστικής Εκπαίδευσης Ρόδου για τις εξής κατά αριθμό ατόμων, ειδικότητες, με τα αντίστοιχα τυπικά προσόντα.

1. Ειδικότητα Διοικητικού Υπαλλήλου (ΠΕ), **Αριθμός** 1, **Ειδικά τυπικά προσόντα:** Ως κατωτέρω. **Χρονική διάρκεια** 12 μήνες.

Τυπικά προσόντα

1. Πτυχίο ΑΕΙ Τμήματος Διοίκησης Επιχειρήσεων ή Τμήματος Οργάνωσης και Διοίκησης Επιχειρήσεων ή Πολιτικής Επιστήμης και Δημόσιας Διοίκησης ή Πολιτικών Επιστημών ή Πολιτικής Επιστήμης ή Διοικητικής Επιστήμης και Τεχνολογίας ή Πολιτικής Επιστήμης και Ιστορίας ή Ελληνικής Φιλολογίας ή Φιλοσοφίας - Παιδαγωγικής ή άλλης ισότιμης σχολής αλλοδαπής αντιστοίχου τμήματος.
2. Εν ελλείψει αυτών Πτυχίο Τμημάτων Σχολής Διοίκησης και Οικονομίας των ΤΕΙ ή άλλης ισότιμης Σχολής της αλλοδαπής αντίστοιχων τμημάτων.

Πρόσθετα προσόντα

1. Άπαντες θα πρέπει να διαθέτουν γνώση χειρισμού Η/Υ των προγραμμάτων WORD και EXCEL ή OFFICE της MICROSOFT που θα αποδεικνύεται με υπεύθυνη δήλωση των υποψηφίων.
2. Άριστη γνώση της Αγγλικής γλώσσας.

2. Ειδικότητα Λογιστή/Διαχειριστή, **Αριθμός** 1, **Ειδικά τυπικά προσόντα** ως κατωτέρω, **Χρονική διάρκεια 12 μήνες**

Τυπικά προσόντα

1. Πτυχίο Οικονομικών Τμημάτων ΑΕΙ ή ισότιμο και αντίστοιχο αυτών της ημεδαπής ή αλλοδαπής.
2. Εν ελλείψει αυτών, Πτυχίο ΤΕΙ Σχολής Διοίκησης και Οικονομίας Τμημάτων Λογιστικής ή άλλης ισότιμης Σχολής αντίστοιχων Τμημάτων της ημεδαπής ή αλλοδαπής.

Πρόσθετα προσόντα

1. Άπαντες οι υποψήφιοι απαιτείται να διαθέτουν ένα (1) έτος προϋπηρεσία ως Λογιστές (εξαρτημένη σχέση εργασίας ή ελεύθερο επάγγελμα)
2. Σε περίπτωση μη ύπαρξης υποψηφίων με την παραπάνω εμπειρία, δεν θα απαιτείται το πρόσθετο προσόν της εμπειρίας.
3. Άπαντες θα πρέπει να διαθέτουν:

α) Άδεια άσκησης επαγγέλματος του Ο.Ε.Ε.

β) Γνώση Η/Υ και συγκεκριμένα στη χρήση των προγραμμάτων EXCEL, OFFICE της MICROSOFT, η οποία θα αποδεικνύεται με υπεύθυνη δήλωση του άρθρου 8 του Ν. 1599/86.

4. Σε περίπτωση ψευδούς δηλώσεως, ο διορισμός ανακαλείται υποχρεωτικά με απόφαση του αρμοδίου οργάνου (παρ. 3 του άρθρου 10 του Ν. 2839/2000 ΦΕΚ 196).

Α. ΓΕΝΙΚΑ ΠΡΟΣΟΝΤΑ ΠΡΟΣΛΗΨΗΣ

1. Οι υποψήφιοι πρέπει να έχουν ηλικία από 18 ετών έως 65 ετών.
2. Να έχουν την υγεία και τη φυσική καταλληλότητα που τους επιτρέπει την εκτέλεση των καθηκόντων της θέσεως που επιλέγουν.
3. Να μην έχουν κώλυμα κατά το άρθρο 8 του Υπαλληλικού Κώδικα (καταδίκη, υποδικία, δικαστική συμπαράσταση), με την επιφύλαξη της επόμενης εξαίρεσης.

Εξαίρεση: Οι υποψήφιοι για θέσεις βοηθητικού ή ανειδίκευτου προσωπικού υπό την προϋπόθεση ότι έχουν εκτίσει την ποινή ή τα μέτρα ασφάλειας που τους έχουν επιβληθεί, έχουν αρθεί ή έχουν απολυθεί υπό όρο (Ν. 2207/1994 άρθρο 4 παρ. 6).

Β. ΚΡΙΤΗΡΙΑ ΠΡΟΣΛΗΨΗΣ

1. ΚΡΙΤΗΡΙΟ ΕΝΤΟΠΙΟΤΗΤΑΣ

• Οι υποψήφιοι κατατάσσονται σε πίνακα κατά κλάδο ή ειδικότητα με τη σειρά του βαθμού εντοπιότητας (α', β', γ' κ.ο.κ.). Ανάμεσα σ' αυτούς που έχουν την ίδια εντοπιότητα, προηγούνται οι έχοντες τα κύρια προσόντα και ακολουθούν οι έχοντες τα επικουρικά. Αν δεν καλυφθεί ο αριθμός των προσλαμβανομένων από τους έχοντες τα κύρια ή επικουρικά προσόντα της πρώτης εντοπιότητας προσλαμβάνονται υποψήφιοι που έχουν τα αντίστοιχα προσόντα της δεύτερης κ.ο.κ.. Η σειρά κατάταξης μεταξύ αυτών που έχουν τα ίδια προσόντα, κύρια ή επικουρικά, γίνεται με βάση τη βαθμολογία που συγκεντρώνουν στα βαθμολογουμενα κριτήρια (ανεργία, αριθμός τέκνων πολύτεκνης οικογένειας, κ.λ.π.).

• Προτάσσονται κατά σειρά:

α) ΟΙ ΔΗΜΟΤΕΣ:

(1) Των Δήμων ή των Κοινοτήτων της νήσου Ρόδου

(2) Των άλλων Δήμων και Κοινοτήτων του Νομού Δωδεκανήσου

β) ΟΙ ΜΟΝΙΜΟΙ ΚΑΤΟΙΚΟΙ όλων των Νομών της Χώρας

2. ΛΟΙΠΑ ΚΡΙΤΗΡΙΑ

Η σειρά κατάταξης των υποψηφίων καθορίζεται με τη ΒΑΘΜΟΛΟΓΗΣΗ ΤΩΝ ΠΑΡΑΚΑΤΩ ΚΡΙΤΗΡΙΩΝ ως ακολούθως:

ΚΡΙΤΗΡΙΑ	ΜΟΝΑΔΕΣ
1. Χρόνος Ανεργίας	
α. Τεσσάρων (4) μηνών ανεργίας	1000
β. Άνω των τεσσάρων (4) μηνών με ανώτατο όριο τους δώδεκα (12) μήνες, προστίθενται ανά μήνα ανεργίας	50

Σημείωση: Άνεργος είναι ο υποψήφιος που έχει τέσσερις (4) τουλάχιστον συνεχείς μήνες ανεργίας, υπολογιζόμενους από την τελευταία ημέρα προθεσμίας υποβολής των αιτήσεων και προς τα πίσω. Επίσης, χρόνος ανεργίας θεωρείται και ο χρόνος παρακολούθησης προγραμμάτων επαγγελματικής κατάρτισης του ΟΑΕΔ, καθώς και εκείνων του Υπουργείου Εργασίας ή άλλων Υπουργείων που εκτελούνται σε συνεργασία με το Υπουργείο Εργασίας ή τον ΟΑΕΔ, εφόσον ο υποψήφιος ήταν άνεργος τουλάχιστον επί τετράμηνο κατά τον χρόνο ένταξής του στο πρόγραμμα (παρ. 1 άρθρο 9 Ν. 3051/2002). Η συμμετοχή στα προγράμματα απόκτησης εργασιακής εμπειρίας (STAGE) του ΟΑΕΔ θεωρείται ως χρόνος εμπειρίας και όχι ανεργίας.

2. Αριθμός τέκνων πολύτεκνης οικογένειας	
α. Για υποψήφιο που είναι πολύτεκνος, για κάθε τέκνο	50
β. Για υποψήφιο που είναι τέκνο πολύτεκνης οικογένειας, για κάθε τέκνο	50

***Σημείωση**: Τις ανωτέρω μονάδες μπορεί να λάβει μόνο ένα μέλος της ίδιας οικογένειας κατά το ίδιο ημερολογιακό έτος στον ίδιο φορέα (παρ. 2 άρθρο 9 Ν. 3051/2002)*

3. Αριθμός ανηλίκων τέκνων	
α. Για καθένα από τα δύο (2) πρώτα ανήλικα τέκνα	30
β. Για το τρίτο ανήλικο τέκνο	50

4. Βαθμός βασικού τίτλου σπουδών, που απαιτείται από την ανακοίνωση μόνο για τις κατηγορίες ΠΕ και ΤΕ και ΔΕ.

α) Για τους υποψηφίους των κατηγοριών ΠΕ και ΤΕ οι μονάδες του βαθμού του τίτλου σπουδών με δύο δεκαδικά ψηφία **πολλαπλασιάζονται με τον αριθμό 20.**

β) Για τους υποψήφιους της κατηγορίας ΔΕ, οι μονάδες του βαθμού του τίτλου σπουδών με δύο δεκαδικά ψηφία **πολλαπλασιάζονται με τον αριθμό δέκα 10.**

5. Ηλικία

α. Για τους υποψηφίους ηλικίας έως τριάντα (30) ετών με αφετηρία υπολογισμού το απαιτούμενο από την ανακοίνωση κατώτερο όριο ηλικίας και με βάση το έτος γέννησης, ανά έτος 3

β. Για τους υποψηφίους ηλικίας άνω των τριάντα (30) ετών με αφετηρία υπολογισμού το απαιτούμενο από την ανακοίνωση κατώτερο όριο ηλικίας και με βάση το έτος γέννησης, ανά έτος 2

6. Εμπειρία (ΜΟΝΟ στην περίπτωση που απαιτείται ως προσόν από την ανακοίνωση)

α. Για έξι (6) μήνες εμπειρίας 30

β. Άνω των έξι (6) μηνών εμπειρίας, και μέχρι πέντε (5) έτη ανά μήνα εμπειρίας 5

Επί ισοβαθμίας υποψηφίων στη συνολική βαθμολογία προηγείται αυτός που έχει τις περισσότερες μονάδες στο πρώτο κριτήριο (χρόνος ανεργίας) και αν, αυτές συμπίπτουν, αυτός που έχει τις περισσότερες μονάδες στο δεύτερο κριτήριο (αριθμός τέκνων πολύτεκνης οικοκογένειας) και ούτω καθεξής.

Γ. ΠΡΟΘΕΣΜΙΑ ΥΠΟΒΟΛΗΣ ΑΙΤΗΣΕΩΝ

Οι ενδιαφερόμενοι μπορούν να υποβάλλουν αίτηση **για μία και μόνο ειδικότητα** στα γραφεία της υπηρεσίας μας, οδό Δημοκρατίας αριθ. 2, 1ος όροφος (Τμήμα Γραμματείας), **εντός προθεσμίας δέκα (10) ημερών**, που αρχίζει από την επομένη ημέρα της τελευταίας δημοσίευσης της παρούσας σε δύο (2) τοπικές εφημερίδες της Ρόδου ή της ανάρτησής της στο Κατάστημα της Υπηρεσίας και στο χώρο ανακοινώσεων του Δημοτικού καταστήματος, εφόσον η ανάρτησή της είναι τυχόν μεταγενέστερη της δημοσίευσης στις εφημερίδες (παρ. 10 άρθρο 21 Ν. 2190/1994).

Η αίτηση επέχει θέση υπεύθυνης δήλωσης του άρθρου 8 Ν. 1599/86 και η ανακρίβεια των δηλουμένων στοιχείων επισύρει τις προβλεπόμενες κυρώσεις.

Δ. ΥΠΟΒΟΛΗ ΔΙΚΑΙΟΛΟΓΗΤΙΚΩΝ

Οι ενδιαφερόμενοι μαζί με την αίτησή τους πρέπει να υποβάλλουν υποχρεωτικά τα δικαιολογητικά που προβλέπονται από την Ανακοίνωση **επικυρωμένα**.

Ε. ΔΗΜΟΣΙΕΥΣΗ ΤΗΣ ΑΝΑΚΟΙΝΩΣΗΣ

Περίληψη της παρούσας δημοσιεύεται σε δύο (2) ημερήσιες τοπικές εφημερίδες. Ανάρτηση ολόκληρης της ανακοίνωσης θα γίνει στον χώρο των ανακοινώσεων του Εκπαιδευτηρίου της Ανώτερης Σχολής Τουριστικής Εκπαίδευσης Ρόδου (ΑΣΤΕΡ), και στο δημοτικό κατάστημα του Δήμου Ρόδου στον οποίο εδρεύει η υπηρεσία, συντασσομένου κατ' άρθρο 21 παρ. 9 του Ν. 2190/1994 (όπως ισχύει) πρακτικού ανάρτησης.

ΣΤ. ΑΝΑΡΤΗΣΗ ΠΙΝΑΚΩΝ ΚΑΤΑΤΑΞΗΣ - ΥΠΟΒΟΛΗ ΕΝΣΤΑΣΕΩΝ

Οι πίνακες κατάταξης των υποψηφίων αναρτώνται στον πίνακα ανακοινώσεων της Ανώτερης Σχολής Τουριστικής Εκπαίδευσης Ρόδου, του Ο.Τ.Ε.Κ. συντασσομένου πρακτικού ανάρτησης, υπογραφόμενου από δύο (2) υπαλλήλους της υπηρεσίας.

Κατά των ανωτέρω πινάκων οι ενδιαφερόμενοι μπορούν να υποβάλλουν ενστάσεις, στο ΑΣΕΠ, **μέσα σε αποκλειστική προθεσμία, η οποία λήγει μετά την πάροδο δέκα (10) ημερών από την ανάρτησή τους.**

Για την υποβολή της ένστασης απαιτείται η καταβολή παραβόλου στο δημόσιο ταμείο είκοσι πέντε ΕΥΡΩ (25 €).

Ο Διευθυντής Α.Σ.Τ.Ε.Ρ.

ΑΘΑΝΑΣΙΟΣ ΣΤΑΜΟΣ

ΕΛΛΗΝΙΚΗ ΔΗΜΟΚΡΑΤΙΑ
ΠΕΡΙΦΕΡΕΙΑ ΝΟΤΙΟΥ ΑΙΓΑΙΟΥ
ΝΟΜΟΣ ΔΩΔΕΚΑΝΗΣΟΥ
ΝΟΜΑΡΧΙΑΚΗ ΑΥΤΟΔ/ΣΗ ΔΩΔ/ΣΟΥ
ΝΟΜΑΡΧΙΑΚΟ ΣΥΜΒΟΥΛΙΟ

Ρόδος, 15/9/2004
Αριθμ. Πρωτ. Ν.Σ. 466

ΑΝΑΚΟΙΝΩΣΗ

Με το υπ' αριθμ. πρωτ. 1095/10-9-2004 έγγραφο της Περιφέρειας Νοτίου Αιγαίου - Γενική Διεύθυνση Περιφέρειας - Τμήμα ΠΕ.ΧΩ Δωδ/σου, μας διαβιβάστηκε για γνωμοδότηση η από Ιούνιο του 2004 Μελέτη Περιβαλλοντικών Επιπτώσεων (Μ.Π.Ε.) υφιστάμενης ξενοδοχειακής μονάδας Γ τάξης (2 αστέρων) με τον τίτλο ΣΑΡΩΝΙΣ» δυναμικότητας 52 κλινών στο Νιοχώρι της πόλης της Ρόδου, Δήμου Ροδίων Νομού Δωδεκανήσου, ιδιοκτησίας της «Παπαδημητρίου Δ. - Ρουσσάκης Ν. Ο.Ε.».

Καλούμε κάθε ενδιαφερόμενο, να υποβάλλει τις έγγραφες παρατηρήσεις του ως προς το περιεχόμενο της παραπάνω μελέτης, μέσα σε προθεσμία δεκαπέντε (15) ημερών από την ημερομηνία δημοσίευσης της παρούσας στον ημερήσιο τοπικό τύπο.

Οι ενστάσεις θα υποβάλλονται:

1. Στη Γραμματεία της Νομαρχιακής Επιτροπής της Ν.Α. Δωδ/σου.
2. Στην ανωτέρω αναφερομένη Υπηρεσία.

και θα κοινοποιούνται στο Τοπικό Γραφείο Περιβάλλοντος του Τ.Π. και Π.Ε. της Ν. Α. Δωδ/σου (υπόψη κ. Αρη Σκιαδόπουλου τηλ. 22410-30413), όπου βρίσκεται η ανωτέρω μελέτη και μπορεί κάθε ενδιαφερόμενος να λάβει γνώση αυτής.

Ο Πρόεδρος του Ν.Σ. Δωδ/σου
ΦΩΤΗΣ ΧΑΤΖΗΔΙΑΚΟΣ

ΕΛΛΗΝΙΚΗ ΔΗΜΟΚΡΑΤΙΑ
ΠΕΡΙΦΕΡΕΙΑ ΝΟΤΙΟΥ ΑΙΓΑΙΟΥ
ΝΟΜΟΣ ΔΩΔΕΚΑΝΗΣΟΥ
ΝΟΜΑΡΧΙΑΚΗ ΑΥΤΟΔ/ΣΗ ΔΩΔ/ΣΟΥ
ΝΟΜΑΡΧΙΑΚΟ ΣΥΜΒΟΥΛΙΟ

Ρόδος, 15/9/2004
Αριθμ. Πρωτ. Ν.Σ. 462

ΑΝΑΚΟΙΝΩΣΗ

Με το υπ' αριθμ. πρωτ. 107075/2779/2-8-2004 έγγραφο του ΥΠΕΧΩΔΕ - Γενική Διεύθυνση Περιβάλλοντος - Διεύθυνση Περιβαλλοντικού Σχεδιασμού - Τμήμα Γεν. Περιβ/κών Θεμάτων, μας διαβιβάστηκε για γνωμοδότηση η από Ιούνιο του 2004 Μελέτη Περιβαλλοντικών Επιπτώσεων (Μ.Π.Ε.) η οποία αναφέρεται στην Οικιστική Αξιοποίηση γηπέδου έκτασης 231.096 στρ., ιδιοκτησίας του Οικοδομικού Συνεταιρισμού Αιγυπτιωτών Δωδεκανήσου στη θέση Casa dei Pini, Μέγγαβλη Ρόδου του Δήμου Ροδίων, προς δημοσιοποίηση - γνωμοδότηση.

Καλούμε κάθε ενδιαφερόμενο, να υποβάλλει τις έγγραφες παρατηρήσεις του ως προς το περιεχόμενο της παραπάνω μελέτης, μέσα σε προθεσμία δεκαπέντε (15) ημερών από την ημερομηνία δημοσίευσης της παρούσας στον ημερήσιο τοπικό τύπο.

Οι ενστάσεις θα υποβάλλονται:

1. Στη Γραμματεία της Νομαρχιακής Επιτροπής της Ν.Α. Δωδ/σου.
2. Στην ανωτέρω αναφερομένη Υπηρεσία.

και θα κοινοποιούνται στο Τοπικό Γραφείο Περιβάλλοντος του Τ.Π. και Π.Ε. της Ν. Α. Δωδ/σου (υπόψη κ. Αρη Σκιαδόπουλου τηλ. 22410-30413), όπου βρίσκεται η ανωτέρω μελέτη και μπορεί κάθε ενδιαφερόμενος να λάβει γνώση αυτής.

Ο Πρόεδρος του Ν.Σ. Δωδ/σου
ΦΩΤΗΣ ΧΑΤΖΗΔΙΑΚΟΣ

ΠΩΛΕΙΤΑΙ

διόροφη γωνιακή μονοκατοικία στη Σύμη, στην περιοχή Αληθινή. Το σπίτι είναι επιπλωμένο και έχει όλα τα κομφόρ. Είναι ανακαινισμένο πρόσφατα και έχει απεριόριστη θέα. Δεκτές μόνο σοβαρές προτάσεις.

Πληροφ. τηλ. 69 73 742 585.

ΑΝΑΡΡΙΧΗΣΗ

Φεστιβάλ αναρρίχησης από τον Δήμο Καλυμνίων

• Θα διεξαχθεί από 2 - 8 Οκτωβρίου με τη συμμετοχή παγκόσμιων πρωταθλητών

Του ΜΠΑΜΠΗ ΘΕΟΔΩΡΟΥ

Σε παγκόσμιο αναρριχητικό κέντρο τείνει να εξελιχθεί η Κάλυμνος αφού οι ανυπέρβλητες φυσικές της ομορφιές, οι εντυπωσιακές και τραχείς διαδρομές την καθιστούν μοναδική στη Μεσόγειο. Για μία ακόμη φορά φέτος, τον επόμενο μήνα, θα διεξαχθεί το Παγκόσμιο Φεστιβάλ Αναρρίχησης από τον Δήμο Καλυμνίων με τη συμμετοχή σπουδαίων ονομάτων και παγκόσμιων πρωταθλητών, όπως ο Φρανσουά Λεγκράν, ο Ντέϊβ Γκράχαμ και άλλοι. Εκτός από τις αναρριχήσεις, το διάστημα 2 - 8 Οκτωβρίου, θα διεξαχθούν μία σειρά από πολιτιστικά δρώμενα και παράλληλες εκδηλώσεις (σεμινάρια, προβολή ταινιών, κ.λ.π.) δίνοντας στο νησί των σφουγγαράδων μια σημαντική τουριστική ανάταση, σε μια περίοδο που η ανεργία και η οικονομική ύφεση μαστίζουν το πανέμορφο αυτό νησί της Δωδεκανήσου!

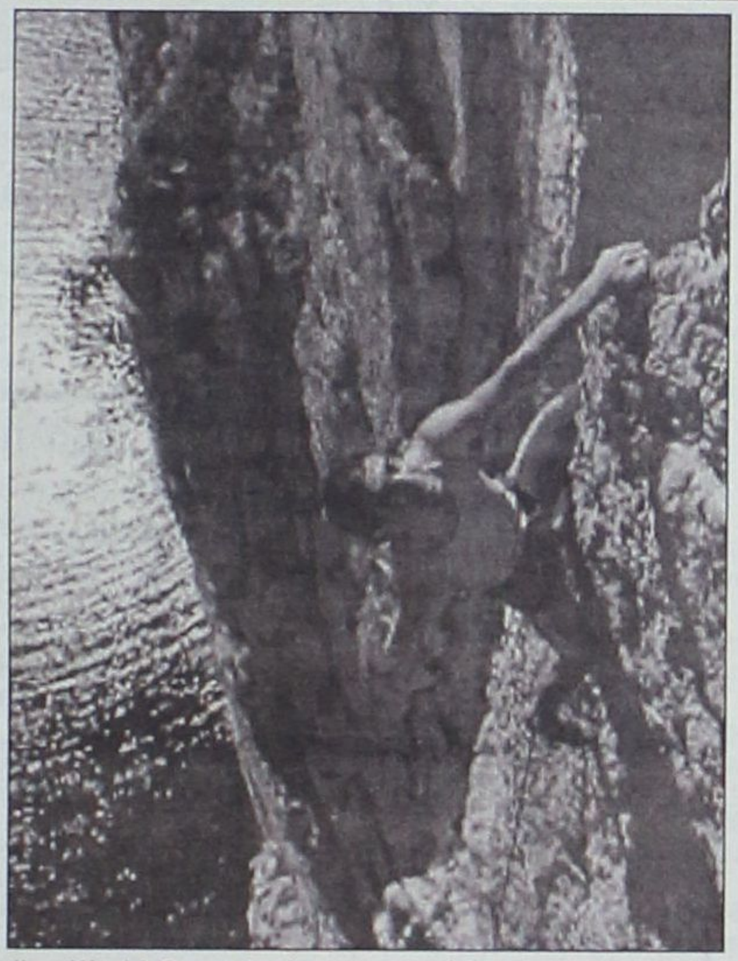



Το πρόγραμμα του Φεστιβάλ

Σάββατο 2 Οκτωβρίου 2004

• **09.00 - 18.00** Αναρρίχηση σε διάφορα πεδία (κάθε μέρα).

Στη σχετική ανακοίνωση των διοργανωτών, σημειώνονται τα εξής:

Επίσης έχετε τη δυνατότητα να πεζοπορήσετε σε παλιά μονοπάτια και να πλεύσετε γύρω από το νησί με καΐκια και ιστιοπλοϊκά σκάφη (απαιτείται μια μικρή εισφορά). Για πεζοπορία ή θαλάσσιες εκδρομές, ρωτήστε και κλείστε στα κέντρα πληροφοριών του φεστιβάλ.

Κάθε απόγευμα θα ανακοινώνουμε το αναρριχητικό πεδίο όπου θα βρίσκονται οι κορυφαίοι αναρριχητές προσκεκλημένοι μας την επόμενη ημέρα. Αυτό θα σας επιτρέψει να τους θαυμάσετε ή και να συμμετάσχετε στην προσπάθεια για ελεύθερη εκτέλεση των νέων διαδρομών υψηλής δυσκολίας τις οποίες εξόπλισε το συνεργείο χαρακτών της εταιρείας PETZL ειδικά για το φεστιβάλ.

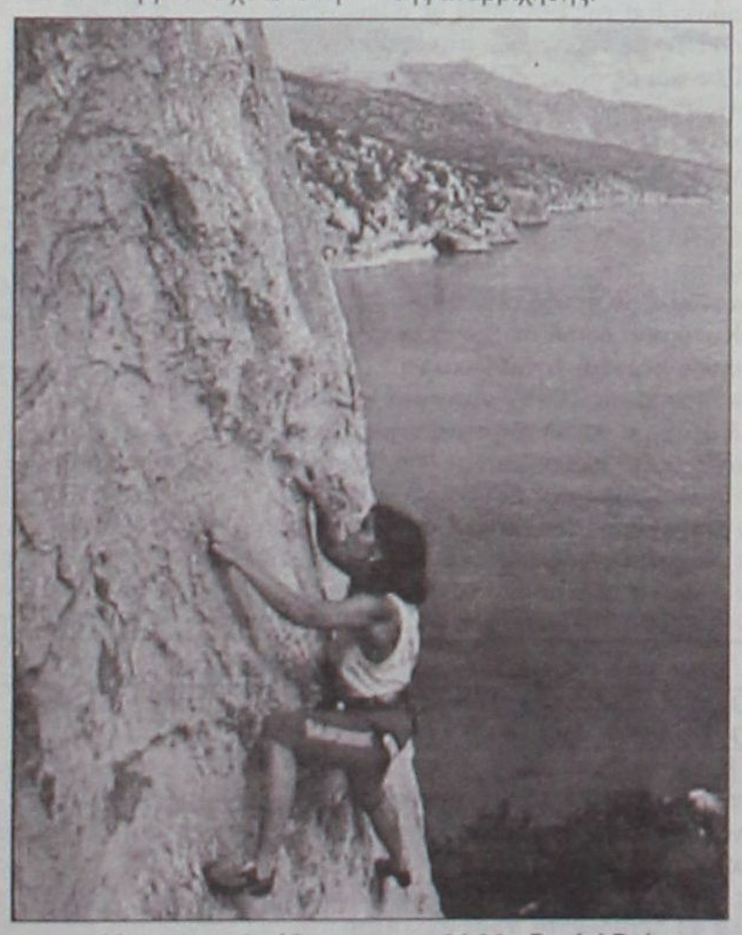

• **28.30** Τόπος συνάντησης: Το ξενοδοχείο PLAZA, Μασούρι. Διαφάνειες από αναρρίχηση στη Μαδαγασκάρη του Michel Piola.

Ο 43χρονος Micheal Piola έχει περάσει παραπάνω από 30 χρόνια, στα βουνά. Η καριέρα του μπορεί να μετρηθεί σε χιλιόμετρα χρησιμοποιημένου σχοινιού, αριθμό ανοιγμένων διαδρομών και διαδρομών και φθαρμένων αναρριχητικών παπουτσιών. Οι διάσημες διαδρομές Piola, αέρινες, τεχνικές, μεγάλες και απαιτητικές - αποτελούν σημείο αναφοράς για αναρριχήσεις στην Ελβετία και Γαλλία.

«Η δημιουργία μιας όμορφης γραμμής πάνω στο βράχο, εξοπλίζοντάς την και μετά απολαμβάνοντας ένα καλό αναρριχητή να σκαρφαλώνει, αυτή είναι η μαγεία της αναρρίχησης.

Κυριακή 3 Οκτωβρίου 2004

• **8.30** Ο γύρος του νησιού με το Μικρός Κόσμος (χορηγία της Kalymna Yachting).

• **09.00 - 18.00** Αναρρίχηση

• **20.30** Εναρκτήριο πάρτι - δωρεάν ποτό στο μπαρ, διαφάνειες και προβολή ταινιών, χορός και υπέροχη ατμόσφαιρα.

Δευτέρα 4 Οκτωβρίου2004

• **09.00 - 18.00** Αναρρίχηση

• **19.00** Δεξίωση Δήμου για τους επίσημους καλεσμένους μας.

• **20.30** - Τόπος συνάντησης: Ξενοδοχείο Plaza, Μασούρι. Διαφάνειες και προβολή ταινίας από τη Liv Sansoz.

«Ανάμεσα στους τελευταίους 49 διεθνείς αγώνες στους οποίους έχει αγωνιστεί η Liv Sansoz, έχει βρεθεί στην εξέδρα 48 φορές! Η Liv έχει επίσης κορυφαίες επιδόσεις στην αναρρίχηση βράχου, όπως τη Hasta la Vista, 8c/8c+ στο Charleston της Νεβάδα (USA).

• **21.30** Dave Graham

«Μέσα σε 4 χρόνια ο Dave έγινε ένας από τους δυνατότερους αναρριχητές στις Ηνωμένες Πολιτείες, και μέχρι τώρα έχει αναρριχηθεί σε 26 διαδρομές μεταξύ 8b+ και 9a. Αυτά περιλαμβάνουν Hasta la Vista 8c/8c+, To bolt or not to be, 8b+, Facile, 8b+ και The Fly 9a. Ο Dave είναι ίσως το πρότυπο του νέου αναρριχητή: προερχόμενος από εσωτερικούς τοίχους αναρρίχησης είναι υπέρ προικισμένος, δείχνει ικανός να προσπεράσει τα σύγχρονα όρια». Ιστιοσελίδα www.rockclimbing.com

«Ο καλύτερος αναρριχητης! Το λαμπερό και γυαλιστερό άστρο στον αναρριχητικό ορίζοντα σήμερα». Ιστοσελίδα www.8a.nu

• **21.30 - Daniel Dulac**

Ο Daniel είναι 25 χρόνων και έχει 14 χρόνια αναρριχητικής εμπειρίας. Ήταν παγκόσμιος πρωταθλητής στην παγοαναρρίχηση IWC (Ice World Cup 2001) και πρωταθλητής του πανευρωπαϊκού πρωταθλήματος Bouldering το 2004.

Τρίτη 5 Οκτωβρίου 2004

• **09.00 - 18.00** Αναρρίχηση

• **21.00** - Ντοκιμαντέρ από την Πανελλήνια Αποστολή «Έβερεστ 2004»:

«Έβερεστ - Η πρώτη ελληνική ανάβαση»

(Χορηγία της Wild Sports)

Τετάρτη 6 Οκτωβρίου 2004

• **09.00 - 18.00** Αναρρίχηση

• **20.30** - Τόπος συνάντησης: Ξενοδοχείο Plaza, Μασούρι. Διαφάνειες και προβολή ταινίας από το Francois Legrand.

«3 φορές παγκόσμιος πρωταθλητής και νικητής 20 Παγκόσμιων Κυπέλλων UIAA, είναι ακόμα στην κορυφή κάνοντας αυτό που του αρέσει - αναρρίχηση. Όταν ήταν 17, αποφάσισε ότι ήταν ώρα να αλλάξει περιβάλλον. Αφού εφοδιάστηκε με φαγητά από την κουζίνα των γονέων του, έφυγε για το La Plage στο Buoux και από τότε είναι κορυφαίος επαγγελματίας αναρριχητής».

Ιστιοσελίδα: www.8a.nu

• **21.30** Andrea Di Bari - «Οι πρώτες μέρες αναρρίχησης στην Κάλυμνο»

«Στα μέσα της δεκαετίας του '90, ο Ιταλός Andrea Di bari άνοιξε τις πρώτες διαδρομές της Καλύμνου, σηματοδοτώντας την αρχή αυτού όπου σύντομα θα γινόταν από τους πιο διάσημους αναρριχητικούς προορισμούς του πλανήτη.

Έχει γράψει την ιστορία της Ιταλικής Αναρρίχησης της δεκαετίας του '80 με διαδρομές όπου εκείνη τη χρονική στιγμή ήταν ανάμεσα στις δυσκολότερες της Ευρώπης.

Μετά από μία δεκαετία υψηλών επιδόσεων, μετακόμισε από τη Ρώμη στο Τέρνι και εκεί άνοιξε κατάστημα κάτω από τους διάσημους βράχους Ferentillo. Ιστιοσελίδα: www.sardiniaclimb.com

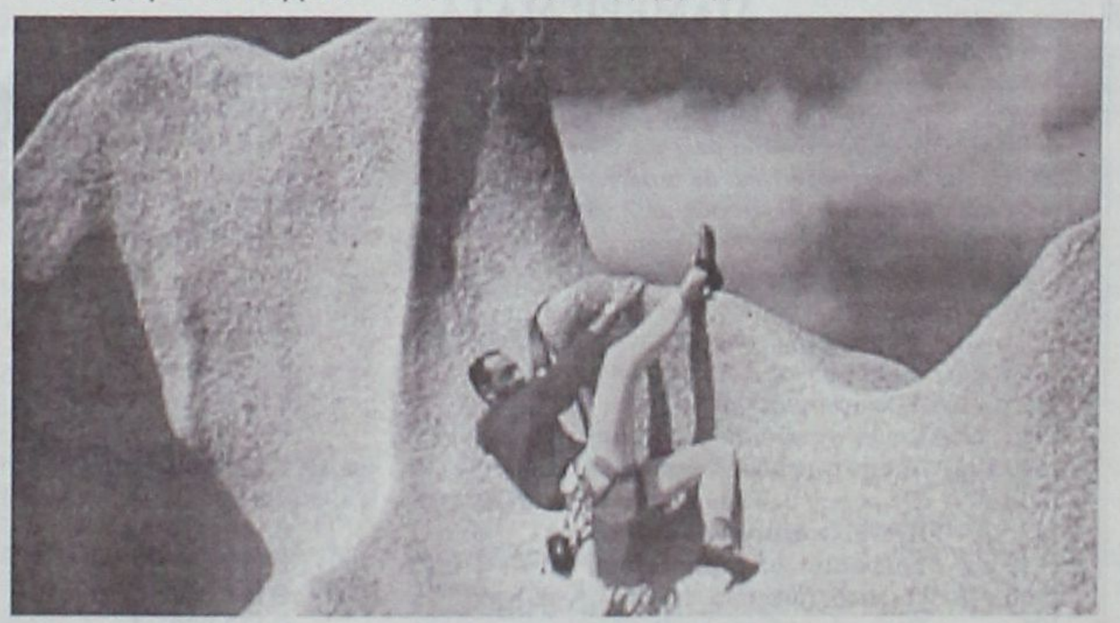

Πέμπτη 7 Οκτωβρίου 2004

• 07.00 - Πορεία στον Προφήτη Ηλία - την Κορυφή! Δείτε όλο το νησί στα πόδια σας.

• 09.00 - 18.00 Αναρρίχηση

• 20.30 - Καλύμνικη βραδιά- Ζωντανή παραδοσιακή μουσική και χορός, παζάρι με τοπικά προϊόντα.

Παρασκευή 8 Οκτωβρίου 2004

• 09.00 - 18.00 Αναρρίχηση

• 20.30 - Αποχαιρετιστήρια Δεξίωση

Δωρεάν ποτό στο μπαρ. Διαφάνειες και προβολή ταινίας, χορός - ένας υπέροχος τρόπος να κλείσει το φεστιβάλ.

ΧΟΡΗΓΟΙ:
- WILD SPORTS
- KALYMNA YACHTING
- HOTELIERS ASSOCIATION OF KALYMNOS
- RESTAURANTEURS ASSOCIATION OF KALYMNOS
- ASSOCIATION OF RENTED ROOMS IN KALYMNOS

• Μετά από κάθε εκδήλωση μπορεί να ακολουθήσει διάλογος

• Για το σεμινάριο διάνοιξης διαδρομών (τέσσερις συνεδριάσεις) θα εκδοθεί ξεχωριστό πρόγραμμα

• Οι ώρες και οι τοποθεσίες γεγονότων ίσως αλλάξουν όσο οι ημερομηνίες πλησιάζουν.

Μέσα κι έξω από τα...



Καλό πρωτάθλημα

Το μεγάλο τοπικό πρωτάθλημά μας - ή αν θέλετε το πρωτάθλημα της Α' Ερασιτεχνικής Κατηγορίας Δωδεκανήσου - ξεκίνησε το περασμένο Σάββατο, οπότε και έγιναν τα παιχνίδια της πρεμιέρας.

Ευχή όλων των υγιώς σκεπτόμενων φιλάθλων είναι να γίνει ένα καλό πρωτάθλημα, με θέαμα και πολλά γκολ, χωρίς βία και επεισόδια. Οι καλύτερες ομάδες να αναδειχθούν μέσα στα γήπεδα με την αξία τους. Σημασία δεν έχει ο πρωταθλητισμός, αλλά ο αθλητισμός στα πλαίσια του «ευ αγωνίζεσθαι»...

Η στήλη εύχεται σ' όλες τις ομάδες που συμμετέχουν την ευόδωση του στόχου τους.

Παραλειπόμενα

Σε κάποια στιγμή του αγώνα Απόλλωνα Καλυθιών - Αστέρα Μασάρων, ο γκολκήπερ του δεύτερου, Λευτέρης Σκυλλάς ζήτησε νερό. Ομως μέχρι να φύγει κάποιος από τον πάγκο της ομάδας του και να του πάρει, έτρεξε ο φροντιστής του γηπεδούχου και του πήρε ένα εμφιαλωμένο παγωμένο μπουκαλάκι νερό. Αυτό θα πει καλή φιλοξενία.

Σ' ένα άλλο γήπεδο, στη Μαλώνα, τα εμφιαλωμένα νερά τελείωσαν πριν καλά - καλά αρχίσει το παιχνίδι. Δεν είχε άλλα το κυλικείο. Το γεγονός αυτό προκάλεσε και την αγανάκτηση του Στάθη Φαρμακίδη - προπονητή και ποδοσφαιριστή του Αγίου Γεωργίου.

Ιδιοι και ίδιοι...

Τρία - τέσσερα άτομα, που βρίσκονται κοντά στον Ακουσίλαο, «τράβηξαν κουπί» τα δύο βράδια της χοροεσπερίδας, που διοργάνωσε η ομάδα των Φανών, με την ευκαιρία της πανήγυρης του Αγίου Νικήτα.

Δυστυχώς, χρόνο με το χρόνο, το ενδιαφέρον των φιλάθλων ατονεί για τις ομάδες, με συνέπεια λιγοστά άτομα - μετρημένα στα δάχτυλα - να επωμίζονται τα βάρη λειτουργίας τους. Αν λείψουν κι αυτά, οι ομάδες θα «σβήσουν»...

Λίγος κόσμος

Η ζέστη που επικρατούσε το Σάββατο το απόγευμα στο νησί μας, είχε σαν αποτέλεσμα να μην προσέλθουν πολλοί φίλαθλοι στα γήπεδα, όπου έγιναν αγώνες του τοπικού πρωταθλήματος της Α' Κατηγορίας. Ετσι σε ορισμένα γήπεδα οι φίλαθλοι μετριούνταν εύκολα...

Τιμητική εκδήλωση

Ο Δημοτικός Οργανισμός Πολιτισμού και Παιδείας του Δήμου Καμείρου τίμησε το βράδυ της περασμένης Τρίτης την αθλήτρια της ιππασίας Μαρία Αγαπητού Παπουρδάνου για τις πολλές διακρίσεις της.

Την τιμητική διάκριση (πλακέτα) απένειμε ο πρόεδρος του Δ.Ο.Π.Α. Κώστας Θωμάτος.

Στον χώρο της εκδήλωσης υπήρχε έκθεση φωτογραφιών της Μαρίας Παπουρδάνου - που κατάγεται από τις Φάνες - από τις κατά καιρούς βραβεύσεις της σε πανελλήνιους και βαλκανικούς αγώνες.

Δεν λείπουν τα παράπονα

Τα παράπονα για τη διαιτησία, δυστυχώς δεν λείπουν. Ακόμα και στην πρεμιέρα ενός πρωταθλήματος. Αυτό συνέβη και στην πρεμιέρα του πρωταθλήματος της Α' Κατηγορίας Δωδ/σου. Παράπονα ακούστηκαν πολλά, ενώ ένας προπονητής εξοργισμένος από τις υποδείξεις του βοηθού, έφυγε αγανακτισμένος από τον πάγκο.

Εκπροσώπηση

Εχει και η Ρόδος τους αθλητές της στην Παραολυμπιάδα, που γίνεται αυτές τις μέρες στην Αθήνα και δεν έχει να ζηλέψει τίποτα από την Ολυμπιάδα. Σ' αυτά τα παιδιά ευχόμαστε ό,τι το καλύτερο.

Αλλά και μόνο με τη συμμετοχή τους σ' αυτή, είναι πρωταθλητές στη συνείδηση όλων μας. Το χειροκρότημα όλων μας τους ανήκει...

Καλή προβολή

Καλή διαφήμιση για το νησί μας ήταν η κλήρωση των αγώνων του πρωταθλήματος της Α1 μπάσκετ, που έγινε στη Ρόδο την περασμένη βδομάδα. Εκτός από τη ζωντανή «κάλυψή» της από το κανάλι της ΕΤ-1, η Ρόδος προβλήθηκε από όλα τα Μ.Μ.Ε., που φρόντισαν να έχουν απεσταλμένους τους στο νησί μας.

Ταξίδι - αστραπή

Ταξίδι - αστραπή από την Ιταλία στη Ρόδο, έκανε την περασμένη βδομάδα ο διεθνής καλαθοσφαιριστής της ΑΕΚ Νίκος Χατζής. Ο γνωστός μπασκετμπολίστας, που προετοιμάζεται για το νέο πρωτάθλημα, ήρθε στο νησί μας για να βραβευθεί ως καλύτερος αθλητής πεντάδας της περσινής περιόδου (2003 - 2004).

Εντυπωσιάστηκε από την υποδοχή και τη φιλοξενία που του έγινε και δήλωσε, ότι θα προγραμματίσει στο μέλλον διακοπές στη Ρόδο.

Κρέμασε τα γάντια του

Κρέμασε οριστικά και αμετάκλητα τα γάντια του ο γνωστός γκολκήπερ Γιάννης Παπαθεοδώρου, που έπαιξε αρκετά χρόνια μπάλα, περνώντας από πολλές ομάδες. Ξεκίνησε από την ομάδα του χωριού του (τον Ακουσίλαο Φανών) και την περσινή ποδοσφαιρική περίοδο (2003 - 2004) αγωνίστηκε με τα χρώματα του Αγίου Ισιδώρου. Κυριότερος σταθμός στην πολύχρονη ποδοσφαιρική πορεία του ήταν η Ρόδος.

Με την ευκαιρία της ... αποστρατείας του ο Γιάννης Παπαθεοδώρου ευχαριστεί όλες τις ομάδες, τους προπονητές, ποδοσφαιριστές που συνεργάστηκε κατά καιρούς μαζί τους και εύχεται σ'όλους καλή ποδοσφαιρική χρονιά.

ΕΥΡΩΠΑΪΚΗ ΕΠΕΝΔΥΤΙΚΗ

ΚΤΗΜΑΤΟΜΕΣΙΤΙΚΟ ΓΡΑΦΕΙΟ

ΘΕΟΦΙΛΟΣ ΚΑΩΝΑΡΗΣ - ΑΝΤΩΝΗΣ ΝΙΚΟΛΗΣ

ΕΘΝΙΚΗΣ ΑΝΤΙΣΤΑΣΕΩΣ 48 (ΠΡΩΗΝ ΑΝΝΗΣ ΜΑΡΙΑΣ) ΤΗΛ. 2241039300

ΔΙΑΜΕΡΙΣΜΑΤΑ

46 τ.μ.	Γκαρσονιέρα ισόγεια στην Ανάληψη	€ 30.000
50 τ.μ.	Στην Ιαλυσό με καταπληκτική θέα	€ 50.000
185 τ.μ.	Αποθήκη με ράμπα στην Μ.Πετρίδη	€ 58.700
85 τ.μ.	Αγία Αναστασία με 2 υπνοδωμάτια	€ 67.500
80 τ.μ.	Αφάντου ισόγειο με αυλή	€ 73.400
100 τ.μ.	Θεολόγος Δεκαετίας με 2 υπν/τια	€ 73.400
150 τ.μ.	Αποθήκη στην Ανάληψη	€ 73.400
55 τ.μ.	Στην Μητρόπολη καινούργιο	€ 76.300
80 τ.μ.	Περιοχή Κόβα με 2 υπνοδωμάτια	€ 85.000
71 τ.μ.	Ισόγειο στην Πειραιώς με 2 υπνοδωμάτια	€ 85.000
85 τ.μ.	Κοδρικτώνος β ορόφου με ασανσέρ	€ 88.000
80 τ.μ.	Δ.Αναστασιάδη β ορόφου	€ 88.041
88 τ.μ.	Κοντά στο στάδιο με θέρμανση κ ασανσέρ	€ 91.000
100 τ.μ.	Δαμασκηνού με 3 υπνοδωμάτια	€ 102.700
80 τ.μ.	Β' ορόφου με θέρμανση ετοιμοπαράδοτο	€ 122.000
87 τ.μ.	Άγιος Νικόλαος υπό κατασκευή	€ 126.200
120 τ.μ.	6 Δωμάτια για εκμετάλευση	€ 132.000
100 τ.μ.	Οροφοδιαμέρισμα lux στην Ανάληψη	€ 132.000
95 τ.μ.	Ετοιμοπαράδοτο στο Ροδίνι	€ 132.000
90 τ.μ.	Καινούργιο στην Ανάληψη	€ 138.000
160 τ.μ.	Όροφος 115&45 τ.μ. σε τοιχοποιία	€ 140.900
105 τ.μ.	**Ανάληψη 3 υπν/τια,πάρκιν,φωτεινό**	€ 146.735
114 τ.μ.	Άγιος Νικόλαος υπό κατασκευή	€ 167.300
4 Γκαρσονιέρες με μηνιαίο εισόδημα €1350		



ΟΙΚΟΠΕΔΑ

650 τ.μ.	ΣΤΟΝ ΑΡΧΑΓΓΕΛΟ ΕΝΤΟΣ ΟΙΚΙΣΜΟΥ ΜΕ Σ.Δ. 0,8 ΣΕ ΗΣΥΧΗ ΠΕΡΙΟΧΗ ΚΑΤΑΛΗΛΟ ΓΙΑ ΟΙΚΙΑ	
2600 τ.μ.	Στην Αρχίπολη άρτιο κ οικοδομήσιμο	€ 41.000
1570 τ.μ.	Γεννάδι στον κεντρικό δρόμο	€ 50.000
600 τ.μ.	Φαληράκι Επί της Εθν.οδού με άδεια οικοδομής	€ 50.000
46000 τ.μ.	Στην Ψίνθο με νερό πάνω στο δρόμο	€ 52.800
2000 τ.μ.	Στο Γεννάδι με άδεια οικοδομής,νερό,ρεύμα	€ 58.700
4000 τ.μ.	Μαριτσά με ωραία θέα,	€ 73.400
2300 τ.μ.	Αφάντου στο κύμα	€ 73.400
7400 τ.μ.	Αφάντου για Βιοτεχνική χρήση	€ 73.400
2500 τ.μ.	Στο κιοτάρι κοντά στο κύμα με άδεια οικ.	€ 73.400
4000 τ.μ.	Μετά το Λαδικό 70m από τον κεντρικό	€ 82.000
8500τ.μ.	Κολύμπια με άδεια για 6 μονοκατοικίες	€ 190.700
9600 τ.μ.	Στο κανδυλί σε ήσυχο σημείο	€ 197.000
7500 τ.μ.	Στα Κολύμπια δίπλα σε ξενοδοχείο	€ 220.000
5700 τ.μ.	Κοσκινού περιοχή Αγίου Ιωάννη	€ 235.000
7720 τ.μ.	**Ασγούρου εντός ζώνης οικισμού με δυνατότητα τεμαχισμού σε 3 άρτια κ οικοδομήσιμα οικόπεδα**	€ 265.000
3600 τ.μ.	Λαχανιά άρτιο κ οικοδ/μο με θέα θάλασσα	€ 52.800
7500 τ.μ.	Στην Λαχανιά επί της Εθνικής οδού	€ 117.400
4000 τ.μ.	Στην Λαχανιά με θέα θάλασσα	€ 52.824
1500 τ.μ.	Στην Λαχανιά εντός οικισμού	€ 61.628
9000 τ.μ.	Στην Λαχανιά 800 m από το κύμα	€ 82.170
6500 τ.μ.	Στην Λαχανιά 300 m από το κύμα	€ 104.000

ΜΟΝΟΚΑΤΟΙΚΙΕΣ - ΜΕΖΟΝΕΤΕΣ

75 τ.μ.	**Οικία στην Παλιά Πόλη σε καλή τιμή**	€ 44.020
70 τ.μ.	Κατοικία στην Σύμη δίπλα στο κύμα	€ 161.400
175 τ.μ.	Στους Τρείς σε μπετά με οικόπεδο 1300	€ 126.192
210 τ.μ.	Ιαλυσός σε σοβά κοντά στην θάλασσα	€ 161.500
140 τ.μ.	Μαριτσά ολοκαίνουργια μονοκατοικία σε οικόπεδο 2000 τ.μ.εντός οικισμού με ωραία θέα	
350 τ.μ.	**ΠΑΡΑΛΙΑ Ιαλυσού 1 έτους λούξ κατασκευής**	
295 τ.μ.	Ιξιά με 4 υπνοδωμάτια σε 500 οικόπεδο	€ 264.123
140 τ.μ.	**Κοσκινού σε 1300 οικόπεδο με καταπληκτική θέα**	



ΚΑΤΑΣΤΗΜΑΤΑ - ΕΠΙΧΕΙΡΗΣΕΙΣ

ΞΕΝΟΔΟΧΕΙΟ 70 ΚΛΙΝΩΝ ΣΕ ΤΙΜΗ ΕΥΚΑΙΡΙΑΣ €9000/Κλίνη

ΞΕΝΟΔΟΧΕΙΟ ΕΝΤΟΣ ΠΟΛΕΩΣ 180 ΚΛΙΝΩΝ ΣΕ ΤΙΜΗ ΕΥΚΑΙΡΙΑΣ

Ενοικιάζεται κατάστημα 250 τ.μ. εντός πόλεως

Κατάστημα στην Καποδιστρίου 60 τ.μ.+30 τ.μ.

Αναψυκτήριο έτοιμο προς λειτουργία **ΕΥΚΑΙΡΙΑ**

4 Γκαρσονιέρες καινούργιες με πολύ καλό εισόδημα

Καφετέρια δίπλα σε ξενοδοχεία προς πώληση

Κατάστημα πλησίον Αθηνών 90 τ.μ.+15 πατάρι

ΑΓΟΡΕΣ - ΠΩΛΗΣΕΙΣ - ΜΙΣΘΩΣΕΙΣ ΑΚΙΝΗΤΩΝ

ΣΥΜΒΟΥΛΕΥΤΙΚΕΣ ΚΑΙ ΕΠΕΝΔΥΤΙΚΕΣ ΠΡΟΤΑΣΕΙΣ

ΑΠΟΚΛΕΙΣΤΙΚΗ ΔΙΑΘΕΣΗ ΔΙΑΜΕΡΙΣΜΑΤΩΝ - ΟΙΚΟΠΕΔΩΝ - ΞΕΝΟΔΟΧΕΙΩΝ

ΖΗΤΟΥΝΤΑΙ ΔΙΑΜΕΡΙΣΜΑΤΑ - ΜΟΝΟΚΑΤΟΙΚΙΕΣ - ΟΙΚΟΠΕΔΑ - ΑΓΡΟΤΕΜΑΧΙΑ

ΕΛΛΗΝΙΚΗ ΔΗΜΟΚΡΑΤΙΑ
ΥΠΟΥΡΓΕΙΟ ΤΟΥΡΙΣΜΟΥ
ΟΡΓΑΝΙΣΜΟΣ ΤΟΥΡΙΣΤΙΚΗΣ ΕΚΠΑΙΔΕΥΣΗΣ & ΚΑΤΑΡΤΙΣΗΣ (Ο.Τ.Ε.Κ) / (Ν.Π.Δ.Δ.)
ΕΚΠΑΙΔΕΥΤΗΡΙΟ ΑΝΩΤΕΡΗΣ ΕΚΠΑΙΔΕΥΣΗΣ ΡΟΔΟΥ

Ρόδος 17/9/2004
Αριθμ. Πρωτ. : 1520

Δημοκρατίας 2- Ρόδος 85100
E-mail: aste-rod@otenet.gr
URL: www.ste.edu.gr
Τμήμα: Γραμματείας
Τηλέφωνο: 22410 24190

ΠΕΡΙΛΗΨΗ ΑΝΑΚΟΙΝΩΣΗΣ

Για την πρόσληψη προσωπικού είκοσι πέντε (25) ατόμων με σύμβαση εργασίας Ιδιωτικού Δικαίου Ορισμένου Χρόνου, διάρκειας οκτώ (8) μηνών, για κάλυψη παροδικών αναγκών του Εκπαιδευτηρίου της Ανώτερης Σχολής Τουριστικής Εκπαίδευσης Ρόδου, του Οργανισμού Τουριστικής Εκπαίδευσης και Κατάρτισης (Ν.Π.Δ.Δ. εποπτευόμενο από το Υπουργείο Τουρισμού).

Έχοντας υπόψη:

1. Τις διατάξεις του άρθρου 21 του Ν. 2190/1994, όπως ισχύει μετά τις τροποποιήσεις και συμπληρώσεις των Ν. 2225/1994, 2247/ 1994, 2266/1994, 2349/1995, 2527 / 1997, 2738/1999, 3051 /2002, 3146/2003, 3174/2003 και 3200/2003
2. Την ΔΙΠΠ/Φ. ΕΓΚΡ. 16/139/10159/25.6.2004 απόφαση της Επιτροπής του άρθρου 2 παρ. 1 της αριθμ. 55/1998 ΠΥΣ περί «Έγκρισης πρόσληψης οκτακοσίων πενήντα (850) ατόμων εποχικού προσωπικού διαφόρων ειδικοτήτων από τον Οργανισμό Τουριστικής Εκπαίδευσης και Κατάρτισης (ΟΤΕΚ), Ν.Π.Δ.Δ. του Υπουργείου Τουρισμού».
3. Την με Α.Π. 5826/ 31.8.2004 απόφαση κατανομής του υπουργού Τουρισμού «Κατανομή εγκριθέντος αριθμού διδακτικού, διοικητικού, βοηθητικού, τεχνικού και λοιπού προσωπικού».
4. Την υπ' αριθμ. 238/3.8.2004 απόφαση του Διοικητικού Συμβουλίου του Ο.Τ.Ε.Κ.
5. Το με Α.Π. Φ. 175/169/8239/6-9-2004 έγγραφο του Γενικού Διευθυντή του Ο.Τ.Ε.Κ. «περί καθορισμού ανωτάτου ορίου χρονικής απασχόλησης του επί συμβάσει προσωπικού του Ο.Τ.Ε.Κ.»

Προκηρύσσει

Την πρόσληψη προσωπικού με σύμβαση εργασίας ιδιωτικού δικαίου ορισμένου χρόνου, διάρκειας οκτώ (8) μηνών, συνολικού αριθμού είκοσι πέντε (25) ατόμων για την κάλυψη παροδικών αναγκών της Ανώτερης Σχολής Τουριστικής Εκπαίδευσης Ρόδου για τις εξής κατά αριθμό ατόμων, ειδικότητες, με τα αντίστοιχα τυπικά προσόντα.

1 ΕΙΔΙΚΟΤΗΤΑ: Βοηθός Λογιστή-Διαχειριστή, **Αριθμός:**1, **Ειδικά τυπικά προσόντα:** Ως κατωτέρω, **Χρονική διάρκεια:** 8 μήνες

Τυπικά προσόντα

1. Πτυχίο ΤΕΙ Σχολής Διοίκησης και Οικονομίας Τμημάτων Λογιστικής ή Τουριστικών Επιχειρήσεων ή Α.Σ.Τ.Ε. ή άλλης ισότιμης Σχολής αντίστοιχων τμημάτων της ημεδαπής ή αλλοδαπής.
2. Εν ελλείψει αυτών, Δίπλωμα επαγγελματικής κατάρτισης ΙΕΚ οικονομικής κατεύθυνσης ή απολυτήριος τίτλος κλάδου Οικονομίας τμήματος Στελεχών Οικονομικών Υπηρεσιών Ενιαίου Πολυκλαδικού Λυκείου ή τομέα Οικονομίας και Διοίκησης τμήματος υπαλλήλων Λογιστηρίου Τεχνικού Επαγγελματικού Λυκείου ή άλλης ισότιμης Σχολής ΔΕ οικονομικής κατεύθυνσης.

Πρόσθετα προσόντα:

1. Οι παραπάνω να διαθέτουν ένα (1) έτος εμπειρία ως βοηθοί λογιστών ή διαχειριστών (εξαρτημένη σχέση εργασίας ή ελεύθερο επάγγελμα).
2. Εν ελλείψει τέτοιων υποψηφίων, να διαθέτουν εμπειρία έξι (6) μηνών ως βοηθοί λογιστών ή διαχειριστών (εξαρτημένη σχέση εργασίας ή ελεύθερο επάγγελμα).
3. Σε περίπτωση μη ύπαρξης υποψηφίων με την παραπάνω εμπειρία, δεν θα απαιτείται το πρόσθετο προσόν της εμπειρίας.
4. Άπαντες θα πρέπει να διαθέτουν γνώση Η/Υ και συγκεκριμένα στη χρήση των προγραμμάτων EXCEL ή OFFICE της MICROSOFT, η οποία θα αποδεικνύεται με υπεύθυνη δήλωση του άρθρου 8 του Ν. 1599/86.

2 ΕΙΔΙΚΟΤΗΤΑ: Επιμελητές / Επιμελήτριες, **Αριθμός:** 4, **Ειδικά τυπικά προσόντα:** Ως κατωτέρω, **Χρονική διάρκεια:** 8 μήνες.

Τυπικά προσόντα

1. Πτυχίο Α.Σ.Τ.Ε. ή Τ.Ε.Ι. Σχολής Διρίκησης και Οικονομίας Τμήματος Τουριστικών Επιχειρήσεων ή άλλης ισότιμης Σχολής της ημεδαπής ή αλλοδαπής τουριστικής κατεύθυνσης.
2. Εν ελλείψει τέτοιων υποψηφίων, να διαθέτουν δίπλωμα επαγγελματικής κατάρτισης ΙΕΚ Τουριστικού Τομέα Ομάδας Ξενοδοχειακών Υπηρεσιών, ειδικότητας «Ειδικού Ξενοδοχειακών Υπηρεσιών και Τροφοδοσίας» ή Απολυτήριο τίτλο δευτεροβάθμιας εκπαίδευσης, τουριστικής κατεύθυνσης Ξενοδοχειακής - Εστιατοριακής Τέχνης.
3. Εν ελλείψει τέτοιων υποψηφίων να διαθέτουν δίπλωμα ενιαίου ή γενικού Λυκείου ή οποιονδήποτε τίτλο Β' βάθμιας Εκπαίδευσης, διοικητικής ή οικονομικής κατεύθυνσης ή δίπλωμα ΙΕΚ αντίστοιχων κατευθύνσεων.

3 ΕΙΔΙΚΟΤΗΤΑ: Νυκτερινοί Επιμελητές/τριες, **Αριθμός:** 2, **Ειδικά τυπικά προσόντα:** Ως ανωτέρω. **Χρονική διάρκεια:** 8 μήνες.

4 ΕΙΔΙΚΟΤΗΤΑ: Φύλακες - Νυκτοφύλακες, **Αριθμός:** 3, **Ειδικά τυπικά προσόντα:** Ως κατωτέρω. **Χρονική διάρκεια:** 8 μήνες.

1. Απολυτήριο τίτλο τρίτης γυμνασίου ή για όσους έχουν αποφοιτήσει μέχρι και το έτος 1980 απολυτήριο δημοτικού σχολείου ή ισοδύναμο απολυτήριο τίτλο κατώτερης τεχνικής σχολής του Ν.Π. 580/70.

5 ΕΙΔΙΚΟΤΗΤΑ: Μάγειροι Α', **Αριθμός:** 3, **Ειδικά τυπικά προσόντα:** Ως κατωτέρω. **Χρονική διάρκεια:** 8 μήνες.

Απαιτούμενα προσόντα

1. Πτυχίο ή Δίπλωμα ή απολυτήριος τίτλος ειδικότητας Μαγειρικής Τέχνης ή αντίστοιχο πτυχίο ή δίπλωμα ή απολυτήριος τίτλος των παρακάτω σχολικών μονάδων ΙΕΚ ή ΤΕΕ ή ΕΠΛ ή ΤΕΛ ή ΤΕΣ δευτεροβάθμιας εκπαίδευσης ή Σχολής μαθητείας του ΟΑΕΔ του Ν. 1346/1983 ή άλλος ισότιμος τίτλος σχολικής μονάδας της ημεδαπής ή αλλοδαπής αντίστοιχης ειδικότητας και πέντε (5) έτη προϋπηρεσία στην ειδικότητα του Μαγείρου Α'.
2. Εν ελλείψει τέτοιων υποψηφίων, να διαθέτουν Απολυτήριο τίτλο ειδικότητας Μαγείρου αναγνωρισμένης κατώτερης τεχνικής Σχολής της ημεδαπής ή ισότιμο και αντίστοιχο τίτλο σχολής της αλλοδαπής και πενταετής (5) εμπειρία στην αντίστοιχη ειδικότητα. Σε περίπτωση που δεν βρεθούν υποψήφιοι με την ως άνω εμπειρία θα προτιμηθούν υποψήφιοι με τουλάχιστον δύο (2) έτη εμπειρία.
3. Σε περίπτωση που δεν βρεθούν υποψήφιοι (περ. 1,2) με την ως άνω εμπειρία θα προτιμηθούν υποψήφιοι με τουλάχιστον δύο (2) έτη εμπειρία.
4. Εν ελλείψει αυτών των υποψηφίων, να είναι απόφοιτοι υποχρεωτικής εκπαίδευσης ΥΕ και εμπειρία στην ειδικότητα τριών (3) τουλάχιστον ετών.

6 ΕΙΔΙΚΟΤΗΤΑ: Μάγειροι Β' - Μπουφετζήδες, **Αριθμός:** 2, **Ειδικά τυπικά προσόντα:** Ως κατωτέρω. **Χρονική διάρκεια:** 8 μήνες.

Απαιτούμενα προσόντα

1. Πτυχίο ή Δίπλωμα ή απολυτήριος τίτλος ειδικότητας Μαγειρικής Τέχνης ή αντίστοιχο πτυχίο ή δίπλωμα ή απολυτήριος τίτλος των παρακάτω σχολικών μονάδων ΙΕΚ ή ΤΕΕ ή ΕΠΛ ή ΤΕΛ ή ΤΕΣ δευτεροβάθμιας εκπαίδευσης ή Σχολής μαθητείας του ΟΑΕΔ του Ν. 1346/1983 ή άλλος ισότιμος τίτλος σχολικής μονάδας της ημεδαπής ή αλλοδαπής αντίστοιχης ειδικότητας και πέντε (5) έτη προϋπηρεσία στην ειδικότητα του Μαγείρου Β' ή Μπουφετζή.
2. Εν ελλείψει αυτών υποψηφίων να διαθέτουν Απολυτήριο τίτλο ειδικότητας Μαγείρου αναγνωρισμένης κατώτερης Σχολής και πενταετής (5) εμπειρία ως Μάγειρας Β' ή Μπουφετζής.
3. Σε περίπτωση που δεν βρεθούν υποψήφιοι (περ. 1,2) με την ως άνω εμπειρία θα προτιμηθούν υποψήφιοι με τουλάχιστον δύο (2) έτη εμπειρία.
4. Εν ελλείψει αυτών των υποψηφίων να είναι απόφοιτοι υποχρεωτικής εκπαίδευσης ΥΕ και εμπειρία στην ειδικότητα τριών (3) τουλάχιστον ετών.
5. Σε περίπτωση που δεν βρεθούν υποψήφιοι (περιπ. 1,2,3) με την ως άνω εμπειρία θα προτιμηθούν υποψήφιοι με τουλάχιστον έξι (6) μήνες εμπειρία.

7 ΕΙΔΙΚΟΤΗΤΑ: Λαντζιέρηδες, **Αριθμός:** 3, **Ειδικά τυπικά προσόντα:** Δεν απαιτούνται ειδικά προσόντα και προϋπηρεσία. **Χρονική διάρκεια:** 8 μήνες.

8 ΕΙΔΙΚΟΤΗΤΑ: Πλύντριες-Σιδερώτριες-Λινοθηκάριοι, **Αριθμός:** 2, **Ειδικά τυπικά προσόντα:** Δεν απαιτούνται ειδικά προσόντα και προϋπηρεσία. **Χρονική διάρκεια:** 8 μήνες.

9 ΕΙΔΙΚΟΤΗΤΑ: Ζαχαροπλάστης, **Αριθμός:** 1, **Ειδικά τυπικά προσόντα:** Ως κατωτέρω. **Χρονική διάρκεια:** 8 μήνες.

Απαιτούμενα προσόντα

1. Πτυχίο ή Δίπλωμα ή απολυτήριος τίτλος Τεχνικού Αρτοποιίας-Ζαχαροπλαστικής Τέχνης ή αντίστοιχο πτυχίο ή δίπλωμα ή απολυτήριος τίτλος των παρακάτω σχολικών μονάδων ΙΕΚ ή ΤΕΕ ή ΕΠΛ ή ΤΕΛ ή ΤΕΣ δευτεροβάθμιας εκπαίδευσης ή Σχολής μαθητείας του ΟΑΕΔ ΤΟΥ Ν. 1346/1983 ή άλλος ισότιμος τίτλος σχολικής μονάδας της ημεδαπής ή αλλοδαπής αντίστοιχης ειδικότητας και πέντε (5) έτη προϋπηρεσία στην ειδικότητα του Ζαχαροπλάστη.
2. Εν ελλείψει αυτών των υποψηφίων να διαθέτουν Απολυτήριο τίτλο αναγνωρισμένης κατώτερης Σχολής ειδικότητας Ζαχαροπλαστικής Τέχνης και πέντε (5) εμπειρία ως Ζαχαροπλάστης.
3. Σε περίπτωση που δεν βρεθούν υποψήφιοι (περ. 1,2) με την ως άνω εμπειρία θα προτιμηθούν υποψήφιοι με τουλάχιστον δύο (2) έτη εμπειρία.
4. Εν ελλείψει αυτών των υποψηφίων να διαθέτουν Απολυτήριο τίτλο υποχρεωτικής εκπαίδευσης ΥΕ και εμπειρία στην ειδικότητα τριών (3) τουλάχιστον ετών.
5. Σε περίπτωση που δεν βρεθούν υποψήφιοι (περιπ. 1,2,3) με την ως άνω εμπειρία θα προτιμηθούν υποψήφιοι με τουλάχιστον έξι (6) μήνες εμπειρία.

10 ΕΙΔΙΚΟΤΗΤΑ: Προσωπικό καθαριότητας, **Αριθμός:** 2, **Ειδικά τυπικά προσόντα:** Δεν απαιτούνται ειδικά προσόντα και προϋπηρεσία. **Χρονική διάρκεια:** 8 μήνες.

11 ΕΙΔΙΚΟΤΗΤΑ: Εργάτης κήπου, **Αριθμός:** 1, **Ειδικά τυπικά προσόντα:** Δεν απαιτούνται ειδικά προσόντα και προϋπηρεσία. **Χρονική διάρκεια:** 8 μήνες.

12 ΕΙΔΙΚΟΤΗΤΑ: Εργάτης, **Αριθμός:** 1, **Ειδικά τυπικά προσόντα:** Δεν απαιτούνται ειδικά προσόντα και προϋπηρεσία. **Χρονική διάρκεια:** 8 μήνες.

Α. ΓΕΝΙΚΑ ΠΡΟΣΟΝΤΑ ΠΡΟΣΛΗΨΗΣ

1.- Οι υποψήφιοι πρέπει να έχουν ηλικία από 18 ετών έως 65 ετών.

2.- Να έχουν την υγεία και τη φυσική καταλληλότητα που τους επιτρέπει την εκτέλεση των καθηκόντων της θέσεως που επιλέγουν.

3.- Να μην έχουν κώλυμα κατά το άρθρο 8 του Υπαλληλικού Κώδικα (καταδίκη, υποδικία, δικαστική συμπαράσταση), με την επιφύλαξη της επόμενης εξαίρεσης.

ΕΞΑΙΡΕΣΗ: Οι υποψήφιοι για θέσεις βοηθητικού ή ανειδίκευτου προσωπικού υπό την προϋπόθεση ότι έχουν εκτίσει την ποινή ή τα μέτρα ασφάλειας που τους έχουν επιβληθεί, έχουν αρθεί ή έχουν απολυθεί υπό όρο (Ν.2207/1994 άρθρο 4 παρ. 6).

Β. ΚΡΙΤΗΡΙΑ ΠΡΟΣΛΗΨΗΣ

1. ΚΡΙΤΗΡΙΟ ΕΝΤΟΠΙΟΤΗΤΑΣ

• Οι υποψήφιοι κατατάσσονται σε πίνακα κατά κλάδο ή ειδικότητα με την σειρά του βαθμού εντοπιότητας (α', β', γ' κ.ο.κ.). Ανάμεσα σ' αυτούς που έχουν την ίδια εντοπιότητα, προηγούνται οι έχοντες τα κύρια προσόντα και ακολουθούν οι έχοντες τα επικουρικά. Αν δεν καλυφθεί ο αριθμός των προσλαμβανομένων από τους έχοντες τα κύρια ή επικουρικά προσόντα της πρώτης εντοπιότητας προσλαμβάνονται υποψήφιοι που έχουν τα αντίστοιχα προσόντα της δεύτερης κ.ο.κ. Η σειρά κατάταξης μεταξύ αυτών που έχουν τα ίδια προσόντα, κύρια ή επικουρικά, γίνεται με βάση τη βαθμολογία που συγκεντρώνουν στα βαθμολογούμενα κριτήρια (ανεργία, αριθμός τέκνων πολύτεκνης οικογένειας κ.λπ.).

Προτάσσονται κατά σειρά:

α) ΟΙ ΔΗΜΟΤΕΣ

(1) των Δήμων ή των Κοινοτήτων της νήσου Ρόδου.

(2)των άλλων Δήμων και Κοινοτήτων του Νομού Δωδεκανήσου.

β) ΟΙ ΜΟΝΙΜΟΙ ΚΑΤΟΙΚΟΙ όλων των Νομών της Χώρας.

2. ΛΟΙΠΑ ΚΡΙΤΗΡΙΑ

• Η σειρά κατάταξης των υποψηφίων καθορίζεται με τη ΒΑΘΜΟΛΟΓΗΣΗ ΤΩΝ ΠΑΡΑΚΑΤΩ ΚΡΙΤΗΡΙΩΝ ως ακολούθως :

ΚΡΙΤΗΡΙΑ - ΜΟΝΑΔΕΣ

1. Χρόνος Ανεργίας

α. Τεσσάρων (4) μηνών ανεργίας 1000

β. Άνω των τεσσάρων (4) μηνών με ανώτατο όριο τους δώδεκα (12) μήνες, προστίθενται ανά μήνα ανεργίας 50

ΣΗΜΕΙΩΣΗ: Άνεργος είναι ο υποψήφιος που έχει τέσσερις (4) τουλάχιστον συνεχείς μήνες ανεργίας, υπολογιζόμενους από την τελευταία ημέρα της προθεσμίας υποβολής των αιτήσεων και προς τα πίσω. Επίσης, χρόνος ανεργίας θεωρείται και ο χρόνος παρακολούθησης προγραμμάτων επαγγελματικής κατάρτισης του ΟΑΕΔ, καθώς και εκείνων του Υπουργείου Εργασίας ή άλλων υπουργείων που εκτελούνται σε συνεργασία με το υπουργείο Εργασίας ή τον ΟΑΕΔ εφόσον ο υποψήφιος ήταν άνεργος τουλάχιστον επί τετράμηνο κατά τον χρόνο ένταξής του στο πρόγραμμα. (παρ.1 άρθρο 9 Ν. 3051/2002). Η συμμετοχή στα προγράμματα απόκτησης εργασιακής εμπειρίας (STAGE) του ΟΑΕΔ θεωρείται ως χρόνος εμπειρίας και όχι ανεργίας.

2. Αριθμός τέκνων πολύτεκνης οικογένειας.

α. Για υποψήφιο που είναι πολύτεκνος, για κάθε τέκνο 50

β. Για υποψήφιο που είναι τέκνο πολύτεκνης οικογένειας, για κάθε τέκνο 50

Σημείωση: *Τις ανωτέρω μονάδες μπορεί να λάβει μόνο ένα μέλος της ίδιας οικογένειας κατά το ίδιο ημερολογιακό έτος στον ίδιο φορέα (παρ. 2 άρθρο 9 Ν.3051/2002).*

3. Αριθμός ανηλίκων τέκνων.

α. Για καθένα από τα δύο (2) πρώτα ανήλικα τέκνα 30

β. Για το τρίτο ανήλικο τέκνο 50

4. Βαθμός βασικού τίτλου σπουδών, που απαιτείται από την ανακοίνωση, μόνο για τις κατηγορίες ΠΕ, ΤΕ και ΔΕ

α. Για τους υποψηφίους των κατηγοριών ΠΕ και ΤΕ οι μονάδες του βαθμού του τίτλου σπουδών με δύο δεκαδικά ψηφία πολλα**πλασιάζονται με τον αριθμό 20**.

β. Για τους υποψήφιους της κατηγορίας ΔΕ, οι μονάδες του βαθμού του τίτλου σπουδών με δύο δεκαδικά ψηφία **πολλαπλασιάζονται με τον αριθμό δέκα 10.**

5. Ηλικία.

α. Για τους υποψηφίους ηλικίας έως τριάντα (30) ετών με αφετηρία υπολογισμού το απαιτούμενο από την ανακοίνωση κατώτερο όριο ηλικίας και με βάση το έτος γέννησης, ανά έτος **3**

β. Για τους υποψηφίους ηλικίας άνω των τριάντα (30) ετών με αφετηρία υπολογισμού το απαιτούμενο από την ανακοίνωση κατώτερο όριο ηλικίας και με βάση το έτος γέννησης, ανά έτος **2**.

6. Εμπειρία (ΜΟΝΟ στην περίπτωση που απαιτείται ως προσόν από την ανακοίνωση).

α. Για έξι (6) μήνες εμπειρίας **30**

β. Άνω των έξι (6) μηνών εμπειρίας, και μέχρι πέντε (5) έτη ανά μήνα εμπειρίας **5**.

Επί ισοβαθμίας υποψηφίων στη συνολική βαθμολογία προηγείται αυτός που έχει τις περισσότερες μονάδες στο πρώτο κριτήριο (χρόνος ανεργίας) και αν, αυτές συμπίπτουν, αυτός που έχει τις περισσότερες μονάδες στο δεύτερο κριτήριο (αριθμός τέκνων πολύτεκνης οικογένειας) και ούτω καθεξής.

Γ. ΠΡΟΘΕΣΜΙΑ ΥΠΟΒΟΛΗΣ ΑΙΤΗΣΕΩΝ

Οι ενδιαφερόμενοι μπορούν να υποβάλουν αίτηση **για μία και μόνο ειδικότητα** στα γραφεία της υπηρεσίας μας, οδός Δημοκρατίας αριθμ. 2, 1ος όροφος, (Τμήμα Γραμματείας), **εντός προθεσμίας δέκα (10) ημερών,** που αρχίζει από την επομένη ημέρα της τελευταίας δημοσίευσης της παρούσας σε δύο (2) τοπικές εφημερίδες της Ρόδου ή της ανάρτησής της στο κατάστημα της Υπηρεσίας και στο χώρο ανακοινώσεων του δημοτικού καταστήματος, εφόσον η ανάρτησή της είναι τυχόν μεταγενέστερη της δημοσίευσης στις εφημερίδες (παρ.10 άρθρο 21 Ν.2190/1994).

Η αίτηση επέχει θέση υπεύθυνης δήλωσης του άρθρου 8 Ν. 1599/86 και η ανακρίβεια των δηλουμένων στοιχείων επισύρει τις προβλεπόμενες κυρώσεις.

Δ. ΥΠΟΒΟΛΗ ΔΙΚΑΙΟΛΟΓΗΤΙΚΩΝ

Οι ενδιαφερόμενοι μαζί με την αίτησή τους πρέπει να υποβάλουν υποχρεωτικά όλα τα δικαιολογητικά που προβλέπονται από την ΑΝΑΚΟΙΝΩΣΗ, **επικυρωμένα.**

Ε. ΔΗΜΟΣΙΕΥΣΗ ΤΗΣ ΑΝΑΚΟΙΝΩΣΗΣ

Περίληψη της παρούσας, δημοσιεύεται σε δύο (2) ημερήσιες τοπικές εφημερίδες. Ανάρτηση ολόκληρης της ανακοίνωσης θα γίνει στο χώρο των ανακοινώσεων του Εκπαιδευτηρίου της Ανώτερης Σχολής Τουριστικής Εκπαίδευσης Ρόδου (ΑΣΤΕΡ), και στο δημοτικό κατάστημα του Δήμου Ρόδου στο οποίο εδρεύει η υπηρεσία, συντασσομένου κατ' άρθρο 21 § 9 του Ν. 2190/1994 (όπως ισχύει) πρακτικού ανάρτησης.

ΣΤ'. ΑΝΑΡΤΗΣΗ ΠΙΝΑΚΩΝ - ΥΠΟΒΟΛΗ ΕΝΣΤΑΣΕΩΝ

Οι πίνακες κατάταξης των υποψηφίων αναρτώνται στον πίνακα ανακοινώσεων της Ανώτερης Σχολής Τουριστικής Εκπαίδευσης Ρόδου του Ο.Τ.Ε.Κ., συντασσομένου πρακτικού ανάρτησης, υπογραφόμενου από δύο (2) υπαλλήλους της υπηρεσίας.

Κατά των ανωτέρω πινάκων οι ενδιαφερόμενοι μπορούν να υποβάλλουν ενστάσεις, στο ΑΣΕΠ, **μέσα σε αποκλειστική προθεσμία, η οποία λήγει μετά την πάροδο δέκα (10) ημερών από την ανάρτησή τους.**

Για την υποβολή της ένστασης απαιτείται η καταβολή **παραβόλου στο δημόσιο ταμείο είκοσι πέντε ευρώ (25 €).**

Ο διευθυντής της Α.Σ.Τ.Ε.Ρ
ΑΘΑΝΑΣΙΟΣ ΣΤΑΜΟΣ

Οσα φέρνει...

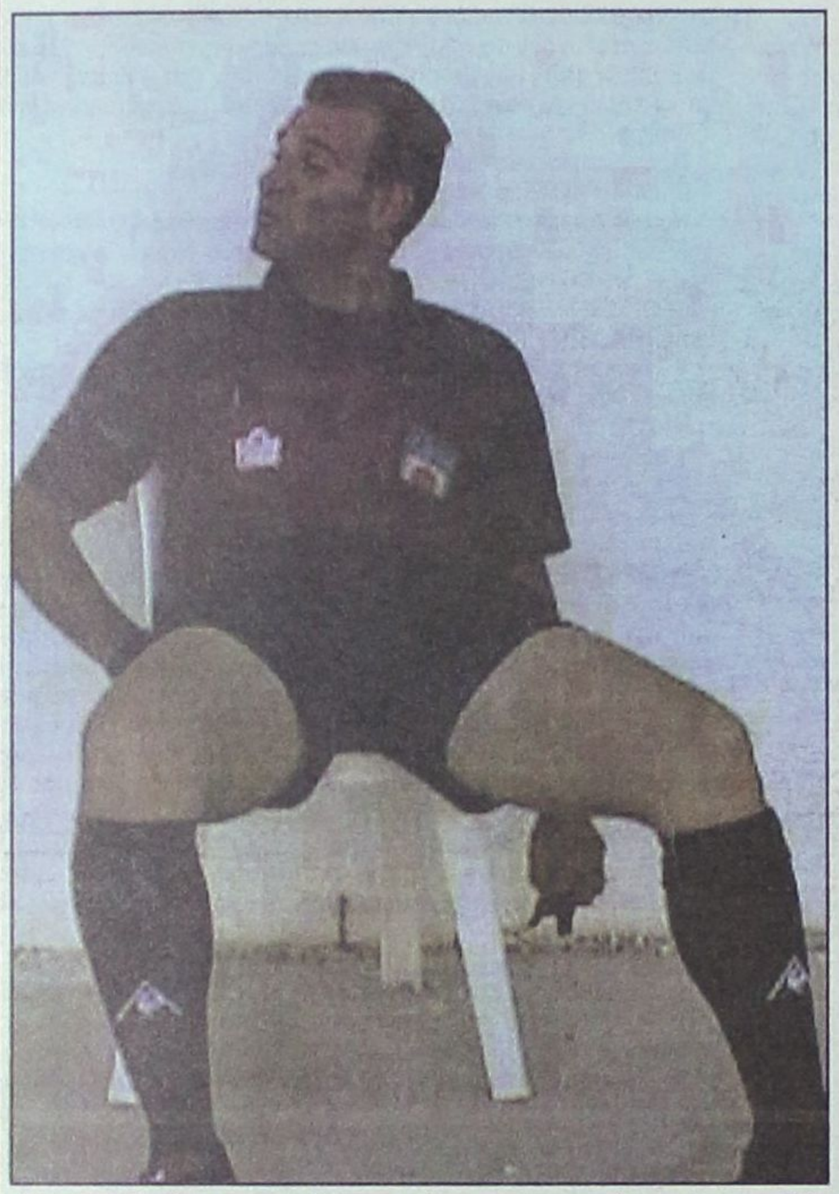

Σαν στενή πέφτει η καρέκλα αυτή για την αφεντιά μου βρε παιδιά



Δείτε κατάντια, αντί να βρίσκομαι σε κάποια χλιδάτη καφετέρια, να πίνω καφέ στο ύπαιθρο

...μια μπάλα



Τα λουλούδια στις κυρίες από μένα



- Που λες Αλλαξογκόλη, έστειλα ευχές με το υπερσύγχρονο κινητό μου σε όλους τους αθλητικογράφους
- Μα εγώ Βάιε δεν πήρα τίποτα, μάλλον θα πρέπει ν' αλλάξω κινητό

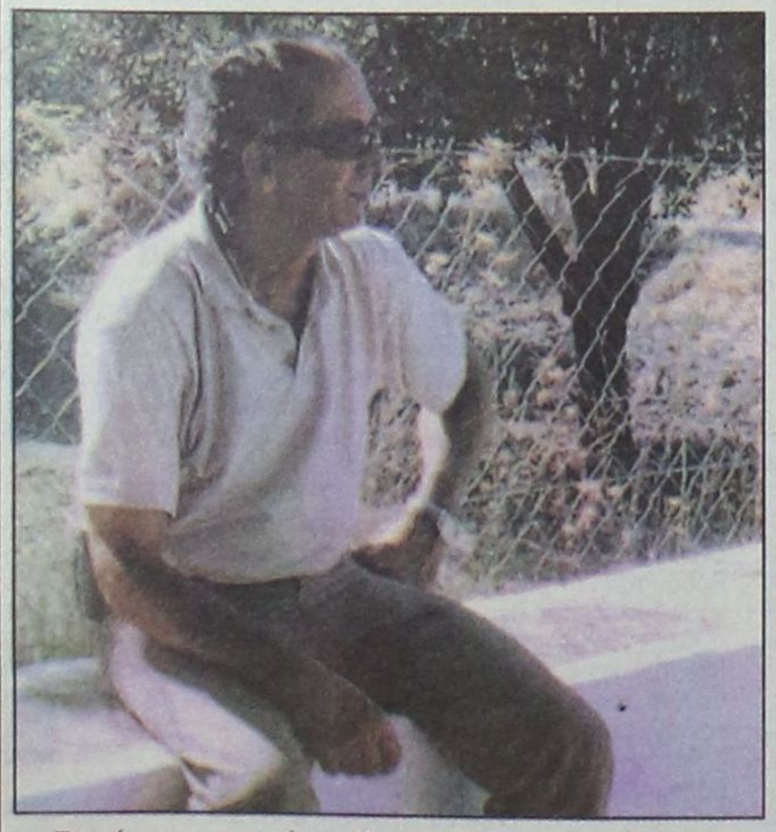

Το μάτι και το αυτί του Κλεόβουλου, εν ώρα δράσης

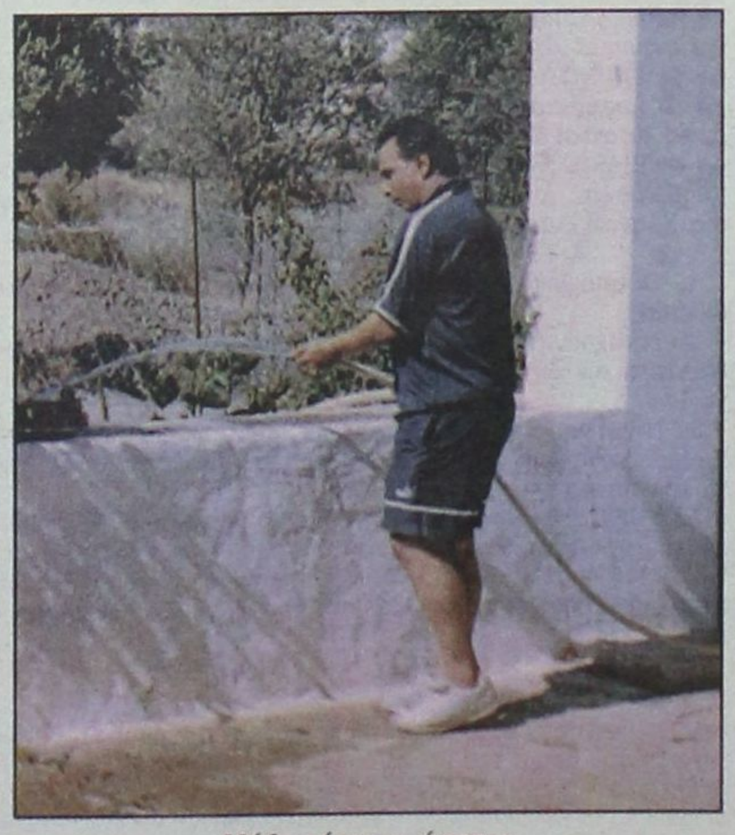

Μάθε τέχνη κι άστηνε



Το πρώτο «θύμα» βιοπραγίας σε γήπεδο (Μαλώνας), ο ταπεινός καφές συναδέλφου δημοσιογράφου

Alfa GT. 1800cc έως 3200cc

Όλο το σπορ πνεύμα ενός κουπέ, με επιθετική και καθαρή σχεδίαση από τον Bertone. 8 εκδόσεις, 4 κορυφαίοι κινητήρες. Όλη η κομψότητα μίας μπερλίνας και όλη η άνεση 5 πραγματικών θέσεων, σε συνδυασμό με έναν απροσδόκητα μεγάλο χώρο αποσκευών. Η Alfa GT ξεπερνά τις προσδοκίες σας.

Beauty is not enough.

www.alfaromeo.gr

3+ Τρία Χρόνια Εγγύηση



5 πραγματικές θέσεις για μεγαλύτερη άνεση και μεγάλος χώρος αποσκευών.

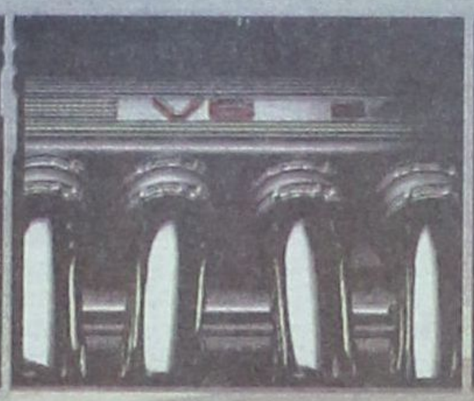

Τρεις κινητήρες βενζίνης: 1.8 T.S - 140 hp, 2.0 JTS - 165 hp και 3.2 V6 24V - 240 hp. Νέος κινητήρας diesel 1.9 JTD Multijet 16V - 150 hp.



Διπλό υδραυλικό κύκλωμα φρένων, τελευταίας γενιάς ABS με EBD, σύστημα ελέγχου δυναμικής σταθερότητας VDC και MSR.



3.2 V6 24V: Εκπομπές CO_2 (gr/km): 295 • Κατανάλωση καυσίμου (lit/100km): 18.6 (εντός πόλης) / 8.7 (εκτός πόλης) / 12.4 (μικτός κύκλος)

AUTO CENTER ΑΕΒΤΕ
14ο χλμ Ρόδου Αεροδρομίου 851 00 Ρόδος
τηλ.: 22410-82000-3

ΕΣΤΙΑΤΟΡΙΟ - ΤΑΒΕΡΝΑ

«Η ΒΡΥΣΗ»

στην Ψίνθο

- Νοστιμότατα χωριάτικα φαγητά στον παραδοσιακό φούρνο
- Χωριάτικο ψωμί
- Και όπως πάντα τα ντόπια κρέατα του Κώστα Καπταβενού.

Ανοικτά κάθε μέρα από τις 12 το μεσημέρι Σας περιμένουμε

ΤΗΛ. 22410 - 50267

ΤΗΛΟΣ 21ος ΑΙΩΝΑΣ

ΝΑΥΤΙΚΗ ΕΤΑΙΡΕΙΑ

Τηλ.: 22460 44000
FAX: 22460 44044

ΠΡΟΓΡΑΜΜΑ "SEA STAR"

Δ Ε Υ Τ Ε Ρ Α

Λιμάνι	Αφιξη	Αναχώρηση
ΡΟΔΟΣ		09.00
ΤΗΛΟΣ	10.20	14.30
ΝΙΣΥΡΟΣ	15.00	17.30
ΤΗΛΟΣ	18.00	18.10
ΡΟΔΟΣ	19.30	Δ.

Τ Ρ Ι Τ Η

Λιμάνι	Αφιξη	Αναχώρηση
ΡΟΔΟΣ		09.00
ΧΑΛΚΗ	10.10	12.00
ΤΗΛΟΣ	12.40	17.00
ΡΟΔΟΣ	18.30	Δ.

Τ Ε Τ Α Ρ Τ Η

Λιμάνι	Αφιξη	Αναχώρηση
ΡΟΔΟΣ		08.00
ΤΗΛΟΣ	09.20	09.30
ΡΟΔΟΣ	10.50	18.30
ΤΗΛΟΣ	19.50	20.00
ΡΟΔΟΣ	21.30	Δ.

Π Ε Μ Π Τ Η

Λιμάνι	Αφιξη	Αναχώρηση
ΡΟΔΟΣ		09.00
ΤΗΛΟΣ	10.20	17.00
ΡΟΔΟΣ	18.20	Δ.

Π Α Ρ Α Σ Κ Ε Υ Η

Λιμάνι	Αφιξη	Αναχώρηση
ΡΟΔΟΣ		09.00
ΤΗΛΟΣ	10.20	14.00
ΝΙΣΥΡΟΣ	14.30	17.30
ΤΗΛΟΣ	18.00	18.10
ΡΟΔΟΣ	19.30	20.00
ΤΗΛΟΣ	21.30	

Σ Α Β Β Α Τ Ο

Λιμάνι	Αφιξη	Αναχώρηση
ΤΗΛΟΣ		07.00
ΡΟΔΟΣ	8.20	9.00
ΤΗΛΟΣ	10.20	17.00
ΡΟΔΟΣ	18.20	Δ.

Κ Υ Ρ Ι Α Κ Η

Λιμάνι	Αφιξη	Αναχώρηση
ΡΟΔΟΣ		07.30
ΤΗΛΟΣ	08.50	09.00
ΡΟΔΟΣ	10.20	17.00
ΤΗΛΟΣ	18.20	18.30
ΡΟΔΟΣ	19.50	Δ.

ΠΛΗΡΟΦΟΡΙΕΣ
ΡΟΔΟΣ: ΤΑΡΠΟΝ ΣΠΡΙΝΓΚΣ 44
ΤΗΛ. **22410 78052 - 22410 78053**
ΚΙΝΗΤΟ: **6938244523**
ΤΗΛΟΣ: 22460 44000

Χωρίς να λείπουν οι επιφυλάξεις και οι διαφωνίες

Με ενδιαφέρον βλέπουν οι αιρετοί της Δωδεκανήσου το σχέδιο νόμου για την Τοπική Αυτοδιοίκηση

Αντικαθίσταται το ΕΠΤΑ από το πρόγραμμα "ΘΗΣΕΑΣ"

Στην κατεύθυνση να λυθούν χρόνια προβλήματα των Οργανισμών Τοπικής Αυτοδιοίκησης ,καθώς και προβλήματα που αφορούν την πάταξη της γραφειοκρατίας, το σχέδιο νόμου, με τίτλο «Οργάνωση και λειτουργία των Οργανισμών Τοπικής Αυτοδιοίκησης πρώτου και δεύτερου βαθμού», κατέθεσε την προηγούμενη εβδομάδα στη Βουλή το υπουργείο Εσωτερικών, Δημόσιας Διοίκησης και Αποκέντρωσης.

Με αυτό το σχέδιο νόμου το οποίο με ενδιαφέρον βλέπουν οι αιρετοί της Δωδεκανήσου, γίνεται μεταξύ άλλων, ανασύσταση Νομαρχιακών Επιτροπών, ρύθμιση ληξιπρόθεσμων οφειλών της Νομαρχιακής Αυτοδιοίκησης προς δημόσιο,



ΙΚΑ, ΔΕΚΟ και ιδιώτες, σύσταση θέσης γενικού γραμματέα στις Νομαρχιακές Αυτοδιοικήσεις και τα Νομαρχιακά Διαμερίσματα, σύσταση Επιτροπών για τη σύνταξη του Κώδικα Νομαρχιακής Αυτοδιοίκησης, ενίσχυση του προληπτικού ελέγχου δαπανών του Ελεγκτικού Συνεδρίου στους ΟΤΑ πρώτου βαθμού με τη σύσταση 70 νέων θέσεων.

Το δεύτερο μέρος του νομοσχεδίου αναφέρεται στο νέο Αναπτυξιακό Πρόγραμμα Τοπικής Αυτοδιοίκησης ("Πρόγραμμα Θησέας"), το οποίο υποκαθιστά το ΕΠΤΑ (Ειδικό Πρόγραμμα Τοπικής Αυτοδιοίκησης) -πού λήγει στις 31.12.2004- στοχεύει στην υποστήριξη των δήμων και κοινοτήτων της χώρας για την πραγματοποίηση επενδύσεων τοπικής ανάπτυξης. Το συνολικό του ύψος είναι 3,5 δισ. ευρώ και έχει πενταετή διάρκεια.

Επίσης, το τρίτο μέρος του νομοσχεδίου αφορά το εθνικό δημοτολόγιο, το οποίο δεν υποκαθιστά τα ήδη υπάρχοντα δημοτολόγια των ΟΤΑ και έχει ως στόχο την απλούστευση των διαδικασιών και την παροχή προηγμένων υπηρεσιών προς τον πολίτη.

Παράλληλα, παρέχεται η δυνατότητα σε όσους φορείς του δημόσιου τομέα χρησιμοποιούν στοιχεία των δημοτολογίων, προκειμένου να προβούν σε οποιαδήποτε διοικητική ενέργεια, να έχουν απευθείας πρόσβαση σε αυτά, μέσω του Εθνικού Δημοτολογίου (με την επιφύλαξη, βέβαια διασφάλισης της προστασίας προσωπικών δεδομένων), ώστε να αποφεύγεται η ταλαιπωρία του πολίτη για την έκδοση και προσκόμιση του αντίστοιχου πιστοποιητικού.

Θα βοηθήσει στον έλεγχο των συνόρων σε ξηρά, θάλασσα και στα αεροδρόμια

Νέα υπηρεσία φύλαξης συνόρων

Στη σύσταση μίας νέας υπηρεσίας διαφύλαξης των συνόρων στο πλαίσιο της 25μελούς ευρωπαϊκής κοινότητας συμφώνησαν την προηγούμενη εβδομάδα από τις Βρυξέλλες οι απεσταλμένοι της ΕΕ.

Ρόλος της νέας διασυνοριακής υπηρεσίας είναι να βοηθήσει τις χώρες-μέλη στον έλεγχο των συνόρων σε ξηρά, θάλασσα και στα αεροδρόμια, στην εκπαίδευση συνοριοφυλάκων και στην ανταλλαγή πληροφοριών για την ασφάλεια στα σύνορα.

Το λειτουργικό κόστος της υπηρεσίας αναμένεται να



ανέλθει στα 6 εκατ. ευρώ το 2005, ενώ το 2006 θα φτάσει τα 10 εκατ. ευρώ. Σύμφωνα με Ευρωπαίο διπλωμάτη, η συμφωνία θα εγκριθεί και από τους 25 υπουργούς στην επερχόμενη συνεδρίαση.

ΤΖΑΚ ΠΟΤ ΣΤΗΝ ΚΛΗΡΩΣΗ ΤΟΥ ΛΑΪΚΟΥ ΛΑΧΕΙΟΥ ΤΗΣ 14/9/2004

ΤΟ ΛΑΪΚΟ ΛΑΧΕΙΟ ΚΛΗΡΩΝΕΙ ΚΑΘΕ ΤΡΙΤΗ ΕΝΑΣ ΣΤΟΥΣ ΕΠΤΑ ΚΕΡΔΙΖΕΙ



71% ΤΟΥ ΚΑΘΑΡΟΥ ΤΖΙΡΟΥ ΣΤΟΥΣ ΤΥΧΕΡΟΥΣ

ΜΕ 1,5€ ΚΕΡΔΗ ΜΕΧΡΙ 2.300.000€

ΚΕΡΔΗ ΤΖΑΚ ΠΟΤ ΜΕΧΡΙ 3.000.000€

ΧΙΛΙΑΔΕΣ ΑΛΛΟΙ ΤΥΧΕΡΟΙ ΜΕ ΜΙΚΡΑ ΚΑΙ ΜΕΓΑΛΑ ΚΕΡΔΗ



mazda

Νέο Mazda3.

Αν σου **θυμίζει** κάτι αυτό το αυτοκίνητο, είναι να **ξεχάσεις** όλα τα άλλα.

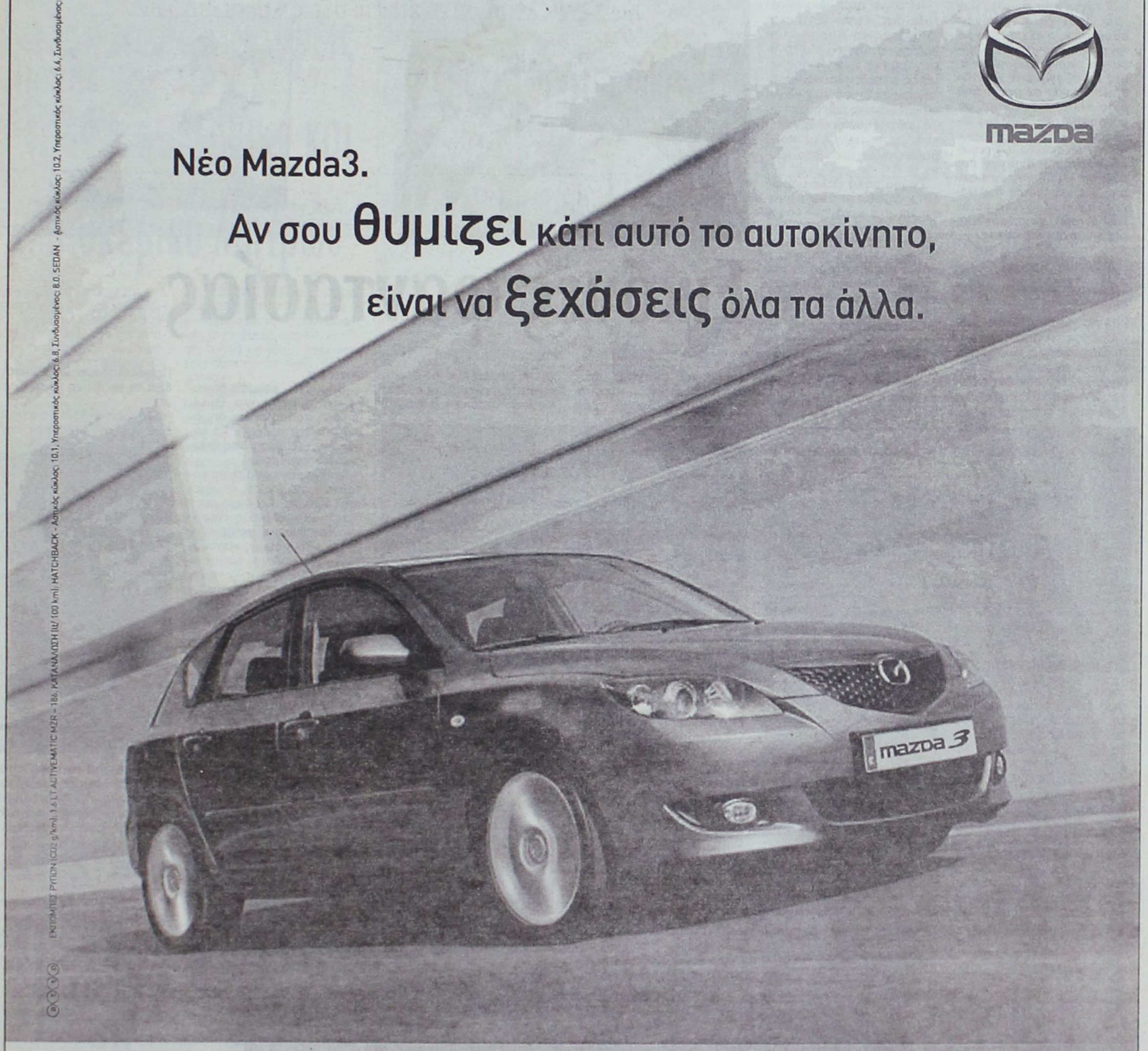

ZOOM-ZOOM

Και θα τα ξεχάσεις. Γιατί θα νιώθεις όμορφα πριν ακόμα καθίσεις στη θέση του οδηγού.
Όταν θα βλέπεις το στυλ του, τις λιτές γραμμές του, την έντονη εμφάνισή του και τον πρωτοποριακό του σχεδιασμό.
Θα τα ξεχάσεις, γιατί θα νιώθεις άνετος. Γιατί θα νιώθεις δυνατός. Γιατί θα είσαι ασφαλής παντού και πάντα.
Θα τα ξεχάσεις, γιατί έχεις επιλογές.
3 διαφορετικούς κινητήρες: **1400**, **1600** και **2000** κυβικά.
2 διαφορετικές εκδόσεις: **Τετράθυρο sedan** ή **πεντάθυρο hatchback**.
Και το επίπεδο εξοπλισμού που θέλεις. Τον βασικό, με **κλιματισμό**, **ABS** με **EBD** και **EBA**, **4 αερόσακους** και **ηλεκτρικά παράθυρα εμπρός**. Και τον προαιρετικό, με **ηλεκτρικά παράθυρα πίσω**, **ηλιοροφή**, **trip computer**, **προβολείς ομίχλης** και **DSC**.
Θα τα ξεχάσεις, γιατί μπροστά στο δικό σου zoom-zoom, όλα τα άλλα αυτοκίνητα θα μοιάζουν ίδια.
Αυτό σου θυμίζει το MAZDA3. Να ξεχνάς όλα τα άλλα.

5-θυρο hatchback 1.4 από € 14.590
4-θυρο sedan 1.6 από € 17.090



ΔΙΑΘΕΣΗ - ΔΙΑΝΟΜΗ ΔΩΔΕΚΑΝΗΣΟΥ

ΡΟΔΟΣ: 3Τ ΑΕΒΕ
6ο χλμ. Ρόδου - Λίνδου, 85100, Ρόδος
Τηλ: 22410 68000, Fax: 22410 68010, mazda@3t.gr

ΚΩΣ: ΠΕΤΡΗΣ ΑΝΤΩΝΗΣ
5ο χλμ. Κω - Χωρίων
Τηλ: 22420 68688 Fax: 22420 68699

ΚΑΛΥΜΝΟΣ: 3Τ ΑΕΒΕ
ΥΠΟΚΑΤΑΣΤΗΜΑ ΚΑΛΥΜΝΟΥ
ΠΟΤΑΜΟΙ ΚΑΛΥΜΝΟΥ
Τηλ: 22430 24000 Fax: 22430 24002

Νέο Mazda3
Don't just dare...Zoom-Zoom!

ΕΝΤΟΜΠΕΣ ΡΥΠΟΝ (CO2 g/km): 1.6 LT ACTIVEMATIC MZR – 186. ΚΑΤΑΝΑΛΩΣΗ (lt/ 100 km): HATCHBACK - Αστικός κύκλος: 10.1, Υπεραστικός κύκλος: 6.8, Συνδυασμένος: 8.0. SEDAN - Αστικός κύκλος: 10.2, Υπεραστικός κύκλος: 6.4, Συνδυασμένος: 7.8.



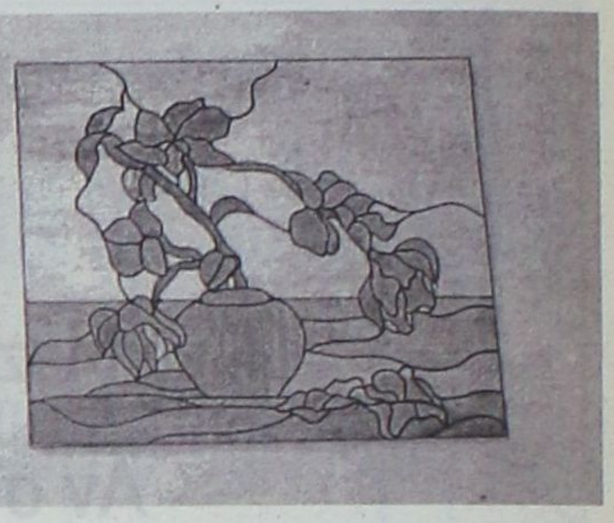

Εικόνες φαντασίας

Η τέχνη του φωτός, των χρωμάτων και των συναισθημάτων, η τέχνη του βιτρώ. Μια τέχνη που δημιουργεί εικόνες μαγικές, ικανές να οδηγήσουν τον ανθρώπινο νου σε μονοπάτια μιας άλλης διάστασης, σε μονοπάτια της ζωής των αισθήσεων.

Στον Μεσαίωνα, φωτισμένοι μάστορες άνοιγαν παράθυρα ελπίδας κι έμπνευσης, σε εκκλησιές ανήλιαγες, προσφέροντας μέσω των βιτρώ την προοπτική της επερχόμενης αυγής.

Ρεπορτάζ

Νεκτάριος Καλογήρου

Η τέχνη των βιτρώ, συγγενική προς το ψηφιδωτό και τη ζωγραφική, έχει ως βασικό υλικό το γυαλί, το οποίο αποτελεί την επιφάνεια έκφρασης του καλλιτέχνη. Το βιτρώ ίσως αποτελεί το μοναδικό έργο τέχνης που το φως, για να φθάσει στο θεατή, πρέπει να περάσει μέσα από αυτό σε αντίθεση με άλλα έργα, που είναι ορατά λόγω αντανάκλασης του φωτός στην επιφάνεια τους.

Συναντήσαμε τη Μαρία Παπακαλοδούκα τον περασμένο Αύγουστο, στην έκθεση Κρεμαστής. Στέκονταν ανάμεσα στις δικές της δημιουργίες και εξηγούσε για την τέχνη του βιτρώ. Η ίδια είναι ένας νέος άνθρωπος και με τη στροφή της προς αυτού του είδους την τέχνη, αμέσως ξύπνησε στους υπολοίπους τις προσδοκίες για τη γέννηση ενός νέου «δρόμου».

«Η τέχνη αυτή μου προέκυψε σαν χόμπυ» εξήγησε η ίδια προς τη Δράση, που βρέθηκε στο χώρο του εργαστηρίου της. Ενας χώρος γεμάτος επίπεδες και παραλληλόγραμμες επιφάνειες γυαλιού. Επιφάνειες που σιγά – σιγά μετατρέπονται σ' έργα τέχνης, μιας τέχνης με πολύ βαθιές ρίζες μέσα στο χρόνο.

Σε μια πολύ απλή μορφή το χρωματιστό γυαλί απαντάται στα κενά των καφασωτών της Ανατολής. Στο Βυζάντιο εμφανίζεται σε μια πιο εξελιγμένη μορφή, η οποία συνίσταται τόσο στο χρησιμοποιούμενο γυαλί όσο και στη μέθοδο κατασκευής, την τεχνική υφή και τη χρήση. Σημαντικό δείγμα της τέχνης αυτής αποτελούν τα χρωματιστά παράθυρα της Αγίας Σοφίας. Στη Δύση, πέρα από την τεχνική της κατασκευής και το χρωματισμό των γυαλιών που ακολουθεί ανάλογη πορεία, θα προστεθεί και η χρήση μολυβιού ως συνδετικού στοιχείου, ενός υλικού εύκαμπτου που συγκρατεί και ακολουθεί τέλεια τις γραμμές του έργου.



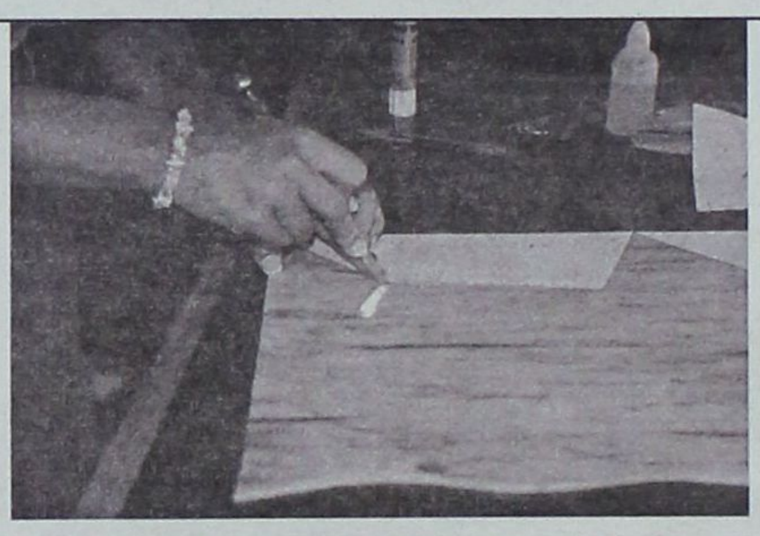



Τα πρώτα ολοκληρωμένα βιτρώ φέρουν παραστάσεις και σύμβολα μέσα από την Αγία Γραφή. Πέρα από τη θρησκευτική τους αποστολή ωστόσο διαδραματίζουν και ρόλο λειτουργικό, καθώς καλύπτουν τα μεγάλα ανοίγματα που δημιουργούνται στους τοίχους των ιερών ναών και άλλων μεσαιωνικών οικοδομημάτων που ακολουθούν τον ίδιο αρχιτεκτονικό ρυθμό.

Η Μαρία Παπακαλοδούκα επεξεργάζεται το γυαλί σε δύο μορφές· το γυαλί φούρνου και το βιτρώ. «Με ενθουσιάζει αυτή η διαδικασία» εξήγησε η ίδια και περιέγραψε τις φάσεις από τις οποίες διέρχεται το γυαλί μέσα στο φούρνο, σταδιακά λιώνει και παίρνει το καλούπι που εξ αρχής έχει κατασκευαστεί από τον δημιουργό.

Το βιτρώ είναι μια εντελώς διαφορετική τεχνική... ένα σύνθετο παζλ από κομμάτια γυαλιού, δίνουν οντότητα σε εικόνες που βρίσκονται στη φαντασία.

«Κομμάτι – κομμάτι δίνουμε σχήμα στο έργο. Θέλει μεγάλη προσοχή και σημασία στη λεπτομέρεια. Το λάθος δεν έχει θέση στις δημιουργίες των βιτρώ».

Για ένα έργο απαιτείται εργασία - αφιέρωση 45 ημερών. Μέσα στο χρονικό αυτό διάστημα η επίπεδη επιφάνεια του γυαλιού μετατρέπεται σε κάτι εντελώς καινούργιο. «Ολη αυτή η εργασία μπορεί να κοστολογηθεί στην πραγματική της αξία;» ρωτήσαμε τη Μαρία Παπακαλοδούκα και εκείνη απλώς χαμογέλασε.

Προς το παρόν τα πολυκαταστήματα έχουν αφήσει το βιτρώ ανέγγιχτο. Η αδυναμία για την τυποποίηση της παραγωγής του οδήγησε τις βιομηχανίες στο να προσπεράσουν την τέχνη αυτή και ν' αναζητήσουν άλλες μορφές τέχνης για μαζική παραγωγή.

«Ναι, υπάρχει ζήτηση από τον κόσμο» είπε η κα. Μαρία Παπακαλοδούκα, κλείνοντας έτσι τη συζήτηση με τη Δράση.

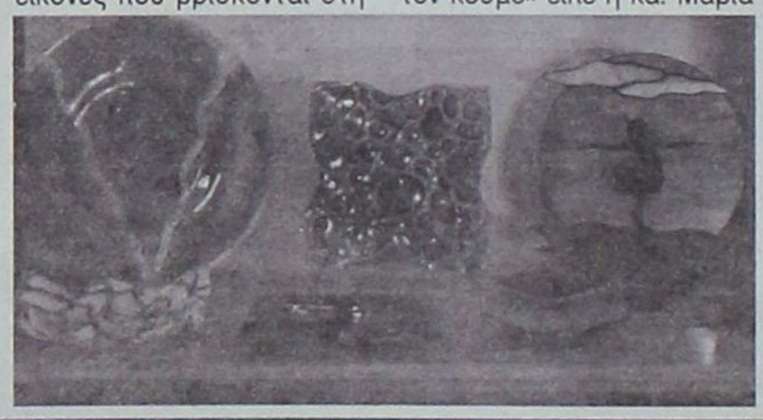

Με ζωντανές τις εικόνες των χρωμάτων στη σκέψη,



βγήκαμε από το εργαστήρι στην οδό Μεγάλου Κωνσταντίνου για την επιστροφή στην εφημερίδα και ακριβώς τη στιγμή εκείνη το πράσινο από τις μουριές του δρόμου πλημμύρισαν τις εικόνες μας, το γαλάζιο τ' ουρανού απλώνονταν μεθυστικό και τα πάντα γύρω εμφανίζονταν πιο ζωντανά. Οι οφθαλμοί μας είχαν ξυπνήσει από τη μαγεία των βιτρώ και μπορούσαν τώρα να συλλάβουν το φως στην πραγματική του μορφή.

LINDOS
memories
RESORT BEACH HOTEL

Στη μαγευτική περιοχή της Λίνδου δημιουργήσαμε ένα πανέμορφο ξενοδοχείο πέντε αστέρων με στόχο να ικανοποιήσει τις ανάγκες των πελατών που ενδιαφέρονται για ποιοτικές διακοπές. Χτισμένο κάτω από το ιστορικό βράχο του Ναβαρόνε όπου γυρίστηκε η ομώνυμη θρυλική ταινία, μια ανάσα από την αμμουδιά μπορεί κανείς να χαλαρώσει και ανανεωθεί από τη μαγευτική ομορφιά της αιγαιοπελαγίτικης θάλασσας.

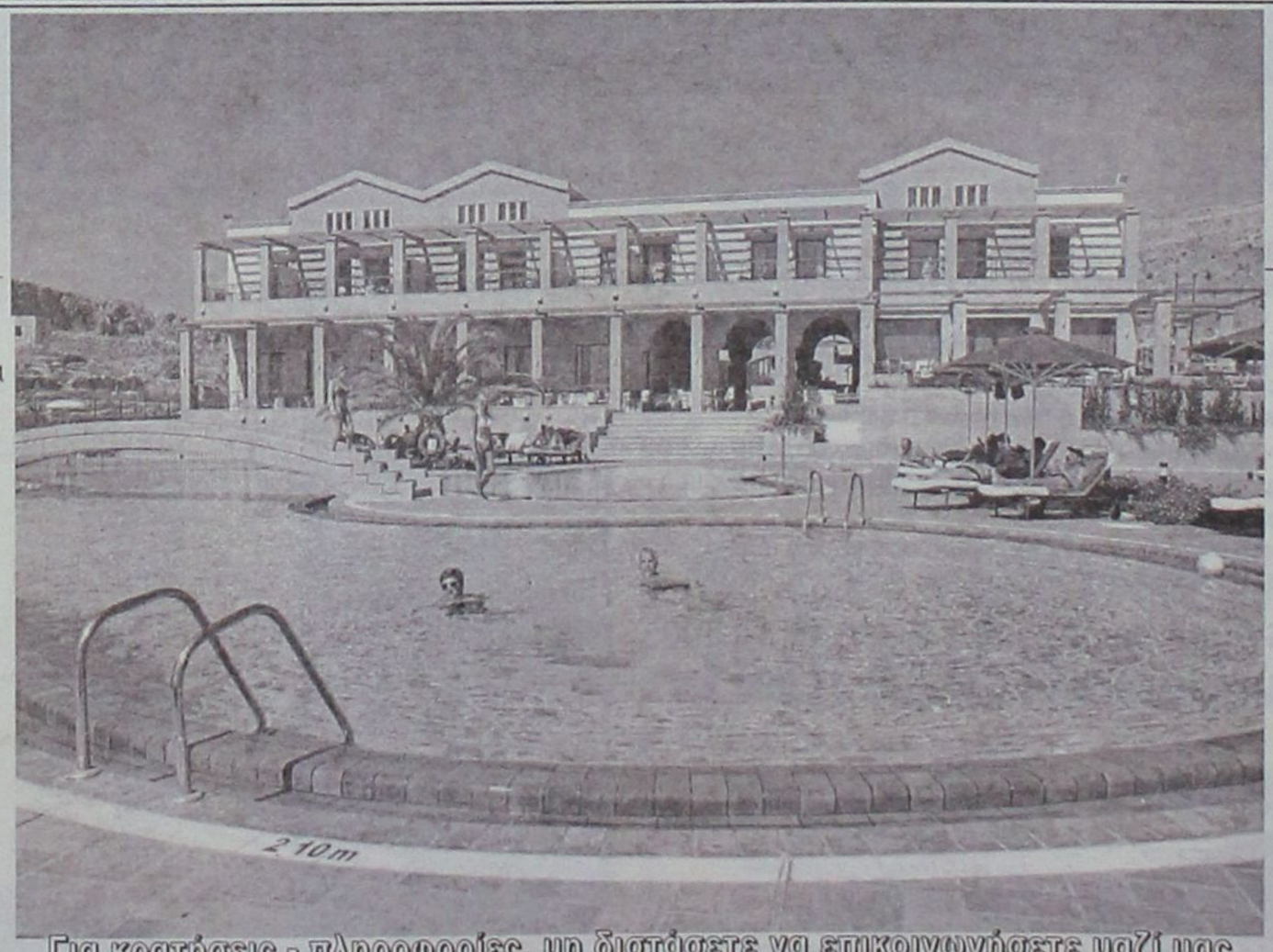

Για κρατήσεις - πληροφορίες, μη διστάσετε να επικοινωνήσετε μαζί μας στα τηλέφωνα 22440 35000 έως 35099 fax 2244 48156

LINDOS
memories
RESORT BEACH HOTEL

Εξήντα πολυτελή δωμάτια με αυτόνομο κλιματισμό, δορυφορική τηλεόραση, τηλέφωνο, χρηματοκιβώτιο, mini bar, και 24ωρη υπηρεσία δωματίου και 10 σουίτες με ονειρεμένη θέα υπόσχονται αξέχαστες διακοπές. Στο εστιατοριο οι επισκέπτες έχουν τη δυνατότητα να απολαύσουν εκλεκτές γεύσεις από ελληνική και διεθνή κουζίνα, φρέσκα ψάρια σε συνδυασμό με το κρασί της αρεσκείας τους. Δροσιστικοί χυμοί και εξωτικά ποτά σερβίρονται από το main και το pool bar.

Λάθη και παραλείψεις στο Αμπελουργικό και Ελαιοκομικό Μητρώο

Στους κατά τόπους αγροτικούς συνεταιρισμούς φθάνουν τις μέρες αυτές, με αποστολέα το υπουργείο Γεωργίας, οι «μερίδες» των καλλιεργούμενων εκτάσεων με αμπέλια και ελαιόδεντρα, ανά παραγωγό.



Πρόκειται για τις δηλώσεις που έγιναν από αμπελοκαλλιεργητές και ελαιοπαραγωγούς παλαιότερα προκειμένου να καταρτιστεί το Αμπελουργικό και Ελαιοκομικό Μητρώο.

Ασφαλώς, έγινε μια καλή δουλειά, καθώς ο αμπελοκαλλιεργητής ή ο ελαιοπαραγωγός έχει στη διάθεσή του για κάθε κτήμα του με αμπέλι ή ελαιόδεντρα το «τοπογραφικό» (τοποθεσία, μερίδα, έκταση, κ.λ.π) με βάση αεροφωτογράφηση, που έγινε παλαιότερα.

Όπως λένε όμως οι πρώτοι παραλήπτες αυτών των εντύπων, έγιναν λάθη και παραλείψεις. Όπως λόγου χάρη, ορισμένοι δεν πήραν όλα τα «τοπογραφικά» των κτημάτων τους. Άλλα λάθη εντοπίζονται στην έκταση (π.χ. αντί 2 ή 3 στρέμματα, σημειώνεται ένα). Ακόμα έγιναν λάθη και στο δημοτικό διαμέρισμα. Κτήματα που βρίσκονται στις Φάνες, στο έντυπο σημειώνεται «δημοτικό διαμέρισμα Σορωνής».

Δεν ξέρουμε από που προήλθαν αυτά τα λάθη και ποιοί ευθύνονται. Αν ευθύνεται δηλαδή η εταιρεία που ανέλαβε τη σύνταξη των δηλώσεων ή το υπουργείο. Ωστόσο, αυτό που πρέπει να γίνει, είναι μια επιτόπια έρευνα για τα λάθη που εντοπίστηκαν, προκειμένου να διορθωθούν και να αποκατασταθούν και οι όποιες αδικίες.

Ζητούν από αγρότες χρήματα που πήραν για αναμπέλωση!..

Αφού τα ενέκριναν, τώρα τους καλούν να επιστρέψουν μέρος τους

Αγρότες - αμπελοκαλλιεργητές καλούνται να επιστρέψουν μέρος χρημάτων που πήραν ως επιδότηση για την εκρίζωση, φύτευση και αναδιάρθρωση αμπελιών τους, μέσα στο 2004.

Αφού υπέβαλαν όλα τα κατά νόμο δικαιολογητικά και αποδείξεις για την εκρίζωση, όργωμα και επανόργωμα, αγορά των φυτευμάτων, σιδηροϊστών, κ.ά., τους εγκρίθηκε το ανάλογο ποσό και τα χρήματα κατατέθηκαν στην Αγροτική Τράπεζα για λογαριασμό τους.

Τώρα όμως και αφού πήραν τα χρήματα και κάλυψαν τα έξοδά τους, το Τμήμα Γεωργίας τους καλεί να επιστρέψουν μέρος του ποσού, με την αιτιολογία ότι κατά τον έλεγχο που έγινε τα δικαιολογητικά δεν κάλυπταν απόλυτα το συνολικό ποσό.

Εύλογα οι αγρότες αναρωτιούνται και λένε, ότι όταν ενέκριναν το αρχικό ποσό τα δικαιολογητικά ήταν σύννομα και τώρα δεν είναι;

Πάντως από τα συμφραζόμενα διαπιστώνει κανείς, ότι οι μόνοι που δεν φταίνε είναι οι ίδιοι οι αμπελοκαλλιεργητές. Και αν πράγματι έγινε λάθος σε τι έφταιξαν αυτοί;

Τα «περί αλλαγής του προγράμματος επιδότησης από το υπουργείο Γεωργίας», όπως κυκλοφόρησαν φήμες, δεν πείθουν!..

Ας ξεκαθαρίσουν οι αρμόδιοι τη θέση τους...

Η β' σειρά του προγράμματος της Ε.Ε.ΔΕ.

ΜΕΤΑΠΤΥΧΙΑΚΟ στη Διοίκηση Επιχειρήσεων

Η Ελληνική Εταιρία Διοικήσεως Επιχειρήσεων (ΕΕΔΕ) μετά την επιτυχία της Α' σειράς, ξεκινά στη Ρόδο, στο Επιμελητήριο Δωδεκανήσου, την Β' Σειρά του μεταπτυχιακού Προγράμματος στη Διοίκηση Επιχειρήσεων.



Η υλοποίηση του μεταπτυχιακού προγράμματος στη Ρόδο, αποτελεί μια απάντηση στις ανάγκες της αγοράς για σύγχρονα και ενημερωμένα στελέχη που κινούνται δυναμικά στο ανταγωνιστικό περιβάλλον των επιχειρήσεων.

Στόχοι του προγράμματος (η πρακτική του αξία):

- Η εκμάθηση των αρχών και της μεθοδολογίας του σύγχρονου επιστημονικού management.
- Η ανανέωση και ο εκσυγχρονισμός των επαγγελματικών γνώσεων των στελεχών.
- Η ανάπτυξη της ικανότητάς τους να συνεργάζονται αποτελεσματικά με άτομα διαφορετικής κοινωνικοεκπαιδευτικής συγκρότησης και επαγγελματικής κατάρτισης.
- Η συστηματική ενημέρωσή τους γύρω από τις τάσεις που αναπτύσσονται με τη δραστηριότητα των επιχειρήσεων σε ευρωπαϊκή και παγκόσμια κλίμακα (Multinational Environment), αλλά και για τις επιπτώσεις αυτών των τάσεων στη λειτουργία των επιχειρήσεων και οργανισμών στον ελληνικό χώρο.

Επικοινωνία: Άντα Καραγιάννη,
τηλ. 697-4353017
fax: 22410-56262
e-mail: andairen@otenet.gr
Web site: www.eede.gr



Αρθρο του π. βουλευτή Γιώργου Χιωτάκη

Η πτώση του Σινούκ κατέδειξε την ανεπάρκεια του πρωθυπουργού

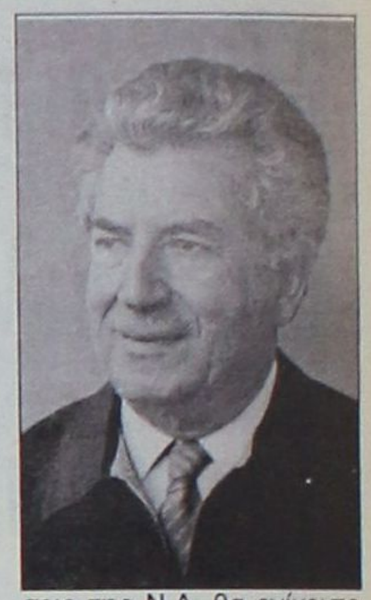

Τραγικός ο θάνατος του Πατριάρχη Πέτρου, που συγκλόνισε όλη την Ορθοδοξία και τραγικός ο απολογισμός του δυστυχήματος, που στοίχισε τη ζωή σε 17 ανθρώπους. Οργή και θλίψη κατέχει τον ελληνικό λαό, τόσο ως προς τα αίτια του δυστυχήματος, που ελπίζουμε να αποκαλυφθούν σύντομα, ύστερα από αντικειμενική και εμπεριστατωμένη έρευνα, όσο και για την αδράνεια, την αδιαφορία και την ανικανότητα της κρατικής μηχανής, αλλά κυρίως και για την ανευθυνότητα, την αναλγησία και τον ζαμανφουτισμό της κυβέρνησης και των υπουργών της!! Από αντικειμενικά και αδιάσειστα στοιχεία και κυρίως από τη δημόσια ομολογία του γαλάζιου κυβερνητικού υποδιοικητή του Αγίου Ορους, προκύπτει ότι ενώ η Ελλάδα φιλοξενούσε επισήμως έναν αρχηγό κράτους, όπως χαρακτηρίζονται οι Ορθόδοξοι Ελληνες Πατριάρχες ούτε η κυβέρνηση ούτε ο πρωθυπουργός ούτε οι υπουργοί ασχολήθησαν με το θέμα, ενώ όλη τους η προσοχή και όλη τους η προσπάθεια ήταν συγκεντρωμένες στη Διεθνή Εκθεση της Θεσσαλονίκης και όλη η φροντίδα τους ήταν πως θα εμφανιζόταν ο πρωθυπουργός και ποιός από τους συνεργάτες του θα έκανε την πιο «καλή» εντύπωση και όλα αυτά για καθαρά προπαγανδιστικούς και επικοινωνιακούς λόγους!

Ετσι ξεχάστηκε και ο Μακαριστός Πατριάρχης, ξεχάστηκαν οι όροι ασφαλείας, ξεχάστηκε ακόμη και αυτή η φιλοξενία! Τέτοιο κατάντημα! Και λένε ότι δεν υπάρχουν πολιτικές ευθύνες!.. Αλλά το πιο τραγικό για μένα είναι η εικόνα που παρουσιάζει ο Κώστας Καραμανλής: Είναι γνωστό πως δεν κυβερνά, είναι γνωστό πως κρατά ισορροπίες, είναι γνωστό πως θέλει να κρατά όμηρο τον ελληνικό λαό για το ενδεχόμενο βουλευτικών εκλογών το 2005, είναι αλήθεια πως θέλει να παριστάνει τον «κεντρώο» πολιτικό, αλλά η στάση που τήρησε κατά τη διάρκεια του τραγικού δυστυχήματος με θλίβει βαθύτατα και με εξοργίζει σαν Ελληνα πολίτη και σαν πρώην βουλευτή: Ισχυρίζεται ο κ. Καραμανλής ότι ειδοποιήθηκε για το τραγικό συμβάν στις 2:18' του Σαββάτου και αντί να διακόψει αμέσως τη συνεδρίαση στην οποία μετείχε και αντί να ανακοινώσει αμέσως την τραγική είδηση στους παρευρισκομένους και στον ελληνικό λαό και αντί να σπεύσει να τεθεί επικεφαλής των προσπαθειών για την ανεύρεση και τυχόν διάσωση των θυμάτων, συνέχισε αντίθετα τη συνεδρίαση ατάραχος, δηλ. συνέχισε την επικοινωνιακή του στάση και πολιτική, σαν να μην συνέβαινε τίποτα, τουλάχιστον για μια ολόκληρη ώρα ακόμα!!

Και οι υπουργοί του, όπως προκύπτει από τις ίδιες τις αρχικές δηλώσεις τους, εγνώριζαν από την μία ή την μία και ένα τέταρτο για την εξαφάνιση του ελικοπτέρου γιατί δεν αντέδρασαν, γιατί δεν εκδήλωσαν την ανησυχία τους, γιατί δεν πήραν πρωτοβουλίες για να βοηθηθούν τα θύματα του δυστυχήματος; Απλούστατα διότι δεν κυβερνούν, διότι είναι απλοί θεατές των συμβαινόντων, διότι πιστεύουν στον «αυτόματο πιλότο» και διότι περιμένουν να γίνουν όλα από μόνα τους! Αμ.' δεν γίνονται. Κομπάζει και επαίρεται η Ν.Δ. διότι ο κ. Καραμανλής «εξήγγειλε» την ανάπτυξη της περιφέρειας. Φαίνεται να μη γνωρίζει η Ν.Δ. και να «ξεχνά» ότι στα 20 χρόνια που κυβέρνησε το ΠΑΣΟΚ έφτιαξε λιμάνια και αεροδρόμια σε όλα τα νησιά και σε όλη την ύπαιθρο της Ελλάδας, ξεχνά πως η Εγνατία οδός κατασκευάζεται καθόλο το μήκος της Ηπείρου, της Μακεδονίας και της Θράκης, ξεχνά ότι η γέφυρα του Ρίου - Αντιρρίου κατασκευάσθηκε στην περιφέρεια, ξεχνά ότι Πανεπιστήμια ιδρύθησαν και λειτουργούν στο Αιγαίο, στη Θράκη, στην Ηπειρο, στα Ιόνια Νησιά, στη Μακεδονία,στη Θεσσαλία και αλλού, ξεχνά ότι κτίσθησαν μεγάλα Πανεπιστημιακά Νοσοκομεία στην Κρήτη, στα Ιωάννινα, στη Λάρισα, στην Αλεξανδρούπολη κ.λπ. ότι στην ύπαιθρο ιδρύθησαν 185 Κέντρα Υγείας και ότι επίσης στην ύπαιθρο της Ελλάδος κτίσθησαν χιλιάδες αίθουσες διδασκαλίας για όλα τα σχολεία.

Τα ξεχνά όλα αυτά η Ν.Δ. και άλλα πολλά που έκανε το ΠΑΣΟΚ για την ανάπτυξη και την πρόοδο της περιφέρειας, όπως κάνει η Ν.Δ. ότι ξεχνά ότι ο υποδιοικητής της Πολιτικής Αεροπορίας Σταμάτης, που ήταν γαλάζιος βουλευτής μαζί μου στο Κοινοβούλιο, στη μία και μισή πλησίασε τον κ. Καραμανλή στην αίθουσα και «κάτι» του είπε, προφανώς για το Σινούκ, λόγω αρμοδιότητος και ότι ο κ. Καραμανλής «ταπεινά και σεμνά» συνέχιζε την «συνεδρίαση», χωρίς να αντιλαμβάνεται τις τεράστιες ευθύνες του σαν πρωθυπουργός αυτής της χώρας μέχρι τις τρεις και μισή και σαν να μην συνέβαινε τίποτε συνέχιζε την επικοινωνιακή του πολιτική ανεύθυνα, ατάραχος, σεμνά και ...ταπεινά! Με τρομάζει η εικόνα ενός άκαπνου και ανίδεου πολιτικού, που κλήθηκε να κυβερνήσει την Ελλάδα, χωρίς να έχει εργασθεί ποτέ, αν και αρκετά πλούσιος, χωρίς να έχει υπηρετήσει ποτέ σε κυβερνητική θέση και χωρίς πείρα και ικανότητες! Η στάση του στο Κυπριακό, αρχικά στην Ελβετία και αργότερα στην Ελλάδα, η αδράνεια και η ανευθυνότητά του σε ένα τόσο σοβαρό εθνικό θέμα, που εξαιτίας των κακών χειρισμών του, οδήγησε την Κύπρο σε τρομερά αδιέξοδα, αν και το ΠΑΣΟΚ είχε κατορθώσει να την εντάξει στην Ευρωπαϊκή Ενωση, χωρίς όρους και περιορισμούς, με βάζουν σε βαθειές σκέψεις και ανησυχίες! Η ανεύθυνη «πολιτική» του απέναντι στην γείτονα Τουρκία και η προφορική δήθεν «συμφωνία» του με τον «κουμπάρο» του, για μείωση των εξοπλισμών των δύο χωρών, όταν είναι γνωστόν ότι ούτε οι γραπτές και επίσημες Διεθνείς Συνθήκες δεν δεσμεύουν τη γείτονα, που τις παραβιάζει συνεχώς, προδίδουν απειρία και ανικανότητα που μπορούν να οδηγήσουν σε εθνικές συμφορές! Η συνέντευξη του υπουργού Αμυνας σε τουρκική εφημερίδα και οι διάφορες δηλώσεις του, έρχονται σε αντίθεση με όσα ο κ. Καραμανλής ισχυρίζεται, προδίδουν κυβερνητική ασυνεννοησία και ένα τρομερό αλαλούμ, ανευθυνότητα και ανικανότητα που μπορούν να οδηγήσουν την Ελλάδα σε περιπέτειες και σε εθνικές συμφορές. Ο Θεός να βάλει το χέρι του! Εξ' άλλου το «μικρό» και ευέλικτο κυβερνητικό σχήμα που επαγγέλετο προεκλογικά η Ν.Δ και ο κ. Καραμανλής, ξεχάστηκε και η κυβέρνηση διογκώνεται και διευρύνεται για να ικανοποιηθούν όσο το δυνατόν περισσότερες φιλοδοξίες και να εξασφαλισθούν οι ισορροπίες.

Οχι ότι και το ΠΑΣΟΚ δεν έκανε μεγάλες και πολυπληθείς κυβερνήσεις. Οχι, ότι δεν υπήρχαν και τότε ισορροπίες και προβλήματα. Οχι! Η νέα όμως «διακυβέρνηση» άλλα είχε υποσχεθεί και άλλα είχε διακηρύξει και ο λαός περίμενε και περιμένει να πραγματοποιηθεί, ένα μέρος τουλάχιστον, των υποσχέσεων και των «δεσμεύσεων» του κ. Καραμανλή και της Ν.Δ. Ομως όλα αναβάλλονται και όλα παραπέμπονται στο μέλλον! Πράγματα, που σύμφωνα με τις υποσχέσεις της Ν.Δ. θα εγίνοντο αμέσως, παραπέμπονται στο βάθος της τετραετίας και αν δεν γίνουν βουλευτικές εκλογές το 2005, θα παραπέμπονται στο βάθος της ...οκταετίας και ούτω καθεξής! Διότι «οι Δεξιοί δεν μπορούν να ξεχάσουν τι θα πει Δεξιά», αλλά και ο λαός αν και παρασύρθηκε το 2004, δεν ξεχνά τι θα πει Δεξιά!

Το τραγικό δυστύχημα με το ελικόπτερο, που παρέσυρε στον θάνατο μία εξέχουσα προσωπικότητα, τον Πατριάρχη Αλεξάνδρειας και Πάσης Αφρικής, Πέτρο τον Εβδομο και 16 άλλα αξιόλογα άτομα και που ορφάνεψε την Ορθοδοξία και δυσκολεύει πολύ την κατάσταση, κτυπά το καμπανάκι! Και το κτυπά πολύ δυνατά, επισημαίνοντας πως στην Ελλάδα και με κυβέρνηση τη Ν.Δ., είναι πιθανόν και δυνατόν να συμβούν πολλά και διάφορα τραγικά και ανέλπιστα γεγονότα! Και πάλι, ο Θεός να βάλει το χέρι του!

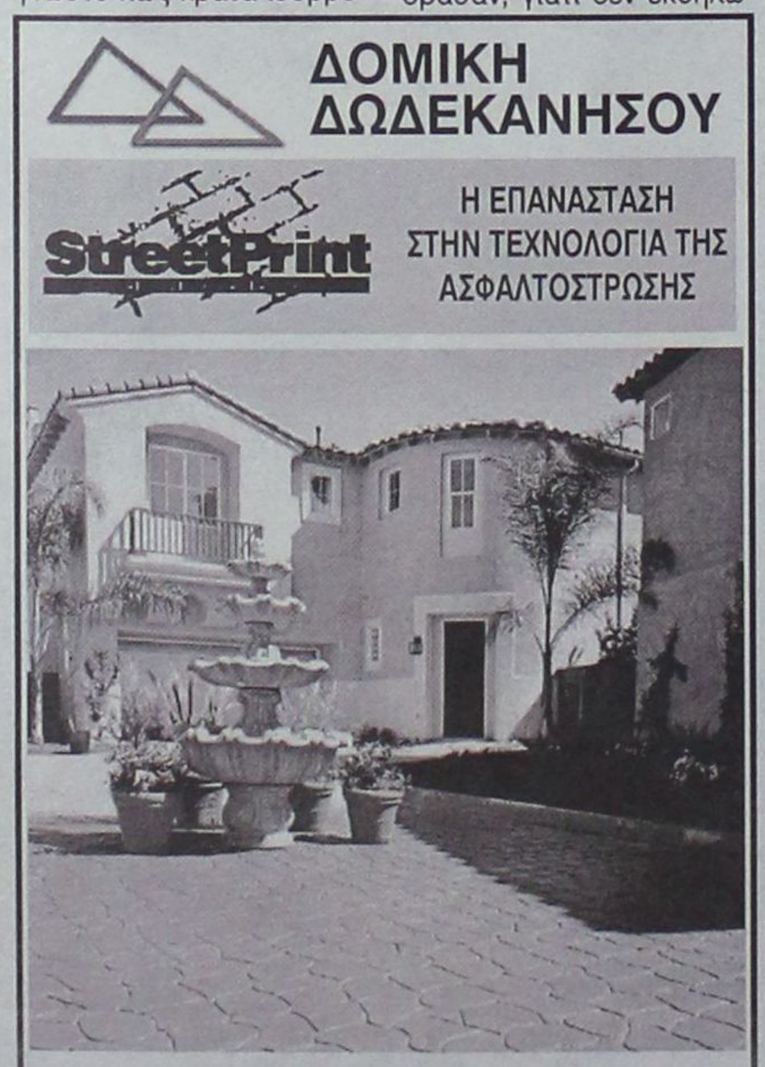



Μια προσφορά για οικογένειες που δεν αντέχουν την οικονομική επιβάρυνση

Για δωρεάν φοιτητική στέγη σε σπουδάστριες της Ρόδου



ΜΕ δεδομένο ότι το ζήτημα της στέγασης των φοιτητών μας στην Αθήνα ή σε άλλες πόλεις της χώρας έχει εξελιχθεί, ειδικά αυτήν την περίοδο, σε ένα μεγάλο βραχνά για τη ροδίτικη οικογένεια, μια ανακοίνωση που κυκλοφόρησε σε υπηρεσίες του Δημοσίου στο νησί μας αποδεικνύεται ιδιαιτέρως ενδιαφέρουσα και χρήσιμη.

Η ανακοίνωση προέρχεται από το «Αμαλίειον Οικοτροφείον» που εδρεύει στο Μαρούσι και απευθύνεται σε κάθε οικογένεια, τα «οικονομικά» της οποίας δεν αντέχουν να επιβαρυνθούν με το κόστος ενός ενοικίου για το παιδί τους που έχει εισαχθεί σε Ανώτερο ή Ανώτατο Εκπαιδευτικό Ιδρυμα της πρωτεύουσας.

Φυσικά τίθενται συγκεκριμένες προϋποθέσεις για την εισαγωγή και τη δωρεάν στέγαση των σπουδαστριών (πρόκειται για Οικοτροφείο Θηλέων), στις οποίες προσφέρονται πολλές ευκολίες χωρίς την παραμικρή επιβάρυνση.

Όπως επισημαίνεται, το Οικοτροφείο λειτουργεί σαν «φοιτητική εστία», με την ανακοίνωση να συνοδεύεται από την παράκληση να διαβιβαστεί και στους Δήμους και στις Περιφέρειες όλης της χώρας.

Αναλυτικά, στο ενημερωτικό σημείωμα που έφτασε με φαξ σε υπηρεσίες του Δημοσίου στην πόλη της Ρόδου αναφέρονται τα παρακάτω, προς ενδελεχή φυσικά αξιολόγηση των άμεσα ενδιαφερομένων συμπολιτών μας.

Από 15 Οκτωβρίου 2004 αρχίζει η λειτουργία του σπουδαστικού τμήματος του Αμαλιείου Οικοτροφείου Θηλέων (Σωματείο έτος ιδρύσεως 1855) στις υπερπολυτελείς εγκαταστάσεις του.

Προσφέρει χωρίς καμιά επιβάρυνση (εντελώς δωρεάν): στέγη, πρόγευμα, δείπνο, ξένες γλώσσες, χρήση Η/Υ - internet, πολιτιστικές ψυχαγωγικές εκδηλώσεις, δυνατότητα υποτροφιών μεταπτυχιακών σπουδών.

Γίνονται δεκτές: σπουδάστριες ανωτάτων, ανωτέρων και μέσων τεχνικών ή επαγγελματικών σχολών.

Προϋποθέσεις εισαγωγής σπουδαστριών: μέλη πολυτέκνων οικογενειών ή οικογενειών που έχουν άτομα με ειδικές ανάγκες, κορίτσια που έχουν χάσει τους δύο ή και έναν από τους γονείς τους, αντιμετωπίζουν οικονομική δυσχέρεια να καλύψουν την δαπάνη των σπουδών τους, δεν έχουν κατοικία στο νομό Αττικής, διακρίνονται για την επιμέλεια και το ήθος τους.

Για την εισαγωγή υποβάλλονται: α) αίτηση, β) βιογραφικό σημείωμα (οικογενειακή και οικονομική κατάσταση, σπουδές, ενδιαφέροντα, επιδεξιότητες, επιδόσεις, τυχόν προβλήματα υγείας ή κινητικότητας), γ) δύο φωτογραφίες, δ) μία τουλάχιστον συστατική επιστολή από πρόσωπο που λόγω της ιδιότητάς του θα γνωρίζει τον χαρακτήρα, το ήθος και την αγωγή (η αποστολή θα γίνεται είτε με το ταχυδρομείο, είτε μέσω e-mail), ε) δήλωση ανεπιφύλακτης αποδοχής του κανονισμού του Αμαλιείου.

Rodos Car AE
Μέλος του Επισήμου Δικτύου Εμπόρων BMW Hellas AE

3ο χλμ. Ρόδου - Καλλιθέας
851 00 Ρόδος
Τηλ.: (22410) 64169, 68032-3
61825
Fax : (22410) 68034

Sheer
Driving Pleasure

Με απλά μαθηματικά... BMW Σειρά 3 Sedan, στην Rodos Car AE.

(LIFESTYLE)
(EXCLUSIVE)
(SPORTIVE)

Τρεις νέες εκδόσεις με όφελος €2.000.

BMW Σειρά 3 Sedan. Τέσσερις πόρτες. Έξι αερόσακοι. Από 1600 κυβικά. Από 115 άλογα. Σε 3 νέες εκδόσεις: τη μοναδική Lifestyle, την πολυτελή Exclusive και τη δυναμική Sportive. Με όφελος 2.000 ευρώ. Ελάτε στην Rodos Car AE για ένα συναρπαστικό test drive και ανακαλύψτε την έκδοση που σας ταιριάζει με... απλά μαθηματικά.

BMW Σειρά 3- Κατανάλωση (lt / 100km): Κύκλος πόλης 11,1/12,2 - Κύκλος εκτός πόλης 6,1/6,9 - Μεικτός κύκλος 7,9/9,0 - Εκπομπές CO_2 (gram/km): 190/213

Τα εκλογικά σενάρια

Έχουμε τη γνώμη ότι κακώς –κάκιστα- ξεκίνησαν να εμφανίζονται στον τοπικό τύπο κάποια σενάρια για τις προσεχείς (μη επικείμενες) εκλογές στην Τοπική Αυτοδιοίκηση. Η κοινή γνώμη, δεν ασχολείται με το θέμα, και συνεπώς κάθε συζήτηση είναι ανώφελη, καθότι άκαιρη.



Η τοπική εξουσία –άλλωστε- έχει μπροστά της αρκετό καιρό ακόμη για να μελετήσει, ολοκληρώσει το έργο της και να παραδώσει τη σκυτάλη στους επόμενους, οι οποίοι δεν είναι απαραίτητο να γίνουν γνωστοί από τώρα, αφού στο διάστημα χρόνου που απομένει, πολλά μπορούν ν' αλλάξουν κι άλλα τόσα να δημιουργηθούν σε συνάρτηση με την εποχή που θα ανατείλει. Έχουμε καιρό –ακόμη- μπροστά μας.

Γιατί λοιπόν να δημιουργούνται αναστατώσεις; Γιατί, ας μη βρεθεί κανείς που να πει πως η κάθε προεκλογική περίοδος δεν αποτελεί εκ των πραγμάτων, ανασταλτικό παράγοντα στις φυσιολογικές εξελίξεις.

Το κλίμα των εκλογών σε ό,τι αφορά τη χώρα μας, ακόμη κι αν διερχόμεθα βαρυχειμωνιά, ανεβάζει τα θερμόμετρα σε πολλούς ζωτικούς τομείς και –βέβαια- οι συνέπειες κάθε άλλο παρά ευεργετικές είναι. Όλα αυτά, υποτίθεται ότι, είναι γνωστά και περιττεύει να τα επαναλαμβάνουμε κάθε λίγο και λιγάκι.

Άλλωστε έχει πολλές φορές συμβεί, την τελευταία στιγμή να υποβάλλονται υποψηφιότητες τέτοιες, που να ανατρέπουν κάθε προηγούμενα σενάρια.

Το νερό κυλάει στο αυλάκι με προκαθορισμένη ταχύτητα, ανάλογα με τη ροή της πηγής και την κλίση του εδάφους. Αυτός είναι και πρέπει να είναι ο γενικός κανόνας για τα εκλογικά πράγματα κάθε τόπου. Σε άλλα μέρη –εκτός Ελλάδος- μπορεί να συμβαίνει κάτι το διαφορετικό, όμως –σίγουρα- θα είναι αταίριαστο στην ψυχοσύνθεση του Έλληνα της εποχής μας. Εμείς πρέπει να ακολουθούμε τους κανόνες ευπρέπειας και σωφροσύνης και να μη βρισκόμαστε σε σύγκρουση ούτε με την κοινή λογική ούτε και με το συμφέρον του τόπου.

Κάθε συζήτηση πάνω σε υποτιθέμενα-φανταστικά ή υποβολιμαία ως επί το πλείστον σενάρια, συνήθως μόνο ζημιά προκαλούν και κέρδος ουδέν. Είναι λοιπόν καιρός να το καταλάβουμε να μην προτρέχουμε του χρόνου, γιατί –τώρα αυτή την περίοδο- χρέος έχουμε ένα και μοναδικό, να σκύψουμε πάνω από πολλά και σοβαρά προβλήματα του τόπου, που απαιτούν άμεση λύση και όχι να τιρβάζουμε περί άλλα πολλά που χρονικά και λογικά δεν έχουν θέση.

Και κάτι άλλο, για μας πολύ σοβαρό, που πρέπει συχνά να υπενθυμίζουμε. Να σταματήσουν επιτέλους οι διχόνοιες και οι αμφισβητήσεις –σε κάθε χώρο και κάθε τομέα- μέσα στα διοικητικά συμβούλια της Τ.Α. γιατί το απαιτεί το συμφέρον του τόπου.

Πώς θα πάμε μπροστά; Με ομοψυχία και καλοπροαίρετη κριτική και με κέντρο σκέψης το καλό του τόπου. Μόνο έτσι θα πάμε μπροστά ολοταχώς, με πρώτο ωφελημένο τον τόπο μας, το δικό μας τόπο –νησί, πόλη ή χωριό- που λέμε ότι αγαπάμε και που οφείλουμε να το αποδεικνύουμε με τη συμπεριφορά μας και την έμπρακτη αγάπη μας γι' αυτό.

Γ. ΒΟΥΗΣ

Σημαντική εκδήλωση από τον Όμιλο Rotaract Ρόδου

ΝΕΑ ΖΕΥΓΑΡΙΑ σχέσεις και διαζύγια

Ιδιαιτέρως ενδιαφέρουσα ήταν η εκδήλωση που οργάνωσε την περασμένη Πέμπτη 16 Σεπτεμβρίου, ο Όμιλος Rotaract Ρόδου και αφορούσε στα προβλήματα που υπάρχουν στις σχέσεις των νέων ζευγαριών και στα διαζύγια.

Ομιλητές της βραδιάς ήταν ο ψυχολόγος Θάνος Παπαγεωργίου και οι rotaract δικηγόροι κυρίες Χριστίνα Μοσχή και Ανθούλα Καραολάνη. Οι δύο κυρίες του δικηγορικού σώματος ανέλυσαν το διαζύγιο στις νομικές του διαστάσεις (συναινετικό και κατ' αντιδικία), ενώ από τη δική του σκοπιά ο κ. Θάνος Παπαγεωργίου ανέλυσε τις αιτίες που οδηγούν τα ζευγάρια σε κρίση.

Η όλη συζήτηση εστιάσθηκε στις καταστάσεις που ισχύουν στη Ρόδο και ανελύθη το γεγονός της συνεχούς απασχόλησης των μελών του ζευγαριού σε διάφορες εργασίες εποχικού χαρακτήρα. Ο ελάχιστος χρόνος που μοιράζονται τα ζευγάρια, σε συνάρτηση με τη θέληση για καριέρα και οικονομική αποκατάσταση οδηγούν στην μεταξύ τους αποξένωση με ό,τι αυτό συνεπάγεται.

Καθοριστικός παράγοντας στη σχέση των ζευγαριών αποτελεί και η κρεβατοκάμαρα, καθώς η έλλειψη σεξουαλικής επαφής οδηγεί στο χωρισμό. Στον ίδιο δρόμο μπορεί να οδηγήσει και η κατάργηση των καθημερινών των από κοινού δραστηριοτήτων των μελών της οικογενείας (η συγκέντρωση των μελών της για φαγητό κ.λπ.)

Οι εικόνες και οι καταστάσεις αυτές είναι δυνατόν να μεταφερθούν και στα τέκνα (εφόσον υπάρχουν) και να αποτελέσουν γι' αυτά βιώματα που θα καθορίζουν ουσιαστικά τη δική τους πορεία στη ζωή και στη μελλοντική τους οικογένεια.

Παρόντα στην εκδήλωση ήταν όλα τα μέλη του Ομίλου Rotaract Ρόδου, όπως και αρκετά από τα μέλη του πατρικού Ροταριανού Ομίλου Ρόδου.

Η πρόεδρος του Rotaract Ρόδου Αναστασία Ζερβού στην ομιλία της αναφέρθηκε στο πλήθος των διαζυγίων που καταγράφονται κατ' έτος γεγονός που αποτέλεσε την αφορμή για την πραγματοποίηση της συγκεκριμένης εκδήλωσης. Η ίδια ανακοίνωσε την πραγματοποίηση σειράς τέτοιου είδους εκδηλώσεων, όπως και σειράς δραστηριοτήτων που θα δώσουν τόσο τη δυνατότητα προβληματισμού, αλλά και ψυχαγωγίας για τα μέλη του Ομίλου, όσο και προσφοράς προς την τοπική κοινωνία.

ROTARACT CLUB 2470 D

ΟΜΙΛΟΣ ROTARAKT ΡΟΔΟΥ
ROTARACT CLUB OF RHODES

ΠΩΛΕΙΤΑΙ

εξωλέμβια EVIROUN 15άρα, τετράχρονη, καινούργια, μοντέλο 2000. Τιμή 2.000 €. Πληροφορίες στο: 697 4818 920, κ. Αντώνης.

ΠΩΛΟΥΝΤΑΙ

δύο μονά στρώματα, ολοκαίνουργια (1 μηνός) και σε τιμή ευκαιρίας.
Τηλ: 6948527641, 22410 77562.

ΑΠΟΦΟΙΤΗ

του Πανεπιστημίου Αθηνών και κάτοχος ξενόγλωσσων διπλωμάτων παραδίδει φιλολογικά, αγγλικά και γαλλικά μαθήματα σε παιδιά δημοτικού, γυμνασίου και λυκείου και αναλαμβάνει φύλαξη νηπίων. Τιμές προσιτές.
Τηλ: 22410 34389, 6974525606.

ΟΙΚΟΔΟΜΙΚΕΣ ΕΠΙΧΕΙΡΗΣΕΙΣ
ΔΙΑΚΟΓΕΩΡΓΙΟΥ ΚΑΛΛΙΣΤΟΣ

- ΠΩΛΗΣΕΙΣ ΔΙΑΜΕΡΙΣΜΑΤΩΝ
- ΚΑΤΑΣΤΗΜΑΤΑ - ΑΠΟΘΗΚΕΣ
- ΑΝΤΑΛΛΑΓΕΣ ΑΚΙΝΗΤΩΝ
- ΑΓΟΡΕΣ ΟΙΚΟΠΕΔΩΝ
- ΑΝΑΛΑΜΒΑΝΟΥΜΕ ΑΝΤΙΠΑΡΟΧΕΣ

ΔΙΕΥΘ.: ΕΘΝ. ΑΝΤΙΣΤΑΣΕΩΣ 11, (πρώην Αννης Μαρίας)
Τηλ.: 78501-29318, 78502

ΠΩΛΟΥΝΤΑΙ διαμερίσματα λουξ κατασκευής με απεριόριστη θέα. Τα διαμερίσματα διαθέτουν θωρακισμένες πόρτες, εντοιχισμένες κουζίνες, ντουλάπες, εντοιχισμένο νιπτήρα με ντουλάπι, κεντρική θέρμανση αυτόνομη, ανοιγόμενα ανακλινόμενα κουφώματα με διπλά τζάμια, σίτες, ρολά, υδραυλικό ασανσέρ, τριφασικό ρεύμα.
Ολοι οι χώροι σπατουλαριστοί εσωτερικές πόρτες MDF με σχέδια.

ΔΙΑΜΕΡΙΣΜΑΤΑ
Επί της οδού Μεγ/ Κων/νου - Κων/νου Παλαιολόγου
50 τ.μ δυάρια ανά όροφο
85 τ.μ. τριάρια ανά όροφο
110 τ.μ. τεσσάρια ανά όροφο
Επί της Κων/νου Υδραίου - Στ. Κωτιάδη
70 τ.μ. τριάρια ανά όροφο με μεγάλες βεράντες φανταστική θέα
90 τ.μ. τριάρια - τεσσάρια ανά όροφο με μεγάλες βεράντες φανταστική θέα
110 τ.μ. τεσσάρια ανά όροφο με μεγάλες βεράντες φανταστική θέα
130 τ.μ. τεσσάρια - πεντάρια ανά όροφο με μεγάλες βεράντες φανταστική θέα
Επί της Λεωφ. Καλλιθέας - Καρακόνερο
50 τ.μ. δυάρια ανά όροφο με μεγάλες βεράντες, απεριόριστη θέα
85 τ.μ. τριάρια ανά όροφο με μεγάλες βεράντες, απεριόριστη θέα
110 τ.μ. τεσσάρια ανά όροφο με μεγάλες βεράντες, απεριόριστη θέα.
ΚΑΤΑΣΤΗΜΑΤΑ
50 τ.μ. επί της Λεωφ. Καλλιθέας - Καρακόνερο
100 τ.μ. επί της Λεωφ. Καλλιθέας - Καρακόνερο
150 επί της Λεωφ. Καλλιθέας - Καρακόνερο
ΙΑΤΡΕΙΑ - ΓΡΑΦΕΙΑ
50 τ.μ. επί της Μεγ. Κων/νου και Κων Παλαιολόγου (Φώκιαλη)
100 τ.μ. επί της Μεγ. Κων/νου και Κων Παλαιολόγου (Φώκιαλη)
150 τ.μ. επί της Μεγ. Κων/νου και Κων. Παλαιλόγου (Φώκιαλη)
ΔΑΝΕΙΑ ΟΛΩΝ ΤΩΝ ΤΑΜΕΙΩΝ ΚΑΙ ΟΛΩΝ ΤΩΝ ΤΡΑΠΕΖΩΝ

Πληρ. ΔΙΑΚΟΓΕΩΡΓΙΟΥ ΚΑΛΛΙΣΤΟΣ
Τηλ. 22410 - 78501-78502, 29318

Κεντρική Θέρμανση



- **Θέρμανση πετρελαίου** Λέβητες χαλύβδινοι, μαντεμένιοι. Σώματα πάνελ-αλουμινίου. Ατομικές θερμάνσεις.
- **Θέρμανση ηλεκτρική** Θερμοπομποί **EL-NOR**. 20 χρόνια πρώτοι στη Ρόδο, θερμαίνουν εκατοντάδες κατοικίες και επαγγελματικούς χώρους
- **Κλιματιστικά:** Θέρμανση - ψύξη. Όλες οι κορυφαίες μάρκες στις χαμηλότερες τιμές.
- **Δωρεαν μελέτη - επίβλεψη** Ακόμη και για τον πιο μικρό χώρο και δωρεάν μεταφορά.
- **Άμεση εγκατάσταση** από ειδικευμένο προσωπικό με προσοχή στη λεπτομέρεια
- **Γραπτή εγγύηση** καλής λειτουργίας και πλήρης τεχνική υποστήριξη.
- **Διπλή πιστοποίηση ποιότητας** από την εταιρεία μας και το δίκτυο τεχνικών καταστημάτων **Διαθερμική.**
- **Ειδικές λύσεις** για ξενοδοχεία και επαγγελματικούς χώρους.



Καλέστε αμέσως το 76100 για υπεύθυνη ενημέρωση

ΒΟΥΤΥΡΑΚΗΣ Ι.Χ. Ε.Π.Ε. • ΔΩΔ. ΝΕΟΛΑΙΑΣ 16 - ΡΟΔΟΣ -ΤΗΛ. ΚΕΝΤΡΟ: 0241/76100

Ανήσυχος επέστρεψε από την Αθήνα ο Νομάρχης Δωδεκανήσου Γιάννης Μαχαιρίδης



Πώς το αλαλούμ με το Υπουργείο Τουρισμού «τρώει» τα κονδύλια για την προβολή και διαφήμιση του Νομού

ΛΙΓΕΣ ώρες μετά τη συνάντησή του με την πρόεδρο της ΕΝΑΕ Φώφη Γεννηματά, όπου τέθηκε μεταξύ άλλων και το συγκεκριμένο θέμα, ο κ. Γιάννης Μαχαιρίδης δεν έκρυβε την ανησυχία του για το μέλλον των χρηματοδοτήσεων στους περιφερειακούς φορείς (μεταξύ αυτών και οι Νομαρχιακές Αυτοδιοικήσεις) **για την διαφήμιση και προβολή των νησιών μας.**

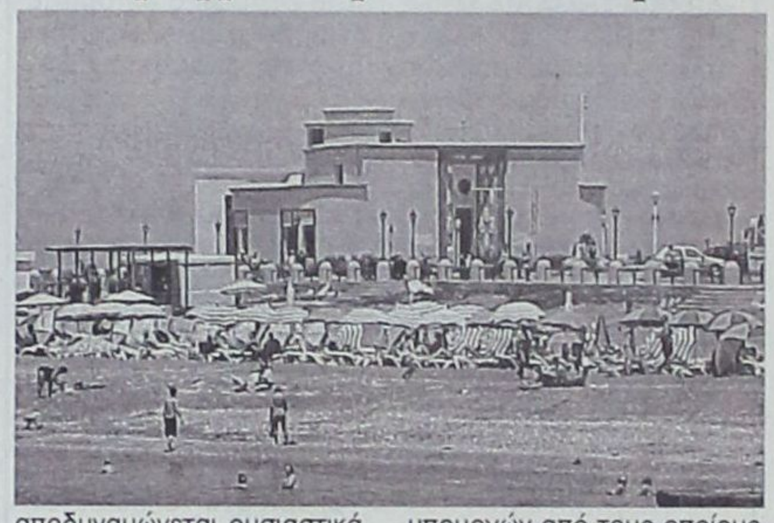

Οι νεφελώδεις συσχετισμοί και σχέσεις μεταξύ των συναρμόδιων υπουργείων με το υπό σύσταση Υπουργείου Τουριστικής Ανάπτυξης, εγείρουν εύλογους προβληματισμούς τους οποίους ο Νομάρχης Δωδεκανήσου εξέφραζε με δηλώσεις του (Αιγαίο Αντέννα) την επομένη της συνάντησης στα γραφεία της Ενωσης Νομαρχιακών Αυτοδιοικήσεων.

ΤΙ φοβάται ο κ. Μαχαιρίδης; Ότι «κλείνει» στο εξής η στρόφιγγα προς τον Δωδεκανησιακό Οργανισμό Τουρισμού και προς τους άλλους επαρχιακούς φορείς προώθησης και προβολής του τουριστικού μας προϊόντος, καθώς ο κεντρικός σχεδιασμός και η μοιρασιά των όποιων κονδυλίων, όπως συμβαίνει μέχρι σήμερα, πάει να ισχύει ως διαδικασία.

«Τη στιγμή που καταγγέλλαμε τον πρώην υπουργό Ανάπτυξης κ. Γεωργακόπουλο για ψαλίδισμα των κονδυλίων, εισπράτταμε τη διαβεβαίωση από τη σημερινή ηγεσία ότι θα ικανοποιηθεί το δίκαιο αίτημά μας» τόνιζε ο κ. Γιάννης Μαχαιρίδης. Φαίνεται όμως ότι τα πάντα αλλάζουν με τις περίπλοκες σχέσεις που διαμορφώνονται μεταξύ μιας πλειάδας «συναρμόδιων» υπουργείων, με αποτέλεσμα ο ρόλος του κ. Δημήτρη Αβραμόπουλου να αποδυναμώνεται ουσιαστικά, αφού την ευθύνη της κατανομής και αξιοποίησης των όποιων κονδυλίων να έχει κυρίως το υπουργείο Οικονομίας και Οικονομικών.

ΤΟ θεσμικό αλαλούμ που αφορά στο αντικείμενο και την αποστολή του Υπουργείου Τουριστικής Ανάπτυξης και οι παρενέργειές του περιγράφονται αναλυτικά παρακάτω, βάσει δημοσιεύματος της «Κ.Ε»:

ΑΠΟΨΙΛΩΜΕΝΟ από κρίσιμες αρμοδιότητες και χωρίς διασφαλισμένους πόρους για την προβολή του ελληνικού τουρισμού θα είναι το υπό σύσταση υπουργείο Τουριστικής Ανάπτυξης, αν ψηφιστεί ως έχει ή με μικρές αλλαγές το σχέδιο νόμου για την ίδρυσή του. Το κόψιμο αρμοδιοτήτων συντελέστηκε αμέσως μόλις άρχισε η περιφορά του αρχικού σχεδίου νόμου που είχε ετοιμάσει η ηγεσία του ΥΤΑ (Δ. Αβραμόπουλος, Αν. Λιάσκος και ο πρόεδρος του ΕΟΤ Χ. Κοκκώσης), ώστε να συλλεγούν οι υπογραφές των υπουργών από τους οποίους διεκδικούσε αρμοδιότητες.

Το κείμενο που επέστρεψε υπογεγραμμένο από τέσσερις υπουργούς (Εσωτερικών Δημόσιας Διοίκησης και Αποκέντρωσης, Οικονομίας και Οικονομικών, Δημόσιας Τάξης και Ανάπτυξης) **απογοήτευσε** τους τουριστικούς φορείς και τον ΕΟΤ, ενώ προκάλεσε την αντίδραση και της Ένωσης Νομαρχιακών Αυτοδιοικήσεων Ελλάδας (ΕΝΑΕ). Αντί να παραχωρηθούν αρμοδιότητες στο ΥΤΑ, θα δημιουργηθούν «διυπουργικές» επιτροπές με τα υπουργεία που εμπλέκονται κάθε φορά στα συγκεκριμένα θέματα. Έτσι, η λήψη των αποφάσεων για θέματα που «καίνε» τους τουριστικούς φορείς (από τα ωράρια λειτουργίας των μουσείων, μέχρι τις συνθήκες λειτουργίας αεροδρομίων και λιμανιών ή την καθαριότητα και την ηχορύπανση στις τουριστικές περιοχές) παραπέμπεται σε πενταμελείς επιτροπές που θα συσταθούν με τα συναρμόδια υπουργεία.

Γραφειοκρατία

Από το κείμενο του σ.ν. προκύπτει και οργανωτική σύγχυση μεταξύ υπουργείου και ΕΟΤ και μάλιστα σε κρίσιμα θέματα όπως αυτό της προβολής του ελληνικού τουρισμού. Είναι χαρακτηριστικό ότι το ΥΤΑ έχει την αρμοδιότητα του σχεδιασμού της προβολής, αλλά η υλοποίηση ανατίθεται στον ΕΟΤ. Ταυτόχρονα, τα γραφεία του ΕΟΤ στο εξωτερικό (που αποτελούν τα βασικά «εργαλεία» εκπροσώπησης και προβολής του ελληνικού τουρισμού στις διεθνείς αγορές) προβλέπεται ότι θα αποσπασθούν από τον ΕΟΤ και θα υπάγονται απευθείας στο ΥΤΑ.

Επιπλέον οι πόροι για προβολή δεν διασφαλίζονται. Είναι χαρακτηριστικό ότι η προκήρυξη για την καμπάνια του 2004-2005 (για την οποία υπάρχει δέσμευση ότι θα ξεκινήσει την 1η Νοεμβρίου) αναφέρεται σε κονδύλι 30 εκατ. ευρώ, αλλά τα χρήματα δεν είναι διασφαλισμένα. Επιπλέον οι οφειλές του ΕΟΤ προς τις διαφημιστικές από προηγούμενες χρονιές (υπερβαίνουν τα 20 εκατ. ευρώ) έχουν ως αποτέλεσμα οι τελευταίες να μην εμφανίζονται «ζεστές» να λάβουν μέρος στο σχετικό διαγωνισμό. Στις 24 Σεπτεμβρίου, ωστόσο, θα φανεί αν θα υπάρξει ενδιαφέρον από τις διαφημιστικές ή ο διαγωνισμός θα ναυαγήσει πριν καν ξεκινήσει.

ΚΕΝΤΡΟ ΞΕΝΩΝ ΓΛΩΣΣΩΝ
ΝΑΝΣΥ ΒΑΣΙΛΟΠΟΥΛΟΥ
Master of Arts in Hull University, UK

ΑΓΓΛΙΚΑ * ΙΤΑΛΙΚΑ
ΓΕΡΜΑΝΙΚΑ





* Προσιτά δίδακτρα *
*Τμήματα όλων των επιπέδων *
* Computers, Multimedia, Internet *

ΔΩΡΕΑΝ Η ΤΑΞΗ "JUNIOR A"
ΓΙΑ ΜΑΘΗΤΕΣ ΤΗΣ Α' & Β' ΔΗΜΟΤΙΚΟΥ

ΜΗΤΡΟΠΟΛΕΩΣ 75, ΡΟΔΟΣ, Τηλ. 22410 - 70110

Δρομολόγια του Ταχύπλοου Καταμαράν "ΔΩΔΕΚΑΝΗΣΟΣ ΕΞΠΡΕΣ"
Από: 16-ΙΟΥΛ-2004 μέχρι 21-ΣΕΠ-2004

DODEKANISOS NAFTILIAKI
Αναχωρίσεις από την Κολώνα (Θαλασσινή πύλη)

ΚΥΡΙΑΚΗ		
ΛΙΜΑΝΙ	ΑΦΙΞΗ	ΑΝΑΧ.
ΡΟΔΟΣ		08.30
ΣΥΜΗ	09.20	09.25
ΚΩΣ	10.55	11.00
ΚΑΛΥΜΝΟΣ	11.40	11.50
ΛΕΡΟΣ	12.40	12.45
ΠΑΤΜΟΣ	13.25	13.40
ΛΕΙΨΟΙ	14.00	14.05
ΛΕΡΟΣ	14.25	14.30
ΚΑΛΥΜΝΟΣ	15.20	15.30
ΚΩΣ	16.10	16.20
ΣΥΜΗ	17.45	17.50
ΡΟΔΟΣ	18.30	

ΔΕΥΤΕΡΑ		
ΛΙΜΑΝΙ	ΑΦΙΞΗ	ΑΝΑΧ.
ΡΟΔΟΣ		08.30
ΚΑΣΤΕΛΟΡΙΖΟ	11.00	16.00
ΡΟΔΟΣ	18.30	

ΤΡΙΤΗ		
ΛΙΜΑΝΙ	ΑΦΙΞΗ	ΑΝΑΧ.
ΡΟΔΟΣ		08.30
ΚΩΣ	10.40	10.50
ΚΑΛΥΜΝΟΣ	11.30	11.40
ΛΕΡΟΣ	12.30	12.40
ΠΑΤΜΟΣ	13.20	13.30
ΛΕΙΨΟΙ	13.50	14.00
ΛΕΡΟΣ	14.20	14.30
ΚΑΛΥΜΝΟΣ	15.20	15.30
ΚΩΣ	16.10	16.20
ΡΟΔΟΣ	18.30	

ΤΕΤΑΡΤΗ		
ΛΙΜΑΝΙ	ΑΦΙΞΗ	ΑΝΑΧ.
ΡΟΔΟΣ		08.30
ΣΥΜΗ	09.20	09.30
ΚΩΣ	11.00	11.10
ΚΑΛΥΜΝΟΣ	11.50	12.00
ΛΕΡΟΣ	12.45	12.50
ΠΑΤΜΟΣ	13.30	13.40
ΛΕΡΟΣ	14.20	14.30
ΚΑΛΥΜΝΟΣ	15.20	15.30
ΚΩΣ	16.10	16.20
ΣΥΜΗ	17.45	17.50
ΡΟΔΟΣ	18.30	

ΠΕΜΠΤΗ		
ΛΙΜΑΝΙ	ΑΦΙΞΗ	ΑΝΑΧ.
ΡΟΔΟΣ		08.30
ΚΩΣ	10.40	10.50
ΚΑΛΥΜΝΟΣ	11.30	11.40
ΛΕΡΟΣ	12.30	12.40
ΛΕΙΨΟΙ	13.00	13.10
ΠΑΤΜΟΣ	13.30	13.40
ΛΕΡΟΣ	14.20	14.30
ΚΑΛΥΜΝΟΣ	15.20	15.30
ΚΩΣ	16.10	16.20
ΡΟΔΟΣ	18.30	

ΠΑΡΑΣΚΕΥΗ		
ΛΙΜΑΝΙ	ΑΦΙΞΗ	ΑΝΑΧ.
ΡΟΔΟΣ		08.30
ΣΥΜΗ	09.20	09.30
ΚΩΣ	11.00	11.10
ΚΑΛΥΜΝΟΣ	11.50	12.00
ΛΕΡΟΣ	12.45	12.50
ΠΑΤΜΟΣ	13.30	13.40
ΛΕΡΟΣ	14.20	14.30
ΚΑΛΥΜΝΟΣ	15.20	15.30
ΚΩΣ	16.10	16.20
ΣΥΜΗ	17.45	17.50
ΡΟΔΟΣ	18.30	

ΣΑΒΒΑΤΟ		
ΛΙΜΑΝΙ	ΑΦΙΞΗ	ΑΝΑΧ.
ΡΟΔΟΣ		08.30
ΚΩΣ	10.40	10.50
ΚΑΛΥΜΝΟΣ	11.30	11.40
ΛΕΡΟΣ	12.30	12.40
ΛΕΙΨΟΙ	13.00	13.10
ΠΑΤΜΟΣ	13.30	13.40
ΛΕΡΟΣ	14.20	14.30
ΚΑΛΥΜΝΟΣ	15.20	15.30
ΚΩΣ	16.10	16.20
ΡΟΔΟΣ	18.30	



• Ταξιδέψτε με 30 μίλια την ώρα
• Fully air-conditioned

Πληροφορίες: Δωδεκάνησος Ναυτιλιακή Ν.Ε.
Αυστραλίας 3. 85100 Ρόδος
Τηλ: 22410 70 590 - Fax: 22410 70 591

Ηχος & Φως Sound & Light RHODES

website: www.12ne.gr
e-mail: info@12ne.gr

Ο κόσμος του βιβλίου



«ΑΡΧΑΙΑ ΣΗΜΑΔΙΑ ΜΕΣΑ ΣΤΟ ΤΟΠΙΟ ΤΟΥΣ»: ΕΝΑ ΘΑΥΜΑΣΙΟ ΦΩΤΟΓΡΑΦΙΚΟ ΛΕΥΚΩΜΑ ΑΠΟ ΤΙΣ ΕΚΔΟΣΕΙΣ ΠΑΤΑΚΗ

«**ΑΡΧΑΙΑ ΣΗΜΑΔΙΑ ΜΕΣΑ ΣΤΟ ΤΟΠΙΟ ΤΟΥΣ**» είναι ο τίτλος του φωτογραφικού λευκώματος που επιμελήθηκαν οι Ντόρα Μηναϊδη και Μαρία Φακίδη και κυκλοφορεί από τις εκδόσεις ΠΑΤΑΚΗ.

Τα εκλεκτά μνημεία του αρχαίου ελληνικού πολιτισμού παρουσιάζονται να συνομιλούν με το τοπίο μέσα στο οποίο δημιουργήθηκαν. Ο φωτογραφικός φακός της Ντόρας Μηναϊδη και της Μαρίας Φακίδη συλλαμβάνει με ποιητική ευαισθησία τα κρυφά μιλήματα και η γραφίδα της Μαρίας Μπελογιάννη τα προβάλλει με χάρη. Έξοχα μνημεία των αρχαϊκών, καλσσικών, ελληνιστικών και ρωμαϊκών χρόνων, της ιστορικής περιόδου δηλαδή ανακατεύονται με τα πιο λαμπρά και φημισμένα μνημεία της προϊστορικής περιόδου κι αυτό γιατί η παρουσίασή τους δεν ακολουθεί χρονολογική σειρά αλλά γεωγραφική. Το ταξίδι στο χρόνο ξεκινά από την Αττική και πιο συγκεκριμένα από τον περιλάλητο βράχο της Ακρόπολης και συνεχίζεται στην Πελοπόννησο. Ακολουθούν η Αιτωλία, η Ακαρνανία, η Ήπειρος, τα Ιόνια νησιά, η Φωκίδα, η Βοιωτία, η Θεσσαλία, η Μακεδονία, η Θράκη, τα νησιά του βορειοανατολικού Αιγαίου, τα Δωδεκάνησα, οι Κυκλάδες και τέλος η Κρήτη. Για τον αναγνώστη το ταξίδι αυτό δεν είναι απλώς ένα ταξίδι μνήμης αλλά και μια περιδιάβαση στους δρόμους του νου και της ψυχής των αρχαίων προγόνων του.

«ΜΙΑ ΤΑΞΗ – ΕΝΑ ΟΝΕΙΡΟ»: ΕΝΑ ΝΕΑΝΙΚΟ ΒΙΒΛΙΟ ΑΠΟ ΤΙΣ ΕΚΔΟΣΕΙΣ ΜΙΝΩΑΣ

«ΜΙΑ ΤΑΞΗ – ΕΝΑ ΟΝΕΙΡΟ» είναι ο τίτλος του νεανικού βιβλίου που έγραψε η Ζωή Πατάκη και εικονογράφησε η Κατερίνα Παϊσίου. Το βιβλίο κυκλοφορεί από τις εκδόσεις ΜΙΝΩΑΣ.

Η ΥΠΟΘΕΣΗ

Πολλά παιδιά οι μαθητές μιας τάξης. Κι ένα όνειρο! Δράση, ιδέες τρελές, χιούμορ, περιπέτεια, αλλά και μυστήρια και συγκίνηση και καβγάδες κι ατυχίες! Αιτία; Μια εκδρομή στο κέντρο της Γης, μια εκδρομή που θέλουν όλα τα παιδιά της τάξης και θα κάνουν τα πάντα για να την πραγματοποιήσουν. Μέχρι που θα προσπαθήσουν ν' αποδείξουν στη δασκάλα τους ότι είναι ικανά να κάνουν κάτι σπουδαίο. Κι όταν τα παιδιά έχουν ένα όνειρο και κάνουν τα πάντα για να το πραγματοποιήσουν, όλος ο κόσμος συνωμοτεί μαζί τους για να τα καταφέρουν.

«Ο ΓΚΡΕΚΟ ΚΑΙ Ο ΜΕΓΑΣ ΙΕΡΟΕΞΕΤΑΣΤΗΣ» είναι ο τίτλος του βιβλίου που έγραψε ο Μπάμπης Πλαϊτάκης και κυκλοφορεί από τις εκδόσεις ΕΞΑΝΤΑΣ.

ΤΟ ΒΙΒΛΙΟ

«Ο ΓΚΡΕΚΟ ΚΑΙ Ο ΜΕΓΑΣ ΙΕΡΟΕΞΕΤΑΣΤΗΣ»: Το βιβλίο του Μπάμπη Πλαϊτάκη Δέκα χρόνια μετά το θάνατο του ζωγράφου Δομήνικου Θεοτοκόπουλου ο γιος του Γιώργης Μανουήλ συλλαμβάνεται και κλείνεται στην εκκλησία του νοσοκομείου Ταβέρα στο Τολέδο. Εκεί, ανήμπορος να ολοκληρώσει μια μεγάλη παραγγελία από πίνακες και εικονοστάσια, ανακαλεί στη μνήμη του τη ζωή του πατέρα του.

Θυμάται τα χρόνια του Γκρέκο στη βενετοκρατούμενη γενέτειρά του, την Κρήτη, τα χρόνια στη Βενετία όπου συμπλήρωσε τη ζωγραφική του παιδεία, τη διαμονή του στη Ρώμη και την εκδίωξή του από το Παλάτσο Φαρνέζε και τέλος τη ζωή του στην Ισπανία της Ιεράς Εξέτασης, όπου ο Γκρέκο έρχεται αντιμέτωπος με τον Μέγα Ιεροεξεταστή, τον άνθρωπο που προσπαθεί να αποδείξει ότι το έργο του είναι αιρετικό για να τον καταδικάσει και να τον στείλει στην πυρά....

Μέσα από τις σελίδες του μυθιστορήματος περνά ολόκληρη η ζωή του μεγάλου Έλληνα ζωγράφου, ενώ ταυτόχρονα παρουσιάζονται οι προβληματισμοί του πάνω στην Τέχνη και η αναπόφευκτη σύγκρουσή του με την Καθολική Εκκλησία, λόγω του ασυμβίβαστου χαρακτήρα του.

ΛΙΓΑ ΛΟΓΙΑ ΓΙΑ ΤΟΝ ΜΠΑΜΠΗ ΠΛΑΪΤΑΚΗ

Γεννήθηκε στο Ηράκλειο της Κρήτης. Έζησε την παιδική του ηλικία στην Κρήτη, την εφηβεία του στην Αθήνα και τα φοιτητικά του χρόνια στη Γαλλία. Άρχισε με ιατρικές σπουδές και συνέχισε με Ιστορία της Τέχνης, Αρχαιολογία και Κινηματογράφο. Εργάστηκε ως σκηνοθέτης και σεναριογράφος για τον κινηματογράφο και την τηλεόραση.

Η φιλμογραφία του περιλαμβάνει τις ταινίες «ΣΑΝΤΑ ΙΡΕΝΕ» (μικρού μήκους), και «ΤΟ ΚΑΛΟΚΑΙΡΙ ΤΗΣ ΜΗΔΕΙΑΣ». Περιλαμβάνει επίσης τα ντοκιμαντέρ «Αχιλλέας Δρούγκας», «Μαριάννα Στραπασάκη», «Κώστας Βαρώτσος», «Το κτίριο των καλλιτεχνών», «Στέλιος Τριάντης», «Πέτρος Ζουμπουλάκης», «Νίκος Μαμαγκάκης».

Παρουσίαση Βιβλίων
Κακλαμάνης Ελευθέριος

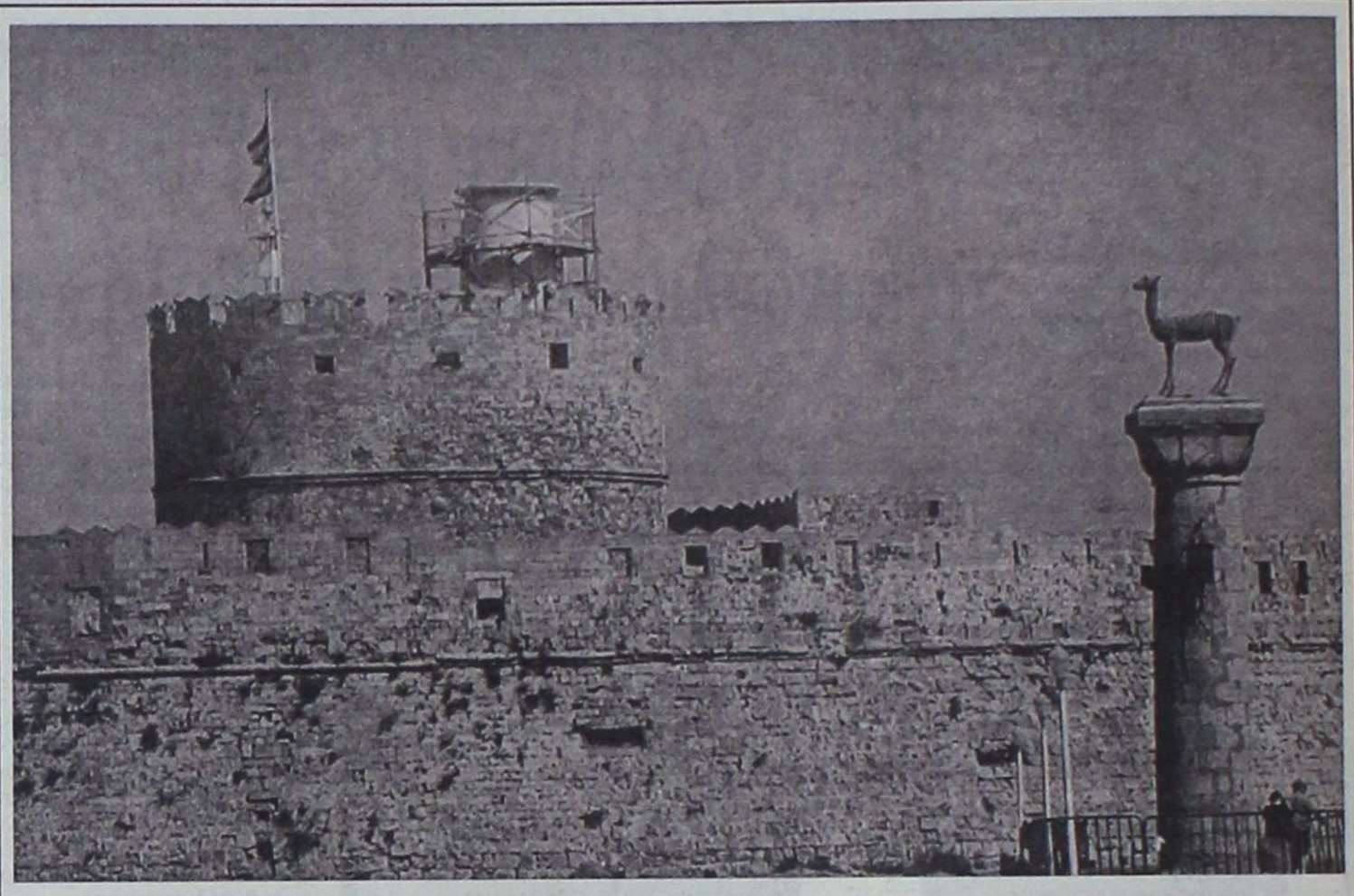

Αναστηλώνεται ο φάρος

Αποκαθίσταται ο παλιός φάρος στο φρούριο του Αγίου Νικολάου στο Μανδράκι. Ο φάρος είχε κατασκευαστεί πριν από περίπου 150 χρόνια από γαλλική εταιρεία και αποτελούσε ένα πραγματικό κόσμημα στο είδος του. Την ίδια περίοδο είχε κατασκευαστεί και ο φάρος Πρασονησίου ο οποίος και σώζεται μέχρι σήμερα. Ο φάρος του Αγίου Νικολάου είχε κατεδαφιστεί το 1997 προκειμένου να εξυπηρετηθούν οι ανάγκες των έργων αναστήλωσης που εκτελούσε η αρχαιολογική υπηρεσία στο φρούριο. Πρόσφατα ξεκίνησαν οι εργασίες ανακατασκευής του ιστορικού φάρου και ήδη η όλη προσπάθεια βρίσκεται κοντά στην ολοκλήρωσή της.

TOP PROPERTIES
GEORGE & SAVAS PIPINOS
ΓΕΩΡΓΙΟΣ & ΣΑΒΒΑΣ ΠΙΠΙΝΟΣ
ΣΥΜΒΟΥΛΟΙ ΚΑΙ ΕΚΤΙΜΗΤΕΣ ΑΚΙΝΗΤΩΝ
REAL ESTATE AGENTS & MEMBER OF F.I.A.B.C.I-N.A.E.A.-C.E.I.

SINCE 1971

Οδός Κέννεντυ 38,ΡΟΔΟΣ 85100 - Τηλ.: (22410) 23895 - FAX: (22410) 20883
38 Kennedy str. RHODES GR 85100 GREECE - TEL.: (22410) 23895 FAX: 20883
Email: gpipinos@otenet.gr. URL: www.rhodes-top-properties.com and www.pipinos.gr
MOBILE: 6944-676003 • 6944-390803

Από το 1971



Η «TOP PROPERTIES» είναι ατομική επιχείρηση και ανήκει στους Γεώργιο και Σάββα Πιπίνο. Το γραφείο ασχολείται από το 1971 αποκλειστικά και μόνο με επενδύσεις και REAL ESTATE στο νησί της Ρόδου και στην ευρύτερη περιοχή της Δωδεκανήσου.

ΑΠΕΥΘΥΝΟΜΑΣΤΕ: Στους **σοβαρούς, απαιτητικούς** και **επιλεκτικούς** επενδυτές - επιχειρηματίες - ελεύθερους επαγγελματίες, Έλληνες και ξένους, που ενδιαφέρονται να κάνουν μια σοβαρή επένδυση **προβολής** στο νησί της Ρόδου.

ΠΡΟΣΦΕΡΟΥΜΕ:

Α) Υπηρεσίες και πληροφορίες που γίνονται σε προσωπικό επίπεδο με **εχεμύθεια, διακριτικότητα και σοβαρότητα.**

Β) Μεγάλη **γκάμα** υψηλής ποιότητας ακινήτων, όπως: 1) Ξενοδοχεία Α' και Β' κατηγορίας των 600-500-350-300 κλινών 2) Κεντρικά αστικά ακίνητα κατάλληλα για Τράπεζες - καταστήματα - γραφεία, 3) Παραλιακές εκτάσεις, κατάλληλες για τουριστικές επενδύσεις των 150.000 - 100.000 - 70.000 - 50.000 - 36.000 τ.μ., 4) Διαμερίματα και μεζονέτες **προβολής** και 5) Αξιόλογες Παραθεριστικές κατοικίες.

ΣΤΟΧΟΣ ΜΑΣ ΕΙΝΑΙ:

Να προσφέρουμε στο αγοραστικό μας κοινό **υψηλής ποιότητας ακίνητα και ευκαιρίες** στο νησί της Ρόδου. Η τριακονταετής και πλέον πείρα μας στον τομέα αυτό αποτελεί εγγύηση.

ΣΥΝΘΗΜΑ ΜΑΣ ΕΙΝΑΙ:

Επενδύστε στη ΡΟΔΟ **ΤΩΡΑ**, σε ακίνητα που **ΑΝΤΕΧΟΥΝ ΣΤΟ ΧΡΟΝΟ**

Γεώργιος και Σάββας Πιπίνος
Μεσίτες αστικών συμβάσεων
Γιατί εμείς γνωρίζουμε καλύτερα!

TOP PROPERTIES is a father and son business. The senior, Mr. George S. Pipinos, the founder of the office, has carved over the years a reputation for integrity and excellence in the world of Real Esate in the Dodecanese. The junior, Dr Savas Pipinos, has returned from his studies in the UK to aid in his father's footsteps.

AT TOP PROPERTIES we try hard to attract important and selective investors, high calibre businessmen/women and discerning professional people, both Greek and foreign, who wish to acquire substantial and valuable property on Rhodes.

We offer our expertise and advise privately, discreetly and in strict confidence.

We keep a comprehensive list of real estate of the highest specifications:

a. A' and B' class hotels (600, 500, 350, 300 beds capacity).

b. Centrally situated office buildings and other business premises.

c. Seaside land, ideal for develpment (hotels, holiday resorts, etc), of 150.000, 100.000, 70.000, 50.000, 36.000 square metres.

d. Luxury apartments, maisonettes, detached, semi-detached and terraced houses.

e. Holiday and and Retirement Homes.

Our aim is to give our clients the opportunity to acquire value for money, first class real estate on Rhodes. Our 30 and more year old experience is our warranty.

Our motto is: Invest in Rhodes, Invest in property, it stands the test o fime.

TOP PROPERTIES
George and Savas Pipinos
Because we know best



Ιδιαίτερο ενδιαφέρον δείχνουν οι επαγγελματίες της Δωδεκανήσου και ειδικότερα της Ρόδου

Εγγυήσεις 1,2 δισ. ευρώ σε μικρές επιχειρήσεις

Οι ενδιαφερόμενοι επιχειρηματίες πρέπει να αποταθούν για την ένταξή τους στο πρόγραμμα του ΤΕΜΠΜΕ σε υποκατάστημα της τράπεζας με την οποία συνεργάζονται



Το Ταμείο έχει δημιουργήσει πέντε προγράμματα που αφορούν σε εγγυήσεις για μεσοπρόθεσμα και βραχυπρόθεσμα δάνεια για επιχειρήσεις οποιασδήποτε μορφής (ατομικές, ΕΕ, ΟΕ, ΕΠΕ, ΑΕ). Στα προγράμματα αυτά, το ύψος του δανείου που μπορεί να εγγυηθεί το Ταμείο κυμαίνεται από 10.000 έως 320.000 ευρώ, το ποσοστό κάλυψης είναι από 45% έως 65% και η ετήσια προμήθεια είναι 1% επί του εκάστοτε υπολοίπου του δανείου.

Για το υπόλοιπο τμήμα του δανείου, που δεν καλύπτεται με την εγγύηση του ΤΕΜΠΜΕ, η τράπεζα μπορεί να ζητήσει πρόσθετες εξασφαλίσεις, όχι, όμως, να εγγράψει προσημείωση ή υποθήκη στην πρώτη κατοικία του δανειοδοτούμενου.

Τις πρώτες αιτήσεις για εγγύηση δανείων μικρομεσαίων επιχειρήσεων ενέκρινε το Ταμείο Εγγυοδοσίας Μικρών και Πολύ Μικρών Επιχειρήσεων (ΤΕΜΠΜΕ), ενώ ιδιαίτερο ενδιαφέρον φαίνεται να δείχνουν και οι επιχειρηματίες της Δωδεκανήσου και ιδιαίτερα της Ρόδου.

Μέχρι την προηγούμενη εβδομάδα είχαν υποβληθεί 21 αιτήσεις για παροχή εγγύησης από το Ταμείο.

Εως το 2008 προβλέπεται να δοθούν εγγυήσεις για 11.000 δάνεια μικρομεσαίων επιχειρήσεων, και το Ταμείο μπορεί, στο ίδιο διάστημα, να εγγυηθεί δάνεια συνολικού ύψους 1,2 δισ. ευρώ.

Το επόμενο διάστημα, η λίστα των συνεργαζόμενων τραπεζών θα διευρυνθεί με δύο ακόμη εμπορικές τράπεζες καθώς και 15 συνεταιριστικές που δεν έχουν ακόμη υπογράψει συμβάσεις συνεργασίας.



Η κυβέρνηση, είπε σχετικά ο υπουργός Ανάπτυξης, ήρθε να προσθέσει και όχι να αφαιρέσει από αυτά που έκαναν οι προηγούμενες κυβερνήσεις. Έτσι, το υπουργείο Ανάπτυξης, σε συνεργασία και με συνεχείς διαβουλεύσεις με το τραπεζικό σύστημα, προωθεί μέτρα για ενεργότερη λειτουργία του ΤΕΜΠΜΕ και ουσιαστική και αποτελεσματική χρηματοδοτική στήριξη των μικρομεσαίων επιχειρήσεων από αυτό.

Δάνεια

Οι τράπεζες έχουν αποδεχθεί τη συνεργασία με το ΤΕΜΠΜΕ, ενώ για τις νέες δυνατότητες χρηματοδότησης που προσφέρει το Ταμείο έχουν ενημερωθεί τα επιμελητήρια και οι οργανώσεις των μικρομεσαίων επιχειρήσεων.

Οι ενδιαφερόμενοι επιχειρηματίες πρέπει να αποταθούν για την ένταξή τους στο πρόγραμμα του ΤΕΜΠΜΕ σε υποκατάστημα της τράπεζας με την οποία συνεργάζονται.

Η διαδικασία είναι πολύ απλή και καθόλου γραφειοκρατική. Μέσα σε λίγες ημέρες, ο ενδιαφερόμενος επιχειρηματίας θα πάρει την απάντηση από την τράπεζα στην οποία έχει αποταθεί.

Το ΤΕΜΠΜΕ απευθύνεται σε ήδη υπάρχουσες ή νεοϊδρυόμενες επιχειρήσεις που απασχολούν ή θα απασχολήσουν έως 30 εργαζόμενους. Οι ενδιαφερόμενοι επιχειρηματίες θα πρέπει να απευθυνθούν στην τράπεζα της επιλογής τους, η οποία -αν θεωρεί ότι το επιχειρηματικό εγχείρημα είναι βιώσιμο, εντάσσεται στον κανονισμό και τα προγράμματα του Ταμείου και επιθυμεί εγγύηση για ένα μέρος του δανείου- υποβάλλει το αίτημα στο ΤΕΜΠΜΕ.

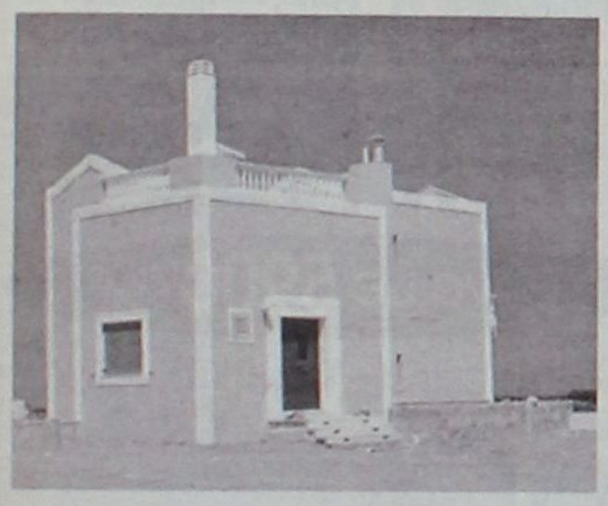

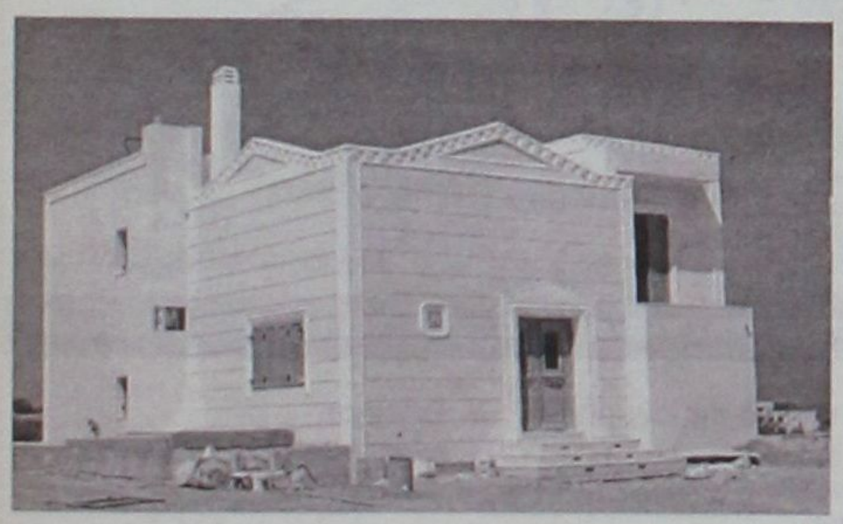



Πωλούνται Πολυτελείς κατοικίες αντίγραφα των Δωδεκανήσων

12islands RESIDENCE

Πολυτελείς κατοικίες με εκπληκτική θέα,

στα Κολύμπια 400 μέτρα από τη θάλασσα και στον παράλληλο δρόμο των ευκαλύπτων.

Οι κατοικίες είναι δύο τύπων 107 τ.μ. και 161 τ.μ. και διαθέτουν:

- Τρία υπνοδωμάτια
- Δύο μπάνια
- Τουαλέτα και χωριστό μπάνιο με υδρομασάζ
- Εντοιχισμένη κουζίνα
- Εντοιχισμένες ντουλάπες
- Ηλιακό θερμοσίφωνα
- Κεντρική θέρμανση (εγκατάσταση)
- Τζάκι
- Συστήματα ασφαλείας
- Τηλεφωνικές γραμμές ISDN
- Μπάρμπεκιου

Οι κατοικίες διαθέτουν ιδιωτική πισίνα και σύνδεση του νερού σε γεώτρηση για την ανέξοδη λειτουργία της σε όλη τη διάρκεια του έτους.

Ο περιβάλλων χώρος έχει εξαιρετική διαμόρφωση. Γκαζόν, πλακόστρωτος πεζόδρομος, φυτά και απεριόριστη θέα συνθέτουν το σκηνικό που άνθρωπος και φύση δημιούργησαν μαζί.

Οι κατοικίες αυτές διατίθενται προς πώληση και ήδη έχουν πωληθεί η «Ρόδος», το «Καστελλόριζο» και η «Χάλκη». Η πώληση έγινε αμέσως με την ολοκλήρωση της δημιουργίας τους και τούτο διότι προσφέρονται σε εξαιρετικά προσιτή τιμή (για τα δεδομένα του κόστους κατασκευής και εξοπλισμού που διαθέτουν).



Πληροφορίες κ. Μαρκόπουλο Γεώργιο τηλ: 22410 56268 - 56213 Κιν: 6978110631

Βιβλιοκρισία

«Ιστορικά και λαογραφικά της Κανδύλας Αρκαδίας και το Εθνικό και Πολιτιστικό Ιστορικό Ημερολόγιο»

Ο γλαφυρός συγγραφέας φίλος Αντιπύραρχος ε.α. κ. Θεοφάνης Σ. Δεληγιάννης μας εξέπληξε πάλιν με το νέον ως άνω πόνημά του με το προλογικό σημείωμα του εκλελτού φίλου Λογοτέχνη Κυριάκου Βαλαβάνη.

Κοσμείται το βιβλίο στο εξώφυλλο με την έγχρωμη φωτογραφία της Κανδύλας μας. Γράφω «μας», γιατί εκεί πρωτοδιορίσθηκα ως Θεολόγος Καθηγητής του 3/ταξίου τότε (1975) Γυμνασίου Κανδύλας και έμεινα 2,5 περ. χρόνια. Διέμενα στο φιλόξενο χριστιανικό σπίτι του Βασιλείου και Φανής Χουντάλα. Στη σελ. 66 αναγράφεται και το όνομά μου.

Πολύ χρήσιμο και το τοπικό διάγραμμα της Κανδύλας πίσω από το 1ο εξώφυλλο του βιβλίου.

Αλλες χρήσιμες φωτογραφίες, που είναι ως γνωστόν χίλιες λέξεις η κάθε φωτογραφία, είναι στη σελ. 2 με τον υπότιτλον «Ο Αγιος Κωνσταντίνος με την Καντήλα» (με -η γραφότανε πρώτα) στη σελ. 9, «το αρχαίο θέατρο Ορχομενού» εκεί κοντά, στη σελ. 13 «Η ιστορική Ι. Μονή Κοιμήσεως Θεοτόκου», της οποίας ο αείμνηστος Ηγούμενος Καλλίνικος (1785-1861) ήταν και ιατρός - χειρουργός και αγωνιστής πατριώτης, στη σελ. 23 «Η θαυματουργός εικόνα της Κοιμήσεως Θεοτόκου, της Μεγαλομάτας, όπως λέγεται, στη σελ. 25 «Η Ηγουμένη της Ι. Μονής Ευπραξία Γ. Τσαγκάρη», μοναχή χαρισματική, όπως αναγράφεται.

Επίσης, στη σελ. 29 είναι «Οι Ι. Ν. της Κανδύλας Παμμεγίστων Ταξιαρχών και Γεννήσεως του Χριστού». Και στους 2 Ι.Ν. επανειλημμένως οδήγησα το Γυμνάσιο μας για εκκλησιασμό , όπου είχα και την ευθύνη της Χορωδίας.

Στη σελ. 33 ο αείμνηστος Ιερέας - Ανθ/γός και Διδ/λος π. Κωνσταντίνος Γ. Δεληγιάννης (1907 - 1980) του οποίου πολλάκις επήρα την ευχή, στη σελ. 34 και η φωτογραφία του άλλου ιερέως, π. Χαραλάμπους Σπήλιου Δεληγιάννη, που πολλάκις μας ευλογούσε κι εδίδασκε, στη σελ. 37 σε μαθητές και μαθήτριες του σχολ. έτους 1944 (!) με το δάσκαλό τους αείμνηστον Δημήτριον Παν. Δεληγιάννη, στη σελ. 39 τμήμα της παλαιάς Κανδύλας (1834) με το όνομα Καφυαί.

Επίσης στη σελ. 48 η φωτογραφία του περίφημου Μύλου των Αγριοσταθαίων, το λεγόμενο «του Πούγιου», στη σελ. 53 ο ευεργέτης της Κανδύλας αείμνηστος Γιάννης Γ. Ζαξιάς (1893 - 1963) με το πέτρινο σχολείο, που χάρισε στο χωριό, το «Ζιάξειον Διδακτήριον», στη σελ. 54 ο πρόεδρος (τότε) κ. Φάνης Σ. Δεληγιάννης, ο συγγραφέας του παρόντος καταθέτει στέφανον στην προτομή του Μεγάλου Δωρητού Ιωάννου (Γιάννου) Ζιαξιά, στη σελ. 58 ο συγγραφέας μας μπροστά στην ιστορική βρύση της πλατείας του χωριού, κτισμένη ωραία το 1984 -89 με δαπάνη του Συλλόγου «Πρόοδος» και «Κέκρωψ», στη σελ. 63 η φωτ. της έκδοσης «Χρονικά Κανδύλας Αρκαδίας» τ. Α Θάνου Κ. Βαγενά, απ' τα «Ιστορικά της Κανδύλας» 91986), στη σελ. 65 η φωτ. της εφημ. «Αρκαδία» (1976) με τον ευεργέτη της Κανδύλας κ. Γεώργιον Αθ. Παπαθανασόπουλον και συγγενείς του.

Στη σελ. 80 η φωτ. του συγγραφέα μας μπροστά στο πετρόκτιστο «Ζιάξειο Διδακτήριο Κανδύλας», με την προτομή του Μεγάλου Δωρητού Ιωάννου Γ. Ζιαξιά, στις σελ. 113 - 114 φωτ. αργαλειού της Κανδύλας σε λειτουργία, στη σελ. 116 ιστορική φωτογραφία Κυριών με τη στολή της Ε.Ο.Ν. - Σκαπανέων και ανδρών (4 Αυγούστου 1940), στη σελ. 119 φωτ. ξύλινου αλετριού (ξυλάλετρου), στη σελ. 126 ντουένια για το αλώνισμα, στη σελ. 131 4 φωτ. απ' την κτηνοτροφία, στη σελ. 164 φωτ. της Κανδύλας από άλλη θέση, στη σελ. 181 φωτ. του αείμνηστου Σπύρου Π. Δεληγιάννη (1891- 1980), του α' πρακτικού κτηνιάτρου, στη σελ. 185 ο ιατρός παθολόγος, μαιευτήρας, ορθοπεδικός, αισθ/κός Κωνσταντίνος Σπ. Παπακωνσταντίνου.

Στη σελ. 188 η Θεοδώρα Α. Παπαντωνίου - Κούσουλα (Φουμάκη) (1926 - 1996), αείμνηστη ηρωίδα Δασκάλα, στη σελ. 193 ο Στάθης Δάλκος , αγωνιστής στην Αντίσταση (1944), στη σελ. 198 ο Αθανάσιος Α. Κανδαλέπας (1918 - 97) ευεργέτης του χωριού, στη σελ. 203 ο Ι.Ν. Αγ. Αθανασίου στο Σικάγο, που εγκαινιάσθηκε 5/10/1996 και έγινε απ τον Κανδυλαίον Αθανάσιον Δρόσου Γκιτζάρην (1885 - 1967), στη σελ. 207 ο ωραίος πίνακας με αμερικάνικα και ελληνικά «Κι εγώ στην Αρκαδία γεννήθηκα», στη σελ. 13 ο αείμνηστος «Γέρος του Μωριά» στρατηγός Θεόδωρος Κολοκοτρώνης», φωτ. σχεδιασμένη «εκ του φυσικού από το λοχαγό Κρατσάιζεν», όπως βλέπουμε στον υπότιτλον, στη σελ. 215 το σπίτι του Θ. Κολοκοτρώνη, που αναστηλώθηκε με τη σημαντική οικονομική βοήθεια του Αρκάδα Γορτύνιου, ευεργέτου Παναγιώτου Αγγελόπουλου, όπως γράφει ο υπότιτλος.

Οι περισσότερες φωτογραφίες είναι σχετικές με το ιστορικό ενδιαφέρον του ελληνολάτρου συγγραφέως κ. Δεληγιάννη Σ. Θεοφάνη, που συνεπής με το του Θουκιδίδη «όλβιος όστις ιστορίης έσχε μάθησιν», που έχει αρχήν ο πρόλογος του βιβλίου, με την προσθήκην - μετάφραση «Τρισόλβιος - τρισευτυχισμένος είναι όποιος μαθαίνει την ιστορία της πατρίδας του, του χωριού του», έγραψε το πιο πάνω βιβλίο «Ιστορικά και λαογραφικά της Κανδύλας Αρκαδίας και το Εθνικό και Πολιτιστικό Ιστορικό Ημερολόγιο της Αρκαδίας».

Εκτός των ιστορικών φωτογραφιών, το βιβλίο περιέχει και πολλά άλλα ιστορικά έγγραφα και επιστολές, που πρέπει ολόκληρο να διαβάσουν όλοι - τουλάχιστον οι Αρκάδες - Γορτύνιοι απανταχού της γης και οι φίλοι τους.

Ο αξιόλογος συγγραφέας, 3ος από τα 8 αδέλφια του, δηλ. γόνος πολύτεκνης οικογένειας, εκτός από τ' άλλα 2 βιβλία του («Μητέρα Κανδύλα» 1997, και «Ελληνικά Δημοτικά Τραγούδια 2001») είναι και ποιητής, όπως βλέπουμε και στις σελίδες 1, 24, 25, 35, 75, 77, 78, 84-85, 92-93, 94, 96-97, 98-99, 100, 102, 121, 123, 127, 132, 140, 155, 157, 180, που έχουν δικά του και ξένων ποιήματα.

Συγχαρητήρια θερμά φίλε Θεοφάνη Σ. Δεληγιάννη, Αντιπύραρχε ε.α. και εύχομαι να εκπληρωθούν οι πόθοι σου.

Με εκτίμηση

ΧΡΗΣΤΟΣ ΕΥΣΤ. ΛΕΒΕΝΤΗΣ
Θεολόγος - Φιλόλογος
Ιεροψάλτης

ΜΑΘΗΜΑΤΑ ΑΓΓΛΙΚΗΣ

παραδίδονται από καθηγήτρια του πανεπιστημίου του Λονδίνου που ανήκει στην ομάδα συνεργαζόμενων καθηγητών, σε παιδιά όλων των επιπέδων. Προετοιμασία πτυχίων. Τιμή κατά ώρα € 10 **(δέκα)** και για αδέλφια ειδικές τιμές. Κυρία Κατερίνα.

Πληροφ. τηλ. 22410-69572 – Κιν.: 694-6051681

ΠΩΛΕΙΤΑΙ

Ψυγείο - βιτρίνα ανθοπωλείου.

Πληροφορίες τηλ. 22410 67649.

ΦΟΙΤΗΤΡΙΑ

του Πανεπιστημίου Αιγαίου παραδίδει μαθήματα σε παιδιά Δημοτικού. Πληροφορίες τηλ.: 22410 69735, 6938657379.

Audi

1. **RENAULT MEGANE AUTOMATIC - 1600 CC μοντ. 1997, ΧΡΩΜΑ ΠΡΑΣΙΝΟ** (ABS, υδρ. τιμόνι, 2 αερόσακοι, ηλ. παράθυρα, κεντρικό κλείδωμα, ηχοσύστημα)
2. **VW GOLF 1400 CC μοντ. 2001, 3ΘΥΡΟ, χρώμα ΜΠΛΕ TZAZ** (ABS, υδρ. τιμόνι, 4 αερόσακοι, ηλ. παράθυρα, κεντρικό κλείδωμα, ηλεκ. καθρέπτες, **air condition**, ηχοσύστημα)
3. **VW GOLF 1400 CC μοντ. 1999, 3ΘΥΡΟ, χρώμα ΚΟΚΚΙΝΟ,** (ABS, υδρ. τιμόνι, 2 αερόσακοι, ηλ. παράθυρα, κεντρικό κλείδωμα, ηλεκ. καθρέπτες, ζάντες αλουμινίου, ηχοσύστημα)
4. **VW GOLF 1400 CC μοντ. 2000, 3ΘΥΡΟ χρώμα ΑΣΗΜΙ** (A/C, ABS, υδρ. τιμόνι, 4 αερόσακοι, ηλ. παράθυρα, κεντρικό κλείδωμα, ηλεκ. καθρέπτες, ζάντες αλουμινίου, ηχοσύστημα)
5. **VW GOLF 1400 CC μοντ. 1999, 5ΘΥΡΟ, χρώμα ΜΠΛΕ** (ABS, υδρ. τιμόνι, 4 αερόσακοι, ηλ. παράθυρα, κεντρικό κλείδωμα, ηλεκ. καθρέπτες, ζάντες αλουμινίου, αεροτομή, ηχοσύστημα)
6. **VW GOLF III-1600 CC μοντ. 1996, 3ΘΥΡΟ, χρώμα ΑΣΗΜΙ** (ABS, υδρ. τιμόνι, 4 αερόσακοι, ηλ. παράθυρα, κεντρικό κλείδωμα, ηλεκ. καθρέπτες, ζάντες αλουμινίου, SET SPOILER ZENDER, ηχοσύστημα)
7. **VW GOLF VARIANT - 1400 CC μοντ. 1996, 5ΘΥΡΟ, χρώμα ΜΑΥΡΟ** (υδρ. τιμόνι, R/C)
8. **AUDI A4 - 1600 CC μοντ. 1997, χρώμα ΜΠΛΕ** (ABS, υδρ. τιμόνι, 4 αερόσακοι, ηλ. παράθυρα, κεντρικό κλείδωμα, ηλεκ. καθρέπτες, ζάντες αλουμινίου, **air condition,** ηχοσύστημα)
9. **AUDI A3 AMBITION - 1600 CC μοντ. 2003, χρώμα ΚΟΚΚΙΝΟ** (ABS, ESP, EDL, ASR, υδρ. τιμόνι, 6 αερόσακοι, ηλ. παράθυρα, κεντρικό κλείδωμα, ηλεκ. καθρέπτες, clima, Sport Ανάρτηση, ζάντες αλουμινίου, ηχοσύστημα)
10. **DAEWOO LANOS - 1400 CC μοντ. 2000 ΧΡΩΜΑ ΜΠΟΡΝΤΩ, χλμ. 48.000** (υδρ. τιμόνι, ηλ. παράθυρα, κεντρικό κλείδωμα, air condition, ηχοσύστημα)
11. **MAZDA 323-1400 CC μοντ. 2001, ΧΡΩΜΑ ΑΣΗΜΙ** (ABS, TC, υδρ. τιμόνι, 4 αερόσακοι, 2 ηλ. παράθυρα, κεντρικό κλείδωμα, ηλεκ. καθρέπτες, **air condition,** ηχοσύστημα, συναγερμός)
12. **RENAULT MEGANE COUPE - 1600 CC μοντ. 2001, ΧΡΩΜΑ ΑΣΗΜΙ, 3ΘΥΡΟ** (ABS, υδρ. τιμόνι, 2 αερόσακοι, ηλ. παράθυρα, κεντρικό κλείδωμα, **air condition,** ζάντες αλουμινίου, ηχοσύστημα)
13. **RENAULT CLIO-1400 CC μοντ. 1996, χρώμα ΜΠΛΕ, 5ΘΥΡΟ** (υδρ. τιμόνι, ηλ. παράθυρα, κεντρικό κλείδωμα, **air condition,** ηχοσύστημα)
14. **RENAULT CLIO - 1200 CC μοντ. 1995, χρώμα ΜΠΛΕ, 5ΘΥΡΟ** (2 ηλ. παράθυρα, κεντρικό κλείδωμα, ζάντες αλουμινίου, ηχοσύστημα)
15. **RENAULT CABRIO 19 - 1800 CC μοντ. 1995, ΧΡΩΜΑ ΜΠΟΡΝΤΩ** (ABS, υδρ. τιμόνι, ηλ. παράθυρα, κεντρικό κλείδωμα, ηχοσύστημα)
16. **FIAT MAREA 1400 CC μοντ. 1996 ΧΡΩΜΑ ΜΠΛΕ 4ΘΥΡΟ** (υδρ.τιμόνι, 2 ηλ. παράθυρα, κεντρικό κλείδωμα, ηχοσύστημα)
17. **FIAT PUNTO 1250 CC ΑΥΤΟΜΑΤΟ, μοντ. 2002, ΧΡΩΜΑ ΘΑΛΑΣΣΙ, 5ΘΥΡΟ** (υδρ. τιμόνι, 2 αερόσακοι, 2 ηλ. παράθυρα, κεντρικό κλείδωμα, air condition, ηχοσύστημα)
18. **NISSAN MICRA-1000 CC μοντ. 1995, χρώμα ΜΠΛΕ** (ηχοσύστημα)
19. **TOYOTA YARIS 1300 cc μοντ. 1999, 3ΘΥΡΟ, χρώμα πράσινο** (υδρ. τιμόνι, ηλ. παράθυρα, κεντρικό κλείδωμα, **air condition,** ηχοσύστημα)
20. **TOYOTA CARINA 1600 cc μοντ. 1994, χρώμα πράσινο** (υδρ. τιμόνι, ηλ. παράθυρα, κεντρικό κλείδωμα, **air condition,** ηχοσύστημα)
21. **ALPHA ROMEO 155-1600 cc μοντ. 1996, χρώμα ΜΑΥΡΟ** (υδρ. τιμόνι, αερόσακος οδηγού, 2 ηλ. παράθυρα, κεντρικό κλείδωμα, **κλιματισμός,** ηχοσύστημα)
22. **HONDA CIVIC 1400 cc μοντ. 1994 χρώμα ΛΕΥΚΟ** (υδρ. τιμόνι, 4 ηλ. παράθυρα, κεντρικό κλείδωμα, ηχοσύστημα)
23. **SEAT IBIZA 1400 cc μοντ. 1997 χρώμα ΠΟΡΤΟΚΑΛΙ** (υδρ. τιμόνι, ηλ. παράθυρα, κεντρικό κλείδωμα, ηχοσύστημα)
24. **SEAT LEON 1400 CC μοντ. 2000 ΧΡΩΜΑ ΜΠΟΡΝΤΩ** (ABS, TCS, υδρ. τιμόνι, κλιματισμός, ηλ. παράθυρα, κεντρικό κλείδωμα, δερμάτινο σαλόνι, ζάντες αλουμινίου, ηχοσύστημα)
25. **SEAT CORDOBA 1400 CC μοντ. 1994 ΧΡΩΜΑ ΜΠΛΕ** (ηλ. παράθυρα, κεντρικό κλείδωμα, ηχοσύστημα)
26. **ΚΙΑ PRIDE 1400 cc μοντ. 2000 ΧΡΩΜΑ ΑΣΗΜΙ** (A/C, υδρ. τιμόνι, ηλ. παράθυρα, ηχοσύστημα)

CAR EXPERTS

0% ΠΡΟΚΑΤΑΒΟΛΗ ΕΩΣ 72 ΜΗΝΙΑΙΕΣ ΔΟΣΕΙΣ

ΞΕΝΑΚΗΣ ΑΥΤΟΚΙΝΗΤΑ ΑΕΒΕ
Εξουσιοδοτημένος Έμπορος Kosmocar Λ.Ε.
Πωλήσεις-Service-Ανταλλακτικά
10ο χλμ. Ρόδου-Λίνδου, τηλ. 2241086777, fax: 2241086788

1 έτος γραπτή εγγύηση με δυνατότητα επέκτασης έως 3 έτη



Πώς δεν θα γίνουμε καρδιοπαθείς

Του γιατρού - παθολόγου Δρ. Γεωργίου Στ. Παπασάββα



Την Παρασκευή που μας πέρασε, έγινε στο επιβλητικό μέγαρο του Ακταίον που δεσπόζει στο Μαντράκι της πανέμορφης βασίλισσας του Αιγαίου, μια πολύ ενδιαφέρουσα επιστημονική εκδήλωση για το κοινό.

Την εκδήλωση διοργάνωσε ο Ιατρικός Σύλλογος Ρόδου σε συνεργασία με το Ελληνικό Κολέγιο καρδιολογίας.

Το θέμα αφορούσε την πρόληψη των καρδιακών νοσημάτων και κυρίως του εμφράγματος του μυοκαρδίου που είναι και το κύριο πρόβλημα του σύγχρονου ανθρώπου.

Τα θέματα ανέπτυξαν διακεκριμένοι Έλληνες καθηγητές σε συνεργασία με τον συμπατριώτη μας, πρώην υπουργό Υγείας και Πρόνοιας καθηγητή καρδιολογίας κ. Δημήτριο Κρεμαστινό που είναι και πρόεδρος του κολεγίου και ανέλαβε να συντονίσει την εκδήλωση.

Ο διάσημος Ροδίτης καθηγητής ομολογουμένως έκλεψε για άλλη μια φορά την παράσταση, αφού η αγγελία της συμμετοχής του ενθουσίασε το πλήθος του κόσμου που έσπευσε να τον δει και να τον ακούσει και γέμισε ασφυκτικά την αίθουσα και τους διαδρόμους του παραδοσιακού κτιρίου.

Την άριστα οργανωμένη εκδήλωση από τον πρόεδρο του Ιατρικού Συλλόγου Ρόδου κ. Νικόλαο Φρόνα τίμησαν με την παρουσία τους ο Σεβασμιότατος Μητροπολίτης Ρόδου και οι αρχές του τόπου μας.

Μεταξύ αυτών διακρίναμε τον μαχητή βουλευτή κ. Βασίλη Χρύση που αγωνίζεται για την αναβάθμιση της ακριτικής αυτής περιοχής του Αιγαίου, τον νομάρχη Δωδεκανήσου κ Γιάννη Μαχαιρίδη που είναι πια δεδομένο το ενδιαφέρον του για τη βελτίωση των παροχών Υγείας στο νομό μας και τον δήμαρχο Ροδίων κ Γιώργο Γιαννόπουλο που ομολογουμένως ενθαρρύνει και ενισχύει κάθε επιστημονική εκδήλωση που γίνεται στην πόλη μας.

Όσοι παρακολούθησαν την εκδήλωση έμαθαν πολλά χρήσιμα πράγματα, αρκεί βέβαια να τα εφαρμόσουν στην πράξη για να έχουν και τις προσδοκώμενες ωφέλειες.

Όπως τονίστηκε από τους διακεκριμένους καθηγητές μεγάλη σημασία στα καρδιαγγειακά νοσήματα παίζει η κληρονομικότητα και το φύλο, τα οποία βέβαια δεν μπορούμε να αλλάξουμε αν δεν είναι ευνοϊκά.

Έτσι αν κάποιος έχει καλές κληρονομικές καταβολές είναι τυχερός αφού δεν κινδυνεύει, με την προϋπόθεση βέβαια να μη συμβεί κάτι άλλο στην πορεία που θα ανατρέψει αυτό το ευνοϊκό κλίμα.

Οι γυναίκες που βρίσκονται στην παραγωγική τους φάση, εμφανίζονται τόσο απρόσβλητες από τα καρδιαγγειακά νοσήματα, πράγμα που μας κάνει να διερωτώμαστε ποιος είναι το ισχυρό φύλο.

Όμως αν και εδώ κάτι δεν πάει καλά και κάποια γυναίκα εμφανίσει στην περίοδο της παραγωγικής της φάσης μια καρδιοπάθεια, τότε αυτή εξελίσσεται πιο βαριά σε σχέση με τους άντρες.

Επίσης όπως αφήσαμε να εννοηθεί η καρδιοπροστασία στις γυναίκες δεν διαρκεί για όλη τη ζωής τους, αφού εξαφανίζεται μετά την εμμηνόπαυση.

Μάλιστα και σ' αυτήν την περίπτωση το νόσημα διατρέχει πιο βαριά σε σχέση πάλι με τους άντρες.

Τις τελευταίες δεκαετίες πολλοί ερευνητές προσπάθησαν να διατηρήσουν αυτήν την καρδιοπροστασία και μετά την εμμηνόπαυση, δίνοντας ορμόνες (οιστρογόνα) στις γυναίκες.

Η χορήγηση των ορμονών μπορεί να ωφέλησε σε άλλους τομείς, όπως στην αισθητική εμφάνιση της γυναίκας, στα ενοχλήματα της εμμηνόπαυσης, αλλού να έβλαψε, αλλά στον τομέα της πρόληψης των καρδιαγγειακών νοσημάτων τίποτα δεν άλλαξε.

Η φύση κρατάει ακόμη καλά τα μυστικά της, αλλά που θα πάει θα τα αποκρυπτογραφήσουμε κάποια στιγμή και αυτά.

Σίγουρα οι καρδιακοί ασθενείς ξέρουν πολλά μυστικά της πάθησης τους, όμως δεν είναι καλύτερο αυτά τα μυστικά να είναι γνωστά από πριν και στους υπολοίπους, για να είμαστε σε θέση να κάνουμε μια αποτελεσματική πρόληψη;

Επομένως προς το παρόν το κλειδί της υπόθεσης βρίσκεται στους παράγοντες κινδύνους, δηλαδή στις αιτίες εκείνες που μπορούν να επιβαρύνουν ή και να προκαλέσουν την εμφάνιση των καρδιακών προβλημάτων.

Άρα λοιπόν κατά ένα πολύ μεγάλο ποσοστό η πρόληψη των καρδιακών νοσημάτων εξαρτάται από τον ίδιο τον άνθρωπο.

Αξίζει λοιπόν να δούμε τις αιτίες αυτές:

Ο πιο μεγάλος κίνδυνος για τα καρδιαγγειακά νοσήματα είναι αθηροσκλήρωση που όπως αναφέρθηκε χαρακτηριστικά μοιάζει με ένα σιωπηλό ηφαίστειο που ανά πάσα στιγμή μπορεί να εκραγεί και να σκορπίσει γύρω του την καταστροφή.

Η αθηροσκλήρωση δεν είναι τίποτα άλλο παρά εναπόθεση (ένα άθροισμα) λιπαρών ουσιών στο τοίχωμα των αρτηριών.

Η εναπόθεση αυτή δημιουργεί τις αθηροσκληρωτικές πλάκες που στενεύουν τις αρτηρίες και εμποδίζουν τη ροή τους αίματος μέσα στις αρτηρίες.

Αν μάλιστα για κάποιο λόγο κάποια πλάκα πάθει κάποια μικρορωγμή (ραγίσει), τότε δημιουργείται στο σημείο αυτό ένα θρόμβος που προκαλεί το έμφραγμα του μυοκαρδίου.

Μάθαμε λοιπόν ότι το μυστικό της πρόληψης είναι να σταματήσουμε την εξέλιξη της αθηροσκλήρωσης.

Όμως το ιδανικό θα ήταν να σταματήσουμε άμεσα την ίδια την εξέλιξη της αθηροσκλήρωσης και όχι έμμεσα μέσω των αιτίων που την προκαλούν.

Πώς όμως θα γίνει αυτό;

Σήμερα πιστεύουμε ότι για να γίνει αυτό με φαρμακευτική ή κάποια άλλη ιατρική παρέμβαση θα πρέπει να περιμένουμε ακόμη 10- 15 χρόνια.

Όμως όσο μικρό και να φαίνεται το χρονικό αυτό διάστημα δεν έχουμε την πολυτέλεια να περιμένουμε, κάτι πρέπει να κάνουμε.

Ευτυχώς υπάρχει λύση.

Όσο και να σας φαίνεται παράξενο η λύση είναι απλή, αρκεί να προσέξετε ορισμένα πράγματα που ακούστηκαν .

Να μειωθεί η χοληστερίνη του αίματος.

Ωραία όλοι το ξέρουμε, άλλωστε αυτό δεν είναι και καινούργιο, το θέμα όμως είναι πόσο να μειωθεί.

Όταν ξεκίνησε το θέμα αυτό πριν μερικές δεκαετίες προτείναμε μια μείωση κάτω από τα 250 που στην πορεία φάνηκε ανεπαρκής και προτείναμε ξανά μια νέα ρύθμιση κάτω από το 200.

Το τελευταίο αυτό όριο θεωρείται ασφαλές για ένα υγιή άνθρωπο.

Τι εννοούμε;

Σε μη υγιείς πρέπει να κατέβει ακόμη περισσότερο;

Ποιοι περιλαμβάνονται σ' αυτήν τη νέα κατηγορία ασθενών;

Αν κάποιος ήδη έπαθε έμφραγμα για να έχει περισσότερες πιθανότητες να μην το ξαναπάθει πρέπει η χοληστερίνη του να κατέβει ακόμη περισσότερο κάτω από 130.

Στη νέα αυτή κατηγορία ασθενών περιλαμβάνονται και οι διαβητικοί, έστω ακόμη και να μην έπαθαν έμφραγμα και οι καπνιστές που πρέπει και αυτοί να μειώσουν τη χοληστερίνη τους κάτω από τα 130.

Βέβαια υπάρχουν και τα κλάσματα της χοληστερίνης, η κακή και η καλή χοληστερίνη που παράλληλα λαμβάνονται και αυτά υπ' όψιν μαζί με την ολική χοληστερίνη.

Αυτό που αξίζει να προσέξουμε είναι ότι βάζουμε στην ίδια μοίρα ένα ασθενή που έπαθε έμφραγμα, τον διαβητικό που δεν έπαθε έμφραγμα, αλλά και τον υγιή καπνιστή.

Σήμερα διαθέτουμε πανίσχυρα φάρμακα, τις στατίνες, όπως ονομάζονται που μας βοηθούν να μειώσουμε την χοληστερίνη στα επίπεδα που θέλουμε.

Βέβαια δεν μπορούμε να αποκλείσουμε τυχόν παρενέργειες έστω και αν εμφανίζονται σε πολύ μικρά ποσοστά, αφού τα φάρμακα είναι ισχυρά δηλητήρια.

Και καλά, για ένα ασθενή που έπαθε παλαιότερα έμφραγμα ή ένα διαβητικό δεν το συζητάμε καθόλου τη χορήγησή τους, αφού τα φάρμακα αυτά θα τους βοηθήσουν να πετύχουμε τους στόχους μας.

Πράγματι ο κίνδυνος νέου εμφράγματος με τις στατίνες μειώνεται κατά 20-25 %. Δεν αξίζει πράγματι τον κόπο να χορηγηθούν;

Τώρα αν πραγματικά μας ενδιαφέρουν οι παρενέργειες των στατινών έστω και στα πολύ μικρά ποσοστά, θα πρέπει να τις αναλογιστούμε στους καπνιστές.

Πράγματι ένας μη καπνιστής δεν χρειάζεται να πάρει στατίνες για να μειώσει την χοληστερίνη του σε αυστηρά επίπεδα.

Η πίεση επίσης είναι ένας άλλος σπουδαίος παράγοντας που πρέπει να προσεχτεί. Μια πίεση γύρω στο 13 έστω 14 θεωρείται σήμερα καλή.

Αν όμως ο υπερτασικός πάσχει από διαβήτη ή καπνίζει πρέπει να μειωθεί η πίεση του ακόμη περισσότερο γύρω στο 12 για να έχουμε μικρότερες πιθανότητες να εμφανιστεί καρδιακό επεισόδιο.

Η άσκηση επίσης θεωρείται ο ακρογωνιαίος λίθος της πρόληψης των καρδιακών νοσημάτων.

Δεν χρειάζεται να γίνουμε μαραθωνοδρόμοι ή ποδοσφαιριστές κ.λπ., για να επιβραδύνουμε την αθηροσκλήρωση, αφού 30- 60 λεπτά περπάτημα την ημέρα είναι αρκετά.

Οι ομιλητές εδώ τόνισαν και την αξία του χορού σαν μέσο άσκησης, αφού τελευταία όλο και παραμερίζεται ο χορός σαν μέσο διασκέδασης.

Δυστυχώς υπάρχει η τάση σήμερα να προτιμούμε μόνο τα επιτραπέζια γεύματα σαν μέσο διασκέδασης.

Μάλιστα οι ομιλητές τόνισαν ότι ο χορός πρέπει να είναι και λίγο ζωηρός για να ασκείται καλύτερα το σώμα και σαν παράδειγμα ανέφεραν τους ποντιακούς χορούς, αλλά και εμείς έχουμε ζωηρούς χορούς όπως τη σούστα, τον μπάλο κ.ά.

Όπως βλέπουμε η πρόληψη των καρδιακών νοσημάτων είναι δυνατή σε ένα μεγάλο ποσοστό αρκεί να το πιστέψουμε και να το προσπαθήσουμε.

Δρ Γεώργιος Στ. Παπασάββας
Ειδικός Παθολόγος

ΠΡΟΣΚΛΗΣΗ

Των κ.κ. Μετόχων της Ανώνυμης Εταιρείας
Γ.Ν. ΚΑΦΕΤΖΙΔΑΚΗΣ Α.Ε. Κρητικά 1 - Ρόδος
σε Εκτακτη Γενική Συνέλευση

Καλούνται σύμφωνα με το νόμο και το καταστατικό της εταιρείας οι κ.κ. μέτοχοι της Ανωνύμου Εταιρείας Γ.Ν. ΚΑΦΕΤΖΙΔΑΚΗΣ Α.Ε. σε Εκτακτη Γενική Συνέλευση η οποία θα λάβει χώραν την 30ην Σεπτεμβρίου 2004 ημέρα Πέμπτη και ώρα 10ην πρωινή εις την έδρα της εταιρείας Κρητικά 1 Ρόδος, προς συζήτηση και λήψη αποφάσεως επί των κάτωθι θεμάτων:

ΘΕΜΑΤΑ ΗΜΕΡΗΣΙΑΣ ΔΙΑΤΑΞΕΩΣ

1. Μετατροπή Μετοχικού Κεφαλαίου σε Ευρώ
2. Αύξηση Μετοχικού Κεφαλαίου

Οι επιθυμούντες να συμμετάσχουν Μέτοχοι στην Έκτακτη Γενική Συνέλευση δέον όπως τηρήσουν τα υπό του νόμου προβλεπόμενα.

ΤΟ ΔΙΟΙΚΗΤΙΚΟ ΣΥΜΒΟΥΛΙΟ

ΠΩΛΕΙΤΑΙ

Λόγω συνταξιοδοτήσεως το εστιατόριο **SMILE** 28ης Οκτωβρίου 92. Τηλ.: (22410) 26081, 25769.

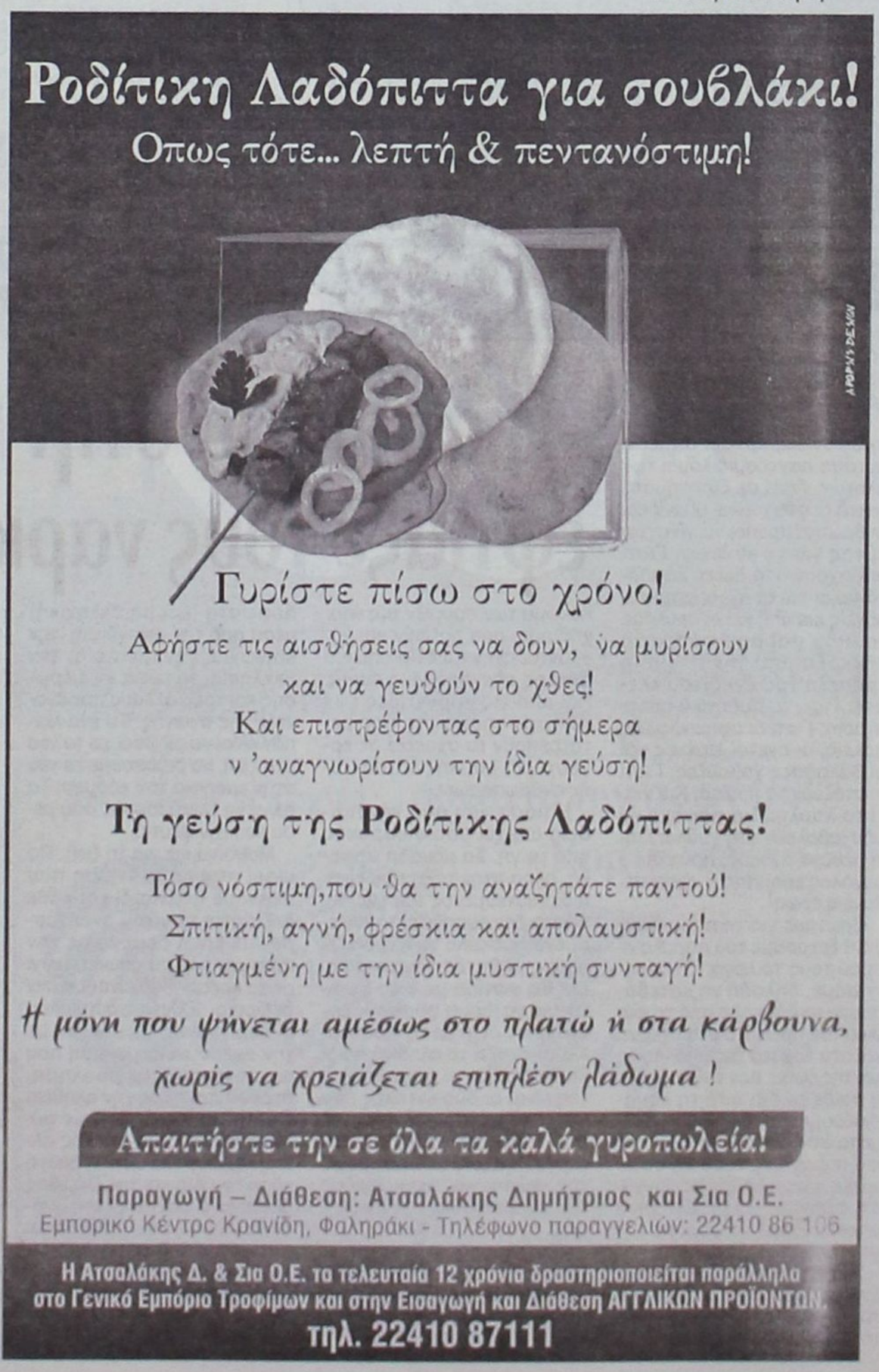



ΕΝ ΡΟΔΩ

ΓΡΑΦΕΙ Ο ΓΙΩΡΓΟΣ ΒΟΥΗΣ
ΕΠΙ ΠΑΝΤΟΣ ΕΠΙΣΤΗΤΟΥ
ΓΝΩΜΕΣ • ΣΧΟΛΙΑ • ΑΠΟΨΕΙΣ • ΠΡΟΤΑΣΕΙΣ



Από ανώδυνο τοκετό κατέληξε σε οδυνηρό θάνατο

Κι αν ακόμη δεν πέθανε εκεί οδηγούν τα πράγματα. Μιλάμε για τη Δ.Α.Ν.Ε. την πάλαι ποτέ κραταιά και φερέλπιδα εταιρεία, πάνω στην οποία ο ροδιακός και δωδεκανησιακός λαός στήριξαν κάθε ελπίδα και προσδοκία, για να αναπτυχθεί τουριστικά ο τόπος μας, τα νησάκια μας –μικρά και μεγάλα- σαν μια ενότητα – ενιαία και αδιαχώριστη. Πόσο όμορφα – αλήθεια – της πήγαινε ο τίτλος «Δωδεκανησιακή». Μ' ένα καράβι ξεκίνησε, τα 'κανε 3, αργότερα 5 και είχε προοπτικές ανάπτυξης.

Όταν βρισκόταν στα σπάργανα, νήπιο και μετά άρχισε να αυξάνει και να κραταιούται, όλοι χαιρόμασταν, όλοι περηφανευόμασταν, όλοι βλέπαμε (μέρα νύχτα) το ίδιο όνειρο.

Όλα πήγαιναν καλά κι η ΔΑΝΕ βοηθούσε τα νησιά να πάρουν τα πάνω τους, ν' αναπτύξουν τον τουρισμό τους, να φέρουν τα λεφτά τους, πολλοί μετανάστες από Αμερική και Αυστραλία, να κτίσουν τα ξενοδοχεία τους, τα studios, τα ενοικιαζόμενα δωμάτια, ν' ανοίξουν τα νέα μαγαζιά με souvenirs, νέα μπαρ, νέα όλα και να ζουν με την ελπίδα για ένα καλύτερο αύριο, δικό τους και των παιδιών τους.

Αυτών των παιδιών, που σήμερα πληρώνουν τις συνέπειες των λαθών και των παραλείψεων που 'γιναν, από τότε μέχρι τώρα, και που παίρνουν των ματιών τους για άλλους τόπους, για άλλα μέρη, αναζητώντας το καλύτερο. Να βρουν δουλειά, να ζήσουν και να δημιουργήσουν, μακριά από την πατρίδα. Τα νησιά άδειασαν από νέους γιατί η ανεργία διώχνει τα νιάτα κι αφήνει πίσω τους γέρους, τις γριούλες, τους μεγάλους.

Γυρίσαμε πίσω αντί να πάμε μπρος. Φτάσαμε εκεί από όπου πριν 20-30 χρόνια είχαμε ξεκινήσει. Τότε ελπίζαμε, σήμερα μας πνίγει η απελπισία. Όλα γύρω μαύρα κι ας υπάρχουν κάποιοι που εθελοτυφλούν, που σιωπούν, που αδιαφορούν. Ο λαός όμως απαιτεί, ζητά το καλύτερο, αγωνίζεται γι' αυτό κι αυτό επιθυμεί. Είναι κι η ελπίδα που δίνει δύναμη, που δίνει φτερά για καινούργιο πέταγμα. Ό,τι έγινε, έγινε. Ας μην βουλιάζουμε, ας κρατηθούμε στην επιφάνεια, για να τολμήσουμε κάτι το νέο, κάτι το καλό. Όπως τότε, που όλοι μαζί ομόψυχα ξεκινήσαμε, όλοι σαν ένας άνθρωπος, και πετύχαμε και κατορθώσαμε τ' ακατόρθωτα. Τι περιμένουμε λοιπόν; Μπροστάρηδες έχουμε και τους ξέρουμε. Είναι πολλοί, είναι αυτοί που αγαπούν τον τόπο, τον πονούν, τον λατρεύουν. Αυτοί μπροστά κι εμείς όλοι ν' ακολουθήσουμε με τα λίγα ή τα πολλά, να ξεκινήσουμε το νέο όπως κάποτε. Καιρός είναι να πάρουμε στα χέρια μας την κατάσταση και μάλιστα τώρα, χωρίς καθυστέρηση, με ομοψυχία να δράσουμε, να δημιουργήσουμε, να θαυματουργήσουμε για άλλη μία φορά.

Η χωριάτικη σαλάτα

Δυστυχώς, εκεί κολλήσαμε. Ανάλογα με το πόσο πουηλιέται, μερικοί βγάζουν τα συμπεράσματά τους για το κατά πόσον η Ρόδος είναι ή όχι, ένας τουριστικός προορισμός, σε όλους προσιτός.

Η τιμή του καφέ Espresso ή capuccino ή όποιου άλλου είδους καφέ, έκανε το γύρο του κόσμου για να κατατάξει σε κατηγορίες τις τουριστικές χώρες, ώστε ο υποψήφιος τουρίστας να μπορεί να επιλέγει στα μέτρα του πού θα πάει τελικά.

Ο τουρισμός δεν είναι φαγητό και μόνο φαγητό, αλλά ένα πακέτο (όπως το λένε) υπηρεσιών. Το θέμα του φαγητού δεν είναι ο καθοριστικός παράγοντας για να επιλέξει ο κάθε τουρίστας τον τόπο όπου θα πάει για διακοπές.

Χωριάτικη σαλάτα και καφές ας πάνε στο περιθώριο κι ας ερευνηθεί το σύνολο των υπηρεσιών κατά περίπτωση, και τότε σίγουρα η Ρόδος θα είναι –ίσως- ο μοναδικός τόπος προορισμού για διακοπές ανθρώπινες. Γιατί, δεν είναι λόγος σοβαρός η τιμή της χωριάτικης σαλάτας, που από πόλη σε πόλη, από περιοχή σε περιοχή δεν είναι πάντοτε η ίδια. Στην Κάλυμνο τις προάλες μια σαλάτα χωριάτικη ήταν αρκετή να χορτάσουν πέντε άτομα. Το ίδιο και σε πάρα πολλά στέκια σίτισης στην πόλη και στην ύπαιθρο της Ρόδου.

Επομένως καταρρίπτεται ο μύθος της μεζούρας για τη χωριάτικη σαλάτα κι ο καθένας άτομα ή κράτος, έχουν πολλούς άλλους τρόπους να προσελκύουν το ενδιαφέρον των τουριστών, όπως αναμφίβολα, υπάρχουν χίλιοι άλλοι τρόποι για να διώξουμε τους τουρίστες.

Εμείς, και μόνο εμείς, μπορούμε να σκοτώσουμε τον τουρισμό κι εμείς πάλι μπορούμε να τον αναστήσουμε. Οι χωριάτικες σαλάτες και τα καπουτσίνα περνούν σε δεύτερη και τελευταία μοίρα.

Γιατί τη μοίρα του τόπου εμείς την κρατάμε στα χέρια μας και όχι οι δυσφημιστικές καμπάνιες των ανταγωνιστών μας.

Το κτήμα του Άντονι Κουίν

Προσωπικά, όπως και σύμπας ο λαός της Ρόδου, ξέρει ότι κάποτε επί χούντας δημιουργήθηκε μια ιστορία, που ατυχώς, είχε το αντίθετο με το αναμενόμενο τέλος, και κατά το Νόμο, κυρίως δε κατά τη λογική του απλού ανθρώπου, ούτε ο σκοπός επετεύχθη υπέρ του κοινωνικού συνόλου, ούτε και ο ευνοηθείς απήλαυσε τα αγαθά κάποιας συμφωνίας με όρους.

Ο τυχερός-άτυχος ήταν ο αξέχαστος ηθοποιός Άντονι Κουίν, που συνήψε συμφωνία με τους τότε κρατούντας, να του παραχωρηθεί η κυριότητα της περιοχής του λιμενίσκου με το λαϊκό όνομα Λαδικό που τελικά, καλώς ή κακώς, άλλαξε ονομασία και λέγεται μέχρι και σήμερα «κτήμα Άντονι Κουίν».

Η συμφωνία προέβλεπε την κατασκευή κάποιων έργων που θα συντελούσαν στην περαιτέρω ανάπτυξη του τουρισμού, ο οποίος την εποχή εκείνη της δικτατορίας, είχε πάρει την κάτω βόλτα (όπως λέμε). Από τα συμφωνηθέντα τίποτα δεν είχε ξεκινήσει να γίνεται και τελικά η συμφωνία ακυρώθηκε με αποφάσεις Ανωτάτων Δικαστηρίων. Σήμερα, κακώς συνεχίζει να αναφέρεται το όνομα του Αμερικανού ηθοποιού, και κακώς –κάκιστα θα λέγαμε- υπάρχει κάπου πάνω στο δρόμο Ρόδου-Καλλιθέας μία (πιθανόν και δύο) πινακίδα με το καθιερωμένο ψευδώνυμο.

Χρέος έχει ο Δήμος Καλλιθέας να ξηλώσει αυτές τις πινακίδες και να τοποθετήσει άλλες όπου να αναγράφεται εμφανώς το γνήσιο όνομα Λαδικό. Παρόμοια πρόταση έκανε η στήλη μας πριν τέσσερα τόσα χρόνια, αλλά δυστυχώς βρήκε κλειστά τα ώτα των καθ' ύλην αρμόδιων.

Οι εκβιαστές

Πριν από μερικές βδομάδες, στο Φαληράκι της Ρόδου συνέβησαν «πράματα και θάματα» κατά τη λαϊκή έκφραση.

Βόμβα με εκρηκτική ύλη, έτοιμη να εκραγεί, ανακαλύφθηκε από τα όργανα της τάξης ύστερα από τηλεφώνημα.

Στην εξέλιξη των ανακρίσεων αποκαλύφθηκε κι όπως ομολογήθηκε, επρόκειτο για πρωτόγνωρο φαινόμενο που αν ολοκληρώνονταν, θα δυσφήμιζε όχι μόνο την περιοχή, όχι μόνο το νησί, αλλά όλη τη χώρα των Ολυμπιακών Αγώνων.

Με την ευκαιρία έρχονται στο νου μου κάποιες ενέργειες κάποιων που μεταχειρίζονται χίλια δυο άλλα τερτίπια για να χτυπήσουν τον «οχτρό» τους. Δημοσιεύουν ή διανέμουν επιλεκτικά τους παραλήπτες λιβελλογραφημάτων, πεζών ή έμμετρων λόγων, που νομίζουν ότι πλήττουν τον «οχτρό» τους. Όπως συνέβη στην περίπτωση Φαληρακίου, το ίδιο συνέβαινε, συμβαίνει και θα συνέχίσει να συμβαίνει στο μέλλον, ότι δηλαδή αυτοί που σκάβουν το λάκκο για άλλους, πέφτουν οι ίδιοι μέσα.

Η ζωή πολλά διδάσκει. Όμως για μερικούς-μερικούς αυτά δεν είναι κατανοητά, είναι ψιλά γράμματα, αν και κάνουν το σοφό. Αποτέλεσμα; Μέσα από το λάκκο που οι ίδιοι σκάβουν, τολμούν να ζητούν βοήθεια. Δυστυχώς γι' αυτούς δεν υπάρχει οίκτος από την κοινωνία.

Η ελληνική ιστορία χωρίς φόβο και πάθος

Του Θεόδωρου Παπουτσή

Η απαιδεία στην Ελλάδα έφτιαξε τους ναρκομανείς

Εκείνοι από μας, λέγει ο καθηγητής Λιαντίνης που ρωτούν για την κακή και ψυχρή μέρα του δάσκαλου είναι οι ίδιοι που ρωτούν και τα άλλα άβολα ερωτήματα:

Γιατί λόγου χάρη, τον κόσμο τον κυβερνάει σήμερα αυτό το παγκόσμιο λόμπι των αλητών; Γιατί σε διαστήματα τακτά οι φτωχοί και οι ανίδεοι άνθρωποι πρέπει να γίνονται κρέας για τα κανόνια; Γιατί υπάρχουν από δω οι Σαρδανάπαλοι και οι άλλοι ασελγομανείς και από κει οι σκυλόσιτοι που παραμονεύουν το κόκκαλο από την πλούσια τράπεζα του έγκριτου κλέφτη; Γιατί τα πυρηνικά οπλοστάσια; Γιατί οι σφηκοφωλιές πόλεις, οι οχετοί λιμένες και οι θάλασσες χαβούζες; Γιατί νυστάζουν τα πουλιά; Και γιατί τα λουλούδια πάψανε να μοσχοβολούν στη γυάλα; Γιατί πέθανε ο Θεός; που είπε ο μεγάλος ερημίτης ή «γιατί πέθανε ο έρως».

Ερωτάμε για το παράλογο, γιατί ξεχάσαμε του παραλογισμού τους το λόγο. Ότι φροντίσαμε, δηλαδή να κατεβάσουμε το δάσκαλο από το φυσικό του πρωτάτο στα στερνά και στα έσχατα της υπόληψης και της ζωής. Δεν ταξινομείται η παιδεία. Και όσο τη λογαριάζουμε σαν επένδυση ανάμεσα στις άλλες, έστω και την πιο σημαντική, τόσο θα συνεχίζουμε να τελούμε σε σύγχυση φρενών. Έτσι, ώστε να μπερδεύουμε το ψάρι με τον ψαρά που το ψάρεψε.

Αυτός είναι λοιπόν ο ρεκάζοντας δάσκαλος, ο τσαλαπατημένος από την κοινωνική του μειονεξία. Και από το κατάπέλωμα των συρμών της εποχής μας, που ορμούν και χύνουνται στην παιδεία όπως ο άνεμος στα σκισμένα πανιά. Και από τις ντιρεκτίβες των κέντρων απόφασης, που μετατρέπουν τα σχολεία σε εργοστάσια μαζικής κατασκευής ανθρωπαρίων.

Η μόρφωση από την παιδεία απέχει όσο ο ουρανός από τη γη. Σα μονάδα ατομική, μέσα στην τάξη που είναι ο διαπιστευμένος του χώρος, τίποτα δεν εμποδίζει το φωτισμένο δάσκαλο να σκορπίζει στους μαθητές του το φως. Και θα φωτίζει με φως φυσικό, για να ιδρύει φυσικούς ανθρώπους όταν με τη διδασκαλία του χτίζει το αληθινό παιδί και γκρεμίζει το ψεύτικο. Αυτές είναι οι δύο εντολές που πάνω τους κρέμονται οι νόμοι, οι προφήτες της παιδείας. Να χτίζεις στο μάρμαρο της γνώσης και να γκρεμίζεις την αχεροπλιθιά της πρόληψης.

Σωστή παιδεία θα 'ειπεί να μαθαίνεις στους νέους τη ζωή και να τους ξεμαθαίνεις τις δεισιδαιμονίες που από νήπια τους περνάει μια παράδοση άρρωστη (και μη ελληνική) μέσα από την οικογένεια, την κοινωνία, την πολιτεία, την Εκκλησία, τα μέσα ενημέρωσης και τους άλλους παράγοντες της αγωγής. Το ένα λοιπόν είναι να ριζώσουμε το νέο στη ζωή, να ριζώσουμε το νέο στην εμορφιά του κόσμου. Το άλλο να ξεριζώσουμε από μέσα του την ψευτιά.

Μαθαίνουμε για τη ζωή. Θα ειπεί πως κάθε γνώση που περνάμε στο παιδί και κάθε δεξιότητα που του αναπτύσσουμε είναι δεμένα με την πραγματικότητα όπως το νύχι με το κρέας. Πού είναι εκείνοι οι ωραίοι Έλληνες δάσκαλοι, οι περήφανοι, ελεύθεροι, με την αυτοσύνειδη γνώση που ως αυτενέργητη βούληση, στρέφονται προς την αλήθεια και την πράξη και βάζουν φύλακα και της μίας και της άλλης τη Δίκη. Και αυτή η Δίκη η κόρη του Δία και της Θέμιδας δεν είναι ο φαντασμένος υποκειμενισμός που ορθώνεται απέναντι στο δεσποτισμό, αλλά η αυτοσυγκράτητη προσωπικότητα, που έχει το μέτρο μέσα της και τη δίκη δίπλα της.

Όχι θεωρίες και λόγια. Όχι τα άψυχα και τα νοερά σκύβαλα των βιβλίων, που ούτε καταπίνονται ούτε μασιούνται. Μάθηση δίκαιη και σωστή σημαίνει ζωντάνια, αμεσότητα, σφυγμός, κρούση κατά μέτωπο με τα πράγματα. Σημαίνει να πίνουμε στο ποτήρι το ίδιο μας το αίμα. Μη λησμονούμε πως ο τελευταίος στόχος κάθε παιδείας είναι να διαπλάσει έτσι το νέο, ώστε την ορισμένη στιγμή που θα αποδοθεί στο στίβο της ζωής να μπορεί να προσαρμόζεται στην άγρια ανάγκη των πραγμάτων και των ανθρώπων. «Η ζωή πάνω στη γη έχει απόλυτη αξία, και αυτή πραγματώνεται με την ελευθερία σώματος-πνεύματος» (Σωκράτης).

Ο δάσκαλος να 'ναι η δύναμη, πράξη ο μαθητής και το σχολείο γιορτή. Όμως αυτό ακριβώς το σημείο είναι ο κόμπος και στο δρόμο του Ηρακλή. Εδώ προβάλλει η ανάγκη να διαλέξεις ανάμεσα στο σωστό και το λάθος. Γιατί το πλήθος οι δάσκαλοι δε μαθαίνουν τα παιδιά για τη ζωή και την πράξη, αλλά για το σχολείο και τα βιβλία. Εγώ σου τα λέω για να τα πω. Και συ μη σώσεις να τα μάθεις! Η τρελή Ροδιά του Αναγνωστικού μυξοκλαίει στο καφάσι του οπωροπώλη της γειτονιάς. Τα μαθηματικά μαυρίλα και σάβανα. Και το ρήμα λύω κλείνει τους χρόνους του, αλλά δεν ανοιγοκλείνει τα φτερά του σαν τα περιστέρια της Αφροδίτης!

Τι σημαίνει ο τύπος χωρίς την ουσία; ο νυχτερινός περίπατος ανάμεσα σε όρθια λοξοειδή πτώματα; Η ομφαλοσκοπία επ' άπειρον; Μήπως και τιναχτεί από τον ομφαλό των παιδιών το άχτιστο φως! Τι σημαίνει να κάνεις επανάσταση με άσπρα γάντια; που έλεγε ο Τρότσκι. Η επανάσταση γίνεται με τα αίματα και με λαβωματιές στο στήθος. Μία μονάχα έγινε με σαράντα δίμιτο λινό, αλέκιαστο και λευκό σαν χιόνι στα όρη. Είναι η Ελληνική Επανάσταση με τη φουστανέλλα. Πού ξανακούστηκε τέτοιο ανήκουστο, να πολεμάς ντυμένος στα λευκά! που έλεγε ο Χέμινγκουέι. *(Την αλλόκοτη εντύπωση που είχε προκαλέσει στο Χέμινγκουέι η ελληνική φουστανέλλα που στεφάνωνε όπως λευκή λινή ατελείωτη ταινία την Επανάσταση, άκουσα να την περιγράφει ο ζωγράφος Τσιρώνης, που στους ήρωες της Επανάστασης του 1821 είδε τους Έλληνες αγίους).*

Το τι σημαίνει όλη αυτή η μαυροφόρα βαβούρα, να μαθαίνεις για το σχολείο και όχι για τη ζωή. Η πρώτη εντολή είναι να χτίζουμε την ψυχή του παιδιού στην πέτρα της ζωής. Η δεύτερη να καθαρίσουμε από μέσα του τη σκουριά των προλήψεων. Χωρίς να το ξέρουμε και χωρίς να το εννοούμε, από τα γεννοφάσκια του φιδοζώνουμε το παιδί με δεισιδαιμονίες, προλήψεις και μαγικούς κατάδεσμους. Και με τα δηλητήρια αυτά πνίγουμε την ψυχή του. *Η δίκη του Σωκράτη να βγάλει τις προλήψεις και δεισιδαιμονίες από τους νέους* όπως τα ζιζάνια και τα αγριόχορτα πνίγουν το σιτάρι.

Λερναία Ύδρα είναι οι προλήψεις. Φορτώνουμε στη ράχη του νέου ανθρώπου την άρρωστη φαντασία μας, τις ψευτιές, την άγνοια, την ηθική μας απολίθωση, τις έντρομες παραστάσεις και όλο τον καταποντισμένο αταβισμό των Ιουδαίων προγόνων. Και το αναγκάζουμε να σηκώσει στον ώμο αυτό το γιουσουρούμ της αχρηστίας και της οξείδωσης. Τα καημένα τα παιδιά. Στο όνομα και στο άδικο της μωρίας μας, όλα τους με το φυσερό στο στήθος και τις κνήμες ετοιμόρροπες και πρησμένες, οδηγήθησαν 300.000 ανθολούλουδα ελληνικά στα ναρκωτικά και το κακό δεν έχει τελειωμό.

«Θα χαλάσει, λένε ο κόσμος και θα έρθει ο Δημιουργός να μας κρίνει και να μας τρελάνει στο ψήσιμο». Μα είναι συλλογισμοί να λέγονται στα μικρά παιδιά ή κοάσματα βατράχου;

Μέσα από το Γ' Κοινοτικό Πλαίσιο Στήριξης

Πριμ για την μετατροπή αγροτικών εκτάσεων σε δάση

Μέχρι και 725 ευρώ το εκτάριο για 20 χρόνια Προβλέπονται επιπλέον κονδύλια για την αλλαγή χρήσης

•Επιδοτήσεις μέχρι 725 ευρώ το εκτάριο (10 στρέμματα) θα μπορούν να λαμβάνουν κάθε χρόνο, και για μια 20ετία, οι κάτοικοι των ορεινών και απομακρυσμένων περιοχών που θα θελήσουν να μετατρέψουν το χωράφι τους σε δάσος.

Μάλιστα, τα έξοδα για την αλλαγή χρήσης της αγροτικής γης σε δάσος (πρώτη φύτευση) θα καλύπτονται με επιπλέον κονδύλια ύψους 3.600 ευρώ το εκτάριο.



Το πρόγραμμα «Δασώσεων Γεωργικών Γαιών», που συμπεριλαμβάνεται στα διαρθρωτικά μέτρα του Γ' ΚΠΣ, είναι ανοικτό μέχρι το τέλος τους 2004 για οποιονδήποτε θελήσει να υποβάλει αίτηση ένταξης. Ειδικότερα, το καθεστώς ενίσχυσης, στο πλαίσιο του μέτρου, περιλαμβάνει:

Ενισχύσεις για την κάλυψη δαπανών δάσωσης

Ετήσια πριμοδότηση (ανά εκτάριο) για την κάλυψη των δαπανών συντήρησης των εκτάσεων που δασώθηκαν. Η εν λόγω πριμοδότηση δύναται να καταβάλλεται για τα πέντε πρώτα έτη μετά τη φύτευση.

Ετήσια πριμοδότηση ανά εκτάριο, για την αντιστάθμιση των απωλειών εισοδήματος των επενδυτών, λόγω της δάσωσης των γεωργικών τους εκτάσεων (αφορά μόνο τους κατά κύριο επάγγελμα αγρότες).

Για την καταβολή της ετήσιας πριμοδότησης θεσπίζονται τρεις κατηγορίες δικαιούχων:

Για τους κατά κύριο επάγγελμα η ετήσια πριμοδότηση θα φθάνει τα 725 ευρώ ανά εκτάριο.

Για τους ετεροεπαγγελματίες αγρότες η ετήσια πριμοδότηση δεν θα υπερβαίνει τα 375 ευρώ ανά εκτάριο.

Για τα «Πρόσωπα Ιδιωτικού Δικαίου μη-γεωργοί», που έχουν ιδιόκτητη γεωργική γη, η ετήσια πριμοδότηση δεν θα υπερβαίνει τα 185 ευρώ ανά εκτάριο.



ΑΡΧΩΝ ΣΑΜΑΡΤΖΗΣ ΑΕ
ΜΟΝΩΣΕΙΣ ΤΑΡΑΤΣΩΝ
Από το 1980
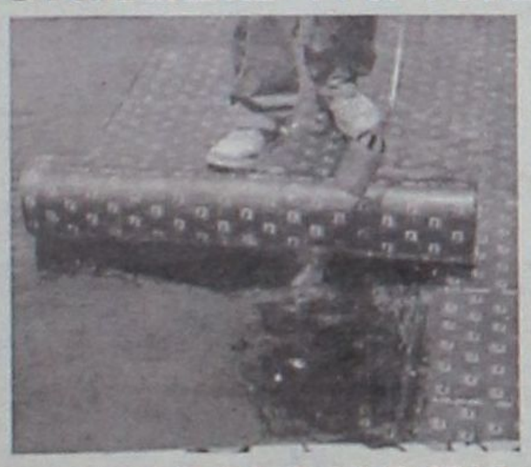
24 ΧΡΟΝΙΑ ΜΟΝΩΣΕΙΣ
ΗΧΟΜΟΝΩΣΗ
RicofOn
ΓΙΑ ΤΕΛΕΙΑ ΑΚΟΥΣΤΙΚΗ ΣΤΟΥΣ ΧΩΡΟΥΣ ΕΡΓΑΣΙΑΣ ΚΑΙ ΔΙΑΣΚΕΔΑΣΗΣ

Τοποθετώντας το κατάλληλο προϊόν RICOFON έχετε μια αίθουσα με άριστη ακουστική και συγχρόνως ένα τέλειο διακοσμητικό αποτέλεσμα.
ΔΙΑΘΕΣΗ: ΑΡΧΩΝ ΣΑΜΑΡΤΖΗΣ ΑΕ
ΜΟΝΩΣΕΙΣ - ΣΤΕΓΑΝΩΣΕΙΣ
Καταστήματα
1) Ικάρου & Λαοδικείας - Τηλ. 22410 20021 Ρόδος 85100
2) Ερυθρού Σταυρού 21 - Τηλ. 22410/23030/32054 Ρόδος 85100
Κινητό 6944 502033 - 6947374731

Σύμφωνα με τα επίσημα στοιχεία της Εθνικής Επιτροπής Τηλεπικοινωνιών - Ταχυδρομείων

ΕΛ.ΤΑ.: Με καθυστερήσεις η διακίνηση της αλληλογραφίας

Περίπου το 66% της αλληλογραφίας εσωτερικού που διακινούν τα Ελληνικά Ταχυδρομεία και πρέπει να παραδοθεί μέσα σε μία εργάσιμη ημέρα φτάνει έγκαιρα στον προορισμό του, όταν το ποσοστό αυτό βάσει υπουργικής απόφασης που καθορίζει τις υποχρεώσεις του Οργανισμού πρέπει να αγγίζει το 85%.

Αντίθετα, όσον αφορά τη διεθνή αλληλογραφία, τα ποσοστά επίδοσης μέσα σε τρεις ημέρες φτάνουν μέχρι και 96,4%, ενώ μέσα σε πέντε μέρες φτάνουν το 99,8%.

Σύμφωνα με τα επίσημα στοιχεία της Εθνικής Επιτροπής Τηλεπικοινωνιών - Ταχυδρομείων, η οποία διενεργεί ελέγχους για την ποιότητα της παροχής καθολικής υπηρεσίας (παράδοση και στην πιο απομακρυσμένη περιοχή) από τα ΕΛΤΑ, το πρώτο εξάμηνο του 2004, το ποσοστό της αλληλογραφίας εσωτερικού που παραδόθηκε μέσα σε μία ημέρα φτάνει το 66,6%.

Το ποσοστό που έπρεπε να παραδοθεί μέσα σε τρεις εργάσιμες ημέρες και έφτασε έγκαιρα στον προορισμό του αγγίζει το 95,6%.



εκεί που η τέχνη... συναντά την ποιότητα!
Κομμωτήριο
Figaro
HAIR DESIGN
Κομμώσεις Ανδρικές - Γυναικείες
Κων/νου Παλαιολόγου 17, Τηλ.: 22410 - 20.914

Ηξεραν και ρίσκαραν οι Ρόδιοι ξενοδόχοι. Δικαιώνονται...

Μετρήσιμα σε ευρώ τα οφέλη από τα συνέδρια

Κάθε σύνεδρος και μερικές εκατοντάδες ευρώ

ΕΙΝΑΙ χαρακτηριστική η περίπτωση των πρόσφατων συνεδρίων που διοργανώθηκαν στη Ρόδο αλλά και όλων όσων προηγήθηκαν. Ο «θόρυβος» και ο αντίκτυπος που προκαλείται αποδεικνύονται ευεργετικοί για την προβολή του νησιού μας, συνυπολογίζοντας πάντα τα οικονομικά οφέλη για τους ξενοδόχους αλλά και για την τοπική αγορά.

Οφέλη μετρήσιμα σε ευρώ και δολάρια, στοιχείο που επιβεβαιώνει την εκτίμηση πως ο συνεδριακός τουρισμός εξελίσσεται ή μπορεί να εξελιχθεί στη ισχυρή εκείνη παράμετρο που θα κάνει τη διαφορά στην τουριστική βιομηχανία της Ρόδου όπως και της Κω.

Η απόλυτη δικαίωση φυσικά για τους ντόπιους ξενοδόχους που έχουν επενδύσει σημαντικά ποσά για συνεδριακές υποδομές όπως και το ρίσκο που πήραν σε ανύποπτο χρόνο, ίσως να μην έχει ακόμα έλθει.

Συνολικά σαν χώρα, δεν βρισκόμαστε στην καλύτερη θέση παγκοσμίως, αφού το μότο «ήλιος και θάλασσα» είχε διαχρονικά ...καθησυχάσει το τουριστικό μας κύκλωμα.



ΕΣΤΩ και αργά, οι Ροδίτες αλλά και οι Κώοι ξενοδόχοι πήραν τα ρίσκα τους και επένδυσαν σε συνεδριακές υποδομές. Διότι ήξεραν τα «μεγέθη» που διακυβεύονται.

ΚΑΘΕ ΣΥΝΕΔΡΟΣ ΚΑΙ ... ΔΟΛΑΡΙΑ

Ενδεικτικό του τζίρου που δημιουργεί ένα συνέδριο είναι το γεγονός ότι σύμφωνα με στελέχη της αγοράς, ένα συνέδριο 1000 ατόμων «παράγει» τζίρο περί τα 3 εκατ. ευρώ συμπεριλαμβανομένων των αεροπορικών εισιτηρίων, το κόστος διανυκτερεύσεων σε ξενοδοχεία και ψώνια.

Σύμφωνα με στοιχεία της ICCA, το 2002 κάθε σύνεδρος κατέβαλλε κατά μέσο όρο για κάθε μέρα που μετείχε σ' ένα συνέδριο 108 δολ. για τη συμμετοχή του, ενώ δαπανούσε 346 δολάρια.

Σύμφωνα με τα πιο πρόσφατα στοιχεία της Διεθνούς Ενωσης Συνεδριακού και Εκθεσιακού Τουρισμού (ICCA), η Ελλάδα καταλαμβάνει την 18η θέση στον πίνακα με τις χώρες που οργάνωσαν τα περισσότερα μεγάλα συνέδρια την περίοδο 2000-2004. ***Σύμφωνα με τα στοιχεία, στη χώρα μας οργανώθηκαν 42 μεγάλα συνέδρια το 2000, 49 το 2001 και 64 το 2002.*** Το χτύπημα της 11ης Σεπτεμβρίου αποδείχθηκε ισχυρό για τον συνεδριακό τουρισμό, αφού ο αριθμός των συνεδρίων, μειώθηκε σημαντικά τη διετία 2003 και 2004, με αποτέλεσμα το 2004 να εκτιμάται ότι θα οργανωθούν στην Ελλάδα μόλις 21 μεγάλα συνέδρια.

Πιο ψηλά από την Ελλάδα στην παγκόσμια κατάταξη βρίσκονται οι περισσότεροι από τους κύριους ανταγωνιστές μας, αφού η Πορτογαλία βρίσκεται στην 17η θέση, η Ιταλία στη 10η, η Γαλλία στην 7η και η Ισπανία στη 2η θέση.

Αν, όμως, σε επίπεδο χωρών η 18η θέση της κατάταξης σώζει τα προσχήματα, η σημαντική υστέρηση της Ελλάδας έναντι των ανταγωνιστών της προκύπτει ανάγλυφα από τον πίνακα κατάταξης των πόλεων που οργάνωσαν τα περισσότερα μεγάλα συνέδρια την περίοδο 2000-2004.

TOYOTA

Για ένα **σέρβις** του αυτοκινήτου σας πραγματικά της **ποιότητας TOYOTA** με **γνήσια ανταλλακτικά** και **αξεσουάρ** ελάτε σ' εμάς

ΞΕΝΑΚΗΣ α.ε.β.ε.

Εξουσιοδοτημένος έμπορος και after sales **TOYOTA** στα Δωδεκάνησα

3ο χλμ. Λεωφ. Ρόδου - Λίνδου (αμέσως μετά το ΙΚΑ) • τηλ. 22410 62200

ΣΥΝΕΤΑΙΡΙΣΤΙΚΗ ΤΡΑΠΕΖΑ ΔΩΔΕΚΑΝΗΣΟΥ ΣΥΝ.ΠΕ.

ΠΡΟΚΗΡΥΞΗ ΔΙΑΓΩΝΙΣΜΟΥ ΓΙΑ ΜΙΣΘΩΣΗ ΑΚΙΝΗΤΟΥ

Η **ΣΥΝΕΤΑΙΡΙΣΤΙΚΗ ΤΡΑΠΕΖΑ ΔΩΔΕΚΑΝΗΣΟΥ** προκειμένου να εγκαταστήσει και να λειτουργήσει το καινούργιο της Κατάστημα στο **Δήμο Αφάντου,** καλεί κάθε ενδιαφερόμενο να προσφέρει προς εκμίσθωση ακίνητο με τους παρακάτω ειδικότερους όρους:

1. Το ακίνητο να ευρίσκεται κατά κύριο λόγο σε ισόγειο χώρο.
2. Η επιφάνεια του ακινήτου να καλύπτει τουλάχιστον τα 50 τετραγωνικά μέτρα.
3. Το ακίνητο να ευρίσκεται επί της Κεντρικής Πλατείας του Δήμου Αφάντου ή επί των οδών Περνού ή Πανορμίτη Ράμμου και εφόσον βρίσκεται σε απόσταση το πολύ 100 μέτρων από την Κεντρική Πλατεία.
4. Η μίσθωση θα είναι εμπορική και θα διέπεται από τις διατάξεις του Π.Δ. 34/1995 «περί εμπορικών μισθώσεων» όπως ισχύει σήμερα.
5. Η Τράπεζα δεν προτίθεται να καταβάλλει κανένα ποσό για αγορά «φήμης και πελατείας» του ακινήτου.
6. Κάθε ενδιαφερόμενος εκμισθωτής μπορεί να υποβάλλει το αργότερο μέχρι την Τετάρτη 29 Σεπτεμβρίου 2004 και ώρα 14:00, στα γραφεία της Τράπεζας στη Ρόδο (Εθνικής Αντιστάσεως 51, 85100 Ρόδος, τηλ. 22410 80550, Fax.: 22410 80555) τα παρακάτω στοιχεία:

α. Έγγραφη προσφορά για το ύψος του μισθώματος.
β. Τοπογραφικό Διάγραμμα του προσφερόμενου ακινήτου (κατόψεις).
γ. Αντίγραφο τίτλου ιδιοκτησίας.
δ. Φωτογραφίες του ακινήτου.

ΑΠΟ ΤΟ Δ.Σ.

ΓΝΩΡΙΣΤΕ ΤΗΝ ΚΥΠΡΟ ΜΕ ΤΑ ΞΕΝΟΔΟΧΕΙΑ ATLANTICA

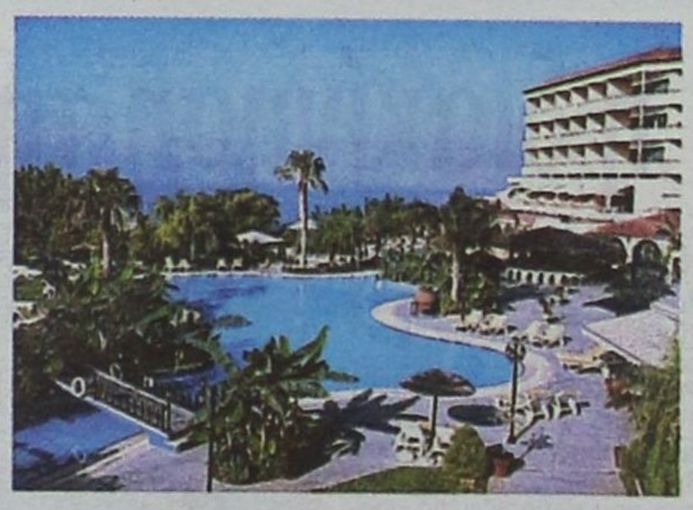

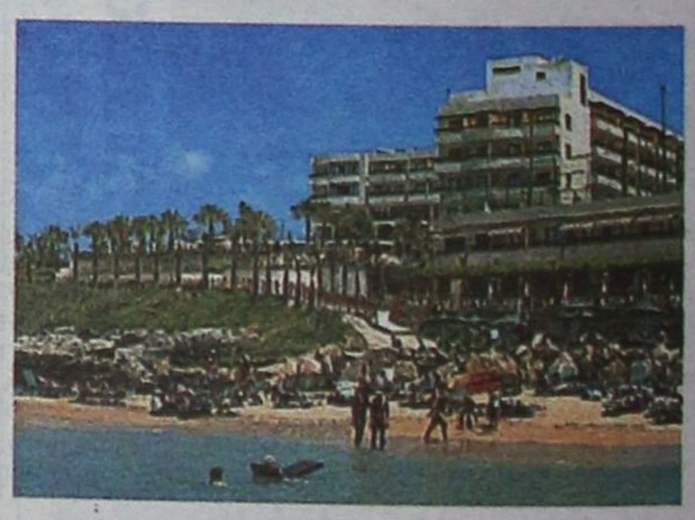

Atlantica Bay Hotel*****
Λεμεσος, Τηλ :25 634070

Atlantica Golden Beach*****
Παφος, Τηλ :26 947777

... το νησί της Αφροδίτης, η Ευρωπαϊκή Κύπρος σας προσκαλεί να γνωρίσετε τις ομορφιές της. Ένα νησί γεμάτο αντιθέσεις και ποικιλία τόσο στο καταπληκτικό Μεσογειακό τοπίο όσο και στα ενδιαφέροντα και τις δραστηριότητες που προσφέρει στον επισκέπτη. Η αρχαία ιστορία της και η παράδοση της, μαζί με την υπερσύγχρονη υποδομή και το κοσμοπολίτικο τρόπο ζωής, σας υπόσχονται αξέχαστες διακοπές...

Επισκεφτείτε την Κύπρο αυτό το Καλοκαίρι και επωφεληθείτε από τις καταπληκτικές προσφορές και ανέσεις σε ένα από τα πέντε Ξενοδοχεία ΑΤΛΑΝΤΙΚΑ, στη Λεμεσο και Παφο. Απ'ευθειαν πτήσεις προς και από Ρόδο, για Λάρνακα.