ΙΔΙΟΚΤΗΤΗΣ - ΔΙΕΥΘΥΝΤΗΣ
ΠΑΥΛΟΣ Μ. ΜΑΡΙΑΣ
ΓΡΑΦΕΙΑ: ΑΘΗΝΩΝ 42 (ΑΝΑΛΗΨΗ)
ΤΗΛ. (22410) 64393 - 63790 - FAX. 63393

Η ΔΡΑΣΙΣ

εβδομαδιαία εφημερίδα της Δωδεκανήσου

48 ΣΕΛΙΔΕΣ

Δευτέρα 27 Σεπτεμβρίου 2004
ΕΤΟΣ ΤΡΙΑΚΟΣΤΟ ΠΕΜΠΤΟ
Αριθμός Φύλλου 1.954
Τιμή: Ευρώ 0,90

Σήμερα στο Δημοτικό Συμβούλιο



Ναι, ψάχνουμε για μισθωτή της μαρίνας! Σαν ψέματα μας φαίνεται...

Το στίγμα της επόμενης διετίας δίνει ο Γ. Γιαννόπουλος, τι εισηγείται ο Νίκος Χαραλάμπης

Σελίδα 5

Μόλις δύο βήματα από το Κέντρο Απεξάρτησης στη Ρόδο, τα πειστήρια της ανοικτής πληγής της διάδοσης και χρήσης των ναρκωτικών ουσιών στην πόλη μας

ΩΣ ΠΟΤΕ; ΣΥΡΙΓΓΕΣ στα "πλευρά" του ΟΚΑΝΑ



Μερικά χρόνια από τις εξαγγελίες και μήνες μετά τα εγκαίνια, μας έμειναν οι κορδέλες, οι μεγαλοστομίες και σήμερα οι δικαιολογίες. Την ίδια ώρα νέοι του νησιού "πέφτουν στη λούμπα" της εξάρτησης και ψάχνουν απεγνωσμένα για διέξοδο

Σελίδα 7

ΣΥΝΕΝΤΕΥΞΗ



Προειδοποίηση για προσφυγή στην Ευρωπαϊκή Ενωση για ΔΕΗ και αεροδρόμιο

Ο επίκουρος δημάρχου Πεταλούδων Φιλήμονας Καρίκης κρούει τον κώδωνα του κινδύνου

Σελίδα 8

Στο "Καστρί" και παρουσία του Κώστα Γείτονα

Με γεύση από... Βούγια οι προσυνεδριακές αψιμαχίες

"Αβροφροσύνες" από Νικητιάδη και Τιμόθεο που είχαν καιρό να τα πούνε από κοντά. Ευτυχώς, ο Φωτιάδης το ξανασκέφτηκε και δεν μας τίμησε με την παρουσία του. Β. Καϋμενάκης: Από την καθήλωση στην εγρήγορση με νέους και άφθαρτους ανθρώπους





Σελίδα 4 & 48

Με εύσημα προς Μαχαιρίδη και Γιαννόπουλο

"Φρένο" από Σφυρίου στους "υποψηφίους" που βιάζονται

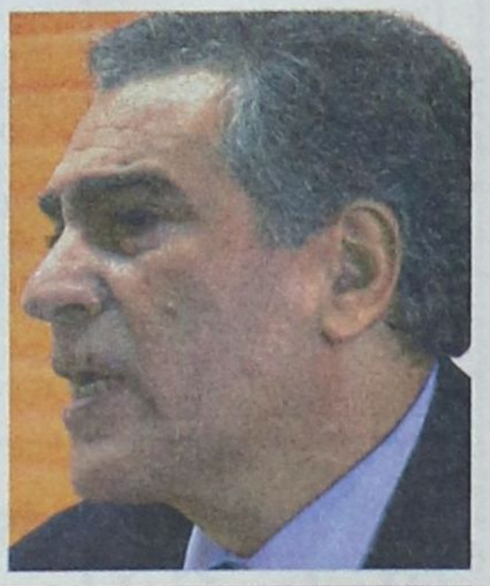

Σελίδα 6



Εδώ και 75 χρόνια, οι γερμανικές κουζίνες ALNO ικανοποιούν και τις πιο προσωπικές ανάγκες και επιθυμίες σας με έξυπνες και καινοτόμες λύσεις.

tselios bagno

Η ΕΜΠΝΕΥΣΗ ΜΑΣ ΕΙΣΤΕ ΕΣΕΙΣ!

ALNO

Λίνδου 230, τηλ. 22410 60684

Συνελήφθη 40χρονος

Ροδίτης με αδυναμία στα παγκάρια των εκκλησιών

Σελίδα 46

Σπανός
ΥΠΕΡ ΜΑΡΚΕΤ
ΟΜΙΛΟΣ ΕΠΙΧΕΙΡΗΣΕΩΝ
ΙΩΑΝΝΗ ΧΡ. ΣΠΑΝΟΥ Α.Ε.



Η ΔΡΑΣΙΣ
Εβδομαδιαία Εφημερίδα
Διευθύνσεις σύμφωνα με το Νόμο:
ΙΔΙΟΚΤΗΤΗΣ
ΠΑΥΛΟΣ Μ. ΜΑΡΙΑΣ
Πρόεδρος Ενώσεως Ιδιοκτητών Επαρχιακού Τύπου
ΕΚΔΟΤΕΣ
ΜΙΧΑΗΛ Π. ΜΑΡΙΑΣ
ΤΣΑΜΠΙΚΑ Π. ΜΑΡΙΑ - ΤΡΙΑΝΤΑΦΥΛΛΟΥ
ΔΙΕΥΘΥΝΤΗΣ
ΠΑΥΛΟΣ Μ. ΜΑΡΙΑΣ

Τα σπορ
ΙΔΡΥΤΗΣ
ΝΙΚΟΣ ΤΡΙΑΝΤΑΦΥΛΛΟΥ

ΓΡΑΦΕΙΑ: Αθηνών 42, (Ανάληψη), Τηλ: 63.790 - 64.393-68761 FAX: 63.393
e-mail: drasis2000@yahoo.com
ΤΥΠΟΓΡΑΦΕΙΑ: Κοσκινού, τηλ. 65540

ΛΑΪΚΕΣ ΑΓΟΡΕΣ

ΤΕΤΑΡΤΗ: στο Δημοτικό Νεκροταφείο.
ΠΕΜΠΤΗ: στην οδό Βύρωνος.
ΠΑΡΑΣΚΕΥΗ: Στην οδό Θεσ/κης στην Ανάληψη
ΣΑΒΒΑΤΟ: στο Δημοτικό Νεκροταφείο.

ΤΑΞΙ

ΤΑΞΙ ΡΟΔΟΥ: 32452
ΡΑΔΙΟ ΤΑΞΙ ΡΟΔΟΥ (Εργατικές κατοικίες Πρόνοιας Αγ. Απόστολοι): 64712-64756-64790
ΤΑΞΙ ΑΦΑΝΤΟΥ: 51777
ΤΑΞΙ ΙΑΛΥΣΟΥ: 92515
ΤΑΞΙ ΚΡΕΜΑΣΤΗΣ: 94528
ΤΑΞΙ ΦΑΛΗΡΑΚΙΟΥ: 85444

ΦΑΡΜΑΚΕΙΑ

ΔΕΥΤΕΡΑ 27 Σεπτεμβρίου 2004
ΣΗΜΕΡΑ διημερεύει το φαρμακείο ΠΑΠΑΛΑΖΑΡΟΥ ΚΥΡ., Καναδά 80 (έναντι εκκλησίας Αγίου Νικολάου), Τηλ: 74260

ΣΗΜΕΡΑ διανυκτερεύει το φαρμακείο ΜΑΓΚΑΚΗ ΕΜΜ., Αμερικής 34 (Μεταξύ ΟΤΕ και ΠΑΝΤΕΛΑΙΟΥ), Τηλ: 32770

ΜΙΑ εξόχως συγκινητική ταινία με τον Κέβιν Κόστνερ και λίγο από την επικαιρότητα των ημερών, είναι επαρκή «υλικά» και αφορμές για να πούμε μια «καλημέρα» στους νοσοκομειακούς μας γιατρούς.

Τους μάχιμους αυτούς υπηρέτες του όρκου του Ιπποκράτη που «πήραν τ' άρματα» για να διεκδικήσουν τα δεδουλευμένα τους, την αποζημίωση της δουλειάς τους, του ξενυχτιού και της αυταπάρνησης που επιδεικνύουν, ειδικά υπό τις υφιστάμενες συνθήκες που επικρατούν στο Νοσοκομείο της Ρόδου.

Γι' αυτό τους στηρίξαμε και τους υπερασπιστήκαμε με πάθος και ανιδιοτελώς σε πολλές περιπτώσεις, όπως για παράδειγμα όταν το «σύστημα» της τηλεθέασης ήθελε να κάνει παιγνίδι με τα «ιατρικά λάθη». Κι όχι μόνο...

Εχουμε όμως αποπάρει κιόλας τους νοσοκομειακούς μας γιατρούς. Και σαν εφημερίδα συνολικά δεν διστάσαμε να τους ασκήσουμε κριτική, και ξέρω πως μερικοί εξ αυτών έχουν κρατήσει σαν αρχείο, κάπου στα συρτάρια τους, άρθρα και σχόλια της «Δράσης». Κακία δεν μας κράτησαν, και αυτό είναι διασταυρωμένο...

Οι τύψεις...

...όχι σπάνια, βάρυναν τη ψυχή μας, και δεν είναι ντροπή να το ομολογήσουμε. Τύψεις πολλές, γιατί δεν εύκολο να ασκείς έλεγχο στην «άσπρη μπλούζα».

Είναι σχεδόν αδιανόητο, υπό «κανονικές» συνθήκες, να κάνεις κριτική σε έναν άνθρωπο, σε έναν επιστήμονα, ***που σε κάποιες κρίσιμες στιγμές της ζωής σου είναι ο μόνος που «μεσολαβεί» στο Θεό για λογαριασμό σου. Αυτός κάνει το «παζάρι» για να κρατηθεί το νήμα ανέπαφο. Γιατί αν κοπεί...***

Είναι ο γιατρός που στοιχηματίζει υπό άνισους όρους με το Θάνατο. Πάντα για λογαριασμό σου... Πάει κόντρα στην ειμαρμένη και στην αποδοχή του μοιραίου όταν εσύ παραδίδεσαι και γυρνάς προς τα πάνω ψιθυρίζοντας: «Αν είναι το θέλημά Σου...».

Αυτός είναι που δίνει αξία και υπόσταση στην ελπίδα όταν αυτή φαίνεται να χάνεται. Όταν κάθιδρος και με τη ματωμένη συχνά μπλούζα ανοίγει διάπλατα την πόρτα του χειρουργείου, διανύει το διάδρομο και σε

Μεσολαβούν στο Θεό για τη ζωή μας. Τί να τους κάνουν τους ..."μεσολαβητές"

Του Νικήτα Οικονόμου
nopress@rho.forthnet.gr



ενημερώνει πως το αγαπημένο σου πρόσωπο «κέρδισε τη μάχη». Εκεί που νόμιζες πως τέλειωσαν όλα...

Η, όταν ανοίγεις τα μάτια από τη βαθιά νάρκωση και ***το πρώτο πρόσωπο που αντικρίζεις είναι αυτός ο άγνωστος «ασπρομπλουζάς» που σου χαμογελά και σου χτυπά τον ώμο. «Τα κατάφερες, όλα πήγαν καλά»*** *είναι η πρώτη του φράση, ίσως κλισέ για τον ίδιο, όμως για σένα αυτό μεταφράζεται κυριολεκτικά σε μια ολόκληρη ζωή.*

Ο, τι και να πεις...

...ό,τι και να γράψεις, όσο κριτικά κι αν θέλεις να σταθείς απέναντι στο γιατρό του νοσοκομείου, δεν μπορείς να ξεπεράσεις τα όρια. Ορια που τίθενται αυτόματα από την ίδια την πραγματικότητα, η οποία πολλές φορές ισορροπεί ανάμεσα στη Ζωή και το Θάνατο.

Είναι ο γιατρός του νοσοκομείου που κάνει τη διαφορά, «ρυθμίζει» και καθορίζει προς τα πού θα γείρει η πλάστιγγα. Από την απόγνωση για το μοιραίο στη νέα ελπίδα για ζωή. Από την απελπισία του τέλους, που ίσως να κοντεύει, στη νέα ευκαιρία να δεις τον κόσμο και το μέλλον με άλλο μάτι.

Συχνά, εκεί στο χειρουργείο και στο θάλαμο νοσηλείας, όλα παίζονται στις λεπτομέρειες. Όλα κρέμονται από μια κλωστή. Εκεί ο γιατρός, σαν μικρός Θεός, *καλείται να εκτιμήσει τις επιλογές του, να σταθμίσει με καθαρό μυαλό την κατάσταση και τις όποιες πιθανότητες και να πάρει τις αποφάσεις του.*

Να με συγχωρήσετε για το δραματικό τόνο του κειμένου. Είναι όμως τόσο δραματικός όσο δραματική, και όχι σπάνια απέλπιδα, είναι η «κόντρα» του γιατρού με το θάνατο. Για το χατίρι της ίδιας της ζωής. Της ζωής μας...

Αυτό διαφοροποιεί τον νοσοκομειακό γιατρό από τον οποιοδήποτε άλλο «υπάλληλο» του ευρύτερου Δημοσίου. Δεν είναι δύσκολο να τεκμηριωθεί η ειδοποιός διαφορά...

ΑΞΙΑ *και δικαιολογημένα έχουμε βάλει τους γιατρούς μας ένα σκαλοπάτι παραπάνω από όλους τους υπόλοιπους. Να γιατί, κι αυτοί οι ίδιοι* ***έχουν την υποχρέωση να μην επιτρέπουν σε κανέναν και για τίποτα να τους προσάπτει «μικρότητες» και «σκοπιμότητες» που δεν συνάδουν με την αποστολή και το έργο τους.***

Να μη δίνουν την παραμικρή αφορμή για να βγαίνει ο ένας και ο άλλος και να τους καταλογίζει συμπεριφορές κακώς εννοούμενης συντεχνίας, «καθοδηγούμενης» και «υποκινούμενης» από «ατζέντηδες» και «μηχανισμούς».

Είναι τόσο ψηλά στην υπόληψη μας και περισσεύει τόσο πολύ η ευγνωμοσύνη μας προς αυτούς, που κάθε σκιά και υποψία χαράσσει και μία αμυχή σε αυτήν την διαπροσωπική σχέση εμπιστοσύνης και ζωής.

Πάντα κάποιοι ξεχωρίζουν...
Rodos Gold VOGIATZIS
Ιδιαίτερη αισθητική
Απαράμιλλη ποιότητα
πλούσιες επιλογές
για γάμους, βαπτίσεις,
και ιδιαίτερες στιγμές
με μοναδική λάμψη .....
σε εξαιρετικές τιμές
Rodos Gold VOGIATZIS
Χρυσές δημιουργίες...
για πολύτιμες σχέσεις
10ο χιλ. Λεωφ. Ρόδου Λίνδου
Τηλ.: 22410 86670 - 3

ΧΕΠΠΑΚΗΣ Α.Ε.
ΓΕΩΡΓΙΚΑ ΜΗΧΑΝΗΜΑΤΑ & ΕΡΓΑΛΕΙΑ
ΑΝΤΙΠΡΟΣΩΠΕΙΑ ΤΡΑΚΤΕΡ: ANTONIO CARRARO
ΣΚΑΠΤΙΚΑ - ΧΟΡΤΟΚΟΠΤΙΚΑ
ΠΕΤΡΕΛΑΙΟΚΙΝΗΤΑ - ΒΕΝΖΙΝΟΚΙΝΗΤΑ
ΑΛΥΣΟΠΡΙΟΝΑ
STIHL Oleo-Mac
ΦΡΕΖΕΣ
ΧΛΟΟΚΟΠΤΙΚΑ - ΘΑΜΝΟΚΟΠΤΙΚΑ - ΨΕΚΑΣΤΙΚΑ - ΕΛΑΙΟΡΑΒΔΙΣΤΙΚΑ
ΦΥΤΟΦΑΡΜΑΚΑ - ΛΙΠΑΣΜΑΤΑ (ΚΟΙΝΑ & ΥΔΑΤΟΔΙΑΛΥΤΑ)
ΣΠΟΡΟΙ - ΣΠΟΡΟΦΥΤΑ ΕΜΒΟΛΙΑΣΜΕΝΑ - ΦΥΤΟΧΩΜΑΤΑ - ΤΥΡΦΗ
ΣΥΣΤΗΜΑΤΑ ΑΡΔΕΥΣΗΣ: ΑΝΤΛΙΕΣ - ΤΕΧΝΙΚΕΣ ΒΡΟΧΕΣ - ΑΥΤΟΜΑΤΟ ΠΟΤΙΣΜΑ - ΣΩΛΗΝΕΣ (ΠΛΑΣΤΙΚΕΣ - ΜΕΤΑΛΛΙΚΕΣ)
ΚΤΗΝΟΤΡΟΦΙΚΑ - ΜΕΛΙΣΣΟΚΟΜΙΚΑ - ΔΕΞΑΜΕΝΕΣ (ΠΛΑΣΤΙΚΕΣ)
ΣΥΡΜΑΤΑ & ΠΑΣΣΑΛΟΙ ΠΕΡΙΦΡΑΞΕΩΝ - ΟΙΚΟΔΟΜΙΚΑ ΜΗΧΑΝΗΜΑΤΑ
ΑΝΤΑΛΛΑΚΤΙΚΑ - ΕΞΑΡΤΗΜΑΤΑ - SERVICE
ΠΑΡΑΔΟΣΗ ΣΤΟ ΧΩΡΑΦΙ
ΡΟΔΟΣ: ΒΕΝΕΤΟΚΛΕΩΝ 21 - 23 ΤΗΛ: 34311 FAX: 22410 - 29885
ΤΣΑΪΡΙ: 10 ΧΛΜ. ΛΕΩΦ. ΡΟΔΟΥ-ΛΙΝΔΟΥ ΤΗΛ: 22410-68979
ΜΑΝΔΡΙΚΟ: ΜΑΝΔΡΙΚΟ ΡΟΔΟΥ ΤΗΛ: 22460/31040



Νέα A-Class

► Τώρα με τη νέα A-Class, η Mercedes-Benz αλλάζει τους κανόνες για άλλη μια φορά, δημιουργώντας ένα εκρηκτικό μίγμα πρωτοποριακού design, δύναμης και κορυφαίας τεχνολογίας.

► Με νέους ισχυρούς κινητήρες από 95 έως 193hp σε 3θυρη και 5θυρη έκδοση.

► Ανανεωμένο εσωτερικό με ακόμα μεγαλύτερους χώρους.

Οι κανόνες άλλαξαν: Η νέα A-Class είναι γεγονός!

Mercedes-Benz

mobilo-life
30 χρόνια ξένοιαστης οδήγησης

Mercedes-Benz FINANCE

www.mercedes-benz.gr

Ε. ΧΑΤΖΗΜΙΧΑΛΗΣ & ΥΙΟΙ Ο.Ε.
Εξουσιοδοτημένος Διανομέας & Επισκευαστής της Mercedes-Benz Ελλάς Α.Ε.Ε.
Έκθεση: ΡΟΔΟΣ, 9ο χλμ. Ρόδου - Λίνδου, τηλ.: (22410) 62941

Ο προσυνεδριακός διάλογος και η ανασυγκρότηση του ΠΑΣΟΚ ήταν το κύριο «μενού» στη συγκέντρωση του Σαββάτου παρουσία του Κώστα Γείτονα, όμως...

Νικητιάδης, Παρασκευάς και ...Βούγιας έδωσαν «γεύση» στη συνάντηση του «Καστριού»

Ευτυχώς(!) κι έλειπε ο Φωτιάδης. Τον περίμεναν οι «σύντροφοι» αμάν και πως...

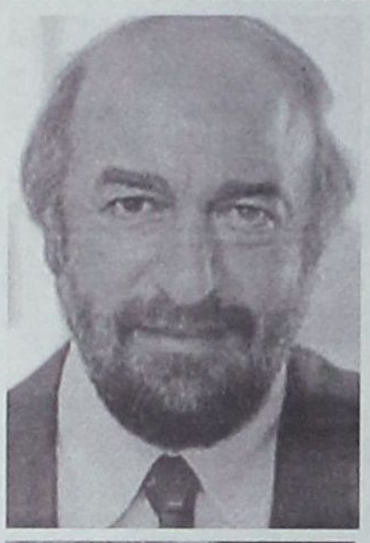



ΜΕΧΡΙ και ...ο Βούγιας μπήκε στο στόχαστρο στελεχών του τοπικού ΠΑΣΟΚ κατά τη διάρκεια της σύσκεψης που πραγματοποιήθηκε το Σάββατο, παρουσία του Κώστα Γείτονα που βρέθηκε στη Ρόδο, επικεφαλής του ολιγομελούς εν τέλει κλιμακίου από τη Χαριλάου Τρικούπη.

Απόντως – σοφά σκεπτόμενος – του Απόστολου Φωτιάδη από την ομήγυρη, τα «πυρομαχικά» κάπως έπρεπε να ...αξιοποιηθούν.

Ο εκπρόσωπος Τύπου του ΠΑΣΟΚ που πρωταγωνίστησε στην υπόθεση των μετεγγραφών τις τελευταίες ημέρες, «άκουσε πολλά» για να μη ξεφύγει κιόλας η συζήτηση για την Ανασυγκρότηση του Κινήματος από την επικαιρότητα.

Ο προσυνεδριακός διάλογος ήταν το βασικό αντικείμενο της σύσκεψης στο «Καστρί», αλλά δεν έλειψαν οι μπηχτές και τα υπονοούμενα από διάφορες πλευρές που βρήκαν την ευκαιρία – μιας και ήταν στην ίδια αίθουσα – να κλείσουν (ή να διατηρήσουν ανοικτούς) τους λογαριασμούς τους.

Πληροφορίες αναφέρουν πως ο κ ***Τιμόθεος Παρασκευάς*** αξιοποίησε την ευκαιρία να «βάλει στη θέση του» τον κ. ***Γιώργο Νικητιάδη***, ο οποίος έχει αναλώσει μπόλικο μελάνι για να επικρίνει την εικόνα της Νομαρχιακής Επιτροπής. Κάτι ανάλογο λέγεται ότι έπραξε ο πολιτευτής του κόμματος και στη σύσκεψη του Σαββάτου, κάτι που δεν άφησε να περάσει «στο ντούκου» ο Γραμματέας της Νομαρχιακής Τιμόθεος Παρασκευάς.

ΚΑΠΟΤΕ έπρεπε να συζητήσουν και για την Ανασυγκρότηση του ΠΑΣΟΚ και για την οργάνωση του προσυνεδριακού διαλόγου. Εγινε κι αυτό, αφού μέλη του τοπικού ΠΑΣΟΚ, αν και προσήλθαν με άγριες διαθέσεις για να πάρουν τη ρεβάνς από τον ***Απόστολο Φωτιάδη***, απόντος του ...φιλοδωδεκανήσιου πρώην υφυπουργού Οικονομίας και Οικονομικών, περιορίστηκαν στην εσωκομματική κριτική και φυσικά στην κατάθεση προτάσεων για την επόμενη μέρα του Κινήματος. Συνέβαλε σε αυτό και η παρουσία του συνετού και αγαπητού σε όλους Κώστα Γείτονα που δεν έδωσε περιθώρια για περαιτέρω «συντροφικές» αψιμαχίες.

ΟΠΩΣ έγινε γνωστό, και επί της ουσίας της σύσκεψης, στο πλαίσιο του προσυνεδριακού διαλόγου, καταλυτικό και κρίσιμο ρόλο στη διαμόρφωση των τελικών προτάσεων για την ανασυγκρότηση του κόμματος, θα παίξουν οι αυτοδιοικητικοί παράγοντες που ανήκουν στο ΠΑΣΟΚ, τα οποία θα πλαισιωθούν από πρόσωπα με κοινωνική αποδοχή.

Κριτήριο για τον καταλυτικό ρόλο που θα κληθούν να παίξουν οι αυτοδιοικητικοί είναι η κατά τεκμήριο αναγνωρισιμότητα και αποδοχή που έχουν στις τοπικές κοινωνίες, κάτι που επικυρώθηκε και με την εκλογή τους.

Συγκροτούνται έτσι πολυμελείς «ομάδες εργασίας», οι οποίες θα καταθέσουν και θα επεξεργαστούν συγκεκριμένες προτάσεις που θα τεθούν υπ' όψιν της κεντρικής διοίκησης του ΠΑΣΟΚ και των αρμοδίων οργάνων.

• ΚΑΤΑ τα φαινόμενα, θέλοντας και μη, το τοπικό ΠΑΣΟΚ μπαίνει σε μακρά περίοδο κινητικότητας, και κάθε άλλοθι ή επιχείρημα για τη σκοπιμότητα της «σιωπής» των καθοδηγητικών του οργάνων φαίνεται πως εκλείπει.

Είναι και η παραίνεση του κ. ***Κοσμά Σφυρίου*** προς τη Νομαρχιακή Επιτροπή «να αντιδρά σε κάθε πολιτικό γεγονός» (συνέντευξη στη σελ.6) που λαμβάνεται σοβαρά υπ' όψιν από παράγοντες του τοπικού ΠΑΣΟΚ, οι οποίοι αν και δηλώνουν θιασώτες των χαμηλών τόνων, εκτιμούν πως «ήλθε η ώρα προσαρμογή της στάσης των κομματικών οργάνων».

Κάτι ανάλογο επισημαίνει με επιστολή του στη «Δράση» και ο κ. ***Βασίλης Καϋμενάκης*** (βλέπε σελ. 48), ο οποίος επαναφέρει το θέμα της ανανέωσης με «νέα και άφθαρτα πρόσωπα».

ΑΠΟ την πλευρά του, ο κ. Τιμόθεος Παρασκευάς από το αεροδρόμιο που βρισκόταν περιμένοντας να υποδεχθεί το κλιμάκιο, έδειχνε εμμέσως – έστω με συνολική αυτοκριτική διάθεση – την πρόθεσή του κάτι να αλλάξει στον διεκδικητικό χαρακτήρα της στάσης των τοπικών φορέων πάνω σε ζητήματα της περιοχής.

«Αντί να τα βάζουμε με τον όποιο Φωτιάδη – δήλωνε ο Γραμματέας της Νομαρχιακής Επιτροπής του ΠΑΣΟΚ στον Αιγαίο Αντέννα – ***θα πρέπει να δούμε εμείς τι κάνουμε και ποιες είναι οι δικές μας ευθύνες».***



Τελική πάντως εκτίμηση στη σύσκεψη υπό τον κ. Γείτονα ήταν πως η κομματική οργάνωση οφείλει να βγει πλέον από το καβούκι της, εν όψει των εξελίξεων που έρχονται στο πολιτικό σκηνικό.



LANE
Zorpidis
ΤΟΥΡΙΣΤΙΚΟΣ ΟΡΓΑΝΙΣΜΟΣ
ΚΕΝΤΡΙΚΟ ΠΡΑΚΤΟΡΕΙΟ ΡΟΔΟΥ
ΣΤΕΦΑΝΑΚΗ

ΕΚΔΡΟΜΗ

στην ΑΛΕΞΑΝΔΡΟΥΠΟΛΗ ΚΟΜΟΤΗΝΗ - ΔΙΔΥΜΟΤΕΙΧΟ - ΔΑΔΙΑ - ΣΟΥΦΛΙ
07/10 - 11/10

ΠΕΡΙΛΑΜΒΑΝΕΙ

- Εισιτήρια ακτοπλοϊκά σε ΑΒ4 καμπίνες
- Διαμονή: στο πλοίο, 4 νύχτες με πρωινό (2 πρωινά)
- Ολοήμερη εκδρομή στην Κομοτηνή - Μαρωνεία
- Ολοήμερη εκδρομή στο Διδυμότειχο - Δαδιά - Σουφλί
- Ταξιδιωτική ασφάλεια

ΤΙΜΗ ΕΚΠΛΗΞΗ

07–11/10
5ήμερα πακέτα
από Ρόδο για
ΣΑΜΟ-ΧΙΟ-ΜΥΤΙΛΗΝΗ

Πληροφορίες: **STEFANAKIS TOURS**
Τηλ. **22410 20625 - 30054**

Η ανάδειξη μισθωτή για τη μαρίνα της Ρόδου προκαλεί χαμόγελα – Τι θα εισηγηθεί σήμερα ο αντιδήμαρχος Νίκος Χαραλάμπης βάσει και της προσωπικής του εμπειρίας από το ...1989

Σαν ψέματα μας φαίνεται...



ΜΕ το διεθνή διαγωνισμό για την ανάδειξη μισθωτή της μαρίνας που βγαίνει στον «αέρα», μετά και τη σημερινή συνεδρίαση του Δημοτικού Συμβουλίου Ρόδου (βλέπε σελ.36), μια ...ιστορική εκκρεμότητα για την πόλη μας φαίνεται να βρίσκει το δρόμο της.

Ο δήμαρχος ***Γιώργος Γιαννόπουλος***, ανεξάρτητα από τις όποιες προθέσεις της μειοψηφίας, θα δώσει το στίγμα των προθέσεών του για τη διετία που έρχεται, επενδύοντας, όπως είναι φυσικό, την τοποθέτησή του με έντονα πολιτικά στοιχεία.

Από την πλευρά του, σύμφωνα με όλα τα δεδομένα, ο αντιδήμαρχος Ρόδου και αντιπρόεδρος του Λιμενικού Ταμείου ***Νίκος Χαραλάμπης*** θα προσεγγίσει το όλο θέμα και με τεχνοκρατικούς όρους, έχοντας πλέον την απαιτούμενη εμπειρία, όντας εκείνος που το 1989, σαν πρόεδρος του ΛΤΔ, είχε εισηγηθεί τα «Σφαγεία» για τη χωροθέτηση της μαρίνας.

ΔΕΚΑΠΕΝΤΕ χρόνια μετά ξέρει καλά το θέμα. Έχει κάνει και την έρευνά του, όπως τονίζει στη «Δράση», επικαλούμενος συν τοις άλλοις και την

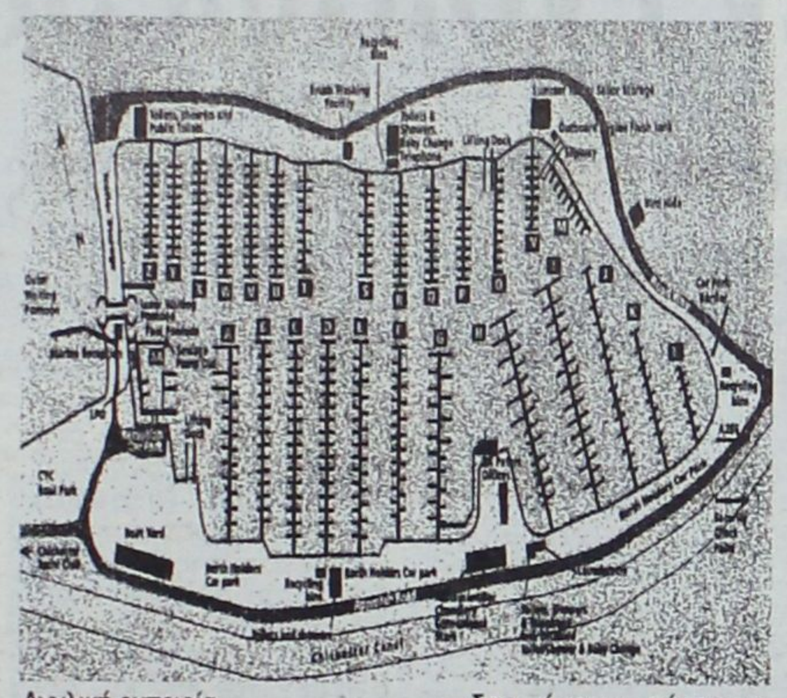

Αγγλική εμπειρία.

Με μια ματιά συγκρίνοντας κάποιες μαρίνες στην Αγγλία (βλέπε σχεδιάγραμμα) αλλά και τις υπάρχουσες στην Ελλάδα έχω να πω τα εξής:

Στην Αγγλία πήρα 7 - 8 μαρίνες που μοιάζουν περίπου σαν τη δική μας. Αυτές είναι μαρίνες προηγούμενης γενιάς γιατί:

- δεν έχουν τελείως απομονωμένο χώρο για πετραίλευση
- δεν έχουν σύστημα κύκλωμα παρακολούθησης της περιοχής
- δεν έχουν προστατευτικά υπόστεγα για σκάφη
- κάποιες από αυτές δεν έχουν χώρους για πλύσιμο των πανιών
- δεν έχουν ειδικό σύστημα περισυλλογής αποβλήτων.

Βέβαια όλα αυτά είναι υπηρεσίες που αναγκάζουν τους διαχειριστές να ανεβάσουν το τιμολόγιο, αλλά αντισταθμιστικά προσφέρουν υψηλές υπηρεσίες.

1. Σχεδόν όλες οι μαρίνες έχουν το σημείο ανεφοδιασμού έξω ή σχεδόν έξω από τη λεκάνη της μαρίνας.

2. Όλες οι μαρίνες έχουν σημείο αναμονής εξωτερικά έτσι τα σκάφη που καταφτάνουν το βράδυ περιμένουν σε συγκεκριμένο σημείο για να γίνει σωστή τοποθέτηση την ημέρα.

3. Όλες έχουν μικρό χώρο επισκευής σκαφών για πολλούς λόγους. Να μην προσβάλουν τον ιστό της πόλης με θορύβους, για λόγους ασφαλείας αφού χρησιμοποιείται φλόγα και εργαλεία βαριάς βιομηχανίας για όλα αυτά η ασφάλεια είναι σημαντική σε σχέση με τα πολυτελή σκάφη που θα ελλιμενίζονται στη μαρίνα.

4. Σχεδόν όλες ευρίσκονται μέσα στην πόλη.

• Ο ΝΙΚΟΣ Χαραλάμπης θα αναλύσεις επίσης σήμερα το εύρος των δυνατοτήτων για τον ιδιώτη επενδυτή που θα προκριθεί από την όλη διαδικασία, επισημαίνοντας τα πλεονεκτήματα της πόλης μας, η οποία σε συνδυασμό με την ολοκλήρωση των άλλων έργων υποδομής αλλάζει οριστικά μορφή.

«Στη μαρίνα τη δική μας ο ιδιώτης που θα αναλάβει έχει όλη την ευχέρεια να υλοποιήσει πολλά από αυτά και αυτό θα είναι ένα κριτήριο που θα ελέγξουμε για να δούμε την ικανότητα της διαχείρισης της μαρίνας.

Σε μια μαρίνα, για να είναι επικερδής η επιχείρηση, πρέπει να έχει πληρότητα περίπου 70%. Αυτό όμως εξαρτάται και από τις άλλες ευκολίες που παρέχει, από τις τιμές που υπάρχουν στη μαρίνα, από τη γειτνίαση με τον ιστό της πόλης, αλλά κυρίως από την ικανότητα του επιχειρηματία.

Η μαρίνα της Ρόδου έχει πολλές προοπτικές να είναι επικερδής. Τα σημεία που συνηγορούν είναι ότι ευρίσκεται σε κομβικό σημείο στην Μεσόγειο.

Η πόλη της Ρόδου είναι διεθνώς γνωστή στον κύκλο του Γιότινγκ.

Υπάρχουν αρκετοί εξειδικευμένοι τεχνίτες ικανοί για οποιαδήποτε επισκευή. Οι γύρω μαρίνες της περιοχής δεν έχουν την τεχνογνωσία τη δική μας.

Μπορούν να διασκεδάσουν, αφού η πόλη μας είναι θαυμάσιος τουριστικός προορισμός.

Ένα άλλο χρήσιμο στατιστικό στοιχείο είναι το εξής:

Στη σημερινή μαρίνα του Μανδρακίου έχουμε περίπου 110 θέσεις που ενοικιάζουμε, η πληρότητα είναι πολύ μεγάλη, περίπου 90% και θα μπορούσε να είναι 100%.

Τα έσοδα είναι περίπου 170.000 ευρώ μόνο από το ενοίκιο των θέσεων. Δίχως να εκμεταλλευτούμε τα καταστήματα τα πλυντήρια, τα ανταλλακτικά, εστιατόρια και ένα σωρό άλλες δραστηριότητες που σήμερα, καλώς ή κακώς, εκτελούν ιδιώτες.

Όπως επίσης πρέπει να σημειώσουμε ότι πολλές θέσεις έχουν ειδικό μειωμένο τιμολόγιο, γιατί είναι επαγγελματικά, είναι ψαράδικα κ.λπ.

Με κριτήριο ότι πάρα πολλά σκάφη φεύγουν από τη Ρόδο γιατί δεν έχουν θέση και δεν μιλάμε για ένα σκάφος, μιλάμε για αρμάδες σκαφών που έχουν διεθνείς όμιλοι και οι οποίοι θέλουν όλα τα σκάφη τους μαζί και τις ανάλογες ευκολίες.

Η Μαρίνα της Ρόδου έχει πάρα πολλές προοπτικές να έχει πληρότητα γύρω στο 100%».

Και προβλέπει:

Η ευρύτερη περιοχή θα έχει αλματώδη ανάπτυξη. Οι δραστηριότητες αυτές είναι χειμώνα καλοκαίρι.

Σε συνδυασμό με το περιμετρικό και το Νέο Καρνάγιο, που θα ολοκληρωθεί περίπου ταυτόχρονα με τη μαρίνα, η πόλη της Ρόδου επιτέλους παίρνει νέα μορφή. Πρότασή μου είναι να ξεκινήσει η πρώτη προσφορά με 400.000 ευρώ, που θεωρώ το ελάχιστο και είμαι σίγουρος ότι η τελική προσφορά θα είναι πολύ πολύ μεγαλύτερη.

ΙΑΤΡΙΚΗ ΑΝΑΚΟΙΝΩΣΗ

Το Γαστρεντερολογικό ιατρείο του κ. Νίκου Φρόνα θα παραμείνει κλειστό από Παρασκευή 24 Σεπτεμβρίου μέχρι και 27 Σεπτεμβρίου, λόγω συμμετοχής του ιατρού στο Πανευρωπαϊκό συνέδριο Γαστρεντερολογίας στην Πράγα.

Θα επαναλειτουργήσει κανονικά από Τετάρτη 28 Σεπτεμβρίου.

Για ραντεβού τηλ.: 22410 31259

ΤΕΕ ΔΩΔΕΚΑΝΗΣΟΥ

Σεμιναριο Καταρτισησ Τεχνικων Ασφαλειασ

Συμπληρωματική ανακοίνωση

Σε συνέχεια προηγούμενης ανακοίνωσής μας, ενημερώνουμε τους συναδέλφους Μηχανικούς ότι το ΤΕΕ - Τμήμα Δωδεκανήσου, σε συνεργασία με το ΙΕΚΕΜ - ΤΕΕ, διοργανώνει **αυτοχρηματοδοτούμενο σεμινάριο κατάρτισης Τεχνικών Ασφάλειας, πιστοποιημένο από το Υπουργείο Εργασίας.**

Το σεμινάριο θα διεξαχθεί στη Ρόδο, **από 8.10.2004 έως 21.10.2004** καθημερινά 16.00 έως 21.00 (συνολική διάρκεια 70 ώρες).

Το σεμινάριο μπορούν να παρακολουθήσουν Μηχανικοί όλων των ειδικοτήτων.

Για το σεμινάριο αυτό υπάρχει περιορισμένος αριθμός κενών θέσεων για τις οποίες οι ενδιαφερόμενοι Μηχανικοί μπορούν να δηλώσουν τη συμμετοχή τους μέχρι την **Τετάρτη 29 Σεπτεμβρίου 2004,** στο ΤΕΕ τμ. Δωδ/σου.

Η πλήρωση των κενών θέσεων θα γίνει κατά προτεραιότητα με κριτήριο την ημερομηνία κατάθεσης της αντίστοιχης αίτησης.

Για περισσότερες πληροφορίες παρακαλούμε να απευθύνεστε στη γραμματεία του ΤΕΕ τμ. Δωδ/σου, τηλ. 22410-35656, 30606 (fax 22410-22462).

Για τη Δ.Ε. ΤΕΕ τμ. Δωδ/σου
Ο πρόεδρος
ΠΑΝΑΓΙΩΤΗΣ ΒΕΝΕΡΗΣ



Ο ΚΟΣΜΑΣ ΣΦΥΡΙΟΥ δηλώνει «πολιτικά ενεργός», διαψεύδει όμως τα σενάρια που τον θέλουν να διεκδικεί τη Νομαρχία ή τον Δήμο Ροδίων

«Επιτυχημένοι Μαχαιρίδης και Γιαννόπουλος. Δεν ενδιαφέρομαι»

Σαφές μήνυμα προς όσους βιάζονται «να εγγράψουν υποθήκες» και όσους τους ενθαρρύνουν

Της Χριστίνας Μέγα

Φρένο στα στελέχη του ΠΑΣΟΚ, που βιάζονται να κατοχυρώσουν υποψηφιότητα εν όψει των δημοτικών και νομαρχιακών εκλογών, βάζει ο πρώην βουλευτής Δωδεκανήσου κ. Κοσμάς Σφυρίου.

«Δεν συμφωνώ - δηλώνει - με τις αντιλήψεις όσων, μέσα από το ΠΑΣΟΚ, «κτυπούν» για ν' ακουστεί η προσωπική τους φιλοδοξία γι αυτά τα αιρετά αξιώματα.

Σ' ό,τι αφορά τα σενάρια που τον φέρουν να διεκδικεί είτε τον Δήμο Ροδίων, είτε τη Νομαρχία Δωδεκανήσου, ο κ. Σφυρίου τα διαψεύδει κατηγορηματικά, επισημαίνοντας με νόημα ότι ***«και η Ρόδος έχει δήμαρχο και η Δωδεκάνησος νομάρχη και μάλιστα επιτυχημένους»***.

Αναφορικά με τα μελλοντικά του σχέδια, ο πρώην βουλευτής δηλώνει ότι αυτά θα γίνουν γνωστά «εν καιρώ» στέλνοντας μήνυμα ότι ο πολιτικός του κύκλος δεν έχει κλείσει.

«Πολιτικά ενεργός δεν είναι κανείς - λέει - μόνο όταν κατέχει ένα αξίωμα.

Αυτή την περίοδο, πολιτικά, εργάζομαι στην προετοιμασία των θέσεων που θα συζητηθούν κατά τον προσυνεδριακό διάλογο, συμμετέχω στην Επιτροπή Διαλόγου για την προσυνεδριακή επικοινωνία με τους πολίτες σε όλους τους νομούς της χώρας και είμαι υπεύθυνος - εκ μέρους του Εθνικού Συμβουλίου Ανασυγκρότησης - για ορισμένους νησιωτικούς νομούς (πέραν της Δωδεκανήσου).

Ούτε, βέβαια - τονίζει - με τις αντιλήψεις όσων τους ενθαρρύνουν, για να εγγράψουν υποθήκες δύο χρόνια πριν τις δημοτικές και νομαρχιακές εκλογές».

Αρα - καταλήγει - ο κύκλος δεν έκλεισε».

ΓΙΑ ΤΗ ΝΟΜΑΡΧΙΑΚΗ ΕΠΙΤΡΟΠΗ

«επιβάλλεται να παίρνει ανοιχτά και καθαρά θέση, σε κάθε πράξη που συνιστά πολιτικό γεγονός»

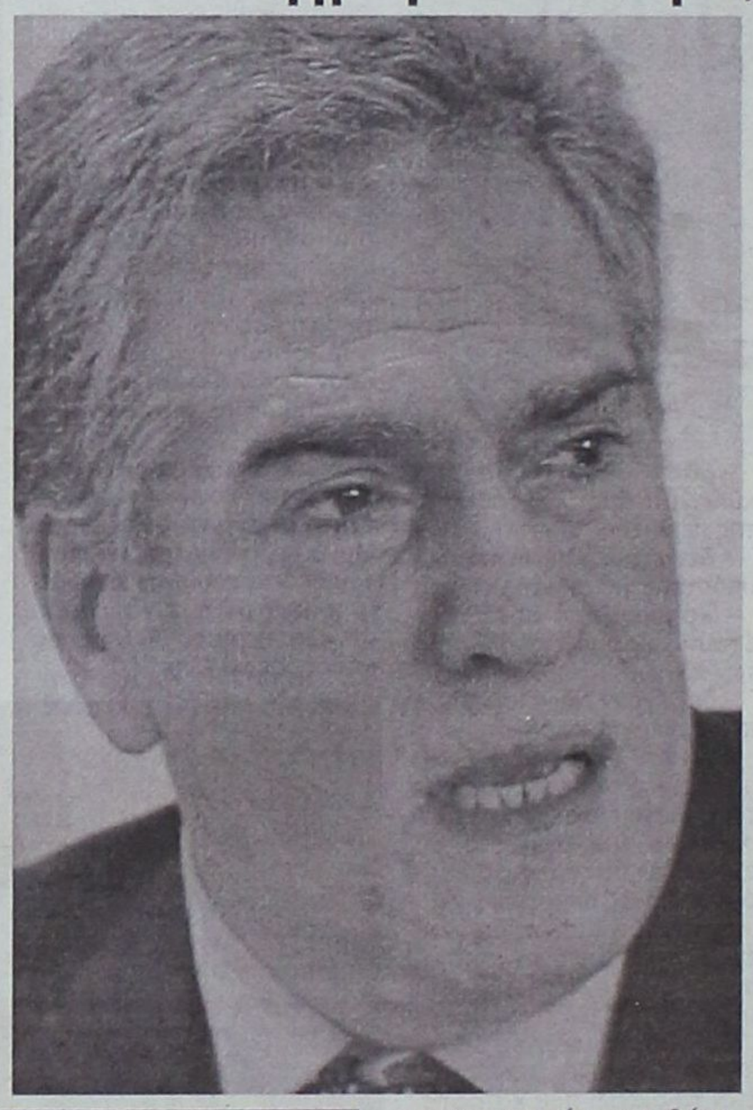

«Δυστυχώς για την χώρα - δηλώνει - είναι μια κυβέρνηση από αρνητική έως επικίνδυνη».

Τεκμηριώνοντας την άποψή του αυτή, ο κ. Σφυρίου αναφέρεται στη στάση της κυβερνήσεως στα ***εθνικά ζητήματα*** (έναρξη διαπραγματεύσεων ένταξης της Τουρκίας στην Ευρωπαϊκή Ενωση, χωρίς κανένα ουσιαστικό κέρδος), ***στον πληθωρισμό*** (που τον «θρέφει» άλλοτε με την απραξία και άλλοτε με τους αδέξιους κυβερνητικούς χειρισμούς) και ***στην οικονομία*** (αύξηση του ελλείματος του 2003 στο 3%, με αποτέλεσμα να μας βάλει η Ευρωπαϊκή Ενωση υπό επιτήρηση.

«Υπάρχουν και πολλά άλλα δείγματα γραφής - τονίζει - που επιβεβαιώνουν την εκτίμησή μου για την εξάμηνη νεο-δημοκρατική διακυβέρνηση ή και την πλήρη απραξία σε πολλά σοβαρά για τον λαό και την χώρα ζητήματα».

Σίγουρος για την πτώση της Νέας Δημοκρατίας στο τέλος της τετραετίας, ο κ. Σφυρίου υποστηρίζει ότι ***«με τις αρνητικές εμπειρίες τους κατά την περίοδο 2004-2008, οι Ελληνες πολίτες θα εμπιστευθούν την διακυβέρνηση της χώρας, στην προοδευτική και δημιουργικά κοινωνικά αποδεκτή πολιτική του ΠΑΣΟΚ»***.

Αναφερόμενος στις διώξεις και τις αντικαταστάσεις προσώπων στο δημόσιο τομέα, ο πρώην βουλευτής κατηγορεί ευθέως τη Νέα Δημοκρατία για εμπαιγμό, ισχυριζόμενος ότι ***«προφανώς αυτό εννοούσε όταν μίλαγε, ως αντιπολίτευση, για επανίδρυση του κράτους. Να το στελεχώσει σε όλα τα επίπεδα με τα δικά της παιδιά»***.

Αντίθετος με την τακτική αυτή, ο κ. Κοσμάς Σφυρίου εκτιμά ότι ***«η απαίτηση των Ελλήνων πολιτών και η απαίτηση των καιρών για μια σύγχρονη διοίκηση, λέει όχι στα δικά τους και στα δικά μας παιδιά και ναι σε θεσμοθετημένες, αδιάβλητες και διαφανείς διαδικασίες αξιόλογησης, σε όλες τις βαθμίδες του ευρύτερου δημόσιου τομέα»***.

Ερωτηθείς εάν ακυρώνονται έτσι θεσμικές κατακτήσεις της κυβέρνησης του ΠΑΣΟΚ, ο πρώην βουλευτής απαντά καταφατικά, στο βαθμό που αξιοκρατικές κρίσεις παραμερίζονται για να προωθηθούν κομματικά πρόσωπα.

«Γι αυτό εξ άλλου και πιστεύω - τονίζει - πως αυτοί που μειώνονται σκανδαλωδώς, θα δικαιωθούν στα αρμόδια δικαστήρια», εκφράζοντας παράλληλα την αμέριστη συμπαράστασή του.

Αναφερόμενος, τέλος στη στάση της Νομαρχιακής Επιτροπής του ΠΑΣΟΚ, τα αντανακλαστικά της οποίας κρίνονται ανύπαρκτα, ο κ. Κοσμάς Σφυρίου επισημαίνει ότι «επιβάλλεται να παίρνει ανοιχτά και καθαρά θέση, σε κάθε πράξη που συνιστά πολιτικό γεγονός.

Αλλωστε - δηλώνει - από την ημέρα προκήρυξης του τακτικού συνεδρίου του ΠΑΣΟΚ (για τον Γενάρη του 2005), σε κάθε νομό πρέπει να λειτουργούν Νομαρχιακά Συμβούλια Ανασυγκρότησης.

Αυτό - καταλήγει - ισχύει και για το νομό μας».

ΓΙΑ ΤΙΣ ΔΙΩΞΕΙΣ

«η απαίτηση των Ελλήνων πολιτών και η απαίτηση των καιρών για μια σύγχρονη διοίκηση, λέει όχι στα δικά τους και στα δικά μας παιδιά και ναι σε θεσμοθετημένες, αδιάβλητες και διαφανείς διαδικασίες αξιόλογησης, σε όλες τις βαθμίδες του ευρύτερου δημόσιου τομέα»

ΕΠΙΚΙΝΔΥΝΗ Η ΝΕΑ ΔΗΜΟΚΡΑΤΙΑ

Δριμεία επίθεση εναντίον της Νέας Δημοκρατίας, εξαπολύει ο πρώην βουλευτής του ΠΑΣΟΚ κ. Κοσμάς Σφυρίου.

ΓΝΩΡΙΣΤΕ ΤΗΝ ΚΥΠΡΟ ΜΕ ΤΑ ΞΕΝΟΔΟΧΕΙΑ ATLANTICA



Atlantica Bay Hotel*****
Λεμεσος, Τηλ :25 634070



Atlantica Golden Beach*****
Παφος, Τηλ :26 947777

... το νησί της Αφροδίτης, η Ευρωπαϊκή Κύπρος σας προσκαλεί να γνωρίσετε τις ομορφιές της. Ένα νησί γεμάτο αντιθέσεις και ποικιλία τόσο στο καταπληκτικό Μεσογειακό τοπίο όσο και στα ενδιαφέροντα και τις δραστηριότητες που προσφέρει στον επισκέπτη. Η αρχαία ιστορία της και η παράδοση της, μαζί με την υπερσύγχρονη υποδομή και το κοσμοπολίτικο τρόπο ζωής, σας υπόσχονται αξέχαστες διακοπές...

Επισκεφτείτε την Κύπρο αυτό το Καλοκαίρι και επωφεληθείτε από τις καταπληκτικές προσφορές και ανέσεις σε ένα από τα πέντε Ξενοδοχεία ΑΤΛΑΝΤΙΚΑ, στη Λεμεσο και Παφο. Απ'ευθειαν πτήσεις προς και από Ρόδο, για Λάρνακα.

Για περαιτέρω πληροφορίες, καλέστε το 22410 57000 και ζητήστε τη Κυρία Χατζηγεωργιου Χριστίνα.

ATLANTICA HOTELS

TUI

Γεμάτο σύριγγες το Κέντρο Απεξάρτησης από τα ναρκωτικά

Η ΕΛΠΙΔΑ ΞΕΡΑΘΗΚΕ

Ξαπλώνουν στον παλιό νεκροθάλαμο για να πάρουν τη δόση τους



Φωτογραφία από το εσωτερικό του παλιού νεκροθαλάμου που βρίσκεται δίπλα από το Κέντρο Απεξάρτησης του ΟΚΑΝΑ στη Ρόδο



Του
Νεκτάριου Καλογήρου

Ξεράθηκαν τα φυτά στις γλάστρες του Κέντρου Αποθεραπείας από τα Ναρκωτικά. Μαζί τους ξεράθηκαν οι ελπίδες για την αντιμετώπιση του μεγαλύτερου κοινωνικού προβλήματος της Ρόδου. Παρά τις μεγαλοστομίες, τα επίσημα εγκαίνια και τις εξαγγελίες για ένα καλύτερο αύριο, το Κέντρο παραμένει κλειστό, αφήνοντας με τον τρόπο αυτό έκθετους όλους εκείνους που υποσχόντουσαν τομή στην κοινωνία. Μετά από όλα αυτά, αντί για Κέντρο Αποθεραπείας, οι εξαρτημένοι της Ρόδου βρήκαν έναν καινούργιο χώρο για να κάνουν χρήση των ναρκωτικών ουσιών. Αρκεί μία επίσκεψη για ν' αντιληφθεί ο οποιοσδήποτε το τι συμβαίνει στον εκεί χώρο.

Τα φυτά ξεράθηκαν, ο περιβάλλων χώρος έχει γεμίσει σκουπίδια και οι πιστοί που προσεύχονται στο παρεκκλήσι της Αγίας Αικατερίνης (μέσα στο παλιό νοσοκομείο) παρακολουθούν με λύπη τα παιδιά που εξακολουθούν την καταστροφή της υγείας και της ανθρώπινης υπόστασής τους.

Το Κέντρο του Οργανισμού για την Καταπολέμηση των Ναρκωτικών (ΟΚΑΝΑ) επρόκειτο να ξεκινήσει τη λειτουργία του από το έτος 2002. Από τότε μέχρι σήμερα ανακαλύπτονται προφάσεις, δικαιολογίες και ανόητα προβλήματα προκειμένου τα πάντα να μείνουν στάσιμα.

Στην αρχή του καλοκαιριού, που τώρα απέρχεται, έγιναν με κάθε επισημότητα τα εγκαίνια του Κέντρου του ΟΚΑΝΑ στη Ρόδο. Τα εγκαίνια έγιναν από τους Δωδεκανήσιους πολιτικούς. Τώρα όλοι τους είναι έκθετοι για καθυστέρηση του Οργανισμού να προχωρήσει στη στελέχωση και λειτουργία του Κέντρου.

Το πιο τραγικό της όλης κατάστασης είναι η επιστροφή των «καθαρών» στις ναρκωτικές ουσίες. Ορισμένοι Ρόδιοι ακολουθώντας το πρόγραμμα της Βουπρεμορφίνης (που εχορηγείτο από το Νοσοκομείο) είχαν καταφέρει να «καθαρίσουν» τη σκέψη και τον οργανισμό τους από τα ναρκωτικά. Ο τερματισμός του προγράμματος χορήγησης του υποκατάστατου έσπρωξε τα άτομα αυτά ξανά στο Σισύφειο αγώνα της αντίστασης. Όμως ο Σίσυφος και οι δυνάμεις του ανήκουν μόνο στη μυθολογία, διότι η πραγματικότητα θέλει τα εξαρτημένα άτομα να είναι ασθενή και εύκολο στο να επιστρέψουν στη χρήση.

Ακριβώς δίπλα στο Κέντρο του ΟΚΑΝΑ (η μαιευτική κλινική του παλιού νοσοκομείου Ρόδου) βρίσκεται ο παλιός νεκροθάλαμος. Ορθάνοικτος, σε κοινή θέα τα τελευταία τρία χρόνια, ντροπή για όλους εκείνους που διαχειρίζονται τα πράγματα του τόπου. Ο νεκροθάλαμος εσωτερικά είναι γεμάτος χρησιμοποιημένες σύριγγες. Μέσα στη βρωμιά, στη δυσωδία, στο απόκοσμο και το άθλιο, τα παιδιά κάνουν χρήση ναρκωτικών ουσιών. Όλο αυτό το σκηνικό στήθηκε στην καρδιά της πόλεως Ρόδου.

Για την ντροπή και το αίσχος, από την κατάσταση που έχει δημιουργηθεί, μπορούν να γραφτούν πολλά. Ποιο όμως θα είναι το αποτέλεσμα; Ούτως ή άλλως, οι διοικούντες έχουν γίνει τόσο χοντρόπετσοι που απλώς θα εκφράσουν τη λύπη τους για τα όσα συμβαίνουν και θα μεταθέσουν το πρόβλημα σε άλλους.

Αδιάφορο είναι το ποιος φέρει την ευθύνη για τη μη λειτουργία του Κέντρου του ΟΚΑΝΑ, αδιάφορο είναι για τα παιδιά ή και τους μεγαλύτερους που πέθαναν και θα πεθάνουν «αύριο».

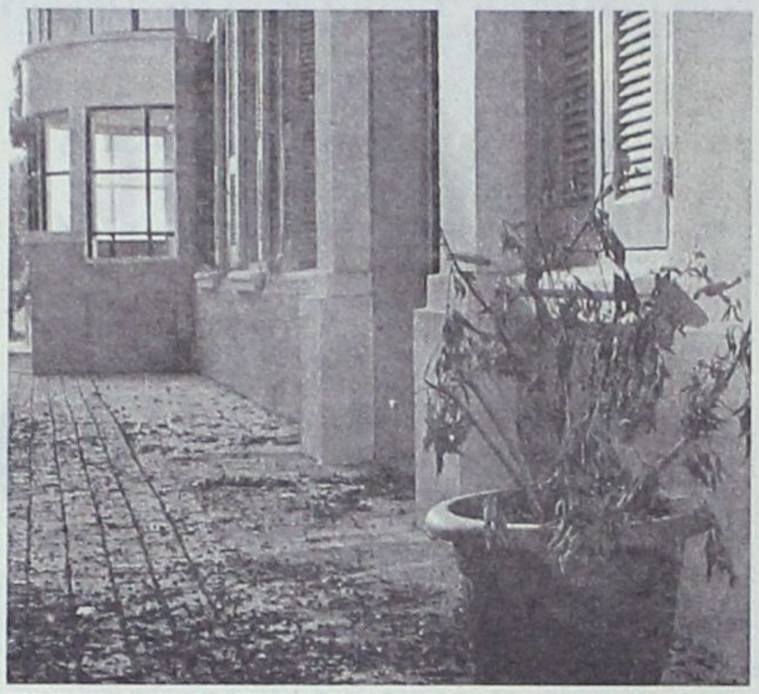





ΜΕΧΡΙ ΤΙΣ 30 ΣΕΠΤΕΜΒΡΙΟΥ, 3ΘΕΣΙΟΣ ΚΑΙ 2ΘΕΣΙΟΣ ΚΑΝΑΠΕΣ ΚΑΘΩΣ ΚΑΙ ΠΟΛΥΘΡΟΝΑ ΜΕ ΑΝΑΚΛΙΣΗ

Penelope σε κοτσπλητικές τιμές. Ο οίκος Natuzzi, ο κορυφαίος κατασκευαστής δερμάτινων καναπέδων παγκοσμίως, σας προσφέρει τη δυνατότητα να αγοράσετε τριθέσιο και διθέσιο δερμάτινο καναπέ Penelope στην ειδική τιμή των €1.990,00Λ και δερμάτινη πολυθρόνα με ανάκλιση μόνο με €790,00Λ. Η ευχαρίστηση όμως, δεν σταματά εδώ. Απολαύστε το άνετο κάθισμα με την ψηλή πλάτη και το μηχανισμό ανάκλισης και κάντε ένα εξαιρετικό δώρο στον εαυτό σας: άνεση που δεν έχετε ξαναζήσει ποτέ.

Penelope	Αρχική τιμή από	Μόνο το 30 Σεπτεμβρίου ειδική τιμή
3θέσιος 200 cm 2θέσιος 159 cm	€2.425,00Λ	€1.990,00Λ
Πολυθρόνα με ανάκλιση 98 cm	€983,00Λ	€790,00Λ

DIVANI & DIVANI by NATUZZI

*Άμεση παράδοση μέχρι εξαντλήσεως των αποθεμάτων. Οι τιμές περιλαμβάνουν Φ.Π.Α. 10 χρόνια εγγύηση στο ξύλινο σκελετό και 2 χρόνια για τα υπόλοιπα υλικά και εξαρτήματα. Η προσφορά ισχύει μόνο για συγκεκριμένες ειδικές και σημειωμένες χρώματα δέρματος του μοντέλου Penelope και δεν μπορεί να συνδυαστεί με άλλες κατά την ίδια χρονική περίοδο.

Για πληροφορίες και για να παραλάβετε δωρεάν ένα κουπόνι Natuzzi, καλέστε στο 22410 27328, ή επισκεφθείτε το www.natuzzi.com

Καταστήματα Divani & Divani by Natuzzi: Ρόδος, Καναδά 34 • τηλ. 22410 27328

Ο επίκουρος δημάρχου Πεταλούδων Φιλήμωνας Καρίκης κρούει τον κώδωνα για ΔΕΗ και αεροδρόμιο:

«Αν χρειαστεί θα φτάσουμε μέχρι την Ευρωπαϊκή Ενωση»

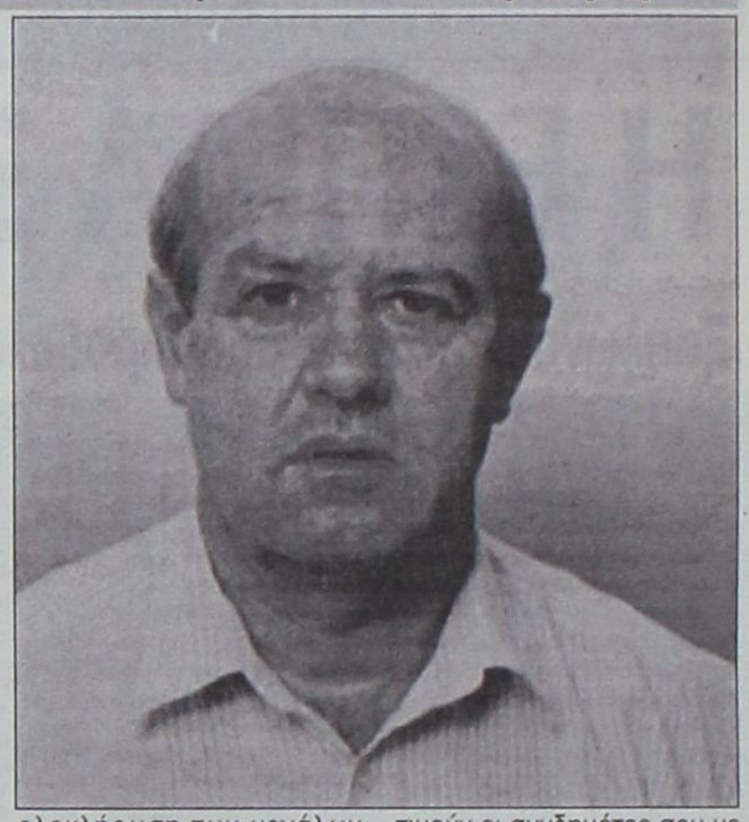

Τα άμεσα σχέδια του Δήμου Πεταλούδων για όλα τα Δημοτικά Διαμερίσματα της περιοχής, παρουσιάζει μέσω της συνέντευξής του στη «Δράση» ο επίκουρος Δημάρχου Πεταλούδων Φιλήμωνας Καρίκης.

Αμεσος στόχος της Δημοτικής Αρχής είναι η ολοκλήρωση των έργων και η υλοποίηση νέων, που θα δώσουν στην περιοχή ώθηση για την περαιτέρω ανάπτυξή της.

Ο κ. Φιλήμωνας Καρίκης κρούει τον κώδωνα του κινδύνου προς όλους τους αρμόδιους φορείς και προειδοποιεί πως ο Δήμος Πεταλούδων θα προσφύγει ακόμα και στην Ευρωπαϊκή Ενωση για την αντιμετώπιση των προβλημάτων που έχουν προκύψει από τη λειτουργία του Ατμοηλεκτρικού Σταθμού Σορωνής καθώς και για τη διεκδίκηση των δικαιωμάτων της περιοχής που φιλοξενεί το αεροδρόμιο, αν άμεσα δεν δρομολογηθούν λύσεις.

Της Μαίρης Φώτη
maryfdrasis@hotmail.com

«Δεν πρόκειται να κάνουμε πίσω και δεν θα επιτρέψουμε σε κανέναν να παίζει με την υγεία των δημοτών μας»

• Κύριε Καρίκη είστε πολλά χρόνια στην Τοπική Αυτοδιοίκηση είτε ως κοινοτάρχης Θεολόγου, είτε ως δημοτικός σύμβουλος, είτε ως αντιδήμαρχος ή επίκουρος δημάρχου Πεταλούδων. Πιστεύετε ότι έχει ωφεληθεί η περιοχή από την εφαρμογή του «Καποδίστρια»;

- Από την αρχή της εξαγγελίας του νομοσχεδίου «Ιωάννης Καποδίστριας» από το προσχέδιο νόμου αλλά και μετά την ψήφισή του, ήμουν αντίθετος διότι πίστευα στο θεσμό της Κοινότητας που υπηρετούσα. Εξάλλου, δεν πίστεψα ότι η εφαρμογή του θα έδινε λύσεις στα πάρα πολλά προβλήματα που αντιμετωπίζει η Τοπική Αυτοδιοίκηση, τουλάχιστον στην περιοχή της Δωδεκανήσου.

Βεβαίως στην πορεία αποδείχθηκε ότι ο «Ιωάννης Καποδίστριας» έχει επιλύσει πολλά προβλήματα που παλαιότερα ήταν υποχρέωση της πολιτείας από την οποία δεν έτυχαν ιδιαίτερης προσοχής. Χαρακτηριστικά παραδείγματα είναι η δημιουργία των ΚΕΠ, το πρόγραμμα «Βοήθεια στο Σπίτι», τα Κέντρα Νεότητας, η λειτουργία των Βρεφονηπιακών Σταθμών, η Κοινωνική μέριμνα, τα Κέντρα Περιβαλλοντικής Εκπαίδευσης, και τόσα άλλα. Ο Δήμος Πεταλούδων συμμετέχει ενεργά σε όλα όσα προανέφερα και μάλιστα με μεγάλη επιτυχία.

Επίσης με την εφαρμογή αυτού του θεσμού, έχουν δημιουργηθεί αρκετές νέες θέσεις εργασίας και Τεχνικές υπηρεσίες σε όλους τους Δήμους ωστόσο εκτιμώ, ότι όλα αυτά θα μπορούσαν να γίνουν πράξη μέσα από τα Τοπικά Συμβούλια των διαφόρων περιοχών. Γενικά πιστεύω ότι έχει ωφεληθεί η περιοχή μας στο σύνολό της από την εφαρμογή του Καποδιστριακού νόμου, αλλά όχι όμως και το Δημοτικό Διαμέρισμα του Θεολόγου.

• Ανάμεσα στις αρμοδιότητές σας είναι και αυτή του υπευθύνου όλων των Τοπικών Συμβουλίων του Δήμου Πεταλούδων. Ποιές είναι οι προτεραιότητες της Δημοτικής Αρχής για το κάθε δημοτικό διαμέρισμα ξεχωριστά;

- Τα σχέδιά μας για την ανάπτυξη των δημοτικών διαμερισμάτων είναι πολλά και φιλόδοξα. Ξεκινώντας από την Κρεμαστή, θα έλεγα ότι η έδρα μας λόγω του πληθυσμού της έχει αρκετά προβλήματα για τα οποία έχουμε ήδη δρομολογήσει λύσεις, όπως η αλλαγή δικτύου ύδρευσης, το Πνευματικό Κέντρο που δημοπρατείται σε λίγες μέρες αλλά και αρκετά έργα οδοποιΐας. Μέσα στα επόμενα δύο χρόνια της θητείας μας αυτά τα έργα αλλά και πολλά άλλα θα έχουν ολοκληρωθεί. Οσα αναφέρω δεν είναι σχήμα λόγου, αλλά υπόσχεση του Δημάρχου και της Δημοτικής Αρχής η οποία θα πάρει σάρκα και οστά μέσα στο επόμενο διάστημα.

Το Παραδείσι, είναι το δεύτερο διαμέρισμα σε πληθυσμό και έχουμε αρκετά έργα σε εξέλιξη όπως είναι το γήπεδο ποδοσφαίρου το οποί καθυστερεί εξαιτίας της Αρχαιολογίας. Παράλληλα σε εξέλιξη βρίσκονται ο Βρεφονηπιακός Σταθμός, η ολοκλήρωση της ηλεκτροδότησης του παραλιακού δρόμου, η αγορά παλαιών κατοικιών στην αρχή του οικισμού, η πολεοδόμηση και αρκετά μικρά έργα.

Στα Μαριτσά έχουν ολοκληρωθεί οι εργασίες των αθλητικών εγκαταστάσεων του γήπεδο ποδοσφαίρου, του χλοοτάπητα, η ηλεκτροδότηση και το γήπεδο 5Χ5. Στο συγκεκριμένο Δημοτικό Διαμέρισμα πρέπει και επιβάλλεται να ξεκινήσει το Πνευματικό Κέντρο στο παλιό Δημοτικό σχολείο και αρκετά αρκετά έργα οδοποιΐας, έργα τα οποία σύντομα θα αρχίσουν να υλοποιούνται.

Το Δημοτικό Διαμέρισμα της Παστίδας είναι αυτό που έχει σήμερα την μεγαλύτερη ανάπτυξη. Πιστεύω ότι σε λίγα χρόνια θα διπλασιάσει τον πληθυσμό του και γι' αυτό το λόγο θα πρέπει ο Δήμος και η Νομαρχιακή Αυτοδιοίκηση να ασχοληθεί με τα σοβαρά προβλήματα που αντιμετωπίζει. Δηλαδή θα πρέπει άμεσα να δρομολογηθεί η κατασκευή νέου δημοτικού σχολείου, θα ολοκληρωθεί η πολεοδόμηση, να γίνουν αρκετά έργα οδοποιΐας και να επεκταθεί το δίκτυο ύδρευσης - αποχέτευσης στο οποίο βεβαίως ξεκίνησαν οι συνδέσεις.

Ο Θεολόγος αντιμετωπίζει αρκετά ανοικτά ζητήματα κυρίως στην περιοχή εκείνη που έχει αναπτυχθεί τουριστικά όπως είναι η ανάπλαση παραλίας, η πεζοδρόμηση από την τουριστική περιοχή προς τον οικισμό τα οποία άμεσα θα αντιμετωπίζουμε σε ολοκληρωμένη βάση. Ολοκληρωμένες παρεμβάσεις θα γίνουν και μέσα στον οικισμό ενώ ιδιαίτερη βαρύτητα θα δοθεί και για το αθλητικό κέντρο.

Η Δαματριά είναι το διαμέρισμα εκείνο το οποίο θα πρέπει να τύχει μεγαλύτερης προσοχής από τη Δημοτική Αρχή για την δρομολόγηση και υλοποίηση αρκετών έργων όπως είναι ο Βιολογικός Καθαρισμός, το Πνευματικό Κέντρο, η αγροτική οδοποία και αρκετά άλλα. Πιστεύω ότι μέσα στα επόμενα δύο χρόνια θα έχουν δρομολογηθεί λύσεις ώστε και η Δαματριά να μπει σε τροχιά ανάπτυξης.

• Πώς σκοπεύετε να χειρισθείτε ως Δήμος το ζήτημα της περαιτέρω επιβάρυνσης του περιβάλλοντος στην περιοχή σας, εξαιτίας της λειτουργίας του εργοστασίου της ΔΕΗ στη Σορωνή;

- Αμεσος και κύριος στόχος μας είναι η απομάκρυνση του εργοστασίου που θα επιτευχθεί με την κατασκευή του νέου, το οποίο δεν θα επιβαρύνει τους κατοίκους και το περιβάλλον του νησιού.

Εμείς ως Δήμος προχωράμε σε όλες τις απαραίτητες ενέργειες και θα φτάσουμε μέχρι και την Ευρωπαϊκή Ενωση αν χρειαστεί, για να προστατεύσουμε τους κατοίκους του Δήμου μας από τις οχλούσες καταστάσεις και τα πολλά προβλήματα που έχουν δημιουργηθεί εξαιτίας της λειτουργίας τόσο του εργοστασίου της ΔΕΗ όσο και του αεροδρομίου. Δεν πρόκειται να κάνουμε πίσω και δεν θα επιτρέψουμε σε κανέναν να παίζει με την υγεία των δημοτών μας.

• Θεωρείτε ικανοποιητική την πορεία ανάπτυξης του Δήμου Πεταλούδων;

- Θεωρώ ότι κάτω από δύσκολες συνθήκες ο Δήμος Πεταλούδων έχει σταθεί ικανοποιητικά σε όλους τους τομείς. Μεγάλη ωστόσο προσπάθεια χρειάζεται ακόμα σε θέματα που αφορούν στην ευρύτερη ανάπτυξη της περιοχής.

• Ποια είναι τα άμεσα σχέδιά σας ως δημοτική αρχή;

- Τα άμεσα σχέδιά μας εστιάζονται κυρίως στην ολοκλήρωση των μεγάλων έργων που βρίσκονται σε εξέλιξη, αλλά και στη δημιουργία νέων.

• Ποιες είναι οι προσωπικές πολιτικές φιλοδοξίες σας;

- Πολιτικές φιλοδοξίες για ένα άνθρωπο που υπηρετεί τα κοινά 25 χρόνια. Στόχος του είναι η προσφορά στον τόπο του και τίποτα παραπάνω. Θα ήταν αχαριστία να σε τιμούν οι συνδημότες σου με την ψήφο τους για τέσσερις τετραετίες και να μην αγωνίζεσαι. Και με την ευκαιρία αυτή θα ήθελα να ευχαριστήσω όλους όσοι με στήριξαν και με στηρίζουν. Οσο για το μέλλον, ο απολογισμόςθα γίνει στο τέλος της τετραετίας και θα πάρουν την απόφαση οι δημότες μας που είναι και ο τελικός κριτής μας.



Παγκόσμια Ημέρα Τουρισμού

Σκέψεις και προβληματισμοί

Αρθρο του

Γιώργου Νικητοάδη

Σε ολόκληρο τον κόσμο σήμερα, πραγματοποιούνται εκδηλώσεις για να γιορταστεί η παγκόσμια ημέρα τουρισμού.

Η σημερινή ημέρα ανακηρύχθηκε από τον Παγκόσμιο Οργανισμό Τουρισμού ως η ημέρα που ο κόσμος οφείλει να θυμάται και να τιμάει με εκδηλώσεις ένα κλάδο που όχι μόνο είναι καθοριστικός για την οικονομία και την ανάπτυξη, αλλά προσφέρει σε εκατομμύρια ανθρώπους τη δυνατότητα της ξεκούρασης, της ψυχολογίας, της μόρφωσης, της περιήγησης, της αύλησης και όσων άλλων καλών ο τουρισμός παρέχει.

Κάποιοι προβληματισμοί λοιπόν σήμερα, ίσως να έχουν τη σημασία τους.

Στην Αθήνα, ο ΕΟΤ σε συνεργασία με τον ΗΑΤΤΑ οργανώνει στο Ζάπειο Μέγαρο μια μικρή Ημερίδα και στο Ηρώδειο δυο συναυλίες για σήμερα και αύριο, για να γιορταστεί η ημέρα του τουρισμού.

Στη Ρόδο και στην Κω, και στα άλλα νησιά μας, δεν παρατήρησε ο γράφων κάποια ιδιαίτερη κινητικότητα που να προδίδει γνώση του θέματος, πέρα από κάποιες μικροεκδηλώσεις.

Προφανώς, όταν η κρίση που διέρχεται ο κλάδος είναι τόσο μεγάλη, όπως η τωρινή, δεν υπάρχει χρόνος για να σκεφτούμε εορτασμούς και τραγούδια. Η μόνιμη σκέψη μας παραμένει ο προβληματισμός για το πως θα ξεπεραστεί η κρίση. Μια κρίση διαρθρωτικού χαρακτήρα την οποία αν θέλουμε να αντιμετωπίσουμε με στοιχειώδη σοβαρότητα, οφείλουμε κατ' αρχήν όλοι να αναλάβουμε το κομμάτι της ευθύνης που μας αναλογεί.

Σπεύδω λοιπόν να δηλώσω πρώτος, ότι το ΠΑΣΟΚ έχει το δικό του τμήμα της ευθύνης επειδή δεν κατάφερε να προβλέψει την επερχόμενη κρίση. Δεν είδε εδώ και χρόνια τις νέες αγορές που ανοίγανε, δεν αντιλήφθηκε την ανάγκη για αναβάθμιση του τουριστικού προϊόντος και των υποδομών που απαιτούνται για να γίνουμε ανταγωνιστικοί. Οφείλουμε βεβαίως πολλά για την ανάπτυξη του τουρισμού στο ΠΑΣΟΚ, που δεν θα πρέπει να λησμονούνται αν επιθυμούμε να είμαστε ακριβοδίκαιοι.

Τα νησιά μας τα τελευταία χρόνια γέμισαν με αεροδρόμια, λιμάνια και χιλιάδες κλίνες.

Μόνο η μεγάλη επιτυχία του αείμνηστου Ανδρέα Παπανδρέου με τα ΜΟΠ, αρκεί για να φανεί η προσφορά του ΠΑΣΟΚ στα νησιά μας και τον τουρισμό.

Το ΠΑΣΟΚ όμως κρίθηκε από το λαό.

Ας δούμε τι κάνει η σημερινή κυβέρνηση της Ν.Δ. που δυστυχώς μοιάζει να μην έχει κανένα σοβαρό σχεδιασμό, καμία στρατηγική, κανένα όραμα και καμία έμπνευση για τον τουρισμό μας, πέρα από τη δημιουργία ενός Υπουργείου ασπόνδυλου και άχαρου χωρίς δυνατότητες χάραξης πολιτικής.

Προς αποφυγή οποιασδήποτε θεωρητικολογίας, θα γίνω πιο συγκεκριμένος με τις εξής επισημάνσεις - καταγραφές:

Α) Η εξαγγελία της Ν.Δ. για δημιουργία υπουργείου τουρισμού, όπως και πολλές άλλες υποσχέσεις της, στόχευε και πέτυχε να κερδίσει χιλιάδες ψήφους των ανθρώπων που ασχολούνται με τον κλάδο και πίστεψαν σε μια διαφορετική προοπτική για τον τουρισμό στην πατρίδα μας.

Ας δούμε σήμερα, πως αντιμετωπίζεται από τους πλέον αρμόδιους το καινούργιο υπουργείο με δύο παραδείγματα.

Παράδειγμα 1ον

Στο υπόμνημα που κατέθεσε η Πανελλήνια Ομοσπονδία Ξενοδόχων (Π.Ο.Ξ.) για να σχολιάσει το Νομοσχέδιο με το οποίο συστήθηκε το νέο υπουργείο τουρισμού αναφέρει μεταξύ άλλων «... οι αρμοδιότητες που εκχωρούνται στο νέο υπουγείο υπολείπονται αισθητά αυτών που έχει ανάγκη ο Ελληνικός Τουρισμός στην παρούσα χρονική συγκυρία...».

Στο ίδιο υπόμνημα, λίγο παρακάτω η ΠΟΞ επισημαίνει «... στα αρνητικά του Σχεδιου Νόμου θα πρέπει να αναφερθεί και η έλειψη θεσμοθετημένων πόρων για προβολή και διαφήμιση...».

Το υπόμνημα της ΠΟΞ, περιέχει βεβαίως και κάποια θετικά σχόλια, αλλά η γενική εντύπωση που αποκομίζει όποιος το διαθέσει (αυτών αποκόμισε ο γράφων τουλάχιστο) είναι ότι οι ξενοδόχοι της χώρας από ευγένεια δεν θέλουν τόσο γρήγορα να εκφράσουν την απογοήτευσή τους, μια και γνωρίζουν ότι ένα υπουργείο χωρίς αρμοδιότητες και πόρους, μάλλον ούτε την ίδια την κυβέρνηση δεν μπορεί να εμπνεύσει.

Τόσο πολύ λοιπόν πίστεψε η Ν.Ε. στην ανάγκη της δημιουργίας του νέου υπουργείου, που ούτε ίδιους πόρους για προβολή του αντικειμένου του, του εκχωρεί, ούτε κάποιες σοβαρές αρμοδιότητες του αναθέτει και εμείς πλέον μένουμε με την απορία, του ποιές είναι οι αρμοδιότητες που έχει το νέο Υπουργείο και αιτιολογούν την δημιουργία του.

Β. Το νέο υπουργείο, για να δικαιολογήσει την ύπαρξή του, αφού έχει ελάχιστες αρμοδιότητες, θα αρχίσει μια σειρά παρεμβάσεων και πρωτοβουλιών που μόνο σύγχυση θα επιφέρουν και αναγανάκτηση θα προκαλέσουν.

Για του λόγου το αληθές, παρακολουθείτε το δεύτερο παράδειγμα.

Το νέο υπουργείο, με το με αριθ. 4035 έγγραφό του (υπογράφεται από τον Υφυπουργό κ. Λιάσκο), αναφέρεται στην «Ασφάλεια και υγιεινή κολυμβητικών δεξαμενών». Παρακολουθείστε την αντίδραση της Ένωσης Ξενοδόχων Κω. Αποστέλνει επιστολή στον κ. Υπουργό, όπου τονίζει ότι το Υπουργείο του είναι αναρμόδιο για να ασχολείται με το θέμα και μεταξύ άλλων υπογραμμίζει κατά λέξη: «... η παντελής έλλειψη γνώσεως του αντικειμένου δεν αποτελεί δικαιολογία για λάθη. Ο Ελληνικός Τουρισμός δεν χρειάζεται για άλλη μια φορά πειραματισμούς από καρεκλοκένταυρους που δεν έχουν καμία επαφή με την ελληνική πραγματικότητα...». Στην ίδια επιστολή προς τον Υπουργό Τουρισμού, η ένωση ξενοδόχων Κω λέει κατά λέξη:

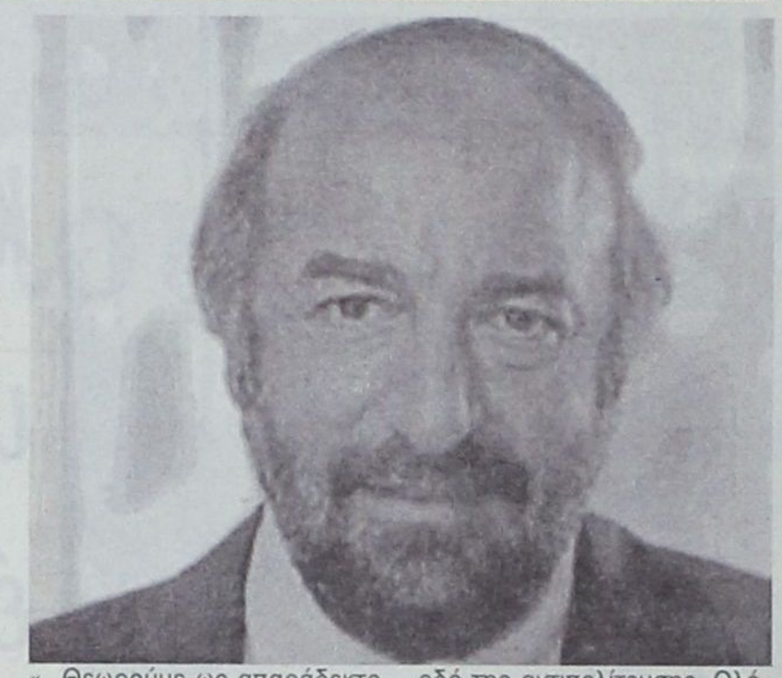

«...Θεωρούμε ως απαράδεκτο το έγγραφό σας, ξένο προς την ελληνική πραγματικότητα και κάκιστη αρχή άσκησης τουριστικής πολιτικής από πλευράς του Υπουργείου Τουρισμού...».

Ο γράφων να σημειώσει ότι, η ΠΟΞ εκπροσωπεί όλους τους ξενοδόχους της χώρας και η Ένωση Ξενοδόχων Κω, ένα νησί που είναι ο τέταρτος τουριστικός προορισμός της χώρας. Και βεβαίως οι διοικήσεις των φορέων αυτών δεν «Πασοκοκρατούνται». Το αντίθετο μάλιστα.

Κλείνοντας το παρόν και τιμώντας με τον τρόπο αυτό την παγκόσμια ημέρα του τουρισμού, θεωρώ υποχρέωσή μου να προχωρήσω σε μία ακόμη επισήμανση.

Ο καθ' όλα αξιότιμος συμπατριώτης μας Υπουργός Αιγαίου και Νησιωτικής Πολιτικής κ. Παυλίδης, κατά τη συζήτηση του Νομοσχεδίου που αναφέραμε στην αρχή για τη δημιουργία του Υπουργείου Τουρισμού πραγματοποίησε μία παρέμβαση που είδε το φως της δημοσιότητας στον τοπικό τύπο. Ο γράφων την ανάγνωσε με ιδιαίτερη προσοχή, αναμένοντας και από τον Υπουργό της περιοχής μας, να προβεί σε κάποιες παρατηρήσεις. Ο κ. Παυλίδης ωστόσο, επέλεξε την ασφαλή οδό της αντιπολίτευσης. Ολόκληρη η παρέμβασή του αποτέλεσε μια σφοδρή επίθεση σε όσα το ΠΑΣΟΚ έκανε για τον τουρισμό.

Είναι προφανές ότι ο κ. Υπουργός βλέπει το κενό του νέου Υπουργείου Τουρισμού και διαβλέπει ότι πρόκειται για ένα φουσκωμένο μπαλόνι που θα ξεφουσκώσει πολύ γρήγορα. Ήταν λοιπόν μονόδρομος η επίθεση στο ΠΑΣΟΚ.

Πολύ γρήγορα όμως, ούτε ο ίδιος, ούτε η Ν.Δ. θα μπορούν να συνεχίζουν την αντιπολίτευση καθ' ότι ο ρόλος για τον οποίο τους εξέλεξε ο λαός δεν είναι αυτός. Ο λαός απαιτεί να κυβερνήσουν. Εμείς θα περιμένουμε. Εμείς πρώτοι θα χειροκροτήσουμε κάθε θετικό βήμα, όπως θα θέλαμε και σήμερα να γιορτάζουμε την παγκόσμια ημέρα του τουρισμού αντί να προβληματιζόμαστε. Δεν ξεχνάμε όμως, ότι τα τελευταία 20 χρόνια, το ΠΑΣΟΚ υπερπολλαπλασίασε με την πολιτική του τις αφίξεις τουριστών στη χώρα μας. Θ' αναμένουμε τα αποτελέσματα της πολιτικής της Ν.Δ. και του Νέου Υπουργείου της, καθ' ότι ο Τουρισμός είναι μετρώσιμο σχήμα και δεν μετριέται ούτε με συντριβάνια ούτε με το ύψος των Χριστουγεννιάτικων δένδρων.

HOME Solutions

Για έξυπνες λύσεις!

APOPSIS DESIGN

Κναπές **ALFA** του σχεδιαστή SERGIO GIOBBI. Διαστ.160/200X91X80H. Μεταλλικός σκελετός και πόδια σε αλουμίνιο. Επενδύση επιλογής. Διατίθεται και πολυθρόνα, διαστ. 80X91X80H.

Home Solutions. Το νέο δημιούργημα της ΒΙΟΠΛΑΖ ΝΙΚΟΛΑΟΥ, με τις πιο όμορφες και έξυπνες λύσεις επίπλωσης για το σπίτι!

Μια νέα ανεξάρτητη έκθεση για το σαλόνι, την τραπεζαρία, την κρεβατοκάμαρα και το παιδικό δωμάτιο.

Ξεχωριστές, κομψές και πρακτικές προτάσεις σε 3 νέους ορόφους με έντονο τον αέρα του ιταλικού design.

Επισκεφθείτε σήμερα τη Home Solutions και δημιουργείστε ένα σπίτι που θα χαίρεστε πάντα να επιστρέφετε!

3ο χμ. Ρόδου-Λίνδου (Δίπλα στην έκθεση της ΒΙΟΠΛΑΖ)
Τηλ: 22410 65802, 65803

Κλαδιά και καλώδια υψηλής τάσης έγιναν ένα σώμα



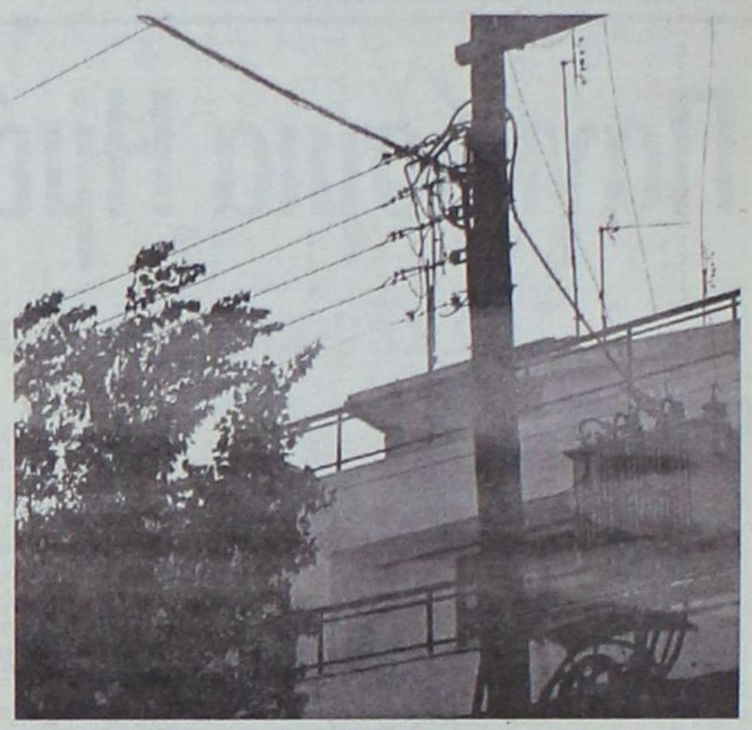

Έκδηλη είναι η ανησυχία κατοίκων της πόλεως Ρόδου, καθώς παρακολουθούν τα κλαδιά των δέντρων να έρχονται σε επαφή με τα καλώδια υψηλής τάσης της ΔΕΗ. Το πρόβλημα είναι μεγαλύτερο στις συνοικίες των Δασκάλων, Αγίου Στεφάνου, αλλά και Αγίων Δημητρίου και Νικολάου.

Το ξύλο είναι κακός αγωγός για τον ηλεκτρισμό, ωστόσο, ποιος μπορεί να δώσει τα εχέγγυα της ασφάλειας για τους πολίτες σε περίπτωση βροχόπτωσης. Σε ορισμένες περιοχές (οδός Στέλιου Κωτιάδη, στη συνοικία Δασκάλων) τα κλαδιά των δέντρων έγιναν ένα σώμα με τα ηλεκτροφόρα καλώδια. Όταν βρέχει ολόκληρο το δέντρο είναι δυνατόν να μετατραπεί σε καλό αγωγό μεταφοράς ρεύματος και αλίμονο σε εκείνον που θα κοντοσταθεί δίπλα στον κορμό για να προστατευτεί από το καιρικό φαινόμενο.

Οι διαμαρτυρίες των κατοίκων είναι αρκετές. Το όλο αίτημα διαβιβάσθηκε στο Δήμο Ροδίων, ωστόσο η λύση του προβλήματος παραπέμφθηκε στη ΔΕΗ. «Πρέπει η ΔΕΗ να κόψει το ρεύμα και να καθαρίσει τα καλώδια». Από την άλλη πλευρά οι άνθρωποι που στελεχώνουν τη Δημόσια Επιχείρηση Ηλεκτρισμού τοπικά είναι ελάχιστοι και βρίσκονται σε συνεχή κίνηση προκειμένου ν' αντιμετωπίσουν τα προβλήματα που υπάρχουν καθημερινά.

Το όλο ζήτημα είναι εξαιρετικά σοβαρό και για την αντιμετώπισή του είναι απαιτητό να υπάρξει συντονισμός των εμπλεκομένων, σε αντίθετη περίπτωση οι πάντες θα είναι έκθετοι στα όμματα των κατοίκων της πόλεως (χωρίς να υπολογίζονται οι συνέπειες ενός ατυχήματος).

Εσωσε γάτα από πηγάδι 20 μέτρων

Μαθήματα φιλοζωίας από την Π.Υ.Ρ

Μαθήματα φιλοζωίας παρέδωσαν την περασμένη εβδομάδα οι άνδρες της Πυροσβεστικής Υπηρεσίας Ρόδου, καθώς κινητοποιήθηκαν για να σώσουν μία γάτα που είχε πέσει σε πηγάδι βάθους 20 μέτρων.



Το περιστατικό συνέβη στ' Αφάντου. Εκεί, κάποιοι τουρίστες άκουσαν το ζώο να κλαίει μέσα από το βαθύ πηγάδι. Παρά τις προσπάθειες που κατέβαλαν δεν μπόρεσαν να βοηθήσουν τη γάτα να βγει από το μεγάλο βάθος. Για το λόγο αυτό κάλεσαν την Πυροσβεστική Υπηρεσία Ρόδου, η οποία και μετέβη στην περιοχή με δύναμη 10 ανδρών. Ο επικεφαλής της αποστολής είχε το θάρρος ν' αναλάβει το δύσκολο έργο της καθόδου στο πηγάδι και της «σύλληψης» της αγριεμένης γάτας.

Η προσπάθεια ήταν συντονισμένη και ο αξιωματικός της Π.Υ.Ρ κατάφερε να βγάλει τη γάτα από το πηγάδι και αυτή για να τον «ευχαριστήσει» του πρόσφερε πολλά δαγκώματα και γρατζουνιές στα χέρια και στο σώμα του.

Η όλη πράξη καταχειροκροτήθηκε από τον κόσμο και επαινέθηκε από όλους όσους το έμαθαν.

ΜΕΛΙΣΣΟΥΡΓΟΥ
ΣΧΟΛΗ ΧΟΡΟΥ
Σ Ο Φ Ι Α
ΜΕΛΙΣΣΟΥΡΓΟΥ
ΑΝΑΓΝΩΡΙΣΜΕΝΗ ΑΠΟ ΤΟ ΚΡΑΤΟΣ

ΚΛΑΣΣΙΚΟ ΜΠΑΛΕΤΟ
- Ρώσικο σύστημα Vaganova.
ΣΥΓΧΡΟΝΟΣ ΧΟΡΟΣ
- Σύστημα M. Graham, J. Limon.
JAZZ - Τμήματα παιδικά-ενηλίκων.
ΡΥΘΜΙΚΗ ΚΙΝΗΤΙΚΗ ΑΓΩΓΗ
- Σύστημα Dalcroze και M. Κυνηγού.
ΜΟΥΣΙΚΗ ΠΡΟΠΑΙΔΕΙΑ
- Διδάσκει ειδικευμένη μουσικοπαιδαγωγός Master in Music Education.
ΕΙΔΙΚΗ ΠΡΟΣΦΟΡΑ: Έκπτωση 50% σε μαθητές που παρακολουθούν και μπαλέτο.
ΤΑΞΗ POINTS ΜΠΑΛΕΤΟΥ
- Προετοιμασία για επαγγελματικές σχολές.
LATIN - ΑΡΓΕΝΤΙΝΙΚΟ TANGO
FLAMENCO - Η πρώτη σχολή στη Ρόδο από το 1995 που το καθιέρωσε και το διδάσκει με επιτυχία καθημερινά και συστηματικά (τμήματα ανδρών-γυναικών).
ΙΣΠΑΝΙΚΟΙ ΧΟΡΟΙ - Pasodobles, Sevillanas, Fandangos técnica de castañuelas y abanicos.
ΣΕΜΙΝΑΡΙΑ από διεθνούς φήμης χορευτές.

ΣΟΦΙΑ ΜΕΛΙΣΣΟΥΡΓΟΥ: Απόφ. Ανωτ. Επ. Σχ. Χορού "Ραλλού Μάνου", διπλ. "Escuela Carmen de las Cuevas" Γρανάδας, "Escuela Relatores-Mercedes y Albano" Μαδρίτης, μετεκπ. στην Αν. Επ. Σχ. "Matilde Coral" της Σεβίλλης - Μέλος της Ακαδημίας Ισπανικών Χορών "Sociedad de Baile Español", μέλος Διεθνούς Συμβουλίου Χορού UNESCO.



Εγγραφές καθημερινά
Δευτ. - Παρ.
ΩΡΕΣ: 5:30 - 9:00μ.μ.

ΤΡΟΙΑΣ 10
ΤΗΛ: 22410 31000 · FAX: 22410 78500
E-MAIL: sofimel@otenet.gr

Τα **Εγκαίνια** του super market Bazaar

Είναι γιορτή για όλους μας!



Με 1 μπουκάλι κρασί
λευκό ή κόκκινο
θα είναι και αυτό
δικό μας!

Πλούσια Δώρα με τις αγορές σας

Τηλεοράσεις - Ηλεκτρικές Σκούπες - DVD - Μπάρμπεκιου

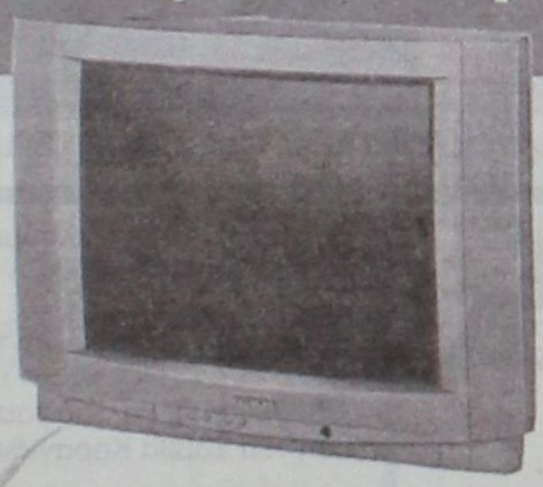







Σίδερα - Καφετιέρες - Ποδήλατα - Πλυντήρια - Ράδιο Cd

Στις **2 Οκτωβρίου**

έλα στα εγκαίνια του
ΝΕΟΥ super market BAZAAR
και κέρδισε δώρα μεγάλης αξίας

B
BAZAAR
DISCOUNT · SUPER MARKET

διαφέρει " λόγω τιμής"

ΝΕΟ κατάστημα: Χατζηευαγγέλου 11-13 (Τέρμα Κορδιγκτώνος), Ρόδος

Στη «Δράση» κολλάει το σίδερο

Κρίσεις & Επικρίσεις και...

➤ ***Αυτή*** κι' αν ήταν έκπληξη!

➤ ***Ποια***;

➤ ***Η πρωτοβουλία***, καλέ, του πρώην νομάρχη κ. Σάββα Καραγιάννη, να συναντηθεί...



➤ ...***(Κρατηθείτε)***...

➤ ...***Με τη Νομαρχιακή*** Επιτροπή της Νέας Δημοκρατίας!

➤ ***Παρεμπιπτόντως***...

➤ ...***Αυτός δεν ήταν***, που...ούτε να ματαδεί, ούτε να ματακούσει ήθελε για την «κακιά» γαλάζια οργάνωση...

➤ ...***Υπαιτιότητος της οποίας*** (έστω, κάποιων στελεχών εξ' αυτής) δεν κατάφερε να επανεκλεγεί;

➤ ***Τελος πάντων...***

➤...***Αν στην πολιτική*** όλα είναι δυνατά...

➤ ...***Πόσο μάλλον*** στην περίπτωση του...***τέως βουλευτή*** (με την Ένωση Κέντρου), ***τέως δημάρχου*** (με τη στήριξη του ΠΑΣΟΚ) και ***πρώην νομάρχη*** (με τη στήριξη της Νέας Δημοκρατίας και του Συνασπισμού)!

➤ ***Ωστόσο***...

➤ ...***Αναρωτιέται κανείς***, τι άλλαξε;

➤ ***Να τον έπιασε*** αίφνης η επιθυμία να δει τον Μαρτίνη...

➤ ...***Το αποκλείω***.

➤ ***Να ένιωσε***, πάλι, την ανάγκη να μοιραστεί τις σκέψεις του για τον αναπτυξιακό νόμο με τη Νέα Δημοκρατία...

➤ ...***(Όπως επισήμως δηλώθηκε)***...

➤ ...***Αρνούμαι να το πιστέψω***...

➤ ...(***Ενθυμούμενη***, ασφαλώς, την προτέρα στάση του -επί νομαρχίας του, δηλαδή- έναντι του συγκεκριμένου κόμματος).

➤ ***Οπότε***...

➤ ...***Καταλήγω*** στην εκδοχή, να τον έπεισαν οι γαλαζοφρουροί που τον περιβάλλουν (όχι, βεβαίως, όλοι)...

➤...***Προκειμένου*** να κλείσουν το στόμα...

➤ ...(***Κατά το***...«θα σου κλείσω το στόμα με χίλια φιλιά»)...

➤ ...***Κορυφαίου*** στελέχους!

****

Stop καρέ...

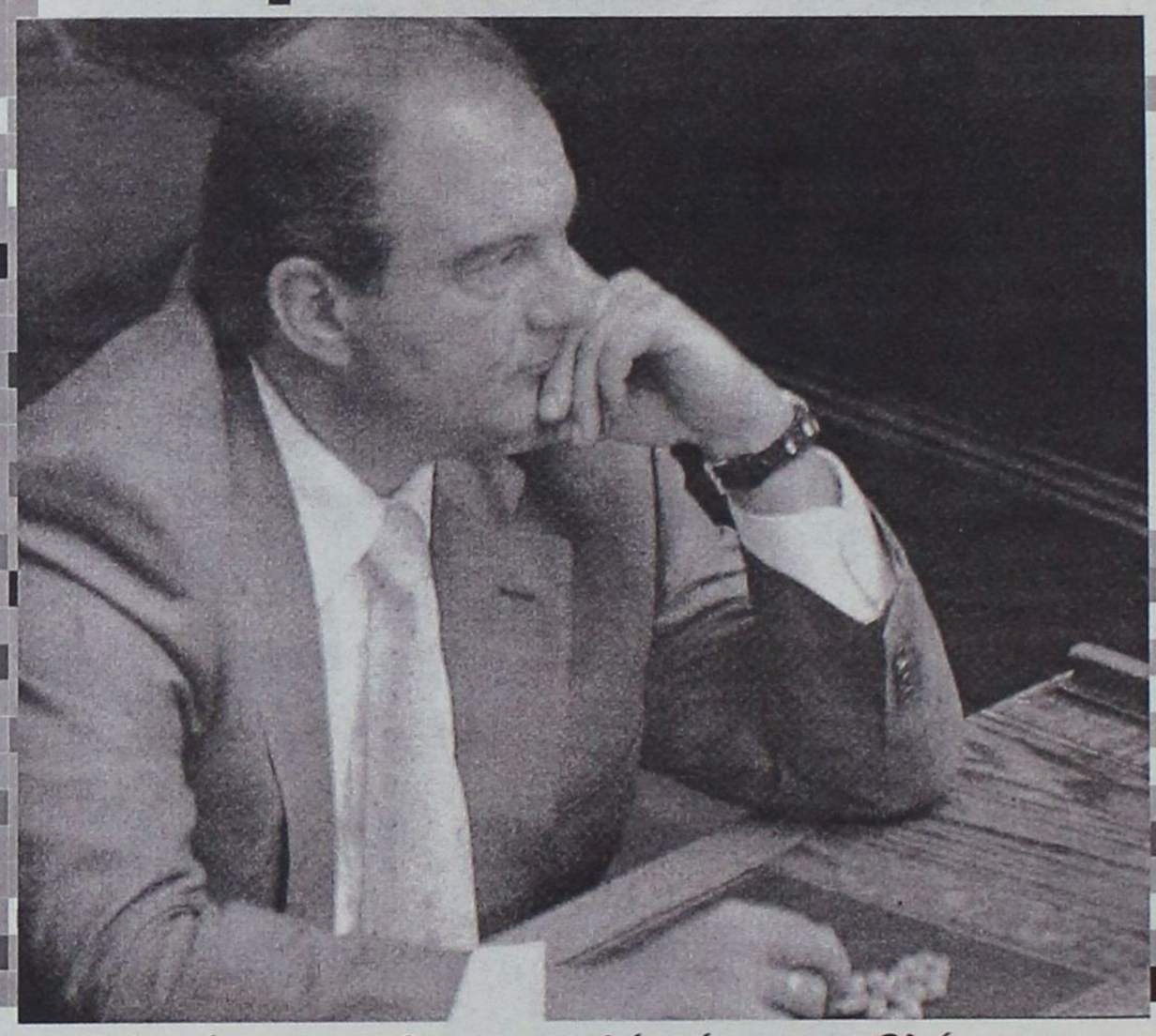

Τελικά το πρωθυπουργιλίκι έχει προβλήματα...

➤ ***Προς Ν.Ε της Ν.Δ:***

➤ ***Εσείς μπορεί*** να μη συζητάτε την εκ νέου στήριξη του Σάββα Καραγιάννη, κάποιοι άλλοι όμως (εντός του κόμματος) την έχουν σίγουρη!

➤ ***Ξέρουν κάτι παραπάνω***;

****

➤ ***Από την άλλη πλευρά*** (των πρασινοφρουρών)...

➤ ...***Οι υποψήφιοι-σωτήρες*** του τόπου (πήξαμε απο δαύτους ή μου φαίνεται;), ολοένα και αυξάνονται.

➤ ***Το αστείο δε***, είναι πως όλοι θεωρούν εαυτούς άξιους και ικανούς (τι διάολο καθρέφτη έχουν;)...

➤ ...***Αλλά*** -ευτυχώς- μόνο αυτοί.

➤ ***Οι κατοικούντες*** τόσο τη Ρόδο, όσο και τη Δωδεκάνησο έχουν άλλη άποψη.

****

➤ ***Αμ οι άλλοι***...

➤ ...***Οι πρασινο-γαλαζο-ροζ*** φρουροί (του Συνασπισμού ντε)...

➤ ...***Που ψάχνουν*** -λέει- νέα πρόσωπα, μη ανακυκλούμενα σε διάφορες θέσεις στο χώρο της πολιτικής;

➤ ***Θα μου πείτε***, που είναι το κακό;

➤ ***Πουθενά***, εάν η απόφαση ίσχυε και για την περίπτωση του Σάββα Καραγιάννη!

➤ ***Αλλά φευ***!

➤ ***Για το Συνασπισμό***, ο πρώην παραμένει νέο πρόσωπο και κυρίως μη...ανακυκλούμενο σε διάφορα πολιτικά αξιώματα!

➤ ***Πόσα θέλετε***, για να μην μας τρελάνετε παιδιά;

****

➤ ***Αλήθεια...***

➤...***Το Κ.Κ.Ε*** (το κόμμα, καλέ, του λαού) τι κάνει;

➤ ***Υφίσταται*** ως κομματική οργάνωση στην περιοχή μας ή όχι;

➤ ***Και ερωτώ***, γιατί...

➤ ...***Παρά τα προβλήματα του λαού***, τα στελέχη του κόμματος δεν αντιδρούν.

➤ ***Τι περιμένουν***;

➤ ***Ν' αποδειχθεί*** ότι πίσω απο τα προβλήματα κρύβεται αμερικανικός δάχτυλος για ν' αντιδράσουν;

Ωμο-λογίες



«Αυτό που θέλω να πω εγώ είναι ότι τιμώ και εμπιστεύομαι τους δύο στενούς μου συνεργάτες...» (Χαράλαμπος Κόκκινος, Περιφερειάρχης Νοτίου Αιγαίου)

(...κρατώ και τη ζυγαριά σε μια ισορροπία. Ούτε δράμι από δω ή από κει)



«Τι κάνατε τόσα χρόνια κύριε Καίσερλη;...» (Νικήτας Κακλαμάνης, υπουργός Υγείας)

(Ξέρω, λίγο υφυπουργός, λίγο βουλευτής, όλα στη μέση μείνανε και χάσατε τη συνέχεια)





ΠΑΝΤΑ *αισιόδοξοι εκεί πέρα στο Συνασπισμό της Αριστεράς και της Προόδου και θέλουν να ελπίζουν πως δεν έχουν απολέσει ή δεν τους έχει αφαιρεθεί ο ρόλος του «εταίρου».*

Εμαθαν για το με κάθε επισημότητα αίτημα του κ. ***Σάββα Καραγιάννη*** *να «ενημερώσει» τη Νομαρχιακή Επιτροπή της Νέας Δημοκρατίας πάνω στο θέμα των νησιωτικών πολιτικών και κρεμάστηκαν τα παιδιά από την τηλεφωνική συσκευή μήπως και ακούσουν το «ντριν».*





Ακολούθησε η εξ ίσου με κάθε επισημότητα επίσκεψη του πρώην νομάρχη στα γραφεία της Στεφάνου Καζούλη και από το μυαλό των παιδιών του Συνασπισμού άρχισαν να περνούν οι χειρότερες ιδέες.

«Ρε, λες ο Σάββας να μας πρόλαβε, και να έσπασε αυτός πρώτος το γάμο;» ήταν η απορία μερικών απ' αυτών, οι οποίοι είχαν κατά νου – εδώ που τα λέμε - να ...καταθέσουν πρώτοι την «αγωγή διαζυγίου».

Και ακόμα περιμένουν... Πάντα οπτιμιστές εκεί στον Συνασπισμό. Να τους βγάλει το καπέλο κανείς ή να περιμένει καμιά εβδομάδα ακόμα;



ΟΧΙ, όχι*, τους ανθρώπους πρέπει να τους καταλάβετε και να τους συμπονέσετε. Ναι, να τους συμπονέσετε...*

Η καταιγίδα των ερωτήσεων στη Βουλή μπορεί να μην είναι από τις πλέον δόκιμες και «αποδοτικές» πολιτικές πρακτικές, όμως έρχεται να καλύψει ένα εσωτερικό κενό. Μια βαθιά εσωτερική ανάγκη, προϊόν του στερητικού συνδρόμου που μπορεί να προκαλέσει ακραία αντανακλαστικά.

Κακώς κατηγορούνται για ...αμνησία και για «όψιμο ενδιαφέρον». Τώρα, σήμερα νοιώθουν τη χαρά του κοινοβουλευτικού ελέγχου. Την προηγούμενη τετραετία, άλλοι «σύντροφοι» (έστω και κυβερνητικοί) είχαν την ευθύνη.



Εκείνων των «συντρόφων», των οποίων οι κοινοβουλευτικές παρεμβάσεις, ακόμα αναζητούνται ως «σπάνιο είδος» οι στα κατάπια και τα αρχεία της Βουλής.

Ε, λογικό είναι οι ***Παρασκευάς και Καίσερλης*** *να βγάζουν σήμερα το άχτι τους. Με κάποια υπερβολή και λειψό συντονισμό, αλλά ας μην τους αποπαίρνουμε κιόλας.*

Μέχρι να ξεθυμάνουν κι αυτοί..



ΜΙΑ *ζωή στην πολιτική ο* ***Γιάννης Μαχαιρίδης,*** *και μάλιστα από καίρια μάχιμα πόστα, είναι φυσικό να βρίσκει μπροστά του θέματα και πρωτοβουλίες που είχε αναλάβει κάποια χρόνια πριν, που ακόμα δρομολογούνται.*

Νομάρχης και τότε, μετά Γενικός Γραμματέας του υπουργείου Αιγαίου και σήμερα πάλι Νομάρχης.

Είχε, για παράδειγμα, συμβάλλει στο ξεκίνημα της ιδέας για τη συνεργασία με το Πανεπιστήμιο του Rhode Island, και σήμερα βρίσκει το όλο θέμα να προχωρά. Φιλοδοξεί να το κλείσει κιόλας. Ο κύκλος της πολιτικής...

ΟΥΤΕ *την πιο βασική ή μία εκ των πλέον βασικών αρχών της ζωής δεν φαίνεται να έχουν πάρει στα σοβαρά οι αμετανόητοι. Ότι δηλαδή,* ***τη ρουφιανιά πολλοί ηγάπησαν, ποτέ όμως τους ρουφιάνους****.*

Όλα αυτά τα καλόπαιδα που φέρουν και αξιώματα, δεν έχουν ακόμα καταλάβει ότι το να «προσφέρουν» μια πληροφορία καθ' όλα εμπιστευτική στην «άλλη πλευρά», απλώς κάνουν τα δουλικά; Δεν ξέρουν ότι αυτή τους «εξυπηρέτηση» θα τους βγει σε κακό; Θα τους γυρίσει ανάποδα;

Δεν ξέρουν αυτοί οι ρουφιάνοι ότι ακόμα και η άλλη πλευρά που αποδέχθηκε την «προσφορά» για να κάνει το δικό της παιγνίδι θα τους αντιμετωπίζει πάντα ως ρουφιάνους;

ΠΟΙΟΣ *και πότε εξετίμησε ρε βλάκες (είστε και απ' αυτό) την «εξυπηρέτηση» που τους παρέχετε; Πώς νομίζετε δηλαδή ότι θα σας ανταμείψει; Με αβάντες και χαϊδολογήματα;*

Το πολύ – πολύ να σας ανταποδώσουν το «κάρφωμα» με τη στιγμιαία απόλαυση της εμπαθούς στάσης και θαψίματος του «φίλου» και «συνεργάτη» σας που πήγατε και πουλήσατε φτηνά. Στη συνέχεια πάλι χεσμένους θα σας έχει. Διότι η «άλλη πλευρά» θα παραμείνει η ...άλλη πλευρά. Απέναντί σας θα εξακολουθεί να είναι.

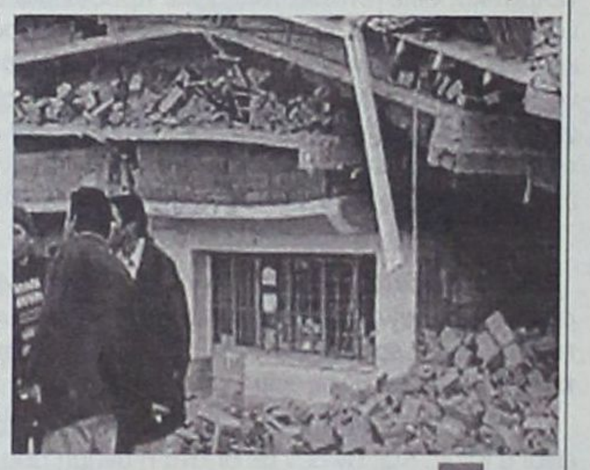

Θα σας μείνει – για μία ακόμα φορά – η έμφυτη ελεεινότητα που σας χαρακτηρίζει. Και η άφατη βλακεία φυσικά, διότι κάνει «μπαμ» ποιος και γιατί κάνει το ρουφιάνο.

Παρεμπιπτόντως, στγά ρε σεις την «πληροφορία» που δώσατε. Το γινάτι και την μικρότητά σας θέλατε να ικανοποιήσετε. Αλλά καλά να 'στε, θα περάσει ο καιρός και θα σας βρούμε μπροστά μας. Ε, ρε γέλια...

ΤΑ *μούτρα τους κατέβηκαν μέχρι το χώμα. Ακούς εκεί να βγει λέει έρευνα που καταλήγει στην εκτίμηση – συμπέρασμα ότι η περιοχή της Δωδεκανήσου δεν είναι δα και τόοοοσο σεισμογενής. Ότι δεν ανήκει ντε καλά στις περιοχές «υψηλής επικινδυνότητας». Κάπου στη μέση λέει είμαστε...*

«Και τώρα τι κάνουμε; Κάτι πρέπει να κάνουμε». Και θα κάνουν... Ετσι εύκολα θα αφήσουν να αλλάξει η «υψηλή σεισμικότητα» της περιοχής; Να αλλάξει ο «χάρτης»; Όχι βέβαια...



ΑΠΟΡΡΗΤΟ *Από:*

Προι κ. Γραμματέα και
Μέλη της Νομαρχιακής
Επιτροπής του ΠΑΣΟΚ
Καστρί - Ρόδου

Φίλοι μου, καλοί μου φίλοι, άντε και «σύντροφοι»

Το ξέρατε από καιρό, τώρα σας το αποκαλύπτω κι εγώ.

Δέχομαι ανοικτές απειλές και θέτω καθαρά θέμα προσωπικής μου ασφάλειας μέσα στο κόμμα μου.

Όχι μόνο δεν μου έδωσαν πόστο, αλλά μάλλον χάνω κι αυτό που έχω.

Αιτούμαι άμεσα μετεγγραφή και ζητώ από την Πρυτανεία του Καστριού να με δεχθεί, έστω σαν υπεράριθμο.

Σας φιλώ

ΠΡΟΣΩΠΑ... στο προσκήνιο



- Ελεος!
Ο,τι πείτε εσείς...
Αφού επιμένετε,
βάλτε τον
Φωτιάδη
επικεφαλής
του κλιμακίου...

Επί προσωπικού...

Με τον ΚΩΣΤΑ ΣΚΑΝΔΑΛΙΔΗ



Από τους παλιότερους συνεργάτες του Δημάρχου Ροδίων κ. Γιώργου Γιαννόπουλου και με δεσμούς φιλίας που ανάγονται σε ακόμη παλιότερες εποχές, ο νυν Γενικός Γραμματέας του Δήμου Ροδίων κ. Κώστας Σκανδαλίδης έχει βρεθεί πολλές φορές στο στόχαστρο των επικριτών της δημοτικής αρχής.

«Ως στενός συνεργάτης του και πάνω απ' όλα ως φίλος του σέβομαι απολύτως το δικαίωμά του να έχει εκείνος τον πρώτο και μόνο λόγο σε τέτοιου ειδους ερωτήματα που τον αφορούν», απαντά διπλωματικά στο ερώτημα αν γνωρίζει τις προθέσεις του δημάρχου σχετικά με το πολιτικό του μέλλον και την πιθανολογούμενη κάθοδό του στις εκλογές του 2006.

Παράλληλα, αποκρούοντας τις κατηγορίες της μειοψηφίας του Δημοτικού Συμβουλίου για «ανύπαρκτη δημοτική αρχή» επισημαίνει: «Νομίζω ότι είναι η πρώτη φορά, απ' όσο μπορώ να θυμάμαι, που τόσο πολύ έργο, τόσες πολλές και ριζικές αλλαγές στην πόλη και τις υποδομές της, αλλά και στο θεσμικό επίπεδο, μηδενίζονται με τέτοια ευκολία και τέτοια εμπάθεια».

• ***«Κουρασμένη» και «ανύπαρκτη» είναι δύο εκ των κατηγοριών, που προσάπτουν στη δημοτική αρχή.***

«Κουρασμένη» από το έργο που παράγει ή «ανύπαρκτη»; Ας αποφασίσουν πρώτα οι επικριτές τι από τα δύο θέλουν να εμφανίσουν τη δημοτική αρχή. Πάντως, για να είμαστε σοβαροί, το έργο που έχει γίνει και συνεχίζει να γίνεται, τόσο σε επίπεδο υποδομών όσο και σε επίπεδο καθημερινότητας, το γνωρίζει ο ροδιακός λαός, όπως γνωρίζει και τις όποιες υστερήσεις ή λάθη. Και αυτός κρίνει – όπως έκρινε τόσο εμάς όσο και τους επικριτές που είχαν αρχίσει το «τροπάριο» της «κουρασμένης και ανύπαρκτης» δημοτικής αρχής προεκλογικά ακόμα.

• ***Το γεγονός ότι ο Γιώργος Γιαννόπουλος κατέχει το αξίωμα του δημάρχου Ροδίων για τρίτη συνεχόμενη τετραετία, πιστεύετε ότι τον έχει φθείρει;***

Όποιος γνωρίζει το Γιώργο Γιαννόπουλο, γνωρίζει ασφαλώς και το πόσο κουράζεται και το πόσες θυσίες – σε επαγγελματικό, οικογενειακό αλλά και προσωπικό επίπεδο – κάνει καθημερινά για να αντεπεξέρχεται στο ύψος των στόχων και των οραμάτων που ο ίδιος έχει θέσει. Υπό αυτή την έννοια μπορεί κανείς να μιλήσει για φθορά. Για δημιουργική φθορά. Αλλά ούτε οι ιδέες του έχουν φθαρεί, ούτε η όρεξή του να κάνει πραγματικότητα και τα υπόλοιπα οράματά του, που είναι και δικά μας οράματα.

• ***Το τελευταίο διάστημα γίνεται λόγος για τις προθέσεις του Γιώργου Γιαννόπουλου, σε σχέση με τις εκλογές του 2006. Ως στενός συνεργάτης του δημάρχου, γνωρίζετε μήπως τις σκέψεις του;***

Νομίζω ότι πιο αρμόδιος να κοινοποιήσει τις σκέψεις του είναι ο ίδιος. Και, αν δεν με απατά η μνήμη μου, έχει απαντήσει επανειλημμένα – και μάλιστα πολύ πρόσφατα την τελευταία φορά – στο ερώτημα που έρχεται και ξανάρχεται στο προσκήνιο από ορισμένους κατ' επάγγελμα «σεναριογράφους». Ως στενός συνεργάτης του και πάνω απ' όλα ως φίλος του σέβομαι απολύτως το δικαίωμά του να έχει εκείνος τον πρώτο και μόνο λόγο σε τέτοιου είδους ερωτήματα που τον αφορούν.

• ***Ποια είναι η οικονομική κατάσταση του Δήμου Ροδίων; Υπάρχει πρόβλημα με την μισθοδοσία των υπαλλήλων;***

Ξεκινώντας από το δεύτερο σκέλος, θα απαντήσω με ένα ευθύ και κατηγορηματικό «όχι». Πρόβλημα μισθοδοσίας δεν υπάρχει. Και αυτό παρά την γνωστή οικονομική δυσπραγία όχι μόνο του Δήμου Ροδίων, αλλά και όλων των Ο.Τ.Α. πανελληνίως. Δυσπραγία για την οποία ο Δήμαρχος, μέσα και από την Κ.Ε.Δ.Κ.Ε., δίνει μάχες σε θεσμικό επίπεδο – και όχι μόνον.

• ***Η περίπτωση της ΡΟΔΑ, καταδεικνύει – όπως ακούγεται – κακοδιαχείριση;***

Με την έννοια που γίνεται η προσπάθεια από τους γνωστούς κυρίους να παρουσιασθεί ως κακοδιαχείριση, για να αποδοθούν ευθύνες στη Δημοτική Αρχή, ασφαλώς και δεν υφίσταται τέτοιοι θέμα. Κατά τα άλλα, για το ό,τι έχει συμβεί στην Επιχείρηση, τα πράγματα έχουν πάρει το δρόμο της δικαιοσύνης, με την φροντίδα της Δημοτικής Αρχής, που για άλλη μια φορά αποδεικνύει με σαφήνεια και αποφασιστικότητα ότι υπηρετεί την διαφάνεια σε όλες της τις ενέργειες.

• ***Θεωρείτε ότι υπάρχει ανάγκη αλλαγής προσώπων σε διοικήσεις Οργανισμών και Επιχειρήσεων του Δήμου Ροδίων;***

Όλα τα χρόνια που ασχολούμαι με τα κοινά – και δεν είναι λίγα – θεωρούσα και θεωρώ ότι υπάρχει ανάγκη αλλαγής δομών και θεσμικού πλαισίου προς την κατεύθυνση του εκσυγχρονισμού και της μέγιστης αποτελεσματικότητας στον ελάχιστο χρόνο, τόσο στο Δήμο, μαζί με τους Οργανισμούς και τις Επιχειρήσεις του, όσο και γενικότερα στη δημόσια διοίκηση της χώρας μας. Τα πρόσωπα, όσο σημαίνουσα σημασία κι αν έχουν στην υλοποίηση των στόχων, λειτουργούν μέσα σε ένα πλαίσιο. Αν το πλαίσιο πάσχει, τι ωφελεί «αντί το γάιδαρο να χτυπάμε το σαμάρι»;

• ***Κατηγορείται η Δημοτική Αρχή για αδράνεια και στον τομέα των έργων. Τι γίνεται αλήθεια στον τομέα αυτό;***

Κατηγορείται η δημοτική αρχή...γενικώς και μάλιστα από συγκεκριμένους ολίγους. Νομίζω ότι είναι η πρώτη φορά, απ' όσο μπορώ να θυμάμαι, που τόσο πολύ έργο, τόσες πολλές και ριζικές αλλαγές στην πόλη και τις υποδομές της, αλλά και στο θεσμικό επίπεδο, μηδενίζονται με τέτοια ευκολία και τέτοια εμπάθεια. Όπως ήδη σας είπα, ο μόνος και τελικός κριτής είναι ο ροδιακός λαός. Και η απάντησή του σε αυτές τις συνεχιζόμενες ακόμα και μετά διετία από τις εκλογές προεκλογικές καταγγελίες εξακολουθεί να ισχύει, προς θλίψιν ορισμένων.

• ***Κάποιοι θεωρούν ότι ο Γιώργος Γιαννόπουλος δραστηριοποιείται περισσότερο με τους τομείς εκτός του Δήμου Ροδίων (Οργανισμό Πόλεων Παγκόσμιας Κληρονομιάς, Συμβούλιο Δήμων και Περιφερειών της Ευρώπης) παρά με τα του οίκου του. Τι απαντάτε σ' αυτό;***

Και αυτό εντάσσεται στα πλαίσια των όσων σας ανέφερα μόλις πριν. Το να κρίνει κάποιος ότι έπρεπε να γίνουν δώδεκα έργα αντί για δέκα, ότι έπρεπε να ιεραρχηθούν διαφορετικά οι προτεραιότητες των προβλημάτων είναι κατανοητό και εντάσσεται στα πλαίσια της δημοκρατικής αντιπαράθεσης. Το να προσάπτεις όμως ως κατηγορία την πλέον αδιαμφισβήτητη επιτυχία ενός Δημάρχου για την προβολή της Ρόδου και για την ευκαιρία να δώσει και να κερδίσει μάχες αξιοποιώντας τις διεθνείς της σχέσεις, είναι τουλάχιστον εμπαθές και μίζερο.

• ***Κυκλοφοριακό. Θα δοθεί επιτέλους λύση ή θα μείνουμε στις μελέτες;***

Τι ωραίο που θα ήταν να πατούσε κανείς ένα κουμπί και να έλυνε τα προβλήματα που απασχολούν όχι μόνο τη Ρόδο, αλλά χιλιάδες πόλεις σε όλο τον κόσμο! Δυστυχώς, τέτοιο κουμπί δεν υπάρχει. Έτσι αναγκαζόμαστε να ακολουθήσουμε την πεπατημένη, δηλαδή την ανάθεση του τεχνικού μέρους του προβλήματος στους ειδικούς. Όσο για τα αποτελέσματα, να σας θυμίσω ότι όλες οι μελέτες που έχουν κατά καιρούς γίνει από όλες τις δημοτικές αρχές εστιάζουν στον περιμετρικό δακτύλιο. Και να σας θυμίσω ότι αυτός ο δακτύλιος έχει αρχίσει να υλοποιείται. Λίγη υπομονή ακόμα, ίσως;

• ***Οραμα για την επόμενη διετία υπάρχει;***

Να σας απαντήσω με μία ερώτηση: Γίνεται πολιτική χωρίς όραμα;

Χ.Μ.

ΔΡΑΣΙΣΠΟΡ

Δευτέρα 27 Σεπτεμβρίου 2004

• Τηλ: 63790, 64393, 68761 • Fax: 63393

Εντυπωσιακός

ο Διαγόρας στην Αίγινα

✓ Κέρδισε με άνεση 3–0 τον Σαρωνικό

ΑΙΓΙΝΑ.- (Ανταπόκριση Γιώργου Μαζαράκη)

Εντυπωσιακό ήταν το ξεκίνημα του Διαγόρα στο Περιφερειακό πρωτάθλημα. Οι «κυανέρυθροι» του Ανδρέα Σταύρου έδειξαν από πάρα πολύ νωρίς τα δόντια τους, κερδίζοντας με 3 – 0 στην Αίγινα τον τοπικό Σαρωνικό σε ένα παιχνίδι που ήταν κομμένο και ραμμένο στα μέτρα τους.

Από τα πρώτα κιόλας λεπτά ήταν ξεκάθαρο το ποιος θα ήταν το αφεντικό της αναμέτρησης καθώς ο Διαγόρας μπήκε πάρα πολύ δυνατά στον αγωνιστικό χώρο και δεν είναι καθόλου τυχαίο το ότι κατάφερε μόλις στο 1' να πάρει κεφάλι στο σκορ. Αυτό το γκολ έπαιξε σίγουρα καθοριστικό ρόλο στην εξέλιξη του παιχνιδιού καθώς από εκεί και πέρα οι φιλοξενούμενοι και από ψυχολογικής άποψης ήταν οι απόλυτα κυρίαρχοι. Το δεύτερο γκολ που ήρθε λίγο πριν από το φινάλε του πρώτου ημιχρόνου ήταν αυτό που ουσιαστικά έγειρε την πλάστιγγα της νίκης κατά πολύ προς τον Διαγόρα. Η επανάληψη εξελίχθηκε σε τυπική διαδικασία καθώς αφενός ο «γηραιός» δεν απειλήθηκε ιδιαίτερα και αφετέρου είχε την υπεροχή και έλεγχε τον αγώνα.

Τα γκολ

Μόλις στο 1' ο Τσέτος ανέτρεψε τον Στάθη και ο διαιτητής έδωσε πέναλτι που μετέτρεψε σε γκολ λίγο αργότερα ο Τσιαντούλης.

Στο 36' ο Ανδριώτης εκτέλεσε φάουλ, ο Στάθης με το κεφάλι πάσαρε στον Τσιαντούλη,ο οποίος με πλασέ πέτυχε το 0 – 2.

Στο 70' από μπαλιά του Γαλανού, ο Μπαλογιάννης πήρε την μπάλα και με πλασέ έκανε το 0 – 3.

Άλλες φάσεις

Στο 18' ο Ράπτης έκανε σουτ αλλά ο Κεφάλας απέκρουσε εντυπωσιακά.

Στο 30' ο Ράπτης σέντραρε και ο Χρύσης έγινε αποδέκτης της μπάλας, ο οποίος επιχείρησε σουτ, αλλά ο Κεφάλας ήταν σωστά τοποθετημένος και κατάφερε να μπλοκάρει την μπάλα.

Στο 39' ο Διαγόρας έχασε μεγάλη ευκαιρία όταν ο Τσιαντούλης από θέση τετ α τετ δεν μπόρεσε να βρει στόχο.

Από τους γηπεδούχους ουδείς κατάφερε να μπει στους διακριθέντες. Κορυφαίος του Διαγόρα ήταν ο Κεφάλας ο οποίος βρέθηκε σε πολύ καλή ημέρα και όποτε χρειάστηκε ήταν πάντοτε παρών. Καλοί ήταν επίσης οι Στάθης, Τσιαντούλης και Μπαλογιάννης.

ο Καλή ήταν η διαιτησία του κ.Δραβαλόπουλου (Βλάχος, Γιαννούλης) από τον Σύνδεσμο της Εύβοιας.

Οι συνθέσεις των ομάδων:

ΣΑΡΩΝΙΚΟΣ: Λουρής, Λαζάρου, Τσάπος (79' Ρέτος), Ασημομύτης, Κατσικογιάννης, Χρύσης (80' Μύγδαλος), Μητρόπουλος, Μπισιώκας, Σταμοκώστας, Σουλτάνος, Ράπτης (57' Στόικος).

ΔΙΑΓΟΡΑΣ: Κεφάλας, Ανδριώτης, Αθανασίου, Ρουτζιέρης, Παπαδημήτρης, Γιόνοβιτς, Στάθης (64' Γαλανός), Σπάρταλης (81' Βασιλάκης), Τσιαντούλης (85' Αγγελόπουλος), Μπαλογιάννης, Αμπελάς .

«Χρυσός» και στα 100μ ύπτιο ο Ταϊγανίδης–ξανά «αργυρός» ο Φύκας

Ο Χαράλαμπος Ταϊγανίδης ήταν το μεγάλο φαβορί για το χρυσό μετάλλιο στα 100μ. ύπτιο των ανδρών κατηγορίας S13, μετά το παγκόσμιο ρεκόρ που είχε πετύχει στους χθεσινούς προκριματικούς.

Και δικαίωσε τις προσδοκίες όλων όσων βρέθηκαν στο Ολυμπιακό κολυμβητήριο, κατακτώντας το δεύτερο χρυσό του μετάλλιο με 1:03.98. Το αργυρό πήρε ο Καναδός Βάλτερ Βου με 1:06.57 και το χάλκινο συμπατριώτης του με 1:06.97.



Ο Χαράλαμπος Ταϊγανίδης μετά και το δεύτερο χρυσό του μετάλλιο, δήλωσε ότι περίμενε το χρυσό αυτό και το αφιέρωσε στον κόσμο:

«Περίμενα αυτό το χρυσό, γιατί το ύπτιο είναι το στυλ μου. Δεν φοβήθηκα την κούρσα όπως την προηγούμενη Κυριακή, γιατί όπως είπα πριν είναι το αγώνισμα μου. Ήθελα να σπάσω για δεύτερη φορά το παγκόσμιο ρεκόρ, αλλά δεν τα κατάφερα. Είναι το δεύτερο χρυσό και το αφιερώνω στον κόσμο. Πιστεύω ότι και τη Δευτέρα θα πάρω ακόμη ένα μετάλλιο».

Οσο για το ότι λίγο έλειψε, να βγει άκυρος δήλωσε: « Δεν είδα καλά τον τοίχο και πήρα λίγο μακριά την στροφή» αλλά τέλος καλό, όλα καλά.

Αργυρός ο Φύκας και στο 50άρι ελεύθερο

Ο Έλληνας κολυμβητής τερμάτισε δεύτερος στα 50μ. ελεύθερο στην κατηγορία S8 και με χρόνο 27.54, ανέβηκε στο δεύτερο σκαλί του βάθρου, βελτιώνοντας παράλληλα την ατομική του επίδοση.

8ος στο τριπλούν ο Θαν. Μπαράκας

ΔΕΝ ΜΠΟΡΕΣΕ να διακριθεί στο τριπλούν ο Ροδίτης παραολυμπιονίκης του Σίδνεϊ Θανάσης Μπαράκας. Κατετάγη 8ος με επίδοση 11.39μ.

Είχε δύο άκυρες προσπάθειες στο ξεκίνημα. Στην τρίτη «έπιασε» τα 11.13μ. και στην τέταρτη 11.39μ.που ήταν και η καλύτερή του. Οι τελευταίες δύο προσπάθειές του ήταν άκυρες. Ο συναθλητής του στο ίδιο αγώνισμα Δημήτρης Αλεξίου κατετάγη 5ος με 12.35μ.

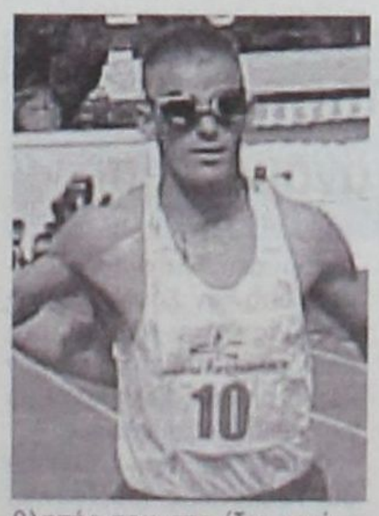

• Ο Ροδίτης επίσης αθλητής Γιάννης Πρώτος που έτρεξε στη δεύτερη προκριματική σειρά των 100μ. (κατηγορία Τ13) κατετάγη 4ος, αλλά λόγω καλού χρόνου (11'' 31) προκρίθηκε στον τελικό.

Προπονούνται σήμερα οι Μικτές της ΕΠΣΔ

Στο Δημοτικό Στάδιο της πόλης μας θα προπονηθούν σήμερα οι παίκτες της Μικτής Παίδων της Ένωσης Ποδοσφαιρικών Σωματείων Δωδεκανήσου. Αυτοί που καλούνται να βρίσκονται στο γήπεδο στις 2.45μ.μ. είναι οι ακόλουθοι:

Κουτσάγιας (Ευαγόρα), Μοσκιού, Αξιώτης, Μπιλιάς (Φοίβου Κρεμαστής), Σαρικάς, Χατζηδιάκος (Κλεάνθη Παραδεισίου), Κυριαζάκος, Μακαρούνας, Γιαννακόπουλος (Απόλλωνα Απολλώνων), Πλύγκος (Διγενή Κοσκινού), Κυριαζής, Ζερβός, Λαμπρόπουλος (Ευκλή Σορωνής), Μανιάς, Χατζηγεωργίου (Ερμή Καλυθιών), Νικολέτος, Φασάκης, Ευγενικός, Κοντουδιός, Μέντος, Πισσάς (Διαγόρα), Χατζημάρτης (Αστέρα Παστίδας), Τσιράκος, Τριανταφύλλου (Ιαλυσού) και Νικολής (ΑΕΡΑ).



ΠΡΕΜΙΕΡΑ ΜΕ «Χ» ΓΙΑ ΤΟΝ ΙΑΛΥΣΟ

ΟΙΚΟΝΟΜΙΔΕΙΟ.-

❑ *1-1 με τον Ερμή Κορυδαλλού*
❑ *Ο Αλεξανδρίδης απέκρουσε πέναλτι*

Ξεκίνησε καλά αλλά δεν μπόρεσε να έχει την ανάλογη συνέχεια. Ο λόγος για τον Ιάλυσο ο οποίος πέτυχε ένα γκολ από τα ...αποδυτήρια, όμως το τελικό σφύριγμα της λήξης τον βρήκε ισόπαλο με σκορ 1 – 1 στο χθεσινό παιχνίδι κόντρα στον Ερμή Κορυδαλλού. Οι αρκετοί θεατές που πήγαν στο γήπεδο ύστερα από πάρα πολύ καιρό για να παρακολουθήσουν την αναμέτρηση είδαν ένα ενενηντάλεπτο που σίγουρα θα ξεχάσουν πάρα πολύ γρήγορα καθώς δεν είχε να προσφέρει τίποτα το ιδιαίτερο. Τα πάντα κυμάνθηκαν στη μετριότητα και ευτυχώς θα έλεγε κανείς πως υπήρχαν τα δυο γκολ και μερικές καλές φάσεις για να μην επιτρέψουν στον κόσμο να ...αποκοιμηθεί στη θέση του...



Ο Νεκτάριος Μήτρου (με την μπάλα) ετοιμάζεται να σουτάρει. Δευτερόλεπτα αργότερα (αφού πάρει και το ριμπάουντ) θα κατορθώσει να κάνει το 1-0.

Μπήκε δυνατά

Οι «ερυθροκίτρινοι» πάντως ξεκίνησαν τον αγώνα με πολύ καλές προϋποθέσεις, πετυχαίνοντας ένα πολύ γρήγορο γκολ που λογικά θα έπρεπε να τους βοηθήσει να παίξουν χωρίς άγχος στη συνέχεια και σαφώς πιο ελεύθερα. Άλλωστε απέναντι σε μια αμυντική διάταξη που δεν ήταν και τίποτα το σπουδαίο, το σίγουρο είναι ότι οι γηπεδούχοι με λίγη παραπάνω προσοχή και καθαρό μυαλό θα μπορούσαν να πετύχουν και άλλα τέρματα στο πρώτο ημίχρονο. Οι φιλοξενούμενοι ανέβασαν κάπως ρυθμούς από τα μισά του πρώτου ημιχρόνου και μετά ισορροπώντας τον αγώνα και δείχνοντας πιο επικίνδυνοι (απ' ό,τι τουλάχιστον στα πρώτα λεπτά) για την εστία του Νίκου Αλεξανδρίδη. Το μεγαλύτερο διάστημα του πρώτου ημιχρόνου ήταν πάρα πολύ κακό με πάρα πολλά λάθη εκατέρωθεν και χωρίς να υπάρχουν οι εμπνεύσεις ούτε από την μια αλλά ούτε και από την άλλη πλευρά και μόνο προς το τέλος όπου οι φιλοξενούμενοι ισοφάρισαν ο αγώνας έγινε λιγάκι πιο ζωηρός.

Η επανάληψη

Το δεύτερο ημίχρονο δεν διέφερε και πολύ από το πρώτο αλλά τουλάχιστον ο Ιάλυσος στα μισά περίπου μπόρεσε να βάλει την μπάλα κάτω και να αναπτυχθεί σωστότερα δημιουργώντας τις προϋποθέσεις για να πετύχει ένα δεύτερο τέρμα που ενδεχομένως να μπορούσε να του δώσει και τους πρώτους τρεις βαθμούς στο φετινό πρωτάθλημα. Γενικά πάντως, η ομάδα της Ιαλυσού μας έδειξε να έχει προβλήματα κυρίως στην ανάπτυξη του παιχνιδιού και αυτό ήταν κάτι που δεν της επέτρεπε να φθάσει με ιδιαίτερες αξιώσεις στα αντίπαλα καρέ. Το δεδομένο είναι ότι χρειάζεται ακόμα αρκετή δουλειά αν θέλει να κάνει μια αξιοπρεπή πορεία στο πρωτάθλημα.

ΤΑ ΓΚΟΛ

Στο 6' ο Γεωργαλλής πάσαρε στον Μήτρου, ο οποίος μπήκε στην περιοχή και επιχείρησε πλασέ. Η μπάλα αποκρούστηκε, έφθασε και πάλι όμως στον ίδιο, ο οποίος με σουτ την έστειλε στα δίχτυα κάνοντας το 1 – 0.

Στο 44' από σέντρα του Ντούμη, η μπάλα έφθασε στον Σωτηρόπουλο ο οποίος με σουτ από μέση απόσταση την έστειλε στον ουρανό των διχτύων του Αλεξανδρίδη (1 – 1).

Χαμένο πέναλτι

Ο Ερμής θα μπορούσε να ισοφαρίσει στο 28' αλλά ο Σωτηρόπουλος απώλεσε πέναλτι απόκρουσε ο Αλεξανδρίδης). Το πέναλτι κέρδισε ο Τύρπος που ανατράπηκε από τον Κουρζή μέσα στη μεγάλη περιοχή.

Άλλες φάσεις

Στο 16' ο Τζαφέρης με σουτ από το ύψος της μεγάλης περιοχής έστειλε την μπάλα άουτ.

Στο 17' ο Ντούμης έκανε σουτ από καλό σημείο αλλά ο Αλεξανδρίδης κατάφερε να αποκρούσει.

Στο 43' ο Μαρούσης έκανε σουτ από κοντά αλλά ο Αλεξανρίδης απόκρουσε και πάλι.

Στο 45' από σέντρα του Μαρούση, η μπάλα έφθασε στον Αντωνάτο ο οποίος σούταρε δυνατά, όμως ο έμπειρος Αλεξανδρίδης κατάφερε και πάλι να διώξει την μπάλα κόρνερ.

Στο 65' ο Τζαφέρης με ένα μακρινό- σουτ δεν μπόρεσε να απειλήσει την αντίπαλη εστία ενώ στο 91' ο Γεωργαλλής με διαγώνιο σουτ μέσα από την περιοχή ανάγκασε τον Φούτση να πέσει στην γωνία του για να αποκρούσει δύσκολα.

Καλή σε γενικές γραμμές ήταν η διαιτησία του κ.Τσάμη (Χατζηδημητρίου, Τσαμπάζης)

Οι συνθέσεις των ομάδων:

ΙΑΛΥΣΟΣ: Αλεξανδρίδης, Γκορτζίλας (57' Πολιάς), Κουρζής (49' Πατρός), Χατζηκαλημέρης, Κακλαμάνος, Κολιάδης, Μήτρου (81' Μαυρής), Μαννάκης, Γεωργαλλής, Καλημέρης, Τζαφέρης.

ΕΡΜΗΣ: Φούτσης, Σιδηρόπουλος, Χονδροκούκης, Παπασταθόπουλος (65' Πούλιος), Γιαννακάρης, Μιζούκης, Τύρπος, Ντούμης (81' Σταύρου), Αντωνάτος, Σωτηρόπουλος (88' Παναγιώτου), Μαρούσης.

ΠΕΡΙΦΕΡΕΙΑΚΟ ΠΡΩΤΑΘΛΗΜΑ

Μόνο ο Διαγόρας κέρδισε εκτός έδρας

Ο Διαγόρας ήταν η ομάδα που έκανε το μοναδικό «διπλό» στην πρεμιέρα του 7ου ομίλου του Περιφερειακού πρωταθλήματος. Η ομάδα του νησιού μας, μπήκε με το δεξί κερδίζοντας εύκολα τον Σαρωνικό Αίγινας με 3 – 0. Αντίθετα ο Ιάλυσος δεν μπόρεσε να ξεκινήσει με νίκη παραχωρώντας εντός έδρας ισοπαλία στον Ερμή Κορυδαλλού. Το παιχνίδι της Θήβας με την ΑΕ Κω διακόπηκε στο ημίχρονο λόγω ξαφνικής νεροποντής. Συνολικά επιτεύχθηκαν δεκαοκτώ γκολ, αριθμός αρκετά μεγάλος για ξεκίνημα πρωταθλήματος.

Όλα τα αποτελέσματα της πρώτης αγωνιστικής είναι τα ακόλουθα:

	Διεκόπη
Θήβα – ΑΕ Κως	
Μοσχάτο – Σχηματάρι	2 – 0
Ιάλυσος – Ερμής Κορυδαλλού	1 – 1
Μύκονος – Επαμεινώνδας Λεύκτρων	1 – 1
Κιθαιρώνας – Πανναξιακός	1 – 1
Σαρωνικός – Διαγόρας	0 – 3
Αίας Σαλαμίνας – Σύρος	4 – 3

Η ΕΠΟΜΕΝΗ ΑΓΩΝΙΣΤΙΚΗ

Μοσχάτο – Θήβα
ΑΕ Κως – Ιάλυσος
Σχηματάρι – Μύκονος
Ερμής Κορυδαλλού – Κιθαιρώνας
Επαμεινώνδας Λεύκτρων –Σαρωνικός
Πανναξιακός – Αίας Σαλαμίνας
Διαγόρας - Σύρος
Αναγέννηση Σάμου - Αιολικός

ΠΕΡΙΦΕΡΕΙΑΚΟ ΠΡΩΤΑΘΛΗΜΑ 2004–2005	Α.Ε. ΚΩΣ	ΑΙΑΣ ΣΑΛΑΜΙΝΑΣ	ΔΙΑΓΟΡΑΣ	ΕΠΑΜΕΙΝΩΝΔΑΣ	ΕΡΜΗΣ ΚΟΡ.	ΘΗΒΑ	ΙΑΛΥΣΟΣ	ΚΙΘΑΙΡΩΝΑΣ	ΜΟΣΧΑΤΟ	ΜΥΚΟΝΟΣ	ΠΑΝΝΑΞΙΑΚΟΣ	ΣΑΡΩΝΙΚΟΣ	ΣΥΡΟΣ	ΣΧΗΜΑΤΑΡΙ
Α.Ε. ΚΩΣ	■													
ΑΙΑΣ ΣΑΛΑΜΙΝΑΣ		■											4-3	
ΔΙΑΓΟΡΑΣ			■											
ΕΠΑΜΕΙΝΩΝΔΑΣ				■										
ΕΡΜΗΣ ΚΟΡΥΔ.					■									
ΘΗΒΑ						■								
ΙΑΛΥΣΟΣ					1-1		■							
ΚΙΘΑΙΡΩΝΑΣ								■			1-1			
ΜΟΣΧΑΤΟ									■					2-0
ΜΥΚΟΝΟΣ				1-1						■				
ΠΑΝΝΑΞΙΑΚΟΣ											■			
ΣΑΡΩΝΙΚΟΣ			0-3									■		
ΣΥΡΟΣ													■	
ΣΧΗΜΑΤΑΡΙ														■

ΒΑΘΜΟΛΟΓΙΑ ΠΕΡΙΦΕΡΕΙΑΚΟΥ

					ΕΝΤΟΣ			ΕΚΤΟΣ			ΣΥΝΟΛΟ		
Α/Α	ΟΜΑΔΕΣ	ΑΓ.	ΤΕΡΜ.	ΒΑΘΜ.	Ν	Ι	Η	Ν	Ι	Η	Ν	Ι	Η
1.	Διαγόρας	1	3 - 0	3	0	0	0	1	0	0	1	0	0
2.	Μοσχάτο	1	2 – 0	3	1	0	0	0	0	0	1	0	0
3.	Αίας Σαλαμίνας	1	4 – 3	3	1	0	0	0	0	0	1	0	0
4.	Ιάλυσος	1	1 – 1	1	0	1	0	0	0	0	0	1	0
5.	Ερμής Κορυδ.	1	1 – 1	1	0	0	0	0	1	0	0	1	0
6.	Μύκονος	1	1 – 1	1	0	1	0	0	0	0	0	1	0
7.	Επαμεινώνδας Λ.	1	1 – 1	1	0	0	0	0	1	0	0	1	0
8.	Κιθαιρώνας	1	1 – 1	1	0	1	0	0	0	0	0	1	0
9.	Πανναξιακός	1	1 – 1	1	0	0	0	0	1	0	0	1	0
10.	Σύρος	1	3 – 4	0	0	0	1	0	0	0	0	0	1
11.	Σχηματάρι	1	0 – 2	0	0	0	0	0	0	1	0	0	1
12.	Σαρωνικός	1	0 – 3	0	0	0	1	0	0	0	0	0	1
13.	Θήβα	-	-	-		-			-			-	
14.	ΑΕ Κώς	-	-	-		-			-			-	

Επαιξαν μόνο 45 λεπτά η Θήβα και η Α.Ε. Κως

ΘΗΒΑ.-
Ανταπόκριση Τάσου Σοβατζή

Λόγω νεροποντής ο διαιτητής διέκοψε την αναμέτρηση

Στη μέση έμεινε το παιχνίδι της Θήβας με την Αθλητική Ένωση της Κω. Ξεκίνησε κανονικά αλλά μια ξαφνική νεροποντή που ξέσπασε στα μέσα του πρώτου ημιχρόνου ανάγκασε το διαιτητή στην ανάπαυλα να το διακόψει οριστικά, ενώ το αποτέλεσμα ήταν ακόμα στο 0 – 0. Σύμφωνα με τους κανονισμούς, ο αγώνας θα συνεχιστεί σήμερα καιρού επιτρέποντος από το λεπτό που διακόπηκε (θα παιχθεί δηλαδή το δεύτερο ημίχρονο). Όσο πάντως παίχθηκε ποδόσφαιρο, η Αθλητική Ένωση της Κω ήταν αρκετά καλή και έφθασε πολύ κοντά στο γκολ στο 21' όταν ο Γεράσιμος Μποϊλής εξαπέλυσε ένα μακρινό σουτ στέλνοντας όμως την μπάλα να χτυπήσει στο οριζόντιο δοκάρι. Οι γηπεδούχοι είχαν την ελαφρά υπεροχή στο ξεκίνημα αλλά οι φιλοξενούμενοι ισορρόπησαν τον αγώνα από τα μισά του ημιχρόνου και μετά και οι περίπου 1.500 θεατές είχαν την ευκαιρία να παρακολουθούν μια πολύ όμορφη αναμέτρηση. Αυτός που τα χάλασε όλα ήταν ο καιρός...

Το διαιτητικό τρίο αποτελούνταν από τους Καμπαξή (Γραμματικογιάννης, Μαρίνος) από τον Σύνδεσμο της Εύβοιας και οι δύο ομάδες που δεν πρόλαβαν να κάνουν καμία αλλαγή ξεκίνησαν με τις ακόλουθες συνθέσεις:

ΘΗΒΑ: Σταματίου, Ευθυμίου, Τσακανίκας, Ματζούνης, Κουτριάρης, Ραχούτης, Γλυκός, Ρούσσος, Κατικαρίδης, Καβαλάρης, Καραγιώργος.

ΑΕ ΚΩΣ: Λουτριώτης, Αθανασίου, Στρατής, Γκουντελίτσας, Γούλας, Μάμμης, Γεράσιμος Μποϊλής, Γλυκοκάλαμος, Αντωνόπουλος, Χατζηφούντας, Ζαχαρίας Μποϊλής.

ΑΕΡΑ και Απόλλων Καλυθιών «ζευγάρωσαν» τις νίκες τους

Δύο ομάδες κατάφεραν να ζευγαρώσουν τις νίκες τους τη 2η αγωνιστική ημέρα της Α' Κατηγορίας.

Ο Απόλλων Καλυθιών πήρε το «τρίποντο» για δεύτερη συνεχή φορά στην έδρα του, το Σάββατο, απέναντι στο φιλόδοξο Διαγόρα Βατίου.

Νικηφόρα συνέχισε και ο ΑΕΡΑ. Κέρδισε στ' Αφάντου τον Ανταγόρα.

Πρώτες νίκες σημείωσαν οι ομάδες:

- *Ο Ασκληπιός στην Κω επί του Κλεάνθη.*
- *Ο Φοίβος επί του Διγενή στην ουδέτερη έδρα των Αγίων Αποστόλων.*
- *Ο Απόλλων Απολλώνων στην Κρεμαστή επί της Α.Ε. Κατταβιάς.*
- *Η Ασπίδα Απολακκιάς στην έδρα της κόντρα στον Κλεόβουλο και*
- *Ο Άγιος Γεώργιος στα Μαριτσά απέναντι στον Ηρακλή, που επέστρεψε στο «σπίτι» του μετά από δύο χρόνια!*

Η μοναδική ισοπαλία σημειώθηκε στην αναμέτρηση των Μασάρων, ανάμεσα στον τοπικό Αστέρα και τον Άρη Αρχαγγέλου.

- *Στα οκτώ παιχνίδια επιτεύχθηκαν συνολικά 21 τέρματα.*

ΟΙ ΣΚΟΡΕΡΣ

Ο Γιώργος Καρίκης του Κλεάνθη πέτυχε δύο τέρματα στην Κω κι έφθασε τα τρία, για να βρεθεί στην κορυφή του πίνακα των σκόρερ μετά τη 2η αγωνιστική της Α' Κατηγορίας.

Ακολουθούν με δύο γκολ, οι: Σεντονάς (Απόλλωνα Απ.), **Κοσκινιάτης** (Απόλλωνα Καλ.), **Παντίδος** (Άρη Αρχ.), **Μαρίνος** (Ασκληπιού Κω), **Σκυλλαράκης Αργ.** (Αγίου Γεωργίου).

ΣΚΟΡ ΚΑΙ ΣΚΟΡΕΡΣ

- **ΑΠΟΛΛΩΝ ΚΑΛ. - ΔΙΑΓΟΡΑΣ ΒΑΤ.** 1-0 (1-0)
  (42' Καρτάλης)
- **ΑΣΚΛΗΠΙΟΣ ΚΩ - ΚΛΕΑΝΘΗΣ** 3-2 (0-0)
  (56' Ζαμάγιας, 70' Μαρίνος, 80' Κεφαλιανός, 82' Καρίκης, 85' Καρίκης)
- **ΑΣΤΕΡΑΣ ΜΑΣ. - ΑΡΗΣ ΑΡΧ.** 0-0
- **ΑΠΟΛΛΩΝ ΑΠ. - ΑΕ ΚΑΤΤΑΒΙΑΣ** 2-1 (0-0)
  (65' Κουμπιού, 72' Σεντονάς, 83' Σεντονάς)
- **ΑΣΠΙΔΑ ΑΠ. - ΚΛΕΟΒΟΥΛΟΣ** 2-1 (0-1)
  (30' Ιωαννίδης, 49' Διαμαντής, 84' Ψύλλου)
- **ΗΡΑΚΛΗΣ ΜΑΡ. - ΑΓ. ΓΕΩΡΓΙΟΣ** 2-3 (1-0)
  (35' Λαυράκης, 48' Σκυλλαράκης Αργ., 67'-πεν. Πετρίδενας, 86' Χατζησταμάτης, 90'+ Σκυλλαράκης Αργ.)
- **ΦΟΙΒΟΣ - ΔΙΓΕΝΗΣ** 1-0 (1-0)
  (12' Παπαγεωργίου)
- **ΑΕΡΑ - ΑΝΤΑΓΟΡΑΣ** 2-1 (0-0)
  (54' Τσάμπρας, 59' Λυριστής Μ., 64' Κυριόπουλος)

Πρώτο «τρίποντο» για τον Φοίβο

1-0 τον Διγενή στο ουδέτερο γήπεδο των Αγίων Αποστόλων



ΑΓ. ΑΠΟΣΤΟΛΟΙ.-

Στην ουδέτερη έδρα των Αγίων Αποστόλων, λόγω τιμωρίας της έδρας του στην Κρεμαστή, έμελλε να πετύχει την πρώτη του νίκη στο νέο πρωτάθλημα της Α' Κατηγορίας ο Φοίβος.

Κέρδισε το Σάββατο τον Διγενή με 1-0.

Η αναμέτρηση που είχε χαρακτηριστεί ως ένα από τα ντέρμπι της 2ης «ημέρας», είχε δύο όψεις κατά τη διάρκειά της. Στο πρώτο μέρος, ο Φοίβος - με κόντρα τον αέρα -έδειξε καλύτερος του αντιπάλου. Είχε κέφια στη μεσαία γραμμή, όπου πίεζε συνεχώς και έκανε σωστές μεταβιβάσεις. Οι παίκτες του δεν δίσταζαν να κάνουν σουτ προς την εστία του Λιάνι.

Το διάστημα αυτό, ο Διγενής δεν είχε καλή ανάπτυξη, πολύ εύκολα έκανε το λάθος και γενικά έδειξε κενά στις γραμμές του.

Στο δεύτερο μέρος, η απόδοση του Φοίβου έπεσε και φάνηκε πολύ περισσότερο ο αντίπαλος.

Χωρίς Πολυχρονίου και Γιαννακάκη, που έφυγαν με αλλαγή λόγω θλάσης και με υποχρεωτικές εσωτερικές κινήσεις, ο αρχικός ρυθμός των «κιτρίνων» χάθηκε.

Ο Διγενής πήρε την πρωτοβουλία των κινήσεων, ανούσια όμως, αφού δεν μπόρεσε να απειλήσει ιδιαίτερα. Η αμυντική γραμμή του «γηπεδούχου» τα πήγε περίφημα.

Στα τελευταία λεπτά, ο Φοίβος έμεινε με δέκα παίκτες λόγω αποβολής του Χαρικιόπουλου με δεύτερη κίτρινη κάρτα και έπαιξε με σκοπιμότητα.

ΦΑΣΕΙΣ ΚΑΙ ΓΚΟΛ

Στο 10' το σουτ του Δράκου Ελ. έφυγε λίγο άουτ.

Δύο λεπτά μετά, από πειστική ενέργεια και πάσα του Δράκου Π., ο Παπαγεωργίου με συρτό διαγώνιο σουτ άνοιξε το σκορ.

Στο 24' το σουτ του Ροδίτη ήταν άστοχο.

Την ίδια τύχη είχε το σουτ του Δράκου Ελ., ένα λεπτό αργότερα.

Νέο σουτ του Παπαγεωργίου στο 36', χωρίς αυτή τη φορά να βρει «στόχο».

Στο 49' ο Ορφανίδης έβγαλε σε θέση βολής τον Κυπριώτη, που σε πρώτο χρόνο έπιασε το ισχυρό σουτ. Η μπάλα κτύπησε σε αντίπαλο αμυντικό κι έφυγε κόρνερ. Στη συνέχεια της φάσης, ο Κυπριώτης εκτέλεσε το κόρνερ, ο Καραγιάννης Κ. έπιασε την κεφαλιά, η μπάλα κτύπησε στο κεφάλι του Αττιτή κι πέρασε ξανά κόρνερ.

Ο Δράκος Ε. έβγαλε στον Αμπελά, το διαγώνιο σουτ του οποίου στο 74' πέρασε άουτ.

Ο Πατρού εκτέλεσε απευθείας φάουλ στο 79' συρτό, φαλτσαριστό και άστοχο.

Ο Φοίβος «άγγιξε» το δεύτερο γκολ στο 86', όταν ο Δράκος Ελ. έστρωσε στον Ορφανίδη. Ο δεύτερος από θέση τετ α τετ έπιασε χλιαρό σουτ, για ν' αποκρούσει ο τερματοφύλακας Λιάνι.

Οι Δράκος Ελ., Καραγιάννης και Δράκος Π. άρεσαν από τους νικητές.

Ξεχώρισαν από τον Διγενή οι Πακάκης, Αχιολάς και Τριανταφύλλου.

Καλός ήταν ο διαιτητής κ. Τσαγγάρης (Κατσιδώνης Π., Γκούμας). Στο 78' έδειξε δεύτερη κίτρινη (κόκκινη) στον Χαρικιόπουλο, για σκληρό παιχνίδι.

ΦΟΙΒΟΣ: Καΐκας, Στρατής, Αμπελάς, Χαρικιόπουλος, Καραγιάννης Κ., Δράκος Π., Γιαννικάκης (46' λ.τ. Μάτσης), Κυπριώτης, Δράκος Ελ., Παπαγεωργίου (84' Γιαλλούσης), Πολυχρονίου (18' λ.τ. Ορφανίδης).

ΔΙΓΕΝΗΣ: Λιάνι, Κώτσος, Γιοβάνι (59' Ταμπουράς), Σκουλούδης (63' Παπαχριστοδούλου), Αχιολάς, Αττιτής, Πακάκης, Τριανταφύλλου, Καψαλάκης (46' Διακίδης), Ροδίτης, Πατρού.



Δηλώσεις

Κώστας Φτάκλας (Φοίβου): «Ημασταν πιο αποφασιστικοί και δίκαια πήραμε τη νίκη. Παρά τις δυσκολίες με τις αναγκαστικές αλλαγές, αλλά και την αποβολή στο τέλος, που μας υποχρέωσε να παίξουμε με σκοπιμότητα. Συγχαρητήρια στους παίκτες μου».

Γιώργος Μοσκιού (Διγενή): «Στο πρώτο μέρος δεν ήμασταν πολύ καλοί. Είχαμε πρόβλημα με τις μεγάλες αποστάσεις, ενώ δεχτήκαμε ένα γκολ που ξεκίνησε από το χώρο του κέντρου.

Στο δεύτερο ημίχρονο ανεβήκαμε. Πιστεύω ότι το πιο δίκαιο αποτέλεσμα ήταν η ισοπαλία.

Εχουμε δύο αγώνες που χάσαμε και πάμε για τον τρίτο. Συγχαρητήρια στον Φοίβο και του εύχομαι καλή πορεία».

Η ΒΑΘΜΟΛΟΓΙΑ

		ΣΥΝΟΛΙΚΑ						ΕΝΤΟΣ				ΕΚΤΟΣ			
		ΑΓ	Β	ΤΕΡΜΑΤΑ	Ν	Ι	Η	ΤΕΡΜΑΤΑ	Ν	Ι	Η	ΤΕΡΜΑΤΑ	Ν	Ι	Η
1	ΑΠΟΛΛΩΝ ΚΑΛ.	2	6	5 - 0	2	0	0	5 - 0	2	0	0	0 - 0	0	0	0
2	ΑΕΡΑ	2	6	4 - 1	2	0	0	2 - 1	1	0	0	2 - 0	1	0	0
3	ΑΡΗΣ ΑΡΧ.	2	4	3 - 0	1	1	0	3 - 0	1	0	0	0 - 0	0	1	0
4	ΑΣΚΛΗΠΙΟΣ	2	4	4 - 3	1	1	0	3 - 2	1	0	0	1 - 1	0	1	0
5	ΦΟΙΒΟΣ	2	4	2 - 1	1	1	0	1 - 0	1	0	0	1 - 1	0	1	0
6	ΚΛΕΑΝΘΗΣ	2	3	4 - 4	1	0	1	2 - 1	1	0	0	2 - 3	0	0	1
7	ΗΡΑΚΛΗΣ ΜΑΡ.	2	3	3 - 3	1	0	1	2 - 3	0	0	1	1 - 0	1	0	0
8	ΑΠΟΛΛΩΝ ΑΠ.	2	3	3 - 3	1	0	1	2 - 1	1	0	0	1 - 2	0	0	1
9	ΑΝΤΑΓΟΡΑΣ	2	3	2 - 2	1	0	1	1 - 0	1	0	0	1 - 2	0	0	1
10	ΑΓ. ΓΕΩΡΓΙΟΣ	2	3	3 - 4	1	0	1	0 - 2	0	0	1	3 - 2	1	0	0
11	ΑΣΠΙΔΑ ΑΠ.	2	3	2 - 4	1	0	1	2 - 1	1	0	0	0 - 3	0	0	1
12	ΚΛΕΟΒΟΥΛΟΣ	2	1	2 - 3	0	1	1	1 - 1	0	1	0	1 - 2	0	0	1
13	ΔΙΑΓΟΡΑΣ ΒΑΤ.	2	1	1 - 2	0	1	1	1 - 1	0	1	0	0 - 1	0	0	1
14	ΑΣΤΕΡΑΣ ΜΑΣ.	2	1	0 - 4	0	1	1	0 - 0	0	1	0	0 - 4	0	0	1
15	ΑΕ ΚΑΤΤΑΒΙΑΣ	2	0	1 - 3	0	0	2	0 - 1	0	0	1	1 - 2	0	0	1
16	ΔΙΓΕΝΗΣ	2	0	0 - 2	0	0	2	0 - 0	0	0	0	0 - 2	0	0	2

ΟΙ ΚΟΡΥΦΑΙΟΙ

Απόλλων Καλ.:	Καταξενός
Διαγόρας Βατ.:	Καμπούρης
Ασκληπιός:	Ζαμάγιας
Κλεάνθης:	Καρίκης
Αστέρας Μασ.:	Πέρος
Αρης Αρχ.:	Φουτούλης
Απόλλων Απ.:	Σεντονάς
ΑΕ Κατταβιάς:	Τριπολίτης
Ασπίδα Απ.:	Ψύλλου
Κλεόβουλος:	Ιωαννίδης
Ηρακλής Μαρ.:	Μανωλάς
Αγ. Γεώργιος:	Σκυλλαράκης Αργ.
Φοίβος:	Δράκος Ελ.
Διγενής:	Πακάκης
ΑΕΡΑ:	Λυριστής Μ.
Ανταγόρας:	Πλατέλ

Η ΕΠΟΜΕΝΗ ΑΓΩΝΙΣΤΙΚΗ

Διαγόρας Βατ. - Κλεάνθης

Αρης Αρχ. - Απόλλων Καλ.

ΑΕ Κατταβιάς - Ασκληπιός Κω

Κλεόβουλος - Αστέρας Μασ.

Αγ. Γεώργιος - Απόλλων Απ.

Διγενής - Ασπίδα Απ.

Ανταγόρας - Ηρακλής Μαρ.

Φοίβος - ΑΕΡΑ

Ολα κρίθηκαν σ' ένα 12λεπτο στ' Αφάντου

Ο ΑΕΡΑ προηγήθηκε 2-0 και νίκησε 2-1 τον Ανταγόρα

ΑΦΑΝΤΟΥ.- Δεύτερη συνεχόμενη νίκη για τον ΑΕΡΑ. Μετά το «διπλό» της πρεμιέρας στη Μαλώνα, κέρδισε χθες στ' Αφάντου τον Ανταγόρα με 2-1, κρατώντας το απόλυτο και παραμένοντας στην κορυφή του βαθμολογικού πίνακα.



Το παιχνίδι έγινε κάτω από ακατάλληλες καιρικές συνθήκες. Ξεκίνησε στις 3 μ.μ. όταν η ζέστη ήταν αφόρητη, με τον ήλιο να θυμίζει μέσα καυτού καλοκαιριού.

Το πρώτο 45λεπτο ήταν σε γενικές γραμμές κακό. Πολλά λάθη εκατέρωθεν, ελάχιστες οι καλές φάσεις κι ενέργειες, πολλά και τα φάουλ και οι τραυματισμοί.

Στην επανάληψη, ο ΑΕΡΑ έδειξε πιο δυνατός στην αρχή και στο διάστημα 54' με 59' σημείωσε δύο τέρματα.

Ο Ανταγόρας «ξαναμπήκε» στο παιχνίδι μειώνοντας πέντε λεπτά μετά το 2-0.

Η ομάδα του Αντώνη Θαλασσινού πήρε στη συνέχεια την πρωτοβουλία των κινήσεων και μέχρι το τέλος πίεσε για να ισοφαρίσει. Δεν τα κατάφερε όμως, αφού στη μοναδική κλασική ευκαιρία που είχε στις καθυστερήσεις, ο γκολκήπερ του ΑΕΡΑ Χατζηνικόλας, έσωσε την εστία του.

Φάσεις και γκολ

Στο 29' κεφαλιά πάσα του Κυριαζή στον Λυριστή Μ., που με νέα κεφαλιά έστειλε την μπάλα λίγο άουτ.

Στις καθυστερήσεις του πρώτου ημιχρόνου, το σουτ του Γιαννακάκη Χρ. απέκρουσε δύσκολα σε κόρνερ ο γκολκήπερ Σπαθάρας.

Ο Λυριστής Μ. στο 52' με απευθείας χτύπημα φάουλ ανάγκασε τον τερματοφύλακα του Ανταγόρα να διώξει την μπάλα πριν αυτή περάσει τη γραμμή του τέρματος.

Στο 54' ο Καλογήρου έδωσε στον Τσάμπρα, που από το ύψος της μικρής περιοχής με ωραίο σουτ, πέτυχε το 1-0. Πέντε λεπτά μετά, ο Λυριστής Μ. με ωραία ατομική προσπάθεια μπήκε μέσα στην περιοχή, στάθηκε όρθιος σε μαρκάρισμα αντιπάλου και με πλασέ έκανε το 2-0.



Ο Ανταγόρας μείωσε σε 2-1 στο 64'. Ο Χονδρομπίλας έκανε ένα συρτό σουτ από αριστερά, για να διώξει με υπερένταση ο Χατζηνικόλας. Η μπάλα έφθασε στην άλλη πλευρά και συγκεκριμένα στον Κυριόπουλο που με δυνατό σουτ την έστειλε στα δίχτυα.

Στις καθυστερήσεις του αγώνα, ο Κυριόπουλος επιχείρησε μακρινό πλασέ, για να διώξει σωτήρια ο Χατζηνικόλας σε κόρνερ.

Οι Λυριστής Μ., Γιαννακάκης Χρ., Κόλλιας και Κατσιδώνης άρεσαν από τους νικητές. Καλύτεροι του Ανταγόρα ήταν οι Πλατέλας, Κανελλόπουλος, Θαλασσινός και Κανελλόπουλος.

• Καλός ήταν ο διαιτητής κ. Σιδηρόπουλος (Σάββενας, Κατσιδώνης Π.)

ΑΕΡΑ: Χατζηνικόλας, Δαϊλιάνης, Καλογήρου Χρ. (72' Αλαχούζος), Κατσιδώνης Μ., Κόλλιας, Κυριαζής, Νικολής, Τσάμπρας (67' Γιώργου), Πλύγκος, Λυριστής Μ. (88' Καππάκας), Γιαννακάκης Χρ.

ΑΝΤΑΓΟΡΑΣ: Σπαθάρας, Τσατσά, Κυριόπουλος, Παπαϊγνατίου, Θαλασσινός, Λαγός, Κανελλόπουλος (77' λ.τ. Στεργαλάς), Στάκος, Αρβανιτογιάννης (60' Πήττας), Πλατέλας, Χονδρομπίλας (70' Παπαδόπουλος).





Με οδηγό τον Σεντονά έφθασε στη νίκη ο Απόλλων Απολλώνων

ΚΡΕΜΑΣΤΗ.-

Με οδηγό τον Σεντονά που κατάφερε να πετύχει δυο γκολ, ο Απόλλων Απολλώνων έκαμψε την αντίσταση της Αθλητικής Ένωσης Κατταβιάς την οποία και κέρδισε με 2 – 1 πετυχαίνοντας έτσι την πρώτη του νίκη στο πρωτάθλημα. Ο βραχύσωμος μεσοεπιθετικός που ήταν ο μοιραίος παίκτης της ομάδας του στον αγώνα της πρώτης αγωνιστικής με τον Κλεάνθη, βρήκε τον δρόμο προς τα δίχτυα και ουσιαστικά ήταν αυτός που έσωσε τον Απόλλωνα από το ενδεχόμενο νέας απώλειας βαθμών, κάτι που ήταν ορατό να συμβεί έτσι όπως εξελίσσονταν ο αγώνας. Θα πρέπει μάλιστα να αναφερθεί ότι και στην προχθεσινή αναμέτρηση έχασε και πάλι ευκαιρίες για να σκοράρει αλλά τα πέτυχε όλα μαζεμένα στο τέλος...

✔ Πέτυχε και τα δύο γκολ σε βάρος της Α.Ε. Κατταβιάς, που προηγήθηκε

Η πλήρης ανατροπή

Η αλήθεια πάντως είναι ότι οι απολλωνιστές κουράστηκαν αρκετά να φθάσουν στην κατάκτηση των τριών βαθμών της νίκης αφού μέχρι το 72' βρέθηκαν να χάνουν. Η ΑΕ Κατταβιάς χωρίς να είναι καλύτερη ευτύχησε να προηγηθεί σε ένα κρίσιμο σημείο του παιχνιδιού με την ...χρυσή αλλαγή του Μανώλη Φραντζή, τον Κουμπιού. Από εκεί και πέρα οι τυπικά γηπεδούχοι ανέβασαν ρυθμούς και πίεσαν, ευνοούμενοι και από το ότι οι της Κατταβιάς φάνηκαν να γυρίζουν πίσω για να κρατήσουν μάλλον το σκορ. Καθοριστικό ρόλο έπαιξε και η είσοδος του Καραμανώλη ο οποίος έδωσε άλλη πνοή από τη μεσαία γραμμή και μπροστά και βοήθησε πάρα πολύ στο να «γυρίσει» ο αγώνας.

Έντονη αγωνία

Το τελευταίο τέταρτο του αγώνα ήταν και το καλύτερο «κομμάτι» του ενενηνταλέπτου και αυτό διότι όπως εξελίχθηκαν τα πράγματα, υπήρχε έκδηλο το στοιχείο της αγωνίας. Μετά το 2 – 1, ήταν η σειρά της Αθλητικής Ένωσης Κατταβιάς να βγεί μπροστά για να σώσει τουλάχιστον την παρτίδα, ωστόσο δεν μπόρεσε να φανεί ιδιαίτερα απειλητική για την εστία του Χατζηχριστοδούλου. Κατά τα άλλα, όλο το υπόλοιπο παιχνίδι ήταν από μέτριο έως κακό και πλην ελαχίστων εξαιρέσεων δεν είχε να προσφέρει και πάρα πολλά πράγματα στον φιλαθλο κόσμο.

Τα γκολ

Στο 65' ο Κουμπιού που ευνοήθηκε από μια σύγχυση στα αντίπαλα καρέ (μετά από σέντρα που έγινε) πήρε την μπάλα στο ύψος της περιοχής και με ένα ψύχραιμο σουτ την έστειλε στη δεξιά γωνία του Χατζηχριστοδούλου (0 – 1)

Στο 72' ο Καραμανώλης έκανε μια καλοζυγισμένη σέντρα από τα αριστερά και ο Σεντονάς με κεφαλιά νίκησε τον Λορέτζο ισοφαρίζοντας σε 1 – 1.

Στο 83' από φάουλ του Διακαναστάση, ο Σεντονάς και πάλι με κοντινή κεφαλιά έδωσε τη νίκη στην ομάδα του (2 – 1).

Άλλες φάσεις

Στο 1' από σέντρα του Σβύνου, ο Νίκας με κεφαλιά από δύσκολη θέση και χωρίς να έχει ιδιαίτερη ορατότητα, έστειλε την μπάλα πάνω από το οριζόντιο δοκάρι

Στο 43' ο Βασίλης Μακαρούνα έκανε σέντρα και ο Σεντονάς με κεφαλιά μέσα από τη μικρή περιοχή δεν μπόρεσε να βρει τον στόχο.

Στο 66' ο Καραμανώλης εκτέλεσε απευθείας φάουλ αλλά ο Λορέτζος κατάφερε να αποκρούσει την μπάλα πέφτοντας στην αριστερή του γωνία.

Στο 80' ο Καραμανώλης έκανε νέα σέντρα και πάλι από τα αριστερά αλλά ο Σεντονάς που άπλωσε το πόδι μέσα στη μικρή περιοχή δεν βρήκε την μπάλα

Καλύτεροι των γηπεδούχων οι Σεντονάς, Διακαναστάσης, Χατζηπέτρος και Καραμανώλης όσο έπαιξε. Άρεσαν από την Αθλητική Ένωση της Κατταβιάς οι Τριπολίτης και Σβύνος

Καλή ήταν η διαιτησία του κ.Κετσέ (Ρουμάνης, Ασημακόπουλος). Στο 89' αποβλήθηκε με δεύτερη κίτρινη κάρτα ο Χάσταλης γιατί σταμάτησε την πορεία της μπάλας με το χέρι.

Οι συνθέσεις των ομάδων:

ΑΠΟΛΛΩΝ: Χατζηχριστοδούλου, Βασίλης Μακαρούνας, Χατζηπέτρος, Γκαρής, Χάσταλης, Θεοδοσίου, Διακαναστάσης, Μπρόκος, Εγγλέζος (57' Καραμανώλης), Γιάννης Μακαρούνας (75' Γρηγόρης Γιαννακόπουλος), Σεντονάς (85' Σωτηρίου).

ΑΕ ΚΑΤΤΑΒΙΑΣ: Λορέτζος, Κωνσταντόπουλος, Μερκούρης, Νισύριος, Κτίστης, Κυπριώτης (52' Κουμπιού), Κατσαμπάς, Νίκας (79' Παπαιωάννου), Τριπολίτης, Σβύνος, Μενίκος (46' Ματθαίου).



Μια από τις διακοπές της αναμέτρησης



Ο Διακαναστάσης (αριστερά) προσπάθησε και πάλι για το καλύτερο

Νίκη του πρωτάρη Ασκληπιού

• Κέρδισε στην Κω με 3-2 τον καλό Κλεάνθη

ΚΩΣ.-

Ανταπόκριση Κατερίνας Φιλοπούλου

Πολύ καλό παιχνίδι έγινε το Σάββατο το απόγευμα στο γήπεδο «Ανταγόρας» όπου ο Ασκληπιός Κω επιβλήθηκε με 3-2 του Κλεάνθη. Ωστόσο η νίκη των γηπεδούχων σημαδεύτηκε με τον τραυματισμό του Ανδρέα Κιλιμάτου που μεταφέρθηκε στο νοσοκομείο του νησιού.

Ο ποδοσφαιριστής έπαθε εξάρθρωμα αγκώνα και οι πρώτες πληροφορίες αναφέρουν ότι θα παραμείνει έξω από τους αγωνιστικούς χώρους περίπου για δύο μήνες.

Ο αγώνας ξεκίνησε με τους φιλοξενούμενους να παίρνουν την πρωτοβουλία των κινήσεων και να επισκέπτονται την εστία του Χοχλαστού. Στη συνέχεια ο Ασκληπιός ισορρόπησε τον αγώνα και οι αντίπαλοι περιορίστηκαν σε μονομαχίες στη μεσαία γραμμή αλλά και σε χαμένες ευκαιρίες, κάτι που είχε ως αποτέλεσμα οι ομάδες να πάνε στ' αποδυτήρια χωρίς γκολ. Στην επανάληψη οι γηπεδούχοι πήραν το προβάδισμα στο σκορ εκμεταλλευόμενοι την ελαφρά υπεροχή τους και στη συνέχεια πέτυχαν ακόμη δύο τέρματα (3-0), σκορ με το οποίο νόμιζαν ότι είχαν εξασφαλίσει τη νίκη. Ο Κλεάνθης που αντέδρασε γρήγορα μείωσε σε 3-2 ενώ ένα λεπτό πριν την λήξη του αγώνα έχασε την ευκαιρία να ισοφαρίσει.

Ευτυχώς για τους γηπεδούχους που δεν υπήρχαν χρονικά περιθώρια για κάτι διαφορετικό από τον Κλεάνθη και έτσι πανηγύρισαν την πρώτη τους νίκη στο πρωτάθλημα ως νεοφώτιστοι.

Φάσεις και γκολ

9'. Ο Αραμπατζόγλου βρέθηκε αφύλαχτος πλάγια δεξιά κι έκανε το διαγώνιο σουτ με την μπάλα να καταλήγει στην εξωτερική πλευρά των διχτύων.

13'. Ίδια φάση με πρωταγωνιστή αυτή τη φορά το νεαρό Μέμα.

14'. Ο Ζαμάγιας μόνος του μέσα στην περιοχή καθυστέρησε να σουτάρει κι όταν το αποφάσισε η μπάλα χτύπησε σε πόδι αμυντικού και κατέληξε κόρνερ.

18'. Μετά από ωραία ενέργεια του Μ.Σπάρταλη και αδράνεια των αμυντικών ο παίκτης του Κλεάνθη βρέθηκε σε θέση "τετ α τετ", όμως το πλασέ που έκανε κατέληξε άουτ.

26'. Τραυματίστηκε ο Ανδρέας Κιλιμάτος (εξάρθρωμα αγκώνα) και μεταφέρθηκε στο νοσοκομείο Κω. Όπως έγινε γνωστό ο ποδοσφαιριστής του Ασκληπιού θα μείνει μακριά από τα γήπεδα περίπου για δυό μήνες.

38'. Από σέντρα του Καματερού ο Κεφαλιανός έπιασε την κεφαλιά λίγο πάνω από το οριζόντιο δοκάρι.

45'. Ο Ξυπολιτάς απ' αριστερά έβγαλε τη σέντρα στο δεύτερο δοκάρι, βγήκε όμως ο Καστανάκης και μπλόκαρε την μπάλα.

54'. Γύρισμα του Πουλημά στον Κεφαλιανό που ήταν μόνος του, όμως ο παίκτης του Ασκληπιού γλύστρησε και χάθηκε μεγάλη ευκαιρία για τους γηπεδούχους.

56'. Από θέση "τετ α τετ" ο Πουλημάς σούταρε κι απέκρουσε ο Καστανάκης. Η μπάλα πήγε πλάγια στον Κεφαλιανό που έκανε τη σέντρα και ο Ζαμάγιας με κεφαλιά άνοιξε το σκορ.

70'. Ο Μαρίνος πέρασε όποιον βρήκε μπροστά του και με πλασέ έστειλε την μπάλα στα δίχτυα του Καστανάκη, 2-0.

79'. Από θέση "τετ α τετ" ο Καρίκης πλάσαρε αλλά ο Χοχλαστός καλά τοποθετημένος μπλόκαρε την μπάλα

80'. Με πλασέ μέσα από την περιοχή ο Κεφαλιανός ανέβασε τον δείκτη του σκορ στο 3-0.

82'. Ο Σεβδαλής έβγαλε την σέντρα κι ο Χοχλαστός έδειχνε να ελέγχει την μπάλα, όμως του έφυγε από τα χέρια κι από κοντά ο Καρίκης την έστειλε στα δίχτυα, 3-1.

85' Ο Χατζηθεοδωράκης έβγαλε τη σέντρα κι ο Καρίκης με σουτ πέτυχε το 3-2.

89'. Από σέντρα του Κρομμύδα, ο Καρίκης που ήταν σε πλεονεκτική θέση έχασε την κεφαλιά με την οποία θα μπορούσε να γίνει το 3-3.

Από τους γηπεδούχους ξεχώρισαν οι Ζαμάγιας, Μαρίνος Σ., Ξυπολιτάς, ενώ από τον Κλεάνθη άρεσαν οι Καρίκης, Χατζηθεοδωράκης, Κρομμύδας.

Πολύ καλό ήταν το διαιτητικό τρίο των Ζαννετίδη - Αργυρίου - Αλαχιώτη.

ΑΣΚΛΗΠΙΟΣ: Χοχλαστός, Κιλιμάτος (λ.τ. 30' Μπροδήμας), Ζαμάγιας, Πουλημάς (78' Χατζημιχάλης), Κεφαλιανός, Καραγιάννης, Γιαλομανδράκης, Μαρίνος Σ., Καματερός (89' Μπουτσαξής), Τουλαντζάς, Ξυπολιτάς.

ΚΛΕΑΝΘΗΣ: Καστανάκης, Χατζηθεοδωράκης, Καρακώστας, Αραμπατζόγλου (57' Καρίκης), Μανιάς, Καραβόλιας, Μέμα (46' Σπάρταλης Αλεξ.), Λαζαρίδης (66' Ζουρούδης), Σπάρταλης Μ., Σεβδαλής, Κρομμύδας.

PANCHO'S
Mexican Restaurant - Bar
Παραδοσιακό Μεξικάνικο Εστιατόριο
Λεωφόρος Καλλιθέας
δίπλα στο Sun Pallas
Τηλέφωνο: 22410 87840

Παλικαρίσια ισοπαλία του Αστέρα Μασάρων

Επαιζε με δέκα παίκτες από το 37' • Επιθετική δυστοκία του Αρη



Ο Κοντόγιαννος (κίτρινη φανέλα) ελέγχει την μπάλα στο χώρο του κέντρου

ΜΑΣΑΡΙ.-

Του Σπύρου Δεστούνη

Παλικαρίσια ισοπαλία για τον Αστέρα Μασάρων απέναντι στον Άρη Αρχαγγέλου, (0-0).

Παρ' ότι το ματς ξεκίνησε με τις καλύτερες προϋποθέσεις, αφού και οι δύο ομάδες έχαναν την μία ευκαιρία μετά την άλλη, τελικά ο Αστέρας έμεινε από το 37'με 10. Αναγκάστηκε να αμυνθεί αλλά οι επιθετικοί του Άρη ήταν ιδιαίτερα άστοχοι, αφού ούτε μέσα από τη μικρή περιοχή δεν μπορούσαν να σκοράρουν!



Ο προπονητής του Αρη Αρχαγγέλου Στέργος Παρδαλός, τα έβαλε με την τύχη του για τις κραυγαλέες ευκαιρίες που έχασαν οι παίκτες του

Πάντως σε γενικές γραμμές το παιχνίδι ήταν αρκετά καλό, ενώ δεν έλειψαν και τα νεύρα, κυρίως στον πάγκο του Άρη, για κάποια σφυρίγματα του πολύ καλού προχθές Βαγγέλη Κατσιδώνη.

Μάλιστα όλος ο πάγκος του Άρη σηκώθηκε να διαμαρτυρηθεί πολύ έντονα στον «άρχοντα» της αναμέτρησης, κάτι που το πλήρωσε ο αναπληρωματικός ποδοσφαιριστής Αντώνης Παρδαλού με κίτρινη κάρτα.

Το πρώτο ημίχρονο

Εκπληκτικό ξεκίνημα για τον Αστέρα στο παιχνίδι αφού στα πρώτα 15 λεπτά είχε την απόλυτη κατοχή της μπάλας και τρεις μεγάλες ευκαιρίες (μία από αυτές ήταν οριζόντιο δοκάρι).

Στη συνέχεια ο Άρης κράτησε λίγο μπάλα, μπήκε αρκετές φορές επικίνδυνα στην περιοχή του Αστέρα, αλλά οι επιθετικοί των «κίτρινων» ήταν εντελώς αποκομμένοι από την υπόλοιπη ομάδα.

Το ημίχρονο τελείωσε με την μπάλα να πηγαίνει από την μία περιοχή στην άλλη και τους 100 περίπου φιλάθλους που βρέθηκαν στο γήπεδο να είναι ευχαριστημένοι από το θέαμα που παρακολούθησαν. Ο Αστέρας έμεινε με δέκα παίκτες στο 37', όταν δηλαδή ο Μουσακίνιας έκανε τάκλιν στον Κωστάκη και αποβλήθηκε σωστά με δεύτερη κίτρινη.

Το δεύτερο ημίχρονο

Λόγω της αποβολής του Μουσακίνια, ο Αστέρας αναγκάστηκε να παίξει με πολυπρόσωπη άμυνα και να προσπαθεί να «χτυπήσει» τον Άρη με αντεπιθέσεις, πράγμα που πέτυχε.

Ο Άρης δεν ήταν και στην καλύτερη μέρα, παρ' όλα αυτά του άξιζε η νίκη απέναντι στον φιλότιμο Αστέρα.

Αρνητικό στοιχείο

Αρνητικό στοιχείο του τοπικού ντέρμπι σαφέστατα ήταν ο κόσμος που βρέθηκε στο γήπεδο Μασσάρων, αφού δεν ξεπερνούσαν τους 100. Μπορεί σε άλλα γήπεδα να φαίνεται ικανοποιητικός αριθμός, αλλά όταν πρόκειται να παίξουν δύο καλές ομάδες, που ανήκουν στον ίδιο δήμο και το ματς θεωρείται τοπικό ντέρμπι, τότε σίγουρα δεν είναι. Η μόνη δικαιολογία που θα μπορούσε να βρεθεί, είναι η βροχή ...μία ώρα πριν τον αγώνα..!

Φάσεις

5':Εκπληκτικό σε δύναμη σουτ του Πέρου 30 μέτρα από την εστία του Σαρικά και η μπάλα κατέληξε στο οριζόντιο δοκάρι και στη συνέχεια άουτ.

7':Ο Μουσακίνιας έπιασε φάουλ που δεν σφυρίχθηκε, στη συνέχεια προχώρησε, έκανε το σουτ έξω από την αντίπαλη περιοχή και ο Σαρικάς μάζεψε με δυσκολία.

14':Νέο δυνατό σουτ του Καραουνάκη έξω από την αντίπαλη περιοχή και η μπάλα κατέληξε μόλις άουτ.

32':Σε σέντρα του Μπιγκό από δεξιά, ο Παρδαλού ανενόχλητος πήρε την κεφαλιά άουτ.

37':Ο Μουσακίνιας έκανε τάκλιν στον Κωστάκη και αποβλήθηκε πολύ σωστά με δεύτερη κίτρινη.

42':Πολύ ωραία ενέργεια του Παντίδου, μπήκε στην περιοχή του Αστέρα, πλάσαρε και η μπάλα «έγλειψε» το αριστερό κάθετο δοκάρι του Κούτρη.

67':Καταπληκτικό σουτ του Μπιγκό, ο Κούτρης απέκρουσε την μπάλα με τα ακροδάκτυλα και στη συνέχεια κατέληξε στο οριζόντιο δοκάρι, έσκασε στο έδαφος, αλλά δεν πέρασε την γραμμή!

84':Σε σέντρα του Φουτούλη από δεξιά, ο Μπιγκό πήρε την κεφαλιά μόλις άουτ.

90':Ο Μπιγκό εκτέλεσε φάουλ από αριστερά και ο Πίτσης μόνος από τη μικρή περιοχή πλάσαρε άουτ!

92':Σε σέντρα του Φουτούλη, ο Οικονόμου ανενόχλητος από τη μικρή περιοχή του Κούτρη δεν μπόρεσε να σουτάρει!

Από τον Αστέρα ξεχώρισαν οι Πέρος, Καραουνάκης και Κούτρης, ενώ από τον Άρη διακρίθηκαν οι Φουτούλης, Μπιγκό και Κοντόγιαννος.

Πολύ καλή η διαιτησία του Ευ. Κατσιδώνη (Πηδιάκης-Κόκκινος), που κιτρίνισε τους Μουδάτσο, Μουσακίνια (Κόκκινη) και Κωστάκη, Κοντόγιαννο, Παρδαλού Τ., Παρδαλού Α.

ΑΣΤΕΡΑΣ:Κούτρης, Λαμπριανός, Σκαφίδας, Αμύγδαλος (48'λ.τ.Ζαννέτος), Γιακουμάκης (78'Χατζηκοσμάς), Μουδάτσος, Καραουνάκης, Κουρμαδιάς (92'Κούτρης Σ.), Πέρος, Μουσακίνιας.

ΑΡΗΣ:Σαρικάς, Παντίδος, Κωστάκης, Κοτσίκος, Μπιγκό, Τραχανάς, Κοντόγιαννος, Παρδαλός, Παρδαλού Τ. (80'Οικονόμου), Μαγιόγλου (64'Πίτσης), Φουτούλης.

Απώλεια για τον Αρη

Μεγάλη απώλεια για τον Άρη, καθώς ο μεσοεπιθετικός του Σταύρου Μαγιόγλου, εγχειρίστηκε το Σάββατο πρωί στο νοσοκομείο Ρόδου για να του αφαιρεθεί η σκωληκοειδίτιδα! Σύμφωνα με τις πρώτες εκτιμήσεις των ανθρώπων του Άρη, ο Μαγιόγλου θα μείνει εκτός προπονήσεων για 45 μέρες περίπου.

Να αναφέρουμε ότι ο Μαγιόγλου είχε αγωνιστεί 14 μόλις λεπτά στον αγώνα της πρώτης αγωνιστικής απέναντι στην Ασπίδα Απολακκιάς και αυτό γιατί έφυγε από το γήπεδο με ενοχλήσεις στο στομάχι...



Ο προπονητής του Αστέρα Μασάρων Κώστας Λαμπριανός, έμεινε ευχαριστημένος από την απόδοση των παικτών του

Η Ασπίδα Απολακκιάς έκανε την ανατροπή

Εχανε 1-0 και κέρδισε 2-1 τον Κλεόβουλο

ΑΠΟΛΑΚΚΙΑ.- Πρώτη νίκη για την Ασπίδα Απολακκιάς. Στην έδρα της κέρδισε το Σάββατο με 2-1, αν και βρέθηκε να χάνει στο ημίχρονο.

Το παιχνίδι δεν διεκδικεί ιδιαίτερες δάφνες, καθώς ποιοτικά ήταν κακό. Είχε πολλά σκληρά φάουλ, ενώ δεν έλειψαν και τα νεύρα.

Στο τέλος, παρά τη νίκη των γηπεδούχων, φίλαθλοί της βρέθηκαν μέσα στον αγωνιστικό χώρο, χωρίς όμως να δημιουργήσουν πρόβλημα, αφού παρενέβησαν οι παράγοντες της Ασπίδας και τους απομάκρυναν.

ΦΑΣΕΙΣ ΚΑΙ ΓΚΟΛ

Στο 20' το δυνατό σουτ του Φαρμακαλή, εξουδετέρωσε δύσκολα ο τερματοφύλακας Μενίκος.

Ο Γκιζλής στο 24' έπιασε σουτ από θέση τετ α τετ, για να αποκρούσει ο γκολκήπερ Ναούμ.

Στο 30' ο Φαρμακαλής εκτέλεσε κόρνερ και ο Ιωαννίδης με κεφαλιά, άνοιξε το σκορ για τον Κλεόβουλο.

Το 1-1 έγινε στο 49'. Σκόρερ ήταν ο Διαμαντής με δυνατό σουτ.

Στο 84' η Ασπίδα κέρδισε ένα έμμεσο φάουλ, για το οποίο διαμαρτυρήθηκαν έντονα στο διαιτητή οι φιλοξενούμενοι.

Το φάουλ εκτελέστηκε, η μπάλα έφθασε στον Ψύλλου, που «βρήκε δίχτυα» με σουτ, γράφοντας το 2-1.

Οι Ψύλλου, Μελεούνης και Διαμαντής άρεσαν από τους γηπεδούχους.

Καλύτεροι του Κλεόβουλου ήταν οι Ιωαννίδης και Φαρμακαλής.

Από τον διαιτητή κ. Διαμαντή έχουν παράπονα οι φιλοξενούμενοι, ακόμη και για το σκληρό παιχνίδι της Ασπίδας. Σωστές υποδείξεις είχαν οι «βοηθοί» κ. Κατταβενός και Σταυριανός.

ΑΣΠΙΔΑ ΑΠ.: Μενίκος, Σάββενας, Μελεούνης, Ψύλλου, Καλόγλου, Αποκούραστος Μαθιός, Γκιζλής (40' Σταματίου), Παντέρης, (89' Γκιόκας) Ματθαίος, Διαμαντής (89' Σουσούνης).

ΚΛΕΟΒΟΥΛΟΣ: Ναούμ, Χουΐρης, Οικονομάκης, Πιτσουρδάκης, Τσακίρης (72' Μιμηγιάννης), Ιωαννίδης, Πιζήμολας, Κορνάρος, Οίκουτας, Φαρμακαλής (87' Πιζήμολας Σπ. Στ.), Σακκάς.

Με την «ψυχή στο στόμα»

❑ Τη δεύτερη συνεχόμενη νίκη του πέτυχε ο Απόλλων Καλυθιών που κέρδισε με 1-0 τον Διαγόρα Βατίου
❑ Με δύο αποβολές για κάθε ομάδα τελείωσε το ντέρμπι των Καλυθιών
❑ Το «χρυσό» γκολ πέτυχε ο Γιώργος Καρτάλης

ΚΑΛΥΘΙΕΣ.-

Το δύο στα δύο πέτυχε το Σάββατο το απόγευμα στο γήπεδο Καλυθιών ο Απόλλων καθώς κέρδισε με 1-0 τον Διαγόρα Βατίου στο πλαίσιο της 2ης αγωνιστικής του πρωταθλήματος της Α' Κατηγορίας. Το παιχνίδι ήταν ντέρμπι στα χαρτιά και τελικά ήταν ντέρμπι στα χαρτιά και τελικά ήταν ντέρμπι και στον αγωνιστικό χώρο καθώς είχε όλα εκείνα τα στοιχεία που χαρακτηρίζουν έτσι ένα τέτοιο αγώνα. Οι δύο ομάδες μπήκαν στο γήπεδο μαζί με τους διαιτητές και μετά τους καθιερωμένους χαιρετισμούς των ποδοσφαιριστών ξεκίνησε το παιχνίδι που για εικοσιπέντε λεπτά συνοδευόταν από βροχή, η οποία εν κατακλείδι δρόσισε τους παίκτες αλλά έκανε τον αγωνιστικό χώρο να γλιστρά επικίνδυνα και παράλληλα να μην εξυπηρετεί τις προσπάθειες των δύο αντιπάλων.

Το γεγονός αυτό είχε ως επακόλουθο οι ποδοσφαιριστές να επιστρατεύσουν τη δύναμη και η ποιότητα στο παιχνίδι πέρασε σε δεύτερη μοίρα.

Χειροπιαστή απόδειξη είναι πως σε όλο το 45λεπτο δημιουργήθηκαν ελάχιστες φάσεις που μετριούνται στα δάχτυλα του ενός χειρού. Παρόλα αυτά οι φιλοξενούμενοι είχαν καλύτερη κυκλοφορία της μπάλας αλλά δεν μπόρεσαν να διασπάσουν την αμυντική γραμμή των Απολλωνιστών.

Ο Απόλλων με σφιχτή άμυνα προσπάθησε να περιορίσει τα ατού των Βατενών, και τα κατάφερε, και παράλληλα είχε μπροστά τους γρήγορους Καρτάλη-Καταξενό που έπαιρναν βοήθειες από τον Ορφανό έβγαινε με αντεπιθέσεις μπροστά και σε μια απ' αυτές κατάφερε να πάρει το προβάδισμα στο σκορ μέσα σε έξαλλους πανηγυρισμούς αλλά συγχρόνως ο σκόρερ Καρτάλης να δέχεται σωστά την κίτρινη κάρτα του διαιτητή καθώς πέταξε στο χορτάρι τη φανέλα του.

Πάντως το πρώτο ημίχρονο ολοκληρώθηκε με τον Απόλλωνα να προηγείται στο σκορ αλλά τις δύο ομάδες να μην προσφέρουν θέαμα ανάλογο με τις δυνατότητές τους, όμως την «παρτίδα» έσωσαν ουσιαστικά δύο παίκτες ο Ευγένιος Καταξενός και ο Γιάννης Καμπούρης. Στην επανάληψη η κατάσταση στον αγωνιστικό χώρο άλλαξε άρδην και ιδιαίτερα μετά την αποβολή του Καρτάλη τα πλάνα των Απολλωνιστών διαφοροποιήθηκαν.

Η ομάδα του Γιάννη Καμπούρη πήρε την πρωτοβουλία των κινήσεων και πίεσε ασφυκτικά τους Απολλωνιστές στο μισό γήπεδο με σκοπό την ανατροπή του σκορ.

Ωστόσο παρά την αποβολή του Μάκρα για τον Διαγόρα οι φιλοξενούμενοι δεν σταμάτησαν να έχουν τον έλεγχο του παιχνιδιού και στρίμωξαν για τα καλά τους Απολλωνιστές στην περιοχή του Κώστα. Και ενώ όλοι περίμεναν την αντίδραση του Απόλλωνα, όταν και το Βάτι έμεινε με δέκα παίκτες, κάτι τέτοιο δεν συνέβη και οι γηπεδούχοι αρκέσθηκαν στις αντεπιθέσεις με τον Καταξενό κατά πρώτο λόγο και με τον Ορφανό σε δεύτερο.

Οι φιλοξενούμενοι έφτασαν δύο φορές κοντά στην ισοφάριση αλλά και τις δύο ο τερματοφύλακας Κώστας είπε «όχι» με τις επεμβάσεις του. Το παιχνίδι τελείωσε με ακόμη δύο αποβολές για την κάθε ομάδα καθώς Πάλλας και Φωτεινής πήραν το δρόμο για τα αποδυτήρια λίγο πριν το τελικό σφύριγμα του διαιτητή.



Ο Καρτάλης έχει σκοράρει και οι Απολλωνιστές πανηγύρισαν το γκολ μαζί με τους λιγοστούς φιλάθλους τους



Ο Καρτάλης (αριστερά) πέτυχε το γκολ της συνάντησης κι έδωσε τη νίκη στην ομάδα του, αλλά στο 3' δέχθηκε άδικα την δεύτερη κίτρινη κάρτα του διαιτητή. Στη φωτό με τον Μάκρα που κι αυτός ακολούθησε αργότερα τον ίδιο δρόμο προς τα αποδυτήρια

Οι φάσεις και το γκολ

5': Πρώτη επίσκεψη του Διαγόρα στην περιοχή των Απολλωνιστών, όμως το έμμεσο φάουλ που εκτέλεσε ο Σάββενας πέρασε πάνω από το οριζόντιο δοκάρι του Κώστα.

10': Απευθείας εκτέλεση φάουλ του Μαριά έξω από τη μεγάλη περιοχή και άουτ.

13': Ο Δημητρόπουλος απέφυγε τους αντιπάλους του από δεξιά κι έβγαλε τη σέντρα στον Γιάννη Καμπούρη. Ο παίκτης-προπονητής των φιλοξενουμένων επιχείρησε το εναέριο γυριστό σουτ, όμως η μπάλα πέρασε πάνω από το οριζόντιο δοκάρι.

40': Ο Παπαδόπουλος επιχείρησε το δυνατό σουτ από μακριά αλλά ο Κώστας έπεσε στην αριστερή του γωνιά κι απέκρουσε. Η μπάλα πήγε στον Δημητρόπουλο που έκανε «σκαφτή» σέντρα, όμως ο Φράγκος καθυστέρησε κι οι αμυντικοί του Απόλλωνα απομάκρυναν.

42': Ο Καταξενός έβγαλε κάθετη μπαλιά στον Ορφανό που πιεζόμενος από αμυντικό έπιασε αέρα. Η μπάλα κύλησε δεξιά, ο Μπιλιάς επιχειρούσε έξοδο, όμως πιο γρήγορος ο Καρτάλης με εξωτερικό φάλτσο πλάσαρε τον τερματοφύλακα του Βατίου σημειώνοντας το 1-0.

50': Από εκτέλεση κόρνερ του Τσιβρινή απέκρουσαν οι αμυντικοί και η μπάλα πήγε στον Ξύπα που έπιασε το δυνατό διαγώνιο σουτ πάνω από το οριζόντιο δοκάρι.

53': Αποβλήθηκε με δεύτερη κίτρινη κάρτα ο Καρτάλης άδικα, καθώς ο νεαρός παίκτης δεν έκανε σκόπιμη ενέργεια όταν η μπάλα χτύπησε στο χέρι του.

60': Ο Ορφανός μπήκε απ' αριστερά επικίνδυνα μέσα στη μεγάλη περιοχή κι έκανε τη συρτή μπαλιά για τον Καταξενό. Πρόλαβαν όμως οι αμυντικοί κι απομάκρυναν την μπάλα πριν φτάσει στον παίκτη του Απόλλωνα.

61': Αποβλήθηκε με δεύτερη κίτρινη κάρτα ο Μάκρας για επικίνδυνο φάουλ.

65': Δυνατό διαγώνιο σουτ του Δημητρόπουλου αρκετά μέτρα έξω από την περιοχή, πέρασε δίπλα από το αριστερό κάθετο δοκάρι του Κώστα, που έπεσε στη γωνιά του για κάθε ενδεχόμενο.

70': Μακρινό δυνατό σουτ του Μαριά μπλόκαρε με διπλή προσπάθεια ο Μπιλιάς.

73': Εκπληκτική απόκρουση του Κώστα που απεσόβησε την ισοφάριση σε καλοχτυπημένο έμμεσο φάουλ του Σάββενα.

87': Φοβερή απόκρουση του Κώστα, ο οποίος απογειώθηκε κι έδιωξε την μπάλα πάνω από το οριζόντιο δοκάρι σε κοντινή καρφωτή κεφαλιά του Καμπούρη μετά από εκτέλεση φάουλ του Σάββενα από δεξιά.

90': Αποβλήθηκε με απευθείας κόκκινη κάρτα ο Φωτεινής για αντιαθλητικό μαρκάρισμα πάνω στον Κουφαλάκη.

90'+2: Αποβλήθηκε με δεύτερη κίτρινη κάρτα ο Πάλλας, διότι απέκρουσε την μπάλα με το χέρι.

Από τους γηπεδούχους άρεσαν οι Καταξενός, Κώστας, Μαριάς, Πάλλας, Κουρμαδιάς ενώ από τον Διαγόρα άρεσαν οι Καμπούρης (κορυφαίος του αγώνα), Δημητρόπουλος, Σάββενας, Παπαδόπουλος.

• Πολύ καλός ο διαιτητής Νίκος Φεσσάρας που μπορεί να γίνει άριστος ενώ καλοί ήταν και οι βοηθοί του Χατζηνικόλας-Γιαννούλης.

ΑΠΟΛΛΩΝ: Κώστας, Κουρμαδιάς, Κουφαλάκης, Πάλλας, Μαριάς, Κοσκινιάτης, Καρτάλης, Ορφανός, Σταυρής (51' Τσοπανάκης), Μέλλιος (90'+4 Δημητριάδης), Καταξενός (90'+4 Μαχαιρίδης).

ΔΙΑΓΟΡΑΣ Β.: Μπιλιάς, Μάκρας, Παπαδόπουλος, Ζωάννου (46' Ξύπας), Τσιβρινής, Λινάρδος, Δημητρόπουλος, Γκαρανάτσιος (81' Αριστείδου), Καμπούρης, Σάββενας, Φράγκος (70' Φωτεινής).

ΕΝΩΣΗ ΠΟΛΥΤΕΚΝΩΝ ΝΟΜΟΥ ΔΩΔ/ΣΟΥ

Νέα Αγορά 2-3-4- γραφεία
Τ.Θ. 386 - 85100 Ρόδος
Τηλ. και fax 22410 27538
Αρ. πρωτ. 514
Ρόδος 23/9/04

ΑΝΑΚΟΙΝΩΣΗ

Παρακαλούμε τα μέλη της Ενωσης Πολυτέκνων Νομού Δωδεκανήσου να έρχονται σε επαφή με τη γραμματέα του Συλλόγου μας τις εργάσιμες μέρες και ώρες και στο τηλέφωνο 22410 27538, για να προσκομίζουν τα απαραίτητα χαρτιά για την έκπτωση νερού 50% στις κατοικίες των πολύτεκνων.

Επίσης να έρχονται σε επικοινωνία με τη Δ.Ε.Η. για την έκπτωση του ρεύματος.

Επίσης όσοι χρειάζονται ρούχα σε άριστη κατάσταση και παπούτσια καινούργια και άλλα είδη ανάγκης να τηλεφωνήσουν στο 22410 27538 και 22410 24743, για να τα προμηθεύονται, στο πνευματικό κέντρο της Αγίας Ειρήνης στο Παν/μιο Αιγαίου από Δευτέρα - Παρασκευή από 10 - 12 το μεσημέρι.

Για το Δ.Σ.
Ο πρόεδρος
Μανέττας Κυριάκος
Πρωτοπρεσβύτερος
Θεολόγος - Δάσκαλος

ΙΕΡΑ ΜΗΤΡΟΠΟΛΙΣ ΡΟΔΟΥ
ΙΕΡΟΝ ΠΑΡΕΚΚΛΗΣΙΟΝ ΑΓΙΩΝ ΚΥΠΡΙΑΝΟΥ ΚΑΙ ΙΟΥΣΤΙΝΗΣ (ΠΑΝ/ΜΙΟΥ ΑΙΓΑΙΟΥ ΡΟΔΟΥ)

ΠΑΝΗΓΥΡΙΣ

Φέρουμε σε γνώση του φιλόθρησκου λαού μας ότι στις 2 Οκτωβρίου 2004 ημέρα μνήμης των Αγίων ενδόξων μεγαλομαρτύρων και θαυματουργών Κυπριανού και Ιουστίνης, πανηγυρίζει το Ιερόν μας Παρεκκλήσιον που βρίσκεται στην αυλή του Πανεπιστημίου Αιγαίου Ρόδου. Θα γίνουν οι παρακάτω λατρευτικές εκδηλώσεις:

1) Την Παρασκευή 1η Οκτωβρίου 2004 παραμονή της εορτής των Αγίων και ώρα 7 με 9ην βραδινή, θα τελεστεί Μέγας Πανηγυρικός Εσπερινός με αρτοκλασίες, αγιασμό και κήρυγμα, χοροστατούντος του Μητροπολίτου Ρόδου κ.κ. Κυρίλλου. Στο τέλος θα διβαστούν οι ευχές των Αγίων.

Στη συνέχεια και ώρα 10η -12:30 βραδινή θα τελεστεί ο όρθρος και Πανηγυρική Θεία Λειτουργία.

2) Το Σάββατο 2 Οκτωβρίου 2004 και ώρα 7-10ην πρωινή θα τελεστεί δεύτερη Θεία Λειτουργία, με κήρυγμα και εξορκισμούς.

3) Το Σάββατο 2 Οκτωβρίου 2004 και ώρα 6-8:30 βραδινή θα ψαλλεί ο Εσπερινός και η Παράκληση των Αγίων Κυπριανού και Ιουστίνης με εξορκισμούς.

Οι Αγιοι είναι προστάτες εναντίον της Μαγείας της Βασκανίας και των ψυχικών ασθενειών.

Εκ του Ιερού Παρεκκλησίου

ΠΡΟΚΗΡΥΞΗ

Β' Πε.Σ.Υ.Π. ΝΟΤΙΟΥ ΑΙΓΑΙΟΥ ΓΕΝΙΚΟ ΝΟΣΟΚΟΜΕΙΟ ΡΟΔΟΥ «ΑΝΔΡΕΑΣ ΠΑΠΑΝΔΡΕΟΥ»

Το Γενικό Νοσοκομείο Ρόδου προκηρύσσει διεθνή δημόσιο ανοικτό διαγωνισμό με θέμα:

«Ανάδειξη χορηγητών αναλώσιμου ορθοπαιδικού υλικού» με κριτήριο κατακύρωσης τη χαμηλότερη τιμή, συνολικού προϋπολογισμού 1.238.345,00 € (συμπεριλαμβανομένου του Φ.Π.Α.).

Αριθμός διακήρυξης: 21/2004.

Ο διαγωνισμός θα γίνει την 18-11-2004 ημέρα Πέμπτη και ώρα 12.00 μ.μ. ενώπιον αρμοδίας επιτροπής, ενώ οι προσφορές θα κατατίθενται στη Γραμματεία του Νοσοκομείου μέχρι την 18-11-2004 ημέρα Πέμπτη και ώρα 12:00.

Ημερομηνία δημοσίευσης της παρούσας προκήρυξης στον ελληνικό τύπο την 27-9-2004.

Πληροφορίες για όσους ενδιαφέρονται θα δίδονται από το Λογιστήριο του Νοσοκομείου (τηλ. 22410-80163 και FAX 22410-80026) κατά τις εργάσιμες ημέρες και ώρες.

Η διακήρυξη θα διατίθεται από το Λογιστήριο έναντι απόδειξης ή αντικαταβολής (για όσες διακηρύξεις θα στέλνονται ταχυδρομικά) με την καταβολή του ποσού των 20,00 €.

Ρόδος 23-9-2004

Ο διοικητής
ΓΕΝΙΚΟΥ ΝΟΣΟΚΟΜΕΙΟΥ
ΡΟΔΟΥ
ΤΖΙΟΥΜΗΣ ΤΡΙΑΝΤΑΦΥΛΛΟΣ

Με σπασμένο το

ΜΑΡΙΤΣΑ.– ***Με το αριστερό επέστρεψε στο σπίτι του , ή αν θέλετε στο ανακαινισμένο σπίτι του , ο Ηρακλής Μαριτσών ο οποίος μην μπορώντας να αξιοποιήσει τον παράγοντα " έδρα " και το προβάδισμα στο σκορ , πέντε λεπτά πριν από την λήξη του παιχνιδιού , πτυήθηκε από τον συγκλονιστικό Άγιο Γεώργιο Μαλώνας με 3–2 απογοητεύοντας τους δεκάδες οπαδούς του που βρέθηκαν στο ομολογουμένως εντυπωσιακό γήπεδο των Μαριτσών!***

✓ Γνώρισε την ήττα με 3-2 , στο εντυπωσιακό του νέο γήπεδο, απ' τον πολύ καλό Άγιο Γεώργιο Μαλώνας
✓ Τη σέντρα του αγώνα έκανε ο δήμαρχος Πεταλούδων κ. Κορδίνας , από τους πρωτεργάτες της κατασκευής του αθλητικού κέντρου των Μαριτσών !



Ο Ηρακλής της περιόδου 2004-2005

Και όμως το παιχνίδι αυτό θα μπορούσε κάποιος να ισχυριστεί ότι ήταν κομμένο και ραμμένο στα μέτρα του Ηρακλή , για πάρα πολλούς λόγους.

Κατ' αρχάς επέστρεφε στη φυσική του έδρα έπειτα από δύο συναπτά έτη εκούσιου ξεσπιτώματος, που του στοίχισε τόσο αγωνιστικά όσο και οικονομικά.

Έπειτα υπήρχαν οι ηρωικοί οπαδοί του οι οποίοι διψούσαν για επιτυχίες και διακρίσεις.

Υπήρχε ακόμη στη διάθεσή του ένα θαυμάσιο γήπεδο – στολίδι για το ροδίτικο ποδόσφαιρο και το κυριότερο απέναντι σε έναν αντίπαλο που προερχόταν από μεγάλη ήττα στην έδρα του και που μόλις φέτος ανέβηκε στην Α' Κατηγορία , ύστερα από δύο αγωνιστικές περιόδους στην Β' Κατηγορία , η νίκη έμοιαζε μονόδρομος για τους παίκτες του Σπύρου Αγγελόπουλου , του προπονητή που έχει συνδέσει το όνομά του με τις πιο λαμπρές σελίδες στην ιστορία του Ηρακλή.

Και όμως ο νόμος του ποδοσφαιρικού... Μέρφυ άλλα προέβλεπε για το θέμα και φρόντισε να μας υπενθυμίσει ότι το ποδόσφαιρο θεωρείται ο βασιλιάς των σπορ όχι για αυτά που εμείς θέλουμε αλλά για αυτά που η στρογγυλή θεά επιθυμεί κάθε φορά.

Ας πάρουμε όμως απ' την αρχή τα γεγονότα που διάνθισαν το παιχνίδι των Μαριτσών , τα οποία ομολογουμένως είναι αρκετά ενδιαφέροντα και συναρπαστικά!

Ενθουσιασμός και κλίμα ευφορίας πριν τον αγώνα

Από πολύ νωρίς άρχισαν να συρρέουν στο γήπεδο οι φίλοι του Ηρακλή , κάθε ηλικίας και φύλου για να βοηθήσουν την αγαπημένη τους ομάδα να ζευγαρώσει τις νίκες της στο πρωτάθλημα και να πατήσει με το δεξί το "χαλί " του γηπέδου Μαριτσών , το οποίο έπειτα από αρκετό διάστημα από το χρονοδιάγραμμα της παράδοσής του κι αφού χρειάστηκε να επιστρατευτούν ειδικοί σε γήπεδα με χλοοτάπητα για να διορθώσουν τις κακοτεχνίες , παραδόθηκε στα νιάτα του χωριού και στην ομάδα του Ηρακλή, προκειμένου να στεγάσει το σύνολο των αθλητικών του δραστηριοτήτων.

Ο καιρός μόνο έκανε τα τσαλίμια του με το να βρέχει για λίγα λεπτά και μετά να λάμπει ο ήλιος. Ομως αυτό δεν φάνηκε να πτοεί τους παίκτες και τον κόσμο που βρέθηκε στις εξέδρες.

Το ζητούμενο ήταν το καλό θέαμα και οι προϋποθέσεις υπήρχαν. Άσχετα αν η εξέλιξη του παιχνιδιού άλλους πίκρανε και άλλους δικαίωσε. Έτσι είναι η μπάλα και σε κάθε μήκος και πλάτος της Γης έτσι γίνεται.

Παρών και ο δήμαρχος Πεταλούδων κ. Μιχάλης Κορδίνας , ο άνθρωπος που οραματίστηκε και έφερε σε πέρας ένα έργο – παρακαταθήκη για τις επόμενες γενιές , μαζί με τον Γιώργο Παπαδημήτρη , τον παράγοντα που ανάλωσε ένα σημαντικό κομμάτι της ζωής του προκειμένου να δει την ομάδα του χωριού του να στέκεται με το κεφάλι ψηλά στο δωδεκανησιακό ποδόσφαιρο και όχι μόνο , με σύγχρονες και λειτουργικές υποδομές και ένα μίνι αθλητικό κέντρο που θα ζήλευαν πολλοί.

Αφού λοιπόν ο κ. Κορδίνας τίμησε τον περσινό , πρώτο σκόρερ του πρωταθλήματος , Νίκο Τσαλώλη , έδωσε το εναρκτήριο λάκτισμα , οι παίκτες προσέφεραν λουλούδια στην εξέδρα και το παιχνίδι άρχισε , με του καλύτερους οιωνούς!



Πανέμορφο το έπαθλο που δόθηκε στον Νίκο Τσαλώλη

Φάσεις και γκολ

10' Ο Σοφοκλής Σκυλλαράκης βρέθηκε πεσμένος στη μικρή περιοχή του Μπεκιάρη, όμως ο διαιτητής Παπαδόπουλος είχε προσωπική άποψη για την φάση.

19' Ο Εμίρογλου με δυνατό σουτ έστειλε την μπάλα στο οριζόντιο δοκάρι της εστίας του Μπεκιάρη!

25' Ο Νικήτας έπεσε με αυτοθυσία στα πόδια του Τσαλώλη αποσοβώντας τον διαγραφόμενο κίνδυνο.

33' Ο Μαυρομούστακος με δυνατό σουτ ανάγκασε τον



Ο Αργύρης Σκυλλαράκης πνίγεται στις αγκαλιές των συμπαικτών του για το 2-3 που μολις πέτυχε

ΠΡΑΚΤΟΡΕΙΟ ΟΠΑΠ
ΒΟΝΑΚΗΣ ΓΙΑΝΝΗΣ
ΑΜΕΣΗ ΠΛΗΡΩΜΗ ΚΕΡΔΩΝ
ΞΥΣΤΟ
ΣΤΟΙΧΗΜΑ ΠΟΔΟΣΦΑΙΡΟ
SUPER 3
ΤΖΟΚΕΡ
extra 5
ΛΟΤΤΟ ΝΕΟ ΠΡΟΤΟ
ΚΙΝΟ ΛΑΧΕΙΑ
ΠΡΟ ΠΟ ΓΚΟΛ
ΠΡΟ-ΠΟ 13
ΕΞΟΦΛΟΥΝΤΑΙ ΛΟΓΑΡΙΑΣΜΟΙ Δ.Ε.Η. - Ο.Τ.Ε.
ΑΘΗΝΩΝ 28 ΑΝΑΛΗΨΗ - ΡΟΔΟΣ ΤΗΛ. 22410 67221 - FAX: 22410 60319

ρόπαλο ο Ηρακλής!

✓ Τίμησε με πλακέτα τον Νίκο Τσαλώλη για την ανάδειξή του σε πρώτο σκόρερ την περσινή ποδοσφαιρική περίοδο στην Α' τοπική κατηγορία!

✓ Με απίστευτα ψυχικά αποθέματα ο Άγιος Γεώργιος , γύρισε το παιχνίδι στο τελευταίο πεντάλεπτο παρόλο που μέχρι το 85' έχανε με 2-1!



Οι οραματιστές και δημιουργοί του πανέμορφου γηπέδου των Μαριτσών κ. Παπαδημήτρης και Κορδίνας

Μπεκιάρη σε δύσκολη απόκρουση σε κόρνερ!

35' Σε γέμισμα από δεξιά του Κούρου ο Παναγιώτης Λαυράκης με καλοζυγισμένη κεφαλιά άνοιξε το σκορ για τον Ηρακλή (1-0).

38' Από γυριστή κεφαλιά του Τσαλώλη η μπάλα έφυγε ξυστά άουτ από το δεξί δοκάρι του Νικήτα , στην τελευταία καλή φάση του πρώτου ημιχρόνου.

48' Ο νεοεισελθών Αργύρης Σκυλλαράκης , ο μίστερ – γκολ του Αγίου Γεωργίου , με μία περίτεχνη ενέργεια ισοφάρισε σε 1-1 , μέσα σε εκδηλώσεις λατρείας των συμπαικτών του.

67' Ο νεαρός Πετρίδενας , με πέναλτι , σε ανατροπή του Τάσου Καβουσανάκη , έδωσε την πρωτοπορία στον Ηρακλή (2-1) , απόφαση που αμφισβητήθηκε έντονα από τους φιλοξενούμενους οι οποίοι διαρρήγνυαν τα ιμάτιά τους ότι ουδείς ακούμπησε τον επιθετικό του Ηρακλή , ο οποίος νωρίτερα είχε αντικρίσει την κίτρινη κάρτα του διαιτητή για θέατρο!

68' Κοντινό σουτ του Κούρου δεν είχε αποτέλεσμα για τον Ηρακλή αφού η μπάλα έφυγε ξυστά άουτ από το δεξί δοκάρι του Νικήτα.

86' Ο Άγιος Γεώργιος ισοφαρίζει σε 2-2 με ένα τέρμα για χαιλάιτς!



Το κέρδος για τον Τάσο Καβουσανάκη (26) ήταν η κίτρινη κάρτα

Οι διακριθέντες

Από τον Ηρακλή , που έκανε οτιδήποτε περνούσε από το ...πόδι του να κλωτσήσει την καρδάρα διακρίθηκαν οι Μανωλάς , Τσαλώλης , Αναγνώστου και ο νεαρός Μπιλιάς.

Από τον Άγιο Γεώργιο στην πρώτη γραμμή των διακριθέντων περνάει σίγουρα ο Αργύρης Σκυλλαράκης. Με το πάθος του και τη σπάνια διαίσθηση του γκολ γύρισε ένα παιχνίδι που έμοιαζε χαμένο. Από κοντά τον ακολούθησαν σε απόδοση οι Χατζησταμάτης , Μαυρομούστακος και Παπαδόπουλος.

Όσον αφορά την διαιτησία ο Ανδρέας Παπαδόπουλος φρόντισε να εξαγριώσει τους φιλοξενούμενους σε δύο κομβικά σημεία του αγώνα , με τα σφυρίγματά του και οι εντυπώσεις δεν έσβησαν γι αυτούς παρά τους τρεις βαθμούς της νίκης!



Ο δήμαρχος Πεταλούδων απονέμει την τιμητική διάκριση στον Νίκο Τσαλώλη, πρώτο σκόρερ του περσινού πρωταθλήματος

Ο Χατζησταμάτης εκτέλεσε ένα φάουλ από δεξιά και πολύ έξω από τη μεγάλη περιοχή του Μπεκιάρη για να φύγει η μπάλα με ασύλληπτη ταχύτητα και να καρφωθεί στο δεξί παραθυράκι του εμβρόντητου τερματοφύλακα του Ηρακλή!

Το γκολ αυτό ήταν όλα τα λεφτά και χειροκροτήθηκε δεόντως από όλο το γήπεδο!

88' Οι φιλοξενούμενοι μετά την ισοφάριση δεν το έβαλαν κάτω και κυνήγησαν μέχρι το τελευταίο δευτερόλεπτο ένα τρίτο τέρμα. Έτσι ο Αργύρης Σκυλλαράκης έφυγε από ελεγχόμενη θέση οφσάιντ , πέρασε και τον Μπεκιάρη πετυχαίνοντας ένα πανέμορφο τέρμα.

Ο διαιτητής Παπαδόπουλος όμως ακύρωσε το γκολ ως επιθετικό φάουλ συγκεντρώνοντας εκ νέου τη μήνι των Μαλωνιτών.

89' Οι προσπάθειες όμως για ένα ακόμη τέρμα , το νικητήριο συνεχίστηκαν , με τον Εμίρογλου να χάνει σπάνια ευκαιρία από πολύ κοντά και πλάγια αριστερά να γράψει το 2-3.

Κάτι που έκανε ο Αργύρης Σκυλλαράκης στο 90+ όταν έφυγε δυνατά προς τα καρέ του Μπεκιάρη και με ψύχραιμο πλασέ προκάλεσε εμφράγματα ! Την ίδια ώρα όλος ο πάγκος είχε γίνει ένα σώμα πανηγυρίζοντας το απίστευτο αποτέλεσμα.

Κάποιοι από τους φιλοξενούμενους μίλησαν μάλιστα για Θεία Δίκη και κάποιοι άλλοι για το σπαθί του περιώνυμου Αγίου (!).

Το αν είχαν δίκιο ή άδικο εκείνη την ώρα κανείς δεν μπορούσε να πάρει όρκο.

Μπορούσε όμως να βεβαιώσει όλο το γήπεδο ότι η νίκη τους ήταν πέρα για πέρα δίκαιη και καθαρή , όσο αυτό κι αν πίκρανε τους γηπεδούχους οι οποίοι είδαν την φιέστα τους να χαλάει από το απρόσμενο αποτέλεσμα.

Συμπερασματικά ήταν ένα καλό παιχνίδι , με συναρπαστική εξέλιξη, αγγλικό σκορ , χάπεννινγκς και το κυριότερο είχε άρωμα από ανώτερη κατηγορία!

Τι άλλο να ζητήσει κανείς από έναν ποδοσφαιρικό αγώνα;

ΗΡΑΚΛΗΣ : Μπεκιάρης, Παπακωνσταντής (46' Τσ. Λορέντζος), Λαυράκης, Αναγνώστου, Μανωλάς, Καβουσανάκης , Κούρος , Μακρής (62' Πετρίδενας), Τσαλώλης (85' Α. Τσιαντούλας), Γιακουμάρος, Μπιλιάς.

ΑΓΙΟΣ ΓΕΩΡΓΙΟΣ : Νικήτας, Παπαδόπουλος, Μπάρτζος, Χατζημανώλης, Χατζησταμάτης, Στρατής, Γκίνος, Χ. Σκυλλαράκης (46' Α. Σκυλλαράκης), Σ. Σκυλλαράκης (83' Μπαρμπαντώνης), Μαυρομούστακος, Εμίρογλου.



Ο Νικήτας παρά την προσπάθεια δεν μπορεί να αποκρούσει το πέναλτι του Πετρίδενα (1-2)



Ο Κολοσσός της Ρόδου

Ένας Κολοσσός έρχεται στη Ρόδο! Η Ford βάζει πλώρη για τα Δωδεκάνησα με τη δημιουργία ενός μεγάλου, ολοκληρωμένου συγκροτήματος στη Ρόδο. Το νέο συγκρότημα RODOS MOTOR CAR διαθέτει μία μονάδα για πωλήσεις επιβατικών, επαγγελματικών οχημάτων και μεταχειρισμένων αυτοκινήτων και μία ξεχωριστή μονάδα για ανταλλακτικά, service και τεχνική εξυπηρέτηση. Τώρα η Ρόδος έχει και πάλι έναν Κολοσσό και εσείς τα καλύτερα αυτοκίνητα.

RODOS MOTOR CAR A.E.
Έκθεση: 5ο χλμ. Ρόδου - Λίνδου,
τηλ.: 22410 68787-68194, fax: 22410 68611
Service: Λεωφόρος Καλλιθέας 3, τηλ.: 22410 77940

Σχεδιασμένα για τη ζωή
Προορισμένα για μια ζωή

Ford

Alfa GT. 1800cc έως 3200cc

Όλο το σπορ πνεύμα ενός κουπέ, με επιθετική και καθαρή σχεδίαση από τον Bertone. 8 εκδόσεις, 4 κορυφαίοι κινητήρες. Όλη η κομψότητα μίας μπερλίνας και όλη η άνεση 5 πραγματικών θέσεων, σε συνδυασμό με έναν απροσδόκητα μεγάλο χώρο αποσκευών. Η Alfa GT ξεπερνά τις προσδοκίες σας.

Beauty is not enough.

www.alfaromeo.gr

3+ Τρία Χρόνια Εγγύηση



5 πραγματικές θέσεις για μεγαλύτερη άνεση και μεγάλος χώρος αποσκευών.

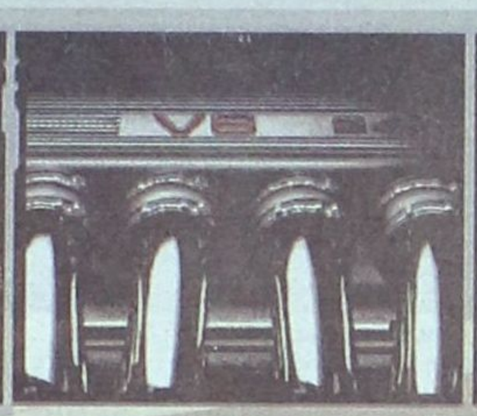

Τρεις κινητήρες βενζίνης: 1.8 T.S - 140 hp, 2.0 JTS - 165 hp και 3.2 V6 24V - 240 hp. Νέος κινητήρας diesel 1.9 JTD Multijet 16V - 150 hp.



Διπλό υδραυλικό κύκλωμα φρένων, τελευταίας γενιάς ABS με EBD, σύστημα ελέγχου δυναμικής σταθερότητας VDC και MSR.



3.2 V6 24V: Εκπομπές CO_2 (gr/km): 295 • Κατανάλωση καυσίμου (lit/100km): 18.8 (εντός πόλης) / 8.7 (εκτός πόλης) / 12.4 (μικτός κύκλος)

red cell

AUTO CENTER ΑΕΒΤΕ

14ο χλμ Ρόδου Αεροδρομίου 851 00 Ρόδος

τηλ.: 22410-82000-3

Φοίβος - Ερμής 2-1

Το δεύτερο συνεχόμενο θετικό αποτέλεσμα κατάφερε να πάρει ο Φοίβος με αντίπαλο τον Ερμή Καλυθιών στο γήπεδο της Κρεμαστής.

Οι γηπεδούχοι έχοντας σε πολύ καλή ημέρα τον Παπαγεωργίου εκμεταλλεύτηκαν με τον καλύτερο τρόπο τα αμυντικά προβλήματα του Ερμή παίρνοντας τη δεύτερή τους νίκη στο εφηβικό πρωτάθλημα με σκορ 2-1.

Αξίζει να σημειωθεί ότι οι φιλοξενούμενοι έχασαν την ευκαιρία να πετύχουν ένα ακόμη τέρμα καθώς ο Χαμάλης δεν κατάφερε να αξιοποιήσει το πέναλτι που είχε κερδίσει λίγα λεπτά νωρίτε-



ρα από τον Γιαννικάκη.

Τα γκολ

20'. Ο Καζέλης μετά από μία ωραία σέντρα του Χαμάλη, έπιασε την κεφαλιά στέλνοντας την μπάλα απευθείας στα δίχτυα, 0-1.

25'. Ο Παπαγεωργίου εκμεταλλεύθηκε λάθος της αντίπαλης άμυνας, και πλάσαρε τον τερματοφύλακα του Ερμή ισοφαρίζοντας σε 1-1.



60'. Ο Παπαγεωργίου με κοντινή κεφαλιά σημείωσε το τελικό 2-1.

Διαιτητής ήταν ο Παπαγιαννίδης.

ΦΟΙΒΟΣ: Τσουκαλάς, Μοσκιού, Γιαννιού, Φτάκλας, Σγούρης, Γιαννικάκης, Βογιατζής, Αξιώτης, Καρυπίδης, Παπαγεωργίου, Χριστοδούλου.

Έπαιξε επίσης και ο Πανταζόπουλος.

ΕΡΜΗΣ Κ.: Υψηλάντης, Αμέτ Κεχαγιά, Παπαγεωργίου, Κρεμμύδας, Κώστας, Ηλίας, Χαμάλης, Χατζηγεωργίου, Αμερικάνας Π., Παπαδιός, Καζέλης.

Έπαιξαν επίσης και οι : Δανδίλης, Καφούρος, Κυριαζής, Αμερικάνας Ε., Ριέροφ, Καφετζής.

Δεν προσήλθε η Αναγέννηση

Δεν προσήλθε στο γήπεδο των Αγίων η ομάδα της Αναγέννησης Έμπωνας.

Σύμφωνα με τον ΚΑΠ η Αναγέννηση θα χάσει το παιχνίδι στα χαρτιά 2-0 και θα της αφαιρεθούν τρεις βαθμοί.

Διαιτητής ήταν η Κλάρη (Μίαρης - Γαγάνης).

ΠΑΟ ΔΙΑΓΟΡΑΣ: Λύμουρας, Πισσάς, Μπακίδης, Καρπαθάκης, Καλημέρης, Μέντος, Παπαχριστοδούλου, Φασάκης, Ευγενικός, Μαυρουδής, Δάμο.

Εντυπωσιακός ο Ηρακλής Μαριτσών

Εντυπωσιακός ο Ηρακλής Μαριτσών, συνέτριψε 6-1 τον Άγιο Γεώργιο Μαλώνας, στους Αγίους Αποστόλους.

Αξίζει πάντως να σημειωθεί, ότι όλοι οι ποδοσφαιριστές του Αγίου Γεωργίου είναι γεννημένοι το 1990-91, ενώ στο Εφηβικό πρωτάθλημα μπορούν να αγωνίζονται παίκτες γεννημένοι από το 1987. Φυσικά όλες οι ομάδες προτιμούν παίκτες που έχουν γεννηθεί από το 1987-88, εκτός από τον Άγιο Γεώργιο.

ΤΑ ΓΚΟΛ

5': Ο Φελεσάκης με σουτ το 1-0.

42': Σουτ του Καμπατζή και ο Κασέκας απέκρουσε με το χέρι στη γραμμή. Ο διαιτητής Γουλάρας αντί να δώσει το καταφανέστατο πέναλτι, έδωσε κόρνερ! Το εκτέλεσε ο Κόπελος και ο Καυκάκης έκανε το 1-1.

55': Ο Παπαμιχαήλ Ι. με πλασέ, πέτυχε το 2-1.

60': Ο ίδιος παίκτης (Παπαμιχαήλ Ι.) με σουτ έκανε το 3-1.

65': Σουτ του Γεωργαρέλλη και... 4-1.

68': Νέο σουτ του Γεωργαρέλλη και γκολ (5-1)!

80': Ο Χειμωνέττος με σουτ, πέτυχε το τελικό 6-1.

• Μέτριος ο διαιτητής Γουλάρας.

ΗΡΑΚΛΗΣ Μ.: Αλεξανδρής, Λενιού, Τσίκκης, Πίσκαπας, Φελεσάκης, Γιωργαρέλλης, Ματσαμάς, Παπαμιχαήλ Ι., Παπαμιχαήλ Ε., Κουφαλάκης, Γρηγοράς. Έπαιξαν και οι Χειμωνέττος, Κατέκας, Χατζηκαλημέρης.

ΑΓ. ΓΕΩΡΓΙΟΣ: Πηλίδης Μ., Πατινιώτης, Πηλίδης Ι., Παπαδόπουλος, Μόσχου, Καυκάκης, Κάπελος, Πάλλας, Καπατζής, Σκυλλαράκης, Λίλος. Έπαιξαν και οι Κουσουλίδης Μ., Κουσουλίδης Χ., Κακούλης.

ΠΑΣ Ασκληπειού - Άρης Αρχαγγέλου 3-3

Εκπληκτικό παιχνίδι έγινε στον Ασκληπειό, όπου ο τοπικός ΠΑΣ και ο Άρης Αρχαγγέλου αναδείχθηκαν ισόπαλοι 3-3.

Το 1-0 έγινε στο 31' με τον Λαουδίκο και ο Χρυσαφίνης στο αμέσως επόμενο λεπτό έκανε το 2-0.

Ο Τσελεπίδης στο 37' μείωσε σε 2-1 και ο Κωστάκης στο 45' έφερε το παιχνίδι στα ίσα (2-2). Στο 55' ο Κλυμαντής έκανε το 3-2 και ο Χατζημανώλης στο 63'έκανε το τελικό 3-3.

Πολύ καλός ο διαιτητής Αντωνάς.

ΠΑΣ ΑΣΚΛΗΠΙΟΥ:Μπαϊράμης, Μελέκι, Παπαγιάννης, Χρυσαφίνης, Ματσάγκος, Καστανίδης, Κλυμαντής, Πιζήμολας, Λαουδίκος, Κούρτης, Σοφός. Έπαιξε και ο Τζανετής.

ΆΡΗΣ:Κολιού Τ., Τσελεπίδης, Μαγκιάρης, Χατζημανώλης, Τσακίρης, Χατζηνικόλας Χ., Λελές, Σαρικάς, Χατζηνικόλας Ι., Γαντάρης, Κωστάκης. Έπαιξαν και οι Φουτούλης, Τσουβαλάς, Κολιού Ν., Χατζηγρηγορίου.

ΑΠΟΛΛΩΝ ΑΠΟΛΛΩΝΩΝ – Α.Σ. ΡΟΔΟΣ 2-0 α.α.

Στα χαρτιά κέρδισε το παιχνίδι ο Απόλλων Απολλώνων και αυτό γιατί δεν προσήλθε η Ρόδος στο γήπεδο του Απόλλωνα. Σύμφωνα με το ΚΑΠ, η Ρόδος μηδενίζεται και θα της αφαιρεθούν τρεις βαθμοί.

ΠΑΙΧΝΙΔΙΑ

Η Ασπίδα Σαλάκου 2-1 τον Ευκλή Σορωνής

Φιλικό παιχνίδι στο πλαίσιο της προετοιμασίας τους για τη νέα ποδοσφαιρική σεζόν έδωσαν στο γήπεδο της Σαλάκου η τοπική ομάδα με τον Ευκλή Σορωνής.

Η αναμέτρηση αυτή ήταν σημαντική τόσο για τον προπονητή των γηπεδούχων όσο και για το τεχνικό των «πρασίνων», γιατί ήταν μια ευκαιρία να βγουν χρήσιμα συμπεράσματα και στα δύο στρατόπεδα, λίγο πριν την έναρξη των υποχρεώσεών τους.

Η ομάδα της Σαλάκου πήρε μια δύσκολη νίκη έναντι των Σορωνιατών που έδειξαν ότι χρειάζονται αρκετή δουλειά ακόμη, μέχρι να είναι καθ' όλα έτοιμοι να ριχτούν στη μάχη του πρωταθλήματος της Γ' Κατηγορίας.

Όσον αφορά τον αγωνιστικό τομέα του παιχνιδιού, οι «πράσινοι» ξεκίνησαν αρκετά καλά και μόλις στο 15' άνοιξαν το σκορ.

Στη συνέχεια του αγώνα η Ασπίδα Σαλάκου ανέβασε την απόδοσή της και δέκα λεπτά μετά την επίτευξη του τέρματος του Ευκλή, κατάφεραν να φέρουν το παιχνίδι στα ίσα.

Στο δεύτερο ημίχρονο ο Ευκλής ανέβασε την απόδοσή του και ισορόπησε το παιχνίδι, ωστόσο το δεύτερο τέρμα των γηπεδούχων στο 55' ήταν αυτό που έκρινε την αναμέτρηση.

Τα γκολ

15'. Ο Τριντάν σε θέση τετ α τετ σημείωσε το 0-1.

25'. Με απευθείας εκτέλεση φάουλ ο Πολυχρόνης Μ. σημείωσε το 1-1.

55'. Ο Παπανικολάου βρέθηκε σε πλεονεκτική θέση και πλασάροντας έγραψε το τελικό 2-1.

Χρέη διαιτητή της συνάντησης εκτέλεσε ο Στέργος Αγγουράς.

ΑΣΠΙΔΑ ΣΑΛΑΚΟΥ: Εγγλέζος Π., Αγγουράς, Θυριάκης, Ευθυμίου, Μαρουλάκης, Πολυχρόνης Μ., Πεταυράκης, Μικέλ, Παπανικολάου, Βαγιανάκης.

Έπαιξαν επίσης και οι Χατζηκυριάκος, Πολυχρόνης Α., Ντούπι, Φρατζής, Μαρινάκης, Κωνσταντάκης, Ομέρ, Τσαντάκης.

ΕΥΚΛΗΣ ΣΟΡΩΝΗΣ: Σαββάκης, Γρηγοράς, Μαριέττος, Χατζησταμάτας, Λαμπρόπουλος Δ., Κοτσιφός, Κανάκης, Λαμπρόπουλος Κ., Σχοινάκης, Τριντάν, Σταματίου.

Έπαιξαν επίσης και οι: Αναγνώστου, Κολεζάκης, Μπερεπτούλης, Μαντικός, Πεστλίκης.

Μεσημεριανή «κόντρα» Αγίου Ισιδώρου- Δωριέα

Φιλικό παιχνίδι στο πλαίσιο της προετοιμασίας τους έδωσαν χθες το μεσημέρι στο γήπεδο Αγίου Ισιδώρου η ομώνυμη ομάδα με τον Δωριέα. Οι αντίπαλοι που αγωνίσθηκαν με απουσίες, λόγω των επαγγελματικών υποχρεώσεων των παικτών τους, όρισαν τον αγώνα στις 12.00 η ώρα.

Οι γηπεδούχοι πήραν τελικά τη φιλική νίκη, κερδίζοντας τον Δωριέα με 3-1 που έδειξε πάρα πολύ καλά στοιχεία στο πρώτο φιλικό παιχνίδι που έδωσε.

Ο «Αγιος» στο 8' είχε σουτ στο οριζόντιο δοκάρι με τον Σ. Γεωργαλλή ενώ την ίδια κατάληξη είχε το σουτ του Γιάννου στο 20'.

Το σκορ άνοιξε στο 27' με σουτ και ισοφάρισε ο Δωριέας στο 55' με κεφαλιά εξ επαφής του Γιάννου.

Στο 80' ο Στάππας με βολίδα έξω από την περιοχή πέτυχε το 2-1 και στο 85' πάλι ο Στάππας με ατομική ενέργεια έκανε το τελικό 3-1.

ΑΓΙΟΣ ΙΣΙΔΩΡΟΣ:Διακοναστάσης, Κωνσταντόπουλος, Μαστόρου, Γεωργάς, Κουρδουνάκης, Καλαεντζής Ν., Σ. Γεωργαλλής, Διακοπαρασκευάς, Στάππας, Μ. Σάββενας, Αναστασάς. Επίσης έπαιξαν οι Γ. Κοντός, Ν. Κοντός, Μ. Καλαεντζής, Γεωργαλλής Μ., Γ. Σάββενας.

ΔΩΡΙΕΑΣ: Π. Κιάρρι, Θαλασσινός, Κασιώτης, Μάχλης, Χειμωνέττος, Νουρεδίν, Ζάγγος, Καρίπης, Αναστάσης, Χ. Κιάρρι, Γιάννου. Επίσης έπαιξαν και οι Μ. Κιάρρι, Κώτσης, Σκεύης, Αλιάι.

ΦΙΛΙΚΑ

Ο Ζευς... φιλικά 1-0 τον Ήλιο Ιαλυσού

ΑΓΙΟΙ ΑΠΟΣΤΟΛΟΙ.-

Φιλικό παιχνίδι ενόψει του πρωταθλήματος της Γ' Ερασιτεχνικής Κατηγορίας έδωσαν το Σάββατο στο γήπεδο των Αγίων Αποστόλων οι ομάδες Ζευς και Ήλιος Ιαλυσού.

Ο Λάκης Λαγκάνης από τη μια και ο Δημήτρης Δοξάκης από την άλλη δοκίμασαν όσους παίκτες είχαν τη διάθεσή τους, βγάζοντας και νέα συμπεράσματα για το τελικό στήσιμο των ομάδων τους.

Νικήτρια αναδείχθηκε η γηπεδούχος ομάδα με 1-0, χάρις σ' ένα γκολ που πέτυχε ο Χατζηστρατής, με εύστοχο κτύπημα φάουλ, στο 89'.

Οι συνθέσεις:

ΖΕΥΣ: Βάλντι, Σιμιξής, Νικηταράς, Τσαγκάρης, Σαλονικιός, Ροδίτης, Γεωργούδης, Μένι, Καβουκλής, Χατζηστρατής, Καρπάθιος (Έπαιξαν ακόμη οι Καρίπης, Τσώνης, Γιαννουκάς Σ. Β., Δελίδης, Ράφτης, Σταματάκης, Κουρζάκης).

ΗΛΙΟΣ: Νγκελίνα Μ., Μοσκιού, Κουφού, Κόκας, Αϊντενίζ, Τσιάτος, Κολίτσας, Ζαμαντάκης, Νγκελίνα Ε., Ζότο, Κιορμπεκήρ (Αγωνίστηκαν και οι Τσάτσος, Νάκος, Μουτσοντέμι).

Πολλά γκολ και τη 2η αγωνιστική

Με πολλά γκολ και δύο μη διεξαχθέντες αγώνες, συνεχίστηκε το Εφηβικό πρωτάθλημα.

Απτόητος συνεχίζει ο Φοίβος Κρεμαστής τη δεύτερη αγωνιστική μέρα του Εφηβικού πρωταθλήματος, αφού πέρασε δύσκολα το εμπόδιο του Ερμή Καλυθιών.

Ο ΠΑΟ Διαγόρας και Απόλλων Απολλώνων δεν αγωνίστηκαν, γιατί Αναγέννηση Έμπωνα και Ρόδος δεν προσήλθαν στο γήπεδο.

Στα άλλα παιχνίδια ο Ηρακλής Μαριτσών συνέτριψε 6-1 τον Άγιο Γεώργιο και ο ΠΑΣ Ασκληπειού ήρθε ισόπαλος 3-3 με τον Άρη Αρχαγγέλου.

ΤΑ ΑΠΟΤΕΛΕΣΜΑΤΑ

ΠΑΣ Ασκληπειού-Αρης Αρχαγγέλου	3 - 3
Απόλλων Απολλώνων - Α.Σ. Ρόδος	2 - 0 α.α.
ΠΑΟ Διαγόρας - Αναγέννηση Εμπ.	2-0 α.α.
Ηρακλής Μαριτσών - Αγιος Γεώργιος Μαλ.	6 - 1
Φοίβος Κρεμαστής - Ερμής Καλυθιών	2 - 1

Η ΒΑΘΜΟΛΟΓΙΑ

	ΑΓΩΝΕΣ	ΓΚΟΛ	ΒΑΘΜΟΙ
1. Φοίβος Κρεμαστής	2	8 - 1	6
2. Ηρακλής Μαριτσών	2	7 - 5	3
3. ΑΕΡΑ	1	4 - 0	3
4. ΠΑΟ Διαγόρας	1	4 - 1	3
5. Α.Σ. Ρόδος	1	4 - 1	3
6. Απόλλων Απολλώνων	1	2 - 0	3
7. Αρης Αρχαγγέλου	2	4 - 7	1
8. ΠΑΣ Ασκληπειού	1	3 - 3	1
9. Ερμής Καλυθιών	1	1 - 2	0
10. Άγιος Γεώργιος Μαλ.	2	1 - 10	0
11. Κλεάνθης	1	0 - 2	0
12. Αναγέννηση Έμπωνα	1	0 - 8	0
13. Πετρώνας Αρχαγγέλου	-	–	–

Σημ.: Δεν υπολογίζονται τα παιχνίδια ΠΑΟ Διαγόρας - Αναγέννηση Εμπ. και Απόλλων Απολ. - Α.Σ. Ρόδος

Η ΕΠΟΜΕΝΗ ΑΓΩΝΙΣΤΙΚΗ (3η)

Πετρώνας Αρχαγγέλου - Κλεάνθης
Αναγέννηση Έμπωνας - ΠΑΣ Ασκληπειού
Άγιος Γεώργιος Μαλ. - Απόλλων Απ.
Ερμής Καλυθιών - ΠΑΟ Διαγόρας
Φοίβος Κρεμαστής - ΑΕΡΑ

Off the record

Καλοί και κακοί

Όταν οι παρατηρητές κάνουν τη δουλειά τους σωστά, μα πάρα πολύ σωστά, σε όλα τα γήπεδα τότε παράγοντες και προπονητές δεν θα τους ξεχωρίζουν σε καλούς και κακούς.

Αν πάρουμε ως παράδειγμα τον κ.Μανέγα τότε πολλά θ' αλλάξουν απ' αυτά που συμβαίνουν στους πάγκους.

Όλοι καθιστοί και μόνο ο προπονητής όρθιος να δίνει εντολές.

Η πλήρης εφαρμογή των κανονισμών χωρίς διακρίσεις θα κάνει καλό στα πρωταθλήματα. Πρέπει όμως και οι ομάδες να το βάλουν καλά στο μυαλό τους και να μάθουν ακριβώς τους κανονισμούς που διέπουν τον χώρο που ανήκει σε κάθε πάγκο.

✓

Κάτι λείπει στις Καλυθιές

Εδώ και αρκετά χρόνια στο γήπεδο Καλυθιών έχει τοποθετηθεί χλοοτάπητας ενώ ο ηλεκτροφωτισμός είναι τέτοιος που επιτρέπει τη διεξαγωγή και νυχτερινών αγώνων.

Οι πάγκοι που έχουν κατασκευασθεί για τους αναπληρωματικούς ποδοσφαιριστές, τους παράγοντες και τον προπονητή είναι πολύ καλοί.

Ωστόσο απουσιάζει ο πάγκος που φιλοξενεί τον παρατηρητή του αγώνα και κάποια υποτυπώδη δημοσιογραφικά που όμως υπάρχουν σε άλλα υποδεέστερα γήπεδα. Η δημοτική αρχή της Καλλιθέας θα πρέπει άμεσα να φροντίσει γι αυτά τώρα που το πρωτάθλημα είναι ακόμη στα πρώτα του βήματα.

κοκορομαχίες πριν τη σέντρα

Ακόμη δεν ξεκίνησε το πρωτάθλημα της τρίτης κατηγορίας και οι «κοκορομαχίες» με ένταση μάλιστα αλλά και σηκωμένες τις γροθιές βρίσκονται στην πρώτη γραμμή.

Την εβδομάδα που πέρασε, έγιναν «φιλικές» συναντήσεις των ομάδων της κατηγορίας και αυτά που συνέβησαν μακάρι να μην γίνουν και στην διάρκεια του πρωταθλήματος.

Διακοπές των αγώνων, συρράξεις και μπροστά στα γυναικόπαιδα.

Για να ηρεμήσουν μερικές ομάδες γιατί τέτοια σκηνικά θα τους βγουν ξυνά, αφού στη φετινή περίοδο η πειθαρχική της ΕΠΣΔ θα κόβει κ... Ετσι για να προσγειώνονται οι ευέξαπτοι και τα τσαμπούκια του γλυκού νερού.

Κακή νοοτροπία

Υπάρχει μια κακή νοοτροπία σε παίκιες του τοπικού ποδοσφαίρου, μόλις κτυπήσει ένας συμπαίκτης τους. Με δική τους πρωτοβουλία - κάθε φορά - καλούν μέσα στον αγωνιστικό χώρο τον γιατρό του αγώνα και τον φροντιστή της ομάδας τους. Καλά, ο διαιτητής τι ρόλο παίζει, που είναι ο μοναδικός αρμόδιος;

ωραίες στιγμές στο «Οικονομίδειο»

Κάτι από τα παλιά θύμισε χθες το απόγευμα ύστερα από αρκετά μεγάλο χρονικό διάστημα το «Οικονομίδειο» γυμναστήριο της Ιαλυσού.

Η μία κερκίδα (αυτή που βρίσκεται πάνω από τα αποδυτήρια) ήταν σχεδόν γεμάτη από κόσμο που πήγε να δει την επιστροφή του Ιάλυσου σε εθνικές κατηγορίες.

Κρίμα όμως, που δεν έφυγε ευχαριστημένος, όχι τόσο για το αποτέλεσμα αλλά πολύ περισσότερο για το οικτρό θέαμα που παρακολούθησε στο μεγαλύτερο διάστημα της αναμέτρησης.

• Σε καλή κατάσταση ήταν ο χλοοτάπητας μετά την ταλαιπωρία που υπέστη το τελευταίο διάστημα.

Το Δ.Σ. προσπαθεί αλλά οι «κόουτς» αδιαφορούν!

Οι προσπάθειες που καταβάλλει τα τελευταία χρόνια το διοικητικό συμβούλιο του Πανδωδεκανησιακού Συνδέσμου Ελλήνων Προπονητών Ποδοσφαίρου είναι αξιέπαινες και βέβαια ό,τι κάνει είναι για τους προπονητές παλιούς και νέους διπλωματούχους.

Φαίνεται όμως ότι τα «παλικάρια» μόλις πάρουν το δίπλωμα και κλείσουν ομάδα δεν τους ενδιαφέρει. τίποτα άλλο, διότι τότε τα γνωρίζουν όλα. Οι εκδηλώσεις που έκανε το Δ.Σ. του συνδέσμου ήταν αρκετές και ενδιαφέρουσες με αποκορύφωμα το σεμινάριο του Ιουνίου. Δυστυχώς η ανταπόκριση μικρή μέχρι αδιαφορίας. Δεν καταλαβαίνουμε γιατί τα μέλη του Δ.Σ. προσπαθούν με όλες τους τις δυνάμεις να τους κατοχυρώσουν το «επάγγελμα» και να τους επιμορφώσουν, αφού τα παιδιά τα γνωρίζουν όλα. Σήμερα το βράδυ στις 8.00 στα γραφεία του ΔΟΝΑ Ρόδου θα γίνει η επαναληπτική ετήσια τακτική γενική συνέλευση με οικονομικό και διοικητικό απολογισμό.

Επίσης θα γίνουν και αλλαγές σε κάποια άρθρα του καταστατικού του συνδέσμου. Οι διπλωματούχοι προπονητές πρέπει να δώσουν βροντερό παρών απόψε στην αίθουσα του ΔΟΝΑ, ώστε οι αποφάσεις που θα ληφθούν να τις πάρει η πλειοψηφία και να μην εκφράζονται αργότερα παράπονα.Αυτό που προέχει πάντως, είναι η δημιουργία ισχυρού συνδέσμου ως θεσμός και όχι ως πρόσωπα, γι αυτό οι προπονητές πρέπει να συνεχίσουν να στηρίζουν και να συμμετέχουν στις εκδηλώσεις του και για το δικό τους καλό.

Του κόλλησαν παρατσούκλι

Δύσκολα φίλοι μας συναντάς στη χώρα μας άνθρωπο που να μην έχει, έστω ένα, παρατσούκλι. Ιδίως στον χώρο του αθλητισμού γίνεται το έλα να δεις!

Οι «βαπτιστές» της εξέδρας, όπως αποκαλούνται χαρακτηριστικά δεν άργησαν να δράσουν και στην περίπτωση του Μπίλη Ροδίτη και ήδη του κόλλησαν το προσωνύμιο «Μαρκαριάν», λόγω της ομοιότητάς του με τον προπονητή του άλλου Ηρακλή, αυτού της συμπρωτεύουσας!

Βρε τους αθεόβοφους!



Συγχαρητήρια στον Τζούλη

Συγχαρητήρια στον πρόεδρο του Απόλλωνα Απολλώνων Τζούλη Μαχραμά έδωσε ένας από τους παράγοντες της Αθλητικής Ένωσης Κατταβιάς μετά το τέλος του προχθεσινού αγώνα όχι για τη νίκη της ομάδας του, αλλά για το ότι κατά τη διάρκεια του παιχνιδιού ... παρεμπόδιζε τον βοηθό διαιτητή κ. Ρουμάνη χωρίς να του λέει κανείς τίποτα. Ο Τζούλης δεν απάντησε καθώς την ώρα εκείνη πανηγύριζε την πρώτη νίκη της ομάδας του...

Τα είχαν με την ΕΠΣΔ

Με την ΕΠΣ Δωδεκανήσου τα είχαν διάφοροι φιλαθλοι του Απόλλωνα Απολλώνων λίγο πριν από την έναρξη του αγώνα με την ΑΕ Κατταβιάς. Αιτία ο ορισμός του αγώνα στο γήπεδο της Κρεμαστής, αρκετά μακριά δηλαδή από τη φυσική τους έδρα. Δεν ήταν λίγοι αυτοί που έλεγαν ότι ο κανονισμός αναφέρει πως ένα τιμωρημένο σωματείο μπορεί να αγωνίζεται δέκα χιλιόμετρα μακριά από την έδρα του και ως εκ τούτου ο αγώνας έπρεπε να οριστεί σε άλλο γήπεδο...

Τσιρότο στο ...φρύδι

Δεν ξανάγινε στα χρονικά του τοπικού ποδοσφαίρου αυτό που έγινε χθες στο γήπεδο Αφάντου.

Λίγο μετά το ξεκίνημα της επανάληψης, ο διαιτητής Σιδηρόπουλος στέλνει παίκτη της φιλοξενούμενης ομάδας εκτός αγωνιστικού χώρου.

Οχι λόγω αποβολής, αλλά για να τοποθετήσει τσιρότο πάνω από το σκουλαρίκι που είχε στο ...φρύδι!

«Φραγκίνης που σας χρειάζεται»

Ένας από τους εργάτες του Αγίου Γεωργίου, που στόμα έχουν και μιλιά δεν έχουν είναι σίγουρα ο Ερρίκος Φραγκίνης, αδελφός του γνωστού διαιτητή. Ωστόσο το χιούμορ του τον κάνει ιδιαίτερα αγαπητό και ουκ ολίγες φορές, αυτά που δεν λέει αλλιώς τα λέει με τις ατάκες του. Αυτό συνέβη και το Σάββατο στα Μαριτσά όταν κάποια στιγμή τα σφυρίγματα του Ανδρέα Παπαδόπουλου είχαν εκνευρίσει τον πάγκο του «Αγίου».

Ο Ερρίκος θεωρώντας ότι ο διαιτητής δεν τιμώρησε με κάρτα κάποιο σκληρό φάουλ παίκτη του Ηρακλή πέταξε το αμίμητο: «Α, ρε Μαριτσενοί Φραγκίνης που σας χρειάζεται». Τι εννοούσε δεν το αναλύσαμε, όμως το γέλιο της αρκούδας έπεσε σίγουρα!

Η δυναστεία των... Σκυλλαράκηδων

Όταν οι παρατηρητές κάνουν τη δουλειά τους σωστά, μα πάρα πολύ σωστά, σε όλα τα γήπεδα τότε παράγοντες και προπονητές δεν θα τους ξεχωρίζουν σε καλούς και κακούς.

Αν πάρουμε ως παράδειγμα τον κ.Μανέγα τότε πολλά θ' αλλάξουν απ' αυτά που συμβαίνουν στους πάγκους.

Όλοι καθιστοί και μόνο ο προπονητής όρθιος να δίνει εντολές.

Η πλήρης εφαρμογή των κανονισμών χωρίς διακρίσεις θα κάνει καλό στα πρωταθλήματα. Πρέπει όμως και οι ομάδες να το βάλουν καλά στο μυαλό τους και να μάθουν ακριβώς τους κανονισμούς που διέπουν τον χώρο που ανήκει σε κάθε πάγκο.

Οσα φέρνει...



Πως παίρνει μπροστά αυτό το ρημάδι;



Εϊ, ψιτ, μεγάλε, μήπως είδες την μπάλα;



Αντε ρε Μιχάλη, συντόμευε και ο κόσμος πεινάει

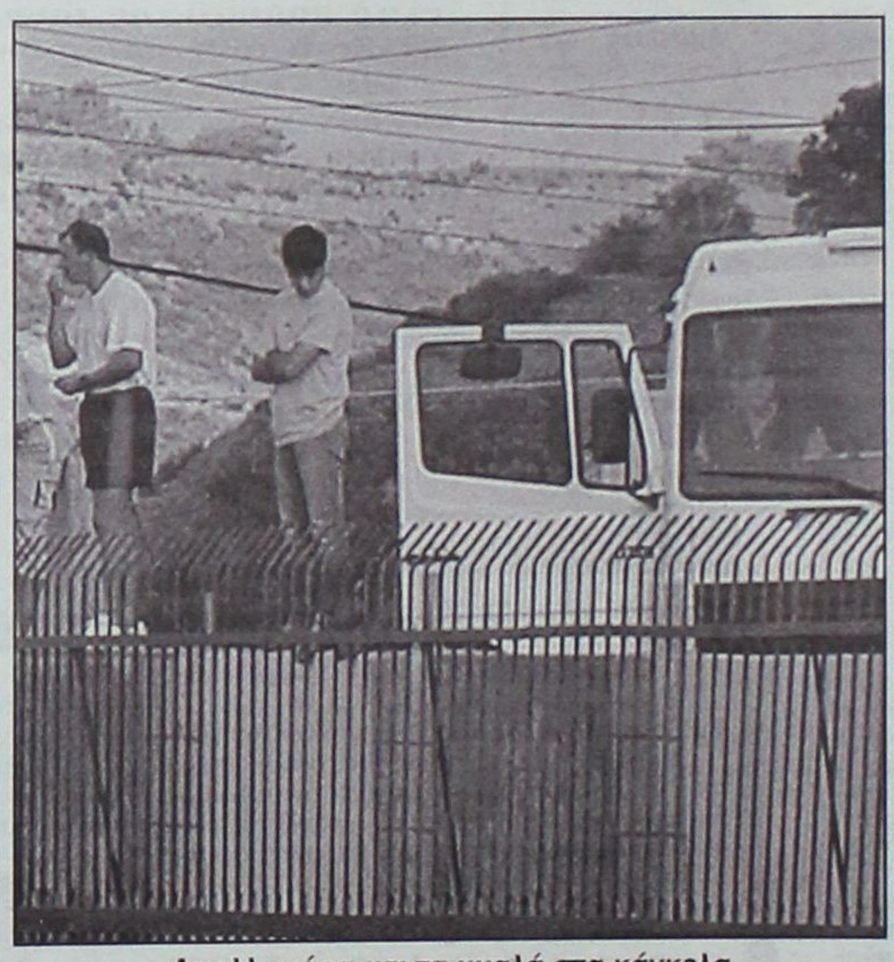

Απολλωνάρα και τα μυαλά στα κάγκελα,
ή στο τοιχείο αν προτιμάτε



Τύφλα να 'χει η Νάντια Κομανέτσι δήμαρχε!



Αφογη η μουσική και ηχητική επιμέλεια του γηπέδου Μαρτσών από τον dj Akh



Τζιμπρίλ Σισέ Σάββας Σκυλλαράκης: Ο συνεχιστής
της γνωστής δυναστείας του Αγίου Γεωργίου



Πρέπει να ξεκινήσω δίαιτα, δεν πάει άλλο



ΕΠΙΣΗΜΟΣ ΔΙΑΝΟΜΕΑΣ OPEL

ΜΑΜΑΛΙΓΚΑΣ ΑΕΒΕ: 3ο χλμ. Λ. Ρόδου - Λίνδου, Ρόδος 85100, Τηλ: 22410 61005

Φιλική νίκη με 94-46!

Ο Κολοσσός προχθές «ξεμούδιασε» κόντρα στον Α.Σ.Κ. Ιβίσκος και πλέον ετοιμάζεται για το τουρνουά της Κύπρου! Χωρίς Χαραλαμπόπουλο και Μπέλλο έπαιξαν οι «θαλασσί» που θα επιστρέψουν σήμερα στο παρκέ!

Χωρίς να δυσκολευτεί ο Κολοσσός επικράτησε προχθές στο «Βενετόκλειο» του Α.Σ.Κ. Ιβίσκος με 94-46 σ' ένα φιλικό παιχνίδι που εντάχθηκε στο πλαίσιο της καλύτερης δυνατής προετοιμασίας των δύο ομάδων ενόψει της νέας αγωνιστικής περιόδου.

Οι «θαλασσί» χρειάζονταν περισσότερο το συγκεκριμένο ματς για να ξεμουδιάσουν λίγες μέρες πριν από τη συμμετοχή τους στο τουρνουά της Κύπρου, το οποίο διοργανώνει ο Κεραυνός Στροβόλου στη Λευκωσία. Για το λόγο αυτό ο Βασίλης Φραγκιάς χρησιμοποίησε όλους τους παίκτες που είχε στη διάθεσή του με εξαίρεση τον νεαποκτηθέντα Γιώργο Χαραλαμπόπουλο αλλά και τον Κώστα Μπέλλο. Αμφότεροι θα επιστρέψουν σήμερα στο παρκέ, καθώς τις τελευταίες μέρες αντιμετώπισαν προβλήματα τραυματισμών. Στο χέρι του πρώτου τοποθετήθηκε ειδικός νάρθηκας, λόγω πρηξίματος ενώ ο Μπέλλος πονούσε στο γόνατο και προτιμήθηκε να μείνει εκτός.

Παρά το γεγονός ότι τις δύο ομάδες τις χωρίζει μεγάλη διαφορά δυναμικότητας, εντούτοις ο Βασίλης Φραγκιάς έκανε τις δικές τους δοκιμές και χρησιμοποίησε αρκετές φορές τους βασικούς αθλητές, καθώς ήθελε να διαπιστώσει την κατάσταση



Ο Αλέξης Παναγιωτόπουλος σε μια προσπάθειά του στην αναμέτρηση κόντρα στον Πανιώνιο

που βρίσκονται μετά τη διεξαγωγή του τουρνουά «Τάσος Κουταλιανός».

Οι αναμετρήσεις με τον Παναθηναϊκό, τον Πανιώνιο και τον Πανελλήνιο άφησαν πολλά «σουβενίρ» στους παίκτες του Κολοσσού και αξίζει να σημειωθεί ότι οι προπονήσεις της προηγούμενης εβδομάδας γίνονταν με 6-7 αθλητές, καθώς οι Μακρής, Άλμπερτ, Παναγιωτόπουλος, Μπέλλος, Γκογκίδης και Χαραλαμπόπουλος είχαν περάσει απ' τα «πιτς» της ροδίτικης ομάδας.

Αποτέλεσμα αυτού, ήταν ο Αθηναίος τεχνικός να μην μπορεί να προετοιμάσει όπως θα ήθελε την ομάδα του και έτσι διεξήχθη προχθές το απόγευμα το φιλικό παιχνίδι με τον Ιβίσκο, ώστε οι «θαλασσί» να ξεφύγουν λίγο απ' τους συνεχείς και αδιάκοπους ρυθμούς των σκληρών προπονήσεων. Μάλιστα ο Βασίλης Φραγκιάς δοκίμασε κάποια σχήματα σε επίθεση και άμυνα και έμεινε ικανοποιημένος απ' τη διάθεση των αθλητών του. Από σήμερα ο Κολοσσός θα ξεκινήσει την προετοιμασία του για το τουρνουά που θα γίνει στη μαρτυρική μεγαλόνησο από 1-3 Οκτωβρίου. Μία διοργάνωση στην οποία έχει πάρει μέρος τρεις φορές ο Βασίλης Φραγκιάς με την Α.Ε. Λεμεσσού. Η τελευταία προπόνηση του Κολοσσού λογικά θα γίνει το πρωί της Πέμπτης και στη συνέχεια η αποστολή της ομάδας θα αναχωρήσει για την Αθήνα και μετέπειτα για τη Λευκωσία.

Τα παιχνίδια με τους διοργανωτές, τον Α.Π.Ο.Ε.Λ. και την Χάποελ Τελ Αβίβ αποτελούν μία πολύ καλή ευκαιρία για τον 43χρονο κόουτς ώστε να εξάγει χρήσιμα συμπεράσματα κατά τη διάρκεια της προετοιμασίας και με δεδομένο ότι δύσκολα θα δοθούν κάποια άλλα φιλικά τεστ πριν από την έναρξη του πρωταθλήματος της Α2 και συγκεκριμένα ενόψει του παιχνιδιού κόντρα στον Κ.Α.Ο. Δράμας.

Στην αντίπερα όχθη ο Α.Σ.Κ. Ιβίσκος αγωνίστηκε χωρίς τον Δημήτρη Χαραλαμπόπουλο και έδειξε αρκετές αδυναμίες, ωστόσο αυτές δεν μπορούν να θεωρηθούν μέτρο σύγκρισης καθώς τις δύο ομάδες τις χωρίζουν δύο κατηγορίες. Πάντως οι αθλητές των «νεοφώτιστων» στην Γ' Εθνική έκαναν ό,τι μπορούσαν αλλά έδειξαν ότι χρειάζονται ακόμη δουλειά ώστε η ομάδα να μπορέσει να εκπληρώσει τον μεγάλο της στόχο, που δεν είναι άλλος απ' την παραμονή στις εθνικές κατηγορίες.

Με πάθος στην «τέντα»...

Ικανοποιημένος είναι ο Κυριάκος Μάγος απ' την προετοιμασία του Ηρακλή Λάρδου ενόψει της πρεμιέρας κόντρα στον Ιπποκράτη

Στην τελική ευθεία της θα μπει από σήμερα η προετοιμασία του Ηρακλή Λάρδου ενόψει του εκτός έδρας αγώνα κόντρα στον Ιπποκράτη Κω. Οι «κυανόλευκοι» δείχνουν πάθος και διάθεση, κάτι που ικανοποιεί τον Κυριάκο Μάγο, που προσπαθεί πάντως να κρατήσει χαμηλούς τόνους κατά τη διάρκεια της προετοιμασίας. Στις προπονήσεις που γίνονται στην «τέντα» ωστόσο υπάρχουν απουσίες κυρίως λόγω των αυξημένων επαγγελματικών υποχρεώσεων. Ο λόγος για τον Γιώργο Νικηφορίδη, τον Μιχάλη Φωτεινό και τον Νίκο Μόδιαλη που κατά καιρούς δεν μπορούν να δώσουν το «παρών».

Από κει και πέρα κατά τη διάρκεια της εβδομάδας εκτός παρκέ έμεινε και ο Σταμάτης Τσιγάρος που βρέθηκε στη Χαλκίδα λόγω εξετάσεων του στη σχολή όπου φοιτούσε, όμως από σήμερα αναμένεται να επιστρέψει και πάλι στους ρυθμούς των προπονήσεων. Όπως είναι γνωστό απ' το ματς της 9ης Οκτωβρίου κόντρα στον Ιπποκράτη θα απουσιάσει ο Σταύρος Στάλας που είναι τιμωρημένος απ' την προηγούμενη χρονιά και θα εκτίσει την τελευταία αγωνιστική της ποινής του.

Πρόβα τζενεράλε...

Στις 21.30 στο «Βενετόκλειο», ο Δ.Α.Ν.Σ. Δωριεύς θα υποδεχθεί τον Διγενή Κοσκινού σε φιλικό τεστ προετοιμασίας

Ακόμα ένα φιλικό παιχνίδι πρόκειται να διεξαχθεί σήμερα στις 21.30 στο «Βενετόκλειο». Ο Δ.Α.Ν.Σ. Δωριεύς, ο οποίος προέρχεται από φιλική νίκη με 63-45 κόντρα στην Ελπίδα Πεταλούδων θα υποδεχθεί τον ενισχυμένο Διγενή Κοσκινού, σε μία αναμέτρηση στην οποία ο Βασίλης Φουντουραδάκης και ο Φίλιππος Φλαμουρτζόγλου θα έχουν την ευκαιρία να βγάλουν χρήσιμα συμπεράσματα αλλά και να δώσουν χρόνο συμμετοχής σε όλους τους παίκτες που θα έχουν στη διάθεσή τους. Για τους «νεοφώτιστους» είναι το τρίτο φιλικό παιχνίδι, καθώς προηγήθηκαν αυτά με τον Π.Α.Ο. Διαγόρας και την Ελπίδα Πεταλούδων. Για μία ακόμη φορά πάντως ο τεχνικός των «κιτρινόμαυρων» θα έχει απουσίες.

Πρόκειται για τον Μανώλη Ροδίτη και τον Πέτρο Μαυρονικόλα, που βρίσκονται εκτός Ρόδου, ενώ δεν αποκλείεται να χρησιμοποιηθεί ο νεαποκτηθέντας Γαλληρόπουλος. Στο στρατόπεδο του Διγενή βλέπουν το σημερινό φιλικό ως μία ευκαιρία για να τεστάρουν οι Κοσκινιάτες τις δυνάμεις τους απέναντι σε μία ομάδα την οποία θα αντιμετωπίσουν στο πρωτάθλημα. Αξίζει να σημειωθεί ότι μέχρι στιγμής δεν έχουν δώσει το «παρών» στις προπονήσεις οι νεαποκτηθέντες Νίκος Δανελλάκης και Νίκος Κάτρης, ενώ το μεγάλο «αγκάθι» για τον Βασίλη Φουντουραδάκη ακούει στο όνομα του Γρηγόρη Τριανταφυλλίδη. Ο 25χρονος αθλητής θα προλάβει να παίξει στην πρεμιέρα κόντρα στον Γ.Α.Σ. Ιάλυσος και στη συνέχεια θα εγκατασταθεί μόνιμα στη Θεσσαλονίκη, λόγω επαγγελματικών υποχρεώσεων.

«Μέρα με τη μέρα καλύτεροι»...

Ο Χρήστος Παππάς μίλησε στη «Δ» για την μέχρι τώρα πορεία του Κολοσσού στο Κύπελλο αλλά και στα φιλικά παιχνίδια που έχει δώσει, ενώ μιλάει και για τις ομάδες που θα παίξουν πρωταγωνιστικό ρόλο στο νέο πρωτάθλημα της Α2

Ένα απ' τα βασικά εργαλεία στα χέρια του Βασίλη Φραγκιά θα είναι και τη νέα αγωνιστική περίοδο ο Χρήστος Παππάς. Ο 24χρονος πλέϊ-μέϊκερ είναι ο άνθρωπος για όλες τις δουλειές, καθώς εκτός απ' την οργάνωση του Κολοσσού πέρσι είχε αναδειχθεί και δεύτερος ριμπάουντερ της ομάδας πίσω απ' τον Ισπανό Αλφόνσο Άλμπερτ. Ο ίδιος μίλησε στη «Δ» για την προετοιμασία των «θαλασσί» καθώς και την εικόνα που έχουν δείξει μέχρι στιγμής στα παιχνίδια που έχουν δώσει για το Κύπελλο αλλά και στο τουρνουά «Τάσος Κουταλιανός». «Όλα κυλούν μία χαρά. Είμαι απόλυτα ικανοποιημένος απ' την προσπάθεια που γίνεται και ευελπιστώ ότι και φέτος θα είμαστε ιδιαίτερα δυνατοί. Τα παιχνίδια του τουρνουά βοήθησαν την ομάδα αλλά και τον κόουτς να βγάλει χρήσιμα συμπεράσματα που είναι απαραίτητα τη συγκεκριμένη χρονική περίοδο. Πιστεύω ότι μπορούσαμε να πάμε και καλύτερα, όμως δεν πρέπει να γελιόμαστε, καθώς και ο Παναθηναϊκός και ο Πανιώνιος είχαν περισσότερες λύσεις από μας. Το γεγονός ότι κοιτάξαμε στα μάτια αυτές τις ομάδες και τον Πανελλήνιο, δεν μας αποπροσανατολίζει, καθώς είναι ακόμα περίοδος προετοιμασίας και όλοι γνωρίζουμε πολύ καλά ότι υπάρχει μεγάλη διαφορά δυναμικότητας μεταξύ της Α1 και της Α2», υποστήριξε ο Χρήστος Παππάς.



Ο Χρήστος Παππάς μίλησε στη «Δ» για το φετινό Κολοσσό

Όσον αφορά τη νέα αγωνιστική περίοδο ο 24χρονος παίκτης τόνισε χαρακτηριστικά":

«Κατά τη γνώμη μου θα είναι πιο δυνατό σε σχέση με πέρσι. Θεωρώ ότι δεν θα υπάρχει μία ομάδα που θα κάνει περίπατο, όπως συνέβη παλαιότερα με τον Απόλλωνα Πατρών και τον Μακεδονικό αλλά θα γίνουν ενδιαφέρουσες αναμετρήσεις. Υπάρχουν 5-6 ομάδες που έχουν ενισχυθεί και θα παίξουν πρωταγωνιστικό ρόλο. Αν και είναι νωρίς για προγνωστικά ιδιαίτερα δυνατοί θα παρουσιαστούν, ο Γ.Σ. Λάρισας, η Ολύμπια Λάρισας, ο Κολοσσός και ο Δούκας, ενώ καλή ομάδα έχει φτιάξει το Αιγάλεω αλλά και η Νήαρ Ηστ».

Σχετικά τώρα με την εικόνα που έχουν δείξει οι Ροδίτες σε σχέση με το ξεκίνημα της περιόδου, ο πόϊντ-γκαρντ του Κολοσσού είπε. «Είναι λογικό ότι μέρα με τη μέρα θα παρουσιάζουμε βελτίωση και θα δείχνουμε ένα καλύτερο πρόσωπο. Με την πάροδο του χρόνου και μέχρι την έναρξη του πρωταθλήματος θα έχουμε βελτιωθεί κι άλλο και θεωρώ ότι θα είμαστε πανέτοιμοι στην πρεμιέρα με τον Κ.Α.Ο. Δράμας».

Τέλος αναφορικά με το τουρνουά στο οποίο θα πάρει μέρος ο Κολοσσός στη Λευκωσία, ο Χρήστος Παππάς υπογράμμισε: «Θα κληθούμε να αντιμετωπίσουμε δύο κυπριακές ομάδες Α1 και την Χάποελ Τελ Αβίβ που είναι δυνατή στο Ισραήλ. Νομίζω ότι τα τρία συγκεκριμένα ματς που θα δώσουμε θα μας βοηθήσουν να βελτιώσουμε ακόμη περισσότερο τις αδυναμίες μας».

Βάρος στις σύνθετες άμυνες...

Χωρίς τον Γιώργο Λάκουρα θα συνεχιστεί από αύριο η προετοιμασία του Γ.Α.Σ. Ιάλυσος. Αναβλήθηκε το φιλικό ματς με την Α.Ε. Δικαίου

Χωρίς ιδιαίτερα αγωνιστικά προβλήματα συνεχίζεται η προετοιμασία του Γ.Α.Σ. Ιάλυσος ενόψει της πρεμιέρας του νέου πρωταθλήματος κόντρα στον Διγενή Κοσκινού.

Ο Γιώργος Χατζηκαλημέρης πλέον δίνει βάρος στις σύνθετες άμυνες, ενώ οι «ερυθροκίτρινοι» έχουν ξεκινήσει βάρη προκειμένου να είναι έτοιμοι στην πρεμιέρα της Α' Κατηγορίας. Χθες ο έμπειρος τεχνικός αποφάσισε να δώσει ρεπό στους αθλητές του προκειμένου να ξεκουραστούν και από σήμερα θα επιστρέψουν και πάλι κανονικά στις προπονήσεις.

Πάντως στη διάθεσή του δεν θα βρίσκεται για λίγες μέρες ο Γιώργος Λάκουρας ο οποίος έχει αυξημένες επαγγελματικές υποχρεώσεις. Αυτή είναι προς το παρόν η μοναδική απουσία για τον Γιώργο Χατζηκαλημέρη, καθώς θεωρείται πλέον δεδομένο ότι ο Μάριος Πλατέλλας δεν θα φορέσει τη φανέλα του Ιάλυσου.



Ο Γιάννης Μοσχής θα αποτελέσει χρήσιμο εργαλείο στα χέρια του Γιώργου Χατζηκαλημέρη

Στο μεταξύ για χθες ήταν προγραμματισμένο ένα φιλικό παιχνίδι κόντρα στην Α.Ε. Δικαίου, όμως οι Κώοι δεν μπόρεσαν τελικά να έρθουν στη Ρόδο προκειμένου να τεθούν αντιμέτωποι με τον Γ.Α.Σ, κάτι που δεν αποκλείεται να γίνει την ερχόμενη εβδομάδα.

Εξάλλου απόλυτα ικανοποιημένος απ' την προσπάθεια των νεαρών αθλητών της ομάδας δηλώνει μέχρι στιγμής ο Γιώργος Χατζηκαλημέρης που σκοπεύει να τους δώσει φέτος χρόνο συμμετοχής. Άλλωστε ο Γ.Α.Σ. Ιάλυσος θα βασιστεί τη νέα χρονιά σ' ένα «κράμα» που θα αποτελείται από έμπειρους και ταλαντούχους αθλητές με στόχο μία καλή πορεία στα μεγάλα σαλόνια του δωδεκανησιακού μπάσκετ.

Στο προσκήνιο οι μεταδόσεις...

Η Ε.Ο.Κ. συζητάει με τηλεοπτικά κανάλια για το ενδεχόμενο να προβληθούν ζωντανά παιχνίδια της Α2 Κατηγορίας! Το θέμα θα μεταφερθεί και στον υφυπουργό Αθλητισμού Γιώργο Ορφανό

Πέρασε αρκετός καιρός και συγκεκριμένα αρκετά χρόνια από τότε που η Α2 Εθνική Κατηγορία είχε αποκτήσει τη δική της τηλεοπτική στέγη και ορισμένα παιχνίδια κάθε αγωνιστικής μεταδίδονταν απευθείας από κρατικά κανάλια. Δυστυχώς το φαινόμενο αυτό έχει εκλείψει εντελώς τις τελευταίες αγωνιστικές περιόδου με συνέπεια η δεύτερη τη τάξει κατηγορία της χώρας μας να βρίσκεται στη σκιά της Α1 και φυσικά στη σκιά του ελληνικού μπάσκετ.

Τον τελευταίο καιρό στις τάξεις της Ελληνικής Ομοσπονδίας Καλαθοσφαίρισης συζητείται έντονα το ενδεχόμενο να πωληθούν τα δικαιώματα των ομάδων σε τηλεοπτικό κανάλι και έτσι έπειτα από αρκετές περιόδους η Α2 να γνωρίσει έστω και λίγη από τη δόξα της Α1.

Το σενάριο αυτό κυκλοφόρησε έντονα και από τη διοργανώτρια αρχή του Ε.Σ.Α.Κ.Ε. κατά τη διάρκεια της κλήρωσης που πραγματοποιήθηκε στη Ρόδο και συγκεκριμένα στο Ήχος και Φως και σύμφωνα με πληροφορίες δεν αποκλείεται να τεθεί επί τάπητος και στο γραφείο του υφυπουργού Αθλητισμού Γιώργου Ορφανού.



Το ενδεχόμενο να μεταδοθούν ζωντανά παιχνίδια Α2 εξετάζει τον τελευταίο καιρό η ΕΟΚ

Είναι γνωστό ότι η ψαλίδα μεταξύ της Α1 και της Α2 έχει μεγαλώσει αισθητά με την παρουσία των ξένων και κοινοτικών αθλητών, με συνέπεια το δεύτερο καλύτερο πρωτάθλημα της Ελλάδας να έχει χάσει την αίγλη που είχε στο παρελθόν.

Το θέμα της μετάδοσης των αγώνων τέθηκε επί τάπητος και κατά τη διάρκεια των αρχαιρεσιών στις τάξεις της Ομοσπονδίας και ειδικότερα τη μέρα κατά την οποία συγκροτήθηκε σε σώμα το διοικητικό της συμβούλιο. Ίσως η κάλυψη των αγώνων να μεγαλώσει το ενδιαφέρον για την Α2 με ό,τι συνεπάγεται αυτό, όπως χορηγίες και περισσότερα κέρδη από σπόνσορες.

Ανεβάζει στροφές...

Ο Π.Α.Ο. Διαγόρας φουλάρει ενόψει της πρεμιέρας κόντρα στον Δ.Α.Ν.Σ. Δωριεύς! Χωρίς Χαλβατζή, Γεωργοπάλη και Μαρουλλάκη η προετοιμασία της ομάδας

Κάτι λιγότερο από δύο εβδομάδες απέμειναν για την έναρξη του νέου πρωταθλήματος της Α' Κατηγορίας και οι ομάδες σταδιακά ανεβάζουν ρυθμούς ενόψει της πρεμιέρας.

Μία απ' αυτές είναι και ο Π.Α.Ο. Διαγόρας, οι παίκτες του οποίου θα επιστρέψουν και πάλι στις προπονήσεις από σήμερα μετά το ρεπό που χορήγησε χθες στους αθλητές του ο τεχνικός της ομάδας Σάκης Καλαμπόκας. Η προετοιμασία των «κυανέρυθρων» ουσιαστικά θα μπει στην τελική της ευθεία αν και τα προβλήματα που αντιμετωπίζει ο έμπειρος κόουτς είναι αρκετά.

Συγκεκριμένα δεν θα μπορέσει να έχει στη διάθεσή του τέσσερις αθλητές. Ο Τάσος Χαλβατζής έχει υποστεί διάστρεμμα και θα χρειαστεί ακόμη ένα μικρό χρονικό διάστημα μέχρι να επανέλθει στην «τέντα», ενώ ο Γιάννης Μαρουλλάκης δεν έχει επιστρέψει ακόμη απ' τη Θεσσαλονίκη όπου βρίσκεται. Από κει και πέρα ο Νιούτον Γεωργοπάλης έχει φύγει στην Αθήνα για προσωπικούς λόγους, ενώ ο Νίκος Ηλιού απουσιάζει εδώ και αρκετό καιρό απ' τις προπονήσεις αφού υπηρετεί τη στρατιωτική του θητεία και δεν μπορεί να εξασφαλίσει άδεια.

Στο μεταξύ δεν θα πρέπει να αποκλειστεί το ενδεχόμενο να διεξαχθούν εντός της εβδομάδας κάποια φιλικά παιχνίδια στο πλαίσιο της καλύτερης δυνατής προετοιμασίας. Μέχρι στιγμής ο Π.Α.Ο. Διαγόρας έχει παίξει μόνο με τον Δ.Α.Ν.Σ. Δωριεύς, τον οποίο είχε κερδίσει εύκολα, όμως ο Σάκης Καλαμπόκας θέλει να δει την ομάδα να κοντράρεται απέναντι σ' ένα πιο δυνατό αντίπαλο.

Year book και παμπαίδες...

Η Τ.Ε. Ε.Ο.Κ. θα ετοιμάσει την προκήρυξη των παμπαίδων, καθώς και χρήσιμο οδηγό με φωτογραφίες για τη νέα αγωνιστική περίοδο

Τις επόμενες μέρες θα ετοιμαστεί η νέα προκήρυξη του πρωταθλήματος των παμπαίδων το οποίο θα διοργανώσει για μία ακόμη φορά η Τ.Ε. Ε.Ο.Κ. Δωδεκανήσου. Μάλιστα θα σταλεί στα σωματεία που έχουν δηλώσει συμμετοχή ώστε σύντομα να ανακοινωθεί η έναρξη της νέας περιόδου.

Στο μεταξύ ένα year book θα ετοιμάσει για πρώτη φορά η διοργανώτρια αρχή του τοπικού μπάσκετ. Σ' αυτό θα αναφέρονται τα ρόστερ όλων των ομάδων που θα συμμετέχουν στο πρωτάθλημα. Αυτό θα συμβεί για όλα τα τμήματα, ενώ θα υπάρχει και πλούσιο φωτογραφικό υλικό απ' τις ομάδες.

ΣΤΗ ΡΟΔΟ Ο ΙΠΠΟΚΡΑΤΗΣ

Στη Ρόδο σκοπεύει να ταξιδέψει το εφηβικό τμήμα του Ιπποκράτη Κω προκειμένου να δώσει κάποια φιλικά παιχνίδια προετοιμασίας. Αξίζει να σημειωθεί ότι στις σκέψεις των ανθρώπων του Κολοσσού βρίσκεται η ιδέα για τη διοργάνωση ενός τουρνουά ανάλογου με εκείνου που είχε διοργανώσει πριν από λίγες μέρες ο Ιπποκράτης.

Το ίδιο πάντως αναμένεται να συμβεί και με το ανδρικό τμήμα του Α.Ο. Σύμης. Η ομάδα του Μερκούρη Μοσχόβη προκειμένου να ετοιμαστεί καλύτερα θα επιδιώξει να έρθει στο νησί και να δώσει κάποια δυνατά φιλικά παιχνίδια ώστε να είναι έτοιμη στην πρεμιέρα με αντίπαλο τον Ήλιο Ιαλυσού.

Ετοιμάζονται για τα τεστ

Την ερχόμενη Πέμπτη θα αναχωρήσουν για τη Λεπτοκαρυά οι πέντε αξιολογημένοι διαιτητές του Σ.Δ.Κ.Δ. όπου θα κληθούν να δώσουν εξετάσεις αλλά και να πάρουν μέρος στο σεμινάριο

Με προορισμό τη Λεπτοκαρυά θα ταξιδέψουν την ερχόμενη Πέμπτη οι πέντε αξιολογημένοι διαιτητές του Συνδέσμου Διαιτητών Καλαθοσφαίρισης Δωδεκανήσου.

Ο Στέλιος Βιτζηλαίος, ο Γιώργος Ξανθός, ο Ηλίας Κουνελλές, ο Νίκος Κουνελλές και ο Άρης Φάκαρος θα ταξιδέψουν στην όμορφη πόλη της Πιερίας προκειμένου να δώσουν εξετάσεις μαζί με τους συνάδελφούς τους απ' ολόκληρη την Ελλάδα, ενώ θα παρακολουθήσουν και το ανάλογο σεμινάριο που θα πραγματοποιηθεί εκεί.

Σύμφωνα με τα όσα έχουν γίνει γνωστά δεν αποκλείεται φέτος ορισμένα μέλη του Συνδέσμου, όπως ο Στέλιος Βιτζηλαίος, ο Γιώργος Ξανθός και ο Ηλίας Κουνελλές να προβιβαστούν και να αποκτήσουν το δικαίωμα να «σφυρίζουν» παιχνίδια μεγαλύτερων κατηγοριών.

Φυσικά στις 17 Οκτωβρίου θα πραγματοποιηθούν και οι εκλογές της Ο.Δ.Κ.Ε. στις οποίες θα κατέβει ως υποψήφιο μέλος και ο πρόεδρος του Σ.Δ.Κ.Δ. Δημήτρης Κουνελλές.

Απέσυραν τη συμμετοχή τους

Λόγω του τυφώνα Ιβάν... και της απουσίας της Ρόδου τα Cayman Islands αποφάσισαν να μην συμμετάσχουν στους αγώνες μπάσκετ του Γιβραλτάρ

Μετά τη Ρόδο που αποφάσισε να μην δηλώσει συμμετοχή στους αγώνες μπάσκετ που ανέλαβε να διοργανώσει το Γιβραλτάρ, ήρθε η σειρά των βασικών αντιπάλων του νησιού μας, των Cayman Islands να αποσύρουν τη συμμετοχή τους απ' τα συγκεκριμένα παιχνίδια, τα οποία πλέον είναι πολύ δύσκολο να διεξαχθούν. Η απουσία των πρωταθλητών απ' τη συγκεκριμένη διοργάνωση σε συνδυασμό με τον τυφώνα...Ιβάν που σάρωσε στο πέρασμα του τα Cayman, ανάγκασαν τον πρόεδρο της ομοσπονδίας αλλά και προπονητή της ομάδας Victor 'Ο Garow να αποσύρει τη συμμετοχή της απ' τα παιχνίδια στο Γιβραλτάρ.

Τις σελίδες του μπάσκετ επιμελήθηκε ο Μάκης Δούβαλης

e-mail:makiss@otenet.gr



ΔΙΓΕΝΗΣ ΚΟΣΚΙΝΟΥ 2004-05

Με ανανεωμένο πρόσωπο θα παρουσιαστεί φέτος ο Διγενής, ο οποίος βγήκε κερδισμένος από το μεταγραφικό παζάρι. Οι Κοσκινιάτες ενισχύθηκαν σημαντικά αλλά έχασαν και βασικά στελέχη απ' τον περσινό βασικό κορμό. Τα δύο τελευταία χρόνια η ομάδα τερματίζει στην έκτη θέση, χωρίς όμως να κινδυνέψει ποτέ με υποβιβασμό. Για τη νέα περίοδο, ο Διγενής θέτει ως στόχο να κάνει ένα βήμα παραπάνω, όπερ μεθερμηνευόμενο σε μία θέση μέσα στην πρώτη τετράδα. Ένας στόχος εφικτός για τον οποίο όμως θα χρειαστεί μεγάλη προσπάθεια με δεδομένο ότι δεν υπάρχει ιδιαίτερη διαφορά δυναμικότητας με τις ομάδες του ίδιου επιπέδου, όπως είναι η Α.Ε. Δικαίου και ο Ιπποκράτης.

Έχοντας στον πάγκο τους για τρίτη διαδοχική χρονιά τον Βασίλη Φουντουραδάκη, οι Κοσκινιάτες ευελπιστούν να αποτελέσουν την ευχάριστη έκπληξη του νέου πρωταθλήματος. Αξίζει να σημειωθεί ότι με εξαίρεση τους έμπειρους Στέφανο Βασούκο και Λευτέρη Καρπαθάκη, ο Διγενής θα παραταχθεί στην Α' Κατηγορία, με πολλούς νεαρούς παίκτες στο δυναμικό του. Ίσως το μεγάλο αγκάθι για τον Βασίλη Φουντουραδάκη να αποτελέσει η «ρακέτα», κι αυτό γιατί μετά το τέλος των πρεμιέρας θα εγκατασταθεί μόνιμα στη Θεσσαλονίκη ο Γρηγόρης Τριανταφυλλίδης, ενώ ο Λάμπρος Ροδίτης θα καθυστερήσει να επιστρέψει στα γήπεδα. Τέλος ο Διγενής φέτος θα επιστρέψει μετά από ένα χρόνο απουσίας στο δημοτικό κλειστό γυμναστήριο της Ιαλυσού, καθώς πέρσι αγωνιζόταν στην Κρεμαστή.



Ο τεχνικός του Διγενή Κοσκινού Βασίλης Φουντουραδάκης



ΝΙΚΟΣ ΔΑΝΕΛΛΑΚΗΣ
Ηλικία: 22
Υψος: 1.83
Θέση: 1



ΛΕΥΤΕΡΗΣ ΚΑΡΠΑΘΑΚΗΣ
Ηλικία: 30
Υψος: 1.83
Θέση: 2



ΑΚΗΣ ΠΟΛΥΧΡΟΝΙΟΥ
Ηλικία: 28
Υψος: 1.87
Θέση: 2-3



ΜΟΣΧΟΣ ΚΑΝΤΗΣ
Ηλικία: 23
Υψος: 1.80
Θέση: 1



ΦΑΝΗΣ ΝΙΚΟΛΗΣ
Ηλικία: 23
Υψος: 1.92
Θέση: 4-5



ΚΩΣΤΑΣ ΠΑΧΟΣ
Ηλικία: 22
Υψος: 1.91
Θέση: 3-4



ΣΙΜΟΣ ΠΥΡΑΚΗΣ
Ηλικία: 23
Υψος: 1.83
Θέση: 1



ΝΙΚΟΣ ΜΑΜΑΚΑΣ
Ηλικία: 22
Υψος: 1.86
Θέση: 3



ΒΑΣΙΛΗΣ ΓΙΑΚΟΥΜΑΡΟΣ
Ηλικία: 24
Υψος: 1.83
Θέση: 2-3



ΣΤΕΦΑΝΟΣ ΒΑΣΟΥΚΟΣ
Ηλικία: 34
Υψος:1.97
Θέση: 5



ΑΝΤΩΝΗΣ ΠΑΤΙΝΙΩΤΗΣ
Ηλικία: 22
Υψος: 1.93
Θέση: 3



ΓΡΗΓΟΡΗΣ ΤΡΙΑΝΤΑΦΥΛΛΙΔΗΣ
Ηλικία: 25
Υψος: 1.93
Θέση: 4-5



ΛΑΜΠΡΟΣ ΡΟΔΙΤΗΣ
Ηλικία: 23
Υψος:1.93
Θέση: 4-5



ΓΙΑΝΝΗΣ ΜΠΑΡΜΠΟΥΝΗΣ
Ηλικία: 26
Υψος: 1.80
Θέση: 1

ΑΠΟΚΤΗΘΗΚΑΝ

1)Αντώνης Πατινιώτης (από Α.Σ.Κ. Ιβίσκος)
2)Λευτέρης Καρπαθάκης (από Α.Σ.Κ. Ιβίσκος)
3)Δημήτρης Δουβάκης (από Κόρινθο)
4)Νίκος Δανελλάκης (από Α.Σ.Κ. Ιβίσκος)
5)Νίκος Μαμάκας (από Α.Ο. Παντηλιακός)
6)Κώστας Πάχος (από Α.Ο. Παντηλιακός)
7)Σίμος Πυράκης (Π.Α.Ο. Διαγόρας)
8)Νίκος Κάτρης (από Α.Ο. Παντηλιακός)
9)Κώστας Κόλλιας (ελεύθερος)
10)Γιάννης Μπαρμπούνης (από Ε.Α. Σερρών)

ΕΦΥΓΑΝ

1)Μανώλης Παντσέλιας (Γ.Α.Σ. Ιάλυσος)
2)Παναγιώτης Κουλούμπρης (Γ.Α.Σ. Ιάλυσος)
3)Γιώργος Καστέλλας (Γ.Α.Σ. Ιάλυσος)
4)Κώστας Τσαλίκης (Σταυρός Καλυθιών)
5)Παναγιώτης Φωτεινόπουλος (Απολλωνιάδα Πατρών)
6)Δημήτρης Αγαπητός (σταμάτησε)

ΤΟ ΦΕΤΙΝΟ ΡΟΣΤΕΡ

ΟΝΟΜΑ	ΗΛΙΚΙΑ	ΥΨΟΣ	ΘΕΣΗ
Χρήστος Σταυριανάκης	20	1.78	1
Μόσχος Καντής	23	1.80	1
Άκης Πολυχρονίου	28	1.87	2-3
Γρηγόρης Τριανταφυλλίδης	25	1.93	4-5
Φάνης Νικολής	23	1.92	4-5
Λάμπρος Ροδίτης	23	1.93	4-5
Λευτέρης Καρπαθάκης	30	1.83	2
Αντώνης Πατινιώτης	22	1.93	3
Νίκος Δανελλάκης	22	1.83	1
Δημήτρης Δουβάκης	21	1.97	4
Νίκος Μαμάκας	22	1.86	3
Κώστας Πάχος	22	1.91	3-4
Νίκος Κάτρης	22	1.91	4
Βασίλης Γιακουμάρος	24	1.83	2-3
Στέφανος Βασούκος	34	1.97	5
Κώστας Κόλλιας	26	1.84	1
Σίμος Πυράκης	23	1.83	1
Γιάννης Μπαρμπούνης	26	1.80	1

ΠΡΟΠΟΝΗΤΗΣ: Βασίλης Φουντουραδάκης (3η χρονιά)

ΠΡΟΕΔΡΟΣ: Δημήτρης Μουστάκας

ΕΔΡΑ: Δ.Κ.Γ. Ιαλυσού

ΧΩΡΗΤΙΚΟΤΗΤΑ: 800 θέσεις

ΧΡΩΜΑΤΑ: Μπλε-Άσπρο

mazda

Νέο Mazda3.

Αν σου **θυμίζει** κάτι αυτό το αυτοκίνητο,

είναι να **ξεχάσεις** όλα τα άλλα.



ZOOM-ZOOM

Και θα τα ξεχάσεις. Γιατί θα νιώθεις όμορφα πριν ακόμα καθίσεις στη θέση του οδηγού.
Όταν θα βλέπεις το στυλ του, τις λιτές γραμμές του, την έντονη εμφάνισή του και τον πρωτοποριακό του σχεδιασμό.
Θα τα ξεχάσεις, γιατί θα νιώθεις άνετος. Γιατί θα νιώθεις δυνατός. Γιατί θα είσαι ασφαλής παντού και πάντα.
Θα τα ξεχάσεις, γιατί έχεις επιλογές.
3 διαφορετικούς κινητήρες: **1400**, **1600** και **2000** κυβικά.
2 διαφορετικές εκδόσεις: **Τετράθυρο sedan** ή **πεντάθυρο hatchback**.
Και το επίπεδο εξοπλισμού που θέλεις. Τον βασικό, με **κλιματισμό**, **ABS** με **EBD** και **EBA**, **4 αερόσακους** και **ηλεκτρικά παράθυρα εμπρός**. Και τον προαιρετικό, με **ηλεκτρικά παράθυρα πίσω**, **ηλιοροφή**, **trip computer**, **προβολείς ομίχλης** και **DSC**.
Θα τα ξεχάσεις, γιατί μπροστά στο δικό σου zoom-zoom, όλα τα άλλα αυτοκίνητα θα μοιάζουν ίδια.
Αυτό σου θυμίζει το MAZDA3. Να ξεχνάς όλα τα άλλα.

5-θυρο hatchback 1.4 από € 14.590
4-θυρο sedan 1.6 από € 17.090



ΔΙΑΘΕΣΗ - ΔΙΑΝΟΜΗ ΔΩΔΕΚΑΝΗΣΟΥ

ΡΟΔΟΣ: 3Τ ΑΕΒΕ
6ο χλμ. Ρόδου - Λίνδου, 85100, Ρόδος
Τηλ: 22410 68000, Fax: 22410 68010, mazda@3t.gr

ΚΩΣ: ΠΕΤΡΗΣ ΑΝΤΩΝΗΣ
5ο χλμ. Κω - Χωρίων
Τηλ: 22420 68668 Fax: 22420 68699

ΚΑΛΥΜΝΟΣ: 3Τ ΑΕΒΕ
ΥΠΟΚΑΤΑΣΤΗΜΑ ΚΑΛΥΜΝΟΥ
ΠΟΤΑΜΟΙ ΚΑΛΥΜΝΟΥ
Τηλ: 22430 24000 Fax: 22430 24002

Νέο Mazda3
Don't just dare...Zoom-Zoom!

ΕΚΠΟΜΠΕΣ ΡΥΠΩΝ (CO2 g/km). 1.6 LT ACTIVEMATIC MZR – 186. ΚΑΤΑΝΑΛΩΣΗ (lt/ 100 km): HATCHBACK - Αστικός κύκλος: 10.1, Υπεραστικός κύκλος: 6.8, Συνδυασμένος: 8.0. SEDAN - Αστικός κύκλος: 10.2, Υπεραστικός κύκλος: 6.4, Συνδυασμένος: 7.8.

Μέσα κι έξω από τα...

Τρεις μπάλες

Σε κάποια στιγμή του αγώνα Απόλλωνα Καλυθιών - Διαγόρα Βατίου, στον αγωνιστικό χώρο βρέθηκαν τρεις (!) μπάλες!.. Μέχρι τώρα βλέπαμε συνήθως δύο μπάλες. Αυτή τη φορά, όμως, οι «κουβαλητές» της μπάλας δεν πρόσεξαν αλλήλους και έτσι έγινε το αλαλούμ. Φυσικά, ο διαιτητής διέκοψε το παιχνίδι για να απομακρυνθούν οι... πλεονάζουσες μπάλες.

Παρατηρητής

Ένας δικός μας –ο Μπάμπης Θεοδώρου– ορίζεται παρατηρητής αγώνων της ΕΠΣΔ. Το «βάπτισμα του πυρός» το πήρε πέρυσι, λίγο πριν τη λήξη των πρωταθλημάτων. Και από τότε συνεχίζει να προσφέρει τις υπηρεσίες του στο τοπικό ποδόσφαιρο.

Άντε, με το καλό και στην Α' Εθνική!

Αφιέρωμα

Δέκα σελίδες αφιέρωσε το «Γεωτρόπιο» της «Ελευθεροτυπίας» του περασμένου Σαββάτου στην Όλυμπο της Καρπάθου.

Στο αφιέρωμα με τον τίτλο «Οι θεές της Ολύμπου», γίνεται αναφορά στα ήθη και έθιμα της ορεινής κοινότητας, στη λύρα, στα γλέντια κ.ά.

Οι φωτογραφίες που επελέγησαν, εμπλουτίζουν το κείμενο και το κάνουν «τραβηχτικό» για τον αναγνώστη...

Έφυγαν ενθουσιασμένοι

Ενθουσιασμένοι από το νησί μας, αλλά και από τη φιλοξενία των Ροδιτών αναχώρησαν την περασμένη βδομάδα ο Παύλος και ο Θανάσης Γιαννακόπουλος, που είχαν έρθει με την ομάδα μπάσκετ του Παναθηναϊκού.

Συγκινήθηκαν ιδιαίτερα από τη ζεστασιά και φιλοξενία που συνάντησαν παντού όπου πήγαιναν. Στο αεροδρόμιο, μάλιστα, Ροδίτης φίλος του Παναθηναϊκού χάρισε δύο μπουκάλια κρασί της ΚΑΪΡ στον Παύλο Γιαννακόπουλο, που δεν πίστευε στα μάτια του...

Η πράξη αυτή εντυπωσίασε τον πρόεδρο της ΚΑΕ Παναθηναϊκός και αφού έδωσε την κάρτα του στον δωρητή, του δήλωσε ότι μπορεί όταν ανέβει στην Αθαήνα να παρακολουθήσει ένα αγώνα του «τριφυλιού» από τις θέσεις των επισήμων.

Πανηγυρική εκλογή

Ο αντιπρόεδρος της ΠΑΕ Παναθηναϊκός Γιώργος Στράτος εξελέγη πανηγυρικά αντιπρόσωπος της ΕΠΑΕ στην ΕΠΟ, στις προχθεσινές εκλογές.

Ήρθε πρώτος σε σταυρούς. Πήρε 27 από τις 35 ψήφους.

Στις ίδιες εκλογές επικράτησαν τα άτομα που υποστηρίχθηκαν από τον Παναθηναϊκό.

Να θυμίσουμε, ότι ο Γιώργος Στράτος είναι πολύ γνωστός στη Ρόδο, καθώς υπηρέτησε το ποδόσφαιρο και από την ΕΠΣΔ.

Η ομορφιά του ποδοσφαίρου

Ποιος να περίμενε στα Μαριτσά, ότι τα εγκαίνια του χλοοτάπητα του γηπέδου του θα συνοδεύονταν από ήττα...

Ασφαλώς περίμεναν εγκαίνια με νίκη. Ο Άγιος Γεώργιος, όμως, φρόντισε να τους απογοητεύσει.

Αυτή είναι και η ομορφιά του ποδοσφαίρου...

Το καταφύγιο

Καταφύγιο στην πλευρά του γηπέδου με τους ευκάλυπτους, βρήκαν οι λιγοστοί φίλαθλοι του αγώνα Απόλλωνα Καλυθιών - Διαγόρα Βατίου, όταν άρχισε να βρέχει...

Στη σκιά των ευκαλύπτων καταφεύγουν και όταν επιζητούν λίγη δροσιά, λόγω ζέστης...

Οι προϋποθέσεις

Το διαβάσαμε σε αθλητική εφημερίδα της Αθήνας και το αντιγράψαμε λόγω ενδιαφέροντος:

«Ο Δήμος Ροδίων έχει όλες τις καλές προθέσεις να βοηθήσει τον τοπικό Κολοσσό να ανέβει στην Α1 κατηγορία. Ο σκοπός του, ιερός και τον επικροτούμε όλοι. Όμως, κύριε δήμαρχε, για να πάρει «λευκή κάρτα» ο Κολοσσός, πρέπει να πληροί τις προϋποθέσεις και η μεγαλύτερη είναι το γήπεδο. Αυτό στο οποίο παίζει τώρα η ομάδα δεν είναι ούτε για τη Γ' Εθνική, γι' αυτό αν θέλετε Α1, βάλτε γρήγορα μπροστά το Παλέ ντε Σπορ»...

Εμείς, τι άλλο να προσθέσουμε;



Καθυστερημένα

Με καθυστέρηση πέντε λεπτών άρχισε ο αγώνας στα Μάσαρι μεταξύ του τοπικού Αστέρα και του Άρη.

Κι αυτό, γιατί οι διαιτητές έφθασαν μισή ώρα πριν την προκαθορισμένη ώρα έναρξης, με συνέπεια να μην είναι έτοιμοι στις 4.30 μ.μ.

Πολλά τώρα τα ενδιαφέροντα

Ούτε και τη δεύτερη αγωνιστική του πρωταθλήματος της Α' Ερασιτεχνικής Κατηγορίας Δωδ/σου είχαμε αθρόα προσέλευση στα γήπεδα, όπου έγιναν αγώνες. Αυτή τη φορά δεν υπήρχε κώλυμα λόγω ζέστης, αφού το θερμόμετρο έπεσε και το Σαββατοκύριακο ήταν φθινοπωρινό.

Δυστυχώς, πέρασαν οι καλές εποχές που τα γήπεδά μας γέμιζαν. Τώρα πλέον τα ενδιαφέροντα των φιλάθλων είναι πολλά...

ΕΥΡΩΠΑΪΚΗ ΕΠΕΝΔΥΤΙΚΗ

ΚΤΗΜΑΤΟΜΕΣΙΤΙΚΟ ΓΡΑΦΕΙΟ

ΘΕΟΦΙΛΟΣ ΚΛΩΝΑΡΗΣ - ΑΝΤΩΝΗΣ ΝΙΚΟΛΗΣ

ΕΘΝΙΚΗΣ ΑΝΤΙΣΤΑΣΕΩΣ 48 (ΠΡΩΗΝ ΑΝΝΗΣ ΜΑΡΙΑΣ) ΤΗΛ. 2241039300

ΔΙΑΜΕΡΙΣΜΑΤΑ

46 τ.μ.	Γκαρσονιέρα ισόγεια στην Ανάληψη	€ 30.000
50 τ.μ.	Στην Ιαλυσό με καταπληκτική θέα	€ 50.000
185 τ.μ.	Αποθήκη με ράμπα στην Μ.Πετρίδη	€ 58.700
85 τ.μ.	Αγία Αναστασία με 2 υπνοδωμάτια	€ 67.500
80 τ.μ.	Αφάντου ισόγειο με αυλή	€ 73.400
100 τ.μ.	Θεολόγος Δεκαετίας με 2 υπν/τια	€ 73.400
150 τ.μ.	Αποθήκη στην Ανάληψη	€ 73.400
55 τ.μ.	Στην Μητρόπολη καινούργιο	€ 76.300
80 τ.μ.	Περιοχή Κόβα με 2 υπνοδωμάτια	€ 85.000
71 τ.μ.	Ισόγειο στην Πειραιώς με 2 υπνοδωμάτια	€ 85.000
85 τ.μ.	Κοδρικτώνος β ορόφου με ασανσέρ	€ 88.000
80 τ.μ.	Δ.Αναστασιάδη β ορόφου	€ 88.041
88 τ.μ.	Κοντά στο στάδιο με θέρμανση κ ασανσέρ	€ 91.000
100 τ.μ.	Δαμασκηνού με 3 υπνοδωμάτια	€ 102.700
80 τ.μ.	Β' ορόφου με θέρμανση ετοιμοπαράδοτο	€ 122.000
87 τ.μ.	Άγιος Νικόλαος υπό κατασκευή	€ 126.200
120 τ.μ.	6 Δωμάτια για εκμετάλευση	€ 132.000
100 τ.μ.	Οροφοδιαμέρισμα lux στην Ανάληψη	€ 132.000
95 τ.μ.	Ετοιμοπαράδοτο στο Ροδίνι	€ 132.000
90 τ.μ.	Καινούργιο στην Ανάληψη	€ 138.000
160 τ.μ.	Όροφος 115&45 τ.μ. σε τοιχοποιία	€ 140.900
105 τ.μ.	**Ανάληψη 3 υπν/τια,πάρκιν,φωτεινό**	€ 146.735
114 τ.μ.	Άγιος Νικόλαος υπό κατασκευή	€ 167.300
4 Γκαρσονιέρες με μηνιαίο εισόδημα €1350		



ΟΙΚΟΠΕΔΑ

650 τ.μ.	ΣΤΟΝ ΑΡΧΑΓΓΕΛΟ ΕΝΤΟΣ ΟΙΚΙΣΜΟΥ ΜΕ Σ.Δ. 0,8 ΣΕ ΗΣΥΧΗ ΠΕΡΙΟΧΗ ΚΑΤΑΛΗΛΟ ΓΙΑ ΟΙΚΙΑ	
2600 τ.μ.	Στην Αρχίπολη άρτιο κ οικοδομήσιμο	€ 41.000
1570 τ.μ.	Γεννάδι στον κεντρικό δρόμο	€ 50.000
600 τ.μ.	Φαληράκι Επί της Εθν.οδού με άδεια οικοδομής	€ 50.000
46000 τ.μ.	Στην Ψίνθο με νερό πάνω στο δρόμο	€ 52.800
2000 τ.μ.	Στο Γεννάδι με άδεια οικοδομής,νερό,ρεύμα	€ 58.700
4000 τ.μ.	Μαριτσά με ωραία θέα,	€ 73.400
2300 τ.μ.	Αφάντου στο κύμα	€ 73.400
7400 τ.μ.	Αφάντου για Βιοτεχνική χρήση	€ 73.400
2500 τ.μ.	Στο κιοτάρι κοντά στο κύμα με άδεια οικ.	€ 73.400
4000 τ.μ.	Μετά το Λαδικό 70m από τον κεντρικό	€ 82.000
8500τ.μ.	Κολύμπια με άδεια για 6 μονοκατοικίες	€ 190.700
9600 τ.μ.	Στο κανδυλί σε ήσυχο σημείο	€ 197.000
7500 τ.μ.	Στα Κολύμπια διπλα σε ξενοδοχείο	€ 220.000
5700 τ.μ.	Κοσκινού περιοχή Αγίου Ιωάννη	€ 235.000
7720 τ.μ.	**Ασγούρου εντός ζώνης οικισμού με δυνατότητα τεμαχισμού σε 3 άρτια κ οικοδομήσιμα οικόπεδα**	€ 265.000
3600 τ.μ.	Λαχανιά άρτιο κ οικοδ/μο με θέα θάλασσα	€ 52.800
7500 τ.μ.	Στην Λαχανιά επί της Εθνικής οδού	€ 117.400
4000 τ.μ.	Στην Λαχανιά με θέα θάλασσα	€ 52.824
1500 τ.μ.	Στην Λαχανιά εντός οικισμού	€ 61.628
9000 τ.μ.	Στην Λαχανιά 800 m από το κύμα	€ 82.170
6500 τ.μ.	Στην Λαχανιά 300 m από το κύμα	€ 104.000

ΜΟΝΟΚΑΤΟΙΚΙΕΣ - ΜΕΖΟΝΕΤΕΣ

75 τ.μ.	**Οικία στην Παλιά Πόλη σε καλή τιμή**	€ 44.020
70 τ.μ.	Κατοικία στην Σύμη δίπλα στο κύμα	€ 161.400
175 τ.μ.	Στους Τρείς σε μπετά με οικόπεδο 1300	€ 126.192
210 τ.μ.	Ιαλυσός σε σοβά κοντά στην θάλασσα	€ 161.500
140 τ.μ.	Μαριτσά ολοκαίνουργια μονοκατοικία σε οικόπεδο 2000 τ.μ.εντός οικισμού με ωραία θέα	
350 τ.μ.	**ΠΑΡΑΛΙΑ Ιαλυσού 1 έτους λούξ κατασκευής**	
295 τ.μ.	Ιξιά με 4 υπνοδωμάτια σε 500 οικόπεδο	€ 264.123
140 τ.μ.	**Κοσκινού σε 1300 οικόπεδο με καταπληκτική θέα**	



ΚΑΤΑΣΤΗΜΑΤΑ - ΕΠΙΧΕΙΡΗΣΕΙΣ

ΞΕΝΟΔΟΧΕΙΟ 70 ΚΛΙΝΩΝ ΣΕ ΤΙΜΗ ΕΥΚΑΙΡΙΑΣ €9000/Κλίνη

ΞΕΝΟΔΟΧΕΙΟ ΕΝΤΟΣ ΠΟΛΕΩΣ 180 ΚΛΙΝΩΝ ΣΕ ΤΙΜΗ ΕΥΚΑΙΡΙΑΣ

Ενοικιάζεται κατάστημα 250 τ.μ. εντός πόλεως

Κατάστημα στην Καποδιστρίου 60 τ.μ.+30 τ.μ.

Αναψυκτήριο έτοιμο προς λειτουργία **ΕΥΚΑΙΡΙΑ**

4 Γκαρσονιέρες καινούργιες με πολύ καλό εισόδημα

Καφετέρια δίπλα σε ξενοδοχεία προς πώληση

Κατάστημα πλησίον Αθηνών 90 τ.μ.+15 πατάρι

ΑΓΟΡΕΣ - ΠΩΛΗΣΕΙΣ - ΜΙΣΘΩΣΕΙΣ ΑΚΙΝΗΤΩΝ

ΣΥΜΒΟΥΛΕΥΤΙΚΕΣ ΚΑΙ ΕΠΕΝΔΥΤΙΚΕΣ ΠΡΟΤΑΣΕΙΣ

ΑΠΟΚΛΕΙΣΤΙΚΗ ΔΙΑΘΕΣΗ ΔΙΑΜΕΡΙΣΜΑΤΩΝ - ΟΙΚΟΠΕΔΩΝ - ΞΕΝΟΔΟΧΕΙΩΝ

ΖΗΤΟΥΝΤΑΙ ΔΙΑΜΕΡΙΣΜΑΤΑ - ΜΟΝΟΚΑΤΟΙΚΙΕΣ - ΟΙΚΟΠΕΔΑ - ΑΓΡΟΤΕΜΑΧΙΑ

Οι πολίτες της Ρόδου έχουν άποψη και «χτυπούν» την πόρτα των τοπικών αρχών

Εχουν τα «κότσια» και προτείνουν λύσεις

Ο ΤΟΥΡΙΣΜΟΣ, η καθαριότητα και ο πολιτισμός, είναι μερικά μόνο από τα θέματα που θίγονται από ενεργούς και ανήσυχους πολίτες της Ρόδου, απευθυνόμενοι με τον ένα ή με τον άλλο τρόπο, σε δημάρχους του νησιού, στη νομαρχιακή αρχή, ακόμα και στα πολιτικά γραφεία βουλευτών μας.

Πολιτιστικές εκδηλώσεις που «θα αναδείξουν τα αρχαιολογικά μνημεία του νησιού μας», προτείνει ομάδα Ροδιτών σε δημάρχους καταθέτοντας σειρά συγκεκριμένων προτάσεων.



Πλούσιο υλικό και εισηγήσεις για δράσεις ποικίλου περιεχομένου, προτείνεται από συμπολίτες μας στο Δήμο Ροδίων για την περιβαλλοντική προστασία σε συνδυασμό με την τουριστική προβολή της πόλης μας.

Ενα καθαρό τοπίο ονειρεύεται άλλος συμπολίτης μας που δραστηριοποιείται στον ξενοδοχειακό τομέα που επισημαίνει «μικρές» αλλά ουσιαστικές ελλείψεις, εξειδικεύοντας τις προτάσεις του τις οποίες καταθέτει με επιστολή του.

Οπως:

1. Σκουπίδια συσσωρεύονται κκατά μήκος όλου του οδικού μας δικτύου παρουσιάζοντας αλγεινή εικόνα στους επισκέπτες μας. Κατά καιρούς γίνεται κάποια προσπάθεια αποκομιδής τους αλλά η κατάσταση απαιτεί συνεχείς προσπάθειες και όχι περιοδικές (παράδειγμα στον ραδιοφωνικό σταθμό, στο Φυτώριο,κλπ).

2. Φρεάτια κατά μήκος του οδικού δικτύου δεν φέρουν προστατευτικά διαζώματα με κίνδυνο για τους πεζούς και τους οδηγούς (για παράδειγμα περιοχή Καλλιθέας).

3. Μπάζα και κάθε λογής οικοδομικά υλικά εγκαταλείπονται από κάθε λογής εργολάβο δίπλα στους δρόμους και κανείς δεν ενεργοποιεί κάποιο μηχανισμό για την απομάκρυνσή τους (παράδειγμα στο εργοτάξιο της Καλλιθέας όπου βλέπει κανείς σωλήνες, λάστιχα αυτοκινήτων, ξύλα, κλπ).

4. Μπάζα και σκουπίδια εγκαταλείπονται σε ιδιωτικά ή μη οικόπεδα μέσα σε τουριστικές περιοχές επηρεάζοντας δυσμενώς τις εντυπώσεις των επισκεπτών μας.

5. Κατεστραμμένες ή σε άθλια κατάσταση στάσεις λεωφορείων (παράδειγμα φυτωρίου στον δήμο Καλλιθέας) συμπληρώνουν το μωσαϊκό των εντυπώσεων των τουριστών μαζί με τις κατεστραμμένες και παρατημένες πινακίδες οδικής κυκλοφορίας. Από τη στιγμή της εγκατάστασης των στάσεων από κάποιο εργολάβο, αυτές αφήνονται στο έλεος του Θεού και κανείς δεν κάνει τον κόπο να τις συντηρήσει ή να τις καθαρίσει έστω και μία φορά τον μήνα.

6. Παντός είδους αγριόχορτα και κλαδιά εμποδίζουν την ελεύθερη διάβαση πεζών για να μην μιλάμε και για την παντελή έλλειψη ή την άθλια κατάσταση των πεζοδρομίων.

7. Σχεδόν παντελής έλλειψη ή εγκατάλειψη πρασίνου κατά μήκος του οδικού δικτύου.

8. Παντελής έλλειψη τηλεφώνων οδικής βοήθειας και τουαλετών σε ένα τόσο τουριστικό τόπο, το θεωρώ απαράδεκτο.

9. Η άσχημη κατάσταση του οδικού δικτύου, η έλλειψη επαρκής σήμανσης και άλλα είναι λίγα από τα κακώς κείμενα του τόπου αυτού ο οποίος φιλοδοξεί να έχει τα πρωτεία στον τουρισμό της Ελλάδας.

Και προτείνεται:

1. Να ορισθεί με όλους τους δήμους και την Νομαρχία από κοινού ενιαίο συνεργείο καθαριότητας το οποίο να διασχίζει από άκρο σε άκρο το νησί συνεχώς για την αποκομιδή των απορριμμάτων και άλλων οικοδομικών υλικών τα οποία ασυνείδητοι εγκαταλείπουν στις άκρεςτων δρόμων.

2. Να ευαισθητοποιηθούν οι πολίτες κάθε Δήμουμε ενημερωτικά φυλλάδια τα οποία θα λαμβάνουν με τον λογαριασμό της ΔΕΗ για παράδειγμα όσον αφορά την καθαριότητα των εξωτερικών χώρων τους και των κοινόχρηστων.

3. Να συσταθούν ειδικά συνεργεία από κάθε δήμο τα οποία με μικρή επιβάρυνση των ενδιαφερομένων να απομακρύνουν οικοδομικά υλικά ή άλλα χώματα και υλικά από τουριστικές περιοχές και κατά μήκος οδικών αξόνων.

4. Να συσταθεί μια επιτροπή καθαριότητας από κάθε Δήμο η οποία θα κάνει συστάσεις και θα δίδει οδηγίες στους δημότες για την καθαριότητα και εμφάνιση γενικά των εξωτερικών χώρων των ιδιοκτησιών τους ώστε να παρουσιάζει ο κάθε Δήμος το δικό του χρώμα.

5. Να απομακρυνθούν όλες οι παράνομες πινακίδες οι οποίες ρυπαίνουν οπτικά το περιβάλλον και να εφαρμοστούν επί τέλους οι νόμοι στο θέμα αυτό.





Συνεδριάζει το Δημοτικό Συμβούλιο στις 11:30 το πρωί

Σήμερα η απόφαση για τη μαρίνα της Ρόδου



Το θέμα της μαρίνας θα κυριάρχισει στη σημερινή συζήτηση του Δημοτικού Συμβουλίου της Ρόδου, που συνέρχεται στις 11:30 το πρωί.

Ουσιαστικά, είναι το πρώτο θέμα της ημερήσιας διάταξης μετά την ενημέρωση του δημάρχου και των δημοτικών συμβούλων και το σώμα θα κληθεί να εγκρίνει την απόφαση της Δημαρχιακής Επιτροπής που αφορά στη διακήρυξη διεθνούς πλειοδοτικού διαγωνισμού-δημοπρασίας για την ανάδειξη μεισθωτή χρήσης του τουριστικού λιμένα της Ρόδου και τον ορισμό 11μελούς Γνωμοδοτικής Επιτροπής.

Εκτός από το θέμα της μαρίνας θα συζητηθούν ακόμα:

-Εγκριση των παρακάτω αποφάσεων της Δημαρχιακής Επιτροπής:

• Αριθ. Απόφασης 331/04 που αφορά καθορισμό κοινόχρηστου χώρου επί της οδού Αγίου Ιωάννου (αίτηση Ennio Chierichi)

• Αριθ Απόφασης 335/04 που αφορά πρακτικό φανερής πλειοδοτικής επαναληπτικής δημοπρασίας εκποίησης τμήμα έκτασης 4.000 τ.μ. της Κ.Μ. 75 C Γαιών Ρόδου.

• Αριθ Απόφασης 336/04 που αφορά πρακτικό φανερής πλειοδοτικής επαναληπτικής δημοπρασίας εκποίησης τμήματος έκτασης 1.070 τ.μ. Κ.Μ. 75 C Γαιών Ρόδου.

• Αριθ. Απόφασης 396/04 που αφορά μεταφορά των φορτοταξί στο Μόλο του Αγίου Νικολάου.

-Εγκρισης μελετών τρόπου εκτέλεσης, τροποποίηση τεχνικού προγράμματος, εξειδίκευση προϋπολογισμού και διάθεση πίστωσης των παρακάτω έργων:

• Επέκταση προγράμματος Η/Υ για τη βεβαίωση και την είσπραξη εσόδων Δήμου Ροδίων.

• Αμεση αποκατάσταση βλαβών και συντήρηση των κόμβων με φωτεινή σηματοδότηση.

• Χριστουγεννιάτικος και εορταστικός διάκοσμος της πόλης.

• Εκτέλεση μικροεπισκευών στα δημοτικά-σχολικά κτίρια και στους βρεφονηπιακούς σταθμούς.

-Εγκριση Ανακεφαλαιωτικών Πινάκων Εργασιών, ΠΚΤΜΝΕ, συμπληρωματικών εργασιών παράτασης προθεσμίας, εξειδίκευσης και διάθεσης πίστωσης των έργων:

• Επισκευή και συντήρηση οριζόντιας και κάθετης σήμανσης.

• Βρεφονηπιακός Σταθμός Νέου Γενικού Νοσοκομείου Ρόδου.

• Εκτέλεση γεωτεχνικών εργασιών στο τμήμα κόμβος Καλλιθέας-κόμβος Σεφέρη της περιμετρικής οδού πόλεως Ρόδου.

• Συντήρηση και επισκευή σχολικών κτιρίων.

Ο Α. Χατζηιωάννου για την ενδεχόμενη αλλαγή στους Καποδιστριακούς Δήμους

«Δεν θα αλλάξει τίποτα μέχρι τις εκλογές»

Την άποψη ότι η κυβέρνηση δεν πρόκειται να ανοίξει θέμα «Καποδίστρια», τουλάχιστον μέχρι τις επόμενες εκλογές, εκφράζει με δηλώσεις του στη «Δράση» ο Αντώνης Χατζηιωάννου που θα είναι υποψήφιος δήμαρχος Λινδίων στις επόμενες εκλογές για την Τοπική Αυτοδιοίκηση.

Κατ' αρχήν πέραν της διασποράς των φημών και των εικαζομένων προθέσεων του Υπουργείου Εσωτερικών κλπ (ΥΠΕΔΔΑ) με την μέθοδο της «διαδρομικού ψεκασμού» , επισήμως δεν έχουμε καμία δήλωση για νέο αυτοδιοικητικό περιβάλλον τουλάχιστον για τον πρώτο βαθμό.

Γρήγορα πάντως, πιστεύω στο ετήσιο τακτικό συνέδριο της ΚΕΔΚΕ στην Χερσόνησο του νομού Ηρακλείου Κρήτης στις 21-22-23 Οκτωβρίου θα ακούσουμε από τον Υπουργό Εσωτερικών για τις προθέσεις της κυβέρνησης.

Προσωπικά πιστεύω ότι δεν θα αλλάξει τίποτα, τουλάχιστον μέχρι τις επόμενες δημοτικές εκλογές .

Ίσως να επιτρέψει την μεταβολή της σχηματοποίησης των σημερινών ΟΤΑ με την παροχή της δυνατότητας, με διάταξη στον υπό ψήφιση νέο κώδικα , να μπορούν δημοτικά διαμερίσματα (χωριά) να αποσπώνται από κάποιο δήμο και να συνενώνονται σε άλλο με όμορα με αυτά με τα από τεκμηρίωση του λόγου για τον οποίο το επιθυμούν και πάντα κάτω από δρομολογημένη διαδικασία και νομική λυσιτέλεια

Άλλωστε ένα δύσκολο ζήτημα που η κυβέρνηση πρέπει να διαχειρισθεί είναι το θέμα της «Περιφερειακής Αναδιάταξης» της χώρας και κατά την κρίση μου αυτό είναι και το κυρίαρχο.

Παρεμπιπτόντως πληροφορήθηκα ότι την προηγούμενη εβδομάδα στο Υπουργείο Οικονομίας και Οικονομικών , πραγματοποιήθηκε συνάντηση με τις Περιφερειακές Αρχές και στελέχη της Ειδικής Υπηρεσίας Διαχείρισης (ΕΥΔ) με θέμα και την εξέλιξη του Ακαθάριστου Περιφερειακού Προϊόντος (ΑΠΠ) σε κάθε Περιφέρεια της χώρας προκειμένου να εξετασθεί πως θα οδεύσει η χώρα στην διαβούλευση με την Ευρωπαϊκή Επιτροπή και τα Διαρθρωτικά Ταμεία της ΕΕ για την κατάρτιση του Δ' ΚΠΣ

Περιττό να θυμίσω ότι στον νομό μας η Ρόδος και η Κώς τουλάχιστον με τα μέχρι στιγμής δεδομένα είναι εκτός των περιοχών του «Στόχου Ένα» για την ΕΕ και παρακολουθούμε όλοι με την αυτονόητη αγωνία την εξέλιξη του θέματος.

Ετσι λοιπόν με τις παρούσες τουλάχιστον πολιτικές συνθήκες τέτοιες μεταβολές στην αυτοδιοίκηση είναι αδιευκρίνιστες

Πέραν όμως απ' αυτά για μένα και πιστεύω για κάθε νουνεχή δημότη Λινδίων, η Λίνδος είναι η κορωνίδα μας, η τιμή μας και το καμάρι μας.

Όνομα βαρύ από τον φόρτο της ιστορικής αίγλης και αποτελεί χρέος ζωής για τους δημότες Λινδίων να διαθέτουν ψυχή, νου και σώμα στην υπηρεσία της.

Όσο πλησιάζουμε προς την επόμενη εκλογή θα έχουμε την τιμή να σας παρουσιάσουμε με τους συνεργάτες μου τις σκέψεις μας , τ' όνειρά μας και το πρόγραμμα μας για τον τόπο μας υποστηρίζει ο κ. Χατζηιωάννου.

RAV4: σημασία έχει να αισθάνεσαι ελεύθερος



ΞΕΝΑΚΗΣ α.ε.β.ε.
Εξουσιοδοτημένος έμπορος και after sales
TOYOTA στα Δωδεκάνησα
Λεωφόρος Ρόδου - Λίνδου 220
Τηλ: 22410 62211

Audi

1. RENAULT MEGANE AYTOMATIC 1600 CC μοντ. 1997, ΧΡΩΜΑ ΠΡΑΣΙΝΟ (ABS, υδρ. τιμόνι, 2 αερόσακοι, ηλ. παράθυρα, κεντρικό κλείδωμα, ηχοσύστημα)

2. VW GOLF 1400 CC μοντ. 2001, 3ΘΥΡΟ, χρώμα ΜΠΛΕ ΤΖΑΖ (ABS, υδρ. τιμόνι, 2 αερόσακοι, ηλ. παράθυρα, κεντρικό κλείδωμα, ηλεκ. καθρέπτες, air condition, ηχοσύστημα)

3. VW GOLF 1400 CC μοντ. 1999, 3ΘΥΡΟ, χρώμα ΚΟΚΚΙΝΟ, (ABS, υδρ. τιμόνι, 2 αερόσακοι, ηλ. παράθυρα, κεντρικό κλείδωμα, ηλεκ. καθρέπτες, ζάντες αλουμινίου, ηχοσύστημα)

4.VW GOLF 1400 CC μοντ. 1999, 5ΘΥΡΟ, χρώμα ΜΠΛΕ (ABS, υδρ. τιμόνι, 4 αερόσακοι, ηλ. παράθυρα, κεντρικό κλείδωμα, ηλεκ. καθρέπτες, ζάντες αλουμινίου, ηχοσύστημα)

5.VW GOLF III-1600 CC μοντ. 1996, 3ΘΥΡΟ, χρώμα ΑΣΗΜΙ (υδρ. τιμόνι, ηλ. παράθυρα, κεντρικό κλείδωμα, ηλεκ. καθρέπτες, sair condition, ζάντες αλουμινίου)

6. VW GOLF VARIANT - 1400 CC μοντ. 1996, 5ΘΥΡΟ, χρώμα ΜΑΥΡΟ (υδρ. τιμόνι, R/C)

7. AUDI A4 - 1600 CC μοντ. 1997, χρώμα ΜΠΛΕ (ABS, υδρ. τιμόνι, 4 αερόσακοι, ηλ. παράθυρα, κεντρικό κλείδωμα, ηλεκ. καθρέπτες, ζάντες αλουμινίου,air condition ηχοσύστημα)

8. AUDI A4 - 1600 CC μοντ. 2003, χρώμα ΓΚΡΙ, ΧΛΜ.:18.500 (ABS, ESP, EDL, BAS, δερμάτινο υδρ. τιμόνι, 6 αερόσακοι, ηλ. παράθυρα, κεντρικό κλείδωμα, ηλεκ. καθρέπτες, clima, Διζωνικό, ζάντες αλουμινίου, ηχοσύστημα)

9.DAEWOO LANOS - 1400 CC μοντ. 2000 ΧΡΩΜΑ ΜΠΟΡΝΤΩ, χλμ. 48.000

BMW 518i 1800CC μοντ. 1992 ΧΡΩΜΑ ΜΠΛΕ (υδρ. τιμόνι, ηλ. παράθυρα, κεντρικό κλείδωμα, air condition, ηχοσύστημα)

(ABS, υδρ. τιμόνι, ηλ. παράθυρα, κεντρικό κλείδωμα, ηχοσύστημα)

10. MAZDA 323-1400 CC μοντ. 2001, ΧΡΩΜΑ ΑΣΗΜΙ (ABS, TC, υδρ. τιμόνι, 4 αερόσακοι, 2 ηλ. παράθυρα, κεντρικό κλείδωμα, ηλεκ. καθρέπτες, air condition, ηχοσύστημα, συναγερμός)

11.RENAULT MEGANE COUPE - 1600 CC μοντ. 2001, ΧΡΩΜΑ ΑΣΗΜΙ, 3ΘΥΡΟ (ABS, υδρ. τιμόνι, 2 αερόσακοι, ηλ. παράθυρα, κεντρικό κλείδωμα, air condition, ζάντες αλουμινίου, ηχοσύστημα)

12. RENAULT CLIO-1400 CC μοντ. 1996, χρώμα ΜΠΛΕ, 5ΘΥΡΟ (υδρ. τιμόνι, ηλ. παράθυρα, κεντρικό κλείδωμα, air condition, ηχοσύστημα)

13.RENAULT CLIO-1200 CC μοντ. 1995, χρώμα ΜΠΛΕ, 5ΘΥΡΟ (2 ηλ. παράθυρα, κεντρικό κλείδωμα, ζάντες αλουμινίου, ηχοσύστημα)

14.RENAULT CABRIO 19 - 1800 CC μοντ. 1995, ΧΡΩΜΑ ΜΠΟΡΝΤΩ (ABS, υδρ.τιμόνι, ηλ. παράθυρα, κεντρικό κλείδωμα, ηλιοροφή, air condition, ζάντες αλουμινίου, ηχοσύστημα)

15. FIAT MAREA 1400 CC μοντ. 1996 ΧΡΩΜΑ ΜΠΛΕ 4ΘΥΡΟ

(υδρ.τιμόνι, 2 ηλ.παράθυρα, κεντρικό κλείδωμα, ηχοσύστημα)

16. FIAT PUNTO 1250 CC AYTOMATO, μοντ. 2002, ΧΡΩΜΑ ΘΑΛΑΣΣΙ, 5ΘΥΡΟ

(υδρ. τιμόνι, 2 αερόσακοι, 2 ηλ. παράθυρα, κεντρικό κλείδωμα, air condition, ηχοσύστημα)

17.TOYOTA YARIS 1300 cc μοντ. 1999, 3ΘΥΡΟ, χρώμα πράσινο (υδρ. τιμόνι, ηλ. παράθυρα, κεντρικό κλείδωμα, air condition, ηχοσύστημα)

18. ALPHA ROMEO 155-1600 CC μοντ. 1996, χρώμα ΜΑΥΡΟ (υδρ. τιμόνι, αερόσακος οδηγού, 2 ηλ. παράθυρα, κεντρικό κλείδωμα, κλιματισμός, ηχοσύστημα)

19. HONDA CIVIC 1400 CC μοντ. 1997 ΧΡΩΜΑ ΠΟΡΤΟΚΑΛΙ (υδρ. τιμόνι, αερόσακος οδηγού, 4 ηλ. παράθυρα, κεντρικό κλείδωμα, ηχοσύστημα)

20.SEAT IBIZA 1400 CC μοντ. 1997 ΧΡΩΜΑ ΠΟΡΤΟΚΑΛΙ (υδρ. τιμόνι, αερόσακος οδηγού, 4 ηλ. παράθυρα, κεντρικό κλείδωμα, ηχοσύστημα)

21.SEAT CORDOBA 1400 CC μοντ. 1994 ΧΡΩΜΑ ΜΠΛΕ χλμ. 120.000 (ηλ. παράθυρα, κεντρικό κλείδωμα, ηχοσύστημα)

22. SEAT CORDOBA 1400 CC μοντ. 1995 χρώμα ΚΟΚΚΙΝΟ (υδρ. τιμόνι, ηλ. παράθυρα, κεντρικό κλείδωμα, ηχοσύστημα)

23. DAEWOO LANOS 1400 CC μοντ. 199, ΧΡΩΜΑ ΑΣΗΜΙ (υδρ. τιμόνι, ηλ. παράθυρα, κεντρικό κλείδωμα, A/C, ηχοσύστημα)

CAR EXPERTS

0% ΠΡΟΚΑΤΑΒΟΛΗ ΕΩΣ 72 ΜΗΝΙΑΙΕΣ ΔΟΣΕΙΣ

ΞΕΝΑΚΗΣ ΑΥΤΟΚΙΝΗΤΑ ΑΕΒΕ
Εξουσιοδοτημένος Έμπορος Kosmocar A.E.
Πωλήσεις-Service-Ανταλλακτικά
10ο χλμ. Ρόδου-Λίνδου, τηλ. 2241086777, fax: 2241086788

1 έτος γραπτή εγγύηση με δυνατότητα επέκτασης έως 3 έτη

Quality Used Cars

Με την υπογραφή της Mercedes-Benz Ελλάς!



EURO RSCG

*€ 180 K ετησίως εναλλακτικά με προκαταβολή € 29.000, προκαταβολή € 14.500 και 18 άτοκες δόσεις ή προκαταβολή € 8.700 και 48 δόσεις των € 499. (ΣΥΝΤΕΧ 6,9%).

Επειδή τα μεταχειρισμένα δεν είναι όλα ίδια!

Αποκτήστε σήμερα μία Mercedes-Benz με λίγα, πραγματικά χιλιόμετρα και... πολλά πλεονεκτήματα, στους εξουσιοδοτημένους διανομείς της Mercedes-Benz Ελλάς:

- ► Με 18 άτοκες δόσεις ή από € 499 το μήνα*
- ► Εγγύηση Mercedes-Benz Ελλάς για ένα χρόνο
- ► Οδική και ιατρική βοήθεια για δύο χρόνια
- ► Κορυφαίο πρόγραμμα εξυπηρέτησης πελατών Mobilo-Life

Δείτε μεγάλη γκάμα μεταχειρισμένων στο www.mercedes-benz.gr

Mercedes-Benz

Ε. ΧΑΤΖΗΜΙΧΑΛΗΣ & ΥΙΟΙ Ο.Ε.

Εξουσιοδοτημένος Διανομέας & Επισκευαστής της Mercedes-Benz Ελλάς Α.Ε.Ε.

Έκθεση: ΡΟΔΟΣ, 9ο χλμ. Ρόδου - Λίνδου, τηλ.: (22410) 62941

Ξεκίνημα από την Κάλυμνο για τα υδροπλάνα της AirSea Lines

Πτήσεις από το Νοέμβριο



Από τον προσεχή Νοέμβριο θα κάνουν την εμφάνισή τους τα υδροπλάνα στη Δωδεκάνησο και θα διασυνδέουν τα νησιά με την Αττική. Η εταιρεία AirSea Lines έχει θέσει ως προτεραιότητα το ξεκίνημα των πτήσεων από το Φάληρο προς την Κάλυμνο. Η πτήση αυτή θα διαρκεί μιάμιση ώρα και με τη βοήθειά της θα γίνονται μεταφορές μερικών προσώπων και αρκετών εμπορευμάτων.

Ο πρόεδρος της AirSea Lines Μιχάλης Πατέλης βρίσκεται σε συνεννόηση με τον δήμαρχο Καλύμνου Γιώργο Ρούσο προκειμένου να δημιουργηθούν οι κατάλληλες υποδομές στο λιμένα του νησιού. Το ζητούμενο είναι να γίνει μια προβλήτα και να προσδιοριστεί ο χώρος από τον οποίο θα γίνεται η προσθαλάσσωση και η αποθαλάσσωση του σκάφους.

Ο κ. Μιχάλης Πατέλης έχει δηλώσει ότι η Δωδεκάνησος είναι μια από τις περιοχές της Ελλάδας στην οποίες θα επενδύσει αρκετά. Σε κάθε νησί θα πρέπει να δημιουργηθούν οι κατάλληλες λιμενικές υποδομές, έτσι ώστε να μπορούν να φιλοξενήσουν τα υδροπλάνα της εταιρείας. Η δημιουργία των υποδομών θα χρηματοδοτηθεί από την ίδια την ενδιαφερόμενη εταιρεία. Η Ρόδος έχει τεθεί στον προγραμματισμό της AirSea Lines για την πραγματοποίηση δρομολογίων στη διάρκεια της τουριστικής περιόδου του επομένου έτους. Πιθανώς από τον Απρίλιο, ίσως και αργότερα, τα υδροπλάνα της εταιρείας θα εκτελούν πτήσεις από τη Ρόδο προς το Καστελλόριζο, την Κω, την Αστυπαλιά, τη Νίσυρο και για όποιο άλλο προορισμό υπάρχει ενδιαφέρον.

Τα υδροπλάνα μπορούν να πετάξουν με οποιοδήποτε καιρό και ως μεταφορικά μέσα θεωρούνται ως ασφαλή. Ο μέσος χρόνος της ενδοδωδεκανησιακής πτήσης δεν θα υπερβαίνει τα 45' λεπτά για τη μεγαλύτερη απόσταση. Είναι χαρακτηριστικό ότι η πτήση μεταξύ Ρόδου – Καστελλορίζου μπορεί να πραγματοποιηθεί σε λιγότερο από μισή ώρα.

Οι πτήσεις της AirSea Lines έχουν ήδη ξεκινήσει από την Αττική προς την Κέρκυρα και από κει προς της κοντινές ακτές. Τα πρώτα αποτελέσματα είναι ικανοποιητικά για την εταιρεία και τους ανθρώπους που τη στελεχώνουν.

ΚΕΝΤΡΟ ΞΕΝΩΝ ΓΛΩΣΣΩΝ
ΝΑΝΣΥ ΒΑΣΙΛΟΠΟΥΛΟΥ
Master of Arts in Hull University, UK

ΑΓΓΛΙΚΑ * ΙΤΑΛΙΚΑ
ΓΕΡΜΑΝΙΚΑ





* Προσιτά δίδακτρα *
*Τμήματα όλων των επιπέδων *
* Computers, Multimedia, Internet *

ΔΩΡΕΑΝ Η ΤΑΞΗ "JUNIOR A"
ΓΙΑ ΜΑΘΗΤΕΣ ΤΗΣ Α' & Β' ΔΗΜΟΤΙΚΟΥ

ΜΗΤΡΟΠΟΛΕΩΣ 75, ΡΟΔΟΣ, Τηλ. 22410 - 70110

Rodos Car AE
Μέλος του Επισήμου Δικτύου Εμπόρων BMW Hellas AE
3ο χλμ. Ρόδου - Καλλιθέας, 851 00 Ρόδος
Τηλ.: (22410) 64169, 68032-3, 61825
Fax : (22410) 68034

Sheer Driving Pleasure

Νέα BMW Σειρά 5.
Κάποιος πρέπει να ηγείται.

Νέα BMW Σειρά 5. Το αυτοκίνητο που θέτει νέα μέτρα σύγκρισης.
- Εξακύλινδροι κινητήρες.
- Ηλεκτρονικό σύστημα χειρισμού iDrive και σύστημα Head-Up Display, για την απεικόνιση ψηφιακών ενδείξεων στο παρμπρίζ.
- Ενεργό σύστημα διεύθυνσης Active Steering.
- Σύστημα ελέγχου ανάρτησης Dynamic Drive.
- Προσαρμοζόμενα Φώτα σε Στροφή και πλήθος άλλων τεχνολογικών καινοτομιών που σας εξασφαλίζουν γνήσια οδηγική απόλαυση.



Ελάτε σήμερα στη Rodos Car AE για ένα Test Drive και ζήστε μια πρωτόγνωρη οδηγική εμπειρία.

Για περισσότερες πληροφορίες τηλεφωνήστε στο (22410) 64169, 68032-3, 61825.

Νέα BMW Σειρά 5 - Κατανάλωση (lt/100km): Κύκλος πόλης 13,0/16,3 - Κύκλος εκτός πόλης 6,8/7,9 - Μεικτός κύκλος 9,0/10,9 - Εκπομπές CO_2 (gram/km): 219/264

«Καραμπόλα»

Η κουκλοθεατρική ομάδα Καραμπόλα παρουσιάζει το έργο του Χρήστου Αναστασόπουλου

Και τα παραμύθια μολύνθηκαν στο ΔΗΜΟΤΙΚΟ ΘΕΑΤΡΟ ΡΟΔΟΥ Κυριακή 26 και Δευτέρα 27 Σεπτεμβρίου ώρα 19:00.



Θεατρικά μέσα: κουκλοθέατρο παντομίμα. Μια παράσταση για μικρούς και μεγάλους που σκοπό έχει να διασκεδάσει και να ψυχαγωγήσει θίγοντας το θέμα περιβάλλον και προστασία χωρίς μεγαλοστομίες και διδακτισμό.

Ο Στρόντιος μολύνει τα παραμύθια μας κι εμείς ψάχνουμε τρόπους να τον νικήσουμε. Ο Στρόντιος όμως είναι πολύ επικίνδυνος!! Γι' αυτό όσο πιο πολλοί είμαστε τόσο το καλύτερο! Αν έχετε καμία καλή ιδέα... ελάτε να μας βοηθήσετε!!



Dion έργα

Ρεπορτάζ

Νεκτάριος Καλογήρου

Ένας πολύχρονος προβληματισμός δεν είναι αρκετός για να ερμηνεύσει την εικόνα που σε μια στιγμή περνάει στη σκέψη εκεινού που βλέπει ένα έργο του Dion. Η οδός είναι μία· από την πραγματικότητα στο υποσυνείδητο. Εάν, πάλι, επιχειρούσε κάποιος να προσδιορίσει τη διαδρομή αυτή από την αρχή της σύλληψης μέχρι τον προβληματισμό επί του αποτελέσματος, τότε θα έλεγε πως η διαδρομή ξεκινά από το υποσυνείδητο του δημιουργού, το όνειρο αυτού αποκτά μια οντότητα στη ζωή και στη συνέχεια μετακινείται στο υποσυνείδητο του δέκτη. Ναι, χρειάζεται μόνο μια στιγμή για να περάσει η εικόνα του Dion στη σκέψη του απλού «αναγνώστη», όμως όσο καιρός και να παρέλθει δεν πρόκειται η σκέψη αυτή να μπορέσει να καλύψει όλες τις πτυχές των νοημάτων που απηχεί.

Ο Ντιόν Ζαχαρίου είναι ο Δωδεκανήσιος καλλιτέχνης που έχει καταφέρει να ανελιχθεί στο καλλιτεχνικό στερέωμα και να καταξιωθεί ως ένας από τους σημαντικούς σύγχρονους εκφραστές του σουρεαλισμού. Την περασμένη εβδομάδα ολοκλήρωσε τον κύκλο της εκθέσεως που είχε κάνει στη Ρόδο και στο τελείωμα της πνευματικής αυτής συνεύρεσης με το κοινό του τόπου, συναντήθηκε με τη Δράση.



«Τα έργα ξεκινούν από τα όνειρά μου» περιέγραψε ο ίδιος προς τη Δράση και αναφέρθηκε στον εσωτερικό κόσμο που διαθέτει ο κάθε άνθρωπος ξεχωριστά.

Οι εικόνες της Δωδεκανήσου κυριαρχούν στα έργα του Dion. Εικόνες όπως τις συνέλαβαν ο Χάρις ο Λίνδιος, ο πυγμάχος Διαγόρας, οι ιππότες και οι μάγιστροι, αλλά και οι σύγχρονοι Δωδεκανήσιοι. Πρόκειται για τον τόπο στην «ονειρική» του υπόσταση, που έμεινε αναλλοίωτη στο πέρασμα των χιλιετιών. Τα έργα του Dion είναι η απεικόνιση μιας σκέψης και για το λόγο αυτό αφομοιώνονται εύκολα ως εικόνες. Είναι το ίδιο εύκολο με το να ενώσεις δυο σταγόνες νερό.

Σήμερα, τα έργα του Συμιακού καλλιτέχνη αποτελούν αντικείμενο μελέτης και τίθενται σε μια βάση προβληματισμού που δεν αφορά μόνο στην καλλιτεχνία, αλλά και στη ψυχολογία. Η αντίληψη του «έξω» κόσμου και η απεικόνισή του στο πίσω μέρος του εγκεφάλου. Τα σκοτεινά μονοπάτια της σκέψης και το ποτάμι της ψυχής στο διάβα του χρόνου. Όλα τα έργα έχουν το στοιχείο της κίνησης, κοινός παρονομαστής το νερό... η μεγάλη μήτρα της γης, η μεγάλη μήτρα της ζωής.





Ως καλλιτέχνης ο Dion επιχειρεί τα τελευταία χρόνια να δημιουργήσει στη Ρόδο το Κέντρο Dion και προς το σκοπό αυτό έχει αγοράσει ένα ακίνητο στην περιοχή Προφήτης Ηλίας Κοσκινού. Παρ' ότι έχουν περάσει εφτά χρόνια από τότε που ξεκίνησε την προσπάθεια αυτή, εν τούτοις τίθενται εμπόδια στην εξέλιξή του. Σημαντικότερο όλων είναι μια κεραία εταιρείας κινητής τηλεφωνίας που στήθηκε σε ακίνητο της Εκκλησίας και μπορεί ανά πάσα στιγμή να καταρρεύσει. «Δεν θέλω να καταρρεύσει η κεραία των 100 τόνων επάνω στο δικό μου Κέντρου, στο χώρο όπου θα φιλοξενήσει μεγάλα έργα απ' όλο τον κόσμο».

Το έργο του Dion έχει έντονο το βιωματικό στοιχείο και επιχειρώντας κανείς να το κατανοήσει, στην πράξη επιχειρεί να κατανοήσει τον τρόπο σκέψης του ίδιου του καλλιτέχνη. Με τον τρόπο αυτό ο «αναγνώστης» μπαίνει σε μια διαδικασία να κατανοήσει το υλικό των σκέψεων, το υλικό των ονείρων και καθώς η «ανάγνωση» εμβαθύνει τότε γίνεται ορατό το Χέρι που δημιούργησε τη ζωή, το ίδιο Χέρι που δημιούργησε τα πάντα.



LINDOS memories
RESORT BEACH HOTEL

Στη μαγευτική περιοχή της Λίνδου δημιουργήσαμε ένα πανέμορφο ξενοδοχείο πέντε αστέρων με στόχο να ικανοποιήσει τις ανάγκες των πελατών που ενδιαφέρονται για ποιοτικές διακοπές. Χτισμένο κάτω από το ιστορικό βράχο του Ναβαρόνε όπου γυρίστηκε η ομώνυμη θρυλική ταινία, μια ανάσα από την αμμουδιά μπορεί κανείς να χαλαρώσει και ανανεωθεί από τη μαγευτική ομορφιά της αιγαιοπελαγίτικης θάλασσας.



Για κρατήσεις - πληροφορίες, μη διστάσετε να επικοινωνήσετε μαζί μας στα τηλέφωνα 22440 35000 έως 35099 fax 2244 48156

LINDOS memories
RESORT BEACH HOTEL

Εξήντα πολυτελή δωμάτια με αυτόνομο κλιματισμό, δορυφορική τηλεόραση, τηλέφωνο, χρηματοκιβώτιο, mini bar, και 24ωρη υπηρεσία δωματίου και 10 σουίτες με ονειρεμένη θέα υπόσχονται αξέχαστες διακοπές.
Στο εστιατοριο οι επισκέπτες έχουν τη δυνατότητα να απολαύσουν εκλεκτές γεύσεις από ελληνική και διεθνή κουζίνα, φρέσκα ψάρια σε συνδυασμό με το κρασί της αρεσκείας τους.
Δροσιστικοί χυμοί και εξωτικά ποτά σερβίρονται από το main και το pool bar.

Εστειλαν επιστολή στον υπουργό Τουρισμού

Αντίθετοι οι ξενοδόχοι με τη μετονομασία των ενοικιαζόμενων δωματίων

Υποστηρίζουν ότι θα προκληθεί σύγχυση στον καταναλωτή και συνθήκες αθέμιτου ανταγωνισμού στην τουριστική αγορά

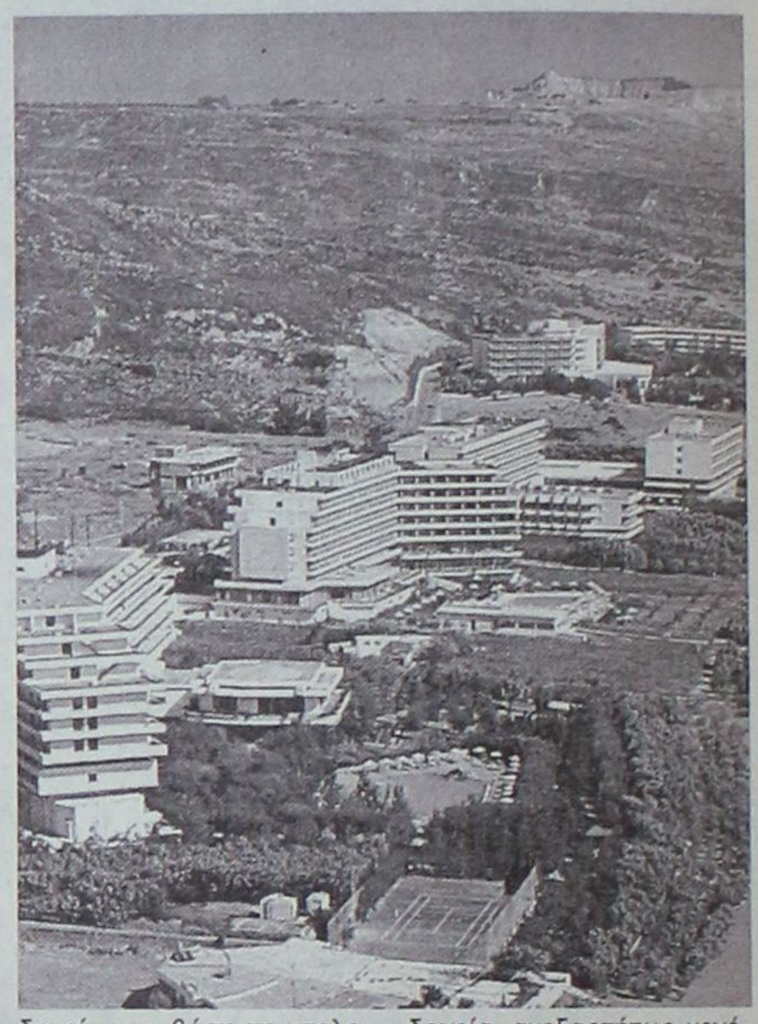

Την αντίθεσή του στη μετονομασία των ενοικιαζόμενων δωματίων και διαμερισμάτων σε οικογενειακά ξενοδοχεία (family hotels) εξέφρασε ο πρόεδρος του Ξενοδοχειακού Επιμελητηρίου Ελλάδος κ. Γεράσιμος Φωκάς σε σχετική επιστολή που απέστειλε στον υπουργό Τουριστικής Ανάπτυξης κ. Δημήτρη Αβραμόπουλο.

Οπως επισημαίνει στην επιστολή του ο κ. Φωκάς, αν υιοθετηθεί ο όρος οικογενειακά ξενοδοχεία για τα ενοικιαζόμενα δωμάτια και διαμερίσματα θα προκληθεί σύγχυση στον καταναλωτή και συνθήκες αθέμιτου ανταγωνισμού στην τουριστική αγορά.

Επίσης, τονίζει ότι ο ξενοδοχειακός κλάδος σε καμιά περίπτωση δεν θα συνηγορήσει, τη στιγμή μάλιστα που οξύνεται ο ανταγωνισμός στις χώρες της Μεσογείου, να δημιουργηθούν ξενοδοχεία δύο ταχυτήτων στη χώρα μας, δηλαδή μια κατηγορία με ελάχιστες υποχρεώσεις από πλευράς νομοθεσίας και μια άλλη που θα φέρει όλα τα οικονομικά βάρη και τις απαιτήσεις του ανταγωνισμού.

Σύμφωνα με τον κ. Φωκά, η σπουδή για τη μετονομασία τους σε οικογενειακά ξενοδοχεία δημιουργεί μια σειρά από προβλήματα στην ξενοδοχειακή αγορά διότι μεταξύ άλλων:

• Το 85% των ελληνικών ξενοδοχείων είναι οικογενειακές επιχειρήσεις με δυναμικότητα κάτω από 50 δωμάτια, μάλιστα 5.000 από αυτές τις επιχειρήσεις διαθέτουν λιγότερα από 25 δωμάτια, δηλαδή εκ των πραγμάτων πρόκειται για μικρά οικογενειακά ξενοδοχεία.

• Η ένταξη ενός καταλύματος στη λειτουργική μορφή του ξενοδοχείου συνεπάγεται την τήρηση συγκεκριμένων τεχνικών προδιαγραφών και παροχή υπηρεσιών, οι οποίες κλιμακώνονται ανάλογα με την κατάταξη του ξενοδοχείου σε υψηλότερη κατηγορία αστέρων και οπωσδήποτε διαφέρουν από τις αντίστοιχες προδιαγραφές των ενοικιαζομένων καταλυμάτων, οι οποίες θεσμοθετήθηκαν πρόσφατα.

Βοηθητικά καταλύματα

• Τα ξενοδοχεία οικοδομούνται με όρους δόμησης ξενοδοχείων, ενώ τα ενοικιαζόμενα με όρους δόμησης κατοικίας και παλαιότερα αποτελούσαν μέρος της κατοικίας του επιχειρηματία, γι' αυτό και ο νομοθέτης τα χαρακτήριζε βοηθητικά καταλύματα και τελευταία μη κύρια ξενοδοχειακά καταλύματα.

• Ο όρος οικογενειακά ξενοδοχεία εντάσσεται στην κατηγοριοποίηση των ξενοδοχείων με βάση την πελατεία που υποδέχονται (όπως business hotels, romantic hotels, art hotels, etc) και διεθνώς ερμηνεύεται ως ξενοδοχεία, ανεξαρτήτως μεγέθους, που παρέχουν υπηρεσίες κατάλληλα προσαρμοσμένες για οικογενειακές διακοπές.

Για τα επιδόματα ανεργίας

Από την 1η Οκτωβρίου οι αιτήσεις στον ΟΑΕΔ

Από 423,85 ευρώ έως 847,70 ευρώ (ανάλογα με την επαγγελματική κατηγορία) διαμορφώνονται τα εποχιακά επιδόματα ανεργίας που θα καταβάλλει φέτος ο ΟΑΕΔ σε εργαζόμενους με εποχιακή απασχόληση (οικοδόμους, ξενοδοχοϋπαλλήλους κ.α.).

Σύμφωνα με απόφαση του διοικητή του ΟΑΕΔ, Γ. Βερναδάκη, ο Οργανισμός θα δέχεται τις αιτήσεις των ενδιαφερομένων κατ' αλφαβητική σειρά (με το πρώτο γράμμα επωνύμου) από την 1η Οκτωβρίου, ενώ η καταβολή του επιδόματος θα γίνει και φέτος υποχρεωτικά με πίστωση σε προσωπικούς τραπεζικούς λογαριασμούς της Εθνικής Τράπεζας.

Το ύψος του επιδόματος θα είναι 423,85 ευρώ για όσους απασχολήθηκαν στα τουριστικά και επισιτιστικά επαγγέλματα, σε θέατρα, σε κινηματογράφους, στους μουσικούς κ.α., 593,40 ευρώ για δασεργάτες, 647,76 ευρώ για τους οικοδόμους.



Αρθρο του πρώην Βουλευτή Δωδεκανήσου Γιώργου Λογ. Χιωτάκη

Χαμένες ελπίδες, διάψευση προσδοκιών

Η είδηση έσκασε σαν βόμβα: υπουργός της Ν.Δ. ενεργώντας «σεμνά και ταπεινά» υποχρεώνει την Πρυτανεία αθηναϊκού Πανεπιστημίου να παρανομήσει και να δεχθεί τη μεταγραφή του φοιτητή γιού του από το Πανεπιστήμιο Κρήτης στην Αθήνα για λόγους «ασφαλείας» λόγω των Ολυμπιακών Αγώνων του Αυγούστου 2004 στην Αθήνα!!

Και να σκεφθεί κανείς ότι ο συγκεκριμένος υπουργός ήταν από τους πιο «σεμνούς και ταπεινούς» της Ν.Δ.! Φαντασθείτε τι γίνεται με όλους τους άλλους, με τους βουλευτές, με τους κομματάρχες, με τους παράγοντες κ.λπ., κ.λπ.!

Από τις ροδιακές εφημερίδες πληροφορούμαι ότι η διευθύντρια του ΙΚΑ Ρόδου (την οποία δεν γνωρίζω προσωπικά) υποβιβάσθηκε και μετατέθηκε στην Κάλυμνο, προφανώς διότι δεν ήταν από τα «δικά μας παιδιά», ότι σε όλα τα συμβούλια των κρατικών ιδρυμάτων διορίσθησαν «ακραιφνείς» νεοδημοκράτες, ότι διογκώνονται οι «μάχες» μεταξύ των διαφόρων κομματικών παραγόντων της ΝΔ για «επικράτηση», ότι ο επί δεκαετίας διευθυντής Μέσης Εκπαίδευσης του Νομού εστάλη σαν απλός καθηγητής σε δημόσιο σχολείο!

Και να σκεφθεί κανείς ότι το ΠΑΣΟΚ προήγαγε και διετήρησε επί πολλά χρόνια στο βαθμό του αερολιμενάρχη Ρόδου τον αείμνηστο Ηλία Πετρούλια, γνωστό και φανατικό νεοδημοκράτη, ότι προήγαγε και διετήρησε σαν διευθυντή του Κρατικού Ραδιοσταθμού Ρόδου, άλλον γνωστό, φανατικό νεοδημοκράτη με πλούσια πολιτική και συνδικαλιστική δράση, ότι και σε άλλες υπηρεσίες τοποθετούσε πολιτικούς αντιπάλους χωρίς καμιά διάκριση! Βέβαια είναι γνωστό πως ανέκαθεν η Δεξιά θεωρούσε το κράτος σαν «τσιφλίκι» της και ότι η επί 20ετία στέρηση της εξουσίας την έχει οδηγήσει σε αφηνίαση!

Ήδη στα πρώτα οχτώ χρόνια εξουσίας του ΠΑΣΟΚ η Δεξιά οργάνωσε και ενορχήστρωσε το βρόμικο 1989 και τον δυσώδη πόλεμο εναντίον του ΠΑΣΟΚ και των στελεχών του, συμμάχησε η Δεξιά με το Κομμουνιστικό κόμμα(!), έκαμαν «κυβέρνηση» με μόνο σκοπό την παραπομπή του Ανδρέα Παπανδρέου και άλλων στελεχών του ΠΑΣΟΚ στο Ειδικό Δικαστήριο, «εδίκασαν» τον Ανδρέα χωρίς να μπορέσουν, παρά τις προσπάθειες των «εισαγγελέων τους» και των «δικών» τους δικαστών να τον καταδικάσουν και το μόνο που κατάφερε η Δεξιά ήταν, εξαπατώντας το λαό, να επανέλθει στην εξουσία τον Απρίλιο του 1990 και να εκλέξει με την ελάχιστη πλειοψηφία των 153 ψήφων Πρόεδρο της Δημοκρατίας!

Όμως ο λαός αντελήφθη το λάθος του, αντελήφθη την παγίδα την οποίαν του έστησαν και τον Οκτώβριο του 1993 επανέφερε θριαμβευτικά το ΠΑΣΟΚ και τον Ανδρέα Παπανδρέου στην εξουσία. Κατά τη διάρκεια της τετραετίας του Μητσοτάκη (1989 – 1993) ο πληθωρισμός έφτασε και πάλι στο 25%, οι τόκοι υπερημερίας στο... 44%(!) και από τότε πολλές και διάφορες ελληνικές επιχειρήσεις άρχισαν να οδηγούνται στον αφανισμό!

Ύστερα από 11 χρόνια η Δεξιά υποσχόμενη τα πάντα στους πάντες και εκμεταλλευόμενη τη δυσαρέσκεια των πολιτών από τα νέα προβλήματα που έφερε μαζί της η ευημερία, όπως π.χ. η υπερκατανάλωση αγαθών, η δυσκολία στις συγκοινωνίες και στη στάθμευση εξαιτίας της τεράστιας αύξησης των ιδιωτικών και οικογενειακών αυτοκινήτων, η επικράτηση του «ζεμανφουτισμού» και της ευκολίας «λαδώματος» πολλών δημοσίων υπαλλήλων κ.λπ. κατάφερε και πάλι τον Μάρτιο του 2004 να επανέλθει εις την εξουσία!

Ο Κώστας Καραμανλής αντιλαμβανόμενος ότι η πραγματική Δεξιά είναι μικρή μειοψηφία το έπαιζε «κεντρώος», το έπαιξε «σεμνά και ταπεινά» και υποσχόμενος να δώσει εργασία, λεφτά, φτήνεια και άφθονα αγαθά σε όλους κατάφερε να αποκτήσει την πλειοψηφία και να σχηματίσει κυβέρνηση. Όμως το πραγματικό πρόσωπο της Δεξιάς δεν μπορεί να κρύβεται για πολύ. Στην αρχή με αφορμή την τέλεση των Ολυμπιακών Αγώνων και στη συνέχεια με την πιθανή διεξαγωγή βουλευτικών εκλογών την άνοιξη του 2005, η «λύση» των προβλημάτων και η εξαγγελία των μέτρων για την εφαρμογή του προγράμματος της ΝΔ αναβάλλονται συνεχώς. Σε όλα τα προβλήματα η στάση της κυβέρνησης είναι «ήξεις, αφίξεις», κανένα πρόβλημα δεν λύνεται και ο Καραμανλής δεν τολμά (και δεν ξέρει) να «σπάσει τα αυγά για να φτιάξει ομελέτα»! Το τεράστιο έργο που άφησε το ΠΑΣΟΚ κινδυνεύει να καταστραφεί. Ούτε για τις χιλιάδες τα σπίτια του Ολυμπιακού Χωριού (που στην ουσία αποτελούν μια ολοκαίνουργια πόλη) ούτε για τις άλλες εγκαταστάσεις σε κτίρια, σε αθλητικούς χώρους, σε πισίνες, σε μαρίνες κ.λπ. υπάρχει πρόγραμμα για εκμετάλλευση. Τα διάφορα ιδιωτικά συμφέροντα, που παραδοσιακά στηρίζουν τη Δεξιά, διαγωνίζονται ποιο θα καταφέρει να αρπάξει τη μερίδα του λέοντος!..

Εν τω μεταξύ από τα δημοσιεύματα του ροδιακού τύπου πληροφορούμαστε ότι ούτε ο ΟΚΑΝΑ που τόσο πολύ τον έχει ανάγκη η Ρόδος και η Δωδ/σος και που οι εγκαταστάσεις του ανακαινίσθησαν και προσαρμόσθησαν με έξοδα και πολλές προσπάθειες του Δήμου Ροδίων, δεν πρόκειται να λειτουργήσει σύντομα, αλλά και ότι το ΙΚΑ Ρόδου δεν είναι καθόλου βέβαιο ότι θα εγκατασταθεί στην καινούργια πτέρυγα του παλιού Νοσοκομείου της Ρόδου, παρά τις προσπάθειες της Νομαρχίας και του Δήμου Ροδίων, του Ιατρικού Συλλόγου, των Σωματείων των εργαζομένων και των ασφαλισμένων! Ο νεοδημοκράτης νέος διοικητής του ΙΚΑ ζητά να του... υποβληθούν προτάσεις και οι «παράγοντες» και οι κομματάρχες της Ν.Δ. της Ρόδου ερίζουν μεταξύ τους για το τίνος η γνώμη θα επικρατήσει!... Το ιδιόκτητο κτίριο του ΙΚΑ, δίπλα στο Εργατικό Κέντρο, που κτίσθηκε από τη ΝΔ, κηρύχθηκε «ετοιμόρροπο»(!) και ακατάλληλο και το ΙΚΑ αναγκάσθηκε να μισθώσει άλλο ακίνητο στα σύνορα της πόλης, με συνέπεια να ταλαιπωρούνται οι ασφαλισμένοι και οι εργαζόμενοι σ' αυτό.

Εν τω μεταξύ η καινούργια πτέρυγα του παλαιού Νοσοκομείου, εγκαταλελειμμένη όπως και τα περισσότερα από τα άλλα κτίρια του Νοσοκομείου, παραμένει αχρησιμοποίητη και όσο περνά ο καιρός, ασφαλώς η κατάσταση θα επιδεινώνεται και τα έξοδα που θα χρειασθούν για την αποκατάστασή της θα είναι πολύ περισσότερα από όσο σήμερα...

Ο προαναγγελόμενος και πολυδιαφημιζόμενος ανασχηματισμός της κυβέρνησης, προκαλεί κραδασμούς και αναταραχές στους κόλπους της ΝΔ και η «δέσμευση» του Καραμανλή για «μικρή και ευέλικτη» κυβέρνηση πάει περίπατο! Το κόμμα της ΝΔ, κόμμα παραγόντων, κομματαρχών, ακροδεξιών κ.λπ. δεν αποβλέπει στην εξυπηρέτηση των συμφερόντων των εργαζομένων, αλλά των συμφερόντων της «άρχουσας» τάξης, των στελεχών της και των «δικών της παιδιών».

Έτσι οι προσδοκίες και οι ελπίδες πολλών πολιτών που ψήφισαν ΝΔ, θα διαψευσθούν και το μόνο που απομένει είναι να ευχόμαστε και να ελπίζουμε να μη συμβεί, κατά τη διάρκεια της διακυβέρνησης της χώρας από τη Δεξιά, κάποια οικονομική ή εθνική συμφορά. Δυστυχώς οι περιπτώσεις της Κύπρου, η αδράνεια και η εξ αποστάσεως, χωρίς άμεση εμπλοκή της Ελλάδος στις εξελίξεις, η παρακολούθηση των γεγονότων εκ μέρους της κυβερνήσεως της ΝΔ και η πολυδιαφημισμένη «απογραφή» που αποκλειστικό σκοπό είχε να δυσφημίσει το ΠΑΣΟΚ και να αναιρέσει τις υποσχέσεις και τις δεσμενείς προς τους εργαζομένους του Καραμανλή και της ΝΔ, που όμως μπορεί να βλάψει την Ελλάδα και το διεθνές κύρος της ακόμα και τη θέση μας στην ΟΝΕ, όλα αυτά με εμβάλλουν σε σκέψεις και σε ανησυχία! Εύχομαι ολόψυχα να διαψευσθούν οι φόβοι μου.

ΟΙΚΟΔΟΜΙΚΕΣ ΕΠΙΧΕΙΡΗΣΕΙΣ

ΔΙΑΚΟΓΕΩΡΓΙΟΥ ΚΑΛΛΙΣΤΟΣ

• ΠΩΛΗΣΕΙΣ ΔΙΑΜΕΡΙΣΜΑΤΩΝ
• ΚΑΤΑΣΤΗΜΑΤΑ - ΑΠΟΘΗΚΕΣ

• ΑΝΤΑΛΛΑΓΕΣ ΑΚΙΝΗΤΩΝ
• ΑΓΟΡΕΣ ΟΙΚΟΠΕΔΩΝ

• ΑΝΑΛΑΜΒΑΝΟΥΜΕ ΑΝΤΙΠΑΡΟΧΕΣ

ΔΙΕΥΘ.: ΕΘΝ. ΑΝΤΙΣΤΑΣΕΩΣ 11, (πρώην Αννης Μαρίας)
Τηλ.: 78501-29318, 78502

ΠΩΛΟΥΝΤΑΙ διαμερίσματα λουξ κατασκευής με απεριόριστη θέα. Τα διαμερίσματα διαθέτουν θωρακισμένες πόρτες, εντοιχισμένες κουζίνες, ντουλάπες, εντοιχισμένο νιπτήρα με ντουλάπι, κεντρική θέρμανση αυτόνομη, ανοιγόμενα ανακλινόμενα κουφώματα με διπλά τζάμια, σίτες, ρολά, υδραυλικό ασανσέρ, τριφασικό ρεύμα.

Ολοι οι χώροι σπατουλαριστοί εσωτερικές πόρτες MDF με σχέδια.

ΔΙΑΜΕΡΙΣΜΑΤΑ

Επί της οδού Μεγ/ Κων/νου - Κων/νου Παλαιολόγου
50 τ.μ δυάρια ανά όροφο
85 τ.μ. τριάρια ανά όροφο
110 τ.μ. τεσσάρια ανά όροφο

Επί της Κων/νου Υδραίου - Στ. Κωτιάδη
70 τ.μ. τριάρια ανά όροφο με μεγάλες βεράντες φανταστική θέα
90 τ.μ. τριάρια - τεσσάρια ανά όροφο με μεγάλες βεράντες φανταστική θέα
110 τ.μ. τεσσάρια ανά όροφο με μεγάλες βεράντες φανταστική θέα
130 τ.μ. τεσσάρια - πεντάρια ανά όροφο με μεγάλες βεράντες φανταστική θέα

Επί της Λεωφ. Καλλιθέας - Καρακόνερο
50 τ.μ. δυάρια ανά όροφο με μεγάλες βεράντες, απεριόριστη θέα
85 τ.μ. τριάρια ανά όροφο με μεγάλες βεράντες, απεριόριστη θέα
110 τ.μ. τεσσάρια ανά όροφο με μεγάλες βεράντες, απεριόριστη θέα.

ΚΑΤΑΣΤΗΜΑΤΑ

50 τ.μ. επί της Λεωφ. Καλλιθέας - Καρακόνερο
100 τ.μ. επί της Λεωφ. Καλλιθέας - Καρακόνερο
150 επί της Λεωφ. Καλλιθέας - Καρακόνερο

ΙΑΤΡΕΙΑ - ΓΡΑΦΕΙΑ

50 τ.μ. επί της Μεγ. Κων/νου και Κων Παλαιολόγου (Φώκιαλη)
100 τ.μ. επί της Μεγ. Κων/νου και Κων Παλαιολόγου (Φώκιαλη)
150 τ.μ. επί της Μεγ. Κων/νου και Κων. Παλαιλόγου (Φώκιαλη)

ΔΑΝΕΙΑ ΟΛΩΝ ΤΩΝ ΤΑΜΕΙΩΝ ΚΑΙ ΟΛΩΝ ΤΩΝ ΤΡΑΠΕΖΩΝ

Πληρ. ΔΙΑΚΟΓΕΩΡΓΙΟΥ ΚΑΛΛΙΣΤΟΣ
Τηλ. 22410 - 78501-78502, 29318

Δρομολόγια του Ταχύπλοου Καταμαράν "ΔΩΔΕΚΑΝΗΣΟΣ ΕΞΠΡΕΣ"
Από: 22-ΣΕΠ-2004 μέχρι 15-ΟΚΤ-2004

DODEKANISOS EXPRESS

Αναχωρίσεις από την Κολώνα (Θαλασσινή πύλη)

ΚΥΡΙΑΚΗ		
ΛΙΜΑΝΙ	ΑΦΙΞΗ	ΑΝΑΧ.
ΡΟΔΟΣ		08.30
ΣΥΜΗ	09.20	09.25
ΚΩΣ	10.55	11.00
ΚΑΛΥΜΝΟΣ	11.40	11.50
ΛΕΡΟΣ	12.40	12.45
ΠΑΤΜΟΣ	13.25	13.40
ΛΕΙΨΟΙ	14.00	14.05
ΛΕΡΟΣ	14.25	14.30
ΚΑΛΥΜΝΟΣ	15.20	15.30
ΚΩΣ	16.10	16.20
ΣΥΜΗ	17.45	17.50
ΡΟΔΟΣ	18.30	

ΔΕΥΤΕΡΑ		
ΛΙΜΑΝΙ	ΑΦΙΞΗ	ΑΝΑΧ.
ΡΟΔΟΣ		08.30
ΚΑΣΤΕΛΟΡΙΖΟ	11.00	16.00
ΡΟΔΟΣ	18.30	

ΤΡΙΤΗ		
ΛΙΜΑΝΙ	ΑΦΙΞΗ	ΑΝΑΧ.
ΡΟΔΟΣ		08.30
ΚΩΣ	10.40	10.50
ΚΑΛΥΜΝΟΣ	11.30	11.40
ΛΕΡΟΣ	12.30	12.40
ΠΑΤΜΟΣ	13.20	13.30
ΛΕΙΨΟΙ	13.50	14.00
ΛΕΡΟΣ	14.20	14.30
ΚΑΛΥΜΝΟΣ	15.20	15.30
ΚΩΣ	16.10	16.20
ΡΟΔΟΣ	18.30	

ΤΕΤΑΡΤΗ		
ΛΙΜΑΝΙ	ΑΦΙΞΗ	ΑΝΑΧ.
ΡΟΔΟΣ		08.30
ΣΥΜΗ	09.20	09.30
ΚΩΣ	11.00	11.10
ΚΑΛΥΜΝΟΣ	11.50	12.00
ΛΕΡΟΣ	12.50	14.30
ΚΑΛΥΜΝΟΣ	15.20	15.30
ΚΩΣ	16.10	16.20
ΣΥΜΗ	17.40	17.50
ΡΟΔΟΣ	18.30	



• Ταξιδέψτε με 30 μίλια την ώρα
• Fully air-conditioned

ΠΕΜΠΤΗ		
ΛΙΜΑΝΙ	ΑΦΙΞΗ	ΑΝΑΧ.
ΡΟΔΟΣ		08.30
ΚΩΣ	10.40	10.50
ΚΑΛΥΜΝΟΣ	11.30	11.40
ΛΕΡΟΣ	12.30	12.40
ΛΕΙΨΟΙ	13.00	13.10
ΠΑΤΜΟΣ	13.30	13.40
ΛΕΡΟΣ	14.20	14.30
ΚΑΛΥΜΝΟΣ	15.20	15.30
ΚΩΣ	16.10	16.20
ΡΟΔΟΣ	18.30	

ΠΑΡΑΣΚΕΥΗ		
ΛΙΜΑΝΙ	ΑΦΙΞΗ	ΑΝΑΧ.
ΡΟΔΟΣ		08.30
ΣΥΜΗ	09.20	09.30
ΚΩΣ	11.00	11.10
ΚΑΛΥΜΝΟΣ	11.50	12.00
ΛΕΡΟΣ	12.50	14.30
ΚΑΛΥΜΝΟΣ	15.20	15.30
ΚΩΣ	16.10	16.20
ΣΥΜΗ	17.40	17.50
ΡΟΔΟΣ	18.30	

ΣΑΒΒΑΤΟ		
ΛΙΜΑΝΙ	ΑΦΙΞΗ	ΑΝΑΧ.
ΡΟΔΟΣ		08.30
ΚΩΣ	10.40	10.50
ΚΑΛΥΜΝΟΣ	11.30	11.40
ΛΕΡΟΣ	12.30	12.40
ΛΕΙΨΟΙ	13.00	13.10
ΠΑΤΜΟΣ	13.30	13.40
ΛΕΡΟΣ	14.20	14.30
ΚΑΛΥΜΝΟΣ	15.20	15.30
ΚΩΣ	16.10	16.20
ΡΟΔΟΣ	18.30	

Πληροφορίες: Δωδεκάνησος Ναυτιλιακή Ν.Ε.
Αυστραλίας 3. 85100 Ρόδος
Τηλ: 22410 70 590 - Fax: 22410 70 591

Ηχος & Φως Sound & Light RHODES

website: www.12ne.gr
e-mail: info@12ne.gr

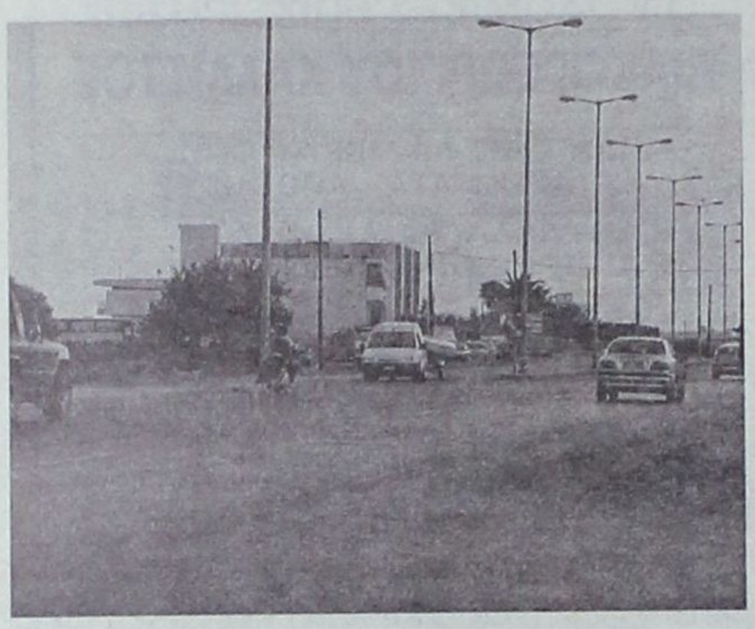

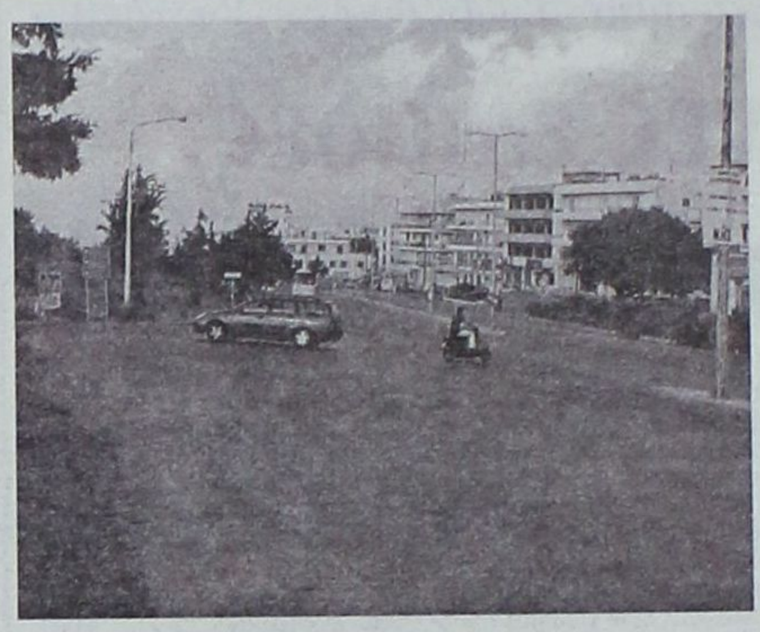



Δικαιολογημένες οι ύβρεις

Περνούν οι μέρες, οι μήνες, τα χρόνια και πάρα ταύτα δεν γίνεται παρέμβαση για τη σηματοδότηση των επικίνδυνων κόμβων της εθνικής οδού Ρόδου – Λίνδου (από τη Ρόδο μέχρι το Φαληράκι). Το ένα ατύχημα διαδέχεται το άλλο, οι ανθρώπινοι τραυματισμοί δεν έχουν τέλος, οι οικονομικές ζημίες των οδηγών είναι τεράστιες και παρ' όλα αυτά σηματοδότηση των επικίνδυνων κόμβων της λεωφόρου δεν έχει γίνει.

Το πρόβλημα είναι γνωστό σε όλους. Οι επιχειρηματίες και οι κάτοικοι της περιοχής που απλώνεται δεξιά και αριστερά της λεωφόρου είναι αγανακτισμένοι. Καθημερινά τηλεφωνούν στη Δράση και ζητούν να γίνει κάτι.

Το θέμα έρχεται στη δημοσιότητα σήμερα και αυτό γίνεται για πολλοστή φορά. Είναι αμφίβολο πια το να γνωρίζουν, ακόμα και οι ίδιοι οι υπηρεσιακοί παράγοντες, σε ποιο στάδιο βρίσκεται η προσπάθεια για την τοποθέτηση των φωτεινών σηματοδοτών.

Αδιαφορία ή αδυναμία; Ενας από τους δύο λόγους ισχύει στα σίγουρα, διότι δεν εξηγείται διαφορετικά η συνέχιση της κατάστασης αυτής.

Πόσα ατυχήματα, πόσες ανθρώπινες ζωές πρέπει να χαθούν ώστε να υπάρξει μια αντίδραση;

Σήμερα κιόλας οφείλει η Νομαρχιακή Αρχή και οι Δημοτικές Αρχές Ρόδου και Καλλιθέας να συνεννοηθούν και να δώσουν μια άμεση λύση, σε αντίθετη περίπτωση δεν θα πρέπει να διαμαρτύρονται για τις ύβρεις που καθημερινά εξαπολύονται από τους οδηγούς σε βάρος τους.

ΔΗΜΟΣ ΠΕΤΑΛΟΥΔΩΝ

Παγκόσμια Ημέρα Τουρισμού

Σειρά εκδηλώσεων έχουν προγραμματισθεί από το Δήμο Πεταλούδων για να τιμηθεί η σημερινή Παγκόσμια Ημέρα Τουρισμού. Ειδικότερα:

7:30 μ.μ.: Παρουσίαση παραδοσιακών χορών από τα συγκροτήματα του Παραδείσιου.

8:15 μ.μ.: Ομιλία του δημάρχου κ. Μιχάλη Κορδίνα για τη σημερινή Ημέρα.

8:30μ.μ.: Απονομές αναμνηστικών διπλωμάτων και δώρων σε τουρίστες που επισκέπτονται επί σειρά ετών το Δήμο Πεταλούδων.

9:15 μ.μ.: Δείπνο και μουσική βραδιά με λληνικά εδέσματα και άφθονο κρασί για όλους στην πλατεία του δημοτικού διαμερίσματος Θεολόγου.



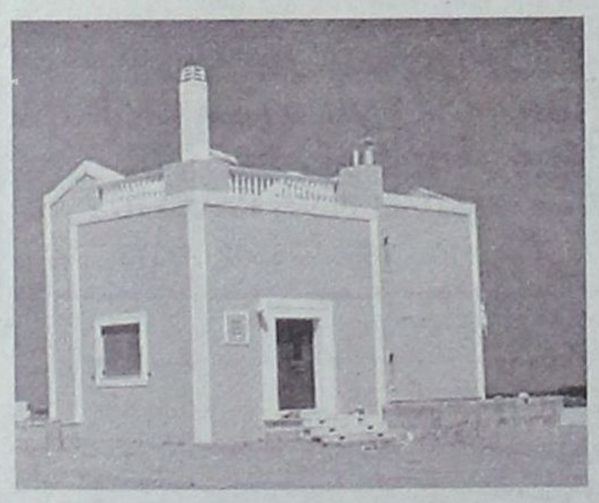

Πωλούνται Πολυτελείς κατοικίες αντίγραφα των Δωδεκανήσων

12islands RESIDENCE

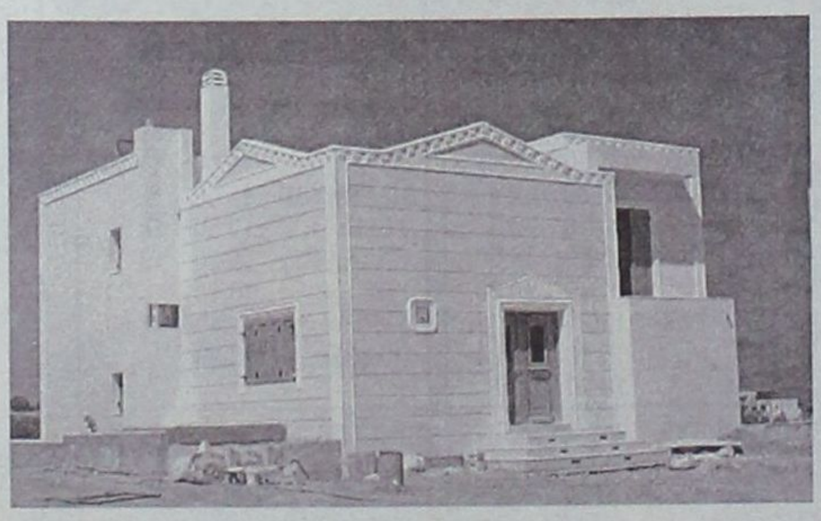

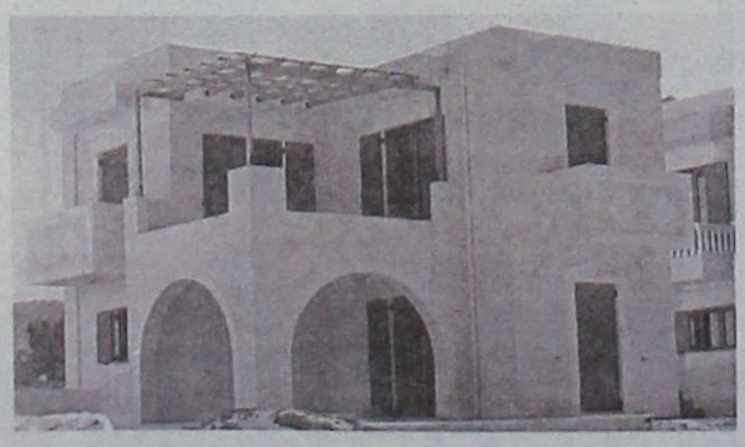

Πολυτελείς κατοικίες με εκπληκτική θέα,

στα Κολύμπια 400 μέτρα από τη θάλασσα και στον παράλληλο δρόμο των ευκαλύπτων.

Οι κατοικίες είναι δύο τύπων 107 τ.μ. και 161 τ.μ. και διαθέτουν:

- Τρία υπνοδωμάτια
- Δύο μπάνια
- Τουαλέτα και χωριστό μπάνιο με υδρομασάζ
- Εντοιχισμένη κουζίνα
- Εντοιχισμένες ντουλάπες
- Ηλιακό θερμοσίφωνα
- Κεντρική θέρμανση (εγκατάσταση)
- Τζάκι
- Συστήματα ασφαλείας
- Τηλεφωνικές γραμμές ISDN
- Μπάρμπεκιου

Οι κατοικίες διαθέτουν ιδιωτική πισίνα και σύνδεση του νερού σε γεώτρηση για την ανέξοδη λειτουργία της σε όλη τη διάρκεια του έτους.

Ο περιβάλλων χώρος έχει εξαιρετική διαμόρφωση. Γκαζόν, πλακόστρωτος πεζόδρομος, φυτά και απεριόριστη θέα συνθέτουν το σκηνικό που άνθρωπος και φύση δημιούργησαν μαζί.

Οι κατοικίες αυτές διατίθενται προς πώληση και ήδη έχουν πωληθεί η «Ρόδος», το «Καστελλόριζο» και η «Χάλκη». Η πώληση έγινε αμέσως με την ολοκλήρωση της δημιουργίας τους και τούτο διότι προσφέρονται σε εξαιρετικά προσιτή τιμή (για τα δεδομένα του κόστους κατασκευής και εξοπλισμού που διαθέτουν).



Πληροφορίες κ. Μαρκόπουλο Γεώργιο τηλ: 22410 56268 - 56213 Κιν: 6978110631

Ενας Αγιος ανάμεσα μας

Ο Πατήρ Αμφιλόχιος Τσούκος τιμή για τον τόπο μας και την Ορθοδοξία

Γράφει ο

Πρόεδρος Πολυτέκνων Νομού Δωδ/σου
Πρωτοπρεσβύτερος Κυριάκος Μανέπτας
Θεολόγος - Δάσκαλος

Οταν μιλάμε για Αγίους στην εποχή μας η σκέψη μας μετά τους οσίους Αμφιλόχιο Μακρή, Φιλόθεο Ζερβάκο, Γέροντα Παΐσιο, τον Πορφύριο, τον Ιάκωβο Τσαλίκη, αμέσως στρέφεται στην οσιακή και ασκητική μορφή του Γέροντα και καθηγουμένου της Ιεράς Μονής Θάρρι Πατρός Αμφιλοχίου Τσούκου. Η Λάρδος, η Ρόδος και τα Δωδεκάνησα, όλος ο κόσμος ανά την οικουμένη, γνωρίζει το έργο και την προσφορά του σύγχρονου Αγίου της εποχής μας Αμφιλοχίου Τσούκου.

Ο καλόγηρος της Ιεραποστολής, ο ανιδιοτελής ηγούμενος, ο γεμάτος καλοσύνη και απλότητα, η έκφραση της νοεράς προσευχής, η συνεχής και άδολη αγάπη, ο πατέρας και το στήριγμα χιλιάδων ψυχών. Αυτός είναι ο πατήρ Αμφιλόχιος Τσούκος. Οι Ιερές Μονές μας πήραν σάρκα και οστά. Στο Θάρρι, στην Υψενή, στον Αρταμίτη, στη Σκιαδενή, στο Αγιο Ορος με τον Αγιο Φανούριο. Παντού όλα ομιλούν για την προσφορά του.

Ο Ραδιοτηλεοπτικός Σταθμός του Θάρρι, που προβάλλει και συντροφεύει δεκάδες ψυχές είναι δημιούργημά του. Κι αν η Μητέρα Εκκλησία ξεχνά τέτοια αναστήματα και υποστηρίζει τα δικά της παιδιά, ο λαός του Θεού και όλοι μας γνωρίζουμε για την αγιότητα, το ήθος και την πολύχρονη πνευματική προσφορά του Γέροντα του αιώνα μας, του πατρός Αμφιλόχιου Τσούκου. Μήπως στο Πατριαρχείο Αλεξανδρείας, που οι περισσότεροι Αρχιερείς είναι πνευματικά του αναστήματα, γίνει η προαγωγή και εκλεγεί Μητροπολίτης σε θέση υπεύθυνη η σεβάσμια μορφή του Αγίου Γέροντα μας Πατρός Αμφιλοχίου Τσούκου. Ο Θεός να βάλει το χέρι του. Του αξίζει.

Η προσπάθεια και το κόλλημα

Δύο μήνες για μια πινακίδα

Ιστορική γνώση για όλους επιχειρειται από την Εταιρεία Ροδιακών Μελετών, και μέσα από μια σειρά δραστηριότητες δημιουργούνται μικρές, αλλά ουσιαστικές υποδομές για το σκοπό αυτό. Πρόσφατα η Εταιρεία πρότεινε την τοποθέτηση πινακίδας στην Πύλη Κοσκινού της Μεσαιωνικής Πόλης έτσι ώστε να γνωρίσουν όλοιτις στιγμές που βίωσαν οι πρόγονοί μας.

Με επιστολή τους προς τη Δράση ο πρόεδρος και ο γραμματέας κ.κ. Παπαϊωάννου και Ζαχαρίου αναφέρουν το ιστορικό της προσπάθειάς τους αυτής. Από την περιγραφή φαίνεται πως η Αρχαιολογική Υπηρεσία Ρόδου χρειάζεται δύο μήνες για να πάρει απόφαση τοποθέτησης μιας πινακίδας.

Αναλυτικά η επιστολή έχει ως ακολούθως:

Κύριε Διευθυντή,

Η Εταιρεία Ροδιακών Μελετών, με το έγγραφό της της 29ης Ιουνίου τρέχοντος έτους, προς την 4η Εφορεία Βυζαντινών Αρχαιοτήτων Δωδεκανήσου, ζήτησε να της χορηγηθεί άδεια για να τοποθετήσει την πινακίδα η οποία είχε εντοιχισθεί από τους Ιταλούς στην Πύλη Κοσκινού (Κόκκινη Πόρτα), στην οποία ανεγράφετο το ακόλουθο ιστορικό της εισόδου των στην πόλη μας, την 5η Μαΐου 1912:

PER QUESTA ANTICA PORTA DEI CAVALIERI ITALIANI IL
MAGGIORE DUCE GIOVANNI AMEGLIO LA SESTA
DIVISIONE SPECIALE VITTORIOSA
AL SOLE DELLE AVITE GLORIE,
ENTRAVA
(ΑΠΟ ΑΥΤΗ ΤΗΝ ΠΑΛΑΙΑ
ΠΥΛΗ ΤΩΝ ΙΤΑΛΩΝ ΙΠΠΟΤΩΝ ΤΗΝ 5 ΜΑΪΟΥ 1912
Ο ΙΩΑΝΝΗΣ ΑΜΕΛΙΟ
ΑΡΧΗΓΟΣ ΤΗΣ ΕΚΤΗΣ
ΝΙΚΗΦΟΡΟΥ ΜΕΡΑΡΧΙΑΣ ΥΠΟ ΤΟ ΦΩΣ ΤΗΣ ΠΡΟΓΟΝΙΚΗΣ
ΔΟΞΗΣ ΕΙΣΗΡΧΕΤΟ).

Το τμήμα αρχαιολογικών χώρων, μνημείων και αρχαιογνωστικής έρευνας, με το έγγραφό του της 24-8-2004, μας εγνωστοποίησε ότι το θέμα θα εισαχθεί στο Κεντρικό Αρχαιολογικό Συμβούλιο, για την κατά Νόμο Γνωμοδότηση.

Μετά τιμής

Ο πρόεδρος
ΕΜΜ. ΠΑΠΑΪΩΑΝΝΟΥ

Ο γραμματέας
ΒΑΣΙΛΗΣ ΖΑΧΑΡΙΟΥ

ΣΥΜΜΑΧΙΑ Ελλάδας - Κύπρου - Τουρκίας

Για την αντιμετώπιση της ρύπανσης των θαλασσών μας

Συμμαχία ξεκίνησε μεταξύ Ελλάδας, Κύπρου και Τουρκίας, με στόχο την προστασία του θαλάσσιου περιβάλλοντος. Για πρώτη φορά στην ιστορία, τα προεδρεία της Helmepa της Cymepa και της Turmepa, παρουσία, των υπουργών Εμπορικής Ναυτιλίας, Μανώλη Κεφαλογιάννη και Αιγαίου με Νησιωτικής Πολιτικής, Αριστοτέλη Παυλίδη, συναντήθηκαν στην Αθήνα με στόχο την ενδυνάμωση των σχέσεων των τριών Οργανισμών, αλλά και την εξέταση των θεμάτων της ρύπανσης τόσο του Αιγαίου, όσο και της Μαύρης Θάλασσας.

Η ρύπανση δεν γνωρίζει σύνορα, επεσήμαναν οι εκπρόσωποι των οργανώσεων και προανήγγειλαν συναντήσεις για την προστασία των θαλασσών μας.





Μουσική πανδαισία

Μουσική πανδαισία, μια ψυχική ανάταση και ένας θρίαμβος αισθήσεων ξεκίνησε από χθες, με την τελετή έναρξης των εκδηλώσεων Ημέρες Μουσικής, που οργανώνει και φέτος ο Πολιτιστικός Οργανισμός του Δήμου Ροδίων.

Η τελετή έναρξης έγινε χθες στην Παναγιά του Μπούργκου και όσοι παρέστησαν είχαν την ευκαιρία να απολαύσουν το Ελληνικό Κιθαριστικό Σύνολο σε μια πορεία στο χρόνο της μουσικής.

Οι εκδηλώσεις Ημέρες Μουσικής έχουν καθιερωθεί στην τοπική κοινωνία και το φετινό πρόγραμμα έχει αρκετές επιρροές από την περίοδο του Μεσαίωνα.

Αναλυτικά το πρόγραμμα έχει ως ακολούθως:

Κυριακή 26 Σεπτεμβρίου
Παναγιά του Κάστρου
ΕΛΛΗΝΙΚΟ ΚΙΘΑΡΙΣΤΙΚΟ ΣΥΝΟΛΟ
Εννέα κιθάρες σε έργα από τα αγγλικά Ελισαβετιανά έως τον Leo Brower

Τετάρτη 29 Σεπτεμβρίου
Παναγιά του Κάστρου
VOX ANTIQUA
Μουσική των Σταυροφόρων στην πορεία τους για τους Άγιους Τόπους

Δευτέρα 4 Οκτωβρίου
Παναγιά του Κάστρου
MARINA KRILOVICI, τραγούδι ΔΗΜΗΤΡΗΣ ΓΙΑΚΑΣ, πιάνο
Άριες αντίκες, άριες από όπερες και μιούζικαλ

Τετάρτη 6 Οκτωβρίου
Παλάτι του Μεγάλου Μαγίστρου
SOFIA AMADEUS ORCHESTRA
SVILEN SYMEONOV Διευθυντής ορχήστρας
Mozart: Μικρή νυκτερινή μουσική

Παρασκευή 8 Οκτωβρίου
Παλάτι του Μεγάλου Μαγίστρου
SOFIA AMADEUS ORCHESTRA
SVILEN SYMEONOV Διευθυντής ορχήστρας
Από τον Bach έως τους χορούς του Bernstein

Κυριακή 26 Σεπτεμβρίου
Sunday September 26 2004
Παναγιά του Κάστρου / Holy Virgin of the Castle
ΕΛΛΗΝΙΚΟ ΚΙΘΑΡΙΣΤΙΚΟ ΣΥΝΟΛΟ
GREEK GUITAR GROUP

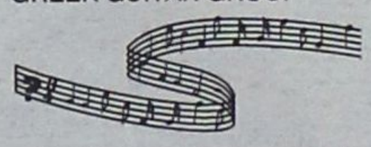

Το Ελληνικό Κιθαριστικό Σύνολο άρχισε τις δραστηριότητές του στα μέσα του 1998. Στόχος της καλλιτεχνικής δραστηριότητάς του είναι η παρουσίαση της κιθάρας όχι μόνο σαν σολιστικό μουσικό όργανο αλλά και σαν μέρος ενός συνόλου. Το σύνολο έχει εμφανιστεί σε πολλές πόλεις της Ελλάδας, στο Μέγαρο Μουσικής Αθηνών στα πλαίσια του πρώτου φεστιβάλ κιθάρας, στο Διεθνξές Φεστιβάλ Κιθάρας Βόλου για τρεις συνεχόμενες χρονιές (1999, 2000 και 2001). Τον Μάη του 2003 το ΕΚΣ έπαιξε στα studios της ΕΡΑ και η συναυλία μεταδόθηκε ζωντανά από το Γ' πρόγραμμα της Ελληνικής Ραδιοφωνίας. Το 2004 προσκλήθηκε από τη Ραδιοφωνία και ηχογράφησε για το ελληνικό πρόγραμμα της EBU.

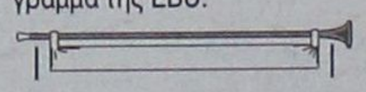

Οι Vox Antiqua είναι ένα από τα πιο γνωστά Νορβηγικά σύνολα μεσαιωνικής μουσικής. Από το 1985, έχουν δώσει μια σειρά από καλοκαιρινά κονσέρτα στο νησί Hoved-ya στον κόλπο του Όσλο, με τη χορηγία του δημοτικού συμβουλίου. Έχουν εμφανιστεί πάρα πολλές φορές στις εκδηλώσεις του Πανεπιστημίου του Όσλο με ρεπερτόριο επικεντρωμένο στον Μεσαίωνα όπως επίσης σε εκπαιδευτικές τηλεοπτικές σειρές με το ίδιο θέμα.

Η Μαρίνα Κρίλοβιτς, ελληνικής καταγωγής και γεννημένη στη Ρουμανία απ' όπου ξεκίνησε τις μουσικές της σπουδές, αποτελεί πλέον ένα από τα κορυφαία ονόματα στο κλασικό τραγούδι με σημαντικότατη διεθνή καριέρα. Έχει εμφανιστεί στα μεγαλύτερα λυρικά θέατρα όπως τη Μετροπόλιταν Όπερα και το Κόβεντ Γκάρντεν, σε μουσικά κέντρα του κόσμου (Αμβούργο, Βιέννη, Παρίσι, Βενετία), υπό τη διεύθυνση διάσημων μαέστρων (Σόλτι, Μέτα, Αμπάντο, Μάαζελ κ.ά.), ερμηνεύοντας πρώτους ρόλους δίπλα σε μεγάλους τραγουδιστές (Τίτο Γκόμπι, Λουτσιάνο Παβαρότι, Πλάθιντο Ντομίγκο, Νικολάι Γκιαούροφ, Γκρέις Μπάμπρυ, Χοσέ Καρέρας κ.ά.).



Ο Δημήτρης Γιάκας είναι ένας από τους αξιόλογους πιανίστες της γενιάς τους, ειδικευμένος στη συνοδεία τραγουδιστών. Ως μουσικός εκγυμναστής επιλέχθηκε από την Όπερα των Παρισίων (1982-1991), ενώ παράλληλα εμφανίζεται σε συναυλίες ως accompagnateur στο Παρίσι και σε πολλές πόλεις και φεστιβάλ της Γαλλίας.

Η ορχήστρα Amadeus ιδρύθηκε το Νοέμβριο του 1995 και συγκεντρώνει μερικούς από τους σημαντικότερους μουσικούς των μεγαλύτερων ορχηστρών της Βουλγαρίας, καθηγητές της Κρατικής Ακαδημίας Μουσικής της Σόφιας. Το ρεπερτόριό της περιλαμβάνει έργα από την προκλασική ως τη σύγχρονη εποχή.

Δεν έρχεται η κακοκαιρία

Δεν θα επηρεάσουν τη Δωδεκάνησο τα επικίνδυνα καιρικά φαινόμενα που προέβλεψε η Εθνική Μετεωρολογική Υπηρεσία για σήμερα και αύριο.

Σύμφωνα με τις προβλέψεις, για αυτές τις δύο ημέρες ο καιρός στο Νομό θα είναι ήπιος, με ηλιοφάνεια και τη θερμοκρασία να κυμαίνεται μεταξύ 23 και 26 βαθμών Κελσίου.

ΤΗΛΟΣ 21ος ΑΙΩΝΑΣ

ΝΑΥΤΙΚΗ ΕΤΑΙΡΕΙΑ

Τηλ.: 22460 44000
FAX: 22460 44044

ΠΡΟΓΡΑΜΜΑ **"SEA STAR"**

Δ Ε Υ Τ Ε Ρ Α

Λιμάνι	Αφιξη	Αναχώρηση
ΡΟΔΟΣ		09.00
ΤΗΛΟΣ	10.20	14.30
ΝΙΣΥΡΟΣ	15.00	17.30
ΤΗΛΟΣ	18.00	18.10
ΡΟΔΟΣ	19.30	Δ.

Τ Ρ Ι Τ Η

Λιμάνι	Αφιξη	Αναχώρηση
ΡΟΔΟΣ		09.00
ΧΑΛΚΗ	10.10	12.00
ΤΗΛΟΣ	12.40	17.00
ΡΟΔΟΣ	18.30	Δ.

Τ Ε Τ Α Ρ Τ Η

Λιμάνι	Αφιξη	Αναχώρηση
ΡΟΔΟΣ		08.00
ΤΗΛΟΣ	09.20	09.30
ΡΟΔΟΣ	10.50	18.30
ΤΗΛΟΣ	19.50	20.00
ΡΟΔΟΣ	21.30	Δ.

Π Ε Μ Π Τ Η

Λιμάνι	Αφιξη	Αναχώρηση
ΡΟΔΟΣ		09.00
ΤΗΛΟΣ	10.20	17.00
ΡΟΔΟΣ	18.20	Δ.

Π Α Ρ Α Σ Κ Ε Υ Η

Λιμάνι	Αφιξη	Αναχώρηση
ΡΟΔΟΣ		09.00
ΤΗΛΟΣ	10.20	14.00
ΝΙΣΥΡΟΣ	14.30	17.30
ΤΗΛΟΣ	18.00	18.10
ΡΟΔΟΣ	19.30	20.00
ΤΗΛΟΣ	21.30	

Σ Α Β Β Α Τ Ο

Λιμάνι	Αφιξη	Αναχώρηση
ΤΗΛΟΣ		07.00
ΡΟΔΟΣ	8.20	9.00
ΤΗΛΟΣ	10.20	17.00
ΡΟΔΟΣ	18.20	Δ.

Κ Υ Ρ Ι Α Κ Η

Λιμάνι	Αφιξη	Αναχώρηση
ΡΟΔΟΣ		07.30
ΤΗΛΟΣ	08.50	09.00
ΡΟΔΟΣ	10.20	17.00
ΤΗΛΟΣ	18.20	18.30
ΡΟΔΟΣ	19.50	Δ.

ΠΛΗΡΟΦΟΡΙΕΣ
ΡΟΔΟΣ: ΤΑΡΠΟΝ ΣΠΡΙΝΓΚΣ 44
ΤΗΛ. 22410 78052 - 22410 78053
ΚΙΝΗΤΟ: 6938244523
ΤΗΛΟΣ: 22460 44000

ΕΣΤΙΑΤΟΡΙΟ - ΤΑΒΕΡΝΑ

«Η ΒΡΥΣΗ»

στην Ψίνθο

- Νοστιμότατα χωριάτικα φαγητά στον παραδοσιακό φούρνο
- Χωριάτικο ψωμί
- Και όπως πάντα τα ντόπια κρέατα του Κώστα Κατταβενού.

Ανοικτά κάθε μέρα από τις 12 το μεσημέρι Σας περιμένουμε

ΤΗΛ. 22410 - 50267



Με την 20χρονη πείρα μας στα συστήματα ηλιακής ενέργειας σας προσφέρουμε τις πιο αποτελεσματικές λύσεις:

- **Τα καλύτερα ηλιακά της αγοράς** Τελευταίας τεχνολογίας ηλιακά, γαλβανιζέ, glass, ανοξείδοτα, ανοικτού, κλειστου κυκλώματος
- **Δωρεάν μελέτη - επίβλεψη** για κεντρικές εγκαταστάσεις ξενοδοχείων.
- **Άμεση εγκατάσταση** από ειδικευμένο προσωπικό, μέ προσοχή στη λεπτομέρεια.
- **Ειδικές Λύσεις** για κεραμοσκεπές και όπου δεν πρέπει να φαίνεται το Boiler.
- **Εγγύηση** καλής λειτουργίας και πλήρη τεχνική υποστήριξη.
- **Πιστοποίηση ποιότητας** από το κέντρο ανανεώσιμων πηγών ενέργειας.
- **Εγγυημένη απόσβεση** Μόνο με τα χρήματα που πληρώνετε στον ηλεκτρικό σας θερμοσίφωνα εξοφλείτε τον ηλιακό.
- **Έκπτωση αξίας αγοράς** από το φορολογητέο σας εισόδημα.

Καλέστε αμέσως το **76100** για υπεύθυνη ενημέρωση.

ΒΟΥΤΥΡΑΚΗΣ Ι.Χ. Ε.Π.Ε. • ΔΩΔ. ΝΕΟΛΑΙΑΣ 16 - ΡΟΔΟΣ -ΤΗΛ. ΚΕΝΤΡΟ: 0241/76100

Θα εξαφανιστεί ο καρκίνος του ήπατος;

Του γιατρού - παθολόγου Δρ. Γεωργίου Στ. Παπασάββα



Οταν μιλάμε για τον καρκίνο του ήπατος (του συκωτιού), αναφερόμαστε στον πρωτοπαθή καρκίνο του ήπατος και όχι σ' αυτόν που οφείλεται σε μεταστάσεις.

Επειδή όλα αυτά τα πράγματα φαίνονται λιγάκι μπερδεμένα, ας τα ξεμπερδέψουμε για να μπορέσουμε να συνεννοηθούμε.

Πρωτοπαθής καρκίνος του ήπατος είναι αυτός που ξεκινάει από την αρχή από τα ίδια τα κύτταρα του ήπατος (ηπατοκύτταρα) και σιγά- σιγά μεγαλώνει και κάποια στιγμή θα αρχίσει να δίνει συμπτώματα (ενοχλήσεις).

Ενώ μεταστατικός καρκίνος (ή δευτεροπαθής) είναι αυτός που δεν δημιουργείται από την αρχή στο συκώτι (ήπαρ) αλλά σε κάποιο άλλο όργανο.

Έτσι αν για παράδειγμα η αρχική εντόπιση κάποιας κακοήθους νεοπλασίας βρίσκεται στο έντερο και λίγα καρκινικά κύτταρα μεταφερθούν με την κυκλοφορία του αίματος και εγκατασταθούν στο συκώτι , τότε θα εμφανιστεί καρκίνος ήπατος που θα είναι μεταστατικός.

Εμείς σήμερα δεν θα ασχοληθούμε με τους μεταστατικούς καρκίνους, αλλά με τον πρωτοπαθή του καρκίνο του ήπατος.

Είναι λοιπόν τόσο συχνός ο καρκίνος του ήπατος, ώστε να μας ενδιαφέρει τόσο πολύ η εξαφάνισή του ;

Πολύ συχνός δεν είναι αφού σήμερα προσβάλλει περισσότερο από μισό εκατομμύριο ανθρώπους σε όλο τον κόσμο κάθε χρόνο, αλλά όπως βλέπουμε δεν είναι και σπάνιος.

Από την άλλη πλευρά άμα σου δίνεται η δυνατότητα να απαλλαγείς από αυτήν τη νεοπλασία δεν βλέπουμε το λόγο να μην το κάνουμε και να πάψουμε μια για πάντα να ασχολούμαστε με ποσοστά της πάθησης αυτής.

Ας γνωρίσουμε λοιπόν πρώτα την πάθηση αυτή.

Η νεοπλασία αυτή παρουσιάζεται σε όλο τον κόσμο και η συχνότητά της μέχρι πρόσφατα ήταν συνεχώς αυξανόμενη.

Στις αρχές της δεκαετίας του '60 η συχνότητα ήταν περίπου 1% ανάμεσα σε όλες τις κακοήθεις νεοπλασίες που προσβάλλουν τον άνθρωπο.

Στις αρχές της δεκαετίας του '90 η συχνότητά του ανέβηκε στο 3% περίπου.

Βέβαια τα ποσοστά αυτά παρουσιάζουν τρομακτικές γεωγραφικές διαφορές στις διάφορες χώρες του κόσμου, αφού στις αρχές τις δεκαετίας του '90:

Στη Ν.Α. Ασία ο πρωτοπαθής καρκίνος του ήπατος αντιστοιχούσε στο 20-40% όλων των κακοηθών όγκων.

Ακόμη πιο υψηλός ήταν στις τροπικές χώρες της Αφρικής.

Στη Δυτική Ευρώπη η συχνότητά του ήταν 2-3 άτομα ανά 100.000 πληθυσμού.

Στην Ελλάδα ήταν μεγαλύτερος αφού κυμαινόταν από 33-150 ανά 100.000 πληθυσμού κάθε χρόνο.

Στις ανατολικές ευρωπαϊκές χώρες ήταν ακόμη υψηλότερος.

Από το 2000 άρχισε σε ορισμένες δυτικές χώρες μια μικρή κάμψη που στην επόμενη δεκαετία πιστεύουμε ότι θα είναι πιο έντονη.

Υπάρχουν επιστημονικές ενδείξεις που η αναμενόμενη συνεχής μείωση της συχνότητάς του θα οδηγήσει στην εξαφάνισή του τουλάχιστον από τις ευρωπαϊκές χώρες;

Σίγουρα υπάρχουν πολλά ελπιδοφόρα μηνύματα που βρίσκονται στην καταπολέμηση των αιτίων που τον προκαλούν.

Ας δούμε πρώτα τις αιτίες που προκαλούν τη νεοπλασία αυτή και στη συνέχεια πώς θα τις παρακάμψουμε.

Η κυριότερη αιτία του καρκίνου του ήπατος είναι μια πάθηση που ονομάζεται κίρρωση του ήπατος.

Πράγματι η κίρρωση στις δυτικές χώρες είναι υπεύθυνη για τη νεοπλασία αυτή σε υψηλά ποσοστά που προσεγγίζουν το 70- 80%.

Η κίρρωση με τη σειρά της οφείλεται κυρίως στις ηπατίτιδες Β και C, αλλά και στον αλκοολισμό του ήπατος που οφείλεται όπως δείχνει και η ονομασία του στην κατάχρηση του αλκοόλ (του οινοπνεύματος).

Πιο συγκεκριμένα σύμφωνα με πρόσφατες μελέτες, η ηπατίτιδα Β ευθύνεται για το 50% των ηπατοκυτταρικών καρκινωμάτων, ενώ η ηπατίτιδα C για το 25%.

Δηλαδή οι ηπατίτιδες μόνες τους αν προκαλέσουν βαριά λοίμωξη και κυρίως κίρρωση είναι υπεύθυνες για το 75% του νοσήματος.

Βέβαια εδώ να διευκρινίσουμε ότι άλλο πράγμα είναι ο φορέας της ηπατίτιδας και άλλο πράγμα η βλάβη του ήπατος που προκαλείται από τους ιούς της ηπατίτιδας.

Εύκολα λοιπόν καταλαβαίνουμε ότι αφού οι ηπατίτιδες είναι υπεύθυνες για την κίρρωση, η πρόληψή τους παίζει σπουδαίο ρόλο κατά συνέπεια και στην πρόληψη του καρκίνου του ήπατος.

Στη χώρα μας εδώ και αρκετά χρόνια γίνεται συστηματικός εμβολιασμός από την παιδική ηλικία για την ηπατίτιδα Β και έτσι στα επόμενα χρόνια αναμένεται η νεοπλασία αυτή να μειωθεί συστηματικά.

Βέβαια για την ηπατίτιδα C μπορεί επί του παρόντος να μην έχουμε ακόμη το εμβόλιο στη διάθεσή μας, όμως η παρασκευή του αναμένεται πολύ σύντομα, οπότε θα εκλείψει και άλλος ένας προδιαθεσικός παράγοντας του καρκίνου του ήπατος.

Θα μένει πια η πρόληψη της αλκοολικής ηπατίτιδας που δεν είναι συχνή στην πατρίδα μας σε αντίθεση με τις βόρειες ευρωπαϊκές χώρες.

Ανεξάρτητα όμως από τη συχνότητα της αλκοολικής κίρρωσης, η πρόληψή της είναι περισσότερο θέμα ενημέρωσης του κόσμου γιατί η κατάχρηση του οινοπνεύματος δημιουργεί και άλλα προβλήματα υγείας και επιπλέον είναι και αιτία πρόκλησης τροχαίων ατυχημάτων.

Το ερώτημα τώρα είναι τι θα γίνει με την καρδιά, αφού το κρασάκι και μάλιστα το κόκκινο την ωφελεί..

Οι μικρές ποσότητες οινοπνεύματος (κάτω των 30 γραμμ.) που συνιστούνται για το δυνάμωμα της καρδιάς, δεν ενοχοποιούνται για πρόκληση κίρρωσης του ήπατος.

Μια άλλη αιτία είναι οι αφλατοξίνες που είναι τοξίνες που παράγονται από τους μύκητες και μπορεί να μολύνουν το καλαμπόκι, τα φιστίκια, αλλά και άλλες τροφές.

Οι τοξίνες αυτές όπως αποδείχτηκε τελευταία μπορεί να δράσουν στο DNA των ηπατικών κυττάρων και να προκαλέσουν μεταλλάξεις.

Τα ηπατικά κύτταρα τώρα εμφανίζονται πιο ευαίσθητα στη δράση του ιού της ηπατίτιδας Β και έτσι ο καρκίνος του ήπατος εμφανίζεται πιο εύκολα.

Αυτός άλλωστε είναι και ο λόγος που πολλές μελέτες έδειξαν αυξημένα ποσοστά μεταλλάξεων σε ασθενείς με καρκίνο του ήπατος επί εδάφους εμμένουσας ηπατίτιδας Β.

Ο συνδυασμός λοιπόν ηπατίτιδας Β και αφλατοξίνης αυξάνει τον κίνδυνο για καρκίνο του ήπατος μέχρι το 60πλάσιο σε σχέση με την απλή εμμένουσα ηπατίτιδα Β, όπως έδειξαν πρόσφατες μελέτες που έγιναν στην Κίνα.

Επομένως και εδώ το κλειδί είναι η ηπατίτιδα Β , αφού χωρίς αυτήν έστω και να υπάρχει η αφλατοξινη, δεν μπορεί να βρει πρόσφορο έδαφος ο καρκίνος για να αναπτυχθεί.

Επομένως τα μυστικά της πρόληψης και κατά συνέπεια και της εξαφάνισης του καρκίνου του ήπατος βρίσκονται στον εμβολιασμό της ηπατίτιδας Β που ήδη γίνεται στην χώρα μας και της ηπατίτιδας C που αναμένεται να αρχίσει με την ανακάλυψη του.

Βέβαια για να είμαστε ειλικρινείς αυτά ισχύουν μόνο για τις ευρωπαϊκές χώρες και όχι για τις τρίτες χώρες του κόσμου που οι εμβολιασμοί βρίσκονται πολύ πίσω.

Δρ Γεώργιος Στ. Παπασάββας
Ειδικός Παθολόγος

ΣΥΓΧΑΡΗΤΗΡΙΟ

Συγχαίρουμε τους παρακάτω μαθητές που πέτυχαν την εισαγωγή τους στην τριτοβάθμια εκπαίδευση, ευχόμενοι παράλληλα καλή πρόοδο:

- Μαχαιρίδη Θεοφίλη του Γιάννη - Αρχιτεκτόνων Μηχανικών Ε.Μ. Πολυτεχνείου
- Μερκουρίου Γεώργιος του Κώστα - Πολιτικών Επιστημών Θεσσαλονίκη.
- Ζαννάκης Πέτρος του Θεοδώρου - Διοίκησης Επιχειρήσεων Τ.Ε.Ι. Καβάλας.
- Χρύσαλλος Εμμανουήλ του Στέφανου - Ηλεκτρολόγων Μηχαν/κών & Μηχαν/κών Υπολ. Θεσ/νίκης.
- Κόντζος Απόστολος του Σωτήρη - Μηχανολογίας Τ.Ε.Ι. Κρήτης (Ηράκλειο).
- Καλαβρέζος Αντώνης του Εμμανουήλ - Διοίκησης Επιχειρήσεων Τ.Ε.Ι. Πάτρας.
- Κάτσικα Καλλιόπη του Θανάση - Δασολογίας & Φυσικού Περιβάλλοντος Θεσσαλονίκης.
- Μπόνη Μαρία - Ρόζα - Τ.Ε.Φ.Α.Α. Αθηνών.

Οικογένεια Μιχάλη Ερωτόκριτου

ΑΝΩΝΥΜΟΣ ΞΕΝΟΔΟΧΕΙΑΚΗ ΕΤΑΙΡΕΙΑ
Α.Ξ.Ε. Α.Ε.
ΠΡΟΣΚΛΗΣΗ ΕΚΤΑΚΤΟΥ
ΓΕΝΙΚΗΣ ΣΥΝΕΛΕΥΣΗΣ
ΤΩΝ ΜΕΤΟΧΩΝ

Σύμφωνα με το Νόμο και το καταστατικό της εταιρείας το Διοικητικό Συμβούλιο καλεί τους μετόχους της ανωνύμου εταιρείας σε έκτακτη Γενική Συνέλευση την 25 Οκτωβρίου 2004 ημέρα Δευτέρα και ώρα 10 π.μ. στα γραφεία της εταιρείας της, οδός Αλεξάνδρου Διάκου αρ. 10, για συζήτηση και λήψη αποφάσεων για τα παρακάτω θέματα:

1. Υποβολή και έγκριση ισολογισμών παρελθουσών χρήσεων, χρήσεως 2003 μετά των εκθέσεων του Δ. Συμβουλίου.
2. Απαλλαγή των μελών του Διοικητικού Συμβουλίου και των ελεγκτών από κάθε ευθύνη για τα πεπραγμένα παρελθόντων ετών.
3. Αύξηση του εταιρικού κεφαλαίου.
4. Εκλογή τακτικών και αναπληρωματικών ελεγκτών διά τη χρήση 2004.
5. Διάφορα θέματα

Κάθε μέτοχος που επιθυμεί να μετάσχει στη Γενική Συνέλευση οφείλει να καταθέσει τις μετοχές του στο ταμείο της εταιρείας ή σε οποιαδήποτε τράπεζα στην έδρα της εταιρείας και να υποβάλει τα σχετικά έγγραφα της καταθέσεως καθώς και το τυχόν έγγραφο αντιπροσώπευσης στο Ταμείο της εταιρείας 5 (πέντε) τουλάχιστον ημέρες πριν από την ημερομηνία συγκλήσεως της Γενικής Συνελεύσεως.

Ρόδος 22 Σεπτεμβρίου 2004
ΤΟ ΔΙΟΙΚΗΤΙΚΟ ΣΥΜΒΟΥΛΙΟ

ΠΩΛΕΙΤΑΙ

Λόγω συνταξιοδοτήσεως το εστιατόριο **SMILE** 28ης Οκτωβρίου 92. Τηλ.: (22410) 26081, 25769.

Ροδίτικη Λαδόπιττα για σουβλάκι!

Οπως τότε... λεπτή & πεντανόστιμη!

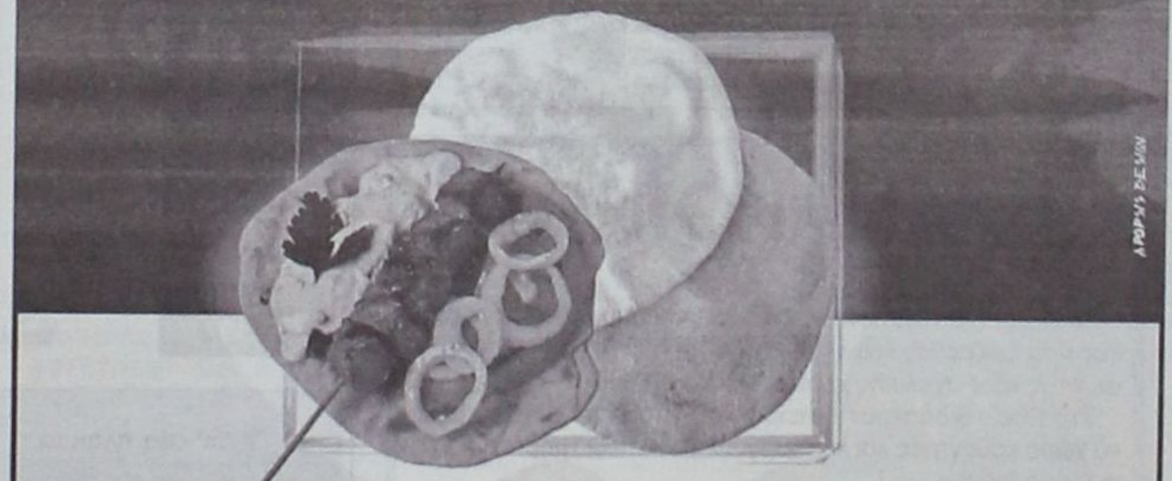

Γυρίστε πίσω στο χρόνο!

Αφήστε τις αισθήσεις σας να δουν, να μυρίσουν και να γευθούν το χθες!
Και επιστρέφοντας στο σήμερα ν'αναγνωρίσουν την ίδια γεύση!

Τη γεύση της Ροδίτικης Λαδόπιττας!

Τόσο νόστιμη,που θα την αναζητάτε παντού!
Σπιτική, αγνή, φρέσκια και απολαυστική!
Φτιαγμένη με την ίδια μυστική συνταγή!

Η μόνη που ψήνεται αμέσως στο πλατώ ή στα κάρβουνα, χωρίς να χρειάζεται επιπλέον λάδωμα !

Απαιτήστε την σε όλα τα καλά γυροπωλεία!

Παραγωγή – Διάθεση: Ατσαλάκης Δημήτριος και Σια Ο.Ε.
Εμπορικό Κέντρο Κρανίδη, Φαληράκι - Τηλέφωνο παραγγελιών: 22410 86 106

Η Ατσαλάκης Δ. & Σια Ο.Ε. τα τελευταία 12 χρόνια δραστηριοποιείται παράλληλα στο Γενικό Εμπόριο Τροφίμων και στην Εισαγωγή και Διάθεση ΑΓΓΛΙΚΩΝ ΠΡΟΪΟΝΤΩΝ.
τηλ. 22410 87111

ΔΗΜΟΤΙΚΗ ΕΠΙΧΕΙΡΗΣΗ ΥΔΡΕΥΣΗΣ - ΑΠΟΧΕΤΕΥΣΗΣ ΔΗΜΟΥ ΙΑΛΥΣΟΥ Δ.Ε.Υ.Α.Ι.

Θέμα: **ΕΝΗΜΕΡΩΣΗ ΚΑΤΑΝΑΛΩΤΩΝ ΔΗΜΟΥ ΙΑΛΥΣΟΥ**

Ενημερώνουμε τους καταναλωτές ότι οι *νέοι αριθμοί* τηλεφώνου της Δημοτικής Επιχείρησης Ύδρευσης-Αποχέτευσης Ιαλυσού (Δ.Ε.Υ.Α.Ι.) είναι:

Νο τηλεφώνου: **22410 98480**

Νο τηλεφώνου: **22410 98510**

Επίσης οι λογαριασμοί κατανάλωσης νερού Α' τετραμήνου 2004 θα εξοφλούνται στα γραφεία της Επιχείρησης - Πάροδος Αγ. Ιωάννη (πρώην Λύκειο) Ιαλυσός.

Παρακαλούνται οι καταναλωτές να προσκομίζουν κατά την προσέλευση και το Α.Φ.Μ. τους.

Ο διευθυντής της Δ.Ε.Υ.Α.Ι.
ΜΕΛΕΣΙΝΗΣ ΙΩΑΝΝΗΣ
Ηλεκτρολόγος - Μηχανικός

Νέα πυρκαγιά στην Κάρπαθο

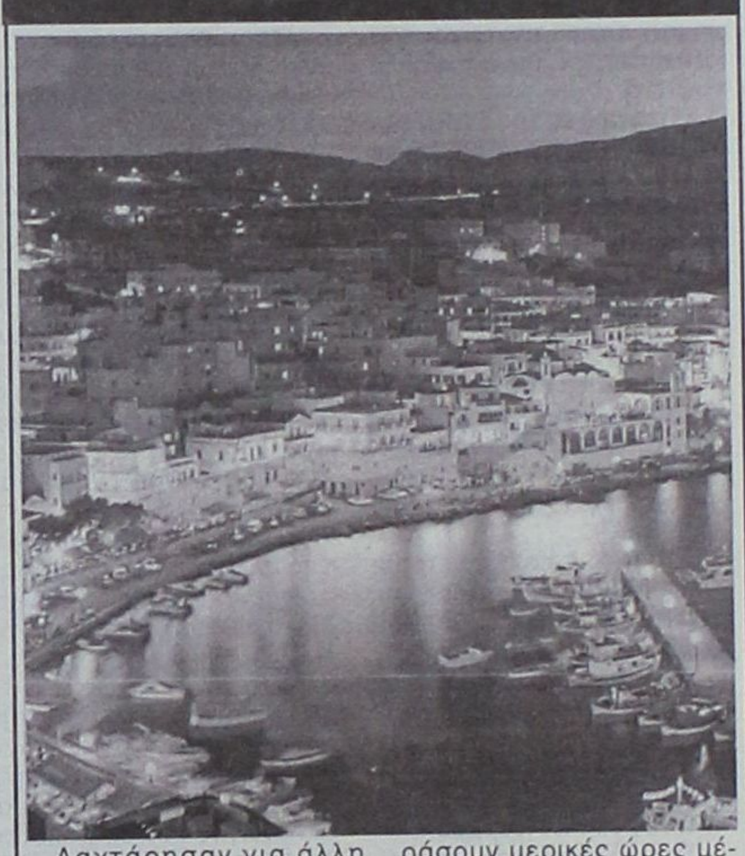

Λαχτάρησαν για άλλη μια φορά οι κάτοικοι της Καρπάθου από την πυρκαγιά που εκδηλώθηκε νωρίς το μεσημέρι στην περιοχή Λαστός και άρχισε να καίει χορτολιβαδική έκταση. Η πυρκαγιά εκδηλώθηκε από άγνωστη αιτία και αποτέφρωσε έκταση 50 στρεμμάτων (σύμφωνα με την αρχική εκτίμηση). Χρειάσθηκε να περάσουν μερικές ώρες μέχρι που οι πυροσβεστικές δυνάμεις να δηλώσουν πλήρη έλεγχο του πύρινου μετώπου.

Στις 18:00' χθες το απόγευμα τα πάντα είχαν καταλαγιάσει και στην περιοχή παρέμεναν δυνάμεις της Πυροσβεστικής για ν' αντιμετωπίσουν το ενδεχόμενο αναζωπύρωσης.

Κλοπή μετά προσευχής

Μαζί με την προσευχή έβαζε χέρι και στο παγκάρι της εκκλησίας ένας 40χρονος Ροδίτης. Ο άνθρωπος αυτός το περασμένο Σάββατο διέρρηξε το παγκάρι των Εισοδίων της Θεοτόκου στο Νιοχώρι. Στο παγκάρι βρήκε μόνον 60 ευρώ. Μια μέρα πιο πριν, είχε επιχειρήσει να διαρρήξει το παγκάρι της εκκλησίας του Αγίου Νικολάου.

Μετά από τις περιγραφές και τις καταγγελίες οι αστυνομικές αρχές έφτασαν στη σύλληψη του δράστη. Ο τελευταίος κρατείται και σήμερα θα οδηγηθεί ενώπιον του Εισαγγελέα.

Λαθρομετανάστες με βαρκάκια στην Κω

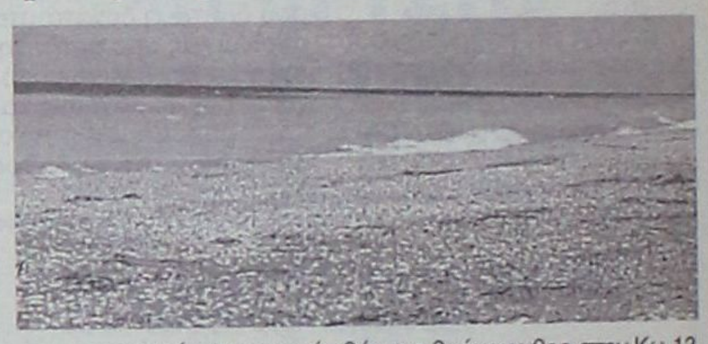

Με μικρές φουσκωτές βάρκες βγήκαν χθες στην Κω 13 λαθρομετανάστες. Πρόκειται για τέσσερις άνδρες και εννέα παιδιά, και σύμφωνα με τα όσα έγιναν γνωστά όλοι είναι καλά στην υγεία τους.

Οι 13 λαθρομετανάστες χρησιμοποίησαν τις τουριστικές βάρκες και με την βοήθεια κουπιών ξεκίνησαν από την Τουρκία και βγήκαν στο νησί του Ιπποκράτη. Παρόμοια μέθοδο είχαν ακολουθήσει πρόσφατα και άλλοι λαθρομετανάστες και βγήκαν στη Λέσβο. Με τον τρόπο οι άνθρωποι αυτοί ρισκάρουν τη ζωή τους προκειμένου να μην πληρώσουν τα δυσθεώρητα (για εκείνους) χρηματικά ποσά που ζητούν οι Τούρκοι μεταφορείς.

ΕΝΩΣΗ ΠΟΛΥΤΕΚΝΩΝ ΝΟΜΟΥ ΔΩΔ/ΣΟΥ

Νέα Αγορά 2-3-4- γραφεία
Τ.Θ. 386 - 85100 Ρόδος
Τηλ. και fax 22410 27538

ΠΡΟΣΚΛΗΣΗ

Το Δ.Σ. της Ενωσης Πολυτέκνων σας προσκαλεί στις εκδηλώσεις που θα πραγματοποιηθούν την Τετάρτη (29 Σεπτεμβρίου 2004) για τη μνήμη των προστατών Αγίων της πολύτεκνης οικογένειας, μαρτύρων Τερεντίου και Νεονίλλης και των επτά τέκνων τους.

Θα γίνουν οι παρακάτω εκδηλώσεις:

1) Ο πανηγυρικός εσπερινός με αρτοκλασίες και κήρυγμα παρόντων κληρικών, αρχών και κόσμου ώρα (6.30 - 8) το βράδυ στο προαύλιο της Αγίας Ειρήνης - τριών Ιεραρχών στο Παν/μιο Αιγαίου Ρόδου.

2) Στη συνέχεια θα υπάρχει πλούσιος μπουφές με φαγητά, ορχήστρα με χορούς και χορωδίες. Θα υπάρχουν πλούσιες εκπλήξεις με πολύ κέφι.

Ευπρόσδεκτοι οι πάντες. Είσοδος ελεύθερη.

Για το Δ.Σ.
Ο πρόεδρος
ΜΑΝΕΤΤΑΣ ΚΥΡΙΑΚΟΣ
Πρωτοπρεσβύτερος
Θεολόγος - Δάσκαλος



ΑΝΑΚΟΙΝΩΣΗ

Το Ωδείο του Πολιτιστικού Οργανισμού Δήμου Ρόδου πληροφορεί το φιλόμουσο κοινό της Ρόδου για την έναρξη των εγγραφών της νέας σχολικής χρονιάς 2004 - 2005.

Στο Ωδείο διδάσκουν έμπειροι και καταξιωμένοι στο μουσικό χώρο καθηγητές και λειτουργούν τα κάτωθι τμήματα:

- Τμήμα πιάνου
- Τμήμα κλασικής κιθάρας
- Τμήμα βιολιού
- Τμήμα φλάουτου
- Τμήμα Βυζαντινής Μουσικής
- Τμήμα λύρας
- Τμήμα παραδοσιακού βιολιού
- Τμήμα λαούτου
- Τμήμα σαντουριού
- Τμήμα μαντολίνου
- Τμήμα φλογέρας
- Τμήμα κρουστών
- Τμήμα κλασικού και ελαφρού τραγουδιού

Τα μαθήματα στα μουσικά όργανα είναι αυστηρά ατομικά



Ακόμη, **λειτουργούν τα τμήματα μουσικής προπαιδείας (Μουσικοκινητική Αγωγή - Σύστημα Carl Orff)** για παιδιά ηλικίας 4-7 ετών.

Διδάσκονται και θεωρητικά μαθήματα μουσικής σε ολιγομελή τμήματα:

- Θεωρία
- Αρμονία
- Αντίστιξη
- Φούγκα
- Ιστορία της μουσικής -μορφολογία
- Χορωδία

Πληροφορίες στα τηλέφωνα 22410 33343 και 23993

Τα μαθήματα άρχισαν κανονικά στις 12 Σεπτεμβρίου και οι εγγραφές συνεχίζονται κατά τις ώρες λειτουργίας του Ωδείου (2.00 - 8.00 το απόγευμα)

Από τον Π.Ο.Δ.Ρ.

TOP PROPERTIES
GEORGE & SAVAS PIPINOS
ΓΕΩΡΓΙΟΣ & ΣΑΒΒΑΣ ΠΙΠΙΝΟΣ
ΣΥΜΒΟΥΛΟΙ ΚΑΙ ΕΚΤΙΜΗΤΕΣ ΑΚΙΝΗΤΩΝ
REAL ESTATE AGENTS & MEMBER OF F.I.A.B.C.I-N.A.E.A.-C.E.I.

SINCE 1971

Οδός Κέννεντυ 38,ΡΟΔΟΣ 85100 - Τηλ.: (22410) 23895 - FAX: (22410) 20883
38 Kennedy str. RHODES GR 85100 GREECE - TEL.: (22410) 23895 FAX: 20883
Email: gpipinos@otenet.gr. URL: www.rhodes-top-properties.com and www.pipinos.gr
MOBILE: 6944-676003 • 6944-390803

Από το 1971



Η «TOP PROPERTIES» είναι ατομική επιχείρηση και ανήκει στους Γεώργιο και Σάββα Πιπίνο. Το γραφείο ασχολείται από το 1971 αποκλειστικά και μόνο με επενδύσεις και REAL ESTATE στο νησί της Ρόδου και στην ευρύτερη περιοχή της Δωδεκανήσου.

ΑΠΕΥΘΥΝΟΜΑΣΤΕ: Στους **σοβαρούς, απαιτητικούς** και **επιλεκτικούς** επενδυτές - επιχειρηματίες - ελεύθερους επαγγελματίες, Έλληνες και ξένους, που ενδιαφέρονται να κάνουν μια σοβαρή επένδυση **προβολής** στο νησί της Ρόδου.

ΠΡΟΣΦΕΡΟΥΜΕ:

Α) Υπηρεσίες και πληροφορίες που γίνονται σε προσωπικό επίπεδο με **εχεμύθεια, διακριτικότητα και σοβαρότητα.**

Β) Μεγάλη **γκάμα** υψηλής ποιότητας ακινήτων, όπως: 1) Ξενοδοχεία Α' και Β' κατηγορίας των 600-500-350-300 κλινών 2) Κεντρικά αστικά ακίνητα κατάλληλα για Τράπεζες - καταστήματα - γραφεία, 3) Παραλιακές εκτάσεις, κατάλληλες για τουριστικές επενδύσεις των 150.000 - 100.000 - 70.000 - 50.000 - 36.000 τ.μ., 4) Διαμερίσματα και μεζονέτες **προβολής** και 5) Αξιόλογες Παραθεριστικές κατοικίες.

ΣΤΟΧΟΣ ΜΑΣ ΕΙΝΑΙ:

Να προσφέρουμε στο αγοραστικό μας κοινό **υψηλής ποιότητας ακίνητα και ευκαιρίες** στο νησί της Ρόδου. Η τριακονταετής και πλέον πείρα μας στον τομέα αυτό αποτελεί εγγύηση.

ΣΥΝΘΗΜΑ ΜΑΣ ΕΙΝΑΙ:

Επενδύστε στη ΡΟΔΟ **ΤΩΡΑ**, σε ακίνητα που **ΑΝΤΕΧΟΥΝ ΣΤΟ ΧΡΟΝΟ**

Γεώργιος και Σάββας Πιπίνος
Μεσίτες αστικών συμβάσεων
Γιατί εμείς γνωρίζουμε καλύτερα!

TOP PROPERTIES is a father and son business. The senior, Mr. George S. Pipinos, the founder of the office, has carved over the years a reputation for integrity and excellence in the world of Real Esate in the Dodecanese. The junior, Dr Savas Pipinos, has returned from his studies in the UK to aid in his father's footsteps.

AT TOP PROPERTIES we try hard to attract important and selective investors, high calibre businessmen/women and discerning professional people, both Greek and foreign, who wish to acquire substantial and valuable property on Rhodes.

We offer our expertise and advise privately, discreetly and in strict confidence.

We keep a comprehensive list of real estate of the highest specifications:

a. A' and B' class hotels (600, 500, 350, 300 beds capacity).

b. Centrally situated office buildings and other business premises.

c. Seaside land, ideal for develpment (hotels, holiday resorts, etc), of 150.000, 100.000, 70.000, 50.000, 36.000 square metres.

d. Luxury apartments, maisonettes, detached, semi-detached and terraced houses.

e. Holiday and and Retirement Homes.

Our aim is to give our clients the opportunity to acquire value for money, first class real estate on Rhodes. Our 30 and more year old experience is our warranty.

Our motto is: Invest in Rhodes, Invest in property, it stands the test o fime.

TOP PROPERTIES
George and Savas Pipinos
Because we know best



Ικανοποιητικές επιχορηγήσεις - δέλεαρ και για τους επαγγελματίες της Δωδεκανήσου

Ενισχύσεις για τη βιολογική κτηνοτροφία

Διαδικασίες εξπρές για την ενθάρρυνση των κτηνοτρόφων να ενταχθούν στο νέο 5ετές πρόγραμμα βιολογικής κτηνοτροφίας προωθεί το υπουργείο Αγροτικής Ανάπτυξης, προκειμένου να απορροφηθούν άμεσα τα κοινοτικά κονδύλια 47 εκατ. ευρώ που προβλέπονται για την ενίσχυση του τομέα.

Το πρώτο δεκαπενθήμερο του Ιανουαρίου του 2005 θα αρχίσει να εφαρμόζεται το νέο πρόγραμμα ανάπτυξης της βιολογικής κτηνοτροφίας, στο οποίο προβλέπεται συνένωση κατηγοριών επιλέξιμων ζώων και προστίθεται ο κλάδος της χοιροτροφίας,



ενώ οι ενισχύσεις κυμαίνονται από 68,80 ευρώ για κάθε αγελάδα γαλακτοπαραγωγής μέχρι 549,62 ευρώ για κάθε χοιρομητέρα, με χρονικό ορίζοντα επιδότησης μία 5ετία από την ημερομηνία ένταξης.

Στόχος είναι να μετατραπεί ένα τμήμα της κτηνοτροφίας σε βιολογική, για την παραγωγή προϊόντων υψηλής προστιθέμενης αξίας. Μέχρι σήμερα έχουν ζητήσει να ενταχθούν στη βιολογική παραγωγή συνολικά 290.185 ζωικές μονάδες, ενώ ο στόχος που θέτει το υπουργείο είναι ο υπερδιπλασιασμός τους.

Προκειμένου να προωθηθεί το πρόγραμμα και να προσελκύσει περισσότερους κτηνοτρόφους, απλοποιούνται οι διαδικασίες ένταξης, ενώ κατά την αξιολόγηση των φακέλων των υποψηφίων θα λαμβάνονται σοβαρά υπόψη κριτήρια περιβαλλοντικά, αναπτυξιακά και κοινωνικά (άρση απομόνωσης - ανισοτήτων).



Με στόχο την αξιοποίησή της για την άμεση εισροή χρημάτων

Καταγραφή της ακίνητης περιουσίας του Δημοσίου

Συστάθηκαν ήδη οι ομάδες εργασίας που θα αναλάβουν τις απαιτούμενες διαδικασίες

Μέχρι τις 15 Οκτωβρίου θα πρέπει οι υπηρεσίες του υπουργείου Οικονομικών να έχουν καταγράψει την ακίνητη περιουσία του Δημοσίου με σκοπό την αξιοποίησή της. Ηδη συστάθηκε ομάδα εργασίας με σκοπό τη μελέτη και αποτύπωση της πραγματικής κατάστασης των δημοσίων και ανταλλάξιμων κτημάτων καθώς και την κατηγοριοποίησή τους ανάλογα με το διαχειριστικό καθεστώς τους (ελεύθερα, μισθωμένα, κατεχόμενα, παραχωρημένα κατά χρήση σε δημόσιους και άλλους φορείς).

Στο πόρισμά της θα προτείνει την πλέον πρόσφορη και επωφελή για το Δημόσιο διαχείριση και αξιοποίηση της εν λόγω ακίνητης περιουσίας, ενώ θα εισηγηθεί και τις σχετικές θεσμικές ρυθμίσεις (Υπουργικές Αποφάσεις, Προεδρικά Διατάγματα, Διατάξεις Σχεδίου Νόμου) για την υλοποίηση των προτάσεων.

Παράλληλα, στο Γενικό Λογιστήριο του Κράτους συστάθηκε μία ακόμα ομάδα εργασίας για τη μελέτη και καταγραφή των διατάξεων που αφορούν θέματα αιγιαλού και παραλίας. Το έργο της δεύτερης ομάδας εργασίας συνίσταται στα εξής:

- Τη μελέτη και καταγραφή των διατάξεων που αφορούν θέματα αιγιαλού και παραλίας και αρμοδιοτήτων των συναρμόδιων φορέων.
- Τη μελέτη και καταγραφή των προβλημάτων που έχουν προκύψει και έχουν σχέση με τον αιγιαλό και την παραλία.



- Την υποβολή πρότασης για τις αναγκαίες ρυθμίσεις προκειμένου να υπάρξει αποτελεσματική προστασία και ορθολογική διαχείριση των ζωνών αυτών, με κριτήρια την κοινωνική και πολιτιστική διάστασή τους, την περιβαλλοντική αξία τους, τη στρατηγική σημασία τους, καθώς και τον αναπτυξιακό χαρακτήρα τους.

Η πρόταση προς τον υφυπουργό Οικονομίας και Οικονομικών θα υποβληθεί υπό μορφή Σχεδίου Νόμου, στο οποίο, πέραν των άλλων, θα συμπεριληφθούν όσες από τις διατάξεις της ισχύουσας νομοθεσίας κριθούν διατηρητέες -είτε αυτούσιες είτε τροποποιημένες- στην κατεύθυνση ενιαίων αρχών και συστηματικού καθορισμού του αιγιαλού και της παραλίας σε όλη την επικράτεια.

Κεντρική Θέρμανση



- **Θέρμανση πετρελαίου** Λέβητες χαλύβδινοι, μαντεμένιοι. Σώματα πάνελ-αλουμινίου. Ατομικές θερμάνσεις.
- **Θέρμανση ηλεκτρική** Θερμοπομποί **EL-NOR**. 20 χρόνια πρώτοι στη Ρόδο, θερμαίνουν εκατοντάδες κατοικίες και επαγγελματικούς χώρους
- **Κλιματιστικά:** Θέρμανση - ψύξη. Όλες οι κορυφαίες μάρκες στις χαμηλότερες τιμές.
- **Δωρεαν μελέτη - επίβλεψη** Ακόμη και για τον πιο μικρό χώρο και δωρεάν μεταφορά.
- **Άμεση εγκατάσταση** από ειδικευμένο προσωπικό με προσοχή στη λεπτομέρεια
- **Γραπτή εγγύηση** καλής λειτουργίας και πλήρης τεχνική υποστήριξη.
- **Διπλή πιστοποίηση ποιότητας** από την εταιρεία μας και το δίκτυο τεχνικών καταστημάτων **Διαθερμική**.
- **Ειδικές λύσεις** για ξενοδοχεία και επαγγελματικούς χώρους.



Καλέστε αμέσως το **76100** για υπεύθυνη ενημέρωση

ΒΟΥΤΥΡΑΚΗΣ Ι.Χ. Ε.Π.Ε. • ΔΩΔ. ΝΕΟΛΑΙΑΣ 16 - ΡΟΔΟΣ -ΤΗΛ. ΚΕΝΤΡΟ: 0241/76100

εκεί που η τέχνη... συναντά την ποιότητα!



Κομμωτήριο

Figaro

HAIR DESIGN

Κομμώσεις Ανδρικές - Γυναικείες

Κων/νου Παλαιολόγου 17, Τηλ.: 22410 - 20.914

Β. ΚΑΫΜΕΝΑΚΗΣ: Εμπόδιο στην ανανέωση οι αρρωστημένες νοοτροπίες κάποιων «παλιών»

Από την «καθήλωση» στην εγρήγορση με ...νέα υλικά



«ΓΡΗΓΟΡΕΙΤΕ»...

Αυτό είναι ουσιαστικά το μήνυμα που επιμένει να στέλνει ο κ. Βασίλης Καϋμενάκης, ένα από τα ιστορικά στελέχη του τοπικού ΠΑΣΟΚ, ενόψει των πολιτικών εξελίξεων και κοινωνικών αντιδράσεων που επίκεινται, όπως ο ίδιος ισχυρίζεται.

Με επιστολή του προς τη «Δράση» ο κ. Καϋμενάκης υπογραμμίζει την αναγκαιότητα ανανέωσης του ΠΑΣΟΚ με άφθαρτους ανθρώπους που θα συμβάλουν στην «αποτίναξη» αρρωστημένων νοοτροπιών που καταδικάζουν και κρατούν το κίνημα «καθηλωμένο» και χωρίς προοπτική.

«Εφτά μήνες μετά την εκλογική του ήττα, το ΠΑΣΟΚ αναζητά τρόπους φυγής προς τα εμπρός.

Αυτό θα το πετύχει, με τις κατασταλαγμένες και αποσαφηνισμένες ιδεολογοπολιτικές του αναφορές, με την οργανωτική του ανασυγκρότηση και με την αντιπολιτευτική του τακτική.

Αυτά τα στοιχεία θα αναζητηθούν μέσα από ένα μακρύ, επίμονο και ευρύ κοινωνικό διάλογο που έχει ήδη ξεκινήσει και στο συνέδριο θα μορφοποιηθούν σε δεσμευτικές αποφάσεις.

Δεν πρέπει να αναλωθούμε σε ριζικές και χρονοβόρες οργανωτικές αλλαγές γιατί το κίνημα διαθέτει ήδη μια δημοκρατική και ισχυρή οργανωτική δομή. Με ιδιαίτερη προσοχή και ευαισθησία πρέπει να αντιμετωπιστούν οι οργανώσεις βάσεις, οι οποίες αποτέλεσαν όλα αυτά τα χρόνια τα ζωντανά κύτταρα του κινήματος και ήταν αυτές που το ώθησαν και το κράτησαν στην εξουσία. Σε περιόδους δε σοβαρών κρίσεων, χωρίς καθοδήγηση, αλλά με την αυτοδραστηριοποίησή τους διατήρησαν και διασφάλισαν την ενότητά του.

Αυτό που προέχει και στο οποίο πρέπει να δοθεί ιδιαίτερη βαρύτητα, ***είναι η προσέλκυση και η δραστηριοποίηση στις οργανώσεις του κινήματος, νέων ανθρώπων, άφθαρτων, ιδεολογικά συγκροτημένων, με όραμα και διάθεση για προσφορά.*** Ένα ανοιχτό κόμμα στην κοινωνία, θα αποτελέσει κίνητρο σε όσους επιθυμούν να προσφέρουν στο νέο ξεκίνημα.

Πρόβλημα σ' αυτή την προσπάθεια, αποτελούν πολλά από τα αποκαλούμενα παλιά στελέχη, τα οποία παρ' όλη την εμπειρία που διαθέτουν, ενέχονται και διακατέχονται από αρρωστημένες νοοτροπίες και πρακτικές και κρατούν το κίνημα καθηλωμένο, στατικό και δίχως προοπτική.

Όμως ας μην βαυκαλιζόμαστε. Κανένα τεχνητό εγχείρημα δεν θα πετύχει, αν δεν δημιουργηθούν οι κατάλληλες κοινωνικές συνθήκες και διεργασίες που θα φέρουν στο προσκήνιο τα λαϊκά κινήματα.

Πρέπει να ανακτήσουμε την χαμένη εμπιστοσύνη μερίδας του ελληνικού λαού. Βασική προϋπόθεση γι αυτό είναι η αποτίναξη συμπεριφορών, λογικών, νοοτροπιών και πρακτικών του παρελθόντος που τόσο μας κόστισαν.

Πρέπει να προσδώσουμε στο λαό, όραμα, ελπίδα και προοπτική. Σ' αυτή την προσπάθεια, καθοριστικός θα είναι ο ρόλος και η συμβολή του προέδρου του κινήματος, ο οποίος χρειάζεται και πρέπει να έχει τη στήριξη όλων μας.

Η κυβέρνηση της Ν.Δ., με το προσωπείο της λαϊκής κεντροδεξιάς, αποδεικνύει ότι δεν μπορεί να ανταποκριθεί στις ανάγκες μιας σύγχρονης ευρωπαϊκής κοινωνίας.

Το κοντέρ της κεκτημένης ταχύτητας της διακυβέρνησης του ΠΑΣΟΚ σταμάτησε και στην πρώτη κρίση η κυβέρνηση ταρακουνήθηκε. Σ' αυτό συνέβαλλε και η αντιπολιτευτική στάση του ΠΑΣΟΚ, το οποίο ύστερα από μία περίοδο εσωστρέφειας και παλινωδιών, κατόρθωσε και άρθρωσε έναν συγκροτημένο και συντεταγμένο αντιπολιτευτικό λόγο, με απτά αποτελέσματα.

Σύντομα θα εκδηλωθούν αντιδράσεις λαϊκής δυσαρέσκειας και το ΠΑΣΟΚ πρέπει να έχει έτοιμες απαντήσεις».

Βασική προϋπόθεση είναι η αποτίναξη συμπεριφορών, λογικών, νοοτροπιών και πρακτικών του παρελθόντος που τόσο μας κόστισαν

ΠΟΛΙΤΙΣΤΙΚΟΣ ΟΡΓΑΝΙΣΜΟΣ ΔΗΜΟΥ ΡΟΔΙΩΝ

ΑΝΑΚΟΙΝΩΣΗ

Ξεκινούν οι εγγραφές στα ΕΡΓΑΣΤΗΡΙΑ του Πολιτιστικού Οργανισμού Δήμου Ρόδου τη ΔΕΥΤΕΡΑ 27 ΣΕΠΤΕΜΒΡΙΟΥ.

Λειτουργούν τα κάτωθι εργαστήρια:
- ΖΩΓΡΑΦΙΚΗΣ
- ΠΑΡΑΔΟΣΙΑΚΩΝ ΧΟΡΩΝ
- ΑΓΓΕΙΟΠΛΑΣΤΙΚΗΣ / ΚΕΡΑΜΙΚΗΣ
- ΜΙΚΤΗΣ ΧΟΡΩΔΙΑΣ
- ΠΑΙΔΙΚΗΣ ΝΕΑΝΙΚΗΣ ΚΑΙ ΠΕΙΡΑΜΑΤΙΚΗΣ ΧΟΡΩΔΙΑΣ

Πληροφορίες - τηλ.: (22410) 27427 – (22410) 26385, fax: (22410) 78649
e-mail: podr@otenet.gr
Διεύθυνση: Διαγοριδών 3

TOYOTA

Για ένα **σέρβις** του αυτοκινήτου σας πραγματικά της **ποιότητας TOYOTA** με **γνήσια ανταλλακτικά** και **αξεσουάρ** ελάτε σ' εμάς

ΞΕΝΑΚΗΣ α.ε.β.ε.

Εξουσιοδοτημένος έμπορος και after sales **TOYOTA** στα Δωδεκάνησα

3ο χλμ. Λεωφ. Ρόδου - Λίνδου

(αμέσως μετά το ΙΚΑ) • τηλ. 22410 62200

ΥΠΟΥΡΓΕΙΟ ΠΟΛΙΤΙΣΜΟΥ
ΠΟΛΙΤΙΣΤΙΚΟΣ ΟΡΓΑΝΙΣΜΟΣ ΔΗΜΟΥ ΡΟΔΟΥ

«ΗΜΕΡΕΣ ΜΟΥΣΙΚΗΣ» -ΡΟΔΟΣ ΦΘΙΝΟΠΩΡΟ 2004

Καλλιτεχνικός Διευθυντής: **Τάσος Βενετοκλής**

Τετάρτη 29 Σεπτεμβρίου, Παναγιά του Κάστρου στις 21:00, συναυλία με τους **VOX ANTIQUA**, Μουσική των Σταυροφόρων στην πορεία τους για τους Αγίους Τόπους.

Δευτέρα 4 Οκτωβρίου, Παναγιά του Κάστρου στις 21:00 συναυλία με την **MARINA KRILOVICI** στο τραγούδι και τον **ΔΗΜΗΤΡΗ ΓΙΑΚΑ** στο πιάνο, Αριες αντίκες, άριες από όπερες, οπερέρα και μιούζικαλ.

Τετάρτη 6 Οκτωβρίου, Παλάτι του Μεγάλου Μαγίστρου στις 21:00, **SOFIA AMADEUS ORCHESTRA** με διευθυντή της ορχήστρας τον **SVILEN SYMEONOV.**
Mozart: Μικρή νυχτερινή μουσική.

Παρασκευή 8 Οκτωβρίου, Παλάτι του Μεγάλου Μαγίστρου στις 21:00, **SOFIA AMADEUS ORCHESTRA** με διευθυντή της ορχήστρας τον **SVILEN SYMEONOV** Από τον Bach έως τους χορούς του Bernstain.

ΔΙΟΡΓΑΝΩΣΗ: **ΕΤΑΙΡΙΑ ΣΥΝΑΥΛΙΩΝ ΦΟΡΜΙΞ**
ΥΠΟΣΤΗΡΙΚΤΕΣ: **ΥΠΟΥΡΓΕΙΟ ΠΟΛΙΤΙΣΜΟΥ, HILTON RHODES RESORT, AEGEAN AIRLINES.**

ΧΟΡΗΓΟΣ ΕΠΙΚΟΙΝΩΝΙΑΣ: **ΕΡΤ Α.Ε.**

ΣΥΝΕΤΑΙΡΙΣΤΙΚΗ ΤΡΑΠΕΖΑ ΔΩΔΕΚΑΝΗΣΟΥ ΣΥΝ.ΠΕ.

ΠΡΟΚΗΡΥΞΗ ΔΙΑΓΩΝΙΣΜΟΥ ΓΙΑ ΜΙΣΘΩΣΗ ΑΚΙΝΗΤΟΥ

Η **ΣΥΝΕΤΑΙΡΙΣΤΙΚΗ ΤΡΑΠΕΖΑ ΔΩΔΕΚΑΝΗΣΟΥ** προκειμένου να εγκαταστήσει και να λειτουργήσει το καινούργιο της Κατάστημα στο **Δήμο Αφάντου,** καλεί κάθε ενδιαφερόμενο να προσφέρει προς εκμίσθωση ακίνητο με τους παρακάτω ειδικότερους όρους:

1. Το ακίνητο να ευρίσκεται κατά κύριο λόγο σε ισόγειο χώρο.
2. Η επιφάνεια του ακινήτου να καλύπτει τουλάχιστον τα 50 τετραγωνικά μέτρα.
3. Το ακίνητο να ευρίσκεται επί της Κεντρικής Πλατείας του Δήμου Αφάντου ή επί των οδών Περνού ή Πανορμίτη Ράμμου και εφόσον βρίσκεται σε απόσταση το πολύ 100 μέτρων από την Κεντρική Πλατεία.
4. Η μίσθωση θα είναι εμπορική και θα διέπεται από τις διατάξεις του Π.Δ. 34/1995 «περί εμπορικών μισθώσεων» όπως ισχύει σήμερα.
5. Η Τράπεζα δεν προτίθεται να καταβάλλει κανένα ποσό για αγορά «φήμης και πελατείας» του ακινήτου.
6. Κάθε ενδιαφερόμενος εκμισθωτής μπορεί να υποβάλλει το αργότερο μέχρι την Τετάρτη 29 Σεπτεμβρίου 2004 και ώρα 14:00, στα γραφεία της Τράπεζας στη Ρόδο (Εθνικής Αντιστάσεως 51, 85100 Ρόδος, τηλ. 22410 80550, Fax.: 22410 80555) τα παρακάτω στοιχεία:

α. Έγγραφη προσφορά για το ύψος του μισθώματος.
β. Τοπογραφικό Διάγραμμα του προσφερόμενου ακινήτου (κατόψεις).
γ. Αντίγραφο τίτλου ιδιοκτησίας.
δ. Φωτογραφίες του ακινήτου.

ΑΠΟ ΤΟ Δ.Σ.

ΕΛΑ ΝΑ ΑΝΟΙΞΟΥΜΕ ΠΑΝΙΑ

ΑΘΛΗΤΙΚΟΣ ΣΥΛΛΟΓΟΣ ΙΣΤΙΟΠΛΟΩΝ ΑΝΟΙΚΤΗΣ ΘΑΛΑΣΣΗΣ ΡΟΔΟΥ
www.asiathr.gr
e-mail: info@asiathr.gr



Ελα να μάθεις να κυβερνάς ένα ιστιοφόρο σκάφος και να μπορείς να απολαμβάνεις το ταξίδι στη θάλασσα με τον αέρα και τα πανιά

Θα διδαχθείς να αντιμετωπίζεις κάθε κίνδυνο στη θάλασσα, να διαβάζεις και να προβλέπεις τον καιρό, να διαβάζεις τους ναυτικούς χάρτες με τα σύμβολά τους και πολλά άλλα, αποκτώντας το δίπλωμα κυβερνήτου ιστιοφόρου σκάφους.

Ο εκπαιδευτικός κύκλος που οργανώνεται από τον Αθλητικό Σύλλογο Ιστιοπλόων Ανοικτής Θάλασσας Ρόδου περιλαμβάνει:

Πρακτική εκπαίδευση πάνω σε ιστιοφόρο σκάφος κάθε Σάββατο ή Κυριακή πρωί για δύο μήνες,
τρίωρα θεωρητικά μαθήματα κάθε Σάββατο βράδυ
ένα εκπαιδευτικό διήμερο ταξίδι στη Σύμη

ΕΝΑΡΞΗ ΜΑΘΗΜΑΤΩΝ 16/10/2004

ΠΛΗΡΟΦΟΡΙΕΣ - ΕΓΓΡΑΦΕΣ:
Γιάννης Κλείδωνας, τηλ: 22410/24247
Μιχάλης Παπαγαπητός, τηλ: 6937372146