ΙΔΙΟΚΤΗΤΗΣ - ΔΙΕΥΘΥΝΤΗΣ
ΠΑΥΛΟΣ Μ. ΜΑΡΙΑΣ
ΓΡΑΦΕΙΑ: ΑΘΗΝΩΝ 42 (ΑΝΑΛΗΨΗ)
ΤΗΛ. (22410) 64393 - 63790 - FAX. 63393

Η ΔΡΑΣΗ

εβδομαδιαία εφημερίδα της Δωδεκανήσου

ΣΕΛΙΔΕΣ

Δευτέρα 4 Οκτωβρίου 2004
ΕΤΟΣ ΤΡΙΑΚΟΣΤΟ ΠΕΜΠΤΟ
Αριθμός Φύλλου 1.955
Τιμή: Ευρώ 0,90

Ο Νομάρχης δεν βιάζεται εκτός κι αν προκληθεί



Στις επικρίσεις, απαντήσεις με στοιχεία και αριθμούς

Οδηγία Μαχαιρίδη προς τους συνεργάτες του να είναι... ετοιμοπόλεμοι

Σελίδα 4

Ο φάκελος "δωροδοκίες" ανοίγει και ο Αναστάσιος Καραμάριος θα είναι εκεί...

Ποιοί "λαδώνονται", πώς "τα παίρνουν"

Στο υπουργείο Δικαιοσύνης όπου καταφθάνει κλιμάκιο του ΟΟΣΑ από σήμερα ο βουλευτής Δωδεκανήσου, με την ιδιότητα του Προέδρου της Επιτροπής Θεσμών και Διαφάνειας της Βουλής, στη σκιά των καθημερινών καταγγελιών για τις προμήθειες των αμυντικών εξοπλισμών.
"Στόχος να προστατευθεί η εικόνα της χώρας" αναφέρεται στην πρόσκληση προς τον κ. Καραμάριο.



Σελίδα 56

ΑΠΟΚΑΛΥΨΗ

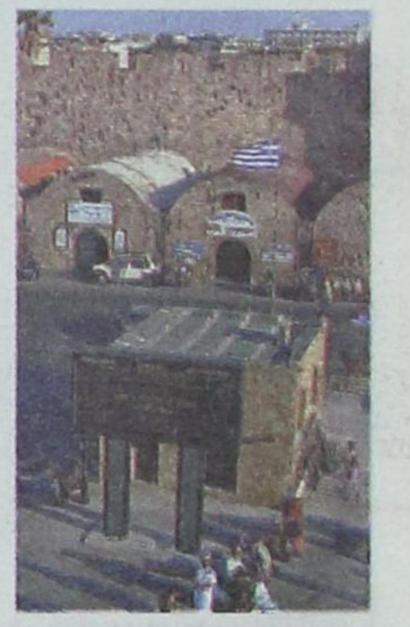

Αμερικανιές για την προστασία των λιμανιών της Δωδ/σου

Σελίδα 5

Στις φυλακές δύο Σέρβοι - Ενεργοποιήθηκε ο αντιτρομοκρατικός νόμος

"Στα πράσα" χρυσοδάκτυλοι διαρρήκτες

Σελίδα 7



ΣΥΝΕΝΤΕΥΞΗ:
Στέφανος Δημητράς

Εχουν το σκοπό τους οι επικριτές μου

Σελίδα 8

ΚΟΚΚΙΝΟ ΠΑΝΙ Ο ΓΡΑΜΜΑΤΕΑΣ ΤΗΣ ΝΟΜΑΡΧΙΑΚΗΣ

Εγγραφη "αναφορά" στον Γ. Παπανδρέου



Ενα θερμό επεισόδιο στα γραφεία του ΠΑΣΟΚ αποκαλύπτει ίσως τη ρίζα του κακού για την τοπική κομματική οργάνωση

Σελίδα 6



Επί προσωπικού:
Ο πρώην Διοικητής του Ιδρύματος Τρ. Τζιούμης

Βαρύ κατηγορώ κατά μερίδας ιατρών του Νοσοκομείου

Σελίδα 14







Εφημερίδα
Διευθύνσεις σύμφωνα με το Νόμο:
ΙΔΙΟΚΤΗΤΗΣ
ΠΑΥΛΟΣ Μ. ΜΑΡΙΑΣ
Πρόεδρος Ενώσεως Ιδιοκτητών Επαρχιακού Τύπου
ΕΚΔΟΤΕΣ
ΜΙΧΑΗΛ Π. ΜΑΡΙΑΣ
ΤΣΑΜΠΙΚΑ Π. ΜΑΡΙΑ - ΤΡΙΑΝΤΑΦΥΛΛΟΥ
ΔΙΕΥΘΥΝΤΗΣ
ΠΑΥΛΟΣ Μ. ΜΑΡΙΑΣ

Τα σπορ
ΙΔΡΥΤΗΣ
ΝΙΚΟΣ ΤΡΙΑΝΤΑΦΥΛΛΟΥ

ΓΡΑΦΕΙΑ: Αθηνών 42, (Ανάληψη), Τηλ: 63.790 - 64.393-68761 FAX: 63.393
e-mail: drasis2000@yahoo.com
ΤΥΠΟΓΡΑΦΕΙΑ: Κοσκινού, τηλ. 65540

ΛΑΪΚΕΣ ΑΓΟΡΕΣ

ΤΕΤΑΡΤΗ: στο Δημοτικό Νεκροταφείο.
ΠΕΜΠΤΗ: στην οδό Βύρωνος.
ΠΑΡΑΣΚΕΥΗ: Στην οδό Θεσ/κης στην Ανάληψη
ΣΑΒΒΑΤΟ: στο Δημοτικό Νεκροταφείο.

ΤΑΞΙ

ΤΑΞΙ ΡΟΔΟΥ: 32452
ΡΑΔΙΟ ΤΑΞΙ ΡΟΔΟΥ (Εργατικές κατοικίες Πρόνοιας Αγ. Απόστολοι): 64712-64756-64790
ΤΑΞΙ ΑΦΑΝΤΟΥ: 51777
ΤΑΞΙ ΙΑΛΥΣΟΥ: 92515
ΤΑΞΙ ΚΡΕΜΑΣΤΗΣ: 94528
ΤΑΞΙ ΦΑΛΗΡΑΚΙΟΥ: 85444

ΦΑΡΜΑΚΕΙΑ

ΔΕΥΤΕΡΑ 4 Οκτωβρίου 2004
ΣΗΜΕΡΑ διημερεύει το φαρμακείο ΜΙΧΑΛΑΚΗ Β., Αγίας Αναστασίας 81 (δίπλα στην εκκλησία Αγία Αναστασία), Τηλ: 34.282

ΣΗΜΕΡΑ διανυκτερεύει το φαρμακείο Σ.Φ. ΣΤΑΥΡΟΠΟΥΛΟΣ-ΠΑΠΠΟΥ, Πλατεία Ακαδημίας (δίπλα από την Τράπεζα Δωδ/σου), Τηλ: 75747

...ερα, τίποτα το πολύ συγκεκριμένο, ...ορα που υπέπεσαν στην αντίληψή μας και για τα οποία μια άποψη παραπάνω δεν βλάπτει...

Η αγορά, η πολιτική, αλλά και τα δύο μαζί, έδωσαν τροφή στην επικαιρότητα. Η κυβέρνηση, η αντιπολίτευση, αυτό το «ελληνικό κράτος» που δεν λέει να πάρει τα μηνύματα και να προσαρμοστεί, όλα και όλοι τροφοδοτούν την ειδησεογραφία και τη ...φαντασία μας.

Δεν μπορείς να σιωπήσεις κιόλας...

Η διαμαρτυρία...

...και η αντίδραση της Διοίκησης του Επιμελητηρίου την προηγούμενη εβδομάδα σε πρωτοβουλία της Τοπικής Ενωσης Δήμων και Κοινοτήτων που αφορούσε το επιχειρηματικό περιβάλλον στην περιοχή μας, εδράζεται σε ένα γενικότερο κλίμα καχυποψίας που έχει καλλιεργηθεί μεταξύ των τοπικών αρχών και φορέων, οι οποίοι εξακολουθούν να αναζητούν (και να μη βρίσκουν) ένα κοινό τόπο για δράση και πρωτοβουλίες.

Από μια πρώτη ανάγνωση και προσέγγιση της γραπτής διαμαρτυρίας του Διοικητικού Συμβουλίου του Επιμελητηρίου Δωδεκανήσου, βλέπει κανείς κάποια δίκια.

Εδώ, σου λέει, εμείς είμαστε ο θεσμοθετημένος σύμβουλος του κράτους για θέματα επιχειρηματικότητας. Τι δουλειά έχουν και μπερδεύονται στα πόδια μας οι δήμαρχοι. Άλλες έγνοιες δεν έχουν;

*Μπορεί να έχουν και δίκιο εκεί στη Γρηγορίου Λαμπράκη. **Όμως, η εμπειρία έχει αποδείξει ότι η φύση και η ίδια η ζωή δεν ανέχεται τα «κενά». Κάποιος, κάπως πρέπει να τα καλύψει. Και τα καλύπτει...***

Για να φτάσει στο σημείο η ΤΕΔΚΔ, στην προκειμένη περίπτωση, να ερευνήσει παραμέτρους της αγοράς και το προφίλ των επιχειρηματιών της περιοχής μας, πάει ίσως να πει ότι το Επιμελητήριό μας κάπου δεν ...πρόκαμε να κάνει τη δουλειά.

*Ακουγα τον Γραμματέα της ΤΕΔΚΔ **Στέλιο Ρηνιού** να λέει στον «Αιγαίο Αντέννα», ότι είναι σημαντικό να γνωρίζουμε γιατί κάποιος κλάδος τζιράρει περισσότερα σε μια γειτονιά σε σχέση με κάποια άλλη. Εμμεσα, έθετε και το μείζον πρόβλημα του υπερεπαγγελματισμού. Γιατί δηλαδή «στριμώχνονται» σε ένα δρόμο ή σε μια μικρή*

Οι συγκρούσεις δεν βλάπτουν. Ο λαϊκισμός, πολύ...

Του Νικήτα Οικονόμου
nopress@rho.forthnet.gr

πλατεία δύο και τρία και τέσσερα μίνι μάρκετ, με αποτέλεσμα να μη φυτοζωούν όλοι τους.

Το Επιμελητήριο, με έρευνες και με την κατάλληλη και ενημέρωση και καθοδήγηση, θα μπορούσε ίσως να «προστατεύσει» τα μέλη του από απονενοημένα – θνησιγενή εγχειρήματα.

Αυτό όμως τι σημαίνει; Ότι επειδή κάποιοι δήμαρχοι ελέγχονται για ανεπάρκεια στο έργο τους, θα πρέπει και τα μέλη του Επιμελητηρίου να σπεύσουν να καλύψουν το «κενό» και να κάνουν τους εργολάβους έργων υποδομής στην πόλη της Ρόδου και σε άλλους Δήμους της Δωδεκανήσου; Οχι βέβαια...

Ο καθένας...

...στον τομέα ευθύνης του. Ποια είναι η ευθύνη του όμως; Θα πρέπει να συμφωνήσουν εκεί στο Επιμελητήριό μας πως ο δήμαρχος του σήμερα δεν μπορεί να έχει καμία σχέση με τον δήμαρχο της δεκαετίας του '50.

Δεν μπορεί ο όποιος Γιαννόπουλος ή Στάγκας να ασχολούνται μόνο με τους δρόμους και τα παρτέρια. Η σύγχρονη Αυτοδιοίκηση επιβάλλεται να είναι παρούσα και παρεμβατική σε δράσεις και τομείς που αποτελούσαν για το «δημοτικό κατάστημα» του μεσοπολέμου στοχεύσεις ...επιστημονικής φαντασίας.

Όμως – κι εδώ εντοπίζονται τα χίλια δίκια του Κωτιάδη και των συνεργατών του – οι «καθ' ύλην αρμόδιοι» φορείς δεν μπορεί να μαθαίνουν από τις εφημερίδες για ενέργειες που αφορούν στους τομείς δραστηριοποίησής τους.

Ναι, έγινε από την ΤΕΔΚΔ η «κουτουράδα». Οχι για να «φακελώσουν» τον κυρ Γιάννη το ράφτη της Ανάληψης ή τον μάστρο Βασίλη τον παπουτσή στον Αγιο Νικόλαο, προκειμένου οι δήμαρχοι να τους χειραγωγήσουν πολιτικά ή δεν ξέρω κι εγώ τι άλλο.

***Η κουτουράδα, η αφηρημάδα ή ακόμα και η εσκεμμένη παράλειψη(;) της ΤΕΔΚΔ πρέπει να αποδοθεί στη δύναμη της ...συνήθειας.** Συνήθισαν, φορείς και αρχές, να τραβάει ο καθένας το δρόμο το δικό του. Οταν το παρατραβάνε, οι δρόμοι κάπου συναντιούνται. Ο ένας μπαίνει στο χώρο «δικαιοδοσίας» του άλλου. Και επέρχεται η σύγκρουση, όπως την προηγούμενη Παρασκευή.*

Οι σύγχρονοι αυτοδιοικητικοί φορείς και οι εκφραστές των παραγωγικών μας τάξεων πρέπει να βρουν το «κουμπί». Τη συνισταμένη εκείνη που θα δώσει ουσία στην έννοια του «κοινωνικού εταίρου». Χωρίς καχυποψίες και ανταγωνισμούς. Χωρίς να σημαίνει πως από μια σύγκρουση ακόμα – ακόμα δεν μπορεί να βγει κάτι θετικό...

Και για την άλλη...

...σύγκρουση, αυτή με την τραγική κατάληξη, ήθελα να μοιραστούμε κάποιες σκέψεις, αλλά δεν μας παίρνει η σελίδα όπως υποψιάζομαι.

Για το πόσο «αστραπιαία» μπορεί να αντιδράσει το Κράτος, η Πολιτεία, όταν ...γλιστρά στο αίμα νέων ανθρώπων, μικρών παιδιών, στην προκειμένη περίπτωση.

Σε ένα απόγευμα(!!!), ο Ελληνας πρωθυπουργός σκέφτηκε και ανακοίνωσε «δέσμη μέτρων» για την πρόληψη των τροχαίων ατυχημάτων. Μέσα σε ένα απόγευμα, την ώρα που κηδεύονταν τα ελληνόπουλα.

Σε πέντε ώρες, πιάστηκαν στα πράσα 300 παραβάτες νταλικέρηδες στις εθνικές οδούς.

Δηλαδή τι; Να παρακαλούμε για ανθρωποθυσίες μπας και το κράτος αποφασίσει να λειτουργήσει; Να πέσουν και άλλα κορμιά ώστε να πάρει μπρος η μηχανή;

ΚΑΙ η απορία: με επτά νεκρούς μαθητές τα σχολεία έκλεισαν σε ένδειξη πένθους. Αν σκοτωθούν τρεις; Αν χάσει τη ζωή του ένας; Θα κλείσουν πάλι τα σχολεία; Η θα κάνουμε εξαιρέσεις και μακάβριους διαχωρισμούς μεταξύ των νεκρών;

Αυτός ο άκρατος λαϊκισμός, πάντα αχόρταγος και ανεξάντλητος.

Αυτά, διάφορα και σκόρπια...

Πάντα κάποιοι ξεχωρίζουν...
Rodos Gold VOGIATZIS
Ιδιαίτερη αισθητική
Απαράμιλλη ποιότητα
πλούσιες επιλογές
για γάμους , βαπτίσεις ,
και ιδιαίτερες στιγμές
με μοναδική λάμψη .....
σε εξαιρετικές τιμές
Rodos Gold VOGIATZIS
Χρυσές δημιουργίες...
για πολύτιμες σχέσεις
10ο χιλ. Λεωφ. Ρόδου Λίνδου
Τηλ.: 22410 86670 - 3

ΧΕΠΠΑΚΗΣ Α.Ε.
ΓΕΩΡΓΙΚΑ ΜΗΧΑΝΗΜΑΤΑ & ΕΡΓΑΛΕΙΑ
ΑΝΤΙΠΡΟΣΩΠΕΙΑ ΤΡΑΚΤΕΡ: ANTONIO CARRARO
ΣΚΑΠΤΙΚΑ - ΧΟΡΤΟΚΟΠΤΙΚΑ
ΠΕΤΡΕΛΑΙΟΚΙΝΗΤΑ - ΒΕΝΖΙΝΟΚΙΝΗΤΑ
ΑΛΥΣΟΠΡΙΟΝΑ
STIHL Oleo-Mac
ΦΡΕΖΕΣ
ΧΛΟΟΚΟΠΤΙΚΑ - ΘΑΜΝΟΚΟΠΤΙΚΑ - ΨΕΚΑΣΤΙΚΑ - ΕΛΑΙΟΡΑΒΔΙΣΤΙΚΑ
ΦΥΤΟΦΑΡΜΑΚΑ - ΛΙΠΑΣΜΑΤΑ (ΚΟΙΝΑ & ΥΔΑΤΟΔΙΑΛΥΤΑ)
ΣΠΟΡΟΙ - ΣΠΟΡΟΦΥΤΑ ΕΜΒΟΛΙΑΣΜΕΝΑ - ΦΥΤΟΧΩΜΑΤΑ - ΤΥΡΦΗ
ΣΥΣΤΗΜΑΤΑ ΑΡΔΕΥΣΗΣ: ΑΝΤΛΙΕΣ - ΤΕΧΝΙΚΕΣ ΒΡΟΧΕΣ - ΑΥΤΟΜΑΤΟ
ΠΟΤΙΣΜΑ - ΣΩΛΗΝΕΣ (ΠΛΑΣΤΙΚΕΣ - ΜΕΤΑΛΛΙΚΕΣ)
ΚΤΗΝΟΤΡΟΦΙΚΑ - ΜΕΛΙΣΣΟΚΟΜΙΚΑ - ΔΕΞΑΜΕΝΕΣ (ΠΛΑΣΤΙΚΕΣ)
ΣΥΡΜΑΤΑ & ΠΑΣΣΑΛΟΙ ΠΕΡΙΦΡΑΞΕΩΝ - ΟΙΚΟΔΟΜΙΚΑ ΜΗΧΑΝΗΜΑΤΑ
ΑΝΤΑΛΛΑΚΤΙΚΑ - ΕΞΑΡΤΗΜΑΤΑ - SERVICE
ΠΑΡΑΔΟΣΗ ΣΤΟ ΧΩΡΑΦΙ
ΡΟΔΟΣ: ΒΕΝΕΤΟΚΛΕΩΝ 21 - 23 ΤΗΛ: 34311 FAX: 22410 - 29885
ΤΣΑΪΡΙ: 10 ΧΛΜ. ΛΕΩΦ. ΡΟΔΟΥ-ΛΙΝΔΟΥ ΤΗΛ: 22410-68979
ΜΑΝΔΡΙΚΟ: ΜΑΝΔΡΙΚΟ ΡΟΔΟΥ ΤΗΛ: 22460/31040



Mercedes-Benz - ένα προϊόν του ομίλου DaimlerChrysler

Νέα A-Class

► Τώρα με τη νέα A-Class, η Mercedes-Benz αλλάζει τους κανόνες για άλλη μια φορά, δημιουργώντας ένα εκρηκτικό μίγμα πρωτοποριακού design, δύναμης και κορυφαίας τεχνολογίας.

► Με νέους ισχυρούς κινητήρες από 95 έως 193hp σε 3θυρη και 5θυρη έκδοση.

► Ανανεωμένο εσωτερικό με ακόμα μεγαλύτερους χώρους.

Οι κανόνες άλλαξαν: Η νέα A-Class είναι γεγονός!

Mercedes-Benz

mobilo-life
30 χρόνια ξένοιαστης οδήγησης

Mercedes-Benz FINANCE

www.mercedes-benz.gr

Ε. ΧΑΤΖΗΜΙΧΑΛΗΣ & ΥΙΟΙ Ο.Ε.
Εξουσιοδοτημένος Διανομέας & Επισκευαστής της Mercedes-Benz Ελλάς Α.Ε.Ε.
Έκθεση: ΡΟΔΟΣ, 9ο χλμ. Ρόδου - Λίνδου, τηλ.: (22410) 62941

Η σπουδή κύκλων να επισπεύσουν τις διεργασίες εν όψει των νομαρχιακών εκλογών του 2006, επανακαθορίζει και τη στάση της νομαρχιακής αρχής που δεν αποκλείει πλέον να πυκνώσουν εντός και εκτός του Νομαρχιακού Συμβουλίου τα φαινόμενα έντονης «προεκλογικής» συμπεριφοράς από στελέχη της μειοψηφίας

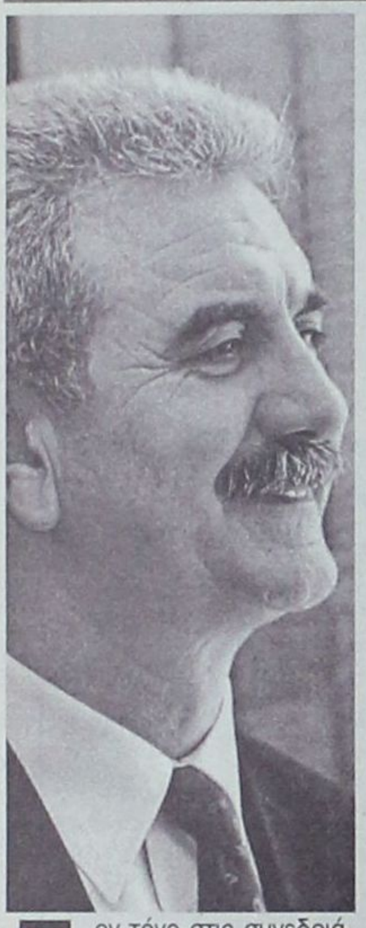

ΜΕ τη λήξη της συνεδρίασης του Νομαρχιακού Συμβουλίου της Πάτμου, τα κυρίαρχα θέματα του οποίου απαιτούσαν εκ των πραγμάτων τη συνέχιση του κλίματος συναίνεσης και καλής πίστης και από τις δύο πλευρές (αν εξαιρέσει κανείς τις μεμονωμένες εξάρσεις από τις μόνιμα παρορμητικούς και «ενθουσιώδεις»), κάποιες πρώτες ενδείξεις κατατείνουν στη πρόβλεψη πως επίκειται «χαμηλό βαρομετρικό» στις επόμενες συνεδριάσεις του οργάνου, χωρίς να αποκλείονται ακόμα και ...τα ακραία καιρικά φαινόμενα.

«Δεν μένει τίποτα αναπάντητο» η οδηγία του Γ. Μαχαιρίδη προς τους συνεργάτες του

Τον τόνο στις συνεδριάσεις του Νομαρχιακού Συμβουλίου Δωδεκανήσου θα επιχειρήσει να δώσει η μειοψηφία του σώματος, στο βαθμό που στελέχη της θα λειτουργούν πλέον στο εξής ως ο πυρήνας ομάδας που θα επιδιώξει τη διεκδίκηση της Νομαρχίας στις εκλογές του 2006, ανεξάρτητα από το ποιος θα ηγείται της παράταξης «Νομαρχιακή Αναγέννηση».

Μέχρι σήμερα, εδώ και είκοσι ένα μήνες θητείας του Νομαρχιακού Συμβουλίου, η παρουσία του κ. Σάββα Καραγιάννη και η εν γένει στάση του στις συνεδριάσεις του οργάνου, αποδείχθηκαν αποτελεσματικό αμορτισέρ στις υποβόσκουσες (από συγκεκριμένα ...έδρανα) τάσεις για ακραία αντιπολιτευτική συμπεριφορά. ***Οι πραγματικές προθέσεις του πρώην νομάρχη, αναφορικά με το πολιτικό του μέλλον, θα βαρύνουν φυσικά και στην προσωπική του στάση από τούδε και στο εξής.***

Η μέχρι σήμερα πολιτική συμπεριφορά του επικεφαλής της μειοψηφίας δεν προοιωνίζεται δραματική αναδίπλωση σε πρακτικές «ακραίας αντιπολίτευσης» στη νομαρχιακή αρχή. Τίποτα όμως δεν μπορεί να αποκλειστεί, στην περίπτωση που ο κ. Σάββας Καραγιάννης αποφασίσει να θέσει εαυτόν εκ νέου στην κρίση του δωδεκανησιακού λαού.

Ένα τέτοιο σενάριο είναι βέβαιο πως θα αλλάξει τα δεδομένα εντός και εκτός της αιθούσης του Νομαρχιακού Συμβουλίου. Ποιος μπορεί να αποκλείσει το ενδεχόμενο, ο επικεφαλής της μειοψηφίας να εξαναγκαστεί εκ των πραγμάτων να περιβληθεί το μανδύα του «υποψηφίου νομάρχη», εις βάρος της εικόνας του «συνετού» και «μετριοπαθούς» πολιτικού που ελέγχει μέχρι σήμερα τη νομαρχιακή αρχή χωρίς να παρασύρεται – είναι η αλήθεια – σε ανέξοδες κορώνες και κραυγές.

ΣΤΟΥΣ κόλπους της νομαρχιακής αρχής, αυτό το ενδεχόμενο δεν το αποκλείουν, δεν το θεωρούν όμως και το επικρατέστερο. Μια θεαματική αλλαγή συμπεριφοράς του πρώην νομάρχη θα συμπαρασύρει το Νομαρχιακό Συμβούλιο σε πρόωρες «προεκλογικές» συγκρούσεις, και τότε ο κάθε πλευρά θα υποχρεωθεί από τώρα να ανασύρει τα «πυρομαχικά» της για τη μάχη του ...2006!

Στη Νομαρχία έτοιμοι για όλα...

ΑΝ πρέπει οπωσδήποτε να εκληφθούν ως προειδοποιητικές βολές για τούτη την πρόωρη «προεκλογική» μάχη οι δημόσιες αποσπασματικές επικριτικές δηλώσεις στελεχών της μειοψηφίας ***(Τατάκης, Καμπουρόπουλος, Μπαριανάκης, Ξυπολυτάς*** κλπ), τότε η νομαρχιακή αρχή δεν φαίνεται τόσο πιθανό να «πιαστεί στον ύπνο».

Απλά, ο Νομάρχης και οι συνεργάτες του, θα επισπεύσουν τη διαδικασία επανεξέτασης και της δικής τους εξ ίσου συναινετικής στάσης, νωρίτερα απ' ό,τι είχαν ενδεχομένως κατά νου να πράξουν.

Αφού με μια εσωτερική διαδικασία έδωσε τέλος στην «άκαιρη σεναριολογία» για τις προσωπικές του αποφάσεις εν όψει των επόμενων νομαρχιακών εκλογών, ***η σιωπηρή «οδηγία» του κ. Γιάννη Μαχαιρίδη, που πήρε και τη μορφή συμφωνίας μεταξύ των στενών του συνεργατών, είναι επιγραμματική όσο και σαφής: τίποτα δεν πρέπει να αιωρείται και να μένει αναπάντητο.***

Το «προεκλογικό» κλίμα που επιχειρείται να διαμορφωθεί βρίσκει τη νομαρχιακή αρχή στη φάση της επεξεργασίας και παρουσίασης του διετούς απολογισμού της, κάτι που σημαίνει ότι ο κ. Μαχαιρίδης, οι δύο αντινομάρχες και τα υπόλοιπα κορυφαία στελέχη της νομαρχιακής αρχής, έχουν πλέον στη διάθεσή τους αριθμούς και συγκριτικά δεδομένα για να υπερασπιστούν το «μετρήσιμο έργο τους», όπως συχνά επισημαίνεται από το Νομαρχιακό Μέγαρο.

Οδικά έργα, νέα σχολικά συγκροτήματα, εκατομμύρια ευρώ «πρόσθετων» πόρων στα ταμεία της Νομαρχίας, καταγεγραμμένες παρεμβάσεις (ακόμα και «εκτός αρμοδιοτήτων» της Νομαρχιακής Αυτοδιοίκησης) για όλα σχεδόν τα μεγάλα θέματα του νομού και μια σειρά άλλων πρωτοβουλιών που είναι σε εξέλιξη, έχουν ήδη κωδικοποιηθεί και θα παρουσιαστούν στην κοινή γνώμη της Δωδεκανήσου μέχρι το τέλος Νοεμβρίου.

• ΕΙΝΑΙ σαφές, ότι μπορεί τον τόνο και το ύφος της «προεκλογικής» αντιπαράθεσης να τον προσδιορίσει η μειοψηφία, την ατζέντα όμως και το περιεχόμενο αυτού του διαλόγου θα τον καθορίσει, αν δεν τον επιβάλλει κιόλας, η νομαρχιακή αρχή.

Στο σημείο αυτό δίνει ιδιαίτερο βάρος ο κ. Γιάννης Μαχαιρίδης, στέλλοντας το μήνυμα «έσο έτοιμος» σε κάθε συνεργάτη του, μπροστά στο ενδεχόμενο όξυνσης του κλίματος, στην περίπτωση που πυκνώσουν οι αντιπολιτευτικές εξάρσεις της μειοψηφίας και όσων επισπεύδουν, για τους δικούς τους λόγους, την ...άφιξη του σωτηρίου έτους 2006!!!



LANE
ΚΕΝΤΡΙΚΟ ΠΡΑΚΤΟΡΕΙΟ ΡΟΔΟΥ
ΣΤΕΦΑΝΑΚΗ

Zorpidis
ΤΟΥΡΙΣΤΙΚΟΣ ΟΡΓΑΝΙΣΜΟΣ

ΕΚΔΡΟΜΗ

στην ΑΛΕΞΑΝΔΡΟΥΠΟΛΗ ΚΟΜΟΤΗΝΗ - ΔΙΔΥΜΟΤΕΙΧΟ - ΔΑΔΙΑ - ΣΟΥΦΛΙ
07/10 - 11/10

ΠΕΡΙΛΑΜΒΑΝΕΙ

- Εισιτήρια ακτοπλοϊκά σε ΑΒ4 καμπίνες
- Διαμονή: στο πλοίο, 4 νύχτες με πρωινό (2 πρωινά)
- Ολοήμερη εκδρομή στην Κομοτηνή - Μαρωνεία
- Ολοήμερη εκδρομή στο Διδυμότειχο - Δαδιά - Σουφλί
- Ταξιδιωτική ασφάλεια

ΤΙΜΗ ΕΚΠΛΗΞΗ

07–11/10
5ήμερα πακέτα
από Ρόδο για
ΣΑΜΟ-ΧΙΟ-ΜΥΤΙΛΗΝΗ

Πληροφορίες: **STEFANAKIS TOURS**
Τηλ. **22410 20625 - 30054**

Ο «Μεγάλος Αδελφός» στο Αιγαίο - Δεν εξαιρούνται τα νησιά της Δωδεκανήσου

«Τρομο-τείχη» σε όλα τα λιμάνια

ΗΠΑ και ΕΕ επιβάλλουν υπερβολικά και πολυδάπανα μέτρα ασφαλείας στις θαλάσσιες μεταφορές

Λιμάνια, πλοία, ναυτικοί, ακόμη και.. εφοπλιστές φακελώνονται ήδη στα ηλεκτρονικά αρχεία της CIA και του FBI.

Από τα 90, συνολικά, ελληνικά λιμάνια, τα 79 τίθενται υπό καθεστώς ομηρίας και υποτελείας.

Και όλα αυτά, ως δήθεν προληπτικά μέτρα ενάντια στην «τρομοκρατία» όπως αποκαλύπτει το «Εθνος της Κυριακής».

Στην ουσία, πρόκειται για παγκόσμια εκστρατεία πώλησης «συστημάτων ασφαλείας» τα οποία παράγουν οι ΗΠΑ, το Ισραήλ, η Ολλανδία κ.ά.

Ο ουσιαστικός έλεγχος των λιμανιών του κόσμου δεν επιτεύχθηκε με στρατιωτικές εισβολές και επιδρομές, τύπου Αφγανιστάν και Ιράκ.

Τούτη τη φορά, ήταν αρκετή η χρησιμοποίηση του αναξιόπιστου

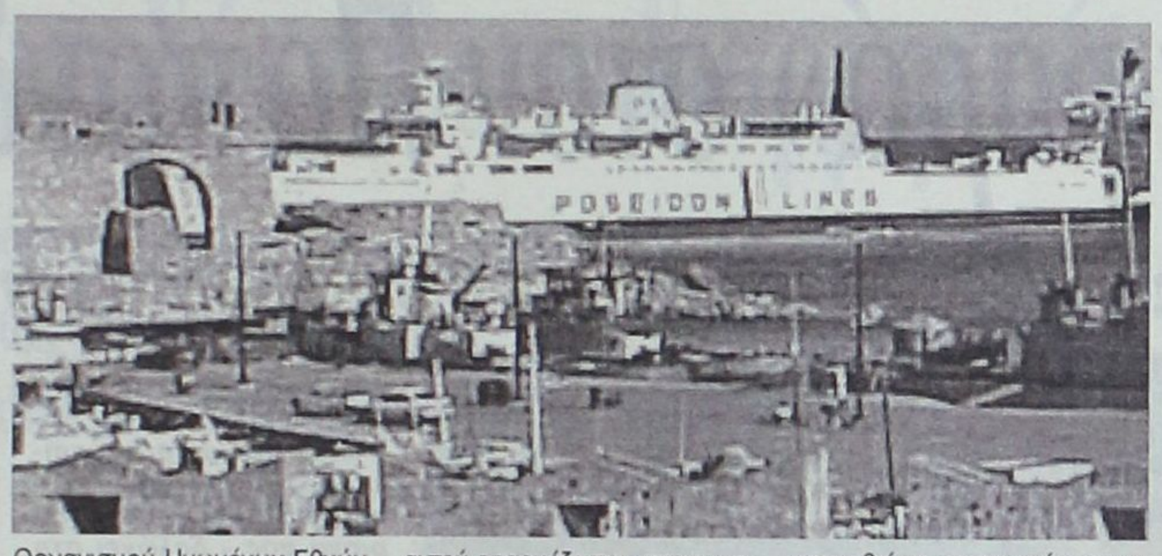

Οργανισμού Ηνωμένων Εθνών και συγκεκριμένα ενός οργάνου του, που λέγεται «Διεθνής Ναυτιλιακός Οργανισμός» (IMO, τα διεθνή αρχικά) και εδρεύει στο Λονδίνο. Οι αποφάσεις του οργάνου αυτού εφαρμόζονται υποχρεωτικά παγκοσμίως (...)

Ο κώδικας αυτός, γνωστός με τα αρχικά ISPS, ισχύει παγκοσμίως από την 1η Ιουλίου 2004 και θα μπορούσε άνετα να χαρακτηρισθεί ως ο τρομονόμος των θαλασσών. Μεταξύ άλλων προβλέπει:

• Υποχρεωτική εγκατάσταση «συστημάτων ασφαλείας» στα λιμάνια, με μελέτες και σχέδια ιδιωτών! (Στις ΗΠΑ, όμως, τις μελέτες συνέταξε η κρατική ακτοφυλακή).

• Παρουσία «αξιωματικού ασφαλείας» σε κάθε πλοίο και σε κάθε ναυτιλιακή εταιρεία (...)

Τα εμπόδια

«Σοβαρά προβλήματα στην παγκόσμια ναυτιλία δημιουργούν τα συγκεκριμένα αμερικανικά μέτρα», υπογραμμίζει αξιωματούχος του ΥΕΝ.

Ενα έγγραφο του ΥΕΝ (3241 03/13/03), με ημερομηνία 27-10-03, επισημαίνει ως εξής το τι σημαίνει έλεγχος στις ΗΠΑ:

«...θα ανιχνεύεται το ιστορικό συμμόρφωσης των πλοιοκτητών, των διαχειριστών, των ναυτιλιακών διοικήσεων, των αναγνωρισμένων οργανισμών, των ναυλωτών και των λιμενικών εγκατάστασεων και θα λαμβάνονται, κατά περίπτωση, επιπρόσθετα μέτρα, που μπορεί να περιλαμβάνουν ουσιαστικές καθυστερήσεις των πλοίων ή και άρνηση εισόδου των στους αμερικανικούς λιμένες».

• Υπό την καθοδήγηση της Ουάσιγκτον, η ηγεσία της Ευρωπαϊκής Ένωσης πήρε πρόσθετα μέτρα, πολύ πιο ακραία από τον ISPS. Με τον κανονισμό 725/31-3-04 μετατρέπει σε «δεσμευτικές» τις «συστάσεις» του ISPS και επιπλέον επιβάλλει:

α) Την υποχρέωση εγκατάστασης συστημάτων ασφαλείας στα 79 από τα 90 λιμάνια της χώρας, ενώ ο ISPS υποχρέωνε περίπου τα μισά.

β) Υποχρεώνει όλα τα επιβατηγά πλοία, που εκτελούν εσωτερικούς πλόες πάνω από 20 μίλια, να συμμορφώνονται με τα πλοία του εξωτερικού.

Απόσπασμα από την παρέμβασή του

Ο Α. Παυλίδης για τη νησιωτικότητα στη συνέλευση των Νησιωτικών Επιμελητηρίων

« Η Ελληνική Κυβέρνηση σημείωσε μια μεγάλη επιτυχία τον Μάϊο 2004 όταν παρενέβη στη διαδικασία οριστικοποίησης της νέας Συνταγματικής Συνθήκης και ζήτησε την τροποποίηση του επίμαχου Άρθρου III - 116, βασικού άρθρου της Συνοχής, ώστε να λαμβάνεται υπόψη η οπτική των νησιωτικών περιοχών. Το κείμενο του άρθρου αυτού άλλαξε σύμφωνα με το αίτημά μας.

Μία Συνθήκη όμως είναι κείμενο αρχών, ιδεών και προθέσεων. Η υλοποίηση της Ευρ. Επιτροπής. Διαπιστώνουμε ότι η ερμηνεία που δίνει η Επιτροπή στη Συνθήκη, στο πλαίσιο των νέων νομοθετικών προτάσεών της για την περίοδο 2007 - 2013, δεν λαμβάνει υπόψη όπως πρέπει ούτε ως οφείλει, την οπτική των νησιών σύμφωνα με το κείμενο της Συνθήκης.

Οι προτάσεις της Ευρ. Επιτροπής για τα νησιά δεν μας ικανοποιούν όσο μας ικανοποιεί η νέα Συνθήκη. Στερούνται προοπτικής, συγκεκριμένης στόχευσης και σοβαρών στοιχείων πολιτικής που απαιτούν τα νησιά ως αντικείμενο αναπτυξιακού προγραμματισμού.

Η διαπραγμάτευση για το νέο νομοθετικό πλαίσιο των Διαρθρωτικών Ταμείων στο Συμβούλιο της ΕΕ μόλις άρχισε. Θέλω να σας διαβεβαιώσω ότι θα καταβάλουμε κάθε δυνατή προσπάθεια ώστε να πείσουμε την Επιτροπή και τους άλλους εταίρους μας στην ΕΕ ότι τα νησιά θα πρέπει να καταλάβουν τη θέση που τους αξίζει στη νέα δημοσιονομική περίοδο - μια θέση ανάλογη με τη σοβαρότητα των μόνιμων και συχνά σωρευμένων προβλημάτων που αντιμετωπίζουν.

Λόγω των παραπάνω το Υπουργείο του οποίου ηγούμαι, οι συνεργάτες μου, δηλαδή, και ο ομιλών, αποφασίσαμε:

• Να αναλάβουμε άμεσα σοβαρή δράση στη διαδικασία της διαπραγμάτευσης, σε συντονισμό με τους άλλους συναρμόδιους φορείς της χώρας μας (ΥΠΕΞ, ΥΠΟΙΟ).

• Να προχωρήσουμε σε συνεννοήσεις με τους αρμόδιους Επιτρόπους στις Βρυξέλλες, μόλις αναλάβει η νέα Επιτροπή τα καθήκοντά της. Μάλιστα θα καλέσουμε την Επιτροπή να επισκεφθεί τα νησιά μας για να διαπιστώσει επί τόπου τις κρατούσες συνθήκες.

• Να διασυνδεθούμε με τους ομολόγους μας σε κάθε ένα Κράτος, Μέλος, δίνοντάς τους από κοντά μια εικόνα του συνολικού νησιωτικού προβλήματος.

• Να κυκλοφορήσουμε ειδικό Μνημόνιο για το νησιωτικό θέμα όπου θα συνοψίζονται οι θέσεις μας και τα αιτήματά μας και θα τα καταθέσουμε σε όλα τα Κοινοτικά φόρα: Ευρωπαϊκό Συμβούλιο, Συμβούλιο ΕΕ, Ευρωπαϊκό Κοινοβούλιο, Ευρ. Επιτροπή, Επιτροπή των Περιφερειών, Οικονομική και Κοινωνική Επιτροπή, καθώς και σε όλα τα Κράτη Μέλη και εμπλεκόμενες μη κυβερνητικές οργανώσεις.

• Να καλέσουμε όλες τις Ευρωπαϊκές Νησιωτικές Οργανώσεις που έχουν ως στόχο τους την εφαρμογή ΟΛΟΚΛΗΡΩΜΕΝΗΣ ΝΗΣΙΩΤΙΚΗΣ ΠΟΛΙΤΙΚΗΣ ΣΕ «Συνάντηση Συνεννοήσεως« για συντονισμό δράσεων.

Κυρίες και Κύριοι, φίλοι Νησιώσες και Σύνεδροι.

Δεν μπορούμε να μην αναγνωρίσουμε ότι έχουν γίνει και σημαντικά βήματα για να διασφαλισθεί η θέση των νησιών στο κοινοτικό θεσμικό πλαίσιο. Αλλά δεν μπορούμε να αγνοούμε ότι έχουμε ακόμη αρκετή απόσταση να καλύψουμε.

Με αποφασιστικότητα, συνεργασία, συντονισμό, συγκέντρωση και σκληρή δουλειά τα πάντα γίνονται εφικτά. Μήπως αυτή δεν είναι η βασική αρχή της λειτουργιας του πλέον παραγωγικού χώρου της ελληνικής οικονομίας, π.χ. των Μικρο-Μεσαίων Επιχειρήσεων, των Τουριστικών Παραγόντων, του Εμπορικού κόσμου και γενικώς όλων όσων συνθέτουν το φάσμα της νησιωτικής οικονομίας μας.

Ας προχωρήσουμε μπροστά, όλοι μαζί, στον «*αγώνα τον καλόν*». Και θα είναι πράγματι καλός, γιατί θα φέρουμε αποτελέσματα, αυτά που αναμένουν από εμας οι Νησιώτες Ευρωπαίου Πολίτες».

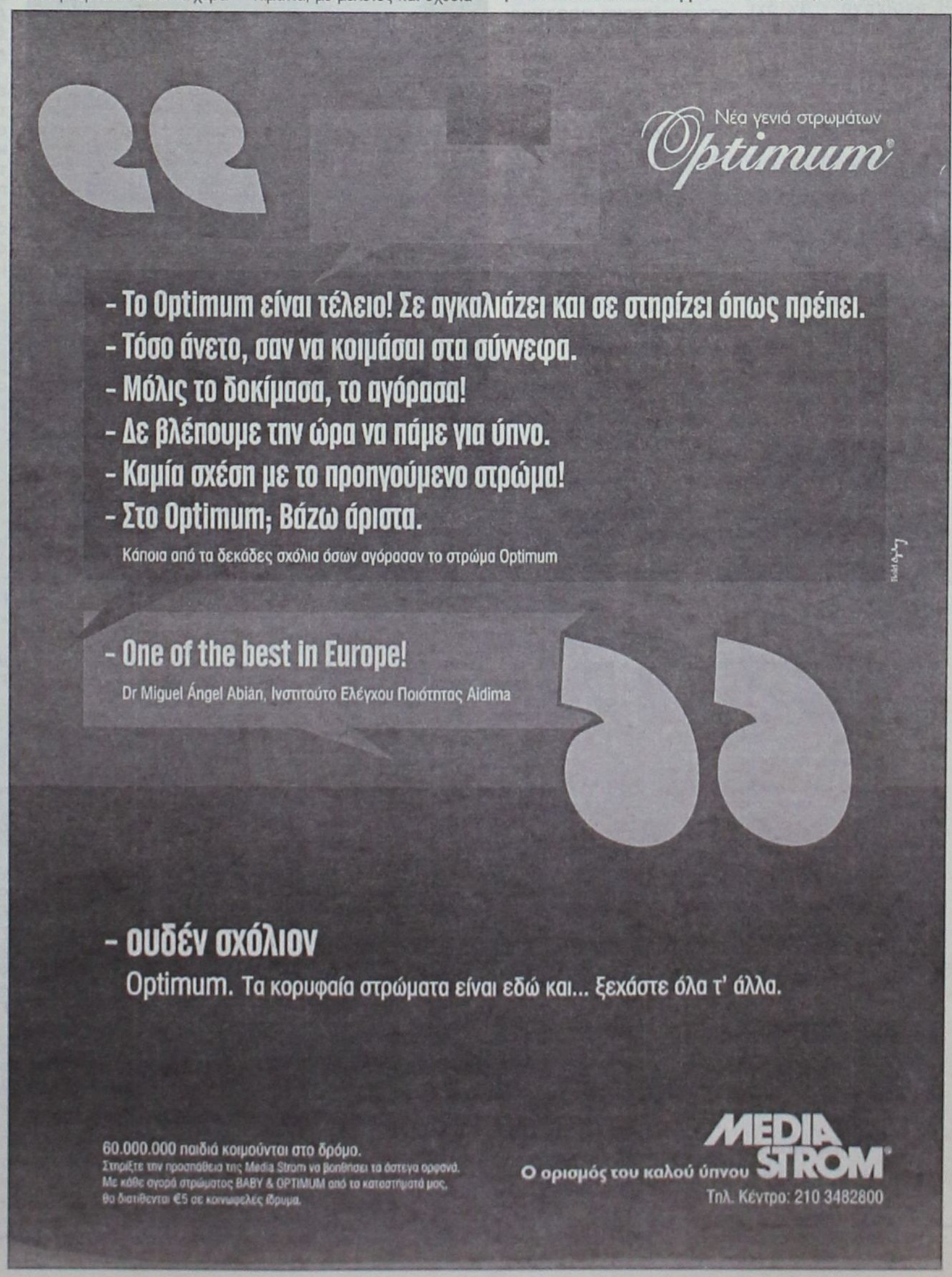

ΕΝΑ «θερμό» επεισόδιο στο «Καστρί», με ευθείες «συντροφικές» βολές κατά του Γραμματέα της Νομαρχιακής Επιτροπής Τιμόθεου Παρασκευά, αποκαλύπτει τη ...ρίζα του κακού

Σιωπή, ίσον σκοπιμότητες. Πλήρης «αναφορά» στον Παπανδρέου

Βαρύ το κατηγορητήριο: «Σκόπιμη τακτική εν όψει δημοτικών εκλογών»

Της Χριστίνας Μέγα

Ως βραδυφλεγής βόμβα έτοιμη να εκραγεί, κατεδαφίζοντας το οικοδόμημα του ΠΑΣΟΚ στη Δωδεκάνησο, χαρακτηρίζεται η κατάσταση που επικρατεί στους κόλπους του κινήματος.

Η περίεργη - αν όχι ύποπτη - σιγή ιχθύος που τηρεί η κομματική οργάνωση έναντι των προκλήσεων της κυβερνητικής πολιτικής, έχει προκαλέσει τριγμούς στα θεμέλια του ΠΑΣΟΚ, κορυφαία στελέχη του οποίου υποδεικνύουν ανοιχτά πλέον, ως αποκλειστικό υπεύθυνο για την κατάσταση αυτή, τον γραμματέα κ. Τιμόθεο Παρασκευά.

Κρίνοντας προκλητική την αδιαφορία που επιδεικνύεται από την οργάνωση - στο όνομα της ανασυγκρότησης του ΠΑΣΟΚ - τα στελέχη εκτοξεύουν τα πυρά τους στο πρόσωπο του γραμματέα του κινήματος, καταλογίζοντάς του σκοπιμότητες που σχετίζονται με την προώθηση των προσωπικών του φιλοδοξιών.

Είναι ενδεικτικό άλλωστε το έντονο φραστικό επεισόδιο που σημειώθηκε ενώπιον του βουλευτή κ. Κώστα Γείτονα (κατά την πρόσφατη επίσκεψή του στη Ρόδο), ανάμεσα στον ***Τιμόθεο Παρασκευά*** και το στέλεχος του κόμματος ***Γιώργο Πόκκια***, όταν ο δεύτερος επετέθη με σφοδρότητα εναντίον του, κατηγορώντας τον ευθέως ***«για σκόπιμη τακτική εν όψει των δημοτικών εκλογών»***.

Βολιδοσκοπούνται πρόσωπα για την θέση του γραμματέα, που θα ενώνει όλες τις τάσεις του ΠΑΣΟΚ...

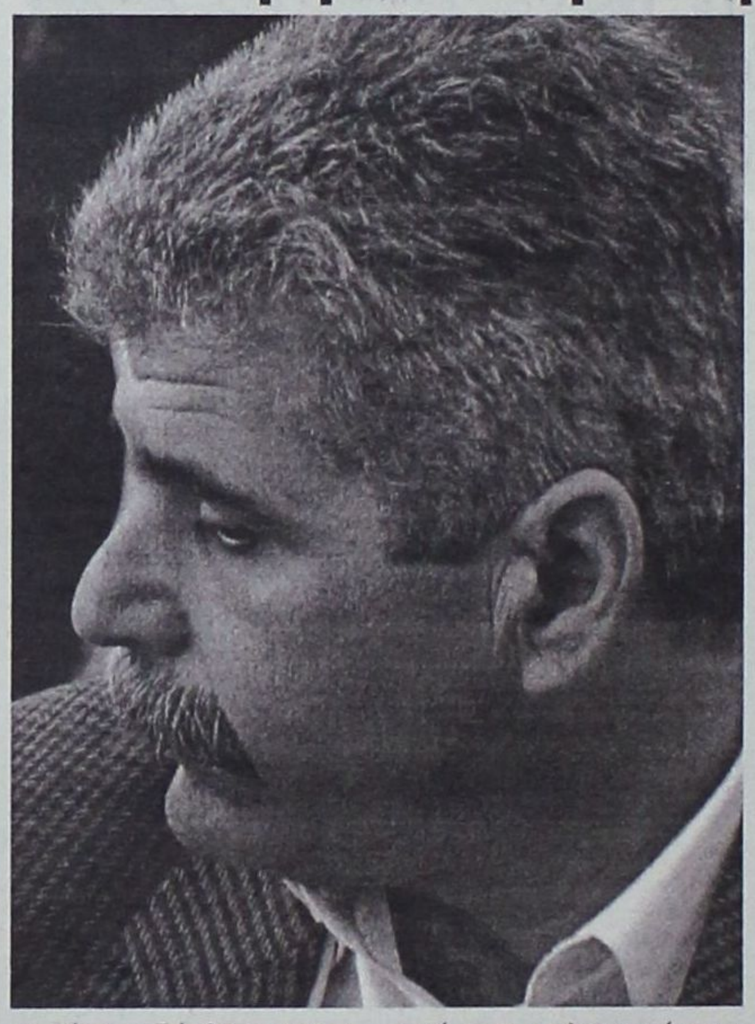

Ολομέτωπη επίθεση, ωστόσο, εδέχθη ο γραμματέας του κινήματος και από τον πολιτευτή του κόμματος κ. ***Γιώργο Νικητιάδη***, που κατήγγειλε - ενώπιον του κλιμακίου του ΠΑΣΟΚ - ότι ***«δεν μπορεί ν' αποτελεί τροχοπέδη στην άσκηση της αντιπολίτευσης, η επιδίωξη του κ. Παρασκευά να γίνει δήμαρχος»***!

Σημειώνεται ότι η πρόθεση του γραμματέα της Νομαρχιακής Επιτροπής του ΠΑΣΟΚ, να διεκδικήσει - όπως ο ίδιος έχει αφήσει να διαφανεί - τον Δήμο Ροδίων στις εκλογές του 2006, συσχετίζεται με την αντιπολιτευτική τακτική της ...σιωπής που τηρεί ως κομματικό στέλεχος, με την ελπίδα - όπως εκτιμάται - να υφαρπάξει ψήφους και από τον χώρο της Νέας Δημοκρατίας!

Η τακτική αυτή έχει εξοργίσει τα στελέχη του ΠΑΣΟΚ, που παρακολουθούν έκπληκτα την κομματική τους οργάνωση, να επικροτεί - στην ουσία - με την σιωπή της, την επιδίωξη της κυβερνήσεως να επανιδρύσει το κομματικό κράτος με τα «δικά της παιδιά».

«Δεν πρόκειται να επιτρέψουμε την κατάρρευση του ΠΑΣΟΚ στην περιοχή μας - δηλώνει στη «ΔΡΑΣΗ» κορυφαίο στέλεχος του κινήματος - εξαιτίας προσωπικών φιλοδοξιών, που μπορεί να είναι θεμιτές, δεν μπορεί όμως να προωθούνται σε βάρος του κόμματος».

Αξίζει να σημειωθεί, ότι εν' όψει της ανασυγκρότησης του ΠΑΣΟΚ, ομάδα στελεχών του κινήματος κινείται ήδη προς την κατεύθυνση εξευρέσεως προσώπου για την θέση του γραμματέα, που - όπως τονίζεται - θα ενώνει όλες τις τάσεις του κόμματος και δεν θα διχάζει.

Εκτιμώντας ότι η παρουσία του κ. Τιμόθεου Παρασκευά - υπό την παρούσα κατάσταση - δεν βοηθά το ΠΑΣΟΚ, έχουν αρχίσει να βολιδοσκοπούνται διάφορα πρόσωπα, μεταξύ των οποίων ο τέως γραμματέας της Νομαρχιακής Επιτροπής κ. Δημήτρης Μοσχογιάννης ο κ. Βασίλης Καϋμενάκης, ενώ ακούγεται και το όνομα του κ. Γιώργου Πόκκια.

• ***Εν τω μεταξύ, ενήμερος για την εκρηκτική κατάσταση που άρχισε να διαμορφώνεται πλέον στους κόλπους του ΠΑΣΟΚ - υπαιτιότητος της αντιπολιτευτικής τακτικής του γραμματέα - φέρεται να είναι ο πρόεδρος του κινήματος κ. Γιώργος Παπανδρέου.***



Στην ίδια επιστολή, καυτηριάζεται και η στάση των δύο βουλευτών του ΠΑΣΟΚ, ενώ παράλληλα κρούεται ο κώδωνας του κινδύνου για το μέλλον του κινήματος στη Δωδεκάνησο, μετά και την ήττα που υπέστη στις ευρωεκλογές.

Γίνεται λοιπόν φανερό ότι ο γραμματέας της Νομαρχιακής Επιτροπής βρίσκεται σε ιδιαιτέρως δύσκολη θέση, γεγονός που δεν αποκλείει και το ενδεχόμενο να οδηγηθεί σε παραίτηση, αίτημα άλλωστε που τίθεται επιτακτικά από στελέχη του κινήματος.

Εξοργισμένα τα στελέχη του ΠΑΣΟΚ, εκτοξεύουν τα πυρά τους στο πρόσωπο του κ. Τιμόθεου Παρασκευά, καταλογίζοντάς του σκοπιμότητες που σχετίζονται με την προώθηση των προσωπικών του φιλοδοξιών.

Σύμφωνα με έγκυρες πληροφορίες, στα χέρια του προέδρου του ΠΑΣΟΚ βρίσκεται επιστολή, στην οποία καταγγέλλεται η στάση του κ. Τιμόθεου Παρασκευά, απόρρεια της οποίας είναι η απουσία της οργάνωσης από τις πολιτικές εξελίξεις στην περιοχή.

Αποστάσεις από την τακτική του κ. Τιμόθεου Παρασκευά, δείχνει να κρατάει πάντως, ο αδελφός του Γιάννης, βουλευτής Δωδεκανήσου του ΠΑΣΟΚ, ο οποίος με τις συχνές παρεμβάσεις του, επιδιώκει να καλύψει το κενό της Νομαρχιακής Επιτροπής.

Πάντως, για την πλήρη αδρανοποίηση της κομματικής οργάνωσης, ευθύνη φέρουν και τα υπόλοιπα στελέχη, τα οποία παρά τις προσπάθειες για σύγκληση του οργάνου, αυτά δεν παρίστανται.

ΓΝΩΡΙΣΤΕ ΤΗΝ ΚΥΠΡΟ ΜΕ ΤΑ ΞΕΝΟΔΟΧΕΙΑ ATLANTICA





Atlantica Bay Hotel*****
Λεμεσος, Τηλ :25 634070

Atlantica Golden Beach*****
Παφος, Τηλ :26 947777

... το νησί της Αφροδίτης, η Ευρωπαϊκή Κύπρος σας προσκαλεί να γνωρίσετε τις ομορφιές της. Ένα νησί γεμάτο αντιθέσεις και ποικιλία τόσο στο καταπληκτικό Μεσογειακό τοπίο όσο και στα ενδιαφέροντα και τις δραστηριότητες που προσφέρει στον επισκέπτη. Η αρχαία ιστορία της και η παράδοση της, μαζί με την υπερσύγχρονη υποδομή και το κοσμοπολίτικο τρόπο ζωής, σας υπόσχονται αξέχαστες διακοπές...

Επισκεφτείτε την Κύπρο αυτό το Καλοκαίρι και επωφεληθείτε από τις καταπληκτικές προσφορές και ανέσεις σε ένα από τα πέντε Ξενοδοχεία ΑΤΛΑΝΤΙΚΑ, στη Λεμεσο και Παφο. Απ'ευθειαν πτήσεις προς και από Ρόδο, για Λάρνακα.

Για περαιτέρω πληροφορίες, καλέστε το 22410 57000 και ζητήστε τη Κυρία Χατζηγεωργιου Χριστίνα.

ATLANTICA HOTELS

TUI

Σκληροί εγκληματίες οι δύο αλλοδαποί συλληφθέντες της Παρασκευής

Η σύλληψη των «χρυσοδάκτυλων» διαρρηκτών



Είναι οι δράστες της κλοπής από το χρυσοχοείο «Antoniadis Gold» και εξετάζεται η συμμετοχή τους στη διάρρηξη κοσμηματοπωλείου στα Κολύμπια. Ενεργοποιήθηκαν διατάξεις του Αντιτρομοκρατικού Νόμου και οδηγούνται αμέσως στη φυλακή.

Του
Νεκτάριου Καλογήρου

Οι δύο αλλοδαποί συλληφθέντες είναι μέλη της σπείρας που διέρρηξε πρόσφατα το χρυσοχοείο του Αντωνιάδη στην Ιξιά, ενώ εξετάζεται η συμμετοχή τους στη διάρρηξη που έγινε τον Αύγουστο σε χρυσοχοείο της περιοχής Κολυμπίων. Οι δύο δράστες συνελήφθησαν την Παρασκευή μετά την ανεπιτυχή προσπάθειά (που κατέβαλε ο ένας εκ των δύο) για τη διάρρηξη του χρυσοχοείου του Γεωργίου Χατζηπέτρου στο Μανδράκι.

Πιο συγκεκριμένα, μετά από έντονη καταδίωξη, συνελήφθη το μεσημέρι της Παρασκευής, στην πλατεία Κύπρου της πόλεως Ρόδου, από άνδρες της Υποδιεύθυνσης Ασφαλείας Ρόδου, ο 30χρονος Ζέλικο Τσαμπαρκάμπα υπήκοος Μαυροβουνίου. Ο ίδιος νωρίτερα, ώρα 15:30', είχε επιχειρήσει να διαρρήξει το χρυσοχοείο του Γ. Χατζηπέτρου στο Μανδράκι. Ο τελευταίος είχε κλείσει το κατάστημά του και έφυγε για τη μεσημβρινή του ξεκούραση. Ο 30χρονος καραδοκούσε και μόλις διεπίστωσε ότι ο «δρόμος» είναι ελεύθερος τότε επεχείρησε να κάνει τη διάρρηξη.

Παρ' ότι κατάφερε να μπει στο κατάστημα, έγινε αντιληπτός από περιπατητές και αμέσως τράπηκε σε φυγή. Μετά από έντονο ανθρωποκυνηγητό, ο Τσαμπαρκάμπα συνελήφθη και οδηγήθηκε στα κρατητήρια. Οι αστυνομικοί της Υποδιεύθυνσης Ασφαλείας, μετά την αξιοποίηση σειράς πληροφοριών κατάφεραν να συλλάβουν το συνεργό του, Ιγκόρ Τόρτεβιτς 29 ετών, υπήκοο Σερβίας, ενώ αναζητούν έναν ακόμα αλλοδαπό, ετών 33.

Οι τρεις «χρυσοδάκτυλοι» είχαν αφιχθεί στη Ρόδο στις 27 Σεπτεμβρίου και διέμειναν σε δωμάτιο ξενοδοχείου. Οι ίδιοι ενοικίασαν αυτοκίνητο και γύρναγαν συνεχώς στην πόλη για να εντοπίσουν τους στόχους τους.

Πώς δρούσαν

Η μέθοδος διάρρηξης που ακολουθούσαν μπορεί να χαρακτηριστεί ως μέθοδος «κομάντος». Μετέβαιναν στο χρυσοχοείο που είχαν εντοπίσει και με το σακίδιο στον ώμο ξεκινούσαν αμέσως τη διάρρηξη. Επέλεγαν να «κτυπήσουν» στη διάρκεια του μεσημεριού.

Ετσι έγινε και στις 15 Σεπτεμβρίου. Οι δύο από τους τρεις διαρρήκτες σταμάτησαν, με το σακίδιο ανά χείρας διέρρηξαν την πίσω είσοδο της επιχείρησης «Antoniadis Gold», εισήλθαν σε αυτήν και αφαίρεσαν κοσμήματα αξίας 50.000 ευρώ.

Η ίδια μέθοδος ακολουθήθηκε και το μεσημέρι της περασμένης Παρασκευής, όμως τα πλάνα τους ανετράπησαν επειδή έγιναν αντιληπτοί από περαστικούς.

Τους αναγνώρισαν

Τρία άτομα έχουν ήδη καταθέσει ως μάρτυρες στην Αστυνομία ότι ο συλληφθείς 30χρονος Ζέλικο Τσαμπαρκάμπα είναι το ίδιο πρόσωπο που εθεάθη στις 15 Σεπτεμβρίου να περιφέρεται γύρω από το κοσμηματοπωλείο Αντωνιάδη στην Ιξιά. Σύμφωνα με πληροφορίες, η κατάθεση των τριών περιλαμβάνει πως «την ημέρα εκείνη ο Ζέλικο περιφέρονταν στην περιοχή μαζί μ' ένα ακόμα άτομο». Το άτομο εκείνο είναι ο τρίτος της σπείρας των διαρρηκτών και ουδείς μπορεί να πει με βεβαιότητα που μπορεί να κρύβεται.

Κτύπησαν και στα Κολύμπια;

Μετά από έρευνες της Υποδιεύθυνσης Ασφαλείας Ρόδου διαπιστώθηκε ότι οι τρεις δράστες είχαν έρθει στο νησί και στις αρχές του μηνός Αυγούστου. Και τότε είχαν ενοικιάσει αυτοκίνητο, χωρίς ωστόσο να έχει προσδιοριστεί ο τόπος διαμονής τους.

Τις ημέρες εκείνες είχε γίνει διάρρηξη σε χρυσοχοείο της περιοχής Κολυμπίων και τώρα εξετάζεται το ενδεχόμενο να είναι οι ίδιοι οι δράστες της συγκεκριμένης κλοπής.

Ουδείς από τους δύο συλληφθέντες αναφέρει το οτιδήποτε. Οι αστυνομικοί βρίσκονται ενώπιον ιδιαίτερα σκληρών εγκληματιών οι οποίοι διατηρούν σιγή ιχθύος. Πρέπει να σημειωθεί ότι στην κατοχή των δύο δεν βρέθηκαν στοιχεία που να μπορούν να αποδείξουν τη συμμετοχή τους στην κλοπή των Κολυμπίων, ή των υπολοίπων διαρρήξεων που έγιναν τους τελευταίους μήνες σε χρυσοχοεία της Δωδεκανήσου.

Για την περίπτωσή τους έχουν ενεργοποιηθεί οι διατάξεις του νέου Αντιτρομοκρατικού Νόμου, προκειμένου με τον τρόπο αυτό να δοθεί η δυνατότητα στους άνδρες της αστυνομίας να συνεχίσουν την έρευνά τους χωρίς να απαιτείται να αφεθεί ελεύθερος ο δεύτερος συλληφθείς.

Η συνάντηση των δύο με τον Εισαγγελέα είχε προσδιοριστεί για να γίνει χθες το απόγευμα. Οι κατηγορίες που βαρύνουν τους δράστες είναι σε βαθμό κακουργήματος και περιλαμβάνουν διακεκριμένες κλοπές, συμμετοχή σε οργανωμένο έγκλημα και πλαστογραφία. Η τελευταία κατηγορία αφορά τα ταξιδιωτικά έγγραφα των δύο· κατόπιν εξέτασης διαπιστώθηκε ότι είναι πλαστά.

Οι συλληφθέντες αναμένεται να προφυλακιστούν αμέσως και να παραπεμφθούν σε τακτική δικάσιμο για τις πράξεις τους. Εν τω μεταξύ, θα εντατικοποιηθούν οι έρευνες για τον εντοπισμό και τη σύλληψη του 3ου δράστη.



Ο Στέφανος Δημητράς απαντά σε όσους τον κατηγορούν για αδιαφορία και ανυπαρξία έργου

«Παλεύω καθημερινά για τους δημότες μου»

Χαρακτηρίζει σκόπιμα τα όσα αναφέρονται για το πρόσωπό του και δηλώνει πως υλοποιεί το όραμα για το οποίο τον ψήφισαν οι πολίτες



«Η δημοτική περίοδος είναι μια ποδοσφαιρική σεζόν. Ανάλογα με την κατηγορία στην οποία βρίσκεσαι και με την υποδομή και τα μέσα που έχεις, βάζεις τους στόχους σου»

Απαντήσεις σε όσους επικρίνουν το έργο του, δίνει μέσω της συνέντευξής του στη «Δράση» ο δήμαρχος Καμείρου Στέφανος Δημητράς.

Χρησιμοποιώντας ποδοσφαιρικούς όρους, περιγράφει την κατάσταση που επικρατεί στο Δήμο και χαρακτηρίζει τη δημοτική περίοδο ως μια ποδοσφαιρική σεζόν στην οποία «ανάλογα με την κατηγορία που βρίσκεσαι και με τα μέσα που έχεις, βάζεις τους στόχους σου. Δίνουμε αγώνα για θετικό αποτέλεσμα, αλλά αυτό εξαρτάται και από το πόσο καλά θα μας παίξουν οι διαιτητές».

Υποστηρίζει πως είναι σκόπιμες οι επιθέσεις στο πρόσωπό του και αρνείται την κατηγορία για αδιαφορία απέναντι στο Δήμο και τους δημότες του.

Ο Στέφανος Δημητράς, δηλώνει ότι δεν έχει ξεκαθαρίσει τι θα κάνει στις επόμενες εκλογές για την Τοπική Αυτοδιοίκηση και προς το παρόν, δεν ασχολείται καθόλου με αυτό το ζητούμενο.

Της **Μαίρης Φώτη**
maryfdrasis@hotmail.com

• Κύριε Δημητρά, το τελευταίο διάστημα και ενόψει βεβαίως των διαφόρων μοτικά Διαμερίσματα Καμείρου;

- Θα σας απαντήσω με ποδοσφαιρικούς όρους, μιας και ζούμε στην εποχή της ευρωπαϊκής διάκρισης.

Η δημοτική περίοδος είναι μια ποδοσφαιρική σεζόν. Ανάλογα με την κατηγορία στην οποία βρίσκεσαι και με την υποδομή και τα μέσα που έχεις, βάζεις τους στόχους σου.

Εμείς σχετικά με την κατηγορία που είμαστε και με τα μέσα που διαθέτουμε, έχουμε προετοιμαστεί κατάλληλα όλο αυτό το διάστημα και τώρα δίνουμε τους αγώνες μας, ώστε το αποτέλεσμα να είναι θετικό. Αυτό βέβαια θα εξαρτηθεί και από το πόσο καλά θα μας παίζουν οι διαιτητές.

Όσο για το όραμά μας, αυτό είναι αποτυπωμένο στο πρόγραμμά μας, με βάση το οποίο έχουμε εκλεγεί και μάλιστα είναι διατυπωμένο με τον πιο ξεκάθαρο τρόπο.

• Οι επιθέσεις γίνονται ειδικότερα και στο πρόσωπό σας και κάποιοι δημόσια σας κατηγορούν ότι έχετε αφήσει το Δήμο στο έλεός του, χωρίς να ενδιαφέρεστε για την περαιτέρω πορεία του. Εσείς πώς απαντάτε σε αυτές τις κατηγορίες;

- Οι επιθέσεις στο πρόσωπό μου σίγουρα έχουν το σκοπό τους. Όμως αν θεωρείται αδιαφορία η καθημερινή τουλάχιστον σε 15ωρη βάση πάλη, για την επίτευξη των στόχων και την αντιμετώπιση των καθημερινών προβλημάτων, τότε δικαίως μου προσάπτουν αυτές τις κατηγορίες.

• Ποια είναι τα σχέδια του Στέφανου Δημητρά για τις επόμενες εκλογές; Θα είναι εκ νέου υποψήφιος δήμαρχος επανεξετάζοντας ίσως και τους συνεργάτες που θα πλαισιώσουν την προσπάθειά του;

- Είναι κάτι που δεν με απασχολεί μιας και είναι μακρύς ακόμα ο δρόμος για τις επόμενες εκλογές. Επιπλέον σε ό,τι με αφορά αυτού του είδους τις αποφάσεις τις παίρνω όταν θα έρθει η κατάλληλη ώρα.

• Πώς βλέπετε το ενδεχόμενο της επανεξέτασης του νόμου «Ιωάννης Καποδίστριας»;

- Νομίζω ότι το ζητούμενο αυτή τη στιγμή για την Τοπική Αυτοδιοίκηση δεν είναι ένας χωροταξικός σχεδιασμός, αλλά η επίλυση των προβλημάτων που αντιμετωπίζουν οι Καποδιστριακοί Δήμοι. Τόσο σε θεσμικό ειδικότερα όμως σε οικονομικό επίπεδο.

«Είναι μακρύς ακόμα ο δρόμος για τις επόμενες εκλογές. Αυτού του είδους τις αποφάσεις τις παίρνω όταν έρθει η κατάλληλη ώρα»

σεναρίων για τις επόμενες εκλογές της Τοπικής Αυτοδιοίκησης, πολλοί είναι εκείνοι που επιτίθενται στη Δημοτική Αρχή Καμείρου κατηγορώντας την για πλήρη ανυπαρξία έργου και για έλλειψη οράματος και σχεδιασμών για την ευρύτερη ανάπτυξη της περιοχής. Αλήθεια τι γίνεται με την εξέλιξη των έργων στα Δη-

«ΚΟΙΝΟΠΟΙΗΣΗ ΠΑΡΑΙΤΗΣΗΣ»

Αγαπητά μέλη, συμπατριώτες,

Σας ευχαριστώ για την τιμή που μου κάνατε να με στηρίξετε στις εκλογές της Ένωσης Καστελλοριζιών Ρόδου, αλλά λυπάμαι διότι είμαι υποχρεωμένη να παραιτηθώ από τη θέση της Αντιπροέδρου, αλλά και μέλους του Δ.Σ. διότι αισθάνομαι ότι δεν μπορούσα να εκπληρώσω ή να πραγματοποιήσω τις σκέψεις μου προς το καλό της παροικίας της Ρόδου.

Σας ευχαριστώ επίσης για την εμπιστοσύνη με την οποία με περιβάλλατε με την ψήφο σας, αλλά είμαι υποχρεωμένη να παραιτηθώ από τη θέση μου. Ήμουν κι είμαι πρόθυμη να συνεισφέρω προς το καλό της παροικίας Ρόδου και προς το καλό του νησιού μας, το οποίο όλοι μας αγαπάμε. Λυπάμαι αλλά διάφοροι λόγοι με έφεραν εις αυτή την απόφαση. Τα όνειρά μου δεν μπόρεσαν να υλοποιηθούν.

Με πατριωτικούς χαιρετισμούς

ΡΟΖΑ Ν. ΓΕΡΟΝΙΚΟΛΑ
Αντιπρόεδρος Ένωσης Καστελλοριζιών Ρόδου

ΜΝΗΜΟΣΥΝΟ

Την 5η μηνός Οκτωβρίου ημέρα Τρίτη και ώρα 8 π.μ. εις τον Ιερό Ναό Ταξιαρχών νεκροταφείου, τελούμε 9ήμερο μνημόσυνο υπέρ αναπαύσεως της ψυχής της λατρευτής μας συζύγου, μητέρας και κόρης



ΧΡΥΣΑΝΘΗΣ ΣΑΡΙΚΟΥ

Ο σύζυγος:
Κυριάκος Σαρίκος
Η μητέρα:Ευδοκία
Τα παιδιά:Γεώργιος, Θεόκλητος - Μαρία, Μιχαήλ
Τα εγγόνια, η αδελφή, τα ανίψια και οι λοιποί συγγενείς.



Ερευνα της ΚΑΪΡ σε συνεργασία με το Πανεπιστήμιο Αθηνών

Μελέτη για τις ευεργετικές ιδιότητες του Ροδίτικου κρασιού

Τις ευεργετικές ιδιότητες του λευκού και του κόκκινου κρασιού στην ανθρώπινη υγεία αναζητούν τα στελέχη της ΚΑΙΡ και για το σκοπό αυτό έχουν ξεκινήσει σειρά επιστημονικών ερευνών σε συνεργασία με τη Φαρμακευτική Σχολή του Πανεπιστημίου Αθηνών και τη Γεωπονική Σχολή.

Από πέρυσι εστάλησαν δείγματα στις δύο σχολές τα οποία και εξετάζονται για να διαπιστωθεί η επίδραση που έχουν σε χρόνια προβλήματα υγείας (καρδιοπάθειες κ.λ.π). Τα αποτελέσματα των ερευνών αναμένονται σύντομα, ωστόσο έχουν ήδη γίνει οι πρώτες εκτιμήσεις. Σύμφωνα με αυτές τα κρασιά της Ρόδου διαθέτουν εξαιρετικά ευεργετικά στοιχεία για την υγεία του ανθρώπου και με αυτά είναι δυνατόν να αντιμετωπιστούν πολύ σοβαρά προβλήματα.

Η όλη προσπάθεια εντάσσεται στο πρόγραμμα «Οίνος και Υγεία» που χρηματοδοτείται από την Ευρωπαϊκή Ένωση, αλλά και από εθνικούς πόρους.

Χθες η εφημερίδα «Καθημερινή» δημοσίευσε ρεπορτάζ που αναφέρονταν στις ευεργετικές ιδιότητες που διαπιστώθηκε ότι έχει το λευκό κρασί της Σαντορίνης και της Θεσσαλίας. Σύμφωνα με την



έρευνα του αναπληρωτή καθηγητή Βιοχημείας Δημήτρη Κουρέτα, στα δείγματα που ελήφθησαν διαπιστώθηκε πως υπάρχουν ισχυρά αντικαρκινικά στοιχεία.

Ο αντικαρκινικός ρόλος ποικιλιών κρασιού, έγραφε χθες η εφημερίδα Καθημερινή, είχε γίνει γνωστός τα τελευταία χρόνια από μεγάλες επιδημιολογικές έρευνες που έγιναν στη Γαλλία, οι οποίες όμως αφορούσαν αποκλειστικά το κόκκινο κρασί. Αυτές οι έρευνες, όμως, αποτέλεσαν το ερέθισμα για τον αναπληρωτή καθηγητή Βιοχημείας και Βιοτεχνολογίας στο Πανεπιστήμιο Θεσσαλίας, κ. Δημήτρη Κουρέτα και την ερευνητική του ομάδα στη Λάρισα. «Αρχικά δεν ήταν παραδεκτή οποιαδήποτε αντικαρκινική λειτουργία του οίνου. Μάλιστα, μέχρι τότε ήταν ευρέως αποδεκτό ότι η κατανάλωση κρασιού μπορεί να έχει μέχρι και επιβαρυντικό αποτέλεσμα στην εμφάνιση καρκίνου και καρδιοπαθειών. Γι' αυτό και η έντονη αντικαρκινική δράση των γαλλικών κρασιών, που καταγράφηκε στις πρώτες εκείνες έρευνες, είχε χαρακτηριστεί σαν «γαλλικό παράδοξο». «Η ομάδα μου ξεκίνησε πριν από μερικά χρόνια τη μελέτη των βιολογικών ιδιοτήτων των λευκών σταφυλιών και των λευκών κρασιών από την πατρίδα μας. Και πριν από λίγο καιρό δείξαμε ότι αυτά ασκούν ένα ισχυρό αντικαρκινικό αποτέλεσμα σε ανθρώπινα κύτταρα», λέει ο κ. Δημήτρης Κουρέτας.

Συνελήφθησαν δύο Καλύμνιοι με 426 αρχαία αντικείμενα

Η δράση δύο Καλυμνίων αποκαλύφθηκε πριν από τρεις ημέρες, όταν μετά από έλεγχο στην οικία τους διαπιστώθηκε ότι είχαν συγκεντρώσει μια πολύ μεγάλη ποσότητα αρχαιολογικών ευρημάτων.

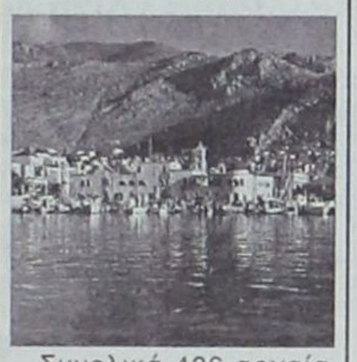

Συνολικά 426 αρχαία αντικείμενα (ερμαϊκές στήλες ελληνιστικών χρόνων, χάλκινα και ασημένια νομίσματα, δακτυλίδια και διάφορα άλλα αντικείμενα) βρέθηκαν στην κατοχή των Εμμανουήλ Χρυσάκη του Ευαγγέλου και Σταύρου Σταύρου του Αρτεμίου.

Στο σπίτι των δύο αρχαιοκαπήλων βρέθηκε επίσης ένας ανιχνευτής μετάλλων.

Οι αρχαιοκάπηλοι συνελήφθησαν και θα οδηγηθούν ενώπιον της Δικαιοσύνης για να δικαστούν για την πράξη τους.

Πρόταση Β. Χρύση προς τον Υ.Ε.Ν

Λιμενική Περιφέρεια Δωδεκανήσου

Πρόταση για τη δημιουργία λιμενικής περιφέρειας Δωδεκανήσου, κατέθεσε ο βουλευτής Βασίλης Χρύσης προς τον υπουργό Εμπορικής Ναυτιλίας Μανόλη Κεφαλογιάννη.

Σήμερα τα λιμεναρχεία της Δωδεκανήσου υπάγονται διοικητικά στην Κρήτη, όμως λόγω των μεγάλων προβλημάτων που υπάρχουν και της ολοένα αυξανόμενης λαθρομετανάστευσης, ο κ. Βασίλης Χρύσης προτείνει η Δωδεκάνησος να μετατραπεί σε ξεχωριστή λιμενική περιφέρεια, με έδρα τη Ρόδο.

Το αίτημα αυτό έχει κατατεθεί πολλές φορές, ωστόσο μέχρι σήμερα δεν έχει ικανοποιηθεί.

Η επιστολή του κ. Βασίλη Χρύση προς τον κ. Μανόλη Κεφαλογιάννη έχει ως ακολούθως:

Αγαπητέ κ. Υπουργέ

Εκτιμώντας ότι βασικός στόχος της Κυβερνήσεως μας είναι η ενίσχυση των ακριτικών περιοχών και δεδομένο ότι μια από τις ποιο ευαίσθητες απ' αυτές, είναι η περιοχή της Δωδεκανήσου, πιστεύουμε ότι οι Λιμενικές Αρχές της περιοχής πρέπει να ενισχυθούν, με τη δημιουργία Περιφέρειας Λιμενικού Σώματος στη Δωδεκάνησο, που θα ωφελήσει τα μέγιστα τη λειτουργία και την απόδοση των Λιμενικών Αρχών δεδομένου ότι αυτή τη στιγμή παρουσιάζεται πρόβλημα δυσλειτουργίας αφού η έδρα της Περιφέρειας στην οποία υπαγόμαστε βρίσκεται στο Ηράκλειο της Κρήτης.



Η ίδρυση της Περιφέρειας, με έδρα τη Ρόδο, γίνεται περισσότερο επιτακτική λόγω και του μεγάλου προβλήματος της λαθρομετανάστευσης που αντιμετωπίζουμε στην περιοχή των νοτιανατολικών συνόρων της χώρας μας.

HOME Solutions
Για έξυπνες λύσεις!

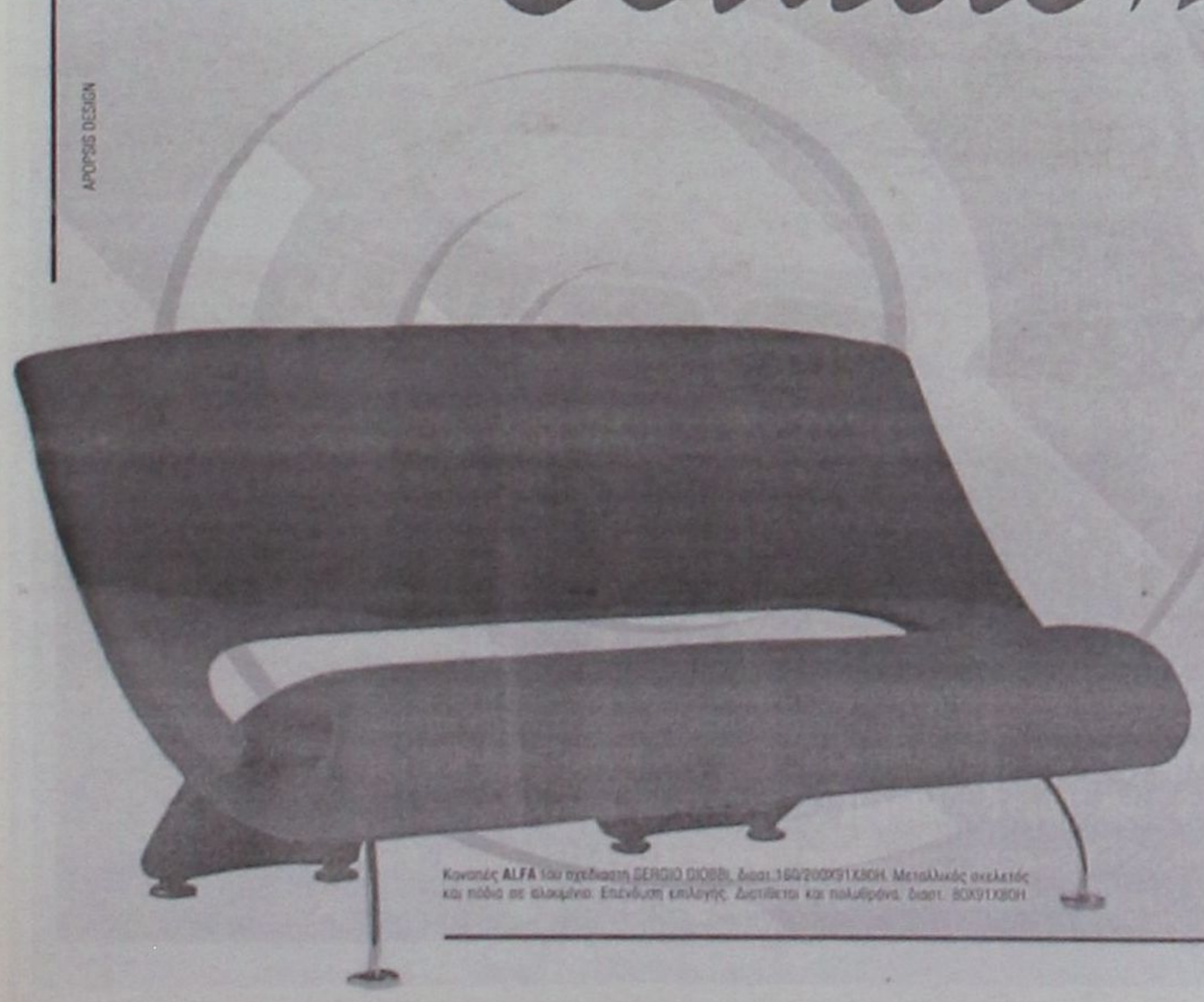

Καναπές **ALFA** του σχεδιαστή SERGIO DIOBBI, διαστ.160/200X91X80H. Μεταλλικός σκελετός και πόδια σε ολκαμένο. Επένδυση επιλογής. Διατίθεται και πολυθρόνα, διαστ. 80X91X80H

Home Solutions. Το νέο δημιούργημα της ΒΙΟΠΛΑΖ ΝΙΚΟΛΑΟΥ, με τις πιο όμορφες και έξυπνες λύσεις επίπλωσης για το σπίτι!

Μια νέα ανεξάρτητη έκθεση για το σαλόνι, την τραπεζαρία, την κρεβατοκάμαρα και το παιδικό δωμάτιο.

Ξεχωριστές, κομψές και πρακτικές προτάσεις σε 3 νέους ορόφους με έντονο τον αέρα του ιταλικού design.

Επισκεφθείτε σήμερα τη Home Solutions και δημιουργείστε ένα σπίτι που θα χαίρεστε πάντα να επιστρέφετε!

3ο χμ. Ρόδου-Λίνδου (Δίπλα στην έκθεση της ΒΙΟΠΛΑΖ)
Τηλ: 22410 65802, 65803

Δεν εκδηλώθηκε ενδιαφέρον από τις ναυτιλιακές εταιρείες για το διαγωνισμό του Υ.Ε.Ν.

Στα «αζήτητα» Πάτμος, Λέρος και Λειψοί

Κινδυνεύουν να μείνουν χωρίς σύνδεση από την 1η Νοεμβρίου
Εξετάζεται το ενδεχόμενο να επαναληφθεί για τρίτη φορά η διαδικασία

Πάτμος, Λέρος και Λειψοί κινδυνεύουν να μείνουν με ελλιπή σύνδεση από 1ης Νοεμβρίου, καθώς και στον νέο διαγωνισμό του ΥΕΝ δεν εκδηλώθηκε ενδιαφέρον από καμία ναυτιλιακή εταιρεία

Με ελλιπή ακτοπλοϊκή σύνδεση κινδυνεύουν να μείνουν νησιά της Δωδεκανήσου κατά τη δρομολογιακή περίοδο, που αρχίζει την 1η Νοεμβρίου. Το πρόβλημα εστιάζεται στην Πάτμο, στη Λέρο και στους Λειψούς, για τα οποία δεν εκδηλώθηκε ενδιαφέρον για την κάλυψή τους από ναυτιλιακή εταιρεία στον επαναληπτικό διαγωνισμό, που διενήργησε το υπ. Ναυτιλίας, προσφέροντας, μάλιστα, προσαυξημένη επιδότηση κατά 85% συγκριτικά με τον πρώτο διαγωνισμό.

Ετσι, φαντάζει ορατός ο κίνδυνος να ενταθούν τα προβλήματα που υπήρχαν το φετινό καλοκαίρι, με την ακινητοποίηση των τριών πλοίων της ΔΑΝΕ και την αντίστοιχη μείωση των δρομολογίων, κατά τη νέα δρομολογιακή περίοδο, που θα διαρκέσει μέχρι τις 31 Οκτωβρίου 2005.

Ο υπ. Ναυτιλίας, Μανώλης Κεφαλογιάννης, θα αποφασίσει, τελικά, για το αν θα προκηρυχθεί και τρίτη επαναληπτική διαδικασία, σε μια προσπάθεια να μη μείνουν τα τρία νησιά χωρίς απευθείας σύνδεση με τον Πειραιά, την οποία έχουν εδώ και χρόνια.

Κατακύρωση

Πάντως, αντίθετα με τη γραμμή Πειραιάς - Πάτμος - Λειψοί - Λέρος - Ρόδος, που δεν υπήρξε συμμετοχή στην επαναληπτική διαδικασία, για τις άλλες γραμμές που επαναπροκήρυξε το υπουργείο Ναυτιλίας, υπήρξε ενδιαφέρον. Ειδικά για τις γραμμές Ικαρίας - Σάμου, ορισμένα μικρά νησιά των Κυκλάδων και των δυτικών Κυκλάδων φαίνεται ότι θα γίνει κατακύρωση. Για ορισμένες άλλες γραμμές, όπως Πειραιάς - Πάρος - Νάξος - Ιος - Θήρα- Θηρασιά - Ανάφη και Πειραιάς - δυτικές Κυκλάδες μπορεί να γίνει επαναληπτικός διαγωνισμός, γιατί υπήρξε ενδιαφέρον από περισσότερες από μία εταιρείες. Επίσης, και το υπουργείο Αιγαίου προχώρησε στην επαναπροκήρυξη 10 ενδονησιωτικών γραμμών, μία από τις οποίες είναι αυτή μεταξύ Πάτμου - Λέρου - Λειψών, για την οποία ζητείται ένα μικρό πλοίο χωρητικότητας τουλάχιστον 45 επιβατών





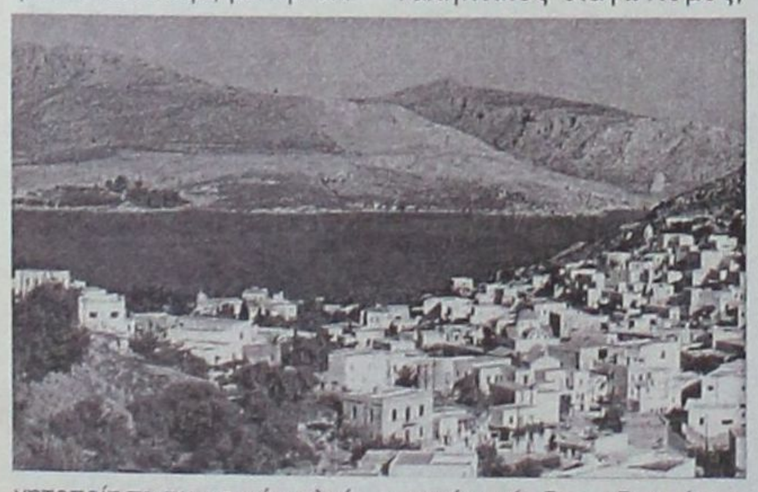

το καλοκαίρι.

Λόγω έλλειψης απαρτίας

ΑΝΕΒΛΗΘΗ η συνέλευση της ΕΑΣΔ

Ανεβλήθη τελικώς για την επόμενη εβδομάδα η γενική συνέλευση των συνεταιριστών της Ενωσης Αγροτικών Συνεταιρισμών Δωδεκανήσου. Η αναβολή ήταν επιβεβλημένη διότι δεν συγκεντρώθηκε η απαιτούμενη απαρτία για την πραγματοποίηση της συνέλευσης. Μόνον 23 εκπρόσωποι εμφανίσθηκαν για να συμμετάσχουν, ενώ απαιτείτο η παρουσία τουλάχιστον 30 εκπροσώπων συνεταιριστικών οργανώσεων.

Η συνέλευση θα επαναληφθεί την επόμενη Κυριακή 10 Οκτωβρίου και τότε η συζήτηση θα γίνει κανονικά, ανεξαρτήτως του αριθμού των συμμετεχόντων συνεταιριστών.

Η όλη κατάσταση που επικρατεί στο χώρο του συνεταιρισμού των αγροτών είναι τραγική. Ελάχιστο, έως μηδαμινό είναι το ενδιαφέρον που επιδεικνύεται από τους περισσοτέρους συνεταιριστές και αυτό φαίνεται από το γεγονός ότι ένας σημαντικός αριθμός τοπικών συνεταιρισμών δεν μπορεί να συμμετάσχει στις συνελεύσεις διότι δεν έχει τακτοποιήσει τις οικονομικές του υποχρεώσεις.

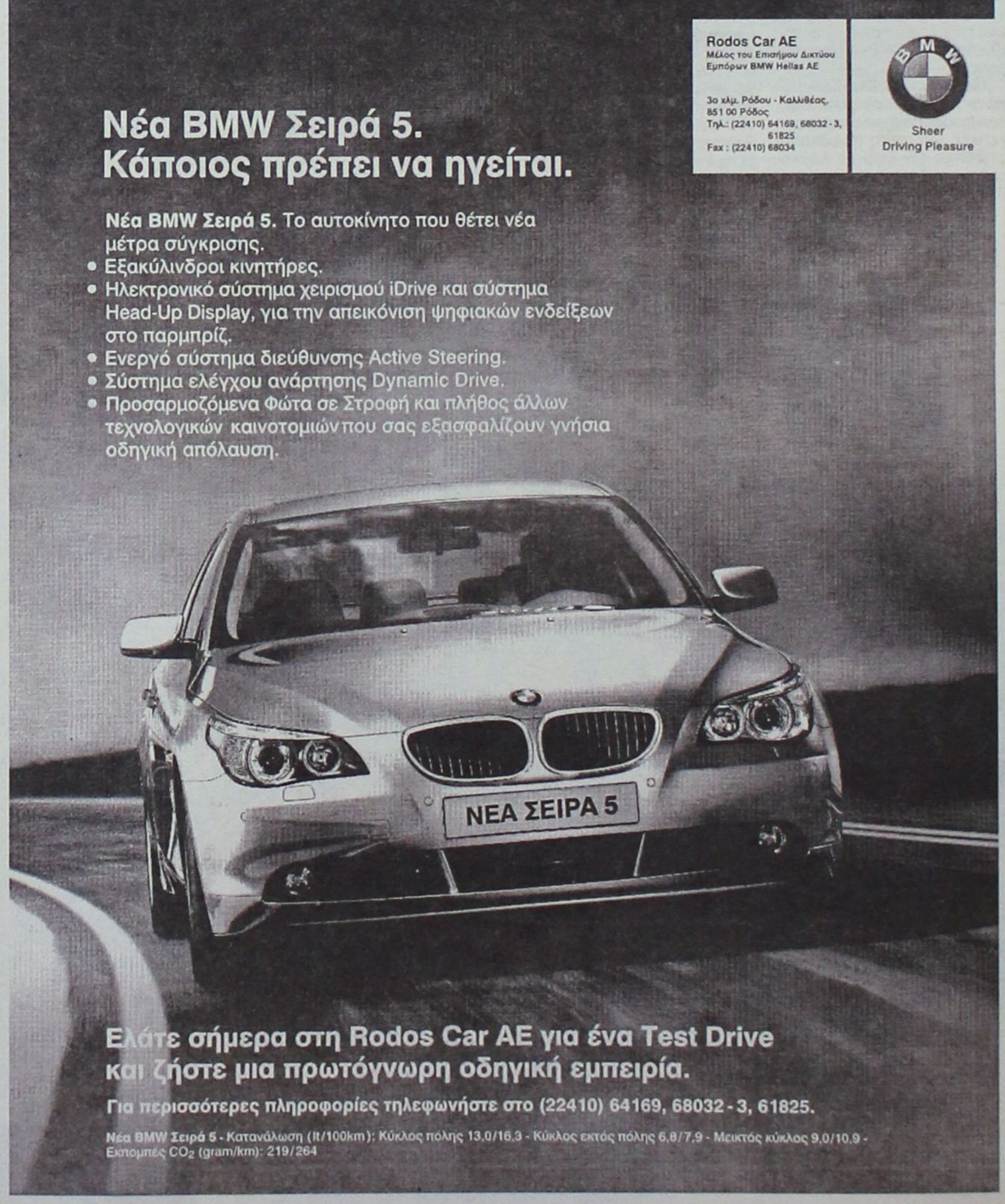

Quality Used Cars

Με την υπογραφή της Mercedes-Benz Ελλάς!



EURO RSCG

Επειδή τα μεταχειρισμένα δεν είναι όλα ίδια!

Αποκτήστε σήμερα μία Mercedes-Benz με λίγα, πραγματικά χιλιόμετρα και... πολλά πλεονεκτήματα, στους εξουσιοδοτημένους διανομείς της Mercedes-Benz Ελλάς:

- ► Με 18 άτοκες δόσεις ή από € 499 το μήνα*
- ► Εγγύηση Mercedes-Benz Ελλάς για ένα χρόνο
- ► Οδική και ιατρική βοήθεια για δύο χρόνια
- ► Κορυφαίο πρόγραμμα εξυπηρέτησης πελατών Mobilo-Life

Δείτε μεγάλη γκάμα μεταχειρισμένων στο www.mercedes-benz.gr

Mercedes-Benz

Ε. ΧΑΤΖΗΜΙΧΑΛΗΣ & ΥΙΟΙ Ο.Ε.

Εξουσιοδοτημένος Διανομέας & Επισκευαστής της Mercedes-Benz Ελλάς Α.Ε.Ε.

Έκθεση: ΡΟΔΟΣ, 9ο χλμ. Ρόδου - Λίνδου, τηλ.: (22410) 62941

Στη «Δράση» κολλάει το σίδερο

Κρίσεις & Επικρίσεις

➤ ***Τι έχουν*** να δουν τα ματάκια μας και ν' ακούσουν τ' αυτάκια μας μέχρι τις δημοτικές και νομαρχιακές εκλογές...

➤ ...***Δεν περιγράφεται***!

➤ ***Συνομωσίες***, λυκοφιλίες, συναλλαγές, καταρράκωση θεσμών και υπολήψεων, διασυρμοί, εξοντώσεις...

➤ ...(***Ότι, δηλαδή, συνεπάγεται η πολιτική***)...

➤ ...***Θα συμπεριλαμβάνονται*** πλέον στην ημερήσια διάταξη!

➤ ***Και επειδή στην πολιτική*** (όσο άσχημο και αν ακούγεται) ισχύει «ο θάνατός σου, η ζωή μου»...

➤ ...***Το ενδιαφέρον*** εστιάζεται στον «survivor» της σκληρής αυτής πολιτικής αναμέτρησης!

➤ ***Ήδη τα «τύμπανα»*** του πολέμου έχουν αρχίσει να ηχούν...

➤ ...(***Τι και αν απαιτούνται*** δύο χρόνια μέχρι τις εκλογές;)...

➤ ...***Και οι «μονομάχοι»*** ν' ακονίζουν τις ξυφολόγχες τους!

➤ ***Είναι γλυκειά***, βλέπετε, η εξουσία και η κατάκτησή της απαιτεί (όπως και στον πόλεμο) τεχνική, μεθοδικότητα και κυρίως...υπεροπλία...

➤ ...***(Κρυφή, σαφώς***, απο τον εχθρό)!

➤ ***Προς το παρόν***, πάντως, όσοι προαλείφονται για...αξιώματα, δρουν υπογείως (σαν τους τυφλοπόντικες)...

➤ ...***Ροκανίζοντας*** τεχνηέντως τους θώκους των καθήμενων ήδη σ' αυτούς...

➤ ...***Και στοχεύοντας,*** ασφαλώς, στο στρογγυλοκάθισμα των δικών τους οπισθίων.

➤ ***Όχι***...

➤ ...***Σαφώς*** και δεν δρουν μόνοι τους.

➤ ***Έχουν βρει*** και...«τσιράκια» (τα περί...συναλλαγών που λέγαμε;) που τους συνδράμουν.

➤ ***Και είναι,*** πραγματικά αστείο, το πόσο εύκολα μπορεί να τα εντοπίσει κανείς (τα...«τσιράκια», ντε)...

➤ ...***Αφού το όψιμο*** ενδιαφέρον τους για τον...τόπο (σε πόσα ευρώ, αλήθεια, μεταφράζεται αυτό;), προκαλεί -πιστέψτε με- εμετικές τάσεις.

➤ ***Το κακό είναι*** ότι βρίσκουν βήμα (ας μην αποποιούμεθα τις ευθύνες μας ως δημοσιογράφοι) και έτσι κατορθώνουν...

➤ ...***Να γίνονται πλέον***...«πρωτοσέλιδα, τα βούρλα και τα σέλινα» (κατά το γνωστό άσμα)!

➤ ***Δυστυχώς*** όμως γι' αυτούς (τόσο τους «τυφλοπόντικες», όσο και τα «τσιράκια» τους), οι φύλακες δείχνουν να έχουν γνώση...

➤ ...***Όπως γνώση*** δείχνουν να έχουν και οι ψηφοφόροι, τη νοημοσύνη των οποίων συνεχίζουν να υποτιμούν προκλητικά.

➤ ***Και όλα αυτά***...

➤ ...***Δύο χρόνια*** πριν τις δημοτικές και νομαρχιακές εκλογές.

➤ ***Φανταστείτε τι θα γίνει***, όσο αυτές κοντεύουν.

➤ ***Κόλαση***!

****

➤ ***Ε λοιπόν κάποια*** άτομα δεν πρόκειται ν' αλλάξουν ποτέ...

➤ ...***Επιβεβαιώνοντας*** πανηγυρικά τη λαϊκή ρήση, που θέλει «πρώτα να βγαίνει η ψυχή του ανθρώπου και μετά το χούϊ του»!

➤ ***Γιατί...το να γλείφεις*** εκεί που έφτυνες (και τι φτύσιμο!) και να φτύνεις εκεί που έγλειφες (και τι γλύψιμο!)...

➤ ...***Είναι τελικά χούϊ*** και μάλιστα αηδιαστικό!

➤ ***Όσο για...αξιοπρέπεια***, ούτε λόγος να γίνεται. Και ως έννοια ακόμη, τους είναι άγνωστη.

****

➤ ***Δεινός «σκακιστής»***, αποδεικνύεται τελικά στην πολιτική σκακιέρα, ο νομάρχης κ. Γιάννης Μαχαιρίδης.

➤ ***Με μία μόνο κίνηση***, κατάφερε και να φρενάρει τις φιλοδοξίες των συνεργατών του (και μνηστήρων του νομαρχιακού θώκου)...

➤ ...***Και να λάβει*** τη στήριξή τους για τις επόμενες εκλογές!

➤ ***Αν το κατάλαβαν***;

➤ ***Θα σας γελάσω***!

****

➤ ***Καλέ τα μάθατε***;

➤ ***Ενεφανίσθην*** στο πολιτικό προσκήνιο ο Συνασπισμός!

➤ ***Όχι***...

➤ ...***Δεν γκρεμίστηκε φούρνος***...

➤ ...***Πληροφορήθηκαν*** απλά το ενδεχόμενο πρόωρων εθνικών εκλογών και... πλάκωσαν!

Άλλα λόγια... ... ν' αγαπιόμαστε

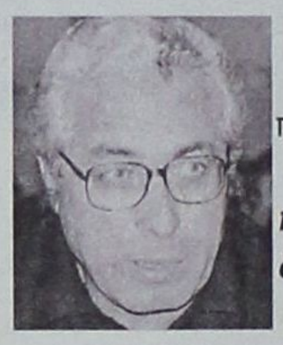

ΑΡΙΣΤΟΤΕΛΗΣ ΠΑΥΛΙΔΗΣ:

«Το Νοσοκομείο της Ρόδου περνά μια περίοδο κρίσεως».

ΣΧΟΛΙΟ: Μόνο, που αυτή η περίοδος, διαρκεί εδώ και δυο (τουλάχιστον) δεκαετίες!



ΤΡΙΑΝΤΑΦΥΛΛΟΣ ΤΖΙΟΥΜΗΣ:

«Η σχέση μου με κάποιους γιατρούς ήταν κακή γιατί προσπαθούσαν με πολιτικά μέσα ν' αποκομίσουν προσωπικά οφέλη. Βέβαια δεν τα κατάφεραν και δεν πιστεύω ότι θα ησυχάσουν»

ΣΧΟΛΙΟ: Άντε καλέ!

ΝΙΚΟΣ ΖΩΙΔΗΣ:



«Επειδή μου αρέσει να μιλάω πολύ, αυτό είχε ως συνέπεια να παρεξηγηθούν οι προθέσεις μου»!

ΣΧΟΛΙΟ: Αμ δεν ξέρετε αγαπητέ μου, ότι τα...«λίγα λόγια είναι ζάχαρη και τα καθόλου μέλι»;

ΝΙΚΟΣ ΤΑΤΑΚΗΣ:



«Για να καλύψουν το σοβαρό πρόβλημα συνοχής που έχουν ως παράταξη και το ανύπαρκτο έργο τους, ανακοινώνουν την υποψηφιότητα Μαχαιρίδη».

ΣΧΟΛΙΟ: Ενώ το έργο επί νομαρχίας Καραγιάννη, θα μας μείνει...αλησμόνητο!



Ο ...έρωτας δεν κρύβεται!!!

Ωμο-λογίες



«Στην πολιτική δεν χωράνε ανάλατοι. Δεν χρειάζονται στον τόπο οι ανάλατοι» (Τιμόθεος Παρασκευάς, Γραμματέας Νομαρχιακής Επιτροπής ΠΑΣΟΚ)

(Δεν σας κάνουμε εμείς οι αλατισμένοι; Παστωμένοι σαν τις ρέγκες; Δεν είμαστε πιο νόστιμοι; Τότε τι ψάχνετε...)



«Θέμα συνοχής; Αυτός είναι ένας μύθος που πρέπει να κοπεί μια κι έξω» (Νίκος Ζωίδης, αντινομάρχης)

(Πώς το λέει το σλόγκαν; Παντού υπάρχει ένας μύθος)







ΜΕ *μια «συμφωνία κυρίων» – στην προκειμένη περίπτωση των πλέον στενών συνεργατών του – ο Γιάννης Μαχαιρίδης «αποχώρησε» από τη δημόσια συζήτηση που ήταν ερήμην του σε εξέλιξη, και ενδεχομένως να συνεχιστεί, αναφορικά για το τι θα γίνει (και με ποιους) στις επόμενες νομαρχιακές εκλογές του 2006.*

Παρέπεμψε για αποφάσεις (προσωπικές και συλλογικές) σε εύθετο χρόνο και όποτε η παράταξή του «Δωδεκάνησα Νέα Πορεία» επιλέξει να ανοίξει το θέμα του πώς θα πάνε στις επόμενες νομαρχιακές εκλογές.

Όλα δείχνουν ότι ο ίδιος και οι όποιοι συνεργάτες του, που εκόντες άκοντες «πρωταγωνιστούσαν» στη σεναριολογία, θα μείνουν για ένα μεγάλο διάστημα έξω απ' αυτή τη συζήτηση, κάτι που μπορεί να είναι θετικό για τον Νομάρχη και τους λοιπούς ενοίκους του Νομαρχιακού Μεγάρου, δεν συμβαίνει όμως το ίδιο και με όλους τους υπόλοιπους εμπλεκόμενους στην όλη ιστορία.

ΠΑΤΗ *να είναι δηλαδή ευχαριστημένα τα ΜΜΕ της περιοχής που ξαφνικά είδαμε να ...λιγοστεύει το βούτυρο στο ψωμί μας. Θα χρειαστεί μαεστρία και φαντασία (για να μην κρυβόμαστε) ώστε να καταφέρουμε να ξαναβάλουμε στο παιγνίδι της σεναριολογίας τον Μαχαιρίδη και τους συνεργάτες του. Για την ώρα τουλάχιστον...*

*Όταν μάλιστα ο κατ' εξοχήν «πρωταγωνιστής» των όποιων σεναρίων, δηλαδή ο κ. **Νίκος Ζωίδης**, έρχεται την επομένη της «συμφωνίας κυρίων» και αναγνωρίζει με δηλώσεις του στην ΕΡΑ ότι τον πρώτο λόγο έχει ο Γιάννης Μαχαιρίδης, άντε τώρα να σκαρφιστείς τρόπους να ξαναμπλέξεις τον άνθρωπο σε δημοσιογραφικούς μπελάδες.*

Εχουν αυτό το χούι οι πολιτικοί, γενικώς... Εκεί που φαίνεται να είναι όλα στρωμένα, έρχονται και σου παίρνουν τη μπουκιά από το στόμα. Τα κάνουν αυτά τα χουνέρια στους δημοσιογράφους και γι' αυτό οι σχέσεις μας κινούνται συνεχώς σε μια λεπτή κλωστή λατρείας και μίσους.

ΚΑΙ *είναι αλήθεια ότι θύμωσαν οι δημοσιογράφοι. Ναι, θύμωσαν. Δικαιολογημένα ίσως, αφού μιλάμε για ωμή παρέμβαση(!) στο έργο μας, στη δουλειά μας. Τι θα γράφουμε, τι θα λέμε τώρα;*

***Θύμωσαν όμως και πολιτικοί**. Ακούγες την ίδια μέρα τους πολιτικούς αντιπάλους του Γιάννη Μαχαιρίδη (σοβαρούς κυρίους της μειοψηφίας) πραγματικά θυμωμένους στα ραδιόφωνα και αναρωτιόσουν «άραγε γιατί;».*

*Ελα ντε... **Γιατί τόσο θυμός από την άλλη πλευρά για το γεγονός ότι αυτοί εκεί κάτω στη Νομαρχία αποφάσισαν να κλείσουν τη σεναριολογία, στο βαθμό που τους αναλογεί τέλος πάντων; Τι τους νοιάζει, τι τους κόφτει;***

Είναι να απορεί κανείς για τούτο τον θυμό και να υποψιάζεσαι κιόλας. Τέλος πάντων...



ΕΝΑ *πράγμα είναι σίγουρο. Πιο σίγουρο δεν γίνεται, κι έχουμε τις ασφαλείς πληροφορίες μας γι' αυτό.*

Ο κ. Σάββας Καραγιάννης παρακολουθεί και ξέρει τα πάντα. Και κυριολεκτούμε. Φροντίζει να ακούει κάθε τι που λέγεται σε ό,τι αφορά στην παράταξή του, πώς και από ποιους λέγεται.

Θέλει να ξέρει, μέχρι να τους μαζέψει σαν παράταξη σε Ολομέλεια, τι λένε για το παρόν και το μέλλον της «Νομαρχιακής Αναγέννησης», τι «επιβεβαιώνουν», τι «διαψεύδουν», πώς οι ίδιοι βλέπουν το μέλλον τους σε ατομικό και συλλογικό – παραταξιακό επίπεδο, πως σκέφτονται και πώς ...«συσκέπτονται».

Ακούει και «σημειώνει» όσα δηλώνουν στα ΜΜΕ τα πρωτοκλασάτα στελέχη της παράταξής του και ...βαθμολογεί. Χωρίς να παίρνουμε και όρκο, ο πρώην νομάρχης δεν πρέπει να είναι και τόσο ενθουσιασμένος από τις περισσότερες εκ των δημόσιων τοποθετήσεων που γίνονται.

Εν πάση περιπτώσει, δεν πετάει ο άνθρωπος και τη σκούφια του...

ΜΠΟΡΕΙ *ο νέος να είναι ωραίος, όμως και ο παλιός είναι αλλιώς.*

***Ο κ. Αναστάσιος Καραμάριος** δεν είναι απ' αυτούς που ψαρώνουν μπροστά σε φρέσκους και νεόκοπους κυβερνητικούς παράγοντες, τάχα επειδή κατέχουν υπουργικό αξίωμα.*



Ο βουλευτής της Νέας Δημοκρατίας και πρόεδρος της Επιτροπής Θεσμών και Διαφάνειας της Βουλής δεν σκιάζεται από χαρτοφυλάκια και άλλα τέτοια φανταχτερά. Διαπίστωσε τις προάλλες το «φάουλ» νέου υπουργού και τον επανέφερε με «ξυλιές» στην τάξη.

Με λίγα λόγια, ο κ. Καραμάριος του διαμήνυσε πως θέλει πολλά ψωμιά ακόμα να φάει μέχρι του σημείου να μην ακούει κανέναν και να κάνει του κεφαλιού του.

Το έσκυψε το κεφάλι ο υπουργός και άκουσε.

Κι αυτός κοινοβουλευτικός έλεγχος είναι και μάλλον αποτελεσματικότερος.

ΚΑΤΙ *ξέρει η «καθοδήγηση» που δεν κρύβει σε κάποιες στιγμές τη διάθεσή της να ψάξει ακόμα και για συναινετικές λύσεις.*

Ξύπνιοι άνθρωποι (το 'χουμε ξαναπεί), ξέρουν πολύ καλά να «μετράνε» και να αξιολογούν τις επιλογές που έχουν μπροστά τους. Καλά κάνουν κι εμφανίζονται ρεαλιστές...



Οι άλλοι είναι το πρόβλημα. Αυτοί που αυτοπροσδιορίζονται ως εν δυνάμει «επιλογές». Ούτε τη στοιχειώδη αυτογνωσία διαθέτουν ούτε το μπόι τους ξέρουν να μετράνε.

*Καλό είναι λοιπόν και πολύ χρήσιμο, οι ξύπνιοι του χώρου να έχουν τα μάτια, αλλά κυρίως το μυαλό τους ορθάνοιχτο. **Προφανώς υπάρχουν «συναινετικές» λύσεις.** Θάρρος χρειάζεται, ψυχραιμία και ευθύνη. Ακόμα και για «υπερβάσεις» που σήμερα φαντάζουν εξωπραγματικές και «ανήκουστες».*

Ο χρόνος είναι μακρύς και περισσεύει. Όπως πρέπει να περισσέψει και η ηρεμία. Θα χρειαστεί...



ΑΠΟΡΡΗΤΟ *Από:*

Προι κ. Γιώργο Παπανδρέου
Πρόεδρο του ΠΑΣΟΚ
Χαριλάου Τρικούπη

Σύντροφε Πρόεδρε,

Με όλο το σεβασμό που σου έχω, κάνε μου τη χάρη να μη λες και να ξαναλές ότι «το ΠΑΣΟΚ είναι έτοιμο για τις εκλογές» διότι όποτε συνεδριάζουμε στα γραφεία πέφτει το γέλιο της πράσινης αρκούδας.

Μπορείς να λες, αν επιμένουν τα ΜΜΕ, ότι είμαστε λιγουλάκι έτοιμοι, μάλλον έτοιμοι ή κάτι τέτοιο.

Εν πάση περιπτώσει, ας κάνουμε και ένα σταυρό μη συρθούμε και πάλι σε εκλογές. Ελπίζω να καταλαβαινόμαστε

Με συντροφικούς χαιρετισμούς

ΠΡΟΣΩΠΑ... στο προσκήνιο



Αυτός στην άκρη μ' έφαγε. Τι γελάς ρε;

Επί προσωπικού...

Με τον ΤΡΙΑΝΤΑΦΥΛΛΟ ΤΖΙΟΥΜΗ



Τα αντικρουόμενα συμφέροντα είναι η ...αιτία του κακού

Παραδίδοντας τη σκυτάλη της διοικήσεως του Νοσοκομείου Ρόδου, ο κ. Τριαντάφυλλος Τζιούμης σπάει τη σιωπή του και καταγγέλλει: «Τα προβλήματα στο ίδρυμα δημιουργούνται από αντικρουόμενα συμφέροντα, τόσο σε πολιτικό, όσο και σε οικονομικό επίπεδο»!

Αναφερόμενος στο άσχημο κλίμα που επικρατούσε στο Νοσοκομείο (και) κατά την περίοδο της θητείας του, ο πρώην διοικητής ξεσπά εναντίον συγκεκριμένων γιατρών, δηλώνοντας ότι «προσπαθούσαν με πολιτικά μέσα να αποκομίσουν προσωπικά οφέλη.

«Δεν τα κατάφεραν –τονίζει– και δεν πιστεύω ότι θα ησυχάσουν».

• ***Πώς θα χαρακτηρίζατε την εμπειρία σας στο Νοσοκομείο της Ρόδου***

- Ήταν μια εμπειρία ιδιαίτερα σημαντική. Το νοσοκομείο της Ρόδου αποτελεί ένα στολίδι, με μια αποστολή ιδιαίτερα σημαντική για τον πληθυσμό της Δωδεκανήσου. Ο συνδυασμός όλων αυτών των πόρων, ανθρώπινων, οικονομικών, τεχνικών κ.ά., αποτέλεσε μια σημαντική πρόκληση για έναν επαγγελματία μάνατζερ. Η ανταμοιβή της όμως είναι ιδιαίτερα σημαντική επίσης, γιατί αφορά τη βελτίωση των παρεχόμενων υπηρεσιών υγείας, στον ευαίσθητο γεωγραφικό αυτό χώρο.

• ***Τι εντύπωση αποκομίσατε;***

Η εντύπωσή μου, μετά από ένδεκα μήνες στο «τιμόνι» αυτού του μεγάλου οργανισμού, είναι ότι υπάρχουν πολλά προβλήματα που δημιουργούνται από αντικρουόμενα συμφέροντα (οικονομικά, πολιτικά κ.ά.).

• ***Η κατάσταση στο Νοσοκομείο, σε σχέση με τη λειτουργία του, σηκώνει «γιατρειά» ή είναι «ανίατη»;***

Σηκώνει γιατρειά. Η συνταγή είναι η πλήρης ανεξαρτητοποίηση του νοσοκομείου από την πολιτική και τον κομματισμό. Αυτό το επιτύχαμε σημαντικά κατά τον τελευταίο χρόνο με αποτελέσματα σημαντικά, οικονομικά και λειτουργικά. Βέβαια, το σπάσιμο της θητείας των διοικητών και η άμεση επιλογή τους από τον υπουργό, χωρίς καμία διαδικασία, κινείται στην αντίθετη κατεύθυνση και αποτελεί σοβαρή οπισθοδρόμηση, για το σύστημα υγείας γενικότερα.

• ***Ποιες ήταν οι σχέσεις σας με το ιατρικό και νοσηλευτικό προσωπικό;***

Εξαρτάται αν αναφέρεσθε στα άτομα ή στα συνδικαλιστικά όργανα. Πιστεύω ότι η σχέση μου με τους γιατρούς και το λοιπό προσωπικό ήταν άριστες. Πολύ καλή ήταν και η σχέση μου με τους συνδικαλιστές του συλλόγου εργαζομένων καθώς και με τη νέα διοίκηση του συλλόγου νοσοκομειακών γιατρών. Με τους μόνους που υπήρχε τριβή ήταν η προηγούμενη διοίκηση του συλλόγου νοσοκομειακών γιατρών και κάποιους μεμονωμένους γιατρούς. Με αυτούς η σχέση ήταν κακή γιατί προσπαθούσαν με πολιτικά μέσα να αποκομίσουν προσωπικά οφέλη (καρέκλες, διοικήσεις κ.λπ.). Βέβαια δεν τα κατάφεραν και δεν πιστεύω ότι θα ησυχάσουν.

• ***Το γεγονός ότι ζητούσαν την απομάκρυνσή σας, σας πίκρανε;***

Είναι ανθρώπινο να με επηρεάσει. Όμως η σκέψη που μου έδινε δύναμη είναι ότι θα έπρεπε να πικραίνομαι μόνο αν γινόταν για ουσιαστικούς λόγους. Το γεγονός ότι αποτελούσε αποτέλεσμα πολιτικού παιχνιδιού, τελικά με έκανε αδιάφορο απέναντι σε αυτό. Η καλή διοίκηση γίνεται πολλές φορές αντικείμενο διαμάχης, εξαιτίας κεκτημένων που θίγονται.

• ***Τελικά νιώθετε δικαιωμένος στο θέμα των εφημεριών;***

Εκατό τοις εκατό. Ακόμη και τώρα και πριν έρθουν επιπλέον χρήματα, κανείς δεν τόλμησε να δεσμευτεί για την εξ ολοκλήρου καταβολή τους ή να τις πληρώσει. Επίσης η ύπαρξη νέου πλαισίου εφημέρευσης από το Σεπτέμβριο, το οποίο είναι οικονομικά εφαρμόσιμο, δείχνει ότι μπορούσε να υπάρξει λύση εξαρχής. Κάποιοι δεν την ήθελαν και δεν την θέλουν ακόμη. Όμως μετά από διαπραγματεύσεις δέκα μηνών υπάρχει το νέο πλαίσιο, με υπογραφή του προέδρου των νοσοκομειακών ιατρών, του προέδρου του Επιστημονικού Συμβουλίου, του διευθυντή Ιατρικής Υπηρεσίας και την έγκριση του απερχόμενου διοικητή.

• ***Ποια θέματα προωθήθηκαν στο Νοσοκομείο κατά τη θητεία σας;***

Εκτός από τα οικονομικά και τη βελτίωση του επιπέδου λειτουργίας έγιναν τα παρακάτω:

α. Κατατέθηκε και εγκρίθηκε το τεχνικό δελτίο για τη δημιουργία ψυχιατρικού τμήματος.

β. Στελέχωση του ΤΕΠ με ειδικευμένους ιατρούς.

γ. Μείωση του μέσου όρου αναμονής ραντεβού (10,1 ημέρες)

δ. Μείωση ελαφρά του μέσου όρου ημερών νοσηλείας από 3,93 ημ./ασθενή σε 3,87.

ε. Σύμβαση με τη Ν.Α.Δ. για την αξιοποίηση κτιρίου του παλιού Νοσοκομείου.

στ. Πρόγραμμα εφημέρευσης στο internet.

ζ. Στελέχωση εκ νέου του νευροχειρουργικού τμήματος με τρεις νέους ιατρούς.

η. Οικονομικά εφαρμόσιμο πλαίσιο εφημέρευσης που στήθηκε από την αρχή.

θ. Αύξηση της επιχορήγησης του μαγνητικού τομογράφου σε 1.412.000 €, από 1.050.00 €. Έγιναν όλοι οι διαγωνισμοί και έχουν ξεκινήσει τα έργα εγκατάστασής του.

ι. Η πλήρης ανακαίνιση του Κέντρου Υγείας Καρπάθου.

• ***Ποιο ήταν το μεγαλύτερο πρόβλημα που χειριστήκατε;***

Τρία ήταν αυτά:

α. Οι έντονες αντιδράσεις των γιατρών ως προς τον τρόπο κατανομής των εφημεριών.

β. Όταν μείναμε χωρίς νευροχειρουργούς.

γ. Όταν η PHILIPS ήθελε να παραδώσει το μαγνητικό τομογράφο στο γκαράζ του νοσοκομείου. Και στις τρεις περιπτώσεις οι υποθέσεις έκλεισαν, με αποτελέσματα υπέρ του νοσοκομείου.

• ***Τι θα συμβουλεύατε το νέο διοικητή;***

Καταρχήν του εύχομαι καλή επιτυχία στο δύσκολο έργο που ανέλαβε και συμβουλή μου για τους πέντε πρώτους μήνες που ισχύει ο παρών διορισμός του, είναι να αποφύγει τις «κακοτοπιές».

• ***Τους γιατρούς;***

Δεν έχω να τους συμβουλέψω τίποτα σε επιστημονικό επίπεδο. Εύχομαι μόνο για το καλό του τόπου, ο όρκος του Ιπποκράτη να βαρύνει πάντα στις αποφάσεις τους.

• ***Σκοπεύετε –όπως εγράφη– να προσφύγετε στη δικαιοσύνη, διεκδικώντας αποζημίωση για την πρόωρη απομάκρυνσή σας;***

Είναι κάτι το οποίο συζητώ με τους νομικούς συμβούλους μου. Προφανώς θα διεκδικήσω κάθε νόμιμο δικαίωμά μου. Είναι απίστευτο σε κράτος δικαίου να λύεται η σύμβαση ενός εργαζόμενου αζημίως για το δημόσιο!!! Ενός εργαζόμενου που είδε μια προκήρυξη στην εφημερίδα, για πενταετή θητεία, κατέθεσε τα χαρτιά του και αφού επιλέχθηκε από μια νόμιμη επιτροπή, άφησε τη δουλειά του, το σπίτι του, την οικογένειά του για να κάνει μια καριέρα βασισμένη πάνω σε μια σύμβαση με το ελληνικό δημόσιο.

Χ.Μ.

Με σύγχρονα τεχνολογικά μέσα

Στο κυνήγι των λαθρομεταναστών οι νέοι αγροφύλακες



Στην άμεση σύσταση ειδικού Σώματος ράμπο-αγροφυλάκων, που θα ασχολούνται με την καταπολέμηση των μεταλλαγμένων, της υπερβολικής χρήσης φυτοφαρμάκων, αλλά και της λαθρομετανάστευσης, προσανατολίζεται άμεσα το υπουργείο Δημόσιας Τάξης.

Στο υπουργείο φιλοδοξούν ότι το νέο Σώμα «δεν θα έχει καμία σχέση με το παρελθόν» και θα ασχολείται κατά κύριο λόγο με την προστασία του περιβάλλοντος χρησιμοποιώντας σύγχρονα τεχνολογικά μέσα.

Το εγχείρημα, παρά το γεγονός ότι βρίσκεται στο τελικό στάδιο, θεωρείται πολύ δύσκολο τόσο τεχνικά όσο και οικονομικά, αφού οι «νέοι αγροφύλακες», πέρα από σωματικά προσόντα, θα πρέπει να έχουν ειδικές επιστημονικές γνώσεις και βεβαίως θα πρέπει να γίνουν προσλήψεις χιλιάδων ατόμων, ώστε καλυφθούν όλοι οι νομοί της Ελλάδας.

Εκτός των περιβαλλοντικών αρμοδιοτήτων οι «νέοι αγροφύλακες» θα συνεργάζονται με τις διωκτικές αρχές για την αντιμετώπιση της λαθρομετανάστευσης και της διακίνησης ναρκωτικών. Σύμφωνα λοιπόν με τον υπάρχοντα σχεδιασμό -η ίδρυση της Αγροφυλακής είχε ανακοινωθεί προεκλογικά από τον Κ.Καραμανλή- οι αγροφύλακες θα είναι ένστολοι και θα έχουν στη διάθεσή τους αυτοκίνητα, μοτοσυκλέτες και βεβαίως σύγχρονα μέσα για να παίρνουν δείγματα από το έδαφος, προκειμένου να ελέγχεται η υπερβολική χρήση φυτοφαρμάκων.

Προϋποθέσεις θέτουν οι πρατηριούχοι

Νέο διευρυμένο ωράριο στα βενζινάδικα

Στις 9 το βράδυ θα κλείνουν τον χειμώνα και στις 10 μ.μ. το καλοκαίρι

Εξετάζεται η αλλαγή του καθεστώτος και στα Δωδεκάνησα

Θετικά απαντούν στο υπουργείο Ανάπτυξης οι βενζινοπώλες για την κατά μία ώρα διεύρυνση του ωραρίου λειτουργίας των πρατηρίων υγρών καυσίμων. Θέτουν, όμως, προϋποθέσεις ως προς τις διανυκτερεύσεις, ενώ την ίδια στιγμή η Ομοσπονδία Ιδιωτικών Υπαλλήλων Ελλάδας τάσσεται κατά της όποιας προσπάθειας για απελευθέρωση ή ανατροπή του ισχύοντος θεσμικού πλαισίου για τις ώρες λειτουργίας των εμπορικών καταστημάτων.



Ειδικότερα, η Ομοσπονδία Βενζινοπωλών Ελλάδας (ΟΒΕ) με επιστολή της προς το αρμόδιο υπουργείο αποδέχεται την πρόταση της πολιτικής ηγεσίας για επιμήκυνση κατά μία ώρα του ωραρίου των βενζινάδικων. Δηλαδή τη χειμερινή περίοδο να κλείνουν στις 9 και τη θερινή στις 10 το βράδυ. Υπενθυμίζεται ότι το υπουργείο είχε προτείνει τη μέχρι δύο ώρες παράταση, ενώ για το καθεστώς των διανυκτερεύσεων να μη γίνει καμία αλλαγή και να παραμένουν ανοιχτά κατόπιν συνεννόησης με τους νομάρχες το 10% με 20% των πρατηρίων.

Η ΟΒΕ θέτει όμως και δύο προϋποθέσεις, προκειμένου να αποδεχτεί τις νέες θεσμικές αλλαγές:

- Τη μετατροπή της παράβασης του ωραρίου από πταίσμα σε αδίκημα, έτσι ώστε να υπάρχει ο φόβος του «αυτόφωρου» για τους παραβάτες και να «θωρακιστεί» το ωράριο.

Εξαιρέσεις

- Την αλλαγή του καθεστώτος των εξαιρέσεων από την απόφαση, δηλαδή των πρατηρίων εκείνων που τους επιτρέπεται σήμερα να λειτουργούν με ελεύθερο ωράριο. Με το ισχύον θεσμικό πλαίσιο περιλαμβάνονται μεταξύ άλλων τα πρατήρια υγραερίου, τα βενζινάδικα των μικρών νησιών, των εθνικών οδών και της Αττικής Οδού. Η Ομοσπονδία των βενζινοπωλών ζητά ουσιαστικά να περιοριστούν οι εξαιρέσεις, να ισχύσει η απελευθέρωση, μόνο στους «κλειστούς αυτοκινητόδρομους». Το ΥΠΕΧΩΔΕ χαρακτηρίζει έτσι μόνο τα τμήματα της ΠΑΘΕ που έχουν ολοκληρωθεί.

Η ΟΒΕ για τα υπόλοιπα πρατήριά της υποστηρίζει ότι οι νομάρχες μπορούν να κατανείμουν με τέτοιο τρόπο τις διανυκτερεύσεις, ώστε να μη δημιουργείται πρόβλημα στον εφοδιασμό των οδηγών.

Στο μεταξύ, με ανακοίνωσή της η Ομοσπονδία των Ιδιωτικών Υπαλλήλων καταγγέλλει την οργανωμένη προσπάθεια της κυβέρνησης για πλήρη ανατροπή και απελευθέρωση του ωραρίου λειτουργίας των καταστημάτων, υποστηρίζοντας ότι γίνεται κατ' επιταγή των πολυεθνικών επιχειρήσεων. Τέλος, δηλώνει κατηγορηματικά αντίθετη σε οποιαδήποτε αλλαγή, καθώς θα έχει ως αποτέλεσμα το κλείσιμο των μικρομεσαίων επιχειρήσεων.

COROLLA VERSO: Το νέο επταθέσιο οικογενειακό αυτοκίνητο

Ελάτε για ένα TEST DRIVE

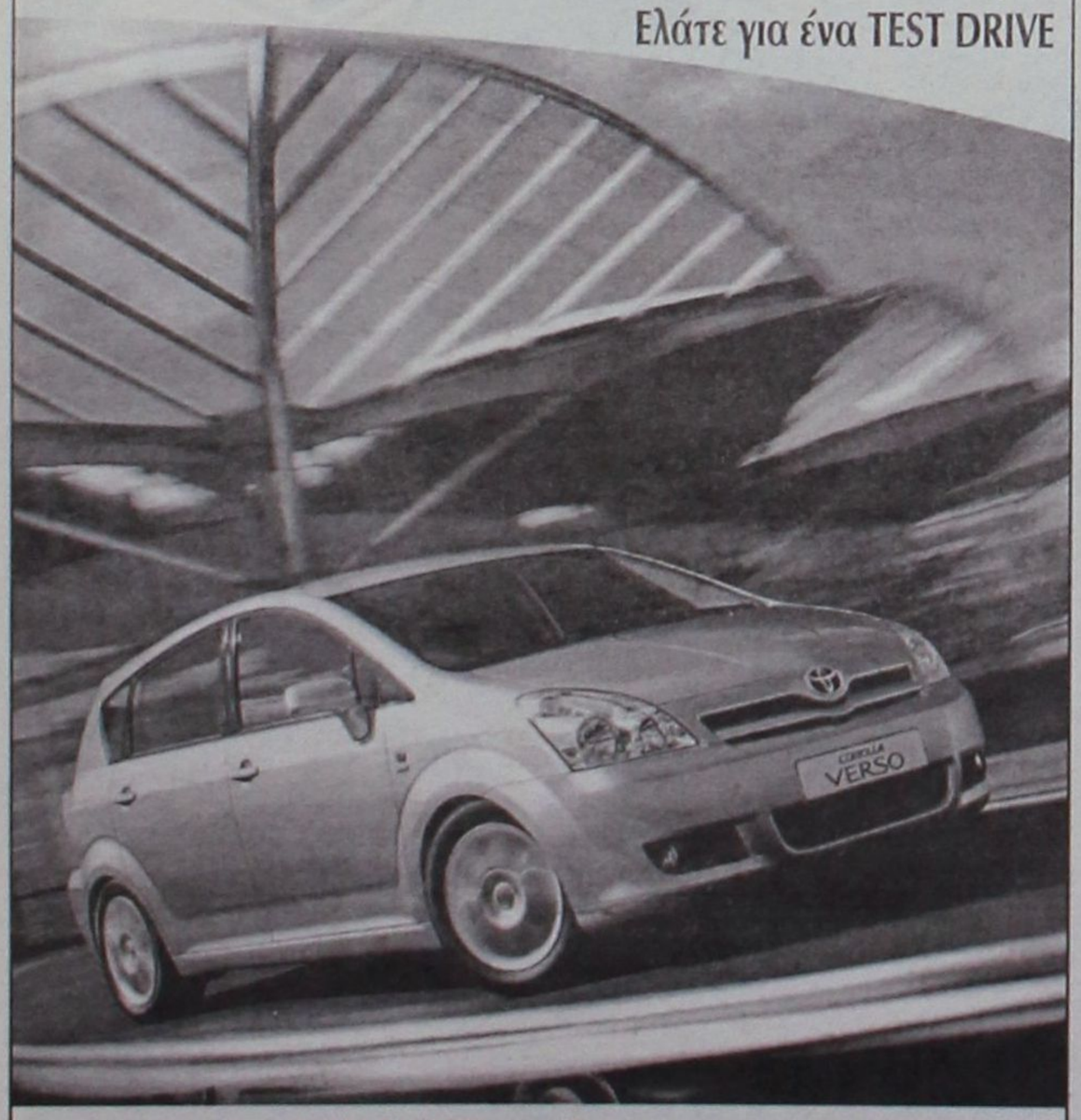

ΞΕΝΑΚΗΣ α.ε.β.ε.
Εξουσιοδοτημένος έμπορος και after sales
TOYOTA στα Δωδεκάνησα
Λεωφόρος Ρόδου - Λίνδου 220
Τηλ: 22410 62211

TOYOTA

CAR EXPERTS

Audi

1. RENAULT MEGANE AYTOMATIC 1600 CC μοντ. 1997, ΧΡΩΜΑ ΠΡΑΣΙΝΟ (ABS, υδρ. τιμόνι, 2 αερόσακοι, ηλ. παράθυρα, κεντρικό κλείδωμα, ηχοσύστημα)

2. VW GOLF 1400 CC μοντ. 2001, 3ΘΥΡΟ, χρώμα ΜΠΛΕ ΤΖΑΖ (ABS, υδρ. τιμόνι, 2 αερόσακοι, ηλ. παράθυρα, κεντρικό κλείδωμα, ηλεκ. καθρέπτες, air condition, ηχοσύστημα)

3. VW GOLF 1400 CC μοντ. 1999, 3ΘΥΡΟ, χρώμα ΚΟΚΚΙΝΟ, (ABS, υδρ. τιμόνι, 2 αερόσακοι, ηλ. παράθυρα, κεντρικό κλείδωμα, ηλεκ. καθρέπτες, ζάντες αλουμινίου, ηχοσύστημα)

4.VW GOLF III-1600 CC μοντ. 1996, 3ΘΥΡΟ, χρώμα ΑΣΗΜΙ (υδρ. τιμόνι, ηλ. παράθυρα, κεντρικό κλείδωμα, ηλεκ. καθρέπτες, sair condition, ζάντες αλουμινίου)

5. VW GOLF VARIANT - 1400 CC μοντ. 1996, 5ΘΥΡΟ, χρώμα ΜΑΥΡΟ (υδρ. τιμόνι, R/C)

6. VW POLO CLASSIC - 1400 CC μοντ. 1998, SEDAN χρώμα ΠΡΑΣΙΝΟ (υδρ. τιμόνι, ηλ. παράθυρα, κεντρικό κλείδωμα, ηλεκ. καθρέπτες, ζάντες αλουμινίου, ηχοσύστημα)

7. AUDI A4 - 1600 CC μοντ. 1997, χρώμα ΜΠΛΕ (ABS, υδρ. τιμόνι, 4 αερόσακοι, ηλ. παράθυρα, κεντρικό κλείδωμα, ηλεκ. καθρέπτες, ζάντες αλουμινίου,air condition ηχοσύστημα)

8. AUDI A4 - 1600 CC μοντ. 2003, χρώμα ΓΚΡΙ, ΧΛΜ.:18.500 (ABS, ESP, EDL, BAS, δερμάτινο υδρ. τιμόνι, 6 αερόσακοι, ηλ. παράθυρα, κεντρικό κλείδωμα, ηλεκ. καθρέπτες, clima, Διζωνικό, ζάντες αλουμινίου, ηχοσύστημα)

9.DAEWOO LANOS - 1400 CC μοντ. 2000 ΧΡΩΜΑ ΜΠΟΡΝΤΩ, χλμ. 48.000

BMW 518i 1800CC μοντ. 1992 ΧΡΩΜΑ ΜΠΛΕ (υδρ. τιμόνι, ηλ. παράθυρα, κεντρικό κλείδωμα, air condition, ηχοσύστημα)

(ABS, υδρ. τιμόνι, ηλ. παράθυρα, κεντρικό κλείδωμα, ηχοσύστημα)

10. MAZDA 323-1400 CC μοντ. 2001, ΧΡΩΜΑ ΑΣΗΜΙ (ABS, TC, υδρ. τιμόνι, 4 αερόσακοι, 2 ηλ. παράθυρα, κεντρικό κλείδωμα, ηλεκ. καθρέπτες, air condition, ηχοσύστημα, συναγερμός)

11.RENAULT MEGANE COUPE - 1600 CC μοντ. 2001, ΧΡΩΜΑ ΑΣΗΜΙ, 3ΘΥΡΟ (ABS, υδρ. τιμόνι, 2 αερόσακοι, ηλ. παράθυρα, κεντρικό κλείδωμα, air condition, ζάντες αλουμινίου, ηχοσύστημα)

12. RENAULT CLIO-1400 CC μοντ. 1996, χρώμα ΜΠΛΕ, 5ΘΥΡΟ (υδρ. τιμόνι, ηλ. παράθυρα, κεντρικό κλείδωμα, air condition, ηχοσύστημα)

13.RENAULT CLIO-1200 CC μοντ. 1995, χρώμα ΜΠΛΕ, 5ΘΥΡΟ (2 ηλ. παράθυρα, κεντρικό κλείδωμα, ζάντες αλουμινίου, ηχοσύστημα)

14.RENAULT CABRIO 19 - 1800 CC μοντ. 1995, ΧΡΩΜΑ ΜΠΟΡΝΤΩ (ABS, υδρ.τιμόνι, ηλ. παράθυρα, κεντρικό κλείδωμα, ηλιοροφή, air condition, ζάντες αλουμινίου, ηχοσύστημα)

15. FIAT MAREA 1400 CC μοντ. 1996 ΧΡΩΜΑ ΜΠΛΕ 4ΘΥΡΟ

(υδρ.τιμόνι, 2 ηλ.παράθυρα, κεντρικό κλείδωμα, ηχοσύστημα)

16. FIAT PUNTO 1250 CC ΑΥΤΟΜΑΤΟ, μοντ. 2002, ΧΡΩΜΑ ΘΑΛΑΣΣΙ, 5ΘΥΡΟ

(υδρ. τιμόνι, 2 αερόσακοι, 2 ηλ. παράθυρα, κεντρικό κλείδωμα, air condition, ηχοσύστημα)

17.TOYOTA YARIS 1300 cc μοντ. 1999, 3ΘΥΡΟ, χρώμα πράσινο (υδρ. τιμόνι, ηλ. παράθυρα, κεντρικό κλείδωμα, air condition, ηχοσύστημα)

18. ALPHA ROMEO 155-1600 CC μοντ. 1996, χρώμα ΜΑΥΡΟ (υδρ. τιμόνι, αερόσακος οδηγού, 2 ηλ. παράθυρα, κεντρικό κλείδωμα, κλιματισμός, ηχοσύστημα)

19. HONDA CIVIC 1400 CC μοντ. 1997 ΧΡΩΜΑ ΠΟΡΤΟΚΑΛΙ (υδρ. τιμόνι, αερόσακος οδηγού, 4 ηλ. παράθυρα, κεντρικό κλείδωμα, ηχοσύστημα)

20.SEAT IBIZA 1400 CC μοντ. 1997 ΧΡΩΜΑ ΠΟΡΤΟΚΑΛΙ (υδρ. τιμόνι, αερόσακος οδηγού, 4 ηλ. παράθυρα, κεντρικό κλείδωμα, ηχοσύστημα)

21.SEAT CORDOBA 1400 CC μοντ. 1994 ΧΡΩΜΑ ΜΠΛΕ χλμ. 120.000 (ηλ. παράθυρα, κεντρικό κλείδωμα, ηχοσύστημα)

0% ΠΡΟΚΑΤΑΒΟΛΗ ΕΩΣ 72 ΜΗΝΙΑΙΕΣ ΔΟΣΕΙΣ

ΞΕΝΑΚΗΣ ΑΥΤΟΚΙΝΗΤΑ ΑΕΒΕ

Εξουσιοδοτημένος Έμπορος Kosmocar A.E.

Πωλήσεις-Service-Ανταλλακτικά

10ο χλμ. Ρόδου-Λίνδου, τηλ. 2241086777, fax: 2241086788

1 έτος γραπτή εγγύηση με δυνατότητα επέκτασης έως 3 έτη

Χιλιάδες τουρίστες συνωστίζονταν χθες μέσα και έξω από το «Διαγόρας» περιμένοντας τον έλεγχο

Ασφυξία στον αερολιμένα

Ποιός θα αναλάβει την ευθύνη;

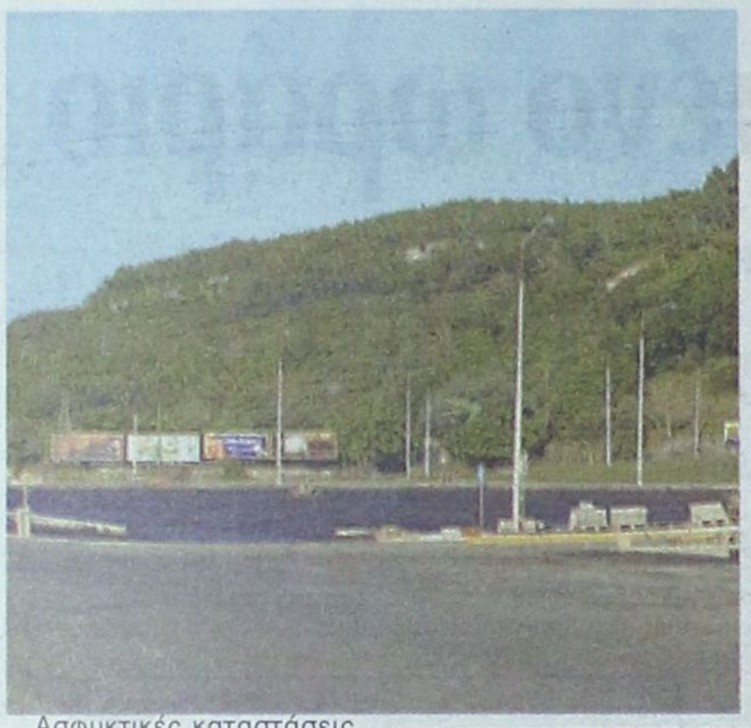

Ασφυκτικές καταστάσεις επεκράτησαν χθες στον αερολιμένα Ρόδου, εκεί όπου χιλιάδες τουρίστες ανέμεναν καρτερικά επί ώρες για να περάσουν από τον έλεγχο διαβατηρίων και στη συνέχεια να περάσουν στην αίθουσα αναμονής για την αναχώρησή τους.

Λόγω της απόλυσης των εποχικών υπαλλήλων, που είχαν προσληφθεί από τη Νομαρχία Δωδεκανήσου και της απόσπασης 15 αστυνομικών που υπηρετούσαν στον αερολιμένα, η εξυπηρέτηση των τουριστών γινόταν με απίστευτα αργούς ρυθμούς. Για άλλη μια φορά οι ουρές έφταναν ακόμα και έξω από το κτίριο του αεροδρομίου. Οι εικόνες ήταν απίστευτες· με τον ήλιο να καίει τους πάντες, ηλικιωμένοι άνθρωποι, άτομα με αναπηρίες, μητέρες με τα παιδιά στην αγκαλιά και αρκετοί άλλοι (φορτωμένοι και μη) στεκόντουσαν λες και συμμετείχαν σ' ένα ιδιότυπο παιχνίδι



αντοχής.

Οι πάντες, χθες, εξέφραζαν διαμαρτυρίες, όμως ουδείς τους άκουγε. Οι πάντες έπαιρναν μια πικρή γεύση Ελλάδας, τη στιγμή που αποχωρούσαν από τον τόπο μας· τη στιγμή που ολοκλήρωναν τις διακοπές τους. Άραγε ποιες θα είναι οι περιγραφές που θα κάνουν στους δικούς τους ανθρώπους όταν φτάσουν σήμερα το πρωί στα σπίτια τους και αποκαμωμένοι από την κούραση θα πέσουν ξεροί στους καναπέδες τους;

Η Νομαρχιακή Αρχή Δωδεκανήσου σε συνεργασία με την ΤΕΔΚ για να εξυπηρετήσει την κατάσταση (καθώς δεν έχει τέτοια υποχρέωση) είχε προσλάβει με δίμηνη σύμβαση υπαλλήλους για να υποστηρίξουν τη διαδικασία ελέγχου για την αναχώρηση. Η σύμβασή τους έληξε πριν από τέσσερις ημέρες, ανανεώθηκε για τον επόμενο μήνα, όμως για την τοποθέτησή τους θα πρέπει προηγουμένως να τοποθετηθούν οι αστυνομικοί.

Από την άλλη πλευρά, η Αστυνομική Διεύθυνση Δωδεκανήσου δεν κατάφερε να κρατήσει τους αστυνομικούς στον αερολιμένα. Αυτοί μετατέθηκαν προς άλλες υπηρεσίες με αποτέλεσμα η Ρόδος να εξευτελιστεί πλήρως.

Τις επόμενες ημέρες θα αφιχθούν στο νησί οι νέοι δόκιμοι αξιωματικοί και ορισμένοι από αυτούς θα τοποθετηθούν στον αερολιμένα για την εξυπηρέτηση του κόσμου. Δυστυχώς, παρότι η ζημιά έχει γίνει, ουδείς θα λογοδοτήσει για τα όσα έχουν συμβεί. Στο τέλος η τουριστική Ρόδος θα μετατραπεί σ' ένα ψαροχώρι και ακόμα και τότε ουδείς θα έχει το σθένος να αναλάβει το μερίδιο της ευθύνης που του αναλογεί.





ΔΡΑΣΙΣΠΟΡ

Δευτέρα 4 Οκτωβρίου 2004

• Τηλ: 63790, 64393, 68761 • Fax: 63393

ΝΙΚΗ ΜΕ ΠΟΛΥ ΑΓΧΟΣ

Με γκολ του Αμπελά ο Διαγόρας 1-0 τον Αστέρα Σύρου

Σελ. 18



Επεισοδιακό το δωδεκανησιακό ντέρμπι Α.Ε. Κως - Ιάλυσου (2-1)

Σελ. 19

3ος Ο ΚΟΛΟΣΣΟΣ ΣΤΟ ΤΟΥΡΝΟΥΑ ΤΗΣ ΚΥΠΡΟΥ

(Σελ. 31)

Εντυπωσιακό ξεκίνημα στο Εφηβικό των «θαλασσί»

(Σελ. 32)

ΦΥΣΑΕΙ Ο ΑΕΡΑ!



Νίκησε και στην Κρεμαστή 2-1 τον Φοίβο και έκανε το 3 στα 3

✓ **Φτωχή σε γκολ η 3η αγωνιστική**

(Στις σελίδες 20-26 όλη η αγωνιστική κίνηση στο πρωτάθλημα της Α' Κατηγορίας Δωδεκανήσου

ΣΤΟΛΙΔΙ ΤΟ ΓΗΠΕΔΟ ΚΟΣΚΙΝΟΥ



Φωτορεπορτάζ σελ. 35

Τελευταίο αντίο στον Γιώργο Μοσχούς

(Σελ. 18)

Ο Ευκλής πρώτος στο τουρνουά της Σαλάκου

(Σελ. 30)

ΝΙΚΗ ΜΕ ΠΟΛΥ ΑΓΧΟΣ

Με γκολ του Αμπελά στο 69' ο Διαγόρας νίκησε 1-0 τον Αστέρα Σύρου

ΔΗΜΟΤΙΚΟ ΣΤΑΔΙΟ.-
Του
ΔΗΜΗΤΡΗ ΔΡΑΓΑΤΗ

Αγχωτική νίκη, η οποία μάλιστα αντί να μοιράσει χαμόγελα ενθουσιασμού, «σκόρπισε» προβληματισμό στο φίλαθλο κόσμο, πέτυχε χθες ο Διαγόρας επί του Αστέρα Σύρου. Δεν είναι μόνο το φτωχό 1-0, το οποίο φαντάζει μικρό για μια ομάδα που πριν από μερικές ημέρες πήρε ένα εύκολο τρίποντο με ευρύ σκορ εκτός έδρας, αλλά γενικότερα η εμφάνιση του «γηραιού» που σίγουρα δεν ήταν αυτή που περίμεναν όλοι μετά το θετικό ξεκίνημα στο πρωτάθλημα και με γνώμονα βέβαια το ότι η ομαδα του νησιού μας φετος έχει βάλει τον πήχη ψηλά. Αντί λοιπόν να δουν έναν Διαγόρα -που τουλάχιστον θα έπαιζε καλό ποδόσφαιρο- σαν αυτό που έβλεπαν πολλές φορές κατά την περίοδο της προετοιμασίας, είδαν ένα νωθρό σύνολο που δεν είχε να προσφέρει συγκινήσεις. Ίσως να μπορεί να αποτελέσει δικαιολογία -ως ένα ποσοστό όμως- το ότι οι γηπεδούχοι παίζοντας για πρώτη φορά μπροστά στο κοινό τους σε επίσημο παιχνίδι, είχαν επιφορτιστεί με το άγχος της αναγκαιότητας κατάκτησης των τριών βαθμών της νίκης...

Είδε τον χάρο με τα μάτια του!

Έτσι πάντως όπως εξελίχθηκαν τα πράγματα, οι «κυανέρυθροι» είδαν το χάρο με τα μάτια τους στο τέλος κινδυνεύοντας να «σπαταλήσουν» τους πρώτους τους εντός έδρας βαθμούς αλλά ευτυχώς για αυτούς ο ...διαιτητής είχε διαφορετική αντίληψη. Το χρονόμετρο σημάδευε το 97' (κανείς δεν έχει καταλάβει πώς προέκυψαν τόσα πολλά λεπτά καθυστερήσεων) όταν μετά από εκτέλεση φάουλ από τα δεξιά του Κυπαρίσση, ο Παπαβασιλείου ξεχάστηκε μέσα στη μικρή περιοχή και απλώνοντας το σώμα του κατάφερε να στείλει την μπάλα στα δίχτυα. Ο «άρχων» της αναμέτρησης θεώρησε πως ο παίκτης της Σύρου χρησιμοποίησε το αριστερό του χέρι για να σπρώξει την μπάλα στο τέρμα, κάτι που πάντως δεν επιβεβαιώνεται στο βίντεο (αν και δεν φαίνεται απόλυτα καθαρά). Ίσως ήταν και το μοναδικό λάθος του διαιτητή σε ό,τι έχει να κάνει με τις τρεις συνολικά φάσεις για τις οποίες υπάρχουν διαμαρτυρίες και από τις δυο πλευρές και θα τις δούμε λίγο πιο κάτω (για τις άλλες δυο το βίντεο δικαιώνει το διαιτητή).

Έλειπε η φαντασία

Αυτό που ξεκάθαρα έλειπε από το χθεσινό Διαγόρα ήταν η φρεσκάδα, η κινητικότητα και φυσικά η φαντασία των παικτών του. Οι γηπεδούχοι έδειξαν μάλλον κουρασμένοι και έξω από τα νερά τους, με αποτέλεσμα να είναι την περισσότερη ώρα στατικοί και να έχουν πρόβλημα σε ό,τι έχει να κάνει με τον έλεγχο του παιχνιδιού αλλά και με την άσκηση πίεσης στην αντίπαλη περιοχή. Βέβαια κάποιες ευκαιρίες δημιουργήθηκαν και στο πρώτο και στο δεύτερο ημίχρονο, ωστόσο δεν ήταν αυτές οι τρανταχτές που θα έκαναν και τον αντίπαλο να καταλάβει την πίεση του γηπεδούχου. Η είσοδος του Γαλανού στην επανάληψη έπαιξε καθοριστικό ρόλο στην αλλαγή της εικόνας του αγώνα και από τα μισά του δευτέρου ημιχρόνου και μετά, ο Διαγόρας έδειξε περισσότερο κινητικός και δραστήριος με αποτέλεσμα να πετύχει ένα γκολ και να δείξει και μεγαλύτερη διάθεση στη συνέχεια της αναμέτρησης. Εκτός από τον Γαλανό, σημαντικό ρόλο στην αλλαγή του σκηνικού ως ένα σημαντικό βαθμό στην επανάληψη, έπαιξε και το ότι οι αντίπαλοι δεν έδειξαν κάτι καλό (ειδικά μετά το γκολ που δέχθηκαν) και έδωσαν περισσότερο χώρο στον αντίπαλο τους για να κάνει παιχνίδι. Αντίθετα, στη διάρκεια του πρώτου ημιχρόνου, πρέσαραν σωστά και έβγαλαν κάποιες αντεπιθέσεις που ήταν πηγή κινδύνου για την εστία του Κεφάλα.

Έντονες διαμαρτυρίες

Οι φιλοξενούμενοι εκτός από τη φάση του 97', διαμαρτύρονται έντονα και για μία ακόμα, αλλά δεν έχουν καθόλου δίκιο όπως προκύπτει από το βίντεο και την ανάλυση της φάσης. Συγκεκριμένα στο 32', ο μετά από μια μπροστινή μπαλιά, ο Μαμάκος «τσίμπησε» με το κεφάλι την μπάλα από τον εξελθόντα Κεφάλα (έξω από τη μεγάλη περιοχή) και εν συνεχεία έπεσε στο χορτάρι. Όπως φάνηκε στο ριπλέι, ο παίκτης των φιλοξενουμένων πέφτει μόνος του κάτω και άρα δικαιώνεται ο διαιτητής που του έδειξε την κίτρινη κάρτα για θέατρο.

Νωρίτερα και συγκεκριμένα στο 21' «φώναξε» ο Διαγόρας για πέναλτι σε μαρκάρισμα του Καλαφάτη στον Σπάρταλη ο οποίος είχε πλάτη στην εστία και πήγε να γυρίσει, αλλά αν δινόταν κάτι, μάλλον θα ήταν ιδιαιτέρως αυστηρό.

Οι συνθέσεις των ομάδων:

ΔΙΑΓΟΡΑΣ: Κεφάλας, Ανδριώτης, Αθανασίου (67' Μαχλής), Ρουτζιέρης, Παπαδημήτρης, Γιόνοβιτς, Στάθης (61' Γαλανός), Σπάρταλης, Τσιαντούλης (91' Βασιλάκης), Μπαλογιάννης, Αμπελάς.

ΑΣΤΕΡΑΣ: Καραγιάννης, Καμιτζέλης, Καλαφάτης, Κούτολος, Κουτσωνάς, Παπαβασιλείου, Μασούρας, Μαμάκος, Βιτεβής (72' Κυπαρίσσης), Πρίντεζης, Τσιάκαλος.



Φάση στη μεγάλη περιοχή του Καραγιάννη



Ο Μπαλογιάννης σε μια προσπάθειά του

Το «χρυσό» γκολ

Το «χρυσό» όπως εξελίχθηκαν τα πράγματα γκολ, επιτεύχθηκε στο 69', σε ένα κρίσιμο σημείο δηλαδή της αναμέτρησης. Σκόρερ χρίστηκε ο Αμπελάς ο οποίος «έπιασε» ένα πολύ ωραίο σουτ από το ύψος της μεγάλης περιοχής στέλνοντας την μπάλα να καρφωθεί στην αριστερή γωνία του τερματοφύλακα.

Το φιλμ του αγώνα

Στο 20' ο Μπαλογιάννης έκανε σουτ από το ύψος της περιοχής αλλά ο Καραγιάννης σωστά τοποθετημένος κατάφερε να μπλοκάρει την μπάλα.

Στο 25' ο Μαμάκος πήγε να αιφνιδιάσει σχεδόν από το χώρο της μεσαίας γραμμής, αλλά το σουτ που επιχείρησε ήταν άστοχο, καθώς η μπάλα πέρασε πάνω απο το οριζόντιο δοκάρι.

Ένα λεπτό αργότερα, ο Ανδριώτης έκανε σέντρα και ο Μπαλογιάννης πήρε την κεφαλιά από καλό σημείο αλλά ο Καραγιάννης μπλόκαρε και πάλι.

Στο 28' ο Αστέρας έχασε πολύ μεγάλη ευκαιρία, όταν μετά από τραβέρσα του Καμιτζέλη, ο Πρίντεζης μέσα από τη μικρή περιοχή έβαλε το πόδι αλλά έστειλε την μπάλα να περάσει πάνω από το οριζόντιο δοκάρι.

Στο 45' ο Πρίντεζης με πλασέ από καλή θέση έστειλε την μπάλα να χτυπήσει στο κάθετο δοκάρι, ενώ λίγο αργότερα, στο 47' (καθυστερήσεις ημιχρόνου) την ίδια τύχη είχε σουτ του Αμπελά από το ύψος της μεγάλης περιοχής.

Στο 52' ο Μπαλογιάννης μπήκε στην περιοχή και σούταρε αλλά έστειλε την μπάλα άουτ. Επίσης στο 60' ο Σπάρταλης με διαγώνιο σουτ έστειλε την μπάλα και πάλι άουτ.

Στο 75' από γύρισμα του Γαλανού δεν πρόλαβε ο Τσιαντούλης καθώς κόνταρε ο τερματοφύλακας που έπεσε στα πόδια του και στο 85' ο ίδιος παίκτης (Τσιαντούλας) σούταρε αλλά ο Καραγιάννης απέκρουσε.

Καλύτεροι των γηπεδούχων οι Σπάρταλης, Αμπελάς και Γαλανός. Φάνηκαν από τον Αστέρα οι Μαμάκος, Πρίντεζης και Καλαφάτης.

Λάθη έκανε ο διαιτητής κ. Καλογερόπουλος (Κωνσταντινίδης, Αναστασιάδης) από την Αθήνα.

Συμπαράσταση στον Π. Μιχαλάκη

Από τον Σύνδεσμο Διαιτητών

Εξοντωτική θεωρεί την τιμωρία του διαιτητή-μέλους του Παντελή Μιχαλάκη ο Σύνδεσμος Διαιτητών Ποδοσφαίρου Δωδ/σου, γι' αυτό και εκφράζει τη συμπαράστασή του.

Σχετικά από το Σύνδεσμο Δ.Π.Δ. εκδόθηκε η παρακάτω ανακοίνωση:

«Ο Σύνδεσμος Διαιτητών Ποδοσφαίρου Δωδ/σου ανακοινώνει ότι στη συνεδρίαση του Δ.Σ. στις 28/09/2004 λαμβάνοντας γνώση της απόφασης της πειθαρχικής επιτροπής της Ε.Π.Σ.Δ. για το μέλος του κ. Παντελή Μιχαλάκη ανακοινώνει τα εξής:

Θεώρησε εξ αρχής ότι η αντίδρασή του μετά την απομάκρυνσή του από τους πίνακες των εθνικών κατηγοριών δεν ήταν η ενδεδειγμένη και ο Σύνδεσμος δεν συμφώνησε ούτε με τον τρόπο αλλά και ούτε με το περιεχόμενο των επιστολών. Άλλωστε και για το θέμα αυτό (επιστολές Μ.Μ.Ε.) παραπέμφθηκε στην πειθαρχική επιτροπή του Συνδέσμου.

Θεωρεί όμως την τιμωρία του από την πειθαρχική επιτροπή της Ε.Π.Σ.Δ. αρκετά αυστηρή (εξοντωτική) για έναν διαιτητή που η προσφορά του επί σειρά ετών σε τοπικό και πανελλαδικό επίπεδο ήταν παράδειγμα προς μίμηση τόσο σε ήθος όσο και αγωνιστικότητα, θεωρώντας ότι ακόμη μπορούσε να προσφέρει πολλά.

Εκτιμώντας όλα αυτά συμπαραστέκεται στο μέλος και θα είναι στο πλευρό του όταν χρειαστεί όπως θα έπραττε και θα πράξει για οποιοδήποτε άλλο μέλος του Συνδέσμου.

Ο πρόεδρος **Ο γεν. γραμματέας**
Κάπρος Δημήτρης **Καψάσκης Κων/νος»**

Τελευταίο αντίο στον Γιώργο Μοσχούς

Κηδεύθηκε χθες στ' Αφάντου

Η αθλητική οικογένεια θρηνεί από χθες το θάνατο του επί σειρά ετών διαιτητή ποδοσφαίρου Γιώργου Μοσχούς, που έχασε την άνιση μάχη με την επάρατη, την οποία πάλεψε επί σειρά ετών.

Ο Γιώργος Μοσχούς, που διακρίθηκε για το ήθος και την αντικειμενικότητά του, κηδεύθηκε χθες το απόγευμα στη γενέτειρά του – τ' Αφάντου.

Ολοι οι συγχωριανοί του και εκατοντάδες Ροδίτες που τον γνώρισαν, τον συνόδευσαν στην τελευταία του κατοικία. Ανάμεσα σ' αυτούς πολλοί διαιτητές, μέλη της διοίκησης της ΕΠΣΔ και υπάλληλοι του ΟΤΕ, όπου είχε εργαστεί.

Εκ μέρους του Συνδέσμου Διαιτητών Ποδοσφαίρου Δωδεκανήσου επικήδειους λόγους εκφώνησαν οι Πέτρος Κάζας, Στέλιος Ρηνιού, πατήρ Θεόδωρος Πασπάτης, ενώ από την ΕΠΣΔ μίλησε για το ήθος, τον χαρακτήρα και την τιμιότητά του ο πρόεδρος της Κλεόβουλος Χατζηγεωργίου.

Η «Δ» εκφράζει τα συλλυπητήριά της στους οικείους του εκλιπόντος.

Ας είναι ελαφρύ το χώμα που τον σκέπασε.

Στο μεταξύ, ο Σύνδεσμος Διαιτητών Ποδοσφαίρου Δωδ/σου εξέδωσε χθες το παρακάτω ψήφισμα:

«Το Δ.Σ. του Συνδέσμου Διαιτητών Ποδοσφαίρου Δωδ/σου με την αναγγελία του αδόκητου θανάτου του μέλους του Συνδέσμου μας Γιώργου Μοσχούς συνελθόν εκτάκτως την 3/10/04 αποφάσισε ομόφωνα όπως:

1) Σύσσωμο το Δ.Σ. να παρακολουθήσει τη νεκρώσιμη ακολουθία.

2) Να εκφράσει τα συλλυπητήρια στην οικογένειά του.

3) Την κατάθεση στεφάνου στη σορό του εκλιπόντος.

4) Να κρατηθεί ενός λεπτού σιγή σ' όλους τους αγώνες των τοπικών πρωταθλημάτων το ερχόμενο Σαββατοκύριακο.

5) Να δημοσιευθεί το παρόν στον τοπικό τύπο.

Για το Δ.Σ.

Ο πρόεδρος **Ο γ. γραμματέας**
ΚΑΠΡΟΣ ΔΗΜ. **ΚΑΨΑΣΚΗΣ ΚΩΝ/ΝΟΣ**

Επεισοδιακό το παιχνίδι στο νησί του Ιπποκράτη

❑ Η Α.Ε. Κως επικράτησε με 2-1 του Ιάλυσου στο πρώτο δωδεκανησιακό ντέρμπι
❑ Στο 89' αποβλήθηκε με δεύτερη κίτρινη κάρτα ο Χατζηφούντας

ΚΩΣ.-
Ανταπόκριση Κατερίνας Φιλοπούλου

Ολα τα στοιχεία του ντέρμπι ήταν η αναμέτρηση ανάμεσα στην ΑΕ Κως και τον Ιάλυσο που έληξε τελικά με νίκη των γηπεδούχων 2-1.

Ο εκνευρισμός, η ένταση, η δύναμη και σε μικρότερο βαθμό το καλό ποδόσφαιρο ήταν τα χαρακτηριστικά που επικράτησαν στη διάρκεια του αγώνα. Από όλα αυτά ζημιωμένος βγήκε ο ένας εκ των δύο προπονητών της Α.Ε. Κως ο Ανδρέας Καΐσερλης που αποβλήθηκε από τον αγωνιστικό χώρο και παρακολούθησε τον αγώνα στο δεύτερο ημίχρονο από τον διάδρομο που οδηγεί στ' αποδυτήρια του γηπέδου. Επίσης η Α.Ε. Κως έχασε και τον ποδοσφαιριστή του Χατζηφούντα που αποβλήθηκε στο 89' με δεύτερη κίτρινη κάρτα.

Το δωδεκανησιακό ντέρμπι στο πλαίσιο της δεύτερης αγωνιστικής ξεκίνησε με τους γηπεδούχους να παίρνουν κεφάλι στο σκορ σχεδόν από τ' αποδυτήρια.

Το γκολ λειτούργησε πάρα πολύ θετικά στους ποδοσφαιριστές της ΑΕ Κως που απέκτησαν μεγαλύτερη αυτοπεποίθηση και καλύτερη ψυχολογία ενώ η πίστη τους για τη νίκη εμπεδώθηκε στο μυαλό τους.

Ωστόσο μετά την ψυχρολουσία που δέχτηκαν οι παίκτες του Θόδωρα Θεοδώρου κατάφεραν να ισορροπήσουν το παιχνίδι και μάλιστα έφτασαν πολύ κοντά στην ισοφάριση με σουτ των Καλημέρη - Γεωργαλλή.

Στη συνέχεια οι δύο ομάδες περιορίσθηκαν στη μεσαία γραμμή με κυριότερο στοιχείο τη δύναμη στις μονομαχίες των ποδοσφαιριστών.



Η νικήτρια του ντέρμπι Α.Ε. Κως

Με τη λήξη του πρώτου μέρους απειλήθηκαν επεισόδια καθώς υπήρξε φραστική αντιπαράθεση ανάμεσα στον προπονητή του Ιάλυσου Θόδωρα Θεοδώρου και τον τερματοφύλακα των γηπεδούχων Λουτριώτη. Η παρέμβαση των ψυχραιμότερων κι από τις δύο πλευρές λειτούργησε πυροσβεστικά και τα πνεύματα ηρέμησαν.

Στην επανάληψη και πάλι οι ποδοσφαιριστές του τεχνικού διδύμου Γιώργου Σταμάτη - Ανδρέα Καΐσερλη χτύπησαν σε καθοριστικό σημείο πετυχαίνοντας το 2-0 «κόβοντας» τα πόδια των αντιπάλων τους.

Οι «ερυθροκίτρινοι» αντέδρασαν πάρα πολύ γρήγορα ξεπερνώντας το αρχικό σοκ και μείωσαν το σκορ με τον Γεωργαλλή σε 2-1 αλλά δεν αγώνα οι αντίπαλοι δεν μπόρεσαν να δημιουργήσουν τις προϋποθέσεις για το γκολ, αφού ο εκνευρισμός που υπήρχε μέσα στον αγωνιστικό χώρο δεν τους επέτρεψε ν' αγωνισθούν σύμφωνα με τις δυνατότητές τους.

Φάσεις και γκολ

2'. Από χτύπημα κόρνερ του Μάμμη, ο Γκουντελίτσας μέσα από την περιοχή με κεφαλιά πέτυχε το 1-0.

28'. Εντυπωσιακή επέμβαση του Λουτριώτη, όταν απέκρουσε διαδοχικά σουτ των Καλημέρη - Γεωργαλλή ενώ το τρίτο σουτ που έγινε από τον Κουρζή πέρασε πάνω από το οριζόντιο δοκάρι.

30'. Ο Γούλας προσπάθησε να γυρίσει την μπάλα στον τερματοφύλακα, όμως πήρε ύψος, χτύπησε στο οριζόντιο δοκάρι του Λουτριώτη, τον ξεγέλασε κι έσκασε στο έδαφος λίγο έξω από τη γραμμή του τέρματος.

44'. Ο Γεωργαλλής δέχτηκε την κίτρινη κάρτα του διαιτητή, όταν έδωσε αγκωνιά στον Γούλα που έπεσε στο έδαφος. Ο Ανδρέας Καΐσερλης που μπήκε στον αγωνιστικό χώρο χωρίς άδεια του διαιτητή αποβλήθηκε.

47'. Σε χτύπημα κόρνερ του Μάμμη, ο Αντωνόπουλος μέσα από την περιοχή με σουτ σέντρα του Χατζηφούντα παρά λίγο να «πετύχει» αυτογκόλ, αφού έστειλε την μπάλα δίπλα από το κάθετο δοκάρι του Αλεξανδρίδη.

50'. Ο Γεωργαλλής εκμεταλλεύτηκε με τον καλύτερο τρόπο το λάθος του Ζ.Μποϊλή, πηρε την μπάλα, μπήκε στην περιοχή και με πλασέ μείωσε σε 2-1.

89'. Αποβλήθηκε με δεύτερη κίτρινη κάρτα ο Χατζηφούντας.

95'. Ευκαιρία για τους γηπεδούχους να πετύχουν το 3-1, όταν ο Πιπέρης έβγαλε τη σέντρα για τον Γ. Μποϊλή, ο οποίος γλύστρισε και δεν πρόλαβε να πλασάρει τον Αλεξανδρίδη.

Από την ΑΕ Κως ξεχώρισαν οι Μάμμης, Χατζηφούντας, Αθανασίου κι από τον Ιάλυσο οι Χατζηκαλημέρης, Γεωργαλλής, Καλημέρης.

Καλή ήταν η διαιτησία των Τσινιάρη, Δράκου, Κοσικίδη από τον σύνδεσμο Αθήνας.

Α.Ε. ΚΩΣ: Λουτριώτης, Αθανασίου, Στρατής (90' Ζερβός), Γκουντελίτσας, Γούλας, Μάμμης (66' Κατσίρης), Γ.Μποϊλής, Γλυκοκάλαμος, Αντωνόπουλος (87' Πιπέρης), Χατζηφούντας, Ζ.Μποϊλής.

ΙΑΛΥΣΟΣ: Αλεξανδρίδης, Τζαφέρης, Πολιάς, Χατζηκαλημέρης, Κακλαμάνος, Κολιάδης, Μήτρου, Μαννάκης (79' Κατσαράς), Γεωργαλλής, Καλημέρης, Κουρζής (50' Μαυρής).

ΠΕΡΙΦΕΡΕΙΑΚΟ ΠΡΩΤΑΘΛΗΜΑ

Αγωνιστική των γηπεδούχων

Το 2x3=6 κατάφερε να κάνει χθες ο Διαγόρας ο οποίος στο Δημοτικό Στάδιο της πόλης μας κέρδισε έστω και δύσκολα και τον Αστέρα της Σύρου. Είναι μάλιστα και η μοναδική ομάδα του ομίλου η οποία μέχρι στιγμής έχει το απόλυτο. Κατά τα άλλα, η δεύτερη αγωνιστική κρίνεται ως αυτή των γηπεδούχων, καθώς στα επτά συνολικά παιχνίδια κέρδισαν οι πέντε γηπεδούχοι. Το μοναδικό διπλό (και αυτό στις καθυστερήσεις) πέτυχε η Μύκονος μέσα στο Σχηματάρι, ενώ η προσεχής αντίπαλος του Ιάλυσου Θήβα, «τσίμπησε» βαθμό μέσα στο Μοσχάτο.

Ολα τα αποτελέσματα της αγωνιστικής είναι τα ακόλουθα:

Μοσχάτο – Θήβα	0 – 0
ΑΕ Κως – Ιάλυσος	2 – 1
Σχηματάρι – Μύκονος	0 – 1
Ερμής – Κιθαιρώνας	2 – 0
Λεύκτρα – Σαρωνικός	1 – 0
Πανναξιακός – Αίας	3 – 2
Διαγόρας – Σύρος	1 - 0

Η ΕΠΟΜΕΝΗ ΑΓΩΝΙΣΤΙΚΗ

Θήβα – Ιάλυσος
Μύκονος – Μοσχάτο
Κιθαιρώνας – Α.Ε. Κως
Σαρωνικός – Σχηματάρι
Αίας Σαλαμίνας – Ερμής Κορυδαλλού
Αστέρας Σύρου – Επαμεινώνδας Λεύκτρων
Διαγόρας – Πανναξιακός

ΠΕΡΙΦΕΡΕΙΑΚΟ ΠΡΩΤΑΘΛΗΜΑ 2004–2005	Α.Ε. ΚΩΣ	ΑΙΑΣ ΣΑΛΑΜΙΝΑΣ	ΔΙΑΓΟΡΑΣ	ΕΠΑΜΕΙΝΩΝΔΑΣ	ΕΡΜΗΣ ΚΟΡ.	ΘΗΒΑ	ΙΑΛΥΣΟΣ	ΚΙΘΑΙΡΩΝΑΣ	ΜΟΣΧΑΤΟ	ΜΥΚΟΝΟΣ	ΠΑΝΝΑΞΙΑΚΟΣ	ΣΑΡΩΝΙΚΟΣ	ΣΥΡΟΣ	ΣΧΗΜΑΤΑΡΙ
Α.Ε. ΚΩΣ	■						2-1							
ΑΙΑΣ ΣΑΛΑΜΙΝΑΣ		■											4-3	
ΔΙΑΓΟΡΑΣ			■										1-0	
ΕΠΑΜΕΙΝΩΝΔΑΣ				■								1-0		
ΕΡΜΗΣ ΚΟΡΥΔ.					■			2-0						
ΘΗΒΑ	0-0					■								
ΙΑΛΥΣΟΣ					1-1		■							
ΚΙΘΑΙΡΩΝΑΣ								■			1-1			
ΜΟΣΧΑΤΟ						0-0			■					2-0
ΜΥΚΟΝΟΣ				1-1						■				
ΠΑΝΝΑΞΙΑΚΟΣ		3-2									■			
ΣΑΡΩΝΙΚΟΣ			0-3									■		
ΣΥΡΟΣ													■	
ΣΧΗΜΑΤΑΡΙ										0-1				■

ΒΑΘΜΟΛΟΓΙΑ ΠΕΡΙΦΕΡΕΙΑΚΟΥ

					ΕΝΤΟΣ			ΕΚΤΟΣ			ΣΥΝΟΛΟ		
Α/Α	ΟΜΑΔΕΣ	ΑΓ.	ΤΕΡΜ.	ΒΑΘΜ.	Ν	Ι	Η	Ν	Ι	Η	Ν	Ι	Η
1.	Διαγόρας	2	4 - 0	6	1	0	0	1	0	0	2	0	0
2.	Ερμής Κορυδαλλού	2	3 – 1	4	1	0	0	0	1	0	1	1	0
3.	Μοσχάτο	2	2 – 0	4	1	1	0	0	0	0	1	1	0
4.	Πανναξιακός	2	3 – 2	4	1	0	0	0	1	0	1	1	0
5.	Α.Ε. Κως	2	2 - 1	4	1	0	0	0	1	0	1	1	0
6.	Μύκονος	2	1 – 0	4	0	1	0	1	0	0	1	1	0
7.	Επαμεινώνδας Λ.	2	1 – 0	4	1	0	0	0	1	0	1	1	0
8.	Αίας Σαλαμίνας	2	6 – 6	3	1	0	0	0	0	1	1	0	1
9.	Θήβα	2	0 - 0	2	0	1	0	0	1	0	0	2	0
10.	Ιάλυσος	2	2 – 3	1	0	1	0	0	0	1	0	1	1
11.	Κιθαιρώνας	2	0 – 2	1	0	1	0	0	0	1	0	1	1
12.	Σύρος	2	3 – 5	0	0	0	1	0	0	1	0	0	2
13.	Σχηματάρι	2	0 – 3	0	0	0	1	0	0	1	0	0	2
14.	Σαρωνικός	2	0 – 4	0	0	0	1	0	0	1	0	0	2



Φτωχή σε γκολ η 3η αγωνιστική

Το εντυπωσιακό νικηφόρο πέρασμα του ΑΕΡΑ από την Κρεμαστή όπου αντιμετώπισε τον Φοίβο, ήταν το κύριο χαρακτηριστικό της 3ης «ημέρας» στην Α' Κατηγορία.

Μετά την πρώτη απώλεια βαθμών του Απόλλωνα Καλυθιών, που έχασε στον Αρχάγγελο από τον Αρη, ο ΑΕΡΑ του Βαγγέλη Χοσάδα οδηγεί την κούρσα του πρωταθλήματος, έχοντας μάλιστα το απόλυτο σε τρία παιχνίδια.

Σπουδαία νίκη σημείωσε ο Κλεάνθης στο Βάτι, κόντρα στον τοπικό Διαγόρα.

Εννα άλλο «διπλό» είχαμε και στη Μαλώνα, όπου ο Αγιος Γεώργιος έχασε από τον Απόλλωνα Απολλώνων.

Οι Κλεόβουλος - Αστέρας Μασάρων στη Λίνδο και οι Διγενής - Ασπίδα Απολακκιάς στο «Οικονομίδειο», μοιράστηκαν βαθμούς από ισοπαλίες.

Στην Κω, ο Ανταγόρας επέστρεψε στις επιτυχίες απέναντι στον Ηρακλή Μαριτσών.

Τέλος,την πρώτη της νίκη στο πρωτάθλημα πέτυχε η Α.Ε. Κατταβιάς χθες, με αντίπαλο τον Ασκληπιό Κω.

• Φτωχή σε γκολ ήταν η τρίτη αγωνιστική αφού σημειώθηκαν ένδεκα στα οκτώ παιχνίδια. Επτά από τις 16 ομάδες δεν «βρήκαν» δίχτυα»!

ΟΙ ΣΚΟΡΕΡΣ

Συγκάτοικο στην κορυφή του πίνακα των σκόρερ απέκτησε ο Καρίκης του Κλεάνθη.

Είναι ο Σεντονάς του Απόλλωνα Απολλώνων που έφθασε και αυτός τα τρία τέρματα.

Ακολουθούν με δύο,οι:

Λαγός (Ανταγόρα), Κοσκινιάτης (Απόλλωνα Καλ.), Παντίδος (Αρη Αρχ.), Μαρίνος (Ασκληπιού Κω), Σκυλλαράκης Αργ. (Αγ. Γεωργίου), Ιωαννίδης (Κλεόβουλου)

ΣΚΟΡ ΚΑΙ ΣΚΟΡΕΡΣ

• ΑΝΤΑΓΟΡΑΣ - ΗΡΑΚΛΗΣ ΜΑΡ. (33', 88' Λαγός)	2-0 (1-0)
• ΚΛΕΟΒΟΥΛΟΣ - ΑΣΤΕΡΑΣ ΜΑΣ. (75' Ιωαννίδης, 84' - αυτογκόλ Ιωαννίδης)	1-1(0-0)
• ΔΙΓΕΝΗΣ - ΑΣΠΙΔΑ ΑΠ.	0-0
• ΔΙΑΓΟΡΑΣ ΒΑΤ. - ΚΛΕΑΝΘΗΣ (89' - πεν. Κρομμύδας)	0-1 (0-0)
• ΑΡΗΣ ΑΡΧ. ΑΠΟΛΛΩΝ ΚΑΛ. (14' Κοντόγιαννος)	1-0 (1-0)
• ΦΟΙΒΟΣ - ΑΕΡΑ (3' Νικολής, 6' Δράκος Ελ., 61' Πλύγκος)	1-2 (1-1)
• ΑΓ. ΓΕΩΡΓΙΟΣ - ΑΠΟΛΛΩΝ ΑΠ. (28' Σεντονάς)	0-1 (0-1)
• Α.Ε ΚΑΤΤΑΒΙΑΣ - ΑΣΚΛΗΠΙΟΣ ΚΩ (65' Κωνσταντόπουλος)	1-0 (0-0)

Ο Αρης νικητής του πρώτου ντέρμπι

Με γκολ του Κοντόγιαννου 1-0 τον Απόλλωνα Καλυθιών

ΑΡΧΑΓΓΕΛΟΣ.-

Του Σπύρου Δεστούνη

Μεγάλος νικητής στο σούπερ ντέρμπι της 3ης αγωνιστικής είναι ο Άρης Αρχαγγέλου, αφού κέρδισε 1-0 τον Απόλλωνα Καλυθιών.

Σε γενικές γραμμές έγινε ωραίο παιχνίδι, σε γήπεδο με αρκετό κόσμο και κλιματολογικές συνθήκες τέλειες για μπάλα.

Οι γηπεδούχοι ήταν εντυπωσιακοί στο πρώτο ημίχρονο, αλλά στο δεύτερο υποχώρησαν με αποτέλεσμα να χάσουν το κέντρο από τους φιλοξενούμενους. Σε γενικές γραμμές ο Άρης ικανοποίησε με την απόδοσή του και είναι η μοναδική ομάδα που δεν έχει δεχθεί τέρμα στις πρώτες τρεις αγωνιστικές! Μάλιστα έχει πετύχει και τέσσερα γκολ.

Στο αντίπαλο «στρατόπεδο», οι Καλυθενοί έμοιαζαν με «φαντάσματα» του καλού τους αγωνιστικού εαυτού τους και παρ' ότι έπαιζαν δύσκολο παιχνίδι, σε καμία περίπτωση δεν έδειξαν ότι θεωρούνται από τις δυνάμεις της φετινής χρονιάς στο πρωτάθλημα της Α' Κατηγορίας. Μπορούν να χαρακτηριστούν τυχεροί λόγω της δυστοκίας των επιθετικών του Άρη.

Το πρώτο ημίχρονο

Το πρώτο δεκάλεπτο ανήκε στον Απόλλωνα, αφού έχασε τις δύο μεγαλύτερες ευκαιρίες του και είχε κατοχή μπάλας. Όλα αυτά μέχρι το γκολ του Άρη στο 14'. Από εκεί και μετά ο Άρης έχασε πολλές ευκαιρίες, ακόμα και για να «τελειώσει» το παιχνίδι από το πρώτο ημίχρονο! Το τέλος του πρώτου μέρους βρήκε τους παίκτες του Άρη ευχαριστημένους μεν γιατί βρίσκονταν μπροστά στο σκορ, αλλά δυσαρεστημένους δε γιατί δεν είχαν «καθαρίσει» το παιχνίδι νωρίτερα.



Εντυπωσιακή φάση στα καρέ του Παπαναγιώτου, με τον Ορφανό (Νο 8) να παίρνει δυνατά την κεφαλιά

Το δεύτερο ημίχρονο

Όπως ήταν φυσικό, ο Απόλλωνα ανέβηκε περισσότερο και έκλεισε τον Άρη ψάχνοντας τρόπο να φτάσει στην ισοφάριση. Οι παίκτες όμως των φιλοξενουμένων δεν βρέθηκαν σε καλή μέρα και δεν μπόρεσαν να δημιουργήσουν ευκαιρίες στα καρέ του Παπαπαναγιώτου. Το θέαμα του δευτέρου ημιχρόνου, υστέρησε πάρα πολύ από αυτό του πρώτου, ίσως γιατί ο Άρης «κλείστηκε» στα καρέ του για να κρατήσει το 1-0. Μάλιστα σε μια από τις αντεπιθέσεις των γηπεδούχων στις καθυστερήσεις του αγώνα, ο Πευκιανάκης βρέθηκε μόνος με τον αντίπαλο γκολκήπερ, με αποτέλεσμα ο Γρηγοράς να τον ανατρέψει από πίσω. Πολύ σωστά ο διαιτητής Κετσές αποφάσισε να τον αποβάλει.

Τα εύσημα στον κόσμο

Αρκετός κόσμος βρέθηκε στις εξέδρες του Δημοτικού σταδίου Αρχαγγέλου για να παρακολουθήσει αυτό το ενδιαφέρον παιχνίδι. Οι οπαδοί και των δύο ομάδων ξεπερνούσαν τους 150 και έδωσαν άλλο τόνο κατά τη διάρκεια του αγώνα. Πάντως πρέπει να σημειώσουμε ότι όλοι τους ήταν άψογοι, αφού παρ' ότι στην εξέδρα Αρχαγγελίτες και Καλυθενοί κάθονταν μαζί, δεν δημιουργήθηκε το παραμικρό πρόβλημα.

Γκολ και φάσεις

6':Ο Ορφανός σε θέση τετ-α-τετ πλάσαρε και ο Παπαπαναγιώτου απέκρουσε εκπληκτικά σε κόρνερ.

7':Εντυπωσιακό σε δύναμη σουτ του Τσοπανάκη έξω από την περιοχή, μόλις άουτ.

10':Τρομερό σουτ του Μπιγκό μέσα από την περιοχή και ο Κώστας απέκρουσε εντυπωσιακά σε κόρνερ!

14':Σε σέντρα του Μπιγκό από αριστερά, ο Κοντόγιαννος με εντυπωσιακή καρφωτή κεφαλιά, έκανε το 1-0.

27':Μετά από τραγικά λάθη στην άμυνα του Απόλλωνα, ο Κοτσίκος βρέθηκε απέναντι από τον Κώστα, αλλά πλάσαρε ψηλά άουτ.

35':Σουτ του Παρδαλού και η μπάλα κατέληξε μόλις άουτ.

44':Ο Μπιγκό πλάσαρε μέσα από την περιοχή, στάθηκε άτυχος όμως, γιατί στη γραμμή υπήρχαν πολλά σώματα αμυντικών του Απόλλωνα με αποτέλεσμα η μπάλα να χτυπήσει πάνω στον Μαριά και στη συνέχεια να απομακρυνθεί από τα καρέ του Κώστα.

45+1:Ο Παντίδος ανενόχλητος πλάσαρε απελπιστικά άουτ...

82':Σε δυνατό σουτ του Κοσκινιάτη μέσα από την περιοχή, η μπάλα κατέληξε άουτ.

91':Ο Πευκιανάκης βγήκε μόνος του με τον Κώστα με αποτέλεσμα ο Γρηγοράς να τον ανατρέψει από πίσω. Επειδή ο Πευκιανάκης βρισκόταν σε εμφανή θέση για γκολ, ο διαιτητής Δημήτρης Κετσές τον απέβαλε πολύ σωστά.

Από τον καλό Άρη ξεχώρισαν οι Μπιγκό, Κοτσίκος και Παρδαλός Στ., ενώ από το μέτριο Απόλλωνα διακρίθηκαν οι Κώστας, Μαριάς και Κοσκινιάτης.

Άριστη η διαιτησία του Δημήτρη Κετσέ (Λάμπρου-Ρουμάνης), που κιτρίνισε τον Κουφαλάκη και απέβαλε τον Γρηγορά του Απόλλωνα.

ΑΡΗΣ:Παπαπαναγιώτου, Παντίδος (83'Παρδαλού), Κωστάκης Μ., Κοτσίκος (88'Οικονόμου), Μπιγκό, Τραχανάς, Κοντόγιαννος, Παρδαλός Στ., Πίτσης (63'Πευκιανάκης), Μαγιόγλου, Φουτούλης.

ΑΠΟΛΛΩΝ:Κώστας, Κουρμαδιάς, Κουφαλάκης (40'Γρηγοράς), Μαριάς, Μέλλιος, Κοσκινιάτης, Σταυρής (35'Μαχαιρίδης), Ορφανός, Καταξενός, Δημητριάδης, Τσοπανάκης (65'Μπρισνόβαλης).



Φάση στα καρέ του Αρη

Δηλώσεις

Στέργος Παρδαλός (προπονητής Άρη): «Στο πρώτο ημίχρονο είχαμε καθολική υπεροχή. Θα μπορούσαμε να καθαρίσουμε το παιχνίδι. Στο δεύτερο ημίχρονο το σκορ ήταν ρευστό και ήταν λογικό ο Απόλλωνα να πιέζει και εμείς να του δίνουμε γήπεδο. Σημασία έχει όμως η κατάκτηση των τριών βαθμών. Καλή συνέχεια στον Απόλλωνα».

Νίκος Ταχραμάνης (προπονητής Απόλλωνος): «Συγχαρητήρια και στις δύο ομάδες. Νομίζω ότι πιο δίκαιο σκορ θα ήταν η ισοπαλία, αλλά αυτός που έβαλε το γκολ, πήρε και τη νίκη. Συγχαρητήρια στους παίκτες μου και καλή συνέχεια στον Άρη».

Η ΒΑΘΜΟΛΟΓΙΑ

		ΣΥΝΟΛΙΚΑ						ΕΝΤΟΣ				ΕΚΤΟΣ			
		ΑΓ	Β	ΤΕΡΜΑΤΑ	Ν	Ι	Η	ΤΕΡΜΑΤΑ	Ν	Ι	Η	ΤΕΡΜΑΤΑ	Ν	Ι	Η
1	ΑΕΡΑ	3	9	6 - 2	3	0	0	2 - 1	1	0	0	4 - 1	2	0	0
2	ΑΡΗΣ ΑΡΧ.	3	7	4 - 0	2	1	0	4 - 0	2	0	0	0 - 0	0	1	0
3	ΑΠΟΛΛΩΝ ΚΑΛ.	3	6	5 - 1	2	0	1	5 - 0	2	0	0	0 - 1	0	0	1
4	ΑΝΤΑΓΟΡΑΣ	3	6	4 - 2	2	0	1	3 - 0	2	0	0	1 - 2	0	0	1
5	ΚΛΕΑΝΘΗΣ	3	6	5 - 4	2	0	1	2 - 1	1	0	0	3 - 3	1	0	1
6	ΑΠΟΛΛΩΝ ΑΠ.	3	6	4 - 3	2	0	1	2 - 1	1	0	0	2 - 2	1	0	1
7	ΑΣΚΛΗΠΙΟΣ	3	4	4 - 4	1	1	1	3 - 2	1	0	0	1 - 2	0	1	1
8	ΦΟΙΒΟΣ	3	4	3 - 3	1	1	1	2 - 2	1	0	1	1 - 1	0	1	0
9	ΑΣΠΙΔΑ ΑΠ.	3	4	2 - 4	1	1	1	2 - 1	1	0	0	0 - 3	0	1	1
10	ΑΕ ΚΑΤΤΑΒΙΑΣ	3	3	2 - 3	1	0	2	1 - 1	1	0	1	1 - 2	0	0	1
11	ΗΡΑΚΛΗΣ ΜΑΡ.	3	3	3 - 5	1	0	2	2 - 3	0	0	1	1 - 2	1	0	1
12	ΑΓ. ΓΕΩΡΓΙΟΣ	3	3	3 - 5	1	0	2	0 - 3	0	0	2	3 - 2	1	0	0
13	ΚΛΕΟΒΟΥΛΟΣ	3	2	3 - 4	0	2	1	2 - 2	0	2	0	1 - 2	0	0	1
14	ΑΣΤΕΡΑΣ ΜΑΣ.	3	2	1 - 5	0	2	1	0 - 0	0	1	0	1 - 5	0	1	1
15	ΔΙΑΓΟΡΑΣ ΒΑΤ.	3	1	1 - 3	0	1	2	1 - 2	0	1	1	0 - 1	0	0	1
16	ΔΙΓΕΝΗΣ	3	1	0 - 2	0	1	2	0 - 0	0	1	0	0 - 2	0	0	2

ΟΙ ΚΟΡΥΦΑΙΟΙ

Ανταγόρας:	Κοντός
Ηρακλής Μαρ.:	Τσαλώλης
Κλεόβουλος:	Λάμπης
Αστέρας Μασ.:	Λαμπριανός
Διγενής:	Αχιολάς
Ασπίδα Απ.:	Αλάντζι
Διαγόρας Βατ.:	Σάββενας
Κλεάνθης:	Σεβδαλής
Αρης Αρχ.:	Μπιγκό
Απόλλων Καλ:	Κώστας
Φοίβος:	Καραγιάννης Κ.
ΑΕΡΑ:	Λυριστής Μ.
Αγ. Γεώργιος:	Μαυρομούστακος
Απόλλων Απ.:	Σεντονάς
ΑΕ Καταβιάς:	Νίκας
Ασκληπιός Κω:	Μαρίνος

Η ΕΠΟΜΕΝΗ ΑΓΩΝΙΣΤΙΚΗ

Αρης Αρχ. - Διαγόρας Βατ.

Κλεάνθης - Α.Ε. Καταβιάς

Απόλλων Καλ. - Κλεόβουλος

Ασκληπιός Κω - Αγ. Γεώργιος

Αστέρας Μασ. - Διγενής

Απόλλων Απ. - Ανταγόρας

Ασπίδα Απ. - ΑΕΡΑ

Ηρακλής Μαρ. - Φοίβος

Βρήκε γκολτζή ο Απόλλων Απολλώνων

Με σκόρερ για δεύτερη συνεχόμενη αγωνιστική τον Σεντονά κέρδισε στη Μαλώνα 1-0 τον Αγιο Γεώργιο

ΜΑΛΩΝΑ.-

Με σκόρερ για δεύτερη συνεχόμενη αγωνιστική τον Σεντονά, ο Απόλλων Απολλώνων κατάφερε να κερδίσει και στη Μαλώνα τον τοπικό Άγιο Γεώργιο με 1 – 0 συνεχίζοντας έτσι την ανοδική του πορεία. Οι απολλωνιστές μπορεί να μην έκαναν την πολύ μεγάλη διαφορά στον αγωνιστικό χώρο, ήταν όμως στημένοι έξυπνα στον αγωνιστικό χώρο και μπόρεσαν να κρατήσουν κατά τον καλύτερο δυνατό τρόπο μακριά απο την εστία του Χατζηχριστοδούλου τις επιθετικές αιχμές των γηπεδούχων.

Σημαντικό ρόλο πάντως σε αυτό έπαιξε και η έλλειψη καθαρού μυαλού απο πλευράς των παικτών του Αγίου Γεωργίου ειδικά στη διάρκεια του δευτέρου ημιχρόνου. Ενώ στο διάστημα αυτό είχαν την ελαφρά υπεροχή και τον έλεγχο της αναμέτρησης, σπατάλησαν όλες τις επιθέσεις τους σε βιαστικές επιλογές και σε μακρινές μπαλιές, στοιχεία που δεν τους βοηθούσαν στο να φθάσουν με αξιώσεις στα αντίπαλα καρέ. Έτσι, οι φιλοξενούμενοι μπορούσαν να κρατούν ανέπαφη την εστία τους έχοντας φυσικά και την ψυχολογία με το μέρος τους όσο περνούσαν τα λεπτά και το παιχνίδι πλησίαζε στην λήξη του.

Το γκολ

Το μοναδικό γκολ επιτεύχθηκε στο 28'. Μετά απο εκτέλεση φάουλ του Χατζηπέτρου από τα αριστερά, ο Σεντονάς βρέθηκε στην πορεία της μπάλας και με ένα σουτ πάνω στην κίνηση απο το ύψος του πέναλτι σχεδόν, δεν άφησε κανένα περιθώριο αντίδρασης στον αντίπαλο τερματοφύλακα στέλνοντας την μπάλα να καρφωθεί στη δεξιά του γωνία.

Η φάση του αγώνα

Η φάση του αγώνα χάθηκε για τους γηπεδούχους στο 82'. Ήταν και η μοναδική κλασική τους ευκαιρία καθ' όλη τη διάρκεια του ενενηνταλέπτου. Μετά από σέντρα του Μαυρομούστακου, η μπάλα έφθασε στο δεύτερο δοκάρι και εκεί ο εντελώς ανενόχλητος Σοφοκλής Σκυλλαράκης με ένα σουτ σε κενή εστία, κατάφερε να στείλει την μπάλα άουτ... Ήταν η κυριότερη φάση για τους γηπεδούχους για να μπορέσουν τουλάχιστον να μην χάσουν. Ομως την σπατάλησαν πάρα πολύ εύκολα.

Απο τα μισά του δευτέρου ημιχρόνου και μετά, ήταν ξεκάθαρο πως οι παίκτες του Παναγιώτη Μακαρούνα προσπάθησαν περισσότερο να διασφαλίσουν αυτό το 0 – 1 δίνοντας χώρο στον αντίπαλο τους, αλλά θα μπορούσαν να πετύχουν και άλλο τέρμα στην αντεπίθεση.

Βέβαια κλασική ευκαιρία δεν είχαν, όμως κάθε φορά που έβγαιναν μπροστά μετά από τις άστοχες επιθέσεις των γηπεδούχων έκαναν ιδιαίτερα αισθητή την παρουσία τους στα καρέ του Νικήτα

Σε ό,τι έχει να κάνει με τους διακριθέντες, προσπάθησαν απο τους γηπεδούχους οι Μαυρομούστακος και Αργύρης Σκυλλαράκης.

Από τους φιλοξενούμενους ξεχώρισαν οι Σεντονάς, Θεοδοσίου, Εγγλέζος και Διακαναστάσης.

Δεν απέφυγε τα λάθη ο διαιτητής Παναγιώτης Κατσιδώνης (Σταυριανός, Σάββενας)

Οι συνθέσεις των ομάδων:

ΑΓΙΟΣ ΓΕΩΡΓΙΟΣ: Νικήτας, Παπαδόπουλος, Μπάρτζος, Χατζησταμάτης, Χατζημανώλης, Στρατής, Αργύρης Σκυλλαράκης (86' Μουστακέλης), Χάρις Σκυλλαράκης (60' Γκιζλής), Γκίνος (46' Σοφοκλής Σκυλλαράκης), Μαυρομούστακος, Εμίρογλου

ΑΠΟΛΛΩΝ: Χατζηχριστοδούλου, Βασίλης Μακαρούνας, Χατζηπέτρος, Γκαρής, Θεοδοσίου, Διακαναστάσης, Μπρόκος, Εγγλέζος, Γιάννης Μακαρούνας (60' Χαρίτος), Σεντονάς, Σωτηρίου (80' Χάσταλης).



Ο τερματοφύλακας Χατζηχριστοδούλου μόλις έχει διώξει την μπάλα με γροθιές



Ο Μαυρομούστατος (με την μπάλα) σε μια από τις προσπάθειές του



Ο Γκιζλής (αριστερά) δέχεται την πίεση του Χαρίτου

Πήραν τον πρώτο βαθμό Διγενής και Ασπίδα Απολακκιάς

Αναδείχθηκαν ισόπαλοι χωρίς τέρματα

ΟΙΚΟΝΟΜΙΔΕΙΟ.-

Τον πρώτο του βαθμό στο πρωτάθλημα πήρε το Σάββατο ο Διγενής, παίζοντας σαν γηπεδούχος στο «Οικονομίδειο» απέναντι στην Ασπίδα Απολακκιάς, με την οποία ήρθε ισόπαλος χωρίς τέρματα.

Η ομάδα του Κοσκινού αν και προσπάθησε περισσότερο



για τη νίκη, έδειξε και πάλι «πρόβλημα» στο σκοράρισμα.

Στάθηκε άτυχη έχοντας δύο δοκάρια, όμως η ουσία είναι ότι έμεινε στο «μηδέν» στα τρία πρώτα παιχνίδια της.

Για την Ασπίδα - όπως και για τον Διγενή - το 0-0 ήταν η πρώτη ισοπαλία της περιόδου.

Το πρώτο μέρος ήταν μέτριο ποιοτικά, με κακό ποδόσφαιρο κατά διαστήματα και λίγες καλές φάσεις. Ο Διγενής έδειξε λίγο πιο καλός, χωρίς όμως ουσία.

Στην επανάληψη, οι γηπεδούχοι ήταν πιο κινητικοί και απείλησαν αρκετά την εστία της Ασπίδας.

Είτε με οργανωμένες προσπάθειες, είτε με στημένες μπαλιές, βρέθηκαν σε θέση βολής, όμως δεν αξιοποίησαν τις ευκαιρίες.

Στο τέλος, η Ασπίδα έμεινε με δέκα παίκτες, λόγω αποβολής.

ΦΑΣΕΙΣ

Στο 9' σε σέντρα του Καψαλάκη, την κεφαλιά του Παπαχριστοδούλου απέκρουσε σε κόρνερ ο γκολκήπερ Μενίκος.

Με βολέ από τα 30 περίπου μέτρα, ο Ματθαίου υποχρέωσε τον Λιάνι να διώξει σε κόρνερ στο 18'.

Το σουτ του Παπαχριστοδούλου στο 34', έφυγε λίγο άουτ.

Στο 43' ο Πατρού σε διαγώνια θέση και κοντά στη μικρή περιοχή έβαλε ωραία το σώμα του και έπιασε το σουτ προς την αντίπαλη εστία. Στην πορεία της μπάλας βρέθηκε ο Ψύλλου, που κτύπησε στο πρόσωπο, αλλά σταμάτησε τον κίνδυνο αποκρούοντας σε κόρνερ.

Ένα λεπτό μετά, σε σέντρα του Πατρού, ο Ροδίτης αστόχησε να πλασάρει από καλή θέση.

Στο 50' σε σέντρα του Διακίδη αυτή τη φορά, ο Ροδίτης βρέθηκε σε θέση κάθετη και τετ α τετ με τον τερματοφύλακα Μενίκο.

Νέα σέντρα του Διακίδη στο 52', την κεφαλιά του Ροδίτη απέκρουσε ο τερματοφύλακας της Ασπίδας.

Στο 69' ο Αχιολάς με σουτ «σημάδεψε» το οριζόντιο δοκάρι.

Παρόμοια φάση - νέο οριζόντιο δοκάρι δηλαδή - είχε ο Αχιολάς στο 83' με «ψαλλιδάκι» ύστερα από σέντρα του Διακίδη.

Στο 95' ο Μενίκος έπεσε στα πόδια του Ροδίτη και σταμάτησε τον κίνδυνο.

Οι Αχιολάς, Ροδίτης, Ταμπουράς και Κανάκης, άρεσαν από τον Διγενή.

Από την Ασπίδα ξεχώρισαν οι Αλάντζι, Ψύλλου και Μελερούνης.

• Παράπονα από τη διαιτησία του κ. Φραγκίνη (Πηδιάκης, Στεφανάκης) έχει η Ασπίδα για τις κάρτες που έδειξε.

Στο 84' αποβλήθηκε με δεύτερη κίτρινη κάρτα ο Ψύλλου, για καθυστέρηση σε εκτέλεση φάουλ.

ΔΙΓΕΝΗΣ: Λιάνη, Κώτσος (77' Πακάκης), Ταμπουράς, Κανάκης, Αχιολάς, Αττιτής, Ροδίτης, Τριανταφύλλου, Καψαλάκης (46' Διακίδης), Παπαχριστοδούλου (67' Σκουλίδης), Πατρού.

ΑΣΠΙΔΑ ΑΠ.: Μενίκος, Σάββενας, Καλόγλου, Ψύλλου, Μελεούνης, Ματθαίος (90' Καραγιάννης), Αποκούραστος, Αλάντζι (94' Διαμαντής), Γκιόκας (46' Βαρδόπουλος), Σταματίου, Μαθιός.







ΨΗΦΙΣΜΑ

Με αφορμή το θάνατο της ΠΕΡΔΙΚΑΚΗ αποστολιδη ασημιναΣ, δωρήτριας προς το Δήμο Ιαλυσού, το Δημοτικό Συμβούλιο της Ιαλυσού, συνήλθε εκτάκτως σε συνεδρία για να τιμήσει με ψήφισμά του την αποθανούσα δωρήτρια και

ΟΜΟΦΩΝΑ ΑΠΟΦΑΣΙΣΕ:

1) Να παραστεί σύσσωμο το Δ.Σ. Ιαλυσού στην κηδεία τη εκλιπούσης.
2) Να καταθέσει στεφάνι στη σορό της.
3) Να συλλυπηθεί την οικογένεια της.
4) Να καταθέσει για τη μνήμη της το ποσό των 1000 ευρώ στο «ΠΕΡΔΙΚΑΚΕΙΟ» Α' και Β' Νηπιαγωγείο Ιαλυσού.
5) Να δημοσιευθεί το παρόν στον τοπικό τύπο.

ΙΑΛΥΣΟΣ 26 Σεπτεμβρίου 2004

Ο πρόεδρος του Δ.Σ.
ΣΥΚΟΦΥΛΛΟΣ ΜΙΧΑΗΛ

Από τα έντεκα βήματα η νίκη του Κλεάνθη

• 1-0 τον Διαγόρα στο Βάτι

ΒΑΤΙ.-
Ανταπόκριση Γιάννη Αρνά

Χάρη σ' ένα πέναλτι του Κρομμύδα στην εκπνοή του αγώνα ο Κλεάνθης πέρασε νικηφόρα μέσα από την καυτή έδρα του Βατίου και βελτίωσε σημαντικά τη βαθμολογική του θέση.

Το παιχνίδι δεν διεκδικεί δάφνες ποιότητας αφού ο δυνατός άνεμος επηρέασε τις προσπάθειες των 22 ποδοσφαιριστών ενώ συνέβαλε και η άσχημη απόδοση των γηπεδούχων οι οποίοι ασύνδετοι σε όλες τους τις γραμμές δεν μπόρεσαν να δημιουργήσουν δυσάρεστες καταστάσεις στα καρέ του Καστανάκη, ο οποίος ωστόσο όποτε χρειάστηκε έδειξε εντυπωσιακά αντανακλαστικά και συνέβαλε στο να μείνει ανέπαφη η εστία του.

Έτσι ο Κλεάνθης με αντεπίθεση διαρκείας στο δεύτερο ημίχρονο αν και με 10 παίκτες από το 57' κατάφερε να πάρει τη σπουδαία νίκη.

Φάσεις και γκολ

16'. Φάουλ του Σεβδαλή εξουδετέρωσε δύσκολα σε κόρνερ ο Μπιλιάς.

26'. Από φάουλ του Σάββενα ο Ζωάννου με κεφαλιά σημείωσε τέρμα, όμως ο διαιτητής Βαγγέλης Κατσιδώνης, μετά από υπόδειξη του επόπτη Γιαννούλη, το ακύρωσε μέσα σε έντονες διαμαρτυρίες.

34'. Σουτ του Σεβδαλή από καλή θέση μπλόκαρε στην αριστερή του γωνία ο Μπιλιάς.

36'. Ο Καμπούρης βρήκε ωραία τον Δημητρόπουλο ο οποίος απέφυγε έναν αμυντικό του Κλεάνθη και με δυνατό σουτ έστειλε την μπάλα ξυστά άουτ απ' τα δοκάρια του Καστανάκη.

57'. Ο Τριανταφύλλου απόβάλλεται με δεύτερη κίτρινη.

66'. Από φάουλ του Σάββενα ο Ξύπας εκανε θαυμάσιο κοντρόλ και με δυνατό σουτ ανάγκασε τον Καστανάκη σε δύσκολη απόκρουση σε κόρνερ.

70'. Από σέντρα του Παπαδόπουλου, από αριστερά, ο Ζωάννου ανάγκασε τον Καστανάκη, με κεφαλιά, να κάνει δύσκολη απόκρουση στη δεξιά του γωνιά!

85'. Ο Σεβδαλής βρήκε ωραία τον Σπάρταλη στη μικρή περιοχή του Αναστασά, όμως αντί για σουτ σέρβιρε στον Καρίκη που τον ακολουθούσε για να μπλοκάρει ενστικτωδώς ο γκολκήπερ του Διαγόρα Βατίου.

89'. Ο Κρομμύδας ανατράπηκε από τον Δημητρόπουλο, το πέναλτι εκτέλεσε ο ίδιος ο παθών σημειώνοντας το μοναδικό τέρμα του αγώνα.

91'. Ο Δημητρόπουλος αποβάλλεται με 2η κίτρινη κάρτα.

Απ' τον Κλεάνθη διακρίθηκαν οι Σεβδαλής, Κατανάκης και Κρομμύδας, ενώ από τον Διαγόρα, μόνο ο Σάββενας διεκδικεί τον τίτλο του διακριθέντα.

Πολύ καλή τέλος ήταν η διαιτησία του Ε.Κατσιδώνη (Γιαννούλης, Ασημακόπουλος).

ΔΙΑΓΟΡΑΣ ΒΑΤΙΟΥ: Μπιλιάς (76' Αναστασάς), Καρπαθάκης (70' Φράγκος), Παπαδόπουλος, Ζωάννου, Τσιβρινής (86' Κουλουμπράκης), Λινάρδος, Δημητρόπουλος, Γκαρανάτσιος, Καμπούρης Ι., Σάββενας, Ξύπας Αντ.

ΚΛΕΑΝΘΗΣ: Καστανάκης, Μέμα (70' Σπάρταλης Α.), Τριανταφύλλου, Μαγκαφάς (80' Καρακώστας), Μανιάς, Καραβόλιας, Καρίκης, Λαζαρίδης (83' Φρούμης), Σεβδαλής, Ζουφούδης, Κρομμύδας.

Φύσηξε βοριάς!

ΚΡΕΜΑΣΤΗ.-

Ο ΑΕΡΑ άφησε τα διαπιστευτήριά του στην Κρεμαστή κερδίζοντας με 2-1 τον Φοίβο

Την τρίτη κατά σειρά, αλλά και μεγάλη νίκη του πέτυχε το Σάββατο το απόγευμα στην Κεμαστή ο ΑΕΡΑ Αφάντου καθώς κέρδισε με 2-1 τον Φοίβο.

Η ομάδα του Βαγγέλη Χοσάδα άφησε τα διαπιστευτήριά της στην Κρεμαστή παίζοντας κατά διαστήματα πολύ καλό ποδόσφαιρο κι έδειξε ότι με την πάροδο του χρόνου θα γίνεται ακόμη καλύτερη. Σε κάποιες στιγμές οι φιλοξενούμενοι θύμιζαν ομάδα που δεν της λείπει τίποτα και οι αντίπαλοι δεν μπορούσαν να τους παρακολουθήσουν.

Θεωρητικά το παιχνίδι της Κρεμαστής ήταν ντέρμπι, όμως από ένα σημείο και μετά ιδιαίτερα στο δεύτερο ημίχρονο οι φιλοξενούμενοι το μετέτρεψαν σε μονόλογο, χωρίς ωστόσο να δημιουργήσουν μετά το 1-2 τις καλές φάσεις για ν' αυξήσουν το σκορ.

Το παιχνίδι ξεκίνησε με τον ΑΕΡΑ να προηγείται στο σκορ σχεδόν από τ' αποδυτήρια, κάτι που έδωσε στους παίκτες μεγαλύτερη αυτοπεποίθηση για τη νίκη.

Ο Φοίβος αντέδρασε πολύ γρήγορα και μετά από τρία λεπτά ισοφάρισε το σκορ σε 1-1. Οι φιλοξενούμενοι δεν το έβαλαν κάτω και με καλύτερη κυκλοφορία της μπάλας έφερναν την αναστάτωση στην άμυνα των γηπεδούχων κάθε φορά που εκδήλωσαν τις επιθετικές τους διαθέσεις.



Τα πανηγύρια στο τέλος του αγώνα ήταν αναμενόμενα για τους παίκτες του ΑΕΡΑ

δα πίστεψαν στη νίκη κι επιδίωξαν την επιτυχία ακόμη ενός τέρματος. Μάλιστα μετά την έξοδο από τον αγώνα των Λ.Δράκου και Κυπριώτη τα πράγματα έγιναν ακόμη πιο δύσκολα για τον Φοίβο που έγινε εύκολη λεία στις ορέξεις



Δύσκολη στιγμή για την εστία του Φοίβου που πέρασε χωρίς αποτέλεσμα

Και οι τρεις γραμμές του ΑΕΡΑ είχαν συνοχή μεταξύ τους ενώ η αλληλοκάλυψη των παικτών του ήταν γρήγορη και αποτελεσματική. Αντίθετα ο Φοίβος είχε κενά στην άμυνα κάτι που υποχρέωνε τους μέσους να δίνουν βοήθειες και η απόσταση με την επίθεση να παραμένει σχεδόν σε όλο τον αγώνα μεγάλη και τον Παπαγεωργίου απομονωμένο χωρίς στηρίγματα. Πάντως μέχρι την ολοκλήρωση του πρώτου 45λεπτου οι φιλοξενούμενοι είχαν τον έλεγχο του παιχνιδιού και οι γηπεδούχοι κατά διαστήματα ισορροπούσαν την κατάσταση στον αγωνιστικό χώρο.

Στην επανάληψη οι παίκτες του Κώστα Φτάκλα δεν μπορούσαν να παρακολουθήσουν τους αντιπάλους τους καθώς Πλύγκος και Λυριστής βρέθηκαν σε μεγάλη μέρα και πάτησαν κάθε σημείο του γηπέδου. Η πίεση των φιλοξενουμένων ξεκίνησε πάρα πολύ γρήγορα και έντονα, κάτι που τους απέφερε και το δεύτερο γκολ.

Απ' αυτό το σημείο και μετά οι παίκτες του Βαγγέλη Χοσά-

χή απέκρουσε με γροθιές ο Χατζηνικόλας και στη συνέχεια απομάκρυναν οι αμυντικοί.

28'. Μακρινό φάουλ του Λυριστή στο αριστερό κάθετο δοκάρι του Καΐκα, κοντινή κεφαλιά του Τσάμπρα άουτ.

36'. Έξοχη μπαλιά του Κυπριώτη στη δεξιά πλευρά για τον Ορφανίδη που μπήκε στην περιοχή, όμως το δυνατό σουτ που έκανε, χτύπησε στο οριζόντιο δοκάρι και άουτ.

38'. Από λάθος των αμυντικών ο Τσάμπρας έπιασε από καλή θέση το σουτ που πέρασε άουτ.

39'. Λάθος της άμυνας του ΑΕΡΑ, σουτ κοντινό του Παπαγεωργίου πάνω από το οριζόντιο δοκάρι.

56'. Ο Αμπελάς έσπρωξε τον Νικολή μέσα στην περιοχή. Ο παίκτης των φιλοξενουμένων κράτησε την ισορροπία του κι ο Φοίβος γλίτωσε το πέναλτι.

61'. Μετά από υπέροχο συνδυασμό των παικτών του ΑΕΡΑ η μπάλα πήγε δεξιά στον Πλύγκο έξω από τη μεγάλη περιοχή που με ασύλληπτο σουτ την έστειλε στη δεξιά γωνία του Καΐκα σημειώνοντας το 1-2 μέσα σε τρελούς πανηγυρισμούς.

67'. Σε διαγώνια μπαλιά του Πλύγκου και με εξουδετερωμένο τον Καΐκα, ο Καρύδης

του αντιπάλου του, χωρίς ευτυχώς το σκορ να πάρει μεγαλύτερες διαστάσεις. Αυτό που χρειάζεται η ομάδα της Κρεμαστής είναι ηρεμία και αυτοσυγκέντρωση γιατί το πρωτάθλημα έχει ακόμη πολύ δρόμο.

Φάσεις και γκολ

3'. Σε σέντρα του Χρ.Καλογήρου απ' αριστερά δεν κατάφεραν να διώξουν την μπάλα οι αμυντικοί κι ο τερματοφύλακας και ο Νικολής με κεφαλιά πέτυχε το 0-1.

6'. Με συρτό μακρινό σουτ από την αριστερή πλευρά ο Λευτέρης Δράκος έστειλε την μπάλα στη δεξιά γωνιά του Χατζηνικόλα ισοφαρίζοντας σε 1-1.

11. Σέντρα από δεξιά του Τσάμπρα, κεφαλιά από καλή θέση του Νικολή, άουτ.

14'. Ο Νικολής βρέθηκε μόνος του στην περιοχή, όμως το σουτ που επιχείρησε μπλόκαρε με γρήγορη έξοδο ο Καΐκας.

26'. Δυνατό σουτ του Παπαγεωργίου έξω από την περιο-

έδιωξε την μπάλα πριν να φτάσει στον Νικολή που ήταν μόνος του με την εστία.

90'+1. Αποβλήθηκε με δεύτερη κίτρινη κάρτα ο Νικολής του ΑΕΡΑ κι αν τα πράγματα



«Φωτοβολίδα» ήταν το γκολ που πέτυχε ο Μιχάλης Πλύγκος

έγιναν όπως τα περιέγραψε ο ποδοσφαιριστής τότε έχει απόλυτο "δίκιο", όμως η δεύτερη παρατήρηση που δέχτηκε ήταν σωστή. Ο Νικολής τραυματίσθηκε πολύ κοντά στη γραμμή του άουτ και βγήκε έξω από τον αγωνιστικό χώρο για να του δοθούν οι



Αρκετές μονομαχίες έδωσαν Νικολής (αριστερά) και Αμπελάς

πρώτες βοήθειες από τον γιατρό του αγώνα. Μετά απ' αυτό σηκώθηκε όρθιος κι όπως λέει ο παίκτης ο δεύτερος βοηθός του έδωσε την άδεια να επιστρέψει στον αγωνιστικό χώρο. Πάντως σύμφωνα με τον κανονισμό ακόμη κι αυτό να έγινε ο Νικολής έπρεπε να περιμένει την άδεια του διαιτητή.

Ο Παπαδόπουλος που είδε τον Νικολή να εισέρχεται στο γήπεδο χωρίς την άδειά του τον κάλεσε κοντά του και του έδειξε τη δεύτερη κίτρινη και στη συνέχεια την κόκκινη κάρτα.

Από τους γηπεδούχους ξεχώρισαν Καραγιάννης Κ. και Κυπριώτης - Δράκος όσο έπαιξαν, ενώ από τους νικητές που δεν υστέρησε κανείς ξεχώρισαν οι Λυριστής, Πλύγκος, Νικολής, Τσάμπρας, Γιαννακάκης Χρ.

Πολύ καλά στάθηκε το διαιτητικό τρίο Παπαδόπουλος - Χατζηνικόλας - Μίχας με μοναδική παραφωνία την αποβολή του Νικολή εφ' όσον όλα έγιναν όπως τα ανέφερε ο ποδο-



Εβαλε γκολ, ήταν καλός αλλά αντικαταστάθηκε ο Λ. Δράκος

σφαιριστης.

ΦΟΙΒΟΣ: Καΐκας, Ορφανίδης, Καρύδης, Αμπελάς, Καραγιάννης, Π.Δράκος, Κυπριώτης (73' Στρατής), Γιαλλούσης, Μάτσης, Δράκος Λ. (70' Καραγιάννης Ν.), Παπαγεωργίου.

ΑΕΡΑ: Χατζηνικόλας, Δαϊλιάνης, Καλογήρου Χρ., Κατσιδώνης, Κοιλιάς Π., Κυριαζής, Νικολής Ν., Τσάμπρας, Πλύγκος (87' Λυριστής Θ.Σ.), Λυριστής, Γιαννακάκης Χρ.

ΑΣΤΙΚΗ ΜΗ ΚΕΡΔΟΣΚΟΠΙΚΗ ΕΤΑΙΡΙΑ
«ΡΟΔΟΣ - ΦΥΣΗ 2000»
Ταχ. Δ/νση: Βίλλα Ντεβέκη, όρος Προφ. Ηλίας
Ταχ. Κωδ. 85106 Σάλακος Ρόδου
Τηλ.: 22410 42200
Φαξ: 22410 98110
e-mail: d. Kameirou @ Kev.gr

Σαλακος, 20-09-2004
Αρ. Πρωτ. 6

ΠΡΟΚΗΡΥΞΗ

Η Αστική μη Κερδοσκοπική Εταιρία «Ρόδος - Φύση 2000» προκηρύσσει την χορήγηση ύστερα από αξιολόγηση μιας υποτροφίας για μεταπτυχιακές σπουδές - διδακτορική διατριβή σε θέματα Οικονομικής της αξιοποίησης δασικών φυσικών πόρων, γνωστικού αντικειμένου του Εργαστηρίου Δασικής Οικονομικής του Α.Π.Θ. για πτυχιούχο Δασολόγο, κάτοικο Ρόδου, με τους κάτωθι όρους και προϋποθέσεις:

1. Η Εταιρία αναλαμβάνει να καλύψει τα έξοδα του υποτρόφου κατά τη διάρκεια των μεταπτυχιακών του σπουδών.
2. Ο υπότροφος υποχρεούται να καλύψει την Εταιρία με μελέτες και άλλες εργασίες που τυχόν θα προκύψουν, μέχρι και διπλάσιου ποσού από αυτό που θα δαπανηθεί για την κάλυψη των εξόδων του, εντός χρονικού διαστήματος που δεν θα υπερβαίνει το διπλάσιο του χρόνου των μεταπτυχιακών του σπουδών.
3. Επί πλέον ο υπότροφος θα αναλάβει, για όλο το χρονικό διάστημα που θα διαρκέσουν οι μεταπτυχιακές του σπουδές, να παρέχει τις γνώσεις του ως Τεχνικός Σύμβουλος στην Εταιρία.
4. Η υποτροφία, πέραν των ανωτέρω εκατέρωθεν υποχρεώσεων, ουδεμία σχέση εργασίας δημιουργεί μεταξύ του υποτρόφου και της Εταιρίας. Η Εταιρία μπορεί να χρησιμοποιεί τον υπότροφο ως Τεχνικό Σύμβουλο μετά το τέλος των μεταπτυχιακών του σπουδών.
5. Οι υποψήφιοι για την υποτροφία πρέπει:
   - να είναι κάτοικοι του νησιού της Ρόδου
   - να διαθέτουν αποδεδειγμένη στο νησί της Ρόδου επαγγελματική εμπειρία στο αντικείμενο της Δασολογίας, διάρκειας τουλάχιστον 5 ετών. Στην περίπτωση που δεν υπάρξει τέτοιος υποψήφιος, στην αξιολόγηση μπορούν να μπουν και υποψήφιοι με την ίδια όπως προηγουμένως εμπειρία σε άλλο νησιωτικό χώρο του Αιγαίου.
6. Υποψήφιοι που δεν καλύπτουν τους όρους της παραγράφου 5 απόκλείονται της παραπέρα αξιολόγησης.
7. Οι υποψήφιοι υποχρεούνται να εξεταστούν με επιτυχία σε δύο μαθήματα του γνωστικού αντικειμένου του ανωτέρω Εργαστηρίου με εξεταστέα ύλη που θα υποδειχθεί από αυτό. Η τελική κατάταξη των υποψηφίων γίνεται αποκλειστικά με βάση τον μέσο όρο επιτυχίας στις εξετάσεις αυτές. Πρέπει επίσης να γνωρίζουν μια ξένη γλώσσσα.
8. Οι αιτήσεις των υποψηφίων υποβάλλονται στα γραφεία της εταιρίας, εντός δέκα ημερών από τη δημοσίευση της παρούσης.

Για την
«ΡΟΔΟΣ - ΦΥΣΗ 2000»
Ο Δήμαρχος Καμείρου
Δημητράς Στέφανος

ΛΑΓΟ(ΠΟΔΑΡΟ)Σ Ο ΑΝΤΑΓΟΡΑΣ

ΚΩΣ.-
Ανταπόκριση Κατερίνας Φιλοπούλου

• Υπέταξε στην έδρα του με 2-0 τον Ηρακλή Μαριτσών
• Οι φιλοξενούμενοι έχασαν πέναλτι στο 39' με τον Καβουσανάκη

Αποφασιστικής σημασίας νίκη πέτυχε προχθές ο Ανταγόρας καθώς νίκησε με 2-0 στην Κω τον Ηρακλή Μαριτσών.

Έγινε ένα αρκετά καλό παιχνίδι που είχε όλα τα στοιχεία ενός ντέρμπι, αλλά οι γηπεδούχοι που ήταν πιο ουσιαστικοί έφθασαν στο νικηφόρο αποτέλεσμα. Ο Ανταγόρας ξεκίνησε καλύτερα τον αγώνα και ήταν πιο επικίνδυνος σε κάθε επιθετική ενέργεια που εκδήλωναν οι παίκτες του με αποτέλεσμα να καταφέρει στο 33' να προηγηθεί στο σκορ.

Οι φιλοξενούμενοι έχασαν μεγάλη ευκαιρία να ξαναμπούν στο παιχνίδι όταν δεν κατάφεραν να ισοφαρίσουν το σκορ με το πέναλτι που κέρδισαν έξι λεπτά αργότερα (39').

Στην επανάληψη, οι γηπεδούχοι είχαν και πάλι τον έλεγχο του παιχνιδιού και σφράγισαν τη νίκη τους με δύο γκολ που πέτυχαν δύο λεπτά πριν την λήξη του αγώνα. Ο Ηρακλής προσπάθησε να περιορίσει τα ατού του αντιπάλου του και το κατάφερε αλλά ήταν άτολμος στον επιθετικό τομέα καθώς ο Τσαλώλης πάλευε μόνος του με τους αμυντικούς του Ανταγόρα.



Φάσεις και γκολ

6'. Σε σέντρα του Πίττα, ο Χονδρομπίλας έπιασε την κεφαλιά και απέκρουσε ο Μπεκιάρης. Στη συνέχεια σουτ από τον Θαλασσινό η μπάλα χτύπησε στα σώματα των αμυντικών και κατέληξε κόρνερ.

17'. Ίδιοι πρωταγωνιστές και σ' αυτή την φάση μόνο που η κεφαλιά του Χονδρομπίλα έγλυψε το οριζόντιο δοκάρι.

33'. Μετά από τραυματισμό του ο Χατζηκωνσταντής μπήκε στο γήπεδο χωρίς την άδεια του διαιτητή προκαλώντας την αντίδραση του Αντώνη Θαλασσινού που ζήτησε από τον Γιώργο Κόττορο να του δείξει κίτρινη κάρτα. Ο διαιτητής ζήτησε από τον ποδοσφαιριστή να βγει έξω και μετά του έδωσε άδεια να ξαναμπεί.

35'. Από καλοχτυπημένο κόρνερ του Κοντού ο Λαγός με κεφαλιά πέτυχε το 1-0.

39'. Ο Πλατέλας ανέτρεψε τον Τσαλώλη κι ο διαιτητής έδειξε το σημείο του πέναλτι. Ο προπονητής του Ανταγόρα μπήκε έξαλλος στον αγωνιστικό χώρο και σε έντονο ύφος είπε στον διαιτητή «τι σφυράς». Ο κ. Κόττορος τον απέβαλε εκτός αγωνιστικού χώρου.

Το πέναλτι εκτέλεσε ο Καβουσανάκης στέλνοντας την μπάλα να «ξύσει» το δεξί κάθετο δοκάρι του Σπαθάρα.

49'. Κάθετη μπαλιά του Μακρή στον Τσαλώλη, όμως το πλασέ του νεαρού παίκτη κατέληξε άουτ.

59'. Ο Χατζηνικολάου μπήκε από δεξιά κι έβγαλε την σέντρα στον Χονδρομπίλα που πλάσαρε αμέσως στέλνοντας την μπάλα να χτυπήσει στο αριστερό δοκάρι και άουτ.

62'. Μετά από ωραίο συνδυασμό Χατζηνικολάου - Χονδρομπίλα η μπάλα πήγε στον Κοντό που έκανε προσποίηση σε αντίπαλό του, όμως το σουτ που έπιασε κατέληξε στην εξωτερική πλευρά των δικτύων του Μπεκιάρη.

72'. Από πλεονεκτική θέση ο Χονδρομπίλας μόνος του πλάσαρε πάνω από το οριζόντιο δοκάρι.

80'. Σε μπαλιά του Χατζηνικολάου στον Πλατέλλα, ο δεύτερος έκανε το σουτ από πλάγια για ν' αποκρούσει σε κόρνερ ο Μπεκιάρης.

88'. Από κόρνερ του Αρβανιτογιάννη, ο Λαγός με κεφαλιά πέτυχε το 2-0.

Από τους νικητές καλύτερη απόδοση είχαν οι Κοντός, Λαγός, Πλατέλλας, ενώ από τον Ηρακλή ξεχώρισαν Τσαλώλης, Καβουσανάκης, Κούρος.

Δεν απέφυγε τα λάθη ο διαιτητής Γιώργος Κόττορος, ενώ σωστοί στις υποδείξεις τους ήταν οι βοηθοί Βασιλείου - Κατέρης.



Ο Λαγός που πέτυχε τα δύο γκολ του Ανταγόρα

ΑΝΤΑΓΟΡΑΣ: Σπαθάρας, Τσάτσα, Λαγός, Παπαϊγνατίου, Θαλασσινός, Κυριόπουλος, Πίττας (55' Χατζηνικολάου), Κανελλόπουλος, Χονδρομπίλας (75' Παναγόπουλος), Κοντός (85' Αρβανιτογιάννης), Πλατέλλας.

ΗΡΑΚΛΗΣ Μ.: Μπεκιάρης, Παπακωνσταντής, Λαυράκης, Αναγνώστου, Καβουσανάκης, Γιακουμάρος, Κούρος, Μακρής, Μπιλιάς (60' Τσιαντούλας), Χατζηκωνσταντής (81' Πετρίδενας), Τσαλώλης.

ΔΗΛΩΣΕΙΣ ΠΡΟΠΟΝΗΤΩΝ

Σπύρος Αγγελόπουλος (Ηρακλής)

Από τη στιγμή που χάσαμε το πέναλτι η ψυχολογία ήταν υπέρ του αντιπάλου. Έτσι όπως έχει γίνει φέτος η κατηγορία όλα τα παιχνίδια θα είναι ντέρμπι.

Αντώνης Θαλασσινός (Ανταγόρας)

Η νίκη μας ήταν δίκαιη και πέξαμε ποιοτικό ποδόσφαιρο. Ο αντίπαλος ήταν καλός αλλά το πρώτο γκολ μας έλυσε τα πόδια. Ευτυχώς δεν δεχτήκαμε γκολ από το πέναλτι και στο β' ημίχρονο μπήκαμε πιο δυνατά. Τη νίκη την αφιερώνουμε στον πρόεδρο της ομάδας.

Στη φάση του πέναλτι ο βοηθός Βασιλείου έδειξε παίζετε. Φέτος στο πρωτάθλημα θα πρωταγωνιστήσουν 6-7 ομάδες.

Εμείς θέλουμε ισοτιμία με τις ροδίτικες ομάδες, δεν θέλουμε να περάσουν το μήνυμα στους φίλαθλους ότι αδικείται ο Ανταγόρας επειδή πάει για πρωτάθλημα.

ΙΕΡΑ ΜΗΤΡΟΠΟΛΙΣ ΡΟΔΟΥ
ΙΕΡΟΝ ΝΑΫΔΡΙΟΝ ΑΓΙΑΣ ΕΙΡΗΝΗΣ ΚΑΙ ΤΡΙΩΝ ΙΕΡΑΡΧΩΝ
(ΠΑΝ/ΝΙΟΝ ΑΙΓΑΙΟΥ ΡΟΔΟΥ)

ΑΝΑΚΟΙΝΩΣΗ

Την Κυριακή 10 Οκτωβρίου 2004 και κάθε Κυριακή όπως κάθε χρόνο από τις 8 το βράδυ μέχρι και την 9:30 βραδινή, στο ΣΠΥΡΙΔΩΝΕΙΟ Πνευματικό Κέντρο της Εκκλησίας, που βρίσκεται στην αυλή του Πανεπιστημίου Αιγαίου Ρόδου γίνονται συναντήσεις για νέους και νέες που νιώθουν την ανάγκη να μιλήσουν, να σκεφτούν και να συζητήσουν θέματα που αφορούν τη σχέση μας με τον Θεό και την εποχή μας.

Αν λοιπόν νιώθεις αυτή την ανάγκη, έλα στη συντροφιά μας

1. Ο συντονισμός γίνεται από νέους και νέες σαν και ΕΣΕΝΑ
2. Φεύγεις από τη ρουτίνα της καθημερινότητας
3. Βρίσκεις παρέα που ταιριάζει μαζί σου σε ιδέες, αρχές και ιδανικά
4. Η παρέα αυτή κάνει εκδρομές, εξορμήσεις, φιλανθρωπικές δραστηριότητες
5. Έχει ελληνορθόδοξο χρώμα και πνεύμα και επί 15 χρόνια που λειτουργεί, έχοντας επίσης την ευλογία της Ιεράς Μητροπόλεως Ρόδου.
6. Εάν εσύ έλθεις θα φέρεις φίλους σου και γνωστούς.
7. Σκοπός και στόχος μας είναι τα νιάτα μπροστά στις προκλήσεις της εποχής μας.

Σε περιμένουμε να έλθεις!

Ο.Χ.Ο.Ν.

Προπονούνται οι Μικτές

Στο Καρακόνερο (κάτω γήπεδο) θα προπονηθούν σήμερα οι Μικτές ομάδες Παίδων και Νέων της ΕΠΣΔ. Στις 2.45 μ.μ. καλούνται οι παρακάτω Παίδες:

Μακαρούνας (Απόλλωνα Απολλώνων), Διαμαντής (Ασπίδας Απολακκιάς), Αξιώτης, Μπιλιάς, Μοσκιού (Φοίβου Κρεμαστής), Πλύγκος (Διγενής Κοσκινού), Κοντουδιός, Ευγενικός, Πισσάς, Μέντος, Φασάκης, Νικολέτος (ΠΑΟ Διαγόρα), Νικολής (ΑΕΡΑ), Χατζηδιάκος, Σαρικάς (Κλεάνθη Παραδεισίου), Χατζηγεωργίου, Μανιάς (Ερμή Καλυθιών), Ζερβός, Λαμπρόπουλος (Ευκλή Σορωνής), Συράκος και Τριανταφύλλου (Ιάλυσου).

Οι Νέοι που κλήθηκαν, είναι οι:

Αναστασάς, Σταυλάς, Μαννάκης, Καρπαθάκης (Διαγόρα Βατίου), Κουρμαδιάς, Λαμπριανός (Αστέρα Μασάρων), Τζουμάκας, Στρατής (Φοίβου Κρεμαστής), Κασταμούλας (Ερμή Καλυθιών), Πιζήμολας (Κλεόβουλου Λίνδου), Τσοπανάκης (Απόλλωνα Καλυθιών), Μακαρούνας (Απόλλωνα Απολλώνων), Τσελεπίδης (Αρη Αρχαγγέλου), Γαϊτάνος (Ορφέα), Δελαπόρτας (Ιάλυσου), Κιλασίν (Ηλιου Ιαλυσού), Τσαγγάρης (Ηρακλή Μαριτσών), Πάττας (Κλεάνθη Παραδεισίου) και Κουμπιού (Αθλητική Ενωση Κατταβιάς).

Εσπασε το ρόδι η Α.Ε. Κατταβιάς

Πέτυχε την πρώτη νίκη της στο πρωτάθλημα. «Θύμα» της ο Ασκληπιός Κω

ΚΑΤΤΑΒΙΑ.-
Ανταπόκριση Γιάννη Αρνά

Δύσκολη νίκη, την πρώτη της στο πρωτάθλημα της Α' Κατηγορίας, πέτυχε χθες η Αθλητική Ενωση Κατταβιάς. Κέρδισε στην έδρα της τον Ασκληπιό Κω με 1-0.

Παρά το φτωχό αποτέλεσμα η ομάδα του Μανόλη Φραντζή κέρδισε καθαρά και δίκαια. Είχε την πρωτοβουλία των κινήσεων και στα δύο ημίχρονα, ενώ δημιούργησε κι έχασε πολλές ευκαιρίες. Αν οι παίκτες της αξιοποιούσαν τις ευκαιρίες στην αντίπαλη εστία, τότε το τελικό σκορ θα ήταν πολύ μεγαλύτερο.

Η ομάδα της Κω ήρθε στη Ρόδο με πολλές ελλείψεις. Χαρακτηριστικό είναι ότι ταξίδεψαν και δηλώθηκαν στο φύλλο αγώνα 13 παίκτες. Επαιξε με το σύστημα των αντεπιθέσεων και είχε σε πολύ καλή ημέρα τον τερματοφύλακα Χοχλαστό. Από το 76' έπαιξε με δέκα παίκτες, λόγω αποβολής.

Το μοναδικό τέρμα

Ο Σταμάτης Κωνσταντόπουλος ήταν ο σκόρερ της Ενώσεως Κατταβιάς στο 65'. Εστειλε την μπάλα στα δίχτυα με κεφαλιά, ύστερα από κόρνερ του Σβύνου.

Αλλες φάσεις

Στο 20' ο Αλεβιζόπουλος έβγαλε στον Καβουκλή. Ο δεύτερος επιχείρησε το σουτ από τα πλάγια, για να διώξει σε κόρνερ ο Χοχλαστός.

Δύο λεπτά μετά, μετά από πάσα του Πουλημά, ο Πιρμπίρης είχε πλασέ άουτ από απόσταση δύο μέτρων!

Στο 25' σε βαθιά μπαλιά προς την εστία του Ασκληπιού, η μπάλα έφυγε από τα χέρια του Χοχλαστού, έφτασε στον Καβουκλή, που πριν προλάβει να βρεθεί σε θέση κινδύνου, σφυρίχτηκε από το διαιτητή για επιθετικό του φάουλ.

Δύσκολη απόκρουση σε κόρνερ έκανε ο Χοχλαστός, από το σουτ – φάουλ του Αλεβιζόπουλου στο 26'.

Στο 46' ο Κατσαμπάς έδωσε στον Νισύριο, που υποδείχθηκε σε θέση οφσάϊντ. Ακολούθησαν οι έντονες διαμαρτυρίες των γηπεδούχων.

Στο 52' σε σέντρα του Σβύνου, ο Καβουκλής ήταν άστοχος από καλή θέση.

Σε φάουλ του Αλεβιζόπουλου, ο Νίκας στο 59' είχε κεφαλιά λίγο άουτ.

Στο 61' σε φάουλ του Σβύνου, ο Χοχλαστός έδιωξε την τελευταία στιγμή.

Ο Καβουκλής βρέθηκε σε θέση τετ α τετ στο 73', μετά από πάσα του Νίκα. Για μια ακόμη φορά, ο τερματοφύλακας της αντιπάλου εξουδετέρωσε αυτή τη φορά το πλασέ του πρώτου.

Με τη βοήθεια της οριζοντίου δοκού και πριν του τερματοφύλακα Λορέντζου, η μπάλα δεν κατέληξε στα δίκτυα της γηπεδούχου στο φάουλ του Καραγιάννη στο 75'.

Για διαμαρτυρία, ο Γιαλομανδράκης είδε τη δεύτερη κίτρινη κάρτα (κόκκινη) στο 76'.

Το σουτ πάνω στην κίνηση του Σβύνου, πέρασε λίγο άουτ στο 91'. Προηγήθηκε σέντρα του Σβύνου.

Αρεσαν από τους νικητές οι Νίκας, Κωνσταντόπουλος Σ. Και Κατσαμπάς.

Καλύτεροι του Ασκληπιού ήταν οι Μαρίνος Σ., Χοχλαστός και Γιαλομανδράκης.

Παράπονα από τη διαιτησία του κ. Κατσιδώνη Ε. (Καραχανής, Σαββιδάκης) έχει η ΑΕ Κατταβιάς.

Α.Ε. ΚΑΤΤΑΒΙΑΣ: Λορέντζος, Κωνσταντόπουλος Σ., Κουμπιός, Παπαϊωάννου, Κτίστης, Νισύριος, Κατσαμπάς, Νίκας, Αλεβιζόπουλος (80' Ματαίου), Σβύνος, Καβουκλής (88' Μερκούρης).

ΑΣΚΛΗΠΙΟΣ ΚΩ: Χοχλαστός, Πικιώνης (66' Παπαγιαννόπουλος) Πουλημάς, Καραγιάννης, Γιαλομανδράκης, Μπουτσακτσής, Μαρίνος Σ., Μπροδήμας, Τουλαντάς, Ξυπολιτάς, Πιρμπίρης.

Η κακοδαιμονία του δεν έχει τέλος

- Νέο στραβοπάτημα του Κλεόβουλου στη Λίνδο, που παραχώρησε ισοπαλία 1-1 στον Αστέρα Μασάρων
- Ενα πέναλτι που δεν δόθηκε στο 90', στο γηπεδούχο, σήμανε θύελλα αντιδράσεων κατά του Νίκου Φεσσάρα
- Σκόρερ και των δύο τερμάτων(!) ο Ιωαννίδης

ΛΙΝΔΟΣ.-

Ούτε το Σάββατο ο Κλεόβουλος γεύτηκε τη χαρά της πρώτης του νίκης στο φετινό πρωτάθλημα και η κακοδαιμονία του παίρνει μοιραία παράταση για μία ακόμη εβδομάδα! Και αυτό που προκαλεί ερωτηματικά είναι το γεγονός ότι παρόλο που στα καλοκαιρινά φιλικά, η ομάδα της Λίνδου «έβγαζε» μάτια, ακόμη δεν μπορεί να βρει την αγωνιστική της ταυτότητα, μετρώντας μέχρι στιγμής δύο ισοπαλίες στο γήπεδό της και μία ήττα εκτός έδρας!

Βέβαια οι άνθρωποι του συλλόγου επικαλούνται και άλλους παράγοντες για την πορεία της ομάδας (διαιτησία, κόπωση βασικών παικτών, όπως ο Σακκάς κ.λπ.), όμως αυτά θα συμβαίνουν πάντα και απλά θα πρέπει να βρεθούν σύντομα τα «αντιβιοτικά» για να «αναρρώσει» ο Κλεόβουλος από την κακή του αγωνιστική πορεία!



Και όμως η στρογγυλή θεά δεν θα κάνει το χατήρι του Κλεόβουλου!

Φλύαρη υπεροχή του Κλεόβουλου

Ο Κλεόβουλος είχε την υπεροχή σε μεγάλο χρονικό διάστημα του αγώνα, όμως το ντεφορμάρισμα του Τσακίρη και του Σακκά δεν του επέτρεψαν να πανηγυρίσει περισσότερα τέρματα ενώ ήταν εμφανής η έλλειψη ενός ηγέτη στο χώρο του κέντρου, που θα συντονίσει το παιχνίδι της ομάδας και θα πάρει τον αγώνα στις πλάτες του ή αν θέλετε στα... πόδια του.

Οι φιλοξενούμενοι δεν φοβήθηκαν τον αγώνα, πάλεψαν για το καλύτερο και με μια αντεπίθεση διαρκείας το τελευταίο τέταρτο κατάφεραν να «τσιμπήσουν» έναν ανέλπιστο βαθμό!

Κι ενώ όλα έδειχναν ότι οι δύο ομάδες θα συμπληρώσουν ομαλά το 90 λεπτό, μια φάση στο 93' «άναψε» φωτιές στον αγωνιστικό χώρο, όταν σε χέρι (ακούσιο κατά το διαιτητή Φεσσάρα) του Γιακουμάκη οι γηπεδούχοι ζήτησαν πέναλτι το οποίο ο ρέφερι αρνήθηκε να καταλογίσει. Προς στιγμή ο αγώνας πήρε εκρηκτική τροπή και δύσκολα αποφεύχθηκαν τα χειρότερα! Ηταν μία δύσκολη φάση, δίκοπο μαχαίρι για να ακριβολογούμε, που ό,τι κι αν καταλογιζόταν θα ήταν υπό... αίρεση! Πάντως η πίκρα στους γηπεδούχους έμεινε και οι άσχημες εντυπώσεις σημάδεψαν την άριστη, μέχρι εκείνη τη στιγμή, διαιτησία του φέρελπι διαιτητή!

Πολλά δυνατά μαρκαρίσματα δέχθηκε ο Βασίλης Φαρμακαλής, όπως στο στιγμιότυπο

Φάσεις και γκολ

10': Απευθείας κόρνερ του Βασίλη Φαρμακαλή, από δεξιά, έδιωξε όπως όπως, με γροθιές, ο Κούτρης, σε κόρνερ.

13': Από εγκληματική ολιγωρία του Σκαφίδα, μέσα στη μικρή περιοχή του Κούτρη, ο Τσακίρη, έχασε βέβαιο τέρμα!

22': Νέα, σπάνια ευκαιρία για τον Κλεόβουλο, όταν ο εκτός τόπου και χρόνου Τσακίρης, από το ένα μέτρο, δεν μπόρεσε να σημειώσει το πολυπόθητο τέρμα!

64': Ο Διάκουλας έδιωξε όπως όπως με γροθιές, επικίνδυνο σουτ του Πέρρου.

69': Και πάλι ο Διάκουλας, σε φάση-καρμπόν είπε όχι στο «δεκάρι» του Αστέρα Μασάρων.

75': Σε φάουλ του Σακκά, από αριστερά, ο Κούτρης δίστασε να βγει και ο Ιωαννίδης, στο δεύτερο δοκάρι, με πλασέ, έγραψε το 1-0.

82': Από φάουλ του Κουρδουνάκη ο Πέρρος είχε από κοντά, κεφαλιά άουτ.

84': Σε σέντρα του Κουρδουνάκη από αριστερά, ο Σκαφίδας πήρε το ριμπάουντ για να δώσει μια περίεργη τροχιά στην μπάλα, η οποία αφού βρήκε στο πίσω μέρος του κεφαλιού του Ιωαννίδη κατέληξε στον ουρανό των διχτύων του Διάκουλα για να γίνει με αυτό τον αναπάντεχο τρόπο το 1-1!

90'+: Ο Ιωαννίδης μέσα απ' τη μικρή περιοχή, προσπάθησε με δυνατό σουτ να «σκοτώσει» τον Κούτρη που έδιωξε απεγνωσμένα, η μπάλα έφθασε στον Σακκά, το σουτ του οποίου βρήκε στο χέρι του Γιακουμάκη για να ανοίξει ο ασκός του Αιόλου, με την πειρασμωτική άρνηση του Φεσσάρα να καταλογίσει το πέναλτι.

Αμέσως μετά ήρθε η λήξη του αγώνα εν μέσω ανάμικτων αισθημάτων!

Απ' τον Κλεόβουλο προσπάθησαν οι Λάμπης, Κορνάρος και Φαρμακαλής και απ' τον Αστέρα οι Λαμπριανός, Κουρδουνάκης και Πέρρος.

Με εξαίρεση τη φάση του 90'+, η διαιτησία του Φεσσάρα (Ορφανός, Κόκκινος) χαρακτηρίζεται άψογη.

ΚΛΕΟΒΟΥΛΟΣ: Ι. Διάκουλας, Οικονομάκης, Λάμπης, Πιτσουρδάκης, Τσακίρης (54' Σακκάς), Ιωαννίδης, Πιζήμολας, Κορνάρος, Οίκουτας, Φαρμακαλής, Κ. Διάκουλας.

ΑΣΤΕΡΑΣ: Κούτρης Γ., Λαμπριανός, Ζανέττος, Σκαφίδας, Μουδάτσος, Καστρουνής, Γιακουμάκης, Αμύγδαλος (63' Χατζηκώστας), Κουρδουνάκης, Κουρμαδιάς, Πέρρος (90' Κισσανάκης).



Ο Φαρμακαλής ετοιμάζεται να ξεχυθεί προς τα καρέ του Κούτρη



Αρχηγική μονομαχία για τη διεκδίκηση της μπάλας

ΠΡΑΚΤΟΡΕΙΟ ΟΠΑΠ
ΒΟΝΑΚΗΣ ΓΙΑΝΝΗΣ
ΑΜΕΣΗ ΠΛΗΡΩΜΗ ΚΕΡΔΩΝ
ΞΥΣΤΟ
ΣΤΟΙΧΗΜΑ ΠΟΔΟΣΦΑΙΡΟ
SUPER 5
ΤΖΟΚΕΡ
extra 5
ΛΟΤΤΟ ΠΡΟ ΤΟ
ΚΙΝΟ ΛΑΧΕΙΑ
ΠΡΟ ΠΟ ΓΚΟΛ
ΠΡΟ ΠΟ 13
ΕΞΟΦΛΟΥΝΤΑΙ ΛΟΓΑΡΙΑΣΜΟΙ Δ.Ε.Η. - Ο.Τ.Ε.
ΑΘΗΝΩΝ 28 ΑΝΑΛΗΨΗ - ΡΟΔΟΣ ΤΗΛ. 22410 67221 - FAX: 22410 60319

Νίκη κορυφής ο Φοίβος

Εντυπωσιακός ο Φοίβος Κρεμαστής κέρδισε 3-0 τον ΑΕΡΑ στο ...υποτιθέμενο ντέρμπι της 3ης αγωνιστικής!

Οι Κρεμαστενοί είχαν σε καταπληκτική μέρα τον Παπαγεωργίου, ο οποίος πέτυχε και τα τρία γκολ του αγώνα.

Το παιχνίδι παρακολούθησε αρκετός κόσμος.

Οπως σημειώσαμε παραπάνω και τα τρία γκολ των γηπεδούχων έβαλε ο Παπαγεωργίου, στο 16', στο 24' και στο 78'.

Άριστη η διαιτησία της Λιάπη.

ΦΟΙΒΟΣ: Τζουμάκας, Μοσκιού, Γιαννιού, Φτάκλας, Σταυρής, Γιανικάκης, Βογιατζής, Χριστοδούλου, Μπιλιάς, Παπαγεωργίου, Αξιώτης. Έπαιξαν και οι Καρυπίδης, Πανταζόπουλος, Καστρινάκης.

ΑΕΡΑ: Καβάδας, Μπακίρης, Κάζας, Παπανθύμου, Γιαννιού, Πυργιόλης Λ., Διάκου, Λυριστής, Πολίτης, Πυργιόλης Θ., Λαουδίκος. Έπαιξε και ο Αυγερινού.

Στο ρετιρέ έστω και με ...συγκάτοικο!

Σαφώς ανώτερος ο Απόλλων Απολλώνων κέρδισε (4-0) πολύ εύκολα τον Άγιο Γεώργιο στη Μαλώνα και απολαμβάνει το ρετιρέ ...έστω και με συγκάτοικο!

Οι Απολλωνιάτες προηγήθηκαν στο 2-0 χάρη σε δύο τέρματα του Παλάζη στο 10' και στο 22', ενώ το 0-3 έγινε με αυτογκόλ του Πηλίδη Τ. στο 40'. Το κερασάκι στην τούρτα έβαλε ο Τσοπανάκης στο 70'.

Πολύ καλός ο διαιτητής Τσουρδιού.

ΑΓΙΟΣ ΓΕΩΡΓΙΟΣ: Πηλίδης Τ., Καμπατζής, Πατινιώτης, Παπαδάκος, Πηλίδης Η., Καυκάκης, Κόπελος, Σκυλλαράκης, Πάλλας, Μόσχου, Κουσουλίδης. Έπαιξαν και οι Παπαδόπουλος, Λίλος.

ΑΠΟΛΛΩΝ ΑΠ.: Μακαρούνας, Στατιού, Κυρίνης, Γουμαράς, Λάτσης, Παλάζης, Τσοπανάκης, Μπάκης, Χατζηγιαννάκης, Πονήρης, Διακοσάββας. Έπαιξαν και οι Γιαννακόπουλος, Κυρίνης Ν., Μαχραμάς.

Εύκολο απόγευμα οι περσινοί πρωταθλητές



Σαν σίφουνας πέρασε ο ΠΑΟ Διαγόρας από τις Καλυθιές, όπου κέρδισε 3-1 τον τοπικό Ερμή.

Οι περσινοί πρωταθλητές βρίσκονται στην κορυφή μαζί με Φοίβο και Απόλλωνα Απολ. και πλέον το μόνο που σκέφτονται είναι το επόμενο δύσκολο παιχνίδι απέναντι στον ΑΕΡΑ.

Ο «γηραιός» προηγήθηκε στο 15' με τον Ουζούνη και διπλασίασε τα τέρματά του στο 22' με τον Ευγενικό.

Το 0-3 έγινε στο 45' με τον Μέντο. Οι Καλυθενοί μείωσαν στο 55' με σκόρερ τον Χατζηγεωργίου.

Πολύ καλός ο διαιτητής Γαγάνης.

ΕΡΜΗΣ: Σταυρής, Αχμέτ Κεχαγιά, Καφετζής, Αμερικάνος, Κώστας, Ηλίας, Χαμάλης, Χατζηγεωργίου, Μανιάς, Παπαδιός, Καζέλης. Έπαιξαν και οι Παπαγεωργίου, Κρεμμύδας, Ανακλιώτης.

ΠΑΟ ΔΙΑΓΟΡΑΣ: Λύμουρας, Πίσσας, Ζωάννου, Καρπαθάκης, Ουζούνης, Μέντος, Πακίδης, Παπαχριστοδούλου, Ευγενικός, Μαυρουδής, Κουντουδιός. Έπαιξαν και οι Καριώτης, Καραγιάννης, Δημητρίου.

Σούπερ Κατσούδης στον Αρχάγγελο!

Μεγάλη νίκη του Πετρώνα Αρχαγγέλου απέναντι στον Κλεάνθη (2-0) χάρη στον εκπληκτικό Κατσούδη ο οποίος πέτυχε και τα δύο γκολ, είχε ένα δοκάρι και δημιούργησε πολλές ευκαιρίες στην εστία του Κλεάνθη.

Το παιχνίδι ήταν πολύ καλό και βρέθηκαν αρκετοί φίλαθλοι στο γήπεδο.

Το 1-0 έγινε στο 38' από τον Κατσούδη και ο ίδιος παίκτης έκανε το 2-0 στο 63'με σουτ.

Διαιτητής ήταν ο Αντωνάς.

ΠΕΤΡΩΝΑΣ: Γιασιράνης Κ., Μπαρμπαντώνης, Συμιού, Ρούφας, Καλιόζης, Κατσούδης, Πομπός, Παπαοικονόμου, Παρδαλός, Ματσίγκος, Χατζηνικολού. Έπαιξαν και οι Γιασιράνης Μ., Πατσάης, Αργυράκης.

ΚΛΕΑΝΘΗΣ: Κουλουμπρής, Ντελάκης Κ., Μιχαλόγλου, Ζαχάλου, Κουντουράκης, Χατζησάββας, Νισύριος Α., Σαρικάς, Χατζηδιάκου, Χατζηαντωνίου. Έπαιξαν και οι Ντελάκης Κ., Νισύριος Α., Μόσχου.

ΕΦΗΒΙΚΟ ΠΡΩΤΑΘΛΗΜΑ

Ξεχωρίζουν οι πρωταγωνιστές

Από νωρίς έχουν ξεχωρίσει οι ομάδες που θα δώσουν σκληρή μάχη για τον τίτλο, αφού Φοίβος Κρεμαστής, ΠΑΟ Διαγόρας και Απόλλων Απολλώνων, βρίσκονται στην κορυφή έχοντας το απόλυτο στις πρώτες τρεις αγωνιστικές.

Ο Φοίβος κέρδισε 3-0 τον ΑΕΡΑ στο υποτιθέμενο ντέρμπι, ο ΠΑΟ Διαγόρας πέρασε με 3-1 από τις Καλυθιές και ο Απόλλων Απολλώνων συνέτριψε 4-0 τον Άγιο Γεώργιο στη Μαλώνα.

Στα άλλα παιχνίδια ο Πετρώνας κέρδισε 2-0 τον Κλεάνθη και για μια ακόμη αγωνιστική η Αναγέννηση Έμπωνα δεν «κατέβηκε» με αποτέλεσμα να χάσει το παιχνίδι 2-0 στα χαρτιά από τον ΠΑΣ Ασκληπειού.

ΤΑ ΑΠΟΤΕΛΕΣΜΑΤΑ

Πετρώνας Αρχαγγέλου - Κλεάνθης	2 - 0
Αναγέννηση Έμπωνας - ΠΑΣ Ασκληπειού	0- 2 α.α
Αγιος Γεώργιος Μαλ. - Απόλλων - Απ.	0-4
Ερμής Καλυθιών - ΠΑΟ Διαγόρας	1-3
Φοίβος Κρεμαστής - ΑΕΡΑ	3-0

Η ΒΑΘΜΟΛΟΓΙΑ

	ΑΓΩΝΕΣ	ΓΚΟΛ	ΒΑΘΜΟΙ
1. Φοίβος Κρεμαστής	3	11 - 1	9
2. ΠΑΟ Διαγόρας	3	9 - 2	9
3. Απόλλων Απολλώνων	3	8 - 0	9
4. ΠΑΣ Ασκληπειού	2	5 - 3	4
5. Ηρακλής Μαριτσών	2	7 - 5	3
6. ΑΕΡΑ	2	4 - 3	3
7. Πετρώνας Αρχαγγέλου	1	2 - 0	3
8. Αρης Αρχαγγέλου	2	4 - 7	1
9. Α.Σ. Ρόδος	2	4 - 3	0
10. Ερμής Καλυθιών	2	2 - 5	0
11. Άγιος Γεώργιος Μαλ.	3	1 - 14	0
12. Κλεάνθης	2	0 - 4	0
13. Αναγέννηση Έμπωνα	3	0 -12	–6

Σημ.: Από τον Α.Σ. Ρόδος έχουν αφαιρεθεί 3 βαθμοί, ενώ η Αναγέννηση Εμπ. έχει μείον 6.

Η ΕΠΟΜΕΝΗ ΑΓΩΝΙΣΤΙΚΗ (4η)

Αρης Αρχαγγέλου - Πετρώνας Αρχαγγέλου
Κλεάνθης - Α.Σ. Ρόδος
ΠΑΣ Ασκληπειού - Ερμής Καλυθιών
ΠΑΟ Διαγόρας - ΑΕΡΑ
Ηρακλής Μαριτσών - Φοίβος Κρεμαστής

Ρόδος, 27 / 9 / 2004
Αριθμ. Πρωτ.: Ν.Σ. 480

ΕΛΛΗΝΙΚΗ ΔΗΜΟΚΡΑΤΙΑ
ΠΕΡΙΦΕΡΕΙΑ ΝΟΤΙΟΥ ΑΙΓΑΙΟΥ
ΝΟΜΟΣ ΔΩΔΕΚΑΝΗΣΟΥ
ΝΟΜΑΡΧΙΑΚΗ ΑΥΤ/ΣΗ ΔΩΔ/ΣΟΥ
ΝΟΜΑΡΧΙΑΚΟ ΣΥΜΒΟΥΛΙΟ

ΑΝΑΚΟΙΝΩΣΗ

Με το υπ' αριθμ. πρωτ. 1119/17-9-2004 έγγραφο της Περιφέρειας Νοτίου Αιγαίου - Γενική Διεύθυνση Περιφέρειας - Τμήμα ΠΕ.ΧΩ. Δωδ/σου, μας διαβιβάστηκε για γνωμοδότηση η από Ιούνιο του 2004 Μελέτη Περιβαλλοντικών Επιπτώσεων (Μ.Π.Ε.) του έργου «Βελτίωση-Κατασκευή δρόμου από τη θέση "Κατσιάς" προς το μοναστήρι Αγίου Γεωργίου του Ρυακιού Νήσου Χάλκης Νομού Δωδ/σου».

Καλούμε κάθε ενδιαφερόμενο να υποβάλλει τις έγγραφες παρατηρήσεις του ως προς το περιεχόμενο της παραπάνω Μελέτης, μέσα σε προθεσμία δεκαπέντε (15) ημερών από την ημερομηνία δημοσίευσης της παρούσας στον ημερήσιο τοπικό τύπο.

Οι ενστάσεις θα υποβάλλονται:

1. Στη Γραμματεία της Νομαρχιακής Επιτροπής της Ν.Α. Δωδ/σου.
2. Στην ανωτέρω αναφερομένη Υπηρεσία

και θα κοινοποιούνται στο Τοπικό Γραφείο Περιβάλλοντος του Τ.Π. και Π.Ε. της Ν.Α. Δωδ/σου (υπόψη κ. Άρη Σκιαδόπουλου τηλ. 22410-30413), όπου βρίσκεται η ανωτέρω μελέτη και μπορεί κάθε ενδιαφερόμενος να λάβει γνώση αυτής.

Ο πρόεδρος του Ν.Σ. Δωδ/σου

ΦΩΤΗΣ ΧΑΤΖΗΔΙΑΚΟΣ

Ρόδος, 27 / 9 / 2004
Αριθμ. Πρωτ.: Ν.Σ. 485
(Σχετ.: Ν.Σ. 483/04)

ΕΛΛΗΝΙΚΗ ΔΗΜΟΚΡΑΤΙΑ
ΠΕΡΙΦΕΡΕΙΑ ΝΟΤΙΟΥ ΑΙΓΑΙΟΥ
ΝΟΜΟΣ ΔΩΔΕΚΑΝΗΣΟΥ
ΝΟΜΑΡΧΙΑΚΗ ΑΥΤ/ΣΗ ΔΩΔ/ΣΟΥ
ΝΟΜΑΡΧΙΑΚΟ ΣΥΜΒΟΥΛΙΟ

ΑΝΑΚΟΙΝΩΣΗ

Με την παρούσα ανακοινώνουμε ότι στις 22-9-2004 παρελήφθησαν από το Γραφείο μας οι παρακάτω Αποφάσεις της Περιφέρειας Νοτίου Αιγαίου - Γενική Δ/νση Περιφέρειας - Τμήμα ΠΕ.ΧΩ. Δωδ/σου:

Α) Η με αριθμό 1133/21-9-2004 Απόφαση του Γενικού Γραμματέα Περιφέρειας Νοτίου Αιγαίου που αφορά «Έγκριση περιβαλλοντικών όρων του έργου "Κατασκευή αποβάθρας και κτιρίου επιβατών στη θέση Πέταλο του Λιμένα Σύμης" Νομού Δωδ/σου».

Β) Η με αριθμό 1102/14-9-04 Απόφαση του Γενικού Γραμματέα Περιφέρειας Νοτίου Αιγαίου που αφορά «Έγκριση περιβαλλοντικών όρων της υφιστάμενης ξενοδοχειακής μονάδας Ε' τάξης, με τον τίτλο "ΑΝΤΟΝΙΟΣ HOTEL", δυναμικότητας 48 κλινών στην περιοχή "ΦΑΛΗΡΑΚΙ" Δήμου Καλλιθέας Νήσου Ρόδου, ιδιοκτησίας της εταιρείας "ΑΦΟΙ ΓΡΗΓΟΡΑ Ο.Ε."».

Καλούμε κάθε ενδιαφερόμενο, προκειμένου να λάβει γνώση του περιεχομένου εκάστης των παραπάνω αποφάσεων, να αποταθεί στο Τοπικό Γραφείο Περιβάλλοντος του Τ.Π. και Π.Ε. της Ν.Α. Δωδ/σου (κ. Άρη Σκιαδόπουλο, τηλ. 22410-30413).

Οι προαναφερόμενες αποφάσεις θα αναρτηθούν, για τις προσεχείς μέρες, στον πίνακα ανακοινώσεων της Νομαρχίας.

Ο πρόεδρος του Ν.Σ. Δωδ/σου

ΦΩΤΗΣ ΧΑΤΖΗΔΙΑΚΟΣ

Ρόδος, 27 / 9 / 2004
Αριθμ. Πρωτ.: Ν.Σ. 481

ΕΛΛΗΝΙΚΗ ΔΗΜΟΚΡΑΤΙΑ
ΠΕΡΙΦΕΡΕΙΑ ΝΟΤΙΟΥ ΑΙΓΑΙΟΥ
ΝΟΜΟΣ ΔΩΔΕΚΑΝΗΣΟΥ
ΝΟΜΑΡΧΙΑΚΗ ΑΥΤ/ΣΗ ΔΩΔ/ΣΟΥ
ΝΟΜΑΡΧΙΑΚΟ ΣΥΜΒΟΥΛΙΟ

ΑΝΑΚΟΙΝΩΣΗ

Με την παρούσα ανακοινώνουμε ότι στις 22-9-2004 μας κοινοποιήθηκε για δημοσιοποίηση η με αριθμό 1036/14-9-04 θετική γνωμοδότηση της Περιφέρειας Νοτίου Αιγαίου - Γενική Διεύθυνση Περιφέρειας - Τμήμα ΠΕ.ΧΩ. Δωδ/σου, η οποία αφορά «Προκαταρτική περιβαλλοντική εκτίμηση και αξιολόγηση του έργου: "Αιολικού πάρκου ισχύος 17,85 MW και διάνοιξης οδού πρόσβασης στην περιοχή «Σταυρωτή» του Δ.Δ. Καταβιάς Δήμου Νότιας Ρόδου Νομού Δωδεκανήσου"».

Καλούμε κάθε ενδιαφερόμενο, προκειμένου να λάβει γνώση του περιεχομένου της ανωτέρω γνωμοδότησης και της συνοδευτικής αυτής σχετικής Μελέτης (Π.Π.Ε.), να αποταθεί στο Τοπικό Γραφείο Περιβάλλοντος του Τ.Π. και Π.Ε. της Ν. Α. Δωδ/σου (κ. Άρη Σκιαδόπουλο, τηλ. 22410-30413).

Η προαναφερόμενη γνωμοδότηση θα αναρτηθεί, για τις προσεχείς μέρες, στον πίνακα ανακοινώσεων της Νομαρχίας.

Ο πρόεδρος του Ν.Σ. Δωδ/σου

ΦΩΤΗΣ ΧΑΤΖΗΔΙΑΚΟΣ

ΕΥΚΑΙΡΙΑ

ΠΩΛΟΥΝΤΑΙ σε άριστη κατάσταση και σε τιμή ευκαιρίας:

Α) Ψυγείο βιτρίνα μαναβικής 2.50 μέτρα
Β) Ψυγείο βιτρίνα μαναβικής 2,30 μέτρα
Γ) 4 πάγκοι μαναβικής ξύλινοι με ρόδες
Δ) Ταμειακή μηχανή

Πληροφορίες
6948089553

ΡΟΔΙΑΚΟΣ ΟΜΙΛΟΣ ΑΝΤΙΣΦΑΙΡΙΣΗΣ

Αβοήθητος έμεινε ο Ρ.Ο.Α λόγω Ολυμπιακών Αγώνων

150 παιδιά προπονούνται στις εγκαταστάσεις του

Του ΣΠΥΡΟΥ ΔΕΣΤΟΥΝΗ

Ο παλαιότερος όμιλος τένις στη Ρόδο, αλλά και από τους παλαιοτέρους σε όλη την Ελλάδα.

Φυσικά μιλάμε για τον Ροδιακό Όμιλο Αντισφαίρισης, ο οποίος παίζει συνεχώς στην Α' Εθνική από το 1949!

Μάλιστα πριν από λίγα χρόνια και η γυναικεία ομάδα του Ρ.Ο.Α. ανέβηκε στην Α'.

Στον όμιλο γίνεται πολύ καλή δουλειά από όλους, για αυτό το λόγο άλλωστε ο Ρ.Ο.Α. είναι ο κορυφαίος όμιλος τένις στη Ρόδο τα τελευταία χρόνια.

Στις εγκαταστάσεις υπάρχουν πέντε γήπεδα για προπονήσεις αλλά και για αγώνες.

Μάλιστα ο Ρ.Ο.Α. έχει να δείξει μεγάλους αθλητές όπως ο Σόλων Πέππας, αλλά και πολλούς άλλους.

Πάντως ο Πέππας δεν ανήκει πλέον στον Ρ.Ο.Α., αλλά σε κάποιο όμιλο της Κρήτης.

Για μικρούς φίλους του τένις

Ο όμιλος αριθμεί περίπου 150 παιδιά (!) που προπονούνται υπό την καθοδήγηση δύο έμπειρων προπονητριών. Οι ενδιαφερόμενοι μπορούν να τηλεφωνήσουν στο 22410-20960 (Γραφεία ομίλου) ή να περάσουν από τον όμιλο. Συνήθως εκεί βρίσκονται υπεύθυνοι μετά τις 3 μ.μ. για να τους εξυπηρετήσουν.

Δωρεά γηπέδου

Ένα από τα πέντε γήπεδα, είναι το νεόκτιστο γήπεδο που δώρισε ο Μανόλης Σταματίου στον Ρ.Ο.Α. Το γήπεδο αποτελείται από μία μικρή εξέδρα χωρητικότητας 250 ατόμων περίπου.

Η επιχορήγηση...

Από τότε που έγινε γνωστό ότι η Αθήνα θα πάρει τους Ολυμπιακούς Αγώνες το 2004, η ομοσπονδία του τένις, σταμάτησε να δίνει επιχορηγήσεις σε όλους τους ομίλους της Α' Εθνικής.

Ο λόγος είναι ότι δεν είχαν λεφτά να δώσουν στους ομίλους, με τη δικαιολογία ότι τα έξοδα για τους Ολυμπιακούς Αγώνες είναι τεράστια. Όλα καλά μέχρι εδώ, αλλά υπεύθυνος για τα έξοδα, είναι μόνο ο ΑΘΗΝΑ 2004 και κανένας άλλος!

Άγνωστο είναι τώρα που τελείωσαν οι Ολυμπιακοί Αγώνες, αν θα πάρουν την ετήσια επιχορήγηση οι όμιλοι της Α'!



Η ώρα προπόνησης των παιδιών

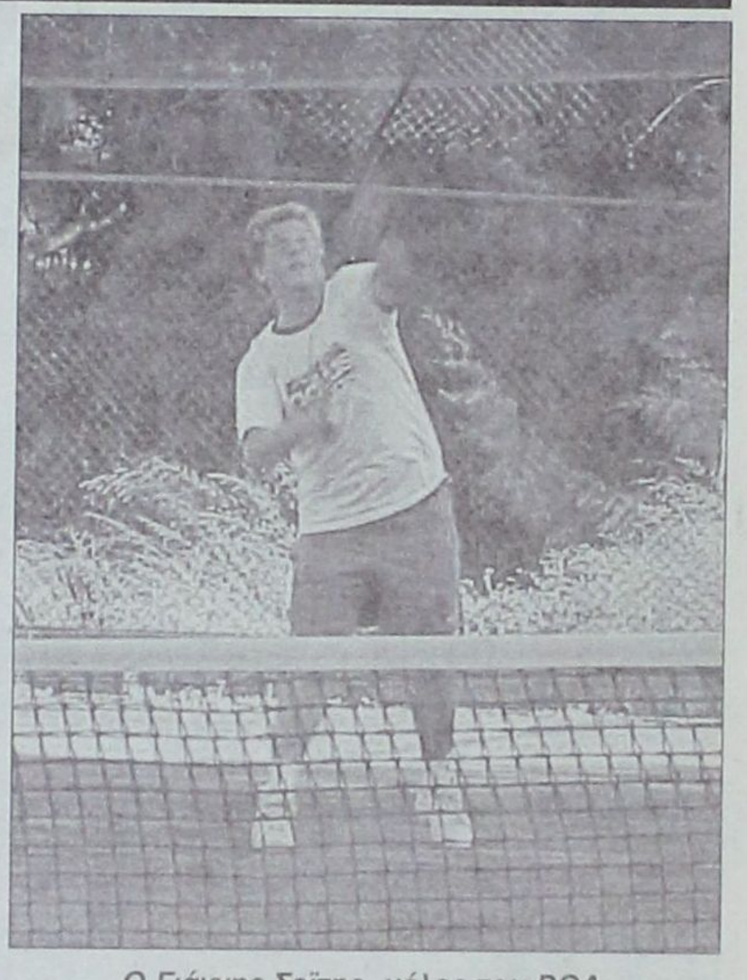

Ο Γιάννης Σεϊτης, μέλος του ΡΟΑ, την ώρα της προπόνησης



Ο πρόεδρος του ομίλου Δημήτρης Κατίκας την ώρα που προπονείται



Αποψη από το εστιατόριο που λειτουργεί στον όμιλο

Το διοικητικό συμβούλιο

Πρόεδρος: Δημήτρης Κατίκας

Αντιπρόεδρος: Μάκης Σπανακάρας

Γραμματέας: Γιώργος Σουλούνιας

Ταμίας: Ιάσων Μαρινάκης

Μέλη: Σπύρος Δεληγιάννης, Αλέξης Μαργκός, Νίκος Καστελλοριζός, Φιλήμων Μαρκουλής, Αντώνης Κοκκινίδης.

Ποδηλασία

Τη δεύτερη θέση του Πανελληνίου πρωταθλήματος νεολαίας στην ποδηλασία, που διοργάνωσε στον Αγιο Ανδρέα η Ελληνική Ομοσπονδία και ο Δήμος Αθηναίων, κατέλαβε ο Δανιήλ Κελεπέρας του ΠΟΡ «Ο Ιάλυσος», στην κατηγορία «μίνι μικρά».

Νικητής του σιρκουί ήταν ο Ροδολάκης του Κύδωνα Χανίων, ενώ τρίτος τερμάτισε ο Παπαγεωργίου των Τρικάλων.

Στην κατηγορία ,μίνι μεγάλα», οι ποδηλάτες του συλλόγου της Ιαλυσού είχαν τ' αποτελέσματα:

Κώστας Μήτρου 18ος

Δημήτρης Τσοπανέλης 32ος και

Δήμητρα Παταπή 31η

Εδώ, ο Νίκος Αθανασόπουλος του ΠΟΚω ήταν 44ος.

Στους παμπαίδες,, ο Ορέστης Ράπτης (ΠΟΡ «Ο Ιάλυσος») ήταν 9ος, ο Κυριάκος Παπασταματάκης 26ος και ο Ηλίας Καραγιάννης του ίδιου συλλόγου 57ος.

Στην ίδια κατηγορία, ο Χασάν Κοβατζόγλου (ΠΟΚω) ήταν 58ος.

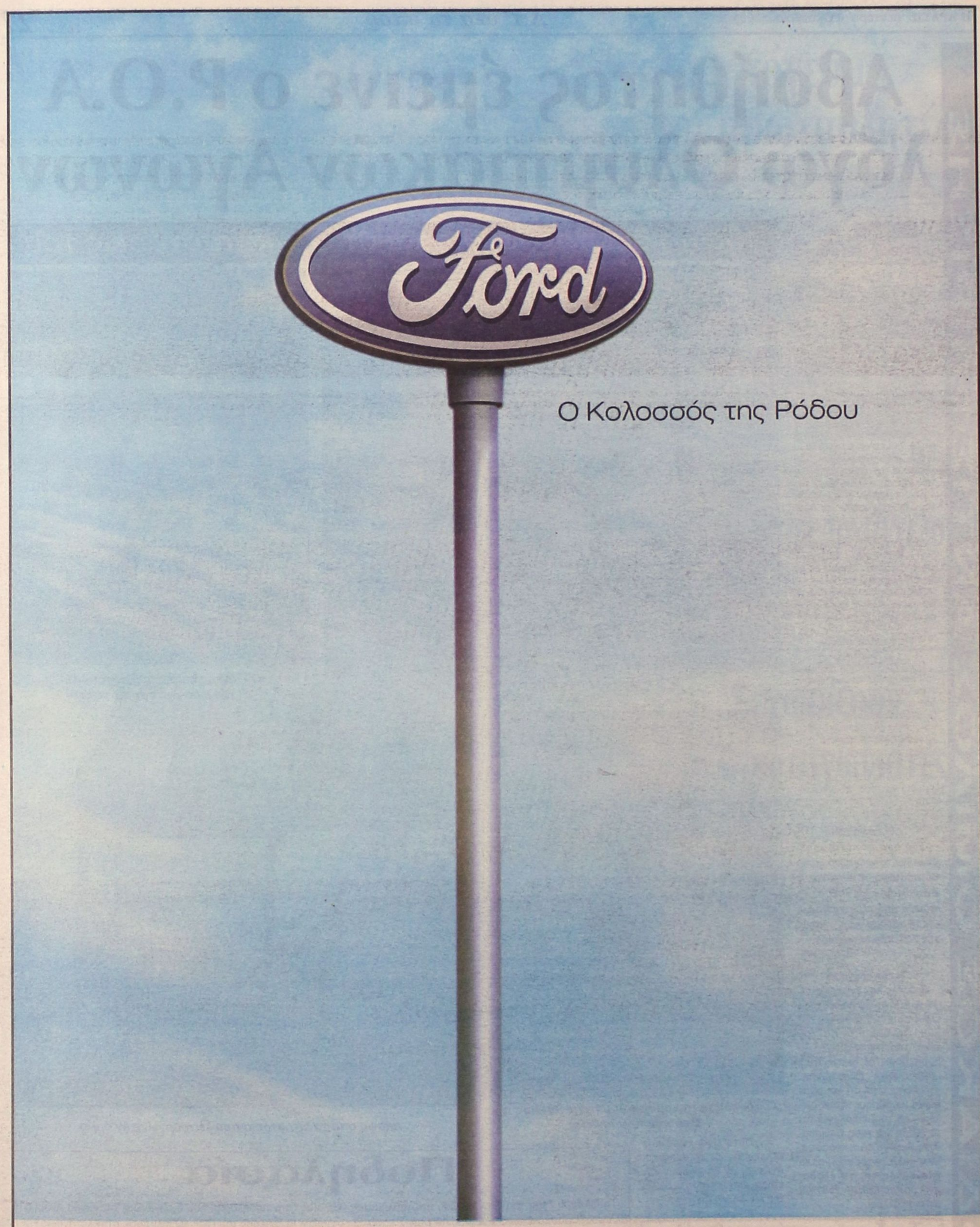

Ένας Κολοσσός έρχεται στη Ρόδο! Η Ford βάζει πλώρη για τα Δωδεκάνησα με τη δημιουργία ενός μεγάλου, ολοκληρωμένου συγκροτήματος στη Ρόδο. Το νέο συγκρότημα RODOS MOTOR CAR διαθέτει μία μονάδα για πωλήσεις επιβατικών, επαγγελματικών οχημάτων και μεταχειρισμένων αυτοκινήτων και μία ξεχωριστή μονάδα για ανταλλακτικά, service και τεχνική εξυπηρέτηση. Τώρα η Ρόδος έχει και πάλι έναν Κολοσσό και εσείς τα καλύτερα αυτοκίνητα.

RODOS MOTOR CAR A.E.
Έκθεση: 5ο χλμ. Ρόδου - Λίνδου,
τηλ.: 22410 68787-68194, fax: 22410 68611
Service: Λεωφόρος Καλλιθέας 3, τηλ.: 22410 77940

Σχεδιασμένα για τη ζωή
Προορισμένα για μια ζωή

Ford

Alfa GT. 1800cc έως 3200cc

Όλο το σπορ πνεύμα ενός κουπέ, με επιθετική και καθαρή σχεδίαση από τον Bertone. 8 εκδόσεις, 4 κορυφαίοι κινητήρες. Όλη η κομψότητα μίας μπερλίνας και όλη η άνεση 5 πραγματικών θέσεων, σε συνδυασμό με έναν απροσδόκητα μεγάλο χώρο αποσκευών. Η Alfa GT ξεπερνά τις προσδοκίες σας.

Beauty is not enough.

www.alfaromeo.gr



5 πραγματικές θέσεις για μεγαλύτερη άνεση και μεγάλος χώρος αποσκευών.

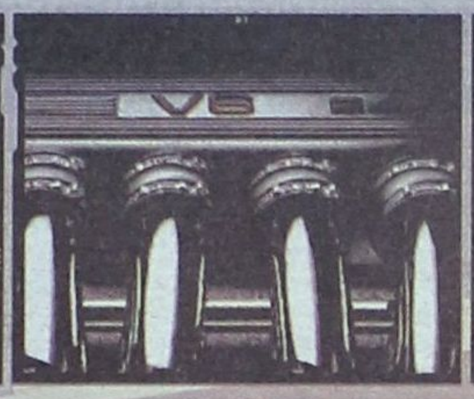

Τρεις κινητήρες βενζίνης: 1.8 T.S - 140 hp, 2.0 JTS - 165 hp και 3.2 V6 24V - 240 hp. Νέος κινητήρας diesel 1.9 JTD Multijet 16V - 150 hp.



Διπλό υδραυλικό κύκλωμα φρένων, τελευταίας γενιάς ABS με EBD, σύστημα ελέγχου δυναμικής σταθερότητας VDC και MSR.

3+ Τρία Χρόνια Εγγύηση



3.2 V8 24V: Εκπομπές CO_2 (gr/km): 295 • Κατανάλωση καυσίμου (lit/100km): 18.6 (εντός πόλης) / 8.7 (εκτός πόλης) / 12.4 (μικτός κύκλος)

AUTO CENTER ΑΕΒΤΕ
14ο χλμ Ρόδου Αεροδρομίου 851 00 Ρόδος
τηλ.: 22410-82000-3

Τουρνουά Σαλάκου:

Έβρεξε ...πέναλτι!

ΣΑΛΑΚΟΣ.-

✔ Μορφή του αγώνα ο τερματοφύλακας του Ευκλή Στέργος Σαββάκης που στον τελικό έκλεψε τις εντυπώσεις και το χειροκρότημα των παρευρισκομένων

Της Μαρίας Κολεζάκη

Με επιτυχία πραγματοποιήθηκε το τουρνουά που διοργάνωσε η Ασπίδα, εις μνήμην του πρώην προέδρου της, Παντελή Παπαθεοδώρου, στο δημοτικό γήπεδο Σαλάκου.

Στην ημέρα μνήμης και γιορτής για τους Σαλακενούς βρέθηκαν όλοι εκεί. Παράγοντες, παίκτες, η ΕΠΣ Δωδεκανήσου, εκπρόσωπος του Δήμου Καμείρου καθώς και ο απλός κοσμος, προκειμένου να τιμήσουν την οικογένεια του πρώην προέδρου της τοπικής ομάδας.

Στο τουρνουά εκτός από τη διοργανώτρια ομάδα μετείχαν και άλλα σωματεία όπως ο Ευκλής, ο Ατρόμητος Διμυλιάς και η Αναγέννηση Έμπωνα, τα οποία αγωνίστηκαν σε τέσσερα παιχνίδια διάρκειας σαράντα λεπτών το καθένα.

Η αλήθεια είναι πως το τουρνουά αυτό ήταν μια πρώτης τάξεως ευκαιρία και για τις τέσσερις ομάδες, για να δουν το στάδιο ετοιμότητας στο οποίο βρίσκονται, λίγο πριν την έναρξη των πρωταθλημάτων της Β' και Γ' Κατηγορίας.



Ο Σαββάκης την ώρα που απομακρύνει την μπάλα από την περιοχή του

Όσοι βρέθηκαν το Σάββατο το μεσημέρι στο γήπεδο της Σαλάκου μάλλον δεν θα έμειναν ευχαριστημένοι από το θέαμα αφού τα γκολ έμπαιναν ουσιαστικά με το ... σταγονόμετρο.

Εάν κάτι τους αποζημίωσε ήταν σίγουρα ο μεγάλος τελικός ανάμεσα στην Αναγέννηση Έμπωνα και στον Ευκλή Σορωνής, καθώς τίθεντε αντιμέτωποι δύο από τους πιο έμπειρους και καλούς τερματοφύλακες της Ρόδου, Χαλκιόπουλος και Σαββάκης οι οποίοι υπόσχονταν ένα ωραίο παιχνίδι.

Τελικά αυτός που γέλασε τελευταίος και πανηγύρισε την απόκτηση της πρώτης θέσης στο τουρνουά, ήταν ο τερματοφύλακας των Σορωνιατών που βρισκόταν σε μεγάλα κέφια.

ΤΑ ΠΑΙΧΝΙΔΙΑ:

ΑΣΠΙΔΑ ΣΑΛ.-ΑΝΑΓΕΝΝΗΣΗ ΕΜΠ. 0-0 (πέν. 3-4)

Το αγωνιστικό μέρος του τουρνουά ξεκίνησε με την αναμέτρηση της τοπικής ομάδας με την Αναγέννηση.

Οι δύο αντίπαλοι έμειναν στο φτωχό 0-0 και οδηγήθηκαν στη διαδικασία των πέναλτι.

Οι Μπονιάτες όντας πιο εύστοχοι, πήραν τελικά τη νίκη περνώντας στον τελικό της διοργάνωσης.

Το 1-0 πέτυχε ο Παπανικολάου και ο Κωνσταντάκης ισοφάρισε σε 1-1.

Ο Κάβουρας έδωσε το προβάδισμα στους Σαλακενούς και ο Ζουρουδης ανταπέδωσε σε 2-2.

Ο Πολυχρόνης πήρε τη σκυτάλη στο σκοράρισμα και ο Κούτρας έφερε τη διαδικασία των πέναλτι στα ίσα.

Ο Καρασάββας έστειλε τη μπάλα άουτ με αποτέλεσμα η άψογη εκτέλεση του Κοσμά να δώσει τη νίκη στην Αναγέννηση με 4-3.

ΑΣΠΙΔΑ: Εγγλέζος, Αγγουράς, Κάβουρας, Μαρουλλάκης, Ντούπι, Ζερβός, Καρασάββας, Θυριάκης, Πεταυράκης, Πολυχρόνης, Παπανικολάου.

Έπαιξε επίσης και ο Βιαγιαννάκης.

ΑΝΑΓΕΝΝΗΣΗ: Χαλκιόπουλος, Βενετης, Κρητικός, Κοσμάς, Βασιλώτος, Κωνσταντάκης, Θεολόγου, Ζωάννου, Κούτρας, Ζουρούδης, Αγκάς.

ΕΥΚΛΗΣ - ΑΤΡΟΜΗΤΟΣ 0-0 (πέν. 2-0)

Στο ίδιο έργο θεατές ήταν οι φίλαθλοι που παρακολούθησαν και τη δεύτερη αναμέτρηση του τουρνουά.

Οι δύο ομάδες παρά τις προσπάθειες και τις ευκαιρίες έμειναν στο 0-0 και οδηγήθηκαν στη διαδικασία των πέναλτι.

Εκεί, με δύο άψογες εκτελέσεις του Πεστλίκη και του Τριντάν ο Ευκλής πήρε τη νίκη, αφού προηγουμένως ο Γιορδαμνής και ο Τόππος δεν κατάφεραν να σκοράρουν.

ΕΥΚΛΗΣ: Σαββάκης, Λαμπρόπουλος Δ., Λαός, Κασιώτης, Μαριέττος, Λαμπρόπουλος Κ., Μαντικός, Κανάκης, Σχοινάκης, Τριντάν, Σταματίου.

Έπαιξε επίσης και ο Πεστλίκης.

ΑΤΡΟΜΗΤΟΣ: Στεφανάκης, Σαβέλλος, Στεφανάκης, Γιορδαμνής, Κετέρης, Τόππος, Θυριάκης, Πάλλας, Γιορδαμνής Μ., Γιορδαμνής Ν., Μάριος.

Έπαιξε επίσης και ο Γιορδαμνής Ν.Ε.

ΜΙΚΡΟΣ ΤΕΛΙΚΟΣ

ΑΣΠΙΔΑ Σ. - ΑΤΡΟΜΗΤΟΣ 0-0 (πέν. 3-2)

Χωρίς τέρματα και αυτή η συνάντηση αφού και οι δύο ομάδες το είχαν βάλει «σκοπό» να οδηγήσουν και αυτό το παιχνίδι στα πέναλτι.

Το χορό άνοιξε ο Γιορδαμνής Μ. και συνέχισε ο Παπανικολάου (1-1).

Ο Θυριάκης Κ. δεν κατάφερε να σκοράρει σε αντίθεση με τον Κάβουρα που έδωσε το προβάδισμα στην Ασπίδα.

Ο Στεφανάκης ισοφάρισε σε 2-2 και ο Αγγουράς έδωσε τη νίκη στην ομάδα της Σαλάκου, με ένα ακόμη εύστοχο πέναλτι.

ΑΣΠΙΔΑ: Εγγλέζος, Αγγουράς, Κάβουρας, Μαρουλλάκης, Θυριάκης, Πολυχρόνης Μ., Καρασάββας, Πεταυράκης, Παπανικολάου, Ζερβός, Πολυχρόνης Α.

ΑΤΡΟΜΗΤΟΣ: Στεφανάκης Π., Σαββέλλος, Στεφανάκης Ν., Γιορδαμνής Σ., Κεπέρης, Τόππος, Θυριάκης, Πάλλας, Γιορδαμνής Μ., Γιορδαμνής Ν., Μάριος

ΜΕΓΑΛΟΣ ΤΕΛΙΚΟΣ

ΕΥΚΛΗΣ - ΑΝΑΓΕΝΝΗΣΗ (1-1) (πέν. 4-3)

Έπρεπε να προηγηθούν τρεις αναμετρήσεις χωρίς τέρμα, για να δουν οι φίλαθλοι που βρέθηκαν στο δημοτικό γήπεδο Σαλάκου την επίτευξη ενός γκολ.

Ήταν λίγο πριν τη λήξη του πρώτου ημιχρόνου όταν ο Σταματίου με μία προβολή έγραφε το 1-0.



Φάση της συνάντησης Ασπίδας - Αναγέννηση

Στην επανάληψη, μετά από μία φάση διάρκειας στα καρέ του Σαββάκη, ο Ζουρούδης επωφελήθηκε στέλνοντας την μπάλα στα δίχτυα του Ευκλή, ισοφάρισε σε 1-1 και έστειλε και τις δύο ομάδες στη διαδικασία των πέναλτι.

Ο Κοσμάς έγραψε το 1-0 και μετά από τέσσερις άσχημες εκτελέσεις των Πεστλίκη, Κωνσταντάκη, Τριντάν και Βενέτη, ο Σταματίου ισοφάρισε σε 1-1.

Ο Ζουρούδης έδωσε ξανά το προβάδισμα στην Αναγέννηση και ο Κασιώτης έκανε το 2-2.

Ο Κούτρας ανέβασε το δείχτη των πέναλτι στο 2-3 και ο Μαντικός ισοφάρισε σε 3-3.

Τα τελευταία δύο πέναλτι ήταν υπόθεση των τερματοφυλάκων.

Ο Χαλκιόπουλος πλάσαρε τον Σαββάκη χωρίς αποτέλεσμα, αφού ο δεύτερος έπεσε και μπλόκαρε την μπάλα.

Η τελευταία εκτέλεση ανατέθηκε στο Σαββάκη, ο οποίος αλλάζοντας ρόλους με το Χαλκιόπουλο σημείωσε το νικητήριο τέρμα, μέσα σε ξέφρενους πανηγυρισμούς από τους συμπαίκτες του.

ΕΥΚΛΗΣ: Σαββάκης, Λαμπρόπουλος Δ., Λαός, Κασιώτης, Μαριέττος, Μαντικός, Κανάκης, Σχοινάκης, Τριντάν, Σταματίου, Σαββάκης Στ.

ΑΝΑΓΕΝΝΗΣΗ: Χαλκιόπουλος, Βενέτης, Κρητικός, Κοσμάς, Βασιλώτος, Κωνσταντάκης, Θεολόγου, Ζωάννου, Κούτρας, Ζουρούδης, Αγκάς.

ΤΙΜΗΘΗΚΕ Η ΟΙΚΟΓΕΝΕΙΑ ΤΟΥ ΠΑΝΤΕΛΗ ΠΑΠΑΘΕΟΔΩΡΟΥ

Έκδηλη ήταν η συγκίνηση αμέσως μετά τη λήξη του τουρνουά καθώς είχε φτάσει η ώρα να τιμηθεί η οικογένεια του αείμνηστου πρώην προέδρου της Ασπίδας Σαλάκου Παντελή Παπαθεοδώρου.

Ο γιος του μέσα σε δάκρυα συγκίνησης έλαβε τις δύο τιμητικές πλακέτες των ανθρώπων της Σαλάκου και του ποδοσφαίρου, εις ένδειξη σεβασμού και αναγνώρισης του ανθρώπου που προσέφερε πάρα πολλά στην ομάδα της Ασπίδας και στο τοπικό ποδόσφαιρο.

ΔΩΔΕΚΑΝΗΣΙΑΚΗ ΕΤΑΙΡΙΑ ΑΝΘΡΩΠΙΣΤΙΚΩΝ ΣΠΟΥΔΩΝ

Το Δ.Σ. της Εταιρίας καλεί τα μέλη της στην ετήσια Γενική αυτής Συνέλευση που θα πραγματοποιηθεί την 29 Οκτωβρίου 2004, ημέρα Παρασκευή και ώρα 19:00 στην κεντρική αίθουσα του Πνευματικού Κέντρου της ενορίας Αγ. Ιωάννου (εντός του περιβόλου του ναού και πλησίον αυτού).

Πληροφορούμε επίσης τα μέλη μας, όπως και κάθε ενδιαφερόμενο ότι στην περίπτωση μη επιτεύξεως ολομέλειας, η Γενική μας Συνέλευση έχει οριστεί για την αμέσως επόμενη Παρασκευή, 5 Νοεμβρίου 2004, επίσης ώρα 19:00 στον ίδιο χώρο.

Εκ του Δ.Σ.



Στην τρίτη θέση οι «θαλασσί»...

Ο Κολοσσός έχασε χθες το απόγευμα από την Χάποελ Τελ Αβίβ με 94–73, αφού πάντως συνάντησε εχθρική διαπτησία από τους Κύπριους ρέφερι. Με απολογισμό μία νίκη και δύο ήττες επιστρέφουν σήμερα στη βάση τους οι Ροδίτες

Στην τρίτη θέση του 15ου ετήσιου τουρνουά που διοργάνωσε ο Κεραυνός Στροβόλου τερμάτισε ο Κολοσσός, μετά τη φυσιολογική ήττα που γνώρισε χθες το απόγευμα απ' την Χάποελ Τελ Αβίβ με σκορ 94-73. Έτσι η ομάδα του Βασίλη Φραγκιά θα επιστρέψει σήμερα το μεσημέρι στη Ρόδο με απολογισμό μία νίκη κόντρα στον Α.Π.Ο.Ε.Λ. και δύο ήττες από τον Κεραυνό Στροβόλου και τους Ισραηλινούς.

Οι «θαλασσί» ουσιαστικά πλήρωσαν τη νωθρότητα που έδειξαν στην επανάληψη αλλά και τα «φαλτσοσφυρίγματα» των Κύπριων ρέφερι Παπαδάμου και Παφίτη. Είναι χαρακτηριστικό ότι αμφότεροι έκαναν πολλά λάθη τα περισσότερα σε βάρος των Ροδιτών, ενώ στο ξεκίνημα του αγώνα φρόντισαν να βγάλουν εκτός εαυτού τον προπονητή της Χάποελ Τελ Αβίβ τον οποίο χρέωσαν με τεχνική ποινή.

Οι «θαλασσί» ξεκίνησαν με ενθουσιασμό και κοίταξαν στα μάτια την περσινή τέταρτη καλύτερη ομάδα του Ισραηλίτικου μπάσκετ.

Με τον Πάνο Παναγιωταράκο να κλέβει τις εντυπώσεις αλλά και να βλέπει το αντίπαλο καλάθι σαν βαρέλι, ο Κολοσσός μπήκε δυναμικά και κατάφερε να διατηρήσει το προβάδισμα μέχρι το τέλος του πρώτου δεκαλέπτου (25-21). Στο διάστημα αυτό οι Ροδίτες πετούσαν «φλόγες» στην επίθεση, καθώς εκτός απ' τον Παναγιωταράκο πολύτιμες λύσεις έδωσαν επίσης οι Άλμπερτ, Παπαδάτος και Γεωργίτσης. Στη συνέχεια η Χάποελ Τελ Αβίβ ανέβασε την απόδοση της και πήρε το προβάδισμα στο σκορ. Σημαντικό ρόλο σ' αυτό έπαιξε η είσοδος στο παρκέ του Μόσινσον που έκανε πράγματα και θαύματα αλλάζοντας τη ροή του χθεσινού αγώνα. Σε συνδυασμό με την πολύ καλή παρουσία του Γκιπς και του Σίθαν οι Ισραηλινοί πήγαν στα αποδυτήρια προηγούμενοι με 46-40.

Στην επανάληψη ο Κολοσσός πλήρωσε το κακό του ξεκίνημα...Η Χάποελ έκανε σερί 11-0 την ίδια ώρα που οι παίκτες του Βασίλη Φραγκιά δεν βρήκαν τους διαδρόμους προς το αντίπαλο καλάθι.

Προς το τέλος της τρίτης περιόδου, οι Ροδίτες πλησίασαν στους δέκα πόντους (52-62), όμως τρία διαδοχικά λάθη έδωσαν το δικαίωμα στην Χάποελ να πετύχει καθοριστικά τρίποντα και να μεγαλώσει τη ψαλίδα. Το 71-54 με το οποίο τελείωσε το τρίτο δεκάλεπτο δεν άφησε πολλά περιθώρια αντίδρασης στους «θαλασσί». Έτσι ο Βασίλης Φραγκιάς έδωσε για μία ακόμη φορά χρόνο συμμετοχής σε όλους τους αθλητές που είχε στη διάθεσή του.



Την τρίτη θέση κατέλαβε ο Κολοσσός στο τουρνουά που διοργάνωσε ο Κεραυνός Στροβόλου στην Κύπρο

Σε γενικές γραμμές ο Κολοσσός άφησε καλές εντυπώσεις στο τουρνουά του Κεραυνού Στροβόλου και αν ήταν πιο προσεκτικός θα μπορούσε να κερδίσει τους διοργανωτές. Στο χθεσινό ματς υπήρξε διαφορά δυναμικότητας μεταξύ των δύο ομάδων, όμως έβαλαν το χέρι τους οι δύο Κύπριοι διαιτητές απ' τους οποίους ο Κολοσσός έχει πολλά παράπονα. Απ' τους νικητές ξεχώρισαν οι Μόσινσον, Σίθαν και Γκιπς, ενώ απ' τον Κολοσσό οι Παναγιωταράκος, Άλμπερτ και Γεωργίτσης.

*Μετά το τέλος του αγώνα οι διοργανωτές παρέδωσαν αναμνηστική πλακέτα στον Κολοσσό για τη συμμετοχή του στο τουρνουά. Η αποστολή των «θαλασσί» χθες διανυκτέρευσε στη «μεγαλόνησο» και σήμερα το μεσημέρι θα βρίσκεται στη Ρόδο.

*Η Χάποελ Τελ Αβίβ κατέκτησε την πρώτη θέση στο τουρνουά, ενώ οι διοργανωτές του Κεραυνού Στροβόλου τη δεύτερη. Τρίτος κατετάγη ο Κολοσσός και τελευταίος ο Α.Π.Ο.Ε.Λ.

Τα δεκάλεπτα ήταν: 25-21, 40-46(ημ.), 54-71, 73-94

Διαιτητές: Παπαδάμου-Παφίτης

ΚΟΛΟΣΣΟΣ ΡΟΔΟΥ(Φραγκιάς): Παναγιωτόπουλος 3(1), Περούλης, Παππάς 3(1), Παπαδάτος 11(2), Γκογκίδης 2, Παναγιωταράκος 19(1), Χαραλαμπόπουλος 2, Λιβιεράτος 2, Άλμπερτ 14, Γεωργίτσης 10(1), Μακρής 7(1).

ΧΑΠΟΕΛ ΤΕΛ ΑΒΙΒ(Μπλίνμπομ): Σίθαν 12(1), Νιζάν, Σασόα 2, Μπέρκοβιτς 8(2), Σεϊνφεοντ 12, Μακάντς 10(1), Μπλέϊλοκ 12(2), Σίμιν 5(1), Μόσινσον 17, Γκιπς 16.

Κολοσσός στη Λευκωσία

Οι Ροδίτες παίζοντας πολύ καλό μπάσκετ «σκόρπισαν» τον Α.Π.Ο.Ε.Λ. με 89-70 στο πλαίσιο του 15ου ετήσιου τουρνουά που διοργανώνει ο Κεραυνός Στροβόλου! Εντυπωσιακοί οι «θαλασσί» απ' το πρώτο λεπτό δεν άφησαν περιθώρια στους Κύπριους

Εντυπωσιακή νίκη πέτυχε το απόγευμα του Σαββάτου στη Λευκωσία ο Κολοσσός, στο πλαίσιο του 15ου ετήσιου τουρνουά που διοργάνωσε ο Κεραυνός Στροβόλου.

Οι «θαλασσί» μετά την ήττα της πρώτης μέρας απ' το συγκρότημα του Άντι Αζουλάϊ κατάφεραν να κερδίσουν και μάλιστα άνετα τον Α.Π.Ο.Ε.Λ. με 89-70. Οι παίκτες του Βασίλη Φραγκιά παρά την κούραση τους απ' τα συνεχόμενα παιχνίδια, έδειξαν διάθεση απ' το πρώτο λεπτό και τελικά έφτασαν με χαρακτηριστική ευκολία στην επικράτηση. Βέβαια το σκορ περνάει σε δεύτερη μοίρα, αφού ο Αθηναίος τεχνικός ήθελε να δει για μία ακόμη φορά την αντίδραση των παικτών του σε ένα δυνατό φιλικό τεστ που πραγματοποιήθηκε στη Λευκωσία παρουσία αρκετών φιλάθλων.

Σε σχέση με το πρώτο ματς κόντρα στον Κεραυνό, ο Κολοσσός είχε σε πολύ καλή μέρα τον Δημήτρη Μακρή που μαζί με τον Θοδωρή Γεωργίτση κυρίως αλλά και τον Αλφόνσο Άλμπερτ βοήθησαν τα μέγιστα και έσπειραν πανικό στη ρακέτα των Κυπρίων που τα περίμεναν σχεδόν όλα από τον Αμερικανό Χιλ. Παίζοντας πιεστική άμυνα και έχοντας για αιχμή του δόρατος στο ξεκίνημα τον Αλέξη Παπαδάτο, οι «θαλασσί» δεν έχασαν σε κανένα σημείο του αγώνα το προβάδισμα και έδειξαν χαρακτήρα στα κρίσιμα σημεία όταν απειλήθηκαν απ' τον Α.Π.Ο.Ε.Λ.

Ο Κολοσσός πάντως κρατούσε σταθερά και δεν έδειξε τάσεις αυτοκτονίας σε κανένα σημείο του αγώνα και με βασικό όπλο την πολυφωνία στην επίθεση αλλά και το ώριμο παιχνίδι, έφτασε δίκαια στην κατάκτηση του ροζ φύλλου αγώνα. Ουσιαστικά η διαφορά μεγάλωσε στους 19 πόντους στο τελευταίο δεκάλεπτο, όταν οι Ροδίτες ανέβασαν στροφές και ταυτόχρονα πιέζοντας στην άμυνα κράτησαν σε χαμηλές πτήσεις τους παίκτες του Α.Π.Ο.Ε.Λ.

Κάποιες ατομικές εξάρσεις του Σερδαρή δεν έφεραν το επιθυμητό αποτέλεσμα για τους Κύπριους και έτσι ο Βασίλης Φραγκιάς αποφάσισε να ρίξει στο παρκέ και τους 12 αθλητές που είχε στη διάθεσή του. Αξίζει να σημειωθεί ότι με τον Α.Π.Ο.Ε.Λ. δεν αγωνίστηκε ο βασικός του πόϊντ-γκαρντ, κάτι που δεν μειώνει φυσικά τη νίκη των Ροδιτών που ήταν μία κλάση καλύτεροι απ' τους αντιπάλους τους.

Εξάλλου πολύ ικανοποιημένος απ' την προσπάθεια των αθλητών του έμεινε ο Βασίλης Φραγκιάς κυρίως για την προσπάθεια και την όρεξη που είχαν κατά τη διάρκεια του προχθεσινού αγώνα. Απ' τους νικητές ξεχώρισαν οι Γεωργίτσης, Μακρής και Παπαδάτος, ενώ απ' τους Κύπριους οι Χιλ και Σερδάρης.

Τα δεκάλεπτα ήταν: 22-16, 47-37(ημ.), 66-55, 89-70

• Διαιτητές: Σάντος- Χριστοφίδης

ΚΟΛΟΣΣΟΣ ΡΟΔΟΥ (Φραγκιάς): Παναγιωτόπουλος 6, Περούλης, Παππάς 2, Παπαδάτος 23(5), Γκογκίδης 9(2), Παναγιωταράκος 4, Χαραλαμπόπουλος, Λιβιεράτος, Άλμπερτ 10, Γεωργίτσης 17(1), Μακρής 17(2), Μπέλλος 1.

Α.Π.Ο.Ε.Λ.(Χριστόπουλος): Σερδάρης 11(1), Κέλι 11(1), Στυλιανού 3(1), Σίσου 2, Ζούζακ 9(1), Ζαχαρίου 7, Χιλ 27(3), Παντελή, Βαβανός, Γεωργιάδης, Χατζηβασιλείου.

Πέρασαν το αγωνιστικό τεστ!

Οι πέντε αξιολογημένοι διαιτητές του Σ.Δ.Κ.Δ. τα κατάφεραν στο παλίνδρομο και περιμένουν τα αποτελέσματα των γραπτών εξετάσεων! Ολοκληρώθηκαν οι διεργασίες στη Λεπτοκαρυά

Με απόλυτη επιτυχία διεξήχθη στη Λεπτοκαρυά από 1-3 Οκτωβρίου το 22ο ετήσιο επιμορφωτικό σεμινάριο διαιτησίας 2004, στο οποίο πήραν μέρος τα αξιολογημένα μέλη των συνδέσμων ολόκληρης της Ελλάδας. Τον Σ.Δ.Κ.Δ. εκπροσώπησαν οι πέντε διαιτητές που σφυρίζουν παιχνίδια εθνικών κατηγοριών. Ο λόγος για τον Στέλιο Βιτζηλαίο, τον Γιώργο Ξανθό, τον Ηλία Κουνελλέ, τον Νίκο Κουνελλέ και τον Άρη Φάκαρο. Τα αξιολογημένα μέλη του Συνδέσμου Δωδεκανήσου πέρασαν με επιτυχία το αγωνιστικό τεστ (παλίνδρομο), ενώ σύμφωνα με τα όσα έγιναν γνωστά τα πήγαν αρκετά καλά και στις γραπτές εξετάσεις, τα αποτελέσματα των οποίων θα ανακοινωθούν σήμερα ή αύριο. Πάντως υπάρχει η αισιοδοξία ότι και οι πέντε διαιτητές θα περάσουν και αυτό το εμπόδιο, οπότε θα συνεχίζουν να διευθύνουν κανονικά αγώνες.

Αξίζει να σημειωθεί ότι όσοι αποτύχουν είτε στα γραπτά είτε στα προφορικά θα επαναξεταστούν στο τέλος του πρώτου γύρου των πρωταθλημάτων και μέχρι τότε δεν θα έχουν το δικαίωμα να «σφυρίζουν» παιχνίδια. Κατά τη διάρκεια του τριημέρου στη Λεπτοκαρυά βρέθηκε ο παλιός διεθνής Βούλγαρος Λαζάρωφ ο οποίος αναφέρθηκε στη φιλοσοφία της διαιτησίας, ενώ ανέλυσε τους νέους κανονισμούς. Παράλληλα προβλήθηκαν σε βίντεο κασέτες που αφορούν την τεχνική της διαιτησίας, ενώ το «παρών» έδωσε και ο κ. Τραυλός που μίλησε στα αξιολογημένα μέλη των Συνδέσμων.

Οι διεργασίες ολοκληρώθηκαν χθες το μεσημέρι και στη συνέχεια οι διαιτητές αναχώρησαν με προορισμό τις ιδιαίτερες πατρίδες τους. Στο μεταξύ, στις 17 Οκτωβρίου θα γίνουν οι εκλογές της Ο.Δ.Κ.Ε. στη Θεσσαλονίκη, ενώ σύντομα θα ανακοινωθούν οι νέες αξιολογήσεις. Υπάρχει σοβαρό ενδεχόμενο κάποιος ή κάποιοι εκ των Στέλιου Βιτζηλαίου, Γιώργου Ξανθού και Ηλία Κουνελλέ να προβιβαστούν σε μεγαλύτερες κατηγορίες.

Πρόβα πριν από την πρεμιέρα...

Ικανοποιημένοι έμειναν οι Γιώργος Χατζηκαλημέρης και Βασίλης Φουντουρα-δάκης απ' το προχθεσινό φιλικό παιχνίδι Γ.Α.Σ. Ιάλυσος- Διγενής Κοσκινού

Κάτι από πρεμιέρα Α' Κατηγορίας θύμισε το προχθεσινό φιλικό μεταξύ του Γ.Α.Σ. Ιάλυσος και του Διγενή Κοσκινού. Οι δύο ομάδες, οι οποίες θα λύσουν τις διαφορές τους την ερχόμενη Παρασκευή στην πρεμιέρα της μεγάλης τοπικής κατηγορίας, πήραν μία πρώτη γεύση από τη νέα σεζόν καθώς έλυσαν τις διαφορές τους σε φιλικό επίπεδο.

Τόσο πάντως ο Γιώργος Χατζηκαλημέρης όσο και ο Βασίλης Φουντουραδάκης είχαν αρκετές απουσίες και έβγαλαν χρήσιμα συμπεράσματα για την κατάσταση των αθλητών τους. Άλλωστε είναι γνωστό ότι η προετοιμασία του Γ.Α.Σ. Ιάλυσος και του Διγενή θα μπει από σήμερα στην τελική της ευθεία.

Με την «ερυθροκίτρινη» φανέλα δεν αγωνίστηκαν πέντε αθλητές. Ο λόγος για τον Παναγιώτη Κουλούμπρη, τον Σταμάτη Μαρουλλάκη, τον Γιάννη Μοσχή, τον Στέργο Στεργάκη και τον Γιώργο Λάκουρα που δεν μπόρεσαν να δώσουν το «παρών» για διαφορετικούς λόγους.



Ο φετινός Γ.Α.Σ. Ιάλυσος όπως θα παρουσιαστεί στην πρεμιέρα, κόντρα στον Διγενή Κοσκινού

Στην αντίπερα όχθη ο Βασίλης Φουντουραδάκης μέτρησε με τη σειρά του σημαντικές απουσίες.

Ο Στέφανος Βασούκος, ο Μόσχος Καντής, ο Φάνης Νικολής, ο Νίκος Δανελλάκης και ο Αντώνης Πατινιώτης δεν έπαιξαν στο προχθεσινό φιλικό παιχνίδι. Αξίζει να σημειωθεί ότι οι δύο ομάδες είναι πολύ πιθανό να δώσουν νέο φιλικό παιχνίδι μεθαύριο στο δημοτικό κλειστό γυμναστήριο της Ιαλυσού που είναι και η έδρα τους για τη νέα αγωνιστική περίοδο.

Κολοσσός για μεγάλα πράγματα...

Οι «θαλασσί» μετέτρεψαν το ντέρμπι με τον Α.Σ.Κ. Ιβίσκος σε περίπατο (71–52) δείχνοντας εντυπωσιακά στοιχεία παρά την αποχώρηση βασικών τους αθλητών. Ενθουσίασε η ομάδα του Νίκου Φραγκεσκάκη σε αντίθεση με τους ηττημένους που μπήκαν με το αριστερό στο νέο πρωτάθλημα

Τέτοιος Κολοσσός είχε καιρό να παρουσιαστεί τα τελευταία χρόνια στο εφηβικό τμήμα. Οι «θαλασσί» δεν θα μπορούσαν να ξεκινήσουν καλύτερα, κερδίζοντας στο υποτιθέμενο ντέρμπι-και μάλιστα με χαρακτηριστική άνεση- το «φάντασμα» του Α.Σ.Κ. Ιβίσκος με 71-52. Η ομάδα του Νίκου Φραγκεσκάκη εντυπωσίασε με το καλοδουλεμένο σύνολο που παρουσίασε και απ' το οποίο απουσίασε ο παίκτης πάνω στον οποίο θα στηριχθεί αποκλειστικά η φετινή ομάδα.

Παίζοντας πολύ πιο ώριμα σε σχέση με την ηλικία τους οι νεαροί παίκτες των γηπεδούχων κέρδισαν με το σπαθί τους το χειροκρότημα των φιλάθλων που έδωσαν το «παρών» στο «Βενετόκλειο». Ο Κολοσσός ήταν χάρμα ιδέσθαι και αν μάλιστα αναλογιστεί κανείς ότι χθες άνοιξε η αυλαία του πρωταθλήματος, τότε γίνεται απολύτως κατανοητό ότι οι «θαλασσί» για μία ακόμα χρονιά θα διεκδικήσουν τον τίτλο στο εφηβικό. Κι όλα αυτά παρά το γεγονός ότι στο νέο Κολοσσό δεν αγωνίζονται πλέον οι Βαγγέλης Γιακουμάκης και Νίκος Στυλιανός που μετακόμισαν στην ομάδα της Ανάληψης.

Στο αντίπαλο στρατόπεδο, τίποτα δεν λειτούργησε σωστά. Το ένα λάθος διαδεχόταν το άλλο, τα ριμπάουντ χάθηκαν απ' τον «κοντύτερο» αλλά πιο παθιασμένο Κολοσσό και μοιραία ο Α.Σ.Κ. Ιβίσκος έχασε το ντέρμπι της πρεμιέρας. Είναι χαρακτηριστικό ότι η ομάδα της Ανάληψης σε κανένα σημείο του αγώνα δεν απείλησε τους αντιπάλους της και θα μπορούσε να χάσει με μεγαλύτερη διαφορά αν στο τέλος το συγκρότημα του Νίκου Φραγκεσκάκη δεν χαλάρωνε στο παρκέ. Πριν από την έναρξη του χθεσινού αγώνα φαβορί για τη νίκη ήταν η ομάδα του Στέλιου Κωνσταντινίδη, όμως γρήγορα τα σενάρια διαψεύστηκαν με τους παίκτες του Κολοσσού να μπαίνουν και να τελειώνουν το ματς αποφασισμένοι για την κατάκτηση του ροζ φύλλου αγώνα.

Με το «καλημέρα» οι «θαλασσί» μπήκαν ορεξάτοι στο «Βενετόκλειο» και προηγήθηκαν με 6-2 (4') και 13-7 (7') έχοντας χαρακτηριστική πολυφωνία στην επίθεση. Ο λαθεμένος τρόπος επιθέσεων του Ιβίσκου, αφού η μπάλα δεν περνούσε στον Γιακουμάκη σε συνδυασμό με την παρατεταμένη αστοχία του, έδωσε το δικαίωμα στον Κολοσσό να μετατρέψει το εύθραυστο 17-16 (12') σε 32-16(16'). Στο συγκεκριμένο διάστημα οι τυπικά γηπεδούχοι έκαναν πάρτι μέσα κι έξω απ' τη ρακέτα του ίδια ώρα που η ομάδα της Ανάληψης έπαθε μπλακάουτ. Αυτή ουσιαστικά ήταν και η αρχή του τέλους για τον Ιβίσκο που δεν μπόρεσε να κυνηγήσει στο σκορ τους «θαλασσί». Με καλάθι του Μαρινάκη Π. η διαφορά εκτινάχθηκε στο +20(45-25). Το σκηνικό συνεχίστηκε μέχρι το τέλος και όταν μάλιστα τραυματίστηκε και αποχώρησε ο Γιακουμάκης (6.41 πριν από το τέλος) τα πάντα έγιναν ακόμα πιο εύκολα για τους παίκτες του Νίκου Φραγκεσκάκη. Η μέγιστη τιμή υπέρ του Κολοσσού έφτασε τους 24 πόντους (68-44) με 2/4 βολές του Μαρινάκη Α. Στο τελευταίο δίλεπτο ο Ιβίσκος ξύπνησε όμως ήταν ήδη αργά.



Εντυπωσιακή νίκη πέτυχε στην πρεμιέρα του εφηβικού πρωταθλήμτος ο Κολοσσός κόντρα στον ΑΣΚ Ιβίσκος

Απ' τους νικητές δεν υστέρησε κανείς, ωστόσο θα ήταν αδικία να μην γίνει ειδική αναφορά στους Ματσαμά, Αυγενικό, Μαρινάκη Π. και Μαρινάκη Α. Απ' το ναυάγιο του Ιβίσκου κάποια καλά διαστήματα είχε ο Στυλιανός. Άριστη ήταν η διαιτησία των Αρνά- Στάλα σε ένα δύσκολο παιχνίδι.

- Το παιχνίδι παρακολούθησε και ο γνωστός μάνατζερ Τάκης Καρράς
- Τα δεκάλεπτα ήταν: 17-9, 36-23(ημ.), 55-37, 71-52

Διαιτητές: Αρνάς- Στάλας

ΚΟΛΟΣΣΟΣ ΡΟΔΟΥ(Φραγκεσκάκης): Φράγκος, Ματσαμάς 16, Ψαρομπάς, Μαρινάκης Α. 10, Φανιός 3, Δεληγιαννάκης 10, Αραπούδης, Μαρινάκης Π. 14, Σιώκος , Βελέντζας 2, Αυγενικός 14(1), Αγγελής 2.

Α.Σ.Κ. ΙΒΙΣΚΟΣ(Κωνσταντινίδης): Μπόσμος 5(1), Χατζηφούντας, Ορφανός, Κούρος 2, Σότα 6, Κοψιάς, Στυλιανός 21(3), Γιακουμάκης 12, Διακογιάννης, Λασιθιωτάκης, Τσαβαρής 2, Διακαντώνης 4.

Πήρε τα ριμπάουντ και τη νίκη...

Ο Ζέφυρος ξεκίνησε με το δεξί κερδίζοντας χθες με 63-56 τον Π.Α.Ο. Διαγόρας Πιό ψύχραιμοι στην τελευταία περίοδο οι «πράσινοι» πήραν το ροζ φύλλο αγώνα

Με το δεξί μπήκε στο εφηβικό πρωτάθλημα ο Ζέφυρος ο οποίος χθες το βράδυ κέρδισε στο «Βενετόκλειο» τον Π.Α.Ο. Διαγόρας με 63-56. Οι «πράσινοι» χωρίς να πιάσουν σπουδαία απόδοση είχαν σε μεγάλη μέρα τον Μήτση που κατέβασε δεκάδες ριμπάουντ, ενώ πρόλαβε να πετύχει και 22 πόντους. Οι «κυανέρυθροι» οι οποίοι ουσιαστικά αγωνίστηκαν με το παιδικό τμήμα πάλεψαν ιδιαίτερα στην τρίτη περίοδο, όμως στο τέλος λύγισαν στην πίεση των γηπεδούχων. Με την κατάκτηση του ροζ φύλλου η ομάδα του Γιάννη Τσέρκη έκανε ένα σημαντικό βήμα για μία θέση στην πρώτη τριάδα. Απ' τους νικητές εκτός του Μήτση καλός ήταν και ο Παμπίδης Α., ενώ απ' τους ηττημένους ξεχώρισε ο Κουζουκάκης.

- Τα δεκάλεπτα ήταν:13-7, 34-27(ημ.), 46-44, 63-56
- Διαιτητές: Μυροφόρος- Αρνάς

ΖΕΦΥΡΟΣ (Τσέρκης):Τσιάκας 2, Χριστοφάκης 8, Παμπίδης Α. 13, Παμπίδης Δ. 2, Καζουλάκης 3, Κωνσταντινίδης 2, Μήτσης 22, Υψηλάντης 1, Μιχαήλου 10, Αργυρουδάκης.

Π.Α.Ο. ΔΙΑΓΟΡΑΣ (Τσακίρης):Φραράκης, Πάχος Κ. 5, Κουζουκάκης 26(4), Σορωνιάτης 7(1), Καθοπούλης 7(1), Σχοινάς, Τουρτούνης 3, Πάχος Ν. 5, Σκιαδόπουλος, Σισκαμάνης 3.

Δικαίωμα στην Ελπίδα...

Η νεοσύστατη ομάδα του Δήμου Πεταλούδων πέτυχε την πρώτη νίκη της ιστορίας της (57-47) απέναντι στον Γ.Α.Σ Ιάλυσος που παρουσιάστηκε στην Κρεμαστή με επτά αθλητές! Με ξέσπασμα στο τέλος οι γηπεδούχοι πανηγύρισαν το ροζ φύλλο

Με απόλυτη επιτυχία στέφθηκε το πρώτο παιχνίδι της νεοσύστατης Ελπίδας Πεταλούδων απέναντι στον Γ.Α.Σ. Ιάλυσος, στην αναμέτρηση με την οποία άνοιξε η αυλαία του εφηβικού πρωταθλήματος (όμιλος Ρόδου) αλλά και της νέας αγωνιστικής περιόδου. Το χθεσινό ματς που πραγματοποιήθηκε στο κλειστό γυμναστήριο της Κρεμαστής ήταν ιστορικό για την Ελπίδα που επικράτησε του Γ.Α.Σ. Ιάλυσος με 57-47. Καλύτερο ξεκίνημα δεν θα μπορούσαν να φανταστούν ούτε οι φίλοι της ομάδας που έδωσαν το «παρών» στο γήπεδο απέναντι στους «ερυθροκίτρινους» που προσπάθησαν, ωστόσο δεν μπόρεσαν να αντεπεξέλθουν στις ιδιαιτερότητες του αγώνα. Αξίζει να σημειωθεί ότι ο Γιώργος Χατζηκαλημέρης είχε στη διάθεσή του μόνο επτά αθλητές με συνέπεια να μην έχει εναλλακτικές λύσεις στον πάγκο όταν χρεώθηκαν με φάουλ οι Σμαραγδιός και Μαλαματής που έπαιζαν μέσα στη ρακέτα.


Η Ελπίδα Πεταλούδων λύγισε την αντίσταση του ΓΑΣ Ιάλυσος στο πρώτο παιχνίδι της νέας αγωνιστικής περιόδου

Το παιχνίδι ήταν πολύ κακό και το μόνο άλλοθι για τις δύο ομάδες ήταν ότι έπαιζαν για πρώτη φορά, με δεδομένο κιόλας ότι ο Γ.Α.Σ. Ιάλυσος απείχε τα τελευταία χρόνια απ' τα πρωταθλήματα των τμημάτων υποδομής. Οι φιλοξενούμενοι αποτελούνταν από νέα παιδιά, κάτι όμως που ίσχυσε και στην περίπτωση της Ελπίδας που έδειξε πιο πλήρης.

Στο χθεσινό ματς οι «ερυθροκίτρινοι» ξεκίνησαν πιο δυνατά και με τρίποντα των Ατσικνούδα και Καραγιάννη προηγήθηκαν 0-6(2'). Η απάντηση όμως ήταν άμεση για την Ελπίδα που συνήλθε και πραγματοποίησε σερί 9-0 παίρνοντας το προβάδισμα (9-6 στο 5').

Είναι χαρακτηριστικό ότι οι φιλοξενούμενοι έμειναν χωρίς πόντο για τέσσερα περίπου λεπτά και με προσπάθειες του Εξαδάκτυλου το συγκρότημα του Νίκου Κανέλλη έκανε το 13-8(9'). Στο δεύτερο δεκάλεπτο και με αιχμή του δόρατος τον Μπιλλιά η Ελπίδα ξέφυγε για πρώτη φορά με +7 (19-12 στο 12'), όμως με αντεπίθεση διαρκείας και έχοντας σε καλή μέρα τον Ατσικνούδα, ο Γ.Α.Σ. Ιάλυσος ισοφάρισε 21-21 (17').

Τελικά οι γηπεδούχοι πήγαν στα αποδυτήρια με 25-21, ενώ η Ελπίδα εκμεταλλευόμενη τις ελάχιστες λύσεις του πάγκου για τους φιλοξενούμενους προηγήθηκε με 33-25 (25'). Ο Ατσικνούδας μείωσε σε 33-28 και με δύο βολές του ταλαντούχου Καραγιάννη ο Ιάλυσος πλησίασε ακόμα περισσότερο (40-39 στο 34').

Ουσιαστικά με ένα ξέσπασμα στο τρίλεπτο 34'-37' οι παίκτες του Νίκου Κανέλλη μετέτρεψαν το 42-41 σε 50-41 και «καθάρισαν» την υπόθεση νίκη. Απ' τους νικητές ξεχώρισαν οι Μπιλλιάς, Ιατρού και Εξαδάκτυλος, ενώ απ' τους ηττημένους οι Ατσικνούδας, Καραγιάννης και Σμαραγδιός. Μέτρια ήταν η διαιτησία των Μυροφόρου- Πετρίδη.

- Τα δεκάλεπτα ήταν: 13-10, 25-21(ημ.), 37-34, 57-47
- Διαιτητές: Μυροφόρος- Πετρίδης

ΕΛΠΙΔΑ ΠΕΤΑΛΟΥΔΩΝ (Κανέλλης): Εξαδάκτυλος 10, Τσουβαλάς, Ροδίτης 2, Ιατρού 13(1), Καντιμοίρης 10, Μπιλλιάς 16(2), Κούρος 2, Τάκος 4.

Γ.Α.Σ. ΙΑΛΥΣΟΣ (Χατζηκαλημέρης): Σαράντης, Ατσικνούδας 24(4), Καραγιάννης 5(1), Νικόλας, Καστρινάκης 2, Σμαραγδιός 14, Μαλαματής 2.

Τις σελίδες του μπάσκετ επιμελήθηκε ο Μάκης Δούβαλης
e-mail:makiss@otenet.gr

ΕΦΗΒΙΚΟ ΠΡΩΤΑΘΛΗΜΑ(ΟΜΙΛΟΣ ΡΟΔΟΥ)

«Θαλασσί» επέλαση...

Απολαυστικός ήταν ο Κολοσσός στην πρεμιέρα του εφηβικού πρωταθλήματος καθώς ξεπέρασε άνετα το εμπόδιο του Α.Σ.Κ. Ιβίσκος, στο σημαντικότερο ματς. Την πρώτη νίκη της ιστορίας της πέτυχε η Ελπίδα Πεταλούδων κόντρα στον Γ.Α.Σ. Ιάλυσος που κατέβηκε στην Κρεμαστή με επτά παίκτες, ενώ ο Ζέφυρος αν και δυσκολεύτηκε τελικά λύγισε την αντίσταση του...παιδικού Π.Α.Ο. Διαγόρας.

1η ΑΓΩΝΙΣΤΙΚΗ

Ελπίδα Πεταλούδων- Γ.Α.Σ. Ιάλυσος	57-47
Κολοσσός Ρόδου- Α.Σ.Κ. Ιβίσκος	71-52
Ζέφυρος- Π.Α.Ο. Διαγόρας	63-56

Η ΒΑΘΜΟΛΟΓΙΑ

1.	Κολοσσός Ρόδου	2	1-0	71-52(+19)
2.	Ελπίδα Πεταλούδων	2	1-0	57-47(+10)
3.	Ζέφυρος	2	1-0	63-56(+7)
4.	Π.Α.Ο. Διαγόρας	1	0-1	56-63(-7)
5.	Γ.Α.Σ. Ιάλυσος	1	0-1	47-57(-10)
6.	Α.Σ.Κ. Ιβίσκος	1	0-1	52-71(-19)

Η ΕΠΟΜΕΝΗ ΑΓΩΝΙΣΤΙΚΗ

Π.Α.Ο. Διαγόρας- Κολοσσός Ρόδου
Γ.Α.Σ. Ιάλυσος- Ζέφυρος
Α.Σ.Κ. Ιβίσκος- Ελπίδα Πεταλούδων

mazda

Νέο Mazda3.

Αν σου **θυμίζει** κάτι αυτό το αυτοκίνητο, είναι να **ξεχάσεις** όλα τα άλλα.



ZOOM-ZOOM

Και θα τα ξεχάσεις. Γιατί θα νιώθεις όμορφα πριν ακόμα καθίσεις στη θέση του οδηγού.
Όταν θα βλέπεις το στυλ του, τις λιτές γραμμές του, την έντονη εμφάνισή του και τον πρωτοποριακό του σχεδιασμό.
Θα τα ξεχάσεις, γιατί θα νιώθεις άνετος. Γιατί θα νιώθεις δυνατός. Γιατί θα είσαι ασφαλής παντού και πάντα.
Θα τα ξεχάσεις, γιατί έχεις επιλογές.
3 διαφορετικούς κινητήρες: **1400**, **1600** και **2000** κυβικά.
2 διαφορετικές εκδόσεις: **Τετράθυρο sedan** ή **πεντάθυρο hatchback**.
Και το επίπεδο εξοπλισμού που θέλεις. Τον βασικό, με **κλιματισμό**, **ABS** με **EBD** και **EBA**, **4 αερόσακους** και **ηλεκτρικά παράθυρα εμπρός**. Και τον προαιρετικό, με **ηλεκτρικά παράθυρα πίσω**, **πλιοροφή**, **trip computer**, **προβολείς ομίχλης** και **DSC**.
Θα τα ξεχάσεις, γιατί μπροστά στο δικό σου zoom-zoom, όλα τα άλλα αυτοκίνητα θα μοιάζουν ίδια.
Αυτό σου θυμίζει το MAZDA3. Να ξεχνάς όλα τα άλλα.

5-θυρο hatchback 1.4 από € 14.590
4-θυρο sedan 1.6 από € 17.090



ΔΙΑΘΕΣΗ - ΔΙΑΝΟΜΗ ΔΩΔΕΚΑΝΗΣΟΥ

ΡΟΔΟΣ: 3Τ ΑΕΒΕ
6ο χλμ. Ρόδου - Λίνδου, 85100, Ρόδος
Τηλ: 22410 68000, Fax: 22410 68010, mazda@3t.gr

ΚΩΣ: ΠΕΤΡΗΣ ΑΝΤΩΝΗΣ
5ο χλμ. Κω - Χωρίων
Τηλ: 22420 68688 Fax: 22420 68699

ΚΑΛΥΜΝΟΣ: 3Τ ΑΕΒΕ
ΥΠΟΚΑΤΑΣΤΗΜΑ ΚΑΛΥΜΝΟΥ
ΠΟΤΑΜΟΙ ΚΑΛΥΜΝΟΥ
Τηλ: 22430 24000 Fax: 22430 24002

Νέο Mazda3
Don't just dare...Zoom-Zoom!

ΕΚΠΟΜΠΕΣ ΡΥΠΩΝ (CO2 g/km): 1.6 LT ACTIVEMATIC MZR – 186. ΚΑΤΑΝΑΛΩΣΗ (lt/ 100 km): HATCHBACK - Αστικός κύκλος: 10.1, Υπεραστικός κύκλος: 6.8, Συνδυασμένος: 8.0. SEDAN - Αστικός κύκλος: 10.2, Υπεραστικός κύκλος: 6.4, Συνδυασμένος: 7.8.

Α.Ε. ΔΙΚΑΙΟΥ 2004-05

Να ξεκολλήσει επιτέλους απ' την πέμπτη θέση στην οποία τερματίζει τα δύο τελευταία χρόνια θα επιδιώξει φέτος η Α.Ε. Δικαίου. Με στόχο λοιπόν την είσοδό τους στην τετράδα οι Κώοι ευελπιστούν να κάνουν ένα βήμα παραπάνω σε σχέση με την περσινή αγωνιστική περίοδο και να πάρουν μέρος στα πλέϊ-οφ.

Έχοντας στον πάγκο για δεύτερη συνεχή χρονιά τον Μιχάλη Καπλανίδη, η Α.Ε. Δικαίου θα βασιστεί ξανά σε αρκετούς νεαρούς αθλητές που με την προσθήκη κάποιων πιο έμπειρων φιλοδοξεί να δημιουργήσει ένα ισχυρό «κράμα» που θα κάνει ζημιές στις υπόλοιπες ομάδες της Α' Κατηγορίας. Στις τάξεις του συλλόγου παρέμειναι για μία ακόμη χρονιά όλος ο βασικός κορμός, ενώ δεν υπήρξαν ιδιαίτερες προσθαφαιρέσεις στο ρόστερ κατά τη διάρκεια της μεταγραφικής περιόδου.

Η απόκτηση του Κώστα Κουλίλη ενισχύει τη ρακέτα της Α.Ε. Δικαίου που θα πρέπει πάντως να κερδίσει και μακριά απ' το νησί του Ιπποκράτη προκειμένου να υλοποιήσει τους στόχους της. Εξάλλου στην πρώτη ομάδα πλέον συμμετέχουν κανονικά οι ταλαντούχοι Μαύρος, Τρύπας, Γεωργαδάκης, Ρούφας, Κρωτήρης και Πίτσης που θα έχουν αρκετό χρόνο συμμετοχής απ' τον Μιχάλη Καπλανίδη. Άλλωστε το μεγάλο όπλο του κωακού σωματείου, που προέρχεται απ' τις περιοχές του Πυλίου και του Ζηπαρίου, είναι η πολύ καλή δουλειά που γίνεται τα τελευταία χρόνια στα τμήματα υποδομής. Για μία ακόμη χρονιά η Α.Ε. Δικαίου θα αγωνιστεί στο δημοτικό κλειστό γυμναστήριο της Κω, το οποίο θέλει να μετατρέψει σε απόρθητο φρούριο για τις αντίπαλες ομάδες.

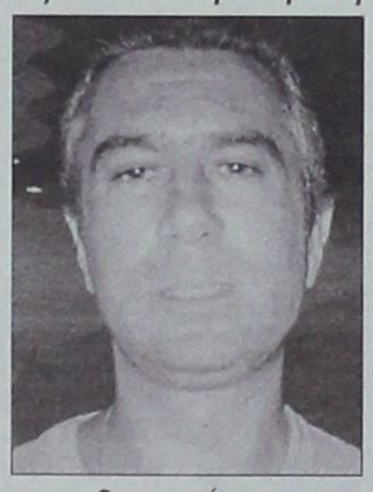

Ο τεχνικός της Α.Ε. Δικαίου Μιχάλης Καπλανίδης

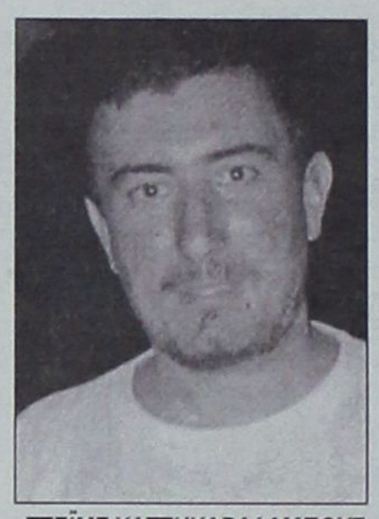

ΤΖΕΪΜΣ ΧΑΤΖΗΧΑΡΑΛΑΜΠΟΥΣ
Ηλικία: 33
Υψος: 1.85
Θέση: 2-3



ΜΑΝΩΛΗΣ ΣΑΝΔΑΛΗΣ
Ηλικία: 24
Υψος: 1.85
Θέση: 2-3

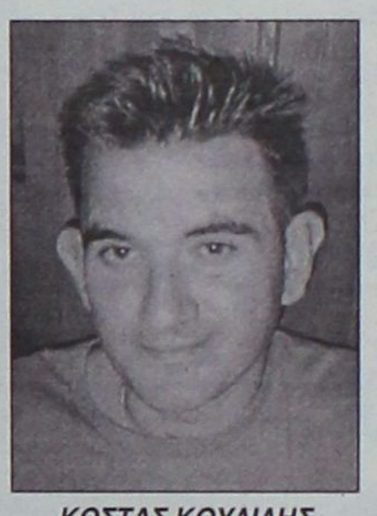

ΚΩΣΤΑΣ ΚΟΥΛΙΛΗΣ
Ηλικία: 29
Υψος: 1.98
Θέση: 4-5

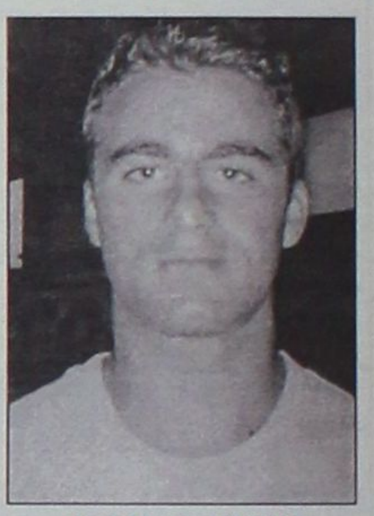

ΝΙΚΟΣ ΚΡΩΤΗΡΗΣ
Ηλικία: 18
Υψος: 1.83
Θέση: 2

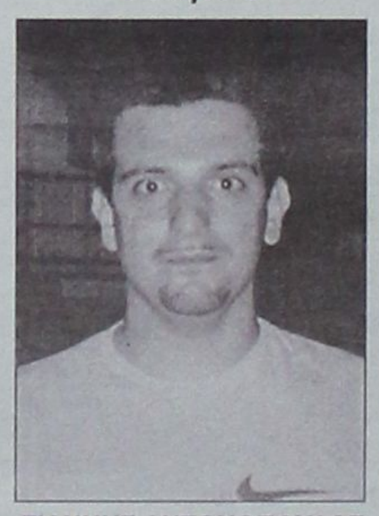

ΓΙΑΝΝΗΣ ΑΝΤΩΝΟΠΟΥΛΟΣ
Ηλικία: 26
Υψος: 1.82
Θέση: 2-3



ΒΑΓΓΕΛΗΣ ΤΣΙΑΦΙΤΣΑΣ
Ηλικία: 24
Υψος: 1.80
Θέση: 1



ΒΑΓΓΕΛΗΣ ΔΙΑΚΑΝΑΣΤΑΣΗΣ
Ηλικία: 30
Υψος: 1.86
Θέση: 2-3

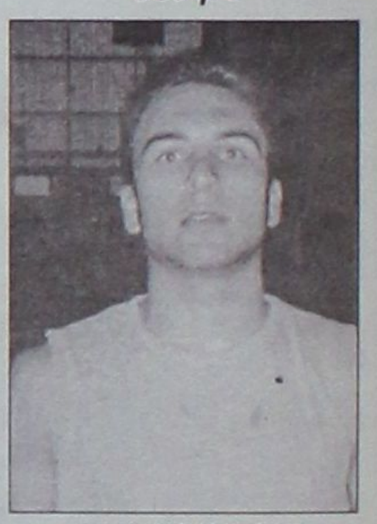

ΓΙΑΝΝΗΣ ΜΑΥΡΟΣ
Ηλικία: 16
Υψος: 1.70
Θέση: 1

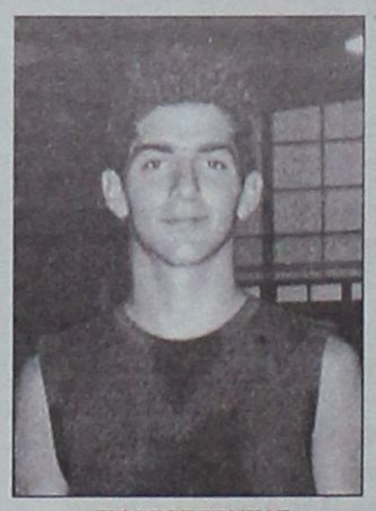

ΓΙΩΡΓΟΣ ΤΡΥΠΑΣ
Ηλικία: 17
Υψος: 1.84
Θέση: 1-2

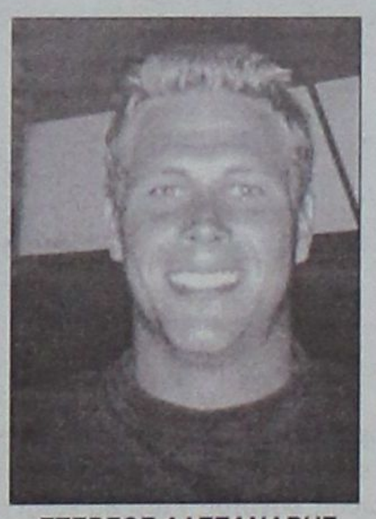

ΣΤΕΡΓΟΣ ΑΛΕΞΑΝΔΡΗΣ
Ηλικία: 22
Υψος: 1.92
Θέση: 3-4

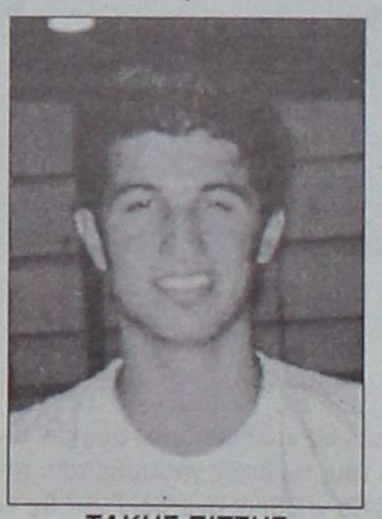

ΤΑΚΗΣ ΠΙΤΣΗΣ
Ηλικία: 18
Υψος:1.93
Θέση: 3-4



ΓΙΩΡΓΟΣ ΧΑΤΖΗΦΟΥΝΤΑΣ
Ηλικία: 23
Υψος: 1.97
Θέση: 4-5

ΑΠΟΚΤΗΘΗΚΑΝ

1)Κώστας Κουλίλης (από Ίκαρους Σερρών)

ΕΦΥΓΑΝ

1)Κώστας Τσώνης (σταμάτησε)

ΤΟ ΦΕΤΙΝΟ ΡΟΣΤΕΡ

ΟΝΟΜΑ	ΗΛΙΚΙΑ	ΥΨΟΣ	ΘΕΣΗ
Γιάννης Μαύρος	16	1.70	1
Γιώργος Τρύπας	17	1.84	1-2
Βαγγέλης Τσιαφίτσας	24	1.80	1
Νίκος Μπούτζας	25	1.89	3-4
Τζεΐμς Χατζηχαραλάμπους	33	1.85	2-3
Βαγγέλης Διακαναστάσης	30	1.86	2-3
Στέργος Αλεξανδρής	22	1.92	3-4
Γιώργος Χατζηφούντας	23	1.97	4-5
Δημήτρης Καλαμπόκης	33	1.98	5
Γιάννης Αντωνόπουλος	26	1.82	2-3
Κώστας Κουλίλης	29	1.98	4-5
Νίκος Κρωτήρης	18	1.83	2
Τάκης Πίτσης	18	1.93	3-4
Γιάννης Γεωργαδάκης	15	1.88	2-3
Κώστας Ρούφας	16	1.93	3-4
Μανώλης Σανδαλής	24	1.95	2-3

ΠΡΟΠΟΝΗΤΗΣ: Μιχάλης Καπλανίδης (2η χρονιά)
ΠΡΟΕΔΡΟΣ: Κώστας Ξενίκας
ΕΔΡΑ: Δ.Κ.Γ. Κω
ΧΩΡΗΤΙΚΟΤΗΤΑ:(600 θέσεις)
ΧΡΩΜΑΤΑ: Μπλε-Άσπρο

Θετικά τα πρώτα μηνύματα...

Στην τελική της ευθεία μπαίνει από σήμερα η προετοιμασία της Α.Ε. Δικαίου ενόψει της αναμέτρησης κόντρα στην Ε.Α. Καλύμνου για την πρεμιέρα της Α' Κατηγορίας.

Το παιχνίδι με τους «σφουγγαράδες» θα γίνει το ερχόμενο Σάββατο με βάση το πρόγραμμα της Τ.Ε. Ε.Ο.Κ. Δωδεκανήσου και παρουσιάζει μεγάλο ενδιαφέρον καθώς οι Κώοι θέλουν να ξεκινήσουν με το δεξί τις επίσημες υποχρεώσεις τους στο φετινό μαραθώνιο. Όπως είναι εύλογο από σήμερα ο τεχνικός της ομάδας Μιχάλης Καπλανίδης θα ανεβάσει τους ρυθμούς των προπονήσεων αν και ο ίδιος φέρεται ικανοποιημένος απ' την προσπάθεια που καταβάλλουν μέχρι στιγμής οι αθλητές του.

Η Α.Ε.Δ. έχει δώσει αρκετά φιλικά παιχνίδια κόντρα στον Ιπποκράτη και τον Ηρακλή 2000 και τα πρώτα συμπεράσματα ήταν απολύτως θετικά. Ουσιαστικά το συγκρότημα της Κω θα επιδιώξει να κάνει ένα καλό ξεκίνημα και στη συνέχεια να σπάσει την παράδοση στη Ρόδο με αντίπαλο τον Διγενή Κοσκινού. Μέχρι στιγμής τα πρώτα δείγματα είναι ικανοποιητικά, ωστόσο οι παίκτες του Μιχάλη Καπλανίδη θα πρέπει να πάρουν περισσότερα ροζ φύλλα μακριά απ' το νησί του Ιπποκράτη. Κατά τη διάρκεια του πρώτου γύρου η Α.Ε. Δικαίου θα υποδεχθεί στο κλειστό γυμναστήριο της Κω τον Δ.Α.Ν.Σ. Δωριεύς, τον Ηρακλή Λάρδου και τον Γ.Α.Σ. Ιάλυσος, ενώ θα είναι τυπικά φιλοξενούμενος στο ντέρμπι με τον Ιπποκράτη.

ΤΟ ΦΕΤΙΝΟ ΠΡΟΓΡΑΜΜΑ

1η ΑΓΩΝΙΣΤΙΚΗ: Με Ε.Α. Καλύμνου*
2η ΑΓΩΝΙΣΤΙΚΗ: Με Διγενή Κοσκινού*
3η ΑΓΩΝΙΣΤΙΚΗ: Με Δ.Α.Ν.Σ. Δωριεύς
4η ΑΓΩΝΙΣΤΙΚΗ: Με Ιπποκράτη Κω*
5η ΑΓΩΝΙΣΤΙΚΗ: Με Ηρακλή Λάρδου
6η ΑΓΩΝΙΣΤΙΚΗ: Με Π.Α.Ο. Διαγόρας*
7η ΑΓΩΝΙΣΤΙΚΗ: Με Γ.Α.Σ. Ιάλυσος

*Με αστερίσκο τα εκτός έδρας παιχνίδια.

Αθλητικό στολίδι το γήπεδο Κοσκινού



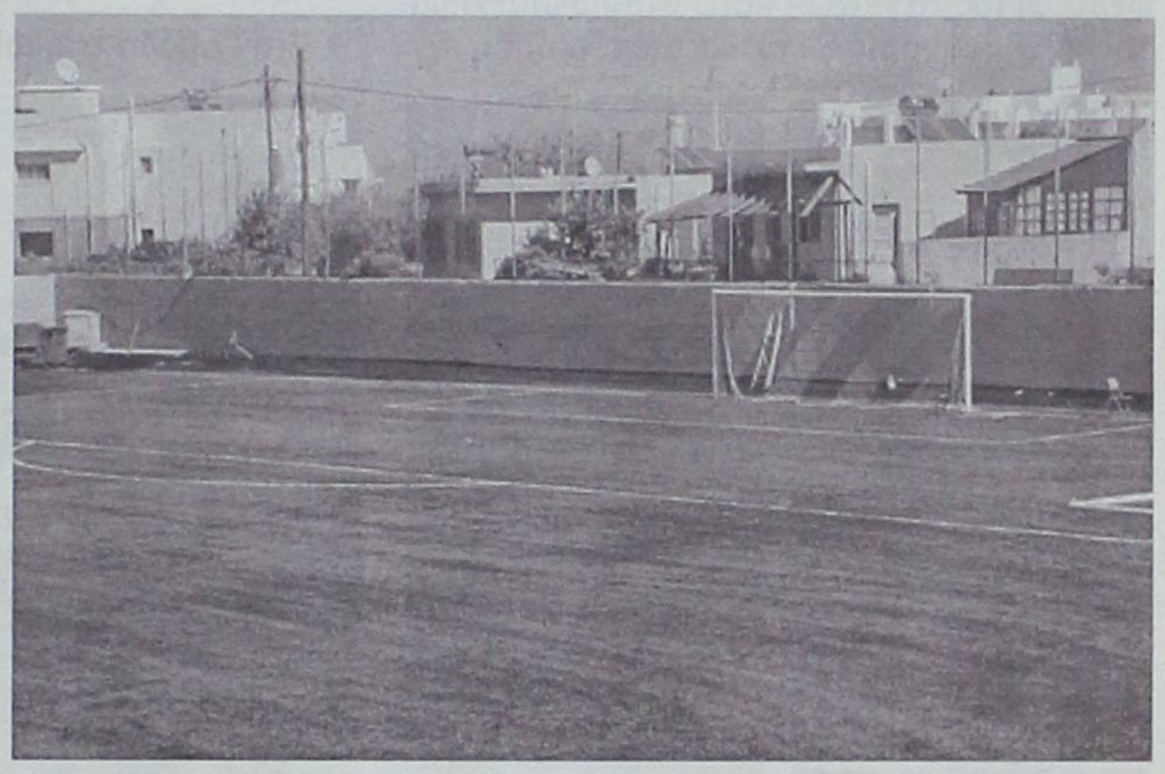

Εντυπωσιακό είναι το νέο γήπεδο του Διγενή

Έτοιμο προς χρήση είναι το ανακαινισμένο γήπεδο του Διγενή στα Κοσκινού καθώς όλες οι εργασίες ολοκληρώθηκαν χθες (πλην ελαχίστων λεπτομερειών οι οποίες θα έχουν γίνει κατά τη διάρκεια της σημερινής ημέρας).

Η τοποθέτηση του συνθετικού χλοοτάπητα τέταρτης γενιάς έχει προσθέσει μια εντελώς διαφορετική νότα στον χώρο τον οποίο και καθιστά πλέον πραγματικό στολίδι χωρίς καμία δόση υπερβολής. Δεν είναι βέβαια μόνο ο αγωνιστικός χώρος αλλά και όλες οι άλλες εργασίες που έχουν γίνει και αφορούν τις κερκίδες, τα αποδυτήρια αλλά και τους υπόλοιπους χώρους.

Ο Διγενής αγωνίζεται μεθαύριο ως γηπεδούχος κόντρα στον Ερμή στο πλαίσιο του Κυπέλλου αλλά μάλλον δεν θα εγκαινιαστεί εκεί ο χλοοτάπητας. Και αυτό διότι οι του Διγενή προσανατολίζονται να το χρησιμοποιήσουν για πρώτη φορά κόντρα στον Απόλλωνα Καλυθιών για το πρωτάθλημα (τη μεθεπόμενη αγωνιστική) μέχρι να συνηθίσουν οι παίκτες τον άγνωστο γι' αυτούς αγωνιστικό χώρο. Στην φωτογραφία μπορείτε να πάρετε και εσείς μια μικρή γεύση.

ΟΣ ΑΦΑΝΤΟΥ ΔΗΜΟΣ ΑΦΑΝΤΟΥ ΔΗΜΟΣ ΑΦΑΝΤΟΥ ΔΗΜΟΣ ΑΦΑΝΤΟΥ ΔΗΜΟΣ ΑΦΑΝΤΟΥ ΔΗΜΟΣ ΑΦΑΝΤΟΥ ΔΗΜΟΣ ΑΦΑΝΤΟΥ ΔΗΜΟΣ ΑΦΑΝΤΟΥ ΔΗΜΟΣ ΑΦΑΝΤΟΥ ΔΗΜΟΣ ΑΦΑΝΤΟΥ ΔΗΜΟΣ ΑΦΑΝΤΟΥ ΔΗΜΟΣ ΑΦΑ

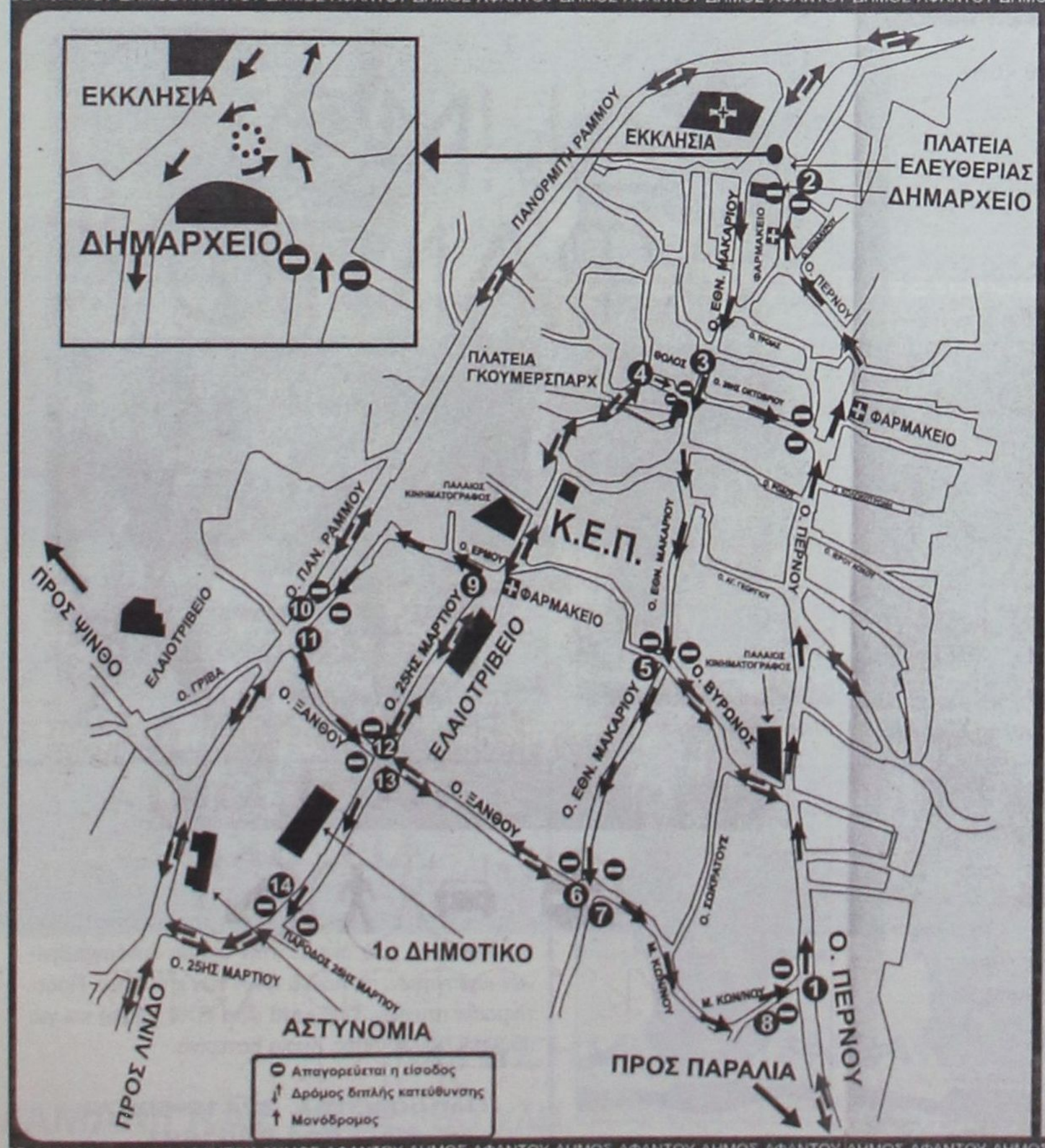

Σας γνωρίζουμε ότι από την Παρασκευή 1 Οκτωβρίου 2004 άρχισε η εφαρμογή των νέων κυκλοφοριακών ρυθμίσεων για την καλύτερη εξυπηρέτηση των κατοίκων και των επισκεπτών

Ειδικότερα μονοδρομούνται επιπλέον οι εξής οδοί:

1-2 Οδός Περνού (από τη διασταύρωση με την οδό Μ. Κων/νου έως την πλατεία).

3-4 Τμήμα της οδού 28ης Οκτωβρίου (πλατεία Γκούμερσπαρχ), απαγορεύεται η στροφή δεξιά (προς το παλαιό ταχυδρομείο).

5-6 Επεκτείνεται η μονοδρόμηση και στο υπόλοιπο τμήμα της οδού Εθνάρχου Μακαρίου μέχρι τη διασταύρωση με τη οδό Μ. Κων/νου.

7-8 Η οδός Μ. Κων/νου με κατεύθυνση προς την οδό Περνού.

9-10 Η οδός Ερμού (από την διασταύρωση της οδού 25ης Μαρτίου) με κατεύθυνση προς την οδό Πανορμίτου Ράμμου.

11-12 Η οδός Ξάνθου (από την διασταύρωση της με την οδό Πανορμίτου Ράμμου έως την οδό 25ης Μαρτίου) και με κατεύθυνση προς οδό 25ης Μαρτίου.

13-14 Η οδός 25ης Μαρτίου (από τη διασταύρωση της με την οδό Ξάνθου έως την πάροδο 25ης Μαρτίου.

Υπενθυμίζεται ότι στις υπόλοιπες οδούς οι κυκλοφοριακές ρυθμίσεις παραμένουν ως έχουν.

Η βελτίωση της κυκλοφοριακής λειτουργίας της πόλης μας προϋποθέτει την τήρηση των μέτρων από τους συμπολίτες και τους επισκέπτες μας.

ΟΣ ΑΦΑΝΤΟΥ ΔΗΜΟΣ ΑΦΑΝΤΟΥ ΔΗΜΟΣ ΑΦΑΝΤΟΥ ΔΗΜΟΣ ΑΦΑΝΤΟΥ ΔΗΜΟΣ ΑΦΑΝΤΟΥ ΔΗΜΟΣ ΑΦΑΝΤΟΥ ΔΗΜΟΣ ΑΦΑΝΤΟΥ ΔΗΜΟΣ ΑΦΑΝΤΟΥ ΔΗΜΟΣ ΑΦΑΝΤΟΥ ΔΗΜΟΣ ΑΦΑΝΤΟΥ ΔΗΜΟΣ ΑΦΑ

Ιδού ο νέος Κλεόβουλος!

Με αρκετά νέα πρόσωπα στη σύνθεσή του και με φιλόδοξο προτζέκτ ο Κλεόβουλος της Λίνδου, κάτω από την καθοδήγηση του ικανού τεχνικού Άκη Δελαπόρτα θα προσπαθήσει να φέρει φέτος τα πάνω - κάτω στο πρωτάθλημα της Α' Κατηγορίας και να διεκδικήσει τον τίτλο, με όλες του τις δυνάμεις. Ας δούμε, στην φωτογραφική παρουσίαση που ακολουθεί ποιοί ποδοσφαιριστές θα σηκώσουν φέτος το βάρος της φιλόδοξης προσπάθειας.

• Στην ομάδα ανήκουν ακόμη οι Παράσχος Παρασκευάς, Κυριάκος Ιακωβίδης, Μανώλης Παραφέντης, Χρήστος Χωρίτης, Μανώλης Φρατζάκης, Βασίλης Σακκάς και Αντώνης Μαρκιού. Προπονητής δε της ομάδας, θα είναι για μια ακόμη χρονιά ο Άκης Δελαπόρτας.





Αθανασάς Παναγιώτης

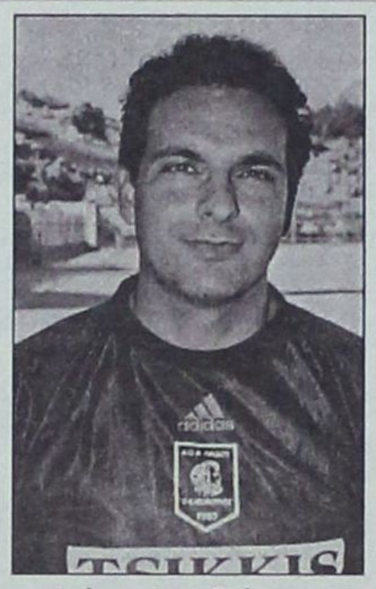

Διάκουλας Γιάννης



Διάκουλας Κώστας



Ιωαννίδης Βαγγέλης



Ναούμ Θεόδωρος



Οικονομάκης Αντώνης



Οίκουτας Κώστας



Παρισίδης Τάσος



Κορνάρος Σάββας



Κυριάκος Λάμπης



Πιζήμολας Στέργος



Πιτσουρδάκης Μιχάλης



Πόλος Γιάννης



Τσακίρης Μιχάλης



Μιμηγιάννης Παναγιώτης



Μπάκας Τάσος



Φαρμακαλής Βασίλης



Χουίρης Παναγιώτης

ΜΑΘΗΜΑΤΑ ΑΓΓΛΙΚΗΣ

παραδίδονται από καθηγήτρια του πανεπιστημίου του Λονδίνου που ανήκει στην ομάδα συνεργαζόμενων καθηγητών, σε παιδιά όλων των επιπέδων. Προετοιμασία πτυχίων. Τιμή κατά ώρα € 10 **(δέκα)** και για αδέλφια ειδικές τιμές. Κυρία Κατερίνα.

Πληροφ. τηλ. 22410-69572 – Κιν.: 694-6051681



ΕΠΙΣΗΜΟΣ ΔΙΑΝΟΜΕΑΣ OPEL

ΜΑΜΑΛΙΓΚΑΣ ΑΕΒΕ: 3ο χλμ. Λ. Ρόδου - Λίνδου, Ρόδος 85100, Τηλ: 22410 61005

Μέσα κι έξω από τα...



Παραιτήσεις

Ακόμα δεν άρχισε καλά-καλά το Εφηβικό πρωτάθλημα της ΕΠΣΔ και είχαμε τις πρώτες παραιτήσεις από αγώνες. Και το ερώτημα που προβάλλει είναι: Γιατί τόση αδιαφορία για τα μικρά παιδιά, που είναι και το μέλλον της κάθε ομάδας;

Σίγουρα υπάρχουν πάντα δικαιολογίες για τις παραιτήσεις αυτές, όπως είναι το οικονομικό ή η έλλειψη ενδιαφέροντος από τους παράγοντες. Αλλά αν δεν σπάσεις αυγά ομελέτα δεν γίνεται. Αν, δηλαδή, αυτά τα μικρά παιδιά δεν παίζουν τακτικά πώς θα αναδειχθούν;

Αθλητικά έργα

Ανοικτό κολυμβητήριο θα γίνει στην Κάλυμνο, ενώ γήπεδα ποδοσφαίρου «5Χ5» θα γίνουν στην Χάλκη και στο δημοτικό διαμέρισμα Κρητηνίας. Ήδη από το Γραφείο Περιβάλλοντος της Νομαρχιακής Αυτοδιοίκησης Δωδεκανήσου ενεκρίθησαν οι περιβαλλοντικοί όροι των έργων αυτών.

Το ζητούμενο είναι να αρχίσει όσο πιο γρήγορα γίνεται η κατασκευή τους για να τελειώσουν σύντομα τα έργα αυτά και να δοθούν για χρήση.

Διορθώσεις

Προς νεαρούς συνάδελφους (του ραδιοφώνου):

Σταματήστε να αναφέρετε τον ... Απόλλων (!) αντί Απόλλωνα ή του ... Απόλλων (!) αντί του Απόλλωνα. Και κάτι άλλο ακόμα. Το 0-0 δεν είναι σκορ, αλλά αποτέλεσμα.

Αυτά τα λίγα, με φιλική διάθεση και πατρική στοργή...

Ολα ήταν τέλεια

Άψογη σ' όλα ήταν η εκδήλωση της τελετής των εγκαινίων του συνθετικού χλοοτάπητα στο γήπεδο της Τήλου, που συνδυάστηκε με φιλικό αγώνα ποδοσφαίρου με τους παλαίμαχους του Παναθηναϊκού.

Από την υποδοχή των παλαιμάχων στη Ρόδο, στο πλοίο και στην Τήλο, καθώς και τη διαμονή στο νησί των νάνων ελεφάντων. Ο δήμαρχος Τήλου Τάσος Αλιφέρης είχε φροντίσει για όλα με την κάθε λεπτομέρεια. Όλα λειτούργησαν τέλεια, γιατί έγινε σωστή προεργασία.

Έτσι οι βετεράνοι παίκτες του Παπαθηναϊκού έφυγαν κατενθουσιασμένοι από την Τήλο και με εντυπώσεις που θα τους μείνουν αξέχαστες...

Συνηθισμένο φαινόμενο

Στο ξεκίνημά του είναι ακόμα το πρωτάθλημα της Α' Ερασιτεχνικής Κατηγορίας Δωδ/σου, αλλά βδομάδα με βδομάδα ή αν θέλετε αγωνιστική με αγωνιστική το ποινολόγιο των ποδοσφαιριστών, προπονητών και παραγόντων είναι και πιο βαρύ. Οι τιμωρίες αυξάνουν σταδιακά, όπως και οι κλήσεις σε αποδολογία. Φαντασθείτε τι θα γίνεται παραπίσω και όταν όλα τα τοπικά πρωταθλήματα θα βρίσκονται σε εξέλιξη. Χαμός θα γίνεται. Συνηθισμένο φαινόμενο. Το ασυνήθιστο είναι να μην έχουμε αποβολές και τιμωρίες.

Ειρηνική συνύπαρξη

Ειρηνική συνύπαρξη οπαδών του Φοίβου και του ΑΕΡΑ είχαμε στο γήπεδο της Κρεμαστής. Όταν η ομάδα του Αφάντου πέτυχε γκολ (0-1) το χειροκρότησαν όλοι οι οπαδοί της, χωρίς να υπάρξει το παραμικρό πρόβλημα. Το ίδιο έγινε και στο γκολ της ισοφάρισης από τους γηπεδούχους. Όμως στο τέλος του αγώνα (1-1) και οι φίλαθλοι των γηπεδούχων χειροκρότησαν τη νίκη του ΑΕΡΑ.

Αυτή η στάση των φιλάθλων προάγει το αθλητικό πνεύμα. Μακάρι να ζούσαμε τέτοιες στιγμές σ' όλα τα γήπεδα.

Επιβεβλημένη η παρουσία τους

Η πλειοψηφία των γηπέδων του νομού μας, όπου γίνονται αγώνες των τοπικών πρωταθλημάτων μας, όπως όλοι γνωρίζουμε, στερούνται χλοοτάπητα. Έτσι οι μικροτραυματισμοί, ακόμα και πιο σοβαροί, δεν είναι δυνατό να αποφευχθούν.

Γι' αυτό είναι επιβεβλημένη η παρουσία γιατρού σε κάθε αγώνα. Προέχει η υγεία όλων των αθλητών, που δεν αποτιμάται με τίποτα. Κι αυτό ας το έχουν υπόψη τους όλοι οι παράγοντες των ομάδων.

Τι συνέβη;

Ποιος να πιστέψει ποιον; Το βοηθό διαιτητή ή τον ποδοσφαιριστή;

Ο ποδοσφαιριστής (Νίκος Νικολής) ήταν εκτός αγωνιστικού χώρου και μπήκε εντός, με την άδεια του βοηθού διαιτητή Βαγγέλη Μίχα, με συνέπεια να τον αποβάλει ο διαιτητής Ανδρέας Παπαδόπουλος. Όμως, ο παίκτης υποστηρίζει, ότι του έδωσε το «πράσινο φως» ο κ. Μίχας.

Το γεγονός αυτό συνέβη στον αγώνα Φοίβου – ΑΕΡΑ (1-2). Υπήρξε βιασύνη και κακή συνεννόηση;

Πάντως ο διαιτητής έδειξε να εκτελεί κατά γράμμα τους κανονισμούς.

Σε καλή μεριά!

Μετά από πολύ καιρό η Θεά τύχη χαμογέλασε στη Ρόδο, καθώς το μοναδικό τυχερό τζόκερ της κλήρωσης της περασμένης Πέμπτης παίχθηκε στην πόλη μας.

Εδώ να σημειώσουμε, ότι οι Ροδίτες είναι οι καλύτεροι «πελάτες» του ΟΠΑΠ και όχι μόνο. Με βάση τον κατά κεφαλή ετήσιο τζόγο, οι Ροδίτες (και γενικά οι Δωδεκανήσιοι) είναι στις πρώτες θέσεις.

Σε καλή μεριά, πάντως, τα χρήματα για τον (άγνωστο) τυχερό του τζόκερ.

ΕΥΡΩΠΑΪΚΗ ΕΠΕΝΔΥΤΙΚΗ

ΚΤΗΜΑΤΟΜΕΣΙΤΙΚΟ ΓΡΑΦΕΙΟ

ΘΕΟΦΙΛΟΣ ΚΛΩΝΑΡΗΣ - ΑΝΤΩΝΗΣ ΝΙΚΟΛΗΣ

ΕΘΝΙΚΗΣ ΑΝΤΙΣΤΑΣΕΩΣ 48 (ΠΡΩΗΝ ΑΝΝΗΣ ΜΑΡΙΑΣ) ΤΗΛ. 2241039300

ΔΙΑΜΕΡΙΣΜΑΤΑ

46 τ.μ.	Γκαρσονιέρα ισόγεια στην Ανάληψη	€ 30.000
50 τ.μ.	Στην Ιαλυσό με καταπληκτική θέα	€ 50.000
185 τ.μ.	Αποθήκη με ράμπα στην Μ.Πετρίδη	€ 58.700
85 τ.μ.	Αγία Αναστασία με 2 υπνοδωμάτια	€ 67.500
80 τ.μ.	Αφάντου ισόγειο με αυλή	€ 73.400
100 τ.μ.	Θεολόγος Δεκαετίας με 2 υπν/τια	€ 73.400
150 τ.μ.	Αποθήκη στην Ανάληψη	€ 73.400
55 τ.μ.	Στην Μητρόπολη καινούργιο	€ 76.300
80 τ.μ.	Περιοχή Κόβα με 2 υπνοδωμάτια	€ 85.000
71 τ.μ.	Ισόγειο στην Πειραιώς με 2 υπνοδωμάτια	€ 85.000
85 τ.μ.	Κοδρικτώνος β ορόφου με ασανσέρ	€ 88.000
80 τ.μ.	Δ.Αναστασιάδη β ορόφου	€ 88.041
88 τ.μ.	Κοντά στο στάδιο με θέρμανση κ ασανσέρ	€ 91.000
100 τ.μ.	Δαμασκηνού με 3 υπνοδωμάτια	€ 102.700
80 τ.μ.	Β' ορόφου με θέρμανση ετοιμοπαράδοτο	€ 122.000
87 τ.μ.	Άγιος Νικόλαος υπό κατασκευή	€ 126.200
120 τ.μ.	6 Δωμάτια για εκμετάλευση	€ 132.000
100 τ.μ.	Οροφοδιαμέρισμα lux στην Ανάληψη	€ 132.000
95 τ.μ.	Ετοιμοπαράδοτο στο Ροδίνι	€ 132.000
90 τ.μ.	Καινούργιο στην Ανάληψη	€ 138.000
160 τ.μ.	Όροφος 115&45 τ.μ. σε τοιχοποιία	€ 140.900
105 τ.μ.	**Ανάληψη 3 υπν/τια,πάρκιν,φωτεινό**	€ 146.735
114 τ.μ.	Άγιος Νικόλαος υπό κατασκευή	€ 167.300
4 Γκαρσονιέρες με μηνιαίο εισόδημα €1350		



ΟΙΚΟΠΕΔΑ

650 τ.μ.	ΣΤΟΝ ΑΡΧΑΓΓΕΛΟ ΕΝΤΟΣ ΟΙΚΙΣΜΟΥ ΜΕ Σ.Δ. 0,8 ΣΕ ΗΣΥΧΗ ΠΕΡΙΟΧΗ ΚΑΤΑΛΗΛΟ ΓΙΑ ΟΙΚΙΑ	
2600 τ.μ.	Στην Αρχίπολη άρτιο κ οικοδομήσιμο	€ 41.000
1570 τ.μ.	Γεννάδι στον κεντρικό δρόμο	€ 50.000
600 τ.μ.	Φαληράκι Επί της Εθν.οδού με άδεια οικοδομής	€ 50.000
46000 τ.μ.	Στην Ψίνθο με νερό πάνω στο δρόμο	€ 52.800
2000 τ.μ.	Στο Γεννάδι με άδεια οικοδομής,νερό,ρεύμα	€ 58.700
4000 τ.μ.	Μαριτσά με ωραία θέα,	€ 73.400
2300 τ.μ.	Αφάντου στο κύμα	€ 73.400
7400 τ.μ.	Αφάντου για Βιοτεχνική χρήση	€ 73.400
2500 τ.μ.	Στο κιοτάρι κοντά στο κύμα με άδεια οικ.	€ 73.400
4000 τ.μ.	Μετά το Λαδικό 70m από τον κεντρικό	€ 82.000
8500τ.μ.	Κολύμπια με άδεια για 6 μονοκατοικίες	€ 190.700
9600 τ.μ.	Στο κανδυλί σε ήσυχο σημείο	€ 197.000
7500 τ.μ.	Στα Κολύμπια διπλα σε ξενοδοχείο	€ 220.000
5700 τ.μ.	Κοσκινού περιοχή Αγίου Ιωάννη	€ 235.000
7720 τ.μ.	**Ασγούρου εντός ζώνης οικισμού με δυνατότητα τεμαχισμού σε 3 άρτια κ οικοδομήσιμα οικόπεδα**	€ 265.000
3600 τ.μ.	Λαχανιά άρτιο κ οικοδ/μο με θέα θάλασσα	€ 52.800
7500 τ.μ.	Στην Λαχανιά επί της Εθνικής οδού	€ 117.400
4000 τ.μ.	Στην Λαχανιά με θέα θάλασσα	€ 52.824
1500 τ.μ.	Στην Λαχανιά εντός οικισμού	€ 61.628
9000 τ.μ.	Στην Λαχανιά 800 m από το κύμα	€ 82.170
6500 τ.μ.	Στην Λαχανιά 300 m από το κύμα	€ 104.000

ΜΟΝΟΚΑΤΟΙΚΙΕΣ - ΜΕΖΟΝΕΤΕΣ

75 τ.μ.	**Οικία στην Παλιά Πόλη σε καλή τιμή**	€ 44.020
70 τ.μ.	Κατοικία στην Σύμη δίπλα στο κύμα	€ 161.400
175 τ.μ.	Στους Τρείς σε μπετά με οικόπεδο 1300	€ 126.192
210 τ.μ.	Ιαλυσός σε σοβά κοντά στην θάλασσα	€ 161.500
140 τ.μ.	Μαριτσά ολοκαίνουργια μονοκατοικία σε οικόπεδο 2000 τ.μ.εντός οικισμού με ωραία θέα	
350 τ.μ.	**ΠΑΡΑΛΙΑ Ιαλυσού 1 έτους λούξ κατασκευής**	
295 τ.μ.	Ιξιά με 4 υπνοδωμάτια σε 500 οικόπεδο	€ 264.123
140 τ.μ.	**Κοσκινού σε 1300 οικόπεδο με καταπληκτική θέα**	

ΚΑΤΑΣΤΗΜΑΤΑ - ΕΠΙΧΕΙΡΗΣΕΙΣ

ΞΕΝΟΔΟΧΕΙΟ 70 ΚΛΙΝΩΝ ΣΕ ΤΙΜΗ ΕΥΚΑΙΡΙΑΣ €9000/Κλίνη

ΞΕΝΟΔΟΧΕΙΟ ΕΝΤΟΣ ΠΟΛΕΩΣ 180 ΚΛΙΝΩΝ ΣΕ ΤΙΜΗ ΕΥΚΑΙΡΙΑΣ

Ενοικιάζεται κατάστημα 250 τ.μ. εντός πόλεως

Κατάστημα στην Καποδιστρίου 60 τ.μ.+30 τ.μ.

Αναψυκτήριο έτοιμο προς λειτουργία **ΕΥΚΑΙΡΙΑ**

4 Γκαρσονιέρες καινούργιες με πολύ καλό εισόδημα

Καφετέρια δίπλα σε ξενοδοχεία προς πώληση

Κατάστημα πλησίον Αθηνών 90 τ.μ.+15 πατάρι

ΑΓΟΡΕΣ - ΠΩΛΗΣΕΙΣ - ΜΙΣΘΩΣΕΙΣ ΑΚΙΝΗΤΩΝ

ΣΥΜΒΟΥΛΕΥΤΙΚΕΣ ΚΑΙ ΕΠΕΝΔΥΤΙΚΕΣ ΠΡΟΤΑΣΕΙΣ

ΑΠΟΚΛΕΙΣΤΙΚΗ ΔΙΑΘΕΣΗ ΔΙΑΜΕΡΙΣΜΑΤΩΝ - ΟΙΚΟΠΕΔΩΝ - ΞΕΝΟΔΟΧΕΙΩΝ

ΖΗΤΟΥΝΤΑΙ ΔΙΑΜΕΡΙΣΜΑΤΑ - ΜΟΝΟΚΑΤΟΙΚΙΕΣ - ΟΙΚΟΠΕΔΑ - ΑΓΡΟΤΕΜΑΧΙΑ

Off the record

«Δεν είμαστε ρατσιστές»

«Δεν είμαστε ρατσιστές» απάντησαν από τον πάγκο του Διγενή, όταν μετά από φάουλ πάνω στο νεοαποκτηθέντα Καμερουνέζο – έγχρωμο παίκτη της Ασπίδας Απολακκιάς, φώναξε κάποιος από τον άλλο πάγκο: «Επειδή είναι μαύρος πρέπει να τον σκοτώσουμε»...

Να γραφτεί στα πρακτικά, κύριε πρόεδρε!

✓

Λαϊκή... απολογία!

Οσοι βρέθηκαν στο λαϊκό προσκλητήριο της Ρόδου στο ΔΟΝΑ έφυγαν με την εντύπωση ότι ένας από τους λόγους που πραγματοποιήθηκε – πέρα από τον ουσιαστικό της βοήθειας – ήταν και για να «απολογηθεί» ο νυν πρόεδρος για τη συνέντευξή του σε αθηναϊκή αθλητική εφημερίδα. Και μην μου πείτε ότι δεν ήταν;

✓

Αλγεινή εντύπωση

Αλγεινή εντύπωση προκάλεσαν ορισμένοι Ρόδιοι που κατά τη διάρκεια του χθεσινού αγώνα του Διαγόρα με τον Αστέρα της Σύρου κάθονταν στα επίσημα του Δημοτικού Σταδίου. Όταν στο 32'κάποιοι εκδρομείς από την Σύρο (που κάθονταν στο ίδιο σημείο) σηκώθηκαν όρθιοι για να διαμαρτυρηθούν για την φάση του Μαμάκου (όπου η Σύρος ζήτησε αναπροπή), μερίδα φιλάθλων σε πολύ άγριο και επιτακτικό ύφος τους ζήτησαν να σταματήσουν αμέσως αλλιώς να σηκωθούν να φύγουν και να πάνε να κάτσουν αλλού! Ευτυχώς με την επέμβαση των ψυχραιμότερων τα πνεύματα ηρέμησαν...

Εκδρομή στο Μονακό για Ροδίτες φιλάθλους

Την Τρίτη το πρωί στις 19 Οκτωβρίου θ' αναχωρήσει πτήση «τσάρτερ» από το νησί μας για 160 φιλάθλους, οι οποίοι θα θελήσουν το ίδιο βράδυ να παρακολουθήσουν την αναμέτρηση ανάμεσα στη Μονακό και τον Ολυμπιακό.

Η πρωτοβουλία ανήκει στο Σύνδεσμο Φιλάθλων Ρόδου του Ολυμπιακού και το ενδιαφέρον που υπάρχει απ' όλα τα νησιά της Δωδεκανήσου είναι μεγάλο.

Να σημειωθεί πως για πρώτη φορά πραγματοποιείται τέτοια πτήση «τσάρτερ» στο νησί μας σε συλλογικό επίπεδο. Το αεροσκάφος θα επιστρέψει στο νησί μας τα ξημερώματα της Τετάρτης 20/10/2004.

Η εκδρομή θα κοστίσει 410 € και το εισιτήριο του αγώνα είναι εξασφαλισμένο αλλά θα πληρωθεί έξτρα. Για περισσότερες πληροφορίες και δηλώσεις συμμετοχής στο τηλ. 6945887215.

«Αφαντενός»

«Αφαντενός» ο Μιχάλης Πλύγκος. Με τη φανέλα του ΑΕΡΑ Αφάντου θα συνεχίσει να αγωνίζεται όπως φαίνεται ο Μιχάλης Πλύγκος. Ο ποδοσφαιριστής που κατάγεται από την Ψίνθο, είχε πάρει μεταγραφή στον Απόλλωνα Καλυθιών και το καλοκαίρι μεταγράφηκε στον ΑΕΡΑ.

Αυτή η μετακίνηση προκάλεσε αναταραχή στις τάξεις των Απολλωνιστών που είδαν να «χάνεται» ο ποδοσφαιριστής τους.

Παραλίγο να επέλθει και ρήξη στις σχέσεις ανάμεσα στην ομάδα των Καλυθιών και του Αφάντου αλλά η φωτιά που άναψε γρήγορα κατασβέστηκε. Βέβαια οι Αφαντενοί διεκδίκησαν τον ποδοσφαιριστή λειτουργώντας με τα χαρτιά που είχαν στα χέρια τους. Το ίδιο έκαναν κι όταν η υπόθεση πήγε στην ΕΠΟ.

Σύμφωνα με πληροφορίες η αρμόδια επιτροπή της ομοσπονδίας που εξέτασε την περίπτωση έκρινε ότι ο ποδοσφαιριστής κανονικά μεταγράφηκε στον ΑΕΡΑ. Αναμένεται πλέον η αντίδραση του Απόλλωνα Καλυθιών.

Αξιέπαινη πρωτοβουλία

Αξιέπαινη η πρωτοβουλία της δασκάλας του Δημοτικού σχολείου της Μαλώνας. Η πολύ δραστήρια Ανθούλα Μαρουλάκη που στο πρόσφατο παρελθόν είχε ασχοληθεί και με τα διοικητικά του Αγίου Γεωργίου, ήταν στο γήπεδο το Σάββατο το απόγευμα μαζί με δυο μαθητές της και κρατούσαν τα στοιχεία του αγώνα με τον Απόλλωνα Απολλώνων για το εφημεριδάκι του σχολείου. Μαζί τους είχαν βέβαια και τη σχετική φωτογραφική μηχανή για να είναι το ρεπορτάζ πιο πλούσιο. Τους αξίζουν συγχαρητήρια...



Τους ξελάσπωσε και πάλι...

Στον πολυτιμότερο παίκτη της ομάδας του εξελίσσεται ο Σεντονάς χωρίς καμία δόση υπερβολής. Στον προηγούμενο αγώνα με την ΑΕ Κατταβιάς εκεί που ο Απόλλων Απολλώνων έχανε με 1 – 0 πέτυχε δυο τέρματα και έδωσε τη νίκη με 2 – 1. Προχθές στη Μαλώνα με δικό του γκολ ο Απόλλων είχε τη δεύτερη συνεχόμενη επιτυχία του. Η ικανοποίηση ήταν απόλυτα ζωγραφισμένη στο πρόσωπο του όταν ήρθε η ώρα να αντικατασταθεί απο τον προπονητή του λίγο πριν από το φινάλε, εισπράττοντας για μια ακόμα φορά το ζεστό χειροκρότημα από τους φιλάθλους που ακολούθησαν την ομάδα και στη Μαλώνα.

Στέργος Λαμπριανός: «Παιχνίδι με παιχνιδι όλο και καλύτεροι»

Αμέσως μετά την λήξη του αγώνα στην Λίνδο, ο προπονητής του Αστέρα Μασάρων Στέργος Λαμπριανός, δήλωσε:
«Παιχνίδι με παιχνίδι η ομάδα βελτιώνεται και με την προσθήκη τεσσάρων ακόμη παικτών, που λόγω των εργασιών τους δεν συμμετέχουν στους αγώνες, θα γίνουμε ακόμη καλύτεροι.
Βλέπουμε με αισιοδοξία το μέλλον. Συγχαίρω τέλος τη διαιτησία και εύχομαι στο φίλο μου Άκη Δελαπόρτα και στον Κλεόβουλο, καλή συνέχεια».
Απεναντίας ο ομόλογος του Κλεόβουλου, Άκης Δελαπόρτας ήταν σαφώς πιο λακωνικός:
«Δεν επιθυμώ να δηλώσω το παραμικρό!»

Στολές... αλά τσάμπιονς λινγκ!

Ομολογουμένως οι εμφανίσεις που έχει φέτος ο Κλεόβουλος (όχι οι αγωνιστικές, τις στολές εννοούμε), είναι αν μη τι άλλο εντυπωσιακές. Εκτός ότι είναι γνωστής φίρμας και αρκούντως καλαίσθητες, στο πίσω μέρος τους, πάνω από τον αριθμό της φανέλας, αναγράφουν και το όνομα του ποδοσφαιιστή, όπως ακριβώς στο Τσάμπιονς Λινγκ! Πάντως προκαλούν εντύπωση και σίγουρα πρόκειται για κάτι το πρωτόγνωρο στα μέρη μας!

Πήγαμε στον «κουβά»!

Στον «κουβά» πήγαμε όλοι με τα αποτελέσματα στην Α Κατηγορία!

Δύσκολα να τα προβλέψεις όλα τα «μπαμ» που σημειώθηκαν . Κερδισμένο βγήκε μόνο το ενδιαφέρον μας για τη συνέχεια, το οποίο σίγουρα αυξήθηκε...

Sorry, λάθος!

Ο δαίμονας της φωτοσύνθεσης κτύπησε στην παρθενική εμφάνιση της σελίδας, την περασμένη Δευτέρα και το σχόλιο για τη : «Δυναστεία των... Σκυλλαράκηδων» το έφαγε το σκότος! Μπήκε βέβαια ο τίτλος και αυτό κάτι είναι από το τίποτα. Ζητάμε πάντως συγνώμη για το μπέρδεμα και ευελπιστούμε οτι δεν θα ξανασυμβεί.

Δεν «λυπήθηκαν» την πόρτα

Η αλλαγή δύο ποδοσφαιριστών του Φοίβου από τον Κώστα Φτάκλα έφερε μεγάλο εκνευρισμό μ' αποτέλεσμα να ξεσπάσουν σ' αυτά που βρήκαν μπροστά τους όταν μπήκαν στ' αποδυτήρια. Πρώτος έγινε αλλαγή ο Λευτέρης Δράκος που είχε πετύχει την ισοφάριση για λογαριασμο του Φοίβου.

Γνωστός για τα δυνατά σουτ ο Λευτέρης μόλις έγινε αλλαγή έριξε τις πρώτες κλωτσιές στην πόρτα των αποδυτηρίων και συνέχισε με νέα σουτ στα μπουκάλια νερού που βρίσκονταν εκεί. Μετά από τρία λεπτά αλλαγή έγινε κι ο Μιχάλης Κυπριώτης που κι αυτός με κλωτσιές ξέσπασε στην «απροστάτευτη πόρτα» η οποία αν είχε μιλιά θα διαμαρτυρόταν.

Πάντως μετά από λίγα λεπτά κι οι δύο παίκτες βγήκαν από τ' αποδυτήρια και παρακολούθησαν τον αγώνα μέχρι την λήξη του ενισχύοντας μάλιστα με το δικό τους τρόπο τους συμπαίκτες τους για να φθάσουν στην ισοφάριση του ΑΕΡΑ που δυστυχώς δεν έγινε.

Τους το χρωστούσαν

Όταν τελείωσε το παιχνίδι στην Κρεμαστή οι φίλαθλοι άρχισαν ν' αποχωρούν με πρώτους τους Κρεμαστενούς που ένιωθαν απογητευμένοι με την ήττα της ομάδας τους. Λίγο πριν την κεντρική έξοδο δύο φίλαθλοι του ΑΕΡΑ συζητούσαν σχετικά μεγαλοφώνως με θέμα τι άλλο τη νίκη της ομάδας τους. Αφού σχολίασαν την καλή εμφάνιση που πραγματοποίησαν δύο συγκεκριμένοι παίκτες του ΑΕΡΑ, ο ένας απ' αυτούς είπε: «Άστα πρε τούτα. Τους την χρωστούσαμε αυτή την ήττα. Ε, θυμάσαι τι μας έκαναν με την αλλαγή που κάναμε λάθος στον περυσινό αγώνα. Άμα ήταν σωστοί έπρεπε να μην κάνουν ένσταση. Όταν έκαμε ο Βαγγέλης την αλλαγή «επαίζασι» τα τελευταία δευτερόλεπτα και ο παίκτης μας «ε νε πρόλαε» ν' ακουμπήσει το «τόπι» και το αποτέλεσμα «ε, νέλλαξε».

Οσα φέρνει...



Απόλυτος αντιηλιακός συγχρονισμός



Περιμένετε και μένα πρε...



Χορηγός στο «Οικονομίδειο» η Ακαδημία του Ιάλυσου!



Μακάρι να κερδίσει Θεέ μου ο Κλεόβουλος



Ελλάς, ΕΟΚ, Κλεόβουλος...



Από μικρός εποφθαλμιά την κορυφή

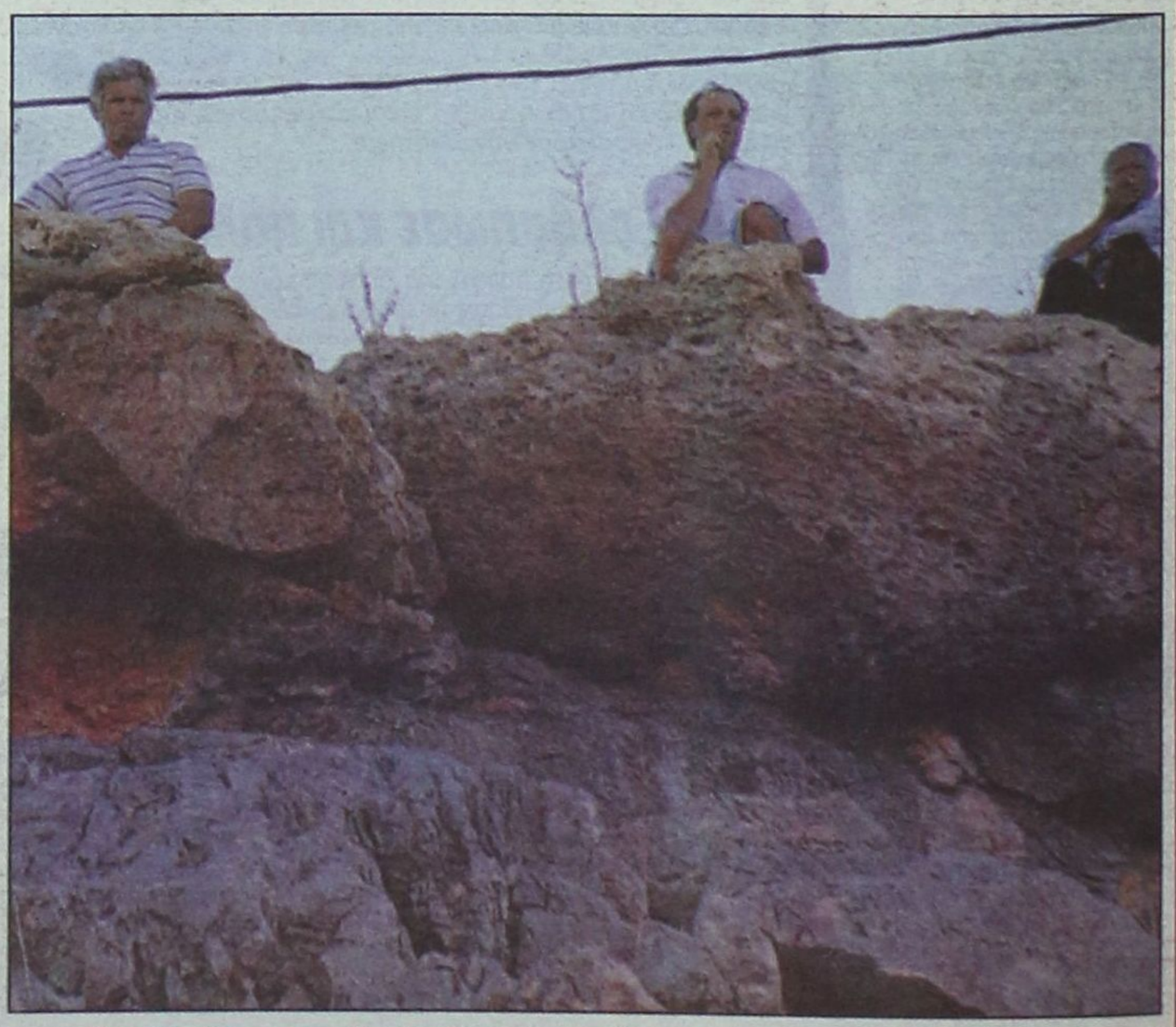

Το εισιτήριο στα «θεωρεία» του γηπέδου της Λίνδου κοστίζει ακριβά

Άνθρωποι σκληροί, ψυχροί, αδύναμοι να αντιδράσουν στις εφήμερες επιταγές της σύγχρονης ζωής· αυτοί είναι οι άνθρωποι της νέας καθημερινότητας, εκείνης που κατήργησε κάθε τι το όμορφο και το αντικατέστησε μ' ένα ψεύτικο λογότυπο, με μια πρόσκαιρη πολυτέλεια. Η παραδοσιακή πέτρα, ο ροδίτικος πωρόλιθος χάνεται, συνθλίβεται υπό το βάρος της μπουλντόζας που ρίχνει τα παλιά καμαρωτά σπίτια και τα αντικαθιστά με τσιμεντένια, τούβλινα και προκάτ.



Η τελειότητα της ατέλειας

Ρεπορτάζ

Νεκτάριος Καλογήρου

Ο κ. Χρήστος Βούλγαρης είναι ένας από τους λίγους, εναπομείναντες τεχνίτες της ροδίτικης πέτρας. Είναι ένας άνθρωπος της παράδοσης και επιμένει σε αυτήν. Συνθλίβεται ο ίδιος μαζί με την σύνθλιψη του πωρόλιθου από τις σύγχρονες κατασκευές των σπιτιών.



«Η πέτρα παρόλη τη σκληράδα της εκπέμπει γαλήνη» περιέγραψε ο κ. Χρήστος προς τη Δράση. «Όταν τη συνδυάσεις μ' ένα λουλούδι, ένα κομμάτι ξύλο, τότε τα πάντα γύρω σου παραμένουν γήινα, σε γαληνεύουν, σε έλκουν να παραμείνεις στο χώρο σου και να τον απολαύσεις».

Θυμάμαι, όταν ακόμα ήμασταν παιδιά, τέτοια εποχή έρχονταν στο χωριό το τρίκυκλο με την πατελιά. Όλοι αγόραζαν μερικά καντάρια από το γκριζοπράσινο χώμα και στη συνέχεια όλοι μαζί το απλώναμε στην ταράτσα. Πρώτα μια καλή στρώση πατελιάς και μετά μερικοί λοφίσκοι, συμμετρικά κατασκευασμένοι για να δίνουν όμορφη εικόνα. Βλέπετε τα σπίτια ήταν χαμηλά και στην ανηφοριά για την εκκλησιά φαινόντουσαν οι περισσότερες στέγες. Στο σύγχρονο σπίτι η στέγη είναι ημιτελής, (διότι κάποια στιγμή θα πρέπει να χτιστεί το σπίτι της κόρης) και έχει μετατραπεί σε αποθήκη άχρηστων υλικών.

Κατά τον ίδιο τρόπο χάθηκαν στο πέρασμα του χρόνου η καμάρα, ο οντάς, τα κορφάδια με την καλαμωτή, η πέργκολα, ο σταυρός από το κερί της Ανάστασης.



Την τέχνη της πέτρας ο κ. Χρήστος Βούλγαρης την κατέχει επί τριάντα χρόνια. «Έμαθα κοντά σε παλιούς τεχνίτες και ξεκίνησα αυτή τη δουλειά από την ανάγκη να φτιάξω κάτι που να ταιριάζει στην παράδοση και στην εικόνα της Ρόδου». Ο ίδιος εξηγεί πως η δουλειά αυτή δεν είναι εύκολη. «Χρειάζεται σωματική και ψυχική δύναμη για να δαμάσεις την πέτρα».

Ο πωρόλιθος είναι η πέτρα της Ρόδου. Είναι το υλικό το δικό μας και είναι εκείνο που είχαν οι πρόγονοί μας σε αφθονία για να μπορέσουν να κατασκευάσουν τις κατοικίες τους. Με αυτό το υλικό έκαναν θαύματα. Κατάφερναν να κάνουν τις σωστές γωνίες και να δίνουν την αίσθηση της τελειότητας μέσα από την ατέλεια της επιφάνειας του πωρόλιθου.

«Η τεχνική των προγόνων μας είναι ασύλληπτη. Με τη δουλειά τους, με τη φαντασία τους, το μεράκι και με τη μεθοδικότητά τους έκαναν πραγματικά θαύματα. Στάσου και δες την Παλιά Πόλη. Όλη είναι ένα χειροποίητο έργο, είναι ένα ατέλειωτο άγαλμα».

Εκεί στην αυλή του «Christo' s Garden», του χώρου που ο ίδιος δημιούργησε σε αναστυλώνοντας ένα παλιό σπίτι, συζητήσαμε με τον κ.Χρήστο για αρκετή ώρα. Ένα πιάτο με σταφύλι δροσερό, παρέα με τη σύζυγό του Γιώτα και το γάτο τον Ερνέστο, όλα μαζί δημιούργησαν μιαν οικογένεια μέσα στην οποία νιώθεις ότι εισέρχεσαι μόλις περάσεις το κατώφλι του σπιτιού τους. Η ώρα κύλησε πολύ εύκολα και εκείνες τις στιγμές αντιλαμβάνεσαι όλα εκείνα που ο σύγχρονος άνθρωπος χάνει στην καθημερινότητά του. Το σπίτι, το παλιό το παραδοσιακό αναπνέει μαζί με τους ανθρώπους που στεγάζει· τους δίνει ενέργεια, ζωντάνια και ηρεμία.

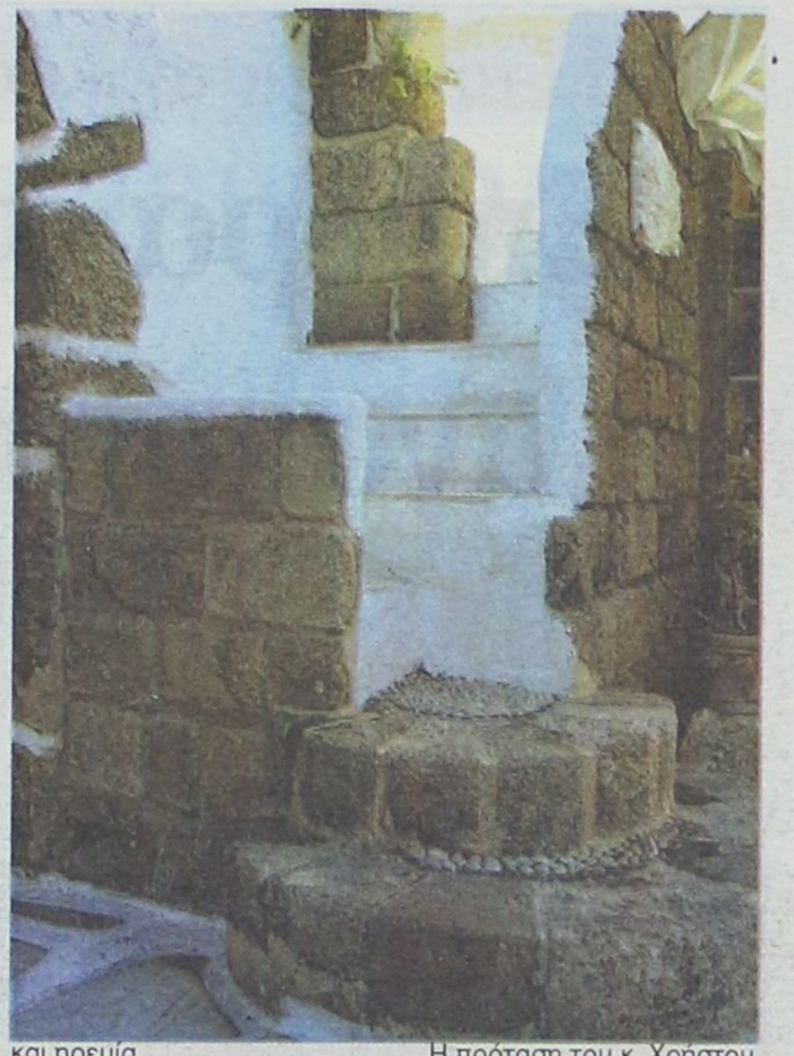

«Δυστυχώς σήμερα για τον περισσότερο κόσμο η πέτρα είναι πολυτέλεια. Όλοι θέλουν να κατασκευάσουν γρήγορα ένα σπίτι και να κατοικήσουν». Αυτή είναι η αλήθεια. Τα φθηνά υλικά, οι γρήγορες κατασκευές, το υπερβολικό ΙΚΑ, διώχνουν την παραδοσιακή τεχνική και τη φροντίδα της κατασκευής ενός όμορφου χώρου για διαβίωση.

Η πρόταση του κ. Χρήστου Βούλγαρη είναι να δημιουργηθούν κάποια τμήματα σε σχολεία ή σχολές που να διδάσκουν την τέχνη της πέτρας. «Πρέπει να σταματήσουμε να γκρεμίζουμε τα παλιά και να κτίζουμε στη θέση τους καινούργια από τσιμέντο και τούβλο. Πρέπει να βρούμε ένα τρόπο να διατηρήσουμε την πέτρα, να διατηρήσουμε την κληρονομιά μας».

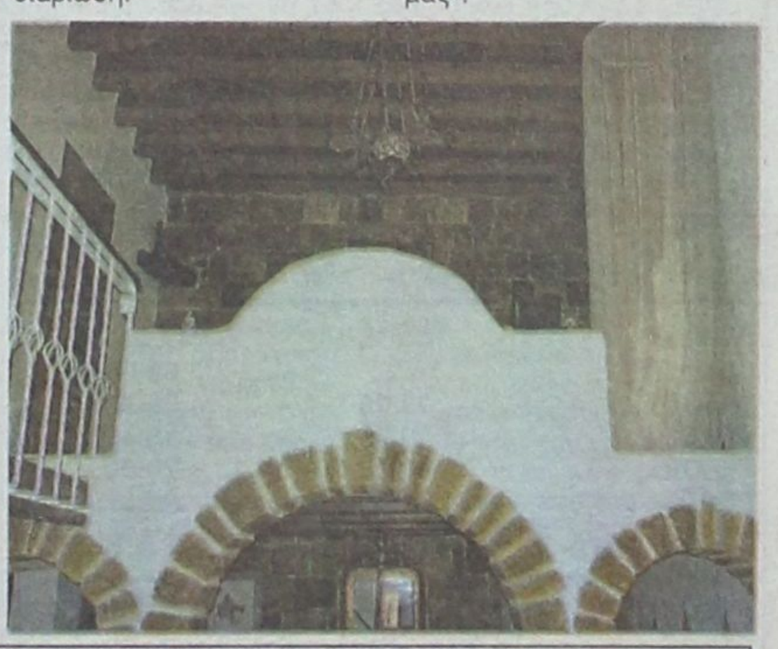

LINDOS memories
RESORT BEACH HOTEL

Στη μαγευτική περιοχή της Λίνδου δημιουργήσαμε ένα πανέμορφο ξενοδοχείο πέντε αστέρων με στόχο να ικανοποιήσει τις ανάγκες των πελατών που ενδιαφέρονται για ποιοτικές διακοπές. Χτισμένο κάτω από το ιστορικό βράχο του Ναβαρόνε όπου γυρίστηκε η ομώνυμη θρυλική ταινία, μια ανάσα από την αμμουδιά μπορεί κανείς να χαλαρώσει και ανανεωθεί από τη μαγευτική ομορφιά της αιγαιοπελαγίτικης θάλασσας.



Εξήντα πολυτελή δωμάτια με αυτόνομο κλιματισμό, δορυφορική τηλεόραση, τηλέφωνο, χρηματοκιβώτιο, mini bar, και 24ωρη υπηρεσία δωματίου και 10 σουίτες με ονειρεμένη θέα υπόσχονται αξέχαστες διακοπές. Στο εστιατόριο οι επισκέπτες έχουν τη δυνατότητα να απολαύσουν εκλεκτές γεύσεις από ελληνική και διεθνή κουζίνα, φρέσκα ψάρια σε συνδυασμό με το κρασί της αρεσκείας τους. Δροσιστικοί χυμοί και εξωτικά ποτά σερβίρονται από το main και το pool bar.

Για κρατήσεις - πληροφορίες, μη διστάσετε να επικοινωνήσετε μαζί μας στα τηλέφωνα 22440 35000 έως 35099 fax 2244 48156

Για τον πλειστηριασμό του «ΔΙΑΓΟΡΑΣ»

Σήμερα συζητείται η ανακοπή της ΔΑΝΕ

Ζητά την αύξηση της τιμής εκκίνησης

Σήμερα θα συζητηθεί στο Δικαστικό Μέγαρο Πειραιά η ανακοπή που κατέθεσε η ΔΑΝΕ όπως έχει νομικό δικαίωμα, με την οποία ζητά να αλλάξει η τιμή πρώτης προσφοράς του πλοίου «ΔΙΑΓΟΡΑΣ» και να φτάσει τα 16,14 εκατ. ευρώ, αφού, σύμφωνα με την εκτίμηση της ΔΑΝΕ, η αξία του πλοίου ξεπερνά τα 32 εκατ. Ευρώ. Εφόσον γίνει δεκτή, το δικαστήριο θα ορίσει νέα ημερομηνία πλειστηριασμού.

Οπως είναι γνωστό στις 13 Οκτωβρίου έχει προγραμματιστεί ο πλειστηριασμός του «Διαγόρας» της ΔΑΝΕ, με πρώτη προσφορά τα 15 εκατ. ευρώ.

Πρόκειται για απόφαση επίσπευσης των διαδικασιών που ζήτησαν εργαζόμενοι στη ΔΑΝΕ για ποσά που τους οφείλει η εταιρεία και για τα οποία είχαν αποφάσεις για συντηρητική κατάσχεση των περιουσιακών της στοιχείων από το Πρωτοδικείο Πειραιά.

Η τιμή των 15 εκατ. ευρώ, που ορίστηκε ως πρώτη προσφορά, είναι, σύμφωνα με το νόμο, η μισή της αποτίμησης της αξίας του πλοίου στην οποία κατέληξαν οι πιστωτές.

Η ΔΑΝΕ, για να σταματήσει τις διαδικασίες του πλειστηριασμού, δεν φτάνει να ξεχρεώσει τους εργαζόμενους που προχώρησαν τη διαδικασία αλλά και όσους άλλους αναγγείλουν απαιτήσεις -εκτελεστό τίτλο- μέχρι και πέντε ημέρες πριν από τον πλειστηριασμό.

Ηδη η ΔΟΥ Ρόδου έχει αναγγείλει απαιτήσεις 8,02 εκατ. Ευρώ, ενώ η ΔΑΝΕ έχει δικαίωμα να καταθέσει στο δικαστήριο και αίτημα αναστολής του πλειστηριασμού.



ΤΗΛΟΣ 21ος ΑΙΩΝΑΣ

ΝΑΥΤΙΚΗ ΕΤΑΙΡΕΙΑ

Τηλ.: 22460 44000
FAX: 22460 44044

ΠΡΟΓΡΑΜΜΑ "SEA STAR"

Δ Ε Υ Τ Ε Ρ Α

Λιμάνι	Αφιξη	Αναχώρηση
ΡΟΔΟΣ		09.00
ΤΗΛΟΣ	10.20	14.30
ΝΙΣΥΡΟΣ	15.00	17.30
ΤΗΛΟΣ	18.00	18.10
ΡΟΔΟΣ	19.30	Δ.

Τ Ρ Ι Τ Η

Λιμάνι	Αφιξη	Αναχώρηση
ΡΟΔΟΣ		09.00
ΧΑΛΚΗ	10.10	12.00
ΤΗΛΟΣ	12.40	17.00
ΡΟΔΟΣ	18.30	Δ.

Τ Ε Τ Α Ρ Τ Η

Λιμάνι	Αφιξη	Αναχώρηση
ΡΟΔΟΣ		08.00
ΤΗΛΟΣ	09.20	09.30
ΡΟΔΟΣ	10.50	18.30
ΤΗΛΟΣ	19.50	20.00
ΡΟΔΟΣ	21.30	Δ.

Π Ε Μ Π Τ Η

Λιμάνι	Αφιξη	Αναχώρηση
ΡΟΔΟΣ		09.00
ΤΗΛΟΣ	10.20	17.00
ΡΟΔΟΣ	18.20	Δ.

Π Α Ρ Α Σ Κ Ε Υ Η

Λιμάνι	Αφιξη	Αναχώρηση
ΡΟΔΟΣ		09.00
ΤΗΛΟΣ	10.20	14.00
ΝΙΣΥΡΟΣ	14.30	17.30
ΤΗΛΟΣ	18.00	18.10
ΡΟΔΟΣ	19.30	20.00
ΤΗΛΟΣ	21.30	

Σ Α Β Β Α Τ Ο

Λιμάνι	Αφιξη	Αναχώρηση
ΤΗΛΟΣ		07.00
ΡΟΔΟΣ	8.20	9.00
ΤΗΛΟΣ	10.20	17.00
ΡΟΔΟΣ	18.20	Δ.

Κ Υ Ρ Ι Α Κ Η

Λιμάνι	Αφιξη	Αναχώρηση
ΡΟΔΟΣ		07.30
ΤΗΛΟΣ	08.50	09.00
ΡΟΔΟΣ	10.20	17.00
ΤΗΛΟΣ	18.20	18.30
ΡΟΔΟΣ	19.50	Δ.

ΠΛΗΡΟΦΟΡΙΕΣ
ΡΟΔΟΣ: ΤΑΡΠΟΝ ΣΠΡΙΝΓΚΣ 44
ΤΗΛ. 22410 78052 - 22410 78053
ΚΙΝΗΤΟ: 6938244523
ΤΗΛΟΣ: 22460 44000

Για τον περιορισμό του παραεμπορίου

Ηλεκτρονικά μάτια... στις λαϊκές αγορές

Από τις αρχές του επόμενου χρόνου θα τοποθετηθούν και στα Δωδεκάνησα

Σύστημα ηλεκτρονικής παρακολούθησης στις λαϊκές αγορές θα εγκατασταθεί έως το τέλος του έτους προκειμένου να περιορισθεί το παρεμπόριο και οι ψευτο-παραγαγωγοί

Το υπουργείο Ανάπτυξης θα προσπαθήσει να ελέγξει τις ποσότητες των οπωροκηπευτικών που διακινούνται



από τους παραγωγούς και τους πωλητές ώστε οι τιμές να διατηρούνται σε χαμηλά επίπεδα.

Παράλληλα εντατικοποιούνται οι έλεγχοι στην περιφέρεια, ενώ η γενική γραμματεία σε συνεργασία με τον ΕΦΕΤ ολοκληρώνει τις προδιαγραφές για την αναμόρφωση των 700 λαϊκών αγορών που λειτουργούν σε όλη τη χώρα.

Προς τα συναρμόδια υπουργεία απευθύνεται ο δήμαρχος της Νότιας Ρόδου



Εκκληση Σαββή για τη συντήρηση των σχολικών συγκροτημάτων

Η ΑΔΥΝΑΜΙΑ να υποστηριχθεί οικονομικά το πρόγραμμα συντήρησης των σχολικών κτιρίων της περιοχής του, οδηγεί τον δήμαρχο Νότιας Ρόδου Μανόλη Σαββή να απευθυνθεί στον υπουργό Εσωτερικών και Δημόσιας Διοίκησης Προκόπη Παυλόπουλο, ζητώντας την οικονομική ενίσχυση του Δήμου του, καταθέτοντας σειρά επιχειρημάτων, με το πλέον ευνόητο αυτό της «διαμόρφωσης καλύτερων συνθηκών εκπαίδευσης και μόρφωσης σε όλους», στα χωριά της Νότιας Ρόδου. Στην επιστολή του που κοινοποιείται, μεταξύ άλλων, στους υπουργούς Παιδείας και Αιγαίου και Νησιωτικής Πολιτικής, αναφέρει τα παρακάτω:

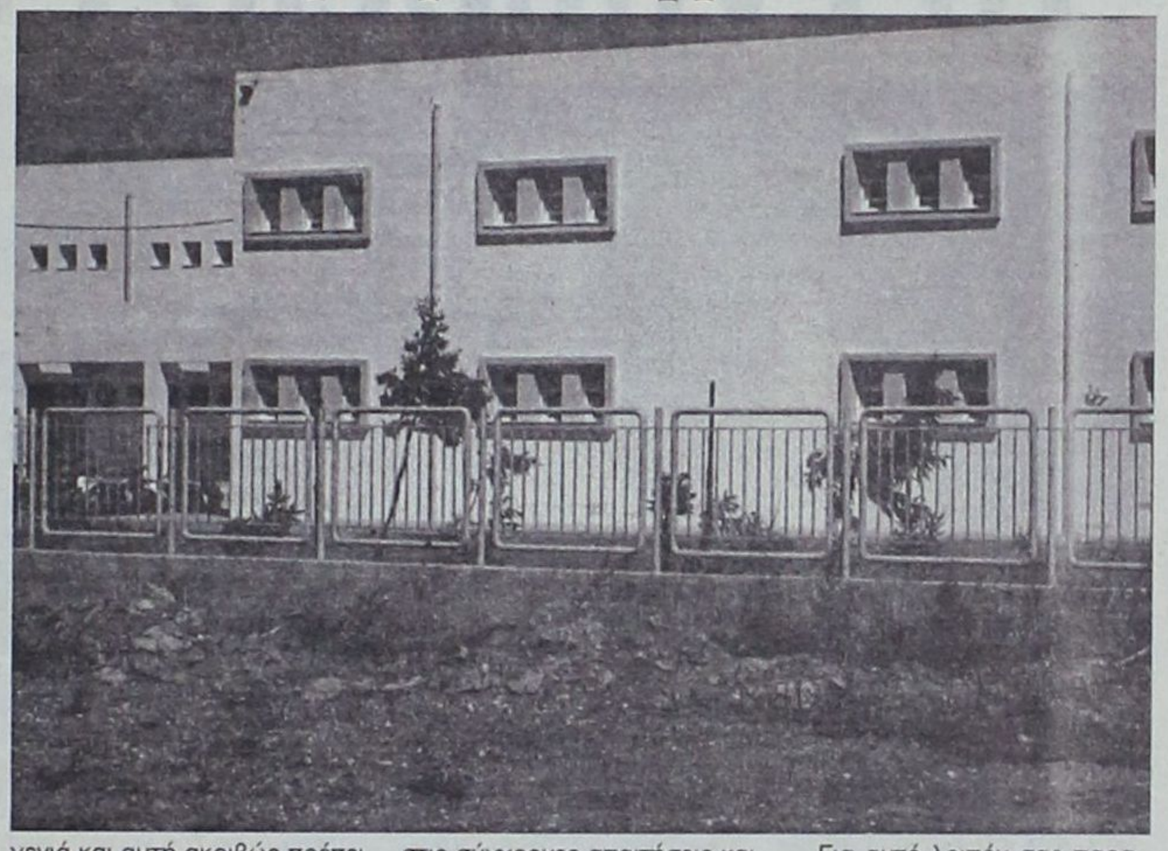

Αγαπητέ κύριε υπουργέ,

παίρνω το θάρρος να ζητήσω τη βοήθειά σας για τη χορήγηση έκτακτης οικονομικής ενίσχυσης, για τη **συντήρηση και επισκευή των σχολικών κτιρίων που διαθέτει ο Δήμος μας**, ένα θέμα που θεωρούμε ότι χρήζει άμεσης προτεραιότητας.

Όπως γνωρίζετε ο Δήμος Νότιας Ρόδου, ένας από τους δέκα Δήμους της νήσου Ρόδου, αποτελεί το μεγαλύτερο σε έκταση (το 30% της ολικής έκτασης του νησιού) και έναν από τους πιο απομακρυσμένους από το κέντρο του νησιού Δήμους.

Το κτίριο που στεγάζεται το Δημοτικό Σχολείο, είναι ένα οίκημα κατασκευής του **1950** που εξυπηρετούσε τις ανάγκες διδασκαλίας των μαθητών της τότε κοινότητας Γενναδίου.

Σήμερα όμως αποτελεί το ***μοναδικό Δημοτικό Σχολείο*** του Δήμου μας, αφού δεν λειτουργεί σε κανένα από τα δέκα Δημοτικά Διαμερίσματα άλλο Δημοτικό Σχολείο.

Αυτό λοιπόν έχει σαν συνέπεια να δημιουργούνται πολλά προβλήματα, όχι μόνο στη διδασκαλία, αλλά και σε άλλες δραστηριότητες των μαθητών λόγω **έλλειψης χώρου, υποδομών αλλά και παλαιότητας του κτιρίου.** (Σας αποστέλλουμε συνημμένα φωτογραφίες του κτιρίου και έκθεση μηχανικών για την υφιστάμενη κατάσταση του κτιρίου).

Το οίκημα διαθέτει παλαιωμένα κουφώματα και παρατηρείται έντονη αποσάθρωση στα επιχρίσματα καθώς αρχίζουν ορισμένα από αυτά να αποσπώνται θέτοντας σε κίνδυνο την ασφάλεια των μαθητών.

Επίσης διαθέτει πεπαλαιωμένη και προβληματική θέρμανση και οι χώροι υγιεινής βρίσκονται σε πολύ κακή κατάσταση.

Τέλος, στερείται αίθουσας πολλαπλών χρήσεων και δραστηριοτήτων (χημείου, γυμναστηρίου κ.τ.λ.) που δυσχεραίνουν ακόμα και τη διαδικασία της διδασκαλίας.

Η Δημοτική Αρχή πιστεύει κ. υπουργέ, ότι το μέλλον αυτού του τόπου στηρίζεται στη νέα γενιά και αυτή ακριβώς πρέπει να βοηθήσουμε προσφέροντας τα απαραίτητα εφόδια σε όλους τους τομείς. Και ένας από τους κυριότερους τομείς είναι **η Παιδεία.**

Η **μόρφωση, η ενημέρωση, η χρήση της τεχνολογίας** και ιδιαίτερα στις **κατώτερες** και **υποχρεωτικές** βαθμίδες εκπαίδευσης αποτελούν τα βασικότερα εφόδια για ένα σωστό επαγγελματικό και προσωπικό προσανατολισμό για τον καθένα μας.

Και όλα αυτά βέβαια πρέπει να προσφέρονται απλόχερα σε όλους, μέσα από ένα περιβάλλον που θα ανταποκρίνεται στις σύγχρονες απαιτήσεις και θα μας προκαλεί να το γνωρίσουμε καλύτερα και να το αγαπήσουμε.

Έτσι λοιπόν έχουμε θέσει σαν στόχο να προσφέρουμε στα παιδιά μας όσο το δυνατόν καλύτερες συνθήκες εκπαίδευσης, προϋπόθεση πρώτης προτεραιότητας για αύξηση του πληθυσμού.

Όμως αδυνατούμε να ανταποκριθούμε στις αυξημένες οικονομικές απαιτήσεις αυτής της σημαντικής προσπάθειας και να προβούμε στη συντήρηση των σχολικών μας κτιρίων από ιδίους πόρους.

Για αυτό λοιπόν σας παρακαλούμε στηριζόμενοι στην ευαισθησία που γνωρίζουμε ότι διαθέτετε σε τέτοιου είδους ζητήματα, να μας βοηθήσετε χορηγώντας μας το ποσό των **50.000 €**, έτσι ώστε να προσπαθήσουμε για το καλύτερο δυνατό αποτέλεσμα και να επιτύχουμε τον κοινό μας στόχο:

Καλύτερες συνθήκες εκπαίδευσης και μόρφωσης σε όλους.

Σας ευχαριστώ εκ των προτέρων και εμείς θα είμαστε στη διάθεσή σας, για κάθε πληροφορία και ενημέρωσή σας.

ΔΗΜΟΤΙΚΗ ΕΠΙΧΕΙΡΗΣΗ ΥΔΡΕΥΣΗΣ ΑΠΟΧΕΤΕΥΣΗΣ ΔΗΜΟΥ ΚΑΛΛΙΘΕΑΣ Δ.Ε.Υ.Α.Κ.

Καλυθιές 1 Οκτωβρίου 2004
Αρ. Πρωτ. 1015

ΑΝΑΚΟΙΝΩΣΗ

Με την απόφαση 88/2004 του Δ.Σ. Δ.Ε.Υ.Α.Κ. Δήμου Καλλιθέας Ρόδου η οποία επικυρώθηκε από την Περιφέρεια Νοτίου Αιγαίου με Α.Π. 10473/23-9-04 προκειμένου να εκτελεστούν τα έργα 1) Επέκταση δικτύου ύδρευσης Ασπαλάθοι Κ.Τ.Π. 14, προϋπολογισμός 90,078,28 ευρώ 2) Αντικατάσταση αγωγού ύδρευσης από διασταύρωση Καλλιθέας Κοσκινού έως Πανόραμα, Κ.Τ.Π. 34, Προϋπολογισμός 32.158,27 ευρώ, 3) Κατασκευή καταθλιπτικού αγωγού Ξεφτέρι Λάγγωνα, Κ.Τ.Π. 16, Προϋπολογισμός 42.049,75 ευρώ, 4) Ευρωπαϊκό Πρόγραμμα ZERO - M (διαχείριση υδάτινων πόρων με μηδενική απώλεια) 5) Αντικατάσταση αποχέτευσης ομβρίων εντός Κοσκινού Κ.Τ.Π 12.92.46 Προϋπολογισμός 45.793,60 ευρώ, θα προβεί στην πρόσληψη ενός Τοπογράφου Μηχανικού Τ.Ε. με σύμβαση έργου εικοσιτεσσάρων (24) μηνών από 1 Οκτωβρίου 2004 έως 1 Οκτωβρίου 2006. Ο μηχανικός αυτός θα πρέπει να διαθέτει εμπειρία τουλάχιστον 6 μηνών σε τοπογραφικές - υψομετρικές αποτυπώσεις σε Δ.Ε.Υ.Α., εμπειρία τουλάχιστον 20 μηνών σε διαχείριση ευρωπαϊκών προγραμμάτων και εμπειρία 12 μηνών σε L.A.N, autocad και χρήση υπολογιστών. Πληροφορίες στο τηλέφωνο 2241060661 κατά τις εργάσιμες ημέρες και ώρες

Ο Πρόεδρος
Τσαλίκης Δημήτριος

Δ.Ε.Υ.Α.Κ.

ΔΗΜΟΤΙΚΗ ΕΠΙΧΕΙΡΗΣΗ ΥΔΡΕΥΣΗΣ ΑΠΟΧΕΤΕΥΣΗΣ ΔΗΜΟΥ ΚΑΛΛΙΘΕΑΣ Δ.Ε.Υ.Α.Κ.

ΟΡΘΗ ΕΠΑΝΑΛΗΨΗ

ΑΝΑΚΟΙΝΩΣΗ

- ΔΙΑΚΗΡΥΞΗ ΩΡΟΜΙΣΘΙΑΣ ΜΙΣΘΩΣΗΣ ΦΟΡΤΩΤΗ ΚΑΙ ΦΟΡΤΗΓΟΥ

Η Δημοτική Επιχείρηση Υδρευσης και Αποχέτευσης Καλλιθέας (Δ.Ε.Υ.Α.Κ.), προτίθεται να απασχολήσει ημερομίσθια έναν φορτωτή και ένα φορτηγό ιδιωτών για έργα που θα εκτελέσει για την χρονική περίοδο μέχρι τέλους του 2004.

Για το σκοπό αυτό προσκαλεί όσους διαθέτουν φορτωτές και φορτηγά να περάσουν από τα γραφεία της Δ.Ε.Υ.Α.Κ. και να παραλάβουν τα έντυπα προσφοράς της Υπηρεσίας.

Τα έντυπα θα διατίθενται κατά τις εργάσιμες ώρες την Δευτέρα 4 Οκτωβρίου 2004 στα γραφεία της Δ.Ε.Υ.Α.Κ., Τιμίου Σταυρού Καλυθιές (Γραμματεία, τηλ. 2241060660).

Οι προσφορές μαζί με τα συνημμένα σε αυτές ζητούμενα δικαιολογητικά, θα υποβληθούν στη γραμματεία της Δ.Ε.Υ.ΑΚ., μέχρι την Τρίτη 5 Οκτωβρίου 2004.

Οι προσφορές θα υποβληθούν σε κλειστό φάκελο που εξωτερικά θα αναγράφει αναλυτικά όλα τα στοιχεία του προσφέροντος και με την ένδειξη «Ημερομίσθια προσφορά για μίσθωση φορτωτή και φορτηγού έτους 2004».

Ο διαγωνισμός θα γίνει στο Δημοτικό Κατάστημα Καλλιθέας και από την αρμόδια επιτροπή την 6-10-2004, ημέρα Τετάρτη και ώρα 09.00π.μ. έως 11.00π.μ.

Η κατάταξη θα γίνει από επιτροπή αξιολόγησης Τεχνικών της Επιχείρησης.

Καλυθιές 1/10/2004

Ο Πρόεδρος του Δ.Σ. της ΔΕΥΑΚ
Τσαλίκης Δημήτριος

ΚΕΝΤΡΟ ΞΕΝΩΝ ΓΛΩΣΣΩΝ ΝΑΝΣΥ ΒΑΣΙΛΟΠΟΥΛΟΥ

Master of Arts in Hull University, UK

ΑΓΓΛΙΚΑ * ΙΤΑΛΙΚΑ ΓΕΡΜΑΝΙΚΑ





*** Προσιτά δίδακτρα ***
***Τμήματα όλων των επιπέδων ***
*** Computers, Multimedia, Internet ***

ΔΩΡΕΑΝ Η ΤΑΞΗ "JUNIOR A" ΓΙΑ ΜΑΘΗΤΕΣ ΤΗΣ Α' & Β' ΔΗΜΟΤΙΚΟΥ

ΜΗΤΡΟΠΟΛΕΩΣ 75, ΡΟΔΟΣ, Τηλ. 22410 - 70110

Μια πορεία που ξεκίνησε στα 1934 από το Mario Lago

Ιστορικό μνημείο το Ενυδρείο Ρόδου



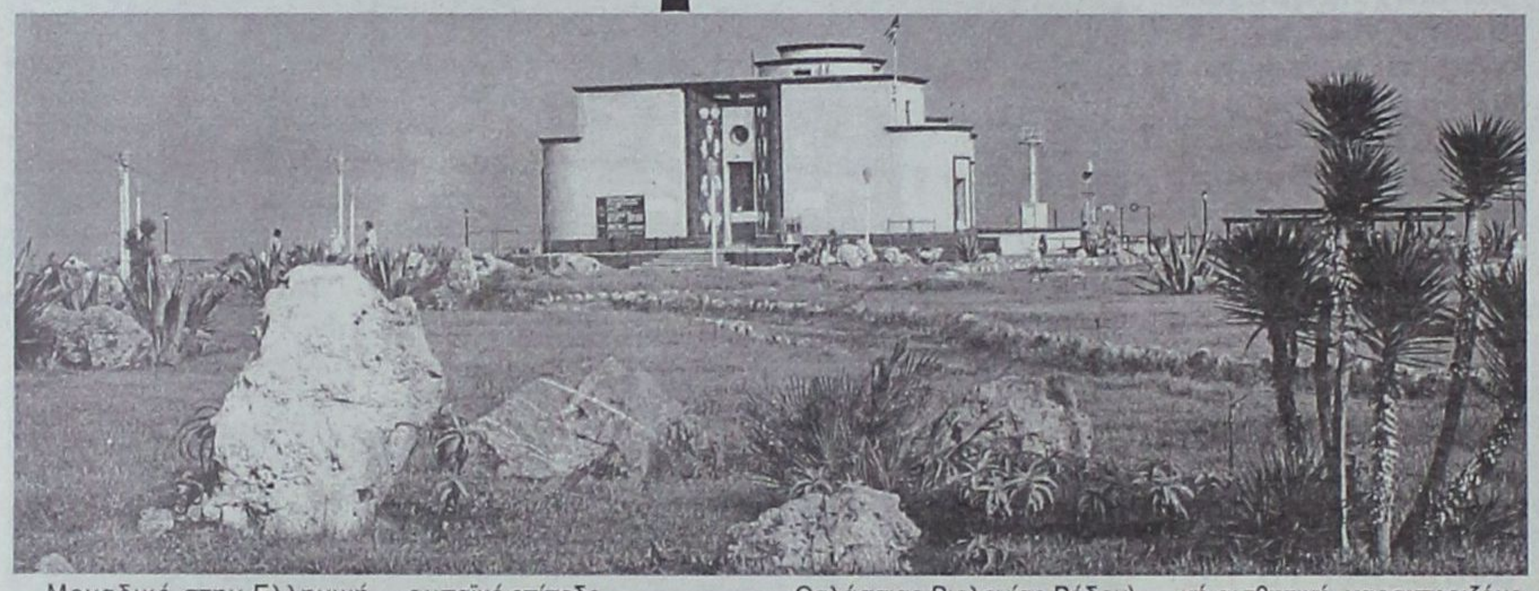

Μοναδικό στην Ελληνική επικράτεια είναι το ενυδρείο της Ρόδου και πάρα ταύτα είναι κοινά παραδεκτό πως ως αξιοθέατο δεν έχει τύχει τις προβολής που πρέπει. Τόσο τα εκθέματά του, όσο η πρόσφατη ανακαίνιση καθώς επίσης η μοναδική αρχιτεκτονική του κατατάσσουν τον Υδροβιολογικό Σταθμό της Ρόδου ως έναν από τους σημαντικότερους που υπάρχουν σε πανευρωπαϊκό επίπεδο.

Ιδιαίτερη αξία έχει η ιστορία που συνοδεύει τον Υ.Σ.Ρ και ο τρόπος με τον οποίο μετεξελίχθηκε ως χώρος στο πέρασμα των δεκαετιών.

Το 1934, κατά την ιταλική κατοχή της Δωδεκανήσου (1912-943) και με απόφαση του Κυβερνήτη Mario Lago, ξεκίνησε η κατασκευή του "Reale Istituto di Ricerche Biologiche di Rodi" (Βασιλικό Ινστιτούτο Θαλάσσιας Βιολογίας Ρόδου), η οποία ολοκληρώθηκε το 1935.

Ο σχεδιασμός και η κατασκευή του κτιρίου στην Άκρα των Μύλων, δηλαδή στο βορειότερο άκρο του νησιού, είναι έργα του ιταλού αρχιτέκτονα Armando Bernabiti .

Το σχέδιο του Bernabiti συνδυάζει τοπικά αρχιτεκτονικά στοιχεία με στοιχεία Art Deco και δίνει στο σύνολο μια ναυτική αισθητική, χαρακτηριζόμενη από καμπύλες γραμμές, στρογγυλά παράθυρα όπως των πλοίων, διαφορετικά επίπεδα ανύψωσης και ένα κεντρικό κυλινδρικό πύργο. Η διακόσμηση στην κεντρική είσοδο είναι εμπνευσμένη από το ζωικό θαλάσσιο περιβάλλον.

Στον επισκέψιμο χώρο του Ενυδρείου, η αρχιτεκτονική του διαδρόμου, φτιαγμένου από πορώδεις πέτρες και διακοσμημένου με φυσικά κοχύλια, που αναπαριστά μια υποθαλάσσια σπηλιά, δεν έχει αλλάξει με το πέρασμα του χρόνου. Όπως και η χαρακτηριστική διακόσμηση του δαπέδου με σχέδια θαλάσσιων οργανισμών φτιαγμένα από άσπρα και μαύρα χαλίκια.

Η αρχική εξωτερική μορφή του κτιρίου δεν μετατράπηκε έως τα 1971-72, οπότε έγινε η προσθήκη του εκθεσιακού χώρου (Μουσείο) και της δεξαμενής για φώκιες στη βόρεια πλευρά.

Το Υπουργείο Πολιτισμού έχει χαρακτηρίσει το κτίριο του Υ.Σ.Ρ. ως ιστορικό διατηρητέο μνημείο , διακεκριμένο δείγμα αρχιτεκτονικής του «Διεθνούς Στυλ».

Το 1937 το Ινστιτούτο άρχισε να λειτουργεί με αντικείμενα μελέτης γενικά θέματα βιολογίας και υδρολογίας του Αιγαίου, πρακτικά προβλήματα της σπογγαλιείας, της αλιείας και της γεωπονικής εντομολογίας, φιλοξενώντας παράλληλα και ένα ενυδρείο με ενδιαφέροντα δείγματα της θαλάσσιας πανίδας της Μεσογείου.

Από την ενσωμάτωση των Δωδεκανήσων με την Ελλάδα το 1948 και έως το 1963 το Ινστιτούτο συνέχισε ως Περιφερειακός Σταθμός του Ελληνικού Υδροβιολογικού Ινστιτούτου υπό την εποπτεία της Ακαδημίας Αθηνών. Από το 1963 και με την ονομασία "Υδροβιολογικός Σταθμός Ρόδου" λειτουργεί ως Ενυδρείο-Μουσείο και ερευνητική μονάδα του Ελληνικού Κέντρου Θαλασσίων Ερευνών (ΕΛ.ΚΕ.Θ.Ε.).

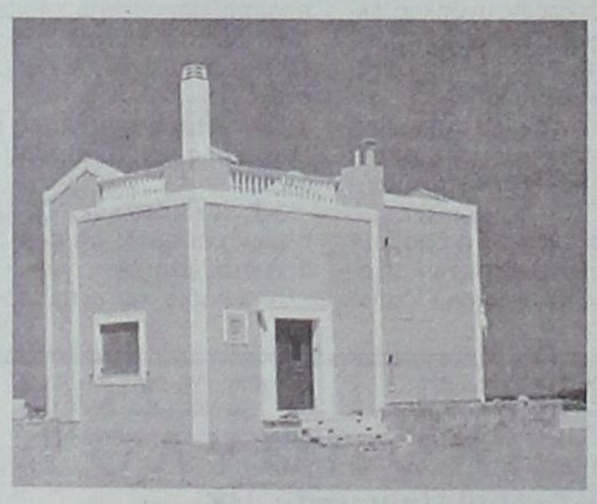

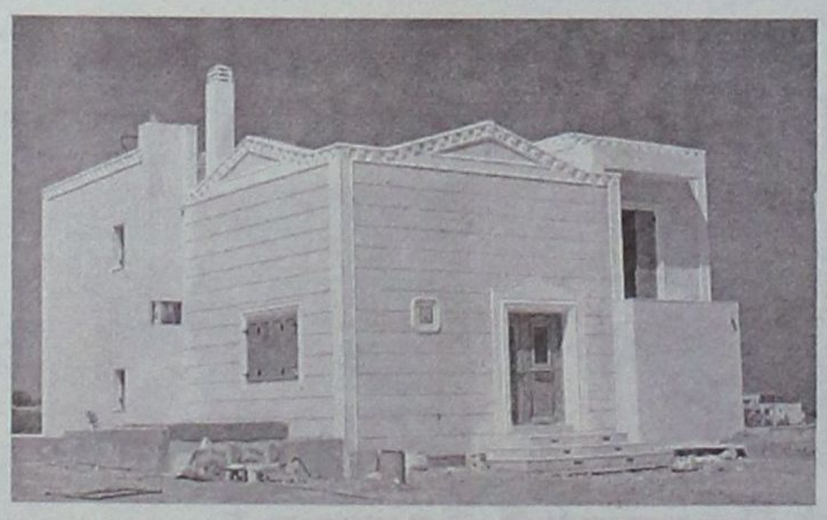

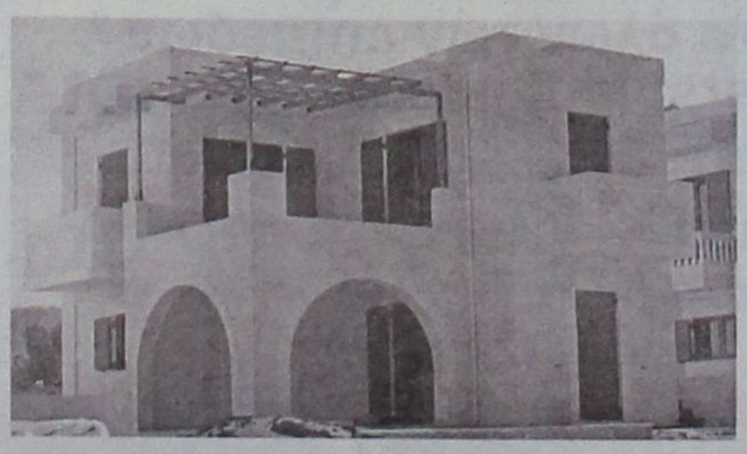

Πωλούνται Πολυτελείς κατοικίες αντίγραφα των Δωδεκανήσων

12islands RESIDENCE

Πολυτελείς κατοικίες με εκπληκτική θέα,

στα Κολύμπια 400 μέτρα από τη θάλασσα και στον παράλληλο δρόμο των ευκαλύπτων.

Οι κατοικίες είναι δύο τύπων 107 τ.μ. και 161 τ.μ. και διαθέτουν:

- Τρία υπνοδωμάτια
- Δύο μπάνια
- Τουαλέτα και χωριστό μπάνιο με υδρομασάζ
- Εντοιχισμένη κουζίνα
- Εντοιχισμένες ντουλάπες
- Ηλιακό θερμοσίφωνα
- Κεντρική θέρμανση (εγκατάσταση)
- Τζάκι
- Συστήματα ασφαλείας
- Τηλεφωνικές γραμμές ISDN
- Μπάρμπεκιου

Οι κατοικίες διαθέτουν ιδιωτική πισίνα και σύνδεση του νερού σε γεώτρηση για την ανέξοδη λειτουργία της σε όλη τη διάρκεια του έτους.

Ο περιβάλλων χώρος έχει εξαιρετική διαμόρφωση. Γκαζόν, πλακόστρωτος πεζόδρομος, φυτά και απεριόριστη θέα συνθέτουν το σκηνικό που άνθρωπος και φύση δημιούργησαν μαζί.

Οι κατοικίες αυτές διατίθενται προς πώληση και ήδη έχουν πωληθεί η «Ρόδος», το «Καστελλόριζο» και η «Χάλκη». Η πώληση έγινε αμέσως με την ολοκλήρωση της δημιουργίας τους και τούτο διότι προσφέρονται σε εξαιρετικά προσιτή τιμή (για τα δεδομένα του κόστους κατασκευής και εξοπλισμού που διαθέτουν).



Πληροφορίες κ. Μαρκόπουλο Γεώργιο τηλ: 22410 56268 - 56213 Κιν: 6978110631

Η Τέχνη, το παιδί και η Πινακοθήκη Ρόδου

Εξαιρετικές ευκαιρίες, για την αναγνώριση της τέχνης, έχουν γεννηθεί για τα παιδιά των σχολείων της Ρόδου, όμως παρά ταύτα φαίνεται



πως η δυνατότητα αυτή δεν αξιοποιείται όσο πρέπει. Οι μαθητές όλων των σχολείων του νησιού θα έπρεπε να περνάνε τουλάχιστον μία φορά το χρόνο από την Πινακοθήκη, στο πλαίσιο μιας εκπαιδευτικής εκδρομής και να έρθουν σε επαφή με τη ζωγραφική και τη γλυπτική.

Η νέα σχολική χρονιά θα πρέπει να σηματοδοτήσει την απαρχή μιας καινούργιας πολιτικής για τα θέματα καλλιτεχνίας, δημιουργίας και κατανόησης της τέχνης.

Σχηματικά, μπορούμε να ξεχωρίσουμε δυο τρόπους προσέγγισης της τέχνης στο σχολείο: οι μαθητές "πηγαίνουν να συναντήσουν" την τέχνη και η τέχνη "πηγαίνει να συναντήσει" τους μαθητές. Οι μαθητές πηγαίνουν να συναντήσουν την τέχνη με επισκέψεις σε μουσεία, αρχαιολογικούς χώρους, πινακοθήκες, εργαστήρια κ.ά., με δημιουργικές συνθετικές εργασίες (συλλογές έργων) και εκδηλώσεις ανοικτές στην τοπική κοινωνία (παραδοσιακοί χοροί ή εικαστικές παρεμβάσεις έξω από το χώρο του σχολείου). Η τέχνη πηγαίνει να συναντήσει τους μαθητές με εποπτικές προσεγγίσεις στην τάξη (προβολή εικόνων ή ξεφύλλισμα λευκωμάτων τέχνης), δημιουργικές δραστηριότητες, επισκέψεις καλλιτεχνών στο σχολείο και μουσειοσκευές.

Είναι φανερό πως τίποτα δεν μπορεί ν' αντικαταστήσει τη συγκίνηση που προσφέρει η επαφή με το γνήσιο έργο τέχνης στο μουσείο, στην πινακοθήκη, στο παλιό αρχοντικό, στο εργαστήρι του καλλιτέχνη ή στο εργαστήρι συντήρησης. Η απευθείας σχέση του παιδιού με τα αντικείμενα, τα γεγονότα και τα πρότυπα δημιουργεί μέσα του παραστάσεις που παραμένουν ανεξίτηλες σε όλη του τη ζωή. Στην περίπτωση της πινακοθήκης, δεν είναι αρκετό να τοποθετούμε απλά κάποιους πίνακες ζωγραφικής στους τοίχους και να προσκαλούμε τα παιδιά να τους κοιτάξουν. Για τα παιδιά - θεατές, τα απλωμένα έργα τέχνης που συνοδεύονται από πινακίδες ή τους ειδικούς να απαριθμούν ένα σωρό ονόματα και χρονολογίες δεν είναι παρά νεκρά, άψυχα αντικείμενα. Η πινακοθήκη κρύβει μέσα της φοβερές δυνάμεις. Μέσα από την άμεση επαφή με το έργο της τέχνης, κεντρίζουμε τη φαντασία, τη δημιουργικότητα και την ευαισθησία του παιδιού, που δεν πρέπει να μένει απλός θεατής, αλλά να επικοινωνεί με τα αριστουργήματα και, μέσα απ' αυτά, με την εποχή που φτιάχτηκαν, με τον καλλιτέχνη που τα δημιούργησε για να καταλάβει τη μεγάλη τους αξία. Τα άψυχα αντικείμενα ζωντανεύουν, μιλάνε, ρωτάνε. Τα παιδιά βιώνουν τον κόσμο που απλώνεται μπροστά τους, δένονται συναισθηματικά με το χώρο της πινακοθήκης, διασκεδάζουν και στη συνέχεια δημιουργούν τα δικά τους έργα.

Πριν από μερικά χρόνια είχε ακολουθηθεί ένα συγκεκριμένο εκπαιδευτικό πρόγραμμα για μαθητές της Θεσσαλονίκης και αναφέρονταν στα αριστουργήματα της Πινακοθήκης Ρόδου. Με την προοπτική της επαφής με μεγάλα έργα, οι εκπαιδευτικοί διαμόρφωσαν ένα ολόκληρο πρόγραμμα προσέγγισης και συμπεριφορών για το χώρο της εκθέσεως. Η προσπάθεια εκείνη είχε στεφθεί με απόλυτη επιτυχία, ωστόσο τερματίσθηκε διότι δεν υπήρχαν διαθέσιμα τα έργα των μεγάλων ζωγράφων.

Η Δράση σήμερα παρουσιάζει μέρος του εκπαιδευτικού προγράμματος που είχε διαμορφωθεί τότε, με την ελπίδα πως αυτό θα τύχει μελέτης και στη συνέχεια θα υιοθετηθεί και στα σχολεία του τόπου μας.

- Πριν την επίσκεψη δεν κρίθηκε απαραίτητο ο δάσκαλος να προετοιμάσει τα παιδιά στην τάξη με την παρουσίαση υλικού (φωτογραφίες, σλάιτς, πληροφορίες) και σχετικές συζητήσεις, για να μη χαθεί η "μαγεία" της πραγματικής επαφής με τα εκθέματα. Αρκεί η καλλιέργεια κατάλληλης συμπεριφοράς με τη θεατρικοποίηση προβληματικών καταστάσεων π.χ. οι δυνατές φωνές, το άγγιγμα των εκθεμάτων, ο αυστηρός φύλακας, η πολυκοσμία, ένα παιδί που χάθηκε κ.ά. Τα παιδιά ή ο δάσκαλος/α διαβάζουν χιουμοριστικές και ταυτόχρονα παράλογες ιστορίες που περιγράφουν ευτράπελες καταστάσεις από επισκέψεις σε πινακοθήκες. Τα κείμενα αυτά προσφέρουν αφορμές για συζητήσεις, με στόχο την ευαισθητοποίηση των παιδιών και την αποκωδικοποίηση κανόνων συμπεριφοράς. Τα παιδιά μπορούν να οργανώσουν στην τάξη μια απλή έκθεση ζωγραφικής με δικά τους έργα και να προσκαλέσουν τα παιδιά μιας άλλης τάξης για να διαπιστώσουν και να συζητήσουν τα προβλήματα που θα προκύψουν από την επίσκεψη.

- Κατά τη διάρκεια της επίσκεψης γίνεται πλησίασμα των έργων με συζήτηση. Τα παιδιά μπροστά στα έργα, με απλές ερωτήσεις, μαθαίνουν να βλέπουν, να ευαισθητοποιούνται και να χαίρονται την τέχνη. Παρατηρούν, υποθέτουν, ανακαλύπτουν, φαντάζονται και εκφράζουν συναισθήματα. Ο δάσκαλος ενθαρρύνει την έκφραση των πρώτων αυθόρμητων αντιδράσεων, δε σχολιάζει ο ίδιος τις κουβέντες των παιδιών και αποφεύγει την πολυλογία. Τα παιδιά μαθαίνουν να αποδέχονται το νέο και το πρωτοποριακό και αποβάλουν τις προκαταλήψεις τους απέναντι στη σύγχρονη τέχνη.

- Στη συνέχεια τα παιδιά θα εξερευνήσουν σε μικρές ομάδες το χώρο της πινακοθήκης με τη βοήθεια ενός φυλλαδίου εργασίας. Τα φύλλα εργασίας περιέχουν ερωτηματολόγια, οκτώ συνολικά, ένα για κάθε πίνακα.



Ολοκληρώθηκε το φόρουμ του ΟΑΣΕ

Ολοκληρώθηκαν στη Ρόδο οι εργασίες του 2ου φόρουμ για τη Μεσόγειο που πραγματοποιήθηκε από τον Οργανισμό για την Ασφάλεια και τη Συνεργασία στην Ευρώπη.

Η όλη συζήτηση ανέδειξε τις δυνατότητες που έχει ο Οργανισμός και η Κοινοβουλευτική του Συνέλευση ώστε να βοηθήσει στην ενσωμάτωση κοινωνιών με ισχυρό θρησκευτικό χαρακτήρα στο δημοκρατικό κόσμο και στην υιοθέτηση εκ μέρους τους κοινοβουλευτικών πολιτικών διαδικασιών.

Ο ΟΑΣΕ καλείται επίσης να συμβάλει στην εμπέδωση σταθερότητας και ασφάλειας στην περιοχή της Μεσογείου και της Μέσης Ανατολής.

Αρχίζει το συνέδριο της Κτηνιατρικής

Αύριο Τρίτη θ' αρχίσουν οι αφίξεις στη Ρόδο των 4.000 κτηνιάτρων και των συνοδών τους που πρόκειται να συμμετάσχουν στο παγκόσμιο, πανευρωπαϊκό και πανελλήνιο συνέδριο κτηνιατρικής.

Οι εργασίες του θ' αρχίσουν την Τετάρτη 6 Οκτωβρίου και θα συνεχιστούν μέχρι και το Σάββατο 09 Οκτωβρίου.

Πρόκειται για τη σημαντικότερη συνάντηση συνεδρίων του κλάδου της κτηνιατρικής μικρών ζώων και αυτή γίνεται κάθε οκτώ ή δέκα χρόνια.

Ροδίτικη Λαδόπιττα για σουβλάκι!

Οπως τότε... λεπτή & πεντανόστιμη!



Γυρίστε πίσω στο χρόνο!

Αφήστε τις αισθήσεις σας να δουν, να μυρίσουν
και να γευθούν το χθες!
Και επιστρέφοντας στο σήμερα
ν 'αναγνωρίσουν την ίδια γεύση!

Τη γεύση της Ροδίτικης Λαδόπιττας!

Τόσο νόστιμη,που θα την αναζητάτε παντού!
Σπιτική, αγνή, φρέσκια και απολαυστική!
Φτιαγμένη με την ίδια μυστική συνταγή!

Η μόνη που ψήνεται αμέσως στο πλατώ ή στα κάρβουνα,
χωρίς να χρειάζεται επιπλέον λάδωμα !

Απαιτήστε την σε όλα τα καλά γυροπωλεία!

Παραγωγή – Διάθεση: Ατσαλάκης Δημήτριος και Σια Ο.Ε.
Εμπορικό Κέντρο Κρανίδη, Φαληράκι - Τηλέφωνο παραγγελιών: 22410 86 106

Η Ατσαλάκης Δ. & Σια Ο.Ε. τα τελευταία 12 χρόνια δραστηριοποιείται παράλληλα στο Γενικό Εμπόριο Τροφίμων και στην Εισαγωγή και Διάθεση ΑΓΓΛΙΚΩΝ ΠΡΟΪΟΝΤΩΝ.
τηλ. 22410 87111

Θα κατατεθούν από το Δήμο Πεταλούδων

Ασφαλιστικά μέτρα κατά της ΔΕΗ

Καθορίστηκαν οι όροι δημοπράτησης για το Πνευματικό Κέντρο Κρεμαστής και την αντιπλημμυρική προστασία του γηπέδου

Με αμείωτους ρυθμούς συνεχίζεται η ένταξη σε ευρωπαϊκά προγράμματα, η ωρίμανση και υλοποίηση σημαντικών έργων υποδομής στο Δήμο Πεταλούδων.

Γεγονός που δεν είναι τυχαίο αλλά έρχεται ως αποτέλεσμα της ουσιαστικής δουλειάς που γίνεται από τις αρμόδιες υπηρεσίες του δήμου προς αυτή την κατεύθυνση.

Ένα τέτοιο σημαντικό έργο είναι το **«Πνευματικό Κέντρο Κρεμαστής»** οι όροι δημοπράτησης του οποίου καθορίσθηκαν στην τελευταία συνεδρίαση του Δημοτικού Συμβουλίου την περασμένη Παρασκευή (30-9-04).

Πρόκειται για έργο ενταγμένο στο ΕΠΤΑ προϋπολογισμού 1.356.000 €

Το νέο αυτό Πνευματικό Κέντρο της Κρεμαστής θα αποτελεί κόσμημα για την περιοχή και πόλο έλξης για τους κατοίκους και τους επισκέπτες της, ενώ θα ειναι πλήρως εναρμονισμένο με τη νέα μορφή και το ύφος της πλατείας Κρεμαστής.

Ένα άλλο σημαντικό ζήτημα της ημερήσιας διάταξης του Δ.Σ. ήταν ο καθορισμός των όρων δημοπράτησης του έργου **«Αντιπλημμυρική προστασία γηπέδου Κρεμαστής προς τη θάλασσα»**.

Πρόκειται στην ουσία για το έργο κατασκευής δικτύου ομβρίων υδάτων από το γήπεδο μέχρι τη θάλασσα στην Κρεμαστή, προϋπολογισμού 300.000 €, η μελέτη του οποίου συντάχθηκε από τις Τεχνικές Υπηρεσίες του δήμου Πεταλούδων.

Αποφασισμένο να καταθέσει ασφαλιστικά μέτρα και να προσφύγει στα ελληνικά ακόμα και τα ευρωπαϊκά δικαστήρια είναι σύσσωμο το Δημοτικό Συμβούλιο Πεταλούδων, προκειμένου να εμποδίσει την εγκατάσταση και λειτουργία νέου αεροστροβίλου στο εργοστάσιο της ΔΕΗ στη Σορωνή, προοπτική στην οποία προσανατολίζεται η διοίκηση της επιχείρησης.

Για το σκοπό αυτό με ομόφωνη απόφαση την οποία έλαβε κατά τη διάρκεια της τελευταίας συνεδρίασής του την περασμένη Παρασκευή (30-9004), εξουσιοδοτεί το δήμαρχο κ. Μιχάλη Κορδίνα να προβεί σε όλες εκείνες τις απαραίτητες ενέργειες για να αποτρέψει ένα τέτοιο ενδεχόμενο.

Έγκυρες πληροφορίες αναφέρουν πως η διοίκηση της ΔΕΗ εντάσσει στον προϋπολογισμό του 2005 την «εγκατάσταση νέου αεροστροβίλου παραγωγής ηλεκτρικού ρεύματος στο σταθμό της Σορωνής» για να αντιμετωπίσει τις ανάγκες του νησιού της Ρόδου σε ηλεκτρικό ρεύμα.

Το Δημοτικό Συμβούλιο Πεταλούδων με την κατάθεση ασφαλιστικών μέτρων σκοπεύει να ζητήσει από τη ΔΕΗ να του παραχωρηθούν όλες οι μελέτες περιβαλλοντικών επιπτώσεων του υφιστάμενου σταθμού παραγωγής ηλεκτρικού ρεύματος και της όποιας επέκτασης έχει γίνει μέχρι σήμερα, προσαρμοσμένες μάλιστα στα σημερινά δεδομένα και βάσει εθνικών αλλά και διεθνών κανονισμών.

Με την απόφαση αυτή ο Δήμος Πεταλούδων στέλλει μήνυμα προς πάσα κατεύθυνση καθιστώντας σαφές πως «η ζωή των πολιτών του Δήμου Πεταλούδων δεν είναι υποδεέστερη από τη ζωή των άλλων και κανείς δεν μπορεί να παίζει με την υγεία τους». Προαναγγέλλει δε παράλληλα και δυναμικές κινητοποιήσεις, αν αδιαφορήσουν οι αρμόδιοι.

• Στην ίδια κατεύθυνση με το θέμα του εργοστασίου της ΔΕΗ Σορωνής κινείται ο Δήμος Πεταλούδων και για το θέμα του αεροδρομίου λόγω της περιβαλλοντικής επιβάρυνσης που δέχεται η περιοχή.

Για το σκοπό αυτό ο δήμαρχος κ. Μιχάλης Κορδίνας κατά την τελευταία συνεδρίαση του Δημοτικού Συμβουλίου, παρέδωσε φάκελο στον επικεφαλής της μειοψηφίας κ. Βασίλη Σταυριανό αλλά και στο Προεδρείο του Δ.Σ., με όλα τα στοιχεία που έχει ο Δήμος σχετικά με το σπατόσημο και πώς αυτό έχει διατεθεί μέχρι τώρα.

Το σημαντικό αυτό ζήτημα θα συζητηθεί διεξοδικά σε μιαν άλλη κλειστή «εντός των τειχών», συνεδρίαση του Δ.Σ.

Κυρίαρχο όλων είναι πως αυτά τα στοιχεία μπορούν να αξιοποιηθούν αποκλειστικά και μόνον προς όφελος του δήμου, πώς ο δήμος Πεταλούδων δηλαδή θα εξασφαλίσει αυτή τη «σχέση» με το σπατόσημο.

ΕΝΟΙΚΙΑΖΕΤΑΙ

ισόγειο διπλοκατοικίας με κήπο στην οδό Δαμασκηνού 107.

Πληροφορίες Γιώργος Παπαϊωάννου τηλ.: 22410 25222.

STEFANAKIS TOURS-RODOS

Lane Sea Lines - Zorpidis

ΔΡΟΜΟΛΟΓΙΑ Ε/Γ-Ο/Γ Β. ΚΟΡΝΑΡΟΣ

05/10
Αναχώρηση από Ρόδο 12.00 για
ΧΑΛΚΗ - ΔΙΑΦΑΝΙ - ΚΑΡΠΑΘΟ - ΚΑΣΟ - ΣΗΤΕΙΑ - ΜΗΛΟ - ΠΕΙΡΑΙΑ

07/10
Αναχώρηση από Ρόδο 22.00 για
ΚΩ-ΚΑΛΥΜΝΟ-ΣΑΜΟ-ΧΙΟ-ΜΥΤΙΛΗΝΗ, ΛΗΜΝΟ-ΑΛΕΞΑΝΔΡΟΥΠΟΛΗ

10/10
Αναχώρηση από Αλεξανδρούπολη στις 22.00

ΔΡΟΜΟΛΟΓΙΑ Ε/Γ-Ο/Γ ΙΕΡΑΠΕΤΡΑ

05/10
ΡΟΔΟ, ΚΑΣΤΕΛΛΟΡΙΖΟ 20.00

06/10
ΡΟΔΟ, ΚΑΣΤΕΛΛΟΡΙΖΟ 13.00

07/10
Αναχώρηση από Ρόδο 04.30 για
ΧΑΛΚΗ-ΔΙΑΦΑΝΙ-ΚΑΡΠΑΘΟ-ΚΑΣΟ-ΣΗΤΕΙΑ-ΑΓ. ΝΙΚΟΛΑΟ-ΘΗΡΑ-ΜΗΛΟ-ΠΕΙΡΑΙΑ

09/10
Από Ρόδο για Καστελλόριζο 20.00

ΑΛΕΞ. ΔΙΑΚΟΥ 38 - ΡΟΔΟΣ
Τηλ. (22410) 20625, 30054, 33603, 33607
fax: (22410) 26745
E-MAIL: STEFANAKIS@ZORPIDIS.COM

Με πρωτοβουλία της Νομαρχιακής Αυτοδιοίκησης Δωδεκανήσου

Μια ζωγραφιά κι ένα τραγούδι για το περιβάλλον

Με αποδέκτες κυρίως τους νέους της Ρόδου, το σύνθημα «το περιβάλλον αφορά όλους μας» φαίνεται να βρίσκει αποδέκτες σε όλα τα κοινωνικά στρώματα της περιοχής μας.

Η Νομαρχιακή Αυτοδιοίκηση Δωδεκανήσου μέσω της Νομαρχιακής Επιτροπής Περιβάλλοντος συνεχίζει τις παρεμβάσεις της ώστε να συγκινήσει και να κινητοποιήσει την κοινή γνώμη πάνω σε θέματα περιβαλλοντικής προστασίας.

Στο πλαίσιο αυτών των πρωτοβουλιών πραγματοποιήθηκε το Σάββατο βράδυ στο θερινό κινηματοθέατρο «Ρόδον» μουσική εκδήλωση και παρουσίαση των εργασιών σχολείων της Ρόδου με θέμα το περιβάλλον και η προστασία του.

Οι μαθητές του νησιού μας με μια ζωγραφιά ή με ένα κείμενο έδειξαν την ανησυχία και τον προβληματισμό τους για μια σειρά από θέματα που έχουν αναφορά κυρίως στη Ρόδο.

Η κοιλάδα των Πεταλούδων, οι χελώνες «Καρέτα-Καρέτα», το γκιζάνι, τα αλογάκια του Αρχαγγέλου αποτέλεσαν μέρος μόνο της έρευνας και της έκφρασης καλλιτεχνικής δημιουργίας των νέων του νησιού μας.

Ο Αντινομάρχης Δωδεκανήσου και πρόεδρος της Νομαρχιακής Επιτροπής Περιβάλλοντος Στάθης Κουσουρνάς, δηλώνοντας ικανοποιημένος από την ανταπόκριση των νέων της Ρόδου, μετέφερε την ικανοποίηση και του Νομάρχη Γιάννη Μαχαιρίδη, διαβεβαιώνοντας πως ανάλογες πρωτοβουλίες θα αναλαμβάνονται σε τακτά χρονικά διαστήματα.

Η εκδήλωση του Σαββάτου κορυφώθηκε με τη συναυλία δύο πραγματικά ευαισθητοποιημένων νέων καλλιτεχνών, του Κώστα Λειβαδά και της Αθηνάς Μπάμπαλη.

Παρόντες στην εκδήλωση, μεταξύ άλλων, ήταν ο πρόεδρος του Νομαρχιακού Συμβουλίου Φώτης Χατζηδιάκος και ο συμπατριώτης μας Γιώργος Κρεμλής που υπηρετεί στην αρμόδια Διεύθυνση Περιβάλλοντος της Ευρωπαϊκής Ένωσης.

Το «πείραμα» πέτυχε το





Σάββατο βράδυ σε ικανοποιητικό βαθμό, γεγονός που δεσμεύει τη Νομαρχιακή Αυτοδιοίκηση να δώσει συνέχεια σε ανάλογες εκδηλώσεις.

ΕΝΟΙΚΙΑΖΟΝΤΑΙ

α) Επαγγελματικός χώρος 120 τ.μ. επί της Νίκου Καζαντζάκη (κατάλληλος για Λογιστήρια/Εκθεση).

β) Επαγγελματικός χώρος 40 τ.μ. στα 100 μαγαζιά με πατάρι (ισόγειο) κι υπόγειο.

Πληροφορίες στο τηλ.: 22410-70579, 22410-22720.

ΟΙΚΟΔΟΜΙΚΕΣ ΕΠΙΧΕΙΡΗΣΕΙΣ

ΔΙΑΚΟΓΕΩΡΓΙΟΥ ΚΑΛΛΙΣΤΟΣ

• ΠΩΛΗΣΕΙΣ ΔΙΑΜΕΡΙΣΜΑΤΩΝ
• ΚΑΤΑΣΤΗΜΑΤΑ - ΑΠΟΘΗΚΕΣ

• ΑΝΤΑΛΛΑΓΕΣ ΑΚΙΝΗΤΩΝ
• ΑΓΟΡΕΣ ΟΙΚΟΠΕΔΩΝ

• ΑΝΑΛΑΜΒΑΝΟΥΜΕ ΑΝΤΙΠΑΡΟΧΕΣ

ΔΙΕΥΘ.: ΕΘΝ. ΑΝΤΙΣΤΑΣΕΩΣ 11, (πρώην Αννης Μαρίας)
Τηλ.: 78501-29318, 78502

ΠΩΛΟΥΝΤΑΙ διαμερίσματα λουξ κατασκευής με απεριόριστη θέα. Τα διαμερίσματα διαθέτουν θωρακισμένες πόρτες, εντοιχισμένες κουζίνες, ντουλάπες, εντοιχισμένο νιπτήρα με ντουλάπι, κεντρική θέρμανση αυτόνομη, ανοιγόμενα ανακλινόμενα κουφώματα με διπλά τζάμια, σίτες, ρολά, υδραυλικό ασανσέρ, τριφασικό ρεύμα.

Ολοι οι χώροι σπατουλαριστοί εσωτερικές πόρτες MDF με σχέδια.

ΔΙΑΜΕΡΙΣΜΑΤΑ
Επί της οδού Μεγ/ Κων/νου - Κων/νου Παλαιολόγου
50 τ.μ δυάρια ανά όροφο
85 τ.μ. τριάρια ανά όροφο
110 τ.μ. τεσσάρια ανά όροφο
Επί της Κων/νου Υδραίου - Στ. Κωτιάδη
70 τ.μ. τριάρια ανά όροφο με μεγάλες βεράντες φανταστική θέα
90 τ.μ. τριάρια - τεσσάρια ανά όροφο με μεγάλες βεράντες φανταστική θέα
110 τ.μ. τεσσάρια ανά όροφο με μεγάλες βεράντες φανταστική θέα
130 τ.μ. τεσσάρια - πεντάρια ανά όροφο με μεγάλες βεράντες φανταστική θέα
Επί της Λεωφ. Καλλιθέας - Καρακόνερο
50 τ.μ. δυάρια ανά όροφο με μεγάλες βεράντες, απεριόριστη θέα
85 τ.μ. τριάρια ανά όροφο με μεγάλες βεράντες, απεριόριστη θέα
110 τ.μ. τεσσάρια ανά όροφο με μεγάλες βεράντες, απεριόριστη θέα.

ΚΑΤΑΣΤΗΜΑΤΑ
50 τ.μ. επί της Λεωφ. Καλλιθέας - Καρακόνερο
100 τ.μ. επί της Λεωφ. Καλλιθέας - Καρακόνερο
150 επί της Λεωφ. Καλλιθέας - Καρακόνερο

ΙΑΤΡΕΙΑ - ΓΡΑΦΕΙΑ
50 τ.μ. επί της Μεγ. Κων/νου και Κων Παλαιολόγου (Φώκιαλη)
100 τ.μ. επί της Μεγ. Κων/νου και Κων Παλαιολόγου (Φώκιαλη)
150 τ.μ. επί της Μεγ. Κων/νου και Κων. Παλαιλόγου (Φώκιαλη)
ΔΑΝΕΙΑ ΟΛΩΝ ΤΩΝ ΤΑΜΕΙΩΝ ΚΑΙ ΟΛΩΝ ΤΩΝ ΤΡΑΠΕΖΩΝ

Πληρ. ΔΙΑΚΟΓΕΩΡΓΙΟΥ ΚΑΛΛΙΣΤΟΣ
Τηλ. 22410 - 78501-78502, 29318

Δρομολόγια του Ταχύπλοου Καταμαράν "ΔΩΔΕΚΑΝΗΣΟΣ ΕΞΠΡΕΣ"
Από: 22-ΣΕΠ-2004 μέχρι 15-ΟΚΤ-2004

DODEKANISOS ΝΑΥΤΙΛΙΑΚΗ
Αναχωρίσεις από την Κολώνα (Θαλασσινή πύλη)

ΚΥΡΙΑΚΗ		
ΛΙΜΑΝΙ	ΑΦΙΞΗ	ΑΝΑΧ.
ΡΟΔΟΣ		08.30
ΣΥΜΗ	09.20	09.25
ΚΩΣ	10.55	11.00
ΚΑΛΥΜΝΟΣ	11.40	11.50
ΛΕΡΟΣ	12.40	12.45
ΠΑΤΜΟΣ	13.25	13.40
ΛΕΙΨΟΙ	14.00	14.05
ΛΕΡΟΣ	14.25	14.30
ΚΑΛΥΜΝΟΣ	15.20	15.30
ΚΩΣ	16.10	16.20
ΣΥΜΗ	17.45	17.50
ΡΟΔΟΣ	18.30	

ΔΕΥΤΕΡΑ		
ΛΙΜΑΝΙ	ΑΦΙΞΗ	ΑΝΑΧ.
ΡΟΔΟΣ		08.30
ΚΑΣΤΕΛΟΡΙΖΟ	11.00	16.00
ΡΟΔΟΣ	18.30	

ΤΡΙΤΗ		
ΛΙΜΑΝΙ	ΑΦΙΞΗ	ΑΝΑΧ.
ΡΟΔΟΣ		08.30
ΚΩΣ	10.40	10.50
ΚΑΛΥΜΝΟΣ	11.30	11.40
ΛΕΡΟΣ	12.30	12.40
ΠΑΤΜΟΣ	13.20	13.30
ΛΕΙΨΟΙ	13.50	14.00
ΛΕΡΟΣ	14.20	14.30
ΚΑΛΥΜΝΟΣ	15.20	15.30
ΚΩΣ	16.10	16.20
ΡΟΔΟΣ	18.30	

ΤΕΤΑΡΤΗ		
ΛΙΜΑΝΙ	ΑΦΙΞΗ	ΑΝΑΧ.
ΡΟΔΟΣ		08.30
ΣΥΜΗ	09.20	09.30
ΚΩΣ	11.00	11.10
ΚΑΛΥΜΝΟΣ	11.50	12.00
ΛΕΡΟΣ	12.50	14.30
ΚΑΛΥΜΝΟΣ	15.20	15.30
ΚΩΣ	16.10	16.20
ΣΥΜΗ	17.40	17.50
ΡΟΔΟΣ	18.30	

ΠΕΜΠΤΗ		
ΛΙΜΑΝΙ	ΑΦΙΞΗ	ΑΝΑΧ.
ΡΟΔΟΣ		08.30
ΚΩΣ	10.40	10.50
ΚΑΛΥΜΝΟΣ	11.30	11.40
ΛΕΡΟΣ	12.30	12.40
ΛΕΙΨΟΙ	13.00	13.10
ΠΑΤΜΟΣ	13.30	13.40
ΛΕΡΟΣ	14.20	14.30
ΚΑΛΥΜΝΟΣ	15.20	15.30
ΚΩΣ	16.10	16.20
ΡΟΔΟΣ	18.30	

ΠΑΡΑΣΚΕΥΗ		
ΛΙΜΑΝΙ	ΑΦΙΞΗ	ΑΝΑΧ.
ΡΟΔΟΣ		08.30
ΣΥΜΗ	09.20	09.30
ΚΩΣ	11.00	11.10
ΚΑΛΥΜΝΟΣ	11.50	12.00
ΛΕΡΟΣ	12.50	14.30
ΚΑΛΥΜΝΟΣ	15.20	15.30
ΚΩΣ	16.10	16.20
ΣΥΜΗ	17.40	17.50
ΡΟΔΟΣ	18.30	

ΣΑΒΒΑΤΟ		
ΛΙΜΑΝΙ	ΑΦΙΞΗ	ΑΝΑΧ.
ΡΟΔΟΣ		08.30
ΚΩΣ	10.40	10.50
ΚΑΛΥΜΝΟΣ	11.30	11.40
ΛΕΡΟΣ	12.30	12.40
ΛΕΙΨΟΙ	13.00	13.10
ΠΑΤΜΟΣ	13.30	13.40
ΛΕΡΟΣ	14.20	14.30
ΚΑΛΥΜΝΟΣ	15.20	15.30
ΚΩΣ	16.10	16.20
ΡΟΔΟΣ	18.30	



• Ταξιδέψτε με 30 μίλια την ώρα
• Fully air-conditioned

Πληροφορίες: Δωδεκάνησος Ναυτιλιακή Ν.Ε.
Αυστραλίας 3. 85100 Ρόδος
Τηλ: 22410 70 590 - Fax: 22410 70 591

Ηχος & Φως Sound & Light RHODES

website: www.12ne.gr
e-mail: info@12ne.gr

Ο κόσμος του βιβλίου



«ΒΑΒΥΛΩΝΙΑ-ΓΥΝΑΙΚΟΚΡΑΤΙΑ»: Δύο σπουδαία έργα του Δ.Κ. ΒΥΖΑΝΤΙΟΥ από τις εκδόσεις ΖΗΤΡΟΣ

Δύο θεατρικά έργα–σταθμοί στην ιστορία της νεοελληνικής γραμματείας, η Βαβυλωνία και η Γυναικοκρατία δημιουργήματα του πρωτοπόρου δραματουργού Δ.Κ. Βυζάντιου (1700-1853), περιλαμβάνονται στο βιβλίο «ΒΑΒΥΛΩΝΙΑ-ΓΥΝΑΙΚΟΚΡΑΤΙΑ» που επιμελήθηκε ο Ζήσης Σαρίκας και κυκλοφορεί από τις εκδόσεις ΖΗΤΡΟΣ.

Η Βαβυλωνία είναι μια εκπληκτική σατυρική τοιχογραφία της νεοελληνικής κοινωνίας αμέσως μετά την Επανάσταση του 1821. Με βάση το εφεύρημα της γλωσσικής ασυνεννοησίας, που οφείλεται στις διάφορες ελληνικές ντοπιολαλιές, ο Βυζάντιος κινεί με μαεστρία τους ήρωές του για να καταδείξει και συχνά να καταγγείλει τα ήθη, τις τάσεις και τις νοοτροπίες των Ελλήνων, που προσπαθούν πολλές φορές αδέξια κι αμήχανα να βρουν την ταυτότητά τους ύστερα από τετρακόσια πενήντα χρόνια σκλαβιάς, έπειτα δηλαδή από αιώνες φόβου, σκοταδισμού και ταπείνωσης.

Η Γυναικοκρατία είναι επίσης σάτιρα ηθών. Ο Βυζάντιος κρούει εδώ τον κώδωνα του κινδύνου για την εισβολή στην ελληνική κοινωνία ξενόφερτων, «δυτικών» ηθών, συνηθειών και ιδεών. Σ'αυτές ανήκει και η «χειραφέτηση της γυναίκας», ο φεμινισμός με την πιο χονδροειδή και απλοϊκή όμως μορφή του. Για τον Βυζάντιο, όταν μια ιδέα γίνεται μόδα πριν προλάβει να δουλευτεί και να αφομοιωθεί είναι επικίνδυνη και πρέπει να παταχθεί. Και φυσικά το όπλο του δημιουργού που θέλει να διδάξει το ακροατήριό του δεν μπορεί να είναι πάλι παρά η καυστική σάτιρα.

«ΕΥΡΥΠΙΔΗΣ-ΙΦΙΓΕΝΕΙΑ ΕΝ ΤΑΥΡΟΙΣ» από τις εκδόσεις **ΖΗΤΡΟΣ**

Ένα από τα σημαντικότερα δράματα του Ευριπίδη και της αρχαίας δραματικής ποίησης, η «Ιφιγένεια εν Ταύροις» μεταφράζεται και σχολιάζεται ποικιλότροπα μέσα από τις σελίδες του βιβλίου «ΕΥΡΥΠΙΔΗΣ-ΙΦΙΓΕΝΕΙΑ ΕΝ ΤΑΥΡΟΙΣ» που κυκλοφορεί από τις εκδόσεις ΖΗΤΡΟΣ. Το έργο μετέφρασε ο Γεώργιος Ράπτης ενώ τα σχόλια και η ερμηνεία είναι του Ιωάννη Αχ. Μπάρμπα. Αξίζει να σημειωθεί ότι αυτός είναι ο 46ος τόμος της σειράς «Αρχαίοι Συγγραφείς» που κυκλοφορεί με μεγάλη επιτυχία από τις εκδόσεις ΖΗΤΡΟΣ. Η ιδιαιτερότητά του έγκειται στο γεγονός ότι η μετάφραση του Γ. Ράπτη είναι σε δεκαπεντασύλλαβο στίχο, καταλληλότατη και για θεατρική παρουσία, ενώ τα πλούσια σχόλια του Ι. Μπάρμπα, συντελούν τα μέγιστα στην κατανόηση και επικαιροποίηση των πολλαπλών μηνυμάτων της τραγωδίας με τη διαχρονική τους αξία.

Στην «Ιφιγένεια εν Ταύροις» εμφανίζεται το αγαπημένο θέμα του Ευριπίδη άνθρωποι με συγγενικότατο δεσμό, όπως ο Ορέστης και η Ιφιγένεια, βρίσκονται σε επικίνδυνη αποστολή και να κινδυνεύουν να σκοτώσει ο ένας τον άλλον, γιατί δε γνωρίζονται μεταξύ τους. Αυτό το αγαπημένο του μοτίβο δίνει την ευκαιρία στο μεγάλο τραγικό ποιητή να εφεύρει πλήθος καταστάσεων, διαλόγων και ασμάτων και να ξεδιπλώσει το ταλέντο του, κρατώντας τους θεατές σε μέγιστη αγωνία, με φόβο, περιπέτεια, έλεος και τελική κάθαρση, όπως το απαιτεί κάθε σπουδαία τραγωδία για να εκπληρώσει το μεγάλο θρησκευτικό, ηθικοπλαστικό, εκπαιδευτικό και ψυχαγωγικό λειτούργημά της.

Η σκηνή της αναγνώρισης των δύο αδελφών είναι από τις συγκλονιστικότερες της παγκόσμιας δραματουργίας, ενώ η έννοια της φιλίας και η διάθεση αυτοθυσίας και αλτρουϊσμού για τον πραγματικό φίλο βρίσκει τη μεγαλύτερη καταξίωση, φαινόμενο σε ανεπάρκεια στους χαλεπούς καιρούς μας.

«TSOCLIS»: Το σπουδαίο λεύκωμα του **ΜΑΝΟΥ ΣΤΕΦΑΝΙΔΗ** από τις εκδόσεις **ΜΙΛΗΤΟΣ.**

«**TSOCLIS**» είναι ο τίτλος του πολυτελούς λευκώματος που επιμελήθηκε ο Ιστορικός της Τέχνης κι Επιμελητής της Εθνικής Πινακοθήκης Μάνος Στεφανίδης και κυκλοφορεί από τις εκδόσεις ΜΙΛΗΤΟΣ. Πρόκειται για μια εμβριθή μελέτη του Μάνου Στεφανίδη για την έκθεση του Κ. Τσόκλη η οποία πραγματοποιήθηκε στο Tophane I Amire της Κωνσταντινούπολης, από 14 Μαρτίου ως 2 Μαΐου του 2003. Τα έργα που εκτίθενται στην έκθεση κινούνται σ'ένα τριπλό επίπεδο: ο καλλιτέχνης χρησιμοποιεί σαν αφετηριακό υλικό φωτογραφίες αστών του περασμένου αιώνα σε συμβατικές και μνημειακές στάσεις, σαν τα «τεκμήρια μιας χαρισάμενης ζωής» και του αναπότρεπτου θανάτου της.

Στη συνέχεια οι φωτογραφίες αυτές, κατ' ουσίαν δραματικοί μάρτυρες θανάτων, μεγεθύνονται ώστε να καταστούν επιβλητικά επιτύμβια μαρτύρια και επ' αυτών πια λαμβάνουν χώρα οι επεμβάσεις των δημιουργών που αποτελούν «οιωνεί αναστάσεις», αφού ζωοποιούν και εμψυχώνουν τα απολιθωμένα φωτογραφικά πορτραίτα και τις εγκλωβισμένες στο χρόνο ανθρώπινες μορφές.

«ΤΑ ΙΣΛΑΜΙΚΑ ΤΕΜΕΝΗ ΤΗΣ ΘΡΑΚΗΣ - ΕΙΣΑΓΩΓΗ ΣΤΗΝ ΑΙΣΘΗΤΙΚΗ ΤΟΥ ΙΣΛΑΜ» είναι ο τίτλος του πολυτελούς λευκώματος που επιμελήθηκε ο Ιστορικός της Τέχνης κι Επιμελητής της Εθνικής Πινακοθήκης Μάνος Στεφανίδης και κυκλοφορεί από τις εκδόσεις **ΜΙΛΗΤΟΣ.**

Τα Τεμένη της Θράκης, τόποι θρησκευτικής λατρείας και προσευχής των Μουσουλμάνων, αποτελούν την αφορμή και το ερέθισμα ταυτόχρονα για μια ενδελεχή μελέτη από τον Μάνο Στεφανίδη, τόσο της ιστορίας, όσο κυρίως της αισθητικής του Ισλάμ. Αφού αναφερθεί στα στοιχεία που συγκροτούν αυτή την Τρίτη μεγάλη μονοθεϊστική θρησκεία, μετά τον Ιουδαϊσμό και τον Χριστιανισμό και κυρίως στις εντολές ή τους στύλους οι οποίοι αποτελούν ένα «κοινό ομολογιακό πλαίσιο ορίζει και δεσμεύει τη συλλογική συμπεριφορά των πιστών», ο συγγραφέας θα προχωρήσει στη μελέτη της αρχιτεκτονικής των Οθωμανών. Η έμφαση θα δοθεί στην περιγραφή του «Μπλε Τζαμιού» για να υπογραμμισθεί όχι μόνο η καθεαυτή αισθητική του αξία, αλλά για να αποκαλυφθεί η συνειδητή διασύνδεση αυτών των εμβληματικών μνημείων της Οθωμανικής εξουσίας με την Κάαμπα και τη Μέκκα και η λειτουργία της γραφής και των κειμένων που μεγεθυμένα καθίστανται εικόνες στη γενικότερη κουλτούρα του Ισλάμ. Η μελέτη θα κλείσει με τα τζαμιά της Δυτικής Θράκης, τα οποία χωρίζονται σε τρία είδη: Στα ιστορικά τζαμιά τα οποία είναι ευάριθμα και αριθμούν αιώνες ζωής, τα νεότερα τζαμιά που χτίσθηκαν χωρίς υπερβολικές αρχιτεκτονικές αξιώσεις ανάμεσα στον 19ο και 20 αιώνα και τέλος οι μπεκτασηδικοί τεκέδες, οι οποίοι υπακούουν σ' ένα άλλο διαφορετικό αρχιτεκτονικό ιδίωμα και σε μια άλλη λειτουργική διαδικασία.

Παρουσίαση Βιβλίων
Κακλαμάνης Ελευθέριος

Γερμανικό τηλεοπτικό συνεργείο στη Ρόδο για λογαριασμό του "Thomas Cook"

Συνεργείο της Γερμανικής τηλεόρασης θα βρεθεί σήμερα στη Ρόδο προκειμένου να ετοιμάσει μια μεγάλη παρουσίαση για τις ανάγκες του τουριστικού οργανισμού Thomas Cook.

Το υλικό αυτό θα αποτελέσει τη βάση μιας παρουσίασης που θα γίνει στη Γερμανική τηλεόραση για την προβολή των τουριστικών προορισμών που «διαχειρίζεται» ο μεγάλος οργανισμός «Thomas Cook». Ο τελευταίος διακινεί τους περισσοτέρους τουρίστες από και προς τη Ρόδο, αλλά και προς τη Δωδεκάνησο γενικότερα.

Στο τέλος του τρέχοντος μηνός ο συγκεκριμένος τουριστικός οργανισμός θα προχωρήσει στη δημοσιοποίηση του απολογισμού των αποτελεσμάτων που πέτυχε στη διάρκεια της φετινής τουριστικής περιόδου. Οι αναλυτές εκτιμούν ότι με τη δημοσιοποίηση των στοιχείων από τους tour operators θα φανεί ξεκάθαρα το μέγεθος του προβλήματος που αντιμετώπισαν φέτος οι μεγάλοι του παγκόσμιου τουριστικού προϊόντος.

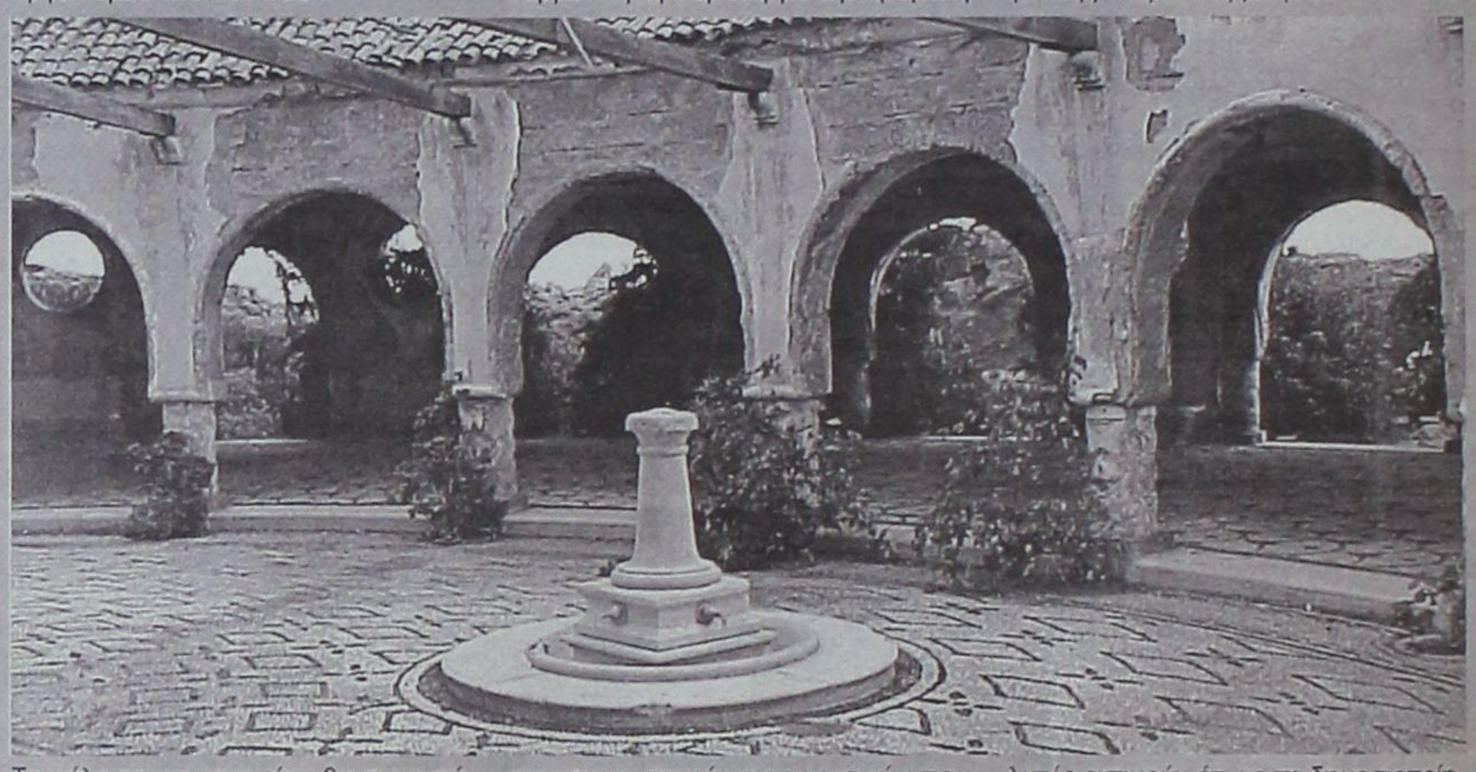

Τα μέλη του συνεργείου θα συναντήσουν διαδοχικά τους εκπροσώπους του ΠΡΟΤΟΥΡ, το Νομάρχη Δωδεκανήσου και το Δήμαρχο Ροδίων. Ολες οι συναντήσεις έχουν προγραμματιστεί για να γίνουν το πρωί, ενώ στη συνέ-

TOP PROPERTIES
GEORGE & SAVAS PIPINOS
ΓΕΩΡΓΙΟΣ & ΣΑΒΒΑΣ ΠΙΠΙΝΟΣ
ΣΥΜΒΟΥΛΟΙ ΚΑΙ ΕΚΤΙΜΗΤΕΣ ΑΚΙΝΗΤΩΝ
REAL ESTATE AGENTS & MEMBER OF F.I.A.B.C.I-N.A.E.A.-C.E.I.

SINCE 1971

Οδός Κέννεντυ 38,ΡΟΔΟΣ 85100 - Τηλ.: (22410) 23895 - FAX: (22410) 20883
38 Kennedy str. RHODES GR 85100 GREECE - TEL.: (22410) 23895 FAX: 20883
Email: gpipinos@otenet.gr. URL: www.rhodes-top-properties.com and www.pipinos.gr
MOBILE: 6944-676003 • 6944-390803

Από το 1971

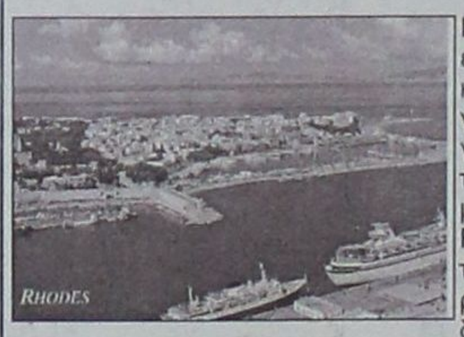

Η «**TOP PROPERTIES**» είναι ατομική επιχείρηση και ανήκει στους Γεώργιο και Σάββα Πιπίνο. Το γραφείο ασχολείται από το 1971 αποκλειστικά και μόνο με επενδύσεις και REAL ESTATE στο νησί της Ρόδου και στην ευρύτερη περιοχή της Δωδεκανήσου.

ΑΠΕΥΘΥΝΟΜΑΣΤΕ: Στους **σοβαρούς, απαιτητικούς** και **επιλεκτικούς** επενδυτές - επιχειρηματίες - ελεύθερους επαγγελματίες, Έλληνες και ξένους, που ενδιαφέρονται να κάνουν μια σοβαρή επένδυση **προβολής** στο νησί της Ρόδου.

ΠΡΟΣΦΕΡΟΥΜΕ:

Α) Υπηρεσίες και πληροφορίες που γίνονται σε προσωπικό επίπεδο με **εχεμύθεια, διακριτικότητα και σοβαρότητα.**

Β) Μεγάλη **γκάμα** υψηλής ποιότητας ακινήτων, όπως: 1) Ξενοδοχεία Α' και Β' κατηγορίας των 600-500-350-300 κλινών 2) Κεντρικά αστικά ακίνητα κατάλληλα για Τράπεζες - καταστήματα - γραφεία, 3) Παραλιακές εκτάσεις, κατάλληλες για τουριστικές επενδύσεις των 150.000 - 100.000 - 70.000 - 50.000 - 36.000 τ.μ., 4) Διαμερίματα και μεζονέτες **προβολής** και 5) Αξιόλογες Παραθεριστικές κατοικίες.

ΣΤΟΧΟΣ ΜΑΣ ΕΙΝΑΙ:

Να προσφέρουμε στο αγοραστικό μας κοινό **υψηλής ποιότητας ακίνητα και ευκαιρίες** στο νησί της Ρόδου. Η τριακονταετής και πλέον πείρα μας στον τομέα αυτό αποτελεί εγγύηση.

ΣΥΝΘΗΜΑ ΜΑΣ ΕΙΝΑΙ:

Επενδύστε στη ΡΟΔΟ **ΤΩΡΑ**, σε ακίνητα που **ΑΝΤΕΧΟΥΝ ΣΤΟ ΧΡΟΝΟ**

Γεώργιος και Σάββας Πιπίνος
Μεσίτες αστικών συμβάσεων
Γιατί εμείς γνωρίζουμε καλύτερα!

TOP PROPERTIES is a father and son business. The senior, Mr. George S. Pipinos, the founder of the office, has carved over the years a reputation for integrity and excellence in the world of Real Esate in the Dodecanese. The junior, Dr Savas Pipinos, has returned from his studies in the UK to aid in his father's footsteps.

AT TOP PROPERTIES we try hard to attract important and selective investors, high calibre businessmen/women and discerning professional people, both Greek and foreign, who wish to acquire substantial and valuable property on Rhodes.

We offer our expertise and advise privately, discreetly and in strict confidence.

We keep a comprehensive list of real estate of the highest specifications:

a. A' and B' class hotels (600, 500, 350, 300 beds capacity).

b. Centrally situated office buildings and other business premises.

c. Seaside land, ideal for develpment (hotels, holiday resorts, etc), of 150.000, 100.000, 70.000, 50.000, 36.000 square metres.

d. Luxury apartments, maisonettes, detached, semi-detached and terraced houses.

e. Holiday and and Retirement Homes.

Our aim is to give our clients the opportunity to acquire value for money, first class real estate on Rhodes. Our 30 and more year old experience is our warranty.

Our motto is: Invest in Rhodes, Invest in property, it stands the test o fime.

TOP PROPERTIES
George and Savas Pipinos
Because we know best



Αρθρο του πρώην Βουλευτή Δωδεκανήσου Γιώργου Λογ. Χιωτάκη

Κάποιοι αγωνιζόντουσαν, οι άλλοι αντιδρούσαν

Τα πεπραγμένα των ελληνικών κυβερνήσεων στον τουρισμό, κρίσεις και συγκρίσεις

Διάβασα στις τοπικές ροδίτικες εφημερίδες της περασμένης εβδομάδας την πρωτολογία και τη δευτερολογία του κ. Παυλίδη στη Βουλή κατά τη συζήτηση τουριστικού ενδιαφέροντος νομοσχεδίου. Βέβαια δεν έχω υπόψη μου όλα τα πρακτικά της Βουλής, για να ιδώ τι είπαν και τι υποστήριξαν οι άλλοι ομιλητές και ιδιαίτερα οι βουλευτές του ΠΑΣΟΚ. Μου έκανε όμως εντύπωση ότι ο κ. Παυλίδης ξέχασε τι έλεγαν οι συνάδελφοί του της Ν.Δ. στη Βουλή κατά τη 10ετία του 1980 και ιδιαίτερα όταν ψηφίζαμε τον αναπτυξιακό Νόμο 1262/1982 και τον Νόμο για την ίδρυση Υπουργείου Τουρισμού. Τότε όλοι οι βουλευτές της Ν.Δ. μας κατηγορούσαν, μεταξύ άλλων, ότι θα καταστρέφαμε την Ελλάδα και ότι θα τη μετατρέπαμε σε υπηρέτη της Ευρώπης, αφού όλοι οι Έλληνες θα ασχολούνταν με παροχή υπηρεσιών προς τους τουρίστες! Και όταν ο Νικόλαος Σκουλάς έγινε υπουργός Τουρισμού και όταν ψηφιζόταν ο Νόμος 1262 και οι άλλοι ενισχυτικοί του Τουρισμού (αγροτουρισμός, θαλάσσιος κ.λπ.) πάντοντε αντιμετωπίζαμε την αντίδραση και την κωλυσιεργία των βουλευτών της Ν.Δ.

Όμως ο υπουργός κ. Παυλίδης γνωρίζει εξ ιδίας αντιλήψεως και πολύ καλά ποια ήταν η κατάσταση του τουρισμού που παρέλαβε το ΠΑΣΟΚ, όταν ανέλαβε την εξουσία το 1981 και ποια είναι εκείνη που παρέδωσε στις κυβερνήσεις της Ν.Δ. το 1989 και το 2004. Καμία, μα απολύτως καμία σύγκριση! Η τουριστική κίνηση προς την Ελλάδα αυξήθηκε από το 1981 τουλάχιστον κατά 500% δηλ. πέντε φορές και ο τουρισμός κατέστη έτσι η μεγαλύτερη ελληνική βιομηχανία!

Ειδικότερα για τη Ρόδο και για τα άλλα νησιά της Δωδεκανήσου θα υπενθυμίσω ότι η κίνηση η τουριστική αυξήθηκε τουλάχιστον κατά 700% και ότι οι ξενοδοχειακές, με την ευρεία έννοια, κλίνες της Ρόδου υπερδεκαπλασιάσθησαν, όπως επίσης και εκείνες της Κω, ενώ εις τα άλλα νησιά όπως η Κάρπαθος που δεν υπήρχε καθόλου τουρισμός, σήμερα υπάρχουν περισσότερες από 5.000 κλίνες, που σημαίνει ότι τουλάχιστον 5.000 ξένοι υπάρχουν κατά τους θερινούς μήνες, κάθε μέρα στην Κάρπαθο!

Ανάλογη είναι η κατάσταση και στα άλλα νησιά. Με την ψήφιση του Νόμου 1262/1982 και με την ένταξη των νησιών στην πιο ευνοϊκή κλίμακά του η επιδότηση έφθανε και στο 60% του κόστους της επιχείρησης! Γι' αυτό μια επιχείρηση με προϋπολογισμό 100.000.000 δραχμές έπαιρνε από το κράτος (δωρεάν) 60.000.000 δραχμές! Έτσι μπόρεσαν να ανεγερθούν σύγχρονα ξενοδοχεία και άλλα τουριστικά καταλύματα σε όλα τα νησιά μας και έτσι αναπτύχθηκε η τουριστική κίνηση, εδημιουργήθησαν και άλλες δραστηριότητες τουριστικού ενδιαφέροντος (εστιατόρια, μπαρ, κλαμπ κ.λπ.) και το πιο βασικό σταμάτησε η μετανάστευση των Ελλήνων, για οικονομικούς λόγους, εις το εξωτερικό! Και επειδή κατά τις προ του 1981 δεκαετίες, που κυβερνούσαν οι δεξιές κυβερνήσεις την Ελλάδα, έφυγε εξαιτίας της ανεργίας σχεδόν όλος ο πληθυσμός από τα νησιά κι από την ύπαιθρο της χώρας μας και ερήμωσαν τα νησιά και τα χωριά, δεχόμαστε σήμερα οικονομικούς μετανάστες, όχι μόνο από τις γειτονικές ευρωπαϊκές χώρες, αλλά και από τα πιο μακρινά κράτη της Ασίας και της Αφρικής!

Πρέπει να υπενθυμίσω εδώ στους αναγνώστες, ότι το 1990 ο Μητσοτάκης και η κυβέρνηση της Ν.Δ. άφησαν ελεύθερες τις τράπεζες να αυξάνουν όσο ήθελαν τα επιτόκια που τελικά το 1993, όταν παρέλαβε το ΠΑΣΟΚ την εξουσία, είχαν φτάσει στο... 44%, ενώ ο πληθωρισμός εκάλπαζε και πάλι προς το 25%! Συνέπεια είναι ότι ορισμένοι επιχειρηματίες είτε επειδή διέθεσαν μέρος της επιδότησης που έπαιρναν από το κράτος για άλλες ανάγκες τους (π.χ. αγορά αυτοκινήτων), είτε επειδή δεν είχαν καθόλου δικά τους χρήματα και αναγκάζονταν να δανείζονται περισσότερα χρήματα από τις Τράπεζες και δεν μπορούσαν ύστερα να είναι συνεπείς προς τις υποχρεώσεις τους, έπεσαν θύματα των Τραπεζών, που με τους ανατοκισμούς, οδήγησαν τις αρχικές οφειλές προς τα ύψη! Έτσι δημιουργήθηκε για πολλές επιχειρήσεις το θέμα των πανωτοκίων.

Τον Μάρτιο του 2004 το ΠΑΣΟΚ παρέδωσε στη Ν.Δ. τα επιτόκια των δανείων σε πολύ χαμηλά επίπεδα, τον πληθωρισμό στο 3% και μία οικονομία σταθερή με ένα νόμισμα ισχυρό και σταθερό μαζί με την είσοδό μας στην ΟΝΕ. Και να μην ξεχνάμε ότι το ΠΑΣΟΚ παράλληλα με τον τουρισμό στήριξε και τη γεωργία, την ιχθυοτροφία και την κτηνοτροφία με συνεταιρισμούς, επιδοτήσεις κ.λπ. άσχετα αν, εξαιτίας κυρίως της δραματικής μείωσης του πληθυσμού σε πολλές περιοχές της Ελλάδας, πολλές από τις προσπάθειες αυτές απέδωσαν λίγο ή και καθόλου από τα αναμενόμενα αποτελέσματα. Και να μην ξεχνάμε ακόμα τις υποδομές που έγιναν σε όλη την Ελλάδα, αλλά και στα νησιά μας, για την ανάπτυξη του τουρισμού. Εκτός από τις χιλιάδες τουριστικά καταστήματα (ξενοδοχεία, εστιατόρια, μπαρ κ.λπ.) που επιδοτήθηκαν, εκτελέσθησαν και τεράστια έργα υποδομής για την ανάπτυξη του τουρισμού: αεροδρόμια στα Σπάτα και αλλού, το μετρό, το τραμ, ο περιαστικός σιδηρόδρομος, δρόμοι, κόμβοι, σήραγγες, γεφύρια, λιμάνια κ.λπ. Ιδιαίτερα για τα Δωδεκάνησα κατασκευάσθησαν από το ΠΑΣΟΚ το μεγάλο διεθνές αεροδρόμιο της Καρπάθου, που δέχεται αεροπλάνα από όλα τα μέρη της Ευρώπης, έφτιαξε αεροδρόμια στην Κάσο, στο Καστελλόριζο, στην Αστυπαλιά και στην Κάλυμνο, αλλά και επεκτάσεις και βελτιώσεις στα αεροδρόμια της Ρόδου, της Κω, της Λέρου, μαζί με δεκάδες σύγχρονων και ασφαλών ελικοδρομίων σε όλα τα νησιά μας.

Παράλληλα έγιναν και πολλά λιμενικά έργα και παρεμβάσεις σχεδόν σε όλα τα νησιά της Δωδεκανήσου, στη Σύμη, στην Κω, στη Νίσυρο, στην Κάλυμνο, στους Λειψούς, στην Πάτμο, στην Κάρπαθο λιμάνια δύο (των Πηγαδιών και του Διαφανίου) στη Χάλκη, στην Τήλο, στην Αστυπάλαια και στο Καστελλόριζο. Ανέλαβε επίσης το ΠΑΣΟΚ την κατασκευή των πολυδάπανων και δύσκολων λιμανιών της Ρόδου και της Κάσου, που έχουν προχωρήσει πολύ, αλλά ασφαλώς χρρειάζονται ακόμη και χρήμα και χρόνο για να συμπληρωθούν και για να είναι απολύτως ασφαλή.

Ας θυμηθούμε πως στα χρόνια της ΝΔ, πριν από το 1981, όλα τα τουριστικά πλοία που προσέγγιζαν στη Ρόδο αποεπιβίβαζαν τους επιβάτες τους με βάρκες, ενώ σήμερα, έστω και με κάποιες δυσκολίες, όλα τα τουριστικά πλοία πλευρίζουν στο λιμάνι. Ένα λιμάνι που θεμελιώθηκε και άρχισε να κτίζεται το 1964 από την κυβέρνηση της Ένωσης Κέντρου, με υπουργό Βιομηχανίας τον αείμνηστο Ζίγδη, και που στη συνέχεια εγκαταλείφθηκε τόσο από τις κυβερνήσεις των αποστατών, όσο και από τις δεξιές (της δικτατορίας και της ΝΔ στη συνέχεια) και που μόνο μετά το 1981 άρχισε και πάλι να κατασκευάζεται.

Όσο για το δύσκολο λιμάνι της Κάσου και αυτό άρχισε να κατασκευάζεται το 1983, ύστερα από έντονες προσπάθειές μου και πάρα πολλοί ήσαν εκείνοι που πίστευαν ότι τους κοροϊδεύαμε. Μάλιστα κάποιος Κασιώτης μου είπε, μέσα σε Γενική Συνέλευση των κατοίκων της Κάσου, πως τους κορόιδευα και πως αν έπεφτε μια πέτρα στη θάλασσα για το λιμάνι, προσφερόταν να του... «τρυπήσουμε τη μύτη»! Το λιμάνι έγινε, εξυπηρετεί τους Κασιώτες, αν και χρειάζονται ακόμα ορισμένες εργασίες.

Ακόμα να μην ξεχνάμε πως τα μικρά παλιά πλοία της ακτοπλοΐας μας της προ του 1981 καταστάσεως, όπως ήταν το Ανδρος, το Χαλκιδική, το Μιαούλης, το Κανάρης, κ.λπ. που εκτελούσαν τις γραμμές της Δωδεκανήσου-Πειραιά, αντικαταστάθησαν στη δεκαετία του 1980, με μεγάλα, ταχύτερα και ασφαλέστερα οχηματαγωγά, που μεταφέρουν επιβάτες και αυτοκίνητα σε όλα τα νησιά και που για την πρυμνιοδέτησή τους χρειάζονται μεγάλα λιμάνια, ειδικές προβλήτες και ειδικές εγκαταστάσεις.

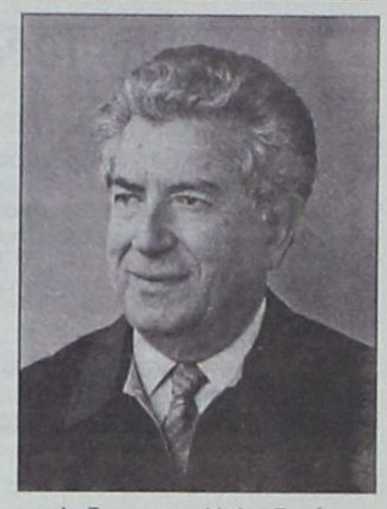

Αυτά σε συντομία για να θυμηθούμε ποιοι ήσαν και είναι υπέρ της τουριστικής ανάπτυξης της Ελλάδος, ποιοι αγωνίσθησαν και αγωνίζονται για την ανάπτυξη του τουρισμού και ποιοι ήσαν εκείνοι που πάντα αντιδρούσαν και πάντα κωλυσιεργούσαν σε κάθε τι το καινούργιο, σε κάθε ενέργεια και σε κάθε προσπάθεια που έτεινε στην αλλαγή της παλιάς κατάστασης και που απέβλεπε στην ευημερία του ελληνικού λαού. Βέβαια δεν ισχυρίζομαι ότι ελύθησαν όλα τα προβλήματα και ότι σήμερα δεν υπάρχουν. Προβλήματα λύνονται και άλλα δημιουργούνται. Ευθύνη της κάθε κυβέρνησης είναι να τα επιλύει προς το συμφέρον του λαού.

ΠΩΛΕΙΤΑΙ

Λόγω συνταξιοδοτήσεως το εστιατόριο **SMILE** 28ης Οκτωβρίου 92. Τηλ.: (22410) 26081, 25769.

ΕΣΤΙΑΤΟΡΙΟ - ΤΑΒΕΡΝΑ

«Η ΒΡΥΣΗ»

στην Ψίνθο

- Νοστιμότατα χωριάτικα φαγητά στον παραδοσιακό φούρνο
- Χωριάτικο ψωμί
- Και όπως πάντα τα ντόπια κρέατα του Κώστα Κατταβενού.

Ανοικτά κάθε μέρα από τις 12 το μεσημέρι Σας περιμένουμε

ΤΗΛ. 22410 - 50267

ΠΩΛΕΙΤΑΙ

διαμέρισμα δυάρι, διαμπερές σε τριόροφη πολυκατοικία, περιοχή Ροδίνι με θέα τη θάλασσα. Πληροφορίες στο τηλ. 6974068989. κ. Στράτο.

Κεντρική Θέρμανση



- **Θέρμανση πετρελαίου** Λέβητες χαλύβδινοι, μαντεμένιοι. Σώματα πάνελ-αλουμινίου. Ατομικές θερμάνσεις.
- **Θέρμανση ηλεκτρική** Θερμοπομποί **EL-NOR**. 20 χρόνια πρώτοι στη Ρόδο, θερμαίνουν εκατοντάδες κατοικίες και επαγγελματικούς χώρους
- **Κλιματιστικά:** Θέρμανση - ψύξη. Όλες οι κορυφαίες μάρκες στις χαμηλότερες τιμές.
- **Δωρεαν μελέτη - επίβλεψη** Ακόμη και για τον πιο μικρό χώρο και δωρεάν μεταφορά.
- **Άμεση εγκατάσταση** από ειδικευμένο προσωπικό με προσοχή στη λεπτομέρεια
- **Γραπτή εγγύηση** καλής λειτουργίας και πλήρης τεχνική υποστήριξη.
- **Διπλή πιστοποίηση ποιότητας** από την εταιρεία μας και το δίκτυο τεχνικών καταστημάτων **Διαθερμική.**
- **Ειδικές λύσεις** για ξενοδοχεία και επαγγελματικούς χώρους.



Καλέστε αμέσως το 76100 για υπεύθυνη ενημέρωση

ΒΟΥΤΥΡΑΚΗΣ Ι.Χ. Ε.Π.Ε. • ΔΩΔ. ΝΕΟΛΑΙΑΣ 16 - ΡΟΔΟΣ -ΤΗΛ. ΚΕΝΤΡΟ: 0241/76100

«LINDOS TOP» Ι. ΧΑΤΖΗΛΙΑΜΗΣ - Α. ΣΑΒΒΑΪΔΗΣ Α.Ε. Τουριστικών και Γενικών Εκμεταλλεύσεων Λίνδου - Ρόδου

Μ.Α.Ε. 21926/80/Β/90/46 **ΙΣΟΛΟΓΙΣΜΟΣ 31ης ΔΕΚΕΜΒΡΙΟΥ 2003 - 13η ΕΤΑΙΡΙΚΗ ΧΡΗΣΗ (1 ΔΕΚΕΜΒΡΙΟΥ - 31 ΔΕΚΕΜΒΡΙΟΥ 2003)**

ΕΝΕΡΓΗΤΙΚΟ	Ποσά κλειομένης χρήσεως 2003			Ποσά προηγουμ. χρήσεως 2002		
Γ. ΠΑΓΙΟ ΕΝΕΡΓΗΤΙΚΟ	Αξία Κτήσ.	Αποσβέσ.	Αναπ. Αξία	Αξία Κτήσ.	Αποσβέσ.	Αναπ. Αξία
ΙΙ. Ενσώματες ακινητοποιήσεις:						
3. Κτίρια και Τεχνικά Εργα	78.027,03	16.100,40	61.926,63	78.027,03	19.221,48	58.805,55
4. Μηχ/τα - Τεχνικές Εγκαταστ.	20.622,13	20.622,12	0,01	20.622,13	20.622,12	0,01
6. Επιπλα και λοιπός Εξοπλισμός	30.596,76	30.596,76	0,00	30.596,76	30.596,76	0,00
Σύνολο Ακινητοποιήσεων (ΓΙΙ)	129.245,92	67.319,28	61.926,64	129.245,92	70.440,36	58.805,56
Δ. ΚΥΚΛΟΦΟΡΟΥΝ ΕΝΕΡΓΗΤΙΚΟ						
ΙΙ. Απαιτήσεις:						
11. Χρεώστες διάφοροι			0,00			12.273,41
IV. Διαθέσιμα						
1. Ταμείο			14.001,89			21.453,38
Σύνολο Κυκλοφ. Ενεργητ. (ΔΙΙ+ΔΙV)			14.001,89			33.726,79
Γενικό Σύνολο Ενεργητικού (Γ+Δ)			75.928,53			92.532,35

ΠΑΘΗΤΙΚΟ	Ποσά κλειομ. χρήσ. 2003	Ποσά προηγ. χρήσ. 2002
Α. ΙΔΙΑ ΚΕΦΑΛΑΙΑ		
Ι. Κεφάλαιο Μετοχικό		
1. Καταβεβλημένο	117.388,11	117.388,11
IV. Αποθεματικά κεφάλαια:		
5. Αφορολόγητα αποθεματικά	895,77	895,77
V. Αποτελέσματα εις νέο:		
Υπόλοιπο κερδών χρήσεως εις νέο	19.465,06	31.148,30
Υπόλοιπο ζημιών προηγ. χρήσεων	-87.929,37	-87.929,37
Σύνολο ιδίων κεφαλαίων	49.819,57	61.502,81
Γ. ΥΠΟΧΡΕΩΣΕΙΣ		
Ι. Μακροπρόθεσμες Υποχρεώσεις:		
2. Δάνεια Τραπεζών	7.652,21	24.849,15
ΙΙ. Βραχυπρόθεσμες Υποχρεώσεις:		
5. Υποχρεώσεις από φόρους-τέλη	649,43	804,07
11. Πιστωτές Διάφοροι	17.807,32	5.376,32
Σύνολο Υποχρεώσεων (Γ+ΓΙΙ)	26.108,96	31.029,54
Γενικό Σύνολο Παθητικού (Α+Γ)	75.928,53	92.532,35

ΚΑΤΑΣΤΑΣΗ ΛΟΓΑΡΙΑΣΜΟΥ ΑΠΟΤΕΛΕΣΜΑΤΩΝ ΧΡΗΣΕΩΣ
31ης ΔΕΚΕΜΒΡΙΟΥ 2003 (1 ΔΕΚΕΜΒΡΙΟΥ - 31 ΔΕΚΕΜΒΡΙΟΥ 2003)

Ι. ΑΠΟΤΕΛΕΣΜΑΤΑ ΕΚΜΕΤΑΛΛΕΥΣΕΩΣ	Ποσά κλειομ. χρήσ. 2003	Ποσά προηγ. χρήσ. 2002
Κύκλος εργασιών (πωλήσεις)	34.269,38	47.594,00
Μείον: Κόστος πωλήσεων	9.271,94	10.913,32
Μικτά αποτελέσματα (κέρδη) Εκμεταλλεύσεως	24.997,44	36.680,68
Μείον: 3. Χρεωστικοί τόκοι και συναφή έξοδα	2.411,30	2.411,30
Ολικά αποτελέσματα (κέρδη) Εκμεταλλεύσεως	22.586,14	34.269,38
Μείον: Σύνολο αποσβέσεων πάγιων στοιχείων	3.121,08	3.121,08
ΚΑΘΑΡΑ ΑΠΟΤΕΛΕΣΜΑΤΑ (κέρδη) ΧΡΗΣΕΩΣ	19.465,06	31.148,30

Ο Πρόεδρος του Δ.Συμβουλίου
ΑΛΕΞΑΝΔΡΟΣ ΣΑΒΒΑΪΔΗΣ
ΑΔΤ Μ. 946887

Ο Δ/νων Σύμβουλος
ΙΩΑΝΝΗΣ ΧΑΤΖΗΛΙΑΜΗΣ
ΑΔΤ Μ. 948923

Ο επί του Λογιστηρίου
ΝΙΚΗΤΑΣ Γ. ΜΑΧΛΗΣ
Φοροτέχνης Λογιστής
Γενικός Σύμβουλος Επιχειρήσεων
ΑΡ. ΑΔΕΙΑΣ 0024281 Α' ΤΑΞΗΣ

Ηλεκτρονική Στοιχειοθεσία & Δημοσιεύσεις Ισολογισμών «Η ΔΡΑΣΙΣ», Τηλ. 63.790 - 64.393 - 64.200 κ. Μαριά

ΕΛΛΗΝΙΚΗ ΔΗΜΟΚΡΑΤΙΑ
ΠΕΡΙΦΕΡΕΙΑ ΝΟΤΙΟΥ ΑΙΓΑΙΟΥ - ΝΟΜΟΣ ΔΩΔΕΚΑΝΗΣΟΥ
ΔΗΜΟΣ ΙΑΛΥΣΟΥ
ΙΣΟΛΟΓΙΣΜΟΣ 31ης ΔΕΚΕΜΒΡΙΟΥ 2002 - 2η ΔΙΑΧΕΙΡΙΣΤΙΚΗ ΧΡΗΣΗ (1 ΙΑΝΟΥΑΡΙΟΥ - 31 ΔΕΚΕΜΒΡΙΟΥ 2002) - ΣΕ ΕΥΡΩ

ΕΝΕΡΓΗΤΙΚΟ	Ποσά κλειομένης χρήσεως 2002			Ποσά προηγούμενης χρήσεως 2001		
Β. ΕΞΟΔΑ ΕΓΚΑΤΑΣΤΑΣΕΩΣ	Αξία Κτήσεως	Αποσβέσεις	Αναπ. Αξία	Αξία Κτήσεως	Αποσβέσεις	Αναπ. Αξία
4. Λοιπά έξοδα εγκαταστάσεως	15.530,36	10.790,48	4.739,88	15.530,36	6.131,37	9.398,99
Γ. ΠΑΓΙΟ ΕΝΕΡΓΗΤΙΚΟ						
ΙΙ. Ενσώματες ακινητοποιήσεις						
1. Γήπεδα - Οικόπεδα	7.193.022,00	0,00	7.193.022,00	7.193.022,00	0,00	7.193.022,00
1α. Πλατείες-Πάρκα-Παιδότοποι κοινής χρήσης	138.087,66	56.298,16	81.789,50	130.660,93	45.414,16	85.246,77
1β. Οδοί οδοστρώματα κοινής χρήσης	2.209.009,03	829.820,16	1.379.188,87	2.032.693,61	660.496,80	1.372.196,81
1γ. Πεζοδρόμια κοινής χρήσης	383.366,48	70.270,52	313.095,96	211.335,36	52.666,28	158.669,08
3. Κτίρια - Εγκατ. κτιρίων - Τεχνικά έργα	6.793.101,82	2.331.006,94	4.462.094,88	6.260.746,72	1.780.744,07	4.480.002,65
3α. Κτιριακές Εγκατ. κοιν. χρήσης	1.659,77	348,59	1.311,18	1.659,77	149,39	1.510,38
3β. Εγκ/σεις ηλεκτροφωτ. κοινής χρήσης	887.826,44	329.509,03	558.317,41	870.281,98	257.014,51	613.267,47
4. Μηχαν/τα - Τεχνικές εγκαταστ. και λοιπός μηχαν. εξοπλισμός	269.413,27	71.445,45	197.967,82	170.207,13	37.191,40	133.015,73
5. Μεταφορικά μέσα	506.445,81	207.855,01	298.590,80	215.731,20	179.199,86	36.531,34
6. Επιπλα και λοιπός εξοπλισμός	359.032,38	250.371,70	108.660,68	283.627,57	207.326,44	76.301,13
7. Ακινητοπ. υπό εκτέλ. & προκατ.	5.077.868,44	0,00	5.077.868,44	4.163.311,96	0,00	4.163.311,96
Σύνολο ακινητοποιήσεων (ΓΙΙ)	23.818.833,10	4.146.925,56	19.671.907,54	21.533.278,23	3.220.202,91	18.313.075,33
ΙΙΙ. Τίτλοι πάγιας επένδυσης και άλλες μακροπρ. χρηματοοικονομικές απαιτήσεις						
1. Τίτλοι πάγιας επένδυσης		2.033.481,46			2.033.481,38	
Μείον: Προβλέψεις για υποτίμηση		1.974.787,30	58.694,16		1.974.787,30	58.694,08
Σύνολο πάγιου ενεργητικού (ΓΙΙ+ΓΙΙΙ)			19.730.601,70			18.371.769,41
Δ. ΚΥΚΛΟΦΟΡΟΥΝ ΕΝΕΡΓΗΤΙΚΟ						
ΙΙ. Απαιτήσεις						
1. Απαιτήσεις από πώληση αγαθών και υπηρεσιών			4.818.998,08			4.279.675,99
6. Λογαριασμοί διαχείρισης προκαταβολών & πιστώσεων			0,00			2.934,70
11. Χρεώστες διάφοροι			554,35			0,00
			4.819.552,43			4.282.610,69
ΙΙΙ. Χρεόγραφα						
1. Μετοχές		52.902,75			38.033,75	
Μείον: Προβλέψεις για υποτίμηση		38.033,75	14.869,00		38.033,75	0,00
IV. Διαθέσιμα						
1. Ταμείο			9.005,87			4.240,73
3. Καταθέσεις Οψεως και Προθεσμίας			279.342,05			755.406,44
			288.347,92			759.647,17
Σύνολο Κυκλοφ. Ενεργητ. (ΔΙΙ+ΔΙΙΙ+ΔΙV)			5.122.769,35			5.042.257,87
Γενικό Σύνολο Ενεργητικού (Β+Γ+Δ)			24.858.110,93			23.423.426,27

ΠΑΘΗΤΙΚΟ	Ποσά κλειομ. χρήσ. 2002	Ποσά προηγ. χρήσ. 2001
Α. ΙΔΙΑ ΚΕΦΑΛΑΙΑ		
Ι. Κεφάλαιο		
1. Καταβλημένο	14.624.030,98	14.623.771,22
ΙΙ. Διαφορές αναπροσαρμογής και επιχορηγήσεις επενδύσεων		
4. Επιχορηγήσεις επενδύσεων	4.453.719,36	4.453.719,36
IV. Αποτελέσματα εις νέο		
Πλεόνασμα χρήσεως εις νέο	3.423.733,27	1.950.681,50
Σύνολο ιδίων κεφαλαίων (ΑΙ+ΑΙΙ+ΑIV)	22.501.483,61	21.028.172,07
Γ. ΥΠΟΧΡΕΩΣΕΙΣ		
Ι. Μακροπρόθεσμες υποχρεώσεις		
3α. Δάνεια ταμείου παρακατ. και Δανείων	407.783,81	422.949,81
ΙΙ. Βραχυπρόθεσμες υποχρεώσεις		
1. Προμηθευτές	1.719.447,82	1.195.766,67
5. Υποχρεώσεις από φόρους - τέλη	17.440,94	83.535,84
6. Ασφαλιστικοί Οργανισμοί	83.473,43	133.277,56
7. Μακροπρόθεσμες υποχρεώσεις πληρωτέες στην επόμενη χρήση	15.166,00	14.173,83
11. Πιστωτές διάφοροι	113.315,32	545.550,49
	1.948.843,51	1.972.304,38
Σύνολο υποχρεώσεων (ΓΙ+ΓΙΙ)	2.356.627,32	2.395.254,20
Γενικό Σύνολο Παθητικού (Α+Γ)	24.858.110,93	23.423.426,27

ΚΑΤΑΣΤΑΣΗ ΛΟΓΑΡΙΑΣΜΟΥ ΑΠΟΤΕΛΕΣΜΑΤΩΝ ΧΡΗΣΕΩΣ
31ης ΔΕΚΕΜΒΡΙΟΥ 2002 (1 ΙΑΝΟΥΑΡΙΟΥ - 31 ΔΕΚΕΜΒΡΙΟΥ 2002)

Ι. ΑΠΟΤΕΛΕΣΜΑΤΑ ΕΚΜΕΤΑΛΛΕΥΣΕΩΣ			Ποσά κλειομ. χρήσ. 2002			Ποσά προηγ. χρήσ. 2001
1. Εσοδα από πώληση αγαθών και υπηρεσιών		3.901.655,92			3.766.857,81	
2. Εσοδα από φόρους - εισφορές-πρόστιμα-προσαυξήσεις		1.911.916,55			1.503.780,97	
3. Τακτικές επιχορηγήσεις από κρατικό προϋπολογισμό		853.230,36	6.666.802,83		562.715,12	5.833.353,90
Μείον: Κόστος αγαθών και υπηρεσιών			5.814.643,75			4.329.636,01
Μικτά αποτελέσματα (πλεόνασμα) εκμεταλλεύσεως			852.159,08			1.503.717,89
Πλέον: Αλλα έσοδα			565.515,60			327.600,50
Σύνολο			1.417.674,68			1.831.318,39
Μείον: 1. Εξοδα διοικητικής λειτ[illegible]ογίας		66.185,71			73.245,40	
3. Εξοδα λειτουργίας δημ[illegible]ων σχέσεων		186.149,65	252.335,36		209.766,30	283.011,70
Μερικά αποτελέσματα (κέρδη) εκμεταλλεύσεως			1.165.339,32			1.548.306,69
Πλέον: 4. Πιστωτικοί τόκοι και συναφή έσοδα		6.112,24			5.919,27	
Μείον: 3. Χρεωστικοί τόκοι και συναφή έξοδα		32.427,59	-26.315,35		32.959,74	-27.040,47
Ολικά αποτελέσματα (κέρδη) εκμεταλλεύσεως			1.139.023,97			1.521.266,22
ΙΙ. ΠΛΕΟΝ: Εκτακτα αποτελέσματα						
1. Εκτακτα και ανόργανα έσοδα	2.586,42			6.200,47		
3. Εσοδα προηγούμενων χρήσεων	422.485,21	425.071,63		517.128,36	523.328,83	
Μείον: 1. Εκτακτα και ανόργανα έξοδα	558,94			1.373,19		
3. Εξοδα προηγούμενων χρήσεων	90.484,89	91.043,83	334.027,80	92.540,36	93.913,55	429.415,28
Οργανικά και έκτακτα αποτελέσματα (κέρδη)			1.473.051,77			1.950.681,50
Μείον: Σύνολο αποσβέσεων πάγιων στοιχείων		1.025.310,33			802.506,54	
Μείον: Οι από αυτές ενσωμ/νες στο λειτουργικό κόστος		1.025.310,33	0,00		802.506,54	0,00
ΚΑΘΑΡΑ ΑΠΟΤΕΛΕΣΜΑΤΑ (πλεόνασμα) χρήσεως			1.473.051,77			1.950.681,50

ΠΙΝΑΚΑΣ ΔΙΑΘΕΣΕΩΣ ΑΠΟΤΕΛΕΣΜΑΤΩΝ

	Ποσά κλειομ. χρήσ. 2002	Ποσά προηγ. χρήσ. 2001
Καθαρά αποτελ/τα (πλεόνασμα) χρήσεως	1.473.051,77	1.950.681,50
Μείον: Υπόλοιπο αποτελεσμάτων προηγούμενων χρήσεων	1.950.681,50	0,00
Πλεόνασμα εις νέο	3.423.733,27	1.950.681,50

ΙΑΛΥΣΟΣ, 3 Ιουνίου 2004

Ο Δήμαρχος
ΣΤΕΡΓΟΣ Σ. ΣΤΑΓΚΑΣ

Ο Υπεύθυνος Διπλογραφικού
ΜΙΧΑΗΛ Α. ΣΤΑΓΚΑΣ

Ο Συντάξας Οικονομολόγος
ΜΙΧΑΛΗΣ Γ. ΣΑΒΒΑΣ

ΕΛΛΗΝΙΚΗ ΔΗΜΟΚΡΑΤΙΑ
ΝΟΜΟΣ ΔΩΔΕΚΑΝΗΣΟΥ
ΔΗΜΟΣ ΙΑΛΥΣΟΥ

Ταχ. Δ/νση: Πολυτεχνείου 7
Ιαλυσός 85101
Τηλ.: 22410 98431, 22410 98412

Ιαλυσός 01/10/2004
Α.Π. 4679

ΑΝΑΚΟΙΝΩΣΗ

Έχοντας υπόψη:

1. Τις διατάξεις του άρθρου 21 του Ν. 2190/1994, όπως ισχύει μετά τις τροποποιήσεις και συμπληρώσεις των Ν. 2225/94, 2247/94, 2266/94, 2349/95, 2527/97, 2738/99 και 3051/2002.

2. Την αριθ. **157/2004** απόφαση του Δημοτικού Συμβουλίου Ιαλυσού η οποία επικυρώθηκε με την υπ' αρ. **9277/9-9-2004** απόφαση της Περιφερειακής Διοίκησης Δωδ/σου.

3. Τον Οργανισμό Εσωτερικής Υπηρεσίας του Δήμου Ιαλυσού **(ΦΕΚ 1330/17-09-2003**.

Ανακοινώνει

την πρόσληψη προσωπικού με σύμβαση εργασίας ιδιωτικού δικαίου ορισμένου χρόνου, συνολικού αριθμού έξι (1) ατόμου για την κάλυψη παροδικών αναγκών της υπηρεσίας για τη συντήρηση και επισκευή οχημάτων και μηχανημάτων που ασχολούνται στην καθαριότητα, οδοποιία, για τις εξής κατά αριθμό ατόμου ειδικότητα, με τα αντίστοιχα προσόντα και την αντίστοιχη χρονική περίοδο.

Ειδικότητα: ΔΕ ΜΗΧΑΝΙΚΟΣ ΑΥΤΟΚΙΝΗΤΩΝ, **Αριθμός:** 1, **Ειδικά τυπικά προσόντα:** ΑΠΑΙΤΟΥΝΤΑΙ, **Χρονική διάρκεια:** 8 μήνες.

ΕΙΔΙΚΟΤΗΤΑ: ΔΕ ΜΗΧΑΝΙΚΩΝ ΑΥΤ/ΤΩΝ, **ΑΡΙΘΜΟΣ:** 1, **ΕΙΔΙΚΑ ΤΥΠΙΚΑ ΠΡΟΣΟΝΤΑ**

Κύρια Προσόντα:

Α. Αδεια άσκησης επαγγέλματος Μηχανοτεχνίτη Αυτοκινήτων και

Β. Κάτοχοι τίτλου:

- Δίπλωμα ΙΕΚ ή
- πτυχίο Α' ή Β' κύκλου σπουδών Τεχνικού Επαγγελματικού Εκπαιδευτηρίου ή απολυτηρίου τίτλου:
- Ενιαίου Πολυκλαδικού Λυκείου ή
- Τεχνικού Επαγγελματικού Λυκείου ή
- Τεχνικής Επαγγελματικής Σχολής Δευτεροβάθμιας εκπαίδευσης ή
- Σχολής Μαθητείας ΟΑΕΔ του Ν. 1348/88 ή
- άλλου ισότιμου τίτλου σχολικής μονάδας της ημεδαπής ή αλλοδαπής αντίστοιχης ειδικότητας.

Επικουρικά προσόντα:

Α. Σε περίπτωση που δεν καθίσταται δυνατή η πλήρωση των θέσεων από υποψήφιους με τα προαναφερόμενα προσόντα, επιτρέπεται η πρόσληψη με

1. Άδεια άσκησης επαγγέλματος Μηχανοτεχνίτη Αυτοκινήτων με:

2. Οποιοδήποτε απολυτήριο τίτλο αναγνωρισμένης κατώτερης τεχνικής σχολής της ημεδαπής ή ισότιμο τίτλο της αλλοδαπής, βάσει του οποίου χορηγείται η παραπάνω άδεια άσκησης επαγγέλματος.

Β. Σε περίπτωση που δεν καθίσταται δυνατή η πλήρωση των θέσεων από υποψήφιους με τα προαναφερόμενα προσόντα, επιτρέπεται η πρόσληψη με:

1. Άδεια άσκησης επαγγέλματος Μηχανοτεχνίτη Αυτοκινήτων και

2. Απολυτήριο τίτλο τουλάχιστον υποχρεωτικής εκπαίδευσης (δηλαδή απολυτήριο τριτάξιου γυμνασίου ή για υποψήφιους που έχουν αποφοιτήσει μέχρι και το 1980 απολυτήριο Δημοτικού Σχολείου) ή ισοδύναμο απολυτήριο τίτλο κατώτερης Τεχνικής Σχολής του Ν.Δ. 580/1970 ή απολυτήριο τίτλο Εργαστηρίων Ειδικής Επαγγελματικής Εκπαίδευσης και Κατάρτισης, του άρθρου 1 του Ν. 2817/2000.

3. Αντίστοιχη επαγγελματική εμπειρία τουλάχιστον τριών (3) μηνών μετά την απόκτηση της παραπάνω άδειας άσκησης επαγγέλματος.

Γ. Σε περίπτωση που δεν καθίσταται δυνατή η πλήρωση των θέσεων ούτε από υποψήφιους με τα προαναφερόμενα προσόντα επιτρέπεται η πρόσληψη με:

4. Άδεια άσκησης επαγγέλματος Μηχανοτεχνίτη Αυτοκινήτων και

5. Απολυτήριο τίτλο τουλάχιστον υποχρεωτικής εκπαίδευσης (δηλαδή απολυτήριο τριτάξιου γυμνασίου ή για υποψήφιους που έχουν αποφοιτήσει μέχρι και το 1980 απολυτήριο Δημοτικού Σχολείου) ή ισοδύναμο απολυτήριο τίτλο κατώτερης Τεχνικής Σχολής του Ν.Δ. 580/1970 ή απολυτήριο τίτλο Εργαστηρίων Ειδικής Επαγγελματικής Εκπαίδευσης και Κατάρτισης, του άρθρου 1 του Ν. 2817/2000.

Αντίστοιχη επαγγελματική εμπειρία τουλάχιστον έξι (6) μηνών μετά την απόκτηση της παραπάνω άδειας άσκησης επαγγέλματος.

ΓΕΝΙΚΑ ΠΡΟΣΟΝΤΑ ΠΡΟΣΛΗΨΗΣ

1. Οι υποψήφιοι πρέπει να έχουν ηλικία 18 ετών και άνω (παρ. 6 άρθρο 21 Ν. 2190/1994 σε συνδυασμό με την παρ. 11 άρθρο 10 του Ν. 3051/2002).

2. Να έχουν την υγεία και τη φυσική καταλληλότητα που τους επιτρέπει την εκτέλεση των καθηκόντων της θέσεως που επιλέγουν.

3. Να μην έχουν κώλυμα κατά το άρθρο 8 του Υπαλληλικού Κώδικα (καταδίκη, υποδικία, δικαστική συμπαράσταση), με την επιφύλαξη της επόμενης εξαίρεσης.

ΕΞΑΙΡΕΣΗ: Οι υποψήφιοι για θέσεις βοηθητικού ή ανειδίκευτου προσωπικού υπό την προϋπόθεση ότι έχουν εκτίσει την ποινή ή τα μέτρα ασφαλείας που τους έχουν επιβληθεί έχουν αρθεί ή έχουν απολυθεί υπό όρο (Ν.2207/1994 άρθρο 4 παρ. 6).

ΚΡΙΤΗΡΙΑ ΠΡΟΣΛΗΨΗΣ

ΚΡΙΤΗΡΙΟ ΕΝΤΟΠΙΟΤΗΤΑΣ

• Οι υποψήφιοι κατατάσσονται σε πίνακες κατά κλάδο ή ειδικότητα με κριτήριο την **ΕΝΤΟΠΙΟΤΗΤΑ** ως ακολούθως:

Προτάσσονται κατά σειρά:

Α) ΟΙ ΔΗΜΟΤΕΣ

(1) Του Δήμου Ιαλυσού.

(2) Των άλλων Δήμων ή Κοινοτήτων της νήσου Ρόδου.

(3) Των υπολοίπων Δήμων ή Κοινοτήτων του Νομού Δωδ/σου.

Β) ΟΙ ΜΟΝΙΜΟΙ ΚΑΤΟΙΚΟΙ όλων των Νομών της Χώρας. ΛΟΙΠΑ ΚΡΙΤΗΡΙΑ

• Η σειρά κατάταξης των υποψηφίων καθορίζεται με τη ΒΑΘΜΟΛΟΓΗΣΗ ΤΩΝ ΠΑΡΑΚΑΤΩ ΚΡΙΤΗΡΙΩΝ ως ακολούθως:

ΚΡΙΤΗΡΙΑ

1. Χρόνος Ανεργίας

α. Τεσσάρων (4) μηνών ανεργίας Μονάδες - **1000**

β. Ανω των τεσσάρων (4) μηνών με ανώτατο όριο τους δώδεκα (12) μήνες προστίθενται ανά μήνα ανεργίας. Μονάδες **50**

ΣΗΜΕΙΩΣΗ: Ανεργος είναι ο υποψήφιος που έχει τέσσερις (4) τουλάχιστον μήνες ανεργίας. Επίσης, χρόνος ανεργίας θεωρείται και ο χρόνος παρακολούθησης προγραμμάτων επαγγελματικής κατάρτισης του ΟΑΕΔ, εφόσον ο υποψήφιος ήταν άνεργος τουλάχιστον επί τετράμηνο κατά το χρόνο ένταξής του στο πρόγραμμα (παρ. 1 άρθρο 9 Ν.3051/2002).

2. Αριθμός τέκνων πολύτεκνης οικογένειας

α. Για υποψήφιο που είναι πολύτεκνος, για κάθε τέκνο - Μονάδες **50.**

β. Για υποψήφιο που είναι τέκνο πολύτεκνης για κάθε τέκνο- Μονάδες **50.**

ΣΗΜΕΙΩΣΗ: Τις ανωτέρω μονάδες μπορεί να λάβει μόνο ένα μέλος της ίδιας οικογένειας κατά το ίδιο ημερολογιακό έτος στον ίδιο φορέα (παρ. 1, άρθρο 9 Νόμου 3051/2002).

3. Αριθμός ανηλίκων τέκνων:

α. Για καθένα από τα δύο (2) πρώτα ανήλικα τέκνα - Μονάδες **30.**

β. Για το τρίτο ανήλικο τέκνο - Μονάδες **50.**

4. Βαθμός βασικού τίτλου σπουδών, που απαιτείται από την ανακοίνωση για την κατηγορία ΔΕ.

α. Για υποψηφίους της κατηγορίας ΔΕ οι μονάδες του βαθμού του τίτλου σπουδών με δυο δεκαδικά ψηφία **πολλαπλασιάζονται με τον αριθμό 10.**

5. ΗΛΙΚΙΑ

α. Για τους υποψηφίους ηλικίας έως τριάντα (30) ετών με αφετηρία υπολογισμού το απαιτούμενο από την ανακοίνωση κατώτερο όριο ηλικίας και με βάση το έτος γέννησης, ανά έτος - Μονάδες **3**.

β. Για τους υποψήφιους ηλικίας άνω των τριάντα (30) ετών με αφετηρία υπολογισμού το απαιτούμενο από την ανακοίνωση κατώτερο όριο ηλικίας και με βάση το έτος γέννησης, ανά έτος -Μονάδες **2**.

6. Εμπειρία (ΜΟΝΟ στην περίπτωση που απαιτείται ως προσόν από την ανακοίνωση).

α. Για έξι μήνες εμπειρίας. - Μονάδες **30**

β. Άνω των έξι (6) μηνών εμπειρίας και μέχρι πέντε (5) έτη ανά μήνα εμπειρίας. - Μονάδες **5.**

Επί ισοβαθμίας υποψηφίων στη συνολική βαθμολογία προηγείται αυτός που έχει τις περισσότερες μονάδες στο πρώτο κριτήριο (χρόνος ανεργίας) και αν, αυτές συμπίπτουν, αυτός που έχει τις περισσότερες μονάδες στο δεύτερο κριτήριο (αριθμός τέκνων πολύτεκνης οικογένειας) και ούτω καθεξής.

ΕΠΙΣΗΜΑΝΣΕΙΣ

• Υποψήφιος που είναι ταυτόχρονα πολύτεκνος και τέκνο πολύτεκνης οικογένειας δικαιούται να κάνει χρήση της προσφορότερης βαθμολογικά εκ των δύο ιδιοτήτων, αποκλειόμενης της αθροιστικής βαθμολόγησης.

• Ως εμπειρία νοείται η απασχόληση με σχέση εργασίας ή σύμβαση έργου στο δημόσιο ή τον ιδιωτικό τομέα, η άσκηση επαγγέλματος σε καθήκοντα ή έργα συναφή με το γνωστικό αντικείμενο του τίτλου σπουδών ή με το αντικείμενο της προ πλήρωσης θέσης, μετά την απόκτηση του βασικού τίτλου σπουδών με τον οποίο ο υποψήφιος μετέχει στη διαγωνιστική διαδικασία και κατά τις περιπτώσεις για τις οποίες απαιτείται άδεια άσκησης επαγγέλματος, μετά τη λήψη της άδειας.

• Οταν από την ανακοίνωση ορίζεται για συγκεκριμένους κλάδους ή ειδικότητες **ως προσόν η εμπειρία αντί του τίτλου σπουδών,** για τη σειρά κατάταξης μεταξύ των εχόντων εμπειρία εφαρμόζονται τα προαναφερόμενα κριτήρια, **εκτός από το κριτήριο του τίτλου σπουδών** (παρ. 12 άρθρο 21 Ν. 2190/1994, όπως ισχύει).

Γ. ΠΡΟΘΕΣΜΙΑ ΥΠΟΒΟΛΗΣ ΑΙΤΗΣΕΩΝ

Οι ενδιαφερόμενοι μπορούν να υποβάλλουν αίτηση στα γραφεία της υπηρεσίας μας, οδός Πολυτεχνείου αριθ. 17 και ειδικότερα στο γραφείο προσωπικού και μισθοδοσίας, αρμόδια κ. Πίκου Μιχαλία **εντός προθεσμίας δέκα (10) ημερών**, που αρχίζει από την επόμενη ημέρα της τελευταίας δημοσίευσης της παρούσας σε τοπικές εφημερίδες ή της ανάρτησής της στο κατάστημα της υπηρεσίας και στο χώρο ανακοινώσεων του δημοτικού ή κοινοτικού καταστήματος εφόσον η ανάρτησή της είναι τυχόν μεταγενέστερη της δημοσίευσης στις εφημερίδες (παρ. 10, άρθρο 2 Ν. 2190/1994).

Δ. ΥΠΟΒΟΛΗ ΔΙΚΑΙΟΛΟΓΗΤΙΚΩΝ

Οι ενδιαφερόμενοι μαζί με την αίτησή τους πρέπει να υποβάλλουν υποχρεωτικά τα εξής δικαιολογητικά **επικυρωμένα:**

1. Φωτοαντίγραφο των δύο όψεων της αστυνομικής ταυτότητας.

2. Φωτοαντίγραφο του τίτλου των σπουδών (όπου απαιτείται) στον οποίο να αναγράφεται ο ακριβής βαθμός αυτού (ΜΟΝΟ για υποψηφίους της κατηγορίας ΔΕ). Σε κάθε περίπτωση που ο βαθμός εκφράζεται με αξιολογικό χαρακτηρισμό ή με ακέραιο αριθμό πρέπει στη φωτοτυπία του τίτλου να περιλαμβάνεται και βεβαίωση της οικείας σχολής για τον ακριβή αριθμητικό βαθμό.

3. Φωτοαντίγραφο άδειας άσκησης επαγγέλματος (όπου απαιτείται).

4. Πιστοποιητικό εμπειρίας στο αντικείμενο της ειδικότητας (όπου απαιτείται), η οποία αποδεικνύεται ως εξής: α) Είτε με τυχόν υπάρχουσα δικαστική απόφαση, από την οποία προκύπτει το είδος της παρασχεθείσης εργασίας και η χρονική διάρκεια της παροχής της. β) Είτε με ομοίου περιεχομένου βεβαίωση αρμόδιας, ελληνικής ή αλλοδαπής δημόσιας αρχής, γ) είτε με όμοια βεβαίωση νομικού προσώπου του άρθρου 14 παρ. 1 του Ν. 2190/1994 και του άρθρου 1 παρ. 3 του Ν. 2527/1997. δ) Είτε με όμοια βεβαίωση του οικείου ασφαλιστικού φορέα. ε) Εάν από την προσκομιζόμενη βεβαίωση του οικείου ασφαλιστικού φορέα δεν προκύπτει το είδος της παρασχεθείσης εργασίας, τότε απαιτούνται πρόσθετη βεβαίωση του εργοδότη και υπεύθυνη δήλωση του υποψηφίου κατά το άρθρο 8 Ν. 1599/1986, σε συνδυασμό πάντοτε και με το βιβλιάριο κύριας ασφάλισης (εφόσον ο ασφαλιστικός φορέας δεν βεβαιώνει το είδος της εργασίας). Δεν απαιτείται η υποβολή βιβλιαρίου κύριας ασφάλισης από υποψηφίους που προσκομίζουν βεβαίωση του ασφαλιστικού φορέα. Οταν η εμπειρία έχει διανυθεί στον ιδιωτικό τομέα απαιτείται προσθέτως και βεβαίωση της Επιθεώρησης Εργασίας για το είδος της παρασχεθείσης εργασίας.

5. Υπεύθυνη δήλωση του Ν. 1599/1986 ότι δεν έχουν κώλυμα κατά το άρθρο 8 του Υπαλληλικού Κώδικα α) ότι δεν έχουν καταδικαστεί για κακούργημα και σε οποιαδήποτε κλοπή, υπεξαίρεση (κοινή και στην υπηρεσία) απάτη, εκβίαση, πλαστογραφία, απιστία δικηγόρου, δωροδοκία, καταπίεση, απιστία περί την υπηρεσία, παράβαση καθήκοντος, καθ' υποτροπή συκοφαντική δυσφήμιση, καθώς και για οποιοδήποτε έγκλημα κατά της γενετήσιας ελευθερίας ή οικονομικής εκμετάλλευσης της γενετήσιας ζωής. β) Οτι δεν είναι υπόδικοι και δεν έχουν παραπεμφθεί με τελεσίδικο βούλευμα για κακούργημα ή για πλημμέλημα της προηγούμενης περίπτωσης, έστω και αν το αδίκημα παραγράφηκε. γ) Οτι δεν έχουν λόγω καταδίκης, στερηθεί τα πολιτικά τους δικαιώματα και για όσο χρόνο διαρκεί η στέρηση αυτή δ)Οτι δεν τελούν υπό δικαστική συμπαράσταση

6. Η ανεργία, αποδεικνύεται με βεβαίωση του ΟΑΕΔ (που είναι αρμόδιος προς τούτο) ή και με οποιοδήποτε άλλο νόμιμο αποδεικτικό μέσο. Αποκλείεται η απόδειξη με υποβολή υπεύθυνης δηλώσεως.

7. Προκειμένου για ανέργους υποψηφίους που είχαν ενταχθεί σε πρόγραμμα επαγγελματικής κατάρτισης του ΟΑΕΔ: α) βεβαίωση του ΟΑΕΔ στην οποία να αναφέρεται η ημερομηνία συμμετοχής του υποψηφίου στο πρόγραμμα καθώς και η ημερομηνία λήξης της συμμετοχής του και β) βεβαίωση του ΟΑΕΔ από την οποία να προκύπτει η ημερομηνία εγγραφής τους ως ανέργων στα σχετικά μητρώα.

8. Πιστοποιητικό οικογενειακής κατάστασης, προκειμένου για υποψηφίους που έχουν ανήλικα τέκνα. Ειδικά για τους πολύτεκνους και τα τέκνα πολύτεκνων οικογενειών γίνεται δεκτό και πιστοποιητικό της ΑΣΠΕ.

9. Εάν ο τίτλος έχει αποκτηθεί στην **αλλοδαπή** απαιτείται μόνον:

α) Προκειμένου για Τεχνολογική εκπαίδευση, πράξη αναγνώρισης από το **Ι.Τ.Ε.,** για την ισοτιμία, αντιστοιχία του τίτλου και τη βαθμολογική αντιστοιχία αυτού ή πράξη αναγνώρισης επαγγελματικής ισοτιμίας από το Συμβούλιο Αναγνωρίσεως Επαγγελματικής Ισοτιμίας Τίτλων Τριτοβάθμιας Εκπαίδευσης, που να έχουν εκδοθεί μέχρι την ημερομηνία λήξεως της προθεσμίας υποβολής των αιτήσεων.

β) Προκειμένου για **Δευτεροβάθμια μη τεχνική ή μη επαγγελματική εκπαίδευση,** βεβαίωση ισοτιμίας από την αρμόδια Διεύθυνση του Υπουργείου Εθνικής Παιδείας και Θρησκευμάτων και για τεχνική και επαγγελματική εκπαίδευση αλλοδαπής, πράξη ισοτιμίας και κατάταξης της επιτροπής ισοτιμιών του Οργανισμού Επαγγελματικής Εκπαιδεύσεως και Καταρτίσεως (Ο.Ε.Ε.Κ.) Εθνικής Αντιστάσεως 41, Ν. Ιωνία, Αθήνα και βεβαίωση για την αντιστοιχία του βαθμού από την αρμόδια Διεύθυνση του Υπουργείου Εθνικής Παιδείας και Θρησκευμάτων σε εικοσάβαθμη κλίμακα.

γ) Προκειμένου για **Υποχρεωτική εκπαίδευση,** βεβαίωση ισοτιμίας από τη Διεύθυνση Παιδείας Ομογενών και Διαπολιτισμικής Εκπαίδευσης (ΔΙ.ΠΟ.Δ.Ε) της Κ.Υ. του Υπουργείου Εθνικής Παιδείας και Θρησκευμάτων ή από τις κατά τόπους Δ/νσεις Β/θμιας Εκπαίδευσης της ημεδαπής.

10. Πιστοποιητικό του οικείου Δήμου ή Κοινότητας για τη δημοτικότητα. Για τους υποψηφίους των υπολοίπων νομών που δεν έχουν το κριτήριο της εντοπιότητας, όπως ορίζεται στο κεφάλαιο Β' του παρόντος, απαιτείται η υποβολή βεβαίωσης μόνιμης κατοικίας από τον οικείο Δήμο ή Κοινότητα (άρθρο 4 § 5 Ν. 2547/98).

Ε. ΔΗΜΟΣΙΕΥΣΗ ΤΗΣ ΑΝΑΚΟΙΝΩΣΗΣ

Περίληψη της παρούσας, περιέχουσα υποχρεωτικώς τα όρια ηλικίας και όλα τα στοιχεία του άρθρου 21 § 8 του Ν. 2190/1994 (όπως ισχύει), να δημοσιευθεί σε δύο (2) ημερήσιες ή εβδομαδιαίες τοπικές εφημερίδες του Νομού, εφόσον εκδίδονται. **Ανάρτηση** ολόκληρης της ανακοίνωσης να γίνει στο κατάστημα της οικείας υπηρεσίας και στο χώρο ανακοινώσεων του δημοτικού ή κοινοτικού καταστήματος του Δήμου ή της κοινότητας στην οποία εδρεύει η υπηρεσία συντασσομένου κατ' άρθρο 21 § 9 του Ν. 2190/1994 (όπως ισχύει) πρακτικού ανάρτησης.

ΣΤ. ΑΝΑΡΤΗΣΗ ΠΙΝΑΚΩΝ - ΥΠΟΒΟΛΗ ΕΝΣΤΑΣΕΩΝ

Οι πίνακες κατάταξης των υποψηφίων αναρτώνται στο κατάστημα της οικείας υπηρεσίας, συντασσομένου πρακτικού ανάρτησης, υπογραφομένου από δύο (2) υπαλλήλους της υπηρεσίας.

Κατά των ανωτέρω πινάκων οι ενδιαφερόμενοι μπορούν να υποβάλλουν ενστάσεις στο ΑΣΕΠ, **μέσα σε αποκλειστική προθεσμία, η οποία λήγει μετά την πάροδο δέκα (10) ημερών από την ανάρτησή τους.**

Για την υποβολή της ένστασης απαιτείται η καταβολή παραβόλου στο Δημόσιο Ταμείο **είκοσι πέντε (25) ευρώ**.

Ο ΔΗΜΑΡΧΟΣ ΙΑΛΥΣΟΥ
ΣΤΑΓΚΑΣ ΣΤΕΡΓΟΣ

Ρόδος, 28 / 9 /2004
Αρ. Πρωτ.: Ν.Σ. 494

ΕΛΛΗΝΙΚΗ ΔΗΜΟΚΡΑΤΙΑ
ΠΕΡΙΦΕΡΕΙΑ ΝΟΤΙΟΥ ΑΙΓΑΙΟΥ
ΝΟΜΟΣ ΔΩΔΕΚΑΝΗΣΟΥ
ΝΟΜΑΡΧΙΑΚΗ ΑΥΤ/ΣΗ ΔΩΔ/ΣΟΥ
ΝΟΜΑΡΧΙΑΚΟ ΣΥΜΒΟΥΛΙΟ

ΑΝΑΚΟΙΝΩΣΗ

Με το υπ' αριθμ. πρωτ. 5957/24-9-2004 έγγραφο του Γραφείου Περιβάλλοντος της Νομαρχιακής Αυτοδιοίκησης Δωδ/σου, μας διαβιβάστηκε ο παρακάτω κατάλογος Εγκρίσεων Περιβαλλοντικών Όρων 53 έργων και δραστηριοτήτων της 4ης· υποκατηγορίας της Β' κατηγορίας Εργων και δραστηριοθήτων που ενεκρίθησαν από τη συγκεκριμένη Υπηρεσια κατά το χρονικό διάστημα Μαΐου-Αυγούστου του 2004.

ΑΠΟΦΑΣΕΙΣ ΠΕΡΙΒΑΛΛΟΝΤΙΚΩΝ ΟΡΩΝ ΠΕΡΙΟΔΟΥ ΜΑΪΟΥ-ΑΥΓΟΥΣΤΟΥ 2004

	Α.Π./ ΗΜΕΡΟΜΗΝΙΑ	ΙΔΙΟΚΤΗΤΗΣ	ΕΙΔΟΣ ΔΡΑΣΤΗΡΙΟΤΗΤΑΣ	
1.	2399/11-5-2004	ΝΥΜΦΗ Α.Ε.	ΒΙΟΤΕΧΝΙΑ ΕΜΦΙΑΛΩΣΗΣ ΠΟΣΙΜΟΥ ΝΕΡΟΥ	ΑΓ. ΓΕΩΡΓΙΟΣ-Δ.Δ. ΣΑΛΑΚΟΥ Δ.ΚΑΜΕΙΡΟΥ(ΕΚΤΟΣ ΣΧΕΔΙΟΥ)
2.	25501/17-5-2004	ΑΓΙΑΚΑΤΣΙΚΑ ΚΟΡΙΝΑ	ΞΕΝΟΔΟΧΕΙΟ ΤΥΠΟΥ ΕΠΙΠΛ. ΔΙΑΜ.	Ι. ΔΕΝΔΡΙΝΟΥ 1Β - ΡΟΔΟΣ (ΕΝΤΟΣ ΣΧΕΔΙΟΥ)
3.	1255(ΣΧ. 2732)/ 17-5-2004	Μ.&Α.&Ν. ΣΑΡΛΗΣ Ο.Ε.	ΕΠΑΓΓΕΛΜΑΤΙΚΟ ΕΡΓΑΣΤΗΡΙΟ ΠΟΤΟΠΟΙΪΑΣ	3ο ΧΛΜ. ΕΘΝ. ΟΔΟΥ ΡΟΔΟΥ - ΛΙΝΔΟΥ
4.	2696/17-5-2004	ΝΙΣΥΡΙΟΥ ΕΙΡΗΝΗ	ΜΕΤΑΤΡΟΠΗ ΠΑΡΑΔΟΣΙΑΚΗΣ ΟΙΚΙΑΣ ΣΕ ΤΟΥΡΙΣΤΙΚΟ ΚΑΤΑΛΥΜΑ Α' ΤΑΞΗΣ	ΑΓ. ΒΑΣΙΛΕΙΟΣ ΟΛΥΜΠΟΣ ΚΑΡΠΑΘΟΥ
5.	234(ΣΧ. 1562)/ 17-5-2004	ΛΑΒΑ ΜΕΤΑΛΛΕΥΤΙΚΗ & ΛΑΤΟΜΙΚΗ ΑΕ	ΜΗΧ/ΓΙΚΕΣ ΕΓΚΑΤΑΣΤΑΣΕΙΣ ΟΡΥΧΕΙΟΥ ΚΙΣΣΗΡΗΣ	ΝΗΣΟΣ ΓΥΑΛΙ ΝΙΣΥΡΟΥ
6.	1915/17-5-2004	ΚΟΚ.ΜΑΝΩΛΑΚΙΟΥ - ΘΕΟΔ. ΠΑΝΤΕΛΙΔΗΣ ΟΕ	ΝΕΑ ΒΙΟΤΕΧΝΙΑ ΠΛΥΝΤΗΡΙΩΝ - ΣΤΕΓΝΩΤΗΡΙΩΝ ΞΕΝΟΔ. ΙΜΑΤΙΣΜΟΥ	ΠΕΡΙΟΧΗ ΜΑΡΜΑΡΩΤΟ - ΕΞΟΧΗ - ΚΩΣ (ΕΚΤΟΣ ΣΧΕΔΙΟΥ)
7.	2891/ 17-5-2004	ΓΡΥΛΛΗΣ ΘΕΟΛ. ΕΜΜΑΝΟΥΗΛ	ΞΕΝΟΔΟΧΕΙΟ «CHRIS» Γ' ΚΑΤΗΓΟΡΙΑΣ	ΟΙΚΙΣΜΟΣ ΣΚΑΛΑ-ΠΑΤΜΟΣ (ΕΝΤΟΣ ΟΙΚΙΣΜΟΥ)
8.	3182/ 21-5-2004	ΔΗΜΟΣ ΑΤΑΒΥΡΟΥ	ΜΙΝΙ ΓΗΠΕΔΟ ΠΟΔΟΣΦΑΙΡΟΥ 5Χ5	Δ.Δ. ΚΡΗΤΗΝΙΑΣ ΔΗΜΟΣ ΑΤΑΒΥΡΟΥ
9.	3329/28-5-2004	ΜΑΣΤΡΟΠΑΥΛΟΣ ΕΜΜΑΝΟΥΗΛ	ΞΥΛΟΥΡΓΙΚΟ ΕΡΓΑΣΤΗΡΙΟ	ΦΡΥ - ΔΗΜΟΣ ΚΑΣΟΥ (ΕΝΤΟΣ ΣΧΕΔΙΟΥ)
10.	3166/28-5-2004	Α^ΟΙ ΚΡΗΤΣΙΩΤΗ Α.Ξ.Τ.Ε.	ΥΦΙΣΤΑΜΕΝΟ ΞΕΝΟΔΟΧΕΙΟ «BLUE BAY» Γ' ΤΑΞΗΣ	ΠΕΡΙΟΧΗ ΛΥΜΝΙΑΤΗΣ - ΠΗΓΑΔΙΑ ΚΑΡΠΑΘΟΥ
11.	1186(ΣΧ. 2736)/ 28-5-2004	ΑΘΑΝΑΣΙΟΣ ΣΤΡΙΚΟΣ Α.Ε.	ΜΕΤΑΤΡΟΠΗ ΥΦΙΣΤΑΜΕΝΟΥ ΞΕΝΟΔΟΧΕΙΟΥ Β' ΤΑΞΕΩΣ ΣΕ ΤΥΠΟΥ ΕΠΙΠΛ.ΔΙΑΜ. Γ'ΤΑΞΗΣ	ΚΑΣΤΕΛΛΙ-ΣΚΑΛΑ ΠΑΤΜΟΥ
12.	3234/28-5-2004	ΣΚΟΡΔΙΛΗΣ Β. ΣΤΥΛΙΑΝΟΣ	ΜΕΤΑΤΡΟΠΗ 4 ΠΑΡΑΔΟΣΙΑΚΩΝ ΚΤΙΣΜΑΤΩΝ ΣΕ ΕΝΙΑΙΟ ΤΟΥΡΙΣΤΙΚΟ ΚΑΤΑΛΥΜΑ ΤΥΠΟΥ ΕΠΙΠΛ.ΔΙΑΜ. Α'ΤΑΞΗΣ	ΚΟΣΚΙΝΟΥ - ΔΗΜΟΣ ΚΑΛΛΙΘΕΑΣ (ΕΝΤΟΣ ΠΑΡΑΔΟΣΙΑΚΟΥ ΟΙΚΙΣΜΟΥ)
13.	3167/28-5-2004	ΚΑΛΛΙΟΠΗ ΝΙΚΟΛΑΪΔΟΥ Α.Ε.	ΥΦΙΣΤΑΜΕΝΟ ΞΕΝΟΔΟΧΕΙΟ ΤΥΠΟΥ ΕΠΙΠΛ. ΔΙΑΜΕΡ. Β' ΤΑΞΗΣ	Δ.Δ. ΑΡΚΑΣΑΣ - ΔΗΜΟΣ ΚΑΡΠΑΘΟΥ (ΕΝΤΟΣ ΟΙΚΙΣΜΟΥ)
14.	3050/1-6-2004	ΑΡΧΟΝΤΗ ΖΩΗ	ΕΠΑΓΓΕΛΜΑΤΙΚΟ ΕΡΓΑΣΤΗΡΙΟ ΠΛΥΝΤΗΡΙΩΝ - ΣΤΕΓΝΩΤΗΡΙΩΝ ΡΟΥΧΩΝ	28ης ΟΚΤΩΒΡΙΟΥ - Δ.Δ. ΜΑΡΙΤΣΩΝ - ΔΗΜΟΣ ΠΕΤΑΛΟΥΔΩΝ
15.	3042/7-6-2004	STET HELLAS Α.Ε.Β.Ε. ΤΗΛΕΠΙ-ΚΟΙΝΩΝΙΕΣ	ΕΓΚΑΤΑΣΤΑΣΗ & ΛΕΙΤΟΥΡΓΙΑ ΣΤΑΘΜΟΥ ΚΙΝΗΤΗΣ ΤΗΛΕΦΩΝΙΑΣ / ΤΗΛΟΣ (0421)	ΘΕΣΗ «ΑΜΑΛΙ» - ΔΗΜΟΣ ΤΗΛΟΥ (ΕΝΤΟΣ ΔΑΣΙΚΗΣ ΕΚΤΑΣΗΣ)
16.	6016/03/ 8-6-2004	ΚΟΥΤΛΑΚΗ ΖΑΧΑΡΩ	ΥΦΙΣΤΑΜΕΝΟ ΞΕΝΟΔΟΧΕΙΟ «ΒΙΛΑ ΖΑΧΑΡΩ» Γ' ΤΑΞΗΣ	ΣΚΑΛΑ ΠΑΤΜΟΥ (ΕΝΤΟΣ ΟΙΚΙΣΜΟΥ)
17.	1683/8-6-2004	ΣΑΚΕΛΑΚΗΣ ΙΩΑΝΝΗΣ	ΣΥΝΕΡΓΕΙΟ ΣΥΝΤΗΡΗΣΗΣ & ΕΠΙΣΚΕΥΗΣ ΑΥΤΟΚΙΝΗΤΩΝ	ΠΕΡΙΟΧΗ ΒΑΘΑ-ΔΔ ΜΕΝΕΤΩΝ ΚΑΡΠΑΘΟΥ(ΕΝΤΟΣ ΣΧΕΔΙΟΥ)
18.	3626/15-6-2004	Β. & Γ. ΧΑΤΖΗΜΙΧΑΛΗ	ΕΠΕΚΤΑΣΗ ΥΠΑΡΧΟΝΤΟΣ ΞΕΝΟΔΟΧΕΙΟΥ «ALICE SPRINGS» ΤΥΠΟΥ ΕΠΙΠΛ. ΔΙΑΜ. ΑΠΟ ΔΥΝΑΜΙΚΟΤΗΤΑ 69 ΚΛΙΝ. ΣΕ 84 ΚΛΙΝ. Α'ΤΑΞΗΣ	ΟΙΚΙΣΜΟΣ «ΝΕΑ ΑΛΙΚΑΡΝΑΣ-ΣΟΣ» ΛΑΜΠΗ - ΚΩΣ (ΕΝΤΟΣ ΟΙΚΙΣΜΟΥ)
19.	3143(ΣΧ.3519) 15-6-2004	ΠΕΡΙΦΕΡΕΙΑ ΝΟΤΙΟΥ ΑΙΓΑΙΟΥ -ΔΗΜ. ΡΟΔΙΩΝ	ΒΕΛΤΙΩΤΙΚΕΣ ΕΠΕΜΒΑΣΕΙΣ ΣΤΟ ΑΘΛΗΤΙΚΟ ΚΕΝΤΡΟ ΑΓ. ΑΠΟΣΤΟΛΩΝ Δ. ΡΟΔΙΩΝ	ΠΕΡΙΟΧΗ ΑΓΙΩΝ ΑΠΟΣΤΟΛΩΝ - ΔΗΜΟΣ ΡΟΔΙΩΝ
20.	3604/7-7-2004	ΤΙΤΑΝ ΑΝ.ΕΤΑΙΡΙΑ ΤΣΙΜΕΝΤΩΝ	ΑΠΟΘΗΚΕΥΣΗ - ΔΙΑΝΟΜΗ ΤΣΙΜΕΝΤΟΥ	ΧΕΡΣΑΙΑ ΛΙΜΕΝΙΚΗ ΖΩΝΗ ΑΚΑΝΤΙΑΣ ΡΟΔΟΥ
21.	4300/7-7-2004	ΑΝΤΩΝΟΓΛΟΥ ΑΝΘΙΜΟΣ	ΥΦΙΣΤΑΜΕΝΟ ΠΑΡΑΔΟΣΙΑΚΟ ΑΡΤΟΠΟΙΕΙΟ	ΠΕΡΙΟΧΗ «ΣΥΛΛΟΓΟΣ» ΧΩΡΙΟ ΣΥΜΗΣ
22.	2632/7-7-2004	ΔΕΣΠΟΙΝΑ Ν. ΣΠΑΝΟΥ-ΠΑΚΚΙΔΗ	ΥΦΙΣΤΑΜΕΝΗ ΞΕΝΟΔΟΧΕΙΑΚΗ ΜΟΝΑΔΑ «ΗΛΙΟΣ ΚΑΛΑΘΟΥ» Δ' ΤΑΞΗΣ	Κ.Μ. 1229^Α ΓΑΙΩΝ ΚΑΛΑΘΟΥ - ΔΗΜΟΣ ΛΙΝΔΙΩΝ (ΕΝΤΟΣ ΟΡΙΩΝ ΟΙΚΙΣΜΟΥ)
23.	3315/7-7-2004	ΚΑΡΑΓΙΑΝΝΗΣ ΙΑΚΩΒΟΣ	ΠΡΑΤΗΡΙΟ ΥΓΡΩΝ ΚΑΥΣΙΜΩΝ ΜΕ ΠΡΟΒΛΕΨΗ ΕΓΚΑΤΑΣΤΑ-ΣΗΣ ΠΛΥΝΤΗΡΙΟΥ ΚΑΙ ΛΙΠΑΝ-ΤΗΡΙΟΥ ΟΧΗΜΑΤΩΝ	ΚΜ 811Α' ΓΑΙΩΝ ΑΣΦΕΝΔΙΟΥ ΠΕΡΙΟΧΗ ΛΙΝΟΠΟΤΗΣ - ΔΗΜΟΣ ΔΙΚΑΙΟΥ- ΚΩΣ (ΕΚΤΟΣ ΣΧΕΔΙΟΥ)
24.	4323/13-7-2004	STET HELLAS Α.Ε.Β.Ε. ΤΗΛΕΠΙ-ΚΟΙΝΩΝΙΕΣ	ΕΓΚΑΤΑΣΤΑΣΗ & ΛΕΙΤΟΥΡΓΙΑ ΣΤΑΘΜΟΥ ΚΙΝΗΤΗΣ ΤΗΛΕΦΩ-ΝΙΑΣ/ΑΡΧΑΓΓΕΛΟΣ (198)	ΘΕΣΗ «ΛΙΒΑΔΑ» - Κ.Μ. 3738 ΓΑΙΩΝ ΑΡΧΑΓΓΕΛΟΥ (ΕΚΤΟΣ ΣΧΕΔΙΟΥ)
25.	1680(ΣΧΕΤ4399) 16-7-2004	ΚΑΜΑΤΕΡΟΣ ΑΝΤΩΝΙΟΣ	ΣΥΝΕΡΓΕΙΟ ΕΠΙΣΚΕΥΗΣ & ΣΥΝΤΗΡΗΣΗΣ ΜΟΤΟΠΟ-ΔΗΛΑΤΩΝ	ΠΟΘΙΑ ΚΑΛΥΜΝΟΥ (ΕΝΤΟΣ ΣΧΕΔΙΟΥ)
26.	4557/16-7-2004	ΠΕΡΙΦΕΡΕΙΑ Ν. ΑΙΓΑΙΟΥ ΔΗΜ. ΑΣΤΥΠΑΛΑΙΑΣ	ΚΑΤΑΣΚΕΥΗ ΑΓΡΟΤΙΚΟΥ ΔΡΟΜΟΥ ΠΡΟΣΒΑΣΗΣ ΣΤΟ ΧΥΤΑ ΑΣΤΥΠΑΛΑΙΑΣ	ΘΕΣΗ «ΑΓΙΟΣ ΑΝΔΡΕΑΣ» - ΑΣΤΥΠΑΛΑΙΑ
27.	4114/16-7-2004	ΠΕΡΙΦΕΡΕΙΑ Ν. ΑΙΓΑΙΟΥ ΔΗΜ. ΚΑΛΥΜΝΙΩΝ	ΑΘΛΗΤΙΚΕΣ ΕΓΚΑΤΑΣΤΑΣΕΙΣ ΧΩΡΟΣ ΣΤΑΘΜΕΥΣΗΣ & ΠΑΙΔΙΚΗ ΧΑΡΑ	ΕΝΤΟΣ ΤΩΝ ΟΡΙΩΝ ΤΟΥ ΟΙΚΙΣΜΟΥ ΧΩΡΑΣ ΚΑΛΥΜΝΟΥ
28.	4559/21-7-2004	ΒΟΥΡΟΣ ΜΙΧΑΛΗΣ	ΕΡΓΑΣΤΗΡΙΟ ΖΑΧΑΡΟΠΛΑΣΤΙΚΗΣ	ΒΑΣΙΛΙΚΑ ΚΑΛΥΜΝΟΥ (ΕΝΤΟΣ ΣΧΕΔΙΟΥ)
29.	4204/23-7-2004	ΨΥΛΛΟΥ ΑΝΤΙΓΟΝΗ	ΚΑΤΑΣΚΕΥΗ ΚΛΕΙΔΙΩΝ ΕΠΙΣΚΕΥΗ ΥΠΟΔΗΜΑΤΩΝ (ΤΣΑΓΚΑΡΑΔΙΚΟ)	ΑΠ. ΠΑΥΛΟΥ 14 - ΑΝΑΛΗΨΗ (Ο.Τ. 311) ΡΟΔΟΣ
30.	4506/23-7-2004	WILLY REISMANN	ΝΕΑ ΞΕΝΟΔΟΧΕΙΑΚΗ ΜΟΝΑΔΑ	ΛΑΧΑΝΙΑ - ΔΗΜΟΣ Ν. ΡΟΔΟΥ (ΕΝΤΟΣ ΣΧΕΔΙΟΥ)
31.	4592/23-7-2004	ΞΕΝΑΚΗΣ ΑΥΤΟΚΙΝΗΤΑ Α.Ε.Β.Ε.	ΣΥΝΕΡΓΕΙΟ ΕΠΙΣΚΕΥΗΣ & ΣΥΝΤΗΡΗΣΗΣ ΜΗΧΑΝΙΚΩΝ ΜΕΡΩΝ - ΑΜΑΞΩΜΑΤΩΝ & ΒΑΦΕΙΟ ΑΥΤ/ΤΩΝ (AUDI - VW)	ΤΣΑΪΡΙ ΡΟΔΟΥ - Κ.Μ. 785 ΑΑΑ-ΕΘΝΙΚΗ ΟΔΟΣ ΡΟΔΟΥ - ΛΙΝΔΟΥ
32.	4593/23-7-2004	ΞΕΝΑΚΗΣ ΑΕΒΕ	ΣΥΝΕΡΓΕΙΟ ΕΠΙΣΚΕΥΗΣ & ΣΥΝΤΗΡΗΣΗΣ ΜΗΧΑΝΙΚΩΝ ΜΕΡΩΝ - ΑΜΑΞΩΜΑΤΩΝ & ΒΑΦΕΙΟ ΑΥΤ/ΤΩΝ (TOYOTA)	ΤΣΑΪΡΙ ΡΟΔΟΥ - Κ.Μ. 785 ΑΑΒ - ΕΘΝΙΚΗ ΟΔΟΣ ΡΟΔΟΥ - ΛΙΝΔΟΥ
33.	4182/23-7-2004	ΑΧΜΕΤ ΧΑΛΙΛ ΚΙΛΑΣΙΝ	ΒΙΟΤΕΧΝΙΑ ΚΑΤΕΡΓΑΣΙΑΣ CORIAN ΓΙΑ ΤΗΝ ΚΑΤΑ-ΣΚΕΥΗ ΠΑΓΚΩΝ	ΟΔΟΣ ΝΙΚ. ΒΡΕΤΤΑΚΟΥ ΑΣΓΟΥΡΟΥ ΡΟΔΟΣ
34.	4646/23-7-2004	ΧΡΥΣΟΧΟΟΣ ΚΩΝ/ΝΟΣ	ΝΕΟ ΞΕΝΟΔΟΧΕΙΟ ΤΥΠΟΥ ΕΠΙΠΛΩΜΕΝΩΝ ΔΙΑΜΕΡ. Β' ΤΑΞΗΣ	ΠΕΡΙΟΧΗ ΚΥΡΑ ΠΑΝΑΓΙΑ - Δ.Δ. ΑΠΕΡΙΟΥ-ΔΗΜΟΣ ΚΑΡΠΑΘΟΥ ΕΝΤΟΣ ΟΙΚΙΣΜΟΥ
35.	4488/23-7-2004	ΠΕΡΙΦΕΡΕΙΑ ΝΟΤ. ΑΙΓΑΙΟΥ - ΔΗΜΟΣ ΧΑΛΚΗΣ	ΚΑΤΑΣΚΕΥΗ ΜΙΝΙ ΓΗΠΕΔΟΥ ΠΟΔΟΣΦΑΙΡΟΥ 5x5 ΜΕ ΚΤΙΡΙΑΚΕΣ ΕΓΚΑΤΑΣΤΑΣΕΙΣ	ΠΕΡΙΟΧΗ «ΚΡΟΤΗΡΙ» ΔΗΜΟΣ ΧΑΛΚΗΣ (ΕΚΤΟΣ ΣΧΕΔΙΟΥ&ΕΚΤΟΣ ΟΙΚΙΣΜΟΥ)
36.	4233/23-7-2004	ΚΩΣΤΟΓΛΑΚΗΣ ΑΝΤΩΝΙΟΣ	ΕΠΑΓΓΕΛΜΑΤΙΚΟ ΕΡΓ/ΡΙΟ ΕΠΙΓΡΑΦΩΝ	Κ.Μ. 1542Β ΓΑΙΩΝ ΚΩ - ΕΞΟΧΗΣ - ΘΕΣΗ ΠΛΑΤΑΝΙ - ΚΩΣ (ΕΚΤΟΣ ΣΧΕΔΙΟΥ)
37.	4267(ΣΧΕΤ4564) 23-7-2004	STET HELLAS Α.Ε.Β.Ε. ΤΗΛΕ-ΠΙΚΟΙΝΩΝΙΕΣ	ΕΓΚΑΤΑΣΤΑΣΗ & ΛΕΙΤΟΥΡΓΙΑ ΣΤΑΘΜΟΥ ΚΙΝΗΤΗΣ ΤΗΛΕ-ΦΩΝΙΑΣ / ΑΣΤΥΠΑΛΑΙΑ (455)	ΘΕΣΗ «ΠΑΛΙΟΜΥΛΟΣ» - ΕΚΤΟΣ ΟΙΚΙΣΜΟΥ ΧΩΡΑΣ ΑΣΤΥΠΑΛΑΙΑΣ
38.	298(ΣΧΕΤ4385) 23-7-2004	ΣΚΥΛΛΑΣ ΣΚΕΥΟΣ	ΦΑΝΟΠΟΙΕΙΟ & ΒΑΦΕΙΟ ΑΥΤΟΚΙΝΗΤΩΝ	ΠΕΡΙΟΧΗ ΤΑΞΙΑΡΧΗΣ - ΠΟΤΑΜΟΙ ΝΗΣΟΥ ΚΑΛΥΜΝΟΥ ΕΝΤΟΣ ΣΧΕΔΙΟΥ)
39.	4545/26-7-2004 ΟΡΘΗ ΕΠΑΝΑΛΗΨΗ	ΑΡΧΟΝΤΗ ΖΩΗ	ΕΠΑΓΓΕΛΜΑΤΙΚΟ ΕΡΓΑΣ/ΡΙΟ ΠΛΥΝΤΗΡΙΩΝ - ΣΤΕΓΝΩ-ΤΗΡΙΩΝ ΡΟΥΧΩΝ	28ης ΟΚΤΩΒΡΙΟΥ - Δ.Δ. ΜΑΡΙΤΣΩΝ - ΔΗΜΟΣ ΠΕΤΑΛΟΥΔΩΝ
40.	3511/6-8-2004	ΚΑΤΙΝΑΣ ΓΕΩΡΓΙΟΣ	ΝΕΑ ΒΙΟΤΕΧΝΙΑ ΚΕΡΑΜΙΚΗΣ	ΕΠΙ ΤΗΣ ΕΠΑΡΧΙΑΚΗΣ ΟΔΟΥ ΡΟΔΟΥ - ΚΑΜΕΙΡΟΥ
41.	3356(ΣΧΕΤ4565) 6-8-2004	STET HELLAS Α.Ε.Β.Ε. ΤΗΛΕ-ΠΙΚΟΙΝΩΝΙΕΣ	ΕΓΚΑΤΑΣΤΑΣΗ & ΛΕΙΤΟΥΡΓΙΑ ΣΤΑΘΜΟΥ ΒΑΣΗΣ ΚΙΝΗΤΗΣ ΤΗΛΕΦΩΝΙΑΣ/ΜΑΣΤΙΧΑΡΙ ΚΩΣ (2027)	ΜΑΣΤΙΧΑΡΙ - ΚΩΣ (ΕΚΤΟΣ ΟΙΚΙΣΜΟΥ & ΕΚΤΟΣ ΠΕΡΙΟΧΗΣ NATURA)
42.	4851/6-8-2004	ΠΑΠΑΣΤΕΡΓΙΟΥ Σ. & Σια Ο.Ε.	ΒΙΟΤΕΧΝΙΑ ΓΡΑΦΙΚΩΝ ΤΕΧΝΩΝ «ΡΟΔΙΑΚΗ ΠΡΟΒΟΛΗ»	Δ. ΑΝΑΣΤΑΣΙΑΔΗ 40^Α Ο.Τ. 279 - ΡΟΔΟΣ
43.	4115/6-8-2004	ΠΕΡΙΦΕΡΕΙΑ Ν. ΑΙΓΑΙΟΥ - ΔΗΜ. ΚΑΛΥΜΝΙΩΝ	ΚΑΤΑΣΚΕΥΗ ΑΝΟΙΚΤΟΥ ΚΟΛΥΜΒΗΤΗΡΙΟΥ ΚΑΛΥΜΝΟΥ	ΕΝΤΟΣ ΤΩΝ ΟΡΙΩΝ ΤΟΥ ΟΙΚΙΣΜΟΥ ΚΑΛΥΜΝΟΥ
44.	2631/6-8-2004	ΧΛΩΡΟΣ ΓΕΩΡΓΙΟΣ	ΝΕΕΣ ΤΟΥΡΙΣΤΙΚΕΣ ΕΠΙΠΛΩΜΕΝΕΣ ΚΑΤΟΙΚΙΕΣ	ΘΕΣΗ «ΑΓΕΡΑΚΙ» - ΔΗΜΟΣ ΛΕΙΨΩΝ (ΕΝΤΟΣ ΟΙΚΙΣΜΟΥ)
45.	3936/10-8-2004	ΓΙΑΝΝΟΣ ΙΩΑΝΝΗΣ	ΒΙΟΤΕΧΝΙΚΟ ΚΤΙΡΙΟ ΞΥΛΟΥΡΓΕΙΟ	ΚΟΣΚΙΝΟΥ - ΔΗΜΟΣ ΚΑΛΛΙΘΕΑΣ
46.	5042/16-8-2004	ΠΑΡΑΣΚΕΥΑΣ Ε.Π.Ε.	ΣΥΝΕΡΓΕΙΟ - ΒΑΦΕΙΟ ΑΥΤΟΚΙΝΗΤΩΝ	ΚΟΛΟΚΟΤΡΩΝΗ 10 - ΡΟΔΟΣ
47.	5209/16-8-2004	ΖΟΥΝΗ ΜΑΡΙΑ	ΕΡΓΑΣΤΗΡΙΟ ΠΑΡΑΓΩΓΗΣ ΦΥΣΙΚΩΝ ΣΑΠΟΥΝΙΩΝ	ΠΑΡΑΔΕΙΣΙ - ΡΟΔΟΣ
48.	4404(ΣΧ. 5095, 5318)/30-8-2004	ΚΟΥΚΚΟΥΡΑΣ ΙΩΑΝΝΗΣ	ΝΕΑ ΒΙΟΤΕΧΝΙΑ ΞΥΛΟΚΑΤΑΣΚΕΥΩΝ	ΔΔ ΚΑΛΑΘΟΥ-ΔΗΜ. ΛΙΝΔΙΩΝ (ΕΚΤΟΣ ΣΧΕΔΙΟΥ)
49.	5207/30-8-2004	ΠΕΡ. Ν. ΑΙΓΑΙΟΥ Δ/ΝΣΗ ΔΑΣΩΝ	ΔΙΑΝΟΙΞΗ ΔΡΟΜΟΥ ΠΡΟΣ-ΠΕΛΑΣΗΣ(ΤΡΑΚΤΕΡΟΔΡΟΜΟΥ)	Δ.Δ. ΜΕΣΟΧΩΡΙΟΥ - ΔΗΜΟΣ ΚΑΡΠΑΘΟΥ
50.	4196/31-8-2004	ΓΚΙΝΝΗΣ ΓΕΩΡΓΙΟΣ	ΣΥΝΕΡΓΕΙΟ ΕΠΙΣΚΕΥΗΣ & ΣΥΝΤ/ΣΗΣ ΜΟΤΟΣΙΚΛΕΤΩΝ & ΜΟΤΟΠΟΔΗΛΑΤΩΝ	ΘΕΣΗ ΕΥΑΓΓΕΛΙΣΤΡΙΑ - ΠΟΘΙΑ ΚΑΛΥΜΝΟΥ (ΕΝΤΟΣ ΣΧΕΔΙΟΥ)
51.	4914/31-8-2004	ΧΑΛΚΙΤΗΣ ΜΙΚΕΣ	ΝΕΟ ΕΡΓΑΣΤΗΡΙΟ ΚΑΤΑΣΚ. ΞΥΛΟΥΡΓΙΚΩΝ ΠΡΟΪΟΝΤΩΝ	ΠΕΡΙΟΧΗ ΑΓ.ΘΕΟΛΟΓΟΣ - ΚΑΛΥΜΝΟΣ(ΕΝΤΟΣ ΣΧΕΔΙΟΥ)
52.	3854(ΣΧ.4130) 31-8-2004	«ΑΠΕΛΛΗΣ ΑΕ»	ΥΦΙΣΤΑΜΕΝΗ ΤΟΥΡΙΣΤΙΚΗ ΜΟΝΑΔΑ Β' ΚΑΤΗΓΟΡΙΑΣ	Ν.ΑΛΙΚΑΡΝΑΣΣΟΣ-ΠΕΡ.ΛΑΜΠΗ - ΚΩΣ (ΕΝΤΟΣ ΟΙΚΙΣΜΟΥ)
53.	4482(ΣΧ.4526) 31-8-2004	ΑΛΕΞΙΟΥ ΝΙΚΟΛΑΟΣ Α.Ε.	ΥΦΙΣΤΑΜΕΝΗ ΞΕΝΟΔ/ΚΗ ΜΟΝΑΔΑ Γ' ΤΑΞΗΣ	ΠΕΡ. ΖΕΤΕΣ -ΠΗΓΑΔΙΑ ΚΑΡΠΑΘΟΥ(ΕΝΤΟΣ ΣΧΕΔΙΟΥ)

Καλούμε κάθε ενδιαφερόμενο, προκειμένου να λάβει γνώση των αποφάσεων έγκρισης περιβαλλοντικών όρων των ανωτέρω έργων, να αποταθεί στο Τοπικό Γραφείο Περιβάλλοντος του Τ.Π. και Π.Ε. της Ν.Α. Δωδ/σου (κ. Άρη Σκιαδόπουλο, τηλ. 22410-30413).

Η παρούσα ανακοίνωση, πέραν της δημοσίευσής της στον τοπικό τύπο, θα αναρτηθεί στον πίνακα ανακοινώσεων της Νομαρχίας για τις προσεχείς μέρες.

Ο πρόεδρος του Ν.Σ. Δωδ/σου

ΦΩΤΗΣ ΧΑΤΖΗΔΙΑΚΟΣ

Η τρίτη ηλικία και τα προβλήματά της

Του γιατρού - παθολόγου Δρ. Γεωργίου Στ. Παπασάββα



Τα νιάτα είναι πιο όμορφη περίοδος της ζωής του ανθρώπου, όμως διαρκούν πολύ λίγο, αφού δεν συγκρατιούνται, αλλά κυλάνε, φεύγουν και χάνονται στο πέρασμα του χρόνου.

Αυτή είναι η σκληρή πραγματικότητα με την οποία όχι μόνο πρέπει να συμβιβαστούμε, αλλά και να ελπίσουμε να πραγματοποιηθεί η ευχή «να ζήσετε και να γεράσετε» που παίρνουν οι νεόνυμφοι στην εκκλησία.

Ας είμαστε λοιπόν ειλικρινείς, παρόλο που τα γηρατειά δεν είναι η καλύτερη περίοδος της ζωής, όλοι μας έχουμε τον πόθο και την κρυφή ελπίδα να φθάσουμε στα βαθειά γηρατειά, αλλά συγχρόνως λαχταρούμε και καλή ποιότητα ζωής.

Ξέρουμε, αφού το βλέπουμε καθημερινά γύρω μας ότι όσο μεγαλώνει η ηλικία του ανθρώπου, μεγαλώνουν και τα προβλήματά του, αφού εκτός από τα μικροπροβλήματα της ίδιας της ζωής, εμφανίζονται και προβλήματα από τις ασθένειες, αλλά και από τη φυσιολογική φθορά του οργανισμού που δημιουργεί ο ίδιος ο χρόνος.

Θεωρείται λοιπόν πολύ φυσικό, φυσιολογικό θα λέγαμε, να θέλουμε να φθάσουμε στην τρίτη ηλικία.

Το αντίθετο μάλιστα, δηλαδή να θέλει να πεθάνει κάποιος νωρίς σημαίνει από ιατρικής πλευράς ότι το άτομο αυτό κατά κανόνα υποφέρει από μια παθολογική κατάσταση που ονομάζεται κατάθλιψη.

Καταλήγουμε λοιπόν σ' αυτό που έλεγαν οι Αρχαίοι πρόγονοί μας «ουδείς βούλεται θνήσκειν».

Η προηγούμενη Παρασκευή ήταν αφιερωμένη Παγκοσμίως στην τρίτη ηλικία, στους ανθρώπους που με στερήσεις, θυσίες και κόπους έκαναν τα πάντα σε δύσκολους καιρούς για να ζούμε σήμερα εμείς καλύτερα.

Αξίζει να δούμε τα προβλήματά τους, αλλά και πώς μπορούν να αντιμετωπισθούν και κυρίως να προληφθούν, τουλάχιστον όσα μπορούν να αλλάξουν από εμάς τους ίδιους.

Όμως ας πάρουμε τα πράγματα από την αρχή και ας δούμε πρώτα τι είναι το γήρας, η γήρανση.

Το γήρας και η γήρανση είναι δυο έννοιες που σημαίνουν περίπου το ίδιο πράγμα, όμως στην ιατρική έχουμε δώσει σ' αυτές τελείως διαφορετική σημασία.

Όταν μιλάμε για γήρανση εννοούμε τη βιολογική διαδικασία που αρχίζει από τη γέννηση του ανθρώπου και τα κύτταρα του οργανισμού συνεχώς μεταβάλλονται.

Έτσι με τη συνεχή αυτή μεταβολή των κυττάρων που αρχικά πολλαπλασιάζονται, αναπτύσσονται και στη συνέχεια ωριμάζουν ο οργανισμός περνά διαδοχικά από την παιδική ηλικία στην εφηβική και τη νεότητα.

Δηλαδή στις φάσεις αυτές της ζωής του ανθρώπου η ανάπτυξη των κυττάρων είναι θετική.

Στη συνέχεια η ανάπτυξη των κυττάρων συνεχίζεται αρνητικά, με την έννοια ότι το κύτταρο παρακμάζει προοδευτικά με αποτέλεσμα να έχουμε και θετικά, αλλά και αρνητικά στοιχεία.

Αρνητικά στοιχεία που δεν είναι κατ' ανάγκη και επικίνδυνα για τον οργανισμό είναι για παράδειγμα το γκριζάρισμα των μαλλιών, οι ρυτίδες κ.λπ.

Θετικά στοιχεία είναι η συνεχής αύξηση των γνώσεων και η απόκτηση εμπειρίας.

Όταν αναφερόμαστε στο γήρας αντίθετα εννοούμε ότι η αναπαραγωγή και η ανάπτυξη των κυττάρων σταματά, οπότε σιγά-σιγά η λειτουργία των κυττάρων μειώνεται και έτσι εμφανίζονται εκφυλιστικές αλλοιώσεις που συντομεύουν τη ζωή.

Σήμερα που αποκρυπτογραφήθηκε το DNA το ενδιαφέρον των επιστημόνων βρίσκεται ξανά σ' αυτό.

Ερευνάται μήπως το γήρας είναι μια διαδικασία που ξεκινά από αυτό.

Ερωτήματα που ζητούν επίμονα λύσεις είναι μήπως η γήρανση οφείλεται σε μεταλλάξεις των γονιδίων του DNA ή είναι το αποτέλεσμα ανακατατάξεων των νουκλεοτιδίων του ή ακόμη φθοράς των τελικών άκρων του DNA.

Ερευνάται επίσης για τη γήρανση και ο ρόλος των τοξικών ριζών του οξυγόνου, που είναι τα άχρηστα προϊόντα του μεταβολισμού των κυττάρων, τα σκουπίδια τους όπως θα λέγαμε για να γίνουμε πιο κατανοητοί.

Σε λίγα χρόνια ίσως να γνωρίζουμε περισσότερα.

Η γήρανση του πληθυσμού από την άλλη πλευρά σαν στατιστικό μέγεθος είναι ένα παγκόσμιο φαινόμενο που όσο και να φαίνεται παράξενο δεν οφείλεται μόνο στη βελτίωση του προσδόκιμο επιβίωσης, να το πούμε πιο απλά στην αύξηση του μέσου όρου ζωής, αλλά κυρίως στην ελάττωση της γεννητικότητας.

Με λίγα λόγια το αυξημένο ποσοστό πληθυσμού ηλικιωμένων οφείλεται και στις μειωμένες γεννήσεις.

Γι' αυτό και οι ειδικοί του θέματος εκπέμπουν απεγνωσμένες εκκλήσεις αγωνίας «γεννάται γιατί χανόμαστε».

Πράγματι η Ελλάδα και η Ιταλία έρχονται πρώτες στην Ευρωπαϊκή Ενωση αφού το ποσοστό πληθυσμού ηλικιωμένων πάνω από τα 60 έτη είναι περίπου 22%.

Αν μάλιστα λάβουμε υπ' όψιν ότι η Ευρώπη θεωρείται μια γηρασμένη ήπειρος, τότε η χώρας μας θεωρείται μια από τις πιο γηρασμένες χώρες του κόσμου.

Βέβαια αυτά είναι στατιστικά στοιχεία και δεν έχουν καμιά σχέση με το άλλο θετικό στοιχείο που έχει η χώρα μας ότι κατάφερε να αυξήσει την προσδοκώμενη κατά τη γέννηση ζωή από 63 έτη που ήταν το 1950 στα 77 έτη το 2000.

Δεν είναι σημαντικό;

Και για να γυρίσουμε στο θέμα μας, η αύξηση της ηλικίας αναπόφευκτα συνοδεύεται από τη μεγαλύτερη εμφάνιση τόσο οξέων όσο και χρόνιων προβλημάτων, αλλά και από αύξηση της εξάρτησης του ατόμου.

Κανένας δεν αμφιβάλλει ότι σήμερα γίνεται καλύτερη αντιμετώπισης των λοιμώξεων, παρά το γεγονός ότι κατά διαστήματα εμφανίζονται επιδημίες που προκαλούν έντονη ανησυχία στο κοινό.

Επίσης κανένας δεν αμφιβάλλει ότι με τους εμβολιασμούς γίνεται πρόληψη πολλών νοσημάτων.

Πράγματι οι εμβολιασμοί έναντι της γρίπης για παράδειγμα μπορεί να μην εξαφάνισαν τη νοσηρότητα του χειμώνα, σίγουρα όμως τη μείωσαν αισθητά.

Όσον και να μη φαίνεται δεν μπορούμε να παραγνωρίσουμε ότι η αύξηση του μέσου όρου ζωής συμβαδίζει και με καλύτερη ποιότητα ζωής.

Πού οφείλονται όμως όλα αυτά;

Τι πρέπει να κάνουμε για να βελτιώσουμε ακόμη περισσότερο την ποιότητα ζωής των ηλικιωμένων;

Όλα αυτά θα τα δούμε στο προσεχές μας άρθρο.

Κλείνοντας το σημερινό μας άρθρο, για να μη σας κρατάμε σε αγωνία, θα θέλαμε να επισημάνουμε ότι ένας από τους σπουδαιότερους παράγοντες που αποδεδειγμένα επιβραδύνει τους βιολογικούς μηχανισμούς του γήρατος είναι η παχυσαρκία.

Αν κάποιος λοιπόν έχει τη θέληση, αλλά και την ψυχική δύναμη να περιορίσει τις θερμίδες που παίρνει καθημερινά με την τροφή του σίγουρα θα βγει κερδισμένος.

(Συνεχίζεται)

Δρ Γεώργιος Στ. Παπασάββας
Ειδικός Παθολόγος

Το Έργο «Νησιωτική Συμπολιτεία – Ισότιμη Πρόσβαση» χρηματοδοτείται από το Ευρωπαϊκό Κοινωνικό Ταμείο σε ποσοστό 75% και το Υπουργείο Απασχόλησης και Κοινωνικής Προστασίας σε ποσοστό 25%.

equal

ΕΛΛΗΝΙΚΗ ΔΗΜΟΚΡΑΤΙΑ
ΠΕΡΙΦΕΡΕΙΑ ΝΟΤΙΟΥ ΑΙΓΑΙΟΥ
Τ.Ε.Δ.Κ. ΔΩΔΕΚΑΝΗΣΟΥ

Ταχ. Δ/νση: Συγκρότημα Δημαρχιακού Μεγάρου Ρόδου, 85100 Ρόδος
Πληροφορίες: **Στέργιος ΧΑΤΖΗΠΑΠΑΚΗΣ**
Τηλ.: (22410) 26321, 26508, 70609
Fax: (22410) 32654
e-mail: tedk@ando.gr, tedkd@otenet.gr

ΘΕΜΑ: «ΠΡΟΣΚΛΗΣΗ ΕΝΔΙΑΦΕΡΟΝΤΟΣ»

Η Τοπική Ένωση Δήμων και Κοινοτήτων Δωδ/σου στα πλαίσια υλοποίησης του έργου **«Νησιωτική Συμπολιτεία - Ισότιμη Πρόσβαση»** της Κοινοτικής πρωτοβουλίας **EQUAL Υποέργο 9 «Εκμετάλλευση του πολιτισμικού κεφαλαίου και των περιβαλλοντικών νησιωτικών οικονομιών, για την ανάπτυξη ανταγωνιστικών επιχειρηματικών δραστηριοτήτων» έχει αναλάβει ως εταίρος της «Νησιωτικής συμπολιτείας Νοτίου Αιγαίου»** την παραγωγή των κάτωθι προϊόντων:

α) Εντυπου έγχρωμου οδηγού με τα πολιτισμικά στοιχεία των νησιών της Δωδ/σου 100 σελίδων σε 2.000 αντίτυπα μεγέθους Α4 συνολικά και σε 3 γλώσσες Ελληνικά - Αγγλικά - Γερμανικά (Ξεχωριστό τεύχος για κάθε γλώσσα).

β) CD - ROM με τα ανωτέρω πολιτισμικά στοιχεία των νησιών της Δωδεκανήσου σε 2.000 αντίτυπα συνολικά και σε 3 γλώσσες Ελληνικά - Αγγλικά - Γερμανικά πλαισιωμένο από μικρής διάρκειας VIDEO CLIPS.

Για το λόγο αυτό καλεί κάθε **ενδιαφερόμενο** όπως υποβάλει προσφορά σε κλειστό φάκελο για τα **α) και β)** ή και ξεχωριστά μόνο για το ένα εξ αυτών. Η καταληκτική ημερομηνία **κατάθεσης προσφορών** είναι η **7η Οκτωβρίου 2004 στα γραφεία της ΤΕΔΚ Δωδ/σου, Δημαρχιακό Μέγαρο Ρόδου, Πλατεία Ελευθερίας 1, Τηλ. 22410 26508, 35357, Φαξ: 22410 32654. Υπεύθυνος: κ. Στέργιος ΧΑΤΖΗΠΑΠΑΚΗΣ.**

Στον ανάδοχο θα παραδοθεί κείμενο με την καταγραφή των πολιτισμικών στοιχείων των νησιών της Δωδ/σου, φωτογραφικό υλικό και VIDEO CLIPS. Ο ανάδοχος αναλαμβάνει την επιμέλεια της ύλης, τη μετάφραση στα Αγγλικά - Γερμανικά και την παραγωγή του τελικού παραδοτέου προϊόντος στον αριθμό των αντιτύπων που αναφέρονται πιο πάνω.

Απαραίτητα στοιχεία που πρέπει να περιλαμβάνει ο φάκελος προσφορά α) Τεχνική περιγραφή προϊόντος β) οικονομική προσφορά (συμπεριλαμβανομένου του Φ.Π.Α.) γ) εμπειρία παραγωγής παρόμοιων προϊόντων.

Για περισσότερες πληροφορίες στον υπεύθυνο του προγράμματος κ. Στέργιο ΧΑΤΖΗΠΑΠΑΚΗ στα γραφεία της ΤΕΔΚΔ κατά τις εργάσιμες ημέρες και ώρες.

Για την ΤΕΔΚ Δωδ/σου
Ο πρόεδρος
ΓΙΩΡΓΟΣ ΓΙΑΝΝΟΠΟΥΛΟΣ
Δήμαρχος Ροδίων

ΕΝΩΣΗ ΠΟΛΥΤΕΚΝΩΝ
ΝΟΜΟΥ ΔΩΔΕΚΑΝΗΣΟΥ

ΕΥΧΑΡΙΣΤΗΡΙΟ

Το διοικητικό συμβούλιο της Ενωσης Πολυτέκνων Νομού Δωδεκανήσου ευχαριστεί δημόσια όλους όσους συνετέλεσαν στην επιτυχημένη εορτή των προστατών Αγίων των Πολυτέκνων Τερεντίου και Νεονίλλης των μαρτύρων και των 7 τέκνων τους που πραγματοποιήθηκε την Τετάρτη (29 Σεπτεμβρίου 2004) από 7-10η βραδινή, στο Πανεπιστήμιο Αιγαίου Ρόδου, στην αυλή της Εκκλησίας της Αγίας Ειρήνης και των Τριών Ιεραρχών.

1) Τον Ομιλο Ξενοδοχειακών Επιχειρήσεων Βασιλείου Καμπουράκη του Ρόδος Παλλάς και ιδιαιτέρως τον ευγενή και φιλάνθρωπο κ. Αντώνιο Καμπουράκη για τα πλούσια είδη κερασμάτων σε φαγητά, ποτά και αναψυκτικά.

2) Τους επιχειρηματίες Ζαχαροπλαστεία, Μάϊκ, εστιατόρια ο Σάκης στον Αγιο Νικόλαο και Παραγάδι κοντά στην Εφορία, για τα κεράσματα και τους φούρνους Αλέξανδρου Ποντικάκη.

3) Τον Σεβασμιότατο Μητροπολίτη Ρόδου κ. Κύριλλο Κογεράκη για την παρουσία του στον Πανηγυρικό Εσπερινό, όπου μίλησε κατάλληλα και δείπνησε μαζί μας και τον ένθερμο υποστηρικτή των Πολυτέκνων Δήμαρχο Ροδίων κ. Γεώργιο Γιαννόπουλο, για την παρουσία του.

4) Τη λαογράφο και υπεύθυνη του Θεάτρου Παραδοσιακών Χορών κ. Νέλλη Δημόγλου και το θαυμάσιο συγκρότημά της, για τη δωρεάν είσοδο των Πολυτέκνων σε 2 παραστάσεις.

5) Τέλος, όλους όσους παρευρέθηκαν στις ωραίες μας παραστάσεις.

Για το Δ.Σ. Πολυτέκνων

Ο Πρόεδρος
Πρωτοπρεσβύτερος
Κυριάκος Αναστ. Μανέττας
Κληρικός - Εκπαιδευτικός

Ο Γενικός Γραμματέας
Γεώργιος Ελευθερίου
Επιχειρηματίας

ΕΛΛΗΝΙΚΗ ΔΗΜΟΚΡΑΤΙΑ
ΝΟΜΟΣ ΔΩΔΕΚΑΝΗΣΟΥ
ΔΗΜΟΣ ΝΟΤΙΑΣ ΡΟΔΟΥ
ΕΔΡΑ: ΓΕΝΝΑΔΙ
ΤΕΧΝΙΚΗ ΥΠΗΡΕΣΙΑ
Πληροφ.: Νικόλαος Φ. Λυμπέρης
ΤΗΛ. 22440 29132 - 29134
FAX.:22440 43385

Γεννάδι 28/9/2004
Αριθμ. Πρωτ. 8092

ΠΕΡΙΛΗΨΗ ΔΙΑΚΗΡΥΞΗΣ ΕΚΔΗΛΩΣΗΣ ΕΝΔΙΑΦΕΡΟΝΤΟΣ

Ο ΔΗΜΑΡΧΟΣ ΔΗΜΟΥ ΝΟΤΙΑΣ ΡΟΔΟΥ

Εχοντας υπόψη:

1. Το άρθρο 248 και 252 του Π.Δ. 410/1995 «Δημοτικός Κοινοτικός Κώδικας» (ΦΕΚ Α' 231/1995), όπως ισχύει σήμερα.
2. Το Π.Δ. 270 της 11/30-3-1981 «Περί καθορισμού των οργάνων, της διαδικασίας και των όρων διενέργειας δημοπρασιών δι' εκποίησιν ή εκμίσθωσιν πραγμάτων των δήμων και κοινοτήτων (ΦΕΚ Α' 77/1981).
3. Το άρθρο 39 Ν. 1041/1980 (ΦΕΚ Α' 75/1980), όπως προστέθηκε με την παρ. 2 του άρθρου 22 του Ν. 2753/1999 (ΦΕΚ Α' 249/1999).
4. Το άρθρο 1 ΠΔ 140/1999 (ΦΕΚ Α' 55/1990).
5. Τη με αριθμό 245/2003 απόφαση του Δημοτικού Συμβουλίου του Δήμου Νότιας Ρόδου, η οποία θεωρήθηκε νόμιμη με τη με αριθμό 4678/10-05-2004 απόφαση του Γενικού Γραμματέα της Περιφέρειας Νοτίου Αιγαίου.
6. Τη με αριθμό 125/2004 απόφαση του Δημοτικού Συμβουλίου του Δήμου Νότιας Ρόδου, η οποία θεωρήθηκε νόμιμη με τη με αριθμό 7106/12-07-2004 απόφαση του Γενικού Γραμματέα της Περιφέρειας Νοτίου Αιγαίου.
7. Τη με αριθμό 66/2004 απόφαση της Δημαρχιακής Επιτροπής του Δήμου Νότιας Ρόδου, που καθόρισε τους όρους της παρούσας διακήρυξης, η οποία θεωρήθηκε νόμιμη με τη με αριθμό 10153/22-09-2004 απόφαση του Γενικού Γραμματέα της Περιφέρειας Νοτίου Αιγαίου.

Διακηρύττουμε ότι

Ο Δήμος Νότιας Ρόδου ενδιαφέρεται να αποκτήσει κατά πλήρη κυριότητα, νομή και κατοχή ακίνητο για τη στέγαση των υπηρεσιών του (Δημαρχείο) στην έδρα του στο Δημοτικό Διαμέρισμα Γενναδίου.

Το ακίνητο πρέπει να βρίσκεται εντός των υφιστάμενων ορίων του Δημοτικού Διαμερίσματος Γενναδίου ή και εντός της ζώνης των 500 μέτρων από αυτά και να διαθέτει πρόσωπο σε κοινόχρηστο δρόμο τουλάχιστον σαράντα (40) μέτρων, ανεξάρτητα αν επ' αυτού έχουν ανεγερθεί ή όχι κτίσματα, πλήρως αποπερατωμένα ή ημιτελή.

Το ακίνητο πρέπει να έχει εμβαδόν 5.000 τ.μ. τουλάχιστον, ενώ στην περίπτωση που περιλαμβάνει και κτίσμα τότε το ακάλυπτο τμήμα του πρέπει να έχει εμβαδόν τουλάχιστον 4.000 τ.μ.

Δικαίωμα εκδήλωσης ενδιαφέροντος έχουν μόνο οι κύριοι κατά πλήρη κυριότητα των προσφερομένων ακινήτων που πληρούν τους παραπάνω όρους.

Οσοι επιθυμούν να εκδηλώσουν ενδιαφέρον πρέπει να υποβάλουν στο Δήμο Νότιας Ρόδου έγγραφη προσφορά ενδιαφέροντος (στο εξής προσφορά) μέσα σε δύο (2) μήνες από τη δημοσίευση της παρούσας αφού προηγουμένως παραλάβουν από τα γραφεία του Δήμου το πλήρες κείμενο της Διακήρυξης στο οποίο αναφέρονται αναλυτικά όλοι οι όροι και προϋποθέσεις.

Ο ΔΗΜΑΡΧΟΣ
ΜΑΝΩΛΗΣ ΣΑΒΒΗΣ



Εν Ροδω

ΓΡΑΦΕΙ Ο ΓΙΩΡΓΟΣ ΒΟΥΗΣ
ΕΠΙ ΠΑΝΤΟΣ ΕΠΙΣΤΗΤΟΥ
ΓΝΩΜΕΣ • ΣΧΟΛΙΑ • ΑΠΟΨΕΙΣ • ΠΡΟΤΑΣΕΙΣ

Η κοινωνική αποκατάσταση των ΡΟΜ

Το πρόβλημα δεν ξεπήδησε από μόνο του, ούτε είναι τωρινό. Απασχολεί την παγκόσμια κοινωνία εδώ και δεκαετίες και είναι πάντοτε στην επικαιρότητα, χωρίς δυστυχώς να βρίσκει την όποια σωστή λύση του.

Στη χώρα μας η φυλή των τσιγγάνων ζει εδώ και μερικούς αιώνες, όπως συμβαίνει και σε πολλές άλλες χώρες, με μεγαλύτερη συχνότητα στην περιοχή των Βαλκανίων. Ταξιδεύουν νομαδικά και σπανίως καταλήγουν σε μόνιμη εγκατάσταση, είναι φανατικά προσηλωμένοι στην πολιτιστική τους παράδοση και τηρούν τα έθιμα με θρησκευτικό ζήλο. Ο τρόπος ζωής που επιλέγουν καταλήγει σε βάρος της ποιότητας ζωής που διαβιώνουν για δύο κυρίως λόγους. Πρώτο γιατί οι ίδιοι δεν φροντίζουν να προσαρμοστούν σε νέες συνθήκες ζωής και δεύτερο γιατί οι κοινωνίες όπου φιλοξενούνται, αδιαφορούν γι' αυτούς ή αρνούνται να παρέμβουν διορθωτικά ώστε η ένταξή τους στη σύγχρονη κοινωνία να μη συναντά αξεπέραστα εμπόδια. Τα κράτη όπου καταφεύγουν, πρέπει να δεχθούμε ότι δεν αρνούνται στην παροχή ειδικής προστασίας, όμως σπάνια τη δέχονται, για λόγους που οι ίδιοι γνωρίζουν. Ίσως αντιλαμβάνονται ότι η ένταξή τους στις σύγχρονες κοινωνίες, παραμένει όνειρο απραγματοποίητο, γιατί οι ίδιοι δεν έχουν διάθεση ν' αλλάξουν ή δεν μπορούν να δεχθούν ένα νέο τρόπο ζωής που δεν τους ταιριάζει, ίσως γιατί η παιδεία απουσιάζει παντελώς και είναι άγνωστα στα παιδιά τσιγγανόπουλα.

Παρόλα αυτά, κάθε τόσο ψηφίζονται σχέδια νόμων που σκοπό έχουν να αλλάξουν επί το καλύτερο τις συνθήκες ζωής των ΡΟΜ, όμως ποτέ δεν προχωρούν στην εφαρμογή τους τα όποια προγράμματα προτείνονται. Αυτός είναι και ο λόγος που κάθε τόσο διαβάζουμε στον Τύπο όλο και νέες προτάσεις, ειδικά σε περιόδους επικείμενων βουλευτικών εκλογών, για λόγους ευνόητους. Και η ζωή... συνεχίζεται. Όμως, κάθε φορά που γράφουμε, κάνουμε αναφορά σε κάποιο σκανδιναβικό σχέδιο που εφαρμόζεται με επιτυχία και προς όφελος της συμπαθέστατης φυλής των τσιγγάνων.

Τι συμβαίνει στη Σουηδία π.χ. όταν μια οικογένεια βρεθεί εκεί; Σύμφωνα με τα ισχύοντα, ο αρχηγός της οικογένειας εγγράφεται αμέσως στον κατάλογο ανεργίας και επιδοτείται ανάλογα μέχρις ότου τακτοποιηθεί εργασιακά. Για να συμβεί όμως αυτό, είναι υποχρεωμένος α) να καταθέσει ενοικιαστήριο συμβόλαιο κατοικίας σε πολυκατοικία όπου τρίτη οικογένεια ΡΟΜ δεν χωρεί. Το ενοίκιο επιδοτείται. β) Τα παιδιά πρέπει να εγγραφούν σε σχολείο με υποχρεωτική αποδεδειγμένη φοίτηση και στις τρεις κλίμακες εκπαίδευσης, όπως και τα παιδιά των Σουηδών. Τότε, ο αρχηγός της οικογένειας ή και μέλη της ενήλικα βρίσκουν εργασία και πληρώνονται χωρίς διάκριση φυλής (όπως συμβαίνει στην Ελλάδα με τους μετανάστες). Έχουν το δικαίωμα ίδρυσης και λειτουργίας Συλλόγου Πολιτιστικού, όπου να αναβιώνονται τα ήθη κι έθιμα και η πολιτιστική παράδοση της φυλής. Κατά τα άλλα εντάσσονται στην κοινωνία, σπουδάζουν και εργάζονται και τελικά αποκτούν την υπηκοότητα. Σήμερα κάθε λογής επιστήμονες ζουν και εργάζονται ελεύθερα, όπως ακριβώς και οι ντόπιοι για τους οποίους δεν υπάρχει φυλετικό πρόβλημα.

Όλα αυτά σίγουρα δεν γίνονται από τη μια μέρα στην άλλη, αλλά ύστερα από μια πιστή εφαρμογή προγράμματος σεβαστού και από τις δύο πλευρές. Η ιδέα που τελευταία καλλιεργείται στην Ελλάδα για δημιουργία οικισμών, είναι ό,τι πιο χειρότερο και απάνθρωπο δώρο που μπορεί να προσφερθεί σ' αυτή τη συμπαθέστατη φυλή που ο Θεός έπλασε πάνω στη γη.



Αμάν πια! Ελεος! Η ηχορύπανση δεν πάει άλλο

Η συζήτηση στρέφεται γύρω από το πρόβλημα ή καλύτερα γύρω από τη γάγγραινα της ηχορύπανσης. Δικαίωμα του κάθε πολίτη, του κάθε ελεύθερου ανθρώπου είναι να μπορεί να ξεκουράζεται, να κοιμάται σε ώρες από το νόμο χαρακτηρισμένες σαν ώρες «κοινής ησυχίας» και να μπορεί να πηγαίνει στη δουλειά του ξεκούραστος, εφοδιασμένος με νέες δυνάμεις. Αυτό το δικαίωμα, για κάθε άνθρωπο, είναι κατοχυρωμένο από το Σύνταγμα (κάθε κράτους) και προστατεύεται από το νόμο, ο οποίος προβλέπει ποινές στους παραβάτες, όποιοι κι αν είναι.

Ειδικά για τη Ρόδο και για κάθε άλλο τόπο τουριστικό, η τήρηση των νόμων –γι' αυτή την περίπτωση- πρέπει να γίνεται με κάθε σχολαστικότητα και αυστηρότητα.

Τι συμβαίνει όμως στην πραγματικότητα; Κάθε τι που καταστρατηγεί κάθε νόμο και προσβάλλει κάθε δικαίωμα. Αναρωτηθήκαμε καμιά φορά γιατί φτάσαμε στο σημείο να κλαίμε για το χάλι μας το μαύρο στον τουρισμό; Μήπως μια από τις πιο σημαντικές αιτίες υποβάθμισης της ποιότητας των προσφερόμενων υπηρεσιών στους ξένους μας δεν είναι η ηχορύπανση;

Κι όταν λέμε ηχορύπανση δεν εννοούμε το θόρυβο που προκαλούν τ' αεροπλάνα, ούτε όταν γκαρίζουν τα γαϊδούρια, αλλά οι ανυπόφοροι θόρυβοι του κάθε είδους μηχανοκίνητου μέσου, με πρώτα στη σειρά τα μηχανάκια –αλλά και τα κασετόφωνα των ανθρωπόμορφων γαϊδουριών που οδηγούν τις νύχτες και τα ξημερώματα.

Σε μερικές περιοχές η κατάσταση μοιάζει με σωστή κόλαση. Δεν είναι μόνο το κέντρο της πόλης, η περιοχή των ξενοδοχείων. Είναι κι οι γειτονιές, σ' όλο το μήκος και το πλάτος της κατοικημένης περιοχής. Δεν είναι μόνο το Νιοχώρι όπου καλώς πάρθηκαν τα μέτρα που πάρθηκαν με απόφαση του Δημοτικού Συμβουλίου και καθ' υπόδειξη των Αστυνομικών Αρχών που δηλώνουν αδυναμία αντιμετώπισης του φαινομένου της σύγχρονης τρέλας.

Μερικοί εξανέστησαν για τα μέτρα στο Νιοχώρι. Είναι αυτοί που μένουν πολύ έξω από το κέντρο ή –γιατί όχι– αυτοί που προκαλούν τους θορύβους. Η συζήτηση πήρε φωτιά στη συντροφιά των συνομιλητών που είπαμε στην αρχή, όταν κάποιος επισήμανε ότι τους θορύβους προκαλούν: α) οι σούζες και β) τα σαράβαλα μηχανάκια, μερικά από τα οποία σκόπιμα αφαιρούνται οι «εξατμίσεις», τα σκαπαμέντα που λέμε εμείς οι παλαιότεροι. Λυπούμαι που το λέω, όμως είναι αλήθεια κι η αλήθεια πρέπει να λέγεται, ότι τον περασμένο μήνα ήμουν στο Μαρμαρίς και απόλαυσα την ηρεμία που βασιλεύει εκεί. Τσικ δεν ακούς. Γιατί εκεί κι όχι και εδώ; Γιατί ο κόσμος σέβεται τους νόμους. Να λοιπόν η συνταγή πού βρίσκεται κι εμείς ψαχνόμαστε και τα βάζουμε με την Αστυνομία που δεν προλαβαίνει και δηλώνει αδυναμία, ευθαρσώς μάλιστα.

Η στήλη πριν από λίγο καιρό αναφέρθηκε στο μαρτύριο των περίοικων όπου κοντά τους λειτουργούν οι σηματοδότες. Σταματούν στο κόκκινο κι εκεί οι βάρβαροι πολιτισμένοι νεόπλουτοι παλικαράδες, ανεβάζουν στο φουλ, στη διαπασών, γιατί τους ευφραίνει τα ώτα η σκυλάδικη (κυρίως) μουσική, και καρφί δεν τους καίγεται αν στη διαδρομή τους έχασαν τον ύπνο τους κάποιοι (όχι λίγοι) εργαζόμενοι που κοιμόνταν και που το πρωί θα έπρεπε να πάνε στα γραφεία και καταστήματά τους και στις Υπηρεσίες (Νομαρχία, Δήμο κ.λπ.) για να εργαστούν. Τι έκανε η Αστυνομία μας; Αμφιβάλλουμε αν το διάβασε το άρθρο. Κι αν το έχει προσέξει τι έκαμε; Μια τρύπα στο νερό (απαντούμε) ως συνήθως και όχι εντελώς αδικαιολόγητα. Να λέμε και του φτωχού το δίκιο. Τι να σου κάνουν οι αστυνομικοί; Αφού εντέλλονται να φρουρούν ένα απέραντο φρενοκομείο;

Τώρα τι τα λέμε όλα αυτά; Μήπως θα λυθεί το πρόβλημα; Η ελπίδα πεθαίνει τελευταία. Γι'αυτό γράφουμε. Ίσως το πείραμα στο Νιοχώρι σηματοδοτεί την αρχή πάταξης του φαινομένου, στο οποίο χρωστάμε ένα μεγάλο κομμάτι της τουριστικής κατηφόρας που πήραμε.

Η ελληνική ιστορία χωρίς φόβο και πάθος

Του Θεόδωρου Παπουτσή

Η μάζα έχει αφομοιώσει το δηλητήριο της ψευτιάς

Στα «ψηλά βουνά» του Ζαχαρία Παπαντωνίου χάθηκε στα 1917 ένα παιδί στο δάσος (Παπαντωνίου Ζ. «Τα ψηλά βουνά»). Και ο Χατζιδάκις, ο σοφός γλωσσολόγος (υπεύθυνος για τις εκδόσεις σχολικών βιβλίων) αγανάκτησε, γιατί ο συγγραφέας του Αναγνωστικού (δηλαδή ο Ζ. Παπαντωνίου) λησμόνησε να το βάλει να προσευχηθεί (Δημαρά - Αλ. - Η μεταρρύθμιση που δεν έγινε).

Για να κατέβει ο Θεός από τα ύψη, να το πιάσει από το χέρι και να το ξαναφέρει στον καταυλισμό. Μα είναι προτάσεις επιστήμονα αυτές; ή φωνή κόρακος; Στην Αλβανία του ελληνικού '40 η Παναγία της Ελλάδας πολέμησε τη Μαντόνα των Ιταλών. Την πήρε του κυνηγού και της έδωκε έναν σκοτωμόν, που ακόμη τρέχει και κλαίει. Ιδού ο τρόπος να ανταγωνιστούμε σήμερα και να συντρίψουμε τη FIAT με το τζατζίκι και το σουβλάκι. Αυτά είναι δουλειές για τους βοσμάνους φίλε. Αυτά και τ' άλλα συναφή τους. Βασκανίες, ξεματιάσματα, αστρολογία, καφέδες, χαρτιά, το 090..., τσαρλατανιά και λωποδύτες. Ευχές και κατάρες, διαβόλοι, αγγέλοι, προφήτες και φαντάσματα.

Τελώνια και δαιμονικά, το χερικό και το ποδαρικό, η μυρωδιά, το θυμίαμα και το λιβάνι. Λιτανείες για την ανεβροχιά, σταυροκοπήματα και μετάνοιες, φυλακτά γκόλφια, κόκαλα χάντρες, νυχτερίδες και το τετράφυλλο τριφύλλι «κοκοβιούς κατήντησαν αυτόν τον υπερήφανον και ωραίον ελληνικόν λαόν». Τέτοιας λογής είναι ο φέροντας σκελετός της πνευματικής οργάνωσης των παιδιών μας. Τα πέλματα και τα πέδιλα, οι κολώνες, τα συνάζια και οι δοκοί συνδέσεως της ζωής τους είναι οι δεισιδαιμονίες και οι προλήψεις.

Αγωνιζόμαστε να αφαιρέσουμε τη φύση μέσα από το παιδί και την ανταλλάζουμε με την άρρωστη γνώμη μας. Και δώστου οι παπάδες με τα θυμιάματα στις γωνιές των κοιμητηρίων. Για να βουτάνε τα όβολα των πονεμένων. Σαν το φίδι κοιτάνε να μαγνητίσουν το θύμα και δώσ' του οι αγύρτες με τα προσκόπια και τους ζωδιακούς, με τους καφέδες να χάσκουν ανάσκελα και ο βαλές μπαστούνι του θανάτου. Σε εφημερίδες και περιοδικά και τελεβίζια. Βλέπεις κάτι χοντρές κότες, που σαν αρχίσουν να σου μιλούν για το Στάχυ της Παρθένου και για τις επιρροές του Αιγόκερου με τα κέρατα στα ερωτικά σου, βουβαίνουν τον Ηράκλειτο και τον Αναξαγόρα, τον Πεντζία και τον Ουίλσον *(οι αστροφυσικοί Renzias και Wilson το 1963 παρατήρησαν την ακτινοβολία μικροκυμάτων 3 k που γεμίσει το σύμπαν. Ισχυρά τα κατάλοιπα από τη θερμοκρασία της μεγάλης έκρηξης που ήταν άπειρη τη στιγμή της πρώτης αρχής, πριν δεκαπέντε δισεκατομμύρια χρόνια).*

Στο άψε-σβήσε οι αγύρτες μετρούν την απόσταση από τη Γη ως το Νέφος του Μαγγελάνου. Τα έτη φωτός και τα παρσέκ και τα μεγαπαρσέκ. *(Το parsec είναι μέτρο μήκους αστρικών αποστάσεων ίσο με 3,2 έτη φωτός. Το megaparsec είναι μέτρο γαλαξιακών αποστάσεων και ισούται με ένα εκατομμύριο parsec).* Και δώσ' του οι προσευχές του Μπους και των ιερέων, να καταστραφούν όλοι οι λαοί, και να γλιτώσουν μόνο οι Ενωμένες Πολιτείες. Μόνες τους πια στο φρύδι της Γης να κορδεύονται και να κοκορεύουν πάνω στις στάχτες της ιστορίας.

Και δώσ' του το τροπάρι για την καλή ψυχή και τα καλά στερνά. Να γίνεις δίκαιος και να γίνεις καλός για τους άλλους. Να πηγαίνεις το δείλι στο παρεθύρι και να διαβάζεις τη Θεία Γραφή και τη Χαλιμά. Εσύ ν' αγιάσεις. Και μην προσέχεις πως αυτοί που τα λένε είναι λύκοι έτοιμοι να σε φάνε. Και προπαντός σου λένε αυτό: τα μάτια σου τέσσερα για τον ουρανό και τη βασιλεία την εβραϊκή.

Και δώσ' του τα σακιά το αλεύρι και οι ασπιρίνες. Να στέλνουμε οι πολιτισμένοι στους λιμοκτόνους της Αφρικής και της Ασίας κατά τις σιτοδείες και τις μεγάλες στέγνιες. Τους παίρνομε το άλογο, κι από γενναιοδωρία τους χαρίζουμε το πέταλο *(αυτοί που τους παίρνουν το άλογο, αυτοί οι ίδιοι κάνουν και τους εράνους).*

Έχεις ακουστά για το χαλκό της Χιλής και για το ουράνιο στο πρώην γαλλικό Κογκό; Κόκκινο σαν παπαρούνα και κίτρινο σαν τη χολή είναι το αφιονοτόπι της ψευτιάς και των προλήψεων. Η στρατηγική να καταστρέφεται το φυσικό τοπίο του παιδιού με τις προλήψεις είναι σκόπιμη, κατευθυνόμενη, κακουργηματική τρις και τετράκις σε θάνατο και απάνθρωπη.

Οι έξυπνοι λίγοι ασελγούν στο σώμα της συνείδησης των αφελών πολλών. Όπου η αφέλεια των τελευταίων παίζει το ρόλο του μαστρωπού και του ρουφιάνου. Η μία, που είναι η μάζα σχεδόν του συνόλου, έχει αφομοιώσει το δηλητήριο της ψευτιάς. Και έχει ανοσοποιηθεί στα υδροκυάνια και στα κώνεια, κατά τον τρόπο του παλαιού εκείνου Μιθριδάτη. Είναι η πλαστική στόφα ανθρώπου, τα μηχανημένα νευρόσπαστα που παραλαβαίνουν τη σκυτάλη των προλήψεων και αναπαράγουν το ίδιο στις νέες γενεές. Η άλλη τάξη που καταλογογραφεί τους ελάχιστους. Περνούν και πηγαίνουν να απαντήσουν τη μοίρα τους, τη μοίρα του ανθρώπου, όπως ο Οιδίποδας. Που κίνησε από τους Δελφούς για να συναντηθεί με τη Σφίγγα και με τη μάνα του. Και ζητούν να μάθουν την αλήθεια, έστω κι αν είναι να τους τυφλώσει. Όπως εζήτησε να μάθει την αλήθεια ο Οιδίποδας και όταν την έμαθε έβγαλε ο ίδιος τα μάτια του κάτω από τυφλωτικές καταλαμπές και θερινές καταιγίδες όλοι αυτοί κρατούν μέσα τους τον άνθρωπο όρθιο και στο φυσικό του ανάστημα. Που πάει να πει: λεύτερο από ψευτιές και δεισιδαιμονίες.

Είναι οι ανευνούχιστοι, που ο δάσκαλος τους είπε άγριους των πόλεων (Ρουσσώ) και είναι οι τρομοκράτες, που ο ποιητής τους είπε άξεστους των θαυμάτων (Ελύτης). Τόσοι και τέτοιοι είναι οι θρόνοι και οι δυναστείες των προλήψεων. Και γι' αυτό ο άξιος δάσκαλος και ο δίκαιος που κάνει άξια και δίκαια τη δουλειά του τη μέρα χτίζει και τη νύχτα γκρεμίζει. Από δω, δηλαδή, ξεχερσώνει την ψευτιά και τις προλήψεις· και από κει σπέρνει καθαρό το χωράφι του παιδιού με φως των γνώσεων. Δάσκαλος που αγνοεί το πρώτο μισό, το χρέος δηλαδή του χαλαστή, δε μορφώνει ανθρώπους Απλά γιατροπορεύει άρρωστους. (Δ. Λιαντίνης «Τα ελληνικά» Βιβλιογραφία).

Δεν είναι δυνατόν να συλλάβουμε την αλήθεια των πραγμάτων, αν ο άνθρωπος δεν κρίνει τις αισθητικές εντυπώσεις με τη νοητική της δύναμη και, το λόγο «η γνώση και ο έρως της παιδείας, είναι η ορθή γνώμη, η αληθής δόξα». Ο ανώτερος βαθμός της ανθρώπινης λειτουργίας είναι η νόηση (= νους+επιστήμη+γνώση +φύση+άνθρωπος). Παρεμβαίνει ο δάσκαλος Σωκράτης για να παρακινήσει, να ερεθίσει, να διευκολύνει το μαθητή στην ανακάλυψη της αλήθειας. Μακριά από δεισιδαιμονίες και προλήψεις. Με την προσωπική αφύπνιση της σκέψεως θα οδηγηθεί στον έρωτα της παιδείας και τον έρωτα της αλήθειας. Να παρακινήσει ο δάσκαλος το μαθητή στον ΕΡΩΣ ΤΟΥ ΟΡΕΤΕΣΘΑΙ να μάθει το άγνωστο (Θεαίτητος Πλάτων)

Από σήμερα αναμένεται κίνηση στα γραφεία του ΟΑΕΔ στη Ρόδο

Ξεκίνησε η καταβολή των εποχιακών βοηθημάτων

Τι προβλέπεται για τους εργαζομένους τουριστικών και επισιτιστικών επαγγελμάτων

Ξεκίνησε την προηγούμενη Παρασκευή 1η Οκτωβρίου η καταβολή του ειδικού εποχιακού βοηθήματος στις επαγγελματικές κατηγορίες εργαζομένων που περιλαμβάνονται στην παρ. 1 του άρθρου 22 του Ν.1836/89. Η κίνηση στα γραφεία του ΟΑΕΔ στη Ρόδο πάντως αναμένεται να αυξηθεί από σήμερα καθώς την Παρασκευή ελάχιστοι ήταν εκείνοι που προσήλθαν για να καταθέσουν τα δικαιολογητικά τους.

Οι ασφαλισμένοι μπορούν να καταθέτουν τις αιτήσεις τους και μέσω των ΚΕΠ σε όλα τα Δωδεκάνησα ή ταχυδρομείου ώστε να εξυπηρετούνται καλύτερα και πιο άμεσα, ενώ το γραφείο του ΟΑΕΔ στη Ρόδο θα παραλαμβάνει τα απαραίτητα δικαιολογητικά σε συγκεκριμένες ημέρες, ανάλογα με το αρχικό γράμμα του επωνύμου των δικαιούχων, για να αποφευχθούν φαινόμενα ταλαιπωρίας σε βάρος των πολιτών.

Δικαιούχοι του ειδικού εποχιακού βοηθήματος είναι τα άτομα που παρέχουν εργασία στην Ελλάδα, υπάγονται στην υποχρεωτική ασφάλιση του ΙΚΑ και ασκούν αποκλειστικά ένα από τα πιο κάτω επαγγέλματα.

Συγκεκριμένα αυτά του οικοδόμου, λατόμου, ασβεστοποιού, πλινθοποιού, αγγειοπλάστη, δασεργάτη, μουσικού μέλους του οικείου επαγγελματικού σωματείου, υποδηματεργάτη, μισθωτού ναυπηγοεπισκευαστικης ζώνης, χειριστή εκσκαπτικών, ανυψωτικών, οδοποιητικών, γεωτρητικών μηχανημάτων, ηθοποιού, τεχνικού κινηματογράφου και τηλεόρασης, χειριστη και βοηθού χείριστη κινηματογράφου, ελεγκτή κινηματογράφου και θεάτρου, ταμία κινηματογράφου και θεάτρου, μισθωτού τουριστικού και επισιτιστικού κλάδου και σμυριδεργάτη.

Οι συνταξιούχοι δικαιούνται το εποχιακό βοήθημα εφόσον η σύνταξη που λαμβάνουν είναι μικρότερη από την κατώτερη σύνταξη που χορηγεί το ΙΚΑ.

Το ύψος του ειδικού εποχιακού βοηθήματος, προκείμενου για οικοδόμους, ορίζεται στο 70% του 37πλασίου του εκάστοτε ισχύοντος ημερομισθίου ανειδίκευτου εργάτη.

Το ύψος του ειδικού εποχιακού βοηθήματος για τα επαγγέλματα των δασεργατών, , αγγειοπλαστών-κεραμοποιών-πλινθοποιών και μισθωτών ναυπηγοεπισκευαστικής ζώνης ορίζεται στο 70% του 35πλασίου του εκάστοτε ισχύοντος ημερομισθίου ανειδίκευτου εργάτη.

Το ύψος του ειδικού εποχιακού βοηθήματος για τα επαγγέλματα των μουσικών-τραγουδιστών, ηθοποιών, υποδηματεργατών, χειριστών-βοηθών χειριστών κινηματογράφου, ελεγκτών θεάτρου - κινηματογράφουφου, ταμιών κινηματογράφου φου - θεάτρου, τεχνικών θεάτρου - κινηματογράφου, ταξιθετών θεάτρου - κινηματογράφου, χειριστών εκσκαπτικών ανυψωτικών οδοποιητικών κ.λπ. μηχανημάτων και μισθωτών τουριστικού και επιστιστικού κλάδου ορίζεται στο 70% του 25πλασίου του εκάστοτε ισχύοντος ημερομισθίου ανειδίκευτου εργάτη.

ΠΡΟΫΠΟΘΕΣΕΙΣ ΧΟΡΗΓΗΣΗΣ

Οικοδόμοι

1. Να έχουν πραγματοποιήσει το ημερολογιακό έτος που προηγείται του έτους καταβολής του βοηθήματος αποκλειστικά σε οικοδομικές εργασίες από 95 έως 210 ημέρες εργασίας (Η.Ε).

2. Να μην είναι εργολάβοι ή υπεργολάβοι οικοδομικών εργασιών και απασχολούν περισσότερους από 3 μισθωτούς.

3. Να απασχολούνται αποκλειστικά στον κλάδο.

Λοιπές κατηγορίες (πλην οικοδόμων)

Να έχουν πραγματοποιήσει το ημερολογιακό έτος που προηγείται του έτους καταβολής του βοηθήματος αποκλειστικά σε εργασίες του κλάδου τους από 50 έως 210 ημέρες ασφάλισης στον κλάδο τους.

Οι μισθωτοί τουριστικών και επισιτιστικών επαγγελμάτων πρέπει να έχουν πραγματοποιήσει κατά το ημερολογιακό έτος που προηγείται της καταβολής του βοηθήματος 75 τουλάχιστον ημερομίσθια και όχι περισσότερα από 50 ημερομίσθια κατά τη χρονική περίοδο από 1η Οκτωβρίου έως 31 Δεκεμβρίου του προηγούμενου της καταβολής ημερολογιακού έτους.

Το σύνολο των ημερομισθίων που έχουν πραγματοποιήσει κατά το ημερολογιακό έτος που προηγείται της καταβολής να μην υπερβαίνει τα 240 ημερομίσθια.

Υποστηρίζουν πως λειτουργεί σε βάρος των επιβατών

Την κατάργηση υπέρ τρίτων ζητούν οι ακτοπλόοι



«ΧΑΡΑΤΣΙ» σε βάρος του επιβατικού κοινού χαρακτηρίζει η Ένωση Εφοπλιστών Ακτοπλοΐας τις κρατήσεις υπέρ τρίτων με τις οποίες επιβαρύνεται ο ναύλος στα πλοία. Η Ένωση επαναφέρει το θέμα και ζητεί την κατάργησή τους αφού, όπως επισημαίνει, «η έλλειψη του στοιχείου της ανταποδοτικότητας, καθώς και ο αναχρονισμός τους, τις καθιστά απαράδεκτες».

Η συνολική επιβάρυνση που προκύπτει στον ισχύοντα κάθε φορά ναύλο ανέρχεται σε ποσοστό 23 έως 33% ανάλογα αν πρόκειται για επιβάτη ή όχημα.

«Το ένα τρίτο περίπου της αξίας κάθε εισιτηρίου εισπράττεται και αποδίδεται από τις ακτοπλοϊκές επιχειρήσεις στους δικαιούχους κάθε φορά τρίτους και δεν αποτελεί έσοδο γι' αυτές», αναφέρει η Ένωση σε χθεσινή της ανακοίνωση.

Οι επιβαρύνσεις

«Ολες οι επιβαρύνσεις με εξαίρεση τις δύο είναι μη νόμιμες και αντίθετες στην Ευρωπαϊκή Νομοθεσία εξυπηρετούν δε αμφίβολες, για τα σημερινά δεδομένα, σκοπιμότητες (κυρίως πολιτικές) και σίγουρα δεν είναι ανταποδοτικές, αποτελώντας «χαράτσι» σε βάρος του επιβατικού κοινού», αναφέρει η Ε.Ε.Α.

Σύμφωνα με την Ένωση «μη νόμιμες» είναι οι εξής επιβαρύνσεις:

1. Ασφαλίστρου ΝΑΤ επιβατών και οχημάτων
2. Αποσκευοφορέων (αχθοφορικά)
3. Λεμβουχικών
4. Διαφυγούσης εργασίας φορτοεκφορτωτών
5. Επίναυλου

Τέλος, νόμιμες χαρακτηρίζει τις κρατήσεις υπέρ Λιμενικών Ταμείων και Οργανισμών Λιμένος και τον ΦΠΑ

ΑΡΧΩΝ ΣΑΜΑΡΤΖΗΣ ΑΕ
ΜΟΝΩΣΕΙΣ ΤΑΡΑΤΣΩΝ
Από το 1980
24 ΧΡΟΝΙΑ ΜΟΝΩΣΕΙΣ

ΗΧΟΜΟΝΩΣΗ
Ricofon
ΓΙΑ ΤΕΛΕΙΑ ΑΚΟΥΣΤΙΚΗ ΣΤΟΥΣ ΧΩΡΟΥΣ ΕΡΓΑΣΙΑΣ ΚΑΙ ΔΙΑΣΚΕΔΑΣΗΣ

Τοποθετώντας το κατάλληλο προϊόν RICOFON έχετε μια αίθουσα με άριστη ακουστική και συγχρόνως ένα τέλειο διακοσμητικό αποτέλεσμα.
ΔΙΑΘΕΣΗ: ΑΡΧΩΝ ΣΑΜΑΡΤΖΗΣ ΑΕ
ΜΟΝΩΣΕΙΣ - ΣΤΕΓΑΝΩΣΕΙΣ
Καταστήματα
1) Ικάρου & Λαοδικείας - Τηλ. 22410 20021 Ρόδος 85100
2) Ερυθρού Σταυρού 21 - Τηλ. 22410/23030/32054 Ρόδος 85100
Κινητό 6944 502033 - 6947374731

εκεί που η τέχνη... συναντά την ποιότητα!

Κομμωτήριο
Figaro
HAIR DESIGN
Κομμώσεις Ανδρικές - Γυναικείες
Κων/νου Παλαιολόγου 17, Τηλ.: 22410 - 20.914

Ο Αναστάσιος Καραμάριος, με την ιδιότητα του Προέδρου της Επιτροπής Θεσμών και Διαφάνειας της Βουλής, από σήμερα ενώπιον κλιμακίου του ΟΟΣΑ που έρχεται να «αξιολογήσει» τη χώρα μας, στη σκιά των καταγγελιών για τους αμυντικούς εξοπλισμούς

Πώς θα καταπολεμηθεί η δωροδοκία των αλλοδαπών δημόσιων λειτουργών



Στο μικροσκόπιο η Ελλάδα για την εφαρμογή της σχετικής σύμβασης που κυρώθηκε από την κυβέρνηση – Πρόσκληση του υπουργείου Δικαιοσύνης στον Δωδεκανήσιο βουλευτή για «να παρουσιαστεί η ορθή εικόνα της χώρας μας»

ΣΕ μια ιδιαίτερα φορτισμένη πολιτική χρονική συγκυρία, με το θέμα των αμυντικών εξοπλισμών να πυροδοτεί εντάσεις ανάμεσα στην κυβέρνηση και το ΠΑΣΟΚ, αυτήν την εβδομάδα η χώρα μας μπαίνει στο μικροσκόπιο κλιμακίου του ΟΟΣΑ προκειμένου να ελεγχθεί να «αξιολογηθεί» η Ελλάδα σε ποιο βαθμό εφαρμόζει τη σύμβαση του Οργανισμού που αναφέρεται στην «καταπολέμηση της δωροδοκίας αλλοδαπών δημοσίων λειτουργών στις διεθνείς επιχειρηματικές συναλλαγές».

Η κύρωση της σύμβασης έγινε από το ελληνικό κράτος με το νόμο 2656 του 1998 και στο σχετικό φύλλο της Εφημερίδος της Κυβέρνησης αναφέρονται τα εξής:

ΝΟΜΟΣ ΥΠ' ΑΡΙΘΜ. 2656
Κύρωση της Σύμβασης για την καταπολέμηση της δωροδοκίας αλλοδαπών δημόσιων λειτουργών με διεθνείς επιχειρηματικές συναλλαγές.

Ο ΠΡΟΕΔΡΟΣ ΤΗΣ ΕΛΛΗΝΙΚΗΣ ΔΗΜΟΚΡΑΤΙΑΣ

Εκδίδομε τον ακόλουθο νόμο που ψήφισε η Βουλή:

Αρθρο πρώτο

Κυρώνεται και έχει την ισχύ που ορίζει το άρθρο 28 παρ. 1 του Συντάγματος, η Σύμβαση του Ο.Ο.Σ.Α. για την καταπολέμηση της δωροδοκίας αλλοδαπών δημόσιων λειτουργιών στις διεθνείς επιχειρηματικές συναλλαγές που υπεγράφη στο Παρίσι στις Δεκεμβρίου 1997, το κείμενο της οποίας σε πρωτότυπο στην αγγλική γλώσσα και σε μετάφραση στην ελληνική έχει ως εξής: (...)

ΑΠΟ σήμερα αρχίζει η επιτόπια επίσκεψη κλιμακίου του ΟΟΣΑ που θα διαρκέσει μέχρι τις 8 Οκτωβρίου, και για το σκοπό αυτό το Υπουργείο Δικαιοσύνης – Τμήμα Ειδικών Νομικών Υποθέσεων Ε.Ε και Διεθνών Οργανισμών απηύθυνε πρόσκληση στο βουλευτή Δωδεκανήσου κ. Αναστάσιο Καραμάριο, ο οποίος με την ιδιότητά του ως Προέδρου της Ειδικής Μόνιμης Επιτροπής Θεσμών και Διαφάνειας της Βουλής καλείται να συμμετάσχει στη συνάντηση αυτή, «προκειμένου να παρουσιαστεί η ορθή εικόνα της χώρας», όπως αναφέρεται χαρακτηριστικά στο παρακάτω κείμενο:

ΘΕΜΑ: «Δεύτερη φάση αμοιβαίας αξιολόγησης της Ελλάδας για την εφαρμογή της σύμβασης του ΟΟΣΑ «Περί καταπολέμησης της δωροδοκίας αλλοδαπών δημοσίων λειτουργών στις Διεθνείς Επιχειρηματικές Συναλλαγές».

ΣΧΕΤ.: Χρονοδιάγραμμα συναντήσεων και θεμάτων από τη Γραμματεία ΟΟΣΑ

Η Ελλάδα έχει υπογράψει και κυρώσει με το Ν. 2656/98 τη Σύμβαση του ΟΟΣΑ για την καταπολέμηση της δωροδοκίας αλλοδαπών δημοσίων λειτουργών στις διεθνείς επιχειρηματικές συναλλαγές.

Στο πλαίσιο της ανωτέρω σύμβασης, η χώρα μας εξετάζεται στα θέματα εφαρμογής της Σύμβασης σε δύο (2) φάσεις αξιολόγησης.

Στο πλαίσιο της δεύτερης φάσης προβλέπεται και επιτόπια επίσκεψη κλιμακίου εξεταστών του ΟΟΣΑ στην Αθήνα από 4 έως 8 Οκτωβρίου 2004.

Η προσωπική σας συμμετοχή ή με οριζόμενο εκπρόσωπό σας στην εν λόγω εξέταση που θα πραγματοποιηθεί στο υπουργείο Δικαιοσύνης (αίθουσα συνεδριάσεων, 3ος όροφος, ιδέ σχετικό πρόγραμμα) είναι επιβεβλημένη προκειμένου να παρουσιαστεί η ορθή εικόνα της χώρας.

Ο Γενικός Γραμματέας
Παναγιώτης
Πανούρης

ΕΛΑ ΝΑ ΑΝΟΙΞΟΥΜΕ ΠΑΝΙΑ

ΑΘΛΗΤΙΚΟΣ ΣΥΛΛΟΓΟΣ ΙΣΤΙΟΠΛΟΩΝ ΑΝΟΙΚΤΗΣ ΘΑΛΑΣΣΗΣ ΡΟΔΟΥ
www.asiathr.gr
e-mail: info@asiathr.gr



Ελα να μάθεις να κυβερνάς ένα ιστιοφόρο σκάφος και να μπορείς να απολαμβάνεις το ταξίδι στη θάλασσα με τον αέρα και τα πανιά

Θα διδαχθείς να αντιμετωπίζεις κάθε κίνδυνο στη θάλασσα, να διαβάζεις και να προβλέπεις τον καιρό, να διαβάζεις τους ναυτικούς χάρτες με τα σύμβολά τους και πολλά άλλα, αποκτώντας το δίπλωμα κυβερνήτου ιστιοφόρου σκάφους.

Ο εκπαιδευτικός κύκλος που οργανώνεται από τον Αθλητικό Σύλλογο Ιστιοπλόων Ανοικτής Θάλασσας Ρόδου περιλαμβάνει:

Πρακτική εκπαίδευση πάνω σε ιστιοφόρο σκάφος κάθε Σάββατο ή Κυριακή πρωί για δύο μήνες, τρίωρα θεωρητικά μαθήματα κάθε Σάββατο βράδυ ένα εκπαιδευτικό διήμερο ταξίδι στη Σύμη

ΕΝΑΡΞΗ ΜΑΘΗΜΑΤΩΝ 16/10/2004

ΠΛΗΡΟΦΟΡΙΕΣ - ΕΓΓΡΑΦΕΣ:
Γιάννης Κλείδωνας, τηλ: 22410/24247
Μιχάλης Παπαγαπητός, τηλ: 6937372146

ΥΠΟΥΡΓΕΙΟ ΠΟΛΙΤΙΣΜΟΥ
ΠΟΛΙΤΙΣΤΙΚΟΣ ΟΡΓΑΝΙΣΜΟΣ ΔΗΜΟΥ ΡΟΔΟΥ

«ΗΜΕΡΕΣ ΜΟΥΣΙΚΗΣ»
-ΡΟΔΟΣ ΦΘΙΝΟΠΩΡΟ 2004

Καλλιτεχνικός Διευθυντής: **Τάσος Βενετοκλής**

Δευτέρα 4 Οκτωβρίου, Παναγιά του Κάστρου στις 21:00 συναυλία με την **MARINA KRILOVICI** στο τραγούδι και τον **ΔΗΜΗΤΡΗ ΓΙΑΚΑ** στο πιάνο, Αριες αντίκες, άριες από όπερες, οπερέρα και μιούζικαλ.

Τετάρτη 6 Οκτωβρίου, Παλάτι του Μεγάλου Μαγίστρου στις 21:00, **SOFIA AMADEUS ORCHESTRA** με διευθυντή της ορχήστρας τον **SVILEN SYMEONOV.**
Mozart: Μικρή νυχτερινή μουσική.

Παρασκευή 8 Οκτωβρίου, Παλάτι του Μεγάλου Μαγίστρου στις 21:00, **SOFIA AMADEUS ORCHESTRA** με διευθυντή της ορχήστρας τον **SVILEN SYMEONOV** Από τον Bach έως τους χορούς του Bernstain.

ΔΙΟΡΓΑΝΩΣΗ: **ΕΤΑΙΡΙΑ ΣΥΝΑΥΛΙΩΝ ΦΟΡΜΙΞ**
ΥΠΟΣΤΗΡΙΚΤΕΣ: **ΥΠΟΥΡΓΕΙΟ ΠΟΛΙΤΙΣΜΟΥ, HILTON RHODES RESORT, AEGEAN AIRLINES.**

ΧΟΡΗΓΟΣ ΕΠΙΚΟΙΝΩΝΙΑΣ: **ΕΡΤ Α.Ε.**

ΠΟΛΙΤΙΣΤΙΚΟΣ ΟΡΓΑΝΙΣΜΟΣ ΔΗΜΟΥ ΡΟΔΙΩΝ

ΑΝΑΚΟΙΝΩΣΗ

Ξεκίνησαν οι εγγραφές στα ΕΡΓΑΣΤΗΡΙΑ του Πολιτιστικού Οργανισμού Δήμου Ρόδου τη ΔΕΥΤΕΡΑ 27 ΣΕΠΤΕΜΒΡΙΟΥ.

Λειτουργούν τα κάτωθι εργαστήρια:
- ΖΩΓΡΑΦΙΚΗΣ
- ΠΑΡΑΔΟΣΙΑΚΩΝ ΧΟΡΩΝ
- ΑΓΓΕΙΟΠΛΑΣΤΙΚΗΣ / ΚΕΡΑΜΙΚΗΣ
- ΜΙΚΤΗΣ ΧΟΡΩΔΙΑΣ
- ΠΑΙΔΙΚΗΣ ΝΕΑΝΙΚΗΣ ΚΑΙ ΠΕΙΡΑΜΑΤΙΚΗΣ ΧΟΡΩΔΙΑΣ

Πληροφορίες - τηλ.: (22410) 27427 – (22410) 26385, fax: (22410) 78649
e-mail: podr@otenet.gr
Διεύθυνση: Διαγοριδών 3

TOYOTA

Για ένα **σέρβις** του αυτοκινήτου σας πραγματικά της **ποιότητας ΤΟΥΟΤΑ** με **γνήσια ανταλλακτικά** και **αξεσουάρ**
ελάτε σ' εμάς

ΞΕΝΑΚΗΣ α.ε.β.ε.

Εξουσιοδοτημένος έμπορος και after sales ΤΟΥΟΤΑ στα Δωδεκάνησα

3ο χλμ. Λεωφ. Ρόδου - Λίνδου
(αμέσως μετά το ΙΚΑ) • τηλ. 22410 62200