ΙΔΙΟΚΤΗΤΗΣ - ΔΙΕΥΘΥΝΤΗΣ
ΠΑΥΛΟΣ Μ. ΜΑΡΙΑΣ
ΓΡΑΦΕΙΑ: ΑΘΗΝΩΝ 42 (ΑΝΑΛΗΨΗ)
ΤΗΛ. (22410) 64393 - 63790 - FAX. 63393

Η ΔΡΑΣΙΣ

εβδομαδιαία εφημερίδα της Δωδεκανήσου

56 ΣΕΛΙΔΕΣ

Δευτέρα 11 Οκτωβρίου 2004
ΕΤΟΣ ΤΡΙΑΚΟΣΤΟ ΠΕΜΠΤΟ
Αριθμός Φύλλου 1.956
Τιμή: Ευρώ 0,90

ΣΥΝΕΝΤΕΥΞΗ

Ανεξάντλητη η φαρέτρα του Α. Καραμάριου



"Μας αγνοεί ο Παυλίδης"

Ο βουλευτής Δωδεκανήσου καταλογίζει στον Υπουργό Αιγαίου και Νησιωτικής Πολιτικής έλλειψη πνεύματος συνεργασίας

Σελίδα 7

Ο Υπουργός Εμπορικής Ναυτιλίας ξέρει ονόματα και διευθύνσεις για τη... στεριανή διαπλοκή. Δεν είναι όμως αυτό το αντικείμενό του και το πεδίο ευθύνης του...

Για τους "νταβατζήδες" του Αιγαίου έχει άποψη;



Φωνή βοώντος... Την ώρα που ο Νομάρχης Δωδεκανήσου ακόμα περιμένει μία απάντηση στις τρεις αλλεπάλληλες εκκλήσεις του για συνάντηση εδώ και τώρα μαζί του προκειμένου να αποφασιστούν άμεσα βιώσιμες λύσεις για το ακτοπλοϊκό πρόβλημα, ο κ. Μ. Κεφαλογιάννης γίνεται καθημερινά αποδέκτης της αγανάκτησης των νησιωτών

Σελίδες 6 & 56

"Ανένδοτος" και από την Αστυπάλαια: Η υπομονή μας έχει εξαντληθεί - Τι προτείνει ο κ. Β. Χρύσης

ΟΡΙΟ ΟΚΤΑΕΤΙΑΣ ΓΙΑ ΤΟΥΣ ΔΗΜΑΡΧΟΥΣ;



Φαεινές ιδέες του Γ. Παπανδρέου εμπλέκουν σε σενάρια και τον Γ. Γιαννόπουλο

Σελίδα 4

ΡΟΔΑ: Σπεσιαλίστες στον αντιπερισπασμό, τροφοδοτούν με αίωλα "αποκαλυπτικά στοιχεία" μερίδα των τοπικών ΜΜΕ

Επιχείρηση "στάχτη στα μάτια"

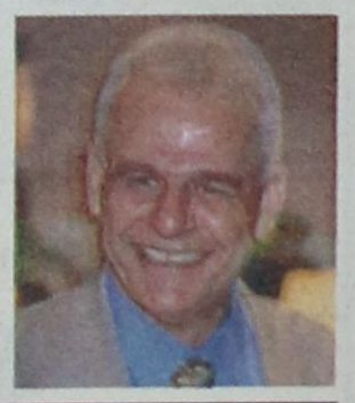

Στην αντεπίθεση από σήμερα η Διοίκηση της Δημοτικής Επιχείρησης Συγκοινωνιών και η δημοτική αρχή

Σελίδες 8 & 9

"Στο **Salon Nikos** γνωριζόμαστε...
Τα λέμε μεταξύ μας τόσα χρόνια...
Πάντα στο ίδιο, ζεστό και φιλικό περιβάλλον...
Κάποια πράγματα άλλαξαν...
Ο χώρος ανανεώθηκε...
Οι σχέσεις όμως ίδιες.
Σχέσεις εμπιστοσύνης...

Τώρα στο **Salon Nikos**
δημιουργήσαμε έναν ακόμα
ξεχωριστό και πολύ ιδιαίτερο χώρο
φροντίδας για τη Γυναίκα...

Bettina's Art Nails Studio
για μανικιούρ, πεντικιούρ,
τεχνητά νύχια

Στο κομμωτήριο **Salon Nikos**
τα λέμε και με ραντεβού.
Κυρίως όμως "τα λέμε"
μεταξύ μας.
Γιατί γνωριζόμαστε καλά..."



Νίκος Μιχαήλος

Ηρώων Πολυτεχνείου 21, Πλατεία Ακαδημίας
τηλ: 22410.28704

Αποκαλυπτικά τα στοιχεία

Μορφή χιονοστιβάδας τα διαζύγια στη Ρόδο

Σελίδα 15

Σπανός
ΥΠΕΡ ΜΑΡΚΕΤ
ΟΜΙΛΟΣ ΕΠΙΧΕΙΡΗΣΕΩΝ
ΙΩΑΝΝΗ ΧΡ. ΣΠΑΝΟΥ Α.Ε.

Το "έλα να δεις" γίνεται στη Νότια Ρόδο



Εξηγήσεις από τη ΔΕΗ για την εργοταξιακή παροχή ηλεκτρικού ρεύματος

Ο Δήμαρχος Μανόλης Σαββής απευθύνθηκε με στοιχεία και προς την ανεξάρτητη Αρχή Προστασίας Προσωπικών Δεδομένων

Σελίδα 5

Η ΔΡΑΣΙΣ
Εβδομαδιαία Εφημερίδα
Διευθύνσεις σύμφωνα με το Νόμο:
ΙΔΙΟΚΤΗΤΗΣ
ΠΑΥΛΟΣ Μ. ΜΑΡΙΑΣ
Πρόεδρος Ενώσεως Ιδιοκτητών Επαρχιακού Τύπου
ΕΚΔΟΤΕΣ
ΜΙΧΑΗΛ Π. ΜΑΡΙΑΣ
ΤΣΑΜΠΙΚΑ Π. ΜΑΡΙΑ - ΤΡΙΑΝΤΑΦΥΛΛΟΥ
ΔΙΕΥΘΥΝΤΗΣ
ΠΑΥΛΟΣ Μ. ΜΑΡΙΑΣ

Τα σπορ
ΙΔΡΥΤΗΣ
ΝΙΚΟΣ ΤΡΙΑΝΤΑΦΥΛΛΟΥ

ΓΡΑΦΕΙΑ: Αθηνών 42, (Ανάληψη), Τηλ: 63.790 - 64.393-68761 FAX: 63.393
e-mail: drasis2000@yahoo.com
ΤΥΠΟΓΡΑΦΕΙΑ: Κοσκινού, τηλ. 65540

ΛΑΪΚΕΣ ΑΓΟΡΕΣ

ΤΕΤΑΡΤΗ: στο Δημοτικό Νεκροταφείο.
ΠΕΜΠΤΗ: στην οδό Βύρωνος.
ΠΑΡΑΣΚΕΥΗ: Στην οδό Θεσ/κης στην Ανάληψη
ΣΑΒΒΑΤΟ: στο Δημοτικό Νεκροταφείο.

ΤΑΞΙ

ΤΑΞΙ ΡΟΔΟΥ: 32452
ΡΑΔΙΟ ΤΑΞΙ ΡΟΔΟΥ (Εργατικές κατοικίες Πρόνοιας Αγ. Απόστολοι): 64712-64756-64790
ΤΑΞΙ ΑΦΑΝΤΟΥ: 51777
ΤΑΞΙ ΙΑΛΥΣΟΥ: 92515
ΤΑΞΙ ΚΡΕΜΑΣΤΗΣ: 94528
ΤΑΞΙ ΦΑΛΗΡΑΚΙΟΥ: 85444

ΦΑΡΜΑΚΕΙΑ

ΔΕΥΤΕΡΑ 11 Οκτωβρίου 2004
ΣΗΜΕΡΑ διημερεύει το φαρμακείο ΓΑΝΩΤΑΚΗ Χ., Γ. Ευσταθίου (παραοπλεύρως Κλινικής «Καραγιάννη»), Τηλ: 30772

ΣΗΜΕΡΑ διανυκτερεύει το φαρμακείο ΒΑΣΙΛΟΠΟΥΛΟΥ Ε, Ιωνος Δραγούμη 5-7 (πλησίον Σάντα Μαρία), Τηλ: 33.855

Η ΥΠΟΘΕΣΗ *με την «τροπολογία Καραμάριου» είναι πολλαπλώς παραδειγματική και άκρως διαφωτιστική. Ας επιχειρήσουμε να το εξηγήσουμε και να εξηγηθούμε...*

Φιλοδοξούμε (μας επιτρέπετε;) να πάμε λίγο πιο πέρα από τα «φαινόμενα» και να δούμε το όλο θέμα από μια άλλη σκοπιά, πέραν της προσωποποίησης των «ενόχων», ακόμα και των «αθώων».

Ισως, λέω ίσως, βγει και κάτι καλό από το πέταγμα στο καλάθι της τροπολογίας για τα δημοτικά καταστήματα. Και τα όσα επακολούθησαν...

ΝΑ του έκανε...

...τη ζημιά ο Αριστοτέλης Παυλίδης; Για να το λέει ο κ. Καραμάριος, κάτι θα πρέπει να ξέρει ή να υποψιάζεται. Δεν μπορούμε να βάλουμε κιόλας το χέρι μας στο Ευαγγέλιο για το αληθές των λόγων του κυρίου Τάσου, όμως χάριν των συλλογισμών μας ας υποθέσουμε ότι έχει δίκιο. Ότι δηλαδή ο υπουργός Αιγαίου και Νησιωτικής Πολιτικής, θέλοντας να συντηρήσει και να διαιωνίσει την προαιώνια «βεντέτα» με τον κ. Καραμάριο, έκανε ό,τι ήταν δυνατό για να τον σαμποτάρει για να μην πάρει τη «δόξα».

Το παραπάνω σκεπτικό, σύμφωνα πάντα με τον κ. Καραμάριο, ***περιγράφει έναν αδίστακτο πολιτικό που εμφορείται από εμπάθεια και μισαλλοδοξία. Να αποτελεί άραγε ο Παυλίδης την ενσάρκωση του ορισμού τι σημαίνει «αδίστακτος πολιτικός»;***

Κομμάτι χοντρό ακούγεται και εν πολλοίς υπερβολικό. Αν ισχύει πράγματι αυτή η βαρύτατη κατηγορία για τον Παυλίδη, τότε όλοι – επαναλαμβάνω, ΟΛΟΙ – ας κάνουν την αυτοκριτική τους. Ας κοιταχτούν στον καθρέφτη και να επιχειρήσουν έναν προσωπικό απολογισμό. Ας μην τον δώσουν στη δημοσιότητα. Να τον κρατήσουν για τον εαυτό τους.

Θεωρητικά, ***κανείς από τους φιλύποπτους πολίτες δεν μπορεί να αποκλείσει οι δωδεκανήσιοι κοινοβουλευτικοί να έκαναν πράγματι την πάπια,*** *είτε κάνοντας τους ...κουφούς όταν ο Παπαθανασίου αναφερόταν στην επίμαχη τροπολογία είτε με το να περιμένουν (σκόπιμα) στο κυλικείο της Βουλής να «φουσκώσει» ο καφές που παρήγγειλαν.*

*Προσωπικά, δεν θα απέκλεια το ενδεχόμενο να έβγαζαν σπυριά παρακολουθώντας αυτό το διάστημα, και πριν έλθει προς συζήτηση το θέμα στη Βουλή, η όλη πρωτοβουλία να έχει βαπτιστεί «**Τροπολογία Καραμάριου**». Ολος ο κόσμος και τα τοπικά ΜΜΕ για «τροπολογία Καραμάριου» έκαναν λόγο.*

Σε τούτη την περίπτωση θα πρέπει να δώσεις και σ' αυτούς ένα δίκιο, αφού ο νεοδημοκράτης βουλευτής πήρε πάνω του την υπόθεση και επωμίστηκε το ρίσκο

Δύο πλάνες κι ένα «σαμποτάζ» κατά Καραμάριου

Του Νικήτα Οικονόμου
nopress@rho.forthnet.gr

να πείσει τους «αρμόδιους» ή «αναρμόδιους» (όπως δήλωσαν) υπουργούς. Και να πιστωθεί την επιτυχία. Αν ερχόταν, που δεν ήλθε...

Να ένα σημείο, όπου μπορεί κάποιος καλοπροαίρετος παρατηρητής να καταλογίσει ένα ψήγμα έστω ευθύνης στον κύριο Τάσο. Τη στιγμή μάλιστα που μετά την «παλικαριά» του Παπαθανασίου, ξιφούλκησε κατά των υπολοίπων συναδέλφων του, γαλάζιων και πράσινων που ξεχάστηκαν στο ...περιστύλιο!

Αν όλα...

...τα παραπάνω είναι τα κακά της μοίρας μας, σαν λαός και σε επίπεδο «δωδεκανησιακού μετώπου» (έχουν χυθεί δάκρυα και στο παρελθόν), υπάρχουν και τα χειρότερα.

Είναι οι πλάνες στις οποίες υπέπεσε ο έμπειρος συμπατριώτης μας κοινοβουλευτικός.

Πλάνη πρώτη: *Μέσα στον ενθουσιασμό και την ειλικρινή του διάθεση να δώσει λύση σε ένα σοβαρό πρόβλημα που ταλανίζει την αγορά της Ρόδου, ικανοποιώντας τα δίκαια αιτήματα του εμπορικού μας κόσμου, ο κ. Αναστάσιος Καραμάριος, αν και παλιά καραβάνα στη Βουλή, ξεχάστηκε.*

Ξέχασε ότι επί της ουσίας, το πολίτευμα της χώρας μας δε στηρίζεται στον Κοινοβουλευτισμό. ***Θα έπρεπε να είχε καταλάβει και να ξέρει πως στην πραγματικότητα έχουμε «Πρωθυπουργική Δημοκρατία» και κατ' επέκταση «Υπουργική Δημοκρατία».***

Ο,τι πει ο εκάστοτε Πρωθυπουργός και ό,τι αποφασίσει ο εκάστοτε Υπουργός είναι αυτό που θα ισχύσει και θα περάσει από τη Βουλή.

Φυσικά και οι βουλευτές μας έχουν το ρόλο τους στη Βουλή. Αλίμονο... Δικαιούνται και υποχρεούνται να σηκώνουν το χέρι, να χειροκροτούν, να παίρνουν γραμμή, να θυσιάζουν την προσωπική τους άποψη στο βωμό των διαθέσεων των εκάστοτε ενοίκων του Μεγάρου Μαξίμου και άλλα τέτοια «προνόμια» που είναι κρίμα να μη τα αναφέρουμε.

Ο κάθε Παπαθανασίου έχει το αναφαίρετο δικαίωμα να αποφασίζει αυτός και μόνο αν μια τροπολογία, όσο σοβαρή κι αν είναι, θα πρέπει ή όχι να συζητηθεί. Και ας κράζουν από τα έδρανα οι «θαγενείς». Η μήπως δεν είναι έτσι κύριε Τάσο;

Υπάρχει...

...και η δεύτερη πλάνη, που κι αυτή φαίνεται να περνάει σκοπίμως στο ντούκου από τους πράσινους και γαλάζιους πολιτικούς άνδρες, ανάλογα με το ποιος βρίσκεται στην εξουσία.

Το «βαθύ κράτος», αυτό που κατονομάζουμε «μανδαρίνους», «υπηρεσιακούς παράγοντες» και «συμβούλους υπουργείων», δεν αλλάζει κατά το δοκούν.

Αυτό το «βαθύ κράτος» δεν είναι ούτε πράσινο ούτε γαλάζιο. Εχει κερδίσει με το σπαθί του την ανεξαρτησία του και είναι αυτό που λύνει και δένει σε τούτο τον τόπο.

Οι κάθε Παπαθανασίου, που έρχονται και παρέρχονται, αυτό το ίδιο «βαθύ κράτος» θα έχουν σαν βασικό συμβουλάτορα. Σε αυτό θα καταφεύγουν πάντα, ο κόσμος να χαλάσει, οι εναλλασσόμενοι στην εξουσία πράσινοι και βένετοι για να ρωτήσουν, αν κάτι συμφέρει ή δεν συμφέρει την κυβέρνηση. «Αυτό που ζητά ο Καραμάριος θα στοιχίσει ακριβά για τα ταμεία μας, κύριε Υπουργέ. Να το σκεφτείτε σοβαρά» ήταν η συμβουλή τους.

Ο κάθε Παπαθανασίου δεν χρειάζεται καν να βάλει το ξερό του να δουλέψει. Θα υπακούσει τυφλά και χωρίς πολλές –πολλές κουβέντες.

ΧΡΕΙΑΖΕΤΑΙ *γενναιότητα για να αντισταθεί ένας πολιτικός στο «βαθύ κράτος». Αυτό κύριε Τάσο οφείλατε να το ξέρετε. Το διαπιστώνετε σε πολλές περιπτώσεις της «νέας διακυβέρνησης». Να σας θυμίσω τους συμβασιούχους; Τα πανωτόκια; Τη «διαφάνεια»; Δεν χρειάζεται. Βαθιά μέσα σας τα ξέρετε καλά...*

Δεν ξέρω αν ο Παυλίδης «σαμποτάρισε» τον Καραμάριο. Δεν μπορώ να ξέρω αν του «την έστησαν» άσχημα οι Παρασκευάς και Καίσερλης. Ενήλικας είναι, παίρνει την ευθύνη των λόγων του.

Αυτό, αν ισχύει, είναι πράγματι κάτι κακό. Το χειρότερο όμως είναι να υποπίπτει ένας έντιμος και έμπειρος πολιτικός σε πλάνες. Ενώ ξέρει. Κι αν έχουν δει τα μάτια του...

Πάντα κάποιοι ξεχωρίζουν...
Rodos Gold VOGIATZIS
Ιδιαίτερη αισθητική
Απαράμιλλη ποιότητα
πλούσιες επιλογές
για γάμους, βαπτίσεις,
και ιδιαίτερες στιγμές
με μοναδική λάμψη .....
σε εξαιρετικές τιμές
Rodos Gold VOGIATZIS
Χρυσές δημιουργίες...
για πολύτιμες σχέσεις
10ο χιλ. Λεωφ. Ρόδου Λίνδου
Τηλ: 22410 86670 - 3

ΧΕΠΠΑΚΗΣ Α.Ε.
ΓΕΩΡΓΙΚΑ ΜΗΧΑΝΗΜΑΤΑ & ΕΡΓΑΛΕΙΑ
ΑΝΤΙΠΡΟΣΩΠΕΙΑ ΤΡΑΚΤΕΡ: ANTONIO CARRARO
ΣΚΑΠΤΙΚΑ - ΧΟΡΤΟΚΟΠΤΙΚΑ
ΠΕΤΡΕΛΑΙΟΚΙΝΗΤΑ - ΒΕΝΖΙΝΟΚΙΝΗΤΑ
ΑΛΥΣΟΠΡΙΟΝΑ
STIHL Oleo-Mac
ΦΡΕΖΕΣ
ΧΛΟΟΚΟΠΤΙΚΑ - ΘΑΜΝΟΚΟΠΤΙΚΑ - ΨΕΚΑΣΤΙΚΑ - ΕΛΑΙΟΡΑΒΔΙΣΤΙΚΑ
ΦΥΤΟΦΑΡΜΑΚΑ - ΛΙΠΑΣΜΑΤΑ (ΚΟΙΝΑ & ΥΔΑΤΟΔΙΑΛΥΤΑ)
ΣΠΟΡΟΙ - ΣΠΟΡΟΦΥΤΑ ΕΜΒΟΛΙΑΣΜΕΝΑ - ΦΥΤΟΧΩΜΑΤΑ - ΤΥΡΦΗ
ΣΥΣΤΗΜΑΤΑ ΑΡΔΕΥΣΗΣ: ΑΝΤΛΙΕΣ - ΤΕΧΝΙΚΕΣ ΒΡΟΧΕΣ - ΑΥΤΟΜΑΤΟ
ΠΟΤΙΣΜΑ - ΣΩΛΗΝΕΣ (ΠΛΑΣΤΙΚΕΣ - ΜΕΤΑΛΛΙΚΕΣ)
ΚΤΗΝΟΤΡΟΦΙΚΑ - ΜΕΛΙΣΣΟΚΟΜΙΚΑ - ΔΕΞΑΜΕΝΕΣ (ΠΛΑΣΤΙΚΕΣ)
ΣΥΡΜΑΤΑ & ΠΑΣΣΑΛΟΙ ΠΕΡΙΦΡΑΞΕΩΝ - ΟΙΚΟΔΟΜΙΚΑ ΜΗΧΑΝΗΜΑΤΑ
ΑΝΤΑΛΛΑΚΤΙΚΑ - ΕΞΑΡΤΗΜΑΤΑ - SERVICE
ΠΑΡΑΔΟΣΗ ΣΤΟ ΧΩΡΑΦΙ
ΡΟΔΟΣ: ΒΕΝΕΤΟΚΛΕΩΝ 21 - 23 ΤΗΛ: 34311 FAX: 22410 - 29885
ΤΣΑΪΡΙ: 10 ΧΛΜ. ΛΕΩΦ. ΡΟΔΟΥ-ΛΙΝΔΟΥ ΤΗΛ: 22410-68979
ΜΑΝΔΡΙΚΟ: ΜΑΝΔΡΙΚΟ ΡΟΔΟΥ ΤΗΛ: 22460/31040



Νέα A-Class

► Τώρα με τη νέα A-Class, η Mercedes-Benz αλλάζει τους κανόνες για άλλη μια φορά, δημιουργώντας ένα εκρηκτικό μίγμα πρωτοποριακού design, δύναμης και κορυφαίας τεχνολογίας.

► Με νέους ισχυρούς κινητήρες από 95 έως 193hp σε 3θυρη και 5θυρη έκδοση.

► Ανανεωμένο εσωτερικό με ακόμα μεγαλύτερους χώρους.

Οι κανόνες άλλαξαν: Η νέα A-Class είναι γεγονός!

Mercedes-Benz

mobilo-life
30 χρόνια ξένοιαστης οδήγησης

Mercedes-Benz FINANCE

www.mercedes-benz.gr

Ε. ΧΑΤΖΗΜΙΧΑΛΗΣ & ΥΙΟΙ Ο.Ε.
Εξουσιοδοτημένος Διανομέας & Επισκευαστής της Mercedes-Benz Ελλάς Α.Ε.Ε.
Έκθεση: ΡΟΔΟΣ, 9ο χλμ. Ρόδου - Λίνδου, τηλ.: (22410) 62941

Εισηγήσεις για κομματικά «ασυμβίβαστα» και «όριο οκταετίας» για τους εν ενεργεία δημάρχους στο υπό συζήτηση νέο καταστατικό του ΠΑΣΟΚ, προσκρούουν στους νόμους του κράτους και στις αντιδράσεις των ενδιαφερομένων

ΠΑΣΟΚ

«Προχωρημένες ιδέες» του Γιώργου μπλέκουν σε σενάρια τον Γιαννόπουλο

ΒΡΟΧΗ πέφτουν οι προτάσεις από τους «σοφούς» στη Χαριλάου Τρικούπη στο πλαίσιο του προσυνεδριακού διαλόγου, πάντα με γνώμονα τη δημιουργία ενός νέου και «ανοικτού κόμματος», μερικές εκ των οποίων ενδέχεται να φέρουν τα πάνω κάτω στους πολιτικούς σχεδιασμούς του Κινήματος εν όψει των επόμενων δημοτικών εκλογών.

Αν αποδειχθούν βάσιμες οι πληροφορίες που συζητιούνται και από τοπικά στελέχη του ΠΑΣΟΚ, δεν αποκλείεται να επέλθουν θεαματικές αλλαγές στα δεδομένα της διαδικασίας αξιολόγησης και επιλογής των υποψηφίων που θα υποστηριχθούν από το κόμμα της αξιωματικής αντιπολίτευσης στις εκλογές του 2006. Σύμφωνα με πηγές της κεντρικής διοίκησης που έχουν ανοικτή γραμμή επικοινωνίας με τοπικούς παράγοντες του ΠΑΣΟΚ, πρόσωπα «από το πολύ στενό περιβάλλον του Γιώργου Παπανδρέου» εισηγούνται να τεθούν «όρια» και «ασυμβίβαστα» που θα έχουν σχέση με τα χρόνια θητείας ενός εν ενεργεία δημάρχου, στην περίπτωση που ο ίδιος επιθυμεί να επανεκτεθεί στις δημοτικές εκλογές.

Η συζήτηση περί «πολιτικού ασυμβίβαστου» λέγεται ότι ξεκίνησε κυρίως για τους βουλευτές του ΠΑΣΟΚ, για τους οποίες προτείνεται η συνολική τους θητεία να μην υπερβαίνει τα 12 χρόνια. Παρεμπιπτόντως, οι προβληματισμοί, με πρόσχημα την «ανανέωση σε πρόσωπα και ιδέες», επεκτάθηκε και στους δημάρχους για τους οποίους τίθεται όριο 8 χρόνων (δύο θητειών), όπως ισχύει άλλωστε και για τους νομάρχες με σχετικό νόμο φυσικά.

Συνήθως, όπως έχει αποδειχθεί στο παρελθόν, ανάλογες συζητήσεις καταλήγουν σε δριμείες αντιδράσεις των ενδιαφερομένων καθώς είναι λογικό να επικαλούνται το υφιστάμενο νομικό πλαίσιο που «δεν μπορεί να ακυρώνεται από εσωκομματικές ντιρεκτίβες».

ΜΕΛΗ της Νομαρχιακής Επιτροπής του ΠΑΣΟΚ και στελέχη με πολύχρονη πορεία στο κόμμα και εδώ στην περιοχή μας, εκτιμούν ότι οι προτάσεις αυτές «σύντομα θα εκφυλιστούν και θα ακυρωθούν στην πράξη», αν και δεν αποκλείουν κάποιες «γενναίες αποφάσεις του ιδίου του Γιώργου Παπανδρέου στην περίπτωση που θελήσει να ψηφιστεί ένα καταστατικό του κόμματος που θα έχει τη σφραγίδα του».

Επί της ουσίας, αν τυχόν

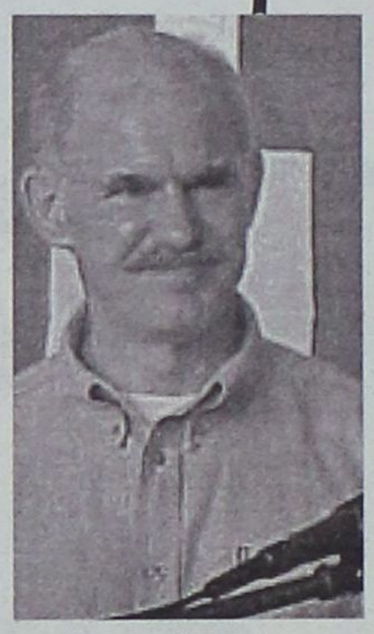

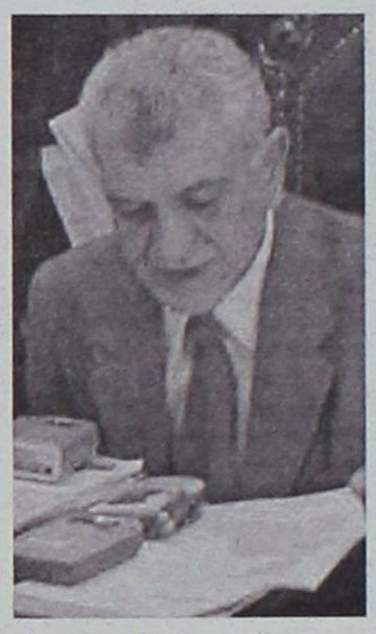

περάσουν τέτοια όρια και ασυμβίβαστα από το επικείμενο Συνέδριο του ΠΑΣΟΚ, τότε πράγματι θα δικαιωθούν όσοι επικαλούνται «τις αλλαγές στον καταστατικό χάρτη του κόμματος, βάσει των οποίων θα οριστικοποιηθούν οι διαδικασίες επιλογής των υποψηφίων δημάρχων». Τέτοιες φωνές έχουν ακουστεί πολλές φορές το τελευταίο διάστημα, κυρίως όταν μόλις πρόσφατα είχε κορυφωθεί η πρόωρη προεκλογική συζήτηση στην περιοχή.

Δεν αποκλείεται δηλαδή, εν ενεργεία δήμαρχοι που στο παρελθόν ζήτησαν και απέσπασαν την επίσημη στήριξη του κόμματος στις προηγούμενες δημοτικές εκλογές και έχουν συμπληρώσει ήδη τουλάχιστον δύο θητείες, να βρεθούν μπροστά σε μεγάλο προσωπικό και πολιτικό δίλημμα: ή θα σεβαστούν τα «ασυμβίβαστα» του πολιτικού τους χώρου ή θα επιμείνουν στην επιλογή του και θα πάνε κόντρα στις νέες καταστατικές αρχές του ΠΑΣΟΚ.

Αν ληφθεί υπ' όψιν ότι στην κατηγορία των ...«ασυμβίβαστων» συμπεριλαμβάνεται και ο δήμαρχος της Ρόδου Γιώργος Γιαννόπουλος, αντιλαμβάνεται κανείς πόσο εξωπραγματική προβάλλει η πιθανότητα να περάσει μια τέτοια πρόταση που επεξεργάζονται κάποιοι πάνω στη Χαριλάου Τρικούπη.

Το ερώτημα είναι πώς και πόσο θα αντέξει αυτή η πρόταση μέχρι την ώρα του Συνεδρίου και φυσικά ποιοι θα είναι αυτοί, από την άλλη πλευρά, που θα φροντίσουν να υποστηριχθεί με ...πάθος, ώστε να «ξεκαθαρίσει το τοπίο» και «να ανοίξει ο δρόμος για τους νέους μνηστήρες».

Ηδη, κύκλοι από τα ενδότερα του τοπικού ΠΑΣΟΚ φαίνεται να καλοβλέπουν τα «όρια» και τα «ασυμβίβαστα» συζητιούνται από τις «ομάδες εργασίας» του προσυνεδριακού διαλόγου σε κεντρικό επίπεδο και σχεδιάζουν κιόλας τα πολιτικά σενάρια που θα προκύψουν μέχρι τον Οκτώβριο του 2006.

Και για να ακριβολογούμε, τα σενάρια αφορούν σχεδόν αποκλειστικά τον Δήμο της Ρόδου και το πρόσωπο του κ. Γιώργου Γιαννόπουλου, οι προθέσεις του οποίου είναι μέχρι στιγμής άγνωστες.

Σε σχετική ερώτηση της «Δράσης» προς μέλη της Νομαρχιακής Επιτροπής και στελέχη του ΠΑΣΟΚ που συμμετέχουν κατά καιρούς σε προσυνεδριακές συνεδριάσεις στο «Καστρί», κατά πόσον η τοπική οργάνωση θα υποστήριζε μια τέτοια καταστατική αλλαγή, οι περισσότεροι θεωρούν ότι «προτάσεις με ανάλογα ασυμβίβαστα δεν έχουν την παραμικρή τύχη».

Μερίδα όμως παραγόντων του τοπικού ΠΑΣΟΚ δεν αποκλείει ο,τιδήποτε, λαμβάνοντας σοβαρά υπ' όψιν τους τα «προχωρημένα σχέδια» (sic) που έχει ο Γιώργος Παπανδρέου για ένα νέο κόμμα, με νέες δομές που θα αποτυπώνονται στο νέο καταστατικό του Κινήματος που θα ψηφιστεί από Συνέδριο.



«SEA STAR»



4ήμερη εκδρομή στη

ΣΑΜΟ

Οπως κάθε χρόνο έτσι και τώρα μετά το τέλος της τουριστικής σεζόν ήρθε και η δική μας στιγμή να βρεθούμε όλοι μαζί κάτοικοι και φίλοι της Τήλου σε μια εκδρομή μόνο για μας

Στις 22 Οκτωβρίου ημέρα Παρασκευή θα ταξιδέψουμε με το καμάρι μας το πλοίο SEA STAR στη ΣΑΜΟ για να περάσουμε και να ευχηθούμε... «να είμαστε καλά και να βρισκόμαστε»

Πρόγραμμα:
Αναχώρηση από Ρόδο την Παρασκευή 22/10/2004 στις 16.00
Επιστροφή στη Ρόδο τη Δευτέρα 25/10/2004 το βράδυ.

Κόστος εκδρομής συμπεριλαμβανομένων εισιτηρίων πλοίου, δωμάτιο σε ξενοδοχείο της Σάμου με πρωινό **160 ευρώ.**

Για περισσότερες πληροφορίες και κρατήσεις θέσεων παρακαλούμε επικοινωνείτε στα τηλέφωνα:
ΤΗΛΟΣ 22460 44000, ΡΟΔΟΣ 22410 78052

Σας περιμένουμε όλους!!!

Το «έλα να δεις» γίνεται στη Νότια Ρόδο

Εξηγήσεις από τη ΔΕΗ για την εργοταξιακή παροχή ρεύματος

Αποκαλυπτική η καταγγελία του δημάρχου Μανόλη Σαββή στην Ανεξάρτητη Αρχή Προστασίας Προσωπικών Δεδομένων

Για σημαντικές απώλειες εσόδων, λόγω της μη απόδοσης ανταποδοτικών τελών από κατοικίες, επιχειρήσεις και ξενοδοχειακές μονάδες, καταγγέλει την ΔΕΗ ο δήμαρχος Νότιας Ρόδου κ. Μανώλης Σαββής.

Μετά από έρευνα που διενεργήθηκε, διαπιστώθηκε ότι αρκετές κατοικίες και επιχειρήσεις λειτουργούν με εργοταξιακή παροχή ρεύματος (παρ' ότι οι εργασίες έχουν ολοκληρωθεί προ καιρού, ενώ αρκετά ξενοδοχεία δεν χρεώνονται με το Τέλος Ακίνητης Περιουσίας (Τ.Α.Π.) και τον Δημοτικό Φόρο (Δ.Φ.).

Σημειώνεται ότι για το θέμα, ο δήμαρχος Νότιας Ρόδου απευθύνθηκε ακόμη και στην Ανεξάρτητη Αρχή Προστασίας Προσωπικών Δεδομένων.

Σε επιστολή του προς την ΔΕΗ αναφέρονται τα εξής.

«Μετά από έλεγχο που διενήργησαν οι αρμόδιες υπηρεσίες του Δήμου μας, διαπιστώθηκε ότι αρκετές κατοικίες και καταστήματα λειτουργούν για



αρκετό χρονικό διάστημα με εργοταξιακή παροχή ρεύματος αν και έχουν ολοκληρωθεί οι οικοδομικές και λοιπές εργασίες και θα έπρεπε να τοποθετηθεί από μέρους σας μόνιμη παροχή.

Επίσης παροχές ρεύματος σε αγροικίες – γεωργικές αποθήκες – γεωτρήσεις, οι οποίες δόθηκαν για αποκλειστική γεωργική χρήση έχουν αλλάξει χρήση, αφού μετατράπηκαν σε παραθεριστικές κατοικίες ή συνδέθηκαν με κτίσματα τα οποία ικανοποιούν στεγαστικές και μόνο ανάγκες.

Επειδή από τα παραπάνω αναφερόμενα ο Δήμος μας έχει σημαντικές απώλειες εσόδων, αφού κατά τη διάρκεια χρήσης εργοταξιακής παροχής δεν αποδίδονται τα ανταποδοτικά τέλη που αντιστοιχούν στην επιφάνεια κάθε κτίσματος (τέλη καθαριότητας, Τ.Α.Π., δημοτικός φωτισμός, κλπ) παρακαλούμε.

«... αρκετές κατοικίες και καταστήματα λειτουργούν για αρκετό χρονικό διάστημα με εργοταξιακή παροχή ρεύματος αν και έχουν ολοκληρωθεί οι οικοδομικές και λοιπές εργασίες και θα έπρεπε να τοποθετηθεί από μέρους σας μόνιμη παροχή»

Α) Να μας δώσετε πλήρη κατάλογο παροχών στα όρια του Δήμου μας με εργοταξιακή παροχή και από πότε (ονοματεπώνυμο και διεύθυνση), καθώς και των κατοίκων που διαθέτουν ειδική παροχή ρεύματος για γεωργική χρήση (αγροικίες, γεωργικές αποθήκες, γεωτρήσεις).

Β) Να προχωρήσετε σε σύντομο χρονικό διάστημα στην τοποθέτηση μόνιμων παροχών ρεύματος στις περιπτώσεις που η χρήση εργοταξιακής ή γεωργικής χρήσης δεν δικαιολογείται.

Σας γνωρίζουμε επίσης ότι μετά την αποστολή των στοιχείων εκ μέρους σας, ο Δήμος μας θα προχωρήσει σε ελέγχους διαπίστωσης δικαιολογημένης ή μη εργοταξιακής ή γεωργικής χρήσης, προκειμένου να προχωρήσει σε αξιώσεις απαίτησης απολεσθέντων εσόδων».

Επάρκεια από το καλοκαίρι του 2005

Ευχαριστίες και υποσχέσεις από τη ΔΕΗ στους δημάρχους

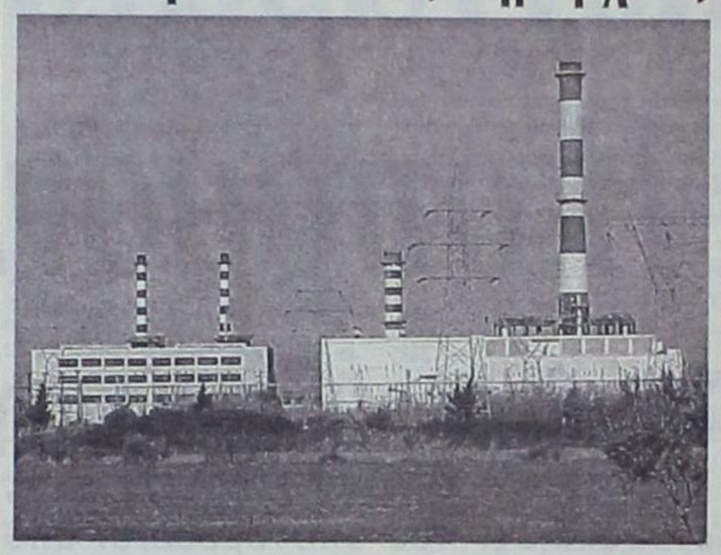

Με τη διαβεβαίωση ότι μέχρι το επόμενο καλοκαίρι η ΔΕΗ θα έχει βρει «αξιόπιστες λύσεις» ώστε το νησί μας να μην αντιμετωπίζει προβλήματα επάρκειας ηλεκτρικού ρεύματος, η αρμόδια διεύθυνση της Επιχείρησης, ευχαριστεί τους δημάρχους της Ρόδου για την εγκατάσταση των συστοιχιών των Η/Ζ, οι οποίες έχουν ήδη απομακρυνθεί, όπως είχε συμφωνηθεί.

Στην επιστολή που υπογράφεται από τον διευθυντή Διεύθυνσης Κατασκευών Θερμοηλεκτρικών Εργων Α. Μιζάν επισημαίνεται η άριστη συνεργασία της ΔΕΗ με τους Δήμους και στην καταλυτική συνδρομή τους.

«Με την παρούσα επιθυμούμε να σας εκφράσουμε τις θερμές μας ευχαριστίες για την άριστη συνεργασία που είχαμε το καλοκαίρι αυτό, σ' ό,τι αφορά την καταλυτική συνδρομή σας στην προσπάθειά μας να εξασφαλίσουμε την απρόσκοπτη ηλεκτροδότηση της Ρόδου κατά τη συγκεκριμένη περίοδο.

Ήδη οι συστοιχίες των Η/Ζ έχουν απομακρυνθεί, όπως άλλωστε σας είχαμε διαβεβαιώσει και προσβλέπουμε στο να υλοποιήσουμε υφιστάμενες δόκιμες και αξιόπιστες λύσεις, ώστε από το επόμενο καλοκαίρι να μην αντιμετωπίσει η Ρόδος προβλήματα επάρκειας ισχύος».



Οι νικητές των **δώρων** του Super Market- Bazaar που έγιναν στα **εγκαίνια** του καταστήματος στις 02/10/2004

Οι νικητές της γιορτής μας!

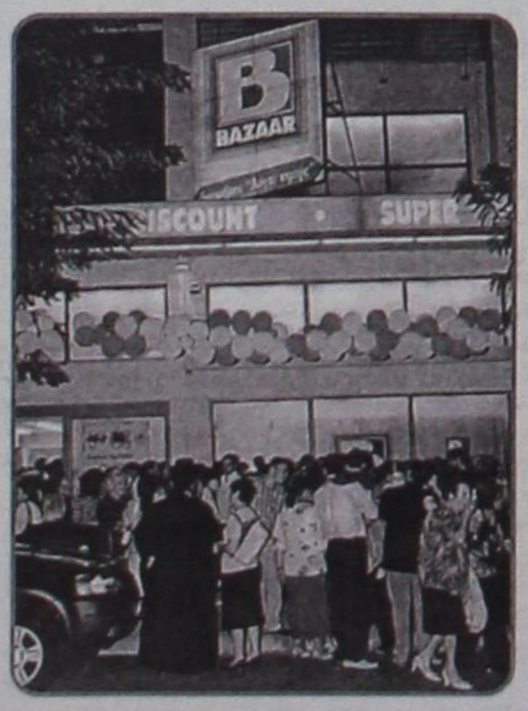

1 Παλαιολόγου Μαρία
2 Κουτελλά Βάνα
3 Νταουρτζής Θανάσης
4 Κουταλιανού Μαριαλένα
5 Σαρέγκα Adi
6 Μαραγκός Αλέξανδρος
7 Ιωάννου Ειρήνη
8 Δανιηλίδης Ευάγγελος
9 Ευθυμίου Δικαία
10 Χαλκιοπούλου Έφη
11 Χατζηγεωργίου Αντωνία
12 Σκουμιού Ελευθέριος
13 Μανιάς Ιωάννης
14 Τσίκκη Μαρία
15 Αναστασιάδη Κατερίνα
16 Προβατάκη Βούλα
17 Κώδης Δημήτριος
18 Κουτρομπίλα
19 Χαζίνα Βουτσινά
20 Χαρτερού Αριστούλα
21 Μίγκλης Γαβριήλ
22 Κατσαφούρου Βασιλική
23 Καραμαριά Φρειδερίκη
24 Μπάρμπαλη Λουκία
25 Γκίνος Περικλής
26 Αναγνωστοπούλου Βίβιαν
27 Τσίγκου Ευαγγελία
28 Γεωργουδιός Κων/νος
29 Καραγιάννη Κων/να
30 Περνάρης Χαρίλαος
31 Μπατσικώστας Γεώργιος
32 Σαμουράκη Ευαγγελία
33 Γαρμπίδη Βάγια
34 Παλογιαννίδης Κων/νος
35 Φουστέρη Σόνια
36 Φωτίου Μαριέττα
37 Μαυρομάτη Κατερίνα
38 Κουρέτα Παρασκευή
39 Σαρούκος Δημήτρης
40 Μακρή Νίνα
41 Πετραντή Βαρβάρα
42 Καρπαθάκης Γιώργος
43 Καρπαθάκης Γιώργος
44 Παπαθανασάκη Μαρία
45 Ακριβού Τσαμπίκα
46 Μιμόζα Κουόμι
47 Χατσηαντωνίου Λούλα
48 Πατενιώτης Γρηγόρης

BAZAAR DISCOUNT • SUPER MARKET
διαφέρει " λόγω τιμής"

ΝΕΟ κατάστημα: Χατζηευαγγέλου 11-13 (Τέρμα Κορδιγκτώνος), Ρόδος

add

ΕΠΙΣΤΟΛΗ του Δημάρχου Αστυπάλαιας προς τον υπουργό Εμπορικής Ναυτιλίας, περιγράφοντας τα τραγικά αδιέξοδα του νησιού λόγω της ανύπαρκτης ακτοπλοϊκής σύνδεσης

Κονταράτος προς Κεφαλογιάννη: Η υπομονή μας έχει εξαντληθεί

Σαφής προειδοποίηση για δυναμικές κινητοποιήσεις από τους κατοίκους

Την αγωνία του για το μέλλον της Αστυπάλαιας, που υπονομεύεται από τις κάκιστες ακτοπλοϊκές συγκοινωνίες, εκφράζει με επιστολή του προς τον υπουργό Εμπορικής Ναυτιλίας κ. Μανώλη Κεφαλογιάννη, ο δήμαρχος του νησιού κ. Πανορμίτης Κονταράτος.

Διαβλέποντας τον κίνδυνο η Αστυπάλαια να οδηγηθεί σε οικονομικό μαρασμό, εξαιτίας της ομηρίας στην οποία βρίσκεται ελέω ακτοπλοϊκών συγκοινωνιών, ο κ. Κονταράτος προειδοποιεί με δυναμικές κινητοποιήσεις σε περίπτωση που δεν δοθεί άμεσα οριστική λύση στο πρόβλημα.

Της **Χριστίνας Μέγα**

Στην επιστολή του προς τον υπουργό Εμπορικής Ναυτιλίας, στην οποία κρούει τον κώδωνα του κινδύνου για το μέλλον του νησιού, εκφράζοντας μάλιστα τον φόβο ότι αυτό θα επανέλθει σε εποχές όπου εξυπηρετείτο με βάρκες, ο κ. Κονταράτος αναφέρει τα εξής:

«Κύριε υπουργέ

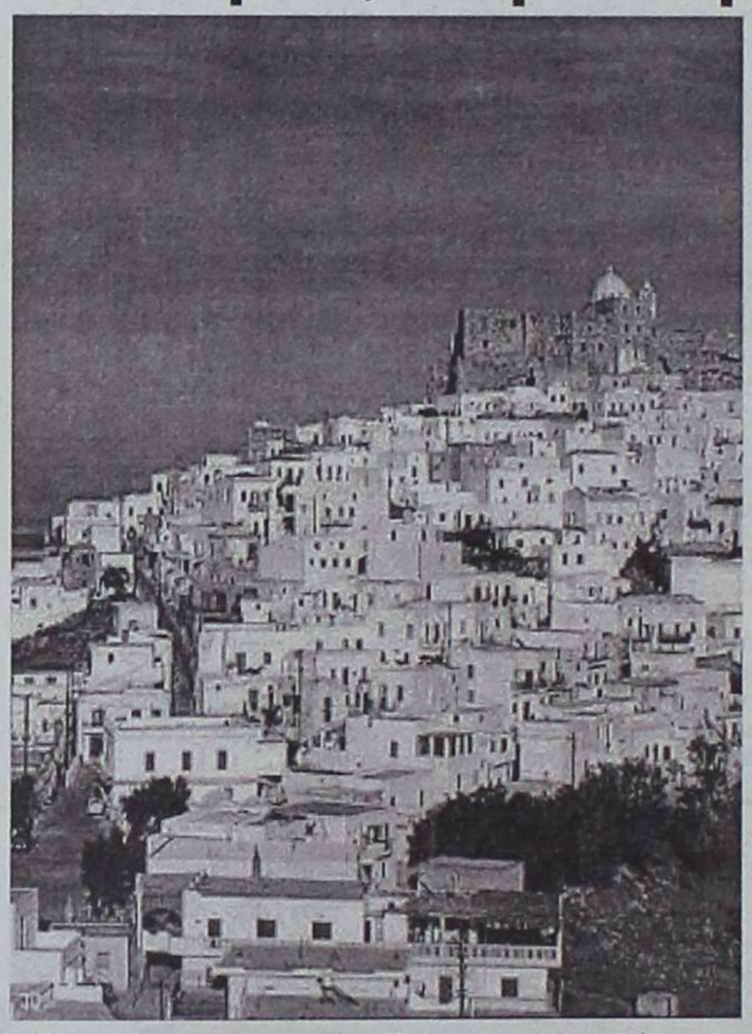

Προτού ακόμη τελειώσει η τουριστική περίοδος, για το νησί μας η κάκιστη ακτοπλοϊκή σύνδεση που είχαμε, ***με τις σοβαρότατες συνέπειες στην οικονομία του νησιού, έγινε επιεικώς χαρακτηριζόμενη απαράδεκτη και συγκεκριμένα, τα τρία δρομολόγια της καλοκαιρινής περιόδου από την πρώτη του Σεπτέμβρη έγιναν δύο, σύνδεση που δεν επαρκεί να καλύψει ούτε την εμπορική κίνηση του νησιού.***



Πολλές φορές λόγω βλάβης δεν εκτελούνται ούτε τα προγραμματισμένα δρομολόγια, με αποτέλεσμα το νησί να μένει χωρίς πλοίο για μια εβδομάδα (καταστάσεις που τις έχουμε ζήσει πριν 30 χρόνια περίπου), όταν εκτός των άλλων υπάρχουν ευαίσθητα προϊόντα για να μετακινηθούν (ψάρια από τις υπάρχουσες ιχθυοκαλλιέργειες στο νησί με τις αναμενόμενες οικονομικές συνέπειες) ***και δικαιολογημένα πλέον να υποψιαζόμαστε ότι είναι πολύ πιθανόν να επιστρέψουμε σε εποχές, όπου εξυπηρετούμασταν με τις βάρκες μας.***

Δυστυχώς, οι προσπάθειές μας μέχρι σήμερα να πείσουμε την εκάστοτε Κυβέρνηση, ότι είναι ανάγκη να διασφαλιστεί το δικαίωμα της καθημερινής πρόσβασης των κατοίκων των νησιών μας με το Κέντρο αλλά και με τα διοικητικά κέντρα του Νομού και της Περιφέρειας, φαίνεται ότι δεν βρήκαν ανταπόκριση και έτσι σήμερα οι τύχες τους εξαρτώνται από τις προθέσεις των επιχειρηματιών της ακτοπλοΐας, καθεστώς που δεν μας επιτρέπει να ελπίζουμε στην ανάπτυξή τους.

Κύριε υπουργέ,

με αυτή την επιστολή εκφράζω την αγωνία, αλλά και την αγανάκτηση των κατοίκων της νήσου Αστυπάλαιας, ενός νησιού που έχει όλες τις προϋποθέσεις να αναπτυχθεί, όμως είναι παγιδευμένο από τις ανύπαρκτες ακτοπλοϊκές συνδέσεις, αναμένοντας ότι άμεσα, θα επιληφθείτε προσωπικά του θέματος.

«...υποψιαζόμαστε ότι είναι πολύ πιθανόν να επιστρέψουμε σε εποχές, όπου εξυπηρετούμασταν με τις βάρκες μας»

ΨΗΦΙΣΜΑ ΠΡΟΕΙΔΟΠΟΙΗΣΗ

Εν τω μεταξύ, σε ψήφισμα που εξεδόθη ομοφώνως από το δημοτικό συμβούλιο Αστυπάλαιας σε έκτακτη συνεδρίασή του την περασμένη εβδομάδα, καθίσταται σαφές ότι οι κάτοικοι του νησιού, η υπομονή των οποίων έχει εξαντληθεί, θα διεκδικήσουν με αγώνες το αυτονόητο δικαίωμά τους για επαρκή και αξιοπρεπή συγκοινωνία.

Στο ψήφισμα αναφέρονται συγκεκριμένα τα εξής:

1. Συστήνει με την υπ' αριθμ. 107/2004 της παρούσας συνεδρίασής του απόφασή του, ειδική μόνιμη επιτροπή παρακολούθησης και χειρισμού του προβλήματος της συγκοινωνίας, αποτελούμενη από το Δήμαρχο, μέλη του Δ.Σ. και εκπροσώπους των φορέων του νησιού.

2. Θεωρεί ανεπαρκή τη μέχρι σήμερα ακτοπλοϊκή σύνδεση του νησιού για να καλύψει τις ανάγκες του και χαρακτηρίζει απαράδεκτη την ακτοπλοϊκή σύνδεση της τουριστικής όπως και της τρέχουσας περιόδου, αφού μας πάει δεκαετίες πίσω.

3. Απαιτεί το αυτονόητο δικαίωμα που έχουν οι κάτοικοι του νησιού για καθημερινή πρόσβαση στο κέντρο όπως και στα διοικητικά κέντρα του Νομού και της Περιφέρειας, με πλοία που θα πληρούν τις προδιαγραφές για αξιοπρεπή παροχή υπηρεσιών (τουλάχιστον για τα επιδοτούμενα).

4. Γνωστοποιεί στα αρμόδια υπουργεία και τους φορείς, ότι η υπομονή των κατοίκων του νησιού έχει εξαντληθεί και δεν είναι διατεθειμένοι να δεχτούν άλλο καταστάσεις που κρατούν σε ομηρία το νησί. Είναι αποφασισμένοι δε, να διεκδικήσουν με αγώνες το αυτονόητο δικαίωμά τους στην επικοινωνία (αλήθεια ας μας πει επιτέλους η πολιτεία πως αντιλαμβάνεται την ανάπτυξη των νησιών μας όταν αναφέρεται σ' αυτήν).

5. Αναμένει από τα συναρμόδια υπουργεία άμεσα την γνωστοποίηση του σχεδιασμού και των προθέσεών τους, για την ακτοπλοϊκή σύνδεση του νησιού, για το έτος 2005. Αναμένει επίσης σε εύλογο χρονικό διάστημα, τις πρωτοβουλίες για την οριστική επίλυση του προβλήματος, έτσι ώστε να ενημερώσει τους κατοίκους του νησιού, οι οποίοι θα αποφασίσουν τους τρόπους διεκδίκησης για μια επαρκή και αξιοπρεπή συγκοινωνία.

ΓΝΩΡΙΣΤΕ ΤΗΝ ΚΥΠΡΟ ΜΕ ΤΑ ΞΕΝΟΔΟΧΕΙΑ ATLANTICA



Atlantica Bay Hotel*****
Λεμεσος, Τηλ :25 634070



Atlantica Golden Beach*****
Παφος, Τηλ :26 947777

... το νησί της Αφροδίτης, η Ευρωπαϊκή Κύπρος σας προσκαλεί να γνωρίσετε τις ομορφιές της. Ένα νησί γεμάτο αντιθέσεις και ποικιλία τόσο στο καταπληκτικό Μεσογειακό τοπίο όσο και στα ενδιαφέροντα και τις δραστηριότητες που προσφέρει στον επισκέπτη. Η αρχαία ιστορία της και η παράδοση της, μαζί με την υπερσύγχρονη υποδομή και το κοσμοπολίτικο τρόπο ζωής, σας υπόσχονται αξέχαστες διακοπές...

Επισκεφτείτε την Κύπρο αυτό το Καλοκαίρι και επωφεληθείτε από τις καταπληκτικές προσφορές και ανέσεις σε ένα από τα πέντε Ξενοδοχεία ΑΤΛΑΝΤΙΚΑ, στη Λεμεσο και Παφο. Απ'ευθειαν πτήσεις προς και από Ρόδο, για Λάρνακα.

Για περαιτέρω πληροφορίες, καλέστε το 22410 57000 και ζητήστε τη Κυρία Χατζηγεωργιου Χριστίνα.

ATLANTICA HOTELS

TUI

Πλούσια η φαρέτρα του Τάσου Καραμάριου, νέο δριμύ κατηγορώ στον υπουργό Αιγαίου

«Μας αγνοεί ο Παυλίδης»

Εξω από τα δόντια, ο βουλευτής Δωδεκανήσου της Ν.Δ. Τάσος Καραμάριος σε συνέντευξή του στη «Δράση» αναφέρεται στους λόγους για τους οποίους δεν έγινε αποδεκτή η τροπολογία για τα μισθώματα των δημοτικών καταστημάτων.

Κατηγορεί τον υπουργό Αιγαίου Αριστοτέλη Παυλίδη ότι δεν διακρίνεται από πνεύμα συνεργασίας, ότι ενεργεί μόνος του αγνοώντας πως και οι άλλοι βουλευτές των νησιών και κυρίως οι κυβερνητικοί, μπορούν να βοηθήσουν το έργο του.

Υπογραμμίζει ότι αν ο ίδιος δεν παρακολουθούσε τις συνεδριάσεις του θερινού τμήματος της Βουλής, θα ψηφίζονταν νόμοι και διατάξεις που αφορούν στα Δωδεκάνησα χωρίς ο νομός μας να έχει φωνή και παρουσία, αφού οι άλλοι βουλευτές ουσιαστικά δεν αντελήφθησαν τη σοβαρότητα των θεμάτων.

Δηλώνει ότι τα κομματικά όργανα πρέπει να συμπαρίστανται στους βουλευτές, ωστόσο όπως αναφέρει στα τόσα χρόνια που πολιτεύεται δεν ένιωσε ποτέ ότι κάποιος υποβοηθά το δικό του έργο.

Της **Μαίρης Φώτη**
maryfdrasis@hotmail.com

• ***Κύριε Καραμάριε, το καλοκαίρι που πέρασε κρίθηκε ως ιδιαιτέρως παραγωγικό για εσάς και κατ' επέκταση για την περιοχή μας. Με δικές σας παρεμβάσεις καταφέρατε σε πολλές περιπτώσεις να αναγνωριστούν οι ιδιαιτερότητες των νησιωτικών περιοχών ώστε να ξεπεραστούν τα κωλύματα που παρουσιάζονται είτε σε εκτελέσεις έργων είτε σε εφαρμογές αποφάσεων. Ως πότε όμως θεωρείτε ότι θα πρέπει να παλεύουμε για τα αυτονόητα;***

- Ναι πράγματι πρέπει να αγωνιζόμαστε για τα αυτονόητα, όπως το λέτε, γιατί δυστυχώς στα κέντρα λήψης των αποφάσεων δεν υπάρχουν εκείνοι οι άνθρωποι που πρέπει να βλέπουν σφαιρικά τα προβλήματα της χώρας μας. Κάθε φορά που σχεδιάζουν ή νομοθετούν, πρέπει κάποιος να παρεμβαίνει, αν θέλει να κάνει σωστά τη δουλειά του. Κι αυτό ακριβώς κάνω προσωπικά, προκειμένου να 'μαι συνεπής προς τους συμπολίτες μας και τα συμφέροντα του τόπου μας.

Να μην έχετε καμιά αμφιβολία, ότι τίποτα δεν θα γινότανε στα νομοσχέδια που ψηφίσθηκαν, εάν δεν παρενέβαινα, με αποτέλεσμα να μπουν διατάξεις νόμων που ευνοούν τα νησιά μας. Είναι μεγάλη υπόθεση αυτό που έγινε γιατί με θεσμοθετημένες πλέον διατάξεις και τα δημόσια έργα στα νησιά μας θα γίνονται με ευκολότερη διαδικασία και η τουριστική μας πολιτική θα γίνεται ξέχωρη για τα νησιά μας.

Μόλις πρόσφατα ακόμα και στο Νομοσχέδιο για τη σύσταση του Εθνικού Συμβουλίου Ανταγωνιστικότητας και Ανάπτυξης , προσετέθη και εκεί στο άρθρο 1, ρητή διάταξη με την οποία ο σχεδιασμός για την ανταγωνιστικότητα θα γίνεται ξέχωρος για τις νησιωτικές περιοχές. Ηταν και πάλι δική μου πρόταση την οποία και απεδέχθη ο κ. Σιούφας.

• ***Σε δηλώσεις σας ωστόσο μετά τις προαναφερόμενες ενέργειες, δώσατε την εντύπωση κ. Καραμάριε ότι σηκώσατε μόνος σας το βάρος της προνοητικότητας και της παρέμβασης στις συνεδριάσεις του θερινού τμήματος της Βουλής, όταν μάλιστα θέματα που ήρθαν προς συζήτηση αφορούσαν άμεσα τις νησιωτικές περιοχές. Να υποθέσουμε ότι αν δεν ήσασταν παρών στις συγκεκριμένες συνεδριάσεις, θα ψηφίζονταν νόμοι και διατάξεις που μας αφορούν χωρίς η Δωδεκάνησος να έχει φωνή και παρουσία;***

- Ναι ακριβώς έτσι είναι. Σε καμιά περίπτωση δεν θα ψηφιζόταν οι ευνοϊκές για τα νησιά μας διατάξεις εάν δεν γίνονταν οι παρεμβάσεις μου. Η αξίωση μου να συμπεριληφθούν οι ευνοϊκές διατάξεις, για τα νησιά μας, ήταν υποχρεωτικές με βάση την ερμηνευτική δήλωση του άρθρου 101 του Συντάγματός μας, με την οποία όταν η Βουλή νομοθετεί και η διοίκηση δρα κανονιστικά, υποχρεωτικά πρέπει να λαμβάνονται υπόψη και οι νησιωτικές περιοχές της χώρας μας.

Δεν αρκεί να διακηρύττουμε αυτές τις διατάξεις περιφερόμενοι σε συσκέψεις, πρέπει και να θεσμοθετούνται. Παράδειγμα: Πολλά ελέχθησαν στην ημερίδα που έγινε στην Κρήτη από την ένωση των νησιωτικών Επιμελητηρίων για τις νησιωτικές πολιτικές μας. Ομως την ίδια ώρα στη Βουλή έβαζα το θέμα αυτό στο Νομοσχέδιο Σιούφα για την ανταγωνιστικότητα. Ποιός το σκέφθηκε αυτό; Πότε θα έβλεπαν το θέμα; Οταν θα ψηφιζόταν το νομοσχέδιο; Και όμως και ευρέθην παρών και έπραξα το αυτονόητο. Μη νομίσετε ότι τα προβλήματα μας θα ληφθούν μ' ένα συνολικό νομοσχέδιο. Σε κάθε νομοσχέδιο πρέπει να προσέχουμε για τα νησιά μας και αυτά κάνει ο βουλευτής κ. Καραμάριος.

• ***Πιστεύετε ότι η θέση του κ. Παυλίδη στο υπουργείο Αιγαίου και Νησιωτικής Πολιτικής, βοηθάει στην προώθηση των μεγάλων και ανοικτών θεμάτων που ταλαιπωρούν τα Δωδεκάνησα; Σε δηλώσεις σας για την μη αποδοχή της τροπολογίας για τα μισθώματα των δημοτικών καταστημάτων, επιρρίψατε ευθύνες στον κ. Παυλίδη. Επιμένετε στην άποψή σας; Τι διαφορετικό πιστεύετε ότι θα έπρεπε να πράξει;***

- Ασφαλώς και βοηθά η παρουσία του κυρίου υπουργού Αιγαίου, αλλά δυστυχώς επειδή μ' ερωτάτε, σας απαντώ ότι



δυστυχώς μέχρι σήμερα παρά τις εκκλήσεις μας, δεν θέλει από κοινού να δούμε τα προβλήματά μας. Ενεργεί μόνος τους αγνοώντας ότι μπορεί και οι άλλοι βουλευτές των νησιών μας και μάλιστα οι κυβερνητικοί να βοηθήσουν το έργο του. Ας σταματήσουμε πια να βλέπουμε τα πράγματα μονομερώς. Χρειαζόμαστε συνεργασία γι' αυτό και ένα από τα κακά αποτελέσματα ήταν και αυτό της μη αποδοχής της τροπολογίας μου για την αλλαγή του συντελεστού παλαιότητας των μισθίων ακινήτων του Δημοσίου, Δήμου και ΝΠΔΔ στο νησί μας, για την οποία ζήτησα ως εκ της ιδιότητάς του, και τη συμπαράσταση του, προκειμένου να λυθεί ένα δύσκολο και δίκαιο αίτημα εκατοντάδων συμπατριωτών μας. Η δικαιολογία του υφυπουργού Παπαθανασίου ήταν τουλάχιστον απαράδεκτη και παιδαριώδης, γιατί αυτά που ισχυρίσθηκε για πρώτη φορά στη Βουλή, μπορούσε να τα πει στους 4 μήνες που διαπραγματευόμεθα το όλο πρόβλημα. Γι' αυτό και ελπίζω στο μέλλον τώρα που είναι νωρίς να διορθωθούν τα πράγματα επ' ωφελεία πολλών συμπατριωτών μας. Αλλωστε και τα προβλήματα της ακτοπλοϊκής συγκοινωνίας μας και πολλά άλλα έργα, θέλουν άμεσες λύσεις, αλλά δυστυχώς φοβάμαι ότι αν δεν τα δούμε σοβαρά θα γίνουν ακόμα δυσκολότερα.

• ***Στους κόλπους της Νομαρχιακής Επιτροπής της Ν.Δ., υπάρχει η εκτίμηση ότι η Τοπική Οργάνωση δεν άγεται και φέρεται πλέον από τους δύο κορυφαίους πολιτικούς παράγοντες, δηλαδή εσάς και τον κ. Παυλίδη, αλλά τον πρώτο λόγο έχουν πια τα καθοδηγητικά όργανα. Κατά την άποψή σας τι ίσχυε μέχρι πρότινος και τι ισχύει σήμερα;***

- Πάντοτε ήμουν υπέρ των κομματικών μας οργάνων γι' αυτό και πολύ καλά γνωρίζετε ότι παρά την προσπάθεια πολλών να επιρρίπτουν ευθύνες και στο πρόσωπό μου, αντίθετα δεν το επετύγχαναν γιατί αντιλαμβανόταν ότι κάποιοι άλλοι ήσαν υπεύθυνοι.

Τα κομματικά μας όργανα πρέπει να συμπαρίστανται στις προσπάθειές μας, αλλά πιστέψτε με τόσα χρόνια που πολιτεύομαι, στα περισσότερα νησιά μας, δεν ένιωθα ποτέ ότι κάποιοι με βοηθούν στο έργο μου. Αυτά είναι γνωστά και γι' αυτό δεν έχω πλέον την πολυτέλεια να τα ανασκαλίζω, αφού σε τίποτα δεν ωφελούν. Σήμερα προέχει να δούμε τον κόσμο μας και τα προβλήματα του, να δούμε τα έργα υποδομής μας και ότι άλλο συμβάλλει στην ανάπτυξη των νησιών μας. Οι καιροί είναι δύσκολοι, οι καταστάσεις χειροτέρεψαν και γι' αυτό χρειάζεται σύνεση, ομόνοια και δουλειά. Αυτό κάνω και σ' αυτό να είστε βέβαιη κ. Φώτη. Εύχομαι και τα νέα κομματικά μας όργανα, να συμπλέουν σ' αυτό το στόχο, και να είσθε βέβαιη ότι όλα θα πάνε καλά.



Ανησυχούν οι γνωστοί κύκλοι για τον πέλεκυ της Δικαιοσύνης και έστησαν φάμπρικα διαρροής και «τροφοδοσίας» υποτιθέμενων «αποκαλυπτικών» στοιχείων για τη ΡΟΔΑ, με προφανή στόχο «να καλυφθούν οι δικές τους πομπές» - Στην αντεπίθεση από σήμερα η Διοίκηση της επιχείρησης

Επιχείρηση «στάχτη στα μάτια»

ΤΟ τέλος της ανοχής και της υπομονής σηματοδοτεί η σημερινή μέρα για τη Διοίκηση της Δημοτικής Επιχείρησης Συγκοινωνιών «ΡΟΔΑ» και κατ' επέκταση της δημοτικής αρχής, απέναντι στη «βιομηχανία» συκοφάντησης της ίδιας της επιχείρησης και συγκεκριμένων προσώπων, η οποία τροφοδοτείται από πασίγνωστους στο Δημαρχιακό Μέγαρο κύκλους, οι προθέσεις και τα κίνητρα των οποίων πλέον βγάζουν μάτι, κατά το κοινώς λεγόμενο.

Σε μια προφανή προσπάθεια αντιπερισπασμού, οι εν λόγω κύκλοι, των οποίων τα ονοματεπώνυμα είναι γνωστά προ πολλού, αποδείχθηκαν προβλέψιμοι στις σπασμωδικές αντιδράσεις τους, αποσκοπώντας να «ρίξουν στάχτη στα μάτια» της κοινής γνώμης, την ώρα που η δικαστική έρευνα για μια σειρά θεμάτων που αφορούν στη λειτουργία της ΡΟΔΑ είναι σε εξέλιξη και η κατάληξή της αναμένεται να στριμώξει πολύ κόσμο.

ΜΕ διαρροές υποτιθέμενων «αποκαλυπτικών στοιχείων» προς μερίδα τοπικών ΜΜΕ, που η σημασία τους είτε είναι ήσσονος σημασίας είτε διαψεύδονται καθημερινά από τους αρμόδιους, οι εν λόγω κύκλοι αποδεικνύονται ερασιτέχνες και ανίκανοι στην κατανόηση του αισθητηρίου της κοινής γνώμης, αλλά «ειδικοί» σε τακτικές αντιπερισπασμού.

Μέχρι σήμερα, η δράση τους διευκολύνθηκε από τη



συνειδητή επιλογή της Διοίκησης της ΡΟΔΑ (και της δημοτικής αρχής) να αποφεύγει να απαντήσει, καταφεύγοντας σε διαψεύσεις και σε αντίλογο, αφού οι εξόφθαλμες μεθοδεύσεις και τα «αποκαλυπτικά στοιχεία» που διέρρεαν δεν άντεχαν σε σοβαρή αντιπαράθεση.

Η ιστορία της ΡΟΔΑ και η προσωπική υπόληψη των θιγομένων, οδηγεί από σήμερα κιόλας, τη Διοίκηση της Δημοτικής Επιχείρησης Συγκοινωνιών στην απόφαση να ...πάρει τα μέτρα της. Οι κ. Τσιγάρος και Γιαννόπουλος, αξιολογώντας όλα τα δεδομένα, επιλέγουν να υπερασπιστούν την εικόνα, το έργο και την προσφορά της ΡΟΔΑ στο κοινωνικό σύνολο.

Πώς θα γίνει αυτό; Εξετάστηκαν όλα τα ενδεχόμενα και οι εναλλακτικές επιλογές, και σήμερα αναλαμβάνονται οι πρώτες πρωτοβουλίες. Στο πλευρό τους έχουν τους εργαζόμενους στην Επιχείρηση, οι οποίοι έσπασαν την προηγούμενη εβδομάδα το «νόμο της σιωπής» στην οποία είχαν καταδικαστεί, όπως έλεγαν οι ίδιοι, δίνοντας στη δημοσιότητα ανακοίνωση που δημοσιεύεται παρακάτω.

Σπάνε το νόμο της σιωπής

«Οι καλοθελητές ήταν κάποτε οι εισηγητές. Σήμερα σε δύσκολη θέση, κάνουν τους τιμητές»

Οι εργαζόμενοι της Επιχείρησης υπερασπίζονται τη ΡΟΔΑ

Η Διοίκηση του Σωματείου μας ύστερα από μια σειρά δημοσιεύματακαι αναφορές τοπικών μέσων μαζικής ενημέρωσης σχετικά με την λειτουργία της επιχείρησης το τελευταίο διάστημα και ακόμα για την κίνηση των λεωφορείων και τις δυνατότητές τους, είναι υποχρεωμένη για να μην αποπροσανατολιστεί ο κόσμος που παρακολουθεί τα γεγονότα στο ΡΟΔΑ από το ζητούμενο, που είναι να λάμψει η αλήθεια και να ξεκαθαρίσει το θέμα για το ποιός την οδήγησε με συγκεκριμένες ενέργειες στην κατάσταση που είναι σήμερα, να δώσει την πραγματική εικόνα της για το σημείο που βρίσκεται και για το πως ξεπερνιούνται οι δυσκολίες που προκύπτουν καθημερινά.

Καταρχήν το Σωματείο μας θέλει να ξεκαθαρίσει πως δεν είναι αυτόκλητος συνήγορος κανενός και ότι αυτό που το ενδιαφέρει είναι να εξασφαλίσει το ψωμί των οικογενειών των εργαζομένων σ' αυτήν, κάτι που θα προκύψει από τη διάσωση καταρχήν και την εξυγίανση στη συνέχεια της επιχείρησης. Μιας επιχείρησης που ανήκει γενικότερα στο ροδιακό λαό, που προσέφερε και προσφέρει σημαντικό κοινωνικό και αναπτυξιακό έργο στο νησί μας και από την άποψη αυτή δικαιούται να τοποθετείται κάθε φορά που διαπιστώνει ότι κάτι δεν πάει καλά.

Σε δημοσιεύματα αναφορικά με την μη ύπαρξη ταχογράφων στα λεωφορεία, που οι καλοθελητές προφανώς από υποδείξεις εμπλεκομένων με την υπόθεση ΡΟΔΑ έσπευσαν να μιλήσουν για παράνομη κυκλοφορία τους και άλλα πολλά, έλαβαν την απάντηση που πρέπει από τα πιο επίσημα χείλη, όπως από τους Προϊστάμενους Συγκοινωνιών και ΚΤΕΟ αλλά πρωτίστως από τον καθ' ύλην υπεύθυνο, τον Αντινομάρχη κ. Ζωΐδη, που δήλωσαν ότι όλα είναι νόμιμα σχετικά με την κυκλοφορία των λεωφορείων.

Για τις προσλήψεις που μνημονεύθηκαν παρανομίες στις στις διαδικασίες τους, το γεγονός ότι εγκρίθηκαν από την Περιφέρεια, η οποία εξέτασε όλο το φάκελο και τα δικαιολογητικά που είχε, είναι η απάντηση η οποία από μόνη της αποδεικνύει ότι τα πράγματα έγιναν όπως έπρεπε. Οι καλοθελητές ωστόσο που δίνουν τις πληροφορίες αυτές που ήταν την περίοδο των προσλήψεων; Μήπως επειδή ήταν εισηγητές τα πράγματα τότε ήταν νόμιμα και τώρα επειδή βρίσκονται σε δεινή θέση, για να αποπροσανατολίσουν την κοινή γνώμη λένε αυτά που λένε;

Τέλος ξαφνιάζει η σπουδή που δείχουν την τελευταία περίοδο τα όργανα της τροχαίας για βεβαίωση παραβάσεων σε βάρος οδηγών και οχημάτων του ΡΟΔΑ,όταν άλλες εποχές τα πράγματα ήταν διαφορετικά. Φαίνεται πως κάποιοι πιέζουν τα αρμόδια όργανα ότι οι οδηγοί και τα λεωφορεία του ΡΟΔΑ παρανομούν σε κάθε περίπτωση και πως πρέπει να τιμωρούνται γι' αυτό. Το Σωματείο μας δεν θέλει τα όργανα να χαρίζονται στην περίπτωση που διαπιστώνεται παράβαση του ΚΟΚ από τους οδηγούς του ΡΟΔΑ, όμως δεν θα δεχθεί και «για ψύλλου πήδημα» να βεβαιώνονται παραβάσεις και να αφαιρούνται άδειες κυκλοφορίας.

Το Σωματείο μας δηλώνει για άλλη μια φορά ότι θα είναι στην πρώτη γραμμή του αγώνα για ασφαλείς, γρήγορες και φθηνές συγκοινωνίες για το ροδιακό λαό. Για μια Δημοτική Επιχείρηση, που θα λειτουργεί με πλήρη διαφάνεια,με εργατικό και κοινωνικό έλεγχο και όπου ο ρόλος των εργαζομένων θα είναι αναβαθμισμένος και όχι στο περιθώριο όπως στα χρόνια της «κακομοιριάς».

Πιστεύουμε ότι η ελληνική δικαιοσύνη, παρά τις διάφορες προσπάθειες αποπροσανατολισμού από το ζητούμενο της υπόθεσης, πως θα επιτελέσει για άλλη μια φορά το καθήκον της και θα αποδώσει «τα του Καίσαρος τω Καίσαρι» στέλλοντας ένα βαθύτερο μήνυμα, πως μπροστά στο νόμο όλοι είναι ίσοι.

ΓΙΑ ΤΗ ΔΙΟΙΚΗΣΗ

Ο ΠΡΟΕΔΡΟΣ
ΕΓΓΛΕΖΟΣ Π.

Ο ΓΕΝ. ΓΡΑΜΜΑΤΕΑΣ
ΣΕΛΙΜΑΣ Λ.



Οι προθέσεις, οι σκοπιμότητες και η προσπάθεια να δημιουργηθεί προπέτασμα καπνού, ώστε να μη λάμψει η αλήθεια για τη ΡΟΔΑ, παραμένουν οι ίδιες και απαράλλαχτες από τότε που ήλθαν στο φως της δημοσιότητας ζητήματα που αφορούν στη Δημοτική Επιχείρηση Συγκοινωνιών και ήδη έχει επιληφθεί η Δικαιοσύνη.

ΑΠΟ πολύ νωρίς έγιναν σαφείς οι διαθέσεις όσων φέρονται να εμπλέκονται σε επιλήψιμες πράξεις εις βάρος της ΡΟΔΑ. Σκοπός τους να αποποιηθούν των ευθυνών τους, μεταφέροντας τη «συζήτηση» στο πεδίο της πολιτικής και της παραπολιτικής.

ΜΙΑ ευρεσιτεχνία που είχε σαν πρώτο στόχο ένα πρόσωπο: τον Γιάννη Τσιγάρο. Ο πρόεδρος της ΡΟΔΑ, όντας ένα από τα ηγετικά στελέχη της δημοτικής αρχής και στενός συνεργάτης του δημάρχου, πληρούσε όλες τις «προϋποθέσεις» για να επιτευχθεί ο στόχος.

ΠΟΛΛΑ πράγματα δεν κατάφεραν, διότι προσέκρουσαν σε μια αλήθεια, πολλαπλώς επικυρωμένη με τη βούλα του ροδιακού λαού. Ότι ο Γιάννης Τσιγάρος δεν είναι «όποιος κι όποιος», όπως έγραφε η «Δράση» στις 2 Αυγούστου σε άρθρο της, μέρος του οποίου κρίνουμε σκόπιμο να επαναδημοσιευθεί.

«Η Δράσις»

«Στόχος ο Τσιγάρος επειδή δεν είναι όποιος κι όποιος»

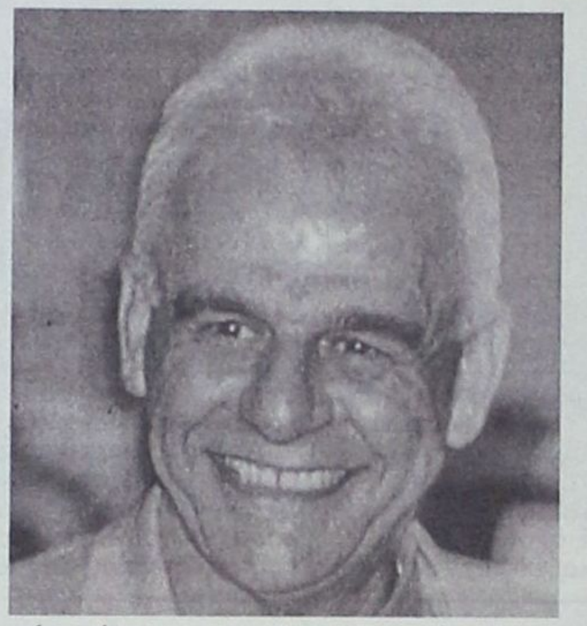

*Εχοντας την υποψία πως πάμε κόντρα στο ρεύμα, εμείς θα επιμένουμε να βάζουμε **το «σκάνδαλο» της ΡΟΔΑ** σε εισαγωγικά, μέχρι η Δικαιοσύνη (και όχι οι αυτόκλητοι Εισαγγελείς) αποφανθεί για τις πραγματικές διαστάσεις, το εύρος και τους πραγματικούς πρωταγωνιστές της όλης υπόθεσης.*

*Για ένα πράγμα όμως δεν θα κάνουμε υπομονή ούτε θα διστάσουμε να πούμε τη γνώμη μας. Ότι η όλη ιστορία, πέρα από τις ποινικές της παραμέτρους που δεν είναι της δικής μας δικαιοδοσίας, έχει σαφώς και πρωτίστως πολιτικές διαστάσεις. **Με πολιτικά κίνητρα και πολιτικούς – ανθρώπινους στόχους, οι οποίοι σε αυτές τις περιπτώσεις θυμίζουν μεθυσμένες μπεκάτσες, που είναι ψωμοτύρι των κυνηγών για να τις φερμάρουν.***

ΝΑ αφήσουμε τις φιοριτούρες για να μην περιπλέξουμε το σημερινό μας σημείωμα. Ο Γιάννης ο Τσιγάρος είναι ο στόχος και κατ' επέκταση η δημοτική αρχή. Τελεία και παύλα...

Κανείς φυσικά δεν τολμά να τον πει κλέφτη και απατεώνα. Οι λεμονόκουπες θα έπεφταν βροχή. Λίγα λεπτά μετά τη συνέντευξη τύπου που παραχώρησε ο κ. Χατζηευθυμίου, διευκρίνιζε από τα στούντιο του «Παλμού» στον Κώστα Σαμιωτάκη πως δεν υπάρχει θέμα προσωπικής εμπλοκής του Τσιγάρου στο σκάνδαλο.

«Μακριά από εμάς τέτοιες σκέψεις» έλεγε ο Χατζής. Όμως η μειοψηφία του Δημοτικού Συμβουλίου και ο επικεφαλής της επικαλούνται, αν κατάλαβα καλά, τους (άλλο ψωμοτύρι αυτό) «λόγους ηθικής και πολιτικής τάξης» και καλούν τον Γιάννη Τσιγάρο να παραιτηθεί από τη θέση του.

***Ποιο θα ήταν** το όφελος από μια τέτοια εξέλιξη; Τι και ποιους θα εξυπηρετούσε η παραίτηση Τσιγάρου;*

Το βέβαιο είναι πως η ουσία θα πήγαινε στο περιθώριο και θα μετατοπιζόταν η όλη συζήτηση στο μέτωπο των (πολιτικών) εντυπώσεων.

***Η δημοτική αρχή και προσωπικά ο δήμαρχος θα δεχόταν ένα καίριο πλήγμα, μια μεγάλη στρατηγικής σημασίας ήττα.** Ο παλαιότερος εν ενεργεία δημοτικός σύμβουλος της πόλης μας, ο Πρόεδρος του Δημοτικού Συμβουλίου και ένα από τα ηγετικά στελέχη της παράταξης Γιαννόπουλου θα υποχρεωνόταν να κατεβάσει το κεφάλι και να ανοίξει την πόρτα της εξόδου. Μια ταπεινωτική εξέλιξη για έναν άνθρωπο που γράφει χρόνια τώρα τη δική του ιστορία στα δημοτικά μας πράγματα.*

***Θα μιλούσαμε για μια περιφανή νίκη, αντίστοιχης στρατηγικής πολιτικής σημασίας για τη μειοψηφία και τον επικεφαλής της.** Αυτός είναι ο απώτερος και πραγματικός σκοπός και στόχος που διακυβεύεται σε αυτήν την ιστορία, αφού όλα τα υπόλοιπα θα τα αναλάβει η Δικαιοσύνη.*

Ανάθεμα κι αν τους καίγεται καρφί για το αν σε μια Δημοτική Επιχείρηση (όλοι γνωρίζουν το αμαρτωλό «θεσμικό» καθεστώς λειτουργίας των Δημοτικών Επιχειρήσεων ανά την Ελλάδα) δυο ή τρεις μπαγαπόντηδες ξάφριζαν τα ταμεία της ΡΟΔΑ, έπαιρναν μίζες, εξέδιδαν πλαστά τιμολόγια ή κυκλοφορούσαν παρανόμως δέσμες εισιτηρίων. Είχαν μια σκασίλα...

***Δεν είναι όποιος** κι όποιος ο Τσιγάρος. Για αυτό γίνεται όλος αυτός ο ντόρος και ασκείται από τη μειοψηφία αυτή η πίεση για να εξαναγκαστεί σε παραίτηση. Σιγά να μην χολοσκούσαν τόσο πολύ αν Πρόεδρος της ΡΟΔΑ ήταν η καθ' όλα συμπαθής Μαρίνα Μπόνη ή ο εξ ίσου αγαπητός Θανάσης ο Μπαράκας.*

Το χτύπημα έχει να κάνει με το πρόσωπο, το ρόλο του, τη θέση του στη δημοτική αρχή και το γεγονός ότι είναι το δεξί χέρι του ακατονόμαστου (για τον κ. Λάρη Καραγιάννη) δημάρχου της πόλης.

*Και για άλλες Δημοτικές Επιχειρήσεις έχει επιχειρηθεί να βγουν άπλυτα στη φόρα. Και βγήκαν... Για κανέναν από τους επικεφαλής τους δεν ζητήθηκε τόσο πιεστικά και με τόση θέρμη η παραίτησή του. **Εχει ειδικό βάρος το όνομα «Γιάννης Τσιγάρος». Ένα πρόσωπο με πορεία και εκτόπισμα στη ροδίτικη κοινωνία. Εν ολίγοις, η μειοψηφία χτύπησε φλέβα χρυσού. Σιγά που θα την άφηνε να περάσει στο ντούκου...***

Οσοι επικαλούνται την «ηθική τάξη» αποβλέπουν στην αταξία της δημοτικής αρχής. Να διασαλευτούν οι ισορροπίες της. Να αποδυναμωθεί.

HOME Solutions
Για έξυπνες λύσεις!

APOPSIS DESIGN

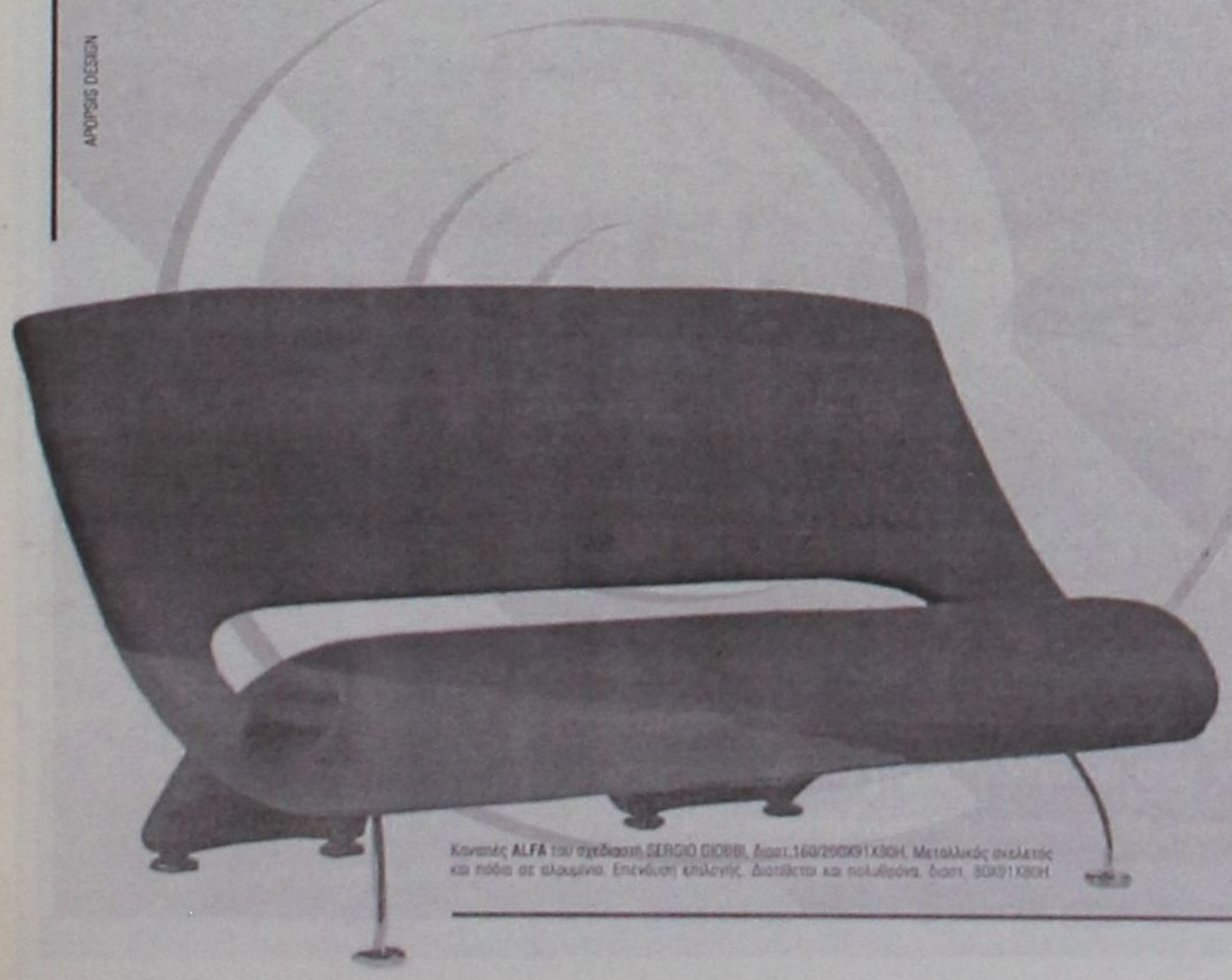

Καναπές **ALFA** του σχεδιαστή SERGIO GIOBBI. Διαστ.160/290X91X80H. Μεταλλικός σκελετός και πόδια σε ολομέτωπο. Επενδύεται επιλογής. Διατίθεται και πολυθρόνα. Διαστ. 90X91X80H.

Home Solutions. Το νέο δημιούργημα της ΒΙΟΠΛΑΖ ΝΙΚΟΛΑΟΥ, με τις πιο όμορφες και έξυπνες λύσεις επίπλωσης για το σπίτι!

Μια νέα ανεξάρτητη έκθεση για το σαλόνι, την τραπεζαρία, την κρεβατοκάμαρα και το παιδικό δωμάτιο.

Ξεχωριστές, κομψές και πρακτικές προτάσεις σε 3 νέους ορόφους με έντονο τον αέρα του ιταλικού design.

Επισκεφθείτε σήμερα τη Home Solutions και δημιουργείστε ένα σπίτι που θα χαίρεστε πάντα να επιστρέφετε!

3ο χμ. Ρόδου-Λίνδου (Δίπλα στην έκθεση της ΒΙΟΠΛΑΖ)
Τηλ: 22410 65802, 65803

Καταστροφή οι συνεχείς εισαγωγές από την ανατολή

Πεθαίνει η παραδοσιακή ροδίτικη βιοτεχνία



Ιδιαιτέρως σοβαρή κρίση διέρχεται ο κλάδος της βιοτεχνίας στη Ρόδο και χρόνο με το χρόνο οδηγεί στην ανεργία όλο και περισσότερους επαγγελματίες.

Η μεγάλη άνθηση στον κλάδο είχε ξεκινήσει με τους αναπτυξιακούς Νόμους οι οποίοι και έδωσαν κίνητρα σε όλους να δημιουργήσουν τις δικές τους μικρές ή και μεγαλύτερες βιοτεχνίες. Ωστόσο, λόγω της άγνοιας που είχαν οι περισσότεροι γι' αυτού του είδους τις δραστηριότητες και λόγω των πανωτοκίων (στα δάνεια που είχαν συνάψει από τις τράπεζες) δημιουργήθηκε μια νοσηρή κατάσταση σε μεγάλο ποσοστό του κλάδου.

Το μεγάλο κτύπημα στον κλάδο της ροδίτικης βιοτεχνίας δόθηκε τα τελευταία τρία χρόνια, όταν κατεγράφη στροφή προς τα είδη της Ασίας και συγκεκριμένα της Ταϊβάν. Οι προμηθευτές θεώρησαν πως είναι καλύτερο να κάνουν εισαγωγή τουριστικών ειδών από την Ταϊβάν, παρά να ζητούν από τους εδώ βιοτέχνες να τους κατασκευάζουν τα μπλουζάκια και τα λοιπά είδη που προσφέρονται στα διάφορα εποχικά καταστήματα.

Η στροφή προς τα προϊόντα της Ταϊβάν τάραξε συθέμελα το βιοτεχνικό οικοδόμημα του νησιού. Ο κύκλος εργασιών στις διάφορες βιοτεχνίες έπεσε σημαντικά, αρκετοί εργαζόμενοι έμειναν χωρίς δουλειά και επιπρόσθετα δεκάδες ράφτρες αναγκάστηκαν να εγκαταλείψουν τις μηχανές τους. Πρέπει να σημειωθεί πως αρκετοί βιοτέχνες συνεργάζονταν με ανεξάρτητες ράφτρες σε όλο το νησί. Οι ράφτρες αυτές είχαν δικές τους μηχανές και ήταν εντεταλμένες να μετατρέπουν το ύφασμα σε μπλούζες, παντελόνια, φόρμες και άλλα. Η πληρωμή των κυριών αυτών γινόταν με το κομμάτι.

Σήμερα, η εισαγωγή έτοιμων ενδυμάτων και άλλων ειδών από την Ταϊβάν έχει οδηγήσει τους περισσότερους βιοτέχνες να περιορίσουν την παραγωγή τους και έτσι δεκάδες άνθρωποι να μείνουν χωρίς δουλειά. Οι μηχανές ραψίματος μένουν κουκουλωμένες στα διάφορα σπίτια, οι γυναίκες που είχαν δημιουργήσει μικρές οικοτεχνίες, τώρα αναζητούν δουλειά στα ξενοδοχεία και έρχονται αντιμέτωπες με τις χιλιάδες άλλες συντοπίτισσές τους, αλλά και τις εκατοντάδες αλλοδαπές τρίτων χωρών.

Η στροφή προς τα είδη της Ταϊβάν είναι επιζήμια για τα θεμέλια της τοπικής οικονομίας είναι επιζήμια;;; και είναι επιτακτικό οι επιχειρηματίες αυτού του κλάδου να επανεξετάσουν την πολιτική που ακολουθούν, διότι σε αντίθετη περίπτωση θα προκληθεί ανεπανόρθωτη ζημιά για έναν από τους σημαντικότερους κρίκους στην αλυσίδα της τοπικής οικονομίας.

Αρχισαν οι πρώτες κρούσεις

Η κινεζική αγορά, χρυσή ευκαιρία για το ροδιακό τουρισμό



Τόλμη και φαντασία θα χρειαστεί από τους Ροδίτες τουριστικούς παράγοντες για να αποφασίσουν τη διερεύνηση νέων αγορών και πέρα από τις χώρες της Ευρωπαϊκής Ενωσης.

Οι συζητήσεις και οι έρευνες για προσέλκυση τουριστικού ρεύματος από χώρες μη «παραδοσιακές» άρχισαν ήδη να αποφέρουν τα πρώτα απτά αποτελέσματα.

Οι Ροδίτες επιχειρηματίες και οι τοπικές αρχές γίνονται αποδέκτες προτάσεων για προβολή της Δωδεκανήσου σε τουριστικές εκθέσεις που στοχεύουν κυρίως στην κινεζική αγορά που φαίνεται να έχει πολλές προοπτικές.

Είναι χαρακτηριστικό το παρακάτω κείμενο - πρόσκληση που έφτασε στα γραφεία φορέων της Ρόδου προκειμένου να αξιολογηθούν οι δυνατότητες ανοίγματος και προς την μακρινή αυτή χώρα:

«Σας γνωρίζουμε ότι οι εταιρίες μας θα συμμετέχουμε με δικό μας «περίπτερο» στη Διεθνή Τουριστική Έκθεση της Σαγκάης στην Κίνα, από 25-28/11/2004.

Εκεί θα διανείμουμε δωρεάν το διαφημιστικό CD-ROM σε όλα τα τουριστικά γραφεία της τεράστιας αγοράς της Κίνας.

Είναι μία μεγάλη ευκαιρία να προβάλετε τα νησιά σας στη νέα ανερχόμενη δύναμη στον τουρισμό.

Σύμφωνα με τους ειδικούς του Παγκόσμιου Οργανισμού Τουρισμού, τα επόμενα 10 χρόνια οι Κινέζοι που θα ταξιδέψουν στην Ευρώπη θα είναι περίπου 100 εκατομμύρια ετησίως!

Επίσης θα διανέμουμε δωρεάν το περιοδικό μας και τα CD-Rom στις κάτωθι τουριστικές εκθέσεις:

- Νοέμβριος 2004, WTM Λονδίνο, Αγγλία
- Νοέμβριος 2004, CITM Σαγκάη, Κίνα
- Ιανουάριος 2005, FITUR Μαδρίτη, Ισπανία
- Ιανουάριος 2005, Vakantiebeurs Ουτρέχτη, Ολλανδία
- Φεβρουάριος 2005, BIT Μιλάνο, Ιταλία
- Μάρτιος 2005, ITB Βερολίνο, Γερμανία



Quality Used Cars

Με την υπογραφή της Mercedes-Benz Ελλάς!

EURO RSCG



*C 180 K αμοιβαία κατανάλωση καυσίμου σύμφωνα με την οδηγία 80/1268/ΕΟΚ: 7,6 λίτρα ανά 100 χλμ. εξωαστικής χρήσης. Τιμή € 29.000, προκαταβολή € 14.500 και 18 άτοκες δόσεις ή μηνιαία δόση € 6.700 και 48 άτοκες των € 499. (ΣΥΝΤΙΣ 8,0%).

Επειδή τα μεταχειρισμένα δεν είναι όλα ίδια!

Αποκτήστε σήμερα μία Mercedes-Benz με λίγα, πραγματικά χιλιόμετρα και... πολλά πλεονεκτήματα, στους εξουσιοδοτημένους διανομείς της Mercedes-Benz Ελλάς:

- Με 18 άτοκες δόσεις ή από € 499 το μήνα*
- Εγγύηση Mercedes-Benz Ελλάς για ένα χρόνο
- Οδική και ιατρική βοήθεια για δύο χρόνια
- Κορυφαίο πρόγραμμα εξυπηρέτησης πελατών Mobilo-Life

Δείτε μεγάλη γκάμα μεταχειρισμένων στο www.mercedes-benz.gr

Mercedes-Benz

Ε. ΧΑΤΖΗΜΙΧΑΛΗΣ & ΥΙΟΙ Ο.Ε.

Εξουσιοδοτημένος Διανομέας & Επισκευαστής της Mercedes-Benz Ελλάς Α.Ε.Ε.

Έκθεση: ΡΟΔΟΣ, 9ο χλμ. Ρόδου - Λίνδου, τηλ.: (22410) 62941

Στη «Δράση» κολλάει το σίδερο

Κρίσεις & Επικρίσεις και...

➤ ***Με ελπίδες λιγοστές***, έστω και απατηλές...

➤ ...***(Η ελπίδα, βλέπετε***, πεθαίνει τελευταία)...

➤ ...***Καρτερούμε να δοθεί*** λύση στο ακτοπλοϊκό πρόβλημα του νομού...

➤ ...***Οι συνέπειες της διαιώνισης*** του οποίου, θα είναι τραγικές (αν όχι καταστροφικές) για τα νησιά μας.

➤ ***Μέχρι στιγμής...***

➤ ...***Οι καλύτερες ημέρες***, που διατείνετο η κυβέρνηση (ως αντιπολίτευση) ότι θα δούμε...

➤ ...***Δεν έρχονται...***

➤ ...***(Πολύ φοβούμεθα*** ότι δεν θα έρθουν και ποτέ)...

➤ ...***Και έτσι ατενίζουμε το αύριο*** χωρίς προοπτική.

➤ ***Αποκλειστικά υπεύθυνος*** γι' αυτό, σαφώς και είναι ο υπουργός Εμπορικής Ναυτιλίας...

➤ ...***Η αδιαφορία του οποίου***, έναντι του σήματος κινδύνου που εκπέμπει ο νομός...

➤ ...***Είναι άκρως προκλητική***!

➤ ***Η κραυγή αγωνίας*** για το μέλλον των νησιών μας...

➤ ...***Ουδόλως φαίνεται*** να τον αγγίζει (πόσο μάλλον και να τον συγκινεί).

➤ ***Θα του συνιστούσαμε***, αντί ν' ασχολείται με «νταβατζήδες» προμηθευτές, εκδότες και εργολάβους...

➤ ...***(Δεν άπτονται*** άλλωστε της αρμοδιότητος του)...

➤ ...***Ν' ασχοληθεί*** με τα του υπουργείου του.

➤ ***Και εκεί αρμενίζουν «νταβατζήδες»...***

➤ ...***Οι «νταβατζήδες»*** της ακτοπλοΐας...

➤ ...***(Ή μήπως δεν υπάρχουν;)***...

➤ ...***Που μόνο κόκκινα φανάρια*** δεν έχουν κρεμάσει ακόμη στα Αιγαιοπελαγίτικα νησιά!

➤ ...***Και όχι για ένα ξεροκόμματο***. Για το φιλέτο μιλάμε!

➤ ***Παρεμπιπτόντως...***

➤ ...***«Νταβατζής»*** χωρίς πόρνη γίνεται;

* * * * *

➤ ***Μια και ο λόγος*** όμως για «νταβατζήδες»...

➤ ...***(Η παρουσία*** των οποίων είναι διαχρονική και...άχρωμη)...

➤ ***Δεν θα πρέπει*** να μας διαφεύγει ότι ενίοτε έχει και τον ρόλο του...εραστή.

➤ ***Στην ουσία έτσι*** ξεκινά (ως εραστής δηλαδή)...

➤ ...***Και στην πορεία*** του προκύπτει το...«νταβατζιλίκι»...

➤ ... ***Δικαίωμα*** που του παραχωρεί η ίδια η πόρνη.

➤ ***Οταν καταλάβει*** το λάθος της, είναι αργά...

➤ ... ***Και η κατάσταση*** δεν ελέγχεται

* * * * *

➤ ***Καλέ δεν μου λέτε***...

➤ ... ***Η βαρυκοΐα*** είναι μεταδοτική;

➤ ***Και το ερωτώ αυτό***...

➤ ... ***Γιατί στο ΠΑΣΟΚ*** το τελευταίο διάστημα κάτι έχουν πάθει και δεν ακούν.

➤ ***Τελευταίο*** κρούσμα βαρυκοΐας παρατηρήθηκε στο βουλευτή κ. Καϊσερλη...

➤ ... ***Ο οποίος*** δεν άκουσε - λέει - τίποτα για την τροπολογία που κατέθεσε ο συνάδελφός του Αναστάσιος Καραμάριος!

➤ ***Δεν πάτε*** (γενικώς) να καθαρίσετε το κερί από τ' αυτάκια σας;

* * * * *

➤ ***Δεν πάμε καλά***.

➤ ***Είναι δυνατόν***, να καλούνται οι φτωχοί και οι άνεργοι της Ρόδου σε συλλαλητήριο...

➤ ...***Που οργανώνει*** το Κ.Κ.Ε στην Αθήνα;

➤ ***Βρε σύντροφοι***...

➤ ...***Αν οι άνθρωποι αυτοί*** είχαν έστω και λίγα χρήματα...

➤ ...***Πιστεύετε*** ότι θα τα ξόδευαν σε αεροπορικά ή ακτοπλοϊκά εισιτήρια;

➤ ***Εκτός*** (οπότε και αλλάζει το πράμα) και αν τα έξοδα μετάβασης τα κάλυπτε ο Περισσός!

➤ ***Από σας***, αλήθεια (τα κομματικά στελέχη), πόσοι μετέβησαν στην Αθήνα;

Άλλα λόγια... ... ν' αγαπιόμαστε

ΑΝΑΣΤΑΣΙΟΣ ΚΑΡΑΜΑΡΙΟΣ:



«Δυστυχώς δεν υπάρχει συνεργασία σ' αυτό τον τόπο, γι' αυτό πάμε κατά διαβόλου»!

ΣΧΟΛΙΟ: Να ήταν και το μοναδικό πρόβλημα θα ήταν καλά. Για...πισώπλατα μαχαιρώματα ακούσατε κάτι;

ΑΡΙΣΤΟΤΕΛΗΣ ΠΑΥΛΙΔΗΣ:



«Όχι την δόξα εγώ, αλλά στην ήττα οι...άλλοι»!

ΣΧΟΛΙΟ: Η ήττα, είναι γνωστό, ότι δεν έχει πατέρα (εν αντιθέσει με τη νίκη που έχει πολλούς), ωστόσο στη συγκεκριμένη περίπτωση (της απόρριψης, δηλαδή, της τροπολογίας Καραμάριου) την ήττα την χρεώνεται η...κυβέρνηση!

ΒΑΣΙΛΗΣ ΧΡΥΣΗΣ:



«Πρέπει να συννενοηθούμε για το θέμα των ενοικίων των καταστημάτων Ν.Π.Δ.Δ, με τα υπουργεία Οικονομικών και Ανάπτυξης»!

ΣΧΟΛΙΟ: Και με όλα τα υπουργεία να συννενοηθείτε, πάλι δεν θα βρείτε άκρη. Είναι γνωστό, άλλωστε, ότι...«όποιος δεν θέλει να ζυμώσει, δέκα μέρες κοσκινίζει».

ΓΙΑΝΝΗΣ ΜΑΧΑΙΡΙΔΗΣ:

«Δεν δεχόμαστε ν' απενταχθεί το Νότιο Αιγαίο απο το στόχο ένα (1) του 4ου Κοινοτικού Πλαισίου Στήριξης»!



ΣΧΟΛΙΟ: Εμείς συμφωνούμε. Η Ευρωπαϊκή Ένωση δεν ξέρουμε κατά πόσο θα συγκινηθεί.

ΓΙΩΡΓΟΣ ΓΙΑΝΝΟΠΟΥΛΟΣ:



«Δεν είναι χωρίς τέλος τα λεφτά της Ευρωπαϊκής Ένωσης. Θα πρέπει να βάλουμε και εμείς το χέρι στη τσέπη για την εκτέλεση έργων»!

ΣΧΟΛΙΟ: Ό,τι είδαμε απο έργα, δηλαδή, είδαμε.

ΣΤΑΘΗΣ ΚΟΥΣΟΥΡΝΑΣ:



«Δεν έγινε και τίποτα που απενταχθηκε απο το Interreg το λιμάνι της Ακαντιάς. Θα το μεταφέρουμε σε άλλη πηγή χρηματοδότησης»!

ΣΧΟΛΙΟ: Απο πότε, καλέ, τα ταμεία της Ευρωπαϊκής Ένωσης είναι ορθάνοιχτα και μας περιμένουν;

ΗΛΙΑΣ ΧΑΛΥΒΟΠΟΥΛΟΣ:



«Δεν είχα συμπέθερο υπουργό και δεν κρίθηκα άξιος»!

ΣΧΟΛΙΟ: Δεν είναι δα και μικρό προσόν η συγγένεια με...υπουργό.

Ωμο-λογίες

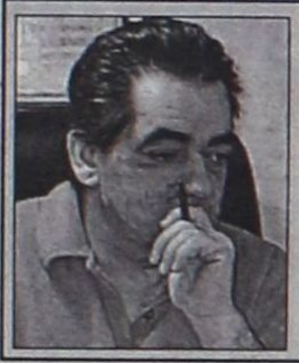

«Στη Νέα Δημοκρατία υπάρχουν δέκα τουλάχιστον στελέχη που θα μπορούσαν να διεκδικήσουν με αξιώσεις τη Νομαρχία Δωδεκανήσου» (Τώνης Μαρτίνης, Πρόεδρος ΝΟΔΕ Νέας Δημοκρατίας)

(Και αλφαβητικά μπορώ να σας τους πω, ξεκινώντας από το ...ταυ)

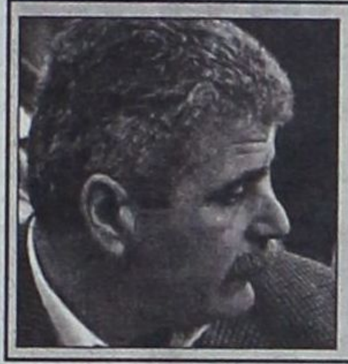

«Μη ψάχνετε για ανάλατους. Βρείτε έναν υποψήφιο, ακόμα κι αν δεν εκλεγεί με την πρώτη» (Τιμόθεος Παρασκευάς, Γραμματέας Νομαρχιακής ΠΑΣΟΚ)

(Μπορεί να μην είμαι στα φόρτε μου, όμως τα αντανακλαστικά της αλεπούς δεν τα έχω χάσει ακόμα)



ΤΟ κατηγορητήριο εις βάρος τους δεν ήταν και από τα πλέον «ελαφριά». Στους κυρίους Γιάννη Παρασκευά και Κώστα Καίσερλη αποδόθηκε η μομφή του δόλιου σκασιάρχη για να ξεμοναχιαστεί ο Καραμάριος στην αίθουσα της Βουλής, μόνος αντιμέτωπος με τον Γιάννη Παπαθανασίου.

Κακά τα ψέματα, «φτιάχτηκε κλίμα» εναντίον τους. Αν κάνει κάποιος γκάλοπ μεταξύ των καταστηματαρχών στη Νέα Αγορά και τη Μεσαιωνική Πόλη, οι κύριοι Παρασκευάς και Καίσερλης θα διαπιστώσουν τον ...πάτο στον οποίο βρίσκονται αναφορικά με την άποψη που έχουν γι' αυτούς.



Ο Τάσος ο Καραμάριος έκανε σχετικά καλή δουλειά για να εκθέσει τους δύο του ΠΑΣΟΚ και τον Αριστοτέλη Παυλίδη.

Στους κύριους Παρασκευά και Καίσερλη όμως πρέπει να αναγνωριστεί κάτι πολύ σημαντικό. Κατάφεραν να ξεγλιστρήσουν από το μεγαλύτερο μέρος της βαριάς κατηγορίας με δηλώσεις και εξηγήσεις – κυρίως ο Κώος πολιτικός – που κριθηκαν από μερίδα των τοπικών ΜΜΕ ως «ικανοποιητικές»!

Αν άκουγε κανείς, ειδικά τον κ. Καίσερλη, νόμιζες ότι ο μέγας φταίχτης για το άδειασμα του Γιάννη Παπαθανασίου είναι ο Καραμάριος. Σου λέει, «αυτός είναι ο κυβερνητικός βουλευτής, άρα πριν τολμήσει να φέρει την τροπολογία στη Βουλή, προφανώς είχε εξασφαλίσει το πράσινο φως από τους δικούς του υπουργούς».

Αμ δε... Τα πράγματα δεν έγιναν έτσι ακριβώς, και ο «κατηγορούμενος» Καίσερλης κατάφερε, μέχρι κάποιου σημείου, να «βγει λάδι»!!! Ταυτόχρονα, με το συνήθως ...γλυκό του στυλάκι όταν μιλάει στα ραδιόφωνα, κάρφωνε και την κυβέρνηση που άφησε σύξυλο τον άνθρωπό της.

Μανούλες αυτοί οι Πασόκοι. Μανούλες σας λέω...

ΚΑΙ το όνομα αυτού Ιωάννης Κεφαλάς. Γιάννης, για τους φίλους...

Είναι ο νέος Διοικητής του Νοσοκομείου της Ρόδου, πρώην στρατιωτικός κλπ. Τα άλλα δεν έχουν σημασία. Αξίζει μιας αναφοράς ο άνθρωπος, όπως και των πιο θερμών μας ευχών. Και πού να 'ξερε ο δύσμοιρος πού τον έχωσε ο Κακλαμάνης. Τέλος πάντων...

Δείχνει πάντως άνθρωπος καλός. Και το «καλός» το εννοούμε. Ευγενικός, χαμηλών τόνων και καλός Χριστιανός, αν αυτό έχει ακόμα κάποια αξία σε τούτον τον βρωμικο κόσμο.

Τον ακούς στις δημόσιες εμφανίσεις του στα τοπικά ραδιόφωνα να δέχεται φυσικά τις ευχές των συναδέλφων, και ο κ. Κεφαλάς δεν διστάζει να κάνει αυτό που άλλοι ούτε να το διανοηθούν μπορούν. Τι; Να υπενθυμίσει σε όλους μας, ότι «χωρίς τη βοήθεια του Θεού τίποτα δεν μπορεί να γίνει».

Ντρέπονται άλοι τους, πρωθυπουργοί, υπουργοί, βουλευτές, παράγοντες κλπ, να εκστομίσουν τη λέξη Θεός. Πόσο μάλλον να τον επικαλεστούν.

Ο νέος Διοικητής του Νοσοκομείου μας δεν ντρέπεται και το λέει δημόσια: «Με καλή συνεργασία, δουλειά και με τη βοήθεια του Θεού, πιστεύω ότι θα τα καταφέρουμε» δηλώνει ο κ. Κεφαλάς κάθε φορά που βγαίνει στα ραδιόφωνα, αδιαφορώντας αν κάποιοι τον ...παρεξηγήσουν.

Άξιος και του βγάζουμε το καπέλο...



Ο κ. Κεφαλάς που έχει και μια δυσμενή «παράδοση» να σπάσει, που έχει να κάνει με την τύχη των προκατόχων του σε σχέση με τη συνύπαρξή τους με τους γιατρούς και άλλους νοσοκομειακούς παράγοντες.

Να είναι αυτός που θα γράψει ιστορία και θα «τα βρει» με όλους; Ας τον ενημερώσει κάποιος πόσο μεγάλη είναι η πρόκληση που έχει να αντιμετωπίσει. Για να ξέρει κι αυτός πού πήγε και πόσο περήφανος πρέπει να νοιώθει αν λήξει με το καλό η θητεία του χωρίς ...γρατσουνιές.

Σε κάποια πράγματα κύριε Κεφαλά, ακόμα και ο Μεγαλοδύναμος έχει σηκώσει τα χέρια ψηλά. Ρώτησε. Θα μάθετε...

ΘΥΜΑΣΤΕ *τι και πώς το γράφαμε την προηγούμενη εβδομάδα; Για τον κ. Αναστάσιο Καραμάριο λέγαμε, ο οποίος δεν ψαρώνει μπροστά σε νεόκοπους κυβερνητικούς παράγοντες που πάνε να κάνουν τον καμπόσο.*



Έναν από δαύτους έπιασε «από τ' αυτί» ο κ. Καραμάριος προ ημερών και του 'δεσε να καταλάβει, ότι «έχει ακόμα πολύ ψωμί να φάει για να κάνει του κεφαλιού του». Αυτά του είπε, αυτά γράφαμε την προηγούμενη Δευτέρα και μετά από λίγες μέρες προέκυψε το θέμα με τον Γιάννη Παπαθανασίου.

Στοίχημα τις οικονομίες μας δεν βάζουμε, αλλά μπήκαν ψύλλοι στ' αυτιά μας και το ομολογούμε. Να 'ταν άραγε ο υφυπουργός Ανάπτυξης που άκουσε εκείνον τον εξάψαλμο από τον κ. Αναστάσιο Καραμάριο;



Αν ήταν αυτός, τότε μάλλον του τη φύλαγε του δωδεκανήσιου βουλευτή. Περίμενε να έλθει η ώρα και «χτύπησε» για να πάρει το αίμα του πίσω.

Για να αποδείξει ότι αυτός είναι που είναι κάνει κουμάντο και άμα θέλει, μπορεί να εκθέσει τον όποιο βουλευτή. Το γινάτι ενός «νεόκοπου» υπουργού, για τον οποίο οι παραγωγικές τάξεις της Ρόδου, μέσω συγκεκριμένων αντιπροσώπων τους, έχουν καταθέσει προ πολλού άποψη για τον Γιάννη Παπαθανασίου.

Τον ξέρουν από παλιά. Από τότε που ήταν πρόεδρος του Επιμελητηρίου Αθηνών. Και έχουν συνεργαστεί μαζί του. Τον ξέρουν κι έτσι κι ...αλλιώς.

ΑΥΤΟ *για την «κολόνια που κρατάει χρόνια» πρέπει πια να το αλλάξουμε κάποια στιγμή. Είναι τόσο ντεμοντέ που έχει αρχίσει να γίνεται βαρετό και κουραστικό.*

Να ξεζουμίσουμε το μυαλό μας και να καταλήξουμε σε μια άλλη πολιτική – παραπολιτική προσέγγιση του φαινομένου που λέγεται «σχέσεις Παυλίδη – Καραμάριου».

Η ποικιλία δίνει χρώμα στη ζωή μας. Ας αλλάξουμε ...κολόνια. Καιρός είναι.



ΕΔΩ που τα λέμε τώρα, για το χιλιάρικο (1000 ευρώ) σε μηνιαία βάση που προσφέρθηκε στους βουλευτές μας για να εξασφαλίσουν αξιοπρεπή στέγη στην Αθήνα, δεν πρέπει να υπήρχαν μεγάλες απώλειες.

Σιγά που θα κατασκήνωσαν στο κυλικείο του Κοινοβουλίου. Ολοι εκεί θα ήταν. Στα έδρανα. Κρεμάστηκαν από τα χείλη της κ. Αννας Ψαρούδα – Μπενάκη και συμφώνησαν. Κανείς τους δεν σκέφτηκε να κάνει κοπάνα για τσιγάρο και καφέ στο περιστύλιο.

Καταραμένα ευρώ...

ΑΠΟΡΡΗΤΟ *Από:*

Προς κ. Μάτσια
και Τσιούμη
Πρώην διοικητές
Νοσοκομείου Ρόδου

Αγαπητοί συνάδελφοι πήρα τα «ενημερωτικά» σας σημειώματα και ομολογώ ότι είναι πολύ διαφωτιστικά.

Να ξέρω βρε παιδί μου που βαδίζω και κυρίως με ποιούς.

Θα σας έχω ενήμερους και για τη δική μου περιπέτεια...

Φιλικά

ΠΡΟΣΩΠΑ... στο προσκήνιο



Αυτή τη Νέα Δημοκρατία θέλουμε να μας κυβερνήσει. Εδώ και τώρα πρόωρες εκλογές!..

Επί προσωπικού...

Με τον ΙΩΑΝΝΗ ΚΕΦΑΛΑ

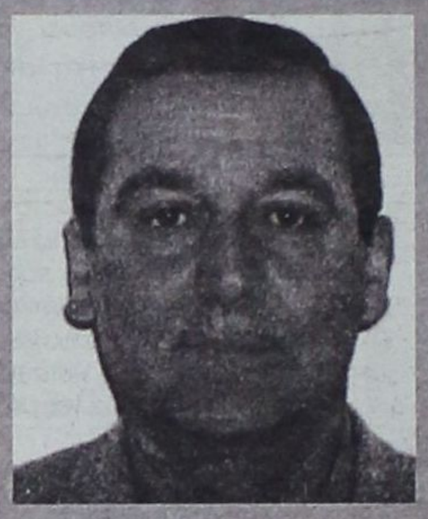

«ΠΡΟΘΕΣΗ ΜΟΥ Η ΣΥΝΕΡΓΑΣΙΑ ΚΑΙ ΟΧΙ Η ΣΥΓΚΡΟΥΣΗ»

Αισιόδοξος για την λειτουργική αναβάθμιση του Νοσοκομείου Ρόδου, εμφανίζεται ο νέος διοικητής κ. Ιωάννης Κεφαλάς. Λειτουργώντας με γνώμονα ότι «τα πάντα λύνονται μέσα από τον διάλογο και με δημοκρατικές διαδικασίες», ο κ. Κεφαλάς δείχνει διατεθειμένος να συνεργασθεί και όχι να συγκρουσθεί με το προσωπικό (ιατρικό και νοσηλευτικό) του Νοσοκομείου, εφ' όσον οι υποχρεώσεις που απορρέουν από τους νόμους εφαρμόζονται.

Σ' ό,τι αφορά τα δυσμενή σχόλια που συνόδευσαν την τοποθέτησή του (ως απόστρατου) στη διοίκηση του ιδρύματος, απαντά λακωνικά ότι «η διοίκηση είναι ίδια σε όλα τα επίπεδα.

• ***Μεγάλη η ευθύνη της διοικήσεως ενός Νοσοκομείου;***

- Πάρα πολύ μεγάλη. Με τη συμπαράσταση του Προέδρου του Β' ΠΕΣΥΠ κ. Νούσια και τη συνεργασία όλου ανεξαιρέτως του προσωπικού του Νοσοκομείου όλα θα πάνε καλά.

• ***Σχολιάσθηκε δυσμενώς - ακόμη και από τον χώρο της Νέας Δημοκρατίας - η τοποθέτηση αποστράτων στις διοικήσεις των Νοσοκομείων. Τι απαντάτε;***

- Η διοίκηση είναι ίδια σε όλα τα επίπεδα.

• ***Οι προθέσεις σας, ως προς την αναβάθμιση (σε όλους τους τομείς) του ιδρύματος, σίγουρα είναι καλές, ωστόσο τα πάντα εξαρτώνται από τις προθέσεις της πολιτικής ηγεσίας του υπουργείου Υγείας. Πιστεύετε ότι θα συνδράμει στις προσπάθειές σας;***

- Αυτά που μου αναλογούν θα γίνουν κατά τον καλύτερο τρόπο.

• ***Η έλλειψη προσωπικού - κυρίως νοσηλευτικού - είναι εκ των μεγαλυτέρων προβλημάτων του Νοσοκομείου. Τι σκοπεύετε να κάνετε;***

- Ηδη τα προβλήματα είναι γνωστά σε όλη την πολιτική ηγεσία. Το θέμα εξετάζεται και εκτιμώ ότι θα δοθεί σύντομα λύση.

• ***Οι εφημερίες ήταν από τα προβλήματα που κληθήκατε ν' αντιμετωπίσετε από την πρώτη στιγμή της αναλήψεως των καθηκόντων σας. Τι θα γίνει τελικά;***

- Είναι γνωστό στην ιεραρχία του υπουργείου, η οποία και εξετάζει συνολικά το θέμα.

• ***Μ.Ε.Θ. Στοχεύετε στη σωστή λειτουργία της;***

- Βεβαίως. Εχουν γίνει οι απαραίτητες προεργασίες για την βελτίωση των παρεχομένων υπηρεσιών.

• ***Νυχτερινές εφόδους - όπως και στο στρατό - σκοπεύετε να κάνετε;***

- Εδώ δεν είναι στρατός. Οι υποχρεώσεις και τα δικαιώματα που απορρέουν από τους νόμους είναι γνωστά.

• ***Είστε διατεθειμένος να συγκρουσθείτε με το προσωπικό (ιατρικό - νοσηλευτικό) σε περίπτωση που εντοπίσετε πρόβλημα στη λειτουργία του;***

-Η πρόθεσή μου είναι η συνεργασία και όχι η σύγκρουση. Ολα λύνονται μέσα από το διάλογο με δημοκρατικές διαδικασίες.

• ***Οι καταγγελίες και τα παράπονα των πολιτών θα εξετάζονται ή θα μπαίνουν στο ...αρχείο;***

- Η απάντηση είναι αυτονόητη και εναρμονισμένη με τις εξαγγελίες της κυβέρνησης.

• ***Τι γίνεται με τον μαγνητικό τομογράφο;***

- Βρίσκεται ήδη στο Νοσοκομείο και εκτιμάται ότι περί το τέλος Νοεμβρίου θα τεθεί σε λειτουργία, οπότε θα γίνουν και τα επίσημα εγκαίνια στα οποία θα παραστεί και ο υπουργός Υγείας.

• ***Οικονομικό έλλειμμα. Πόσο σοβαρό είναι;***

- Σοβαρότατο. Ανέρχεται σε 24.000 ευρώ περίπου και αφορά οφειλές προς τρίτους από τον Ιανουάριο του 2003. Το πρόβλημα είναι ότι οι προμηθευτές μας ενημέρωσαν ότι σε περίπτωση που δεν καταβληθούν οι οφειλές εντός των προσεχών μηνών θα προσφύγουν στα ελληνικά και ευρωπαϊκά δικαστήρια, αξιώνοντας και καταβολή τόκων.

• ***Τι σκοπεύετε να κάνετε γι αυτό;***

- Ηδη, το υπουργείο και το ΠΕΣΥΠ είναι ενήμερα και πιστεύω ότι η λύση θα είναι άμεση.

• ***Κέντρα Υγείας. Θα ενσκήψετε σοβαρά στα προβλήματα που αντιμετωπίζουν;***

- Πρώτη προτεραιότητα για εμένα είναι τα Κέντρα Υγείας. Προέχει η Πρωτοβάθμια Περίθαλψη γι αυτό και θα προσεχθούν ιδιαιτέρως. Ηδη έχουν γίνει οι πρώτες επαφές, ώστε σε χρονίζοντα προβλήματα να δοθεί άμεσα λύση, στα πλαίσια πάντα των δυνατοτήτων.

• ***Τι θα γίνει με τα απογευματινά ιατρεία;***

- Συνεχίζουν να λειτουργούν, όπως λειτουργούσαν.

• ***Ενα πρόβλημα είναι και οι αεροδιακομιδες. Στοχεύετε στην μείωσή τους;***

- Ηδη υπάρχει αισθητή μείωση τα τελευταία χρόνια, λόγω της δημιουργίας κλινικών. Με την εγκατάσταση του μαγνητικού τομογράφου και τη λειτουργία κάποιων επιπλέον κλινικών, ευελπισθούμε στην περαιτέρω μείωση. Στόχος παραμένει, να μη φεύγει κανείς από τη Ρόδο.

• ***Οι εργαζόμενοι στο Νοσοκομείο (το νοσηλευτικό προσωπικό) σκοπεύουν να προχωρήσουν σε κινητοποιήσεις. Τι θα γίνει τελικά;***

- Είναι γνωστό το θέμα. Είχα ήδη συνάντηση με την πρόεδρο των εργαζομένων και τον εκπρόσωπο της ΠΟΕΔΥ στους οποίους και εξέφρασα την αμέριστη συμπαράστασή μου και τους ενημέρωσα για τις ενέργειες που γίνονται από το υπουργείο Υγείας για την επίλυση του προβλήματός τους.

• ***Οι σχέσεις σας με το ΠΕ.ΣΥ.Π ποιές είναι;***

- Είναι άριστες σε όλους τους τομείς.

Χ.Μ.



Κατακόρυφη αύξηση παρατηρείται τα τελευταία δέκα χρόνια

Μορφή χιονοστιβάδας παίρνουν οι εκδόσεις διαζυγίων στη Ρόδο

Προβληματίζεται έντονα η κοινωνία, ανησυχεί η εκκλησία

Κατακόρυφη αύξηση διαζυγίων σημειώνεται το τελευταίο διάστημα στη Ρόδο, γεγονός που προκαλεί μεγάλη ανησυχία τόσο στους κόλπους της εκκλησίας, όσο και ευρύτερα στην κοινωνία του νησιού μας.

Δυστυχώς, όπως επισημαίνουν δικηγόροι της πόλης μας χρόνο με το χρόνο την τελευταία δεκαπενταετία παρουσιάζεται συνεχώς αυξητική τάση των ζευγαριών που καταφεύγουν σε δικηγορικά γραφεία για τη λύση του γάμου τους.

Με δηλώσεις του στη «Δράση» ο γνωστός δικηγόρος της πόλης μας κ. Γιάννης Ρωμαίος επιβεβαιώνει τη δυσάρεστη αυτή εξέλιξη, επισημαίνοντας πως οι αιτίες που οδηγούν τους συζύγους στο διαζύγιο είναι πολλές. Καταρχήν όπως τονίζει, σημαντικό ρόλο παίζει πλέον η χειραφέτηση της γυναίκας που σήμερα είναι οικονομικά ανεξάρτητη και μπορεί να συντηρήσει πλέον τον εαυτό της και τα παιδιά της.

Θα πρέπει να σημειωθεί ότι όλο και περισσότερες γυναίκες παίρνουν την απόφαση να λύσουν το γάμο τους αφού στη σημερινή κοινωνία αυτό δεν αποτελεί πλέον



πρόβλημα και γίνεται ευκολότερα αποδεκτό απ' ότι τα προηγούμενα χρόνια.

Ο κ. Γιάννης Ρωμαίος επισημαίνει ότι η ασυμφωνία χαρακτήρων και τα οικονομικά προβλήματα είναι οι κυριότερες αιτίες διαζυγίων στη Ρόδο. «Δυστυχώς τα τελευταία χρόνια παρατηρείται στη Ρόδο κατακόρυφη αύξηση διαζυγίων σε όλες τις ηλικίες. Από την 20χρονη ενασχόλησή μου με τη δικηγορία, παρατηρώ ότι κάθε χρόνο αυξάνεται ο αριθμός των διαζυγίων στη Ρόδο. Βεβαίως υπάρχουν αρκετές αιτήσεις διαζυγίων που δεν τελεσφορούν ποτέ, όμως ο αριθμός αυτός είναι μικρός για να εξισορροπήσει εκείνα που εκδίδονται τελικά.

Εδώ θα ήθελα να σημειώσω ότι είναι καταλυτικός και ο ρόλος του δικηγόρου, που σε πολλές περιπτώσεις μπορεί να βοηθήσει να ξεπεραστούν τα προβλήματα και τελικά το ζευγάρι να μην προχωρήσει τη διαδικασία. Σχεδόν στα μισά από τα διαζύγια που εκδίδονται κάθε χρόνο, παρουσιάζονται προβλήματα και δημιουργούνται δυσάρεστες καταστάσεις ανάμεσα στους συζύγους και δυστυχώς πολλές φορές χρησιμοποιούνται τα παιδιά από τις μητέρες ως μοχλός πίεσης τις περισσότερες φορές για οικονομικές απολαβές.

Βέβαια δεν λείπουν και τα ζευγάρια εκείνα που πολιτισμένα και πολύ φιλικά αποφασίζουν τη λύση του γάμου τους, χωρίς να δημιουργούνται επιπλέον προβλήματα». Πάντως ο κ. Ρωμαίος αναφέρει ότι πολλά από τα διαζύγια που έχουν εκδοθεί θα μπορούσαν να είχαν αποφευχθεί με τη συμβολή ενός ειδικού.

Μεγάλη είναι η ανησυχία πάντως που επικρατεί και στους κόλπους της εκκλησίας για τον αυξημένο αριθμό διαζυγίων που καταγράφεται στη Ρόδο.

Ο Πρωτοσύγκελος της Ιεράς Μητρόπολης Ρόδου Παΐσιος Αραβαντινός δηλώνει πως με επιπολαιότητα πλέον τα ζευγάρια καταφεύγουν στην εύκολη λύση του διαζυγίου, χωρίς να προσπαθούν να σώσουν το γάμο τους. Ο ίδιος τονίζει πως παλαιότερα τα ζευγάρια που αντιμετώπιζαν οικογενειακά προβλήματα τα ξεπερνούσαν με τη βοήθεια της εκκλησίας, των ιερέων και των πνευματικών, κάτι που τώρα δεν συμβαίνει πλέον.

Οπως λέει οι άνθρωποι έχουν απομακρυνθεί από την εκκλησία και πλέον δεν συμβουλεύονται τους ιερείς που θα μπορούσαν να δώσουν λύσεις στα προβλήματά τους. «Είναι πραγματικά πολύ δυσάρεστη η κατάσταση που έχει διαμορφωθεί. Οπως είναι λογικό η εκκλησία είναι αντίθετη με το διαζύγιο, πλην ορισμένων εξαιρέσεων. Παλιότερα που οι άνθρωποι ζητούσαν τη βοήθεια των ιερέων, τα πράγματα ήταν διαφορετικά. Πολλές φορές θυμάμαι πως ζευγάρια που είχαν σκοπό να χωρίσουν μετά από επαφή με τον πνευματικό τους έφευγαν αγαπημένοι από την εκκλησία. Τώρα πια δεν συμβαίνει αυτό και με λύπη μου παρατηρώ ότι όλοι καταφεύγουν στην εύκολη λύση που είναι το διαζύγιο».

Θα πρέπει να σημειωθεί πως στους κόλπους της κοινωνίας μας, πέρα από τα ζευγάρια που επιλέγουν το διαζύγιο υπάρχουν και εκείνα, που σύμφωνα με τον κ. Γιάννη Ρωμαίο, μένουν μαζί αλλά ο καθένας λειτουργεί ανεξάρτητα έχοντας σε πολλές περιπτώσεις και άλλον ή άλλη σύντροφο. Πρόκειται για τους λεγόμενους «λευκούς γάμους» που επιλέγουν τα ζευγάρια εκείνα που για διάφορους λόγους δεν επιθυμούν να πάρουν διαζύγιο.

Οι ειδικοί υποστηρίζουν πως τα πράγματα θα μπορούσαν να ήταν διαφορετικά, αν τα ζευγάρια που αντιμετωπίζουν πρόβλημα είχαν τη διάθεση να ζητήσουν τη βοήθεια οικογενειακού συμβούλου ή ψυχολόγου. Ομως αυτό παραμένει ακόμα ταμπού και κατακριτέο σε πολλές περιπτώσεις για την κοινωνία της Ρόδου.

Είναι περισσότερο από φανερό πλέον, ότι τα ήθη και οι άτυποι κανόνες της κοινωνίας μας έχουν αλλάξει... προς το καλύτερο; Ισως... Το ζητούμενο όμως είναι να βρεθεί η χρυσή τομή και να υπάρξει ισορροπία.

Είναι πρόοδος για την κοινωνία μας να μπορεί μια διαζευγμένη γυναίκα να προχωράει στο δρόμο διατηρώντας την αξιοπρέπειά της και χωρίς κανείς να μπορεί να την κατηγορήσει γι' αυτό. Είναι πρόοδος για την κοινωνία μας να μπορεί μια γυναίκα να ανταπεξέλθει οικονομικά χωρίς να αναγκάζεται να παραμένει εγκλωβισμένη σε ένα γάμο εξαιτίας των χρημάτων. Είναι πρόοδος για την κοινωνία μας δύο άνθρωποι που δεν μπορούν να ζήσουν κάτω από την ίδια στέγη να μπορούν να έχουν δεύτερη ευκαιρία στη ζωή τους.

Είναι όμως πρόοδος αβέβαια και απροβλημάτιστα, χωρίς προσπάθεια, χωρίς διάθεση για συζήτηση και επίλυση των προβλημάτων, να προσφεύγουμε στα δικαστήρια για την έκδοση διαζυγίων με την ίδια ευκολία που ζητάμε την εφημερίδα από τον περιπτερά;

COROLLA VERSO: Το νέο επταθέσιο οικογενειακό αυτοκίνητο

Ελάτε για ένα TEST DRIVE

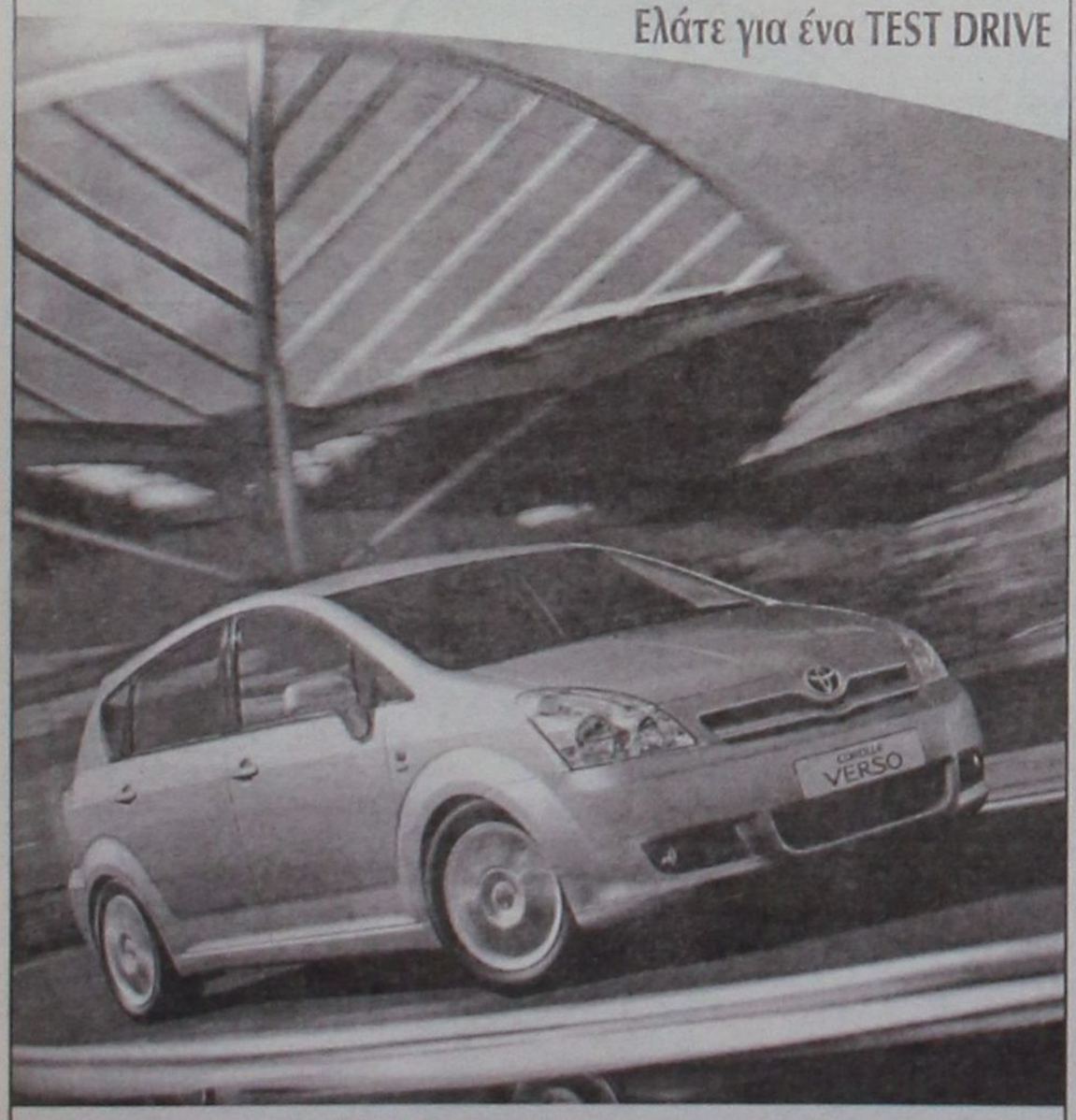

ΞΕΝΑΚΗΣ α.ε.β.ε.
Εξουσιοδοτημένος έμπορος και after sales
TOYOTA στα Δωδεκάνησα
Λεωφόρος Ρόδου - Λίνδου 220
Τηλ: 22410 62211
TOYOTA

Audi

1. RENAULT MEGANE AYTOMATIC 1600 CC μοντ. 1997, ΧΡΩΜΑ ΠΡΑΣΙΝΟ (ABS, υδρ. τιμόνι, 2 αερόσακοι, ηλ. παράθυρα, κεντρικό κλείδωμα, ηχοσύστημα)
2. VW GOLF 1400 CC μοντ. 2001, 3ΘΥΡΟ, χρώμα ΜΠΛΕ TZAZ (ABS, υδρ. τιμόνι, 2 αερόσακοι, ηλ. παράθυρα, κεντρικό κλείδωμα, ηλεκ. καθρέπτες, air condition, ηχοσύστημα)
3. VW GOLF 1400 CC μοντ. 1999, 3ΘΥΡΟ, χρώμα ΚΟΚΚΙΝΟ, (ABS, υδρ. τιμόνι, 2 αερόσακοι, ηλ. παράθυρα, κεντρικό κλείδωμα, ηλεκ. καθρέπτες, ζάντες αλουμινίου, ηχοσύστημα)
4.VW GOLF III-1600 CC μοντ. 1996, 3ΘΥΡΟ, χρώμα ΑΣΗΜΙ (υδρ. τιμόνι, ηλ. παράθυρα, κεντρικό κλείδωμα, ηλεκ. καθρέπτες, sair condition, ζάντες αλουμινίου)
5. VW GOLF VARIANT - 1400 CC μοντ. 1996, 5ΘΥΡΟ, χρώμα ΜΑΥΡΟ (υδρ. τιμόνι, R/C)
6. VW POLO CLASSIC - 1400 CC μοντ. 1998, SEDAN χρώμα ΠΡΑΣΙΝΟ (υδρ. τιμόνι, ηλ. παράθυρα, κεντρικό κλείδωμα, ηλεκ. καθρέπτες, ζάντες αλουμινίου, ηχοσύστημα)
7. AUDI A4 - 1600 CC μοντ. 1997, χρώμα ΜΠΛΕ (ABS, υδρ. τιμόνι, 4 αερόσακοι, ηλ. παράθυρα, κεντρικό κλείδωμα, ηλεκ. καθρέπτες, ζάντες αλουμινίου,air condition ηχοσύστημα)
8. AUDI A4 - 1600 CC μοντ. 2003, χρώμα ΓΚΡΙ, ΧΛΜ.:18.500 (ABS, ESP, EDL, BAS, δερμάτινο υδρ. τιμόνι, 6 αερόσακοι, ηλ. παράθυρα, κεντρικό κλείδωμα, ηλεκ. καθρέπτες, clima, Διζωνικό, ζάντες αλουμινίου, ηχοσύστημα)
9.DAEWOO LANOS - 1400 CC μοντ. 2000 ΧΡΩΜΑ ΜΠΟΡΝΤΩ, χλμ. 48.000
BMW 518i 1800CC μοντ. 1992 ΧΡΩΜΑ ΜΠΛΕ (υδρ. τιμόνι, ηλ. παράθυρα, κεντρικό κλείδωμα, air condition, ηχοσύστημα)
(ABS, υδρ. τιμόνι, ηλ. παράθυρα, κεντρικό κλείδωμα, ηχοσύστημα)
10. MAZDA 323-1400 CC μοντ. 2001, ΧΡΩΜΑ ΑΣΗΜΙ
(ABS, TC, υδρ. τιμόνι, 4 αερόσακοι, 2 ηλ. παράθυρα, κεντρικό κλείδωμα, ηλεκ. καθρέπτες, air condition, ηχοσύστημα, συναγερμός)
11.RENAULT MEGANE COUPE - 1600 CC μοντ. 2001, ΧΡΩΜΑ ΑΣΗΜΙ, 3ΘΥΡΟ (ABS, υδρ. τιμόνι, 2 αερόσακοι, ηλ. παράθυρα, κεντρικό κλείδωμα, air condition, ζάντες αλουμινίου, ηχοσύστημα)
12. RENAULT CLIO-1400 CC μοντ. 1996, χρώμα ΜΠΛΕ, 5ΘΥΡΟ (υδρ. τιμόνι, ηλ. παράθυρα, κεντρικό κλείδωμα, air condition, ηχοσύστημα)
13.RENAULT CLIO-1200 CC μοντ. 1995, χρώμα ΜΠΛΕ, 5ΘΥΡΟ (2 ηλ. παράθυρα, κεντρικό κλείδωμα, ζάντες αλουμινίου, ηχοσύστημα)
14.RENAULT CABRIO 19 - 1800 CC μοντ. 1995, ΧΡΩΜΑ ΜΠΟΡΝΤΩ (ABS, υδρ.τιμόνι, ηλ. παράθυρα, κεντρικό κλείδωμα, ηλιοροφή, air condition, ζάντες αλουμινίου, ηχοσύστημα)
15. FIAT MAREA 1400 CC μοντ. 1996 ΧΡΩΜΑ ΜΠΛΕ 4ΘΥΡΟ
(υδρ.τιμόνι, 2 ηλ.παράθυρα, κεντρικό κλείδωμα, ηχοσύστημα)
16. FIAT PUNTO 1250 CC AYTOMATO, μοντ. 2002, ΧΡΩΜΑ ΘΑΛΑΣΣΙ, 5ΘΥΡΟ
(υδρ. τιμόνι, 2 αερόσακοι, 2 ηλ. παράθυρα, κεντρικό κλείδωμα, air condition, ηχοσύστημα)
17.TOYOTA YARIS 1300 cc μοντ. 1999, 3ΘΥΡΟ, χρώμα πράσινο (υδρ. τιμόνι, ηλ. παράθυρα, κεντρικό κλείδωμα, air condition, ηχοσύστημα)
18. ALPHA ROMEO 155-1600 CC μοντ. 1996, χρώμα ΜΑΥΡΟ (υδρ. τιμόνι, αερόσακος οδηγού, 2 ηλ. παράθυρα, κεντρικό κλείδωμα, κλιματισμός, ηχοσύστημα)
19. HONDA CIVIC 1400 CC μοντ. 1997 ΧΡΩΜΑ ΠΟΡΤΟΚΑΛΙ (υδρ. τιμόνι, αερόσακος οδηγού, 4 ηλ. παράθυρα, κεντρικό κλείδωμα, ηχοσύστημα)
20.SEAT IBIZA 1400 CC μοντ. 1997 ΧΡΩΜΑ ΠΟΡΤΟΚΑΛΙ (υδρ. τιμόνι, αερόσακος οδηγού, 4 ηλ. παράθυρα, κεντρικό κλείδωμα, ηχοσύστημα)
21.SEAT CORDOBA 1400 CC μοντ. 1994 ΧΡΩΜΑ ΜΠΛΕ χλμ. 120.000 (ηλ. παράθυρα, κεντρικό κλείδωμα, ηχοσύστημα)

CAR EXPERTS

0% ΠΡΟΚΑΤΑΒΟΛΗ ΕΩΣ 72 ΜΗΝΙΑΙΕΣ ΔΟΣΕΙΣ

ΞΕΝΑΚΗΣ ΑΥΤΟΚΙΝΗΤΑ ΑΕΒΕ
Εξουσιοδοτημένος Έμπορος Kosmocar A.E.
Πωλήσεις-Service-Ανταλλακτικά
10ο χλμ. Ρόδου-Λίνδου, τηλ. 2241086777, fax: 2241086788

1 έτος γραπτή εγγύηση με δυνατότητα επέκτασης έως 3 έτη

Με τις ελπίδες στραμμένες στη σεζόν του 2005

Κλείνει μια από τις χειρότερες τουριστικές περιόδους

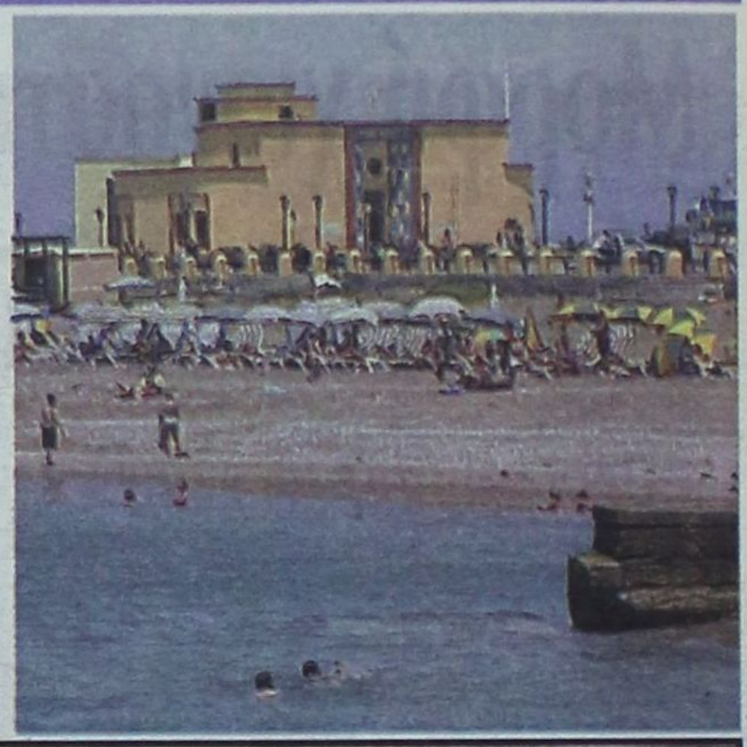

Πέφτει στο τέλος του μήνα για τη Ρόδο, η αυλαία της φετινής τουριστικής περιόδου μιας από τις χειρόρες σεζόν της τελευταίας τουλάχιστον 15ετίας.

Η σεζόν που κλείνει, αφήνει πίσω της πολλά προβλήματα, ακάλυπτες επιταγές, προβληματισμένους ξενοδόχους, απεγνωσμένους εργαζόμενους, απελπισμένους επιχειρηματίες και μια Ρόδο να περνάει την μεγαλύτερη οικονομική της κρίση.

Οι ελπίδες στρέφονται πλέον στη σεζόν του 2005, όμως όπως επισημαίνουν οι καλά γνωρίζοντες για να επιτευχθεί η ανάπτυξη του τουρισμού την ερχόμενη χρονιά, θα πρέπει να αναλυθούν τα αίτια που οδήγησαν σε ναυάγιο το φετινό τουρισμό.

Βασικές αιτίες της ύφεσης είναι οι υψηλές τιμές κυρίως σε επιχειρήσεις γύρω από τα ξενοδοχεία που δεν ανταποκρίνονται στην ποιότητα των παρεχόμενων υπηρεσιών, αλλά και η έλλειψη ενός μακροπρόθεσμου πλάνου που θα βγάλει τον τουριστικό κλάδο από το τέλμα στο οποίο βρίσκεται σήμερα.

Οι τιμές των δωματίων που δίνονται στους μεγάλους τουρ οπερέϊτορ για το 2005 είναι στην πλειονότητα των περιπτώσεων μειωμένες σε σχέση με το 2004, ενώ όπου υπάρχουν ανατιμήσεις, αυτές δεν υπερβαίνουν το 2%.

Μάλιστα, ειδικά για την ερχόμενη χρονιά, όπου το Πάσχα των Καθολικών είναι στο τέλος Απριλίου η σεζόν θα συρρικνωθεί στους έξι μήνες, γεγονός που αναμένεται να επηρεάσει αρνητικά την τουριστική κίνηση.

Γέμισε φύκια το αλιευτικό καταφύγιο Φανών

Γέμισε φύκια το αλιευτικό καταφύγιο των Φανών με συνέπεια να δυσχεραίνεται η κίνηση των μικρών σκαφών, που ελλιμενίζονται εκεί.

Η κατάσταση είναι ανυπόφορη καθώς τα φύκια αποπνέουν μια δυσάρεστη οσμή, που τρυπά ... μύτες!

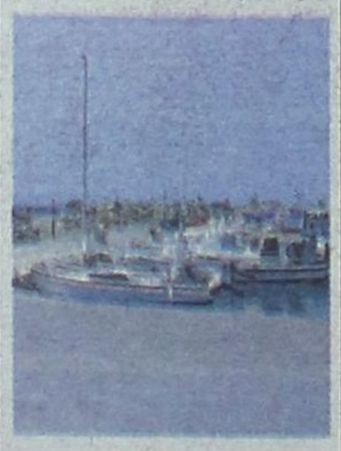

Παλαιότερα προ... «Καποδίστρια» ο καθαρισμός ήταν πιο συχνός. Τα τελευταία όμως χρόνια, τα φύκια στοιβάζονται χωρίς να απομακρύνονται και έτσι σ' ένα μεγάλο μέρος του καταφυγίου έχει περιοριστεί το βάθος τους.

Οι ιδιοκτήτες μικρών σκαφών, αλλά και οι κάτοικοι των Φανών, ζητούν να γίνει άμεσα καθαρισμός, γιατί η κατάσταση δεν πάει άλλο...

Τι λένε ο Δήμος Καμείρου και το Λιμενικό Ταμείο;



ΔΡΑΣΙΣΠΟΡ

Δευτέρα 11 Οκτωβρίου 2004

• Τηλ: 63790, 64393, 68761 • Fax: 63393

Ο ΔΙΑΓΟΡΑΣ ΕΤΡΙΞΕ ΝΩΡΙΣ –ΝΩΡΙΣ ΤΑ ΔΟΝΤΙΑ ΤΟΥ...

Επεκράτησε άνετα 2-1 του Πανναξιακού



Σελ. 19

ΕΛΠΙΔΟΦΟΡΟ ΤΟ ΞΕΚΙΝΗΜΑ ΤΗΣ ΡΟΔΟΥ

0-0 στο Μπραχάμι με τον Αγιο Δημήτριο

• Πέναλτι του Νταμνιάνοβιτς απέκρουσε ο Κιούρκος

Σελ. 18

Ο ΑΕΡΑ συνεχίζει να εκπλήσσει



Η αγωνιστική κίνηση της Α' Κατηγορίας Δωδεκανήσου στις σελίδες 21-25

Ζευγάρωσε τις νίκες της η Α.Ε. ΚΩΣ

(Σελ. 20)

Ατυχος ο Ιάλυσος στη Θήβα

(Σελ. 20)

Ο Διαγόρας σκόρπισε τον Δωριέα με 120-39



(Ολη η αγωνιστική κίνηση στις σελίδες 34 έως 37)

Ο Ιπποκράτης πήρε πρωτιά στους Αιγαιοπελαγίτικους αγώνες στίβου

(Σελ. 27)

Αφιέρωμα στην Γ' Κατηγορία ποδοσφαίρου Δωδεκανήσου

(Σελ. 30 έως 33)

Πολλά γκολ στους αγώνες Κυπέλλου

(Σελ. 27)

Ελπιδοφόρο το ξεκίνημα της Ρόδου στο Μπαχράμι

ΜΠΡΑΧΑΜΙ.-
Ανταπόκριση
Αλέκου Κελόγλου

0-0 με τον Αγιο Δημήτριο, που στο 30' ο γκολκήπερ του Κιούρκος απέκρουσε πέναλτι του Νταμιάνοβιτς

Ελπιδοφόρο ήταν το ξεκίνημα που πραγματοποίησε η Ρόδος στο πρωτάθλημα της Γ' Εθνικής Κατηγορίας. Οι «πράσινοι» του Αντώνη Μανίκα στάθηκαν όρθιοι μέσα στο Μπραχάμι και «τσίμπησαν» τον πολύτιμο βαθμό της ισοπαλίας από τον Άγιο Δημήτριο μετά το τελικό 0 – 0. Το εντυπωσιακό μάλιστα είναι ότι η Ρόδος θα μπορούσε αν ήταν λίγο πιο προσεκτική, να πάρει ακόμα και τους τρεις βαθμούς της νίκης και αυτό δεν είναι καθόλου υπερβολικό αλλά προκύπτει πάρα πολύ εύκολα από την εικόνα που παρουσίασαν οι δυο ομάδες μέσα στον αγωνιστικό χώρο κατά τη διάρκεια του ενενηνταλέπτου.

Αστοχία από τα έντεκα βήματα

Το παιχνίδι ήταν κομμένο και ραμμένο στα μέτρα της Ρόδου η οποία μάλιστα είχε την ... πολυτέλεια να κερδίσει και πέναλτι κρατώντας στα χέρια της (στα πόδια του Νταμιάνοβιτς για να είμαστε και πιο συγκεκριμένοι) την ευκαιρία να πάρει κεφάλι στο σκορ. Δυστυχώς ο Σέρβος άσος δεν σημάδεψε σωστά χάνοντας τη μοναδική ευκαιρία να ανοίξει το σκορ σε ένα κρίσιμο σίγουρα σημείο της αναμέτρησης.

Παρά τις πληροφορίες για το ότι ο Άγιος Δημήτριος θα είναι μια από τις ομάδες που θα παίξει πρωταγωνιστικό ρόλο στο φετινό πρωτάθλημα, όσοι βρέθηκαν στο γήπεδο είδαν ότι με ανάλογες εμφανίσεις στο μέλλον η ομάδα αυτή μάλλον θα παίξει έχοντας άλλους στόχους και όχι για να διεκδικήσει την άνοδο. Οι γηπεδούχοι βρέθηκαν σε κακή ημέρα και παρουσίασαν ένα νωθρό σύνολο που περισσότερο στηρίχθηκε σε εξάρσεις ορισμένων καλών και έμπειρων παικτών παρά σε ένα οργανωμένο τρόπο ανάπτυξης.

Καλά στοιχεία από τη Ρόδο

Το γεγονός λοιπόν ότι οι γηπεδούχοι έδειξαν να μην μπορούν να απειλήσουν αισθητά την εστία του αντιπάλου τους, βόλευε αφάνταστα την Ρόδο η οποία μπορούσε όχι μόνο να ελέγχει τον αγώνα αλλά και να βγαίνει και μπροστά δημιουργώντας τις προϋποθέσεις για να σκοράρει ουκ ολίγες φορές. Αυτό το σκηνικό επικράτησε σχεδόν σε όλη την διάρκεια του παιχνιδιού με ελάχιστες εξαιρέσεις κάποια διαστήματα στα οποία ο Άγιος Δημήτριος έδειξε πιο επιθετικός. Σε γενικές γραμμές, παίχθηκε ένα μέτριο παιχνίδι, κυρίως στον χώρο της μεσαίας γραμμής με πολλά λάθη εκατέρωθεν.

Οι κυριότερες φάσεις

Στο 2' ο Τσουκαλίδης σούταρε ωραία έξω από τη μεγάλη περιοχή και έστειλε την μπάλα να περάσει ελάχιστα δίπλα από την εστία.

Στο 11' ο Φουρκιώτης έκανε σέντρα αλλά οι Ροζάλες και Καλύκας δεν πρόλαβαν να προωθήσουν την μπάλα στα δίχτυα.

Στο 23' μετά από σέντρα και



πάλι του Φουρκιώτη, ο Κοντόπουλος πήρε την κεφαλιά αλλά ο Θεοφάνους απόκρουσε την μπάλα σε κόρνερ.

Ένα λεπτό αργότερα (στο 24') ο Νταμιάνοβιτς «έπιασε» ένα καλό σουτ αλλά δεν βρήκε στόχο και στο 29' μετά από ωραία μπροστινή μπαλιά ο Κιούρκος πρόλαβε και κόντραρε την μπάλα πριν πλασάρει ο Γιώργος Καντιμοίρης.

Στο 53' ο Νταμιάνοβιτς έκανε σουτ και η μπάλα βρήκε στο χέρι του Φουρκιώτη με αποτέλεσμα η Ρόδος να ζητήσει πέναλτι αλλά ο διαιτητής άφησε το παιχνίδι να συνεχιστεί κανονικά

Στο 69' μετά από σέντρα του Νταμιάνοβιτς, ο Μαλλιάκας πήρε την κεφαλιά αλλά έστειλε την μπάλα άουτ και στο 90' από μπαλιά του Τζήκα, ο Σταμάτης Καντιμοίρης έκανε ένα ωραίο γυριστό σουτ αλλά έστειλε την μπάλα άουτ.

- Καλύτεροι του Αγίου Δημητρίου οι Κιούρκος, Φουρκιώτης και Αιβαλιώτης. Άρεσαν από τη Ρόδο οι Πάττας, Μαλλιάκας, Μαΐλης και Νταμιάνοβιτς
- Πολύ καλή ήταν η διαιτησία του κ.Καρσιώτη (Ζωάννου, Γιαννακόπουλος) από τον Πειραιά.

Οι συνθέσεις των ομάδων:

ΑΓΙΟΣ ΔΗΜΗΤΡΙΟΣ: Κιούρκος, Σουπιώνης, Φουρκιώτης, Κούρος, Σταρτής (46' Αποστόλου), Αϊβαλιώτης, Ροζάλες, Μπούης, Κοντόπουλος, Καλύκας (75' Καβατζής), Μαστρογιάννης (46' Λαζάρου)

ΡΟΔΟΣ: Θεοφάνους, Πάττας, Μητράκας (87' Διονύσης Μακρυδημήτρης), Μαλλιάκας, Σαλαμαστράκης, Γιώργος Καντιμοίρης (72' Τζήκας), Μαΐλης, Τσουκαλίδης, Ισκάς, Νταμιάνοβιτς (80' Ναλμπάντης), Σταμάτης Καντιμοίρης.

Το χαμένο πέναλτι

Τη μεγάλη ευκαιρία για την Ρόδο, χάθηκε στο 30'. Ο Φουρκιώτης ανέτρεψε τον Νταμιάνοβιτς στη μεγάλη περιοχή και παρά τις διαμαρτυρίες των γηπεδούχων, ο «άρχων» της αναμέτρησης έδειξε την άσπρη βούλα. Το πέναλτι ανέλαβε να εκτελέσει ο Νταμιάνοβιτς αλλά ο Κιούρκος έπεσε σωστά στη γωνία του και απόκρουσε την μπάλα κρατώντας το μηδέν.

Γ' ΕΘΝΙΚΗ ΚΑΤΗΓΟΡΙΑ

Εντυπωσίασαν οι φιλοξενούμενοι

Οι φιλοξενούμενοι ήταν αυτοί που μπήκαν δεξί στο πρωτάθλημα της Γ' Εθνικής Κατηγορίας. Από τα επτά παιχνίδια που έγιναν, επικράτησαν οι τέσσερις, ενώ ένας πήρε τον βαθμό της ισοπαλίας. Πρόκειται για τη Ρόδο που κατάφερε να σταθεί όρθια μέσα στο Μπραχάμι. Οι μόνοι γηπεδούχοι που επικράτησαν ήταν οι Εθνικός και Πάμισος Μεσσήνης. Όλα τα αποτελέσματα της 1ης αγωνιστικής είναι τα ακόλουθα:

ΤΑ ΑΠΟΤΕΛΕΣΜΑΤΑ

Εθνικός – Μαρκό	2 - 0
Πάμισος – Αθηναΐδα	1 - 0
Θύελλα – Αχαρναικός	0 - 1
Ατσαλένιος – Βύζας Μεγάρων	αύριο
Ηρόδοτος – Μάλλια	0 - 1
Λήλας Βασιλικού – Αχαϊκή	1 - 2
Κερατσίνι – Θρασύβουλος	0 - 1
Άγιος Δημήτριος – Ρόδος	0 - 0

- Ρεπό είχε το Χαιδάρι

Η ΕΠΟΜΕΝΗ ΑΓΩΝΙΣΤΙΚΗ

Χαϊδάρι – Εθνικός
Μαρκό – Πάμισος
Αθηναΐδα – Βύζας Μεγάρων
Αχαρναικός – Ηρόδοτος
Ατσαλένιος – Λήλας Βασιλικού
Μάλλια – Κερατσίνι
Αχαϊκή - Αγ. Δημήτριος
Θρασύβουλος - Ρόδος
- Ρεπό η Θύελλα Πατρών

ΚΗΔΕΙΑ

Τη λατρευτή μας μητέρα, γιαγιά, αδελφή και θεία

ΦΛΩΡΑ ΧΑΤΖΗΜΑΝΩΛΗ

ΕΤΩΝ 80

κηδεύουμε σήμερα Δευτέρα 11 Οκτωβρίου 2004 και ώρα 4 μ.μ. από τον Ιερό Ναό Ταξιαρχών Νεκροταφείου Ρόδου.

Τα παιδιά:
Ιωάννης-Μαριάνθη
Ευανθία-Μάρκος
Παναγιώτης-Καλλιόπη
Αγγελική-Αριστείδης
Λίντα
Τα εγγόνια, τα αδέλφια, τα ανίψια και οι λοιποί συγγενείς.

ΠΡΩΤΑΘΛΗΜΑ Γ' ΕΘΝΙΚΗ 2004–2005	ΑΓ. ΔΗΜΗΤΡΙΟΣ	ΑΘΗΝΑΪΔΑ	ΑΤΣΑΛΕΝΙΟΣ	ΑΧΑΪΚΗ	ΑΧΑΡΝΑΪΚΟΣ	ΒΥΖΑΣ ΜΕΓΑΡ.	ΕΘΝΙΚΟΣ	ΗΡΟΔΟΤΟΣ	ΘΡΑΣΥΒΟΥΛΟΣ	ΘΥΕΛΛΑ ΠΑΤΡΩΝ	ΚΕΡΑΤΣΙΝΙ	ΛΗΛΑΣ ΒΑΣΙΛΙΚ.	ΜΑΛΛΙΑ	ΜΑΡΚΟ	ΠΑΜΙΣΟΣ	ΡΟΔΟΣ	ΧΑΪΔΑΡΙ
ΑΓΙΟΣ ΔΗΜΗΤΡΙΟΣ	■															0-0	
ΑΘΗΝΑΪΔΑ		■															
ΑΤΣΑΛΕΝΙΟΣ			■														
ΑΧΑΪΚΗ				■													
ΑΧΑΡΝΑΪΚΟΣ					■												
ΒΥΖΑΣ ΜΕΓΑΡΩΝ						■											
ΕΘΝΙΚΟΣ							■							2-0			
ΗΡΟΔΟΤΟΣ								■					0-1				
ΘΡΑΣΥΒΟΥΛΟΣ									■								
ΘΥΕΛΛΑ ΠΑΤΡΩΝ					0-1					■							
ΚΕΡΑΤΣΙΝΙ									0-1		■						
ΛΗΛΑΣ ΒΑΣΙΛΙΚΟΥ				1-2								■					
ΜΑΛΛΙΑ													■				
ΜΑΡΚΟ														■			
ΠΑΜΙΣΟΣ		1-0													■		
ΡΟΔΟΣ																■	
ΧΑΪΔΑΡΙ																	■

ΒΑΘΜΟΛΟΓΙΑ Γ' ΕΘΝΙΚΗΣ

Α/Α	ΟΜΑΔΕΣ	ΑΓΩΝ	ΤΕΡΜ.	ΘΑΒ.	ΕΝΤΟΣ Ν	ΕΝΤΟΣ Ι	ΕΝΤΟΣ Η	ΕΚΤΟΣ Ν	ΕΚΤΟΣ Ι	ΕΚΤΟΣ Η	ΣΥΝΟΛΟ Ν	ΣΥΝΟΛΟ Ι	ΣΥΝΟΛΟ Η
1.	Εθνικός	1	2 – 0	3	1	0	0	0	0	0	1	0	0
2.	Αχαική	1	2 – 1	3	0	0	0	1	0	0	1	0	0
3.	Πάμισος	1	1 – 0	3	1	0	0	0	0	0	1	0	0
4.	Αχαρναικός	1	1 – 0	3	0	0	0	1	0	0	1	0	0
5.	Μάλλια	1	1 – 0	3	0	0	0	1	0	0	1	0	0
6.	Θρασύβουλος	1	1 – 0	3	0	0	0	1	0	0	1	0	0
7.	Άγιος Δημήτριος	1	0 – 0	1	0	1	0	0	0	0	0	1	0
8.	Ρόδος	1	0 – 0	1	0	0	0	0	1	0	0	1	0
9.	Λήλας Βασιλικού	1	1 – 2	0	0	0	1	0	0	0	0	0	1
10.	Κερατσίνι	1	0 – 1	0	0	0	1	0	0	0	0	0	1
11.	Ηρόδοτος	1	0 – 1	0	0	0	1	0	0	0	0	0	1
12.	Θύελλα	1	0 – 1	0	0	0	1	0	0	0	0	0	1
13.	Αθηναΐδα	1	0 – 1	0	0	0	0	0	0	1	0	0	1
14.	Μαρκό	1	0 – 2	0	0	0	0	0	0	1	0	0	1
15.	Ατσαλένιος	-	-	-	-			-			-		
16.	Βύζας Μεγάρων	-	-	-	-			-			-		
17	Χαιδάρι	-	-	-	-			-			-		

Ο Διαγόρας έτριξε νωρίς νωρίς τα δόντια του....

ΔΗΜΟΤΙΚΟ ΣΤΑΔΙΟ.-
Του
ΔΗΜΗΤΡΗ ΔΡΑΓΑΤΗ

Επικράτησε άνετα 2-1 του Πανναξιακού. Οι Τσιαντούλης (με πέναλτι) και Γιόνοβιτς οι σκόρερς

Αυτή τη φορά η νίκη του Διαγόρα συνοδεύτηκε και από αρκετά χαμόγελα σε αντίθεση με το τι είχε γίνει μια εβδομάδα πριν και πάλι στο Δημοτικό Στάδιο της πόλης μας (στην αναμέτρηση με τον Αστέρα της Σύρου). Χθες ο «γηραιός» υπέταξε τον Πανναξιακό επικρατώντας ευκολότερα απ' ό,τι δείχνει το τελικό αποτέλεσμα με 2 – 1 και ουσιαστικά πιστοποιώντας ότι δικαιολογημένα θεωρείται ένα από τα φαβορί για την κατάκτηση του πρωταθλήματος στον 7ο όμιλο του Περιφερειακού.



Ο Στύλος προσπαθεί να ελέγξει την μπάλα παρά την πίεση που δέχεται από δύο παίκτες

Δεν είχε καμία σχέση

Ο χθεσινός Διαγόρας δεν είχε καμία σχέση με εκείνον της περασμένης αγωνιστικής ο οποίος παρά το ότι είχε κερδίσει είχε προβληματίσει ως ένα βαθμό με την εμφάνιση των παικτών του. Το παιχνίδι κόντρα στον Πανναξιακό ήταν η πιστοποίηση ότι οι «κυανέρυθροι» την προηγούμενη εβδομάδα απλά είχαν βρεθεί σε κακή ημέρα, κάτι το οποίο έχουν ξεπεράσει και μάλιστα μέσα σε σύντομο χρονικό διάστημα. Το χθεσινό ξεκίνημα των γηπεδούχων ήταν εκρηκτικό. Από τα πρώτα λεπτά έβαλαν την μπάλα κάτω και έκλεισαν στο μισό γήπεδο τον αντίπαλό τους εκδηλώνοντας συνεχώς επιθέσεις είτε από δεξιά είτε και από αριστερά. Κλασικές ευκαιρίες δεν υπήρχαν αλλά ήταν κάτι παραπάνω από φανερό πως αργά ή γρήγορα το σκορ θα άνοιγε. Οι φιλοξενούμενοι φάνηκαν κάπως, μετά το 1 – 0 όπου για λίγα λεπτά φάνηκαν πιο επιθετικοί (σε σχέση με αυτό που μας παρουσίασαν στο ξεκίνημα) και δραστήριοι χωρίς ωστόσο να ανησυχήσουν τον Κεφάλα. Ο Διαγόρας όμως δεν είχε πει ακόμα την τελευταία του λέξη και με ένα γκολ του Γιόνοβιτς λίγο πριν από το φινάλε έστειλε την ομάδα του στα αποδυτήρια προηγούμενη με δυο τέρματα διαφορά και έχοντας βέβαια και το ψυχολογικό αβαντάζ υπέρ της.

Η επανάληψη

Ο Πανναξιακός στο μεγαλύτερο διάστημα του δευτέρου ημιχρόνου, μάλλον έδειξε να συμβιβάζεται με την ιδέα της ήττας, παρά προσπάθησε να γίνει απειλητικός για την εστία των γηπεδούχων μήπως μειώσει το σκορ και ξαναμπεί στον αγώνα. Η κίνηση του Λίμα να περάσει στον αγώνα το δραστήριο και κινητικό Κατσάνη ήταν αρκετά έξυπνη αλλά το θέμα είναι ότι η μπάλα δεν μπορούσε να φθάσει σχεδόν ποτέ σε αυτόν. Ακόμα και τις λίγες φορές που έφθασε, ήταν απελπιστικά μόνος του, καθώς ο παρτενέρ του, ο Στύλος, ήταν έτσι και αλλιώς ασφυκτικά μπλοκαρισμένος από το ξεκίνημα του παιχνιδιού. Την ίδια ώρα, οι παίκτες του Ανδρέα Σταύρου βλέποντας πως ουσιαστικά δεν έχουν και πολλή πίεση, αποφάσισαν να σβήσουν τις μηχανές και να κάνουν περισσότερο συντήρηση δυνάμεων περιμένοντας το τέλος του παιχνιδιού. Εκεί που τα πάντα κυλούσαν φυσιολογικά, ένα λάθος του Γουλόπουλου λίγο πριν από το φινάλε το οποίο εκμεταλλεύτηκαν οι αντίπαλοι, πρόσθεσε στον αγώνα ένα στοιχείο που δεν το είχε καθόλου μέχρι εκείνη την ώρα. Αυτό της αγωνίας. Από εκεί και πέρα, οι φιλοξενούμενοι έδειξαν να το πιστεύουν περισσότερο, όμως για αυτούς ήταν ήδη πολύ αργά.

Τα γκολ

Το σκορ άνοιξε για τον Διαγόρα στο 24'. Ο Τσιαντούλης ανατράπηκε στη μεγάλη περιοχή από τον Παπαγιαννόπουλο ο οποίος επιχείρησε ένα αντικανονικό τάκλιν και ο διαιτητής έδωσε πέναλτι που μετέτρεψε σε γκολ λίγο αργότερα ο παθών.

Στο 42' ο Γιόνοβιτς εκτέλεσε απευθείας ένα φάουλ, η μπάλα χτύπησε στο τείχος και άλλαξε πορεία για να καταλήξει στη δεξιά γωνία του Παλάζη που αιφνιδιάστηκε και δεν μπόρεσε να αντιδράσει (2 – 0).

Στο 87' ο Γουλόπουλος πήγε να διώξει την μπάλα αλλά «έπιασε» αέρα όπως λέμε με αποτέλεσμα αυτή να κυλήσει στον Στύλο που από θέση φορ δεν είχε πρόβλημα να νικήσει τον Κεφάλα (2 – 1).



Ο Γιόνοβιτς σε μια από τις προσπάθειές του



Ο Μπαλογιάννης προσπαθεί να αποφύγει έναν αντίπαλο

Οι κυριότερες φάσεις

Στο 11' ο Μπαλογιάννης ενώ είχε πλάτη στην εστία μέσα στη μεγάλη περιοχή, δέχθηκε μαρκάρισμα από τον Παπαγιαννόπουλο πέφτοντας στο χορτάρι, όμως ο διαιτητής διέταξε το παιχνίδι να συνεχιστεί κανονικά.

Στο 50' ο Τσιαντούλης μπήκε πολύ δυνατά στην περιοχή από τα αριστερά εξαπολύοντας ένα σουτ με το οποίο έστειλε την μπάλα να περάσει δίπλα από το κάθετο δοκάρι και να καταλήξει άουτ.

Στο 53' ο Αγγελόπουλος βρέθηκε μόνος του στο ύψος της μικρής περιοχής, αλλά το σουτ που επιχείρησε ήταν εντελώς άστοχο καθώς η μπάλα πέρασε πολλά μέτρα πάνω από το οριζόντιο δοκάρι της εστίας.

Στο 61' ο Σπάρταλης πλάσαρε υπό πίεση δύο παικτών από καλή θέση μέσα στην περιοχή, αλλά ο Σταυριανός σωστά τοποθετημένος κατάφερε να μπλοκάρει την μπάλα.

Η καλύτερη φάση του Πανναξιακού δημιουργήθηκε στο 85'. Ο Φλεριανός πήρε την μπάλα σε θέση δεξιά στη μεγάλη περιοχή κάνοντας σουτ αλλά ο Κεφάλας μπλόκαρε.

Καλύτεροι των γηπεδούχων οι Τσιαντούλης, Σπάρταλης και Στάθης. Φάνηκαν από τον Πανναξιακό οι Φακίνος, Χάμπαλης και ο Κωστόπουλος.

Πολύ καλή ήταν η διαιτησία του Αθηναίου κ. Γιαννόπουλου (Χατζόπουλος, Χριστόπουλος).

Οι συνθέσεις των ομάδων:

ΔΙΑΓΟΡΑΣ: Κεφάλας, Αθανασίου (73' Γουλόπουλος), Αμπελάς, Ρουτζιέρης, Παπαδημήτρης, Μπαλογιάννης (65' Γαλανός), Στάθης, Γιόνοβιτς, Τσιαντούλης, Σπάρταλης, Αγγελόπουλος (85' Ανδριώτης).

ΠΑΝΝΑΞΙΑΚΟΣ: Παλάζης (55' Σταυριανός), Φλεριανός, Κωστόπουλος, Φακίνος, Βεκερίδης (62' Βαθρακοκοίλης), Μαστρογιαννάκης, Τζελίλης, Χάμπαλης, Στύλος, Παπαγιαννόπουλος, Κωλέτσης (56' Κατσάνης).

ΠΡΑΚΤΟΡΕΙΟ ΟΠΑΠ
ΒΟΝΑΚΗΣ ΓΙΑΝΝΗΣ
ΑΜΕΣΗ ΠΛΗΡΩΜΗ ΚΕΡΔΩΝ
ΣΥΣΤΟ
ΣΤΟΙΧΗΜΑ ΠΟΔΟΣΦΑΙΡΟ
SUPER 3
ΤΖΟΚΕΡ
extra 5
ΛΟΤΤΟ ΝΕΟ ΠΡΟΤΟ
ΚΙΝΟ ΛΑΧΕΙΑ
ΠΡΟ ΠΟ ΓΚΟΛ
ΠΡΟ-ΠΟ 13
ΕΞΟΦΛΟΥΝΤΑΙ ΛΟΓΑΡΙΑΣΜΟΙ Δ.Ε.Η. - Ο.Τ.Ε.
ΑΘΗΝΩΝ 28 ΑΝΑΛΗΨΗ - ΡΟΔΟΣ ΤΗΛ. 22410 67221 - FAX: 22410 60319

In Blu
MODA ITALIANA
ΕΜΕΙΣ δεν πιστεύουμε στις
ΕΚΠΤΩΣΕΙΣ
ΓΙΑΤΙ ΟΛΟ ΤΟ ΧΡΟΝΟ
ΟΙ ΤΙΜΕΣ ΜΑΣ ΕΙΝΑΙ ΧΑΜΗΛΕΣ
ΟΙ ΠΟΙΟΤΗΤΕΣ ΠΟΛΥ ΥΨΗΛΕΣ
ΚΙ ΟΙ ΠΟΙΚΙΛΙΕΣ ΜΕΓΑΛΕΣ
ΓΙΑ ΠΑΙΔΙΑ ΑΓΟΡΙΑ-ΚΟΡΙΤΣΙΑ
από 2 έως και 15 ετών
ΕΠΙΣΗΣ ΓΥΝΑΙΚΕΙΑ ΕΣΩΡΟΥΧΑ
ΣΕ ΜΕΓΑΛΗ ΠΟΙΚΙΛΙΑ
Διαγοριδών 24 ΡΟΔΟΣ Κυρία PAOLA - Τηλ. 22410-78655

Ατυχος ο Ιάλυσος στη Θήβα

Εχασε 1-0 με γκολ από στημένη φάση στο 82', ενώ στη συνέχεια είχε δύο καλές ευκαιρίες για γκολ

ΘΗΒΑ.-
Ανταπόκριση
ΤΑΣΟΥ ΣΟΒΑΤΖΗ

Άτυχος στάθηκε ο Ιάλυσος στη Θήβα και δεν μπόρεσε να πάρει ούτε το βαθμό της ισοπαλίας από την τοπική ομάδα. Το τελικό 1 – 0 υπέρ των γηπεδούχων δεν ανταποκρίνεται στην αληθινή εικόνα της αναμέτρησης. Και αυτό διότι το παιχνίδι ήταν σε όλη τη διάρκειά του μέτριο και μάλλον το πιο δίκαιο αποτέλεσμα θα ήταν η ισοπαλία.

Μπροστά σε περίπου 1.500 θεατές, οι γηπεδούχοι ξεκίνησαν πιο δυνατά και είχαν την υπεροχή, ωστόσο ο Ιάλυσος δεν άργησε να ισορροπήσει τον αγώνα και παρά το ότι δεν μπόρεσε να γίνει απειλητικός, μπορούσε να κρατάει μακριά από την εστία του Αλεξανδρίδη όλες τις επιθετικές αιχμές των Θηβαίων.

Στο δεύτερο ημίχρονο η μέτρια εικόνα συνεχίστηκε και από τις δύο ομάδες και εκεί που όλοι περίμεναν να τελειώσει ο αγώνας ισόπαλος, μια στημένη φάση ήταν αυτή που έγειρε την πλάστιγγα της νίκης υπέρ της Θήβας (στο 82'). Από εκεί και πέρα, οι φιλοξενούμενοι αφυπνίστηκαν και βγήκαν μπροστά, αλλά ήταν πλέον πολύ αργά καθώς δεν υπήρχαν τα χρονικά περιθώρια. Ο Ιάλυσος στο τέλος, είχε δύο πολύ καλές ευκαιρίες για να ισοφαρίσει αλλά η μπάλα μάλλον δεν τον ήθελε...

Το γκολ

Το γκολ που έκρινε την αναμέτρηση λοιπόν, επιτεύχθηκε στο 82'. Ο Μάξιμος Κατικαρίδης ανέλαβε να εκτελέσει απευθείας ένα φάουλ στέλνοντας την μπάλα να καταλήξει στα δίχτυα του ανήμπορου να αντιδράσει Νίκου Αλεξανρίδη (1 – 0).

Αμέσως μετά ο Ιάλυσος έχασε δυο κλασικές ευκαιρίες.

Συγκεκριμένα:

Στο 87' ο Γεωργαλλής βρέθηκε σε θέση τετ α τετ αλλά δεν πρόλαβε να πλασάρει τον εξελθόντα Σταματίου ο οποίος βγήκε και κόντραρε την μπάλα και στο 90' μετά από εκτέλεση φάουλ, ο Σταυρίδης πήρε την κεφαλιά αλλά ο Σταματίου και πάλι είπε «όχι» καθώς απογειώθηκε και απέκρουσε.

Ξεχώρισαν από τους γηπεδούχους οι Σταματίου και Καραγιώργος και από τους φιλοξενούμενους οι Αλεξανδρίδης, Μαυρής και Γεωργαλλής.

• Καλή ήταν η διαιτησία του κ.Μαράνου (Μανιδάκης, Χατζηδημητρίου) από το Σύνδεσμο του Πειραιά.

Οι συνθέσεις των ομάδων:

ΘΗΒΑ: Σταματίου, Ευθυμίου, Ματζούνης (31' Κουτριάδης), Καναρής, Τσακανίκας, Ραχούτης, Ρούσσος (59' Καβαλάρης), Καραγιώργος, Κατικαρίδης, Γλύκας (52' Μπατσαλής), Ανυφαντής.

ΙΑΛΥΣΟΣ: Αλεξανδρίδης, Χατζηκαλημέρης, Κακλαμάνος, Γκορτζίλας (63' λ.τ Γιαννόπουλος), Σταυρίδης, Καλημέρης (60' Πολιάς), Τζαφέρης, Μαυρής, Δελαπόρτας, Μαννάκης (50' Μήτρου), Γεωργαλλής.

ΠΕΡΙΦΕΡΕΙΑΚΟ ΠΡΩΤΑΘΛΗΜΑ

Αγωνιστική χωρίς εκπλήξεις

Ακλόνητος στην κορυφή του βαθμολογικού πίνακα παρέμεινε ο Διαγόρας ο οποίος ξεπέρασε ανώδυνα και το εμπόδιο του Πανναξιακού. Είναι η μοναδική ομάδα του ομίλου που έχει κάνει το 3Χ3=9. Η τρίτη αγωνιστική δεν έκρυβε εκπλήξεις και τα αποτελέσματα σε γενικές γραμμές κρίνονται φυσιολογικά.

Όλα τα αποτελέσματα της αγωνιστικής είναι τα ακόλουθα:

Θήβα – Ιάλυσος	1 - 0
Μύκονος – Μοσχάτο	3 - 3
Κιθαιρώνας – ΑΕ Κως	0 - 2
Σαρωνικός – Σχηματάρι	3 - 1
Αίας Σαλαμίνας – Ερμής Κορυδαλλού	1 - 0
Αστέρας Σύρου – Επαμεινώνδας Λεύκτρων	1 - 1
Διαγόρας – Πανναξιακός	2 - 1

Η ΕΠΟΜΕΝΗ ΑΓΩΝΙΣΤΙΚΗ

Μύκονος - Θήβα
Ιάλυσος – Κιθαιρώνας
Μοσχάτο – Σαρωνικός
ΑΕ Κως – Αίας Σαλαμίνας
Σχηματάρι – Σύρος
Ερμής Κορυδαλλού – Διαγόρας
Επαμεινώνδας – Πανναξιακός

Η Α.Ε. Κως ζευγάρωσε χθες τις νίκες της

Κέρδισε εκτός έδρας 2-0 τον Κιθαιρώνα

ΚΑΠΑΡΕΛΙ.-

Πιο ουσιαστική η Αθλητική Ένωση της Κω, συνέχισε την ανοδική της πορεία, περνώντας νικηφόρα και μέσα από το Καπαρέλι.

Η δωδεκανησιακή ομάδα μια εβδομάδα μετά την επιτυχία επί του Ιάλυσου, νίκησε και τον τοπικό Κιθαιρώνα με 2 – 0 χάρις σε δύο γκολ που πέτυχε σε κρίσιμα σημεία του αγώνα. Το ένα λίγο πριν από το φινάλε του πρώτου ημιχρόνου και το άλλο στα μέσα της επανάληψης όπου οι γηπεδούχοι πίεζαν για να ισοφαρίσουν.

Σε γενικές γραμμές, ο Κιθαιρώνας είχε την υπεροχή και για περισσότερη ώρα την μπάλα στην κατοχή του, αλλά οι Κώοι ήταν πιο ουσιαστικοί και πήραν πανάξια τους βαθμούς της νίκης.

Τα γκολ

Στο 40' ο Δαυίδ Μάμμης με μια εκπληκτική εκτέλεση κόρνερ έστειλε την μπάλα στα δίχτυα ανοίγοντας το σκορ (0 – 1).

Στο 68' ο Χατζηφούντας με μια ωραία προσπάθεια έστειλε την μπάλα για δεύτερη φορά στα δίχτυα του Γερογιάννη διαμορφώνοντας το τελικό 0 – 2.

• Παραπονούμενοι από τη διαιτησία του Αθηναίου κ. Ιατράκη έμειναν οι γηπεδούχοι. Στο 90' αποβλήθηκε με δεύτερη κίτρινη ο Γεράσιμος Μποϊλής για αντικανονικό μαρκάρισμα.

Οι συνθέσεις των ομάδων:

ΚΙΘΑΙΡΩΝ: Γερογιάννης, Ντέμος, Ζαβογιάννης (71' Μαλισάββας), Αξιώτης, Λιόρης, Τζέκφυλλος, Νταμέλος, Ζαρκαδούλας, Σταυριανός (81' Τσακίρης).

ΑΕ ΚΩΣ: Λουτριώτης, Αθανασίου, Σταρτλής (90' Τάλαρος), Γκουντελίτσας, Γούλας, Δ. Μάμμης (76' Μ. Μάμμης), Ζαχαρίας Μποϊλής, Γεράσιμος Μποϊλής, Γλυκοκάλαμος, Χατζηφούντας, Αντωνόπουλος (71' Κατσίρης).

ΠΕΡΙΦΕΡΕΙΑΚΟ ΠΡΩΤΑΘΛΗΜΑ 2004–2005	Α.Ε. ΚΩΣ	ΑΙΑΣ ΣΑΛΑΜΙΝΑΣ	ΔΙΑΓΟΡΑΣ	ΕΠΑΜΕΙΝΩΝΔΑΣ	ΕΡΜΗΣ ΚΟΡ.	ΘΗΒΑ	ΙΑΛΥΣΟΣ	ΚΙΘΑΙΡΩΝΑΣ	ΜΟΣΧΑΤΟ	ΜΥΚΟΝΟΣ	ΠΑΝΝΑΞΙΑΚΟΣ	ΣΑΡΩΝΙΚΟΣ	ΣΥΡΟΣ	ΣΧΗΜΑΤΑΡΙ
Α.Ε. ΚΩΣ	■						2-1							
ΑΙΑΣ ΣΑΛΑΜΙΝΑΣ		■			1-0								4-3	
ΔΙΑΓΟΡΑΣ			■								2-1		1-0	
ΕΠΑΜΕΙΝΩΝΔΑΣ				■								1-0		
ΕΡΜΗΣ ΚΟΡΥΔ.					■			2-0						
ΘΗΒΑ	0-0					■	1-0							
ΙΑΛΥΣΟΣ					1-1		■							
ΚΙΘΑΙΡΩΝΑΣ	0-2							■			1-1			
ΜΟΣΧΑΤΟ						0-0			■					2-0
ΜΥΚΟΝΟΣ				1-1					3-3	■				
ΠΑΝΝΑΞΙΑΚΟΣ		3-2									■			
ΣΑΡΩΝΙΚΟΣ			0-3									■		3-1
ΣΥΡΟΣ				1-1									■	
ΣΧΗΜΑΤΑΡΙ										0-1				■

ΒΑΘΜΟΛΟΓΙΑ ΠΕΡΙΦΕΡΕΙΑΚΟΥ

					ΕΝΤΟΣ			ΕΚΤΟΣ			ΣΥΝΟΛΟ		
Α/Α	ΟΜΑΔΕΣ	ΑΓ.	ΤΕΡΜ.	ΒΑΘΜ.	Ν	Ι	Η	Ν	Ι	Η	Ν	Ι	Η
1.	Διαγόρας	3	6 - 1	9	2	0	0	1	0	0	3	0	0
2.	ΑΕ Κως	3	4 - 1	7	1	0	0	1	1	0	2	1	0
3.	Αίας Σαλαμίνας	3	7 – 6	6	2	0	0	0	0	1	2	0	1
4.	Μοσχάτο	3	5 – 3	5	1	1	0	0	1	0	1	2	0
5.	Μύκονος	3	4 – 3	5	0	2	0	1	0	0	1	2	0
6.	Επαμεινώνδας Λ.	3	2 – 1	5	1	0	0	0	2	0	1	2	0
7.	Θήβα	3	1 - 0	5	1	1	0	0	1	0	1	2	0
8.	Ερμής Κορυδ.	3	3 – 2	4	1	0	0	0	1	1	1	1	1
9.	Πανναξιακός	3	4 – 4	4	1	0	0	0	1	1	1	1	1
10.	Σαρωνικός	3	3 – 5	3	1	0	1	0	0	1	1	0	2
11.	Σύρος	3	4 – 6	1	0	1	1	0	0	1	0	1	2
12.	Ιάλυσος	3	2 – 4	1	0	1	0	0	0	2	0	1	2
13.	Κιθαιρώνας	3	0 – 4	1	0	1	1	0	0	1	0	1	2
14.	Σχηματάρι	3	1 – 6	0	0	0	1	0	0	2	0	0	3

ΜΝΗΜΟΣΥΝΟ

Τελούμε στις 14 Οκτωβρίου ημέρα Πέμπτη και ώρα 8:00 π.μ. στον Ιερό Ναό Ταξιαρχών Νεκροταφείου Ρόδου ετήσιο μνημόσυνο υπέρ αναπαύσεως της ψυχής του αγαπημένου μας συζύγου, πατέρα, υιού, αδελφού, παππού, και θείου

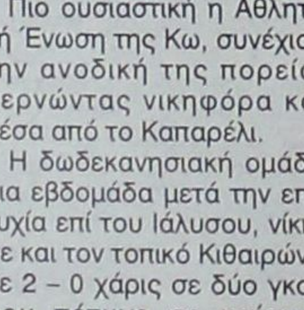

ΚΥΡΙΑΚΟΥ ΒΟΝΑΚΗ

Η σύζυγος: Δέσποινα
Τα παιδιά , η μητέρα, τα αδέλφια, τα ανίψια, τα εγγόνια και οι λοιποί συγγενείς

ΜΝΗΜΟΣΥΝΟ

Την 13η του μηνός Οκτωβρίου ημέρα Τετάρτη και ώρα 8.30 π.μ. στον Ιερό Ναό Ταξιαρχών Νεκροταφείου Ρόδου, τελούμε 40ήμερο μνημόσυνο υπέρ αναπαύσεως της ψυχής της λατρευτής μας μητέρας, γιαγιάς, προγιαγιάς και θείας

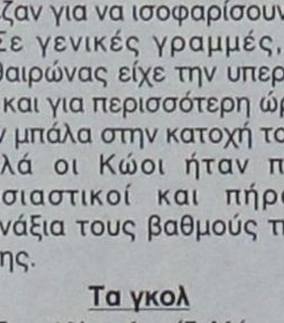

ΕΙΡΗΝΗΣ ΗΛΙΟΥ

Τα παιδιά, τα εγγόνια, τα δισέγγονα, τα ανίψια και οι λοιποί συγγενείς.

ΜΝΗΜΟΣΥΝΟ

Την 13η του μηνός Οκτωβρίου ημέρα Τετάρτη και ώρα 8 π.μ. στον Ιερό Ναό Αγίου Παντελεήμονα Ρόδου, τελούμε ετήσιο μνημόσυνο υπέρ αναπαύσεως της ψυχής της λατρευτής μας συζύγου, μητέρας, γιαγιάς, αδελφής και θείας

ΜΑΡΙΑΣ ΚΑΡΡΑ

Ο σύζυγος: Εμμανουήλ
Τα παιδιά
Βαρβάρα - Ιωάννης
Τα εγγόνια,τα αδέλφια, τα ανίψια και οι λοιποί συγγενείς.

Ο ΑΕΡΑ συνεχίζει να εκπλήσσει...

Ο ΑΕΡΑ Αφάντου συνεχίζει να εκπλήσσει ευχάριστα στο πρωτάθλημα της Α' Κατηγορίας. Η ομάδα του Βαγγέλη Χοσάδα κέρδισε το τέταρτο παιχνίδι της - σε ισάριθμους αγώνες - έχει το απόλυτο και προηγείται πάντα στο βαθμολογικό πίνακα.

Θύμα της αυτή τη φορά η Ασπίδα στην Απολακκιά, από την οποία πήρε το «τρίποντο» παρότι βρέθηκε να χάνει με 2-0!

Πολύ καλά τα πήγε και ο Αρης. Στον Αρχάγγελο κέρδισε τον Διαγόρα Βατίου και είναι - μετά τον ΑΕΡΑ - η δεύτερη ομάδα που είναι αήττητη στην κατηγορία.

«Ανώμαλη προσγείωση» είχαμε για τον Απόλλωνα Καλυθιών που παραχώρησε ισοπαλία στον Κλεόβουλο.

Ο Ανταγόρας Κω ηττήθηκε στην Κρεμαστή από τον Απόλλωνα Απολλώνων. Ηττα σοκ γνώρισε στην έδρα του ο Ασκληπιός Κω από τον Αγιο Γεώργιο Μαλώνας! «Διπλό» έκανε ο Φοίβος στα Μαριτσά επί του Ηρακλή, που πηγαίνει από το κακό στο χειρότερο!

Στο Παραδείσι, Κλεάνθης και ΑΕ Κατταβιάς μοιράστηκαν τους βαθμούς.

Τέλος, ο Διγενής στα Μάσαρι σημείωσε την πρώτη του νίκη στο πρωτάθλημα επί του τοπικού Αστέρα.

• Η τέταρτη αγωνιστική είναι η πιο παραγωγική έως τώρα από πλευράς επίτευξης τερμάτων. Συνολικά μπήκαν 24 γκολ στα οκτώ παιχνίδια (τρία μ.ο.). Οι ομάδες Αστέρας Μασ. και Ανταγόρας δεν βρήκαν δίκτυαα.

ΟΙ ΣΚΟΡΕΡΣ

Οι Κυριαζής του ΑΕΡΑ και Αργύρης Σκυλλαράκης του Αγίου Γεωργίου έφθασαν τα τρία γκολ στον πίνακα των σκόρερ και βρίσκονται στην κορυφή του μαζί με τους Καρίκη (Κλεάνθη) και Σεντονά (Απόλλωνα Απολλώνων) που δεν σκόραραν την 4η αγωνιστική.

Τους ακολουθούν με δύο γκολ οι: Λυριστής Μ. (ΑΕΡΑ), Λαγός (Ανταγόρα), Εγγλέζος (Απόλλωνα Απ.), Κοσκινιάτης (Απόλλωνα Καλ.), Παντίδος, Μπιγκό (Αρη Αρχ.), Ψύλλου (Ασπίδας Απ.), Μαρίνος (Ασκληπιού), Μαυρομούστακος (Αγίου Γεωργίου), Ιωαννίδης (Κλεόβουλου), Κρομμύδας (Κλεάνθη), Πολυχρονίου (Φοίβου).

ΣΚΟΡ ΚΑΙ ΣΚΟΡΕΡΣ

• **ΑΣΠΙΔΑ ΑΠΟΛΑΚΚΙΑΣ - ΑΕΡΑ 2-4 (2-0)**
(14' Βαρδόπουλος, 18' Ψύλλου, 57' Λυριστής Μ., 76' Κυριαζής, 81' Κυριαζής, 88' Κυριαζής)

• **ΑΡΗΣ ΑΡΧ. - ΔΙΑΓΟΡΑΣ ΒΑΤΙΟΥ 2-1(1-1)**
(6' Ξύπας, 20' Μπιγκό, 6' Πίτσης)

• **ΚΛΕΑΝΘΗΣ - ΑΕ ΚΑΤΤΑΒΙΑΣ 2-2 (0-1)**
(18' Νίκας, 55' Κρομμύδας, 67' Καραβόλιας, 77' Τριπολίτης)

• **ΑΠΟΛΛΩΝ ΚΑΛ. - ΚΛΕΟΒΟΥΛΟΣ 1-1 (0-0)**
(53' Δημητριάδης, 73' Σακκάς)

• **ΑΣΚΛΗΠΙΟΣ ΚΩ - ΑΓ. ΓΕΩΡΓΙΟΣ 1-3 (0-2)**
(22' Σκυλλαράκης Αργ., 28' Μακρομούστακος, 64' Μαυρομούστακος, 90' Βασιλάκου)

• **ΑΣΤΕΡΑΣ ΜΑΣ. - ΔΙΓΕΝΗΣ 0-1 (0-1)**
(37' Παπαχριστοδούλου)

• **ΑΠΟΛΛΩΝ ΑΠ. - ΑΝΤΑΓΟΡΑΣ 1-0 (0-1)**
(86' Εγγλέζος)

• **ΗΡΑΚΛΗΣ ΜΑΡ. - ΦΟΙΒΟΣ 1-2 (0-0)**
(65' Πολυχρονίου, 73' Γιαλλούσης, 85' πεν. Τσαλώλης)

Ο Διγενής πανηγύρισε την πρώτη νίκη του

1-0 τον Αστέρα στα Μάσαρι, που έμεινε με δέκα παίκτες στο 79'

ΜΑΣΑΡΙ.-

«Έσπασε» η γκίνια! Έτσι αντιμετωπίζουν στο «στρατόπεδο» του Διγενή Κοσκινού την πρώτη φετινή επιτυχία της ομάδας τους και μάλιστα μέσα στα Μάσαρι. Οι παίκτες του Γιώργου Μοσκιού κέρδισαν με 1 – 0 και πλέον ατενίζουν με μεγαλύτερη αισιοδοξία το μέλλον τους πιστεύοντας ακράδαντα ότι από εδώ και πέρα θα τα πάνε πολύ καλύτερα. Αυτό που μέτρησε για τον Διγενή ήταν μόνο οι τρεις βαθμοί της νίκης και τίποτα παραπάνω καθώς η εμφάνιση σίγουρα δεν ήταν και τίποτα το ιδιαίτερο.

Νίκη με πολύ άγχος

Στην ουσία, ο Διγενής έφθασε στην κατάκτηση μιας αγχωμένης νίκης αφενός γιατί είχαν προηγηθεί τρία αποτυχημένα αποτελέσματα και όλοι περίμεναν κάτι καλύτερο στα Μάσαρι και αφετέρου γιατί το 1 – 0 δεν εξασφάλιζε τους φιλοξενούμενους από τη στιγμή μάλιστα που οι γηπεδούχοι στη διάρκεια του δευτέρου ημιχρόνου μπορεί να μην δημιούργησαν πολλές κλασικές ευκαιρίες, ωστόσο άσκησαν αρκετή πίεση προς την εστία του Λιάνη στην προσπάθεια τους να ξαναμπούν στο παιχνίδι.

Στο ίδιο χρονικό σημείο πάντως, η ομάδα του Γιώργου Μοσκιού είχε τις προϋποθέσεις να «καθαρίσει» το παιχνίδι στην κόντρα όπου όσες φορές επιχειρούσε να βγει μπροστά έβρισκε την άμυνα των γηπεδούχων ανοιχτή και αποδιοργανωμένη (Αυτό ήταν απόλυτα λογικό βέβαια αν αναλογιστεί κανείς ότι ο Αστέρας προσπαθούσε να γίνει όσο το δυνατόν περισσότερο επιθετικός για να ισοφαρίσει).

Επικίνδυνος και στο πρώτο ημίχρονο

Ο Διγενής ήταν επικίνδυνος και στη διάρκεια των πρώτων σαρανταπέντε λεπτών όπου αν και πάλι δεν είχε την υπεροχή (πλην ελαχίστων ίσως διαστημάτων) μπόρεσε να επισκεφθεί περισσότερες φορές με αξιώσεις τα καρέ του Κούτρη. Στο πρώτο ημίχρονο, ο Αστέρας προσπάθησε να έχει για περισσότερη ώρα την μπάλα στην κατοχή του, κάτι που θα τον βοηθούσε να γίνει επιθετικός, ωστόσο έλειπε το καθαρό μυαλό και μάλλον και η υπομονή από τους παίκτες του με αποτέλεσμα ο Διγενής να μπορεί χωρίς πρόβλημα να ξεπερνάει όλες τις επιθετικές προσπάθειες που δεχόταν.

Καθοριστική αποβολή

Καθοριστική ήταν για την εξέλιξη του παιχνιδιού και την διαμόρφωση του τελικού αποτελέσματος και η αποβολή του Πέρου στο 79'. Ήταν στο πιο κρίσιμο σημείο του παιχνιδιού όπου ο Αστέρας είχε την πρωτοβουλία των κινήσεων και πίεζε την αντίπαλη περιοχή. Στο σημείο εκείνο λοιπόν οι γηπεδούχοι έχασαν ένα επιθετικό παίκτη που αν ήταν στο παιχνίδι μέχρι το τέλος θα μπορούσε να βοηθήσει πάρα πολύ την ομάδα του. Ο Πέρος αντίκρισε την απευθείας κόκκινη κάρτα επειδή έφτυσε αντίπαλο του!

Οι κυριότερες φάσεις

Στο 15' ο Ροδίτης μπήκε στην περιοχή από αριστερά αλλά αντί να σεντράρει στον αμαρκάριστο Παπαχριστοδούλου προτίμησε να σουτάρει. Η μπάλα αποκρούστηκε και έφθασε και πάλι στον ίδιο, ο οποίος όμως για μια ακόμα φορά εξαπέλυσε και νέο σουτ το οποίο ήταν εντελώς άστοχο

Στο 19' ο Κατραμάδος έκανε λάθος πάσα προς τον τερματοφύλακα του με αποτέλεσμα ο Πέρος που καραδοκούσε να «κλέψει» την μπάλα και να βγει σε θέση τετ α τετ. Πέρασε την μπάλα πάνω από τα χέρια του εξελθόντα Λιάνη αλλά αυτή έφυγε πάνω από το οριζόντιο δοκάρι και φυσικά κατέληξε άουτ.

Στο 35' ο Διακάκης σέντραρε από τα αριστερά αλλά ούτε ο Ροδίτης ούτε και ο Παπαχριστοδούλου (!) που έκαναν προβολή δεν μπόρεσαν να «βρουν» την μπάλα για να τη στείλουν στα δίχτυα.

Στο 55' από σέντρα του Κουρδουνάκη, ο Πέρος έκανε μια προσποίηση και βρέθηκε σε πολύ καλό σημείο λίγο έξω από τη μικρή περιοχή αλλά το δυνατό σουτ που επιχείρησε εξουδετερώθηκε από τον Λιάνι που χρησιμοποίησε τα πόδια του για να σώσει την εστία του.

Στο 83' ο Αστέρας ζήτησε πέναλτι σε μαρκάρισμα που έγινε στον Κουρδουνάκη μέσα στη μεγάλη περιοχή, ωστόσο ο διαιτητής άφησε το παιχνίδι να εξελιχθεί κανονικά.

Προσπάθησαν από τους γηπεδούχους οι Κουρδουνάκης, Μουδάτσος και Καστρουνής. Ξεχώρισαν από τον Διγενή οι Διακίδης, Κατραμάδος και Πατρού.

Πολύ καλή ήταν η διαιτησία του κ.Κετσέ (Γιαννούλης, Ρουμάνης)

Οι συνθέσεις των ομάδων:

ΑΣΤΕΡΑΣ: Κούτρης, Αμύγδαλος, Σκαφίδας (65' Κισσανάκης), Καστρουνής, Λαμπριανός, Κουρδουνάκης, Κουρμαδιάς, Πέρος, Μουσακίνιας, Μουδάτσος (75' Χατζηκώστας), Γιακουμάκης

ΔΙΓΕΝΗΣ: Λιάνη, Διακίδης, Διακάκης (70' Τσίνας), Κατραμάδος, Τριανταφύλλου (91' Καψαλάκης), Ταμπουράς, Αττιτής, Παπαιωάννου, Παπαχριστοδούλου (75' Σκαφίδας), Ροδίτης, Πατρού .



Εντυπωσιακό στιγμιότυπο στα καρέ του Διγενή

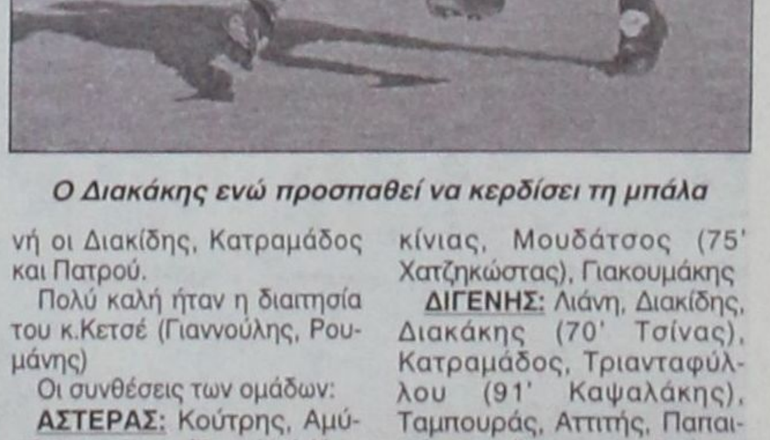

Ο Διακάκης ενώ προσπαθεί να κερδίσει τη μπάλα

Το γκολ

Το γκολ που έκρινε την αναμέτρηση επιτεύχθηκε στο 37'. Ο Αττιτής εκτέλεσε απευθείας φάουλ. Την μπάλα φάνηκε να ελέγχει ο τερματοφύλακας Κούτρης ο οποίος όμως δεν μπόρεσε να τη συγκρατήσει μέσα στα χέρια του και ο Παπαχριστοδούλου που καραδοκούσε με κοντινό πλασέ την έστειλε στα δίχτυα (0 – 1).

Η ΒΑΘΜΟΛΟΓΙΑ

		ΣΥΝΟΛΙΚΑ						ΕΝΤΟΣ				ΕΚΤΟΣ			
		ΑΓ	Β	ΤΕΡΜΑΤΑ	Ν	Ι	Η	ΤΕΡΜΑΤΑ	Ν	Ι	Η	ΤΕΡΜΑΤΑ	Ν	Ι	Η
1	ΑΕΡΑ	4	12	10 - 4	4	0	0	2 - 1	1	0	0	8 - 3	3	0	0
2	ΑΡΗΣ ΑΡΧ.	4	10	6 - 1	3	1	0	6 - 1	3	0	0	0 - 0	0	1	0
3	ΑΠΟΛΛΩΝ ΑΠ.	4	9	5 - 3	3	0	1	3 - 1	2	0	0	2 - 2	1	0	1
4	ΑΠΟΛΛΩΝ ΚΑΛ.	4	7	6 - 2	2	1	1	6 - 1	2	1	0	0 - 1	0	0	1
5	ΚΛΕΑΝΘΗΣ	4	7	7 - 6	2	1	1	4 - 3	1	1	0	3 - 3	1	0	1
6	ΦΟΙΒΟΣ	4	7	5 - 4	2	1	1	2 - 2	1	0	1	3 - 2	1	1	0
7	ΑΝΤΑΓΟΡΑΣ	4	6	4 - 3	2	0	2	3 - 0	2	0	0	1 - 3	0	0	2
8	ΑΓ. ΓΕΩΡΓΙΟΣ	4	6	6 - 6	2	0	2	0 - 3	0	0	2	6 - 3	2	0	0
9	ΑΕ ΚΑΤΤΑΒΙΑΣ	4	4	4 - 5	1	1	2	1 - 1	1	0	1	3 - 4	0	1	1
10	ΔΙΓΕΝΗΣ	4	4	1 - 2	1	1	2	0 - 0	0	1	0	1 - 2	1	0	2
11	ΑΣΚΛΗΠΙΟΣ	4	4	5 - 7	1	1	2	4 - 5	1	0	1	1 - 2	0	1	1
12	ΑΣΠΙΔΑ ΑΠ.	4	4	4 - 8	1	1	2	4 - 5	1	0	1	0 - 3	0	1	1
13	ΚΛΕΟΒΟΥΛΟΣ	4	3	4 - 5	0	3	1	2 - 2	0	2	0	2 - 3	0	1	1
14	ΗΡΑΚΛΗΣ ΜΑΡ.	4	3	4 - 7	1	0	3	3 - 5	0	0	2	1 - 2	1	0	1
15	ΑΣΤΕΡΑΣ ΜΑΣ.	4	2	1 - 6	0	2	2	0 - 1	0	1	1	1 - 5	0	1	1
16	ΔΙΑΓΟΡΑΣ ΒΑΤ.	4	1	2 - 5	0	1	3	1 - 2	0	1	1	1 - 3	0	0	2

ΟΙ ΚΟΡΥΦΑΙΟΙ

Ασπίδα Απ.:	Αλάντζι
ΑΕΡΑ:	Κυριαζής
Αρης Αρχ.:	Μπιγκό
Διαγόρας Βατ.:	Παπαδόπουλος
Κλεάνθης:	Μαγκαφάς
ΑΕ Κατταβιάς:	Νίκας
Απόλλων Καλ.:	Μαριάς
Κλεόβουλος:	Σακκάς
Ασκληπιός Κω:	Καματερός
Αγ. Γεώργιος:	Μαυρομούστακος
Αστέρας Μασ.:	Κουρδουνάκης
Διγενής:	Διακίδης
Απόλλων Απ:	Μπρόκος
Ανταγόρας:	Κοντός
Ηρακλής Μαρ.:	Καβουσανάκης
Φοίβος:	Γιαλλούσης

Η ΕΠΟΜΕΝΗ ΑΓΩΝΙΣΤΙΚΗ

Διαγόρας Βατ. - ΑΕ Κατταβιάς

Κλεόβουλος - Αρης Αρχ.

Αγ. Γεώργιος - Κλεάνθης

Διγενής - Απόλλων Καλ.

Ανταγόρας - Ασκληπιός Κω

ΑΕΡΑ - Αστέρας Μασ.

Φοίβος - Απόλλων Απ.

Ασπίδα Απ. - Ηρακλής Μαρ.

Ηράκλεια νίκη του Φοίβου στα Μαριτσά

2-1 την τοπική ομάδα στο ντέρμπι των Πεταλούδων • 600 και πλέον φίλαθλοι παρακολούθησαν ένα συγκλονιστικό παιχνίδι

ΜΑΡΙΤΣΑ.-

Ο Φοίβος ήταν ο μεγάλος κερδισμένος στο χθεσινό παιχνίδι των Μαριτσών με τον Ηρακλή για την 4η αγωνιστική του Πρωταθλήματος.

Η ομάδα του Κώστα Φτάκλα καλύτερα στημένη στον αγωνιστικό χώρο στην επανάληψη και εκμεταλλευόμενη την ταχύτητα των Πολυχρονίου –Γιαλλούση κατάφερε να εκμεταλλευτεί τις ευκαιρίες που της παρουσιάστηκαν και την αδυναμία των παικτών του Ηρακλή να παραβιάσουν την εστία του Καϊκα και να πάρει την σπουδαία νίκη!

Το παιχνίδι ξεκίνησε με τις καλύτερες των προϋποθέσεων. Θαυμάσιος καιρός , πλήθος κόσμου (σε μία πρόχειρη καταμέτρηση τον υπολογίσαμε σε 600 περίπου άτομα), ο αγωνιστικός χώρος – χαλί και οι 22 πρωταγωνιστές να τα δίνουν όλα για τη νίκη. Είχε δηλαδή όλα τα συστατικά ενός καθαρόαιμου ντέρμπι.

Η μπάλα άλλαζε συνεχώς αποδέκτες , οι μάχες να είναι του επιπέδου «σώμα με σώμα» και ένα πρώτο ημίχρονο με λίγες αναλογικά φάσεις.

Η επανάληψη επιφύλασσε σαφώς περισσότερες συγκινήσεις. Ακόμη περισσότερο πάθος , πολύ περισσότερες και θεαματικότερες φάσεις μπροστά στις δύο εστίες και βέβαια σασπένς που ούτε σε θρίλερ δεν συναντάς!

Η είσοδος του έμπειρου Κώστα Πολυχρονίου έδωσε στους φιλοξενούμενους μία ελαφρά υπεροχή και κάθε φορά που οι επιθετικοί του περνούσαν τη μεσαία γραμμή προκαλούσαν πανικό στην άμυνα του Ηρακλή η οποία πέρασε χθες , μετά το 60' δύσκολες στιγμές. Παρόλο που ο Φοίβος έπαιζε από το λεπτό αυτό με 10 παίκτες ο Ηρακλής δεν μπόρεσε να αξιοποιήσει ούτε την αριθμητική του υπεροχή ούτε τις αρκετές, είναι αλήθεια, ευκαιρίες που του παρουσιάστηκαν!

Έτσι κάτω από αυτές τις συνθήκες η μοίρα του ήταν δύσκολο να αλλάξει και η ήττα σφράγισε την εξέλιξη ενός σπουδαίου αγώνα!

Η ήττα αυτή , τρίτη σε τέσσερις αγώνες για την ομάδα των Μαριτσών προκάλεσε τον προβληματισμό των οπαδών της, οι οποίοι δεν μπορούν να εξηγήσουν τους λόγους της κακοδαιμονίας που δέρνει την ομάδα τους.

Χρόνος υπάρχει ακόμη για διορθωτικές κινήσεις. Το θέμα είναι να βρεθεί η αιτία του κακού και να χορηγηθούν τα απαραίτητα «αντιβιοτικά».

Φάσεις & γκολ

8' Ο Καϊκας με γροθιές απομάκρυνε μπροστά από τον επελαύνοντα Τσαλώλη.

9' Ένα ξαφνικό σουτ του Γιακουμάρου δεν είχε θετική κατάληξη για την ομάδα του αφού η μπάλα έφυγε ελάχιστα έξω από δεξί δοκάρι του Καϊκα.

15' Σε κεφαλιά του Στρατή από πολύ κοντά η μπάλα έφυγε ξυστά άουτ πάνω από το οριζόντιο δοκάρι του Μπεκιάρη.

38' Από σέντρα του Μακρή από δεξιά ο Τσαλώλης με καρφωτή κεφαλιά έστειλε την μπάλα μόλις έξω απ' το αριστερό δοκάρι του Καϊκα.

48' Βολίδα του Γιακουμάρου έξω από τη μεγάλη περιοχή του Φοίβου έδιωξε με γροθιές , ενστικτωδώς σε κόρνερ ο τερματοφύλακας των φιλοξενουμένων.

50' Ψηλοκρεμαστή κεφαλιά του Καραγιάννη έφυγε ξυστά έξω από το οριζόντιο δοκάρι του Μπεκιάρη.

53' Ο Γιαλλούσης με ατομική προσπάθεια και σουτ στην κλειστή γωνία του Μπεκιάρη ανάγκασε τον γκολκίπερ του Ηρακλή σε σωτήρια απόκρουση σε κόρνερ!

57' Διαγώνιο σουτ του Καβουσανάκη έδιωξε με γροθιές, πέφτοντας στη δεξιά του γωνία ο Καϊκας.

61' Ο Λευτέρης Δράκος αποβάλλεται με δεύτερη κίτρινη κάρτα.

65' Από μπαλιά του Γιαλλούση στον Πολυχρονίου, ο δεύτερος με δυνατό διαγώνιο σουτ έγραψε το 0-1 για τον Φοίβο.

73' Σουτ του Καρύδη βρήκε αρχικά στο δεξί δοκάρι του Μπεκιάρη. Στην συνέχεια της φάσης ο Πολυχρονίου επιχείρησε νέο σουτ για να διώξει όπως όπως με γροθιές ο τερματοφύλακας του Ηρακλή. Την φάση τελείωσε ο Γιαλλούσης με ένα όμορφο σουτ γράφοντας το 0-2!

77' Ο Καβουσανάκης έβγαλε σέντρα από δεξιά, όμως η καρφωτή κεφαλιά του Γιάννη Καλούδη έφυγε ξυστά άουτ από το αριστερό δοκάρι του Καϊκα.

85' Ο Ηρακλής μείωσε σε 1-2 με πέναλτι του Τσαλώλη (ανατροπή του ιδίου).

86' Ο Παπαγεωργίου αποβάλλεται με δεύτερη κίτρινη κάρτα για σκληρό φάουλ στον Καβουσανάκη.

Από τον Φοίβο στην πρώτη γραμμή των διακριθέντων περνούν οι Πολυχρονίου , Γιαλλούσης και Δράκος Π. και από τον Ηρακλή οι Τσαλώλης, Καβουσανάκης και Χατζηκωνσταντής.

• Άριστη τέλος ήταν η διαιτησία του Βαγγέλη Κατσιδώνη που αν και κιτρίνισε αρκετούς ποδοσφαιριστές κράτησε το ντέρμπι υπό τον πλήρη έλεγχό του.

• Καλά τα πήγαν και οι βοηθοί του Κετσές και Παπαδόπουλος.

ΗΡΑΚΛΗΣ: Μπεκιάρης , Παπακωνσταντής (78' Μπιλιάς) , Λαυράκης , Πανικολάου (76' Καλούδης) , Αναγνώστου (82' Α. Τσιαντούλας) , Καβουσανάκης , Κούρος , Γιακουμάρος , Τσαλώλης , Λ. Χατζηκωνσταντής , Μακρής.

ΦΟΙΒΟΣ: Καϊκας , Παπαγεωργίου , Στρατής , Χαρικιόπουλος (46' λ.τρ. Πολυχρονίου) , Καραγιάννης , Π. Δράκος , Γιαλλούσης , Κυπριώτης (51' λ.τρ. Μάτσης) , Κουδούνης , Λ. Δράκος , Ορφανίδης (66' λ.τρ. Καρύδης).



Πολλές δυνατές μονομαχίες ενθουσίασαν τον κόσμο



Ο Τσαλώλης (δεν διακρίνεται) με πέναλτι μειώνει σε 1-2 για τον Ηρακλή

Εγινε ντέρμπι...

❑ Η Α.Ε. Κατταβιάς υποχρέωσε τον Κλεάνθη σε οδυνηρή ισοπαλία 2-2 στο Παραδείσι

❑ Τραυματίσθηκε ο Καραβόλιας κι άφησε την ομάδα του με δέκα παίκτες (78') ενώ με δεύτερη κίτρινη αποβλήθηκε ο Τριπολίτης (85')

ΠΑΡΑΔΕΙΣΙ.- Μπορεί ο Κλεάνθης να ήταν το θεωρητικό «φαβορί» για τη νίκη, όμως η Κατταβιά τον υποχρέωσε τελικά σε ισοπαλία 2-2.

Η εξέλιξη που πήρε από τα πρώτα λεπτά ο αγώνας το μετέτρεψε σε ντέρμπι και ιδιαίτερα στο δεύτερο ημίχρονο όπου και οι δύο ομάδες κυνήγησαν με πάθος τη νίκη η οποία δεν ήλθε περιορίστηκαν στη μοιρασιά των βαθμών και των τερμάτων. Ο αγώνας ξεκίνησε με τους γηπεδούχους να πιέζουν τους αντιπάλους τους και να επιζητούν το γρήγορο γκολ.

Οι παίκτες του Μανώλη Φραντζή ισορρόπησαν στη συνέχεια το παιχνίδι, όμως ο Κλεάνθης εξακολουθούσε να έχει την ελαφρά υπεροχή καθώς είχε καλύτερη κυκλοφορία της μπάλας αλλά στην τελική προσπάθειά τους οι παίκτες του Βασίλη Αθανασίου δεν είχαν την καλύτερη δυνατή επιλογή.

Ωστόσο η Κατταβιά πριν να συμπληρωθεί το πρώτο 20λεπτο κατάφερε να παγώσει το γήπεδο Παραδεισίου, αφού μ' ένα γκολ του νεαρού Νίκα πήρε «κεφάλι» στο σκορ (0-1) το οποίο διατήρησε μέχρι την ολοκλήρωση του πρώτου ημιχρόνου.

Μετά την ψυχρολουσία που δέχτηκαν οι γηπεδούχοι δεν το έβαλαν κάτω και δημιούργησαν τις προϋποθέσεις για το γκολ αλλά δεν βρήκαν το στόχο τους. Στην επανάληψη ο ρυθμός του παιχνιδιού έγινε πιο γρήγορος κι ο Κλεάνθης που ζητούσε επίμονα την ισοφάριση το πέτυχε σύντομα φέρνοντας τον αγώνα στα μέτρα του.

Η πίεση των γηπεδούχων έγινε πιο έντονη, κάτι που τους απέφερε ακόμη ένα γκολ μέσα σ' έξαλλους πανηγυρισμούς.

Όμως το πανηγύρι κράτησε μόνο δέκα λεπτά, αφού η Κατταβιά ισοφάρισε το σκορ σε 2-2 ανάβοντας φωτιές στο γήπεδο Παραδεισίου.

Τα τέσσερα γκολ

18': Από μπαλιά του Αλεβιζόπουλου, ο Νίκας βρέθηκε πλάγια δεξιά και κοντά στη γραμμή του άουτ πάνω από το κέντρο. Απ' αυτό το σημείο και στην κίνηση έπιασε το δυνατό σουτ στέλνοντας την μπάλα να καρφωθεί στη δεξιά γωνία του Καστανάκη, 0-1.

55': Ο Μαγκαφάς με κεφαλιά-πάσα πλάγια αριστερά στη γραμμή της μεγάλης περιοχής έστρωσε την μπάλα στον Κρομμύδα που με πολύ ωραία προσποίηση απέφυγε ένα αντίπαλο και με δυνατό σουτ την έστειλε στη δεξιά γωνία του Λορέντζου που έπεσε σωστά, 1-1.

67': Ο Σεβδαλής εκτέλεσε φάουλ απ' αριστερά κι ο Καραβόλιας που πιεζόταν από αντίπαλο, έπιασε το μονοκόμματο σουτ με εξωτερικό φάλτσο στέλνοντας την μπάλα στη δεξιά γωνία του Λορέντζου που έκανε την εκτίναξη αλλά δεν μπόρεσε ν' αποκρούσει, 2-1.

77': Σχεδόν από τη γραμμή του κέντρου ο Κυριάκος Κωνσταντόπουλος εκτέλεσε φάουλ κι ο Τριπολίτης που νίκησε στον αέρα τους αμυντικούς του Κλεάνθη και τον τερματοφύλακα, με κεφαλιά ισοφάρισε σε 2-2.



Ο Σεβδαλής δεν κατάφερε να πιάσει την κεφαλιά από καλή θέση

Το παιχνίδι πήρε άλλη τροπή καθώς οι Παραδεισιώτες έμειναν με δέκα παίκτες (78') λόγω τραυματισμού του Σάββα Καραβόλια κι ενώ είχαν γίνει οι τρεις αλλαγές.

Παρόλα αυτά ο Κλεάνθης πίεσε για το γκολ που θα του έδινε τη νίκη αλλά οι επεμβάσεις του Λορέντζου και το δοκάρι κράτησαν όρθια την Κατταβιά που στο 85' ήταν η σειρά της να μείνει με δέκα παίκτες καθώς αποβλήθηκε με δεύτερη κίτρινη κάρτα ο σκόρερ Ίκαρος Τριπολίτης.

Από τους γηπεδούχους καλύτερη απόδοση είχαν οι Μαγκαφάς, Λαζαρίδης, Καραβόλιας, Σεβδαλής κι από την Κατταβιά οι Νίκας, Παπαϊωάννου Λορέντζος, Αλεβιζόπουλος.

• Πολύ καλός ήταν ο διαιτητής Διαμαντέας καθώς και οι βοηθοί του Κατσιδώνης Ευ.-Κατταβενός.

ΚΛΕΑΝΘΗΣ: Καστανάκης, Μέμα (56' Σπάρταλης Αλ.), Καρίκης, Μαγκαφάς, Μανιάς, Καραβόλιας, Λαζαρίδης, Καρακώστας (58' Φρούμης), Σπάρταλης Μ., Ζουρούδης (38' Σεβδαλής) Κρομμύδας.

ΚΑΤΤΑΒΙΑ: Λορέντζος, Κωνσταντόπουλος Στ., Κουμπιού (85' Ματαίου), Παπαϊωάννου, Κτίστης, Νισύριος (46' Κωνσταντόπουλος Κυρ.), Κατσαμπάς, Νίκας, Αλεβιζόπουλος, Σβύνος, Καβουκλής (67' Τριπολίτης).

Οι καλύτερες φάσεις

1': Ο Ζουρούδης βρέθηκε σε καλή θέση μέσα στην περιοχή των φιλοξενουμένων κι αφού έκανε το κοντρόλ με το στήθος καθυστέρησε να πιάσει το γυριστό σουτ και χάθηκε καλή ευκαιρία για τους γηπεδούχους.

14': Ο Καρίκης από πλεονεκτικό σημείο μέσα στην περιοχή επιχείρησε δύο φορές το κοντινό σουτ, όμως και στις δύο ο Λορέντζος απέκρουσε με ετοιμότητα και μετά ο Νίκας απομάκρυνε την μπάλα.

24': Μακρινό δυνατό σουτ του Καραβόλια δεν ανησύχησε τον τερματοφύλακα της Κατταβιάς.

29': Απευθείας εκτέλεση φάουλ του Καραβόλια αρκετά μέτρα έξω από την περιοχή κατευθυνόταν στα δίχτυα των φιλοξενουμένων, όμως ο Λορέντζος απογειώθηκε στην αριστερή του γωνία και μ' εντυπωσιακή εκτίναξη έδιωξε την μπάλα σε κόρνερ.

33': Ο Καβουκλής έβγαλε ωραία μπαλιά στον Σβύνο που μόνος του έπιασε την κεφαλιά από το ύψος του πέναλτι και πλάγια αλλά ο Καστανάκης μπλόκαρε την μπάλα στην αριστερή του γωνία.

40': Μέσα από τη μικρή περιοχή ο Σεβδαλής πλάσαρε, όμως ο Λορέντζος έδιωξε με τα πόδια σε κόρνερ.

45': Ο Μαγκαφάς από καλή θέση προτίμησε το συρτό πλασέ που μπλόκαρε χωρίς δυσκολία ο Λορέντζος.

49': Σε γύρισμα του Σεβδαλή από δεξιά ο Λαζαρίδης άφησε έξυπνα την μπάλα να περάσει κάτω από τα πόδια του για τον Καρίκη που έκανε το πλασέ αλλά ο Λορέντζος απέκρουσε. Την ίδια στιγμή ο Μ. Σπάρταλης ήταν σε θέση παθητικού «οφσάιντ» κι ο διαιτητής σωστά άφησε τη φάση. Όταν όμως ο Μ. Σπάρταλης μετά την απόκρουση του Λορέντζου κινήθηκε προς την μπάλα υποδείχθηκε η παράβαση.

78': Τραυματίσθηκε ο Σάββας Καραβόλιας κι αποχώρησε από τον αγωνιστικό χώρο αφήνοντας την ομάδα του με δέκα παίκτες καθώς είχαν γίνει οι τρεις αλλαγές.

83': Αριστερό σουτ του Φρούμη έξω από την περιοχή μπλόκαρε ο Λορέντζος.

84': Ωραίο πλασαριστό σουτ του Σεβδαλή με εσωτερικό «φάλτσο» έξω από την περιοχή, χτύπησε στο δεξί κάθετο δοκάρι του Λορέντζου και στη συνέχεια απομάκρυναν οι αμυντικοί.

85': Ο Ίκαρος Τριπολίτης αντίκρισε τη δεύτερη κίτρινη κάρτα του διαιτητή και μετά την κόκκινη για σκόπιμη καθυστέρηση.

89': Σουτ του Μιχάλη Σπάρταλη απ' αριστερά απέκρουσε με αυτοθυσία ο Λορέντζος ανάμεσα σε συμπαίκτες και αντιπάλους ενώ στη συνέχεια ο κίνδυνος απομακρύνθηκε από τους αμυντικούς των φιλοξενουμένων.



Ο Παπαϊωάννου με κεφαλιά απομακρύνει τον κίνδυνο, από την εστία του Λορέντζου

ΕΛΛΗΝΙΚΗ ΔΗΜΟΚΡΑΤΙΑ
ΝΟΜΟΣ ΔΩΔΕΚΑΝΗΣΟΥ
ΔΗΜΟΣ ΙΑΛΥΣΟΥ
ΤΕΧΝΙΚΗ ΥΠΗΡΕΣΙΑ

Τηλ.: 22410-98440
Ιαλυσός 6/10/2004
Αρ. Πρωτ. 4763

ΠΡΟΣΚΛΗΣΗ ΕΚΔΗΛΩΣΗΣ ΕΝΔΙΑΦΕΡΟΝΤΟΣ

Η Δημαρχιακή Επιτροπή, έχοντας υπόψη το άρθρο 12 του Ν. 3074/2002 και προκειμένου να προβεί στην απευθείας ανάθεση των έργων:

- **«ΚΑΘΑΡΙΣΜΟΣ ΑΓΡΟΤΙΚΩΝ ΟΔΩΝ ΔΗΜΟΥ ΙΑΛΥΣΟΥ»** με προεκτιμούμενο προϋπολογισμό 6.703 ευρώ με ΦΠΑ.
- **«ΚΑΘΑΡΙΣΜΟΣ ΠΟΤΑΜΟΥ ΜΥΡΤΕΝΗΣ ΔΗΜΟΥ ΙΑΛΥΣΟΥ»** με προεκτιμούμενο προϋπολογισμό 6.059 ευρώ με ΦΠΑ

Προσκαλεί

τους ενδιαφερόμενους εμπειροτεχνίτες-εργολάβους να εκδηλώσουν εγγράφως το ενδιαφέρον τους, για την εκτέλεση των έργων.

Οι ενδιαφερόμενοι εμπειροτεχνίτες-εργολάβοι καλούνται να δηλώσουν το ενδιαφέρον τους, με έγγραφο που θα απευθύνεται στην Τεχνική Υπηρεσία του Δήμου Ιαλυσού, πέντε (5) ημέρες από τη δημοσίευση της παρούσας.

Τους αναδόχους των έργων βαρύνουν όλες οι νόμιμες κρατήσεις υπέρ του Δημοσίου, τρίτων, εισφορές ΙΚΑ κ.λπ. Ο ΦΠΑ βαρύνει τους κύριους των έργων. Οι δαπάνες δημοσίευσης της παρούσας βαρύνουν τους ανάδοχους των έργων.

Ο ΔΗΜΑΡΧΟΣ ΙΑΛΥΣΟΥ
ΣΤΑΓΚΑΣ Σ. ΣΤΕΡΓΟΣ

ΕΛΛΗΝΙΚΗ ΔΗΜΟΚΡΑΤΙΑ
ΠΕΡΙΦΕΡΕΙΑ ΝΟΤΙΟΥ ΑΙΓΑΙΟΥ
Τ.Ε.Δ.Κ. ΔΩΔΕΚΑΝΗΣΟΥ

Ταχ. Δ/νση: Συγκρότημα Δημαρχιακού Μεγάρου Ρόδου, 85100 Ρόδος
Πληροφορίες: **Στέργιος ΧΑΤΖΗΠΑΠΑΚΗΣ**
Τηλ.: (22410) 26321, 26508, 70609
Fax: (22410) 32654
e-mail: tedk@ando.gr, tedkd@otenet.gr

Προσκληση

Ο πρόεδρος και τα μέλη του Δ.Σ. της Τ.Ε.Δ.Κ. Δωδεκανήσου Σας προσκαλούμε

να τιμήσετε με την παρουσία σας τις εργασίες του Ετήσιου Τακτικού Συνεδρίου μας που θα πραγματοποιηθεί στην Τήλο στις 15-16-17 Οκτωβρίου 2004 με θέμα:

«Η ΤΟΠΙΚΗ ΑΥΤΟΔΙΟΙΚΗΣΗ ΣΤΟ ΝΗΣΙΩΤΙΚΟ ΧΩΡΟ»

Ο πρόεδρος του Δ.Σ. της ΤΕΔΚΔ
ΓΙΩΡΓΟΣ ΓΙΑΝΝΟΠΟΥΛΟΣ
Δήμαρχος Ροδίων

Βαθμούς και εντυπώσεις μοιράστηκαν Απόλλων Καλυθιών και Κλεόβουλος

ΚΑΛΥΘΙΕΣ.-
Του Σπύρου Δεστούνη

Ισόπαλοι 1-1 αναδείχθηκαν Απόλλων και Κλεόβουλος Λίνδου, στο γήπεδο των Καλυθιών.

Αυτό που επισκίασε το παιχνίδι, είναι οι έντονες αποδοκιμασίες των ανθρώπων του Απόλλωνα προς το πρόσωπο του διαιτητή Μιχάλη Φραγκίνη.

Το παιχνίδι που παρακολούθησαν περίπου 100 φίλοι του ποδοσφαίρου, ήταν μέτριο με εξαίρεση το πρώτο ημίχρονο που ήταν κατώτερο του αναμενομένου και σίγουρα θα ξεχαστεί από όσους το είδαν!

Οι γηπεδούχοι έδειξαν σοβαρά αμυντικά προβλήματα και δυσκολία στον επιθετικό τομέα. Αν και το κέντρο του Απόλλωνα δούλευε καλά, οι επιθετικοί του ήταν ιδιαίτερα άστοχοι.

Από την άλλη και ο Κλεόβουλος είχε σοβαρά αμυντικά προβλήματα αλλά έδειξε ότι είναι πολύ καλός στις αντεπιθέσεις, αφού δημιούργησε σοβαρά προβλήματα στον Απόλλωνα.

Το πρώτο ημίχρονο ήταν πολύ μέτριο με λιγοστές φάσεις και τον Απόλλωνα να έχει την υπεροχή. Παρ' όλα αυτά, ο Κλεόβουλος έχασε τρομερή ευκαιρία στο 39' με τον Οίκουτα.

Το δεύτερο ημίχρονο ήταν σαφώς ανώτερο του πρώτου, με τους γηπεδούχους να μπαίνουν ορεξάτοι στο παιχνίδι και να χάνουν σημαντικές ευκαιρίες για γκολ.

Μετά από πολλές ευκαιρίες, ο Απόλλωνας προηγήθηκε στο



Ο Καρτάλης με άψογο στυλ έξω από την περιοχή του Κλεόβουλου

53' με γκολ του Δημητριάδη. Μετά το γκολ ο Κλεόβουλος ήταν εκτός τόπου και χρόνου και οι γηπεδούχοι έχασαν ευκαιρίες για να τελειώσουν το παιχνίδι. Ο νόμος του ποδοσφαίρου όμως, "χτύπησε" και στο γήπεδο των Καλυθιών, με τον Κλεόβουλο να ισοφαρίζει στο 73' με εκπληκτική εκτέλεση φάουλ του Σακκά, που θύμισε πολύ το γκολ του Βασίλη Τσιάρτα στο Ουκρανία-Ελλάδα το προηγούμενο Σάββατο!

Πολλά νεύρα

Μετά το τέλος του παιχνιδιού, οι άνθρωποι τυ Απόλλωνα ήταν έξω φρενών με τον Μιχάλη Φραγκίνη.

Μόλις τελείωσε ο αγώνας, ο προπονητής των γηπεδούχων Νίκος Ταχραμάνης διαμαρτύρονταν έντονα στον διαιτητή. Ο Φραγκίνης όμως είχε αντίθετη γνώμη και απάντησε στον Ταχραμάνη, με αποτέλεσμα να ξεσπάσει άγριος καυγάς μεταξύ τους! Ευτυχώς πάντως που δεν πιάστηκαν στα χέρια!

Γκολ και φάσεις

32':Σουτ του Μαριά έξω από την περιοχή, μόλις άουτ.

39':Σε σέντρα του Λάμπη από αριστερά, ο Οίκουτας κατάφερε να πάρει την κεφαλιά την ώρα που έπεφτε, όμως για κακή του τύχη η μπάλα κατέληξε μόλις άουτ!

44':Ο Μαχαιρίδης πλάσαρε στην κίνηση και ο Ναούμ απέκρουσε εντυπωσιακά.

48':Σε δυνατή εκτέλεση φάουλ του Μαριά, ο Ναούμ απέκρουσε εκπληκτικά σε κόρνερ.

53':Ο Κουφαλάκης σέντραρε από αριστερά και ο Δημητριάδης ανενόχλητος μέσα από την περιοχή πλάσαρε και έκανε το 1-0.

59':Σε αντεπίθεση του Απόλλωνα ο Σταυρής πλάσαρε άουτ.

62':Μετά από τραγικό λάθος στην άμυνα του Κλεόβουλου, ο Μαριάς βγήκε μόνος με τον Ναούμ, αλλά σούταρε άουτ.

73':Ο Σακκάς με καταπληκτικό τεχνικό και δυνατό φάουλ, έκανε το 1-1!

Από τον Απόλλωνα καλύτεροι ήταν οι Μαριάς, Καταξενός και Κουφαλάκης, ενώ από τον Κλεόβουλο άρεσαν οι Σακκάς, Ναούμ και Οίκουτας.

Με τρομερά παράπονα άφησε ο Φραγκίνης (Πηδιάκης-Γιαννούλης) τους Απολλωνιστές, ενώ κιτρίνισε τους Καρτάλη, Δημητριάδη, Σταυρή (Απόλλων) και Κορνάρος (Κλεόβουλος).

ΑΠΟΛΛΩΝ:Κώστας, Κουρμαδιάς, Μαχαιρίδης (54'Σταυρής), Πάλλας, Μαριάς, Κοσκινιάτης, Καρτάλης (87'Παπαλεξάνδρου), Μέλλιος (80'Τσοπανάκης), Καταξενός, Δημητριάδης, Κουφαλάκης.

ΚΛΕΟΒΟΥΛΟΣ:Ναούμ, Χουίρης, Λάμπης, Πιτσουρδάκης, Οικονομάκης, Ιωαννίδης, Διάκουλας Κ. (68'Πιζήμολας), Κορνάρος, Οίκουτας (75'Τσακίρης), Φαρμακαλής, Σακκάς (90'Αθανασάς).

Εκανε το θαύμα του...

✓ Ο Άγιος Γεώργιος Μαλώνας επικράτησε εύκολα στην Κω 3-1 του Ασκληπιού

ΚΩΣ.-
Ανταπόκριση Κατερίνας Φιλοπούλου

Χωρίς να πιάσει μεγάλη απόδοση η ομάδα της Μαλώνας κατάφερε να φύγει αλώβητη από το νησί του Ιπποκράτη καθώς κέρδισε με 3-1 τον Ασκληπιό.

Οι δύο ομάδες αγωνίσθηκαν με πολλές απουσίες βασικών ποδοσφαιριστών τους και προσπάθησαν να δώσουν ό,τι μπορούσαν καλύτερο στον αγωνιστικό χώρο. Από την αρχή του παιχνιδιού οι φιλοξενούμενοι πήραν την πρωτοβουλία των κινήσεων και με καλύτερη κυκλοφορία της μπάλας πήραν τον έλεγχο του αγώνα και πίεσαν τον αντίπαλό τους, κάτι που τους απέφερε μέσα σ' έξι λεπτά δύο γκολ βάζοντας έτσι τις βάσεις για τη νίκη.

Στο ίδιο διάστημα ο Ασκληπιός προσπάθησε να ισορροπήσει την κατάσταση και ν' απειλήσει την εστία του Δημητρίου, όμως οι παίκτες του Μιχάλη Παπαγιαννόπουλου δεν είχαν αποτελεσματικότητα στην τελική τους προσπάθεια.

Στην επανάληψη η ομάδα του Στάθη Φαρμακίδη προσπάθησε να εδραιώσει τη νίκη της και το κατάφερε ανεβάζοντας το δείκτη του σκορ στο 3-0. Απο 'κει και πέρα ο «Αγιος» έπαιξε συντηρητικά και έκανε οικονομία δυνάμεων, αφού έβλεπε ότι ο αντίπαλος δεν μπορούσ

ε να τον απειλήσει ιδιαίτερα. Οι γηπεδούχοι αυτό που πέτυχαν ήταν να κάνουν αξιοπρεπή εμφάνιση και να μειώσουν το σκορ ακριβώς με τη λήξη του αγώνα.

Τα γκολ

22': Από σέντρα του Χ. Σκυλλαράκη, ο Αργύρης Σκυλλαράκης με πλασέ πέτυχε το 0-1.

28': Με πλασέ μέσα από την περιοχή ο Μαυρομούστακος διπλασίασε τα τέρματα της ομάδας του, 0-2.

40': Δυνατό σουτ του Μαυρομούστακου αποκρούσθηκε από το οριζόντιο δοκάρι του Χοχλαστού και στη συνέχεια απομάκρυναν οι αμυντικοί.

64': Με δυνατό σουτ ο Μαυρομούστακος πέτυχε το 0-3.

90': Ο Ασκληπιός μείωσε σε 1-3 με σουτ του Βασιλάκου μέσα από την περιοχή.

Από τον Ασκληπιό ξεχώρισαν οι Καματερός, Πικιώνης, Γιαλομανδράκης ενώ από τον Άγιο Γεώργιο άρεσαν οι Μαυρομούστακος, Εμίρογλου, Σκυλλαράκης Α.

• Πολύ καλός ο διαιτητής Παπαδόπουλος και οι βοηθοί του Αργυρίου-Μουστάκας.

ΑΣΚΛΗΠΙΟΣ: Χοχλαστός, Καματερός, Πικιώνης, Ξυπολιτάς, Πουλημάς, Μπουτσαξής (46' Μαρίνος Θ.), Χατζημιχάλης, Μαρίνος Στ. (26' λ.τ. Καραγιάννης), Βασιλάκος, Μπροδήμας, Γιαλομανδράκης.

ΑΓΙΟΣ ΓΕΩΡΓΙΟΣ: Δημητρίου, Παλογιάννης, Χατζημανώλης, Χατζησταμάτης Στρατής, Γκίνος, Σκυλλαράκης Χ., Μπάρτζος, Μαυρομούστακος, Εμίρογλου (80' Κουτσουμπάρης), Σκυλλαράκης Α. (78' Μουστακέλλης).

ΔΗΛΩΣΕΙΣ ΠΡΟΠΟΝΗΤΩΝ

Στ. Φαρμακίδης (Αγ. Γεώργιος)

«Χάρηκα που ήλθα στην Κω και αντιμετωπίσαμε μια ομάδα που έχει την ίδια αγάπη για το ποδόσφαιρο όπως τη δική μας και κάνουμε αθλητισμό.

Συγχαρητήρια στον Μιχάλη Παπαγιαννόπουλο και τη διοίκηση του Ασκληπιού. Για τον αγώνα νόμιζα ότι θα είχαμε άσχημο αποτέλεσμα επειδή είχαμε πολλές απουσίες αλλά είδα ότι κι ο Ασκληπιός είχε εξίσου. Η νίκη μας ήταν δίκαιη».

Μιχάλης Παπαγιαννόπουλος (Ασκληπιός)

«Συγχαρητήρια στον Άγιο Γεώργιο για τη νίκη του. Η ομάδα μας είχε εφτά απουσίες και ήταν γρίφος για μένα η συγκρότηση της εντεκάδας. Δεν πήγαμε καλά καθώς κάποιοι έμπειροι ποδοσφαιριστές δεν ήταν καλά στον τομέα της ψυχολογίας και επηρέασαν μ' αυτό τον τρόπο τους νεότερους. Οι απουσίες που είχαμε σήμερα θα συνεχισθούν και στα επόμενα παιχνίδια».

Ο ΑΕΡΑ έκανε τη μεγάλη ανατροπή

Εχανε με 2-0 στην Απολακκιά και νίκησε 4-2. Τρία γκολ πέτυχε ο Κυριαζής

ΑΠΟΛΑΚΚΙΑ.-
Ανταπόκριση Γιάννη Αρνά

Τι κι αν έχανε με 2-0 πριν συμπληρωθεί το πρώτο τέταρτο του αγώνα; Τι κι αν από το 21' έπαιξε με δέκα παίκτες, λόγω αποβολής ποδοσφαιριστή του; Ο ΑΕΡΑ έφυγε νικητής από την Απολακκιά με 4-2, αντιμετωπίζοντας την τοπική Ασπίδα!

Η ομάδα του Βαγγέλη Χοσάδα σημείωσε την τέταρτη νίκη της σε ισάριθμους αγώνες της Α' Κατηγορίας, κάνοντας το πιο εντυπωσιακό ξεκίνημα στο πρωτάθλημα!

Παρά το δυναμικό και παθιασμένο πρώτο ημίχρονο, διάστημα στ' οποίο προηγήθηκε δύο φορές στο σκορ, η Ασπίδα κατέρρευσε στην επανάληψη. Εδειξε να έμεινε από δυνάμεις και στο τέλος, μαζί με «τ' αυγά και τα καλάθια», να χάνει και το παιχνίδι.

Ο φιλοξενούμενος με πολλή υπομονή και μεθοδικότητα, δεν επηρεάστηκε αρνητικά στην αρχή. Επαιξε το παιχνίδι του και σιγά - σιγά στο δεύτερο μέρος έγινε ο «κυρίαρχος του γηπέδου». Με ηγέτη και «ψυχρό εκτελεστή» τον Μιχάλη Κυριαζή, ο ΑΕΡΑ πέτυχε τέσσερα γκολ από το 57' έως το 88' και πήρε το νέο «τρίποντο».

ΦΑΣΕΙΣ ΚΑΙ ΓΚΟΛ

Στο πρώτο κιόλας λεπτό, ο Πλύγκος είχε σουτ έξω από την περιοχή στο οριζόντιο δοκάρι.

Ο Παντέρης στο 14' έβγαλε κάθετη μπαλιά στον Βαρδόπουλο, που απέφυγε έναν αμυντικό, και με σουτ έκανε το 1-0.

Τέσσερα λεπτά αργότερα, σε σέντρα του Παντέρη, ο Ψύλλου με κεφαλιά έκανε το 2-0.

Ο Δαλιάνης αντίκρισε απευθείας την κόκκινη κάρτα στο 21', επειδή κλώτσησε αντίπαλο εκτός φάσης.

Το σουτ του Αλαχούζου. έδιωξε σε κόρνερ ο Μενίκος στο 45'.

Με την έναρξη της επανάληψης, ο Σάββενας αποβλήθηκε με δεύτερη κίτρινη κάρτα, διότι έπιασε την μπάλα με το χέρι.

Ο Μενίκος έδιωξε προσωρινά το σουτ του Πλύγκου στο 57'. Η μπάλα γύρισε στον Λυριστή Μ., που με σουτ μείωσε σε 2-1.

Στο 63' ο Χατζηνικόλας έδιωξε το φάουλ του Βαρδόπουλου. Στην επιστροφή της μπάλας, ο Αποκούραστος είχε κεφαλιά «ψαράκι» λίγο άουτ.

Το 2-2 επιτεύχθηκε στο 76' με ατομική προσπάθεια και σουτ του Κυριαζή.

Στο 81' σε σέντρα του Λυριστή και αποτυχημένη προσπάθεια απομάκρυνσης από τους αμυντικούς, ο Κυριαζής με κοντινό σουτ έκανε το 2-3.

Το τελικό 2-4 πέτυχε ο ίδιος παίκτης με πλασέ στο 88'. Είχε προηγηθεί δική του ατομική προσπάθεια και παράλληλα προς την εστία σέντρα μέσα στην περιοχή. Η μπάλα του έκανε το χατήρι, αφού από τα πόδια αμυντικών, του στρώθηκε σε θέση βολής.

Οι Κυριαζής, Λυριστής Μ. και Τσαμπράς άρεσαν από τους νικητές.

Καλύτεροι της Ασπίδας ήταν οι Αλάντζι, Βαρδόπουλος και Παντέρης.

• Πολύ καλή ήταν η διαιτησία του κ. Χατζηνικόλα (Ορφανός, Ασημακόπουλος).

ΑΣΠΙΔΑ ΑΠ.: Μενίκος (70' Χατζηδημητρίου), Σάββενας, Καλόγλου, Ψύλλου, Σταματίου, Ματθαίος, Αποκούραστος, Γκιόκας (62' Καραγιάννης), Παντέρης (85' Διαμαντής), Βαρδόπουλος, Αλάντζι

ΑΕΡΑ: Χατζηνικόλας, Δαηλιάνης, Καλογήρου, Κατσιδώνης, Κυριαζής, Καππάκας, Τσαμπράς, Πλύγκος, Λυριστής Μ. (90' Γιαννακάκης), Μπιλιάς, Αλαχούζος (46' Παπαβασιλείου).

Στο γήπεδο Κοσκινού η προπόνηση των Μικτών

Στο γήπεδο Κοσκινού θα πραγματοποιηθεί σήμερα η προπόνηση της Μικτής ομάδας των Παίδων της Ένωσης Ποδοσφαιρικών Σωματείων Δωδεκανήσου. Οι παίκτες που καλούνται από τον ενωσιακό τεχνικό Αντώνη Οικονόμου να βρίσκονται εκεί στις 2.45 μ.μ. είναι οι ακόλουθοι:

Αξιώτης, Μπιλιάς, Μοσκιού (Φοίβου Κρεμαστής), Πλύγκος (Διγενή Κοσκινού), Νικολής, Πέρος (ΑΕΡΑ Αφάντου), Χατζηδιάκος, Σαρικάς (Κλεάνθη Παραδεισίου), Κουτσάγιας (Ευαγόρα), Συράκος, Τριανταφύλλου (Ιάλυσου), Κοντουδιός, Ευγενικός, Πισσάς, Μέντος, Φασάκης, Νικολέτος (Διαγόρα), Μανιάς (Ερμή Καλυθιών), Ζερβός, Λαμπρόπουλος (Ευκλή Σορωνής), Μακαρούνας, Κυριαζάκος (Απόλλωνα Απολλώνων) και Διαμαντής (Ασπίδας Απολακκιάς).

Οι Νέοι

Στο γήπεδο Κοσκινού θα προπονηθούν σήμερα και οι παίκτες της Μικτής Νέων. Αυτοί που καλούνται να δώσουν το παρών στις 3.15 μ.μ. στο γήπεδο είναι οι ακόλουθοι:

Αναστασάς, Καρπαθάκης, Σταυλάς, Μαννάκης (Διαγόρα Βατίου), Τσοπανάκης (Απόλλωνα Καλυθιών), Πιζήμολας (Κλεόβουλου Λίνδου), Στρατής, Τζουμάκας (Φοίβου Κρεμαστής), Λαμπριανός (Αστέρα Μασάρων), Τσελεπίδης (Αρη Αρχαγγέλου), Δελαπόρτας (Ιάλυσου), Μακαρούνας (Απόλλωνα Απολλώνων), Γαϊτάνος (Ορφέα), Μενίκος, Κουμπιού (Αθλητική Ενωση Κατταβιάς), Κιλασίν (Ηλιου Ιαλυσού), Πάττας (Κλεάνθη Παραδεισίου) και Κασταμούλας (Ερμή Καλυθιών).

Ένας ...Εγγλέζος χάρισε τη νίκη στον Απόλλωνα Απολλώνων (1-0)

ΚΡΕΜΑΣΤΗ.-

• Ο διαιτητής κ. Ζαννετίδης έκλεισε τα μάτια σε πέναλτι υπέρ του Ανταγόρα

Ακόμη τρεις πολύτιμους βαθμούς στο ενεργητικό του πρόσθεσε ο Απόλλων Απολλώνων που στο ουδέτερο γήπεδο της Κρεμαστής κέρδισε με 1-0 τον Ανταγόρα.

Το παιχνίδι σημαδεύτηκε από μια απόφαση που δεν τόλμησε να πάρει ο διαιτητής Κώστας Ζαννετίδης ή να την υποδείξει ο πρώτος βοηθός Χαράλαμπος Λάμπρου. Ο αγώνας βρισκόταν στο 90' + 2 και ο Ανταγόρας εκδήλωνε μια επίθεση από τ' αριστερά με τον νεαρό Πλατέλλα που έβγαλε τη σέντρα.

Μέσα στη μεγάλη περιοχή του Απόλλωνα σηκώθηκαν ν' αποκρούσουν την μπάλα με το κεφάλι ο Γιαννακόπουλος με τον Μπρόκο χωρίς να βρίσκεται κοντά τους αντίπαλος ποδοσφαιριστής.

Χωρίς να υπάρχει λόγος αλλά και κίνδυνος για την εστία του Χατζηχριστοδούλου, ο Γιαννακόπουλος απέκρουσε την μπάλα με το χέρι και μάλιστα ο ήχος του χεριού πάνω στην μπάλα ακούσθηκε χαρακτηριστικά.

Προς γενική κατάπληξη όλων ο διαιτητής κ. Ζαννετίδης «έδειξε παίζετε» σε μια παράβαση που ήταν καταφανέστατη και ο ορισμός κλασικό πέναλτι είναι αυτός που αντικατοπτρίζει την εικόνα και την έννοια της φάσης που έγινε στην Κρεμαστή.

Ο Κώστας Ζαννετίδης μέχρι εκείνο το λεπτό ήταν αρκετά καλός παρά το γεγονός ότι έκανε κάποια λάθη που δεν επηρέασαν την εξέλιξη του αγώνα αλλά στη συγκεκριμένη φάση ο βαθμός που παίρνει είναι κάκιστος. Με τέτοια λάθη σε κλασικές φάσεις οι διαιτητές δεν μπορούν να προάγονται σε μεγαλύτερες κατηγορίες.



Με σιγουριά στην έξοδό του ο Χατζηχριστοδούλου μπλοκάρει την μπάλα και δίνει τέλος στην πολιορκία της εστίας του

Φλυαρία στην αρχή

Το παιχνίδι ξεκίνησε με τις δύο ομάδες να κάνουν τις πρώτες αναγνωριστικές κινήσεις τους και σιγά-σιγά άρχισαν να ξεδιπλώνουν τις επιθετικές τους δραστηριότητες με πιο επικίνδυνους τους φιλοξενούμενους που έκαναν την πρώτη τους επίσκεψη στην εστία του Χατζηχριστοδούλου χωρίς αποτέλεσμα. Την ίδια κατάληξη είχε και η πρώτη καλή προσπάθεια από την πλευρά του Απόλλωνα.

Το 45λεπτο ολοκληρώθηκε με τις δύο ομάδες να πηγαίνουν στ' αποδυτήρια χωρίς να βρουν τον δρόμο προς τα δίχτυα, αφού οι τελικές ενέργειες των ποδοσφαιριστών δεν είχαν αποτέλεσμα.

Στην επανάληψη οι γηπεδούχοι μπήκαν «φουριόζοι» από το πρώτο λεπτό κι απείλησαν την εστία του Σπαθάρα. Με την πάροδο του χρόνου οι παίκτες του Αντώνη Θαλασσινού έγιναν πιο επικίνδυνοι και με καλύτερες επιλογές πίεσαν τον αντίπαλό τους για το γκολ. Ωστόσο ο Απόλλωνας ήταν αυτός που πέτυχε το γκολ μετά από οργανωμένη επίθεση των παικτών του Παναγιώτη Μακαρούνα τέσσερα λεπτά πριν τη λήξη του αγώνα. Οι φιλοξενούμενοι είχαν με τη σειρά τους μια καλή ευκαιρία για να ισοφαρίσουν αλλά η μπάλα στην κεφαλιά του Μ.Θαλασσινού κατέληξε άουτ. Η αποστολή του Ανταγόρα δίκαια φωνάζει για την φάση του πέναλτι που δεν δόθηκε στην ομάδα τους, όμως ο διαιτητής του αγώνα είχε διαφορετική αλλά και λανθασμένη άποψη.

Οι καλύτερες φάσεις και το γκολ

20'. Ο Πήττας εκμεταλλεύτηκε με τον καλύτερο τρόπο μπροστινή μπαλιά κι αφού έκανε άψογα το κοντρόλ μπήκε μόνος του στην περιοχή. Όμως το σουτ που έκανε το μπλόκαρε ο Χατζηχριστοδούλου.

32'. Οι γηπεδούχοι κέρδισαν φάουλ σε επικίνδυνη θέση και την εκτέλεσή του ανέλαβε ο Χαρίτος που πέρασε την μπάλα πάνω από το τείχος, όμως ο Σπαθάρας με διπλή προσπάθεια τη μπλόκαρε.

37'. Ο Κανελλόπουλος από το ύψος της μικρής περιοχής έκανε το σουτ κι ο Χατζηχριστοδούλου απέκρουσε. Νέο κοντινό σουτ από τον Κυριόπουλο αλλά και πάλι ο τερματοφύλακας του Απόλλωνα έδιωξε με γροθιές.

40'. Από εκτέλεση φάουλ του Κοντού η μπάλα πήγε πλάγια αριστερά στη μικρή περιοχή, όμως το σουτ που έκανε ο Λαγός κατέληξε στην εξωτερική πλευρά των διχτύων του Χατζηχριστοδούλου.

45'. Ωραίος συνδυασμός απ' αριστερά των Χατζηπέτρου - Εγγλέζου, δυνατό σουτ του πρώτου στη δεξιά γωνιά του Σπαθάρα, όμως ο τερματοφύλακας του Ανταγόρα δεν αιφνιδιάστηκε και με ωραία εκτίναξη έδιωξε την μπάλα σε κόρνερ.

46'. Από «ασίστ» πάσα του Εγγλέζου, ο Σεντονάς μπήκε στη μεγάλη περιοχή, όμως το διαγώνιο σουτ που έκανε πέρασε δίπλα από το δεξί κάθετο δοκάρι του Σπαθάρα.

54'. Βολίδα του Κανελλόπουλου από το ύψος της μεγάλης περιοχής, απέκρουσε εντυπωσιακά στην αριστερή του γωνία ο Χατζηχριστοδούλου σε κόρνερ.

Μετά την εκτέλεση του κόρνερ ο Πήττας κατάφερε από μισό μέτρο, με αριστερό σουτ να στείλει την μπάλα πάνω από το οριζόντιο δοκάρι.

58'. Από εκτέλεση φάουλ του Θαλασσινού και αδράνεια της άμυνας των γηπεδούχων ο Λαγός έκανε το ανάποδο ψαλίδι αλλά ο Χατζηχριστοδούλου μπλόκαρε την μπάλα.

68'. Σε σέντρα απ' αριστερά του Χατζηπέτρου, ο Εγγλέζος από το ύψος του πέναλτι έπιασε το μονοκόμματο σουτ που πέρασε πάνω από το οριζόντιο δοκάρι.

71'. Απ' ευθείας εκτέλεση φάουλ του Κοντού απ' αριστερά ελάχιστα πάνω από το οριζόντιο δοκάρι.

79'. Μακρινό συρτό σουτ, του Κοντού δίπλα από το δεξί δοκάρι του Χατζηχριστοδούλου που για κάθε ενδεχόμενο έπεσε στην πορεία της μπάλας.

86'. Σε οργανωμένη επίθεση του Απόλλωνα ο νεαρός Γεωργαλλής, που με την είσοδό του φρέσκαρε την ομάδα του, έβγαλε ωραία μπαλιά στον Χατζηπέτρο κι αυτός με τη σειρά του έκανε τη σέντρα. Ο Λουκάς Εγγλέζος ανενόχλητος έπιασε την κεφαλιά στέλνοντας την μπάλα στα δίχτυα του Σπαθάρα, 1-0.

89'. Σέντρα του Πλατέλλα απ' αριστερά, ο Μ.Θαλασσινός από καλή θέση έπιασε την κεφαλιά στέλνοντας την μπάλα άουτ.

Για την φάση του 90' +2 έγινε περιγραφή στην αρχή του ρεπορτάζ του αγώνα.

Από τον Απόλλωνα ξεχώρισαν οι Μπρόκος, Χάσταλης, Χαρίτος, Εγγλέζος, ενώ από τον Ανταγόρα άρεσαν οι Κοντός, Κυριόπουλος, Θαλασσινός, Πλατέλλας.

• Ο διαιτητής Ζαννετίδης ήταν καλός μέχρι το 90'+2 όπως και οι βοηθοί του Λάμπρου - Κατταβενός.

ΑΠΟΛΛΩΝ ΑΠ.: Χατζηχριστοδούλου, Σωτηρίου (74' Μακαρούνας Ι.), Χατζηπέτρος, Γκαρής, Χάσταλης, Μακαρούνας Β., Διακοναστάσης (46' Γεωργαλλής), Μπρόκος, Εγγλέζος, Χαρίτος, Σεντονάς (88' Γρ.Γιαννακόπουλος).

ΑΝΤΑΓΟΡΑΣ: Σπαθάρας, Τσάτσα (87' λ.τ. Κοκορίδης), Θαλασσινός, Παπαϊγνατίου, Λαγός, Κυριόπουλος, Κοντός (81' Παναγόπουλος), Κανελλόπουλος, Πήττας, Στάκος, Πλατέλλας.

Δύσκολο αλλά πολύτιμο τρίποντο του Άρη

• Κατέβαλε 2-1 τον σκληροτράχηλο Διαγόρα Βατίου
• Μετά τον ΑΕΡΑ, θεωρείται ήδη φαβορί για τον τίτλο!

ΑΡΧΑΓΓΕΛΟΣ.-

Έστω και δύσκολα ο Άρης κατάφερε να ξεπεράσει νικηφόρα το εμπόδιο του Διαγόρα Βατίου και να διατηρηθεί σε απόσταση αναπνοής από την κορυφή του βαθμολογικού πίνακα.

Μάλιστα δεν είναι λίγοι αυτοί που μαζί με τον ΑΕΡΑ Αφάντου θεωρούν την ομάδα του Αρχαγγέλου ένα από τα φαβορί για την κατάκτηση του φετινού τίτλου αφού έχει καταφέρει μέχρι στιγμής να μην έχει γνωρίσει την ήττα, έχει σταθερότητα και ομοιογένεια στο παιχνίδι της και δείχνει ότι μπορεί να καταφέρει το στόχο της.

Πάντως το Σάββατο τα χρειάστηκε κόντρα στους «κυανέρυθρους» του Βατίου οι οποίοι εμφανώς αναγεννημένοι από άλλες εμφανίσεις κτύπησαν στα ίσια το παιχνίδι και δυσκόλεψαν αφάνταστα τους γηπεδούχους.

Το γρήγορο 0-1, μόλις στο 6' τους έδωσε το ψυχολογικό αβαντάζ και με σποραδικές αντεπιθέσεις προσπαθούσαν να φθάσουν με αξιώσεις στα καρέ του Παναγιώτου.

Όμως η ισοφάριση του Άρη, στο 20', ανέτρεψε το σκηνικό και οι γηπεδούχοι με άξονες τους Μπιγκό (σπουδαία εμφάνιση) και Κοτσίκο έφθασαν δύο - τρεις φορές σε θέση βολής, χωρίς ωστόσο αποτέλεσμα αφού η άμυνα - γρανίτης του Διαγόρα Βατίου δεν τους επέτρεψε να πάρουν κεφάλι στο σκορ.

Στην επανάληψη η είσοδος του Δημήτρη Παπαδόπουλου έδωσε περισσότερη φρεσκάδα στους φιλοξενούμενους οι οποίοι ήταν και πάλι φλύαροι στην τελική προσπάθεια. Και σαν να μην έφτανε αυτό, ήρθε ένα εκπληκτικό τέρμα του Πίτση στο 67' να βάλει ταφόπλακα στα σχέδιά τους, αφού μόνο μία φορά, στο 80' με τον Ξύπα απείλησαν σοβαρά την εστία του Παπαναγιώτου.



Ο «Αιμίλιος» Μπιγκό με ασύλληπτη κεφαλιά ισοφαρίζει σε 1-1

Πάντως το αποτέλεσμα κρίνεται δίκαιο και οι φιλαθλοι που βρέθηκαν στο γήπεδο σίγουρα χάρηκαν ένα όμορφο και συναρπαστικό ματς!

Φάσεις και γκολ

6'. Σε σουτ του Δημητρόπουλου η μπάλα βρήκε στην πλάτη του Μαγιόγλου και κατέληξε κόρνερ. Στην εκτέλεσή του, ο Ξύπας με διαγώνιο κοντινό σουτ κεραυνοβόλησε τον Παπαναγιώτου γράφοντας το 0-1.

20'. Από φάουλ του Παρδαλού από αριστερά ο Μπιγκό έπιασε την κεφαλιά, στην καρδιά της άμυνας των φιλοξενουμένων, ισοφαρίζοντας σε 1-1. Ήταν ένα εντυπωσιακό τέρμα που καταχειροκροτήθηκε!

37'. Ο Ξύπας μπήκε επικίνδυνα στα καρέ του Παπαναγιώτου, όμως το σουτ που εξαπέλυσε, έφυγε ελάχιστα εκατοστά πάνω από τα δοκάρια.

48'. Ο Μ.Κωστάκης με καρφωτή κεφαλιά έστειλε τη μπάλα ελάχιστα πάνω απ' το οριζόντιο δοκάρι του Αναστασά.

67'. Ο Πίτσης με ένα ξαφνικό γυριστό σουτ από πλάγια αριστερά άφησε άγαλμα τον Αναστασά. Το 2-1 ήταν πλέον γεγονός και η νίκη του Άρη άρχισε να παίρνει σάρκα και οστά.

80'. Από φάουλ του Σάββενα ο Ξύπας εξ επαφής, με κεφαλιά, έστειλε την μπάλα μόλις άουτ από το δεξί δοκάρι του Παπαναγιώτου.

82'. Ο Κοτσίκος έφυγε μόνος στην αντεπίθεση, όμως η σέντρα - σουτ που επιχείρησε από πλάγια δεξιά έστειλε την μπάλα ξυστά άουτ απ' το δεξί δοκάρι του Αναστασά!

83'. Μόνος ο Φράγκος απέναντι στον Παπαναγιώτου ανάγκασε τον υψηλόσωμο γκολκήπερ του Άρη σε σωτήρια απόκρουση με τα πόδια, σε κόρνερ.

Από τον Άρη διακρίθηκαν οι Μπιγκό (κορυφαίος του αγώνα), Μιχ. Κωστάκης, Κοντόγιαννος και Φουτούλης και από τον Διαγόρα Βατίου οι Λινάρδος (αγκάλιθος στην άμυνα της ομάδας του), Μάκρας, Ξύπας και Γκαρανάτσιος.

Καλή τέλος ήταν η διαιτησία του Τάσου Σιδηρόπουλου (Φραγκίνης, Γκούμας).

ΑΡΗΣ: Παπαναγιώτου, Μιχ. Κωστάκης, Κοτσίκος (8' Φλεβάρης), Μπιγκό, Τραχανάς, Κοντόγιαννος, Φουτούλης, Πίτσης (70' Τσελεπίδης), Παντίδος (83' Παρδαλός), Στ. Μαγιόγλου, Στ. Παρδαλός.

ΔΙΑΓΟΡΑΣ ΒΑΤΙΟΥ: Μπιλιάς (3' λ.τ. Αναστασάς), Καρπαθάκης, Μάκρας (73' Φράγκος), Ζωάννου, Τσιβρινής (46' Δ.Παπαδόπουλος), Λινάρδος, Ξύπας, Γκαρανάτσιος, Ι.Μ.Καμπούρης, Σάββενας, Δημητρόπουλος

Δηλώσεις προπονητών

Π.Μακαρούνας (Απόλλωνα Απ.)

«Ήταν ένα δύσκολο παιχνίδι. Δικαιώνεται ο Ανταγόρας που είχε δηλώσει από την αρχή ότι πάει για πρωτάθλημα. Ήταν μια δύσκολη ομάδα. Εμείς παίξαμε όσο μπορούσαμε. Νομίζω ότι το πρωτάθλημα έχει πολύ δρόμο μπροστά, είναι δύσκολο και δεν έχει εύκολες και δύσκολες ομάδες.

Αποδείχθηκε το Σάββατο με τα αποτελέσματα που γνωρίζετε. Μπράβο στον Ανταγόρα. Και στους δικούς μου παίκτες που προσπαθήσανε και πήραν αυτό που θέλανε».

Αντ.Θαλασσινός (Ανταγόρα)

«Θέλω να πιστεύω ότι πήγε η ομάδα πολύ καλά, έχασε αρκετές ευκαιρίες και δεν έτυχε να πετύχουμε γκολ.

Αντίθετα σε μια αδράνεια της άμυνας, αδικαιολόγητη, δεχτήκαμε το γκολ.

Δυστυχώς έγιναν ευτράπελα σήμερα εδώ. Και λυπάμαι γιατί έγιναν απο ένα διαιτητή που είναι αξιολογημένος στην Β' Εθνική και θέλει ν' ανέβει στην Α'. Εμείς καταγγέλουμε δημόσια κι αν οι παράγοντες δεν έχουν τη δυνατότητα να κάνουν διαμαρτυρία, δικό τους το πρόβλημα, εγώ θα παραιτηθώ. Επιτέλους κάποιοι πρέπει να μας προστατέψουν, ήσασταν παρόντες σήμερα οι δημοσιογράφοι, διότι δεν έγινε μόνο σήμερα κάτι, έγινε στην Κω, στ' Αφάντου, στο παιχνίδι με τον Διγενή αποβολή στο πρώτο 20λεπτο.

Μέχρι εδώ και μη «παρέκει». Δεν αξίζει ν' ασχολείσαι έτσι. Είμαι 55 χρονών κι είπα και φέτος να βοηθήσω στην ομάδα, δεν θα μπορώ να συνεχίσω στην ομάδα μ' αυτή την κατάσταση. Αν θέλουν να μείνει το πρωτάθλημα σε ροδίτικα σωματεία μόνο εγώ θα εισηγηθώ να φύγει η ομάδα από το πρωτάθλημα ή εγώ δεν μπορώ να συνεχίσω.

Έφυγε η Λέρος, έφυγε η Κάλυμνος ήλθε κι η σειρά του Ανταγόρα ν' αποχωρήσει από το πρωτάθλημα. Αυτό θέλουν οι κύριοι διαιτητές; Αν θέλουν να τα κάνουν αυτά, δικό τους το πρόβλημα. Είμαι πολύ απογοητευμένος με τη διαιτησία όχι μόνο στο σημερινό παιχνίδι αλλά και στα τέσσερα.

Θέλουν να μοιράζουν το καρπούζι όπως θέλουν αυτοί. Ας το μοιράζουν κι ας καθήσουμε εμείς στα σπίτια μας και στις οικογένειές μας να μην πάθουμε και τίποτα. Φέραμε κάποιους νέους ανθρώπους στα γήπεδα και στην ομάδα να βάλουν τα ωραία τους λεφτά, να φτιάξουμε μια ωραία ομάδα. Φιλοξενούμε όλες τις ομάδες στην Κω και τους διαιτητές χωρίς κανένας να έχει παράπονο. Ερχόμαστε εμείς στα γήπεδα της Ρόδου χωρίς να έχουμε παράπονα από τα σωματεία, έχουμε παράπονα από τη διαιτησία.

Παιδιά ήσασταν παρόντες».

Εντυπωσιακός ο ΠΑΟ Διαγόρας

Εκπληκτικός ο ΠΑΟ Διαγόρας διέσυρε 5-0 τον ΑΕΡΑ και απολαμβάνει την κορυφή μαζί με τον Φοίβο Κρεμαστής. Οι περσινοί πρωταθλητές δείχνουν ότι και φέτος θα είναι από τις ομάδες που μέχρι την τελευταία αγωνιστική θα είναι από τα φαβορί για το πρωτάθλημα.

Αξιοσημείωτο είναι ότι στην εξέδρα επικρατούσε το αδιαχώρητο από κόσμο!!!

Τέσσερα γκολ πέτυχε ο καταπληκτικός Ευγενικός και ένα ο Φασάκης!

Καλή η διαιτησία της Κλιάρη.

ΠΑΟ ΔΙΑΓΟΡΑΣ:Κοντός, Πισσάς, Μπακίρης, Καλημέρης, Ουζούνης, Μέντος, Παπαχριστοδούλου, Ευγενικός, Ζωάννου, Φασάκης, Μαυρουδής, Καραγιάννης.

ΑΕΡΑ:Καβάδας, Μπακίρης, Διάκου, Πέρος, Παπανθύμου, Πολίτης, Νικολής Σ., Πυργιόλης Α., Πυργιόλης Λ., Λαουδίκος, Νικολής Γ.

Τρίποντο για τον ΠΑΣ

Ανώτερος ο ΠΑΣ Ασκληπειού κέρδισε 2-1 τον Ερμή Καλυθιών και ανέβηκε πάνω από τη μέση της βαθμολογίας.

Το παιχνίδι έγινε στο γήπεδο του Ασκληπειού και το παρακολούθησαν αρκετοί οπαδοί, κυρίως των γηπεδούχων.

Το 1-0 έγινε με τον Κλυμαντή και ο Ερμής ισοφάρισε με τον Ηλία σε 1-1. Το τελικό 2-1 έγινε από τον Κουτούρη.

Διαιτητής ήταν ο Γκιούντιτσε.

ΠΑΣ ΑΣΚΛΗΠΕΙΟΥ:Κύρης, Ματσάγκος, Πιζήμολας, Παπαγιάννης, Λαουδίκος, Χρυσαφίνης, Διακολουκάς, Καστανίδης, Κουντούρης, Μάντε, Μελέκι. Έπαιξε και ο Μελέκι.

ΕΡΜΗΣ:Υψηλάντης, Ηλίας, Παπαγεωργίου, Αμερικάνος Α., Καφετζής, Κρεμμύδας, Παπαδιός, Χαμάλης, Καζόλης, Χατζηγεωργίου, Μανιάς. Έπαιξαν και οι Κίτσος, Κεχαγιάς, Αμερικάνος Ε.

Μοιράστηκαν βαθμούς και εντυπώσεις

Μοίρασαν βαθμούς και εντυπώσεις Κλεάνθης και Α.Σ. Ρόδος στο γήπεδο Παραδεισίου. Το τελικό 1-1 βρήκε και τους δύο προπονητές ευχαριστημένους όχι για το αποτέλεσμα αλλά για την απόδοσή των παικτών τους.

Σκόρερ των γηπεδούχων ο Χατζηδιάκος ενώ για τους φιλοξενούμενους σκόραρε ο Θαλασσινός Χ.

Καλός ο διαιτητής Ασημακόπουλος.

ΚΛΕΑΝΘΗΣ:Κουλούμπρης, Ντελάκης, Μιχαήλογλου, Τζανουδάκης, Κουντουράκης, Χατζησάββας, Ζάχαλου, Σαρικάς, Χατζηδιάκου, Χατζηαντωνίου, Χριστοφοράκης. Έπαιξαν και οι Μαλτέζος, Μοσκιού.

Α.Σ. ΡΟΔΟΣ:Θαλασσινός Φ., Λάτος, Γκόνης, Ντάτσα, Απτόγλου, Ελένας, Αντωνούρης, Θαλασσινός Χ., Πλαγγέντης, Μαγκαφάς. Έπαιξαν και οι Κουγιός, Ελευθερίου.

Ο Κατσαράς πρωταθλητής ιστιοπλοΐας

Το σκάφος «Εστέλα» με κυβερνήτη τον Σωτήρη Κατσαρά, κέρδισε το πρωτάθλημα του Αθλητικού Συλλόγου Ιστιοπλόων Ανοιχτής Θάλασσας Ρόδου για το 2004.

Μετά τους αγώνες όρτσα-πρίμα που έγιναν το Σαββατοκύριακο ανοιχτά από τον κόλπο του Ζέφυρου, το «Εστέλα» εξασφάλισε την πρώτη θέση της γενικής βαθμολογίας, αφήνοντας στη δεύτερη θέση και με δύο βαθμούς διαφορά, το σκάφος «Μούσμουλο» με κυβερνήτη τον Νίκο Κουμνάκη.

Στην τρίτη θέση του πρωταθλήματος τερμάτισε το σκάφος «Νεφέλη» με κυβερνήτη τον Τάσο Φώτη.

• Οι αγώνες όρτσα-πρίμα, το Σαββατοκύριακο ήταν αφιερωμένοι στη μνήμη του ιστιοπλόου Γιώργου Ζωάννου.

• Το προσεχές Σάββατο 16 Οκτωβρίου 2004 θα ξεκινήσει η νέα σειρά εκπαίδευσης της σχολής υποψηφίων κυβερνητών ιστιοπλοΐας ανοιχτής θάλασσας του ΑΣΙΑΘ Ρόδου.

Πληροφορίες και εγγραφές στα τηλέφωνα 6937-372146 (Γιάννης Κλείδωνας) και 22410-24247 (Μιχάλης Παπαγαπητός).

Συνεχίζει απτόητος ο Φοίβος!

Νικητής στο ντέρμπι συνδημοτών αναδείχθηκε ο Φοίβος Κρεμαστής, αφού κέρδισε 1-0 τον Ηρακλή Μαριτσών στο ουδέτερο γήπεδο της Δαματριάς.

Το παιχνίδι αν και εφηβικό, ήταν ιδιαίτερα σκληρό. Η ομάδα του Μιχάλη Κυπριώτη στάθηκε ιδιαίτερα άτυχη, αφού έχασε πολλές και τρομερές ευκαιρίες για να αυξήσει το σκορ.

Σκόρερ του μοναδικού τέρματος ήταν ο Γιαννικάκης στο 20' με πλασέ.

Άψογος ο διαιτητής Παπαγιαννίδης.

ΗΡΑΚΛΗΣ:Ματσαμάς, Πίσκαπας, Λενιού, Γεωργαρέλης, Παπαμιχαήλ Ι., Παπαμιχαήλ Ε., Κουφαλάκης, Γρηγοράς, Κασέκας, Χειμωνέττος Α., Τσίκκης. Έπαιξαν και οι Χειμωνέττος Κ., Χατζηκαλημέρης, Χατζηγεωργίου.

ΦΟΙΒΟΣ:Τζουμάκας, Μοσκιού, Γιαννιού, Φτάκλας, Σταυρής, Γιαννικάκης, Βογιατζής, Χριστοδούλου, Μπιλιάς, Παπαγεωργίου. Έπαιξαν και οι Καρυπίδης, Μπαρκατίλας, Πάντος.

Σαν σε προπόνηση ο Πετρώνας!

Εντυπωσιακός ο Πετρώνας συνέτριψε τον Άρη 5-0, στο τοπικό ντέρμπι που έγινε στο γήπεδο Αρχαγγέλου!

Αντίθετα ο Άρης απογοήτευσε και έχασε με σκυμμένο το κεφάλι απέναντι σε έναν παθιασμένο Πετρώνα, που μετά από αυτή τη νίκη έχει πλέον το απόλυτο σε δύο αγώνες και η εστία του δεν έχει ακόμα παραβιαστεί, ενώ έχει σημειώσει επτά τέρματα!

Ο Παπαοικονόμου στο 8' έκανε το 0-1 και ο Κατσούλης στο 36' διπλασίασε τα τέρματα για τον Πετρώνα.

Οι τυπικά φιλοξενούμενοι πέτυχαν και τρίτο τέρμα στο 40' με τον Παπαοικονόμου και ολοκλήρωσαν την επιτυχία τους με γκολ των Κατσούλη και Συμιού στο 45' και στο 60' αντίστοιχα.

Πολύ καλός ο διαιτητής Γουλάρας.

ΆΡΗΣ:Κολιού Τ., Τσουβαλάς, Μαγκιάρης, Κολιού Ν., Παρδαλός Σ., Χατζηνικόλας, Λελές, Σαρικάς, Αργυρού, Γάνταρης, Χατζηγρηγορίου. Έπαιξε και ο Φουτούλης.

ΠΕΤΡΩΝΑΣ:Γιασιράνης Κ., Μπαρμπαντώνης, Συμιού, Ρούφας, Καλιόζης, Κατσούλης, Πομπού, Παπαοικονόμου, Παρδαλός, Ματσίγκος, Χατζηνικολάου. Έπαιξαν και οι Γιασιράνης Ε., Χούλης, Κολιάδης.

Σε φιλικό παιχνίδι
Ισόπαλοι Ροδιακός και Ο.Φ.Ιστρίου

ΑΓΙΟΙ ΑΠΟΣΤΟΛΟΙ.-

Θετικά ήταν τα συμπεράσματα για τις τεχνικές τους ηγεσίες μετά το ισόπαλο 2-2 που έφεραν το Σάββατο στο γήπεδο των Αγίων Αποστόλων οι Ροδιακός και Ο.Φ. Ιστρίου.

Μία εβδομάδα πριν την σέντρα του πρωταθλήματος της Γ' Κατηγορίας οι δύο ομάδες είχαν διαστήματα καλής απόδοσης, σημείωσαν από δύο όμορφα τέρματα και έδειξαν ότι έχουν πρωταγωνιστικό ρόλο στο νεό πρωτάθλημα.

Ο Ροδιακός πήρε προβάδισμα στο σκορ με το αυτογκόλ του Παπαϊωάννου στο 5'.

Στο 20' ο Μοσχής με πλασέ ισοφάρισε σε 1-1.

Στο 35' ο Ροδιακός κέρδισε πέναλτι σε ανατροπή του Χατζηστρατή απ' τον Μαυράκη. Ο Κάτρης από τα 11 βήματα δεν αστόχησε γράφοντας το 2-1.

Το τελικό 2-2 διαμόρφωσε ο Μοσχής με κοντινό σουτ.

Ήταν ένα δίκαιο αποτέλεσμα από τις δύο καλές ομάδες χωρίς σκοπιμότητα, που χάρηκαν οι λιγοστοί φίλαθλοι που βρέθηκαν στο γήπεδο.

ΡΟΔΙΑΚΟΣ: Διαγογεωργίου, Κίνεφ, Χίου, Κλάδης, Στήβεν, Δολαπλής, Παπάς, Χριστοδούλου, Κάτρης, Χατζηστρατής, Κούτελος. Έπαιξαν και οι Κοζάκης, Σταυριανάκης, Διαμαντής, Μαργαρίτης, Βολιτάκης, Μπαλασκάς, Φιλίππου.

Ο.Φ.Ι.: Κουτσαφάς, Παπαϊωάννου, Αποστολάτος, Μπονιάτης, Κοτσάνης, Γιακουμάκης, Καβουκλής, Δημητρίου, Μαυράκης, Σείτης, Μοσχής. Έπαιξαν και οι Αυγουστάκης, Βρετινιέρης, Παπασταματάκης.

Προελαύνουν Φοίβος και Διαγόρας

Το απόλυτο έχουν καταφέρει να κάνουν οι Φοίβος Κρεμαστής και ΠΑΟ Διαγόρας στις πρώτες τέσσερις αγωνιστικές.

Οι Κρεμαστενοί κέρδισαν τον Ηρακλή Μαριτσών 1-0 στη Δαματριά και ο «γηραιός» συνέτριψε 5-0 τον ΑΕΡΑ στους Αγίους Αποστόλους.

Στα υπόλοιπα παιχνίδια, αίσθηση προκάλεσε η εντυπωσιακή νίκη του Πετρώνα επί του Άρη Αρχαγγέλου με σκορ 5-0 (!). Ο ΠΑΣ Ασκπληπειού κέρδισε δύσκολα 2-1 τον Ερμή Καλυθιών και τέλος Κλεάνθης και Α.Σ. Ρόδος, ήρθαν ισόπαλοι 1-1 στο Παραδείσι.

ΤΑ ΑΠΟΤΕΛΕΣΜΑΤΑ

Αρης Αρχαγγέλου - Πετρώνας Αρχαγγέλου	0 - 5
Κλεάνθης - Α.Σ. Ρόδος	1 - 1
ΠΑΣ Ασκληπειού - Ερμής Καλυθιών	2 - 1
ΠΑΟ Διαγόρας - ΑΕΡΑ	5 - 0
Ηρακλής Μαριτσών- Φοίβος Κρεμαστής	0 - 1

Η ΒΑΘΜΟΛΟΓΙΑ

	ΑΓΩΝΕΣ	ΓΚΟΛ	ΒΑΘΜΟΙ
1. ΠΑΟ Διαγόρας	4	14 - 2	12
2. Φοίβος Κρεμαστής	4	12 - 1	12
3. Απόλλων Απολλώνων	3	8 - 0	9
4. ΠΑΣ Ασκληπειού	3	7 - 4	7
5. Πετρώνας Αρχαγγέλου	2	7 - 0	6
6. Ηρακλής Μαριτσών	3	7 - 6	3
7. ΑΕΡΑ	3	4 - 8	3
8. Α.Σ. Ρόδος	3	5 - 4	1
9. Αρης Αρχαγγέλου	3	4 - 12	1
10. Κλεάνθης	3	1 - 5	1
11. Ερμής Καλυθιών	3	3 - 7	0
12. Άγιος Γεώργιος Μαλ.	3	1 - 14	0
13. Αναγέννηση Έμπωνας	3	0-12	-6

Η ΕΠΟΜΕΝΗ ΑΓΩΝΙΣΤΙΚΗ (5η)

Πετρώνας Αρχαγγέλου -Α.Σ. Ρόδος
Αναγέννηση Έμπωνας - Αρης Αρχαγγέλου
Άγιος Γεώργιος Μαλώνας - Κλεάνθης
ΑΕΡΑ- ΠΑΣ Ασκληπειού
Φοίβος Κρεμαστής - Απόλλων Απολλώνων
ΠΑΟ Διαγόρας- Ηρακλής Μαριτσών

Στο τέλος ήρθε η λύτρωση

Η Αναγέννηση Εμπωνα κατάφερε να αποσπάσει στο 90' του αγώνα την πρόκριση στην επόμενη φάση κερδίζοντας τον Αγ. Ισίδωρο με σκορ 2-1

ΦΑΝΕΣ.-

Της Μαρίας Κολεζάκη

Το χθεσινό παιχνίδι στο γήπεδο των Φανών σίγουρα ήταν ένα «σκωτσέζικο ντους» για την Αναγέννηση Εμπωνα που δυσκολεύτηκε αρκετά για να χαμογελάσει στο τέλος της αναμέτρησης με τον Αγ. Ισίδωρο.

Στο ντέρμπι των δύο συνδημοτών η Αναγέννηση κέρδισε με σκορ 2-1, παρά το γεγονός ότι στο δεύτερο μόλις λεπτό της συνάντησης βρέθηκε πίσω στο σκορ, από το γκολ του Σάββενα Σ.

Ο Αγ. Ισίδωρος όντας πιο τυχερός ευτύχησε να μετουσιώσει σε τέρμα την πρώτη καλή ευκαιρία που είχε, κάτι που του έδωσε ψυχολογικό προβάδισμα, έναντι των αντιπάλων που προσπαθούσαν να



βρουν δρόμο προς τα δίχτυα του Διακαναστάση.

Από την αντίπερα όχθη οι Μπονιάτες προσπάθησαν και μάλιστα έφτασαν πολύ κοντά στην ισοφάριση όταν ο Σάββενας Γ. ανέτρεψε καθαρά τον Ζουρούδη μέσα στη μεγάλη περιοχή του Αγίου Ισιδώρου, ωστόσο ο Κοσμάς έστειλε την μπάλα να περάσει δίπλα από το αριστερό κάθετο δοκάρι.

Στα εναπομείναντα λεπτά για τη λήξη του πρώτου ημιχρόνου οι παίκτες δεν δυσκολεύτηκαν ιδιαίτερα να κρατήσουν το 1-0, παρά το γεγονός βέβαια πως οι αντίπαλοι προσπαθούσαν να φτάσουν στην ισοφάριση.

Στην επανάληψη η Αναγέννηση έφτασε αρκετά κοντά στην επίτευξη ενός γκολ που θα έφερνε το παιχνίδι στα ίσα, ωστόσο η τελική προσπάθεια είχε πάντα το ίδιο αποτέλεσμα.

Η κεφαλιά του Ζουρούδη στο 75ο λεπτό όμως άλλαξε τη ροή του αγώνα και με το ψυχολογικό αβαντάζ πλέον υπέρ των γηπεδούχων, οι «πράσινοι» έφτασαν στην επίτευξη ενός δεύτερου τέρματος, που τους έδωσε και τη νίκη.

Φάσεις και γκολ

1':Ο Στάππας έβγαλε μία σέντρα ακριβείας στην καρδιά της άμυνας της Αναγέννησης και ο Σάββενας Σ. με κεφαλιά έγραψε το 0-1.

33': Ο Κούτρας επιχείρησε ένα πολύ ωραίο σουτ, ωστόσο ο τερματοφύλακας Διακαναστάσης μπλόκαρε την μπάλα.

35': Ο Κοσμάς έπιασε μια κεφαλιά, όμως η μπάλα πέρασε πολλά μέτρα άουτ.

40': Ο Σάββενας Γ. ανέτρεψε μέσα στη μεγάλη περιοχή τον Ζουρούδη. Την εσχάτη των ποινών ετοιμάστηκε να εκτελέσει ο Κοσμάς που έστειλε την μπάλα άουτ.

57': Ο Κούτρας επιχείρησε ένα δυνατό σουτ από πλάγια αριστερά και η μπάλα πέρασε άουτ.

66': Ο Σάββενας Σ. έκλεψε την μπάλα,ξεχύθηκε στην επίθεση και έδωσε στο Στάππα, ο οποίος βρισκόταν στο χώρο της μεγάλης περιοχής, αφού πέρασε τον αντίπαλο πλάσαρε όμως ο τερματοφύλακας μπλόκαρε την μπάλα.

75': Ο Κωνσταντάκης έβγαλε μια πολύ ωραία σέντρα στην άμυνα του Αγ. Ισιδώρου και ο Ζουρούδης έπιασε την κεφαλιά ισοφαρίζοντας σε 1-1.

89': Ο Βασιλώτος έβγαλε μια σέντρα και ο Σάββεναςμε προβολή έστειλε τη μπάλα άουτ.

90': Ο Κωνσταντάκης με ένα μακρινό ψηλοκρεμαστό σουτ έγραψε το 2-1.

92': Ο Στάππας εκτέλεσε φάουλ στέλνοντας την μπάλα άουτ.

Από την Αναγέννηση άρεσαν οι Ζουρούδης και Κωνσταντάκης ενώ από τον Αγ. Ισίδωρο ξεχώρισε ο Σάββενας Σ.

Διαιτητές της συνάντησης ήταν οι Στεφανάκης, Λιάπη, Αντωνάς.

ΑΝΑΓΕΝΝΗΣΗ ΕΜΠΩΝΑ: Χαλκιόπουλος, Βενέτης Μ.μ Κούτρας, Κοσμάς, Κρητικός Β., Θεολόγου, Ζουρούδης (91' Τσουκαλάς), Ζωάννου (70' Βενέτης), Αγκάς (70' Μαρτάκης), Κωνσταντάκης, Βασιλώτος.

ΑΓΙΟΣ ΙΣΙΔΩΡΟΣ: Διακαναστάσης, Γεωργαλλής (67'Γεωργαλλής Α.), Στάππας, Καλαετζής, Κοντός Μ., Σάββενας Γ., Μαστόρου (79' Σκουρμαλάς - 90' Διακοπαρασκευάς), Σάββενας Σ., Καλαεντζής, Αναστασάς.

Πολυβόλο ο Ορφέας

Συνέτριψε με σκορ 5-0 τον τραγικό Ευκλή Σορωνής

ΑΓ. ΑΠΟΣΤΟΛΟΙ.-

Εβρεξε γκολ στο γήπεδο των Αγίων Αποστόλων χθες το μεσημέρι.

Ο Ορφέας συνέτριψε την ομάδα του Ευκλή με 5-0 περνώντας πανηγυρικά στην επόμενη φάση της διοργάνωσης του Κυπέλλου.

Ο αγώνας ήταν ουσιαστικά μονόλογος για τους γηπεδούχους οι οποίοι δεν συνάντησαν καμία αντίσταση από τους πολύ κακούς Σορωνιάτες.

Η ομάδα του Ορφέα μπήκε πολύ δυνατά στον αγωνιστικό χώρο αιφνιδιάζοντας τους αντιπάλους, οι οποίοι έπαιζαν χωρίς τον τραυματία τερματοφύλακα Στέργο Σαββάκη, με αποτέλεσμα να ανοίξουν γρήγορα το σκορ.

Παρά το γεγονός ότι προηγήθηκαν δεν κατέβασαν τους ρυθμούς τους, αντίθετα μάλιστα συνέχισαν να πιέζουν για το δεύτερο γκολ που ήρθε δέκα λεπτά αργότερα.

Η συνέχεια φάνταζε πιο εύκολη ακόμη αφού με την τροπή που είχε πάρει η αναμέτρηση και την ανυπαρξία του Ευκλή στον αγωνιστικό χώρο η νίκη των γηπεδούχων γινόταν ολοένα και πιο ορατή.

Πέντε λεπτά πριν το τέλος του πρώτου μέρους η ψαλίδα του σκορ άνοιξε ακόμη περισσίρερο με αποτέλεσμα το ημίχρονο να λήξει με 3-0.

Στην επανάληψη οι γηπεδούχοι έκαναν συντήρηση δυνάμεων και όποτε τους δινόταν η ευκαιρία έβγαιναν στην επίθεση με αξιώσεις, με αποτέλεσμα να βρουν ξανά δίχτυα και να κάνουν το 4-0.

Ο επιθετικός οίστρος του Ορφέα ολοκληρώθηκε στο 80ο λεπτό γράφοντας το τελικό 5-0, την ίδια ώρα μάλιστα που ο Πιτσουρδάκης έπαιρνε το δρόμο προς τα αποδυτήρια, αφού προηγουμένως είχε αντικρίσει τη δεύτερη κίτρινη κάρτα.

Τα γκολ

10': Η σέντρα στην καρδιά της άμυνας βρήκε τελικό αποδέκτη τον Πιτσουρδάκη που με προβολή έκανε το 1-0.

20': Μετά από μια σέντρα ακριβείας από τα δεξιά ο Θεοδοσίου έκανε ένα σουτ από το ύψος του πέναλτι πετυχαίνοντας το 2-0.

40':Ο Πιτσουρδάκης έκανε μία ατομική προσπάθεια περνώντας όσους αντιπάλους είχε μπροστά του και πλάσαρε στον Κουτρουμάνο ο οποίος απλώς έστειλε την μπάλα στα δίχτυα του Μπαλή 3-0.

60':Σε εκτέλεση κόρνερ ο Πιτσουρδάκης έπιασε την κεφαλιά στέλνοντας τη μπάλα για άλλη μια φορά στα δίχτυα, 4-0.

80': Ο Θεοδοσίου κάνοντας μια ατομική προσπάθεια πλάσαρε τον τερματοφύλακα Μπαλή κάνοντας το 5-0.

Από τους γηπεδούχους άρεσαν οι Χατζηδημητρίου και Πιτσουρδάκης ενώ από τον Ευκλή διασώθηκαν οι Λαός και Ζερβός.

Με λάθη η διαιτησία των Πηδιάκη, Κλιάρη και Μενέγα.

ΟΡΦΕΑΣ: Μαθιός, Δήμας (62' Λάζος), Καρούσος, Θεοδοσίου, Κελέσογλου, Χατζηδημητρίου (56' Γαϊτάνος), Σαϊμήρ, Αλαφάκης, Πιτσουρδάκης, Χατζηνικήτας (48' Πουλής), Κουτρουμάνος.

ΕΥΚΛΗΣ: Μπαλής, Μαριέττος, Λαός, Κασιώτης, Λαμπρόπουλος Κ. (5' λ.τ. Ζερβός), Σχοινάκης, Τριντάν, Λαμπρόπουλος Δ., Σταματίου (64' Μικρόπουλος), Πεστλίκης, Κανάκης (75' Μπερετούλης).

Πολλά γκολ στο Κύπελλο!

Πολλά τέρματα σημειώθηκαν στα επτά παιχνίδια του Κυπέλλου Δωδεκανήσου, που πραγματοποιήθηκαν χθες στη Ρόδο, την Κω και την Κάλυμνο.

Τα περισσότερα μπήκαν στο γήπεδο των Αγίων Αποστόλων, στη συνάντηση Ορφέα - Ευκλής, με την ομάδα της πόλης να κερδίζει με 5-0!

Στους αγώνες, είχαμε:

ΟΜΙΛΟΣ ΡΟΔΟΥ

Ορφέας - Ευκλής 5-0
Θύελλα Πυλ. - Ζευς 1-2
Ήλιος - Ευαγόρας 2-0
Αναγέννηση Εμπ.- Αγ.Ισίδωρος 2-1

ΟΜΙΛΟΣ ΚΩ

Νικαγόρας - ΑΟ Πυλίου 1-0
Δόξα Καρδ. - Αναγέννηση Ασφ. 0-2

ΟΜΙΛΟΣ ΚΑΛΥΜΝΟΥ

ΑΟ Βαθύ - Ολυμπιακός Καλ., 3-1

Ο Ιπποκράτης πρωταθλητής στους 18ους «Αιγαιοπελαγίτικους»

Με νικητή τον Ιπποκράτη ολοκληρώθηκαν χθες στη Μυτιλήνη, οι 18οι Αιγαιοπελαγίτικοι αγώνες στίβου.

Η ομάδα της Κω συγκέντρωσε συνολικά 83 βαθμούς (51 στους άνδρες και 32 στις γυναίκες).

Δεύτερος ήρθε ο ΑΣ Καζώνης Καλύμνου με ένα βαθμό λιγότερο (82) και τρίτος ο ΓΑΣ Ρόδου «Η Υγεία» με 65 βαθμούς.

Ακολούθησε, τέταρτος, ο ΑΣ Κάλυμνος 2000 με 60 βαθμούς.

Ο ΠΑΟ Διαγόρας ισοβάθμισε στην όγδοη θέση με τον ΓΑΣ Λέσβου, «μαζεύοντας» 39 βαθμούς.

Τα αποτελέσματα της χθεσινής β' ημέρας ήταν:

150μ. Π/Κ Α' Ρούσσου (ΑΟ Σύρου) 18.84, Κεραμιδά (ΑΟ Αρισβαίος) 19.81, Ζαγοριανού (Κάλυμνος 2000) 19.94, 150μ. Π/Π Α' Φρεζούλης (Παγχιακός) 17.85, Ψωμαδέλλης (ΓΑΣ Λέσβου) 18.09, Γουρλής (Εφηβος Χίου) 18.13, 600μ. Π/Κ Β' Ντάσκα Μ. (Διαγόρας Ρ.) 1:50.30, Ζανό (Πανναξιακός) 1:52.99, Ντάσκα Ά. (Διαγόρας Ρόδου) 1:53.00, μήκος (Γ) Κάσσιου (Ιπποκράτης Κω) 5.36, Χατζηνικολάου (Ιπποκράτης Κω) 5.03, Δαρκαδάκη (Κάλυμνος 2000) 4.88, 200μ. (Π) Ευσταθίου (Αλκαίος) 23.22, Ζησιόπουλος (Παγχιακός) 23.57, Φαρμακίδης (Υγεία Ρ.) 23.70, 200μ. (Κ) Καρατζά (ΕΠΑΣ Ταξιαρχών) 26.02, Κάσσιου (Ιπποκράτης Κω) 26.78, Ταμβακέρα (Αρίων Μ.) 26.79, ακοντισμός (Α) Αγιασσιώτης (Αρίων Μ.) 64.82, Φαναρτζής (Ιπποκράτης Κω) 59.38, Λαουδίκος (Διαγόρας Ρόδου) 58.80, σφαιροβολία Π/Π Α' Πετράκης (Καζώνης) 16.18μ, Μαΐλλης (Καζώνης) 15.11, Μιχελής (Αναγέννηση Σάμου) 13.70, 600μ. Π/Π Β' Νικηταράς (Ηρακλής Λάρδου) 1:35.10, Πονήρης (Καζώνης) 1:36.40, Σπανός (Παγχιακός) 1:37.61, 4Χ100μ. (Α) Υγεία Ρόδου 44.71, Παγχιακός 45.27, Εφηβος Χίου 46.71, 4Χ100μ. (Γ) ΑΣ Κάλυμνος 2000 50.96, Καζώνης Καλύμνου 51.36, ΓΑΣ Λέσβου 53.28, ακοντισμός (Γ) Πετρέλλη (Αρίων Μ.) 48.63, Καρσά (Αναγέννηση Σάμου) 42.46, Παυλή (Αρίων) 37.78, 800μ. (Κ) Ζωίδη Στ. (Καζώνης) 2:20.00, Ζωίδη Μ. (Καζώνης) 2:20.50, Ρεμπούλη (ΓΣ Ν. Λέρου) 2:25.14, μήκος (Α) Βούρος (Παγχιακός) 6.94, Βαρβιάς (Ιπποκράτης Κω) 6.79, Διακονικόλας (Υγεία Ρόδου) 6.69, 800μ. (Π) Βογιατζής (Αθλοκίνηση Μ.) 2:02.84, Καζηλιέρης (ΑΟ Καρπάθου) 2:06.17, Θεοφιλίδης (Καζώνης) 2:07.84.

Δίκαιη πρόκριση του Α.Σ. Ζευς

2-1 τη Θύελλα στην Πυλώνα

ΠΥΛΩΝΑ.-

Ανώτερος, στο πρώτο ημίχρονο ο Ζευς πέρασε νικηφόρα (2-1) μέσα απ' την Πυλώνα και πήρε παλικαρίσια πρόκριση κόντρα στην μέτρια Θύελλα. Στο πρώτο ημίχρονο οι φιλοξενούμενοι ήταν σαφώς πιο ουσιαστικοί, σημείωσαν τα δύο τους τέρματα και έδειξαν πιο δεμένοι σαν ομάδα. Στην επανάληψη το σκηνικό άλλαξε, όμως η Θύελλα πέρα από το μοναδικό τέρμα που πέτυχε δεν κατάφεραν κάτι άλλο.

Για το νικητή σκόραραν οι Καβουκλής (12') και Καρύπης (23') ενώ για τη Θύελλα μείωσε ο Αϊβάζης, στο 33'.

Διαιτήτευσε ο Γκούμας (Ορφανός, Γουλάρας).

ΘΥΕΛΛΑ: Ανδριγιαννάκης. Καραμαρίας, Γαλανός, Τάλλαρος Χ., Μαλλιάκας, Τάλλαρος Ν.,Λαδικός (79' Θεοδοσάκης), Βαλουκτσίδης, Κανλής (32' Φάκκας), Αϊβάζης, Μπουλλάρι (74' Μαγκαφάκης).

ΖΕΥΣ: Μπούσι, Γεωργούδης (69' Τσαγκάρης), Συμιξής, Σαλονικιός, Γιαννουκάς, Ροδίτης, Καβουκλής, Μουστάκας (77' Πλακέντης), Καρύπης, Χατζηστρατής, Καρπάθιος.

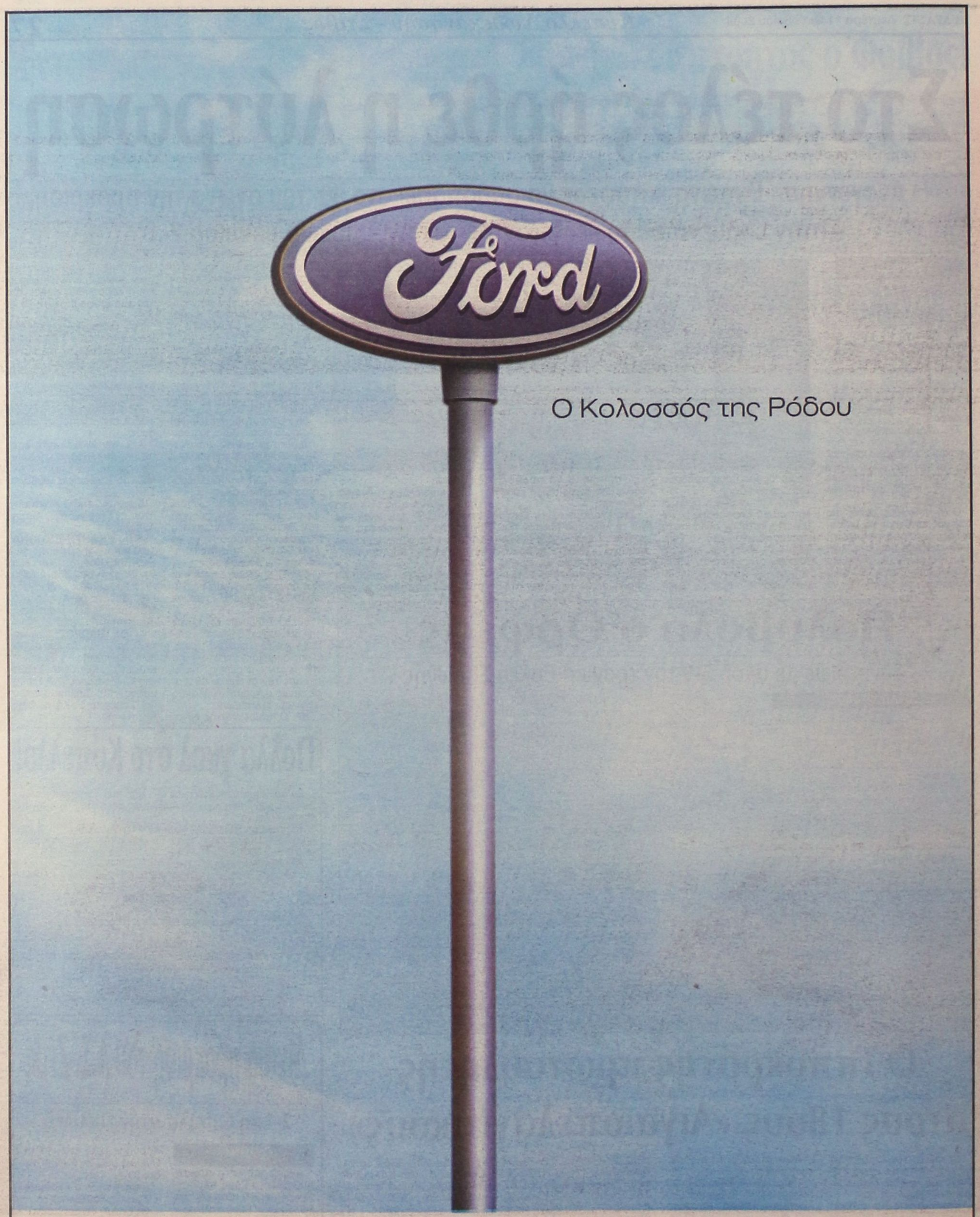

Ένας Κολοσσός έρχεται στη Ρόδο! Η Ford βάζει πλώρη για τα Δωδεκάνησα με τη δημιουργία ενός μεγάλου, ολοκληρωμένου συγκροτήματος στη Ρόδο. Το νέο συγκρότημα RODOS MOTOR CAR διαθέτει μία μονάδα για πωλήσεις επιβατικών, επαγγελματικών οχημάτων και μεταχειρισμένων αυτοκινήτων και μία ξεχωριστή μονάδα για ανταλλακτικά, service και τεχνική εξυπηρέτηση. Τώρα η Ρόδος έχει και πάλι έναν Κολοσσό και εσείς τα καλύτερα αυτοκίνητα.

RODOS MOTOR CAR A.E.
Έκθεση: 5ο χλμ. Ρόδου - Λίνδου,
τηλ.: 22410 68787-68194, fax: 22410 68611
Service: Λεωφόρος Καλλιθέας 3, τηλ.: 22410 77940

Σχεδιασμένα για τη ζωή
Προορισμένα για μια ζωή

Ford

Alfa GT. 1800cc έως 3200cc

Όλο το σπορ πνεύμα ενός κουπέ, με επιθετική και καθαρή σχεδίαση από τον Bertone. 8 εκδόσεις, 4 κορυφαίοι κινητήρες. Όλη η κομψότητα μίας μπερλίνας και όλη η άνεση 5 πραγματικών θέσεων, σε συνδυασμό με έναν απροσδόκητα μεγάλο χώρο αποσκευών. Η Alfa GT ξεπερνά τις προσδοκίες σας.

Beauty is not enough.

www.alfaromeo.gr



5 πραγματικές θέσεις για μεγαλύτερη άνεση και μεγάλος χώρος αποσκευών.

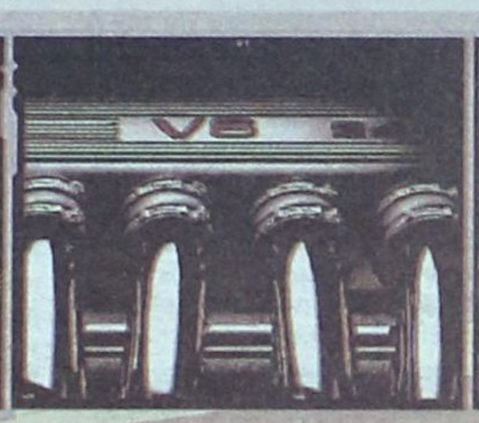

Τρεις κινητήρες βενζίνης: 1.8 T.S - 140 hp, 2.0 JTS - 165 hp και 3.2 V6 24V - 240 hp. Νέος κινητήρας diesel 1.9 JTD Multijet 16V - 150 hp.



Διπλό υδραυλικό κύκλωμα φρένων, τελευταίας γενιάς ABS με EBD, σύστημα ελέγχου δυναμικής σταθερότητας VDC και MSR.

3+ Τρία Χρόνια Εγγύηση



3.2 V8 24V: Εκπομπές CO_2 (gr/km): 295 • Κατανάλωση καυσίμου (lit/100km): 18.6 (εντός πόλης) / 8.7 (εκτός πόλης) / 12.4 (μικτός κύκλος)

red cell

AUTO CENTER ΑΕΒΤΕ

14ο χλμ Ρόδου Αεροδρομίου 851 00 Ρόδος
τηλ.: 22410-82000-3

ΠΡΩΤΑΘΛΗΜΑ Γ' ΚΑΤΗΓΟΡΙΑΣ ΔΩΔΕΚΑΝΗΣΟΥ

ΑΞΙΖΕΙ ΤΗΝ ΠΡΟΣΟΧΗ

Σε μια εβδομάδα και συγκεκριμένα το ερχόμενο Σαββατοκύριακο (16-17/10/2004) ανοίγει η αυλαία του πρωταθλήματος της Γ' Κατηγορίας Δωδεκανήσου για τον Α' και Β' όμιλο της Ρόδου, ενώ στον όμιλο των νησιών οι αγώνες θα ξεκινήσουν μια εβδομάδα αργότερα.

Η «ΔΡΑΣΙΣΠΟΡ» σε πείσμα όλων όσων αγνοούν αυτή την κατηγορία που θα έπρεπε να είναι η πραγματική κυψέλη του δωδεκανησιακού ποδοσφαίρου τα τελευταία χρόνια έχει δώσει και σ' αυτό το πρωτάθλημα τη δέουσα προσοχή και το έχει βγάλει από την αφάνεια.

Στις ομάδες της Γ' Κατηγορίας έπρεπε να γίνεται η πραγματική δουλειά πάνω στους ποδοσφαιριστές, ωστόσο η διοργανώτρια ΕΠΣΔ δεν έχει δείξει μέχρι τώρα ότι πραγματικά ενδιαφέρεται γι αυτή την κατηγορία, ενώ το ίδιο συμβαίνει και με τον Σύνδεσμο Διαιτητών. Είναι καιρός πλέον η Επιτροπή Πρωταθλήματος και το διοικητικό συμβούλιο της ΕΠΣΔ να βάλουν στην ίδια ζυγαριά και τις τρεις κατηγορίες, διότι ουσιαστικά δεν έχουν μεγάλες διαφορές μεταξύ τους όπως έχει περάσει στους φιλάθλους αλλά και στους προπονητές που νομίζουν ότι στην τρίτη κατηγορία δεν μπορούν να δείξουν τη δουλειά τους. Η Γ' Κατηγορία χρησιμοποιείται εδώ και πολλά χρόνια σαν πειραματόζωο του δωδεκανησιακού ποδοσφαίρου και κάποτε αυτό πρέπει να σταματήσει. Σήμερα η «ΔΡΑΣΙΣ ΣΠΟΡ» σας παρουσιάζει το έμψυχο υλικό των ομάδων που θα χρησιμοποιηθεί στην φετινή περίοδο 2004-2005. Στο νέο πρωτάθλημα θα λάβουν μέρος 24 ομάδες που έχουν χωρισθεί σε Α' και Β' όμιλο της Ρόδου.

Στον όμιλο των νησιών οι ομάδες που δήλωσαν συμμετοχή ανέρχονται στις 8 και είναι: Α.Ο. Λειψοί, Πολυβώτης Νισύρου, Δόξα Καρδάμαινας, Αναγέννηση Ασφενδιού, Ολυμπιακός Καλύμνου, Α.Ο. Βαθύ, ΠΑΟ Κω και Δόξα Λέρου.

ΤΑ ΡΟΣΤΕΡ ΤΩΝ ΟΜΑΔΩΝ - Α' ΟΜΙΛΟΣ

ΑΤΡΟΜΗΤΟΣ ΔΙΜΥΛΙΑΣ

ΠΡΟΕΔΡΟΣ: ΣΤΑΜΕΛΟΣ ΑΡΤΕΜΙΟΣ
ΠΡΟΠΟΝΗΤΗΣ: ΜΙΧΑΗΛΙΔΗΣ ΓΙΩΡΓΟΣ

ΡΟΣΤΕΡ ΠΕΡΙΟΔΟΥ 2004 - 2005

ΤΕΡΜΑΤΟΦΥΛΑΚΕΣ
1. Στεφανάκης Πανορμίτης
2. Θυριάκης Μιχάλης
3. Αλαφάκης Μανώλης

ΑΜΥΝΤΙΚΟΙ
4. Σαββέλος Δημήτρης
5. Στεφανάκης Νίκος
6. Γιορδαμνής Μανόλης του Γ.
7. Κεπέρης Μανόλης
8. Σαρικάς Λουκάς
9. Διακοφώτης Παναγιώτης
10. Γιορδαμνής Μανόλης του Π.

ΜΕΣΟΙ
11. Τόπος Νίκος
12. Γιορδαμνής Νίκος του Κ.
13. Γιορδαμνής Νίκος του Μ.
14. Γιορδαμνής Νίκος του Π.
15. Μιαούδης Παντελής
16. Πάλλας Μιχάλης
17. Ικσάν Εκίζλερ
18. Μαγγίδης Παναγιώτης

ΕΠΙΘΕΤΙΚΟΙ
19. Θυριάκης Κυριάκος
20. Θυριάκης Γιώργος
21. Νασούφι Μάριος
22. Σαββέλος Στέφανος

ΔΑΜΑΓΗΤΟΣ ΘΕΟΛΟΓΟΥ

ΠΡΟΕΔΡΟΣ: ΣΤΑΥΡΙΑΣ ΓΕΩΡΓΙΟΣ
ΠΡΟΠΟΝΗΤΗΣ: ΚΟΥΡΟΣ ΣΤΑΜΑΤΗΣ

ΡΟΣΤΕΡ ΠΕΡΙΟΔΟΥ 2004 - 2005

ΤΕΡΜΑΤΟΦΥΛΑΚΕΣ
1. Χατζηνικόλας Μιχάλης
2. Αυγέρης Παναγιώτης
3. Ζαγοριανός Νίκος

ΑΜΥΝΤΙΚΟΙ
4. Ζαρκανίκας Κώστας
5. Γρηγοράς Παναγιώτης
6. Καμπούρης Κώστας
7. Μπολοβίνος Παρασκευάς
8. Ιακωβίδης Σπύρος
9. Ζιάκας Βασίλειος
10. Χουρδάς Παράσχος
11. Τρούλης Εμμανουήλ

ΜΕΣΟΙ
12. Γρηγοριάδης Μιχαήλ
13. Γρηγοριάδης Βασίλης
14. Καρπάθιος Ιωάννης
15. Κοντομανώλης Θεοδόσης
16. Κρομμύδας Παναγιώτης
17. Νικολάου Παντελής
18. Σταυριάς Αυγερινός
19. Τσαλίκης Γεώργιος
20. Μπράτιτσης Ηλίας
21. Παναγιωτίδης Πάνος

ΕΠΙΘΕΤΙΚΟΙ
22. Καραγιάννης Δημήτρης
23. Μπιλιάς Ανδρέας
24. Μπάλας Αντώνης
25. Ραΰος Γεώργιος
26. Πασάλης Δημήτρης
27. Λίντας Ηλίας

ΕΥΚΛΗΣ ΣΟΡΩΝΗΣ

ΠΡΟΕΔΡΟΣ: ΧΑΤΖΗΚΥΡΙΑΖΗΣ ΜΙΧΑΛΗΣ
ΠΡΟΠΟΝΗΤΗΣ: ΦΛΕΒΑΡΗΣ ΓΙΑΝΝΗΣ

ΡΟΣΤΕΡ ΠΕΡΙΟΔΟΥ 2004 - 2005

ΤΕΡΜΑΤΟΦΥΛΑΚΕΣ
1. Μαριεττής Ι. Κων/νος
2. Μπαλής Μ. Παναγιώτης
3. Σαββάκης Μ. Στέργος

ΑΜΥΝΤΙΚΟΙ
4. Διακοδημήτρης Μ. Χρήστος
5. Ζερβός Ι. Κυριαζής
6. Καραβόλιας Π. Νικόλαος
7. Κασιώτης Β. Μιχάλης
8. Κολεζάκης Γ. Γεώργιος
9. Λαός Π. Ευάγγελος
10. Μαριέττος Γ. Κυριάκος
11. Μοσχής Ε. Κωνσταντίνος
12. Μπονιάτης Κ. Νικόλαος
13. Σαββάκης Α. Στέργος
14. Χατζησταμάτας Η. Σίλας

ΜΕΣΟΙ
15. Αναγνώστου Ι. Νεκτάριος
16. Κανάκης Μ. Μιχάλης
17. Κολώνιας Π. Ηλίας
18. Κοτσιφός Κ. Βασίλειος
19. Λαμπρόπουλος Γ. Δημήτριος
20. Μαντικός Κ. Νικήτας
21. Μουρές Ν. Κωνσταντίνος
22. Μπερετούλης Λ. Ιωάννης
23. Πεστλίκης Π. Μιχάλης
24. Σχοινάκης Κ. Γεώργιος

ΕΠΙΘΕΤΙΚΟΙ
25. Λαμπρόπουλος Γ. Κων/νος
26. Μικρόπουλος Θ. Ιωάννης
27. Μυρτό Π. Ντριτάν
28. Παπαλάκης Ι. Εμμανουήλ
29. Σταματίου Π. Ευάγγελος

ΤΑΞΙΑΡΧΗΣ ΚΑΛΑΘΟΥ

ΠΡΟΠΟΝΗΤΗΣ: ΧΡΙΣΤΟΔΟΥΛΟΥ ΠΑΥΛΟΣ

ΡΟΣΤΕΡ ΠΕΡΙΟΔΟΥ 2004 - 2005

ΤΕΡΜΑΤΟΦΥΛΑΚΕΣ
1. Γεωργάς Βασίλειος
2. Κατσανικάκης Δημήτριος
3. Χρήστου Ιωάννης

ΑΜΥΝΤΙΚΟΙ
4. Μακρής Αχιλλέας
5. Μπάδρας Κων/νος
6. Δαμάκος Θεοφάνης
7. Μαγκαφάκης Ιωάννης
8. Καραβέλλας Αντώνιος
9. Ζιάκας Βασίλειος
10. Σπίνουλας Σταύρος
11. Ψαρρός Νικόλαος
12. Σπανός Τσαμπίκος
13. Νικηταράς Κων/νος

ΜΕΣΟΙ
14. Γεωργίου Ιωάννης
15. Γεωργίου Κω/νος
16. Κοντέλας Δημήτριος
17. Χριστοδούλου Παύλος
18. Καπισίκης Γεώργιος
19. Καπισίκης Πόλυς
20. Κωνσταντίνου Κων/νος
21. Κατσούρος Χριστόφορος

ΕΠΙΘΕΤΙΚΟΙ
22. Κωνσταντινίδης Βασίλειος
23. Φίλκας Σπυρίδων
24. Αθανασόπουλος Παναγιώτης
25. Πακίδης Δημήτριος
26. Παπαδημήτριος Δημήτριος
27. Τσάκονας Αθανάσιος

ΗΡΑΚΛΗΣ ΛΑΡΔΟΥ

ΠΡΟΕΔΡΟΣ: ΔΙΑΚΟΛΟΥΚΑΣ ΛΟΥΚΑΣ
ΠΡΟΠΟΝΗΤΗΣ: ΚΟΥΚΟΥΒΑΗΣ ΒΑΣΙΛΗΣ

ΡΟΣΤΕΡ ΠΕΡΙΟΔΟΥ 2004 - 2005

ΤΕΡΜΑΤΟΦΥΛΑΚΕΣ
1. Μουστάκας Διαγόρας
2. Μαστροδημήτρης Χαραλάμπος
3. Χριστοδούλου Νικόλαος

ΑΜΥΝΤΙΚΟΙ
4. Κοντός Μιχαήλ
5. Παπασταματίου Γεώργιος
6. Διακολουκάς Ιωάννης
7. Διακολουκάς Κυριάκος
8. Κωσταράς Ιωάννης
9. Διακοβασιλείου Σταύρος
10. Καφάλας Νικόλαος

ΜΕΣΟΙ
11. Ευαγγελίδης Ιωάννης
12. Ευαγγελίδης Στέφανος
13. Νικολής Νικόλαος
14. Νικηταράς Παναγιώτης
15. Αθανασάκης Μιχαήλ
16. Τσανικίδης Ιωάννης
17. Ευαγγελόπουλος Σοφοκλής
18. Τσακάλης Δημήτριος

ΕΠΙΘΕΤΙΚΟΙ
19. Καμμάς Μιχαήλ
20. Αθανασάκης Διαγόρας
21. Καπιώτης Αλέξανδρος
22. Νικηταράς Πέτρος
23. Κούρτης Στέργος
24. Ταγκαέφ Χαράλαμπος

ΕΘΝΙΚΟΣ ΑΡΧΙΠΟΛΗΣ

ΠΡΟΕΔΡΟΣ: ΠΑΠΑΝΘΥΜΟΥ ΔΗΜΗΤΡΙΟΣ
ΠΡΟΠΟΝΗΤΗΣ: ΚΑΣΙΩΤΗΣ ΝΙΚΟΣ

ΡΟΣΤΕΡ ΠΕΡΙΟΔΟΥ 2004 - 2005

ΤΕΡΜΑΤΟΦΥΛΑΚΕΣ
1. Αγγέλου Σωτήρης
2. Σαρικάς Μιχάλης

ΑΜΥΝΤΙΚΟΙ
3. Σφουγγαριστός Αναστ.
4. Σωτηράκης Δημήτριος
5. Μιχαλάκης Φιλ.
6. Αναστάχας Λουκάς
7. Χαρτερός Βαλ.
8. Κυπραίος Νικ.

ΜΕΣΟΙ
9. Μαργαρίτης Κων/νος
10. Φλεβάρης Δημ.
11. Σέντης Γιωρ.
12. Τσαγγάρης Εμμ.
13. Χατζηγεωργίου Ε.Δ.
14. Χατζηγεωργίου Ε.Κ.
15. Κήπούλας Πετρ.

ΕΠΙΘΕΤΙΚΟΙ
16. Καβουντζής Εμ.
17. Καντής Μοσχ.
18. Μανέττας Μιχ.
19. Φιλίππου Φιλ.
20. Στραντζόπουλος Κ.

ΟΛΩΝ ΤΩΝ ΕΜΠΛΕΚΟΜΕΝΩΝ

ΠΡΩΤΑΘΛΗΜΑ Γ' ΚΑΤΗΓΟΡΙΑΣ ΔΩΔΕΚΑΝΗΣΟΥ



ΤΑ ΡΟΣΤΕΡ ΤΩΝ ΟΜΑΔΩΝ - Α' ΟΜΙΛΟΣ

Α.Ο ΣΥΜΗΣ

ΠΡΟΕΔΡΟΣ: ΚΩΝΣΤΑΝΤΙΝΙΔΗΣ ΒΑΣΙΛΗΣ
ΠΡΟΠΟΝΗΤΗΣ: ΧΑΣΚΑΣ ΗΛΙΑΣ

ΡΟΣΤΕΡ ΠΕΡΙΟΔΟΥ 2004 - 2005

ΤΕΡΜΑΤΟΦΥΛΑΚΕΣ
1. Γιωργάς Σωτήριος
2. Μιχαήλου Γεώργιος

ΑΜΥΝΤΙΚΟΙ
3. Τσαβαρής Βασίλης
4. Οθήτου Κων/νος
5. Κυπριώτης Πέτρος
6. Καψής Γεώργιος
7. Βυζανιάρης Νεκτάριος
8. Κουρδουμπάς Γεώργιος
9. Ζαχαρίας Γιάννης

ΜΕΣΟΙ
10. Ζουρούδης Πανορμίτης
11. Ζουρούδης Μιχάλης
12. Βυζανιάρης Ηλίας
13. Μισσός Δημήτρης
14. Καψής Δημήτρης
15. Μπαλής Ηρακλής
16. Ζαχαρής Νίκος
17. Στεφάνου Χρήστος
18. Παπαθεοδωράκης Βασίλειος

ΕΠΙΘΕΤΙΚΟΙ
19. Κυπριώτης Γιώργος
20. Κάλιαρος Γεώργιος
21. Στεφάνου Τάσος
22. Οθήτου Μιχάλης
23. Καραβαΐλης Νίκος

ΑΝΑΓΕΝΝΗΣΗ ΝΗΣΟΥ ΡΟΔΟΥ

ΠΡΟΕΔΡΟΣ: ΓΕΩΡΓΑΛΛΗΣ ΓΙΩΡΓΟΣ
ΠΡΟΠΟΝΗΤΗΣ: ΓΕΩΡΓΑΛΛΗΣ ΑΡΙΣΤΕΙΔΗΣ

ΡΟΣΤΕΡ ΠΕΡΙΟΔΟΥ 2004 - 2005

ΤΕΡΜΑΤΟΦΥΛΑΚΕΣ
1. Αγγελόπουλος Σταύρος
2. Σαρρής Γιώργος
3. Ζουρδής Φώτης

ΑΜΥΝΤΙΚΟΙ
4. Αγγελής Μιχάλης
5. Γέροντας Δημήτρης
6. Κλημέντος Βαλάντης
7. Κουλουριώτης Γιάννης
8. Κορνάρος Σάββας
9. Πετράς Γιάννης
10. Σφήκας Σάββας
11. Χατζηπέτρος Νεκτάριος
12. Αποστολίδης Χρήστος

ΜΕΣΟΙ
13. Αγγούριας Γιώργος
14. Αγγελάκης Γιώργος
15. Καραγιάννης Γιάννης
16. Κουτσούκης Θωμάς
17. Κωνσταντίνος Βικέντζος
18. Λυκούρης Μάρκος
19. Σαρρής Νίκος
20. Σπανός Παναγιώτης
21. Παρασίδης Στράτος
22. Χατζηγεωργίου Νίκος
23. Χατζηομέρ Ταμπάκ

ΕΠΙΘΕΤΙΚΟΙ
24. Γεωργαλής Αριστείδης
25. Καρπαθάκης Νίκος
26. Ναδάρος Κώστας
27. Χατζηχριστοδούλου Χρήστος
28. Χατζηδημητρίου Κώστας

ΔΗΜΗΤΡΑ ΔΑΜΑΤΡΙΑΣ

ΠΡΟΕΔΡΟΣ: ΠΑΤΤΑΣ ΙΩΑΝΝΗΣ
ΠΡΟΠΟΝΗΤΗΣ: ΤΣΑΛΟΛΗΣ ΕΜΜΑΝΟΥΗΛ

ΡΟΣΤΕΡ ΠΕΡΙΟΔΟΥ 2004 - 2005

ΤΕΡΜΑΤΟΦΥΛΑΚΕΣ
1. Τσιροδήμος Στέλιος

ΑΜΥΝΤΙΚΟΙ
2. Πάττας Λουκάς
3. Σαράντου Σαράντης
4. Χιώτης Κων/νος
5. Καλούδης Ευάγγελος
6. Αντωνάκης Εμμανουήλ
7. Πηδιάκης Παναγιώτης
8. Χειμωνέττος Γεώργιος

ΜΕΣΟΙ
9. Γιαννακάκης Σταύρος
10. Παναής Σταύρος
11. Σταμάτης Σάββας
12. Πηδιάκης Γεώργιος
13. Ζερβός Βασίλης

ΕΠΙΘΕΤΙΚΟΙ
14. Καρνάβας Παναγιώτης
15. Σαλπιγγίδης Χρήστος
16. Συρίμης Περικλής
17. Τσακίρης Ζωγράφος
18. Καρυπίδης Τσαμπίκος



Ο.Φ. ΙΣΤΡΙΟΥ

ΠΡΟΕΔΡΟΣ: ΧΩΡΙΤΗΣ ΜΙΧΑΗΛ
ΠΡΟΠΟΝΗΤΗΣ: ΠΑΠΑΪΩΑΝΝΟΥ ΑΠΟΣΤΟΛΗΣ

ΡΟΣΤΕΡ ΠΕΡΙΟΔΟΥ 2004 - 2005

ΤΕΡΜΑΤΟΦΥΛΑΚΕΣ
1. Κουτσάφας Απόστολος
2. Παπαβεργής Εμμανουήλ

ΑΜΥΝΤΙΚΟΙ
3. Αυγουστάκης Κων/νος
4. Μπονιάτης Ιωάννης
5. Αποστολάτος Χρήστος
6. Παπουτσάκης Ιωσήφ
7. Καβουκλής Χαράλαμπος
8. Πόκκιας Εμμανουήλ
9. Καραγεωργίου Μιχαήλ
10. Ριζάς Τριαντάφυλλος

ΜΕΣΟΙ
11. Νικολίτσης Φραγκίσκος
12. Κοτσάνης Νικόλαος
13. Βρετινάρης Θωμάς
14. Σεΐτης Ιωάννης
15. Παπακώστας Ακης
16. Αυγουστάκης Νικόλαος
17. Παπαδημητρίου Μιχαήλ
18. Παπασταμάτης Μιχαήλ
19. Κατσαμπάς Μιχαήλ
20. Χρυσόπουλος Δημοσθένης
21. Καζώνης Ιωάννης

ΕΠΙΘΕΤΙΚΟΙ
22. Μοσχής Νικόλαος
23. Μαυράκης Μιχαήλ
24. Δημητρίου Θεοφάνης
25. Γιακουμάκης Αναστάσιος
26. Μιλόπουλος Πάνος

ΗΛΙΟΣ ΙΑΛΥΣΟΥ

ΠΡΟΕΔΡΟΣ: ΚΑΛΗΜΕΡΗ ΚΑΤΕΡΙΝΑ
ΠΡΟΠΟΝΗΤΗΣ: ΔΟΞΑΚΗΣ ΔΗΜΗΤΡΗΣ

ΡΟΣΤΕΡ ΠΕΡΙΟΔΟΥ 2004 - 2005

ΤΕΡΜΑΤΟΦΥΛΑΚΕΣ
1. Κουτσονικόλας Ανδρέας
2. Νγκελίνα Μαριγκλέν
3. Καραβόλιας Δημήτρης

ΑΜΥΝΤΙΚΟΙ
4. Ζαμαντάκης Μουράτ
5. Μουτσιοντέμι Εριον
6. Κουφού Γιώργος
7. Ζαμαντάκης Σούλης
8. Τσάτος Σοφοκλής
9. Καραγιάννης Γιώργος
10. Κόκας Χρήστος
11. Μοσκιού Μιχάλης
12. Κόκας Δήμος

ΜΕΣΟΙ
13. Γεωργαλλής Χρήστος
14. Μουτσοντέμι Μπλένταρ
15. Κιορμπέκηρ Μουσταφά
16. Κόκας Μιχάλης
17. Κιλασήν Χαλήλ
18. Νεόφυτος Γεράσιμος
19. Νγκελίνα Μπλένταρ
20. Κολίτσας Δημήτρης
21. Κώστας Χρήστος

ΕΠΙΘΕΤΙΚΟΙ
22. Τσιάτος Λεωνίδας
23. Αϊντινή Αλτίν
24. Νάκος Αλέξανδρος
25. Κωστομοίρης Δημήτρης
26. Κυπραίος Λευτέρης
27. Κλούβας Χρήστος
28. Ζότο Μπλένταρ

ΠΕΤΡΩΝΑΣ ΑΡΧΑΓΓΕΛΟΥ

ΠΡΟΕΔΡΟΣ: ΠΑΠΑΟΙΚΟΝΟΜΟΥ ΚΩΣΤΑΣ
ΠΡΟΠΟΝΗΤΗΣ: ΚΩΝΣΤΑΝΤΟΥΡΑΣ ΑΡΙΣΤΕΙΔΗΣ

ΡΟΣΤΕΡ ΠΕΡΙΟΔΟΥ 2004 - 2005

ΤΕΡΜΑΤΟΦΥΛΑΚΕΣ
1. Δέδες Γιώργος
2. Τόμπλης Γιάννης
3. Φλεβάρης Χρύσανθος
4. Φαρμάκαλης Γιώργος

ΑΜΥΝΤΙΚΟΙ
5. Ξετρίχης Βασίλης
6. Δότας Αστέριος
7. Γιωργάς Ανδρέας
8. Μαυριός Κώστας
9. Κοτσίκος Σωτήρης
10. Κόκας Αλκης
11. Αργυριδάκης Παντελής

ΜΕΣΟΙ
12. Χατζηνικολού Μανόλης
13. Αργυρός Παναγιώτης
14. Πομπός Παναγιώτης
15. Τόμπλης Εντουαρτς
16. Κουφός Μιχάλης
17. Λεβέντης Στάθης
18. Νικολού Επαμεινώνδας
19. Γιακουμάκης Γιάννης
20. Παπανικόλας Σταύρος
21. Γάσπαρης Κώστας
22. Μαυριός Νίκος
23. Κωνστάντουρας Αριστείδης
24. Παγκάς Γιώργος

ΕΠΙΘΕΤΙΚΟΙ
25. Παπαοικονόμου Σάββας
26. Κασιώτης Κυριάκος
27. Δημητρόπουλος Χρήστος
28. Γιορτζής Νίκος
29. Μπέκας Κώστας
30. Σιλαΐδης Νίκος
31. Κατσούλης Χαράλαμπος

ΠΡΩΤΑΘΛΗΜΑ Γ' ΚΑΤΗΓΟΡΙΑΣ ΔΩΔΕΚΑΝΗΣΟΥ

ΑΞΙΖΕΙ ΤΗΝ ΠΡΟΣΟΧΗ

ΤΑ ΡΟΣΤΕΡ ΤΩΝ ΟΜΑΔΩΝ - Β' ΟΜΙΛΟΣ

Δ.Α.Ν.Σ. ΔΩΡΙΕΑΣ

ΠΡΟΕΔΡΟΣ: ΒΟΓΙΑΤΖΟΓΛΟΥ ΤΑΣΟΣ
ΠΡΟΠΟΝΗΤΗΣ: ΖΑΓΚΟΣ ΝΙΚΟΣ

ΡΟΣΤΕΡ ΠΕΡΙΟΔΟΥ 2004 - 2005

ΤΕΡΜΑΤΟΦΥΛΑΚΕΣ
1. Κιάρρι Πέτρος
2. Αποστολίδης Δαμιανός
3. Γιωργάς Κώστας

ΑΜΥΝΤΙΚΟΙ
4. Θαλασσινός Αρης
5. Κασιώτης Χρυσοβαλάντης
6. Κιάρρι Μάριος
7. Κότσι Γιώργος
8. Μάχλης Νίκος
9. Παπουτσής Γρηγόρης
10. Χαδήρογλου Γιώργος
11. Ντουρμισάτ Λόνης

ΜΕΣΟΙ
12. Ζάγκος Νίκος
13. Καρίππης Ησαΐας
14. Κιάρρι Χάρης
15. Νουρεδίν Χαλήλ
16. Πάπας Ιούλιος
17. Χειμωνέττος Χρυσοβαλάντης
18. Γιαλός Χρήστος
19. Μεϊμάρης Κώστας

ΕΠΙΘΕΤΙΚΟΙ
20. Αναστάσης Αντώνης
21. Γιάννου Γιώργος
22. Διακουμής Νεκτάριος
23. Μαντζαφλάρης Θεόδωρος

Α.Π.Ο. ΑΓΙΟΥ ΙΣΙΔΩΡΟΥ

ΠΡΟΕΔΡΟΣ: ΓΕΩΡΓΑΛΛΗΣ ΑΝΑΣΤΑΣΙΟΣ
ΠΡΟΠΟΝΗΤΗΣ:ΚΟΝΤΟΣ ΕΜΜΑΝΟΥΗΛ

ΡΟΣΤΕΡ ΠΕΡΙΟΔΟΥ 2004 - 2005

ΤΕΡΜΑΤΟΦΥΛΑΚΕΣ
1. Διακοναστάσης Γρηγόριος
2. Γεωργαλλής Μιχάλης

ΑΜΥΝΤΙΚΟΙ
3. Αναστασάς Σταμάτιος
4. Γεωργάς Βασίλειος
5. Γιαννουκάς Μιχαήλ
6. Καλαεντζής Εμμανουήλ
7. Κοντός Γεώργιος
8. Κωνσταντόπουλος Σωτήριος
9. Πολυχρόνης Γεώργιος
10. Σάββενας Γεώργιος
11. Σάββενας Μανώλης

ΜΕΣΟΙ
12. Γεωργαλλής Αργύριος
13. Γεωργαλλής Μανώλης
14. Καλαεντζής Νεκτάριος
15. Κοντός Μανώλης
16. Κουρδουνάκης Γεώργιος
17. Μαούνης Φραγκούλης
18. Μαστόρου Εμμανουήλ
19. Σκουρμαλάς Ευγένιος
20. Στάππας Αντώνιος
21. Στάππας Νομικός

ΕΠΙΘΕΤΙΚΟΙ
22. Γεωργαλλής Σάββας
23. Διακοπαρασκευάς Ιωάννης
24. Πάππου Εμμανουήλ
25. Σάββενας Σταύρος
26. Στάππας Γεώργιος

ΠΑΣ ΑΣΚΛΗΠΕΙΟΥ

ΠΡΟΕΔΡΟΣ: ΚΟΥΓΚΡΑΣ ΝΙΚΟΣ
ΠΡΟΠΟΝΗΤΗΣ:ΣΦΥΡΙΟΥ ΕΜΜΑΝΟΥΗΛ
ΓΥΜΝΑΣΤΗΣ: ΠΑΠΑΒΑΣΙΛΕΙΟΥ ΚΛΕΟΒΟΥΛΟΣ

ΡΟΣΤΕΡ ΠΕΡΙΟΔΟΥ 2004 - 2005

ΤΕΡΜΑΤΟΦΥΛΑΚΕΣ
1. Κουγκράς Αγαπητός
2. Χατζηνικόλας Νίκος
3. Μπαϊράμης Σκεύος

ΑΜΥΝΤΙΚΟΙ
4. Κολέτσης Κώστας
5. Κουγκράς Στέλιος
6. Κωνσταντίνου Περίανδρος
7. Παπαγιάννης Νίκος
8. Παπαβασιλείου Σταύρος
9. Μπουρνής Νίκος
10. Τσιμπός Σταμάτης
11. Μάγγος Τάσος

ΜΕΣΟΙ
12. Μπακαλός Αντώνης
13. Μπακαλός Γιάννης
14. Χωρίτης Μερκούρης
15. Λεβάκης Νίκος
16. Ματσάγκος Παναγιώτης
17. Κλημαντής Γιάννης
18. Πίντζος Γιάννης
19. Καστανίδης Γιάννης
20. Παπαγεωργίου Ανδρέας
21. Αμαδής Γιώργος
22. Κούρτης Σταμάτης

ΕΠΙΘΕΤΙΚΟΙ
23. Πεταλάς Παναγιώτης
24. Κυπριώτης Σπύρος
25. Κλημαντής Κώστας
26. Πιζήμολας Τάσος
27. Λαουδίκος Ελευθέριος
28. Μάχλης Νίκος



ΙΑΛΥΣΟΣ '97

ΠΡΟΕΔΡΟΣ: ΔΑΝΕΛΑΚΗΣ ΤΣΑΜΠΙΚΟΣ
ΠΡΟΠΟΝΗΤΗΣ:ΧΑΤΖΗΑΝΤΩΝΙΟΥ ΕΥΑΓΓΕΛΟΣ

ΡΟΣΤΕΡ ΠΕΡΙΟΔΟΥ 2004 - 2005

ΤΕΡΜΑΤΟΦΥΛΑΚΕΣ
1. Παπαδόπουλος Μιχ. - Τ.
2. Αρναουτάκης Αντώνης

ΑΜΥΝΤΙΚΟΙ
3. Καΐσερλης Εκρεμ.
4. Σολακιάν Χάϊκο
5. Φαρμακίδης Ελευθ.
6. Κώτσου Βασίλειος
7. Παπαδόπουλος Κώστας
8. Χατζηαντωνίου Ευαγγ.
9. Παπαχατζής Γεώργιος
10. Αθανασόπουλος Δημ.

ΜΕΣΟΙ
11. Πίσσας Σάββας
12. Αλ Ρατζέρ Σπύρος
13. Ανανίας Θεόδωρος
14. Συκόφιλος Παντελής
15. Καμπουράκης Γεώργιος
16. Καμπουράκης Μιχαήλ
17. Τζωρτζής Δημήτριος
18. Κώστα Χρήστος
19. Σταματίου Αναστάσης
20. Χατζηαντωνίου Αντώνης

ΕΠΙΘΕΤΙΚΟΙ
21. Χατζηιωάννου Κλήμης
22. Κιοκεκλή Αλή
23. Κώστα Χρυσοβαλάντης
24. Λεπτοκαρίδης Στέλιος
25. Πύλο Σοφοκλής



ΟΜΟΝΟΙΑ ΓΕΝΝΑΔΙΟΥ

ΠΡΟΕΔΡΟΣ: ΠΑΡΑΣΚΕΥΑΣ ΓΙΩΡΓΟΣ
ΠΡΟΠΟΝΗΤΗΣ:ΕΓΓΛΕΖΟΣ ΓΙΑΝΝΗΣ

ΡΟΣΤΕΡ ΠΕΡΙΟΔΟΥ 2004 - 2005

ΤΕΡΜΑΤΟΦΥΛΑΚΕΣ
1. Λαμπριανός Γιώργος
2. Μισιρλής Χρήστος

ΑΜΥΝΤΙΚΟΙ
3. Χατζηκωστής Κωνσταντίνος
4. Μπαϊράμης Σταύρος
5. Μπαϊράμης Γιάννης
6. Μανωλάς Εμμανουήλ
7. Καρασάββας Παναγιώτης
8. Ανανιάδης Γιώργος

ΜΕΣΟΙ
9. Μπαϊράμης Σκεύος
10. Κουνουπιώτης Γιώργος
11. Μουδάτσος Σπυρίδων
12. Αντωναράς Σ. Κώστας
13. Ανανιάδης Κώστας
14. Αναστασιάδης Σάββας
15. Ακκούρης Γιώργος
16. Μούγγρος Αποστόλης
17. Φειζίδης Παντελής
18. Κάπρος Δημήτριος

ΕΠΙΘΕΤΙΚΟΙ
19. Πιζήμολας Γιάννης
20. Αντωναράς Φ. Κώστας
21. Κρητικός Σάββας
22. Χρυσόπουλος Βαλεντίνος
23. Σαββάκης Βαλάντης

Α.Σ. ΑΣΤΕΡΑΣ ΠΑΣΤΙΔΑΣ

ΠΡΟΕΔΡΟΣ: ΧΑΤΖΗΑΘΑΝΑΣΙΟΥ ΑΘΑΝΑΣΙΟΣ
ΠΡΟΠΟΝΗΤΗΣ:ΣΑΛΠΙΓΚΤΙΔΗΣ ΔΗΜΗΤΡΙΟΣ

ΡΟΣΤΕΡ ΠΕΡΙΟΔΟΥ 2004 - 2005

ΤΕΡΜΑΤΟΦΥΛΑΚΕΣ
1. Γεωργαλλίδης Αχιλλέας
2. Μαστής Γεώργιος
3. Παπασάββας Ιωάννης
4. Φορτοτήρας Ευγένιος

ΑΜΥΝΤΙΚΟΙ
5. Λιόρδος Ιωάννης
6. Λυδάκης Νικόλαος
7. Λυδάκης Παναγιώτης
8. Μωραΐτης Εμμανουήλ
9. Σπάρταλης Εμμανουήλ
10. Τάκκος Παναγιώτης
11. Χατζημάρτης Γεώργιος

ΜΕΣΟΙ
12. Αθανασίου Ιωάννης
13. Αθανασίου Δημήτρης
14. Ανδριάς Δημήτρης
15. Γιακουμάρος Αλέκος
16. Γιώτας Ευθύμιος
17. Κώστας Χαράλαμπος
18. Καλαγρής Μάριος
19. Κυριακού Ευάγγελος
20. Λενιού Μιχάλης
21. Σκόρπος Γεώργιος
22. Σκόρπος Παναγιώτης
23. Τριαλώνης Εμμανουήλ
24. Τσάππης Σάββας
25. Χαριτάκης Σταμάτης

ΕΠΙΘΕΤΙΚΟΙ
26. Μάνος Μιχάλης
27. Μάλιακκας Βασίλειος
28. Μαυρουδής Ιωάννης
29. Παπαδημήτρης Αποστόλης
30. Πάττας Αγγελος
31. Τσαφής Εμμανουήλ

ΟΛΩΝ ΤΩΝ ΕΜΠΛΕΚΟΜΕΝΩΝ

ΤΑ ΡΟΣΤΕΡ ΤΩΝ ΟΜΑΔΩΝ - Β' ΟΜΙΛΟΣ

ΡΟΔΙΑΚΟΣ

ΠΡΟΕΔΡΟΣ: ΕΥΓΕΝΙΚΟΣ ΓΙΩΡΓΟΣ
ΠΡΟΠΟΝΗΤΗΣ:ΓΙΑΚΛΟΣ ΕΜΜΑΝΟΥΗΛ

ΡΟΣΤΕΡ ΠΕΡΙΟΔΟΥ 2004 - 2005

ΤΕΡΜΑΤΟΦΥΛΑΚΕΣ
1. Κουρζάκης Αλέκος
2. Διακογεωργίου Ηλίας
3. Αυγουλής Ιωάννης

ΑΜΥΝΤΙΚΟΙ
4. Δολαπλής Γιώργος
5. Κεφάλας Νίκος
6. Πάπας Παναγιώτης
7. Ηλιάδης Μίμης
8. Μαλανδρής Βασίλης
9. Κλάδης Κώστας
10. Διαμαντής Κοσμάς

ΜΕΣΟΙ
11. Μαλάμης Στήβεν
12. Νούσης Κων/νος
13. Χατζηστρατής Θανάσης
14. Βολιτάκης Εμμανουήλ
15. Zion Μπλένταρ
16. Χριστοδούλου Κώστας

ΕΠΙΘΕΤΙΚΟΙ
17. Ντόστι Κατρί
18. Κούτελος Μιχάλης
19. Γιωργάς Γιάννης
20. Μαργαρίτης Ηλίας
21. Χριστοδούλου Γιώργος

Α.Γ.Σ. «ΠΟΛΥΣΤΡΑΤΟΣ» ΛΑΕΡΜΩΝ

ΠΡΟΕΔΡΟΣ: ΚΟΥΡΤΗΣ ΙΩΑΝΝΗΣ
ΠΡΟΠΟΝΗΤΗΣ:ΟΡΦΑΝΙΔΗΣ ΓΙΩΡΓΟΣ

ΡΟΣΤΕΡ ΠΕΡΙΟΔΟΥ 2004 - 2005

ΤΕΡΜΑΤΟΦΥΛΑΚΕΣ
1. Βαλσάμης Μάνος
2. Κουφός Κώστας
3. Χατζηκωνσταντής Κώστας

ΑΜΥΝΤΙΚΟΙ
4. Γιακουμάκης Στέργος
5. Καλαφατής Γιάννης
6. Καλογερής Σωτήριος
7. Καστάνιας Χρήστος
8. Κρητικός Ελευθέριος
9. Πατούνας Αντώνιος
10. Παυλής Γεώργιος
11. Στεργάκης Στέργος
12. Χατζηπαυλής Γιώργος
13. Χατζησταμάτης Φιλήμονας
14. Haskaj Ritvan

ΜΕΣΟΙ
15. Γιακουμάκης Παντελής
16. Jevi Jani
17. Καλογερής Ιωάννης
18. Ανδριάς Ανδρέας
19. Αρβανίτης Σταμάτης
20. Γιακουμάκης Σταμάτιος
21. Διακογεωργίου Βασίλειος
22. Κατσαράς Αλέκος
23. Μαγιάφης Κύκος

ΕΠΙΘΕΤΙΚΟΙ
24. Καρπαθίου Βασίλειος
25. Κωστίδης Νίκος
26. Μόσχου Γεώργιος
27. Σάρλης Μιχάλης

Α.Σ. ΖΕΥΣ ΑΓ. ΑΠΟΣΤΟΛΩΝ

ΠΡΟΕΔΡΟΣ: ΠΑΤΛΑΚΑΣ ΠΑΝΑΓΙΩΤΗΣ
ΠΡΟΠΟΝΗΤΗΣ:ΛΑΓΚΑΝΗΣ ΤΡΙΑΝΤΑΦΥΛΛΟΣ

ΡΟΣΤΕΡ ΠΕΡΙΟΔΟΥ 2004 - 2005

ΤΕΡΜΑΤΟΦΥΛΑΚΕΣ
1. Χαρτερός Στ.
2. Βαλντομίρ Μπούζι
3. Δελίδης Νίκος

ΑΜΥΝΤΙΚΟΙ
4. Σαλονικιός Κων/νος
5. Σταματάκης Σταμάτης
6. Αγκάς Παράσχος
7. Ζωάννου Ιωάννης
8. Νικηταράς Νεόφυτος
9. Φύκκας Νίκος
10. Γιαννουκάς Βασίλειος
11. Συμιξής Γιώργος
12. Σαλονικιός Μερκούρης

ΜΕΣΟΙ
13. Καρπάθιος Βασίλης
14. Καρανικόλας Χρήστος
15. Χατζηστρατής Νίκος
16. Τσιμπούκας Βασίλειος
17. Ροδίτης Κριστιάν
18. Ροδίτης Μιχάλης
19. Αρμάντο Μένι
20. Σταυριανάκης Κώστας

ΕΠΙΘΕΤΙΚΟΙ
21. Καρύπης Ιωάννης
22. Καβουκλής Ιωάννης
23. Πλακέντης ιωάννης
24. Μουστάκας Νίκος
25. Γεωργούδης Κώστας
26. Ράφτης Αναστάσιος
27. Σακκής Μωϋσής
28. Μάγγενας Βασίλης
29. Σταυλάς Γιώργος
30. Κουρζάκης Βασίλης



ΑΛΘΑΙΜΕΝΗΣ ΚΡΗΤΗΝΙΑΣ

ΠΡΟΕΔΡΟΣ: ΝΤΕΛΛΑΚΗΣ ΓΙΑΝΝΗΣ
ΠΡΟΠΟΝΗΤΗΣ:ΖΟΥΡΟΥΔΗΣ ΓΙΩΡΓΟΣ

ΡΟΣΤΕΡ ΠΕΡΙΟΔΟΥ 2004 - 2005

ΤΕΡΜΑΤΟΦΥΛΑΚΕΣ
1. Νικολάου Αγγελος

ΑΜΥΝΤΙΚΟΙ
2. Πεζουβάνης Αντώνης
3. Καρπαθάκης Νικόλαος
4. Νικολουδάκης Στέφανος
5. Κορές Κωνσταντίνος
6. Κόκκινος Νικόλαος
7. Παναγέας Παναγιώτης
8. Παπαγεωργίου Γιάννης
9. Αρβανίτης Κώστας
10. Παύλου Ελευθέριος

ΜΕΣΟΙ
11. Παπαγεωργίου Γιώργος
12. Καρπαθάκης Γιώργος
13. Πετρίδης Ηλίας
14. Δημητρούλης Γρηγόρης
15. Μαυρουδής Νίκος
16. Ματζανάς Χρήστος
17. Καρνάβας Σταμάτης
18. Καρνάβας Σωτήρης

ΕΠΙΘΕΤΙΚΟΙ
19. Πεζουβάνης Παρασκευάς
20. Μιχαλαριάς Μανώλης
21. Κυπριώτης Μιχάλης
22. Παπασταματάκης Ελευθέριος

ΠΟΣΕΙΔΩΝ ΚΑΡΠΑΘΟΥ

ΠΡΟΕΔΡΟΣ: ΤΣΕΡΚΗΣ ΕΜΜΑΝΟΥΗΛ
ΠΡΟΠΟΝΗΤΗΣ: ΜΑΛΤΑΣ ΓΙΩΡΓΟΣ

ΡΟΣΤΕΡ ΠΕΡΙΟΔΟΥ 2004 - 2005

ΤΕΡΜΑΤΟΦΥΛΑΚΕΣ
1. Οικονόμου Γιάννης
2. Παπαργύρης Νίκος
3. Στιροκλέας Αντώνης
4. Καρδάμπαλος Δημήτρης

ΑΜΥΝΤΙΚΟΙ
5. Καμπούρης Φράγκος
6. Καουκάκης Χάρης
7. Κατωγυρίτης Γιώργος
8. Κρητσιώτης Μανώλης
9. Οικονόμου Νίκος
10. Παχούλης Γιάννης
11. Σοφίλας Βασίλης
12. Τσαγκάρης Νίκος
13. Φουντής Μανώλης
14. Χαλκιάς Μηνάς
15. Χειράκης Γιάννης
16. Χατζημανώλης Γιάννης

ΜΕΣΟΙ
17. Ανδρέου Βασίλης
18. Βασιλειάδης Βασίλης
19. Βλάχος Νίκος
20. Καζηλιέρης Αννδρέας
21. Λύκος Νικόλαος
22. Μανωηλίδης Γιώργος
23. Οικονόμου Χρήστος
24. Πανάρετος Ηλίας
25. Πρωτόπαππας Ανδρέας
26. Χαλκιάς Θανάσης

ΕΠΙΘΕΤΙΚΟΙ
27. Αλεξιάδης Γιώργος
28. Βασιλαράκης Βασίλης
29. Γιαλουράκης Κοσμάς
30. Νασόπουλος Μανώλης
31. Πετράκης Μανώλης
32. Ρουσάκης Θανάσης
33. Σακελλάκης Γιάννης
34. Χαλκιάς Αντώνης
35. Μαγριπλής Μάριος

Α.Ε. ΜΕΣΑΝΑΓΡΟΥ

ΠΡΟΕΔΡΟΣ: ΣΤΕΦΑΝΑΡΑΣ ΓΙΑΝΝΗΣ
ΠΡΟΠΟΝΗΤΕΣ:ΚΑΨΑΛΑΚΗΣ ΤΣΑΜΠΙΚΟΣ
ΣΤΑΜΑΤΑΚΗΣ ΚΟΣΜΑΣ

ΡΟΣΤΕΡ ΠΕΡΙΟΔΟΥ 2004 - 2005

ΤΕΡΜΑΤΟΦΥΛΑΚΕΣ
1. Αξιώτης Μικές
2. Ρίζος Δημήτριος

ΑΜΥΝΤΙΚΟΙ
3. Ατσάς Νεκτάριος
4. Βαρλάμης Μιχάλης
5. Βασιλείου Βασίλειος
6. Γεωργαντζής Τσαμπίκος
7. Γιωργάς - Σπανός Γιάννης
8. Καλοπέτρης Γιώργος
9. Καλόψυχος Γιάννης
10. Κελεπούρης Γιάννης
11. Κουλούρης Κωνσταντίνος
12. Κουτσουμπάρης Χρήστος
13. Σταματάκης Κλήμης
14. Σταματάκης Νεκτάριος
15. Τάρλας Ελευθέριος

ΜΕΣΟΙ
16. Αδαμόπουλος Πέτρος
17. Αξιώτης Επαμεινώνδας
18. Γιωργάς - Σπανός Ανδρέας
19. Ευστρατίου Νίκος
20. Καραγιάννης Νίκος
21. Κουτσουμπάρης Αντώνιος
22. Μάκρας Στυλιανός
23. Μακριάς Γιάννης
24. Μαυρομούστακος Βασίλειος
25. Μιχαήλ Παντελέων
26. Ροδίτης Παναγιώτης
27. Φραγκιαδάκης Εμμανουήλ

ΕΠΙΘΕΤΙΚΟΙ
28. Καραγιάννης Απόστολος
29. Καψαλάκης Τσαμπίκος
30. Κουτσουμπάρης Φίλιππος
31. Μακριάς Αθανάσιος
32. Πανούσης Γαληνός
33. Ρούσσος Εμμανουήλ

ΠΡΩΤΑΘΛΗΜΑ Γ' ΚΑΤΗΓΟΡΙΑΣ ΔΩΔΕΚΑΝΗΣΟΥ

Σκορ και θέαμα στην «τέντα»!

Εντυπωσιακός ήταν ο Π.Α.Ο. Διαγόρας στο ξεκίνημα της αγωνιστικής περιόδου καθώς «σκόρπισε» τον τραγικό Δ.Α.Ν.Σ. Δωριεύς με 120-39! Καρφώματα, ωραίες φάσεις, τρίποντα και αιφνιδιασμοί συνέθεσαν το παζλ της «κυανέρυθρης» επικράτησης

Όταν ένα παιχνίδι τελειώνει με 120-39 τότε το μόνο που δεν μπορεί να γίνει είναι εποικοδομητική κριτική...Ο Π.Α.Ο. Διαγόρας της πρεμιέρας ήταν απολαυστικός και κέρδισε δίκαια το χειροκρότημα των φιλάθλων που σχεδόν γέμισαν την «τέντα» για να παρακολουθήσουν την αναμέτρηση με τον Δ.Α.Ν.Σ. Δωριεύς.

Και πραγματικά όσοι πήγαν στο γήπεδο για να δουν από κοντά το ματς θα πρέπει τουλάχιστον να αισθάνονται τυχεροί. Μπορεί το προχθεσινό ματς να μην είχε ενδιαφέρον όσον αφορά την εξέλιξη του σκορ, ωστόσο είχαν την τύχη να απολαύσουν πλούσιο θέαμα. Το «μενού» των «κυανέρυθρων» είχε τα πάντα...Καρφώματα, κλεψίματα, αιφνιδιασμούς, θεαματικές ενέργειες, έξυπνες πάσες και μία ομάδα γενικότερα να την πιεις στο ποτήρι.

Άλλωστε και μόνο το γεγονός ότι το «κοντέρ» των γηπεδούχων σταμάτησε στους 120 πόντους, είναι ένα στοιχείο που μιλάει από μόνο του. Και να φανταστεί κανείς ότι ο Διαγόρας αγωνίστηκε χωρίς τον Παντελή Κουγιό, τον Γιάννη Μαρουλλάκη, τον Νιούτον Γεωργοπάλη και τον Αντώνη Μαρκάκη! Η ομάδα του Σάκη Καλαμπόκα μετά την πολύ καλή εμφάνιση που πραγματοποίησε στο φιλικό ματς κόντρα στον Α.Σ.Κ. Ιβίσκος, συνέχισε στους ίδιους ρυθμούς και έκλεψε τις εντυπώσεις με το απλό και ουσιαστικό της παιχνίδι.



Πλούσιο θέαμα πρόσφερε προχθές στην τέντα, ο ΠΑΟ Διαγόρας που συνέτριψε τους «νεοφώτιστους»

Μπορεί φυσικά ο Δ.Α.Ν.Σ. Δωριεύς να μην δικαιολόγησε ότι αξίζει μία θέση στην Α' Κατηγορία στο συγκεκριμένο ματς, ωστόσο αυτό μόνο αρνητικό μπορεί να χαρακτηριστεί για τους «κυανέρυθρους», οι οποίοι δεν υποτίμησαν τους αντιπάλους τους. Παίζοντας δυνατά και παθιασμένα οι παίκτες του Διαγόρα δεν έδωσαν καν το δικαίωμα στους «νεοφώτιστους» να πιστέψουν ότι μπορούν να πετύχουν κάτι καλό στην «τέντα».

Η τεράστια διαφορά δυναμικότητας των δύο ομάδων έγινε αντιληπτή με το τζάμπολ του προχθεσινού αγώνα. Το θέαμα άρχισε από νωρίς στο κλειστό γυμναστήριο του Διαγόρα και οι «κιτρινόμαυροι» περιορίστηκαν σε παθητικό ρόλο. Το ξεκίνημα του ματς ήταν απλά μία πρόγευση για το τι θα ακολουθούσε...

Το 9-0(3') και 14-0(5') ήταν απλά το επιστέγασμα των προσπαθειών του Διαγόρα που «κεντούσε» στο παρκέ, απέναντι στον Δωριέα που αν παρουσιάσει και τις επόμενες αγωνιστικές την ίδια εικόνα, τότε θα πρέπει να ετοιμάζεται για το δρόμο της επιστροφής στη Β' Κατηγορία.

Οι φιλοξενούμενοι έβλεπαν με το κιάλι το καλάθι του Διαγόρα, ενώ στο αντίπαλο στρατόπεδο το ρεσιτάλ συνεχιζόταν. Ο Σκορδάλης έκλεβε κατά συρροή τη μπάλα, ο Αβεκλούριος βομβάρδιζε απ' την περιφέρεια, ενώ οι Δούβαλης και Χαλβατζής διαγωνίζονταν στα καρφώματα. Είναι χαρακτηριστικό ότι ο Διαγόρας έβγαλε δεκάδες αιφνιδιασμούς. Η απουσία των Κρητικού και Μαυρονικόλα σε καμία περίπτωση δεν αποτελεί άλλοθι για την εικόνα που έδειξε η ομάδα του Φίλιππου Φλαμουρτζόγλου, που θα υποδεχθεί πλέον την Ε.Α. Καλύμνου με μοναδικό στόχο τη νίκη-παραμονή. Αξίζει να σημειωθεί ότι το επιμέρους σκορ στο δεύτερο δεκάλεπτο ήταν το εκπληκτικό 39-2(!!!), ενώ το ημίχρονο τελείωσε με το ευρύ 67-11.

Στην επανάληψη ο ρυθμός δεν άλλαξε. Ο Σάκης Καλαμπόκας ξεκούρασε τους βασικούς του παίκτες και έδωσε χρόνο συμμετοχής σε όλους όσους είχε στη διάθεσή του. Ο Διαγόρας «χαλάρωσε» στην άμυνα στην τελευταία περίοδο με συνέπεια ο Δωριέας να πετύχει 20 πόντους, ενώ στα τρία υπόλοιπα δεκάλεπτα μετά βίας έφτασε τους 19! Το τελικό 120-39 αποτελεί τη μεγαλύτερη νίκη των τελευταίων ετών στην Α' Κατηγορία Δωδεκανήσου. Απ' τους νικητές δεν υστέρησε κανείς, ενώ όσοι αγωνίστηκαν, φρόντισαν να χριστούν σκόρερ. Απ' το ναυάγιο των ηττημένων δεν διασώθηκε ουδείς. Άριστη ήταν η διαιτησία των Βιτζηλαίου και Αρνά που ταυτίστηκε απόλυτα με την εικόνα του ματς.



Ο Αντωνόπουλος του Δωριέα σε μια προσπάθειά του μπροστά στον Τρίμμη του ΠΑΟ Διαγόρας

- Τα δεκάλεπτα ήταν: 28-9, 67-11(ημ.), 93-19, 120-39
- Διαιτητές: Βιτζηλαίος-Αρνάς

Π.Α.Ο. ΔΙΑΓΟΡΑΣ(Καλαμπόκας): Σπανουδάκης 8(1), Μορφωπός 3(1), Τσαλικίδης 7, Πολυχρόνης 7, Αβεκλούριος 24(3), Δούβαλης 28, Χαλβατζής 18, Σκορδάλης 19(3), Τρίμμης 6.

Δ.Α.Ν.Σ. ΔΩΡΙΕΥΣ (Φλαμουρτζόγλου): Ράμμος 12, Ροδίτης 14(2), Κούκιαλι Λ., Αναπλιώτης 2, Γεράκης, Τσιάλτας 4, Αντωνόπουλος 7, Βερέμης.

TOP 10

1.Δούβαλης	(Π.Α.Ο. Διαγόρας)	28(1)
2.Αβεκλούριος	(Π.Α.Ο. Διαγόρας)	24(1)
3.Σκορδάλης	(Π.Α.Ο. Διαγόρας)	19(1)
4.Χαλβατζής	(Π.Α.Ο. Διαγόρας)	18(1)
5.Αντωνόπουλος	(Α.Ε. Δικαίου)	18(1)
6.Μαλλιούρας	(Ιπποκράτης Κω)	17(1)
7.Μαύρος	(Ε.Α. Καλύμνου)	16(1)
8.Χατζηχαραλάμπους	(Α.Ε. Δικαίου)	16(1)
9.Τρύπας	(Α.Ε. Δικαίου)	15(1)
10.Καρανικόλας	(Ηρακλής Λάρδου)	15(1)

Τρίποντη...απόδραση στο φινάλε!

Ο Τζέϊμς Χατζηχαραλάμπους με σουτ έξω απ' τα 6.25, 3'' πριν από το τέλος έριξε στο «καναβάτσο» την Ε.Α. Καλύμνου και χάρισε στην Α.Ε. Δικαίου τη νίκη με 72-69. «Καμίνι» θύμιζε το κλειστό γυμναστήριο του νησιού

Και η παράδοση καλά κρατεί...Την τέταρτη της νίκη σε ισάριθμες εξόδους της στην Κάλυμνο πέτυχε το βράδυ του Σαββάτου στο κλειστό γυμναστήριο του νησιού των «σφουγγαράδων», η Α.Ε. Δικαίου. Η ομάδα του Μιχάλη Καπλανίδη, έστω και αν δυσκολεύτηκε πολύ, τελικά πήρε το ροζ φύλλο αγώνα κερδίζοντας με 72-69 την τοπική Ε.Α.ΚΑ. Η νίκη των Κώων αποκτά ιδιαίτερη σημασία αν αναλογιστεί κανείς ότι σημειώθηκε στο κατάμεστο κλειστό απ' τους Καλύμνιους φιλάθλους που έδωσαν τη δική τους ώθηση στους παίκτες του Νίκου Καράντωνη, ωστόσο έφυγαν με την πικρή γεύση της ήττας από την ομάδα τους.

Μεγάλος πρωταγωνιστής με βάση την εξέλιξη του αγώνα δεν ήταν άλλος απ' τον Τζέϊμς Χατζηχαραλάμπους. Συγκεκριμένα το σκορ ήταν ισόπαλο 69-69 και απέμεναν 11'' πριν από τη λήξη του κανονικού αγώνα και ενώ υπήρχε η υποψία ότι οι δύο ομάδες θα λύσουν τις διαφορές τους στο έξτρα πεντάλεπτο. Ο 33χρονος γκαρντ όμως των φιλοξενούμενων είχε διαφορετική άποψη. Την ώρα που η μπάλα ζύγιζε...τόνους σηκώθηκε έξω απ' τα 6.25 και βρήκε το στόχο (3'' πριν από το φινάλε) στέλνοντας την Α.Ε. Δικαίου στον παράδεισο και τους Καλύμνιους στην κόλαση. Οι «σφουγγαράδες» πάντως πάλεψαν φιλότιμα και απέδειξαν ότι έχουν τα φόντα να παραμείνουν για μία ακόμη χρονιά στην Α' Κατηγορία. Οι γηπεδούχοι παίζοντας παθιασμένα και έχοντας τη συμπαράσταση των οπαδών τους προσπάθησαν να ξεκινήσουν με το δεξί στο νέο πρωτάθλημα, ωστόσο στο τέλος μίλησε η εμπειρία ή ικανότητα-αν θέλετε- του Χατζηχαραλάμπους. Το τρίποντο με το οποίο διαμορφώθηκε το τελικό αποτέλεσμα πανηγυρίστηκε απ' τους Κώους, που προβλημάτισαν έντονα με την απόδοση τους, καθώς έχουν θέσει υψηλότερους στόχους απ' την περσινή περίοδο.



Ο Τζέιμς Χατζηχαραλάμπους πέτυχε το καθοριστικό τρίποντο στο φινάλε

Το παιχνίδι με εξαίρεση το πρώτο δεκάλεπτο ήταν ντέρμπι με όλη τη σημασία της λέξεως. Η Α.Ε. Δικαίου κρατούσε συνήθως τα «σκήπτρα» χωρίς όμως να μπορέσει να απομακρυνθεί στο σκορ, καθώς η τριπλέτα Μαύρος, Καρδούλιας και Οικονόμου δημιούργησαν μπόλικους μπελάδες στην άμυνα των Κώων.

Οι γηπεδούχοι πάντως μπήκαν μουδιασμένα στο... «πλαστικό» της Καλύμνου, κάτι το οποίο εκμεταλλεύτηκε στο έπακρο το συγκρότημα του Μιχάλη Καπλανίδη. Με τον Καλαμπόκη να αποδεικνύεται σε σταθερή αξία και τους Τρύπα, Χατζηχαραλάμπους και Αντωνόπουλο να βομβαρδίζουν απ' την περιφέρεια η Α.Ε.Δ. ξέφυγε με 10-19, δείχνοντας αρχικά ότι θα έφτανε άνετα στην κατάκτηση των δύο βαθμών. Το σκηνικό όμως άλλαξε. Η άμυνα των Κώων χαλάρωσε αδικαιολόγητα και οι Καλύμνιοι πήραν τα πάνω τους. Παρά το γεγονός ότι αγωνιζόταν με αρκετές απουσίες (Κούρος, Μίξης, Τσίγκρας, Γεωργιάδης) η Ε.Α.ΚΑ. ροκάνισε τη διαφορά και πλησίασε με τη λήξη του πρώτου ημιχρόνου (38-41).

Στην επανάληψη όσοι προέβλεπαν ντέρμπι δεν έπεσαν έξω...Οι προχθεσινοί αντίπαλοι έδωσαν μάχες σώμα με σώμα, με την ομάδα του Νίκου Καράντωνη να κοιτάζει στα μάτια την Α.Ε. Δικαίου. Την τελευταία λέξη ωστόσο είπε λίγο πριν το τέλος ο Χατζηχαραλάμπους και το ροζ φύλλο πήγε στις αποσκευές των Κώων.

Απ' τους νικητές ξεχώρισαν οι Τρύπας, Χατζηχαραλάμπους, Αντωνόπουλος και Καλαμπόκης, ενώ απ' τους ηττημένους οι Μαύρος, Οικονόμου και Καρδούλιας. Παράπονα απ' τη διαιτησία του Στάλα είχε η Α.Ε. Δικαίου ενώ οι γηπεδούχοι διαμαρτύρονται για τον Φάκαρο. Με την ΑΕΔ δεν έπαιξαν οι Χατζηφούντας, Τσιαφίτσας, Αλεξανδρής και Μπούτζας.

- Τα δεκάλεπτα ήταν: 10-19, 38-41(ημ.), 50-53, 69-72
- Διαιτητές: Φάκαρος- Στάλας

Ε.Α. ΚΑΛΥΜΝΟΥ(Καράντωνης): Κουλλιάς 5(1), Ατσάς 9, Καρδούλιας 14(1), Μαύρος 16, Κουντούρης 4, Οικονόμου 13(1), Γαβαλάς 6, Μαρκής 2,

Α.Ε. ΔΙΚΑΙΟΥ(Καπλανίδης): Μαύρος 3, Τρύπας 15(3), Χατζηχαραλάμπους 16(4), Αντωνόπουλος 18, Σανδαλής 3(1), Πίτσης 1, Κουλίλης 2, Καλαμπόκης 14.

Α' ΚΑΤΗΓΟΡΙΑ ΑΝΔΡΩΝ

Σταμάτησε στα 120...

Εντυπωσιακή ήταν η πρεμιέρα για τον Π.Α.Ο. Διαγόρας που συνέτριψε τον Δ.Α.Ν.Σ. Δωριεύς με 81(!) πόντους διαφορά. Οι «κυανέρυθροι» παίζοντας εντυπωσιακό μπάσκετ πέτυχαν 120 πόντους απέναντι στους «νεοφώτιστους» που θα πρέπει να καταβάλουν μεγάλη προσπάθεια για να παραμείνουν στην κατηγορία. Απέδρασε από την Κάλυμνο έστω και δύσκολα η Α.Ε. Δικαίου, χάρη σ' ένα τρίποντο του Τζέϊμς Χατζηχαραλάμπους λίγο πριν από το φινάλε. Αν και βρέθηκε να χάνει με εννέα πόντους στο τρίτο δεκάλεπτο, εντούτοις ο Ιπποκράτης γύρισε το παιχνίδι με τον Ηρακλή Λάρδου, ενώ με το δεξί επέστρεψε στα τοπικά πρωταθλήματα ο Γ.Α.Σ. Ιάλυσος που κέρδισε εύκολα τον κακό Διγενή Κοσκινού.

1η ΑΓΩΝΙΣΤΙΚΗ

Ε.Α. Καλύμνου- Α.Ε. Δικαίου	69-72
Π.Α.Ο. Διαγόρας- Δ.Α.Ν.Σ. Δωριεύς	120-39
Ιπποκράτης Κω- Ηρακλής Λάρδου	57-50
Διγενής Κοσκινού- Γ.Α.Σ. Ιάλυσος	38-69

Η ΒΑΘΜΟΛΟΓΙΑ

1.Π.Α.Ο. Διαγόρας	2	1-0	120-39(+81)
2.Γ.Α.Σ. Ιάλυσος	2	1-0	69-38(+31)
3.Ιπποκράτης Κω	2	1-0	57-50(+7)
4.Α.Ε. Δικαίου	2	1-0	72-69(+3)
5.Ε.Α. Καλύμνου	1	0-1	69-72(-3)
6.Ηρακλής Λάρδου	1	0-1	50-57(-7)
7.Διγενής Κοσκινού	1	0-1	38-69(-31)
8.Δ.Α.Ν.Σ. Δωριεύς	1	0-1	39-120(-81)

Η ΕΠΟΜΕΝΗ ΑΓΩΝΙΣΤΙΚΗ

Δ.Α.Ν.Σ. Δωριεύς- Ε.Α. Καλύμνου
Ηρακλής Λάρδου- Π.Α.Ο. Διαγόρας
Γ.Α.Σ. Ιάλυσος- Ιπποκράτης Κω
Διγενής Κοσκινού- Α.Ε. Δικαίου

«Καθαρίζει» την πρόκριση...

Ο Κολοσσός πέρασε νικηφόρα από την «τέντα» ξεπερνώντας το εμπόδιο του Π.Α.Ο. Διαγόρας με 91–38! Το απόλυτο για τους «θαλασσί» που οδηγούν την κούρσα του εφηβικού πρωταθλήματος

Τη δεύτερη του νίκη σε ισάριθμα παιχνίδια πέτυχε χθες το απόγευμα στην «τέντα» ο Κολοσσός. Οι «θαλασσί» μετά την εντυπωσιακή τους πρεμιέρα κόντρα στον Α.Σ.Κ. Ιβίσκος, δεν δυσκολεύτηκαν να κερδίσουν και τον Π.Α.Ο. Διαγόρας και με τον τρόπο αυτό να παραμείνουν στην κορυφή του βαθμολογικού πίνακα, στον όμιλο Ρόδου. Η ομάδα του Νίκου Φραγκεσκάκη επικράτησε στην «τέντα» των «κυανέρυθρων» με 91-38, κάνοντας ακόμη ένα βήμα για την είσοδο τους στο φάϊναλ-φορ του εφηβικού πρωταθλήματος. Φυσικά πριν από το ξεκίνημα του αγώνα, ήταν φανερό ότι οι φιλοξενούμενοι θα περνούσαν ένα άνετο απόγευμα, καθώς η ομάδα του Γιάννη Τσακίρη απαρτίζεται κυρίως από παίδες.

Για ακόμη μία φορά ο Κολοσσός έπαιξε καλό και ώριμο μπάσκετ σε γενικές γραμμές. Με πολύ καλές επιθετικές επιλογές, αλλά και άμυνα από μπετόν, οι «θαλασσί» δεν δυσκολεύτηκαν να επιβάλλουν την κυριαρχία τους σε όλα τα μήκη και τα πλάτη του παρκέ. Απ' το ξεκίνημα του ματς οι παίκτες του Νίκου Φραγκεσκάκη «μπλόκαραν» τους αντιπάλους τους και βρέθηκαν σε θέση ισχύος. Το 20-7 με το οποίο προηγήθηκε στην πρώτη περίοδο ο Κολοσσός ήρθε απλά να επιβεβαιώσει τις δυνατότητες των «θαλασσί», οι οποίες φάνηκαν με το «καλημέρα» στο πρωτάθλημα.



Εντυπωσιακή φάση από το χθεσινό παιχνίδι της «τέντας»



Χωρίς να δυσκολευτεί ο Κολοσσός επικράτησε του ΠΑΟ Διαγόρας και οδηγεί την κούρσα του πρωταθλήματος

Έχοντας τρεις παίκτες με διψήφιο αριθμό πόντων οι φιλοξενούμενοι έλεγξαν το ρυθμό του αγώνα και πήγαν στα αποδυτήρια προηγούμενοι...με κάτι παραπάνω από νταμπλ-σκορ (21-44). Στην επανάληψη ο ρυθμός του αγώνα έπεσε κυρίως στην τρίτη περίοδο. Η παρατεταμένη αστοχία και των δύο ομάδων είχε ως αποτέλεσμα το επιμέρους σκορ να μείνει σε χαμηλά επίπεδα (8-18), ενώ στο φινάλε του χθεσινού αγώνα ο Κολοσσός έτρεξε στον αιφνιδιασμό, πήρε τα ριμπάουντ και μεγάλωσε ακόμη περισσότερο τη ψαλίδα. Το τελικό 91-38 φανερώνει τη διαφορά δυναμικότητας μεταξύ των δύο αντιπάλων.

Απ' τους νικητές ξεχώρισαν οι Ματσαμάς, Δεληγιαννάκης και Αραπούδης, ενώ απ' τους ηττημένους προσπάθησαν οι Πάχος Ν. και Κουζουκάκης.

- Τα δεκάλεπτα ήταν:7-20, 21-44(ημ.), 29-62, 38-91
- Διαιτητές: Κουνελλές Ηλ.- Αρνάς

Π.Α.Ο. ΔΙΑΓΟΡΑΣ(Τσακίρης):Ράδος, Σελλάς 2, Πάχος Κ. 2, Κουζουκάκης 10(2), Σορωνιάτης 5(1), Καθοπούλης 5(1), Σχοινάς 4, Σισκαμάνης, Πάχος Ν. 10, Τουρτούνης.

ΚΟΛΟΣΣΟΣ ΡΟΔΟΥ (Φραγκεσκάκης):Φράγκος 7, Ματσαμάς 22(3), Ψαρομπάς 6, Μαρινάκης Α. 9, Φανιός, Δεληγιαννάκης 13(1), Αραπούδης 12, Μαρινάκης Π. 8, Ξυπολιτάς 8, Βελέντζας 2, Ρούσσος 4, Αγγελής.

Έσπασε το ρόδι...

Ο Α.Σ.Κ. Ιβίσκος υποχρέωσε στην πρώτη ήττα την Ελπίδα Πεταλούδων με 75-42! Νίκη βάλσαμο για την ομάδα του Στέλιου Κωνσταντινίδη μετά το αρνητικό ξεκίνημα

Την πρώτη του νίκη στο εφηβικό πρωτάθλημα σημείωσε χθες το βράδυ στο «Βενετόκλειο» ο Α.Σ.Κ. Ιβίσκος. Η ομάδα του Στέλιου Κωνσταντινίδη μετά τη βαριά ήττα της πρεμιέρας ξεπέρασε με άνεση την Ελπίδα Πεταλούδων την οποία κέρδισε τελικά με 75-42. Οι γηπεδούχοι έπαιξαν με πάθος απ' το πρώτο λεπτό, θέλοντας να αποδείξουν ότι η εικόνα που παρουσίασαν στην πρεμιέρα της διοργάνωσης δεν ανταποκρίνεται στην πραγματικότητα. Ο Ιβίσκος έχοντας υπεροπλία κοντά στο καλάθι με το δίδυμο Διακαντώνη-Γιακουμάκη, ανέβασε την απόδοση του μετά το πρώτο δεκάλεπτο και έσπασε το ρόδι στο φετινό πρωτάθλημα.

Στην αντίπερα όχθη οι παίκτες του Νίκου Κανέλη πάλεψαν στην πρώτη περίοδο, όμως στην επανάληψη υπέκυψαν στην ανωτερότητα των αντιπάλων τους. Με τη νίκη που πέτυχε ο Ιβίσκος έθεσε εκ νέου σοβαρή υποψηφιότητα για μία θέση στην δυάδα που οδηγεί απευθείας στο φάϊναλ-φορ του θεσμού. Οι αθλητές του Στέλιου Κωνσταντινίδη πεισμωμένοι απ' το αρνητικό ξεκίνημα, ξέσπασαν στην Ελπίδα κυρίως στο δεύτερο ημίχρονο, όταν και περιόρισαν την ομάδα των Πεταλούδων στους 15 πόντους. Έτσι οι γηπεδούχοι βλέπουν και πάλι με διαφορετικό μάτι τη συνέχεια, ενώ η Ελπίδα μετά την επικράτηση κόντρα στον Γ.Α.Σ. Ιάλυσος, θα πρέπει να καταβάλει μεγαλύτερη προσπάθεια ώστε να μπορέσει τουλάχιστον να τερματίσει στην τρίτη θέση με την οποία θα δώσει αγώνες μπαράζ για την τελική φάση. Απ' τους νικητές ξεχώρισαν οι Διακαντώνης, Γιακουμάκης και Στυλιανός, ενώ απ' τους ηττημένους οι Ιατρού, Μπιλιάς και Καντιμοίρης.

- Τα δεκάλεπτα ήταν:17-15, 41-27(ημ.), 61-35, 75-42
- Διαιτητές: Μυροφόρος- Κασταμούλας

Α.Σ.Κ. ΙΒΙΣΚΟΣ(Κωνσταντινίδης):Μπόσμος Ν. 2, Χατζηφούντας, Ορφανός, Κούρος, Σότα 8, Κοψιάς 6, Στυλιανός 15(3), Γιακουμάκης 24, Λασιθιωτάκης, Διακογιάννης, Τσαβαρής 2, Διακαντώνης 18.

ΕΛΠΙΔΑ ΠΕΤΑΛΟΥΔΩΝ (Κανέλλης): Εξαδάκτυλος 5, Τσουβαλάς, Παπαδόπουλος, Μπάτης, Ροδίτης 4, Ιατρού 14(2), Καντιμοίρης 9, Μπιλιάς 4, Κούρος 2, Τάκος 4.

Σημασία είχε η νίκη...

Σε ένα πολύ κακό παιχνίδι ο Ζέφυρος έφυγε με το ροζ φύλλο από την Ιαλυσό κόντρα στον Γ.Α.Σ. με 37-32! Δύο στα δύο για τους «πράσινους» του Γιάννη Τσέρκη

Αν τελικά σημασία σ' ένα παιχνίδι έχει απλά η νίκη, τότε ο Ζέφυρος μπορεί να είναι ευχαριστημένος απ' το «διπλό» που έκανε χθες στο κλειστό γυμναστήριο της Ιαλυσού. Η ομάδα του Γιάννη Τσέρκη κέρδισε με 37-32 τον Γ.Α.Σ. Ιάλυσος και «ντουμπλάρισε» τις επιτυχίες της στο εφηβικό πρωτάθλημα. Με τη νίκη τους αυτή οι «πράσινοι» βρίσκονται, μαζί με τον Κολοσσό, στην κορυφή του βαθμολογικού πίνακα και φυσικά διατηρούν ακμαίες τις ελπίδες τους για μία θέση που οδηγεί απευθείας στο φάϊναλ-φορ του θεσμού.

Το χθεσινό παιχνίδι μπορεί να θεωρηθεί από μέτριο έως κακό, αφού απουσίασαν οι καλές φάσεις αλλά και το θέαμα. Αυτό είναι κάτι που μαρτυρά και το φτωχό τελικό σκορ, καθώς και οι δύο ομάδες μαζί δεν κατάφεραν να ξεπεράσουν τους 70 πόντους. Ουσιαστικά οι «ερυθροκίτρινοι» πλήρωσαν το κακό τους ξεκίνημα, με δεδομένο ότι δεν είδαν δίχτάκι σε ολόκληρο το πρώτο δεκάλεπτο. Οι νεαροί παίκτες του Γιώργου Χατζηκαλημέρη εκνεύρισαν ακόμα και τους λιγοστούς φιλάθλους που παρακολούθησαν το ματς με την αστοχία αλλά και τα λάθη που έκαναν σε όλη τη διάρκεια της πρώτης περιόδου.

Για να γίνει αυτό έβαλαν το χέρι τους και οι αθλητές του Ζέφυρου που πέρασαν χειροπέδες στους αντιπάλους τους. Το 0-13(10')...οδηγούσε το ροζ φύλλο προς την πλευρά των «πρασίνων».

Η συνέχεια όμως ήταν διαφορετική, καθώς ο Γ.Α.Σ. Ιάλυσος ξύπνησε μετά το αρχικό λήθαργο και απείλησε άμεσα την ομάδα της πόλης.

Με το δίδυμο Σμαραγδιός-Ατσικνούδας (πέτυχαν συνολικά 25 απ' τους 32 πόντους της ομάδας τους) να βρίσκει το δρόμο προς το καλάθι, οι γηπεδούχοι έκαναν σερί 14-4 και πλησίασαν 14-17, που ήταν και το αποτέλεσμα του πρώτου ημιχρόνου.

Στην επανάληψη όμως ο Μήτσης είχε διαφορετική άποψη και σήκωσε στις πλάτες του, τον Ζέφυρο. Ο νεαρός παίκτης, ο οποίος πέτυχε κάτι παραπάνω απ' τους μισούς πόντους της ομάδας του μίλησε στα κρίσιμα σημεία και έδωσε πολύτιμες λύσεις για το συγκρότημα του Γιάννη Τσέρκη.

Οι «πράσινοι» ξέφυγαν με 30-21 (30') και πήραν στα χέρια τους την υπόθεση-νίκη, παρά τις φιλότιμες προσπάθειες που κατέβαλαν στο τελευταίο δεκάλεπτο οι παίκτες του Γ.Α.Σ. Ιάλυσος. Ήταν όμως ήδη αργά γι' αυτούς! Απ' τους νικητές ξεχώρισε ο Μήτσης, ενώ απ' τον Ιάλυσο, που μετράει δύο ήττες σε ισάριθμα παιχνίδια, ο Σμαραγδιός.

- Τα δεκάλεπτα ήταν: 0-13, 14-17(ημ.), 21-30, 32-37
- Διαιτητές: Βιτζηλαίος-Χατζηδάκης

Γ.Α.Σ. ΙΑΛΥΣΟΣ(Χατζηκαλημέρης): Σαράντης 3(1), Ατσικνούδας 11(1), Καραγιάννης 2, Παπασάββας 2, Σμαραγδιός 14(2), Μαλαματής, Μητροτάσιος, Μπακαρής.

ΖΕΦΥΡΟΣ (Τσέρκης): Παμπίδης Α. 4, Παμπίδης Δ. 3, Καζουλάκης 5, Μήτσης 19, Μιχαήλου 6, Αργυρουδάκης, Τσιάκας, Κωνσταντινίδης, Μαμαλίγκας, Χριστοφάκης, Κολεγιάννης.

Τις σελίδες του μπάσκετ επιμελήθηκε ο Μάκης Δούβαλης

e-mail:makiss@otenet.gr

ΕΦΗΒΙΚΟ ΠΡΩΤΑΘΛΗΜΑ(ΟΜΙΛΟΣ ΡΟΔΟΥ)

Δίδυμο στην κορυφή...

Ο Κολοσσός και ο Ζέφυρος «ντουμπλάρισαν» τις επιτυχίες τους στον όμιλο Ρόδου για το εφηβικό πρωτάθλημα. Οι «θαλασσί» κέρδισαν στην «τέντα» τον Π.Α.Ο. Διαγόρας, ενώ ο Ζέφυρος αν και δεν έπιασε καλή απόδοση ξεπέρασε το εμπόδιο του Γ.Α.Σ. Ιάλυσος. Τέλος την πρώτη του νίκη πέτυχε χθες το βράδυ στο «Βενετόκλειο», ο Α.Σ.Κ. Ιβίσκος που λύγισε την αντίσταση της Ελπίδας Πεταλούδων.

2η ΑΓΩΝΙΣΤΙΚΗ

Π.Α.Ο. Διαγόρας- Κολοσσός Ρόδου	38-91
Γ.Α.Σ. Ιάλυσος- Ζέφυρος	32-37
Α.Σ.Κ. Ιβίσκος- Ελπίδα Πεταλούδων	75-42

Η ΒΑΘΜΟΛΟΓΙΑ

1.Κολοσσός Ρόδου	4	2-0	162-90(+72)
2.Ζέφυρος	4	2-0	100-88(+12)
3.Α.Σ.Κ. Ιβίσκος(2β)	3	1-1	127-113(+14
4.Ελπίδα Πεταλούδων(1β)	3	1-1	99-122(-23)
5.Γ.Α.Σ. Ιάλυσος	2	0-2	79-94(-15)
6.Π.Α.Ο. Διαγόρας	2	0-2	94-154(-60)

Η ΕΠΟΜΕΝΗ ΑΓΩΝΙΣΤΙΚΗ

Κολοσσός Ρόδου- Γ.Α.Σ. Ιάλυσος
Ζέφυρος- Ελπίδα Πεταλούδων
Α.Σ.Κ. Ιβίσκος- Π.Α.Ο. Διαγόρας

Πρωταθλήτριες μόνο στο τέλος...

«Σκούρα» τα βρήκε ο Γ.Α.Σ. Ιάλυσος στην Κω, καθώς έκαμψε την αντίσταση του Ιπποκράτη στο τελευταίο δεκάλεπτο με 52–44

Τα...χρειάστηκε ο Γ.Α.Σ. Ιάλυσος μέχρι να πάρει τη νίκη το μεσημέρι του Σαββάτου στο κλειστό γυμναστήριο της Κω. Οι περσινές πρωταθλήτριες, που έφτασαν μέχρι την τελική φάση του πανελλήνιου πρωταθλήματος, θυμήθηκαν τον καλό τους εαυτό μόνο στο δεύτερο ημίχρονο και κυρίως στο τελευταίο δεκάλεπτο και τελικά έκαμψαν την αντίσταση του μαχητικού και φιλότιμου Ιπποκράτη με 52-44. Η ομάδα του Γιώργου Χατζηκαλημέρη δεν έπαιξε καλό μπάσκετ και συνάντησε αρκετά προβλήματα απ' τις γηπεδούχες που έπαιξαν χωρίς άγχος. Τελικά οι «ερυθροκίτρινες» μπήκαν με το δεξί στο φετινό πρωτάθλημα των κορασίδων, ωστόσο σε καμία περίπτωση δεν ικανοποίησαν με την απόδοση τους. Τα προβλήματα για τη ροδίτικη ομάδα εστιάστηκαν στον αμυντικό τομέα, καθώς η Κούσιαντα και η Μαρκόγλου Σ. έβρισκαν το δρόμο προς το καλάθι του Ιάλυσου. Όταν οι δύο αθλήτριες περιορίστηκαν απ' τα ατού των φιλοξενούμενων τα πάντα έγιναν πιο εύκολα.

Ο Ιπποκράτης ήταν αυτός που έκλεψε την παράσταση στο πρώτο εικοσάλεπτο. Έχοντας πολύ σωστές επιθετικές επιλογές και πιέζοντας στην άμυνα, προσπάθησε να κάνει την έκπληξη της πρεμιέρας. Στην αντίπερα όχθη ο Γ.Α.Σ. Ιάλυσος υποτίμησε σαφώς τις Κώες, κάτι όμως που παραλίγο να πληρώσει ακριβά. Στην επανάληψη οι φωνές του Γιώργου Χατζηκαλημέρη στα αποδυτήρια είχαν ως αποτέλεσμα η ομάδα να βελτιωθεί και να παίξει έστω και για λίγο σύμφωνα με τις πραγματικές της δυνατότητες. Η Αλεξάνδρα Λούλου που φόρεσε για πρώτη φορά τη φανέλα της ομάδας μαζί με τις παλιές Σοφία Χειμωνέτου και Ευτυχία Γαλαχουσίδη έδωσαν λύσεις στην επίθεση και τα πάντα έγιναν εύκολα. Ο Ιάλυσος ξεκίνησε πολύ δυναμικά στην τελευταία περίοδο, ξέφυγε στο σκορ και έφτασε στην πολύτιμη νίκη μέσα στην Κω.

Απ' τις νικήτριες ξεχώρισαν οι Χειμωνέτου, Λούλου και Γαλαχουσίδη, ενώ απ' τις ηττημένες καλύτερες ήταν οι Κούσιαντα και Μαρκόγλου Σ.

• Τα δεκάλεπτα ήταν: 8-6, 27-20(ημ.), 38-39, 44-52

• Διαιτητές: Φάκαρος-Στάλας

ΙΠΠΟΚΡΑΤΗΣ ΚΩ(Δανελλάκη): Αβακιάν 2, Καστελλοριζιού 9, Σκούφη, Χατζηδημήτρη, Μέμη, Κούσιαντα 18(1), Σουρασή, Στάκκου 2, Μαρκόγλου Σ. 13(1).

Γ.Α.Σ. ΙΑΛΥΣΟΣ(Χατζηκαλημέρης): Λούλου 15(1), Ορφανού 2, Γαλαχουσίδη 12, Χειμωνέτου 15, Νικολίτση 8, Τοντόροβα, Παπαοικονόμου Ε., Χριστοφοράκη, Σαμαρά.

Ο παλιός είναι αλλιώς...

Σε ρυθμούς προπόνησης η Α.Ε. Δικαίου κέρδισε στην Καρδάμαινα τον Ηρακλή 2000 με 80-11, δείχνοντας ότι και φέτος θα παίξει πρωταγωνιστικό ρόλο

Ο νέος είναι πάντα ωραίος...αλλά είναι γνωστό ότι ο παλιός είναι αλλιώς! Κάπως έτσι έγινε και χθες το απόγευμα στο ανοιχτό γήπεδο της Καρδάμαινας. Οι κορασίδες της Α.Ε. Δικαίου «καθάρισαν» με συνοπτικές διαδικασίες τον «νεοσύστατο» Ηρακλή 2000 με 80-11 και απέδειξαν ότι και φέτος θα διαδραματίσουν πρωταγωνιστικό ρόλο στο νέο πρωτάθλημα. Οι αθλήτριες του Βαγγέλη Ντελή ουσιαστικά έκαναν επίδειξη δύναμης απέναντι στις γηπεδούχες και έφτασαν στην κατάκτηση των δύο βαθμών με χαρακτηριστική άνεση.

Με αιχμή του δόρατος τη Ρίσκου που σταμάτησε στους 28 πόντους η Α.Ε. Δικαίου ήταν μία κλάση καλύτερη από τον Ηρακλή 2000, κάτι το οποίο φάνηκε σχεδόν με το πρώτο τζάμπολ του αγώνα. Οι φιλοξενούμενες δεν άφησαν την καρδαμιώτικη ομάδα να πάρει ανάσα και έτσι με τη συμπλήρωση του πρώτου δεκαλέπτου προηγήθηκαν με 34-2(!!!). Όπως είναι λογικό η συνέχεια εξελίχθηκε σε τυπική διαδικασία για τις περσινές φιναλίστ που κατέβασαν στροφές στην επανάληψη, συνεχίζοντας όμως την πίεση στην άμυνα. Μάλιστα ο Ηρακλής 2000 έμεινε χωρίς πόντο στην τελευταία περίοδο. Απ' τις νικήτριες εκτός απ' τη Ρίσκου καλές ήταν επίσης οι Μοσχοπούλου, Αγγελή και Χατζηγιακουμή. Αξίζει να σημειωθεί ότι στο χθεσινό ματς διαιτητής ήταν μόνο ο Γιάννης Στάλας.

• Τα δεκάλεπτα ήταν: 2-34, 7-58(ημ.), 11-64, 11-80

• Διαιτητής: Στάλας

ΗΡΑΚΛΗΣ 2000(Βλάχος): Παπαντωνίου 1, Πεκρή 2, Σαραντώνη 2, Πεχλιβανίδη 4, Ιερομνήμων Α. 2, Φραγκέα, Παπαγγελή, Παπαδοπούλου, Χρονοπούλου, Χρυσοπούλου, Ιερομνήμων Κ., Σκουφετζή.

Α.Ε. ΔΙΚΑΙΟΥ(Ντελής): Χατζηγιακουμή 11, Φυτά 6, Ρίσκου 28, Κροτήρη 4, Αγγελή 13, Γλυνάτση 2, Τζόγια 4, Μοσχοπούλου 10, Πασενίδου 2.

Με το δεξί ο Ιβίσκος...

Η ομάδα της Ανάληψης πέρασε εύκολο απόγευμα στην «τέντα» κερδίζοντας τον Π.Α.Ο. Διαγόρας με 57-25! Ταλέντα που πρέπει να προσεχθούν οι Κουλούρη και Σκορδάλη

Θέμα δεκαλέπτου αποδείχθηκε ότι ήταν τελικά το παιχνίδι των κορασίδων μεταξύ του Π.Α.Ο. Διαγόρας και του Α.Σ.Κ. Ιβίσκος.

Οι φιλοξενούμενες χωρίς να δυσκολευτούν έφυγαν νικήτριες απ' την «τέντα» με 57-25 και ξεκίνησαν με τον καλύτερο δυνατό τρόπο τις υποχρεώσεις τους στο νέο πρωτάθλημα. Αυτή τη φορά όμως κορυφαία για την ομάδα της Ανάληψης δεν ήταν η Αρετή Πετράκη όπως συνηθίζεται τα τελευταία χρόνια αλλά η ανερχόμενη Κουλούρη που έκανε πράγματα και θαύματα στην «τέντα». Η ταλαντούχα παίκτρια έδειξε τεράστια σημάδια βελτίωσης σε σχέση με την περσινή περίοδο και μάλιστα χρίστηκε πρώτη σκόρερ της ομάδας της, παίζοντας πολύ ώριμα για την ηλικία της.



Η Κουλούρη ήταν η κορυφαία του Ιβίσκου στην «τέντα»

Ιδιαίτερη κριτική δεν μπορεί να γίνει στο προχθεσινό παιχνίδι, κι αυτό γιατί ο Α.Σ.Κ. Ιβίσκος ήταν πολύ καλύτερος και αν μάλιστα στο τέλος δεν έπαιζαν όλες οι αθλήτριες θα μπορούσε να δώσει μεγαλύτερες διαστάσεις στο σκορ. Η καλή μέρα φάνηκε απ' την αρχή για τις φιλοξενούμενες. Το 3-19 (10') δεν άφησε πολλά περιθώρια αντίδρασης στις «κυανέρυθρες» που τα περίμεναν σχεδόν όλα απ' την Σκορδάλη η οποία ήταν στην κυριολεξία μία ομάδα μόνη της. Η 13χρονη αθλήτρια του Γιάννη Τσακίρη ξεκίνησε ιδιαίτερα δυνατά και απέδειξε ότι με σκληρή δουλειά θα μπορέσει να ξεχωρίσει τα επόμενα χρόνια. Όπως ήταν εύλογο όλο το παιχνίδι ήταν συνοπτική διαδικασία για τον Ιβίσκο ο οποίος τελικά πήρε τους δύο βαθμούς, που ήταν και το ζητούμενο στο προχθεσινό παιχνίδι.

Απ' τις νικήτριες ξεχώρισαν οι Κουλούρη και Πετράκη, ενώ απ' τις ηττημένες η Σκορδάλη. Δεν είχαν προβλήματα οι διαιτητές του αγώνα (Ξανθός- Κασταμούλας).

• Τα δεκάλεπτα ήταν: 3-19, 7-30(ημ.), 17-47, 25-57

• Διαιτητές: Ξανθός-Κασταμούλας

Π.Α.Ο. ΔΙΑΓΟΡΑΣ(Τσακίρης): Αυγενικού, Μαρκουλή Β. 3, Στεφάνου, Σταυριανάκη, Τσαταλιού 2, Τερνέζη, Αράπη, Κουρή 4, Σκορδάλη 16.

Α.Σ.Κ. ΙΒΙΣΚΟΣ(Δράκου): Μανούσου 5(1), Χατζηδημητρίου, Σωτηράκη 2, Μαστόρου, Πετράκη 19, Κουλούρη 21, Τσαβαρή, Μελλίνη 4, Κασταμούλα, Στάγκα 2, Ζουρούδη 4, Χατζηνικήτα.

Ανακοινώνεται η νέα Κ.Ε.Δ.

Για πρώτη φορά θα είναι 5μελής και θα γίνει γνωστή σήμερα με φαβορί τους Δουβή, Συμεωνίδη, Μεταφτσή, Παπαδόπουλο και Μαγγανά

Σήμερα θα ανακοινωθεί η νέα Κεντρική Επιτροπή Διαιτησίας η οποία πλέον θα είναι πενταμελής και όχι τριμελής όπως συνέβαινε μέχρι την προηγούμενη αγωνιστική περίοδο. Σύμφωνα με τα όσα έχουν γίνει γνωστά τα πέντε επικρατέστερα μέλη είναι οι Δουβής, Συμεωνίδης, Μεταφτσής, Παπαδόπουλος και Μαγγανάς. Ως αουτσάϊντερ έχουν ακουστεί τα ονόματα του Γιώργου Ακάσογλου και του Αντώνη Μάνου. Όσον αφορά τον τελευταίο οι πιθανότητες είναι ελάχιστες, καθώς υπάρχει το θέμα με το γιο του που διευθύνει αγώνες Α' Εθνικής (είναι ενοποιημένες οι δύο κατηγορίες Α1 και Α2) και μάλλον θα «κοπεί» αφού είναι ζήτημα αρχής να μην υπάρχει στην Κ.Ε.Δ. μέλος το οποίο έχει τον γιο του στις κληρώσεις της Α' Εθνικής. Αυτό βέβαια θα φανεί σήμερα όπου θα γίνει η επίσημη ανακοίνωση της νέας επιτροπής που είναι διευρυμένη ώστε να είναι πιο λειτουργική.

*Ο Ε.Σ.Α.Κ.Ε. αδυνατεί να καλύψει τα έξοδα για τρίτο διαιτητή (5 χιλιάδες ευρώ για κάθε ομάδα ανά μία χρονιά) στο πρωτάθλημα της Α1.

ΠΡΩΤΑΘΛΗΜΑ ΚΟΡΑΣΙΔΩΝ

Κυριαρχία των φιλοξενούμενων

Και οι τρεις φιλοξενούμενες ομάδες κέρδισαν στην πρεμιέρα του πρωταθλήματος των κορασίδων.

Τη νίκη της πρώτης αγωνιστικής πέτυχε η Α.Ε. Δικαίου χθες το απόγευμα στο ανοιχτό γήπεδο της Καρδάμαινας κόντρα στον Ηρακλή 2000. Ο κάτοχος του τίτλου Γ.Α.Σ. Ιάλυσος συνάντησε πολλές δυσκολίες απέναντι στον Ιπποκράτη, όμως στο τέλος γεύθηκε τη χαρά της επιτυχίας, ενώ ο Α.Σ.Κ. Ιβίσκος πέρασε άνετα από την «τέντα» κερδίζοντας τον Π.Α.Ο. Διαγόρας.

1η ΑΓΩΝΙΣΤΙΚΗ

Ιπποκράτης Κω- Γ.Α.Σ. Ιάλυσος	44-52
Ηρακλής 2000- Α.Ε. Δικαίου	11-80
Π.Α.Ο. Διαγόρας- Α.Σ.Κ. Ιβίσκος	25-57

Η ΒΑΘΜΟΛΟΓΙΑ

1.Α.Ε. Δικαίου	2	1-0	80-11(+69)
2.Α.Σ.Κ. Ιβίσκος	2	1-0	57-25(+32)
3.Γ.Α.Σ. Ιάλυσος	2	1-0	52-44(+8)
4.Ιπποκράτης Κω	1	0-1	44-52(-8)
5.Π.Α.Ο. Διαγόρας	1	0-1	25-57(-32)
6.Ηρακλής 2000	1	0-1	11-80(-69)

Η ΕΠΟΜΕΝΗ ΑΓΩΝΙΣΤΙΚΗ

Α.Ε. Δικαίου- Ιπποκράτης Κω
Α.Σ.Κ. Ιβίσκος- Ηρακλής 2000
Γ.Α.Σ. Ιάλυσος- Π.Α.Ο. Διαγόρας

ΣΥΝΔΕΣΜΟΣ ΔΙΑΙΤΗΤΩΝ ΚΑΛΑΘΟΣΦΑΙΡΑΣ ΔΩΔΕΚΑΝΗΣΟΥ
Εδρα: Ρόδος Διαγοριδών 1
Τ.Κ. 85100
Τηλ. -Fax: 22410 34488
Ρόδος 7/10/04

ΠΡΟΣΚΛΗΣΗ ΤΑΚΤΙΚΗΣ ΓΕΝΙΚΗΣ ΣΥΝΕΛΕΥΣΗΣ

Το Διοικητικό Συμβούλιο του Συνδέσμου Διαιτητών Καλαθοσφαίρισης Δωδεκανήσου καλεί όλα τα μέλη του, σε τακτική γενική συνέλευση, που θα γίνει την Παρασκευή 22 Οκτωβρίου 2004 στις 7μ.μ., στο Δημοτικό Κέντρο Νεολαίας και Αθλητισμού (Διαγοριδών 1), με τα παρακάτω θέματα ημερήσιας διάταξης:

1. Διοικητικός Απολογισμός
2. Οικονομικός Απολογισμός
3. Απαλλαγή μελών Διοικητικού Συμβουλίου
4. Εκλογή Εφορευτικής Επιτροπής
5. Αρχαιρεσίες

Σε περίπτωση μη απαρτίας, η Γενική Συνέλευση θα διεξαχθεί την επόμενη ημέρα, Σάββατο 23 Οκτωβρίου 2004 και ώρα 7 μ.μ. με τα ίδια θέματα ημερήσιας διάταξης και χωρίς άλλη προειδοποίηση προς τα μέλη.

Για το Διοικητικό Συμβούλιο

Ο πρόεδρος
Δημήτρης Κουνελλές

Ο γεν. γραμματέας
Γιώργος Ξανθός

ΠΡΟΣΚΛΗΣΗ ΕΝΔΙΑΦΕΡΟΝΤΟΣ

ΤΟΠΙΚΗΣ ΕΠΙΤΡΟΠΗΣ ΕΟΚ ΔΩΔΕΚΑΝΗΣΟΥ

Στα πλαίσια υλοποίησης του Αναπτυξιακού Προγράμματος περιόδου 2004-2005, η Τοπική Επιτροπή ΕΟΚ Δωδεκανήσου προτίθεται να προσλάβει, για τις ανάγκες των τμημάτων των αγοριών και κοριτσιών, έναν τοπικό προπονητή με ειδικότητα το μπάσκετ.

Οι ενδιαφερόμενοι μπορούν να καταθέσουν έως την Τρίτη 13 Οκτωβρίου 2004 στα γραφεία της ΤΕ ΕΟΚ Δωδεκανήσου (Κωνσταντίνου Παλαιολόγου 11, Ρόδος) τα παρακάτω δικαιολογητικά:

1. Αίτηση ενδιαφερομένου
2. Αντίγραφο Δελτίου Αστυνομικής Ταυτότητας
3. Αντίγραφο πτυχίου ή διπλώματος προπονητή Α' Κατηγορίας
4. Σύντομο βιογραφικό σημείωμα

Περισσότερες πληροφορίες δίνονται στο τηλέφωνο της ΤΕ ΕΟΚ Δωδεκανήσου 22410-30073, κατά τις εργάσιμες ημέρες και ώρες.

Α' ΟΜΙΛΟΣ

Πρεμιέρα με...κατοστάρα!

Επίδειξη δυνάμεως έκανε ο Κολοσσός απέναντι στον Α.Σ.Κ. Ιβίσκος τον οποίο κέρδισε με το ευρύ 102–36! Μεγάλος πρωταγωνιστής ο Αυγενικού που πέτυχε 36 πόντους, όσους δηλαδή και η ομάδα της Ανάληψης

Μία ομάδα μόνος του; Όχι ακριβώς...αλλά κάπως έτσι! Όταν λοιπόν ένας αθλητής σημειώνει, όσους πόντους πετυχαίνει η αντίπαλη ομάδα, τότε είναι απολύτως κατανοητό ότι τα πάντα μπορούν να εξελιχθούν σε έναν περίπατο. Οι ελάχιστοι φίλαθλοι που βρέθηκαν το απόγευμα του Σαββάτου στο «Βενετόκλειο» έγιναν μάρτυρες των περίεργων παιχνιδιών που έχει η αριθμητική.

Γιατί το λέμε αυτό; Ο Στέλιος Αυγενικού του Κολοσσού σταμάτησε στους 36 πόντους, όσους ακριβώς πέτυχε ολόκληρος ο Α.Σ.Κ. Ιβίσκος. Το τελικό 102-36 απλά φανέρωσε τη μεγάλη διαφορά δυναμικότητας μεταξύ των δύο ομάδων. Οι «θαλασσί» ήταν τουλάχιστον μία κλάση καλύτεροι και μπήκαν...με κατοστάρα στο παιδικό πρωτάθλημα, δείχνοντας απ' την αρχή τα δόντια



Χωρίς να δυσκολευτεί ο Κολοσσός επικράτησε του ΑΣΚ Ιβίσκος

τους και αποδεικνύοντας ότι θα διεκδικήσουν για μία ακόμη περίοδο τον τίτλο.

Το προχθεσινό ματς για τον α' όμιλο της διοργάνωσης δεν χρίζει ιδιαίτερης κριτικής, καθώς οι παίκτες του Κώστα Δόσπρα είχαν τη δυνατότητα να φανερώσουν δείγματα των ικανοτήτων τους. Με τον Γιαννακάκη να καθαρίζει τη «ρακέτα», τον Ξυπολιτά να βρίσκει λύσεις και τους Ρούσσο και Κωσταρίδη να βοηθούν τον Αυγενικού στο σκοράρισμα το παιχνίδι εξελίχθηκε σε παράσταση για ένα ρόλο απ' το ξεκίνημα του. Είναι χαρακτηριστικό ότι ο Α.Σ.Κ. Ιβίσκος πέτυχε πέντε πόντους σε κάθε περίοδο του πρώτου ημιχρόνου με αποτέλεσμα το ταμπλό με τη λήξη του πρώτου ημιχρόνου να γράψει 44-10.

Στην επανάληψη και ειδικά στο τρίτο δεκάλεπτο, η ομάδα του Στέλιου Κωνσταντινίδη προσπάθησε να μαζέψει τα...ασυμμάζευτα χωρίς όμως ιδιαίτερο αποτέλεσμα. Το σκορ έγινε 54-15(25'), 60-15(26') και 70-27(29'). Οι δύο προπονητές έδωσαν χρόνο συμμετοχής σε όλους τους



Ο Γιώργος Καραγιάννης (αριστερά) ανέλαβε χρέη εφόρου στα τμήματα υποδομής του ΑΣΚ Ιβίσκου

αθλητές τους ενώ η ψαλίδα άνοιξε στο +60(92-32). Η μέγιστη τιμή στο σκορ για τον Κολοσσό ήταν το τελικό αποτέλεσμα. Απ' τους νικητές δεν υστέρησε κανείς, ωστόσο κορυφαίοι ήταν οι Αυγενικού, Γιαννακάκης, Ρούσσος, Ξυπολιτάς και Κωσταρίδης, ενώ απ' τον Ιβίσκο ουδείς.

*Ο Γιώργος Καραγιάννης είναι ο νέος έφορος στα τμήματα υποδομής του Α.Σ.Κ. Ιβίσκος

• Τα δεκάλεπτα ήταν: 23-5, 44-10(ημ.), 74-27, 102-36

• Διαιτητές: Μυροφόρος-Χατζηδάκης

ΚΟΛΟΣΣΟΣ ΡΟΔΟΥ (Δόσπρας): Αγγελής 2, Ορφανός 4, Μέντος 2, Καλαποδάκης 4, Ξυπολιτάς 9, Ρούσσος 14, Αυγενικού 36, Κωσταρίδης 8, Σιώκος 2, Μανωλικάκης 2, Γιαννακάκης 19.

Α.Σ.Κ. ΙΒΙΣΚΟΣ(Κωνσταντινίδης): Αναστασάκης 2, Ροδίτης 8, Μπόσμος Ν. 3, Κλωνάρης, Μανέττας 2, Καρίκας 4, Κούρος 10(1), Λασιθιωτάκης 7, Γιακουμάκης, Γαμπιεράκης.

Γ' ΟΜΙΛΟΣ

Ήταν πραγματικός Ηρακλής...

Το συγκρότημα της Καρδάμαινας επιβλήθηκε εύκολα στο τελευταίο δεκάλεπτο της Ε.Α. Καλύμνου με 62-41 και έκανε σημαντικό βήμα για την πρόκριση του στην προημιτελική φάση

Με τον καλύτερο δυνατό τρόπο ξεκίνησε τις φετινές επίσημες υποχρεώσεις του ο Ηρακλής 2000 που επικράτησε σχετικά εύκολα της Ε.Α. Καλύμνου με 62-41, στην πρεμιέρα του γ' ομίλου του παιδικού πρωταθλήματος.

Οι Καρδαμιώτες δείχνοντας ψυχραιμία στην τελευταία περίοδο πίεσαν τους «σφουγγαράδες» και μάλιστα πήραν με άνεση το ροζ φύλλο αγώνα, με το οποίο έκαναν το πρώτο βήμα για την πρόκριση τους στην προημιτελική φάση του θεσμού.

Οι γηπεδούχοι έπαιξαν καλό μπάσκετ στην αρχή και στο τέλος του αγώνα. Στο ξεκίνημα είχαν άμυνα γρανίτη με συνέπεια η Ε.Α. Καλύμνου να σημειώσει μόλις ένα καλάθι σε αντίθεση με τους 13 πόντους που πέτυχε ο Ηρακλής 2000, ενώ στην τελευταία περίοδο, οι «ροπαλοφόροι» έδειξαν χαρακτήρα και τελικά ανέβασαν τη ψαλίδα στο +21. Οι παίκτες του Βλάχου πέτυχαν το σκοπό τους που ήταν η επίτευξη της νίκης, ενώ παρουσίασαν ένα καλοδουλεμένο σύνολο που κέρδισε δίκαια το χειροκρότημα των φιλάθλων που βρέθηκαν στο ανοιχτό γήπεδο της Καρδάμαινας.

Μεγάλος πρωταγωνιστής για τους Καρδαμιώτες ήταν ο ταλαντούχος Τάλαρος που σημείωσε 27 πόντους, ενώ τον ακολούθησαν σε απόδοση οι Πάσσαρης και Παπαδόπουλος. Απ' τους ηττημένους που προσπάθησαν αλλά έμειναν από καύσιμα στο τέλος καλύτεροι ήταν οι Καλιόρος και Ιερομόναχος.

• Τα δεκάλεπτα ήταν: 13-2, 24-17(ημ.), 38-27, 62-41

• Διαιτητής: Στάλας

ΗΡΑΚΛΗΣ 2000(Βλάχος): Κοντίτσης Α. 3, Τάλαρος 27, Φλεμετάκης 4, Παπαδόπουλος 12, Πάσσαρης 13, Αγγελής 3, Κριέλας, Ιερομνήμων, Πεκρής, Κοντίτσης Φ.,

Ε.Α. ΚΑΛΥΜΝΟΥ (Μαύρος): Ελ Κολί Ρ. 3, Ελ Κολί Μ. 5, Ιερομόναχος 14, Καλιόρος 15, Αλαχούζος 4, Τσαγκάρης, Θεμελάκης, Χαρτοφύλλης.

Τρεις αγώνες για τους παίδες...

Δύο ματς στη Ρόδο και ένα στην Κω θα πραγματοποιηθούν σήμερα για τους τρεις ομίλους του παιδικού πρωταθλήματος

Και οι τρεις όμιλοι στο τζάμπολ...Κάπως έτσι θα μπορούσε να χαρακτηριστεί το σημερινό μενού στο παιδικό πρωτάθλημα. Η αρχή θα γίνει στο κλειστό γυμναστήριο της Κρεμαστής όπου η «νεοσύστατη» Ελπίδα Πεταλούδων θα φιλοξενήσει τον Γ.Α.Σ. Ιάλυσος για τον όμιλο των αδυνάτων. Λίγο αργότερα στο «Βενετόκλειο» ο Ζέφυρος θα δοκιμάσει τις δυνάμεις του απέναντι στον Π.Α.Ο. Διαγόρας, ενώ την ίδια ώρα στην Κω θα διεξαχθεί το μεγάλο ντέρμπι μεταξύ του Ιπποκράτη και της Α.Ε. Δικαίου.

ΤΟ ΣΗΜΕΡΙΝΟ ΠΡΟΓΡΑΜΜΑ

Κ.Γ. Κρεμαστής (18:30): Ελπίδα Πεταλούδων- Γ.Α.Σ. Ιάλυσος (Φάκαρος- Μυροφόρος)

Δ.Κ.Γ. Ρόδου (21:00): Ζέφυρος- Π.Α.Ο. Διαγόρας (Βιτζηλαίος- Πετρίδης)

Δ.Κ.Γ. Κω (21:00): Ιπποκράτης Κω- Α.Ε. Δικαίου (Στάλας).

ΠΑΙΔΙΚΟ ΠΡΩΤΑΘΛΗΜΑ(Γ' ΟΜΙΛΟΣ)

Το «ρόπαλο» του Ηρακλή...

Πολύ καλή εμφάνιση πραγματοποίησε ο Ηρακλής 2000 χθες στην Καρδάμαινα κερδίζοντας στην πρεμιέρα του γ' ομίλου την Ε.Α. Καλύμνου. Εξάλλου σήμερα το βράδυ θα λύσουν τις διαφορές τους ο Ιπποκράτης Κω και η Α.Ε. Δικαίου στο ντέρμπι που θα γίνει στο κλειστό γυμναστήριο του νησιού.

1η ΑΓΩΝΙΣΤΙΚΗ

Ηρακλής 2000- Ε.Α. Καλύμνου	62-41
Ιπποκράτης Κω- Α.Ε. Δικαίου	(σήμερα 21:00)

Η ΒΑΘΜΟΛΟΓΙΑ

1.Ηρακλής 2000	2	1-0	62-41(+21)
2.Ε.Α. Καλύμνου	1	0-1	41-62(-21)
3.Ιπποκράτης Κω	-	-	-
4.Α.Ε. Δικαίου	-	-	-

*Ο Ιπποκράτης Κω και η Α.Ε. Δικαίου έχουν από ένα παιχνίδι λιγότερο

Η ΕΠΟΜΕΝΗ ΑΓΩΝΙΣΤΙΚΗ

Ε.Α. Καλύμνου- Ιπποκράτης Κω

Α.Ε. Δικαίου- Ηρακλής 2000

Αναβολή λόγω δελτίων...

Ο Α.Ο. Σύμης με έγγραφο του προς την Τ.Ε. Ε.Ο.Κ. Δωδεκανήσου ζήτησε την αναβολή του αγώνα των παίδων κόντρα στον Δ.Α.Ν.Σ. Δωριεύς καθώς δεν έχει στη διάθεσή του τα δελτία των νεαρών αθλητών

Για την τύχη του αγώνα των παίδων μεταξύ του Α.Ο. Σύμης και του Δ.Α.Ν.Σ. Δωριεύς θα αποφασίσει αύριο στη συνεδρίαση της η Τ.Ε. Ε.Ο.Κ. Δωδεκανήσου. Το συγκεκριμένο παιχνίδι για τον β' όμιλο του παιδικού πρωταθλήματος ήταν προγραμματισμένο να πραγματοποιηθεί χθες το μεσημέρι στο ανοιχτό γήπεδο της Σύμης, όμως η τοπική ομάδα με έγγραφο της προς τη διοργανώτρια αρχή ζήτησε την αναβολή του αγώνα. Ο λόγος έχει να κάνει με τα δελτία των παικτών του Α.Ο.Σ. τα οποία βρίσκονται ακόμη στην Ομοσπονδία και φυσικά δεν έχουν σταλεί στο σωματείο του μικρού νησιού. Η Τ.Ε. Ε.Ο.Κ. με τη σειρά της ειδοποίησε τον Δ.Α.Ν.Σ. Δωριεύς να μη μεταβεί στη Σύμη και η τύχη του αγώνα θα αποφασιστεί αύριο.

ΠΑΙΔΙΚΟ ΠΡΩΤΑΘΛΗΜΑ(Α' ΟΜΙΛΟΣ)

«Χαλαρά» ο Κολοσσός

Χωρίς να δυσκολευτεί ο Κολοσσός επικράτησε του Α.Σ.Κ. Ιβίσκος στην πρεμιέρα του α' ομίλου για το παιδικό πρωτάθλημα, ενώ σήμερα το βράδυ στο «Βενετόκλειο» ο Ζέφυρος θα αντιμετωπίσει τον Π.Α.Ο. Διαγόρας στο παιχνίδι με το οποίο πέφτει η αυλαία της πρώτης αγωνιστικής

1η ΑΓΩΝΙΣΤΙΚΗ

Κολοσσός Ρόδου- Α.Σ.Κ. Ιβίσκος	102-36
Ζέφυρος- Π.Α.Ο. Διαγόρας	(σήμερα 21:00)

Η ΒΑΘΜΟΛΟΓΙΑ

1.Κολοσσός Ρόδου	2	1-0	102-36(+66)
2.Α.Σ.Κ. Ιβίσκος	1	0-1	36-102(-66)
3.Ζέφυρος	-	-	-
4.Π.Α.Ο. Διαγόρας	-	-	-

Η ΕΠΟΜΕΝΗ ΑΓΩΝΙΣΤΙΚΗ

Π.Α.Ο. Διαγόρας- Κολοσσός Ρόδου

Α.Σ.Κ. Ιβίσκος- Ζέφυρος

Μέσα κι έξω από τα...



Το μεγάλο πρόβλημα

Το έχουμε γράψει κατ' επανάληψη στη στήλη αυτή. Το να κάνει οποιαδήποτε ομάδα, όσο καλή και δυνατή να είναι, πρωταθλητισμό, πρέπει να έχει επιλύσει το οικονομικό της πρόβλημα. Κακά τα ψέματα, το οικονομικό πρόβλημα είναι το «άλφα» και το «ωμέγα» της κάθε ομάδας.

Αυτό, δυστυχώς, είναι και το μεγάλο πρόβλημα της Ρόδου. Η καλή πορεία της στο πρωτάθλημα θα είναι συνάρτηση των οικονομικών δυνατοτήτων της.

Πολύ σωστά έθεσαν το ζήτημα όσοι εξέφεραν τη γνώμη τους σε πρόσφατη εκπομπή του καναλιού «Ίριδα». Ανάμεσα σ' αυτούς και ο πολύπειρος, βετεράνος πια, παράγοντας της ομάδας Μιχάλης Κόκκινος.

Αν επιλυθεί το οικονομικό πρόβλημα η ομάδα μπορεί να πάει καλά, ο κόσμος θα ξαναγυρίσει στο γήπεδο και θα έρθουν καλύτερες μέρες...

Όταν η Ρόδος μεσουρανούσε στην Α' Εθνική, υπήρχαν τα οικονομικά εχέγγυα, γιατί τη στήριζαν παράγοντες του νησιού με οικονομική επιφάνεια.

Το ίδιο μπορεί να γίνει και τώρα, αρκεί να υπάρξει θέληση και συστράτευση...

Ποιοί έφταιγαν

Οι βοηθοί διαιτητές δεν γνώριζαν, ότι είχαν οριστεί στον αγώνα Λαμίας – Πανσερραϊκού, στο πλαίσιο του Κυπέλλου Ελλάδος και έτσι δεν πήγαν στο γήπεδο, με αποτέλεσμα να αναβληθεί. Ο ένας βρισκόταν σε βόλτα με τα παιδιά του και ο άλλος στην υπηρεσία του (Πυροσβεστική).

Και δεν έφταιγαν οι άνθρωποι. Το μπάχαλο έγινε στην Κεντρική Επιτροπή Διαιτησίας και έτσι οι βοηθοί – διαιτητές δεν είχαν ενημερωθεί.

Αυτά δυστυχώς συμβαίνουν στην Ελλάδα εν έτει 2004, που η τεχνολογία της επικοινωνίας κάνει θαύματα....

Αργοπορημένα

Φίλος της στήλης, που πήρε πολύ πρόσφατα, το εκκαθαριστικό σημείωμα για τη «δήλωση» με τα εισοδήματα του 2003, είδε με λύπη του, ότι αυτοκίνητο Ι.Χ. που απέσυρε οριστικά πριν δύο χρόνια εξακολουθεί να υφίσταται! Δηλαδή, ακόμα δεν ενημερώθηκε το Κεντρικό Μηχανογραφικό για την απόσυρση. Έτσι δεν είναι καθόλου παράξενο να πάρει και ειδοποίηση για τέλη κυκλοφορίας!

Εύλογα αναριωτέται ο κάθε πολίτης: μα καλά τόσο αργά κινείται η κρατική μηχανή;

Πρωτάθλημα που συναρπάζει

Από τα αποτελέσματα των τεσσάρων πρώτων αγωνιστικών του πρωταθλήματος της Α' Ερασιτεχνικής Κατηγορίας Δωδ/σου συμπεραίνουμε, ότι η συνέχεια θα είναι πολύ καλύτερη. Τα φαβορί και τα αουτσάϊντερ είναι πολλά. Προγνωστικά ανατρέπονται και όλα είναι ρευστά. Ας έχουμε υπομονή...

Ευγενής χειρονομία

Η Ροδίτισσα αθλήτρια του μήκους Νίκη Ξάνθου διέθεσε το δωμάτιό της στους ξενώνες του Αγίου Κοσμά στην ολυμπιονίκη Φανή Χαλκιά (που μέχρι τώρα έμενε σε ξενοδοχείο) για να προπονείται καλύτερα. Η χειρονομία αυτή της Νίκης Ξάνθου θεωρήθηκε ως ευγενής πράξη.

Πάντως μέχρι τώρα η Ροδίτισσα άλτρια δεν έχει ξεκαθαρίσει τη στάση της όσον αφορά το μέλλον της. Αν συνεχίσει να γυμνάζεται ή όχι...

Οι αντικαταστάσεις

Τα πρωταθλήματα είναι ακόμα στο ξεκίνημά τους, αλλά οι αντικαταστάσεις προπονητών άρχισαν. Φαντασθείτε τι έχει να γίνει μέχρι να φτάσουμε στο τέλος του πρώτου γύρου.

Ο πρώτος που πλήρωσε ήταν ο προπονητής του Παναθηναϊκού κ. Σουμ, που έδωσε στην «πράσινη» ομάδα κύπελλο και πρωτάθλημα πέρυσι, ενώ φέτος έκανε το «3Χ3»...

Άντε τώρα να πιστέψει κανείς, ότι δεν υπήρξε σκοπιμότητα στην αντικατάστασή του.

Στο εξωτερικό, στην Ευρώπη αν θέλετε, οι προπονητές έχουν μεγάλη θητεία στις ομάδες. Εδώ, στην Ελλάδα, συμβαίνει το εντελώς αντίθετο...

Τα κοσμητικά επίθετα...

Και τι δεν ακούει κανείς μέσα από τα ερτζιανά όταν μεταδίδονται αγώνες ποδοσφαίρου στα πλαίσια των εθνικών ή τοπικών πρωταθλημάτων...

Δεν αναφερόμαστε σε τυχόν λάθη (ανθρώπινα) των σπορ-κάστερ, αλλά στα διάφορα κοσμητικά επίθετα σε βάρος διαιτητών ή αντιπάλων που φθάνουν μέχρι τ' αφτιά μας. Μα καλά θα πει κανείς, αυτά δεν ακούγονται και στα γήπεδα; Ναι, αλλά ας φροντίζουν οι άνθρωποι που μεταδίδουν τους αγώνες να φθάνουν στο ραδιόφωνο ό,τι λιγότερο γίνεται από βωμολοχίες...

«Εξω πάει καλά»...

«Έξω πάει καλά»...

Ο λόγος για τον Άγιο Γεώργιο Μαλώνας, που στα τέσσερα πρώτα παιχνίδια του πρωταθλήματος έχει συγκεντρώσει έξι βαθμούς. Πόντους που πήρε από εκτός έδρας παιχνίδια – σε Μαριτσά και Κω. Φυσικά στο γήπεδό του παραμένει άποντος...

Λέτε, οι παίκτες του να παίζουν καλύτερα στο χορτάρι;

Ίδωμεν στο άμεσο μέλλον...

ΕΥΡΩΠΑΪΚΗ ΕΠΕΝΔΥΤΙΚΗ

ΚΤΗΜΑΤΟΜΕΣΙΤΙΚΟ ΓΡΑΦΕΙΟ

ΘΕΟΦΙΛΟΣ ΚΛΩΝΑΡΗΣ - ΑΝΤΩΝΗΣ ΝΙΚΟΛΗΣ

ΕΘΝΙΚΗΣ ΑΝΤΙΣΤΑΣΕΩΣ 48 (ΠΡΩΗΝ ΑΝΝΗΣ ΜΑΡΙΑΣ) ΤΗΛ. 2241039300

ΔΙΑΜΕΡΙΣΜΑΤΑ

46 τ.μ.	Γκαρσονιέρα ισόγεια στην Ανάληψη	€ 30.000
50 τ.μ.	Στην Ιαλυσό με καταπληκτική θέα	€ 50.000
185 τ.μ.	Αποθήκη με ράμπα στην Μ.Πετρίδη	€ 58.700
85 τ.μ.	Αγία Αναστασία με 2 υπνοδωμάτια	€ 67.500
80 τ.μ.	Αφάντου ισόγειο με αυλή	€ 73.400
100 τ.μ.	Θεολόγος Δεκαετίας με 2 υπν/τια	€ 73.400
150 τ.μ.	Αποθήκη στην Ανάληψη	€ 73.400
55 τ.μ.	Στην Μητρόπολη καινούργιο	€ 76.300
80 τ.μ.	Περιοχή Κόβα με 2 υπνοδωμάτια	€ 85.000
71 τ.μ.	Ισόγειο στην Πειραιώς με 2 υπνοδωμάτια	€ 85.000
85 τ.μ.	Κοδρικτώνος β ορόφου με ασανσέρ	€ 88.000
80 τ.μ.	Δ.Αναστασιάδη β ορόφου	€ 88.041
88 τ.μ.	Κοντά στο στάδιο με θέρμανση κ ασανσέρ	€ 91.000
100 τ.μ.	Δαμασκηνού με 3 υπνοδωμάτια	€ 102.700
80 τ.μ.	Β' ορόφου με θέρμανση ετοιμοπαράδοτο	€ 122.000
87 τ.μ.	Άγιος Νικόλαος υπό κατασκευή	€ 126.200
120 τ.μ.	6 Δωμάτια για εκμετάλευση	€ 132.000
100 τ.μ.	Οροφοδιαμέρισμα lux στην Ανάληψη	€ 132.000
95 τ.μ.	Ετοιμοπαράδοτο στο Ροδίνι	€ 132.000
90 τ.μ.	Καινούργιο στην Ανάληψη	€ 138.000
160 τ.μ.	Όροφος 115&45 τ.μ. σε τοιχοποιία	€ 140.900
105 τ.μ.	**Ανάληψη 3 υπν/τια,πάρκιν,φωτεινό**	€ 146.735
114 τ.μ.	Άγιος Νικόλαος υπό κατασκευή	€ 167.300
4 Γκαρσονιέρες με μηνιαίο εισόδημα €1350		



ΟΙΚΟΠΕΔΑ

650 τ.μ.	ΣΤΟΝ ΑΡΧΑΓΓΕΛΟ ΕΝΤΟΣ ΟΙΚΙΣΜΟΥ ΜΕ Σ.Δ. 0,8 ΣΕ ΗΣΥΧΗ ΠΕΡΙΟΧΗ ΚΑΤΑΛΗΛΟ ΓΙΑ ΟΙΚΙΑ	
2600 τ.μ.	Στην Αρχίπολη άρτιο κ οικοδομήσιμο	€ 41.000
1570 τ.μ.	Γεννάδι στον κεντρικό δρόμο	€ 50.000
600 τ.μ.	Φαληράκι Επί της Εθν.οδού με άδεια οικοδομής	€ 50.000
46000 τ.μ.	Στην Ψίνθο με νερό πάνω στο δρόμο	€ 52.800
2000 τ.μ.	Στο Γεννάδι με άδεια οικοδομής,νερό,ρεύμα	€ 58.700
4000 τ.μ.	Μαριτσά με ωραία θέα,	€ 73.400
2300 τ.μ.	Αφάντου στο κύμα	€ 73.400
7400 τ.μ.	Αφάντου για Βιοτεχνική χρήση	€ 73.400
2500 τ.μ.	Στο κιοτάρι κοντά στο κύμα με άδεια οικ.	€ 73.400
4000 τ.μ.	Μετά το Λαδικό 70m από τον κεντρικό	€ 82.000
8500τ.μ.	Κολύμπια με άδεια για 6 μονοκατοικίες	€ 190.700
9600 τ.μ.	Στο κανδυλί σε ήσυχο σημείο	€ 197.000
7500 τ.μ.	Στα Κολύμπια διπλα σε ξενοδοχείο	€ 220.000
5700 τ.μ.	Κοσκινού περιοχή Αγίου Ιωάννη	€ 235.000
7720 τ.μ.	**Ασγούρου εντός ζώνης οικισμού με δυνατότητα τεμαχισμού σε 3 άρτια κ οικοδομήσιμα οικόπεδα**	€ 265.000
3600 τ.μ.	Λαχανιά άρτιο κ οικοδ/μο με θέα θάλασσα	€ 52.800
7500 τ.μ.	Στην Λαχανιά επί της Εθνικής οδού	€ 117.400
4000 τ.μ.	Στην Λαχανιά με θέα θάλασσα	€ 52.824
1500 τ.μ.	Στην Λαχανιά εντός οικισμού	€ 61.628
9000 τ.μ.	Στην Λαχανιά 800 m από το κύμα	€ 82.170
6500 τ.μ.	Στην Λαχανιά 300 m από το κύμα	€ 104.000

ΜΟΝΟΚΑΤΟΙΚΙΕΣ - ΜΕΖΟΝΕΤΕΣ

75 τ.μ.	**Οικία στην Παλιά Πόλη σε καλή τιμή**	€ 44.020
70 τ.μ.	Κατοικία στην Σύμη δίπλα στο κύμα	€ 161.400
175 τ.μ.	Στους Τρείς σε μπετά με οικόπεδο 1300	€ 126.192
210 τ.μ.	Ιαλυσός σε σοβά κοντά στην θάλασσα	€ 161.500
140 τ.μ.	Μαριτσά ολοκαίνουργια μονοκατοικία σε οικόπεδο 2000 τ.μ.εντός οικισμού με ωραία θέα	
350 τ.μ.	**ΠΑΡΑΛΙΑ Ιαλυσού 1 έτους λούξ κατασκευής**	
295 τ.μ.	Ιξιά με 4 υπνοδωμάτια σε 500 οικόπεδο	€ 264.123
140 τ.μ.	**Κοσκινού σε 1300 οικόπεδο με καταπληκτική θέα**	



ΚΑΤΑΣΤΗΜΑΤΑ - ΕΠΙΧΕΙΡΗΣΕΙΣ

ΞΕΝΟΔΟΧΕΙΟ 70 ΚΛΙΝΩΝ ΣΕ ΤΙΜΗ ΕΥΚΑΙΡΙΑΣ	**€9000/Κλίνη**
ΞΕΝΟΔΟΧΕΙΟ ΕΝΤΟΣ ΠΟΛΕΩΣ 180 ΚΛΙΝΩΝ ΣΕ ΤΙΜΗ ΕΥΚΑΙΡΙΑΣ	
Ενοικιάζεται κατάστημα 250 τ.μ. εντός πόλεως	
Κατάστημα στην Καποδιστρίου 60 τ.μ.+30 τ.μ.	
Αναψυκτήριο έτοιμο προς λειτουργία **ΕΥΚΑΙΡΙΑ**	
4 Γκαρσονιέρες καινούργιες με πολύ καλό εισόδημα	
Καφετέρια δίπλα σε ξενοδοχεία προς πώληση	
Κατάστημα πλησίον Αθηνών 90 τ.μ.+15 πατάρι	

ΑΓΟΡΕΣ - ΠΩΛΗΣΕΙΣ - ΜΙΣΘΩΣΕΙΣ ΑΚΙΝΗΤΩΝ

ΣΥΜΒΟΥΛΕΥΤΙΚΕΣ ΚΑΙ ΕΠΕΝΔΥΤΙΚΕΣ ΠΡΟΤΑΣΕΙΣ

ΑΠΟΚΛΕΙΣΤΙΚΗ ΔΙΑΘΕΣΗ ΔΙΑΜΕΡΙΣΜΑΤΩΝ - ΟΙΚΟΠΕΔΩΝ - ΞΕΝΟΔΟΧΕΙΩΝ

ΖΗΤΟΥΝΤΑΙ ΔΙΑΜΕΡΙΣΜΑΤΑ - ΜΟΝΟΚΑΤΟΙΚΙΕΣ - ΟΙΚΟΠΕΔΑ - ΑΓΡΟΤΕΜΑΧΙΑ

Off the record

Καθυστερημένη σιγή

Προφανώς ξέχασε το διαιτητικό τρίο του αγώνα Αρης - Διαγόρας Βατίου να κρατήσει ενός λεπτού σιγή, πριν την έναρξη του αγώνα, στη μνήμη του αξέχαστου συναδέλφου τους (!) Γιώργου Μοσχούς. Ετσι χρειάστηκε η υπενθύμιση συντάκτη μας για να επανορθώσουν, στην έναρξη του δευτέρου ημιχρόνου, κάνοντας το χρέος τους, απέναντι σε έναν άνθρωπο που είχε προσφέρει τόσα πολλά στον χώρο της δωδεκανησιακής διαιτησίας!

✓ «Το νου σου Καμπούρη»

Το χρονόμετρο στο γήπεδο Αρχαγγέλου σημάδευε το 50' όταν λίγο κάτω από τη μεσαία γραμμή συγκρούστηκαν ο Εμίλ Μπιγκό και ο Γιάννης Καμπούρης. Αμέσως ο αρχηγός του Διαγόρα Βατίου έτρεξε να βοηθήσει τον έγχρωμο ποδοσφαιριστή για να δεχτεί την ατάκα απ' την εξέδρα: «Το νου σου Καμπούρη γιατί άμα του σηκωθεί (άραγε τι;) του Αιμίλιου την έχεις βαμμένη».

Φυσικά το γέλιο έπεσε σύννεφο ενώ και ο ίδιος ο Καμπούρης δεν μπόρεσε να κρατήσει τα γέλια του!

✓ Σκουλαρίκια αλά ...Ρονάλντο

Δειλά δειλά έκανε την εμφάνισή του και στα γήπεδα της Ρόδου μια νέα μόδα που πρωτοείδαμε το καλοκαίρι στα γήπεδα της Πορτογαλίας. Πρόκειται για τα γνωστά λευκά σκουλαρίκια που φορούσε ο νεαρός άσος της Μάντσεστερ Γιουνάιντεντ Κριστιάνο Ρονάλντο. Την παραπάνω μόδα (;) υιοθέτησε και ο Τσαμπίκος Μαγιόγλου ο οποίος στον αγώνα του Σαββάτου φορούσε ένα σκουλαρίκι (το άλλο θα του' πεσε προκαλώντας μάλιστα και τα σχόλια της εξέδρας!

30 χρόνια μετά...

Γέννημα - θρέμμα του Αφάντου ο Γιώργος Μοσχούς, που έφυγε πρόωρα από τη ζωή. Υπηρέτησε το ποδόσφαιρο (και ειδικά τον ΑΕΡΑ) και τη διαιτησία.

Οι παλαιοί συμπαίκτες του τον θυμούνται...

«Τριάντα χρόνια πέρασαν από τότε που ο ΑΕΡΑ κατέκτησε το μοναδικό πρωτάθλημα στην ιστορία του. Ήταν η περίοδος 1974 - 75.

Τριάντα χρόνια μετά ο φετινός ΑΕΡΑ οδηγεί πρώτος την κούρσα του πρωταθλήματος και φιλοδοξία του είναι η κατάκτησή του. Εύχομαι τελικά να είναι και ο πρωταθλητής της περιόδου 2004 - 05.

Πριν τριάντα (30) χρόνια ήμουν συμπαίκτης με το Γιώργο Μοσχού που υπεράσπιζε την εστία μας με το αγέρωχο κορμί του και μας ενέπνεε το θάρρος, τι σιγουριά και την αυτοπεποίθηση για τη νίκη.

Τριάντα χρόνια μετά οι παλιοί πρωταθλητές θα γιορτάσουν μαζί με τους νέους πρωταθλητές την κατάκτηση αυτού του τίτλου.

Κρίμα όμως! Γιατί ανάμεσά μας δεν θα βρίσκεται πια ο παλιός πρωταθλητής ο εκφραστής κι ο στυλοβάτης εκείνης της επιτυχίας, ο Γιώργος Μοσχούς. Κρίμα να μην είναι ανάμεσά μας να γιορτάσουμε και να χαρούμε αυτό που και εμείς κατακτήσαμε πρώτοι πριν 30 χρόνια. Τώρα πια όχι σαν φύλακας άγγελος θα υπερασπίζεται την εστία μας αλλά σαν ένας άλλος άγγελος στους ουρανούς θα μας βλέπει και θα χαρεί όταν τούτο το πρωτάθλημα κατακτηθεί.

Παίκτες του σημερινού ΑΕΡΑ εσείς που δεν γνωρίσατε το Γιώργο Μοσχού έχετε την ηθική υποχρέωση να κατακτήσετε τούτο το σημαδιακό πρωτάθλημα σαν ελάχιστο φόρο τιμής σε εκείνον που μας έφυγε πρόωρα από τη ζωή. Του το χρωστάμε όλοι. Τούτο το πρωτάθλημα έχει την ονομασία του: ΓΙΩΡΓΟΣ ΜΟΣΧΟΥΣ.

Οι παλιοί σου συμπαίκτες θα σε θυμούνται πάντα φίλε ΓΙΩΡΓΟ...

1. Γιακουμάκης Σωτ. (αρχηγός)
2. Ζάγορας Φωτεινός
3. Γιαννακάκης Στυλ.
4. Γιαννακάκης Σταμ.
5. Παυλούς Νικολ.
6. Σπανός Σταμ.
7. Παπασάββας Σταμ.
8. Χατζαντώνης Αναστ.
9. Κασιώτης Νικ.
10. Λόγγος Φιλ.
11. Καλογήρου Γεωργ.
12. Νικολής Εμμ.
13. Λαουδίκος Ιωάν.
14. Παυλούς Γεωργ.
15. Κάβουρας Νικηφ.»

Τον έβγαλε από τα ρούχα του!

Από τα ...ρούχα του βγήκε ο πρώτος βοηθός διαιτητή στο παιχνίδι του Αστέρα Μασάρων και του Διγενή Κοσκινού Σταύρος Γιαννούλης. Ήταν λίγο πριν από το φινάλε του πρώτου ημιχρόνου όταν αναγκάστηκε να κάνει συστάσεις σε έναν νεαρό φίλαθλο (προφανώς μαθητή του δημοτικού) όταν τον άκουσε να λέει διάφορα ...γαλλικά.

Οι διαιτητές δεν πρέπει να μιλάνε βέβαια με την εξέδρα αλλά στη συγκεκριμένη περίπτωση δεν θα μπορούσε να γίνει και διαφορετικά όταν πρόκειται για παιδιά αυτής της ηλικίας...



Σε αναμμένα κάρβουνα

Σε αναμμένα κάρβουνα καθόταν το μέλος της τεχνικής επιτροπής της ΕΠΣΔ Βάιος Γαμβρούδης που έδωσε το παρών το Σάββατο στο γήπεδο των Μασάρων. Όχι για την εξέλιξη του αγώνα που έβλεπε βέβαια αλλά για αυτήν στην Απολακκιά όπου αγωνίζονταν ο ΑΕΡΑ.

Όταν άκουσε ότι έχανε με 2 – 0 έσκυψε το κεφάλι αλλά μόλις πληροφορήθηκε λίγο αργότερα τη μεγάλη ανατροπή το ξανασήκωσε και το πρόσωπο του έλαμψε.

Σ΄ απολογία παρατηρητής

Τα πλημμελή καθήκοντα που άσκησε ως παρατηρητής του αγώνα Κλεάνθη – Α.Ε. Κατταβιάς είναι η αιτία που η πειθαρχική επιτροπή θα τον καλέσει σε απολογία προσεχώς. Ο Θεοδόσης Κυπραίος έκανε ό,τι μπορούσε στο συγκεκριμένο παιχνίδι για να κυλήσουν όλα ομαλά, όμως η πειθαρχική έχει αντίθετη άποψη και όπως λένε ο πρόεδρος και τα μέλη της την απολογία δεν την γλιτώνει με τίποτα.

Μπέρδεψαν επαγγέλματα και διαιτητές

Η ημιμάθεια πολλές φορές εκτός από τα λάθη οδηγεί αρκετούς και σε γκάφες. Κάπως έτσι έγινε προχθές και στο γήπεδο Παραδεισίου.Ενας φίλαθλος που διαφώνησε με απόφαση του διαιτητή Νίκου Διαμαντέα τον αποκάλεσε «καραβανά», αφού νόμιζε ότι το επάγγελμά του είναι στρατιωτικός. Το «σύνθημα» το έδεσαν κόμπο κι άλλοι φίλαθλοι, οι οποίοι εν χορώ τον φώναζαν «καραβανά» ενώ κάποιοι άλλοι τον ρωτούσαν «πότε θα πάρεις μετάθεση ρε να ησυχάσουμε από σένα;»

Οι φίλαθλοι προφανώς μπέρδεψαν τον Νίκο Διαμαντέα με τον Ανδρέα Παπαδόπουλο που είναι στρατιωτικός αλλά εκείνη την ώρα βρισκόταν στην Κω και σφύριζε στο παιχνίδι Ασκληπιός – Αγιος Γεώργιος.

Υπνος βαθύς στην ΚΕΔ/ΕΠΟ

Κάτι σε πολύ προσωπικό επίπεδο πρέπει να έχει ο πρόεδρος της ΚΕΔ/ΕΠΟ κ. Μπίκας και ενδεχομένως το συνάφι του με τον Σύνδεσμο Διαιτητών Δωδεκανήσου.

Πιθανή αιτία του βαθύ ύπνου του είναι ο παχυλός μισθός των 3.000.000 δρχ. που παίρνει κάθε μήνα, αλλιώς δεν εξηγείται η καρατόμηση από τον πίνακα των παρατηρητών διατησίας του Μιχάλη Ερωτόκριτου. Ψάξαμε και μάθαμε ότι ο έπαρχος Καρπάθου – Κάσου και νομαρχιακός σύμβουλος έχει στείλει το «πόθεν έσχες» που του ζητά η ΚΕΔ/ΕΠΟ από την 1η Ιουλίου 2004.

Αποδέκτες του «πόθεν έσχες» η αρμόδια επιτροπή του Αρείου Πάγου και η Επιτροπή Επαγγελματικού Αθλητισμού ή ο Παπαλάκης αν προτιμάτε.

Δεν είχε τίποτα να κρύψει ο Μιχάλης Ερωτόκριτος από τους παραπάνω φορείς, πόσο μάλλον από την ΚΕΔ/ΕΠΟ που δεν ξέρει τι της γίνεται.

Οταν «βράζουν» τα νεύρα

Ο άγραφος νόμος για προπονητές, παράγοντες και ποδοσφαιριστές πρέπει να εφαρμόζεται πιστά γιατί έτσι ανοίγονται πληγές, όταν ακούνε κάτι από την εξέδρα κι αμέσως απαντούν. Κινδυνεύουν να τιμωρηθούν, αλλά και πάνω στα νεύρα τους μπορούν να πουν πράγματα που δεν τα εννοούν.

Ετσι λειτούργησε προχθές το απόγευμα κι ο προπονητής του Ασκληπιού Κω Μιχάλης Παπαγιαννόπουλος. Κάποιοι φίλαθλοι τού πέταξαν κάτι που τον ενόχλησε κι εκείνος πάνω στα νεύρα του απάντησε:«Σήμερα είμαι εδώ αύριο μπορεί να μην είμαι».

Βέβαια ο έμπειρος προπονητής του Ασκληπιού δεν το εννοούσε αλλά προς στιγμή δημιουργήθηκε αναστάτωση στον πάγκο της ομάδας του, αφού τον άκουσαν ποδοσφαιριστές και παράγοντες.

Γουρλής ο ...Θεοδόσης

Ηρθε λίγο μετά την έναρξη του δεύτερου ημιχρόνου στο γήπεδο κι ενώ ο Αρης ήταν ισόπαλος 1-1 με τον Διαγόρα Βατίου.

Ο λόγος για τον πρώην δήμαρχο και νυν επικεφαλής της μειοψηφίας στον Δήμο Αρχαγγέλου Θεοδόση Κολιάδη, ο οποίος ακούστηκε να λέει στους φίλους του, μόλις ο διαιτητής σφύριξε τη λήξη: «Τελικά ήμουν γουρλής και νίκησε ο Αρης»!

Ερωτηθείς μάλιστα για τα χωροταξικά λάθη που υπάρχουν, όσον αφορά εξέδρες, φυσούνα, κυλικείο και πάγκους, με πίκρα δήλωσε: «Υπομονή μέχρι να ξαπανάρω τα ηνία του Δήμου και όλα θα τα διορθώσουμε», αφήνοντας σαφή υπαινιγμό για την παρούσα δημοτική αρχή!

Οσα φέρνει...



Ο άνθρωπος μπάλα σε αποκλειστική φωτογράφιση!



Ξεκίνησαν οι προετοιμασίες για τα κάλαντα...

...η μπάλα



Ακου του ψαριού το γάλα! Ημαρτον ρεεεε.



«Στο 'να χέρι το τσιγάρο, στ' άλλο χέρι το μπεγλέρι (και το μομπάιλ)»



Κολλημένη με την μπάλα η γλυκύτατη μικρούλα



- Σταύρο δεν μας βλέπω καλά
- Μην ανησυχείς Μπίλη, την παρέλαση θα την προλάβουμε.



Το 'ριξε στα σουβλάκια ο Δήμος, τώρα που ο Μπίλης ετοιμάζει το μπαρ στα Κολύμπια

«Σήμα» και προς τη Νομαρχία Δωδεκανήσου για το φόβο ...των Ιουδαίων της ασφάλτου

Μέτρα για αποτελεσματική λειτουργία του ΚΤΕΟ



Δέσμη μέτρων για τον εκσυγχρονισμό των Δημόσιων ΚΤΕΟ και την αποτελεσματικότερη λειτουργία των μικτών κλιμακίων ελέγχων των οχημάτων, κατέθεσε η ΕΝΑΕ, η πρόεδρος της οποίας ***Φώφη Γεννηματά*** ενημερώνει σχετικά και το νομάρχη Δωδεκανήσου ***Γιάννη Μαχαιρίδη.***

Ειδικά για τα μικτά κλιμάκια, διαπιστώνονται προβλήματα στη συχνότητα ελέγχων, γεγονός που οφείλεται κυρίως στην έλλειψη προσωπικούκαι πόρων.

Από τους ελέγχους διαπιστώνεται ότι οι παραβάσεις με τη μεγαλύτερη συχνότητα είναι υπέρβαση ταχύτητας και φορτίου, λανθασμένη φόρτωση, φθαρμένα ελαστικά και μηχανικές βλάβες.

α. Εκσυγχρονισμό Δημόσιων ΚΤΕΟ

Στόχος είναι τα Δημόσια ΚΤΕΟ να γίνουν ανταγωνιστικά των ιδιωτικών και να διασφαλίζουν την αξιοπιστία των ελέγχων.

Σήμερα, τα ΚΤΕΟ λειτουργούν με ελλείψεις στη μηχανογράφηση και στον απαραίτητο μηχανολογικό εξοπλισμό, με συνέπεια πολλές φορές τη μειωμένη δυνατότητα εξυπηρέτησης και την αμφίβολη ποιότητα των παρεχόμενων υπηρεσιών.

Απαιτείται η άμεση λήψη μέτρων, όπως:

- Στελέχωση με εξειδικευμένο προσωπικό
- Προμήθεια νέου σύγχρονου μηχανολογικού εξοπλισμού και αξιολόγηση υφιστάμενου.
- Εκπαίδευση προσωπικού σε θέματα κυκλοφοριακής αγωγής, οδικής ασφάλειας και χειρισμού μηχανολογικού εξοπλισμού.
- Δημιουργία και εφαρμογή ολοκληρωμένου συστήματος μηχανοργάνωσης του συνόλου των ΚΤΕΟ της Ελλάδας, με απευθείας (on line) σύνδεση με το ΥΜΕ
- Διαπίστευση των διαδικασιών ελέγχου των ΚΤΕΟ
- Διακρίβωση του μηχανολογικού εξοπλισμού.

β. Λειτουργία των Μικτών Κλιμακίων Ελέγχου

Σήμερα, καταγράφεται περιορισμένη λειτουργία των μικτών κλιμακίων ελέγχου, με ελλείψεις στο διαθέσιμο προσωπικό, τους οικονομικούς πόρους και μέσα. Η θέση της ΕΝΑΕ είναι, ότι τα μικτά κλιμάκια ελέγχου πρέπει να διεξάγουν καθημερινά και για όσο το δυνατό περισσότερες ώρες ελέγχους ουσίας και όχι ρουτίνας. Ετσι, απαιτούνται μέτρα, όπως:

- Πρόσληψη και στελέχωση των κλιμακίων με κατάλληλο προσωπικό
- Θεσμοθέτηση ενιαίας διαδικασίας για τον έλεγχο των οχημάτων
- Εκπαίδευση των κλιμακίων τόσο σε θέματα οδικής ασφάλειας όσο και εξελίξεων των οχημάτων (ειδικά για τα φορτηγά, λεωφορεία και βαρέου τύπου οχήματα)
- Προμήθεια κατάλληλου σύγχρονου εξοπλισμού για τους ελέγχους (κινητές πλάστιγγες ελέγχου φορτίων, συσκευές ελέγχου ταχογράφων, κλπ).

Τέλος, συζητήθηκε το θέμα της αναπροσαρμογής του θεσμικού πλαισίου σχετικά με την αυστηροποίηση των ποινών, την τήρηση του ΚΟΚ (τη δυνατότητα ακόμη και ακινητοποίησης του οχήματος) και την ταχύτερη διεκπεραίωση των υποθέσεων που καταλήγουνσ τα Δικαστήρια.

Νέα γενιά στρωμάτων Optimum®

- Το Optimum είναι τέλειο! Σε αγκαλιάζει και σε στηρίζει όπως πρέπει.
- Τόσο άνετο, σαν να κοιμάσαι στα σύννεφα.
- Μόλις το δοκίμασα, το αγόρασα!
- Δε βλέπουμε την ώρα να πάμε για ύπνο.
- Καμία σχέση με το προηγούμενο στρώμα!
- Στο Optimum; Βάζω άριστα.

Κάποια από τα δεκάδες σχόλια όσων αγόρασαν το στρώμα Optimum

- One of the best in Europe!

Dr Miguel Ángel Ablán, Ινστιτούτο Ελέγχου Ποιότητας Aidima

- ουδέν σχόλιον

Optimum. Τα κορυφαία στρώματα είναι εδώ και... ξεχάστε όλα τ' άλλα.

60.000.000 παιδιά κοιμούνται στο δρόμο.
Στηρίξτε την προσπάθεια της Media Strom να βοηθήσει τα άτυχα ορφανά. Με κάθε αγορά στρώματος BABY & OPTIMUM από τα καταστήματά μας, θα διατίθενται €5 σε κοινωφελές ίδρυμα.

MEDIA STROM
Ο ορισμός του καλού ύπνου
Τηλ. Κέντρο: 210 3482800

ΚΑΛΟΠΕΤΡΗΣ ΜΙΧΑΛΗΣ Εθνικής Αντίστασης 88 Ρόδος Τηλ. 22410 22010

Σφίγγει κι άλλο το ζωνάρι στη Ρόδο

Οι μικροί επιχειρηματίες είναι διστακτικοί στις προσλήψεις

Αβέβαιο διαγράφεται το μέλλον μετά την φετινή πολύ κακή τουριστική σεζόν

Οι πολύ μικρές επιχειρήσεις δεν προσφεύγουν στη αξιοποίηση των προγραμμάτων επιδότησης προσλήψεων, με αποτέλεσμα να χάνονται θέσεις εργασίας. Οι γραφειοκρατικές διατυπώσεις, οι ελλείψεις συμβούλων εξειδικευμένης υποστήριξης, η ανασφάλεια για το μέλλον και ο φόβος μπρος στις υποχρεώσεις των προγραμμάτων αποτελούν σοβαρά αντικίνητρα στις αποφάσεις αυτών των επιχειρήσεων. Αυτό επισημαίνεται μεταξύ άλλων στις προτάσεις που κατέθεσε η ΓΣΕΒΕΕ στα πλαίσια του διαλόγου για το Εθνικό Σχέδιο Δράσης για την Απασχόληση 2004 με απαντητικό υπόμνημα σε σχετικό ερωτηματολόγιο του υπουργείου Ανάπτυξης και Κοινωνικής Προστασίας.

Τα κυριότερα σημεία του υπομνήματος είναι τα εξής:

- Σε επιχειρήσεις με απασχόληση από 1 έως 49 άτομα συγκεντρώνεται το 73% της απασχόλησης, σε επιχειρήσεις με 50 έως 149 εργαζόμενους το 10%, σε επιχειρήσεις με 150 έως 299 εργαζόμενους το 6% και σε επιχειρήσεις άνω των 300 εργαζομένων το 11% της απασχόλησης.

- Τα μέτρα πολιτικής δεν συμβάλλουν στην ενίσχυση της απασχόλησης στις ΜΜΕ. Απαιτείται η εφαρμογή συνδυασμένων πολιτικών στο φορολογικό, αναπτυξιακό, εργασιακό και θεσμικό πεδίο με στόχο τη δημιουργία βιώσιμων και ανταγωνιστικών θέσεων εργασίας στις ΜΜΕ. Κίνητρα μείωσης του μη-μισθολογικού κόστους και επιδότησης της απασχόλησης νεοπροσλαμβανόμενων αποτελούν θετικά στοιχεία της πολιτικής απασχόλησης αλλά όχι επαρκή.

- Ενα πεδίο για το οποίο πρέπει να ασκηθούν ειδικά σχεδιασμένες πολιτικές πρόσληψης εργαζομένων είναι η κατηγορία «αυτοαπασχολούμενοι χωρίς προσωπικό». Ποιος είναι ο στόχος του νέου ΕΣΔΑ σε αυτόν τον τομέα;

- Η δράση του ΟΑΕΔ χρήζει αναβάθμισης.

- Η επιχειρηματικότητα στις μικρές επιχειρήσεις ασκείται κατά βάση με εμπειρικές μεθόδους. Λόγοι υπεραπασχόλησης, χαμηλού εκπαιδευτικού επιπέδου κ.ά. παρεμποδίζουν τη δια βίου μάθηση των μικρών επιχειρηματιών. Ετσι η λύση που προβάλλει ως πιο αποτελεσματική είναι η διεύρυνση της διδασκαλίας της επιχειρηματικότητας στην αρχική επαγγελματική κατάρτιση ώστε να υπάρχει μετέπειτα έλξη για τη συνέχιση της κατάρτισης επιχειρηματία.

Το κτύπημα της γραφειοκρατίας αποτελεί πρώτο όρο απελευθέρωσης της επιχειρηματικότητας των μικρών επιχειρηματικών και βασικός συντελεστής αξιοποίησης των προγραμμάτων απασχόλησης.

- Στα μέτρα προώθησης της δια βίου μάθησης θα πρέπει να εξετασθούν διάφορες μορφές.

- Στο θέμα της σύνδεσης της τριτοβάθμιας εκπαίδευσης με την αγορά εργασίας είναι κεφαλαιώδους σημασίας.

- Να εφαρμοσθούν πρακτικά μέτρα διαρκούς συμμετοχής και διαβούλευσης σε όλα τα επίπεδα σχεδιασμού πολιτικών.

- Η μείωση του μη μισθολογικού κόστους, τα κίνητρα για την πρόσληψη και η διενέργεια αξιόπιστων ελέγχων κατά της εισφοροδιαφυγής είναι το τρίπτυχο της καταπολέμησης της αδήλωτης εργασίας.

- Θέσπιση κινήτρων για μικρές επενδύσεις (ΜΜΕ) οι οποίες τώρα αποκλείονται από τον αναπτυξιακό νόμο ώστε να αναπτυχθούν εκμεταλλεύσεις μικρής κλίμακας.

- Η συμμετοχή της ΓΣΕΒΕΕ και γενικότερα των κοινωνικών εταίρων στη χάραξη πολιτικών επιβάλλεται να γίνει πιο συστηματική και να διευρυνθεί ώστε να υπάρχουν αξιόπιστα αποτελέσματα.

Ωστόσο, η αποτελεσματική συμμετοχή στη διαβούλευση, το διάλογο και τη διακυβέρνηση απαιτεί και την αναβάθμιση των υποστηρικτικών δομών των κοινωνικών εταίρων και σε ό,τι μας αφορά της ΓΣΕΒΕΕ, καταλήγει το υπόμνημα.

Την Τετάρτη στο Νεστορίδειο Μέλαθρον

Ημερίδα για εκπαιδευτικούς

Μια ιδιαίτερως ενδιαφέρουσα ημερίδα θα πραγματοποιηθεί μεθαύριο Τετάρτη, στο Νεστορίδειο Μέλαθρον για τους εκπαιδευτικούς και των στο βαθμίδων με θέμα «Παρουσίαση Διαθεματικών Εκπαιδευτικών και Πολιτισμικών Προγραμμάτων Τέχνης και Αρχαιολογίας».

Η ημερίδα έχει προγραμματιστεί να ξεκινήσει στις 10 το πρωί και θα διαρκέσει μέχρι τις 2 το μεσημέρι. Την εκδήλωση συνδιοργανώνουν τα Πολιτιστικά Τμήματα Πρωτοβάθμιας και Δευτεροβάθμιας Εκπαίδευσης Δωδεκανήσου και το Τμήμα Εκπαιδευτικών Προγραμμάτων του Μουσείου Νεοελληνικής Τέχνης.

Στόχος της ημερίδας είναι να γίνουν γνωστά τα εκπαιδευτικά προγράμματα που εφαρμόζονται στη Ρόδο από τους φορείς τέχνης και πολιτισμού, όπως είναι το Μουσείο Νεοελληνικής Τέχνης και οι Εφορίες Προϊστορικών, Κλασικών και Βυζαντινών Αρχαιοτήτων.

Πρόγραμμα

Α' ΜΕΡΟΣ

10:15-10:45 Μίκα Παυλίδου, φιλόλογος, ιστορικός Τέχνης, μουσειολόγος, επιστημονική συνεργάτις του Μουσείου Νεοελληνικής Τέχνης Δήμου Ροδίων »Παρουσίαση των εκπαιδευτικών δραστηριοτήτων της Πινακοθήκης».

10:45-11:15 Κόλλια-Μιχαλάκη Μαρία Αρχαιολόγος Α', ΚΒ' Εφορείας προϊστ/κών και Κλ/κών Αρχ/των «Μουσεία και Αρχαιολογικοί χώροι στη Ρόδο».

11:15-11:45 Σταλίδης Γεώργιος, Αρχαιολόγος 4ης Εφορείας Βυζαντινών Αρχαιοτήτων, «Τα εκπαιδευτικά προγράμματα της 4ης Εφορείας Βυζαντινών Αρχαιοτήτων.

Β' ΜΕΡΟΣ

12:00-12:30 Ποθητή Λόη «Υλοποίηση Πολιτιστικών Προγραμμάτων για το 2004-2205».

12:30-13:00 Μίκα Παυλίδου «Σχεδιασμός ενός εκπαιδευτικού προγράμματος».

13:00-13:30 Παρασκευή Καλλιγά «Υλοποίηση Πολιτιστικών Προγραμμάτων για το 2004-2005».

13:30-14:00 ΟΛΟΜΕΛΕΙΑ, συζήτηση.

ΕΝΟΙΚΙΑΖΕΤΑΙ

ισόγειο διπλοκατοικίας με κήπο στην οδό Δαμασκηνού 107.

Πληροφορίες Γιώργος Παπαϊωάννου τηλ.: 22410 25222.



Για δεύτερη συνεχόμενη χρονιά

Επιτυχημένες εκδηλώσεις του Συλλόγου Πολυτέκνων

Γράφει ο πρόεδρος Πολυτέκνων Νομού Δωδεκανήσου πρωτοπρεσβύτερος Κυριάκος Μανέττας, θεολόγος-δάσκαλος

Στα πλαίσια των διαφόρων πνευματικών και πολιτιστικών εκδηλώσεων το δραστήριο διοικητικό συμβούλιο της Ενωσης Πολυτέκνων Νομού Δωδεκανήσου πραγματοποίησε διάφορες εκδηλώσεις για την εορτή των Προστατών Αγίων των Πολυτέκνων οικογενειών Τερεντίου και Νεονίλλης των μαρτύρων και των επτά παιδιών τους.

Ετσι την Τετάρτη 29 Σεπτεμβρίου 2004 ανήμερα της εορτής του Αγίου Κυριακού του Αναχωρητού, που γιόρταζε και ο πρόεδρος Πολυτέκνων παπά - Κυριάκος Μανέττας έγινε στις 7 το απόγευμα ειδική εκδήλωση με επίσημο εσπερινό στην αυλή της εκκλησίας του Πανεπιστημίου Αιγαίου Ρόδου, όπου χοροστάτησε ο Σεβασμιότατος Μητροπολίτης Ρόδου κ.κ. Κύριλλος Κογεράκης μαζί με άλλους κληρικούς. Εγιναν αρτοκλασίες για την υγεία όλων των πολυτέκνων οικογενειών, ομίλησε κατάλληλα ο Μητροπολίτης Ρόδου κ. Κύριλλος, που εξέφρασε την αγάπη και την στήριξή του, για τους πολυτέκνους.

Μετά μίλησε ο Γενικός Γραμματέας του Συλλόγου Πολυτέκνων Επιχειρηματίας κ. Γεώργιος Ελευθερίου, όπου αναφέρθηκε στις δραστηριότητες και το πολύπλευρο έργο του διοικητικού συμβουλίου και του δραστήριου προέδρου του πατρός Κυριάκου Μανέττα. Αφού του ευχήθηκε χρόνια πολλά, του πρόσφερε ωραίο επιστήθιο ιερατικό σταυρό, εκ μέρους της αντιπροέδρου του συλλόγου πολυτέκνων επιχειρηματίας και δωρήτριας κ. Αμαλίας Αντωνιάδου. Ο κόσμος χειροκροτούσε και στο τέλος προσφέρθηκαν φαγητά, γλυκά και αναψυκτικά σε όλους τους παρευρισκομένους με τα παιδιά και τις οικογένειές τους. Τις εκδηλώσεις τίμησε με την παρουσία του και ο δήμαρχος Ρόδου κ. Γεώργιος Γιαννόπουλος.

Είναι η δεύτερη συνεχόμενη χρονιά που το νέο Διοικητικό Συμβούλιο πραγματοποιεί τέτοιες εκδηλώσεις για τους Αγίους των Πολυτέκνων.

Στο δείπνο που έγινε στο Σπυριδώνειο Πνευματικό Κέντρο του ναϋδρίου παρακάθησε ο Μητροπολίτης Ρόδου κ. Κύριλλος, το διοικητικό συμβούλιο του συλλόγου πολυτέκνων και εκπρόσωποι φορέων και αρχών.

Επίσης στα πλαίσια για τον πολιτισμό, την ελληνική παράδοση και τους χορούς της πατρίδας μας το Διοικητικό Συμβούλιο της Ενωσης Πολυτέκνων νομού Δωδεκανήσου, πραγματοποίησε χθες Κυριακή 3 Οκτωβρίου 2004 και ώρα 7-9.30 βραδυνή με δωρεάν είσοδο για όλους τους πολυτέκνους και τους φίλους πολυτέκνων ειδική παράσταση αφιερωμένη στην ελληνική παράδοση και τον πολιτισμό στο Θέατρο Ελληνικών Χορών της κυρίας Νέλλης Δημόγλου στο χώρο του θεάτρου της κοντά στα λουτρά του Δήμου Ρόδου, απέναντι από την εκκλησία του Αγίου Φανουρίου στην Παλιά Πόλη. Η επιτυχία ήταν πραγματικά μεγάλη όπου δεκάδες πολυτέκνων και φίλων των πολυτέκνων παραβρέθηκαν. Τιμήθηκε με ειδικό δίπλωμα τιμής και με πιάτο του συλλόγου Πολυτέκνων η κυρία Νέλλη Δημόγλου, για την πολύχρονη παρουσία της και προσφορά της στη Ρόδο και τον ελληνικό πολιτισμό.

Ο Σύλλογος Πολυτέκνων και στα γραφεία του συλλόγου τις εργάσιμες ημέρες και ώρες, γίνονται δεκτές οι αιτήσεις και τα δικαιολογητικά, για την έκπτωση νερού, ενημέρωση για τη ΔΕΗ, καθώς επίσης μοιράζονται ρούχα σε άριστη κατάσταση, παπούτσια καινούργια κάθε μέρα εκτός Σαββάτου - Κυριακής και από ώρα 10-12 μεσημβρινή στο Σπυριδώνειο Πνευματικό Κέντρο της εκκλησίας στο Πανεπιστήμιο Αιγαίου Ρόδου.

Γίνονται εκδρομές, επισκέψεις σε ιδρύματα και Ιερές Μονές, αδελφοποιήσεις με συλλόγους άλλων πολυτεκνικών σωματείων, όπως με την Ιεράπετρα Κρήτης, Ηράκλειο Κρήτης και Λεμεσσού Κύπρου στις 5 Ιουνίου και 19 Ιουνίου 2004 αντίστοιχα.

Το έργο και η προσφορά, οι προσπάθειες και οι αγώνες θα συνεχίζονται για τη δικαίωση των ηρωικών πολυτέκνων οικογενειών της περιοχής μας.

ΕΝΩΣΗ ΠΟΛΥΤΕΚΝΩΝ
ΝΟΜΟΥ ΔΩΔΕΚΑΝΗΣΟΥ

Νέα Αγορά 2-3-4- γραφεία
Τ.Θ. 386 - 85100 Ρόδος
Τηλ. και fax 22410 27538

ΑΝΑΚΟΙΝΩΣΗ

Η Ενωση Πολυτέκνων Νομού Δωδεκανήσου με έδρα την Ρόδο ζητά μία θέση υπαλλήλου με ημιαπασχόληση από (8.30 - 1.30) ώρες εργάσιμες, Δευτέρα μέχρι Παρασκευή στα γραφεία της ένωσης, στη Νέα Αγορά 1ος όροφος (2-3-4) γραφεία και με προσόντα:

1) Να είναι πολύτεκνος ή παιδί πολυτέκνων από 3 παιδιά και πάνω.

2) Να είναι απόφοιτος-η Λυκείου με άριστες γνώσεις υπολογιστή.

Πληροφορίες στο τηλέφωνο του συλλόγου 22410 27538 εργάσιμες ημέρες και ώρες.

Διάρκεια κατάθεσης χαρτιών μέχρι 20 Οκτωβρίου 2004.

ΟΙΚΟΔΟΜΙΚΕΣ ΕΠΙΧΕΙΡΗΣΕΙΣ

ΔΙΑΚΟΓΕΩΡΓΙΟΥ ΚΑΛΛΙΣΤΟΣ

• ΠΩΛΗΣΕΙΣ ΔΙΑΜΕΡΙΣΜΑΤΩΝ
• ΚΑΤΑΣΤΗΜΑΤΑ - ΑΠΟΘΗΚΕΣ

• ΑΝΤΑΛΛΑΓΕΣ ΑΚΙΝΗΤΩΝ
• ΑΓΟΡΕΣ ΟΙΚΟΠΕΔΩΝ

• ΑΝΑΛΑΜΒΑΝΟΥΜΕ ΑΝΤΙΠΑΡΟΧΕΣ

ΔΙΕΥΘ.: ΕΘΝ. ΑΝΤΙΣΤΑΣΕΩΣ 11, (πρώην Αννης Μαρίας)
Τηλ.: 78501-29318, 78502

ΠΩΛΟΥΝΤΑΙ διαμερίσματα λουξ κατασκευής με απεριόριστη θέα. Τα διαμερίσματα διαθέτουν θωρακισμένες πόρτες, εντοιχισμένες κουζίνες, ντουλάπες, εντοιχισμένο νιπτήρα με ντουλάπι, κεντρική θέρμανση αυτόνομη, ανοιγόμενα ανακλινόμενα κουφώματα με διπλά τζάμια, σίτες, ρολά, υδραυλικό ασανσέρ, τριφασικό ρεύμα.

Ολοι οι χώροι σπατουλαριστοί εσωτερικές πόρτες MDF με σχέδια.

ΔΙΑΜΕΡΙΣΜΑΤΑ

Επί της οδού Μεγ/ Κων/νου - Κων/νου Παλαιολόγου
50 τ.μ δυάρια ανά όροφο
85 τ.μ. τριάρια ανά όροφο
110 τ.μ. τεσσάρια ανά όροφο

Επί της Κων/νου Υδραίου - Στ. Κωτιάδη
70 τ.μ. τριάρια ανά όροφο με μεγάλες βεράντες φανταστική θέα
90 τ.μ. τριάρια - τεσσάρια ανά όροφο με μεγάλες βεράντες φανταστική θέα
110 τ.μ. τεσσάρια ανά όροφο με μεγάλες βεράντες φανταστική θέα
130 τ.μ. τεσσάρια - πεντάρια ανά όροφο με μεγάλες βεράντες φανταστική θέα

Επί της Λεωφ. Καλλιθέας - Καρακόνερο
50 τ.μ. δυάρια ανά όροφο με μεγάλες βεράντες, απεριόριστη θέα
85 τ.μ. τριάρια ανά όροφο με μεγάλες βεράντες, απεριόριστη θέα
110 τ.μ. τεσσάρια ανά όροφο με μεγάλες βεράντες, απεριόριστη θέα.

ΚΑΤΑΣΤΗΜΑΤΑ
50 τ.μ. επί της Λεωφ. Καλλιθέας - Καρακόνερο
100 τ.μ. επί της Λεωφ. Καλλιθέας - Καρακόνερο
150 επί της Λεωφ. Καλλιθέας - Καρακόνερο

ΙΑΤΡΕΙΑ - ΓΡΑΦΕΙΑ
50 τ.μ. επί της Μεγ. Κων/νου και Κων Παλαιολόγου (Φώκιαλη)
100 τ.μ. επί της Μεγ. Κων/νου και Κων Παλαιολόγου (Φώκιαλη)
150 τ.μ. επί της Μεγ. Κων/νου και Κων. Παλαιλόγου (Φώκιαλη)
ΔΑΝΕΙΑ ΟΛΩΝ ΤΩΝ ΤΑΜΕΙΩΝ ΚΑΙ ΟΛΩΝ ΤΩΝ ΤΡΑΠΕΖΩΝ

Πληρ. ΔΙΑΚΟΓΕΩΡΓΙΟΥ ΚΑΛΛΙΣΤΟΣ
Τηλ. 22410 - 78501-78502, 29318

ΕΝΟΙΚΙΑΖΟΝΤΑΙ

α) Επαγγελματικός χώρος 120 τ.μ. επί της Νίκου Καζαντζάκη (κατάλληλος για Λογιστήρια/Εκθεση).

β) Επαγγελματικός χώρος 40 τ.μ. στα 100 μαγαζιά με πατάρι (ισόγειο) κι υπόγειο.

Πληροφορίες στο τηλ.: 22410-70579, 22410-22720.

Δρομολόγια του Ταχύπλοου Καταμαράν "ΔΩΔΕΚΑΝΗΣΟΣ ΕΞΠΡΕΣ
Από: 22-ΣΕΠ-2004 μέχρι 15-ΟΚΤ-2004

DODEKANISOS ΝΑΥΤΙΛΙΑΚΗ

Αναχωρίσεις από την Κολώνα (Θαλασσινή πύλη)

ΚΥΡΙΑΚΗ		
ΛΙΜΑΝΙ	ΑΦΙΞΗ	ΑΝΑΧ.
ΡΟΔΟΣ		08.30
ΣΥΜΗ	09.20	09.25
ΚΩΣ	10.55	11.00
ΚΑΛΥΜΝΟΣ	11.40	11.50
ΛΕΡΟΣ	12.40	12.45
ΠΑΤΜΟΣ	13.25	13.40
ΛΕΙΨΟΙ	14.00	14.05
ΛΕΡΟΣ	14.25	14.30
ΚΑΛΥΜΝΟΣ	15.20	15.30
ΚΩΣ	16.10	16.20
ΣΥΜΗ	17.45	17.50
ΡΟΔΟΣ	18.30	

ΔΕΥΤΕΡΑ		
ΛΙΜΑΝΙ	ΑΦΙΞΗ	ΑΝΑΧ.
ΡΟΔΟΣ		08.30
ΚΑΣΤΕΛΟΡΙΖΟ	11.00	16.00
ΡΟΔΟΣ	18.30	

ΤΡΙΤΗ		
ΛΙΜΑΝΙ	ΑΦΙΞΗ	ΑΝΑΧ.
ΡΟΔΟΣ		08.30
ΚΩΣ	10.40	10.50
ΚΑΛΥΜΝΟΣ	11.30	11.40
ΛΕΡΟΣ	12.30	12.40
ΠΑΤΜΟΣ	13.20	13.30
ΛΕΙΨΟΙ	13.50	14.00
ΛΕΡΟΣ	14.20	14.30
ΚΑΛΥΜΝΟΣ	15.20	15.30
ΚΩΣ	16.10	16.20
ΡΟΔΟΣ	18.30	

ΤΕΤΑΡΤΗ		
ΛΙΜΑΝΙ	ΑΦΙΞΗ	ΑΝΑΧ.
ΡΟΔΟΣ		08.30
ΣΥΜΗ	09.20	09.30
ΚΩΣ	11.00	11.10
ΚΑΛΥΜΝΟΣ	11.50	12.00
ΛΕΡΟΣ	12.50	14.30
ΚΑΛΥΜΝΟΣ	15.20	15.30
ΚΩΣ	16.10	16.20
ΣΥΜΗ	17.40	17.50
ΡΟΔΟΣ	18.30	

ΠΕΜΠΤΗ		
ΛΙΜΑΝΙ	ΑΦΙΞΗ	ΑΝΑΧ.
ΡΟΔΟΣ		08.30
ΚΩΣ	10.40	10.50
ΚΑΛΥΜΝΟΣ	11.30	11.40
ΛΕΡΟΣ	12.30	12.40
ΛΕΙΨΟΙ	13.00	13.10
ΠΑΤΜΟΣ	13.30	13.40
ΛΕΡΟΣ	14.20	14.30
ΚΑΛΥΜΝΟΣ	15.20	15.30
ΚΩΣ	16.10	16.20
ΡΟΔΟΣ	18.30	

ΠΑΡΑΣΚΕΥΗ		
ΛΙΜΑΝΙ	ΑΦΙΞΗ	ΑΝΑΧ.
ΡΟΔΟΣ		08.30
ΣΥΜΗ	09.20	09.30
ΚΩΣ	11.00	11.10
ΚΑΛΥΜΝΟΣ	11.50	12.00
ΛΕΡΟΣ	12.50	14.30
ΚΑΛΥΜΝΟΣ	15.20	15.30
ΚΩΣ	16.10	16.20
ΣΥΜΗ	17.40	17.50
ΡΟΔΟΣ	18.30	

ΣΑΒΒΑΤΟ		
ΛΙΜΑΝΙ	ΑΦΙΞΗ	ΑΝΑΧ.
ΡΟΔΟΣ		08.30
ΚΩΣ	10.40	10.50
ΚΑΛΥΜΝΟΣ	11.30	11.40
ΛΕΡΟΣ	12.30	12.40
ΛΕΙΨΟΙ	13.00	13.10
ΠΑΤΜΟΣ	13.30	13.40
ΛΕΡΟΣ	14.20	14.30
ΚΑΛΥΜΝΟΣ	15.20	15.30
ΚΩΣ	16.10	16.20
ΡΟΔΟΣ	18.30	



• Ταξιδέψτε με 30 μίλια την ώρα
• Fully air-conditioned

Πληροφορίες: Δωδεκανησος Ναυτιλιακή Ν.Ε.
Αυστραλίας 3. 85100 Ρόδος
Τηλ: 22410 70 590 - Fax: 22410 70 591

Ηχος & Φως Sound & Light RHODES

website: www.12ne.gr
e-mail: info@12ne.gr

Χιλιάδες πληροφορίες παρέχονται καθημερινά προς τους επαγγελματίες της θάλασσας

Απόλυτη επιτυχία του συστήματος «Ποσειδών»

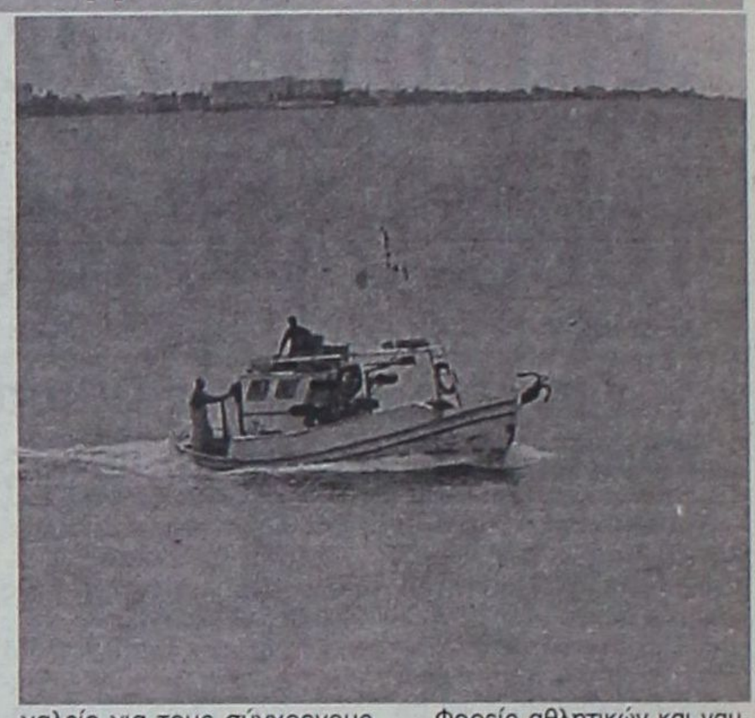

Ως εξαιρετικά σημαντική έχει χαρακτηριστεί η προσφορά του συστήματος «Ποσειδών» για όλους εκείνους που ασχολούνται επαγγελματικά με τη θάλασσα. Χιλιάδες πληροφορίες καταγράφονται καθημερινά και στη συνέχεια αποδίδονται επεξεργασμένα προς όλους εκείνους που βρίσκονται συνεχώς εν πλω.

Με την εγκατάσταση ενός δικτύου πλωτών ωκεανογραφικών μετρητικών σταθμών (buoys) και τη δημιουργία ενός ειδικού επιχειρησιακού κέντρου για την πρόγνωση και επεξεργασία των δεδομένων, ο ΠΟΣΕΙΔΩΝ αποτελεί μια πρωτοποριακή υποδομή



για τα Ευρωπαϊκά δεδομένα.

Το δίκτυο πλωτών μετρητικών σταθμών καταγράφει τις φυσικές, βιολογικές και χημικές παραμέτρους των Ελληνικών θαλασσών. Στη συνέχεια τα δεδομένα μεταδίδονται στο Επιχειρησιακό Κέντρο όπου τροφοδοτούν μοντέλα πρόγνωσης τελευταίας γενιάς.

Το σύστημα ΠΟΣΕΙΔΩΝ είναι ένα μοναδικό εργαλείο για τον εθνικό σχεδιασμό με στόχο τη διαχείριση και προστασία του θαλάσσιου περιβάλλοντος της χώρας. Παράλληλα αποτελεί ένα ανεκτίμητο πλεονέκτημα για την ανάπτυξη οικονομικών δραστηριοτήτων, την πρόληψη καταστροφικών περιστατικών, και τη διασφάλιση της ανθρώπινης ζωής.

Στα πλαίσια της παγκόσμιας στρατηγικής για την ανάπτυξη της Επιχειρησιακής Ωκεανογραφίας ο ΠΟΣΕΙΔΩΝ, αναπτύσσοντας τεχνολογία αιχμής, τοποθετεί την Ελλάδα σε ισχυρή θέση στο χώρο της Μεσογείου.

Το Σύστημα ΠΟΣΕΙΔΩΝ σε πλήρη λειτουργία προσφέρει:

- άμεση (on-line) και έγκυρη πληροφόρηση
- αξιόπιστη πρόγνωση
- προστασία του θαλάσσιου οικοσυστήματος
- ενίσχυση της θαλάσσιας έρευνας

λειτουργία του συστήματος ΠΟΣΕΙΔΩΝ παράγει μια σειρά από δεδομένα και προϊόντα επεξεργασίας που αποτελούν τη βάση για την παροχή υπηρεσιών και πληροφοριών στους χρήστες. Βασικά προϊόντα είναι:

-Πρωτογενή δεδομένα σε πραγματικό χρόνο (on-line). Τα δεδομένα αυτά περιλαμβάνουν το σύνολο των πληροφοριών που προέρχονται από τους πλωτούς μετρητικούς σταθμούς .

-Ιστορικά στοιχεία και χρονοσειρές δεδομένων, στοιχεία που προέρχονται από ανασύνθεση, στατιστικές αναλύσεις

Πρόγνωση της κατάστασης των Ελληνικών θαλασσών για το επόμενο 24-ωρο, και μακροχρόνιες επιχειρησιακές προβλέψεις.

Τα προϊόντα που παράγει το σύστημα ΠΟΣΕΙΔΩΝ αποτελούν ένα απαραίτητο εργαλείο για τους σύγχρονους οργανισμούς και επιχειρήσεις που έχουν σαν αντικείμενο ή χώρο δράσης τη θάλασσα. Το εύρος των εφαρμογών στις οποίες μπορούν να χρησιμοποιηθούν τα αποτελέσματα του ΠΟΣΕΙΔΩΝΑ είναι τεράστιο. Ορισμένοι τομείς όπου τα προϊόντα του ΠΟΣΕΙΔΩΝΑ μπορούν να βρουν εφαρμογή είναι:

Κρατικοί φορείς αρμόδιοι για την προστασία και διαχείριση του θαλάσσιου περιβάλλοντος. Τέτοιοι φορείς είναι Υπουργεία, Οργανισμοί Λιμένων και Οργανισμοί Ύδρευσης και Αποχέτευσης

Οργανισμοί Τοπικής Αυτοδιοίκησης

Επιχειρήσεις σχετικές με τη θάλασσα. Για παράδειγμα, ναυτιλιακές εταιρείες, ναυπηγεία, παράκτιες βιομηχανίες, τουριστικές επιχειρήσεις, ιχθυοκαλλιέργειες

Φορείς αθλητικών και ναυταθλητικών διοργανώσεων, όπως Αθήνα 2004, ναυτικοί και καταδυτικοί όμιλοι

Ερευνητικά κέντρα και πανεπιστήμια

Διεθνείς οργανισμοί για τη μελέτη και την προστασία του περιβάλλοντος: UNEP/MAP, IOC, GOOS, MedWet

- αυξημένη ασφάλεια στις θαλάσσιες μεταφορές
- έγκαιρη αντιμετώπιση περιστατικών θαλάσσιας ρύπανσης
- μεγιστοποίηση της παραγωγικότητας των ιχθυοκαλλιεργητικών μονάδων
- διαχείριση και προστασία της παράκτιας ζώνης
- ορθολογικός σχεδιασμός λιμενικών και θαλασσίων έργων
- ενίσχυση της επιστημονικής έρευνας - εισαγωγή τεχνογνωσίας.

ΤΗΛΟΣ 21ος ΑΙΩΝΑΣ

ΝΑΥΤΙΚΗ ΕΤΑΙΡΕΙΑ

Τηλ.: 22460 44000
FAX: 22460 44044

ΠΡΟΓΡΑΜΜΑ **"SEA STAR"**

Δ Ε Υ Τ Ε Ρ Α

Λιμάνι	Αφιξη	Αναχώρηση
ΡΟΔΟΣ		09.00
ΤΗΛΟΣ	10.20	14.30
ΝΙΣΥΡΟΣ	15.00	17.30
ΤΗΛΟΣ	18.00	18.10
ΡΟΔΟΣ	19.30	Δ.

Τ Ρ Ι Τ Η

Λιμάνι	Αφιξη	Αναχώρηση
ΡΟΔΟΣ		09.00
ΧΑΛΚΗ	10.10	12.00
ΤΗΛΟΣ	12.40	17.00
ΡΟΔΟΣ	18.30	Δ.

Τ Ε Τ Α Ρ Τ Η

Λιμάνι	Αφιξη	Αναχώρηση
ΡΟΔΟΣ		08.00
ΤΗΛΟΣ	09.20	09.30
ΡΟΔΟΣ	10.50	18.30
ΤΗΛΟΣ	19.50	20.00
ΡΟΔΟΣ	21.30	Δ.

Π Ε Μ Π Τ Η

Λιμάνι	Αφιξη	Αναχώρηση
ΡΟΔΟΣ		09.00
ΤΗΛΟΣ	10.20	17.00
ΡΟΔΟΣ	18.20	Δ.

Π Α Ρ Α Σ Κ Ε Υ Η

Λιμάνι	Αφιξη	Αναχώρηση
ΡΟΔΟΣ		09.00
ΤΗΛΟΣ	10.20	14.00
ΝΙΣΥΡΟΣ	14.30	17.30
ΤΗΛΟΣ	18.00	18.10
ΡΟΔΟΣ	19.30	20.00
ΤΗΛΟΣ	21.30	

Σ Α Β Β Α Τ Ο

Λιμάνι	Αφιξη	Αναχώρηση
ΤΗΛΟΣ		07.00
ΡΟΔΟΣ	8.20	9.00
ΤΗΛΟΣ	10.20	17.00
ΡΟΔΟΣ	18.20	Δ.

Κ Υ Ρ Ι Α Κ Η

Λιμάνι	Αφιξη	Αναχώρηση
ΡΟΔΟΣ		07.30
ΤΗΛΟΣ	08.50	09.00
ΡΟΔΟΣ	10.20	17.00
ΤΗΛΟΣ	18.20	18.30
ΡΟΔΟΣ	19.50	Δ.

ΠΛΗΡΟΦΟΡΙΕΣ
ΡΟΔΟΣ: ΤΑΡΠΟΝ ΣΠΡΙΝΓΚΣ 44
ΤΗΛ. 22410 78052 - 22410 78053
ΚΙΝΗΤΟ: 6938244523
ΤΗΛΟΣ: 22460 44000



Με την 20χρονη πείρα μας στα συστήματα ηλιακής ενέργειας σας προσφέρουμε τις πιο αποτελεσματικές λύσεις:

- **Τα καλύτερα ηλιακά της αγοράς** Τελευταίας τεχνολογίας ηλιακά, γαλβανιζέ, glass, ανοξείδοτα, ανοικτού, κλειστου κυκλώματος
- **Δωρεάν μελέτη - επίβλεψη** για κεντρικές εγκαταστάσεις ξενοδοχείων.
- **Άμεση εγκατάσταση** από ειδικευμένο προσωπικό, μέ προσοχή στη λεπτομέρεια.
- **Ειδικές Λύσεις** για κεραμοσκεπές και όπου δεν πρέπει να φαίνεται το Boiler.
- **Εγγύηση** καλής λειτουργίας και πλήρη τεχνική υποστήριξη.
- **Πιστοποίηση ποιότητας** από το κέντρο ανανεώσιμων πηγών ενέργειας.
- **Εγγυημένη απόσβεση** Μόνο με τα χρήματα που πληρώνετε στον ηλεκτρικό σας θερμοσίφωνα εξοφλείτε τον ηλιακό.
- **Έκπτωση αξίας αγοράς** από το φορολογητέο σας εισόδημα.

Καλέστε αμέσως το **76100** για υπεύθυνη ενημέρωση.

ΒΟΥΤΥΡΑΚΗΣ Ι.Χ. Ε.Π.Ε. • ΔΩΔ. ΝΕΟΛΑΙΑΣ 16 - ΡΟΔΟΣ -ΤΗΛ. ΚΕΝΤΡΟ: 0241/76100

mazda

Νέο Mazda3.

Αν σου **θυμίζει** κάτι αυτό το αυτοκίνητο, **είναι** να **ξεχάσεις** όλα τα άλλα.



Και θα τα ξεχάσεις. Γιατί θα νιώθεις όμορφα πριν ακόμα καθίσεις στη θέση του οδηγού.
Όταν θα βλέπεις το στυλ του, τις λιτές γραμμές του, την έντονη εμφάνισή του και τον πρωτοποριακό του σχεδιασμό.
Θα τα ξεχάσεις, γιατί θα νιώθεις άνετος. Γιατί θα νιώθεις δυνατός. Γιατί θα είσαι ασφαλής παντού και πάντα.
Θα τα ξεχάσεις, γιατί έχεις επιλογές.
3 διαφορετικούς κινητήρες: **1400**, **1600** και **2000** κυβικά.
2 διαφορετικές εκδόσεις: **Τετράθυρο sedan** ή **πεντάθυρο hatchback**.
Και το επίπεδο εξοπλισμού που θέλεις. Τον βασικό, με **κλιματισμό**, **ABS** με **EBD** και **EBA**, **4 αερόσακους** και **ηλεκτρικά παράθυρα εμπρός**. Και τον προαιρετικό, με **ηλεκτρικά παράθυρα πίσω**, **ηλιοροφή**, **trip computer**, **προβολείς ομίχλης** και **DSC**.
Θα τα ξεχάσεις, γιατί μπροστά στο δικό σου zoom-zoom, όλα τα άλλα αυτοκίνητα θα μοιάζουν ίδια.
Αυτό σου θυμίζει το MAZDA3. Να ξεχνάς όλα τα άλλα.

5-θυρο hatchback 1.4 από € 14.590
4-θυρο sedan 1.6 από € 17.090



ΔΙΑΘΕΣΗ - ΔΙΑΝΟΜΗ ΔΩΔΕΚΑΝΗΣΟΥ

ΡΟΔΟΣ: 3Τ ΑΕΒΕ
6ο χλμ. Ρόδου - Λίνδου, 85100, Ρόδος
Τηλ: 22410 68000, Fax: 22410 68010, mazda@3t.gr

ΚΩΣ: ΠΕΤΡΗΣ ΑΝΤΩΝΗΣ
5ο χλμ. Κω - Χωρίων
Τηλ: 22420 68688 Fax: 22420 68699

ΚΑΛΥΜΝΟΣ: 3Τ ΑΕΒΕ
ΥΠΟΚΑΤΑΣΤΗΜΑ ΚΑΛΥΜΝΟΥ
ΠΟΤΑΜΟΙ ΚΑΛΥΜΝΟΥ
Τηλ: 22430 24000 Fax: 22430 24002

Νέο Mazda3
Don't just dare...Zoom-Zoom!

ΕΚΠΟΜΠΕΣ ΡΥΠΩΝ (CO2 g/km): 1.6 LT ACTIVEMATIC MZR - 186. ΚΑΤΑΝΑΛΩΣΗ (lt/ 100 km): HATCHBACK - Αστικός κύκλος: 10.1, Υπεραστικός κύκλος: 6.8, Συνδυασμένος: 8.0. SEDAN - Αστικός κύκλος: 10.2, Υπεραστικός κύκλος: 6.4, Συνδυασμένος: 7.8.

Μεγάλες αυξήσεις στα ενοίκια των στούντιος και των διαμερισμάτων

Επαίτες για να σπουδάσουν το παιδί τους

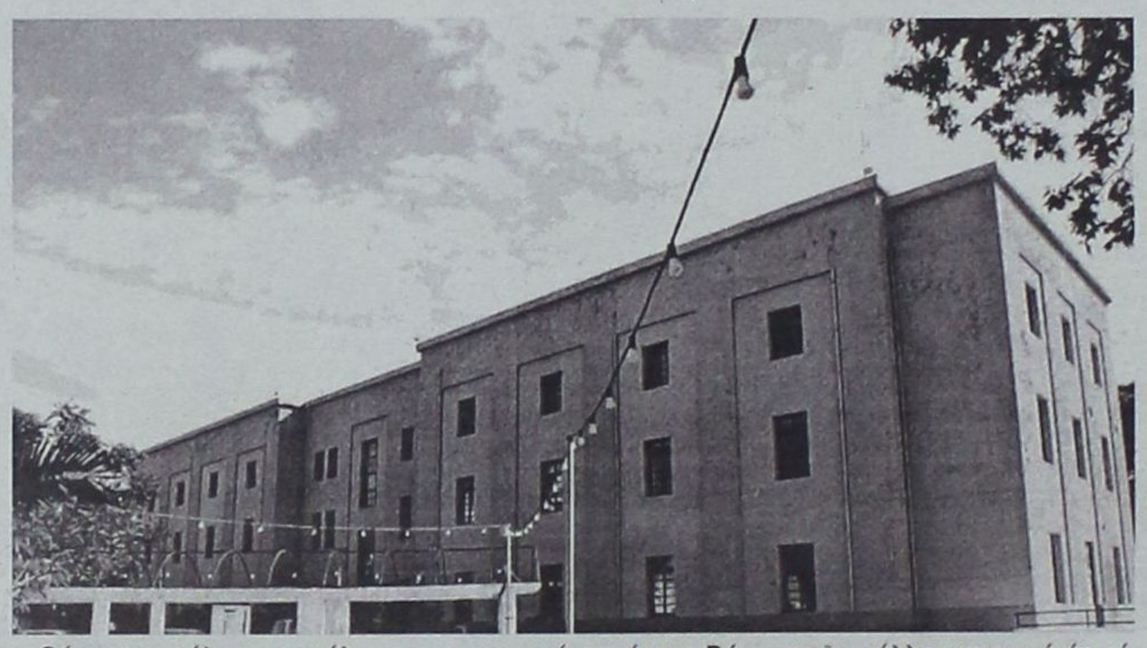

Απίστευτα μεγάλες αυξήσεις έχουν γίνει στα ενοίκια των σπιτιών που ενοικιάζονται προς φοιτητές, τόσο στη Ρόδο, όσο και στην υπόλοιπη Ελλάδα. Τα μισθώματα είναι εξοργιστικά υψηλά και μάλιστα για διαμερίσματα που σε ορισμένες περιπτώσεις είναι άθλια.

Ειδικότερα, στη Ρόδο φέτος έχουν προαναγγελθεί για να γίνουν μεγάλες αυξήσεις σε όλα τα ενοίκια των κατοικιών που βρίσκονται πέριξ του πανεπιστημίου Αιγαίου. Η αύξηση θα είναι «γενναία» και σύμφωνα με τα όσα έγιναν γνωστά ήδη η ανακοίνωση έχει προκαλέσει ανησυχία στη φοιτητική κοινότητα. Η τελευταία εξακολουθεί να διαμαρτύρεται για το συνεχή εμπαιγμό που δέχεται επί χρόνια για το μείζον θέμα της φοιτητικής εστίας, που θα έπρεπε να είχε δημιουργηθεί πριν από πολλά χρόνια.

Θύματα μεγάλης εκμετάλλευσης πέφτουν και οι Ρόδιοι φοιτητές που σπουδάζουν σε πανεπιστήμια της βορείου Ελλάδος. Τα ενοίκια στις πανεπιστημιουπόλεις ανεβαίνουν σε επίπεδα υψηλότερα και από αυτά της Ρόδου, καθώς οι τοπικές κοινωνίες στηρίζουν σημαντικό κομμάτι της οικονομίας τους στους φοιτητές.

Με τα δεδομένα αυτά η δωρεάν παιδεία αποδεικνύεται για άλλη μια φορά ότι είναι μύθος. Η εκμετάλλευση των μαθητών και στη συνέχεια των φοιτητών είναι πολυποίκιλη και οδηγεί εκατοντάδες οικογένειες σε δραματικά αδιέξοδα.

Μεγάλες ήταν οι ανάγκες το καλοκαίρι

Συνεχής η ανάγκη για προσφορά αίματος



Ακατάπαυστα εργάζεται ο Σύλλογος Εθελοντών Αιμοδοτών Ρόδου και φροντίζει ώστε στο Νοσοκομείο να υπάρχει πάντοτε επάρκεια αίματος, οποιαδήποτε στιγμή. Τα μέλη του Συλλόγου βρίσκονται σε συνεχή κίνηση προκειμένου να εξασφαλίσουν μονάδες αίματος, προσφέροντας έτσι τα μέγιστα στην αντιμετώπιση των αυξημένων αναγκών του νοσηλευτικού ιδρύματος Ρόδου.

Οι ανάγκες σε αίμα στη διάρκεια του καλοκαιριού είναι κάθε χρόνο πιο αυξημένες. Τα τροχαία δυστυχήματα των τελευταίων ημερών κατέδειξαν την ανάγκη για τη στροφή προς την εθελοντική αιμοδοσία και από τα στοιχεία που υπάρχουν προκύπτει ότι η Ρόδος βρίσκεται σε μία από τις κορυφαίες θέσεις της κλίμακας των πιο ευαισθητοποιημένων περιοχών.

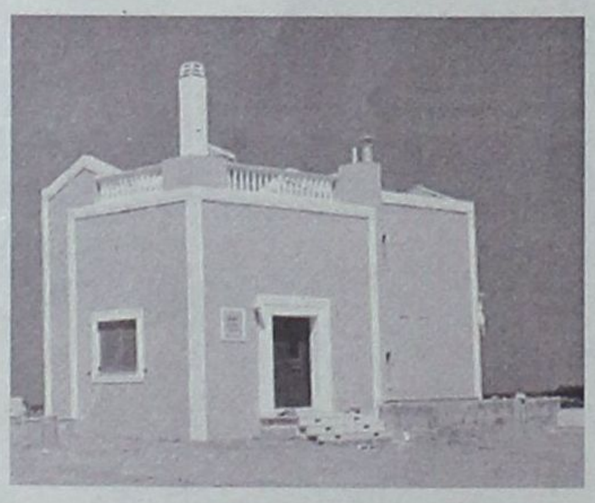





Πωλούνται Πολυτελείς κατοικίες αντίγραφα των Δωδεκανήσων

12islands RESIDENCE

Πολυτελείς κατοικίες με εκπληκτική θέα,

στα Κολύμπια 400 μέτρα από τη θάλασσα και στον παράλληλο δρόμο των ευκαλύπτων.

Οι κατοικίες είναι δύο τύπων 107 τ.μ. και 161 τ.μ. και διαθέτουν:

- Τρία υπνοδωμάτια
- Δύο μπάνια
- Τουαλέτα και χωριστό μπάνιο με υδρομασάζ
- Εντοιχισμένη κουζίνα
- Εντοιχισμένες ντουλάπες
- Ηλιακό θερμοσίφωνα
- Κεντρική θέρμανση (εγκατάσταση)
- Τζάκι
- Συστήματα ασφαλείας
- Τηλεφωνικές γραμμές ISDN
- Μπάρμπεκιου

Οι κατοικίες διαθέτουν ιδιωτική πισίνα και σύνδεση του νερού σε γεώτρηση για την ανέξοδη λειτουργία της σε όλη τη διάρκεια του έτους.

Ο περιβάλλων χώρος έχει εξαιρετική διαμόρφωση. Γκαζόν, πλακόστρωτος πεζόδρομος, φυτά και απεριόριστη θέα συνθέτουν το σκηνικό που άνθρωπος και φύση δημιούργησαν μαζί.

Οι κατοικίες αυτές διατίθενται προς πώληση και ήδη έχουν πωληθεί η «Ρόδος», το «Καστελλόριζο» και η «Χάλκη». Η πώληση έγινε αμέσως με την ολοκλήρωση της δημιουργίας τους και τούτο διότι προσφέρονται σε εξαιρετικά προσιτή τιμή (για τα δεδομένα του κόστους κατασκευής και εξοπλισμού που διαθέτουν).

Πληροφορίες κ. Μαρκόπουλο Γεώργιο τηλ: 22410 56268 - 56213 Κιν: 6978110631



ΕΠΙΣΗΜΟΣ ΔΙΑΝΟΜΕΑΣ OPEL

ΜΑΜΑΛΙΓΚΑΣ ΑΕΒΕ: 3ο χλμ. Λ. Ρόδου - Λίνδου, Ρόδος 85100, Τηλ: 22410 61005

Από τον Δωδεκανησιακό Σύλλογο «Θάλεια»

«Περίπατος Ζωής και Ελπίδας 2004»

Ο Δωδεκανησιακός Σύλλογος Αυτοάνοσων Νοσημάτων «ΘΑΛΕΙΑ» πραγματοποίησε και φέτος για δεύτερη χρονιά τον καθιερωμένο «Περίπατο Ζωής και Ελπίδας 2004»

Δεκάδες Ατομα όλων των ηλικιών σαν μια μεγαλη παρέα συγκεντρώθηκαν και ξεκίνησαν από το θέατρο Μελίνα Μερκούρη και περπάτησαν στη Μεσαιωνική Τάφρο με ένα μήνυμα (Ο εθελοντισμός , ο σεβασμός για τον εαυτό σου και τον γύρω σου κόσμο και η αγάπη γεννά δύναμη , ελπίδα και όνειρα που τα χρειαζόμαστε όλοι !!

Οι περιπατητές φορούσαν τα καλαίσθητα και συλλεκτικά μπλουζάκια σχέδιο και προσφορά προς τον σύλλογο (όπου και είναι μέλος του) ο διεθνούς φήμης Δωδεκανήσιος ζωφράφος Dion Ζαχαρίου.

Προγραμματισμένη ήταν και η συμμετοχή του χρυσού Ολυμπιονίκη Ηλία Ηλιάδη ο οποίος λόγω κακοκαιρίας παρέμεινε στον Πανορμίτη . Την τιμητική πλακέτα που είχε ετοιμάσει ο σύλλογος για να τον τιμήσει παρέλαβε για να την επιδώσει στον Ολυμπιονίκη ο Συνεπίκουρος Δημάρχου ο κ . Κάλλιστος Διακογεωργίου.

Την εκδήλωση τίμησαν με την παρουσία τους μεταξύ άλλων ο Πανοσιολογιώτατος κ . Παΐσιος , ο Δήμαρχος Ρόδου κ . Γ. Γιαννόπουλος , ο Αντινομάρχης κ . Κουσουρνάς, ο Νομ . Σύμβουλος και Διευθυντής του ΙΚΑ κ. Φωτάρας, ο Δημ. Σύμβουλος κ . Χ. Χατζηευθυμίου . Η Διευθύντρια της 4ης εφορίας Β' και αρχαιοτήτων κ . Μ . Μιχαηλίδη, ο αντιπρόεδρος της Συνεταιριστικής Τράπεζας Δωδεκανήσου. Ο δικηγόρος κ. Β. Υψηλάντης, ο ζωγράφος Dion Ζαχαριου, η αντιπρόεδρος «Γυναίκες Χωρίς Σύνορα» κ. Μαίρη Βαρδέλλη, ο κ. Παντελής Νίννης, ο κ. Νικόλαος Μαντικός . Ο ιατρός νευρολόγος κ. Κάλλιστος Αννάκης , ο Βιοπαθολόγος κ . Σωκράτης Τηλιακός,η Κοινωνική Λειτουργός κ . Βορινάκη , η κα Β . Μιχαλαρέα , η κα Γουλέτα Νατελ , ο κ . Μ . Σκευος (BLUESTAR FERRIES) , ο κ. Ι. Τσέλιος (TSELIOS BAGNO) , ο κ . Α. Ξυπαπαδάκης (ΔΥΝΑΜΙΣ ΡΟΔΟΥ Ε . Π. Ε.), η κ. Μ. Ρουμπέτη (ROUBETI UOMO) , η κ . Μ . Σακελλαρίδη , ο κ. Γεωργάς Γεώργιος BEST WESTERN PLAZA HOTEL, APOLLO BEACH.

Να σημειώσουμε ότι η γραμματεία του συλλόγου έγινε δέκτης πλήθους συγχαρητηρίων, τηλεφωνημάτων, επιστολών μεταξύ αλλων του Υπ . Οικονομικών, Υπ . Εθνικής Αμυνας, Παιδείας και Θρησκευμάτων, Υπ . Αιγαίου και Νησιωτικής Πολιτικής κ . Αριστοτέλη Παυλίδη . Του περιφερειάρχη Νοτίου Αιγαίου κ . Κόκκινο, την Δήμαρχο Αθηναίων κ. Ντόρα Μπακογιάννη.

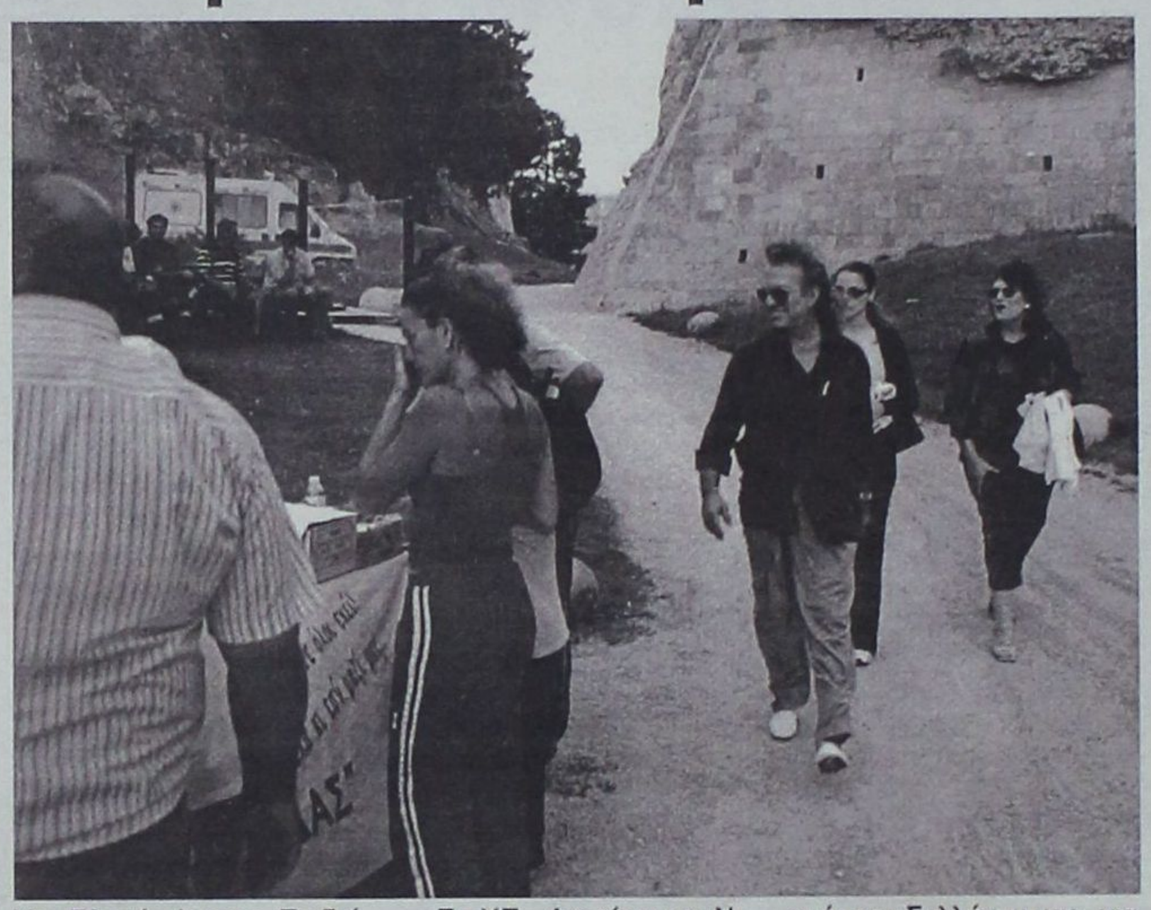

Αξίζει να σημειώσουμε ότι ο Δωδεκανησιακός Σύλλογος Αυτοάνοσων Νοσημάτων «Θάλεια» είναι ο μοναδικός σύλλογος στον ελλαδικό χώρο που είχε αγκαλιάσει όλα τα Αυτονάοσα Νοσήματα . Εχοντας ως σκοπούς του εκτός από την ενημέρωση με γιατρούς διαφόρων ειδικοτήτων , την πρόνοια , την φροντίδα , την ηθική ή υλική συμπαραστάση τους. Η ενημέρωση γίνεται από Γιατρούς ειδικούς Μέλη του Ιατρικού Συλλόγου Ρόδου , Κρήτης, Θεσσαλονίκης, Αθήνας, Βαλτιμόρης κ.α . Να υπενθυμίσουμε ότι ο σύλλογος έχει τιμηθεί από τον Πρόεδρο της Δημοκρατίας κ . Κωνσταντίνο Στεφανόπουλο, το ΥΠ . Υγείας και την ΕΡΤ , σαν τον καλύτερο μη κυβερνητικό Σύλλογο της Δωδ/σου για το κοινωνικό του έργο του 2003 .

Ευχαριστούμε θερμά για την συνεχή ηθική συμπαράσταση και αγάπη:

-Την Ι . Μ . Ροδου
-Το ΥΠ . Αιγαίου και Ν . Πολιτικής
-Την Νομαρχία Δωδεκανήσου
-Το Β' ΠΕΣΥΠ Νοτιοανατολικού Αιγαίου
-Τον Δημο Ροδιων
-Τον Ιατρικό Σύλλογο Ρόδου
-Την 4η Εφορία Βυζαντινων Αρχαιοτητων
-Το Ε . Κ . Α . Β

Ο Σύλλογος ευχαριστεί θερμά επίσης τους χορηγούς του Συλλόγου μας , για την ευγενική τους προσφορά και χορηγία .

-ΣΥΝΕΤΑΙΡΙΣΤΙΚΗ ΤΡΑΠΕΖΑ ΔΩΔΕΚΑΝΗΣΟΥ
-ΤΗΝ ΕΝΩΣΗ ΞΕΝΟΔΟΧΩΝ ΡΟΔΟΥ
-ΤΗΝ ΡΟΔΙΑΚΗ ΕΦΗΜΕΡΙΔΑ
-RUBETI UOMO
-IALYSSOS TRAVEL
-RODOS TOURS TRAVEL
-BARTUGGI BAGS COLLECTION
-SCARABEE
-NARKISSOS ΑΝΘΟΠΩΛΕΙΟ
-ΔΥΝΑΜΙΣ ΡΟΔΟΥ Ε . Π . Ε .
-ΘΑΛΑΣΙΝΟΣ ΚΗΠΟΣ
-"ΤΑ ΚΙΟΥΠΙΑ"
-ΦΟΥΡΝΟΙ ΡΟΔΟΥ
-ARISTON
-MK TRAVEL
-PIAGGIO CENTER KOSTARIDIS
-ΧΑΛΚΙΑΣ Α . Ε . Β . Ε .
-ΣΠΑΝΟΣ ΥΠΕΡ ΜΑΡΚΕΤ
-ΒΑΠ
-ΠΑΛΙΟΥΡΗΣ
-BLUE STAR FERRIES
-ΑΦΟΙ ΧΡΙΣΤΟΔΟΥΛΟΥ Ο . Ε .
-ΡΟΔΙΑΚΕΣ ΓΡΑΦΙΚΕΣ ΤΕΧΝΕΣ
-ΑΦΟΙ ΚΑΠΠΟΥ Ο . Ε .
-Ι . ΠΙΤΡΟΠΑΚΗΣ & ΥΙΟΙ Ο . Ε .
- K A L O D O U K A S YACHTING SERVICES
-INTERNA
-DOWN UNDER BAR
-ALNO ΤΣΕΛΙΟΣ BAGNO
-BEST WESTERN PLAZA
-PLAZA TRAVEL
-Ν . ΔΙΑΚΟΣΤΑΥΡΙΑΝΟΣ

Ενα μεγάλο ευχαριστώ, στις εφημερίδες , Ροδιακή, Γνώμη, Δημοκρατική, Πρόοδο , Δωδεκάνησο, Δράση.

Τις εφημερίδες "Καθημερινή" , "Νέα" , καθώς και όλα τα κανάλια και τους ραδιοφωνικούς σταθμούς που συνεχώς συμπαραστέκονται και στηρίζουν το έργο μας .

Τους μικρούς και μεγάλους περπατητές , το προσωπικό του Ξενοδοχείου ΠΛΑΖΑ .

Την Ειρήνη Η . Γεωργά , τον Λουκά Μ . Γεωργά , την Μαρένα Ε.Μπαλάση, τον Γρηγόρη Μαντικό και τον Διονύση . Και τέλος την οργανωτική επιτροπή που με χαμόγελο , εθελοντισμό και πειθαρχία έδωσαν στο όραμα κίνηση και χρώμα.

Συμμετέχουμε στο δρόμο της ζωής και την ευχαριστούμε γι' αυτό !

Διότι υπάρχουμε και δημιουργούμε άλλος λίγο , άλλος πολύ . Ολοι μαζί μπορούμε πολλά και ελπίζουμε περισσότερα για μια καλύτερη κοινωνία ΖΩΗΣ και ΕΛΠΙΔΑΣ

Ραντεβού και πάλι στον Περίπατο της Νέας Χρονιάς!

Με Εκτίμηση
Δια τό Δ . Σ

Η Πρόεδρος
Θάλεια Γεωργά

Αναβαθμίζεται η υγεία στη Νότια Ρόδο

Ο Δήμος Νότιας Ρόδου συνεχίζοντας τις προσπάθειες για ανάπτυξη της περιοχής μας και την ουσιαστική στήριξη των συμπολιτών μας σε θέματα υγείας με δυναμικές παρεμβάσεις και ενέργειες σε συνεργασία, με το Β' ΠΕΣΥ Νοτίου Αιγαίου το οποίο και ευχαριστούμε, ενημερώνει τους δημότες του ότι:

Στο Περιφερειακό Ιατρείο Γενναδίου θα επισκέπτονται ειδικευμένοι γιατροί (Καρδιολόγοι, Παιδίατροι, Παθολόγοι, Γυναικολόγοι, Χειρούργοι, κ.ά.) εναλλάξ κάθε μέρα (Δευτέρα ως Παρασκευή) και από τις 10:00 π.μ. έως 13:00 μ.μ.

Και για οποιαδήποτε πληροφορία απευθυνθείτε στα τηλ. 22430 43233.

Το σύνθημα του Δήμου μας «Μαζι μπορούμε να κάνουμε πολλά» παίρνει συνεχώς «σάρκα και οστά», γι' αυτό η συμμετοχή και η συμπαράσταση όλων μας είναι απαραίτητη προϋπόθεση για την επιτυχία του στόχου που δεν είναι άλλος από την ορθολογική και δυναμική ανάπτυξη, με επίκεντρο τον άνθρωπο και την ανάπτυξη της περιοχής μας.

ΕΣΤΙΑΤΟΡΙΟ - ΤΑΒΕΡΝΑ

«Η ΒΡΥΣΗ»

στην Ψίνθο

- Νοστιμότατα χωριάτικα φαγητά στον παραδοσιακό φούρνο
- Χωριάτικο ψωμί
- Και όπως πάντα τα ντόπια κρέατα του Κώστα Κατταβενού.

Ανοικτά κάθε μέρα
από τις 12 το μεσημέρι
Σας περιμένουμε
ΤΗΛ. 22410 - 50267

Ροδίτικη Λαδόπιττα για σουβλάκι!

Οπως τότε... λεπτή & πεντανόστιμη!

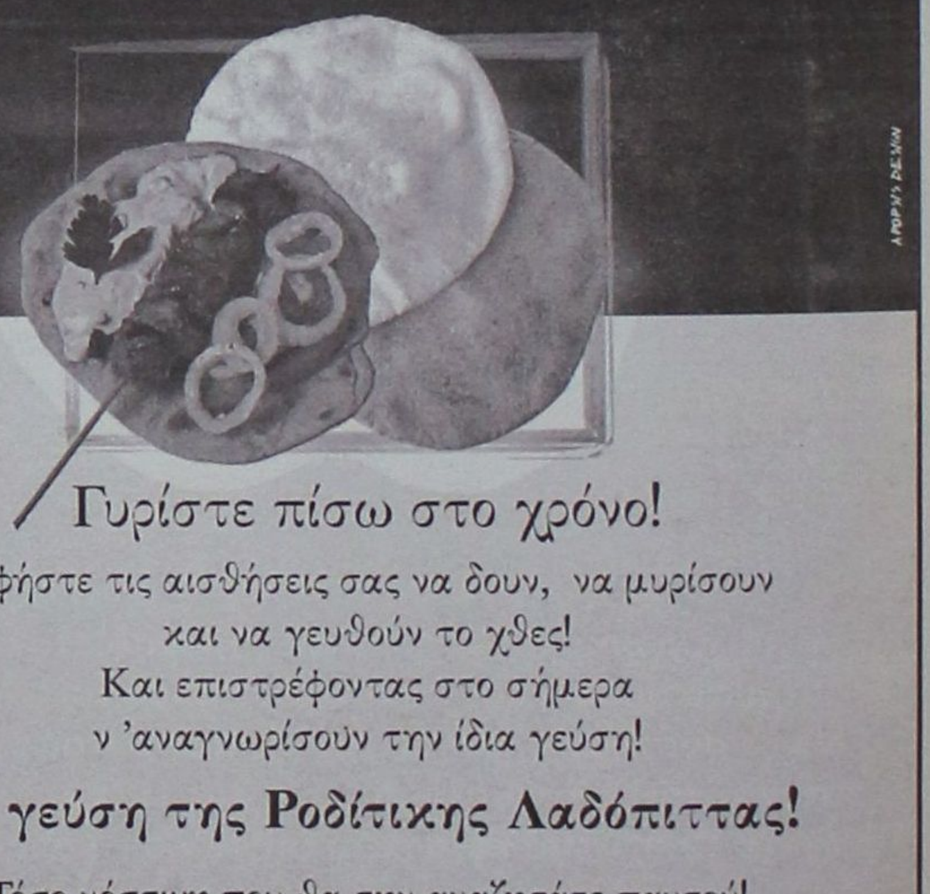

Γυρίστε πίσω στο χρόνο!

Αφήστε τις αισθήσεις σας να δουν, να μυρίσουν
και να γευθούν το χθες!
Και επιστρέφοντας στο σήμερα
ν 'αναγνωρίσούν την ίδια γεύση!

Τη γεύση της Ροδίτικης Λαδόπιττας!

Τόσο νόστιμη,που θα την αναζητάτε παντού!
Σπιτική, αγνή, φρέσκια και απολαυστική!
Φτιαγμένη με την ίδια μυστική συνταγή!

Η μόνη που ψήνεται αμέσως στο πλατώ ή στα κάρβουνα, χωρίς να χρειάζεται επιπλέον λάδωμα !

Απαιτήστε την σε όλα τα καλά γυροπωλεία!

Παραγωγή – Διάθεση: Ατσαλάκης Δημήτριος και Σια Ο.Ε.
Εμπορικό Κέντρο Κρανίδη, Φαληράκι - Τηλέφωνο παραγγελιών: 22410 86 106

Η Ατσαλάκης Δ. & Σια Ο.Ε. τα τελευταία 12 χρόνια δραστηριοποιείται παράλληλα στο Γενικό Εμπόριο Τροφίμων και στην Εισαγωγή και Διάθεση ΑΓΓΛΙΚΩΝ ΠΡΟΪΟΝΤΩΝ.
τηλ. 22410 87111

Αρθρο του Κυριάκου Χονδρού

Παντού εστίες πολέμου

Παιδιά της προσφυγιάς: Αγριοχελίδονα του κόσμου

Το παράθυρο του γραφείου μου βλέπει την ανατολή του ήλιου. Είναι μεγάλο με παραθυρόφυλλα αλλά και ρολό που ανεβοκατεβαίνει με ιμάντα. Αυτός ο ιμάντας είχε σπάσει από τη φθορά και έτσι το πάνω μέρος του παραθύρου, έμεινε ακίνητο και χωρίς πρόσβαση κανενός. Μέσα σ' αυτό το χώρο, αγριοχελίδονα βρήκαν καταφύγιο και έφτιαξαν φωλιά. Έρχονται την άνοιξη και φεύγουν το φθινόπωρο. Πετούν δαιμονισμένα και όταν φτάνουν κοντά στη φωλιά τους, την πλησιάζουν με μεγάλη προσοχή, γιατί εκεί βρίσκονται τα παιδιά τους: μικρά, πεινασμένα και αδύναμα να πετάξουν. Τα φροντίζουν, τα επισκέπτονται συχνά, τα ταΐζουν και γενικά τα αγαπούν. Βλέπω πως μεταφέρουν ζωύφια, πούπουλα, κλαράκια και άλλα αντικείμενα που δεν προλαβαίνω όλα να τα δω, γιατί τρέχουν πολύ γρήγορα και ελίσσονται σαν το χαρταετό στο δυνατό άνεμο.

Πέρασε καιρός.

Κάποια μέρα αποφασίστηκε να επισκευαστεί το χαλασμένο παράθυρο και έτσι ήρθε συνεργείο ξυλουργών που έπιασε αμέσως δουλειά. Πριν καλά το αντιληφθώ, οι ξυλουργοί γκρέμισαν τη φωλιά, κατεδαφίστηκε και πετάχτηκε έξω από το γραφείο σαν σκουπίδι. Έτρεξα και τη μάζεψα. Ένα δημιούργημα των πουλιών, χτισμένο με τα ίδια τους τα πούπουλα και με άλλα υλικά άγνωστα σε μένα. Δεν βρέθηκαν νεογέννητα ή αυγά.

Οι μαραγκοί έφυγαν. Τα πουλιά επέστρεψαν.

Επέστρεψαν στο χώρο τους αλλά δεν το βρήκαν το σπιτάκι τους. Διαπίστωσαν, μετά από πολλά πετάγματα και εφορμήσεις, πως η φωλιά τους δεν υπάρχει πλέον. Ξαναήρθαν πάλι και πάλι αναζητώντας κάτι από το χώρο τους, κάτι από τη φωλιά τους. Το τοπίο είχε ήδη αλλάξει.

Έφυγαν και ποτέ δεν ξανάρθαν. Ποτέ δεν τα έχω ξαναδεί.

Έχω τη φωλιά ως κειμήλιο της φυσικής ιστορίας. Έχω δηλαδή μια δημιουργία μιας οικογένειας πουλιών που ξαφνικά έχασε το σπίτι της, την εστία της, το σημείο συνάντησης. Μια σκέπη που συγκέντρωνε κάποτε μάνα, πατέρα και παιδιά.



Η σκέψη μου γυρίζει στα παιδιά του Ιράκ, της Παλαιστίνης, της Κύπρου, της Αφρικής, που δεν έχουν σπίτι, δεν έχουν πατρίδα, δεν έχουν την εστία τους και βρίσκονται στο έλεος των κεραυνών. Σκέφθηκα τα παιδιά της Μικράς Ασίας, τα παιδιά των Κούρδων, τα παιδιά όλου του κόσμου, τα παιδιά, τα πουλιά της προσφυγιάς. Της φτώχειας και του πολέμου. Αυτά που βάφουν πιο μαύρο το τσεμπέρι της Παναγιάς.

Καθημερινά και στον 21ο αιώνα βλέπουμε χιλιάδες παιδιά χωρίς αποσκευές να τραβούν ξεριζωμένα τους δρόμους, τους άγνωστους δρόμους. Έτσι ξαφνικά και πολλές φορές χωρίς σοβαρό λόγο. Παιδιά-πουλιά με τα γυμνά τους πόδια σκαλίζουν τη γη που δεν ντρέπεται, τον ουρανό που δεν δακρύζει, το φεγγάρι που βγαίνει μόνο για ερωτευμένους χορτάτους.

Αθώα παιδιά που κουβαλούν την απόγνωση, την εγκατάλειψη, αλλά και τη δίψα για ζωή. Τρυφερά πουλιά που ακόμα δεν είδαν τον ήλιο, δάκρυσαν και έσκυψαν κάτω από το βάρος της αδικίας των «μεγάλων».

Πόσα μοιάζουν όλα μεταξύ μας!

Και με αφορμή αυτό η σκέψη μου ταξιδεύει αλλού...



Αγριοχελίδονα του κόσμου!

Γιατί όταν σ' ένα πουλί αφαιρείς τη φωλιά του, το τρελαίνεις, το σκοτώνεις.

Οταν ένα παιδί δεν έχει σπίτι, δεν έχει ζεστασιά, του λείπει η θαλπωρή.

Όταν ένα παιδί χάνει το σπίτι του, γίνεται άνθρωπος χωρίς πατρίδα.

Όταν σου καταστρέφουν το σπίτι σου, σου γκρεμίζουν τα ιδανικά σου.

Όταν ένα παιδί δεν έχει σπίτι, το «φιλοξενεί» το... πεζοδρόμιο.

Όταν σου απαγορεύουν να έχεις μια εστία, χάνεις τη δύναμή σου.

Όταν σου κατεδαφίζουν το σπίτι σου, σου απαγορεύουν να είσαι ελεύθερος, να μιλάς τη γλώσσα σου, να μην μπορείς να έχεις σχολείο, να μην έχεις μέλλον. Βρίσκεσαι σε πόλεμο!

Ουσιαστικά σου αφαιρούν βίαια τη Ζωή σου.

ΚΑΘΩΣ συμπληρώνω και τις τελευταίες γραμμές, εξακολουθώ να μαθαίνω πως σε κάθε γωνιά της γης, οι ισχυροί χτυπούν με τα «έξυπνα» όπλα τους, τα θύματά τους που είναι κυρίως μικρά παιδιά. Στις εστίες του πολέμου, τις εστίες θαλπωρής.

ΣΥΓΧΑΡΗΤΗΡΙΟ

Συγχαίρουμε τον Κώστα Σπανό που απέκτησε το πτυχίο της Ιατρικής του Πανεπιστημίου της Perugia της Ιταλίας, ευχόμενοι παράλληλα καλή σταδιοδρομία.

Οικογένεια
ΜΙΧΑΛΗ ΕΡΩΤΟΚΡΙΤΟΥ

LINDOS memories
RESORT BEACH HOTEL

Στη μαγευτική περιοχή της Λίνδου δημιουργήσαμε ένα πανέμορφο ξενοδοχείο πέντε αστέρων με στόχο να ικανοποιήσει τις ανάγκες των πελατών που ενδιαφέρονται για ποιοτικές διακοπές. Χτισμένο κάτω από το ιστορικό βράχο του Ναβαρόνε όπου γυρίστηκε η ομώνυμη θρυλική ταινία, μια ανάσα από την αμμουδιά μπορεί κανείς να χαλαρώσει και ανανεωθεί από τη μαγευτική ομορφιά της αιγαιοπελαγίτικης θάλασσας.



Για κρατήσεις - πληροφορίες, μη διστάσετε να επικοινωνήσετε μαζί μας στα τηλέφωνα 22440 35000 έως 35099 fax 2244 48156

LINDOS memories
RESORT BEACH HOTEL

Εξήντα πολυτελή δωμάτια με αυτόνομο κλιματισμό, δορυφορική τηλεόραση, τηλέφωνο, χρηματοκιβώτιο, mini bar, και 24ωρη υπηρεσία δωματίου και 10 σουίτες με ονειρεμένη θέα υπόσχονται αξέχαστες διακοπές. Στο εστιατοριο οι επισκέπτες έχουν τη δυνατότητα να απολαύσουν εκλεκτές γεύσεις από ελληνική και διεθνή κουζίνα, φρέσκα ψάρια σε συνδυασμό με το κρασί της αρεσκείας τους. Δροσιστικοί χυμοί και εξωτικά ποτά σερβίρονται από το main και το pool bar.

Ο κόσμος του βιβλίου

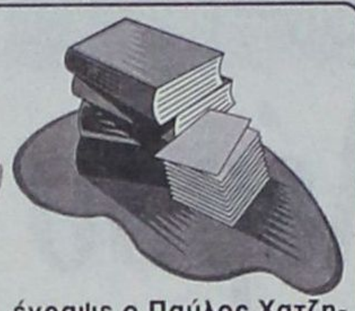

«ΟΙ ΕΛΛΗΝΕΣ-ΕΙΚΟΝΕΣ ΤΟΥ ΕΑΥΤΟΥ ΚΑΙ ΤΩΝ ΑΛΛΩΝ» είναι ο τίτλος του βιβλίου που έγραψε ο καθηγητής κλασικής ιστορίας Paul Cartledge και κυκλοφορεί από τις εκδόσεις ΑΛΕΞΑΝΔΡΕΙΑ.

Ποιοι ήταν οι αρχαίοι Έλληνες; Το ερώτημα δεν είναι πρωτότυπο αλλά σ'αυτό το βιβλίο βρίσκει μια πρωτότυπη και προκλητική απάντηση. Διακεκριμένος μελετητής της ελληνικής ιστορίας και γραμματείας, ο Κάρλετζ εξετάζει τους Έλληνες της κλασικής εποχής με βάση τη δική τους αυτοεικόνα, κυρίως αυτήν που παρουσιάζουν καταξιωμένοι ιστορικοί και στοχαστές, όπως ο Ηρόδοτος, ο Θουκιδίδης, ο Ξενοφώντας και ο Αριστοτέλης.

Οι Έλληνες, που είναι από πάρα πολλές απόψεις οι πολιτισμικοί μας πρόγονοι, είναι επίσης αυτοί που επινόησαν την ιστορία, με την έννοια που της δίνουμε ακόμη σήμερα. Ωστόσο η ιστοριογραφία τους παρέμεινε ριζωμένη στο μύθο, και το πνευματικό και υλικό υπόβαθρο πολλών δημιουργιών τους που σωστά θεωρούμε πολύτιμες όπως η δημοκρατία, η φιλοσοφία, το θέατρο και βέβαια η ιστορία-είναι εντελώς ξένο προς τους δικούς μας τρόπους σκέψης και δράσης.

Σκοπός αυτού του καινοτόμου βιβλίου που αξιοποιεί μεθόδους της κοινωνικής ανθρωπολογίας και της ιστορίας του πολιτισμού, είναι να ανιχνεύσει διεξοδικά το «ελληνικό επίτευγμα», χρησιμοποιώντας πρώτ'απ'όλα ένα χαρακτηριστικά ελληνικό εννοιλογικό σχήμα τη διπολική αντίθεση. Ο συγγραφέας διερευνά σε βάθος πώς οι κυρίαρχοι –ενήλικες, αρσενικοί πολίτες Έλληνες, επεδίωξαν με αμφίβολη επιτυχία, να ορίσουν μονοσήμαντα τον εαυτό τους σε αντίθεση προς μια ολόκληρη σειρά από «άλλους»-μη Έλληνες, γυναίκες, μη πολίτες, δούλους και θεούς.Δείχνει έτσι, όχι μόνο τις γέφυρες που μας συνδέουν με την κλασική αρχαιότητα, αλλά και τις αποστάσεις που αναπόφευκτα όσο και αποκαλυπτικά μας χωρίζουν από αυτήν.

ΛΙΓΑ ΛΟΓΙΑ ΓΙΑ ΤΟ ΣΥΓΓΡΑΦΕΑ

Ο Paul Cartledge σπούδασε στο Πανεπιστήμιο της Οξφόρδης. Είναι καθηγητής κλασικής ιστορίας στη Σχολή Κλασικών Σπουδών του Πανεπιστημίου του Καίμπριτζ και Διευθυντής Κλασικών Σπουδών στο Clare College του Καίμπριτζ. Είναι επίσης μέλος της συντακτικής Επιτροπής των Επιθεωρήσεων Dialogos, International History Review History of Political Thought. 'Εχει συγγραάψει τα βιβλία "The Greeks a portrait of Self and Others" (1997), "Democritus" (1998), "Political Thought in ancient Greece: Elite and Massfrom Homer to Plutarch» υπό έκδοση και έχει επιμεληθεί το Cambridge illustrated History of Ancient Greece.

«ΤΕΘΛΑΣΜΕΝΗ» είναι ο τίτλος του βιβλίου που έγραψε ο Παύλος Χατζηθωμάς και κυκλοφορεί από τις εκδόσεις LIBRO. Πρόκειται για μία ιστορία κατασκοπείας με αφετηρία την απόπειρα δολοφονίας του Πάπα το 1981, για την οποία δεν δόθηκαν ποτέ πειστικές ερμηνείες. Με αφορμή εκείνο το τραγικό γεγονός ο συγγραφέας στρέφει την προσοχή του στις ψυχικές και κοινωνικές μας αντοχές και στα όριά τους.

Διερευνάται, ερμηνεύεται και κάποτε δικαιολογείται το ευμετάβλητο των αισθημάτων και των πεποιθήσεων, η φαινομενικά απρόβλεπτη αλλαγή των συμπεριφορών μας, μέσα σ' έναν κόσμο που κι αυτός δεν αποτελεί παρά σύνολο εκκρεμοτήτων, ιδεών και πίστεων σε κατάσταση μεταβολής, έναν κόσμο δύσκολο, ακατανόητο, που μας χλευάζει και μας τρέπει σε φυγή.

Πάθη, έρωτες, ίντριγκες, προδοσίες, πονηρίες, συμφέροντα και παραπλανήσεις.

Οι ήρωες του βιβλίου κυριαρχούνται από μια αυξανόμενη ανασφάλεια, ενώ παράλληλα επιδιώκουν ό,τι κάθε στιγμή ζωής κρίνουν ορθότερο ή σκόπιμο σ'ένα περιβάλλον εξίσου ακατάστάλακτο. Οδηγούνται έτσι σε επανιεράρχηση των αξιών τους, ακολουθούν μια πορεία ελικοειδή, αντιμετωπίζουν, αποκτούν, ζουν.

ΛΙΓΑ ΛΟΓΙΑ ΓΙΑ ΤΟ ΣΥΓΓΡΑΦΕΑ

Ο Παύλος Χατζηθωμάς γεννήθηκε στην Αθήνα και σπούδασε Νομικά στα Πανεπιστήμια Αθήνας, Παρισιού και Νεσατέλ.

Υπηρέτησε στο Υπουργείο Πολιτισμού, μέχρι το 1982 ως Διευθυντής Γραμμάτων, Καλών Τεχνών, Γραμματέας της Επιτροπής UNESCO και τέλος, ως Προϊστάμενος της Διεύθυνσης Πολιτιστικών Υποθέσεων.

Δραστηριοποιήθηκε στον ιδιωτικό τομέα ως Γενικός Διευθυντής διαφημιστικής εταιρείας και ως Σύμβουλος του Ιδρύματος Ωνάση, ενώ παράλληλα αρθρογραφούσε ως τακτικός συνεργάτης στην εφημερίδα Μεσημβρινή και το περιοδικό Πολιτικά Θέματα επί θεμάτων πολιτισμού.

Από το 1987 επανήλθε στον δημόσιο τομέα ως Γενικός Γραμματέας του Δήμου Πειραιά, Γεν. Γραμματέας του Υπ. Εμπορίου και Γεν. Γραμματέας του Υπ. Πολιτισμού.

Έχει συγγράψει τις επιστημονικές μελέτες: «Το Άρθρο 14 του Ελληνικού Συντάγματος» (Νεσατέλ 1960), «Τύπος και Εθνική Άμυνα» (Αθήνα 1968), «Η Μουσική Παιδεία στην Ελλάδα» (Στρασβούργο 1978 μετά από παραγγελία του Συμβουλίου τυης Ευρώπης), «Ελληνικός Κινηματογράφος» (Στρασβούργο 1979, μετά από παραγγελία της Επιτροπής Κινηματογράφου ΕΟΚ) και το βιβλίο «Πάρε τον όρκο σου και έλα» (LIBRO 2000).

«Η Τεθλασμένη» είναι τό πρώτο του μυθιστόρημα.

Παρουσίαση Βιβλίων
Κακλαμάνης Ελευθέριος

Καθημερινή «ρώσικη ρουλέτα» για τους οδηγούς και τους πεζούς

Κίνδυνοι και στην Ιξιά

Άλλο ένα καλοκαίρι πέρασε και πάρα ταύτα δεν τοποθετήθηκαν φωτεινοί σηματοδότες στην περιοχή Ιξιά της Ιαλυσού. Στην περιοχή κινούνται καθημερινά χιλιάδες τουρίστες και όμως, με εξαίρεση τις απαγορεύσεις του Κώδικα Οδικής Κυκλοφορίας, δεν υπάρχουν άλλα μέτρα που να περιορίζουν την ταχύτητα των οχημάτων.

Το πρόβλημα είναι οξύτερο στην περιοχή μπροστά από το ξενοδοχείο Avra Beach (στη συμβολή με την παραλιακή οδό της Ιαλυσού), αλλά και στη διασταύρωση της λεωφόρου Ρόδου – Καμείρου με την οδό που οδηγεί στην περιοχή Τρεις (μπροστά από το σούπερ μάρκετ ΠΑΠΠΟΥ).

Παρά το πέρασμα των χρόνων και παρά τις υποσχέσεις που έχουν δοθεί από τους αρμόδιους, μέχρι σήμερα ούτε ένα μέτρο έχει ληφθεί για να εξομαλυνθεί η κατάσταση. Καθημερινά αρκετοί είναι εκείνοι που θέτουν σε κίνδυνο τη ζωή τους προσπαθώντας να κινηθούν στην περιοχή.

Πρέπει να σημειωθεί ότι πριν από δύο χρόνια είχε ληφθεί δέσμευση από το δήμαρχο Στέργο Στάγκα για την τοποθέτηση φωτεινών σηματοδοτών, όμως μέχρι σήμερα η δέσμευση αυτή παραμένει ανεκπλήρωτη.



SINCE 1971

TOP PROPERTIES
GEORGE & SAVAS PIPINOS
ΓΕΩΡΓΙΟΣ & ΣΑΒΒΑΣ ΠΙΠΙΝΟΣ
ΣΥΜΒΟΥΛΟΙ ΚΑΙ ΕΚΤΙΜΗΤΕΣ ΑΚΙΝΗΤΩΝ
REAL ESTATE AGENTS & MEMBER OF F.I.A.B.C.I-N.A.E.A.-C.E.I.

Οδός Κέννεντυ 38,ΡΟΔΟΣ 85100 - Τηλ.: (22410) 23895 - FAX: (22410) 20883
38 Kennedy str. RHODES GR 85100 GREECE - TEL.: (22410) 23895 FAX: 20883
Email: gpipinos@otenet.gr. URL: www.rhodes-top-properties.com and www.pipinos.gr
MOBILE: 6944-676003 • 6944-390803

Από το 1971



Η «TOP PROPERTIES» είναι ατομική επιχείρηση και ανήκει στους Γεώργιο και Σάββα Πιπίνο. Το γραφείο ασχολείται από το 1971 αποκλειστικά και μόνο με επενδύσεις και REAL ESTATE στο νησί της Ρόδου και στην ευρύτερη περιοχή της Δωδεκανήσου.

ΑΠΕΥΘΥΝΟΜΑΣΤΕ: Στους **σοβαρούς, απαιτητικούς** και **επιλεκτικούς** επενδυτές - επιχειρηματίες - ελεύθερους επαγγελματίες, Έλληνες και ξένους, που ενδιαφέρονται να κάνουν μια σοβαρή επένδυση **προβολής** στο νησί της Ρόδου.

ΠΡΟΣΦΕΡΟΥΜΕ:

Α) Υπηρεσίες και πληροφορίες που γίνονται σε προσωπικό επίπεδο με **εχεμύθεια, διακριτικότητα και σοβαρότητα.**

Β) Μεγάλη **γκάμα** υψηλής ποιότητας ακινήτων, όπως: 1) Ξενοδοχεία Α' και Β' κατηγορίας των 600-500-350-300 κλινών 2) Κεντρικά αστικά ακίνητα κατάλληλα για Τράπεζες - καταστήματα - γραφεία, 3) Παραλιακές εκτάσεις, κατάλληλες για τουριστικές επενδύσεις των 150.000 - 100.000 - 70.000 - 50.000 - 36.000 τ.μ., 4) Διαμερίματα και μεζονέτες **προβολής** και 5) Αξιόλογες Παραθεριστικές κατοικίες.

ΣΤΟΧΟΣ ΜΑΣ ΕΙΝΑΙ:

Να προσφέρουμε στο αγοραστικό μας κοινό **υψηλής ποιότητας ακίνητα και ευκαιρίες** στο νησί της Ρόδου. Η τριακονταετής και πλέον πείρα μας στον τομέα αυτό αποτελεί εγγύηση.

ΣΥΝΘΗΜΑ ΜΑΣ ΕΙΝΑΙ:

Επενδύστε στη ΡΟΔΟ **ΤΩΡΑ**, σε ακίνητα που **ΑΝΤΕΧΟΥΝ ΣΤΟ ΧΡΟΝΟ**

Γεώργιος και Σάββας Πιπίνος
Μεσίτες αστικών συμβάσεων
Γιατί εμείς γνωρίζουμε καλύτερα!

TOP PROPERTIES is a father and son business. The senior, Mr. George S. Pipinos, the founder of the office, has carved over the years a reputation for integrity and excellence in the world of Real Esate in the Dodecanese. The junior, Dr Savas Pipinos, has returned from his studies in the UK to aid in his father's footsteps.

AT TOP PROPERTIES we try hard to attract important and selective investors, high calibre businessmen/women and discerning professional people, both Greek and foreign, who wish to acquire substantial and valuable property on Rhodes.

We offer our expertise and advise privately, discreetly and in strict confidence.

We keep a comprehensive list of real estate of the highest specifications:

a. A' and B' class hotels (600, 500, 350, 300 beds capacity).

b. Centrally situated office buildings and other business premises.

c. Seaside land, ideal for develpment (hotels, holiday resorts, etc), of 150.000, 100.000, 70.000, 50.000, 36.000 square metres.

d. Luxury apartments, maisonettes, detached, semi-detached and terraced houses.

e. Holiday and and Retirement Homes.

Our aim is to give our clients the opportunity to acquire value for money, first class real estate on Rhodes. Our 30 and more year old experience is our warranty.

Our motto is: Invest in Rhodes, Invest in property, it stands the test o fime.

TOP PROPERTIES
George and Savas Pipinos
Because we know best



Αρθρο του πρώην Βουλευτή Δωδεκανήσου Γιώργου Λογ. Χιωτάκη

60 ΧΡΟΝΙΑ ΜΕΤΑ: Τιμή, έπαινος και δόξα εις όλους τους Καρπαθίους

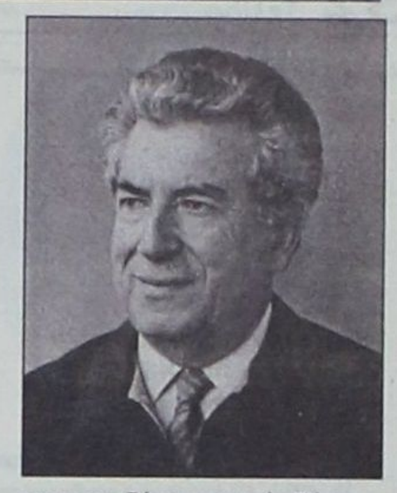

Στις 5 Οκτωβρίου εορτάσθησαν στην Κάρπαθο τα 60 χρόνια της Παγκαρπαθιακής Επανάστασης εναντίον των Ιταλών. Εφέτος τις γιορτές τίμησε με την παρουσία του και ο Πρόεδρος της Ελληνικής Δημοκρατίας Κωνσταντίνος Στεφανόπουλος. Όπως είναι γνωστόν, πριν 60 χρόνια, στις 5 Οκτωβρίου 1944, σύσσωμοι οι Καρπάθιοι πήραμε τα όπλα, υψώσαμε την ελληνική σημαία, απαιτήσαμε από τους Ιταλούς να μας παραδώσουν τα όπλα μαζί με όλες τις πολιτικές εξουσίες τους στο νησί και μετά την παράδοσή τους που έγινε το βράδυ της 11ης Οκτωβρίου 1944 με την υπογραφή της μεταβίβασης όλων των στρατιωτικών και πολιτικών εξουσιών επί των Νήσων, Καρπάθου και Κάσου στην Κεντρική Επαναστατική Παγκαρπαθιακή Επιτροπή, που είχε την έδρα της στο Μητροπολιτικό Μέγαρο στο Απέρι της Καρπάθου, εκηρύξαμε την Ένωση των νήσων με τη μητέρα Ελλάδα!

Όπως ετόνιζε στο διάγγελμά της της 12 Οκτωβρίου 1944 προς τον καρπαθιακό και κασιακό λαό η Κεντρική Παγκαρπαθιακή Επαναστατική Επιτροπή: «Ο προαιώνιος πόθος ημών εξεπληρώθη και η ημέρα της 11ης Οκτωβρίου αποτελεί τον πλέον βαρυσήμαντον σταθμόν εν τη ιστορία των νήσων τούτων»!

Την Επιτροπή αυτή την εκλέξαμε εμείς, οι νέοι της Καρπάθου, που συγκεντρωθήκαμε την 5η Οκτωβρίου 1944 στα γραφεία της Ι. Μητροπόλεως Καρπάθου-Κάσου στο Απέρι και απαρτίσθηκε από γνωστούς στον καρπαθιακό λαό αγωνιστές της Ελευθερίας: από τον Χριστόφορος Σακελλαρίδη του Φραγκίσκου, δάσκαλο και γραμματέα της Ι. Μητροπόλεως Καρπάθου-Κάσου, τον ιατρό Φραγκίσκο Σακελλαρίδη, τον ιατρό Ιωάννη Οικονομίδη (Γιανναγά) μετέπειτα διευθυντή του Νοσοκομείου Ρόδου, τον δικηγόρο Ιωάννη Γιαννάκη, από τις Μενετές, που τότε κατοικούσε στο Απέρι και από τον επίσης δικηγόρο Δημήτριο Καπετανάκη.

Οι πέντε αείμνηστοι και άξιοι πατριώτες και αγωνιστές της Ελευθερίας ανέλαβαν το βαρύ φορτίο της εκπροσώπησης του λαού, της διεξαγωγής του αγώνα κατά των ιταλικών δυνάμεων και αρχών με σύγκρουση, αν χρειαζόταν και με σκληρές απειλές βίας και διαπραγματεύσεις, με τις ιταλικές αρχές, που διεξήχθησαν όλες στο μητροπολιτικό μέγαρο Καρπάθου. Να σημειώσω εδώ ότι από τον Σεπτέμβριο του 1943, που ο Ιταλός στρατιωτικός και πολιτικός διοικητής (έπαρχος) Καρπάθου-Κάσου, ο συνταγματάρχης Ιμπριάνι που διοικούσε το ιταλικό σύνταγμα στην Κάρπαθο, παραδόθηκε στους Γερμανούς, οι τελευταίοι διόρισαν έπαρχο Καρπάθου-Κάσου το διοικητή του τάγματος των Ιταλών, που παρέμειναν πιστοί στους Γερμανούς και στον Μουσολίνι, ταγματάρχη Αμεντούνι, ο οποίος μετέφερε το Επαρχείο και όλες τις άλλες πολιτικές αρχές της Επαρχίας (Ειρηνοδικείο, Ταχυδρομείο, Διοίκηση Καραμπινιέρηδων, το Τελωνείο, το Λιμεναρχείο, το Δασαρχείο και Επιθεώρηση των Σχολείων κ.λπ.) στο Απέρι, διότι η μέχρι τότε πρωτεύουσα του νησιού, τα Πηγάδια, είχε εκκενωθεί λόγω των συμμαχικών βομβαρδισμών και είχε περιέλθει στην κατοχή των Γερμανών στρατιωτών.

Με την αποχώρηση των γερμανικών δυνάμεων από την Κάρπαθο τη νύχτα της 4ης προς την 5η Οκτωβρίου 1944, οι Ιταλοί ανέλαβαν εκτός από την πολιτική που την είχαν διατηρήσει πάντοτε και τη στρατιωτική εξουσία επί των νήσων Καρπάθου και Κάσου και εχρησιμοποιούσαν το περίπου εκ 300 ανδρών τάγμα τους, ως όπλο και ως φόβητρο εναντίον μας!

Εμείς είχαμε συλλέξει όπλα και μυδραλλιοβόλα από αγρούς, από ρεματιές και από τη θάλασσα και πολλές νάρκες και χειροβομβίδες που τότε εγέμιζαν τα χωράφια και τις παραλίες του νησιού. Την ίδια ημέρα της 5ης Οκτ. 1944, εμείς οι νέοι του Απερίου συγκεντρωθήκαμε στο καφενεδάκι του Παπαηλία στη συνοικία Κυρκαλού Απερίου. Ο Παπαηλίας, σφοδρός πατριώτης, εξεδίπλωσε μια πελώρια παλιά ελληνική σημαία, που την έκρυβε στο στρώμα, την κρέμασε από το ταβάνι του καφενείου και έφθανε μέχρι το έδαφος και εκεί μπροστά της εγονατίσαμε όλοι και ορκισθήκαμε «Ελευθερία ή Θάνατος».

Από τότε και μέχρι σήμερα το καφενείο ονομάζεται «Η Ελευθερία». Την ίδια ημέρα στη συγκέντρωση στα γραφεία της Μητροπόλεως αποφασίσαμε να καθαιρέσουμε απ' όλους τους δήμους της Καρπάθου τους «ποδεστά», δηλαδή τους δημάρχους που είχαν διορίσει οι Ιταλοί και που είχαν αντικαταστήσει αιρετούς δημάρχους και τα δημοτικά συμβούλια. Στη θέση τους αποφασίσαμε να εκλέξουμε Τριμελείς Επαναστατικές Επιτροπές. Έτσι για το Απέρι εκλέχθησαν οι: Γεώργιος Λαμπρινός, φαρμακοποιός, Φραγκίσκος Σακελλαρίδης, ιατρός και ο δάσκαλος τότε Γεώργιος Λογοθέτου Χιωτάκης (εγώ). Η πρώτη απόφαση που πήραμε ήταν να ανοίξουν αμέσως όλα τα ελληνικά σχολεία, να απολυθούν όλοι οι Ιταλοί δάσκαλοι και να διορισθούν όσοι παλιοί Έλληνες δάσκαλοι είχαν απολυθεί από τους Ιταλούς!

Επίσης εγώ ανέλαβα και το βαρύ έργο να οργανώσω και να ηγηθώ των ενόπλων του Απερίου, να τους γυμνάσω και να τους καταστήσω ετοιμοπόλεμους! Η ένοπλος ομάδα του Απερίου, με εμένα αρχηγό, απαρτίστηκε από 54 ένοπλους νέους και μεσήλικες και αστυνομικά καθήκοντα και την ευθύνη φύλαξης της κεντρικής αποθήκης τροφίμων, που είχε μεταφερθεί και αυτή από τα Πηγάδια στο Απέρι, την εμπιστεύθηκα σε 10 ένοπλους «αστυνόμους» υπό τον Μιχαήλ Νιστή, του οποίου τον πατέρα είχαν σκοτώσει το 1919 οι Ιταλοί σε εξέγερση των Καρπαθίων στο Απέρι.

Οι Ιταλοί άρχισαν να ανησυχούν, βλέποντας τόσους οπλοφόρους και ακούγοντας χιλιάδες πυροβολισμούς και εκρήξεις χειροβομβίδων στο Απέρι. Ο διευθυντής της Αστυνομίας ήλθε με συνοδεία στα γραφεία της Μητροπόλεως και απειλώντας αξίωνε την παράδοση των όπλων! Οι νέοι όμως ήμασταν αποφασισμένοι: Ο Κωστής Πέρου Μακρής ανερριχήθη στο παλιό (ετοιμόρροπο) τότε καμπαναριό της Μητροπόλεως και υπό τον κρότο των πυροβολισμών, των χειροβομβίδων και των ιαχών του ενθουσιασμού των κατοίκων, ετοποθέτησε στην κορυφή του καμπαναριού την ελληνική σημαία! Το τι έγινε δεν περιγράφεται! Από τις αυλές και τα δώματα του αμφιθεατρικού οικισμού του Απερίου οι γυναίκες ανέμιζαν άσπρα και γαλανά σεντόνια και ο Αστυνομικός Διευθυντής υποχρεώνετο υπό την πίεση και την απειλή των συγκεντρωμένων στην αυλή της Μητροπόλεως να χαιρετίσει στρατιωτικά τη Γαλανόλευκη!

Έτσι σιγά-σιγά με τη σύνεση, με την ψυχραιμία και με το ρεαλισμό των μελών της Κεντρικής Παγκαρπαθιακής Επαναστατικής Επιτροπής και της Επαναστατικής Επιτροπής Απερίου και των άλλων χωριών, οι ιταλικές αρχές, στρατιωτικές και πολιτικές, «εσύρθησαν» κυριολεκτικά σε διαπραγματεύσεις που όλες εγίνοντο στα γραφεία της Μητροπόλεως στο μητροπολιτικό μέγαρο Απερίου και που, ύστερα από δραματικές περιπέτειες, κατέληξαν στην υπογραφή του πρωτοκόλλου παράδοσης όλων των στρατιωτικών και πολιτικών εξουσιών στην Παγκαρπαθιακή Επαναστατική Επιτροπή το βράδυ της 11ης προς την 12η Οκτωβρίου 1944!

Έτσι η Επαρχία Καρπάθου ήταν η πρώτη και η μόνη περιοχή της Δωδεκανήσου που απελευθερώθη με τις ίδιες της τις δυνάμεις και που εκήρυττε την Ένωσή της με τη μητέρα Ελλάδα πριν ακόμα οι αγγλικές δυνάμξεις αποβιβασθούν στα νησιά μας! Τα έγγραφα αυτά της παράδοσης των ιταλικών αρχών, της κήρυξης της Ένωσης με τη μητέρα Ελλάδα και πρόσκληση προς το αρχηγείο των συμμάχων στη Μέση Ανατολή, να σπεύσουν εις βοήθεια των κατοίκων, ανέλαβαν να μεταφέρουν με ένα μικρό καΐκι το IMMACOLATA στην Αίγυπτο, επτά νέοι ριψοκίνδυνοι πατριώτες: Οι Σοφοκλής Οικονομίδης, Λάζαρος Κοσμάς, Κωνσταντίνος Λαμπρίδης, Γιώργος Χριστοδούλου, Νίκος Σταματάκης, Μιχαήλ Πιττάς και Εμμανουήλ Πατσουράκης. Στις 17 Οκτ. 1944 έρχονται δύο αγγλικά πολεμικά πλοία μαζί με τους 7 Καρπάθιους νέους και αποβιβάζουν άγημα υπό τον Έλληνα λοχαγό Γουναρόπουλο και μαζί περιδιαβαίνοντας τα χωριά της Καρπάθου μεταφέρουμε το μήνυμα της οριστικής απελευθέρωσης, μαζεύουμε τους άοπλους πια, Ιταλούς στρατιώτες και δημόσιους υπαλλήλους και τους παραδίδουμε στους Άγγλους.

Όμως η Απελευθέρωση της Καρπάθου είχε συντελεσθεί την 11-10-1944 με την παράδοση όλων των ιταλικών εξουσιών (στρατιωτικών και πολιτικών) στο Απέρι προς την πενταμελή Παγκαρπαθιακή Επαναστατική Επιτροπή, που είχε αναλάβει τη δέσμευση και την ευθύνη της προστασίας της ζωής, της τιμής και της περιουσίας όλων των Ιταλών, στρατιωτικών και πολιτών. Αξίζει να παραθέσω το κείμενο του Διαγγέλματος της Επιτροπής της 12/10/1944 προς το λαό της Καρπάθου και Κάσου:

«Δυνάμει του υπό χθεσινήν ημερομηνίαν συμφώνου μεταξύ των μελών της Παγκαρπαθιακής Επιτροπής και των Επιτρόπων των Κοινοτήτων αφ' ενός και των πολιτικών και στρατιωτικών ιταλικών αρχών αφ' ετέρου, κατηργήθη η ιταλική εξουσία εν Καρπάθω και Κάσω και η διοίκησις των νήσων τούτων περιέρχεται εις χείρας ημών οριστικώς. Επομένως αι νήσοι Κάρπαθος και Κάσος είναι πλέον ελεύθεραι και κατόπιν της κηρύξεως της Ενώσεως μετά της μητρός Ελλάδος και της ανυψώσεως της ελληνικής σημαίας, αποτελούσιν αύται μέλος αναπόσπαστον του Βασιλείου της Ελλάδος. Ο προαιώνιος πόθος ημών εξεπληρώθη και η ημέρα της 11ης Οκτωβρίου αποτελεί τον πλέον βαρυσήμαντον σταθμόν εν τη Ιστορία των νήσων τούτων. Η Επιτροπή συγχαίρουσα τους πρωτεργάτας του Επαναστατικού Κινήματος, τας ενόπλους δυνάμεις Μενετών και Αρκάσας αίτινες πρωτεστάτησαν εις την απελευθέρωσιν και τας ενόπλους δυνάμεις όλων των άλλων Κοινοτήτων διά τη γενναιότητα και τη σωφροσύνην μεθ' ης διεξήχθη και ευωδόθη ο αγών, συνιστά και επιβάλλει: Να τηρηθή η δημοσία τάξις αδιατάρακτος. Να τηρηθή η πειθαρχία πάντων προς την Επιτροπήν και προς τα εντεταλμένα την τήρηση της δημοσίας τάξεως όργανα των Δήμων, άνευ ουδεμίας αντιστάσεως, ήτις θα τιμωρείται αυστηρώς. Να δειχθή απέναντι των ξένων άψογος στάσις και σεβασμός προς την ζωήν, την τιμήν και την περιουσίαν αυτών. Έκαστος πολίτης είναι υπόχρεος να παρέχη συνδρομήν και βοήθειαν εις τα όργανα της τάξεως όταν ζητηθή, αρνούμενος δε θα τιμωρείται αυστηρώς. Οι φέροντες όπλα καθ' οδόν, μικροί και μεγάλοι και μη όντες όργανα της δημοσίας τάξεως, οφείλουν, μόλις ζητηθούν, να τα παραδώσουν, άλλως θα τιμωρούνται αυστηρώς. Εξαιρούνται οι Δήμοι Μενετών και Αρκάσας, οι οποίοι μόνοι των θα κανονίσουν το ζήτημα αυτό. Ζήτω η Ελευθερία! Ζήτω η Ένωσις! Ζήτω η Ελλάς! Εν Απερίω τη 12η Οκτ. 1944. Η Επιτροπή: Φρ. Γ. Σακελλαρίδης, Χρ. Σακελλαρίδης, Δημ. Καπετανάκης, Ιωάννης Μ. Γιαννάκης, Ιωάν. Μ. Οικονομίδης.»

Είναι φανερό ότι η τιμή, ο έπαινος και η δόξα για την Απελευθέρωση της Καρπάθου στις 11 Οκτ. 1944 ανήκουν εις όλους τους Καρπαθίους και όχι μόνο εις ένα χωριό. Ανήκουν πρωτίστως στους γονείς, στους προπάτορες, στους δασκάλους και στους παπάδες της Δωδ/σου, που μας εδίδαξαν και ενίσχυσαν την αγάπη μας προς την πατρίδα και προς την ελευθερία! Ανήκουν ακόμη σε όσους, ζώντας και τεθνεώτας, αγωνίσθησαν για την Απελευθέρωση της Καρπάθου τον Οκτ. Του 1944! Ανήκουν τέλος εις όλους τους Καρπάθιους και τις Καρπαθιές! Γι' αυτό είναι άδικο να τον ιδιοποιούνται οι κάτοικοι ενός μόνο χωριού. Ελπίζω το φαινόμενο να μην επαναληφθεί και ο εορτασμός της Επετείου να γίνεις στις 11 Οκτωβρίου που είναι η ημέρα της Απελευθέρωσης στην Ι. Μητρόπολη Καρπάθου και Κάσου και να είναι ενωτικός και παγκαρπαθιακός!

Κεντρική Θέρμανση



- **Θέρμανση πετρελαίου** Λέβητες χαλύβδινοι, μαντεμένιοι. Σώματα πάνελ-αλουμινίου. Ατομικές θερμάνσεις.
- **Θέρμανση ηλεκτρική** Θερμοπομποί **EL-NOR**. 20 χρόνια πρώτοι στη Ρόδο, θερμαίνουν εκατοντάδες κατοικίες και επαγγελματικούς χώρους
- **Κλιματιστικά:** Θέρμανση - ψύξη. Όλες οι κορυφαίες μάρκες στις χαμηλότερες τιμές.
- **Δωρεαν μελέτη - επίβλεψη** Ακόμη και για τον πιο μικρό χώρο και δωρεάν μεταφορά.
- **Άμεση εγκατάσταση** από ειδικευμένο προσωπικό με προσοχή στη λεπτομέρεια
- **Γραπτή εγγύηση** καλής λειτουργίας και πλήρης τεχνική υποστήριξη.
- **Διπλή πιστοποίηση ποιότητας** από την εταιρεία μας και το δίκτυο τεχνικών καταστημάτων **Διαθερμική**.
- **Ειδικές λύσεις** για ξενοδοχεία και επαγγελματικούς χώρους.



Καλέστε αμέσως το 76100 για υπεύθυνη ενημέρωση

ΒΟΥΤΥΡΑΚΗΣ Ι.Χ. Ε.Π.Ε. • ΔΩΔ. ΝΕΟΛΑΙΑΣ 16 - ΡΟΔΟΣ -ΤΗΛ. ΚΕΝΤΡΟ: 0241/76100

ΕΛΛΗΝΙΚΗ ΔΗΜΟΚΡΑΤΙΑ
ΠΕΡΙΦΕΡΕΙΑ ΝΟΤΙΟΥ ΑΙΓΑΙΟΥ - ΝΟΜΟΣ ΔΩΔΕΚΑΝΗΣΟΥ
ΔΗΜΟΣ ΙΑΛΥΣΟΥ
ΙΣΟΛΟΓΙΣΜΟΣ ΤΗΣ 31ης ΔΕΚΕΜΒΡΙΟΥ 2003 3η ΔΙΑΧΕΙΡΙΣΤΙΚΗ ΧΡΗΣΗ (1 Ιανουαρίου 2003 - 31 Δεκεμβρίου 2003) ΣΕ ΕΥΡΩ

ΕΝΕΡΓΗΤΙΚΟ	Ποσά κλειόμενης χρήσης			Ποσά προηγούμενης χρήσης		
				Αξία κτήσης	Αποσβέσεις	Αναπόσβ. αξία
Β ΕΞΟΔΑ ΕΓΚΑΤΑΣΤΑΣΗΣ						
4. Λοιπά έξοδα εγκατάστασης	15.530,36	14.801,73	728,63	15.530,36	10.790,48	4.739,88
Γ ΠΑΓΙΟ ΕΝΕΡΓΗΤΙΚΟ						
II Ενσώματες ακινητοποιήσεις						
1. Γήπεδα - οικόπεδα	7.193.022,00	0,00	7.193.022,00	7.193.022,00	0,00	7.193.022,00
1α Πλατείες - Πάρκα - Παιδότοποι κοινής χρήσης	150.997,91	67.800,88	83.197,03	138.087,66	56.298,16	81.789,50
1β. Οδοί - Οδοστρώματα κοινής χρήσης	2.573.592,84	1.013.830,56	1.559.762,28	2.209.009,03	829.820,16	1.379.188,87
1γ. Πεζοδρόμια κοινής χρήσης	383.366,48	102.204,92	281.161,56	383.366,48	70.270,52	313.095,96
3. Κτίρια - Εγκαταστάσεις κτιρίων - Τεχνικά έργα	7.204.669,85	2.928.210,88	4.276.458,97	6.793.101,82	2.331.006,94	4.462.094,88
3α. Κτιριακές εγκαταστάσεις κοινής χρήσης	8.292,20	824,03	7.468,17	1.659,77	348,59	1.311,18
3β. Εγκαταστάσεις ηλεκτροφωτισμού κοινής χρήσης	910.221,21	403.465,03	506.756,18	887.826,44	329.509,03	558.317,41
4. Μηχανήματα-Τεχν.Εγκ/σεις και λοιπός μηχαν.εξοπλ.	276.366,20	110.437,45	165.928,75	269.413,27	71.445,45	197.967,82
5. Μεταφορικά μέσα	506.445,81	274.230,49	232.215,32	506.445,81	207.855,01	298.590,80
6. Έπιπλα και λοιπός εξοπλισμός	395.078,89	323.479,63	71.599,26	359.032,38	250.371,70	108.660,68
7. Ακινητοποιήσεις υπό εκτέλεση & προκαταβολές	7.368.045,35	0,00	7.368.045,35	5.077.868,44	0,00	5.077.868,44
Σύνολο ακινητοποιήσεων (ΓΙΙ)	26.970.098,74	5.224.483,87	21.745.614,87	23.818.833,10	4.146.925,56	19.671.907,54
III Τίτλοι πάγιας επένδυσης και άλλες μακροπρόθεσμες χρηματοοικονομικές απαιτήσεις						
1. Τίτλοι πάγιας επένδυσης		2.033.481,46			2.033.481,46	
μειον: Προβλέψεις για υποτίμηση		1.974.787,30	58.694,16		1.974.787,30	58.694,16
Σύνολο πάγιου ενεργητικού (ΓΙΙ + ΓΙΙΙ)			21.804.309,03			19.730.601,70
Δ ΚΥΚΛΟΦΟΡΟΥΝ ΕΝΕΡΓΗΤΙΚΟ						
II Απαιτήσεις						
1. Απαιτήσεις από πώληση αγαθών και υπηρεσιών			5.362.248,73			4.818.998,08
11. Χρεώστες διάφοροι			0,00			554,35
			5.362.248,73			4.819.552,43
III Χρεώγραφα						
1. Μετοχές		38.033,75			38.033,75	
μειον: Προβλέψεις για υποτίμηση		38.033,75	0,00		38.033,75	0,00
3. Λοιπά χρεώγραφα			14.869,00			14.869,00
			14.869,00			14.869,00
IV Διαθέσιμα						
1. Ταμείο			846,78			9.005,87
3. Καταθέσεις όψεως και προθεσμίας			748.013,21			279.342,05
			748.859,99			288.347,92
Σύνολο κυκλοφορούντος ενεργητικού (ΔΙΙ + ΔΙΙΙ + ΔΙV)			6.125.977,72			5.122.769,35
ΓΕΝΙΚΟ ΣΥΝΟΛΟ ΕΝΕΡΓΗΤΙΚΟΥ (Β + Γ + Δ)			**27.931.015,38**			**24.858.110,93**
ΛΟΓΑΡΙΑΣΜΟΙ ΤΑΞΕΩΣ ΧΡΕΩΣΤΙΚΟΙ						
2. Χρεωστικοί λογαριασμοί προϋπολογισμού			9.053.067,44			7.206.936,71

ΠΑΘΗΤΙΚΟ	Ποσά κλειόμ χρ.	Ποσά προηγ.χρ.
Α ΙΔΙΑ ΚΕΦΑΛΑΙΑ		
I Κεφάλαιο		
1. Καταβλημένο	14.624.030,98	14.624.030,98
II Διαφορές αναπροσαρμογής και επιχορηγήσεις επενδύσεων		
4. Επιχορηγήσεις επενδύσεων	6.439.897,83	4.453.719,36
IV Αποτελέσματα εις νέο		
Υπόλοιπο πλεονασμάτων εις νέο	4.857.955,04	3.423.733,27
Σύνολο ιδίων κεφαλαίων (ΑΙ + ΑΙΙ + ΑΙV)	25.921.883,85	22.501.483,61
Γ ΥΠΟΧΡΕΩΣΕΙΣ		
I Μακροπρόθεσμες υποχρεώσεις		
3α. Δάνεια Ταμείου Παρακατ. και Δανείων	391.556,20	407.783,81
II Βραχυπρόθεσμες υποχρεώσεις		
1. Προμηθευτές	853.437,76	1.719.447,82
5. Υποχρεώσεις από φόρους-τέλη	38.453,45	17.440,94
6. Ασφαλιστικοί Οργανισμοί	102.807,72	83.473,43
7. Μακροπρόθεσμες υποχρεώσεις πληρωτέες στην επόμενη χρήση	16.227,61	15.166,00
11. Πιστωτές διάφοροι	606.648,79	113.315,32
	1.617.575,33	1.948.843,51
Σύνολο υποχρεώσεων (ΓΙ + ΓΙΙ)	2.009.131,53	2.356.627,32
ΓΕΝΙΚΟ ΣΥΝΟΛΟ ΠΑΘΗΤΙΚΟΥ (Α+Γ)	**27.931.015,38**	**24.858.110,93**
ΛΟΓΑΡΙΑΣΜΟΙ ΤΑΞΕΩΣ ΠΙΣΤΩΤΙΚΟΙ		
2. Πιστωτικοί λογαριασμοί προϋπολογισμού	9.053.067,44	7.206.936,71

ΚΑΤΑΣΤΑΣΗ ΛΟΓΑΡΙΑΣΜΟΥ ΑΠΟΤΕΛΕΣΜΑΤΩΝ ΧΡΗΣΗΣ
31ης Δεκεμβρίου 2003 (1 Ιανουαρίου 2003 - 31 Δεκεμβρίου 2003)

I. ΑΠΟΤΕΛΕΣΜΑΤΑ ΕΚΜΕΤΑΛΛΕΥΣΗΣ						
1. Έσοδα από πώληση αγαθών και υπηρεσιών		4.090.261,26			3.901.655,92	
2. Έσοδα από φόρους - εισφορές - πρόστιμα - προσαυξήσεις		1.843.552,68			1.911.916,55	
3. Τακτικές επιχορηγήσεις από τακτικό προϋπολογισμό		817.262,86	6.751.076,80		853.230,36	6.666.802,83
Μείον: Κόστος αγαθών και υπηρεσιών			5.670.012,08			5.814.643,75
Μικτά αποτελέσματα (πλεόνασμα) εκμετάλλευσης			1.081.064,72			852.159,08
Πλέον: Άλλα έσοδα			506.444,20			565.515,60
Σύνολο			1.587.508,92			1.417.674,68
Μείον: 1. Έξοδα διοικητικής λειτουργίας		105.192,99			66.185,71	
3. Έξοδα λειτουργίας δημοσίων σχέσεων		127.859,21	233.052,20		186.149,65	252.335,36
Μερικά αποτελέσματα (κέρδη) εκμετάλλευσης			1.354.456,72			1.165.339,32
Πλέον:						
4. Πιστωτικοί τόκοι και συναφή έσοδα		4.179,36			6.112,24	
Μείον:						
3. Χρεωστικοί τόκοι και συναφή έξοδα		30.861,05	-26.681,69		32.427,59	-26.315,35
Ολικά αποτελέσματα (κέρδη) εκμετάλλευσης			1.327.775,03			1.139.023,97
II. ΠΛΕΟΝ: ΕΚΤΑΚΤΑ ΑΠΟΤΕΛΕΣΜΑΤΑ						
1. Έκτακτα και ανόργανα έσοδα	2.476,95			2.586,42		
3. Έσοδα προηγουμένων χρήσεων	453.565,27	456.042,22		422.485,21	425.071,63	
Μείον:						
1. Έκτακτα και ανόργανα έξοδα	93.225,01			558,94		
3. Έξοδα προηγουμένων χρήσεων	256.370,47	349.595,48	106.446,74	90.484,89	91.043,83	334.027,80
Οργανικά και έκτακτα αποτελέσματα (κέρδη)			1.434.221,77			1.473.051,77
Μείον:						
Σύνολο αποσβέσεων παγίων στοιχείων		1.204.049,45			1.025.310,33	
Μείον: Οι ενσωματωμένες στο λειτουργικό κόστος		1.204.049,45	0,00		1.025.310,33	0,00
ΚΑΘΑΡΑ ΑΠΟΤΕΛΕΣΜΑΤΑ (πλεόνασμα) ΧΡΗΣΗΣ			**1.434.221,77**			**1.473.051,77**

ΠΙΝΑΚΑΣ ΔΙΑΘΕΣΗΣ ΑΠΟΤΕΛΕΣΜΑΤΩΝ

Καθαρά αποτελέσματα (πλεόνασμα) χρήσης	1.434.221,77	1.473.051,77
Πλέον: Υπόλοιπο αποτελεσμάτων (πλεονασμάτων) προηγουμένων χρήσεων	3.423.733,27	1.950.681,50
Πλεόνασμα εις νέο	4.857.955,04	3.423.733,27

ΙΑΛΥΣΟΣ 3 Ιουνίου 2004

Ο Δήμαρχος — Στέργος Σ. Στάγκας

Ο Υπεύθυνος Διπλογραφικού — Μιχαήλ Α. Στάγκας

Ο Συντάξας Οικονομολόγος — Μιχάλης Γ Σάββας

ΠΙΣΤΟΠΟΙΗΤΙΚΟ ΕΛΕΓΧΟΥ ΟΡΚΩΤΟΥ ΕΛΕΓΚΤΗ - ΛΟΓΙΣΤΗ
Προς το Δημοτικό Συμβούλιο του Δήμου ΙΑΛΥΣΟΥ

Ελέγξαμε τις ανωτέρω Οικονομικές Καταστάσεις καθώς και το σχετικό Προσάρτημα του ΔΗΜΟΥ ΙΑΛΥΣΟΥ της χρήσεως που έληξε την 31η Δεκεμβρίου 2003. Ο έλεγχός μας, στα πλαίσια του οποίου λάβαμε υπόψη μας και τις σχετικές διατάξεις του Δημοτικού και Κοινοτικού Κώδικα (Π.Δ. 410/1995) όπως ισχύει, έγινε σύμφωνα με τις ελεγκτικές διαδικασίες που κρίναμε κατάλληλες, με βάση τις αρχές και τους κανόνες ελεγκτικής που ακολουθεί το Σώμα Ορκωτών Ελεγκτών - Λογιστών, οι οποίοι είναι σύμφωνοι με τις βασικές αρχές των Διεθνών Ελεγκτικών Προτύπων. Τέθηκαν στη διάθεσή μας τα βιβλία και στοιχεία που τήρησε ο Δήμος και μας δόθηκαν οι αναγκαίες για τον έλεγχο πληροφορίες και επεξηγήσεις που ζητήσαμε. Δεν τροποποιήθηκε η μέθοδος απογραφής σε σχέση με την προηγούμενη χρήση. Ο Δήμος εφάρμοσε σωστά το Κλαδικό Λογιστικό Σχέδιο Δήμων και Κοινοτήτων (Π.Δ. 315/1999). Ο Δήμος δεν τήρησε αναλυτική λογιστική κατά την ελεγχόμενη χρήση και συνεπώς δεν μπορέσαμε να επαληθεύσουμε αν το κόστος των παρεχόμενων υπηρεσιών και κατασκευής πάγιων εγκαταστάσεων, που προκύπτει από τα λογιστικά βιβλία, προσδιορίστηκε σύμφωνα με τις παραδεγμένες αρχές λογισμού του κόστους που προβλέπονται από το Κλαδικό Λογιστικό Σχέδιο Δήμων και Κοινοτήτων (Π.Δ. 315/1999). Επαληθεύσαμε τη συμφωνία του περιεχομένου της Εκθέσεως Διαχειρίσεως της Δημαρχιακής Επιτροπής προς το Δημοτικό Συμβούλιο, με τις Οικονομικές Καταστάσεις. Το Προσάρτημα περιλαμβάνει τις πληροφορίες που προβλέπονται από την παράγρ. 4.1.501 του άρθρου 1 του Π.Δ. 315/1999 (Κλαδικό Λογιστικό Σχέδιο Δήμων και Κοινοτήτων). Από τον παραπάνω έλεγχό μας προέκυψαν τα εξής: 1) Στο κονδύλι του Ισολογισμού ΔΙΙ1 "Απαιτήσεις από πώληση αγαθών και υπηρεσιών" περιλαμβάνονται και ποσά συνολικού ύψους ευρώ 4.053.000 περίπου, τα οποία προέρχονται από προηγούμενες χρήσεις και για τα οποία δεν έχει σχηματισθεί πρόβλεψη για τυχόν απώλειες από μη είσπραξή τους. 2) Μέχρι την ημερομηνία του παρόντος Πιστοποιητικού δεν είχαμε λάβει απάντηση από τους νομικούς συμβούλους του Δήμου, σε σχετικές προς αυτούς επιστολές μας, για την επιβεβαίωση της νομικής κατάστασης των ακινήτων του Δήμου καθώς και για την τυχόν ύπαρξη εκκρεμών δικών από τις οποίες ενδεχομένως να προκύψουν υποχρεώσεις του Δήμου. 3) Ο Δήμος δεν έχει ελεγχθεί φορολογικώς από της συστάσεώς του μέχρι και την ελεγχόμενη χρήση και συνεπώς οι φορολογικές υποχρεώσεις του δεν έχουν οριστικοποιηθεί. 4) Θα ακολουθήσει έκθεση για τα επιμέρους θέματα που εντοπίστηκαν από τον έλεγχό μας (άρθρο 15 παρ. (γ) ν. 3146/2003). Κατά τη γνώμη μας, οι ανωτέρω Οικονομικές Καταστάσεις, οι οποίες προκύπτουν από τα βιβλία και στοιχεία του Δήμου, απεικονίζουν μαζί με το Προσάρτημα, αφού ληφθούν υπόψη οι παραπάνω παρατηρήσεις μας, την περιουσιακή διάρθρωση και την οικονομική θέση του Δήμου κατά την 31η Δεκεμβρίου 2003, καθώς και τα αποτελέσματα της χρήσεως που έληξε αυτή την ημερομηνία, βάσει των σχετικών διατάξεων που ισχύουν και λογιστικών αρχών, οι οποίες έχουν γίνει γενικά παραδεκτές και δεν διαφέρουν από εκείνες που ο Δήμος εφάρμοσε στην προηγούμενη χρήση.

Ιαλυσός 4 Αυγούστου 2004
Ο Ορκωτός Ελεγκτής - Λογιστής

ΙΩΑΝΝΗΣ Γ. ΑΝΑΣΤΑΣΙΑΔΗΣ
Α.Μ.Σ.Ο.Ε.Λ. 10141
ΑΞΩΝ ΟΡΚΩΤΟΙ ΕΛΕΓΚΤΕΣ Ε.Π.Ε.

Η τρίτη ηλικία και τα προβλήματά της



Του γιατρού - παθολόγου Δρ. Γεωργίου Στ. Παπασάββα

Μέρος 2ον

Συνεχίζουμε και σήμερα το άρθρο μας με τα προβλήματα της τρίτης ηλικίας, όχι βέβαια για να τα γνωρίσουμε και να πάθουμε κατάθλιψη, αλλά περισσότερο για να δούμε ότι όσο ζούμε υπάρχουν λύσεις τόσο θεραπευτικές, αλλά και προληπτικές.

Η τρίτη ηλικία είναι πράγματι μια ευαίσθητη ηλικία γιατί ο οργανισμός σιγά-σιγά εξασθενεί με το πέρασμα του χρόνου.

Αντίδοτο σ' αυτήν την εξασθένηση με την έννοια να την επιβραδύνουμε όσο μπορούμε, όπως κατά καιρούς αναφέραμε σε διάφορα άρθρα μας είναι η καλή διατροφή, η αποφυγή βλαβερών συνηθειών (κάπνισμα κ.λπ.) και η άσκηση.

Αλλά ας έλθουμε στο θέμα μας.

Ένα πολύ συχνό πρόβλημα των ατόμων της τρίτης ηλικίας είναι οι συχνές πτώσεις.

Στατιστικά γνωρίζουμε ότι το 35% περίπου των ατόμων άνω των 65 ετών έχουν τουλάχιστο μια πτώση το χρόνο.

Οι συνέπειες των πτώσεων εξαρτώνται όπως καταλαβαίνουμε από το πού θα βρίσκεται ο ηλικιωμένος τη στιγμή της απρόβλεπτης πτώσης και τι θα συναντήσει μπροστά του πέφτοντας.

Ο λόγος των πτώσεων αυτών άσχετα αν πάντα ψάχνουμε να βρούμε κάποια αιτία για να τις δικαιολογήσουμε, ότι δήθεν σκόνταψε, γλίστρησε κ.λπ. που δεν μπορούμε και να τις αποκλείσουμε, οφείλονται κυρίως σε δύο λόγους.

Ο πρώτος λόγος είναι ότι μειώνεται η ικανότητα της ισορροπίας που είναι μια εγκεφαλική λειτουργία, ενώ αντίθετα η αστάθεια αυξάνεται στην τρίτη ηλικία με την πάροδο του χρόνου.

Οι περιπτώσεις αυτές αναφέρονται για άτομα που είναι φαινομενικά υγιή, δηλαδή με καλή ποιότητα ζωής, αφού όχι μόνο αυτοσυντηρούνται, αλλά και βαδίζουν χωρίς να χρησιμοποιούν μπαστούνια, πατερίτσες ή άλλα βοηθητικά μέσα στήριξης.

Δεν συμπεριλαμβάνουμε εδώ τα άτομα που δεν μπορούν να βαδίσουν με τις δικές τους δυνάμεις, γιατί στις περιπτώσεις αυτές ο κίνδυνος πτώσεων παραμονεύει κάθε στιγμή.

Ο δεύτερος λόγος πτώσης είναι η εμφάνιση κάποιου παθολογικού προβλήματος που είναι επίσης συχνά στην περίοδο αυτή της ζωής του ανθρώπου.

Από τα παθολογικά προβλήματα μια ξαφνική ζάλη ή ένας ίλιγγος είναι αρκετός για να προκαλέσει μια πτώση, δεν είναι ανάγκη να εμφανιστεί μια πολύ σοβαρή πάθηση όπως το έμφραγμα ή το εγκεφαλικό επεισόδιο για να έχουμε απρόβλεπτη πτώση.

Αυτά τα σοβαρά προβλήματα που ασφαλώς είναι πιο συχνά στην τρίτη ηλικία προκαλούν πτώσεις και σε νεότερες ηλικίες.

Όμως ακόμη και μια ασήμαντη πτώση μπορεί να προκαλέσει ένα σοβαρό κάταγμα στον υπερήλικα.

Οι υπερήλικες ανεξαρτήτου φύλου κατά κανόνα πάσχουν από οστεοπόρωση, πράγμα που σημαίνει ότι τα κόκαλα τους είναι εύθραυστα ακόμη και στις μικροκακώσεις.

Αυτός είναι άλλωστε και ο λόγος που τα άτομα της τρίτης ηλικίας παθαίνουν συχνά κατάγματα ακόμη και σε ασήμαντες πτώσεις που για ένα μεσήλικα οι πτώσεις αυτές όχι μόνο θα ήσαν ανώδυνες, αλλά και θα περνούσαν απαρατήρητες.

Πράγματι στις περιπτώσεις αυτές είναι πολύ συχνό ένα κάταγμα του ισχίου ή του μηριαίου που θεωρούνται και τα σοβαρότερα κατάγματα, γιατί αν δεν χειρουργηθεί ο υπερήλικας κινδυνεύει να μη ξαναβαδίσει.

Η μακροχρόνια ακινησία στο κρεβάτι θα δημιουργήσει μια σειρά άλλων προβλημάτων από τα καρδιοαναπνευστικό σύστημα ή τα νεφρά κλπ ή θα επιδεινώσει υπάρχοντα παθολογικά προβλήματα.

Γι' αυτό και τα κατάγματα αυτά εφόσον το επιτρέπει η κατάσταση της υγείας του ασθενή πρέπει να χειρουργούνται.

Η οστεοπόρωση σήμερα μπορεί να βελτιωθεί σημαντικά με θεραπευτικά μέσα, αλλά είμαστε και σε θέση να ενδυναμώσουμε προληπτικά τα οστά πριν το άτομο εισέλθει στην τρίτη ηλικία

Σίγουρα με την καταπολέμησή της μειώνουμε τον αριθμό των καταγμάτων από τις πτώσεις, αλλά όχι τις ίδιες τις πτώσεις.

Τι μπορούμε λοιπόν να κάνουμε, αν όχι να αποφύγουμε τουλάχιστο να μειώσουμε τη συχνότητα των πτώσεων αυτών;

Είναι πολύ απλό, αφού όπως καταλαβαίνουμε χρειάζεται ενδυνάμωση του μυοσκελετικού συστήματος.

Αυτό που πρέπει να γίνει κατανοητό σε όλους μας είναι ότι όταν πάρει κάποιος την σύνταξη του δεν σημαίνει ότι πρέπει να συνταξιοδοτηθεί και από την φυσική του δραστηριότητα.

Σίγουρα θα έχει περισσότερο χρόνο στη διάθεση να χωθεί στην πολυθρόνα του και να δει τηλεόραση, αλλά ας μην το παρακάνουμε χρειάζεται και λίγο περπάτημα, χρειάζεται και λίγη γυμναστική ανάλογα βέβαια και με τις δυνατότητές του.

Δεν λέμε να πάει να παίξει ποδόσφαιρο ή να αρχίσει ξαφνικά να τρέχει στο αρχαίο στάδιο.

Μιλάμε για μια άσκηση μέσα στα πλαίσια των δυνατοτήτων του.

Η άσκηση δεν θα βοηθήσει μόνο να μην ατροφήσει το μυϊκό του σύστημα, αλλά θα τον βοηθήσει και στα υπόλοιπα συστήματα, στην καρδιά, στο αναπνευστικό, να διατηρήσει το βάρος του κ.λπ.

Τώρα θα μου πείτε καλά είναι όλα αυτά, αρκεί βέβαια το άτομο της τρίτης ηλικίας να μπορεί να τα κάνει.

Αν όμως έχουμε κάποιο υπερήλικα που αντιμετωπίζει προβλήματα υγείας και δεν μπορεί να ασχοληθεί με τις δραστηριότητες αυτές τι θα κάνουμε;

Και εδώ υπάρχει λύση στο μέτρο του εφικτού βέβαια, αφού μπορούμε να τον βοηθήσουμε με ειδικά προγράμματα εκγύμνασης ώστε να δυναμώσει το μυοσκελετικό του σύστημα και να βελτιωθεί η ισορροπία του.

Μάλιστα όσο πιο ενωρίς αρχίσουν αυτά τα προγράμματα τόσο πιο καλά αποτελέσματα θα έχουμε.

Ένα άλλο συχνό πρόβλημα των ατόμων της τρίτης ηλικίας είναι η παχυσαρκία η οποία όχι μόνο παρεμποδίζει την κινητικότητα του ατόμου αλλά και επιδεινώνει τυχόν υπάρχοντα άλλα παθολογικά νοσήματα.

Πράγματι ο διαβήτης, η υπέρταση, τα καρδιακά προβλήματα κλπ όχι μόνο στον υπερήλικα, αλλά και σε κάθε ηλικία αντιμετωπίζονται δυσκολότερα αν υπάρχει παχυσαρκία και απαιτούνται αυξημένες δοσολογίες φαρμάκων.

Όμως σε ένα άτομο της τρίτης ηλικίας που συνυπάρχουν περισσότερα νοσήματα και κατά συνέπεια υπάρχει και πολυφαρμακία οι παρενέργειες των φαρμάκων σίγουρα θα είναι στατιστικά συχνότερες, δηλαδή αναπόφευκτες.

Η ακράτεια είναι άλλο ένα ενοχλητικό σύμπτωμα στους υπερήλικες.

Όταν μιλάμε για ακράτεια αναφερόμαστε στην ακούσια απώλεια ούρων ή κοπράνων και στα δυο φύλα.

Όσο και να φαίνεται παράξενο η ηλικία μόνη της δεν είναι αρκετή σε ένα μεγάλο αριθμό ατόμων για να προκαλέσει ακράτεια.

Για να εμφανιστεί συνήθως χρειάζεται η συνύπαρξη και η αλληλοεπίδραση πολλών παραγόντων.

Έτσι εμφανίζεται πιο συχνά σε άτομα που αντιμετωπίζουν κινητικά, νοητικά ή και παθολογικά προβλήματα ή είναι αποτέλεσμα της δράσης κάποιου απαραίτητου φαρμάκου πχ διουρητικού.

Βέβαια σκοπός του άρθρου μας δεν είναι να απαριθμήσουμε κατά σειρά όλα τα προβλήματα της τρίτης ηλικίας, δεν θα είχε νόημα, αλλά να επισημάνουμε ότι υπάρχει προληπτική, αλλά και θεραπευτική λύση σε ένα πραγματικά μεγάλο αριθμό περιπτώσεων.

Όσον αφορά τα προληπτικά μέτρα καλόν είναι να αρχίζουν πολύ ενωρίτερα όταν το άτομο είναι υγιές και δεν αντιμετωπίζει προβλήματα υγείας.

Σήμερα λοιπόν δεν πρέπει να φοβόμαστε τη μέρα εκείνη που θα γίνουμε μέλη της Λέσχης της τρίτης ηλικίας.

Μακάρι να μας αξιώσει ο Θεός να φθάσουμε στην ηλικία αυτή.

Δρ Γεώργιος Στ. Παπασάββας
Ειδικός Παθολόγος

ΕΛΛΗΝΙΚΗ ΔΗΜΟΚΡΑΤΙΑ
ΠΕΡΙΦΕΡΕΙΑ ΝΟΤΙΟΥ ΑΙΓΑΙΟΥ
ΝΟΜΟΣ ΔΩΔΕΚΑΝΗΣΟΥ
ΔΗΜΟΤΙΚΟΣ ΟΡΓΑΝΙΣΜΟΣ ΠΡΟΝΟΙΑΣ
ΔΗΜΟΥ ΡΟΔΙΩΝ

ΠΕΡΙΛΗΨΗ ΔΙΑΚΗΡΥΞΗΣ ΔΗΜΟΠΡΑΣΙΑΣ

Ο πρόεδρος του ΔΟΠ διακηρύσσει ότι εκτίθεται σε τακτικό διαγωνισμό με υποβολή σφραγισμένων προσφορών η ανάδειξη προμηθευτών ειδών άρτου, ζαχαροπλαστικής, παντοπωλείου, οπωροπωλείου, κρεοπωλείου και ιχθυοπωλείου για τον παιδικό σταθμό Μ. Καβαρινού.

Δεκτοί στο διαγωνισμό γίνονται όλοι οι προμηθευτές των δημοπρατουμένων ειδών. Ο διαγωνισμός θα γίνει στα γραφεία του ΔΟΠ στις 18/10/2004 ημέρα Δευτέρα και ώρα 12.00 - 13.00 μπροστά στην Εκτελεστική Επιτροπή του ΔΟΠ.

Σε περίπτωση που ο διαγωνισμός κηρυχθεί άγονος θα επαναληφθεί στις 20/10/2004 ημέρα Τετάρτη και ώρα 12.00 έως 13.00.

Η χρονική διάρκεια της σύμβασης είναι ένας (1) χρόνος και ο ενδεικτικός προϋπολογισμός της δαπάνης ανέρχεται σε 26.000 ευρώ.

Εγγύηση συμμετοχής στο διαγωνισμό ορίζεται σε ποσοστό 5% επί του ενδεικτικού προϋπολογισμού της κάθε προμήθειας σύμφωνα με τη μελέτη. Τον προμηθευτή βαρύνουν τα έξοδα δημοσίευσης της διακήρυξης και οι νομικές κρατήσεις 2% και 4% αντίστοιχα υπέρ ΤΑΔΚΥ και φόρου.

Περισσότερες πληροφορίες κατά τις εργάσιμες ημέρες και ώρες στα γραφεία του Δ.Ο.Π. στην οδό Ερυθρού Σταυρού 6 ή στο τηλ. στο τηλέφωνο 22410 25.790.

Ο πρόεδρος

ΕΜΜΑΝΟΥΗΛ ΓΛΥΝΟΣ
Αντιδήμαρχος ΔΡ

ΠΡΟΣΚΛΗΣΗ

ΤΩΝ ΜΕΤΟΧΩΝ ΤΗΣ ΕΤΑΙΡΙΑΣ
«ΡΟΔΙΑΚΗ ΕΤΑΙΡΕΙΑ ΞΕΝΟΔΟΧΕΙΑΚΩΝ ΚΑΙ ΤΟΥΡΙΣΤΙΚΩΝ ΕΚΜΕΤΑΛΛΕΥΣΕΩΝ Α.Ε.»
ΣΕ ΕΚΤΑΚΤΗ ΓΕΝΙΚΗ ΣΥΝΕΛΕΥΣΗ

Σύμφωνα με το Νόμο και το Καταστατικό της Εταιρίας, το Διοικητικό Συμβούλιο καλεί τους μετόχους της Ανώνυμης Εταιρίας «**ΡΟΔΙΑΚΗ ΕΤΑΙΡΕΙΑ ΞΕΝΟΔΟΧΕΙΑΚΩΝ ΚΑΙ ΤΟΥΡΙΣΤΙΚΩΝ ΕΚΜΕΤΑΛΛΕΥΣΕΩΝ Α.Ε.**» σε Εκτακτη Γενική Συνέλευση, στις 3.11.2004 ημέρα Τετάρτη και ώρα 10:00 στην έδρα της Εταιρίας στη Ρόδο, στο Ξενοδοχείο ΙΒΙΣΚΟΣ επί της οδού Νισύρου για συζήτηση και λήψη αποφάσεων επί των παρακάτω θεμάτων:

ΘΕΜΑΤΑ ΗΜΕΡΗΣΙΑΣ ΔΙΑΤΑΞΗΣ

Θέμα 1ο: Έγκριση εισφοράς κλάδου θυγατρικής εταιρίας σε υφιστάμενη ανώνυμη εταιρία με βάση τις διατάξεις του ν. 2166/1991.

Θέμα 2ο: Απόφαση για μεταβίβαση των μετοχών που θα αποκτήσει η θυγατρική εταιρία συνεπεία της εισφοράς κλάδου αυτής και υπογραφή σχετικών συμφωνητικών.

Θέμα 3ο: Εξουσιοδότηση προσώπου που θα εκπροσωπήσει την εταιρία ως μοναδική μέτοχο στην επικείμενη Έκτακτη Γενική Συνέλευση των μετόχων της θυγατρικής εταιρίας με θέμα την έγκριση της εισφοράς κλάδου με βάση τις διατάξεις του ν. 2166/1991.

Στη Συνεδρίαση έχουν το δικαίωμα να παραστούν, σύμφωνα με το Νόμο και το Καταστατικό, όλοι οι μέτοχοι της Εταιρίας, είτε αυτοπροσώπως είτε με αντιπρόσωπο. Οι μέτοχοι που επιθυμούν να μετάσχουν στην Εκτακτη Γενική Συνέλευση και να ψηφίσουν οφείλουν να καταθέσουν τις μετοχές τους στο Ταμείο της Εταιρίας ή στο Ταμείο Παρακαταθηκών και Δανείων ή σε Τράπεζα που λειτουργεί νόμιμα στην Ελλάδα. Οι αποδείξεις καταθέσεων και τα έγγραφα πληρεξουσιότητας πρέπει να κατατεθούν στο Ταμείο της Εταιρίας πέντε (5) τουλάχιστον ημέρες πριν από την ημερομηνία σύγκλησης της Τακτικής Γενικής Συνέλευσης.

Ρόδος, 22 Σεπτεμβρίου 2004
Το Διοικητικό Συμβούλιο

ΜΑΘΗΜΑΤΑ ΑΓΓΛΙΚΗΣ

παραδίδονται από καθηγήτρια του πανεπιστημίου του Λονδίνου που ανήκει στην ομάδα συνεργαζόμενων καθηγητών, σε παιδιά όλων των επιπέδων. Προετοιμασία πτυχίων. Τιμή κατά ώρα € 10 **(δέκα)** και για αδέλφια ειδικές τιμές. Κυρία Κατερίνα.

Πληροφ. τηλ. 22410-69572 – Κιν.: 694-6051681

ΚΕΝΤΡΟ ΞΕΝΩΝ ΓΛΩΣΣΩΝ
ΝΑΝΣΥ ΒΑΣΙΛΟΠΟΥΛΟΥ
Master of Arts in Hull University, UK

ΑΓΓΛΙΚΑ * ΙΤΑΛΙΚΑ
ΓΕΡΜΑΝΙΚΑ





*** Προσιτά δίδακτρα ***
***Τμήματα όλων των επιπέδων ***
*** Computers, Multimedia, Internet ***

ΔΩΡΕΑΝ Η ΤΑΞΗ "JUNIOR A" ΓΙΑ ΜΑΘΗΤΕΣ ΤΗΣ Α' & Β' ΔΗΜΟΤΙΚΟΥ

ΜΗΤΡΟΠΟΛΕΩΣ 75, ΡΟΔΟΣ, Τηλ. 22410 - 70110

ΔΗΜΟΣ ΚΑΛΛΙΘΕΑΣ ΡΟΔΟΥ

ΕΛΛΗΝΙΚΗ ΔΗΜΟΚΡΑΤΙΑ
ΠΕΡΙΦΕΡΕΙΑ
ΝΟΤΙΟΥ ΑΙΓΑΙΟΥ
ΝΟΜΟΣ ΔΩΔΕΚΑΝΗΣΟΥ
ΔΗΜΟΣ ΚΑΛΛΙΘΕΑΣ
Τμήμα Διοίκησης

Ταχ. Δ/νση:Καλυθιές,
85105 Ρόδος,
Τηλ.:22410 - 60620,
Φαξ:22410 87766
Πληροφορίες:60620,60621

Καλυθιές, 28-9-2004
Αρ. Πρωτ. 8449

ΑΝΑΚΟΙΝΩΣΗ

Ο Δήμαρχος Καλλιθέας Νομού Δωδ/σου

Αφού έλαβε υπόψη του:

1. Τις διατάξεις του άρθρου 6 παρ. 1 του Ν. 2527/97 9ΦΕΚ 206/Α/8-10-97)

2. Την απόφαση της Περιφέρειας Νοτίου Αιγαίου, Τμήμα Τοπ. Αυτοδιοίκησης Ν. Δωδ/σου με αρ. πρωτ. οικ. 10477/23-9-04.

Ανακοινώνει ότι, θα προσλάβει προσωπικό με σύμβαση μίσθωσης έργου για χρονικό διάστημα ενός (1) έτους, σύμφωνα με τις διατάξεις του άρθρου 681 Αστικού Κώδικα, ως εξής:

1 άτομο ΠΕ Πληροφορικής

Τόπος εκτέλεσης του έργου, ο Δήμος Καλλιθέας.

Απαιτούμενα προσόντα:

1. Αντίγραφο πτυχίου
2. Βιογραφικό σημείωμα
3. Βεβαίωση που να αποδεικνύονται τα ουσιαστικά προσόντα που αναγράφονται στο βιογραφικό.

Τα δικαιολογητικά θα υποβληθούν στο Δήμο Καλλιθέας, Τμήμα Διοίκησης.

Αιτήσεις θα γίνονται δεκτές για χρονικό διάστημα δέκα (10) ημερών από την επόμενη της δημοσίευσης.

Οι αμοιβές θα καθοριστούν στις συμβάσεις που θα υπογραφούν και οπωσδήποτε δεν θα υπερβούν συνολικά το προβλεπόμενο στον προϋπολογισμό του Δήμου Καλλιθέας ποσό. Θα είναι σύμφωνα με τη Σ.Σ.Ε των Ο.Τ.Α. που ισχύει.

Πληροφορίες στα γραφεία του Δήμου και στα τηλ. 22410 60620 και 22410 60621.

Ο ΔΗΜΑΡΧΟΣ
ΙΑΤΡΙΔΗΣ ΙΩΑΝΝΗΣ

ΔΗΜΟΣ ΙΑΛΥΣΟΥ

ΣΥΓΧΑΡΗΤΗΡΙΟ

Με την ευκαιρία της ολοκλήρωσης των Παραολυμπιακών Αγώνων ο δήμαρχος κ. Στέργος Στάγκας και το δημοτικό συμβούλιο Ιαλυσού συγχαίρουν θερμά τον αθλητή ποδηλασίας από την Ιαλυσό **Χρήστο Καλημέρη**.

Τον συγχαίρουν γιατί εκπροσώπησε επάξια την ιδιαίτερη πατρίδα του την Ιαλυσό και ολόκληρο το νομό Δωδεκανήσου στην κορυφαία αθλητική διοργάνωση αποδεικνύοντας σε όλους μας πόσο ψηλά μπορεί να φθάσει όποιος έχει τη δύναμη της θέλησης και το μεγαλείο της ψυχής. Του εύχονται επίσης κάθε επιτυχία στη συμμετοχή του στους παγκόσμιους αγώνες ποδηλασίας.

Ο δήμαρχος Ιαλυσού
ΣΤΕΡΓΟΣ Σ. ΣΤΑΓΚΑΣ

Το Έργο «Νησιωτική Συμπολιτεία – Ισότιμη Πρόσβαση» χρηματοδοτείται από το Ευρωπαϊκό Κοινωνικό Ταμείο σε ποσοστό 75% και το Υπουργείο Απασχόλησης και Κοινωνικής Προστασίας σε ποσοστό 25%.

equal

ΕΛΛΗΝΙΚΗ ΔΗΜΟΚΡΑΤΙΑ
ΠΕΡΙΦΕΡΕΙΑ ΝΟΤΙΟΥ ΑΙΓΑΙΟΥ
Τ.Ε.Δ.Κ. ΔΩΔΕΚΑΝΗΣΟΥ

Ταχ. Δ/νση: Συγκρότημα Δημαρχιακού
Μεγάρου Ρόδου, 85100 Ρόδος
Πληροφορίες: **Στέργιος ΧΑΤΖΗΠΑΠΑΚΗΣ**
Τηλ.: (22410) 26321, 26508, 70609
Fax: (22410) 32654
e-mail: tedk@ando.gr, tedkd@otenet.gr

ΘΕΜΑ: «ΠΡΟΣΚΛΗΣΗ ΕΝΔΙΑΦΕΡΟΝΤΟΣ»

Η Τοπική Ένωση Δήμων και Κοινοτήτων Δωδ/σου στα πλαίσια υλοποίησης του έργου **«Νησιωτική Συμπολιτεία - Ισότιμη Πρόσβαση»** της Κοινοτικής πρωτοβουλίας **EQUAL** έχει αναλάβει ως εταίρος της **«Νησιωτικής συμπολιτείας Νοτίου Αιγαίου»** την εκπόνηση οικονομοτεχνικής μελέτης με τίτλο «Ανάπτυξη επιχειρηματικών πρωτοβουλιών με βάση τον πολιτισμό» στα πλαίσια του Υποέργου 9.

Για το λόγο αυτό καλεί κάθε **ενδιαφερόμενο** οικονομολόγο - μελετητή με εμπειρία στο ως άνω αντικείμενο όπως εκδηλώσει το ενδιαφέρον του για την εκπόνηση της μελέτης. Η αμοιβή ορίζεται στα 2.500 ευρώ συμπεριλαμβανομένου του Φ.Π.Α. Στον ανάδοχο θα παραδοθεί κείμενο με την καταγραφή των πολιτισμικών στοιχείων των νησιών της Δωδ/σου προκειμένου να βοηθηθεί στο έργο του.

Η καταληκτική ημερομηνία εκδήλωσης ενδιαφέροντος είναι η **14/10/ 2004 στα γραφεία της ΤΕΔΚ Δωδ/σου, Δημαρχιακό Μέγαρο Ρόδου, Πλατεία Ελευθερίας 1, Τηλ. 22410 26508, 35357, Φαξ: 22410 32654. Υπεύθυνος: κ. Στέργιος ΧΑΤΖΗΠΑΠΑΚΗΣ.**

Απαραίτητα στοιχεία που πρέπει να περιλαμβάνει η εκδήλωση ενδιαφέροντος είναι α) Σύντομο βιογραφικό σημείωμα β) Εμπειρία σε μελέτες συναφούς περιεχομένου.

Για περισσότερες πληροφορίες στον υπεύθυνο του προγράμματος κ. Στέργιο ΧΑΤΖΗΠΑΠΑΚΗ στα γραφεία της ΤΕΔΚΔ κατά τις εργάσιμες ημέρες και ώρες.

Για την ΤΕΔΚ Δωδ/σου
Ο πρόεδρος
ΓΙΩΡΓΟΣ ΓΙΑΝΝΟΠΟΥΛΟΣ
Δήμαρχος Ροδίων

ΕΛΛΗΝΙΚΗ ΔΗΜΟΚΡΑΤΙΑ
ΠΕΡΙΦΕΡΕΙΑ Ν. ΑΙΓΑΙΟΥ
ΓΕΝΙΚΗ ΔΙΕΥΘΥΝΣΗ ΠΕΡΙΦΕΡΕΙΑΣ
ΔΙΕΥΘΥΝΣΗ ΔΑΣΩΝ ΔΩΔ/ΝΗΣΟΥ

ΑΝΑΚΟΙΝΩΣΗ

Γνωστοποιείται κατά το άρθρο 14 του Ν. 998/79, η αποστολή για δημοσίευση στο **Δήμο Καλλιθέας,** της αριθμ. **3981/02-07-2003** Πράξης χαρακτηρισμού έκτασης που εκδόθηκε από τον Δ/ντή Δασών Δωδ/σου. Η **Κ.Μ. 2715** γαιών **Καλυθιών** χαρακτηρίζεται ως **γεωργική έκταση.**

Ο Δ/ντής Δασών Δωδ/νήσου
ΚΟΝΤΙΤΣΗΣ ΦΙΛΙΠΠΟΣ
Δασολόγος με βαθμό Δ/ντή

ΠΡΟΣΚΛΗΣΗ
ΤΩΝ ΜΕΤΟΧΩΝ ΤΗΣ ΕΤΑΙΡΙΑΣ «ΞΕΝΟΔΟΧΕΙΑ ΡΟΔΟΥ ΓΕΩΡΓΙΟΣ Β. ΚΑΡΑΓΙΑΝΝΗΣ ΑΝΩΝΥΜΗ ΕΤΑΙΡΙΑ»
ΣΕ ΕΚΤΑΚΤΗ ΓΕΝΙΚΗ ΣΥΝΕΛΕΥΣΗ

Σύμφωνα με το Νόμο και το Καταστατικό της Εταιρίας, το Διοικητικό Συμβούλιο καλεί τους μετόχους της Ανώνυμης Εταιρίας «ΞΕΝΟΔΟΧΕΙΑ ΡΟΔΟΥ ΓΕΩΡΓΙΟΣ Β. ΚΑΡΑΓΙΑΝΝΗΣ ΑΝΩΝΥΜΗ ΕΤΑΙΡΙΑ» σε Εκτακτη Γενική Συνέλευση, στις 3.11.2004, ημέρα Τετάρτη και ώρα 14:00 στην έδρα της Εταιρίας στην Ιαλυσό Ρόδου, για συζήτηση και λήψη αποφάσεων επί των παρακάτω θεμάτων:

ΘΕΜΑΤΑ ΗΜΕΡΗΣΙΑΣ ΔΙΑΤΑΞΗΣ

Θέμα 1ο: Αποδοχή και απορρόφηση εισφερομένου κλάδου με βάση τις διατάξεις του ν. 2166/1991.

Θέμα 2ο: Απόφαση για αύξηση του μετοχικού κεφαλαίου της εταιρίας κατά τη λογιστική αξία του εισφερομένου κλάδου και συνακόλουθη τροποποίηση του καταστατικού.

Θέμα 3ο: Εξουσιοδότηση των προσώπων που θα υπογράψουν τη συμβολαιογραφική πράξη της εισφοράς κλάδου.

Στη Συνεδρίαση έχουν το δικαίωμα να παραστούν, σύμφωνα με το Νόμο και το Καταστατικό, όλοι οι μέτοχοι της Εταιρίας, είτε αυτοπροσώπως είτε με αντιπρόσωπο. Οι μέτοχοι που επιθυμούν να μετάσχουν στην Εκτακτη Γενική Συνέλευση και να ψηφίσουν οφείλουν να καταθέσουν τις μετοχές τους στο Ταμείο της Εταιρίας ή στο Ταμείο Παρακαταθηκών και Δανείων ή σε Τράπεζα που λειτουργεί νόμιμα στην Ελλάδα. Οι αποδείξεις καταθέσεων και τα έγγραφα πληρεξουσιότητας πρέπει να κατατεθούν στο Ταμείο της Εταιρίας πέντε (5) τουλάχιστον ημέρες πριν από την ημερομηνία σύγκλησης της Εκτακτης Γενικής Συνέλευσης.

Ρόδος, 22 Σεπτεμβρίου 2004
Το Διοικητικό Συμβούλιο

ΕΛΛΗΝΙΚΗ ΔΗΜΟΚΡΑΤΙΑ
ΠΕΡΙΦΕΡΕΙΑ ΝΟΤΙΟΥ ΑΙΓΑΙΟΥ
ΝΟΜΟΣ ΔΩΔΕΚΑΝΗΣΟΥ
ΝΟΜΑΡΧΙΑΚΗ ΑΥΤ/ΣΗ ΔΩΔ/ΣΟΥ
ΝΟΜΑΡΧΙΑΚΟ ΣΥΜΒΟΥΛΙΟ

Ρόδος, 5/10 /2004
Αριθμ. Πρωτ. Ν.Σ. 504
(Σχετ: Ν.Σ. 503/2004, 502/2004)

ΑΝΑΚΟΙΝΩΣΗ

Με την παρούσα ανακοινώνουμε ότι στις 4-10-2004 παρελήφθησαν από το Γραφείο μας οι παρακάτω Αποφάσεις της Περιφέρειας Νοτίου Αιγαίου - Γενική Διεύθυνση Περιφέρειας - Τμήμα ΠΕ.ΧΩ Δωδ/σου:

Α) Η με αριθμό 735/28-9-2004 Απόφαση του Γενικού Γραμματέα Περιφέρειας Νοτίου Αιγαίου που αφορά «Εγκριση περιβαλλοντικών όρων τουριστικού καταλύματος (μετατροπή διατηρητέου κτίσματος) Α'τάξης, δυναμικότητας 7 κλινών στην οδό Παναιτίου 28 - Παλιά Πόλη του Δήμου Ροδίων, Νομού Δωδεκανήσου, ιδιοκτησίας των Τσιμπιλή Νικολάου, Δημητρίου Καραμπόζου και Ηλία Σπαντιδέα.

Β) Η με αριθμό 464/28-9-04 Απόφαση του Γενικού Γραμματέα Περιφέρειας Νοτίου Αιγαίου που αφορά «Εγκριση περιβαλλοντικών όρων για την κατασκευή και λειτουργία του έργου «Υδρευση Λιβαδίων Τήλου Νομού Δωδεκανήσου».

Γ) Η με αριθμό 195/28-9-2004 Απόφαση του Γενικού Γραμματέα Περιφέρειας Νοτίου Αιγαίου που αφορά «Εγκριση περιβαλλοντικών όρων υφιστάμενης Ξενοδοχειακής μονάδας Ε' τάξης με τον τίτλο SPOT και δυναμικότητας 18 κλινών στην οδό Περικλέους 21 της Μεσαιωνικής Πόλης Δήμου Ροδίων Νομού Δωδεκανήσου, ιδιοκτησίας Ηλία Μαυρόστομου».

Καλούμε κάθε ενδιαφερόμενο προκειμένου να λάβει γνώση του περιεχομένου εκάστης των παραπάνω αποφάσεων να αποταθεί στο Τοπικό Γραφείο Περιβάλλοντος του Τ.Π. και Π.Ε. της Ν.Α. Δωδ/σου (κ. Αρη Σκιαδόπουλο τηλ. 22410 30413).

Οι προαναφερόμενες αποφάσεις θα αναρτηθούν, για τις προσεχείς μέρες, στον πίνακα ανακοινώσεων της Νομαρχίας.

Ο
Πρόεδρος του Ν.Σ. Δωδ/σου
ΦΩΤΗΣ ΧΑΤΖΗΔΙΑΚΟΣ

ΓΕΝΙΚΗ ΚΛΙΝΙΚΗ ΔΩΔΕΚΑΝΗΣΟΥ ΑΝΩΝΥΜΗ ΕΤΑΙΡΕΙΑ
ΠΡΟΣΚΛΗΣΗ
ΤΩΝ ΜΕΤΟΧΩΝ ΣΕ ΕΚΤΑΚΤΗ ΓΕΝΙΚΗ ΣΥΝΕΛΕΥΣΗ

Σύμφωνα με το Νόμο και το Καταστατικό, το Διοικητικό Συμβούλιο της Εταιρίας **«ΓΕΝΙΚΗ ΚΛΙΝΙΚΗ ΔΩΔΕΚΑΝΗΣΟΥ ΑΝΩΝΥΜΗ ΕΤΑΙΡΕΙΑ»** με την από 5 Οκτωβρίου 2004 απόφασή του καλεί τους μετόχους της ανώνυμης εταιρείας **«ΓΕΝΙΚΗ ΚΛΙΝΙΚΗ ΔΩΔΕΚΑΝΗΣΟΥ ΑΝΩΝΥΜΗ ΕΤΑΙΡΕΙΑ»** στην Εκτακτη Γενική Συνέλευση την 3 Νοεμβρίου 2004, ημέρα Τετάρτη και ώρα 20:00, στο Ξενοδοχείο RODOS PARK SUITES HOTEL, επί της οδού Ρήγα Φεραίου 12, στην πόλη της Ρόδου, για συζήτηση και λήψη αποφάσεων για τα παρακάτω και μόνο θέματα:

ΘΕΜΑΤΑ ΗΜΕΡΗΣΙΑΣ ΔΙΑΤΑΞΗΣ

1. Ενημέρωση για την πορεία των εργασιών της κλινικής.
2. Αύξηση Μετοχικού Κεφαλαίου.
3. Τροποποίηση του άρθρου 5.
4. Διάφορα Θέματα - Ανακοινώσεις

Ρόδος, 5 Οκτωβρίου 2004
Για το Διοικητικό Συμβούλιο
Ο Πρόεδρος
Εμμανουήλ Α. Γρηγοριάδης

ΠΡΟΣΚΛΗΣΗ
ΤΩΝ ΜΕΤΟΧΩΝ ΤΗΣ ΕΤΑΙΡΙΑΣ «ΕΛΛΗΝΙΚΑ ΞΕΝΟΔΟΧΕΙΑ ΑΙΓΑΙΟΥ Α.Ε.»
ΣΕ ΕΚΤΑΚΤΗ ΓΕΝΙΚΗ ΣΥΝΕΛΕΥΣΗ

Σύμφωνα με το Νόμο και το Καταστατικό της Εταιρίας, το Διοικητικό Συμβούλιο καλεί τους μετόχους της Ανώνυμης Εταιρίας «ΕΛΛΗΝΙΚΑ ΞΕΝΟΔΟΧΕΙΑ ΑΙΓΑΙΟΥ Α.Ε.» σε Εκτακτη Γενική Συνέλευση, στις 3.11.2004 ημέρα Τετάρτη και ώρα 12:00 στην έδρα της Εταιρίας στη Ρόδο, στο Ξενοδοχείο Ωκεανίς επί της Λεωφόρου Ηρακλειδών για συζήτηση και λήψη αποφάσεων επί των παρακάτω θεμάτων:

ΘΕΜΑΤΑ ΗΜΕΡΗΣΙΑΣ ΔΙΑΤΑΞΗΣ

Θέμα 1ο: Εγκριση εισφοράς κλάδου της εταιρίας σε υφιστάμενη ανώνυμη εταιρία με βάση τις διατάξεις του ν. 2166/1991.

Θέμα 2ο:Απόφαση για μεταβίβαση των μετοχών που θα αποκτήσει η εταιρία συνεπεία της εισφοράς κλάδου αυτής και υπογραφή σχετικών συμφωνητικών.

Θέμα 3ο: Εγκριση σύναψης συμβάσεως της εταιρίας με μέλος του Διοικητικού της Συμβουλίου σύμφωνα με το άρθρο 23ᵅ του ν. 2190/1920.

Θέμα 4ο: Εξουσιοδότηση των προσώπων που θα υπογράψουν τη συμβολαιογραφική πράξη της εισφοράς κλάδου και τα συμφωνητικά μεταβίβασης μετοχών.

Στη Συνεδρίαση έχουν το δικαίωμα να παραστούν, σύμφωνα με το Νόμο και το Καταστατικό, όλοι οι μέτοχοι της Εταιρίας, είτε αυτοπροσώπως είτε με αντιπρόσωπο. Οι μέτοχοι που επιθυμούν να μετάσχουν στην Εκτακτη Γενική Συνέλευση και να ψηφίσουν οφείλουν να καταθέσουν τις μετοχές τους στο Ταμείο της Εταιρίας ή στο Ταμείο Παρακαταθηκών και Δανείων ή σε Τράπεζα που λειτουργεί νόμιμα στην Ελλάδα.Οι αποδείξεις καταθέσεων και τα έγγραφα πληρεξουσιότητας πρέπει να κατατεθούν στο Ταμείο της Εταιρίας πέντε (5) τουλάχιστον ημέρες πριν από την ημερομηνία σύγκλησης της Εκτακτης Γενικής Συνέλευσης.

Ρόδος, 22 Σεπτεμβρίου 2004
Το Διοικητικό Συμβούλιο

ΕΛΛΗΝΙΚΗ ΔΗΜΟΚΡΑΤΙΑ
ΠΕΡΙΦΕΡΕΙΑ ΝΟΤΙΟΥ ΑΙΓΑΙΟΥ
ΝΟΜΟΣ ΔΩΔΕΚΑΝΗΣΟΥ
ΝΟΜΑΡΧΙΑΚΗ ΑΥΤ/ΣΗ ΔΩΔ/ΣΟΥ
ΝΟΜΑΡΧΙΑΚΟ ΣΥΜΒΟΥΛΙΟ

Ρόδος, 5/10 /2004
Αριθμ. Πρωτ. Ν.Σ. 496

ΑΝΑΚΟΙΝΩΣΗ

Με την παρούσα ανακοινώνουμε ότι στις 4-10-2004 παρελήφθη από το Γραφείο μας η με αριθμ. πρωτ. 532/21-9-04 Απόφαση της Περιφέρειας Νοτίου Αιγαίου - Περιφέρεια Νοτίου Αιγαίου - Γενική Διεύθυνση Περιφέρειας - Τμήμα ΠΕ.ΧΩ Δωδ/σου που αφορά έγκριση περιβαλλοντικών όρων της υφιστάμενης Ξενοδοχιεακής μονάδας με την επωνυμία «ΗΡΑΚΛΗΣ», Γ' τάξης (2 αστέρων ως προς την κατηγοριοποίηση) και δυναμικότητας 60 κλινών στη θέση ΦΑΛΗΡΑΚΙ. Δήμου Καλλιθέας, Νήσου Ρόδου Νομού Δωδεκανήσου ιδιοκτησίας της Α.Ε. ΣΑΒΒΑΣ ΜΑΝΩΛΑΚΑΣ & ΥΙΟΙ Ξ.Τ.Ε.Ε..

Καλούμε κάθε ενδιαφερόμενο προκειμένου να λάβει γνώση της ανωτέρω απόφασης να αποταθεί στο Τοπικό Γραφείο Περιβάλλοντος του Τ.Π. και Π.Ε. της Ν.Α. Δωδ/σου (κ. Αρη Σκιαδόπουλο τηλ. 22410 30413).

Η προαναφερόμενη απόφαση θα αναρτηθεί, για τις προσεχείς μέρες, στον πίνακα ανακοινώσεων της Νομαρχίας.

Ο Πρόεδρος του Ν.Σ. Δωδ/σου
ΦΩΤΗΣ ΧΑΤΖΗΔΙΑΚΟΣ

Σε σχετικό νομοσχέδιο που εξετάζεται από το υπουργείο Μεταφορών

Μέσω δήμων σε ιδιώτες οι αστικές συγκοινωνίες

Την ώρα που η Δ.Ε.Σ. ΡΟΔΑ δέχεται σωρεία επιθέσεων





Η συμμετοχή ιδιωτών στην ανάπτυξη συγκοινωνιακού έργου από τους δήμους, όπου αυτό κρίνεται αναγκαίο από τις δημοτικές αρχές, θα προβλέπεται στο νομοσχέδιο για τη δημιουργία και λειτουργία του νέου Ενιαίου Φορέα Αστικών Συγκοινωνιών.

Σύμφωνα με πληροφορίες ο υπουργός Μεταφορών - Επικοινωνιών κ. Μ. Λιάπης σε συνάντηση που είχε με τον πρόεδρο της ΓΣΕΕ κ. Χρίστο Πολυζωγόπουλο και τον εκπρόσωπο της ΑΔΕΔΥ κ. Ηλ. Δόλγηρα γνωστοποίησε την πρόθεση της κυβέρνησης να δώσει στους ιδιώτες τη δυνατότητα να συμμετέχουν στην ανάπτυξη συγκοινωνιακού έργου, όπου οι δήμοι δεν θα μπορούν μόνοι τους λόγω οικονομικών ή άλλων προβλημάτων.

Αντιδράσεις

Η θέση αυτή του υπουργού Μεταφορών προκάλεσε την αντίδραση των εκπροσώπων των συνδικαλιστικών οργανώσεων, οι οποίοι τόνισαν ότι απαιτείται αναβάθμιση των αστικών συγκοινωνιών και καλός συντονισμός αλλά και μεγάλη προσοχή, ώστε να μην εκχωρηθεί το έργο στην ιδιωτική πρωτοβουλία, διότι, όπως επεσήμαναν, τότε θα υπάρξουν σημαντικά προβλήματα.

Στη διάρκεια της συνάντησης οι εκπρόσωποι των συνδικαλιστικών οργανώσεων αναφέρθηκαν παράλληλα στην ανάγκη αναδιοργάνωσης και ενίσχυσης των αστικών συγκοινωνιών με πλήρη αξιοποίηση της σημερινής σύγχρονης υποδομής, στον συντονισμό και την παρακολούθηση της κυκλοφορίας και στη δυνατότητα αξιοποίησης του συγκοινωνιακού έργου των δήμων.

Όπως δήλωσε ο κ. Λιάπης πριν ολοκληρωθεί ο σχεδιασμός, θα ξαναγίνει μια τελευταία συζήτηση με όλους τους φορείς, ώστε μέσα στις ερχόμενες εβδομάδες να οριστικοποιηθεί ο νέος συγκοινωνιακός χάρτης της Αθήνας που θα προβλέπει σημαντικές αλλαγές στη λειτουργία και τη χρήση των μέσων μαζικής μεταφοράς, ώστε να είναι προσιτά σε όλους τους πολίτες.

Ανησυχία στις επιχειρήσεις της Ρόδου για την επερχόμενη επέλαση

«Επιστράτευση» ΣΔΟΕ για να αντισταθμιστεί η υστέρηση εσόδων



Προβληματισμός επικρατεί στο οικονομικό επιτελείο της κυβέρνησης εξαιτίας των αποκλίσεων που παρατηρούνται στον τομέα των εσόδων. Στο 9μηνο τα έσοδα του τακτικού προϋπολογισμού αυξήθηκαν με ρυθμό της τάξεως του 4,49% έναντι ετήσιου στόχου 7,2%.

Το μόνο παρήγορο για την πολιτική ηγεσία είναι ότι τον Σεπτέμβριο τα έσοδα αυξήθηκαν κατά 7%, γεγονός που οφείλεται στις εισπράξεις ληξιπρόθεσμων οφειλών και στην περαίωση. Οι αρνητικές εξελίξεις στον τομέα των εσόδων ανάγκασαν την ηγεσία του υπουργείου Οικονομικών να εκδώσει εσπευσμένα οδηγίες για την πραγματοποίηση αυξημένων ελέγχων σε όλη την επικράτεια και μάλιστα από το Σώμα Δίωξης Οικονομικού Εγκλήματος.

Οι ιθύνοντες της Καραγεώργη Σερβίας ευελπιστούν πλέον να αντλήσουν επιπλέον έσοδα από τον ΦΠΑ καθώς και από πραγματικές παραβάσεις που πιθανόν να διαπιστώσουν οι ελεγκτές του ΣΔΟΕ. Παράγοντας του υπουργείου Οικονομικών, αναφερόμενος στην επαναδραστηριοποίηση του ΣΔΟΕ, τόνισε ότι πλέον οι έλεγχοι θα γίνονται βάσει των πραγματικών στοιχείων που θα προκύπτουν και όχι με τις γνωστές «ταρίφες».

Στο μεταξύ, στο τέλος της επόμενης εβδομάδας, θα έχουν ολοκληρωθεί και οι σχετικές αλλαγές στις εφορίες. Στόχος του υφυπουργού Οικονομικών κ. Αδάμ Ρεγκούζα είναι η εύρυθμη λειτουργία των εφοριών και στο πλαίσιο αυτό θα γίνουν όλες οι απαραίτητες αλλαγές σε πρόσωπα και τεχνολογικό εξοπλισμό.

ΑΡΧΩΝ ΣΑΜΑΡΤΖΗΣ ΑΕ
ΜΟΝΩΣΕΙΣ ΤΑΡΑΤΣΩΝ
Από το 1980 24 ΧΡΟΝΙΑ ΜΟΝΩΣΕΙΣ

ΗΧΟΜΟΝΩΣΗ
RicafOn
ΓΙΑ ΤΕΛΕΙΑ ΑΚΟΥΣΤΙΚΗ ΣΤΟΥΣ ΧΩΡΟΥΣ ΕΡΓΑΣΙΑΣ ΚΑΙ ΔΙΑΣΚΕΔΑΣΗΣ

Τοποθετώντας το κατάλληλο προϊόν RICOFON έχετε μια αίθουσα με άριστη ακουστική και συγχρόνως ένα τέλειο διακοσμητικό αποτέλεσμα.
ΔΙΑΘΕΣΗ: ΑΡΧΩΝ ΣΑΜΑΡΤΖΗΣ ΑΕ
ΜΟΝΩΣΕΙΣ - ΣΤΕΓΑΝΩΣΕΙΣ
Καταστήματα
1) Ικάρου & Λαοδικείας - Τηλ. 22410 20021 Ρόδος 85100
2) Ερυθρού Σταυρού 21 - Τηλ. 22410/23030/32054 Ρόδος 85100
Κινητό 6944 502033 - 6947374731

εκεί που η τέχνη... συναντά την ποιότητα!
Κομμωτήριο
Figaro
HAIR DESIGN
Κομμώσεις Ανδρικές - Γυναικείες
Κων/νου Παλαιολόγου 17, Τηλ.: 22410 - 20.914

Τι προτείνει ο βουλευτής Δωδεκανήσου Βασίλης Χρύσης με επιστολή του προς τον υπουργό Εμπορικής Ναυτιλίας Μ. Κεφαλογιάννη

Μέσω Κυκλάδων η ακτοπλοϊκή σύνδεση της Αστυπάλαιας

Προτείνεται η αδειοδότηση του νέου λιμανιού στη θέση «Αγιος Ανδρέας» για να προσεγγίζουν τα πλοία της γραμμής

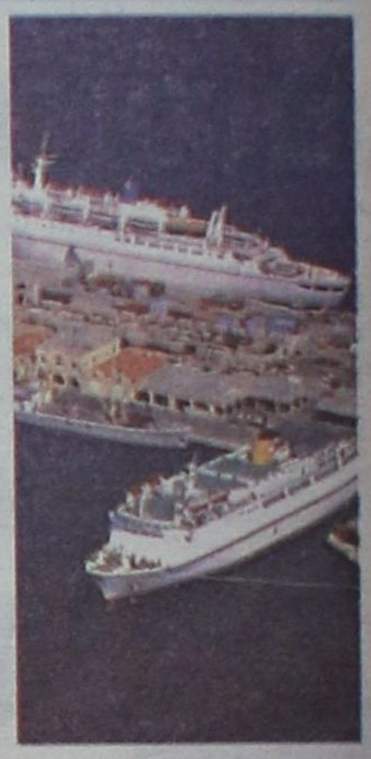

Παράλληλα με τον δήμαρχο του νησιού Πανορμίτη Κονταράτου (βλέπε σελ. 6) και το υπόμνημα του δημοτικού συμβουλίου Αστυπάλαιας, ο βουλευτής Δωδεκανήσου κ. Βασίλης Χρύσης, απέστειλε χθες πρόταση στον υπουργό Εμπορικής Ναυτιλίας για την αδειοδότηση νέου λιμανιού στη θέση Άγιος Ανδρέας νήσου Αστυπάλαιας, ώστε οι ακτοπλοϊκές εταιρείες που εξυπηρετούν τις Κυκλάδες, σύντομα και εύκολα να μπορούν να προσεγγίζουν την Αστυπάλαια και να δώσουν τη δυνατότητα καθημερινής σύνδεσης του νησιού με τον Πειραιά και να υποβοηθηθεί έτσι στην περαιτέρω ανάπτυξή του.





Το πλήρες κείμενο της πρότασης έχει ως εξής:

«Αγαπητέ κ. υπουργέ,

Η Αστυπάλαια είναι ένα από τα ομορφότερα νησιά της Δωδεκανήσου. Όμως η γεωγραφική της θέση στο Αιγαίο, σε συνδυασμό με τη συγκοινωνιακή της ανεπάρκεια, έχουν ως αποτέλεσμα, ιδιαίτερα την τουριστική περίοδο, να μην την επισκέπτονται με ευκολία όσοι ημεδαποί ή αλλοδαποί επιθυμούν.

Δεν θα αναφερθώ στα υπάρχοντα αεροπορικά και ακτοπλοϊκά δρομολόγια, τα οποία σας είναι γνωστά από τις δικαιολογημένες διαμαρτυρίες των κατοίκων της Αστυπάλαιας. Είμαστε όμως με την ψήφο του ελληνικού λαού, κυβέρνηση με προοπτική. Γι' αυτό έμπρακτα πρέπει να αναδείξουμε και να βγάλουμε από την απομόνωση τα νησιά μας. Προς το σκοπό αυτό έγκαιρα σας καταθέτω μια ρεαλιστική πρόταση, που θα υποβοηθήσει στην ανάπτυξη και θα ανακουφίσει τους κατοίκους της Αστυπάλαιας.

Στην περιοχή Άγιος Ανδρέας του νησιού υπάρχει ένα υπήνεμο, φυσικό και ασφαλές λιμάνι στο οποίο υπάρχουν κτιριακές και ηλεκτροδοτικές εγκαταστάσεις. Απομένει η ηλεκτροδότησή τους από τη ΔΕΗ η οποία αν και πληρώθηκε γι' αυτό από το Δήμο, από τον Οκτώβριο του 2003, μέχρι σήμερα ο εργολάβος παραμένει ασυνεπής στις υποχρεώσεις του. Επίσης απομένει η ασφαλτόστρωση δρόμου 2 χιλιομέτρων που συνδέει το λιμάνι του Αγίου Ανδρέα με το κεντρικό οδικό δίκτυο. Έργο που προβλέπεται να έχει αποπερατωθεί τον Ιούνιο του 2005.

Η ηλεκτροδότηση και η ασφαλτόστρωση του δρόμου σε συνδυασμό με την έγκριση από το Υπουργείο Εμπορικής Ναυτιλίας, δημιουργούν ένα λιμάνι που συντομεύει ακτοπλοϊκά κατά μιάμιση ώρα την απόσταση από την Αμοργό, που συνδέεται καθημερινά με τον Πειραιά, τουλάχιστον τους θερινούς μήνες.

Έτσι οι ακτοπλοϊκές εταιρείες που εξυπηρετούν τις Κυκλάδες, σύντομα και εύκολα θα μπορούν να προσεγγίζουν την Αστυπάλαια και να δώσουν τη δυνατότητα καθημερινής σύνδεσης του νησιού με τον Πειραιά και να υποβοηθηθεί έτσι στην περαιτέρω ανάπτυξή του.

Πιστεύω ότι στους σχεδιασμούς του υπουργείου σας χρήσιμη είναι και αυτή η πρόταση η οποία και σύντομη και εφικτή είναι στο άμεσο μέλλον, για να βγει από την απομόνωση σύντομα το νησί.

Προς τούτο ο Δήμος Αστυπάλαιας προχωρεί στην ασφαλτόστρωση του δρόμου των δύο χιλιομέτρων και η ΔΕΗ με τις δέουσες παρεμβάσεις καλείται να προχωρήσει άμεσα στην ηλεκτροδότηση του λιμανιού του Αγίου Ανδρέα.

Με την ευκαιρία αυτή, επισημαίνω ότι ο Λιμενικός Σταθμός Αστυπάλαιας, στον οποίο υπηρετεί λιμενικός από τη Σχολή Εμποροπλοιάρχων, στερείται λιμενικού σκάφους από τον Αύγουστο του 2003.

Το σκάφος που υπήρχε μέχρι τότε, μετεφέρθη στο Μαρμάρι Ευβοίας και η Αστυπάλαια από τότε στερείται του σκάφους για τον έλεγχο της παράνομης αλιείας και τη διάσωση ναυαγών. Γι' αυτό θα πρέπει άμεσα το σκάφος, που είναι τόσο απαραίτητο για την Αστυπάλαια, να επιστρέψει στο νησί.

Με ιδιαίτερη εκτίμηση
Βασίλης Χρύσης»

ΕΕΔΕ

ΜΕΤΑΠΤΥΧΙΑΚΟ ΠΡΟΓΡΑΜΜΑ ΣΤΗ ΔΙΟΙΚΗΣΗ ΕΠΙΧΕΙΡΗΣΕΩΝ

Τώρα και στη Ρόδο

Για περισσότερες πληροφορίες :

Τηλ.: (22410) 26962
Κινητό: 697 4353017
Fax:(22410) 56262
κα Α. Καραγιάννη
andairen@otenet.gr

www.eede.gr

Η **Ελληνική Εταιρία Διοικήσεως Επιχειρήσεων** μετά την επιτυχημένη Α' σειρά, διοργανώνει τώρα

την Β' Σειρά στη Ρόδο.

ΕΝΑΡΞΗ ΠΡΟΓΡΑΜΜΑΤΟΣ

26 Νοεμβρίου 2004

Το πρόγραμμα είναι **ειδικά σχεδιασμένο** για Στελέχη Επιχειρήσεων και στα 13 χρόνια λειτουργίας του έχουν αποφοιτήσει σε όλη την Ελλάδα, περισσότερα από 1.700 στελέχη που ήδη έχουν επιτυχημένη καριέρα στο χώρο των επιχειρήσεων.

Οι διδάσκοντες είναι Καθηγητές και καταξιωμένοι Μάνατζερς , η δε ποιότητα του Προγράμματος προσδίδει ιδιαίτερη βαρύτητα στον τίτλο σπουδών που χορηγείται στους αποφοίτους.

Το κόστος μπορεί να καλυφθεί με το 0,45% της επιπλέον εργοδοτικής εισφοράς που καταβάλουν οι εταιρείες για την ενίσχυση των προγραμμάτων Επαγγελματικής Εκπαίδευσης του ΟΑΕΔ

ελληνική εταιρία διοικήσεως επιχειρήσεων

ΕΛΑ ΝΑ ΑΝΟΙΞΟΥΜΕ ΠΑΝΙΑ

ΑΘΛΗΤΙΚΟΣ ΣΥΛΛΟΓΟΣ ΙΣΤΙΟΠΛΟΩΝ ΑΝΟΙΚΤΗΣ ΘΑΛΑΣΣΗΣ ΡΟΔΟΥ
www.asiathr.gr
e-mail: info@asiathr.gr



Ελα να μάθεις να κυβερνάς ένα ιστιοφόρο σκάφος και να μπορείς να απολαμβάνεις το ταξίδι στη θάλασσα με τον αέρα και τα πανιά

Θα διδαχθείς να αντιμετωπίζεις κάθε κίνδυνο στη θάλασσα, να διαβάζεις και να προβλέπεις τον καιρό, να διαβάζεις τους ναυτικούς χάρτες με τα σύμβολά τους και πολλά άλλα, αποκτώντας το δίπλωμα κυβερνήτου ιστιοφόρου σκάφους.

Ο εκπαιδευτικός κύκλος που οργανώνεται από τον Αθλητικό Σύλλογο Ιστιοπλόων Ανοικτής Θάλασσας Ρόδου περιλαμβάνει:

Πρακτική εκπαίδευση πάνω σε ιστιοφόρο σκάφος κάθε Σάββατο ή Κυριακή πρωί για δύο μήνες, τρίωρα θεωρητικά μαθήματα κάθε Σάββατο βράδυ ένα εκπαιδευτικό διήμερο ταξίδι στη Σύμη

ΕΝΑΡΞΗ ΜΑΘΗΜΑΤΩΝ 16/10/2004

ΠΛΗΡΟΦΟΡΙΕΣ - ΕΓΓΡΑΦΕΣ:
Γιάννης Κλείδωνας, τηλ: 6937372146
Μιχάλης Παπαγαπητός, τηλ: 22410/24247

TOYOTA

Για ένα **σέρβις** του αυτοκινήτου σας πραγματικά της **ποιότητας TOYOTA** με **γνήσια ανταλλακτικά** και **αξεσουάρ** ελάτε σ' εμάς

ΞΕΝΑΚΗΣ α.ε.β.ε.

Εξουσιοδοτημένος έμπορος και after sales **TOYOTA** στα Δωδεκάνησα

3ο χλμ. Λεωφ. Ρόδου - Λίνδου
(αμέσως μετά το ΙΚΑ) • τηλ. 22410 62200



Ο ΠΟΛΙΤΙΣΤΙΚΟΣ ΟΡΓΑΝΙΣΜΟΣ ΔΗΜΟΥ ΡΟΔΙΩΝ

σε συνεργασία με την
ΚΙΝΗΜΑΤΟΓΡΑΦΙΚΗ ΛΕΣΧΗ ΡΟΔΟΥ «ΘΕΑΣΗΣ»
ΔΙΟΡΓΑΝΩΝΕΙ **ΒΡΑΔΙΑ ΚΙΝΗΜΑΤΟΓΡΑΦΟΥ**
ΑΦΙΕΡΩΜΕΝΗ ΣΤΟΝ ΠΑΡΑΟΛΥΜΠΙΟΝΙΚΗ
ΘΑΝΑΣΗ ΜΠΑΡΑΚΑ
ΤΗ ΔΕΥΤΕΡΑ 11 ΟΚΤΩΒΡΙΟΥ ΣΤΙΣ 20:30
ΣΤΟ ΚΙΝΗΜΑΤΟΘΕΑΤΡΟ ΡΟΔΟΝ
ΜΕ ΤΗΝ ΠΡΟΒΟΛΗ ΤΗΣ ΤΑΙΝΙΑΣ

«ΝΥΧΤΟΛΟΥΛΟΥΔΟ»
του ΝΙΚΟΥ ΓΡΑΜΜΑΤΙΚΟΥ

Η ΤΑΙΝΙΑ ΑΠΕΥΘΥΝΕΤΑΙ ΚΑΙ ΣΕ ΑΤΟΜΑ ΜΕ ΠΡΟΒΛΗΜΑΤΑ ΟΡΑΣΗΣ

ΤΗΝ ΤΑΙΝΙΑ ΘΑ ΠΡΟΛΟΓΙΣΟΥΝ Ο ΣΚΗΝΟΘΕΤΗΣ ΝΙΚΟΣ ΓΡΑΜΜΑΤΙΚΟΣ ΚΑΙ Ο ΠΑΡΑΟΛΥΜΠΙΟΝΙΚΗΣ ΘΑΝΑΣΗΣ ΜΠΑΡΑΚΑΣ

ΕΙΣΟΔΟΣ ΕΛΕΥΘΕΡΗ

* Η ταινία θα προβληθεί στο ΔΗΜΟΤΙΚΟ ΘΕΑΤΡΟ εάν οι καιρικές συνθήκες δεν επιτρέψουν την προβολή της στο ΡΟΔΟΝ