ΙΔΙΟΚΤΗΤΗΣ - ΔΙΕΥΘΥΝΤΗΣ
ΠΑΥΛΟΣ Μ. ΜΑΡΙΑΣ
ΓΡΑΦΕΙΑ: ΑΘΗΝΩΝ 42 (ΑΝΑΛΗΨΗ)
ΤΗΛ. (22410) 64393 - 63790 - FAX. 63393

Η ΔΡΑΣΙΣ

εβδομαδιαία εφημερίδα της Δωδεκανήσου

56 ΣΕΛΙΔΕΣ

Δευτέρα 18 Οκτωβρίου 2004
ΕΤΟΣ ΤΡΙΑΚΟΣΤΟ ΠΕΜΠΤΟ
Αριθμός Φύλλου 1.957
Τιμή: Ευρώ 0,90

Ποιοί με ποιον;

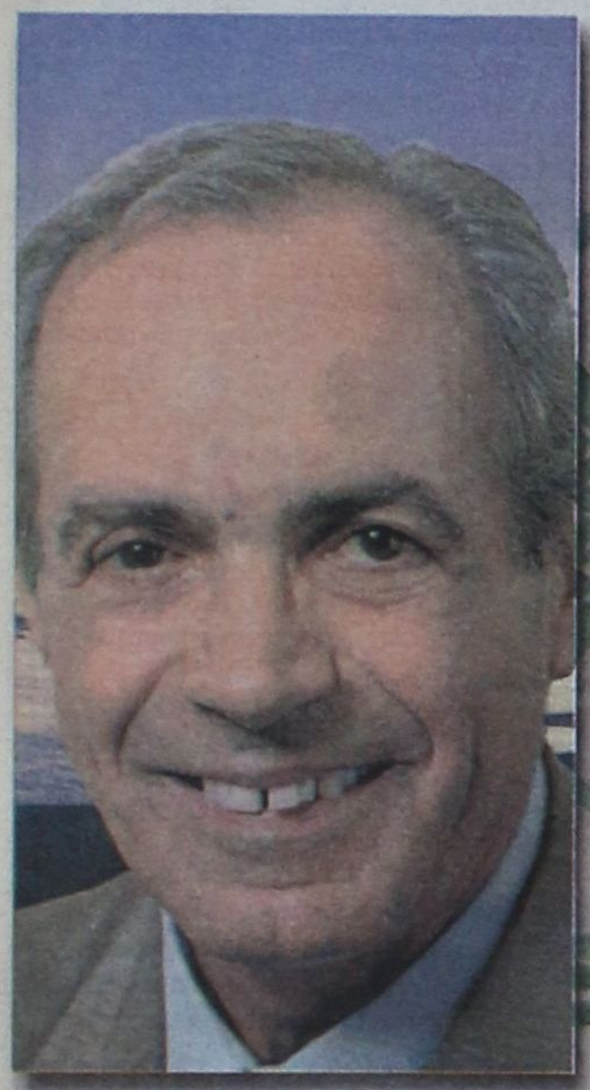

Σ. ΚΑΡΑΓΙΑΝΝΗΣ:
Επίδειξη αυτοπεποίθησης και ...άγνοιας κινδύνου!

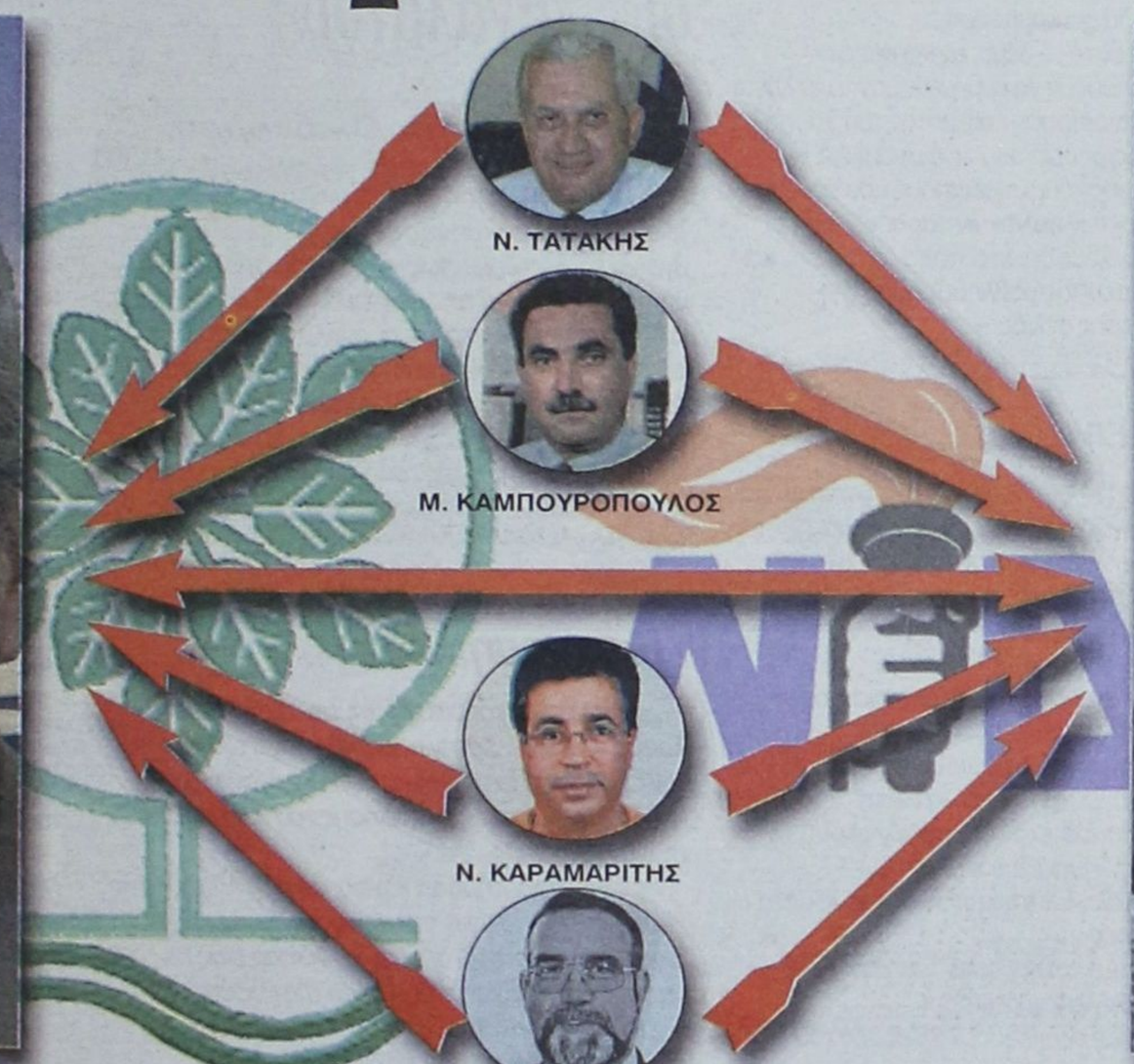

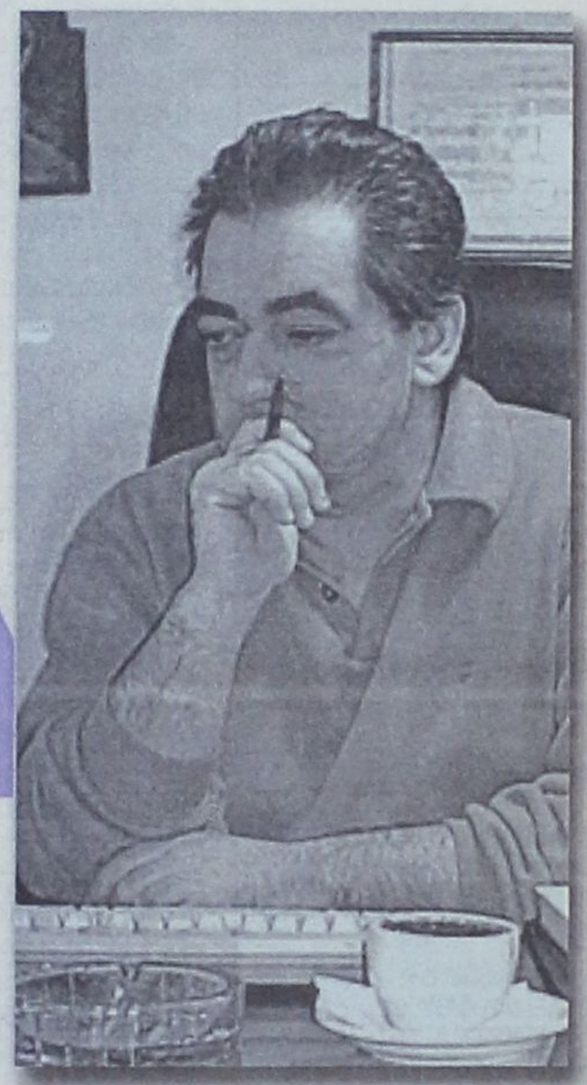

Τ. ΜΑΡΤΙΝΗΣ:
Διεκδικεί το προνόμιο της πρωτοβουλίας των κινήσεων

"Μήλον της έριδος" οι κ. Τατάκης, Καμπουρόπουλος, Καραμαρίτης και Ξυπολιτάς, οι οποίοι κινούνται στην κόψη του ξυραφιού: ανάμεσα στην "ανεξάρτητη" πορεία που τους καλεί και πάλι ο πρώην νομάρχης και την "κομματική πειθαρχία" που επιτάσσει η Νέα Δημοκρατία, όπως αυτή εκφράζεται από τον πρόεδρο της ΝΟΔΕ. Εκτός κι αν αναγκαστούν οι δύο πλευρές "να τα βρουν"

Σελίδα 4

Ο Δημήτρης Καραχάλιος "επί προσωπικού"



"Νιώθω προδομένος"

Ξεχειλίζει η πικρία του πρώην προέδρου της ΝΟΔΕ

Σελίδα 14

Οι βολές Καραγιάννη κατά του Υπουργού Αιγαίου για το θέμα του εργοστασίου της ΔΕΗ δεν έμειναν αναπάντητες



Αρ. Παυλίδης: Οταν έλθει η ώρα θα κριθούμε όλοι

Σελίδα 5

ΣΥΝΕΔΡΙΟ ΤΕΔΚΔ

Οι δήμαρχοι ψήφισαν ΝΑΙ στις κινητοποιήσεις για το ακτοπλοϊκό



Σελίδα 10

ΕΓΚΛΗΜΑ 'Η ΑΜΕΛΕΙΑ;

Το Μεσοχώρι Καρπάθου και πάλι στις φλόγες

Σελίδα 49



ΕΡΕΥΝΑ - ΚΑΜΠΑΝΑΚΙ

Το αλκοόλ, απειλή για τη νεολαία της Ρόδου

Σελίδα 15



ΚΕΡΔΙΣΤΕ
και εσείς
647.504,60 €
Δόθηκαν συνολικά σε Jackpots
την προηγούμενη βδομάδα
στα SLOT MACHINES
(ΜΗΧΑΝΑΚΙΑ)
ΚΑΙ ΤΩΡΑ "CASH BACK"
€10 από 07:00 έως 19:00
€5 από 19:00 έως 07:00
Από Κυριακή έως και Τεταρτη
CASINO RODOS
Boutique Hotel & Casino

Σπανός
ΥΠΕΡ ΜΑΡΚΕΤ
ΟΜΙΛΟΣ ΕΠΙΧΕΙΡΗΣΕΩΝ
ΙΩΑΝΝΗ ΧΡ. ΣΠΑΝΟΥ Α.Ε.

Η ΔΡΑΣΙΣ
Εβδομαδιαία Εφημερίδα
Διευθύνσεις σύμφωνα με το Νόμο:
ΙΔΙΟΚΤΗΤΗΣ
ΠΑΥΛΟΣ Μ. ΜΑΡΙΑΣ
Πρόεδρος Ενώσεως Ιδιοκτητών Επαρχιακού Τύπου
ΕΚΔΟΤΕΣ
ΜΙΧΑΗΛ Π. ΜΑΡΙΑΣ
ΤΣΑΜΠΙΚΑ Π. ΜΑΡΙΑ - ΤΡΙΑΝΤΑΦΥΛΛΟΥ
ΔΙΕΥΘΥΝΤΗΣ
ΠΑΥΛΟΣ Μ. ΜΑΡΙΑΣ

Τα σπορ
ΙΔΡΥΤΗΣ
ΝΙΚΟΣ ΤΡΙΑΝΤΑΦΥΛΛΟΥ

ΓΡΑΦΕΙΑ: Αθηνών 42, (Ανάληψη), Τηλ: 63.790 - 64.393-68761 FAX: 63.393
e-mail: drasis2000@yahoo.com
ΤΥΠΟΓΡΑΦΕΙΑ: Κοσκινού, τηλ. 65540

ΛΑΪΚΕΣ ΑΓΟΡΕΣ

ΤΕΤΑΡΤΗ: στο Δημοτικό Νεκροταφείο.
ΠΕΜΠΤΗ: στην οδό Βύρωνος.
ΠΑΡΑΣΚΕΥΗ: Στην οδό Θεσ/κης στην Ανάληψη
ΣΑΒΒΑΤΟ: στο Δημοτικό Νεκροταφείο.

ΤΑΞΙ

ΤΑΞΙ ΡΟΔΟΥ: 32452
ΡΑΔΙΟ ΤΑΞΙ ΡΟΔΟΥ (Εργατικές κατοικίες Πρόνοιας Αγ. Απόστολοι): 64712-64756-64790
ΤΑΞΙ ΑΦΑΝΤΟΥ: 51777
ΤΑΞΙ ΙΑΛΥΣΟΥ: 92515
ΤΑΞΙ ΚΡΕΜΑΣΤΗΣ: 94528
ΤΑΞΙ ΦΑΛΗΡΑΚΙΟΥ: 85444

ΦΑΡΜΑΚΕΙΑ

ΔΕΥΤΕΡΑ 18 Οκτωβρίου 2004
ΣΗΜΕΡΑ διημερεύει το φαρμακείο ΠΑΠΑΜΙΧΑΗΛ ΒΑΣΙΛΕΙΟΣ, Ι. & Β. Τσαβαρή 7, Πλ. Αναλήψεως, Ανάληψη, Τηλ. 65872

ΣΗΜΕΡΑ διανυκτερεύει το φαρμακείο Σ.Φ. ΣΤΑΥΡΟΠΟΥΛΟΣ-ΠΑΠΠΟΥ, Πλατεία Ακαδημίας (δίπλα από την Τράπεζα Δωδ/σου), Τηλ: 75747

Α, πα, πα, πα... Κάπως έτσι φαντάζεται κανείς ότι θα αντέδρασε ***ο Κώστας Σαρρής*** στην πληροφορία ότι φέρεται να είναι από τους διεκδικητές του Δήμου Ροδίων στις εκλογές του 2006.

Να τον έλουσε άραγε κρύος ιδρώτας; Πολύ αμφιβάλλω...

Σίγουρα πάντως μια κάποια γκριμάτσα θα την έκανε. Αυτόν το γνωστό μορφασμό του ανθρώπου που λέει ***«μακριά, μακριά, ούτε να τους βλέπω δεν θέλω»!!!***

Κι εδώ που τα λέμε, δεν ήταν δα ένα σενάριο προσβλητικό για τον πρόεδρο του Δικηγορικού Συλλόγου. Υπό την άποψη αυτή, ίσως να 'χει και δίκιο ο Θανάσης που του το διαμήνυσε, με τον τρόπο του: Ε, δεν σε είπαμε δα και καμπούρη...

Δεν είναι όμως αυτό το θέμα, αν και κάποιοι υποψιασμένοι έσπευδαν να ερμηνεύσουν το εν λόγω σενάριο ως μια «επιχείρηση καψίματος του Σαρρή», μηδέ του ιδίου εξαιρουμένου. Αυτά είναι ψιλά γράμματα για όλους τους υπόλοιπους που επιλέγουν να μένουν «εκτός» των πολιτικών παρασκηνίων και παρασκηνίων. Δεν είναι όμως αυτό το ζητούμενο και ο υπό διαπραγμάτευση προβληματισμός της σημερινής «δεύτερης σελίδας»...

Το θέμα είναι...

...ότι ένας κοτζάμ Πρόεδρος του Δικηγορικού Συλλόγου Ρόδου (άρα διαθέτει, ει μη τι άλλο, το τεκμήριο της αναγνώρισης στην τοπική κοινωνία) σχεδόν ...τρόμαξε στην ιδέα να μπλέξει ξανά στις ατραπούς που πήγε και χώθηκε στις βουλευτικές εκλογές.

Τότε, όταν είχε στο τσεπάκι του (κάποιοι θα τον διαβεβαίωσαν, δεν μπορεί) τη βουλευτική υποψηφιότητα και μέχρι λίγες ώρες πριν τις επίσημες ανακοινώσεις πραγματοποιούσε «φιλικές συγκεντρώσεις», παρουσία κομματικών στελεχών της τοπικής Νέας Δημοκρατίας που του ευχόντουσαν(!) Καλή Επιτυχία, πλέκοντας μάλιστα το εγκώμιο του ανδρός.

Και ακολούθησε η κατραπακιά... Ας μην επανερχόμαστε σε λεπτομέρειες...

Όταν λοιπόν ένας ολόκληρος Πρόεδρος του Δικηγορικού Συλλόγου Ρόδου αντιδρά με άρνηση και δόσεις καχυποψίας στο πράγματι κολακευτικό σενάριο που τον θέλει να «κερδίζει έδαφος στους κόλπους της Νέας Δημοκρατίας» ως υποψήφιος δήμαρχος με την υποστήριξη του κυβερνώντος μάλιστα κόμματος, τότε τι να πει και τι να σκεφτεί ένας άλλος συμπολίτης μας, που τέλος πάντων δεν διαθέτει το «επικοινωνιακό» προνόμιο του κ. Κώστα Σαρρής;

*Όταν ένας πράγματι αναγνωρίσιμος, αναγνωρισμένος και καταξιωμένος συμπολίτης μας βγαίνει και λέει δημοσίως **«όχι, ευχαριστώ, αλλά δεν θα πάρω»** σε αυτό το ...κάλεσμα για να διεκδικήσει ένα εξόχως τιμητικό αξίωμα, αντιλαμβάνεστε την αδιέξοδη θέση στην οποία πρέπει να βρίσκονται τόσοι και τόσοι άλλοι αξιόλογοι και ικανοί Ροδίτες, από το μυαλό των οποίων ίσως να έχει περάσει κάποια στιγμή της ζωής τους «να βγουν μπροστά και να προσφέρουν στην πόλη τους, στον τόπο τους γενικότερα».*

Τρόμαξε ο «ψημένος», τι να πουν και οι... «ανάλατοι»;

Του Νικήτα Οικονόμου
nopress@rho.forthnet.gr

Η άρνηση...

...έστω και με κάποια ερωτηματικά, του Κώστα Σαρρή να επιλέξει στην παρούσα φάση τουλάχιστον, την προσφορά στο συνδικαλιστικό όργανο του κλάδου του, αντί της διεκδίκησης του δημαρχιακού αξιώματος, λέει πολλά.

Αρκεί να παρατηρήσει κανείς, ότι η διεκδίκηση της βουλευτικής υποψηφιότητας είναι ένα εντελώς διαφορετικό πράγμα από τη διεκδίκηση μιας υποψηφιότητας για τη δημαρχία της Ρόδου.

*Στην πρώτη περίπτωση ο ενδιαφερόμενος εξαρτάται απόλυτα από τις διαθέσεις και τις σκοπιμότητες ενός κονκλαβίου, κάπου σε κάποια γραφεία. **Εκεί όπου κόβουν και ράβουν κατά το δοκούν. «Κόβουν» και προωθούν πρόσωπα, ανάλογα με τη βούληση και τη διαβόητη «επετηρίδα». Κάπ σε ένα βαθμό θεμπό για τον πολιτικό μας πολιτισμό.***

Στη δεύτερη περίπτωση όμως, έχεις να δώσεις αναφορά, να ζητήσεις «εξηγήσεις» και – το σημαντικότερο – να διεκδικήσεις την εμπιστοσύνη τους, αποκλειστικά και μόνο από τους πολίτες. Απ' αυτό που λέμε «τοπική κοινωνία».

Λέτε να μη το ξέρει αυτό ένας έξυπνος και μορφωμένος άνθρωπος, όπως ο Κώστας Σαρρής; Φυσικά και το ξέρει...

Ξέρει όμως και κάτι ακόμα, διότι είναι και ρεαλιστής ο άνθρωπος. Θα περάσει καιρός πολύς ακόμα μέχρι αυτό που λέμε «τοπική κοινωνία» χειραφετηθεί και «απελευθερωθεί» εντελώς από τις επιταγές τις «προστάσεις» των κομματικών μηχανισμών. Μάλλον έχουμε πολλά ψωμιά να φάμε μέχρι η ανάδειξη των άξιων συμπολιτών μας να απεμπλακεί από τις ισορροπίες και τα μεγάλα κόλπα των «κομματικών συσχετισμών».

Η προσωπική του εμπειρία, παραμονές των εθνικών εκλογών προ εφτά μόλις μηνών, τον έχει διδάξει τα μέγιστα.

Χωρίς αυτό να σημαίνει – για να μην παρεξηγηθούμε κιόλας – ότι μέσα από τις «διεργασίες» και τις «κομματικές ζυμώσεις» δεν αναδεικνύονται άξιοι και ικανοί άνθρωποι. Να είναι αυτός ο κανόνας; Ρίξτε μια ματιά στο «χάρτη» της Αυτοδιοίκησης στο νομό μας και θα πάρετε την απάντηση. Δεν χρειάζεται να δημοσιεύσουμε και φωτογραφίες των «εκλεκτών» και αιρετών αρχόντων μας...

Να γιατί...

*...είναι ανησυχητική η άρνηση, με αρκετές δόσεις απαξίας, από την πλευρά του Κώστα Σαρρή. Φοβήθηκε το μάτι του ανθρώπου. **Ενός ανθρώπου που δεν είναι τυχαίος. Εχει όνομα, επίθετο, αξίωμα...***

***Πώς λοιπόν έχουμε την απαίτηση, όλοι μας, να καλούμε με «προσκλητήρια» νέους και άφθαρτους Ροδίτες (για να μην επεκταθούμε εκτός των...συνόρων μας) να τολμήσουν τη «συμμετοχή»** τους στα κοινά;*

Πώς να παρακινήσεις και να εμπνεύσεις το «άλλο μισό» (και βάλε) της ροδιακής κοινωνίας να ανταποκριθεί και να βγει από το περιθώριο, αφού ξέρουν ότι θα βρεθούν μπροστά σε ένα περιβάλλον που διαμορφώνεται από «επετηρίδες» και «κυκλώματα»;

Όταν ένας «ψημένος» στα πράγματα Πρόεδρος του Δικηγορικού Συλλόγου ...τρομάζει στην ιδέα, πώς να απαιτήσουμε κάπ τέτοιο από τους άλλους που επέλεξαν να μείνουν εκτός;

Το πολύ – πολύ να τους αποδοθεί ο ...τίτλος του «άκαπνου» και «ανάλατου», όπως εσχάτως ακούστηκε.

Μια χαρά είμαστε «στην απ' έξω» λένε οι συμπολίτες μας και κοτάζουν τη δουλειά τους. Μπορεί και να πράττουν σωστά.

Πάντα κάποιοι ξεχωρίζουν...
Rodos Gold VOGIATZIS
Ιδιαίτερη αισθητική
Απαράμιλλη ποιότητα
πλούσιες επιλογές
για γάμους , βαπτίσεις ,
και ιδιαίτερες στιγμές
με μοναδική λάμψη .....
σε εξαιρετικές τιμές
Rodos Gold VOGIATZIS
Χρυσές δημιουργίες...
για πολύτιμες σχέσεις
10ο χιλ. Λεωφ. Ρόδου Λίνδου
Τηλ: 22410 86670 - 3

ΧΕΠΠΑΚΗΣ Α.Ε.
ΓΕΩΡΓΙΚΑ ΜΗΧΑΝΗΜΑΤΑ & ΕΡΓΑΛΕΙΑ
ΑΝΤΙΠΡΟΣΩΠΕΙΑ ΤΡΑΚΤΕΡ: ANTONIO CARRARO
ΣΚΑΠΤΙΚΑ - ΧΟΡΤΟΚΟΠΤΙΚΑ
ΠΕΤΡΕΛΑΙΟΚΙΝΗΤΑ - ΒΕΝΖΙΝΟΚΙΝΗΤΑ
ΑΛΥΣΟΠΡΙΟΝΑ
STIHL Oleo-Mac
ΦΡΕΖΕΣ
ΧΛΟΟΚΟΠΤΙΚΑ - ΘΑΜΝΟΚΟΠΤΙΚΑ - ΨΕΚΑΣΤΙΚΑ - ΕΛΑΙΟΡΑΒΔΙΣΤΙΚΑ
ΦΥΤΟΦΑΡΜΑΚΑ - ΛΙΠΑΣΜΑΤΑ (ΚΟΙΝΑ & ΥΔΑΤΟΔΙΑΛΥΤΑ)
ΣΠΟΡΟΙ - ΣΠΟΡΟΦΥΤΑ ΕΜΒΟΛΙΑΣΜΕΝΑ - ΦΥΤΟΧΩΜΑΤΑ - ΤΥΡΦΗ
ΣΥΣΤΗΜΑΤΑ ΑΡΔΕΥΣΗΣ: ΑΝΤΛΙΕΣ - ΤΕΧΝΙΚΕΣ ΒΡΟΧΕΣ - ΑΥΤΟΜΑΤΟ ΠΟΤΙΣΜΑ - ΣΩΛΗΝΕΣ (ΠΛΑΣΤΙΚΕΣ - ΜΕΤΑΛΛΙΚΕΣ)
ΚΤΗΝΟΤΡΟΦΙΚΑ - ΜΕΛΙΣΣΟΚΟΜΙΚΑ - ΔΕΞΑΜΕΝΕΣ (ΠΛΑΣΤΙΚΕΣ)
ΣΥΡΜΑΤΑ & ΠΑΣΣΑΛΟΙ ΠΕΡΙΦΡΑΞΕΩΝ - ΟΙΚΟΔΟΜΙΚΑ ΜΗΧΑΝΗΜΑΤΑ
ΑΝΤΑΛΛΑΚΤΙΚΑ - ΕΞΑΡΤΗΜΑΤΑ - SERVICE
ΠΑΡΑΔΟΣΗ ΣΤΟ ΧΩΡΑΦΙ
ΡΟΔΟΣ: ΒΕΝΕΤΟΚΛΕΩΝ 21 - 23 ΤΗΛ: 34311 FAX: 22410 - 29885
ΤΣΑΪΡΙ: 10 ΧΛΜ. ΛΕΩΦ. ΡΟΔΟΥ-ΛΙΝΔΟΥ ΤΗΛ: 22410-68979
ΜΑΝΔΡΙΚΟ: ΜΑΝΔΡΙΚΟ ΡΟΔΟΥ ΤΗΛ: 22460/31040



Νέα A-Class

► Τώρα με τη νέα A-Class, η Mercedes-Benz αλλάζει τους κανόνες για άλλη μια φορά, δημιουργώντας ένα εκρηκτικό μίγμα πρωτοποριακού design, δύναμης και κορυφαίας τεχνολογίας.

► Με νέους ισχυρούς κινητήρες από 95 έως 193hp σε 3θυρη και 5θυρη έκδοση.

► Ανανεωμένο εσωτερικό με ακόμα μεγαλύτερους χώρους.

Οι κανόνες άλλαξαν: Η νέα A-Class είναι γεγονός!

Mercedes-Benz

mobilo-life
30 χρόνια ξένοιαστης οδήγησης

Mercedes-Benz FINANCE

www.mercedes-benz.gr

Ε. ΧΑΤΖΗΜΙΧΑΛΗΣ & ΥΙΟΙ Ο.Ε.
Εξουσιοδοτημένος Διανομέας & Επισκευαστής της Mercedes-Benz Ελλάς Α.Ε.Ε.
Έκθεση: ΡΟΔΟΣ, 9ο χλμ. Ρόδου - Λίνδου, τηλ.: (22410) 62941

«Μήλον της έριδος» οι κ. Τατάκης, Καμπουρόπουλος, Καραμαρίτης και Ξυπολυτάς, οι οποίοι κινούνται στην κόψη του ξυραφιού: ανάμεσα στην «ανεξάρτητη» πορεία που τους καλεί και πάλι ο Σάββας Καραγιάννης και την «κομματική πειθαρχία» που επιτάσσει η Νέα Δημοκρατία; όπως αυτή εκφράζεται από τον πρόεδρό της ΝΟΔΕ Τώνη Μαρτίνη



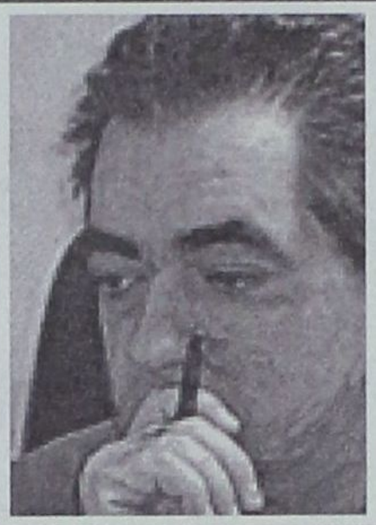

Μια «κούρσα» που θα κρίνει ποιοι θα πάνε με ποιον;

Πώς θα αντιδράσει η «επίσημη» οργάνωση του κόμματος στην έκρηξη αυτοπεποίθησης και «άγνοιας κινδύνου» του πρώην νομάρχη;

ΣΕ έναν ιδιότυπο «αγώνα δρόμου» έχουν επιδοθεί, κατά τα φαινόμενα (και τα δημοσίως λεχθέντα μέχρι και την προηγούμενη εβδομάδα), η Νομαρχιακή Επιτροπή της Νέας Δημοκρατίας και η παράταξη «Νομαρχιακή Αναγέννηση», με τους επικεφαλής τους, κ. Τώνη Μαρτίνη και Σάββα Καραγιάννη, να είναι αυτοί που δίνουν κατά βάση τον τόνο στους ρυθμούς της ...κούρσας, στο τέλος της οποίας, και ανάλογα με την έκβασή της, ένας εκ των δύο θα είναι αυτός που θα δικαιούται να επαίρεται για τη διαμόρφωση της τελικής πολιτικής πρότασης που θα προταθεί ή θα επιβληθεί εν όψει των νομαρχιακών εκλογών του 2006.

Σε ένα μεγάλο βαθμό, και ίσως όχι αδικαιολόγητα, η «αναμέτρηση» αυτή έχει εκ των πραγμάτων και προσωπικά χαρακτηριστικά, με δεδομένες τις όχι και τόσο ειδυλλιακές σχέσεις των δύο ανδρών. Κάθε άλλο μάλιστα... Παρά τις εμφανείς προσπάθειες του προέδρου της Νομαρχιακής Επιτροπής της Νέας Δημοκρατίας να ρίξει νερό στο κρασί του και να αντιμετωπίζει με διαλλακτικότητα (σε ρητορικό επίπεδο τουλάχιστον) τον πρώην νομάρχη, είναι βέβαιο πως δεν διατίθεται να απεμπολήσει το προνόμιο να έχει αυτός και οι συνεργάτες του στη Στεφάνου Καζούλη τον πρώτο και τελευταίο λόγο στη διαμόρφωση της «πολιτικής πρότασης» που θα τεθεί υπ' όψιν του δωδεκανησιακού λαού.

Κινδυνεύει να απεμπολήσει αυτό το προνόμιο; Υπό ορισμένες προϋποθέσεις, η απάντηση είναι κατηγορηματικά καταφατική.

• ***ΤΟ διακύβευμα της «κούρσας» που είναι σε εξέλιξη τούτες τις ώρες (και κυριολεκτούμε) έχει ...ονοματεπώνυμα. Οι νομαρχιακοί σύμβουλοι κ. Νίκος Τατάκης, Μανόλης Καμπουρόπουλος, Νίκος Καραμαρίτης και Βασίλης Ξυπολυτάς, αν και επίλεκτα στελέχη της Νέας Δημοκρατίας, δεν έπαψαν να αποτελούν το βασικό πυρήνα της παράταξης του κ. Σάββα Καραγιάννη. Στην παρούσα χρονική φάση είναι το «μήλον της έριδος» ανάμεσα στις δύο πλευρές, όπως εκφράζονται θεσμικά από τους κ. Τώνη Μαρτίνη και Σάββα Καραγιάννη. Εν ολίγοις, είναι «διεκδικήσιμοι»...***

Αυτό δεν παραλείπει να το υπενθυμίζει με εύγλωττο μάλιστα τρόπο ο πρώην νομάρχης, ο οποίος αν και έχει πλήρη επίγνωση των προσπαθειών που καταβάλλονται από το νέο πρόεδρο της ΝΟΔΕ να «μαντρώσει», κατά το κοινώς λεγόμενο, τα παραπάνω στελέχη, διαμηνύει προς πάσα κατεύθυνση ότι «την απόφαση για το αν θα δώσουμε τον αγώνα στις επόμενες νομαρχιακές εκλογές θα την πάρουν οι συνεργάτες μου, όταν τους καλέσω σε Ολομέλεια».

Για να συμπληρώσει ότι «η Νέα Δημοκρατία μπορεί να κάνει τη δική της δουλειά», όπως έλεγε για πολλοστή φορά το βράδυ της Πέμπτης σε τηλεοπτική του συνέντευξη (TV4). Ενα μήνυμα που είχε συγκεκριμένους αποδέκτες και ...διεύθυνση.

ΕΙΝΑΙ δηλαδή σαφές από την πλευρά του επικεφαλής της «Νομαρχιακής Αναγέννησης» ότι δεν είναι ούτε αυτός διατεθειμένος να εκχωρήσει σε κανέναν – ούτε στον πρόεδρο της ΝΟΔΕ κ. Τ. Μαρτίνη - το δικό του δικαίωμα να διαφυλάξει ως κόρη οφθαλμού την «ανεξαρτησία» της παράταξής του. Ερώτημα: Και την ανεξαρτησία άραγε των συνεργατών του;

Στο ερώτημα αυτό θα κληθούν να απαντήσουν de facto και την κατάλληλη ώρα οι ίδιοι οι ενδιαφερόμενοι. Οι κ. Τατάκης, Καμπουρόπουλος και Καραμαρίτης, κυρίως, καθώς ο Βασίλης Ξυπολυτάς έχει ταχθεί ανοικτά και χωρίς δισταγμούς υπέρ του Σάββα Καραγιάννη, προεξοφλώντας μάλιστα την εκ νέου υποστήριξη του πρώην νομάρχη από τη Νέα Δημοκρατία. Μια ...εμμονή που προκάλεσε τη δημόσια οργή του κ. Τώνη Μαρτίνη, όπως αυτό μπορεί να ερμηνευθεί.

Αλάτι στην πληγή από τον Καραγιάννη

ΣΤΗΝ ίδια συνέντευξή του, ο κ. Σάββας Καραγιάννης επέμεινε στην επίδειξη αυτοπεποίθησης απέναντι στην οργανωμένη και «επίσημη» Νέα Δημοκρατία, μέχρι του σημείου ***να καταγγέλλει για «πολιτική αγυρτεία» τα στελέχη εκείνα του κόμματος που – κατά την άποψή του – «τον πούλησαν» στις εκλογές του 2002.*** Μια άποψη που συνεχίζουν να προσυπογράφουν όλα τα πρωτοκλασάτα μέλη της «Νομαρχιακής Αναγέννησης».

Μόλις δε το περασμένο Σάββατο, ο πρώην νομάρχης συνέχισε να «ρίχνει αλάτι» στην ανοικτή πληγή, εξαπολύοντας σφοδρή επίθεση στον Αριστοτέλη Παυλίδη, καλώντας τον ακόμα και να παραιτηθεί(!) από Υπουργός...

Τίθεται λοιπόν θέμα, ποια θα είναι τα αντανακλαστικά της Νομαρχιακής Επιτροπής της Νέας Δημοκρατίας, και προσωπικά του προέδρου της κ. Τώνη Μαρτίνη, απέναντι σε αυτήν την έκρηξη αυτοπεποίθησης και «άγνοιας κινδύνου» από τον Σάββα Καραγιάννη.

Η μία εκδοχή θέλει τη Νομαρχιακή Επιτροπή της Νέας Δημοκρατίας απλώς να παρακολουθεί την κινητικότητα του πρώην νομάρχη, έχοντας έτσι κι αλλιώς καταλήξει στην απόφαση να δοθεί ένα τέλος στην «εποχή Καραγιάννη», τουλάχιστον σε ό,τι αφορά το «συνοικέσιο» που συμφωνήθηκε από το 1998.

Η δεύτερη και δυσμενέστερη εκδοχή, έχει να κάνει με μια Νομαρχιακή Επιτροπή που, ελλείψει άλλης «αξιόπιστης επιλογής», θα ακολουθήσει τη γραμμή των δύο προηγούμενων εκλογικών αναμετρήσεων, επιλέγοντας – συρόμενη ή βάσει πολιτικού σκεπτικού – στην εκ νέου στήριξη του κ. Σάββα Καραγιάννη. Κάτι που (ρητορικά πάντα) δεν έχει αποκλείσει ούτε ο κ. Μαρτίνης.

• ***ΒΑΣΕΙ όλων των παραπάνω γίνεται σαφής ο καταλυτικός ρόλος που θα κληθούν να παίξουν οι κ. Τατάκης, Καμπουρόπουλος, Καραμαρίτης και Ξυπολυτάς, των οποίων η άποψη θα έχει βαρύνουσα σημασία στις εξελίξεις.***

Ταυτόχρονα, από τα πρώτα δείγματα γραφής του, είναι προφανές ότι ο πρόεδρος της ΝΟΔΕ δεν θα αφήσει να χαθεί από τα χέρια του η πρωτοβουλία των κινήσεων, παραχωρώντας αυτήν την πολυτέλεια στον κ. Σάββα Καραγιάννη.

Μια κούρσα αντοχής που φτάνει στο τέλος της, χωρίς να προεξοφλείται εύκολα ο «νικητής». Αυτός δηλαδή που θα κόψει πρώτος το νήμα, με τους όρους που ο ίδιος θα θέσει...



Εδώ και 75 χρόνια, οι γερμανικές κουζίνες ALNO ικανοποιούν και τις ποιό προσωπικές ανάγκες και επιθυμίες σας με έξυπνες και καινοτόμες λύσεις.

tselios bagno

Η ΕΜΠΝΕΥΣΗ ΜΑΣ ΕΙΣΤΕ ΕΣΕΙΣ!

ALNO ...die Welt der Küche

Λίνδου 230, τηλ. 22410 60684

«SEA STAR»



4ήμερη εκδρομή στη ΣΑΜΟ

Οπως κάθε χρόνο έτσι και τώρα μετά το τέλος της τουριστικής σεζόν ήρθε και η δική μας στιγμή να βρεθούμε όλοι μαζί κάτοικοι και φίλοι της Τήλου σε μια εκδρομή μόνο για μας

Στις 22 Οκτωβρίου ημέρα Παρασκευή θα ταξιδέψουμε με το καμάρι μας το πλοίο SEA STAR στη ΣΑΜΟ για να περάσουμε και να ευχηθούμε... «να είμαστε καλά και να βρισκόμαστε»

Πρόγραμμα:
Αναχώρηση από Ρόδο την Παρασκευή 22/10/2004 στις 16.00
Επιστροφή στη Ρόδο τη Δευτέρα 25/10/2004 το βράδυ.

Κόστος εκδρομής συμπεριλαμβανομένων εισιτηρίων πλοίου, δωμάτιο σε ξενοδοχείο της Σάμου με πρωινό **160 ευρώ.**

Για περισσότερες πληροφορίες και κρατήσεις θέσεων παρακαλούμε επικοινωνείτε στα τηλέφωνα:

ΤΗΛΟΣ 22460 44000, ΡΟΔΟΣ 22410 78052

Σας περιμένουμε όλους!!!

Στην τελική ευθεία οι προετοιμασίες από τη Νομαρχιακή

«Κλείνει» τα τριάντα η Νέα Δημοκρατία

Εκδηλώσεις προγραμματίζονται για την 13η Νοεμβρίου με προσκεκλημένους κορυφαίους κομματικούς και κυβερνητικούς παράγοντες



Τα γενέθλιά της θα γιορτάσει τον επόμενο μήνα η Νέα Δημοκρατία και η τοπική οργάνωση προετοιμάζεται πυρετωδώς με τον προγραμματισμό εκδηλώσεων στη Ρόδο και σε άλλα νησιά του νομού μας.

Συγκεκριμένα στις 13 Νοεμβρίου θα πραγματοποιηθεί η κεντρική εκδήλωση στο Εθνικό Θέατρο με αφορμή και την πρώτη νίκη της Νέας Δημοκρατίας στις εκλογές της 17ης Νοεμβρίου του 1974.

Παράλληλα προγραμματίζεται λαμπρή δεξίωση σε γνωστό ξενοδοχείο της Ρόδου στην οποία έχουν προσκληθεί να παρεβρεθούν κορυφαία κομματικά και κυβερνητικά στελέχη.

Μεταξύ αυτών ο γραμματέας της Κεντρικής Επιτροπής του κόμματος, Βαγγέλης Μεϊμαράκης και οι υπουργοί Τουρισμού, Δημόσιας Τάξης και Εργασίας κ.κ. Δημήτρης Αβραμόπουλος, Γιώργος Βουλγαράκης και Πάνος Παναγιωτόπουλος.

Η χρονική συγκυρία ευνοεί τον πανηγυρικό χαρακτήρα των εκδηλώσεων για τη συμπλήρωση τριάντα χρόνων από την ίδρυση της Νέας Δημοκρατίας.

Για τη Νομαρχιακή Επιτροπή και συνολικά για την κομματική οργάνωση, η ανταπόκριση του κόσμου και η συμμετοχή του συνιστά ένα πολιτικό στοίχημα που μπορεί να κερδηθεί.

Απάντηση Παυλίδη στο «κατηγορώ» του Σ. Καραγιάννη

«Οταν έλθει η ώρα θα κριθούμε όλοι»



Τελικά ο υπουργός Αιγαίου και Νησιωτικής Πολιτικής Αριστοτέλης Παυλίδης δεν άφησε αναπάντητη την επίθεση που εξαπέλυσε εναντίον του ο κ. Σάββας Καραγιάννης, με αφορμή την εσφαλμένη - όπως αποδείχτηκε - πληροφορία ότι η χωροθέτηση του νέου εργοστασίου της ΔΕΗ θα εξεταστεί από μηδενικής βάσεως.

«Οι συμπατριώτες μας έχουν γνώση και κρίση και εκδηλώνουν με την απόφασή τους την κατάλληλη ώρα την εκτίμησή τους για τα πρόσωπα και τα πράγματα», δηλώνει ο κ. Παυλίδης φροντίζοντας πλέον να διατηρήσει την απόσταση που τον χωρίζει από τον πρώην νομάρχη.

Εν πάση περιπτώσει, καταλήγει ο κ. Παυλίδης, δική μας απόφαση είναι όλα τα επί χρόνια ανοιχτά ζητήματα του τόπου μας να κλείσουν και να τακτοποιηθούν.

Ο Κ. Κουτσόπουλος επικράτησε στις εκλογές για την ΕΚΟ Γιατρών της Ν.Δ.

Πραγματοποιήθηκαν χθες οι εκλογές για την ανάδειξη νέου προεδρείου στην Ειδική Κομματική Οργάνωση Γιατρών της Νέας Δημοκρατίας.

Οπως ήταν αναμενόμενο, επικράτησε άνετα ο γνωστός χειρουργός του Νοσοκομείου της Ρόδου, Κώστας Κουτσόπουλος, από τα παλαιότερα και πλέον δραστήρια στελέχη του κόμματος.

Αναλυτικά τα αποτελέσματα των χθεσινών εκλογών είναι τα εξής:

Ψήφισαν	115
Εγκυρα	112
Ακυρα	3

Ελαβαν:

Κώστας Κουτσόπουλος	98
Χρήστος Χριστοφής	37
Κώστας Κωτικώστας	32
Μιχάλης Σαββίγκος	32
Δημήτρης Κρητικός	30
Φώτης Λεβέντης	30
Μιχάλης Μανδρακός	28
Μπακίρης Παύλος	26

• Με την ποσόστωση εκλέγονται οι:
Ελένη Ευμοιρίδου
Αικατερίνη Καββαδά
Ποπέσκου Κορίνα





Διαμαρτυρία και έκκληση του Συλλόγου Γονέων και Κηδεμόνων για λύση στο στεγαστικό πρόβλημα του 2ου Δημοτικού Σχολείου Ιαλυσού



«Προκάτ» λύσεις μπροστά στο αδιέξοδο

... Χωρίς να αποκλείονται και οι κινητοποιήσεις

Την άμεση επίλυση του σοβαρού στεγαστικού προβλήματος που αντιμετωπίζει το 2ο Δημοτικό Σχολείο Ιαλυσού, απαιτεί με έγγραφό του προς τον προϊστάμενο Πρωτοβάθμιας Εκπαίδευσης Δωδεκανήσου, ο Σύλλογος Γονέων και Κηδεμόνων.

Σημειώνεται ότι το σχολείο μετετράπη προ δύο ετών σε 12θέσιο χωρίς να υπάρχει η κατάλληλη υποδομή, γεγονός που δημιούργησε σοβαρά προβλήματα.

Παρά τις επανειλημμένες προσπάθειες του Συλλόγου Γονέων να εξευρεθεί λύση, με την τοποθέτηση έστω προκάτ αιθουσών, οι αρμόδιοι φορείς δείχνουν -όπως καταγγέλεται- να κωφεύουν.

Αρνούμενοι ν' αποδειχθούν άλλο την απαράδεκτη κατάσταση, υπό την οποία φοιτούν οι μαθητές, οι γονείς σκοπεύουν να προβούν σε κινητοποιήσεις.

Στο έγγραφο του Συλλόγου Γονέων αναφέρονται τα εξής:

Της **Χριστίνας Μέγα**

« Σας ενημερώνουμε ότι το σχολείο μας αντιμετωπίζει σοβαρότατο πρόβλημα αιθουσών γιατί παρόλο που εδώ και δύο χρόνια λειτουργεί και τυπικά ως 12θέσιο διαθέτει μόνο 10 κατάλληλες αίθουσες.

Στο σχολείο μας από το 1986 χτίσθηκε μια προσθήκη 5 αιθουσών για να καλύψει τις ανάγκες του. Η μία αίθουσα χρησιμοποιήθηκε από το Δήμο για να στεγάσει τη φιλαρμονική του. Επειδή όμως τα τελευταία χρόνια είχαμε σημαντική αύξηση των μαθητών το σχολείο προήχθη σε 12θέσιο, με αποτέλεσμα την ανάγκη δημιουργίας καινούργιων αιθουσών.

Το κεντρικό κτίριο διαθέτει 6 σχολικές αίθουσες και ένα χώρο πίσω από τη θεατρική σκηνή, μη κατάλληλο, ο οποίος όμως έχει μετατραπεί στην 7η σχολική αίθουσα.

Στην προσθήκη χρησιμοποιούνται τρεις αίθουσες διδασκαλίας. Στην τέταρτη αίθουσα στην οποία όπως αναφέραμε στεγάζεται η φιλαρμονική του Δήμου, μετά από ενέργειές μας (πριν δύο χρόνια), συστεγάσθηκε η 11η τάξη του σχολείου. Η έλλειψη της 12ης αίθουσας ήταν γνωστή στο Δήμαρχο από τότε.

Πέρσι η τάξη της Ε1 στεγάσθηκε σε ένα χώρο που χρησιμοποιούσε το σχολείο ως αποθηκευτικό, διαστάσεων (5 x 2,60) 13m, χώρος ακατάλληλος όχι μόνο για λόγους υγείας, αλλά ασφαλείας και σωστής λειτουργίας της τάξης.

Ο Δήμαρχος, μετά από πολλές παρεμβάσεις μας, είχε υποσχεθεί σε ανοικτές συγκεντρώσεις, ότι το πρόβλημα θα λυνόταν μέχρι τα Χριστούγεννα του 2003 με την παραχώρηση εξ ολοκλήρου της αίθουσας της Φιλαρμονικής και επίσης μιας αίθουσας προκάτ για να στεγάσουμε το τμήμα που βρισκόταν πίσω από τη θεατρική σκηνή. Η αίθουσα Φιλαρμονικής είναι ένας μεγάλος χώρος ο οποίος χωριζόμενος δημιουργεί δύο ικανοποιητικές σχολικές αίθουσες.

Πριν την έναρξη της φετινής σχολικής χρονιάς και συγκεκριμένα στις 5 Σεπτεμβρίου, ο Αντιδήμαρχος Τεχνικών Υπηρεσιών του Δήμου, ήρθε σε επικοινωνία με το Διευθυντή κ. Αυγουστάκη και συζητήσανε για το χώρο, που θα στηνόταν η προκάτ αίθουσα. Μετά τον αγιασμό, ο Διευθυντής, επειδή δεν είχε καμία ενημέρωση από τον Δήμο, επικοινώνησε με τον Αντιδήμαρχο ο οποίος του είπε ότι η αίθουσα παραχωρήθηκε σε άλλο σχολείο του Δήμου και δεν γνωρίζει τίποτε άλλο.

Σε νέα επικοινωνία μας με το Δήμο μάθαμε ότι ο Δήμαρχος αρνήθηκε πως μας είχε υποσχεθεί και δεσμευτεί για την παραχώρηση προκάτ αίθουσας.

Παράλληλα η αίθουσα που στεγάζεται η Φιλαρμονική διαχωρίστηκε με γυψοσανίδες, με σκοπό τη δημιουργία δύο αιθουσών, αλλά η Φιλαρμονική δεν έχει φύγει ακόμα, διότι ο χώρος που θα μεταφερόταν δεν έχει παραχωρηθεί στο Δήμο.

Παρά τις επανειλημμένες προσπάθειες επικοινωνίας τόσο του Διευθυντή, όσο και του Συλλόγου Γονέων και Κηδεμόνων του σχολείου με το Δήμο, δεν έχουμε καμία πληροφορία για την εξέλιξη της υπόθεσης και δυστυχώς δεν βλέπουμε την πρόθεση του Δήμου να λύσει άμεσα το πρόβλημα του σχολείου.

Λάβετε υπόψη σας ότι το τμήμα Στ1 με 19 μαθητές λειτουργεί από την έναρξη του σχολικού έτους μέσα στην κεντρική αίθουσα του σχολείου, στην οποία στεγάζεται μετά τις 12,40 το ολοήμερο τμήμα με 42 μαθητές. Αντιλαμβάνεστε το πρόβλημα που δημιουργείται, όχι μόνο για την εύρυθμη λειτουργία της τάξης, αλλά και με τις μετακινήσεις των τμημάτων.

Σας ενημερώνουμε, ότι ύστερα από τη δυσάρεστη εξέλιξη της υπόθεσης, ο Σύλλογος Γονέων και Κηδεμόνων του σχολείου, σε συνεργασία με το διδακτικό προσωπικό, αφού ενημερώσει τους αρμόδιους φορείς της Δημοτικής Εκπαίδευσης Δωδεκανήσου και της Νομαρχίας, θα προβεί στις απαραίτητες ενέργειες, για να λύσει άμεσα το πρόβλημα του σχολείου»

ΓΝΩΡΙΣΤΕ ΤΗΝ ΚΥΠΡΟ ΜΕ ΤΑ ΞΕΝΟΔΟΧΕΙΑ ATLANTICA



Atlantica Bay Hotel*****
Λεμεσος, Τηλ :25 634070



Atlantica Golden Beach*****
Παφος, Τηλ :26 947777

... το νησί της Αφροδίτης, η Ευρωπαϊκή Κύπρος σας προσκαλεί να γνωρίσετε τις ομορφιές της. Ένα νησί γεμάτο αντιθέσεις και ποικιλία τόσο στο καταπληκτικό Μεσογειακό τοπίο όσο και στα ενδιαφέροντα και τις δραστηριότητες που προσφέρει στον επισκέπτη. Η αρχαία ιστορία της και η παράδοση της, μαζί με την υπερσύγχρονη υποδομή και το κοσμοπολίτικο τρόπο ζωής, σας υπόσχονται αξέχαστες διακοπές...

Επισκεφτείτε την Κύπρο αυτό το Καλοκαίρι και επωφεληθείτε από τις καταπληκτικές προσφορές και ανέσεις σε ένα από τα πέντε Ξενοδοχεία ΑΤΛΑΝΤΙΚΑ, στη Λεμεσο και Παφο. Απ'ευθειαν πτήσεις προς και από Ρόδο, για Λάρνακα.

Για περαιτέρω πληροφορίες, καλέστε το 22410 57000 και ζητήστε τη Κυρία Χατζηγεωργιου Χριστίνα.

ATLANTICA HOTELS

TUI

Για τη στέγαση των στρατιωτικών

Επανέρχεται ο Μ. Σαββής μετά την άρνηση του Γ.Ε.Σ.

Τα προτεινόμενα κτίρια κρίθηκαν ακατάλληλα

Στο αίτημά του, για δημιουργία στρατιωτικών εγκαταστάσεων στο δημοτικό διαμέρισμα Γενναδίου, επανέρχεται με νέο του έγγραφο προς το Γενικό Επιτελείο Στρατού (Γ.Ε.Σ.), ο δήμαρχος Νότιας Ρόδου κ. Μανώλης Σαββής.

Μετά την απόρριψη της προτάσεώς του, για αξιοποίηση είτε ημιτελών, είτε ετοίμων κτιρίων, που θα μπορούσαν - σύμφωνα με την άποψή του - να καλύψουν τις ανάγκες στέγασης των στρατιωτικών, ο κ. Σαββής επανέρχεται στο θέμα, αναφέροντας ότι οι προτεινόμενες λύσεις θα βοηθούσαν τα μέγιστα την περιοχή, μειώνοντας έτσι την διαθέσιμη, αλλά αναξιοποίητη κτιριακή υποδομή του Γενναδίου.

Σημειώνεται ότι η πρόταση της δημοτικής αρχής, για αξιοποίηση υφιστάμενων κτιρίων, απερρίφθη από την διεύθυνση υποδομής του Γ.Ε.Σ., λόγω ακαταλληλότητας, αυτών, μετά από έλεγχο που διενεργήθηκε.

Στο έγγραφό του προς το Γενικό Επιτελείο Στρατού, ο δήμαρχος Νότιας Ρόδου αναφέρει τα εξής:

Σε απάντηση του παραπάνω σχετικού με λύπη μας πληροφορηθήκαμε προφορικά από τον Διοικητή της 95 ΑΔΤΕ Υποστράτηγο κ. Π. Κυριακού ότι οι πολλές προτεινόμενες λύσεις αξιοποίησης υφιστάμενων ετοίμων και ημιτελών κτιρίων (ξενοδοχείων, για στέγαση ΣΟΑ - ΠΑΦ και ξενώνες στην περιοχή μας απορρίφθηκαν και αναζητείται οικοπεδικός χώρος για ανέγερση νέων εγκαταστάσεων.

Θα θέλαμε για άλλη μια φορά να σας παρακαλέσουμε να εξετάσετε εκ νέου προτεινόμενες λύσεις αξιοποίησης υφισταμένων κτιρίων καθότι θα βοηθήσει τα μέγιστα την περιοχή μας και θα μειώσει σημαντικά την διαθέσιμη αλλά αναξιοποίητη μέχρι σήμερα κτιριακή υποδομή στο Δ.Δ. Γενναδίου.

Με την ευκαιρία θα ήθελα να ευχαριστήσω τόσο εσάς προσωπικά για το ενδιαφέρον σας, όσο και τον αγαπητό διοικητή της 95 ΑΔΤΕ Υποστράτηγο κ. Π. Κυριακού για τη συνεχή και αγαστή συνεργασία μαζί μας ώστε σύντομα και με πλήρη επάρκεια να λειτουργήσει η νέα μονάδα στην περιοχή μας.

Η λειτουργία της θα συμβάλει τα μέγιστα στην κοινωνικοοικονομική ανάπτυξη της περιοχής μας. Στρατηγέ μου, είμαι σίγουρος ότι θα επανεξετάσετε θετικά το αίτημά μας και όπως επανειλημμένα σας διαβεβαιώσαμε στην διάθεσή σας για την γρήγορη επιτυχία του κοινού στόχου.

Ανήσυχοι οι επιχειρηματίες από την καθυστέρηση στην άσκηση συγκεκριμένης πολιτικής διαχείρισης της Ολυμπιακής επιτυχίας

Αρωμα γοητευτικής Ελλάδας που χάνεται με το χρόνο

Στο 14% η μείωση των διανυκτερεύσεων στη Ρόδο

Του Νεκτάριου Καλογήρου



Έντονα ανήσυχοι είναι οι τουριστικοί παράγοντες, καθώς διαπιστώνουν πως οι μέρες περνάνε και όμως δεν αξιοποιείται το «άρωμα» με το οποίο «πότισε» η Ελλάδα το παγκόσμιο στερέωμα. Οι παράγοντες του τουρισμού θεωρούν ότι έχει καταγραφεί πολύ μεγάλη καθυστέρηση στη μεταολυμπιακή διαφήμιση και εκτιμούν ότι δεν χρειάζεται πολύς καιρός για να ξεχαστεί το καλοκαίρι των ελληνικών επιτυχιών (EURO 2004 – Ολυμπιακοί Αγώνες).

Περισσότερο ανήσυχοι είναι οι ξενοδόχοι της Αττικής. Οι τελευταίοι προσδοκούσαν σε μια εξαιρετική τουριστική σαιζόν, αλλά έμειναν με την όρεξη, διότι οι αφίξεις των επισκεπτών κυμάνθηκαν σε επίπεδα χαμηλότερα των προσδοκιών. Μέλη του διοικητικού συμβουλίου της Ένωσης Ξενοδόχων Αττικής δήλωναν την περασμένη εβδομάδα προς τη Δράση ότι «κάνουμε συνεχώς υπομονή, αλλά μέχρι πότε; Από μια χρονική στιγμή και έπειτα τα πάντα θα έχουν ξεχαστεί». Μάλιστα οι γηραιότεροι εξ εκείνων έχουν ζητήσει από τον υπουργό Τουριστικής Ανάπτυξης Δημήτρη Αβραμόπουλο να αφήσει τις θεωρίες και να περάσει στην πράξη. «Δεν θέλουμε να μας πεις ότι θα κάνουμε εκείνο και το άλλο, θέλουμε (Υπουργέ) να έρθεις και να μας πεις «έκανα αυτό...»».

Προς το παρόν το πιο αισιόδοξο στοιχείο της πολιτικής που ακολουθείται για τον τουρισμό είναι η ολοκλήρωση του διαγωνισμού για την ανάδειξη της εταιρείας που θα αναλάβει τη διαφημιστική προβολή της Ελλάδας στο εξωτερικό. Συνολικά θα διατεθούν 31 εκατομμύρια ευρώ για το σκοπό αυτό και είναι η πρώτη φορά που έχει προβλεφθεί ένα τόσο μεγάλο χρηματικό ποσόν. Η διαφήμιση, σύμφωνα με τον κ. Δημήτρη Αβραμόπουλο, θα ξεκινήσει από τον Νοέμβριο και θα αποσκοπεί στο να προσελκύσει κόσμο από πολλές χώρες του κόσμου.

Έμπειροι αναλυτές αναφέρουν πως «με αυτό τον προϋπολογισμό είναι λάθος να υπάρξει στόχευση για αλίευση τουριστών από πολλές χώρες του κόσμου. Είναι πιο σωστό τα χρήματα αυτά να κατευθυνθούν για να διεκδικήσουμε τουρίστες από εφτά ή οκτώ χώρες». Στελέχη του οργανισμού για την Προώθηση του Ροδιακού Τουρισμού δήλωναν την περασμένη εβδομάδα προς τη Δράση ότι «κάθε χρόνο ο διαγωνισμός αναδεικνύει τα ίδια και τα ίδια πρόσωπα για την διαχείριση του κονδυλίου διαφημιστικής προβολής της χώρας μας στο εξωτερικό. Η διαφημιστική μέθοδος που ακολουθούν οι άνθρωποι αυτοί είναι γνωστή και είναι αμφιβόλου αποτελεσματικότητας».

Τα βλέμματα των επιχειρηματιών του τουρισμού έχουν στραφεί στην επόμενη σαιζόν. Ήδη έχουν εκφραστεί εκτιμήσεις για τα δεδομένα που θα καθορίσουν την πορεία της επόμενης τουριστικής περιόδου και σύμφωνα με αυτές το έτος 2005 θα χαρακτηριστεί από αυξημένες αφίξεις τουριστών, οι οποίοι, όμως θα διανυκτερεύσουν λιγότερες ημέρες. Στις εκτιμήσεις αυτές οι επιτελείς του υπουργείου Τουριστικής Ανάπτυξης απαντούν με συμβουλές για την ανάγκη ποιοτικής αναβάθμισης των υποδομών και την προσέλκυση ειδικών κατηγοριών τουριστών (θεματικός τουρισμός). Ο υφυπουργός Τουριστικής Ανάπτυξης Αναστάσιος Λιάσκος δήλωσε σχετικά «οι επαγγελματίες του τουρισμού, η Τοπική Αυτοδιοίκηση και όσοι εμπλέκονται με τον τουρισμό οφείλουν να προστατεύσουν το περιβάλλον, τις υπηρεσίας, τις ίδιες τις τιμές και να εγκαταλείψουν την ευκαιριακή προσέγγιση του τουριστικού προϊόντος, καθώς όλοι μας μπορούμε να στηρίξουμε το άλμα ποιότητας, που χρειάζεται η χώρα και να καταστήσουμε την Ελλάδα κέντρο της Ανατολικής Μεσογείου και το Αιγαίο θάλασσα εμπορίου και τουρισμού».

Χθες, η εφημερίδα το Έθνος της Κυριακής παρουσίασε τα αποτελέσματα της απερχόμενης τουριστικής σαιζόν. Η εφημερίδα επικαλέσθηκε στοιχεία από τις κατά τόπους Ενώσεις Ξενοδόχων και σύμφωνα με τα όσα παρουσίασε, σε όλη την Ελλάδα κατεγράφη μείωση αφίξεων και διανυκτερεύσεων τουριστών.

Συγκεκριμένα, για τη Ρόδο αναφέρει:

«Η χρονιά κλείνει με –5% έως –6% στις αφίξεις και –14% στις διανυκτερεύσεις και στα έσοδα. Παρά τα πακέτα προσφορών και τις μειώσεις τιμών πόρτας, η τουριστική κίνηση δεν ανέκαμψε. Σε ό,τι αφορά την Κω η μείωση θα κλείσει με μείωση σε ποσοστό 5%. Η αύξηση κατά 15% που παρουσίασε ο Σεπτέμβριος στις αφίξεις δεν βοήθησε να ισοσκελίσει τις αναδουλειές των προηγουμένων μηνών.

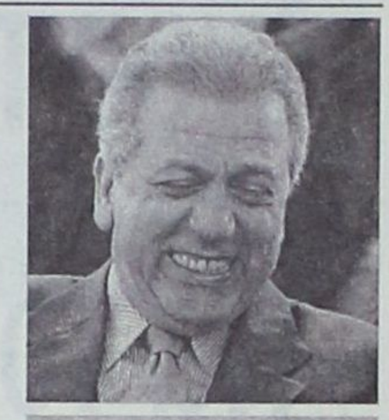



Αξίζει να σημειωθεί ότι ακόμα και τα ξενοδοχεία του λεκανοπεδίου της Αττικής παρουσίασαν πτώση στις διανυκτερεύσεις σε ποσοστό 10%. Ακόμα και τον Αύγουστο, με τους Ολυμπιακούς η πληρότητα των ξενοδοχείων κυμάνθηκε μεταξύ 71% και 80%.

Τα στοιχεία αυτά αφορούν την περίοδο από τον Ιανουάριο έως και τον Αύγουστο του 2004. Αφορούν την καλύτερη χρονική συγκυρία που υπήρχε μέχρι σήμερα για την Ελλάδα, με μεγάλες επιτυχίες και ελληνομανία σε όλο τον κόσμο. Το άρωμα της Ελλάδας πότισε τον κόσμο και το άρωμα αυτό άρχισε σιγά – σιγά να χάνεται, γι' αυτό και οι τοπικοί φορείς έχουν υποχρέωση να ασκήσουν όση μεγαλύτερη πίεση μπορούν προκειμένου να ανατρέψουν την εσωστρέφεια των πολιτικών του τουρισμού.

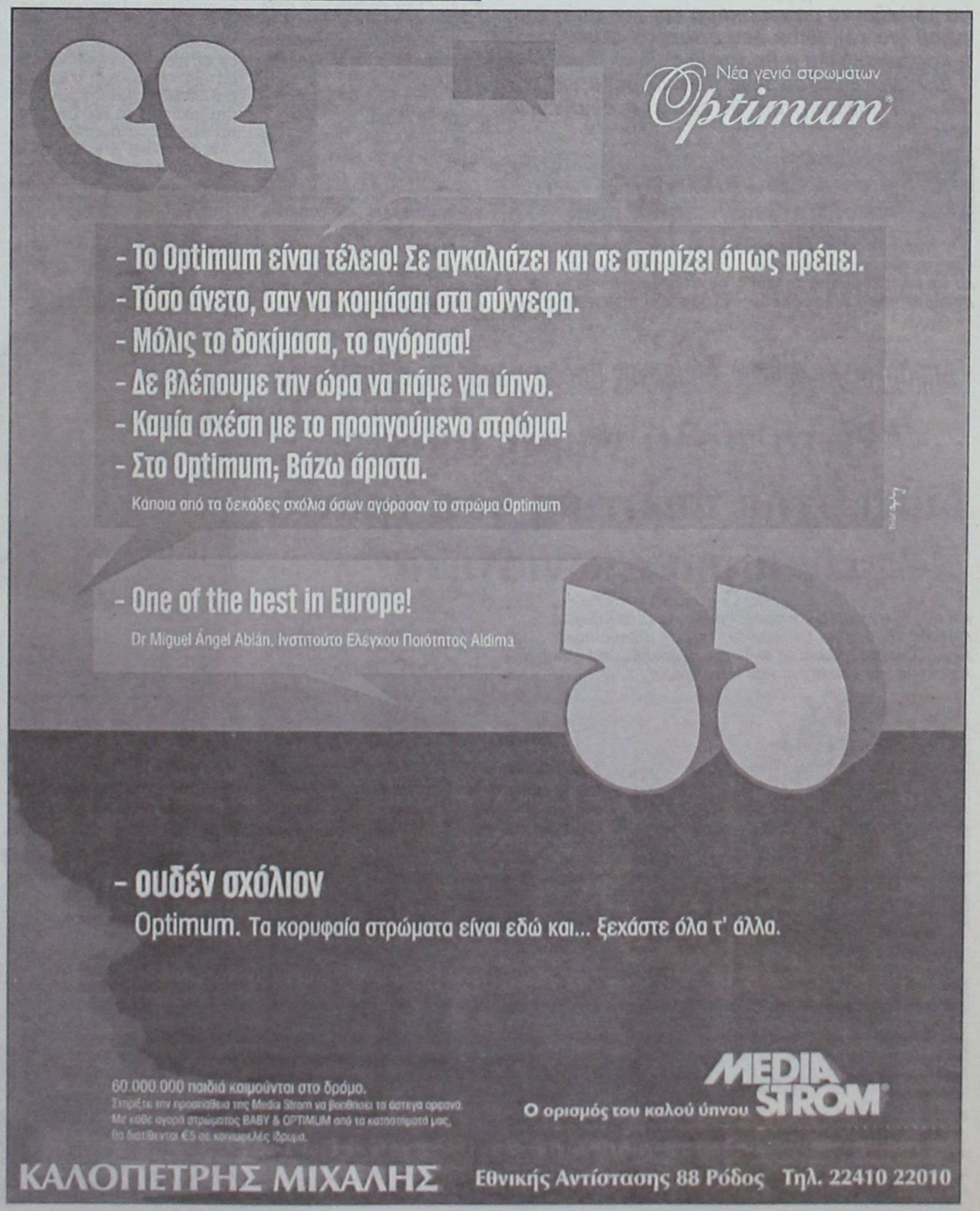

Ο Γιάννης Ιατρίδης ξέρει ότι το όνομά του παίζει σε όλα τα επίπεδα και τροφοδοτεί τα σενάρια που κυκλοφορούν αποφεύγοντας να δώσει απαντήσεις

Ανοιχτά όλα τα ενδεχόμενα για το πολιτικό του μέλλον

Δεν αποκλείει από δήμαρχος Καλλιθέας να βρεθεί υποψήφιος δήμαρχος Ρόδου, νομάρχης ή ακόμα και βουλευτής

Ανοιχτά αφήνει όλα τα ενδεχόμενα για την επόμενη τετραετία, ο δήμαρχος Καλλιθέας Γιάννης Ιατρίδης.

Αποφεύγοντας να δώσει ουσιαστική απάντηση στα σενάρια που τον θέλουν να είναι υποψήφιος νομάρχης, βουλευτής, δήμαρχος Καλλιθέας ακόμα και δήμαρχος Ρόδου, ο Γιάννης Ιατρίδης δίνει το στίγμα της πορείας που θα ακολουθήσει· θα κρίνει, θα σταθμίσει, θα ζυγίσει και μετά θα επιλέξει. «Είναι πολύ νωρίς ακόμη. Στην πολιτική δύο χρόνια, είναι μια αιωνιότητα» τονίζει χαρακτηριστικά.

Οπως υποστηρίζει ο ίδιος, δεν αποκλείεται να επιλέξει να μείνει ακόμα και στο σπίτι του, αφού για τον ίδιον δεν αποτελεί αυτοσκοπό η καρέκλα, αλλά η προσφορά.

Δηλώνει ωστόσο πως βασικό ρόλο για την τελική απόφασή του, θα παίξει η οικογένειά του.

Της **Μαίρης Φώτη**
maryfdrasis@hotmail.com

• Κύριε Ιατρίδη ξεκινώντας τη συνέντευξη, θα ήθελα να δώσετε απάντηση στα σενάρια που κυκλοφορούν και σας θέλουν να είστε υποψήφιος νομάρχης, βουλευτής, δήμαρχος Καλλιθέας αλλά ακόμα και δήμαρχος Ρόδου.

- Μπορεί να είμαι και στο σπίτι μου. Για μένα δεν είναι αυτοσκοπός μία θέση ή μία καρέκλα, αυτό που με ενδιαφέρει είναι η προσφορά.

Οσο για τα σενάρια που κυκλοφορούν είναι πολύ νωρίς ακόμη διότι στην πολιτική δύο χρόνια είναι μια αιωνιότητα.

• Από ποιούς παράγοντες θα εξαρτηθεί η τελική σας απόφαση;

- Σίγουρα η οικογένειά μου θα παίξει ένα βασικό ρόλο για την τελική μου απόφαση. Από εκεί κι ύστερα θα σταθμίσω όλους τους παράγοντες, θ'αξιολογήσω τα δεδομένα και ανάλογα θα πράξω.

• Είστε ένα πολιτικό πρόσωπο που δεν φοβάται να κρίνει και να κριθεί. Πώς κρίνετε αλήθεια την μέχρι τώρα πορεία και τις ενέργειες των κυβερνητικών βουλευτών αλλά και των βουλευτών της αξιωματικής αντιπολίτευσης; Την πορεία του κ. Μαχαιρίδη πως την κρίνετε;

- Ολοι κρίνονται σε μια περίοδο που ολοκληρώνεται η θητεία τους ή ο χρόνος που υπηρετούν. Το να κρίνεις αποσπασματικά σίγουρα θα είναι λάθος και η κρίση και η εκτίμηση. Πιστεύω ότι και οι βουλευτές και ο Νομάρχης θα πράξουν το καθήκον τους στον τόπο που το έχει τόσο μεγάλη ανάγκη.

Στο τέλος της θητείας και θα κριθώ και θα κρίνω.

• Κοιτάζοντας πίσω, είστε ικανοποιημένος από το έργο και την πορεία σας στην Τοπική Αυτοδιοίκηση;

- Ο εναγκαλισμός της Τοπικής Αυτοδιοίκησης με την Κεντρική Διοίκηση είναι η απόλυτη εξάρτηση και σίγουρα διαδικασίες οι οποίες χρειάζεται να γίνουν για να υλοποιήσεις.

Ανεξάρτητα όμως από τις δυσκολίες κάνοντας την αυτοκριτική μου πιστεύω ότι όλοι μαζί, δηλαδή το Δημοτικό Συμβούλιο κι εγώ προσωπικά, κάναμε την υπέρβαση και καταφέραμε μέσα σε λίγα χρόνια, από μία ληξιαρχική πράξη ίδρυσης που είχαμε στα χέρια μας το 1999, χωρίς γραφεία, χωρίς στελεχιακό προσωπικό, να οργανώσουμε, να σχεδιάσουμε και να υλοποιήσουμε αγγίζοντας όλο το φάσματων αναγκών αλλά και του αναπτυξιακού σχεδιασμού. Και να υλοποιήσουμε στη συνέχεια σε σύντομο χρονικό διάστημα. Εν κατακλείδι ο Δήμος Καλλιθέας μπήκε σε μία αναπτυξιακή πορεία που δεν μπορεί κανείς να σταματήσει.

• Αν τελικά δεν κατέλθετε εκ νέου υποψήφιος δήμαρχος Καλλιθέας και αποφασίσει να ηγηθεί συνδυασμού ο κ. Στέλιος Ρηνιού, θα τον στηρίξετε;

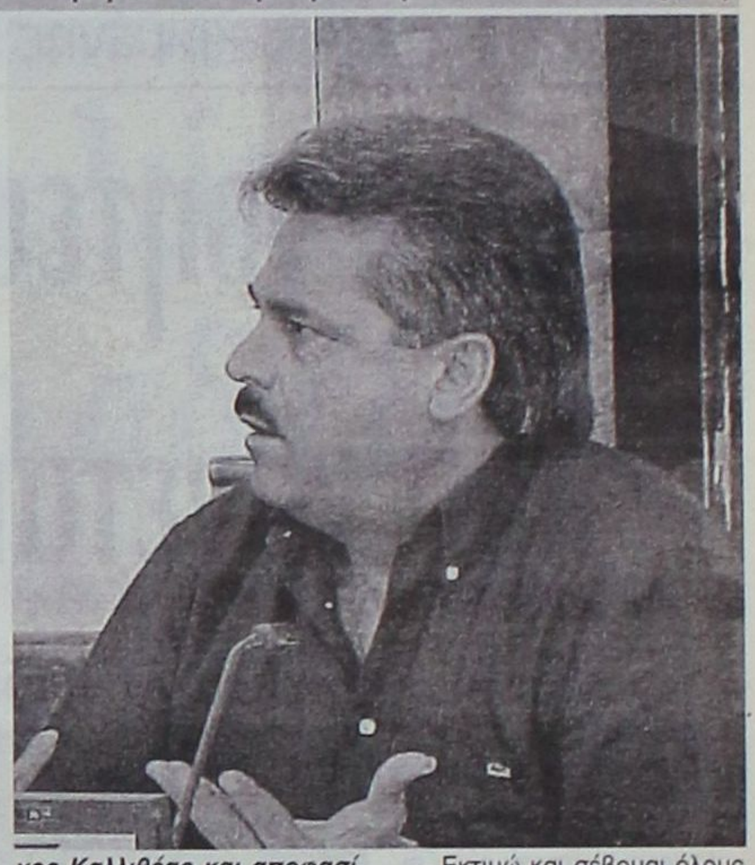

- Εκτιμώ και σέβομαι όλους τους συνεργάτες μου, αλλά είναι νωρίς και για ονόματα και γι' αποφάσεις.

Για την πορεία του νομάρχη και των βουλευτών του νομού μας:

Πιστεύω ότι και οι βουλευτές και ο Νομάρχης θα πράξουν το καθήκον τους στον τόπο που το έχει τόσο μεγάλη ανάγκη. Στο τέλος της θητείας και θα κριθώ και θα κρίνω.

Δήμαρχος Καλλιθέας, δήμαρχος Ρόδου, νομάρχης ή βουλευτής;

"Είναι πολύ νωρίς ακόμη, διότι στην πολιτική δύο χρόνια είναι μια αιωνιότητα"





Ομοφυλοφιλία στο νησί και κοινωνικοί προβληματισμοί



Καθημερινή προσπάθεια που καταβάλλουν ομοφυλόφιλα άτομα στο να εντοπίσουν ερωτικούς συντρόφους μέσα στα στενά πλαίσια της τοπικής κοινωνίας

Η ομοφυλοφιλία είναι μια στάση ζωής που, πλέον, δεν είναι κοινωνικά κατακριτέα. Η εξέλιξη αυτή έχει απελευθερώσει πολλά άτομα στο να δηλώνουν ανοικτά τις σεξουαλικές προτιμήσεις τους και εν συνεχεία να διάγουν μιαν υγιή ζωή, τουλάχιστον ως προς τον ψυχικό τους κόσμο. Η αναφορά αυτή, ωστόσο, εγγίζει τους διαμένοντες σε μεγάλα αστικά κέντρα σαν την Αθήνα, τη Θεσσαλονίκη ή το Ηράκλειο της Κρήτης. Σε κοινωνίες μικρές, σε κοινωνίες όπως της Ρόδου, των χωριών της ή των νησιών της τότε τα πάντα είναι εξαιρετικά δύσκολα για εκείνους που παρεκκλίνουν από τα στερεότυπα.

Η κατάσταση αυτή αποτελεί ένα τοπικό κοινωνικό πρόβλημα για το οποίο ουδεμία αναφορά έχει γίνει μέχρι σήμερα. Οποιαδήποτε τέτοιου είδους «παρέκκλιση» τότε αμέσως γίνεται αντικείμενο συζητήσεων, επικρίσεων και χλεύης.

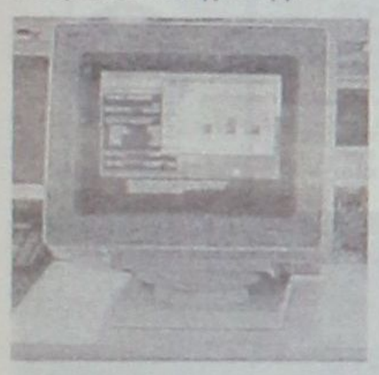

Η Ρόδος διαθέτει έναν από τους πανελλαδικά μεγαλύτερους χώρους διαδικτυακής ανώνυμης συνομιλίας. Ο κόμβος αυτός υπάρχει από το έτος 1996 και καθημερινά αυξάνει τον αριθμό των συνομιλητών που συμμετέχουν σε αυτόν

Η αναφορά αυτή, μέσω της εφημερίδας, έχει ως στόχο να γεννήσει τον απαιτούμενο προβληματισμό έτσι ώστε να αναληφθούν πρωτοβουλίες προκειμένου να γίνει ενημέρωση των μελών της κοινωνίας για αυτού του είδους τα ζητήματα. Τα προβλήματα, οι επιταγές της φύσης στο ανθρώπινο σώμα, η στέρηση και οι επιπτώσεις που προκαλεί στον ψυχισμό και στον πνευματικό κόσμου του κάθε ατόμου.

Αφορμή για την αναφορά αυτή είναι η καθημερινή προσπάθεια που καταβάλλουν ομοφυλόφιλα άτομα στο να εντοπίσουν ερωτικούς συντρόφους μέσα στα στενά πλαίσια της τοπικής κοινωνίας. Η προσπάθεια αυτή καταβάλλεται διαρκώς μέσα από τοπικά κανάλια του INTEPNET και η όλη αναζήτηση θα μπορούσε να είναι μια απολύτως υγιής προσπάθεια· δυστυχώς όμως δεν είναι, τουλάχιστον όχι σε όλες της τις διαστάσεις. Ομοφυλόφιλοι (κυρίως άνδρες) προτρέπουν άλλα άτομα (κυρίως εμφανιζόμενα ως νεαρά άτομα (στο INTEPNET ουδείς μπορεί να είναι σίγουρος για την ταυτότητα του συνομιλητή του)) ώστε να έρθουν σε σεξουαλική επαφή μαζί τους.

Ουδείς μπορεί να περιγράψει με βεβαιότητα το αποτέλεσμα των προτροπών αυτών, ωστόσο, η προσπάθεια είναι συνεχής και στα σίγουρα έχει κάποιο ποσοστό επιτυχίας. Νεαρά άτομα μπορεί να έχουν μια τραυματική εμπειρία στην παιδική τους ηλικία και αυτή είναι δυνατόν να τους ακολουθεί για αρκετά χρόνια του περαιτέρω βίου τους.

Πρέπει να σημειωθεί ότι η Ρόδος διαθέτει έναν από τους πανελλαδικά μεγαλύτερους χώρους διαδικτυακής ανώνυμης συνομιλίας. Ο κόμβος αυτός υπάρχει από το έτος 1996 και καθημερινά αυξάνει τον αριθμό των συνομιλητών που συμμετέχουν σε αυτόν.

Η ομοφυλοφιλία, ή η αμφιφυλοφιλία είναι μια κατάσταση που υπάρχει στο νησί και ως δεδομένο είναι απαιτητό να υπάρξει κάποιου είδους προβληματισμός από εκείνους που ελέγχουν τα ζητήματα που αφορούν τους ανθρώπους. Χρειάζεται ενημέρωση για την αλλαγή της νοοτροπίας των ανθρώπων του τόπου, έτσι ώστε και εκείνοι να ακολουθούν ευκολότερα τη ζωή που επέλεξαν, αλλά και για να αφήσουν σε ησυχία τους νεαρούς αμούστακους, που απροβλημάτιστα συμμετέχουν σε οτιδήποτε καινούργιο.



Έστω και αργά οι δήμαρχοι αποφάσισαν την έναρξη δυναμικών κινητοποιήσεων

Να μετατραπεί το «Ακτοπλοϊκό» σε εθνικό μας πρόβλημα

«Το ακτοπλοϊκό πρόβλημα της Δωδεκανήσου θα γίνει οξύτερο από την 1η Νοεμβρίου (οπότε και θα λήξουν οι συμβάσεις των εφοπλιστών με το Υ.Ε.Ν) γι' αυτό και όλοι πρέπει να παλέψουμε ώστε να μετατρέψουμε την ανάγκη εξεύρεσης λύσης σε εθνικό ζήτημα». Η απόφαση αυτή ελήφθη με τη λήξη του ετήσιου τακτικού συνεδρίου της Τοπικής Ένωσης Δήμων και Κοινοτήτων Δωδεκανήσου που ολοκληρώθηκε χθες στην Τήλο.

Το σύνολο των δημάρχων της Δωδεκανήσου παραδέχθηκαν πως ο τόπος διέρχεται τη μεγαλύτερη κρίση ακτοπλοϊκών συγκοινωνιών από κάθε άλλη προηγούμενη στιγμή στο παρελθόν, ενώ αποσύνδεσαν την ανάγκη επίλυσης του προβλήματος από την προσπάθεια διάσωσης της ΔΑΝΕ.

Το πρόβλημα πρέπει να αναχθεί σε εθνικό και αυτό θα γίνει με την άσκηση πιέσεων προς την Κυβέρνηση. Η πίεση θα ασκηθεί μέσω των αθηναϊκών μέσων ενημέρωσης και όπως αφέθηκε να εννοηθεί, θα διατεθούν κονδύλια προς την κατεύθυνση αυτή. Η πρόταση κατατέθηκε **από το δήμαρχο Ροδίων και πρόεδρο της ΤΕΔΚ Γιώργο Γιαννόπουλο,** ο οποίος υπήρξε ιδιαίτερα οξύς στην τοποθέτησή του:

«Ας αναλάβουν οι μεγαλόσχημοι πατέρες του έθνους τις ευθύνες τους και να λύσουν το πρόβλημα το ακτοπλοϊκό τώρα. Τα σκουπίδια στους δρόμους της Αθήνας φαίνεται να είναι πιο σημαντικά από την απομόνωση των νησιών μας. Τα σκουπίδια είναι εκείνα που προβάλλονται και για εκείνα ασχολούνται. Είναι ώρα να αναλώσουμε κονδύλια και να μετατρέψουμε το ακτοπλοϊκό μας πρόβλημα σε εθνικό πρόβλημα»

Η κυβέρνηση, από τη δική της πλευρά, προβάλλει κολλήματα από το Νόμο που αφορά στις ακτοπλοϊκές συγκοινωνίες και δεν πρόκειται να προχωρήσει στη λήψη μέτρων εάν προηγουμένως δεν υπάρξει αλλαγή του ισχύοντος καθεστώτος.

Πρέπει να σημειωθεί ότι η γιγάντωση του ακτοπλοϊκού προβλήματος (μέσα από τα προβλήματα της ΔΑΝΕ) είχε αρχίσει να διαφαίνεται από το καλοκαίρι του έτους 2002. Από τότε ουδείς ενδιαφέρθηκε να διερευνήσει σε βάθος τα όσα επρόκειτο να επέλθουν και να ζητήσει την άσκηση πολιτικών που θα απέτρεπαν τον ακτοπλοϊκό αποκλεισμό της Δωδεκανήσου.

Ιδιαίτερα μεγάλη αίσθηση προκάλεσε η τοποθέτηση **του δημάρχου Λέρου Τιμόθεου Κωτάκη.** Ο τελευταίος αν και πρόσκειται στο κυβερνών κόμμα, δεν δίστασε να πει τα πράγματα με τ' όνομά τους. «Πρέπει αμέσως να προχωρήσουμε σε κινητοποιήσεις, πρέπει αύριο να κλείσουμε τα λιμάνια». Την αναφορά του αυτή ο κ. Κωτάκης τη συνόδεψε με μια πραγματική έκρηξη λόγου διαμαρτυρίας για το μέγεθος της απογοήτευσης των αιρετών της τοπικής αυτοδιοίκησης και το μέγεθος των προβλημάτων τους.

Η ανάγκη άμεσης έναρξης κινητοποιήσεων τονίσθηκε και **από το δήμαρχο Τήλου Αναστάσιο Αλιφέρη** που πρότεινε να ασκηθούν πιέσεις ώστε αμέσως να αλλάξει το νομοθετικό πλαίσιο που διέπει τις ακτοπλοϊκές συγκοινωνίες. **Από τη δική του πλευρά ο δήμαρχος Αστυπάλαιας Πανορμίτη Κονταράτος ζήτησε την άμεση έναρξη κινητοποιήσεων παράλληλα με τον προγραμματισμό ενός εκτάκτου συνεδρίου της ΤΕΔΚ με αποκλειστικό θέμα το ακτοπλοϊκό.**

Όλα τα παραπάνω περιεγράφησαν και στο τελικό ψήφισμα της ΤΕΔΚ στο κομμάτι που αφορούσε στο ακτοπλοϊκό.

Το ψήφισμα

Το ετήσιο τακτικό συνέδριο της ΤΕΔΚ Δωδεκανήσου ολοκληρώθηκε με την απόφαση για την έναρξη κινητοποιήσεων για το ακτοπλοϊκό' υιοθετήθηκε η πρόταση για την προώθηση της ενοποίησης του Αιγαίου υπό τη σκέπη μιας περιφέρειας και αποφασίσθηκε να συνταχθεί ειδικό αναπτυξιακό πρόγραμμα για κάθε νησί.

Παράλληλα αποφασίσθηκε να γίνουν ημερίδες με θέματα το ακτοπλοϊκό, την υγεία, την παιδεία, τα Ευρωπαϊκά προγράμματα και μετά την ολοκλήρωσή τους να συγκληθεί σε συνεδρίαση το Αναπτυξιακό Συμβούλιο του Νομού.

Το Αιγαίο μια περιφέρεια

Η περιφέρεια Νοτίου Αιγαίου θα παραμείνει ή όχι στο «Στόχο 1» των κονδυλίων του Δ' Κοινοτικού Πλαισίου Στήριξης; Το ερώτημα απασχόλησε επί μακρόν τους 82 αιρετούς που συμμετείχαν το Σαββατοκύριακο στο Συνέδριο της ΤΕΔΚ στην Τήλο. «Στόχος 1» σημαίνει μεγαλύτερα ποσοστά επιδοτήσεων (έως 75%) και περισσότερες χρηματοδοτούμενες δραστηριότητες, εν αντιθέσει με το «Στόχο 2» που έχει χαμηλότερες επιδοτήσεις (έως 50%) και διαφορετικούς προσανατολισμούς (με βασικό επίκεντρο τον άνθρωπο μέσα στην κοινωνία).

Το Νότιο Αιγαίο, λόγω του αυξημένου κατά κεφαλήν εισοδήματος (τουλάχιστον ορισμένων νησιών) περνάει στο «Στόχο 2» και η απόφαση θα ληφθεί το έτος 2006. Η ανατροπή της πορείας αυτής υπερβαίνει τις δυνατότητες των Δήμων και άπτεται πλέον στην Κυβέρνηση στον να προχωρήσει σε διοικητικές ανατροπές προκειμένου να «ξεγελάσει» του Ευρωπαίους. Η απόφαση της ΤΕΔΚ είναι να ζητηθεί η συγχώνευση όλων των περιφερειών του Αιγαίου και η μετατροπή τους σε ενιαία περιφέρεια Αιγαίου.

Η εξέλιξη αυτή αυτομάτως θα περιορίσει το εμφανιζόμενο μέσο κατά κεφαλήν εισόδημα και θα το οδηγήσει την περιφέρεια Αιγαίου στο «Στόχο 1» της Ευρωπαϊκής Ένωσης. Η απόφαση αυτή είναι καθαρά πολιτική.

Μέσα στην όλη συζήτηση, ξεχώρισε η τοποθέτηση **του δημάρχου Πεταλούδων Μιχάλη Κορδίνα,** ο οποίος και φάνηκε περισσότερο ρεαλιστής. **«Όλα δείχνουν ότι θα είμαστε στο Στόχο 2. Πρέπει να σταματήσουμε να υπνωτιζόμαστε από πολιτικές παρεμβάσεις και να προετοιμαστούμε για την ένταξή μας στο «Στόχο 2», πρέπει να προετοιμαστούμε για να κερδίσουμε περισσότερα».** Ο ίδιος πρότεινε να προχωρήσει η συγκρότηση ειδικών προγραμμάτων ανάπτυξης για κάθε νησί ξεχωριστά και η δημιουργία λόμπι που θα υποστηρίζει τα νησιά στις Βρυξέλλες.

Τιμή στους βετεράνους

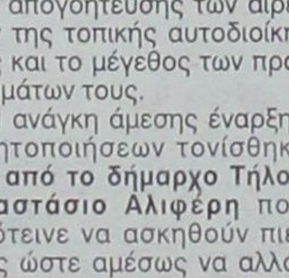

Τους ανθρώπους που πρόσφεραν επί σειρά ετών στην Τοπική Αυτοδιοίκηση, τίμησε η ΤΕΔΚ στην Τήλο. Συγκεκριμένα τιμήθηκαν οι τελευταίοι κοινοτάρχες της Δωδεκανήσου κ.κ. Ευθύμιος Κατσουλιέρης (κοινοτάρχης Αγαθονησίου) και Νίκος Κανάκης (κοινοτάρχης Ολύμπου Καρπάθου). Παράλληλα τιμήθηκαν οι διατελέσαντες κοινοτάρχες κ.κ. Γιάννης Μαριετής, Σάββας Λεφτοπίνας και Γιάννης Φλάγκος.

Ξεχωριστή τιμή δόθηκε στις κυρίες της Τοπικής Αυτοδιοίκησης. Συγκεκριμένα τιμήθηκε η Δήμαρχος Χάλκης Ελένη Παναγή, η πρόεδρος του Δημοτικού Συμβουλίου Αταβύρου Σταματία Ζιάκη και η συνεπίκουρος δημάρχου Ροδίων Λιλή Τρύπη.



Quality Used Cars

Με την υπογραφή της Mercedes-Benz Ελλάς!



EURO RSCG

Επειδή τα μεταχειρισμένα δεν είναι όλα ίδια!

Αποκτήστε σήμερα μία Mercedes-Benz με λίγα, πραγματικά χιλιόμετρα και... πολλά πλεονεκτήματα, στους εξουσιοδοτημένους διανομείς της Mercedes-Benz Ελλάς:

- ► Με 18 άτοκες δόσεις ή από € 499 το μήνα*
- ► Εγγύηση Mercedes-Benz Ελλάς για ένα χρόνο
- ► Οδική και ιατρική βοήθεια για δύο χρόνια
- ► Κορυφαίο πρόγραμμα εξυπηρέτησης πελατών Mobilo-Life

Δείτε μεγάλη γκάμα μεταχειρισμένων στο www.mercedes-benz.gr

Mercedes-Benz

Ε. ΧΑΤΖΗΜΙΧΑΛΗΣ & ΥΙΟΙ Ο.Ε.

Εξουσιοδοτημένος Διανομέας & Επισκευαστής της Mercedes-Benz Ελλάς Α.Ε.Ε.

Έκθεση: ΡΟΔΟΣ, 9ο χλμ. Ρόδου - Λίνδου, τηλ.: (22410) 62941

Στη «Δράση» κολλάει το σίδερο

Κρίσεις & Επικρίσεις

➤ *«Ο πολιτικός δεν πρέπει* να επιδεικνύεται με τα λόγια που λέει, αλλά με τα έργα που κάνει»...

➤ ...*Συμβούλευε* ο Πυθαγόρας...

➤ ...*Ωστόσο οι πολιτικοί μας* (αν και τον επικαλούνται διαρκώς), συνεχίζουν να μεγαλουργούν...

➤ ...*Μονάχα στην τέχνη* της ρητορικής!

➤ *Με φωνή λιονταριού* δεσμεύονται (πάντα προεκλογικά) ακόμη και για τον...ουρανό με τ' άστρα...

➤ ...*Με ρυθμούς* χελώνας προχωρούν στην υλοποίηση των δεσμεύσεων τους...

➤ ...*Αν, βεβαίως*, προχωρήσουν ποτέ.

➤ *(Το τι εστί πολιτικός,* είχε ερμηνευθεί γλαφυρά απο το Σαίξπηρ με το ρητορικό ερώτημα...

➤ ...*Εκείνοι που έχουν φωνή* λιονταριού και πράξεις χελώνας, τι άλλο είναι παρά τέρατα;)

➤ *Θυμηθείτε*, απλά, τι προσδοκίες δημιούργησε προεκλογικά η Νέα Δημοκρατία...

➤ ...*Και τι καρπαζιές* εισπράττουμε σήμερα.

➤ *Εδεσμεύετο* για αξιοπρεπείς ακτοπλοϊκές συγκοινωνίες...

➤ ...*Συνειδητοποιούμε* ότι κινδυνεύουμε να χάσουμε κι' αυτές που είχαμε!

➤ *Εδεσμεύετο* για μείωση των τιμών...

➤ ...*Αυτές έχουν εκτιναχθεί* στα ύψη απειλώντας τον οικογενειακό προϋπολογισμό!



➤ (*Παρεμπιπτόντως...*)

➤ ...*Πόσο στοιχίζει* σήμερα το αγγουράκι;)

➤ Πόσο;;;

Ωμο-λογίες



«Ακουσον, άκουσον... Να έλθει ο Κουκουλόπουλος από την Κοζάνη για να μας πει τι θα κάνουμε με τα δημοτικά καταστήματα της Ρόδου, επειδή έτσι θέλει ο Παυλίδης» (Τάσος Καραμάριος, βουλευτής ΝΔ)

(Γιατί δεν μας στέλνει μέχρι τη Λοζάννη ο φίλτατος να βρούμε το δίκιο μας)



«Καλά χάθηκε κάποιος άλλος από τη Νέα Δημοκρατία για να χαιρετίσει το Συνέδριο;» (Αριστοτέλης Παυλίδης, Υπουργός Αιγαίου κλπ – βουλευτής ΝΔ)

(Ο Τάσος ο Σπανός για παράδειγμα ή ο Σακελλαρίου. Δίκαια πράγματα)





ΦΥΣΙΚΑ *και δεν ήταν τυχαίο, αλλά δεν χρειάζεται να μπαίνει κανείς σε λεπτομέρειες για το τι προηγήθηκε και για το πώς βρέθηκαν ταυτόχρονα, την ίδια μέρα και ώρα, σε δύο διαφορετικά τηλεοπτικά κανάλια να παραχωρούν συνεντεύξεις οι κ. Γιάννης Μαχαιρίδης και Σάββας Καραγιάννης. Ο πρώτος στο ΙΡΙΔΑ και ο δεύτερος στο ΤV4. Μόνο συμπτωματικό δεν ήταν πάντως, αλλά στα πολιτικά και δημοσιογραφικά πράγματα η έννοια του «θεμιτού» είναι, ξέρετε, εξαιρετικά ευρύχωρη...*



Η επί της ουσίας τοποθετήσεις των δύο ανδρών μπορούν να αποτελέσουν αντικείμενο πολιτικής ανάλυσης, όχι πάντως σε τούτη τη στήλη. Η εικόνα όμως που πρόβαλαν προς τα έξω έχει μια κάποια αξία να επισημανθεί, για το λόγο ότι εύκολα διαπίστωνε κάποιος την εμφανή διαφορά στην «κλίμακα έντασης» που επέλεξε ο ένας και ο άλλος για να καταθέσει τις απόψεις του στα ερωτήματα των συναδέλφων.

Ο ΝΟΜΑΡΧΗΣ *χαλαρός και ήρεμος, προτίμησε να αναλύσει τα πεπραγμένα του σε αυτούς τους 22 πρώτους μήνες της θητείας του, συνοδεύοντας τον «απολογισμό» του σε κάποιους μόνο τομείς με βίντεο, εικόνες και αριθμούς.*

Προς το τέλος δε της συνέντευξής του απέδωσε τα εύσημα στην παράταξη της μειοψηφίας και στον επικεφαλής της για το κλίμα συναίνεσης στο Νομαρχιακό Συμβούλιο, όπου η συντριπτική πλειοψηφία των προτάσεων και εισηγήσεων της μειοψηφίας ψηφίζονται ομόφωνα. «Κάπου υποχωρώ εγώ, κάπου ο κ. Καραγιάννης και επιτυγχάνεται η συναίνεση» ήταν η εξήγηση του Γιάννη Μαχαιρίδη για το ...μυστικό του καλού κλίματος στην αίθουσα του Νομαρχιακού Συμβουλίου.

ΤΗΝ *ίδια ώρα, ο κ. Σάββας Καραγιάννης εμφανιζόταν περισσότερο ...θυμωμένος στο άλλο κανάλι. Επαναλάμβανε όσα κατά καιρούς λέει ο ίδιος (και μερικοί εκ των συνεργατών του) σε συνεντεύξεις, όχι όμως και στο Νομαρχιακό Συμβούλιο, όταν βρίσκεται ενώπιος ενωπίω με τη νομαρχιακή αρχή. Είναι ομολογουμένως από τα παράδοξα που καταγράφει ο δημοσιογραφικός κόσμος και προκαλούν εύλογα ερωτηματικά.*

Καμία σχέση ανάμεσα στον «τηλεοπτικό» Σάββα Καραγιάννη με αυτόν του Νομαρχιακού Συμβουλίου. *Εκεί όπου θα είχε ενδιαφέρον να ακουστεί η κριτική της μειοψηφίας για το αν παράγει ή όχι έργο η νομαρχιακή αρχή και φυσικά να ακουστεί και ο αντίλογος. Δεν θα είχε αυτό περισσότερο ενδιαφέρον παρά οι μοναχικοί μονόλογοι στα ΜΜΕ;*

Η μία πλευρά διαδέχθηκε την άλλη στην εξουσία πριν από 22 μήνες, άρα η σύγκριση επί πραγματικών δεδομένων θα είχε ενδιαφέρον.



ΙΣΩΣ *η προηγούμενη εβδομάδα να προοιωνίζεται αυτήν την πολιτική αντιπαράθεση και στον κατ' εξοχήν προσφερόμενο χώρο για διάλογο και κριτική εκατέρωθεν. Η κάθε πλευρά με τα επιχειρήματα και τα στοιχεία της. Δεν αποκλείεται, η παράλληλη τηλεοπτική «αναμέτρηση» των κυρίων Μαχαιρίδη και Καραγιάννη της προηγούμενης Πέμπτης να αποφέρει και κάποια κέρδη. Προς όφελος της αλήθειας, όχι τίποτα άλλο.*

Μια αλήθεια που δεν θα καταγραφεί με μονολόγους εκτός Νομαρχιακού Συμβουλίου.

Εκφράζαμε προ ημερών την απορία μας, προς τι τόσο θυμός από συγκεκριμένες πλευρές για το γεγονός, ότι ο Μαχαιρίδης και οι στενοί συνεργάτες του αποφάσισαν να κλείσουν τα σενάρια νομαρχολογίας και άλλα παρεμφερή. «Τι τους νοιάζει, τι τους κόφτει» ήταν το ερώτημα που θέταμε, αφού οι «θυμωμένοι» δεν έχουν καμία σχέση με την παράταξη της πλειοψηφίας στη Νομαρχία.

Δεν πέρασαν λίγες μέρες και ένας ...νέος θυμός ήλθε να ξεσπάσει, πάλι εξ αιτίας του Μαχαιρίδη. Ο λόγος; Ο Νομάρχης Δωδεκανήσου έδωσε στη δημοσιότητα επιστολή του προς τον υπουργό Εμπορικής Ναυτιλίας, από τον οποίο ζητούσε για πολλοστή φορά να προγραμματίσει συνάντηση με τους τοπικούς φορείς ώστε έγκαιρα να βρεθούν οι λύσεις για το ακτοπλοϊκό πρόβλημα των νησιών μας.



Τη φορά αυτή βέβαια ο κ. Μαχαιρίδης μετέφερε στον Μανόλη Κεφαλογιάννη και το κλίμα αγανάκτησης των κατοίκων των νησιών μας, που δεν αποκλείεται να οδηγήσει σε κινητοποιήσεις, «τη διάρκεια και τη μορφή των οποίων – έγραφε ο Νομάρχης – ίσως να μην μπορούμε να ελέγξουμε» σαν Νομαρχιακή Αυτοδιοίκηση. Μεγάλο το «έγκλημα»...

ΠΡΟΕΚΥΨΑΝ λοιπόν δύο τάσεις «τσαντισμένων». *Οι μεν που κατηγορούσαν τον Νομάρχη ότι δεν πιέζει τον Κεφαλογιάννη τόσο ώστε να του αλλάξει τον αδόξαστο και οι δε που διέβλεπαν πίσω από τις επιστολές του Μαχαιρίδη μια προσπάθεια να ξεσηκώσει τον κόσμο κατά της κυβέρνησης, κάνοντας αντιπολίτευση στον Κεφαλογιάννη, ακόμα και στην ...κυβέρνηση του Καραμανλή!!!*

Μέσα στη τσαντίλα τους ξέχασαν δύο πολύ βασικά πράγματα.

Πρώτον*: τα δύο «κατηγορητήρια» κατά του Μαχαιρίδη ήταν αλληλοσυγκρουόμενα, άρα το ένα ακύρωνε το άλλο.*

Δεύτερον: *ο πραγματικός ένοχος που είναι η Πολιτεία (κάποτε πράσινη, σήμερα γαλάζια), έμεινε σχεδόν στο απυρόβλητο.*

Οι «θυμωμένοι» παρέλειψαν κάτι εξ ίσου σημαντικό. Ξέχασαν να στοχεύσουν εναντίον όσων (και είναι πολλοί) δεν έκαναν το παραμικρό για να πιεστεί η Πολιτεία, η κυβέρνηση αν θέλετε, για να δεσμευτεί για λύσεις εδώ και τώρα στο ακτοπλοϊκό. Δεν έκαναν το παραμικρό, αν και το επιβάλλει ο θεσμικός τους ρόλος και η ...τσέπη τους που καίγεται. Κι όμως, χαίρουν ασυλίας και μιας με το γάντι μεταχείρισης.

Ξέχασαν μέσα στη τσαντίλα τους ότι, ει μη τι άλλο, ο Μαχαιρίδης κάνει τουλάχιστον «κάτι». Από τον Απρίλιο μέχρι σήμερα είναι αυτός (σχεδόν αποκλειστικά) που κάνει «θέμα» το Ακτοπλοϊκό.

Αυτό το ξέρουν καλά οι «θυμωμένοι» μαζί του. Η απορία είναι, γιατί άραγε κάνουν πως ξεχνούν. Οι απαντήσεις δεν θ' αργήσουν...



ΑΠΟΡΡΗΤΟ *Από:*

Προς εξοχότατο πρωθυπουργό και πρόεδρο της Ν.Δ. κ. Κώστα Καραμανλή

Αξιότιμε κύριε Πρόεδρε, αν έφτασαν τα μαντάτα και σε σένα, οφείλω να εξηγηθώ.

Μετά το κάζο που μου επιφυλάξατε στις βουλευτικές εκλογές δεν εμπιστεύομαι ούτε τη σκιά μου. Πόσο, μάλλον τις «σκιές» στις υπόγειες διαδρομές. Μένω λοιπόν στα σίγουρα που ξέρω, και άμα σπάσει ο διάολος το ποδάρι του τα ξανασυζητάμε...

Μετά τιμής

ΠΡΟΣΩΠΑ... στο προσκήνιο



Ρε Προκόπη, δεν τον βλέπεις; Τα 'κανε μαντάρα και τώρα κυνηγά εμένα ο Καραμάριος. Βάλε ένα χεράκι, θα με γδάρουν...

Επί προσωπικού...

Με τον ΔΗΜΗΤΡΗ ΚΑΡΑΧΑΛΙΟ

• *Αναπληρωτής γραμματέας της Νέας Δημοκρατίας στο Νότιο Αιγαίο. Ποιές είναι οι αρμοδιότητές σας;*

- Οι προφορικές οδηγίες τις οποίες είχα, από τον γεν. γραμματέα Οργανωτικού του κόμματος, κ. Δόλογλου, ήταν ότι θα έπρεπε οι δύο Νομαρχιακές των Κυκλάδων και Δωδεκανήσου καθώς και οι τοπικές οργανώσεις αυτών, αρχάς κάθε μηνός να κοινοποιούν στον αναπληρωτή Γραμματέα Νοτίου Αιγαίου κατάσταση με τις συνεδριάσεις των και τα θέματα που θα συζητηθούν σ' αυτές. Στην ευχέρεια του αναπληρωτή γραμματέως είναι η παρουσία του ή όχι. Κατά την συνεδρίαση έχει δικαίωμα λόγου αλλά όχι ψήφου, αν χρειαστεί ψηφοφορία. Αυτός είναι ο τιμητικός ρόλος που μου απεδόθη από την παράταξη της Ν.Δ. μετά την προσφορά μου στον κομματικό ιστό κατά τα τελευταία 7 χρόνια από την θέση του προέδρου της ΝΟΔΕ/Δωδεκανήσου.

• *Με τη Νομαρχιακή Επιτροπή της Νέας Δημοκρατίας στη Δωδεκάνησο συνεργάζεστε;*

- Η συνεργασία μου με την καινούργια επιτροπή της ΝΟΔΕ Δωδεκανήσου είναι άψογη. Τόσο με το νέο πρόεδρο αυτής όσον και με τα μέλη της ΝΟΔΕ έχουμε συνεργασία σε πολλά θέματα. Μην ξεχνάτε ότι με τα περισσότερα από αυτά τα μέλη συνεργάστηκα άριστα για 7 περίπου πέτρινα χρόνια και φέραμε όλοι μαζί τη Ν.Δ. του Νομού μας στο επίπεδο που είναι σήμερα. Βέβαια σε πολλά θέματα υπάρχει διχογνωμία, αλλά μέσα από εποικοδομητική συζήτηση αναγώμαστε στο θετικό αποτέλεσμα.

• *Το τελευταίο διάστημα (από τότε που ανέλαβε η νέα Νομαρχιακή Επιτροπή), έχει δημιουργηθεί η εντύπωση ότι δεν διεκδικείτε ένα ρόλο στο προσκήνιο. Είναι συνειδητή αυτή η επιλογή και γιατί;*

- Οπως στο παρελθόν κ. Μέγα σας έχω τονίσει, ο Δημήτριος Καραχάλιος δεν έβλεπε, ούτε βλέπει, την θέση που κατέχει στον κομματικό μηχανισμό σαν εφαλτήριο για προσωπική ανέλιξη στην κομματική ιεραρχία. Πάντα ήμουν και θα είμαι ένας αγωνιστής της παράταξης ηπίων τόνων που θα στηρίζεται στις πράξεις του, στα αποτελέσματα και όχι στα λόγια. Τα λόγια μου και οι πράξεις μου χρησιμοποιούνται από μένα μόνο για να πείσουν μερικούς αμφιταλαντευόμενους να προσέλθουν στην παράταξή μας. Με όλα αυτά που σας ανέφερα στην ερώτησή σας σας απεικονίζω ότι πάντα προτιμούσα παρασκήνιο (με την καλή έννοια της λέξεως) από το προσκήνιο. Ετσι λοιπόν και τώρα το παρασκήνιο είναι συνειδητή επιλογή καθώς πιστεύω ότι και απ' αυτή τη θέση μπορώ να προσφέρω.

• *Με δεδομένη την πρόθεσή σας να διεκδικήσετε την προεδρία της ΝΟΔΕ, δεν νιώθετε εκ των υστέρων, ότι κάποιοι επιχείρησαν και πέτυχαν τελικά να σας απομακρύνουν τεχνηέντως, «χρυσώνοντάς» σας το χάπι με τη νέα θέση που σας πρότειναν;*

- Εδώ, θα ήθελα να σας πληροφορήσω ότι ουδέποτε η πρόθεσή μου για διεκδίκηση της προεδρίας της ΝΟΔΕ θεωρείτο δεδομένη. Είναι γεγονός βέβαια ότι τις τελευταίες ημέρες πριν τις εκλογές, στενοί συνεργάτες μου, με τους οποίους συνεργάστηκα στενά για 7 χρόνια για να φέρουμε όλοι μαζί το κόμμα της Ν.Δ. στο στάδιο το οποίο βρίσκεται μου έλεγαν, δεν ξέρω για ποιούς λόγους, να μην έλθω σε οξεία αντιπαράθεση με τον νυν πρόεδρο για το καλό της παράταξης. Ετσι λοιπόν αποφάσισα να μην μετέχω στις εκλογές της ΝΟΔΕ. Το «χρυσό» χάπι, όπως το ονομάζετε, ήλθε μετά τις εκλογές, καλύπτει πλήρως τις φιλοδοξίες μου και πιστεύω ότι από τη νέα αυτή θέση μπορώ να προσφέρω πολλά. Αυτή όμως είναι μισή αλήθεια. Πέραν της θέσεως, υπήρχε και η υπόσχεση ότι θα βοηθούσαν ένα καταξιωμένο, κατά γενική ομολογία, περιφερειακό στέλεχος να εκλεγεί στην Κ.Ε., που θα συγκαλείτο σε λίγο. Υπόσχεση που ποτέ δεν πραγματοποιήθηκε. Με την τοποθέτησή μου αυτή, νομίζω ότι απαντώ και στις ερωτήσεις εάν νιώθω πικραμένος και προδομένος!

• *Διατελέσατε αρκετά χρόνια - και μάλιστα σε δύσκολες περιόδους - πρόεδρος της ΝΟΔΕ. Η άποψή σας για την πορεία του κόμματος στο νομό, ζητείται από τη Νομαρχιακή Επιτροπή;*

- Οπως σας ανέφερα και σε προηγούμενη ερώτησή σας, η συνεργασία μου με την ΝΟΔΕ Δωδεκανήσου και ειδικότερα με τον πρόεδρο της είναι υποδειγματική. Πολλές φορές ζητείται η γνώμη μου, και συμμετέχω σε αρκετές συνεδριάσεις αυτής.

• *Πώς κρίνετε, αλήθεια, την λειτουργία της νέας Νομαρχιακής Επιτροπής;*

- Θα έλεγα άψογη. Αλλωστε, όπως και προηγούμενα σας ανέφερα, τα περισσότερα στελέχη που συμμετέχουν σ' αυτήν είναι παλιά στελέχη της ΝΟΔΕ Δωδεκανήσου στην οποία ήμουν πρόεδρος. Η καινούργια ΝΟΔΕ δραστηριοποιείται σε πολλούς τομείς και μέχρι σήμερα τουλάχιστον, το έργο της κρίνεται απόλυτα ικανοποιητικό. Πιστεύω ότι και στο μέλλον θα δείξει την ανάλογη δραστηριότητα, ώστε να διατηρήσει τα κεκτημένα. Το εύχομαι αυτό από τα βάθη της καρδιάς μου, πρωτα απ' όλα για το καλό της παράταξης.

• *Παράπονα από κομματικά στελέχη που αισθάνονται παραγκωνισμένα, μετά την αποχώρησή σας από τη Ν.Ε της Ν.Δ., δέχεστε;*

- Είναι φυσικό και αναπόφευκτο ότι παράπονα υπάρχουν και θα υπάρχουν. Θέλω να πληροφορήσω όλους αυτούς τους φίλους μου ότι θα πρέπει με όλες τους τις δυνάμεις να υποστηρίζουν την νέα ηγεσία της ΝΟΔΕ, γιατί αυτό απαιτεί η συσπείρωση και το καλό της παράταξης.

• *Πώς βλέπετε την κόντρα που ξέσπασε ανάμεσα στους κ.κ. Παυλίδη - Καραμάριου, με αφορμή την απόρριψη της τροπολογίας για τα μισθώματα των καταστημάτων;*

- Πρέπει να καταλάβουμε όλοι στη Ν.Δ. ότι «κόντρες» μεταξύ Υπουργών - Βουλευτών - ΝΟΔΕ Δωδεκανήσου και στελεχών, «ΑΠΑΓΟΡΕΥΕΤΑΙ» να υπάρχουν, όταν αναφέρονται σε ζητήματα που είναι προς όφελος πολιτών της πόλης. Σε αντίθετη περίπτωση θα πάμε όλοι μαζί πάλι πίσω εκεί που βρισκόμασταν πριν 20 χρόνια περίπου.

Κλείνοντας αυτή τη σύντομη συνέντευξή μου, θα' θελα να σας ευχαριστήσω για την ευκαιρία που μου δώσατε να επικοινωνήσω με τους αναγνώστες σας και να σας αναφέρω ότι είμαι πάντα στη διάθεσή σας. Ακόμα σας τονίζω για μια ακόμη φορά ότι μόνο με την ενότητα και την εμπιστοσύνη προς την κυβέρνηση του Κώστα Καραμανλή θα δούμε καλύτερες μέρες. Ευχαριστώ πολύ.

Χ.Μ

«ΜΕ ΠΡΟΔΩΣΑΝ»

Προδομένος από τη Νέα Δημοκρατία, το κόμμα στο οποίο αφιερώθηκε και προσέφερε τα μέγιστα από τη θέση του προέδρου της ΝΟΔΕ, εμφανίζεται ο κ. Δημήτρης Καραχάλιος!



Επιλέγοντας συνειδητά να θέσει εαυτόν στο περιθώριο, ο κ. Καραχάλιος εκφράζει την πικρία του για την αντιμετώπιση που έτυχε τόσο από το κόμμα, όσο και από τους συνεργάτες του σ' αυτό, αφού ο ρόλος που του ανετέθη (αναπληρωτής γραμματέας Νοτίου Αιγαίου) ήταν τελικά το «χρυσό» χάπι, προκειμένου ν' αποσύρει την υποψηφιότητά του για την προεδρία της Νομαρχιακής Επιτροπής της Νέας Δημοκρατίας. «Αποφάσισα να μην μετάσχω στις εκλογές - αποκαλύπτει - για να μην έρθω, όπως μου έλεγαν οι συνεργάτες μου, σε οξεία αντιπαράθεση με το νυν πρόεδρο».

Πικραμένος, ωστόσο, αισθάνεται και για την υπόσχεση που έλαβε - και που τελικά δεν υλοποιήθηκε - για την εκλογή του στην Κεντρική Επιτροπή της Νέας Δημοκρατίας.

Διευκρινίζοντας ότι ποτέ δεν έβλεπε την όποια θέση στον κομματικό μηχανισμό σαν εφαλτήριο για την προσωπική του ανέλιξη, ο κ. Καραχάλιος δηλώνει ότι ήταν και παραμένει αγωνιστής της παράταξης ήπιων τόνων, που στηρίζεται στις πράξεις του, στα αποτελέσματα και όχι στα λόγια.

Οσο για τον ρόλο που του ανετέθη, εμφανώς απογοητευμένος τονίζει:

«Εχω δικαίωμα λόγου, αλλά όχι ψήφου. Αυτός είναι ο τιμητικός ρόλος που μου ανετέθη από την παράταξη της Νέας Δημοκρατίας, μετά την προσφορά μου στον κομματικό ιστό κατά τα τελευταία επτά χρόνια από την θέση του προέδρου της ΝΟΔΕ».



Παρατηρείται αυξημένη κατανάλωση τα τελευταία χρόνια

Το αλκοόλ απειλεί τη νεολαία της Ρόδου

Μεγάλο ποσοστό μαθητών έχει δοκιμάσει τουλάχιστον μια φορά από τα δέκα του χρόνια και κάποιοι πίνουν συστηματικά από τα δεκατρία τους

Ανησυχητικές διαστάσεις παίρνει πλέον η κατανάλωση αλκοόλ από παιδιά, στην ευρύτερη περιοχή της Ρόδου καθώς όπως διαπιστώνεται από στοιχεία το δοκιμάζουν σε πολύ μικρή ηλικία για να καταλήξουν λίγο αργότερα να πίνουν σε τακτά χρονικά διαστήματα.

Τραγική είναι η διαπίστωση ότι παιδιά ηλικίας 10 χρόνων έχουν ήδη δοκιμάσει αλκοόλ, ενώ μεγάλο ποσοστό μαθητών καταναλώνει αλκοόλ συστηματικά από 13 χρόνων.

Όπως επισημαίνουν οι αρμόδιοι, **αυτό συμβαίνει γιατί ο τρόπος διασκέδασης έχει συνδεθεί με την κατανάλωση αλκοόλ κι έτσι αναπόφευκτα η κατανάλωση οινοπνεύματος ξεκινάει από πολύ μικρή ηλικία.** Δυστυχώς τα ποσοστά μαθητών που καταναλώνουν αλκοόλ αυξάνονται με την πάροδο του χρόνου και το φαινόμενο τείνει πλέον να λάβει ανησυχητικές διαστάσεις. Τη δυσάρεστη αυτή κατάσταση επιβεβαιώνει με δηλώσεις του ο γνωστός νομικός Δημήτρης Τσοποτός ο οποίος εργάζεται στην Υπηρεσία Επιμελητών Ανηλίκων και δηλώνει πως πραγματι στην περιοχή μας υπάρχει σοβαρό πρόβλημα που συνεχώς διογκώνεται.



Καταλυτική βεβαίως είναι η συμβολή της οικογένειας και σε αυτή την περίπτωση. Οι γονείς είναι εκείνοι που πρέπει να είναι σε εγρήγορση ώστε να προλάβουν μια πιθανή δυσάρεστη εξέλιξη ενός παιδιού που πριν καν ενηλικιωθεί, έχει καταναλώσει εκατοντάδες λίτρα αλκοόλ. Ωστόσο είναι δύσκολο και για τον ίδιο τον γονέα να παρέμβει καθώς ο τρόπος ζωής πλέον είναι διαφορετικός και δύσκολα θα μπορέσει να αποτρέψει το παιδί του να ακολουθήσει την πεπατημένη.

Σημαντικό ρόλο για την κατάσταση που έχει διαμορφωθεί παίζει και το γεγονός, πως στα **νυκτερινά κέντρα της περιοχής μας, δεν τηρείται η προβλεπόμενη νομοθεσία που έχει θεσπιστεί για την απαγόρευση εισόδου των ανηλίκων φαινόμενο που βέβαια δεν παρατηρείται μόνο στη Ρόδο αλλά σε όλη την Ελλάδα.**

Το δυστύχημα είναι, πως οι ανήλικοι δεν αντιλαμβάνονται τους κινδύνους που κρύβει η ανεξέλεγκτη κατανάλωση αλκοόλ και **πόσο εύκολα θα μπορούσαν να χάσουν το μέτρο και να περάσουν στον αλκοολισμό,** που σύμφωνα με τα στοιχεία συμβαίνει σε πολλές περιπτώσεις. Αλκοολισμός χαρακτηρίζεται το σύνολο των παθολογικών εκδηλώσεων που προκαλούνται από τη χρήση αλκοολούχων ποτών και αποτελεί ένα από τα μεγαλύτερα ψυχοκοινωνικά προβλήματα, καθώς οι επιπτώσεις της κατάχρησης του οινοπνεύματος είναι πολλαπλές τόσο στον οργανισμό, όσο και στην ψυχική και τη νοητική κατάσταση και βεβαίως στην οικογένεια. Ας μην ξεχνάμε ότι το αλκοόλ υπάγεται στα τοξικά ναρκωτικά φάρμακα τα οποία επιφέρουν τοξικές επιδράσεις στον οργανισμό αλλά και εθισμό. Παράλληλα, συχνά η κατάχρηση οινοπνεύματος συνοδεύεται και από χρήση ναρκωτικών ουσιών με αποτέλεσμα να πολλαπλασιάζονται οι αρνητικές επιπτώσεις.

Θα πρέπει να σημειωθεί ότι **ως αλκοολισμός δεν θεωρείται μόνον η συνεχής και καθημερινή κατανάλωση σημαντικών ποσοτήτων οινοπνεύματος αλλά και η κατά σχετικά μακρά διαστήματα μεγάλη κατανάλωση, όπως και η μεγάλη κατανάλωση αποκλειστικά τα Σαββατοκύριακα.**

Η ανάπτυξη της εξάρτησης από το οινόπνευμα επέρχεται σε μια περίπου πενταετία από την έναρξη συστηματικής χρήσης του αλκοόλ και σύντομα οδηγεί σε πολλές ψυχοσωματικές επιπλοκές.

Αυτό που καταγράφεται κυρίως τα Σαββατοκύριακα στα κέντρα διασκέδασης της περιοχής μας είναι αυξημένα κρούσματα μέθης. Ο οξύς αλκοολισμός, όπως ονομάζεται επιστημονικά η μέθη, εξελίσσεται σε τρία στάδια ανάλογα με την ποσότητα του αλκοόλ που έχει πιει το άτομο και φυσικά με την πυκνότητα που έχει δημιουργηθεί στο αίμα.

Διέγερση. Σε αυτό το στάδιο δημιουργείται μια ευφορία ψυχική στα άτομα ή αντίθετα σε άλλα άτομα κατάθλιψη. Εξαφανίζονται όλες οι αναστολές και το άτομο χάνει τον αυτοέλεγχό του και παρουσιάζει είτε με λόγια, είτε με χειρονομίες όλες τις τάσεις και τις ανομολόγητες επιθυμίες του. Γίνεται αθυρόστομο, προσβλητικό και επιθετικό. Σε αυτό το στάδιο η πυκνότητα του αλκοόλ στο αίμα φτάνει το 0,5 gr/1000 gr μέχρι 1gr/1000gr.

Διανοητική Σύγχυση. Σε αυτό το στάδιο διαταράσσεται η προσοχή, η μνήμη και η συγκέντρωση. Δεν μπορεί να συγκεντρωθεί, δεν θυμάται. Το κυριότερο όμως σύμπτωμα είναι ότι χάνει το συντονισμό των κινήσεων και του λόγου και παρουσιάζεται το χαρακτηριστικό τρίκλισμα και το μπέρδεμα της γλώσσας και μάλιστα κάποιος που βρίσκεται στο στάδιο αυτό μπορεί να εκτελέσει οποιαδήποτε αντικοινωνική πράξη χωρίς δισταγμό. Σε αυτό το στάδιο η πυκνότητα του αλκοόλ ξεπερνά το 1gr/1000gr.

Προκωματώδες στάδιο. Σε αυτό διαταράσσεται στην αρχή η κινητικότητα και ο μυϊκός τόνος και μετά διαταράσσονται οι νευροφυτικές λειτουργίες, οι οποίες προοιωνίζουν πολλές φορές την αρχή του κώματος. Οι διαταραχές αυτές αφορούν την αναπνοή και την κυκλοφορία όπως επιβράδυνση της αναπνοής ή ελάττωση του καρδιαγγειακού τόνου. Η διάρκεια της μέθης αυτής φτάνει τις 6 ώρες και στο διάστημα αυτό μπορεί να επέλθει και ο θάνατος από παράλυση του αναπνευστικού κέντρου, ενώ μπορεί το άτομο να επίσης να πέσει σε κώμα. Σε αυτό το στάδιο η πυκνότητα του αλκοόλ ξεπερνά τα 2gr/1000gr. Πυκνότητα πάνω από 5gr στα 1000gr φέρνει θάνατο.

Αν λοιπόν οι γονείς παρατηρήσουν παρόμοια προβλήματα μετά τη νυκτερινή έξοδο των παιδιών τους σε τακτική βάση, θα πρέπει πρώτα οι ίδιοι να συμβουλευτούν έναν ειδικό που θα τους βοηθήσει να τα προσεγγίσουν και να τα βοηθήσουν να τα ξεπεράσουν πριν παρουσιαστούν δυσκολότερα προβλήματα με δυσάρεστες και σε πολλές περιπτώσεις μη αναστρέψιμες επιπτώσεις.



CAR EXPERTS
Audi
1. RENAULT MEGANE AYTOMATIC 1600 CC μοντ. 1997, ΧΡΩΜΑ ΠΡΑΣΙΝΟ (ABS, υδρ. τιμόνι, 2 αερόσακοι, ηλ. παράθυρα, κεντρικό κλείδωμα, ηχοσύστημα)
2. VW GOLF 1400 CC μοντ. 2001, 3ΘΥΡΟ, χρώμα ΜΠΛΕ ΤΖΑΖ (ABS, υδρ. τιμόνι, 2 αερόσακοι, ηλ. παράθυρα, κεντρικό κλείδωμα, ηλεκ. καθρέπτες, air condition, ηχοσύστημα)
3. VW GOLF 1400 CC μοντ. 1999, 3ΘΥΡΟ, χρώμα ΚΟΚΚΙΝΟ, (ABS, υδρ. τιμόνι, 2 αερόσακοι, ηλ. παράθυρα, κεντρικό κλείδωμα, ηλεκ. καθρέπτες, ζάντες αλουμινίου, ηχοσύστημα)
4. VW GOLF VARIANT - 1400 CC μοντ. 1996, 5ΘΥΡΟ, χρώμα ΜΑΥΡΟ (υδρ. τιμόνι, R/C)
5. VW POLO CLASSIC - 1400 CC μοντ. 1998, SEDAN χρώμα ΠΡΑΣΙΝΟ (υδρ. τιμόνι, ηλ. παράθυρα, κεντρικό κλείδωμα, ηλεκ. καθρέπτες, ζάντες αλουμινίου, ηχοσύστημα)
6. AUDI A4 - 1600 CC μοντ. 1997, χρώμα ΜΠΛΕ (ABS, υδρ. τιμόνι, 4 αερόσακοι, ηλ. παράθυρα, κεντρικό κλείδωμα, ηλεκ. καθρέπτες, ζάντες αλουμινίου,air condition ηχοσύστημα)
7. MAZDA 323-1400 CC μοντ. 2001, ΧΡΩΜΑ ΑΣΗΜΙ (ABS, TC, υδρ. τιμόνι, 4 αερόσακοι, 2 ηλ. παράθυρα, κεντρικό κλείδωμα, ηλεκ. καθρέπτες, air condition, ηχοσύστημα, συναγερμός)
8. DAEWOO LANOS - 1400 CC μοντ. 2000 ΧΡΩΜΑ ΜΠΟΡΝΤΩ (υδρ. τιμόνι, ηλ. παράθυρα, κεντρικό κλείδωμα, air condition, ηχοσύστημα)
9.RENAULT MEGANE COUPE - 1400 CC μοντ. 1996, ΧΡΩΜΑ ΜΟΛΥΒΙ, (υδρ. τιμόνι, ηλ. παράθυρα, κεντρικό κλείδωμα, air condition, ηχοσύστημα)
10. RENAULT MEGANE COUPE - 1600 CC μοντ. 2001, ΧΡΩΜΑ ΑΣΗΜΙ, (ABS, υδρ. τιμόνι, 2 αερόσακοι, ηλ. παράθυρα, κεντρικό κλείδωμα, air condition, ηχοσύστημα)
11. RENAULT CLIO-1400 CC μοντ. 1996, χρώμα ΜΠΛΕ, 5ΘΥΡΟ (υδρ. τιμόνι, ηλ. παράθυρα, κεντρικό κλείδωμα, air condition, ζάντες αλουμινίου, ηχοσύστημα)
12.RENAULT CLIO-1200 CC μοντ. 1995, χρώμα ΜΠΛΕ, 5ΘΥΡΟ (2 ηλ. παράθυρα, κεντρικό κλείδωμα, ζάντες αλουμινίου, ηχοσύστημα)
13.RENAULT CABPIO 19 - 1800 CC μοντ. 1995, ΧΡΩΜΑ ΜΠΟΡΝΤΩ (ABS, υδρ.τιμόνι, ηλ. παράθυρα, κεντρικό κλείδωμα, ηλιοροφή, air condition, ζάντες αλουμινίου, ηχοσύστημα)
14. FIAT MAREA 1400 CC μοντ. 1996 ΧΡΩΜΑ ΜΠΛΕ 4ΘΥΡΟ (υδρ.τιμόνι, 2 ηλ.παράθυρα, κεντρικό κλείδωμα, ηχοσύστημα)
15. TOYOTA YARIS 1300 cc μοντ. 1999, 3ΘΥΡΟ, χρώμα πράσινο (υδρ. τιμόνι, ηλ. παράθυρα, κεντρικό κλείδωμα, air condition, ηχοσύστημα)
16. ALPHA ROMEO 155-1600 CC μοντ. 1996, χρώμα ΜΑΥΡΟ (υδρ. τιμόνι, αερόσακος οδηγού, 2 ηλ. παράθυρα, κεντρικό κλείδωμα, κλιματισμός, ηχοσύστημα)
17. HONDA CIVIC 1400 CC μοντ. 1997 ΧΡΩΜΑ ΠΟΡΤΟΚΑΛΙ (υδρ. τιμόνι, αερόσακος οδηγού, 4 ηλ. παράθυρα, κεντρικό κλείδωμα, ηχοσύστημα)
18.HONDA CIVIC 1600 CC μοντ. 1996 ΧΡΩΜΑ ΓΚΡΙ (ABS, υδρ. τιμόνι, 4 ηλ. παράθυρα, κεντρικό κλείδωμα, ηχοσύστημα)
19.SEAT CORDOBA 1400 CC μοντ. 1994 ΧΡΩΜΑ ΜΠΛΕ (ηλ. παράθυρα, κεντρικό κλείδωμα, ηχοσύστημα)
0% ΠΡΟΚΑΤΑΒΟΛΗ ΕΩΣ 72 ΜΗΝΙΑΙΕΣ ΔΟΣΕΙΣ
ΞΕΝΑΚΗΣ ΑΥΤΟΚΙΝΗΤΑ ΑΕΒΕ
Εξουσιοδοτημένος Έμπορος Kosmocar A.E.
Πωλήσεις-Service-Ανταλλακτικά
10ο χλμ. Ρόδου-Λίνδου, τηλ. 2241086777, fax: 2241086788
1 έτος γραπτή εγγύηση με δυνατότητα επέκτασης έως 3 έτη

Ford

Ο Κολοσσός της Ρόδου

Ένας Κολοσσός έρχεται στη Ρόδο! Η Ford βάζει πλώρη για τα Δωδεκάνησα με τη δημιουργία ενός μεγάλου, ολοκληρωμένου συγκροτήματος στη Ρόδο. Το νέο συγκρότημα RODOS MOTOR CAR διαθέτει μία μονάδα για πωλήσεις επιβατικών, επαγγελματικών οχημάτων και μεταχειρισμένων αυτοκινήτων και μία ξεχωριστή μονάδα για ανταλλακτικά, service και τεχνική εξυπηρέτηση. Τώρα η Ρόδος έχει και πάλι έναν Κολοσσό και εσείς τα καλύτερα αυτοκίνητα.

RODOS MOTOR CAR A.E.
Έκθεση: 5ο χλμ. Ρόδου - Λίνδου,
τηλ.: 22410 68787-68194, fax: 22410 68611
Service: Λεωφόρος Καλλιθέας 3, τηλ.: 22410 77940

Σχεδιασμένα για τη ζωή
Προορισμένα για μια ζωή

Ford

ΔΡΑΣΙΣΠΟΡ

Δευτέρα 18 Οκτωβρίου 2004

• Τηλ: 63790, 64393, 68761 • Fax: 63393

ΤΟ ΠΑΘΟΣ ΝΙΚΗΣΕ ΤΟ ΑΓΧΟΣ

Ο ΚΟΛΟΣΣΟΣ με άμυνα από μπετόν και τεράστια διάθεση έκανε τον ΚΑΟΔ να μοιάζει με ομάδα μικρότερης κατηγορίας. Ανετη επικράτηση με 97-60

Σελ. 32



ΔΙΠΡΟΣΩΠΗ Η ΡΟΔΟΣ!

Καλή στο α' ημίχρονο και αγνώριστη στην επανάληψη, υπέκυψε εύκολα στον Θρασύβουλο (Σελ. 18)

ΑΕΡΑ(S) στα πανιά του!

Η ομάδα του Αφάντου νίκησε και τον Αστέρα Μασάρων και παραμένει στην κορυφή χωρίς απώλεια



Ολοι οι αγώνες Α' Κατηγορίας Δωδεκανήσου στις σελίδες 21 έως 26

Χωρίς να εντυπωσιάσει ο Ιάλυσος 3-1 τον Κιθαιρώνα

Σελ. 20



ΠΑΤΗΣΕ ΓΚΑΖΙ Ο ΔΙΑΓΟΡΑΣ

4-0 τον Ερμή στον Κορυδαλλό

(Σελ. 19)

Ηττα της Α.Ε. Κως από τα ...αποδυτήρια!

Στα 52'' δέχθηκε το μοναδικό γκολ από τον Αίαντα Σαλαμίνας

(Σελ. 19)

Η ΠΡΕΜΙΕΡΑ ΣΤΗ Γ' ΚΑΤΗΓΟΡΙΑ ΔΩΔΕΚΑΝΗΣΟΥ

Σελ. 30-31

Πολλά γκολ στο παιδικό πρωτάθλημα

Σελ. 37

ΔΙΠΡΟΣΩΠΗ Η ΡΟΔΟΣ!

Καλή στο α' ημίχρονο και αγνώριστη στην επανάληψη υπέκυψε εύκολα στον Θρασύβουλο

ΦΥΛΗ
(Ανταπόκριση Αλέκου Κελόγλου)

Η πολύ καλή εμφάνιση της Ρόδου την προηγούμενη εβδομάδα στο Μπραχάμι (στον αγώνα με τον Άγιο Δημήτριο) δεν είχε και συνέχεια στο γήπεδο της Φυλής στο χθεσινό παιχνίδι με τον Θρασύβουλο. Οι «πράσινοι» του Αντώνη Μανίκα προσγειώθηκαν απότομα χάνοντας με 3 – 0, παρουσιάζοντας ένα κακό πρόσωπο στη διάρκεια του δευτέρου ημιχρόνου. Το γεγονός άλλωστε ότι και τα τρία γκολ των γηπεδούχων επιτεύχθηκαν στην επανάληψη τα λέει όλα...

Πολλά λάθη στην άμυνα

Αυτό που κόστισε πάρα πολύ στην αναμέτρηση με τον Θρασύβουλο ήταν τα πολλά λάθη στα οποία υπέπεσε η αμυντική κυρίως γραμμή της Ρόδου. Η κακή λειτουργία στον νευραλγικό αυτόν χώρο ήταν ουσιαστικά αυτό που έδωσε στους γηπεδούχους την ευκαιρία να πετύχουν τρία τέρματα και να φθάσουν έτσι σε μια άνετη επικράτηση όπως εξελίχθηκαν τα πράγματα. Αυτό πάντως που προκάλεσε μεγάλη αίσθηση είναι ότι η Ρόδος στο πρώτο ημίχρονο παρουσίασε ένα εντελώς διαφορετικό πρόσωπο, έχοντας την υπεροχή και δημιουργώντας και ευκαιρίες για να ανοίξει αυτή το σκορ και ενδεχομένως να δώσει άλλη τροπή στον αγώνα. Το πως στο δεύτερο ημίχρονο το σκηνικό ανατράπηκε είναι σίγουρα αξιοπερίεργο.

Δεν έφτανε η καλή αρχή

Ίσως αν μπορούσαν να πετύχουν ένα γκολ στο πρώτο ημίχρονο όπου σαφέστατα είχαν την υπεροχή, να μην φαινόντουσαν στην επανάληψη τα τεράστια αμυντικά κενά. Η καλή αρχή όμως δεν ήταν αρκετή για τους παίκτες του Αντώνη Μανίκα καθώς στο δεύτερο ημίχρονο ο Θρασύβουλος παρουσιάστηκε πολύ ανώτερος και επικράτησε δίκαια. Η Ρόδος στάθηκε και άτυχη καθώς με το «καλημέρα» στο β' μέρος δέχθηκε το πρώτο τέρμα, αλλά αυτό σίγουρα δεν μπορεί να αποτελέσει δικαιολογία για αυτό που ακολούθησε στη συνέχεια.



Τα γκολ

Το σκορ άνοιξε στο 47'. Απο κόρνερ που εκτέλεσε ο Πουρτουλίδης η μπάλα έφθασε στην καρδιά της άμυνας της Ρόδου και αφού δεν βρέθηκε κανείς να την διώξει ο Τσβετάνοφ με προβολή την έστειλε στα δίχτυα του Θεοφάνους (1 – 0)

Στο 65' άλλαξαν την μπάλα οι Τσβετάνοφ, Πουρτουλίδης και Μπακαγιόκο και ο τελευταίος με σουτ μέσα από τη μεγάλη περιοχή πέτυχε το 2 – 0. Στο 91' σταμάτησε όλη η άμυνα της Ρόδου νομίζοντας πως υπάρχει οφσάιντ μετά από μπαλιά του Χάβου και ο Κατσίκης ανενόχλητος πήρε την μπάλα, μπήκε στην περιοχή και με πλασέ διαμόρφωσε το τελικό 3 – 0.

Το κρίμα είναι ότι με βάση το πως παρουσιάστηκε ο Θρασύβουλος, η Ρόδος αν ήταν λίγο πιο προσεκτική δικαιούταν καλύτερης τύχης στο γήπεδο της Φυλής. Οι γηπεδούχοι στο πρώτο ημίχρονο τουλάχιστον δεν έδειξαν τίποτα το σπουδαίο (δεν είχαν ούτε μια κλασική ευκαιρία) ενώ και στο δεύτερο ημίχρονο απλά βρήκαν πρόσφορο έδαφος και έβαλαν τα τρία γκολ κάνοντας έτσι την διαφορά.

Άλλες φάσεις

Στο 1' ο Σταμάτης Καντιμοίρης με κοντινή κεφαλιά δεν μπόρεσε να βρει τον στόχο και στο 6' μετά απο σέντρα του Σαλαμαστράκη ο Καντιμοίρης και πάλι δεν πρόλαβε να νικήσει τον Κοψαχείλη (βγήκε γρήγορα και μπλόκαρε).

Στο 31' ο Νταμιάνοβιτς εκτέλεσε απευθείας φάουλ αλλά ο Κοψαχείλης κατάφερε να αποκρούσει πολύ δύσκολα και στο 43' ο Ντε Μπαρτολό με σουτ απο καλό σημείο έστειλε την μπάλα να καταλήξει άουτ. Στο 76' ο ίδιος παίκτης από κοντά δεν μπόρεσε να νικήσει τον Θεοφάνους ενώ στο 76' δεν βρήκε και πάλι στόχο καθώς από πολύ καλή θέση πλάσαρε άστοχα. Στο 93' ήταν η σειρά του Μπακαγιόκο να σουτάρει αλλά ο Θεοφάνους και πάλι απόκρουσε σε κόρνερ. Μετά την εκτέλεση του ο Κατσίκης πήρε την κεφαλιά αλλά ο τερματοφύλακας της Ρόδου έσωσε και πάλι την εστία του.

• Καλύτεροι των γηπεδούχων οι Χάβος, Τσβετάνοφ και Μπακαγιόκο. Παροσπάθησαν από τη Ρόδο οι Νταμιάνοβιτς, Μητράκας (παρά το ότι έγινε αλλαγή) και Σαλαμαστράκης.

• Καλή ήταν η διαιτησία του κ.Κουτσόπουλου (Στάθης, Γιαβάζης) απο τον Σύνδεσμο της Καρδίτσας

Οι συνθέσεις των ομάδων:

ΘΡΑΣΥΒΟΥΛΟΣ: Κοψαχείλης, Χάβος, Κούμπσικ, Βασιλείου, Αποστολάτος (86' Μωυσιάδης), Βελέντζας (88' Σβίγγος), Ντε Μπαρτολό, Χαλιμούρδας, Τσβετάνοφ, Πουρτουλίδης (78' Κατσίκης), Μπακαγιόκο

ΡΟΔΟΣ: Θεοφάνους, Πάττας, Διονύσης Μακρυδημήτρης (74' Ναλμπάντης), Μαίλης (54' Ζουμπούλης), Νταμιάνοβιτς, Μητράκας (58' Τζήκας), Γιώργος Καντιμοίρης, Σταμάτης Καντιμοίρης, Μαλλιάκας, Σαλαμαστράκης, Τσουκαλίδης

Δηλώσεις Μανίκα

Δίκαιη χαρακτήρισε τη νίκη του Θρασύβουλου ο τεχνικός της Ρόδου Αντώνης Μανίκας σε δηλώσεις που έκανε μετά το τέλος του χθεσινού αγώνα. Συγκεκριμένα ο κ.Μανίκας δήλωσε τα ακόλουθα:

«Η νίκη του Θρασύβουλου είναι δίκαιη. Με εξαίρεση τα πρώτα είκοσι λεπτά που είχαμε ευκαιρίες για να σκοράρουμε, σταδιακά φάνηκαν τα προβλήματα που αντιμετωπίζουμε. Στο δεύτερο ημίχρονο διογκώθηκαν και κυρίως μετά το πρώτο γκολ που δεχθήκαμε. Δεν στεναχωρέθηκα τόσο με την ήττα όσο με τον τρόπο που ήρθε. Νομίζω ότι η αμυντική μας γραμμή δεν είχε αγωνιστική πειθαρχία και δεν λειτούργησε σωστά χαλώντας έτσι την εικόνα που είχαμε στο πρώτο ημίχρονο. Δυστυχώς δεν έχουμε εναλλακτικές λύσεις και για να πάρεις μέτρα θα πρέπει να έχεις τέτοιες. Θα παλέψουμε μέχρι τον Δεκέμβριο και μετά βλέπουμε».

Γ' ΕΘΝΙΚΗ ΚΑΤΗΓΟΡΙΑ

Αγωνιστική των γηπεδούχων

Τέσσερις είναι οι ομάδες του 1ου ομίλου της Γ' Εθνικής που κατάφεραν χθες να ζευγαρώσουν τις νίκες τους και να έχουν μέχρι στιγμής το απόλυτο. Πρόκειται για τον Θρασύβουλο, τον προσεχή αντίπαλο της Ρόδου τα Μάλλια, τον Ατσαλένιο και τον Αχαρναϊκό. Όλοι κέρδισαν μέσα στις έδρες τους χωρίς μάλιστα να συναντήσουν και ιδιαίτερες δυσκολίες. Από την άλλη πλευρά τέσσερις είναι οι ομάδες που ακόμα δεν έχουν πάρει ούτε βαθμό. Αυτές είναι η Θύελλα Πατρών, ο Ηρόδοτος, το Κερατσίνι και ο Λήλας Βασιλικού Όλα τα αποτελέσματα της 2ης αγωνιστικής είναι τα ακόλουθα:

ΤΑ ΑΠΟΤΕΛΕΣΜΑΤΑ

Χαϊδάρι – Εθνικός	2 - 0
Μαρκό – Πάμισος	0 - 0
Αθηναΐδα – Βύζας Μεγάρων	1 - 1
Αχαρναϊκός – Ηρόδοτος	2 - 1
Ατσαλένιος – Λήλας Βασιλικού	2 - 0
Μάλια – Κερατσίνι	3 - 1
Αχαϊκή – Άγιος Δημήτριος	2 - 2
Θρασύβουλος – Ρόδος	3 - 0

• Ρεπό είχε η Θύελλα Πατρών

Η ΕΠΟΜΕΝΗ ΑΓΩΝΙΣΤΙΚΗ

Εθνικός – Πάμισος
Θύελλα Πατρών – Χαϊδάρι
Βύζας Μεγάρων – Μαρκό
Λήλας Βασιλικού – Αθηναΐδα
Κερατσίνι – Αχαρναϊκός
Άγιος Δημήτριος – Ατσαλένιος
Ρόδος – Μάλλια
Θρασύβουλος – Αχαϊκή
• Ρεπό θα έχει ο Ηρόδοτος

ΠΡΩΤΑΘΛΗΜΑ Γ' ΕΘΝΙΚΗΣ 2004–2005

	ΑΓ. ΔΗΜΗΤΡΙΟΣ	ΑΘΗΝΑΪΔΑ	ΑΤΣΑΛΕΝΙΟΣ	ΑΧΑΪΚΗ	ΑΧΑΡΝΑΪΚΟΣ	ΒΥΖΑΣ ΜΕΓΑΡ.	ΕΘΝΙΚΟΣ	ΗΡΟΔΟΤΟΣ	ΘΡΑΣΥΒΟΥΛΟΣ	ΘΥΕΛΛΑ ΠΑΤΡΩΝ	ΚΕΡΑΤΣΙΝΙ	ΛΗΛΑΣ ΒΑΣΙΛΙΚ.	ΜΑΛΛΙΑ	ΜΑΡΚΟ	ΠΑΜΙΣΟΣ	ΡΟΔΟΣ	ΧΑΪΔΑΡΙ
ΑΓΙΟΣ ΔΗΜΗΤΡΙΟΣ	■															0-0	
ΑΘΗΝΑΪΔΑ		■				1-1											
ΑΤΣΑΛΕΝΙΟΣ			■									2-0					
ΑΧΑΪΚΗ	2-2			■													
ΑΧΑΡΝΑΪΚΟΣ					■			2-1									
ΒΥΖΑΣ ΜΕΓΑΡΩΝ						■											
ΕΘΝΙΚΟΣ							■							2-0			
ΗΡΟΔΟΤΟΣ								■					0-1				
ΘΡΑΣΥΒΟΥΛΟΣ									■							3-0	
ΘΥΕΛΛΑ ΠΑΤΡΩΝ					0-1					■							
ΚΕΡΑΤΣΙΝΙ									0-1		■						
ΛΗΛΑΣ ΒΑΣΙΛΙΚΟΥ				1-2								■					
ΜΑΛΛΙΑ											3-1		■				
ΜΑΡΚΟ														■	0-0		
ΠΑΜΙΣΟΣ		1-0													■		
ΡΟΔΟΣ																■	
ΧΑΪΔΑΡΙ							2-0										■

ΒΑΘΜΟΛΟΓΙΑ Γ' ΕΘΝΙΚΗΣ

					ΕΝΤΟΣ			ΕΚΤΟΣ			ΣΥΝΟΛΟ		
Α/Α	ΟΜΑΔΕΣ	ΑΓΩΝ	ΤΕΡΜ.	ΘΑΒ.	Ν	Ι	Η	Ν	Ι	Η	Ν	Ι	Η
1.	Θρασύβουλος	2	4 – 0	6	1	0	0	1	0	0	2	0	0
2.	Μάλλια	2	4 – 1	6	1	0	0	1	0	0	2	0	0
3.	Ατσαλένιος	2	3 - 0	6	2	0	0	0	0	0	2	0	0
4.	Αχαρναϊκός	2	3 – 1	6	1	0	0	1	0	0	2	0	0
5.	Αχαϊκή	2	4 – 3	4	0	1	0	1	0	0	1	1	0
6.	Πάμισος	2	1 – 0	4	1	0	0	0	1	0	1	1	0
7.	Χαϊδάρι	1	2 - 0	3	1	0	0	0	0	0	1	0	0
8.	Εθνικός	2	2 – 2	3	1	0	0	0	0	1	1	0	1
9.	Άγιος Δημήτριος	2	2 – 2	2	0	1	0	0	1	0	0	2	0
10.	Αθηναϊδα	2	1 – 2	1	0	1	0	0	0	1	0	1	1
11.	Βύζας Μεγάρων	2	1 – 2	1	0	0	0	0	1	1	0	1	1
12.	Μαρκό	2	0 – 2	1	0	1	0	0	0	1	0	1	1
13.	Ρόδος	2	0 – 3	1	0	0	0	0	1	1	0	1	1
14.	Θύελλα	1	0 – 1	0	0	0	1	0	0	0	0	0	1
15.	Ηρόδοτος	2	1 – 3	0	0	0	1	0	0	1	0	0	2
16.	Κερατσίνι	2	1 – 4	0	0	0	1	0	0	1	0	0	2
17	Λήλας Βασιλικού	2	1 – 4	0	0	0	1	0	0	1	0	0	2

ΠΑΤΗΣΕ ΓΚΑΖΙ Ο ΔΙΑΓΟΡΑΣ

«Έκαψε τα φτερά» του Ερμή νικώντας τον 4-0 στον Κορυδαλλό. Δύο γκολ ο Σπάρταλης και από ένα οι Μπαλογιάννης, Καστρουνής

ΚΟΡΥΔΑΛΛΟΣ.-
Ανταπόκριση Γιώργου Ματζαράκη

Ασταμάτητος είναι ο φετινός Διαγόρας. Ο «γηραιός» πέρασε σαν σίφουνας και από τον Κορυδαλλό συντρίβοντας τον τοπικό Ερμή με 4 – 0 αποδεικνύοντας ότι δικαιολογημένα θεωρείται από τα μεγάλα φαβορί για την κατάκτηση του πρωταθλήματος. Ο Ανδρέας Σταύρου έστησε έξυπνα την ομάδα του δίνοντας χώρο στον Ερμή και προσπαθώντας να βγει μπροστά με τις αντεπιθέσεις (όπως συνηθίζει δηλαδή να κάνει σε όλα τα μακριά από τη Ρόδο παιχνίδια). Η τακτική αυτή σμπαράλιασε την άμυνα των γηπεδούχων η οποία ουκ ολίγες φορές έμεινε εκτεθειμένη. Οι φιλαθλοι που βρέθηκαν στο γήπεδο είχαν την ευκαιρία να παρακολουθήσουν ένα πολύ γρήγορο πρώτο ημίχρονο με την μπάλα να ανεβοκατεβαίνει από τη μια περιοχή στην άλλη. Ο Διαγόρας είχε τον πλήρη έλεγχο απέναντι σε μια ομάδα που έδειξε αρκετά αιφνιδιασμένη και που προσπαθούσε να βγει μπροστά χωρίς ουσιαστικά αποτελέσματα. Το ίδιο σκηνικό περίπου συνεχίστηκε και στο δεύτερο ημίχρονο με τη μόνη διαφορά ότι οι φιλοξενούμενοι έριξαν κάπως το ρυθμό τους και προσπάθησαν να κάνουν περισσότερο συντήρηση δυνάμεων από τη στιγμή που έβλεπαν ότι έτσι κι αλλιώς δεν πιέζονται και ιδιαίτερα.



Συγκλονιστικός ο Κεφάλας

Αυτός που έπαιξε καθοριστικό ρόλο στο να μη δεχθεί ο Διαγόρας γκολ (βοηθώντας παράλληλα την ομάδα του να κάνει θρίαμβο) ήταν ο τερματοφύλακας Κεφάλας. Ο νεαρός για μια ακόμα φορά είχε κατεβάσει τα ρολά. Όποτε χρειάστηκε ήταν παρών και δεν επέτρεψε στους γηπεδούχους να ξαναμπούν στο παιχνίδι καθώς, όταν το σκορ ήταν ακόμα σε χαμηλά επίπεδα, έκανε καθοριστικές επεμβάσεις.

Τα γκολ

Το σκορ άνοιξε πολύ νωρίς (3') για τον Διαγόρα. Ο Μπαλογιάννης ανέλαβε την εκτέλεση ενός φάουλ λίγο έξω από τη μεγάλη περιοχή, στέλνοντας την μπάλα στην αριστερή γωνία του Τσεπέρη που ήταν αδύνατον να αντιδράσει (0 – 1).

Στο 12' από πάσα του Μπαλογιάννη, ο Σπάρταλης με ένα πολύ ωραίο σουτ με το δεξί πόδι και μέσα από τη μεγάλη περιοχή, πέτυχε το 0 – 2.

Το 0 – 3 ήρθε στο 32'. Ο Τσιαντούλης που πέρασε όποιον βρήκε μπροστά του, πάσαρε την κατάλληλη στιγμή στον Σπάρταλη ο οποίος με νέο σουτ (αυτή τη φορά με το αριστερό πόδι) πέτυχε το 0 – 3.

Το τελικό 0 – 4 διαμόρφωσε ο Καστρουνής με ωραία κεφαλιά στο 85' μετά από σέντρα του Αγγελόπουλου.

Οι σωτήριες επεμβάσεις του Κεφάλα

Στο 14' ο Ντούμης εκτέλεσε απευθείας το φάουλ αλλά ο Κεφάλας κατάφερε να αποκρούσει. Λίγο αργότερα ο γκολκήπερ του Διαγόρα έσωσε με υπερένταση την εστία του μετά από σέντρα σουτ του Σιδηρόπουλου. Στο 42' ο Κεφάλας απέκρουσε και πάλι εντυπωσιακά μετά από πλασέ του Μπούκη από καλό σημείο ενώ στο 75' έδιωξε την μπάλα πριν περάσει τη γραμμή του τέρματος, μετά από απευθείας χτύπημα κόρνερ του Σιδηρόπουλου.

Καλύτεροι των γηπεδούχων οι Σταύρου και Μαρούσης όσο έπαιξαν. Από τον Διαγόρα, εκτός του Κεφάλα ήταν πολύ καλοί και οι Γιόνοβιτς, Στάθης και Σπάρταλης.



Πολύ καλή ήταν η διαιτησία του κ. Βασιλή από τη Βοιωτία και η εποπτεία των «βοηθών» του κ. Παπαθανασίου και Αρκουμάνη από την Αθήνα.

Οι συνθέσεις των ομάδων:

ΕΡΜΗΣ: Τσεπέρης, Πούλιος (46' Παναγιώτου), Σιδηρόπουλος, Παπασταθόπουλος, Γιαννακάρης, Μπούκης, Τύρπος, Ντούμης, Σταύρου (64' Γκαρνάρος), Σωτηρόπουλος, Μαρούσης (57' Λαζάκης).

ΔΙΑΓΟΡΑΣ: Κεφάλας, Αθανασίου, Μαχλής, Ρουτζιέρης, Παπαδημήτρης, Γιόνοβιτς, Στάθης (77' λ.τ. Αγγελόπουλος), Σπάρταλης, Τσιαντούλης (62' Ανδριώτης), Μπαλογιάννης (67' Γαλανός), Καστρουνής.

Ηττα της ΑΕ Κως από τα... αποδυτήρια!

Στο 52" δέχθηκε το μοναδικό γκολ από τον φιλοξενούμενό της Αίαντα Σαλαμίνας

ΚΩΣ.-
Ανταπόκριση Κατερίνας Φιλοπούλου

Ένα γκολ που επιτεύχθηκε λίγο πριν από τη συμπλήρωση του πρώτου λεπτού, ήταν αρκετό για να δώσει τη σπουδαία νίκη στον Αίαντα Σαλαμίνας επί της Αθλητικής Ένωσης Κω με 1 – 0. Οι γηπεδούχοι έδειξαν ιδιαίτερα αγχωμένοι και νευρικοί και παρά το ότι είχαν τα μεγάλα χρονικά περιθώρια τουλάχιστον για να φέρουν το παιχνίδι στα ίσα ισοφαρίζοντας δεν μπόρεσαν να διασπάσουν την πολυπρόσωπη άμυνα των αντιπάλων. Οι πεντακόσιοι περίπου Κώοι θεατές που βρέθηκαν στο γήπεδο είδαν την ομάδα τους να έχει την υπεροχή επί ενενήντα λεπτά αλλά όλες οι επιθέσεις της να σταματάνε έξω από τη μεγάλη περιοχή των αντιπάλων. Οι παίκτες του Αίαντα μετά το γκολ που πέτυχαν από τα αποδυτήρια, ταμπουρώθηκαν όλοι πίσω καλύπτοντας τα νώτα τους και στηρίχθηκαν στις αντεπιθέσεις. Σε κάποια μάλιστα από αυτές θα μπορούσαν να «καθαρίσουν» τον αγώνα και να μην χρειαστεί να αγωνιούν μέχρι το φινάλε.

Το γκολ

Το γκολ που έκρινε την αναμέτρηση λοιπόν επιτεύχθηκε στο 52''. Ο Χατζής έκανε μια σέντρα στην καρδιά της αντίπαλης άμυνας η οποία κόλλησε και ο ξεχασμένος Φώσκολος με κοντινό πλασέ δεν δυσκολεύτηκε να στείλει την μπάλα στα δίχτυα (0 – 1).

Άλλες φάσεις

Οι κυριότερες φάσεις του αγώνα είναι οι ακόλουθες:

Στο 9' ο Γλυκοκάλαμος πάσαρε στον Μιχάλη Μάμμη ο οποίος σούταρε πάνω στην κίνηση αλλά έστειλε την μπάλα πάνω από το οριζόντιο δοκάρι.

Στο 15' μετά από σέντρα του Δαυίδ Μάμμη, ο Αντωνόπουλος έκανε κεφαλιά αλλά η μπάλα πέρασε δίπλα από το δοκάρι

Στο 25' άλλαξαν ωραία την μπάλα οι Τσιρτσιρίκος, Φούσκας και Μήτσης και ο τελευταίος έκανε πλασέ αλλά ο Γούλας πρόλαβε και έδιωξε την μπάλα πριν αυτή περάσει τη γραμμή του τέρματος.

Στο 40' ο Φώσκολος «έπιασε» ένα σουτ (μετά από σέντρα του Καλλιπολίτη) αλλά η μπάλα έφυγε μακριά από την εστία (άουτ).

Στο 49' ο Δαυίδ Μάμμης με ένα μακρινό σουτ ανάγκασε τον αντίπαλο τερματοφύλακα να αποκρούσει δύσκολα την μπάλα ενώ στο 71' έγινε ακριβώς το ίδιο σε σουτ του Γλυκοκάλαμου.

Στο 79' ο Καλλιπολίτης και πάλι έκανε σέντρα αλλά ο Μήτσης από θέση τετ α τετ δεν μπόρεσε να νικήσει τον τερματοφύλακα της ΑΕ Κω.

Καλύτεροι των γηπεδούχων οι Γούλας, Δαυίδ Μάμμης και Γλυκοκάλαμος. Καλύτεροι του Αίαντα οι Χατζής, Φούσκας και Μήτσης.

Πολύ καλή ήταν η διαιτησία του κ.Τριτσώνη (Γκούντρας, Ζώρζος) από την Αθήνα.

Οι συνθέσεις των ομάδων:

ΑΕ ΚΩΣ: Λουτριώτης, Αθανασίου, Στρατής (81' Ζερβός), Γκουντελίτσας, Γούλας, Δαυίδ Μάμμης, Μιχάλης Μάμμης (53' Κατσίρης), Γλυκοκάλαμος, Αντωνόπουλος (83' Πιπέρης), Χατζηφούντας, Ζαχαρίας Μπιολής.

ΑΙΑΣ: Λουμπής, Χατζής, Τσάγκας, Λυμπέρης, Λέτσος, Σκλαβούνος, Καλλιπολίτης, Τσιρτσίκος, Φώσκολος (57' Μπουσάτι), Φούσκας (74' Κουλιώτης), Μήτσης (81' Δοντάς).

Φιλικό των Νέων αύριο στα Κοσκινού

Φιλικό παιχνίδι με τον Διγενή στα Κοσκινού θα δώσει αύριο (Τρίτη) στις 3.30 μ.μ. η Μικτή ομάδα Νέων της Ένωσης Ποδοσφαιρικών Σωματείων Δωδεκανήσου. Οι παίκτες που πρέπει να βρίσκονται στο γήπεδο (στις 3.30 μ.μ.) είναι οι ακόλουθοι:

Αναστασάς, Καρπαθάκης, Σταυλάς (Διαγόρα Βατίου), Πιζήμολας (Καλεόβουλου), Στρατής (Φοίβου Κρεμαστής), Λαμπριανός (Αστέρα Μασάρων), Τσελεπίδης (Αρη Αρχαγγέλου), Μακαρούνας (Απόλλωνα Απ.), Γαϊτάνος (Ορφέα), Μενίκος, Κουμπιού (ΑΕ Κατταβιάς), Κιλασίν (Ήλιου Ιαλυσού), Τσοπανάκης (Απόλλωνα Καλυθιών), Χ. Χατζηφούντας, Πλατέλας (Ανταγόρα), Μαρίνος (Ασκληπιού Κω), Κεφαλιάνος, Χατζηβασίλης (Αναγέννησης Ασφενδιού), Ζερβός και Μ. Χατζηφούντας (ΑΕ Κως).

Νωρίτερα και συγκεκριμένα στις 2.45 μ.μ. θα πρέπει να βρίσκονται στο ίδιο γήπεδο και οι παίκτες της Μικτής Παίδων για την καθιερωμένη τους προπόνηση.

Αυτοί που καλούνται είναι, οι:

Αξιώτης, Μπιλιάς, Μοσκιού (Φοίβου), Νικολής, Πέρος (ΑΕΡΑ), Πλύγκος (Διγενή), Κουτσάγιας (Ευαγόρα), Ζερβός, Λαμπρόπουλος (Ευκλή), Σαρικάς, Χατζηδιάκος (Κλεάνθη), Μακαρούνας, Κυριαζάκος (Απόλλωνα Απ.), Μανιάς (Ερμή), Συράκος, Τριανταφύλλου (Ιάλυσου), Φασάκης, Νικολέτος, Μέντος, Κοντουδιός, Πισσάς, Ευγενικός (Διαγόρα), Ζερβός (Νικαγόρα), Ζερβός (Καλύμνου), Πικιώνης (Ασκληπιού), Διαμαντής (Ασπίδας Απολακκιάς).

Οι Παίδες θα γυμναστούν και την Τετάρτη στις 2.45 μ.μ. σε γήπεδο που θα τους ανακοινωθεί.



Ροδίτικες διακρίσεις στην ποδηλασία

Μία ακόμα διάκριση για τον έφηβο ποδηλάτη του Διαγόρα Παναγιώτη Ποτσάκη, στο πανελλήνιο πρωτάθλημα. Στην ανάβαση Υμητού που έγινε το Σάββατο, τερμάτισε πρώτος με χρόνο 32' 12. Να σημειωθεί ότι η επίδοση αυτή ήταν η καλύτερη από τότε που διεξάγεται ο αγώνας αυτός (17 έτη). Η διαδρομή του αγώνα είναι 16 χλμ.

• Χθες στην κατηγορία μίνι ο Δανιήλ Κελεπέρας του Π.Ο. Ιαλυσού έτρεξε στα 3.600 μ. και με χρόνο 8'30 τερμάτισε πρώτος.

Στην κατηγορία παμπαίδων, ο Ορέστης Ράπτης (του Π.Ο. Ιαλυσού) τερμάτισε 2ος με χρόνο 34' 50. Πρώτος, με διαφορά στήθους, τερμάτισε ο Πετούρης του Κορωπίου με 34' 40.

• Ο Θανάσης Τζίμας (πρώην πρόεδρος της Ελληνικής Ομοσπονδίας Ποδηλασίας) εξελέγη πρόεδρος στη Βαλκανική Ομοσπονδία Ποδηλασίας.

Χωρίς να εντυπωσιάσει ο Ιάλυσος έφθασε άνετα στην πρώτη νίκη του

3-1 τον Κιθαιρώνα με δύο γκολ του Τζαφέρη και ένα του Κουρζή

ΟΙΚΟΝΟΜΙΔΕΙΟ.-

Αν και δεν εντυπωσίασε, μπόρεσε να φθάσει στην κατάκτηση των πρώτων του τριών βαθμών της νίκης. Ο Ιάλυσος επικράτησε με 3 – 1 του μέτριου Κιθαιρώνα Καπαρελίου και πλέον μπορεί να σκέφτεται ότι θα συνεχίσει με άλλον αέρα τις υποχρεώσεις του στο πρωτάθλημα. Οι παίκτες του Θόδωρα Θεοδώρου δεν έπιασαν υψηλά ποσοστά απόδοσης, ωστόσο ήταν πάρα πολύ ουσιαστικοί και μπόρεσαν να μετατρέψουν σε γκολ τις λιγοστές ευκαιρίες που τους παρουσιάστηκαν τόσο στη διάρκεια του πρώτου όσο και του δευτέρου ημιχρόνου.



Ο νεαρός Γιώργος Δελαπόρτας που εδώ ετοιμάζεται να μαρκάρει ,ξεκίνησε βασικός και στο χθεσινό αγώνα

Χωρίς θέαμα

Ήταν ένα παιχνίδι από το οποίο έλειπε το θέαμα και τις περισσότερες φορές οι ομάδες αναλώθηκαν σε ανούσιες επιθέσεις χωρίς επινοήσεις και ενέργειες που ξεσηκώνουν τον κόσμο. Ειδικά στη διάρκεια του πρώτου ημιχρόνου, η μπάλα ...ταλαιπωρήθηκε πολλές φορές στο χώρο της μεσαίας γραμμής και όλες όλες οι φάσεις που έκαναν τον κόσμο να κουνηθεί λίγο από τη θέση του ήταν τρεις (μεταξύ των οποίων και το γκολ που πέτυχαν πρώτοι οι γηπεδούχοι). Δυο για τον Ιάλυσο και μια για τον Κιθαιρώνα. Σχεδόν το ίδιο σκηνικό περίπου εκτυλίχθηκε και στο δεύτερο ημίχρονο με τη μόνη διαφορά ότι αυτή τη φορά τουλάχιστον ο κόσμος είδε περισσότερα γκολ.

Κλειδί η γρήγορη απάντηση

Αυτό που μπορεί να πει κανείς πως βοήθησε σημαντικά στο να γείρει η πλάστιγγα της νίκης υπέρ του Ιάλυσου ήταν η άμεση απάντηση των γηπεδούχων στο γκολ της ισοφάρισης που μπόρεσε να πετύχει ο Κιθαιρώνας στο 60'. Δεν πέρασαν καλά καλά τέσσερα λεπτά και ο νεαρός Τζαφέρης έβαλε και πάλι τους γηπεδούχους μπροστά στο σκορ. Από εκεί και πέρα, όπως έδειξαν τα πράγματα, απλουστεύτηκαν κατά πολύ τα πράγματα για τους γηπεδούχους οι οποίοι με ένα ακόμα τέρμα, οκτώ λεπτά πριν από το φινάλε της αναμέτρησης απλά σφράγισαν την πρώτη τους νίκη. Σημαντική επίσης ήταν και η συμβολή του νεαρού Τζαφέρη ο οποίος ήταν ο κορυφαίος της ομάδας του. Έτρεχε ακατάπαυστα, μάρκαρε και γενικά ήταν πολύ κινητικός δημιουργώντας αναστάτωση στην αντίπαλη περιοχή, όποτε ο Ιάλυσος προσπαθούσε να εκδηλώσει επίθεση (άσχετα βέβαια αν δεν δημιουργήθηκαν πολλές κλασικές ευκαιρίες).



Φάση στη μεγάλη περιοχή του Ιάλυσου

Τα γκολ

Στο 32' ο Μαννάκης μπήκε από τα αριστερά στη μεγάλη περιοχή και την κατάλληλη στιγμή πάσαρε στον Γεωργαλλή σχεδόν στο ύψος του πέναλτι. Αυτός με τη σειρά του έδωσε την μπάλα στον Τζαφέρη λίγο πιο δεξιά ο οποίος αν και υπό πίεση (και ενώ έπεφτε) βρήκε τον τρόπο να σουτάρει και να κάνει το 1 – 0.

Οι φιλοξενούμενοι ισοφάρισαν στο 60'. Μετά από εκτέλεση φάουλ του Ασπιώτη από τα δεξιά και άστοχη έξοδο του Αλεξανδρίδη, ο Τσακίρης με κεφαλιά τροφοδότησε τον Σταμέλο που από κοντά με νέα κεφαλιά πέτυχε το 1 – 1.

Στο 64' μετά από αντεπίθεση, ο Μαννάκης πάσαρε ωραία σε θέση φορ στον Τζαφέρη, ο οποίος αφού μπήκε στην περιοχή με ψύχραιμο πλασέ πέτυχε το 2 – 1.

Στο 82' ο Κουρζής πήρε την μπάλα στο ύψος του πέναλτι και με ωραίο πλασέ πέρασε την μπάλα κάτω από το σώμα του Μπότση διαμορφώνοντας το τελικό 3 – 1.

Οι καλύτερες φάσεις

Τέσσερις ήταν όλες και όλες οι καλύτερες φάσεις του παιχνιδιού. Πιο συγκεκριμένα:

Στο 30' ο Μαλισιόβας σούταρε από διαγώνια θέση και μέσα από τη μεγάλη περιοχή αλλά ο Νίκος Αλεξανδρίδης κατάφερε απλώνοντας το χέρι του να διώξει την μπάλα με υπερένταση σε κόρνερ.

Στο 45' από πάσα του Κολιάδη ο Γεωργαλλής σχεδόν από θέση τετ α τετ (λίγο πλάγια όμως) δεν μπόρεσε να νικήσει τον Μπότση, ο οποίος έδιωξε με τα πόδια.

Στο 58' από φάουλ του Δελαπόρτα, ο Κολιάδης πήρε την κεφαλιά αλλά έστειλε την μπάλα ψηλά πάνω από το οριζόντιο δοκάρι.

Στο 63' ο Μαλισιόβας μετά από αντεπίθεση μπήκε από τα δεξιά στη μεγάλη περιοχή και σούταρε διαγώνια αλλά έστειλε την μπάλα να περάσει δίπλα από το δεξί δοκάρι.

Καλύτεροι των γηπεδούχων οι Τζαφέρης, Μαννάκης και Πολιάς. Από τους φιλοξενούμενους προσπάθησαν οι Μαλισιόβας και Ασπιώτης.

Δεν απέφυγε τα λάθη (χωρίς όμως να αδικήσει κάποια ομάδα) ο Αθηναίος διαιτητής κ. Μαχαίρας. Το ίδιο ισχύει και για τους «βοηθούς» του κ. Μαρατσώλα και Νάρη, επίσης από την Αθήνα. Στο 83' αντίκρισε την απευθείας κόκκινη κάρτα ο Τσακίρης διότι έβρισε τον πρώτο «βοηθό».

Οι συνθέσεις των ομάδων:

ΙΑΛΥΣΟΣ: Αλεξανδρίδης, Τζαφέρης, Χατζηκαλημέρης, Σταυρίδης, Κακλαμάνος, Μαυρής (65' Κουρζής), Δελαπόρτας, Πολιάς (77' Γκορτζίλας), Γεωργαλλής (57' Καλημέρης), Κολιάδης, Μαννάκης.

ΚΙΘΑΙΡΩΝ: Μπότσης, Ντέμος, Ζυγογιάννης, Β.Παπασταμάτης (65' Σταυριανός), Ασπιώτης, Ν.Παπασταμάτης, Λιώρης (46' Σκαλτσάς), Γκέτσιος, Σταμέλος, Ζαρκαδούλας (46' Τσακίρης), Μαλισιόβας.

ΠΕΡΙΦΕΡΕΙΑΚΟ ΠΡΩΤΑΘΛΗΜΑ

Πήρε κεφάλι ο Διαγόρας

Ο Διαγόρας και ο Αίας Σαλαμίνας ήταν οι μεγάλοι κερδισμένοι της 4ης αγωνιστικής του πρωταθλήματος. Και οι δυο πέτυχαν σπουδαίες εκτός έδρας νίκες (σε Κορυδαλλό και Κω αντίστοιχα) και κατέχουν έτσι τις πρώτες δυο θέσεις του βαθμολογικού πίνακα του ομίλου. Το εντυπωσιακό μάλιστα με τον «γηραιό» είναι ότι εξακολουθεί να έχει και την καλύτερη άμυνα με μόλις ένα γκολ παθητικό.

Όλα τα αποτελέσματα της αγωνιστικής είναι τα ακόλουθα:

Μύκονος - Θήβα	5 - 1
Ιάλυσος – Κιθαιρώνας	3 - 1
Μοσχάτο – Σαρωνικός	1 - 0
ΑΕ Κως – Αίας Σαλαμίνας	0 - 1
Σχηματάρι – Σύρος	2 - 1
Ερμής Κορυδαλλού – Διαγόρας	0 - 4
Επαμεινώνδας – Πανναξιακός	1 - 1

Η ΕΠΟΜΕΝΗ ΑΓΩΝΙΣΤΙΚΗ

Θήβα – Κιθαιρώνας
Σαρωνικός – Μύκονος
Αίας Σαλαμίνας – Ιάλυσος
Αστέρας Σύρου – Μοσχάτο
Διαγόρας – ΑΕ Κως
Πανναξιακός – Σχηματάρι
Επαμεινώνδας Λεύκτρων – Ερμής Κορυδαλλού

ΠΕΡΙΦΕΡΕΙΑΚΟ ΠΡΩΤΑΘΛΗΜΑ 2004–2005	Α.Ε. ΚΩΣ	ΑΙΑΣ ΣΑΛΑΜΙΝΑΣ	ΔΙΑΓΟΡΑΣ	ΕΠΑΜΕΙΝΩΝΔΑΣ	ΕΡΜΗΣ ΚΟΡ.	ΘΗΒΑ	ΙΑΛΥΣΟΣ	ΚΙΘΑΙΡΩΝΑΣ	ΜΟΣΧΑΤΟ	ΜΥΚΟΝΟΣ	ΠΑΝΝΑΞΙΑΚΟΣ	ΣΑΡΩΝΙΚΟΣ	ΣΥΡΟΣ	ΣΧΗΜΑΤΑΡΙ
Α.Ε. ΚΩΣ	■	0-1					2-1							
ΑΙΑΣ ΣΑΛΑΜΙΝΑΣ		■			1-0								4-3	
ΔΙΑΓΟΡΑΣ			■								2-1		1-0	
ΕΠΑΜΕΙΝΩΝΔΑΣ				■							1-1	1-0		
ΕΡΜΗΣ ΚΟΡΥΔ.			0-4		■			2-0						
ΘΗΒΑ	0-0					■	1-0							
ΙΑΛΥΣΟΣ					1-1		■	3-1						
ΚΙΘΑΙΡΩΝΑΣ	0-2							■			1-1			
ΜΟΣΧΑΤΟ						0-0			■			1-0		2-0
ΜΥΚΟΝΟΣ				1-1		5-1			3-3	■				
ΠΑΝΝΑΞΙΑΚΟΣ		3-2									■			
ΣΑΡΩΝΙΚΟΣ			0-3									■		3-1
ΣΥΡΟΣ				1-1									■	
ΣΧΗΜΑΤΑΡΙ										0-1			2-1	■

ΒΑΘΜΟΛΟΓΙΑ ΠΕΡΙΦΕΡΕΙΑΚΟΥ

					ΕΝΤΟΣ			ΕΚΤΟΣ			ΣΥΝΟΛΟ		
Α/Α	ΟΜΑΔΕΣ	ΑΓ.	ΤΕΡΜ.	ΒΑΘΜ.	Ν	Ι	Η	Ν	Ι	Η	Ν	Ι	Η
1.	Διαγόρας	4	10 - 1	12	2	0	0	2	0	0	4	0	0
2.	Αίας Σαλαμίνας	4	8 – 6	9	2	0	0	1	0	1	3	0	1
3.	Μύκονος	4	9 – 4	8	1	2	0	1	0	0	2	2	0
4.	Μοσχάτο	4	6 – 3	8	2	1	0	0	1	0	2	2	0
5.	ΑΕ Κως	4	4 - 2	7	1	0	1	1	1	0	2	1	1
6.	Επαμεινώνδας Λ.	4	3 – 2	6	1	1	0	0	2	0	1	3	0
7.	Πανναξιακός	4	5 – 5	5	1	0	0	0	2	1	1	2	1
8.	Θήβα	4	2 – 5	5	1	1	0	0	1	1	1	2	1
9.	Ιάλυσος	4	5 – 5	4	1	1	0	0	0	2	1	1	2
10.	Ερμής Κορυδ.	4	3 – 6	4	1	0	1	0	1	1	1	1	2
11.	Σαρωνικός	4	3 – 6	3	1	0	1	0	0	2	1	0	3
12.	Σχηματάρι	4	3 – 7	3	1	0	1	0	0	2	1	0	3
13.	Σύρος	4	5 – 8	1	0	1	1	0	0	2	0	1	3
14.	Κιθαιρώνας	4	1 – 7	1	0	1	1	0	0	2	0	1	3

ΑΕΡΑ(S) στα πανιά του...

Δεκαπέντε βαθμούς σε πέντε αγώνες, το απόλυτο, δηλαδή, στα ισάριθμα πρώτα παιχνίδια της Α' Κατηγορίας, έχει συγκεντρώσει ο ΑΕΡΑ!

Η ομάδα του Αφάντου, που εξακολουθεί να εντυπωσιάζει με το εκπληκτικό της ξεκίνημα, κέρδισε στην έδρα της και τον Αστέρα Μασάρων.

Δεύτερος πέρασε ο Απόλλων Απολλώνων, που νίκησε τον Φοίβο στην Κρεμαστή, ενώ τρίτος είναι τώρα ο άλλος Απόλλων, των Καλυθιών, που πήρε «διπλό» στα Κοσκινού απέναντι στο Διγενή.

Ο Αρης Αρχαγγέλου ηττήθηκε στη Λίνδο από τον Κλεόβουλο.

Το ντέρμπι της Κω κέρδισε ο Ανταγόρας, ενώ στη Μαλώνα ο Κλεάνθης ήρθε ισόπαλος με τον Αγιο Γεώργιο.

Η Α.Ε. Κατταβιάς ηττήθηκε στο Βάτι από τον Διαγόρα, την ίδια ώρα που η Ασπίδα Απολακκιάς παραχώρησε λευκή ισοπαλία στον Ηρακλή Μαριτσών.

• Την 5η αγωνιστική σημειώθηκαν συνολικά 17 γκολ. «Σκορ της ημέρας» ήταν το 1-0, που ήταν το αποτέλεσμα σε τέσσερις αγώνες.

ΟΙ ΣΚΟΡΕΡΣ

Ο Μιχάλης Κυριαζής του ΑΕΡΑ έφθασε τα πέντε γκολ και προηγείται στον πίνακα των σκόρερ.

Τον ακολουθούν:

• Με 4 γκολ: Σκυλλαράκης Αργ. (Αγίου Γεωργίου)

• Με 3 γκολ: Εγγλέζος, Σεντονάς (Απόλλωνα Απ.), Κοσκινιάτης (Απόλλωνα Καλ.), Καρίκης, Κρομμύδας (Κλεάνθη)

ΣΚΟΡ ΚΑΙ ΣΚΟΡΕΡΣ

• ΔΙΓΕΝΗΣ - ΑΠΟΛΛΩΝ ΚΑΛΥΘΙΩΝ 1-2 (0-1)
(44' Μέλλιος, 71' Κοσκινιάτης, 83' Διακάκης)

• ΑΕΡΑ - ΑΣΤΕΡΑΣ ΜΑΣΑΡΩΝ 4-2(3-1)
(30' Μουσακίνιας, 33' Νικολής, 40' Πλύγκος, 45' Κυριαζής, 51' Κατσιδώνης, 59' πεν. Μουσακίνιας)

• ΦΟΙΒΟΣ - ΑΠΟΛΛΩΝ ΑΠΟΛΛΩΝΩΝ 0-1 (0-0)
(74' Εγγλέζος)

• ΔΙΑΓΟΡΑΣ ΒΑΤΙΟΥ - Α.Ε. ΚΑΤΤΑΒΙΑΣ 1-0 (0-0)
(77' Μάκρας)

• ΚΛΕΟΒΟΥΛΟΣ - ΑΡΗΣ ΑΡΧΑΓΓΕΛΟΥ 1-0 (1-0)
(27' Σακκάς)

• ΑΝΤΑΓΟΡΑΣ - ΑΣΚΛΗΠΙΟΣ ΚΩ 1-0 (1-0)
(15' Πήττας)

• ΑΓΙΟΣ ΓΕΩΡΓΙΟΣ - ΚΛΕΑΝΘΗΣ 2-2 (1-2)
(16' Σκυλλαράκης Αργ., 25' Λαζαρίδης, 30' Κρομμύδας, 56' Μαυρομούστακος)

• ΑΣΠΙΔΑ ΑΠ. - ΗΡΑΚΛΗΣ ΜΑΡΙΤΣΩΝ 0-0

Είχε φύλακα - άγγελο ο Απόλλων Απολλώνων

Ο γκολκήπερ Χατζηχριστοδούλου κράτησε το 0-1 που έκανε στο 74' ο Εγγλέζος

ΚΡΕΜΑΣΤΗ.-

Δεύτερη ήττα για τον Φοίβο στην Κρεμαστή. Αυτή τη φορά, το συγκρότημα του Κώστα Φτάκλα έχασε από τον Απόλλωνα Απολλώνων με 1-0. Το παιχνίδι ήταν από τα καλύτερα της αγωνιστικής καθώς ήταν αμφίρροπο, είχε πολλές φάσεις και κράτησε αμείωτο το ενδιαφέρον των οπαδών και των δύο ομάδων, μέχρι το τελευταίο σφύριγμα του διαιτητή.

Ο Φοίβος, παρά τις ελλείψεις του (Δράκος Ελ., Παπαγεωργίου, Γιαννακάκης) ξεκίνησε δυνατά και είχε μια ελαφρά υπεροχή των κινήσεων στο πρώτο μισάωρο. Το τελευταίο τέταρτο ανήκε στον Απόλλωνα, που είχε τον έλεγχο και πίεσε την εστία του Φοίβου.

Στην επανάληψη, ο γηπεδούχος έκανε νέα προσπάθεια, φθάνοντας κοντά στο γκολ (είχε δοκάρι).

Ο,τι όμως δεν πέτυχε αυτός, το κατάφερε ο Απόλλων στο 74! Σημείωσε ένα γκολ, «χρυσό» όπως αποδείχθηκε, αφού το κράτησε μέχρι το τέλος. Σε αυτό συνέβαλε τα μέγιστα και ο γκολκήπερ Παναγιώτης Χατζηχριστοδούλου.

ΑΛΛΕΣ ΦΑΣΕΙΣ

Στο 15' ο Γιαλλούσης από πλεονεκτική θέση, αντί να δώσει στον Αμπελά που βρισκόταν μόνος μπροστά από το τέρμα, προτίμησε να πλασάρει και το έπραξε πολύ άστοχα!

Σε φάουλ του Κυπριώτη στο 20', ο Μάτσης είχε κεφαλιά άουτ.

Σε σέντρα του Μάτση, ο Κυπριώτης από θέση βολής στο 33' έπιασε ένα χλιαρό σουτ που δεν ανησύχησε τον γκολκήπερ Χατζηχριστοδούλου.

Ελάχιστα άουτ από το οριζόντιο δοκάρι έφυγε το σουτ του Εγγλέζου, σε αιφνιδιασμό του Απόλλωνα στο 39'.

Το σουτ του Σεντονά στο 42' αποκρούστηκε από τον τερματοφύλακα.

Το νέο σουτ του Σεντονά είχε την ίδια τύχη στο 62'.

Το συρτό σουτ του Χαρίτου στο 64' κτύπησε στη ρίζα της καθέτου δοκού. Με διπλή προσπάθεια, ο τερματοφύλακας του Απόλλωνα σταμάτησε τον κίνδυνο σε σουτ του Γιαλλούση στο 65!

Αμέσως μετά ο Χατζηχριστοδούλου έδιωξε το φάουλ του Κυπριώτη.

Ο τερματοφύλακας του Απόλλωνα απέκρουσε το σουτ του Χαρικιόπουλου στο 72'. Νέα δύσκολη απόκρουση, αυτή τη φορά σε κόρνερ, του Χατζηχριστοδούλου, σε ψηλοκρεμαστό σουτ του Μπιλιά στο 79'.

Ο ίδιος παίκτης εξουδετέρωσε στο 87' κεφαλιά του Πολυχρονίου και σουτ του Καρύδη.

Από τον Φοίβο ξεχώρισαν οι Κουδούνης, Μάτσης και Γιαλλούσης. Καλύτεροι του νικητή ήταν οι Χατζηχριστοδούλου, Γκάρης, Γεωργαλής και Χαρίτος.

Ο Καλός ήταν ο διαιτητής κ. Κόττορος (Ορφανός, Αργυρόπουλος).

ΦΟΙΒΟΣ: Καϊκας, Στρατής, (81' Καραγιάννης Ν.), Καραγιάννης Κ., Δράκος Π., Γιαλλούσης, Κυπριώτης, Κουδούνης, Πολυχρονίου, Αμπελάς (67' Χαρικιόπουλος), Μάτσης (75' Μπιλιάς), Χριστοδούλου.

ΑΠΟΛΛΩΝ ΑΠ.: Χατζηχριστοδούλου, Μακαρούνας Β., Χατζηπέτρος, Γκάρης, Χάσταλης Χρ, Θεοδοσίου, Γεωργαλής (75' Μακαρούνας Ι.), Μπρόκος (60' λ.τ. Διακοναστάκης), Εγγλέζος, Χαρίτος (83' Χάσταλης Γρ.).

Το γκολ

Μετά από λάθος της άμυνας του Φοίβου, ο Εγγλέζος μπήκε μέσα στην περιοχή, έδωσε στον Θεοδοσίου που στο ύψος της μικρής περιοχής γύρισε ξανά στον Εγγλέζο, ο οποίος με κεφαλιά πέτυχε το μοναδικό τέρμα.





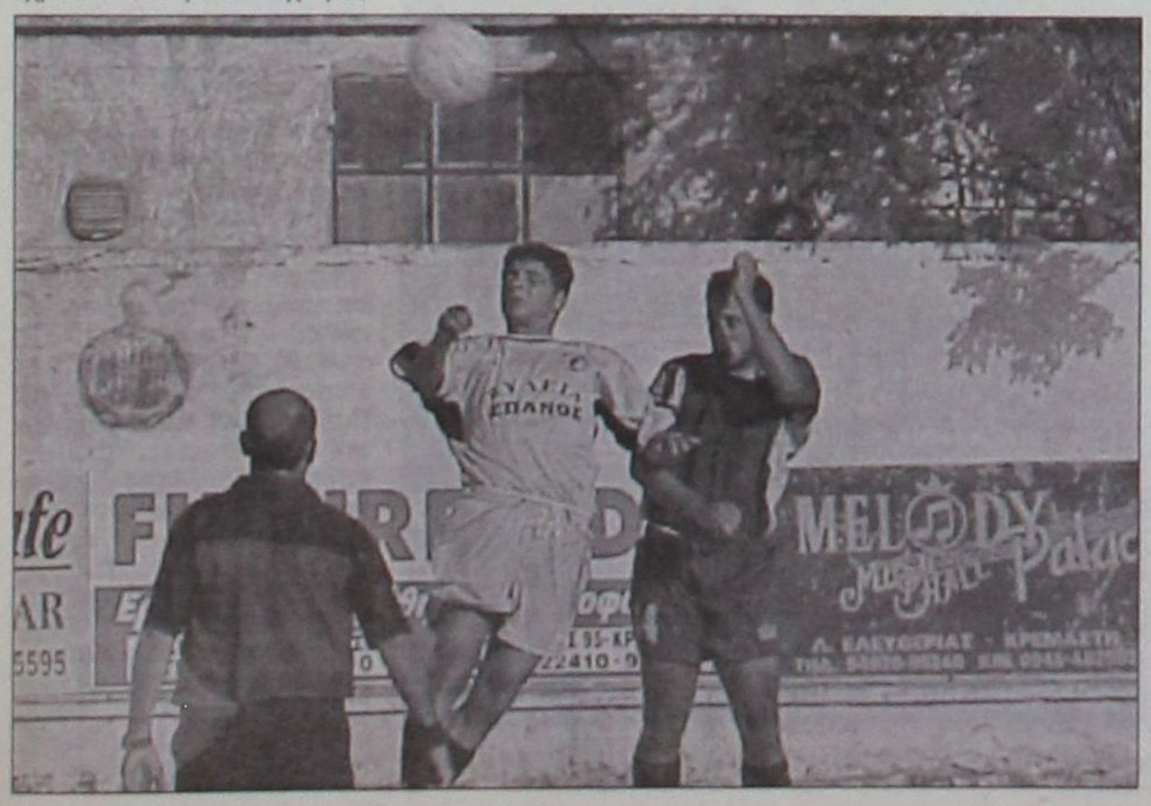

Η ΒΑΘΜΟΛΟΓΙΑ

		ΣΥΝΟΛΙΚΑ						ΕΝΤΟΣ				ΕΚΤΟΣ			
		ΑΓ	Β	ΤΕΡΜΑΤΑ	Ν	Ι	Η	ΤΕΡΜΑΤΑ	Ν	Ι	Η	ΤΕΡΜΑΤΑ	Ν	Ι	Η
1	ΑΕΡΑ	5	15	14 - 6	5	0	0	6 - 3	2	0	0	8 - 3	3	0	0
2	ΑΠΟΛΛΩΝ ΑΠ.	5	12	6 - 3	4	0	1	3 - 1	2	0	0	3 - 2	2	0	1
3	ΑΠΟΛΛΩΝ ΚΑΛ.	5	10	8 - 3	3	1	1	6 - 1	2	1	0	2 - 2	1	0	1
4	ΑΡΗΣ ΑΡΧ.	5	10	6 - 2	3	1	1	6 - 1	3	0	0	0 - 1	0	1	1
5	ΑΝΤΑΓΟΡΑΣ	5	9	5 - 3	3	0	2	4 - 0	3	0	0	1 - 3	0	0	2
6	ΚΛΕΑΝΘΗΣ	5	8	9 - 8	2	2	1	4 - 3	1	1	0	5 - 5	1	1	1
7	ΑΓ. ΓΕΩΡΓΙΟΣ	5	7	8 - 8	2	1	2	2 - 5	0	1	2	6 - 3	2	0	0
8	ΦΟΙΒΟΣ	5	7	5 - 5	2	1	2	2 - 3	1	0	2	3 - 2	1	1	0
9	ΚΛΕΟΒΟΥΛΟΣ	5	6	5 - 5	1	3	1	3 - 2	1	2	0	2 - 3	0	1	1
10	ΑΣΠΙΔΑ ΑΠ.	5	5	4 - 8	1	2	2	4 - 5	1	1	1	0 - 3	0	1	1
11	ΑΕ ΚΑΤΤΑΒΙΑΣ	5	4	4 - 6	1	1	3	1 - 1	1	0	1	3 - 5	0	1	2
12	ΔΙΑΓΟΡΑΣ ΒΑΤ.	5	4	3 - 5	1	1	3	2 - 2	1	1	1	1 - 3	0	0	2
13	ΔΙΓΕΝΗΣ	5	4	2 - 4	1	1	3	1 - 2	0	1	1	1 - 2	1	0	2
14	ΑΣΚΛΗΠΙΟΣ	5	4	5 - 8	1	1	3	4 - 5	1	0	1	1 - 3	0	1	2
15	ΗΡΑΚΛΗΣ ΜΑΡ.	5	4	4 - 7	1	1	3	3 - 5	0	0	2	1 - 2	1	1	1
16	ΑΣΤΕΡΑΣ ΜΑΣ.	5	2	3 - 10	0	2	3	0 - 1	0	1	1	3 - 9	0	1	2

ΟΙ ΚΟΡΥΦΑΙΟΙ

Διγενής:	Κατραμάδος
Απόλλων Καλ.:	Μαριάς
ΑΕΡΑ:	Τσάμπρας
Αστέρας Μασ.:	Σκαφίδας
Φοίβος:	Κουδούνης
Απόλλων Απ.:	Χατζηχριστοδούλου
Διαγόρας Βατ.:	Καμπούρης
ΑΕ Καττσβιάς:	Λορέντζος
Κλεόβουλος:	Τσακίρης
Αρης Αρχαγγ.:	Τραχανάς
Ανταγόρας:	Λαγός
Ασκληπιός Κω:	Καματερός
Αγ. Γεώργιος:	Μαυρομούστακος
Κλεάνθης:	Σεβδαλής
Ασπίδα Απ.:	Βαρδόπουλος
Ηρακλής Μαρ.:	Μπεκιάρης

Η ΕΠΟΜΕΝΗ ΑΓΩΝΙΣΤΙΚΗ

Κλεόβουλος - Διαγόρας Βατ.

Α.Ε. Καπταβιάς - Αγ. Γεώργιος

Αρης Αρχ. - Διγενής

Κλεάνθης - Ανταγόρας

Απόλλων Καλ. - ΑΕΡΑ

Ασκληπιός Κω - Φοίβος

Αστέρας Μασ. - Ηρακλής Μ.

Απόλλων Απ. - Ασπίδα Απ.

Πήρε δύναμη όταν έμεινε με δέκα ο Αγ. Γεώργιος

Μοιράστηκε γκολ (2-2) και βαθμούς με τον Κλεάνθη

ΜΑΛΩΝΑ.-

Αν και με δέκα παίκτες για ένα ολόκληρο ημίχρονο, ο Άγιος Γεώργιος Μαλώνας κατάφερε να σταθεί όρθιος και να πάρει το βαθμό της ισοπαλίας (2 – 2 το τελικό αποτέλεσμα) στο πολύ ενδιαφέρον παιχνίδι με τον Κλεάνθη Παραδεισίου, προχθές το απόγευμα. Οι παίκτες του Στάθη Φαρμακίδη από το σημείο που αντίκρισαν την κόκκινη κάρτα και μετά, μεταμορφώθηκαν προς το καλύτερο. Φαίνεται πως η αποβολή τους πάθιασε περισσότερο και από το ξεκίνημα του δευτέρου ημιχρόνου έως και τα μέσα περίπου ήταν αυτοί που κυριάρχησαν στον αγωνιστικό χώρο και επέβαλαν το ρυθμό τους. Αυτό είχε σαν αποτέλεσμα όχι μόνο να ισοφαρίσουν το σκορ σε 2 – 2, αλλά και να διεκδικήσουν και ένα τρίτο τέρμα που ενδεχομένως να τους έδινε και τους τρεις βαθμούς της νίκης.

Βοήθησε και ο ...Κλεάνθης!

Στην ανατροπή όμως του σκηνικού (το πρώτο ημίχρονο τελείωσε με σκορ 1 – 2) βοήθησε και ο ίδιος ο Κλεάνθης. Οι παίκτες του Βασίλη Αθανασίου δεν μπόρεσαν να εκμεταλλευτούν την αριθμητική υπεροχή τους (η αποβολή ήρθε για τον «Άγιο» λίγο πριν από το φινάλε του πρώτου ημιχρόνου) και στο μεγαλύτερο διάστημα του δευτέρου ημιχρόνου πελαγοδρομούσαν και έδειχναν να βρίσκονται σε αρκετές περιπτώσεις και εκτός παιχνιδιού. Σε αντίθεση δηλαδή με το τί γίνονταν στο πρώτο σαρανταπεντάλεπτο όπου οι παίκτες του Βασίλη Αθανασίου ήταν τουλάχιστον πιο καλοί και έδειχναν να έχουν την υπεροχή. Κατά τα άλλα παίχθηκε ένα δυνατό παιχνίδι το οποίο είχε και σκληρά μαρκαρίσματα κυρίως αλλά και ωραίες φάσεις μπροστά από τις δυο εστίες.

Τα γκολ

Στο 16' από πάσα του Μαυρομούστακου η μπάλα έφθασε στον Σοφοκλή Σκυλλαράκη που επιχείρησε ένα γυριστό αλλά αδύναμο σουτ. Στην πορεία της μπάλας πετάχτηκε ο αδελφός του, ο Αργύρης, ο οποίος από κοντά έστειλε την μπάλα στα δίχτυα (1 – 0). Στη φάση αυτή διαμαρτυρήθηκαν έντονα οι φιλοξενούμενοι για περίπτωση οφσάιντ (ο σκόρερ).

Στο 25' ο Σεβδαλής πάσαρε στον Λαζαρίδη ο οποίος με ένα ψύχραιμο πλασέ από το ύψος της μεγάλης περιοχής ισοφάρισε σε 1 – 1.

Πέντε λεπτά αργότερα (στο 30') ο Σεβδαλής εκτέλεσε φάουλ από τα δεξιά. Ο Νικήτας φάνηκε να ελέγχει την μπάλα αλλά δεν μπόρεσε να τη συγκρατήσει στα χέρια του και ο Κρομμύδας που καραδοκούσε με κεφαλιά μέσα από τη μικρή περιοχή πέτυχε το 1 – 2.

Στο 56' μετά από φάουλ που εκτελέστηκε από δεξιά για τους γηπεδούχους, ο Σαββιδάκης ενώ βγήκε δεν μπόρεσε να μπλοκάρει την μπάλα και ο Μαυρομούστακος από κοντά την έστειλε στα δίχτυα με κεφαλιά διαμορφώνοντας το τελικό 2 – 2.



Ο Σεβδαλής (δεξιά) ήταν από τους καλύτερους του Κλεάνθη

Ακυρώθηκε γκολ

Στο 23' και ενώ το σκορ ήταν ακόμα στο 1 – 0 ο Κλεάνθης κατάφερε να πετύχει γκολ το οποίο όμως δεν μέτρησε ποτέ καθώς ακυρώθηκε ως οφσάιντ από τον πρώτο «βοηθό» διαιτητή, τον κ. Λάμπρου. Συγκεκριμένα, ο Σεβδαλής εκτέλεσε φάουλ από τα δεξιά. Η μπάλα αναπήδησε λίγο μπροστά από το ύψος του πέναλτι και παρά το ότι βρέθηκαν στην πορεία της δυο – τρεις παίκτες του Κλεάνθη δεν την ακούμπησε κανείς. Παρόλα αυτά αυτή κατέληξε στο βάθος της εστίας του Νικήτα. Ο κ. Λάμπρου σήκωσε αμέσως το σημαιάκι του θεωρώντας πως οι παίκτες που ήταν κοντά στην εστία και ήταν ακάλυπτοι επηρέαζαν τη φάση.

Η αποβολή

Η μοναδική αποβολή που είχε το παιχνίδι έγινε στο 45'. Μετά από μια μπροστινή μπαλιά ο Μιχάλης Σπάρταλης ξεχύθηκε προς τα αντίπαλα καρέ αλλά λίγο πριν μπει στη μεγάλη περιοχή ανατράπηκε από τον Στρατή. Ο παίκτης του Κλεάνθη ήταν σε προφανή θέση για γκολ. Αρα ορθώς ο κ. Κετσές έδειξε στον Στρατή την απευθείας κόκκινη κάρτα. Στη φάση αυτή πάντως οι γηπεδούχοι διαμαρτυρήθηκαν για περίπτωση οφσάιντ στον Σπάρταλη.



Ο Σαββιδάκης έχει μπλοκάρει την μπάλα



Ο Μαυρομούστακος ενώ προσπαθεί να ελέγξει την μπάλα

Καλύτεροι των γηπεδούχων οι Μαυρομούστακος και Αργύρης Σκυλλαράκης. Προσπάθησαν από τους φιλοξενουμένους οι Σεβδαλής, Μανιάς και Κρομμύδας.

Πολύ καλή ήταν η διαιτησία του κ. Κετσέ. Δεν μπορούμε να έχουμε άποψη για τις υποδείξεις των «βοηθών» στις αμφισβητούμενες φάσεις διότι δεν ήμασταν στην ίδια ευθεία ούτε και είχαμε την πολυτέλεια του ριπλέι.

ΑΓΙΟΣ ΓΕΩΡΓΙΟΣ: Νικήτας, Μπάρτζος, Παλογιάννης (46' Παπανθύμου), Γκίνος, Χατζησταμάτης, Στρατής, Χ.Σκυλλαράκης, Σ.Σκυλλαράκης (70' Γκιζλής), Μαυρομούστακος (83' Χατζημανώλης), Εμίρογλου, Αργ.Σκυλλαράκης.

ΚΛΕΑΝΘΗΣ: Σαββιδάκης, Χατζηθεοδωράκης (84' Καρίκης), Τριανταφύλλου, Μαγκαφάς (69' Ζουρούδης), Μανιάς, Σεβδαλής, Πάττας (68' Μέμα), Λαζαρίδης, Μ.Σπάρταλης, Α.Σπάρταλης, Κρομμύδας.

Σπουδαία νίκη του Απόλλωνα Καλυθιών

ΚΟΣΚΙΝΟΥ.-

• Χάλασε τη διάθεση των Κοσκινιατών καθώς κέρδισε με 2-1 τον Διγενή
• Με δέκα παίχτες αγωνίσθηκαν οι φιλοξενούμενοι στα τελευταία οχτώ λεπτά

Χωρίς να είναι καλύτερος με διαφορά από τον Διγενή, ο Απόλλωνας Καλυθιών κατάφερε να πάρει τη νίκη με 2-1 στα Κοσκινού και να διατηρήσει την επαφή του με την κορυφή της βαθμολογίας. Το ντέρμπι των συνδημοτών του Δήμου Καλλιθέας κύλησε σε επίπεδα που χαρακτηρίζουν ένα τέτοιο αγώνα, ο οποίος είχε πάθος, δύναμη και ένταση, την καθιερωμένη σε φυσιολογικά πλαίσια.

Βέβαια το θέαμα πέρασε σε δεύτερη μοίρα καθώς και οι δύο ομάδες κυνήγησαν τη νίκη και τους τρεις βαθμούς.

Η αναμέτρηση Διγενή - Απόλλωνα είχε ενδιαφέρον και για τους φιλάθλους, οι οποίοι με την παρουσία τους εκτός από το παιχνίδι ήθελαν να θαυμάσουν κι από κοντά το ανακαινισμένο γήπεδο Κοσκινού.

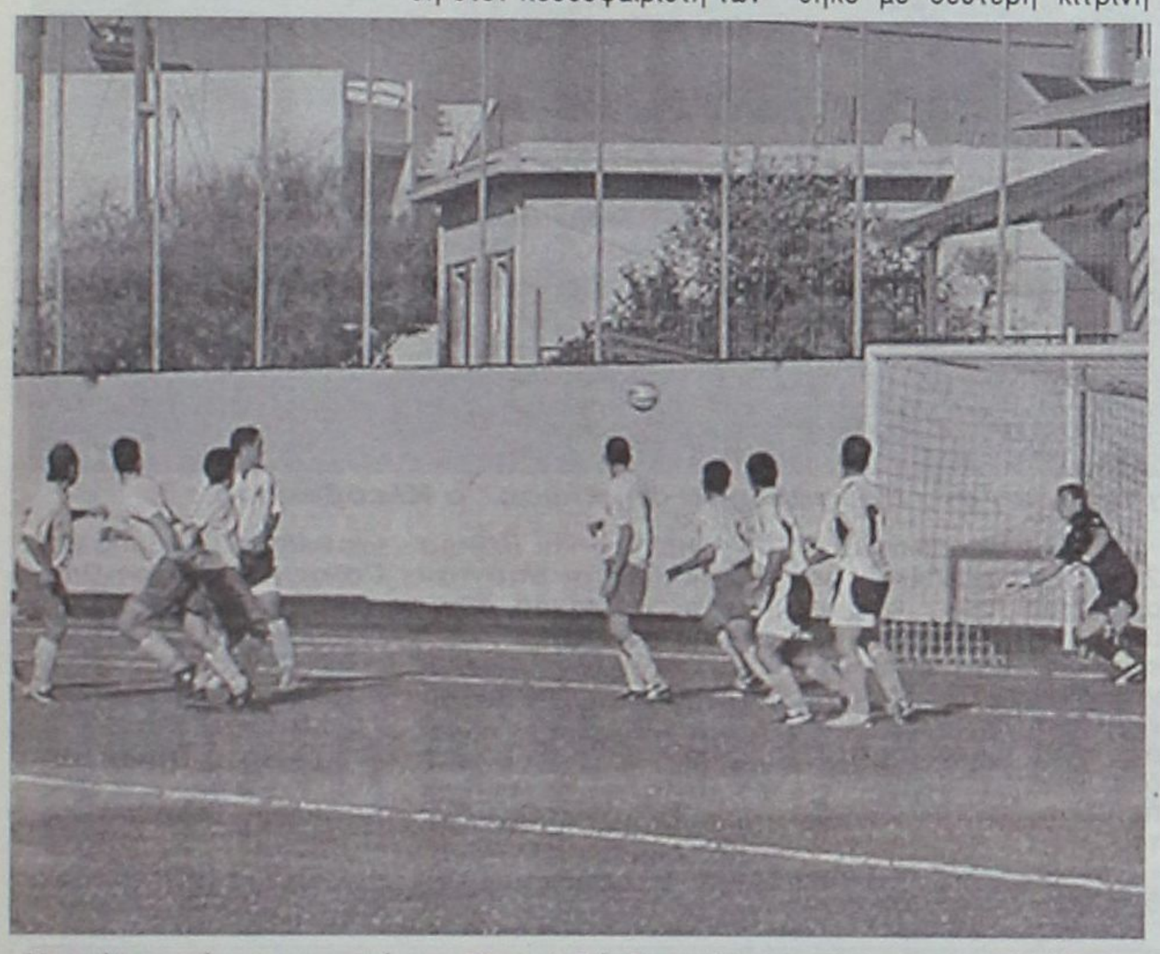

Η μπάλα από την κεφαλιά του Παπαλεξάνδρου θα χτυπήσει στο δεξί κάθετο δοκάρι του Λιάνι και δευτερόλεπτα μετά ο Μέλλιος με σουτ θ' ανοίξει το σκορ

Κοινό μυστικό είναι ότι ο συνθετικός χλοοτάπητας επηρέασε τους ποδοσφαιριστές και των δύο ομάδων και μάλιστα περισσότερο τους γηπεδούχους ενώ οι Απολλωνιστές φάνηκαν πιο εξοικειωμένοι σε τέτοιο αγωνιστικό χώρο. Πάντως στο περιθώριο του αγώνα παίκτες και των δύο ομάδων εξέφρασαν την άποψη πως η μπάλα είχε πολύ δύσκολη συμπεριφορά και η άποψή τους επαληθεύτηκε καθώς στη διάρκεια του παιχνιδιού χάθηκαν αρκετά κοντρόλ.

Ο αγώνας ξεκίνησε με τις πρώτες αναγνωριστικές κινήσεις των αντιπάλων, όμως πολύ γρήγορα οι φιλοξενούμενοι έκαναν την πρώτη τους επίσκεψη στα "καρέ" του Λιάνι χωρίς βέβαια αποτέλεσμα. Στη συνέχεια ο Διγενής πήρε την πρωτοβουλία των κινήσεων και πίεσε τους Απολλωνιστές χωρίς να μπορέσει ν' απειλήσει με ιδιαίτερες αξιώσεις την εστία του Κώστα.

Ό,τι δεν έκανε όμως σ' αυτό το διάστημα ο Διγενής το πέτυχε ο Απόλλωνας καθώς ένα λεπτό πριν την λήξη του ημιχρόνου πήρε το προβάδισμα στο σκορ (0-1) και οι παίκτες του Νίκου Ταχραμάνη πήγαν στ' αποδυτήρια με διαφορετική ψυχολογία. Αξίζει ν' αναφερθεί πως στο 34' οι γηπεδούχοι ζήτησαν την αποβολή του γκολκήπερ Κώστα υποστηρίζοντας πως ως τελευταίος παίκτης ανέτρεψε έξω από την περιοχή τον Παπαχριστοδούλου που έμπαινε μόνος του. Ωστόσο ο διαιτητής Παπαδόπουλος που ήταν κοντά στις φάσεις είχε τη δική του άποψη και έδειξε να συνεχισθεί το παιχνίδι και παράλληλα έκανε παρατήρηση στον ποδοσφαιριστή των γηπεδούχων που ζήτησε φάουλ. Επίσης άξιο μνείας είναι το γεγονός ότι οι Κοσκινιάτες αγωνίσθηκαν με απουσίες και μάλιστα σοβαρές, κάτι που φάνηκε και στον αγώνα.

Στην επανάληψη ο ρυθμός του παιχνιδιού έγινε πιο γρήγορος και παρά την πρωτοβουλία που πήραν οι παίκτες του Γιώργου Μοσκιού δεν κατάφεραν να ισοφαρίσουν το σκορ ενώ αντίθετα οι φιλοξενούμενοι με ουσία στο παιχνίδι τους και πιο επικίνδυνοι στις επιθέσεις έβαλαν τις βάσεις για τη νίκη καθώς πέτυχαν το 0-2. Μάλιστα στα τελευταία οχτώ λεπτά του αγώνα ο Απόλλωνας αγωνίσθηκε με δέκα παίκτες επειδή αποβλήθηκε με δεύτερη κίτρινη κάρτα, σωστά, ο Κυριάκος Μαριάς. Ο Διγενής κατάφερε να μειώσει το σκορ στη συνέχεια, όμως η αμυντική γραμμή του Απόλλωνα άντεξε την πίεση που είχε σ' αυτά τα κρίσιμα λεπτά



Ο Κώτσος ξεκινά οργανωμένη επίθεση για τον Διγενή



Στη μείωση του σκορ άναψαν δύο βεγγαλικά από τους οπαδούς του Διγενή. Στη νίκη, σίγουρα θα ήταν περισσότερα.

Από τους γηπεδούχους, καλύτερη απόδοση είχαν οι Κατραμάδος (κορυφαίος του αγώνα), Ταμπουράς, Διακάκης, Κώτσος, ενώ από τον Απόλλωνα άρεσαν οι Μαριάς, Κοσκινιάτης, Καταξενός, Κουρμαδιάς.

Πολύ καλά τα πήγε ο διαιτητής Ανδρέας Παπαδόπουλος όπως και οι βοηθοί του Σταυριανός - Γκούμας.

ΔΙΓΕΝΗΣ: Λιάνι, Διακίδης, Κατραμάδος, Διακάκης, Κώτσος, Ταμπουράς, Αττιτής, Παπαϊωάννου (73' Πανούσης), Παπαχριστοδούλου (61' Αργυρός), Καψαλάκης, Πατρού.

ΑΠΟΛΛΩΝ Α.Σ.: Κώστας, Κουρμαδιάς, Δημητριάδης (63' Μπρισνόβαλης), Πάλλας, Μαριάς, Μέλλιος, Μαχαιρίδης, Κοσκινιάτης, Κουφαλάκης (63' Τσοπανάκης), Καταξενός, Παπαλεξάνδρου (85' Χάσκας).

Φάσεις και γκολ

5'. Διαγώνιο σουτ από αριστερά του Παπαλεξάνδρου μπλόκαρε ο Λιάνι.

14'. Επικίνδυνη σέντρα απ' αριστερά του Κώτσου, προσπάθησε για την κεφαλιά - ψαράκι ο Παπαχριστοδούλου, πέρασε η μπάλα αλλά κανένας παίκτης του Διγενή δεν βρέθηκε στο δεύτερο δοκάρι για να τη σπρώξει στα δίχτυα.

24'. Ο Διακάκης εκτέλεσε φάουλ απ' αριστερά, ο Διακίδης μέσα στην περιοχή έπιασε το μονοκόμματο αριστερό σουτ, η μπάλα κόντραρε στο πόδι του Μέλλιου και κατέληξε δίπλα από το δεξί δοκάρι του Κώστα σε κόρνερ.

34'. Ο Παπαχριστοδούλου φάνηκε να φεύγει στην επίθεση από ελεγχόμενη θέση οφ σάιντ και βρέθηκε έξω από τη μεγάλη περιοχή. Ο τερματοφύλακας των φιλοξενουμένων που βγήκε από την εστία του, στην προσπάθειά του να κόψει τον φορ του Διγενή φάνηκε να τον ανατρέπει, όμως ο διαιτητής Παπαδόπουλος που ήταν κοντά έδειξε συνέχεια στο παιχνίδι.

44'. Ο Δημητριάδης εκτέλεσε φάουλ από δεξιά δύο μέτρα μπροστά από το σημαιάκι του κόρνερ. Οι αμυντικοί του Διγενή αδράνησαν κι ο Παπαλεξάνδρου με κεφαλιά σημάδεψε το δεξί δοκάρι του Λιάνι. Οι αμυντικοί του Διγενή αδράνησαν και πάλι πετάχτηκε ο Μέλλιος και με αριστερό σουτ έστειλε την μπάλα στα δίχτυα, 0-1

54'. Ο Καταξενός με ωραία μπαλιά βρήκε αριστερά στην περιοχή τον Παπαλεξάνδρου που έκανε απ' ευθείας το σουτ, όμως σε καλή θέση ο Λιάνι μπλόκαρε την μπάλα.

58'. Από εκτέλεση φάουλ του Καψαλάκη, ο Πατρός έπιασε την κοντινή κεφαλιά που πέρασε ψηλά πάνω από το οριζόντιο δοκάρι.

69'. Σε σέντρα του Διακίδη από δεξιά, ο Αργυρός από τη γωνιά της μικρής περιοχής έπιασε την κεφαλιά πάνω από το οριζόντιο δοκάρι.

71'. Με ωραία ατομική ενέργεια ο Κοσκινιάτης βρέθηκε σε θέση βολής και με δυνατό σουτ απο το ύψος της περιοχής πέτυχε το 0-2.

77'. Από θέση μέσα δεξιά ο Καταξενός γυρισε στον Παπαλεξάνδρου που από καλή θέση σούταρε άουτ.

79'. Μπαλιά του Καταξενού στον Τσοπανάκη που από πλαγια δεξιά έκανε το δυνατό σουτ κι ο Λιάνι απέκρουσε με τα γόνατα σε κόρνερ.

83'. Ο Διακίδης μετά από ωραία ενέργεια, από δεξιά, έκανε τη συρτή σέντρα που πέρασε ανάμεσα από πολλά πόδια και κατέληξε αριστερά στον Διακάκη, ο οποίος με ευθύβολο αριστερό πλασέ από τη γωνιά της μεγάλης περιοχής την έστειλε στα δίχτυα του Κώστα μειώνοντας το σκορ σε 1-2.

85'. Αποβλήθηκε με δεύτερη κίτρινη κάρτα ο Μαριάς.

Εσπασε το ρόδι

❑ Πρώτη νίκη για τον Κλεόβουλο και στραβοπάτημα του φιλόδοξου Αρη

❑ Ξαναβρίσκει τον καλό του εαυτό ο Σακκάς που σημείωσε το μοναδικό γκολ



Την πρώτη του νίκη στο πρωτάθλημα σημείωσε ο Κλεόβουλος

ΛΙΝΔΟΣ.-

Επιτέλους, την πρώτη του νίκη (1-0) σημείωσε το Σάββατο στη Λίνδο ο τοπικός Κλεόβουλος δίνοντας τέλος σε μία κακοδαιμονία διαρκείας, σε πρωτάθλημα και Κύπελλο.

Οι παίκτες του Άκη Δελαπόρτα δεν έπιασαν υψηλά επίπεδα απόδοσης, είχαν όμως την πρωτοβουλία των κινήσεων σε όλη τη διάρκεια του αγώνα, μη επιτρέποντας στους επιθετικούς του Άρη να προκαλέσουν κινδύνους στα καρέ του Ναούμ.

Η βαθμολογική σημασία του παιχνιδιού συνέβαλε στο να παρακολουθήσουν οι - αρκετοί- φίλαθλοι παιχνίδι κέντρου, με πολύ λίγες φάσεις, που μετριούνται στα δάκτυλα του ενός χεριού, όλες απ' την πλευρά του Κλεόβουλου!

Το γκολ σημείωσε στο 27' ο Βασίλης Σακκάς, με αριστερό σουτ ενώ ο ίδιος παίκτης, στο 46', είχε κεφαλιά στο οριζόντιο δοκάρι του Σαρικά, επιβεβαιώνοντας την περίοδο φόρμας που διανύει, στην πιο κομβική περίοδο για την ομάδα του.

Από τον Κλεόβουλο διακρίθηκαν οι Τσακίρης, Μιμηγιάννης και βέβαια ο Σακκάς και από τον Άρη οι Τραχανάς, Φουτούλης και Μπιγκό.

Καλή, τέλος, ήταν η διαιτησία του Ε. Κατσιδώνη (Σάββενας, Στεφανάκης).

ΚΛΕΟΒΟΥΛΟΣ: Ναούμ Κουίρης (85' Κ. Διάκουλας), Λάμπης, Πιτσουρδάκης, Μιμηγιάννης, Ιωαννίδης, Τσακίρης (73' Πόλος), Κορνάρος Πιζήμολας (63' Παρισίδης), Φαρμακαλής, Σακκάς.

ΑΡΗΣ: Σαρικάς, Παρδαλός, Κωστάκης (71' Τσελεπίδης), Κοτσίκος, Μπιγκό, Τραχανάς, Κοντόγιαννος (49' Φλεβάρης), Φουτούλης, Πίτσης (55' Στ. Μαγιόγλου), Παντίδος, Σ. Μαγιόγλου.

Ντέρμπι στα ... χαρτιά για τον Ανταγόρα

Με γκολ του Πήπα κέρδισε 1-0 τον συντοπίτη του Ασκληπιό

ΚΩΣ.-

Ανταπόκριση
Κατερίνα Φιλοπούλου



Στο τοπικό ντέρμπι της Κω, πιο έμπειρος ο Ανταγόρας, επεκράτησε 1-0 του νεοφώτιστου της Α' Κατηγορίας Ασκληπιού.

Το ντέρμπι, σύμφωνα με την εξέλιξή του, ήταν μόνο στα χαρτιά...

Ο Ανταγόρας έλεγχε το παιχνίδι στη μεγαλύτερη διάρκειά του. Ο αντίπαλος, παίζοντας με ορισμένες βασικές ελλείψεις, προσπάθησε για το καλύτερο, με όσες δυνάμεις διέθετε...

Γενικά έγινε ένα καλό παιχνίδι, μακριά από εντάσεις και φανατισμό. Σ' αυτό συνέβαλαν και οι οπαδοί των ομάδων που χειροκρότησαν κάθε καλή προσπάθεια των ποδοσφαιριστών.

Το μοναδικό γκολ που έκρινε την αναμέτρηση πέτυχε στο 15' ο Πήττας με διαγώνιο σουτ.

Από τις πιο αξιοσημείωτες φάσεις του αγώνα ήσαν:

Στο 42' ο Καραγιάννης έβγαλε μία μπροστινή μπαλιά στον Καματερό, ο οποίος έκανε σέντρα στην περιοχή. Εκεί ο Κεφαλιανός κέρδισε την μπάλα με το κεφάλι, αλλά αστόχησε.

Στο 55' ο Πουλημάς έπιασε ένα δυνατό σουτ, που εξουδετέρωσε με διπλή προσπάθεια ο Σπαθάρας.

Στο 61' έπειτα από σέντρα του Χονδρομπίλα, ο Πήττας είχε σουτ στο κάθετο δοκάρι.

Καλύτεροι των νικητών οι Λαγός, Πήττας και ο Κοντός. Από τον Ασκληπιό ξεχώρισαν οι Καματερός, Μαρίνος, Γιαλομανδράκης.

Χωρίς προβλήματα η διαιτησία του κ. Βασιλείου (Αργυρίου - Μουστάκας).

ΑΝΤΑΓΟΡΑΣ: Σπαθάρας, Τσάτσα (61' Χατζηλάου), Πλατέλλας, Παπαϊγνατίου, Θαλασσινός, Λαγός, Κυριόπουλος, Κανελλόπουλος, Πήττας, Κοντός, Χατζηνικολάου (46' Χονδρομπίλας, 71' λ.τ. Στάκος).

ΑΣΚΛΗΠΙΟΣ: Χοχλαστός, Καματερός, Γκιώνης, Ξυπολιτάς, Πουλημάς, Χατζημιχάλης (46' Ζαμάγιας), Μαρίνος, Καραγιάννης, Μπροδήμας (63' Βασιλάκος), Γιαλομανδράκης, Κεφαλιανός



Δείγματα ανώτερου ποδοσφαίρου

• Ο ΑΕΡΑ όσο και όταν έπρεπε, έδειξε χαρακτήρα και καθυπόταξε τον Αστέρα Μασάρων 4-2! • Οι φιλοξενούμενοι υπερείχαν στο πρώτο ημίωρο, όπου προηγήθηκαν, έχοντας έναν Κούτρη που έπιανε τα ... άπιαστα!

ΑΦΑΝΤΟΥ.-

Για μία ακόμη αγωνιστική ο ΑΕΡΑ Αφάντου ήταν ο μεγάλος πρωταγωνιστής, στον αγώνα κόντρα στον Αστέρα Μασάρων και με το άνετο 4-2 αφενός έκανε το εκπληκτικό 5 στα 5 και αφετέρου πήρε κεφάλι στον βαθμολογικό πίνακα, με διαφορά πέντα βαθμών από τους διώκτες του!

Οι παίκτες του Βαγγέλη Χοσάδα δεν έπιασαν τη σπουδαία απόδοση, ως συνήθως, είχαν όμως τα χαρακτηριστικά μεγάλης ομάδας όταν και όσο έπρεπε, ιδίως στο πρώτο ημίωρο, όταν βρέθηκαν πίσω στο σκορ, κατάφεραν να ανακόψουν την υπεροχή των φιλοξενουμένων, οι οποίοι έχοντας κλείσει τους διαδρόμους προς τα καρέ του εκπληκτικού ως τότε Κούτρη, έλεγχαν τον αγώνα πλήρως.

Στο σημείο όμως αυτό του παιχνιδιού οι γηπεδούχοι - λες και με ένα μαγικό ραβδί - αφυπνίστηκαν και δείχνοντας ένα άλλο πρόσωπο αγωνιστικό, αυτό που έχει κάνει τους πάντες να τους βγάζουν φέτος το καπέλο, ισοφάρισαν σε 1-1 και μέχρι την λήξη του ημιχρόνου κατάφεραν να "εξαφανίσουν" από τον αγωνιστικό χώρο τους «κυανόλευκους» των Μασάρων. Ήταν ίσως το πιο ωραίο κομμάτι του αγώνα, με θαυμάσιες επινοήσεις και συνδυασμούς, ψύχραιμες μπαλιές και το κυριότερο τρία θαυμάσια τέρματα, το ένα ωραιότερο από τ' άλλο. Δεν είναι υπερβολή να αναφέρουμε ότι το χρονικό διάστημα 30' - 45' πρόσφεραν στον κόσμο μια γλυκιά αίσθηση και όλοι στις εξέδρες είχαν να πουν έναν καλό λόγο για τα λιοντάρια του Βαγγέλη Χοσάδα. Του τεχνικού που κατά κοινή πλέον παραδοχή έχει βάλει την προσωπική του ποιοτική σφραγίδα σε όλες τις πτυχές και τις παραμέτρους που συνθέτουν τον φετινό ΑΕΡΑ, χτίζοντας μια ομάδα που χαίρεσαι να την βλέπεις, όπου κι αν αγωνίζεται!



Συναρπαστικό στιγμιότυπο από το παιχνίδι

Από την άλλη πλευρά ο Αστέρας Μασάρων έδειξε πολύ καλά στοιχεία σαν ομάδα, δημιούργησε αρκετές καλές ευκαιρίες, σημείωσε ένα δεύτερο τέρμα στην επανάληψη και χειροκροτήθηκε από τον κόσμο, ιδίως ο Γιώργος Κούτρης που με τις εντυπωσιακές του επεμβάσεις στο πρώτο ημίωρο κέρδισε σίγουρα πόντους στην καρδιά μας!

Φάσεις και γκολ

13'. Ο Λυριστής είχε ένα καλό σουτ από κοντά, άουτ!

16'. Ψηλοκρεμαστό πλασέ του Πονιά δεν βρήκε στόχο αφού η μπάλα πήρε φάλτσο και έφυγε ξυστά άουτ από το αριστερό δοκάρι του Χατζηνικόλα!

20'. Από κόρνερ, από δεξιά, ο Πλύγκος έπιασε στην κίνηση το δυνατό σουτ για να διώξει ο Κούτρης σε κόρνερ. Στην εκτέλεσή του ο Λυριστής ανάγκασε τον Κούτρη, με διαγώνιο σουτ, σε νέα εκπληκτική απόκρουση!

29'. Κεφαλιά του Κατσιδώνη δεν ανησύχησε τον Κούτρη που απέκρουσε σε ετοιμότητα.

30'. Από μπαλιά του Αμύγδαλου ο Μουσακίνιας, με πλασέ, άνοιξε το σκορ (0-1).

33'. Ο Νικολής με πλασέ ισοφάρισε σε 1-1.

36'. Γκολ του Τσάμπρα, με προβολή, ακυρώθηκε ως επιθετικό φάουλ.

37'. Και πάλι ο Τσάμπρας με δυνατό σουτ ήταν ο μεγάλος πρωταγωνιστής σε μία ακόμη φάση.

40'. Ο Πλύγκος με προσωπική επέλαση και ψύχραιμο σουτ έγραψε το 2-1.

45'. Ο Λυριστής με δυνατό κτύπημα φάουλ ανάγκασε τον Κούτρη να διώξει δύσκολα απ' τα απ' το αριστερό δοκάρι του Χατζηνικόλα.

59'. Ο Σιδεράτος σπρώχτηκε μέσα στην περιοχή του ΑΕΡΑ για να κερδίσει ο Αστέρας πέναλτι. Το κτύπησε εύστοχα ο Μουσακίνιας διαμορφώνοντας το τελικό (όπως εξελίχθηκε ο αγώνας) αποτέλεσμα.

67'. Ο Σκαφίδας, σε ένα σπάνιο τετ α τετ δεν μπόρεσε να νικήσει τον γκολκήπερ του ΑΕΡΑ.

72'. Ο Κυριαζής είχε ένα σουτ με προϋποθέσεις άουτ.

86'. Ο Πλύγκος, από το ύψος του πέναλτι είχε ένα σουτ μόλις άουτ απ' το αριστερό δοκάρι του Κούτρη, στην τελευταία φάση ενός ομολογουμένως συναρπαστικού αγώνα.

Απ' τον ΑΕΡΑ στην πρώτη γραμμή των διακριθέντων περνάνε οι Τσάμπρας, Νικολής, Κυριαζής και Λυριστής.

Απ' τον Αστέρα ξεχώρισαν οι Σκαφίδας (πολύ κινητικός), Σιδεράτος και Κουρδουνάκης.

Άριστη τέλος ήταν η διαιτησία



Ο πανύψηλος Κούτρης απομακρύνει με γροθιές την μπάλα

ΠΡΩΤΗ ΝΙΚΗ ΤΟΥ ΔΙΑΓΟΡΑ ΒΑΤΙΟΥ

**• *Με γκολ του Μάκρα στο 77'
1-0 την Α.Ε. Κατταβιάς***

**ΒΑΤΙ.-
(Ανταπόκριση Γιάννη Αρνά).-**

Επιτέλους νίκη για τον Διαγόρα Βατίου!

Η «κυανέρυθρη» ομάδα της νότιας Ρόδου κέρδισε το Σάββατο στην έδρα της την ΑΕ Κατταβιάς με 1-0.

Μετά από ένα ισορροπημένο πρώτο ημίχρονο, με ελάχιστες φάσεις, στην επανάληψη οι γηπεδούχοι είχαν την πρωτοβουλία των κινήσεων και δημιούργησαν πολλές ευκαιρίες.

Στο διάστημα του δεύτερου 45λεπτου η ΑΕ Κατταβιάς αδικαιολόγητα οπισθοχώρησε, με αποτέλεσμα να κλειστεί πίσω. Ηταν θέμα χρόνου να δεχθεί τέρμα, παρά τις εντυπωσιακές αποκρούσεις του γκολκήπερ Λορέντζου.

Η μόνη δικαιολογία για τις ελάχιστες επιθετικές ενέργειες, ακόμη και μετά το 1-0 (77'), ήταν η αποχώρηση των Καβουκλή και Ματαίου, που τραυματίστηκαν και αντικαταστάθηκαν, όπως και η απουσία του τιμωρημένου Τριπολίτη.

Στο 79' η ΑΕ Κατταβιάς, στη μοναδική της καλή επίσκεψη στα αντίπαλα καρέ, «άγγιξε» την ισοφάριση.

ΤΟ ΓΚΟΛ

Στο 77' με ατομική προσπάθεια και σουτ ο Μάκρας από το ύψος της μεγάλης περιοχής, έστειλε τη μπάλα να «καρφωθεί» στο «Γ» της εστίας της ΑΕΚ.

ΑΛΛΕΣ ΦΑΣΕΙΣ

Στο 4' σε κόρνερ του Σάββενα, η κεφαλιά του Ζωάννου έφυγε λίγο άουτ.

Στο 27' σε βαθιά μπαλιά, ο Ζωάννου έκανε κεφαλιά λάθος γύρισμα στον τερματοφύλακα Αναστασά. Το εκμεταλλεύτηκε ο Καβουκλής που επιχείρησε το πλασέ, για να αποκρούσει ο Αναστασάς.

Ενα λεπτό μετά, το κόρνερ του Σβύνου αποκρούστηκε από το οριζόντιο. Τη μπάλα έδιωξαν οι αμυντικοί του Διαγόρα.

Ο τερματοφύλακας της ΑΕ Κατταβιάς Γιάννης Λορέντζος ήταν πρωταγωνιστής στο β' μέρος, καθώς:

- Στο 50' απέκρουσε εντυπωσιακά την κεφαλιά του Καμπούρη.
- Στο 57' το σουτ του Καμπούρη.
- Στο 65' το φάουλ του Ξύπα, με τη βοήθεια της οριζοντίου δοκού και
- Στο 73' το πλασέ του Ξύπα από θέση τετ α τετ.

Στο 79' σε σέντρα του Στεφανάκη στο δεύτερο δοκάρι, οι Κωστόπουλος και Μενίκος πήδηξαν για να σπρώξουν την μπάλα στα δίχτυα. Μπερδεύτηκαν και ο πρώτος «κατάφερε» από ένα μέτρο να τη στείλει άουτ!

Οι Καμπούρης, Δημητρόπουλος, Μάκρας και Παπαδόπουλος άρεσαν από τους νικητές.

Από την ΑΕ Κατταβιάς ξεχώρισαν οι Λορέντζος και Παπαϊωάννου.

ΔΙΑΓΟΡΑΣ ΒΑΤ.:Αναστασάς, Καρπαθάκης (70' Φωτεινής), Μάκρας, Ζωάννου, Λινάρδος, Παπαδόπουλος, Ξύπας, Γκαρανάτσιος, Σάββενας (46' Φράγκος), Καμπούρης, Δημητρόπουλος (84' Αριστείδου).

ΑΕ ΚΑΤΤΑΒΙΑΣ: Λορέντζος, Κωνσταντόπουλος Σ., Στεφανάκης, Καβουκλής (58' λ.τ. Μενίκος), Παπαϊωάννου, Κατσαμπάς, Κτίστης, Νίκας, Ματαίου (32' λ.τ. Κουμπιός), Αλεβιζόπουλος (70' Πέτρου), Σβύνος.

ΠΡΑΚΤΟΡΕΙΟ ΟΠΑΠ

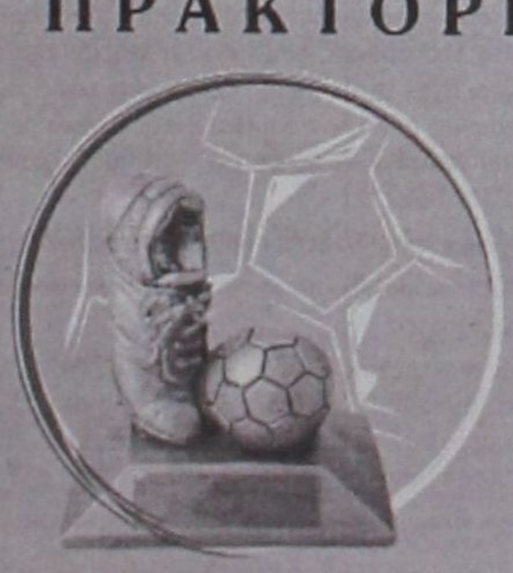

ΒΟΝΑΚΗΣ ΓΙΑΝΝΗΣ

ΑΜΕΣΗ ΠΛΗΡΩΜΗ ΚΕΡΔΩΝ

ΞΥΣΤΟ

ΣΤΟΙΧΗΜΑ ΠΟΔΟΣΦΑΙΡΟ

SUPER 3

ΤΖΟΚΕΡ

extra 5

ΛΟΤΤΟ ΠΡΟ ΤΟ

ΚΙΝΟ ΛΑΧΕΙΑ

ΠΡΟ ΠΟ ΓΚΟΛ

ΠΡΟ-ΠΟ 13

ΕΞΟΦΛΟΥΝΤΑΙ ΛΟΓΑΡΙΑΣΜΟΙ Δ.Ε.Η. - Ο.Τ.Ε.

ΑΘΗΝΩΝ 28 ΑΝΑΛΗΨΗ - ΡΟΔΟΣ ΤΗΛ. 22410 67221 - FAX: 22410 60319

Είχε Ασπίδα την άμυνα!

❑ Η ομάδα της Απολακκιάς ισόπαλη χωρίς γκολ με τον Ηρακλή Μαριτσών

ΑΠΟΛΑΚΚΙΑ .-
Του Σπύρου Δεστούνη

Στη γεμάτη από κόσμο μικρή κερκίδα του γηπέδου της Απολακκιάς, η τοπική Ασπίδα και ο Ηρακλής Μαριτσών έμειναν στο «στείρο» 0-0.

Πάντως αν μια από τις δύο ομάδες άξιζε τη νίκη, σίγουρα είναι η Ασπίδα, η οποία αν και αουτσάιντερ, μπορούσε άνετα να πάρει τους τρεις πόντους και να «ανασάνει» από τη ζώνη του υποβιβασμού.

Η Ασπίδα συνεχίζει να κάνει τις εκπλήξεις και εκεί που ήταν το πρώτο φαβορί για τον υποβιβασμό, τώρα δείχνει να έχει ικανό σύνολο ούτως ώστε να παλέψει για μία θέση στην Α' Κατηγορία και την επόμενη χρονιά.

Παρ' όλα τα προβλήματα που έχει η ομάδα του ακριτικού χωριού (πολλοί τραυματισμοί και αρκετοί ποδοσφαιριστές που δεν προπονούνται), στήθηκε υπέροχα από τον Σταμάτη Μαργέλο και ήταν η ομάδα που άξιζε τη νίκη, αφού έπαιξε υπέροχα απέναντι σε ένα σκληροτράχηλο αντίπαλο.

Από την άλλη ο Ηρακλής είναι η αρνητική έκπληξη της χρονιάς μέχρι στιγμής –κάτι που απέδειξε και το Σάββατο– και είναι πολύ δύσκολο πλέον να ζήσει τις στιγμές του 1997, αφού έχει απομακρυνθεί για τα καλά από την κορυφή.

Ο προχθεσινός Ηρακλής ήταν μια αποκομμένη σε όλες τις γραμμές ομάδα και για να φτάσει στην αντίπαλη περιοχή περίμενε προσωπικές ενέργειες από τους έμπειρους ποδοσφαιριστές του, αλλά μέχρι εκεί...

Το πρώτο ημίχρονο

Το πρώτο ημίχρονο δεν διεκδικεί δάφνες ποιότητας. Ήταν περισσότερο παιχνίδι κέντρου, αλλά η Ασπίδα είχε ελαφρά κατοχή της μπάλας.

Μάλιστα οι τρεις όλες και όλες ευκαιρίες που έγιναν, ήσαν από τους γηπεδούχους!

Το δεύτερο ημίχρονο

Στο δεύτερο ημίχρονο η Ασπίδα ήταν ο απόλυτος άρχοντας, αφού είχε την υπεροχή αλλά και τις ευκαιρίες. Μάλιστα μερικές από αυτές θεωρούνται κραυγαλέες, αλλά και από αυτές που δεν χάνονται, με κλασικό παράδειγμα αυτή του Χατζηδημητρίου στο 87', όταν και σε κενή εστία δεν μπόρεσε να πλασάρει, με αποτέλεσμα από ήρωας να γίνει ο μοιραίος παίκτης του αγώνα! Εκτός από αυτή την κραυγαλέα ευκαιρία, οι Απολακκιάτες έχασαν τρομερή ευκαιρία με τον Βαρδόπουλο στο 64'!

Φάσεις

11':Ο Παντέρης έκανε σουτ έξω από την περιοχή, η μπάλα κόντραρε κάπου και κατέληξε κόρνερ. Στη συνέχεια του κόρνερ, ο Ψύλλου πήρε την κεφαλιά, αλλά αμυντικός των Μαριτσενών, απέκρουσε στη γραμμή με το κεφάλι.

24':Σε εκτέλεση φάουλ του Ψύλλου, ο Μπεκιάρης απέκρουσε εντυπωσιακά σε κόρνερ.

45':Ο Βαρδόπουλος έκανε πολύ ωραίες ενέργειες στην περιοχή του Ηρακλή, αλλά το σουτ που έκανε δεν ήταν καλό και η μπάλα κατέληξε άουτ.

48':Ο Τσιαντούλας από ευνοϊκή θέση μέσα στην περιοχή των γηπεδούχων, έκανε το σουτ, όμως η μπάλα κατέληξε άουτ.

51':Σε σουτ του Αλάτζι Ανταμού έξω από την περιοχή, ο Μπεκιάρης απέκρουσε εντυπωσιακά σε κόρνερ.

62':Ο Ψύλλου με πολύ ωραία εκτέλεση φάουλ, ανάγκασε τον Μπεκιάρη σε πολύ ωραία απόκρουση σε κόρνερ.

64':Ο Παντέρης μετά από εκπληκτικές ενέργειες, έβγαλε τον Βαρδόπουλο μόνο του και ο επιθετικός της Ασπίδας αντί να προχωρήσει που ήταν ανενόχλητος, προτίμησε να κάνει απευθείας το σουτ και να αποκρούσει εντυπωσιακά σε κόρνερ ο Μπεκιάρης.

78':Ο Ηρακλής ευνοήθηκε από τις κόντρες μέσα στην αντίπαλη περιοχή και ο Καλούδης από τη μικρή περιοχή πλάσαρε αδύναμα πάνω στον Μενίκο!

87':Ο Βαρδόπουλος έβγαλε τη σέντρα με τη μία και ο Χατζηδημητρίου ολομόναχος μέσα στη μικρή περιοχή του Ηρακλή και σε κενή εστία, δεν μπόρεσε να πλασάρει!

Από την Ασπίδα άρεσαν οι Βαρδόπουλος, Ψύλλου και Παντέρης, ενώ από το ναυάγιο του Ηρακλή διασώθηκε ο καταπληκτικός Μπεκιάρης και ο Κούρος (όσο έπαιξε).

Άριστη η διαιτησία του Φεσσάρα (Μίχας-Κατταβενός) που κιτρίνισε τους Καραγιάννη (Ασπίδα) και Γιακουμάρο, Κούρο, Χατζηκωνσταντή Ε. (Ηρακλής).



Ο Μπεκιάρης (τερματοφύλακας του Ηρακλή), έσωσε πολλές φορές την ομάδα του από του χάρου τα δόντια



Ο Μαθιός (με την μπάλα), χωρίς να βλέπει, κάνει αυτό το εκπληκτικό τακουνάκι από Βραζιλία

ΑΣΠΙΔΑ:Μενίκος, Καλόγλου, Μελεούνης, Ψύλλου, Σταματίου, Ματθαίος (68'λ.τ. Καραγιάννης), Αποκούραστος, Παντέρης (83'Χατζηδημητρίου), Βαρδόπουλος, Αλάτζι Ανταμού, Διαμαντής (47'Γκιόκας).

ΗΡΑΚΛΗΣ:Μπεκιάρης, Παπακωνσταντής, Λαυράκης, Παπανικολάου, Αναγνώστου, Γιακουμάρος, Κούρος (64'Μπιλιάς), Μακρής (61'Καλούδης), Τσιαντούλας, Χατζηκωνσταντής Ε., Τσαλώλης.

ΔΗΛΩΣΕΙΣ

Διαφοροποιημένοι ήταν οι δύο προπονητές στις δηλώσεις που έκαναν! Ο προπονητής της Ασπίδας δήλωσε άτυχος από το 0-0, ενώ ο τεχνικός του Ηρακλή μίλησε για χαμένες ευκαιρίες της ομάδας του σε κενή εστία! Εμείς όμως όπως και όσοι ήταν στο γήπεδο, δεν είδαμε τον Ηρακλή να χάνει ευκαιρίες, αλλά την Ασπίδα! Εκτός βέβαια από δύο ευκαιρίες του Ηρακλή σε 90 λεπτά. Η Ασπίδα έκανε επτά (!) κλασικές ευκαιρίες!!!

Σταμάτης Μαργέλος (προπονητής Ασπίδας Απολακκιάς)

«Ήμασταν καλύτεροι και μας αδικεί το 0-0. Μπορούσαμε να κερδίσουμε το παιχνίδι.

Με αυτούς τους παίκτες που έχω, με αυτούς θα παίζω και με κανένα άλλο. Δυστυχώς για μας, πέσαμε πάνω στον πολύ καλό Μπεκιάρη. Συγχαρητήρια στους παίκτες μου και στους διαιτητές. Καλή συνέχεια στον Ηρακλή.».

Σπύρος Αγγελόπουλος (προπονητής Ηρακλή Μαριτσών)

«Είχαμε πρόβλημα στο γκολ. Κινδυνεύσαμε μόνο από στημένες φάσεις. Αν δεν βάζουμε γκολ σε κενή εστία τι να κάνουμε; Πάλι καλά που μας πήγαινε η μπάλα και δεν μας τιμώρησε. Εύχομαι καλή πορεία στην ομάδα από την Απολακκιά.».



Η έκφραση του Σπύρου Αγγελόπουλου τα λέει όλα για το ναυάγιο του Ηρακλή

Εκπληκτικός και πάλι ο Διαγόρας!

Εντυπωσιακός και πάλι ο ΠΑΟ Διαγόρας συνέτριψε 5-0 τον Ηρακλή Μαριτσών στο γήπεδο των Αγίων Αποστόλων!

Η ομάδα του Γιώργου Μποσγανά, έκανε μαθήματα ποδοσφαίρου και αυτή την αγωνιστική, αφού έστειλε στους πέντε ανέμους μια ομάδα που θεωρείται από τις πιο δυνατές στο φετινό Εφηβικό πρωτάθλημα.

Μεγάλος πρωταγωνιστής ο Ευγενικός που πέτυχε τρία γκολ (20',52',60') και τα άλλα δύο ο Κουντουδιός στο 50' και Μέντος στο 62'.



Το «πανεπιστημιακό» διαιτητικό τρίο του Συνδέσμου Δωδεκανήσου! Από τ' αριστερά Κασιώτης (οδοντίατρος), η Κλιάρη (θεολόγος) και Επαμεινώνδας (σπουδάζει παιδαγωγικά).

Υποσχέσεις για το μέλλον άφησε το διαιτητικό τρίο των Κλιάρη (Κασιώτης-Επαμεινώντας).

ΠΑΟ ΔΙΑΓΟΡΑΣ:Κοντός, Πίσσας, Καλημέρης, Καρπαθάκης, Καριώτης, Μπακίρης, Ευγενικός, Μαυρουδής, Φασάκης, Παπαχριστοδούλου, Ζωάννου. Έπαιξαν και οι Μέντος, Κουντουδιός, Ουζούνης.

ΗΡΑΚΛΗΣ:Αλεξανδρής, Λενιού, Παπαμιχαήλ Ε., Κασέκας, Τσίκκης, Ματσαμάς, Γιωργαρέλης, Φελεσάκης, Κουφαλάκης, Παπαμιχαήλ Ι., Πισκάπας. Έπαιξαν και οι Χατζηκαλημέρης, Χειμωνέττος, Μάργαρης Π.

Δύσκολη επικράτηση του ΑΕΡΑ

Μπροστά σε περίπου 50 άτομα, ο ΑΕΡΑ επικράτησε με σκορ 1-0 του ΠΑΣ Ασκληπειού στο γήπεδο Αφάντου.

Σε γενικές γραμμές οι γηπεδούχοι ήταν καλύτεροι, ενώ είχαν και τον έλεγχο του παιχνιδιού καθ' όλη τη διάρκεια του αγώνα.

Το μοναδικό τέρμα σημείωσε ο Διακίδης με σουτ στο 50'.

ΑΕΡΑ:Καβάδας, Διάκου, Κάζας, Λαουδίκος, Παπανθύμου, Λυριστής, Κανέλλος, Διακίδης, Πύργιολης Α., Νικολής, Πύργιολης Λ. Έπαιξαν και οι Διαμαντής, Πλίτσης, Αυγερινός.

ΠΑΣ:Μπαϊράμης, Παπαγιάννης, Μελέκι, Διακολουκάς, Κλημαντής, Αμάδης, Λαουδίκος, Σοφός, Κούρτης, Σανός, Ντίκα. Έπαιξαν και οι Χριστοφίνης, Μάντε.

Άστραψε και βρόντηξε η Ρόδος...

Πολύ καλή η Ρόδος στον Αρχάγγελο διέσυρε τον τοπικό Πετρώνα 6-0!

Πάντως αν και το σκορ είναι μεγάλο υπέρ της Ρόδου, η νίκη των «πρασίνων» θεωρείται έκπληξη!

Το 0-1 έκανε ο Ντάγια στο 30' και το 0-2 πέτυχε ο Θαλασσινός Χ. Δύο λεπτά αργότερα η Ρόδος πέτυχε άλλα δύο γκολ , με τον Φλεβάρη στο 35' και στο 44'. Διαστάσεις θριάμβου έδωσε ο Πλαγγέντης στο 46' (0-5) και το σκορ έκλεισε ο Ελενας στο 65'.

Πολύ καλός ο διαιτητής Μοσχούς.



ΠΕΤΡΩΝΑΣ:Γιασιράνης Κ., Συμιού, Ρούφας, Καλιόζης, Κατσούλης, Πομπού, Παπαοικονόμου, Παρδαλός, Ματσίγκος, Χατζηνικολάου, Γιασιράνης Ε.

ΡΟΔΟΣ:Θαλασσινός Φ., Απτόγλου, Ντάγια, Λάζος, Γκιόνη, Έλενας, Παπανθύμου, Φλεβάρης, Πλαγγέντης, Θαλασσινός Χ., Μαγκαφάς.

Πέρασε και ο Κλεάνθης από τη Μαλώνα (1-3)

Καλύτερος ο Κλεάνθης επικράτησε 3-1 του Αγίου Γεωργίου στη Μαλώνα. Οι φιλοξενούμενοι ήταν ανώτεροι από τους γηπεδούχους και πανηγύρισαν δίκαια την κατάκτηση των τριών βαθμών. Το παιχνίδι δεν ήταν και το καλύτερο και οι φίλαθλοι που το παρακολούθησαν δεν έμειναν ικανοποιημένοι από το θέαμα που προσέφεραν οι αντίπαλοι.

Επιμέλεια Σπύρος Δεστούνης

Ο Κλεάνθης προηγήθηκε στο 10' με τον Σαρικά και οι γηπεδούχοι ισοφάρισαν στο 38' με τον Σκυλλαράκη.

Στη συνέχεια οι φιλοξενούμενοι ανέβασαν την απόδοσή τους και πέτυχαν δύο τέρματα, στο 55' με τον Χατζηδιάκο και στο 60' με τον Χατζηαντωνίου.

Πολύ καλός ο διαιτητής Γουλάρας.

ΑΓΙΟΣ ΓΕΩΡΓΙΟΣ: Κουσουλίδης, Καμπατζής, Πατινιώτης, Λίλος, Μοσχούς, Κονάκης, Κόπελος, Σκυλλαράκης, Παπαδόπουλος Κ, Παυλίδης, Πάλλας. Έπαιξαν και οι Παπαδόπουλος Κ., Καστρουνής, Κακούλης.

ΚΛΕΑΝΘΗΣ:Κουλούμπρης, Ντελάκης, Μιχαλόγλου, Μαλτέζος, Κουντουράκης, Χατζησάββας, Νισύριος, Σαρικάς, Χατζηδιάκος, Χατζηαντωνίου, Χριστοφοράκης. Έπαιξε και ο Βογιατζής.

Γκολ και ...θέαμα από τον Φοίβο!

Νέα καταπληκτική εμφάνιση για τον Φοίβο Κρεμαστής, που διέσυρε 6-2 τον Απόλλωνα Απολλώνων! Η ομάδα του Μιχάλη Κυπριώτη έχει πλέον το απόλυτο σε πέντε παιχνίδια και μαζί με τον ΠΑΟ Διαγόρα είναι μακράν οι δύο καλύτερες ομάδες από τους υπόλοιπους υποψήφιους για το πρωτάθλημα.

Αξιοσημείωτο είναι ότι στο γήπεδο της Κρεμαστής κάθε αγωνιστική έχει περισσότερο κόσμο για δύο λόγους. Πρώτον γιατί τα παιδιά του Μιχάλη Κυπριώτη «πετάνε» κυριολεκτικά μέσα στο γήπεδο και δεύτερον γιατί η ανδρική ομάδα των Κρεμαστενών πηγαίνει από το κακό στο χειρότερο. Έτσι λοιπόν ο κόσμος προτιμά να βλέπει πολλά γκολ και θέαμα, έστω και από μικρά παιδιά.

Για τους γηπεδούχους από δύο τέρματα σημείωσαν οι Παπαγεωργίου και Χριστοδούλου και από ένα οι Αξιώτης και Βογιατζής. Για τον Απόλλωνα ένα γκολ έβαλε ο Μακαρούνας Μ. και το άλλο ο Λάτσης με απευθείας εκτέλεση φάουλ.

Διαιτητής του αγώνα ήταν ο Τσουρούτης.

ΦΟΙΒΟΣ:Τζουμάκας, Μοσκιού, Γιαννιού, Φτάκλας, Σταυρής, Γιαννικάκης, Βογιατζής, Χριστοδούλου, Παπαγεωργίου, Αξιώτης, Καρυπίδης. Έπαιξαν και οι Δούλος, Καστρινάκης, Κατσαράς.

ΑΠΟΛΛΩΝ:Μακαρούνας, Στατιού, Γυρίνης, Γουμαράς, Λάτσης, Τσοπανάκης, Παλάζης, Μακαρούνας Μ., Γιαννακόπουλος, Κυριαζάκος, Μπάκης.

Κύπελλο
Προκρίθηκε ο Καλυμνιακός

Με γκολ που πέτυχε στις καθυστερήσεις, ο Καλυμνιακός κέρδισε 3-2 τη Δόξα Λέρου, σε αγώνα Κυπέλλου Δωδεκανήσου που έγινε χθες στην Κάλυμνο.

Λίγο πριν το τέλος του ματς το σκορ ήταν 1-2. Στο 90' οι γηπεδούχοι κατάφεραν να ισοφαρίσουν και τρία λεπτά μετά, πήραν τη νίκη - πρόκριση.

Κύπελλο την Τετάρτη

Το Κύπελλο συνεχίζεται την Τετάρτη με τους αγώνες:

Όμιλος Ρόδου

- **Φάνες** (15.30): Απόλλων Απολλώνων - Ασπίδα Σαλάκου (Σταματίου)
- **Κατταβιά** (15.30): Α.Ε. Κατταβιάς - Ταξιάρχης (Μ. Χουρδάς)
- **Παραδείσι** (15.30): Κλεάνθης - Δόξα Ψίνθου (Κ. Κατσουράκης)

Ξέφυγαν μπροστά Διαγόρας και Φοίβος

Με έξι βαθμούς έχουν ξεφύγει από την πέμπτη μόλις αγωνιστική ΠΑΟ Διαγόρας και Φοίβος Κρεμαστής!

Ο «γηραιός» κέρδισε εύκολα 5-0 τον Ηρακλή Μαριτσών στους Αγίους Αποστόλους και οι «κίτρινοι» διέσυραν τον Απόλλωνα Απολλώνων 6-2 στο ντέρμπι (!) της αγωνιστικής που έγινε στην Κρεμαστή!

Στα υπόλοιπα παιχνίδια εντυπωσιακή ήταν η Ρόδος στον Αρχάγγελο όπου και διέλυσε 6-0 τον τοπικό Πετρώνα, μέτριος ο ΑΕΡΑ κέρδισε 1-0 τον ΠΑΣ Ασκληπειού και ο Κλεάνθης πέρασε με τους τρεις βαθμούς από τη Μαλώνα, αφού κέρδισε τον τοπικό Άγιο Γεώργιο 3-1. Να σας υπενθυμίσουμε ότι η Αναγέννηση Έμπωνας έχει αποβληθεί από το πρωτάθλημα και για αυτό το λόγο ο Άρης Αρχαγγέλου κέρδισε 2-0 στα χαρτιά.

ΤΑ ΑΠΟΤΕΛΕΣΜΑΤΑ

Πετρώνας Αρχαγγέλου - Α.Σ. Ρόδος	0 - 6
Αναγέννηση Εμπωνα - Αρης Αρχαγγέλου	0 - 2 α.α
Αγιος Γεώργιος Μαλώνας - Κλεάνθης	1 - 3
ΑΕΡΑ -ΠΑΣ Ασκληπειού	1 - 0
Φοίβος Κρεμαστής - Απόλλων Απολλώνων	6 - 2
ΠΑΟ Διαγόρας - Ηρακλής Μαριτσών	5 - 0

Η ΒΑΘΜΟΛΟΓΙΑ

	ΑΓΩΝΕΣ	ΓΚΟΛ	ΒΑΘΜΟΙ
1. ΠΑΟ Διαγόρας	5	19 - 2	15
2. Φοίβος Κρεμαστής	5	18 - 3	15
3. Απόλλων Απολλώνων	4	10 - 6	9
4. ΠΑΣ Ασκληπειού	4	7 - 5	7
5. Πετρώνας Αρχαγγέλου	3	7 - 6	6
6. ΑΕΡΑ	4	5 - 8	6
7. Α.Σ. Ρόδος	4	11 - 4	4
8. Αρης Αρχαγγέλου	4	6 - 12	4
9. Κλεάνθης	4	4 - 6	4
10. Ηρακλής Μαριτσών	4	7 - 11	3
11. Ερμής Καλυθιών	3	3 - 7	0
12. Άγιος Γεώργιος Μαλ.	4	2-17	0
13. Αναγέννηση Έμπωνα	-	-	-

Σημ.: Από τη Ρόδο έχουν αφαιρεθεί τρεις (3) βαθμοί και η Αναγέννηση Εμπωνα έχει αποβληθεί από το πρωτάθλημα

Η ΕΠΟΜΕΝΗ ΑΓΩΝΙΣΤΙΚΗ (6η)

Αναγέννηση Έμπωνα - Πετρώνας Αρχαγγέλου
Α.Σ. Ρόδος -Άγιος Γεώργιος Μαλώνας
Αρης Αρχαγγέλου - Ερμής Καλυθιών
ΠΑΣ Ασκληπειού -Ηρακλής Μαριτσών
Απόλλων Απολλώνων - ΠΑΟ Διαγόρας-

ΜΝΗΜΟΣΥΝΟ

Την Τετάρτη 20 Οκτωβρίου 2004 και ώρα 08.00 π.μ. εις τον Ιερό Ναό Αγίου Γερασίμου Αρχαγγέλου Ρόδου, τελούμε 6μηνο μνημόσυνο υπέρ αναπαύσεως της ψυχής του λατρευτού μας συζύγου, αδελφού και θείου



ΓΕΩΡΓΙΟΥ ΔΙΜΕΛΗ

Η σύζυγος: Χρυσαφίνα.
Τα αδέλφια, τα ανίψια και οι λοιποί συγγενείς.

ΜΝΗΜΟΣΥΝΟ

Την 19η του μηνός Οκτωβρίου ημέρα Τρίτη και ώρα 8 π.μ. στον Ιερό Ναό Αγίου Σέργιου ΙΑΛΥΣΟΥ, τελούμε 6μηνο μνημόσυνο υπέρ αναπαύσεως της ψυχής της λατρευτής μας μητέρας, γιαγιάς, αδελφής και θείας



ΣΟΦΙΑΣ ΑΡΙΣΤΕΙΔΟΥ

Τα παιδιά
Αριστείδης - Κατερίνα
Ελένη - Στέφανος Κυπριώτη
τα εγγόνια, τα αδέλφια, τα ανίψια και οι λοιποί συγγενείς.







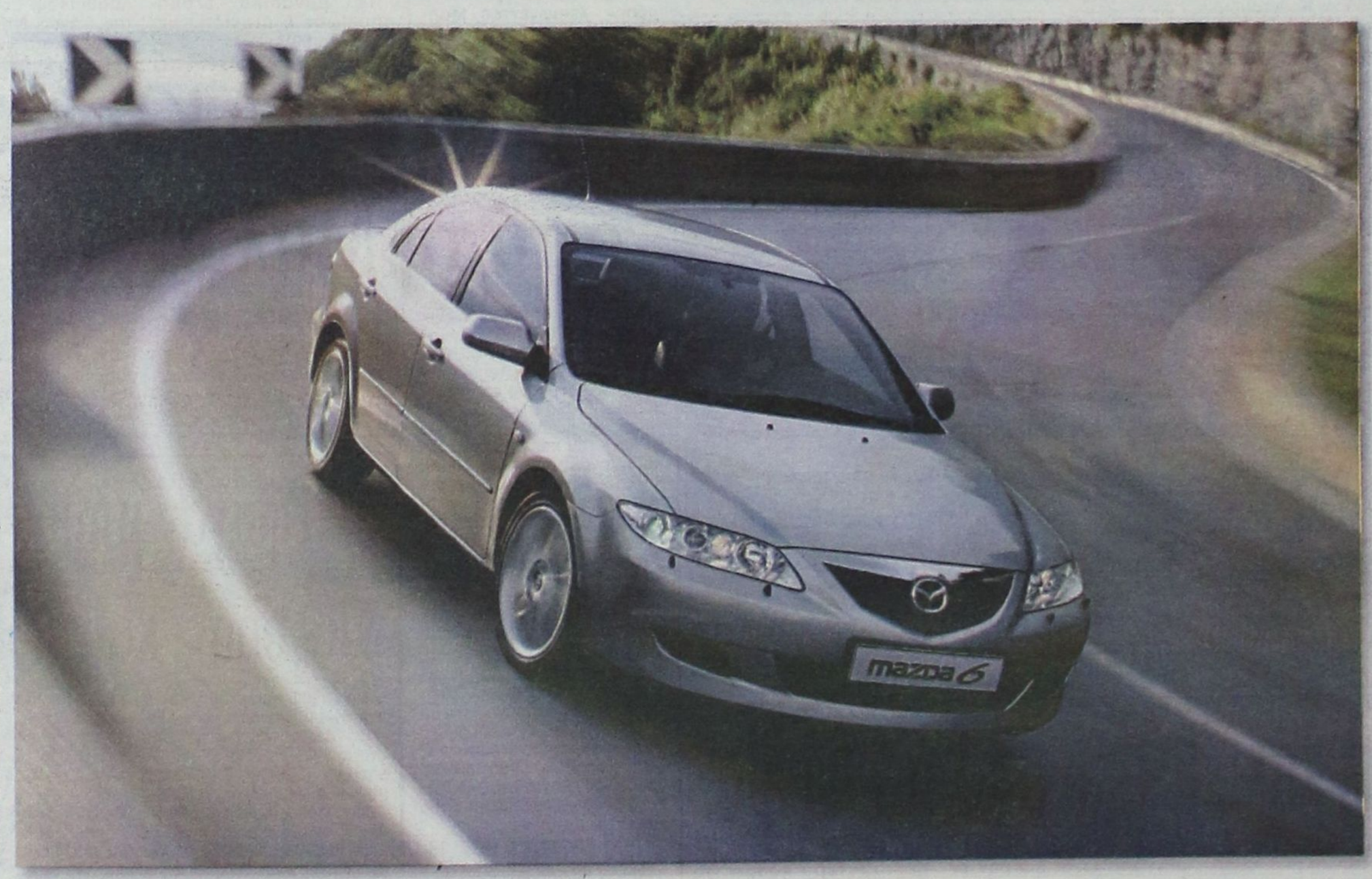







*Εκτός από την έκδοση 2.3 AWD Touring Alloy Sport Wagon. ΕΚΠΟΜΠΕΣ ΡΥΠΩΝ: CO_2 - Συνδυασμένες κύκλος 257 gr/km, ΚΑΤΑΝΑΛΩΣΗ: Αστικός κύκλος 15.2 Lt/100km, Υπεραστικός κύκλος 8.2 Lt/100km, Συνδυασμένος κύκλος 10.8 Lt/100km.

MOCK

Το κακό είναι ότι το κείμενο που ακολουθεί είναι μεγάλο. Το καλό είναι ότι όλα όσα γράφει περιλαμβάνονται στον βασικό εξοπλισμό.

Γιατί το Mazda6 είναι εξοπλισμένο με ό,τι χρειάζεστε και επιθυμείτε, για να μην αναγκάζεστε να επιβαρύνετε την τιμή του καινούργιου σας αυτοκινήτου με τα αυτονόητα. Έτσι λοιπόν, μπαίνοντας μέσα στο καινούργιο σας Mazda6, θα βρείτε στάνταρ, όχι έναν, όχι δύο, όχι τέσσερις αλλά **έξι αερόσακους.** Γιατί η απόλυτη ασφάλεια στη Mazda δεν είναι περιττή πολυτέλεια. Γι' αυτό άλλωστε θα βρείτε στάνταρ, όχι μόνο ένα απλό **ABS,** αλλά και με **EBD.** Όσο για την άνεση, το καινούργιο σας Mazda6 είναι εξ' αρχής εφοδιασμένο με **αυτόματο κλιματισμό,** για να ασχολείστε εσείς με οτιδήποτε άλλο θέλετε, εκτός από τη θερμοκρασία. Επιπλέον, για ένα ακόμα πιο ευχάριστο, άνετο και ανέμελο ταξίδι, το καινούργιο σας Mazda6 έχει στάνταρ **auto cruise control*.** Καιρός λοιπόν για μουσική: τους αγαπημένους σας ραδιοφωνικούς σταθμούς μπορείτε να τους επιλέξετε χωρίς να πάρετε τα χέρια σας από το τιμόνι, καθώς το **ραδιόφωνο RDS** του Mazda6 λαμβάνει εντολές από το **χειριστήριο στο τιμόνι.** Και, μιας και μιλάμε για κουμπιά, ήρθε ο καιρός να ξεχάσετε τις μανιβέλες στα πίσω παράθυρα: στο Mazda6, τα **παράθυρα** είναι **ηλεκτρικά μπρος και πίσω.** Συγκρίνετέ το λοιπόν με οποιοδήποτε άλλο αυτοκίνητο της κατηγορίας του και αναλογιστείτε ότι το Mazda6 σάς προσφέρει όλα τα παραπάνω από **20.590 ευρώ.** Κι όταν κάνετε τη σύγκριση, θα δείτε ότι ο βασικός εξοπλισμός και η ασυναγώνιστη τιμή του, δεν είναι τα μοναδικά σημεία υπεροχής του Mazda6. Γιατί το Mazda6 είναι **το πληρέστερο αυτοκίνητο της κατηγορίας του** σε όλες τις επιλογές που σας προσφέρει. Έχει **όλες τις πιθανές εκδόσεις,** ώστε να επιλέξετε αυτό που σας ταιριάζει περισσότερο. Διαλέξτε λοιπόν ανάμεσα σε **4θυρο, 5θυρο** και **sport wagon.** Έχει **κινητήρες για όλες τις απαιτήσεις: 1800 κ.εκ., 2000 κ.εκ.** και **2300 κ.εκ.** Έχει **κιβώτια ταχυτήτων** για όλα τα στυλ οδήγησης: και **χειροκίνητο** και **αυτόματο.** Έχει **μετάδοση της κίνησης** για όλα τα γούστα: **κίνηση στους μπροστινούς τροχούς** ή **4X4.** Δεν είναι τυχαίο άλλωστε το γεγονός, ότι για όλα τα παραπάνω πλεονεκτήματα, το Mazda6 έχει διακριθεί επανειλημμένα, όχι με ένα, όχι με δύο, αλλά με **ογδόντα βραβεία** σε **τριάντα διαφορετικές χώρες** του κόσμου, τόσο για την **αξιοπιστία** του, όσο και για τον **σχεδιασμό** και τις **επιδόσεις** του. Δεν θα θέλατε λοιπόν να αποκτήσετε ένα τέτοιο αυτοκίνητο; Το Mazda6 δεν θα σας δυσκολέψει ούτε στα οικονομικά. Διαλέξτε ανάμεσα στα **ευέλικτα, άτοκα χρηματοδοτικά προγράμματα** της Mazda αυτό που ταιριάζει περισσότερο στις δικές σας δυνατότητες. Αν δεν θέλετε να δώσετε **καθόλου προκαταβολή,** αποπληρώστε το καινούργιο σας Mazda6 σε **12 άτοκες δόσεις.** Αν θέλετε μεγαλύτερο χρονικό διάστημα αποπληρωμής, δώστε **25% προκαταβολή** και το υπόλοιπο ποσό σε **24 άτοκες δόσεις.** Αν πάλι θέλετε να το μοιράσετε, δώστε **50% προκαταβολή** και τα άλλα μισά σε **36 άτοκες δόσεις.** Ένα τέτοιο αυτοκίνητο, με τόσο βολικά χρηματοδοτικά προγράμματα, θα θέλετε φυσικά να το πάρετε και να φύγετε αμέσως. Κανένα πρόβλημα: γιατί όλα τα Mazda6 είναι **ετοιμοπαράδοτα** και δεν χρειάζεται να περιμένετε για μήνες. Βέβαια, πριν πάρετε την τελική σας απόφαση, θα θέλετε να το οδηγήσετε και να διαπιστώσετε προσωπικά όλα τα παραπάνω. Κανένα πρόβλημα επίσης: γιατί τα Mazda6 σάς περιμένουν πρόθυμα για **test drive,** όποτε το θελήσετε. Γι' αυτό, τώρα που διαβάσατε αυτή τη διαφήμιση, φροντίστε να δείτε πρώτα όλα τα άλλα αυτοκίνητα. **Κάντε τις συγκρίσεις. Κι ελάτε στη Mazda στο τέλος. Αφού... Mazda6 θα αγοράσετε!**

Από € 20.590



mazda

Mazda6

Don't just drive... Zoom-Zoom!

ΡΟΔΟΣ: 3Τ ΑΕΒΕ
6ο χλμ. Ρόδου - Λίνδου, 85100, Ρόδος
Τηλ: 22410 68000, Fax: 22410 68010, mazda@3t.gr

ΚΩΣ: ΠΕΤΡΗΣ ΑΝΤΩΝΗΣ,
5ο χλμ. Κω - Χωρίων, Τηλ: 22420 68688 Fax: 22420 68699

ΚΑΛΥΜΝΟΣ: 3Τ ΑΕΒΕ
ΥΠΟΚΑΤΑΣΤΗΜΑ ΚΑΛΥΜΝΟΥ, ΠΟΤΑΜΟΙ ΚΑΛΥΜΝΟΥ,
Τηλ: 22430 24000 Fax: 22430 24002

Α' ΟΜΙΛΟΣ

Επιστροφή του Μικρόπουλου στον Ευκλή με δύο γκολ

❑ Ανετη επικράτηση με 3-1 επί του Ταξιάρχη

ΚΑΛΑΒΑΡΔΑ.-

Με νίκη ξεκίνησε τις υποχρεώσεις του στη Γ' τοπική κατηγορία ο Ευκλής. Κέρδισε άνετα τον Ταξιάρχη Καλάθου με σκορ 3-1, με δύο τέρματα του Μικρόπουλου ο οποίος επέστρεψε στα γήπεδα μετά από απουσία αρκετών μηνών.

Αξίζει να σημειωθεί ότι οι φιλοξενούμενοι ξεκίνησαν τα πρώτα λεπτά της αναμέτρησης με 10 παίκτες. Κι αυτό γιατί προηγουμένως είχαν ένα τροχαίο με αποτέλεσμα κάποιοι απ' αυτούς να φτάσουν καθυστερημένα στο γήπεδο.

Ο αγώνας ξεκίνησε με τον Ευκλή να παίζει ωραίο και απλό ποδόσφαιρο, ωστόσο το γκολ του Πεστλίκη στο 10', είχε ως αποτέλεσμα να χαλαρώσουν οι παίκτες των γηπεδούχων.

Η είσοδος του ενδέκατου παίκτη (Ψαρός) και η αλλαγή που έγινε λίγα λεπτά αργότερα ενίσχυσαν τους φιλοξενούμενους οι οποίοι προσπάθησαν να φτάσουν στην ισοφάριση, χωρίς ωστόσο να δημιουργήσουν τη μεγάλη ευκαιρία, σε αντίθεση με τον Ευκλή που έφτασε πολύ κοντά στην επίτευξη ενός δεύτερου τέρματος.

Στην επανάληψη οι δύο ομάδες ξεκίνησαν αρκετά δυνατά, ωστόσο οι γηπεδούχοι, όντας πλέον πιο οργανωμένοι, ήταν αυτοί που βρήκαν τον τρόπο να στείλουν την μπάλα στα δίχτυα κάνοντας το 2-0 με ωραίο σουτ του Μικρόπουλου και λίγο αργότερα ανέβασαν το δείκτη του σκορ σε 3-0 με τον ίδιο παίκτη, τελειώνοντας ουσιαστικά το παιχνίδι εκεί.

Αυτό που κατάφερε μονάχα ο Ταξιάρχης ήταν να μειώσει σε 3-1, σκορ που έμελλε να είναι και το τελικό.

Αξίζει ωστόσο να σημειωθεί ότι ο Ευκλής θα ανέβαζε ακόμη περισσότερο το σκορ, όμως το τέρμα που πέτυχε ο Τριντάν ακυρώθηκε ως οφσάιντ.

Φάσεις και γκολ

9': Ο Αναγνώστου έστρωσε την μπάλα στον Πεστλίκη, ο οποίος από το ύψος του πέναλτι έγραψε το 1-0.

18': Μετά από συνεχόμενες κεφαλιές των Σταματίου, Σχοινάκη και Λαμπρόπουλου Δ., ο τελευταίος έστειλε την μπάλα άουτ.

21': Ο Σπανός έπιασε ένα σουτ πάνω στην κίνηση στέλνοντας την μπάλα άουτ, δίπλα από το αριστερό κάθετο δοκάρι του Σαββάκη.

25': Ο Σχοινάκης έβγαλε μια πάρα πολύ καλή σέντρα στον Λαμπρόπουλο, ωστόσο η κοντινή κεφαλιά πέρασε ελάχιστα δίπλα από το δεξί κάθετο δοκάρι.

34': Ο Κοντέλας επιχείρησε ένα δυνατό σουτ αλλά ο Σαββάκης μπλόκαρε την μπάλα.

43': Σε εκτέλεση φάουλ του Κοντέλα, ο Σαββάκης απέκρουσε θεαματικά πέφτοντας στο δεξί «Γ» της εστίας του.

51': Ο Σπανός επιχείρησε το συρτό σουτ, αλλά σε καλή θέση ο Σαββάκης μπλόκαρε την μπάλα.

54': Η κεφαλιά του Σταματίου υποχρέωσε τον τερματοφύλακα των φιλοξενούμενων να αποκρούσει την μπάλα και στη συνέχεια την απομάκρυναν οι αμυντικοί.

62': Σε σέντρα του Πεστλίκη ο Κασιώτης έπιασε το σουτ στέλνοντας την μπάλα πάνω από τα δοκάρια.

67': Ο Μικρόπουλος με δυνατό ωραίο συρτό διαγώνιο σουτ μέσα από την περιοχή πέτυχε το 2-0.

75': Ο Μικρόπουλος μόνος του πλάσαρε τον Γεωργά με επιτυχία κάνοντας το 3-0.

85': Σε εκτέλεση φάουλ του Κοντέλα η μπάλα χτύπησε στα πόδια αμυνόμενου, άλλαξε πορεία ξεγελώντας τον Σαββάκη και κατέληξε στα δίχτυα, 3-1.

Από τους γηπεδούχους ξεχώρισαν οι Μικρόπουλος και Σχοινάκης ενώ από τον Ταξιάρχη άρεσαν οι Ψαρός και Κοντέλας.

Γήπεδο ΚΑΛΑΒΑΡΔΩΝ
Διαιτητής: Παπαγιαννίδης (9)
Βοηθοί: Γαγάνης (9) - Μίαρης (9)

ΕΥΚΛΗΣ	3-1	ΤΑΞΙΑΡΧΗΣ
1. Σαββάκης		1. Γεωργάς
2. Ζερβός		2. Γεωργίου
3. Μαριέττος		3. Κωνσταντινίδης
4. Λαός		4. Μακρής
5. Σχοινάκης		5. Φίλκας
6. Τριντάν		6. Μπάδρας
7. Χατζησταμάτας		7. Σπανός
8. Λαμπρόπουλος Δ.		8. Ψαρός
9. Αναγνώστου		9. Χριστοδούλου
10. Σταματίου		10. Παπαδημητρίου
11. Πεστλίκης		11. Καλλιστής

ΣΚΟΡΕΡΣ
9' Πεστλίκης, 67' -75' Μικρόπουλος, 85' Κοντέλας.

Αλλαγές
Γηπ.: Μαριέττος (28' Κασιώτης), Λαμπρόπουλος Δ. (52' Κανάκης), Σταματίου (60' Μικρόπουλος).
Φιλοξ.: Καλλιστής (22' Κοντέλας).

Είχε ουσία ο Εθνικός

• Με δύο γκολ του Μιχάλη Μανέττα κέρδισε την Αναγέννηση στην Αρχίπολη

ΑΡΧΙΠΟΛΗ.-

Δυσάρεστη έκπληξη επεφύλαξε η πρεμιέρα της Γ' Κατηγορίας στην Αναγέννηση Νήσου Ρόδου!

Καλύτερη σχεδόν σε όλο το διάστημα της αναμέτρησης στο γήπεδο της Αρχίπολης, δεν μπόρεσε να αξιοποιήσει τις κλασικές ευκαιρίες που δημιούργησε, με αποτέλεσμα να ηττηθεί 2-1 από τον τοπικό Εθνικό.

Ο γηπεδούχος είχε δύο φάσεις για γκολ και τις εκμεταλλεύτηκε με τον καλύτερο δυνατό τρόπο.

Η πρώτη στο 10' και η δεύτερη στο 55', μετά το 1-1 που είχε επιτευχθεί στο ξεκίνημα της επανάληψης.

Η Αναγέννηση «άγγιξε» την ισοφάριση στο 69', όταν είχε οριζόντιο δοκάρι.

Τα γκολ

Στο 10' από πάσα του Τσαγκάρη, ο Χατζηγεωργίου Εμ. με πλασέ άνοιξε το σκορ για τον Εθνικό.

Με κοντινό πλασέ του Χατζηδημητρίου έγινε το 1-1 στο 48'.

Το τελικό 2-1 «γράφτηκε» στο 55', με ψηλοκρεμαστό πλασέ τον Χατζηγεωργίου Εμ.

Άλλες φάσεις

Στο 20' ο Χατζηδημητρίου είχε άστοχο κοντινό πλασέ.

Η μπάλα κτύπησε στο οριζόντιο δοκάρι στο 69', μετά από κόρνερ του Κουτσούκη.

Στο 84', άουτ έφυγε η κοντινή κεφαλιά του ίδιου παίκτη (Κουτσούκης).

Οι Σαρικάς, Μιχαλάκης και Χατζηγεωργίου Εμ. άρεσαν από το νικητή.

Καλύτεροι της Αναγέννησης Νήσου Ρόδου ήταν οι Αγγούριας, Καραγιάννης και Χατζηχριστοδούλου.

Γήπεδο Αρχίπολης
Διαιτητής: Γουλαράς (9)
Βοηθοί: Φεσσάρας (9) - Αντωνάς (9)

ΕΘΝΙΚΟΣ ΑΡΧ.	2-1	ΑΝΑΓΕΝΝΗΣΗ Ν.Ρ.
1. Σαρικάς		1. Αγγελόπουλος
2. Μαργαρίτης		2. Αγγελής
3. Κυπραίος		3. Σαρρής
4. Χαρτερός		4. Κουλουριώτης
5. Μιχαλάκης		5. Αποστολίδης
6. Καντής		6. Αγγούριας
7. Φιλίππου		7. Χατζηπέτρος
8. Χατζηγεωργίου Εμ.		8. Καραγιάννης
9. Μανέττας		9. Χατζηδημητρίου
10. Τσαγκάρης		10. Κουτσούκης
11. Παπανθύμου		11. Αγγελάκης

ΣΚΟΡΕΡΣ
10' Χατζηγεωργίου Εμ., 48' Χατζηδημητρίου, 55' Χατζηγεωργίου Εμ.

Αλλαγές
Γηπ.: Παπανθύμου (55' Σωτηράκης), Χατζηγεωργίου Εμμ. (77' Χατζηγεωργίου Γ.), Κυπραίος (82' Σφουγγαριστός)
Φιλοξ.: Χατζηπέτρος (46' Χατζηχριστοδούλου), Κουλουριώτης, (81' Ταμπάκ)

Δεν έφερε γούρι η νέα έδρα στον Ο.Φ.Ι.

Ηττήθηκε στο Γεννάδι από τον Πετρώνα με 2-1

Άσχημο ξεκίνημα στη νέα του έδρα, το γήπεδο Γενναδίου, έκανε χθες το απόγευμα ο Ο.Φ. Ιστρίου που έχασε από τον Πετρώνα με 2-1.

Έγινε ένα καλό παιχνίδι όμως η φλυαρία και η αστοχία των παικτών του Ο.Φ.Ι. έδωσε την ευκαιρία στους φιλοξενούμενους να φύγουν με τους τρεις βαθμούς της νίκης καθώς ήταν πιο ουσιαστικοί στην τελική τους προσπάθεια.

Από τα πρώτα λεπτά της συνάντησης οι γηπεδούχοι πήραν την πρωτοβουλία των κινήσεων και παρά το γεγονός ότι επισκέφτηκαν αρκετές φορές την περιοχή του Φαρμάκαλη δεν μπόρεσαν να βρουν τον δρόμο προς τα δίχτυα. Στο ίδιο διάστημα ο Πετρώνας πρόσεχε τα νώτα του κι έβγαινε μπροστά με αντεπιθέσεις που είχαν ουσία, αφού σε μια απ' αυτές κατάφεραν να προηγηθούν στο σκορ.

Στην επανάληψη οι γηπεδούχοι βγήκαν μπροστά για την ισοφάριση αφήνοντας κενά στην άμυνά τους κάτι που τους στοίχισε ακόμη ένα γκολ. Το παιχνίδι πλέον είχε κριθεί αφού το μόνο που έκανε ο Ο.Φ.Ι. ήταν να μειώσει το σκορ (1-2) στο 85'.

Φάσεις και γκολ

5'. Ψηλοκρεμαστό σουτ του Μαυράκη, απέκρουσε ο Φαρμάκαλης

12'. Φάουλ έξω από την περιοχή του Κόκα απέκρουσε ωραία ο Κουτσαφάς.

27'. Σουτ του Μαυράκη από καλή θέση μπλόκαρε ο Φαρμάκαλης.

31'. Από αδράνεια της άμυνας των γηπεδούχων ο Κόκας με πλασέ έδωσε το προβάδισμα στον Πετρώνα με 0-1.

42'. Ο Νικολίτσης από ευνοϊκή θέση σούταρε πάνω από το οριζόντιο δοκάρι.

44'. Ίδια φάση με πρωταγωνιστή τον Νικολού κατέληξε άουτ.

50'. Ωραία μπαλιά του Καβουκλή στον Αυγουστάκη που μόνος του πλάσαρε χλιαρά αλλά πρόλαβαν οι αμυντικοί κι απομάκρυναν.

52'. Δυνατό σουτ του Κόκα απέκρουσε σε κόρνερ ο Κουτσαφάς.

65'. Σε φάουλ του Καβουκλή απ' αριστερά έδιωξε με γροθιές ο Φαρμάκαλης, ριμπάουντ και κεφαλιά του Κοτσάνη μπλόκαρε ο γκολκήπερ.

68'. Αποβλήθηκαν με κόκκινη κάρτα Αποστολάτος και Χατζηνικολού επειδή διαπληκτίσθηκαν.

81'. Ο Κωνστάντουρας με κεφαλιά πέτυχε το 0-2 για τους φιλοξενούμενους.

85'. Από μπαλιά του Αυγουστάκη, ο Νικολίτσης με ψηλοκρεμαστό πλασέ μείωσε σε 1-2.

Γήπεδο ΓΕΝΝΑΔΙΟΥ
Διαιτητής: Αντωνάς (9)
Βοηθοί: Κόκκινος (9) - Λιάπη (9)

Ο.Φ. ΙΣΤΡΙΟΥ	1-2	ΠΕΤΡΩΝΑΣ
1. Κουτσαφάς		1. Φαρμάκαλης
2. Μπονιάτης		2. Λεβέντης
3. Αυγουστάκης		3. Νικολού
4. Αποστολάτος		4. Κασιώτης
5. Παπαϊωάννου		5. Γιωργάς
6. Κοτσάνης		6. Δότας
7. Καβουκλής		7. Κόκας
8. Βρετινάρης		8. Πομπού
9. Πόκιας		9. Κουφός
10. Νικολίτσης		10. Παπαοικονόμου
11. Μαυράκης		11. Παγκάς

ΣΚΟΡΕΡΣ
31' Κόκας, 81' Κωνστάντουρας, 85' Νικολίτσης

Αλλαγές
Γηπ.: Κοτσάνης (82' Παπακώστας)
Φιλοξ.: Κασιώτης (60' Χατζηνικολού), Παπαοικονόμου (72' Παπανικόλας), Πομπού (80' Κωνστάντουρας)

ΚΟΚΚΙΝΕΣ
Γηπ.: 68' Αποστολάτος
Φιλοξ.: 68' Χατζηνικολού

Τ' αποτελέσματα

Ευκλής - Ταξιάρχης	3-1
Ηλιος - Ηρακλής Λάρδου	1-1
Ατρόμητος Διμ. - Δαμάγητος	0-0
Ο.Φ.Ι. - Πετρώνας	1-2
Εθνικός Αρχιπ. - Αναγέννηση Ν.Ρ.	2-1
Δήμητρα - ΑΟ Σύμης	2-0

ΒΑΘΜΟΛΟΓΙΑ
Α' ΟΜΙΛΟΣ

ΟΜΑΔΕΣ	Β	Α	ΤΕΡΜΑΤΑ	Ν	Ι	Η
1. Ευκλής	3	1	3-1	1	0	0
2. Δήμητρα	3	1	2-0	1	0	0
3. Εθνικός	3	1	2-1	1	0	0
4. Πετρώνας	3	1	2-1	1	0	0
5. Ήλιος	1	1	1-1	0	1	0
6. Ηρακλής Λαρδ.	1	1	1-1	0	1	0
7. Ατρόμητρος Δ.	1	1	0-0	0	1	0
8. Δαμάγητος	1	1	0-0	0	1	0
9. Ο.Φ. Ιστρίου	0	1	1-2	0	0	1
10. Αναγέννηση Ν.Ρ.	0	1	1-2	0	0	1
11. Ταξιάρχης	0	1	1-3	0	0	1
12. Α.Ο. Σύμης	0	1	0-2	0	0	1

Τις σελίδες της Γ' Κατηγορίας επιμελήθηκε ο ΗΛΙΑΣ ΛΟΪΖΟΣ

Β' ΟΜΙΛΟΣ

Πρεμιέρα με το δεξί για τον Α.Σ. Ζευς

✔ Σ' ένα δυνατό παιχνίδι η ομάδα των Αγίων Αποστόλων νίκησε με 2-1 την Α.Ε. Μεσαναγρού

ΑΓΙΟΙ ΑΠΟΣΤΟΛΟΙ.-

Δίκαιη, αλλά με πολύ άγχος ήταν η νίκη που πέτυχε ο Ζευς στην έναρξη του πρωταθλήματος καθώς κέρδισε στους Αγίους Αποστόλους την Α.Ε. Μεσαναγρού με 2-1. Οι αντίπαλοι παρουσιάσθηκαν κομπλέ στην πρεμιέρα της τρίτης κατηγορίας και έδειξαν πως επιθυμία τους είναι να πρωταγωνιστήσουν στο φετινό πρωτάθλημα.

Το παιχνίδι ήταν δυνατό με τις δύο ομάδες να προσπαθούν να επιβάλουν το ρυθμό τους και να βρουν τους διαδρόμους για την αντίπαλη εστία. Έγιναν κάποιες καλές φάσεις κι από τις δύο πλευρές στη διάρκεια του πρώτου μέρους και οι φιλοξενούμενοι ήταν αυτοί που βρήκαν το στόχο τους καταφέρνοντας ένα λεπτό πριν τη λήξη του 45λεπτου να προηγηθούν στο σκορ με 0-1.

Στην επανάληψη οι γηπεδούχοι πήραν την πρωτοβουλία των κινήσεων και πέτυχαν την ισοφάριση (1-1) με πέναλτι που κέρδισε ο Καβουκλής. Δύο λεπτά μετά το γκολ που πέτυχε ο Ζευς έμεινε με δέκα παίκτες στον αγωνιστικό χώρο, ωστόσο κατάφερε να πάρει το προβάδισμα στο σκορ καθώς οι παίκτες του Λάκη Λαγκάνη εκμεταλλεύτηκαν με τον καλύτερο τρόπο λάθος της αμυντικής γραμμής της Μεσαναγρού. Το παιχνίδι τελείωσε με τις δύο ομάδες να μετρούν τρεις αποβολές ποδοσφαιριστών. Μια για τον Α.Σ. Ζευς και δύο για τη Μεσαναγρό.

Φάσεις και γκολ

5': Δυνατό σουτ του Χατζηστρατή από το ύψος της μεγάλης περιοχής λίγο άουτ.

31': Σε σέντρα του Κουτσουμπάρη, ο Καρπάθιος από κοντά έκανε το πλασέ στέλνοντας την μπάλα άουτ.

41': Ο Καβουκλής μπήκε ωραία στην περιοχή κι από θέση «τετ-α-τετ» πλάσαρε άουτ.

44': Με ψηλοκρεμαστό σουτ από τη μεγάλη περιοχή ο Ευστρατίου έδωσε το προβάδισμα στη Μεσαναγρό, 0-1.

68': Ο Καβουκλής ανατράπηκε στην περιοχή από τον Καλόψυχο κι ο διαιτητής έδειξε το σημείο του πέναλτι. Το εκτέλεσε εύστοχα ο Χατζηστρατής ισοφαρίζοντας σε 1-1.

70': Αποβλήθηκε με δεύτερη κίτρινη κάρτα ο Χατζηστρατής καθώς στην προσπάθειά του ν' αποκρούσει την μπάλα γλύστρησε, ακούμπησε στο χέρι του κι ο διαιτητής το θεώρησε σκόπιμη ενέργεια.

75': Από λάθος υπολογισμό του Μακριά Θ., ο Καβουκλής πήρε την μπάλα, μπήκε από δεξιά κι έκανε την παράλληλη σέντρα στον Καρίπη ο οποίος με πλασέ σημείωσε το 2-1.

86': Αποβλήθηκε με δεύτερη κίτρινη κάρτα ο Βαρλάμης.

88': Το δρόμο για τ' αποδυτήρια πήρε κι ο Κουλούρης που αντίκρισε την κόκκινη κάρτα του διαιτητή.

Γήπεδο Αγίων Αποστόλων
Διαιτητής: Ασημακόπουλος (9)
Βοηθοί: Λιάπη (9) - Σαββιδάκης (9)

ΖΕΥΣ	2-1	ΜΕΣΑΝΑΓΡΟΣ
1. Μπούζι		1. Ρίζος
2. Συμιξής		2. Ευστρατίου
3. Ροδίτης		3. Μακριάς Ι.
4. Σαλονικιός		4. Σταματάκης Ν.
5. Γιαννουκάς Β.Α.		5. Μακριάς Θ.
6. Αρμάντο		6. Βαρλάμης
7. Καβουκλής		7. Πανούσης
8. Μουστάκας		8. Αξιώτης
9. Καρίπης		9. Κουλούρης
10. Χατζηστρατής		10. Κουτσουμπάρης
11. Καρπάθιος		11. Ρούσσος

ΣΚΟΡΕΡΣ

44' Ευστρατίου, 68' (πεν) Χατζηστρατής, 75' Καρίπης

ΑΛΛΑΓΕΣ

Γηπ.: Μουστάκας (62' λ.τ. Νικηταράς), Καρπάθιος (78' Λαγκάνης), Καβουκλής (89' Γιαννουκάς Β.Σ.).

Φιλοξ.: Σταματάκης Ν. (46' Καλοπέτρης), Ρούσσος (46' Καλόψυχος), Καβουκλής (85' Σταματάκης Κ.).

ΚΟΚΚΙΝΕΣ

ΖΕΥΣ: Χατζηστρατής με δεύτερη κίτρινη.

ΜΕΣΑΝΑΓΡΟΣ: 86' Βαρλάμης με δεύτερη κίτρινη, 88' Κουλούρης απευθείας κόκκινη.

Γεύτηκε τη νίκη

Ο Πολύστρατος κέρδισε στο γήπεδο Ασκληπειού με 3-1 την Ομόνοια Γενναδίου

Τη νίκη μετά από μεγάλο χρονικό διάστημα γεύτηκε ο Πολύστρατος στο πρωτάθλημα της Γ' Κατηγορίας καθώς χθες κέρδισε με 3-1 την επαναεμφανιζόμενη στο πρωτάθλημα Ομόνοια Γενναδίου.

Η ομάδα των Λαέρμων ενισχύθηκε φέτος με ποδοσφαιριστές και επιθυμία της διοίκησης είναι ο σύλλογος να κάνει αξιοπρεπή εμφάνιση στο νέο πρωτάθλημα με τον Γιώργο Ορφανίδη προπονητή.

Χθες ο Πολύστρατος ξεκίνησε με το δεξί τις υποχρεώσεις του και με ουσία στο παιχνίδι του κατάφερε να πάρει τους πρώτους του τρεις βαθμούς.

Η επανεμφάνιση της Ομόνοια Γενναδίου στο πρωτάθλημα μπορεί να μην συνοδεύτηκε με νίκη, όμως η απόδοση της κυμάνθηκε σε ικανοποιητικά επίπεδα και προσπάθησε για τη νίκη αλλά ο αντίπαλος της ήταν πιο ουσιαστικός στις ευκαιρίες που του παρουσιάσθηκαν.

Φάσεις και γκολ

5'. Ο Μπαϊράκης Στ. σε θέση τετ α τετ πλάσαρε άουτ.

33'. Σε πλασέ του Αντωναρά Ι. μέσα από την περιοχή, ο Χατζηκωνσταντής απέκρουσε ωραία.

43'. Ο Μόσχου με ατομική ενέργεια, πέτυχε το 1-0.

45'. Ακυρώθηκε γκολ του Αντωναρά Κ., γιατί του χρεώθηκε επιθετικό φάουλ.

51'. Ο Σάρλης με πλασέ, έκανε το 2-0.

54'. Ο Κουνουπιώτης με ψηλοκρεμαστό σουτ, πέτυχε το 2-1.

56'. Σε σουτ του Αντωναρά Κ., η μπάλα κατέληξε στο οριζόντιο δοκάρι και στη συνέχεια της φάσης ο Μουδάτσος πλάσαρε άουτ.

75'. Ο Σάρλης με ατομική ενέργεια και σουτ, έκανε το τελικό 3-1.

77'. Μετά από φάουλ του Παπασάββα, ο Μουδάτσος έκανε την προβολή άουτ.

Από τους νικητές καλύτερη απόδοση είχαν οι Σάρλης, Μόσχου, Χατζηκωνσταντης κι από τους φιλοξενούμενους οι Μουδάτσος, Κουνουπιώτης, Πιζήμολας

Γήπεδο ΑΣΚΛΗΠΕΙΟΥ
Διαιτητής: Μανέγας (9)
Βοηθοί: Λάμπρου (9)-Παπαδόπουλος (9)

ΠΟΛΥΣΤΡΑΤΟΣ ΛΑΕΡΜΩΝ	3-1	ΟΜΟΝΟΙΑ ΓΕΝΝΑΔΙΟΥ
1. Χατζηκωνσταντής Κ.		1. Λαμπριανός
2. Καστάνιας		2. Μανωλάς
3. Χατζησταμάτης		3. Χατζηκώστας
4. Γιακουμάκης		4. Καρασάββας
5. Πατούνας		5. Αναστασιαδης
6. Μαγιρλής		6. Μπαϊράμης Σ.
7. Κουκαράς		7. Αντωναράς
8. Γιακουμάκης Στ.		8. Μπαϊράκης
9. Κωστίδης		9. Κουνουπιώτης
10. Μόσχου		10. Μουδάτσος
11. Σάρλης		11. Αντωναράς Ι.

ΣΚΟΡΕΡΣ

43' Μόσχου, 51' 75' Σάρλης, 54' Κουνουπιώτης

Αλλαγές

Γηπ.: Γιακουμάκης (11 λ.τ. Παυλής), Μόσχου (88' Χατζηπαυλής

Φιλοξ.: Μανωλάς (45' λ.τ. Πιζήμολας)

Βγήκε νικητής από το ντέρμπι

Ο Άγιος Ισίδωρος με γκολ του Γιώργου Στάππα κέρδισε τον Αστέρα Παστίδας

Γήπεδο ΑΓΙΟΥ ΙΣΙΔΩΡΟΥ
Διαιτητής: Κατσιδώνης Ευ. (άριστος)
Βοηθοί: Καπαβενός - Ορφανός(άριστοι)

Άγιος Ισίδωρος	1-0	Αστέρας Παστίδας
1. Διακοναστάσης		1. Παπασάββας
2. Γιαννουκάς		2. Γιακουμάρος
3. Καλαεντζής Ε.		3. Λιόρδος
4. Αναστασάς		4. Καλαγρής
5. Σάββενας Εμμ.		5. Γιώτας
6. Καλαεντζής Ν.		6. Μωραΐτης
7. Κουρδουνάκης		7. Μάνος
8. Μαστόρου		8. Μαυρουδής
9. Στάππας		9. Λενιού
10. Γεωργαλλής Ι.		10. Αθανασίου
11. Σάββενας Σ.		11. Σκόρπος

ΣΚΟΡΕΡΣ

65' Στάππας

Αλλαγές

Γηπ.: Γιαννουκάς (70' Σάββενας Γ.), Σάββενας Σ. (77' Γεωργαλλής Α.), Μαστόρου (89' Γεωργάς)

Φιλοξ.: Καλαγρής (46' Τσαφής), Λενιού (82' Λυδάκης)

ΚΟΚΚΙΝΕΣ

Γηπ:

Φιλοξ: 88' Αθανασίου με δεύτερη κίτρινη κάρτα

Την δύναμη της έδρας του αλλά και του συνόλου του έδειξε χθες ο Άγιος Ισίδωρος που με κεφαλιά του Γιώργου Στάππα νίκησε (1-0) τον Αστέρα Παστίδας. Ο αγώνας χαρακτηρίσθηκε ντέρμπι καθώς οι πληροφορίες θέλουν και τις δύο ομάδες να έχουν φιλοδοξίες για την κατάκτηση του πρωταθλήματος στον όμιλό τους.

Το παιχνίδι ξεκίνησε με τις ομάδες να κάνουν τις αναγνωριστικές τους κινήσεις για να εντοπίσουν τα τρωτά σημεία του αντιπάλου τους χωρίς αποτέλεσμα όμως καθώς στη συνέχεια ο αγώνας περιορίσθηκε στο χώρο της μεσαίας γραμμής και οι καλές φάσεις που έγιναν, μετρούνται στα δάχτυλα του ενός χεριού.

Αναγκαστικά λοιπόν οι δύο ομάδες πήγαν στ' αποδυτήρια χωρίς τέρματα.

Στην επανάληψη οι φιλοξενουμενοι εκδήλωσαν την πρώτη τους επίθεση αλλά χωρίς αποτέλεσμα.

Αντίθετα ο "Άγιος" με την επίσκεψη που έκανε στην περιοχή των φιλοξενουμένων κατάφερε να πάρει κεφάλι στο σκορ.

Ο Αστέρας έχασε μοναδική ευκαιρία να ισοφαρίσει στο 77' αλλά ο Σκόρπος δεν βρήκε στόχο.

Οι φάσεις και το γκολ

15'. Δυνατό σουτ του Γιαννουκά απέκρουσε ο Παπασάββας.

35'. Ωραίο μπάσιμο του Στάππα από δεξιά που έκανε το διαγώνιο σουτ, όμως ο Παπασάββας απέκρουσε εκπληκτικά σε κόρνερ.

38'. Ο Λενιού με δυνατό σουτ από το ύψος της περιοχής σούταρε άουτ.

40'. Πλασέ του Σάββενα Σ. από θέση "τετ α τετ", απέκρουσε με τα πόδια ο τερματοφύλακας του Αστέρα.

50'. Πλασέ από δύσκολη θέση του Μαυρουδή, άουτ.

65'. Από χτύπημα φάουλ του Γεωργαλλή Σ., απέκρουσε ο Παπασάββας η μπάλα πήγε στο οριζόντιο δοκάρι και στην επιστροφή ο Στάππας με κεφαλιά την έστειλε στα δίχτυα, 1-0.

70'. Μεγάλη ευκαιρία για τον Αστέρα να ισοφαρίσει όταν σε σέντρα του Μαυρουδή από δεξιά, ο Σκόρπος με κεφαλιά σε κενή εστία δεν μπόρεσε να στείλει την μπάλα στα δίχτυα.

88'. Αποβλήθηκε με δεύτερη κίτρινη κάρτα ο Δημήτρης Αθανασίου.

Τ' αποτελέσματα
1η αγωνιστική

Ζευς - Μεσαναγρός	2-1
Αγιος Ισίδωρος - Αστέρας Παστ.	1-0
Ροδιακός - Αλθαιμένης	3-1
ΠΑΣ Ασκληπειού - Ιάλυσος '97	2-0
Ποσειδών Καρπ. - Δωριέας	2-1
Πολύστρατος -Ομόνοια Γενναδίου	3-1

ΒΑΘΜΟΛΟΓΙΑ
Β' ΟΜΙΛΟΣ

ΟΜΑΔΕΣ	Β	Α	ΤΕΡΜΑΤΑ	Ν	Ι	Η
1. Ροδιακός	3	1	3-1	1	0	0
2. Πολύστρατος	3	1	3-1	1	0	0
3. ΠΑΣ Ασκληπειού	3	1	2-0	1	0	0
4. Ζευς	3	1	2-1	1	0	0
5. Ποσειδών Καρπ.	3	1	2-1	1	0	0
6. Αγ.Ισίδωρος	3	1	1-0	1	0	0
7. Μεσαναγρός	0	1	1-2	0	0	1
8. Δωριέας	0	1	1-2	0	0	1
9. Αστέρας Παστ.	0	1	0-1	0	0	1
10. Ομόνοια Γ.	0	1	1-3	0	0	1
11. Αλθαιμένης	0	1	1-3	0	0	1
12. Ιάλυσος '97	0	1	0-2	0	0	1

Το πάθος νίκησε το άγχος...

Ο Κολοσσός με άμυνα από μπετόν και τεράστια διάθεση έκανε τον Κ.Α.Ο.Δ. να μοιάζει με ομάδα μικρότερης κατηγορίας! Οι «θαλασσί» επικράτησαν με 97–60 και μπήκαν με το δεξί στο νέο πρωτάθλημα. Αποκάλυψη ο Σπύρος Λιβιεράτος

Ο Κολοσσός το απόγευμα του Σαββάτου έκανε τον Κ.Α.Ο.Δ. να μοιάζει με αρχαίο «δράμα»! Καλύτερο ξεκίνημα δεν θα μπορούσαν να κάνουν οι «θαλασσί» στο νέο πρωτάθλημα της Α2, καθώς επικράτησαν και μάλιστα με χαρακτηριστική άνεση της ομάδας της Ανατολικής Μακεδονίας με 97-60. Τα λόγια του Βασίλη Φραγκιά ότι οι παίκτες του δηλαδή «σκοτώθηκαν» στο παρκέ του «Βενετοκλείου» απλά αποδεικνύουν την εικόνα της προχθεσινής αναμέτρησης, την οποία οι Ροδίτες μετέτρεψαν σε παράσταση για ένα ρόλο με πρωταγωνιστές τους γηπεδούχους. Με εξαίρεση το πρώτο δεκάλεπτο, στο οποίο ο Κολοσσός μπήκε αγχωμένος στο παρκέ, η συνέχεια εξελίχθηκε σε ένα γρήγορο παιχνίδι, με ωραίες φάσεις στις οποίες οι παίκτες του Βασίλη Φραγκιά προσέφεραν σκορ και θέαμα. Βέβαια σημαντικό ρόλο στη διαφορά των 37 πόντων έπαιξε και η απουσία των Μουλάκη και Κακαρούδη για τους φιλοξενούμενους, δύο αθλητές δηλαδή που προορίζονται για το βασικό σχήμα του Νίκου Γρηγοριάδη.

Σε καμία περίπτωση όμως το γεγονός αυτό δεν μειώνει τη νίκη των «θαλασσί» που σε ορισμένα σημεία της αναμέτρησης, και παρά το γεγονός ότι η ομάδα προέρχεται από σκληρή προετοιμασία, θύμισαν πολλά στοιχεία...Α1. Με άμυνα από τσιμέντο, καθαρό μυαλό στην επίθεση, πολυφωνία στο σκοράρισμα και άριστη τακτική εντός παρκέ, ο Κολοσσός ξεκίνησε με το δεξί στο νέο πρωτάθλημα και με βάση την εμφάνιση του, αναμένεται να διαδραματίσει πρωταγωνιστικό ρόλο, αν και στη συγκεκριμένη περίπτωση το μόνο που φαίνεται να ενδιαφέρει τον Βασίλη Φραγκιά είναι το επόμενο παιχνίδι κόντρα στον Κ.Α.Ο. Δράμας. Χωρίς υπερβολές οι «θαλασσί» κατάπιαν κάθε σπιθαμή του γηπέδου και έδωσαν τα πρώτα δείγματα, τα οποία κρίνονται απολύτως ικανοποιητικά. Και αν για τους βασικούς όλοι λίγο-πολύ γνωρίζουν τις δυνατότητες τους, τι πρέπει να πει κανείς για τον Σπύρο Λιβιεράτο (η υπομονή του αμείβεται και έχει κερδίσει την καρδιά του Βασίλη Φραγκιά), τον Στάθη Περούλη, τον Γιώργο Χαραλαμπόπουλο και τον Κώστα Μπέλλο.

ΤΟ ΠΑΘΟΣ...ΚΕΡΔΙΣΕ ΤΟ ΑΓΧΟΣ

Μπορεί ο Κολοσσός να μην έχασε ποτέ το προβάδισμα απ' τον Κ.Α.Ο. Δράμας, ωστόσο το άγχος στο ξεκίνημα του αγώνα κυρίευσε τους «θαλασσί» που ξεκίνησαν το ματς με τους Παπαδάτο, Παναγιωταράκο, Γκογκίδη, Γεωργίτση και Άλμπερτ. Η παρατεταμένη αστοχία εκατέρωθεν αλλά και τα λάθη των δύο ομάδων, σημάδεψαν το ξεκίνημα της προχθεσινής πρεμιέρας. Οι Ροδίτες προηγήθηκαν με 6-0 (4'), ενώ η ομάδα του Νίκου Γρηγοριάδη έβλεπε με το κιάλι το αντίπαλο καλάθι. Είναι χαρακτηριστικό ότι οι φιλοξενούμενοι σκόραραν για πρώτη φορά με το τρίποντο του Σκοπιανού Μπογκόγιεφ (6-3 στο 5.30'). Η απάντηση δεν άργησε να έρθει...Ο Παπαδάτος πήρε το όπλο και σε διάστημα μισού λεπτού απάντησε δύο φορές έξω απ' τα 6.25 (12-3 στο 6').

Η κίνηση των Δραμινών να χαμηλώσουν το σχήμα (Χατζηνικολάου αντί Εξουζίδη) και να πιέσουν στο παρκέ, δεν έφερε τα επιθυμητά αποτελέσματα, αφού ο Παπαδάτος είχε διαφορετική άποψη (16-5 στο 7'). Ήταν η πρώτη φορά που η ψαλίδα άνοιξε σε διψήφιο αριθμό. Με καλάθι του Άλμπερτ ο Κολοσσός κρατούσε σταθερά (20-8 στο 9'), όμως ο Κ.Α.Ο. Δράμας με προσπάθειες του Νικάκη πλησίασε σε 20-13 που ήταν και το αποτέλεσμα του πρώτου δεκαλέπτου. Στη δεύτερη περίοδο ο Παναγιωτόπουλος πήρε τη θέση του Γκογκίδη, ενώ ο Νίκος Γρηγοριάδης άλλαξε την άμυνα του σε ζώνη, κάτι που αρχικά έδωσε βοήθειες στον Κ.Α.Ο.Δ. (29-23 στο 15'). Με δύο βολές του Γκογκίδη το σκορ έγινε 33-23(16'). Η είσοδος στο παιχνίδι του Σπύρου Λιβιεράτου έδωσε λύσεις στον Κολοσσό, καθώς ο 27χρονος αθλητής έβγαλε καλές άμυνες, πήρε τα ριμπάουντ και έδωσε την απαιτούμενη ώθηση στην ομάδα του Ο αρχηγός των «θαλασσί» λίγο αργότερα έκανε το 44-30(19'), ενώ με τρίποντο του Παπαδάτου διαμορφώθηκε το αποτέλεσμα του πρώτου εικοσαλέπτου.

ΠΑΡΑΣΤΑΣΗ ΓΙΑ ΕΝΑ ΡΟΛΟ...ΜΕ ΑΜΥΝΑ ΓΙΑ ΣΕΜΙΝΑΡΙΑ

Το νερό είχε μπει στο αυλάκι απ' το πρώτο ημίχρονο, αλλά αυτό δεν επηρέασε τους γηπεδούχους να δείξουν τις αρετές τους και στην επανάληψη. Οι «θαλασσί» έσφιξαν την άμυνα τους με πολλές παγίδες και καλύψεις στους αντιπάλους τους, κερδίζοντας ακόμα και το χειροκρότημα του Βασίλη Φραγκιά. Με δόγμα το... «καλύτερη επίθεση είναι η άμυνα» ο Κολοσσός ξέφυγε με +22 (54-32 στο 22') και 61-34 (25') με τρίποντο του Γεωργίτση. Ο 21χρονος φόργουορντ μιμούμενος τον Παπαδάτο του πρώτου ημιχρόνου, πυροβόλησε ξανά έξω απ' τα 6.25 (67-37 στο 26.30') και φυσικά απέμενε να γίνει γνωστό μόνο το τελικό σκορ. Στο τελευταίο δεκάλεπτο ο Βασίλης Φραγκιάς έριξε στη μάχη όλους τους αθλητές που είχε στη διάθεσή του, οι οποίοι μάλιστα άφησαν άριστες εντυπώσεις.

Απ' τους νικητές ξεχώρισαν οι Γεωργίτσης, Παπαδάτος (πέτυχε όλους τους πόντους του στο α' ημ.) και Λιβιεράτος. Ο τελευταίος πραγματοποίησε την καλύτερη του εμφάνιση με τη «θαλασσί» φανέλα και άφησε υποσχέσεις για τη συνέχεια. Απ' τους ηττημένους καλύτεροι ήταν οι Μανούσος και Νικάκης. Η εξέλιξη του ματς βοήθησε το διαιτητικό δίδυμο αν και ο Τσούντσουρας έκανε κάποια μικρά λάθη.



Ο Αλφόνσο Αλμπερτ σε μία προσπάθειά του μπροστά από τον Μανούσο του Κ.Α.Ο. Δράμας. Ο Κολοσσός ξεκίνησε με το δεξί τις επίσημες φετινές του υποχρεώσεις στο πρωτάθλημα της Α2

- Τα δεκάλεπτα ήταν: 20-13, 49-32(ημ.), 77-44, 97-60
- Διαιτητές: Τσούντσουρας-Παπαδόπουλος Ι.

ΚΟΛΟΣΣΟΣ ΡΟΔΟΥ(Φραγκιάς): Παναγιωτόπουλος 10(1), Περούλης 4, Παππάς 6(2), Παπαδάτος 13(3), Γκογκίδης 8(1), Παναγιωταράκος 12(1), Χαραλαμπόπουλος 2, Λιβιεράτος 2, Άλμπερτ 15, Γεωργίτσης 16(4), Μακρής 9(1), Μπέλλος.

Κ.Α.Ο. ΔΡΑΜΑΣ(Γρηγοριάδης): Υφαντόπουλος, Χατζηνικολάου, Μπογκόγιεφ 13(2), Τασούδης, Μελισσαρίδης 9(3), Νικάκης 17(1), Εξουζίδης 2, Αρμούτης 7(1), Μανούσος 12.

Α2 ΚΑΤΗΓΟΡΙΑ

Κέρδισαν τα φαβορί...

Η μεγάλη σε έκταση νίκη του Γ.Σ. Λάρισας στα Άνω Λιόσια απέναντι στον Δ.Α.Σ.Α.Λ. ήταν σίγουρα ένα απ' τα αποτελέσματα που ξεχώρισαν στην πρεμιέρα του πρωταθλήματος της Α2. Από κει και πέρα με τη ψυχή στο στόμα και με τη βοήθεια της παράτασης ο Α.Σ.Ε. Δούκα επιβλήθηκε της Α.Γ.Ε. Χαλκίδας. Με έντονο το άρωμα της Α1 η Νήαρ Ηστ λύγισε την αντίσταση του Περιστερίου μετά από ένα συγκλονιστικό παιχνίδι, ενώ το Αιγάλεω ήταν πιο τυχερό απ' τη Ξάνθη και ξεκίνησε με το δεξί τις επίσημες υποχρεώσεις του στο πρωτάθλημα. Αφιλόξενος οικοδεσπότης αποδείχθηκε ο Ο.Φ.Η./Ηράκλειο καθώς πήρε το δίποντο απέναντι στον Ηλυσιακό. Τέλος ο Σπόρτιγκ νίκησε άνετα στου Στρέφη το Παλαιό Φάληρο, στην αναμέτρηση που έκλεισε την αυλαία της πρεμιέρας.

1η ΑΓΩΝΙΣΤΙΚΗ

Α.Σ.Ε. Δούκα- Α.Γ.Ε. Χαλκίδας	87-85(κ.α. 74-74)
Δ.Α.Σ. Άνω Λιοσίων- Γ.Σ. Λάρισας	69-92
Ο.Φ.Η./Ηράκλειο- Ηλυσιακός	70-59
Α.Ο. Σπόρτιγκ- Παλαιό Φάληρο	78-56
Κολοσσός Ρόδου- Κ.Α.Ο. Δράμας	97-60
Περιστέρι- Νήαρ Ηστ	62-63
Α.Ο. Αιγάλεω- Α.Σ. Ξάνθης	72-70

Η ΒΑΘΜΟΛΟΓΙΑ

1.Κολοσσός Ρόδου	2	1-0	97-60(+37)
2.Γ.Σ. Λάρισας	2	1-0	92-69(+23)
3.Α.Ο. Σπόρτιγκ	2	1-0	78-56(+22)
4.Ο.Φ.Η./Ηράκλειο	2	1-0	70-59(+11)
5.Α.Ο. Αιγάλεω	2	1-0	72-70(+2)
6.Α.Σ.Ε. Δούκα	2	1-0	87-85(+2)
7.Νήαρ Ηστ	2	1-0	63-62(+1)
8.Περιστέρι	1	0-1	62-63(-1)
9.Α.Γ.Ε. Χαλκίδας	1	0-1	85-87(-2)
10.Α.Σ. Ξάνθης	1	0-1	70-72(-2)
11.Ηλυσιακός	1	0-1	59-70(-11)
12.Παλαιό Φάληρο	1	0-1	56-78(-22)
13.Δ.Α.Σ. Άνω Λιοσίων	1	0-1	69-92(-23)
14.Κ.Α.Ο. Δράμας	1	0-1	60-97(-37)

Η ΕΠΟΜΕΝΗ ΑΓΩΝΙΣΤΙΚΗ(23/10):

Γ.Σ. Λάρισας- Α.Σ.Ε. Δούκα
Ηλυσιακός- Δ.Α.Σ. Άνω Λιοσίων
Παλαιό Φάληρο- Ο.Φ.Η./Ηράκλειο
Κ.Α.Ο. Δράμας- Α.Ο. Σπόρτιγκ
Νήαρ Ηστ- Κολοσσός Ρόδου
Α.Σ. Ξάνθης- Περιστέρι
Α.Γ.Ε. Χαλκίδας- Α.Ο. Αιγάλεω

«Τα έδωσαν όλα στο παρκέ»

Ο Βασίλης Φραγκιάς στάθηκε κυρίως στο πάθος και τον ψυχισμό των «θαλασσί» στην αναμέτρηση της πρεμιέρας κόντρα στον Κ.Α.Ο. Δράμας

Όταν μία ομάδα ξεκινάει με νίκη στο πρωτάθλημα τότε ο κανόνας λέει ότι η λέξη «ανακούφιση» είναι η πρώτη που βγαίνει απ' το στόμα του κάθε προπονητή. Πόσο μάλλον όταν αυτή η ομάδα όχι μόνο κερδίζει αλλά συντρίβει τον αντίπαλο με 37 πόντους διαφορά. Εμφανώς ικανοποιημένος απ' την απόδοση των αθλητών ήταν μετά τη λήξη της πρεμιέρας κόντρα στον Κ.Α.Ο. Δράμας, ο τεχνικός του Κολοσσού Βασίλης Φραγκιάς που είπε χαρακτηριστικά: «Ξεκινήσαμε με το δεξί τη νέα χρονιά.

Στα πρώτα λεπτά του αγώνα είχαμε άγχος και αυτό φάνηκε απ' τα άστοχα σουτ. Μετά όμως βρήκαμε το ρυθμό μας και κερδίσαμε εύκολα. Μας διευκόλυνε το γεγονός ότι οι αντίπαλοι μας αγωνίστηκαν χωρίς δύο βασικά στελέχη (σ.σ. Μουλάκης, Κακαρούδης). Ήταν κάτι που βοήθησε, ωστόσο θεωρώ ότι η διαφορά ήταν πλασματική. Τα παιδιά είχαν τρομακτική διάθεση στην άμυνα, αφού πιέσαμε τον Κ.Α.Ο.Δ. και δεν τον αφήσαμε να κάνει το παιχνίδι του. Είχαμε μεγάλο πάθος και ψυχισμό. Σκοπός μας ήταν να μεταφέρουμε το ματς μέσα στη ρακέτα, όμως κύριο σημείο για την εξέλιξη του ματς ήταν η ποιότητα που είχαμε στα σουτ. Είμαι ικανοποιημένος απ' την προσπάθεια της ομάδας, καθώς οι παίκτες «έφαγαν» το παρκέ και πιστεύω να ευχαρίστησαν τον κόσμο που ήρθε στο γήπεδο», ανέφερε ο Βασίλης Φραγκιάς που έκανε λόγο και για το επόμενο παιχνίδι κόντρα στη Νήαρ Ηστ. «Είναι δύσκολο ματς και το πρώτο που δίνουμε μακριά απ' τη Ρόδο. Το μυαλό μας πλέον βρίσκεται σ' αυτό».

Όσον αφορά την πολύ καλή παρουσία που είχε ο Σπύρος Λιβιεράτος, ο Αθηναίος τεχνικός τόνισε χαρακτηριστικά: «Ο Σπύρος είναι απ' τα παιδιά που με έχουν εντυπωσιάσει με τη θέληση και το πάθος του. Ο χαρακτήρας αλλά και το ήθος του είναι πολύτιμα στοιχεία και έχει παρουσιάσει σημαντική βελτίωση σε όλους τους τομείς». Σχετικά με τον Δημήτρη Μακρή που προστέθηκε τελευταίος στην οικογένεια του Κολοσσού, ο 43χρονος κόουτς είπε: «Είναι σπουδαίος παίκτης αλλά είναι λογικό ότι δεν έχει προσαρμοστεί ακόμα, καθώς έχασε μεγάλο μέρος της προετοιμασίας. Ο Γεωργίτσης βρίσκεται σε καταπληκτική φόρμα και το απόδειξε στο ματς».

Παραλειπόμενα και άλλα...

*Η νέα «φυσούνα» έκανε την εμφάνιση της προχθές στο «Βενετόκλειο», συμμαζεύοντας κάπως την είσοδο προς τον αγωνιστικό χώρο. Η φυσούνα αυτή έπρεπε κανονικά να είναι έτοιμη στο τουρνουά «Τάσος Κουταλιανός». Ωστόσο στη συγκεκριμένη περίπτωση ισχύει το...κάλλιο αργά ποτέ!

*Καρεκλάκια στην κεντρική κερκίδα του «Βενετοκλείου» τοποθετήθηκαν απ' τον Κολοσσό, μειώνοντας όμως αισθητά τη χωρητικότητα του μικρού και ακατάλληλου φυσικά δημοτικού κλειστού γυμναστηρίου.

*Την απόκτηση του Δημήτρη Αθανασιάδη (20 - 1.87) ανακοίνωσε η διοίκηση του Κ.Α.Ο. Δράμας. Ο νεαρός αθλητής πριν από λίγες μέρες είχε συμφωνήσει με το Περιστέρι, ωστόσο τα προβλήματα και ο υποβιβασμός στην Α2 τον έκαναν να αλλάξει γνώμη.

*Δεν υπήρχε στατιστική κάλυψη στην προχθεσινή αναμέτρηση καθώς η εταιρεία Galanis Sports Data δεν τα έχει βρει στα οικονομικά ακόμα με τον Ε.Σ.Α.Κ.Ε. και την Ε.Ο.Κ.

*Χωρίς δύο βασικά στελέχη παρουσιάστηκε ο Κ.Α.Ο. Δράμας στη Ρόδο. Ο Βασίλης Μουλάκης ταλαιπωρείται από πρόβλημα στο γόνατο και προτιμήθηκε να μείνει εκτός, ενώ ο Κώστας Κακαρούδης παρέμεινε στην πόλη της Ανατολικής Μακεδονίας έχοντας ράγισμα στον καρπό του.

*Μπορεί το «Βενετόκλειο» να είχε αρκετό κόσμο, ωστόσο δεν γέμισε, ενώ η ατμόσφαιρα μάλλον ήταν κάπως υποτονική σε σχέση με την περσινή περίοδο.

Διαγόρας...Γ' Εθνικής!

Οι «κυανέρυθροι» έπαιξαν εντυπωσιακό μπάσκετ στο δεύτερο δεκάλεπτο και κέρδισαν άνετα τον Ηρακλή Λάρδου με 84–59.Φωτιές πετούσε σε επίθεση και άμυνα ο «γηραιός» που κάθισε στην κορυφή του βαθμολογικού πίνακα

Στο πρώτο ματς με τον Δ.Α.Ν.Σ. Δωριεύς έδωσε τα διαπιστευτήριά του...Στην αναμέτρηση με τον Ηρακλή Λάρδου απλά επιβεβαίωσε την κυριαρχία του αποδεικνύοντας ότι είναι το μεγάλο φαβορί για την κατάκτηση του πρωταθλήματος. Ο Π.Α.Ο. Διαγόρας με εξαίρεση το πρώτο δεκάλεπτο, δεν συνάντησε δυσκολίες και παίζοντας πολύ καλό μπάσκετ κατά διαστήματα επικράτησε άνετα του Ηρακλή Λάρδου με 84-59, πετυχαίνοντας τη δεύτερη του νίκη σε ισάριθμα παιχνίδια.

Οι «κυανέρυθροι» με τον τρόπο αυτό ευχαρίστησαν τον κόσμο που σχεδόν γέμισε την «τέντα». Προσφέροντας πλούσιο θέαμα στο μεγαλύτερο διάστημα, παίζοντας πολύ καλή άμυνα και πετώντας φωτιές στην επίθεση (κυρίως στο δεύτερο δεκάλεπτο), η ομάδα του Σάκη Καλαμπόκα λύγισε την αντίσταση των «κυανόλευκων» που έμειναν χωρίς νίκη για δεύτερο συνεχόμενο παιχνίδι.

Ουσιαστικά το προχθεσινό ματς κρίθηκε στο δεύτερο δεκάλεπτο, όταν με επιμέρους σκορ 9-24, ο Π.Α.Ο. Διαγόρας ξέφυγε και μετέτρεψε το παιχνίδι σε μία τυπική διαδικασία, δίνοντας το δικαίωμα στον Σάκη Καλαμπόκα να χρησιμοποιήσει όλους τους παίκτες που είχε στη διάθεση του. Απ' τα αξιοσημείωτα του αγώνα ήταν η πρώτη εμφάνιση του Παντελή Κουγιού με τη φανέλα της ομάδας, όπως επίσης και η παρουσία του Γιάννη Μαρουλλάκη (έπαιξε για τελευταία φορά στον «γηραιό» το 1997) που επέστρεψε από τη Θεσσαλονίκη. Οι τυπικά φιλοξενούμενοι πάντως «χαλάρωσαν» στο τελευταίο δεκάλεπτο, δίνοντας



Ο Κώστας Τρίτος σε μια προσπάθειά του από το παιχνίδι Ηρακλής Λάρδου - ΠΑΟ Διαγόρας

το δικαίωμα στον Ηρακλή να βρει λύσεις κυρίως με τρίποντα των Καλλιγά και Στάλα προς το τέλος του αγώνα.

Το ξεκίνημα του αγώνα είχε πολλά στοιχεία που θύμιζαν ντέρμπι. Πολλές μάχες μέσα και έξω απ' το καλάθι, δυνατές άμυνες και καλές επιθετικές επιλογές ήταν ορισμένα απ' τα στοιχεία που συνέθεσαν το παζλ της «τέντας». Καμία ομάδα δεν μπορούσε να ξεφύγει στο σκορ, με το συγκρότημα του Σάκη Καλαμπόκα να κάνει μία μικρή απόπειρα (13-17 στο 7'), χωρίς όμως αποτέλεσμα, καθώς οι Λαρδιακοί έφεραν το ματς στα ίσα (17-17). Τελικά στο τέλος του πρώτου δεκαλέπτου, ο Διαγόρας βρήκε τις απαιτούμενες λύσεις και προηγήθηκε με 18-23. Ίσως ήταν μία μικρή πρόγευση για το τι θα ακολουθούσε στη συνέχεια. Ο πάγκος του Ηρακλή δέχθηκε τεχνική ποινή, ενώ νωρίτερα ο Τρίτος χρεώθηκε με το τρίτο του φάουλ. Το σκορ έγινε 18-25 (11') με 2/2 βολές του Δούβαλη, ενώ η διαφορά ανέβηκε για πρώτη φορά σε διψήφιο αριθμό (21-31 στο 14') με καλάθι του Αβεκλούριου στον αιφνιδιασμό. Από κει και πέρα το παιχνίδι εξελίχθηκε σε μία τυπική διαδικασία για την ομάδα του Σάκη Καλαμπόκα που επέβαλε πλήρως το ρυθμό της.

Οι τυπικά γηπεδούχοι αντιμετώπισαν πολλά προβλήματα απέναντι στην άμυνα ζώνης των «κυανέρυθρων» και δεν μπορούσαν να βρουν το δρόμο προς το καλάθι. Με τρίποντα των Σκορδάλη και Πολυχρόνη και γκολ-φάουλ του Δούβαλη στην εκπνοή η ψαλίδα μεγάλωσε (27-47 στο ημίχρονο). Στην επανάληψη τα πάντα είχαν κριθεί. Στο 26ο λεπτό αποχώρησε με πέμπτο φάουλ ο Τρίτος, ενώ με προσπάθεια του Τσαλικίδη το σκορ έγινε 36-63(28'). Ταυτόχρονα ο Χαλβατζής είχε στήσει το δικό του πάρτι μέσα στη ρακέτα.

Ο Σάκης Καλαμπόκας έριξε στο παρκέ όλους τους παίκτες που είχε στη διάθεσή του, οι οποίοι άφησαν πολύ καλές εντυπώσεις. Στο τέλος του



Ο Γιάννης Σκορδάλης προσπαθεί να πετύχει καλάθι υπό την πίεση του Μωϋσή Σακκή

αγώνα Καλλιγάς και Στάλας με τρίποντες βόμβες έδωσαν βοήθειες στην ομάδα του Κυριάκου Μάγου, ο οποίος προχθές δεν είχε στη διάθεσή του τον Μιχάλη Φωτεινό και τον Νίκο Μόδιαλη. Δεν αντιμετώπισε προβλήματα η διαιτησία των Βιτζηλαίου και Κουνελλέ Ηλ., αφού αμφότεροι στάθηκαν στο ύψος των περιστάσεων

- Τα δεκάλεπτα ήταν: 18-23, 27-47(ημ.), 42-65, 59-84
- Διαιτητές: Βιτζηλαίος- Κουνελλές Ηλ.

ΗΡΑΚΛΗΣ ΛΑΡΔΟΥ (Μάγος): Καλλιγάς 8(2), Κουτσούκος 7, Καρανικόλας 5, Τσιγάρος Σ. 7(1), Καραβοκυρός 10, Σακκής, Τσιγάρος Μ. 1, Στάλας 10(2), Τρίτος 6, Νικηφορίδης 5.

Π.Α.Ο. ΔΙΑΓΟΡΑΣ(Καλαμπόκας): Μορφωπός 3(1), Σπανουδάκης 2, Μαρουλλάκης 3, Μαρκάκης, Τσαλικίδης 4, Πολυχρόνης 8(2), Αβεκλούριος 4, Δούβαλης 19, Χαλβατζής 25, Σκορδάλης 16 (4), Τρίμμης, Κουγιός.

Ανοιχτοί λογαριασμοί...

Ο Δ.Α.Ν.Σ. Δωριεύς κέρδισε με 82-76 την Ε.Α. Καλύμνου πετυχαίνοντας την πρώτη του νίκη στο πρωτάθλημα, ωστόσο θα έχει δύσκολη αποστολή στο δεύτερο γύρο στο νησί των «σφουγγαράδων»! Το παιχνίδι των μεγάλων σερί διεξήχθη στο «Βενετόκλειο»

Την κακή εικόνα που άφησε στην πρεμιέρα κόντρα στον Π.Α.Ο. Διαγόρας «έσβησε» το βράδυ του Σαββάτου στο «Βενετόκλειο», ο Δ.Α.Ν.Σ. Δωριεύς απέναντι στην Ε.Α. Καλύμνου. Μπορεί το τελικό 82-76 υπέρ των «νεοφώτιστων» να πανηγυρίστηκε ως η πρώτη φετινή επιτυχία της ομάδας, ωστόσο η διαφορά των έξι πόντων κάθε άλλο παρά εξασφαλίζει στην κατηγορία το συγκρότημα του Φίλιππου Φλαμουρτζόγλου. Οι «κιτρινόμαυροι» βελτίωσαν αισθητά την εικόνα τους, έχοντας τη βοήθεια απ' τον Μανώλη Κρητικό και τον Βαγγέλη Γενναιόπουλο που έκαναν ό,τι περνούσε απ' το χέρι τους προκειμένου το ιστορικό σωματείο της Ρόδου να πάρει το πρώτο ροζ φύλλο της αγωνιστικής περιόδου.

Στο μεγάλο ντέρμπι παραμονής ο Δωριέας κάλλιστα θα μπορούσε να κερδίσει με μεγαλύτερη διαφορά, με την ίδια όμως λογική θα μπορούσε να χάσει το παιχνίδι, καθώς οι παίκτες της Ε.Α. Καλύμνου αποδείχθηκαν ιδανικοί αυτόχειρες; χάνοντας μπόλικα εύκολα καλάθια. Ουσιαστικά οι «σφουγγαράδες» αυτοκτόνησαν στο προχθεσινό παιχνίδι, καθώς το άγχος αλλά και οι απουσίες των Κούρου, Μίξη και Ατσά αποδυνάμωσαν αισθητά το συγκρότημα του Νίκου Καράντωνη, που απόδειξε ότι μπορεί να «χτυπήσει» αρκετά παιχνίδια ειδικά στο κλειστό γυμναστήριο της Καλύμνου.

Τα χαμένα λεϊ-απ του Γαβαλά στιγμάτισαν το ξεκίνημα του αγώνα. Με γκολ-φάουλ του Μαύρου η Ε.Α.ΚΑ. προηγήθηκε 0-3(1'), όμως με καλάθι του Ροδίτη ο Δ.Α.Ν.Σ. Δωριεύς πήρε τα ηνία για πρώτη φορά λίγο αργότερα (4-3 στο 2'). Μάλιστα το σερί των γηπεδούχων έφτασε συνολικά το 9-0 με ξέσπασμα των Κρητικού και Ροδίτη (9-3 στο 5'). Η πολύ καλή παρουσία του Αναπλιώτη κράτησε τα προσχήματα μεταξύ των δύο ομάδων (19-10 στο 11'). Μάλιστα με τρίποντη βόμβα του νεαρού αθλητή η ομάδα του Φίλιππου Φλαμουρτζόγλου ξέφυγε για πρώτη φορά με +10(26-16 στο 13'), την ίδια ώρα που το φαινόμενο της...αφλογιστίας έκανε και πάλι την εμφάνιση του στο στρατόπεδο των «σφουγγαράδων».

Η χαρά πάντως της διψήφιας διαφοράς δεν κράτησε πολύ για τον Δωριέα. Με αιχμή του δόρατος τον έμπειρο Γιώργο Μαύρο (είναι και προπονητής στα τμήματα υποδομής του συλλόγου) η Ε.Α. Καλύμνου ξύπνησε απ' το λήθαργο και αποφάσισε να θυμηθεί τον καλό της εαυτό. Με σερί 4-13, πλησίασε στον πόντο (30-29 στο 16') δίνοντας και πάλι χαρακτήρα ντέρμπι στην αναμέτρηση.

Με τον Ροδίτη να δίνει λύσεις στην επίθεση, οι «κιτρινόμαυροι» βρήκαν το κουράγιο να αντιδράσουν και ξέφυγαν με +8(37-29 στο 18'). Τελικά η ομάδα του Νίκου Καράντωνη με προσπάθειες των Καρδούλια και Τσίγκρα κατάφερε να μειώσει στο ελάχιστο τη διαφορά μετά τη λήξη του πρώτου ημιχρόνου. Στην επανάληψη οι Καλύμνιοι ήταν αυτοί που μπήκαν δυναμικά στο παρκέ του «Βενετοκλείου». Με δίποντο του έμπειρου Κουλλιά πήραν το προβάδισμα 40-44 (22') και έκτοτε οι δύο ομάδες συμβάδιζαν στο σκορ ανεβάζοντας στο κατακόρυφο την αγωνία των



Εντυπωσιακή μονομαχία από το προχθεσινό παιχνίδι στο «Βενετόκλειο»

ελάχιστων φιλάθλων που παρακολούθησαν το παιχνίδι. Είναι χαρακτηριστικό ότι κατά τη διάρκεια της τρίτης περιόδου καμία ομάδα δεν ξέφυγε στο σκορ και έτσι μοιραία οι αντίπαλοι βγήκαν ισόπαλοι (54-54 στο 30'). Αξίζει να σημειωθεί ότι στο διάστημα αυτό είχαν χρεωθεί ήδη με τέσσερα φάουλ οι Ράμμος και Κρητικός.

Στο τελευταίο κομμάτι του αγώνα ο Δωριέας μπήκε «φουριόζος» στο γήπεδο και μέσα σ' ένα τρίλεπτο κατάφερε να κάνει σερί 10-0(!) και να πλησιάσει περισσότερο στο ροζ φύλλο. Με μπροστάρηδες τους Κρητικό και Ροδίτη το σκορ έγινε 64-54(33'), όμως ο Μαύρος δεν είχε πει την τελευταία του λέξη. Με προσωπικές του ενέργειες, η Ε.Α.ΚΑ. μπήκε ξανά στο ματς (67-63 στο 35'), όμως ένα ξέσπασμα (78-67 στο 38') για τους «νεοφώτιστους» έβαλε και πάλι τις βάσεις για την πολύτιμη νίκη. Οι Καλύμνιοι όμως αποδείχθηκαν πολύ σκληροί για να πεθάνουν, καθώς εκμεταλλεύθηκαν στο έπακρο τα λάθη των αντιπάλων τους. Σε διάστημα ενός λεπτού έφεραν το ματς στο...δίποντο (78-76 στο 39'). Με 2/2 βολές ο Γενναιόπουλος έκανε το 80-76 (στα 35''), ενώ στην επίθεση των φιλοξενούμενων ο Μαύρος πάτησε γραμμή και η κατοχή της μπάλας πέρασε στον Δωριέα. Ο Ροδίτης πέτυχε μία βολή, ο Κουλλιάς αστόχησε σε τρίποντο και ο Γενναιόπουλος λίγο πριν το φινάλε διαμόρφωσε το τελικό αποτέλεσμα, αφού το σουτ του Καρδούλια στο τέλος ήταν άστοχο.

Απ' τους νικητές πέντε παίκτες (Αναπλιώτης, Κρητικός, Γενναιόπουλος, Κρητικός και Τσιάλτας) πέτυχαν διψήφιο αριθμό πόντων, ενώ απ' την Ε.Α. Καλύμνου καλύτεροι ήταν οι Μαύρος, Τσίγκρας και Οικονόμου. Καλή ήταν η διαιτησία των Κουνελλέ Ν. και Αρνά.

- Τα δεκάλεπτα ήταν: 17-10, 40-39(ημ.), 54-54, 82-76
- Διαιτητές: Κουνελλές Ν.- Αρνάς

Δ.Α.Ν.Σ. ΔΩΡΙΕΥΣ (Φλαμουρτζόγλου): Ράμμος 9(1), Αναπλιώτης 12(2), Ροδίτης 16, Γενναιόπουλος 15(1), Γεράκης, Κρητικός 18, Τσιάλτας 12, Βερέμης.

Ε.Α. ΚΑΛΥΜΝΟΥ (Καράντωνης): Τσίγκρας 14, Κουλλιάς 12, Καρδούλιας 11(1), Μαύρος 22(1), Οικονόμου 10(1), Γαβαλάς, Κουντούρης 7.

Τις σελίδες του μπάσκετ επιμελήθηκε ο Μάκης Δούβαλης

e-mail:makiss@otenet.gr

Κέρδισε το μπάσκετ στην Ιαλυσό...

Έπειτα από ένα συγκλονιστικό ματς που κρίθηκε στην παράταση χάρη στο τρίποντο του Τάμπα (κ.α. 60-60) ο Γ.Α.Σ. επικράτησε του Ιπποκράτη Κω με 69-68 και αφού στο φινάλε ο Σάββας δεν δέχθηκε το δώρο του Μοσχή και αστόχησε εξ επαφής. Έσπασαν καρδιές στο καλύτερο, από πλευράς ενδιαφέροντος, φετινό ματς

Έπεσε απ' τη Φιλέρημο και στάθηκε όρθιος...Αυτός ήταν ο Γ.Α.Σ. Ιάλυσος που χρειάστηκε το έξτρα πεντάλεπτο προκειμένου να λυγίσει την αντίσταση του Ιπποκράτη Κω με 69-68 (κ.α. 60-60) στο πιο ενδιαφέρον ματς μέχρι στιγμής της Α' Κατηγορίας. Ένα παιχνίδι ακατάλληλο για καρδιακούς που κράτησε σε αγωνία τους αρκετούς φιλάθλους που βρέθηκαν στο γήπεδο, ωστόσο στο τέλος λύτρωσε τους «ερυθροκίτρινους» που λίγο έλειψε να κάνουν χαρακίρι.

Το σκορ ήταν 69-68 και απέμενε 1.5'' πριν από το τέλος της αναμέτρησης. Ο Μοσχής, που ήταν ένας απ' τους καλύτερους παίκτες του χθεσινού αγώνα επανέφερε την μπάλα κάτω απ' το καλάθι της ομάδας του. Αντί όμως να πασάρει σε κάποιον συμπαίκτη του, έγινε κακή συνεννόηση και η μπάλα έφτασε στον Σάββα του Ιπποκράτη. Ο τελευταίος όμως δεν δέχθηκε το δώρο του Μοσχή και αστόχησε εξ επαφής χαρίζοντας ουσιαστικά το ροζ φύλλο στους γηπεδούχους, που ισοφαρίστηκαν με τρίποντο του Τάμπα (60-60), 13'' πριν από το τέλος της κανονικής διάρκειας του αγώνα.

Το χθεσινό παιχνίδι ήταν για να το «πιει» κανείς στο ποτήρι. Η εναλλαγή συναισθημάτων ήταν τόσο έντονη που έστειλε στον «κουβά» όσους έκαναν τα δικά τους προγνωστικά. Οι Κώοι ήταν καλύτεροι σχεδόν σε όλη τη διάρκεια του αγώνα, όμως λογάριαζαν χωρίς τον Γιάννη Τσέρκη και την παρέα του.

Ο 36χρονος φόργουορντ όσο περνούν τα χρόνια γίνεται ολοένα και καλύτερος και ήταν αυτός που σήκωσε στις πλάτες του, τον Γ.Α.Σ. Ιάλυσος στην επανάληψη. Τη στιγμή που όλοι πίστεψαν ότι το συγκρότημα του Γιώργου Χατζηκαλημέρη θα κέρδιζε το ματς (60-52 στο 38'), το τρίποντο του Μαλλιούρα (60-57 στα 49''), οι δύο άστοχες βολές του Λάκουρα και το 5ο φάουλ του Τσέρκη άλλαξαν τους συσχετισμούς.

Όταν μάλιστα το τρίποντο του Τάμπα βρήκε το στόχο του (60-60) και ο Στεργάκης υπό πίεση δεν μπόρεσε να κάνει καλή επιλογή στο φινάλε, όλοι πίστεψαν ότι η ομάδα του



Ο Γιάννης Μοσχής παίρνει εντυπωσιακά το ριμπάουντ μπροστά από τον αντίπαλό του, σε φάση από το χθεσινό παιχνίδι Γ.Α.Σ. Ιάλυσος - Ιπποκράτης Κω

Γιώργου Χλαπάνη θα είχε το πρώτο χέρι στο έξτρα πεντάλεπτο. Πόσο λάθος όμως έκαναν...

Ο Μαλλιούρας με μία βολή έκανε το 60-61 και λίγο αργότερα ο Σάββας πήρε το επιθετικό ριμπάουντ και πέτυχε καλάθι δίνοντας πνοή τριών πόντων στην ομάδα του (60-63 στο 37').

Ο Κουλούμπρης πετυχαίνοντας το μοναδικό του καλάθι μείωσε σε 62-63, ενώ με δίποντο του Αμανατίδη ο Ιπποκράτης απάντησε δείχνοντας ότι ήταν κοντά στη νίκη. Ο Σάββας έκανε το 63-67 και αφού προηγήθηκε μία βολή του Πολίτη.

Η είσοδος του Σταμάτη Γρηγορά όμως άλλαξε τα δεδομένα. Ο 27χρονος παίκτης εκμεταλλεύθηκε στο έπακρο την απειρία του Αμανατίδη που προέβη σε δύο βιαστικά τρίποντα και μία κακή επιλογή σε λέϊ-απ και χρίστηκε ο άνθρωπος της τελευταίας στιγμής. Ο Γρηγοράς, λοιπόν ευστόχησε σε τρίποντο μειώνοντας σε 66-67 στα 39'' και λίγο αργότερα με δύο βολές έδωσε το προβάδισμα στους γηπεδούχους (68-67).

Ακολούθησε άστοχο τρίποντο του Τσιλιγκίρη και επιθετικό φάουλ του Τάμπα πάνω στον Γρηγορά. Ο Πολίτης στα 13'' με 1/2 βολές έκανε το 69-67 και ο Αμανατίδης με τη δεύτερη εύστοχη βολή διαμόρφωσε το τελικό αποτέλεσμα. Στην επαναφορά ο Σάββας έχασε τη μεγάλη ευκαιρία να αναδειχθεί σε πρόσωπο του αγώνα, αφού επέστρεψε το δώρο που του έκανε ο Γιάννης Μοσχής.

Απ' τους νικητές μακράν κορυφαίος ήταν ο Τσέρκης και τον ακολούθησαν σε απόδοση οι Μοσχής (παραλίγο μοιραίος) και Πολίτης. Ο Γρηγοράς ήταν ο παίκτης που γύρισε το ματς στο τέλος, οπότε περνάει αυτομάτως στους διακριθέντες. Απ' τους ηττημένους που είχαν για μοιραίους τους Σάββα και Αμανατίδη (αν κρατούσε περισσότερο τη μπάλα ο Ιπποκράτης θα κέρδιζε), διακρίθηκαν οι Μαλλιούρας και Τάμπας.

- Καλή ήταν σε γενικές γραμμές η διαιτησία των Φάκαρου - Μυροφόρου.
- Τα δεκάλεπτα ήταν: 16-19, 28-34(ημ.), 47-43, 60-60(κ.α.), 69-68
- Διαιτητές: Φάκαρος-Μυροφόρος

Γ.Α.Σ. ΙΑΛΥΣΟΣ(Χατζηκαλημέρης): Μάγγος, Παντσέλιας, Στεργάκης 5(1), Πολίτης 12(2), Μαστροχρήστος 2, Καστέλλας 3(1), Μοσχής 16(1), Τσέρκης 23, Λάκουρας, Γρηγοράς 6(1), Κουλούμπρης 2.

ΙΠΠΟΚΡΑΤΗΣ ΚΩ(Χλαπάνης): Αμανατίδης 18(2), Σκούφης 6(2), Τάμπας 7(1), Πλευράκης 5, Παμπρής 2, Κουζούκας 1, Τσιλιγκίρης 4, Γιάννου 2, Μαλλιούρας 17(2), Καραγκούνης, Σάββας 6.

TOP 10

1.Δούβαλης	(Π.Α.Ο. Διαγόρας)	47
2.Χαλβατζής	(Π.Α.Ο. Διαγόρας)	43
3.Μαύρος	(Ε.Α. Καλύμνου)	38
4.Τσέρκης	(Γ.Α.Σ. Ιάλυσος)	36
5.Σκορδάλης	(Π.Α.Ο. Διαγόρας)	35
6.Μαλλιούρας	(Ιπποκράτης Κω)	34
7.Τρύπας	(Α.Ε. Δικαίου)	34
8.Ροδίτης	(Δ.Α.Ν.Σ. Δωριείς)	30
9.Μοσχής	(Γ.Α.Σ. Ιάλυσος)	30
10.Αβεκλούριος	(Π.Α.Ο. Διαγόρας)	28

Και η παράδοση καλά κρατεί...

Ο Διγενής Κοσκινού «έσπασε» το ρόδι στο φετινό πρωτάθλημα και όπως πάντα κέρδισε την απογοητευτική Α.Ε. Δικαίου με 59-50! Μέσα στη ρακέτα χτύπησαν οι γηπεδούχοι απέναντι στους Κώους που επιδόθηκαν σε ρεσιτάλ αστοχίας έξω απ' τα 6.25

Τελικά η παράδοση είναι για να...μην σπάει! Πιστός στο ραντεβού του με την ιστορία ο Διγενής Κοσκινού υπέταξε για μία ακόμη φορά την Α.Ε. Δικαίου την οποία κέρδισε σχετικά άνετα με 59-50, στο πλαίσιο της 2ης αγωνιστικής για την Α' Κατηγορία. Η ομάδα του Βασίλη Φουντουραδάκη μπορεί να μην έπαιξε σπουδαίο μπάσκετ (άλλωστε δεν χρειάστηκε), ωστόσο είχε το κάτι παραπάνω από τους αρνητικούς Κώους που απογοήτευσαν με την εμφάνιση τους και με την εμμονή τους να επιδίδονται σε άστοχα τρίποντα και χαμένους αιφνιδιασμούς.

Το μυστικό της νίκης για τον Διγενή ήταν η...ρακέτα! Εκεί ακριβώς «χτύπησε» την Α.Ε. Δικαίου και εκεί οφείλεται η δίκαια επικράτηση του με την οποία πήρε κουράγιο για τη δύσκολη συνέχεια. Είναι χαρακτηριστικό ότι η τριπλέτα Τριανταφυλλίδης, Νικολής και Βασούκος πέτυχε συνολικά 39 απ' τους 50 πόντους του Διγενή και φυσικά έβαλε τον μεγαλύτερο «λίθο» για τη σπουδαία νίκη, με την οποία οι Κοσκινιάτες έσβησαν κατά κάποιο τρόπο την κάκιστη εικόνα που είχαν αφήσει στην πρεμιέρα απέναντι στον Γ.Α.Σ. Ιάλυσος.

Το διάστημα στο οποίο κρίθηκε ουσιαστικά το χθεσινό ματς ήταν η δεύτερη περίοδος, όταν οι φιλοξενούμενοι έπαθαν μπλακ-άουτ με φανερή τη διάθεση αυτοκτονίας απ' τους πάμπολλους χαμένους αιφνιδιασμούς. Στο πρώτο δεκάλεπτο καμία ομάδα δεν μπόρεσε να ξεφύγει στο σκορ (4-4 στο 3' και 8-8 στο 7'). Είναι χαρακτηριστικό ότι οι ψηλοί του Διγενή έκαναν πάρτι μέσα στο καλάθι, ενώ στην αντίπερα όχθη η είσοδος του Μαύρου διόρθωσε κάπως τα πράγματα για το συγκρότημα του Μιχάλη Καπλανίδη. Τελικά το 10-10(8.30'), έγινε 14-10 και ήταν η απαρχή για το μεγάλο ξέσπασμα.



Χατζηφούντας και Νικολής έδωσαν πολλές μονομαχίες στο χθεσινόπαιχνίδι Διγενής Κοσκινού - ΑΕ Δικαίου, ωστόσο χαμογέλασε μόνο ο τελευταίος

Με συνολικό σερί 15-0(!), οι γηπεδούχοι ξέφυγαν 25-10(13.30') με καλάθι του Πολυχρονίου και παρά το γεγονός ότι νωρίτερα αποχώρησε με τραβηγμα ο Λευτέρης Καρπαθάκης, Η Α.Ε. Δικαίου προσπαθούσε να απαντήσει με βεβιασμένες ενέργειες τριών πόντων που δεν βρήκαν ποτέ το στόχο τους με συνέπεια η πλάστιγγα να γείρει οριστικά προς το μέρος του Διγενή. Παρά το γεγονός ότι οι Κώοι γύρισαν την άμυνα τους σε ζώνη, ο Πατινιώτης με δύο διαδοχικά τρίποντα έκανε το 32-12(16') που ήταν και η μεγαλύτερη διαφορά στο ματς. Οι φιλοξενούμενοι δεν είχαν δει διχτάκι για επτά ολόκληρα λεπτά με συνέπεια να αναλωθούν σε χρέη κυνηγού στο ματς. Δύο απανωτές τρίποντες- βόμβες από τους Διακαναστάση και Τρύπα και τέσσερις πόντοι του Τσιαφίτσα ισορρόπησαν κάπως την κατάσταση (35-24 στο 19').

Στην επανάληψη η Α.Ε.Δ. μπήκε πιο δυναμικά στο παρκέ και με πόντους των Πίτση και Τρύπα κατέβασε τη διαφορά σε μονοψήφιο αριθμό (41-33 στο 25') και λίγο αργότερα ακόμα πιο πολύ (48-42 στο 32'). Όποτε πάντως οι Κώοι πλησίαζαν έκαναν λάθος επιλογές, κάτι το οποίο δεν άφησε να περάσει ανεκμετάλλευτο ο Διγενής. Έτσι το 52-42(35') έγινε 56-45(37'') και η ομάδα του Βασίλη Φουντουραδάκη έφτασε εύκολα στην πρώτη της νίκη στο φετινό πρωτάθλημα.

Απ' τους νικητές που αγωνίστηκαν χωρίς τους Πυράκη, Μαμάκα, Γιακουμάρο και Ροδίτη (αύριο μπαίνει στο χειρουργείο για εγχείρηση κήλης) ξεχώρισαν οι Τριανταφυλλίδης, Νικολής και Βασούκος, ενώ απ' τους ηττημένους προσπάθησε ο Τρύπας. Καλή ήταν η διαιτησία των Κουνελλέ Ν.- Αρνά.

- Τα δεκάλεπτα ήταν: 14-10, 37-24(ημ.), 47-38, 59-50
- Διαιτητές: Κουνελλές Ν.- Αρνάς

ΔΙΓΕΝΗΣ ΚΟΣΚΙΝΟΥ(Φουντουραδάκης): Μπαρμπούνης, Πατινιώτης 9(2), Καρπαθάκης 3, Πολυχρονίου 8, Τριανταφυλλίδης 14, Κόλλιας, Νικολής 13, Βασούκος 12.

Α.Ε. ΔΙΚΑΙΟΥ(Καπλανίδης): Μαύρος 4, Τσιαφίτσας 4, Τρύπας 19(3), Χατζηχαραλάμπους 3, Πίτσης 2, Διακαναστάσης 4(1), Χατζηφούντας 8, Αλεξανδρής, Κουλίλης 6.

Α' ΚΑΤΗΓΟΡΙΑ ΑΝΔΡΩΝ

Έσπασαν καρδιές στην Ιαλυσό

Απίστευτη ήταν η εξέλιξη του ματς ανάμεσα στον Γ.Α.Σ. Ιάλυσος και τον Ιπποκράτη Κω με τους γηπεδούχους τελικά να κερδίζουν στην παράταση και αφού βέβαια χρειάστηκαν τη βοήθεια του Στέλιου Σάββα για να πετύχουν τη δεύτερη τους νίκη σε ισάριθμα παιχνίδια.

Εντυπωσιακό μπάσκετ έπαιξε για μία ακόμη φορά ο Π.Α.Ο. Διαγόρας που επιβλήθηκε με άνεση του Ηρακλή Λάρδου, ο οποίος βρέθηκε στον πάτο του βαθμολογικού πίνακα. Νίκη παραμονής πέτυχε ο Δ.Α.Ν.Σ. Δωριείς απέναντι στην Ε.Α. Καλύμνου και συνεχίζει να ελπίζει στην αποφυγή της τελευταίας θέσης, ενώ κατά τα φαινόμενα όλα θα κριθούν στο νησί των «σφουγγαράδων». Τέλος ο Διγενής Κοσκινού συνεχίζοντας την πολύ καλή παράδοση που έχει δημιουργήσει ξεπέρασε το εμπόδιο της κακής χθες Α.Ε. Δικαίου.

2η ΑΓΩΝΙΣΤΙΚΗ

Δ.Α.Ν.Σ. Δωριείς- Ε.Α. Καλύμνου	82-76
Ηρακλής Λάρδου- Π.Α.Ο. Διαγόρας	59-84
Γ.Α.Σ. Ιάλυσος- Ιπποκράτης Κω	69-68(κ.α. 60-60)
Διγενής Κοσκινού- Α.Ε. Δικαίου	59-50

1.Π.Α.Ο. Διαγόρας	4	2-0	204-98(+106)
2.Γ.Α.Σ. Ιάλυσος	4	2-0	138-106(+32)
3.Ιπποκράτης Κω	3	1-1	125-119(+6)
4.Α.Ε. Δικαίου	3	1-1	122-128(-6)
5.Διγενής Κοσκινού	3	1-1	97-119(-22)
6.Δ.Α.Ν.Σ. Δωριείς	3	1-1	121-196(-75)
7.Ε.Α. Καλύμνου	2	0-2	145-154(-9)
8.Ηρακλής Λάρδου	2	0-2	109-141(-32)

Η ΕΠΟΜΕΝΗ ΑΓΩΝΙΣΤΙΚΗ

Ε.Α. Καλύμνου- Ηρακλής Λάρδου(30/10)
Π.Α.Ο. Διαγόρας- Γ.Α.Σ. Ιάλυσος(29/10)
Ιπποκράτης Κω- Διγενής Κοσκινού(30/10)
Α.Ε. Δικαίου- Δ.Α.Ν.Σ. Δωριείς(30/10)

Περίπατος με το «καλημέρα»...

Ο Γ.Α.Σ. Ιάλυσος με συνοπτικές διαδικασίες, όπως αναμενόταν, ξεπέρασε εύκολα το εμπόδιο του Π.Α.Ο. Διαγόρας με 90–47. Είκοσι λεπτά πριν ξεκινήσει το ματς άνοιξε το κλειστό γυμναστήριο

Η κορυφή είναι για τον Γ.Α.Σ. Ιάλυσος...Οι «ερυθροκίτρινες» με χαρακτηριστική άνεση όπως αναμενόταν δηλαδή, κέρδισαν τον Π.Α.Ο. Διαγόρας με 90-47, στο πλαίσιο της 2ης αγωνιστικής για το πρωτάθλημα των κορασίδων. Η ομάδα του Γιώργου Χατζηκαλημέρη πέτυχε το 2 στα 2 και με τον τρόπο αυτό συνεχίζει να...στρογγυλοκάθεται στην πρώτη θέση του βαθμολογικού πίνακα.

Η διαφορά δυναμικότητας των δύο ομάδων ήταν τέτοια, που δεν επιτρέπει ιδιαίτερα σχόλια για το προχθεσινό παιχνίδι. Απλά ιδιαίτερη μνεία πρέπει να γίνει οπωσδήποτε στη Σοφία Χειμωνέτου που πραγματοποίησε ίσως την καλύτερη της εμφάνιση με τη φανέλα του Γ.Α.Σ. Ιάλυσος.

Η ταλαντούχα αθλήτρια έβγαλε μάτια με την απόδοση της και δίκαια σταμάτησε στους 27 πόντους, ενώ μάζεψε παράλληλα και πολλά ριμπάουντ.

Οι γηπεδούχες έδειξαν τα δόντια τους απ' το ξεκίνημα του αγώνα και σταδιακά μεγάλωσαν τη διαφορά πετυχαίνοντας τελικά 90 πόντους, συγκομιδή που θεωρείται αν μη τι άλλο εντυπωσιακή για τα δεδομένα των κορασίδων. Ο Γιώργος Χατζηκαλημέρης έδωσε χρόνο συμμετοχής σε όλα τα κορίτσια που είχε στη διάθεσή του, ενώ εκτός απ' τη Χειμωνέτου πολύ καλές ήταν η Τοντόροβα και η Λούλου. Απ' τις ηττημένες ξεχώρισαν οι Μαρκουλή Β., Σταυριανάκη και Σκορδάλη.

Αξίζει να σημειωθεί ότι το δημοτικό κλειστό γυμναστήριο της Ιαλυσού άνοιξε 20 λεπτά πριν το ξεκίνημα του αγώνα, κάτι που προκάλεσε αλγεινή εντύπωση, καθώς οι φιλοξενούμενες περίμεναν έξω απ' το γήπεδο για αρκετή ώρα.

• Τα δεκάλεπτα ήταν: 22-9, 44-16(ημ.), 67-26, 90-47

• Διαιτητές: Μυροφόρος-Χατζηδάκης

Γ.Α.Σ. ΙΑΛΥΣΟΣ(Χατζηκαλημέρης): Λούλου 15(1), Παπαοικονόμου Κ., Σαμαρά, Κοντούζογλου, Ορφανού 2, Γαλαχουσίδη 9, Παπαοικονόμου Ε. 6, Χειμωνέτου 27, Χριστοφοράκη , Νικολίτση 7, Διακοκομνηνού 4, Τοντόροβα 20.

Π.Α.Ο. ΔΙΑΓΟΡΑΣ(Τσακίρης): Στεφάνου 3(1), Μαρκουλή Β. 14, Σταυριανάκη 10, Τσαταλιού 7, Χατζηιωάννου 2, Αράπη, Σκορδάλη 11(1).

Υγιεινός περίπατος...

Σκορ-μαμούθ σημείωσε ο Α.Σ.Κ. Ιβίσκος που συνέτριψε με 98-18 τον Ηρακλή 2000. Καλές εντυπώσεις άφησαν όλα τα κορίτσια της γηπεδούχου ομάδας

Με το δεκάλεπτο να τελειώνει 37-1(!) και το παιχνίδι 98-18, σίγουρα μόνο ιδιαίτερη κριτική δεν χρειάζεται να γίνει για μία αναμέτρηση στο πρωτάθλημα των κορασίδων. Ο Α.Σ.Κ. Ιβίσκος χθες το μεσημέρι έκανε υγιεινό περίπατο στο «Βενετόκλειο» και συνέτριψε τον αδύναμο Ηρακλή 2000 με 98-18. Η ομάδα της Ανάληψης ανέβηκε με τη νίκη της στην πρώτη θέση του βαθμολογικού πίνακα, αποδεικνύοντας ότι φέτος έχει στόχους που φτάνουν μέχρι και την κατάκτηση του πρωταθλήματος. Το χθεσινό ματς στο πλαίσιο της 2ης αγωνιστικής εξελίχθηκε σε παράσταση για ένα ρόλο, με πρωταγωνίστριες τις παίκτριες της ροδίτικης ομάδας.

Η τεχνικός των γηπεδούχων Αργυρώ Δράκου μοίρασε το χρόνο συμμετοχής σε όλα τα κορίτσια που είχε στη διάθεσή της και απλά το τελικό 98-18 φανερώνει τη διαφορά δυναμικότητας μεταξύ των δύο ομάδων. Απ' τις νικήτριες ξεχώρισαν οι Πετράκη, Κουλούρη, Ζουρούδη και Νοβακίδου, χωρίς να υστερήσουν οι υπόλοιπες, ενώ απ' τις ηττημένες πρώτη σκόρερ ήταν η Σαραντώνη.

Τα δεκάλεπτα ήταν: 37-1, 59-8(ημ.), 79-10, 98-18

Διαιτητές: Χατζηδάκης- Πετρίδης

Α.Σ.Κ. ΙΒΙΣΚΟΣ(Δράκου): Μανούσου 5, Μαστόρου, Σωτηράκη 9(1), Μανουσάκη 2, Πετράκη 23(1), Κουλούρη 22, Μελλίνη 6, Νοβακίδου 10, Στάγκα 3, Ζουρούδη 16, Γιακουμάκη 2.

ΗΡΑΚΛΗΣ 2000(Βλάχος): Φραγκέα 4, Παπαγγελή, Παπαιωάννου, Χρονοπούλου, Παπαντωνίου, Χρυσοπούλου, Πεκρή 1, Σαραντώνη 7, Πεχλιβανίδη 4, Ιερομνήμων Κ., Ιερομνήμων Α. 2, Σκουφέτη.

ΕΦΗΒΙΚΟ ΠΡΩΤΑΘΛΗΜΑ(ΟΜΙΛΟΣ ΒΟΡΡΑ)

Το «ρόπαλο» στο τέλος...

Ο Ηρακλής 2000 αν και τα βρήκε σκούρα απέναντι στην Ε.Α. Καλύμνου τελικά πήρε το ροζ φύλλο (55-50) με τρίποντο και φάουλ του Μαυροειδάκου λίγο πριν το τέλος

Από μηχανής Θεός... αποδείχθηκε ο Μαυροειδάκος για τον Ηρακλή 2000. Την ώρα που η μπάλα έκαιγε ο νεαρός παίκτης της καρδαμιώτικης ομάδας πέτυχε τρίποντο, ενώ ευστόχησε στη μία βολή που κέρδισε με αποτέλεσμα οι γηπεδούχοι να κερδίσουν την Ε.Α. Καλύμνου με 55-50 και να ξεκινήσουν με το δεξί τις επίσημες υποχρεώσεις τους στον βόρειο όμιλο του εφηβικού πρωταθλήματος.

Το συγκρότημα του Δημήτρη Τζομάκα συνάντησε πολλές δυσκολίες απέναντι στους «σφουγγαράδες», ωστόσο πήρε αυτό που ήθελε και διατήρησε τις όποιες ελπίδες για ένα πλασάρισμα τουλάχιστον στην πρώτη δυάδα.

Ο Ηρακλής 2000 ξεκίνησε δυναμικά και προηγήθηκε 7-0 με το «καλημέρα», ωστόσο η απερισκεψία των νεαρών Σταύρου και Χατζηπαναγιώτη που δέχθηκαν τεχνικές ποινές είχε ως συνέπεια, η Ε.Α.ΚΑ. να «ροκανίσει» τη διαφορά και να φέρει το παιχνίδι στα μέτρα της. Με πρωταγωνιστή τον Ατσά και τον Κίκιλη η ομάδα του Γιώργου Μαύρου ισορρόπησε την αναμέτρηση και προηγήθηκε με το τέλος της πρώτης περιόδου 13-16. Το ίδιο σκηνικό συνεχίστηκε μέχρι και τη λήξη του αγώνα με τις δύο ομάδες να συμβαδίζουν στο σκορ. Στις τελευταίες κρίσιμες φάσεις μίλησε ο Μαυροειδάκος που πέτυχε τους μοναδικούς του πόντους με το τρίποντο και το φάουλ που κέρδισε. Απ' τους νικητές ξεχώρισαν οι Σταύρος και Χατζηπαναγιώτης, ενώ ο Μαυροειδάκος μίλησε στο τέλος. Απ' τους Καλύμνιους κορυφαίος ήταν ο Ατσάς και τον ακολούθησε σε απόδοση ο Κίκιλης.

• Τα δεκάλεπτα ήταν: 13-16, 22-22(ημ.), 30-32, 55-50

• Διαιτητές: Ζαμάγιας-Στάλας

ΗΡΑΚΛΗΣ 2000(Τζομάκας): Δανάς 7, Σταύρος 16, Παπαηλίας 9, Χατζηπαναγιώτης 16, Τάλαρος 1, Χατζηγιακουμής 2, Μαυροειδάκος 4(1), Πασσαρής.

Ε.Α. ΚΑΛΥΜΝΟΥ(Μαύρος): Ατσάς 15, Καρδούλιας 8, Σφουγκαριστός 10, Κίκιλης 13, Καλιόρος, Χατζηλάου, Παπασπύρου, Φλάσκος 4.

ΓΥΝΑΙΚΕΣ

Ξεκίνησε η Α1

Σήμερα Δευτέρα 18 Οκτωβρίου στις 19:00 στο κλειστό γυμναστήριο της Κω θα γίνει η πρεμιέρα για τη φετινή σεζόν στην Α1 κατηγορία. Η Ηλιούπολη θα φιλοξενήσει τον Ολυμπιακό στο ΣΕΦ στις 19:00 και η Καστοριά τον Παναθηναϊκό στις 20:00.

ΠΡΩΤΑΘΛΗΜΑ ΚΟΡΑΣΙΔΩΝ

Ξεχώρισαν οι διεκδικητές...

Ο Α.Σ.Κ. Ιβίσκος, η Α.Ε. Δικαίου και ο Γ.Α.Σ. Ιάλυσος θα διεκδικήσουν τον φετινό τίτλο στο πρωτάθλημα των κορασίδων, κάτι που φάνηκε απ' τη δεύτερη κιόλας αγωνιστική, καθώς οι συγκεκριμένες ομάδες κατάφεραν να συνεχίσουν με νίκες. Το συγκρότημα της Ανάληψης επικράτησε με 80(!) πόντους διαφορά του Ηρακλή 2000, ενώ ο Γ.Α.Σ. Ιάλυσος έκανε επίδειξη δύναμης απέναντι στον Π.Α.Ο. Διαγόρας. Τέλος η Α.Ε. Δικαίου επιβλήθηκε, όπως αναμενόταν του Ιπποκράτη στο κωακό ντέρμπι. Την επόμενη αγωνιστική θα πραγματοποιηθεί το πρώτο ντέρμπι της φετινής περιόδου μεταξύ του Γ.Α.Σ. Ιάλυσος και της Α.Ε. Δικαίου. Η 3η αγωνιστική θα πραγματοποιηθεί το διήμερο 30-31 Οκτωβρίου.

2η ΑΓΩΝΙΣΤΙΚΗ

Α.Ε. Δικαίου- Ιπποκράτης Κω	52-29
Α.Σ.Κ. Ιβίσκος- Ηρακλής 2000	98-18
Γ.Α.Σ. Ιάλυσος- Π.Α.Ο. Διαγόρας	90-47

Η ΒΑΘΜΟΛΟΓΙΑ

1.Α.Σ.Κ. Ιβίσκος	4	2-0	155-43(+112)
2.Α.Ε. Δικαίου	4	2-0	132-40(+92)
3.Γ.Α.Σ. Ιάλυσος	4	2-0	142-91(+51)
4.Ιπποκράτης Κω	2	0-2	73-104(-31)
5.Π.Α.Ο. Διαγόρας	2	0-2	72-147(-75)
6.Ηρακλής 2000	2	0-2	29-178(-149)

Η ΕΠΟΜΕΝΗ ΑΓΩΝΙΣΤΙΚΗ

Ιπποκράτης Κω- Α.Σ.Κ. Ιβίσκος 30/10)
Ηρακλής 2000- Π.Α.Ο. Διαγόρας (30/10)
Γ.Α.Σ. Ιάλυσος- Α.Ε. Δικαίου(31/10)

ΕΦΗΒΙΚΟ ΠΡΩΤΑΘΛΗΜΑ(ΟΜΙΛΟΣ ΒΟΡΡΑ

Σήμερα τα σπουδαία

Στην Καρδάμαινα άνοιξε χθες το μεσημέρι η αυλαία για τον βόρειο όμιλο του εφηβικού πρωταθλήματος. Ο Ηρακλής 2000 επικράτησε δύσκολα της μαχητικής Ε.Α. Καλύμνου και διατήρησε τις όποιες ελπίδες για κάτι καλό στη συνέχεια. Σήμερα στις 19:00 στο κλειστό γυμναστήριο της Κω θα διεξαχθεί το μεγάλο ντέρμπι μεταξύ της Α.Ε. Δικαίου και του Ιπποκράτη, δηλαδή των δύο ομάδων που θα κυνηγήσουν την απευθείας πρόκριση στο φάϊναλ-φορ του θεσμού.

1η ΑΓΩΝΙΣΤΙΚΗ

Ηρακλής 2000- Ε.Α. Καλύμνου	55-50
Α.Ε. Δικαίου- Ιπποκράτης Κω	(σήμερα 19:00)

1.Ηρακλής 2000	2	1-0	55-50(+5)
2.Ε.Α. Καλύμνου	1	0-1	50-55(-5)
3.Α.Ε. Δικαίου	-	-	-
4.Ιπποκράτης Κω	-	-	-

• Η Α.Ε. Δικαίου και ο Ιπποκράτης Κω παίζουν σήμερα

Η ΕΠΟΜΕΝΗ ΑΓΩΝΙΣΤΙΚΗ

Ιπποκράτης Κω- Ηρακλής 2000
Ε.Α. Καλύμνου- Α.Ε. Δικαίου

Γ' ΕΘΝΙΚΗ (2ος ΟΜΙΛΟΣ ΝΟΤΟΥ)

«Ταύρος» στον Κορυδαλλό

Η Α.Ε. Ταύρου πέτυχε σπουδαία νίκη στον Κορυδαλλό κόντρα στην Προοδευτική και έκανε το καλύτερο δυνατό ξεκίνημα στο νέο πρωτάθλημα.

Με τη ψυχή στο στόμα ο Πανερυθραϊκός πέρασε νικηφόρα από το Κοντόπευκο κερδίζοντας την Αγία Παρασκευή, ενώ η Α.Ε.Κ. Τζιτζιφιών επιβλήθηκε στη Θήβα του τοπικού Κάδμου. Αισθητή έκανε την παρουσία του ο «νεοφώτιστος» Ίκαρος Νέας Σμύρνης που ξεπέρασε το εμπόδιο του Άτταλου, ενώ χωρίς να δυσκολευτεί ο ισχυρός φέτος Ιωνικός Λαμίας συνέτριψε τον Κύδωνα Χανίων. Τέλος ο Αρδηττός σ' ένα συγκλονιστικό παιχνίδι λύγισε την αντίσταση του Λαυρίου. Το ρεπό του στην πρεμιέρα εξέτισε ο Α.Σ.Κ. Ιβίσκος.

1η ΑΓΩΝΙΣΤΙΚΗ

Αγία Παρασκευή- Πανερυθραϊκός	70-71
Ιωνικός Λαμίας- Κύδων Χανίων	87-62
Ίκαρος Νέας Σμύρνης- Άτταλος	95-84
Κάδμος Θηβών- Α.Ε.Κ. Τζιτζιφιών	58-71
Α.Ο. Προοδευτική- Α.Ε. Ταύρου	69-70
Αρδηττός- Λαύριο	55-53

• Ρεπό είχε ο Ιβίσκος Ρόδου

Η ΒΑΘΜΟΛΟΓΙΑ

1.Ιωνικός Λαμίας	2	1-0	87-62(+25)
2.Α.Ε.Κ. Τζιτζιφιών	2	1-0	71-58(+13)
3.Ίκαρος Νέας Σμύρνης	2	1-0	95-84(+11)
4.Αρδηττός	2	1-0	55-53(+2)
5.Πανερυθραϊκός	2	1-0	71-70(+1)
6.Α.Ε. Ταύρου	2	1-0	70-69(+1)
7.Α.Ο. Προοδευτική	1	0-1	69-70(-1)
8.Αγία Παρασκευή	1	0-1	70-71(-1)
9.Λαύριο	1	0-1	53-55(-2)
10.Άτταλος	1	0-1	84-95(-11)
11.Κάδμος Θηβών	1	0-1	58-71(-13)
12.Κύδων Χανίων	1	0-1	62-87(-25)
13.Ιβίσκος Ρόδου	-	-	-

***Ο Α.Σ.Κ. Ιβίσκος έχει εκτίσει το ρεπό του**

Η ΕΠΟΜΕΝΗ ΑΓΩΝΙΣΤΙΚΗ(24/10):

Κύδων Χανίων- Αγία Παρασκευή
Άτταλος- Ιωνικός Λαμίας
Α.Ε.Κ. Τζιτζιφιών- Ίκαρος Νέας Σμύρνης
Α.Ε. Ταύρου- Κάδμος Θηβών
Λαύριο- Α.Ο. Προοδευτική
Α.Σ.Κ. Ιβίσκος- Αρδηττός
• Ρεπό έχει ο Πανερυθραϊκός

ΧΕΙΡΟΤΕΧΝΙΚΟ ΚΕΝΤΡΟ ΡΟΔΟΥ
Εμπορικό Κέντρο Πανάγου
Γ. Σεφέρη 108
Τ.Κ. 85100 - ΡΟΔΟΣ
Α.Φ.Μ.: 090049500
Πληροφορίες: Ν. Κούσβος
Τηλ.: 22410-62990
Φαξ: 22410-60068
Email: handcrod@otenet.gr

ΑΝΑΚΟΙΝΩΣΗ

Το Χειροτεχνικό Κέντρο Ρόδου στα πλαίσια των προσπαθειών του για τη διάσωση και αναβάθμιση των Παραδοσιακών Τεχνών του Χειροτεχνικού Κλάδου της περιοχής Δωδεκανήσου, θα διοργανώσει τα παρακάτω Σεμινάρια:

1. Ξυλογλυπτικής (90 ωρών)
2. Αγιογραφίας (120 ωρών)
3. Υφαντουργίας (70 ωρών)

Όσοι ενδιαφέρονται να παρακολουθήσουν κάποιο από τα παραπάνω σεμινάρια να απευθύνονται στο Χειροτεχνικό Κέντρο Ρόδου, οδός Γ. Σεφέρη 108, τηλ. 22410-62990 καθημερινά κατά τις εργάσιμες ημέρες και ώρες 09.00-15.00 μέχρι και τις 20/10/2004.

Ο Πρόεδρος του Δ.Σ.
του Χειροτεχνικού Κέντρου Ρόδου
και Δήμαρχος Ροδίων
Γεώργιος Γιαννόπουλος

Ρόδος, 7 / 10 / 2004
Αριθμ. Πρωτ.: Ν.Σ. 507

ΕΛΛΗΝΙΚΗ ΔΗΜΟΚΡΑΤΙΑ
ΠΕΡΙΦΕΡΕΙΑ ΝΟΤΙΟΥ ΑΙΓΑΙΟΥ
ΝΟΜΟΣ ΔΩΔΕΚΑΝΗΣΟΥ
ΝΟΜΑΡΧΙΑΚΗ ΑΥΤ/ΣΗ ΔΩΔ/ΣΟΥ
ΝΟΜΑΡΧΙΑΚΟ ΣΥΜΒΟΥΛΙΟ

ΑΝΑΚΟΙΝΩΣΗ

Με την παρούσα ανακοινώνουμε ότι στις 7-10-2004 η Περιφέρεια Νοτίου Αιγαίου - Γενική Διεύθυνση Περιφέρειας - Τμήμα ΠΕ.ΧΩ. Δωδ/σου, μας διαβίβασε τη με αριθμ. πρωτ. 711/21-9-04 Απόφαση του Γενικού Γραμματέα Περιφέρειας Νοτίου Αιγαίουπου αφορά «Υπαγωγή στην κατηγορία 4 της με αρ. Η.Π. 15393/2332/5.8.2002 ΚΥΑ σύμφωνα με τη διαδικασία του άρθρου 9 της Η.Π.1104/703/Φ104/14.3.2003 ΚΥΑ του έργου "Βιομηχανία παραγωγής νερού και αεριούχων ποτών" στη θέση "Αγία Βαρβάρα" Δήμου Ροδίων, Νήσου Ρόδου, Νομού Δωδεκανήσου, ιδιοκτησίας της "ΒΑΠ. Π. ΚΟΥΓΙΟΣ Α.Β.Ε.Ε."».

Καλούμε κάθε ενδιαφερόμενο, προκειμένου να λάβει γνώση της ανωτέρω απόφασης, να αποταθεί στο Τοπικό Γραφείο Περιβάλλοντος του Τ.Π. και Π.Ε. της Ν. Α. Δωδ/σου (κ. Άρη Σκιαδόπουλο, τηλ. 22410-30413).

Η προαναφερόμενη απόφαση θα αναρτηθεί, για τις προσεχείς μέρες, στον πίνακα ανακοινώσεων της Νομαρχίας.

Ο πρόεδρος του Ν.Σ. Δωδ/σου

ΦΩΤΗΣ ΧΑΤΖΗΔΙΑΚΟΣ

Ρόδος, 11 / 10 / 2004
Αριθμ. Πρωτ.: Ν.Σ. 516

ΕΛΛΗΝΙΚΗ ΔΗΜΟΚΡΑΤΙΑ
ΠΕΡΙΦΕΡΕΙΑ ΝΟΤΙΟΥ ΑΙΓΑΙΟΥ
ΝΟΜΟΣ ΔΩΔΕΚΑΝΗΣΟΥ
ΝΟΜΑΡΧΙΑΚΗ ΑΥΤ/ΣΗ ΔΩΔ/ΣΟΥ
ΝΟΜΑΡΧΙΑΚΟ ΣΥΜΒΟΥΛΙΟ

ΑΝΑΚΟΙΝΩΣΗ

Με το υπ' αριθμ. πρωτ. 1171/29-9-2004 έγγραφο της Περιφέρειας Νοτίου Αιγαίου - Γενική Διεύθυνση Περιφέρειας - Τμήμα ΠΕ.ΧΩ. Δωδ/σου, μας διαβιβάστηκε για γνωμοδότηση η από Απρίλιο του 2004 Μελέτη Περιβαλλοντικών Επιπτώσεων (Μ.Π.Ε.) υφιστάμενης ξενοδοχειακής μονάδας Β' τάξης (3 αστέρων) με τον τίτλο MARATHON δυναμικότητας 150 κλινών στη θέση "Κολύμπια" Δήμου Αφάντου Νομού Δωδεκανήσου, ιδιοκτησίας της «ΜΑΡΑΘΩΝ Α.Ε.».

Καλούμε κάθε ενδιαφερόμενο να υποβάλλει τις έγγραφες παρατηρήσεις του ως προς το περιεχόμενο της παραπάνω Μελέτης, μέσα σε προθεσμία δεκαπέντε (15) ημερών από την ημερομηνία δημοσίευσης της παρούσας στον ημερήσιο τοπικό τύπο.

Οι ενστάσεις θα υποβάλλονται:

1. Στη Γραμματεία της Νομαρχιακής Επιτροπής της Ν.Α. Δωδ/σου.
2. Στην ανωτέρω αναφερομένη Υπηρεσία

και θα κοινοποιούνται στο Τοπικό Γραφείο Περιβάλλοντος του Τ.Π. και Π.Ε. της Ν.Α. Δωδ/σου (υπόψη κ. Άρη Σκιαδόπουλου τηλ. 22410-30413), όπου βρίσκεται η ανωτέρω μελέτη και μπορεί κάθε ενδιαφερόμενος να λάβει γνώση αυτής.

Ο πρόεδρος του Ν.Σ. Δωδ/σου

ΦΩΤΗΣ ΧΑΤΖΗΔΙΑΚΟΣ

ΠΕΡΙΛΗΨΗ ΔΙΑΚΗΡΥΞΗΣ

ΔΙΕΘΝΟΥΣ ΠΛΕΙΟΔΟΤΙΚΟΥ ΔΙΑΓΩΝΙΣΜΟΥ-ΔΗΜΟΠΡΑΣΙΑΣ ΓΙΑ ΤΗΝ ΑΝΑΔΕΙΞΗ ΜΙΣΘΩΤΗ ΧΡΗΣΗΣ ΤΟΥ ΤΟΥΡΙΣΤΙΚΟΥ ΛΙΜΕΝΑ ΡΟΔΟΥ

Ο Δήμαρχος Ροδίων έχοντας υπόψη τις διατάξεις του Ν. 2160/93 όπως τροποποιήθηκε και ισχύει, του Π.Δ. 410/1995 όπως τροποποιήθηκε και ισχύει, του Π.Δ. 270/1981 όπως τροποποιήθηκε και ισχύει, τη Σύμβαση Παραχώρησης χρήσης και εκμετάλλευσης του Τουριστικού Λιμένα Ρόδου, που έχει υπογράψει ο Δήμος Ροδίων με το ελληνικό Δημόσιο, την απόφαση 431/2004 της Δημαρχιακής Επιτροπής και την απόφαση 335/2004 του Δημοτικού Συμβουλίου του Δήμου Ροδίων, διακηρύσσει Διεθνή Δημόσιο Πλειοδοτικό Διαγωνισμό-Δημοπρασία για τη μίσθωση χρήσης του Τουριστικού Λιμένα Ρόδου.

Ο μισθωτής θα αναλάβει ως πολυετές ενοχικό μισθωτικό δικαίωμα τη χρήση του Τουριστικού Λιμένα Ρόδου, με όριο πρώτης προσφοράς 350.000 €. Επίσης ο μισθωτής μεταξύ των άλλων μισθωτικών υποχρεώσεων θα αναλάβει την εκτέλεση όλων των συμπληρωματικών λιμενικών και χερσαίων έργων του Τουριστικού Λιμένα Ρόδου.

Η διάρκεια της μίσθωσης θα είναι 35 έτη.

Η δημοπρασία θα γίνει στις 15-12-2004, ημέρα Τετάρτη και ώρα 10:00 π.μ. στο Δημοτικό Κατάστημα και ενώπιον της Δημαρχιακής Επιτροπής, με την εξέλιξη που ορίζεται στην αναλυτική διακήρυξη. Η παράδοση των δικαιολογητικών-προσφοράς θα αρχίσει στις 10:00 π.μ. και θα τελειώσει ως προς την παραλαβή των προσφορών στις 12:00 π.μ. στην αίθουσα του Δημοτικού Συμβουλίου (Δήμος Ροδίων, Πλατεία Ελευθερίας 1, 85100 Ρόδος, τηλ. 22410 46200).

Δικαίωμα συμμετοχής στο διαγωνισμό έχουν Φυσικά ή Νομικά Πρόσωπα ιδιωτικού ή δημοσίου δικαίου, Εταιρείες ή Ενώσεις ή Κοινοπραξίες φυσικών ή νομικών προσώπων της ημεδαπής, των χωρών-μελών της Ε.Ε. και του Ε.Ο.Χ., των χωρών που έχουν υπογράψει και κυρώσει τη συμφωνία για τις δημόσιες συμβάσεις, καθώς και τρίτων χωρών που έχουν υπογράψει διμερείς συμφωνίες ή συμφωνίες σύνδεσης με την Ε.Ε. και έχουν εμπειρία στην κατασκευή και λειτουργία και διαχείριση Τουριστικών Λιμένων.

Για τη συμμετοχή στο διαγωνισμό οι ενδιαφερόμενοι υποψήφιοι μισθωτές, πλην των άλλων δικαιολογητικών, θα πρέπει να καταθέσουν εγγυητική επιστολή ύψους πενήντα χιλιάδων ευρώ (50.000 €).

Οι ενδιαφερόμενοι μπορούν να παραλαμβάνουν την αναλυτική διακήρυξη και τα σύνωδα προσαρτήματά της από το Δήμο Ροδίων (Γραφείο Προγραμματισμού Δήμου Ροδίων, Πλατεία Κουντουριώτη 8, Ρόδος 85100, τηλ. 22410 43080, fax: 22410 43081), μέχρι και την Τετάρτη 8 Δεκεμβρίου 2004, κατά τις εργάσιμες ημέρες και ώρες, προσκομίζοντας γραμμάτιο καταβολής πεντακοσίων ευρώ (500 €) της Ταμειακής Υπηρεσίας του Δήμου Ροδίων (Εθελοντών Δωδεκανησίων 42, Ρόδος 85100, τηλ. 22410 44350).

Τα έξοδα δημοσίευσης της παρούσας θα βαρύνουν τον τελικό πλειοδότη.

Ρόδος 12/10/2004
Ο Δήμαρχος Ροδίων
ΓΙΩΡΓΟΣ ΓΙΑΝΝΟΠΟΥΛΟΣ

ΕΛΛΗΝΙΚΗ ΔΗΜΟΚΡΑΤΙΑ
ΠΕΡΙΦΕΡΕΙΑ ΝΟΤΙΟΥ ΑΙΓΑΙΟΥ
ΝΟΜΟΣ ΔΩΔΕΚΑΝΗΣΟΥ
ΔΗΜΟΣ ΛΙΝΔΙΩΝ
Αριθ. Πρωτ. 7416

ΠΡΟΣΚΛΗΣΗ ΕΚΔΗΛΩΣΗΣ ΕΝΔΙΑΦΕΡΟΝΤΟΣ

Ο Δήμαρχος Λινδίων Γεώργιος Ν. Θαρρενός, έχοντας υπόψη:

1. Το άρθρο 15 του Π.Δ. 171/87 όπως τροποποιήθηκε με το Π.Δ. 299/99.

2. Το άρθρο 12 του Ν. 3074/02.

3. Τον προϋπολογισμό και το Τεχνικό Πρόγραμμα του Δήμου μας στο οποίο έχουν εγγραφεί τα έργα:

Α) «Κατασκευή τεχνικών αγροτικών δρόμων» με Κ.Α. 70-151.9-08 και πίστωση 6.632,43 ευρώ (με Φ.Π.Α.).

Β) «Τεχνικά έργα προστασίας και αντιστήριξης δημοτικών οδών Λαέρμων» με Κ.Α. 70-151.9-09 και πίστωση 6.632, 43 ευρώ (με Φ.Π.Α.)

Γ) «Συντήρηση αθλητικών εγκαταστάσεων Λαέρμων» με Κ.Α. 75-131.9-08 και πίστωση 6.632,43 ευρώ (με Φ.Π.Α.)

4. Τα τεχνικά δελτία των έργων

Προσκαλεί

τους ενδιαφερόμενους εργολήπτες δημοσίων έργων ή εμπειροτέχνες εργολάβους εγγεγραμμένους στα νομαρχιακά μητρώα, με άδεια για έργα οδοποιΐας να καταθέσουν την προσφορά τους για την εκτέλεση των παραπάνω έργων.

Οι εργασίες περιγράφονται στα αντίστοιχα τεχνικά δελτία.

Οι προσφορές θα κατατεθούν στο Δήμο Λινδίων με την ένδειξη «Προσφορά για... (ακολουθεί ο τίτλος του έργου για το οποίο κατατίθεται η προσφορά), μέχρι τις 21/10/2004 ημέρα Πέμπτη και ώρα 12 το μεσημέρι.

Τον ανάδοχο του έργου θα βαρύνουν όλες οι νόμιμες κρατήσεις υπέρ του Δημοσίου, τρίτων, εισφορές ΙΚΑ κ.λπ. Ο Φ.Π.Α. βαρύνει τον κύριο του έργου.

Για περισσότερες πληροφορίες παρακαλούμε οι ενδιαφερόμενοι να απευθύνονται στο μηχανικό του Δήμου Λινδίων κ. Ειρηναίο Γλύμπη.

Ο Δήμαρχος
ΓΕΩΡΓΙΟΣ Ν. ΘΑΡΡΕΝΟΣ

ΕΛΛΗΝΙΚΗ ΔΗΜΟΚΡΑΤΙΑ
ΝΟΜΟΣ ΔΩΔΕΚΑΝΗΣΟΥ
ΔΗΜΟΣ ΑΦΑΝΤΟΥ
ΤΕΧΝΙΚΕΣ ΥΠΗΡΕΣΙΕΣ

Αρ. Πρωτ. 843

ΠΡΟΣΚΛΗΣΗ ΕΚΔΗΛΩΣΗΣ ΕΝΔΙΑΦΕΡΟΝΤΟΣ

Ο Δήμαρχος Αφάντου Σταμάτιος Καβάδας, έχοντας υπόψη:

1. Το άρθρο 15 του Π.Δ. 171/87 όπως τροποποιήθηκε με το Π.Δ. 299/99.
2. Το άρθρο 12 του Ν. 3074/2002
3. Τον προϋπολογισμό και το τεχνικό πρόγραμμα του Δήμου Αφάντου για το έτος 2004 στο οποίο έχουν εγγραφεί τα έργα:

Αποκαταστάσεις δρόμων εντός οικισμού Αφάντου με Κ.Α. 70.151.9-34, προϋπολ. 66621,80 ευρώ προσκαλεί τους ενδιαφερόμενους εργολήπτες δημοσίων έργων ή εμπειροτέχνες-εργολάβους στα νομαρχιακά μητρώα να καταθέσουν την προσφορά τους για την εκτέλεση του παραπάνω έργου.

Οι σφραγισμένες προσφορές θα κατατεθούν στο Δήμο Αφάντου με την ένδειξη «οικονομική προσφορά για το έργο "Αποκαταστάσεις δρόμων εντός οικισμού Αφάντου"». (Ενιαίο ποσοστό έκπτωσης). Θα κατατίθεται επίσης δεύτερος φάκελος που θα περιλαμβάνει φωτοαντίγραφο του πτυχίου του εργολήπτη. Ο δεύτερος φάκελος θα φέρει την ένδειξη: «προσφορά για το έργο "Αποκαταστάσεις δρόμων εντός οικισμού Αφάντου"». Οι δύο φάκελοι θα κατατίθενται ενώπιον της δημαρχιακής επιτροπής που θα γίνει στις 22-10-2004 ημέρα Παρασκευή και ώρα 10:00-11:00 π.μ. στο Δημοτικό Κατάστημα πλ. Ελευθερίας, Αφάντου.

Τον ανάδοχο του έργου βαρύνουν όλες οι νόμιμες κρατήσεις υπέρ του Δημοσίου, τρίτων, εισφορές ΙΚΑ κ.λπ. Ο ΦΠΑ βαρύνει τον κύριο του έργου.

Για περισσότερες πληροφορίες οι ενδιαφερόμενοι μπορούν να απευθύνονται στις Τεχνικές Υπηρεσίες Δήμου Αφάντου τις εργάσιμες μέρες και ώρες: τηλ. 2241060430.

Ο ΔΗΜΑΡΧΟΣ
ΣΤΑΜΑΤΙΟΣ Γ. ΚΑΒΑΔΑΣ

Ρόδος, 11 / 10 / 2004
Αριθμ. Πρωτ.: Ν.Σ. 517

ΕΛΛΗΝΙΚΗ ΔΗΜΟΚΡΑΤΙΑ
ΠΕΡΙΦΕΡΕΙΑ ΝΟΤΙΟΥ ΑΙΓΑΙΟΥ
ΝΟΜΟΣ ΔΩΔΕΚΑΝΗΣΟΥ
ΝΟΜΑΡΧΙΑΚΗ ΑΥΤ/ΣΗ ΔΩΔ/ΣΟΥ
ΝΟΜΑΡΧΙΑΚΟ ΣΥΜΒΟΥΛΙΟ

ΑΝΑΚΟΙΝΩΣΗ

Με το υπ' αριθμ. πρωτ. 1184/4-10-2004 έγγραφο της Περιφέρειας Νοτίου Αιγαίου - Γενική Διεύθυνση Περιφέρειας - Τμήμα ΠΕ.ΧΩ. Δωδ/σου, μας διαβιβάστηκε για γνωμοδότηση η από Φεβρουάριο του 2004 Μελέτη Περιβαλλοντικών Επιπτώσεων (Μ.Π.Ε.) υφιστάμενης ξενοδοχειακής μονάδας Α' τάξης (4 αστέρων ως προς την κατηγοριοποίηση) δυναμικότητας 353 κλινών στη θέση "Ιξιά" Δήμου Ιαλυσού, Νήσου Ρόδου Νομού Δωδεκανήσου, ιδιοκτησίας ΚΟΝΑΝ Α.Ε.

Καλούμε κάθε ενδιαφερόμενο να υποβάλλει τις έγγραφες παρατηρήσεις του ως προς το περιεχόμενο της παραπάνω Μελέτης, μέσα σε προθεσμία δεκαπέντε (15) ημερών από την ημερομηνία δημοσίευσης της παρούσας στον ημερήσιο τοπικό τύπο.

Οι ενστάσεις θα υποβάλλονται:

1. Στη Γραμματεία της Νομαρχιακής Επιτροπής της Ν.Α. Δωδ/σου.
2. Στην ανωτέρω αναφερομένη Υπηρεσία

και θα κοινοποιούνται στο Τοπικό Γραφείο Περιβάλλοντος του Τ.Π. και Π.Ε. της Ν.Α. Δωδ/σου (υπόψη κ. Άρη Σκιαδόπουλου τηλ. 22410-30413), όπου βρίσκεται η ανωτέρω μελέτη και μπορεί κάθε ενδιαφερόμενος να λάβει γνώση αυτής.

Ο πρόεδρος του Ν.Σ. Δωδ/σου

ΦΩΤΗΣ ΧΑΤΖΗΔΙΑΚΟΣ

Ρόδος, 11 / 10 / 2004
Αριθμ. Πρωτ.: Ν.Σ. 515

ΕΛΛΗΝΙΚΗ ΔΗΜΟΚΡΑΤΙΑ
ΠΕΡΙΦΕΡΕΙΑ ΝΟΤΙΟΥ ΑΙΓΑΙΟΥ
ΝΟΜΟΣ ΔΩΔΕΚΑΝΗΣΟΥ
ΝΟΜΑΡΧΙΑΚΗ ΑΥΤ/ΣΗ ΔΩΔ/ΣΟΥ
ΝΟΜΑΡΧΙΑΚΟ ΣΥΜΒΟΥΛΙΟ

ΑΝΑΚΟΙΝΩΣΗ

Με το υπ' αριθμ. πρωτ. 1172/30-9-2004 έγγραφο της Περιφέρειας Νοτίου Αιγαίου - Γενική Διεύθυνση Περιφέρειας - Τμήμα ΠΕ.ΧΩ. Δωδ/σου, μας διαβιβάστηκε για γνωμοδότηση η από Σεπτέμβριο του 2004 Μελέτη Περιβαλλοντικών Επιπτώσεων (Μ.Π.Ε.) ξενοδοχειακής μονάδας (από επισκευή και μετατροπή διόροφου κτιρίου) Γ' τάξης (2 αστέρων ως προς την κατηγοριοποίηση) δυναμικότητας 6 κλινών εντός του οικισμού Δήμου Μεγίστης Νομού Δωδεκανήσου, ιδιοκτησίας ΣΤΟΥΡΑΪΤΟΥ ΑΙΚΑΤΕΡΙΝΗΣ.

Καλούμε κάθε ενδιαφερόμενο να υποβάλλει τις έγγραφες παρατηρήσεις του ως προς το περιεχόμενο της παραπάνω Μελέτης, μέσα σε προθεσμία δεκαπέντε (15) ημερών από την ημερομηνία δημοσίευσης της παρούσας στον ημερήσιο τοπικό τύπο.

Οι ενστάσεις θα υποβάλλονται:

1. Στη Γραμματεία της Νομαρχιακής Επιτροπής της Ν.Α. Δωδ/σου.
2. Στην ανωτέρω αναφερομένη Υπηρεσία

και θα κοινοποιούνται στο Τοπικό Γραφείο Περιβάλλοντος του Τ.Π. και Π.Ε. της Ν.Α. Δωδ/σου (υπόψη κ. Άρη Σκιαδόπουλου τηλ. 22410-30413), όπου βρίσκεται η ανωτέρω μελέτη και μπορεί κάθε ενδιαφερόμενος να λάβει γνώση αυτής.

Ο πρόεδρος του Ν.Σ. Δωδ/σου

ΦΩΤΗΣ ΧΑΤΖΗΔΙΑΚΟΣ

ΠΑΡΑΓΩΓΙΚΗ ΠΡΕΜΙΕΡΑ!..

Πρεμιέρα είχαμε στο Παιδικό πρωτάθλημα ποδοσφαίρου.

Με νίκη ξεκίνησε τις υποχρεώσεις του για τη νέα αγωνιστική περίοδο ο Ευκλής ο οποίος τσάκισε την ομάδα του Απόλλωνα Καλυθιών εκτός έδρας.

Τα βήματά του ακολούθησαν και ο Δωριέας, ο Ερμής και ο Αστέρας οι οποίοι κέρδισαν ΠΑΣ Ασκληπειού, Ασπίδα και Ακουσίλαο αντίστοιχα.

Το τρίποντο εξασφάλισε και ο Ηλιος, ο οποίος πέρασε άνετα το εμπόδιο του Διγενή.

Εκπληκτικός ήταν ο Αγ. Ισίδωρος ο οποίος δεν άφησε περιθώριο στο Φοίβο να ελπίζει για ένα θετικό αποτέλεσμα.

Εξαιρετικής ομορφιάς ήταν η συνάντηση της Ρόδου και της Νίκης που έληξε με νίκη των φιλοξενούμενων.

Με 0-0 έληξε η αναμέτρηση της Δόξας Ψίνθου με τον Ευαγόρα, ενώ τέλος τη νίκη στα τελευταία λεπτά κατάφερε να κλέψει η Ιάλυσος μέσα στο Παραδείσι από τον τοπικό Κλεάνθη.

Α' ΟΜΙΛΟΣ

ΑΓ. ΙΣΙΔΩΡΟΣ – ΦΟΙΒΟΣ 4-0

Ενα από τα πλουσιότερα σε γκολ παιχνίδια της 1ης αγωνιστικής πραγματοποιήθηκε στο γήπεδο των Αγ. Αποστόλων, με τον Αγ. Ισίδωρο να παίρνει μια άνετη νίκη με αντίπαλο το Φοίβο Κρεμαστής.

Το σκορ άνοιξε ο Τριανταφύλλου και στη συνέχεια ο Καρασάββας έκανε δυο τα τέρματα της ομάδας του.

Ο Κιαουρτζής Ι. με ένα δικό του τέρμα έκανε το 3-0 και λίγο αργότερα ο Βάλλας έγραψε το τελικό 4-0.

Διαιτητής της συνάντησης ήταν η κ. Λιάπη.

ΑΓ. ΙΣΙΔΩΡΟΣ: Δημητράς, Γιακουμής, Κιαουρτζής Χ., Καμπαστάνας, Σαράντης, Τριανταφύλλου, Διακονασταύης, Βάλλας, Κιαουρτζής Ι., Χαρτοφύλλης, Καρασάββας.

ΦΟΙΒΟΣ: Ξύπας, Μπαρτατίλας, Μάτσης, Ορφανίδης, Τουβράς, Καστρινάκης, Μέτσκας, Γιαννικάκης, Δελαπόρτας, Κοντός, Τσουρουνάκης.

ΑΕΡΑ – ΠΑΟ ΔΙΑΓΟΡΑΣ 0-3

Ενα άνετο απόγευμα πέρασε η ομάδα του Διαγόρα στ' Αφάντου καθώς κέρδισε τον τοπικό ΑΕΡΑ με σκορ 3-0.

Το χορό των τερμάτων άνοιξε ο Καρπαθάκης και στη συνέχεια τα σκήπτρα των σκόρερ πήρε ο Γκέζο Κ.

Στο δεύτερο ημίχρονο ο Κενενούνης έγραψε το τελικό 3-0.

Διαιτητής της συνάντησης ήταν ο κ. Τσουρούτης.

ΑΕΡΑ: Λυριστής Τ., Πολυμεωνίδης, Νικολής, Καπάνοφ, Μανέτας, Πέρος Χρ., Λαουδίκος, Μπακίρης, Πέρος Ελ., Μόσχος, Αυγερινού Σ.

Επαιξαν και οι Μόσχος, Καστελλοριζιός, Αυγερινού Γ., Χατζημανώλης, Γεωργαλλής, Κουμνάκης.

ΠΑΟ ΔΙΑΓΟΡΑΣ: Νικολέτος, Μαριεττάκης, Πεταυράκης Στ., Κλάψης, Πεταυράκης Τσ., Σαρρής, Καρπαθάκης, Κετσές, Τσακισίρης, Γκέζος Κ., Μπάμπος.

Επαιξαν επίσης οι Μενίκος, Κενενούνης, Σαντορινιός, Επιφάνης, Χαρτλ, Μόσχου.



Φάση από το παιχνίδι Ρόδος - Νίκη

ΡΟΔΟΣ - ΝΙΚΗ ΡΟΔΟΥ 2-3

Ενα από τα συναρπαστικότερα παιχνίδια της 1ης αγωνιστικής του πρωταθλήματος διεξήχθη στο γήπεδο των Αγίων Αποστόλων.

Η Νίκη Ρόδου σε ένα παιχνίδι «ρώσικη ρουλέτα» κατάφερε να τσιμπήσει του τρεις βαθμούς της νίκης στα τελευταία λεπτά.

Ο χορός των τερμάτων άνοιξε στο 10' όταν ο Κουκιαντώνης ευστόχησε στο πέναλτι κάνοντας το 1-0 για τη Νίκη.

Λίγα λεπτά αργότερα ο ίδιος παίκτης ανέβασε την ψαλίδα του σκορ (2-0) που παρέμεινε μέχρι το τέλος του ημιχρόνου.

Στην επανάληψη, ο Παπαδόπουλος με σουτ κατάφερε να μειώσει σε 2-1 και η πλήρης ανατροπή έγινε δύο λεπτά αργότερα όταν το πλασέ του Παπαντωνίου κατέληξε στα δίχτυα του Λυγισιάνου.

Η Νίκη πήρε τελικά τους τρεις βαθμούς με ένα πολύ ωραίο σουτ του Σάββενα.

Διαιτητής της συνάντησης ήταν η κ. Κλιάρη.

ΡΟΔΟΣ: Τζήκας, Σκαρτάδος Κ., Μπαναής, Βολονάκης, Κοζιόπουλος, Χατζηπέτρος, Σκαρτάδος Α., Παπαντωνίου, Φλεβάρης, Χριστοφίδης, Παπαδόπουλος.

ΝΙΚΗ ΡΟΔΟΥ: Λυγισιάνος, Κουκιαντώνης, Μαλλιάκας, Χριστοφόρου, Μηλάς, Σάββενας, Χατζημανώλης, Πότσου, Ζαχαρίας, Σέντης, Λιάκατας.

Επαιξαν επίσης οι Καραγιάννης, Διακουράκης, Κούτρης, Κουτρούλης, Μανδάνης, Παντέχης, Βολονάκης.

ΔΟΞΑ ΨΙΝΘΟΥ - ΕΥΑΓΟΡΑΣ 0-0

Στο λευκό 0-0 έμειναν η Δόξα Ψίνθου και ο Ευαγόρας στην πρεμιέρα του 1ου ομίλου του παιδικού πρωταθλήματος.

Οι δυο ομάδες παρά το γεγονός ότι έχασαν αρκετές ευκαιρίες δεν πρόλαβαν να βρουν δίχτυα με αποτέλεσμα να μοιραστούν τους βαθμούς.

ΔΟΞΑ ΨΙΝΘΟΥ: Αφαντενός, Πλίγκος, Κωστομοίρης Β., Παπανικολάου, Τσούλλος Θ.Γ., Χάλαντας Π., Χάλαντας Φ., Κωστομοίρης Μ., Στελλάς, Τσούλλος Μ.Γ., Μάρκου.

Επαιξε επίσης ο Μπόνης.

ΕΥΑΓΟΡΑΣ: Πολεμικός, Χατζηνικόλας, Τσιόνης, Τόσκα, Τσομάνι, Σοφίλας, Χρηστάκης, Ρούσσος, Τζέκα, Ροδίτης, Φράγκος.

Επαιξε επίσης ο Πιχίβε.

ΠΑΣ ΑΣΚΛΗΠΕΙΟΥ - ΔΩΡΙΕΑΣ 0-5

Ενα εύκολο μεσημέρι πέρασε ο Δωριέας στο Ασκληπειό, καθώς σε μια συνάντηση τυπικού κυρίως χαρακτήρα επικράτησε του αντιπάλου με σκορ 5-0.

Το σκορ άνοιξε ο Καραγιάννης με ένα πολύ ωραίο σουτ και στη συνέχεια ο Σότα έκανε το 2-0.

Στο 27' ο σκόρερ του πρώτου τέρματος ανέβασε ακόμη περισσότερο το δείκτη του σκορ και τρία λεπτά αργότερα ο Αλιάι με εκτέλεση φάουλ έγραψε το 4-0.

Το τελικό 5-0 έκανε ο Μπέτα με προβολή στο 47ο λεπτό.

Το παιχνίδι διαιτήτευσε ο κ. Γκιούντιτσε.

ΠΑΣ ΑΣΚΛΗΠΕΙΟΥ: Μπαϊράμης, Βενετσάνος, Κούρτης Εμ., Πέθακας, Χρυσαφίνης, Τζανετής, Γεωργάς Β., Γεωργάς Στ., Αλεξίου, Κούρτης Στ., Μαχαίρας.

ΔΩΡΙΕΑΣ: Θεοτοκάτος, Καραγιάννης, Μπέτα, Καραγιάννης, Αλιάι, Ντουλέ, Σότα, Σκένη, Κούκια, Μετσιάνι, Κιάρι.



Ωραίο στυλ από τον πιτσιρικά

Β' ΟΜΙΛΟΣ

ΑΚΟΥΣΙΛΑΟΣ – ΑΣΤΕΡΑΣ Π. 0-4

Με χατ τρικ του Καρδούλια, ο Αστέρας Παστίδας, κέρδισε με άνεση στο γήπεδο Φανών τον Ακουσίλαο, που με το ζόρι συγκέντρωσε 10 παίκτες.

Το τέταρτο και τελευταίο γκολ του αγώνα πέτυχε ο Κυρίτσης.

Διαιτητής της συνάντησης ήταν ο κ. Κεφαλάκης.

ΑΚΟΥΣΙΛΑΟΣ: Παπαθεοδώρου Θ., Παντελής, Σταφανάκης Γ., Μαρουλλάκης, Λοΐζος, Πετρόπουλος, Ορφανός, Κάβουρας, Θυριάκης, Παπαθεοδώρου Α.

ΑΣΤΕΡΑΣ Π.: Καρελλάκης, Σαββάκης Α., Σιαλούπ, Σαββάκης Κ., Παπαγεωργίου, Αυγενικού Μ., Ματσαγκούρας, Καρδούλιας, Πάττας Ε.

Επαιξαν επίσης οι Γιαλλουρίδης, Ροδίτης.

ΑΠΟΛΛΩΝ ΚΑΛ.- ΕΥΚΛΗΣ 1-10

Εντυπωσιακά ξεκίνησε τις υποχρεώσεις του στο πρωτάθλημα παίδων ο Ευκλής.

Πέρασε σαν σίφουνας μέσα από το γήπεδο των Καλυθιών κερδίζοντας τον Απόλλωνα με σκορ 10-0.

Τρία τέρματα πέτυχε ο Τομάζος, ο οποίος είχε πολλά κέφια, ενώ από δύο γκολ έβαλαν οι Μαριεττής και Αγγελής Β.

Στη λίστα των σκόρερ προστέθηκαν και οι Άγγελος, Κασέρης και Διακοδημητρίου, οι οποίοι πέτυχαν από ένα τέρμα.

Το παιχνίδι διαιτήτευσε ο κ. Κεφαλάκης

ΑΠΟΛΛΩΝ ΚΑΛ.: Κιόττου, Μπριζνόβαλης, Αναστασάς, Φράγκε, Παπαγεωργίου, Συμιακός, Τσίκκης, Κιότου Μ., Χατζηδιάκου, Λεβέντης, Κωβαίος.

Επαιξαν επίσης οι Τσίττας, Δραγανίδης, Στατιού.

ΕΥΚΛΗΣ: Τόππος, Κασέρης, Μαριεττής, Μαγκανάς, Άγγελος, Αγγελής Β., Κασέρης Μ., Τομάζος, Διακοδημητρίου, Αγγελής Β., Χανάεφ.

Επαιξαν και οι Μαχμουτάϊ, Μπαρτζής.

ΗΛΙΟΣ - ΔΙΓΕΝΗΣ 4-1

Με το δεξί ξεκίνησε ο Ήλιος τις υποχρεώσεις του στο παιδικό πρωτάθλημα Δωδεκανήσου.

Η ομάδα της Ιαλυσού πραγματοποιώντας μια πολύ καλή εμφάνιση πήρε τους τρεις πρώτους της βαθμούς με αντίπαλο τον Διγενή Κοσκινού, επικρατώντας με σκορ 4-1.

Το σκορ άνοιξε μόλις στο 9' ο Κιορμπεκίρ Μ., με κοντινή κεφαλιά και τέσσερα λεπτά αργότερα ο Στεφάνου ζευγάρωσε τα τέρματα με ωραίο σουτ.

Στην επανάληψη, τη σκυτάλη του σκοραρίσματος πήρε ο Μουτσοντέμι και στο 34' ο Κιορμπεκίρ με πλασέ πέτυχε το τέταρτο τέρμα του Ήλιου.

Οι φιλοξενούμενοι κατάφεραν να μειώσουν λίγα λεπτά πριν την επίτευξη του τέταρτου γκολ, σε 3-1 με τον Διακάκη.

Αξίζει να σημειωθεί ότι το σκορ θα έπαιρνε άλλες διαστάσεις, ωστόσο το γκολ του Μουτσοντέμι ακυρώθηκε ως οφ σάϊντ.

Διαιτητής της συνάντησης ήταν η κ. Λιάπη.

ΗΛΙΟΣ: Κουτσονικόλας, Κιλασίν Ε., Μουτσοντέμι. Σπαχιού, Παπασταμάτης, Κιορμπεκίρ, Κιλασίν Ι., Τσιάτος, Τσάτος, Καραβόλιας, Γεωργαλλής.

Επαιξαν επίσης οι Ζιάρκας, Στεφάνου, Εμιράλι, Χατζηβλσάμης, Κουμλέλης, Μαυρομάτης, Πότσος.

ΔΙΓΕΝΗΣ: Κλαδάς Μ., Κλαδάς Η., Μώρος, Ταμπουράς, Ορφανός, Μαχραμάς, Κατσιανάκος, Κεφερτζής, Μααρκάκης, Διακάκης, Ναβροτζίδης.

Επαιξαν επίσης οι Κουμεντής, Τσούκαλης, Χατζηνικόλας, Ηλιάδης, Ψυλλάκης, Κώτης, Μανωλάς.

ΚΛΕΑΝΘΗΣ - ΙΑΛΥΣΟΣ 0-1

Νικητής βγήκε από την αναμέτρησή του με τον Κλεάνθη ο Ιάλυσος, που μπορεί να ίδρωσε, ωστόσο κατάφερε να χαμογελάσει στο τέλος και να πάρει τους τρεις πρώτους του βαθμούς.

Ο μοναδικός σκόρερ του αγώνα ήταν ο Σαχίνης, ο οποίος δύο λεπτά πριν το τέλος έδωσε τη νίκη στον Ιάλυσο.

Διαιτητής της συνάντησης ήταν ο κ. Κεφαλάς.

ΚΛΕΑΝΘΗΣ: Καρίκης, Σαλαγιάννης, Χαραλάμπους, Νισυρίου, Βογιατζής, Τζερεμές, Χατζηαντωνίου, Παπακωνσταντίνου, Σαμαράς, Σαρρής, Σαββάκης.

Επαιξε επίσης ο Σαρικάς.

ΙΑΛΥΣΟΣ: Γερογιάννης, Αλβανός, Μπιλιάς, Συράκος, Μαυρογιώργης, Τριανταφύλλου, Κυριακούλης, Πατινιώτης, Σαχίνης, Ξένος, Λεπτοκαρίδης.

Επαιξαν επίσης οι Κουφλής, Μακρής.

ΑΣΠΙΔΑ - ΕΡΜΗΣ 0-5

Σαν τυφώνας πέρασε ο Ερμής από το γήπεδο της Απολακκιάς. Παίζοντας πολύ καλό ποδόσφαιρο επικράτησε με άνεση της Ασπίδας με σκορ 5-0.

Το δρόμο προς τα δίχτυα βρήκε στο 10' ο Παπαγεωργίου, με ένα ωραίο σουτ και στη συνέχεια ο Κίτσος πέτυχε άλλο ένα τέρμα.

Στην επανάληψη ο Κίτσος ζευγάρωσε τον αριθμό των προσωπικών του τερμάτων ανεβάζοντας το δείκτη του σκορ σε 3-0.

Ο Αμερικάνας με άψογη εκτέλεση φάουλ έκανε το 4-0 για να έρθει ξανά πέντε λεπτά αργότερα να πετύχει με ωραίο σουτ το 5-0.

Διαιτητής της συνάντησης ήταν ο κ. Μίαρης.

ΑΣΠΙΔΑ: Χατζηγιαννάκης, Περούλης, Νικολίκος, Δαλάκας, Διαμαντής, Μικιού Δ., Κοντός, Σαββίδης, Τριανταφύλλου, Καραταπάνης, Σπόνος.

ΕΡΜΗΣ: Φωτάκης, Παπανικολάου, Παπαγεωργίου, Κίτσος, Σωτηράκης, Χατζηδιάκου, Πολίτης, Βιτσέντζος, Κυριαζής, Πιέρος, Αμερικάνας.

Επιμέλεια Μαρίας Κολεζάκη

Α΄ ΟΜΙΛΟΣ

Τα αποτελέσματα της 1ης αγωνιστικής

Αγ. Ισίδωρος - Φοίβος 4-0
ΑΕΡΑ - Διαγόρας 0-3
Ρόδος - Νίκη Ρ. 2-3
ΠΑΣ Ασκληπειού - Δωριέας 0-5
Δόξα Ψίνθου - Ευαγόρας 0-0
Ρεπό ο Διαγόρας Β.

Η ΒΑΘΜΟΛΟΓΙΑ

ΟΜΑΔΕΣ	ΑΓ.	ΤΕΡΜ.	ΒΑΘΜ.
1. ΔΩΡΙΕΑΣ	1	5-0	3
2. ΑΓ. ΙΣΙΔΩΡΟΣ	1	4-0	3
3. ΔΙΑΓΟΡΑΣ	1	3-0	3
4. ΝΙΚΗ ΡΟΔΟΥ	1	3-2	3
5. ΕΥΑΓΟΡΑΣ	1	0-0	1
6. ΔΟΞΑ ΨΙΝΘΟΥ	1	0-0	1
7. ΡΟΔΟΣ	1	2-3	0
8. ΑΕΡΑ	1	0-3	0
9. ΦΟΙΒΟΣ	1	0-4	0
10. ΠΑΣ ΑΣΚΛΗΠΕΙΟΥ	1	0-5	0
11. ΔΙΑΓΟΡΑΣ	0	0-0	0

Η επόμενη αγωνιστική

Διαγόρας Β. - ΠΑΣ Ασκληπειού
Δωριέας - Δόξα Ψίνθου
Ευαγόρας - ΑΕΡΑ
Φοίβος Κρεμαστής - ΑΣ Ρόδος
Νίκη Ρόδου - ΠΑΟ Διαγόρας
• Ρεπό: Αγ. Ισίδωρος

Β΄ ΟΜΙΛΟΣ

Τα αποτελέσματα της 1ης αγωνιστικής

Κλεάνθης - Ιάλυσος 0-1
Ακουσίλαος - Αστέρας Π. 0-4
Ασπίδα Απ. - Ερμής Κ. 0-5
Απόλλων Καλ. - Ευκλής 0-10
Ηλιος - Διγενής 4-1

Η ΒΑΘΜΟΛΟΓΙΑ

ΟΜΑΔΕΣ	ΑΓ.	ΤΕΡΜ.	ΒΑΘΜ.
1. ΕΥΚΛΗΣ	1	10-0	3
2. ΕΡΜΗΣ	1	5-0	3
3. ΑΣΤΕΡΑΣ Μ.	1	4-0	3
4. ΗΛΙΟΣ	1	4-1	3
5. ΙΑΛΥΣΟΣ	1	1-0	3
6. ΚΛΕΑΝΘΗΣ	1	0-1	0
7. ΔΙΓΕΝΗΣ	1	1-4	0
8. ΑΚΟΥΣΙΛΑΟΣ	1	0-4	0
9. ΑΣΠΙΔΑ ΑΠ.	1	0-5	0
10. ΑΠΟΛΛΩΝ Κ.	1	0-10	0

Η επόμενη αγωνιστική

Αστέρας Π. - Απόλλων Κ.
Ερμής Κ. - Ηλιος
Ιάλυσος - Ασπίδα Απ.
Ακουσίλαος - Κλεάνθης
Ευκλής - Διγενής

Μέσα κι έξω από τα...



Παραποίηση

Παραποίηση των επιθέτων ποδοσφαιριστών γίνεται αρκετές φορές από τους περιγράφοντες ραδιοφωνικά τους αγώνες. Δεν αναφερόμαστε σε τοπικό επίπεδο, αλλά σε πανελλήνιο. Π.Χ. ο μεταδίδων για λογαριασμό της ΕΡΑ, τον αγώνα Αγίου Δημητρίου – Ρόδου ανέφερε τον Ισκά ως ... Ίσκα. Και δεν ήταν μόνο αυτό. Τα επίθετα τονίζονταν κατά τις προθέσεις του «σπήκερ».

Η μόνη λύση για να αποφεύγεται αυτή η ... παραφωνία, είναι ή να αναγράφονται όλα τα επίθετα στο φύλλο αγώνος με πεζά γράμματα ή οι περιγράφοντες τους αγώνες να ρωτούν και να μαθαίνουν σωστά τα ονόματα από τους παράγοντες των ομάδων.

Προεργασία

Δύο μήνες και λίγες μέρες μας χωρίζουν από τα Χριστούγεννα. Και ορισμένα ερασιτεχνικά σωματεία ξεκινούν την προεργασία για τα ημερολόγια του 2005. Καταρτίζουν λίστα για καταστήματα και επιχειρήσεις, που θα κτυπήσουν την πόρτα τους για διαφήμιση. Είναι ένας τρόπος να συγκεντρώσουν ένα ποσό για να κλείσουν κάποια «τρύπα»...

Να λείπουν οι χυδαιολογίες

Όλοι κάνουμε λάθη. Ουδείς αλάνθαστος. Συνεπώς και οι διαιτητές, σαν άνθρωποι που είναι, κάνουν λάθη, όταν μάλιστα πρέπει να πάρουν αποφάσεις σε κλάσματα του δευτερολέπτου.

Όταν όμως τα λάθη είναι ανθρώπινα, κατανοούνται. Αυτά που δεν γίνονται αποδεκτά, είναι ασφαλώς όσα κρίνονται «εσκεμμένα». Άντε όμως να ξεχωρίσεις τα ανθρώπινα και τα «εσκεμμένα», βάζοντας το χέρι σου στο Ευαγγέλιο.

Όποια πικρία, οργή και αγανάκτηση προκαλούν στους παράγοντες των ομάδων τα λάθη των διαιτητών είναι κατανοητή, πολύ περισσότερο όταν τα σφάλματα αυτά επηρεάζουν και το αποτέλεσμα του αγώνα. Ωστόσο, είναι απαράδεκτο αυτοί οι ίδιοι παράγοντες να εκφράζονται με χυδαίους και απρεπείς χαρακτηρισμούς κατά των διαιτητών, παίρνοντας ...σβάρνα όλους.

Το όποιο παράπονό τους μπορεί να γίνει πιο κατανοητό, αποφεύγοντας, μέσα από τις δηλώσεις ή τις ανακοινώσεις τους, λέξεις πεζοδρομίου, που μόνο θλίψη προκαλούν.

Τον περίμεναν

Αμέσως μετά τον αγώνα Αγίου Δημητρίου – Ρόδου, στην πρεμιέρα της Γ' Εθνικής, μία σπορ BMW περίμενε τον τεχνικό της ροδίτικης ομάδας Αντώνη Μανίκα, έξω από το γήπεδο του Μπραχαμίου. Προφανώς η κατεύθυνσή του ήταν για το σπίτι του, προκειμένου να δει τους δικούς του...

Έγιναν μόδα!

Οι παραιτήσεις προπονητών σε πανελλήνιο και τοπικό επίπεδο, συνεχίζονται! Και είμαστε ακόμα στο ξεκίνημα των πρωταθλημάτων. Δυστυχώς, έγιναν μόδα στη χώρα μας. Να φταίνε, άραγε, μόνο οι προπονητές όταν οι ομάδες δεν πάνε καλά;

Το έκαναν πράξη!

Το είπαν και το έκαναν οι Απολλωνιάτες! Τις παραμονές του αγώνα με τον Φοίβο, στο γήπεδο της Κρεμαστής, δήλωναν ευθαρσώς ότι πάνε για νίκη! Έτσι και έγινε!

Εμείς τι να υποθέσουμε τώρα: είχαν τόση μεγάλη αυτοπεποίθηση για τη νίκη ή απλώς ήταν μία σύμπτωση...

Ή αν θέλετε, τι θα μπορούσαν να δηλώνουν: πάμε για... ήττα στην Κρεμαστή; Έτσι και αλλιώς, πάντως, ήταν μια σπουδαία νίκη.

Μεγαλώνει η λίστα...

Αγωνιστική με αγωνιστική μακραίνει η λίστα με τους τιμωρημένους ποδοσφαιριστές, προπονητές ή παράγοντες των ομάδων της Α' Ερασιτεχνικής Κατηγορίας Δωδ/σου.

Τώρα που άρχισε όμως και το πρωτάθλημα της Γ' Ερασιτεχνικής, θα πέσει περισσότερη δουλειά στην Πειθαρχική Επιτροπή της ΕΠΣΔ. Είναι γνωστό, ότι στα «μικρά» πρωταθλήματα, υπάρχει μεγαλύτερη άγνοια των κανονισμών, αλλά και περισσότερο πάθος.

Πανηγύρια

Του Ευαγγελιστή Λουκά είναι σήμερα. Πανηγυρίζουν τ' Αφάντου και η Σορωνή, ενώ τα σχολεία τους θα παραμείνουν κλειστά. Με την ευκαιρία της πανήγυρης, οι παράγοντες του Ευκλή λειτούργησαν σουβλατζίδικο τα τελευταία βράδια, που και ο καιρός βοηθούσε...

Πρόθεσή τους φυσικά να μαζέψουν μερικά ευρώ και να καλύψουν μικροανάγκες τους... Άντε και του χρόνου!

Πολύς κόσμος

Πολύς κόσμος βρέθηκε το Σάββατο στο γήπεδο Κοσκινού. Εκτός από τους οπαδούς του Διγενή και του Απόλλωνα Καλυθιών, στο γήπεδο βρέθηκαν και πολλοί ουδέτεροι, που ήθελαν να δουν το ανακαινισμένο στολίδι του Κοσκινού. Με την ευκαιρία δοκίμασαν και τα νοστιμότατα σουβλάκια.

Ασχημη βδομάδα

Η βδομάδα που πέρασε δεν ήταν ό,τι το καλύτερο για τον Διγενή. Έχασε και αποκλείστηκε από το Κύπελλο (από τον Ερμή Καλυθιών), ενώ προχθές ηττήθηκε για το πρωτάθλημα από τον Απόλλωνα Καλυθιών.

Δύο στα δύο αρνητικά. Σίγουρα οι άνθρωποι του Διγενή περίμεναν καλύτερα (αγωνιστικά) εγκαίνια του πολύ όμορφου γηπέδου Κοσκινού.

Πάντως δεν χάθηκε και τίποτα. Το πρωτάθλημα είναι ακόμα στο ξεκίνημά του...

ΕΥΡΩΠΑΪΚΗ ΕΠΕΝΔΥΤΙΚΗ

ΚΤΗΜΑΤΟΜΕΣΙΤΙΚΟ ΓΡΑΦΕΙΟ

ΘΕΟΦΙΛΟΣ ΚΑΩΝΑΡΗΣ - ΑΝΤΩΝΗΣ ΝΙΚΟΛΗΣ

ΕΘΝΙΚΗΣ ΑΝΤΙΣΤΑΣΕΩΣ 48 (ΠΡΩΗΝ ΑΝΝΗΣ ΜΑΡΙΑΣ) ΤΗΛ. 2241039300

ΔΙΑΜΕΡΙΣΜΑΤΑ

46 τ.μ.	Γκαρσονιέρα ισόγεια στην Ανάληψη	€ 30.000
50 τ.μ.	Στην Ιαλυσό με καταπληκτική θέα	€ 50.000
185 τ.μ.	Αποθήκη με ράμπα στην Μ.Πετρίδη	€ 58.700
85 τ.μ.	Αγία Αναστασία με 2 υπνοδωμάτια	€ 67.500
80 τ.μ.	Αφάντου ισόγειο με αυλή	€ 73.400
100 τ.μ.	Θεολόγος Δεκαετίας με 2 υπν/τια	€ 73.400
150 τ.μ.	Αποθήκη στην Ανάληψη	€ 73.400
55 τ.μ.	Στην Μητρόπολη καινούργιο	€ 76.300
80 τ.μ.	Περιοχή Κόβα με 2 υπνοδωμάτια	€ 85.000
71 τ.μ.	Ισόγειο στην Πειραιώς με 2 υπνοδωμάτια	€ 85.000
85 τ.μ.	Κοδρικτώνος β ορόφου με ασανσέρ	€ 88.000
80 τ.μ.	Δ.Αναστασιάδη β ορόφου	€ 88.041
88 τ.μ.	Κοντά στο στάδιο με θέρμανση κ ασανσέρ	€ 91.000
100 τ.μ.	Δαμασκηνού με 3 υπνοδωμάτια	€ 102.700
80 τ.μ.	Β' ορόφου με θέρμανση ετοιμοπαράδοτο	€ 122.000
87 τ.μ.	Άγιος Νικόλαος υπό κατασκευή	€ 126.200
120 τ.μ.	6 Δωμάτια για εκμετάλευση	€ 132.000
100 τ.μ.	Οροφοδιαμέρισμα lux στην Ανάληψη	€ 132.000
95 τ.μ.	Ετοιμοπαράδοτο στο Ροδίνι	€ 132.000
90 τ.μ.	Καινούργιο στην Ανάληψη	€ 138.000
160 τ.μ.	Όροφος 115&45 τ.μ. σε τοιχοποιία	€ 140.900
105 τ.μ.	**Ανάληψη 3 υπν/τια,πάρκιν,φωτεινό**	€ 146.735
114 τ.μ.	Άγιος Νικόλαος υπό κατασκευή	€ 167.300
4 Γκαρσονιέρες με μηνιαίο εισόδημα €1350		



ΟΙΚΟΠΕΔΑ

650 τ.μ.	ΣΤΟΝ ΑΡΧΑΓΓΕΛΟ ΕΝΤΟΣ ΟΙΚΙΣΜΟΥ ΜΕ Σ.Δ. 0,8 ΣΕ ΗΣΥΧΗ ΠΕΡΙΟΧΗ ΚΑΤΑΛΛΗΛΟ ΓΙΑ ΟΙΚΙΑ	
2600 τ.μ.	Στην Αρχίπολη άρτιο κ οικοδομήσιμο	€ 41.000
1570 τ.μ.	Γεννάδι στον κεντρικό δρόμο	€ 50.000
600 τ.μ.	Φαληράκι Επί της Εθν.οδού με άδεια οικοδομής	€ 50.000
46000 τ.μ.	Στην Ψίνθο με νερό πάνω στο δρόμο	€ 52.800
2000 τ.μ.	Στο Γεννάδι με άδεια οικοδομής,νερό,ρεύμα	€ 58.700
4000 τ.μ.	Μαριτσά με ωραία θέα,	€ 73.400
2300 τ.μ.	Αφάντου στο κύμα	€ 73.400
7400 τ.μ.	Αφάντου για Βιοτεχνική χρήση	€ 73.400
2500 τ.μ.	Στο κιοτάρι κοντά στο κύμα με άδεια οικ.	€ 73.400
4000 τ.μ.	Μετά το Λαδικό 70m από τον κεντρικό	€ 82.000
8500τ.μ.	Κολύμπια με άδεια για 6 μονοκατοικίες	€ 190.700
9600 τ.μ.	Στο κανδυλί σε ήσυχο σημείο	€ 197.000
7500 τ.μ.	Στα Κολύμπια διπλα σε ξενοδοχείο	€ 220.000
5700 τ.μ.	Κοσκινού περιοχή Αγίου Ιωάννη	€ 235.000
7720 τ.μ.	**Ασγούρου εντός ζώνης οικισμού με δυνατότητα τεμαχισμού σε 3 άρτια κ οικοδομήσιμα οικόπεδα**	€ 265.000
3600 τ.μ.	Λαχανιά άρτιο κ οικοδ/μο με θέα θάλασσα	€ 52.800
7500 τ.μ.	Στην Λαχανιά επί της Εθνικής οδού	€ 117.400
4000 τ.μ.	Στην Λαχανιά με θέα θάλασσα	€ 52.824
1500 τ.μ.	Στην Λαχανιά εντός οικισμού	€ 61.628
9000 τ.μ.	Στην Λαχανιά 800 m από το κύμα	€ 82.170
6500 τ.μ.	Στην Λαχανιά 300 m από το κύμα	€ 104.000

ΜΟΝΟΚΑΤΟΙΚΙΕΣ - ΜΕΖΟΝΕΤΕΣ

75 τ.μ.	**Οικία στην Παλιά Πόλη σε καλή τιμή**	€ 44.020
70 τ.μ.	Κατοικία στην Σύμη δίπλα στο κύμα	€ 161.400
175 τ.μ.	Στους Τρείς σε μπετά με οικόπεδο 1300	€ 126.192
210 τ.μ.	Ιαλυσός σε σοβά κοντά στην θάλασσα	€ 161.500
140 τ.μ.	Μαριτσά ολοκαίνουργια μονοκατοικία σε οικόπεδο 2000 τ.μ.εντός οικισμού με ωραία θέα	
350 τ.μ.	**ΠΑΡΑΛΙΑ Ιαλυσού 1 έτους λούξ κατασκευής**	
295 τ.μ.	Ιξιά με 4 υπνοδωμάτια σε 500 οικόπεδο	€ 264.123
140 τ.μ.	**Κοσκινού σε 1300 οικόπεδο με καταπληκτική θέα**	



ΚΑΤΑΣΤΗΜΑΤΑ - ΕΠΙΧΕΙΡΗΣΕΙΣ

ΞΕΝΟΔΟΧΕΙΟ 70 ΚΛΙΝΩΝ ΣΕ ΤΙΜΗ ΕΥΚΑΙΡΙΑΣ €9000/Κλίνη

ΞΕΝΟΔΟΧΕΙΟ ΕΝΤΟΣ ΠΟΛΕΩΣ 180 ΚΛΙΝΩΝ ΣΕ ΤΙΜΗ ΕΥΚΑΙΡΙΑΣ

Ενοικιάζεται κατάστημα 250 τ.μ. εντός πόλεως

Κατάστημα στην Καποδιστρίου 60 τ.μ.+30 τ.μ.

Αναψυκτήριο έτοιμο προς λειτουργία **ΕΥΚΑΙΡΙΑ**

4 Γκαρσονιέρες καινούργιες με πολύ καλό εισόδημα

Καφετέρια δίπλα σε ξενοδοχεία προς πώληση

Κατάστημα πλησίον Αθηνών 90 τ.μ.+15 πατάρι

ΑΓΟΡΕΣ - ΠΩΛΗΣΕΙΣ - ΜΙΣΘΩΣΕΙΣ ΑΚΙΝΗΤΩΝ

ΣΥΜΒΟΥΛΕΥΤΙΚΕΣ ΚΑΙ ΕΠΕΝΔΥΤΙΚΕΣ ΠΡΟΤΑΣΕΙΣ

ΑΠΟΚΛΕΙΣΤΙΚΗ ΔΙΑΘΕΣΗ ΔΙΑΜΕΡΙΣΜΑΤΩΝ - ΟΙΚΟΠΕΔΩΝ - ΞΕΝΟΔΟΧΕΙΩΝ

ΖΗΤΟΥΝΤΑΙ ΔΙΑΜΕΡΙΣΜΑΤΑ - ΜΟΝΟΚΑΤΟΙΚΙΕΣ - ΟΙΚΟΠΕΔΑ - ΑΓΡΟΤΕΜΑΧΙΑ

Off the record

Διαψεύσθηκαν οι Κασσάνδρες

Μέσα σε πολύ ήρεμη ατμόσφαιρα έγινε το ντέρμπι του Δήμου Καλλιθέας ανάμεσα στον Διγενή και τον Απόλλωνα Καλυθιών στο γήπεδο Κοσκινού.

Με αφορμή την περσινή άτυχη «διένεξη» των δύο σωματείων πολλοί ήταν αυτοί που εδώ και καιρό έπλεκαν σενάρια πολέμου στην αναμέτρηση των δύο ομάδων.

Οι διοικήσεις, οι φίλαθλοι, οι προπονητές και ιδιαίτερα οι ποδοσφαιριστές με τη συμπεριφορά που έδειξαν σ' όλο τον αγώνα προσγείωσαν ανώμαλα «τους εραστές της κιτρινίλας» που προδίκαζαν στο συγκεκριμένο παιχνίδι σοβαρά επεισόδια ανάμεσα στις δύο πλευρές.

Το ποδόσφαιρο βγαίνει νικητής, όταν όλοι μαζί προσπαθούν και το προστατεύουν. Συγχαρητήρια σε Κοσκινιάτες και Καλυθενούς που έδειξαν ότι είναι πραγματικοί συνδημότες.

✓

Το αφιέρωσε στον παππού του

Εξαλλα πανηγυρίστηκε το γκολ του Σακκά, με το οποίο ο Κλεόβουλος πήρε την πρώτη του φετινή νίκη κόντρα στον Αρη Αρχαγγέλου.

Ο ίδιος όμως, μόλις είδε τη στρογγυλή θεά να «σφαδάζει» στο πλεκτό κινήθηκε προς την εξέδρα, όπου καθόταν ο παππούς του Λευτέρης Σταδιάτης, ο παλιός παράγοντας της ομάδας της Λίνδου, αφιερώνοντάς του το «χρυσό» τέρμα!

Ατυχη πρεμιέρα

Καθόλου καλά δεν ξεκίνησε το φετινό πρωτάθλημα για την ομάδα του Ταξιάρχη Καλάθου. Δεν μιλάμε βέβαια για την ήττα της ομάδας στον αγώνα με τον Ευκλή.
Η αποστολή του Ταξιάρχη ξεκίνησε από την Κάλαθο με προορισμό τα Καλαβάρδα. Όμως στη διαδρομή κάποιοι ποδοσφαιριστές είχαν τροχαίο ατύχημα, χωρίς ευτυχώς να τραυματισθεί κάποιος.
Αυτό είχε ως αποτέλεσμα η ομάδα να παραταχθεί με δέκα παίκτες στον αγωνιστικό χώρο ενώ ο δέκατος ήταν νεαρός που αναγκαστικά έγινε βασικός.
Όταν οι υπόλοιποι παίκτες έφθασαν στα Καλαβάρδα ο αγώνας βρισκόταν περίπου στο 20' και ο Ταξιάρχης συνέχισε πλέον με έντεκα ποδοσφαιριστές.

Τον παρέσυραν σε «λούμπα»

«Το έξυπνο πουλί από τη μύτη πιάνεται». Οι γνωστοί-άγνωστοι που και για ένα ποτηράκι ούζο πουλούν και το τομάρι τους παρέσυραν σε μεγάλη «λούμπα» τον Τάσο Ψυλλάκη. Ο παράγοντας του Διγενή αναφέρθηκε στο πρόσωπο του Δημήτρη Κάπρου με εκφράσεις που δίνουν το δικαίωμα στην Πειθαρχική Επιτροπή της ΕΠΣΔ να τον καλέσει και να δώσει εξηγήσεις γι' αυτά που καταλογίζει στον πρόεδρο των διαιτητών.

Η περίπτωση είναι όμοια με αυτή του Παντελή Μιχαλάκη αλλά με περισσότερο «σασπένς», άσχετα εάν ο παράγοντας του Διγενή ανακαλέσει τις δηλώσεις του κερνώντας πάλι ένα ούζο.

Καθυστερημένη ...σιγή

Μια εβδομάδα αργότερα, απ' ό,τι είχε ορίσει η ΕΠΣΔ κρατήθηκε στο γήπεδο Αφάντου ενός λεπτού σιγή στη μνήμη του αξέχαστου Γιώργου Μοσχούς. Ο λόγος ότι το προπερασμένο Σάββατο ο ΑΕΡΑ αγωνιζόταν εκτός έδρας και δεν τίμησε στο αγαπημένο του γήπεδο τον αξέχαστο διαιτητή, ο οποίος, ως γνωτόν, καταγόταν από τ' Αφάντου.

Πράγμα που τελικά έπραξε η διοίκηση του ΑΕΡΑ τιμώντας τη μνήμη του εκλιπόντος.



Ολοι γίνονται διαιτητές...

Σε διαιτητές αλλά και καθηγητές διαιτησία μεταβάλλονται πάρα πολύ εύκολα οι φίλαθλοι, οι προπονητές, οι παράγοντες ακόμα και οι ποδοσφαιριστές που συμμετέχουν και φέτος στα πρωταθλήματα της ΕΠΣΔ. Το θλιβερό αυτό φαινόμενο δυστυχώς συμβαίνει εύκολα και φέτος και το θέμα είναι ότι τις περισσότερες φορές οι κρίσεις που κάνουν δεν στέκουν... Πώς είναι δυνατόν για παράδειγμα να έχεις γνώμη για μια περίπτωση οφ σαιντ (αν ήταν ή δεν ήταν) από τη στιγμή που δεν είσαι στην ίδια ευθεία;

Παρέμβαση Κλεόβουλου γιατί έτσι έπρεπε

Η καρδιά των Σορωνιατών πήγε στην «Κούλουρη» το Σάββατο το απόγευμα, όταν ο διαιτητής διαπίστωσε ότι η κατάσταση υγείας της ομάδας τους δεν είχε τη σφραγίδα της ΕΠΣΔ.
Οι άνθρωποι της διοίκησης του εξήγησαν ότι έχουν στείλει με φαξ την κατάσταση στα γραφεία της «Ένωσης» αλλά δεν πήγαν να τη θεωρήσουν και να μπει η απαραίτητη σφραγίδα.
Επιστρατεύτηκε τηλεφωνικά ο πρόεδρος της ΕΠΣΔ Κλεόβουλος Χατζηγεωργίου που διαβεβαίωσε το διαιτητή ότι η κατάσταση υγείας του Ευκλή είχε σταλεί, απλά έλειπε μόνο η σφραγίδα. Μετά απ' αυτό ο αγώνας ξεκίνησε κανονικά.

Είχε καρφιά ο...

Πολλά μέτρα «διένυσε» στο γήπεδο Αποβακκιάς ο πρόεδρος του Ηρακλή Μαριτσών Γιώργος Παπαδημήτρης καθώς πήγε να παρακολουθήσει τον αγώνα της ομάδας του.
Πριν την έναρξη του παιχνιδιού έκανε τις καθιερωμένες «τσάρκες» του και μετά βρέθηκε στις κερκίδες. Εκεί όμως πάλι δεν τον χωρούσε ο τόπος και όταν ξεκίνησε το δεύτερο ημίχρονο ο πρόεδρος των Μαριτσενών πήγε σ' ένα σημείο πίσω από τον πάγκο της ομάδας του κι από κει άρχισε να δίνει τις «οδηγίες» στους παίκτες του αλλά και στους διαιτητές με το δικό του παραστατικό τρόπο.

Ο «ντοτόρε Καλίστο» στο Ολύμπικο

Ποιός τη χάρη του; Ο συνεπίκουρος δημάρχου, που αυτές τις ημέρες βρίσκεται στην Ιταλία, βρέθηκε χθες στο περίφημο «Ολύμπικο» Στάδιο της Ρώμης και παρακολούθησε το παιχνίδι του «Καμπιονάτο» Λάτσιο – Κίεβο. Πληροφορίες αναφέρουν ότι ο «ντοτόρε Καλίστο» έμεινε ιδιαίτερα ενθουσιασμένος από την ατμόσφαιρα και το θέαμα.

Ο αγαπητός ρέφερι των Μ.Μ.Ε.

Εχετε ποτέ αναρρωτηθεί φίλοι μας ποιός είναι ο πιο αγαπητός διαιτητής για μας του αθλητικού ρεπορτάζ;

Κι όταν λέμε αγαπητός - για να μην παρεξηγηθούμε - εννοούμε για τις διευκολύνσεις που μας παρέχει, αφού εδώ και χρόνια φροντίζει να αναγράφει τις συνθέσεις των δύο ομάδων σε καλαίσθητη σελίδα και να τις μοιράζει στους εκπροσώπους του Τύπου!

Αφού δεν εφαρμόζεται το άρθρο του Κ.Α.Π. που επιτάσσει να αναρτώνται οι συνθέσεις, εκτός του γραφείου των διαιτητών, μισή ώρα πριν την έναρξη του αγώνα, ο Παναγιώτης φροντίσει να βάζει τα γυαλιά. Να ελπίσουμε ότι σύντομα θα βρει μιμητές;

Το ευχόμαστε ολόψυχα.

Ανέβηκε η ...πίεση

Ανέβηκε η πίεση του παρατηρητή του αγώνα Αγίου Γεωργίου – Κλεάνθη Νίκου Ντάκα. Αιτία η συμπεριφορά του πάγκου των φιλοξενουμένων κατά τη διάρκεια του πρώτου ημιχρόνου. Αναγκάστηκε πάρα πολλές φορές να τους κάνει παρατηρήσεις να μη σηκώνονται και να εισέρχονται μέσα στον αγωνιστικό χώρο, ενώ είχε κάποια στιγμή και έναν έντονο φραστικό διάλογο με τον τεχνικό Βασίλη Αθανασίου. Αυτό μάλιστα που τον απασχόλησε έντονα ήταν και το ότι στον εν λόγω πάγκο κάθονταν και δυο που δεν είχαν αναγραφεί στο φύλλο αγώνα. Για αρκετή ώρα ζητούσε από τον πρόεδρο να τους απομακρύνει αλλά αυτός δεν έδειχνε διατεθειμένος να συνεργαστεί... Με τα πολλά πολλά, σταμάτησε να ασχολείται αλλά ήταν αποφασισμένος να τα γράψει όλα στην έκθεσή του...

Οσα φέρνει...



Για που να ετοιμάζεται άραγε ο γκολκήπερ του Αστέρα Μασάρων;



Ολο το επιτελείο του Master TV επί το έργον...



Αμα έχεις πρόεδρο πουλματζή, χορταίνεις τσάρκα



Ολος ο καλός κόσμος στα θεωρεία του γηπέδου Κοσκινού. Ομως οι πάνω γιατί συνοφρυωμένοι και οι από κάτω μειδιούν; Ο ευρών αμοιφθήσεται με κοσκινιάτικο σουβλάκι!



Λίγες ανάσες δροσιάς για τον Νικολή, στο καμίνι του γηπέδου Αφάντου. Εστω κι αν στέρησε το μπουκαλάκι απ' τον γιατρό του αγώνα



Κάποιος ας του μιλήσει του ανθρώπου για την αποφρακτική πνευμονοπάθεια...



Ο «dr blood» σε ανατριχιαστική πόζα για την ΔΡΑΣΙΣΠΟΡ. Μπρρρρρ!



Εμπλεξαν τα μπούτια τους και έχασαν τα ...παπούτσια τους

Alfa GT. 1800cc έως 3200cc

Όλο το σπορ πνεύμα ενός κουπέ, με επιθετική και καθαρή σχεδίαση από τον Bertone. 8 εκδόσεις, 4 κορυφαίοι κινητήρες. Όλη η κομψότητα μίας μπερλίνας και όλη η άνεση 5 πραγματικών θέσεων, σε συνδυασμό με έναν απροσδόκητα μεγάλο χώρο αποσκευών. Η Alfa GT ξεπερνά τις προσδοκίες σας.
Beauty is not enough.

www.alfaromeo.gr



5 πραγματικές θέσεις για μεγαλύτερη άνεση και μεγάλος χώρος αποσκευών.

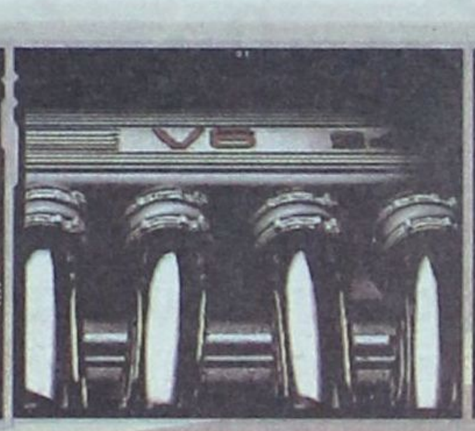

Τρεις κινητήρες βενζίνης: 1.8 T.S - 140 hp, 2.0 JTS - 165 hp και 3.2 V6 24V - 240 hp. Νέος κινητήρας diesel 1.9 JTD Multijet 16V - 150 hp.



Διπλό υδραυλικό κύκλωμα φρένων, τελευταίας γενιάς ABS με EBD, σύστημα ελέγχου δυναμικής σταθερότητας VDC και MSR.

3+ Τρία Χρόνια Εγγύηση



3.2 V8 24V: Εκπομπές CO_2 (gr/km): 295 • Κατανάλωση καυσίμου (lit/100km): 18.6 (εντός πόλης) / 8.7 (εκτός πόλης) / 12.4 (μικτός κύκλος)

red cell

AUTO CENTER ΑΕΒΤΕ
14ο χλμ Ρόδου Αεροδρομίου 851 00 Ρόδος
τηλ.: 22410-82000-3

Η άγνοια και ο φόβος εμποδίζουν τους γονείς να αντιδράσουν έγκαιρα

Αντιμέτωποι με τη δυσλεξία αρκετοί μαθητές της Ρόδου

Η έγκαιρη διαπίστωση είναι το πρώτο και σημαντικό βήμα για τη θεραπεία της υποστηρίζουν οι ειδικοί



Αυξημένα είναι και στη Ρόδο τα ποσοστά των δυσλεκτικών μαθητών που φοιτούν στα σχολεία της περιοχής μας. Παρά το γεγονός ότι δεν έχει γίνει εξειδικευμένη έρευνα που να καταγράφει με ακρίβεια τα ποσοστά, οι ειδικοί εκτιμούν ότι ένας στους δέκα μαθητές είναι δυσλεκτικός.

Ο εργοθεραπευτής κ. Κωνσταντίνος Παδάνης, υποστηρίζει ότι οι γονείς δεν θα πρέπει να τρομάζουν στο άκουσμα ότι το παιδί τους είναι δυσλεκτικό αφού με τη συνδρομή των επαγγελματιών, τα όποια προβλήματα αντιμετωπίζει το παιδί μπορούν να ξεπεραστούν. «Η δυσλεξία είναι ένα φαινόμενο που παρατηρείται συχνά και στη Ρόδο. Με τη συνδρομή ενός παιδοψυχολόγου ή παιδοψυχιάτρου και παράλληλα του εργοθεραπευτή μπορούν να ξεπεραστούν τα προβλήματα που παρουσιάζει ένα δυσλεκτικό παιδί. Βεβαίως είναι πολύ σημαντικό οι γονείς να αντιληφθούν έγκαιρα ότι το παιδί τους είναι δυσλεκτικό, ώστε άμεσα και σε μικρή ηλικία να ξεκινήσει η αντιμετώπιση της ειδικής δυσκολίας εκμάθησης του γραπτού λόγου και της ανάγνωσης, που εμφανίζεται στα πρώτα σχολικά χρόνια» επισημαίνει ο κ. Παδάνης.

Ιδιαιτέρως σημαντική είναι η έγκαιρη διαπίστωση της δυσλεξίας σε μικρή ηλικία είτε από τους δασκάλους, είτε από τους γονείς. Οι ειδικοί επισημαίνουν ότι δεν θα πρέπει οι γονείς να ανησυχήσουν αν παρατηρήσουν ότι το παιδί τους αντιμετωπίζει κάποια προβλήματα στη γραφή ή την ανάγνωση, καθώς στις πρώτες τάξεις του δημοτικού σχολείου, αυτά είναι συνήθη.

Μάλιστα συμβαίνει πολλές φορές, οι γονείς αδίκως να ανησυχούν αφού πιστεύουν ότι το παιδί τους είναι δυσλεκτικό χωρίς όμως να γνωρίζουν και οι ίδιοι τι ακριβώς είναι η δυσλεξία και τι προβλήματα επιφέρει. Αρα, για να μπορέσουν οι γονείς να βοηθήσουν τα παιδιά τους θα πρέπει καταρχήν να γνωρίζουν τι είναι η δυσλεξία. Σύμφωνα με τους ειδικούς, η δυσλεξία είναι μια ειδική δυσκολία εκμάθησης του γραπτού λόγου και της ανάγνωσης, που εμφανίζεται σε παιδιά χωρίς αισθητική ή κινητική αναπηρία και ενός κανονικού νοητικού επιπέδου, που χαρακτηρίζεται από λάθη γραφικά στα γράμματα ή στη γραφική παρουσίαση των φθόγγων και δυσκολία στην ανάγνωση. Αιτία της δυσλεξίας είναι μια ανωμαλία του εγκεφάλου, ειδικότερα των δύο ημισφαιρίων μεταξύ τους που δεν λειτουργούν όπως πρέπει. Πολλοί συγκλίνουν στην άποψη των ψυχικών τραυμάτων που φέρνουν αυτή την ανωμαλία στα εγκεφαλικά κέντρα. Αξίζει να σημειωθεί ότι η σύγχρονη παιδαγωγική αντίληψη αποκλείει την οποιανδήποτε μορφή γραψίματος ή διαβάσματος στα παιδιά προσχολικής ηλικίας, γιατί το μυαλό του παιδιού δεν είναι ακόμα έτοιμο να δεχθεί όλες αυτές τις γνώσεις.

Τα συμπτώματα, σύμφωνα με τον κ. Κωνστατίνο Παδάνη που παρουσιάζει ένα δυσλεκτικό παιδί, είναι η έντονη υπερκινητικότητα, ο μη συντονισμός κινήσεων και η αδυναμία συγκέντρωσης της προσοχής του σε αντικείμενα για πολλή ώρα. Φυσικά παρατηρείται δυσκολία στη σωστή γραφή λέξεων, στο σχηματισμό εικόνων και ολοκληρωμένων παραστάσεων. Επίσης είναι αδύνατο για το δυσλεκτικό παιδί να δημιουργήσει ζωγραφικά ένα ανθρώπινο σώμα, λόγω κατασκευαστικής απραξίας και έλλειψης σχηματογνωσίας. Επίσης δεν έχει σαφή διαχωρισμό του χώρου και του χρόνου.

Σύμφωνα με τα επίσημα στοιχεία ένα στα δέκα Ελληνόπουλα πάσχει από δυσλεξία που αντιστοιχεί στο 20% των παιδιών των πρώτων σχολικών χρόνων. Η δυσλεξία παρουσιάζεται κατά 70-80% στα αγόρια και 20-30% στα κορίτσια. Τα ίδια ποσοστά που παρουσιάζονται σε πανελλαδική κλίμακα, αντιστοιχούν κατ' αναλογία και για τη Ρόδο.

Εξίσου σημαντικό είναι το στοιχείο εκείνο που αναφέρει ότι ένα παιδί, δεν μπορεί να διαπιστωθεί αν είναι δυσλεκτικό ή όχι αν δεν έχει ολοκληρώσει την πρώτη τάξη του δημοτικού σχολείου και βεβαίως είναι δυσάρεστο το γεγονός ότι στη Ρόδο όπως συμβαίνει και στην υπόλοιπη Ελλάδα, δεν υπάρχει κρατική μέριμνα για ειδική μεταχείριση για τους πολλούς και συνεχώς αυξανόμενους μαθητές που πάσχουν από δυσλεξία.

ΕΥΚΑΙΡΙΑ

ΠΩΛΟΥΝΤΑΙ σε άριστη κατάσταση και σε τιμή ευκαιρίας:
Α) Ψυγείο βιτρίνα μαναβικής 2.50 μέτρα
Β) Ψυγείο βιτρίνα μαναβικής 2,30 μέτρα
Γ) 4 πάγκοι μαναβικής ξύλινοι με ρόδες
Δ) Ταμειακή μηχανή

Πληροφορίες στο τηλ. 6948089553

ΠΩΛΕΙΤΑΙ

οικόπεδο στ' Ασγούρου έκτασης 12.000 τ.μ. ή 3 τεμ. των 4.000 τ.μ. έκαστο με άσφαλτο, φως, νερό στην περιοχή Ασγούρου.

Πληροφορίες στο τηλ.: 6947327644.

ΕΝΟΙΚΙΑΖΕΤΑΙ

ισόγειο διπλοκατοικίας με κήπο στην οδό Δαμασκηνού 107.

Πληροφορίες Γιώργος Παπαϊωάννου τηλ.: 22410 25222.



Skoda Octavia 5



Made... in Germany!

✦ Με γερμανικές καταβολές το μεσαίο αυτοκίνητο της τσέχικης αυτοκινητοβιομηχανίας

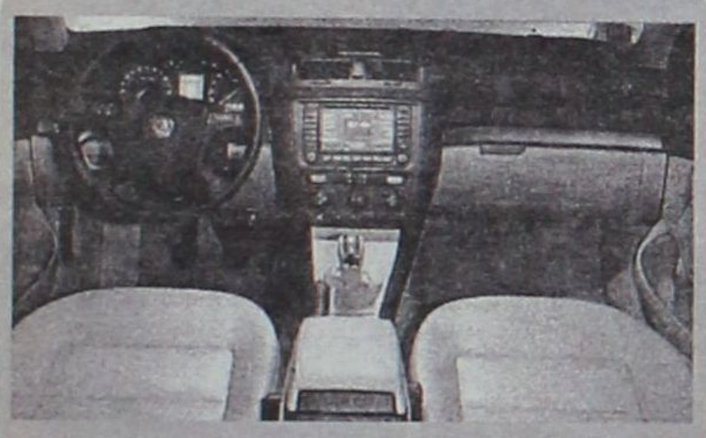

Η εργονομία παίρνει άριστα, αφού οι διακόπτες για το χειρισμό του κλιματισμού είναι τοποθετημένοι στο...

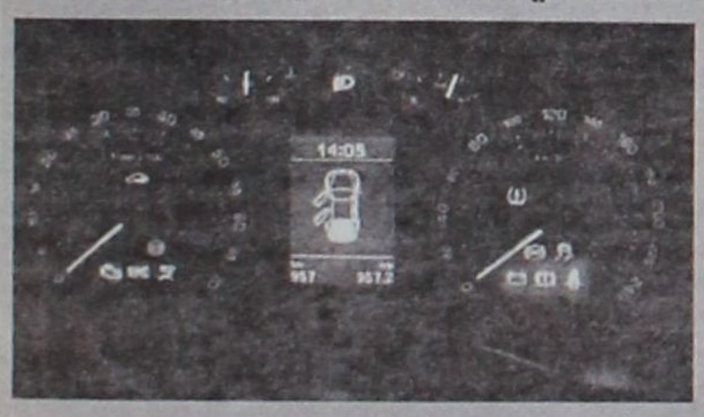

...κάτω μέρος της κεντρικής κονσόλας, όπως και αυτοί της οθόνης πολλαπλών ενδείξεων, οι οποίοι...

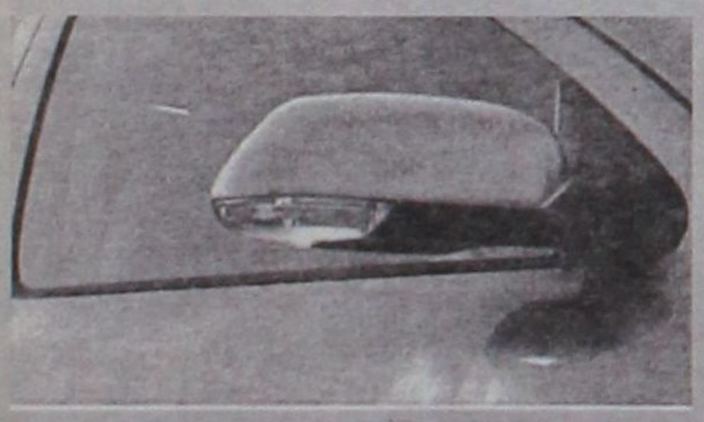

...εκτός από την όμορφη αισθητική τους, είναι χρήσιμοι και κυρίως εύχρηστοι στη λειτουργία τους

Υστερα από σχεδόν από 22 χρόνια συνεχούς παρουσίας στο χώρο της αυτοκίνησης, αρχής γενομένης από το 1959 μέχρι το 1976 αλλά και με τη νεότερη εμφάνισή του από το 1996 μέχρι σήμερα, υπό την προστασία της VW, το Skoda Octavia αποδεικνύεται το «αίμα» και αυτό που ουσιαστικά έβαλε τις βάσεις για μία νέα σπουδαία σελίδα στην ιστορία της Skoda.

Τα μεθοδικά βήματα που έχουν γίνει τόσο στην οργανωτική δομή όσο και στο σχεδιασμό και τρόπο κατασκευής των τσέχικων αυτοκινήτων αλλά και με τη γερμανική εγγύηση που επισυνάπτεται στο συνολικό αποτέλεσμα, το Octavia 5 όπως χαρακτηριστικά «βαπτίστηκε», η τελευταία γενιά, λόγω της πλατοφόρμας που χρησιμοποιείται, είναι βελτιωμένο σε όλα τα σημεία και όχι σε μερικά.

Το σύνδρομο της εποχής

Συνολική αναβάθμιση λοιπόν σε όλους τους τομείς που αποτελούν σημεία αναφοράς στη μεσαία κατηγορία, αλλά και εμφάνιση ενός νέου status που παρατηρείται στα «στρατηγεία» λήψης αποφάσεων πολλών αυτοκινητοβιομηχανιών. Το σύνδρομο Ford Focus που έκανε την εμφάνισή του το 1999 και μεταμόρφωσε την εν λόγω εταιρία εξελίχθηκε και μελετήθηκε εκτενέστερα από πολλές αυτοκινητοβιομηχανίες.

Η Skoda τα τελευταία τέσσερα χρόνια έχει κάνει αισθητή την παρουσία της με τα Fabia και Superb και πλέον δείχνει αποφασισμένη να βελτιώσει το προφίλ στο αγοραστικό κοινό επενδύοντας πάνω σε ένα προϊόν που έδωσε και συνεχίζει να δίνει τον καλό του εαυτό στην παγκόσμια αγορά αυτοκινήτου για λογαριασμό της Skoda. Οι Γερμανοί έχουν εναποθέσει σημαντικές ελπίδες της οικονομικής ανάκαμψης του ομίλου και δη της VW με τη συμβολή της Skoda.

Αναστάτωση

Το νέο Skoda Octavia 5 έρχεται να αναστατώσει τη μεσαία κατηγορία, αφού θέτει πλέον σοβαρή υποψηφιότητα για ακόμη μεγαλύτερες διακρίσεις στην αρένα των πωλήσεων.

Βασικά του στοιχεία ο νέος αλλά όχι επαναστατικός σχεδιασμός του, το ανανεωμένο πρόσωπο στο εσωτερικό της καμπίνας, αλλά και ο εφοδιασμός της γκάμας των κινητήρων με την τεχνολογία άμεσου ψεκασμού (FSI).

Ενα ακόμη σημαντικό πλεονέκτημα που αντιπαραθέτει το νέο Octavia 5 έναντι του ανταγωνισμού είναι ο μεγάλος χώρος αποσκευών, αφού με τα 560 λίτρα που διαθέτει πλέον είναι και ο leader στη μεσαία κατηγορία, ενώ η ίδια τιμή για την estate έκδοση θα φτάνει τα 580 λίτρα.

Εσωτερική ευχαρίστηση

Ο συντηρητικός χαρακτήρας του προκατόχου του δεν υφίσταται πλέον και η τσέχικη αυτοκινητοβιομηχανία μπορεί να καυχιέται αλλά και να επιδεικνύει με υπερηφάνεια την αίσθηση πολυτέλειας και χλιδής σε ένα ακόμη αυτοκίνητό της μετά το Superb. Ο πίνακας οργάνων έχει αλ(Lexus)άξει και αυτό που έχει μείνει ίδιο είναι οι χαρακτήρες στο ταχύμετρο και το στροφόμετρο.

Η εργονομία παίρνει άριστα, αφού οι διακόπτες για το χειρισμό κλιματισμού είναι τοποθετημένοι στο κάτω μέρος της κεντρικής κονσόλας, όπως και αυτοί της οθόνης πολλαπλών ενδείξεων, οι οποίοι, εκτός από την όμορφη αισθητική τους, είναι χρηστικότατοι και κυρίως εύχρηστοι στη λειτουργία τους.

Το...καρέ του «άσου» όμως που θα κερδίσει και τον πιο αναξιόπιστο αγοραστή, με δεδομένο πάντα τον οικογενειακό χαρακτήρα του Octavia 5, είναι οι χώροι για τα μικροαντικείμενα αλλά και αυτός των αποσκευών. Είναι το πλεονέκτημα αλλά και το δυνατό χαρτί της σύγχρονης Skoda Octavia που «γεννήθηκε» την ύστατη στιγμή για να φέρει τα πάνω κάτω σε μία κατηγορία όπου στην Ελλάδα δεν γνωρίζει μεγάλες δόξες, όπως αυτές των Β και C.

Η Skoda έχει αλλάξει άρδην τα τελευταία χρόνια και αποτελεί το χαϊδεμένο αλλά και παραγωγικό «παιδί» του γερμανικού ομίλου της VW.

Δεν πρόκειται για... διαφημιστικό σποτ, απλώς σας μεταφέρουμε τα λόγια του προέδρου και ιδιοκτήτη της Skoda στη χώρα μας, κ. Χρήστου Πανόπουλου, ο οποίος παραβρέθηκε στην συνέντευξη Τύπου της παρουσίασης του νέου αυτοκινήτου.

Τιμές-εξοπλισμός



Το κόστος αγοράς για το νέο Skoda Octavia 5 αρχίζει από 16.590 ευρώ για τη βασική έκδοση Comfort 1.6 (8V), ενώ η αντίστοιχη με τον κινητήρα FSI (άμεσος ψεκασμός) στην ίδια έκδοση κοστίζει 17.690 ευρώ. Η διαφορά εκτός από την τεχνολογία του κινητήρα έγκειται στο βασικό εξοπλισμό, εκεί όπου οι κατασκευαστές έχουν δώσει μεγαλύτερη βαρύτητα στην έκδοση με τον 8βάλβιδο κινητήρα. Το πιο ακριβό 1600άρι με FSI φτάνει τα 19.590 ευρώ (Elegance), ενώ η δίλιτρη έκδοση θα διατίθεται σε δύο εκδόσεις Ambiente και Elegance με κόστος περί τα 23.990 και 25.900 ευρώ αντίστοιχα.

Αξιος απόγονος



Το Skoda Octavia 5 διατηρεί σταθερή στην αξία του προγόνου του, με τη μόνη διαφορά ότι αποφάσισε να εκσυγχρονιστεί στα σημεία αφήνοντας πίσω τις ακμές και τις γωνίες και δίνοντας έμφαση σε ένα πιο στρογγυλό και σύγχρονο σχήμα.

Η λύση που υιοθετήθηκε το τοποθετεί εκ του ασφαλούς στα σεντάν αλλά και πεντάθυρα μεσαία αυτοκίνητα. Οι σχεδιαστικές καταβολές του Superb έχουν συνδράμει σημαντικά στο τελικό σχεδιαστικό αποτέλεσμα, αρχής γενομένης από την εμπρός μάσκα, η οποία διατηρεί την ταυτότητα της εταιρίας, το τονισμένο κεντρικό τμήμα του καπό.

Η ακμή που δημιουργείται στην εξωτερική πλευρά των φωτιστικών σωμάτων αλλά και οι δείκτες πορείας στους καθρέπτες είναι αναλλοίωτα στοιχεία που αναδύονται στο Octavia 5 με την υπογραφή της μεγάλης «κυρίας», το Superb. Οι σχεδιαστικές αλλαγές επεκτείνονται και στα πίσω φωτιστικά σώματα, εκεί όπου η διχρωμία λευκού και κόκκινου χρώματος αλλά και η παρουσία περισσότερων καμπύλων γραμμών το διαφοροποιούν από τον προκάτοχό του και ανεβάζουν τον πήχη του προφίλ της εταιρίας σε υψηλά επίπεδα.

Το νέο Octavia 5 χωρίς ενδοιασμούς απορρέει ένα δυναμικό χαρακτήρα, ενώ δεν ξεχνάει βεβαίως τις οικογενειακές του υποχρεώσεις.

Γη και ύδωρ

Η τοποθέτηση της ίδιος πλατφόρμας με αυτήν του νέου Golf και μάλιστα με το ίδιο μεταξόνιο αποτελεί το καλύτερο συστατικό για την κορυφαία οδηγική απόλαυση.

Οταν μάλιστα πάνω σ' αυτό έχουν τοποθετηθεί και τα απαραίτητα μηχανικά μέρη, τότε η «οδός» που θα την οδηγήσει στην κορυφή της οδικής συμπεριφοράς είναι δημιούργημα της επίμονης και αποτελεσματικής δουλειάς των ανθρώπων της, σε συνδυασμό με την εγγύηση της γερμανικής ποιότητας που δίνει το λογότυπο της VW.

Το νέο Octavia 5 το οποίο πήρε το όνομά του από την πλατφόρμα 5 του γερμανικού ομίλου, η οποία χρησιμοποιήθηκε για την κατασκευή του, δίνει γη και ύδωρ στην άσφαλτο.

Στο σύστημα της ανάρτησης η επιλογή πολλαπλών συνδέσμων με ομόκεντρα αμορτισέρ και ελατήρια στον πίσω άξονα αλλά και γόνατα ΜακΦέρσον με τριγωνικά ψαλίδια στον εμπρός προσφέρουν εκτός από άνεση και υψηλά επίπεδα πρόσφυσης, ακόμη και όταν κινείσαι στο όριο. Καλύψαμε μία απόσταση 1300 χλμ. μέσα σε δύο ημέρες, κατά την παρουσίαση που πραγματοποιήθηκε στην Ξάνθη, έχοντας στη διάθεσή μας την έκδοση των 1,6 λίτρων με κινητήρα FSI.

Παρά τον ψυχισμό που μας διακατέχει με τους 4 τροχούς και τις υψηλές απαιτήσεις, το αυτοκίνητο μας κέρδισε και δεν άφησε κανένα περιθώριο για την ανεύρεση κάποιου μειπτού σημείου. Μεγάλη συμμετοχή σ' αυτό είχε βέβαια και το άμεσο και υπάκουο σύστημα διεύθυνσης, το οποίο πλαισιώνεται πλέον από κρεμαγιέρα με ηλεκτρομηχανική και μεταβλητή υποβοήθηση.

Τρεις κινητήρες βενζίνης επανδρώνουν την γκάμα του Octavia 5. Ο πρώτος είναι ο γνωστός 8βάλβιδος των 1.600 κ.εκ. ο οποίος αποδίδει 102 ίππους, καθώς και οι δύο με τεχνολογία άμεσου ψεκασμού χωρητικότητας 1.6 και 2.0 λίτρων απόδοσης 115 και 150 ίππων. Συνδυάζονται με μηχανικά κιβώτια πέντε σχέσεων, ενώ στον προαιρετικό εξοπλισμό συμπεριλαμβάνεται και το αυτόματο κιβώτιο DSG με μηχανικό πρόγραμμα αλλαγής ταχυτήτων, το οποίο ο γερμανικός όμιλος το τοποθέτησε για πρώτη φορά στο Audi TT.

Η ροπή στρέψης αντίστοιχα για τους κινητήρες αυτούς αγγίζει τα 148 Nm/3.800 σ.α.λ., 155 Nm/6.000 σ.α.λ, 200 Nm/3.500 σ.α.λ. Οι επιδόσεις κυμαίνονται σε ικανοποιητικά επίπεδα, αφού η τελική ταχύτητα φτάνει τα 190, 198 για τις δύο εκδόσεις των 1.6 λίτρων, ενώ στις αρχές του 2005 θα έρθει και η δίλιτρη έκδοση.



Το νέο Octavia 5, το οποίο πήρε το όνομά του από την πλατφόρμα 5 του γερμανικού ομίλου

Αντί μνημοσύνου

Βασίλης Κρητικός: Ενας χρόνος από το θάνατό του

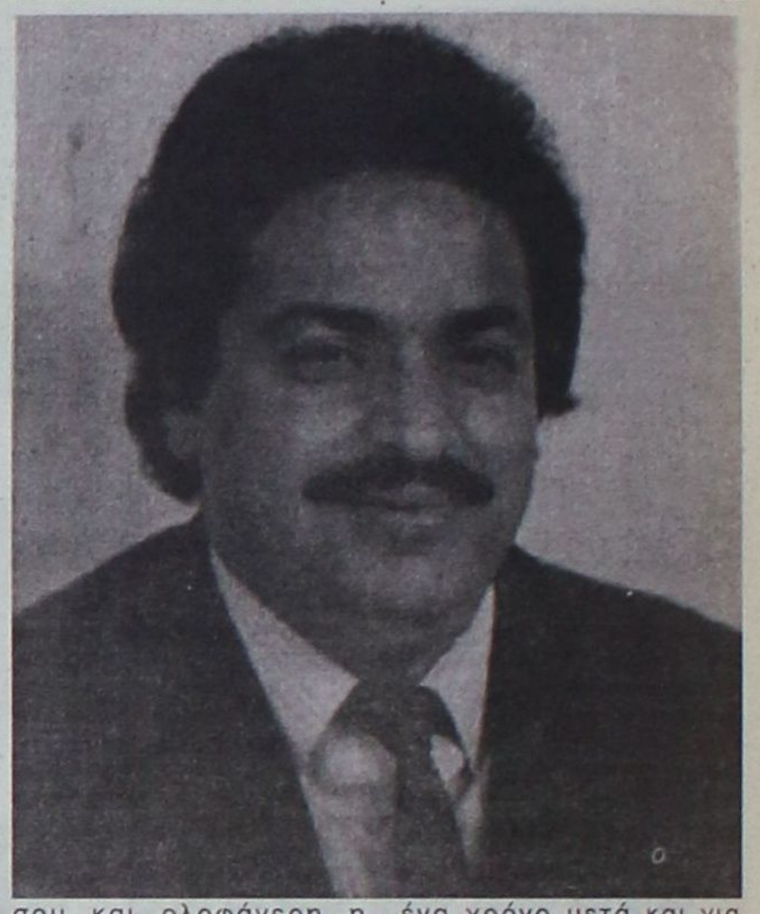

Του πρωτοπρεσβύτερου Κυριάκου Μανέττα θεολόγου-δάσκαλου

Στις 20 Οκτωβρίου 2004 συμπληρώνεται ένας χρόνος χωρίς τον Βασίλη Κρητικό... Και είναι βέβαια πικρό το ποτήρι του αποχωρισμού που μας άφησε πίσω του. Λες και είναι ψέματα. Νομίζεις ότι είναι κακό όνειρο. Ξυπνάς όμως και βλέπεις ότι είναι αλήθεια. Πικρή σαν το φαρμάκι, αλλά αλήθεια.

Και έτσι μπήκαμε σε μια πραγματικά επώδυνη διαδικασία να συνέλθουμε από τον ξαφνικό χαμό σου, αφού άφησες ένα δυσαναπλήρωτο κενό πίσω σου.

Και αυτή η αίσθηση της έλλειψης είναι ολοφάνερη για όλους μας.

Περισσότερο στη γυναίκα σου τη Δέσποινα, στα αγαπημένα σου παιδιά, τον Γιώργο και τη Βαλασία...

Πότισες με φαρμάκι τη γερόντισσα μάνα σου, τα αδέλφια σου, τα ανίψια σου. Γιατί μας έφυγες τόσο ξαφνικά. Την ώρα που χόρευες. Σε ζήλεψε ο χάρος Βασίλη... Σε πήρε την ώρα της ξεγνοιασιάς σου. Τη στιγμή που διασκέδαζες. Όρθιο, παλικαρίσια. Τα δένδρα πεθαίνουν όρθια Βασίλη. Και εσύ δένδρο καρπερό ήσουνα. Από όπου κι αν πέρασες. Με ένα πλατύ χαμόγελο. Με τον αέρινο το δικό σου τρόπο προς όλους.

Από οικογενειάρχης τέλειος. Από επιχειρηματίας άριστος. Από οικονομολόγος μέχρι και Δήμαρχος Αφάντου, παντού προσπαθούσες για κάτι καλύτερο.

Δύο μέρες μετά τη γιορτή του Ευαγγελιστή Λουκά συνέβη το μοιραίο. Και ήσουνα τόσο χαρούμενος και φιλικός, ακριβέ φίλε. Πολύτιμε και χρήσιμε αγωνιστή Δημοκράτη. Πάντοτε και παντού δεν έκρυβες τη χαρά σου όταν με έβλεπες. Και με τίμησες με την αγάπη σου και την ειλικρινή φιλία σου. Και είναι άπειρες οι φορές που αναλογίστηκα. Γιατί τόση καλοσύνη Θεέ μου!

Δεν χάσαμε το φίλο, έχασε η Ρόδος, η Τοπική Αυτοδιοίκηση έναν ευγενή και χαρισματούχο δήμαρχο. Γνωρίζεις εσύ καλύτερα από εμάς Βασίλη αν σε αγαπούσαμε. Και το ανταπέδιδες όχι μόνο σε όσους σε αγάπησαν αλλά και στους πιο φανατικούς πολιτικούς σου εχθρούς.

Είχες μια περισσή αρχοντιά, ήσουνα καλλιεργημένος άνθρωπος και ξεχώριζες παντού. Αυτή σου η στάση, η καλή σου συμπεριφορά, ο ανθρώπινος Βασίλης Κρητικός έκανε πολλούς να σε πολεμήσουν. Η πικρία της ζωής σου ήταν αυτή... Γιατί να υπάρχουν γύρω μας άνθρωποι με τόση κακία και υστεροβουλία.

Μέσα από τις δοκιμασίες αυτές έγινες πιο σοφός, πιο δυνατός και μπορούσες όλους αυτούς να τους βλέπεις, να τους συναντάς και να τους χαμογελάς. Και πέρσι στην πανήγυρη του Αγίου Λουκά συναντηθήκαμε... Είχες τόσο κέφι για πειράγματα και συζητήσεις. Ήτανε η τελευταία συνάντησή μας. Θυμάμαι που μου είπες ότι εγώ προσωπικά έπρεπε να νιώθω ότι πολεμιόσουνα άδικα.

Η καρδιά σου δεν άντεξε στα άδικα χτυπήματα και στις συκοφαντικές δυσφημίσεις. Και έφυγες και λείπεις και σε αναζητούμε... Γνώριμη η σκιά της μνήμης σου και ολοφάνερη η απουσία σου... Πόσες φορές να στο πούμε λείπεις και πονάμε...

Ζούμε όμως με τη γλυκειά προσδοκία ότι μας βλέπεις και παρακολουθείς το μέλλον της οικογένειάς σου και του Δήμου Αφάντου που λάτρεψες. Και ένα χρόνο μετά και για πολλά ακόμα χρόνια, θα είσαι στις συζητήσεις, στις πλατείες, στις σκέψεις σαν μνήμη και ιερή ανάμνηση. Καλός σου παράδεισος πολύτιμε και ακριβέ πρίγκηπα αγαπημένε και αξέχαστε φίλε και δήμαρχε Βασίλη Κρητικέ. Καλή σου νύχτα...

ΤΗΛΟΣ 21ος ΑΙΩΝΑΣ

TILOS

ΝΑΥΤΙΚΗ ΕΤΑΙΡΕΙΑ

Τηλ.: 22460 44000
FAX: 22460 44044

ΠΡΟΓΡΑΜΜΑ **"SEA STAR"**

Δ Ε Υ Τ Ε Ρ Α

Λιμάνι	Αφιξη	Αναχώρηση
ΡΟΔΟΣ		09.00
ΤΗΛΟΣ	10.20	14.30
ΝΙΣΥΡΟΣ	15.00	17.30
ΤΗΛΟΣ	18.00	18.10
ΡΟΔΟΣ	19.30	Δ.

Τ Ρ Ι Τ Η

Λιμάνι	Αφιξη	Αναχώρηση
ΡΟΔΟΣ		09.00
ΧΑΛΚΗ	10.10	12.00
ΤΗΛΟΣ	12.40	17.00
ΡΟΔΟΣ	18.30	Δ.

Τ Ε Τ Α Ρ Τ Η

Λιμάνι	Αφιξη	Αναχώρηση
ΡΟΔΟΣ		08.00
ΤΗΛΟΣ	09.20	09.30
ΡΟΔΟΣ	10.50	18.30
ΤΗΛΟΣ	19.50	20.00
ΡΟΔΟΣ	21.30	Δ.

Π Ε Μ Π Τ Η

Λιμάνι	Αφιξη	Αναχώρηση
ΡΟΔΟΣ		09.00
ΤΗΛΟΣ	10.20	17.00
ΡΟΔΟΣ	18.20	Δ.

Π Α Ρ Α Σ Κ Ε Υ Η

Λιμάνι	Αφιξη	Αναχώρηση
ΡΟΔΟΣ		09.00
ΤΗΛΟΣ	10.20	14.00
ΝΙΣΥΡΟΣ	14.30	17.30
ΤΗΛΟΣ	18.00	18.10
ΡΟΔΟΣ	19.30	20.00
ΤΗΛΟΣ	21.30	

Σ Α Β Β Α Τ Ο

Λιμάνι	Αφιξη	Αναχώρηση
ΤΗΛΟΣ		07.00
ΡΟΔΟΣ	8.20	9.00
ΤΗΛΟΣ	10.20	17.00
ΡΟΔΟΣ	18.20	Δ.

Κ Υ Ρ Ι Α Κ Η

Λιμάνι	Αφιξη	Αναχώρηση
ΡΟΔΟΣ		07.30
ΤΗΛΟΣ	08.50	09.00
ΡΟΔΟΣ	10.20	17.00
ΤΗΛΟΣ	18.20	18.30
ΡΟΔΟΣ	19.50	Δ.

ΠΛΗΡΟΦΟΡΙΕΣ
ΡΟΔΟΣ: ΤΑΡΠΟΝ ΣΠΡΙΝΓΚΣ 44
ΤΗΛ. 22410 78052 - 22410 78053
ΚΙΝΗΤΟ: 6938244523
ΤΗΛΟΣ: 22460 44000

AVENSIS: Εμπειρία καθημερινής απόλαυσης

Ελάτε για ένα TEST DRIVE. Εκπτωση 2.000€ έως 30/10/2004.



ΞΕΝΑΚΗΣ α.ε.β.ε.
Εξουσιοδοτημένος έμπορος και after sales
TOYOTA στα Δωδεκάνησα
Λεωφόρος Ρόδου - Λίνδου 220
Τηλ: 22410 62211

TOYOTA

Για λόγους κοινωνικής πρόνοιας

Εγκύκλιος στις Υπηρεσίες του νομού για την επαγγελματική ένταξη των ΑΜΕΑ



ΤΗΝ ειδική μέριμνα και πρόνοια προς τα άτομα με αναπηρίες που απασχολούνται στον ευρύτερο δημόσιο τομέα επισημαίνει με εγκύκλιό του προς όλες τις υπηρεσίες της Δωδεκανήσου το υπουργείο Εσωτερικών και Δημόσιας Διοίκησης, προκειμένου να τηρούνται με ευλάβεια τα όσα προβλέπονται από τη σχετική νομοθεσία.

Η παρέμβαση από τον Σεπτέμβριο του αρμόδιου Γενικού Γραμματέα Βασίλη Ανδρονόπουλου που έχει σαν αποδέκτες την Περιφέρεια Νοτίου Αιγαίου, τη Νομαρχιακή Αυτοδιοίκηση Δωδεκανήσου και τους Δήμους του νομού, γίνεται με αφορμή ερωτήματα που τίθενται προς το Υπουργείο Εσωτερικών, αναφορικά με τη μορφή και τη διάρκεια των συμβάσεων ατόμων με αναπηρίες, με σκοπό να αποφεύγονται διοικητικές ενέργειες που να φέρνουν σε δύσκολη θέση τους συγκεκριμένους συμπολίτες μας.

Απώτερος στόχος του Υπουργείου Εσωτερικών, όπως υπογραμμίζεται στην εγκύκλιο που δημοσιεύεται παρακάτω, είναι η επαγγελματική ένταξη των ατόμων με αναπηρίες, που εργάζονται στο πλαίσιο του προγράμματος του ΟΑΕΔ.

Αναφέρεται συγκεκριμένα στην εγκύκλιο:

«Με αφορμή ερωτήματα που τέθηκαν στην υπηρεσία μας σχετικά με τη διάρκεια των συμβάσεων ατόμων με αναπηρίες, σας πληροφορούμε τα παρακάτω:

Σύμφωνα με την παρ. 6 του άρθρου 11 του Π.Δ. 164/2004, ορίζεται κατ' εξαίρεση και για λόγους κοινωνικής πρόνοιας που αφορούν στην επαγγελματική ένταξη των ατόμων με αναπηρίες κατ' εφαρμογή της παρ. 6 του άρθρου 21 του Συντάγματος, ότι στο πεδίο εφαρμογής των διατάξεων του άρθρου 11 υπάγονται και τα άτομα με αναπηρίες (με ποσοστό αναπηρίας τουλάχιστον 50%) που εργάζονται στο πλαίσιο προγράμματος ένταξης του Ο.Α.Ε.Δ. Δεδομένης της εξαιρετικής αυτής ρύθμισης, η οποία συμπεριλαμβάνει και τα άτομα με αναπηρίες που εργάζονται στο πλαίσιο προγράμματος ένταξης του Ο.Α.Ε.Δ., καθώς και του σκοπού της διάταξης που είναι η επαγγλεματική ένταξη των ατόμων με αναπηρίες, επισημαίνεται ότι ειδικά για τα άτομα με αναπηρίες αρκεί η ύπαρξη μιας μόνο σύμβασης για την υπαγωγή των ατόμων αυτών στο πεδίο εφαρμογής των διατάξεων του άρθρου 11.»

ΟΙΚΟΔΟΜΙΚΕΣ ΕΠΙΧΕΙΡΗΣΕΙΣ

ΔΙΑΚΟΓΕΩΡΓΙΟΥ ΚΑΛΛΙΣΤΟΣ

- ΠΩΛΗΣΕΙΣ ΔΙΑΜΕΡΙΣΜΑΤΩΝ
- ΚΑΤΑΣΤΗΜΑΤΑ - ΑΠΟΘΗΚΕΣ
- ΑΝΤΑΛΛΑΓΕΣ ΑΚΙΝΗΤΩΝ
- ΑΓΟΡΕΣ ΟΙΚΟΠΕΔΩΝ
- ΑΝΑΛΑΜΒΑΝΟΥΜΕ ΑΝΤΙΠΑΡΟΧΕΣ

ΔΙΕΥΘ.: ΕΘΝ. ΑΝΤΙΣΤΑΣΕΩΣ 11, (πρώην Αννης Μαρίας)
Τηλ.: 78501-29318, 78502

ΠΩΛΟΥΝΤΑΙ διαμερίσματα λουξ κατασκευής με απεριόριστη θέα. Τα διαμερίσματα διαθέτουν θωρακισμένες πόρτες, εντοιχισμένες κουζίνες, ντουλάπες, εντοιχισμένο νιπτήρα με ντουλάπι, κεντρική θέρμανση αυτόνομη, ανοιγόμενα ανακλινόμενα κουφώματα με διπλά τζάμια, σίτες, ρολά, υδραυλικό ασανσέρ, τριφασικό ρεύμα.

Ολοι οι χώροι σπατουλαριστοί εσωτερικές πόρτες MDF με σχέδια.

ΔΙΑΜΕΡΙΣΜΑΤΑ

Επί της οδού Μεγ/ Κων/νου - Κων/νου Παλαιολόγου
50 τ.μ δυάρια ανά όροφο
85 τ.μ. τριάρια ανά όροφο
110 τ.μ. τεσσάρια ανά όροφο

Επί της Κων/νου Υδραίου - Στ. Κωτιάδη
70 τ.μ. τριάρια ανά όροφο με μεγάλες βεράντες φανταστική θέα
90 τ.μ. τριάρια - τεσσάρια ανά όροφο με μεγάλες βεράντες φανταστική θέα
110 τ.μ. τεσσάρια ανά όροφο με μεγάλες βεράντες φανταστική θέα
130 τ.μ. τεσσάρια - πεντάρια ανά όροφο με μεγάλες βεράντες φανταστική θέα

Επί της Λεωφ. Καλλιθέας - Καρακόνερο
50 τ.μ. δυάρια ανά όροφο με μεγάλες βεράντες, απεριόριστη θέα
85 τ.μ. τριάρια ανά όροφο με μεγάλες βεράντες, απεριόριστη θέα
110 τ.μ. τεσσάρια ανά όροφο με μεγάλες βεράντες, απεριόριστη θέα.

ΚΑΤΑΣΤΗΜΑΤΑ
50 τ.μ. επί της Λεωφ. Καλλιθέας - Καρακόνερο
100 τ.μ. επί της Λεωφ. Καλλιθέας - Καρακόνερο
150 επί της Λεωφ. Καλλιθέας - Καρακόνερο

ΙΑΤΡΕΙΑ - ΓΡΑΦΕΙΑ
50 τ.μ. επί της Μεγ. Κων/νου και Κων Παλαιολόγου (Φώκιαλη)
100 τ.μ. επί της Μεγ. Κων/νου και Κων Παλαιολόγου (Φώκιαλη)
150 τ.μ. επί της Μεγ. Κων/νου και Κων. Παλαιλόγου (Φώκιαλη)
ΔΑΝΕΙΑ ΟΛΩΝ ΤΩΝ ΤΑΜΕΙΩΝ ΚΑΙ ΟΛΩΝ ΤΩΝ ΤΡΑΠΕΖΩΝ

Πληρ. ΔΙΑΚΟΓΕΩΡΓΙΟΥ ΚΑΛΛΙΣΤΟΣ
Τηλ. 22410 - 78501-78502, 29318

Νέα περιοδεία Γ. Μαχαιρίδη στα οδικά έργα...

ΜΕ τις ...ευλογίες του Αγίου Λουκά, ο Νομάρχης Δωδεκανήσου Γιάννης Μαχαιρίδης, συνοδευόμενος από τον αρμόδιο αντινομάρχη Στάθη Κουσουρνά, πραγματοποιεί σήμερα το πρωί νέα περιοδεία στα υπό εξέλιξη οδικά έργα του νησιού, με φορέα υλοποίησης τη Νομαρχιακή Αυτοδιοίκηση.

Οι επισκέψεις στα έργα αποτελούν σχεδόν εβδομαδιαία συνήθεια του κ. Γιάννη Μαχαιρίδη, έτσι ώστε να υλοποιηθεί ο σχεδιασμός της νομαρχιακής αρχής για επίσπευση των διαδικασιών αποπεράτωσης των εργασιών.

Προς την κατεύθυνση αυτή έχει σταλεί σαφές μήνυμα προς όλες τις εργοληπτικές εταιρείες, χωρίς να έχουν λείψει ακόμα και τα «τελεσίγραφα» προκειμένου να τηρηθούν στο ακέραιο τα χρονοδιαγράμματα που έχουν τεθεί.

Τις αμέσως επόμενες μέρες, θα προγραμματιστούν «λαϊκές συνελεύσεις» στις έδρες των Δήμων της Ρόδου και άλλων νησιών, όπου θα αναλυθεί το μέχρι σήμερα έργο της νομαρχιακής αρχής και οι νέες προτεραιότητες που θα τεθούν για τα επόμενα δύο χρόνια της θητείας της.

Δρομολόγια του Ταχύπλοου Καταμαράν "ΔΩΔΕΚΑΝΗΣΟΣ ΕΞΠΡΕΣ"
Από: 16-ΟΚΤ-2004 μέχρι 05-ΝΟΕ-2004

DODEKANISOS NAFTILIAKI
Αναχωρίσεις από την Κολώνα (Θαλασσινή πύλη)

ΚΥΡΙΑΚΗ		
ΛΙΜΑΝΙ	ΑΦΙΞΗ	ΑΝΑΧ.
ΡΟΔΟΣ		08.30
ΣΥΜΗ	09.20	09.30
ΚΩΣ	10.55	11.00
ΚΑΛΥΜΝΟΣ	11.40	11.50
ΛΕΡΟΣ	12.40	12.45
ΠΑΤΜΟΣ	13.25	13.40
ΛΕΙΨΟΙ	14.00	14.05
ΛΕΡΟΣ	14.25	14.30
ΚΑΛΥΜΝΟΣ	15.20	15.30
ΚΩΣ	16.10	16.20
ΣΥΜΗ	17.45	17.50
ΡΟΔΟΣ	18.30	Δ/ΝΣΗ

ΔΕΥΤΕΡΑ		
ΛΙΜΑΝΙ	ΑΦΙΞΗ	ΑΝΑΧ.
ΑΝΕΚΤΕΛΕΣΤΟ		

ΤΡΙΤΗ		
ΛΙΜΑΝΙ	ΑΦΙΞΗ	ΑΝΑΧ.
ΡΟΔΟΣ		08.30
ΚΩΣ	10.40	10.50
ΚΑΛΥΜΝΟΣ	11.30	11.40
ΛΕΡΟΣ	12.30	12.40
ΛΕΙΨΟΙ	13.00	13.10
ΠΑΤΜΟΣ	13.30	13.40
ΛΕΡΟΣ	14.20	14.30
ΚΑΛΥΜΝΟΣ	15.20	15.30
ΚΩΣ	16.10	16.20
ΡΟΔΟΣ	18.30	Δ/ΝΣΗ

ΤΕΤΑΡΤΗ		
ΛΙΜΑΝΙ	ΑΦΙΞΗ	ΑΝΑΧ.
ΡΟΔΟΣ		08.30
ΣΥΜΗ	09.20	09.30
ΚΩΣ	11.00	11.10
ΚΑΛΥΜΝΟΣ	11.50	12.00
ΛΕΡΟΣ	12.50	14.30
ΚΑΛΥΜΝΟΣ	15.20	15.30
ΚΩΣ	16.10	16.20
ΣΥΜΗ	17.40	17.50
ΡΟΔΟΣ	18.30	Δ/ΝΣΗ

ΠΕΜΠΤΗ		
ΛΙΜΑΝΙ	ΑΦΙΞΗ	ΑΝΑΧ.
ΑΝΕΚΤΕΛΕΣΤΟ		

ΠΑΡΑΣΚΕΥΗ		
ΛΙΜΑΝΙ	ΑΦΙΞΗ	ΑΝΑΧ.
ΡΟΔΟΣ		08.30
ΣΥΜΗ	09.20	09.30
ΚΩΣ	11.00	11.10
ΚΑΛΥΜΝΟΣ	11.50	12.00
ΛΕΡΟΣ	12.50	14.30
ΚΑΛΥΜΝΟΣ	15.20	15.30
ΚΩΣ	16.10	16.20
ΣΥΜΗ	17.40	17.50
ΡΟΔΟΣ	18.30	Δ/ΝΣΗ

ΣΑΒΒΑΤΟ		
ΛΙΜΑΝΙ	ΑΦΙΞΗ	ΑΝΑΧ.
ΡΟΔΟΣ		08.30
ΚΩΣ	10.40	10.50
ΚΑΛΥΜΝΟΣ	11.30	11.40
ΛΕΡΟΣ	12.30	14.30
ΚΑΛΥΜΝΟΣ	15.20	15.30
ΚΩΣ	16.10	16.20
ΡΟΔΟΣ	18.30	Δ/ΝΣΗ



- Ταξιδέψτε με 30 μίλια την ώρα
- Fully air-conditioned

Πληροφορίες: Δωδεκάνησος Ναυτιλιακή Ν.Ε.
Αυστραλίας 3. 85100 Ρόδος
Τηλ: 22410 70 590 - Fax: 22410 70 591

Ηχος & Φως Sound & Light RHODES

website: www.12ne.gr
e-mail: info@12ne.gr

Καταστροφές από τη φύση και τον άνθρωπο



Σημαντικές φθορές έχουν υποστεί από το πέρασμα του χρόνου όλες οι κολώνες φωτισμού που υπάρχουν στο μεγαλύτερο μήκος της παραλιακής περιοχής της πόλεως Ρόδου. Από το σιντριβάνι στη Ψαροπούλα μέχρι το Ενυδρείο όλες οι τσιμεντένιες κολώνες φωτισμού έχουν διαβρωθεί σε πολύ μεγάλο ποσοστό με αποτέλεσμα να ελλοχεύει κίνδυνος τόσο για τους περαστικούς, όσο και για εκείνους που κινούνται με οχήματα.

Το φαινόμενο οφείλεται στην αλμύρα της θάλασσας η οποία και καταστρέφει ταχύτατα ό,τι βρίσκεται κοντά στην παραλία.

Σε ανάλογες περιπτώσεις, κατά το παρελθόν, οι αρμόδιες υπηρεσίες του δήμου Ροδίων προχώρησαν στην αντικατάσταση των κολώνων αυτών με μεταλλικές που έχουν μεγαλύτερη αντοχή.

Είναι σημαντικό να αναφερθεί πως τα τελευταία χρόνια έχουν γίνει αρκετές αισθητικές παρεμβάσεις στη συγκεκριμένη περιοχή. Αν και το αποτέλεσμα (σε ορισμένες περιπτώσεις) είναι εξαιρετικό, εν τούτοις ορισμένοι θερμόαιμοι βρήκαν την ευκαιρία και κατέστρεψαν αρκετά από τα όσα δημιουργήθηκαν. Σπασμένες κολώνες φωτισμού, κατεστραμμένοι προβολείς στον πεζόδρομο στις Κάτω Πέτρες και εκριζωμένα παγκάκια είναι το αποτέλεσμα της δράσης εκείνων που αδιαφορούν για τον τόπο μέσα στον οποίο διαβιούν.

Με τα δεδομένα αυτά η δημοτική αρχή Ρόδου οφείλει να δώσει λύση και να καθορίσει πολιτικές προστασίας όσων κατασκευάζονται για το κοινό καλό.

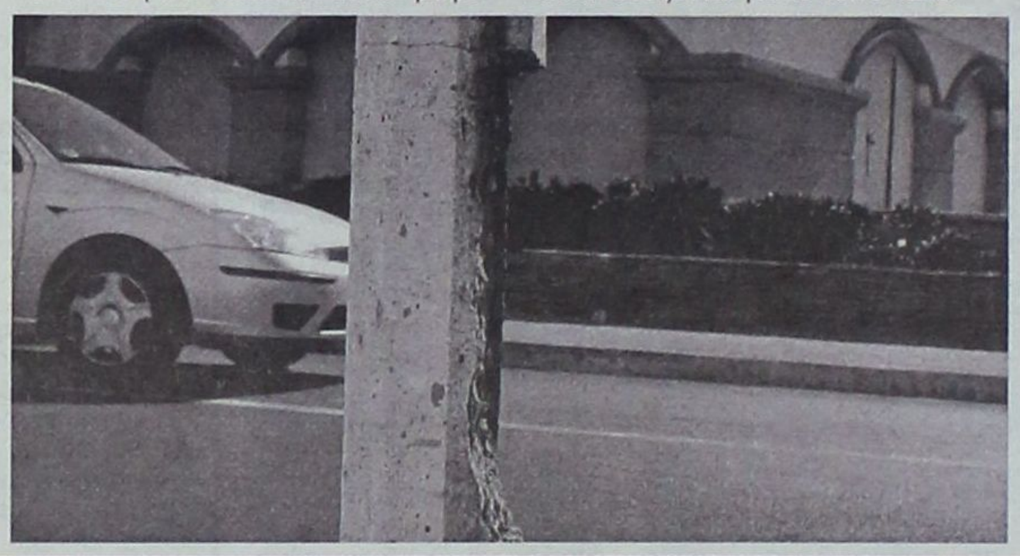

Διέψευσε τον Νεύτωνα



Εάν ο Νεύτων ήταν ο Γερμανός τουρίστας της φωτογραφίας, στα σίγουρα δεν επρόκειτο ποτέ να διατυπώσει τη θεωρία της βαρύτητας. Βλέπετε, παρ' ότι δεν «φυσάει», παρ' ότι το νερό βγαίνει από το ντους με πίεση, εν τούτοις η κατεύθυνσή του δεν είναι κάθετη προς το έδαφος. Το νερό από το ντους φεύγει οριζόντια και κατευθύνεται προς το δρόμο (οδός Ακτή Κανάρη) για να δροσίσει τους παρά θιν' αλός περιπατητές.

Το μοναδικό αυτό φαινόμενο συμβαίνει στα ντους που βρίσκονται στις παραλίες της πόλεως Ρόδου. Παλιοί σωλήνες, φραγμένες από το άλας και γεμάτες σκουριά, συνθέτουν τη χειρότερη εικόνα που θα μπορούσε κανείς να αντικρίσει στην πλέον τουριστική περιοχή του νησιού.

Μια μικρή λεπτομέρεια, (ίσως) μια μίζερη παρατήρηση, ωστόσο αυτή είναι η πραγματικότητα και αυτή επαναλαμβάνεται η ίδια κάθε χρονιά. Ως πότε;

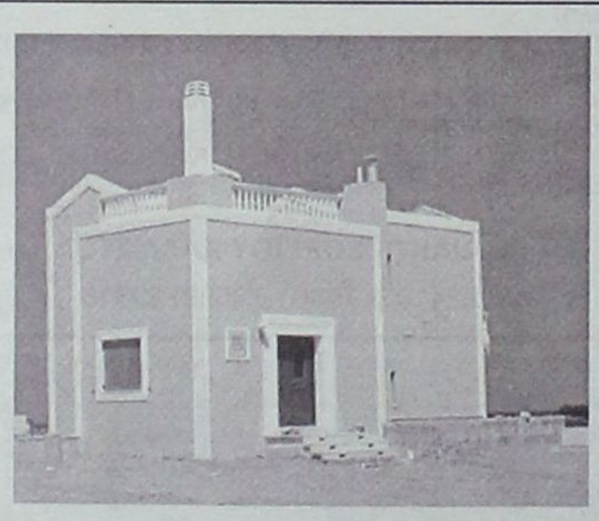

Πωλούνται Πολυτελείς κατοικίες αντίγραφα των Δωδεκανήσων

12islands RESIDENCE

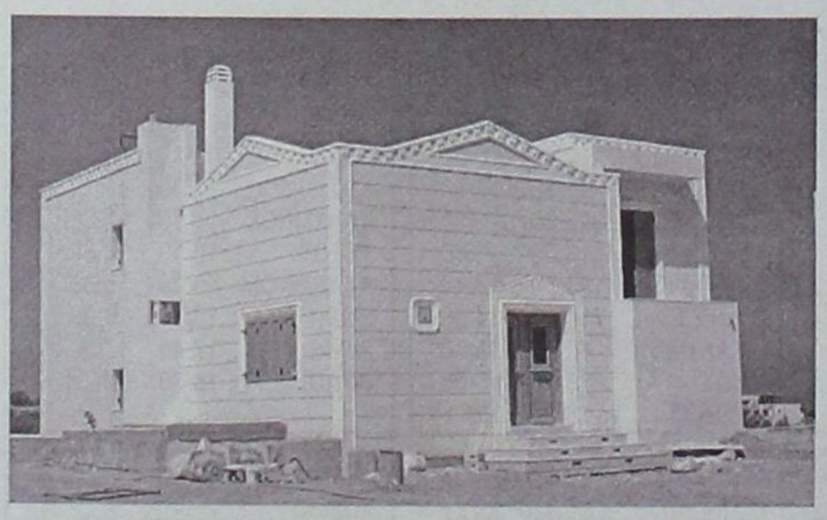



Πολυτελείς κατοικίες με εκπληκτική θέα,

στα Κολύμπια 400 μέτρα από τη θάλασσα και στον παράλληλο δρόμο των ευκαλύπτων.

Οι κατοικίες είναι δύο τύπων 107 τ.μ. και 161 τ.μ. και διαθέτουν:

- Τρία υπνοδωμάτια
- Δύο μπάνια
- Τουαλέτα και χωριστό μπάνιο με υδρομασάζ
- Εντοιχισμένη κουζίνα
- Εντοιχισμένες ντουλάπες
- Ηλιακό θερμοσίφωνα
- Κεντρική θέρμανση (εγκατάσταση)
- Τζάκι
- Συστήματα ασφαλείας
- Τηλεφωνικές γραμμές ISDN
- Μπάρμπεκιου

Οι κατοικίες διαθέτουν ιδιωτική πισίνα και σύνδεση του νερού σε γεώτρηση για την ανέξοδη λειτουργία της σε όλη τη διάρκεια του έτους.

Ο περιβάλλων χώρος έχει εξαιρετική διαμόρφωση. Γκαζόν, πλακόστρωτος πεζόδρομος, φυτά και απεριόριστη θέα συνθέτουν το σκηνικό που άνθρωπος και φύση δημιούργησαν μαζί.

Οι κατοικίες αυτές διατίθενται προς πώληση και ήδη έχουν πωληθεί η «Ρόδος», το «Καστελλόριζο» και η «Χάλκη». Η πώληση έγινε αμέσως με την ολοκλήρωση της δημιουργίας τους και τούτο διότι προσφέρονται σε εξαιρετικά προσιτή τιμή (για τα δεδομένα του κόστους κατασκευής και εξοπλισμού που διαθέτουν).



Πληροφορίες κ. Μαρκόπουλο Γεώργιο τηλ: 22410 56268 - 56213 Κιν: 6978110631



ΕΠΙΣΗΜΟΣ ΔΙΑΝΟΜΕΑΣ OPEL

ΜΑΜΑΛΙΓΚΑΣ ΑΕΒΕ: 3ο χλμ. Λ. Ρόδου - Λίνδου, Ρόδος 85100, Τηλ: 22410 61005

Αρθρο του π. Βουλευτή Γιώργου Λογ. Χιωτάκη

«Ετσι συμμετείχα στην απελευθέρωση της Καρπάθου»

Ορισμένοι αναγνώστες που διάβασαν το άρθρο μου για τα 60 χρόνια της Καρπαθιακής Επανάστασης με ερωτούν πώς και από πού έχω τις πληροφορίες που εδημοσίευσα. Φαίνεται πως δεν έχει γίνει κατανοητό πως, όσα καταγράφω, προέρχονται από τις δικές μου αναμνήσεις που βασίζονται στις εμπειρίες μου από την προσωπική μου ανάμειξη στα ίδια τα γεγονότα της Καρπαθιακής Επανάστασης του Οκτωβρίου του 1944. Και για να μην υπάρξουν αμφιβολίες ή και ερωτηματικά για όσα αναφέρω αναγκάζομαι να δημοσιεύσω τα πιστοποιητικά και το δίπλωμα για την απονομή μεταλλίου μέλους της Εθνικής Αντίστασης του Υπουργείου Εθνικής Άμυνας ΕΔΥΕΘΑ 48/1987 που μου εχορηγήθησαν:

«ΙΕΡΑ ΜΗΤΡΟΠΟΛΙΣ
ΚΑΡΠΑΘΟΥ
ΠΙΣΤΟΠΟΙΗΤΙΚΟΝ

Η Ιερά Μητρόπολις Καρπάθου-Κάσου, κέντρον της Εθνικής Αντιστάσεως καθ' όλην την διάρκειαν της μακραίωνος δουλείας της Δωδεκανήσου, πιστοποιεί ότι: ο ΓΕΩΡΓΙΟΣ ΧΙΩΤΑΚΗΣ του ΛΟΓΟΘΕΤΟΥ, εκ Καρπάθου, υπηρέτησε κατά τον λήξαντα παγκόσμιον πόλεμον εις ΟΜΑΔΑΣ Εθνικής Αντιστάσεως και ότι τον Οκτώβριον του 1944, κατά την διάρκειαν της Ιταλικής Κατοχής, διοργάνωσε και ηγήθη Εθνικής Ομάδος εκ Πεντήκοντα τεσσάρων ανδρών ενόπλων, συμβαλών σπουδαίως, διά της δυνάμεως της ομάδος του, εις την κατάργησιν των Ιταλικών Αρχών και Κυριαρχίας επί της Καρπάθου, επελθούσαν την 11ην Οκτωβρίου 1944 και εις την ανακήρυξιν της Ενώσεως της νήσου μετά του Βασιλείου της Ελλάδος. Καθ' όλον το διάστημα τούτο ο Γεώργιος Χιωτάκης, επέδειξε πατριωτισμόν και αυτοθυσίαν αξιέπαινον.

Τη αιτήσει του χορηγείται το παρόν, ίνα τω χρησιμεύση όπου δει.

Εν Απερείω τη 10η Απριλίου 1950
Ο Γενικός Αρχ. Επίτροπος
Καρπάθου-Κάσου
Αντώνης Αντωνιάδης

Ακριβές φωτοαντίγραφον εξαχθέν εκ του πρωτοτύπου τοιούτου του ευρισκομένου εις τον αρμόδιον φάκελλον του Αρχείου του Δικηγορικού Συλλόγου Ρόδου.

ΕΘΕΩΡΗΘΗ
Εν Ρόδω τη 29-3-1984
Ο Γεν. Γραμματεύς του Δικ. Συλλόγου Ρόδου»

«ΠΙΣΤΟΠΟΙΗΤΙΚΟΝ

Ο υποφαινόμενος Χριστόφορος Σακελλαρίδης του Φραγκίσκου, Διευθυντής του Δημοτικού Σχολείου Απερείου Καρπάθου, ηγηθείς κατά τον τελευταίον Παγκόσμιον Πόλεμον Εθνικής Ομάδος κατασκοπείας και προπαγάνδας, ως αύτη καθορίζεται υπό του Ζ' Ψηφίσματος της Δ' Αναθεωρητικής Βουλής των Ελλήνων της 26/7/1946 και υπό τας διαταγάς του Στρατηγείου Μέσης Ανατολής, κάτοχος, διά ταύτα, διπλώματος υπ' αριθ. Ρ/83 του Αρχηγού των εν Μέση Ανατολή Συμμαχικών Στρατευμάτων, δηλώ υπευθύνως και πιστοποιώ ότι ο ΓΕΩΡΓΙΟΣ ΧΙΩΤΑΚΗΣ του Λογοθέτου, εκ Καρπάθου, μέλος της αυτής Ομάδος Εθνικής Αντιστάσεως, έλαβεν ενεργόν μέρος εις όλας τας επιχειρήσεις και ενεργείας μας και ειργάσθη μετ' ενθουσιασμού και αυταπαρνήσεως. Προσέτι δε πιστοποιώ ότι τον Οκτώβριον 1944 διοργάνωσε και ηγήθη Εθνικής Ομάδος εκ πεντήκοντα τεσσάρων (54) ενόπλων συμβαλών ούτω αποφασιστικώς εις την κατάλυσιν των στρατιωτικών και πολιτικών ιταλικών Αρχών και εις την απελευθέρωσιν της Καρπάθου από τη μακραίωνα δουλείαν.

Εν Απερείω Καρπάθου
τη 2/5/1950
Ο δηλών
Χριστόφ. Σακελλαρίδης

Ακριβές φωτοαντίγραφον εξαχθέν εκ του πρωτοτύπου τοιούτου του ευρισκομένου εις τον αρμόδιον φάκελλον του Αρχείου του Δικηγορικού Συλλόγου Ρόδου.»

Είναι λοιπόν φανερό ότι όσα γράφω προέρχονται από τα προσωπικά μου βιώματα και μόνο και περιγράφουν επακριβώς τα γεγονότα όπως έγιναν στο χωριό μου, στο Απέρι. Ασφαλώς και στα άλλα χωριά έλαβαν χώρα άλλα γεγονότα τα οποία θα πρέπει να καταγράψουν οι επιζώντες αγωνιστές της εποχής εκείνης, ώστε να μπορέσει ο ιστορικός να γράψει με αντικειμενικό, αληθινό και ακριβή τρόπο τα γεγονότα δηλ. ολόκληρη την Ιστορία της Καρπαθιακής Επανάστασης του Οκτ. 1944 και της απελευθέρωσης της Επαρχίας Καρπάθου-Κάσου από τον ιταλικό ζυγό. Γνωρίζω εξ ιδίας αντιλήψεως ότι αγωνιστές όπως ο δάσκαλος Μανώλης Χαροκόπος από το Μεσοχώρι, ορισμένα μέλη της Παγκαρπαθιακής Επαναστατικής Επιτροπής, ο δάσκαλος Ιωάννης Οθείτης και άλλοι, δυστυχώς όλοι αποβιώσαντες, είχαν πολλά στοιχεία να δώσουν στον ιστορικό του μέλλοντος.

Ο επιζών ιατρός Φραγκίσκος Οικονομίδης από τη Βολάδα, που είχε ενεργό ανάμιξη στην κατασκοπεία, μπορεί να προσφέρει πολλά στοιχεία. Όπως και άλλοι επιζώντες. Είχα τη χαρά και την τύχη να πάρω ορισμένες σημειώσεις από τα χέρια του αείμνηστου Μανώλη Χαροκόπου από τις οποίες προκύπτουν λεπτομέρειες για το πώς αποβιβάσθηκε από υποβρύχιο το πρώτο κατασκοπευτικό συμμαχικό κλιμάκιο με τη συμμετοχή του αείμνηστου Χριστοφόρου Λιτού από τη Βολάδα στον όρμο της Αγίας Ειρήνης στο Μεσοχώρι τον Οκτ. του 1943, πώς με τη βοήθεια του Ιωάννη Ανδρεάδη έφτασε στο σπίτι του ιατρού Φραγκίσκου Οικονομίδη, που τότε υπηρετούσε στο Μεσοχώρι, πώς την επομένη νύχτα πήγε με τον Βασ. Πέρου στον όρμο της Αγ. Ειρήνης, πώς φόρτωσαν στη βάρκα του Νικολάου Λύκου το κλιμάκιο και τις αποσκευές του, για να το μεταφέρουν στον ασφαλέστερο όρμο του Φροϊστού και από εκεί στην σπηλιά.

Στη συνέχεια εξιστορεί πώς κατόρθωσε να πάρει στα χέρια του και να παραδώσει στον Χριστόφορο Λιτό τον χάρτη της Καρπάθου που είχε παραλάβει ο Χριστόφορος Σακελλαρίδης από τον μέχρι πρότινος Επαρχο και στρατιωτικό διοικητή της Καρπάθου, συνταγματάρχη Ιμπριάνη. Πώς ο ίδιος ο Μανώλης Χαροκόπος ήλθε νύκτα με τα πόδια από το Μεσοχώρι στο σπίτι του ιατρού Γιαννουκά στην Βολάδα και παρέλαβε τον χάρτη με τις στρατιωτικές εγκαταστάσεις των Ιταλογερμανών, πως το κλιμάκιο πάλι με τη βοήθεια του Βασ. Πέρου, του Νικολάου Λύκου και της Καλλιόπης Χαροκόπου, μεταφέρθηκε και πάλι σε άλλη σπηλιά στη θέση «Κάρα» του Χατζηπιννή και πώς ο Χριστόφορος Λιτός, ύστερα από έγκριση και εντολή του Συμμαχικού Αρχηγείου Μέσης Ανατολής αναγκάσθηκε να εκτελέσει τον Ιταλό αξιωματικό Πατρούνο, που είχε αυτομολήσει και είχε καταφύγει στο κατασκοπευτικό κλιμάκιο.



Η εκτέλεση έγινε διότι οι Γερμανοί είχαν συλλάβει 5 ομήρους από τα Μεσοχώρια και απειλούσαν να τους εκτελέσουν αν οι Μεσοχωρίτες δεν παρέδιδαν ζωντανό ή νεκρό τον Ιταλό αξιωματικό Πατρούνο.

Αυτά και άλλα πολλά μπορεί να διασώζονται από το αρχείο του Μανώλη Χαροκόπου και έχει υποχρέωση ο γιος του Θεοχάρης, συνταξιούχος λυκειάρχης, να τα δώσει στη δημοσιότητα. Την ίδια υποχρέωση έχουν και όσοι τυχόν έχουν στα χέρια τους σημειώσεις των μη επιζώντων πρωταγωνιστών της εποχής εκείνης. Είπα και το ξαναλέω. Η Απελευθέρωση της Καρπάθου είναι έργο όλων των Καρπαθίων (ανδρών και γυναικών) και δεν επιτρέπεται να γίνεται μονοπώλιο από κανένα.



Ρόδος, 14 / 10 / 2004
Αριθμ. Πρωτ.: Ν.Σ. 522

ΕΛΛΗΝΙΚΗ ΔΗΜΟΚΡΑΤΙΑ
ΠΕΡΙΦΕΡΕΙΑ ΝΟΤΙΟΥ ΑΙΓΑΙΟΥ
ΝΟΜΟΣ ΔΩΔΕΚΑΝΗΣΟΥ
ΝΟΜΑΡΧΙΑΚΗ ΑΥΤ/ΣΗ ΔΩΔ/ΣΟΥ
ΝΟΜΑΡΧΙΑΚΟ ΣΥΜΒΟΥΛΙΟ

ΑΝΑΚΟΙΝΩΣΗ

Με το υπ' αριθμ. πρωτ. 1212/11-10-2004 έγγραφο της Περιφέρειας Νοτίου Αιγαίου - Γενική Διεύθυνση Περιφέρειας - Τμήμα ΠΕ.ΧΩ. Δωδ/σου, μας διαβιβάστηκε για γνωμοδότηση η από Σεπτέμβριο του 2004 Μελέτη Περιβαλλοντικών Επιπτώσεων (Μ.Π.Ε.) υφιστάμενης ξενοδοχειακής μονάδας (2 αστέρων) στην οδό Ακτή Μιαούλη 32 της πόλης Ρόδου, Νήσου Ρόδου, Νομού Δωδεκανήσου, ιδιοκτησίας της «ΕΜΜ. & ΘΕΡ. ΧΡΥΣΑΦΙΝΑΣ & ΣΙΑ Ο.Ε.».

Καλούμε κάθε ενδιαφερόμενο να υποβάλλει τις έγγραφες παρατηρήσεις του ως προς το περιεχόμενο της παραπάνω Μελέτης, μέσα σε προθεσμία δεκαπέντε (15) ημερών από την ημερομηνία δημοσίευσης της παρούσας στον ημερήσιο τοπικό τύπο.

Οι ενστάσεις θα υποβάλλονται:

1. Στη Γραμματεία της Νομαρχιακής Επιτροπής της Ν.Α. Δωδ/σου.
2. Στην ανωτέρω αναφερομένη Υπηρεσία

και θα κοινοποιούνται στο Τοπικό Γραφείο Περιβάλλοντος του Τ.Π. και Π.Ε. της Ν.Α. Δωδ/σου (υπόψη κ. Άρη Σκιαδόπουλου τηλ. 22410-30413), όπου βρίσκεται η ανωτέρω μελέτη και μπορεί κάθε ενδιαφερόμενος να λάβει γνώση αυτής.

Ο πρόεδρος του Ν.Σ. Δωδ/σου

ΦΩΤΗΣ ΧΑΤΖΗΔΙΑΚΟΣ

Από την εταιρεία
Auto Center
Μανώλης Κωστάκης α.ε.βε.
14ο χλμ. ΡΟΔΟΥ - ΑΕΡΟΔΡΟΜΙΟΥ, ΠΑΡΑΔΕΙΣΙ 85106 ΡΟΔΟΣ
ΖΗΤΟΥΝΤΑΙ
• ΠΩΛΗΤΗΣ ΑΥΤΟΚΙΝΗΤΩΝ
• ΦΑΝΟΠΟΙΟΣ ΑΥΤΟΚΙΝΗΤΩΝ
• ΜΗΧΑΝΙΚΟΣ ΑΥΤΟΚΙΝΗΤΩΝ
Για πληροφορίες παρακαλούμε να απευθύνεστε στον κύριο Νίκο Κωστάκη στο τηλέφωνο 22410 82000, καθημερινά από 9:00 π.μ. έως 16:00 μ.μ.

ΚΕΝΤΡΟ ΞΕΝΩΝ ΓΛΩΣΣΩΝ
ΝΑΝΣΥ ΒΑΣΙΛΟΠΟΥΛΟΥ
Master of Arts in Hull University, UK
ΑΓΓΛΙΚΑ * ΙΤΑΛΙΚΑ
ΓΕΡΜΑΝΙΚΑ





* Προσιτά δίδακτρα *
*Τμήματα όλων των επιπέδων *
* Computers, Multimedia, Internet *
ΔΩΡΕΑΝ Η ΤΑΞΗ "JUNIOR A"
ΓΙΑ ΜΑΘΗΤΕΣ ΤΗΣ Α' & Β'
ΔΗΜΟΤΙΚΟΥ
ΜΗΤΡΟΠΟΛΕΩΣ 75, ΡΟΔΟΣ, Τηλ. 22410 - 70110

Ολοκληρώθηκαν οι εγγραφές στο Σώμα Εθελοντών Σαμαρειτών

Αμέσως θα ξεκινήσει η εκπαίδευσή τους στην παροχή Α' Βοηθειών και Διάσωσης



Ολοκληρώθηκε η διαδικασία των εγγραφών στο Σώμα Εθελοντών Σαμαρειτών του Ελληνικού Ερυθρού Σταυρού Ρόδου. Και φέτος εκδηλώθηκε ενδιαφέρον από σημαντικό αριθμό ατόμων για να ενταχθούν στο Σώμα και να γίνουν κοινωνοί των ιδεωδών του ανθρωπιστικού συμβόλου.

Οι υποψήφιοι Εθελοντές Σαμαρείτες θα περάσουν από προσωπικές συνεντεύξεις και στη συνέχεια θα ξεκινήσουν τα θεωρητικά μαθήματα παροχής Πρώτων Βοηθειών και διάσωσης. Φέτος θα δοθούν μαθήματα και από ναυαγοσώστες, οι οποίοι είναι μέλη του Σώματος Σαμαρειτών. Τα θεωρητικά μαθήματα διαρκούν τέσσερις μήνες και ακολούθως ξεκινά η πρακτική εξάσκηση που πραγματοποιείται στο Τμήμα των Επειγόντων Περιστατικών του Νοσοκομείου Ρόδου, αλλά και σε διάφορες λοιπές εκδηλώσεις.

Η εκπαίδευση των Εθελοντών Σαμαρειτών στα προγράμματα πρώτων βοηθειών γίνεται από καταξιωμένους γιατρούς - εκπαιδευτές στα μαθήματα πρώτων βοηθειών, παθολογίας, τραυματολογίας, αντιμετώπισης καταστροφών, έρευνας και διάσωσης, επιβίωσης κ.λ.π. Τους παρέχεται επίσης η δυνατότητα συμμετοχής σε μεγάλο αριθμό υγειονομικών αποστολών και αποστολών διάσωσης τόσο στο εσωτερικό, όσο και στο εξωτερικό. Σε ό,τι αφορά στην πρακτική εξάσκηση, αυτή γίνεται στο τμήμα επειγόντων περιστατικών του νοσοκομείου, όπως και τα υπόλοιπα Περιφερειακά Ιατρεία και στα Κέντρα Υγείας.

Το Σώμα Εθελοντών Σαμαρειτών Ρόδου συγκροτήθηκε πριν από περίπου τέσσερα χρόνια και στο χρονικό αυτό διάστημα κατάφερε να έχει συνεχή ανοδική πορεία, τόσο ως προς την αύξηση των μελών του, όσο και ως προς την προσφορά προς την κοινωνία.

Οι Εθελοντές Σαμαρείτες αποτελούν κομμάτι του Διεθνούς κινήματος Ερυθρού Σταυρού και Ερυθράς Ημισελήνου. Όλα αυτά μαζί συναποτελούν την προσωποποίηση μιας παγκόσμιας πίστης όπου η ανθρώπινη ζωή και αξιοπρέπεια αποτελούν το ύψιστο ιδανικό που πρέπει να υποστηριχθεί και να προστατευθεί από κάθε κίνδυνο. Είναι η προσωποποίηση της πίστης που γίνεται πραγματικότητα καθημερινά με τις ενέργειες ικανών και εκπαιδευμένων εθελοντών, που κινητοποιούνται από μια βαθιά προσωπική επιθυμία να βοηθούν χωρίς να αποβλέπουν σε δικό τους υλικό όφελος.

Μεγάλη πυρκαγιά στο Μεσοχώρι Καρπάθου

Εμπόδια στη μετακίνηση πρόσθετων δυνάμεων δασοπυρόσβεσης προς το νησί



Μεγάλη πυρκαγιά εκδηλώθηκε για άλλη μια φορά στην Κάρπαθο και από χθες το μεσημέρι αποτεφρώνει δασώδη έκταση.

Η πυρκαγιά εκδηλώθηκε ώρα 16:00' στην περιοχή «Λευκό» Μεσοχωρίου και μέχρι το βράδυ χθες δεν είχε τεθεί υπό έλεγχο. Στη μάχη της πυρόσβεσης ρίχθηκε αμέσως όλο το πυροσβεστικό κλιμάκιο της Καρπάθου, οι Μονάδες Εθνοφυλακής και αρκετοί εθελοντές. Επίσης ζητήθηκε η συνδρομή δύο πυροσβεστικών αεροσκαφών και δύο ελικοπτέρων. Σύμφωνα με τα όσα έγιναν γνωστά τα αεροσκάφη και τα ελικόπτερα έφτασαν στην περιοχή ενώ άρχιζε να νυχτώνει, οπότε και υπήρχε περιορισμένη δυνατότητα ρίψεως νερού από αέρος.

Ο διοικητής των Πυροσβεστικών Υπηρεσιών Δωδεκανήσου Κωνσταντίνος Καραγεωργόπουλος έδωσε εντολή για να μεταβεί στο νησί δύναμη 10 πυροσβεστών από την Υπηρεσία της Ρόδου, όμως λόγω κάποιου προβλήματος με το ελικόπτερο Super Puma (δεν έγιναν γνωστές περισσότερες λεπτομέρειες) η μετακίνησή τους δεν έγινε. Οι πυροσβέστες θα μεταβούν σήμερα το πρωί στην Κάρπαθο με πτήση της Ολυμπιακής Αεροπλοΐας.

Τα αίτια που προκάλεσαν την πυρκαγιά είναι άγνωστα, ωστόσο, χθες έγινε έντονη συζήτηση για το ενδεχόμενο να οφείλεται σε ανθρώπινο χέρι.

ΠΩΛΕΙΤΑΙ

ασημένιο σερβίτσιο τσαγιού χειροποίητο Κερκυραϊκής τέχνης. Μεγάλη ευκαιρία.
Πληροφορίες κιν. 69 32 472 133

ΦΟΙΤΗΤΡΙΑ

του Πανεπιστημίου Αιγαίου παραδίδει μαθήματα σε παιδιά Δημοτικού. Πληροφορίες τηλ.: 22410 69735, 69 386 57379.

LINDOS memories
RESORT BEACH HOTEL

Στη μαγευτική περιοχή της Λίνδου δημιουργήσαμε ένα πανέμορφο ξενοδοχείο πέντε αστέρων με στόχο να ικανοποιήσει τις ανάγκες των πελατών που ενδιαφέρονται για ποιοτικές διακοπές. Χτισμένο κάτω από το ιστορικό βράχο του Ναβαρόνε όπου γυρίστηκε η ομώνυμη θρυλική ταινία, μια ανάσα από την αμμουδιά μπορεί κανείς να χαλαρώσει και ανανεωθεί από τη μαγευτική ομορφιά της αιγαιοπελαγίτικης θάλασσας.



Για κρατήσεις - πληροφορίες, μη διστάσετε να επικοινωνήσετε μαζί μας στα τηλέφωνα 22440 35000 έως 35099 fax 2244 48156

LINDOS memories
RESORT BEACH HOTEL

Εξήντα πολυτελή δωμάτια με αυτόνομο κλιματισμό, δορυφορική τηλεόραση, τηλέφωνο, χρηματοκιβώτιο, mini bar, και 24ωρη υπηρεσία δωματίου και 10 σουίτες με ονειρεμένη θέα υπόσχονται αξέχαστες διακοπές.
Στο εστιατόριο οι επισκέπτες έχουν τη δυνατότητα να απολαύσουν εκλεκτές γεύσεις από ελληνική και διεθνή κουζίνα, φρέσκα ψάρια σε συνδυασμό με το κρασί της αρεσκείας τους.
Δροσιστικοί χυμοί και εξωτικά ποτά σερβίρονται από το main και το pool bar.

Επίθεση του Βασίλη Σταυριανού στον Μιχάλη Κορδίνα με αφορμή το πρόβλημα στο πόσιμο νερό της Κρεμαστής

«Ανεπαρκής η Δημοτική Αρχή, θρασύτατος ο δήμαρχος»

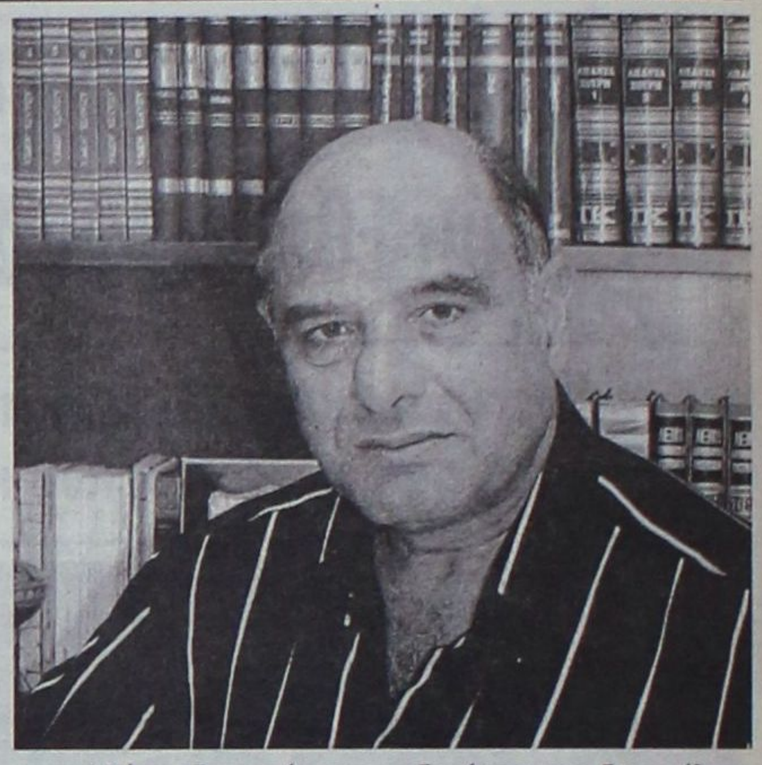

Επίθεση εναντίον του δημάρχου Πεταλούδων Μιχάλη Κορδίνα, εξαπολύει με ανακοίνωσή του ο επικεφαλής της μειοψηφίας του Δημοτικού Συμβουλίου Βασίλης Σταυριανός, με αφορμή το μείζον θέμα που προέκυψε με το πόσιμο νερό στο Δημοτικό Διαμέρισμα Κρεμαστής.

Οπως αναφέρει στην επιστολή του ο κ. Σταυριανός, ο δήμαρχος παρά το γεγονός ότι σε κάθε προεκλογική περίοδο θέτει το θέμα ως άμεση προτεραιότητά του μέχρι σήμερα δεν έχει γίνει τίποτα και του επιρρίπτει προσωπικές ευθύνες για την κατάσταση που έχει δημιουργηθεί.

«Το ζήτημα της ποιότητας του πόσιμου νερού στο Δημοτικό Διαμέρισμα Κρεμαστής δεν είναι καινούριο. Τα λανίζει εδώ και πολλά χρόνια τους κατοίκους του συγκεκριμένου Δημοτικού Διαμερίσματος χωρίς να μπορεί να δοθεί λύση παρά τις κατά καιρούς υποσχέσεις. Η λύση βέβαια είναι γνωστή και δεν είναι άλλη από την αντικατάσταση των σάπιων δικτύων ύδρευσης.

Ο σημερινός δήμαρχος, ενώ σε κάθε προεκλογική περίοδο βάζει ως άμεση προτεραιότητα αυτή την αντικατάσταση, και σε κάθε ευκαιρία διαβεβαιώνει τους πάντες ότι οσονούπω θα πραγματοποιηθεί, ποτέ ως τώρα δεν έχει ασχοληθεί σοβαρά με το θέμα.

Περιορίζεται σε αποσπασματικές και εμβαλωματικές παρεμβάσεις, όπως η αντικατάσταση του δικτύου στην οδό Παπαγιάννη, ή ο καθαρισμός των δεξαμενών. Τα μέτρα αυτά βέβαια δεν αποδίδουν αφού το σύνολο των δικτύων εξακολουθεί να παραμένει σε άθλια κατάσταση με αποτέλεσμα οι μικροοργανισμοί, η βρωμιά και τελευταία τα σκουλήκια να αναπτύσσονται ελεύθερα και να μετεφέρονται σε όλο το μήκος του δικτύου δηλαδή σε όλο το Διαμέρισμα της Κρεμαστής.

Ηρθαν λοιπόν τα σκουλήκια και η δημόσια κατακραυγή για να θυμίσουν στους πολίτες την ανεπάρκεια της δημοτικής αρχής. Μια δημοτική αρχή η οποία συνάπτει δάνεια κατά βούληση για να πληρώσει προσωπικό, προμηθευτές και εργολάβους, πνιγμένη από την κακή της διαχείριση και ανίκανη να προσφέρει τα στοιχειώδη στους πολίτες παρά τις αυξήσεις που έχει κάνει στο νερό και στα σκουπίδια, και που «υποσχέθηκε» ότι θα ξανακάνει με τη δικαιολογία της προσφοράς καλύτερης ποιότητας υπηρεσιών.

Ξεχνάει όμως ο κ. δήμαρχος ότι για καλύτερες υπηρεσίες πρέπει να προβούμε σε έργα υποδομών και όχι σε έργα εντυπωσιασμού και βιτρίνας ούτε σε έργα εξυπηρέτησης μικροκομματικών σκοπιμοτήτων. Προγραμματίζει λοιπόν έργα τα οποία έχουν δημοπρατηθεί και για να ολοκληρωθούν, εάν ποτέ γίνει αυτό, απαιτούν δαπάνη πολλών εκατοντάδων χιλιάδων ευρώ, τα οποία μόνο ο δήμαρχος ξέρει που θα βρεθούν, αφήνοντας κατά μέρος σημαντικά έργα υποδομών όπως η αντικατάσταση του δικτύου ύδρευσης Κρεμαστής.

Είναι καιρός οι κάτοικοι της Κρεμαστής, που είναι και η έδρα του Δήμου Πεταλούδων, αλλά και όλοι οι κάτοικοι του δήμου, να αντιληφθούν ότι το ζητούμενο πλέον δεν είναι η καταγωγή του δημάρχου, θέμα που και ο ίδιος έξυπνα εκμεταλλεύεται, αλλά η αξιοπιστία του ανδρός και το κατά πόσο τα ωραία λόγια, που αφειδώς προσφέρει, μπορούν να μετουσιωθούν σε έργα για τη βελτίωση της ποιότητας ζωής των κατοίκων.

Και για να μη μείνει αμφιβολία σε κανένα για το πόσο ο δήμαρχος σέβεται τους πολίτες και φορολογούμενους αυτού του δήμου, δεν εξέδωσε καμιά ανακοίνωση που να τους προειδοποιεί για το πρόβλημα, όπως θα επέβαλε στοιχειώδης ευθυξία, παρά μόνο προσπάθησε επιπλέον να διασκεδάσει το όλο θέμα υποβαθμίζοντας το σε διαστάσεις που το βολεύουν. Αντί λοιπόν να απολογηθεί, ως οφείλει, στους πολίτες και να λάβει μέριμνα για την άμεση αντικατάσταση του δικτύου σε όλη την έκταση του Δ.Δ., πράγμα που θα έπρεπε να είχε ήδη κάνει, με θρασύτητα δίνει εξηγήσεις που δεν πείθουν κανένα και ούτε λίγο ούτε πολύ θέλει να μεταβιβάσει τις ευθύνες στην περιφέρεια Νοτίου Αιγαίου.

Εμείς από την πλευρά μας επανερχόμαστε στο ζήτημα και με αίτηση μας προς το προεδρείο του Δημοτικού Συμβουλίου ζητάμε να έρθει ως κατεπείγον θέμα σε συνεδρίαση που θα προσδιοριστεί τις επόμενες ημέρες. Θέλουμε όμως να ενημερώσουμε ότι δε θα ανεχτούμε νέα αναβολή του θέματος και άλλες υπεκφυγές. Το Δ.Σ. πρέπει να αρθεί στο ύψος των περιστάσεων και να προχωρήσει στα αναγκαία μέτρα οριστικής επίλυσης του προβλήματος».

Για την παράταξη
«ΔΗΜΟΣ ΠΡΟΤΥΠΟ»

Ο επικεφαλής
Βασ. Σταυριανός

ΠΩΛΕΙΤΑΙ

Λόγω συνταξιοδοτήσεως το εστιατόριο **SMILE** 28ης Οκτωβρίου 92. Τηλ.: (22410) 26081, 25769.

ΔΟΜΙΚΗ ΔΩΔΕΚΑΝΗΣΟΥ

StreetPrint ΔΙΑΚΟΣΜΗΤΙΚΗ ΑΣΦΑΛΤΟΣ

Η ΕΠΑΝΑΣΤΑΣΗ ΣΤΗΝ ΤΕΧΝΟΛΟΓΙΑ ΤΗΣ ΑΣΦΑΛΤΟΣΤΡΩΣΗΣ



Το STREETPRINT είναι ιδανικό για:
• ΕΙΣΟΔΟΥΣ - ΕΞΟΔΟΥΣ ΟΙΚΙΩΝ • ΠΕΖΟΔΡΟΜΙΑ • ΔΙΑΔΡΟΜΟΥΣ ΠΕΡΙΠΑΤΩΝ • ΔΙΑΚΟΣΜΗΤΙΚΟΥΣ ΧΩΡΟΥΣ • ΚΟΙΝΟΧΡΗΣΤΟΥΣ ΧΩΡΟΥΣ ΣΥΓΚΡΟΤΗΜΑΤΩΝ • ΕΜΠΟΡΙΚΑ ΚΕΝΤΡΑ

Λίνδου 7, Αφάντου, Ρόδος • Τηλ: 22410 51935 • Fax: 22410 52212 • Κιν: 6938173357 • e-mail: georgekr@otenet.gr

ΕΝΟΙΚΙΑΖΕΤΑΙ

οροφοδιαμέρισμα 75 τ.μ. στα Τριάντα, οδός Σύμης 1. Πληροφορίες στα τηλ. 6973213305, 22410 61174 κ. Γιάννης

ΠΩΛΕΙΤΑΙ

μηχανή Yamaha XT 600 cc μοντέλο 2002 πρώτο χέρι με 4.600 Km.

Πληροφορίες στο τηλ.: 6944445345

ΣΥΝΤΗΡΗΣΗ - ΑΝΑΠΑΛΑΙΩΣΗ

βοτσαλωτών δαπέδων ή δημιουργία νέων, για αυλές παραδοσιακών σπιτιών, εκκλησιών, πεζοδρομίων κ.λπ.

Πληροφορίες στα τηλ.: 6945664186, 22410 78535 κ. Διαμαντής.

ΑΠΟΦΟΙΤΗ

του Πανεπιστημίου Αθηνών και κάτοχος ξενόγλωσσων διπλωμάτων παραδίδει φιλολογικά, αγγλικά και γαλλικά μαθήματα σε παιδιά δημοτικού, γυμνασίου και λυκείου και αναλαμβάνει φύλαξη νηπίων. Τιμές προσιτές.

Τηλ: 22410 34389, 6974525606.

Κεντρική Θέρμανση



• **Θέρμανση πετρελαίου**
Λέβητες χαλύβδινοι, μαντεμένιοι. Σώματα πάνελ-αλουμινίου. Ατομικές θερμάνσεις.

• **Θέρμανση ηλεκτρική**
Θερμοπομποί **EL-NOR**. 20 χρόνια πρώτοι στη Ρόδο, θερμαίνουν εκατοντάδες κατοικίες και επαγγελματικούς χώρους

• **Κλιματιστικά:**
Θέρμανση - ψύξη. Όλες οι κορυφαίες μάρκες στις χαμηλότερες τιμές.

• **Δωρεαν μελέτη - επίβλεψη**
Ακόμη και για τον πιο μικρό χώρο και δωρεάν μεταφορά.

• **Άμεση εγκατάσταση**
από ειδικευμένο προσωπικό με προσοχή στη λεπτομέρεια

• **Γραπτή εγγύηση** καλής λειτουργίας και πλήρης τεχνική υποστήριξη.

• **Διπλή πιστοποίηση ποιότητας**
από την εταιρεία μας και το δίκτυο τεχνικών καταστημάτων **Διαθερμική.**

• **Ειδικές λύσεις**
για ξενοδοχεία και επαγγελματικούς χώρους.



Καλέστε αμέσως το **76100** για υπεύθυνη ενημέρωση

ΒΟΥΤΥΡΑΚΗΣ Ι.Χ. Ε.Π.Ε. • ΔΩΔ. ΝΕΟΛΑΙΑΣ 16 - ΡΟΔΟΣ -ΤΗΛ. ΚΕΝΤΡΟ: 0241/76100

Πέτυχε το πείραμα του καλοκαιριού στο νησί της Καλύμνου, άρα να συνεχιστεί

Μόνιμα και όχι προσωρινά «λιμάνι εισόδου – εξόδου»



ΤΑ οφέλη από το χαρακτηρισμό του λιμανιού της Καλύμνου ως «λιμάνι εισόδου – εξόδου» αναλύει και υπογραμμίζει ο δήμαρχος του νησιού Γιώργος Ρούσσος προς πάσα κατεύθυνση, εν όψει της 31ης Οκτωβρίου, όταν θα λήξει η προσωρινή ισχύς της συγκεκριμένης απόφασης.

Ο κ. Ρούσσος εκτιμά ότι επιβάλλεται να παραταθεί η ισχύς της απόφασης και ήδη ο Δήμος Καλύμνου κινείται συστηματικά προς αυτήν την κατεύθυνση, καθώς διαπιστώνει τα κέρδη που είχε και μπορεί να έχει το νησί από τις ανοικτές «διόδους» από και προς την Τουρκία. Κάποια πρώτα δείγματα αυτού του «ανοίγματος» έχουν καταγραφεί το προηγούμενο καλοκαίρι και για το λόγο αυτό ο κ. Ρούσσος ζητεί όπως κάθε αρμόδιο και από τη Νομαρχιακή Αυτοδιοίκηση Δωδεκανήσου να συμβάλλουν με παρεμβάσεις τους, ώστε να παραταθεί η προθεσμία της 31ης Οκτωβρίου μέχρι να επιτευχθεί η μονιμότητα στο χαρακτηρισμό του λιμανιού της Καλύμνου ως «λιμάνι εισόδου – εξόδου».

Ο προβληματισμός του δημάρχου Καλύμνου αναλύεται ως εξής:

Δεδομένου ότι ήδη ο Δήμος μας βρίσκεται σε πλήρη ανάπτυξη, έχοντας κινήσει όλες τις απαραίτητες διαδικασίες σχετικά με την εγκατάσταση μόνιμου λιμένος εισόδου - εξόδου στο νησί μας, κάτι που θα επιτευχθεί εντός του προσεχούς διαστήματος και θα συμβάλει αποφασιστικά στο άνοιγμα νέων προοπτικών για την Κάλυμνο, και δεδομένου ότι η ύπαρξη του προσωρινού λιμένος έχει ήδη δρομολογήσει σε τακτά χρονικά διαστήματα σημαντική ροή τουριστικών γκρουπ από τη γειτονική Τουρκία προς το νησί μας με σημαντικά οφέλη, μπορείτε - ασφαλώς - να κατανοήσετε την αναγκαιότητα της παράτασης αυτής.

Το νησί της Καλύμνου - όπως ασφαλώς θα γνωρίζετε - πέρασε μια εξαιρετικά δύσκολη περίοδο, εξ αιτίας των γνωστών προβλημάτων στην ακτοπλοΐα αλλά και της γενικότερης οικονομικής κρίσης που ταλανίζει τον εμπορικό και επιχειρηματικό κόσμο. Ως εκ τούτου, έχει απόλυτη ανάγκη από οποιαδήποτε κίνηση, που μπορεί να ενισχύσει το τουριστικό ενδιαφέρον προς αυτό και να τονώσει την χειμαζόμενη οικονομία του. Κάποιες εκδρομές που οργανώθηκαν την τελευταία περίοδο, από την γειτονική Τουρκία, αποτέλεσαν σημαντική τονωτική «ένεση» για τους επιχειρηματίες του νησιού μας και δεν έχουμε την πολυτέλεια επ' ουδενί, να χαθούν τέτοιες ευκαιρίες λόγω γραφειοκρατικών ζητημάτων.

Το νησί της Καλύμνου πέρασε μια εξαιρετικά δύσκολη περίοδο, εξ αιτίας των γνωστών προβλημάτων στην ακτοπλοΐα αλλά και της γενικότερης οικονομικής κρίσης που ταλανίζει τον εμπορικό και επιχειρηματικό κόσμο

Σε συνεννόηση με τους αρμοδίους του υπουργείου Δημόσιας Τάξεως, ζητήθηκε - ως απαραίτητη - η έκφραση σύφωνης γνώμης από πλευράς σας, αλλά και από πλευράς τόσο του επαρχιακού όσο και του Νομαρχιακού Συμβουλίου αντίστοιχα.

Θα ήταν ωστόσο, χρήσιμο, έως ότου συνεδριάσει το επαρχιακό και νομαρχιακό συμβούλιο, του οποίου η συλλογική άποψη κρίνεται απαραίτητη, προκειμένου να προλάβουμε τις πιεστικές ημερομηνίες και να μην αντιμετωπίσουμε άλλα προβλήματα, να υπάρξει από πλευράς σας έγγραφη ανταπόκριση στο θέμα αυτό, που να εκφράζει τη σύμφωνη γνώμη σας.

Σας ευχαριστώ εκ των προτέρων και προσβλέπω στη συνεργασία σας.

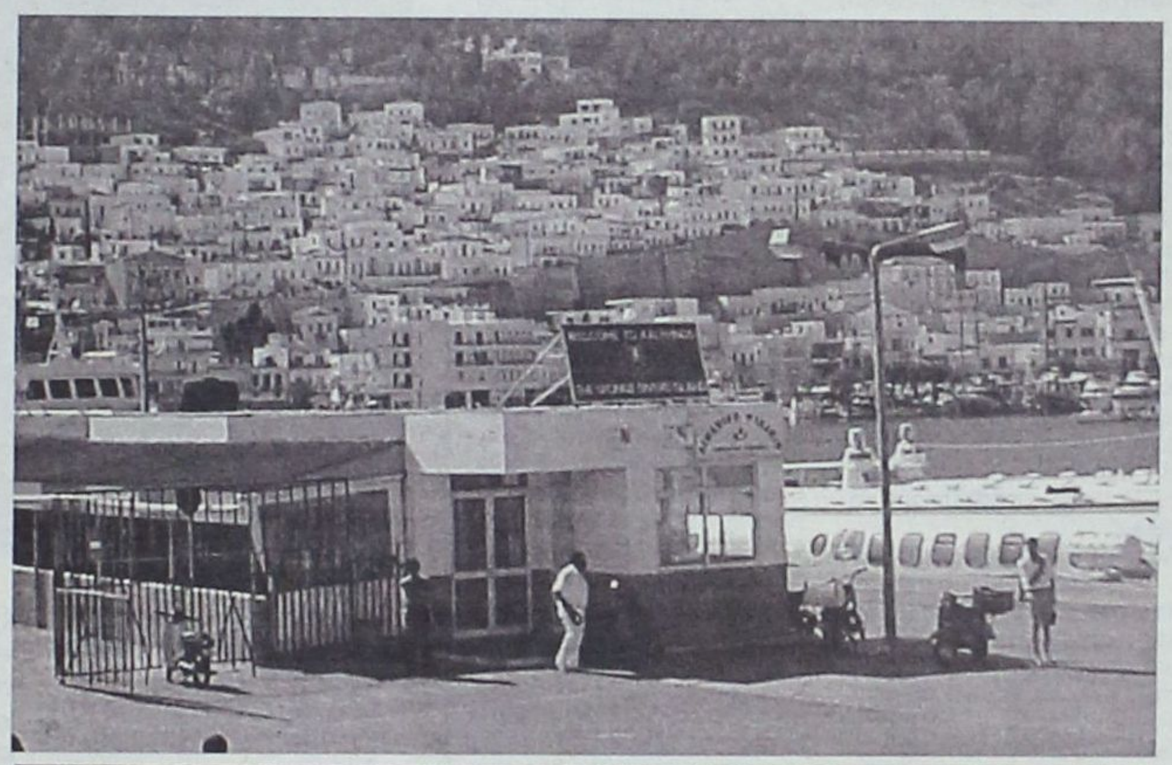

ΕΣΤΙΑΤΟΡΙΟ - ΤΑΒΕΡΝΑ

«Η ΒΡΥΣΗ»

στην Ψίνθο

- Νοστιμότατα χωριάτικα φαγητά στον παραδοσιακό φούρνο
- Χωριάτικο ψωμί
- Και όπως πάντα τα ντόπια κρέατα του Κώστα Κατταβενού.

Ανοικτά κάθε μέρα από τις 12 το μεσημέρι Σας περιμένουμε ΤΗΛ. 22410 - 50267

Ροδίτικη Λαδόπιττα για σουβλάκι!

Οπως τότε... λεπτή & πεντανόστιμη!

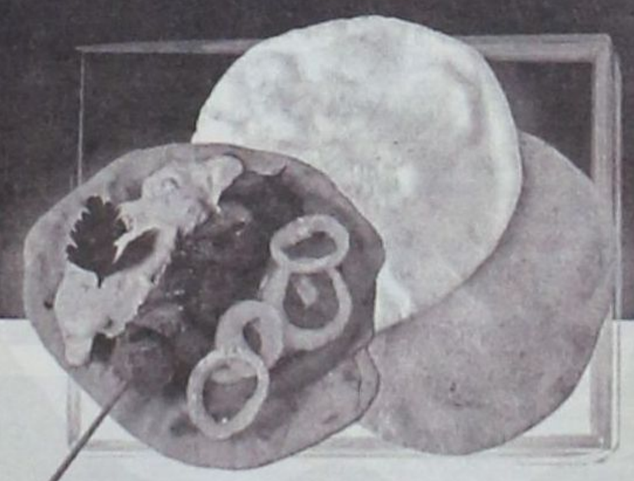

Γυρίστε πίσω στο χρόνο!

Αφήστε τις αισθήσεις σας να δουν, να μυρίσουν και να γευθούν το χθες!
Και επιστρέφοντας στο σήμερα ν'αναγνωρίσουν την ίδια γεύση!

Τη γεύση της Ροδίτικης Λαδόπιττας!

Τόσο νόστιμη,που θα την αναζητάτε παντού!
Σπιτική, αγνή, φρέσκια και απολαυστική!
Φτιαγμένη με την ίδια μυστική συνταγή!

Η μόνη που ψήνεται αμέσως στο πλατώ ή στα κάρβουνα, χωρίς να χρειάζεται επιπλέον λάδωμα !

Απαιτήστε την σε όλα τα καλά γυροπωλεία!

Παραγωγή – Διάθεση: Ατσαλάκης Δημήτριος και Σια Ο.Ε.
Εμπορικό Κέντρο Κρανίδη, Φαληράκι - Τηλέφωνο παραγγελιών: 22410 86 106

Η Ατσαλάκης Δ. & Σια Ο.Ε. τα τελευταία 12 χρόνια δραστηριοποιείται παράλληλα στο Γενικό Εμπόριο Τροφίμων και στην Εισαγωγή και Διάθεση ΑΓΓΛΙΚΩΝ ΠΡΟΪΟΝΤΩΝ.
τηλ. 22410 87111

Ο κόσμος του βιβλίου



«ΑΚΡΟΒΑΤΩΝΤΑΣ ΣΤΑ ΟΡΙΑ» είναι ο τίτλος του νέου βιβλίου που έγραψε ο Έντμουντ Κήλυ και κυκλοφορεί στα ελληνικά από τις εκδόσεις ΩΚΕΑΝΙΔΑ.

Ο Έντμουντ Κήλυ, ο σημαντικότερος μεταφραστής ελληνικής ποίησης στα αγγλικά, εξομολογείται.Οι εμπειρίες μιας ζωής ανάμεσα στη φυσική του πατρίδα, την Αμερική και τη θετή, την Ελλάδα, είναι η πρώτη ύλη του αυτοβιογραφικού του αφηγήματος.Από τις αλάνες της Γεωργικής Σχολής στην προπολεμική Θεσσαλονίκη των παιδικών του χρόνων, ως τα γήμεδα του μπέηζμπολ στην Ουάσιγκτον της εφηβείας του, τα βιώματα από δύο διαφορετικές κοινωνίες και δύο διαφορετικές γλώσσες σηματοδοτούνται ίχνη μιας περιπέτειας που οδήγησε στη διαμόρφωση αυτής της εντελώς ξεχωριστής προσωπικότητος.Με το αφήγημα αυτό που ξεχειλίζει από χιούμορ, ο Κήλυ αποδεικνύει ότι το απαράμιλλο μεταφραστικό του έργο οφείλεται στη βιωμένη εμπειρία της ακροβασίας στα όρια που ενώνουν και χωρίζουν δύο κόσμους.

ΛΙΓΑ ΛΟΓΙΑ ΓΙΑ ΤΟ ΣΥΓΓΡΑΦΕΑ

Ο Έντμουντ Κήλυ, ο σημαντικότερος μεταφραστής ελληνικής ποίησης στα αγγλικά, έχει μοιράσει τη ζωή του ανάμεσα στην Ελλάδα και την Αμερική. Το χειμώνα ζει στο Πρίστον όπου εργάσθηκε από το 1954 ως το 1994 ως διευθυντής του προγράμματος ελληνικών σπουδών στο γνωστό πανεπιστήμιο και τα καλοκαίρια του, τα περνάει στην Ελλάδα όπου έζησε τα παιδικά του χρόνια.Έχει τιμηθεί με πολλά διεθνή βραβεία για το πλούσιο συγγραφικό του έργο, που περιλαμβάνει επτά μυθιστορήματα, δεκατέσσερις συλλογές με ποιήματα και εννέα με δοκίμια. Είναι επίτιμο μέλος της Αμερικανικής Ακαδημίας Τεχνών και Επιστημών, της Ακαδημίας Αθηνών και της Ελληνικής Εταιρείας Συγγραφέων. Για την ουσιαστική συμβολή του στη μελέτη και τη διάδοση του ελληνικού πολιτισμού, ο πρόεδρος της δημοκρατίας του απένειμε το 2001 το παράσημο του Ταξιάρχη του Τάγματος του Φοίνικος.

Το βιβλίο του Έντμουντ Κήλυ «Ακροβατώντας στα Όρια» παρουσιάστηκε στη Γεννάδειο Βιβλιοθήκη της Αθήνας στις 11 Φεβρουαρίου 2004. Για το βιβλίο μίλησαν οι Θανάσης Βαλτινός και Δημήτρης Δασκαλόπουλος.

Εργα του Εντμουντ Κήλυ στα ελληνικά: «ΣΥΖΗΤΗΣΗ ΜΕ ΤΟΝ ΓΙΩΡΓΟ ΣΕΦΕΡΗ» (Αγρα, 1986), «ΦΟΝΟΣ ΣΤΟΝ ΘΕΡΜΑΪΚΟ: ΥΠΑΤΟΙ, ΠΡΑΙΤΩΡΕΣ ΚΑΙ ΤΥΠΟΣ ΣΤΗΝ ΥΠΟΘΕΣΗ ΠΟΛΚ» (Γνώση, 1991), «ΤΟ ΤΕΛΕΥΤΑΙΟ ΚΑΛΟΚΑΙΡΙ ΤΗΣ ΑΘΩΟΤΗΤΟΣ» (Εξάντας, 1993), «ΑΛΒΑΝΙΚΟ ΗΜΕΡΟΛΟΓΙΟ: Ο ΔΡΟΜΟΣ ΠΡΟΣ ΤΟ ΕΛΜΠΑΣΑΝ» (Καστανιώτης, 1996), «Η ΣΙΩΠΗΛΗ ΚΡΑΥΓΗ ΤΗΣ ΜΝΗΜΗΣ: ΧΟΡΤΙΑΤΗΣ 1944» (Εξάντας, 1996), «Η ΚΑΒΑΦΙΚΗ ΑΛΕΞΑΝΔΡΕΙΑ: ΕΞΕΛΙΞΗ ΕΝΟΣ ΜΥΘΟΥ» (Ίκαρος, 1996), «Η ΣΠΟΝΔΗ» (Εξάντας, 1998), «ΓΙΩΡΓΟΣ ΣΕΦΕΡΗΣ-EDMUND KEELEY: ΑΛΛΗΛΟΓΡΑΦΙΑ 1951-1971» (ΑΓΡΑ, 1998), «ΑΝΑΠΛΑΘΟΝΤΑΣ ΤΟΝ ΠΑΡΑΔΕΙΣΟ: ΤΟ ΕΛΛΗΝΙΚΟ ΤΑΞΙΔΙ 1937-1947» (Εξάντας, 1999) και «ΠΡΩΤΑ ΒΗΜΑΤΑ» (Ελληνικά Γράμματα, 2002).

«ΣΙΚΕΛΙΑ-ΜΕΓΑΛΗ ΕΛΛΑΔΑ» και **«ΚΑΤΩ ΙΤΑΛΙΑ-ΜΕΓΑΛΗ ΕΛΛΑΔΑ»** είναι δύο σπουδαίοι ταξιδιωτικοί οδηγοί που επιμελήθηκε ο **Roberto Aprile** και κυκλοφορούν από τις εκδόσεις **ΙΝΦΟΓΝΩΜΩΝ**. Ο Roberto Aprile γεννήθηκε στην Καλημέρα, έναν από τους ελληνόφωνους δήμους της Απουλίας. Τις γυμνασιακές του σπουδές τις ολοκλήρωσε στο κλασικό λύκειο του Lecce. Στη συνέχεια σπούδασε στο Πανεπιστήμιο της Σιένα απ'όπου αποφοίτησε με πτυχίο στις Οικονομικές Επιστήμες.

Το 1995 εγκαταστάθηκε στην Αθήνα, μετά από μία υποτροφία του ελληνικού υπουργείου Παιδείας, οπότε και παρηκολούθησε το τμήμα ελληνικής γλώσσας του Καποδιστριακού Πανεπιστημίου Αθηνών, αποκτώντας το τελικό δίπλωμα με άριστα.

Ασχολήθηκε για πέντε χρόνια στον τομέα δανείων και διεθνών εμπορικών συναλλαγών στο παράρτημα μίας ιταλικής τράπεζας στην Αθήνα.

Την άνοιξη του 2003 αποφάσισε να παραιτηθεί προκειμένου ν' αφιερωθεί εξ' ολοκλήρου στη συγγραφή και τα ταξίδια, γοητευμένος από το αποτέλεσμα των δύο οδηγών για την Κάτω Ιταλία και τη Σικελία.

Αυτή τη στιγμή συνεργάζεται με το ταξιδιωτικό γραφείο Memnon Travel.

Συμμετέχει επίσης στη σύνταξη του πιο ολοκληρωμένου ετυμολογικού λεξικού ιταλικής γλώσσας, το LEI του τμήματος Ρομανικής Φιλολογίας του Πανεπιστημίου του Saarbruecken Γερμανίας.

Για τον εκδοτικό οίκο INFO ΓΝΩΜΩΝ εξέδωσε τους οδηγούς τουριστικού και πολιτισμικού περιεχομένου «Κάτω Ιταλία-Μεγάλη Ελλάδα» 2003 και «Σικελία-Μεγάλη Ελλάδα» 2004. Ταυτόχρονα ασχολείται επίσης και με τη συγγραφή ενός μυθιστορήματος στην παλική γλώσσα.

«ΖΩΝΤΑΝΗ ΣΥΝΔΕΣΗ» είναι ο τίτλος του βιβλίου που έγραψε ο Γιώργος Κουνενής και κυκλοφορεί από τις εκδόσεις **ΚΟΧΛΙΑΣ**.

Μισή ντουζίνα στρατιώτες αντιμετωπίζουν ένα πάνοπλο τάγμα σε μια μάχη με στημένο αποτέλεσμα.

Ενα εξέχον επιχειρηματικό στέλεχος μπαίνει σε τροχιά αιφνίδιας καριερικής υποτίμησης. Ενας ξεροκέφαλος γκουερίλο ισορροπεί τους συσχετισμούς δύναμης απέναντι στους δυο αμήχανους ανακριτές του.

Αθλητές και πολιτικοί μάχονται μέχρις εσχάτων για την επικράτηση, σε ζωντανή σύνδεση. Πτυχιούχοι επικηδειογράφοι εμπεδώνουν ενόρκως τον ιστορικό τους ρόλο.

Ενας διακεκριμένος ρήτορας δεσμεύεται με όρκο οριστικής και αμετάκλητης σιωπής. Μια ηλικιωμένη γυναίκα αντιμετωπίζει με όλες τις δυνάμεις της το σκληρόκαρδο στρατηγό Αλτσχάιμερ.

Ασταθείς ισορροπίες σε δέκα ιστορίες κοινωνικοπολιτικής φαντασίας παρατεταγμένες εκατέρωθεν του ερειπωμένου συνοριακού φυλακίου που οριοθετεί το κωμικό από το τραγικό και το λογικό από το παράδοξο.

ΛΙΓΑ ΛΟΓΙΑ ΓΙΑ ΤΟ ΣΥΓΓΡΑΦΕΑ

Ο Νίκος Κουνενής γεννήθηκε το 1957.Είναι εκπαιδευτικός, πτυχιούχος του Οικονομικού Τμήματος του Πανεπιστημίου Αθηνών. Έχει δημοσιεύσει άρθρα, βιβλιοκριτικές και σατυρικά κείμενα στον περιοδικό τύπο.Άλλα βιβλία του:

«Δημόσια Εγγραφή» (διηγήματα-Κοχλίας 2002), «Πρωταγόρας-Γοργίας/Η σοφιστική τομή(μελέτη-Σαββάλας 2002).

Παρουσίαση Βιβλίων
Κακλαμάνης Ελευθέριος

Μεγάλες στιγμές θεατρικής τέχνης



Ολοκλήρωσε για φέτος τον κύκλο του το θέατρο της Μεσαιωνικής Τάφρου «Μελίνα Μερκούρη». Το φετινό καλοκαίρι για το θέατρο της Τάφρου ήταν γεμάτο σημαντικές εκδηλώσεις και ξεχώρισαν εκείνες που έφεραν την επωνυμία «η Ρόδος συναντά την Επίδαυρο». Μεγάλες θεατρικές παραστάσεις και εξαιρετικές ερμηνείες χάρισαν στους Ρόδιους εκστατικές στιγμές.

Το καλοκαίρι τέλος και έχουν αφαιρεθεί όλα τα ξύλινα καθίσματα για να προστατευτούν από τις βροχές του χειμώνα. Ευχή όλων είναι το επόμενο καλοκαίρι, όταν με το καλό τοποθετηθούν ξανά τα καθίσματα, να υπάρξει μέριμνα για την τοποθέτηση πλάτης στο κάθε ένα από αυτά. Καλή η τέχνη, όμως φέτος μας έφυγε η μέση.

Χθες στη Λέρο

ΣΥΝΕΛΗΦΘΗΣΑΝ 34 λαθρομετανάστες

Χθες το μεσημέρι εντοπίσθηκαν στη θαλάσσια περιοχή της Λέρου 34 λαθρομετανάστες, που επέβαιναν σε μια μικρή βάρκα. Αμέσως όλοι τους συνελήφθησαν και οδηγήθηκαν στα κρατητήρια του νησιού. Πρόκειται για τρεις Ιρανούς (μία γυναίκα και δύο παιδιά) και 31 Αφγανούς (25 άνδρες, δύο γυναίκες και τέσσερα παιδιά). Ολοι είναι καλά στην υγεία τους και στις προσεχείς ημέρες πρόκειται να μεταφερθούν στη Ρόδο. Σχετικά με το θέμα αυτό ανακοινώθηκαν τα ακόλουθα από το Υπουργείο Εμπορικής Ναυτιλίας:

Το Κέντρο Συντονισμού Έρευνας και Διάσωσης του Υπουργείου Εμπορικής Ναυτιλίας ενημερώθηκε τηλεφωνικά χθες το πρωί και ώρα 09:00 από το Α.Τ. Ομόνοιας ότι σύμφωνα με δήλωση δύο αλλοδαπών ξύλινη βάρκα, στην οποία επιβαίνει και η κόρη τους, βρίσκεται ακυβέρνητη πλησίον νήσου Λέρου.

Άμεσα άρχισαν έρευνες στην παραπάνω περιοχή από περιπολικό και ναυαγοσωστικό σκάφος του Λιμενικού Σώματος και ελικόπτερο SUPER PUMA. Το ακυβέρνητο σκάφος εντοπίστηκε από το ελικόπτερο, 4 ν.μ. από τη νησίδα Αγ. Κυριακή Λέρου. Στο σκάφος επέβαιναν 34 λαθρομετανάστες (3 γυναίκες, 6 παιδιά, 25 άνδρες) οι οποίοι περισυνελέγησαν την 11:15 από ναυαγοσωστικό του Λιμενικού Σώματος και οδηγήθηκαν στο Λιμεναρχείο Λέρου, ενώ η βάρκα λόγω εισροής υδάτων βυθίστηκε.



Σύμφωνα με δήλωση, των ανωτέρω συλληφθέντων, είχαν ξεκινήσει από τις απέναντι Τουρκικές ακτές.

Προανάκριση διενεργεί η Λιμενική Αρχή Λέρου.

TOP PROPERTIES
GEORGE & SAVAS PIPINOS
ΓΕΩΡΓΙΟΣ & ΣΑΒΒΑΣ ΠΙΠΙΝΟΣ
ΣΥΜΒΟΥΛΟΙ ΚΑΙ ΕΚΤΙΜΗΤΕΣ ΑΚΙΝΗΤΩΝ
REAL ESTATE AGENTS & MEMBER OF F.I.A.B.C.I-N.A.E.A.-C.E.I.

SINCE 1971

Οδός Κέννεντυ 38,ΡΟΔΟΣ 85100 - Τηλ.: (22410) 23895 - FAX: (22410) 20883
38 Kennedy str. RHODES GR 85100 GREECE - TEL.: (22410) 23895 FAX: 20883
Email: gpipinos@otenet.gr, URL: www.rhodes-top-properties.com and www.pipinos.gr
MOBILE: 6944-676003 • 6944-390803

Από το 1971



Η «TOP PROPERTIES» είναι ατομική επιχείρηση και ανήκει στους Γεώργιο και Σάββα Πιπίνο. Το γραφείο ασχολείται από το 1971 αποκλειστικά και μόνο με επενδύσεις και REAL ESTATE στο νησί της Ρόδου και στην ευρύτερη περιοχή της Δωδεκανήσου.

ΑΠΕΥΘΥΝΟΜΑΣΤΕ: Στους **σοβαρούς, απαιτητικούς** και **επιλεκτικούς** επενδυτές - επιχειρηματίες - ελεύθερους επαγγελματίες, Έλληνες και ξένους, που ενδιαφέρονται να κάνουν μια σοβαρή επένδυση **προβολής** στο νησί της Ρόδου.

ΠΡΟΣΦΕΡΟΥΜΕ:

Α) Υπηρεσίες και πληροφορίες που γίνονται σε προσωπικό επίπεδο με **εχεμύθεια, διακριτικότητα και σοβαρότητα.**

Β) Μεγάλη **γκάμα** υψηλής ποιότητας ακινήτων, όπως: 1) Ξενοδοχεία Α' και Β' κατηγορίας των 600-500-350-300 κλινών 2) Κεντρικά αστικά ακίνητα κατάλληλα για Τράπεζες - καταστήματα - γραφεία, 3) Παραλιακές εκτάσεις, κατάλληλες για τουριστικές επενδύσεις των 150.000 - 100.000 - 70.000 - 50.000 - 36.000 τ.μ., 4) Διαμερίματα και μεζονέτες **προβολής** και 5) Αξιόλογες Παραθεριστικές κατοικίες.

ΣΤΟΧΟΣ ΜΑΣ ΕΙΝΑΙ:

Να προσφέρουμε στο αγοραστικό μας κοινό **υψηλής ποιότητας ακίνητα και ευκαιρίες** στο νησί της Ρόδου. Η τριακονταετής και πλέον πείρα μας στον τομέα αυτό αποτελεί εγγύηση.

ΣΥΝΘΗΜΑ ΜΑΣ ΕΙΝΑΙ:

Επενδύστε στη ΡΟΔΟ **ΤΩΡΑ**, σε ακίνητα που **ΑΝΤΕΧΟΥΝ ΣΤΟ ΧΡΟΝΟ**

Γεώργιος και Σάββας Πιπίνος
Μεσίτες αστικών συμβάσεων
Γιατί εμείς γνωρίζουμε καλύτερα!

TOP PROPERTIES is a father and son business. The senior, Mr. George S. Pipinos, the founder of the office, has carved over the years a reputation for integrity and excellence in the world of Real Esate in the Dodecanese. The junior, Dr Savas Pipinos, has returned from his studies in the UK to aid in his father's footsteps.

AT TOP PROPERTIES we try hard to attract important and selective investors, high calibre businessmen/women and discerning professional people, both Greek and foreign, who wish to acquire substantial and valuable property on Rhodes.

We offer our expertise and advise privately, discreetly and in strict confidence.

We keep a comprehensive list of real estate of the highest specifications:

a. A' and B' class hotels (600, 500, 350, 300 beds capacity).

b. Centrally situated office buildings and other business premises.

c. Seaside land, ideal for develpment (hotels, holiday resorts, etc), of 150.000, 100.000, 70.000, 50.000, 36.000 square metres.

d. Luxury apartments, maisonettes, detached, semi-detached and terraced houses.

e. Holiday and and Retirement Homes.

Our aim is to give our clients the opportunity to acquire value for money, first class real estate on Rhodes. Our 30 and more year old experience is our warranty.

Our motto is: Invest in Rhodes, Invest in property, it stands the test o fime.

TOP PROPERTIES
George and Savas Pipinos
Because we know best



Λύσεις στο πρόβλημα του διαβήτη και της παχυσαρκίας



Του γιατρού - παθολόγου Δρ. Γεωργίου Στ. Παπασάββα

Ο ζαχαρώδης διαβήτης ή απλά διαβήτης είναι ένα πολύ συχνό πρόβλημα υγείας σήμερα και όπως δείχνουν πάρα πολλές μελέτες που έγιναν τα προηγούμενα χρόνια υπάρχει μια στενή σύνδεση του με την παχυσαρκία.

Σίγουρα όλοι οι διαβητικοί δεν είναι παχύσαρκοι, όμως οι μελέτες δείχνουν ότι όλοι οι παχύσαρκοι έχουν την αυξημένη τάση να γίνουν διαβητικοί.

Για να γίνει αυτό κατανοητό αρκεί να πούμε το εξής εκπληκτικό.

Το 50% των περιπτώσεων διαβήτη, σύμφωνα με αυστηρές εκτιμήσεις, δεν θα είχαν εμφανιστεί αν το άτομο δεν ήταν παχύσαρκο.

Και για να προχωρήσουμε λίγο περισσότερο το ποσοστό αυτό θα ήταν ακόμη πιο ανεβασμένο κατά 15-30% αν το άτομο έκανε συστηματικά και κάποια μορφή άσκησης.

Τώρα θα μου πείτε μα είναι δυνατό με την καταπολέμηση της παχυσαρκίας και με τη συστηματική άσκηση να προλάβουμε το ζαχαρώδη διαβήτη;

Ή έστω και αν όλα αυτά αληθεύουν είναι εύκολο πράγμα να αδυνατίσουμε;

Μας αφήνει η ζωή με τα διαρκή προβλήματά της να ασχοληθούμε με την άσκηση;

Πού να βρούμε μια ώρα χρόνο κάθε μέρα έστω και μέρα παρά μέρα για να περπατήσουμε, αφού γυρίζουμε σκοτωμένοι στο σπίτι από τη δουλειά μας;

Πράγματι για το σύνολο των περιπτώσεων κάπως ακριβώς έτσι συμβαίνει. Ομως δεν πρέπει να μείνουμε με σταυρωμένα τα χέρια, κάτι πρέπει να κάνουμε, κάπως πρέπει να αλλάξουμε τον τρόπο ζωής μας, δεν έχουμε άλλη λύση αφού βρισκόμαστε μπροστά σε μονόδρομο.

Δεν είναι και στο κάτω- κάτω ντροπή να ασχοληθούμε και με τα προβλήματα του εαυτού μας, με την υγεία μας.

Μήπως αν κάποιος πάθει διαβήτη δεν θα τρέχει στη συνέχεια στα ιατρεία και στα νοσοκομεία για να λύσει τα προβλήματά του;

Τότε έχει, πριν δεν είχε χρόνο να ασχοληθεί με την υγεία του;

Και το χειρότερο αν συμβεί κάποια επιπλοκή, μπορεί να αναρωτηθεί κανείς πόσες ημέρες και ώρες εργασίας θα χαθούν.

Τώρα θα μου πείτε, μα αν καταπολεμηθεί η παχυσαρκία και η άσκηση γίνεται συστηματικά είναι σίγουρο ότι δεν θα εμφανιστεί ο διαβήτης ή τίποτα άλλο;

Στον κόσμο που ζούμε τίποτα δεν είναι απόλυτο, απλά μιλάμε με την επιστήμη των αριθμών.

Στατιστικά μπορούμε να ελπίζουμε ότι θα είμαστε με τα ευνοϊκά ποσοστά, που σίγουρα είναι καλύτερα από αυτό που λέει η παροιμία, ότι όποιος φυλάει τα ρούχα του έχει τα μισά.

Ας δούμε όμως μερικούς αριθμούς για να καταλάβουμε τι συμβαίνει γύρω μας.

Στις ευρωπαϊκές χώρες και τη βόρεια Αμερική το ποσοστών των παχύσαρκων κυμαίνεται από 50- 65 %.

Στα κατώτερα όρια του άνω ποσοστού κυμαίνεται και ο αριθμός των παχύσαρκων στις άλλες χώρες του τρίτου κόσμου που έχουν κάπως υψηλότερο ετήσιο εισόδημα.

Είναι πράγματι φοβερό πώς αλλάζουν οι συνήθειες του ανθρώπου (διατροφικές, φυσικής δραστηριότητας κ.λπ.) από τη μια δεκαετία στην άλλη.

Βέβαια το πιο ανησυχητικό είναι ότι η παχυσαρκία όχι μόνο εξαπλώθηκε σαν επιδημία και στους νέους, αλλά και στους εφήβους και ακόμη περισσότερο στους μαθητές των Γυμνασίων και των Δημοτικών Σχολείων.

Πολλοί ισχυρίζονται ότι ίσως γι' αυτό φταίει ο Β' Παγκόσμιος πόλεμος που έφερε πείνα σε πολλές χώρες με αποτέλεσμα οι στερήσεις των γονέων να τους ανάγκασαν ασυνείδητα να καταπιέζουν τα παιδιά τους να υπερκαταναλώνουν τρόφιμα.

Σίγουρα αν και με τη λογική μπορούν να εξηγηθούν όλα αυτά, στατιστικά τουλάχιστον δεν αληθεύουν γιατί το πρόβλημα έγινε πιο οξύ μετά το 1970 και όσο περνούν τα χρόνια γίνεται ακόμη οξύτερο.

Αρκεί να πούμε ότι σύμφωνα με τους υπολογισμούς, αν συνεχιστεί αυτή η κατάσταση μέχρι το 2025, το 40% του συνολικού πληθυσμού της γης θα είναι παχύσαρκοι.

Όσον αφορά το διαβήτη, σήμερα πάσχουν περίπου 200 εκατομμύρια άνθρωποι στον πλανήτη μας και μέχρι το 2025 ο αριθμός αναμένεται να ξεπεράσει τα 330 εκατομμύρια.

Πράγμα που σημαίνει ότι αν εν τω μεταξύ κάτι άλλο δεν αλλάξει στη θεραπεία του διαβήτη και παραμείνουμε με τα σημερινά δεδομένα, οι επιπλοκές του διαβήτη αναμένεται να αυξηθούν.

Η αύξηση αυτή, όπως υπολογίζεται, θα είναι μεγαλύτερη στις χώρες του τρίτου κόσμου.

Όμως ο φόβος για τις ευρωπαϊκές χώρες είναι ότι η αύξηση των επιπλοκών του διαβήτη, αναμένεται να πλήξει περισσότερο τις νέες ηλικίες.

Τι μπορούμε να κάνουμε λοιπόν μπροστά σ' αυτήν τη νέα κατάσταση;

Πολλά μπορούν να γίνουν αφού δεν μπορούμε να περιμένουμε άλλο.

Ήλθε η ώρα της δράσης.

Πρέπει κατ' αρχάς να ενισχυθεί ο μαθητικός αθλητισμός, δεν εννοώ το μαθητικό πρωταθλητισμό, για να μην παρεξηγηθώ, μια και εύκολα το μυαλό μας ιδιαίτερα αυτή την εποχή τρέχει κατευθείαν στο ντοπάρισμα.

Από το Δημοτικό σχολείο μέχρι το Λύκειο τα παιδιά υπό την επίβλεψη των γυμναστών τους πρέπει να ασχολούνται καθημερινά με τη γυμναστική και τις αθλοπαιδιές.

Καλά τα φροντιστήρια προκειμένου να βρουν αύριο τα παιδιά ένα καλύτερο μέλλον, όμως πρέπει κάτι να γίνει και με την άσκησή τους, με το παιχνίδι τους που χάριν των μαθημάτων υποβαθμίζεται και περιορίζεται συνεχώς.

Είναι ο μόνος τρόπος με την άσκηση να καταπολεμήσουμε ή τουλάχιστο να περιορίσουμε την παχυσαρκία των νέων.

Τα προγράμματα εκγύμνασής τους πρέπει να αρχίσουν με εντατικό ρυθμό από τη σχολική ηλικία για να πετύχουμε το στόχο μας.

Όμως αν τελειώσει το παιδί το Λύκειο τι γίνεται; Τελειώνουν οι γυμναστικές και οι αθλοπαιδιές;

Φοβάμαι να πω ναι, γιατί δυστυχώς κάπως έτσι είναι η σκληρή πραγματικότητα.

Όμως και τα Πανεπιστήμια καλούνται να προσφέρουν τη δική τους βοήθεια.

Παλαιότερα θυμάμαι ότι οι φοιτητές των πρώτων δύο ετών όλων των Σχολών, τουλάχιστον για την Αθήνα, έπρεπε να φέρουν υπογραφές ότι συμμετείχαν σε μαθήματα γυμναστικής που γινόταν στο γήπεδο του Πανελληνίου για να μπορούν να δώσουν εξετάσεις στα μαθήματά τους.

Δεν ξέρω αν αυτό το σύστημα ισχύει σήμερα στην Αθήνα, αλλά στις άλλες πόλεις που έχουν σχολές ΑΕΙ ή ΤΕΙ δεν ισχύει.

Πρέπει το σύστημα αυτό να εφαρμοστεί ξανά και μάλιστα για όλα τα έτη σπουδών.

Τώρα θα μου πείτε, μα έτσι θα λύσουμε το πρόβλημα το παχυσαρκίας;

Σίγουρα κάτι είναι και αυτό.

Αλλά εκείνο που έχει περισσότερη σημασία είναι να γίνουν γνωστά τα πολλά ευεργετικά αποτελέσματα της άσκησης, ώστε η άσκηση να γίνεται με ευχαρίστηση και όχι από εξαναγκασμό.

Μάλιστα η άσκηση πρέπει να γίνεται εφ' σόρου ζωής, είναι αυτό που λέμε να γίνει τρόπος ζωής και μπορεί να αρχίσει σε οποιαδήποτε ηλικία, σύμφωνα πάντα με τις δυνατότητες του ατόμου.

Μόνον έτσι θα πετύχουμε τους στόχους και τα αποτελέσματα που επιθυμούμε

Η άσκηση, κλείνοντας το σημερινό μας άρθρο, είναι ο μόνος τρόπος να προλάβουμε την ανάπτυξη της παχυσαρκίας, αλλά και την εμφάνιση του διαβήτη.

Βέβαια και θεραπευτικά μπορεί να βοηθήσει.

Σε ένα από τα προσεχή μας άρθρα θα αναλύσουμε λεπτομερώς πώς η άσκηση βοηθά να τα πετύχουμε όλα αυτά.

Δρ Γεώργιος Στ. Παπασάββας
Ειδικός Παθολόγος

ΕΛΛΗΝΙΚΗ ΔΗΜΟΚΡΑΤΙΑ
ΝΟΜΟΣ ΔΩΔΕΚΑΝΗΣΟΥ
ΔΗΜΟΣ ΙΑΛΥΣΟΥ
ΤΕΧΝΙΚΗ ΥΠΗΡΕΣΙΑ

Τηλ.: 22410-98440
Ιαλυσός 11/10/2004
Αρ. Πρωτ. 4832

ΠΡΟΣΚΛΗΣΗ ΕΚΔΗΛΩΣΗΣ ΕΝΔΙΑΦΕΡΟΝΤΟΣ

Η Δημαρχιακή Επιτροπή, έχοντας υπόψη το άρθρο 12 του Ν. 3074/2002 και προκειμένου να προβεί στην απευθείας ανάθεση των έργων:

- **«ΚΑΤΕΔΑΦΙΣΗ ΚΤΙΡΙΟΥ ΚΑΙ ΑΠΟΜΑΚΡΥΝΣΗ ΜΠΑΖΩΝ ΣΤΗΝ ΠΕΡΙΟΧΗ "ΑΜΠΕΛΑ" ΙΑΛΥΣΟΥ»** με προεκτιμούμενο προϋπολογισμό 2.500 ευρώ χωρίς Φ.Π.Α.
- **«ΔΙΑΜΟΡΦΩΣΗ ΔΡΟΜΟΥ ΣΤΗΝ ΠΕΡΙΟΧΗ "ΑΜΠΕΛΑ" ΣΤΗΝ ΠΕΡΙΟΧΗ "ΑΜΠΕΛΑ" ΙΑΛΥΣΟΥ»** με προεκτιμούμενο προϋπολογισμό 2.400 ευρώ χωρίς Φ.Π.Α.
- **ΕΠΙΣΤΡΩΣΗ ΔΡΟΜΟΥ ΜΕ ΧΑΛΙΚΙ ΒΟΥΝΟΥ ΣΤΗΝ ΠΕΡΙΟΧΗ "ΑΜΠΕΛΑ" ΙΑΛΥΣΟΥ»** με προεκτιμούμενο προϋπολογισμό 600 ευρώ χωρίς Φ.Π.Α.

Προσκαλεί

τους ενδιαφερόμενους εμπειροτεχνίτες - εργολάβους σε έργα: **Οδοποιίας-χωματουργικά** να εκδηλώσουν εγγράφως το ενδιαφέρον τους, για την εκτέλεση των έργων.

Οι ενδιαφερόμενοι εμπειροτεχνίτες-εργολάβοι καλούνται να δηλώσουν το ενδιαφέρον τους, με έγγραφο που θα απευθύνεται στην Τεχνική Υπηρεσία του Δήμου Ιαλυσού, πέντε (5) ημέρες από τη δημοσίευση της παρούσας.

Τους αναδόχους των έργων βαρύνουν όλες οι νόμιμες κρατήσεις υπέρ του Δημοσίου, τρίτων, εισφορές ΙΚΑ κ.λπ. Ο ΦΠΑ βαρύνει τους κύριους των έργων. Οι δαπάνες δημοσίευσης της παρούσας βαρύνουν τους ανάδοχους των έργων.

Ο ΔΗΜΑΡΧΟΣ ΙΑΛΥΣΟΥ
ΣΤΑΓΚΑΣ Σ. ΣΤΕΡΓΟΣ

ΙΝΣΤΙΤΟΥΤΟ ΑΙΣΘΗΤΙΚΗΣ ΚΑΙ ΚΟΣΜΕΤΟΛΟΓΙΑΣ

Αγαπητές φίλες,
με ιδιαίτερη χαρά θέλω να σας καλωσορίσω στο νέο μου, ανανεωμένο και ειδικά διαμορφωμένο χώρο ευεξίας και ομορφιάς!

Η πολυετής πείρα σε συνδυασμό με τις σύγχρονες επιστημονικές γνώσεις και τεχνολογίες φροντίζουν για τη χαλάρωση, την αναζωογόνηση και την ανάδειξη της ομορφιάς σας!

Ανανεώστε τη διάθεση και το σώμα σας με τα πιο εξελιγμένα προγράμματα περιποίησης.

Ξεκινήστε ΤΩΡΑ το απολαυστικό σας ταξίδι με την εμπειρία ενός SPA Nuvola κι αφεθείτε να πετάξετε στα σύννεφα...

Θα μας βρείτε επί της οδού Πάφου 6, καθημερινά από 09.00 π.μ. έως 21.00 μ.μ. Τηλέφωνο για ραντεβού 22410 24681.

Με αγάπη και εκτίμηση
Δέσποινα Στύλιου

ΜΑΘΗΜΑΤΑ ΑΓΓΛΙΚΗΣ

παραδίδονται από καθηγήτρια του πανεπιστημίου του Λονδίνου που ανήκει στην ομάδα συνεργαζόμενων καθηγητών, σε παιδιά όλων των επιπέδων. Προετοιμασία πτυχίων. Τιμή κατά ώρα € 10 **(δέκα)** και για αδέλφια ειδικές τιμές. Κυρία Κατερίνα.
Πληροφ. τηλ. 22410-69572 – Κιν.: 694-6051681

Νέα διεύθυνση - νέο πρόσωπο

ΔΩΡΕΑΝ

Με υπερσύγχρονο εξοπλισμό από τη Roma στη Ρόδο

Ελάτε να γνωριστούμε και σας προσφέρουμε χωρίς καμμία περαιτέρω δέσμευση

Λιπομέτρηση & Τρεις συνεδρίες Αδυνατίσματος ή σύσφιξης

Ξεκούραστα Επιστημονικά Αποτελεσματικά

Ολα για το πρόσωπο και το σώμα

Ιατρικά Κέντρα Αδυνατίσματος SALUS

Εμπορικό Κέντρο ΜΗΔΙΑ
Τηλ: 2241066140
email: salus@hellasnet.gr
www.salus.gr



ΕΝ ΡΟΔΩ

ΓΡΑΦΕΙ Ο ΓΙΩΡΓΟΣ ΒΟΥΗΣ

ΕΠΙ ΠΑΝΤΟΣ ΕΠΙΣΤΗΤΟΥ

ΓΝΩΜΕΣ • ΣΧΟΛΙΑ • ΑΠΟΨΕΙΣ • ΠΡΟΤΑΣΕΙΣ

Το μήνυμα της 16ης Οκτωβρίου

Κάθε χρόνο, την ίδια μέρα, ένα μήνυμα σε παγκόσμια διάσταση απευθύνεται σε κάθε άνθρωπο πάνω στον πλανήτη γη, για να τον καταστήσει προσεκτικό πάνω στο θέμα της διατροφής του. Είναι μια μέρα προβληματισμού, για κάθε άνθρωπο που θέλει να τηρεί τους κανόνες διατροφής, όπως επιβάλλει η κατάσταση της υγείας του καθενός.

Ειδικά το μήνυμα απευθύνεται σε δύο κατηγορίες ανθρώπων, στα παιδιά, και στους ηλικιωμένους. Και οι δύο αυτές ηλικίες είναι περισσότερο εκτεθειμένες στους κινδύνους που προκαλεί μια χωρίς τάξη και λογική, διατροφή. Οι λόγοι είναι γνωστοί, ο κυριότερος όμως απ' αυτούς είναι η ελλιπής θωράκιση της υγείας καθότι ο οργανισμός παρουσιάζει αδυναμίες σε σχέση με την αντιμετώπιση των μικροοργανισμών που υπάρχουν στις τροφές.

Η Πολιτεία κάθε φορά που παρουσιάζεται ανάγκη ελέγχου, κινείται προς αυτή την κατεύθυνση με τα αρμόδια όργανα και όλοι γνωρίζουμε τ' αποτελέσματα. Μηνύσεις για παραβάσεις υγειονομικών κανόνων, παραπομπές σε δίκη, επιβολή προστίμων, και άλλα ασφαλιστικά μέτρα για την προστασία του καταναλωτή.

Συχνά συναντούμε το φαινόμενο να διατίθενται στην κατανάλωση προϊόντα βιομηχανικής παραγωγής που έχουν προ πολλού λήξει ως προς τη χρησιμοποίησή τους. Αυτό πιο πολύ μεταφράζεται σε αισχροκέρδεια.

Ακριβώς το μήνυμα της ημέρας αυτό το νόημα έχει και για το λόγο αυτό οφείλουμε να είμαστε προσεκτικοί ώστε να προφυλάσσουμε τους εαυτούς μας από περιπέτειες της υγείας μας, που μπορούν να οδηγήσουν και σε καταστάσεις μη αναστρέψιμες και με αποτελέσματα θλιβερά.

Παίζει λοιπόν βασικό ρόλο στη ζωή μας, η καλή διατροφή, όσο βασικό ρόλο παίζει και η κακή διατροφή. Η επιλογή είναι δική μας και την ευθύνη έχουμε πάντοτε εμείς. Ειδικά για τις δύο ευπαθείς κατηγορίες συνανθρώπων μας που αναφέραμε πιο πάνω και πάλι την ευθύνη έχουμε αποκλειστικά εμείς, γιατί ούτε ένα βρέφος ή νήπιο μπορεί να ελέγξει τι τρώει, ούτε βέβαια και ο κόσμος της Γ' ηλικίας.

Οσο για την ευθύνη επιλογής των τροφίμων που καταναλίσκει κάθε οικογένεια, αυτή βαρύνει ειδικά αυτούς που πραγματοποιούν τα ψώνια και αυτονόητο είναι ότι το μήνυμα σ' αυτούς απευθύνεται. Οι στατιστικές των τελευταίων χρόνων μας δείχνουν το μέγεθος της ευθύνης που έχουμε σ' αυτά που τρώμε, και ειδικά γίνονται συστάσεις για να επανέλθουμε στη μεσογειακή διατροφή, σαν ένα είδος ακίνδυνο και ωφέλιμο.

Θα αναρωτιέται κανείς τι είναι μεσογειακή διατροφή κι εμείς, για να γίνουμε ευκολότερα κατανοητοί, λέμε πως ο τραχανάς και το πλιγούρι σώζει ζωές.

Πάνω στο θέμα διατροφή μπορούμε να γράφουμε και να μιλάμε επί ώρες. Προς τι όμως θα ωφελήσει μια τέτοια τακτική; Όταν οι συνθήκες ζωής που εμείς οι ίδιοι δημιουργούμε σε βάρος της υγείας μας, επιβάλλουν να τρώμε ό,τι βρούμε, όποτε το βρούμε, φτάνει να κορέσουμε την πείνα της στιγμής εκείνης; Δεν έχουμε όμως δικαίωμα να αφήνουμε παιδιά και ηλικιωμένους έκθετους και απροστάτευτους. Αυτό είναι και το μήνυμα της 16ης Οκτώβρη.

Παιχνίδι για δύο οι εκπτώσεις

Οπως στο τάβλι, το σκάκι και το ποδόσφαιρο (για να μην αναφέρουμε κι άλλα), χρειάζονται δύο παίκτες, άτομα ή ομάδες. Ένα τέτοιο παιχνίδι –στην αγορά (σαν γήπεδο) είναι και οι εκπτώσεις. Κι εκεί αντιπαρατάσσονται δύο ομάδες, οι επαγγελματίες-έμποροι από τη μια και οι καταναλωτές από την άλλη, στο ίδιο γήπεδο, στην Αγορά. Και οι μεν πρώτοι είναι πάντοτε έτοιμοι για επίθεση, ενώ οι δεύτεροι πάντοτε σε επιφυλακή, σε άμυνα.

Το παιχνίδι, κάτω από αυτούς τους όρους, δεν... παίζεται.

Κι αν μάλιστα ληφθεί υπόψη ότι οι συναντήσεις γίνονται δις του έτους, τότε αντιλαμβάνεται κανείς ότι υπάρχουν δυσκολίες πολλές. Δύο φορές το χρόνο επί 45 ημέρες μας κάνουν συνολικά 90 και μπρος-πίσω από 30, μας κάνουν 60 μέρες, δηλ. στο χρόνο πάνω 150, άρα πέντε μήνες, χαμένοι εντελώς. Αφού –υποτίθεται- ότι οι εκπτώσεις στις τιμές φτάνουν στο 50%, άρα ζημιά φανερή. Όμως όλα αυτά απαιτούν και χρήματα. Υπάρχουν; Φυσικά όχι τόσα όσα χρειάζονται. Επομένως αυτοί που θα ψωνίσουν πάνε στην Αγορά για ένα διάστημα το πολύ δύο εβδομάδων, σύνολο 15 μέρες x 2 = 30 ημέρες στο χρόνο. Τα καταστήματα ξεπουλούν τα στοκ και με τα χρήματα που εισπράττουν ανανεώνουν το εμπόρευμα.

Αναρωτιέται κανείς, πώς τα βολεύουν οι έμποροι όταν θέλουν ν' αντιμετωπίσουν τα πάγια και γενικά έξοδα της επιχείρησής τους, όταν πουλούν με κέρδος μόνο σε χρονικό διάστημα 7 μηνών που απομένει; Κι αν αφαιρέσουμε τα Σαββατοκύριακα και τις γιορτές εθνικές – θρησκευτικές, περίπου 40-45 ημέρες, το απομένον χρονικό διάστημα περιορίζεται σε (πεντέμισι) 5 1/2 μήνες όλο κι όλο. Πού λοιπόν το όφελος; Δεν θα ήταν αρκετές και ικανοποιητικές οι εκπτώσεις αν γίνονταν στα τέλη Αυγούστου και τέλη Φεβρουαρίου από 10 εργάσιμες μέρες κάθε φορά; Πολλές φορές έχουμε υποστηρίξει αυτή τη θέση, που θα ικανοποιεί και τους δύο παίχτες, αν βέβαια υπολογίσουμε και το γεγονός ότι οι καταναλωτές δεν διαθέτουν μεγάλο κομπόδεμα για παιχνίδι μακράς διάρκειας, όπως ισχύει σήμερα. Καλά λοιπόν υποστηρίζουν μερικοί ότι οι μακρόχρονες εκπτώσεις είναι, τι άλλο; μπούμεραγκ για την τοπική οικονομία.

Άρα; Χρειάζεται να ξαναμελετηθεί η υπόθεση με υπευθυνότητα και γνώση στο αντικείμενο.

All Inclusive

Τον τελευταίο καιρό, αυτή η λέξη έχει εισπράξει τη δυσαρέσκεια και το μίσος των ανθρώπων της Αγοράς, και αυτοί με τη σειρά τους διαμαρτύρονται κατά του συστήματος, και δεν έχουν άδικο. Αδικο επίσης δεν έχουν ούτε και οι μεγαλοξενοδόχοι που αναγκάζονται να μειώνουν το κόστος της κλίνης κάτω από την πίεση των μεγαλοπρακτόρων, να φέρνουν δηλ. κόσμο και να βλέπουν τους πελάτες τους να γδέρνονται μόλις βγουν από το ξενοδοχείο τους. Το θέμα δεν είναι απλό, όπως εκ πρώτης όψεως φαίνεται, δεν είμαστε ειδικοί στην ανάλυσή του, όμως με κοινό νου μπορούμε να δούμε και να πούμε πως το All Inclusive ήρθε από μόνο του για να λύσει κάποια παράπλευρα προβλήματα της αγοράς.

Παρά ταύτα πρέπει να δεχθούμε ότι οι επιπτώσεις στην τουριστική αγορά θα είναι βαριές και σε μερικές περιπτώσεις, ασήκωτες. Γιατί τα μικρομεσαία ξενοδοχεία και τα ενοικιαζόμενα διαμερίσματα, κινδυνεύουν να κλείσουν, γιατί φυσικό είναι να μην μπορέσουν ν' ανθέξουν τον ανταγωνισμό των μεγάλων ξενοδοχειακών μονάδων που κινούνται σε άλλη φιλοσοφία. Σήμερα, οι πελάτες-τουρίστες που προέρχονται από τις λοιπές ευρωπαϊκές χώρες, μπορούν άνετα να μας ελέγχουν στις τιμές γιατί έχουμε το ίδιο νόμισμα. Συνήθως οι τουρίστες ελέγχουν τις τιμές ορισμένων προϊόντων, όμοιων με αυτά που έχουν στις χώρες τους, όπως είναι ο καφές, η μπίρα, τα ποτά, το πρωινό κολατσιό, αλλά και οι ομπρέλες στις παραλίες, τα μεζεδάκια και οι σαλάτες. Έτσι, σαν πελάτες-καταναλωτές βγάζουν τα συμπεράσματά τους με ευκολία και φυσικό είναι να τα συζητούν όταν επιστρέψουν στα σπίτια τους.

Ίσως, αν στην Αγορά επιχειρηθεί μια αναθεώρηση τιμών σε μικροπράγματα, να αλλάξουν γνώμη οι πιο πολλοί σε ό,τι έχει σχέση με την ακρίβεια σε μικροπράγματα. Οι ξενοδοχειακές τιμές είναι ομολογουμένως πολύ χτυπημένες και μερικές φορές ασύμφορες. Μπορούν επομένως να προσελκύσουν το ενδιαφέρον των υποψήφιων πελατών που έρχονται στη χώρα μας. Επειδή οι κανόνες της ελεύθερης αγοράς διαμορφώνουν το κόστος πακέτων υπηρεσιών σε αφάνταστα χαμηλές τιμές, καλό θα ήταν να αναθεωρηθούν οι τιμές εκτός ξενοδοχείου, ώστε να δημιουργηθεί η εντύπωση φθηνού προορισμού και να προτιμούν ξανά τη χώρα μας οι ξένοι που ομολογουμένως μας αγαπούν.

Είναι αλήθεια ότι έπρεπε να φθάσουμε εκεί που φτάσαμε, να πάμε στον πάτο, όπως λέμε, για να αναγκαστούμε ν' αναθεωρήσουμε όλα εκείνα που προς τα έξω απηχούν πιο πολύ. Μερικές χώρες το πέτυχαν αυτό και, όπως είναι γνωστό, πέρασαν άσχημες χρονιές. Αναγκάστηκαν να αναθεωρήσουν τα πάντα, να διορθώσουν τα στραβά τους και σήμερα να είναι αυτές της πρώτης προτίμησης τουριστικού προορισμού χώρες. Η Τουρκία μπόρεσε και κατάφερε να αυξήσει κοντά στο 55% το ρυθμό αύξησης επισκεπτών. Η Ελλάδα, αν προσπαθήσει και μάλιστα μετά την Ολυμπιάδα, μπορεί να αναδειχθεί -όπως άλλοτε, πρώτη χώρα προορισμού. Το All Inclusive θα πάει περίπατο.

Του Θεόδωρου Παπουτσή

Η ελληνική ιστορία χωρίς φόβο και πάθος

Δάσκαλος που αγνοεί το χαλασμό δε μορφώνει ανθρώπους. Απλά γιατροπορεύει αρρώστους

Το παράδειγμα του δασκάλου που δοκίμασε (όπως ο Σωκράτης) να διδάξει για τη ζωή και βουλήθηκε να πολεμήσει μέσα στην ψυχή του παιδιού τις προλήψεις είναι ο Αλέξανδρος Δελμούζος. Ο Δελμούζος έκαμε το σχολείο περιβόλι. Και στο παιδί είδε την πρώτη καθαρότητα της φύσης. Σαν τον αυγερινό άστρο ανέβηκε στο λυκαυγές και στη δροσιά του πρωινού. Και προοιώνισε τη χαρά της μέρας που κίνησε να φτάσει, αλλά δεν έφτασε. Πέρασε μέσα στον κήπο, πήρε από το χέρι τους μικρούς μαθητές και, ένα-ένα να συσταίνει τα πλάσματα του κόσμου. Τα κοχύλια, τα δένδρα, τα πουλιά, τις πόες, τους αηδονισμούς, τα μύρα των ανέμων. Να το ζαμπάκι και η γιάμπολη έλεγε, να ο ερωδιός και το κέρας της σελήνης. Από την άλλη, όλα τα φιδόπουλα και τους σκορπιούς, τις αράχνες, τα νηχτικά τα ανήμερα τύπου σμέρνας, και τα σαρκοβόρα, τις ψευτιές δηλαδή και τις προλήψεις, τα 'κλεισε στο πηγάδι και τα σφράγισε καλά. Στο χώρο της παιδείας ο Δελμούζος είναι το ανάλογο του Θοδωράκη Κολοκοτρώνη.

Και να ιδείς που τα πράγματα οικονόμησαν έτσι τη συγκυρία, ώστε να 'χουμε την πειραματική απόδειξη αυτής της ομοιότητας. Μιλώ για τη δίκη τ' Αναπλίου (η δίκη του Κολοκοτρώνη στο Ναύπλιο στο 1836 και η δίκη του Δελμούζου στο Ναύπλιο στα 1914 είναι δύο στιγμές εθνικού τρόμου) τη δεύτερη μετά τη δίκη του Κολοκοτρώνη. Τότε αδικοκρίθηκε ο πρώτος στη λεβεντιά και στο σπαθί. Τώρα αδικοκρίθηκε ο άρχοντας για τα γράμματα και για τα σχολεία.

Ο Δελμούζος δηλαδή, επιχείρησε να κάνει τη μέσα Επανάσταση. Λευτερωθήκαμε από τον εθνικό δυνάστη, να λυτρωθούμε και από τον πνευματικό τύραννο. Όπως ακριβώς το 'λεγε ο Σολωμός που ταύτιζε, καθώς είναι γνωστό, το λογιότατο και τον Τούρκο. Όμως το φως δεν το αντέχει ο μισότυφλος. Θυμηθείτε τους πεδουκλωμένους στην παραβολή της σπηλιάς του Πλάτωνα.

Όταν ο φωτισμένος οδηγητής (ελληνική παιδεία) τους βγάζει από τα σκότη και ζητεί να τους ξαναφέρει εμπροστά στον ήλιο, πονούν τα μάτια τους, φεύγουν το φως, και ξαναγυρίζουν στα σκοτάδια. «Αλγείν τε αν τα όμματα και φεύγειν αποστρεφόμενον προς εκείνα α δύναται καθοράν».

Τρεις φορές ο ωραίος δάσκαλος δοκίμασε να φυτέψει το θαύμα. Και τρεις φορές τον αντίσκοψαν οι δαλάι-λάμα του Έθνους και οι άλλοι ιπποπόταμοι. Τρεις φορές χύθηκε να αγκαλιάσει την εμορφιά και την αλήθεια. Και τρεις φορές άγγιξε μόνο τον ίσκιο τους, όπως ο παλαιός εκείνος Οδυσσέας στον Άδη. Όταν με φωνές και κλάματα ζητούσε ν' αγγίξει και να φιλήσει τα μάτια της μάνας του (Ομήρου Οδυσσ. λ. 206-7). Σύμβολο, και σημείο, και στίγμα της μαύρης αντίδρασης, του σκότους και φυλακής είναι ένας δεσπότης. Απολίθωμα παλαιοημερολογίτικο, αραχνοφόρος, με ένα μάτι του Κύκλωπα, Γερμανό Μαυρομάτη τον έλεγαν. Επίσκοπος Δημητριάδος. Πράγματα εξεχόντως ανθρώπινα εκείνος ο καλικ... εφρόντισε να μείνουν στην ιστορία σαν αθεϊκά. Είναι τα αθεΐκά του Βόλου. Ο Δελμούζος είπε, (προς τα πρόβατα) είναι ο αρχηγός και κήρυκας της αθεΐας, της προδοσίας και της μαλλιαροσύνης. Όμως τα μαλλιά και οι τρίχες ήταν δικά του. Ο Βάρναλης, όταν σκάλωνε το Πρωτοχρονιάτικο, ποια ιδέα ανθρώπου είχε στο μυαλό του. «Σαράντα σβέρκοι βοδινοί με λαδωμένες μπούκλες, σκεμπέδες σταυροθόλωτοι και βρόμιες ποδαρούκλες.... Οξ' ο κοσμάκης φώναζε: - Πεινάμε τέτοιες μέρες, γέροντοι και γερόντισσες, παιδάκια και μητέρες.... αυτοί (οι Δεσποτάδες) άνοιξαν τα παράθυρα και κράξαν - Είστε άθεοι.

Άθεοι είναι οι γερόντοι και οι γερόντισσες που ζητούνε ψωμί. Αλλά και τον Δελμούζο τον άθεο, κοντά στα άλλα εκείνος ο λεφτάς Δεσπότης τον κατηγόρησε ότι ξεσήκωνε τους φτωχούς ενάντια στους πλούσιους. Εκεί ήταν ο κόμπος. Ο καλόγερος μαμελούκος, όσο αμβλύνους και να 'τανε, την αλήθεια την οσμιζότανε κάπου στον αέρα. Ότι δηλαδή, το να ξεριζώνεις τις προλήψεις από τα παιδιά είναι όμοιο με το να φέρεις στις κοινωνίες τη δικαιοσύνη και την τάξη.

Η ιστορία του Έλληνα δασκάλου έχει τη δική της Ιερή Εξέταση και τις Επιτροπείες της. Είναι οι ίδιες, που από το 350 - 750 μ.Χ. έκαιγαν τα ελληνικά βιβλία και τους Έλληνες δασκάλους, είναι η ίδια φάρα του Δημητριάδος, του Εξαρχόπουλου, του Σκιά, του Μεγρέα, του Οικονόμου, του Κουκουλέ, του Καλλιάφα. Αντίκρυ στους αετούς και τα ύψη χαμοπετάνε και πηδοκοπούν ετούτοι οι κόρακες και οι γύπες. Σχετικά με τα αρχαία ελληνικά το κρίμα των δασκάλων είναι πως διδάσκουν το μάθημα χωρίς να γνωρίζουν το περιεχόμενο. Διδάσκουν δηλαδή την Αρχαία Ελληνική, αλλά δεν ξέρουν τους αρχαίους Έλληνες (ρωτήστε ένα φοιτητή για ένα Αρχαίο Έλληνα, θα σε κοιτάξει με βλέμμα βοδιού).

Αυτό λέει πως από τον καιρό του τίμιου Καποδίστρια ως τις άπιστες μέρες μας η Ελλάδα των σχολείων (των Ρωμιών) περπατάει κοιμισμένη. Με τα χέρια μπροστά, τα δάκτυλα ίσια, και δίχως το ραβδοσκόπι του τυφλού. Υπνοβασία τρικούβερτη. Γιατί η ζωή είναι το παν.

Είναι η άπειρη δύναμη και η άπειρη ομορφιά. Ενώ ο θάνατος και η ανυπαρξία είναι το μηδέν και το δεν. Ο Γκαίτε, σαν ετοιμαζότανε κάποτε να ζήσει μια νύκτα έρωτα (σαρκικό) ψιθύρισε. Ο Αλέξανδρος του Φιλίππου και ο Καίσαρ θα με πλήρωναν με το μισό τους βασίλειο και με τη μισή τους δόξα, αν γινόταν να ζωντανέψουν, και να τους χαρίσω να ζήσουν εκείνο απόψε τούτο το άρρητο που θα ζήσω εγώ. Ο πρώτος στόχος του μαθήματος, είναι η γνώση της πάτριας γλώσσας που τρέφει τον τρόφιμο μαζί με το γάλα της μητρός του. Να μάθει ο νέος τη γλώσσα του είναι πολύ πιο πολύτιμο, παρά να μάθει την προσευχή του.

Παρά να μάθει τα μαθηματικά, τη χημεία, τα θρησκευτικά. Ας υποθέσουμε πως ο κάθε άνθρωπος γενιέται με δικαίωμα κλήρου δύο μέτρα χώμα πάνω στη γης.

Τότε το μισό από τα δύο μέτρα είναι η γλώσσα. Τα άλλα δύο μισά είναι το μυαλό και το χέρι του. Και το τέταρτο είναι η ανάγκη. Η ανάγκη να επιβιώσει ο άνθρωπος μέσα στην εχθρική φύση τον έσπρωξε να προχωρήσει. Αυτή είναι το πρώτον κινούν στον τροχό της εξέλιξής του. Η κατιούσα λοιπόν είναι γλώσσα, νους, χέρι, ανάγκη και η ανιούσα είναι ανάγκη, χέρι, νους, γλώσσα.

Για να γίνει το χέρι χέρι, για να λάβει την τελειωτική του διάταξη, και το πέμπτο δάκτυλο να οργανωθεί αντιθετικά και καταμέτωπα προς τα υπολοιπα τέσσερα, να γίνει ο αντίχειρας, χρειάστηκε να περάσει χρόνος δύο εκατομμύρια εννιακόσιες χιλιάδες. Από την εποχή δηλαδή του homo habibis (τον ευελεκτο χάρη στο χέρι του) ως το homo sapiens necens που είμαστε εμείς ή ως το homo stupidus, όπως μας λένε αλλιώς. Τον άνθρωπο βλάκα δηλαδή. Δ. Λιαντίνης «Τα ελληνικά».

Αίτημα στην Ε.Ε. για χρηματοδότησή τους

Η εσωτερική μετανάστευση «χτυπά» τα μικρά νησιά της Δωδεκανήσου

Η έλλειψη θέσεων εργασίας οδηγεί στην εγκατάλειψή τους από τους νέους ανθρώπους που κατευθύνονται στα αστικά κέντρα



Διογκώνεται συνεχώς το πρόβλημα της ερήμωσης που παρουσιάζεται στα απομακρυσμένα χωριά και μικρά νησιά της Δωδεκανήσου.

Οπως επισημαίνουν οι δήμαρχοι η εσωτερική μετανάστευση που παρατηρείται στα Δωδεκάνησα θα πρέπει να αντιμετωπισθεί, πριν οι συνέπειες είναι μη ανατρέψιμες.

Αιτία της ερήμωσης στις περισσότερες περιπτώσεις είναι η έλλειψη που παρατηρείται σε θέσεις εργασίας καθώς και στην αδυναμία που παρουσιάζεται στις μικρές περιοχές, παροχής εφοδίων στους μαθητές. Οπως υποστηρίζουν εκείνοι που επέλεξαν να αφήσουν πίσω τους τον τόπο τους, δεν μπορούν να καταδικάσουν τα παιδιά τους σε ένα χωριό που δεν μπορεί να τους προσφέρει τα απαραίτητα εφόδια για την μετέπειτα πορεία της ζωής τους.

Εχει τονισθεί πολλές φορές, ότι η πολιτεία θα πρέπει επιτέλους να στρέψει στο βλέμμα της στις περιοχές όπου παρατηρούνται σημάδια εγκατάλειψης, ώστε να βοηθηθούν οι κάτοικοι να παραμείνουν στον τόπο τους με διάφορα κίνητρα.

Προς την κατεύθυνση αυτή κινούνται οι ευρωβουλευτές της Ν.Δ. που ζητούν την ενίσχυση των απομακρυσμένων οικισμών, ώστε να σταματήσει να παρατηρείται το φαινόμενο της ερήμωσης και της εγκατάλειψης.

Οπως τόνισαν, στην πατρίδα μας πολλά όμορφα χωριά και μικρά νησιά, γεμάτα γραφικότητα και με αναρίθμητα στοιχεία αγροτικής κληρονομιάς γνώρισαν την ερήμωση εξαιτίας της ανεργίας και των κακών δικτύων μεταφορών. Αξίζει να σημειωθεί ότι οι ακατοίκητοι οικισμοί δεν τυγχάνουν με το παρόν σύστημα κοινοτικής χρηματοδότησης. Έτσι η εγκατάλειψη απειλεί έντονα ολοένα και περισσότερους οικισμούς, στους ορεινούς όγκους της χώρας αλλά και στα μικρά νησιά, που οι νέοι άνθρωποι αναγκάζονται να εγκαταλείψουν αναζητώντας εργασία σε μεγάλα αστικά κέντρα.

Οπως επισημάνθηκε, λύση στο πρόβλημα θα αποτελούσε η επέκταση και για τα ακατοίκητα χωριά και τα μικρά νησιά, των όρων επιλεξιμότητας για κοινοτική χρηματοδότηση. Η ελληνική ιδιομορφία δικαιολογεί μια εξαιρετική μεταχείριση δεδομένου ότι τέτοια χωριά θα μπορούσαν να αποτελέσουν ιδανικούς προορισμούς εναλλακτικού τουρισμού και να δώσουν εργασία σε ανθρώπους μέσα από την ενασχόληση με τον αγροτουρισμό.

Οπως διαφαίνεται, για τη νέα προγραμματική περίοδο 2007-2013, οι ενισχύσεις θα συνεχιστούν και για το λόγο αυτό θα πρέπει να δοθεί ιδιαίτερη βαρύτητα στο τρίπτυχο διαχείριση περιβάλλοντος, ανταγωνισμός και τοπικά προγράμματα, όπως το LEADER, που διέπει την ευρωπαϊκή πολιτική για την ανάπτυξη της υπαίθρου. Μάλιστα θα πρέπει να αξιοποιηθούν οι διαθέσιμες πιστώσεις στο έπακρο και να ενθαρρυνθούν οι νέοι αγρότες, επιχειρηματίες κι εργαζόμενοι να παραμείνουν στον τόπο τους.

ΑΡΧΩΝ ΣΑΜΑΡΤΖΗΣ ΑΕ
ΜΟΝΩΣΕΙΣ ΤΑΡΑΤΣΩΝ
Από το 1980
24 ΧΡΟΝΙΑ ΜΟΝΩΣΕΙΣ
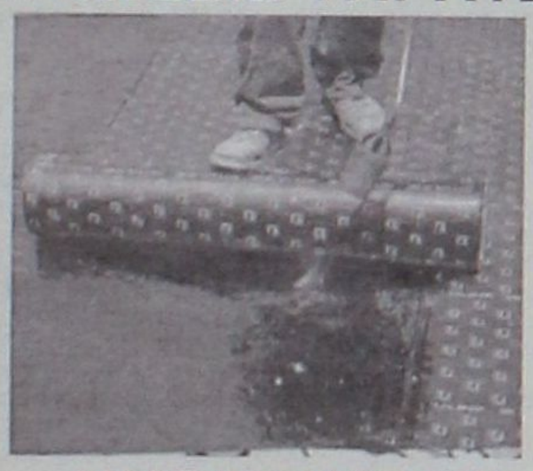
ΗΧΟΜΟΝΩΣΗ
RicofOn
ΓΙΑ ΤΕΛΕΙΑ ΑΚΟΥΣΤΙΚΗ ΣΤΟΥΣ ΧΩΡΟΥΣ ΕΡΓΑΣΙΑΣ ΚΑΙ ΔΙΑΣΚΕΔΑΣΗΣ

Τοποθετώντας το κατάλληλο προϊόν RICOFON έχετε μια αίθουσα με άριστη ακουστική και συγχρόνως ένα τέλειο διακοσμητικό αποτέλεσμα.
ΔΙΑΘΕΣΗ: ΑΡΧΩΝ ΣΑΜΑΡΤΖΗΣ ΑΕ
ΜΟΝΩΣΕΙΣ - ΣΤΕΓΑΝΩΣΕΙΣ
Καταστήματα
1) Ικάρου & Λαοδικείας - Τηλ. 22410 20021 Ρόδος 85100
2) Ερυθρού Σταυρού 21 - Τηλ. 22410/23030/32054 Ρόδος 85100
Κινητό 6944 502033 - 6947374731

Ετοιμη η σχετική απόφαση που καθορίζει τα κριτήρια και τις διαδικασίες

Δάνεια με ευνοϊκούς όρους σε Δήμους και επιχειρήσεις τους

Στόχος η εξόφληση επιτέλους των χρεών τους προς το Δημόσιο και τις ΔΕΚΟ

Δάνειο με ευνοϊκούς όρους μπορούν να πάρουν οι δήμοι, ακόμα και οι δημοτικές επιχειρήσεις αρκεί να είναι αμιγώς δημοτικές, με στόχο να εξοφλήσουν κάποτε τα χρέη τους προς το Δημόσιο και τις διάφορες ΔΕΚΟ.

Τα δάνεια θα δοθούν από το Ταμείο Παρακαταθηκών και Δανείων και ήδη σχετική απόφαση, καθορίζει τα κριτήρια, τις διαδικασίες και τα δικαιολογητικά που πρέπει να υποβάλουν οι ενδιαφερόμενοι για τη χορήγηση των δανείων.

Πρόκειται για την τρίτη ευκαιρία που δίνεται στους δήμους τα τελευταία χρόνια να αντιμετωπίσουν οικονομικά προβλήματα και μπορούν να κάνουν χρήση δήμοι και κοινότητες με έσοδα το 2003 κάτω των τριών εκατομμυρίων ευρώ, εφόσον οι ληξιπρόθεσμες υποχρεώσεις τους υπερβαίνουν το 5% των τακτικών τους εσόδων, καθώς και οι δήμοι με έσοδα άνω των τριών εκατομμυρίων ευρώ για τους οποίους το ποσοστό των τακτικών εσόδων υπερβαίνει το 5%.

Στη ρύθμιση υπάγονται οι ληξιπρόθεσμες οφειλές των δήμων και των δημοτικών επιχειρήσεων μέχρι 24-5-2004, αλλά και τα χρεωστικά μέχρι τότε ανοίγματά τους προς το Ταμείο Παρακαταθηκών και Δανείων.

Για τη χορήγηση του δανείου οι δήμοι υποβάλλουν αίτηση στο Ταμείο Παρακαταθηκών και στις Περιφέρειες όλα τα απαραίτητα στοιχεία των προϋπολογισμών τους και τις καταστάσεις των υποχρεώσεών τους. Η διάρκεια εξόφλησης είναι μέχρι 15 χρόνια, με επιτόκιο το τρέχον των ομολόγων του ελληνικού Δημοσίου.



εκεί που η τέχνη... συναντά την ποιότητα!

Κομμωτήριο
Figaro
HAIR DESIGN
Κομμώσεις Ανδρικές - Γυναικείες
Κων/νου Παλαιολόγου 17, Τηλ.: 22410 - 20.914

Επί της ουσίας απάντηση του Αναστάσιου Καραμάριου στον Αριστοτέλη Παυλίδη για την επίμαχη τροπολογία

«Αποπροσανατολίζει το πρόβλημα για τη δημιουργία εντυπώσεων»

Κατά τα άλλα, υποτίθεται ότι το όλο θέμα έχει τεθεί υπ' όψιν και υπό τη «διαιτησία» του ιδίου του Πρωθυπουργού

ΣΤΙΣ αιτιάσεις του κ. Αριστοτέλη Παυλίδη, όπως τις διατύπωσε στη σύσκεψη του Σαββάτου στο Επιμελητήριο Δωδεκανήσου, απαντά μέσω της «Δράσης» ο κ. Αναστάσιος Καραμάριος, αμφισβητώντας ανοικτά ακόμα και τις «κρυφές» προθέσεις του υπουργού Αιγαίου και Νησιωτικής Πολιτικής, αναφορικά με το θέμα τα ενοίκια των δημοτικών καταστημάτων.

Το επιχείρημα, μεταξύ άλλων, του κ. Παυλίδη ότι για να «είχε τύχη» η επίμαχη τροπολογία έπρεπε να συνοδεύεται από έκθεση του Γενικού Λογιστηρίου του Κράτους, κρίνεται από τον κ. Καραμάριο σαθρό και εξηγεί:



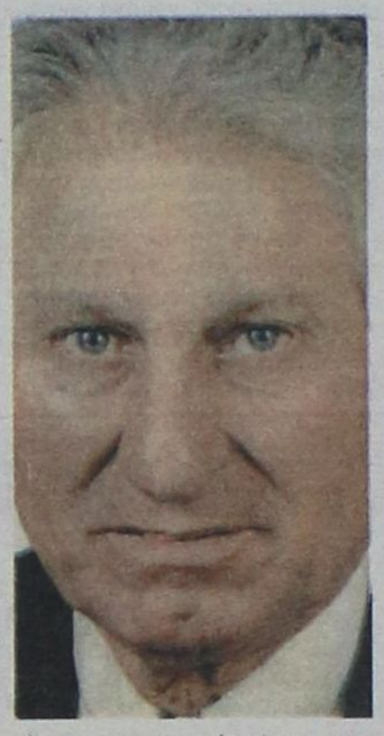

«Η τροπολογία που κατέθεσα δεν απαιτούσε κάτι τέτοιο. Το λέει ρητά ο Κανονισμός της Βουλής, διότι τέτοια έκθεση υποβάλλεται μόνο στην περίπτωση που μια τροπολογία συνεπάγεται επιβάρυνση του προϋπολογισμού του κράτους και το ζητήσει ο αρμόδιος υπουργός.

Αλλωστε, πριν προχωρήσω στην πρωτοβουλία μου είχα συμβουλευτεί την αρμόδια υπηρεσία του νομοθετικού τμήματος της Βουλής. Το ίδιο συνέβη και πριν από χρόνια με τη μείωση του ΦΠΑ στα νησιά μας, όταν στη σχετική τροπολογία μου δεν απαιτείτο έκθεση του Γενικού Λογιστηρίου.

ΔΕΝ υπάρχει θέμα μείωσης των εσόδων του κράτους διότι η νομοθετική παρέμβαση είναι αποκλειστικό δικαίωμα της Βουλής, ώστε να διορθώσει εσφαλμένες προηγούμενες διατάξεις, κάτι δηλαδή που επιδιώχθηκε με την τροπολογία μου.

Τέλος, η εν λόγω τροπολογία απέβλεπε στην τροποποίηση διατάξεων νόμου που αφορά στην επαγγελματική στέγη που από το 1994, σαν νομοθεσία, υπάγεται στο Υπουργείο Ανάπτυξης (πρώην Εμπορίου). Με την τροπολογία εζητείτο ρητά η τροποποίηση συγκεκριμένης διάταξης για την επαγγελματική στέγη και μόνο όσοι αγνοούν τα στοιχειώδη αυτά πράγματα διατυπώνουν αντίθετες απόψεις».

Η τελευταία αποστροφή της δήλωσης Καραμάριου μοιάζει με αιχμή κατά του κ. Αριστοτέλη Παυλίδη, κάτι που επιβεβαιώνεται και από την τελευταία του αναφορά:

«ΛΥΠΟΥΜΑΙ, οι συνάδελφοί ενώ οφείλουν να τα γνωρίζουν αυτά, αποπροσανατολίζουν το όλο πρόβλημα για τη δημιουργία εντυπώσεων». Και καταλήγει:

«Με αναλυτικότερο δελτίο τύπου θα ενημερώσω τους καταστηματάρχες της πόλης μας μιας και είναι οι άμεσα ενδιαφερόμενοι».

Εκκρεμεί ή όχι πρωθυπουργική παρέμβαση;

ΟΛΑ αυτά συμβαίνουν την ώρα που ο φάκελος της όλης υπόθεσης βρίσκεται ήδη στα χέρια του ιδίου του Πρωθυπουργού, με την ελπίδα να υπάρξει λύση και διέξοδο στο πρόβλημα.

Παρά ταύτα, οι εξελίξεις άλλα σηματοδοτούν, τη στιγμή που εν τω μεταξύ έχει παρέμβει ο αρμόδιος υπουργός Ανάπτυξης κ. Σιούφας που παραπέμπει ένα «ροδίτικο» πρόβλημα στον ...Κοζανίτη πρόεδρο της ΚΕΔΚΕ Πάρι Κουκουλόπουλο!

Πολλά που συμβαίνουν προκαλούν απορίες και ερωτηματικά, ενώ στη μέση της διαμάχης και της πλειοδοσίας από συγκεκριμένες πλευρές βρίσκονται οι καταστηματάρχες κυρίως, όπως και ο Δήμος Ροδίων που εξακολουθεί να παραμένει με δεμένα τα χέρια.

Παθητικός ή ενεργός ο ρόλος του νησιού μας;

Νέα «προϊόντα προορισμοί» νέες προκλήσεις για τη Ρόδο

Το συνέδριο του FVW κάθε χρόνο συγκεντρώνει όλη την προσοχή του τουριστικού κόσμου. Οι μεγαλύτεροι tour operators, οι τουριστικοί πράκτορες (αλυσίδες γραφείων, ανεξάρτητα γραφεία), οι αεροπορικές εταιρείες (schedule, charter, low-cost), εταιρείες που αντιμετωπίζουν ανάλογα προβλήματα (μουσικές εταιρείες), dot.com εταιρείες που εξελίσσονται σε tour operators, IT εταιρείες, CRM εταιρείες κλπ, δίνουν ρεαλιστικά το παρόν και το μέλλον του τουρισμού από κάθε πλευρά.

Ο προβληματισμός επικεντρώθηκε στις αλλαγές της ζήτησης των καταναλωτών και την ανάγκη ανταπόκρισης, στον έντονο ανταγωνισμό, στην ανάγκη συνεχούς μείωσης του κόστους και την ανάγκη διαφοροποίησης, στα prime προϊόντα που θα επιβιώσουν και στην στήριξη του brand από κάθε φορέα σαν κλειδί για την επιβίωση.

Μερικά από τα σημεία που αναπτύχθηκαν είναι: η ανταπόκριση στη ζήτηση των πελατών και η εκρηκτική άνοδος των low-cost carriers και των on-line πωλήσεων οδηγούν στην ανάπτυξη ενός νέου μοντέλου –business model- που συνδυάζει το παραδοσιακό μοντέλο και τα νέα στοιχεία που αναφέρονται παραπάνω. Οι παραδοσιακοί tour operators αντιλαμβάνονται ότι πρέπει να αλλάξουν και να προσαρμοστούν στους κανόνες του παιχνιδιού για να επιβιώσουν στο περιβάλλον που συνεχώς αλλάζει.

Η ζήτηση στις χαμηλού κόστους πτήσεις δίνει μεγάλες προοπτικές στους tour operators να συνδυάσουν ευέλικτες πτήσεις και παραμονή προλαμβάνοντας τις αλλαγές στην τουριστική αγορά. Το παραδοσιακό τουριστικό πακέτο υποχωρεί ενώ το «δυναμικό πακέτο», "dynamic packaging" (Νέο Προϊόν) θα αυξηθεί από το 10% στο 1/3 των συνολικών πωλήσεων το 2007. Για να αυξηθεί η παραγωγικότητά τους, οι Τ.Ο. μειώνουν τα ιδιόκτητα γραφεία τους και ενισχύουν τα τηλεφωνικά κέντρα πωλήσεων (call centers).

Το «δυναμικό πακέτο» θεωρείται η καλύτερη πρόταση για τον πελάτη και βρήκε εφαρμογή στις on-line εταιρείες οδηγώντας του tour operators σε ανάλογη οργάνωση με ενίσχυση των on-line κρατήσεων για να ανταποκριθούν στις μικρές μέχρι χθές dot.com οι οποίες γιγαντώνονται και γίνονται tour operators με την σειρά τους. Τα δυναμικά πακέτα είναι η νέα τάση. Αναπτύσσονται ταχύτατα επιχειρηματικά και απευθύντονται στον σύγχρονο καταναλωτή που κάνει μόνος του το πρόγραμμά του επιλέγοντας τον προορισμό για συγκεκριμένους λόγους (κυρίως culture) και τα κομμάτια του πακέτου του ξεχωριστά. Οι παραπάνω tour operators τόνισαν την ανάγκη για πολλά και καλά ξενοδοχεία για να διοχετεύσουν τον κόσμο αυτό.

Η ανάγκη για «επώνυμο προϊόν» στους προορισμούς και τα ξενοδοχεία είναι επιτακτική. Αν δεν έχεις «προϊόν» δεν επιβιώνεις. Οι επενδύσεις στους τουριστικούς προορισμούς είναι ζωτικής σημασίας και θεωρούνται επενδύσεις για να πλησιάσουμε τον Τουρισμό του Μέλλοντος. Το παράδειγμα που δόθηκε είναι ότι το Dubai με τις επενδύσεις που γίνονται θα είναι σύντομα η νέα Μαγιόρκα, αναφέρει η κ. Αντα Καραγιάννη!

Οι tour operators δεν διστάζουν να αλλάξουν «προϊόν- προορισμό», (Τουρκία) για να εξασφαλίσουν χαμηλό κόστος και να ανταποκριθούν στον ανταγωνισμό που αντιμετωπίζουν.

Η λύση όπως τόνισαν στο συνέδριο είναι : ΕΝΑ ΟΝΟΜΑ (branding), μεγάλη διαφήμιση & μάρκετινγκ για να φθάσει το προϊόν (προορισμός, ξενοδοχείο) στον πελάτη. Είναι σημαντικό ο πελάτης να θυμάται πάντα το ΟΝΟΜΑ. Είναι απαραίτητη η συνεχής παρουσία.

Η διαφοροποίηση του προορισμού (ή ξενοδοχείου), ο εμπλουτισμός του με νέα στοιχεία, και το συγκεκριμένο profile που βγάζει προς τα έξω είναι απαραίτητα για την επιβίωση στο άμεσο μέλλον. Θα δοθεί μεγάλη σημασία στα τοπικά, παραδοσιακά και αυθεντικά στοιχεία ενός τόπου. Οι προορισμοί με ιστορία και παράδοση έχουν ανταγωνιστικό πλεονέκτημα για να αναπτύξουν (Ελλάδα). Για την συνέχεια πολλές ακόμη αλλαγές κρίνονται απαραίτητες αφού από εδώ και πέρα θα πρέπει να είμαστε πάντα έτοιμοι να προ-αντιδρούμε αντί να παρακολουθούμε τα γεγονότα και να ανταποκρινόμαστε εκ των υστέρων.

"Στο **Salon Nikos** γνωριζόμαστε...
Τα λέμε μεταξύ μας τόσα χρόνια...
Πάντα στο ίδιο, ζεστό και φιλικό περιβάλλον...
Κάποια πράγματα άλλαξαν...
Ο χώρος ανανεώθηκε...
Οι σχέσεις όμως ίδιες.
Σχέσεις εμπιστοσύνης...

Τώρα στο **Salon Nikos**
δημιουργήσαμε έναν ακόμα
ξεχωριστό και πολύ ιδιαίτερο χώρο
φροντίδας για τη Γυναίκα...

Bettina's Art Nails Studio
για μανικιούρ, πεντικιούρ,
τεχνητά νύχια

Στο κομμωτήριο **Salon Nikos**
τα λέμε και με ραντεβού.
Κυρίως όμως "τα λέμε"
μεταξύ μας.
Γιατί γνωριζόμαστε καλά..."



Νίκος Μιχαήλος

Ηρώων Πολυτεχνείου 21, Πλατεία Ακαδημίας
τηλ: 22410.28704

TOYOTA

Για ένα **σέρβις** του
αυτοκινήτου σας πραγματικά της
ποιότητας ΤΟΥΟΤΑ
με **γνήσια**
ανταλλακτικά
και **αξεσουάρ**
ελάτε σ' εμάς

ΞΕΝΑΚΗΣ α.ε.β.ε.

Εξουσιοδοτημένος έμπορος και after sales
ΤΟΥΟΤΑ στα Δωδεκάνησα
3ο χλμ. Λεωφ. Ρόδου - Λίνδου
(αμέσως μετά το ΙΚΑ) • τηλ. 22410 62200

ΕΠΙΜΕΛΗΤΗΡΙΟ
ΔΩΔΕΚΑΝΗΣΟΥ

ΠΡΟΣΚΛΗΣΗ

Ο Πρόεδρος και το Διοικητικό Συμβούλιο του Επιμελητηρίου Δωδεκανήσου έχουν την τιμή να σας προσκαλέσουν στην ομιλία του Διοικητή της Εθνικής Τράπεζας της Ελλάδος

κ. Τάκη Αράπογλου

με θέμα:

«Ο ρόλος και οι στόχοι του ελληνικού τραπεζικού συστήματος στο νέο επιχειρηματικό περιβάλλον»

που θα πραγματοποιηθεί στη συνεδριακή αίθουσα «Γεώργιος Β. Καραγιάννης» στην οδό Γρηγορίου Λαμπράκη 8, 2ος όροφος
την Τρίτη 19 Οκτωβρίου και ώρα 20:30'