ΙΔΙΟΚΤΗΤΗΣ - ΔΙΕΥΘΥΝΤΗΣ
ΠΑΥΛΟΣ Μ. ΜΑΡΙΑΣ
ΓΡΑΦΕΙΑ: ΑΘΗΝΩΝ 42 (ΑΝΑΛΗΨΗ)
ΤΗΛ. (22410) 64393 - 63790 - FAX. 63393

Η ΔΡΑΣΙΣ

εβδομαδιαία εφημερίδα της Δωδεκανήσου

56 ΣΕΛΙΔΕΣ

Δευτέρα 25 Οκτωβρίου 2004
ΕΤΟΣ ΤΡΙΑΚΟΣΤΟ ΠΕΜΠΤΟ
Αριθμός Φύλλου 1.958
Τιμή: Ευρώ 0,90

ΑΚΤΟΠΛΟΪΚΟ: Ο Μανόλης Κεφαλογιάννης παρεξήγησε ως αδυναμία την ανοχή των Δωδεκανησίων

Δεν παίρνει από λόγια ο υπουργός της... Κρητικής Ναυτιλίας





Ολες οι ελπίδες στον Καραμανλή

Κατεβάζει τα "ρολά" η Κάλυμνος

Παίρνουν σειρά η Λέρος και τα υπόλοιπα μικρονήσια του νομού που πληρώνουν ακριβά το θαλάσσιο αποκλεισμό και φοβούνται τα χειρότερα - Σήμερα το Επαρχιακό Συμβούλιο Καλύμνου, αύριο το Επιμελητήριο Δωδεκανήσου και την Παρασκευή το Νομαρχιακό Συμβούλιο αποφασίζουν την άσκηση ασφυκτικών πιέσεων

• Γ. ΜΑΧΑΙΡΙΔΗΣ: Ζητάμε τα αυτονόητα • Γ. ΝΙΚΗΤΙΑΔΗΣ: Κύριε Πρωθυπουργέ, θυμήσου...

Σελίδες 4,5 & 6

Για τους αγρότες της Ρόδου ευεργετική η ρύθμιση για τα πανωτόκια



ΟΦΕΛΟΣ εφτά εκατ. ευρώ

170 Ροδίτες υπέβαλαν αιτήσεις στην Αγροτική Τράπεζα

Σελίδα 9

ΑΥΘΑΙΡΕΤΑ: Γίναμε θέμα και... υπερθέαμα

Βρήκανε παπά, θάβουν μερικούς



Εννέα στα δέκα ξενοδοχεία της χώρας πάσχουν πολεοδομικά, ομολογεί ο υπουργός Τουρισμού. Ομως τα Αθηναϊκά ΜΜΕ ασχολούνται εργολαβικά με τη Ρόδο. Είναι να απορεί κανείς

Σελίδα 56

ΣΥΝΕΝΤΕΥΞΗ: Βασίλης Σταυριανός

Ελέγχουμε, δεν ενδίδουμε



Σελίδα 8

Να ανάψουν λαμπάδα...

Είδαν τον κόσμο ανάποδα στη διασταύρωση καρμανιόλα



Σελίδα 16

ΚΕΡΔΙΣΤΕ
και εσείς
692.905,57 €
Δόθηκαν συνολικά σε Jackpots
την προηγούμενη βδομάδα
στα SLOT MACHINES
(ΜΗΧΑΝΑΚΙΑ)
ΚΑΙ ΤΩΡΑ "CASH BACK"
€10 από 07:00 έως 19:00
€5 από 19:00 έως 07:00
Από Κυριακή έως και Τεταρτη
CASINO RODOS
Boutique Hotel & Casino

Σπανός
ΥΠΕΡ ΜΑΡΚΕΤ
ΟΜΙΛΟΣ ΕΠΙΧΕΙΡΗΣΕΩΝ
ΙΩΑΝΝΗ ΧΡ. ΣΠΑΝΟΥ Α.Ε.

Η ΔΡΑΣΙΣ
Εβδομαδιαία Εφημερίδα
Διευθύνσεις σύμφωνα με το Νόμο:
ΙΔΙΟΚΤΗΤΗΣ
ΠΑΥΛΟΣ Μ. ΜΑΡΙΑΣ
ΕΚΔΟΤΕΣ
ΜΙΧΑΗΛ Π. ΜΑΡΙΑΣ
ΤΣΑΜΠΙΚΑ Π. ΜΑΡΙΑ - ΤΡΙΑΝΤΑΦΥΛΛΟΥ
ΔΙΕΥΘΥΝΤΗΣ
ΠΑΥΛΟΣ Μ. ΜΑΡΙΑΣ

Τα σπορ
ΙΔΡΥΤΗΣ
ΝΙΚΟΣ ΤΡΙΑΝΤΑΦΥΛΛΟΥ
ΓΡΑΦΕΙΑ: Αθηνών 42, (Ανάληψη), Τηλ: 63.790 - 64.393-68761 FAX: 63.393
e-mail: drasis2000@yahoo.com
ΤΥΠΟΓΡΑΦΕΙΑ: Κοσκινού, τηλ. 65540

ΛΑΪΚΕΣ ΑΓΟΡΕΣ

ΤΕΤΑΡΤΗ: στο Δημοτικό Νεκροταφείο.
ΠΕΜΠΤΗ: στην οδό Βύρωνος.
ΠΑΡΑΣΚΕΥΗ: Στην οδό Θεσ/κης στην Ανάληψη
ΣΑΒΒΑΤΟ: στο Δημοτικό Νεκροταφείο.

ΤΑΞΙ

ΤΑΞΙ ΡΟΔΟΥ: 32452
ΡΑΔΙΟ ΤΑΞΙ ΡΟΔΟΥ (Εργατικές κατοικίες Πρόνοιας Αγ. Απόστολοι): 64712-64756-64790
ΤΑΞΙ ΑΦΑΝΤΟΥ: 51777
ΤΑΞΙ ΙΑΛΥΣΟΥ: 92515
ΤΑΞΙ ΚΡΕΜΑΣΤΗΣ: 94528
ΤΑΞΙ ΦΑΛΗΡΑΚΙΟΥ: 85444

ΦΑΡΜΑΚΕΙΑ

ΔΕΥΤΕΡΑ 25 Οκτωβρίου 2004
ΣΗΜΕΡΑ διημερεύει το φαρμακείο ΠΟΑΑΑΣ ΘΕΟΔΩΡΟΣ. Ηρώων Πολυτεχνείου 1 Γ, πλησίον ξεν. «Ρόδων», τηλ. 28858

ΣΗΜΕΡΑ διανυκτερεύει το φαρμακείο ΠΕΡΙΔΗΣ ΙΑΚΩΒΟΣ, Θ. Σοφούλη 139 - Ρόδος, τηλ. 33730

ΝΑ φέρουμε τα πάνω κάτω... Να εκδηλώσουμε όλοι μαζί φαινόμενα σχιζοφρένειας και να δούμε τον κόσμο ανάποδα... Να κάνουμε μαύρο αυτό βλέπουμε άσπρο και άσπρο αυτό φαίνεται μαύρο... Μαζική παράνοια, σας λέω...

Κάτι τέτοιες ιδέες μου μπήκαν στο κεφάλι, με αφορμή την έκρηξη αγανάκτησης συναδέλφου, παρουσία κι άλλων δημοσιογράφων, που κατά το κοινώς λεγόμενο, «τα πήρε στο κρανίο». Γιατί; Διότι διαπίστωνε πως σαν ΜΜΕ ίσως να μην βλέπουμε με ρεαλισμό κάποια πράγματα, να μην λέμε την αλήθεια και να μην τολμάμε να πάμε κόντρα στο ρεύμα.

Μια στάση που επιλέγουμε συνειδητά να κρατάμε – ίσως και με κάποια δόση αυτολογοκρισίας –στο βωμό της προάσπισης των «δίκαιων αιτημάτων» και συμφερόντων συμπολιτών μας που δηλώνουν συχνά πυκνά ότι αδικούνται ή ότι τελούν υπό διωγμό.

Τι θα συνέβαινε αλήθεια, αν κόβαμε με το μαχαίρι την αυτολογοκρισία και δεν ταυτιζόμασταν ντε και καλά με κάθε ομάδα συμπολιτών μας που διαμαρτύρεται, αγανακτεί και κινητοποιείται για τα «δίκαια αιτήματά» της; Ναι, ίσως ακούγεται με τα μέχρι σήμερα δημοσιογραφικά δεδομένα τρελό και ανήκουστο, όμως (για να γεμίσει και η σελίδα) ας το δοκιμάσουμε σαν πείραμα. Να γράψουμε ό,τι συνήθως δεν γράφεται, ανεξάρτητα από το τι μπορεί να πιστεύουμε εμείς ή όχι.

Ε, ας μην κακοκαρδίσουν οι «θιγόμενοι». Είπαμε, ένα πείραμα κάνουμε σήμερα...

Η αγανάκτηση...

...που σας προανέφερα στο δημοσιογραφικό πηγαδάκι αφορούσε στο μείζον θέμα των ενοικίων των δημοτικών καταστημάτων, οι ενοικιαστές των οποίων έχουν χαλάσει τον κόσμο χρόνια τώρα για την άδικη απόφαση της αναπροσαρμογής των μισθωμάτων που πληρώνουν.

Δήμος, Υπουργεία, Βουλευτές, δικηγόροι και άμεσα ενδιαφερόμενοι, όλοι σε μια χρόνια κινητικότητα, προκειμένου «να αρθεί η αδικία».

Ποια είναι η αδικία; Το ενοίκιο των 150 ευρώ να «αναπροσαρμοστεί» σε ...500! Η, τα 1200 ευρώ να αυξηθούν σε 2000...

Ελεος ρε παιδιά! ***Πόσα δηλαδή πρέπει να πληρώνετε για μαγαζιά στην πρώτη θέση της***

Μη βαράτε, ένα πείραμα κάνουμε σήμερα

Του Νικήτα Οικονόμου
nopress@rho.forthnet.gr

Ρόδου, στη βιτρίνα της πόλης, μέσα στη Νέα Αγορά ή στη Μεσαιωνική Πόλη, ένα πέρασμα χιλιάδων – εκατομμυρίων επισκεπτών, την ώρα που στον Αι Γιάννη, εκεί στο στενάκι, ο άλλος πληρώνει μια πεντακοσάρα, μήνας μπαίνει μήνας βγαίνει;

Αν πράγματι οι αυξήσεις είναι κατάφορα άδικες και δυσβάσταχτες, σε συνδυασμό με τις ...αναδουλειές – πού; - στη Νέα Αγορά και τη Μεσαιωνική Πόλη, μια καλή λύση θα ήταν να αναζητηθούν καλύτερες συνθήκες για την επιχειρηματική επιβίωση των συμπολιτών μας σε κάποιο μαράσι της Ρόδου.

Εκεί όπου άλλοι Ροδίτες επιχειρηματίες παζαρεύουν μέχρι ξεφτίλας για να γλιτώσουν ό,τι μπορούν, όχι με Δήμους και άλλους Δημόσιους φορείς, αλλά με ιδιώτες ιδιοκτήτες ακινήτων, μπας και κατεβάσουν το μίσθωμα στα 700 ή 990 ευρώ. Και δεν παρεμβαίνει κανένας δήμαρχος ή βουλευτής για να τους διαφυλάξει από ...αδικίες. Σκάσε και πλήρωνε, είναι το αξίωμα στην αγορά. Και άμα σ' αρέσει...

Πόσο καλύτερα θα ήταν αλήθεια αν οι καταστηματάρχες ξεσηκωνόντουσαν για να διατηρείται η Νέα Αγορά πεντακάθαρη, να αποκατασταθεί πλήρως η Ιχθυαγορά, για να γεμίσουν με λουλούδια οι χώροι, ώστε να πάρει την εικόνα μιας ελκυστικής και «ακριβής» - γιατί όχι; - περιοχής, όπως γίνεται σε κάθε ευρωπαϊκή πόλη που σέβεται τον εαυτό της.

Αλλάζουμε...

...θέμα. Ανά τετραετία συνήθως σκάνε μύτη συμπατριώτες μας που εκδηλώνουν το ενδιαφέρον τους να προσφέρουν στα κοινά. Στη Βουλή, στην Αυτοδιοίκηση, στους παραγωγικούς και άλλους φορείς. Οι περισσότεροι εξ αυτών γνωστοί για το έργο τους, το μη έργο τους, την εν γένει παρουσία ή μη παρουσία τους στα πράγματα της περιοχής. Για να μη μιλήσουμε για θέματα προσβολής και των πέντε αισθήσεων που διαθέτουμε...

Για πόσους και πόσους θα έπρεπε να πούμε και να γράψουμε «πού πας ρε Καραμήτρο;».

Μια πράξη («λογικά») εξόχως αντιδεοντολογική και προδήλως αντιδημοκρατική, τη στιγμή που η ευγενής πρόθεση να προσφέρεις στον τόπο σου δεν μπορεί εύκολα να υπόκειται στην αυθαίρετη κρίση του όποιου τυχόντα δημοσιολόγου.

Αναρωτιέσαι όμως μήπως είναι τελικά και υποχρέωση του δημοσιολόγου να προστατεύει αυτή τη ρημάδα τη Δημοκρατία, αυτήν την κοινωνία, ακόμα και την αισθητική του κόσμου από τις περιπτώσεις εκείνων των ανόητων και αργόσχολων που μέσα στην ανία ή τη γραφικότητά τους κάνουν χόμπι την εμπλοκή στα κοινά.

Θα μου πείτε, «μα ο κόσμος θα τους πάρει χαμπάρι, θα τους κρίνει και τους στείλει σπίτι τους. Γιατί να μπερδευτούν οι δημοσιογράφοι σε αυτήν τη δουλειά;».

Ελα όμως που δεν πάνε όλοι οι γραφικοί και οι ανόητοι σπίτι τους. Ένα κάρο απ' αυτούς είναι και δηλώνουν σήμερα «αιρετοί», «εκλεκτοί του λαού»!!!

ΩΣ *εδώ γιατί θα μας πάρουν με τις πέτρες. Εδώ τελειώνει το πείραμα. Γράψαμε πράγματα που δεν γράφονται. Κάπου σίγουρα συζητιούνται. Στο χαρτί δεν τυπώνονται πάντα...*

Ξέρω ότι όσοι θίγονται από το σημερινό πείραμα της δεύτερης σελίδας μάς ρίχνουν ήδη το ανάθεμα. Και αν μας βρουν βολικούς στο δρόμο θα μας ρίξουν και κανένα μπινελίκι.

ΕΝΑ πείραμα κάναμε σήμερα. *Είδαμε τον κόσμο ανάποδα. Πάθαμε παράκρουση. Τρελαθήκαμε. Φορέσαμε ζουρλομανδύα. Εχουμε το ακαταλόγιστο.*

Μη βαράτε...

Πάντα κάποιοι ξεχωρίζουν...
Rodos Gold VOGIATZIS
Ιδιαίτερη αισθητική
Απαράμειλη ποιότητα
πλούσιες επιλογές
για γάμους , βαπτίσεις ,
και ιδιαίτερες στιγμές
με μοναδική λάμψη .....
σε εξαιρετικές τιμές
Rodos Gold VOGIATZIS
Χρυσές δημιουργίες...
για πολύτιμες σχέσεις
10ο χιλ. Λεωφ. Ρόδου Λίνδου
Τηλ: 22410 86670 - 3





ΧΕΠΠΑΚΗΣ Α.Ε.
ΓΕΩΡΓΙΚΑ ΜΗΧΑΝΗΜΑΤΑ & ΕΡΓΑΛΕΙΑ
ΑΝΤΙΠΡΟΣΩΠΕΙΑ ΤΡΑΚΤΕΡ: ANTONIO CARRARO
ΣΚΑΠΤΙΚΑ - ΧΟΡΤΟΚΟΠΤΙΚΑ
ΠΕΤΡΕΛΑΙΟΚΙΝΗΤΑ - ΒΕΝΖΙΝΟΚΙΝΗΤΑ
ΑΛΥΣΟΠΡΙΟΝΑ
STIHL
ΦΡΕΖΕΣ
ΧΛΟΟΚΟΠΤΙΚΑ - ΘΑΜΝΟΚΟΠΤΙΚΑ - ΨΕΚΑΣΤΙΚΑ - ΕΛΑΙΟΡΑΒΔΙΣΤΙΚΑ
ΦΥΤΟΦΑΡΜΑΚΑ - ΛΙΠΑΣΜΑΤΑ (ΚΟΙΝΑ & ΥΔΑΤΟΔΙΑΛΥΤΑ)
ΣΠΟΡΟΙ - ΣΠΟΡΟΦΥΤΑ ΕΜΒΟΛΙΑΣΜΕΝΑ - ΦΥΤΟΧΩΜΑΤΑ - ΤΥΡΦΗ
ΣΥΣΤΗΜΑΤΑ ΑΡΔΕΥΣΗΣ: ΑΝΤΛΙΕΣ - ΤΕΧΝΙΚΕΣ ΒΡΟΧΕΣ - ΑΥΤΟΜΑΤΟ ΠΟΤΙΣΜΑ - ΣΩΛΗΝΕΣ (ΠΛΑΣΤΙΚΕΣ - ΜΕΤΑΛΛΙΚΕΣ)
ΚΤΗΝΟΤΡΟΦΙΚΑ - ΜΕΛΙΣΣΟΚΟΜΙΚΑ - ΔΕΞΑΜΕΝΕΣ (ΠΛΑΣΤΙΚΕΣ)
ΣΥΡΜΑΤΑ & ΠΑΣΣΑΛΟΙ ΠΕΡΙΦΡΑΞΕΩΝ - ΟΙΚΟΔΟΜΙΚΑ ΜΗΧΑΝΗΜΑΤΑ
ΑΝΤΑΛΛΑΚΤΙΚΑ - ΕΞΑΡΤΗΜΑΤΑ - SERVICE
ΠΑΡΑΔΟΣΗ ΣΤΟ ΧΩΡΑΦΙ
ΡΟΔΟΣ: ΒΕΝΕΤΟΚΛΕΩΝ 21 - 23 ΤΗΛ: 34311 FAX: 22410 - 29885
ΤΣΑΪΡΙ: 10 ΧΛΜ. ΛΕΩΦ. ΡΟΔΟΥ-ΛΙΝΔΟΥ ΤΗΛ: 22410-68979
ΜΑΝΔΡΙΚΟ: ΜΑΝΔΡΙΚΟ ΡΟΔΟΥ ΤΗΛ: 22460/31040









Mercedes-Benz - ένα προϊόν του ομίλου DaimlerChrysler

Νέα A-Class

► Τώρα με τη νέα A-Class, η Mercedes-Benz αλλάζει τους κανόνες για άλλη μια φορά, δημιουργώντας ένα εκρηκτικό μίγμα πρωτοποριακού design, δύναμης και κορυφαίας τεχνολογίας.

► Με νέους ισχυρούς κινητήρες από 95 έως 193hp σε 3θυρη και 5θυρη έκδοση.

► Ανανεωμένο εσωτερικό με ακόμα μεγαλύτερους χώρους.

Οι κανόνες άλλαξαν: Η νέα A-Class είναι γεγονός!

Mercedes-Benz

mobilo-life
30 χρόνια ξένοιαστης οδήγησης

Mercedes-Benz FINANCE

www.mercedes-benz.gr

Ε. ΧΑΤΖΗΜΙΧΑΛΗΣ & ΥΙΟΙ Ο.Ε.
Εξουσιοδοτημένος Διανομέας & Επισκευαστής της Mercedes-Benz Ελλάς Α.Ε.Ε.
Έκθεση: ΡΟΔΟΣ, 9ο χλμ. Ρόδου - Λίνδου, τηλ.: (22410) 62941

ΙΔΙΑΙΤΕΡΗ ΑΝΤΑΠΟΚΡΙΣΗ.-

Καθολικός ξεσηκωμός των νησιωτών για το ακτοπλοϊκό

Η Νέα Δημοκρατία ... βουλιάζει στα νερά του Αιγαίου

Οργή και αγανάκτηση κατά Παυλίδη – Κεφαλογιάννη

Σε καταιγίδα πολλών μποφόρ αναμένεται να πέσει, εντός των αμέσως επόμενων ημερών, το καράβι της Νέας Δημοκρατίας στον νομό Δωδεκανήσου, αν δεν αντιμετωπίσει άμεσα και αποτελεσματικά το οξύ ακτοπλοϊκό πρόβλημα.

Ήδη, στην Κάλυμνο, Λέρο και Αστυπάλαια επικρατεί απο την περασμένη εβδομάδα χαμηλό βαρομετρικό και η σφοδρή θαλασσοταραχή είναι έτοιμη να ξεσπάσει, απειλώντας σοβαρά τον "καπετάνιο" του Αιγαίου κ. Αριστοτέλη Παυλίδη, κατά πρώτο λόγο και δευτερευόντως τον υπουργό Εμπορικής Ναυτιλίας κ. Κεφαλογιάννη.

Οι κάτοικοι των νησιών του βορείου συγκροτήματος γνωρίζουν ότι αυτός ο χειμώνας θα είναι δραματικός από την έλλειψη πλοίων και έχουν ξεσηκωθεί. Την τραγικότητα της ακτοπλοϊκής σύνδεσης των παραπάνω νησιών, τόσο με τον Πειραιά, όσο και μεταξύ τους, αποτύπωσαν, όμως, πιο πρίν οι δήμαρχοι τους, αλλά και η Νομαρχιακή Αυτοδιοίκηση.

Το Νομαρχιακό Συμβούλιο που πραγματοποιήθηκε προ ημερών στην Πάτμο είχε ως πρώτο θέμα το ακτοπλοϊκό και με ομόφωνες αποφάσεις του απαίτησε από τον ΥΕΝ κ. Κεφαλογιάννη την επαρκή σύνδεση των νησιών με τον Πειραιά, ενώ, μετά από πρόταση του νομαρχιακού συμβούλου κ. Μιχάλη Αλαχούζου, που, επίσης, έγινε ομόφωνα δεκτή, ζητήθηκε από τον υπουργό Αιγαίου κ. Αριστοτέλη Παυλίδη η επιδότηση του ταχύπλοου καταμαράν "Δωδεκάνησος Εξπρές" το οποίο, λόγω της μεγάλης συνέπειας των δρομολογίων, της αξιοπιστίας και των ποιοτικών υπηρεσιών του, χαρακτήρισε μάλιστα "λεωφορείο της θάλασσας".

Στον απόηχο του Νομαρχιακού Συμβουλίου ο δήμαρχος Αστυπάλαιας, λίγες μέρες αργότερα, με επιστολή του προς τον ΥΕΝ κ. Κεφαλογιάννη προειδοποίησε ότι οι κάτοικοι του νησιού είναι προετοιμασμένοι για δυναμικές κινητοποιήσεις και απλά περιμένουν το σύνθημα.

Στη Λέρο, επίσης, το δημοτικό συμβούλιο ομόφωνα προειδοποίησε για κινητοποιήσεις, μολονότι ο δήμαρχος κ. Τιμόθεος Κωττάκης πρόσκειται στη Νέα Δημοκρατία, αν δεν επιλυθεί άμεσα το ακτοπλοϊκό, ζητώντας παράλληλα την επιδότηση του "Δωδεκάνησος Εξπρές" για τους δύσκολους χειμερινούς μήνες από το Υπουργείο Αιγαίου.

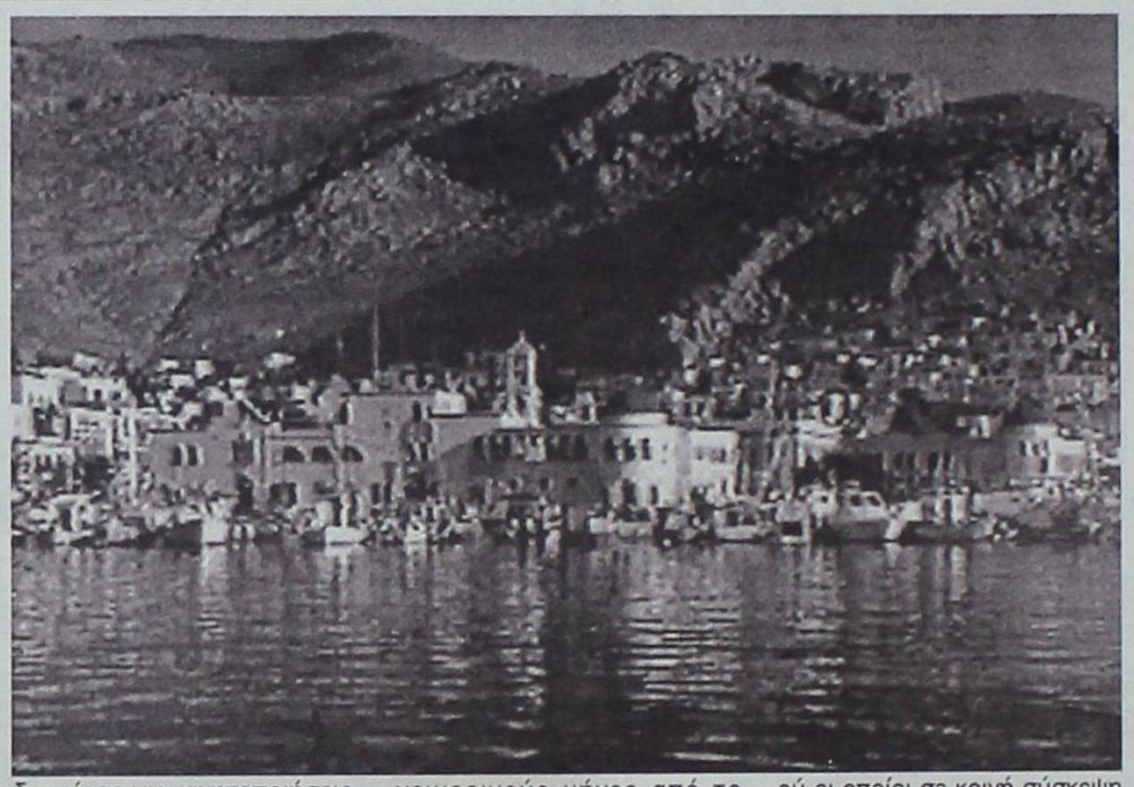

Στη Λέρο, ακόμη, οι φορείς του νησιού μ' επικεφαλής τον Εμπορικό Σύλλογο εξέδωσαν ψήφισμα διαμαρτυρίας, ενώ την περασμένη Τετάρτη, κατά τη διάρκεια λαϊκής συνέλευσης που πραγματοποιήθηκε στο Λακκί, πολιτικοί εκπρόσωποι, φορείς και απλοί πολίτες, σε ψήφισμά τους επισημαίνουν "απαράδεκτη την αντιμετώπιση του συγκοινωνιακού προβλήματος εκ μέρους την πολιτείας και όλων των εμπλεκομένων φορέων" και υπογραμμίζουν ότι, "η εθνική συνείδηση διατηρείται υψηλή εκεί που η Πατρίδα τιμά με το έργο της τους πολίτες".

ΗΦΑΙΣΤΕΙΟ Η ΚΑΛΥΜΝΟΣ

Με ηφαίστειο, έτοιμο να εκραγεί, μοιάζει και η Κάλυμνος, το νησί που, στα τελευταία χρόνια, βιώνει πρωτοφανή οικονομική ύφεση, με θύματα τους νέους ανθρώπους της, καθώς ο δείκτης της ανεργίας, σύμφωνα με δηλώσεις του δημάρχου κ. Γιώργου Ρούσσου, "κτυπά" το 50%.

Φέτος το καλοκαίρι το νησί των σφουγγαράδων ήταν αυτό που πλήρωσε το βαρύτερο τίμημα της χείριστης ακτοπλοϊκής σύνδεσης, και όπως δήλωσε ο κ. Αλαχούζος "αν δεν υπήρχε το "Δωδεκάνησος Εξπρές" οι συνέπειες θα ήταν πιο τραγικές ακόμα".

Το χορό των διαμαρτυριών άνοιξαν οι ψαράδες της Καλύμνου – κάπου 100 οικογένειες – οι οποίοι με υπόμνημά τους που είδε το φώς της δημοσιότητας, ζήτησαν την επιδότηση του "Δωδεκάνησος Εξπρές" για τους χειμερινούς μήνες, καθώς δεν υπάρχουν άλλα πλοία για τη μεταφορά των ψαριών τους στη Ρόδο.

Κάθε μέρα στέλλουν στη Ρόδο περίπου δύο τόνους ψαριών και αν το πλοίο σταματήσει τα δρομολόγιά του, όπως είναι πραγματατισμένο από την εταιρεία, στις 10 Νοεμβρίου, θα γνωρίσουν ολοσχερή καταστροφή.

Ακολούθησαν την περασμένη Τετάρτη οι φορείς του νησιού οι οποίοι σε κοινή σύσκεψη προειδοποίησαν την κυβέρνηση ότι, αν δεν δώσει λύση στο ακτοπλοϊκο ζήτημα, θα αποκλείσουν το λιμάνι επ' αόριστον.

Η σύσκεψη επαναλήφθηκε προχθές το βράδυ στο Πνευματικό Κέντρο του νησιού. Το βράδυ του Σαββάτου, επίσης, συνήλθαν εκτάκτως τα δημοτικά συμβούλια Καλύμνου και Λέρου, ενώ σήμερα στις 10 το πρωί συνέρχεται εκτάκτως, με πρωτοβουλία της Επάρχου κ. Χρυσούλας Συφουνιού, και το Επαρχιακό Συμβούλιο Καλύμνου.

Απόφαση όλων είναι να κλείσουν αύριο το Επαρχείο, τους Δήμους των νησιών, να γίνει κατάληψη των Δημοσίων Υπηρεσιών και να αποκλειστούν τα λιμάνια. Η προειδοποιητική αυτή κινητοποίηση θα είναι διάρκειας εικοσιτεσσάρων ωρών επειδή μεσολαβεί η εθνική επέτειος της 28ης Οκτωβρίου, αλλά οι φορείς θα επανέλθουν συντονισμένα στις πρώτες μέρες του Νοεμβρίου.

Αξίζει να αναφερθεί ότι στις αρχές Νοεμβρίου οι φορείς των νησιών του Αιγαίου συνολικά, σε συντονισμό μεταξύ τους θα καταλάβουν και θα αποκλείσουν όλα τα ζωτικά λιμάνια του Αρχιπελάγους σε ημερομηνία που αναμένεται να καθοριστεί εντός της εβδομάδος.

• Η οργή των δημάρχων και των κατοίκων των νησιών της Δωδεκανήσου που κινδυνεύουν με πλήρη αποκλεισμό πλέον, λόγω των άθλιων συγκοινωνιών, στρέφεται, εξ ολοκλήρου κατά του Υπουργού Αιγαίου κ. Αριστοτέλη Παυλίδη για τρείς λόγους.

Ο πρώτος είναι ότι ως δωδεκανήσιος βουλευτής που θήτευσε μάλιστα και υπουργός Εμπορικής Ναυτιλίας το διάστημα 1990-1992 γνωρίζει καλύτερα από τον καθένα το πρόβλημα του νομού αλλά δεν ενδιαφέρεται ζωηρά για την επίλυσή του, παραπέμποντας στο ...θεσμικό πλαίσιο που, όπως λέει, χρειάζεται τροποποίηση.

Ο δεύτερος έχει σχέση με το ναυάγιο της ΔΑΝΕ, καθώς δεν κατέβαλε καμιά προσπάθεια για τη διατήρηση των πλοίων της στις γραμμές Δωδεκανήσου. Και ο τρίτος συνδέεται με πρόσφατες αποφάσεις του σχετικά με τις επιδοτήσεις πλοίων της ενδοδωδεκανησιακής ακτοπλοΐας.

Μάλιστα με στόχο τον κ. Παυλίδη, και κατ' επέκταση την Νέα Δημοκρατία, το ΠΑΣΟΚ ετοιμάζεται να περάσει στην αντεπίθεση κατηγορώντας την κυβέρνηση και προσωπικά τον κ. Παυλίδη για αναλγησία και ανεπάρκεια στην αντιμετώπιση του μείζονος ακτοπλοϊκού ζητήματος.

Σε σύσκεψη στελεχών του ΠΑΣΟΚ που πραγματοποιήθηκε στη Λέρο την περασμένη εβδομάδα ο κ. Παυλίδης καταγγέλθηκε ότι επιδοτεί τα "καϊκια" και αρνείται να επιδοτήσει πλοία που προσφέρουν αξιόπιστες λύσεις στο συνολικό ακτοπλοϊκό πρόβλημα.

Αφορμή στάθηκε ο τελευταίος διαγωνισμός του Υπουργείου Αιγαίου για τη μίσθωση των γραμμών, Πάτμος – Λειψοί- Λέρος, Ξηρόκαμπος Λέρου – Μυρτιές Καλύμνου, Καρδάμαινα – Νίσυρος και Σύμη – Ρόδος.

Τα στελέχη του ΠΑΣΟΚ χαρακτήρισαν τους διαγωνισμούς φωτογραφικούς, προφανώς για να βολευτούν κάποιοι φίλοι του κ. Παυλίδη, ιδιοκτήτες μικρών πλοιαρίων.

Η Ν.Ε του ΠΑΣΟΚ βορείου συγκροτήματος επρόκειτο μάλιστα να καταγγείλει με ανακοίνωσή της τον κ. Παυλίδη αλλά επικράτησε η άποψη "το χτύπημα στη Νέα Δημοκρατία και τον Παυλίδη, να δοθεί μετά τις δυναμικές κινητοποιήσεις των κατοίκων των νησιών".

ΑΝΗΣΥΧΙΑ ΣΤΗ Ν.Δ.

Η όλη κατάσταση, πάντως, προκαλεί ανησυχία στα κομματικά στελέχη της Νέας Δημοκρατίας στο βόρειο συγκρότημα του νομού, που, καθημερινά, γίνονται αποδέκτες αρνητικών μηνυμάτων για τον κ. Παυλίδη, τους κυβερνητικούς βουλευτές, τον ΥΕΝ κ. Κεφαλογιάννη και συνολικά για την κυβέρνηση.

Στις εκλογές του περασμένου Μαρτίου η Νέα Δημοκρατία, έπειτα από το 1974, κατάφερε να εκλέξει τρείς βουλευτές και να πάρει τα ηνία από το ΠΑΣΟΚ και τώρα τα κομματικά στελέχη φοβούνται, και δικαιολογημένα, ότι το ακτοπλοϊκό θα έχει τεράστιες πολιτικές και εκλογικές επιπτώσεις για το κυβερνών κόμμα, πέραν από τις επιπτώσεις που θα έχει προσωπικά για τον κ. Παυλίδη.

Ο τελευταίος απειλείται πλέον να χάσει τα σημαντικά ερείσματα που διαθέτει μεταξύ των κατοίκων της Καλύμνου, Λέρου, Αστυπάλαιας και Πάτμου, αν δεν αναθεωρήσει τη μέχρι τώρα αδιάφορη στάση του και δεν τεθεί επικεφαλής των πρωτοβουλιών για την άμεση επίλυση του ακτοπλοϊκού ζητήματος.



Γενικός ξεσηκωμός των Δωδεκανησίων για το ακτοπλοϊκό

Η ΕΞΕΓΕΡΣΗ ΤΩΝ ΑΠΟΚΛΕΙΣΜΕΝΩΝ

Με καταλήψεις ζητούμε πολιτική λύση «εδώ και τώρα»

Ο βασιλικός δεν έπαψε να ευωδιάζει στις αυλές των σπιτιών και το γαλάζιο δεν ξεθώριασε στα παράθυρα και στα πεζούλια του Αιγαίου, οι νησιώτες όμως έχασαν κάθε διάθεση ν' απολαύσουν τις μικρές χαρές της ζωής, μιας και για πρώτη φορά η θάλασσα γι' αυτούς δεν είναι δρόμος, αλλά αποκλεισμός. Το οξύτατο ακτοπλοϊκό πρόβλημα έχει επηρεάσει όλους τους Δωδεκανησίους και προκαλεί έντονα προβλήματα σε όλες τις δραστηριότητες. «Μέχρις εδώ και μη παρέκει» ανεφώνησαν το βράδυ του Σαββάτου στο δημοτικό συμβούλιο Καλύμνου και αποφάσισαν την έναρξη δυναμικών κινητοποιήσεων από μεθαύριο Τετάρτη. Στο ίδιο κλίμα και οι Λεριοί προσυπογράφουν όλες τις συντονισμένες ενέργειες για την αφύπνιση του κράτους. Τα νησιά ξεσηκώνονται για να διεκδικήσουν το αυτονόητο. Το πρόβλημα είναι καθαρά πολιτικό και αφορά αποκλειστικά το πρωθυπουργικό γραφείο, διότι ο Υπουργός Εμπορικής Ναυτιλίας τελικά δεν έχει τη δύναμη να επιβάλει το ζητούμενο.

Του Νεκτάριου Καλογήρου

Οι αποφάσεις που ελήφθησαν το βράδυ του περασμένου Σαββάτου από τα δημοτικά συμβούλια Καλύμνου και Λέρου είναι ενδεικτικές του κλίματος που υπάρχει στη Δωδεκάνησο. Η προοπτική, δε, το πρόβλημα να καταστεί οξύτερο από την επόμενη Δευτέρα (οπότε και λήγουν οι συμβάσεις των εφοπλιστών με το Υπουργείο Εμπορικής Ναυτιλίας) εξοργίζει ακόμα περισσότερο τους νησιώτες.

Οι Καλύμνιοι

Η Κάλυμνος βίωσε φέτος τη χειρότερη τουριστική σαιζόν από κάθε άλλη προηγούμενη χρονιά. Η ασυνέπεια στα δρομολόγια και η κακή ποιότητα των υπηρεσιών των πλοίων που εξυπηρετούσαν το επιβατικό κοινό, λειτούργησαν αρνητικά για όλους εκείνους που ήθελαν να επισκεφθούν το νησί των σφουγγαράδων.

«Δεν πάει άλλο» τόνισε ο δήμαρχος Καλύμνου Γιώργος Ρούσος ενώπιον των μελών του δημοτικού συμβουλίου. *«Πρέπει αμέσως να ξεκινήσουμε κινητοποιήσεις»* πρότεινε ο πρώτος πολίτης του νησιού και απέσπασε την ομόφωνη έγκριση των μελών του σώματος.

Πιο συγκεκριμένα, η απόφαση του δημοτικού συμβουλίου Καλύμνου αναφέρει τα ακόλουθα:

1. Θέλουμε αλλαγή του Νόμου για τις ακτοπλοϊκές συγκοινωνίες προς την κατεύθυνση αξιόπλοων και φθηνών δρομολογίων.
2. Θέλουμε να κηρυχθεί η Κάλυμνος σε κατάσταση εκτάκτου ανάγκης και να επιβάλλει η κυβέρνηση κεντρικό κρατικό σχεδιασμό για τους πλόες στο Αιγαίο, τουλάχιστον μέχρι να φτιάξει ένα νέο αποδοτικό ακτοπλοϊκό σύστημα
3. Να προβλεφθεί για την Κάλυμνο να έχει καθημερινή σύνδεση με τον Πειραιά σε 12 ώρες και για τη Ρόδο σε έξι ώρες.
4. Από την 1η Απριλίου έως τις 30 Οκτωβρίου να εξυπηρετείται η Κάλυμνος τέσσερις φορές την εβδομάδα με δύο πλοία ανά προορισμό και εφτά μέρες την εβδομάδα με ένα πλοίο ανά προορισμό. Αυτό το ακτοπλοϊκό καθεστώς ίσχυε πριν από την γέννηση του προβλήματος της ΔΑΝΕ.
5. Από την 1η Απριλίου έως τις 30 Οκτωβρίου να εξυπηρετείται η Κάλυμνος τέσσερις φορές την εβδομάδα με επιπλέον δύο ταχύπλοα πλοία.

Δυναμικές κινητοποιήσεις οι Καλύμνιοι θα ξεκινήσουν από την προσεχή Τετάρτη με κλείσιμο του Δήμου, του επαρχείου και των δημόσιων υπηρεσιών. Ταυτόχρονα, αποφασίσθηκε να προχωρήσουν σε έπ' αόριστο κατάληψη της Εφορίας Καλύμνου, με ό,τι αυτό μπορεί να συνεπάγεται.

Τα μέλη του δημοτικού συμβουλίου Καλύμνου αποφάσισαν επίσης να συμμετάσχουν σε όλες τις μορφές κινητοποίησης που θα αποφασισθούν σε Δωδεκανησιακό επίπεδο και προς αυτή την κατεύθυνση προτείνουν το συμβολικό κλείσιμο όλων των λιμένων για μία ημέρα, επαφές στο Υ.Ε.Ν και μια κινητοποίηση ακτιβισμού στην Αθήνα.

«Εάν περάσουν 15 ημέρες και δεν έχει δοθεί λύση στο πρόβλημα, τότε θα κηρύξουμε στην Κάλυμνο γενική απεργία» δήλωσε προς τη Δράση ο κ. Γιώργος Ρούσος.

Οι Λεριοί

Τα μέλη του δημοτικού συμβουλίου Λέρου στάθηκαν περισσότερο ψύχραιμα στην όλη δημιουργηθείσα κατάσταση. Με το δεδομένο ότι βρίσκονται στον κορμό των ακτοπλοϊκών συγκοινωνιών οι Λεριοί δεν θα δουν το ακτοπλοϊκό τους πρόβλημα να οξύνεται μετά την 1η Νοεμβρίου. Οι ίδιοι ωστόσο διεκδικούν καλύτερα καράβια για την εξυπηρέτησή τους.

Το ανώτατο όργανο της νήσου Λέρου αποφάσισε ομοφώνως να εξουσιοδοτήσει το δήμαρχο Τιμόθεο Κωττάκη στο να προσυπογράψει όλες τις κινητοποιήσεις που θα καθοριστούν από το Συμβούλιο Ανάπτυξης της Δωδεκανήσου. *«Δεν πρόκειται να προχωρήσουμε σε μεμονωμένες κινητοποιήσεις»* περιέγραψε προς τη Δράση ο κ. Τιμόθεος Κωττάκης ξεκαθαρίζοντας ταυτόχρονα ότι *«η Λέρος θα έχει δυναμικό παρόν σε όλες τις αντιδράσεις που θα γίνουν συντονισμένα σε επίπεδο Νομού»*.

Το Συμβούλιο Ανάπτυξης

Εντός της τρέχουσας εβδομάδας θα συνεδριάσει το Συμβούλιο Ανάπτυξης της Δωδεκανήσου και στη διάρκειά του θα καθοριστούν όλες οι ενέργειες που θα πρέπει να γίνουν για την ανατροπή της προβληματικής αυτής κατάστασης. Το Συμβούλιο Ανάπτυξης αποτελείται από αιρετούς της Αυτοδιοίκησης και εκπροσώπους φορέων, ενώ θα είναι εκείνο που θα καθορίσει τη μορφή των κινητοποιήσεων που θα γίνουν.

Το ακτοπλοϊκό πρόβλημα θα είναι το βασικό αντικείμενο συζήτησης όλων των επαρχιακών συμβουλίων τα οποία και θα συνεδριάσουν στη διάρκεια της εβδομάδας. Το ίδιο θέμα θα απασχολήσει αύριο το διοικητικό συμβούλιο του Επιμελητηρίου Δωδεκανήσου, ενώ με ενδιαφέρον αναμένεται και η συζήτηση που θα γίνει την Παρασκευή από το Νομαρχιακό Συμβούλιο Δωδεκανήσου.

Πολιτική η λύση

Είναι κοινά παραδεκτό πως το όλο πρόβλημα θα έχει μόνο πολιτική λύση. Με τον υπουργό Εμπορικής Ναυτιλίας να προσπαθεί να ισορροπήσει μεταξύ εφοπλιστών και νησιωτών, η μόνη οδός είναι το πρωθυπουργικό γραφείο.

Ο πρωθυπουργός Κωνσταντίνος Καραμανλής ήταν υποψήφιος βουλευτής Δωδεκανήσου και πλέον ήρθε η ώρα για να αποδείξει εάν το ενδιαφέρον του για το Νομό ήταν ειλικρινές.

Η ανάγκη να δοθεί πολιτική λύση φαίνεται ανάγλυφα στη δήλωση που έκανε ο Νομάρχης Δωδεκανήσου Γιάννης Μαχαιρίδης προς τη χθεσινή «Κυριακάτικη Ελευθεροτυπία»:

«Το λιγότερο που ζητάμε είναι αυτό που είχαμε εδώ και 15 χρόνια. Είναι υποχρέωση της κυβέρνησης να λύσει το πρόβλημα. Έχω στείλει επιστολές πριν ένα μήνα στον υπουργό Εμπορικής Ναυτιλίας Μανόλη Κεφαλογιάννη για άμεση και βιώσιμη λύση, αλλά μέχρι στιγμής δεν έχουμε ενημερωθεί για τις προθέσεις του. Η ανοχή που επιδείχθηκε αυτό το καλοκαίρι δεν θα συνεχιστεί, θα έχουμε να αντιμετωπίσουμε δυναμικές κινητοποιήσεις τις οποίες ως Νομαρχιακή Αυτοδιοίκηση δεν θα ελέγχουμε».

Τα νησιά ξεσηκώνονται για το ακτοπλοϊκό και οι νησιώτες είναι έτοιμοι να προχωρήσουν σε οποιαδήποτε μορφής κινητοποίηση που θα μπορούσε να φέρει αποτέλεσμα. Το όλο «παιχνίδι» παίζεται στην Αθήνα και από κει θα δοθούν όλες οι λύσεις.

Οι επόμενες ημέρες θα είναι οι πιο κρίσιμες και στη διάρκειά τους οι αιρετοί άρχοντες και οι βουλευτές του τόπου θα δώσουν εξετάσεις για την πολιτική τους αποτελεσματικότητα.



ΤΟ VOLVO XC90 ΘΑ ΣΑΣ ΧΑΡΙΣΕΙ ΟΣΑ ΤΑΞΙΔΙΑ ΜΠΟΡΕΙΤΕ ΝΑ ΦΑΝΤΑΣΤΕΙΤΕ. ΚΑΙ ΕΝΑ ΠΟΥ ΔΕΝ ΜΠΟΡΕΙΤΕ.

ΑΠΟΚΤΗΣΤΕ ΤΟ ΚΑΙ ΖΗΣΤΕ ΕΝΑ ΜΟΝΑΔΙΚΟ ΤΑΞΙΔΙ ΣΤΟ ICE HOTEL ΤΗΣ ΣΟΥΗΔΙΑΣ.

ΣΧΕΔΙΑΣΜΕΝΟ ΝΑ ΚΟΒΕΙ ΤΗΝ ΑΝΑΣΑ, ΝΑ ΑΠΛΟΥΣΤΕΥΕΙ ΤΟΝ ΧΕΙΡΙΣΜΟ ΚΑΙ ΝΑ ΟΡΙΖΕΙ ΤΗΝ ΠΟΛΥΤΕΛΕΙΑ. ΜΕ ROPS, SIPS, RSC, DSTC ΚΑΙ 5 ΑΣΤΕΡΙΑ ΣΤΑ ΔΙΕΘΝΗ ΒΡΑΒΕΙΑ ΑΣΦΑΛΕΙΑΣ EURO NCAP. ΜΕ ΚΙΝΗΤΗΡΕΣ 2500cc ΚΑΙ 2900cc, ΚΙΝΗΤΗΡΑ DIESEL 2400cc ΚΑΙ ΙΠΠΟΔΥΝΑΜΗ ΕΩΣ 272 ΙΠΠΟΥΣ, ΤΟ VOLVO XC90 ΜΠΟΡΕΙ ΝΑ ΣΑΣ ΠΡΟΣΦΕΡΕΙ ΤΑ ΠΑΝΤΑ. ΑΚΟΜΑ ΚΑΙ ΔΙΑΚΟΠΕΣ ΣΤΟ ICE HOTEL ΤΗΣ ΣΟΥΗΔΙΑΣ, ΑΝ ΕΙΣΤΕ ΣΤΟΥΣ 50 ΠΡΩΤΟΥΣ ΠΟΥ ΘΑ ΤΟ ΠΑΡΑΓΓΕΙΛΟΥΝ ΜΕΧΡΙ ΤΙΣ 31/12/2004. ΜΙΑ ΜΟΝΑΔΙΚΗ ΕΥΚΑΙΡΙΑ ΝΑ ΤΟ ΟΔΗΓΗΣΕΤΕ ΣΤΟ ΦΥΣΙΚΟ ΤΟΥ ΠΕΡΙΒΑΛΛΟΝ, ΣΤΟΥΣ ΠΑΓΟΥΣ. ΜΑΘΕΤΕ ΠΕΡΙΣΣΟΤΕΡΑ ΣΤΙΣ ΕΚΘΕΣΕΙΣ VOLVO.

www.volvocars.gr, VOLVO LINE: 801-11-11411, E-MAIL: info1@volvocars.com

VOLVO for life

R3 VOLVOLUTION

Volvo Car Hellas. Η Volvo στην Ελλάδα Αυτοπροσώπως

Rodos Motor Car A.E. Λεωφόρος Καλλιθέας 1, Ρόδος, Τηλ: 22410 22864, 22410 77940, Fax: 22410 78121
Ομιλος Επιχειρήσεων Κυπριάδη

Να ανακαλέσει στη μνήμη του τις προεκλογικές του δεσμεύσεις προς τον Δωδεκανησιακό λαό, καλεί τον Κώστα Καραμανλή ο κ. Γιώργος Νικητιάδης

«Πρωθυπουργέ, θυμήσου...»

Και ειδική πρόσκληση να ...συμμετάσχει στις κινητοποιήσεις για το ακτοπλοϊκό!

Δριμεία επίθεση εναντίον της κυβερνήσεως για την αδιαφορία που επιδεικνύει στο ακτοπλοϊκό πρόβλημα της Δωδεκανήσου, εξαπολύει ο κ. Γιώργος Νικητιάδης!

Διερμηνεύοντας τα αισθήματα των κατοίκων των μικρών νησιών που εγκαταλείφθησαν στη μοίρα τους, ο κ. Νικητιάδης επιτίθεται - με σφοδρότητα εναντίον της Νέας Δημοκρατίας, κατηγορώντας την για ανικανότητα να κυβερνήσει.

«Προεκλογικά είχαν δημιουργήσει προσδοκίες για καλύτερες συνθήκες και ημέρες -αναφέρει- και σήμερα καταδικάζουν τα νησιά σε περιθωριοποίηση και απομόνωση».

Χαρακτηρίζοντας ως απαράδεκτη την όποια δικαιολογία προβάλλεται από πλευράς κυβερνήσεως, για τη μη αντιμετώπιση του ακτοπλοϊκού προβλήματος, ο κ. Νικητιάδης την καλεί ν' αναλάβει επιτέλους τις ευθύνες της, προχωρώντας στην άμεση επίλυση του.

«Δεν ζητάμε -τονίζει- πολλά. Ζητάμε μόνο επικοινωνία με τον άλλο κόσμο, υπό ανθρώπινες συνθήκες».

Σημειώνεται ότι αύριο Τρίτη, οι κάτοικοι της Καλύμνου, της Λέρου και της Αστυπάλαιας πρόκειται να προχωρήσουν σε κινητοποιήσεις διαμαρτυρόμενοι για την απαράδεκτη κατάσταση που επικρατεί στην ακτοπλοΐα.

Με αφορμή τις κινητοποιήσεις αυτές, ο κ. Γιώργος Νικητιάδης καλεί τον πρωθυπουργό κ. Κώστα Καραμανλή να ενώσει τη φωνή του κατά των υπευθύνων και να βροντοφωνάξει για την εγκατάλειψη των νησιών.

Ειδικότερα, ο κ. Νικητιάδης αναφέρει τα εξής:

Της **Χριστίνας Μέγα**

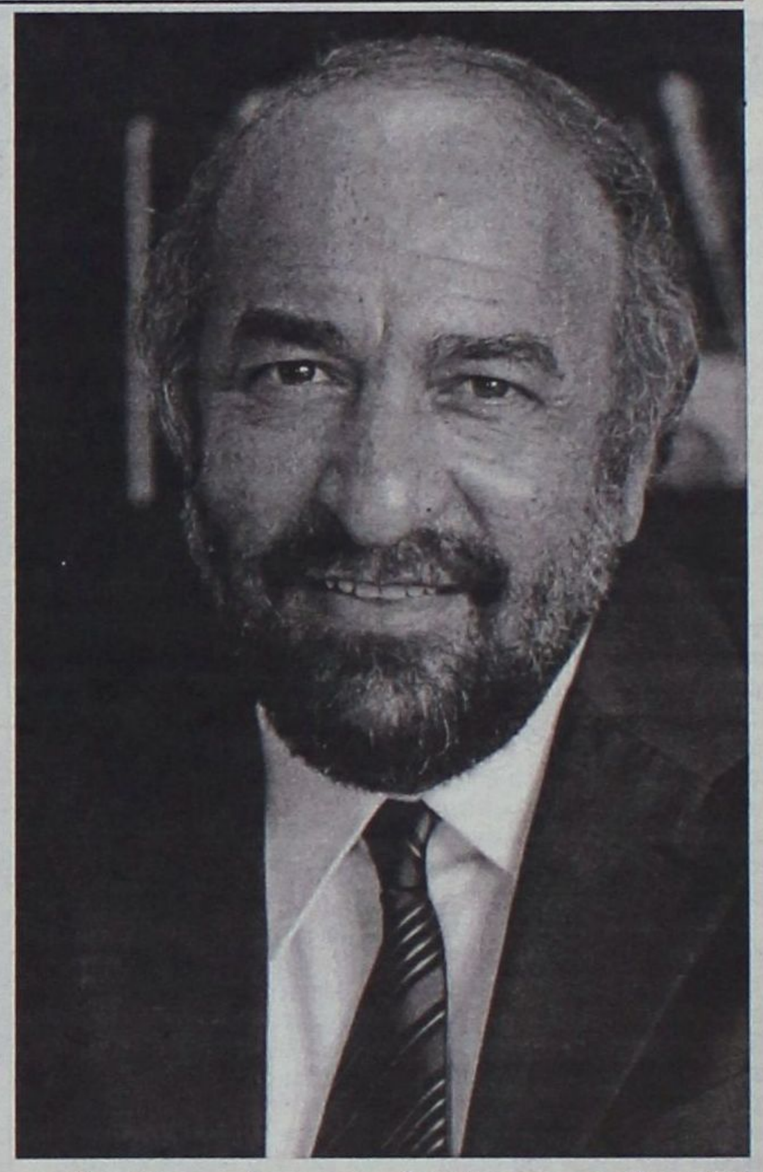

«Ο πρωθυπουργός της χώρας, όταν προεκλογικώς επισκέφθηκε το νομό μας, δήλωσε με έμφαση ότι «συνάντησε εγκαταλελειμμένα νησιά».

Η Κάλυμνος και η Λέρος από τις οποίες πέρασε ο κ. Καραμανλής, ήταν εγκαταλελειμμένα νησιά που είχε υποτίθεται αφήσει στο έλεός τους η προηγούμενη κυβέρνηση, ενώ η Ν.Δ., ερχόμενη στην εξουσία, θα έβγαζε τα νησιά, από την εγκατάλειψη και την μοναξιά. Δεν μας είπε ο κ. Καραμανλής τι ακριβώς θα έκανε η κυβέρνησή του για τα νησιά μας, αφήνοντας τη φαντασία να δημιουργήσει μόνη της σενάρια καλύτερων συνθηκών και ημερών.

Αύριο Τρίτη, στη Λέρο και την Κάλυμνο, οι συμπατριώτες μας έχουν προγραμματίσει διάφορες κινητοποιήσεις, ανάμεσα στις οποίες και η συμβολική κατάληψη δημοσίων υπηρεσιών προκειμένου να διαμαρτυρηθούν για την απαράδεκτη κατάσταση με το ακτοπλοϊκό. Το πρόβλημα, τους τελευταίους μήνες έχει γίνει οξύτατο, σε όλα τα μικρά νησιά μας. Η Αστυπάλαια έχει περάσει στο περιθώριο. Η Πάτμος, η Λέρος και η Κάλυμνος αισθάνονται εντονότατα την έλλειψη πλοίων, και την απομόνωση. Η Νίσυρος, η Τήλος, η Κάσος, η Κάρπαθος, τα ίδια.

Ο υπουργός Εμπορικής Ναυτιλίας, κωφεύει στη συνάντηση που έχει ζητήσει για το θέμα μαζί του, ο Νομάρχης κ. Μαχαιρίδης. Τρεις αναπάντητες επιστολές.

Δεν ζητάμε πολλά. Ζητάμε μόνο επικοινωνία με τον άλλο κόσμο, υπό ανθρώπινες συνθήκες. Αυτό θα πει κάθε νησιώτης μας. Να μπορεί να παραλάβει εμπορεύματα, δύο τρεις φορές την εβδομάδα. Να μπορεί να μεταφερθεί και να μπορεί να παραμείνει στο πλοίο χωρίς την επιθυμία να πιάσει τη μύτη του. Τόσο ωμά.

Η όποια δικαιολογία κ. υπουργέ, της Ναυτιλίας, επιστρέφεται ως απαράδεκτη. Τις αιτίες τις γνωρίζουμε. Δεν αφορούν τους πολίτες των νησιών μας. Δεν αφορούν τους ισότιμους με όλους τους άλλους Ευρωπαίους, πολίτες των νησιών μας. Το πρόβλημα, είναι της κυβέρνησης. Αν δεν υπάρχουν πλοία που να διατίθενται, να εξευρεθεί άλλη λύση. Να επιδοτηθούν οι γραμμές. Να ζητήσετε ειδική μεταχείριση από την Ε.Ε. Να κάνετε κάτι. Κυβέρνηση είστε. Εσείς έχετε την ευθύνη.

Και κάτι ακόμη. Ο κ. Καραμανλής, είναι προσκαλεσμένος την Τρίτη στην Κάλυμνο και τη Λέρο. Να ενώσει μαζί μας τη φωνή του, κατά των υπευθύνων. Να βροντοφωνάξει για την εγκατάλειψη των νησιών.

Οπως προεκλογικώς που μας έλεγε για τα εγκαταλελειμμένα νησιά... Προεκλογικώς κ. πρωθυπουργέ, τα νησιά μας είχανε κυβέρνηση, που ήτανε δίπλα στον πολίτη και είχαμε και πλοία σχεδόν καθημερινά. Εμείς σας περιμένουμε πάντως».

Ο υπουργός Εμπορικής Ναυτιλίας, κωφεύει στη συνάντηση που έχει ζητήσει για το θέμα μαζί του, ο Νομάρχης κ. Μαχαιρίδης. Τρεις αναπάντητες επιστολές...

... Προεκλογικώς κ. πρωθυπουργέ, τα νησιά μας είχανε κυβέρνηση, που ήτανε δίπλα στον πολίτη και είχαμε και πλοία σχεδόν καθημερινά. Εμείς σας περιμένουμε πάντως!

ΓΝΩΡΙΣΤΕ ΤΗΝ ΚΥΠΡΟ ΜΕ ΤΑ ΞΕΝΟΔΟΧΕΙΑ ATLANTICA



Atlantica Bay Hotel*****
Λεμεσος, Τηλ :25 634070



Atlantica Golden Beach*****
Παφος, Τηλ :26 947777

... το νησί της Αφροδίτης, η Ευρωπαϊκή Κύπρος σας προσκαλεί να γνωρίσετε τις ομορφιές της. Ένα νησί γεμάτο αντιθέσεις και ποικιλία τόσο στο καταπληκτικό Μεσογειακό τοπίο όσο και στα ενδιαφέροντα και τις δραστηριότητες που προσφέρει στον επισκέπτη. Η αρχαία ιστορία της και η παράδοση της, μαζί με την υπερσύγχρονη υποδομή και το κοσμοπολίτικο τρόπο ζωής, σας υπόσχονται αξέχαστες διακοπές...

Επισκεφτείτε την Κύπρο αυτό το Καλοκαίρι και επωφεληθείτε από τις καταπληκτικές προσφορές και ανέσεις σε ένα από τα πέντε Ξενοδοχεία ΑΤΛΑΝΤΙΚΑ, στη Λεμεσο και Παφο. Απ'ευθειαν πτήσεις προς και από Ρόδο, για Λάρνακα.

Για περαιτέρω πληροφορίες, καλέστε το 22410 57000 και ζητήστε τη Κυρία Χατζηγεωργιου Χριστίνα.

ATLANTICA HOTELS

TUI

Ελπίζουν στην τοπική Νέα Δημοκρατία να μην τα λένε στο βρόντο και να χτυπούν ...στου κουφού την πόρτα

Νέα συνάντηση την Τετάρτη Νομαρχιακής και βουλευτών





Η τροπολογία για τα μισθώματα και η αναβολή της επίσκεψης Αβραμόπουλου αναζωπύρωσε τις εστίες έντασης μεταξύ των τριών βουλευτών του κόμματος

ΟΛΑ δείχνουν ότι στη Νομαρχιακή Επιτροπή της Νέας Δημοκρατίας και ειδικά ο πρόεδρός της κ. Τώνης Μαρτίνης, θα εξαντλήσουν όλα τα περιθώρια για να εκλείψουν τα φαινόμενα κακυποψίας και έλλειψης συνεννόησης μεταξύ των τριών κυβερνητικών βουλευτών του νομού, οι οποίοι δεν δείχνουν να παίρνουν ...από λόγια.

Τα «κρούσματα» μονομερών ενεργειών που δεν τελεσφορούν απαραίτητα, με πιο πρόσφατη την περίπτωση της αναβολής της επίσκεψης του κ. Δημήτρη Αβραμόπουλου (μετά από «προσωπικές ενέργειες» του κ. Βασίλη Χρύση), αν και είχε ανακοινωθεί με ιδιαίτερα ηχηρό τρόπο, δημιουργούν πολιτικές παρενέργειες και δυσμενείς εντυπώσεις στην κοινή γνώμη, η οποία γίνεται κοινωνός αρνητικών σχολιασμών για τη συνολική εικόνα που εμφανίζουν οι κ. Παυλίδης, Καραμάριος και Χρύσης.

Η υπόθεση επίσης της τροπολογίας για τα μισθώματα, λίγες μέρες πριν, των δημοτικών καταστημάτων έβλαψε πολιτικά και επικοινωνιακά την τοπική Νέα Δημοκρατία, μέχρι του σημείου μάλιστα το κόμμα να γίνεται αντικείμενο επικριτικών και χλευαστικών σχολιασμών, κάτι που δεν μπορεί να συνεχιστεί ...επ' αόριστον.

Σε μία προσπάθεια άμβλυνσης και εξάλειψης αυτών των φαινομένων, η Νομαρχιακή Επιτροπή επιχειρεί για μία ακόμα φορά (αν χρειαστεί δεν θα είναι η τελευταία) να παίξει το ρόλο του «μεσολαβητή».

Την ερχόμενη Τετάρτη καλεί τους τους κ. Αρ. Παυλίδη, Αν. Καραμάριο και Β. Χρύση σε σύσκεψη στα γραφεία της Στεφάνου Καζούλη, ώστε να εντοπιστούν τα αίτια που αναζωπυρώνουν τις «εστίες» αντιπαράθεσης μεταξύ των τριών ανδρών, κυρίως ανάμεσα στον Υπουργό Αιγαίου και τον κ. Αναστάσιο Καραμάριο.

ΤΑ μέλη της ΝΟΔΕ φιλοδοξούν να διαμηνύσουν στους κοινοβουλευτικούς εκπροσώπους του κόμματός τους, ότι ***«οι προσωπικές πολιτικές, στο βαθμό που ξεπερνούν τα όρια του θεμιτού και υποκρύπτουν υπονομευτικές διαθέσεις, επιβάλλεται να εκλείψουν ...χθες».*** Φιλοδοξούν επίσης να υπερασπιστούν την ειλικρίνεια και την αγνή πρόθεση αυτών των συναντήσεων, πάντα μέσα στο πλαίσιο του σαφώς διακριτού ρόλου, της ευθύνης και των υποχρεώσεων που έχει η Νομαρχιακή Επιτροπή της Νέας Δημοκρατίας.

Ειδικά το τελευταίο θα υπογραμμιστεί με έμφαση στη συνάντηση της Τετάρτης, ώστε να αρθεί και η ...παρεξήγηση που φάνηκε να δημιουργεί η ερμηνεία πρόσφατης ανακοίνωσης του κ. Αναστάσιου Καραμάριου, με την οποία ο βουλευτής υπενθύμιζε εμμέσως στον πρόεδρο και τα μέλη της Νομαρχιακής Επιτροπής ***«ποιος είναι ο δικός μου ρόλος και ποιος ο δικός σας».***

Αυτό που απεύχονται τα μέλη της Νομαρχιακής είναι να στείλουν το «λάθος μήνυμα» στη βάση κυρίως του κόμματος, ότι δηλαδή οι συναντήσεις με τους τρεις βουλευτές δεν είναι τίποτα άλλο από ***«διάλογο κωφών»,*** και αμέσως μετά την πραγματοποίησή τους να ανοίγει ένας νέος κύκλος αντιδικιών, ακόμα και «επί προσωπικού».

Ένα είναι απολύτως βέβαιο: η Νομαρχιακή Επιτροπή δεν θα παραμένει απαθής στις δημόσιες αντιπαραθέσεις των τριών κορυφαίων παραγόντων του κόμματος, και όποτε χρειάζεται θα παρεμβαίνει στο πλαίσιο των αρμοδιοτήτων της.



Ο Αβραμόπουλος θα συνδυάσει τα 30χρονα της ΝΔ με ...γκολφ στ' Αφάντου

ΣΤΙΣ 13 Νοεμβρίου θα επισκεφτεί τελικά τη Ρόδο ο υπουργός Τουριστικής Ανάπτυξης Δημήτρης Αβραμόπουλος, συνδυάζοντας το τερπνόν μετά του ωφελίμου.

Όπως έγινε γνωστό, μετά την αναβολή της επίσκεψής του την προηγούμενη εβδομάδα (φερόταν να συνοδεύεται και από τον πρόεδρο της ΕΤΑ ΑΕ), κατέστη δυνατή εν τέλει η συνεννόηση με τους τοπικούς κομματικούς παράγοντες και έτσι ο κ. Αβραμόπουλος θα βρίσκεται στο νησί μας την ημέρα που θα πραγματοποιηθούν οι εκδηλώσεις για τη συμπλήρωση τριάντα χρόνων από την ίδρυση της Νέας Δημοκρατίας.

Πριν από τις δεξιώσεις και τα άλλα πανηγυρικά δρώμενα που έχουν προγραμματιστεί, ο Υπουργός Τουριστικής Ανάπτυξης θα έχει σειρά συναντήσεων με τους αρμόδιους φορείς για το φλέγον θέμα της αξιοποίησης του Γκολφ στ' Αφάντου.

Εκτιμάται ότι μέχρι τη 13η Νοεμβρίου ο κ. Αβραμόπουλος θα προετοιμαστεί επαρκέστερα ώστε να η επίσκεψή του να συνοδευτεί από συγκεκριμένες δεσμεύσεις και εξαγγελίες πάνω σε ένα ζήτημα που εκκρεμεί ως όνειδος επί σειρά ετών. Κάτι που γνωρίζει καλά ο Δημήτρης Αβραμόπουλος, κι αν όχι συγκεκριμένοι άνθρωποι πρέπει να τον ενημερώσουν σχετικά.



Γνωστοποίηση

Η Εταιρεία **"PIZZA RODOS"** γνωστοποιεί στην αξιότιμη πελατεία της ότι έχει εγκαταστήσει και εφαρμόζει Σύστημα HACCP.

Η Εταιρεία **"PIZZA RODOS"** ευχαριστεί το Αναλυτικό Εργαστήρι Ελέγχου Ποιότητας **"Διμέλλης Απόστολος και Συνεργάτες"** για την επιτυχή μελέτη HACCP που πραγματοποίησε για λογαριασμό της Εταιρείας μας.



Ο Βασίλης Σταυριανός απαντά σε όσους τον κατηγορούν για την αντιπολιτευτική του στάση:

«Είμαστε εδώ για να ελέγχουμε, όχι για να ενδίδουμε»

Υποστηρίζει ότι γίνεται αδιαφανής διαχείριση των οικονομικών του Δήμου Πεταλούδων

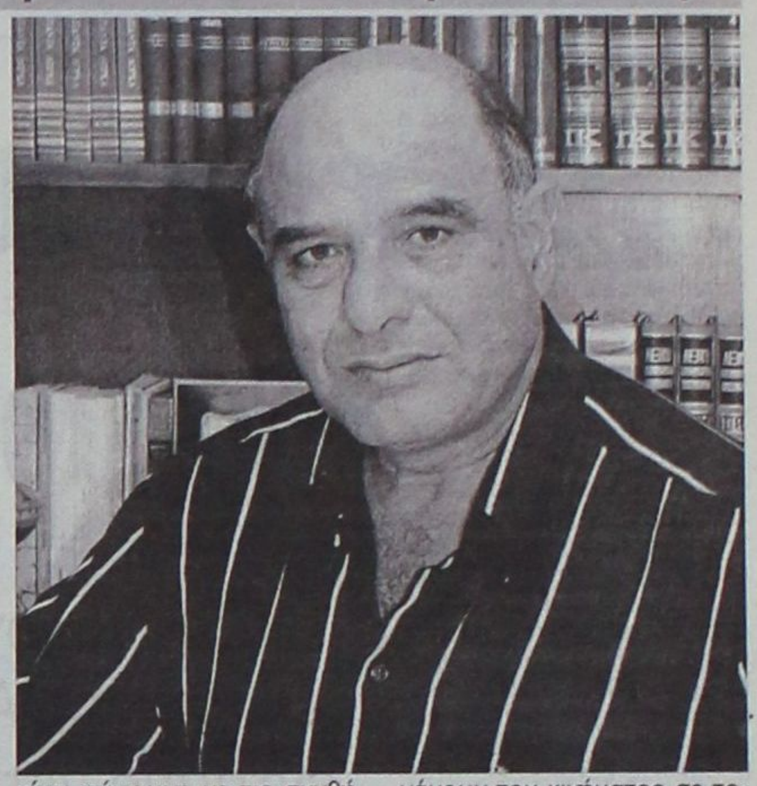

Την απάντησή του σε όσους τον κατηγορούν για την αντιπολιτευτική πολιτική που ασκεί ο ίδιος και τα μέλη της παράταξής του, δίνει μέσω της συνέντευξής του στη «Δράση» ο επικεφαλής της μειοψηφίας του Δημοτικού Συμβουλίου Πεταλούδων Βασίλης Σταυριανός.

Δηλώνει ότι η πορεία του χρόνου το δικαίωσε και απέδειξε ότι έχουν βάση και ισχύ όλες οι κατηγορίες που έχει προσάψει στη Δημοτική Αρχή, αφού ο δήμαρχος κλήθηκε να αντιμετωπίσει προβλήματα τα οποία προηγουμένως είχε επισημάνει ο ίδιος.

Κατηγορεί τον Μιχάλη Κορδίνα για αδιαφανή διαχείριση και μη ορθές ενέργειες στη διαχείριση των οικονομικών του Δήμου και τονίζει ότι για το λόγο αυτό η πλειοψηφία αρνήθηκε την πραγματοποίηση ελέγχου από ελεγκτές δημόσιας διοίκησης που ζήτησε η μειοψηφία.

Υπό συγκεκριμένους όρους και προοπτικές θα έθετε τον εαυτό του στη διάθεση της Νομαρχιακής Επιτροπής του ΠΑΣΟΚ σε μια προσπάθεια αναδιάταξης των δυνάμεων του κινήματος και ξεκαθαρίζει ότι δεν πρόκειται να αποσυρθεί από τα δημοτικά δρώμενα, όπως ίσως κάποιοι θα επιθυμούσαν.

Της **Μαίρης Φώτη**
maryfdrasis@hotmail.com

• Το τελευταίο διάστημα ασκείτε εντονότατη κριτική στη Δημοτική Αρχή και προσωπικά στον κ. Κορδίνα. Κάποιοι υποστηρίζουν ότι η κριτική σας αυτή εντάσσεται στο πλαίσιο της σκληρής αντιπολιτευτικής πολιτικής και ότι ασκείται, απλώς για να ασκείται. Μήπως κρίνετε αυστηρά το έργο του δημάρχου Πεταλούδων;

- Πρώτα απ' όλα θέλω να διευκρινίσω ότι η κριτική που ασκώ εγώ και τα μέλη της παράταξής μου δεν είναι προσωπική αλλά πάντα εστιάζεται σε θεσμούς και στις πρακτικές της δημοτικής αρχής και βεβαίως του επικεφαλής του δήμου που δεν είναι άλλος από το δήμαρχο. Επομένως είναι λογικό στο κέντρο της κριτικής μας να είναι ο δήμαρχος αλλά όχι μόνον. Εξάλλου μη ξεχνάτε ότι σε ένα δημαρχοκεντρικό σύστημα είναι απόλυτα φυσιολογικό η όποια κριτική μας, να κατευθύνεται κυρίως προς το δήμαρχο. Επί της ουσίας τώρα για να ισχυρισθεί κάποιος ότι αυτή η κριτική ασκείται για να ασκείται, θα πρέπει να δει εάν έχουμε άδικο σε όλα όσα λέμε. Η καθημερινή πρακτική φανερώνει ότι όσα κατά καιρούς έχουμε επισημάνει, ασχέτως δριμύτητας, είναι υπαρκτά και πραγματικά. Θα σας αναφέρω το ζήτημα της ποιότητας του πόσιμου νερού στο Δημοτικό Διαμέρισμα Κρεμαστής που δεν είναι καινούργιο.Ταλανίζει εδώ και πολλά χρόνια τους κατοίκους χωρίς η παρούσα Δημοτική αρχή να μπορεί να δώσει λύση. Ο Δήμαρχος ενώ σε κάθε προεκλογική περίοδο από το 1994 μέχρι σήμερα θέτει ως άμεση προτεραιότητα την αντικατάσταση του δικτύου ύδρευσης στην Κρεμαστή, όμως ποτέ έως τώρα δεν έχει ασχοληθεί σοβαρά με το θέμα. Ηρθαν λοιπόν σήμερα τα σκουλήκια και η δημόσια κατακραυγή για να θυμίσουν στους πολίτες την ανεπάρκεια της δημοτικής αρχής. Αρα λοιπόν ο δικός μας ρόλος στο Δημοτικό Συμβούλιο είναι δεδομένος και δεν πρόκειται για κανένα λόγο να αλλάξει. Οι μειοψηφίες υφίστανται για να ελέγχουν και όχι για να ενδίδουν.

• Πολλές φορές έχετε καταγγείλει τις ενέργειες του κ. Κορδίνα σχετικά με τη διαχείριση των οικονομικών του Δήμου. Πιστεύετε ότι δεν υπάρχει διαφάνεια ή απλώς δεν γίνονται οι σωστές κινήσεις από πλευράς του δημάρχου;

- Και τα δύο. Επανειλημμένως έχουν ζητηθεί στοιχεία από τη δημοτική αρχή, όπως για παράδειγμα στον απολογισμό του 2002 καταστάσεις των ενταλμάτων πληρωμής και και των διπλοτύπων εσόδων, αλλά όχι μόνο, τα οποία η δημοτική αρχή δεν μας καταθέτει. Αυτό συνιστά υποβάθμιση των θεσμών και δημοκρατικό έλλειμμα αλλά και σαφή ένδειξη κακοδιαχείρισης. Από την άλλη πλευρά υπάρχει σωρεία ενεργειών, όπως η κατά καιρούς σύναψη δανείων, που δείχνει τελικά πώς αντιλαμβάνεται η δημοτική αρχή την οικονομική διαχείριση. Ομως ο πιο αδιάψευστος μάρτυρας είναι η σημερινή οικονομική κατάσταση του δήμου και η άρνηση του δημάρχου να μας καταθέσει το πραγματικό άνοιγμά του, πράγμα που δεν έχει κάνει ούτε για τους συμβούλους της πλειοψηφίας τους οποίους ενημερώνει προφορικά και με στοιχεία που κάθε φορά αλλάζουν. Ας γίνει λοιπόν μια πραγματική απογραφή της οικονομικής κατάσταση του δήμου για να δούμε όλοι ποιός έχει δίκαιο και ποιος άδικο. Εξάλλου ακόμα περιμένουμε τους ορκωτούς λογιστές που υποτίθεται θα καλούσε ο δήμαρχος, σύμφωνα πάντα με δήλωσή του ενώπιον του δημοτικού συμβουλίου τον Απρίλιο, να πράξουν αυτό το τελευταίο. Εμείς από την πλευρά μας ζητήσαμε να γίνει έλεγχος από ελεγκτές δημόσιας διοίκησης, πράγμα που η πλειοψηφία αρνήθηκε.

• Τι γίνεται αλήθεια με την υπόθεση του αεροδρομίου και το σπατόσημο; Ο δήμαρχος πρόσφατα ανακοίνωσε ότι θα προσφύγει ακόμα και στο Ευρωπαϊκό Δικαστήριο ενώ δεν αποκλείεται η ίδια οδός να ακολουθηθεί και για το θέμα του Ατμοηλεκτρικού Σταθμού Σορωνής.

- Οι όποιες προθέσεις του δημάρχου που κατά καιρούς γίνονται γνωστές, όσο και εάν μας βρίσκουν σύμφωνους επί της αρχής, πρέπει να κατατεθούν επίσημα στο Δημοτικό Συμβούλιο που είναι το αρμόδιο όργανο για να αποφασίσει τελικά την πορεία που θα ακολουθήσουμε. Κι αυτό γιατί έχουμε ήδη λάβει κάποιες αποφάσεις για ζωτικά ζητήματα, όπως η διαχείριση του Χ.Υ.Τ.Α. και το αεροδρόμιο, που όμως δεν έχουν εκτελεστεί από το δήμαρχο.

Τα θέματα αυτά, λόγω της σοβαρότητας και των επιπτώσεων στους κατοίκους τα επόμενα χρόνια, πρέπει να συζητιούνται με την ανάλογη σοβαρότητα και οι όποιες αποφάσεις μας να είναι δεσμευτικές. Οσον αφορά στα δύο ζητήματα που θίγετε, οι θέσεις μας περιληπτικά είναι οι εξής: Για το «σπατόσημο», πιστεύουμε και το έχουμε ήδη καταθέσει, ότι ο Δήμος Πεταλούδων, ως ο φέρων το κύριο βάρος της επιβάρυνσης από τη λειτουργία του αεροδρομίου, πρέπει πάγια να «αποζημιώνεται» με ποσοστό από τα έσοδα του εν λόγω φόρου. Για το θέμα του ΑΗΣ ΔΕΗ της Σορωνής, εμείς δεν θα επιτρέψουμε την περαιτέρω επέκτασή του με κανενός είδους μηχανή. Αντίθετα ζητάμε να υλοποιηθούν πλήρως οι δεσμεύσεις της ΔΕΗ προς την τέως κοινότητας Θεολόγου, να γίνουν εκείνες οι ενέργειες για την καλύτερη λειτουργία των υφιστάμενων μηχανών, όπως φίλτρα κ.λ.π., να κατατεθεί άμεσα δεσμευτικό χρονοδιάγραμμα για την κατασκευή και λειτουργία του νέου εργοστασίου, με παράλληλη πρόβλεψη για μείωση της δυναμικότητας του σημερινού σταθμού και τέλος να προχωρήσει η ΔΕΗ σε αναπτυξιακά έργα που θα μειώνουν τις αρνητικές επιπτώσεις στην ευρύτερη περιοχή.

• Κύριε Σταυριανέ, πώς βλέπετε αλήθεια την πορεία της Ν.Ε. του ΠΑΣΟΚ μετά τις εκλογές, της οποίας διατελέσατε γραμματέας; Σκέφτεστε να συμμετέχετε ξανά στην κομματική οργάνωση από την ίδια θέση;

- Θεωρώ ότι και πριν αλλά και μετά τις εκλογές η Ν.Ε. υπολειτουργεί, σε σύγκριση πάντα με την παλαιότερή της δραστηριότητα. Πιστεύω ότι αυτό που χρειάζεται αυτή τη στιγμή να γίνει είναι η χάραξη μιας νέας πορείας από την Νομαρχιακή Επιτροπή που να είναι σύμφωνη με τις συνθήκες που διαμόρφωσαν οι εκλογές της 7ης Μαρτίου 2004 αλλά και με το σύγχρονο ευρωπαϊκό γίγνεσθαι, θέση που άλλωστε εκπορεύεται και από τη σημερινή ηγεσία του ΠΑΣΟΚ. Οι καιροί αλλάζουν και μαζί πρέπει να αλλάζουμε και εμείς. Το ΠΑΣΟΚ πρέπει να γίνει το σύγχρονο ευρωπαϊκό, σοσιαλιστικό κόμμα που θα είναι θελκτικό για τους πολίτες και θα μπορεί ανά πάσα στιγμή να αποδεικνύει τη δυναμική του αλλά και την καθαρότητα των θέσεών του, και από την άλλη πλευρά να δικαιώνει την ιστορία του. Υπό τέτοιες συνθήκες, εγώ θα ήμουν πρόθυμος να συμμετέχω σε μια προσπάθεια αναδιάταξης των δυνάμεων του κινήματος σε τοπικό επίπεδο.

• Ο Βασίλης Σταυριανός θα είναι ξανά υποψήφιος δήμαρχος Πεταλούδων;

- Ο Βασίλης Σταυριανός είναι επικεφαλής μιας παράταξης που έχει θέσεις και φωνή και η οποία θα συνέλθει και θα αποφασίσει ποια πορεία εξυπηρετεί καλύτερα τις θέσεις μας αλλά και το συμφέρον των πολιτών του δήμου μας. Πάντως είναι γεγονός ότι οι υγιείς δυνάμεις αυτού του τόπου πρέπει να συνεργαστούν ώστε να αλλάξει ο ρους των πραγμάτων στο Δήμο μας αλλά και να μπορέσουμε να συμβάλουμε πιο δυναμικά στο πολιτικό γίγνεσθαι της Ρόδου αλλά και του νομού μας γενικότερα.



Για τους αγρότες της Ρόδου που υπήχθησαν στη ρύθμιση των πανωτοκίων

ΟΦΕΛΟΣ

7 εκατομμυρίων ευρώ

Όφελος που θ' αγγίξει τα εφτά εκατομμύρια ευρώ θα έχουν οι αγρότες της Ρόδου που υπέβαλαν αιτήσεις για τη ρύθμιση των οικονομικών υποχρεώσεών τους έναντι της Αγροτικής Τράπεζας Ελλάδος (ΑΤΕ). Η εκτίμηση αυτή εκφράσθηκε αρμοδίως προς τη Δράση και σύμφωνα με τους προϋπολογισμούς, οι ελάχιστες ημέρες που έμειναν μέχρι τις 31 Οκτωβρίου δεν θα διαφοροποιήσουν σημαντικά τα οικονομικά αυτά μεγέθη.

Πράγματι, πρόκειται για την ευνοϊκότερη ρύθμιση που έτυχε ποτέ για τον αγροτικό κόσμο. Η σχετική προθεσμία υποβολής αιτήσεων λήγει την Κυριακή 31 Οκτωβρίου (ουσιαστικά την Παρασκευή 29 Οκτωβρίου) και όσοι υπάγονται στη ρύθμιση (και συγκεντρώνουν τις προϋποθέσεις) τότε αμέσως βλέπουν την προοπτική οι οικονομικές τους υποχρεώσεις να περιορισθούν στο διπλάσιο του αρχικού κεφαλαίου οφειλής. Πρέπει να σημειωθεί ότι για τα δάνεια που ελήφθησαν πριν από το έτος 1990, τότε το ύψος της οφειλής διαμορφώνεται μόνον στο 150% του αρχικού κεφαλαίου.

Συνολικά 170 Ρόδιοι αγρότες υπέβαλαν αιτήσεις υπαγωγής στη ρύθμιση αυτή και αναμένεται η υποβολή ακόμα 15 αιτήσεων. Η οφειλή των αγροτών αυτών προς την ΑΤΕ ανέρχεται στα 9 έως 10 εκατομμύρια ευρώ. Μετά τη ρύθμιση η οφειλή τους θα περιοριστεί στα περίπου 3 εκατομμύρια ευρώ. Το στοιχείο αυτό αφορά μόνον τους Ρόδιους αγρότες και όχι γενικότερα τους Δωδεκανησίους. Επίσης, στα στοιχεία αυτά δεν συμπεριλαμβάνονται οι αγρότες άλλων περιοχών της Ελλάδας που υπέβαλαν αιτήσεις μέσω των υποκαταστημάτων της ΑΤΕ στη Ρόδο.



Συνολικά 170 Ρόδιοι αγρότες υπέβαλαν αιτήσεις υπαγωγής στη ρύθμιση αυτή και αναμένεται η υποβολή ακόμα 15 αιτήσεων. Η οφειλή των αγροτών αυτών προς την ΑΤΕ ανέρχεται στα 9 έως 10 εκατομμύρια ευρώ. Μετά τη ρύθμιση η οφειλή τους θα περιοριστεί στα περίπου 3 εκατομμύρια ευρώ.

Σύμφωνα με ανακοίνωση της Αγροτικής Τράπεζας, σε εθνικό επίπεδο από τις αρχές Οκτωβρίου (που ξεκίνησε η τράπεζα να κάνει δεκτές τις αιτήσεις για υπαγωγή στη ρύθμιση) μέχρι και την περασμένη εβδομάδα είχαν κατατεθεί σχεδόν 65.000 αιτήσεις.

Για την κατάθεση της αίτησης υπαγωγής στη ρύθμιση δεν απαιτείται η κατάθεση κάποιου κεφαλαίου. Ο αγρότης συμπληρώνει μία αίτηση και τα υπόλοιπα προχωρούν σύμφωνα με τη διαδικασία που όρισε η τράπεζα. Μάλιστα η ΑΤΕ έδωσε δυνατότητα εξόφλησης της οφειλής σε δέκα χρόνια (με δύο χρόνια περίοδο χάριτος), και επιτόκιο 5% αντί για 8% (τις δύο μονάδες «χάρισε» η Αγροτική και τη μία το Δημόσιο).

Οι δανειολήπτες πάντως διατυπώνουν επιφυλάξεις για το πόσοι τελικά θα είναι οι αγρότες που θα υπαχθούν στη ρύθμιση. Αυτό θα γίνει γνωστό μετά τις 31 Ιανουαρίου 2005, οπότε και λήγει η περίοδος για τη σύναψη των νέων συμφωνιών. Οι ενστάσεις σχετίζονται με το γεγονός ότι στην ερμηνευτική εγκύκλιο που εξέδωσε η τράπεζα περιλαμβάνονται πολλές εξαιρέσεις. Την ίδια στιγμή ο πρόεδρος της Εθνικής Ομοσπονδίας Δανειοληπτών Ευάγγελος Κρητικός κάνει λόγο για αρκετούς νέους πλειστηριασμούς. «Μέχρι το τέλος Σεπτεμβρίου είχαν βγει προγράμματα για περίπου 2.000 ακίνητα δανειοληπτών», σημειώνει.

Σύμφωνα με τον ίδιο, κρατική τράπεζα έστελνε τους προηγούμενους μήνες επιστολές προς δανειολήπτες που οι οφειλές τους είχαν καταστεί ληξιπρόθεσμες και τους καλούσε να καταβάλουν το σύνολο της οφειλής τους, γιατί σε διαφορετική περίπτωση θα προβούν στη λήψη δικαστικών μέτρων. Στις επιστολές οι δανειολήπτες καλούνταν να «εξοφλήσουν» το χρέος τους και όχι να το «ρυθμίσουν».

Δυστυχώς, δεν υπάρχει ακριβής εικόνα που να αφορά στις αιτήσεις που υπεβλήθησαν στις υπόλοιπες τράπεζες που λειτουργούν στη Ρόδο. Το σίγουρο είναι πως έχει εκδηλωθεί μεγάλο ενδιαφέρον από τους δανειολήπτες γι' αυτό και θεωρείται πιθανή η παράταση της ημερομηνίας υποβολής των σχετικών φακέλων.

GR
☆☆☆☆☆
Grand Hotel
Ο τέλειος συνδυασμός ποιότητας και οικονομίας που τιμά και ανεβάζει τη Ρόδο

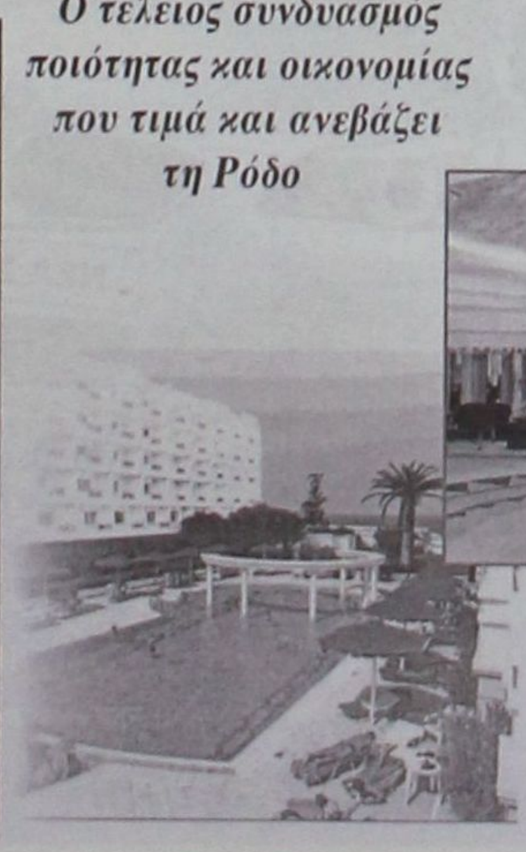




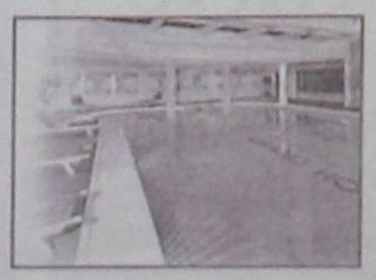

Ικανοποίηση για την τοποθέτηση του κ. Αρ. Καρτάνου

Η πάταξη των ναρκωτικών σε πρώτη προτεραιότητα για την Αστυνομική Διεύθυνση

Σήμερα, ή το αργότερο αύριο θ' απολογηθεί η νεαρή φοιτήτρια από την Αθήνα, που βρέθηκε στη Ρόδο για να μοιράσει 300 γραμμάρια ηρωίνης. Η σύλληψή της έγινε το πρωί του Σαββάτου, μετά από την αξιοποίηση σχετικών πληροφοριών που είχαν οι άνδρες του τμήματος Δίωξης Ναρκωτικών.

Η υπόθεση αυτή κρίνεται ως αρκετά σοβαρή, όχι λόγω του είδους των ναρκωτικών που διακινήθηκαν, αλλά εξαιτίας του μέσου που χρησιμοποιήθηκε. Μια νεαρή φοιτήτρια, ένας άνθρωπος που υποτίθεται βρίσκεται στην καλύτερη στιγμή της ζωής της, ένας ιδεολόγος της καθημερινότητας. Ο άνθρωπος αυτός δέχθηκε να λειτουργήσει ως το βαποράκι του λευκού θανάτου.

Η αντιμετώπιση των ναρκωτικών είναι ένας από τους βασικούς στόχους του νέου Αστυνομικού Διευθυντή Δωδεκανήσου Αριστείδη Καρτάνου. Ο ίδιος, έχοντας στο πλευρό του δύο έμπειρους αξιωματικούς (κ.κ. Ναπολέοντα Βλάσση και Παναγιώτη Τσέλλο) είναι διατεθειμένος να παλέψει μέχρις εσχάτων για τον περιορισμό του σοβαρού αυτού κοινωνικού προβλήματος.

Η διάσταση αυτή θα παρουσιαστεί στη διάρκεια της σύσκεψης που θα πραγματοποιηθεί σήμερα το πρωί, στα γραφεία της Αστυνομικής Διεύθυνσης Δωδεκανήσου. Στη σύσκεψη έχουν κληθεί για να παραστούν όλοι οι διοικητές των αστυνομικών υπηρεσιών του Νομού και ο κάθε ένας τους θα πάρει σαφείς οδηγίες για τον τρόπο με τον οποίο θα πρέπει να γίνεται η διαχείριση τέτοιου είδους ζητημάτων.

Η τοποθέτηση του κ. Αριστείδη Καρτάνου στη θέση του Αστυνομικού Διευθυντή Δωδεκανήσου προκάλεσε την ικανοποίηση εκείνων που γνωρίζουν πρόσωπα και πράγματα. Ο κ. Καρτάνος υπηρετεί χρόνια στη Δωδεκάνησο και γνωρίζει σε βάθος όλες τις πτυχές της εγκληματικότητας που ταλανίζει τον τόπο.



Γέμισε νύφες η Κρεμαστή

Γέμισε χθες με νύφες και γαμπρούς η εκκλησία της Παναγίας στην Κρεμαστή. Συνολικά 13 ζευγάρια βρέθηκαν την ίδια ώρα, στην ίδια εκκλησία, για την τελετή έκφρασης ευχών για ευτυχία και μακροημέρευση.

Πρόκειται για 13 ζευγάρια Γερμανών, που κέρδισαν σ' ένα διαγωνισμό που πραγματοποιήθηκε στη χώρα τους. Ο διαγωνισμός είχε γίνει από έναν μεγάλο φωτογραφικό οργανισμό (Opelt) και το έπαθλο ήταν επτά ημέρες διακοπών στη Ρόδο. Τα τυχερά ζευγάρια ήρθαν στο νησί την περασμένη εβδομάδα και χθες το πρωί μετέβησαν στην Παναγιά της Κρεμαστής για να πάρουν μιαν ευχή και να φωτογραφηθούν. Οι φωτογραφίες τους θα κάνουν το γύρω του κόσμου, διότι θα δημοσιευτούν σε διεθνή μέσα ενημέρωσης.

Ο δήμος Πεταλούδων οργάνωσε μια μικρή εκδήλωση προς τιμήν τους. Χορευτές από το σύλλογο «Πρόοδος» έδωσαν δείγματα του νησιώτικου χορού και τράβηξαν τις νύφες σ' έναν συρτό που προκάλεσε συγκινήσεις.

Γενικά οι εντυπώσεις που απεκόμησαν τα ζευγάρια, όπως και η εταιρεία που οργάνωσε το όλο event, ήταν άριστες.

Μέχρι 26 Νοεμβρίου οι δηλώσεις και οι ρυθμίσεις

Μέχρι την Παρασκευή 26 Νοεμβρίου μπορούν οι ληξιπρόθεσμοι οφειλέτες του Δημοσίου να ρυθμίσουν ευνοϊκά τα χρέη τους προς το Δημόσιο. Ο υφυπουργός Οικονομικών Αδάμ Ρεγκούζας αποφάσισε την παράταση της προθεσμίας, η οποία είχε λήξει στις 24 Σεπτεμβρίου, για την υπαγωγή στη ρύθμιση των ληξιπρόθεσμων χρεών. Παράλληλα, παρατάθηκε μέχρι τις 26 Νοεμβρίου η προθεσμία επίδοσης εκπροθέσμων αρχικών ή συμπληρωματικών δηλώσεων χωρίς κυρώσεις, για εισοδήματα που αποκτήθηκαν μέχρι και το ημερολογιακό έτος 2003.

Η καταβολή της πρώτης δόσης καθώς και η εφάπαξ εξόφληση γίνεται την ημέρα υποβολής της αίτησης για υπαγωγή στη ρύθμιση. Η δεύτερη δόση θα καταβάλλεται μέχρι την τελευταία εργάσιμη μέρα του επόμενου μήνα από την ημερομηνία υποβολής της αίτησης και οι επόμενες μέχρι την τελευταία εργάσιμη ημέρα των επομένων μηνών, χωρίς να απαιτείται ιδιαίτερη ειδοποίηση του οφειλέτη.

Το συνολικό ποσό κάθε δόσης δεν μπορεί να είναι μικρότερο των εκατόν πενήντα (150) ευρώ.

Σημειώνεται ότι η καθυστέρηση πληρωμής μιας δόσης έχει ως συνέπεια την επιβάρυνση του συνόλου της, με τις κατά ΚΕΔΕ προσαυξήσεις εκπρόθεσμης καταβολής.

ΣΥΓΧΑΡΗΤΗΡΙΟ

Την αγαπημένη μας ανιψιά ΑΣΠΡΗ ΒΑΛΕΝΤΙΝΑ που πήρε το πτυχίο της από το Τμήμα Οικονομικής Επιστήμης του Οικονομικού Πανεπιστημίου Αθηνών συγχαίρουμε και της ευχόμαστε ολόψυχα όπως οι άριστες αρετές που την κοσμούν να την οδηγήσουν σε λαμπρή και επιτυχημένη σταδιοδρομία.

Ο θείος της Μανώλης Πόλος , η θεία της Καμάρι και ο ξάδερφός της Κωνσταντίνος

ΣΥΓΧΑΡΗΤΗΡΙΟ

Θέλω να συγχαρώ τον εξαίρετο κ. ΑΡΙΣΤΕΙΔΗ ΚΑΡΤΑΝΟ για την ανάληψη των καθηκόντων του ως Αστυνομικός Διευθυντής Δωδεκανήσου ευχόμενος επιτυχία στο έργο του με υγεία.

Από καρδιά
Με πολλή τιμή και υπόληψη
Τσούλος Αθανάσιος

Rodos Car AE
Μέλος του Επισήμου Δικτύου Εμπόρων BMW Hellas AE
3ο χλμ. Ρόδου - Καλλιθέας, 851 00 Ρόδος
Τηλ.: (22410) 64169, 68032 - 3, 61825
Fax : (22410) 68034

BMW Sheer Driving Pleasure

Νέα BMW Σειρά 5. Κάποιος πρέπει να ηγείται.

Νέα BMW Σειρά 5. Το αυτοκίνητο που θέτει νέα μέτρα σύγκρισης.
- Εξακύλινδροι κινητήρες.
- Ηλεκτρονικό σύστημα χειρισμού iDrive και σύστημα Head-Up Display, για την απεικόνιση ψηφιακών ενδείξεων στο παρμπρίζ.
- Ενεργό σύστημα διεύθυνσης Active Steering.
- Σύστημα ελέγχου ανάρτησης Dynamic Drive.
- Προσαρμοζόμενα Φώτα σε Στροφή και πλήθος άλλων τεχνολογικών καινοτομιών που σας εξασφαλίζουν γνήσια οδηγική απόλαυση.



Ελάτε σήμερα στη Rodos Car AE για ένα Test Drive και ζήστε μια πρωτόγνωρη οδηγική εμπειρία.

Για περισσότερες πληροφορίες τηλεφωνήστε στο (22410) 64169, 68032 - 3, 61825.

Νέα BMW Σειρά 5 - Κατανάλωση (lt/100km): Κύκλος πόλης 13.0/16.3 - Κύκλος εκτός πόλης 6,8/7.9 - Μεικτός κύκλος 9.0/10.9 - Εκπομπές CO_2 (gram/km): 219/264

Quality Used Cars

Με την υπογραφή της Mercedes-Benz Ελλάς!



*C 180 K άρτια οπλισμένο με 143 ίππους, προσφέρεται με τιμή € 14.500 και 18 άτοκες δόσεις ή € 499 το μήνα (ΣΥΝΤΕ 8,6%).

EURO RSCG

Επειδή τα μεταχειρισμένα δεν είναι όλα ίδια!

Αποκτήστε σήμερα μία Mercedes-Benz με λίγα, πραγματικά χιλιόμετρα και... πολλά πλεονεκτήματα, στους εξουσιοδοτημένους διανομείς της Mercedes-Benz Ελλάς:

- Με 18 άτοκες δόσεις ή από € 499 το μήνα*
- Εγγύηση Mercedes-Benz Ελλάς για ένα χρόνο
- Οδική και ιατρική βοήθεια για δύο χρόνια
- Κορυφαίο πρόγραμμα εξυπηρέτησης πελατών Mobilo-Life

Δείτε μεγάλη γκάμα μεταχειρισμένων στο www.mercedes-benz.gr

Mercedes-Benz

Ε. ΧΑΤΖΗΜΙΧΑΛΗΣ & ΥΙΟΙ Ο.Ε.

Εξουσιοδοτημένος Διανομέας & Επισκευαστής της Mercedes-Benz Ελλάς Α.Ε.Ε.

Έκθεση: ΡΟΔΟΣ, 9ο χλμ. Ρόδου - Λίνδου, τηλ.: (22410) 62941

Στη «Δράση» κολλάει το σίδερο

Κρίσεις & Επικρίσεις

➤ ***Έχω την αίσθηση***...

➤ ...(Και μάλλον δεν είναι μόνο αίσθηση)...

➤ ...***Ότι δεν*** πάμε καλά!

➤ ***Ο κόσμος καίγεται*** από τα προβλήματα της καθημερινότητας...

➤ ...***Και εμείς τρέχουμε για***...mise en plis (μιζαντλί) στο κομμωτήριο!

➤ ***Τι εννοώ***;

➤ ***Ότι έχουμε αναγάγει*** σε μείζονος σημασίας πολιτικό ζήτημα...

➤ ...***Τις μελλοντικές*** βλέψεις κάθε μωροφιλόδοξου...

➤ ...***Όταν τα νησιά μας*** τελούν υπό ομηρία, εξαιτίας του ακτοπλοϊκού προβλήματος...

➤ ...***Όταν το ενεργειακό*** πρόβλημα μας κρούει τον κώδωνα του κινδύνου...

➤ ...***Όταν η ακρίβεια*** έχει χτυπήσει την πόρτα μας...

➤ ...***Όταν ο τομέας της υγείας*** νοσεί...

➤ ...***Όταν οι Τούρκοι*** (έχουμε, βλέπετε, κι' αυτούς) έχουν ξεπεράσει κάθε όριο προκλητικότητας!

➤ ***Αυτά είναι προβλήματα***...

➤ ...***Και όχι οι προσωπικές*** φιλοδοξίες του κάθε ματαιόδοξου...

➤ ...***Και μάλιστα*** δύο χρόνια πριν τις εκλογές!

➤ ***Αλήθεια***, αναρωτιόμαστε ακόμα γιατί δεν μας παίρνουν σοβαρά οι καρεκλοκένταυροι της Αθήνας;

* * * * *

➤ ***Όχι, δεν πάμε καλ***ά...

➤ ...(Επιμένω)...

➤ ...***Κι' αυτό αποδεικνύεται*** και απο τη στάση που τηρούμε...

➤ ...***Έναντι του άλλου***...προβλήματος (μείζονος σημασίας κι' αυτό)...

➤ ...***Που αφορά*** τα μισθώματα των καταστημάτων της Νέας Αγοράς και της Παλιάς Πόλης.

➤ ***Μπορεί να μου πει κάποιος*** (απ' αυτούς που κόπτονται για την ρύθμιση του θέματος)...

➤ ...***Για ποια ισονομία*** και για ποια ισοπολιτεία μιλάμε...

➤ ...***Όταν απαιτούμε*** για τις δύο αυτές περιοχές (τις πλέον τουριστικές και πολυσύχναστες)...

➤ ...***Τα μισθώματα*** να παραμείνουν χαμηλά...

➤ ...***Με την δικαιολογία*** της δυσπραγίας;

➤ ***Ο επιχειρηματίας***, δηλαδή, της Ανάληψης ή του Αη Γιάννη, που καλείται να πληρώσει υπέρογκα μισθώματα...

➤ ...***Βρίσκεται μήπως*** σε καλύτερη οικονομική κατάσταση...

➤ ...***Ή δεν έχει επηρεαστεί*** απο την κρίση που μαστίζει την αγορά;

➤ ***Όχι βέβαια***.

➤ ***Παρεμπιπτόντως***...

➤ ***Επί του θέματος***, στα «Δραστικά» της 2ης σελίδας ο συνάδελφος γράφει περισσότερα!

* * * * *

➤ ***Λοιπόν, αν κάτι με ενοχλεί***...

➤ ...***Και μάλιστα πολύ***...

➤ ...***Είναι η προσπάθεια*** ωραιοποίησης νοσηρών καταστάσεων...

➤ ...***Όπως στην περίπτωση*** του Ιδρύματος Κολυμπίων.

➤ ***Δεν αμφιβάλλω*** ότι η διοίκηση του ΠΕ.Σ.Υ.Π έχει όλη την καλή διάθεση να βελτιώσει τα κακώς κείμενα...

➤ ...***Όπως δεν αμφιβάλλω*** ότι γι' αυτό το δύσκολο εγχείρημά της, απαιτείται χρόνος.

➤ ***Και τον έχει***.

➤ ***Αυτό που μ' ενοχλεί***, είναι η προσπάθειά της να μας πείσει ότι κατόρθωσε σε διάστημα μόλις πέντε μηνών ...

➤ ...***Να σπάσει το απόστημα.*** Είναι δυνατόν;

➤ ***Όχι, το απόστημα δεν έσπασε*** και αμφιβάλλω ότι θα σπάσει. Όσο υπάρχουν ανήμποροι άνθρωποι...

➤ ...***Θα υπάρχουν*** και εκμεταλλευτές

➤ ***Όσο για τους υπαλλήλους*** του Ιδρύματος...

➤ ...***Θα τους συνιστούσα*** να μιλάνε λιγότερο...

➤ ...***Γιατί εκτίθενται***!

Άλλα λόγια... ... ν' αγαπιόμαστε

ΓΙΩΡΓΟΣ ΓΙΑΝΝΟΠΟΥΛΟΣ



«Δεν καταλαβαίνουν τίποτα οι μεγαλόσχημοι πατέρες του Έθνους».

(Αναφερόμενος στο ακτοπλοϊκό πρόβλημα)

**** Γιατί, προεκλογική περίοδο έχουμε;***

ΓΙΑΝΝΗΣ ΓΙΑΝΝΑΚΑΚΗΣ



«Αντί να στρωθούν όλοι στη δουλειά και να παράγουν έργο, ασχολούνται πρόωρα με τις επόμενες εκλογές».

****Όταν δεν έχει δουλειά ο διάολος...***

ΜΑΝΩΛΗΣ ΚΑΜΠΟΥΡΟΠΟΥΛΟΣ



«Μπορεί να είμαι στην Τοπική Αυτοδιοίκηση, μπορεί και στη Νομαρχιακή Αυτοδιοίκηση, μπορεί και στο Κοινοβούλιο».

(Αναφερόμενος στα μελλοντικά του σχέδια)

****Υπάρχει και η προεδρία της Δημοκρατίας αν σας ενδιαφέρει!***

ΝΙΚΟΣ ΧΑΡΑΛΑΜΠΗΣ

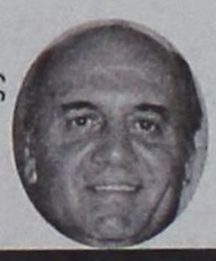

«Θα είμαι υποψήφιος δήμαρχος Ρόδου».

****Το εμπεδώσαμε!***

ΓΙΑΝΝΗΣ ΠΑΡΑΣΚΕΥΑΣ



«Όταν δεν υπάρχει μια ενιαία άποψη, τίποτα δεν μπορεί να περπατήσει. Η πολιτική ηγεσία εκμεταλλεύεται την διαφορετικότητα των απόψεων που κατατίθενται».

(Αναφερόμενος στο θέμα του Ι.Κ.Α)

**** Και υπέρμαχος της φιλοσοφίας Φωτιάδη; Αυτό κι αν είναι από τ' άγραφα. Ανατριχίλα!***

ΑΡΙΣΤΟΤΕΛΗΣ ΠΑΥΛΙΔΗΣ

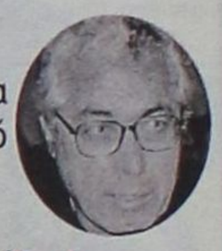

«Η πολιτική απόφαση είναι να μεταφερθεί το Ι.Κ.Α στο παλαιό Νοσοκομείο».

****Ας όψονται όμως οι...νταβατζήδες!***

ΓΙΑΝΝΗΣ ΜΑΧΑΙΡΙΔΗΣ



«Υπάρχει ομόφωνη απόφαση και ομόθυμη στήριξη όλων των φορέων, για την μεταστέγαση των υπηρεσιών του Ι.Κ.Α στις εγκαταστάσεις του παλαιού Νοσοκομείου»

****Είστε σίγουρος;***

ΑΡΙΣΤΕΙΔΗΣ ΚΑΡΤΑΝΟΣ



«Θα εφαρμόσουμε απόλυτα το δόγμα της εμφανούς αστυνόμευσης»

**** Ευελπισθούμε και της...αποτελεσματικής!***

Ωμο-λογίες



«Να μην αφήσουμε να δικαιωθούν οι Κασσάνδρες στο ακτοπλοϊκό πρόβλημα» (Χαράλαμπος Κόκκινος, Περιφερειάρχης Ν. Αιγαίου)

(Κι συ Μανολιό μπορείς να κρυφτείς στο Ψηλορείτη όταν έλθουν τα δύσκολα. Εγώ πού θα πάω; Εχεις καμιά ιδέα σύντεκνε;)



«....., ..., ... , ...» (Μανόλης Κεφαλογιάννης, Υπουργός Εμπορικής Ναυτιλίας)

(Αγαπητέ Μπάμπη, όπως καταλαβαίνεις, η σιωπή μου προς απάντησή σου. Περίμενε γράμμα μου. Ρώτα τον Μαχαιρίδη να σου πει πόσο συνεπής είμαι στην αλληλογραφία)



Τα μαυράκια...

Το ωραίο είναι ότι κάνουν και τους πονηρούς...

Ελάχιστα πράγματα να ήξεραν από αγώνες μεγάλων αποστάσεων στο στίβο, κάτι θα είχαν ψυλλιαστεί. Δεν μπορεί, θα έχουν ακουστά για το ποιος είναι ο «λαγός» σε μια κούρσα και ποιος είναι ακριβώς ο ρόλος του. Αν δεν ξέρουν, να τους πούμε τα βασικά.

Τα φερόμενα ως «φαβορί» βάζουν κάποιο κουτσό άλογο να οδηγεί την κούρσα, ώστε να παρασυρθούν οι αντίπαλοι, και μόλις φτάσει στα όρια της λιποθυμίας εγκαταλείπει τον αγώνα. Εν τω μεταξύ, έχει βγάλει τη γλώσσα των αντιπάλων που νόμιζαν ότι κυνηγούσαν το μεγάλο κελεπούρι.

Έρχονται στη συνέχεια τα «φαβορί», που πήγαιναν εν τω μεταξύ με το ρελαντί, και παίρνουν σβάρνα τους πάντες. Μια παλιά και συνήθης τακτική που έχει αναδείξει κάποια μαυράκια σε εξπέρ των μεγάλων αποστάσεων...

... και ο «λαγός»

Στην προκειμένη περίπτωση, τι δεν πήραν χαμπάρι οι πονηροί; Ότι πριν καλά – καλά αρχίσει η κούρσα, ο λαγός δείχνει ακμαίος και είναι αυτοί που τα έχουν φτύσει. Εδώ είμαστε και εδώ είστε... Θα είναι αυτοί που τελικά θα αναγκαστούν να αποχωρήσουν από την κούρσα, αν και στην αφετηρία έδειχναν πως το σχέδιο που είχαν καταστρώσει ήταν καθ' όλα άψογο. Αμ δε...

Ο «λαγός» είναι καλά προπονημένος, πολύ πιο πονηρός από τους «πονηρούς» και τώρα παίζει μαζί τους. Και θα παίζει μέχρι τα τελευταία μέτρα της κούρσας, όταν και θα εγκαταλείψει. Επειδή ο ίδιος θα το θέλει. Διότι αυτό είναι το δικό του σχέδιο. Κι άμα γουστάρει μπορεί να κόψει και το νήμα. Εκείνη την ώρα θα αποφασίσει... Τότε όμως θα είναι πολύ αργά για όσους δεν έχουν ιδέα από κούρσες μεγάλων αποστάσεων.

Δεν... συγκοινωνούν

ΠΑ τούτες τις «ακυρώσεις επισκέψεων»

ΝΔ

δεν ευθύνονται ούτε οι αεροπορικές και ναυτιλιακές εταιρείες, ούτε φυσικά κάποια γραφεία ταξιδίων.

Αυτό το ξέρουν καλά στην τοπική Νέα Δημοκρατία, όπως το ξέρει και ο κόσμος όλος.

Το φαινόμενο δεν έχει να κάνει με τις παρενέργειες του συγκοινωνιακού προβλήματος.

Το «επικοινωνιακό» είναι το πρόβλημά τους. Να συνεννοηθούν δηλαδή. Οσο και αν το σκέφτονται, όσο και αν ... συσκέπτονται.

Τσάμπα κόπος...

Και οι Πεταλούδες θέλουν το ...γιατρό τους

ΣΑΝ άνθρωπος και επιστήμονας έδωσε και δίνει καθημερινά εξετάσεις. Αρα, ο Μιχάλης Σοκορέλλος πληροί τη βασική προϋπόθεση για να τολμήσει την είσοδό του στην ενεργό πολιτική.



Να ζυμωθεί δηλαδή στο μυαλό του η ιδέα της προσφοράς στον τόπο του και από το μετερίζι της Αυτοδιοίκησης.

Το σκέφτεται σοβαρά ο γνωστός ορθοπεδικός του Νοσοκομείου της Ρόδου. Πολύ σοβαρά... Ο κύβος ερρίφθη, λένε οι φίλοι του. Ο Δήμος Πεταλούδων, η ιδιαίτερη πατρίδα του, αποτελεί για τον κ. Σοκορέλλο, μια πρόκληση και ένα στοίχημα.

Θα έχει ενδιαφέρον να παρακολουθήσουμε την τύχη του εγχειρήματος απέναντι στις «παραδοσιακές» δυνάμεις της περιοχής. Του έτερου Μιχάλη και του Βασίλη που περιμένει ήδη τέσσερα χρόνια...

Άλλου μεγέθους νταβατζήδες



Εντάξει, Μπόμπολες και Αλαφούζους μπορεί να μην έχουμε, αλλά παραπονεμένοι δεν πρέπει να είμαστε.

Οι δικοί μας «νταβατζήδες» είναι μεν μικρότερου βεληνεκούς, αλλά για τα μεγέθη της τοπικής κοινωνίας δεν πρέπει να θεωρούνται τόσο ευκαταφρόνητοι. Άμα θέλουν να περάσει το δικό τους, κινούν νήματα, βρίσκουν αποκούμπια, βρίσκουν και «συνηγόρους» για να κάνουν τη δουλειά τους. Δικαίωμά τους ίσως...

Οι τοπικές μας αρχές όμως και οι άλλοι φορείς πρέπει να καταλάβουν πως η αναμέτρηση που βρίσκεται σε εξέλιξη με τους κάθε λογής «εργολάβους» και ...κτηματομεσίτες δεν μπορεί να λήξει υπέρ των τελευταίων. Είναι θέμα τιμής και αξιοπρέπειας για τον πολιτικό μας κόσμο. Για την ίδια την κοινωνία μας.

ΑΠΟΡΡΗΤΟ *Από:*

Προς κ. Δ. Αβραμόπουλο
Υπουργό Τουριστικής
Ανάπτυξης Τσιπρούλα

Φίλε Δημήτρη,
Μας κουφοχόλιασες βρε παλιόπαιδο. Για μια στιγμή νομίζαμε ότι έκανες λάθος ιεράρχηση. Ότι θα άφηνες το γάμο μας για να πας για πουρνάρια ή για πουλάκια στ Αφάντου.

Δεν μπορεί, σκεφτόμασταν, ο Δημητράκης να έχασε τα λογικά του. Και ποιος θα μας σταφάνωνε; Ο Πανηγύρης;

Ευτυχώς που ήλθες στα συγκαλά σου. Όχι επειδή έγινες Υπουργός να ξεχάσεις τις συνήθειές σου. Γι αυτό σε λατρεύουμε.

Σε περιμένουμε

Θέλουν κρέμασμα

Να τους πιάσουν από τ' αυτί και να τους εκθέσουν. Με όνομα, ειδικότητα, κτίριο, όροφο, γραφείο... Από τα ανήκουστα: υπηρεσιακοί παράγοντες που δεν είναι ικανοί ούτε τα απλά και τα καθημερινά της αρμοδιότητάς τους να επιλύσουν, να μπλέκουν τα πόδια τους σε μεγάλα ζητήματα που κρίνουν το μέλλον του τόπου. Λες και το κάνουν επίτηδες... Ούτε το ανάστημα διαθέτουν ούτε και την έξωθεν καλή μαρτυρία. Κρέμασμα θέλουν. Με άλλα λόγια, ξεμπρόστιασμα. Για να ξέρει ο κόσμος...

Δεν λέω, να τους ελέγχουμε. Να τους ασκούμε κριτική. Ακόμα και σκληρή, όποτε χρειάζεται. Και επιβάλλεται και το αντέχει ο οργανισμός τους. Αμα φτάνουμε όμως στο σημείο, σχεδόν φωναχτά, να ευχόμαστε την εξόντωσή τους ή να παρακαλάμε, τρόπος του λέγειν, να βρεθεί κάποιος να τους σπάσει τα γόνατα, ε, τότε είναι φυσικό, ο κόσμος να μπαίνει σε υποψίες. Η εμπάθεια του «ιεροεξεταστή», όπως την είδε στο θαυμάσιο βιβλίο του «Το όνομα του ρόδου» ο Ουμπέρτο Εκο, ας μας ανοίξει τα μάτια. Και ας μας διδάξει. Ελέγχονται οι κρινόμενοι, ελέγχονται και οι κριτές. Ολοι μας

Επί προσωπικού...

Με τον ΠΑΝΑΓΙΩΤΗ ΠΑΠΑΚΩΝΣΤΑΝΤΙΝΟΥ

«ΔΙΑΧΕΙΡΙΣΤΕΣ ΤΗΣ ΜΙΖΕΡΙΑΣ ΚΑΙ ΤΗΣ ΚΑΚΟΜΟΙΡΙΑΣ ΤΟΥΣ ΟΙ Ο.Τ.Α.»

Αντιδήμαρχος επί των οικονομικών στο Δήμο Λινδίων, ο κ. Παναγιώτης Παπακωνσταντίνου χαρακτηρίζει ως πρόκληση την ενασχόλησή του στο δύσκολο αυτό τομέα, παρά τα σοβαρά προβλήματα που υπάρχουν λόγω της ελλείψεως πόρων.

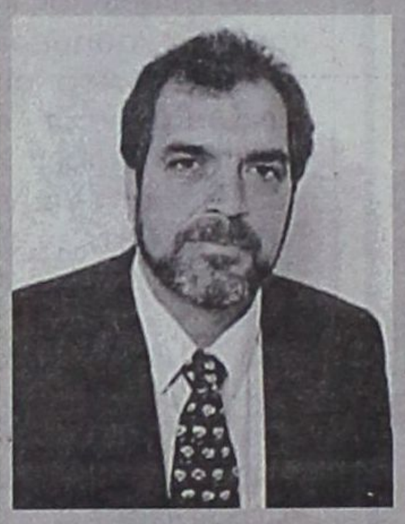

«Η μεταφορά αρμοδιοτήτων στους Ο.Τ.Α. χωρίς παράλληλη μεταφορά πόρων - δηλώνει - μετατρέπει τους μικρούς δήμους σε φτωχούς συγγενείς και διαχειριστές της μιζέριας και της κακομοιριάς τους».

Θητεύοντας και στους δύο βαθμούς Τοπικής Αυτοδιοίκησης, ο κ. Παπακωνσταντίνου θεωρεί πολύ πιο ενδιαφέρουσα την σημερινή του πορεία στον α' βαθμό, αν και -όπως τονίζει - υπάρχει μια κακώς εννοούμενη άποψη να μην θίγονται τα κακώς κείμενα.

Παίρνοντας θέση στα περί αποσκιρτήσεως του δημοτικού διαμερίσματος Λίνδου από τον Δήμο, ο κ. Παπακωνσταντίνου δηλώνει ευθαρσώς ότι «για ιστορικούς λόγους θα έπρεπε ν' αποτελεί ξεχωριστό Δήμο, ωστόσο τα προβλήματα που θ' ανακύψουν θα είναι πολύ περισσότερα από τα θετικά».

Σ' ό,τι αφορά, τέλος, τα μελλοντικά του σχέδια, ο αντιδήμαρχος της Λίνδου διαψεύδει τα σενάρια που τον εμφανίζουν να διαδέχεται τον Γιώργο Θαρρενό, επισημαίνοντας ότι φιλοδοξία του είναι να βοηθά τον τόπο του στο μικρό περίσσευμα του χρόνου.

• ***Αντιδήμαρχος επί των οικονομικών στον Δήμο Λινδίων. Μεγάλη η ευθύνη;***

- Η ενασχόληση με τα οικονομικά του Δήμου είναι μια μεγάλη πρόκληση παρά τα προβλήματα που υπάρχουν, κυρίως λόγω έλλειψης πόρων και εξειδικευμένου προσωπικού. Παρ' όλα αυτά στο Δήμο μας, χάρη στις φιλότιμες προσπάθειες των υπαλλήλων της οικονομικής υπηρεσίας, από το 2003 λειτουργεί ταμειακή υπηρεσία και εφαρμόζεται το διπλογραφικό σύστημα.

• ***Ποιά είναι, αλήθεια, η οικονομική κατάσταση του Δήμου;***

- Η οικονομική κατάσταση του Δήμου είναι ικανοποιητική εξαιτίας της ορθολογιστικής διαχείρισης της δημοτικής αρχής. Με καλύτερη, όμως, αντιμετώπιση των ανταποδοτικών τελών, θα είναι δυνατή η χρηματοδότηση η συγχρηματοδότηση από ίδιους πόρους έργων υποδομής μεσαίας και μεγάλης κλίμακας.

• ***Λόγω των αυξημένων αρμοδιοτήτων της Τοπικής Αυτοδιοίκησης, πιστεύετε ότι αυτή είναι αδικημένη, σ' ό,τι αφορά την εισροή πόρων;***

- Η μεταφορά αρμοδιοτήτων στους ΟΤΑ από την κεντρική διοίκηση χωρίς παράλληλη μεταφορά πόρων, μετατρέπει τους Ο.Τ.Α. και ειδικά τους μικρούς καποδιστριακούς δήμους σε φτωχούς συγγενείς και διαχειριστές της μιζέριας και της κακομοιριάς τους.

• ***Το τελευταίο διάστημα γίνεται λόγος για αποσκίρτηση του δημοτικού διαμερίσματος Λίνδου από τον Δήμο. Ποιά είναι η άποψή σας;***

- Το Δ.Δ. Λίνδου έπρεπε για ιστορικούς λόγους να ήταν δήμος. Με τη στήριξη μάλιστα του υπουργείου Πολιτισμού έπρεπε να είχαν εφαρμοστεί ειδικές πολιτικές για τη διατήρηση αυτής της πολιτιστικής κληρονομιάς. Η παραφιλολογία που αναπτύσσεται τελευταία με την ανοχή της κυβέρνησης από τοπικούς παράγοντες γίνεται για λόγους μικροπολιτικής και εντυπωσιασμού, γιατί τα προβλήματα που θα ανακύψουν από μια αποσκίρτηση θα είναι πολύ περισσότερα από τα τυχόν θετικά.

• ***Εχετε θητεύσει και στους δύο βαθμούς Τοπικής Αυτοδιοίκησης. Ποιός σας εκφράζει περισσότερο;***

- Η θητεία μου στον β' βαθμό της τοπικής αυτοδιοίκησης, ίσως και λόγω του γεγονότος ότι ήμουν μέλος της παράταξης της μειοψηφίας, υπήρξε για μένα μια αρνητική εμπειρία, χωρίς καμιά ουσιαστική προσφορά στα κοινά. Οσον αφορά στην θητεία μου στον α' βαθμό, παρ' όλα τα προβλήματα που υπάρχουν λόγω της καθημερινότητας και μιας κακώς εννοούμενης άποψης να μη θίγονται τα κακώς κείμενα, σίγουρα είναι πιο ενδιαφέρουσα.

• ***Πως κρίνετε την αντιπολιτευτική στάση που τηρεί η παράταξη της μειοψηφίας;***

- Δεν είναι δική μου δουλειά να κρίνω την αντιπολιτευτική τακτική της παράταξης της μειοψηφίας. Αρκεί αυτή να μην στέκεται σε άδικες προσωπικές επιθέσεις σε βάρος μελών της δημοτικής αρχής.

• ***Η ανεξαρτητοποίηση του μέλους της παράταξής σας κ. Αντώνη Χατζηϊωάννου, έπληξε την συνοχή της δημοτικής αρχής;***

- Απ' όσο γνωρίζω δεν υπάρχει θέμα ανεξαρτητοποίησης του συναδέλφου κ. Χατζηϊωάννου. Εγιναν, ίσως, κάποιες «άστοχες» δηλώσεις στα Μ.Μ.Ε. σίγουρα όμως η συνοχή της παράταξης της δημοτικής αρχής είναι δεδομένη.

• ***Ποιές είναι οι σχέσεις σας με τον δήμαρχο Λινδίων;***

- Οι σχέσεις μου με τον Δήμαρχο ήταν, είναι και θα είναι άριστες.

• ***Μελλοντικά σχέδια υπάρχουν;***

- Προσωπική μου φιλοδοξία είναι να μπορώ να βοηθήσω τον τόπο μου με τις όποιες γνώσεις μου στο μικρό περίσσευμα του χρόνου μου.

• ***Ποιά έργα βρίσκονται σε εξέλιξη αυτή την περίοδο στον Δήμο Λινδίων;***

- Πολιτιστικό Κέντρο Ζίγδη, Πολυδύναμο Ιατρείο Λίνδου, Ανάπλαση Αρχαίου Θεάτρου Λίνδου, Βιολογικοί Λάρδου, Καλάθου - Πυλώνας, Πεύκων, Κλειστό Γυμναστήριο Λάρδου, Πολεοδόμηση Καλάθου - Λάρδου, Δασικό Πάρκο Λαέρμων, Νηπιαγωγείο Λίνδου, Δημοτικό Σχολείο Λάρδου, Σ.Χ.Ο Α.Π, Δήμου Λινδίων, Πεζοδρομήσεις και Ασφαλτοστρώσεις Δ.Δ.

Χ.Μ



Δύο στους 100 είναι πάσχοντες με συνεχόμενη αυξητική τάση

Διπλάσια τα ποσοστά σχιζοφρένειας στη Ρόδο

Ο κοινωνικός στιγματισμός στην περιοχή μας αποτρέπει τους ασθενείς να ακολουθήσουν θεραπεία, προτιμούν να «κουκουλώνουν» το πρόβλημα οι συγγενείς

Δύο στους 100 Ροδίτες πάσχουν από σχιζοφρένεια, όταν στην υπόλοιπη Ελλάδα το ποσοστό αυτό εμφανίζεται μειωμένο περίπου κατά 50%, σύμφωνα με όσα δήλωσε ο ψυχίατρος κ. Αναστάσιος Πλατής. Όπως τόνισε η ανεργία που καταγράφεται στην περιοχή μας, τα αυξημένα ποσοστά φτώχειας αλλά και οι γάμοι ανάμεσα σε συγγενείς δεύτερου και τρίτου βαθμού, συντελούν στην αυξημένη τάση που καταγράφεται στα Δωδεκάνησα. Σημαντικός επίσης είναι ο παράγοντας ότι στη Ρόδο, αποτελεί ταμπού η επίσκεψη στον ψυχίατρο με αποτέλεσμα οι πάσχοντες να μην ακολουθούν την εγκεκριμένη θεραπεία με αποτέλεσμα να καταγράφεται αυξητική τάση τα τελευταία χρόνια.

Όπως επισημαίνει ο κ. Πλατής, η σχιζοφρένεια θεραπεύεται σε ένα μεγάλο ποσοστό της, αρκεί η διάγνωση και η θεραπεία να ξεκινήσουν από μικρή ηλικία. Για το λόγο αυτό, γονείς, δάσκαλοι και καθηγητές θα πρέπει να παρακολουθούν τη συμπεριφορά των παιδιών, ώστε αν υπάρχει προδιάθεση για εμφάνιση σχιζοφρένειας, αυτή να αντιμετωπισθεί έγκαιρα.

Αξίζει να σημειωθεί, ότι σύμφωνα με τον κ. Πλατή, οποιοσδήποτε μπορεί να πάθε σχιζοφρένεια ενώ τα συμπτώματα της νόσου εμφανίζονται συνήθως στο τέλος της εφηβείας ή και στην ηλικία των 30 στους άνδρες, ενώ στις γυναίκες κρίσιμες θεωρούνται οι δεκαετίες των 30 και των 40. Παράλληλα υπάρχουν ενδείξεις ότι κληρονομικοί παράγοντες συμβάλλουν στην εμφάνισή της, καθώς έχει παρατηρηθεί ότι όταν πάσχουν και οι δύο γονείς το παιδί έχει 60% πιθανότητες να γεννηθεί με σχιζοφρένεια. Από τις έρευνες που έγιναν τα τελευταία χρόνια έγινε φανερό ότι δεν επρόκειτο για «άνοια» κι ότι επρόκειτο για βαριά ψυχωτική διαταραχή, για «σχίσιμο του μυαλού», από όπου και ο όρος Σχιζοφρένεια. Στα χρόνια που πέρασαν, παρ' όλες τις έρευνες και τις προσπάθειες μας, δεν έγιναν πολλά πράγματα γνωστά για τη μάστιγα αυτή της ανθρωπότητας, που εξακολουθεί να ρημάζει άτομα και οικογένειες. Οι επιστήμονες δεν γνωρίζουν ακόμα ούτε πώς να τη θεραπεύσουν ολοκληρωτικά, ούτε πώς να προφυλάξουν τον άνθρωπο από τη σχιζοφρένεια. Κι αυτό γιατί τα αίτια της ακόμα διαφεύγουν. Σήμερα η σχιζοφρένεια θεωρείται σύνδρομο που χαρακτηρίζεται από έντονη αλλοίωση της εσωτερικής και εξωτερικής πραγματικότητας, στην οποία το άτομο απαντά με τρόπους που βλάπτουν τη ζωή του. Αυτή η αλλοίωση ή παραμόρφωση της πραγματικότητας - ο ψυχωτικός πυρήνας της αρρώστιας - παρουσιάζεται με διαταραχές - συμπτώματα στην αντίληψη, στη σκέψη, στο συναίσθημα, στην ομιλία και στην ψυχοκινητικότητα.

Έχει σημασία να μην προσπαθήσουμε να κλείσουμε μέσα μας μια συγκεκριμένη εικόνα-«στίγμα» σχιζοφρενικού, σύμφωνα με τον ψυχίατρο κ. Πλατή. Οι κλινικές εικόνες , οι άνθρωποι, παρουσιάζουν πολύ μεγάλη ποικιλία, από την έντονη διέγερση ως την απάθεια και την απόσυρση, από την απλή εκκεντρικότητα ως την πιο αλλόκοτη συμπεριφορά. Καλό, είναι λοιπόν, να μην έχουμε «κλισέ» στο μυαλό μας και κυρίως να μην ξεχνούμε ότι οι σχιζοφρενικοί μας άρρωστοι είναι απλώς άρρωστοι, δεν είναι «λεπροί».

Η σχιζοφρένεια είναι μια διαταραχή που προσβάλλει πολλές ψυχικές λειτουργίες. Έτσι, χαρακτηριστικά ψυχωτικά συμπτώματα προέρχονται από διαταραχή της σκέψης, της αντίληψης, του συναισθήματος, της αίσθησης του εαυτού, της βούλησης, της διαπροσωπικής λειτουργικότητας και σχέσης με τον εξωτερικό κόσμο, της ψυχοκινητικότητας κ.ά.

Διαταραχές του περιεχομένου της σκέψης με τη μορφή παραληρητικών ιδεών είναι κοινές στη σχιζοφρένεια. Όσο πιο παράξενες ή αλλόκοτες οι παραληρητικές ιδέες, τόσο πιθανότερο να είναι σχιζοφρενικής προέλευσης: π.χ. παραληρητικές ιδέες μεταβίβασης ή εκπομπής της σκέψης, παραληρητικές ιδέες ελέγχου της σκέψης από εξωτερικές δυνάμεις, παραληρητικές ιδέες τοποθέτησης σκέψης από άλλους κτλ. Κοινές είναι και οι παραληρητικές ιδέες συσχέτισης και δίωξης, ενώ παραληρητικές ιδέες μεγαλείου, θρησκευτικού περιεχομένου, μηδενιστικές, σωματικές κτλ. είναι λιγότερο συχνές.Συχνά στη Σχιζοφρένεια είναι παρούσα και διαταραχή του ειρμού ή της μορφής της σκέψης. Αυτή εκδηλώνεται συνήθως ως χάλαση των συνειρμών και μπορεί να φθάσει μερικές φορές την ασυναρτησία ή τη γλωσσική σαλάτα.



Άλλες διαταραχές της σκέψης που παρατηρούνται στη σχιζοφρένεια είναι η φτώχεια του λόγου, η συγκεκριμένη ή άκαμπτη σκέψη, οι νεολεξίες, η εμμονή, οι ηχητικοί συνειρμοί, η ανακοπή, η ηχολαλία, κ.ά.

Η εμφάνιση της Σχιζοφρένειας γίνεται συνήθως στην εφηβεία ή στα πρώτα χρόνια της ενήλικης ζωής αναπτύσσεται μετά τα 45 . Άσχετα με το αν εμφανισθεί ή όχι πρόδρομη φάση, όλοι οι σχιζοφρενικοί ασθενείς έχουν αυτό που ονομάζεται ενεργός φάση, στη διάρκεια της οποίας η ψύχωση είναι έντονη και φανερή και οι ασθενείς παρουσιάζονται έντονα διαταραγμένοι. Σ' αυτή τη φάση χαρακτηριστικά ψυχωτικά συμπτώματα, τους παραληρητικές ιδέες, ψευδαισθήσεις, χάλαση των συνειρμών, ασυναρτησία, παράλογη σκέψη και συμπεριφορά που είναι έντονα αποδιοργανωμένη ή κατατονική κυριαρχούν στην κλινική εικόνα. Ο κ. Πλατής πάντως, επισημαίνει ότι θα πρέπει τόσο οι οικογένεια όσο και ο κοινωνικός περίγυρος να αγκαλιάσουν τους πάσχοντες.

Audi

1. VW PASSAT - 1600 CC μοντ. 1999, ΧΡΩΜΑ ΑΣΗΜΙ (ABS, υδρ. τιμόνι, 4 αερόσακοι, ηλ. παράθυρα, κεντρικό κλείδωμα, ηλεκ. καθρέπτες, CLIMATRONIC, ηχοσύστημα)
2. VW PASSAT - 1600 CC μοντ. 2003, χρώμα ΜΠΛΕ (ABS, υδρ. τιμόνι, 4 αερόσακοι, ηλ. παράθυρα, κεντρικό κλείδωμα, ηλεκ. καθρέπτες, CLOIMATRONIC, ηχοσύστημα)
3. VW GOLF 1400 CC μοντ. 2001, 3ΘΥΡΟ, χρώμα ΜΠΛΕ ΤΖΑΖ, (ABS, υδρ. τιμόνι, 4 αερόσακοι, ηλ. παράθυρα, κεντρικό κλείδωμα, ηλεκ. καθρέπτες, air condition, ηχοσύστημα)
4.VW GOLF 1400 CC μοντ. 1999, 3ΘΥΡΟ, χρώμα ΚΟΚΚΙΝΟ, (ABS, υδρ. τιμόνι, 2 αερόσακοι, ηλ. παράθυρα, κεντρικό κλείδωμα, ηλεκ. καθρέπτες, ζάντες αλουμινίου, ηχοσύστημα)
5. VW GOLF VARIANT - 1400 CC μοντ. 1996, 5ΘΥΡΟ, χρώμα ΜΑΥΡΟ (υδρ. τιμόνι, R/C)
6. VW POLO CLASSIC - 1400 CC μοντ. 1998, SEDAN χρώμα ΠΡΑΣΙΝΟ (υδρ. τιμόνι, ηλ. παράθυρα, κεντρικό κλείδωμα, ηλεκ. καθρέπτες, ζάντες αλουμινίου, ηχοσύστημα)
7. AUDI A4 - 1600 CC μοντ. 1997, χρώμα ΜΠΛΕ (ABS, υδρ. τιμόνι, 4 αερόσακοι, ηλ. παράθυρα, κεντρικό κλείδωμα, ηλεκ. καθρέπτες, ζάντες αλουμινίου,air condition ηχοσύστημα)
8. MAZDA 323-1400 CC μοντ. 2001, ΧΡΩΜΑ ΑΣΗΜΙ (ABS, TC, υδρ. τιμόνι, 4 αερόσακοι, 2 ηλ. παράθυρα, κεντρικό κλείδωμα, ηλεκ. καθρέπτες, air condition, ηχοσύστημα, συναγερμός)
9. DAEWOO LANOS - 1400 CC μοντ. 2000 ΧΡΩΜΑ ΜΠΟΡΝΤΩ (υδρ. τιμόνι, ηλ. παράθυρα, κεντρικό κλείδωμα, air condition, ηχοσύστημα)
10.RENAULT MEGANE COUPE - 1400 CC μοντ. 1996, ΧΡΩΜΑ ΜΟΛΥΒΙ, (υδρ. τιμόνι, ηλ. παράθυρα, κεντρικό κλείδωμα, air condition, ηχοσύστημα)
11. RENAULT MEGANE COUPE - 1600 CC μοντ. 2001, ΧΡΩΜΑ ΑΣΗΜΙ, (ABS, υδρ. τιμόνι, 2 αερόσακοι, ηλ. παράθυρα, κεντρικό κλείδωμα, air condition, ηχοσύστημα)
12. RENAULT CLIO-1400 CC μοντ. 1996, χρώμα ΜΠΛΕ, 5ΘΥΡΟ (υδρ. τιμόνι, ηλ. παράθυρα, κεντρικό κλείδωμα, air condition, ζάντες αλουμινίου, ηχοσύστημα)
13.RENAULT CLIO-1200 CC μοντ. 1995, χρώμα ΜΠΛΕ, 5ΘΥΡΟ (2 ηλ. παράθυρα, κεντρικό κλείδωμα, ζάντες αλουμινίου, ηχοσύστημα)
14.RENAULT CABPIO 19 - 1800 CC μοντ. 1995, ΧΡΩΜΑ ΜΠΟΡΝΤΩ (ABS, υδρ.τιμόνι, ηλ. παράθυρα, κεντρικό κλείδωμα, ηλιοροφή, air condition, ζάντες αλουμινίου, ηχοσύστημα)
15. FIAT MAREA 1400 CC μοντ. 1996 ΧΡΩΜΑ ΜΠΛΕ 4ΘΥΡΟ (υδρ.τιμόνι, 2 ηλ.παράθυρα, κεντρικό κλείδωμα, ηχοσύστημα)
16. TOYOTA YARIS 1300 cc μοντ. 1999, 3ΘΥΡΟ, χρώμα πράσινο (υδρ. τιμόνι, ηλ. παράθυρα, κεντρικό κλείδωμα, air condition, ηχοσύστημα)
17.TOYOTA YARIS 1300 cc μοντ. 2001, 3ΘΥΡΟ, χρώμα MAYRO (υδρ. τιμόνι, ηλ. παράθυρα, κεντρικό κλείδωμα, air condition, ζάντες αλουμινίου, ηχοσύστημα)
18.ALPHA ROMEO 155-1600 CC μοντ. 1996, χρώμα MAYPO (υδρ. τιμόνι, αερόσακος οδηγού, 2 ηλ. παράθυρα, κεντρικό κλείδωμα, κλιματισμός, ηχοσύστημα)
19. HONDA CIVIC 1400 CC μοντ. 1994 ΧΡΩΜΑ ΛΕΥΚΟ (υδρ. τιμόνι, 4 ηλ. παράθυρα, κεντρικό κλείδωμα, ηχοσύστημα)
20.HONDA CIVIC 1600 CC μοντ. 1996 ΧΡΩΜΑ ΓΚΡΙ (ABS, υδρ. τιμόνι, 4 ηλ. παράθυρα, κεντρικό κλείδωμα, ηχοσύστημα)
21.SEAT CORDOBA 1400 CC μοντ. 1994 ΧΡΩΜΑ ΜΠΛΕ (υδρ. τιμόνι, ηλ. παράθυρα, κεντρικό κλείδωμα, ηχοσύστημα)
22.SKODA FABIA 1400 CC 100 PS μοντ. 2001 χρώμα ΘΑΛΑΣΣΙ (υδρ. τιμόνι, αερόσακος οδηγού, ηλ. παράθυρα, κεντρικό κλείδωμα, air condition, ηχοσύστημα)
23.SKODA FABIA 1400 CC 100 PS μοντ. 2000 χρώμα ΜΠΟΡΝΤΩ (ABS, υδρ. τιμόνι, 2 αερόσακοι, ηλ. παράθυρα, κεντρικό κλείδωμα, ηλεκ. καθρέπτες, ζάντες αλουμινίου, ηχοσύστημα)
24. OPEL CORSA 100 CC μοντ. 1999, 5θυρο, χρώμα ΠΡΑΣΙΝΟ (ηλ. παράθυρα, κεντρικό κλείδωμα, air condition, ηχοσύστημα)
25. PEYGEOT 106 1000 CC μοντ. 1999, χρώμα ΜΠΛΕ, (κεντρικό κλείδωμα, ηχοσύστημα)

CAR EXPERTS

0% ΠΡΟΚΑΤΑΒΟΛΗ ΕΩΣ 72 ΜΗΝΙΑΙΕΣ ΔΟΣΕΙΣ

ΞΕΝΑΚΗΣ ΑΥΤΟΚΙΝΗΤΑ ΑΕΒΕ
Εξουσιοδοτημένος Έμπορος Kosmocar A.E.
Πωλήσεις-Service-Ανταλλακτικά
10ο χλμ. Ρόδου-Λίνδου, τηλ. 2241086777, fax: 2241086788
1 έτος γραπτή εγγύηση με δυνατότητα επέκτασης έως 3 έτη

NEO COROLLA
Επωφεληθείτε μέχρι και 1.300€ έως 30/11/2004
Ελάτε για ένα TEST DRIVE!



ΞΕΝΑΚΗΣ α.ε.β.ε.
Εξουσιοδοτημένος έμπορος και after sales
TOYOTA στα Δωδεκάνησα
Λεωφόρος Ρόδου - Λίνδου 220
Τηλ: 22410 62211
TOYOTA

Ατύχημα στη διασταύρωση - καρμανιόλα Γρηγορίου Ε' και Δενδρινού

ΑΓΙΟ ΠΡΟΣΤΑΤΗ

είχε μια Ροδίτισσα οδηγός



Ως διασταύρωση – καρμανιόλα θεωρείται η συμβολή των οδών Γρηγορίου Ε' και Δενδρινού της πόλεως Ρόδου και ο χαρακτηρισμός αυτός δόθηκε λόγω των ατυχημάτων που συμβαίνουν συχνά στο συγκεκριμένο σημείο.



Η εικόνα του ατυχήματος επαναλήφθηκε τα ξημερώματα της Κυριακής, εκεί όπου αυτοκίνητο που εκινείτο επί της Γρηγορίου Ε' εμβόλισε άλλο όχημα που εκείνη τη στιγμή εισέρχονταν στη διασταύρωση. Η σύγκρουση ήταν ὄφοδρή και προκάλεσε την ανατροπή του δευτέρου αυτοκινήτου. Ευτυχώς, οι δύο οδηγοί είναι καλά στην υγεία τους και είναι απλώς θέμα χρόνου για να επουλωθούν οι πληγές τους.

Επί της οδού Γρηγορίου Ε' έχουν τοποθετηθεί σήματα ΣΤΟΠ, όμως εκ του αποτελέσματος φαίνεται ότι υπάρχει η ανάγκη λήψης πρόσθετων μέτρων.

Τροχαίο με δύο τραυματίες

Δύο αλλοδαποί Αλβανικής υπηκοότητας τραυματίσθηκαν σοβαρά το βράδυ του Σαββάτου, σε τροχαίο ατύχημα που έγινε στην πόλη της Κω.



Πρόκειται για έναν 20χρονο και έναν 24χρονο οι οποίοι επέβαιναν σε επιβατικό αυτοκίνητο που εξετράπη από την πορεία του και προσέκρουσε σε δέντρο. Σοβαρότερα τραυματίσθηκε ο 20χρονος, που οδηγούσε το όχημα. Από τις αστυνομικές υπηρεσίες έγινε γνωστό ότι ο νεαρός οδηγούσε υπό την επήρεια αλκοόλ.



ΔΡΑΣΙΣΠΟΡ

Δευτέρα 25 Οκτωβρίου 2004

• Τηλ: 63790, 64393, 68761 • Fax: 63393



Αντί ευρείας νίκης

«ΜΑΓΙΚΗ ΕΙΚΟΝΑ» ΤΟ 1-1 ΤΗΣ ΡΟΔΟΥ

(Σελ. 18)

Κατάθεση ψυχής για τον Ιβίσκο στην πρεμιέρα του στη Γ' Εθνική (79-76)

(Σελ. 35

«Χαρακίρι» του Κολοσσού στην Καισαριανή και ήττα από τη ΝΗΑΡ ΗΣΤ με 73-72

(Σελ. 34)

Δύο παιχνίδια δεν τέλειωσαν ποτέ στα τοπικά πρωταθλήματα

(Σελ. 37)

Είδε κι έπαθε ο Διαγόρας να νικήσει 2-1 την Α.Ε. Κως

Σελ. 19

Ο Ιάλυσος άλωσε το κάστρο του Αίαντα

Σελ. 20

Ο Απόλλων Καλυθιών έσπασε το αήττητο του ΑΕΡΑ!

Νέα τάξη στην κορυφή της Α' Κατηγορίας Δωδεκανήσου

Ολοι οι αγώνες στις σελίδες 22 έως 27



«ΜΑΓΙΚΗ ΕΙΚΟΝΑ» ΤΟ 1–1 ΤΗΣ ΡΟΔΟΥ

ΔΗΜΟΤΙΚΟ ΣΤΑΔΙΟ.-

Αντί βαριάς ήττας η κρητική ομάδα έφυγε με τον βαθμό της ισοπαλίας

Την άγρια ομορφιά του ποδοσφαίρου είχαν την ευκαιρία να ζήσουν οι θεατές που βρέθηκαν χθες στο Δημοτικό Στάδιο της πόλης μας για να παρακολουθήσουν την αναμέτρηση της Ρόδου με τα Μάλλια. Ενώ οι γηπεδούχοι προηγήθηκαν νωρίς και είχαν από το ξεκίνημα την υπεροχή ελέγχοντας το παιχνίδι, κάτι που τους καθιστούσε σαφώς καλύτερους από τους αντιπάλους τους, κατάφεραν να «σκορπίσουν» δυο πολύτιμους βαθμούς παραχωρώντας ισοπαλία με σκορ 1 – 1! Ακόμα και μετά την ισοφάριση, οι γηπεδούχοι είχαν κλασικές ευκαιρίες για να πετύχουν το δεύτερο τέρμα που θα τους έδινε τη νίκη αλλά η τύχη τους γύρισε την πλάτη...

Έπεσε από την Ακρόπολη

Το θέμα είναι ότι οι φιλοξενούμενοι είχαν δυο ευκαιρίες όλες και όλες σε όλη τη διάρκεια του ενενηνταλέπτου από τις οποίες αξιοποίησαν τη μία και πήραν τον πολύτιμο βαθμό της ισοπαλίας. Κατά τα άλλα δεν παρουσίασαν απολύτως τίποτα χωρίς καμία δόση υπερβολής. Ούτε κατάφεραν να φανούν πιεστικοί για την εστία του Θεοφάνους. Απλά, ήταν γραφτό μάλλον να μην ηττηθούν και έτσι και έγινε.

Εκρηκτικό ξεκίνημα

Οι παίκτες της Ρόδου που ήταν ξεκάθαρο ότι ήθελαν όσο τίποτε άλλο την πρώτη τους νίκη στο πρωτάθλημα, μπήκαν πολύ δυνατά στον αγωνιστικό χώρο και από τα πρώτα κιόλας λεπτά έκλεισαν τον αντίπαλο στα καρέ του εκδηλώνοντας διαρκώς επιθέσεις από όλες τις πλευρές. Αποτέλεσμα αυτής της πίεσης ήταν να ανοίξει το σκορ στο 17' (έστω και από τα έντεκα βήματα) πιστεύοντας όλοι από εκεί και πέρα πως η Ρόδος ήταν εφικτό να περάσει ένα εύκολο απόγευμα. Το δεύτερο γκολ δεν ήρθε, ωστόσο όπως αναφέραμε και λίγο πιο πάνω, οι «πράσινοι» μπορούσαν να ελέγχουν εύκολα τον αγώνα απέναντι σε μια ομάδα που δεν έδειχνε ικανή να μπορεί να απειλήσει. Το μόνο ίσως αρνητικό είναι το ότι η Ρόδος από τα μισά του πρώτου ημιχρόνου και έως το τέλος του έδειξε πιο χαλαρή παρασυρόμενη μάλλον από τον έτσι και αλλιώς υποτονικό ρυθμό των αντιπάλων.



Μία από τις πολλές φάσεις του χθεσινού αγώνα στο δημοτικό στάδιο

Το δεύτερο ημίχρονο

Το ίδιο σκηνικό συνεχίστηκε και στο δεύτερο ημίχρονο με τη μόνη διαφορά ότι οι παίκτες του Αντώνη Μανίκα αύξησαν και πάλι τους ρυθμούς αναζητώντας το δεύτερο τέρμα που θα τους έδινε την ευκαιρία να «καθαρίσουν» τον αγώνα. Αντ' αυτού σε μια ανύποπτη στιγμή ήρθε η ισοφάριση. Ο χρόνος υπήρχε για τη Ρόδο αλλά από εκεί και πέρα ανέλαβε δουλειά ο παράγοντας τύχη ο οποίος ήταν αυτός που δεν επέτρεψε στην ομάδα της πόλης μας να πάρει τους τρεις βαθμούς...

Άλλες φάσεις

Στο 45' ο Γιώργος Καντιμοίρης επιχείρησε, διαγώνιο σουτ. Ο Καλομοίρης απόκρουσε και πριν προλάβει να γίνει απειλητικός ο Ζουμπούλης που περίμενε την μπάλα μπροστά απο την κενή εστία, πρόλαβε ο Μαρρής και με προβολή την έστειλε κόρνερ.

Στο 50' απο μπαλιά του Ναλμπάντη βρέθηκε σε πλεονεκτικό σημείο ο Νταμιάνοβιτς αλλά το σουτ που επιχείρησε εξουδετέρωσε ο αντίπαλος τερματοφύλακας.

Στο 55' απο σέντρα του Μαρκάκη η μπάλα έφθασε στον Οκβάρα ο οποίος έκανε την κεφαλιά αλλά η μπάλα πέρασε δίπλα απο το δοκάρι του Θεοφάνους

Στο 74' από κοντινή απόσταση ο Αραμπατζής επιχείρησε πλασέ αλλά δεν μπόρεσε να νικήσει τον Καλομοίρη ο οποίος απόκρουσε σε κόρνερ. Το εκτέλεσε ο Νταμιάνοβιτς αλλά ο Γκεοργκίεφ με κεφαλιά μέσα απο την μικρή περιοχή έστειλε την μπάλα να χτυπήσει στο οριζόντιο δοκάρι.

Στο 80' ο Γκεοργκίεφ πάσαρε με κεφαλιά στον Ζουμπούλη ο οποίος με πλασέ από καλό σημείο έστειλε την μπάλα πάνω στον τερματοφύλακα ενώ στο 82' ο Σαλαμαστράκης με κεφαλιά μετά από κόρνερ του Νταμιάνοβιτς έστειλε την μπάλα ελάχιστα πάνω απο το οριζόντιο δοκάρι

Στο 90' απο πολύ κοντινή απόσταση ο Γκεοργκίεφ και ο Ζουμπούλης δεν μπόρεσαν να προωθήσουν την μπάλα στα δίχτυα (μετά απο φάση διαρκείας) καθώς και τις δυο φορές διώχθηκε πάνω στη γραμμή του τέρματος.

Καλύτεροι των γηπεδούχων οι Αραμπατζής, Τσουκαλίδης, Σαλαμαστράκης και Νταμιάνοβιτς. Προσπάθησαν απο τους φιλοξενούμενους οι Καλομοίρης Μαρκάκης και Μαρρής.

Ο Αθηναίος διαιτητής κ.Μαχαίρας (Σφακιανάκης, Σοφιανός) μπερδεύτηκε στο 89' όταν έδειξε τη δεύτερη κίτρινη κάρτα στον Κατσούλη αλλά προς γενική έκπληξη όλων δεν του έδειξε την κόκκινη και τον κράτησε στο παιχνίδι! Στο 84' απέβαλλε ορθώς τον Μαρκάκη με δεύτερη κίτρινη για καθυστέρηση.

Οι συνθέσεις των ομάδων:

ΡΟΔΟΣ: Θεοφάνους, Πάττας, Μαλλιάκας, Ναλμπάντης (84' Τζήκας), Γιώργος Καντιμοίρης (46' Μητράκας), Σταμάτης Καντιμοίρης (70' Γκεοργκίεφ), Τσουκαλίδης, Αραμπατζής, Σαλαμαστράκης, Νταμιάνοβιτς, Ζουμπούλης

ΠΑΝΟΜ: Καλομοίρης, Παπαγιαννάκης, Μιχάλης Νοικοκυράκης, Μαρρής, Οκβάρα, Ζαχαρίας Νοικοκυράκης (73' Μπαγουράκης), Κατσάφαρος (56' Κατσούλης), Δερμιτζάκης, Μαρκάκης, Ιερωνυμάκης, Αργυράκης (52' Ποτηράκης)

Δηλώσεις προπονητών

Στην ατυχία που είχε η ομάδα του στάθηκε περισσότερο στις δηλώσεις που έκανε μετά το τέλος του παιχνιδιού **ο προπονητής της Ρόδου Αντώνης Μανίκας. Συγκεκριμένα δήλωσε:**

«Είμαστε πικραμένοι σήμερα . Δεν μπορώ να πω ότι δεν είμαι ικανοποιημένος από την προσπάθεια που έκαναν οι παίκτες μου. Στο ποδόσφαιρο όμως πρέπει να έχεις και τύχη την οποία δεν είχαμε. Συνολικά από το ξεκίνημα του πρωταθλήματος παίξαμε πέντε καλά ημίχρονα αλλά δυστυχώς έχουμε μόνο δυο βαθμούς»

Απο την άλλη πλευρά ο τεχνικός των φιλοξενουμένων Γιάννης Κουλούρας είπε μεταξύ άλλων:

«Αντιμετωπίσαμε μια από τις καλύτερες έως τώρα ομάδες. Πιστεύω ότι δύσκολα θα περάσει κάποιος άλλος από τη Ρόδο. Ξεκινήσαμε μουδιασμένα όπως και σε άλλα παιχνίδια και αυτό οφείλεται στο θέμα της απειρίας. Θα προσπαθήσουμε να το διορθώσουμε στο μέλλον. Η Ρόδος ήταν πολύ καλύτερη απο εμάς αλλά εμείς είχαμε και τη βοήθεια της τύχης και πήραμε το θετικό αποτέλεσμα» .

Τα γκολ

Στο 17' ο Τσουκαλίδης ανατράπηκε στη μεγάλη περιοχή από τον Μιχάλη Νοικοκυράκη και ο διαιτητής έδωσε πέναλτι που μετέτρεψε σε γκολ ο Αραμπατζής (1 – 0).

Στο 69' μετά από εκτέλεση φάουλ του Ζαχαρία Νοικοκυράκη από τα αριστερά και άστοχη έξοδο του Θεοφάνους, ο Μαρρής με κεφαλιά έστειλε την μπάλα στα δίχτυα διαμορφώνοντας το τελικό αποτέλεσμα (1 – 1).

Γ' ΕΘΝΙΚΗ ΚΑΤΗΓΟΡΙΑ

Πήρε κεφάλι ο Αχαρναϊκός

Ο Αχαρναικός είναι η μοναδική ομάδα της Γ' Εθνικής Κατηγορίας που έχει το απόλυτο. Κέρδισε χθες εκτός έδρας και το Κερατσίνι και έτσι έχει σε τρία παιχνίδια τρεις νίκες οδηγώντας την κούρσα στο πρωτάθλημα. Κοντά του βρίσκονται τα Μάλλια που πήραν σπουδαία ισοπαλία στην Ρόδο αλλά και ο Θρασύβουλος παρά το ότι δεν μπόρεσε να ξεπεράσει στην έδρα του το εμπόδιο της Αχαικής.

Όλα τα αποτελέσματα της 3ης αγωνιστικής είναι τα ακόλουθα:

ΤΑ ΑΠΟΤΕΛΕΣΜΑΤΑ

Εθνικός – Πάμισος	3 - 0
Θύελλα Πατρών – Χαϊδάρι	2 - 1
Βύζας Μεγάρων – Μαρκό	0 - 0
Λήλας Βασιλικού – Αθηναϊδα	1 - 0
Κερατσίνι – Αχαρναϊκός	1 - 2
Άγιος Δημήτριος – Ατσαλένιος	2 - 0
Ρόδος – Μάλλια	1 - 1
Θρασύβουλος – Αχαϊκή	0 - 0

• Ρεπό είχε ο Ηρόδοτος

Η ΕΠΟΜΕΝΗ ΑΓΩΝΙΣΤΙΚΗ

Θύελλα – Εθνικός
Πάμισος – Βύζας Μεγάρων
Χαϊδάρι – Ηρόδοτος
Μαρκό – Λήλας Βασιλικού
Αθηναϊδα – Άγιος Δημήτριος
Αχαρναϊκός – Ρόδος
Ατσαλένιος – Θρασύβουλος
Μάλλια – Αχαϊκή
Ρεπό θα έχει το Κερατσίνι

ΠΡΩΤΑΘΛΗΜΑ Γ' ΕΘΝΙΚΗΣ 2004–2005

	ΑΓ. ΔΗΜΗΤΡΙΟΣ	ΑΘΗΝΑΪΔΑ	ΑΤΣΑΛΕΝΙΟΣ	ΑΧΑΪΚΗ	ΑΧΑΡΝΑΪΚΟΣ	ΒΥΖΑΣ ΜΕΓΑΡ.	ΕΘΝΙΚΟΣ	ΗΡΟΔΟΤΟΣ	ΘΡΑΣΥΒΟΥΛΟΣ	ΘΥΕΛΛΑ ΠΑΤΡΩΝ	ΚΕΡΑΤΣΙΝΙ	ΛΗΛΑΣ ΒΑΣΙΛΙΚ.	ΜΑΛΛΙΑ	ΜΑΡΚΟ	ΠΑΜΙΣΟΣ	ΡΟΔΟΣ	ΧΑΪΔΑΡΙ
ΑΓΙΟΣ ΔΗΜΗΤΡΙΟΣ	■		2-0													0-0	
ΑΘΗΝΑΪΔΑ		■				1-1											
ΑΤΣΑΛΕΝΙΟΣ			■									2-0					
ΑΧΑΪΚΗ	2-2			■													
ΑΧΑΡΝΑΪΚΟΣ					■			2-1									
ΒΥΖΑΣ ΜΕΓΑΡΩΝ						■								0-0			
ΕΘΝΙΚΟΣ							■							2-0	3-0		
ΗΡΟΔΟΤΟΣ								■					0-1				
ΘΡΑΣΥΒΟΥΛΟΣ				0-0					■							3-0	
ΘΥΕΛΛΑ ΠΑΤΡΩΝ					0-1					■							2-1
ΚΕΡΑΤΣΙΝΙ					1-2				0-1		■						
ΛΗΛΑΣ ΒΑΣΙΛΙΚΟΥ		1-0		1-2								■					
ΜΑΛΛΙΑ											3-1		■				
ΜΑΡΚΟ														■	0-0		
ΠΑΜΙΣΟΣ		1-0													■		
ΡΟΔΟΣ													1-1			■	
ΧΑΪΔΑΡΙ							2-0										■

ΒΑΘΜΟΛΟΓΙΑ Γ' ΕΘΝΙΚΗΣ

					ΕΝΤΟΣ			ΕΚΤΟΣ			ΣΥΝΟΛΟ		
Α/Α	ΟΜΑΔΕΣ	ΑΓΩΝ	ΤΕΡΜ.	ΒΑΘ .	Ν	Ι	Η	Ν	Ι	Η	Ν	Ι	Η
1.	Αχαρναϊκός	3	5 – 2	9	1	0	0	2	0	0	3	0	0
2.	Μάλλια	3	5 – 2	7	1	0	0	1	1	0	2	1	0
3.	Θρασύβουλος	3	4 – 0	7	1	1	0	1	0	0	2	1	0
4.	Εθνικός	3	5 – 2	6	2	0	0	0	0	1	2	0	1
5.	Ατσαλένιος	3	3 - 2	6	2	0	0	0	0	1	2	0	1
6.	Αχαϊκή	3	4 – 3	5	0	1	0	1	1	0	1	2	0
7.	Άγιος Δημήτριος	3	4 – 2	5	1	1	0	0	1	0	1	2	0
8.	Πάμισος	3	1 – 3	4	1	0	0	0	1	1	1	1	1
9.	Χαϊδάρι	2	3 - 2	3	1	0	0	0	0	1	1	0	1
10.	Θύελλα	2	2 – 2	3	1	0	1	0	0	0	1	0	1
11.	Λήλας Βασιλικού	3	2 – 4	3	1	0	1	0	0	1	1	0	2
12.	Βύζας Μεγάρων	3	1 – 2	2	0	2	0	0	0	1	0	2	1
13.	Μαρκό	3	0 – 2	2	0	1	0	0	1	1	0	2	1
14.	Ρόδος	3	1 – 4	2	0	1	0	0	1	1	0	2	1
15.	Αθηναϊδα	3	1 – 3	1	0	1	0	0	0	2	0	1	2
16.	Ηρόδοτος	2	1 – 3	0	0	0	1	0	0	1	0	0	2
17	Κερατσίνι	3	2 – 6	0	0	0	2	0	0	1	0	0	3

Είδε κι έπαθε μέχρι να νικήσει...

Αγχωμένος ο Διαγόρας κατάφερε να κάμψει την αντίσταση της Α.Ε. Κως με πέναλτι στο 90'

ΔΗΜΟΤΙΚΟ ΣΤΑΔΙΟ.-

Με γκολ που πέτυχε στο τελευταίο λεπτό της κανονικής διάρκειας του παιχνιδιού, ο Διαγόρας κέρδισε το Σάββατο στο Στάδιο την Α.Ε. Κως με 2-1, φθάνοντας έτσι τις πέντε νίκες σε ισάριθμους αγώνες.

Οι «κυανέρυθροι» σημείωσαν μια ακόμη αγχωτική νίκη, απέναντι σε ένα αρκετά δυνατό σύνολο που πολλές φορές στο παρελθόν έχει αποτελέσει τον «κακό δαίμονά» τους.

Η Α.Ε. Κως προηγήθηκε στο 31', σε μια από τις ελάχιστες οργανωμένες επιθέσεις της.

Δείχνοντας αρκετά αγχωμένος και με βαριά τα πόδια του, ο Διαγόρας είχε την ευκαιρία να σκοράρει στο διάστημα του πρώτου ημιχρόνου, χωρίς όμως να τα καταφέρει. Από τη μια η πίεση της έδρας και από την άλλη το 0-1, του θόλωσαν το μυαλό.

Στην επανάληψη, οι γηπεδούχοι μπήκαν πιο αποφασιστικά και με περισσότερο πάθος. Η είσοδος του Παφιάκη βοήθησε στη γρήγορη ισοφάριση και στη... απελευθέρωση μεγάλης ποσότητας άγχους.

Ο Διαγόρας έγινε κυρίαρχος του παιχνιδιού και συνεχώς πίεζε την αντίπαλη ομάδα.

Στο 75' ζήτησε πέναλτι σε ανατροπή του Τσιαντούλη, όμως ο διαιτητής δεν είχε καλή εικόνα και γύρισε να δει τον πρώτο «βοηθό» του, που αιφνιδιάστηκε και δεν έδειξε τίποτα. Έτσι, το παιχνίδι συνεχίστηκε κάτω από τις έντονες διαμαρτυρίες των γηπεδούχων.

Κι ενώ η ΑΕ Κως έμεινε με δέκα παίκτες, λόγω αποβολής, στο 83', ο γηπεδούχος κέρδισε πέναλτι στο 85' στο οποίο αστόχησε!

Ο διαιτητής σφύριξε παρόμοια παράβαση στο 90', με την οποία ο Διαγόρας σκόραρε, αλλά και με την οποία, οι φιλοξενούμενοι διαμαρτυρήθηκαν έντονα προς τη διαιτησία.



Στο διάστημα του δευτέρου ημιχρόνου ορισμένοι παίκτες της ΑΕ Κως, όπως οι Αθανασίου και Λουτριώτης εμφανίστηκαν πολύ-εριστικοί και με αψυχολόγητες ενέργειες κινδύνεψαν ν' αποβληθούν.

Φάσεις

Στο 21' το γυριστό σουτ του Τσιαντούλη έφυγε λίγο άουτ.

Πέντε λεπτά μετά, σε αντεπίθεση της ΑΕ Κως, ο Χατζηφούντας είχε πλασέ λίγο άουτ.

Ο Διαγόρας έφθασε κοντά στην ισοφάριση στο 36'. Ο Σπάρταλης από πλεονεκτική θέση έκανε το πλασέ, για να διώξει ο Γουλάς πάνω στη γραμμή.

Το σουτ του Αμπελά στο 42', έδιωξε ο γκολκήπερ Ανδριώτης σε κόρνερ.

Στο αμέσως επόμενο λεπτό, ο Τσιαντούλης δεν πρόλαβε να σπρώξει την μπάλα στα δίχτυα.

Στο 75' ο Ανδριώτης ανέτρεψε τον Τσιαντούλη μέσα στην περιοχή. Ο διαιτητής αφού είδε και το «βοηθό» του, συνέχισε το παιχνίδι.

Στο 83' ο Γεράσιμος Μποϊλής έπιασε την μπάλα με το χέρι και αντίκρισε τη δεύτερη κίτρινη κάρτα, για να δει και την κόκκινη.

Ο Γουλάς ανέτρεψε τον Γιόνοβιτς στο 85' και ο ρέφερι έδωσε την εσχάτη των ποινών. Την εκτέλεσε ο Τσιαντούλης που έστειλε την μπάλα στο οριζόντιο δοκάρι.



Από τους νικητές ξεχώρισαν οι Αθανασίου, Ρουτζιέρης και Γιόνοβιτς. Καλύτεροι της Α.Ε. Κως ήταν οι Γκουντελίτσας, Στρατής και Μποϊλής Ζ.

• Για τη διαιτησία του κ. Πέππα (Χατζόπουλος, Μαστροδήμας) έχει παράπονα η Α.Ε. Κως.

Οι συνθέσεις:

ΔΙΑΓΟΡΑΣ: Κεφάλας, Αθανασίου, Αμπελάς, Ρουτζιέρης, Παπαδημήτρης, Γιόνοβιτς, Ανδριώτης (46' Παττάκης), Σπάρταλης (68' Αγγελόπουλος), Τσιαντούλης, Γαλανός (79' Κρομμύδας), Καστρουνής.

Α.Ε. ΚΩΣ: Λουτριώτης, Αθανασίου, Στρατής, Γκουντελίτσας, Γουλάς, Μάμμης (67' Αντωνόπουλος), Μποϊλής Γ., Γλυκοκάλαμος, Παπαστάμος, Χατζηφούντας, Μποϊλής Ζ.



Τιμή και δόξα στον Γιάννη Πρώτο

Αφιερωμένο στον παραολυμπιονίκη Γιάννη Πρώτο ήταν το βράδυ της προπερασμένης Κυριακής - παραμονή του Αγίου Λουκά. Με την παρουσία εκατοντάδων ατόμων, το σωματείο της Σορωνής ο Ευκλής τίμησε τον 4ο παραολυμπιονίκη στα 200μ. και 6ο στα 100μ. Γιάννη Πρώτο, για τις μεγάλες συγκινήσεις που προσέφερε στους συνδημότες του, κατά τη διάρκεια της Παραολυμπιάδας της Αθήνας.

Παρόντες στην εκδήλωση ήταν ο δήμαρχος Καμείρου Στέφανος Δημητράς καθώς και η οικογένεια του 21χρονου παραολυμπιονίκη που χειροκρότησε ζεστά τον αθλητή.

Μαζί με τον αθλητή ήταν και ο προπονητής του Σπύρος Βασδέκης ο οποίος είχε μερίδιο στο χειροκρότημα του κόσμου.

Την εκδήλωση προλόγισε ο πρόεδρος της ΕΠΣΔ, Κλεόβουλος Χατζηγεωργίου, ενώ την τιμητική πλακέτα στον αθλητή έδωσε ο πρόεδρος της ομάδας κ. Μιχάλης Χατζηκυριαζής.

Οι δύο πρωταγωνιστές της βραδιάς μιλώντας στους παρευρισκομένους ανέφεραν τα εξής:

ΓΙΑΝΝΗΣ ΠΡΩΤΟΣ: «Ευχαριστώ όλους όσους παρευρέθηκαν στη σημερινή εκδήλωση προκειμένου να με τιμήσουν καθώς και τον Ευκλή που επιβράβευσε τις προσπάθειές μου.

Ευχαριστώ την οικογένειά μου που μου στάθηκε τόσο καιρό καθώς και τον προπονητή μου, Σπύρο Βασδέκη που με εμπιστεύθηκε.

Τι άλλο μπορώ να πω εκτός από το ότι δίνω πολλές υποσχέσεις για την επόμενη παραολυμπιάδα».

ΣΠΥΡΟΣ ΒΑΣΔΕΚΗΣ: «Εμεινα άφωνος με την εκδήλωση αυτή. Η υποδοχή σας είναι συγκινητική, δεν έχω ξαναδεί κάτι παρόμοιο. Εγώ το μόνο που θέλω είναι να αγαπάτε και να στηρίζετε τον Γιάννη και τις προσπάθειές του γιατί το αξίζει».



Ο Γιάννης Πρώτος, με την πλακέτα στο χέρι, μαζί με τον προπονητή του Σπύρο Βασδέκη εν μέσω των προέδρων Μιχάλη Χατζηκυριαζή (Ευκλή) και Κλεόβουλου Χατζηγεωργίου (ΕΠΣΔ)

ΤΑ ΓΚΟΛ

Στο 31' ο Μποϊλής Γ. έκανε συρτή παράληψη σέντρα ο Γλυκοκάλαμος μέσα στην περιοχή έδωσε στον Παπαστάμο, που από τη μικρή περιοχή έκανε το 0-1.

Μετά από ατομική προσπάθεια και ωραία σέντρα του Παφιάκη στο 50', ο Καστρουνής με κεφαλιά ισοφάρισε σε 1-1.

Στο 90' ο Αγγελόπουλος μέσα στην περιοχή ανατράπηκε από τον Χατζηφούντα (έπεσε πάνω του) και ο διαιτητής έδωσε πέναλτι. Την εσχάτη των ποινών εκτέλεσε ο παθών, που έκανε το 2-1.

Σταύρου: Δεν πρέπει να έχουμε άγχος....



Αμέσως μετά το τέλος του δωδεκανησιακού ντέρμπι, ο προπονητής του Διαγόρα Ανδρέας Σταύρου δήλωσε:

«Σημειώσαμε μία ακόμη αγχωτική νίκη. Η Α.Ε. Κως στην πρώτη της επίθεση κατάφερε να πετύχει γκολ. Αυτό μας βάρυνε τα πόδια. Κάνουμε πρωταθλητισμό και δεν πρέπει να έχουμε άγχος, ούτε να επηρεαζόμαστε από την πίεση της έδρας.

Η Α.Ε. Κως έχει έναν αρκετά καλό κορμό. Παλιοί και νέοι παίκτες κάνουν ένα γερό σύνολο, πού σίγουρα θα δημιουργήσει προβλήματα σε πολλές ομάδες.

Τώρα, σκεπτόμαστε το επόμενο παιχνίδι μας, που είναι με τον Ιάλυσο, στο «Οικονομίδειο». Μας περιμένει μια ακόμη εβδομάδα με σκληρή δουλειά».

Τον προσγείωσε στην πραγματικότητα

Σαλαμίνα

Του Αλέκου Κελόγλου

- ✔ Ενας Ιάλυσος απ' τα παλιά άλωσε το κάστρο του Αίαντα Σαλαμίνας, νικώντας τον 1-0!
- ✔ Κλίμα τρομοκρατίας στις κερκίδες, είχε ως στόχο τον Θόδωρα Θεοδώρου και τον πρόεδρο του Αίαντα!

Ένας Ιάλυσος απ' τα παλιά άλωσε το κάστρο του υπερφίαλου Αίαντα και πήρε εκτός από το πολύτιμο τρίποντο και εκδίκηση για λογαριασμό της ΑΕ Κως και την ήττα που υπέστη την περασμένη Κυριακή στην Κω.

Η νίκη των παικτών του Θόδωρα Θεοδώρου αποκτά ιδιαίτερη αξία από το γεγονός ότι στις εξέδρες επικρατούσε κλίμα τρομοκρατίας με στόχους τον προπονητή του Ιάλυσου και τον πρόεδρο του Αίαντα (!) κυρίως για τις επιλογές του, κατά τη διάρκεια της μεταγραφικής περιόδου, αφού όσο περνάει ο καιρός η ομάδα απομακρύνεται από το στόχο της ανόδου!

Ο Ιάλυσος, μέσα σε μία από τις πιο δύσκολες έδρες του πρωταθλήματος είχε πολύ καλή παρουσία, κατέβηκε «διαβασμένος» και έπαιξε στα ίσια τον αντίπαλό του, δημιουργώντας και χάνοντας μάλιστα, αρκετές κλασικές ευκαιρίες!

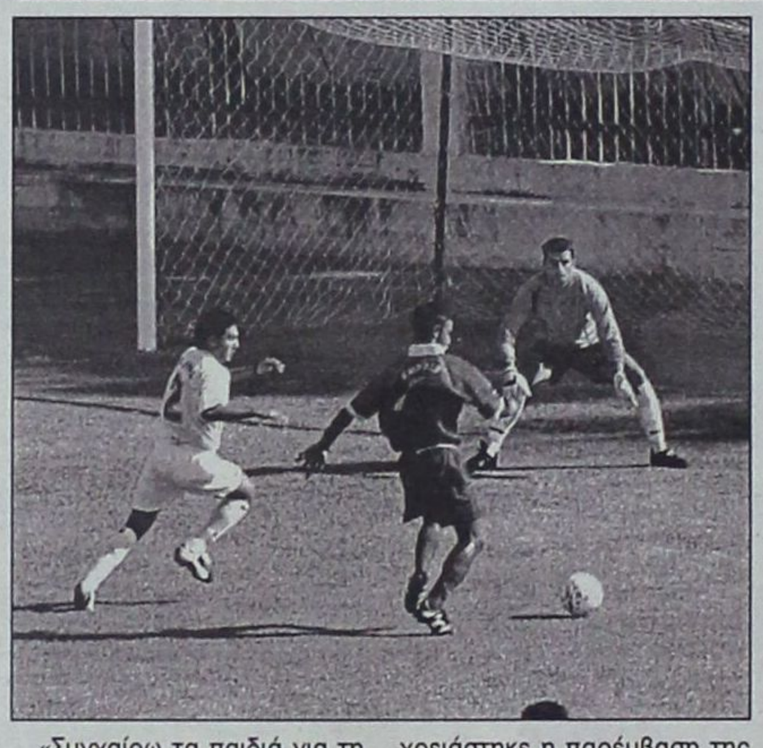

«Συγχαίρω τα παιδιά για τη μεγάλη τους νίκη καθώς και τους παράγοντες που μας ακολούθησαν στη Σαλαμίνα. Ο Ιάλυσος έχει ιστορία και εμείς έχουμε υποχρέωση να τη σεβαστούμε με όλες τις δυνάμεις μας. Κερδίσαμε σήμερα ένα από τα φαβορί για την άνοδο και θα κάνουμε οτιδήποτε περνά από το χέρι μας για να παραμείνουμε στην κατηγορία. Ευχαριστούμε τον Αίαντα για τη φιλοξενία και υποσχόμαστε να ανταποδώσουμε στο δεύτερο γύρο. Τώρα μας απασχολεί μόνο το παιχνίδι με τον ΠΑΟ Διαγόρα».

Οι σημαντικότερες φάσεις

5': Η μπάλα από σουτ του Φούσκα, από καλή θέση έφυγε άουτ!

35': Ο Καλημέρης βρήκε ωραία τον Τζαφέρη, όμως πριν ο δεύτερος πλασάρει ο γκολκήπερ του Αίαντα Δούστος, έδιωξε με τα πόδια, όπως-όπως.

54': Σουτ του Τζαφέρη έξω απ' την περιοχή έστειλε την μπάλα άουτ.

58': Ο Φούσκας από κοντά έχασε καλή ευκαιρία για το 1-1.

60': Ο πρόεδρος του Αίαντα συνεπλάκη με φιλάθλους και χρειάστηκε η παρέμβαση της Αστυνομίας για να ηρεμήσουν τα πνεύματα. Ο λόγος ήταν οι μεταγραφές του καλοκαιριού που όσο το πρωτάθλημα προχωρά, αποδεικνύονται... λίγες.

63': Ο Τζαφέρης ανατράπηκε από τον Χατζή, ενώ ήταν έτοιμος να σκοράρει, χωρίς ο διαιτητής να καταλογίσει κάτι.

64': Ο Τσάγκας βρέθηκε μόνος στα καρέ του Αλεξανδρίδη, όμως βιάστηκε να σουτάρει για να φύγει η μπάλα ελάχιστα άουτ απ' τα δοκάρια.

78': Ο Καλημέρης, από καλή θέση, είχε σουτ άουτ.

94': Από σέντρα του Φούσκα ο Μπουσάτι έχασε την ευκαιρία του αγώνα να ισοφαρίσει από ιδιαίτερα ευνοϊκή θέση!

• Καλή η διαιτησία του Δραβαλόπουλου (Καντούρος, Βλάχος) του Συνδέσμου Ευβοίας.

Οι συνθέσεις:

ΑΙΑΣ: Δούστος, Χατζής, Τσάγκας, Λυμπέρης, Κοτζίνος (40' Κουλιώτης), Σκλαβούνος, Καλλιπολίτης, Τσιρτσίκος (58' Μπουσάτι), Ραυτόπουλος (67' Κοβιός), Φούσκας, Μήτσης.

ΙΑΛΥΣΟΣ: Αλεξανδρίδης, Γκορτσίλας, Χατζηκαλημέρης, Σταυρίδης, Κακλαμάνος, Μαυρής, Τζαφέρης, Καλημέρης (85' Ράιος), Μήτρου (80' Παναγιώτου), Κολιάδης, Δελαπόρτας (73' Κουρζής).

Το γκολ

Ο Λάζαρος Καλημέρης κέρδισε φάουλ έξω απ' την περιοχή και πλάγια αριστερά στο 41'. Το εκτέλεσε αριστοτεχνικά ο ίδιος, στέλνοντας αρχικά την μπάλα στο οριζόντιο δοκάρι και στη συνέχεια ο Μήτρου με κεφαλιά στο βάθος των δικτύων του ανήμπορου να αντιδράσει, Δούστου!

Οι γηπεδούχοι αιφνιδιάστηκαν απ' την απρόσμενα καλή εμφάνιση των «ερυθροκίτρινων», ωστόσο έχασαν με τη σειρά της δυο-τρεις σπάνιες ευκαιρίες για την ισοφάριση.

Γενικά ήταν ένα καλό παιχνίδι που ικανοποίησε τον κόσμο, παρά την πικρία για την ήττα.

Αμέσως μετά τη λήξη του παιχνιδιού ο προπονητής του Ιάλυσου Θόδωρας Θεοδώρου δήλωσε απόλυτα ικανοποιημένος από τη σπουδαία επιτυχία:

Νέα νίκη σε ανάβαση για τον Ποτσάκη

Μετά την ανάβαση του Υμηττού, ο Παναγιώτης Ποτσάκης, κέρδισε χθες την ανάβαση της Πάρνηθας!

Ο πρωταθλητής Ελλάδος, ποδηλάτης του Διαγόρα, τερμάτισε πρώτος στην κατηγορία εφήβων του ποδηλατικού αγώνα δρόμου απόστασης 17 χιλιομέτρων.

Ο χρόνος του πρωταθλητή, που γυμνάζεται με τον Παναγιώτη Καλαθενό, ήταν 42'.

Στη γενική κατάταξη (έτρεξαν άνδρες και νέοι), ο Ροδίτης κορυφαίος αθλητής ήταν έκτος.

Εκλογές στην Ομοσπονδία Ποδηλασίας

Εκλογές για την ανάδειξη νέας διοίκησης στην Ελληνική Ομοσπονδία Ποδηλασίας θα γίνουν την ερχόμενη Κυριακή 31 Οκτωβρίου 2004.

Οι εκλογές θα γίνουν στις 5 το απόγευμα, ενώ το πρωί (10.00) της ίδιας μέρας θα γίνει η γενική συνέλευση των εκπροσώπων των σωματείων.

Η νέα διοίκηση, που θα προκύψει από τις εκλογές, θα έχει τετραετή θητεία.

Όσοι επιθυμούν να είναι υποψήφιοι θα πρέπει να στείλουν με φαξ δήλωση συμμετοχής μέχρι αύριο στις 2 το μεσημέρι στα γραφεία της Ομοσπονδίας.

Ευχές του Ορφέα

Από το Δ.Σ. του Ορφέα πήραμε την παρακάτω ανακοίνωση:

«Το Δ.Σ. του Α.Ο. Ορφέα, εύχεται στον Νικήτα Μαλλιάκα και στη σύζυγό του, να τους ζήσει η κορούλα τους».

ΠΕΡΙΦΕΡΕΙΑΚΟ ΠΡΩΤΑΘΛΗΜΑ

Ξέφυγε ο Διαγόρας

Σπουδαίο ...δώρο στον Διαγόρα έκανε χθες ο Ιάλυσος. Οι «ερυθροκίτρινοι» κατάφεραν να κερδίσουν μέσα στη Σαλαμίνα τον Αίαντα, δίνοντας έτσι την ευκαιρία στον «γηραιό» να αποσπαστεί με έξι ολόκληρους βαθμούς στην κορυφή του βαθμολογικού πίνακα. Παράλληλα η νίκη του Ιάλυσου ήταν σίγουρα η μεγαλύτερη έκπληξη της ημέρας.

Όλα τα αποτελέσματα της 5ης αγωνιστικής είναι τα ακόλουθα:

Θήβα – Κιθαιρώνας	3 - 2
Σαρωνικός – Μύκονος	1 - 1
Αίας Σαλαμίνας – Ιάλυσος	0 - 1
Αστέρας Σύρου – Μοσχάτο	1 - 0
Διαγόρας – ΑΕ Κως	2 - 1
Πανναξιακός – Σχηματάρι	0 - 0
Επαμεινώνδας Λεύκτρων – Ερμής Κορυδαλλού	2 - 2

Η ΕΠΟΜΕΝΗ ΑΓΩΝΙΣΤΙΚΗ

Σαρωνικός – Θήβα
Κιθαιρώνας- Αίας Σαλαμίνας
Μύκονος – Σύρος
Ιάλυσος – Διαγόρας
Μοσχάτο – Πανναξιακός
ΑΕ Κως – Επαμεινώνδας Λεύκτρων
Σχηματάρι – Ερμής Κορυδαλλού

ΠΕΡΙΦΕΡΕΙΑΚΟ ΠΡΩΤΑΘΛΗΜΑ 2004–2005	Α.Ε. ΚΩΣ	ΑΙΑΣ ΣΑΛΑΜΙΝΑΣ	ΔΙΑΓΟΡΑΣ	ΕΠΑΜΕΙΝΩΝΔΑΣ	ΕΡΜΗΣ ΚΟΡ.	ΘΗΒΑ	ΙΑΛΥΣΟΣ	ΚΙΘΑΙΡΩΝΑΣ	ΜΟΣΧΑΤΟ	ΜΥΚΟΝΟΣ	ΠΑΝΝΑΞΙΑΚΟΣ	ΣΑΡΩΝΙΚΟΣ	ΣΥΡΟΣ	ΣΧΗΜΑΤΑΡΙ
Α.Ε. ΚΩΣ	■	0-1					2-1							
ΑΙΑΣ ΣΑΛΑΜΙΝΑΣ		■			1-0		0-1						4-3	
ΔΙΑΓΟΡΑΣ	2-1		■								2-1		1-0	
ΕΠΑΜΕΙΝΩΝΔΑΣ				■	2-2						1-1	1-0		
ΕΡΜΗΣ ΚΟΡΥΔ.			0-4		■			2-0						
ΘΗΒΑ	0-0					■	1-0	3-2						
ΙΑΛΥΣΟΣ					1-1		■	3-1						
ΚΙΘΑΙΡΩΝΑΣ	0-2							■			1-1			
ΜΟΣΧΑΤΟ						0-0			■			1-0		2-0
ΜΥΚΟΝΟΣ				1-1		5-1			3-3	■				
ΠΑΝΝΑΞΙΑΚΟΣ		3-2									■			0-0
ΣΑΡΩΝΙΚΟΣ			0-3							1-1		■		3-1
ΣΥΡΟΣ				1-1						1-0			■	
ΣΧΗΜΑΤΑΡΙ										0-1			2-1	■

ΒΑΘΜΟΛΟΓΙΑ ΠΕΡΙΦΕΡΕΙΑΚΟΥ

					ΕΝΤΟΣ			ΕΚΤΟΣ			ΣΥΝΟΛΟ		
Α/Α	ΟΜΑΔΕΣ	ΑΓ.	ΤΕΡΜ.	ΒΑΘΜ.	Ν	Ι	Η	Ν	Ι	Η	Ν	Ι	Η
1.	Διαγόρας	5	12 - 2	15	3	0	0	2	0	0	5	0	0
2.	Μύκονος	5	10 – 5	9	1	2	0	1	1	0	2	3	0
3.	Αίας Σαλαμίνας	5	8 – 7	9	2	0	1	1	0	1	3	0	2
4.	Μοσχάτο	5	6 – 4	8	2	1	0	0	1	1	2	2	1
5.	Θήβα	5	5 – 7	8	2	1	0	0	1	1	2	2	1
6.	Ιάλυσος	5	6 – 5	7	1	1	0	1	0	2	2	1	2
7.	ΑΕ Κως	5	5 - 4	7	1	0	1	1	1	1	2	1	2
8.	Επαμεινώνδας Λ.	5	5 – 4	7	1	2	0	0	2	0	1	4	0
9.	Πανναξιακός	5	5 – 5	6	1	1	0	0	2	1	1	3	1
10.	Ερμής Κορυδ.	5	5 – 8	5	1	0	1	0	2	1	1	2	2
11.	Σύρος	5	6 – 8	4	1	1	1	0	0	2	1	1	3
12.	Σαρωνικός	5	4 – 7	4	1	1	1	0	0	2	1	1	3
13.	Σχηματάρι	5	3 – 7	4	1	0	1	0	1	2	1	1	3
14.	Κιθαιρώνας	5	3 – 10	1	0	1	1	0	0	3	0	1	4

Opel. Έμπνευση στην πράξη.
Καλύτερα αυτοκίνητα!

Νέο Opel Astra

McCANN-ERICKSON

Η σχεδίασή του θα σας αναστατώσει, η οδήγησή του θα σας απογειώσει.

Με τις χαρακτηριστικές, δυνατές γραμμές, το σφηνοειδές εμπρός και πίσω τμήμα σχήματος "V", το εντυπωσιακό και δυναμικό προφίλ που αποπνέει στιβαρότητα, το νέο Opel Astra σχεδιάστηκε για να αναστατώσει τις αισθήσεις σας! Με το σύστημα ολοκληρωμένης ασφάλειας SAFETEC®, το πλαίσιο δυναμικής συμπεριφοράς IDS^{Plus}, το μοναδικό στην κατηγορία σύστημα Συνεχούς Ελέγχου Απόσβεσης CDC και τον "αγωνιστικό" Διακόπτη Σπορ Λειτουργίας, το νέο Opel Astra κατασκευάστηκε για να απογειώσει τις αισθήσεις σας!

Νέο Opel Astra. Εμπιστευθείτε τις αισθήσεις σας.

Opel Astra 1,4 Twinport^{ch}: Εκπομπή ρύπων CO_2 gr/km: 151, Κατανάλωση καυσίμου lt/100km – Κύκλος πόλης: 8,2, Εκτός πόλης: 5,2, Μικτός κύκλος: 6,3.

ΕΠΙΣΗΜΟΣ ΔΙΑΝΟΜΕΑΣ OPEL

ΜΑΜΑΛΙΓΚΑΣ ΑΕΒΕ: 3ο χλμ. Λ. Ρόδου - Λίνδου, Ρόδος 85100, Τηλ: 22410 61005

ΝΕΑ ΤΑΞΗ ΣΤΗΝ ΚΟΡΥΦΗ

Μοιραία ήταν η έκτη αγωνιστική ημέρα του πρωταθλήματος για τον ΑΕΡΑ. Η ομάδα του Βαγγέλη Χοσάδα γνώρισε την πρώτη απώλεια, χάνοντας στις Καλυθιές από τον τοπικό Απόλλωνα.

Κορυφή - όπου παρέμεινε η ομάδα του Αφάντου - έπιασε ο Απόλλων Απολλώνων που νίκησε την Ασπίδα Απολακκιάς.

Στις νίκες επέστρεψε ο Αρης, που πήρε το «τρίποντο» στην έδρα του, απέναντι στον Διγενή.

Ο Αγιος Γεώργιος ηττήθηκε στην Κατταβιά, ενώ ο Φοίβος πέρασε νικηφόρα από την Κω, έδρα του Ασκληπιού.

Στο δεύτερο εντός έδρας αγώνα ο Κλεόβουλος έχασε από τον Διαγόρα Βατίου.

Ο Ηρακλής Μαριτσών πήρε «διπλό» στα Μάσαρι από τον τοπικό και μαχητικό Αστέρα.

Χθες στο Παραδείσι, ο Κλεάνθης συνέτριψε τον Ανταγόρα.

• Την έκτη αγωνιστική σημειώθηκαν συνολικά 28 γκολ. Δεν είχαμε ισοπαλία, ενώ το 1-0 ήταν πάλι «το σκορ της ημέρας». Ηταν το αποτέλεσμα σε τέσσερις συναντήσεις.

Από τα 18 γκολ, τα τέσσερα μπήκαν με πέναλτι. Τα τρία απ' αυτά έκριναν τελικά τ' αποτέλεσμα.

ΟΙ ΣΚΟΡΕΡΣ

Καμιά αλλαγή στην κορυφή του πίνακα των σκόρερς. Ο Μιχάλης Κυριαζής του ΑΕΡΑ είναι πάντα πρώτος με πέντε γκολ.

Τον ακολουθούν:

• Με 4 γκολ: Εγγλέζος (Απόλλωνα Απ.), Σκυλλαράκης Αργ. (Αγ. Γεώργιος), Καρίκης, Σπάρταλης, Κρομμύδας (Κλεάνθη)

• Με 3 γκολ: Σεντονάς (Απόλλωνα Απ.), Κοσκινιάτης (Απόλλωνα Καλ.), Μαυρομούστακος (Αγ.Γεώργιος).

ΣΚΟΡ ΚΑΙ ΣΚΟΡΕΡΣ

• ΑΣΚΛΗΠΙΟΣ - ΦΟΙΒΟΣ 0-1 (0-1)
(8' Ορφανίδης)

• ΑΠΟΛΛΩΝ ΑΠ. - ΑΣΠΙΔΑ ΑΠ. 1-0(1-0)
(33' - πεν. Εγγλέζος)

• ΚΛΕΟΒΟΥΛΟΣ-ΔΙΑΓΟΡΑΣ ΒΑΤ. 0-1 (0-1)
(21' - πεν. Καμπούρης)

• ΑΣΤΕΡΑΣ ΜΑΣ. - ΗΡΑΚΛΗΣ ΜΑΡ. 1-2 (1-0)
(41' Πέρος, 68' - πεν. Παπακωνσταντής, 80' Γιακουμάρος)

• Α.Ε. ΚΑΤΤΑΒΙΑΣ - ΑΓ. ΓΕΩΡΓΙΟΣ 1-0 (1-0)
(33' - πεν. Σβύνος)

• ΑΡΗΣ ΑΡΧ. - ΔΙΓΕΝΗΣ 2-0 (1-0)
(18' Μαγιόγλου Στ., 90'+ Παρδαλός Στ.)

• ΑΠΟΛΛΩΝ ΚΑΛ. - ΑΕΡΑ 2-1 (1-1)
(5' Καλογήρου Χρ., 37' Καρτάλης, 89' Καταξενός)

• ΚΛΕΑΝΘΗΣ - ΑΝΤΑΓΟΡΑΣ 6-0 (2-0)
(36' Σπάρταλης, 41' Κρομμύδας, 48' Σπάρταλης, 71' Ζουρούδης, 78' Καρίκης, 80' Σπάρταλης).

Ξύπνησε το «θεριό»...

Ο Διαγόρας Βατίου πέρασε νικηφόρα από τη Λίνδο. Νίκησε 1-0 τον Κλεόβουλο με πέναλτι του Γιάννη Καμπούρη

ΛΙΝΔΟΣ.-

Για τα καλά φαίνεται ότι ξύπνησε ο Διαγόρας Βατίου. Η ομάδα της Νότιας Ρόδου μετά την πρώτη της νίκη την προηγούμενη εβδομάδα (επί της Αθλητικής Ένωσης Κατταβιάς) πέρασε νικηφόρα και από τη Λίνδο επικρατώντας του τοπικού Κλεόβουλου με το φτωχό αλλά σίγουρα πολύτιμο 1 – 0. Ο Διαγόρας ήταν αρκετά καλός στη διάρκεια του πρώτου ημιχρόνου - διάστημα στο οποίο πέτυχε και το μοναδικό του τέρμα, ενώ στην επανάληψη οι παίκτες του πρόσεξαν περισσότερο τα νώτα τους με αποτέλεσμα να δοθούν οι χώροι στους γηπεδούχους για να αναπτυχθούν. Αν και οι παίκτες του Άκη Δελαπόρτα δεν μπόρεσαν να δημιουργήσουν πολλές κλασικές ευκαιρίες, η αλήθεια είναι ότι στην επανάληψη είχαν την υπεροχή και ήταν καλύτεροι. Διατήρησαν την πρωτοβουλία των κινήσεων και ήταν συνέχεια στο προσκήνιο κλείνοντας τον Διαγόρα στα καρέ του. Δεν υπήρχε όμως το καθαρό μυαλό στην τελική προσπάθεια και έτσι η αντίπαλη άμυνα που είχε για ηγέτη της τον Γιάννη Ζωάννου μπορούσε να περνάει ανώδυνα όλες τις φάσεις.

Το γκολ

Το γκολ που έκρινε την αναμέτρηση επιτεύχθηκε στο 21'. Μετά από σέντρα που έγινε στην καρδιά της άμυνας των γηπεδούχων, διεκδίκησαν την μπάλα δύο παίκτες του Διαγόρα και ο Χουίρης του Κλεόβουλου. Ο διαιτητής θεώρησε πως η μπάλα βρήκε στο χέρι του τελευταίου και έδωσε πέναλτι το οποίο μετέτρεψε σε γκολ λίγο αργότερα ο Γιάννης Καμπούρης (0 – 1)

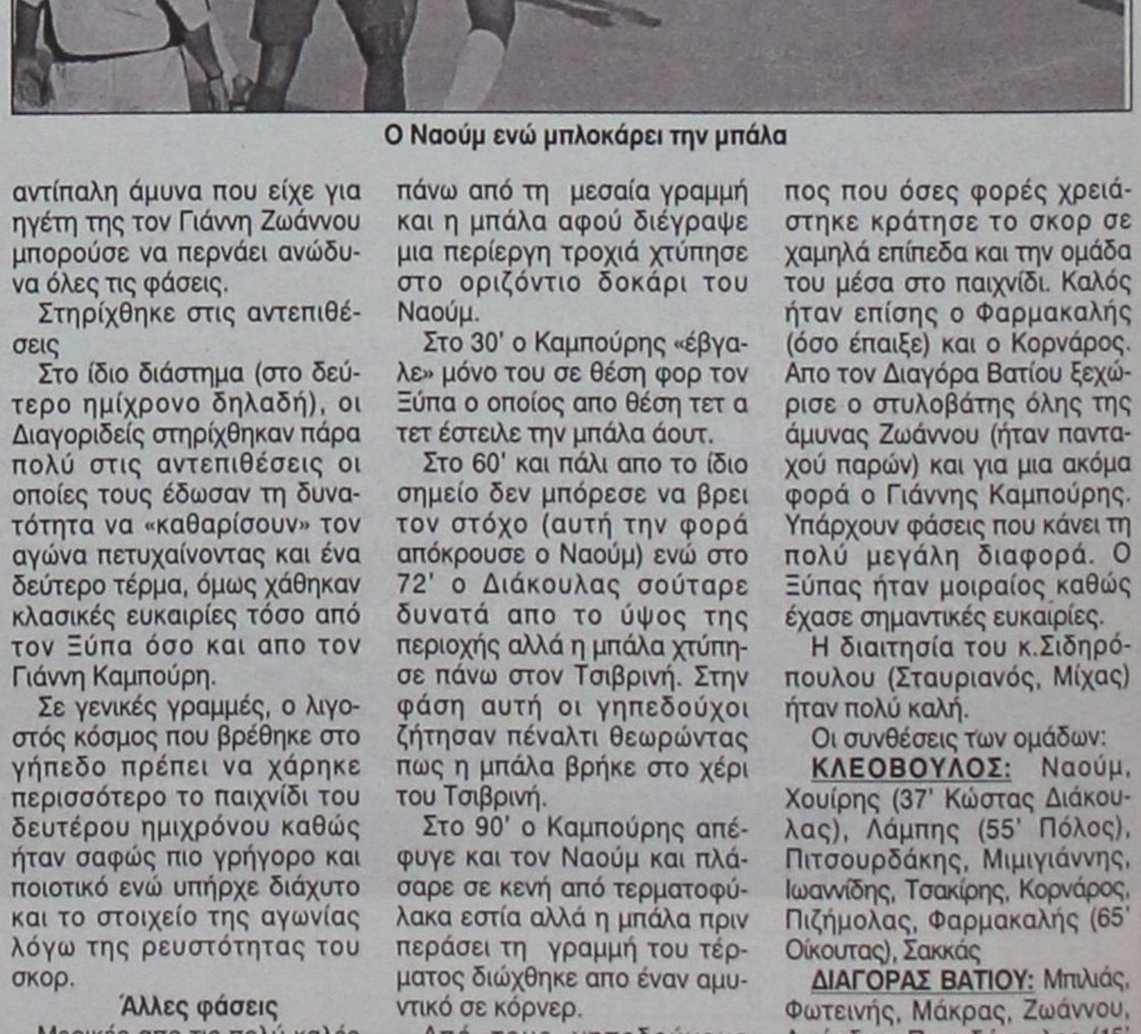

Ο Ναούμ ενώ μπλοκάρει την μπάλα

Στηρίχθηκε στις αντεπιθέσεις

Στο ίδιο διάστημα (στο δεύτερο ημίχρονο δηλαδή), οι Διαγοριδείς στηρίχθηκαν πάρα πολύ στις αντεπιθέσεις οι οποίες τους έδωσαν τη δυνατότητα να «καθαρίσουν» τον αγώνα πετυχαίνοντας και ένα δεύτερο τέρμα, όμως χάθηκαν κλασικές ευκαιρίες τόσο από τον Ξύπα όσο και απο τον Γιάννη Καμπούρη.

Σε γενικές γραμμές, ο λιγοστός κόσμος που βρέθηκε στο γήπεδο πρέπει να χάρηκε περισσότερο το παιχνίδι του δευτέρου ημιχρόνου καθώς ήταν σαφώς πιο γρήγορο και ποιοτικό ενώ υπήρχε διάχυτο και το στοιχείο της αγωνίας λόγω της ρευστότητας του σκορ.

Άλλες φάσεις

Μερικές απο τις πολύ καλές φάσεις του παιχνιδιού είναι οι ακόλουθες:

Στο 15' ο Ζωάννου επιχείρησε μια σέντρα σουτ λίγο πιο πάνω από τη μεσαία γραμμή και η μπάλα αφού διέγραψε μια περίεργη τροχιά χτύπησε στο οριζόντιο δοκάρι του Ναούμ.

Στο 30' ο Καμπούρης «έβγαλε» μόνο του σε θέση φορ τον Ξύπα ο οποίος απο θέση τετ α τετ έστειλε την μπάλα άουτ.

Στο 60' και πάλι απο το ίδιο σημείο δεν μπόρεσε να βρει τον στόχο (αυτή την φορά απόκρουσε ο Ναούμ) ενώ στο 72' ο Διάκουλας σούταρε δυνατά απο το ύψος της περιοχής αλλά η μπάλα χτύπησε πάνω στον Τσιβρινή. Στην φάση αυτή οι γηπεδούχοι ζήτησαν πέναλτι θεωρώντας πως η μπάλα βρήκε στο χέρι του Τσιβρινή.

Στο 90' ο Καμπούρης απέφυγε και τον Ναούμ και πλάσαρε σε κενή από τερματοφύλακα εστία αλλά η μπάλα πριν περάσει τη γραμμή του τέρματος διώχθηκε απο έναν αμυντικό σε κόρνερ.

Από τους γηπεδούχους πολύ καλή απόδοση είχε τερματοφύλακας Ναούμ (δεν ευθύνεται βέβαια για το γκολ που δέχθηκε). Ήταν ο άνθρωπος που όσες φορές χρειάστηκε κράτησε το σκορ σε χαμηλά επίπεδα και την ομάδα του μέσα στο παιχνίδι. Καλός ήταν επίσης ο Φαρμακαλής (όσο έπαιξε) και ο Κορνάρος. Απο τον Διαγόρα Βατίου ξεχώρισε ο στυλοβάτης όλης της άμυνας Ζωάννου (ήταν παντοχού παρών) και για μια ακόμα φορά ο Γιάννης Καμπούρης. Υπάρχουν φάσεις που κάνει τη πολύ μεγάλη διαφορά. Ο Ξύπας ήταν μοιραίος καθώς έχασε σημαντικές ευκαιρίες.

Η διαιτησία του κ.Σιδηρόπουλου (Σταυριανός, Μίχας) ήταν πολύ καλή.

Οι συνθέσεις των ομάδων:

ΚΛΕΟΒΟΥΛΟΣ: Ναούμ, Χουίρης (37' Κώστας Διάκουλας), Λάμπης (55' Πόλος), Πιτσουρδάκης, Μιμιγιάννης, Ιωαννίδης, Τσακίρης, Κορνάρος, Πιζήμολας, Φαρμακαλής (65' Οίκουτας), Σακκάς

ΔΙΑΓΟΡΑΣ ΒΑΤΙΟΥ: Μπλιάς, Φωτεινής, Μάκρας, Ζωάννου, Λινάρδος, Παπαδόπουλος (15' λτ Τσιβρινής), Ξύπας, Γκαρανάτσιος (78' Κουλουμπράκης), Σάββενας (88' Φράγκος), Καμπούρης, Δημητρόπουλος.



Ο Πιζήμολας σε μια προσπάθειά του

Η ΒΑΘΜΟΛΟΓΙΑ

		ΣΥΝΟΛΙΚΑ						ΕΝΤΟΣ				ΕΚΤΟΣ			
		ΑΓ	Β	ΤΕΡΜΑΤΑ	Ν	Ι	Η	ΤΕΡΜΑΤΑ	Ν	Ι	Η	ΤΕΡΜΑΤΑ	Ν	Ι	Η
1	ΑΕΡΑ	6	15	15 - 8	5	0	1	6 - 3	2	0	0	9 - 5	3	0	1
2	ΑΠΟΛΛΩΝ ΑΠ.	6	15	7 - 3	5	0	1	4 - 1	3	0	0	3 - 2	2	0	1
3	ΑΠΟΛΛΩΝ ΚΑΛ.	6	13	10 - 4	4	1	1	8 - 2	3	1	0	2 - 2	1	0	1
4	ΑΡΗΣ ΑΡΧ.	6	13	8 - 2	4	1	1	8 - 1	4	0	0	0 - 1	0	1	1
5	ΚΛΕΑΝΘΗΣ	6	11	15 - 8	3	2	1	10 - 3	2	1	0	5 - 5	1	1	1
6	ΦΟΙΒΟΣ	6	10	6 - 5	3	1	2	2 - 3	1	0	2	4 - 2	2	1	0
7	ΑΝΤΑΓΟΡΑΣ	6	9	5 - 9	3	0	3	4 - 0	3	0	0	1 - 9	0	0	3
8	ΑΓ. ΓΕΩΡΓΙΟΣ	6	7	8 - 9	2	1	3	2 - 5	0	1	2	6 - 4	2	0	1
9	ΔΙΑΓΟΡΑΣ ΒΑΤ.	6	7	4 - 5	2	1	3	2 - 2	1	1	1	2 - 3	1	0	2
10	ΑΕ ΚΑΤΤΑΒΙΑΣ	6	7	5 - 6	2	1	3	2 - 1	2	0	1	3 - 5	0	1	2
11	ΗΡΑΚΛΗΣ ΜΑΡ.	6	7	6 - 8	2	1	3	3 - 5	0	0	2	3 - 3	2	1	1
12	ΚΛΕΟΒΟΥΛΟΣ	6	6	5 - 6	1	3	2	3 - 3	1	2	1	2 - 3	0	1	1
13	ΑΣΠΙΔΑ ΑΠ.	6	5	4 - 9	1	2	3	4 - 5	1	1	1	0 - 4	0	1	2
14	ΑΣΚΛΗΠΙΟΣ	6	4	5 - 9	1	1	4	4 - 6	1	0	2	1 - 3	0	1	2
15	ΔΙΓΕΝΗΣ	6	4	2 - 6	1	1	4	1 - 2	0	1	1	1 - 4	1	0	3
16	ΑΣΤΕΡΑΣ ΜΑΣ.	6	2	4 - 12	0	2	4	1 - 3	0	1	2	3 - 9	0	1	2

ΟΙ ΚΟΡΥΦΑΙΟΙ

Ασκληπιός:	Καματερός
Φοίβος:	Αμπελάς
Απόλλων Απ.:	Εγγλέζος
Ασπίδα Απ.:	Αλάντζι
Κλεόβουλος:	Ναούμ\
Διαγόρας Βατ.:	Ζωάννου
Αστέρας Μασ.:	Πέρος
Ηρακλής Μαρ.:	Γιακουμάρος
Α.Ε. Κατταβιάς:	Σβύνος
Αγ. Γεώργιος:	Μαυρομούστακος
Αρης Αρχ.:	Φουτούλης
Διγενής:	Διακάκης
Απόλλων Καλ.:	Καταξενός
ΑΕΡΑ:	Κυριαζής
Κλεάνθης:	Σπάρταλης
Ανταγόρας:	Πλατέλλας

Η ΕΠΟΜΕΝΗ ΑΓΩΝΙΣΤΙΚΗ

Διαγόρας Βατ. - Αγ. Γεώργιος

Διγενής - Κλεόβουλος

Ανταγόρας - Α.Ε. Κατταβιάς

ΑΕΡΑ - Αρης Αρχ.

Φοίβος - Κλεάνθης

Ηρακλής Μαρ. - Απόλλων Κ.

Ασπίδα Απ. - Ασκληπιός Κω

Αστέρας Μασ. - Απόλλων Απ.

Επίδειξη δύναμης από τον Κλεάνθη

Διέσυρε 6-0 τον Ανταγόρα στο Παραδείσι

ΠΑΡΑΔΕΙΣΙ
Του Σπύρου Δεστούνη

Καταπληκτικός ο Κλεάνθης διέσυρε 6-0 τον αποδεκατισμένο Ανταγόρα στο γήπεδο Παραδεισίου!

Το σκορ σίγουρα εκπλήσσει πολύ κόσμο, αφού στο γήπεδο βρέθηκαν αντιμέτωπες, δύο από τις δυνατότερες ομάδες της κατηγορίας.

Το παιχνίδι δεν αντέχει σε κριτική, αφού το μεγάλο σκορ μαρτυρεί την εικόνα του αγώνα. Μπορεί να χαρακτηριστεί δυνατό και αυτό γιατί δεν έλειψαν τα σκληρά μαρκαρίσματα. Χαρακτηριστικό του αγώνα, είναι οι επτά κίτρινες και μία κόκκινη κάρτα που βγήκαν από το τσεπάκι του διαιτητή Παπαδόπουλου.

Το πρώτο ημίχρονο ξεκίνησε με τον Κλεάνθη να έχει ελαφρά την υπεροχή και τον Ανταγόρα να είναι ιδιαίτερα επικίνδυνος όποτε έκανε αντεπιθέσεις από τα πλάγια με τους δύο ακραίους μέσους.

Ο Κλεάνθης κατάφερε να ανοίξει το σκορ με έμμεσο στο 36'. Στη συνέχεια ο Ανταγόρας κατάφερε να ισορροπήσει το παιχνίδι αλλά οι γηπεδούχοι ήταν αυτοί που πέτυχαν και δεύτερο γκολ στο 41' με πέναλτι.

Το δεύτερο ημίχρονο ήταν παράσταση για ένα ρόλο του Κλεάνθη που πέτυχε ακόμα τέσσερα τέρματα και έφτασε σε αυτό το άνετο και βαρύ 6-0...



Οι παίκτες του Κλεάνθη ενώ πανηγυρίζουν τη μεγάλη νίκη

Συγχαρητήρια στους διαιτητές...

Άριστα πήρε το διαιτητικό τρίο του χθεσινού αγώνα, καθώς δεν είμαστε υπερβολικοί αν γράψουμε ότι δεν έκαναν ούτε ένα λάθος!

Παρ' ότι το παιχνίδι ήταν πολύ δύσκολο για τους διαιτητές αφού έγιναν πολύ σκληρά μαρκαρίσματα, ο Παπαδόπουλος έδωσε ρεσιτάλ διαιτησίας και σε καμία περίπτωση δεν έφυγε από τον έλεγχό του.

Στον Παπαδόπουλο και στους βοηθούς του Κατταβενό και Γκούμα, αξίζουν πολλά συγχαρητήρια.

Από τον εντυπωσιακό Κλεάνθη ξεχώρισαν οι Σπάρταλης, Κρομμύδας, Ζουρούδης, Σεβδαλής και Καρίκης (όσο έπαιξε), ενώ από τον Ανταγόρα καλύτεροι ήταν ο πολλά υποσχόμενος 16χρονος Πλατέλλας και Χατζηφούντας (όσο έπαιξε).

Ρεσιτάλ διαιτησίας όπως προαναφέραμε από τον Παπαδόπουλο (Κατταβενός-Γκούμας) που κιτρίνισε τους Λαζαρίδη, Σεβδαλή, Σπάρταλη (Κλεάνθης) και Χατζηφούντα (κόκκινη), Πλατέλλα, Παπαϊγνατίου, Λαγό, Αρβανιτογιάννη (Ανταγόρας).

ΚΛΕΑΝΘΗΣ:Καστανάκης, Χατζηθεοδωράκης, Τριανταφύλλου, Αραμπατζόγλου (53'Σπάρταλης Α.), Μανιάς, Λαζαρίδης (71'Αθανασίου), Πάττας (53'Καρίκης), Σεβδαλής, Σπάρταλης, Ζουρούδης, Κρομμύδας.

ΑΝΤΑΓΟΡΑΣ:Σπαθάρας, Χατζηφούντας, Πλατέλλας, Παπαϊγνατίου, Θαλασσινός, Λαγός, Αρβανιτογιάννης (53'Παναγόπουλος), Κυριόπουλος, Πήττας (67'Στεργαλλάς), Στάκκος, Κανελλόπουλος (53'Μόρφος).

Γκολ και φάσεις

5':Ο Σεβδαλής εκτέλεσε φάουλ από αριστερά και ο Πάττας αμαρκάριστος μέσα από τη μικρή περιοχή πήρε την κεφαλιά άουτ.

11':Σε σέντρα του Χατζηφούντα από δεξιά, ο Πήττας αν και αμαρκάριστος μέσα στην περιοχή δεν μπόρεσε να κάνει κοντρόλ και χάθηκε μοναδική ευκαιρία για τους φιλοξενούμενους να ανοίξουν το σκορ...

12':Ο Κρομμύδας έκανε ωραίες ενέργειες, έπιασε και το σουτ έξω από την περιοχή αλλά η μπάλα κατέληξε λίγο άουτ.

17':Σε φάουλ του Χατζηφούντα, ο Θαλασσινός πήρε την κεφαλιά μόλις άουτ.

34':Ο Αραμπατζόγλου ελίχθηκε ωραία προς την περιοχή του Ανταγόρα αλλά το πλασέ ήταν κακό και η μπάλα κατέληξε μόλις άουτ.

36':Πολύ σωστά δόθηκε έμμεσο φάουλ στον Κλεάνθη. Ο Σεβδαλής έστρωσε στον Σπάρταλη, ο οποίος με συρτό σουτ πέτυχε το 1-0.

41':Ο Πλατέλλας έπεσε άτσαλα στον Σπάρταλη και ο Παπαδόπουλος 'πολύ σωστά έδωσε πέναλτι. Το εκτέλεσε εύστοχα ο Κρομμύδας και έγινε το 2-0.

48':Σε σέντρα του Ζουρούδη, η άμυνα του Ανταγόρα «κοιμήθηκε» και ο Σπάρταλης με πλασέ έκανε το 3-0.

53':Μετά από εκτέλεση φάουλ του Αρβανιτογιάννη, ο Πήττας πήρε την κεφαλιά λίγο άουτ.

67':Ο Χατζηφούντας πήρε πολύ σωστά κόκκινη κάρτα για εξύβριση αντιπάλου.

68':Ο Καρίκης μόνος στην περιοχή του Ανταγόρα, έπιασε το σουτ εν κινήσει και η μπάλα κατέληξε άουτ.

71':Ο Ζουρούδης έκανε την κούρσα από δεξιά, μπήκε στην περιοχή, πλάσαρε άψογα τον Σπαθάρα και έγινε το 4-0.

78':Ο Καρίκης θύμισε τον παλιό καλό του εαυτό! Έκανε καταπληκτική κούρσα από το κέντρο, μπήκε στην περιοχή και με δυνατό πλασέ πέτυχε το 5-0.

80':Με πολύ όμορφο πλασέ, ο Σπάρταλης έκανε το 6-0 και πέτυχε το τρίτο προσωπικό γκολ.

Δηλώσεις

Ανδρέας Τσακμακίδης (προπονητής Κλεάνθη)

«Συγχαρητήρια στους παίκτες για την εμφάνιση. Για αυτή την εμφάνιση έχει μεγάλο μερίδιο ο προηγούμενος προπονητής Βασίλης Αθανασίου. Εύχομαι ανάλογη συνέχεια στην ομάδα μου.»

Αντώνης Θαλασσινός (προπονητής Ανταγόρα)

Συγχαρητήρια στη διαιτησία. Μετά το δεύτερο γκολ που δεχτήκαμε, καταρρεύσαμε και ο καθένας έκανε ότι ήθελε. Ήμασταν απείθαρχοι. Ήρθε αυτό το βαρύ σκορ για εμάς που θέλει να δείξει ότι ο καθρέφτης ενός ποδοσφαιριστή είναι με την απόδοση στον αγωνιστικό χώρο και όχι με το στόμα. Ελπίζω και εύχομαι να συνέλθουμε μετά από αυτή την ήττα.»



Ο Καρίκης προσπαθεί να «δαμάσει» την μπάλα

Απ' όλα είχε ο αγώνας Αστέρα Μασάρων – Ηρακλή Μαριτσών (1-2)

Γκολ, πέναλτι και αποβολές...

ΜΑΣΑΡΙ.-
Ανταπόκριση ΖΑΝΕΤΤΟΥ ΜΠΑΦΙΤΗ

Νέα ήττα για τον Αστέρα Μασάρων. Αυτή τη φορά στην έδρα του έχασε από τον Ηρακλή Μαριτσών με 2-1.

Ο αγώνας ήταν ανοιχτός, δυνατός και πλούσιος σε φάσεις.

Οι φιλοξενούμενοι είχαν μια ελαφρά πρωτοβουλία των κινήσεων το πρώτο μισάωρο, χωρίς όμως να δημιουργήσουν την πολύ μεγάλη ευκαιρία. Το τελευταίο τέταρτο του πρώτου ημιχρόνου ανήκε στον Αστέρα, που ήταν κυρίαρχος και άνοιξε το σκορ.

Στην επανάληψη, το παιχνίδι ήταν μοιρασμένο. Ο Ηρακλής ισοφάρισε με πέναλτι στο 68', λεπτό στο οποίο ο γηπεδούχος έμεινε με δέκα παίκτες χάνοντας με αποβολή τον τερματοφύλακά του.

Κι ενώ ο Ηρακλής είχε αποβολή στο 78', δύο λεπτά μετά (80') βρήκε τρόπο να προηγηθεί στο σκορ (1-2).

Φάσεις και γκολ

Στο 8' σε κάθετη μπαλιά του Χατζηκωνσταντή, ο Καλούδης μπήκε στην περιοχή, άνοιξε όμως πολύ την μπάλα και πρόλαβε κι έσωσε ο γκολκήπερ Σκυλλάς.

Τέσσερα λεπτά αργότερα, οι Μουσακίνιας και Πέρος έπαιξαν το «ένα-δύο». Το σουτ του πρώτου απέκρουσε ο Μπεκιάρης.

Στο 21' ο τερματοφύλακας του Αστέρα έπιασε την μπάλα έξω από την περιοχή και παρατηρήθηκε με κίτρινη κάρτα.

Το πλασέ του Χατζηκωνσταντή στο 28' έφυγε λίγο άουτ.

Στο 34' σημειώθηκε μια φάση διαρκείας στην περιοχή του Ηρακλή. Σε σέντρα του Μουσακίνια, ο Πέρος στο πρώτο δοκάρι δεν βρήκε την μπάλα. Η μπάλα έφθασε στον Σιδεράτο, που με σουτ μέσα από την περιοχή, απείλησε με γκολ. Ο Μπεκιάρης έδιωξε την μπάλα, που στη συνέχεια αποκρούστηκε από το οριζόντιο δοκάρι.

Στο 36' το μονοκόμματο σουτ του Πέρου, σε σέντρα του Σιδεράτου, κόντραρε στον Παπανικολάου και η μπάλα πέρασε κόρνερ.

Το συρτό σουτ του Αμύγδαλου έξω από την περιοχή στο 41', δεν μπόρεσε να το αποκρούσει αποτελεσματικά ο Παπανικολάου και ο Πέρος με διαγώνιο σουτ πέτυχε το 1-0.

Στο 50' σε κόρνερ του Παπακωνσταντή, ο Τσαλώλης είχε κεφαλιά λίγο άουτ από το ύψος του πέναλτι.

Ο Καβουσανάκης στο 59' σώζει τον Ηρακλή, σταματώντας και διώχνοντας την μπάλα από τη γραμμή του τέρματος σε σουτ του Μουδάτσου από το σημείο του πέναλτι. Προηγήθηκε ωραία ενέργεια και πάσα του Πέρου.

Οι Μουσακίνιας και Πέρος έπαιξαν και πάλι το «ένα-δύο» στο 60', το σουτ του πρώτου όμως χτύπησε στο κάθετο δοκάρι.

Στο 68' ο Σκυλλάς ανέτρεψε τον Κούρο και αντίκρισε τη δεύτερη κίτρινη κάρτα, για να πάρει τη θέση του ο Κούτρης. Στην ίδια φάση, ο διαιτητής έδωσε πέναλτι, στο οποίο ευστόχησε ο Παπακωνσταντής που έκανε το 1-1.

Το αδύναμο πλασέ του Τσαλώλη στο 77', αποκρούστηκε από τον Κούτρη.

Ένα λεπτό μετά, ο Παπακωνσταντής συνελήφθη οφσάιντ, όμως δεν σταμάτησε και έκανε το σουτ. Για την ενέργειά του αυτή, αντίκρισε τη δεύτερη κίτρινη κάρτα (κόκκινη) και πήρε το δρόμο προς τ' αποδυτήρια.

Το τελικό 1-2, διαμορφώθηκε στο 80'. Ο Γιακουμάρος έπιασε ένα βολέ έξω από την περιοχή για να στείλει την μπάλα στο «παραθυράκι» της εστίας του Κούτρη.

Άρεσαν από τον Αστέρα οι Πέρος, Σιδεράτος και Μουσακίνιας. Καλύτεροι του Ηρακλή ήταν οι Γιακουμάρος, Τσαλώλης και Χατζηκωνσταντής.

• Καλή ήταν η διαιτησία του κ. Κατσιδώνη Ε. (Κατσιδώνης Π., Λάμπρου).

ΑΣΤΕΡΑΣ ΜΑΣ.: Σκυλλάς, Λαμπριανός, Καστρουνής, Σκαφίδας, Αμύγδαλος (61' Κούτρης Γ.), Μουδάτσος, Κουρμαδιάς (56' Πονιάς), Κουρδουνάκης, Σιδεράτος, Μουσακίνιας (76' Γιακουμάκης), Πέρος.

ΗΡΑΚΛΗΣ ΜΑΡ.: Μπεκιάρης, Παπακωνσταντής, Παπανικολάου, Αναγνώστου (70' Πετρίδενας), Καβουσανάκης, Γιακουμάρος, Καλούδης (86' Λαυράκης), Μακρής, Τσαλώλης, Χατζηκωνσταντής, Μπιλιάς (57' Κούρος).

Ηταν αρκετά 45 λεπτά

• Με γκολ του Ορφανίδη στο 8' ο Φοίβος κέρδισε τον Ασκληπιό Κω

ΚΩΣ.- Ανταπόκριση Κατερίνας Φιλοπούλου

Ενα ημίχρονο ήταν αρκετό για να πάρει την πολύτιμη νίκη (1-0) ο Φοίβος στην Κω, από το αξιόμαχο συγκρότημα του Ασκληπιού.

Στο γήπεδο «Ανταγόρας» έγινε ένα καλό παιχνίδι με τις δύο ομάδες να έχουν από ένα ημίχρονο δικό τους. Οι φιλοξενούμενοι ξεκίνησαν πιο επιθετικά τον αγώνα και στο 8' είδαν τις προσπάθειές τους ν' αντα-μοίβονται με το γκολ που πέτυχε ο Ορφανίδης και με το οποίο πήραν τελικά τη σπουδαία νίκη και τους τρεις βαθμούς.

Στην επανάληψη, ο Ασκληπιός πίεσε για την ισοφάριση αλλά οι προσπάθειες των παικτών του Παπαγιαννόπουλου σταμάτησαν περίπου στο 60' καθώς το άγχος και η απογοήτευση δεν τους άφησαν να λειτουργήσουν με καθαρό μυαλό.

Οι καλύτερες φάσεις και το γκολ

6': Από χτύπημα κόρνερ του Αμπελά, ο Π. Δράκος έπιασε την κεφαλιά αλλά ο Χοχλαστός μπλόκαρε την μπάλα με διπλή προσπάθεια.

8': Ο Ορφανίδης βρέθηκε μόνος του στην περιοχή, ο Χοχλαστός καθυστέρησε να βγει, κι ο παίκτης του Φοίβου με ψηλοκρεμαστό πλασέ έστειλε την μπάλα στα δίχτυα 0-1.

18': Σε εκτέλεση φάουλ του Αμπελά, ο Δράκος Π. έπιασε την κεφαλιά που αποκρούσθηκε από το αριστερό δοκάρι του Χοχλαστού. Ο Παπαγεωργίου που πήρε το ριμπάουντ, μόνος του σούταρε κι ο τερματοφύλακας του Ασκληπιού έδιωξε σε κόρνερ.

30': Από γύρισμα του Αμπελά, Λ. Δράκος και Παπαγεωργίου άπλωσαν το πόδι τους αλλά δεν πρόλαβαν την μπάλα που κατέληξε άουτ.

31': Δυνατό σουτ του Κεφαλιανού, από το ύψος της περιοχής, έγλειψε το οριζόντιο δοκάρι.

38': Με ωραία ατομική ενέργεια ο Μαρίνος μπήκε απ' αριστερά και από πλάγια θέση έκανε το διαγώνιο σουτ πάνω στον Καϊκα.

44': Ο Κεφαλιανός έπιασε το δυνατό σουτ στην κίνηση, λίγο πάνω από το οριζόντιο δοκάρι.

50': Σε γύρισμα του Καραγιάννη, ο Καματερός, σούταρε ελάχιστα δίπλα από το δεξί δοκάρι του Καϊκα.

53': Δυνατό σουτ του Πολυχρονόπουλου που με τη βοήθεια του Καϊκα χτύπησε στο οριζόντιο δοκάρι και κατέληξε κόρνερ.

56': Ο Βασιλάκος έβγαλε τη σέντρα, ο Καματερός προσπάθησε να πιάσει την κεφαλιά - ψαράκι αλλά δεν βρήκε την μπάλα που κατέληξε άουτ.

Από τους γηπεδούχους άρεσαν περισσότερο οι Καματερός, Μαρίνος Στ., Κεφαλιανός ενώ τον Φοίβο ξεχώρισαν οι Αμπελάς, Δράκος Π., Ορφανίδης.

Πολύ καλή ήταν η διαιτησία των Κετσέ, Αργυρίου - Κατέρη.

ΑΣΚΛΗΠΙΟΣ: Χοχλαστός, Καματερός, Πικιώνης (46' Πολυχρονόπουλος), Ξυπολιτάς (46' Ζαμάγιας), Μαρίνος Στ., Καραγιάννης, Μπροδήμας, Γιαλομανδράκης, Βασιλάκος (59' Χατζημιχάλης), Κεφαλιανός.

ΦΟΙΒΟΣ: Καϊκας, Στρατής, Ορφανίδης, Δράκος Λ. (59' Πολυχρονίου), Παπαγεωργίου, Καραγιάννης Κ., Δράκος Π, Κουδούνης, Χαρικιόπουλος, Αμπελάς (67' Γιαλλούσης), Χριστοδούλου (75' Μάτσης).

ΠΩΛΕΙΤΑΙ

Λόγω συνταξιοδοτήσεως το εστιατόριο **SMILE** 28ης Οκτωβρίου 92. Τηλ.: (22410) 26081, 25769.

Σας ενδιαφέρει!
ΠΩΛΕΙΤΑΙ ή ΕΝΟΙΚΙΑΖΕΤΑΙ (ΑΠΟ ΙΔΙΟΚΤΗΤΗ)

Ισόγειος χώρος στεγασμένης επιφανείας 1.350 τ.μ. και 500 τ.μ. αυλή.

Είναι κατάλληλος για όλες τις χρήσεις *(κυρίας χρήσεως και υγειονομικού ενδιαφέροντος)* χωρίς κολώνες και ύψος 7 μέτρα με θέα τη θάλασσα.

Πρόσβαση για κάθε τύπου τροχοφόρο και απεριόριστο πάρκινγκ.

Ευρίσκεται στο Εμπορικό Κέντρο Πανάγου επί της Γ. Σεφέρη 108 πλησίον του νέου νοσοκομείου.

Πληρ. τηλ. 6932612032

ΕΝΟΙΚΙΑΖΕΤΑΙ

επιπλωμένη γκαρσονιέρα: υπνοδωμάτιο, σαλόνι, κουζίνα, 1ος όροφος, Ανάληψη–Αθηνών 36.

Πληροφορίες στα τηλ. 6947272593, 22410 63702 κ. Ειρήνη



Του έσπασε το αήττητο

❑ Ο Απόλλων Καλυθιών κέρδισε με 2-1 τον πρωτοπόρο της βαθμολογίας ΑΕΡΑ
❑ Ηγέτης των γηπεδούχων ο Ευγένιος Καταξενός που πέτυχε το 2-1

ΚΑΛΥΘΙΕΣ.-

Το ποδόσφαιρο κέρδισε και πάλι το Σάββατο το απόγευμα στο γήπεδο Καλυθιών όπου έγινε το ντέρμπι ανάμεσα στον Απόλλωνα και τον ΑΕΡΑ που έληξε με νίκη (2-1) των γηπεδούχων. Οι Απολλωνιστές με καλή εμφάνιση κατάφεραν να κερδίσουν τους πρωτοπόρους του πρωταθλήματος σ' ένα παιχνίδι το οποίο παρακολούθησαν πάρα πολλοί οπαδοί και των δύο ομάδων με την πλειοψηφία βέβαια να προέρχεται από τ' Αφάντου.

Βέβαια οι Κασσάνδρες και οι λάτρεις της «κίτρινης είδησης» διαψεύσθηκαν, αφού πίστευαν ότι ο αγώνας μύριζε μπαρούτι και οι διαφορές των ομάδων θα λύνονταν με ξυλοδαρμό. Όλοι στάθηκαν στο ύψος τους, παρά την κρισιμότητα του αγώνα και τα όσα προηγήθηκαν το τελευταίο διάστημα με την περίπτωση του ποδοσφαιριστή Μιχάλη Πλύγκου.

Σίγουρα ο αγώνας ήταν ντέρμπι κι αυτό φάνηκε στη διάρκειά του καθώς υπήρχε δύναμη και πάθος για τη νίκη ενώ δεν έλειψαν και οι μικροεντάσεις στον αγωνιστικό χώρο και τις κερκίδες που όμως χάρη στην παρέμβαση των ψυχραιμοτέρων έμειναν σε φυσιολογικά επίπεδα. Αξίζουν πραγματικά συγχαρητήρια σε όλους για τη συμπεριφορά που έδειξαν και το παιχνίδι τελείωσε όπως έπρεπε να τελειώσει. Το μήνυμα το έδωσαν οι ποδοσφαιριστές και των δύο ομάδων που μετά το τελευταίο σφύριγμα του διαιτητή έδιναν τα χέρια μεταξύ τους ευχόμενοι καλή πορεία ο ένας στον άλλο.

Παρά τη σπουδαιότητα του αγώνα και οι δύο ομάδες έπαιξαν καλό ποδόσφαιρο αλλά οι Απολλωνιστές στο δεύτερο ημίχρονο είχαν τον πρώτο λόγο.

Οι φιλοξενούμενοι αιφνιδίασαν τον Απόλλωνα και από το 5' πήραν κεφάλι στο σκορ και μέχρι τη συμπλήρωση του πρώτου 15λέπτου είχαν την πρωτοβουλία των κινήσεων.

Στη συνέχεια οι Απολλωνιστές ισορρόπησαν το παιχνίδι και σταδιακά πίεζαν τον αντίπαλό τους με κινητήριο μοχλό τον Ευγένιο Καταξενό από τον οποίο ξεκινούσαν οι περισσότερες επιθετικές ενέργειες.

Ο Απόλλωνας κατάφερε να φτάσει στην ισοφάριση μετά από εντυπωσιακή ενέργεια του Καταξενού που έδωσε έτοιμο γκολ στον Καρτάλη. Στην επανάληψη οι γηπεδούχοι πίεσαν ασφυκτικά τον αντίπαλό τους και με καλύτερη κυκλοφορία της μπάλας κάθε επιθετική τους ενέργεια έκρυβε κινδύνους για την εστία του Χατζηνικόλα. Η άμυνα του Απόλλωνα βρέθηκε σε καλή μέρα και περιόρισε αισθητά τους επιθετικούς του ΑΕΡΑ κρατώντας τους μακριά από την περιοχή του Κώστα.

Η υπεροχή των γηπεδούχων απέδωσε καρπούς ένα λεπτό πριν να λήξει η κανονική διάρκεια του αγώνα καθώς ο διαιτητής κράτησε σωστά τέσσερα λεπτά καθυστερήσεις.

• Από τους γηπεδούχους άρεσαν οι Καταξενός (κορυφαίος του αγώνα), Κοσκινιάτης, Μέλλιος, Πάλλας ενώ από τον ΑΕΡΑ ξεχώρισαν οι Κυριαζής, Τσάμπρας, Κοιλιάς Π., Καππάκας.

• Καλή η διαιτησία των Ζανεττίδη, Χατζηνικόλα, Γιαννούλη που δέχτηκαν τις διαμαρτυρίες και των δύο ομάδων.

ΑΠΟΛΛΩΝΑΣ: Κώστας, Κουρμαδιάς, Δημητριάδης (78' Τσοπανάκης), Πάλλας, Μέλλιος, Μαχαιρίδης Η., Καρτάλης (74' λ.τ. Μπρισνόβαλης), Κοσκινιάτης, Παπαλεξάνδρου (86' Σταυρής), Καταξενός, Κουφαλάκης.

ΑΕΡΑ: Χατζηνικόλας, Καππάκας, Καλογήρου Χρ., Κατσιδώνης (86' λ.τ. Χιάμπολης), Κοιλιάς Π. (86' λ.τ. Αλαχούζος), Κυριαζής, Νικολής, Τσάμπρας, Γιαννακάκης Δ., Λυριστής Μ., Παπαβασιλείου (68' Κανέλλος).



Τσάμπρας - Κοσκινιάτης διεκδικούν την μπάλα στο κέντρο του γηπέδου



Ο Κατσιδώνης πιάνει την κεφαλιά κι αμέσως μετά το κοντινό πλασέ του Τσάμπρα θ' αποκρουσθεί από τους αμυντικούς του Απόλλωνα

Φάσεις και γκολ

4': Σε κεφαλιά-πάσα του Κατσιδώνη, ο Τσάμπρας μέσα από τη μικρή περιοχή έκανε το πλασέ αλλά απέκρουσαν οι αμυντικοί.

5': Ο Τσάμπρας από δεξιά γύρισε την μπάλα στο ύψος της μεγάλης περιοχής και ο Χρήστος Καλογήρου με αριστερό σουτ την έστειλε στα δίχτυα, 0-1.

16': Σε εκτέλεση φάουλ του Καταξενού από δεξιά, ο Κουφαλάκης έπιασε την κεφαλιά στέλνοντας την μπάλα στο αριστερό δοκάρι του Χατζηνικόλα.

18': Απευθείας φάουλ του Μαχαιρίδη Η. μπλόκαρε ο γκολκήπερ του ΑΕΡΑ.

19': Οι Απολλωνιστές διαμαρτυρήθηκαν και ζήτησαν πέναλτι σε πέσιμο του Καρτάλη στην περιοχή.

37': Ο Καταξενός μ' ένα υπέροχο «σόλο» απέφυγε πέντε παίκτες και προλαβαίνοντας την έξοδο του Χατζηνικόλα γύρισε την μπάλα στον Καρτάλη που με εύστοχο πλασέ την έστειλε στα δίχτυα, 1-1.

47': Από μπαλιά του Καρτάλη, ο Κουφαλάκης βγήκε στην πλάτη των αμυντικών του ΑΕΡΑ κι από θέση «τετ-α-τετ» σούταρε πολλά μέτρα πάνω από το οριζόντιο δοκάρι.

51': Σε σέντρα του Καταξενού, ο Παπαλεξάνδρου έπιασε την κεφαλιά αλλά ο Κοιλιάς την απομάκρυνε με κεφαλιά καθώς νόμισε ότι πήγαινε στα δίχτυα.

60': Μπαλιά του Καταξενού στον Μέλλιο που έκανε το σουτ πάνω από το οριζόντιο δοκάρι.

63': Σε σέντρα του Παπαλεξάνδρου από δεξιά, ο Καρτάλης σε καλή θέση πήδηξε αλλά δεν έφτασε την μπάλα.

85': Από πάσα του Μέλλιου, ο Μπρισνόβαλης σε πλεονεκτική θέση έπιασε άτσαλο σουτ του κατέληξε άουτ.

87': Ο Μέλλιος μπήκε απ' αριστερά και πλάσαρε αλλά ο Χατζηνικόλας που «διάβασε» την ενέργειά του με γρήγορη έξοδο απέκρουσε με γροθιές την μπάλα.

89': Ο Σταυρής έβγαλε βαθιά σέντρα στην αριστερή πλευρά της άμυνας του ΑΕΡΑ. Ο Πάλλας έπιασε την κεφαλιά κι ο Καταξενός μόνος του στη μικρή περιοχή με νέα κεφαλιά έστειλε την μπάλα στα δίχτυα πετυχαίνοντας το 2-1 για τον Απόλλωνα.

Εύσημα στους φιλάθλους τους

Τη στάση των φιλάθλων τους εκθείασαν μετά το τέλος του αγώνα στις Καλυθιές οι ποδοσφαιριστές του ΑΕΡΑ.

Τους ευχαρίστησαν για την πληθωρική συμπαράσταση και παράλληλα τους ζήτησαν συγνώμη για την ήττα και την απόδοση που είχαν με τον Απόλλωνα.

Πάντως οι ποδοσφαιριστές του ΑΕΡΑ υποσχέθηκαν στους φιλάθλους τους καλύτερες εμφανίσεις και ακόμη μεγαλύτερες προσπάθειες για την επίτευξη του στόχου.



Ο Χρήστος Καλογήρου έδωσε το προβάδισμα στον ΑΕΡΑ



Για μια ακόμη φορά ο Τσελεπίδης ήταν απ' τους διακριθέντες του Αρη



Πολύ καλή απόδοση είχε ο Κώστας Παντίδος

Επιστροφή στις νίκες για τον Αρη

2–0 τον Διγενή που έδειξε τάσεις αυτοκτονίας, αφού έχασε πέναλτι στο 59'. Πολλή δουλειά περιμένει τον Κώστα Λεπτοκαρίδη που έχει επισημάνει τα κενά της ομάδας του

ΑΡΧΑΓΓΕΛΟΣ.-

Παρ' όλο που στον πάγκο του Διγενή βρέθηκε ο έμπειρος Κώστας Λεπτοκαρίδης η ομάδα του Κοσκινού δεν μπόρεσε να βρει τον εαυτό της και γνώρισε την ήττα με 2-0 από τον Αρη, στον Αρχάγγελο, παρόλο που της δόθηκαν οι ευκαιρίες για καλύτερη μοίρα! Χαρακτηριστικότερη από αυτές το χαμένο πέναλτι, στο 59', το οποίο αν «έγραφε» ίσως η τύχη του αγώνα να ήταν διαφορετική.

Ο Αρης δεν έπιασε συγκλονιστική απόδοση, όμως ευτύχησε να έχει σε καλή μέρα τον Κώστα Παντίδο, ο οποίος δημιούργησε πολλούς κινδύνους στα καρέ του Λιάνη. Από την άλλη, ο Διγενής πάλεψε, δημιούργησε κάποιες καλές φάσεις, ιδίως στην επανάληψη, όμως το ξέσπασμά του, μεταξύ 46-60 δεν είχε συνέχεια, με αποτέλεσμα να μην μπορέσει να γευτεί τη χαρά ενός τέρματος, ακόμη και από τα 11 βήματα!

Σίγουρα, ο νέος τεχνικός του Κώστας Λεπτοκαρίδης έχει πολλά να αλλάξει στην ομάδα, ιδίως στον τομέα της φυσικής κατάστασης και της διάρκειας στο παιχνίδι της, αφού διαθέτει καλό σύνολο το οποίο ωστόσο, μέχρι τώρα δεν μπόρεσε να αποκτήσει ομοιογένεια και να δείξει μέρος των δυνατοτήτων του!

• Από τον Αρη διακρίθηκαν οι Φουτούλης, Παντίδος, Τσελεπίδης και Μαγιόγλου Σταύρος και από τον Διγενή οι Διακάκης, Κατραμάδος, Πατρός και Κουλούρας.

• Ρεσιτάλ διαιτησίας έδωσε ο Νίκος Φεσσάρας (Ορφανός, Κόκκινος).

ΑΡΗΣ. Παπαπαναγιώτου, Στεφ. Παρδαλός, Κωστάκης, Κοτσίκος (58' Τσελεπίδης), Μπιγκό, Τραχανάς, Κοντόγιαννος, Φουτούλης, Στ. Μαγιόγλου (60' Πίτσης), Παντίδος (85' Αντ. Παρδαλός), Στεφ. Μαγιόγλου.

ΔΙΓΕΝΗΣ. Λιάνι, Ταμπουράς (66' Μοσκιού), Κώτσος, Κουλούρας, Πατρός, Γαλουζής (76' Πλύγκος), Διακίδης, Κατραμάδος, Ροδίτης (60' Πανούσης), Αττιτής, Διακάκης.



Πανικός στα καρέ του Διγενή

Φάσεις και γκολ

2' Από σέντρα του Γιώργου Φουτούλη ο Παντίδος έπιασε κεφαλιά ελάχιστα άουτ.

5' Από ολέθριο λάθος της άμυνας του Διγενή ο Σταύρος Μαγιόγλου με καλοζυγισμένο σουτ, έστειλε την μπάλα ελάχιστα πάνω από το οριζόντιο δοκάρι του Γκίκα Λιάνι.

18' Ο Παντίδος μπήκε από αριστερά και αφού «άδειασε» δύο αμυντικούς του Διγενή σούταρε δυνατά, στέλνοντας την μπάλα στο οριζόντιο δοκάρι. Αυτή επανερχόμενη στην περιοχή των φιλοξενουμένων ήρθε λουκούμι στο κεφάλι του Στέργου Μαγιόγλου που δεν δυσκολεύτηκε να τη στείλει στην αριστερή γωνιά του Λιάνι, γράφοντας το 1-0.

35' Από σέντρα του Μπιγκό, ο Παντίδος είχε κεφαλιά ξυστά άουτ από το δεξί δοκάρι του Λιάνι

39' Με αυτοθυσία ο Παπαπαναγιώτου έπεσε στα πόδια του Ροδίτη και απεσόβησε το βέβαιο τέρμα.

50' Δυνατό σουτ του Κατραμάδου έδιωξε σε κόρνερ ο Παπαπαναγιώτου. Το εκτέλεσε ο Διακάκης για να πιάσει την κεφαλιά στο πρώτο δοκάρι ο Κουλούρας στέλνοντας την μπάλα μόλις άουτ.

55' Και πάλι ο Παπαπαναγιώτου έπεσε στα πόδια του Ροδίτη, σώζοντας την εστία του από την παραβίαση.

59' Η μεγάλη ευκαιρία για τον Διγενή να ισοφαρίσει όταν ο Παπαπαναγιώτου ανέτρεψε τον Διακίδη για να κερδίσουν οι φιλοξενούμενοι πέναλτι. Ομως, από τα 11 βήματα, ο Κουλούρας δεν μπόρεσε να νικήσει τον τερματοφύλακα του Αρη που απέκρουσε εντυπωσιακά!

75' Ασύλληπτο σουτ του Παντίδου από αριστερά έστειλε την μπάλα ξυστά άουτ από το δεξί δοκάρι του Λιάνη.

90+ Ο Αντώνης Παρδαλός έφυγε μόνος μπροστά και χωρίς πίεση πλάσαρε τον Λιάνη διαμορφώνοντας το τελικό 2-0!

Με πέναλτι νικήθηκε η Ασπίδα Απολακκιάς

Ο Λουκάς Εγγλέζος χάρισε και πάλι τη νίκη στον Απόλλωνα Απολλώνων

ΑΦΑΝΤΟΥ.-

Μετά από ένα πολύ μέτριο παιχνίδι, ο Απόλλων Απολλώνων κέρδισε 1-0 την Ασπίδα Απολακκιάς στο ουδέτερο γήπεδο Αφάντου.

Οι Απολλωνιάτες πήραν τη νίκη χάρη σε πέναλτι του Εγγλέζου στο 32'.

Το παιχνίδι σε καμία περίπτωση δεν ικανοποίησε τους 100 περίπου οπαδούς και των δύο ομάδων που βρέθηκαν στο γήπεδο.

Ο Απόλλωνας δεν ήταν καλός, παρ' ότι είχε την υπεροχή και κέρδισε κυριολεκτικά με τη ψυχή στο στόμα. Οι Απολλωνιάτες είχαν σοβαρό πρόβλημα στην οργάνωσή τους, πράγμα που φάνηκε από τις ελάχιστες επιθετικές προσπάθειες των ποδοσφαιριστών τους. Πάντως, η ουσία είναι ότι οι γηπεδούχοι είναι αυτοί που πήραν τους τρεις βαθμούς και απολαμβάνουν πλέον την κορυφή μαζί με τον ΑΕΡΑ...

Από την άλλη η Ασπίδα Απολακκιάς έπαιξε πολύ καλά για ακόμα μια φορά.

Η άμυνα των «κόκκινων» βρέθηκε και πάλι σε πολύ καλή μέρα, αφού δεν άφησε τους έμπειρους επιθετικούς του Απόλλωνα να δημιουργήσουν ευκαιρίες.

Το κέντρο της ομάδας λειτούργησε πολύ καλά, αφού η Ασπίδα έβγαινε πολύ γρήγορα στην κόντρα και δημιουργούσε προβλήματα στην αντίπαλη άμυνα.

Το παιχνίδι όπως προαναφέραμε δεν ήταν καθόλου καλό. Σημαντικό ρόλο στο πολύ κακό θέαμα έπαιξε και η Ασπίδα που, ήταν εντελώς ακίνδυνη επιθετικά, με αποτέλεσμα ο κόσμος να «μουρμουρά» στην εξέδρα, αφού έβλεπαν περισσότερο παιχνίδι κέντρου και ελάχιστες φάσεις μπροστά από τις δύο εστίες, παρά καλό ποδόσφαιρο, όπως θα περίμεναν άλλωστε.

• Από τον Απόλλωνα πολύ καλός ήταν ο Λουκάς Εγγλέζος και ξεχώρισαν οι Γκαρής και Σεντονάς, ενώ από την Ασπίδα καλύτερος ήταν ο Αλάτζι Ανταμού και διακρίθηκαν οι Μενίκος και Ψύλλου.

• Χωρίς προβλήματα ο διαιτητής Πηδιάκης (Παπαδόπουλος-Φουκαράς) που κιτρίνισε τους Γκαρή, Θεοδοσίου, Διακοναστάση (Απόλλωνας) και Σταματίου, Μελεούνη, Ματθαίο, Βαρδόπουλο (Ασπίδα).

ΑΠΟΛΛΩΝ ΑΠΟΛ.:Χατζηχριστοδούλου, Μακαρούνας Β., Χατζηπέτρος, Γκαρής, Χάσταλης Χ., Θεοδοσίου, Γεωργαλής (63'Διακοναστάσης), Μπρόκος (73'Μακαρούνας Γ.), Εγγλέζος, Χαρίτος (90'Χάσταλης Γ.).

ΑΣΠΙΔΑ:Μενίκος, Σταματίου (78'Χατζηγεωργίου), Μελεούνης, Ψύλλου, Καλόγλου, Αποκούραστος, Ματθαίος, Παντέρης (63'Τσοβαράς), Βαρδόπουλος, Σάββενας, Αλάτζι Ανταμού.

ΣΠΥΡΟΣ ΔΕΣΤΟΥΝΗΣ

Γκολ και φάσεις

33':Μετά από φάουλ του Σεντονά, ο Σταματίου έσπρωξε μέσα στην περιοχή τον Λουκά Εγγλέζο, με αποτέλεσμα ο διαιτητής να δώσει πέναλτι. Το εκτέλεσε εύστοχα ο παθών και επετεύχθη το μοναδικό τέρμα της αναμέτρησης.

65':Ο Ματθαίος έκανε πολύ ωραία προσποίηση σε αμυντικό του Απόλλωνα, έπιασε το σουτ έξω από την περιοχή και η μπάλα κατέληξε μόλις άουτ.

83':Σε εκτέλεση φάουλ του Εγγλέζου, η μπάλα κατέληξε λίγο άουτ.

89':Και πάλι ο Εγγλέζος σούταρε μέσα από την περιοχή, όμως για κακή του τύχη η μπάλα πέρασε μόλις άουτ από το αριστερό κάθετο δοκάρι του Μενίκου.



Δυναμική διεκδίκηση στο χώρο του κέντρου από παίκτες και των δύο ομάδων



Ο Καμερουνέζος επιθετικός της Ασπίδας Αλάτζι Ανταμού με άψογο στυλ

Δηλώσεις:

Τζούλης Μαχραμάς (πρόεδρος Απόλλωνα Απολλώνων)

«Αυτή η νίκη είναι αφιερωμένη στον σύνδεσμο φιλάθλων του Απόλλωνα Απολλώνων "Οι πίθηκοι" του Προφήτη Ηλία. Να ξαναπούμε ότι εμείς πάμε για τη σωτηρία αι τίποτα άλλο.»

Παναγιώτης Μακαρούνας (προπονητής Απόλλωνα Απολλώνων)

«Αφιερώνουμε τη νίκη στους φιλάθλους μας. Ήταν δύσκολο παιχνίδι. Μπράβο στην Ασπίδα, αφού κατάφερε να αγωνιστεί αξιοπρεπώς παρ' όλα τα προβλήματα που έχει. Νομίζω ότι κερδίσαμε δίκαια. Το πρωτάθλημα έχει πολύ δρόμο ακόμα. Εμείς έχουμε ως στόχο την παραμονή και προσπαθούμε κάθε Κυριακή για το καλύτερο. Συγχαρητήρια στους παίκτες μου και στη διαιτησία.»

Σταμάτης Μαργιέλος (προπονητής Ασπίδας Απολακκιάς)

Από ένα λάθος μας χάσαμε το παιχνίδι. Καλή συνέχεια στον Απόλλωνα. Εμείς συνεχίζουμε...»

Από τα ένδεκα βήματα η νίκη της Α.Ε. Κατταβιάς

1-0 τον Άγιο Γεώργιο Μαλώνας

ΚΑΤΤΑΒΙΑ.-

Ανταπόκριση Γιάννη Αρνά

Στις επιτυχίες επέστρεψε η ΑΕ Κατταβιάς!

Στην έδρα της κέρδισε τον Άγιο Γεώργιο Μαλώνας με 1-0, πετυχαίνοντας τη δεύτερη νίκη εντός έδρας και παράλληλα στο πρωτάθλημα.

Η «κιτρινόμαυρη» ομάδα ξεκίνησε δυνατά και προσπάθησε να αιφνιδιάσει τον αντίπαλό της. Μετά το 20λεπτο, ο Άγιος Γεώργιος ισορρόπησε, όμως δέχτηκε γκολ στο 33' με πέναλτι.

Στην επανάληψη, η υπεροχή ήταν και πάλι μοιρασμένη με τους φιλοξενούμενους να τα δίνουν όλα στα τελευταία δέκα λεπτά. Παρά τις προσπάθειές τους δεν έφθασαν ποτέ στην ισοφάριση.

Το παιχνίδι ήταν δυνατό και νευρικό. Παίχτηκε περισσότερο στο χώρο του κέντρου και έξω από τις περιοχές, με αποτέλεσμα να υπάρχουν ελάχιστες φάσεις.

Το γκολ

Στο 33' σε κάθετη μπαλιά του Τριπολίτη στον Αλεβιζόπουλο, ο δεύτερος ανατράπηκε από τον Γκίνο, που τον τράβηξε από την φανέλα. Ο διαιτητής έδωσε το πέναλτι, που μετέτρεψε σε γκολ (1-0) ο Νικος Σβύνος.

Άλλες φάσεις

Στο 5' το σουτ του Νίκα μπλόκαρε ο γκολκήπερ Δημητρίου.

Στο 35' ο Μαυρομούστακος βρέθηκε σε θέση τετ α τετ, αντί όμως να πλασάρει, προτίμησε να τριπλάρει, για να τον «κερδίσει» ο Λορέντζος που έπεσε στα πόδια του.

Στο 80' ο Νίκας τραυματίστηκε σε εναέρια διεκδίκηση της μπάλας, το παιχνίδι δεν σταμάτησε για να του προσφερθούν οι πρώτες βοήθειες και ο Σκυλλαράκης Αργ. από καλή θέση είχε σουτ στο κάθετο δοκάρι.

Οι Σβύνος, Νίκας και Κυπριώτης άρεσαν από τη νικήτρια.

Καλύτεροι του Αγίου Γεωργίου ήταν οι Μαυρομούστακος, Εμίρογλου και Μπάρτζος.

• Πολύ καλή ήταν η διαιτησία του κ. Κόττορου (Ζανετής, Σαββενας)

ΑΕ ΚΑΤΤΑΒΙΑΣ: Λορέντζος, Κωνσταντόπουλος, Κυπριώτης, Παπαϊωάννου, Κτίστης, Κουμπιός (75' Δατσέρης), Κατσαμπάς (80' Πέτρου), Νίκας, Αλεβιζόπουλος, Σβύνος, Τριπολίτης (67' Καβουκλής)

ΑΓ. ΓΕΩΡΓΙΟΣ: Δημητρίου, Παπανθύμου, Μπάρτζος, Χατζημανώλης, Χατζησταμάτης, Γκίνος (46' Ρεντόπουλος), Σκυλλαράκης Χ. (58' Γκιζλής), Σκυλλαράκης Σ. (75' Μουστακέλλης), Μαυρομούστακος, Εμίρογλου, Σκυλλαράκης Αργ.

ΠΡΑΚΤΟΡΕΙΟ ΟΠΑΠ
ΒΟΝΑΚΗΣ ΓΙΑΝΝΗΣ
ΑΜΕΣΗ ΠΛΗΡΩΜΗ ΚΕΡΔΩΝ
ΞΥΣΤΟ
ΕΞΟΦΛΟΥΝΤΑΙ ΛΟΓΑΡΙΑΣΜΟΙ Δ.Ε.Η. - Ο.Τ.Ε.
ΣΤΟΙΧΗΜΑ ΠΟΔΟΣΦΑΙΡΟ
SUPER 3
ΤΖΟΚΕΡ
extra 5
ΛΟΤΤΟ ΠΡΟ
ΚΙΝΟ ΛΑΧΕΙΑ
ΠΡΟ ΠΟ ΓΚΟΛ
ΠΡΟ-ΠΟ 13
ΑΘΗΝΩΝ 28 ΑΝΑΛΗΨΗ - ΡΟΔΟΣ ΤΗΛ. 22410 67221 - FAX: 22410 60319

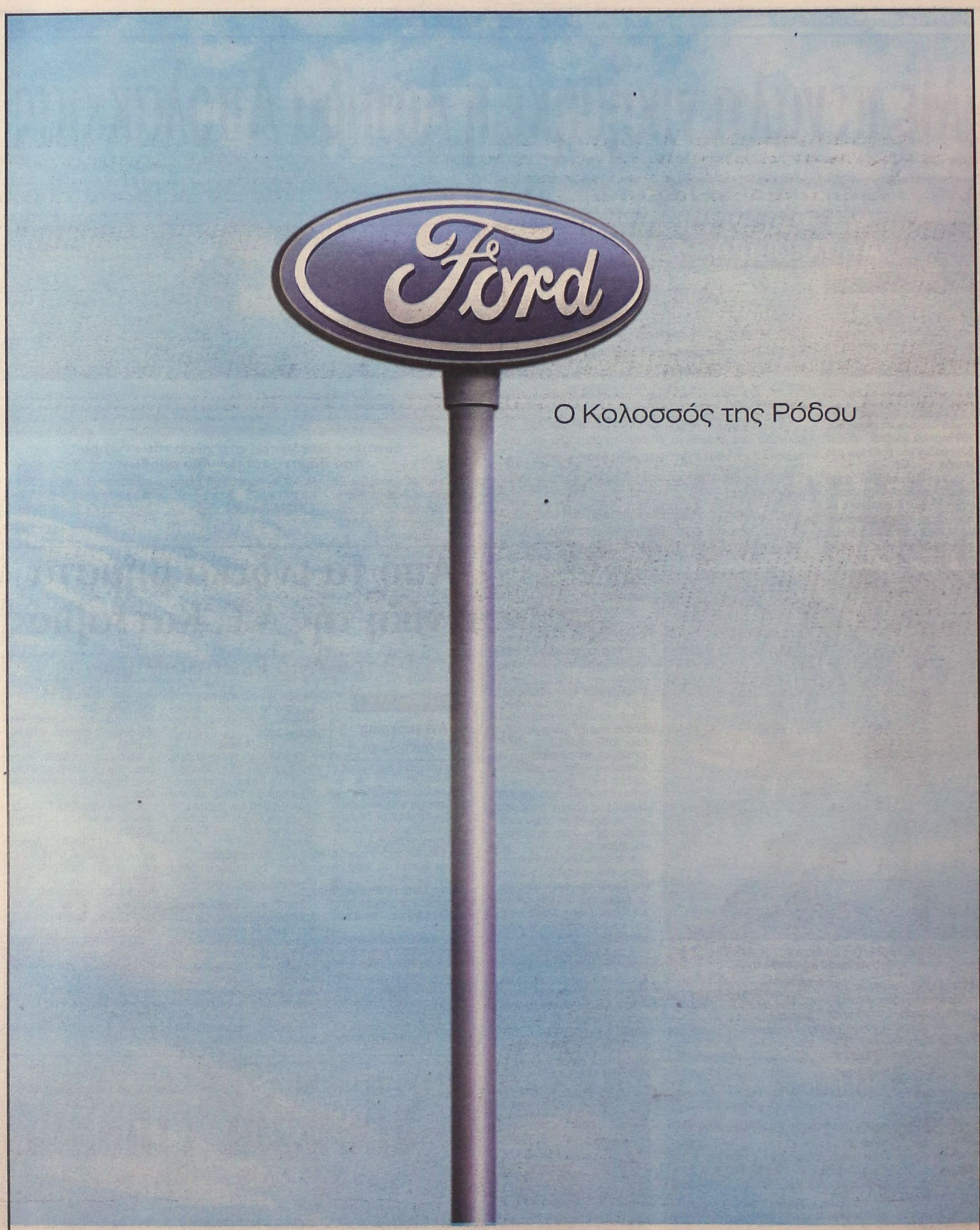

Ένας Κολοσσός έρχεται στη Ρόδο! Η Ford βάζει πλώρη για τα Δωδεκάνησα με τη δημιουργία ενός μεγάλου, ολοκληρωμένου συγκροτήματος στη Ρόδο. Το νέο συγκρότημα RODOS MOTOR CAR διαθέτει μία μονάδα για πωλήσεις επιβατικών, επαγγελματικών οχημάτων και μεταχειρισμένων αυτοκινήτων και μία ξεχωριστή μονάδα για ανταλλακτικά, service και τεχνική εξυπηρέτηση. Τώρα η Ρόδος έχει και πάλι έναν Κολοσσό και εσείς τα καλύτερα αυτοκίνητα.

RODOS MOTOR CAR A.E.
Έκθεση: 5ο χλμ. Ρόδου - Λίνδου,
τηλ.: 22410 68787-68194, fax: 22410 68611
Service: Λεωφόρος Καλλιθέας 3, τηλ.: 22410 77940

Σχεδιασμένα για τη ζωή
Προορισμένα για μια ζωή

Ford

Alfa GT. 1800cc έως 3200cc

Όλο το σπορ πνεύμα ενός κουπέ, με επιθετική και καθαρή σχεδίαση από τον Bertone. 8 εκδόσεις, 4 κορυφαίοι κινητήρες. Όλη η κομψότητα μίας μπερλίνας και όλη η άνεση 5 πραγματικών θέσεων, σε συνδυασμό με έναν απροσδόκητα μεγάλο χώρο αποσκευών. Η Alfa GT ξεπερνά τις προσδοκίες σας.

Beauty is not enough.

www.alfaromeo.gr



5 πραγματικές θέσεις για μεγαλύτερη άνεση και μεγάλος χώρος αποσκευών.

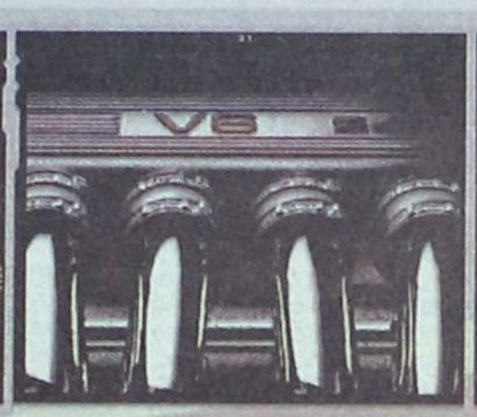

Τρεις κινητήρες βενζίνης: 1.8 T.S - 140 hp, 2.0 JTS - 165 hp και 3.2 V6 24V - 240 hp. Νέος κινητήρας diesel 1.9 JTD Multijet 16V - 150 hp.



Διπλό υδραυλικό κύκλωμα φρένων, τελευταίας γενιάς ABS με EBD, σύστημα ελέγχου δυναμικής σταθερότητας VDC και MSR.

3+ Τρία Χρόνια Εγγύηση



3.2 V6 24V: Εκπομπές CO_2 (gr/km): 295 • Κατανάλωση καυσίμου (lit./100km): 18.6 (εντός πόλης) / 8.7 (εκτός πόλης) / 12.4 (μικτός κύκλος)

red cell

AUTO CENTER ΑΕΒΤΕ

14ο χλμ Ρόδου Αεροδρομίου 851 00 Ρόδος
τηλ.: 22410-82000-3

Α' ΟΜΙΛΟΣ

Νίκη για την Αναγέννηση Ν. Ρόδου

❑ Κέρδισε στους Αγίους Αποστόλους με 3-0 τον νεανικό Ήλιο

ΑΓΙΟΙ ΑΠΟΣΤΟΛΟΙ.- Τους πρώτους της βαθμούς στο πρωτάθλημα πήρε η Αναγέννηση Νήσου Ρόδου καθώς κέρδισε με 3-0 τον Ήλιο Ιαλυσού στο πλαίσιο της δεύτερης αγωνιστικής του πρωταθλήματος.

Η ομάδα της πόλης μας έπαιξε τόσο που της ήταν αρκετό για να πάρει τη νίκη και τους πολύτιμους βαθμούς χωρίς άγχος. Με καλή άμυνα και επιθετικές αιχμές του Κωνσταντίνου-Αγγελάκη πίεσε από την αρχή του αγώνα τον Ήλιο και με τη συμπλήρωση του πρώτου εικοσαλέπτου κατάφερε να πάρει το προβάδισμα στο σκορ.

Οι φιλοξενούμενοι που στο ίδιο διάστημα στέκονταν καλά στον αγωνιστικό χώρο ισορρόπησαν το παιχνίδι και οι δύο ομάδες μετέφεραν τις μονομαχίες τους στη μεσαία γραμμή με αποτέλεσμα να μην μπορέσουν να δημιουργήσουν τις κατάλληλες ευκαιρίες για το γκολ.

Στην επανάληψη οι γηπεδούχοι αιφνιδίασαν τον αντίπαλό τους και πολύ νωρίς έκαναν το 2-0, κάτι που τους βοήθησε στη συνέχεια να ελέγξουν το ρυθμό του αγώνα και να πετύχουν ακόμη ένα τέρμα σφραγίζοντας έτσι τη νίκη τους.

Ο Ήλιος παρά το σε βάρος του σκορ δεν κλείσθηκε και οι νεαροί παίκτες του Δημήτρη Δοξάκη προσπάθησαν ν' ανατρέψουν την κατάσταση, όμως στις ευκαιρίες που τους παρουσιάσθηκαν δεν κατάφεραν να βρουν το δρόμο προς τα δίχτυα, ιδιαίτερα στο τελευταίο εικοσάλεπτο όταν πίεσαν την Αναγέννηση και είχαν την πρωτοβουλία των κινήσεων.

Φάσεις και γκολ

20': Ο Κωνσταντίνου ελίχθηκε ωραία έξω από τη μεγάλη περιοχή και με δυνατό σουτ έστειλε την μπάλα στα δίχτυα, 1-0.

38': Δυνατό σουτ του Καραγιάννη λίγο μέσα από τη γραμμή της περιοχής, απέκρουσε με ετοιμότητα ο Καραβόλιας και στη συνέχεια έδιωξαν οι αμυντικοί.

47': Από κάθετη μπαλιά του Αγγελάκη, ο Κωνσταντίνου βγήκε μόνος του με τον τερματοφύλακα και με πλασέ έκανε δύο (2-0) τα τέρματα της Αναγέννησης και τα δικά του.

64': Ο Καραγιάννης με ωραία μπαλιά τροφοδότησε τον Αγγελάκη που μπήκε στην περιοχή, απέφυγε τον τερματοφύλακα και με πλασέ στην κενή εστία πέτυχε το 3-0.

65': Ο Κουφού επιχείρησε το δυνατό σουτ αρκετά μέτρα έξω από τη μεγάλη περιοχή, όμως η μπάλα πέρασε ελάχιστα πάνω από το οριζόντιο δοκάρι του Αγγελόπουλου.

81': Ο Νάκος εκτέλεσε απευθείας φάουλ αλλά η μπάλα αποκρούστηκε από το οριζόντιο δοκάρι με τη βοήθεια του Αγγελόπουλου που τη βρήκε με την άκρη των δαχτύλων του.

85': Ευκαιρία για τον Ήλιο να μειώσει το σκορ, όταν ο Κουφού βρέθηκε σε θέση «τετ-α-τετ» στο ύψος του πέναλτι, όμως το πλασέ που έκανε κατέληξε άουτ.

Από τους νικητές ξεχώρισαν οι Κωνσταντίνου, Αγγελάκης, Αγγούριας, Αγγελής, ενώ από τους φιλοξενούμενους άρεσαν οι Νάκος, Κιλασίν, Κουφού.

Γήπεδο Αγίων Αποστόλων
Διαιτητής: Μανέγας (9)
Βοηθοί: Πλακογιάννης (9) - Αργυρόπουλος (9)

ΑΝΑΓΕΝΝΗΣΗ Ν.Ρ. 3-0 ΗΛΙΟΣ ΙΑΛΥΣΟΥ

1.	Αγγελόπουλος	1.	Καραβόλιας
2.	Αγγελής	2.	Μοσκιού
3.	Αποστολίδης	3.	Κουφού
4.	Κουλουριώτης	4.	Νκγελίνα
5.	Χατζηομέρ	5.	Τσιάτος
6.	Αγγούριας	6.	Κόκας
7.	Κωνσταντίνου	7.	Αϊντίνι
8.	Καραγιάννης	8.	Μουτσοντέμι
9.	Σπανός	9.	Ζαμαντάκης
10.	Κουτσούκης	10.	Νάκος
11.	Αγγελάκης	11.	Κιλασίν

ΣΚΟΡΕΡΣ

20', 47' Κωνσταντίνου, 64' Αγγελάκης

ΑΛΛΑΓΕΣ

Γηπ.: Κωνσταντίνου (63' Χατζηχριστοδούλου), Σπανός (70' Λυκούρης), Αγγελάκης (87' Κλημέντος)

Φιλοξ.: Αϊντίνι (78' Τσιάτος), Μουτσοντέμι (78' Ευαγγέλου)

«Καθάρισε» ο Γιάννης Ευαγγελίδης

• Με δικά του γκολ ο Ηρακλής Λάρδου κέρδισε εύκολα τον Α.Ο. Σύμης με 2-0

Εύκολη νίκη πέτυχε χθες το πρωί (11.00) στο γήπεδό του ο Ηρακλής Λάρδου καθώς κέρδισε με 2-0 τον Α.Ο. Σύμης που μόνο στο πρώτο ημίχρονο φάνηκε σαν ομάδα στο γήπεδο. Παρ' όλα αυτά οι φιλοξενούμενοι έφτασαν κοντά στο γκολ στην πρώτη τους επίσκεψη στην περιοχή του Μουστάκα αλλά το οριζόντιο σταμάτησε την μπάλα.

Μετά το δοκάρι οι παίκτες του Ηρακλή αφυπνίσθηκαν και πήραν τον έλεγχο του παιχνιδιού δημιουργώντας τις προϋποθέσεις για το γκολ που ήλθε τρία λεπτά πριν την λήξη του πρώτου ημιχρόνου. Στην επανάληψη οι γηπεδούχοι πίεσαν για το γρήγορο δεύτερο γκολ και το κατάφεραν στο 54' βάζοντας παράλληλα τις βάσεις για τη νίκη. Ωστόσο μετά το 2-0 ο Ηρακλής αγωνίσθηκε χωρίς πειθαρχία κι αυτό ήταν η αιτία που δεν πέτυχε περισσότερα γκολ καθώς μάλιστα οι Συμιακοί έδειξαν πως δεν είχαν τις δυνάμεις ν' αντιδράσουν και να διεκδικήσουν τη νίκη.

Φάσεις και γκολ

5'. Πολύ καλή ευκαιρία για τους φιλοξενούμενους, όταν το δυνατό σουτ που έκανε αρκετά μέτρα έξω από την περιοχή ο Οθίτου η μπάλα χτύπησε στο οριζόντιο δοκάρι του Μουστάκα και μετά την απομάκρυναν οι αμυντικοί.

7'. Ο Καμμάς από πλεονεκτική θέση έκανε το σουτ αλλά η μπάλα πέρασε ελάχιστα πάνω από το οριζόντιο δοκάρι.

14'. Ο Αθανασάκης ελίχθηκε παράλληλα με την γραμμή της μεγάλης περιοχής και σούταρε αλλά η μπάλα πέρασε δίπλα από το δεξί κάθετο δοκάρι του Μακρόπουλου.

42'. Από πλάγια δεξιά και με διαγώνιο σουτ στην κίνηση ο Ευαγγελίδης Ι. πέτυχε το 1-0.

54'. Και πάλι ο Ευαγγελίδης Ι. ξεκίνησε από δεξιά μια πολύ καλή προσπάθεια κι αφού πέρασε όποιον βρήκε μπροστά του μπήκε με την μπάλα στα δίχτυα σημειώνοντας το 2-0 για την ομάδα του και το δεύτερο δικό του γκολ.

Από τους νικητές ξεχώρισαν οι Ευαγγελίδης Ι., Διακοβασιλείου, Νικολής κι από τους φιλοξενούμενους άρεσαν οι Οθίτου, Τσαβαρής, Κάλλιαρος

Γήπεδο ΛΑΡΔΟΥ
Διαιτητής: Αντωνάς (9)
Βοηθοί: Λάμπρου (9) - Γαγάνης (9)

ΗΡΑΚΛΗΣ ΛΑΡΔΟΥ 2-0 Α.Ο. ΣΥΜΗΣ

1.	Μουστάκας	1.	Μακρόπουλος
2.	Διακολουκάς	2.	Ζουρούδης
3.	Κανύχης	3.	Τσαβαρής
4.	Καπιώτης	4.	Καψής
5.	Κωσταράς	5.	Τσαβαρής Μ.
6.	Ευαγγελίδης Ι.	6.	Οθίτου
7.	Αθανασάκης	7.	Κουρδούμπας
8.	Νικολής	8.	Καραβαΐλης
9.	Διακοβασιλείου	9.	Βυζανιάρης
10.	Καμμάς	10.	Κάλλιαρος
11.	Ευαγγελόπουλος	11.	Κυπριώτης

ΣΚΟΡΕΡΣ

42', 54' Ευαγγελίδης Ι.

Αλλαγές

Γηπ.: Ευαγγελόπουλος (65' Καφάλας), Καμμάς (75' Τσανικίδης), Κανύχης (85' Κοντός)

Φιλοξ.: Κυπριώτης (25' λ.τ. Ζουρούδης Μ.), Μακρόπουλος (46' λ.τ. Μιχαήλου), Βυζανιάρης (75' Χατζηϊωάννου)

Ο Ευκλής Σορωνής ζευγάρωσε τις νίκες του

2-1 τον Δαμάγητο, στον Θεολόγο

Αλώβητος πέρασε από το γήπεδο του Θεολόγου ο Ευκλής Σορωνής που για δεύτερη συνεχόμενη αγωνιστική διατηρείται στην κορυφή του Α' ομίλου μετά τη νίκη του επί του Δαμάγητου με σκορ 2-1.

Η αναμέτρηση διακρίθηκε για το πάθος, την όρεξη και τις ωραίες εναλλαγές των παικτών των φιλοξενουμένων που ουκ ολίγες φορές έκλεψαν τα χειροκροτήματα των παρευρισκομένων.

Το παιχνίδι ξεκίνησε με τον Ευκλή να κυριαρχεί επι του αγωνιστικού χώρου. Οι Σορωνιάτες δεν άφησαν περιθώριο στους γηπεδούχους να αντιδράσουν. Γρήγορα κατάφεραν να ανακαλύψουν τα τρωτά σημεία των αντιπάλων και προσάρμοσαν τον τρόπο παιχνιδιού τους. Με τη δεξιά πλευρά της ομάδας να είναι κυριολεκτικά άριστη και τους Τριντάν και Κανάκη να δίνουν ρεσιτάλ ποδοσφαίρου οι «πράσινοι» άνοιξαν γρήγορα το σκορ με τέρμα του Σταματίου.

Στη συνέχεια το παιχνίδι... άνοιξε με αποτέλεσμα οι δύο ομάδες και κυρίως ο Ευκλής να προσφέρουν αρκετό θέαμα.

Στην επανάληψη, οι Σορωνιάτες θέλοντας να καθαρίσουν το παιχνίδι από νωρίς πέτυχαν ένα ακόμη τέρμα με σκόρερ τον κορυφαίο παίκτη στο χθεσινό παιχνίδι Τριντάν. Αυτό το γεγονός σε συνάρτηση με το κακό αγωνιστικό πρόσωπο των γηπεδούχων μέχρι εκείνη τη στιγμή, εφησύχασε τους «πράσινους» που έριξαν τους ρυθμούς τους, με αποτέλεσμα να δώσουν χώρο στους γηπεδούχους που πίεσαν και κατάφεραν να μειώσουν με τον Καραγιάννη.

Τα τελευταία λεπτά το παιχνίδι έγινε διεκδικήσιμο με αποτέλεσμα να υπάρξουν αρκετές δυνατές φάσεις.

Σε μια απ' αυτές οι γηπεδούχοι ζήτησαν πέναλτι σε ανατροπή του Τσαλίκη από τον Σαββάκη, κάτι που δεν έδωσε ο διαιτητής του αγώνα με συνέπεια η αναμέτρηση να πάρει κυριολεκτικά φωτιά.

Αποτέλεσμα του εκνευρισμού ήταν να πάρει ο Καμπούρης το δρόμο προς τα αποδυτήρια καθώς αντίκρισε τη δεύτερη κίτρινη κάρτα για διαμαρτυρίες προς το διαιτητή.

Εκεί ουσιαστικά τελείωσε το παιχνίδι αφού με δέκα παίκτες οι γηπεδούχοι τα δύο εναπομείναντα λεπτά των καθυστερήσεων δεν μπόρεσαν να απειλήσουν τους Σορωνιάτες.

Φάσεις και γκολ

6': Ο Πεστλίκης εκτέλεσε από δεξιά απευθείας φάουλ, ο τερματοφύλακας δεν μπόρεσε να μπλοκάρει την μπάλα, η οποία κατέληξε στα πόδια του Σταματίου, που έκανε το 1-0.

11': Σε εκτέλεση φάουλ του Καρπαθίου από τα αριστερά ο Σαββάκης βγήκε και μπλόκαρε την μπάλα.

25': Ο Τριντάν έκανε ένα από τα «δρομολόγιά» του από αριστερά και έβγαλε τη σέντρα στον Πεστλίκη, ο οποίος βρισκόταν σε θέση τετ-α-τετ με τον τερματοφύλακα, ωστόσο δεν κατάφερε να στείλει την μπάλα στα δίχτυα.

30': Ο Τριντάν έβγαλε μια πολύ ωραία σέντρα από δεξιά με τελικό αποδέκτη τον Σταματίου, ο οποίος με κεφαλιά έστειλε την μπάλα ελάχιστα άουτ από το δεξί κάθετο δοκάρι.

46': Ο Τριντάν με μια ατομική προσπάθεια σύγκλινε προς το κέντρο της μεγάλης περιοχής και πάσαρε στον Πεστλίκη, ο οποίος κλεισμένος από αντιπάλους έδωσε πιο δίπλα στον Σταματίου που με σουτ έστειλε την μπάλα ελάχιστα πάνω από το οριζόντιο δοκάρι.

48': Ο Τριντάν βρέθηκε σε πλεονεκτική θέση τετ-α-τε και πλάσαρε διπλασιάζοντας τα τέρματα του Ευκλή.

63': Το σουτ, που επιχείρησε ο Γρηγοριάδης πέρασε απευθείας άουτ.

65': Ο Παναγιωτίδης έπιασε ένα μακρινό σουτ, όμως ο Σαββάκης έπεσε και μπλόκαρε την μπάλα.

68': Ο Πεστλίκης έκανε ένα πολύ ωραίο σουτ, ωστόσο η μπάλα κατέληξε στη ρίζα της δεξιάς κάθετης δοκού και στη συνέχεια απομακρύνθηκε από αμυντικούς του Δαμάγητου.

83': Ολιγώρησε η άμυνα του Ευκλή και ο Σαββάκης επιχείρησε λάθος έξοδο με αποτέλεσμα ο Καραγιάννης που ήταν αμαρκάριστος πλάσαρε, μειώνοντας σε 1-2.

Από τον Ευκλή ξεχώρισαν οι Τριντάν, Σταματίου και Κανάκης ενώ από τον Δαμάγητο καλός ήταν ο Γρηγοράς.

Γήπεδο ΘΕΟΛΟΓΟΥ
Διαιτητής: Γκούμας (7)
Βοηθοί: Καπταβενός (8) - Κόκκινος (8)

ΔΑΜΑΓΗΤΟΣ 1-2 ΕΥΚΛΗΣ

1.	Χατζηνικόλας	1.	Σαββάκης
2.	Γρηγοράς	2.	Ζερβός
3.	Παναγιωτίδης	3.	Λαός
4.	Καμπούρης	4.	Κασιώτης
5.	Μπράτιτσης	5.	Σχοινάκης
6.	Μπιλιάς	6.	Τριντάν
7.	Γρηγοριάδης	7.	Λαμπρόπουλος
8.	Καραγιάννης	8.	Αναγνώστου
9.	Τσαλίκης	9.	Σταματίου
10.	Καρπάθιος	10.	Πεστλίκης
11.	Μπαλλάς	11.	Κανάκης

ΣΚΟΡΕΡΣ

6' Σταματίου, 48' Τριντάν, 83' Καραγιάννης

Αλλαγές

Γηπ.: Μπράτιτσης (58' Χατζησάββας), Καρπάθιος (70' Ράιος), Μπάλλας (85' λ.τ. Λίντας).

Φιλοξ.: Σχοινάκης (47' Κοτσιφός), Σταματίου (54' Μικρόπουλος), Κανάκης (89' Χατζησταμάτας).

Κόκκινες

Γηπ.: 89' Καμπούρης

Φιλοξ.: –

Τ' αποτελέσματα της 2ης αγωνιστικής

Αναγέννηση Ν. Ρόδου - Ηλιος Ιαλυσού	3-0
Ηρακλής Λάρδου - Α.Ο. Σύμης	2-0
Ταξιάρχης Καλάθου - Δήμητρα Δαματριάς	1-0
Πετρώνας - Αρχαγγέλου - Εθνικός Αρχ.	3-1
Ο.Φ. Ιστρίου - Ατρόμητος Διμυλιάς	0-3
Δαμάγητος Θεολόγου - Ευκλής Σορωνής	1-2

ΒΑΘΜΟΛΟΓΙΑ
Α' ΟΜΙΛΟΣ

ΟΜΑΔΕΣ	Β	Α	ΤΕΡΜΑΤΑ	Ν	Ι	Η
1. Ευκλής	6	2	5-2	2	0	0
2. Πετρώνας	6	2	5-2	2	0	0
3. Ατρόμητος Διμ.	4	2	3-0	1	1	0
4. Ηρακλής Λάρδου	4	2	3-1	1	1	0
5. Αναγέννηση Ν.Ρ.	3	2	4-2	1	0	1
6. Εθνικός Αρχ.	3	2	4-4	1	0	1
7. Δήμητρα	3	2	2-1	1	0	1
8. Ταξιάρχης	3	2	2-3	1	0	1
9. Δαμάγητος	1	2	1-2	0	1	1
10. Ηλιος Ιαλυσού	1	2	1-4	0	1	1
11. Ο.Φ. Ιστρίου	0	2	1-5	0	0	2
12. Α.Ο. Σύμης	0	2	0-4	0	0	2

Η ΕΠΟΜΕΝΗ ΑΓΩΝΙΣΤΙΚΗ

Ηλιος Ιαλυσού - Πετρώνας Αρχ.
Ηρακλής Λάρδου - Ταξιάρχης
ΑΟ Σύμης - Αναγέννηση Ν.Ρ.
Ατρόμητος Διμυλιάς - Ευκλής
Εθνικός Αρχίπολης - Ο.Φ. Ιστρίου
Δήμητρα - Δαμάγητος

Β' ΟΜΙΛΟΣ

Λύτρωση στο '93

Στο τρίτο λεπτό των καθυστερήσεων ο Ζευς υπέταξε με 2-1 τον Ιάλυσο '97

Δυσκολεύτηκε να πάρει τους τρεις βαθμούς το Σάββατο το απόγευμα ο Ζευς, όμως τελικά κατάφερε να γευτεί για δεύτερη φορά τη νίκη καθώς κέρδισε με 2-1 εκτός έδρας τον Ιάλυσο '97.

Στο ξερό γήπεδο του Λυκείου Ιαλυσού έγινε ένα αρκετά καλό παιχνίδι με τις δύο ομάδες να έχουν από ένα ημίχρονο δικό τους.

Οι γηπεδούχοι ξεκίνησαν πιο αποφασισμένοι το παιχνίδι καθώς επιδίωξαν να βάλουν γρήγορα τις βάσεις για τη νίκη αλλά δεν είχαν διάρκεια στην καλή απόδοση. Από τα πρώτα λεπτά πήραν τον έλεγχο του παιχνιδιού αλλά οι φιλοξενούμενοι έφτασαν πολύ κοντά στο πρώτο γκολ, όμως το οριζόντιο δοκάρι έσωσε την εστία του Παπαδόπουλου.

Ο,τι όμως δεν πέτυχε στο 6' ο Ζευς το κατάφεραν οι γηπεδούχοι με τον Σολακιάν στο 28' που έδωσε το προβάδισμα στην ομάδα του.

Οι παίκτες του Βαγγέλη Χατζηαντωνίου πίεσαν και για το δεύτερο γκολ με το οποίο θα έβαζαν τις βάσεις της νίκης αλλά δεν το κατάφεραν. Στην επανάληψη οι γηπεδούχοι παρουσίασαν διαφορετικό πρόσωπο κι αυτό οφείλεται στις αλλαγές που έκανε ο Λάκης Λαγκάνης καθώς πέρασε στον αγώνα τους Γεωργούδη - Σακκή, οι οποίοι βοήθησαν πάρα πολύ στην ανατροπή του σκορ και συνέβαλαν καθοριστικά στη νίκη της ομάδας τους παρά το γεγονός ότι ήλθε στο τρίτο λεπτό των καθυστερήσεων.

Φάσεις και γκολ

6' Ο Καρίπης από το ύψος της μεγάλης περιοχής έκανε το δυνατό σουτ, όμως η μπάλα χτύπησε πρώτα στο εσωτερικό της οριζόντιας δοκού, χτύπησε στο έδαφος και στη συνέχεια την απομάκρυναν οι αμυντικοί.

20' Με ατομική ενέργεια ο Πύλο βγήκε σε πλεονεκτική θέση, όμως το σουτ που έκανε κατέληξε άουτ.

28' Ο Σταματίου εκτέλεσε φάουλ από δεξιά, η μπάλα πέρασε από αρκετούς ποδοσφαιριστές, όμως ο Σολακιάν που κατάλαβε την πορεία της πετάχτηκε και με προβολή την έστειλε στα δίχτυα, 1-0.

70' Με ατομική ενέργεια ο Σακκής μπήκε από την αριστερή πλευρά της άμυνας των γηπεδούχων και με διαγώνιο πλασέ ισοφάρισε σε 1-1.

75' Από πλεονεκτική θέση Γεωργούδης ανενόχλητος έκανε το πλασέ απελπιστικά άουτ.

93' Η λύτρωση για τον Α.Σ. Ζευς. Ο Καρίπης εκμεταλλεύτηκε αδράνεια της αμυντικής γραμμής των γηπεδούχων και με κοντινό πλασέ έδωσε τη νίκη στην ομάδα του, 2-1.

Από τους γηπεδούχους ξεχώρισαν οι Σολακιάν, Παπαδόπουλος Κ., Χατζηαντωνίου, ενώ από τον Α.Σ. Ζευς άρεσαν οι Σακκής, Γεωργούδης, Καρίπης, Καβουκλής.

Γήπεδο ΛΥΚΕΙΟΥ ΙΑΛΥΣΟΥ

Διαιτητής: Ρουμάνης (9)
Βοηθοί: Γουλαράς (9)- Αντωνάς (9)

ΙΑΛΥΣΟΣ '97 1-2 Ζευς

1. Παπαδόπουλος Μ.	1. Μπούζι
2. Σολακιάν	2. Σιμιξής
3. Φαρμακίδης	3. Νικηταράς
4. Πίσσας	4. Σαλονικιός
5. Καΐζερλης	5. Γιαννουκάς
6. Τζωρτζής	6. Ροδίτης
7. Λεπτοκαρίδης	7. Καβουκλής
8. Σταματίου	8. Αρμάντο
9. Παπαδόπουλος Κ.	9. Καρίπης
10. Πύλο	10.Μουστάκας
11. Χατζηαντωνίου	11.Καρπάθιος

ΣΚΟΡΕΡ
28' Σολακιάν, 70' Σακκής, 93'Καρίπης

ΑΛΛΑΓΕΣ
Γηπ.: Καΐζερλης (60' Καμπουράκης), Λεπτοκαρίδης (68' Κώστα), Χατζηαντωνίου (85' Κώτσου).
Φιλοξ.: Νικηταράς (46' Γεωργούδης), Καρπάθιος (46' Σακκής), Μουστάκας (80' Πλαγγέντης).

Τρίποντο του Αγίου Ισιδώρου

Με σκόρερ τους Στάππα (2) και τον Γεωργαλλή Σ. κέρδισε εκτός έδρας τη Μεσαναγρό με 3-1

Νικηφόρα πέρασε χθες από τη δύσκολη έδρα της Μεσαναγρού ο Άγιος Ισίδωρος καθώς κέρδισε με 3-1 την ομώνυμη ομάδα.

Οι φιλοξενούμενοι είχαν την υπεροχή σ' όλο το παιχνίδι και παίζοντας κατά διαστήματα καλό ποδόσφαιρο πέτυχαν τη δεύτερη νίκη τους στο πρωτάθλημα.

Ο "Αγιος" προηγήθηκε στο σκορ και μετά την ισοφάριση που δέχτηκε, πίεσε τους γηπεδούχους και κατάφερε να πετύχει ακόμη δύο τέρματα.

Φάσεις και γκολ

5'. Πλασέ του Σκουρμαλά από θέση "τετ α τετ" απέκρουσε ο τερματοφύλακας.

20'. Από σέντρα του Καλαεντζή Ε., ο Γεωργαλλής Σ. πήρε την μπάλα, μπήκε στην περιοχή και με πλασέ πέτυχε το 0-1.

32'. Γεωργαλλής Σ. και Στάππας έπαιξαν το ένα - δύο, σουτ του δεύτερου απέκρουσε ο Ρίζος.

45'. Με δυνατό σουτ ο Κουτσουμπάρης έστειλε την μπάλα στο κάθετο δοκάρι και μετά στα δίχτυα, 1-1.

45'+1. Με απευθείας φάουλ ο Στάππας πέτυχε το 1-2.

52'. Σε χτύπημα φάουλ του Αξιώτη, απέκρουσε ο Διακοναστάσης.

73'. Ο Στάππας μπήκε απ' αριστερά και με πλασέ πέτυχε το 1-3.

Γήπεδο ΜΕΣΑΝΑΓΡΟΥ

Διαιτητής: Χατζηνικόλας (άριστος)
Βοηθοί: Κόππορος - Πηδιάκης (άριστοι)

ΜΕΣΑΝΑΓΡΟΣ 1-3 ΑΓΙΟΣ ΙΣΙΔΩΡΟΣ

1. Ρίζος	1. Διακοναστάσης
2. Ευστρατίου	2. Γεωργαλλής Σ.
3. Μακρυάς Ι.	3. Στάππας
4. Σταματάκης Ν.	4. Αναστασάς
5. Μακρυάς Θ.	5. Καλαεντζής Ε.
6. Αξιώτης	6. Κουρδουνάκης
7. Πανούσης	7. Μαστόρου
8. Σταματάκης Κ.	8. Γεωργαλλής Α.
9. Κουτσουμπάρης	9. Σκουρμαλάς
10. Βασιλείου	10. Καλαεντζής Ν.
11. Καλοπέτρης	11. Σάββενας Μ.

ΣΚΟΡΕΡΣ
20' Γεωργαλλής Σ., 45' Κουτσουμπάρης, 45'+1, 73' Στάππας

Αλλαγές
Γηπ.: Σταματάκης Ν. (50' Μάκρας), Ευστρατίου (55' Ρούσσος)
Φιλοξ.: Σκουρμαλάς (60' Κωνσταντόπουλος), Γεωργαλλής Α. (76' Κοντός Ι.), Μαστόρου (76' Γεωργάς)

Δύσκολη νίκη του Αλθαιμένη

Με γκολ του Κυπριώτη πήρε τους βαθμούς της νίκης από τον Ποσειδώνα Καρπάθου

Την πρώτη του νίκη στο φετινό πρωτάθλημα πέτυχε την Κυριακή το μεσημέρι στην Κρητηνία ο Αλθαιμένης καθώς κέρδισε 1-0 τον Ποσειδώνα Καρπάθου που είχε αρκετούς νεαρούς παίκτες στη σύνθεσή του. Το παιχνίδι ξεκίνησε στις 12.00 το μεσημέρι (άσχημη ώρα) αλλά αυτό έγινε για να μπορέσουν οι φιλοξενούμενοι να επιστρέψουν στο νησί τους.

Στο πρώτο μέρος το παιχνίδι ήταν μοιρασμένο με τον Αλθαιμένη να έχει ελαφρά υπεροχή, ωστόσο, οι αμυντικές γραμμές δούλεψαν πάρα πολύ καλά και οι δύο ομάδες δεν μπόρεσαν να δημιουργήσουν τις κλασικές ευκαιρίες που θα τους έφερναν το γκολ.

Στην επανάληψη άλλαξε η εικόνα του αγώνα και οι αντίπαλοι κυνήγησαν με περισσότερο πάθος τη νίκη και αγωνίσθηκαν πιο ανοιχτά. Φαινόταν ότι όποια ομάδα πετύχαινε πρώτη το γκολ θα έπαιρνε και τη νίκη.

Αυτό το κατάφεραν οι γηπεδούχοι στο 70' αλλά στη συνέχεια δέχτηκαν την πίεση των φιλοξενουμένων που δεν μπόρεσαν όμως να φτάσουν στην ισοφάριση.

ΟΙ ΦΑΣΕΙΣ ΚΑΙ ΤΟ ΓΚΟΛ

38': Πρώτη καλή στιγμή του αγώνα και για τους φιλοξενούμενους, όταν ο Καζηλιέρης από πλεονεκτική θέση έκανε το διαγώνιο σουτ άουτ.

40': Με δυνατό σουτ ο Δημητρούλης, από το ύψος της περιοχής, ανάγκασε τον Σεβδαλή ν' αποκρούσει δύσκολα σε κόρνερ.

47': Ο Μιχαλαριάς από καλή θέση έπιασε το σουτ, απέκρουσε προσωρινά ο τερματοφύλακας και στη συνέχεια απομάκρυναν οι αμυντικοί.

58': Πάρα πολύ καλή στιγμή για τον Αλθαιμένη ν' ανοίξει το σκορ, όμως ο Μιχαλαριάς από θέση «τετ - α - τετ» κατάφερε να πλασάρει άουτ.

60': Ο Πανάρετος βρέθηκε αμαρκάριστος μέσα στην περιοχή κι έκανε το δυνατό σουτ. Όμως ο νεαρός γκολκήπερ των γηπεδούχων Νικολάου απέκρουσε σε κόρνερ.

65': Ατυχος στάθηκε ο Καζηλιέρης όταν το δυνατό σουτ που επιχείρησε, αποκρούσθηκε από το οριζόντιο δοκάρι του Νικολάου

70': Μετά από ωραία μπαλιά του Δημητρούλη, ο Κυπριώτης μέσα από την περιοχή με διαγώνιο σουτ έστειλε την μπάλα στα δίχτυα, 1-0.

Από τους νικητές ξεχώρισαν οι Πεζουβάνης Π., Δημητρούλης, Νικολάου, ενώ από τους φιλοξενούμενους άρεσαν οι Πανάρετος, Καζηλιέρης, Κριτσιώτης.

Γήπεδο ΚΡΗΤΗΝΙΑΣ

Διαιτητής: Στεφανάκης (άριστος)
Βοηθοί: Ζαννετής - Κεφάλας (άριστοι)

Αλθαιμένης 1-0 Ποσειδών Καρπάθου

1. Νικολάου	1. Σεβδαλής
2. Πεζουβάνης Α.	2. Καμπούρης
3. Καρπαθάκης Ν.	3. Φουντής
4. Κόκκινος	4. Κριτσιώτης
5. Αρβανίτης	5. Χατζημανώλης
6.Πετρίδης	6. Λύκος
7. Καρπαθάκης Γ.	7. Καουκάκης
8. Κυπριώτης	8. Σακελλάκης
9. Μιχαλαριάς	9. Ρουσάκης
10. Δημητρούλης	10. Πανάρετος
11. Πεζουβάνης Π.	11. Καζηλιέρης

ΣΚΟΡΕΡΣ
70' Κυπριώτης

Αλλαγές
Γηπ.: Πετρίδης (65' Μαντζιάνας), Καρπαθάκης Ν. (67' Καρναβάς), Μιχαλαριάς (87' Καρναβάς Στ.).
Φιλοξ.: Σακελλάκης (63' Χαλκιάς).

Παραιτήθηκε ο Δ.Σαλπιγκτίδης

Την παραίτησή του υπέβαλε χθες μετά το τέλος της συνάντησης Αστέρα Παστίδα - Ομόνοιας Γενναδίου ο προπονητής του πρώτου Δημήτρης Σαλπιγκτίδης.

Ο νεαρός τεχνικός αποχαιρέτησε τους ποδοσφαιριστές του στ' αποδυτήρια και τους ευχήθηκε καλή πορεία στο πρωτάθλημα.

Τ' ΑΠΟΤΕΛΕΣΜΑΤΑ
2η αγωνιστική

Ιάλυσος '97 - Ζευς	1-2
Αστέρας Παστίδας - Ομόνοια Γενναδίου	0-0
Α.Ε. Μεσαναγρού - Αγιος Ισίδωρος	1-3
Δωριέας - Πολύστρατος Λαέρμων	1-2
ΠΑΣ Ασκληπιού - Ροδιακός	1-0
Αλθαιμένης Κρητηνίας Ποσειδών Καρπ.	1-0

ΒΑΘΜΟΛΟΓΙΑ

ΟΜΑΔΕΣ	Β	Α	ΤΕΡΜΑΤΑ	Ν	Ι	Η
1. Πολύστρατος	6	2	5-2	2	0	0
2. Αγιος Ισίδωρος	6	2	4-1	2	0	0
3. Ζευς	6	2	4-2	2	0	0
4. ΠΑΣ Ασκληπιού	6	2	3-0	2	0	0
5. Ροδιακός	3	2	3-2	1	0	1
6. Ποσειδών Καρπ.	3	2	2-2	1	0	1
7. Αλθαιμένης	3	2	2-3	1	0	1
8. Ομόνοια Γεν.	1	2	1-3	0	1	1
9. Αστέρας Παστ.	1	2	0-1	0	1	1
10. Δωριέας	0	2	2-4	0	0	2
11. Μεσαναγρός	0	2	2-5	0	0	2
12. Ιάλυσος '97	0	2	1-4	0	0	2

Η ΕΠΟΜΕΝΗ ΑΓΩΝΙΣΤΙΚΗ

Αγ. Ισίδωρος - Ιάλυσος '97
Αστέρας Παστίδας - Δωριέας Ρόδου
Ομόνοια Γενναδίου - Α.Ε. Μεσαναγρός
Ροδιακός - Ποσειδών Καρπάθου
Ζευς - ΠΑΣ Ασκληπιειού
Πολύστρατος - Αλθαιμένης

Τις σελίδες της Γ' Κατηγορίας επιμελήθηκε ο ΗΛΙΑΣ ΛΟΪΖΟΣ

Πολυβόλο ο Α.Σ. Ρόδος!

Εντυπωσιακή η Ρόδος συνέτριψε 6-0 τον Άγιο Γεώργιο Μαλώνας στο γήπεδο των Αγίων Αποστόλων! Οι επιθετικοί της Ρόδου θύμισαν πολυβόλα. Το παιχνίδι δεν αντέχει σε κριτική, γεγονός που μαρτυρεί το τελικό 6-0.

Ο Γκιώνη στο 5' έστειλε την μπάλα άουτ από την άσπρη βούλα, αλλά ο Πλαγγέντης πέντε λεπτά αργότερα με πλασέ έκανε το 1-0. Ο Φλεβάρης στο 15' με σουτ πέτυχε το 2-0 και ο Ιωαννίδης στο 40' με σουτ έκανε το 3-0.



Ο Πλαγγέντης στο 45' με πλασέ έδωσε διαστάσεις θριάμβου (4-0). Ο Θαλασσινός Χ. στο 50' και ο Κουνιός στο 62' έκλεισαν το σκορ στο εντυπωσιακό 6-0...

Καλή η διαιτησία της Κλιάρη.

ΡΟΔΟΣ: Θαλασσινός Φ., Ιωαννίδης, Ντάγια, Λόλος, Γκιώνη, Έλενας, Αντωνούρης, Φλεβάρης, Πλαγγέντης, Θαλασσινός Χ., Μαγκαφάς. Έπαιξαν και οι Απτόγλου, Παπανθύμου, Κουνιός.

Α.Γ.Μ.: Κουσουλίδης, Καμπατζής, Πηλλίδης Τ., Παπαδόπουλος, Μόσχου, Πάλλας, Πατινιώτης, Κόπελος, Σκυλλαράκης, Πηλλίδης Μ., Καυκάκης. Έπαιξαν και οι Χατζηπαναγιώτου, Καστρουνής, Χατζηκώστας.



Δύσκολο «τρίποντο» για τον Διαγόρα

Πολύ μεγάλη νίκη του αστραμάτητου Διαγόρα στ' Απόλλωνα όπου κέρδισε 1-0 τον τοπικό Απόλλωνα.

Ο «γηραιός» πλέον βρίσκεται στην κορυφή μετά το ρεπό που είχε ο Φοίβος αυτή την αγωνιστική.

Η νίκη του ΠΑΟ Διαγόρα θεωρείται δίκαιη. Αξιοσημείωτο είναι ότι το παιχνίδι παρακολούθησαν 30 άτομα περίπου.

Το μοναδικό τέρμα σημείωσε ο Κουντουδιός στο 44' με σουτ.

Διαιτητής ήταν ο Γκιούντιτσε.

ΑΠΟΛΛΩΝ: Μακαρούνας Ι., Στατιού, Γυρίνης, Γουμαράς, Πλάτσης, Παλάζης, Μακαρούνας Μ., Γιαννακόπουλος, Κυριαζάκος, Τσαγκαράκης, Τσοπανάκης.

ΠΑΟ ΔΙΑΓΟΡΑΣ: Κοντός, Πίσσας, Ζωάννου, Ουζούνης, Καρπαθάκης, Μέντος, Μπακίδης, Παπαχριστοδούλου, Ευγενικός, Μαυρουδής, Κουντουδιός. Έπαιξαν και οι Καριώτης, Καλημέρης, Δημητρίου.

«Πέταξε» με νίκη από τον Αρχάγγελο!

Μεγάλη νίκη πέτυχε ο Ερμής Καλυθιών στον Αρχάγγελο απέναντι στον τοπικό Άρη με σκορ 1-0.

Η νίκη των Καλυθενών χαρακτηρίζεται δίκαιη. Μάλιστα αυτοί ήταν και οι πρώτοι τους βαθμοί στο φετινό πρωτάθλημα...

Το μοναδικό τέρμα σημείωσε ο Παπαδιός με πλασέ στο 56'.

ΆΡΗΣ: Κολιού Τ., Τσουβαλάς, Τσακίρης, Κολιού Ν., Παρδαλός, Χατζηνικόλας, Λελές, Σαρικάς, Αργυρού, Γαντάρης, Χατζημανώλης.

ΕΡΜΗΣ: Σταυρής, Παπαγεωργίου, Καφετζής, Αμερικάνος, Κρεμμύδας, Κώστας, Χαμάλης, Χατζηγεωργίου, Μανιάς, Παπαδιός, Καζέλης.

Δύσκολα ο ΠΑΣ Ασκληπειού νίκησε τον Ηρακλή Μαριτσών

Επιμέλεια
Σπύρος Δεστούνης

Με γκολ στο τρίτο λεπτό των καθυστερήσεων, ο ΠΑΣ Ασκληπειού κέρδισε 2-1 τον Ηρακλή Μαριτσών στο γήπεδο του Ασκληπειού.

Οι φιλοξενούμενοι πάντως άξιζαν την ισοπαλία.

Το αρνητικό στοιχείο από το παιχνίδι, είναι οι έντονες διαμαρτυρίες του προπονητή του Ηρακλή προς το πρόσωπο του ανεκδιήγητου –κατά τη γνώμη του- διαιτητή της αναμέτρησης κ. Γουλάρα.

Συγκεκριμένα ο κ. Χαρτοφύλης υποστηρίζει ότι το πρώτο γκολ του ΠΑΣ ήταν τρία μέτρα οφσάιντ και στο δεύτερο και καθοριστικό τέρμα, οι γηπεδούχοι έκαναν φάουλ πάνω στον τερματοφύλακα Αλεξανδρή.

Τα γκολ του ΠΑΣ πέτυχαν οι Κλημεντής και Αθανασίου, ενώ του Ηρακλή ο Λενιού.

ΠΑΣ: Κύρης, Παπαγιάννης, Μελέκι, Σαμιός, Πιζήμολας, Αθανασίου, Κλημεντής, Αμάδης, Μπίκα, Χατζηδιάκος, Μάντε. Έπαιξε και ο Αλεξίου.

ΗΡΑΚΛΗΣ Μ.: Αλεξανδρής, Πίσκαπας, Λενιού, Γεωργαρέλλης, Παπαμιχαήλ Ι., Παπαμιχαήλ Μ., Κουφαλάκης, Κασέκας, Τσίκκης, Φελεσάκης, Καρπαθάκης. Έπαιξε και ο Χατζηγεωργίου.

Μόνος πρώτος είναι ο Διαγόρας

Μόνος πρώτος είναι ο ΠΑΟ Διαγόρας. Η ομάδα της πόλης μας εκμεταλλεύτηκε το ρεπό που είχε ο Φοίβος Κρεμαστής και σε συνδυασμό με τη νίκη του στ' Απόλλωνα (1-0) βρέθηκε τρεις βαθμούς μπροστά από τους Κρεμαστενούς.

Στ' άλλα παιχνίδια η Ρόδος διέσυρε 6-0 τον Αγιο Γεώργιο Μαλώνας και μεγάλη νίκη πέτυχε ο Ερμής Καλυθιών στον Αρχάγγελο απέναντι στον τοπικό Αρη (1-0).

Μετά από ματς θρίλερ ο ΠΑΣ Ασκληπειού πήρε τη νίκη στο τρίτο λεπτό των καθυστερήσεων (2-1) απέναντι στον Ηρακλή Μαριτσών που έχει πολλά παράπονα για τη διαιτησία.

Τέλος, σας υπενθυμίζουμε ότι η Αναγέννηση Εμπωνας έχει αποβληθεί από το πρωτάθλημα γι' αυτό το λόγο ο Πετρώνας πήρε τη νίκη στα χαρτιά.

ΤΑ ΑΠΟΤΕΛΕΣΜΑΤΑ

Αναγέννηση Εμπωνα - Πετρώνας Αρχαγγέλου	0 - 2 α.α
Α.Σ. Ρόδος - Αγιος Γεώργιος Μαλώνας	6 - 0
Αρης Αρχαγγέλου - Ερμής Καλυθιών	0 - 1
ΠΑΣ Ασκληπειού - Ηρακλής Μαριτσών	2 - 1
Απόλλων Απολλώνων - ΠΑΟ Διαγόρας	0 - 1

Η ΒΑΘΜΟΛΟΓΙΑ

	ΑΓΩΝΕΣ	ΓΚΟΛ	ΒΑΘΜΟΙ
1. ΠΑΟ Διαγόρας	6	20 - 2	18
2. Φοίβος Κρεμαστής	5	18 - 3	15
3. ΠΑΣ Ασκληπειού	5	9 - 6	10
4. Απόλλων Απολλώνων	5	10 - 7	9
5. Πετρώνας Αρχαγγέλου	4	9 - 6	9
6. Α.Σ. Ρόδος	5	17 - 4	7
7. ΑΕΡΑ	4	5 - 8	6
8. Αρης Αρχαγγέλου	5	6 - 13	4
9. Κλεάνθης	4	4 - 6	4
10. Ηρακλής Μαριτσών	5	8-13	3
11. Ερμής Καλυθιών	4	4 - 7	3
12. Άγιος Γεώργιος Μαλ.	5	2 - 23	0
13. Αναγέννηση Έμπωνα	-	-	-

Σημ.: Από τη Ρόδο έχουν αφαιρεθεί τρεις (3) βαθμοί και η Αναγέννηση Εμπωνας έχει αποβληθεί από το πρωτάθλημα

Η ΕΠΟΜΕΝΗ ΑΓΩΝΙΣΤΙΚΗ (7η)

Πετρώνας Αρχαγγέλου - Άγιος Γεώργιος Μαλώνας
Ερμής Καλυθιών - Αναγέννηση Έμπωνα
ΑΕΡΑ- Αρης Αρχαγγέλου
Φοίβος Κρεμαστής - Κλεάνθης
ΠΑΣ Ασκληπειού - Απόλλων Απολλώνων

ΧΕΙΡΟΤΕΧΝΙΚΟ ΚΕΝΤΡΟ ΡΟΔΟΥ
Εμπορικό Κέντρο Πανάγου
Γ. Σεφέρη 108
Τ.Κ. 85100 - ΡΟΔΟΣ
Α.Φ.Μ.: 090049500
Πληροφορίες: Ν. Κούσβος
Τηλ.: 22410-62990
Φαξ: 22410-60068
Email: handcrod@otenet.gr

ΑΝΑΚΟΙΝΩΣΗ

Το Χειροτεχνικό Κέντρο Ρόδου στα πλαίσια των προσπαθειών του για τη διάσωση και αναβάθμιση των Παραδοσιακών Τεχνών του Χειροτεχνικού Κλάδου της περιοχής Δωδεκανήσου, θα διοργανώσει τα παρακάτω Σεμινάρια:

1. Ξυλογλυπτικής (90 ωρών)
2. Αγιογραφίας (120 ωρών)
3. Υφαντουργίας (70 ωρών)

Όσοι ενδιαφέρονται να παρακολουθήσουν κάποιο από τα παραπάνω σεμινάρια να απευθύνονται στο Χειροτεχνικό Κέντρο Ρόδου, οδός Γ. Σεφέρη 108, τηλ. 22410-62990 καθημερινά κατά τις εργάσιμες ημέρες και ώρες 09.00-15.00 μέχρι και τις 20/10/2004.

Ο Πρόεδρος του Δ.Σ.
του Χειροτεχνικού Κέντρου Ρόδου
και Δήμαρχος Ροδίων
Γεώργιος Γιαννόπουλος

ΜΝΗΜΟΣΥΝΟ

Τελούμε στις 27 Οκτωβρίου ημέρα Τετάρτη και ώρα 8 π.μ. στον Ιερό Ναό Αγίου Νικολάου 9ήμερο μνημόσυνο υπέρ αναπαύσεως της ψυχής της αγαπημένης μας μητέρας, αδελφής και θείας



ΜΑΡΙΑΣ ΞΑΝΘΟΥ - ΚΑΡΑΜΑΝΗ
(δασκάλας)

Η κόρη Ειρήνη
Τα αδέλφια
Ζαφειρία Ξανθού, Ουρανία - Στέργος Τσάπτης, Βασίλης - Πόπη Ξανθού,
η νύφη Εφη Ξανθού
Τα ανίψια και οι λοιποί συγγενείς.

ΙΝΣΤΙΤΟΥΤΟ ΑΙΣΘΗΤΙΚΗΣ ΚΑΙ ΚΟΣΜΕΤΟΛΟΓΙΑΣ

Αγαπητές φίλες,

με ιδιαίτερη χαρά θέλω να σας καλωσορίσω στο νέο μου, ανανεωμένο και ειδικά διαμορφωμένο χώρο ευεξίας και ομορφιάς!

Η πολυετής πείρα σε συνδυασμό με τις σύγχρονες επιστημονικές γνώσεις και τεχνολογίες φροντίζουν για τη χαλάρωση, την αναζωογόνηση και την ανάδειξη της ομορφιάς σας!

Ανανεώστε τη διάθεση και το σώμα σας με τα πιο εξελιγμένα προγράμματα περιποίησης.

Ξεκινήστε ΤΩΡΑ το απολαυστικό σας ταξίδι με την εμπειρία ενός SPA Nuvola κι αφεθείτε να πετάξετε στα σύννεφα...

Θα μας βρείτε επί της οδού Πάφου 6, καθημερινά από 09.00 π.μ. έως 21.00 μ.μ. Τηλέφωνο για ραντεβού 22410 24681.

Με αγάπη και εκτίμηση
Δέσποινα Στύλιου

Νίκες των γηπεδούχων

Οι γηπεδούχες ομάδες ήταν οι τυχερές της 2ης αγωνιστικής καθώς σημειώθηκαν εφτά εντός έδρας νίκες.

Τα σαράντα σε σύνολο τέρματα που σημειώθηκαν το διήμερο χαρακτηρίζουν την αγωνιστική ως αρκετά παραγωγική.

Το παιχνίδι με το μεγαλύτερο σκορ γι' αυτή την εβδομάδα είναι του Αστέρα Παστίδας με τον Απόλλωνα Καλυθιών, ενώ αντίθετα η πιο φτωχή αναμέτρηση της αγωνιστικής διεξήχθη ανάμεσα στον Ερμή και τον Ηλιο.

Επιμέλεια
Μαρίας Κολεζάκη

Α' ΟΜΙΛΟΣ

ΝΙΚΗ ΡΟΔΟΥ - ΠΑΟ ΔΙΑΓΟΡΑΣ 0-2

Μια δύσκολη αλλά δίκαιη νίκη κατάφερε να εξασφαλίσει η ομάδα του Διαγόρα στη 2η αγωνιστική του πρωταθλήματος στο γήπεδο των Αγίων Αποστόλων.

Σε ένα αρκετά ενδιαφέρον και δυνατό παιχνίδι οι «κυανέρυθροι» επικράτησαν των γηπεδούχων με σκορ 2-0 και συνέχισαν να βρίσκονται στην κορυφή της βαθμολογίας του Α' ομίλου.

Το σκορ άνοιξε στο 28ο λεπτό με ωραία κεφαλιά του Καρπαθάκη και στο 45' ο Χαρτλ με ωραίο σουτ διαμόρφωσε το τελικό 2-0.

Αψογη ήταν η διαιτησία των Τσουρούτη, Επαμεινώνδα και Κασιώτη.

ΝΙΚΗ ΡΟΔΟΥ: Λιβυσιανός, Κοκιαντώνης, Μαλλιάκας, Χριστοφόρου, Μηλάς, Σάββενας, Χατζημανώλης, Πότσου, Ζαχαρίας, Σεντής, Λιακάτας.

Επαιξαν και οι Κούτρης, Πατέχης, Κουτρούλης, Βολονάκης, Ρεμπελάκης, Διακουράκης, Καραγιάννης.

ΠΑΟ ΔΙΑΓΟΡΑΣ: Νικολέτος, Μαριεττάκης, Πεταυράκης Σ., Κλάψης, Πεταυράκης Τ., Σαρρής, Καρπαθάκης, Κετσές, Γκέζο Κ., Μενίκος, Σαντορινιός.

Επαιξαν και οι Μπάμπος, Κενενούνης, Επιφάνης, Χαρτλ, Γκέζο Π., Γρίσπος, Κοκολάκης.

ΔΙΑΓΟΡΑΣ Β.- ΠΑΣ ΑΣΚΛΗΠΕΙΟΥ 3-0

Τους πρώτους του τρεις βαθμούς πήρε στους Αγίους Αποστόλους ο Διαγόρας Βατίου επικρατώντας χωρίς ιδιαίτερη δυσκολία του ΠΑΣ Ασκληπειού με σκορ 3-0.

Στο πρώτο τους παιχνίδι στο πρωτάθλημα οι γηπεδούχοι έπαιξαν αρκετά καλά και δίκαια έφυγαν νικητές από την αναμέτρηση.

Το χορό των τερμάτων άνοιξε ο Καραγιάννης στο 15' με ένα ωραίο πλασέ.

Δέκα λεπτά αργότερα ο Λερογιάννης με τον ίδιο τρόπο ζευγάρωσε τα τέρματα της ομάδας για να έρθει στο 35' ο Χατζησάββας να κάνει το 3-0, μετά από μια πολύ ωραία ατομική προσπάθεια.

Διαιτητές της συνάντησης ήταν οι Λιάπη, Τσουρούτης και Κασιώτης.

ΔΙΑΓΟΡΑΣ Β.: Πετρόπουλος, Γιαννόπουλος, Σαββάκης, Φούντας, Καρπαθάκης Π., Τσακμακίδης Σ., Καραγιάννης Ε., Χατζησάββας, Λερογιάννης, Λαρδούτσος, Πάμπαλης.

Επαιξαν και οι Καμπούρης, Καραγιάννης Ι., Παπαγεωργίου, Τσακμακίδης Π., Γιαννακάς, Παπαδόπουλος.

ΠΑΣ ΑΣΚΛΗΠΕΙΟΥ: Χρυσαφίνης, Γεωργαλλής, Μαχαίρας, Κούρτης Σ., Βενετσάνος, Τζανεττής, Πέθακας, Γεωργάς Β., Γεωργάς Σ., Μαυρουδάκης, Παπαγεωργίου.

Επαιξαν επίσης οι Παπαδόπουλος, Αλεξίου, Ασπράκης, Νικολέρης, Κούρτης Ε.

ΦΟΙΒΟΣ - ΡΟΔΟΣ 1-3

Επιτέλους νίκη για την ομάδα της Ρόδου.

Στην αναμέτρηση της Κρεμαστής επικράτησε εύκολα του τοπικού Φοίβου με σκορ 3-1 και πήρε τους πρώτους τρεις βαθμούς στο πρωτάθλημα.

Ο αγώνας ήταν εύκολη υπόθεση για τους φιλοξενούμενους, που δεν απειλήθηκαν ούτε μια στιγμή από την ομάδα της Κρεμαστής που για δεύτερη συνεχόμενη αγωνιστική δεν κατάφερε να πάρει βαθμό.

Το σκορ άνοιξε στο 17' ο Μπαναής με ένα πολύ ωραίο σουτ και πέντε λεπτά αργότερα ο ίδιος παίχτης πέτυχε το 0-2.

Στο 38' ο Φλεβάρης με μια πολύ ωραία εκτέλεση φάουλ ανέβασε το δείκτη του σκορ ακόμη περισσότερο.

Το μόνο που κατάφερε ο Φοίβος ήταν να μειώσει σε 1-3 με το πλασέ του Δελαπόρτα.

Διαιτητής ήταν ο κ. Κεφαλάκης.

ΦΟΙΒΟΣ: Ξύπας, Μπαρτατίλας, Ορφανίδης, Καστρινάκης, Μέτσικας, Γιαννικάκης, Δελαπόρτας, Κοντός, Τριγένης, Κλαδάκης, Ιατρού.

Επαιξαν επίσης οι Μάτσης, Πελεκάνος, Χειμωνέτος.

ΡΟΔΟΣ: Καλλώνας, Τζήκας, Μπαναής, Φλεβάρης, Σκαρτάδος Κ., Βολονάκης, Χατζηπέτρος, Σκαρτάδος Α., Παπαντωνίου, Χριστοφίδης, Παπαδόπουλος.

Έπαιξε επίσης ο Ποζιόπουλος.

ΕΥΑΓΟΡΑΣ - ΑΕΡΑ 5-1

Την πρώτη του νίκη μετά το στραβοπάτημα της πρεμιέρας του πρωταθλήματος πέτυχε ο Ευαγόρας.

Η ομάδα της Ρόδου κέρδισε στο γήπεδο των Αγίων Αποστόλων τον ΑΕΡΑ με σκορ 5-1 κάνοντας ουσιαστικά επίδειξη δύναμης απέναντι στην ομάδα του Αφάντου.

Το σκορ άνοιξε στο 5' ο Πιχίδε με σουτ και δεκατρία λεπτά αργότερα ο ίδιος παίχτης με πλασέ πέτυχε το δεύτερο προσωπικό του τέρμα.

Στη συνέχεια ο Νικολής μείωσε σε 2-1, στέλνοντας τις δύο ομάδες στα αποδυτήρια με διαφορά ενός τέρματος.

Στην επανάληψη η Σοφίλας με πλασέ πέτυχε το 3-1 και στο 40' ο Φράγκος μεγαλώνει ακόμη περισσότερο τη διαφορά των τερμάτων με ένα πολύ ωραίο πλασέ.

Ένα λεπτό αργότερα ο ίδιος παίχτης με ένα ακόμη προσωπικό τέρμα έγραψε το τελικό 5-1.

Το παιχνιδι σφύριξαν οι Τσουρούτης, Κασιώτης, Επαμεινώνδας.

ΕΥΑΓΟΡΑΣ: Πολεμικός, Χατζηνικόλας Π., Τσιώνης, Τόσκα, Τσομάνι, Σοφίλας, Ρούσσος, Πιχίδε, Ροδίτης, Φράγκος, Τσέκα.

Έπαιξαν επίσης οι Χατζηνικόλας, Χρηστάκης, Μπάμας.

ΑΕΡΑ: Λυριστής, Πολυμερίδης, Νικολής Α., Καπάνοφ, Μανέτας, Λαουδίκος, Μπακίρης, Κουμνάκης, Γαργάλης, Αυγερινού Σ., Ζαγοριανός.

Έπαιξαν επίσης οι Μπαρατζούκ, Αυγερινού Γ., Καστελλοριζιός, Χατζημανώλης, Μοσχής, Κασιώτης.

ΔΩΡΙΕΑΣ - ΔΟΞΑ ΨΙΝΘΟΥ 2-1

Τη γλυκιά μοναξιά της κορυφής στο βαθμολογικό πίνακα του Α' Ομίλου απολαμβάνει ο Δωριέας.

Η ομάδα της Ρόδου κέρδισε στο γήπεδο των Αγίων Αποστόλων τη Δόξα Ψίνθου με σκορ 2-1.

Σε γενικές γραμμές ο Δωριέας ήταν καλύτερος από τη Δόξα και δίκαια πήρε τη νίκη και τους τρεις βαθμούς.

Οι γηπεδούχοι πήραν προβάδισμα στο σκορ με γκολ από τα ...αποδυτήρια καθώς στο 2' ο Καραγιάννης με ωραίο σουτ έγραψε το 1-0.

Οι παίκτες του Δωριέα βρήκαν ξανά δίχτυα στο 28' με ένα έξοχο πλασέ του Μπέτα και τέσσερα λεπτά αργότερα ο Παπανικολάου με ένα ωραίο σουτ μείωσε στο τελικό 2-1.

Διαιτητές της συνάντησης ήταν οι Λιάπη, Τσουρούττης, Κασιώτης.

ΔΩΡΙΕΑΣ: Θεοτοκάτος, Καραγιάννης Ε., Μπέτα, Καραγιάννης Β., Αλιάϊ, Ντουλέ, Σότα, Σκεύη, Κούκια, Μπετσιάνι, Κιάρι Φ.

Έπαιξαν επίσης οι Ράπκα, Σαμαράς, Λουλούς, Καλλιώρας, Γρηγοριάδης.

ΔΟΞΑ: Αφαντενός, Πλύγκος, Στέλλας, Κωστομοίρης Β., Παπανικολάου, Τσούλλος Π., Χάλαντας Π., Χάλαντας Φ., Τσούλλος Γ., Τσούλλος Μ., Μάρκου.

Έπαιξαν και οι Γιαννούχος, Μαριάς, Κώστας, Κωστομοίρης Μ., Γεωργαλλής, Μπόνης.

Β' ΟΜΙΛΟΣ

ΑΚΟΥΣΙΛΑΟΣ - ΚΛΕΑΝΘΗΣ 0-2

Αλώβητος πέρασε από τις Φάνες ο Κλεάνθης.

Χωρίς να δυσκολευτεί ιδιαίτερα πήρε το «τρίποντο» κερδίζοντας τους γηπεδούχους που έπαιξαν με 10 παίκτες, με σκορ 2-0, και πήρε τους πρώτους του βαθμούς στο πρωτάθλημα.

Με τη νίκη τους αυτή οι Παραδεισιώτες άφησαν πίσω τους το στραβοπάτημα της πρεμιέρας σε αντίθεση με τους Φανενούς που δεν έχουν βρει ακόμη το δρόμο προς τα δίχτυα.

Το σκορ άνοιξε στο 20' ο Τζερεμές με ένα πάρα πολύ ωραίο σε εκτέλεση σουτ.

Στο 13' της επανάληψης μετά από μία φάση διαρκείας στα καρέ του Παπαθεοδώρου ο Λοΐζος προσπαθώντας να διώξει τη μπάλα την έστειλε αυτογκόλ με αποτέλεσμα να γίνει το 0-2.

Διαιτητής της συνάντησης ήταν ο κ. Μίαρης

ΑΚΟΥΣΙΛΑΟΣ: Παπαθεοδώρου, Παντελής, Θεουλάκης, Στεφανάκης, Λοΐζος, Πετρόπουλος, Νικολίτσης, Ορφανός, Κοτσάνης, Κάβουρας.

ΚΛΕΑΝΘΗΣ: Καρίκης, Νισύριος, Βογιατζής, Χαραλάμπους, Σαλαγιάννης, Χατζηαντωνίου, Σαββάκης, Σαρρής, Ρουμπάς, Τζερεμές, Παπακωνσταντίνου.

Έπαιξαν επίσης οι Νικολάου, Σαρικάς Δ., Μουστάκης

ΕΥΚΛΗΣ - ΔΙΓΕΝΗΣ 6-0

Ο απόλυτος άρχοντας του αγώνα ήταν ο Ευκλής Σορωνής που σε ένα παιχνίδι "τυπική διαδικασία" κέρδισε τον Διγενή με σκορ 6-0.

Η ομάδα της Σορωνής για άλλη μια φορά είχε τρομερά κέφια μέσα στον αγωνιστικό χώρο.

Στην αντίπερα όχθη ο Διγενής που εμφανίστηκε πιο βελτιωμένος από το παιχνίδι της πρεμιέρας δεν μπόρεσε να κάνει τίποτα περισσότερο από το να υποκλιθεί στην ανωτερότητα των γηπεδούχων.

Οι "πράσινοι" βρήκαν από νωρίς δίχτυα αφού μόλις στο 4' ο Μαριεττής με ένα ωραίο σουτ έκανε το 1-0.

Λίγα λεπτά πριν να ολοκληρωθεί το ημίχρονο ο Αγγελής Β' με ένα όμορφο σουτ ανέβασε το δείχτη του σκορ σε 2-0.

Στην αρχή της επανάληψης ο Τομάζος με τον ίδιο τρόπο ανέβασε ακόμη περισσότερο τη διαφορά τερμάτων και ο Αγγελής Ε. στο 33' έκανε το 4-0.

Στο 40' ο σκόρερ του πρώτου τέρματος έκανε το 5-0 διπλασιάζοντας τα προσωπικά του τέρματα στο παιχνίδι και πέντε λεπτά αργότερα ο Τομάζος έγραψε το τελικό 6-0.

Το παιχνίδι σφύριξε ο κ. Κεφαλάκης.

ΕΥΚΛΗΣ: Τόππος, Κασέρης Α., Μαριεττής, Μαγκανάς, Άγγελος, Αγγελής Β., Κασέρης Μ., Τομάζος, Διακοδημητρίου, Αγγελής Ε., Χανάεφ.

Έπαιξαν επίσης οι Σταθάτος, Μαχμουτάϊ.

ΔΙΓΕΝΗΣ: Σαχινίδης, Κλαδάς Η., Ψυλλάκης, Ταμπουράς, Κλαδάς Μ., Κουμεντής, Τατσιανάκος, Μωρός, Διακάκης, Μαρκάκης, Μαχραμάς.

Έπαιξαν επίσης οι Κεσερτζής, Ναβροζίδης.

ΑΣΤΕΡΑΣ Π. - ΑΠΟΛΛΩΝ Κ. 8-0

Καταιγιστικός ήταν ο Αστέρας στο γήπεδο της Παστίδας.

Επιβλήθηκε με χαρακτηριστική άνεση του Απόλλωνα Καλ. με σκορ 8-0 μετατρέποντας τη συνάντηση σε ... παρέλαση.

Οι γηπεδούχοι άνοιξαν το σκορ με τον Σαββάκη και λίγα λεπτά αργότερα διπλασίασαν τα τέρματά τους με τον Τσαφή Γ.

Στο 23' ο Καρδούλιας ανέβασε το δείχτη του σκορ σε 3-0 και ένα λεπτό αργότερα ο ίδιος διπλασίασε τα προσωπικά του τέρματα.

Με το ... καλημέρα του δεύτερου ημιχρόνου ο Μήτσου που μπήκε ως αλλαγή ακολούθησε τα χνάρια του Καρδούλια και γράφτηκε και ο ίδιος στον πίνακα των σκόρερ.

Στο 30' ήταν ξανά η σειρά του Καρδούλια να σκοράρει πετυχαίνοντας το δεύτερο συνεχόμενο χατ-τρικ.

Δύο λεπτά αργότερα ο Μήτσου πέτυχε το 7-0, για να έρθει ο Τσαφής στο 35' να γράψει το τελικό 8-0.

Το παιχνίδι σφύριξαν οι Μιαρώς και Τάσης

ΑΣΤΕΡΑΣ Π.: Καρελλάκης, Σαββάκης Α., Σαββάκης Κ., Παπαγεωργίου, Ευγενικός, Γιαλλουρίδης, Ροδίτης, Αθανασίου, Καρδούλιας, Τσαφής Γ., Κυρίτσης.

Έπαιξαν επίσης οι Τσαφής Π., Μήτσου, Πάττας, Μελεγκούρας.

ΑΠΟΛΛΩΝ Κ.: Κιόττου Μιχ., Κιόττου Μ., Αναστασάς, Τσίτας, Τσίκης, Χατζηδιάκος, Κωβαίος, Συμιακός, Φραγκή Εμ., Λεβέντης, Ζανάκης.

Έπαιξαν επίσης: Μπριζνόβαλλης, Παπαγεωργίου, Κώστας, Στατιού, Δραγανίδης.

ΕΡΜΗΣ - ΗΛΙΟΣ 1-0

Ο Ερμής ήταν ο τελικός νικητής της αναμέτρησης με τον Ήλιο Ιαλυσού.

Οι γηπεδούχοι πιο τυχεροί από τους Τριαντενούς πήραν τη νίκη με το μοναδικό τέρμα που πέτυχαν στο 17' μετά την εύστοχη εκτέλεση πέναλτι του Κυριαζή.

Συγκεκριμένα ο Πιέρος Φ. ο οποίος ήταν κάτοχος της μπάλας έπειτα από μια εκτέλεση κόρνερ, μπήκε μέσα στη μεγάλη περιοχή του Ήλιου και ανατράπηκε από τον Σπαχιού.

Ο Κυριαζής ανέλαβε να εκτελέσει την εσχάτη των ποινών και σημείωσε το 1-0.

Ο Ήλιος στο 40' έχασε την ευκαιρία να πετύχει την ισοφάριση με σουτ του Κιλασίν, όμως ο Φωτάκης πρόλαβε την μπάλα λίγο πριν αυτή περάσει στη γραμμή του τέρματος.

Το παιχνίδι σφύριξε ο κ. Μοσχούς.

ΕΡΜΗΣ: Φωτάκης, Παπανικολάου, Παπαγεωργίου, Αμέτ Κεχαγιάς, Σωτηράκης, Κίτσος, Πολίτης, Χατζηδιάκου, Κυριαζής, Πιέρο, Αμερικάνας.

ΗΛΙΟΣ: Κουτσονικόλας, Κιλασίν Ε., Σπαχιού, Παπασταμάτης, Κιορμπεκίρ, Κιλασίν Ι., Τσιάτος, Ζαμαντάκης, Μουτσοντέμι, Καραβόλιας, Στεφάνου.

ΙΑΛΥΣΟΣ - ΑΣΠΙΔΑ ΑΠ. 5-0

Νέα πολύ καλή εμφάνιση από τον Ιάλυσο.

Κέρδισε με χαρακτηριστική ευκολία την Ασπίδα Απολακκιάς και πήρε τους τρεις βαθμούς της νίκης που τον κρατάνε στις πρώτες θέσεις της βαθμολογίας,

Κυρίαρχοι σ' όλη τη διάρκεια του αγώνα οι Τριαντενοί δεν άφησαν περιθώριο στην Ασπίδα Απολακκιάς να ελπίζει για κάτι θετικό.

Το σκορ άνοιξε στο 12' ο Σαχίνης και στη λήξη του πρώτου ημιχρόνου ο ίδιος παίκτης διπλασίασε τα τέρματα της ομάδας.

Στην επανάληψη ο Τριανταφύλλου ανέβασε το δείκτη του σκορ σε 3-0 και στο 37' ο ίδιος παίκτης σκόραρε για μια ακόμη φορά.

Δέκα λεπτά πριν το τέλος της συνάντησης ο Κουρμπατζής πέτυχε το πέμπτο και τελευταίο τέρμα της ομάδας του.

Διαιτητής της συνάντησης ήταν ο κ. Μίαρης

ΙΑΛΥΣΟΣ: Γερογιάννης, Αλβανος, Συράκος, Τριανταφύλλου, Πατινιώτης, Σαχίνης, Ξένος Α., Μακρής, Ξένος Σ., Αλεξίου, Λεπτοκαρίδης.

Έπαιξαν επίσης οι Μαυρογιώργης, Βαγιανάκης, Μπίλιας, Κυρμπατζής.

ΑΣΠΙΔΑ: Χατζηγιαννάκης, Περούλης Κ., Νικολίκος, Δαλάκας, Διαμαντής Κ., Μικιού Δ., Κοντός, Τριανταφύλλου, Καραταπάνης, Σαββίδης, Περούλης Α.

Έπαιξαν επίσης οι Διαμαντής, Κανάρης, Μικιού Γ., Σπόνος, Δρανδράκης, Καραγιάννης.

Α΄ ΟΜΙΛΟΣ

Τα αποτελέσματα της 2ης αγωνιστικής

Νίκη Ρόδου - Διαγόρας 0-2
Διαγόρας Β. - Ασκληπειό 3-0
Φοίβος - Ρόδος 1-3
Ευαγόρας - ΑΕΡΑ 5-1
Δωριέας - Δόξα Ψίνθου 2-1
Ρεπό είχε ο Άγιος Ισίδωρος

Η ΒΑΘΜΟΛΟΓΙΑ

ΟΜΑΔΕΣ	ΑΓ.	ΤΕΡΜ.	ΒΑΘΜ.
1. ΔΩΡΙΕΑΣ	2	7-1	6
2. ΔΙΑΓΟΡΑΣ	2	5-0	6
3. ΕΥΑΓΟΡΑΣ	2	5-1	4
4. ΡΟΔΟΣ	2	5-4	3
5. ΑΓ. ΙΣΙΔΩΡΟΣ	1	4-0	3
6. ΔΙΑΓΟΡΑΣ Β.	1	3-0	3
7. ΝΙΚΗ ΡΟΔΟΥ	2	3-4	3
8. ΔΟΞΑ ΨΙΝΘΟΥ	2	1-2	1
9. ΦΟΙΒΟΣ	2	1-7	0
10. ΑΕΡΑ	2	1-8	0
11. ΠΑΣ ΑΣΚΛΗΠΕΙΟΥ	2	0-8	0

Η επόμενη αγωνιστική

ΠΑΟ Διαγόρας - Φοίβος
Νίκη Ρόδου - Ευαγόρας
ΑΕΡΑ - Δωριέας
ΠΑΣ Ασκληπειού - Δόξα Ψίνθου
Άγ.Ισίδωρος - Διαγόρας Β.
• Ρεπό έχει η Ρόδος

Β΄ ΟΜΙΛΟΣ

Τα αποτελέσματα της 2ης αγωνιστικής

Αστέρας Π. - Απόλλων Καλ. 8-0
Ερμής Κ.- Ηλιος 1-0
Ιάλυσος - Ασπίδα Απ. 5-0
Ακουσίλαος - Κλεάνθης 0-2
Ευκλής - Διγενής 6-0

Η ΒΑΘΜΟΛΟΓΙΑ

ΟΜΑΔΕΣ	ΑΓ.	ΤΕΡΜ.	ΒΑΘΜ.
1. ΕΥΚΛΗΣ	2	16-0	3
2. ΑΣΤΕΡΑΣ Μ.	2	12-0	3
3. ΕΡΜΗΣ	2	6-0	3
4. ΙΑΛΥΣΟΣ	2	6-0	3
5. ΚΛΕΑΝΘΗΣ	2	2-1	3
6. ΗΛΙΟΣ	2	4-2	0
7. ΔΙΓΕΝΗΣ	2	1-10	0
8. ΑΚΟΥΣΙΛΑΟΣ	2	0-6	0
9. ΑΣΠΙΔΑ ΑΠ.	2	0-10	0
10. ΑΠΟΛΛΩΝ Κ.	2	0-18	0

Η επόμενη αγωνιστική

Κλεάνθης - Ασπίδα Απ.
Απόλλων Κ. - Ακουσίλαος
Ηλιος - Ιάλυσος
Διγενής - Αστέρας Π.
Ευκλής - Ερμής Κ.

Η «κατάρα» της Καισαριανής...

Ο Κολοσσός, όπως και πέρσι, έβγαλε μόνος τα μάτια του (73–72) και αφού προηγήθηκαν δύο άστοχες βολές του Αλφόνσο Άλμπερτ και μία άτυχη στιγμή στο φινάλε με τον Αλέξη Παναγιωτόπουλο! Οι «θαλασσί» ανέτρεψαν...το τραγικό τους ξεκίνημα (31–14), έφεραν το ματς στα μέτρα τους, όμως αυτοκτόνησαν στο τέλος



Ο Νίκος Κρίτσαλος της Νηαρ Ηστ σε μία προσπάθειά του με αντίπαλο τον Πάνο Παναγιωταράκο του Κολοσσού

Στον... «τοίχο» της Καισαριανής στήθηκε από μόνος του ο Κολοσσός, ο οποίος αν και πλησίασε μία ανάσα από μία σπουδαία επιτυχία, τελικά κατάφερε να «βγάλει» τα μάτια του και να χάσει από τη Νήαρ Ηστ με 73-72, στο πλαίσιο της 2ης αγωνιστικής για το πρωτάθλημα της Α2. Η κατάρα της Καισαριανής έκανε για μία ακόμη χρονιά την εμφάνιση της στο «θαλασσί» στρατόπεδο, καθώς οι Ροδίτες παρουσίασαν ακριβώς τα ίδια συμπτώματα με πέρσι.

Δύο φορές η τύχη του αγώνα βρέθηκε στα χέρια του Κολοσσού, όμως η ομάδα του Βασίλη Φραγκιά φρόντισε να φανεί γενναιόδωρη με τους Αθηναίους...χαρίζοντας τους ουσιαστικά τη νίκη. 19'' πριν από το τέλος του αγώνα ο Ισπανός Αλφόνσο Άλμπερτ έχασε τη μεγάλη ευκαιρία να αναγάγει σε φαβορί για τη νίκη την ομάδα του. Το σκορ ήταν ισόπαλο 72-72 και ο 31χρονος σέντερ κέρδισε φάουλ και ταυτόχρονα το δικαίωμα να εκτελέσει δύο ελεύθερες βολές. Θυμίζοντας έντονα τον Δημήτρη Πατρίκη που πέρσι, στο φινάλε, αστόχησε απ' τη γραμμή της προσωπικής ο Άλμπερτ δεν μπόρεσε να βρει διχτάκι και έτσι η κατοχή της μπάλας πέρασε και πάλι στη Νήαρ Ηστ.

Και να ήταν μόνο αυτό... Στην τελευταία επίθεση η τύχη γύρισε την πλάτη στον Αλέξη Παναγιωτόπουλο, κι ενώ η ομάδα της Καισαριανής είχε προηγηθεί με 73-72 έπειτα από μία εύστοχη βολή του Νίκου Κρίτσαλου. Ο 24χρονος γκαρντ του Κολοσσού έκανε διείσδυση αποφεύγοντας περίτεχνα δύο αντιπάλους, όμως η μπάλα δεν του έκανε το χατίρι και χτυπώντας στο ταμπλό και το στεφάνι βγήκε έξω με αποτέλεσμα το ροζ φύλλο αγώνα και κατά συνέπεια το πολύτιμο δίποντο να παραμείνουν στην Αθήνα. Κι όλα αυτά ενώ η ομάδα του Βασίλη Φραγκιά κατάφερε να γυρίσει ένα σχεδόν χαμένο ματς απ' το ξεκίνημα του αγώνα ανατρέποντας τη διαφορά και την καλή ψυχολογία των παικτών του Γιώργου Μελέτη.



Αν και ήταν από τους καλύτερους παίκτες του Κολοσσού ο Αλφόνσο Αλμπερτ έχασε δύο κρίσιμες βολές λίγο πριν το τέλος

ΤΡΑΓΙΚΟ ΞΕΚΙΝΗΜΑ...

Για σοβαρότητα και αυτοσυγκέντρωση μιλούσε ο Βασίλης Φραγκιάς πριν από το ξεκίνημα του αγώνα, όμως οι «θαλασσί» στην πρώτη περίοδο (με εξαίρεση τα τρία πρώτα λεπτά) παρουσίασαν ένα πολύ κακό πρόσωπο. Δεν θα ήταν υπερβολικό να αναφερθεί ότι οι Ροδίτες μπήκαν υπνωτισμένοι στο παρκέ της Καισαριανής, με συνέπεια τα «πιτσιρίκια» της Νήαρ Ηστ να κάνουν όργια στο γήπεδο, κερδίζοντας το χειροκρότημα των 1.000 περίπου φιλάθλων που παρακολούθησαν το μεγάλο ντέρμπι της 2ης αγωνιστικής. Ο Αθηναίος τεχνικός ξεκίνησε το ματς με τη γνώριμη φετινή του πεντάδα. «Άσο» τον Παπαδάτο, στην περιφέρεια τους Παναγιωταράκο και Γκογκίδη και μέσα στη ρακέτα τους Γεωργίτση και Άλμπερτ.

Με καλάθι του Τσιάκου η Νήαρ Ηστ...άνοιξε το σκορ (2-0 στο 1'), όμως με τρίποντο του Παναγιωταράκου ο Κολοσσός πήρε για πρώτη φορά το προβάδισμα στο σκορ και με δύο βολές του Άλμπερτ προηγήθηκε με 2-5(1.30'). Στο σημείο εκείνο οι παίκτες της γηπεδούχου ομάδας πήραν τα όπλα τους. Με διαδοχικές τρίποντες-βόμβες από τους Χούμα και Τσιάκο, ανέλαβαν τα σκήπτρα (8-5 στο 2.30'), ενώ η μοναδική επαφή των «θαλασσί» με το σκορ στο πρώτο δεκάλεπτο έγινε λίγο αργότερο με προσπάθεια του Παναγιωταράκου (8-7 στο 3').

Στη συνέχεια οι Ροδίτες κατέρρευσαν αδικαιολόγητα...Με μπροστάρη τον Τσιάκο και άξιους συμπαραστάτες τους Χούμα και Βαρδαβά (έπαιζε με τρία φάουλ απ' το 4'), η Νήαρ Ηστ πίεσε στην άμυνα της, ενώ στην αντίπερα όχθη ο Κολοσσός δεν μπόρεσε να σταθεί στο ύψος των περιστάσεων και να ακολουθήσει τον γρήγορο ρυθμό των αντιπάλων τους.

Είναι χαρακτηριστικό ότι το 8-7 έγινε 31-14(13') με προσπάθεια του Κούρου και με συνολικό σερί 23-7! Στο διάστημα αυτό οι γηπεδούχοι επέβαλαν πλήρως τον ρυθμό τους, ενώ ακόμα και η άμυνα ζώνης που χρησιμοποίησε ο Βασίλης Φραγκιάς δεν στάθηκε ικανή να βγάλει απ' το τέλμα τον Κολοσσό που απογοήτευσε με την εμφάνιση του για ένα περίπου δεκάλεπτο. Αρχικά το συγκρότημα του Γιώργου Μελέτη μετέτρεψε το 8-7(3') σε 17-8(8') με ενέργεια του Κρίτσαλου, ενώ οι φιλοξενούμενοι μείωσαν προσωρινά με δύο βολές του Άλμπερτ (17-10). Με τον ίδιο τρόπο ο Κρίτσαλος ανέβασε για πρώτη φορά τη διαφορά σε διψήφιο αριθμό (21-10 στο 8'), ενώ σκόρερ χρίστηκε ακόμα και ο έμπειρος Κούρος που ρίχτηκε στη μάχη απ' τον προπονητή του. Το 27-12 με το οποίο τελείωσε το πρώτο δεκάλεπτο, απλά φανερώνει την... αρνητική εμφάνιση του Κολοσσού.

ΑΝΤΕΔΡΑΣΕ ΜΕΤΑ ΤΟ 13'

Το ίδιο σκηνικό συνεχίστηκε και στο ξεκίνημα της δεύτερης περιόδου...Με προσπάθεια του Κούρου η Νήαρ Ηστ προηγήθηκε με +17(31-14 στο 13') που ήταν και η μεγαλύτερη τιμή στο προχθεσινό ματς. Μέχρι εκεί όμως...Οι «θαλασσί» ξύπνησαν και μπροστά στο ενδεχόμενο να γνωρίσουν τη συντριβή, αφυπνίστηκαν και κατάφεραν να «αγχώσουν» για τα καλά τους αντιπάλους τους. Η μηχανή του Κολοσσού άρχισε να λειτουργεί. Οι ψηλοί πήραν τα ριμπάουντ και οι περιφερειακοί άναψαν φωτιά. Η είσοδος του Παναγιωτόπουλου σε συνδυασμό με την «ανάσταση» του Άλμπερτ έφεραν γρήγορα αποτελέσματα για τον Κολοσσό που κάνοντας σερί 0-9 πλησίασε 31-23(15') με το μοναδικό δίποντο που πέτυχε ο Θοδωρής Γεωργίτσης.

Ο Τσιάκος απάντησε για την ομάδα της Καισαριανής, όμως με τρίποντο ο Παππάς επανέφερε την τάξη (33-26). Και σαν μην έφτανε αυτό για τη Νήαρ Ηστ, ο Κολοσσός ροκάνισε ακόμα περισσότερο τη ψαλίδα μετατρέποντας και πάλι το ματς σε ντέρμπι (33-31). Οι φιλοξενούμενοι πέτυχαν το σκοπό τους, παρά το γεγονός ότι πήγαν πίσω στο σκορ στα αποδυτήρια με 35-32. Στην επανάληψη ο Άλφρεντ Χίτσκοκ τίμησε με την παρουσία του το γήπεδο της Νήαρ Ηστ. Οι δύο ομάδες συμβάδιζαν στο σκορ, ενώ με τρίποντο του Παππά, η ομάδα του Βασίλη Φραγκιά πέρασε μπροστά 39-41(24'), «παγώνοντας» στην κυριολεξία την Καισαριανή. Ο Βαρδαβάς έφερε το ματς στα ίσα (41-41 στο 25') και με τρίποντο του Κουκά οι γηπεδούχοι πήραν βαθιά ανάσα (49-45 στο 29').

Στο τελευταίο δεκάλεπτο χρεώθηκε πολύ νωρίς με πέμπτο φάουλ ο Μπατής και τον ακολούθησαν οι Βαρδαβάς και Κρίτσαλος. Στο ξεκίνημα και με βάση την εικόνα που έδειξαν οι δύο ομάδες, η πλάστιγγα έγειρε προς το μέρος της Νήαρ Ηστ (57-48 στο 32' και 59-51 στο 33'). Με γκολ-φάουλ του Τσιάκου η ψαλίδα παρέμεινε στο +9 (62-53). Ένα τρίποντο του Παπαδάτου κι άλλο ένα του Παναγιωταράκου ισορρόπησαν την κατάσταση (64-60 στο 35') και έκτοτε το παιχνίδι...έσπασε καρδιές! Με 2/2 βολές του Άλμπερτ το σκορ έγινε 67-64 (37'), ο Κρίτσαλος έκανε το 68-64 λίγο αργότερα. Ο Παππάς απάντησε στο καλάθι του Χούμα (70-68, 1.40' πριν το τέλος). Ο Άλμπερτ ισοφάρισε 70-70(1.20'), όμως με καλάθι του Τσιάκου η Νήαρ Ηστ προηγήθηκε εκ νέου με 72-70(στα 45''').

Με δύο βολές ο Παππάς έφερε το ματς στα ίσα (72-72 στα 39'') και ο Χούμας αστόχησε σε τρίποντο. Στα 19'''ο Άλμπερτ έχασε και τις δύο βολές, ενώ ο Κρίτσαλος διαμόρφωσε το τελικό αποτέλεσμα στα 16'', αφού η τύχη στο τέλος γύρισε την πλάτη στον Παναγιωτόπουλο. Απ' τους νικητές ξεχώρισαν οι Τσιάκος, Χούμας και Κρίτσαλος, ενώ για δύο λεπτά αγωνίστηκε ο Θέμης Κουπίδης. Απ' τον Κολοσσό ξεχώρισαν οι Άλμπερτ (ήταν και μοιραίος στο τέλος), Παναγιωταράκος και Παναγιωτόπουλος. Καλή ήταν η διαιτησία των Πετράκη-Γκούμα.

- Τα δεκάλεπτα ήταν: 27-12, 35-32(ημ.), 49-47, 73-72
- Διαιτητές: Πετράκης-Γκούμας

ΝΗΑΡ ΗΣΤ(Μελέτης): Κουκάς 7(2), Βαρδαβάς 8, Χούμας 13(1), Μπατής 6(2), Κουπίδης, Κούρος 4, Τσιάκος 22(1), Κρίτσαλος 13, Ίλιτς.

ΚΟΛΟΣΣΟΣ ΡΟΔΟΥ(Φραγκιάς): Παναγιωτόπουλος 8(2), Παππάς 7(1), Παπαδάτος 7(2), Γκογκίδης 4(1), Παναγιωταράκος 13(2), Λιβιεράτος, Άλμπερτ 24, Γεωργίτσης 2, Μακρής 7(1).

Α2 ΚΑΤΗΓΟΡΙΑ

Καρέ...κορυφής

Τέσσερις ομάδες κατάφεραν να «ντουμπλάρουν» τις επιτυχίες τους στο πλαίσιο της 2ης αγωνιστικής στο πρωτάθλημα της Α2. Ο Γ.Σ. Λάρισας μετά από ένα συγκλονιστικό παιχνίδι που κρίθηκε στην παράταση επικράτησε του Δούκα, ενώ η Νήαρ Ηστ αποδείχθηκε τυχερή για μία ακόμη φορά λυγίζοντας την αντίσταση του Κολοσσού.

Σπουδαία επιτυχία για τον Ο.Φ.Η/ Ηράκλειο που πέρασε αλώβητος από τη Γλυφάδα νικώντας το Παλαιό Φάληρο, ενώ ο «νεοφώτιστος» Σπόρτιγκ εντυπωσίασε και στη Δράμα κερδίζοντας εύκολα τον τοπικό Κ.Α.Ο.Δ. «Έσπασε» το ρόδι στο φετινό πρωτάθλημα ο Ηλυσιακός που επιβλήθηκε άνετα του αδύναμου φέτος Δ.Α.Σ. Άνω Λιοσίων, ενώ η Ξάνθη «έκαψε» στο φινάλε το Περιστέρι. Τέλος ο νόμος της έδρας μίλησε και στη Χαλκίδα με την τοπική Α.Γ.Ε.Χ. να παίρνει το ροζ φύλλο απέναντι στο μαχητικό Αιγάλεω.

2η ΑΓΩΝΙΣΤΙΚΗ

Γ.Σ. Λάρισας- Α.Σ.Ε. Δούκα	83-81 (κ.α.74-74)
Ηλυσιακός- Δ.Α.Σ. Άνω Λιοσίων	76-60
Παλαιό Φάληρο- Ο.Φ.Η./Ηράκλειο	76-89
Κ.Α.Ο. Δράμας- Α.Ο. Σπόρτιγκ	51-66
Νήαρ Ηστ- Κολοσσός Ρόδου	73-72
Α.Σ. Ξάνθης- Περιστέρι	74-71
Α.Γ.Ε. Χαλκίδας- Α.Ο. Αιγάλεω	85-77

Η ΒΑΘΜΟΛΟΓΙΑ

1.Α.Ο. Σπόρτιγκ	4	2-0	144-107(+37)
2.Γ.Σ. Λάρισας	4	2-0	175-150(+25)
3.Ο.Φ.Η./Ηράκλειο	4	2-0	159-135(+24)
4.Νήαρ Ηστ	4	2-0	136-134(+2)
5.Κολοσσός Ρόδου	3	1-1	169-133(+36)
6.Α.Γ.Ε. Χαλκίδας	3	1-1	170-164(+6)
7.Ηλυσιακός	3	1-1	135-130(+5)
8.Α.Σ. Ξάνθης	3	1-1	144-143(+1)
9.Α.Σ.Ε. Δούκα	3	1-1	168-168(-)
10.Α.Ο. Αιγάλεω	3	1-1	149-155(-6)
11.Περιστέρι	2	0-2	133-137(-4)
12.Παλαιό Φάληρο	2	0-2	132-167(-35)
13.Δ.Α.Σ. Άνω Λιοσίων	2	0-2	129-168(-39)
14.Κ.Α.Ο. Δράμας	2	0-2	111-163(-52)

Η ΕΠΟΜΕΝΗ ΑΓΩΝΙΣΤΙΚΗ

Α.Σ.Ε. Δούκα- Ηλυσιακός
Δ.Α.Σ. Άνω Λιοσίων- Παλαιό Φάληρο
Ο.Φ.Η./Ηράκλειο- Κ.Α.Ο. Δράμας
Α.Ο. Σπόρτιγκ- Νήαρ Ηστ
Κολοσσός Ρόδου- Α.Σ. Ξάνθης
Περιστέρι- Α.Ο. Αιγάλεω
Α.Γ.Ε. Χαλκίδας- Γ.Σ. Λάρισας

Αναβλήθηκαν οι αξιολογήσεις...

Παρατείνεται η αγωνία για τα αξιολογημένα μέλη του Σ.Δ.Κ.Δ. σχετικά με τον προβιβασμό τους σε ανώτερες κατηγορίες

Προχθές θα γίνονταν γνωστά τα αποτελέσματα των αξιολογήσεων από την Ο.Δ.Κ.Ε., στην προεδρία της οποίας παρέμεινε ο Ανδρέας Τσαγκαμίλης μετά τη συγκρότηση σε σώμα του νέου διοικητικού συμβουλίου. Οι αξιολογήσεις απασχολούν άμεσα και τον Σ.Δ.Κ.Δ., καθώς τρία μέλη περιμένουν με αγωνία τυχόν προβιβασμό τους σε παραπάνω κατηγορίες.

Ένας εκ των Στέλιου Βιτζηλαίου και Γιώργου Ξανθού περιμένουν την «άνοδο» τους στην Α2 Εθνική Κατηγορία, ενώ πολλές πιθανότητες συγκεντρώνει και ο προβιβασμός του Ηλία Κουνελλέ στη Β' Εθνική, καθώς έχει συμπληρώσει τα απαιτούμενα χρόνια στην Γ' Εθνική.

Τις σελίδες του μπάσκετ επιμελήθηκε ο Μάκης Δούβαλης
e-mail:makiss@otenet.gr

Μπράβο παλικάρια...

Κατάθεση ψυχής...έκανε ο Α.Σ.Κ. Ιβίσκος και πέτυχε τη σημαντικότερη νίκη της ιστορίας του (μέχρι την επόμενη) απέναντι στον φιλόδοξο Αρδηττό τον οποίο γονάτισε στην παράταση με 79-76 (κ.α. 70-70). Απίστευτο πάθος είχαν οι Ροδίτες που γύρισαν ένα παιχνίδι που έμοιαζε χαμένο στο ημίχρονο

Ποιος Βεντούρης, ποιος Σόμπολος και ποιος Παπαδάκης...Πολλοί χθες πήγαν στο «Βενετόκλειο» για να παρακολουθήσουν από κοντά τα αστέρια του Αρδηττού, όμως αυτοί που έλαμψαν ήταν οι παίκτες του Ιβίσκου. Ο Στάθης Βλαχοδήμος, ο Θωμάς Μπελάγιας, ο Κώστας Πάλλης, ο Τσαμπίκος Συντάγγελος, ο Χρήστος Μπίλιας, ο Παναγιώτης Παπακώστας και η υπόλοιπη... «τρελοπαρέα» που έκανε απίστευτα πράγματα στο παρκέ και οδήγησε τον Ιβίσκο στη σημαντικότερη νίκη της ιστορίας του με σκορ 79-76. Έπειτα από ένα συγκλονιστικό παιχνίδι που κρίθηκε στην παράταση (κ.α. 70-70), οι «νεοφώτιστοι» έδωσαν και τη ψυχή τους και κατάφεραν να γυρίσουν ένα παιχνίδι το οποίο έμοιαζε χαμένο στο πρώτο ημίχρονο. Με πάθος, πείσμα και πίστη στις ικανότητες τους οι Ροδίτες φρόντισαν να κάνουν αισθητή την παρουσία τους στο χώρο της Γ' Εθνικής κερδίζοντας μία ομάδα φιλόδοξη που δεν δίστασε να ξοδέψει πολλά εκατομμύρια για να φτιάξει ένα δυνατό σύνολο.

Βέβαια αν οι φιλοξενούμενοι ήταν λίγο πιο τυχεροί και ο Τρύφωνας Σόμπολος δεν αναδεικνυόταν σε μοιραίο της ομάδας, τότε ίσως το αποτέλεσμα να ήταν διαφορετικό. Η τύχη όμως βοηθάει τους τολμηρούς, κι αυτός χθες το βράδυ στο «Βενετόκλειο» ήταν ο Α.Σ.Κ. Ιβίσκος. Για να έρθει η νίκη πάντως για τους γηπεδούχους χρειάστηκε η άμυνα ζώνης, η οποία παγίδευσε τον Αρδηττό, που έδειχνε ανήμπορος να αντιδράσει στη λαίλαπα της επανάληψης που άκουγε στο όνομα του Ιβίσκου. Βλέποντας κανείς την εξέλιξη του ματς στο πρώτο εικοσάλεπτο και τον Αρδηττό να ανεβάζει την απόδοση του στο δεύτερο δεκάλεπτο, θα συμπέραινε ότι θα έφτανε εύκολα στο ροζ φύλλο, όμως υπολόγιζε χωρίς το ξενοδόχο.

ΝΙΚΗ...ΑΠΟ ΠΑΘΟΣ

Ο Ιβίσκος μπήκε δυναμικά στο παρκέ, παρά το γεγονός ότι αγωνίστηκε χωρίς τον Σταύρο Παρδακά και με μόνιμους απόντες απ' τις προπονήσεις τους στρατευμένους Πάλλη και Κοντογιάννη. Το 4-0 (2') έγινε 8-7(5') και 14-9(8'), με μεγάλο πρωταγωνιστή στο διάστημα αυτό τον Κώστα Πάλλη. Στη δεύτερη περίοδο η είσοδος του Θανάση Στεργάκη (αγωνίστηκε τα δύο τελευταία χρόνια στον Ιπποκράτη Κω) έδωσε λύσεις στον Αρδηττό, που εκμεταλλεύθηκε τα λάθη των γηπεδούχων (14-18 στο 12' και 16-22 στο 14'). Με σερί 0-10 οι Αθηναίοι μετέτρεψαν το 18-22 σε 18-32 (16') και αυτομάτως έγιναν το φαβορί για τη νίκη ...αλλά! Το 25-35 (17') έγινε 28-40 στο πρώτο ημίχρονο και πολλοί πίστεψαν ότι ο Αρδηττός θα είχε εύκολο έργο στην επανάληψη.

Όπως και στον περσινό τελικό με τον Διαγόρα, έτσι και χθες οι παίκτες του Ιβίσκου μπήκαν στο παρκέ τρώγοντας σίδερα. Το τι έγινε δεν περιγράφεται. Η άμυνα ζώνης έπνιξε τον Αρδηττό και με συνολικό σερί 12-2, οι Ροδίτες πλησίασαν σε 40-43 (23'). Στο διάστημα αυτό αφυπνίστηκε ο Βλαχοδήμος, ο Μπελάγιας πέτυχε καθοριστικούς πόντους και ο Κούρος (έκπληξη η συμμετοχή του) βοήθησε μέσα στη ρακέτα. Δεν ήθελε και πολύ...Με τρίποντο μάλιστα του Βλαχοδήμου το σκορ έγινε 46-44 (25") και έκτοτε οι δύο ομάδες πήγαιναν χέρι-χέρι.

Στην τελευταία περίοδο έσπασαν καρδιές...Ο Ιβίσκος προηγήθηκε 62-59 (34') και 66-61(36') με καλάθι του Μπελάγια. Ο Πάλλης 2.39 πριν από το τέλος αποβλήθηκε με πέντε φάουλ και με δύο βολές του Μπελάγια το σκορ έγινε 68-61 (1.40 πριν το τέλος). Με μία βολή του Ρώσση και ένα καλάθι του Βεντούρη ο Αρδηττός πλησίασε 68-64 (39'). Ο Γώγουλας αστόχησε σε τρίποντο και με μία βολή ο Μπίλιας έκανε το 69-64. Στα 32" ο Βεντούρης πέτυχε τρίποντο (69-67) και στα 29" με 1/2 βολές ο Μπελάγιας έκανε το 70-67. Ο Βεντούρης ήταν πιο εύστοχος στις βολές (70-69 στα 18"), ενώ στην επαναφορά ο Μπελάγιας πάτησε την τελική γραμμή. Ευτυχώς για τον Ιβίσκο ο Σόμπολος άργησε να επαναφέρει τη μπάλα στο παρκέ, όμως ο Βλαχοδήμος δεν αποδείχθηκε ψύχραιμος στις βολές στα 16". Στην τελευταία επίθεση ο Βεντούρης αστόχησε σε δύσκολη προσπάθεια, όμως ο Σόμπολος κέρδισε φάουλ 1.5" πριν το τέλος από τον Μπελάγια. Ευστόχησε στη δεύτερη στέλνοντας το ματς στην παράταση (70-70).

Εκεί ο Αρδηττός προηγήθηκε 74-76 με τρίποντο του Στεργάκη, 2.25 πριν το τέλος, αλλά με μία βολή ο Βλαχοδήμος και μία εκπληκτική προσπάθεια του Κοντογιάννη ο Ιβίσκος πήρε τα σκήπτρα (77-76, 1.30 πριν το τέλος της παράτασης). Στα 27" ο Μπίλιας πέτυχε την πρώτη βολή κάνοντας το 78-76, ενώ πήρε το επιθετικό ριμπάουντ ο Βλαχοδήμος. Στα 17" ο Κοντογιάννης μιμήθηκε τον Μπίλια (79-76) και έχασε τη δεύτερη βολή, αλλά πήρε επίσης το ριμπάουντ. Οι παίκτες του Ιβίσκου κράτησαν περίτεχνα την μπάλα και το ροζ φύλλο έμεινε στη Ρόδο. Απ' τους νικητές όσοι αγωνίστηκαν έδωσαν τον καλύτερο τους εαυτό, ενώ ο Παπακώστας αποχώρησε πριν από το τέλος με θλάση στο δικέφαλο. Απ' τον Αρδηττό ξεχώρισαν οι Βεντούρης, Στεργάκης και Ντεφούδης. Ο Σμυρνιώτης ξέχασε στον πάγκο τον τελευταίο και χρησιμοποίησε περισσότερο απ' ό,τι έπρεπε τον Σόμπολο. Καλή ήταν η διαιτησία των Σοϊλεμετζίδη-Μίγδου.

• Τα δεκάλεπτα ήταν: 14-13, 28-40(ημ.), 54-53, 70-70(κ.α.), 79-76

• Διαιτητές: Σοϊλεμετζίδης-Μίγδος

ΙΒΙΣΚΟΣ ΡΟΔΟΥ(Πετσάλης): Κοντογιάννης 5, Λιβιεράτος 2, Μπελάγιας 17(2), Παπακώστας 8, Βλαχοδήμος 18(4), Τσιτσούλας, Πάλλης 14, Συντάγγελος 7, Χαραλαμπόπουλος, Κούρος 4, Μπίλιας 4.

ΑΡΔΗΤΤΟΣ(Σμυρνιώτης): Γώγουλας, Βεντούρης 21(1), Μούτουπας 6, Στεργάκης 14(2), Παπαδάκης 7(1), Ρώσσης 6(1), Σύρρος 6, Σόμπολος 8, Ντεφούδης 8.

«Ροπαλοφόροι» εν δράσει...

Ο Ηρακλής 2000 ανέτρεψε όλα τα προγνωστικά και έριξε στο «καναβάτσο» τον Σταυρό Καλυθιών τον οποίο κέρδισε με 70-54! Στο φ.α. γράφτηκε ο τεχνικός των φιλοξενούμενων Κώστας Τρίτος που αποβλήθηκε με δεύτερη τεχνική ποινή στο ξεκίνημα της τελευταίας περιόδου

Καλύτερη πρεμιέρα ίσως δεν θα περίμενε και ο τεχνικός του Ηρακλή 2000 Δημήτρης Τζομάκας. Η ομάδα της Καρδάμαινας μετά από ένα χρόνο αποχής απ' τα ανδρικά πρωταθλήματα επέστρεψε δριμύτερη και «γονάτισε» προχθές το μεσημέρι τον Σταυρό Καλυθιών με 70-54. Μία πολύ σημαντική επιτυχία για τους «ροπαλοφόρους», αν αναλογιστεί κανείς ότι η ομάδα του Κώστα Τρίτου θεωρείται ως ένα από τα φαβορί για την άνοδο της στα μεγάλα σαλόνια του δωδεκανησιακού μπάσκετ.

Οι γηπεδούχοι προχθές έτρωγαν σίδερα και έχοντας τη βοήθεια αρκετών φιλάθλων τους που γέμισαν τις κερκίδες του ανοιχτού γηπέδου, πήραν το ροζ φύλλο με το οποίο πλέον «χτυπούν» ανοιχτά την υπόθεση-τίτλος στη Β' Κατηγορία.

Στην αντίπερα όχθη οι «πράσινοι» σε καμία περίπτωση δεν δικαιολόγησαν τους υψηλούς τους στόχους, ενώ έχουν παράπονα απ' τη διαιτησία του Γιάννη Στάλα. Μάλιστα στο ξεκίνημα της τελευταίας περιόδου αποβλήθηκε απ' τον αγωνιστικό χώρο με δεύτερη τεχνική ποινή ο τεχνικός της ομάδας Κώστας Τρίτος, το όνομα του οποίου αναφέρθηκε και στο φύλλο αγώνα, ενώ ο Στάλας θα ετοιμάσει και αναφορά με βάση τα όσα έγραψε στο φ.α.

Στο καθαρά αγωνιστικό κομμάτι οι γηπεδούχοι ήταν πολύ καλύτεροι και κατάφεραν να περιορίσουν τα περισσότερα ατού του Σταυρού Καλυθιών. Με πιεστική άμυνα και έχοντας την εκτελεστική δεινότητα του Δημήτρη Σάζαλη, ο Ηρακλής 2000 πήρε απ' την αρχή το προβάδισμα το οποίο δεν έχασε ποτέ στο προχθεσινό παιχνίδι. Είναι χαρακτηριστικό άλλωστε ότι δύο απ' τα όπλα του Κώστα Τρίτου (Τσαλίκης-Κατσαράς) έμειναν σε χαμηλές πτήσεις με αποτέλεσμα ο Σταυρός να μην μπορεί να ακολουθήσει στο σκορ τους Καρδαμιώτες. Έχοντας σε πολύ καλή μέρα επίσης τον Γιώργο Αγρέλλη, ο Ηρακλής διατήρησε το ίδιο σκηνικό στο παιχνίδι και τελικά πήγε στα αποδυτήρια έχοντας «χτίσει» νωρίτερα μία διαφορά οκτώ πόντων (29-21).

Στην επανάληψη οι γηπεδούχοι ανέβασαν την απόδοση τους χάρη κυρίως και στις εμπνεύσεις του Αυγουστή, ενώ στην αντίπερα όχθη οι πόντοι των Σαρίκα και Ναζίρη δεν ήταν αρκετοί. Ο Σταυρός Καλυθιών έπαθε μπλακ-άουτ στην τρίτη περίοδο με αποτέλεσμα ο Ηρακλής 2000 να ανεβάσει...στροφές και να μεγαλώσει ακόμη περισσότερο τη ψαλίδα. Οι κακές επιθετικές επιλογές των παικτών της ροδίτικης ομάδας σε συνδυασμό με τον επιθετικό οίστρο των γηπεδούχων, ήταν δύο στοιχεία που έγειραν οριστικά την πλάστιγγα προς το μέρος των Καρδαμιωτών. Η διαφορά έφτασε ακόμα και το +20 (47-27), όμως προς το τέλος του τρίτου δεκαλέπτου οι «πράσινοι» αφυπνίστηκαν και «συμμάζεψαν» κάπως τη διαφορά.

Στο ξεκίνημα της τελευταίας περιόδου αποβλήθηκε απ' το γήπεδο ο Κώστας Τρίτος και έτσι η ομάδα έμεινε χωρίς προπονητή μέχρι το τέλος του αγώνα. Ο Ηρακλής 2000 διατήρησε τα κεκτημένα και πανηγύρισε έξαλλα μία πολύ σημαντική νίκη στο ντέρμπι της πρεμιέρας. Απ' τους νικητές ξεχώρισαν οι Σάζαλης Δ., Αυγουστής και Αγρέλλης Γ., ενώ απ' ηττημένους καλύτεροι ήταν Σαρίκας και Ναζίρης που πέτυχαν περισσότερους απ' τους μισούς πόντους της ομάδας τους.

• Τα δεκάλεπτα ήταν: 16-12, 29-21(ημ.), 49-34, 70-54

• Διαιτητές: Ζαμάγιας- Στάλας

ΗΡΑΚΛΗΣ 2000 (Τζομάκας): Σταύρος 6, Σάζαλης Δ. 25, Αγρέλλης Δ. 8, Αγρέλλης Γ. 6, Μιαούδης 3, Αυγουστής 16, Παπουλάκος 6, Διακοπαναγιώτης, Σταμούλης, Δανάς, Χατζηπαναγιώτης.

ΣΤΑΥΡΟΣ ΚΑΛΥΘΙΩΝ(Τρίτος): Σαρίκας 15(2), Ναζίρης 15(2), Κατσαράς 2, Μισσού 2, Νούσης Ν. 11, Τσαλίκης 5, Ρουσάκης 4, Νικηφορίδης, Τσακίρης, Κιόττος.

Β' ΚΑΤΗΓΟΡΙΑ ΑΝΔΡΩΝ

Το «ρόπαλο» ήταν βαρύ...

Εντυπωσιακό ήταν το ξεκίνημα για τον Ηρακλή 2000, καθώς η ομάδα της Καρδάμαινας κέρδισε και μάλιστα με +16 τον φιλόδοξο Σταυρό Καλυθιών. Οι «ροπαλοφόροι» έκαναν με το «καλημέρα» αισθητή την παρουσία τους στο πρωτάθλημα. Με συνοπτικές διαδικασίες ο Α.Ο. Σύμης πέρασε απ' την Ιαλυσό επικρατώντας εύκολα του τοπικού Ήλιου, σ' ένα παιχνίδι που δεν τελείωσε ποτέ, καθώς οι διαιτητές του αγώνα (Ξανθός- Μυροφόρος) το διέκοψαν, αφού ο τεχνικός των γηπεδούχων Δημήτρης Δοξάκης δεν βγήκε απ' τον αγωνιστικό χώρο, κι αφού νωρίτερα είχε δεχθεί δύο τεχνικές ποινές. Τέλος την προηγούμενη Τετάρτη ο Ζέφυρος δεν δυσκολεύτηκε να ξεπεράσει το εμπόδιο της Ελπίδας Πεταλούδων, ενώ ο Κλεόβουλος Λίνδου εξέτισε το ρεπό του.

1η ΑΓΩΝΙΣΤΙΚΗ

Ελπίδα Πεταλούδων- Ζέφυρος	54-86
Ήλιος Ιαλυσού- Α.Ο. Σύμης	36-72
Ηρακλής 2000- Σταυρός Καλυθιών	70-54

• Ρεπό είχε ο Κλεόβουλος Λίνδου

Η ΒΑΘΜΟΛΟΓΙΑ

1.Α.Ο. Σύμης	2	1-0	72-36(+36)
2.Ζέφυρος	2	1-0	86-54(+32)
3.Ηρακλής 2000	2	1-0	70-54(+16)
4.Σταυρός Καλυθιών	1	0-1	54-70(-16)
5.Ελπίδα Πεταλούδων	1	0-1	54-86(-32)
6.Ήλιος Ιαλυσού	1	0-1	36-72(-36)
7.Κλεόβουλος Λίνδου	-	-	-

• Ο Κλεόβουλος Λίνδου έχει εκτίσει το ρεπό του

Η ΕΠΟΜΕΝΗ ΑΓΩΝΙΣΤΙΚΗ

Σταυρός Καλυθιών- Κλεόβουλος Λίνδου
Α.Ο. Σύμης- Ηρακλής 2000
Ζέφυρος- Ήλιος Ιαλυσού
• Ρεπό έχει η Ελπίδα Πεταλούδων

TOP 10

1.Σάζαλης Δ.	(Ηρακλής 2000)	25
2.Μαρής	(Ελπίδα Πεταλούδων)	17
3.Αυγουστής	(Ηρακλής 2000)	16
4.Μυλωνάκης Ν.	(Α.Ο. Σύμης)	16
5.Σαρίκας	(Σταυρός Καλυθιών)	15
6.Ναζίρης	(Σταυρός Καλυθιών)	15
7.Καλαρύτης	(Ζέφυρος)	14
8.Καστανάκης	(Ήλιος Ιαλυσού)	12
9.Καρακόπουλος	(Ήλιος Ιαλυσού)	12
10.Κατεπόδης	(Ζέφυρος)	12

Γ' ΕΘΝΙΚΗ (2ος ΟΜΙΛΟΣ ΝΟΤΟΥ)

Λαύριο 29 αστέρων...

Ο Ιβίσκος πέτυχε τη μεγαλύτερη νίκη της 2ης αγωνιστικής για τον 2ο όμιλο νότου της Γ' Εθνικής, καθώς λύγισε στην παράταση την αντίσταση του Αρδηττού. Εντυπωσιακή εμφάνιση όμως πραγματοποίησε το Λαύριο που συνέτριψε στο υποτιθέμενο ντέρμπι την Προοδευτική που έμεινε χαμηλά στο βαθμολογικό πίνακα. Νικηφόρο ήταν το πέρασμα του Ιωνικού Λαμίας απ' τη Νέα Φιλαδέλφεια, καθώς κέρδισε τον Άτταλο, ενώ στην κορυφή παρέμεινε και ο φιλόδοξος Ίκαρος Νέας Σμύρνης που ξεπέρασε το σκόπελο της Α.Ε.Κ. Τζιτζιφιών. Επίδειξη δύναμης έκανε η Αγία Παρασκευή στα Χανιά απέναντι στον τοπικό και αδύναμο Κύδωνα, ενώ η Α.Ε. Ταύρου πήρε το πολύτιμο δίποντο κόντρα στον Κάδμο Θηβών. Τέλος το ρεπό του εξέτισε ο Πανερυθραϊκός.

2η ΑΓΩΝΙΣΤΙΚΗ

Κύδων Χανίων- Αγία Παρασκευή	74-93
Άτταλος- Ιωνικός Λαμίας	73-78
Α.Ε.Κ. Τζιτζιφιών- Ίκαρος Νέας Σμύρνης	51-57
Α.Ε. Ταύρου- Κάδμος Θηβών	68-56
Γ.Σ. Λαυρίου- Α.Ο. Προοδευτική	87-58
Ιβίσκος Ρόδου- Αρδηττός	79-76(κ.α. 70-70)

• Ρεπό είχε ο Πανερυθραϊκός

Η ΒΑΘΜΟΛΟΓΙΑ

1.Ιωνικός Λαμίας	4	2-0	165-135(+30)
2.Ίκαρος Νέας Σμύρνης	4	2-0	152-135(+17)
3.Α.Ε. Ταύρου	4	2-0	138-125(+13)
4.Λαύριο	3	1-1	139-113(+26)
5.Αγία Παρασκευή	3	1-1	163-145(+18)
6.Α.Ε.Κ. Τζιτζιφιών	3	1-1	122-115(+7)
7.Αρδηττός	3	1-1	131-131(-)
8.Ιβίσκος Ρόδου	2	1-0	79-76(+3)
9.Πανερυθραϊκός	2	1-0	71-70(+1)
10.Άτταλος	2	0-2	157-173(-16)
11.Κάδμος Θηβών	2	0-2	114-139(-25)
12.Α.Ο. Προοδευτική	2	0-2	127-157(-30)
13.Κύδων Χανίων	2	0-2	136-180(-44)

*Ο Ιβίσκος Ρόδου και ο Πανερυθραϊκός έχουν εκτίσει το ρεπό τους

Η ΕΠΟΜΕΝΗ ΑΓΩΝΙΣΤΙΚΗ

Αγία Παρασκευή- Άτταλος
Ιωνικός Λαμίας- Α.Ε.Κ. Τζιτζιφιών
Ίκαρος Νέας Σμύρνης- Α.Ε. Ταύρου
Κάδμος Θηβών- Γ.Σ. Λαυρίου
Α.Ο. Προοδευτική- Ιβίσκος Ρόδου
Πανερυθραϊκός- Κύδων Χανίων
• Ρεπό έχει ο Αρδηττός

Γ' ΟΜΙΛΟΣ

Κρατούσε...44άρι!

Ο Γιάννης Γεωργαδάκης ήταν μία ομάδα μόνος του και οδήγησε την Α.Ε. Δικαίου στη νίκη με 69-53 κόντρα στον Ηρακλή 2000! Μόνο στην κορυφή βρέθηκε το συγκρότημα του Δημήτρη Τζομάκα

Κονσέρτο από πολυβόλα...Δεν χρειάζονταν πολλά, αλλά αρκούσε μόνο ο Γιάννης Γεωργαδάκης. Ο ταλαντούχος αθλητής της Α.Ε. Δικαίου και της μικτής ομάδας Δωδεκανήσου ήταν όλα τα «λεφτά» για τους γηπεδούχους και πετυχαίνοντας 44 πόντους οδήγησε εκ του ασφαλούς την ομάδα του στην κατάκτηση του ροζ φύλλου αγώνα απέναντι στον Ηρακλή 2000. Πλέον η ομάδα του Δημήτρη Τζομάκα απολαμβάνει τη γλυκιά μοναξιά της κορυφής και φυσικά έχει εξασφαλίσει-αν και είναι πολύ νωρίς-την πρόκρισή της στην επόμενη φάση.

Το παιχνίδι πάντως εξελίχθηκε σε ντέρμπι τουλάχιστον στο πρώτο εικοσάλεπτο. Οι φιλοξενούμενοι έχοντας αιχμή του δόρατος τον Πασσαρή ανέβασαν την απόδοση τους στη δεύτερη περίοδο και ανέτρεψαν το 17-11 με το οποίο έχαναν στο πρώτο δεκάλεπτο.

Με άξιο συμπαραστάτη τον Τάλαρο, οι Καρδαμιώτες κατάφεραν να προηγηθούν στο ημίχρονο με 30-27. Η επανάληψη εξελίχθηκε σε παράσταση με ένα ρόλο με πρωταγωνιστή τον Γεωργαδάκη που έβλεπε το καλάθι του Ηρακλή 2000 σαν βαρέλι.

Με σερί 20-6(!), η Α.Ε. Δικαίου...πάτησε γκάζι και τελικά κατάφερε να πάρει το ροζ φύλλο αγώνα, καθώς το συγκρότημα του Βλάχου δεν μπόρεσε να αντιδράσει στο ξέσπασμα των γηπεδούχων που είχαν και τη συμπαράσταση των φιλάθλων τους στο Πυλί. Απ' τους νικητές που αγωνίστηκαν χωρίς τον Γιώργο Χατζηδαυίδ μορφή του παιχνιδιού ήταν ο Γεωργαδάκης και τον ακολούθησε σε απόδοση ο Τριτσάρης, ενώ απ' τους ηττημένους καλύτεροι ήταν οι Τάλαρος και Πασσαρής.

• Τα δεκάλεπτα ήταν: 17-11, 27-30(ημ.), 47-36, 69-53

• Διαιτητές: Ζαμάγιας- Στάλας

Α.Ε. ΔΙΚΑΙΟΥ(Τζομάκας): Δρόσος 4(1), Τριτσάρης 14, Χατζηβασίλης 2, Πυλιώτης 1, Γεωργαδάκης 44, Γιαννούρης 2, Καραθωμάς 2, Τογρού, Μαύρος, Χατζηδαυίδ Α.

ΗΡΑΚΛΗΣ 2000(Βλάχος): Κριέλας 3(1), Πασσαρής 16, Αγγελής 9, Τάλαρος 23, Κοντίτσης Φ. 2, Ιερομνήμων, Κοντίτσης Α., Πεκρής, Φλεμετάκης.

Β' ΟΜΙΛΟΣ

Νευρίασε όταν απειλήθηκε...

Ο Α.Ο. Σύμης αν και έχανε με 13-12 στο πρώτο δεκάλεπτο, στη συνέχεια... πάτησε γκάζι και συνέτριψε με 82-35 τον Γ.Α.Σ. Ιάλυσος που είχε στον πάγκο του τον Αντώνη Σαμαρά

Υπόθεση ενός δεκαλέπτου ήταν το προχθεσινό παιχνίδι μεταξύ του Γ.Α.Σ. Ιάλυσος και του Α.Ο. Σύμης, στο πλαίσιο της 2ης αγωνιστικής για τον β' όμιλο του παιδικού πρωταθλήματος.

Οι φιλοξενούμενοι σε ρυθμούς προπόνησης κέρδισαν με 82-35 τους αδύναμους «ερυθροκίτρινους» και ξεκίνησαν με το δεξί τις υποχρεώσεις τους, αφού όπως είναι γνωστό η αναμέτρηση της πρεμιέρας με τον Δ.Α.Ν.Σ. Δωριεύς θα οριστεί εκ νέου απ' την Τ.Ε. Ε.Ο.Κ. Δωδεκανήσου.

Ο Ιάλυσος προέβαλε σθεναρή αντίσταση μόνο στην πρώτη περίοδο, όταν και πίστεψε στην έκπληξη (13-12), αλλά στη συνέχεια κατάρρευσε και υποτάχθηκε στον ανώτερους Συμιακούς.

Η ομάδα του Μερκούρη Μοσχόβη παρουσίασε ένα εντελώς διαφορετικό πρόσωπο και επέβαλε πλήρως τον ρυθμό της στο παιχνίδι. Είναι χαρακτηριστικό ότι το επί μέρους σκορ στο δεύτερο δεκάλεπτο ήταν 7-33(!) με συνέπεια το παιχνίδι να μετατραπεί σε παράσταση για ένα ρόλο.

Στην επανάληψη οι γηπεδούχοι ισορρόπησαν την αναμέτρηση χάρη κυρίως στον Μαθιό, όμως στο τέλος σημείωσαν μόλις ένα καλάθι, με συνέπεια ο Α.Ο. Σύμης να μεγαλώσει τη διαφορά και να κερδίσει με το ευρύ 82-35. Απ' τους νικητές ξεχώρισαν οι Τσαβαρής, Νικολακόπουλος και Μαραβέλιας, ενώ απ' τους ηττημένους πρώτος σκόρερ ήταν ο Μαθιός.

• Τα δεκάλεπτα ήταν: 13-12, 20-45(ημ.), 33-60, 35-82

Διαιτητές: Ξανθός- Πετρίδης

Γ.Α.Σ. ΙΑΛΥΣΟΣ (Σαμαράς): Μητροτάσιος 4, Γιαννακού, Μπακαρής 9, Παπανικόλας, Σαράντης 7, Μαθιός 9, Παπασάββας 6, Παΐζης.

Α.Ο. ΣΥΜΗΣ(Μοσχόβης): Ζουρούδης 2, Μανωλέσκος 8, Λουκίσσας 1, Ράμμος 8, Μαραβέλιας 14, Μάγκος, Νικολακόπουλος 15, Φωτάρας, Παπακαλοδούκας 5, Τσαβαρής 25, Μπαϊρακτάρης 2, Λαθουράκης 2.

Γ' ΟΜΙΛΟΣ

Πρώτη νίκη για Ιπποκράτη...

Η ομάδα του Δημήτρη Δρόσου πιο πλήρης κέρδισε εύκολα την Ε.Α. Καλύμνου με 78-47 και «έσπασε το ρόδι» για τη νέα αγωνιστική περίοδο

Την πρώτη του νίκη στον τρίτο όμιλο του παιδικού πρωταθλήματος πέτυχε ο Ιπποκράτης Κω ο οποίος χθες το μεσημέρι πέρασε νικηφόρα από την Κάλυμνο κερδίζοντας την Ε.Α.ΚΑ. με 78-47, στο πλαίσιο της 2ης αγωνιστικής.

Έχοντας για πρωταγωνιστή τον ταλαντούχο Ζαφείρη Δρόσο, οι φιλοξενούμενοι ήταν καλύτεροι στην επανάληψη, όταν και σημείωσαν 49 πόντους έναντι σε 23 των παικτών του Γιώργου Μαύρου.

Οι «σφουγγαράδες» ήταν πολύ απειλητικοί στο πρώτο εικοσάλεπτο χάρη κυρίως στην παρουσία του Καλιόρου, όμως στην επανάληψη δεν μπόρεσαν να αντεπεξέλθουν στις δυσκολίες του αγώνα, με συνέπεια να ηττηθούν και μάλιστα με διαφορά 31 πόντων.

Με τη βοήθεια των Λιοδάκη και Χατζηνικολάου Σ., οι Κώοι άφησαν πίσω τους σκόνη στην επανάληψη και «έσπασαν» το ρόδι στο φετινό πρωτάθλημα. Απ' τους νικητές η προαναφερθείσα τριπλέτα ήταν όλα τα «λεφτά», ενώ απ' την Ε.Α.ΚΑ., καλή παρουσία είχαν οι Καλιόρος και Ιερομόναχος.

Τα δεκάλεπτα ήταν: 14-14, 24-29(ημ.), 37-54, 47-78

• Διαιτητές: Ξανθός- Κουνελλές Ν.

Ε.Α. ΚΑΛΥΜΝΟΥ (Μαύρος): Κάγκαρης, Ελ Κολί Ρ. 4, Θεμελάκης, Χαρτφύλλης, Ελ Κολί Μ. 4, Ζερβός 7, Ιερομόναχος 6, Καλιόρος 25, Αλαχούζος 2.

ΙΠΠΟΚΡΑΤΗΣ ΚΩ (Δρόσος): Λιοδάκης 14, Χατζηνικολάου Σ. 14, Οσμάν 4, Χατζηνικολάου Ε., Τρικοίλης, Χρύσης 8(2), Πετρής, Κρητικός, Δρόσος 32(2), Γιαλλούσης 6, Ζαγγελίδης.

Β' ΟΜΙΛΟΣ

Πέταξε ψηλά η Ελπίδα...

Η ομάδα του Νίκου Κανέλλη έπιασε κορυφή αφού συνέτριψε χθες στο «Βενετόκλειο» τον Δ.Α.Ν.Σ. Δωριεύς με 80-34

Το «αφεντικό» του ομίλου είναι πλέον η Ελπίδα Πεταλούδων που χθες το βράδυ κέρδισε άνετα στο «Βενετόκλειο» τον Δ.Α.Ν.Σ. Δωριεύς με 80-34. Η ομάδα του Νίκου Κανέλλη ήταν εντυπωσιακή, ειδικά μετά την πρώτη περίοδο και πήρε χωρίς δυσκολία το ροζ φύλλο αγώνα. Πλέον οι φιλοξενούμενοι έχουν αποκτήσει τον πρώτο λόγο για να παίξουν στα μπαράζ-πρόκρισης για την προημιτελική φάση του θεσμού.

Η Ελπίδα έχοντας πρωταγωνιστή τον Μπιλλιά που πέτυχε 25 πόντους έπαιξε πολύ καλά κυρίως στην τέταρτη περίοδο όταν και το επιμέρους σκορ ήταν 8-32. Η ομάδα του Δήμου Πεταλούδων ήταν ανώτερη σ' όλο το διάστημα του αγώνα και είναι χαρακτηριστικό ότι ο Νίκος Κανέλλης χρησιμοποίησε όλους τους αθλητές που είχε στη διάθεσή του. Στην αντίπερα όχθη ο Δωριέας στην πρώτη του φετινή εμφάνιση πάλεψε φιλότιμα αλλά δεν μπόρεσε ν' ακολουθήσει το ρυθμό των αντιπάλων του.

Το τελικό 80-34 δεν αφήνει περιθώρια για περισσότερα σχόλια. Απ' τους νικητές καλοί ήταν επίσης οι Ροδίτης, Κουτόγλου και Κούρος, ενώ απ' τους ηττημένους ξεχώρισε ο Μαρίτσας.

• Τα δεκάλεπτα ήταν: 13-20, 18-36(ημ.), 26-48, 34-80

• Διαιτητές: Αρνάς- Χατζηδάκης

Δ.Α.Ν.Σ. ΔΩΡΙΕΥΣ(Βογιατζόγλου): Κούκιαλι Λ. 8, Μαρίτσας 20, Σότα 4, Μπρούνγκα 2, Μπενής, Βελιάδης, Καλιώρας,

ΕΛΠΙΔΑ ΠΕΤΑΛΟΥΔΩΝ (Κανέλλης): Μπιλλιάς 25, Κουτόγλου 17, Ροδίτης 15, Κούρος 10, Μιχαήλ 7, Παπαδόπουλος 4, Χριστοδούλου 2, Μπάτης, Τσουβαλάς, Νικηταράς.

ΠΑΙΔΙΚΟ ΠΡΩΤΑΘΛΗΜΑ (Α' ΟΜΙΛΟΣ)

Τζάμπολ σε «τέντα» και «Βενετόκλειο»

Σήμερα θα διεξαχθούν τα παιχνίδια της 2ης αγωνιστικής για τον 1ο όμιλο του παιδικού πρωταθλήματος.

Στο «Βενετόκλειο» ο Α.Σ.Κ. Ιβίσκος θα αντιμετωπίσει τον Ζέφυρο, ενώ στην «τέντα» ο Π.Α.Ο. Διαγόρας θα φιλοξενήσει τον Κολοσσό. Και τα δύο παιχνίδια θα ξεκινήσουν στις 21:00 και οι φιλοξενούμενοι έχουν τον πρώτο λόγο στην υπόθεση-νίκη.

2η ΑΓΩΝΙΣΤΙΚΗ

Π.Α.Ο. Διαγόρας- Κολοσσός Ρόδου (σήμερα 21:00)
Α.Σ.Κ. Ιβίσκος- Ζέφυρος (σήμερα 21:00)

Η ΒΑΘΜΟΛΟΓΙΑ

1.Κολοσσός Ρόδου	2	1-0	102-36(+66)
2.Ζέφυρος	2	1-0	76-65(+11)
3.Π.Α.Ο. Διαγόρας	1	0-1	65-76(-11)
4.Α.Σ.Κ. Ιβίσκος	1	0-1	36-102(-66)

Η ΕΠΟΜΕΝΗ ΑΓΩΝΙΣΤΙΚΗ

Κολοσσός Ρόδου- Ζέφυρος
Π.Α.Ο. Διαγόρας- Α.Σ.Κ. Ιβίσκος

ΠΑΙΔΙΚΟ ΠΡΩΤΑΘΛΗΜΑ (Β' ΟΜΙΛΟΣ)

Με τα φτερά της Ελπίδας

Επιβλητικές νίκες πέτυχαν οι φιλοξενούμενοι στο πλαίσιο της 2ης αγωνιστικής για το παιδικό πρωτάθλημα. Η Ελπίδα Πεταλούδων εντυπωσίασε για δεύτερη φορά κερδίζοντας εύκολα τον Δ.Α.Ν.Σ. Δωριεύς, ενώ ο Α.Ο. Σύμης συνέτριψε στην Ιαλυσό τον τοπικό Γ.Α.Σ. και ξεκίνησε με το δεξί τις υποχρεώσεις του.

2η ΑΓΩΝΙΣΤΙΚΗ

Γ.Α.Σ. Ιάλυσος- Α.Ο. Σύμης	35-82
Δ.Α.Ν.Σ. Δωριεύς- Ελπίδα Πεταλ.	34-80

Η ΒΑΘΜΟΛΟΓΙΑ

1.Ελπίδα Πεταλούδων	4	2-0	146-58(+88)
2.Α.Ο. Σύμης	2	1-0	82-35(+47)
3.Γ.Α.Σ. Ιάλυσος	2	0-2	59-148(-89)
4.Δ.Α.Ν.Σ. Δωριεύς	1	0-1	34-80(-46)

• Ο Δ.Α.Ν.Σ. Δωριεύς και ο Α.Ο. Σύμης έχουν από ένα παιχνίδι λιγότερο

Η ΕΠΟΜΕΝΗ ΑΓΩΝΙΣΤΙΚΗ

Α.Ο. Σύμης- Ελπίδα Πεταλούδων
Γ.Α.Σ. Ιάλυσος- Δ.Α.Ν.Σ. Δωριεύς

ΠΑΙΔΙΚΟ ΠΡΩΤΑΘΛΗΜΑ(Γ' ΟΜΙΛΟΣ)

Η Α.Ε. Δικαίου στην κορυφή...

Πιο καλή η μοναξιά για την Α.Ε. Δικαίου μετά τη νίκη της στο κωακό ντέρμπι με τον Ηρακλή 2000.

Η ομάδα του Δημήτρη Τζομάκα είναι η μοναδική που έχει γευθεί δύο φορές τη χαρά της επιτυχίας και οδηγεί την κούρσα του βαθμολογικού πίνακα.

Στην Κάλυμνο ο Ιπποκράτης Κω δεν δυσκολεύτηκε να ξεπεράσει το εμπόδιο της τοπικής Ε.Α.ΚΑ. και να πετύχει την πρώτη του νίκη στο πρωτάθλημα.

2η ΑΓΩΝΙΣΤΙΚΗ

Ε.Α. Καλύμνου- Ιπποκράτης Κω	47-78
Α.Ε. Δικαίου- Ηρακλής 2000	69-53

Η ΒΑΘΜΟΛΟΓΙΑ

1.Α.Ε. Δικαίου	4	2-0	138-109(+29)
2.Ιπποκράτης Κω	3	1-1	134-116(+18)
3.Ηρακλής 2000	3	1-1	115-110(+5)
4.Ε.Α. Καλύμνου	2	0-2	88-140(-52)

Η ΕΠΟΜΕΝΗ ΑΓΩΝΙΣΤΙΚΗ

Ιπποκράτης Κω- Ηρακλής 2000
Ε.Α. Καλύμνου- Α.Ε. Δικαίου

ΓΥΝΑΙΚΕΙΟ

Άμοιρο... «μπασκετάκι»

Η Ελπίδα Πεταλούδων αποχώρησε απ' το παρκέ της Κρεμαστής 1.34 πριν τη λήξη, επειδή δεν τη «σεβάστηκε» ο Α.Σ.Κ. Ιβίσκος (19-79) σύμφωνα με τα λεγόμενα του Νίκου Κανέλλη που προέτρεπε τις παίκτριες του να κάνουν φάουλ για να τελειώσει το ματς!

Το μπάσκετ γύρισε πολλά χρόνια πίσω προχθές το βράδυ στο κλειστό γυμναστήριο της Κρεμαστής, στην πρεμιέρα του γυναικείου πρωταθλήματος μεταξύ της πρωτοεμφανιζόμενης Ελπίδας Πεταλούδων και του Α.Σ.Κ. Ιβίσκος. Η ομάδα της Ανάληψης χωρίς να δυσκολευτεί συνέτριψε με 79-19 τις γηπεδούχες που αγωνίστηκαν με πολλές απουσίες, ωστόσο σύμφωνα με τις τελευταίες πληροφορίες είναι αμφίβολο αν θα κατέβουν στα υπόλοιπα παιχνίδια της αγωνιστικής περιόδου. Τα όσα έγιναν στην Κρεμαστή κάλλιστα μπορούν να χαρακτηριστούν κωμικοτραγικά και ήταν πραγματικά κρίμα για τον αρκετό κόσμο που παρακολούθησε τις προσπάθειες των κοριτσιών και των δύο ομάδων.

Η Ελπίδα Πεταλούδων, οι παίκτριες της οποίας κάθε λεπτό που περνούσε, έφευγαν απ' τον πάγκο της ομάδας, αποχώρησε απ' το παρκέ του κλειστού γυμναστηρίου της Κρεμαστής κι ενώ απέμενε 1.34' πριν από το τέλος της αναμέτρησης. Σύμφωνα με τα λεγόμενα του τεχνικού της ομάδας Νίκου Κανέλλη πριν από το παιχνίδι υπήρξε μία συμφωνία με τον Ιβίσκο, προκειμένου οι φιλοξενούμενες να μην «φορτσάρουν» στο παιχνίδι, καθώς απέναντι τους είχαν μία νεανική και «νεοσύστατη» ομάδα. Απ' την άλλη πλευρά ο Χρήστος Μπίλιας δεν μπορούσε να κάνει κάτι διαφορετικό απ' το να ρίξει στο παρκέ όλες τις κορασίδες που είχε στη διάθεσή του, οι οποίες όμως είναι μία κλάση καλύτερες απ' τις παίκτριες της Ελπίδας. Η μεγάλη έκταση που πήρε το σκορ (19-79), έκανε τον Νίκο Κανέλλη να αποσύρει την ομάδα του, κι ενώ ο Ιβίσκος εκτελούσε βολές. Μάλιστα στο τελευταίο δεκάλεπτο ζήτησε απ' τις αθλήτριες του να κάνουν φάουλ και να αποβληθούν (έφυγαν με πέντε φάουλ οι Δελαπόρτα, Ζουρούδη και Καλαγρή, ενώ στο ημίχρονο αποχώρησε απ' το γήπεδο η Παναγιωτίδου).

Οι γηπεδούχες έμειναν αρχικά με τέσσερις παίκτριες (3.23 πριν από το τέλος), με τρεις στη συνέχεια και 1.34' πριν από τη λήξη οι ελάχιστες αθλήτριες της Ελπίδας συγκεντρώθηκαν στον πάγκο φώναξαν το όνομα της ομάδας και αποχώρησαν απ' το γήπεδο.

Μετά το τέλος της αναμέτρησης ο Νίκος Κανέλλης φώναζε για αθέτηση της συμφωνίας, ενώ στην αντίπερα όχθη οι άνθρωποι του Ιβίσκου του ανέφεραν ότι στο μεγαλύτερο χρονικό διάστημα χρησιμοποιήθηκαν οι κορασίδες του συλλόγου. Με βάση τα όσα γράφτηκαν στο φύλλο αγώνα αλλά και με όσα αναφέρει ο κανονισμός το παιχνίδι κατοχυρώνεται στον Ιβίσκο.



Δεν τελείωσε ποτέ η προχθεσινή αναμέτρηση μεταξύ της Ελπίδας Πεταλούδων και του ΑΣΚ Ιβίσκος

Όσον αφορά το καθαρά αγωνιστικό κομμάτι, η Ελπίδα πρόβαλε σθεναρή αντίσταση μόνο στο πρώτο δεκάλεπτο (6-9), χάρη στις φιλότιμες προσπάθειες της Παναγιωτίδου και την απογοητευτική εμφάνιση των κοριτσιών του Ιβίσκου. Όταν η ομάδα του Χρήστου Μπίλια σοβαρεύτηκε, δεν συνάντησε προβλήματα και πήρε άνετα το ροζ φύλλο αγώνα έχοντας για κορυφαίες τις Κουλούρη, Ζερβού, Ψύλλου και Πετράκη.

*Στο φ.α. γράφτηκε επίσης: «Το ταμπλό του γηπέδου παρουσίασε πρόβλημα και το 24άρι δεν λειτουργούσε»

Τα δεκάλεπτα ήταν: 6-9, 11-35(ημ.), 16-60, 19-79

Διαιτητές: Κουνελλές Ν.- Κασταμούλας

ΕΛΠΙΔΑ ΠΕΤΑΛΟΥΔΩΝ (Κανέλλης): Παναγιωτίδου 8, Καλαγρή 6, Καραχρήστου 2, Ζουρούδη, Διδίτση, Κανέλλη, Μαντικού, Δελαπόρτα 3.

Α.Σ.Κ. ΙΒΙΣΚΟΣ(Μπίλιας): Πετράκη 13(1), Μέντου 7, Ζερβού 6(1), Ψύλλου 8, Τζίνη 4, Βλαμιτσοπούλου 4, Γλυνάτση 7, Λαού 6, Τσικίμη, Κουλούρη 10, Μελλίνη 3, Μιχαήλου 11.

ΝΕΑΝΙΔΕΣ

Πήρε το «διπλό» στην Κω...

Ο Γ.Α.Σ. Ιάλυσος επιβεβαίωσε τα προγνωστικά και είχε εύκολο έργο εκτός έδρας κόντρα στον Ιπποκράτη τον οποίο κέρδισε με 65-42, έχοντας κορυφαία τη Σοφία Χειμωνέτου

Με απόλυτη επιτυχία στέφθηκε το πρώτο φετινό επίσημο τεστ για τον Γ.Α.Σ. Ιάλυσος στο πρωτάθλημα των νεανίδων. Οι «ερυθροκίτρινες» πέρασαν εύκολο απόγευμα το Σάββατο στο κλειστό γυμναστήριο της Κω και κέρδισαν με άνεση τον τοπικό Ιπποκράτη 65-42. Η ομάδα του Γιώργου Χατζηκαλημέρη δεν συνάντησε δυσκολίες προκειμένου να καταβάλει την αντίσταση των γηπεδούχων και ειδικά της Ειρήνης Σβύνου που πέτυχε τους 26 απ' τους 42 πόντους της ομάδας της. Η νίκη του Γ.Α.Σ. Ιάλυσος κρίνεται απολύτως δίκαιη, αφού μεταξύ των δύο ομάδων υπήρχε μεγάλη διαφορά δυναμικότητας.

Είναι χαρακτηριστικό ότι οι φιλοξενούμενες προηγήθηκαν με το καλημέρα στο παιχνίδι και σταδιακά ανέβασαν τη διαφορά. Απ' την πλευρά τους οι Κώες είχαν ένα πάρα πολύ καλό δεύτερο δεκάλεπτο, εκμεταλλευόμενες κυρίως τα λάθη των αθλητριών του Ιάλυσου και τον επιθετικό οίστρο της Σβύνου.

Ο Ιπποκράτης σε όλο το διάστημα του αγώνα έπαιξε ζώνη με πίεση στη Μιλένκοβιτς.

Αξίζει να σημειωθεί ότι τόσο ο Γιώργος Χατζηκαλημέρης όσο και η Πόπη Δανελλάκη χρησιμοποίησαν και τις 12 παίκτριες που είχαν στη διάθεσή τους, με δεδομένο ότι η εξέλιξη του αγώνα κρίθηκε αρκετά νωρίς.

Απ' τις νικήτριες κορυφαία ήταν και πάλι η Σοφία Χειμωνέτου και την ακολούθησαν σε απόδοση η Χρυσούλα Μανδραγού και η Σουζάνα Μιλένκοβιτς. Απ' τις ηττημένες κορυφαία ήταν η Ειρήνη Σβύνου. Μετά το τέλος του αγώνα ο Γιώργος Χατζηκαλημέρης είπε χαρακτηριστικά: «Είχαμε άριστες επιλογές στην επίθεση απέναντι στην άμυνα ζώνης του Ιπποκράτη. Πιστεύω όμως ότι μπορούμε να τα καταφέρουμε και καλύτερα».

- Τα δεκάλεπτα ήταν: 5-13, 19-27(ημ.), 31-51, 42-65
- Διαιτητές: Ζαμάγιας- Στάλας

ΙΠΠΟΚΡΑΤΗΣ ΚΩ(Δανελλάκη): Πατμίου 6(1), Κούσιαντα 6, Μαρκόγλου Κ., Χατζηδημήτρη, Σουρασή, Σακέλλη, Σβύνου 26(2), Στάκκου 2, Μαρκόγλου Σ. 2, Αβακιάν, Καστελλοριζιού, Σκούφη.

Γ.Α.Σ. ΙΑΛΥΣΟΣ(Χατζηκαλημέρης): Κυπραίου 6, Καρακοβούνη 7, Μανδραγού 11, Μιλένκοβιτς 11(1), Παπαοικονόμου Ε., Νικολίτση Γαλαχουσίδη 5(1), Χειμωνέτου 16, Λούλου 9(1), Ορφανού, Διακοκομνηνού, Τοντόροβα.

ΓΥΝΑΙΚΕΙΟ

Μαζεύτηκαν...και κέρδισαν!

Οι αθλήτριες του Ιπποκράτη ήταν καλύτερες και παίζοντας έξυπνα στο τέλος κέρδισαν άνετα τον Γ.Α.Σ. Ιάλυσος με 54-32 αποδεικνύοντας ότι θα διεκδικήσουν το στέμμα τους

Έχοντας περισσότερες επιθετικές λύσεις αλλά και παίζοντας καλύτερα σε όλη τη διάρκεια του αγώνα ο Ιπποκράτης Κω ξεπέρασε εύκολα το εμπόδιο του Γ.Α.Σ. Ιάλυσος τον οποίο και κέρδισε με 54-32, στην πρεμιέρα του γυναικείου πρωταθλήματος. Η ομάδα του Βασίλη Κεφάλα αν και δεν πραγματοποίησε προετοιμασία, καθώς τα κορίτσια συγκεντρώθηκαν τις τελευταίες μέρες, έπαιξε συγκεντρωμένα και έφτασε στην κατάκτηση των δύο πολύτιμων βαθμών. Οι γηπεδούχες για μία ακόμη χρονιά απέδειξαν ότι θα προσπαθήσουν να κρατήσουν τον τίτλο στην Κω, έχοντας βασικό αντίπαλο τον Α.Σ.Κ. Ιβίσκος. Με χαρακτηριστική πολυφωνία στην επίθεση και ανεβάζοντας την απόδοση τους στην τελευταία περίοδο, τα κορίτσια του Ιπποκράτη όχι μόνο κέρδισαν αλλά έφτασαν και στο +22. Απ' τις νικήτριες ξεχώρισαν οι Κούσιαντα, Δανελλάκη και Πλατέλλα, ενώ απ' τις ηττημένες πρώτη σκόρερ ήταν ο Μιλένκοβιτς.

*Ο Βασίλης Κεφάλας κάθισε χθες για πρώτη φορά στον πάγκο του Ιπποκράτη τη νέα αγωνιστική περίοδο

- Τα δεκάλεπτα ήταν: 12-5, 24-16(ημ.), 35-26, 54-32
- Διαιτητές: Ζαμάγιας-Στάλας

ΙΠΠΟΚΡΑΤΗΣ ΚΩ (Κεφάλας): Πλατέλλα 11(1), Αυγούλη 3, Πατμίου 8(2), Δανελλάκη 13, Σβύνου 4, Κούσιαντα 13(2), Μαρκόγλου Σ. 2, Σακέλλη, Καστελλοριζιού,

Γ.Α.Σ. ΙΑΛΥΣΟΣ (Χατζηκαλημέρης): Κυπραίου 1, Μανδραγού 2, Μιλένκοβιτς 12, Δουραχαλή 1, Φαρρή 7, Χειμωνέτου 7, Γαλαχουσίδη 2, Καρακοβούνη, Λούλου, Χριστοπούλου, Καλημέρη, Πολίτη.

ΓΥΝΑΙΚΕΙΟ ΠΡΩΤΑΘΛΗΜΑ

Κέρδισαν τα φαβορί...

Με χαρακτηριστική άνεση ο Ιπποκράτης Κω κέρδισε χθες το μεσημέρι τον Γ.Α.Σ. Ιάλυσος και έδειξε ότι και φέτος θα διεκδικήσει το γυναικείο πρωτάθλημα. Σε ρυθμούς ραλαντί ο Α.Σ.Κ. Ιβίσκος ξεπέρασε το εμπόδιο της Ελπίδας Πεταλούδων, σ' ένα παιχνίδι το οποίο διεκόπη 1.34 πριν το τέλος του, καθώς οι γηπεδούχες αποχώρησαν απ' το γήπεδο.

1η ΑΓΩΝΙΣΤΙΚΗ

Ελπίδα Πεταλούδων- Α.Σ.Κ. Ιβίσκος	19-79
Ιπποκράτης Κω- Γ.Α.Σ. Ιάλυσος	54-32

Η ΒΑΘΜΟΛΟΓΙΑ

1.Α.Σ.Κ. Ιβίσκος	2	1-0	79-19(+60)
2.Γ.Α.Σ. Ιάλυσος	2	1-0	54-32(+22)
3.Ιπποκράτης Κω	1	0-1	32-54(-22)
4.Ελπίδα Πεταλούδων	1	0-1	19-79(-60)

Η ΕΠΟΜΕΝΗ ΑΓΩΝΙΣΤΙΚΗ

Α.Σ.Κ. Ιβίσκος- Ιπποκράτης Κω

Γ.Α.Σ. Ιάλυσος- Ελπίδα Πεταλούδων

TOP 5

1.Πετράκη	(Α.Σ.Κ. Ιβίσκος)	13
2.Δανελλάκη	(Ιπποκράτης Κω)	13
3.Κούσιαντα	(Ιπποκράτης Κω)	13
4.Μιλένκοβιτς	(Γ.Α.Σ. Ιάλυσος)	12
5.Μιχαήλου	(Α.Σ.Κ. Ιβίσκος)	11

ΠΡΩΤΑΘΛΗΜΑ ΝΕΑΝΙΔΩΝ

Άνετα στην Κω

Χωρίς να συναντήσει δυσκολίες ο Γ.Α.Σ. Ιάλυσος επικράτησε στην Κω του Ιπποκράτη και ξεκίνησε με το δεξί στο φετινό πρωτάθλημα των νεανίδων. Εξάλλου την προηγούμενη Παρασκευή στην «τέντα» ο Α.Σ.Κ. Ιβίσκος πήρε χωρίς παιχνίδι τους δύο βαθμούς, καθώς ο Π.Α.Ο. Διαγόρας παραιτήθηκε λόγω της ακατάλληλης ώρας. Με έγγραφο τους οι «κυανέρυθροι» ανέφεραν ότι τα περισσότερα κορίτσια της ομάδας είχαν μαθητικές υποχρεώσεις.

1η ΑΓΩΝΙΣΤΙΚΗ

Π.Α.Ο. Διαγόρας- Α.Σ.Κ. Ιβίσκος	0-20(α.α.)
Ιπποκράτης Κω- Γ.Α.Σ. Ιάλυσος	42-65

Η ΒΑΘΜΟΛΟΓΙΑ

1.Γ.Α.Σ. Ιάλυσος	2	1-0	65-42(+23)
2.Α.Σ.Κ. Ιβίσκος	2	1-0	20-0(+20)
3.Ιπποκράτης Κω	1	0-1	42-65(-23)
4.Π.Α.Ο. Διαγόρας	0	0-1	0-20(-20)

*Ο Π.Α.Ο. Διαγόρας έχει ένα μπόνους

Η ΕΠΟΜΕΝΗ ΑΓΩΝΙΣΤΙΚΗ

Γ.Α.Σ. Ιάλυσος- Π.Α.Ο. Διαγόρας

Α.Σ.Κ. Ιβίσκος- Ιπποκράτης Κω

Μέσα κι έξω από τα...



Πολύς κόσμος

Πάρα πολύ κόσμο συγκέντρωσε το παιχνίδι του Σαββάτου στις Καλυθιές, ανάμεσα στον Απόλλωνα και τον ΑΕΡΑ. Στις κερκίδες υπήρχαν περισσότεροι οπαδοί του ΑΕΡΑ και λιγότεροι του γηπεδούχου, που ήσαν όμως πιο εκδηλωτικοί. Άραγε τι τράβηξε τον κόσμο στο γήπεδο; Η καλή πορεία των δύο ομάδων ή τα όσα προηγήθηκαν του αγώνα με την αντιπαράθεση παραγόντων των δύο ομάδων; Πάντως δεν έλειψαν και οι αντεγκλίσεις στην κερκίδα μεταξύ των οπαδών των δύο ομάδων.

Χαράς ευαγγέλια

Χαράς ευαγγέλια για τον μαθητόκοσμο. Την περασμένη βδομάδα είχαμε τη γενική συνέλευση των δασκάλων και νηπιαγωγών, καθώς και την απεργία της ΑΔΕΔΥ. Αυτή τη βδομάδα έχουμε την εθνική γιορτή της 28ης Οκτωβρίου.

Πόλος έλξης

Αρκετοί είναι οι Απολλωνιάτες που ακολουθούν την ομάδα τους στους αγώνες της, που λόγω τιμωρίας της έδρας της, δίνει σε ουδέτερα γήπεδα. Βλέπετε, η καλή πορεία της σε πρωτάθλημα και κύπελλο είναι ασφαλώς ο μεγάλος πόλος έλξης.

Ο τυπικός παρατηρητής!

Ολα ήσυχα και ωραία κύλησαν στον αγώνα Κυπέλλου ανάμεσα στον Απόλλωνα Απολλώνων και την Ασπίδα Σαλάκου, στο γήπεδο των Φανών. Δεν δημιουργήθηκε το παραμικρό εντός και εκτός αγωνιστικού χώρου. Και στο τέλος νικητές (Απολλωνιάτες) και ηττημένοι (Σαλακενοί) έφυγαν αγκαλιασμένοι.

Κι ενώ έτσι είχε η κατάσταση, στο β' ημίχρονο πέντε – έξι παιδιά του «οικοδεσπότη» Ακουσιλάου αφού έβαλαν την αθλητική στολή τους για να κάνουν μετά το τέλος του αγώνα προπόνηση, περίμεναν έξω από τα αποδυτήρια, κοντά στη διαχωριστική γραμμή του αγωνιστικού χώρου. Όμως, ο παρατηρητής του αγώνα τα υπεχρέωσε να φύγουν από εκεί, προφανώς για να είναι τυπικότατος!

Σίγουρα, κανείς δεν κινδύνευε από παιδιά 10-11 και 12 χρόνων. Πολύ περισσότερο δεν θα διασαλευόταν η τάξη. Ο παρατηρητής είχε αντίθετη γνώμη. Τέλος πάντων.

Έτσι θα ξεκουραστούν και με το παραπάνω, αφού δεν θα γίνουν μαθήματα την Πέμπτη (28 Οκτωβρίου).

Και μια και αναφερόμαστε στην εθνική γιορτή μας, να μη ξεχάσουμε την ελληνική σημαία. Ας τη βάλουμε κάπου στην αυλή ή στο μπαλκόνι μας, για να θυμόμαστε τις καταβολές μας...

«Συν γυναιξί και τέκνοις»...

Τον αγώνα Θρασύβουλου – Ρόδου (της Κυριακής 17 Οκτωβρίου), στο γήπεδο της Φυλής, παρακολούθησε και ο ποδοσφαιριστής του Παναθηναϊκού Ιεζ. Γκονζάλες. Μάλιστα, στο γήπεδο, ήταν μαζί του η γυναίκα του και το παιδί. «Συν γυναιξί και τέκνοις» δηλαδή.

Να σημειωθεί, ότι στο ίδιο γήπεδο προπονείται και ο γνωστός διεθνής Βασίλης Τσιάρτας.

Εκδήλωση με συγκίνηση

Με πλακέτα τίμησε ο Ευκλής Σορωνής τον παραολυμπιονίκη της «Αθήνας 2004» Γιάννη Πρώτο, που είναι γέννημα – θρέμμα της Σορωνής. Στην ίδια εκδήλωση τιμήθηκε και ο προπονητής του Σπύρος Βασδέκης.

Στην εκδήλωση, που έγινε κατά τη διάρκεια χοροεσπερίδας του Ευκλή, επεκράτησε μεγάλη συγκίνηση και ο αθλητής (μετριόφρων και χαμηλών τόνων) καταχειροκροτήθηκε από τους συγχωριανούς του (και όχι μόνο)...

Επιβεβλημένη παρουσία

Η παρουσία γιατρού σε κάθε γήπεδο, που διεξάγεται επίσημος αγώνας, θεωρείται επιβεβλημένη. Οι ποδοσφαιριστές, προπονητές και διαιτητές αισθάνονται καλύτερα όταν ξέρουν ότι υπάρχει γιατρός κοντά τους.

Συχνά – πυκνά συμβαίνουν περιστατικά που αντιμετωπίζονται στα γήπεδα. Παρατηρούνται όμως κι άλλα, που δυστυχώς δεν τους δίνεται η πρέπουσα σημασία. Πρόσφατο περιστατικό είχαμε στον Πύργο, όπου ένας ερασιτέχνης οικογενειάρχης ποδοσφαιριστής πέθανε έξω από το γήπεδο...

Ας φροντίζουν, λοιπόν, όλα τα (γηπεδούχα) σωματεία να υπάρχει γιατρός στο γήπεδο για το καλό όλων μας.

Οι γιατροί σήμερα είναι υπεραρκετοί και πολλές φορές περισσότεροι από τις δεκαετίες του '70 και '80...

Και δεινός χορευτής!

Δεινός χορευτής αποδείχθηκε ο παραολυμπιονίκης Γιάννης Πρώτος. Στη χοροεσπερίδα που διοργάνωσε ο Ευκλής για το πανηγύρι του Αγίου Σουλά, ο αθλητής δρόμου έφερε τις στροφές του στην πίστα. Επειτα από απαίτηση φίλων και συγχωριανών του, που έκαναν και την «παραγγελιά» σηκώθηκε και χόρεψε ζεϊμπεκιά. Το συνόδεψαν με παλαμάκια ο προπονητής του Σπύρος Βασδέκης και πολλοί νέοι και νέες της Σορωνής.

Και γυναίκες!

Αισθητή ήταν η παρουσία του ασθενούς φύλου στον αγώνα Απόλλωνα Καλυθιών – ΑΕΡΑ.

Κάθε φορά μάλιστα, που οι ποδοσφαιριστές έχαναν μια καλή ευκαιρία ήσαν πιο εκδηλωτικές. Οι φωνές τους ξεχώριζαν στο πλήθος.

Μακάρι να βλέπουμε περισσότερες γυναίκες και παιδιά στα γήπεδά μας.

Και είθε, κάποια μέρα να μην υπάρχουν τα κιγκλιδώματα, όπως βλέπουμε σε πολλά ξένα γήπεδα...

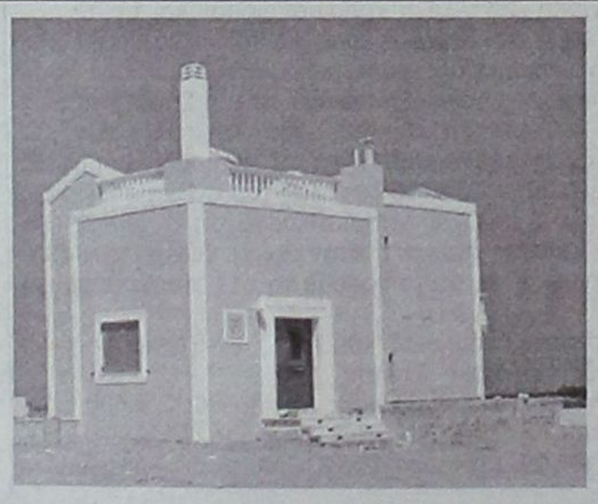

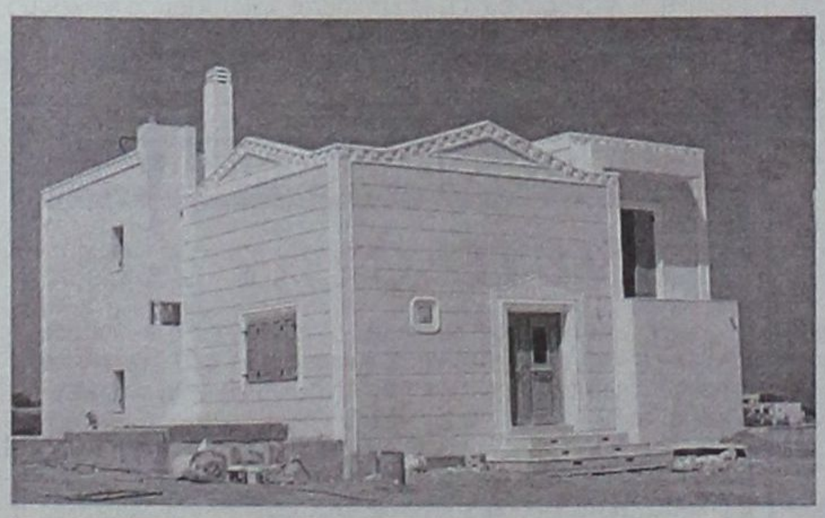

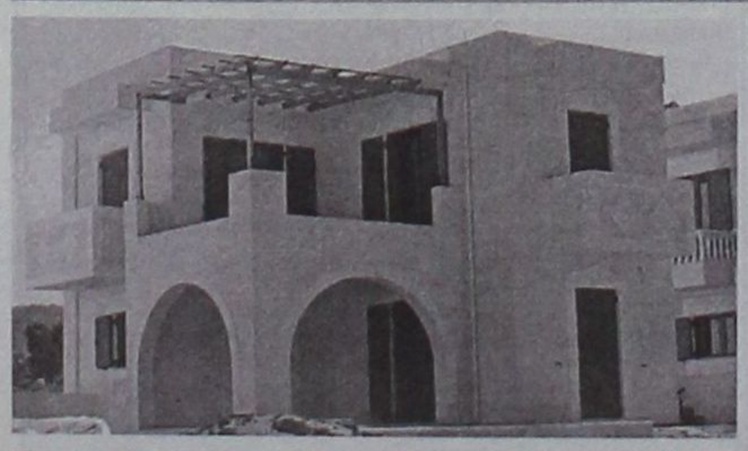

Πωλούνται Πολυτελείς κατοικίες αντίγραφα των Δωδεκανήσων

12islands RESIDENCE

Πολυτελείς κατοικίες με εκπληκτική θέα,

στα Κολύμπια 400 μέτρα από τη θάλασσα και στον παράλληλο δρόμο των ευκαλύπτων.

Οι κατοικίες είναι δύο τύπων 107 τ.μ. και 161 τ.μ. και διαθέτουν:

- Τρία υπνοδωμάτια
- Δύο μπάνια
- Τουαλέτα και χωριστό μπάνιο με υδρομασάζ
- Εντοιχισμένη κουζίνα
- Εντοιχισμένες ντουλάπες
- Ηλιακό θερμοσίφωνα
- Κεντρική θέρμανση (εγκατάσταση)
- Τζάκι
- Συστήματα ασφαλείας
- Τηλεφωνικές γραμμές ISDN
- Μπάρμπεκιου

Οι κατοικίες διαθέτουν ιδιωτική πισίνα και σύνδεση του νερού σε γεώτρηση για την ανέξοδη λειτουργία της σε όλη τη διάρκεια του έτους.

Ο περιβάλλων χώρος έχει εξαιρετική διαμόρφωση. Γκαζόν, πλακόστρωτος πεζόδρομος, φυτά και απεριόριστη θέα συνθέτουν το σκηνικό που άνθρωπος και φύση δημιούργησαν μαζί.

Οι κατοικίες αυτές διατίθενται προς πώληση και ήδη έχουν πωληθεί η «Ρόδος», το «Καστελλόριζο» και η «Χάλκη». Η πώληση έγινε αμέσως με την ολοκλήρωση της δημιουργίας τους και τούτο διότι προσφέρονται σε εξαιρετικά προσιτή τιμή (για τα δεδομένα του κόστους κατασκευής και εξοπλισμού που διαθέτουν).

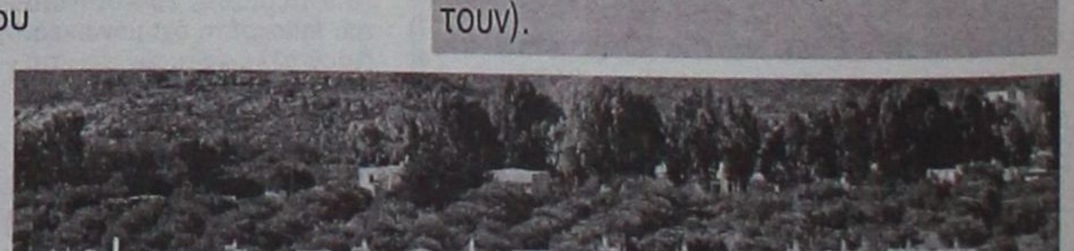

Πληροφορίες κ. Μαρκόπουλο Γεώργιο τηλ: 22410 56268 - 56213 Κιν: 6978110631

Off the record

Γυναίκα... χορηγός

Στα επίσημα του γηπέδου Αρχαγγέλου βρέθηκε το Σάββατο η ιδιοκτήτρια του Ρ/Σ Παλμός, Τούλα Παντελίδου όπου απόλαυσε τον αγώνα Άρης-Διγενής, παρέα με τον πρόεδρο του Άρη Νίκο Φουτούλη. Μάλιστα ήταν ιδιαίτερα εκδηλωτική και υπήρχαν στιγμές που ζούσε έντονα το παιχνίδι.

Για όσους βέβαια δεν τον γνωρίζουν η κ. Παντελίδου είναι ο κεντρικός χορηγός των «κιτρινόμαυρων»!

Βαμμένα κόκκινα μαλλιά!

Με βαμμένα κόκκινα μαλλιά έκανε την εμφάνισή του στον αγωνιστικό χώρο του Αρχαγγέλου ο νεαρός άσος των «κιτρινόμαυρων» Τσελεπίδης και διαμαντένιο σκουλαρίκι στο αυτί. Η μόδα έχει μπει για τα καλά και στα γήπεδα της Δωδεκανήσου κι αφήστε τον Γιάννη Ιωαννίδη να διαρρηγνύει τα ιμάτιά του!

Τον πήρε ... σηκωτό

Το ότι ο Νίκος Φεσσάρας είναι ιδιαίτερα τυπικός σε όλες τις δραστηριότητές του δεν αποτελεί μυστικό.

Ο νεαρός και φέρελπις διαιτητής από την Κω φροντίζει πάντα, όταν έχει αγώνα, να φθάνει στο γήπεδο τουλάχιστον μία ώρα ενωρίτερα(!) Το ίδιο έκανε και το Σάββατο. Δύο περίπου ώρες πριν τη σέντρα του αγώνα Άρης - Διγενής πέρασε από το Mira Mare όπου εργάζεται ως οδηγός στο τρενάκι ο Σπύρος Κόκκινος και τον πήρε σηκωτό!

Ο Σπύρος ήταν, ως γνωστόν, δεύτερος επόπτης και το 'λεγε και το ξανάλεγε για την τυπικότητα του συναδέλφου του!

Δεν αντέχει την κριτική

Μάλλον... καβάλησε το καλάμι ο διαιτητής Κώστας Ζανεττίδης και δεν δέχεται την καλοπροαίρετη κριτική! Ξαφνικά, αποφάσισε να παρέμβει σε αρμοδιότητες άλλων και συγκεκριμένα του παρατηρητή αγώνα.

Στο προχθεσινό παιχνίδι του Απόλλωνα Καλυθιών με τον ΑΕΡΑ αρχικά δεν επέτρεπε την είσοδο δημοσιογράφων στον αγωνιστικό χώρο.

Κατάλαβε το λάθος του και άφησε επιλεκτικά τους δύο να περάσουν.

Στον τρίτο (συντάκτης της εφημερίδας μας) έδειξε την εμπάθειά του επειδή πριν μέρες κατέγραψε το τραγικό λάθος που έκανε σε βάρος του Ανταγόρα με το πέναλτι που είδαν και οι πέτρες.

«Στον πάγκο σας κύριε»

Άραγε γιατί δεν χαράζουν σε κάποια γήπεδα, μπροστά από τους πάγκους των δύο ομάδων, τις γνωστές διαχωριστικές γραμμές και οι προπονητές σουλατσάρουν πέρα δώθε, ενίοτε και εντός παιδιάς;

Θα μου πείτε και εκεί που χαράζουν τηρούνται τα προσχήματα; Μάλλον όχι. Αλλά τουλάχιστον έχουν οι παρατηρητές μια καλή ευκαιρία να τους πουν «περάστε στον πάγκο σας κύριε», που λέει και ο Φραγκίνης!

Ποιος ήταν για ...πέντε;

Διάλογο άνοιξε ο ποδοσφαιριστής του Διαγόρα Βατίου Γιάννης Ζωάννου με τον πρόεδρο του Κλεόβουλου Μιχάλη Διακογεωργίου κατά τη διάρκεια του αγώνα μεταξύ των δυο ομάδων το Σάββατο στη Λίνδο. «Πέντε έπρεπε να σας βάλουμε αλλά εμείς φταίμε», του είπε ο έμπειρος παίκτης. «Λάθος κάνεις, εσείς έπρεπε να χάνετε με 5 – 0», του απάντησε ο πρόεδρος... Την όλη στιχομυθία άκουσαν και αρκετοί κόσμος που εκείνη την ώρα κάθονταν στην κερκίδα...

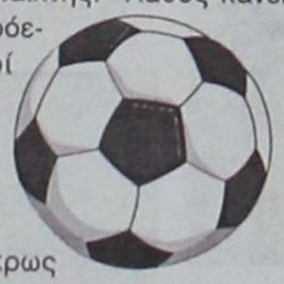

Επικίνδυνα βράχια

Προσφέρουν αναμφίβολα ωραία θέα αλλά είναι άκρως επικίνδυνα. Ο λόγος για τα βράχια που υπάρχουν πάνω από την κερκίδα στο γήπεδο της Λίνδου τα οποία μάλιστα συγκεντρώνουν και αρκετό κόσμο κάθε φορά κυρίως νεαρής ηλικίας. Σε ένα από αυτά τα βράχια κάθονταν το Σάββατο δυο πιτσιρικάδες οι οποίοι ήταν έξω έξω. Ο καθένας μπορεί πολύ εύκολα να καταλάβει πως δεν θέλει και πολύ για να πέσει κάποιος κάτω. Γι αυτό κάποια στιγμή θα πρέπει να γίνει κάτι...

Το δελτίο στον Απόλλωνα, η καρδιά στον ΑΕΡΑ

Η φετινή μεταγραφή του Μιχάλη Πλύγκου από τον Απόλλωνα Καλυθιών στον ΑΕΡΑ Αφάντου περνά όπως φαίνεται από χίλια κύματα. Όλοι θα περιμένουν την απόφαση της δευτεροβάθμιας επιτροπής της ΕΠΟ μετά την πρόσφατη απόφαση που πάρθηκε. Ωστόσο, ο νεαρός ποδοσφαιριστής ήταν προχθές στο γήπεδο Καλυθιών κι όταν ο ΑΕΡΑ προηγήθηκε στο σκορ ο Μιχάλης πανηγύρισε το γκολ μαζί με τους φιλάθλους των «ερυθρόλευκων».

Ζήλεψαν το τσάμπιον λινγκ

Μπορεί οι φίλαθλοι του Απόλλωνα Καλυθιών να ήταν λιγότεροι στο προχθεσινό ντέρμπι, αλλά ήταν πιο ζωντανοί κι ευρηματικοί.

Στην κατοχή τους είχαν τηλεβόα και αφού ανέφεραν το όνομα του κάθε ποδοσφαιριστή της ομάδας τους και τον αριθμό φανέλας, ακολουθούσε το καθιερωμένο «ολέ» που ακούγεται στους αγώνες της Ευρώπης.

Πότε ζήτησε ταυτότητες;

Ο διαιτητής Κώστας Ζανεττίδης εφαρμόζει δύο μέτρα και δύο σταθμά, όποτε του αρέσει! Ποτέ άλλοτε δεν έχει ζητήσει ταυτότητες από δημοσιογράφους που καλύπτουν το ρεπορτάζ των αγώνων των τοπικών μας πρωταθλημάτων. Ποτέ δεν τον έχουμε δει σε γήπεδα να κάνει έλεγχο στους πάγκους, όπου εκτός από τους τρεις παράγοντες που επιτρέπονται, συνωστίζονται και αρκετοί άλλοι «χάριν παιδειάς».

Αδειες κερκίδες στον Αρχάγγελο

Παρά τον καλοκαιρινό καιρό ο κόσμος δεν γέμισε τις κερκίδες στο γήπεδο του Αρχαγγέλου.

Ισως να προτίμησαν να εκδράμουν σε κάποια κοντινή παραλία, κατά προτίμηση στα Στεγνά, ίσως να πήγαν σε γάμο.

Ίσως πάλι να προτίμησαν να δουν αγγλικό ποδόσφαιρο. Ο,τι πάντως και να συνέβη έχασαν μια σπουδαίας βαθμολογικής σημασίας νίκη του Άρη.

Αφήστε που έμειναν και τα σουβλάκια απούλητα και τελευταία ο Δήμος Παπαοικονόμου έχει κάνει κάτι μαγουλάκια, άλλο πράγμα!

Ο ύμνος του ΠΑΟ Διαγόρα

Το Σάββατο στο ντέρμπι με την Α.Ε. Κως, ακούστηκε για πρώτη φορά από τα μεγάφωνα του Δημοτικού Σταδίου ο «Υμνος του Διαγόρα»!

Οχι αυτός του Πίνδαρου, που τον έγραψε για τον Ολυμπιονίκη Διαγόρα, αλλά της ποδοσφαιρικής ομάδας.

Οπως λένε οι «κυανέρυθροι» θα τον ακούσουμε πάρα πολλές φορές, ιδιαίτερα μέσα στην επόμενη χρονιά, με αφορμή τη συμπλήρωση των 100 χρόνων από την ίδρυση του ΠΑΟ Διαγόρα.

Οσα φέρνει...



Η ιδιοκτήτρια του Ρ/Σ Παλμός και χορηγός του Αρη κ. Τούλα Παντελίδου απολαμβάνει την ομάδα παρέα με τον πρόεδρο κ. Φουτούλη



Ξανάσμιξαν «τ' αηδόνια» στα Μάσαρι



- Παππού, δεν νομίζεις ότι πρέπει να συντονιστούμε;
- Ασε βρε Βάιε, σε τα μας;



Εκδηλη η αγωνία στον πάγκο του Απόλλωνα Καλυθιών, λίγο πριν το 1-1



«Εξηψε» ο Αγγλος τουρίστας και είπε να δείξει τα κάλλη του!

«Κόλαση» η εξέδρα λίγο πριν τη σέντρα του δωδεκανησιακού ντέρμπι



Πετούσε ο Νίκος Ψαρός στη Λίνδο. Με το ιδιωτικό του μονοθέσιο!



Πολλά πακέτα

Εγκαινιάστηκε το περασμένο Σάββατο η έκθεση στο Νεστορίδειο Μέλαθρον

Εβδομάδα ερασιτεχνικής αστρονομίας και αστροφωτογραφίας

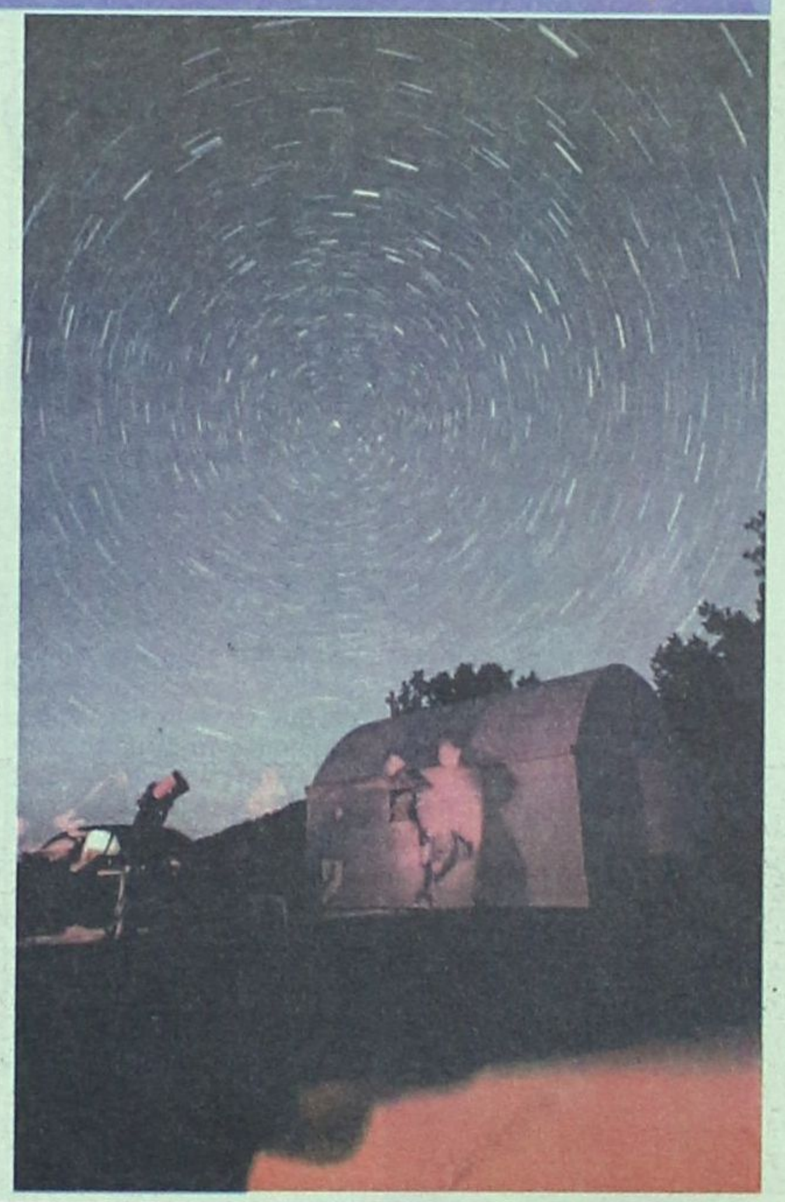

Όλοι μας κάποτε, σε μια βραδινή μας εξόρμηση στην ύπαιθρο, κοιτάξαμε προς τον ουρανό. Παρατηρούσαμε τα χιλιάδες άστρα που έλαμπαν καθώς και το φεγγάρι που είχε το σχήμα ενός δίσκου που άλλοτε είναι μισός και άλλοτε ολόκληρος αναρωτηθήκαμε για το τι, άραγε, γίνεται εκεί πάνω.

Από αρχαιοτάτων χρόνων ο άνθρωπος προσπαθούσε να κατανοήσει αυτό που έβλεπε στο διάστημα, αλλά με τη φτωχή τεχνολογία της εποχής εκείνης δύσκολα έβγαζε σωστά συμπεράσματα, εκτός από πολύ λίγους που πραγματικά αφιέρωσαν τη ζωή τους για να κατανοήσουν το σύμπαν. Αξίζει να σημειωθεί ότι ένας από αυτούς ήταν και ο Ίππαρχος που έζησε και μελέτησε πριν 2200 χρόνια περίπου, εδώ στη Ρόδο.

Τα συμπεράσματά του, σήμερα, έχει αποδειχτεί ότι δεν απείχαν και πολύ από την πραγματικότητα, γι' αυτό δικαίως η επιστήμη τον ονόμασε «Πατέρα της αστρονομίας».

Πριν λίγους αιώνες, με την ανακάλυψη του τηλεσκοπίου, άρχισαν να κατανοούνται το ένα μετά το άλλο και να ξεδιαλύνονται αυτά που, μέχρι την εποχή εκείνη, αποκαλούσαν μυστήρια του σύμπαντος. Και λίγα χρόνια πριν από τώρα όπου εμείς οι «κοινοί» άνθρωποι θεωρούσαμε ακατόρθωτο το να μπορούσαμε να συμμετέχουμε σε κάποια από τις έρευνες για το σύμπαν μιας και ο εξοπλισμός που απαιτείται κόστιζε μια περιουσία.

Γι' αυτό έπρεπε να εξειδικευτούμε σπουδάζοντας σε πανεπιστήμια, με την ελπίδα πως κάποτε θα μπορέσουμε να έχουμε στη διάθεσή μας, ένα από τα αστεροσκοπεία αξίας πολλών εκατομμυρίων που έχουν κατασκευαστεί με επιχορηγήσεις από διάφορα κράτη. Όμως τα τελευταία χρόνια η τεχνολογία των ηλεκτρονικών υπολογιστών έχει αναπτυχθεί ραγδαία. Έτσι άρχιζαν να κατασκευάζονται μαζικά τηλεσκόπια και διάφορα όργανα υψηλής ακρίβειας με πολύ χαμηλό κόστος.

Φτάνουμε λοιπόν σε μια εποχή όπου ο καθένας μας έχει τη δυνατότητα να συμμετάσχει στην έρευνα για το σύμπαν, ακόμα και από την ταράτσα του σπιτιού του!

Σκοπός της έκθεσης που εγκαινιάσθηκε το Σάββατο είναι αφενός να ευαισθητοποιηθούν τα παιδιά ώστε να ασχοληθούν με την αστρονομία και, αφετέρου, για εκείνους που ήθελαν αλλά δεν είχαν ως τώρα την ευκαιρία, να μάθουν και να ενταχθούν από εδώ και τώρα στη μεγάλη οικογένεια των ερασιτεχνών αστρονόμων.

Σε αυτή την έκθεση ο επισκέπτης μπορεί να παρακολουθήσει τις προσπάθειες ερασιτεχνών αστρονόμων από όλη την Ελλάδα και το εξωτερικό, καθώς και πληροφορίες για τις δραστηριότητες των μεγαλυτέρων συλλόγων ερασιτεχνικής αστρονομίας. Στον ίδιο χώρο θα εκτίθενται υλικά αστρονομικού εξοπλισμού καθώς και εκδόσεις βιβλίων αστρονομικού περιεχομένου.

Για περισσότερες πληροφορίες θα είναι κοντά σας ένας από τους ερασιτέχνες αστρονόμους-παρατηρητές Στράτος Κουφός.

Η έκθεση θα διαρκέσει μέχρι το Σάββατο 30 Οκτωβρίου και αναλυτικά το πρόγραμμα της Εβδομάδας Ερασιτεχνικής Αστρονομίας έχει ως ακολούθως:

Τρίτη, 26 Οκτωβρίου

Πρωί:
09:00 έως 14:00
Εκπαιδευτικά προγράμματα διάρκειας μίας ώρας περίπου για τα σχολεία με θεωρία αστρονομίας και προβολή ντοκιμαντέρ αστρονομικού περιεχομένου στο τέλος του κάθε προγράμματος.
Απόγευμα:
18:00 έως 21:00 Άνοιγμα της έκθεσης για το κοινό (Ελεύθερη είσοδος)
19:00 Ομιλία Στράτου Κουφού με θέμα: «Τρόποι και μέθοδοι παρατήρησης του ουρανού».
19:40 Προβολή ντοκιμαντέρ αστρονομικού περιεχομένου
20:30 Συζήτηση με θέματα ερασιτεχνικής αστρονομίας

Τετάρτη, 27 Οκτωβρίου

Πρωί:
09:00 έως 14:00
Εκπαιδευτικά προγράμματα διάρκειας μίας ώρας περίπου για τα σχολεία με θεωρία αστρονομίας και προβολή ντοκιμαντέρ αστρονομικού περιεχομένου στο τέλος του κάθε προγράμματος.
Απόγευμα:
18:00 έως 21:00 Άνοιγμα της έκθεσης για το κοινό (Ελεύθερη είσοδος)
19:00 Ομιλία Κατερίνας Μαλιαράκη με θέμα «Η Αστρονομία στην πολιτεία του Πλάτωνα»
19:30 Ομιλία Στράτου Κουφού με θέμα «Ίππαρχος και οι Ρόδιοι αστρονόμοι στην αρχαιότητα»
20:00 Προβολή ντοκιμαντέρ αστρονομικού περιεχομένου.
20:30 Συζήτηση με θέματα ερασιτεχνικής αστρονομίας

Πέμπτη, 28 Οκτωβρίου

Κλειστά λόγω εκδηλώσεων επετείου 28ης Οκτωβρίου 1940

Παρασκευή, 29 Οκτωβρίου

Πρωί: 09:00 έως 14:00
Εκπαιδευτικά προγράμματα διάρκειας μίας ώρας περίπου για τα σχολεία με θεωρία αστρονομίας και προβολή ντοκιμαντέρ αστρονομικού περιεχομένου στο τέλος του κάθε προγράμματος.
Απόγευμα:
18:00 έως 21:00 Άνοιγμα της έκθεσης για το κοινό (Ελεύθερη είσοδος)
19:00 Σεμινάριο Στράτου Κουφού με θέμα «Φωτογραφία & αστροφωτογραφία»
19:40 Προβολή ντοκιμαντέρ αστρονομικού περιεχομένου
20:30 Συζήτηση με θέματα ερασιτεχνικής αστρονομίας

Σάββατο, 30 Οκτωβρίου

Πρωί:
09:00 έως 14:00
Εκπαιδευτικά προγράμματα διάρκειας μίας ώρας περίπου για κάθε ενδιαφερόμενο με θεωρία αστρονομίας και προβολή ντοκιμαντέρ αστρονομικού περιεχομένου σε κάθε τέλος του προγράμματος.
Απόγευμα:
18:00 έως 21:00 Άνοιγμα της έκθεσης για το κοινό (Ελεύθερη είσοδος) και παρατήρηση με το τηλεσκόπιο στον προαύλιο χώρο του «Νεστορίδειου Μελάθρου» (καιρού επιτρέποντος) για κάθε ενδιαφερόμενο.

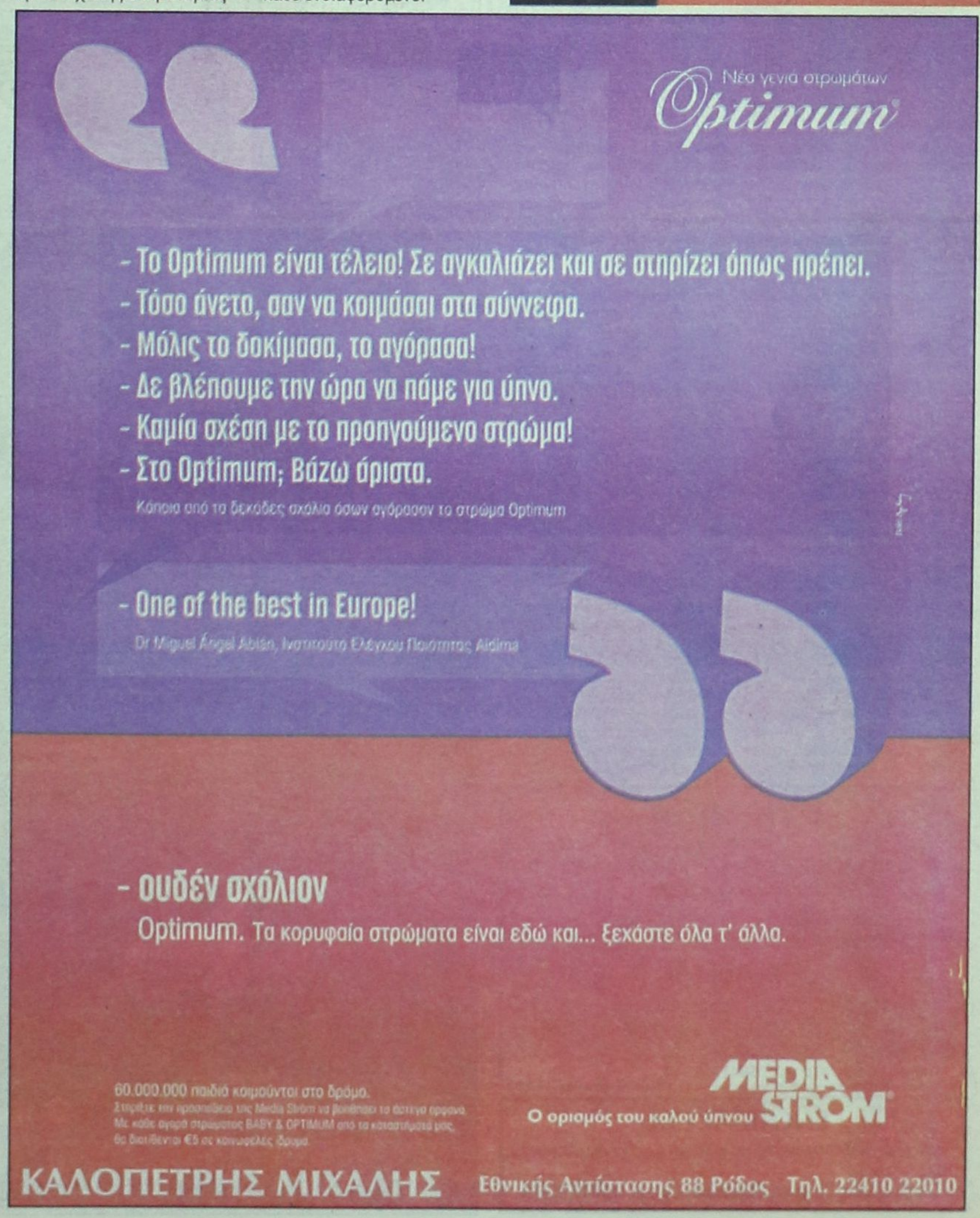

Με μηνύματα και κλήσεις ασχολούνται οι μαθητές την ώρα του μαθήματος

Τεχνολογία εναντίον πίνακα ...σημειώσατε ένα!



Σηκώνουν ψηλά τα χέρια δάσκαλοι και καθηγητές
Οι 99 στους 100 μαθητές της Ρόδου έχουν κινητό

Σε μέγιστο πρόβλημα τείνει να αναδειχθεί πλέον η χρήση κινητών τηλεφώνων στα σχολεία της Ρόδου, σύμφωνα με το διευθυντή του 1ου Λυκείου Μιχάλη Παρασκευά.



Όπως επισήμανε με δηλώσεις του, το φαινόμενο της αλόγιστης χρήσης των κινητών έχει προβληματίσει έντονα τους καθηγητές που δεν μπορούν πλέον να το αντιμετωπίσουν με αποτέλεσμα να παρεμποδίζεται το έργο τους. Όπως χαρακτηριστικά τόνισε ο κ. Παρασκευάς, την ώρα του μαθήματος πέρα από το ότι συνεχώς κτυπούν τα κινητά τηλέφωνα, τα παιδιά ασχολούνται με την αποστολή γραπτών μηνυμάτων ενώ έχουν φτάσει στο σημείο να ηχογραφούν ή να κινηματογραφούν ακόμα τους καθηγητές και τους συμμαθητές τους με αποτέλεσμα να διακωμωδούν όχι μόνο τη διαδικασία του μαθήματος αλλά ακόμα και τα πρόσωπα.

Το πρόβλημα έχει ενταθεί τα τελευταία χρόνια, αφού το 99% των μαθητών έχει στην κατοχή του κινητά τηλέφωνα και μάλιστα τελευταίας τεχνολογίας, με τη συναίνεση των γονιών τους. Δυστυχώς ωστόσο φαίνεται να μη μπορεί να δοθεί λύση στο πρόβλημα αφού οι ίδιοι οι γονείς είναι εκείνοι που παρέχουν τα κινητά τηλέφωνα στα παιδιά τους, με το αιτιολογικό ότι με τον τρόπο αυτό γνωρίζουν ανά πάσα στιγμή που βρίσκονται τα παιδιά τους.

Το πρόβλημα αυτό, απασχολεί έντονα το Σύλλογο των καθηγητών του Βανετεοκλείου που το έχει συζητήσει πολλές φορές αλλά δεν φαίνεται να μπορεί να το αντιμετωπίσει χωρίς τη συναίνεση των γονέων. Μάλιστα σε πολλές περιπτώσεις που οι καθηγητές παίρνουν τα κινητά τηλέφωνα από τους μαθητές όταν διαπιστωθεί η χρήση τους κατά την ώρα τους μαθήματος οι ίδιοι οι γονείς είναι εκείνοι που ζητούν την άμεση επιστροφή τους επισημαίνοντας πως είναι απαραίτητα τόσο για τους ίδιους όσο και για τα παιδιά τους. Ωστόσο θα πρέπει να σημειωθεί ότι η χρήση κινητών τηλεφωνων απαγορεύεται ρητά την ώρα του μαθήματος όμως κανένας μαθητής δεν το λαμβάνει αυτό υπ' όψιν.

Αξίζει να σημειωθεί ότι το ίδιο φαινόμενο και στην ίδια έκταση παρατηρείται στα Γυμνάσια αλλά ακόμα και στα Δημοτικά σχολεία της περιοχής μας με αποτέλεσμα δάσκαλοι και καθηγητές να αντιμετωπίζουν σοβαρότατο πρόβλημα στο έργο τους.

Ο διευθυντής του 1ου Λυκείου της Ρόδου έκανε γνωστό ότι το Ιδρυμα Λαμπράκη σε συνεργασία με το Υπουργείο Ανάπτυξης, επέλεξαν και το Βενετόκλειο μαζί με άλλα πέντε σχολεία της Ελλάδας, για τη διεξαγωγή έρευνας που αφορά στη χρήση των κινητών τηλεφώνων στα σχολεία. Το κλιμάκιο του Ιδρύματος θα πραγματοποιήσει τρεις επισκέψεις στο 1ο Λύκειο, ξεκινώντας από τις 12 Νοεμβρίου για να παραδώσει τα σχετικά ερωτηματολόγια στους μαθητές. Η ανακοίνωση των αποτελεσμάτων της έρευνας, θα γίνει στις 13 Δεκεμβρίου και αναμένονται με ιδιαίτερο ενδιαφέρον αφού θα καταδείξουν τις πραγματικές διαστάσεις αυτού του προβλήματος.

Ο κ. Παρασκευάς μάλιστα υποστήριξε πως πρότεινε στους καθηγητές την εγκατάσταση στο σχολείο ειδικού ηλεκτρονικού συστήματος που θα απενεργοποιεί αυτόματα τα κινητά τηλέφωνα, ωστόσο το κόστος είναι πολύ μεγάλο και δεν υπάρχει η οικονομική δυνατότητα για την προμήθειά του.

Πάντως δάσκαλοι και καθηγητές δηλώνουν ανήμποροι να αντιμετωπίσουν το πρόβλημα που έχει προκύψει και ζητούν τη συνδρομή των γονέων ώστε από κοινού να βρουν λύση. Όπως λένε, θα πρέπει να συνεργαστούν και οι γονείς αφού η χρήση των κινητών τηλεφώνων την ώρα του μαθήματος αποβαίνει σε βάρος των μαθητών καθώς αποσπάται η προσοχή τους και δεν παρακολουθούν τις παραδόσεις.

ΕΥΚΑΙΡΙΑ

ΠΩΛΟΥΝΤΑΙ σε άριστη κατάσταση και σε τιμή ευκαιρίας:
Α) Ψυγείο βιτρίνα μαναβικής 2.50 μέτρα
Β) Ψυγείο βιτρίνα μαναβικής 2,30 μέτρα

Πληροφορίες στο τηλ. 6948089553

ΠΩΛΕΙΤΑΙ

οικόπεδο στ' Ασγούρου έκτασης 12.000 τ.μ. ή 3 τεμ. των 4.000 τ.μ. έκαστο με άσφαλτο, φως, νερό στην περιοχή Ασγούρου.

Πληροφορίες στο τηλ.: 6947327644.

ΕΝΟΙΚΙΑΖΕΤΑΙ

ισόγειο διπλοκατοικίας με κήπο στην οδό Δαμασκηνού 107.

Πληροφορίες Γιώργος Παπαϊωάννου τηλ.: 22410 25222.



Μετά την κοινή πρωτοβουλία των Νομαρχών του Ανατολικού Αιγαίου και την προγραμματισμένη συνάντηση με τον υφυπουργό Εξωτερικών Γιάννη Βαληνάκη

Ανάσαναν οι παραγωγικές τάξεις των νησιών για την επικείμενη κατάργηση της «βίζας»

ΜΟΝΟ θετικά ήταν τα σχόλια που εισέπραξαν από τις παραγωγικές τάξεις της περιοχής μας οι Νομάρχες του Αιγαίου που «συνέπραξαν», σε μια προσπάθεια να πειστεί το Υπουργείο Εξωτερικών να καταργήσει τη διαδικασία χορήγησης της βίζας για τους επισκέπτες από την Τουρκία που επιθυμούν να έλθουν μεταβούν στα νησιά μας για ένα σαρανταοκτάωρο.

Μετά την κοινή πρωτοβουλία που ανέλαβαν ο Νομάρχης Δωδεκανήσου Γιάννης Μαχαιρίδης και οι συνάδελφοί του της Χίου, της Λέσβου και της Σάμου, ο υφυπουργός Εξωτερικών Γιάννης Βαληνάκης αποδέχθηκε κατ' αρχήν το αίτημα για συνάντηση μαζί τους στις 3 Νοεμβρίου, όπου αναμένεται να τεθούν οι προϋποθέσεις ικανοποίησης του σχετικού αιτήματος.

Σε μια τέτοια περίπτωση είναι προφανή τα πολλαπλά οφέλη από την κατάργηση της βίζας για τα νησιά του Ανατολικού Αιγαίου, κάτι που έχει επισημανθεί τα τελευταία χρόνια και από τους φορείς της Δωδεκανήσου.

Το αίτημα είχε υποβληθεί κατ' επανάληψη από τις τοπικές αρχές και φορείς του τόπου, χωρίς την απαιτούμενη ανταπόκριση. Τη φορά αυτή, η παρουσία του κ. Βαληνάκη στο υπουργείο Εξωτερικών ενδέχεται να αποδειχθεί ευεργετική για την επίλυση αυτού του προβλήματος, η ύπαρξη του οποίου αποθαρρύνει χιλιάδες εν δυνάμει επισκέπτες υψηλής εισοδηματικής στάθμης από την Τουρκία να έλθουν στα νησιά μας.



για κάθε συνεργασία προκειμένου να επιτύχουμε τον κοινό μας στόχο.



Η ικανοποίηση των παραγωγικών τάξεων από την κοινή πρωτοβουλία των τεσσάρων Νομαρχών του Ανατολικού Αιγαίου, αποτυπώνεται από την παρακάτω επιστολή του Επιμελητηρίου της Χίου:

Με ιδιαίτερη ικανοποίηση πληροφορηθήκαμε από τα τοπικά μέσα ενημέρωσης την πρωτοβουλία που αναλάβατε από κοινού με τους Νομάρχες Λέσβου, Σάμου και Δωδεκανήσου, σχετικά με την κατάργηση της βίζας για τους επισκέπτες από την Τουρκία προς τα νησιά μας και ότι την ερχόμενη εβδομάδα αναμένεται συνάντησή σας με τον υφυπουργό Εξωτερικών κ. Ι. Βαληνάκη, για το θέμα αυτό.

Σας πληροφορούμε ότι η παραπάνω πρόταση αποτελεί, εδώ και αρκετά χρόνια, πάγιο αίτημα των παραγωγικών τάξεων της περιοχής μας, προκειμένου να αυξηθεί ο αριθμός των Τούρκων επισκεπτών προς τα νησιά μας.

Για το σκοπό αυτό τα Επιμελητήρια μας έχουν κατ' επανάληψη αναλάβει πρωτοβουλίες προς την κατεύθυνση αυτή, δυστυχώς χωρίς αποτέλεσμα μέχρι σήμερα.

Κατόπιν των ανωτέρω και προκειμένου οι απόψεις που θα εκφράσετε στον κ. υφυπουργό γίνουν ισχυρότερες, σας προτείνουμε η αποστολή σας να πλαισιωθεί και με εκπροσώπους των παραγωγικών τάξεων από τους νησιωτικούς νομούς του Αιγαίου που συνορεύουν με την Τουρκία.

Αναμένοντας τις απόψεις σας, είμεθα στη διάθεσή σας

Συνεχίζονται οι αρχαιρεσίες

Οργανώνεται και «κλαδικά» η τοπική Νέα Δημοκρατία

Καλές παλιές μέρες του ΠΑΣΟΚ θυμίζει η τοπική Νέα Δημοκρατία το τελευταίο διάστημα με τις αλλεπάλληλες αρχαιρεσίες που γίνονται ή βρίσκονται σε εξέλιξη σε «κλαδικό επίπεδο».

Ηδη, την προηγούμενη εβδομάδα, εξελέγη νέο προεδρείο στην Ειδική Κομματική Οργάνωση (ΕΚΟ) Ιατρών στην οποία τέθηκε επικεφαλής ο κ. Κώστας Κουτσόπουλος.

Για την ειδική κομματική οργάνωση Δικηγόρων οι εκλογές θα γίνουν 6 Νοεμβρίου αν και είχαν προγραμματιστεί για χθες.

Θα προηγηθούν οι αρχαιρεσίες για την ειδική κομματική οργάνωση Μηχανικών της τοπικής Νέας Δημοκρατίας που θα γίνουν στις 30 Οκτωβρίου.

Με τον τρόπο αυτό επιτυγχάνεται η καλύτερη οργάνωση των επαγγελματικών φορέων στους κόλπους του κόμματος, οι προτάσεις των οποίων μπορούν να συμβάλουν στη διαμόρφωση του συνολικού σχεδιασμού δράσης.

ΑΝΑΛΥΤΙΚΟ ΕΡΓΑΣΤΗΡΙΟ ΕΛΕΓΧΟΥ ΠΟΙΟΤΗΤΑΣ
ΑΝΑΛΥΣΕΙΣ - ΣΥΜΒΟΥΛΕΣ - ΜΕΛΕΤΕΣ

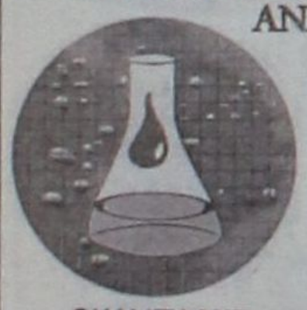

ΓΕΝΙΚΕΣ ΧΗΜΙΚΕΣ ΑΝΑΛΥΣΕΙΣ
ΠΑΡΑΚΟΛΟΥΘΗΣΕΙΣ ΒΙΟΛΟΓΙΚΩΝ
ΕΛΕΓΧΟΣ ΚΟΛΥΜΒΗΤΙΚΩΝ ΔΕΞΑΜΕΝΩΝ
ΕΡΓΑΣΤΗΡΙΑΚΟΣ ΕΛΕΓΧΟΣ ΠΡΩΤΩΝ ΥΛΩΝ
ΠΟΙΟΤΙΚΟΣ ΕΛΕΓΧΟΣ ΤΡΟΦΙΜΩΝ-ΠΟΤΩΝ



QUALITY AND MARKETING SERVICE

• Καλύπτουμε με πλούσια συλλογή φυσικών, χημικών και μικροβιολογικών δοκιμών τον έλεγχο ποιότητας: Τροφίμων-ποτών-υδάτων-περιβάλλοντος-εδάφους

Πλήρεις εργαστηριακές δοκιμές σε ευρή φάσμα προϊόντων.
• Σχεδιασμός και μελέτη νέων προϊόντων.

ΔΙΑΠΙΣΤΕΥΜΕΝΟΙ ΚΑΤΑ ISO 17025

ΠΛΗΡΗΣ ΧΗΜΙΚΕΣ ΑΝΑΛΥΣΕΙΣ
ΕΛΕΓΧΟΣ ΝΟΘΕΙΑΣ ΕΛΑΙΟΛΑΔΟΥ
ΔΙΑΘΕΤΟΥΜΕ ΑΝΤΙΔΡΑΣΤΗΡΙΑ ΠΡΟΣΔΙΟΡΙΣΜΟΥ ΟΞΥΤΗΤΑΣ ΓΙΑ ΕΛΑΙΟΤΡΙΒΕΙΑ

Στον νέο μας χώρο σας περιμένουμε για να γνωριστούμε και να σας ενημερώσουμε αναλυτικά για τις δραστηριότητές μας.

ΑΠΟΣΤΟΛΗΣ ΔΙΜΕΛΛΗΣ

ΠΡΟΤΥΠΟ ΧΗΜΙΚΟ ΕΡΓΑΣΤΗΡΙΟ ΔΩΔ/ΣΟΥ
Μ. ΠΕΤΡΙΔΗ & ΠΕΙΡΑΙΩΣ 1- 85100 ΡΟΔΟΣ
ΤΗΛ&FAX: (0241) 78064 - 62119 - (094) 684899

AVENSIS: Εμπειρία καθημερινής απόλαυσης
Ελάτε για ένα TEST DRIVE. Εκπτωση 2.000€ έως 30/11/2004.



ΞΕΝΑΚΗΣ α.ε.β.ε.
Εξουσιοδοτημένος έμπορος και after sales
TOYOTA στα Δωδεκάνησα
Λεωφόρος Ρόδου - Λίνδου 220
Τηλ: 22410 62211
TOYOTA

Η Δράση σήμερα παρουσιάζει όλο το πρόγραμμα του Ελληνικού Ανοικτού Πανεπιστημίου

Ευκαιρία για πτυχιακό και μεταπτυχιακό τίτλο σπουδών με εξ αποστάσεως εκπαίδευση

Εξαιρετικά μεγάλο ενδιαφέρον έχει επιδειχθεί για τα προγράμματα του Ελληνικού Ανοικτού Πανεπιστημίου, καθώς δίδεται η δυνατότητα της εξ αποστάσεως απόκτησης ενός πτυχίου, ή ενός μεταπτυχιακού τίτλου σπουδών.

Η υποβολή των σχετικών αιτήσεων θα ξεκινήσει την επόμενη εβδομάδα και ήδη αρκετά μέλη της τοπικής κοινωνίας έχουν ζητήσει όσο το δυνατόν περισσότερες πληροφορίες. Το Ανοικτό Πανεπιστήμιο παρέχει τίτλο σπουδών ισότιμο με τα υπόλοιπα πανεπιστημιακά ιδρύματα της Ελλάδας και για την ολοκλήρωση του κύκλου των σπουδών του απαιτούνται τουλάχιστον τέσσερα χρόνια.

Η Δράση προχώρησε στη συγκέντρωση όλων των στοιχείων που αφορούν στα προγράμματα εκπαίδευσης και τα παρουσιάζει σήμερα για τη διευκόλυνση όλων των ενδιαφερομένων. Πρέπει να σημειωθεί ότι για την απόκτηση ενός πτυχιακού τίτλου σπουδών απαιτείται η ολοκλήρωση τουλάχιστον 12 Θεματικών Ενοτήτων (Θ.Ε) και το κόστος που θα επιβαρύνει το φοιτητή υπολογίσθηκε σε 600 ευρώ για κάθε μία από αυτές τις Ενότητες. Αυτό σημαίνει ότι για την απόκτηση του πτυχίου απαιτείται δαπάνη 7.200 ευρώ, που αφορά στο σύνολο των μαθημάτων της τετραετίας. Για τους απόρους, ή για άλλες ειδικές κοινωνικές ομάδες (πολύτεκνοι κ.λ.π) υπάρχει πρόβλεψη σημαντικής έκπτωσης στο ύψος της δαπάνης.

Για τα μεταπτυχιακά τμήματα το κόστος της κάθε Θεματικής Ενότητας διαμορφώνεται στα 720 ευρώ. Ο χρόνος που απαιτείται για την απόκτηση ενός μεταπτυχιακού τίτλου σπουδών είναι τουλάχιστον 12 μήνες.

Δεν έχει διευκρινιστεί εάν στα χρηματικά αυτά ποσά συμπεριλαμβάνονται και τα βιβλία που θα πρέπει να προμηθευτεί ο εκάστοτε φοιτητής. Δεν συμπεριλαμβάνονται επίσης τα έξοδα που θα πρέπει να γίνουν για τις μετακινήσεις στην εξεταστική περίοδο.

Η επιλογή των φοιτητών του ακαδημαϊκού έτους 2005 – 2006 θα γίνει τον προσεχή Δεκέμβριο με κλήρωση. Συνολικά θα εισαχθούν φέτος 18.000 φοιτητές, εν αντιθέσει με 5.000 που εισήχθησαν πέρυσι.

Μεταπτυχιακά

Για εκείνους που ενδιαφέρονται να διεκδικήσουν μία θέση στα μεταπτυχιακά προγράμματα, το Ελληνικό Ανοικτό Πανεπιστήμιο έχει σε λειτουργία τα ακόλουθα τμήματα.

- Σπουδές στην Εκπαίδευση
- Εκπαίδευση Ενηλίκων
- Μεταπτυχιακή Ειδίκευση Καθηγητών Αγγλικής Γλώσσας
- Μεταπτυχιακή Ειδίκευση Καθηγητών Γερμανικής Γλώσσας
- Μεταπτυχιακή Ειδίκευση Καθηγητών Γαλλικής Γλώσσας
- Σπουδές στην Ορθόδοξη Θεολογία
- Διασφάλιση Ποιότητας
- Περιβαλλοντικός Σχεδιασμός Πόλεων & Κτιρίων
- Περιβαλλοντικός Σχεδιασμός Έργων Υποδομής
- Μεταπτυχιακή Εξειδίκευση στα Πληροφοριακά Συστήματα
- Διοίκηση Τουριστικών Επιχειρήσεων
- Διοίκηση Μονάδων Υγείας
- Τραπεζική

Για το κάθε ένα τμήμα από αυτά υπάρχουν διαφορετικές απαιτήσεις (τίτλοι σπουδών κ.λ.π). Ενδεικτικά η Δράση σήμερα παρουσιάζει τα δικαιολογητικά που απαιτούνται για εκείνους που θα ήθελαν να διεκδικήσουν μια θέση στο τμήμα Διοίκησης Επιχειρήσεων

Γίνονται δεκτοί:

α. Πτυχιούχοι Πανεπιστημίων των Τμημάτων Τουρισμού, Διοικητικής, Διοίκησης Επιχειρήσεων και Οργανισμών του Ελληνικού Ανοικτού Πανεπιστημίου και Οικονομικής Επιστήμης.

β. Πτυχιούχοι άλλων Τμημάτων Πανεπιστημίων με 3ετή τουλάχιστον επαγγελματική εμπειρία μετά τη λήψη του πτυχίου.

γ. Πτυχιούχοι Α.Τ.Ε.Ι. Τμημάτων Τουριστικών Επιχειρήσεων, Διοικητικής και Οικονομικής Επιστήμης με 2ετή τουλάχιστον επαγγελματική εμπειρία μετά τη λήψη του πτυχίου.

δ. Πτυχιούχοι λοιπών Τμημάτων Α.Τ.Ε.Ι. με 5ετή τουλάχιστον επαγγελματική μετά τη λήψη του πτυχίου.

ε. Διπλωματούχοι της σχολής Α.Σ.Τ.Ε.Ρ με 5ετή τουλάχιστον επαγγελματική εμπειρία μετά τη λήψη του πτυχίου.

Το πρόγραμμα για τη διοίκηση τουριστικών επιχειρήσεων:

Το Πρόγραμμα «Διοίκηση Τουριστικών Επιχειρήσεων» συνιστά ένα εξαιρετικά διαρθρωμένο και συνεκτικό πρόγραμμα μεταπτυχιακής ειδίκευσης με το σύστημα της εξ αποστάσεως εκπαίδευσης.

Το πρόγραμμα αυτό είναι δομημένο στις ακόλουθες τέσσερις (4) θεματικές ενότητες οι οποίες καλύπτουν τα βασικά γνωστικά πεδία της διοίκησης του τουρισμού και των τουριστικών επιχειρήσεων και μεταδίδουν στο σπουδαστή την αναγκαία γνώση της διοικητικής επιστήμης και τις εφαρμογές της στο χώρο του τουρισμού.

Η ενότητα «Γενικές Αρχές Μάνατζμεντ, Τουριστική Νομοθεσία και Οργάνωση Εργοδοτικών και Συλλογικών Φορέων» παρέχει μια στερεή βάση γνώσεων τόσο για τη Διοίκηση γενικά όσο και για το θεσμικό πλαίσιο λειτουργίας του τουριστικού παραγωγικού-επιχειρηματικού κυκλώματος. Επιπλέον η εκπαιδευτική ύλη αυτής της ενότητας εμβαθύνει ιδιαίτερα στη προβληματική της στοχοθέτησης, της οργάνωσης και της διοίκησης των συλλογικών τουριστικών επαγγελματικών και εργασιακών φορέων εκπροσώπησης και έτσι επιτρέπει στον σπουδαστή να αποκτήσει μια ολοκληρωμένη εικόνα και γνώση της συνολικής διαχειριστικής λειτουργίας του τουριστικού φαινομένου.

Η ενότητα «Τουριστικός Τομέας» συνιστά μια περιεκτική παρουσίαση των διαφόρων οικονομικών προσεγγίσεων του τουρισμού και παρέχει με τον τρόπο αυτό μια ασφαλή βάση κριτικής σκέψης στις μέχρι σήμερα συζήτηση για την οικονομική φύση του τουρισμού ως ιδιαίτερης κατηγορίας των οικονομιών υποδοχής τουρισμού.

Η ενότητα «Διοίκηση Τουρισμού και Τουριστικών Επιχειρήσεων» αποτελεί μια ενδελεχή παρουσίαση των εφαρμογών επιστημονικής διοίκησης τόσο στον τουρισμό ως συνολικής οικονομικοκοινωνικής δραστηριότητας όσο και στο χώρο των επιχειρήσεων τουριστικής παραγωγής (τουριστικών επιχειρήσεων) και προσφέρει έτσι στον σπουδαστή τον βασικό πυρήνα της γνώσης αυτού του προγράμματος σπουδών.

Η ενότητα τέλος για «Τουριστικό Μάρκετινγκ Φορέων, Οργανώσεων και Επιχειρήσεων» έρχεται να ολοκληρώσει τις σπουδές της διοίκησης στον τουρισμό τόσο ως συνολικού οικονομικού φαινομένου και θεμελιώδους κατηγορίας της οικονομίας όσο και των επιμέρους παραγωγικών και επιχειρηματικών μονάδων που συγκροτούν τη διαρκή παραγωγή και διάθεση του συνολικού τουριστικού κυκλώματος.

Με την ολοκλήρωση του προγράμματος αυτού που περιλαμβάνει και τη σύνταξη της Διπλωματικής Εργασίας, ο σπουδαστής, είναι σε θέση αφενός να προσανατολίζεται εύκολα και γρήγορα στις απαιτήσεις του τουριστικά εξειδικευμένου πεδίου της μελλοντικής του απασχόλησης και αφετέρου να προσδιορίζει αναλόγως τις ανάγκες και πηγές της περαιτέρω μάθησης και εξειδίκευσής και αυτομόρφωσής του

Πτυχίο

Για εκείνους που ενδιαφέρονται να διεκδικήσουν μία θέση στα προγράμματα απόκτησης πτυχίου, το Ελληνικό Ανοικτό Πανεπιστήμιο έχει τα ακόλουθα τμήματα:

- Σπουδές στον Ευρωπαϊκό Πολιτισμό
- Σπουδές στον Ελληνικό Πολιτισμό
- Ισπανική Γλώσσα & Πολιτισμός
- Σπουδές στις Φυσικές Επιστήμες
- Πληροφορική
- Διοίκηση Επιχειρήσεων & Οργανισμών

Για την εισαγωγή στα τμήματα αυτά απαιτείται μόνον η παρουσίαση απολυτηρίου λυκείου, ή αντίστοιχου τίτλου δευτεροβάθμιας εκπαίδευσης του εσωτερικού ή εξωτερικού.

Για εκείνους που ενδιαφέρονται να πάρουν περισσότερες πληροφορίες, το τηλεφωνικό κέντρο του Ανοικτού Πανεπιστημίου απαντά στους ακόλουθους αριθμούς: Τηλ.: 2610 367336 - 2610 367355 - 2610 367340 - 2610 367327

Fax: 2610 361420

E-Mail: info@eap.gr

ΤΗΛΟΣ 21ος ΑΙΩΝΑΣ

TILOS

ΝΑΥΤΙΚΗ ΕΤΑΙΡΕΙΑ

Τηλ.: 22460 44000

FAX: 22460 44044

ΠΡΟΓΡΑΜΜΑ **"SEA STAR"**

Δ Ε Υ Τ Ε Ρ Α

Λιμάνι	Αφιξη	Αναχώρηση
ΡΟΔΟΣ		09.00
ΤΗΛΟΣ	10.20	14.30
ΝΙΣΥΡΟΣ	15.00	17.30
ΤΗΛΟΣ	18.00	18.10
ΡΟΔΟΣ	19.30	Δ.

Τ Ρ Ι Τ Η

Λιμάνι	Αφιξη	Αναχώρηση
ΡΟΔΟΣ		09.00
ΧΑΛΚΗ	10.10	12.00
ΤΗΛΟΣ	12.40	17.00
ΡΟΔΟΣ	18.30	Δ.

Τ Ε Τ Α Ρ Τ Η

Λιμάνι	Αφιξη	Αναχώρηση
ΡΟΔΟΣ		08.00
ΤΗΛΟΣ	09.20	09.30
ΡΟΔΟΣ	10.50	18.30
ΤΗΛΟΣ	19.50	20.00
ΡΟΔΟΣ	21.30	Δ.

Π Ε Μ Π Τ Η

Λιμάνι	Αφιξη	Αναχώρηση
ΡΟΔΟΣ		09.00
ΤΗΛΟΣ	10.20	17.00
ΡΟΔΟΣ	18.20	Δ.

Π Α Ρ Α Σ Κ Ε Υ Η

Λιμάνι	Αφιξη	Αναχώρηση
ΡΟΔΟΣ		09.00
ΤΗΛΟΣ	10.20	14.00
ΝΙΣΥΡΟΣ	14.30	17.30
ΤΗΛΟΣ	18.00	18.10
ΡΟΔΟΣ	19.30	20.00
ΤΗΛΟΣ	21.30	

Σ Α Β Β Α Τ Ο

Λιμάνι	Αφιξη	Αναχώρηση
ΤΗΛΟΣ		07.00
ΡΟΔΟΣ	8.20	9.00
ΤΗΛΟΣ	10.20	17.00
ΡΟΔΟΣ	18.20	Δ.

Κ Υ Ρ Ι Α Κ Η

Λιμάνι	Αφιξη	Αναχώρηση
ΡΟΔΟΣ		07.30
ΤΗΛΟΣ	08.50	09.00
ΡΟΔΟΣ	10.20	17.00
ΤΗΛΟΣ	18.20	18.30
ΡΟΔΟΣ	19.50	Δ.

ΠΛΗΡΟΦΟΡΙΕΣ

ΡΟΔΟΣ: ΤΑΡΠΟΝ ΣΠΡΙΝΓΚΣ 44

ΤΗΛ. 22410 78052 - 22410 78053

ΚΙΝΗΤΟ: 6938244523

ΤΗΛΟΣ: 22460 44000



Με την 20χρονη πείρα μας στα συστήματα ηλιακής ενέργειας σας προσφέρουμε τις πιο αποτελεσματικές λύσεις:

- **Τα καλύτερα ηλιακά της αγοράς** Τελευταίας τεχνολογίας ηλιακά, γαλβανιζέ, glass, ανοξείδοτα, ανοικτού, κλειστου κυκλώματος
- **Δωρεάν μελέτη - επίβλεψη** για κεντρικές εγκαταστάσεις ξενοδοχείων.
- **Άμεση εγκατάσταση** από ειδικευμένο προσωπικό, μέ προσοχή στη λεπτομέρεια.
- **Ειδικές Λύσεις** για κεραμοσκεπές και όπου δεν πρέπει να φαίνεται το Boiler.
- **Εγγύηση** καλής λειτουργίας και πλήρη τεχνική υποστήριξη.
- **Πιστοποίηση ποιότητας** από το κέντρο ανανεώσιμων πηγών ενέργειας.
- **Εγγυημένη απόσβεση** Μόνο με τα χρήματα που πληρώνετε στον ηλεκτρικό σας θερμοσίφωνα εξοφλείτε τον ηλιακό.
- **Έκπτωση αξίας αγοράς** από το φορολογητέο σας εισόδημα.

Καλέστε αμέσως το **76100** για υπεύθυνη ενημέρωση.

ΒΟΥΤΥΡΑΚΗΣ Ι.Χ. Ε.Π.Ε. • ΔΩΔ. ΝΕΟΛΑΙΑΣ 16 - ΡΟΔΟΣ -ΤΗΛ. ΚΕΝΤΡΟ: 0241/76100

Σήμερα στο δημοτικό συμβούλιο Πεταλούδων

ΖΗΤΕΙΤΑΙ ΛΥΣΗ για το νερό της Κρεμαστής

Επί τάπητος τίθεται σήμερα στο δημοτικό συμβούλιο Πεταλούδων το μεγάλο πρόβλημα της υδροδότησης της Κρεμαστής. Το νερό του συγκεκριμένου δημοτικού διαμερίσματος έχει προκαλέσει έντονο προβληματισμό, καθώς πολλές φορές καταλήγει ακάθαρτο στα νοικοκυρά και στις επιχειρήσεις. Σε εθνικό επίπεδο προβλήθηκαν εικόνες που παρουσίαζαν σκουλήκια και χώμα στο δίκτυο ύδρευσης. Το τελευταίο είναι πεπαλαιωμένο γι' αυτό και εμφανίζει αυτά τα προβλήματα.

Το όλο θέμα είναι εξαιρετικά σοβαρό και για το λόγο αυτό θα συζητηθεί σήμερα από το ανώτατο συμβούλιο του τόπου. Ωστόσο, ο επικεφαλής της μειοψηφίας του Δημοτικού Συμβουλίου Βασίλης Σταυριανός εμφανίζεται να είναι δυσαρεστημένος διότι ήθελε η συνεδρίαση να έχει ως μόνο θέμα προς συζήτηση το υδρευτικό. Αντί αυτού, ο πρόεδρος του δημοτικού συμβουλίου Πεταλούδων Σπύρος Τιβριντίδης προχώρησε σε σύνταξη μιας πλήρους ημερήσιας διάταξης θεμάτων προς συζήτηση.

Η συνεδρίαση θα ξεκινήσει ώρα 05:00' το απόγευμα και αναμένεται να διαρκέσει πολλές ώρες.

Αναλυτικά τα θέματα που θα συζητηθούν είναι τα ακόλουθα:

ΘΕΜΑ1ο: Λήψη απόφασης για την επίλυση του προβλήματος ύδρευσης του Δ.Δ. Κρεμαστής.

ΘΕΜΑ 2ο: Λήψη απόφασης για την επίλυση του προβλήματος αποχέτευσης του Δ.Δ. Παστίδας.

ΘΕΜΑ 3ο: Κατανομή πιστώσεων για λειτουργικές δαπάνες των σχολείων του Δήμου Γ' τριμήνου 2004.

ΘΕΜΑ 4ο: Αποδοχή χρηματοδότησης ποσού 40.300,95 € από το πρόγραμμα ΑΘΗΝΑ 2004 για το έργο Κατασκευή αθλητικού Κέντρου Μαριτσών κ.λπ.

ΘΕΜΑ 5ο: Μείωση εγγυήσεων του έργου «Κατασκευή αθλητικού Κέντρου Μαριτσών (Μίνι γηπέδου ποδοσφαίρου 5 x 5) Α.Μ. 45/2002».

ΘΕΜΑ 6ο: Εγκριση 2ου ανακεφαλαιωτικού πίνακα (τακτοποιητικός) του έργου: «Κατασκευή αθλητικού Κέντρου Μαριτσών (Μίνι γηπέδου ποδοσφαίρου 5 x 5) Α.Μ. 45/2002».

ΘΕΜΑ 7ο: Εγκριση εξόδων κίνησης υπαλλήλων του Δήμου μας.

ΘΕΜΑ 8ο: Λήψη απόφασης επί αιτήσεων υπαλλήλων της Δ.Ε.Υ.Α.Π. για τη μετατροπή των συμβάσεών τους από ορισμένου χρόνου σε αορίστου χρόνου σύμφωνα με τις διατάξεις του Π.Δ. 164/2004.

ΘΕΜΑ 9ο: Εγκριση μελέτης για την εκτέλεση συμπληρωματικών εργασιών στο πλακόστρωτο Δ.. Θεολόγου και καθορισμός όρων δημοπρασίας.

ΘΕΜΑ 10ο: Συζήτηση επί αιτήματος του συλλόγου ιδιοκτητών παραθαλασσίων κτημάτων Δ.Δ. Παραδεισίου σχετικά με την κατασκευή του βιολογικού καθαρισμού του Αερολιμένα Διαγόρα.

Αύριο στην Αρχίπολη

Η ΛΙΤΑΝΕΙΑ του Αγίου Δημητρίου

Πλούσιες εκδηλώσεις υπόσχεται ο δήμος Αφάντου για την Τρίτη 26 Οκτωβρίου, ημέρα κατά τα την οποία τιμάται η μνήμη του πολιούχου Αρχιπόλεως Αγίου Δημητρίου.



Πιο συγκεκριμένα, στις 08:30' το πρωί της Τρίτης θα τελεστεί Αρχιερατική Θεία Λειτουργία στην Αρχίπολη και εν συνεχεία θα γίνει η λιτάνευση της θαυματουργού εικόνας του Αγίου Δημητρίου. Αμέσως μετά τη λιτανεία, από το Δήμο Αφάντου επίσημο θα δοθεί επίσημο γεύμα στο εστιατόριο «Ανοιξη» το οποίο και θα συνοδευτεί από εορταστικές εκδηλώσεις, που θα ξεκινήσουν στη μία το μεσημέρι.

Το Διεθνές Κέντρο Λογοτεχνών και Μεταφραστών παρουσιάζει τον Δ. Τσουλαμά



Την παρουσίαση του κορυφαίου Ελληνοαυστραλού ποιητή Δημήτρη Τσουλαμά θα κάνει το προσεχές Σάββατο το Διεθνές Κέντρο Λογοτεχνών και Μεταφραστών Ρόδου. Πρόκειται για μια σημαντική στιγμή για τον πνευματικό κόσμο του νησιού, καθώς θα δοθεί η δυνατότητα συνάντησης με έναν άνθρωπο που θεωρείται πως έχει δημιουργήσει νέους δρόμους στη σύγχρονη ποίηση.

Τον ποιητή και το έργο του θα παρουσιάσει ο πανεπιστημιακός καθηγητής Μιχάλης Μερακλής και η εκπαιδευτικός Πόπη Θεοδώρου – Ασλανίδου. Η παρουσίαση θα γίνει στην αίθουσα του Ακταίον, στις 30 Οκτωβρίου και ώρα 06:30' το απόγευμα.

Ο Δημήτρης Τσουλαμάς γεννήθηκε στη Λέρο. Από το 1951 ζει στην Αυστραλία. Γράφει ποίηση στα Ελληνικά και Αγγλικά. Έχει εκδώσει 16 βιβλία στις δύο γλώσσες και το έργο του έχει αποσπάσει μεγάλα λογοτεχνικά βραβεία και εξαιρετικές κριτικές.

BERLONI 2004

Home complet έως και 20% κέρδος στις αγορές σας

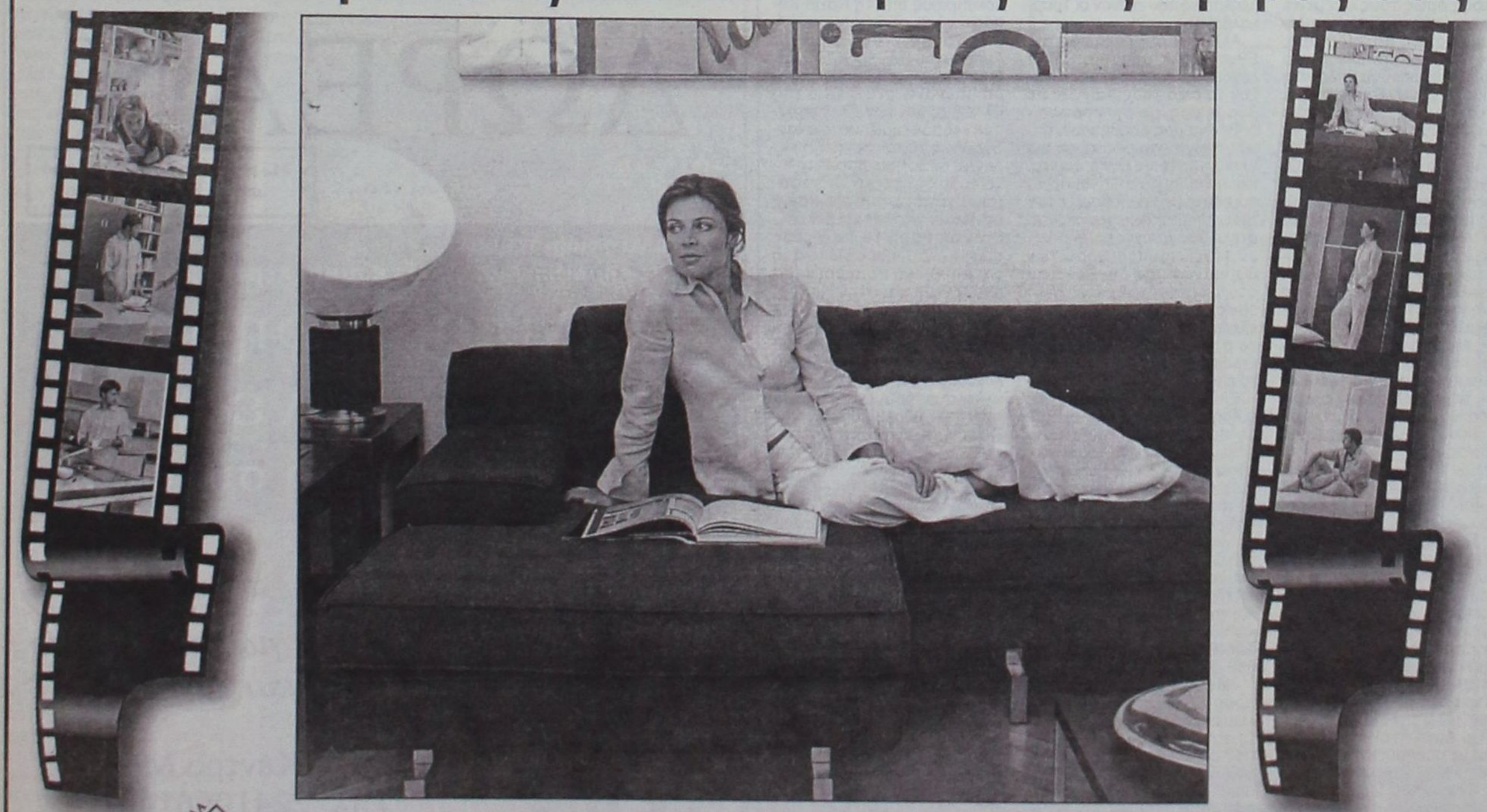

Showroom Proteas:

Αθηνών 36, Τ.Κ. 85100, Ρόδος,
Τηλ: (2241Ο) - 66865 - FAX: 67207 - www.protea.gr

Showroom Berloni:

Π.Π. Γερμανού & Στ. Κωτιάδη (γωνία), Τ.Κ. 85100, Ρόδος,
Τηλ: (2241Ο) - 43072 - FAX: 43073 - www.berloni.it

Αρθρο του π. βουλευτή Δωδεκανήσου Γιώργου Λογ. Χιωτάκη

Η ανικανότητα της ...νέας

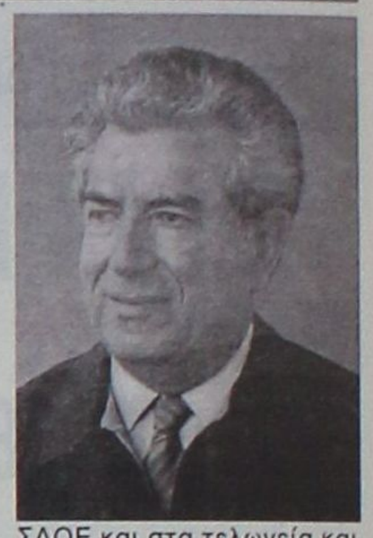

Διαμαρτύρονται πολλοί εκπαιδευτικοί και άλλοι δημόσιοι υπάλληλοι για τις χαμηλές αποδοχές τους. Όπως είναι φυσικό κάθε εργαζόμενος επιδιώκει τη βελτίωση των συνθηκών της ζωής του. Τώρα μάλιστα, με την ξέφρενη πορεία του πετρελαίου και τις ανατιμήσεις σε όλα τα είδη που γίνονται ήδη και που πρόκειται να γίνουν, μαζί με την αδιαφορία και την ανικανότητα της «νέας διακυβέρνησης» να ελέγξει τους παρανομούντες και να επιβάλει τις νόμιμες κυρώσεις, η κατάσταση γίνεται ακόμα πιο δύσκολη και θα έλεγα εκρηκτική. Οι λαϊκίζουσες εξαγγελίες της «νέας διακυβέρνησης» ότι θα καταργήσει το ΣΔΟΕ και συνεπώς και τους ελέγχους, ενίσχυσε τις τάσεις κερδοσκοπίας και της αισχροκέρδειας και οδήγησε σε μια κατάσταση ασυδοσίας που σήμερα είναι ανεξέλεγκτη.

Οι γενικές απεργίες της ΓΣΕΕ και οι άλλες, οι κλαδικές, είναι βέβαιο πως θα συνεχιστούν και θα ενταθούν, διότι η επιβίωση των μισθωτών και των συνταξιούχων γίνεται όλο και πιο δύσκολη. Είναι επίσης βέβαιο ότι η «νέα διακυβέρνηση» για να κρατά όμηρους τα λαϊκά στρώματα, ενόψει και των πιθανών βουλευτικών εκλογών την άνοιξη του 2005, θα υπόσχεται βελτίωση των αποδοχών και των συντάξεων και θα επικαλείται τη δήθεν «απογραφή» για να φορτώσει όλα τα «κακά» στο ΠΑΣΟΚ! Όμως η πλήρης ανικανότητα της «νέας διακυβέρνησης», το άγχος της μήπως διαφανεί το πραγματικό της πρόσωπο και το πραγματικό αντιλαϊκό της πρόγραμμα, την κρατούν σε πλήρη αδράνεια και οδηγούν σε διόγκωση και σε ανεξέλεγκτες καταστάσεις τα πολλά προβλήματα που απασχολούν τα λαϊκά στρώματα.

Η ανικανότητα της «νέας διακυβέρνησης» και στις εξωτερικές μας σχέσεις και στα εθνικά μας θέματα είναι περισσότερο από εμφανής. Το Κυπριακό έχει περιέλθει σε πλήρη στασιμότητα, αν όχι σε οπισθοδρόμηση, οι παραβάσεις, οι παρεμβάσεις και οι διεκδικήσεις της Τουρκίας και των άλλων γειτόνων μας εις βάρος της Ελλάδος συνεχίζονται με αμείωση ένταση και ενώ κρατούμε στα χέρια μας το ισχυρότατο όπλο της έγκρισης ημερομηνίας ενάρξεως διαλόγου της ΕΕ για την ένταξη της Τουρκίας, δεν ξέρουμε και δεν γνωρίζουμε δηλαδή η νέα διακυβέρνηση να το χειριστεί και να το χρησιμοποιήσει. Αντί αυτού στηριζόμαστε στην «κουμπαριά» και στις υποσχέσεις τις προφορικές του «κουμπάρου» για δήθεν μείωση των αμυντικών δαπανών και αφήναμε τη λύση των πολλών εθνικών προβλημάτων στον «αυτόματο πιλότο» και τα παραπέμπουμε όλα στις... ελληνικές καλένδες!

Αυτή όμως δεν είναι εξωτερική πολιτική ούτε ενεργός ελληνική παρουσία και ανάμειξη στα διεθνή γεγονότα. Είναι, δυστυχώς, εθνική ανυπαρξία! Στον εσωτερικό τομέα εξάλλου, οι αλληλοσυγκρουόμενες δηλώσεις υπουργών, οι δημόσιες κόντρες στελεχών, η «τακτοποίηση» των γαλάζιων παιδιών, η προσπάθεια απόκρυψης των πραγματικών προθέσεων και η παντελής έλλειψη προγράμματος για την αντιμετώπιση των λαϊκών αιτημάτων δεσπόζουν καθημερινά στο δημόσιο βίο μας.

Όμως εμείς σαν Δωδεκανήσιοι και σαν πραγματικοί πατριώτες και δημοκράτες πρέπει να αντιστεκόμαστε και να αντιδρούμε σωστά στα όποια εκφυλιστικά φαινόμενα. Τα προβλήματα που αντιμετωπίζουν τα νησιά μας είναι πολλά. Η έλλειψη συγκοινωνιών κατά τους θερινούς μήνες, επηρέασε αρνητικά την τουριστική κίνηση στα νησιά μας και πολλά από αυτά αντιμετωπίζουν ήδη τεράστια προβλήματα ανεργίας, στερήσεων κ.λπ. Πολλά από τα εργοστάσια της ΔΕΗ που κτίσθηκαν πριν 30 ή 40 χρόνια είναι ανεπαρκή και ακατάλληλα για να σηκώσουν τα βάρη της ανάπτυξης. Ορισμένα όπως της Ρόδου αλλά εκείνο της Καρπάθου που κτίσθηκε το 1975, αναγέρθηκε σε ακατάλληλο χώρο, σε τουριστική περιοχή, είναι μικρό και δεν επαρκεί για τις ανάγκες των δύο νησιών. Ορισμένες μάλιστα ηλεκτρογεννήτριες είναι εγκατεστημένες στο... ύπαιθρο, πλησίον υπάρχουν σωροί άμμου λατομείου και τσιμεντάδικο που ρυπαίνουν την ατμόσφαιρα και γενικά η κατάσταση είναι απαράδεκτη.

Οι θαλάσσιες συγκοινωνίες της Δωδεκανήσου, όπως αυτές εξελίχθησαν το περασμένο καλοκαίρι το ξαναλέω, ευρίσκονται σε πολύ κακή κατάσταση και δημιούργησαν πολλά προβλήματα στην Κάλυμνο, αλλά και σε πολλά άλλα νησιά. Πολλοί συμβασιούχοι του Δημοσίου, της Τοπικής και της Νομαρχιακής Αυτοδιοίκησης έχουν μήνες να πληρωθούν ενώ η ακρίβεια και η αισχροκέρδεια οργιάζουν.

Στον τουριστικό τομέα «η φετινή σεζόν κλείνει με πολλά σοκ», όπως γράφει τοπική δεξιά εφημερίδα, που αναφέρει ακόμα ότι οι Ροδίτες τουριστικοί παράγοντες εκτιμούν ότι «οι παρενέργειες από τη φετινή τουριστική καθίζηση δεν θα ξεπεραστούν εύκολα»! Γι' αυτό ανεξάρτητα από το τι θα κάνει ή δεν θα κάνει η «νέα διακυβέρνηση» για τον τουρισμό των νησιών μας, εμείς έχουμε υποχρέωση απέναντι στη Δωδεκάνησο και στο μέλλον της και απέναντι σε ολόκληρο το λαό των νησιών μας να ασκήσουμε στον τουριστικό τομέα και όπου αλλού χρειάζεται επιθετική πολιτική και προπαντός να αποκτήσουμε σοβαρότητα και υπευθυνότητα, να διορθώσουμε τους εαυτούς μας και να βελτιώσουμε το τουριστικό προϊόν που προσφέρουμε στους επισκέπτες μας. Όχι λοιπόν κουτοπονηριά, όχι «εξυπνάδες», όχι αισχροκέρδεια, όχι εκμετάλλευση των ξένων, αλλά σεβασμός και εκτίμηση προς την προσωπικότητα του κάθε επισκέπτη. Όχι κράχτες, όχι μεσάζοντες, όχι μίζες! Ευγένεια, χαμόγελο, σοβαρότητα και υπευθυνότητα πρέπει να είναι τα «όπλα» μας.

Από την άλλη ας ξεχάσουμε, αν το μπορούμε, ότι η «νέα διακυβέρνηση» επελαύνει στη δημόσια διοίκηση με στελέχη με γαλάζια ταυτότητα και ας παραβλέψουμε τις καταγγελίες των εφοριακών και των τελωνειακών υπαλλήλων ότι με απόλυτα κομματικά κριτήρια έγιναν οι τοποθετήσεις 239 διευθυντών και τμηματαρχών σε εφορίες, ΣΔΟΕ και στα τελωνεία και ότι ετοιμάζονται να βολέψουν άλλα «2000 δικά μας παιδιά». Ας ξεχάσουμε και όλα τα άλλα που καταγγέλλουν άλλοι εργαζόμενοι στο δημόσιο τομέα και ας επικεντρώσουμε την προσοχή και τις προσπάθειές μας στο πώς θα ξεπεράσουμε τη φετινή τουριστική κρίση που έπληξε την Ελλάδα και τα νησιά μας.

Πιστεύω ότι εξαιτίας του μεγέθους της κρίσης θα υπάρξουν σοβαρές και προγραμματισμένες προσπάθειες για να αλλάξει η κατάσταση. Μπορούμε να ξεκινήσουμε μια νέα προσπάθεια, μια νέα εποχή, στηριζόμενοι στην πολύχρονη τουριστική μας πορεία, στις εμπειρίες μας, στις επιτυχίες και στις αποτυχίες μας. Όλοι πρέπει να δουλέψουμε με σχέδιο και με πρόγραμμα για να ξανακάνουμε και πάλι τον τουρισμό την πρώτη βιομηχανία στην Ελλάδα, στη Ρόδο και στα νησιά μας. Να παύσουμε να βλέπουμε τον τουρίστα σαν «αντικείμενο εκμετάλλευσης» και να τον αντικρίζουμε και να του συμπεριφερόμαστε όπως αρμόζει σε πολιτισμένους και προηγμένους λαούς.

Το πρόβλημα του τουρισμού είναι σήμερα το πιο ζωτικό πρόβλημα που πρέπει να απασχολεί όλους τους Έλληνες. Την κυβέρνηση, την Τοπική και Νομαρχιακή Αυτοδιοίκηση και όλους τους πολίτες.

Η Ελλάδα και οι σύμμαχοί της

Μια σύντομη αναδρομή στην ιστορία

Η Ελλάδα βρίσκεται στο σταυροδρόμι των ηπείρων και των λαών. Έχει μια ιστορία μακραίωνη που χάνεται στην αχλύ του μύθου. Λόγω της γεωγραφικής της θέσης, πολλοί είναι οι λαοί, που κατά καιρούς και στο διάβα των αιώνων, την επιβουλεύθηκαν και ως γνωστόν άλλους μπόρεσε και τους αντιμετώπισε αποτελεσματικά, άλλους όμως τους υπέμεινε σαν κατακτητές. Όσους πολέμους έκανε η πατρίδα μας, όλοι ήσαν για την ελευθερία της, που θεωρούσε υπέρτατο αγαθό. Η μόνη εξαίρεση ήταν η εκστρατεία του Μεγάλου Αλεξάνδρου, που μπορεί να 'γινε με σκοπό την τιμωρία των Μήδων που επανειλημμένα επιχείρησαν κατακτητικές εκστρατείες ενάντια στην Ελλάδα, που όμως (η εκστρατεία του Μακεδόνα βασιλιά) χάρη στη μεγαλοφυία του, εξελίχτηκε σε εκπολιτιστική· Πολλοί ήσαν και οι λαοί που, για δικά τους και μόνο συμφέροντα, εδήλωναν σύμμαχοι των Ελλήνων. Αυτό το είδαμε και μέσα στον περασμένο αιώνα, με τη φιλία και συμμαχία των Ρώσων, των Άγγλων, των Γάλλων, Αμερικανών και άλλων, που σαν μύθος καλλιεργήθηκε από γενιά σε γενιά.

Ήταν τότε που ξεκίνησε από την Ανατολή η Ισλαμική λαίλαπα και πολλοί λαοί –ομόθρησκοι- από τη Δύση μας ήρθαν ύστερα από πρόσκληση των Βυζαντινών αυτοκρατόρων, σε ενίσχυση του μετώπου. Αυτοί οι σύμμαχοι ήρθαν όχι καλοπροαίρετα, αλλά για να ωφεληθούν από τα γενναία ανταλλάγματα που τους προσφέρονταν κι όπως είναι γνωστό, μας «έβγαλαν και τα μάτια» αφού για να μας σώσουν, κατέλαβαν (έτος 1204) την Κωνσταντινούπολη. Αυτή ήταν και η αιτία που, με μαθηματική ακρίβεια, ήρθε και η αποφράδα μέρα της 29ης Μαΐου 1453. Και είναι επίσης γνωστό ότι, ομόθρησκοι λαοί, ήσαν αυτοί που λεηλάτησαν τα αρχαία μνημεία.

Επί Τουρκοκρατίας ο Έλγιν άρπαξε τα μάρμαρα του Παρθενώνα, αυτά που σήμερα ζητούμε να μας επιστραφούν, εις μάτην όμως. Τη συμμαχία της Ρωσίας η Ελλάδα την πλήρωσε με αίμα, όταν το 1770 η μεγάλη αυτή σύμμαχος με αυτοκράτειρα την επίσης μεγάλη Αικατερίνη, ξεσήκωσε τους υπόδουλους ραγιάδες για να τους εγκαταλείψει στη συνέχεια, με αποτέλεσμα να ρημάξει η πατρίδα μας με τις σφαγές και λεηλασίες που έκαναν οι Τουρκαλβανοί.

Αλλά και στην περίοδο της Εθνεγερσίας μας του 1821 οι λεγόμενοι σύμμαχοί μας έπαιξαν το δικό τους παιχνίδι σε βάρος μας, με την πρόφαση δήθεν να μας βοηθήσουν, δημιουργώντας το ρωσικό, το αγγλικό και το γαλλικό κόμμα. Και η ναυμαχία στο Ναυαρίνο που έγινε με πρωτοβουλία των ξένων ναυάρχων, χαρακτηρίστηκε σαν «ατυχές συμβάν». Η εν γένει συμπεριφορά των συμμάχων μας Δυτικών, και στο νεοσύστατο κράτος ήταν εμφανής, όταν το 1850 απέκλεισαν τα ελληνικά λιμάνια με το στόλο τους, καταδικάζοντας το λαό μας σε λιμό με όλα τα επακόλουθά του.

Επίσης όταν επαναστάτησε η Κρήτη, ο συμμαχικός στόλος με την παρουσία του στο Αιγαίο, σκοπό είχε να τρομοκρατήσει τους Έλληνες για να μη συμπαρασταθούν στους επαναστατημένους Κρητικούς.

Ας έρθουμε τώρα στο '22 με τη γνωστή συμμαχική στάση, στη Σμύρνη, που παρακολουθούσαν απαθείς την πυρπόληση της ελληνικής αυτής πόλης, και το δράμα των προσφύγων κατοίκων της Μικρασίας, των δύο εκατομμυρίων Ελλήνων που ξεριζώθηκαν.

Να θυμηθούμε ακόμη και πιο πρόσφατα γεγονότα του τελευταίου πολέμου, όταν στην ώρα της «μοιρασιάς» όχι μόνο μας αδίκησαν, αλλά υπέθαλψαν και τον εμφύλιο για να μάς αποδυναμώσουν, χάρη των δικών τους άνομων συμφερόντων στην Εγγύς Ανατολή.

Και στο Κυπριακό, ο ρόλος τους είναι γνωστός και αντίθετος με τα συμφέροντα του Ελληνισμού. Δεν είναι δυνατό να ξεχάσει η Ελλάδα το παιχνίδι που έπαιξαν σε βάρος μας, όταν το 1974 μας έφεραν τον Αττίλα, για να σωθούν τα δικά τους συμφέροντα. Και την ώρα των διαπραγματεύσεων, για να αποδυναμώσουν τη θέση της Ελλάδας, οι σύμμαχοί μας Άγγλοι δεν δίστασαν –με πρόφαση λόγους ανθρωπιστικούς- να φυγαδέψουν χιλιάδες Τουρκοκύπριους από τη Νότια Κύπρο.

Ερχόμαστε στο σήμερα. Αμερικανοί, Ε.Ε. και ΝΑΤΟ φέρονται με την ίδια συμπεριφορά απέναντι στα δίκαια της Ελλάδας και των Ελληνοκύπριων υποστηρίζοντας σκανδαλωδώς τα τουρκικά συμφέροντα, όπως υπαγορεύει το δικό τους συμφέρον. Αδιαφορούν για όσες παραβάσεις συνθηκών γίνονται και δεν σκέπτονται παρά τα δικά τους συμφέροντα, παραβλέποντας την τουρκική συμπεριφορά στο Αιγαίο και στην Κύπρο, όπου εξαφανίζεται κάθε στοιχείο της πολιτιστικής μας κληρονομιάς, στην κατεχόμενη παράνομα περιοχή της Μεγαλονήσου.

Αλλά ας έρθουμε στα όσα αυτές τις μέρες συμβαίνουν. Προς τι η αγανάκτηση των συμμάχων για το ΟΧΙ των Ελληνοκυπρίων; Δεν το περίμεναν άραγε; Ή μήπως σκέφτηκαν ότι οι απειλές τους θα έπιαναν τόπο; Όταν οι Κύπριοι του Βορρά και του Νότου καλούνται να εκφράσουν αβίαστα τη βούληση τους, δεν εξυπακούεται ότι αυτή η βούληση θα γίνει σεβαστή όποια κι αν είναι; Συμπέρασμα γενικό που προκύπτει είναι ότι, όταν ΕΚ και ΤΚ αποφασίσουν μόνοι τους να τα βρουν, η λύση είναι εύκολη. Μπορούν λοιπόν από μόνοι τους να ξεκινήσουν τις διαδικασίες για μια μελλοντική επιτυχημένη συμβίωση και με την εγγύηση αυτών των ίδιων και κανενός άλλου. Τέρμα οι κηδεμονίες. Η μόνη λύση. Όλα τ' άλλα θα 'ρθουν από μόνα τους και με τις ευλογίες του Θεού, της Αγάπης, του κοινού θεού των δύο λαών.

Γ.Β.

Νέα διεύθυνση - νέο πρόσωπο

ΔΩΡΕΑΝ

Με υπερσύγχρονο εξοπλισμό από τη Roma στη Ρόδο

Ελάτε να γνωριστούμε και σας προσφέρουμε χωρίς καμμία περαιτέρω δέσμευση

Λιπομέτρηση & Τρεις συνεδρίες Αδυνατίσματος ή σύσφιξης

Ξεκούραστα Επιστημονικά Αποτελεσματικά

Ολα για το πρόσωπο και το σώμα

ΠΡΟΤΥΠΑ ΚΕΝΤΡΑ ΑΔΥΝΑΤΙΣΜΑΤΟΣ SALUS

Εμπορικό Κέντρο ΜΗΔΙΑ
Τηλ: 2241066140
email: salus@hellasnet.gr
www.salus.gr

Αρθρο του κ. Γιάννη Γιαννακάκη, δημοτικού συμβούλου Ρόδου

«Γέφυρες» με την Κύπρο

Είχα την τιμή πριν από λίγες ημέρες να βρεθώ στην Κύπρο, προσκεκλημένος της Διοίκησης του Εμπορικού και Βιομηχανικού Επιμελητηρίου Πάφου, κατά την πανηγυρική ετήσια γενική συνέλευση των μελών του. Προσκεκλημένοι ακόμα εκπρόσωποι του εμπορικού και επιχειρηματικού κόσμου της Ελλάδας που διετέλεσαν κατά καιρούς μέλη του διοικητικού συμβουλίου του Επιμελητηριακού Ομίλου Ανάπτυξης Ελληνικών Νησιών (ΕΟΑΕΝ).

Δεν ήταν τόσο η ξεχωριστή τιμή που μας έκαμαν οι Κύπριοι αδελφοί μας να μας απονείμουν τιμητική διάκριση για την όποια προσφορά μας στην ανάδειξη του επιμελητηριακού θεσμού και την άρση των ανισοτήτων μεταξύ της ηπειρωτικής Ελλάδας και των νήσων, όσο η επιβεβαίωση ότι η μαρτυρική Μεγαλόνησος, μετά την είσοδό της στη μεγάλη ευρωπαϊκή οικογένεια, ζει σε πρωτόγνωρους αναπτυξιακούς ρυθμούς.

Είναι μια διαπίστωση που απορρέει από την απολογιστική έκθεση του Επιμελητηρίου Πάφου, την οποία παρουσιάσε ο πρόεδρός του κ. Κυριάκος Δρουσιώτης. Με την στήριξη όλου του πολιτικού κόσμου, των επιχειρηματιών και των πολιτών το Επιμελητήριο Πάφου, σε συνεργασία πάντοτε με τα υπόλοιπα Επιμελητήρια και την καθοδήγηση - ας μου επιτραπεί - του Κεντρικού Επιμελητηρίου Κύπρου, παρουσιάζει μιαν αξιοζήλευτη δράση σε όλους τους τομείς.

Στα τελευταία χρόνια υπήρξαν σημαντικές εξελίξεις στην Κύπρο, αλλά δύο ήταν τα κορυφαία γεγονότα: η ευρωπαϊκή πορεία της και το Κυπριακό υπό το "σχέδιο Ανάν".

Μέσα σ' αυτό το κλίμα το Επιμελητήριο της Πάφου πέτυχε να κινητοποιήσει όλες τις επιχειρηματικές και κοινωνικές ομάδες με μοναδικό στόχο την άμεση, και χωρίς κλυδωνισμούς, προσαρμογή της κυπριακής οικονομίας στα νέα δεδομένα.

Συγκεκριμένα προχώρησε σε πλήρη καταγραφή των προβλημάτων και αποτύπωσή τους μέσα από επιστημονικές έρευνες και μελέτες, ώστε να επιλυθούν άμεσα. Κατέβαλε, επίσης, μια συνεχή και συστηματική προσπάθεια για την εφαρμογή μιας ισορροπημένης ανάπτυξης όλων των τομέων της οικονομίας, όπως είναι το εμπόριο, η βιομηχανία, ο τουρισμός και η γεωργία. Εισηγήθηκε λύσεις για την αντιμετώπιση της γραφειοκρατίας και τον εκσυγχρονισμό της δημόσιας διοίκησης. Στήριξε και στηρίζει κάθε προσπάθεια προσαρμογής των επιχειρήσεων στις νέες προκλήσεις και στις ανταγωνιστικές συνθήκες που, εκ των πραγμάτων, επιβάλλει η είσοδος της χώρας στην Ευρωπαϊκή Ένωση. Προχώρησε στην εντατική κατάρτιση επιχειρηματιών και εργαζομένων και παράλληλα δημιούργησε ένα αποτελεσματικό «ηλεκτρονικό ταχυδρομείο» που ενημερώνει άμεσα και πλήρως τους επιχειρηματίες για ότι συμβαίνει στην Ευρωπαϊκή Ένωση και αφορά στον κλάδο τους.

Πέραν όμως από τις αμιγώς επιχειρηματικές πρωτοβουλίες του το Επιμελητήριο Πάφου τόλμησε εξαιρετικά «ανοίγματα» στους κοινωνικούς τομείς, στον πολιτισμό, στην κουλτούρα και πρωτοστατεί στη διατήρηση και προστασία του φυσικού περιβάλλοντος. Παράλληλα επιδεικνύει σημαντικές πρωτοβουλίες στην ανάπτυξη εμπορικών σχέσεων με τρίτες χώρες και στην προώθηση του τουρισμού που αποτελεί τη «βαριά βιομηχανία» της Πάφου, και ολόκληρης της Κύπρου.

Και όλα αυτά μέσα από μια συνεχή και υπεύθυνη συλλογική προσπάθεια. Είναι νομίζω το «κλειδί της επιτυχίας» των Κυπρίων επιχειρηματιών και, πιστεύω ότι, ο επιχειρηματικός κόσμος της Ρόδου, γενικότερα της Δωδεκανήσου, θα πρέπει να επανεξετάσει το ζήτημα της σύσφιξης των σχέσεών του με τον επιχειρηματικό κόσμο της Κύπρου.



Ο πρόεδρος του Κεντρικού Επιμελητηρίου Κύπρου κ. Βασίλης Ρολόης απονέμει στον κ. Γιάννη Γιαννακάκη αναμνηστική, τιμητική πλακέτα

Υπό τα νέα δεδομένα, εκτιμώ ότι, υπάρχουν απεριόριστες δυνατότητες συνεργασίας σε όλους τους τομείς, και κυρίως στον τουρισμό και εμπόριο. Είναι κάτι που μου επεσήμαναν οι εκπρόσωποι των φορέων της Πάφου και θέλουν μια πιο στενή σχέση με την Ρόδο, που κυριολεκτικά λατρεύουν. Και το πρώτο βήμα, πιστεύω, πρέπει να γίνει με τη βελτίωση των μεταφορών από την Ρόδο προς Κύπρο, και αντιστρόφως. Η τακτική θαλάσσια σύνδεση των δύο νησιών κρίνεται σήμερα, περισσότερο από ποτέ, επιβεβλημένη. Το Επιμελητήριο Δωδεκανήσου ας αναλάβει πρωτοβουλίες προς αυτή την κατεύθυνση. Για μένα η πρόσκλησή μου από το Επιμελητήριο Πάφου δεν ήταν μόνο τιμητική. Υπήρξε μια μοναδική εμπειρία και ψυχική ανάταση, από τη διαπίστωση ότι οι Κύπριοι αδελφοί μας, παρά την εθνική περιπέτεια που βιώνουν πορεύονται ταχύτατα τον δρόμο της ανάπτυξης, της προόδου και της ειρήνης, ως ισότιμοι εταίροι στους κόλπους της ευρωπαϊκής οικογένειας. Και οφείλω να ευχαριστήσω γι αυτήν τη μοναδική εμπειρία τον πρόεδρο του ΕΒΕ Πάφου κ. Κυριάκο Δρουσιώτη και τον γραμματέα - διευθυντή κ. Κενδέα Ζαμπυρίνη, καθώς και τον πρόεδρο του Κεντρικού Επιμελητηρίου Κύπρου, για τη μεγάλη τιμή που μου έκαμαν και για την πατροπαράδοτη ζεστή φιλοξενία τους.-

ΟΙΚΟΔΟΜΙΚΕΣ ΕΠΙΧΕΙΡΗΣΕΙΣ

ΔΙΑΚΟΓΕΩΡΓΙΟΥ ΚΑΛΛΙΣΤΟΣ

• ΠΩΛΗΣΕΙΣ ΔΙΑΜΕΡΙΣΜΑΤΩΝ
• ΚΑΤΑΣΤΗΜΑΤΑ - ΑΠΟΘΗΚΕΣ

• ΑΝΤΑΛΛΑΓΕΣ ΑΚΙΝΗΤΩΝ
• ΑΓΟΡΕΣ ΟΙΚΟΠΕΔΩΝ

• ΑΝΑΛΑΜΒΑΝΟΥΜΕ ΑΝΤΙΠΑΡΟΧΕΣ

ΔΙΕΥΘ.: ΕΘΝ. ΑΝΤΙΣΤΑΣΕΩΣ 11, (πρώην Αννης Μαρίας)
Τηλ.: 78501-29318, 78502

ΠΩΛΟΥΝΤΑΙ διαμερίσματα λουξ κατασκευής με απεριόριστη θέα. Τα διαμερίσματα διαθέτουν θωρακισμένες πόρτες, εντοιχισμένες κουζίνες, ντουλάπες, εντοιχισμένο νιπτήρα με ντουλάπι, κεντρική θέρμανση αυτόνομη, ανοιγόμενα ανακλινόμενα κουφώματα με διπλά τζάμια, σίτες, ρολά, υδραυλικό ασανσέρ, τριφασικό ρεύμα.

Ολοι οι χώροι σπατουλαριστοί εσωτερικές πόρτες MDF με σχέδια.

ΔΙΑΜΕΡΙΣΜΑΤΑ

Επί της οδού Μεγ/ Κων/νου - Κων/νου Παλαιολόγου
50 τ.μ δυάρια ανά όροφο
85 τ.μ. τριάρια ανά όροφο
110 τ.μ. τεσσάρια ανά όροφο

Επί της Κων/νου Υδραίου - Στ. Κωτιάδη
70 τ.μ. τριάρια ανά όροφο με μεγάλες βεράντες φανταστική θέα
90 τ.μ. τριάρια - τεσσάρια ανά όροφο με μεγάλες βεράντες φανταστική θέα
110 τ.μ. τεσσάρια ανά όροφο με μεγάλες βεράντες φανταστική θέα
130 τ.μ. τεσσάρια - πεντάρια ανά όροφο με μεγάλες βεράντες φανταστική θέα

Επί της Λεωφ. Καλλιθέας - Καρακόνερο
50 τ.μ. δυάρια ανά όροφο με μεγάλες βεράντες, απεριόριστη θέα
85 τ.μ. τριάρια ανά όροφο με μεγάλες βεράντες, απεριόριστη θέα
110 τ.μ. τεσσάρια ανά όροφο με μεγάλες βεράντες, απεριόριστη θέα.

ΚΑΤΑΣΤΗΜΑΤΑ
50 τ.μ. επί της Λεωφ. Καλλιθέας - Καρακόνερο
100 τ.μ. επί της Λεωφ. Καλλιθέας - Καρακόνερο
150 επί της Λεωφ. Καλλιθέας - Καρακόνερο

ΙΑΤΡΕΙΑ - ΓΡΑΦΕΙΑ
50 τ.μ. επί της Μεγ. Κων/νου και Κων Παλαιολόγου (Φώκιαλη)
100 τ.μ. επί της Μεγ. Κων/νου και Κων Παλαιολόγου (Φώκιαλη)
150 τ.μ. επί της Μεγ. Κων/νου και Κων. Παλαιλόγου (Φώκιαλη)
ΔΑΝΕΙΑ ΟΛΩΝ ΤΩΝ ΤΑΜΕΙΩΝ ΚΑΙ ΟΛΩΝ ΤΩΝ ΤΡΑΠΕΖΩΝ

Πληρ. ΔΙΑΚΟΓΕΩΡΓΙΟΥ ΚΑΛΛΙΣΤΟΣ
Τηλ. 22410 - 78501-78502, 29318

Δρομολόγια του Ταχύπλοου Καταμαράν "ΔΩΔΕΚΑΝΗΣΟΣ ΕΞΠΡΕΣ"
Από: 16-ΟΚΤ-2004 μέχρι 05-ΝΟΕ-2004

DODEKANISOS NAFTILIAKI

Αναχωρίσεις από την Κολώνα (Θαλασσινή πύλη)

ΚΥΡΙΑΚΗ		
ΛΙΜΑΝΙ	ΑΦΙΞΗ	ΑΝΑΧ.
ΡΟΔΟΣ		08.30
ΣΥΜΗ	09.20	09.30
ΚΩΣ	10.55	11.00
ΚΑΛΥΜΝΟΣ	11.40	11.50
ΛΕΡΟΣ	12.40	12.45
ΠΑΤΜΟΣ	13.25	13.40
ΛΕΙΨΟΙ	14.00	14.05
ΛΕΡΟΣ	14.25	14.30
ΚΑΛΥΜΝΟΣ	15.20	15.30
ΚΩΣ	16.10	16.20
ΣΥΜΗ	17.45	17.50
ΡΟΔΟΣ	18.30	Δ/ΝΣΗ

ΔΕΥΤΕΡΑ — ΑΝΕΚΤΕΛΕΣΤΟ

ΤΡΙΤΗ		
ΛΙΜΑΝΙ	ΑΦΙΞΗ	ΑΝΑΧ.
ΡΟΔΟΣ		08.30
ΚΩΣ	10.40	10.50
ΚΑΛΥΜΝΟΣ	11.30	11.40
ΛΕΡΟΣ	12.30	12.40
ΛΕΙΨΟΙ	13.00	13.10
ΠΑΤΜΟΣ	13.30	13.40
ΛΕΡΟΣ	14.20	14.30
ΚΑΛΥΜΝΟΣ	15.20	15.30
ΚΩΣ	16.10	16.20
ΡΟΔΟΣ	18.30	Δ/ΝΣΗ

ΤΕΤΑΡΤΗ		
ΛΙΜΑΝΙ	ΑΦΙΞΗ	ΑΝΑΧ.
ΡΟΔΟΣ		08.30
ΣΥΜΗ	09.20	09.30
ΚΩΣ	11.00	11.10
ΚΑΛΥΜΝΟΣ	11.50	12.00
ΛΕΡΟΣ	12.50	14.30
ΚΑΛΥΜΝΟΣ	15.20	15.30
ΚΩΣ	16.10	16.20
ΣΥΜΗ	17.40	17.50
ΡΟΔΟΣ	18.30	Δ/ΝΣΗ

ΠΕΜΠΤΗ — ΑΝΕΚΤΕΛΕΣΤΟ

ΠΑΡΑΣΚΕΥΗ		
ΛΙΜΑΝΙ	ΑΦΙΞΗ	ΑΝΑΧ.
ΡΟΔΟΣ		08.30
ΣΥΜΗ	09.20	09.30
ΚΩΣ	11.00	11.10
ΚΑΛΥΜΝΟΣ	11.50	12.00
ΛΕΡΟΣ	12.50	14.30
ΚΑΛΥΜΝΟΣ	15.20	15.30
ΚΩΣ	16.10	16.20
ΣΥΜΗ	17.40	17.50
ΡΟΔΟΣ	18.30	Δ/ΝΣΗ

ΣΑΒΒΑΤΟ		
ΛΙΜΑΝΙ	ΑΦΙΞΗ	ΑΝΑΧ.
ΡΟΔΟΣ		08.30
ΚΩΣ	10.40	10.50
ΚΑΛΥΜΝΟΣ	11.30	11.40
ΛΕΡΟΣ	12.30	14.30
ΚΑΛΥΜΝΟΣ	15.20	15.30
ΚΩΣ	16.10	16.20
ΡΟΔΟΣ	18.30	Δ/ΝΣΗ



• Ταξιδέψτε με το μέλλον την ώρα
• Fully air-conditioned

Πληροφορίες: Δωδεκάνησος Ναυτιλιακή Ν.Ε.
Αυστραλίας 3. 85100 Ρόδος
Τηλ: 22410 70 590 - Fax: 22410 70 591

Ηχος & Φως Sound & Light

website: www.12ne.gr
e-mail: info@12ne.gr



Αρνητικό ρεκόρ κατέχει η περιοχή μας

Το τραύμα πρώτη αιτία θανάτου στη Ρόδο

Ενας στους τέσσερις νεκρούς θα μπορούσε να είχε σωθεί εάν είχε προηγηθεί έγκαιρη παρέμβαση

Το τραύμα αποτελεί σύμφωνα με τους ειδικούς, την πρώτη αιτία θανάτου και στη Ρόδο στις ηλικίες από ενός έως σαράντα ετών και την τρίτη αιτία θανάτου για όλες τις ηλικίες σύμφωνα με τον χειρουργό στο Νοσοκομείο της Ρόδου κ. Κώστα Κουτσόπουλο.

Μάλιστα όπως είπε, τουλάχιστον ένας στους τέσσερις θανάτους, κυρίως κατά το πρώτο δίωρο θα μπορούσε να είχε αποτραπεί εάν είχε προηγηθεί έγκαιρη παρέμβαση, ενώ το 50% των θανάτων συμβαίνει μέσα στα πρώτα λεπτά του δυστυχήματος και το 1/3 των εισαγωγών στα νοσοκομεία αφορούν τραυματίες.



Οπως επισημαίνει ο γνωστός χειρουργός της πόλης μας, πριν και από 20 χρόνια η κατάσταση ήταν τελείως διαφορετική στην περιοχή μας, ωστόσο με την πάροδο του χρόνου και την μεγάλη αύξηση κυκλοφορίας οχημάτων στη Ρόδο η κατάσταση έχει αλλάξει άρδην.

Τα περισσότερα τραύματα προκαλούνται από τροχαία ατυχήματα τα οποία αυξάνονται κατακόρυφα τους καλοκαιρινούς μήνες, με την έλευση των τουριστών στη Ρόδο. Μάλιστα σύμφωνα με τον κ. Κουτσόπουλο, τον μεγαλύτερο κίνδυνο αντιμετωπίζουν άτομα νεαρής ηλικίας και χαρακτήρισε την περιοχή μας πρωταθλήτρια στους θανάτους από τραύματα.

Οπως τονίζει, το τραύμα αποτελεί τη χειρότερη ασθένεια πλέον και με δεδομένο το αρνητικό ρεκόρ που έχει η περιοχή μας, είναι απαραίτητη η επαρκής στελέχωση του Νοσοκομείου για την οποία εδώ και αρκετό καιρό παλεύουν γιατροί και νοσηλευτές.

Παράλληλα ο κ. Κουτσόπουλος επισημαίνει ότι θα πρέπει να δοθεί ιδιαίτερο βάρος στην κατάλληλη διαμόρφωση των νοσοκομείων, έτσι ώστε να ανταποκρίνονται στις αυξημένες ανάγκες που υπάρχουν για την αντιμετώπιση και περίθαλψη των πολυτραυματιών, αφού είναι πλέον ο μεγαλύτερος αριθμός των περιστατικών που καλούνται να αντιμετωπίσουν γιατροί και νοσηλευτές. Με τη δεδομένη όμως μεγάλη έλλειψη προσωπικού στο Νοσηλευτικό Ιδρυμα της περιοχής μας, η κατάσταση καθίσταται ακόμα δυσκολότερη και για το λόγο αυτό είναι απαραίτητη η κάλυψη των κενών θέσεων.

ΔΕΤΑΠ
ΔΩΔΕΚΑΝΗΣΙΑΚΗ ΕΤΑΙΡΕΙΑ ΑΝΑΠΤΥΞΗΣ & ΠΡΟΟΔΟΥ

Ευρωπαϊκό Ταμείο Περιφερειακής Ανάπτυξης

ΠΡΟΣΚΛΗΣΗ ΥΠΟΒΟΛΗΣ ΒΙΟΓΡΑΦΙΚΩΝ

Η Δωδεκανησιακή Εταιρεία Ανάπτυξης και Προόδου (ΔΕΤΑΠ), η αναπτυξιακή εταιρεία του Επιμελητηρίου Δωδεκανήσου, στο πλαίσιο υλοποίησης του περιφερειακού προγράμματος ISTOS "Innovation for Sustanable Tourism and Services in the South Aegean" το οποίο είναι ενταγμένο στο Πρόγραμμα Καινοτόμων Ενεργειών της Ευρωπαϊκής Επιτροπής και χρηματοδοτείται από το Ευρωπαϊκό Ταμείο Περιφερειακής Ανάπτυξης (ΕΤΠΑ) και το Ελληνικό Δημόσιο, προτίθεται να συνεργαστεί με:

- Επιστήμονες εξειδικευμένους σε θέματα Περιβάλλοντος και Αειφόρου Ανάπτυξης
- Επιστήμονες εξειδικευμένους σε θέματα Διαχείρισης Ολικής Ποιότητας
- Επιστήμονες εξειδικευμένους σε θέματα Οικονομίας ή/ και Marketing ή / και Τουρισμού
- Επιστήμονες ειδικευμένους σε θέματα Πληροφορικής (διαχείριση βάσεων δεδομένων)

Απαραίτητα προσόντα

Πτυχίο Α.Ε.Ι. (της ημεδαπής ή ισότιμο αναγνωρισμένο τίτλο ιδρύματος της αλλοδαπής). Τεκμηριωμένη εμπειρία σε αντίστοιχα αντικείμενα. Επιθυμητοί μεταπτυχιακοί τίτλοι σπουδών. Πολύ καλή γνώση αγγλικής γλώσσας, Η/Υ και χρήσης Microsoft Office. Υπευθυνότητα, οργανωτικότητα, αποτελεσματικότητα, ομαδικό πνεύμα, δυνατότητα μετακινήσεων καθ' όλη τη διάρκεια του χρόνου.

Για την υποβολή των βιογραφικών, αλλά και για περαιτέρω ενημερωτικά στοιχεία, οι ενδιαφερόμενοι θα πρέπει να απευθύνονται στη ΔΕΤΑΠ, τηλ.: 22410-44280-6, φαξ: 22410-44283, e-mail: detap@detap.gr (υπόψιν κ. Ράνιας Κοσσιώρη). Βιογραφικά υποβάλλονται στη ΔΕΤΑΠ ιδιοχείρως ή με φαξ ή ηλεκτρονικά, με την ένδειξη «Για το πρόγραμμα ISTOS", έως τη Δευτέρα 1 Νοεμβρίου και ώρα 15:00.

ΔΗΜΟΣΙΑ ΕΠΙΧΕΙΡΗΣΗ ΗΛΕΚΤΡΙΣΜΟΥ ΑΕ
Δ/ΝΣΗ ΠΕΡΙΦΕΡΕΙΑΣ ΝΗΣΙΩΝ
ΠΕΡΙΟΧΗ ΡΟΔΟΥ
ΠΛΑΤ. ΣΥΜΗΣ 10 - ΡΟΔΟΣ

ΔΙΑΚΗΡΥΞΗ - ΠΡΟΣΚΛΗΣΗ

1. Η ΔΕΗ Α.Ε. \ ΔΠΝ \ Περιοχή Ρόδου, προκηρύσσει Δημόσιο Μειοδοτικό Διαγωνισμό με σφραγισμένες προσφορές, προς ανάδειξη Αναδόχου για την εκτέλεση του έργου που αφορά, τις διακοπές, επανασυνδέσεις λόγω χρέους καταναλωτών σε πελάτες της ΔΕΗ Περιοχής Ρόδου/Πρακτορείου Καρπάθου Αρ. Διακ. ΔΠΝ/Ρ-4/2004.
2. Πληροφορίες και έντυπα, σχετικά με τον διαγωνισμό θα χορηγούνται στους ενδιαφερόμενους και στους εξουσιοδοτημένους εκπροσώπους τους από **20-10-2004** έως **26-10-2004** κατά τις εργάσιμες ημέρες από **9.00** έως **13.00** από τη Γραμματεία της ΔΕΗ / Περιοχής Ρόδου Πλ. Σύμης 10.
3. Η παραλαβή των προσφορών θα γίνεται μέχρι τις **26-10-2004** ημέρα Τρίτη και ώρα **13.00.** Η αποσφράγισή τους θα γίνει την ίδα ημέρα στις **13.30,** στα γραφεία της Περιοχής Ρόδου Πλατεία Σύμης 10.
4. Στο διαγωνισμό μπορούν να μετέχουν εργολάβοι, Φυσικά ή Νομικά πρόσωπα, που ασχολούνται με το αντικείμενο του διαγωνισμού και διαθέτουν ανάλογη εμπειρία σε τεχνικές (ηλεκτρολογικές) εργασίες ΔΕΗ και τον κατάλληλο και απαιτούμενο εξοπλισμό.
5. Ο ανάδοχος εργολάβος, υποχρεούται να απασχολεί δικό του έμπειρο προσωπικό με τα απαιτούμενα τυπικά προσόντα (Άδεια Ηλεκτροτεχνίτη ΣΤ' Εναέριων Δικτύων - Υποσταθμών), καθώς και δικά του οχήματα μεταφοράς.
6. Στα ανωτέρω γραφεία της Περιοχής Ρόδου, οι ενδιαφερόμενοι μπορούν να απευθύνονται για κάθε πληροφορία ή διευκρίνιση, σχετικά με τη Διακήρυξη.

ΔΗΜΟΣΙΑ ΕΠΙΧΕΙΡΗΣΗ ΗΛΕΚΤΡΙΣΜΟΥ Α.Ε.
ΠΕΡΙΟΧΗ ΡΟΔΟΥ /ΔΠΝ

ΕΝΟΙΚΙΑΖΕΤΑΙ

οροφοδιαμέρισμα 75 τ.μ. στα Τριάντα, οδός Σύμης 1. Πληροφορίες στα τηλ. 6973213305, 22410 61174 κ. Γιάννης

ΠΩΛΕΙΤΑΙ

μηχανή Yamaha XT 600 cc μοντέλο 2002 πρώτο χέρι με 4.600 Km.

Πληροφορίες στο τηλ.: 6944445345

ΣΥΝΤΗΡΗΣΗ - ΑΝΑΠΑΛΑΙΩΣΗ

βοτσαλωτών δαπέδων ή δημιουργία νέων, για αυλές παραδοσιακών σπιτιών, εκκλησιών, πεζοδρομίων κ.λπ.

Πληροφορίες στα τηλ.: 6945664186, 22410 78535 κ. Διαμαντής.

ΑΠΟΦΟΙΤΗ

του Πανεπιστημίου Αθηνών και κάτοχος ξενόγλωσσων διπλωμάτων παραδίδει φιλολογικά, αγγλικά και γαλλικά μαθήματα σε παιδιά δημοτικού, γυμνασίου και λυκείου και αναλαμβάνει φύλαξη νηπίων. Τιμές προσιτές.

Τηλ: 22410 34389, 6974525606.

Κεντρική Θέρμανση



- **Θέρμανση πετρελαίου**
  Λέβητες χαλύβδινοι, μαντεμένιοι. Σώματα πάνελ-αλουμινίου. Ατομικές θερμάνσεις.
- **Θέρμανση ηλεκτρική**
  Θερμοπομποί **EL-NOR**. 20 χρόνια πρώτοι στη Ρόδο, θερμαίνουν εκατοντάδες κατοικίες και επαγγελματικούς χώρους
- **Κλιματιστικά:**
  Θέρμανση - ψύξη. Όλες οι κορυφαίες μάρκες στις χαμηλότερες τιμές.
- **Δωρεαν μελέτη - επίβλεψη**
  Ακόμη και για τον πιο μικρό χώρο και δωρεάν μεταφορά.
- **Άμεση εγκατάσταση**
  από ειδικευμένο προσωπικό με προσοχή στη λεπτομέρεια
- **Γραπτή εγγύηση** καλής λειτουργίας και πλήρης τεχνική υποστήριξη.
- **Διπλή πιστοποίηση ποιότητας**
  από την εταιρεία μας και το δίκτυο τεχνικών καταστημάτων **Διαθερμική.**
- **Ειδικές λύσεις**
  για ξενοδοχεία και επαγγελματικούς χώρους.



Καλέστε αμέσως το 76100 για υπεύθυνη ενημέρωση

ΒΟΥΤΥΡΑΚΗΣ Ι.Χ. Ε.Π.Ε. • ΔΩΔ. ΝΕΟΛΑΙΑΣ 16 - ΡΟΔΟΣ -ΤΗΛ. ΚΕΝΤΡΟ: 0241/76100



ΕΠΙΣΗΜΟΣ ΔΙΑΝΟΜΕΑΣ OPEL

ΜΑΜΑΛΙΓΚΑΣ ΑΕΒΕ: 3ο χλμ. Λ. Ρόδου - Λίνδου, Ρόδος 85100, Τηλ: 22410 61005

Ο κόσμος του βιβλίου

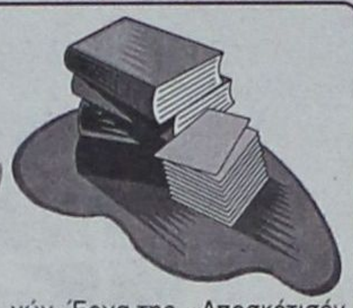

«Ο ΜΑΓΙΚΟΣ ΚΟΣΜΟΣ ΤΩΝ ΠΑΙΧΝΙΔΙΩΝ»: ΕΝΑΣ ΚΑΛΑΙΣΘΗΤΟΣ ΤΟΜΟΣ ΑΠΟ ΤΙΣ ΕΚΔΟΣΕΙΣ ΑΔΑΜ-ΠΕΡΓΑΜΟΣ ΚΑΙ ΤΟ ΜΟΥΣΕΙΟ ΜΠΕΝΑΚΗ

Το βιβλίο κυκλοφόρησε με την ευκαιρία της έκθεσης που οργανώθηκε στο Τελλόγλειο Ίδρυμα Τεχνών της Θεσσαλονίκης από τις 23/2 έως τις 18/5/2003. Πρόκειται για την πληρέστερη ως σήμερα παρουσίαση της συλλογής ευρωπαϊκών παιχνιδιών του Μουσείου Μπενάκη, στην οποία περιλαμβάνονται ορισμένα σπανιότατα, σε διεθνές επίπεδο, δείγματα της ιδιαίτερης αυτής τέχνης που έφτασε στο απόγειο της άνθησής της στο δεύτερο μισό του 19ου αιώνα στα αστικά κέντρα της Ευρώπης.

Η ευφροσύνη, ως προς το περιεχόμενο και την εμφάνιση αυτής της έκδοσης ευλόγως θα προσελκύσει το ενδιαφέρον τόσο των νεαρότερων ηλικιών, που θα ενθουσιαστούν με τις φωτογραφίες παιχνιδιών τα οποία σήμερα πλέον δεν κατασκευάζονται, όσο και των ενηλίκων οι οποίοι θα αναπολήσουν με συγκίνηση τα χρόνια της δικής τους αθωότητος και θα θυμηθούν τις κούκλες και τα υφασμάτινα ζώα με τα οποία κάποτε έπαιζαν. Ο αναγνώστης του βιβλίου μπορεί παράλληλα να εντρυφήσει στην ιστορία των παιχνιδιών -ιστορία που σε μικρογραφική κλίμακα παρακολουθεί τη μεγάλη ιστορία, αποτυπώνοντας την κοινωνία των «μεγάλων» οι οποίοι τα κατασκεύασαν για τα παιδιά τους.

Τα κείμενα ανήκουν στην υπεύθυνη του Τμήματος Παιδικής Ηλικίας και Συλλογής Παιχνιδιών, Μαρία Αργυριάδη, και το πλούσιο φωτογραφικό υλικό στον Σπύρο Δεληβοριά.

Η παρουσίαση του βιβλίου πραγματοποιήθηκε στο Μουσείο Μπενάκη στις 24 Φεβρουαρίου 2004. Για το βιβλίο μίλησαν η Αλεξάνδρα Γουλάκη-Βουτυρά, καθηγήτρια και κοσμήτορας της Σχολής Καλών Τεχνών του Αριστοτελείου Παν/μιου Θεσσαλονίκης, η Ελεωνόρα Σκουτέρη-Διδασκάλου, Καθηγήτρια Κοινωνικής Ανθρωπολογίας του Α.Π.Θ, Η Κλειώ Γκουγκουλή, Κοινωνική Ανθρωπολόγος-συνεργάτις του Πελοποννησιακού Λαογραφικού Ιδρύματος, ο Χρήστος Μπουλώτης, αρχαιολόγος στο Κέντρο Έρευνας της Αρχαιότητος της Ακαδημίας Αθηνών και συγγραφέας, καθώς και ο συγγραφέας Κυριάκος Ντελόπουλος.

«ΕΚΜΑΓΕΙΟ»: Η ΝΕΑ ΠΟΙΗΤΙΚΗ ΣΥΛΛΟΓΗ ΤΗΣ ΕΥΑΓΓΕΛΙΑΣ ΠΑΝΟΥΣΗ ΑΠΟ ΤΙΣ ΕΚΔΟΣΕΙΣ ΔΩΔΩΝΗ

Παρακάτω παραθέτουμε ένα απόσπασμα το έργο της κ.Πανούση:

Λύρα κρύφή/της μοναξιάς οδύνη/σαν προσευχή/αγγίζεις κάτι από γαλήνη./Ελεγείο απουσίας/ζωή, ζωή μου!/Εκμαγείο τρέλας.../οικείο πεπρωμένο.../έκπτωτη ωραιότης!/..μοναξιά μου...

Και αλλού:

...Θεά των σπασμών/να γίνομαι ενόσω καρτερώ/του χρόνου τα περάσματα!/Κεντώ τις ρωγμές/με των δαχτύλων μου /το πλουμιστό αδράχτι

Και ακόμη:

...σαν απόσταγμα χαμένης νιότης / στο χορό της μνήμης / εγρήγορση ζητώ...

Το βιβλίο κοσμείται από σχέδια της ποιήτριας η οποία φιλοτέχνησε και το εξώφυλλο.

ΛΙΓΑ ΛΟΓΙΑ ΓΙΑ ΤΗΝ ΕΥΑΓΓΕΛΙΑ ΠΑΝΟΥΣΗ

Γεννήθηκε στο Βοχαϊκό Κορινθίας. Εργάζεται στο Κέντρο Ερεύνης της Ελληνικής Φιλοσοφίας, της Ακαδημίας Αθηνών. Έργα της «Αποσκότισόν μου» (ποίηση,Optima 1993), «Γένεση Πρώτη» (ποίηση, Optima 1995), «Το ταξίδι της πεταλίδας», (παραμύθι, Πυξίδα, Χίος 2003), «Το ταξίδι της πεταλίδας» (θεατρική διασκευή, Πυξίδα, Χίος 2003).

Η Ευαγγελία Πανούση έχει τιμηθεί κι έχει βραβευθεί για την προσφορά της στη λογοτεχνία, για την οποία πολλοί επώνυμοι κι ανώνυμοι άνθρωποι έχουν γράψει. Δοκίμια, διηγήματα και ποίησή της δημοσιεύονται σε έγκριτα λογοτεχνικάά περιοδικά. Έχει συμμετάσχειι ως ομιλήτρια σε λογοτεχνικέςς ημερίδες και συνέδρια.

Μια σημαντική έρευνα για την ελληνική εκπαιδευτική πραγματικότητα αποτελεί το βιβλίο **«ΓΥΜΝΑΣΙΟ ΚΑΙ ΛΥΚΕΙΟ ΣΤΗΝ ΕΛΛΑΔΑ»** που έγραψαν οι καθηγητές **Diether Hopf** και **Παναγιώτης Δ. Ξωχέλλης** και κυκλοφορεί από τις εκδόσεις **ΕΛΛΗΝΙΚΑ ΓΡΑΜΜΑΤΑ.**

Το βιβλίο αυτό στηρίζεται σε μια συστηματική και διεξοδική έρευνα που πραγματοποίησαν οι συγγραφείς στις δύο βαθμίδες της ελληνικής Δευτεροβάθμιας Εκπαίδευσης (Γυμνάσιο και Λύκειο) επί 20 συνεχόμενα έτη (δεκαετίες 1980 και 1990) για πρώτη φορά σε τέτοιο εύρος στην Ελλάδα, εστιάζοντας στη μεθόδευση της διδασκαλίας και την αξιολόγηση της σχολικής επίδοσης.

Γραμμένο από δύο έμπειρους ερευνητές και καλούς γνώστες της εκπαιδευτικής πραγματικότητος στη χώρα μας, πραγματεύεται πρώτα την εκπαιδευτική διαδικασία από τη σκοπιά των εκπαιδευτικών σε ό,τι αφορά τις επιδιώξεις της, τη μεθόδευση της διδασκαλίας και την αξιολόγηση της επίδοσης των μαθητών, τη σχέση εκπαιδευτικού-μαθητή, τη συνεργασία ανάμεσα στους εκπαιδευτικούς, στο διευθυντή του σχολείου και τους γονείς, την κοινωνική ζωή στο σχολείο, τα εξωδιδακτικά καθήκοντα των εκπαιδευτικών, καθώς και τις απόψεις τους για τις σπουδές τους. Στη συνέχεια εξετάζονται θέματα σχολείου και εκπαιδευτικής διαδικασίας από τη σκοπιά των μαθητών, όπως είναι η σχολική επίδοση και οι παράγοντες που τη διαμορφώνουν, οι εξετάσεις και η βαθμολογία, η σχολική σταδιοδρομία και ο επαγγελματικός προσανατολισμός των μαθητών, το κλίμα του σχολείου και της τάξης, οι πολιτιστικές, αθλητικές, ψυχαγωγικές και λοιπές δραστηριότητες του σχολείου στις οποίες συμμετέχουν οι μαθητές, τα φροντιστήρια και τα ιδιαίτερα μαθήματα καθώς και η διαμόρφωση του ελεύθερου χρόνου των μαθητών. Με βάση τα ερευνητικά ευρήματα για τους παραπάνω τομείς επιχειρείται τέλος η εξαγωγή και διατύπωση γενικών συμπερασμάτων, με αναφορές στην τρέχουσα εκπαιδευτική πολιτική και στις μελλονικές προοπτικές.

Το παρόν βιβλίο απευθύνεται σε ερευνητές, εκπαιδευτικούς, φοιτητές, μαθητές και γονείς, σε φορείς εκπαιδευτικής πολιτικής, καθώς και σε κάθε ενδιαφερόμενο για τα τεκταινόμενα στην ελληνική εκπαίδευση. Για το λόγο αυτό είναι σχετικά ευσύνοπτο και γραμμένο έτσι ώστε να μπορεί να διαβαστεί χωρίς ιδιαίτερες δυσκολίες τηρώντας βέβαια βασικούς κανόνες επιστημονικής δεοντολογίας.

Παρουσίαση Βιβλίων
Κακλαμάνης Ελευθέριος

Η ηγουμένη Ευγενία Κλειδαρά

Η μητέρα της αγάπης και της προσφοράς τιμά τη Μυτιλήνη και την ορθοδοξία

Του πρωτοπρεσβύτερου Κυριάκου Μανέττα θεολόγου-δάσκαλου

Είναι η προσφορά της θυσία. Είναι η ίδια μια αυταπάρνηση και η μητέρα της φιλανθρωπίας και της διακονίας. Ζει στην εγκλείστρα της κι όμως είναι παγκοσμίως γνωστή.

Δεν εμφανίζεται σε κοσμικές και κοινωνικές εκδηλώσεις. Όμως όλοι κι όλα γι' αυτή μιλούν.

Πρόκειται για την καθηγουμένη της Ιεράς Μονής Αγίων Ραφαήλ-Νικολάου και Ειρήνης στη Μυτιλήνη. Η μητέρα των πονεμένων. Η οσιολογιωτάτη μοναχή Ευγενία Κλειδαρά. Ευγενική ψυχή, πολυταλαντούχος, για ορθόδοξη μοναχή.

Είναι το κλειδί που ανοίγει τις ψυχές των νέων που εκατοντάδες ευεργετούνται από την αγάπη της. Είναι πραγματικά μια πνευματική κλειδαριά που ανοίγει τις ευαίσθητες πτυχές του ψυχικού κόσμου εκατοντάδων ψυχών και τις οδηγεί στη βασιλεία του Θεού. Ζει απλά και απέριττα. Δεν επιζητεί τις εφήμερες και μάταιες δόξες του κόσμου.

Κι όμως παίρνει τις τιμές και τις δόξες που πηγαίνουν από μόνες τους και την επισκέπτονται. Ναι! Είναι αλήθεια ότι η ρασοφόρα αγία μητέρα Ευγενία Κλειδαρά ζει για να προσφέρει μόνο. Χαίρεται όταν βλέπει τη νεολαία να προοδεύει και να χαμογελά.

Κλαίει και προσεύχεται όταν ο πόνος και η δυστυχία χτυπούν τις πόρτες των συνανθρώπων της. Και εκεί στους τάφους των Αγίων, στα ιερά και θαυματουργά τους λείψανα εναποθέτει τις αγωνίες και τους καημούς ενός λαού που απλώνεται σε ολόκληρη την υφήλιο. Μια ψυχή που τις αξίζουν πολλά. Η ευγνωμοσύνη μας, η προσευχή μας, η αγάπη μας. Εμείς ζούμε αυτά που χιλιάδες ανθρώπων μας διηγούνται. Για το μοναστήρι της φιλοξενίας, το αρχονταρίκι της ταπεινοφροσύνης, για τη συγγραφέα, τη λογοτέχνιδα, την ποιήτρια, την πολυβραβευμένη από τα μεγαλύτερα σωματεία, οργανισμούς, Πανεπιστήμια, από πρυτάνεις και καθηγητές Πανεπιστημίων όπως του Χάρβαρντ και άλλων πολλών μεγάλων κρατών.

Αρχηγοί, πολιτικοί, εκκλησιαστικοί ηγέτες, πατριάρχες, αρχιεπίσκοποι, καθηγητές Πανεπιστημίων, φοιτητές, μαθητές, γέροντες, μικροί και μεγάλοι μιλούν για το φαινόμενο αυτό μιας ορθόδοξης μοναχής, της Ευγενίας Κλειδαρά. Εμείς επαναλαμβάνουμε να τη στηρίζουν και να τη χαριτώνουν στο μεγάλο της έργο οι άγιοι, που στη μονή τους είναι το στήριγμα και ο ακρογωνιαίος λίθος τους.

Αναφορικά καταγράφουμε ότι η Αγία μητέρα καθηγουμένη Ευγενία Κλειδαρά έχει γράψει δεκάδες από βιβλία, με τα θαύματα των Αγίων, τη ζωή και τις παρακλήσεις τους. Λογοτεχνικά βιβλία της, καθώς επίσης οι ποιητικές της συλλογές έχουν μελοποιηθεί και παρουσιαστεί στην Αθήνα από επίσημες χορωδίες. Έχει κτίσει εξ ολοκλήρου το ναό του αγίου Θεοδώρου στο στρατόπεδο Μυτιλήνης. Έχει τιμηθεί από την Ακαδημία Αθηνών, με τηβένους και επαίνους δικών μας και ξένων πανεπιστημιακών σχολών.

Σπουδάζει φοιτητές και φοιτήτριες, φιλοξενεί με αγάπη στην τράπεζα της Μονής και στους ξενώνες της. Ό,τι φτιάχθηκε και συνεχίζεται στη μονή είναι δικό της έργο. Έχει οικονομικά στηρίξει τις ανάγκες των Πατριαρχείων Ιεροσολύμων, Αλεξανδρείας και Κων/πόλεως. Έχει τιμηθεί και από τους παραπάνω Πατριάρχες. Αγαπά την Ιεραποστολή και τις πολύτεκνες οικογένειες. Όποιος ζητήσει τη βοήθειά της συντρέχει με την προσευχή και την ανιδιοτελή προσφορά της. Μορφές σαν την ηγουμένη Αγία μητέρα Ευγενία Κλειδαρά σπάνια συναντά κανείς στην εποχή μας. Η ζωή της είναι συνεχής ανάσα και πνοή των πνευματικών της παιδιών. Να είσαι ευλογημένη και πολύχρονη Αγία μητέρα ηγουμένη Ευγενία Κλειδαρά.

TOP PROPERTIES
GEORGE & SAVAS PIPINOS
ΓΕΩΡΓΙΟΣ & ΣΑΒΒΑΣ ΠΙΠΙΝΟΣ
ΣΥΜΒΟΥΛΟΙ ΚΑΙ ΕΚΤΙΜΗΤΕΣ ΑΚΙΝΗΤΩΝ
REAL ESTATE AGENTS & MEMBER OF F.I.A.B.C.I-N.A.E.A.-C.E.I.

SINCE 1971

Οδός Κέννεντυ 38,ΡΟΔΟΣ 85100 - Τηλ.: (22410) 23895 - FAX: (22410) 20883
38 Kennedy str. RHODES GR 85100 GREECE - TEL.: (22410) 23895 FAX: 20883
Email: gpipinos@otenet.gr. URL: www.rhodes-top-properties.com and www.pipinos.gr
MOBILE: 6944-676003 • 6944-390803

Από το 1971



Η «TOP PROPERTIES» είναι ατομική επιχείρηση και ανήκει στους Γεώργιο και Σάββα Πιπίνο. Το γραφείο ασχολείται από το 1971 αποκλειστικά και μόνο με επενδύσεις και REAL ESTATE στο νησί της Ρόδου και στην ευρύτερη περιοχή της Δωδεκανήσου.

ΑΠΕΥΘΥΝΟΜΑΣΤΕ: Στους **σοβαρούς, απαιτητικούς** και **επιλεκτικούς** επενδυτές - επιχειρηματίες - ελεύθερους επαγγελματίες, Έλληνες και ξένους, που ενδιαφέρονται να κάνουν μια σοβαρή επένδυση **προβολής** στο νησί της Ρόδου.

ΠΡΟΣΦΕΡΟΥΜΕ:

Α) Υπηρεσίες και πληροφορίες που γίνονται σε προσωπικό επίπεδο με **εχεμύθεια, διακριτικότητα και σοβαρότητα.**

Β) Μεγάλη **γκάμα** υψηλής ποιότητας ακινήτων, όπως: 1) Ξενοδοχεία Α' και Β' κατηγορίας των 600-500-350-300 κλινών 2) Κεντρικά αστικά ακίνητα κατάλληλα για Τράπεζες - καταστήματα - γραφεία, 3) Παραλιακές εκτάσεις, κατάλληλες για τουριστικές επενδύσεις των 150.000 - 100.000 - 70.000 - 50.000 - 36.000 τ.μ., 4) Διαμερίματα και μεζονέτες **προβολής** και 5) Αξιόλογες Παραθεριστικές κατοικίες.

ΣΤΟΧΟΣ ΜΑΣ ΕΙΝΑΙ:

Να προσφέρουμε στο αγοραστικό μας κοινό **υψηλής ποιότητας ακίνητα και ευκαιρίες** στο νησί της Ρόδου. Η τριακονταετής και πλέον πείρα μας στον τομέα αυτό αποτελεί εγγύηση.

ΣΥΝΘΗΜΑ ΜΑΣ ΕΙΝΑΙ:

Επενδύστε στη ΡΟΔΟ **ΤΩΡΑ**, σε ακίνητα που **ΑΝΤΕΧΟΥΝ ΣΤΟ ΧΡΟΝΟ**

Γεώργιος και Σάββας Πιπίνος
Μεσίτες αστικών συμβάσεων
Γιατί εμείς γνωρίζουμε καλύτερα!

TOP PROPERTIES is a father and son business. The senior, Mr. George S. Pipinos, the founder of the office, has carved over the years a reputation for integrity and excellence in the world of Real Esate in the Dodecanese. The junior, Dr Savas Pipinos, has returned from his studies in the UK to aid in his father's footsteps.

AT TOP PROPERTIES we try hard to attract important and selective investors, high calibre businessmen/women and discerning professional people, both Greek and foreign, who wish to acquire substantial and valuable property on Rhodes.

We offer our expertise and advise privately, discreetly and in strict confidence.

We keep a comprehensive list of real estate of the highest specifications:

a. A' and B' class hotels (600, 500, 350, 300 beds capacity).

b. Centrally situated office buildings and other business premises.

c. Seaside land, ideal for develpment (hotels, holiday resorts, etc), of 150.000, 100.000, 70.000, 50.000, 36.000 square metres.

d. Luxury apartments, maisonettes, detached, semi-detached and terraced houses.

e. Holiday and and Retirement Homes.

Our aim is to give our clients the opportunity to acquire value for money, first class real estate on Rhodes. Our 30 and more year old experience is our warranty.

Our motto is: Invest in Rhodes, Invest in property, it stands the test o fime.

TOP PROPERTIES
George and Savas Pipinos
Because we know best



ΕΛΛΗΝΙΚΗ ΔΗΜΟΚΡΑΤΙΑ
ΠΕΡΙΦΕΡΕΙΑ ΝΟΤΙΟΥ ΑΙΓΑΙΟΥ
ΝΟΜΟΣ ΔΩΔΕΚΑΝΗΣΟΥ
ΝΟΜΑΡΧΙΑΚΗ ΑΥΤΟΔ/ΣΗ ΔΩΔ/ΣΟΥ
ΝΟΜΑΡΧΙΑΚΟ ΣΥΜΒΟΥΛΙΟ

Ρόδος, 18/10/2004
Αριθμ. Πρωτ. Ν.Σ. 530

ΑΝΑΚΟΙΝΩΣΗ

Με το υπ' αριθμ. πρωτ. 1225/12-10-2004 έγγραφο της Περιφέρειας Νοτίου Αιγαίου - Γενική Διεύθυνση Περιφέρειας - Τμήμα ΠΕ.ΧΩ Δωδ/σου, μας διαβιβάστηκε για γνωμοδότηση η Μελέτη Περιβαλλοντικών Επιπτώσεων (Μ.Π.Ε.) υφιστάμενης ξενοδοχειακής μονάδας Α' τάξης (4 αστέρων ως προς την κτηγοριοποίηση) με τον τίτλο «STEPS OF LINDOS» δυναμικότητας 310 κλινών στη θέση «Βλυχά» Δήμου Λινδίων, Νήσου Ρόδου Νομού Δωδεκανήσου, ιδιοκτησίας της «Α.Ε. ΚΛΕΟΒΟΥΛΟΣ Ξ.Ν.Τ.Ε.».

Καλούμε κάθε ενδιαφερόμενο, να υποβάλλει τις έγγραφες παρατηρήσεις του ως προς το περιεχόμενο της παραπάνω μελέτης, μέσα σε προθεσμία δεκαπέντε (15) ημερών από την ημερομηνία δημοσίευσης της παρούσας στον ημερήσιο τοπικό τύπο.

Οι ενστάσεις θα υποβάλλονται:

1. Στη Γραμματεία της Νομαρχιακής Επιτροπής της Ν.Α. Δωδ/σου.
2. Στην ανωτέρω αναφερομένη Υπηρεσία.

και θα κοινοποιούνται στο Τοπικό Γραφείο Περιβάλλοντος του Τ.Π. και Π.Ε. της Ν. Α. Δωδ/σου (υπόψη κ. Αρη Σκιαδόπουλου τηλ. 22410-30413), όπου βρίσκεται η ανωτέρω μελέτη και μπορεί κάθε ενδιαφερόμενος να λάβει γνώση αυτής.

Ο Πρόεδρος του Ν.Σ. Δωδ/σου

ΦΩΤΗΣ ΧΑΤΖΗΔΙΑΚΟΣ

ΕΛΛΗΝΙΚΗ ΔΗΜΟΚΡΑΤΙΑ
ΝΟΜΟΣ ΔΩΔΕΚΑΝΗΣΟΥ
ΔΗΜΟΣ ΙΑΛΥΣΟΥ
Α.Π. 5020
ΓΡΑΦΕΙΟ ΜΙΣΘΟΔΟΣΙΑΣ & ΠΡΟΣΩΠΙΚΟΥ
Ταχ. Κώδικας:85101
Ταχ. Δ/νση: Πολυτεχνείου 7 Ιαλυσός
Πληροφορίες:Πίκου Μιχαλία
Τηλ. (22410) 98431
Ιαλυσός, 21-10-2004

ΑΝΑΚΟΙΝΩΣΗ

Ο Δήμαρχος του Δήμου Ιαλυσού Ρόδου

ανακοινώνει ότι:

θα προσλάβει προσωπικό με σύμβαση μίσθωσης έργου, ύστερα από:

Α) Την υπ' αρ. ΔΙΠΠ/Φ.ΕΓΚΡ.1/95/7746/11-5-2004 απόφαση της Επιτροπής του άρθρου 2 παρ. 1 της ΠΥΣ55/1998 ΠΥΣ.

Β)Την υπ' αρ. 25/2004 απόφαση του δημοτικού συμβουλίου Δήμου Ιαλυσού.

Γ)Την υπ' αρ. 11213 εγκριτική απόφαση του Γενικού Γραμματέα Περιφέρειας Νοτίου Αιγαίου και σύμφωνα με τις διατάξεις και τους περιορισμούς του άρθρου 6 παρ. 1 & 6 του Ν. 2527/97 (ΦΕΚ 206/α/8-10-1997) για την παρακάτω ειδικότητα:

1. ΤΕ Τεχνολογίας Γεωπονίας

Ατομα:1

Η σύμβαση του έργου θα ισχύει για ένα (1) έτος.

Οι ανωτέρω θα εκτελέσουν διάφορα έργα, τα οποία δεν ανάγονται στον κύκλο καθηκόντων των υπηρετούντων υπαλλήλων του Δήμου Ιαλυσού.

Οι ενδιαφερόμενοι παρακαλούνται εκτός από την αίτηση να υποβάλλουν τα κάτωθι δικαιολογητικά μέχρι την 1/11/2004 στο γραφείο μισθοδοσίας και προσωπικού του Δήμου (αρμόδια υπάλληλος κ. Πίκου Μιχαλία):

1.Επικυρωμένο αντίγραφο τίτλου σπουδών
2. Πιστοποιητικό οικογενειακής κατάστασης
3. Πιστοποιητικό ποινικού μητρώου τύπου Α!
4. Πιστοποιητικό στρατολογίας
5. Πιστοποιητικό υγείας
6. Επικυρωμένο αντίγραφο αστυνομικής ταυτότητας
7. Βιογραφικό σημείωμα.

Ολοι οι ενδιαφερόμενοι θα περάσουν προσωπική συνέντευξη την 2/11/2004 και ώρα 13:00 μ.μ.

Η επιλογή θα γίνει από το Δήμαρχο Ιαλυσού σύμφωνα με το άρθρο 6 του Ν. 2527/97.

Ο ΔΗΜΑΡΧΟΣ ΙΑΛΥΣΟΥ

ΣΤΑΓΚΑΣ ΣΤΕΡΓΟΣ

ΕΛΛΗΝΙΚΗ ΔΗΜΟΚΡΑΤΙΑ
ΝΟΜΟΣ ΔΩΔΕΚΑΝΗΣΟΥ
ΔΗΜΟΣ ΙΑΛΥΣΟΥ
Μ.Ε.Κ.Τ.Ο
Α.Π. 25
Ιαλυσός 18/10/2004

ΑΝΑΚΟΙΝΩΣΗ

Ο Πρόεδρος του Μ.Ε.Κ.Τ.Ο Ιαλυσού Ρόδου

ανακοινώνει ότι:

θα προσλάβει προσωπικό με σύμβαση μίσθωσης έργου, ύστερα από:

1. Το υπ' αρ. 6962/28-6-2004 έγγραφο της Περιφέρειας Νοτίου Αιγαίου
2. Τις διατάξεις του άρθρου 6 του Ν. 2527/97 (ΦΕΚ 206/α/8-10-97)
3.Τις ανάγκες του ΜΕΚΤΟ Δήμου Ιαλυσού για την εκτέλεση των έργων του
4. Την υπ' αρ. ΔΙΠΠ/Φ.ΕΓΚΡ.1.95/7746/11-5-2004 απόφαση της Επιτροπής του άρθρου 2 παρ. 1 της αρ. 55/98 ΠΥΣ.
5. Το αρ. Οικ. 28930/28-5-2004 έγγραφο του ΥΠΕΣΔΔΑ

Στην παρακάτω ειδικότητα:

1. Χοροδιδάσκαλος
- Ατομα 1

- Η σύμβαση έργου θα ισχύει για ένα (1) έτος.
- Οι ανωτέρω θα εκτελέσουν εργασίες, οι οποίες δεν ανάγονται στον κύκλο καθηκόντων των υπηρετούντων υπαλλήλων του Δήμου Ιαλυσού.
- Οι ενδιαφερόμενοι παρακαλούνται εκτός από την αίτηση να υποβάλλουν τα κάτωθι δικαιολογητικά μέχρι την 29/10/2004 στο γραφείο Προσωπικού του Δήμου Ιαλυσού (αρμόδια υπάλληλος κ. Πίκου Μιχαλία):

1. Επικυρωμένο αντίγραφο τίτλου σπουδών.
2. Πιστοποιητικό οικογενειακής κατάστασης
3. Πιστοποιητικό ποινικού μητρώου τύπου Α!
4. Πιστοποιητικό στρατολογίας
5. Πιστοποιητικό υγείας
6. Επικυρωμένο αντίγραφο αστυνομικής ταυτότητας
7. Βιογραφικό σημείωμα.

Ολοι οι ενδιαφερόμενοι θα περάσουν προσωπική συνέντευξη την 1/11/2004 και ώρα 12 μ.μ.

Η επιλογή θα γίνει από το Δήμαρχο Ιαλυσού σύμφωνα με το άρθρο 6 του Ν. 2527/97.

Ο ΠΡΟΕΔΡΟΣ ΤΟΥ ΜΕΚΤΟ ΙΑΛΥΣΟΥ

ΣΤΕΡΓΟΣ Σ. ΣΤΑΓΚΑΣ

ΕΛΛΗΝΙΚΗ ΔΗΜΟΚΡΑΤΙΑ
ΔΗΜΟΣ ΡΟΔΙΩΝ
Δ/ΝΣΗ ΤΕΧΝ. ΥΠΗΡΕΣΙΑΣ
ΤΜΗΜΑ Η - Μ - Μ

ΠΡΟΜΗΘΕΙΑ ΔΙΑΦΟΡΩΝ ΥΛΙΚΩΝ ΓΙΑ ΤΟ ΕΡΓΟ:
Χριστουγεννιάτικος και εορταστικός διάκοσμος της πόλης
Α.Π. 16425/22-10-2004

ΠΕΡΙΛΗΨΗ ΔΙΑΚΗΡΥΞΗΣ ΔΗΜΟΠΡΑΣΙΑΣ

Ο Δήμαρχος Ροδίων διακηρύσσει ότι εκτίθεται σε τακτικό διαγωνισμό με υποβολή σφραγισμένων προσφορών και με συμπλήρωση τιμολογίου ή ανάδειξη προμηθευτή ανά είδος ή για το σύνολο των πιο κάτω ειδών.

Α.Α.	ΠΕΡΙΓΡΑΦΗ	Μον. Μετρ.	Ποσότ.	Ενδεικτική Τιμή Μονάδος €	Ενδεικτική Προϋπ/σθείσα ΔΑΠΑΝΗ €
	ΗΛΕΚΤΡΙΚΑ ΕΙΔΗ				
1.	Καλώδιο τύπου ΝΥΛ 3 x 1,5 τχ	Μ	1491	0,35	521,85
2.	Λαμπτήρες πυρακτώσεως Ε 14 3 έως 7 W	ΤΕΜ	14700	0,26	3.822,00
3.	Μονοκάλανος φωτοσωλήνας 13 μμ	Μ	924	1,00	924,00
4.	Επίστηλη χριστουγεννιάτικη παράσταση από φωτοσωλήνα ισχύος 95 έως 110 W διαστάσεων περίπου ύψους 0,50 μ έως 0,65 μ και πλάτους 0,50 μ έως 0,65 μ	ΤΕΜ	80	88,31	7.065,00
5.	Επίστηλη χριστουγεννιάτικη παράσταση από φωτοσωλήνα ισχύος 400 έως 500 W διαστάσεων περίπου ύψους 2,50 μ έως 3,00 μ και πλάτους 1,00 μ έως 1,50 μ	ΤΕΜ	30	235,50	7.065,00
6.	Επίστηλη χριστουγεννιάτικη παράσταση από πλαίσιο αλουμινίου με λάμπες ισχύος 10 W συνολικής ισχύος 350 W έως 400 W περίπου ύψους 2,00 μ έως 2,50 μ και πλάτους 0,50 μ έως 1,00 μ	ΤΕΜ	10	80,18	801,80

Ο συνολικός ενδεικτικός προϋπολογισμός της πιο πάνω προμήθειας μαζί με τη στρογγύλευση ανέρχεται στο ποσό των είκοσι χιλιάδων διακοσίων ευρώ **(20.200,00) €** χωρίς τον Φ.Π.Α. 13%.

Οι τεχνικές και κατασκευαστικές προδιαγραφές των ανωτέρω αναφέρονται στη μελέτη της υπηρεσίας.

Ο διαγωνισμός θα γίνει στις **3 Νοεμβρίου** ημέρα **Τετάρτη** με ώρα έναρξης 10η πρωινή και ώρα λήξης 11η πρωινή στο Δημαρχείο (αίθουσα συνεδριάσεως Δημοτικού Συμβουλίου) μπροστά στη Δημαρχιακή Επιτροπή.

Δεκτοί στο διαγωνισμό γίνονται αναγνωρισμένοι κατασκευαστές των ζητουμένων ειδών, προμηθευτές ή αντιπρόσωποι και έμποροι εγγεγραμμένοι στο επιμελητήριό τους ή στην επαγγελματική τους οργάνωση οι οποίοι θα παραδώσουν προσωπικά στην Επιτροπή τους ζητούμενους φακέλους (βλέπε πλήρη διακήρυξη).

Η εγγύηση για τη συμμετοχή στη δημοπρασία ορίζεται σε ποσό 5% επί του ενδεικτικού προϋπολογισμού των προσφερομένων ειδών και βεβαιώνεται με την προσκόμιση ισόποσου γραμματίου του Ταμείου Παρακαταθηκών και Δανείων ή εγγυητικής επιστολής αναγνωρισμένης τραπέζης συντεταγμένη κατά τον ισχύοντα τρόπο για το Δημόσιο. Η εγγύηση θα απευθύνεται στο Δήμο Ροδίων.

Η διαδικασία ανάδειξης προμηθευτή, ο χρόνος ισχύος της προσφοράς, ο χρόνος εγγύησης, ο χρόνος και ο τόπος παράδοσης αναφέρονται στην πλήρη διακήρυξη.

Τον προμηθευτή βαρύνουν τα έξοδα δημοσίευσης της παρούσης περίληψης και οι νόμιμες κρατήσεις που είναι ΤΑΔΚΥ 2%, ΤΥΔΚ 1%, ΤΕΕ 2‰, χαρτόσημο 2% του 2‰ (Τ.Ε.Ε.), Ο.Γ.Α. - Τ.Ε.Β.Ε. 20% του χαρτοσήμου, ΤΣΜΕΔΕ 1%, ΕΜΠ 0,50% και 4% φόρος προμηθείας.

Στην προκειμένη δημοπρασία ισχύουν και εφαρμόζονται οι διατάξεις των Π.Δ/των 410/95 Δημοτικός και Κοινοτικός Κώδικας και 28/80 περί Δημοτικών και Κοινοτικών Προμηθειών.

Περισσότερες πληροφορίες κατά τις εργάσιμες ημέρες και ώρες στα γραφεία της Δ/νσης Τεχνικών Υπηρεσιών του Δήμου Ροδίων, τηλ. 22410-46439 - 22410 46409.

Ο δήμαρχος
Κ.Κ.Ε.
Ο προϊστάμενος Δ/νσης Τεχνικών Υπηρεσιών
ΕΛΕΥΘΕΡΙΟΣ ΚΩΝΣΤΑΝΤΖΟΣ

ΔΗΜΟΤΙΚΟ ΛΙΜΕΝΙΚΟ ΤΑΜΕΙΟ ΝΟΤΙΑΣ ΔΩΔΕΚΑΝΗΣΟΥ

ΠΕΡΙΛΗΨΗ ΔΙΑΚΗΡΥΞΗΣ

Το Δημοτικό Λιμενικό Ταμείο Νότιας Δωδεκανήσου προκηρύσσει πλειοδοτικό διαγωνισμό με σφραγισμένες προσφορές για την εκμίσθωση ακινήτου που βρίσκεται στη χερσαία λιμενική ζώνη του λιμένα Μανδρακίου Ρόδου περιοχή «Νεώρειο».

Ο διαγωνισμός θα διεξαχθεί την **18η Νοεμβρίου 2004,** ημέρα **Πέμπτη** και ώρα **10:00 π.μ.** (λήξη επίδοσης προσφορών) στα γραφεία του Δημοτικού Λιμενικού Ταμείου Νότιας Δωδεκανήσου (Εμπορικό Λιμάνι Ρόδου), ενώπιον της κατά νόμο Επιτροπής.

Στο διαγωνισμό γίνονται δεκτοί Έλληνες υπήκοοι και ελληνικής καταγωγής που έχουν συμπληρώσει το 18ο έτος της ηλικίας τους την ημέρα διεξαγωγής του διαγωνισμού.

Για να γίνει κάποιος δεκτός στο διαγωνισμό πρέπει να μην είναι δήμαρχος, πάρεδρος, πρόεδρος κοινότητας ή δημόσιος υπάλληλος (υποβολή σχετικής δήλωσης). Να μην έχει καταδικαστεί για λαθρεμπορία, εμπορία ή χρήση ναρκωτικών, αλιεία με δυναμίτιδα, κλοπή, υπεξαίρεση, παράνομη κατοχή όπλων ή εκρηκτικών υλών ή για παράβαση των νόμων περί προστασίας εθνικού νομίσματος.

Ελάχιστο όριο πρώτης προσφοράς 370,00 € (τριακόσια εβδομήντα ευρώ).

Λοιπές πληροφορίες καθορίζονται στην αναλυτική διακήρυξη που διατίθεται από τα γραφεία του Δ.Λ.Τ.Ν.Δ. ή στα τηλέφωνα 22410 27242 και 34856.

ΓΕΩΡΓΙΟΣ ΓΙΑΝΝΟΠΟΥΛΟΣ
Δήμαρχος Ροδίων
Πρόεδρος Δημοτικού Λιμενικού Ταμείου Νότιας Δωδ/σου

ΣΥΓΧΑΡΗΤΗΡΙΟ

Θέλω πολύ και δημόσια με αισθήματα σεβασμού και αναγνώρισης να συγχαρώ τον κ. ΑΡΙΣΤΕΙΔΗ ΚΑΡΤΑΝΟ για την ανάληψη καθηκόντων στη θέση του Αστυνομικού Διευθυντή Δωδεκανήσου ευχόμενος πρώτα υγεία και κάθε επιτυχία στο δύσκολο έργο του.

Με τιμή και αξιοπρέπεια
Οικογένεια
Σταύρου Αποστόλου Μοντάνου

ΕΛΛΗΝΙΚΗ ΔΗΜΟΚΡΑΤΙΑ
ΠΕΡΙΦΕΡΕΙΑ ΝΟΤΙΟΥ ΑΙΓΑΙΟΥ
ΝΟΜΟΣ ΔΩΔΕΚΑΝΗΣΟΥ
ΝΟΜΑΡΧΙΑΚΗ ΑΥΤ/ΣΗ ΔΩΔ/ΣΟΥ
ΝΟΜΑΡΧΙΑΚΟ ΣΥΜΒΟΥΛΙΟ

Ρόδος, 18/10 /2004
Αριθμ. Πρωτ. Ν.Σ. 526
(Σχετ: Ν.Σ. 525/2004, 524/2004)

ΑΝΑΚΟΙΝΩΣΗ

Με την παρούσα ανακοινώνουμε ότι στις 18-10-2004 παρελήφθησαν από το Γραφείο μας οι παρακάτω Αποφάσεις της Περιφέρειας Νοτίου Αιγαίου - Γενική Διεύθυνση Περιφέρειας - Τμήμα ΠΕ.ΧΩ Δωδ/σου:

Α) Η με αριθμό 712/12-10-2004 Απόφαση του Γενικού Γραμματέα Περιφέρειας Νοτίου Αιγαίου που αφορά «έγκριση περιβαλλοντικών όρων νέας ξενοδοχειακής μονάδας 50 κλινών τύπου επιπλωμένων διαμερισμάτων 3 αστέρων στη θέση «Πηγαδάκια - Κάμπος» του Δήμου Λειψών Νήσου Λειψών Νομού Δωδεκανήσου, της εταιρείας «ΞΕΝ/ΚΕΣ & ΤΟΥΡ/ΚΕΣ ΕΠ/ΣΕΙΣ ΝΕΦΕΛΗ Α.Ε.».

Β) Η με αριθμό 478/12-10-04 Απόφαση του Γενικού Γραμματέα Περιφέρειας Νοτίου Αιγαίου που αφορά έγκριση περιβαλλοντικών όρων για τη λειτουργία της υφιστάμενης ξενοδοχειακής μονάδος Γ' τάξης (2 αστέρων ως προς την κατηγοριοποίηση) με τον τίτλο «ΕΛΕΝΑ» και δυναμικότητας 163 κλινών εντός πόλεως Ρόδου Νομού Δωδεκανήσου, ιδιοκτησίας «Τ.Ε.Ξ.Ε. Κ. ΚΡΗΤΙΚΟΣ Α.Ε.».

Γ) Η με αριθμό 415/12-10-2004 Απόφαση του Γενικού Γραμματέα Περιφέρειας Νοτίου Αιγαίου που αφορά «Εγκριση περιβαλλοντικών όρων υφιστάμενης ξενοδοχειακής μονάδος κλασσικού τύπου Β' τάξης (3 αστέρων ως προς την κατηγοριοποίηση) και δυναμικότητας 57 κλινών στην περιοχή «ΚΟΛΥΜΠΙΑ» Δήμου Αφάντου Νήσου Ρόδου, με τον τίτλο «KOLIBIA BAY» ιδιοκτησίας της εταιρείας «ΜΑΡΚΟΠΟΥΛΟΣ Α.Ε».

Καλούμε κάθε ενδιαφερόμενο προκειμένου να λάβει γνώση του περιεχομένου εκάστης των παραπάνω αποφάσεων να αποταθεί στο Τοπικό Γραφείο Περιβάλλοντος του Τ.Π. και Π.Ε. της Ν.Α. Δωδ/σου (κ. Αρη Σκιαδόπουλο τηλ. 22410 - 30413).

Οι προαναφερόμενες αποφάσεις θα αναρτηθούν, για τις προσεχείς μέρες, στον πίνακα ανακοινώσεων της Νομαρχίας.

Ο
Πρόεδρος του Ν.Σ. Δωδ/σου
ΦΩΤΗΣ ΧΑΤΖΗΔΙΑΚΟΣ

ΕΛΛΗΝΙΚΗ ΔΗΜΟΚΡΑΤΙΑ
ΝΟΜΟΣ ΔΩΔΕΚΑΝΗΣΟΥ
ΔΗΜΟΣ ΡΟΔΙΩΝ

ΡΟΔΟΣ 1 /10/2004

ΑΡ. ΠΡΩΤ. 15500

ΕΠΑΝΑΠΡΟΚΗΡΥΞΗ

Για την πρόσληψη προσωπικού με σύμβαση εργασίας ιδιωτικού δικαίου ορισμένου χρόνου κατ' άρθρο 21 του Ν.2190/1994 όπως ισχύει μετά την τροποποίηση και συμπλήρωση του με το άρθρο 9 του Ν. 3051/2002.

(Σχετ.: Η αριθμ. 8678/2004 προκήρυξή μας η οποία απέβη άγονη γιατί κανείς υποψήφιος δεν κατείχε το τυπικό προσόν).

ΕΠΑΝΑΠΡΟΚΗΡΥΞΗ

Πρόσληψης δύο (2) θέσεων με σύμβαση εργασίας ιδιωτικού δικαίου ορισμένου χρόνου του Δήμου Ροδίων, που εδρεύει στη Ρόδο.

Έχοντας υπόψη :

1. Τις διατάξεις του άρθρου 21 του Ν. 2190/1994, όπως ισχύει μετά τις τροποποιήσεις και συμπληρώσεις των Ν. 2225/1994, 2247/1994, 2266/1994, 2349/1995, 2527/1997, 2738/1999 3051/2002, 3146/2003, 3174/2003 3200/2003 και 3260 /2004.

2. Την με αρ. 28690/27-5-04 εγκριτική της πρόσληψης Πράξη της Τριμελούς εξ Υπουργών Επιτροπής της § 1 του άρθρου 2 της υπ' αριθμ. 55/1998 Π.Υ.Σ. «Αναστολή διορισμών και προσλήψεων στο Δημόσιο Τομέα» ΦΕΚ 252Α /12.11.1998 τ. Α'), όπως ισχύει.

3. Την παρ. 6 της υπ' αριθμ. 55/1998 Π.Υ.Σ. όπως ισχύει. (Προκειμένου για επιχειρήσεις των Ο.Τ.Α.. της παρ. 3 του άρθρου 1 του Ν. 2527/1997).

4. Την παρ. 2 του άρθρου 57 του Ν. 2218/94 καθώς και την παρ.3 της υπ'αρ. 55/1998 Π.Υ.Σ. όπως συμπληρώθηκε με την παρ. 5 του άρθρου 6 του Ν. 3146/2003 (προκειμένου για κάλυψη αναγκών ανταποδοτικού χαρακτήρα υπηρεσιών των Ο.Τ.Α

5. Την με αρ. αριθμ.26640/19-5-2004 απόφαση του Υφυπουργού Εσωτερικών Δημόσιας Διοίκησης και Αποκέντρωσης

6. Τον Οργανισμό Εσωτερικής Υπηρεσίας του Δήμου μας (ΦΕΚ 1178/2003.....)

Α ν α κ ο ι ν ώ ν ε ι

Την πρόσληψη προσωπικού με σύμβαση εργασίας ιδιωτικού δικαίου ορισμένου χρόνου, συνολικού αριθμού δύο (2) ατόμων για την κάλυψη παροδικών αναγκών των υπηρεσιών του Δήμου μας για τις εξής, κατά αριθμό ατόμων, ειδικότητες, με τα αντίστοιχα τυπικά προσόντα και την αντίστοιχη χρονική περίοδο.

Ειδικότητα	Αριθμός	Ειδικά τυπικά προσόντα	Χρονική διάρκεια
ΔΕ ΤΕΧΝ.ΗΛΕΚΤΡ/ΩΝ	2		ΟΧΤΩ (8) ΜΗΝΕΣ

ΕΙΔΙΚΑ ΤΥΠΙΚΑ ΠΡΟΣΟΝΤΑ:

ΚΥΡΙΑ ΠΡΟΣΟΝΤΑ

Α. άδεια ασκήσεως επαγγέλματος ηλεκτρολόγων εσωτερικών ηλεκτρικών εγκαταστάσεων Α ειδικότητας 1ης κατηγορίας .

Β. Κάτοχοι τίτλου:

Δίπλωμα ΙΕΚ ή πτυχίο Α ή Β κύκλου σπουδών τεχνικού ή επαγγελματικού εκπαιδευτηρίου, ή απολυτηρίου τίτλου:

- ενιαίου πολυκλαδικού Λυκείου ή
- τεχνικού επαγγελματικού λυκείου ή
- τεχνικής επαγγελματικής σχολής Β/θμιας εκπαίδευσης ή
- σχολής μαθητείας του ΟΑΕΔ του Ν.1346/83 ή
- άλλου ισότιμου τίτλου σχολικής μονάδας της ημεδαπής ή αλλοδαπής αντίστοιχης ειδικότητας.

Βάσει του οποίου χορηγείται η παραπάνω άδεια άσκησης επαγγέλματος ηλεκτρολόγου.

ΕΠΙΚΟΥΡΙΚΑ ΠΡΟΣΟΝΤΑ

Α. Σε περίπτωση που δεν καθίσταται δυνατή η πλήρωση των θέσεων από υποψηφίους με τα προαναφερόμενα προσόντα επιτρέπεται ο διορισμός με άδεια άσκησης επαγγέλματος με άδεια ασκήσεως επαγγέλματος ηλεκτρολόγου εσωτερικών ηλεκτρικών εγκαταστάσεων Α ειδικότητας 1ης κατηγορίας και αντίστοιχος τίτλος αναγνωρισμένης κατώτερης τεχνικής σχολής της ημεδαπής ή ισότιμος τίτλος της αλλοδαπής βάσει του οποίου χορηγείται η παραπάνω άδεια άσκησης επαγγέλματος ηλεκτρολόγου.

Β.Σε περίπτωση που δεν καθίσταται δυνατή η πλήρωση των θέσεων από υποψηφίους με τα προαναφερόμενα προσόντα επιτρέπεται ο διορισμός με απολυτήριο τίτλο τουλάχιστον υποχρεωτικής εκπαίδευσης (δηλ. απολυτήριο τριταξίου γυμνασίου η για υποψηφίους που έχουν αποφοιτήσει μέχρι και το έτος 1980 απολυτήριο δημοτικού σχολείου) ή ισοδύναμο απολυτήριο τίτλο κατώτερης τεχνικής σχολής του Ν.Δ/τος 580/1970 ή απολυτήριο τίτλο εργαστηρίων ειδικής επαγγελματικής εκπαίδευσης και κατάρτισης του άρθρου 1 του Ν. 2817/2000 για άδεια άσκησης επαγγέλματος ηλεκτρολόγου εσωτερικών ηλεκτρικών εγκαταστάσεων Α ειδικότητας 1ης κατηγορίας και αντίστοιχη εμπειρία τουλάχιστον τριών (3) ετών μετά την απόκτηση της άδειας .

Γ. Σε περίπτωση που δεν καθίσταται δυνατή η πλήρωση των θέσεων από υποψηφίους με τα προαναφερόμενα προσόντα επιτρέπεται ο διορισμός με απολυτήριο τίτλο τουλάχιστον υποχρεωτικής εκπαίδευσης (δηλαδή απολυτήριο τριταξίου γυμνασίου η για υποψηφίους που έχουν αποφοιτήσει μέχρι και το έτος 1980 απολυτήριο δημοτικού σχολείου) ή ισοδύναμο απολυτήριο τίτλο κατώτερης τεχνικής σχολής του ν.δ. 580/1970 ή απολυτήριο τίτλο εργαστηρίων ειδικής επαγγελματικής εκπαίδευσης και κατάρτισης του άρθρου 1 του ν. 2817/2000, άδεια άσκησης επαγγέλματος ηλεκτρολόγου εσωτερικών ηλεκτρικών εγκαταστάσεων Α ειδικότητας 1ης κατηγορίας και αντίστοιχη εμπειρία τουλάχιστο έξι (6) μηνών μετά την απόκτηση της άδειας.

Α. ΓΕΝΙΚΑ ΠΡΟΣΟΝΤΑ ΠΡΟΣΛΗΨΗΣ

1. Οι υποψήφιοι πρέπει να έχουν ηλικία 18 έως 65 ετών. (παρ.6 άρθρο 21 του Ν. 2190/94 και παρ. 5 άρθρο 9 του Ν. 3174/2003)

2. Να έχουν την υγεία και τη φυσική καταλληλότητα που τους επιτρέπει την εκτέλεση των καθηκόντων της θέσεως που επιλέγουν.

3. Να μην έχουν κώλυμα κατά το άρθρο 8 του Υπαλληλικού Κώδικα (καταδίκη, υποδικία, δικαστική συμπαράσταση), με την επιφύλαξη της επόμενης εξαίρεσης.

Εξαίρεση: Οι υποψήφιοι για θέσεις βοηθητικού ή ανειδίκευτου προσωπικού υπό την προϋπόθεση ότι έχουν εκτίσει την ποινή ή τα μέτρα ασφαλείας που τους έχουν επιβληθεί έχουν αρθεί ή έχουν απολυθεί υπό όρο (Ν. 2207/1994 άρθρο 4 παρ. 6).

Β. ΚΡΙΤΗΡΙΑ ΠΡΟΣΛΗΨΗΣ

ΚΡΙΤΗΡΙΟ ΕΝΤΟΠΙΟΤΗΤΑΣ

- Οι υποψήφιοι κατατάσσονται σε πίνακα κατά κλάδο ή ειδικότητα με τη σειρά του βαθμού εντοπιότητας (α', β', γ' κ.ο.κ.). Ανάμεσα σ' αυτούς που έχουν την ίδια εντοπιότητα, προηγούνται οι έχοντες τα κύρια προσόντα και ακολουθούν οι έχοντες τα επικουρικά προσόντα. Αν δεν καλυφθεί ο αριθμός των προσλαμβανομένων από τους έχοντες τα κυρια ή επικουρικά προσόντα της πρώτης εντοπιότητας προσλαμβάνονται οι υποψήφιοι που έχουν τα αντίστοιχα προσόντα της δεύτερης κ.ο.κ. Η σειρά κατάταξης μεταξύ αυτών που έχουν τα τα ίδια προσόντα, κύρια ή επικουρικά γίνεται με βαση τη βαθμολογία που συγκεντρώνουν στα βαθμολογούμενα κριτήρια (ανεργία, αριθμός τέκνων πολύτεκνης οικογένειας κ.λπ.)

- Οι υποψήφιοι κατατάσσονται σε πίνακες κατά κλάδο ή ειδικότητα με κριτήριο την ΕΝΤΟΠΙΟΤΗΤΑ ως ακολούθως :

Προτάσσονται κατά σειρά :

α) ΟΙ ΔΗΜΟΤΕΣ :

(1) του Δήμου Ροδίων.

(2) Των άλλων Δήμων ή Κοινοτήτων της Νήσου Ρόδου

(3) Των υπολοίπων Δήμων ή Κοινοτήτων του Νομού Δωδ/σου.

β) ΟΙ ΜΟΝΙΜΟΙ ΚΑΤΟΙΚΟΙ όλων των Νομών της Χώρας.

ΛΟΙΠΑ ΚΡΙΤΗΡΙΑ

Η σειρά κατάταξης των υποψηφίων καθορίζεται με τη ΒΑΘΜΟΛΟΓΗΣΗ ΤΩΝ ΠΑΡΑΚΑΤΩ ΚΡΙΤΗΡΙΩΝ ως ακολούθως:

ΚΡΙΤΗΡΙΑ	ΜΟΝΑΔΕΣ
1. Χρόνος Ανεργίας	
α. Τεσσάρων (4) μηνών ανεργίας	1000
β. Άνω των τεσσάρων (4) μηνών με ανώτατο όριο τους δώδεκα (12) μήνες, προστίθενται ανά μήνα ανεργίας	50

Σημείωση: Άνεργος είναι ο υποφήφιος που έχει για τέσσερις (4) τουλάχιστον συνεχείς μήνες ανεργίας, υπολογιζόμενους από την τελευταία ημέρα της προθεσμίας υποβολής των αιτήσεων και προς τα πίσω.

Επίσης, χρόνος ανεργίας θεωρείται και ο χρόνος παρακολούθησης προγραμμάτων επαγγελματικής κατάρτισης του ΟΑΕΔ, (εκτός των προγραμμάτων STAGE, που θεωρούνται χρόνος εμπειρίας), καθώς και εκείνων του Υπουργείου Εργασίας ή άλλων Υπουργείων που εκτελούνται σε συνεργασία με το Υπουργείο Εργασίας ή τον ΟΑΕΔ εφόσον ο υποφήφιος ήταν άνεργος τουλάχιστον επί τετράμηνο κατά τον χρόνο ένταξής του στο πρόγραμμα (&1 άρθρο 9 Ν.3051/2002). Η συμμετοχή στα προγράμματα απόκτησης εργασιακής εμπειρίας (STAGE) του ΟΑΕΔ θεωρείται ως χρόνος εμπειρίας και όχι ανεργίας.

2. Αριθμός τέκνων πολύτεκνης οικογένειας	
2. Αριθμός τέκνων πολύτεκνης οικογένειας.	
α. Για υποψήφιο που είναι πολύτεκνος, για κάθε τέκνο	50
β. Για υποψήφιο που είναι τέκνο πολύτεκνης οικογένειας, για κάθε τέκνο	50

Σημείωση: Τις ανωτέρω μονάδες μπορεί να λάβει μόνο ένα μέλος της ίδιας οικογένειας κατά το ίδιο ημερολογιακό έτος στον ίδιο φορέα (παρ. 1 άρθρο 9 Ν. 3051/2002)

3. Αριθμός ανηλίκων τέκνων	
α. Για καθένα από τα δύο (2) πρώτα ανήλικα τέκνα	30
β. Για το τρίτο ανήλικο τέκνο	50

4. Βαθμός βασικού τίτλου σπουδών, που απαιτείται από την ανακοίνωση, μόνο για την κατηγορία ΔΕ.

Α. Για τους υποψηφίους της κατηγορίας ΔΕ οι μονάδες του βαθμού του τίτλου σπουδών με δύο δεκαδικά ψηφία **πολλαπλασιάζονται με τον αριθμό 10.**

5. Ηλικία	
α. Για τους υποψηφίους ηλικίας έως Τριάντα (30) ετών με αφετηρία υπολογισμού το απαιτούμενο από την ανακοίνωση κατώτερο όριο ηλικίας και με βάση το έτος γέννησης, ανά έτος	3
β. Για τους υποψηφίους ηλικίας άνω των τριάντα (30) ετών με αφετηρία υπολογισμού το απαιτούμενο από την ανακοίνωση κατώτερο όριο ηλικίας και με βάση το έτος γέννησης, ανά έτος	2
6. Εμπειρία (ΜΟΝΟ στην περίπτωση που απαιτείται ως προσόν από την ανακοίνωση).	
Α. Για έξι μήνες εμπειρίας	30
Β. Άνω των έξι (6) μηνών εμπειρίας, και μέχρι πέντε (5) έτη ανά μήνα εμπειρίας	5

Επί ισοβαθμίας υποψηφίων στη συνολική βαθμολογία προηγείται αυτός που έχει τις περισσότερες μονάδες στο πρώτο κριτήριο (χρόνος ανεργίας) και αν, αυτές συμπίπτουν, αυτός που έχει τις περισσότερες μονάδες στο δεύτερο κριτήριο (αριθμός τέκνων πολύτεκνης οικογένειας) και ούτω καθεξής.

ΕΠΙΣΗΜΑΝΣΕΙΣ

• Υποψήφιος που είναι ταυτόχρονα πολύτεκνος και τέκνο πολύτεκνης οικογένειας δικαιούται να κάνει χρήση της προσφορότερης βαθμολογικά εκ των δύο ιδιοτήτων, αποκλειόμενης της αθροιστικής βαθμολόγησης.

• Ο πολύτεκνος βαθμολογείται με πενήντα μονάδες για κάθε τέκνο του και το τέκνο πολύτεκνης οικογένειας βαθμολογείται με 50 μονάδες για κάθε μέλος της οικογένειάς του (δηλ, για κάθε αδελφό του, συμπεριλαμβανομένου και του εαυτού του).

• Τόσο ο πολύτεκνος όσο και το τέκνο πολυτέκνου δικαιούται περαιτέρω και τις μονάδες από το κριτήριο των ανηλίκων τέκνων ήτοι 30 μονάδες για καθένα από τα δύο πρώτα ανήλικα τέκνα και 50 μονάδες για το τρίτο ανήλικο τέκνο. Η βαθμολογία υπολογίζεται μόνο στα ζώντα μέλη της οικογένειας.

• Ως εμπειρία νοείται η απασχόληση με σχέση εργασίας ή σύμβαση έργου στο δημόσιο ή τον ιδιωτικό τομέα η άσκηση επαγγέλματος σε καθήκοντα ή έργα συναφή με το γνωστικό αντικείμενο του τίτλου σπουδών ή με το αντικείμενο της προς πλήρωση θέσης, μετά την απόκτηση του βασικού τίτλου σπουδών με τον οποίο ο υποψήφιος μετέχει στη διαγωνιστική διαδικασία και κατά τις περιπτώσεις για τις οποίες απαιτείται άδεια άσκησης επαγγέλματος, μετά τη λήψη της άδειας.

• Όταν από την ανακοίνωση ορίζεται για συγκεκριμένους κλάδους ή ειδικότητες **ως προσόν η εμπειρία αντί του τίτλου σπουδών**, για τη σειρά κατάταξης μεταξύ των εχόντων εμπειρία εφαρμόζονται τα προαναφερόμενα κριτήρια, **εκτός από το κριτήριο του τίτλου σπουδών** (παρ. 12 άρθρο 21 Ν. 2190/1994, όπως ισχύει).

• Ο υπολογισμός του 12μηνου μέσα στο οποίο η απασχόληση του υποψηφίου δεν πρέπει να υπερβαίνει τους 8 μήνες, γίνεται με αφετηρία το τέλος της απασχόλησης και προς τα πίσω. Οι πίνακες αναρτώνται εντός το πολύ 15 ημερών από την τελευταία ημέρα προθεσμίας υποβολής των αιτήσεων. Από την επόμενη της ανάρτησης των πινάκων, ο φορέας μπορεί να προβεί στην πρόσληψη , οπότε τεκμαίρεται ότι αρχίζει ο χρόνος απασχόλησης. Σε κάθε περίπτωση ο υπολογισμός του 12 μηνου μέσα στο οποίο ο υποψήφιος δεν μπορεί να έχει απασχόληση μεγαλύτερη των οκτώ (8) μηνών , παραμένει σταθερός ακόμη και αν η πρόσληψη του προσωπικού γίνει μετά παρέλευση ικανού χρόνου από της αναρτήσεως των πινάκων ή οι τελευταίοι αναρτηθούν μετά την παρέλευση των 15 ημερών χωρίς βέβαια στις περιπτώσεις να επηρεάζεται η διάρκεια της πραγματικής απασχόλησης του προσλαμβανομένου.

• Δυνατότητα άρσης του κωλύμματος πρόσληψης λόγω υπέρβασης της οκτάμηνης απασχόλησης υφίσταται μόνο στην περίπτωση που ο αριθμός των υποψηφίων που προσέρχονται για κάλυψη των προκηρυσσομένων θέσεων και διαθέτουν τα απαιτούμενα προσόντα είναι μικρότερος του αριθμού των θέσεων αυτών ή δεν προσέρχονται καθόλου υποψήφιοι μη έχοντες κώλυμα πρόσληψης.

Γ. ΠΡΟΘΕΣΜΙΑ ΥΠΟΒΟΛΗΣ ΑΙΤΗΣΕΩΝ

Οι ενδιαφερόμενοι μπορούν να υποβάλλουν αίτηση στα γραφεία της υπηρεσίας μας, οδός Πλ. Ελευθερίας αριθμ. 01 και ειδικότερα στην υπηρεσία προσωπικού, αρμόδια κ. Χαλιπήλια Νομική, εντός προθεσμίας δέκα (10) ημερών, που αρχίζει από την επομένη ημέρα της τελευταίας δημοσίευσης της παρούσας σε τοπικές εφημερίδες ή της ανάρτησης της στο κατάστημα της υπηρεσίας και στο χώρο ανακοινώσεων του δημοτικού ή κοινοτικού καταστήματος, εφόσον η ανάρτηση της είναι τυχόν μεταγενέστερη της δημοσίευσης στις εφημερίδες (παρ. 10 άρθρο 2 Ν. 2190/1994).

Δ. ΥΠΟΒΟΛΗ ΔΙΚΑΙΟΛΟΓΗΤΙΚΩΝ

Οι ενδιαφερόμενοι μαζί με την αίτηση τους πρέπει να υποβάλουν υποχρεωτικά τα εξής δικαιολογητικά επικυρωμένα:

1.Φωτοαντίγραφο των δυο όψεων της αστυνομικής ταυτότητας

2. Φωτοαντίγραφο του τίτλου σπουδών τους (όπου απαιτείται), στον οποίο να αναγράφεται ο ακριβής βαθμός αυτού (ΜΟΝΟ για υποψηφίους της κατηγορίας ΔΕ). Σε κάθε περίπτωση που ο βαθμός εκφράζεται με αξιολογικό χαρακτηρισμό ή με ακέραιο αριθμό πρέπει στη φωτοτυπία του τίτλου να περιλαμβάνεται και βεβαίωση της οικείας σχολής για τον ακριβή αριθμητικό βαθμό.

3. Φωτοαντίγραφο άδειας άσκησης επαγγέλματος.

4. Πιστοποιητικό εμπειρίας στο αντικείμενο της ειδικότητας (όπου απαιτείται), η οποία αποδεικνύεται ως εξής: α) Είτε με τυχόν υπάρχουσα δικαστική απόφαση, από την οποία να προκύπτει το είδος της παρασχεθείσης εργασίας και η χρονική διάρκεια της παροχής της. β) Είτε με ομοίου περιεχομένου βεβαίωση αρμόδιας, ελληνικής ή αλλοδαπής δημόσιας αρχής. γ) Είτε με όμοια βεβαίωση νομικού προσώπου του άρθρου 14 § 1 του Ν. 2190/1994 και του άρθρου 1 § 3 του Ν. 2527/1997. δ) Είτε με όμοια βεβαίωση του οικείου ασφαλιστικού φορέα. ε) Εάν από την προσκομιζόμενη βεβαίωση του οικείου ασφαλιστικού φορέα δεν προκύπτει το είδος της παρασχεθείσης εργασίας, τότε απαιτούνται πρόσθετη βεβαίωση του εργοδότη και υπεύθυνη δήλωση του υποψηφίου κατά το άρθρο 8 Ν. 1599/1986, σε συνδυασμό πάντοτε και με το βιβλιάριο κύριας ασφάλισης (εφόσον ο ασφαλιστικός φορέας δεν βεβαιώνει το είδος της εργασίας). Δεν απαιτείται η υποβολή βιβλιαρίου κύριας ασφάλισης από υποψηφίους που προσκομίζουν βεβαίωση του ασφαλιστικού φορέα.

5. Υπεύθυνη δήλωση του Ν. 1599/1986 ότι δεν έχουν κώλυμα κατά το άρθρο 8 του Υπαλληλικού Κώδικα: α) ότι δεν έχουν καταδικαστεί για κακούργημα και σε οποιαδήποτε κλοπή, υπεξαίρεση (κοινή και στην υπηρεσία), απάτη, εκβίαση, πλαστογραφία, απιστία δικηγόρου, δωροδοκία, καταπίεση, απιστία περί την υπηρεσία, παράβαση καθήκοντος, καθ' υποτροπή, συκοφαντική δυσφήμιση, καθώς και για οποιοδήποτε έγκλημα κατά της γενετήσιας ελευθερίας ή οικονομικής εκμετάλλευσης της γενετήσιας ζωής, β) ότι δεν είναι υπόδικοι και δεν έχουν παραπεμφθεί με τελεσίδικο βούλευμα για κακούργημα ή για πλημμέλημα της προηγούμενης περίπτωσης, έστω και αν το αδίκημα παραγράφηκε, γ) ότι δεν έχουν , λόγω καταδίκης, στερηθεί τα πολιτικά τους δικαιώματα και για όσο χρόνο διαρκεί η στέρηση αυτή, ότι δεν τελούν υπό δικαστική συμπαράσταση.

6. Υπεύθυνη δήλωση του Ν. 1599/1986 στην οποία ο υποψήφιος να δηλώνει αν το αμέσως προηγούμενο χρόνο, από την υποβολή της αιτήσεω'ς του έχει απασχοληθεί σε δημόσια υπηρεσία , ή νομικό πρόσωπο του άρθρου 14 παρ.1 του Ν. 2190/94 με την ιδιότητα του εποχιακού εργαζομένου ή για κάλυψη περιοδικών ή πρόσκαιρων αναγκών ή όχι. Σε περίπτωση που έχει απασχοληθεί να δηλώνει την υπηρεσία στην οποία απασχολήθηκε και την ακριβή χρονική διάρκεια της απασχόλησης (έναρξη και λήξη).

7. Η ανεργία αποδεικνύεται με πρόσφατη βεβαίωση του ΟΑΕΔ, που είναι αρμόδιος προς τούτο. Αποκλείεται η απόδειξη με υποβολή υπεύθυνης δήλωσης ή κάρτας ανεργίας.

8. Προκειμένου για ανέργους υποψηφίους που είχαν ενταχθεί σε πρόγραμμα επαγγελματικής κατάρτισης του ΟΑΕΔ: α) βεβαίωση του ΟΑΕΔ στην οποία να αναφέρεται η ημερομηνία συμμετοχής του υποψηφίου στο πρόγραμμα καθώς και η ημερομηνία λήξης της συμμετοχής του και β) βεβαίωση του ΟΑΕΔ από την οποία να προκύπτει η ημερομηνία εγγραφής τους ως ανέργων στα σχετικά μητρώα.

9. Πιστοποιητικό οικογενειακής κατάστασης, προκειμένου για υποψηφίους που έχουν ανήλικα τέκνα. Ειδικά για τους πολύτεκνους και τα τέκνα πολύτεκνων οικογενειών γίνεται δεκτό και πιστοποιητικό της ΑΣΠΕ.

10. Εάν ο τίτλος έχει αποκτηθεί στην αλλοδαπή απαιτείται, μόνον:

Προκειμένου για Δευτεροβάθμια μη τεχνική ή μη επαγγελματι-

→

ΔΗΜΟΣ ΚΑΛΛΙΘΕΑΣ ΡΟΔΟΥ

ΕΛΛΗΝΙΚΗ ΔΗΜΟΚΡΑΤΙΑ
ΠΕΡΙΦΕΡΕΙΑ ΝΟΤΙΟΥ ΑΙΓΑΙΟΥ
ΝΟΜΟΣ ΔΩΔΕΚΑΝΗΣΟΥ
ΔΗΜΟΣ ΚΑΛΛΙΘΕΑΣ

Καλυθιές 15-10-2004
Αρ. Πρωτ. 9058

ΠΕΡΙΛΗΨΗ ΤΗΣ ΠΡΟΚΗΡΥΞΗΣ 1 / 423 Μ / 2004

Που δημοσιεύθηκε στην Εφημερίδα της Κυβέρνησης ΦΕΚ 370/24-9-2004 Τεύχος Προκηρύξεων Α.Σ.Ε.Π.

Πλήρωσης οργανικής θέσεως μόνιμου προσωπικού με σειρά προτεραιότητας

Ο Δήμαρχος Καλλιθέας Νομού Δωδεκανήσου

ΠΡΟΚΗΡΥΣΣΕΙ

Την πλήρωση με σειρά προτεραιότητας μίας (1) θέσεως της κατηγορίας Δευτεροβάθμιας Εκπαίδευσης (ΔΕ) και ειδικότερα του κλάδου: **ΔΕ Ναυαγοσώστες**, θέση μία (1).

ΚΕΦΑΛΑΙΟ Α'
ΠΡΟΣΟΝΤΑ ΔΙΟΡΙΣΜΟΥ

Ι. ΓΕΝΙΚΑ ΠΡΟΣΟΝΤΑ ΔΙΟΡΙΣΜΟΥ

Οι υποψήφιοι πρέπει:

1. Να είναι Έλληνες πολίτες

Για όσους έχουν αποκτήσει την ελληνική ιθαγένεια με πολιτογράφηση θα πρέπει να έχει παρέλθει **ένα (1) τουλάχιστον** έτος από την απόκτησή της, μέχρι την ημερομηνία λήξεως της προθεσμίας υποβολής των αιτήσεων.

Εξαίρεση: Δικαιούνται να είναι υποψήφιοι και πολίτες των Κρατών της Ευρωπαϊκής Ενώσεως. Για τους πολίτες αυτούς απαιτείται η **γνώση** της ελληνικής γλώσσας σε βαθμό επαρκή (Β' επιπέδου) για την άσκηση των καθηκόντων του οικείου κλάδου, η οποία αποδεικνύεται με πιστοποιητικό ελληνομάθειας (Ν. 2413/1996 άρθρο 10 παρ. 1) που χορηγείται από το Κέντρο Ελληνικής γλώσσας [τηλ. (2310) 459101/5 και (210) 9273112)].

Επίσης, αποδεικνύεται με αντίστοιχο πιστοποιητικό του σχολείου της ελληνικής γλώσσας του Αριστοτελείου Πανεπιστημίου Θεσσαλονίκης (Πανεπιστημιούπολη, Θεσσαλονίκη, Τ.Κ. 54006, τηλ. 2310/997571-72-76) το οποίο χορηγείται ύστερα από σχετική εξέταση του υποψηφίου ή από άλλη σχολή ή σχολείο ελληνικής γλώσσας.

Δικαιούνται επίσης να είναι υποψήφιοι και όσοι απέκτησαν την ελληνική ιθαγένεια με πολιτογράφηση αλλά δεν έχει παρέλθει έτος από την απόκτησή της, εφόσον, μέχρι την απόκτησή της ήταν υπήκοοι κράτους μέλους της Ευρωπαϊκής Ενώσεως.

Γίνονται επίσης δεκτοί, για πλήρωση των προκηρυσσομένων θέσεων, Βορειοηπειρώτες, Κύπριοι Ομογενείς και Ομογενείς αλλοδαποί, που προέρχονται από την Κωνσταντινούπολη και από τα νησιά Ίμβρο και Τένεδο, χωρίς να απαιτείται πιστοποιητικό ελληνικής ιθαγένειας, υπό την προϋπόθεση ότι η ιδιότητά τους ως Ελλήνων κατά το γένος και τη συνείδηση αποδεικνύεται με άλλους τρόπους (Ν.Δ. 3832/1958).

2. Να έχουν γεννηθεί έως και το έτος 1983

3. Να έχουν την υγεία και τη φυσική καταλληλότητα που τους επιτρέπει την εκτέλεση των καθηκόντων της θέσης που επιλέγουν.

4. Κατά το χρόνο λήξεως της προθεσμίας υποβολής των αιτήσεων και κατά το χρόνο του διορισμού να μην έχουν κώλυμα διορισμού για λόγους που αναφέρονται στο άρθρο 16 του Ν. 1188/1981.

Σημείωση: Η απονομή χάριτος δεν αίρει το κώλυμα από ποινική καταδίκη του υποψηφίους για διορισμό, εφόσον μέχρι την τελευταία ημέρα υποβολής των αιτήσεων δεν έχει εκδοθεί το κατά το άρθρο 47 παρ. 1 του Συντάγματος, διάταγμα που να αίρει το σχετικό κώλυμα για το συγκεκριμένο υποψήφιο.

5. Οι άνδρες μέχρι τη λήξη της προθεσμίας υποβολής των αιτήσεων να έχουν εκπληρώσει τις στρατιωτικές τους υποχρεώσεις ή να έχουν απαλλαγεί νόμιμα από αυτές.

Εξαίρεση: Δεν απαιτείται εκπλήρωση των στρατιωτικών υποχρεώσεων για τους πολίτες κράτους της Ευρωπαϊκής Ενώσεως, για τους οποίους δεν προβλέπεται στη χώρα τους τέτοιο κώλυμα.

Σημείωση: Σε κάθε περίπτωση εφαρμογής του άρθρου 18 του Ν. 2190/1994, όπως ισχύει τακτικοί υπάλληλοι του Δημοσίου, Ν.Π.Δ.Δ. και Ο.Τ.Α. α' και β' βαθμίδας που διορίσθηκαν με τις διατάξεις του Ν. 2190/1994 δεν έχουν δικαίωμα συμμετοχής στη διαδικασία πλήρωσης των θέσεων της παρούσας προκήρυξης, εάν μέχρι τη λήξη της προθεσμίας υποβολής των αιτήσεων δεν έχει παρέλθει πενταετία από την ημερομηνία διορισμού τους (παρ. 5 άρθρο 10 του Ν. 2839/2000).

ΙΙ. ΤΥΠΙΚΑ ΠΡΟΣΟΝΤΑ ΔΙΟΡΙΣΜΟΥ

ΚΑΤΗΓΟΡΙΑ ΔΕΥΤΕΡΟΒΑΘΜΙΑΣ ΕΚΠΑΙΔΕΥΣΗΣ (ΔΕ)

ΚΛΑΔΟΣ: ΔΕ ΝΑΥΑΓΟΣΩΣΤΕΣ, Θέση μία (1)

α. Πτυχίο ή δίπλωμα ή απολυτήριος τίτλος Δευτεροβάθμιας Εκπαίδευσης ή άλλος ισότιμος τίτλος σχολικής μονάδας της ημεδαπής ή αλλοδαπής.

β. Πιστοποιητικό σπουδών Σχολής Ναυαγοσωστικής Εκπαίδευσης, αναγνωρισμένης από το κράτος.

γ. Άδεια ναυαγοσώστη, η οποία να έχει εκδοθεί ή επίσημα αναγνωρισθεί από ελληνική λιμενική αρχή.

δ. Άδεια χειριστή ταχύπλοου σκάφους ή θαλάσσιου μοτοποδηλάτου.

ε. Καλή γνώση της αγγλικής γλώσσας.

στ. Ερασιτεχνική άδεια οδήγησης αυτοκινήτου

ζ. Άδεια οδήγησης δίκυκλης μοτοσικλέτας Α' κατηγορίας ή παλαιού τύπου υποκατηγορίας Α1.

η. Εμπειρία ενός (1) έτους στο αντικείμενο της προκηρυσσόμενης θέσεως.

θ. Γνώση πληροφορικής και χειρισμού Η/Υ σε βασικό επίπεδο στα αντικείμενα: α) επεξεργασίας κειμένων, β) υπολογιστικών φύλλων, γ) βάσεων δεδομένων, δ) παρουσιάσεων και ε) υπηρεσιών διαδικτύου.

ΚΕΦΑΛΑΙΟ Β'
ΑΙΤΗΣΕΙΣ-ΔΙΑΔΙΚΑΣΙΑ-ΠΡΟΘΕΣΜΙΑ

Η αίτηση απευθύνεται στο Δήμο Καλλιθέας και υποβάλλεται στο Γραφείο Προσωπικού του Δήμου στην ταχυδρομική διεύθυνση: Υψώσεως Τιμίου Σταυρού, Καλυθιές Ρόδου, Τ.Κ. 851 05, τηλ. 22410-60621, 60620.

Το έντυπο της αιτήσεως (183Φ) διατίθεται από τον Δήμο.

Επίσης οι υποψήφιοι μπορούν να προμηθεύονται το έντυπο της αιτήσεως:

α) Από την τελευταία πιλογή του αρχικού menu "Υποδείγματα προκηρύξεων - Αιτήσεων φορέων που ελέγχονται από το ΑΣΕΠ" της ιστοσελίδας του ΑΣΕΠ (www.asep.gr).

β) από την κεντρική σελίδα της ιστοσελίδας **www.kep.gov.gr** και στην περιοχή Σημαντικές Καταχωρήσεις - Επικαιρότητα (δεξιά στήλη), επιλογή "ΕΝΤΥΠΑ ΑΣΕΠ".

Με την κατάθεση της αιτήσεως **η οποία πρέπει να είναι υπογεγραμμένη** επισυνάπτεται και **παράβολο 5,00 ευρώ** που εκδίδεται από Δημόσιο Ταμείο, **άλλως η αίτηση δεν λαμβάνεται υπόψη.**

Η αίτηση επέχει θέση υπεύθυνης δήλωσης του άρθρου 8 του Ν. 1599/1986 και η ανακριβεια των δηλουμένων στοιχείων επισύρει τις προβλεπόμενες ποινικές κυρώσεις.

Η προθεσμία υποβολής των αιτήσεων είναι είκοσι (20) ημερών και αρχίζει από την επομένη της τελευταίας δημοσίευσης της περίληψης της παρούσας προκήρυξης στις εφημερίδες.

ΚΕΦΑΛΑΙΟ Γ'
ΑΠΑΡΑΙΤΗΤΑ ΔΙΚΑΙΟΛΟΓΗΤΙΚΑ ΣΥΜΜΕΤΟΧΗΣ

Ο υποψήφιος μαζί με την αίτηση **πρέπει** να υποβάλει όλα τα απαιτούμενα δικαιολογητικά επικυρωμένα όπως αυτά αναλυτικά αναφέρονται στην προκήρυξη που είναι αναρτημένη στον πίνακα ανακοινώσεων του Δήμου και στο ΦΕΚ αριθμ. 370/24-9-2004 τεύχος προκηρύξεων ΑΣΕΠ.

Ο ΔΗΜΑΡΧΟΣ ΚΑΛΛΙΘΕΑΣ
ΙΩΑΝΝΗΣ ΙΑΤΡΙΔΗΣ

Συνέχεια από τη σελίδα 52

κή εκπαίδευση, βεβαίωση ισοτιμίας από την αρμόδια Διεύθυνση του Υπουργείου Εθνικής Παιδείας και Θρησκευμάτων και για τεχνική και επαγγελματική εκπαίδευση αλλοδαπής, πράξη ισοτιμίας και κατάταξης της επιτροπής ισοτιμιών του Οργανισμού Επαγγελματικής Εκπαιδεύσεως και Καταρτίσεως (Ο.Ε.Ε.Κ.) – Εθνικής Αντιστάσεως 41 Ν. Ιωνία, Αθήνα και βεβαίωση, για την αντιστοιχία του βαθμού από την αρμόδια Διεύθυνση του Υπουργείου Εθνικής Παιδείας και Θρησκευμάτων σε εικοσάβαθμη κλίμακα.

Γ) Προκειμένου για Υποχρεωτική εκπαίδευση, βεβαίωση ισοτιμίας από τη Διεύθυνση Παιδείας Ομογενών και Διαπολιτισμικής Εκπαίδευσης (ΔΙ.Π.Ο.Δ.Ε.) της Κ.Υ. του Υπουργείου Εθνικής Παιδείας και Θρησκευμάτων ή από τις κατά τόπους Δ/νσεις Β/θμιας Εκπαίδευσης της ημεδαπής.

11.Πιστοποιητικό του οικείου Δήμου ή Κοινότητας ότι ο υποψήφιος είναι εγγεγραμμένος στο Δημοτολόγιο.

Για υποψηφίους των υπολοίπων νομών που δεν έχουν το κριτήριο της εντοποιότητας, όπως ορίζεται στο κεφάλαιο Β'του παρόντος, απαιτείται η υποβολή βεβαίωσης μόνιμης κατοικίας από τον οικείο Δήμο ή Κοινότητα (άρθρο 4 § 5 Ν. 2647/1998).

Σημείωση : Τίτλοι, πιστοποιητικά και βεβαιώσεις της αλλοδαπής, που απαιτούνται για την πρόσληψη πρέπει να είναι επικυρωμένοι και επίσημα μεταφρασμένοι στην ελληνική γλώσσα, όπως ορίζουν οι κείμενες διατάξεις (άρθρο 29 Π.Δ. 50/2001 και Ν. 148/1914).

Ε. ΔΗΜΟΣΙΕΥΣΗ ΤΗΣ ΑΝΑΚΟΙΝΩΣΗΣ

Περίληψη της παρούσας, θα δημοσιευθεί στις ημερήσιες τοπικές εφημερίδες ΠΡΟΟΔΟ, ΡΟΔΙΑΚΗ, και στην τοπική εβδομαδιαία εφημερίδα ΔΡΑΣΙΣ. Ανάρτηση ολόκληρης της ανακοίνωσης θα γίνει στο κατάστημα της υπηρεσίας μας και στον χώρο των ανακοινώσεων.

ΣΤ. ΑΝΑΡΤΗΣΗ ΠΙΝΑΚΩΝ - ΥΠΟΒΟΛΗ ΕΝΣΤΑΣΕΩΝ

Οι πίνακες κατάταξης των υποψηφίων αναρτώνται στο κατάστημα της υπηρεσίας μας συντασσομένου πρακτικού ανάρτησης, υπογραφόμενου από δύο (2) υπαλλήλους της υπηρεσίας.

Κατά των ανωτέρω πινάκων οι ενδιαφερόμενοι μπορούν να υποβάλλουν ενστάσεις στο ΑΣΕΠ, μέσα σε αποκλειστική προθεσμία δέκα (10) ημερών, που αρχίζει από τη επόμενη της ανάρτηση τους.

Για την υποβολή της ένστασης απαιτείται η καταβολή παραβόλου στο δημόσιο ταμείο είκοσι πέντε ευρώ (25)ε.

Ο Αντιδήμαρχος
ΑΝΤΩΝΗΣ ΑΛΑΒΕΡΑΣ

ΕΛΛΗΝΙΚΗ ΔΗΜΟΚΡΑΤΙΑ
ΔΗΜΟΣ ΑΦΑΝΤΟΥ
Δ/ΝΣΗ ΤΕΧΝ. ΥΠΗΡΕΣΙΑΣ

ΠΡΟΜΗΘΕΙΑ ΔΙΑΦΟΡΩΝ ΥΛΙΚΩΝ ΓΙΑ ΤΑ ΕΡΓΑ:
α) Επισκευές συντηρήσεις ηλεκτροφωτισμού του Δήμου
β) Επισκευές, συντηρήσεις ηλεκτροφωτισμού Κολυμπίων

ΠΕΡΙΛΗΨΗ ΔΙΑΚΗΡΥΞΗΣ ΔΗΜΟΠΡΑΣΙΑΣ

Ο Δήμαρχος Αφάντου διακηρύσσει ότι εκτίθεται σε τακτικό διαγωνισμό με υποβολή σφραγισμένων προσφορών και με συμπλήρωση τιμολογίου η ανάδειξη προμηθευτή ανά είδος ή για το σύνολο των πιο κάτω ειδών:

Α.Α.	ΠΕΡΙΓΡΑΦΗ	Μον. Μετρ.	Ποσότ.	Ενδεικτική Τιμή Μονάδος €	Ενδεικτική Προϋπ/σθείσα ΔΑΠΑΝΗ €
1.	Φωτιστικό σώμα βραχίονα, για λυχνίες ατμών νατρίου υψηλής πιέσεως 250 W.	ΤΕΜ	30	90,00	2.700,00
2.	Λαμπτήρας νατρίου 250 W	ΤΕΜ	290	14,00	4.060,00
3.	Λαμπτήρας υδραργύρου 125 W	ΤΕΜ	70	3,00	210,00
4.	Λαμπτήρας οικονομίας τύπου SL 21W/E27	ΤΕΜ	270	4,70	1.269,00
5.	Εκκινητής για λυχνία νατρίου 250W υψηλής πίεσης	ΤΕΜ	50	6,50	325,00
6.	Στάρτερ για λυχνία νατρίου 250W υψηλής πίεσης	ΤΕΜ	50	3,00	150,00
7.	Φωτοηλεκτρικό κύτταρο	ΤΕΜ	30	35,00	1.050,00
8.	Ντουί πορσελάνης φωτιστικών σωμάτων νατρίου 250 W	ΤΕΜ	50	1,40	70,00
9.	Διάφορα όργανα για πίνακες διανομής (βάσεις ασφαλειών, πώματα)	ΤΕΜ	30	6,00	180,00
10.	Ασφαλειοαποζεύκτες ράγας 125Α	ΤΕΜ	5	38,00	190.00
11.	Φυσσίγγιο συντηκτικό ταχείας τήξεως έως 63Α	ΤΕΜ	30	0,46	13,80
12.	Ασφάλεια συντηκτική τύπου EZ SIEMENS πλήρης	ΤΕΜ	20	5,10	102,00
13.	Μικροαυτόματος τύπου WL SIEMENS εντάσεως 10Α	ΤΕΜ	30	4,06	121,80
14.	Ρελέ τριφασικό τύπου ACIII εντάσεως 35Α	ΤΕΜ	20	52,50	1.050,00
15.	Σιδηροϊστός 6,5 μέτρα	ΤΕΜ	20	135,00	2.700,00
16.	Ηλεκτρικός πίνακας	ΤΕΜ	4	34,02	136,08
17.	Καλώδιο τύπου NYM τριπολικό διατομής 3 x 1,5 mm²	ΜΜ	100	0,27	27,00
18.	Καλώδιο τύπου NYY τριπολικό διατομής 4 x 10 mm² για τοποθέτηση μέσα στο έδαφος	ΜΜ	120	1,67	200,40
				ΣΥΝΟΛΟ	14,555,08
				ΣΤΡΟΓΓΥΛΕΥΣΗ	444,92
				ΓΕΝΙΚΟ ΣΥΝΟΛΟ	15.000,00

Ο συνολικός ενδεικτικός προϋπολογισμός της πιο πάνω προμήθειας μαζί με τη στρογγύλευση ανέρχεται στο ποσό των δεκαπέντε χιλιάδων ευρώ **(15.000,00) €** χωρίς τον Φ.Π.Α. 13%.

Οι τεχνικές και κατασκευαστικές προδιαγραφές των ανωτέρω αναφέρονται στη μελέτη της υπηρεσίας.

Ο διαγωνισμός θα γίνει στις **10 Νοεμβρίου** ημέρα **Τετάρτη** με ώρα έναρξης 10η πρωινή και ώρα λήξης 11η πρωινή στο Δημαρχείο (αίθουσα συνεδριάσεως Δημοτικού Συμβουλίου) μπροστά στην αρμόδια Επιτροπή.

Δεκτοί στο διαγωνισμό γίνονται αναγνωρισμένοι κατασκευαστές των ζητουμένων ειδών προμηθευτές ή αντιπρόσωποι και έμποροι εγγεγραμμένοι στο επιμελητήριό τους ή στην επαγγελματική τους οργάνωση οι οποίοι θα παραδώσουν προσωπικά στην Επιτροπή τους ζητούμενους φακέλους (βλέπε πλήρη διακήρυξη).

Η εγγύηση για τη συμμετοχή στη δημοπρασία ορίζεται σε ποσό 5% επί του ενδεικτικού προϋπολογισμού των προσφερομένων ειδών και βεβαιώνεται με την προσκόμιση ισόποσου γραμματίου του Ταμείου Παρακαταθηκών και Δανείων ή εγγυητικής επιστολής αναγνωρισμένης τραπέζης συντεταγμένη κατά τον ισχύοντα τρόπο για το Δημόσιο. Η εγγύηση θα απευθύνεται στο Δήμο Αφάντου.

Η διαδικασία ανάδειξης προμηθευτή, ο χρόνος ισχύος της προσφοράς, ο χρόνος εγγύησης, ο χρόνος και ο τόπος παράδοσης αναφέρονται στην πλήρη διακήρυξη.

Τον προμηθευτή βαρύνουν τα έξοδα δημοσίευσης της παρούσης περίληψης και οι νόμιμες κρατήσεις που είναι ΤΑΔΚΥ 2%, ΤΥΔΚ 1%, ΤΕΕ 2‰, χαρτόσημο 2% του 2‰ (Τ.Ε.Ε.), Ο.Γ.Α. - Τ.Ε.Β.Ε. 20% του χαρτοσήμου και 4% φόρος.

Στην προκειμένη δημοπρασία ισχύουν και εφαρμόζονται οι διατάξεις των Π.Δ/των 410/95 Δημοτικός και Κοινοτικός Κώδικας και 28/80 περί Δημοτικών και Κοινοτικών Προμηθειών.

Περισσότερες πληροφορίες κατά τις εργάσιμες ημέρες και ώρες στα γραφεία της Δ/νσης Τεχνικών Υπηρεσιών του Δήμου Αφάντου, τηλ. 22410-60434.

Ο δήμαρχος
α/α
Ο αντιδήμαρχος
ΕΜΜΑΝΟΥΗΛ ΚΡΗΤΙΚΟΣ

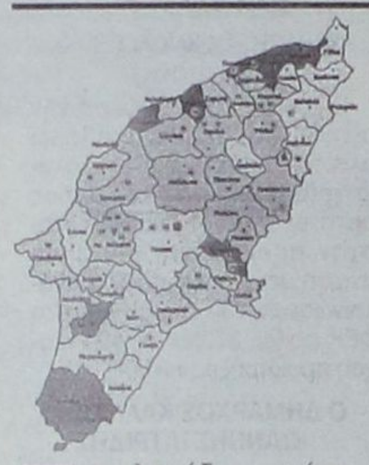

ΕΝ ΡΟΔΩ

ΓΡΑΦΕΙ Ο ΓΙΩΡΓΟΣ ΒΟΥΗΣ
ΕΠΙ ΠΑΝΤΟΣ ΕΠΙΣΤΗΤΟΥ
ΓΝΩΜΕΣ • ΣΧΟΛΙΑ • ΑΠΟΨΕΙΣ • ΠΡΟΤΑΣΕΙΣ

Αλλο πλανόδιο εμπόριο και άλλο παραεμπόριο

Το πλανόδιο εμπόριο που ξέρουμε, δεν είναι κάτι που ξεφύτρωσε έτσι στα καλά καθούμενα, τον τελευταίο καιρό, ή αν θέλετε μεταπολεμικά. Είναι μια παλιά ιστορία, ένα σύστημα εμπορίου. Θα λέγαμε με ρίζες που ξεκινούν από τον 19ο αιώνα κι εδώ, ήκμασε κατά τον 20ο που πέρασε και συνεχίζει να υπάρχει και στις μέρες μας.

Οι μνήμες μου -της εποχής του μεσοπολέμου- με βοηθούν να θυμηθώ την πορεία εκείνη των πλανόδιων μικροπωλητών της παιδικής μου ηλικίας, κι απ' αυτές αναφέρω: τους παγωτατζήδες, τους φυστικάδες, τους λιμπουναράδες, τους λεμονατζήδες, τους ασουρέδες, τους γιαουρτάδες, θυμάμαι ακόμα αυτούς που πάνω σε ταψί πουλούσαν μπακλαβάδες, σάμαλι, κι ανάμεσα σ' αυτούς, τον ασβεστά, τον νερουλά (όταν δεν υπήρχε το δίκτυο του υδραγωγείου). Ηταν ακόμη και κάποιοι άλλοι που πουλούσαν χασέδες - τσιτάκια - κλωστές, άλλοι φρούτα και λαχανικά, ακόμη και πετρέλαιο χύμα. Διαλαλούσαν το εμπόρευμά τους, είχαν όμως και ένα καμπανάκι - συνθηματικό - καλού - κακού.

Ανάλογα με την πραμάτεια εχωρίζονταν σε εθνικές ομάδες. Ο γαλατάς και γιαουρτάς, σίγουρα ήταν Οθωμανοί. Οι πραματευτάδες Εβραίοι. Οι Ρωμιοί ήταν συνήθως οι στραγαλατζήδες - φυστικάδες - λιμπουναράδες, παιδιά που φοιτούσαν στο Γυμνάσιο και δεν είχαν άλλο τρόπο να βοηθήσουν τις οικογένειές τους. Δεν θα αναφέρω ονόματα, για λόγους ευνόητους.

Ομως, θέλω να πω ότι το κάθε τι - κάποτε - γίνονταν μέσα σε πλαίσια ευπρέπειας και νομιμότητας. Από τη δραστηριότητα των πλανόδιων - τότε - κανείς δεν ένιωθε ζημιωμένος. Ησαν άλλες εποχές, απονήρευτες. Για ένα κομμάτι ψωμί αγωνίζονταν ο καθένας, κι ο ένας ανήχετο τον άλλον.

Σήμερα τα πράγματα έχουν - στην κυριολεξία -αλλάξει. Ο πλανόδιος που ασκεί παραεμπόριο, είναι παράνομος από κάθε άποψη. Ασκεί ένα επάγγελμα που σίγουρα βλάπτει κάποιους συμπολίτες του νόμιμου - φορολογούμενου και οργανωμένου εμπορίου. Είναι ένας σκόρος πάνω στην τσόχα (που λέει ο λαός). Γιατί, πρώτα απ' όλα κινείται στην παρανομία, δεν φορολογείται και δεν έχει κανόνες που να σέβεται. Ενεργεί κατά περίσταση και κατά βούληση. Φαινόμενο συνηθισμένο στην εποχή μας, και που παρά το γεγονός ότι κινείται στην παρανομία, δεν είναι δυνατόν να παταχθεί. Και το χειρότερο, είναι ότι όσοι ασχολούνται με το παραεμπόριο, προέρχονται από τις τάξεις των λαθρομεταναστών, που - ίσως - δεν έχουν άλλη επιλογή για επιβίωση. Είναι αυτό που λέμε: «Είναι υποχρεωμένοι να παρανομούν».

Η περίπτωση αυτών των ανθρώπων - βιοπαλαιστών, δεν συμβαδίζει με το καλώς εννοούμενο κοινωνικό πρόσωπο της εποχής μας, και κατά την άποψή μας, χρειάζεται μια αντιμετώπιση τέτοια που να καταργεί τους λόγους ύπαρξης αυτού του επαγγέλματος που - πολύ σωστά - βλάπτει τα οργανωμένα συμφέροντα και σίγουρα προσβάλλει τον πολιτισμό της χώρας μας. Σίγουρα το θέμα ενδιαφέρει τις κρατικές υπηρεσίες, και αυτές έχουν χρέος να ενεργούν ανάλογα. Ο Εμπορικός Σύλλογος από μόνος του δεν μπορεί να δώσει λύσεις. Είναι θέμα κοινωνικό και η πολιτεία οφείλει να το αντιμετωπίσει δυναμικά.

Οι πυλώνες ανάπτυξης

Στο χάλι που φτάσαμε και που κανείς δεν αμφισβητεί, άλλη κατρακύλα δεν σηκώνει ο τόπος. Μπροστά σ' αυτό το δίλημμα, δεν υπάρχουν περιθώρια επιλογής, ούτε ελαστικότητα χρόνου για να αναζητήσουμε λύσεις. Όλοι οφείλουμε να υποταχθούμε στη λογική να γυρίσουμε σελίδα και να σοβαρευτούμε. Καιρός για πειραματισμούς και ανώφελες συζητήσεις δεν είναι αυτή η περίοδος δοκιμασίας που περνά ο τόπος.

Αυτό που απομένει είναι να ξεκινήσουμε το κτίσιμο του πυλώνα που τόσο καιρό ξεχάσαμε. Ας μην αναζητούμε νέες συνταγές. Ας το πάρουμε απόφαση ότι ο τόπος χρειάζεται αυτά που έχει ανάγκη όπως είναι: το φράγμα του Γαδουρά, το γκολφ Αφάντου, οι ιαματικές πηγές Καλλιθέας, το λιμάνι και η μαρίνα, αλλά και το νέο εργοστάσιο της ΔΕΗ. Αν αυτά δεν προχωρήσουν κι αν δεν βελτιώσουμε αυτά που άντεξαν στο χρόνο, τότε σίγουρα η Ρόδος θα μείνει χωρίς μέλλον. Ταυτόχρονα πρέπει να γίνουν νέες μελέτες πάνω στο κυκλοφοριακό πόλης και υπαίθρου και να συνταχθούν νέα πειθαρχημένα προγράμματα λειτουργίας της Αγοράς σε ό,τι έχει σχέση με την προστασία του περιβάλλοντος. Είναι μια κίνηση σωτηρίας αλλά και διατήρησης των κεκτημένων, όσων πετύχαμε όλες αυτές τις δεκαετίες που πέρασαν. Παράλληλα, χρέος έχουμε να δούμε όλο το νησιώτικο συγκρότημα της Δωδεκανήσου, σαν ένα ενιαίο σύνολο όπου τα πάντα να λειτουργούν σε συνάρτηση με την κοινή πορεία ανάπτυξης της περιοχής μας.

Γιατί, αν παρ' ελπίδα κάποιο νησί βαδίσει με αργή ταχύτητα, σίγουρα οι επιπτώσεις θα επηρεάσουν το σύνολο και όχι ένα τμήμα και μόνο. Από Λειψούς μέχρι Κάσο κι από Αστυπαλιά μέχρι Καστελλόριζο, όλα πρέπει να λειτουργούν ρολόι –όπως λέει ο λαός- γιατί αυτό επιβάλλει η εποχή ανασυγκρότησης και αναθεώρησης που πρέπει να γίνει σε όλους τους τομείς της κοινωνικής ζωής της ενιαίας Δωδεκανήσου. Κάθε άλλη συνταγή είναι καταδικασμένη σε αποτυχία και τότε δεν μας σώζουν τα θαύματα που μερικοί οραματίζονται. Η εποχή μας θέλει δουλειά και μόνο δουλειά και σύνεση.

Η Νότια Ρόδος και το πλατώνι

Κατά την παρουσίαση του βιβλίου «Το νησί των ελαφιών» που εκδόθηκε από τον Δ.Ο.Π. του Δήμου Ροδίων, ακούστηκαν πολλά και διάφορα, από υπεύθυνα χείλη.

Ενα γενικό συμπέρασμα που αβασάνιστα προκύπτει από την εν λόγω παρουσίαση που 'γινε την Τρίτη το βράδυ 21 Σεπτεμβρίου 2004 στο «Ακταίον» είναι ότι το μέλλον αυτής της φυλής των ελαφιών βρίσκεται τόσο στις αποφάσεις του Δήμου Ροδίων όσο και στη συμπεριφορά του ροδιακού λαού, προπάντων δε στην αναθεώρηση του περί προστασίας νόμου, επί το αυστηρότερο.

Βασική προϋπόθεση όλων αυτών, είναι η διαπαιδαγώγηση του λαού, από νεαράς ηλικίας μέσα στα σχολεία και στο οικογενειακό περιβάλλον.

Εκ των πραγμάτων, διαπιστώθηκε ότι, επιβάλλεται η ίδρυση πάρκων για τη διατήρηση του ελαφιού σε ημι-άγρια κατάσταση. Και σαν πιο κατάλληλος χώρος για το σκοπό αυτό, προτάθηκε η περιοχή του Δήμου Νότιας Ρόδου, με προοπτικές για επιτυχία και γρήγορο καλό αποτέλεσμα.

Η Νότια Ρόδος είναι μια περιοχή του νησιού που εγγυάται την παραπέρα ανάπτυξη τόσο της πανίδας όσο και της τουριστικής βιομηχανίας γενικότερα. Ο Δήμος Νότιας Ρόδου έχει αποδείξει ότι και δυνατότητες ανάπτυξης έχει και περιθώρια μεγάλα, συγκριτικά με άλλους δήμους του νησιού. Φτάνει να ξεκινήσει ένα τέτοιο πρόγραμμα με τη συνεργασία της Τ.Ε.Δ.Κ. του νησιού μας και σίγουρα θα υπάρξουν αποτελέσματα θετικά. Η αγάπη των Ροδιτών για το Ελάφι πλατώνι είναι καιρός να εκδηλωθεί και στην πράξη.

Πανελλήνια Εκθεση Χειροτεχνίας

Τρεις λέξεις που συνθέτουν ένα νόημα. Μια έκθεση χειροτεχνίας πανελλήνιας προβολής. Με αυτό το όραμα ξεκίνησε πριν από 39 χρόνια –όπως γράψαμε σε προηγούμενο σημείωμά μας- και παρ' όλες τις προσπάθειες που κάθε χρόνο καταβάλλονται από τους διοργανωτές, δεν έχει επισημανθεί καμία πρόοδος ή τάση προς αναβάθμισή της. Υπάρχουν οργανωτικές δυσκολίες αλλά, κυρίως, λείπουν κάποια κονδύλια που είναι απαραίτητα γι' αυτό το σκοπό. Και όσο για τις πρώτες δυσκολίες αυτές δεν είναι ανυπέρβλητες. Φτάνει να επιστρατευθούν οι κατάλληλοι άνθρωποι, οι επαΐοντες και γνώστες του θέματος κι όλα θα πάρουν το δρόμο τους.

Εκεί όμως που δημιουργούνται χρηματικές ανάγκες, υπάρχει περίπτωση να βουλιάξει η υπόθεση. Εξαρτάται με ποιο πνεύμα και νόημα αντιμετωπίζεται το κάθε τι.

Η Έκθεση Κρεμαστής –μπορεί να ονομάζεται– αλλά δεν είναι αυτή η πανελλήνια που οραματίστηκαν οι εμπνευστές της. Πρέπει να γίνει. Και για να επιτευχθεί αυτός ο αρχικός στόχος, πρέπει –απαραίτητα- να ιδρυθεί ο φορέας που θα φροντίσει το κάθε τι. Ένας φορέας που να λειτουργεί σε ετήσια βάση, όπως ακριβώς συμβαίνει και με το Καρναβάλι των Πατρών.

Αναφερόμαστε σ' αυτό, γιατί αγνοούμε τι συμβαίνει σε άλλες πόλεις της Ελλάδας. Και το φέρνουμε σαν παράδειγμα γιατί πραγματικά αξίζει, αφού χρόνο με το χρόνο, διαπιστώνουμε την πρόοδο και ποιοτική αναβάθμιση του θεσμού. Κάτι παρόμοιο θέλουμε κι εμείς σ' ό,τι αφορά την Πανελλήνια Εκθεση Χειροτεχνίας Κρεμαστής, με την ελπίδα και την ευχή να αποκτήσει πανευρωπαϊκή ακτινοβολία.

Για να γίνει όμως κάτι τέτοιο χρειάζεται μελέτη και μεγάλες αποφάσεις και για ν' αναφέρουμε μια, είναι να τεθεί υπό τη σκέπη του Υπουργείου Τουρισμού-Βιομηχανίας και Εμπορίου, που μόνο με τη στήριξή τους την οικονομική θα γίνει το όραμα πραγματικότητα. Οι καλές προθέσεις των τοπικών φορέων και των πολιτικών μας ηγετών, από μόνες τους δεν λύνουν το πρόβλημα. Χρειάζονται χρήματα γιατί χωρίς αυτά θα παραμείνουμε στάσιμοι. Να ευχηθούμε ότι η 40στή Πανελλήνια Εκθεση Χειροτεχνίας θ' αποτελέσει σταθμό στην ιστορία του τόπου μας.

Του Θεόδωρου Παπουτσή

Η ελληνική ιστορία χωρίς φόβο και πάθος

Η γραφή μας είναι δεδομένο της ιστορικής ελληνικής μνήμης

Το χέρι έβαλε μπροστά τον εγκέφαλο του ζώου και τον μετέλεξε σε νου του ανθρώπου. Η έλευση της γνωστικής συνείδησης στον άνθρωπο, το πώς υψώθηκε δηλαδή το είδος μας από το γνωστικά σκοτεινό και το γνωστικά χαώδες του ζώου στη φωτεινή σφαίρα της νόησης και της γνώσης είναι το υπέροχο δεδομένο και το μεγάλο αίνιγμα. Ένας είναι ο δρόμος για να το προσεγγίσουμε, να θεωρήσουμε το φαινόμενο μέσα από τη διαδικασία της εξέλιξης.

Τι είναι φυσική εξέλιξη; Σταθήκαμε ποτέ να συλλογιστούμε πώς μεταβάλλεται η φύση των ειδών μέσα στη ροή των γεωλογικών αιώνων; *(μας αφήνουν τα σκουπίδια των τηλεοράσεων;)*. Το τι σημαίνει, δηλαδή, να περάσουν μέσα από το βλέμμα του ανθρώπου εκατό ή εφτακόσιες χιλιάδες χρόνια; Το τι σημαίνει να περάσουν πάνω από τη ράχη της γης δέκα ή εβδομήντα εκατομμύρια χρόνια; Το τι σημαίνει ότι η ζωή ουσιαστικά αρχίζει το ταξίδι της στην επιφάνεια του πλανήτη πριν από εξακόσια εκατομμύρια χρόνια; Ενώ οι πρώτες μακρινές απαρχές της, τα κυανοφύκη και τα βακτήρια, εμφανίστηκαν πριν από 3,2 δισεκατομμύρια χρόνια; Και ακόμη για να μπούμε στο νόημα της εξέλιξης πρέπει να συνδέσουμε αυτή την αχανή και χελωνιαία ροή με τις παραμέτρους της φυσικής επιλογής, και της προσαρμογής των ειδών στις συνθήκες του περιβάλλοντος, προκειμένου να πετύχουν να επιβιώσουν. Η έννοια της εξέλιξης δηλαδή είναι το καράβι που πλέει στον ωκεανό του γίγνεσθαι και της φύσης. Πρώτος ο Ηράκλειτος φώναξε «γνωρίζω το γίγνεσθε» *(ο,τιδήποτε άλλο φαντάζεσθαι για τη δημιουργία του κόσμου είναι λόγια του αέρα και απατεώνων)*.

Μόνο μέσα από τούτο το δρόμο μπορούμε να δοκιμάσουμε, να προσεγγίσουμε το θαυμάσιο φαινόμενο, το μοναδικό μέσα στη φύση και μέσα στο σύμπαν, του πώς εγεννήθηκε το μυαλό του ανθρώπου. Κάθε άλλη θεωρία ή μέθοδος, το να δεχτούμε λόγου χάρη ότι τη γνωστική συνείδηση την έδωκε στον άνθρωπο κατευθείαν και από την αρχή κάποιος Θεός είναι πολύ απλοϊκή και υποβιβάζει τη νόησή μας, όχι απλώς του πρωτόγονου, αλλά του πιθηκάνθρωπου. Κάποτε πρέπει να το ειπούμε απερίφραστα και ρητά. Εκείνος που στέκεται ακόμη στη θεολογική ή στη μαγική εκδοχή σχετικά με την καταγωγή του μυαλού μας και συνεχίζει να αγνοεί τις αστραφτερές κατακτήσεις της γεωλογίας, της παλαιοντολογίας, της βιολογίας, της αστροφυσικής, της κοσμολογίας, και όλων των άλλων συναφών επιστημών, που πρώτοι οι προγόνοι μας έφεραν στην επιφάνεια, στα φαινόμενα ημπορεί να 'ναι ένα δίποδο. Στην ουσία όμως έμεινε ένα κραυγαλέο τετράποδο. Γιατί αυτό το τετράποδο θα σου πει «ότι είσαι ηλίθιος που συνεχίζεις να αρνείσαι ένα άλογο να καλπάζει πάνω σε μια ντομάτα».

Την ανύψωση λοιπόν του ζώου άνθρωπος σε ον σκεπτόμενο πρέπει να την εννοούμε ωσάν μια διαδικασία εξέλιξης που αρχίζει όταν άρχισε να σχηματίζεται ο ήλιος με τους πρωτοπλανήτες του. Πριν δηλαδή από πέντε δισεκατομμύρια χρόνια. Ακριβέστερα μια γενεά αστέρων παλαιότερα: Ας τα αφήσουμε αυτά για να μη σας μπλέξω με τους υπερκαινοφανείς και τα βαρέα χημικά στοιχεία. Τη φοβερή στιγμή που ο άνθρωπος στάθηκε όρθιος απέναντι στη φύση, και ρώτησε για πρώτη φορά με τον τρόπο που ρωτάμε κι εμείς σήμερα: τι είναι αυτό; άρχισε έτσι να δημιουργεί ένα θύλακα.

Έτσι απομακρύνθηκε ο άνθρωπος από την άγνοια, στην οποία ζούσε μαζί με τα υπόλοιπα ζώα και φυτά. Ταυτόχρονα όμως ενόησε και τη μοίρα του. Το μεγαλείο του, δηλαδή, και την τραγικότητα για το παρέδημο και τη μοναξιά του. Και το υπέροχο δώρο του νου, το πιο μεγάλο προνόμιο απέναντι στα άλλα ζώα, το πλήρωσε με το πιο μεγάλο τίμημα. Με το να μάθει ότι πεθαίνει. Με το να μάθει τι είναι ο θάνατος. Κάτι που τα άλογα ζώα δε θα μάθουν ποτές. Παίρνεις την αρνάδα και της λες πως πας να τη σφάξεις κι εκείνη βελάζει χαρούμενα και σου γλείφει τα χέρια. Και την ώρα που της μπήγεις στο λαιμό το μαχαίρι, εκείνη σφαδάζει βέβαια από τον πόνο. Δεν γνωρίζει όμως ότι πεθαίνει.

Η μοναδική απειλή του θανάτου έγινε τιμωρία. Αλλά τι τιμωρία. Κανένας Ηρακλής, κανένας Αρχιμήδης, κανένας Άτλας δε θα μπορούσε ποτέ να σηκώσει το βάρος της. Από τον εγκέφαλο νου η εξελικτική πορεία προχώρησε στην ομιλούσα γλώσσα. Τότε και έτσι η κραυγή αρθρώθηκε σε φωνή. Να γίνει η κραυγή φωνή, να περάσουμε δηλαδή από το ουάουα στο ουαί κι από τους ωγμούς και τους μυγμούς των αισχυλικών ερινύων στο ώπολλον ωπόλλον, χρειάστηκε ο ίδιος χρόνος που χρειάστηκε για να εξελιχθεί το πρόσθιο άκρο του ζώου σε ανθρώπινο χέρι με αντίχειρα.

Αυτή η πορεία από το χάος της κραυγής στον κόσμο της φωνής, με την ανάλογη τροπή των φωνητικών οργάνων του λάρυγγα και του στόματος που συνοργανίζονται με τις εξελικτικές τροπές των γλωσσικών κέντρων του εγκεφάλου, πρέπει να τη φανταστούμε σαν μία μουσική κατάκτηση ήχων σε κλίμακα κοσμική. Ο δημιουργός τους είναι ένας γίγαντας με ένα εκατομμύριο φορές το δαιμόνιο του Ορφέα και Μότσαρ. Αυτός ο καλλιτέχνης Όλυμπος είναι η ανάγκη της φύσης και της ζωής που ζευγαρώνει άγρια με το νόμο της φυσικής επιλογής μέσα στο περιβόλι του χρόνου. Από τη γλώσσα περάσαμε στη γραφή. Μετά τη μετά μετάβαση στη γεωργική εποχή, την εξημέρωση του λύκου σε σκύλο και την επανάσταση της πρώτης πόλης *(που βεβαίως είναι ελληνική)*.

Σήμανση της πορείας και της ανταπόκρισης της εξέλιξης της γλώσσας προς την εξέλιξη του χεριού και της νόησης μας δίνει μόνο ένας μέχρι τις ημέρες μας, ο Πλάτων στη γένεση των ειδών. Ο Προμηθέας έκλεψε την έντεχνη σοφία και το πυρ, το χέρι εργαλείο και το θεωρητικό νου δηλαδή, ο άνθρωπος «φωνήν και ονόματα ταχύ διηρθρώσατο τη τέχνη» (Πλάτων πρωταγ., 322α). Αυτή ήταν η αρχή και η γένεση της γλώσσας. Η γλώσσα ανάλογη με την οντολογική της σημασία έχει και την ιστορική χωρητικότητα. Τι θα ταν ο άνθρωπος χωρίς τη γλώσσα; Τι θα 'ταν η θάλασσα χωρίς νερό! Χωρίς τη γλώσσα του ο άνθρωπος θα 'ταν ένα δίποδο άνουρο, τριχωτό και προγναθιαίο. Θα 'τρεχε στις σαβάνες και θα σκαρφάλωνε στα δένδρα μαζί με τους κυνοπίθηκους, τους μακάκους, τους κολομπίνους και τα άλλα γοριλοειδή. Δύο είναι τα δώρα που μας δίνει η γλώσσα. Και αυτό μόνο οι Έλληνες το κατάφεραν, από αρχαιοτάτων χρόνων, διότι τα δύο δώρα είναι η επιστήμη και η πολιτική.

Το άλλο είναι η διάσωση της πείρας του παρελθόντος με την καταγραφή και τη φύλαξη των πληροφοριών στα γραπτά. Έχουμε τα έπεα της γλώσσας που είναι πτερέοντα και σκορπίζονται στον αγέρα, που έλεγε ο Όμηρος *(γι' αυτό ονομάστηκε και Όμηρος από το Ομηρεύω, και όχι αυτά που λέγονται στην πιάτσα, δηλαδή ότι ήταν στραβός)*. Η αξία της γλώσσας στην καθημερινή συνάφεια των ανθρώπων σαν ζωντανής λαλιάς είναι προφανής. Όσο αρτιότερη γλωσσική μόρφωση θα λάβουν οι μαθητές στο σχολείο, τόσο πιο διαυγής, εύκοσμος και πειθαρχημένος θα 'ναι αύριο ο ορίζοντας της κοινότητας μέσα στην οποία θα ζήσουν. Η επικοινωνία τους θα 'ναι ευέλικτη, εύπορη, δυναμική, φιλόκαλη και χαριτωμένη. (Δ. Λιαντίνης «Τα ελληνικά» βιβλιογονία).

Για την εμφάνιση μικροπωλητών εν όψει των εορτών

Προβληματίζονται οι έμποροι της Ρόδου

Ζητούν να ληφθούν μέτρα πριν παρατηρηθούν και φέτος παρατράγουδα



Προβληματισμός επικρατεί στους κόλπους των εμπόρων της Ρόδου εν όψει των εορτών των Χριστουγέννων και της Πρωτοχρονιάς, αφού παρά το γεγονός ότι μεσολαβεί αρκετό διάστημα μέχρι τότε, μέσα στις επόμενες ημέρες αναμένεται να κάνουν την εμφάνισή τους υπαίθριοι μικροπωλητές.

Με δεδομένη την κρίση που μαστίζει την αγορά της Ρόδου, οι έμποροι και καταστηματάρχες ευελπιστούν ότι η αγοραστική κίνηση θα αυξηθεί κατά την περίοδο των εορτών και ζητούν να πάρουν μέτρα οι αρμόδιοι φορείς ώστε να προστατευθούν οι ίδιοι και οι επιχειρήσεις τους κυρίως από τους μικροπωλητές που δεν έχουν τις σχετικές άδειες.

Η αγωνία των εμπόρων είναι έκδηλη και όχι αδικαιολόγητη αφού κάθε χρόνο σε εορταστικές περιόδους καλούνται να αντιμετωπίσουν πολλά προβλήματα εξαιτίας του παράνομου εμπορίου.

Μάλιστα υποστηρίζουν πως πλέον συνολικά θα πρέπει να αντιμετωπιστούν τα προβλήματα που αντιμετωπίζει ο κλάδος και όχι αποσπασματικά, αφού για την εξυγίανσή του χρειάζονται συντονισμένες ενέργειες από τους αρμόδιους φορείς.

Οι ίδιοι δηλώνουν πως αν τα προβλήματα που αντιμετωπίζει η αγορά της Ρόδου δεν αντιμετωπισθούν άμεσα, τότε πολύ σύντομα οι επιπτώσεις θα είναι μη αναστρέψιμες.

Θα πρέπει να σημειωθεί πως δεν είναι λίγες εκείνες οι επιχειρήσεις που αντιμετωπίζουν πλέον προβλήματα βιωσιμότητας εξαιτίας της ολοένα και μεγαλύτερης οικονομικής κρίσης που αντιμετωπίζει η περιοχή μας και ιδιοκτήτες δηλώνουν πως αν δεν ληφθεί άμεσα μέριμνα, τότε θα αναγκαστούν να βάλουν λουκέτο.

Θα είναι διαθέσιμα και στα φαρμακεία της Ρόδου

Από σήμερα τα εμβόλια κατά της ανεμοβλογιάς

Η χορήγησή τους συνιστάται όχι μόνο στα παιδιά αλλά και στους ενήλικες

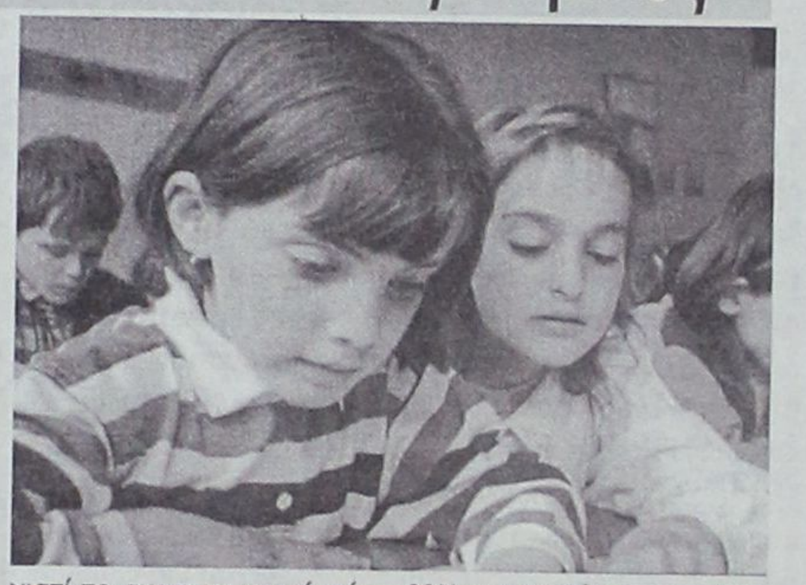

Από σήμερα θα κυκλοφορούν και στην περιοχή μας τα εμβόλια κατά της ανεμοβλογιάς και του πνευμονιόκοκκου. Το εμβόλιο για την ανεμοβλογιά κυκλοφορεί εδώ και δύο χρόνια στο εξωτερικό, ενώ συστήνεται ο εμβολιασμός με αυτό όχι μόνο των παιδιών, αλλά και των ενηλίκων.

Πρόκειται, τόνισε, για ένα πολύ σημαντικό εμβόλιο, καθώς η ανεμοβλογιά μπορεί να προκαλέσει σοβαρές επιπλοκές στην υγεία του παιδιού, από πνευμονία και άλλα αναπνευστικά προβλήματα, μέχρι εγκεφαλίτιδα!

Υπενθυμίζεται ότι τα υποχρεωτικά εμβόλια είναι της διφθερίτιδας, του τετάνου και του κοκίτη (τριπλό), της πολιομυελίτιδας, της ηπατίτιδας, του αιμόφιλου της ινφλουέντζας β', της ιλαράς-ερυθράς-παρωτίτιδας και της μηνιγγίτιδας.

Η ανεμοβλογιά είναι μία σοβαρή υψηλά μεταδιδόμενη ιογενής ασθένεια που παρατηρείται παγκοσμίως. Ενώ πρόκειται για μία ακίνδυνη ασθένεια για τις παιδικές ηλικίες, όταν εμφανίζεται σε ενήλικα θεωρείται σοβαρή γιατί το ανοσοποιητικό σύστημα αποδυναμώνεται όσο περνούν τα χρόνια, οπότε και η ανεμοβλογιά μπορεί να είναι θανατηφόρα.

Αλλη μία ευαίσθητη ηλικιακή ομάδα είναι και τα νεογνά και οι ηλικιωμένοι. Ο εμβολιασμός στην παιδική ηλικία σύμφωνα με τον Παγκόσμιο Οργανισμό Υγείας επιβάλλεται, αφού πρόσφατες μελέτες δείχνουν ότι καλύπτει το άτομο ακόμα και εάν μειωθούν οι αντιστάσεις του ανοσοποιητικού συστήματος για 20 τουλάχιστον χρόνια. Το 90% των ενηλίκων που είχαν ήδη εμβολιαστεί και εκτέθηκαν στην ασθένεια δεν τους μεταδόθηκε.

Ο πνευμονιόκοκκος αποικίζει τις ανώτερες αναπνευστικές οδούς και μπορεί να προκαλέσει γενικευμένες διάχυτες λοιμώξεις όπως βακτηριαιμία και μηνιγγίτιδα, πνευμονία και άλλες λοιμώξεις των κατωτέρων αναπνευστικών οδών, καθώς και λοιμώξεις των ανώτερων αναπνευστικών οδών, που περιλαμβάνουν τη μέση ωτίτιδα.

Θα ισχύσουν από μεθαύριο

Αλλαγές στην κυκλοφορία γύρω από τη ΔΟΥ

Προσωρινές κυκλοφοριακές αλλαγές θα ισχύσουν από την Τετάρτη 27 Οκτωβρίου λογω της εκτέλεσης εργασιών του έργου «Οδός διασύνδεσης του νέου λιμένα της μαρίνας και του κέντρου επισκευής και διαχείμασης σκαφων αναψυχής».

Σύμφωνα με τις Τεχνικές Υπηρεσίες του Δήμου Ροδίων οι οδηγοί θα πρέπει να επιδείξουν προσοχή καθως θα ισχύσουν οι εξής αλλαγές:

-Γίνεται διπλής κατεύθυνσης η πλατεία Στ. Αυγουστάκη.

-Η οδός Γ. Μαύρου παραμένει μονόδρομος με κατεύθυνση όμως από την οδό Κ. Ν. Κωνσταντινίδη προς την πλατεία Στ. Αυγουστάκη χωρίς προτεραιότητα έναντι αυτής.

-Γίνεται μονόδρομος από διπλής κατεύθυνσης η οδός Κ. Ν. Κωνσταντινίδη με κατεύθυνση από Χρ. Τσιγάντε προς την οδό Γ. Μαύρου χωρίς προτεραιότητα έναντι αυτής.

-Η ανώνυμη οδός που βρίσκεται μεταξύ των οδών Νικ. και Λαζ. Τηλιακού και της Κ. Ν. Κωνσταντινίδη παραμενει μονόδρομος με κατεύθυνση όμως από από την Νικ. Και Λαζ. Τηλιακού προς την Κ.Ν. Κωνσταντινίδη χωρίς προτεραιότητα έναντι αυτής.

Η είσοδος και έξοδος στο χώρο στάθμευσης του κτιρίου που στεγάζεται η ΔΟΥ



θα γίνεται από την οδό Μαύρου.

ΑΡΧΩΝ ΣΑΜΑΡΤΖΗΣ ΑΕ
ΜΟΝΩΣΕΙΣ ΤΑΡΑΤΣΩΝ
Από το 1980
24 ΧΡΟΝΙΑ ΜΟΝΩΣΕΙΣ

ΗΧΟΜΟΝΩΣΗ
RicofOn
ΓΙΑ ΤΕΛΕΙΑ ΑΚΟΥΣΤΙΚΗ ΣΤΟΥΣ ΧΩΡΟΥΣ ΕΡΓΑΣΙΑΣ ΚΑΙ ΔΙΑΣΚΕΔΑΣΗΣ

Τοποθετώντας το κατάλληλο προϊόν RICOFON έχετε μια αίθουσα με άριστη ακουστική και συγχρόνως ένα τέλειο διακοσμητικό αποτέλεσμα.
ΔΙΑΘΕΣΗ: ΑΡΧΩΝ ΣΑΜΑΡΤΖΗΣ ΑΕ
ΜΟΝΩΣΕΙΣ - ΣΤΕΓΑΝΩΣΕΙΣ
Καταστήματα
1) Ικάρου & Λαοδικείας - Τηλ. 22410 20021 Ρόδος 85100
2) Ερυθρού Σταυρού 21 - Τηλ. 22410/23030/32054 Ρόδος 85100
Κινητό 6944 502033 - 6947374731

εκεί που η τέχνη... συναντά την ποιότητα!
Κομμωτήριο
Figaro
HAIR DESIGN
Κομμώσεις Ανδρικές - Γυναικείες
Κων/νου Παλαιολόγου 17, Τηλ.: 22410 - 20.914

Σε αυθαιρεσίες και καταπατήσεις δημοσίων κτημάτων

Καταρρίπτουμε όλα τα ρεκόρ

Τι δείχνει έρευνα γραφείου Μελετών για λογαριασμό της «Κυριακάτικης Ελευθεροτυπίας»

Τα στοιχεία έρευνας που πραγματοποίησε το γραφείο Μελετών Τιμοσθένης, επικαλείται η χθεσινή «Κυριακάτικη Ελευθεροτυπία» για να καταγράψει το... διαδεδομένο φαινόμενο των αυθαιρεσιών και άλλων παρανομιών στην οικοδομική μας δραστηριότητα, με ειδικές αναφορές σε ξενοδοχειακές μονάδες της Ρόδου.

Είναι να απορεί κανείς όταν σύμφωνα με τον ίδιο τον υπουργό Τουρισμού Δ. Αβραμόπουλο εννιά στα δέκα ξενοδοχεία της χώρας πάσχουν... πολεοδομικά.

Η έρευνα αναφέρεται ή φωτογραφίζει συγκεκριμένες και γνωστές περιπτώσεις αυθαίρετων κατασκευών όπως και στη διαδικασία που δρομολογείται για νομιμοποίησή τους με την καταβολή τσουχτερού τιμήματος.

Αναλυτικά το δημοσίευμα με τίτλο «Ιδού η Ρόδος ιδού τ' αυθαίρετα» αναφέρει τα παρακάτω:

Ξεχάστε ό,τι είχατε ακούσει έως τώρα για αυθαίρετη δόμηση: Στη Ρόδο πάνε για... ρεκόρ και μάλιστα χωρίς να χρειάζονται ούτε έλεγχο ντόπινγκ!

Οι αριθμοί είναι αποκαλυπτικοί: Ενας ολόκληρος οικισμός με περισσότερους από 4.000 κατοίκους θα μπορούσε να στεγαστεί στα δεκάδες χιλιάδες τετραγωνικά που έχουν χτίσει παράνομα οι επιχειρηματίες σε 23 μεγάλες ξενοδοχειακές μονάδες μόνο στην ανατολική ακτή του νησιού. Επιπλέον, έχουν καταπατηθεί περίπου 100 στρέμματα δημόσιας περιουσίας, η αξία της οποίας ανέρχεται σε εκατοντάδες εκατομμύρια ευρώ.

Ερευνα του γραφείου μελετών «ΤΙΜΟΣΘΕΝΗΣ», που βρίσκεται ήδη στα χέρια των αρμοδίων, αποδεικνύει τις διαστάσεις της παρανομίας με βάση επιτόπιες αυτοψίες, αεροφωτογραφίες, σχέδια, αλλά και με τους ορθοφωτοχάρτες (χάρτες που βασίζονται σε φωτογραφίσεις) της τοπογραφικής διεύθυνσης του υπουργείου Αγροτικής Ανάπτυξης. Δείχνει ότι στις συγκεκριμένες εγκαταστάσεις, εκτός από τα νόμιμα κτίσματα, έχουν αναγερθεί και αυθαίρετα κτίρια συνολικής επιφάνειας πάνω από 108 χιλιάδες τετραγωνικά, κατά παράβαση αυτών που επιτρέπονται από τους ισχύοντες όρους δόμησης.

Μια επιφάνεια, δηλαδή, που αντιστοιχεί σε περισσότερα από 1.000 «τεσσάρια» διαμερίσματα! Να σημειωθεί, μάλιστα, ότι μετά την αεροφωτογράφηση του υπουργείου, που έγινε το 1998, σε πολλές από τις μονάδες έχουν χτιστεί και νέες, πρόσθετες επίσης παράνομες εγκαταστάσεις.

Οι... πρωταθλητές

• Εχει ενδιαφέρον ότι μόνον σε ένα (1) συγκρότημα, που βρίσκεται στην παραλία της Καλλιθέας, δεν καταγράφηκε υπέρβαση του συντελεστή δόμησης, ενώ σε τρεις περιπτώσεις (δύο στα όρια του δήμου Αφάντου και μία στη νότια Ρόδο), η έκθεση του μηχανικού αναφέρει ότι «αδυνατεί να υπολογίσει» το μέγεθος της παρανομίας που έγινε!



Δημόσια περιουσία

• «Πρωταθλητής» σε αυτό τον τομέα είναι ξενοδοχείο στα Κολύμπια, με δύο πτέρυγες από τις οποίες στη μία έχουν χτίσει 1.271 (!) τετραγωνικά περισσότερα από τα νόμιμα, επιφάνεια που αντιστοιχεί σε υπέρβαση της τάξης του 363%. Εχει ενδιαφέρον ότι και τα υπόλοιπα κτίσματα είναι στην ουσία αυθαίρετα, αφού βρίσκονται σε οικόπεδο που δεν χαρακτηρίζεται άρτιο και οικοδομήσιμο και επομένως δεν μπορεί να χορηγηθεί νόμιμη οικοδομική άδεια.

Στην άλλη πτέρυγα η απόκλιση από τη νόμιμη δόμηση είναι 107%. Πέρα από αυτά, τα παλιότερα κτίσματα έχουν χτιστεί και νέες τριώροφες και διώροφες οικοδομές, η επιφάνεια των οποιών δεν μπορεί να εκτιμηθεί γιατί η φωτογράφηση του υπουργείου είναι προγενέστερη.

• Επτά άλλες μονάδες παρουσιάζουν υπέρβαση του συντελεστή δόμησης πάνω από 100%, που σημαίνει ότι διπλασίασαν παράνομα το συνολικό όγκο των οικοδομών τους.

• Αλλες 13 μονάδες έχουν κάνει υπερβάσεις σε ποσοστά από 10 έως και 97%.

• Πάντως στη δεύτερη θέση, με υπέρβαση του συντελεστή δόμησης κατά 236%, βρίσκεται ξενοδοχείο στο Φαληράκι, το οποίο επιπλέον έχει απόκλιση κατά 4,50 μέτρα από το επιτρεπόμενο ύψος των κτιρίων που ορίζεται στα 7,50 μέτρα. Αυτό σημαίνει ότι η συγκεκριμένη επιχείρηση έχει «κλέψει» και έναν ολόκληρο όροφο!

• Το «κόλπο» με τα ύψη των κτιρίων έχουν αξιοποιήσει συνολικά οκτώ ξενοδοχειακές μονάδες, ενώ άλλες πέντε έδειξαν περισσότερη... εγκράτεια και έκλεψαν μόνον 1,50 μέτρα από τα επιτρεπόμενα.

Δημόσια περιουσία

Οι περισσότερες παρανομίες έγιναν μέσα από το «παιχνίδι» με τα ύψη των εγκαταστάσεων, αφού η έρευνα έδειξε ότι μόνον πέντε από τα 23 συγκροτήματα έχουν υπέρβαση στην κάλυψη του οικοπέδου. Βεβαίως, τρεις από αυτές τις μονάδες (όλες στην Καλλιθέα) διαθέτουν μονάδες των οποίων η επιφάνεια υπερβαίνει τα οριζόμενα από τον νόμο όρια κατά 32 έως και 71%.

• Παρανομίες καταγράφονται και στην καταπάτηση της δημόσιας περιουσίας. Εδώ πρωτοπορούν τρεις μεγάλες μονάδες στην περιοχή της Καλλιθέας, που σφετερίστηκαν από 10 έως και 20 στρέμματα η καθεμία! Αλλες 17 έχουν καταπατήσει μικρότερες εκτάσεις, που και αυτές, ωστόσο, έχουν την αξία τους.

• Σε μια περίπτωση, πάλι στην Καλλιθέα, ξενοδοχείο έχει καταπατήσει ιδιωτική έκταση, ενώ στα Κολύμπια εντοπίστηκαν τρία συγκροτήματα που έχουν επεκτείνει τον περιβάλλοντα χώρο τους σε οικόπεδα που ανήκουν στον δήμο Αφάντου. Οι νομοταγείς που δεν μπήκαν σε... ξένα χωράφια είναι μόνον τρεις στους 23!

• Χαρακτηριστική είναι, τέλος, η περίπτωση των εγκαταστάσεων αλυσίδας ξενοδοχείων υψηλών προδιαγραφών. Εχουν κατασκευαστεί 2.764 (!) τετραγωνικά περισσότερα από όσα επιτρέπουν οι νόμοι, ποσοστό σχεδόν 14% στη συνολική επιφάνεια! Στα τετραγωνικά, μάλιστα, δεν περιλαμβάνονται οι ημιυπαίθριοι χώροι, ενώ μια πτέρυγα του ξενοδοχείου υπερβαίνει κατά 10,50 μ. το νόμιμο ύψος το οποίο ορίζεται στα 7,50 μέτρα.

Επιπλέον, η ίδια επιχείρηση έχει καταπατήσει 9,6 στρέμματα δημόσιας περιουσίας.

- Είπατε τίποτα;

ΓΙΑΝΝΗΣ ΜΑΧΑΙΡΙΔΗΣ:

«Θα πληρώσουν. Ακριβό το τίμημα της νομιμοποίησης»

Ξενοδοχειακή «βιτρίνα» φτιαγμένη με συνταγή... αυθαιρέτου αποδεικνύεται μεγάλο μέρος της ελληνικής τουριστικής πραγματικότητας, όπως αυτή εκφράζεται στη Ρόδο. Αποτέλεσμα του άναρχου τρόπου με τον οποίο ο ελληνικός τουρισμός αναπτύχθηκε μέσα στις τρεις τελευταίες δεκαετίες.

• Τα πρώτα ξενοδοχεία χτίστηκαν κυριολεκτικά με συνοπτικές διαδικασίες και βασιλικά διατάγματα, αφού δεν προϋπήρχε το απαιτούμενο θεσμικό πλαίσιο. Στην περίπτωση που οι αυθαιρεσίες γίνονταν από ξενοδοχεία χαμηλών κατηγοριών η λύση πιθανότατα να ήταν πιο εύκολη. Στη Ρόδο, ωστόσο, υπερβάσεις και καταπατήσεις δημοσίων εκτάσεων εμφανίζονται να έχουν κάνει μερικά από τα θεωρούμενα ως τα καλύτερα ξενοδοχεία του νησιού.

• Αφορμή για να έρθουν στο φως αυτές οι πολεοδομικές υπερβάσεις στάθηκαν επώνυμες και ανώνυμες καταγγελίες, τις οποίες πολλοί στο νησί αποδίδουν σε επιχειρηματικό πόλεμο. Αλλωστε, περιοχές όπως το Φαληράκι (όπου δραστηριοποιούνται οι παραδοσιακοί μεγαλοξενοδόχοι της Ρόδου), επλήγησαν φέτος, ενώ σχετική άνοδο εμφάνισε ο τουρισμός σε νέες αναπτυσσόμενες περιοχές όπως τα Κολύμπια.

• Ο εισαγγελέας Ρόδου ***Γ. Οικονόμου*** που ερεύνησε τις καταγγελίες ακόμα και για ξενοδοχεία που επρόκειτο να δημιουργηθούν, διαπίστωσε, μεταξύ άλλων, ότι από τους φακέλους πολεοδομικών αδειών αρκετών ξενοδοχείων έλειπαν απαιτούμενα δικαιολογητικά, ενώ υπήρξε περίπτωση που ο φάκελος ήταν εντελώς άδειος! Η υπόθεση βρίσκεται, πλέον, στον ανακριτή Ρόδου.

• Συνολική ρύθμιση του θέματος με αυστηρούς όρους ζητεί από την κυβέρνηση και ο νομάρχης Δωδεκανήσου ***Γ. Μαχαιρίδης***, αφού αν κάποια από τα ξενοδοχεία αναγκάζονταν να κλείσουν θα άφηναν χωρίς δουλειά εκατοντάδες οικογένειες του νησιού.

Ο νομάρχης θεωρεί ότι πολεοδομικές αυθαιρεσίες των ξενοδοχείων θα μπορούσαν να νομιμοποιηθούν υπό δύο όρους: τα ξενοδοχεία να πληρούν υψηλές ποιοτικές προδιαγραφές και οι επιχειρηματίες να καταβάλουν ως αντάλλαγμα ποσό που θα αντιστοιχεί στην αξία γης που θα έπρεπε να κατέχουν.

TOYOTA
Για ένα **σέρβις** του αυτοκινήτου σας πραγματικά της **ποιότητας TOYOTA** με **γνήσια ανταλλακτικά** και **αξεσουάρ** ελάτε σ' εμάς
ΞΕΝΑΚΗΣ α.ε.β.ε.
Εξουσιοδοτημένος έμπορος και after sales
TOYOTA στα Δωδεκάνησα
3ο χλμ. Λεωφ. Ρόδου - Λίνδου
(αμέσως μετά το ΙΚΑ) • τηλ. 22410 62200

ΜΝΗΜΟΣΥΝΟ

Τελούμε στις 30 Οκτωβρίου ημέρα Σάββατο και ώρα 8.00 π.μ. στον Ιερό Ναό Αγίας Ειρήνης (Ορφανοτροφείο Θηλέων Ρόδου) τριετές μνημόσυνο υπέρ αναπαύσεως της ψυχής του λατρευτού μας συζύγου, πατέρα, υιού, αδελφού, θείου, ανιψιού και ξαδέλφου

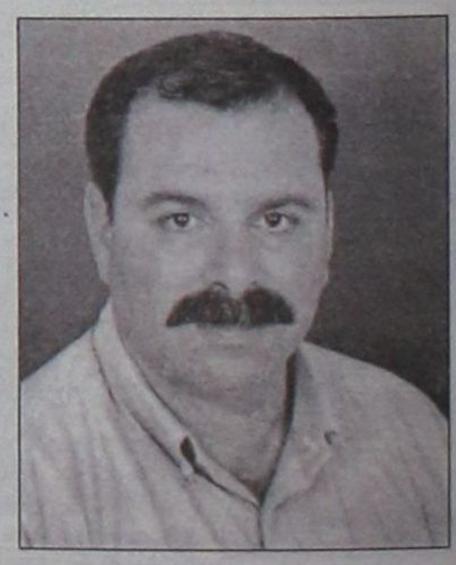

ΝΙΚΟΛΑΟΥ Π. ΤΡΙΑΝΤΑΦΥΛΛΟΥ

Η σύζυγος: Τσαμπίκα
Τα παιδιά: Παυλίνα, Πανάγος
Η μητέρα: Χρυσάνθη
Τα πεθερικά: Παύλος - Δέσποινα Μαριά
Τα αδέρφια, Γιάννης - Λάουρα, Μιχάλης Μαριάς
Τα ανίψια, οι θείοι, τα εξαδέλφια και οι λοιποί συγγενείς