ΚΟΤΣΙΦΟΣ
Εφημερίδες: 20

ΙΔΙΟΚΤΗΤΗΣ - ΔΙΕΥΘΥΝΤΗΣ
ΠΑΥΛΟΣ Μ. ΜΑΡΙΑΣ
ΓΡΑΦΕΙΑ: ΑΘΗΝΩΝ 42 (ΑΝΑΛΗΨΗ)
ΤΗΛ. (22410) 64393 - 63790 - FAX. 63393

Η ΔΡΑΣΙΣ

εβδομαδιαία εφημερίδα της Δωδεκανήσου

56 ΣΕΛΙΔΕΣ

Δευτέρα 1 Νοεμβρίου 2004
ΕΤΟΣ ΤΡΙΑΚΟΣΤΟ ΠΕΜΠΤΟ
Αριθμός Φύλλου 1.959
Τιμή: Ευρώ 0,90

Λεπτομέρειες οι μεμονωμένοι παλικαρισμοί για το ποιος θα ρίξει πρώτος τη μπαλωθιά κατά του υπουργού Εμπορικής Ναυτιλίας

Μπετόν αρμέ το μέτωπο Δημάρχων και Νομαρχίας

Κοινή η προσπάθεια για λύση του ακτοπλοϊκού προβλήματος. Δεν λείπει όμως η ανέξοδη και ανεύθυνη πλειοδοσία που μπορεί να δημιουργήσει ζητήματα εκεί που δεν υπάρχουν. Δρομολογείται συνάντηση με τον Πρωθυπουργό αλλά τίθεται το ερώτημα, αν ο Καραμανλής αποτελεί πανάκεια για όλα τα ανοικτά θέματα που απασχολούν τα Δωδεκάνησα.

Σελίδες 4, 5 & 56



ΕΠΙΣΤΟΛΗ ΤΗΣ ΝΟΔΕ - ΝΔ ΠΡΟΣ ΚΕΦΑΛΟΓΙΑΝΝΗ: "Κύριε υπουργέ, ανησυχούμε διπλά..."



Εισιτήρια προπωλούνται στα καταστήματα δίσκων και στο Εθνικό Θέατρο

Για την εγκατάσταση νέας μονάδας στον ΑΗΣ Σορωνής

Βροντερό "ΟΧΙ" από τον Δήμο Πεταλούδων

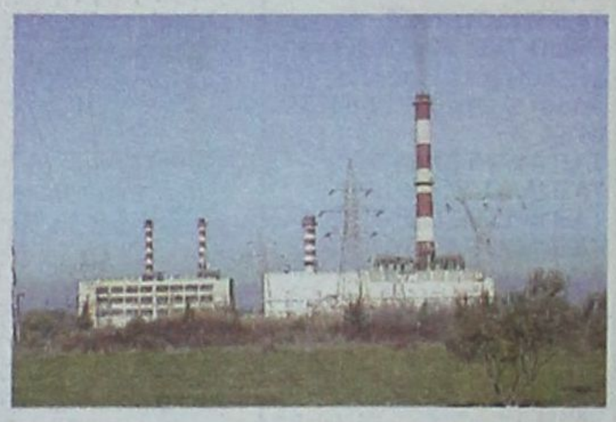

Την ίδια ώρα, απόσχιση ψηφίζουν οι κάτοικοι του Θεολόγου

Σελίδες 9 & 10

Επιστολή Κωτιάδη προς τα μέλη του Δ.Σ.

ΠΟΙΟΙ ΚΑΙ ΠΩΣ υπονομεύουν το έργο και το κύρος του Επιμελητηρίου Δωδεκανήσου

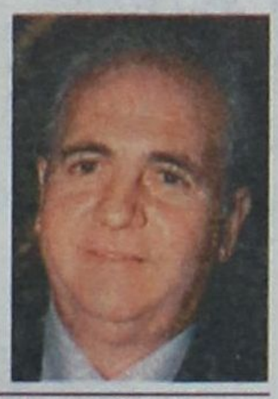

Σελίδα 6

ΣΥΝΕΝΤΕΥΞΗ: Χατζής Χατζηευθυμίου

Επιμένω ανεξάρτητα, δεν προσδένομαι σε κομματικά άρματα



Σελίδα 8

ΚΕΡΔΙΣΤΕ
και εσείς
822.895,47 €
Δόθηκαν συνολικά σε Jackpots
την προηγούμενη βδομάδα
στα SLOT MACHINES
(ΜΗΧΑΝΑΚΙΑ)
ΚΑΙ ΤΩΡΑ "CASH BACK"
€10 από 07:00 έως 19:00
€5 από 19:00 έως 07:00
Από Κυριακή έως και Τεταρτη
CASINO RODOS
Boutique Hotel & Casino

Σπανός
ΥΠΕΡ ΜΑΡΚΕΤ
ΟΜΙΛΟΣ ΕΠΙΧΕΙΡΗΣΕΩΝ
ΙΩΑΝΝΗ ΧΡ. ΣΠΑΝΟΥ Α.Ε.

Νέο RX-8
mazda

Παρουσιάζεται αρχές Νοεμβρίου στη Ρόδο το νέο mazda RX-8.
Το αυτοκίνητο θα δοκιμαστεί στους δρόμους της Ρόδου από τους δημοσιογράφους του ελληνικού Τύπου, δίνοντάς τους την ευκαιρία να απολαύσουν τις ομορφιές του νησιού μας και τις επιδόσεις του RX-8.
Η ΕΛΜΑ ΑΕΒΕΑ και ο τοπικός συνεργάτης 3Τ ΑΕΒΕ φρόντισαν για τον καλύτερο συνδυασμό δύναμης και ομορφιάς, οργανώνοντας μία τέλεια παρουσίαση.



Η ΔΡΑΣΙΣ
Εβδομαδιαία Εφημερίδα
Διευθύνσεις σύμφωνα με το Νόμο:
ΙΔΙΟΚΤΗΤΗΣ
ΠΑΥΛΟΣ Μ. ΜΑΡΙΑΣ
ΕΚΔΟΤΕΣ
ΜΙΧΑΗΛ Π. ΜΑΡΙΑΣ
ΤΣΑΜΠΙΚΑ Π. ΜΑΡΙΑ - ΤΡΙΑΝΤΑΦΥΛΛΟΥ
ΔΙΕΥΘΥΝΤΗΣ
ΠΑΥΛΟΣ Μ. ΜΑΡΙΑΣ

Τα σποϱ
ΙΔΡΥΤΗΣ
ΝΙΚΟΣ ΤΡΙΑΝΤΑΦΥΛΛΟΥ
ΓΡΑΦΕΙΑ: Αθηνών 42, (Ανάληψη), Τηλ: 63.790 - 64.393-68761 FAX: 63.393
e-mail: drasis2000@yahoo.com
ΤΥΠΟΓΡΑΦΕΙΑ: Κοσκινού, τηλ. 65540

ΛΑΪΚΕΣ ΑΓΟΡΕΣ

ΤΕΤΑΡΤΗ: στο Δημοτικό Νεκροταφείο.
ΠΕΜΠΤΗ: στην οδό Βύρωνος.
ΠΑΡΑΣΚΕΥΗ: Στην οδό Θεσ/κης στην Ανάληψη
ΣΑΒΒΑΤΟ: στο Δημοτικό Νεκροταφείο.

ΤΑΞΙ

ΤΑΞΙ ΡΟΔΟΥ: 32452
ΡΑΔΙΟ ΤΑΞΙ ΡΟΔΟΥ (Εργατικές κατοικίες Πρόνοιας Αγ. Απόστολοι): 64712-64756-64790
ΤΑΞΙ ΑΦΑΝΤΟΥ: 51777
ΤΑΞΙ ΙΑΛΥΣΟΥ: 92515
ΤΑΞΙ ΚΡΕΜΑΣΤΗΣ: 94528
ΤΑΞΙ ΦΑΛΗΡΑΚΙΟΥ: 85444

ΦΑΡΜΑΚΕΙΑ

ΔΕΥΤΕΡΑ 1 Νοεμβρίου 2004
ΣΗΜΕΡΑ διημερεύει το φαρμακείο ΑΛΑΦΑΚΗ Ι. Γ., Κων/νου Παλαιολόγου 15 (έναντι Βενετόκλειου Γυμνασίου), Τηλ: 22.285

ΣΗΜΕΡΑ διανυκτερεύει το φαρμακείο ΠΕΡΙΔΗΣ ΙΑΚΩΒΟΣ, Θ. Σοφούλη 139 - Ρόδος, τηλ. 33730

Απ' όλα έχει ο πολιτικός μπαξές. Εχει και τους μπάλια μπούλιου

Του Νικήτα Οικονόμου
nopress@rho.forthnet.gr

ΣΤΑ πραγματικά μεγάλα θέματα έχει κανείς τη δυνατότητα να αναγνωρίζει τις διάφορες «φυλές» του πολιτικού προσωπικού της περιοχής μας. Την ώρα των μεγάλων αποφάσεων αποκαλύπτονται τα χαρίσματα και οι «χάρες» που διαθέτει κάθε πολιτικός άνδρας αυτού του τόπου.

Και μόνο στα μεγάλα θέματα, αφού σε αυτά είναι που μετράει το «μπόι» του καθενός και ο βαθμός ευθύνης που χαρακτηρίζει κάθε του κίνηση, επιλογή και φυσικά το λόγο και τη γενικότερη παρουσία του.

Στα μικρά και «εύκολα», ο καθένας μπορεί να πουλήσει φτηνά το τομαράκι του. Να κάνει και να πει ό,τι θέλει, χωρίς να διακυβεύεται ούτε το κύρος του ούτε η υπόληψή του και πρωτίστως, οι τύχες του τόπου.

Εκεί, στα μεγάλα ζητήματα είναι που καλείται ένας πολιτικός να δείξει και να αποδείξει το ειδικό του βάρος, το πραγματικό του εκτόπισμα και τη σοβαρότητα που διαθέτει. Χωρίς να σκιάζεται το μπαμπούλα του κόστους – «τι θα πει ο κόσμος», «πώς δεν θα ενοχλήσουμε αυτάκια», «πώς θα κτυπήσουμε πλάτες».

Ποιες είναι αυτές οι «φυλές» και ποια τα χαρακτηριστικά που τις διακρίνουν; Πού μπορείς να τους συναντήσεις; Να, στην τρέχουσα επικαιρότητα, χωρίς να θίγουμε πρόσωπα και υπολήψεις...

Υπάρχουν...

...οι πολιτικοί που με απλά λόγια, έχουν τη φήμη του «αγύριστου κεφαλιού». Δεν τα πάνε καλά με το φρούτο των «δημοσίων σχέσεων» και της εικόνας που «πρέπει» να βγάλουν προς τα έξω.

Δεν τους πιάνει δηλαδή απαραίτητα κοιλόπονος για τις εντυπώσεις και την κακώς εννοούμενη «δημοφιλία» που μπορεί να τους εξασφαλίσει το τσάμπα «μπράβο». Η κάστα αυτών των πολιτικών δεν έχουν ψωνιστεί με την εύκολη απόφαση που μπορεί να «συνεπάρει» το λαό.

Συνηθίζεται, αυτοί οι πολιτικοί να κουβαλούν την ταμπέλα του «ρεαλιστή». Αυτού που επιλέγει να κινείται προσγειωμένα, με στοιχειώδη τουλάχιστον συνέπεια και σοβαρότητα. Οσο κι αν τους φωνάζει ο «διπλανός», ότι με το να έχουν συνεχώς επαφή με την πραγματικότητα «κάποτε θα φάνε τα μούτρα τους», δεν φαίνεται να ιδρώνει το αυτί τους.

Συνήθως αυτού του είδους οι πολιτικοί δεν διαθέτουν το χάρισμα των «γλυκών» λόγων. Είναι μάλλον μονοκόμματοι όταν έρθει η ώρα να τοποθετηθούν. Τους λέει ο άλλος, ότι «κάποτε είναι καλό να πηγαίνουν με το ρεύμα» και αυτοί το χαβά τους.

Ο πολιτικός έχει την υποχρέωση να πολιτεύεται, σου απαντούν. Να παίρνει αποφάσεις που να λαμβάνονται βάσει πραγματικών δεδομένων και με γνώμονα το «εφικτό» στην υλοποίησή τους. Με άλλα λόγια, δεν ονειρεύονται ούτε είναι συμβουλεύονται τους ονειροκρίτες.

Αν είναι τυχεροί, αυτοί οι πολιτικοί μπορεί και να δικαιωθούν άμεσα. Σχεδόν αυτόματα. Η εμπειρία έχει όμως διδάξει, ότι κάτι τέτοιο συμβαίνει σε βάθος χρόνου. Εν τω μεταξύ και όχι σπάνια, τις εντυπώσεις κερδίζει μια άλλη «φυλή» πολιτικών. Αυτών που στο βωμό κάποιου «οράματος» ή ...ενόρασης, δεν έχουν την ευκολία να προτείνουν τα ΠΑΝΤΑ.

Η «φυλή»...

...αυτή των πολιτικών μας ανδρών πρέπει να είναι η πολυπληθέστερη.

Και είναι λογικό να συμβαίνει κάτι τέτοιο, τη στιγμή που δεν δείχνουν να έχουν εμπεδώσει μια βασική αρχή της πολιτικής και τον ορισμό της ως η τέχνη του εφικτού. ***Αρα, δεν τους κοστίζει τίποτα απολύτως να προτείνουν ό,τι ακούγεται πράγματι εντυπωσιακό.***

Συνήθως αυτοί οι πολιτικοί νοιάζονται για τον τόπο. Κανείς δεν μπορεί να τους καταλογίσει αδιαφορία και απουσία από τα πράγματα. Υπάρχει όμως μια θεμελιώδης διαφορά με την πρώτη φυλή που περιγράψαμε. Καθόλου σπάνια προτάσσουν το «θέαμα» και την «ακροαματικότητα» από την ουσία των ζητημάτων. Είπαμε, δεν τους στοιχίζει ούτε ένα ευρώ στακιστό (αχ, δραχμούλα μας γλυκιά...)

Αν οι πρώτοι κατατάσσονται στους υπέρμαχους της real politique, οι δεύτεροι είναι θιασώτες τους ...σουρεάλ κινηματογράφου. Χωρίς να έχουν πάντα κακή πρόθεση. Όμως θα ρίξουν και ματιά την επομένη στους δείκτες θεαματικότητας, ακροαματικότητας και αναγνωσιμότητας των πράγματι «ρηξικέλευθων» προτάσεων και θέσεών τους.

Υπάρχουν...

...και οι άλλοι. Μια τρίτη «φυλή» πολιτικών.

Αυτοί είναι οι ***συνήθως αργοπορημένοι.*** *Λες και όταν εξελίσσονται τα μεγάλα ζητήματα του τόπου, όλως συμπτωματικώς, συλλαμβάνονται κάτω από τα κλινοσκεπάσματα. Κοιμώμενοι...*

Πας να τους σκουντήξεις, μήπως και σηκωθούν, και ξαφνιάζονται. Λες και θα πάθουν συγκοπή.

- Τι έγινε ρε παιδιά; Σεισμός;...

- Όχι βρε παιδί μου. Να, το ακτοπλοϊκό. Τα νησάκια μας δεν έχουν πλοία. Εχουν απομονωθεί.

- Μπα, τι λες; Και τι κάνουμε; Τι λέει ο κόσμος; Πώς να αντιδράσουμε;

- Κάποιοι κατέβασαν τα ρολά. Κινητοποιήσεις, τέτοια πράγματα...

- Μμμ, δεν είναι κακή ιδέα (και σηκώνονται από το κρεβάτι τους έτοιμοι να πολεμήσουν τον εχθρό)

Και αυτή η κάστα των πολιτικών έχει τα καλά της. Συναγωνίζεται σε λαοφιλία τη δεύτερη «φυλή». Την προτιμούν και πολλοί νεόκοποι πολιτευόμενοι που εντάσσονται σε αυτήν ακόπως και χωρίς να το σκεφτούν δεύτερη φορά.

Προσωπικά, τους πάω πολύ αυτούς τους πολιτικούς. Μια χαρά τους βλέπω. Να μη σας πω, ότι τους ζηλεύω κιόλας. Τους φθονώ...

ΑΠΟ *όλα έχει μπαξές του πολιτικού μας βίου...* ***Εχει και από τους άλλους. Τους πολιτικούς μπάλια – μπούλιου. Δίνουν το στίγμα τους, επιβεβαιώνοντας το γελοίο του πράγματος.***

Και αυτοί μια χαρά μας κάνουν. Γεμίζουμε τις παραπολιτικές μας σελίδες. Και σκάμε και στα γέλια άμα λάχει.

Επιπλέον, δεν μπορείς να τους πεις και τίποτα διότι θα σου απαντήσουν αποστομωτικά: «Εμάς μας εξέλεξε ο λαός. Εσένα ρε καραγκιόζη;».

Ναι, σωστά. Κανείς δεν μας εξέλεξε...

Πάντα κάποιοι ξεχωρίζουν...
Rodos Gold VOGIATZIS
Ιδιαίτερη αισθητική
Απαράμειλη ποιότητα
πλούσιες επιλογές
για γάμους , βαπτίσεις ,
και ιδιαίτερες στιγμές
με μοναδική λάμψη .....
σε εξαιρετικές τιμές
Rodos Gold VOGIATZIS
Χρυσές δημιουργίες...
για πολύτιμες σχέσεις
10ο χιλ. Λεωφ. Ρόδου Λίνδου
Τηλ: 22410 86670 - 3

ΧΕΠΠΑΚΗΣ Α.Ε.
ΓΕΩΡΓΙΚΑ ΜΗΧΑΝΗΜΑΤΑ & ΕΡΓΑΛΕΙΑ
ΑΝΤΙΠΡΟΣΩΠΕΙΑ ΤΡΑΚΤΕΡ: ANTONIO CARRARO
ΣΚΑΠΤΙΚΑ - ΧΟΡΤΟΚΟΠΤΙΚΑ
ΠΕΤΡΕΛΑΙΟΚΙΝΗΤΑ - ΒΕΝΖΙΝΟΚΙΝΗΤΑ
ΑΛΥΣΟΠΡΙΟΝΑ
STIHL
ΦΡΕΖΕΣ
ΧΛΟΟΚΟΠΤΙΚΑ - ΘΑΜΝΟΚΟΠΤΙΚΑ - ΨΕΚΑΣΤΙΚΑ - ΕΛΑΙΟΡΑΒΔΙΣΤΙΚΑ
ΦΥΤΟΦΑΡΜΑΚΑ - ΛΙΠΑΣΜΑΤΑ (ΚΟΙΝΑ & ΥΔΑΤΟΔΙΑΛΥΤΑ)
ΣΠΟΡΟΙ - ΣΠΟΡΟΦΥΤΑ ΕΜΒΟΛΙΑΣΜΕΝΑ - ΦΥΤΟΧΩΜΑΤΑ - ΤΥΡΦΗ
ΣΥΣΤΗΜΑΤΑ ΑΡΔΕΥΣΗΣ: ΑΝΤΛΙΕΣ - ΤΕΧΝΙΚΕΣ ΒΡΟΧΕΣ - ΑΥΤΟΜΑΤΟ ΠΟΤΙΣΜΑ - ΣΩΛΗΝΕΣ (ΠΛΑΣΤΙΚΕΣ - ΜΕΤΑΛΛΙΚΕΣ)
ΚΤΗΝΟΤΡΟΦΙΚΑ - ΜΕΛΙΣΣΟΚΟΜΙΚΑ - ΔΕΞΑΜΕΝΕΣ (ΠΛΑΣΤΙΚΕΣ)
ΣΥΡΜΑΤΑ & ΠΑΣΣΑΛΟΙ ΠΕΡΙΦΡΑΞΕΩΝ - ΟΙΚΟΔΟΜΙΚΑ ΜΗΧΑΝΗΜΑΤΑ
ΑΝΤΑΛΛΑΚΤΙΚΑ - ΕΞΑΡΤΗΜΑΤΑ - SERVICE
ΠΑΡΑΔΟΣΗ ΣΤΟ ΧΩΡΑΦΙ
ΡΟΔΟΣ: ΒΕΝΕΤΟΚΛΕΩΝ 21 - 23 ΤΗΛ: 34311 FAX: 22410 - 29885
ΤΣΑΪΡΙ: 10 ΧΑΜ. ΛΕΩΦ. ΡΟΔΟΥ-ΛΙΝΔΟΥ ΤΗΛ: 22410-68979
ΜΑΝΔΡΙΚΟ: ΜΑΝΔΡΙΚΟ ΡΟΔΟΥ ΤΗΛ: 22460/31040



Mercedes-Benz - ένα προϊόν του ομίλου DaimlerChrysler

Νέα A-Class

► Τώρα με τη νέα A-Class, η Mercedes-Benz αλλάζει τους κανόνες για άλλη μια φορά, δημιουργώντας ένα εκρηκτικό μίγμα πρωτοποριακού design, δύναμης και κορυφαίας τεχνολογίας.

► Με νέους ισχυρούς κινητήρες από 95 έως 193hp σε 3θυρη και 5θυρη έκδοση.

► Ανανεωμένο εσωτερικό με ακόμα μεγαλύτερους χώρους.

Οι κανόνες άλλαξαν: Η νέα A-Class είναι γεγονός!

Mercedes-Benz

mobilo-life
30 χρόνια ξένοιαστης οδήγησης

Mercedes-Benz FINANCE

www.mercedes-benz.gr

Ε. ΧΑΤΖΗΜΙΧΑΛΗΣ & ΥΙΟΙ Ο.Ε.
Εξουσιοδοτημένος Διανομέας & Επισκευαστής της Mercedes-Benz Ελλάς Α.Ε.Ε.
Έκθεση: ΡΟΔΟΣ, 9ο χλμ. Ρόδου - Λίνδου, τηλ.: (22410) 62941

Παρά την απόπειρα μεμονωμένων «παλικαράδων» που πλειοδοτούν ανέξοδα γιά το ποιος θα ρίξει την πρώτη «μπαλωθιά»

Ούτε ρωγμή στο αρραγές μέτωπο Τοπικής και Νομαρχιακής Αυτοδιοίκησης

ΤΗΝ «εσχάτη των ποινών» για την Πολιτεία και το έσχατο μέσο πίεσης προς την κυβέρνηση της Νέας Δημοκρατίας επιλέγουν, με μαζικότερο τρόπο αυτήν την εβδομάδα, αποφάσισε η Τοπική και Νομαρχιακή Αυτοδιοίκηση Δωδεκανήσου, σαν μια μορφή καταγγελίας για την αδυναμία ανεύρεσης λύσης στο ακτοπλοϊκό πρόβλημα των νησιών μας.

Οι κινητοποιήσεις επιπλέον έχουν το χαρακτήρα της ανοικτής προειδοποίησης προς το αρμόδιο υπουργείο Εμπορικής Ναυτιλίας (με την κριτική να έχει και προσωπικές αναφορές στον κ. Μανόλη Κεφαλογιάννη) ότι η περίοδος αναμονής και ανοχής έλαβε οριστικά τέλος, χωρίς πλέον να αποκλείονται περαιτέρω δυναμικότερες μορφές αντίδρασης των κατοίκων και των φορέων της Δωδεκανήσου.

ΤΟ λουκέτο στις υπηρεσίες των Δήμων και της Νομαρχίας την ερχόμενη Πέμπτη αποτελεί την κορύφωση ενεργειών και διαβουλεύσεων από την προηγούμενη Ανοιξη, όταν διαφαινόταν το αδιέξοδο στον ακτοπλοϊκό χάρτη του νομού. Οι συσκέψεις, τα διαβήματα και τα ...απειλητικά μηνύματα προς το Υπουργείο Εμπορικής Ναυτιλίας δεν απέφεραν τα προσδοκώμενα αποτελέσματα.

Την κατάσταση επιδείνωσε η απαράδεκτη, από κάθε άποψη, σιωπή του κ. Μανόλη Κεφαλογιάννη που δεν βρήκε το χρόνο ούτε μια απαντητική αράδα να γράψει στα αλλεπάλληλα τηλεφωνήματα και επιστολές του Νομάρχη Δωδεκανήσου Γιάννη Μαχαιρίδη, που ζητούσε επί ματαίω (μέχρι σήμερα) μια συνάντηση μαζί του ώστε να συναποφασιστούν οι λύσεις στο τεράστιο πρόβλημα της απομόνωσης των νησιών μας. Το «κλίμα» είχε αρχίσει να διαμορφώνεται με την κινητικότητα από την πλευρά της ΤΕΔΚΔ, του Επιμελητηρίου και άλλων φορέων.

Μόλις πριν ένα μήνα, ο κ. Μαχαιρίδης προειδοποιούσε γραπτώς τον υπουργό Εμπορικής Ναυτιλίας ότι «έρχονται



κινητοποιήσεις», με την απαραίτητη προσθήκη πως «δεν θα ήταν δυνατόν η Νομαρχία να προδιαγράψει τη διάρκεια και την έντασή τους». Ούτε φωνή ούτε ακρόαση...

ΤΑ μηνύματα της «εξέγερσης» μετέφερε εξ ίσου έγκαιρα προς τον ...«διώκτη της διαπλοκής» ο υπουργός Αιγαίου και Νησιωτικής Πολιτικής Αριστοτέλης Παυλίδης, ο οποίος στην πράξη υποκαθιστά τον σιωπηλό και απόντα Μανόλη Κεφαλογιάννη. Ο Δωδεκανήσιος πολιτικός μάλιστα δεν δίστασε να καρφώσει εμμέσως τον τελευταίο, όταν στη συνεδρίαση του Νομαρχιακού Συμβουλίου υπενθύμιζε στα μέλη του, ότι «την αποκλειστική ευθύνη για τα δρομολόγια που εκτελούνται από τον Πειραιά έχει το ΥΕΝ». Αρα, αυτός έκανε τη δουλειά που όφειλε να κάνει κάποιος άλλος...

Παράταιρες φωνές...

ΜΠΡΟΣΤΑ στον κοινό στόχο, δυστυχώς, δεν έλειψαν ούτε αυτή τη φορά οι ανέξοδοι παλικαρισμοί μεμονωμένων παραγόντων της Τοπικής Αυτοδιοίκησης, υπονομεύοντας το αρραγές του μετώπου που συγκροτείται εν όψει της πολιτικής μάχης που επιβάλλεται να δοθεί σε κεντρικό επίπεδο, τη στιγμή μάλιστα που δεν αποκλείεται το όλο θέμα να τεθεί στον ίδιο τον Πρωθυπουργό.

• ***Παρά το γεγονός, ότι από το Μάιο μέχρι την προηγούμενη Παρασκευή, το Νομαρχιακό Συμβούλιο Δωδεκανήσου, σε τέσσερις συνεδριάσεις του (Μάιος, Ιούλιος, Σεπτέμβριος και Οκτώβριος) αναδείκνυε το ακτοπλοϊκό ζήτημα σε όλες του τις διαστάσεις, λαμβάνοντας σειρά αποφάσεων για τις ενέργειες που επιβάλλεται να γίνουν, βρέθηκαν το Σάββατο το πρωί ένας – δύο δήμαρχοι (κυρίως ο δήμαρχος της Λέρου) να καταγγείλουν (!!!) το κορυφαίο πολιτικό όργανο του νομού διότι πραγματοποίησε την προ δεκαπενθημέρου προγραμματισμένη συνεδρίασή του μία μέρα πριν τη σύγκληση του Συμβουλίου Ανάπτυξης, άσχετα αν αυτή ανακοινώθηκε επισήμως τρεις μέρες πριν την πραγματοποίησή της.***

Να σημειωθεί πως στο Νομαρχιακό Συμβούλιο, στο οποίο είχε κληθεί να παραστεί ο πρόεδρος της ΤΕΔΚΔ Γ. Γιαννόπουλος και δεν ανταποκρίθηκε, εκφράστηκε ομόφωνα η κατανόηση της ανησυχίας και των πρωτοβουλιών που αναλαμβάνουν οι δήμαρχοι των νησιών, με τον κ. Γιάννη Μαχαιρίδη να κλείνει τη συνεδρίαση αμφισβητώντας με έντονο ύφος, ως ***«μπαλωματικές λύσεις»***, τις προτάσεις του Αριστοτέλη Παυλίδη, απαιτώντας το ***«βήμα παραπάνω για να αρθεί το αδιέξοδο των νησιωτών»***.

ΛΙΓΟ νωρίτερα ο Νομάρχης Δωδεκανήσου καλούσε το σώμα και τους παριστάμενους φορείς να συναποφασίσουν «ποιες μορφές κινητοποίησης πρέπει να γίνουν και ποια είναι τα όρια που πρέπει να τεθούν», παραπέμποντας και στις αποφάσεις που επρόκειτο να ληφθούν την επομένη από τους δημάρχους.

ΓΙΑ το λόγο αυτό προκάλεσε αίσθηση και ερωτηματικά, εν όψει της κοινής προσπάθειας που αναλαμβάνεται, η απόπειρα να προκληθούν ρωγμές στο αρραγές μέτωπο μεταξύ των δημάρχων και της Νομαρχιακής Αυτοδιοίκησης, χωρίς δυστυχώς να βρεθεί κάποιος εντός της αιθούσης του Δημοτικού Συμβουλίου να επαναφέρει στην τάξη όσους μεμονωμένους ανέξοδα πλειοδοτούν σε ...γενναιότητα και πατριωτισμό.

Πανάκεια ο Καραμανλής;

ΚΑΙ για το ακτοπλοϊκό φαίνεται ότι επιβάλλεται η προσωπική παρέμβαση του Κώστα Καραμανλή.

Μετά το ανεπίσημο αίτημα για παρέμβαση του πρωθυπουργού στο θέμα της μεταστέγασης του ΙΚΑ και για τα μισθώματα των καταστημάτων των ΝΠΔΔ, επανέρχεται η πρόταση για «προσφυγή» στο Μέγαρο Μαξίμου, λες και δεν υφίστανται αρμόδιοι υπουργοί για το κάθε ένα από τα παραπάνω θέματα.

Με τον τρόπο αυτό, η αποτελεσματικότητα του οποίου μέλλει να αποδειχθεί, αμφισβητείται ανοικτά ο ρόλος των μελών της κυβέρνησης, μέρος των οποίων φαίνεται ότι δεν έχουν να επιδείξουν σημαντικές επιδόσεις όσον αφορά στα τοπικά μας ζητήματα.

Αποτελεί πανάκεια ο Καραμανλής; Και αν ναι, τότε θα βγει να ομολογήσει και ο ίδιος ότι εν τέλει περιβάλλεται από ανεπαρκείς υπουργούς και συνεργάτες;

Ερωτήματα των οποίων η απάντηση θα οδηγήσει σε σοβαρά πολιτικά συμπεράσματα.





Γνωστοποίηση

Η Εταιρεία **"PIZZA RODOS"** γνωστοποιεί στην αξιότιμη πελατεία της ότι έχει εγκαταστήσει και εφαρμόζει Σύστημα HACCP.

Η Εταιρεία **"PIZZA RODOS"** ευχαριστεί το Αναλυτικό Εργαστήρι Ελέγχου Ποιότητας **"Διμέλλης Απόστολος και Συνεργάτες"** για την επιτυχή μελέτη HACCP που πραγματοποίησε για λογαριασμό της Εταιρείας μας.

Και η Νομαρχιακή Επιτροπή της Νέας Δημοκρατίας προειδοποιεί τον Κεφαλογιάννη. Θα ακούσει;



Διπλή ανησυχία...

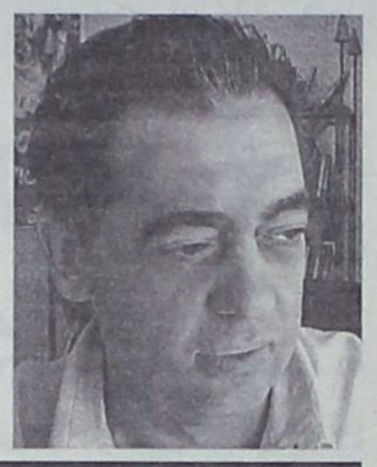

Επιστολή του προέδρου της ΝΟΔΕ προς τον ΥΕΝ

ΤΙΣ παρενέργειες που προκαλεί ήδη στους κατοίκους της Δωδεκανήσου το αδιέξοδο στην επίλυση του ακτοπλοϊκού προβλήματος και ενδέχεται να δημιουργήσει για το κυβερνών κόμμα στα Δωδεκάνησα, επισημαίνει ο πρόεδρος της ΝΟΔΕ της Νέας Δημοκρατίας Τώνης Μαρτίνης με επιστολή του προς τον υπουργό Εμπορικής Ναυτιλίας Μανόλη Κεφαλογιάννη.

Από το περιεχόμενο της χθεσινής επιστολής, είναι εμφανής η ...διπλή ανησυχία και ο προβληματισμός για την τοπική κομματική οργάνωση του κόμματος, αφού διαπιστώνεται μια ακινησία από την πλευρά του αρμόδιου υπουργείου στο να σπεύσει να ικανοποιήσει το μίνιμουμ έστω των αιτημάτων των Δωδεκανησίων, κάτι που ενδέχεται να μεταφραστεί σε «σε διαμόρφωση κακών συνθηκών για το κόμμα μας», όπως υπογραμμίζεται χαρακτηριστικά.

«Περιμένουμε γενναία μέτρα από την κυβέρνησή μας» αναφέρει ο κ. Μαρτίνης στην επιστολή του, χωρίς να χαρίζεται ταυτόχρονα σε όσους από το παρελθόν δημιούργησαν το πρόβλημα «και σήμερα εμφανίζονται τιμητές και επικεφαλής των κινητοποιήσεων». Ανάλογου περιεχομένου είναι και η ανακοίνωση που εξέδωσε χθες το απόγευμα και ο κ. Αριστοτέλης Παυλίδης (βλέπε σελ.56).

Αναλυτικά το περιεχόμενο της επιστολής του κ. Μαρτίνη έχει ως εξής:

Κύριε υπουργέ,

Η Νομαρχιακή Επιτροπή της ΝΔ συμμετέχοντας στη διαμαρτυρία των κατοίκων των νησιών μας για την έλλειψη πλοίων στις γραμμές του νομού, θεωρεί απαραίτητη την επισήμανση προς εσάς της ανάγκης άμεσης εξέτασης όλων των πτυχών του προβλήματος και της αλλαγής του νομικού πλαισίου που δημιουργήθηκε από τις κυβερνήσεις του ΠΑΣΟΚ που έφερε την απομόνωση και τη σημερινή κατάσταση.

Απευθυνόμενος σε σας κύριε υπουργέ, θεωρούμε πως άμεσα θα πρέπει να εξετάσετε το πρόβλημα δίδοντας λύσεις που θα μπορέσουν να δώσουν προοπτικές στους κατοίκους των νησιών μας, αλλά παράλληλα να παρέμβετε για τις επιχειρηματικές συνθήκες στην ακτοπλοΐα, δίδοντας κίνητρα είτε με τον υπό παρουσίαση και ψήφιση νέο Αναπτυξιακό Νόμο, είτε με φορολογικές ελαφρύνσεις που θα επιτρέψουν σε επιχειρηματίες της περιοχής μας να δραστηριοποιηθούν στον ευαίσθητο τομέα της ναυτιλίας.

Κύριε Υπουργέ, περιμένουμε από την κυβέρνησή μας γενναία μέτρα και άμεση αντιμετώπιση, αφού όχι μόνο η επίλυση του ακτοπλοϊκού ήταν προεκλογική δέσμευση του κόμματός μας με την κατάργηση του λεγόμενου νόμου Παπουτσή, αλλά και γιατί, με τις συγκυρίες –λόγω του προβλήματος της ΔΑΝΕ– ο τόπος μας οδηγείται σε απομόνωση, γεγονός που θα αποτελέσει αφετηρία κακών συνθηκών για το κόμμα μας και κριτικής αυτών που έφεραν το πρόβλημα, που σήμερα εμφανίζονται τιμητές και επικεφαλής των διαμορφωμένων ή υπό διαμόρφωση αντιδράσεων και κινητοποιήσεων.

Με εκτίμηση
Τώνης Μαρτίνης
Πρόεδρος
ΝΟΔΕ Δωδεκανήσου

Χθες οι εκλογές

Επανεξελέγη ο Π. Σύρμος στην ΕΚΟ Μηχανικών της Ν.Δ.

Στη Ρόδο χθες στα γραφεία της Νομαρχιακής Επιτροπής, πραγματοποιήθηκαν οι εκλογές για την ανάδειξη νέας διοίκησης στην Ειδική Κομματική Οργάνωση (ΕΚΟ) Μηχανικών της Νέας Δημοκρατίας.

Εγγραμμένοι στην ΕΚΟ Μηχανικών είναι 72 μέλη
Ψήφισαν 54

Επανεξελέγη Γραμματέας ο Σύρμος Πέτρος με 38 ψήφους.

Για το Διοικητικό Συμβούλιο εξελέγησαν οι:
1. Πράντης Αργύρης με 32 ψήφους
2. Αγγούριας Ανδρέας με 18 ψήφους
3. Κούρτης Γεώργιος, με 14 ψήφους
4. Σωτηρόπουλος Νικόλαος με 13 ψήφους
5. Φράγκος Αναστάσιος με 7 ψήφους
6. Κορναρόπουλος Εμμανουήλ με 5 ψήφους
7. Κατσαδώρος Ταξίαρχος με 4 ψήφους

Με την ποσόστωση (30%) εξελέγησαν οι:
1. Βασιλειάδου Ελευθερία
2. Φουρλή Καλλιόπη
3. Αποστολάκη Μαρία

Την Τετάρτη θα γίνει η συγκρότηση σε σώμα για την εκλογή ειδικού και αναπληρωτή Γραμματέα της ΕΚΟ

Για τον Νίκο Τριανταφύλλου

3 χρόνια από τον θάνατό του

Τελέστηκε προχθές Σάββατο 30 Οκτωβρίου 2004 στην εκκλησία του Ορφανοτροφείου Θηλέων, το τριετές μνημόσυνο του Νίκου Τριανταφύλλου.

Η γυναίκα του, τα παιδιά του, αδέλφια, γονείς, ανίψια, δημοσιογράφοι, φίλοι, συνεργάτες, ο Πρωτοσύγκελος Παΐσιος, κληρικοί, ο υπουργός Αιγαίου και Νησιωτικής Πολιτικής κ. Αριστοτέλης Παυλίδης, ο βουλευτής της Ν.Δ. Βασίλης Χρύσης, ο δημοτικός σύμβουλος Γιάννης Γιαννακάκης και πολλοί άλλοι έδωσαν το παρών. Προσευχηθήκαμε όλοι και αναζητήσαμε για μια ακόμα φορά τον Νίκο. Που ζει και είναι ανάμεσά μας. Στις επιτυχίες των παιδιών του, στην εφημερίδα ΔΡΑΣΗ, παντού. Φίλε και αλησμόνητε Νίκο. Αιωνία σου η μνήμη. Εμείς πάντως να το γνωρίζεις καλά δεν σε ξεχνάμε ποτέ.

Παπά Κυριάκος Μανέττας
Κληρικός - Εκπαιδευτικός



Με προσωπική του επιστολή προς τα μέλη του Δ.Σ., ο πρόεδρος του ΕΒΕΔ ανακοινώνει σειρά μέτρων για να διαφυλάξει το κύρος του θεσμού

Ποιοι και πώς υπονομεύουν το έργο του Επιμελητηρίου

Ηλίας Κωτιάδης: Να μην εκληφθεί ως αδυναμία ο συναινετικός μου χαρακτήρας

Σκληραίνει τη στάση του έναντι των μελών του διοικητικού συμβουλίου του Επιμελητηρίου Δωδεκανήσου, βάζοντας φρένο σε ενέργειες που αποσκοπούν σε διαγκωνισμό προσωπικών κενόδοξων φιλοδοξιών, ο πρόεδρος κ. Ηλίας Κωτιάδης!

Ιδιαίτερα ενοχλημένος από την προώθηση περιορισμένων συντεχνιακών συμφερόντων, με μοναδικό στόχο και σκοπό ιδιοτελείς ανούσιες βλέψεις ορισμένων μελών, ο κ. Κωτιάδης εμφανίζεται αποφασισμένος να θέσει τέλος σε ενέργειες και δράσεις, που αποπροσανατολίζουν το Επιμελητήριο Δωδεκανήσου από τα μεγάλα προβλήματα του επιχειρηματικού κόσμου.

«Δεν θα επιτρέψω σε κανέναν να διακυβεύσει το σημαντικό έργο που έχει δρομολογηθεί από το Επιμελητήριο, σε βάρος των παραγωγικών τάξεων» διαμηνύει ο κ. Ηλίας Κωτιάδης, καθιστώντας παράλληλα σαφές ότι δεν θα πρέπει να εκλαμβάνεται ως αδυναμία ο συναινετικός του χαρακτήρας και η ισότιμη δημοκρατική αντιμετώπιση όλων των μελών του Επιμελητηρίου.

Σε επιστολή του προς τα μέλη του διοικητικού συμβουλίου, ο πρόεδρος του Επιμελητηρίου Δωδεκανήσου, αναφέρει τα εξής:

Της **Χριστίνας Μέγα**

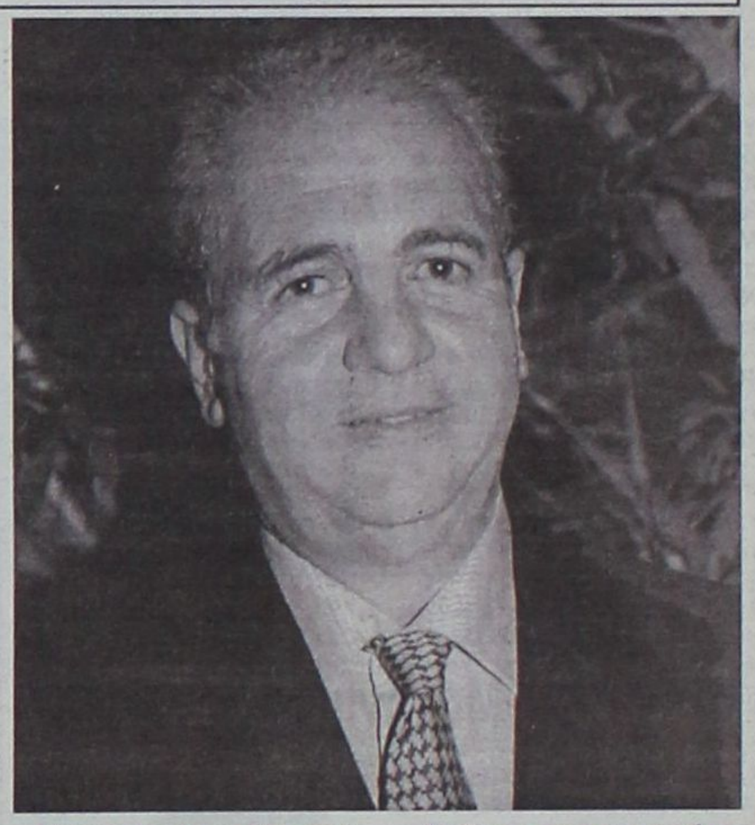

«Αγαπητέ σύμβουλε με αφορμή την θεματολογία και την επιχειρηματολογία που αναπτύχθηκε στις τελευταίες συνεδριάσεις του Επιμελητηρίου Δωδεκανήσου θέλω να σας εκφράσω την απογοήτευση και τον έντονο προβληματισμό μου.

Το Επιμελητήριο είναι ο επιχειρηματικός σύμβουλος του κράτους και ***υποχρέωση όλων εμάς που τον υπηρετούμε, είναι να σταθούμε στα μεγάλα προβλήματα του επιχειρηματικού κόσμου και όχι να αναλωνόμαστε σε περιορισμένα συντεχνιακά συμφέροντα σε ιδιοτελείς ανούσιες βλέψεις και σε διαγκωνισμό προσωπικών κενόδοξων φιλοδοξιών που ενδιαφέρουν ελάχιστους***. Αισθάνομαι ότι, πολλές φορές χάνουμε τον στόχο, αποπροσανατολιζόμαστε από αυτές τις ενέργειες και ελαττώνουμε την αποτελεσματικότητά μας, αποδυναμώνοντας το σημαντικό έργο που προωθούμε και που ακόμα έχουμε να κάνουμε.

Το Επιμελητήριο έχει δρομολογήσει σημαντικό έργο προς όφελος των επιχειρηματικών τάξεων τα προσεχή χρόνια. ***Εργο που προσωπικά δεν θα επιτρέψω σε κανένα να το διακυβεύσει εις βάρος των παραγωγικών τάξεων.***

Ως πρόεδρος έχω την μεγάλη ευθύνη για την πορεία, και το έργο του Επιμελητηρίου. Εχω ακόμα και την ευθύνη για τυχόν δυσλειτουργίες ή δυσαρμονίες με το μερίδιο ευθύνης που μου ανήκει.

Ομως, ο συναινετικός μου χαρακτήρας και η ισότιμη δημοκρατική αντιμετώπιση όλων των συναδέλφων ας μην εκληφθεί ως αδυναμία εκ μέρους μου. ***Είμαι αποφασισμένος με κάθε κόστος να επιτελέσω το έργο που μου ανέθεσαν οι παραγωγικές τάξεις, με υπευθυνότητα και σθένος και αυτές είναι που τελικά θα μας κρίνουν.***

Σε μια δύσκολη περίοδο ύφεσης όπως η σημερινή, η συμμετοχή όλων των συμβούλων είναι επιβεβλημένη, ισότιμη και την επιδιώκω, ***αρκεί να είναι θετική, ουσιαστική και ανιδιοτελής.*** Τα ίδια χαρακτηριστικά πρέπει να έχουν και οι ενέργειές μας, ειδάλλως δημιουργούν ανεπιθύμητες παρενέργειες, με απρόβλεπτες συνέπειες για τον θεσμό ο οποίος κινδυνεύει ν' απαξιωθεί στα μάτια των επιχειρηματιών.

Με αυτές τις σκέψεις είμαι αποφασισμένος και θα επιμείνω στην εφαρμογή συγκεκριμένων μέτρων για την εύρυθμη λειτουργία του Σώματος, όπως:

Α) Εφαρμογή Κανονισμού Λειτουργίας συνεδριάσεων, με περιορισμένο χρόνο ανά σύμβουλο, ο οποίος θα υποχρεούται να τοποθετείται επί της ουσίας.

Β) Ενταση της Λειτουργίας των Τμημάτων με καθορισμένη θεματολογία, η οποία θα έρχεται στην διοικητική επιτροπή, που με την σειρά της θα την θέτει στην ολομέλεια του Σώματος, καθορίζοντας την ημερήσια διάταξη των συνεδριάσεων του διοικητικού συμβουλίου.

Γ) Ουσιαστική συμμετοχή των προέδρων των Τμημάτων στην Διοικητική Επιτροπή, όπου πρέπει να μεταφέρονται οι προτάσεις του Τμήματος, αφού προηγουμένως έχει γίνει ανάλογη συνεδρίαση του κάθε τμήματος, με κατάθεση προβληματισμών, θέσεων και προτάσεων. Υποχρέωση των προέδρων των Τμημάτων για ενημέρωση των μελών τους για τις ενέργειες και το έργο της διοικητικής επιτροπής, με βάση την συμμετοχή τους στις συνεδριάσεις της τελευταίας.

Δ) Εμφαση στην πλήρη αποδοτικότητα και αποτελεσματικότητα του προσωπικού με βάση τα συμφέροντα του επιχειρηματικού κόσμου.

Τα μέτρα αυτά δεν είναι καινούργια, αλλά δυστυχώς δεν εφαρμόζονται πλήρως. ***Η ευθύνη όμως που έχουμε έναντι των μελών μας, μας υποχρεώνει σε περισσότερο επαγγελματική αντιμετώπιση των θεμάτων***. Γι αυτό τον λόγο είμαι αποφασισμένος και υποχρεωμένος να εφαρμόσω τα παραπάνω.

Οι στόχοι που έχουμε χαράξει από την αρχή της θητείας μας όπως εκσυγχρονισμός στην λειτουργία του Επιμελητηρίου, η αναβάθμιση του επιπέδου παρεχομένων υπηρεσιών στα μέλη μας, οι ουσιαστικές παρεμβάσεις στην επίλυση προβλημάτων που απασχολούν τον τόπο και τις παραγωγικές τάξεις και ο αναπτυξιακός ρόλος του θεσμού, παραμένουν αναλλοίωτοι και σημαντικοί για μας.

Συνεχίζουμε το έργο μας και αναμένω την ουσιαστική συμβολή όλων σας».

...«αναλωνόμαστε σε περιορισμένα συντεχνιακά συμφέροντα, σε ιδιοτελείς ανούσιες βλέψεις και σε διαγκωνισμό προσωπικών κενόδοξων φιλοδοξιών που ενδιαφέρουν ελάχιστους»

«Σε μια δύσκολη περίοδο ύφεσης, η συμμετοχή όλων είναι επιβεβλημένη, αρκεί να είναι θετική, ουσιαστική και ανιδιοτελής»

ΓΝΩΡΙΣΤΕ ΤΗΝ ΚΥΠΡΟ ΜΕ ΤΑ ΞΕΝΟΔΟΧΕΙΑ ATLANTICA





Atlantica Bay Hotel*****
Λεμεσος, Τηλ :25 634070

Atlantica Golden Beach*****
Παφος, Τηλ :26 947777

... το νησί της Αφροδίτης, η Ευρωπαϊκή Κύπρος σας προσκαλεί να γνωρίσετε τις ομορφιές της. Ένα νησί γεμάτο αντιθέσεις και ποικιλία τόσο στο καταπληκτικό Μεσογειακό τοπίο όσο και στα ενδιαφέροντα και τις δραστηριότητες που προσφέρει στον επισκέπτη. Η αρχαία ιστορία της και η παράδοση της, μαζί με την υπερσύγχρονη υποδομή και το κοσμοπολίτικο τρόπο ζωής, σας υπόσχονται αξέχαστες διακοπές...

Επισκεφτείτε την Κύπρο αυτό το Καλοκαίρι και επωφεληθείτε από τις καταπληκτικές προσφορές και ανέσεις σε ένα από τα πέντε Ξενοδοχεία ΑΤΛΑΝΤΙΚΑ, στη Λεμεσο και Παφο. Απ'ευθειαν πτήσεις προς και από Ρόδο, για Λάρνακα.

Για περαιτέρω πληροφορίες, καλέστε το 22410 57000 και ζητήστε τη Κυρία Χατζηγεωργιου Χριστίνα.

ATLANTICA HOTELS

TUI

Μύθος τα κοιτάσματα πετρελαίου στη Δωδεκάνησο, όμως βορειότερα...

«Μαύρη θάλασσα» στο υπέδαφος του Αιγαίου πελάγους

Τεράστιες επενδύσεις πέριξ της Θάσου για 1 δις βαρέλια καυσίμου

Του Νεκτάριου Καλογήρου

«Μια μεγάλη ιταλική εταιρεία είχε εγκαταστήσει μηχανήματα για την εξόρυξη πετρελαίου από τη Νότια Ρόδο, όμως μέσα σε μία νύχτα τα μάζεψε και εξαφανίσθηκε», «η κρίση στα Ίμια πυροδοτήθηκε από τη θέληση των Τούρκων να εκμεταλλευθούν κοιτάσματα πετρελαίου που υπάρχουν στην περιοχή», «η θαλάσσια περιοχή της Δωδεκανήσου διαθέτει αξιόλογα κοιτάσματα μαύρου χρυσού», «το ωκεανογραφικό Αιγαίου βρίσκεται στη Ρόδο και ψάχνει για πετρέλαιο». Οι αναφορές αυτές είναι μερικές από τις δεκάδες που υπάρχουν και έχουν επίκεντρο διάφορες περιοχές του Δωδεκανησιακού συμπλέγματος, όμως η πραγματικότητα είναι εντελώς διαφορετική· Ο τόπος μας δεν έχει κοιτάσματα πετρελαίου, αλλά ακόμα κι αν υπήρχαν αυτά θα είχαν καταστραφεί από την έντονη σεισμική δραστηριότητα.

Δεν έχουν τέλος οι ιστορίες που έχουν ακουστεί και αφορούν σε πλούσια κοιτάσματα πετρελαίου. Οι περιγραφές ξεκίνησαν πριν από δεκαετίες και εξακολουθούν να συντηρούνται, χωρίς ωστόσο μέχρι σήμερα να έχει γίνει οποιαδήποτε επιστημονική ανακοίνωση που να τεκμηριώνει το αληθές των ισχυρισμών. Μάλιστα η έρευνες που διενεργεί την τρέχουσα περίοδο το ωκεανογραφικό «Αιγαίο» στη θαλάσσια περιοχή νότια της Ρόδου, προκάλεσε τη φαντασία ορισμένων για να ξεκινήσουν μια σειρά από εικασίες περί εντοπισμού μεγάλης πετρελαιοφόρου περιοχής που απλώνεται σε μερικές εκατοντάδες χιλιόμετρα κάτω από τον πυθμένα της θάλασσας.

«Θα είναι ανεξήγητο αν βρεθούν κοιτάσματα πετρελαίου στη Δωδεκάνησο» δήλωσε προς τη Δράση ο καθηγητής Γεωλογίας του πανεπιστημίου Αθηνών Ευθύμιος Λέκκας και στήριξε την άποψή του «στον έντονο τεκτονισμό που υπάρχει και που καταστρέφει τη διαδικασία δημιουργίας του υγρού καυσίμου». Ο επιστημονικός κόσμος περιγράφει ότι για τη δημιουργία κοιτασμάτων πετρελαίου απαιτείται η ύπαρξη μιας αδιατάραχτης λεκάνης, όπου μέσα από μια εξαιρετικά ήρεμη διαδικασία θα πέφτει σε αυτήν το πλαγκτόν και με το πέρασμα των χιλιετιών θα δημιουργείται το πετρέλαιο. «Η περιοχή της Δωδεκανήσου και της Κρήτης, όπως και οι περισσότερες περιοχές του Αιγαίου έχουν έντονη σεισμική δραστηριότητα, διήλθαν από μεγάλες τεκτονικές αναταραχές, βρέθηκαν κοχύλια στις κορυφές βουνών· με αυτά τα δεδομένα είναι τουλάχιστον άστοχο για οποιονδήποτε να αναφέρει ότι μπορεί να έχουν σχηματιστεί κοιτάσματα».

Οι τελευταίες έρευνες που έγιναν στον πυθμένα της θάλασσας της Δωδεκανήσου έδειξαν ότι υπάρχουν πάρα πολλοί ηφαιστειακοί κρατήρες, αλλά και ηφαιστειακά πετρώματα. Το στοιχείο αυτό ανέτρεψε την εντύπωση που είχαν οι γεωλόγοι για την περιοχή και δημιούργησε νέα δεδομένα για τους κανόνες αντισεισμικού σχεδιασμού και όχι μόνο. Η ανακάλυψη αυτή ενίσχυσε ακόμα περισσότερο την άποψη των επιστημόνων που απορρίπτουν τις αναφορές περί ύπαρξης κοιτασμάτων στο νότιο Αιγαίο.

Αυτές τις μέρες το ωκεανογραφικό «Αιγαίο» βρίσκεται στη θαλάσσια περιοχή νότια της Ρόδου. Εκεί, με χρηματοδότηση από την Ευρωπαϊκή Ένωση, προχωρεί σε αποτύπωση του πυθμένα. Για την αποτύπωση αυτή χρησιμοποιείται ό,τι πιο σύγχρονο διαθέτει σήμερα η τεχνολογία. Το αποτέλεσμα θα δώσει, μεταξύ των άλλων, υπερσύγχρονους χάρτες οι οποίοι θα περιλαμβάνουν έπ' ακριβώς ακόμα και την πιο μικρή πέτρα του βυθού. Όπως γίνεται αντιληπτό, η έρευνα αυτή ουδεμία σχέση έχει με κοιτάσματα πετρελαίου και λοιπά συναφή σενάρια.

Τα μόνα πετρελαϊκά κοιτάσματα που υπάρχουν στον Αιγαιακό χώρο είναι εκείνα της Θάσου. Η κυριότερη εκμετάλλευσή τους πραγματοποιήθηκε την περίοδο 1981-1997 από την Κοινοπραξία Πετρελαίου Βορείων Αιγαίου (NAPC), η οποία τη δεκαετία του '80 είχε φθάσει να παράγει κατά μέσο όρο 25.000 - 30.000 βαρέλια αργού την ημέρα από τη γεώτρηση του Πρίνου, ποσότητα που αναλογούσε τότε με την κάλυψη 10%-15% των εγχώριων πετρελαϊκών αναγκών της χώρας, εισφέροντας πολύτιμο συνάλλαγμα και εξασφαλίζοντας απασχόληση άμεσα και έμμεσα σε 2.000 ανθρώπους. Στο πέρασμα των χρόνων η «NAPC» παρεχώρησε τη θέση της στην Kavala Oil (κοινοπραξία εργαζόμενων και εταιρείας τοπικών συμφερόντων), της οποίας το πλειοψηφικό πακέτο πουλήθηκε πρόσφατα σ' έναν βρετανο-ρουμανικό επιχειρηματικό όμιλο (Regal Oil). Ο τελευταίος πρόκειται να πραγματοποιήσει ένα τεράστιο επενδυτικό πλάνο στο βόρειο Αιγαίο για τον ακριβή εντοπισμό ενός γιγαντιαίου κοιτάσματος, που θεωρείται ότι θα δώσει ένα δισεκατομμύριο βαρέλια από το μαύρο χρυσό. Η εκτίμηση αυτή αμφισβητείται από τους γεωλόγους, όμως ως επιχειρηματικό πλάνο, προϋπολογισμού 100 εκατομμυρίων δολαρίων, έχει τεθεί σε εφαρμογή και η υλοποίησή του σίγουρα θα προκαλέσει επιπτώσεις στην ισορροπία της φύσης του Αιγαίου πελάγους.



Χ. Χατζηευθυμίου: Υποψήφιος; Τον πρώτο λόγο έχει η Γ.Σ. της παράταξής μου «Πρώτα η Ρόδος»

Ανεξάρτητος σημαίνει να μην προσδένεσαι σε κομματικά άρματα

Την ανεξάρτητη φυσιογνωμία του ιδίου και της παράταξής του υπερασπίζεται για μια ακόμα φορά με διαχρονική συνέπεια, ο κ. Χατζής Χατζηευθυμίου με συνέντευξή του στη «Δράση».

Για τις οριστικές του αποφάσεις παραπέμπει αποκλειστικά και μόνο στην κρίση και στις επιλογές που θα κάνει η Γενική Συνέλευση της παράταξής του μέσα στον επόμενο χρόνο.

Της **Μαίρης Φώτη**
maryfdrasis@hotmail.com



• ***Κύριε Χατζηευθυμίου, παρά το γεγονός ότι οι επόμενες εκλογές για την Τοπική Αυτοδιοίκηση απέχουν εντούτοις έχει ανοίξει ο διάλογος, τουλάχιστον εσωτερικά, στη Ν.Δ. Ήδη με πρωτοβουλία της Ν.Ε. της ΝΔ προηγήθηκαν συναντήσεις της με εσάς και τον κ. Χαραλάμπη. Εσείς έχετε δηλώσει ότι θα είστε υποψήφιος δήμαρχος ενώ τα στελέχη του κόμματος που σας στήριξε στις εκλογές, υποστηρίζουν ότι θα ξεκινήσει διερεύνηση για να ληφθεί η τελική απόφαση. Με δεδομένο και το ενδιαφέρον του κ. Χαραλάμπη, μήπως προτρέχετε για να προλάβετε αποφάσεις;***

- Κυρία Φώτη θα πρέπει νομίζω να ξεκαθαρίσουμε ορισμένα πράγματα. Τα κόμματα έχουν το δικό τους θεσμικό ρόλο, τον οποίο δέχομαι και το καθένα τις δικές του διαδικασίες. Από την άλλη στις τοπικές κοινωνίες υπάρχουν άνθρωποι που επιθυμία τους είναι να προσφέρουν για τη θεμελίωση ενός καλύτερου αύριο για την πόλη και τους κατοίκους της. Και εδώ να ξεκαθαρίσουμε και πάλι ότι το συμφέρον της πόλης δεν είναι λογικό να ταυτίζεται με το γενικότερο συμφέρον της όποιας κυβέρνησης ή του όποιου κόμματος. Αυτά πιστεύω και έτσι λειτουργώ ως επικεφαλής της Δημοτικής Παράταξης «Πρώτα η Ρόδος». Η παράταξή μας δημιουργήθηκε για να προσφέρει στην πόλη και σύνθημά της από την ημέρα της παρουσίας της είναι:

Να κάνουμε τη Ρόδο μια πόλη που κανείς να μην μπορεί να την προσπεράσει.

Όπως αντιλαμβάνεται ο καθένας η υλοποίηση του στόχου αυτού δεν μπορεί να επιτευχθεί αν κανείς είναι προσδεμένος στο άρμα του όποιου κόμματος. Για το λόγο αυτό από της δημιουργίας της παράταξής μας έχουμε δηλώσει ότι η παράταξή μας είναι **ανεξάρτητη.** Κάτι που και σήμερα δηλώνουμε.

Σε ό,τι αφορά τώρα την ερώτησή σας σχετικά με τη συνάντηση που είχα με τη ΝΟΔΕ Δωδ/σου της Ν.Δ. και τον κ. Ν. Χαραλάμπη έχω να σας καταθέσω τα παρακάτω.

Όπως είναι γνωστό σε όλους η παράταξή μας στηρίχθηκε στις εκλογές του 2002 από τη Ν.Δ. και η στήριξή της αυτή υπάρχει και σήμερα. Είναι λοιπόν λογικό να ανταποκρίνομαι στις προσκλήσεις που μου απευθύνει η Ν.Δ. για την όποια συνάντηση και συζήτηση του όποιου θέματος, κάτι που θα έκανα απέναντι και σε όποιο άλλο κόμμα θα μας είχε τυχόν στηρίξει. Στο πλαίσιο αυτό αποδέχθηκα την πρόσκληση της Νομαρχιακής Επιτροπής και μάλιστα θα έλεγα ότι την αποδέχθηκα με ικανοποίηση.

Από την πλευρά της η Νομαρχιακή Επιτροπή πολύ σωστά ξεκίνησε τις διαβουλεύσεις προκειμένου με νηφαλιότητα να καταλήξει σε επιλογή της παράταξης που θα στηρίξει στις εκλογές του 2006.

Από την άλλη πλευρά η παράταξη είναι μια παράταξη συγκροτημένη με εκλεγμένα όργανα και όπως είναι γνωστό λειτουργεί εφαρμόζοντας το καταστατικό της. Το καταστατικό δε αυτό στο άρθρο 9 αναφέρει ότι το χρόνο προ των εκλογών η Γενική Συνέλευση των μελών της επιλέγει τον επικεφαλής του ψηφοδελτίου που θα οδηγήσει την παράταξη στις επόμενες εκλογές.

Άρα δεν είναι δική μου η απόφαση του να είμαι ή όχι υποψήφιος. Αυτό είναι απόφαση που θα λάβει η Γενική Συνέλευση. Εγώ όπως και οποιοσδήποτε άλλος, απλά μπορούμε να εκφράσουμε την επιθυμία μας, η απόφαση όμως είναι υπόθεση άλλων. Σύμφωνα δε με την απόφαση που η ολομέλεια της πράταξής μας πήρε την Τετάρτη η Γ.Σ. θα συνέλθει το προσεχές φθινόπωρο. Άρα ο όποιος επιθυμεί έχει την ευχέρεια να εγγραφεί στην παράταξη και να διεκδικήσει τη θέση του επικεφαλής του ψηφοδελτίου.

Συμπέρασμα των όσων σας ανέφερα είναι το ότι δεν μπορεί να κατηγορηθώ ότι προτρέχω για να προκαταλάβω όποιον άλλο θα ήθελε τη στήριξη της Ν.Δ. Εμείς απλά εφαρμόζουμε το καταστατικό μας σεβόμενοι τις διαδικασίες που η Γενική Συνέλευση της παράταξής μας ψήφισε στο 1ο Καταστατικό της Συνέδριο στα τέλη Φεβρουαρίου του 2002.

• ***Σε ανακοίνωση που εκδώσατε αμέσως μετά τη συνάντησή σας, με τη ΝΕ της ΝΔ αναφέρατε ότι η παράταξή σας είναι ανοικτή για διάλογο και με τις άλλες Νομαρχιακές Επιτροπές των κομμάτων και τονίσατε μάλιστα ότι είναι ανεξάρτητη. Αυτό σημαίνει κ. Χατζηευθυμίου ότι σκέφτεστε να αναζητήσετε στήριξη και από άλλα κόμματα, αν δεν ικανοποιηθείτε από τη ΝΔ;***

- Το ότι η παράταξή μας είναι ανεξάρτητη το έχουμε επισημάνει πολλές φορές. Δεν μας πειράζει ούτε θα μας κουράσει να το επαναλάβουμε όσες φορές κι αν χρειασθεί. Εξάλλου αυτό το έχουμε αποδείξει στην πράξη με τη συμμετοχή μας σε όποιες εκδηλώσεις των Κομμάτων κληθήκαμε. Πάντα παριστάμεθα και πάντα εκφράζουμε την άποψή μας ή τη θέση της παράταξής μας.

Επιπλέον το καταστατικό μας στο πρώτο του άρθρο αναφέρει επί λέξει: **«Η παράταξή μας είναι μια αδέσμευτη κίνηση πολιτών. Εκφράζει μια συλλογική προσπάθεια των δημοτών της πόλης της Ρόδου για ουσιαστική τοπική αυτοδιοίκηση για την επίλυση των προβλημάτων της. Σε αυτή συμμετέχουν δημότες ανεξάρτητα από πολιτικές-ιδεολογικές και κομματικές αντιλήψεις ή κοινωνικά και επαγγελματικά συμφέροντα».** Αντιλαμβάνεται ο καθένας λοιπόν ότι το μόνο που δεν απασχολεί την παράταξή μας είναι ο πολιτικός χώρος που ανήκει το κάθε μέλος μας. Είναι δε ξεκαθαρισμένο ότι ο καθένας μας μπορεί να πιστεύει σε όποιο πιλοτικό χώρο θέλει και έχει το αναφαίρετο δικαίωμα στις Εθνικές Εκλογές να ψηφίζει και να στηρίζει το κόμμα του. Αυτό δεν μας έχει εμποδίσει μέχρι σήμερα να λειτουργούμε αρμονικότατα και να συνθέτουμε τις όποιες διαφορετικές απόψεις πάντα με στόχο την καλύτερη εξυπηρέτηση των συμφερόντων της πόλης.

Όπως και στις προηγούμενες εκλογές της Τοπικής Αυτοδιοίκησης έτσι και τώρα θα απευθυνθούμε σε όλους τους πολιτικούς χώρους και θα ζητήσουμε να έχουμε μια συνάντηση εργασίας με τις Νομαρχιακές τους Επιτροπές, προκειμένου να συζητήσουμε την περίπτωση συνεργασίας μας. Προσωπικά πιστεύω ότι δεν υπάρχει πρόβλημα που να μην έχει τουλάχιστον δύο λύσεις ή δεν μπορεί να ξεπερασθεί αν πραγματικά το θέλουμε.

Όλοι, ανεξάρτητα του τι πιστεύει ο καθένας μας, γνωρίζουμε ότι αν θέλουμε να αλλάξει η φθίνουσα πορεία της πόλης μας θα πρέπει να προχωρήσουμε σε σοβαρές αλλαγές του τρόπου διοίκησης και λειτουργίας της Δημοτικής Αρχής και επαναπροσδιορισμό των στόχων και των προτεραιοτήτων μας.

Όλοι γνωρίζουμε ότι η λύση τέτοιων προβλημάτων δεν είναι απλή υπόθεση και χρειάζεται συναίνεση των δυνάμεων της πόλης για να έχουμε τα επιθυμητά αποτελέσματα. Οι λύσεις των σημερινών προβλημάτων δεν είναι απλή υπόθεση και απαιτούν προσπάθεια από πολλούς και σε πολλά επίπεδα.

Αυτός είναι ο στόχος μας, να συνεννοηθούμε με ανθρώπους από όλους τους πολιτικούς χώρους, που ανησυχούν για το αύριο της πόλης μας.

Κατόπιν αυτών θεωρώ ότι έδωσα πολύ σαφή απάντηση στο ερώτημά σας. Ναι, είναι στις προθέσεις μας να ζητήσουμε τη στήριξη όλων των κομμάτων αλλά και κάθε μεμονωμένου Δημό τη μας στην κατεύθυνση της αλλαγής της παρούσας κατάστασης και την πρόοδο της πόλης μας.

• ***Αναφέρατε αρκετές φορές, ότι την απόφαση για το ποιος θα ηγηθεί της παράταξης «Πρώτα η Ρόδος» θα λάβει η ολομέλεια της παράταξής σας. Είναι δύσκολο να πιστέψει κανείς, ότι μπορεί να ηγηθεί άλλο πρόσωπο όμως. Μήπως είναι προσχηματική αυτή η τοποθέτησή σας κ. Χατζηευθυμίου;***

- Οφείλω να ομολογήσω ότι χαίρομαι για τις ερωτήσεις που μου απευθύνετε, μια και μου δίνετε τη δυνατότητα με τις απαντήσεις τις οποίες σας δίνω να αναφέρομαι στη δημοκρατική λειτουργία της παράταξής μας και στο ότι είμαστε η μοναδική δημοτική παράταξη η οποία έχει και εφαρμόζει ένα καταστατικό ψηφισμένο από καταστατικό συνέδριο.

Το καταστατικό μας λοιπόν στο άρθρο 9 αναφέρει επί λέξει: **«Παρ. 2: Για τη συμμετοχή της παράταξης, το εκλογικό της πρόγραμμα, την εκλογή του ή της υποψηφίου Δημάρχου και των υποψηφίων Δημοτικών Συμβούλων μελών της παράταξης απαιτείται απόφαση της Γενικής Συνέλευσης. Παρ. 4: Υποψηφιότητα για υποψήφια ή υποψήφιο Δήμαρχο μπορεί να θέσει όποια ή όποιος είναι μέλος της παράταξης τουλάχιστον ένα (1) χρόνο πριν από τη Γενική Συνέλευση και χρειάζεται να υποβάλει στην Εκτελεστική Επιτροπή, γραπτή αίτηση πριν από τη Γενική Συνέλευση, η οποία να υπογράφεται από δέκα (10) τουλάχιστον μέλη που έχουν δικαίωμα ψήφου στη Γενική Συνέλευση.**

Και επειδή αναφέρεσθε στο πρόσωπό μου όπως αντιλαμβάνεσθε τόσον εγώ όσον και ο οποιοσδήποτε άλλος, μόνο επιθυμία μπορούμε να εκφράσουμε η απόφαση για το ποιος θα ηγηθεί του ψηφοδελτίου είναι απόφαση άλλων. Αρα μόνο προσχηματική δεν είναι η τοποθέτηση που έκανα επί του συγκεκριμένου θέματος. Αντίθετα, είναι ακόμα μια απόδειξη της βαθιάς πίστης μας στη δημοκρατική λειτουργία της δημοτικής παράταξης που δημιουργήσαμε.

• ***Είναι γεγονός ότι η υπόθεση της ΡΟΔΑ απασχολεί έντονα την επικαιρότητα το τελευταίο διάστημα, με όλα όσα είδαν το φως της δημοσιότητας. Σε ποιες ενέργειες πιστεύετε ότι θα πρέπει να προχωρήσει ο κ. Γιαννόπουλος;***

- Η υπόθεση του ΡΟΔΑ, δυστυχώς, μυρίζει άσχημα. Κάθε μέρα και ένα σκάνδαλο, σκάνδαλα πολλά, σκάνδαλα τα οποία οδήγησαν την εταιρία σε οικονομική διάλυση, σκάνδαλα τα οποία θα μπορούσαν καθένα από αυτά να δημιουργούσαν τεράστια προβλήματα στην όποια Δημοτική Αρχή, που θα μπορούσε καθένα από αυτά ακόμα και να την ανατρέψει. Τη δική μας όμως φαίνεται να μην την αγγίζουν.

Τι να φανταστεί κανείς, ότι δεν έχουν συναίσθηση των πράξεών τους, ότι η καθεστωτική νοοτροπία τους έχει ποτίσει τόσο πολύ, ότι οι κακουργηματικές για άλλους πράξεις γι' αυτούς φαντάζουν ως πταίσματα; Ή ότι κάτι άλλο συμβαίνει;

Ό,τι όμως και να συμβαίνει το βέβαιο είναι ότι υπάρχουν σοβαρές πολιτικές ευθύνες. Ευθύνες για τον πρόεδρος της ΔΕΣ ΡΟΔΑ, αλλά και το Δήμαρχο. Δεν είναι δυνατόν να γίνονται τόσα σε μια δημοτική επιχεείρηση και ο κ. Δήμαρχος να μην προβαίνει ούτε σε μία δήλωση, τη στιγμή που ο πρόεδρος της εταιρείας δημόσια δήλωνε ότι γνώριζε την υπόθεση από διετίας και πλέον αλλά παρακολουθούσε την εξέλιξή της.

Όταν ο ίδιος ο κ. Πρόεδρος υπέγραφε προσλήψεις, μετατροπές προσλήψεων με σύμβαση έργου σε μόνιμες, τοποθέτηση κάποιων υπαλλήλων σε επιλεγμένες θέσεις ο κ. Δήμαρχος ήταν ανενημέρωτος; Με τα δάνεια και τις αποφάσεις για το ΡΟΔΑ προς το Ταμείο Παρακαταθηκών & Δανείων πάλι δεν ήξερε τίποτα;

Δεν γίνονται αυτά τα πράγματα. Αν όμως συνέβησαν, τότε έχει σοβαρό πρόβλημα με τον έλεγχο των πράξεων των υφισταμένων του. Πρόβλημα ιδιαίτερα σοβαρό. Δεν είδα τον κ. Δήμαρχο να προχωρά σε καμιά ενέργεια ούτε και προβλέπω να κάνει κάτι.

Κατά την άποψή μου η πρώτη ενέργεια στην οποία θα έπρεπε να είχε προβεί από την πρώτη στιγμή θα ήταν η ανάληψη από μέρους του της πολιτικής ευθύνης. Στη συνέχεια θα έπρεπε ο ίδιος να καλέσει το Ελεγκτικό Συνέδριο και να παρέδιδε σ' αυτούς κάθε στοιχείο της επιχείρησης, προκειμένου να αποδειχθεί ποια αδικήματα συντελέσθηκαν και από ποιους, ώστε στη συνέχεια η δικαιοσύνη να έκανε τη δική της δουλειά.

Με τη στάση που ακολούθησε δεν έπεισε ότι επιθυμεί τη διαλεύκανση της υπόθεσης.



Οριστική απόφαση της λαϊκής συνέλευσης των κατοίκων Θεολόγου

Απόσχιση εδώ και τώρα

«Η συνένωσή μας υπό τη σκέπη του δήμου Πεταλούδων επέφερε στασιμότητα στην αναπτυξιακή μας πορεία»

Απόσχιση εδώ και τώρα ζητούν από το Δήμο Πεταλούδων οι κάτοικοι του δημοτικού διαμερίσματος Θεολόγου, θεωρώντας ότι η συνένωσή τους με τα υπόλοιπα χωριά οδήγησε τον τόπο τους σε πολυετή στασιμότητα. Η απόφαση ελήφθη σε λαϊκή συνέλευση των κατοίκων Θεολόγου, που έγινε το απόγευμα του Σαββάτου, απόντος του δημάρχου Μιχάλη Κορδίνα.

Η λαϊκή συνέλευση συνεκλήθη από τους τέως κοινοτάρχες Θεολόγου, οι οποίοι παρακολουθούν εκ του σύνεγγυς την αναπτυξιακή πορεία του χωριού τους. Στη συνέλευση συμμετείχαν περίπου 150 κάτοικοι και εκτιμήθηκε ότι ο αριθμός αυτός αντιπροσωπεύει, σχεδόν, το σύνολο των οικογενειών της Θολού. Ο τέως κοινοτάρχης Θεολόγου και νυν δημοτικός σύμβουλος – συνεπίκουρος δημάρχου Πεταλούδων Φιλήμονας Καρίκης περιέγραψε προς τη Δράση ότι «όταν ο Θεολόγος ήταν μια αυτόνομη κοινότητα είχε τόσα έσοδα ώστε μας επιτρέπονταν να έχουμε ετήσιο τεχνικό πρόγραμμα ύψους 200 εκατομμυρίων δραχμών». Ο ίδιος εξήγησε πως «από τη στιγμή που υπαχθήκαμε στο δήμο Πεταλούδων, τα έργα που γίνονται είναι ελάχιστα».

Πρέπει να σημειωθεί ότι η κοιλάδα με τις πεταλούδες βρίσκεται στα διοικητικά όρια του Θεολόγου και από την εκ-



Ο δήμαρχος Πεταλούδων Μιχάλης Κορδίνας



Ο συνεπίκουρος δημάρχου Φιλήμων Καρίκης

μετάλλευσή της προέκυπταν σημαντικά χρηματικά ποσά ως κέρδος για την περιοχή. Είναι χαρακτηριστικό πως με εισιτήριο 600 δραχμές, τα ετήσια έσοδα της κοινότητας Θεολόγου ανέρχονταν σε 400 εκατομμύρια δραχμές. Σήμερα το εισιτήριο για την κοιλάδα είναι 5 ευρώ, γεγονός που σημαίνει ότι τα έσοδα υπερδιπλασιάσθηκαν.

Το χωριό μας βλάφτηκε από τον Καποδίστρια, είναι το συμπέρασμα των κατοίκων και ήδη ξεκίνησαν τη συγκέντρωση υπογραφών για να καταθέσουν αίτημα απόσχισής τους από το δήμο Πεταλούδων. Συγκεκριμένα ετοιμάζεται φάκελος με πλήρη οικονομικά και λοιπά στοιχεία που αφορούν την περιοχή. Εντός του μηνός Νοεμβρίου ο φάκελος θα δοθεί στους αρμόδιους του Υπουργείου Εσωτερικών με το αίτημα της ανεξαρτητοποίησης του οικισμού Θεολόγου και την μετατροπή του σε κοινότητα. Σε όλη την ελληνική επικράτεια δεν υπάρχει προηγούμενο τέτοιας απόφασης και εάν οι κάτοικοι Θεολόγου καταφέρουν το στόχο τους, τότε αμέσως θα δημιουργηθούν νέα δεδομένα για πολλά άλλα χωριά που έχασαν από τις συνενώσεις του Καποδίστρια.

Οι άνθρωποι που στέκονται μπροστάρηδες στον αγώνα αυτό θα επιχειρήσουν να δώσουν πολιτική χροιά στην όλη προσπάθεια. Αυτή θα δοθεί μέσα από την υπενθύμιση των προεκλογικών δεσμεύσεων του Κώστα Καραμανλή για επανεξέταση του Καποδίστρια και για λαϊκές συνελεύσεις που θα αποτυπώσουν τη θέληση των κατοίκων των διαφόρων χωριών.

Εάν, πάντως, το Υπουργείο Εσωτερικών αρνηθεί να ικανοποιήσει το αίτημα αυτό, τότε απλώς το όλο θέμα τερματίζεται χωρίς περαιτέρω αντιδράσεις.

Η όλη κινητοποίηση προκαλεί και μια επιπλέον παράμετρο και είναι εκείνη που αφορά στη στάση που θα τηρήσει ο δήμαρχος Μιχάλης Κορδίνας έναντι των στελεχών της παράταξής του. Το ερώτημα αφορά τους δημοτικούς συμβούλους που προέρχονται από τον Θεολόγο και που εγείρουν ζήτημα απόσχισης. Το ερώτημα ετέθη στη διάρκεια της λαϊκής συνέλευσης και τα μέλη της ομοφώνως τόνισαν ότι «οι δημοτικοί σύμβουλοι από το Θεολόγο είναι εκλεγμένοι από τους κατοίκους όλου του δήμου και δεν πρέπει να παραιτηθούν από το δημοτικό συμβούλιο».

Πάρα ταύτα δημιουργείται θέμα με τον συνεπίκουρο δημάρχου κ. Φιλήμονα Καρίκη. Ο τελευταίος διετέλεσε κοινοτάρχης στο Θεολόγο και είναι ένας από εκείνους που προσυπογράφουν το αίτημα της απόσχισης. Σύμφωνα με τα όσα έγιναν γνωστά, εντός των προσεχών ημερών θα υπάρξει συνάντηση του δημάρχου Μ. Κορδίνα με τον συνεπίκουρο Φ. Καρίκη προκειμένου να ληφθούν αποφάσεις συνέχισης της συνεργασίας ή τερματισμού του.



Το **Σάββατο 6 Νοεμβρίου**
τραγουδάμε **όλοι μαζί**
για την αγάπη...
για να γίνει
η ζωή κάποιων παιδιών
καλύτερη...
για να δώσουμε
μια ευκαιρία για ένα χαμόγελο..

Παρέα μας ο **Βασίλης Καζούλης**.....
σε μια βραδυά γεμάτη μουσική και αγάπη!

Σάββατο 6 Νοεμβρίου στις 9 το βράδυ
ΕΘΝΙΚΟ Θέατρο

Προσκλήσεις διατίθενται στο κατάστημα της ΛΑΪΚΗΣ ΤΡΑΠΕΖΑΣ - Εθνάρχου Μακαρίου 7 Ρόδος. Τηλ: 22410 43880 (Κο Βασιλείου Χρήστο)

Συμμετέχοντας στην εκδήλωση συμμετέχετε στην προσπάθεια για ένα καλύτερο αύριο!

ΛΑΙΚΗ ΤΡΑΠΕΖΑ
Εχεις Τράπεζα

Γιατί εμείς και εσείς μπορούμε να κάνουμε το αύριο καλύτερο!

Copy Center
copy-o@otenet.gr
ΕΘΝ.ΜΑΚΑΡΙΟΥ 28 (ΔΙΑΝΟ ΜΑΛΛΟΣ)
ΤΗΛ.: 22410 87095 • FAX.: 22410 87095

www.pavlakis.com.gr
Pavlakis
ΕΠΑΓΓΕΛΜΑΤΙΚΟΣ ΗΧΟΣ & ΦΩΤΙΣΜΟΣ
Κ. ΤΣΑΛΔΑΡΗ 36 - ΑΝΑΛΗΨΗ - ΤΗΛ. 22410 37737

BEST WESTERN
Plaza Hotel
Rhodes - Hellas

GR
☆☆☆☆☆
Grand Hotel

Ο τέλειος συνδυασμός ποιότητας και οικονομίας που τιμά και ανεβάζει τη Ρόδο













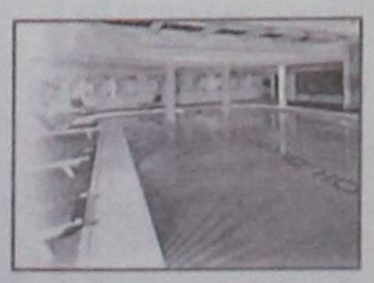



Γενικός ξεσηκωμός από τους κατοίκους του δήμου Πεταλούδων

ΠΡΟΧΕΙΡΟΤΗΤΕΣ στη διαχείριση του ενεργειακού

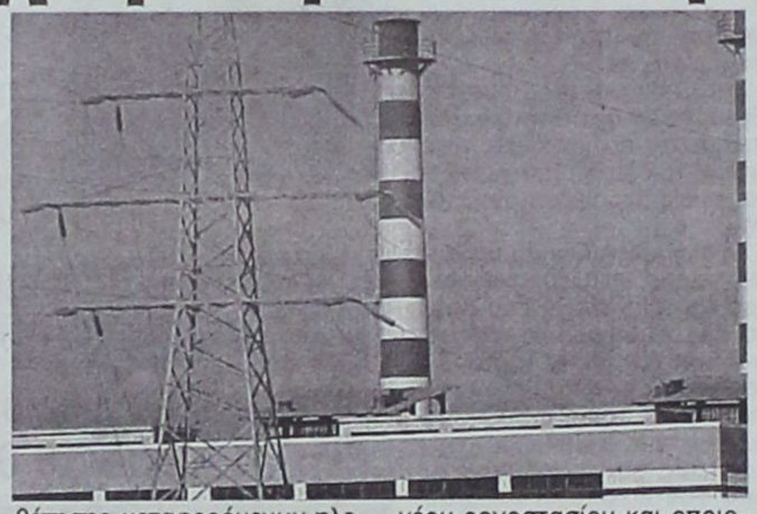

Το ενεργειακό πρόβλημα της Ρόδου είναι αρκετά μεγάλο και δυστυχώς φαίνεται ότι οι κρατούντες διαχειρίζονται την όλη κατάσταση με προχειρότητα. Η δημόσια ομολογία του διευθυντή παραγωγής της ΔΕΗ κ. Μιζάν περί σοβαρής έλλειψης και περί της ανάγκης να επεκταθεί το εργοστάσιο της ΔΕΗ στη Σορωνή, ήταν το στοιχείο εκείνο που κατέδειξε ότι άπαντες παρακολουθούν τις εξελίξεις με διάθεση αποστροφής. Οι μόνοι ενδιαφερόμενοι και βιώνοντες το πρόβλημα, οι κάτοικοι του δήμου Πεταλούδων, αντιμετωπίζονται ως οι πρωτόγονοι και οι αντιδράσεις τους δεν φαίνεται πως λαμβάνονται σοβαρά υπ' όψιν.

Κι όμως, η κινητοποίηση των κατοίκων του δήμου Πεταλούδων είναι συντονισμένη και ήδη έχει φτάσει μέχρι τη Δικαιοσύνη με την κατάθεση ασφαλιστικών μέτρων κατά της απόφασης επέκτασης του εργοστασίου ηλεκτροπαραγωγής. Το περασμένο Σάββατο έγιναν αλλεπάλληλες συναντήσεις των κατοίκων της περιοχής και από αυτές εξήχθη η θέληση για δυναμικές κινητοποιήσεις κατά των όσων σχεδιάζονται από τη ΔΕΗ.

«Εκείνοι που διαμένουν στην παραλιακή περιοχή Θεολόγου δεν αντέχουν την καθημερινή κάπνα» δηλώθηκε χθες προς τη Δράση και μάλιστα έγινε λόγος για προσπάθεια μετακόμισης των οικογενειών που κατοικούν στη συγκεκριμένη περιοχή. «Ψάχνουν να βρουν σπίτι αλλού, μακριά από την κάπνα του εργοστασίου».

Οι κάτοικοι Θεολόγου και γενικότερα του δήμου Πεταλούδων θεωρούν εαυτούς θιγμένους, διότι κάθε χρόνο αυξάνονται οι ρυθμοί λειτουργίας του εργοστασίου της ΔΕΗ, οι ρύποι πολλαπλασιάζονται και όμως όλοι αδιαφορούν για τις επιπτώσεις που προκαλούνται για την υγεία τους. «Στην τελευταία επέκταση του εργοστασίου, το έτος 1996, οι τότε διοικούντες της Επιχείρησης Ηλεκτρισμού και η τότε υπουργός Ανάπτυξης Βάσω Παπανδρέου, είχαν δεσμευτεί πως θα τοποθετηθεί μεγάλη καμινάδα, με πολλά φίλτρα που θα εκμηδένιζαν τους ρύπους. Κάτι τέτοιο δεν έγινε ποτέ».

Το ενεργειακό της Ρόδου είναι εξαιρετικά σοβαρό πρόβλημα και η μόνη διαφαινόμενη λύση είναι εκείνη της τοποθέτησης μεταφερόμενων ηλεκτροπαραγωγών ζευγών σε άλλες περιοχές του νησιού, προκειμένου να ενισχυθεί εποχικά η παραγόμενη ενέργεια. Η μέθοδος αυτή είχε εφαρμοστεί στη διάρκεια του περασμένου καλοκαιριού, όμως αποδείχθηκε δαπανηρή για τη ΔΕΗ.

Σε συνέλευση κατοίκων των δημοτικών διαμερισμάτων Πεταλούδων, που έγινε το περασμένο Σάββατο, όλοι δήλωσαν έτοιμοι να κινητοποιηθούν κατά εκείνων που θα θελήσουν να υποσκελίσουν τις θέσεις τους και να προωθήσουν λύσεις που δεν συνάδουν με το κοινό αίσθημα των ανθρώπων της περιοχής.

Το ψήφισμα

Οι θέσεις των κατοίκων των δημοτικών διαμερισμάτων Πεταλούδων περιγράφονται σε ψήφισμα που εξεδόθη μετά το πέρας της συνέλευσης του Σαββάτου. Στο ψήφισμα περιγράφονται τα ακόλουθα:

«Οι κάτοικοι των Δημοτικών Διαμερισμάτων του Δήμου Πεταλούδων, σε συγκέντρωση που πραγματοποιήθηκε το Σάββατο 30 Οκτωβρίου 2004, στο Δημοτικό Διαμέρισμα Θεολόγου, με πρωτοβουλία της επιτροπής αγώνα, αφού ενημερώθηκαν διεξοδικά για την κατάσταση που διαμορφώνεται στον τομέα της ηλεκτρικής ενέργειας στο νησί της Ρόδου και για την πρόθεση της ΔΕΗ να εγκαταστήσει στον ΑΗΣ Σορωνής, αεριοστροβιλική μονάδα ισχύος 27,95 MW, αποφάσισαν τα εξής:

α) Να μην επιτρέψουν καμία εγκατάσταση νέας μονάδας στον ΑΗΣ Σορωνής που είναι πλέον κορεσμένος. Οποιαδήποτε επέκταση θα δημιουργήσει περαιτέρω προβλήματα στην ήδη επιβαρημένη περιοχή. Η απόφαση αυτή είναι ανεξάρτητη από την πορεία του νέου εργοστασίου και οποιοδήποτε έλλειμμα στην παραγωγή ηλεκτρικής ενέργειας να καλυφθεί με τον τρόπο που καλύφθηκε το 2004.

β) Να ζητήσει από τους αρμόδιους φορείς και υπηρεσίες να επιταχύνουν τις διαδικασίες για την κατασκευή και λειτουργία του νέου εργοστασίου της ΔΕΗ στη Νότια Ρόδο. Εκτιμούμε ότι η διαδικασία έχει καθυστερήσει σε απαράδεκτο βαθμό με αποτέλεσμα να διακυβεύεται η αναπτυξιακή πορεία ολόκληρου του νησιού και να τίθενται εκβιαστικά διλήμματα στους κατοίκους και τις αρχές του Δήμου Πεταλούδων.

γ) Να προχωρήσει σε δυναμικές κινητοποιήσεις εφόσον η ΔΕΗ εμμείνει στην απόφασή της να προχωρήσει στην εγκατάσταση της νέας μονάδας.

δ) Να ζητήσει από τη ΔΕΗ να εκπληρώσει στο ακέραιο όλες τις υποσχέσεις για τη σωστή λειτουργία του εργοστασίου, που κατά καιρούς έχει δώσει στους κατοίκους της γύρω περιοχής.

ε) Να εξουσιοδοτήσει την επιτροπή αγώνα να κοινοποιήσει το παρόν ψήφισμα σε κάθε φορέα που αυτή κρίνει σκόπιμο».

Από την Ενωση Ξενοδόχων Ρόδου

Επί τάπητος σήμερα η σαιζόν 2005



Όλα όσα αφορούν στη σαιζόν του επομένου έτους θ' αναλυθούν σήμερα στη συνεδρίαση του διοικητικού συμβουλίου της Ενωσης Ξενοδόχων Ρόδου. Επί τάπητος θα τεθούν τα συμβόλαια, οι πιέσεις που ασκούνται από τους τουριστικούς οργανισμούς και η συμμετοχή στις διεθνείς τουριστικές εκθέσεις.

Οι εκτιμήσεις που έχουν εκφρασθεί για την τουριστική περίοδο του 2005 είναι καλές, ωστόσο, όλα τελούν υπό την αίρεση της επίλυσης του ακτοπλοϊκού προβλήματος. Εάν στο επόμενο καλοκαίρι επαναληφθούν οι φετινές καταστάσεις, τότε η Δωδεκάνησος δεν πρόκειται να δει Ελληνες τουρίστες.

Σε τροχαίο ατύχημα στην Ε.Ο. Αεροδρομίου - Τσαϊρι

19χρονη Ροδίτισσα τραυματίσθηκε σοβαρά

Σοβαρά τραυματίσθηκε χθες το μεσημέρι μια 19χρονη Ροδίτισσα, όταν το μοτοποδήλατο στο οποίο συνεπέβαινε, ξέφυγε από την πορεία του και ανετράπη.

Το ατύχημα συνέβη στην εθνική οδό Αεροδρομίου - Τσαϊρι, ώρα 15:00, λόγω υπερβολικής ταχύτητας. Οδηγός του μοτοποδηλάτου ήταν ένας 18χρονος νέος και τραυματίσθηκε ελαφρά.

Οι δύο νέοι μεταφέρθηκαν στο νοσοκομείο της Ρόδου όπου και νοσηλεύονται. Πρέπει να σημειωθεί ότι οι δυο τους δεν φορούσαν κράνος.



Quality Used Cars

Με την υπογραφή της Mercedes-Benz Ελλάς!



EURO RSCG

Επειδή τα μεταχειρισμένα δεν είναι όλα ίδια!

Αποκτήστε σήμερα μία Mercedes-Benz με λίγα, πραγματικά χιλιόμετρα και... πολλά πλεονεκτήματα, στους εξουσιοδοτημένους διανομείς της Mercedes-Benz Ελλάς:

- Με 18 άτοκες δόσεις ή από € 499 το μήνα*
- Εγγύηση Mercedes-Benz Ελλάς για ένα χρόνο
- Οδική και ιατρική βοήθεια για δύο χρόνια
- Κορυφαίο πρόγραμμα εξυπηρέτησης πελατών Mobilo-Life

Δείτε μεγάλη γκάμα μεταχειρισμένων στο www.mercedes-benz.gr

Mercedes-Benz

Ε. ΧΑΤΖΗΜΙΧΑΛΗΣ & ΥΙΟΙ Ο.Ε.

Εξουσιοδοτημένος Διανομέας & Επισκευαστής της Mercedes-Benz Ελλάς Α.Ε.Ε.

Έκθεση: ΡΟΔΟΣ, 9ο χλμ. Ρόδου - Λίνδου, τηλ.: (22410) 62941

Στη «Δράση» κολλάει το σίδερο

Κρίσεις & Επικρίσεις

➤ Όργιο αυθαιρεσιών στη Ρόδο;

➤ **Έλα...**

➤...**Δεν το** πιστεύω!

➤ **Η Ρόδος**, άνδρο αυθαιρεσίας;

➤ **Άντε καλέ**! Είναι δυνατόν;

➤**Και όμως είναι**! Μόνο που στην περίπτωσή μας ισχύει η γνωστή ρήση...

➤ ...**«Ο κόσμος το' χει** τούμπανο και εμείς κρυφό καμάρι»!

➤ **Διασυρθήκαμε** -λέει- πανελληνίως, μετά την δημοσιοποίηση του θέματος σε αθηναϊκή εφημερίδα...

➤ ...**(Αν φοβόμασταν** τον διασυρμό δεν θα τα κάναμε)...

➤ ...**Ωστόσο...**

➤ ...**Τραγικότερη**, θεωρώ, είναι η διαπίστωση...

➤ ...**Ότι οι αυθαιρετούντες** (οπότε και παρανομούντες)...

➤ ...**Βρίσκουν πρόσφορο** έδαφος στη Ρόδο!

➤ **Αναρωτηθήκαμε** ποτέ, αλήθεια, γιατί άραγε;

➤ **Η απάντηση** είναι απλή.

➤ **Κάποιοι**, δεν κάνουν σωστά την δουλειά τους...

➤ ...**Και δεν φταίει** γι' αυτό η έλλειψη προσωπικού (καραμέλα που άρχισαν να πιπιλίζουν και πολιτικοί προϊστάμενοι)!

➤ **Η στελέχωση**, δυστυχώς, δεν είναι το μοναδικό ζητούμενο.

➤ **Αλήθεια**...

➤ ... **Δεν είναι απορίας άξιον**, πως οι υπηρεσίες αυτές (οι αστελέχωτες ντε) εντοπίζουν μικροαυθαιρεσίες φουκαράδων...

➤ ...**Και ποτέ** αυθαίρετα που βγάζουν μάτι;

➤ **Να' ναι, άραγε**, θέμα οφθαλμιάτρου;

****

➤ **Σαφώς** και δεν διεκδικούμε την μοναδικότητα στην αυθαιρεσία.

➤ **Γεμάτη είναι η Ελλάδα** απο αυθαίρετα.

➤**Διεκδικούμε**, ωστόσο, την μοναδικότητα στη....ρουφιανιά!

➤ **Τι εννοώ**;

➤ **Αντί να κοιτάμε** τα του οίκου μας (αυθαιρέτου βεβαίως), κοιτάμε τα των οίκων (αυθαιρέτων επίσης) των γειτόνων μας...

➤ ...**Και αλίμονο** (μαύρο φίδι που τους έφαγε, δηλαδή) εάν η παρανομία τους είναι μεγαλύτερη απο την δική μας.

➤ **Ποιος είπε** ότι...«κόρακας κοράκου μάτι δεν βγάζει»;

➤ **Μωρέ βγάζει** και παραβγάζει!

➤ **Παρεμπιπτόντως...**

➤ ...**Μπορείτε** να μου θυμήσετε εάν γκρεμίστηκε ποτέ σ' αυτό τον τόπο κανένα αυθαίρετο;

➤ **Όσο** για το ηθικό δίδαγμα...

➤ ...**«Παρανομείτε** και κάποια στιγμή θα δικαιωθείτε»!

➤ **Ή μήπως** δεν είναι έτσι;

****

➤ **Δεν ξέρω** αν το έχετε συνειδητοποιήσει, αλλά...

➤ ..**Χρόνια τώρα** (θα σας γελάσω πόσα)...

➤ ...**Συζητάμε**, ως νομός, τα ίδια και τα ίδια.

➤ **Ενεργειακό**, ακτοπλοϊκό, έργα υποδομής, στελέχωση υπηρεσιών...

➤ ...**Είναι προβλήματα**...

➤ ...**Που διατηρούνται** στην ημερήσια διάταξη δύο δεκαετίες τουλάχιστον.

➤ **Κυβερνήσεις** έρχονται και παρέρχονται...

➤ ...**Τα προβλήματα**, ωστόσο, παραμένουν...

➤ ...**Ακριβώς** ίδια!

➤ **Και αντί να πάρουμε** την κουμπούρα (έστω και σκουπόξυλο) και να βαράμε...

➤ ...**Όσους συνεχίζουν** να μας δουλεύουν (γιατί μας δουλεύουν, εάν δεν το έχετε πάρει χαμπάρι)...

➤ ...**Αναλωνόμεθα** ακόμη σε συσκέψεις επί συσκέψεων.

➤ **Μην** μου πείτε...

➤...**Ότι αναρωτιέστε** ακόμα γιατί δεν μας παίρνουν σοβαρά;

****

➤**Εξηγούμεθα** και ας παρεξηγηθούμε...

➤ ***Καμία*** (και το εννοούμε) κομματική οργάνωση δεν μπορεί και δεν πρέπει να βρίσκεται στο απυρόβλητο.

➤ ***Εάν αυτό*** ενοχλεί κάποιους, θα τους συνιστούσαμε απλά ψυχραιμία και...

➤...Ξυδάκι!

➤ ***Κατά προτίμηση*** «ΤΟΠ», που είναι και το καλύτερο...

Άλλα λόγια... ... ν' αγαπιόμαστε



ΓΙΑΝΝΗΣ ΜΑΧΑΙΡΙΔΗΣ

«Με άδειες βαλίτσες δεν θα γυρίσουμε πίσω»!

(Αναφερόμενος στις επαφές που θα έχει με κυβερνητικά στελέχη στην Αθήνα)

• Προσέξτε, μόνο, μην σας πάρουν και τις βαλίτσες!



ΓΙΩΡΓΟΣ ΓΙΑΝΝΟΠΟΥΛΟΣ

«Η κεντρική εξουσία ιδρώνει, μόνο όταν δει σκουπίδια στους δρόμους της Αθήνας»!

• Και τι καθόμαστε ; Τα σκουπίδια μας και στην πρωτεύουσα!

ΑΡΙΣΤΟΤΕΛΗΣ ΠΑΥΛΙΔΗΣ

«Η πλατεία Συντάγματος δυσκολεύεται ν' αντιληφθεί τις συνθήκες διαβίωσης εδώ»!

• Προεκλογικά, όμως, δείχνει να τις αντιλαμβάνεται μια χαρά!



ΒΑΣΙΛΗΣ ΧΡΥΣΗΣ

«Αυτή η παράταξη έχει αποδείξει τον πατριωτισμό και την αγάπη της για τα νησιά μας»!

• Θυμήστε μας...

ΓΙΑΝΝΗΣ ΠΑΡΑΣΚΕΥΑΣ

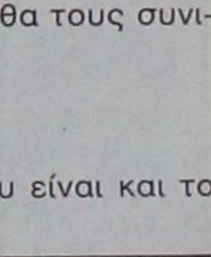

«Δυστυχώς για τον τόπο δεν υπάρχει υπουργός Εμπορικής Ναυτιλίας, αλλά υπουργός πλοιοκτητών και εφοπλιστών»!

• Μονοπύθμενου με εφημερίδες και ραδιόφωνα...

ΚΩΣΤΑΣ ΤΑΡΑΣΛΙΑΣ

«Επι της ουσίας, οι βουλευτές μας δεν έχουν διαφορές»!

(Αναφερόμενος στις σχέσεις των κ. Παυλίδη-Καραμάριου)

• Αυτοί το ξέρουν;

Ωμο-λογίες



«Κινητοποιήσεις; Και εγώ μαζί τους. Θα κατέβω κι εγώ εκεί στο πεζοδρόμιο μαζί τους» (Αριστοτέλης Παυλίδης, Υπουργός Αιγαίου κλπ)

(Τι άλλο να κάνω για το σύντεκνο που έμπλεξε με τους Ακτορες και τους κάστορες. Κάποιος πρέπει να ισορροπήσει. Ωπ...Ουπς... Πέφτωωωω)



«Περιδεής η κοινή γνώμη πληροφορείται καθημερινά (...) την ουσιαστική διακύβευση των εκλογών» (Κυριάκος Αρχοντάκης, πρόεδρος παράταξης «Πρώτα η Ρόδος»)

(Χα, νομίζατε πως θα μου γλιτώνατε πουλάκια μου. Εδώ είμαι και δεν πρόκειται να σας λείψω)

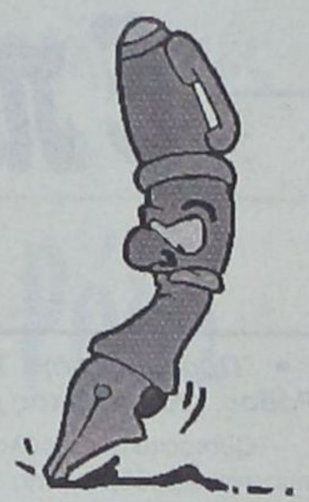

Νηστικά αρκουδάκια...

ΜΠΟΡΕΙ και να το έχουν καταλάβει. Μπορεί και όχι...

Πάντως δεν το ομολογούν φωναχτά. Ότι είναι μάλλον σε ένα μικρό – τόσο δα – αδιέξοδο.

Είναι κοινό μυστικό πάντως ότι έχουν, ει μη τι άλλο, γνώση κάποιων βασικών αρχών της καθημερινής ζωής. Και κάποιων κανόνων ...οικοκυρικής.

Με ανάλατα ή ξαναζεσταμένα φαγητά, μενού της προκοπής δεν πρόκειται να σερβίρουν. Οι συνδαιτυμόνες μπορεί να ανταποκριθούν στην πρόσκληση. Ισως όχι όλοι. Κάποιοι θα έλθουν πάντως. Αυτό επιβάλλει η πειθαρχία στους άλλους κανόνες, αυτούς του savoir vivre.

Θα φύγουν όμως νηστικοί. Ξέρετε πολλά αρκουδάκια που να χορεύουν νηστικά; Πώς αλλιώς να σας το γράψουμε...

...χορτάτα πουλάκια

ΒΓΗΚΕ και η βρόμα πως οι πρώτες μετρήσεις καταχωνιάζονται στα συρτάρια των ενδιαφερομένων.

Οι εντολείς δεν έχουν κανένα λόγο να ...βιάζονται. Φτιάχνουν αρχείο, όπως λένε, και περιμένουν τις κινήσεις της άλλης πλευράς.

Με περισσή σιγουριά δεν φαίνεται να χάνουν τον ύπνο τους και κοιμούνται σαν πουλάκια.

Περισσεύει και η αυτοπεποίθηση όμως και αυτό δεν είναι καλό. Αν τα παθήματα των άλλων δεν σας γίνουν μαθήματα, τώρα που είναι νωρίς, τότε βάζετε από νωρίς το κεφάλι σας στο ντορβά.

Ο μεγάλος κρατά το χαλινάρι, αλλά υπάρχουν και οι ενθουσιώδεις. Όπως πάντα...

Κάπ σαν εξίσωση

Να κάτσουν οι μαθηματικοί να λύσουν την εξίσωση.



Ηταν ή όχι αρκετές οι δύο ώρες για να επιλύσει ο Αβραμόπουλος το πρόβλημα του γκολφ; Και ήταν και δεν ήταν, σύμφωνα με τις εκτιμήσεις εκείνου του 24ώρου.

Όμως αυτά τα πράγματα δεν είναι για φιλολόγους αλλά για μαθηματικούς. Αντε και για χημικούς, αφού έτσι λένε οι κακές γλώσσες...

Να πάρουν λοιπόν θέση οι μαθηματικοί.

Αν σε δύο ώρες ήταν δυνατή η διέξοδος για το γκολφ, σε 24ώρες πόσες διέξοδοι μπορούν να βρεθούν και για άλλα θέματα;

Εξίσωση πρώτου βαθμού για αρχάριους λυτές...

Να κάνετε εσείς τους παλλικαράδες...

ΝΑ πούμε εμείς τα ονόματα των ντόπιων «νταβατζήδων» και «κτηματομεσιτών» (όπως γράψαμε την προηγούμενη Δευτέρα) που θέλουν να υποκαταστήσουν την πολιτική;

Πριτς...

Και ποιοι λέτε ήταν οι ...ανήξεροι που μας ρωτούσαν. Αυτοί που είναι βέβαιο ότι ξέρουν και τα ονόματα, και τις «δουλειές» και τα «μεγαλόπνοα σχέδια» που εκπονούνται στο παρασκήνιο.

Να βγείτε εσείς να τα πείτε παλλικαράδες του γλυκού νερού. Το νόμο περί τύπου δεν τον ξέρετε; Ψάχνετε για μ...., συγνώμη, για τύπους που αυτοϊκανοποίονται;

Ξανά ...πριτς!!!

Κατά που πέφτουν αυτά τα Δωδεκάνησα;

ΔΕΝ βλέπετε τι έπαθε ο Μανολιός;

Τον έβαλε ο πρωθυπουργός χωρίς πρόσωπο και χωρίς φωνή (αυτό το φρούτο των «δηλώσεων Καραμανλή» με τη μορφή «επίσημων διαρροών» (!!!) που επικαλείται ο Χατζηνικολάου, πώς σας φαίνεται;) να καρφώσει τους άλλους, τους μεγάλους νταβατζήδες και βρήκε το παιδί τον μπελά του.



Αφήστε που έχασε τα αυγά και τα καλάθια.

Του λέει ο Παυλίδης ότι πρέπει να συναντηθεί με τις αρχές και τους φορείς της Δωδεκανήσου και το κοπέλι ρωτούσε αν αυτή – η πώς τη λένε – «Δωδεκάνησος» πέφτει κοντά στην Ιεράπετρα.

Για τέτοια είμαστε τώρα; Να χάσουμε τα λογικά μας στο όνομα της κάθαρσης του τόπου; Ξανά ...πριτς!!!

Δεν ξεχνούν, δεν ξεχνιούνται

Κανένας από τους δυο δεν ξεχνά...

Και ο ένας και ο άλλος αποδεικνύουν, όποτε τους δίδεται η ευκαιρία, ότι δεν θέλουν και πολύ για να τα χώσουν ο μεν στο δε και αντιστρόφως.

Κάποιοι νομίζουν ότι το 1998 είναι πια πολύ μακριά.

Μπα...

Σαν πέρυσι μας φαίνεται. Λες και δεν κύλησαν έξι ολόκληρα χρόνια από τότε.

«Μια σου, μια μου», έτσι θα πηγαίνει το πράγμα. Ετυχε να κάτσει στη μέση και ο Φώτης...

Τι το 'θελες άνθρωπε του Θεού; Ε;...

Α, έτσι...
Οι «καλοί» πολιτικοί είναι αυτοί που υποκινούν, υποδαυλίζουν, σχεδιάζουν, οργανώνουν και συντονίζουν τα κινητοποιήσεις των πολιτών.
Όχι; Τότε πρέπει να ισχύει το εντελώς διαφορετικό...
Οι «καλοί» πολιτικοί είναι αυτοί που πάνε με το μαλακό και επιλέγουν το διάλογο, τη συνεννόηση, τις συντονισμένες ενέργειες με τους φορείς, την κλιμακούμενη πίεση προς τα πάνω κλπ.
Τι; Δεν είναι ούτε αυτοί; Τότε ποιοι είναι «καλοί» πολιτικοί; Και τα δύο δεν γίνεται.
Να το ξεκαθαρίσουμε το πράγμα μεταξύ μας ώστε να ξεστραβώσουμε και τους θεόστραβους πολιτικούς μας που πάνε στα κουτουρού, όπως φαίνεται.
Μια έτσι, μια γιουβέτσι.

ΑΠΟΡΡΗΤΟ *Από:*

Προς Ταγίπ Ερντογάν
Πρωθυπουργό Τουρκίας
Άγκυρα



Βρε κουμπαράκι, δεν παίρνεις τη Νατάσσα μαζί σου να πετάξει πάνω από τα Ίμια που το χει καημό. Μεγάλο σεβντά σου λέω.

Επί προσωπικού...

Με τον ΠΑΝΑΓΙΩΤΗ ΣΑΚΕΛΛΑΡΙΟΥ

Ως πρόεδρος της Τοπικής Επιτροπής πόλεως Ρόδου της Νέας Δημοκρατίας, ο κ. Παναγιώτης Σακελλαρίου, εκτιμά ότι τόσο ο ρόλος που καλείται να διαδραματίσει, όσο και οι υποχρεώσεις που απορρέουν απ' αυτόν είναι ουσιαστικές.

Στόχος του, να λειτουργήσει την κομματική οργάνωση χωρίς στεγανά, ομάδες και αποκλεισμούς.



Υπέρμαχος της ουσιαστικής προσφοράς, ο κ. Σακελλαρίου αφήνει - εμμέσως πλην σαφώς - αιχμές για την επιλογή των προσώπων που τοποθετήθηκαν σε διάφορες θέσεις, λέγοντας ότι «το θέμα είναι να μπορέσει να προσφέρει κανείς ουσιαστικά και όχι απλώς να καταλάβει μία θέση τιμής ένεκεν».

• *Πρόεδρος της Τοπικής Επιτροπής πόλεως Ρόδου. Ουσιαστικός ρόλος;*

- Ουσιαστικός ο ρόλος, ουσιαστικές και οι υποχρεώσεις του προέδρου της τοπικής επιτροπής, ιδιαίτερα αν σκεφτεί κανείς τέσσερα πράγματα: α) ότι στην πόλη μας ψηφίζει πάνω από το πενήντα τοις εκατό του εκλογικού σώματος, β) ότι σήμερα η Νέα Δημοκρατία είναι κυβέρνηση και απαιτούνται διαφορετικοί χειρισμοί και μεθοδεύσεις, γ) ότι η πόλη της Ρόδου ως σύγχρονη μεγαλούπολη, αλλά και ως πρωτεύουσα του νομού Δωδεκανήσου δίνει και πρέπει να δίνει το δικό της στίγμα και παρών στο πολιτικό γίγνεσθαι, δ) ότι η τοπική κομματική ηγεσία της Νέας Δημοκρατίας πέρασε στα χέρια μιας νεώτερης γενιάς απεξαρτημένης από αγγυλώσεις του παρελθόντος.-

• *Τι σκοπεύετε να κάνετε για την αναβάθμιση τηςκομματικής αυτής οργάνωσης;*

- Κατ' αρχάς, όπως έχω δηλώσει από την ημέρα της εκλογής μου, οι πόρτες της τοπικής επιτροπής είναι για όλους ανοιχτές χωρίς στεγανά, χωρίς ομάδες και αποκλεισμούς. Νομίζω ότι αυτό ήδη έχει αρχίσει να φαίνεται.

Από κει και πέρα οι στόχοι που έχουν τεθεί είναι η στενή συνεργασία σε όλα τα επίπεδα με την Νομαρχιακή Επιτροπή και η ουσιαστική οργάνωση των τομέων δραστηριότητας και η προβολή του έργου τους.

• *Είστε ικανοποιημένος από την κυβερνητική πολιτική στο νομό;*

- Όταν παραλαμβάνεις ένα κράτος ή καλύτερα όπως μου το θέσατε στην ερώτηση ένα νομό φορτωμένο με πολλά προβλήματα, ένα νομό νησιωτικό με ιδιαιτερότητες, ουσιαστικά εγκαταλελλημένο τα τελευταία είκοσι χρόνια, σαφώς είναι δύκολο να τον ορθοποδήσεις. Θεωρώ όμως ότι προσπάθειες γίνονται, όχι όμως στον βαθμό που θα έπρεπε και με τον συντονισμό που θα έπρεπε. Παρά το ότι πιστεύω ότι η κυβέρνηση θα κριθεί στο τέλος της τετραετίας για το σύνολο του έργου της στο νομό, θα πρέπει να επιταχύνει τον βηματισμό της, κάνοντας βαθιές τομές, παράγοντας έργο και καταβάλλοντας το όποιο πολιτικό κόστος.

• *Από την κοινοβουλευτική εκπροσώπηση του νομού;*

- Δεν θα μιλήσω για τους βουλευτές του ΠΑΣΟΚ, καθώς αυτοί ασχολούνται με την "ανασυγκρότηση" και τον πόλεμο φθοράς. Άλλωστε το έργο τους το ειδαμε και τα χάλια της Δωδεκανήσου τα βλέπουμε.

Για τους βουλευτές της κυβέρνησης θα έλεγα ότι παρότι καταξιωμένοι στο χώρο της πολιτικής και της Νέας Δημοκρατίας θα πρέπει να λάβουν τα μηνύματα της βάσης που απαιτεί ενότητα και συντονισμένους αγώνες για την επίλυση των προβλημάτων της.

• *Πως κρίνετε την λειτουργία της Νέας Δημοκρατίας, σε επίπεδο κομματικών οργανώσεων, στη Δωδεκάνησο;*

- Απ' όσο γνωρίζω και βλέπω υπάρχει μία μεγάλη κινητικότητα σε επίπεδο νομαρχιακής επιτροπής, η οποία προσπαθεί να ενεργοποιήσει και να συντονίσει τις κομματικές οργανώσεις στο νομό. Δεν έχω απαίτηση τρεις μήνες μετά τις εσωκομματικές εκλογές όλα να λειτουργούν τέλεια. Με ικανοποιεί όμως το γεγονός της συνεχούς προσπάθειας για την οργάνωση των τοπικών μας επιτροπών. Βέβαια ο δρόμος είναι μακρύς όμως οι ενδείξεις θετικές.

• *Το τελευταίο διάστημα γίνονται διεργασίες από τη Ν.Ε. της Νέας Δημοκρατίας, ενόψει των δημοτικών εκλογών. Σ' αυτές τις διεργασίες μετέχετε;*

- Σ' ότι αφορά τον δήμο της Ρόδου, ως πρόεδρος της Τ.Ε. εκεί που επιβάλλεται μετέχω. Άλλωστε έχω εκφράσει και δημοσίως τις απόψεις μου γι αυτό το θέμα.

• *Δεν θεωρείτε ότι είναι πρόωρη η συζήτηση για τις εκλογές;*

- Η Ν.Δ. στην παρούσα φάση διερευνά το τοπίο και τα δεδομένα του, με σκοπό να έχει μία σαφή εικόνα για το τι πρέπει να προσέξει. Τα δημοτικά και νομαρχιακά μας πράγματα είναι ένα μεγάλο πεδίο που χρειάζεται μεγάλη προσοχή, ιδιαίτερα όταν σ' αυτόν τον τομέα υστερούμε. Πρέπει να γίνει κατανοητό ότι στην παρούσα φάση δεν χρήζουμε υποψηφίους, αλλά διερευνούμε προθέσεις και εκτιμούμε στάσεις.

• *Το γεγονός ότι δεν έχετε αξιοποιηθεί από τη Νέα Δημοκρατία σε κάποια θέση, ήταν δική σας επιλογή;*

- Θεωρώ ότι όταν έρθει η ώρα και θέλω να πιστεύω ότι θα γίνει αυτό στο άμεσο μέλλον, θα αξιοποιηθώ.

Το θέμα είναι να μπορέσει να προσφέρει κανείς ουσιαστικά και όχι απλώς να καταλάβει μια θέση "τιμής ένεκεν". Είναι κάτι μακριά από την προσωπική μου φιλοσοφία και επιδίωξη.

• *Πως σχολιάζετε την κόντρα που έχει ξεσπάσει ανάμεσα στους κ.κ. Παυλίδη - Καραμάριου;*

- Και ο υπουργός μας κ. Παυλίδης και ο βουλευτής μας κ. Καραμάριος, θα αναφέρω εδώ και τον τρίτο βουλευτή μας τον κ. Χρύση, είναι άνθρωποι με μακράν ιστορία στην πολιτική, άνθρωποι δραστήριοι με γνώση και άποψη. Ο καθένας απ' αυτούς είναι μια ξεχωριστή προσωπικότητα.

Εκείνο που εγώ θα έβλεπα θα ήταν ότι θα πρέπει να υπάρξει ένας καλύτερος συντονισμός ώστε να αποφεύγονται λάθη και παραλείψεις, πράγμα που νομίζω ότι επετεύχθη με την συνάντηση που είχαμε στην Νομαρχιακή Επιτροπή.

• *Σε περίπτωση πρόωρων εκλογών πόσο έτοιμη είναι η Τοπική Επιτροπή της Νέας Δημοκρατίας;*

- Αν σας έλεγα ότι είμαστε έτοιμοι θα ήμουν ανειλικρινής. Σας λέω όμως ότι βρισκόμαστε σε έναν καλό δρόμο και όταν έρθει εκείνη η ώρα ,το αποτέλεσμα όχι μόνο θα μας δικαιώσει αλλά θα σηματοδοτήσει και μία άλλη προοπτική και δυναμική για τον τόπο μας.

Χ.Μ



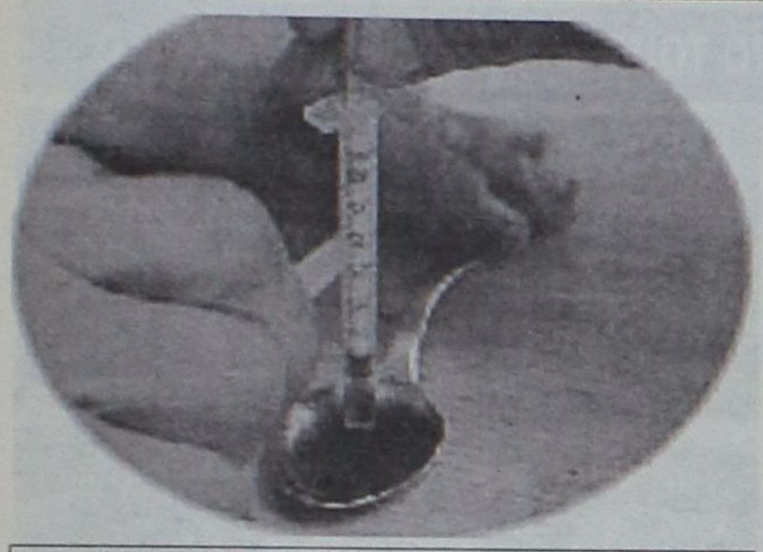

Παιδιά πειραματίζονται με τις παράνομες ναρκωτικές ουσίες πριν κλείσουν τα 13 τους χρόνια

Μειώνεται δραματικά στη Ρόδο ο μέσος όρος ηλικίας των χρηστών

Ιδιαίτερο βάρος πρέπει πλέον να δοθεί από όλους τους φορείς στην πρόληψη

Με δραματικούς ρυθμούς μειώνεται και στη Ρόδο ο μέσος όρος ηλικίας των νέων χρηστών ναρκωτικών ουσιών, καθώς ένα στα πέντε παιδιά πειραματίζεται σύμφωνα με τα στοιχεία, για πρώτη φορά με τις παράνομες ουσίες, πριν συμπληρώσει τα 13 του χρόνια.

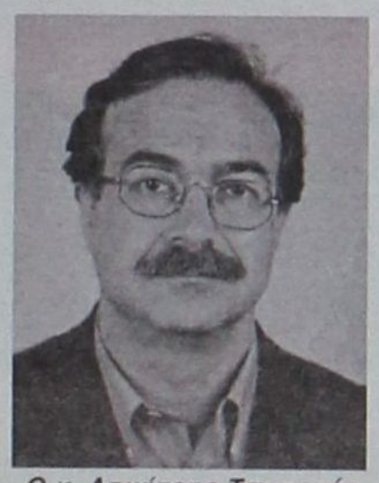

Ο κ. Δημήτρης Τσοποτός

Σύμφωνα με την έρευνα της θεραπευτικής κοινότητας «Στροφή» για την εξάπλωση των ναρκωτικών η μέση ηλικία έναρξης της πρώτης ενέσιμης χρήσης είναι τα 16,4 έτη ενώ το 1/3 των χρηστών αναφέρουν πως έχουν υποστεί τουλάχιστον μια φορά επεισόδιο υπερβολικής δόσης.

Ο κ. Δημήτρης Τσοποτός, νομικός στην Υπηρεσία Επιμελητών Ανηλίκων με δηλώσεις του τονίζει, ότι κατ' αναλογία δυστυχώς τα ίδια ποσοστά ισχύουν και για την περιοχή μας όπου τα ποσοστά των χρηστών συνεχώς αυξάνονται και ο μέσος όρος ηλικίας τους συνεχώς μειώνεται.

Θα πρέπει να σημειωθεί επίσης ότι είναι άμεση η σχέση της έναρξης λήψης ναρκωτικών σε πολύ μικρή ηλικία με τη διακοπή φοίτησης στο σχολείο. Οι τρεις στους δέκα από τους χρήστες που παρακολουθούν προγράμματα απεξάρτησης έχουν τελειώσει μόνο το δημοτικό σχολείο, ενώ περισσότεροι από τους μισούς διέκοψαν τη σχολική φοίτηση πριν ολοκληρώσουν τις τρεις τάξεις του λυκείου.

Επίσης σύμφωνα με την έρευνα τουλάχιστον το 50% των χρηστών που ζητούν βοήθεια ειδικών δεν έχει καμία εργασιακή απασχόληση, ενώ μόνο ένα μικρό ποσοστό των αγοριών υπηρετεί τη θητεία του.

Ιδιαίτερα σημαντικό ρόλο παίζει και το οικογενειακό περιβάλλον που επηρεάζει σε σημαντικό βαθμό τους μελλοντικούς χρήστες. Ενας στους δέκα χρήστες προέρχεται από μονογονεϊκή οικογένεια, ενώ ένας στους τρεις έχει χωρισμένους γονείς.

Σύμφωνα με τον κ. Τσοποτό, ειδικό βάρος θα πρέπει να δοθεί πλέον από όλους τους φορείς και κυρίως από την οικογένεια, στον τομέα της πρόληψης.

Η οδός που θα πρέπει να ακολουθήσουν οι χρήστες για την απεξάρτησή τους είναι γνωστή. Για το λόγο αυτό πρέπει όπως υποστηρίζει να επικεντρωθούμε στην πρόληψη, ώστε να προλάβουν οι γονείς αλλά και ο ευρύτερος οικογενειακός κύκλος το παιδί, πριν προχωρήσει στη χρήση των ναρκωτικών ουσιών.

Στη Ρόδο, οι ενδιαφερόμενοι μπορούν να απευθύνονται στο Κέντρο Πρόληψης Εξαρτησιογόνων Ουσιών «ΔΙΟΔΟΣ» που βρίσκεται επί της οδού Ερυθρού Σταυρού και στο τηλέφωνο 22410-77205.

Οι γονείς μπορούν να απευθύνονται στο Κέντρο «ΔΙΟΔΟΣ» ώστε με τη βοήθεια ειδικών, να μπορούν να προσεγγίσουν τα παιδιά τους, να μιλήσουν μαζί τους αλλά και να ενημερωθούν για τη συμπεριφορά των χρηστών και πώς οι ίδιοι όχι μόνο θα μπορέσουν να τα συμβουλεύσουν αλλά και να τα βοηθήσουν ώστε να τα απομακρύνουν από την εμπλοκή τους με τη μάστιγα του αιώνα.

Audi

1. VW PASSAT - 1600 CC μοντ. 1999, ΧΡΩΜΑ ΑΣΗΜΙ (ABS, υδρ. τιμόνι, 4 αερόσακοι, ηλ. παράθυρα, κεντρικό κλείδωμα, ηλεκ. καθρέπτες, CLIMATRONIC, ηχοσύστημα)

2. VW PASSAT - 1600 CC μοντ. 2003, χρώμα ΜΠΛΕ (ABS, υδρ. τιμόνι, 4 αερόσακοι, ηλ. παράθυρα, κεντρικό κλείδωμα, ηλεκ. καθρέπτες, CLOIMATRONIC, ηχοσύστημα)

3. VW GOLF 1400 CC μοντ. 2001, 3ΘΥΡΟ, χρώμα ΜΠΛΕ ΤΖΑΖ, (ABS, υδρ. τιμόνι, 4 αερόσακοι, ηλ. παράθυρα, κεντρικό κλείδωμα, ηλεκ. καθρέπτες, air condition, ηχοσύστημα)

4.VW GOLF 1400 CC μοντ. 1999, 3ΘΥΡΟ, χρώμα ΚΟΚΚΙΝΟ, (ABS, υδρ. τιμόνι, 2 αερόσακοι, ηλ. παράθυρα, κεντρικό κλείδωμα, ηλεκ. καθρέπτες, ζάντες αλουμινίου, ηχοσύστημα)

5. VW GOLF VARIANT - 1400 CC μοντ. 1996, 5ΘΥΡΟ, χρώμα ΜΑΥΡΟ (υδρ. τιμόνι, R/C)

6. VW POLO CLASSIC - 1400 CC μοντ. 1998, SEDAN χρώμα ΠΡΑΣΙΝΟ (υδρ. τιμόνι, ηλ. παράθυρα, κεντρικό κλείδωμα, ηλεκ. καθρέπτες, ζάντες αλουμινίου, ηχοσύστημα)

7. AUDI A4 - 1600 CC μοντ. 1997, χρώμα ΜΠΛΕ (ABS, υδρ. τιμόνι, 4 αερόσακοι, ηλ. παράθυρα, κεντρικό κλείδωμα, ηλεκ. καθρέπτες, ζάντες αλουμινίου,air condition ηχοσύστημα)

8. MAZDA 323-1400 CC μοντ. 2001, ΧΡΩΜΑ ΑΣΗΜΙ (ABS, TC, υδρ. τιμόνι, 4 αερόσακοι, 2 ηλ. παράθυρα, κεντρικό κλείδωμα, ηλεκ. καθρέπτες, air condition, ηχοσύστημα, συναγερμός)

9. DAEWOO LANOS - 1400 CC μοντ. 2000 ΧΡΩΜΑ ΜΠΟΡΝΤΩ (υδρ. τιμόνι, ηλ. παράθυρα, κεντρικό κλείδωμα, air condition, ηχοσύστημα)

10.RENAULT MEGANE COUPE - 1400 CC μοντ. 1996, ΧΡΩΜΑ ΜΟΛΥΒΙ, (υδρ. τιμόνι, ηλ. παράθυρα, κεντρικό κλείδωμα, air condition, ηχοσύστημα)

11. RENAULT MEGANE COUPE - 1600 CC μοντ. 2001, ΧΡΩΜΑ ΑΣΗΜΙ, (ABS, υδρ. τιμόνι, 2 αερόσακοι, ηλ. παράθυρα, κεντρικό κλείδωμα, air condition, ηχοσύστημα)

12. RENAULT CLIO-1400 CC μοντ. 1996, χρώμα ΜΠΛΕ, 5ΘΥΡΟ (υδρ. τιμόνι, ηλ. παράθυρα, κεντρικό κλείδωμα, air condition, ζάντες αλουμινίου, ηχοσύστημα)

13.RENAULT CLIO-1200 CC μοντ. 1995, χρώμα ΜΠΛΕ, 5ΘΥΡΟ (2 ηλ. παράθυρα, κεντρικό κλείδωμα, ζάντες αλουμινίου, ηχοσύστημα)

14.RENAULT CABRIO 19 - 1800 CC μοντ. 1995, ΧΡΩΜΑ ΜΠΟΡΝΤΩ (ABS, υδρ.τιμόνι, ηλ. παράθυρα, κεντρικό κλείδωμα, ηλιοροφή, air condition, ζάντες αλουμινίου, ηχοσύστημα)

15. FIAT MAREA 1400 CC μοντ. 1996 ΧΡΩΜΑ ΜΠΛΕ 4ΘΥΡΟ (υδρ.τιμόνι, 2 ηλ.παράθυρα, κεντρικό κλείδωμα, ηχοσύστημα)

16. TOYOTA YARIS 1300 cc μοντ. 1999, 3ΘΥΡΟ, χρώμα πράσινο (υδρ. τιμόνι, ηλ. παράθυρα, κεντρικό κλείδωμα, air condition, ηχοσύστημα)

17.TOYOTA YARIS 1300 cc μοντ. 2001, 3ΘΥΡΟ, χρώμα MAYRO (υδρ. τιμόνι, ηλ. παράθυρα, κεντρικό κλείδωμα, air condition, ζάντες αλουμινίου, ηχοσύστημα)

18.ALPHA ROMEO 155-1600 CC μοντ. 1996, χρώμα ΜΑΥΡΟ (υδρ. τιμόνι, αερόσακος οδηγού, 2 ηλ. παράθυρα, κεντρικό κλείδωμα, κλιματισμός, ηχοσύστημα)

19. HONDA CIVIC 1400 CC μοντ. 1994 ΧΡΩΜΑ ΛΕΥΚΟ (υδρ. τιμόνι, 4 ηλ. παράθυρα, κεντρικό κλείδωμα, ηχοσύστημα)

20.HONDA CIVIC 1600 CC μοντ. 1996 ΧΡΩΜΑ ΓΚΡΙ (ABS, υδρ. τιμόνι, 4 ηλ. παράθυρα, κεντρικό κλείδωμα, ηχοσύστημα)

21.SEAT CORDOBA 1400 CC μοντ. 1994 ΧΡΩΜΑ ΜΠΛΕ (υδρ. τιμόνι, ηλ. παράθυρα, κεντρικό κλείδωμα, ηχοσύστημα)

22.SKODA FABIA 1400 CC 100 PS μοντ. 2001 χρώμα ΘΑΛΑΣΣΙ (υδρ. τιμόνι, αερόσακος οδηγού, ηλ. παράθυρα, κεντρικό κλείδωμα, air condition, ηχοσύστημα)

23.SKODA FABIA 1400 CC 100 PS μοντ. 2000 χρώμα ΜΠΟΡΝΤΩ (ABS, υδρ. τιμόνι, 2 αερόσακοι, ηλ. παράθυρα, κεντρικό κλείδωμα, ηλεκ. καθρέπτες, ζάντες αλουμινίου, ηχοσύστημα)

24. OPEL CORSA 100 CC μοντ. 1999, 5θυρο, χρώμα ΠΡΑΣΙΝΟ (ηλ. παράθυρα, κεντρικό κλείδωμα, air condition, ηχοσύστημα)

25. PEYGEOT 106 1000 CC μοντ. 1999, χρώμα ΜΠΛΕ, (κεντρικό κλείδωμα, ηχοσύστημα)

CAR EXPERTS

0% ΠΡΟΚΑΤΑΒΟΛΗ ΕΩΣ 72 ΜΗΝΙΑΙΕΣ ΔΟΣΕΙΣ

ΞΕΝΑΚΗΣ ΑΥΤΟΚΙΝΗΤΑ ΑΕΒΕ
Εξουσιοδοτημένος Έμπορος Kosmocar A.E.
Πωλήσεις-Service-Ανταλλακτικά
10ο χλμ. Ρόδου-Λίνδου, τηλ. 2241086777, fax: 2241086788

1 έτος γραπτή εγγύηση με δυνατότητα επέκτασης έως 3 έτη

NEO COROLLA
Επωφεληθείτε μέχρι και 1.300€ έως 30/11/2004
Ελάτε για ένα TEST DRIVE!

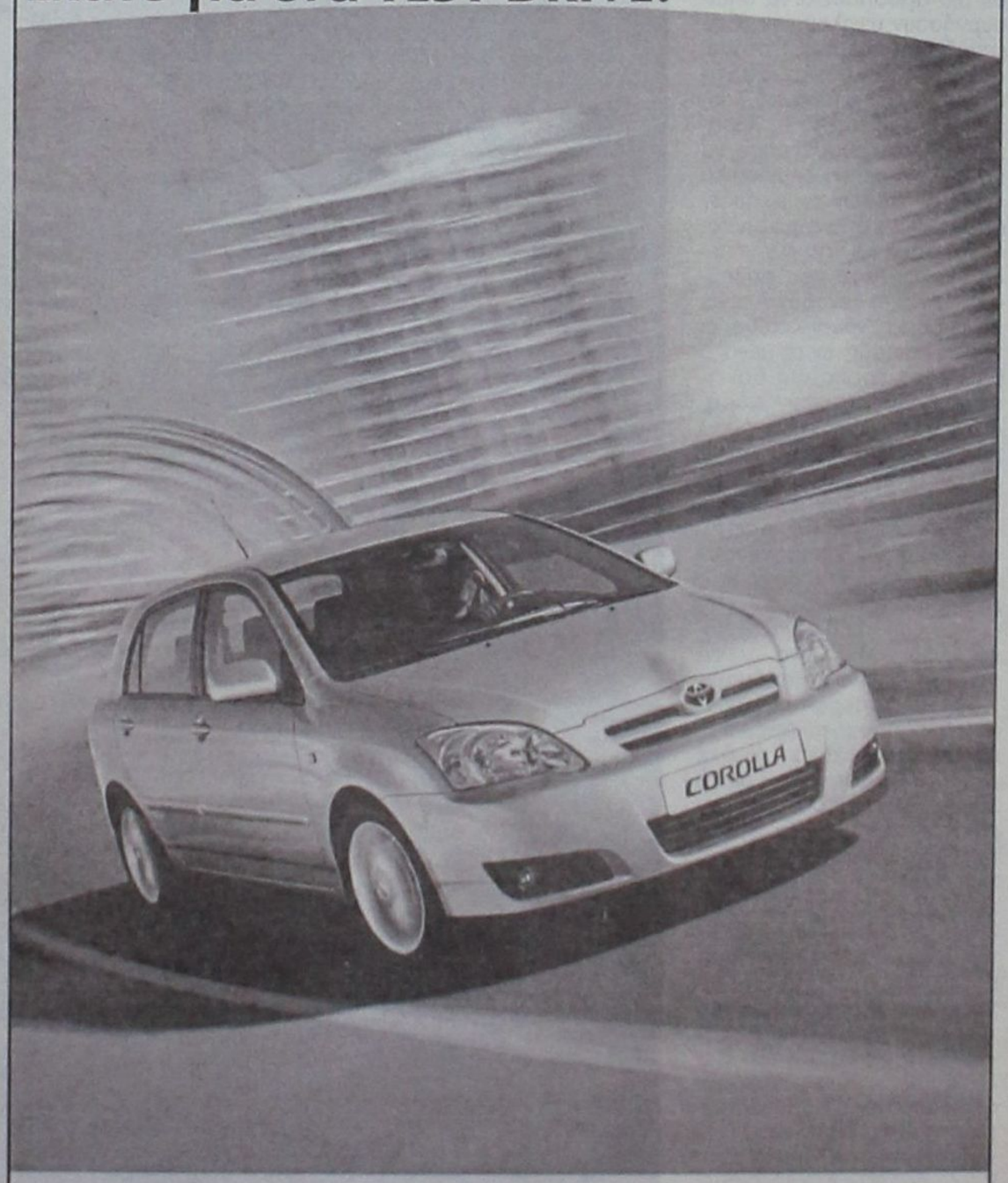

ΞΕΝΑΚΗΣ α.ε.β.ε.
Εξουσιοδοτημένος έμπορος και after sales
TOYOTA στα Δωδεκάνησα
Λεωφόρος Ρόδου - Λίνδου 220
Τηλ: 22410 62211
TOYOTA

Ζητούμενο η κεφαλαιοποίηση της προβολής που είχε η χώρα από τους Ολυμπιακούς Αγώνες

Σκληρές διαπραγματεύσεις για την ελληνική ξενοδοχία



Μονόδρομο επιβίωσης αποτελεί για το σύνολο των ελληνικών ξενοδοχείων η άμεση κεφαλαιοποίηση της τεράστιας δημοσιότητας που εξασφάλισε η χώρα μας χάρη στη διοργάνωση των Ολυμπιακών Αγώνων.

Οι ξενοδόχοι επιζητούν εναγωνίως να βάλουν χρήμα στα ταμεία τους, ώστε να μειώσουν την πίεση από τα μεγάλα δάνεια που έλαβαν για να δημιουργήσουν νέες μονάδες ή να εκσυγχρονίσουν και να αναβαθμίσουν υφιστάμενα ξενοδοχεία ενόψει και των Αγώνων.

Είναι χαρακτηριστικό ότι το 2003, σύμφωνα με τα στοιχεία που επεξεργάστηκε η εταιρεία Hellastat, τα χρέη των 100 ισχυρότερων ελληνικών επιχειρήσεων έφτασαν το 1,749 δισ.ευρώ. Την ίδια χρονιά ο κύκλος εργασιών δεν ξεπέρασε το 1 δισ. ευρώ, φτάνοντας τα 983,654 εκατ. ευρώ.

Καθυστέρηση

Οι ισχυρότεροι Ελληνες ξενοδόχοι επένδυσαν συστηματικά τα τελευταία χρόνια σε μια προσπάθεια να δημιουργήσουν υψηλού επιπέδου μονάδες. Η πολιτεία, ωστόσο, σύμφωνα και με πρόσφατη ομολογία του υπουργού Τουριστικής Ανάπτυξης Δ. Αβραμόπουλου, καθυστέρησε να δρομολογήσει τη δημιουργία κρίσιμων ειδικών τουριστικών υποδομών, όπως μαρίνες, συνεδριακά κέντρα και γήπεδα γκολφ. Αυτό που φοβούνται τώρα οι ξενοδόχοι είναι μήπως οι επενδύσεις τους -οι οποίες βασίσθηκαν σε μεγάλο βαθμό σε τραπεζικό δανεισμό- βρεθούν στον αέρα. Αυτό θα συμβεί αν η χώρα μας δεν καταφέρει να προσελκύσει την υψηλού επιπέδου πελατεία που χρειάζεται για να αποσβεσθούν οι επενδύσεις και να λειτουργήσουν κερδοφόρα οι ξενοδοχειακές επιχειρήσεις.

Στον ευρύτερο ξενοδοχειακό κλάδο σύμφωνα με τα στοιχεία των ισολογισμών των 1.769 ισχυρότερων επιχειρήσεων, οι υποχρεώσεις τους έφτασαν το 2003 το 1,45 δισ. ευρώ (+12% σε σχέση με το 2002). Ενδεικτικό της άσχημης κατάστασης είναι ότι ενώ ο συνολικός κύκλος εργασιών των συγκεκριμένων ξενοδοχείων αυξήθηκε το 2003 κατά 2,67% σε σχέση με το 2002, την ίδια περίοδο οι μακροπρόθεσμες τραπεζικές υποχρεώσεις αυξήθηκαν κατά 32,28%, φτάνοντας τα 441,55 εκατ. ευρώ. Το σύνολο των βραχυπρόθεσμων υποχρεώσεων αυξήθηκε 17,01%, ανερχόμενο σε 1,45 δισ. ευρώ.

Την ίδια στιγμή που τα χρέη πνίγουν τους ξενοδόχους, νέες μονάδες δημιουργούνται σε όλη την Ελλάδα.

Επενδυτική διέξοδο στην αγορά αναζητούν τεράστια κεφάλαια από το χώρο της ελληνικής ναυτιλίας. Τα υψηλά κέρδη που εξασφάλισαν τους προηγούμενους μήνες χάρη στα υψηλά επίπεδα των ναύλων για τη μεταφορά φορτίων, ωθεί έλληνες εφοπλιστές να εξετάζουν την είσοδό τους στο χώρο του τουρισμού ή την ενίσχυση της παρουσίας τους.

Δέλεαρ για τους έλληνες εφοπλιστές είναι και ο χώρος του real estate. Επικεντρώνονται στον πολλά υποσχόμενο χώρο της δημιουργίας παραθεριστικών κατοικιών σε συνδυασμό με τη δημιουργία ξενοδοχειακών μονάδων υψηλού επιπέδου, που θα πλαισιώνονται από ειδικές υποδομές (κέντρα θαλασσοθεραπείας και spa, μαρίνες, γκολφ, θεματικά πάρκα).



ΔΡΑΣΙΣΠΟΡ

Δευτέρα 1 Νοεμβρίου 2004

• Τηλ: 63790, 64393, 68761 • Fax: 63393

ΗΡΩΪΚΟ «ΟΧΙ» ΤΗΣ ΡΟΔΟΥ!

ΜΕΝΙΔΙ (Ανταπόκριση Αλέκου Κελόγλου).-

Παίζοντας στο Μενίδι με τον πρωτοπόρο Αχαρναϊκό πήρε σπουδαία ισοπαλία (1-1) • Με δέκα παίκτες, λόγω αποβολής του Νταμιάνοβιτς στο 49', έμεινε η ροδίτικη ομάδα

Ηρωικά στάθηκε η Ρόδος στο Μενίδι στην αναμέτρηση με τον Αχαρναϊκό, καταφέρνοντας να «τσιμπήσει» ακόμα έναν υπερπολύτιμο βαθμό μακριά από την έδρα της.

Το τελικό 1 – 1 αφήνει απόλυτα ικανοποιημένους τους «πράσινους» οι οποίοι μάλιστα έπαιζαν και με δέκα παίκτες (αποβλήθηκε ο Νταμιάνοβιτς) σχεδόν σε ολόκληρο το δεύτερο ημίχρονο και τους δίνει τη δυνατότητα να συνεχίσουν με άλλον αέρα τις υποχρεώσεις τους στο δύσκολο πρωτάθλημα.

Άγγιξε και τη νίκη

Έτσι όπως εξελίχθηκαν τα πράγματα, η ομάδα της Ρόδου θα μπορούσε να φύγει ακόμα και νικήτρια από το γήπεδο καθώς στο 93' υπήρχε μια κλασική ευκαιρία με πρωταγωνιστή τον Αραμπατζή ο οποίος βιάστηκε να σουτάρει αντί να πασάρει στον αμαρκάριστο Τζήκα. Οι ποδοσφαιριστές του Αντώνη Μανίκα πίστεψαν πάρα πολύ στο θετικό αποτέλεσμα από το ξεκίνημα της αναμέτρησης και για τον λόγο αυτό μπήκαν πολύ δυνατά στον αγωνιστικό χώρο και δεν υπήρχε έστω και μια στιγμή που να φοβήθηκαν τους αντιπάλους τους.

Σκληρό παιχνίδι

Οι 1500 περίπου θεατές που βρέθηκαν στο γήπεδο, είδαν ένα πολύ δυνατό και σκληρό παιχνίδι κατά τη διάρκεια του πρώτου ημιχρόνου και αυτό ήταν σίγουρα κάτι που δεν τους άρεσε καθόλου.

Αφενός γιατί η ομάδα τους έδειχνε να δυσκολεύεται πάρα πολύ για να διασπάσει την αμυντική διάταξη των αντιπάλων και αφετέρου γιατί δεν έβλεπαν και καλό ποδόσφαιρο τουλάχιστον. Το σκηνικό αυτό βόλευε αφάνταστα τη Ρόδο, η οποία μάλιστα είχε την τύχη να σκοράρει πριν τελειώσει το πρώτο ημίχρονο και να ισοφαρίσει το γκολ που δέχθηκε μόλις στο 8'.

Το γκολ της Ρόδου πριν την ανάπαυλα του ημιχρόνου ήταν και τι κλειδί της επιτυχίας της στην αναμέτρηση αυτή.

Πολύ καλή στην επανάληψη

Δεν είναι άλλωστε καθόλου τυχαίο το ότι στο δεύτερο ημίχρονο οι παίκτες του Αντώνη Μανίκα παρουσιάστηκαν αρκετά καλοί και δίνοντας χώρο στους γηπεδούχους έβγαιναν μπροστά με αντεπιθέσεις δημιουργώντας τις προϋποθέσεις για να σκοράρουν. Σημαντικό ρόλο έπαιξε και ο τερματοφύλακας Θεοφάνους ο οποίος όσες φορές χρειάστηκε ήταν θετικότατος στις επεμβάσεις του, μη επιτρέποντας στον Αχαρναϊκό να σκοράρει για δεύτερη φορά.

Αδικαιολόγητη αποβολή

Αδικαιολόγητη ήταν η δεύτερη κίτρινη κάρτα που αντίκρισε ο Νταμιάνοβιτς στο 49'. Ο έμπειρος μέσος που είδε την πρώτη στο πρώτο ημίχρονο για αντικανονικό μαρκάρισμα (εσκεμμένα για να κόψει μια επικίνδυνη επίθεση) έκανε κάτι αψυχολόγητο. Πριν η μπάλα περάσει τη γραμμή του πλαγίου, μάλλον από κεκτημένη ταχύτητα την έπιασε στα χέρια του με αποτέλεσμα ο διαιτητής να του δείξει την κίτρινη κάρτα (δεύτερη) και να τον αποβάλλει.

Άλλες φάσεις

Στο 29' ο Σταμάτης Καντιμοίρης «έκλεψε» την μπάλα από τον Χριστοφορίδη και μπήκε στην περιοχή αλλά το σουτ που επιχείρησε ήταν χλιαρό (η μπάλα «βρήκε» και κάπου) με αποτέλεσμα να μην αντιμετωπίσει απολύτως κανένα πρόβλημα ο τερματοφύλακας Γεννητσαρίδης.

Στο 56' ο Μπαρσέλο επιχείρησε επικίνδυνη σέντρα αλλά πριν η μπάλα φθάσει στον Γιάννη Δημάκη που καραδοκούσε διώχθηκε από τον Σαλαμαστράκη με κεφαλιά.

Στο 66' ο Ναλμπάντης πάσαρε στον Σαλαμαστράκη ο οποίος επιχείρησε μια σέντρα σουτ αλλά ο Γεννητσαρίδης κατάφερε να αποκρούσει με υπερένταση σε κόρνερ.

Στο 79' μετά από εκτέλεση φάουλ του Γιάννη Δημάκη, ο Παραράς πήρε την κεφαλιά αλλά ο Θεοφάνους απόκρουσε εντυπωσιακά. Το ίδιο ακριβώς έκανε και στο 85' μετά από κεφαλιά του Δημητρόπουλου.

Στο 93' χάθηκε η μεγάλη ευκαιρία για τη Ρόδο. Ο Αραμπατζής κινήθηκε απειλητικά προς την αντίπαλη περιοχή και αντί να πασάρει δίπλα στον αμαρκάριστο Τζήκα προτίμησε να κάνει ένα βιαστικό σουτ. Ο Γεννητσαρίδης έχασε την μπάλα μέσα από τα χέρια του αλλά πριν περάσει την γραμμή του τέρματος κατάφερε να γυρίσει και να τη μπλοκάρει. Ήταν μια πολύ άτυχη στιγμή για τους «πράσινους»

• Καλύτεροι των γηπεδούχων οι Δημητρόπουλος, Μπαρσέλο και Πέτρος Δημάκης. Ξεχώρισαν από την Ρόδο οι Θεοφάνους, Σαλαμαστράκης, Τσουκαλίδης, Αραμπατζής και Ναλμπάντης.

• Καλή ήταν η διαιτησία του κ.Συρογονάκη (Θεοχάρης, Στάθης) από την Καρδίτσα.

Εκτός από τις δυο κίτρινες του Νταμιάνοβιτς, κάρτα είδαν και οι Πριανάς, Πέτρος Δημάκης (Αχαρναικός), Ναλμπάντης, Μαλλιάκας, Γιώργος Καντιμοίρης.

Οι συνθέσεις των ομάδων:

ΑΧΑΡΝΑΪΚΟΣ: Γεννητσαρίδης, Δημητρόπουλος, Γιάννης Δημάκης, Πριανάς, Μπαρσέλο, Ευδαίμων, Κορομπόκης (30' Παπαδόπουλος), Χριστοφορίδης (53' Μοστράτος), Πέτρος Δημάκης, Παραράς, Χωριανόπουλος (80' Καλογερόπουλος)

ΡΟΔΟΣ: Θεοφάνους, Σαλαμαστράκης, Πάττας, Τσουκαλίδης, Αραμπατζής, Νταμιάνοβιτς, Ναλμπάντης, Μαλλιάκας, Ζουμπούλης (59' Γκεοργκίεφ), Μακρυδημήτρης, Σταμάτης Καντιμοίρης (46' Γιώργος Καντιμοίρης, 92' Τζήκας).



Φάση από τον αγώνα Ρόδου - Μάλλια

Τα γκολ

Στο 8' μετά από σέντρα του Μπαρσέλο ο Κορομπόκης έκανε προβολή αλλά ο Θεοφάνους απόκρουσε. Η μπάλα όμως κύλησε στον Πέτρο Δημάκη ο οποίος από πολύ κοντά με πλασέ δεν άφησε την ευκαιρία να περάσει ανεκμετάλλευτη ανοίγοντας το σκορ (1 – 0)

Η Ρόδος ισοφάρισε στο 45'. Ο Τσουκαλίδης σέντραρε από τα αριστερά και ο Ζουμπούλης με πλασέ έκανε το 1 – 1 παγώνοντας το γήπεδο.

Γ' ΕΘΝΙΚΗ ΚΑΤΗΓΟΡΙΑ

Εκτός έδρας νίκης Αγίου Δημητρίου και Αχαϊκής

Μπορεί να μην μπόρεσε να κερδίσει τη Ρόδο ωστόσο, παραμένει στην κορυφή του βαθμολογικού πίνακα της Γ' Εθνικής (1ος όμιλος). Ο λόγος για τον Αχαρναϊκό ο οποίος μετά την πρώτη φετινή απώλεια (1 – 1) έφθασε τους δέκα βαθμούς. Από κοντά του είναι πλέον και ο Άγιος Δημήτριος που νίκησε εκτός έδρας την Αθηναϊδα αλλά και η Αχαϊκή που πέρασε νικηφόρα και από την Κρήτη. Η δεύτερη ήττα του Εθνικού (αυτή την φορά από την Θύελλα Πατρών) είχε σαν αποτέλεσμα την παραίτηση του γνωστού στους Ρόδιους φιλάθλους από την θητεία του στον Ιάλυσο και τον Απόλλωνα Καλυθιών Γιάννη Γκαιτατζή.

Όλα τα αποτελέσματα της 4ης αγωνιστικής είναι τα ακόλουθα:

ΤΑ ΑΠΟΤΕΛΕΣΜΑΤΑ

Θύελλα – Εθνικός	2 - 0
Πάμισος – Βύζας Μεγάρων	1 - 0
Χαϊδάρι – Ηρόδοτος	4 - 0
Μαρκό – Λήλας Βασιλικού	3 - 2
Αθηναΐδα – Άγιος Δημήτριος	1 - 3
Αχαρναΐκός – Ρόδος	1 - 1
Ατσαλένιος – Θρασύβουλος	0 - 0
Μάλλια – Αχαΐκή	0 - 1

• Ρεπό είχε το Κερατσίνι

Η ΕΠΟΜΕΝΗ ΑΓΩΝΙΣΤΙΚΗ

Εθνικός – Βύζας Μεγάρων
Ηρόδοτος – Θύελλα Πατρών
Λήλας Βασιλικού – Πάμισος
Κερατσίνι – Χαϊδάρι
Άγιος Δημήτριος – Μαρκό
Θρασύβουλος – Αθηναΐδα
Αχαϊκή – Αχαρναϊκός
Μάλλια – Ατσαλένιος

• Ρεπό θα έχει η Ρόδος

ΠΡΩΤΑΘΛΗΜΑ Γ' ΕΘΝΙΚΗΣ 2004–2005	ΑΓ. ΔΗΜΗΤΡΙΟΣ	ΑΘΗΝΑΪΔΑ	ΑΤΣΑΛΕΝΙΟΣ	ΑΧΑΪΚΗ	ΑΧΑΡΝΑΪΚΟΣ	ΒΥΖΑΣ ΜΕΓΑΡ.	ΕΘΝΙΚΟΣ	ΗΡΟΔΟΤΟΣ	ΘΡΑΣΥΒΟΥΛΟΣ	ΘΥΕΛΛΑ ΠΑΤΡΩΝ	ΚΕΡΑΤΣΙΝΙ	ΛΗΛΑΣ ΒΑΣΙΛΙΚ.	ΜΑΛΛΙΑ	ΜΑΡΚΟ	ΠΑΜΙΣΟΣ	ΡΟΔΟΣ	ΧΑΪΔΑΡΙ
ΑΓΙΟΣ ΔΗΜΗΤΡΙΟΣ	■		2-0													0-0	
ΑΘΗΝΑΪΔΑ	1-3	■				1-1											
ΑΤΣΑΛΕΝΙΟΣ			■						0-0			2-0					
ΑΧΑΪΚΗ	2-2			■													
ΑΧΑΡΝΑΪΚΟΣ					■			2-1								1-1	
ΒΥΖΑΣ ΜΕΓΑΡΩΝ						■								0-0			
ΕΘΝΙΚΟΣ							■							2-0	3-0		
ΗΡΟΔΟΤΟΣ								■					0-1				
ΘΡΑΣΥΒΟΥΛΟΣ				0-0					■							3-0	
ΘΥΕΛΛΑ ΠΑΤΡΩΝ					0-1		2-0			■							2-1
ΚΕΡΑΤΣΙΝΙ					1-2				0-1		■						
ΛΗΛΑΣ ΒΑΣΙΛΙΚΟΥ		1-0		1-2								■					
ΜΑΛΛΙΑ				0-1							3-1		■				
ΜΑΡΚΟ												3-2		■	0-0		
ΠΑΜΙΣΟΣ		1-0				1-0									■		
ΡΟΔΟΣ													1-1			■	
ΧΑΪΔΑΡΙ							2-0	4-0									■

ΒΑΘΜΟΛΟΓΙΑ Γ' ΕΘΝΙΚΗΣ

					ΕΝΤΟΣ			ΕΚΤΟΣ			ΣΥΝΟΛΟ		
Α/Α	ΟΜΑΔΕΣ	ΑΓΩΝ	ΤΕΡΜ.	ΒΑΘ .	Ν	Ι	Η	Ν	Ι	Η	Ν	Ι	Η
1.	Αχαρναικός	4	6 – 3	10	1	1	0	2	0	0	3	1	0
2.	Άγιος Δημήτριος	4	7 – 3	8	1	1	0	1	1	0	2	2	0
3.	Θρασύβουλος	4	4 – 0	8	1	1	0	1	1	0	2	2	0
4.	Αχαική	4	5 – 3	8	0	1	0	2	1	0	2	2	0
5.	Μάλλια	4	5 – 3	7	1	0	1	1	1	0	2	1	1
6.	Ατσαλένιος	4	3 - 2	7	2	1	0	0	0	1	2	1	1
7.	Πάμισος	4	2 – 3	7	2	0	0	0	1	1	2	1	1
8.	Χαιδάρι	3	7 - 2	6	2	0	0	0	0	1	2	0	1
9.	Θύελλα	3	4 – 2	6	2	0	1	0	0	0	2	0	1
10.	Εθνικός	4	5 – 4	6	2	0	0	0	0	2	2	0	2
11.	Μαρκό	4	3 – 4	5	1	1	0	0	1	1	1	2	1
12.	Λήλας Βασιλικού	4	4 – 7	3	1	0	1	0	0	2	1	0	3
13.	Ρόδος	4	2 – 5	3	0	1	0	0	2	1	0	3	1
14.	Βύζας Μεγάρων	4	1 – 3	2	0	2	0	0	0	2	0	2	2
15.	Αθηναΐδα	4	2 – 6	1	0	1	1	0	0	2	0	1	3
16.	Κερατσίνι	3	2 – 6	0	0	0	2	0	0	1	0	0	3
17	Ηρόδοτος	3	1 – 7	0	0	0	2	0	0	1	0	0	3

Τον φρέναρε ο Ιάλυσος!

Ο αήττητος Διαγόρας είχε την πρώτη απώλεια βαθμού (0-0) στο «Οικονομίδειο») στο φετινό πρωτάθλημα. Σε καθαρά αθλητικά πλαίσια το ροδίτικο ντέρμπι

ΟΙΚΟΝΟΜΙΔΕΙΟ.– Ο Ιάλυσος κατάφερε να σταματήσει την ξέφρενη πραγματικά πορεία του Διαγόρα προς την κατάκτηση του φετινού πρωταθλήματος. Μία ακριβώς εβδομάδα μετά την τεράστια επιτυχία μέσα στη Σαλαμίνα επί του τοπικού Αίαντα, οι «ερυθροκίτρινοι» σταμάτησαν τον Διαγόρα στο μηδέν και πήραν την ισοπαλία (0 – 0) στο τρίτο φετινό δωδεκανησιακό ντέρμπι (μετά το ΑΕ Κως – Ιάλυσος και φυσικά το Διαγόρας – ΑΕ Κως). Το πολύ θετικό για το ποδόσφαιρο είναι ότι ο αγώνας κυμάνθηκε σε αθλητικά πλαίσια και εντός αγωνιστικού χώρου και εκτός, ενώ μετά το τέλος οι παίκτες των δυο ομάδων έφυγαν αγκαλιασμένοι από το γήπεδο. Μοναδική παραφωνία αποτέλεσαν μερικά νεύρα κατά τη διάρκεια του παιχνιδιού μεταξύ ορισμένων παικτών αλλά αυτά σε καμία περίπτωση δεν ήταν ικανά για να χαλάσουν την εν γένει γιορτή του ποδοσφαίρου στο «Οικονομίδειο». Σημαντικό όμως ρόλο έπαιξε και η άψογη διαιτησία του Αθηναίου κ. Παπασταμάτη ο οποίος στάθηκε στο ύψος του και κράτησε το ντέρμπι όπως έπρεπε.



Ο Νίκος Αλεξανδρίδης ενώ μπλοκάρει την μπάλα

Κουράστηκε να κρατήσει το μηδέν

Έτσι όπως εξελίχθηκαν τα πράγματα, οι γηπεδούχοι ίδρωσαν πάρα πολύ για να κρατήσουν ανέπαφη την εστία τους, καθώς από τα μισά του δευτέρου ημιχρόνου και μέχρι και το τέλος,, πιέστηκαν ασφυκτικά από τους αντιπάλους τους οι επεμβάσεις με κορυφαία αυτή του 90' όπου ήταν και η φάση του αγώνα.

Μέτριο το παιχνίδι

Αν εξαιρέσει κανείς λοιπόν το τελευταίο εικοσάλεπτο, όπου η ποιότητα του παιχνιδιού ήταν σαφώς καλύτερη, το υπόλοιπο παιχνίδι πλην ελαχίστων εξαιρέσεων κυμάνθηκε στη μετριότητα. Είχε περισσότερο δύναμη και πάθος, στοιχεία που δεν επέτρεψαν στους παίκτες να παίξουν γρήγορα και ανοιχτά. Σε γενικές γραμμές, ο Διαγόρας ειδικά στη διάρκεια του πρώτου ημιχρόνου είχε για περισσότερη ώρα την μπάλα στην κατοχή του, ωστόσο ήταν φανερό πως ήταν εξαιρετικά δύσκολο να μπει με αξιώσεις στη μεγάλη περιοχή του Νίκου Αλεξανδρίδη. Στο ίδιο χρονικό σημείο, ο Ιάλυσος προσπαθούσε περισσότερο να αιφνιδιάσει με αντεπιθέσεις, κάτι όμως που δεν ήταν και απλή υπόθεση για να βγει στην πράξη.



Αρκετός κόσμος βρέθηκε στο «Οικονομίδειο»

Οι κυριότερες φάσεις

οποίοι αναζητούσαν απεγνωσμένα τον τρόπο για να διασπάσουν την αμυντική διάταξη που είχε στήσει ο Θόδωρας Θεοδώρου. Τις φορές που τα κατάφεραν είχαν να αντιμετωπίσουν τον τερματοφύλακα Νίκο Αλεξανδρίδη ο οποίος ήταν αυτός που έπαιξε τον καθοριστικότερο ρόλο για να μην ηττηθεί η ομάδα του. Και αυτό διότι ήταν πάντοτε παρών και χρησιμοποιώντας την εμπειρία του αλλά και τα πλούσια προσόντα του έκανε καθοριστικές

Στο 5' ο Γιόνοβιτς με ωραία πάσα στην πλάτη της αντίπαλης άμυνας, «βρήκε» σε καλό σημείο τον Παφιάκη αλλά το ψηλοκρεμαστό πλασέ που επιχείρησε ήταν άστοχο και η μπάλα πέρασε πάνω από το οριζόντιο δοκάρι.

Στο 38' ο Κολιάδης εκτέλεσε απευθείας ένα φάουλ αλλά έστειλε την μπάλα να περάσει πάνω από το οριζόντιο δοκάρι του Κεφάλα.

Στο 43' ο Παπαδημήτρης πάσαρε στον Τσιαντούλη ο οποίος σούταρε λίγο έξω από τη μεγάλη περιοχή. Όμως ο Αλεξανδρίδης πέφτοντας στην γωνία του κατάφερε να αποκρούσει. Το ίδιο έκανε και στο 50' μετά από ωραίο σουτ που επιχείρησε ο Βασιλάκης από καλό σημείο.

Στο 68' ο Αγγελόπουλος που μπήκε στην περιοχή, «έκοψε» στον Ρουτζιέρη που σούταρε από τη μικρή περιοχή αλλά η μπάλα κόντραρε στον Σταυρίδη που επιχείρησε τάκλιν για να καταλήξει έτσι κόρνερ.

Στο 78' ο Αλεξανδρίδης κατέβασε και πάλι τα ρολά μετά από απευθείας πολύ δύσκολη εκτέλεση φάουλ του Γιόνοβιτς (η μπάλα πήγαινε στην αριστερή του γωνία).

Στο 90' ο Τσιαντούλης που πήρε την μπάλα από τον Γιόνοβιτς βρέθηκε φάτσα με τον έμπειρο τερματοφύλακα αλλά δεν μπόρεσε να τον νικήσει, για μια ακόμα φορά, ενώ στο 93' ο Γιόνοβιτς βρέθηκε σε σημείο βολής μέσα στην περιοχή επιχειρώντας σουτ αλλά η μπάλα δεν του έκανε τα χατίρια καθώς κόντραρε σε αμυνόμενο και δεν έφτασε ποτέ στην εστία.

Καλύτεροι του Ιάλυσου ήταν οι Αλεξανδρίδης, Τζαφέρης και Κακλαμάνος. Ξεχώρισαν από τον Διαγόρα ήταν οι Γιόνοβιτς, Ρουτζιέρης και Αμπελάς.

Πολύ καλή ήταν η διαιτησία του κ. Παπασταμάτη (Καραπαναγιώτης, Αρκουμάνης) από το Σύνδεσμο της Αθήνας.

Οι συνθέσεις των ομάδων:

ΙΑΛΥΣΟΣ: Αλεξανδρίδης, Γκορτζίλας, Χατζηκαλημέρης, Σταυρίδης, Κακλαμάνος, Μαυρής, Τζαφέρης, Καλημέρης, Μήτρου, Κολιάδης (51' Μαννάκης), Δελαπόρτας (51' Γεωργαλλής, 61' λ.τ Ράιος).

ΔΙΑΓΟΡΑΣ: Κεφάλας, Αθανασίου, Αμπελάς, Ρουτζιέρης, Παπαδημήτρης, Γιόνοβιτς, Βασιλάκης (56' Γαλανός), Σπάρταλης, Τσιαντούλης, Παφιάκης (70' Κρομμύδας), Καστρουνής (62' Αγγελόπουλος).



Μία από τις δυνατές μονομαχίες του ντέρμπι

ΚΗΔΕΙΑ

Το λατρευτό μας σύζυγο, πατέρα, πάππου, αδελφό και θείο

ΓΕΩΡΓΙΟ ΦΥΛΑΚΟΥΡΗ

(ετών 66)

κηδεύουμε σήμερα Δευτέρα 1 Νοεμβρίου 2004 και ώρα 11 π.μ. από τον Ιερό Ναό Ταξιαρχών Νεκροταφείου Ρόδου.

Η σύζυγος: Κατίνα
Τα παιδιά: Ντίνα - Κώστας Μαρούσα - Τσαμπίκος Μιχάλης

Τα εγγόνια, τα αδέλφια, τα ανίψια και οι λοιποί συγγενείς.

ΜΝΗΜΟΣΥΝΟ

Την 3η του μηνός Νοεμβρίου ημέρα Τετάρτη και ώρα 8 π.μ. στον Ιερό Ναό Ταξιαρχών Νεκροταφείου Ρόδου τελούμε 9ήμερο μνημόσυνο υπέρ αναπαύσεως της ψυχής του λατρευτού μας συζύγου, πατέρα, παππού, αδελφού, και θείου

ΔΗΜΗΤΡΙΟΥ ΓΚΙΚΑ

Η σύζυγος: Ανθίππη
Τα παιδιά: Αντώνης - Βάσω, Δέσποινα

Τα εγγόνια, τα αδέλφια, τα ανίψια και οι λοιποί συγγενείς.

ΕΥΧΑΡΙΣΤΗΡΙΟ ΠΕΝΘΟΥΣ

Σας ευχαριστούμε θερμά για τη συμπαράστασή σας στο βαρύ πένθος μας για την απώλεια του λατρευτού μας συζύγου, πατέρα, παππού, αδελφού και θείου

ΔΗΜΗΤΡΙΟΥ ΓΚΙΚΑ

Η σύζυγος: Ανθίππη
Τα παιδιά: Αντώνης - Βάσω, Δέσποινα

Τα εγγόνια, τα αδέλφια, τα ανίψια και οι λοιποί συγγενείς.

Το γκολ του Επαμεινώνδα ξύπνησε την Α.Ε. Κως...

ΚΩΣ.-
Ανταπόκριση Κατερίνα Φιλοπούλου

Και το 0-1 έγινε εύκολα 4-1

Ήταν μέχρι να πάρει μπροστά η μηχανή. Όταν έγινε αυτό (από το 20' και μετά), η Αθλητική Ένωση της Κω δεν άφησε κανένα περιθώριο αντίδρασης στον Επαμεινώνδα Λεύκτρων τον οποίο και κέρδισε με 4 – 1 παρουσία περίπου 800 θεατών που βρέθηκαν στο γήπεδο. Μάλλον θα πρέπει να έφυγαν ευχαριστημένοι και όχι μόνο επειδή η αγαπημένη τους ομάδα κέρδισε αλλά πολύ περισσότερο διότι είχαν την ευκαιρία να δουν και πολλά γκολ.

Άσχημο ξεκίνημα

Το ξεκίνημα δεν ήταν καλό για τους «βυσσινί» οι οποίοι μπήκαν νωθρά στον αγωνιστικό χώρο και βρέθηκαν να χάνουν από το 9'. Χρειάστηκε να περάσουν άλλα έντεκα λεπτά μέχρι να «ξυπνήσουν» και έτσι στο 20' αφού ισοφάρισαν, πήραν τα πάνω τους και επέβαλαν το ρυθμό τους στον αγωνιστικό χώρο.

Καθοριστικό το δεύτερο τέρμα

Το καθοριστικό για τους γηπεδούχους και για την εξέλιξη του παιχνιδιού, ήταν το γεγονός ότι κατάφεραν να πάρουν κεφάλι στο σκορ λίγο πριν από το φινάλε του πρώτου ημιχρόνου. Έκαναν το 2 – 1 στο 43' και έτσι πήγαν με εντελώς διαφορετικό αέρα στα αποδυτήρια και αυτό ήταν κάτι που φάνηκε στο δεύτερο ημίχρονο. Οι παίκτες των Καΐσερλη – Σταμάτη, μπήκαν πολύ ορεξάτοι στην επανάληψη και από πάρα πολύ νωρίς επέβαλαν πλήρως το ρυθμό τους φθάνοντας σε σημείο πολλές φορές να κάνουν ό,τι θέλουν στον αγωνιστικό χώρο. Πέτυχαν το τρίτο τους γκολ στο 62' σφραγίζοντας τη νίκη τους και απλά σημείωσαν και ένα τέταρτο στο 79' διαμορφώνοντας έτσι το τελικό αποτέλεσμα.

Τα γκολ

Στο 9' ο Μακρής με ένα ωραίο σουτ πάνω στην κίνηση μέσα από τη μεγάλη περιοχή άνοιξε το σκορ (0 – 1).

Στο 20' ο Αντωνόπουλος στην πρώτη του επαφή με την μπάλα (μόλις είχε περάσει σαν αλλαγή στον αγωνιστικό χώρο) εκτέλεσε κόρνερ και ο Δαυίδ Μάμμης αφού εκμεταλλεύτηκε αδράνεια της άμυνας με κοντινό πλασέ έκανε το 1 – 1 δίνοντας νέο ενδιαφέρον στο παιχνίδι.

Στο 43' ο Δαυίδ Μάμμης με ένα μακρινό σουτ αιφνιδίασε τον τερματοφύλακα κάνοντας το σκορ 2 – 1. Στο 62' ο Παπαστάμου με πλασέ πέτυχε το 3-1 και στο 79' ο Αντωνόπουλος με νέο σουτ μέσα από τη μεγάλη περιοχή διαμόρφωσε το τελικό 4 – 1. Είχε προηγηθεί απευθείας εκτέλεση φάουλ του Δαυίδ Μάμμη και κόντρα στο τείχος. Αξίζει πάντως να σημειωθεί ότι στην αρχή της φάσης ο διαιτητής έπρεπε να δώσει πέναλτι υπέρ της ΑΕ Κω (όταν ο Παπαστάμος ανατράπηκε από τον Ζαγαρίτη πάνω στη γραμμή της μεγάλης περιοχής) και την κόκκινη κάρτα στον αμυντικό των φιλοξενούμενων ως τελευταίος παίκτης. Τελικά του έδειξε την κίτρινη και έδωσε φάουλ, με την εξέλιξη την οποία σας αναφέραμε πιο πάνω.

Άλλες φάσεις

Στο 5' ο Παπαναστασίου επιχείρησε μακρινό ωραίο σουτ αλλά ο Λουτριώτης απέκρουσε την μπάλα δύσκολα με γροθιές. Στο 8' ο γκολκήπερ της ΑΕ Κω έκανε το ίδιο σε άουτ του Μαρδά αυτή τη φορά πάλι από μακρινή απόσταση.

Στο 18' ο Δαυίδ Μάμμης επιχείρησε σουτ αλλά η μπάλα χτύπησε στο οριζόντιο δοκάρι. Στην επιστροφή της έφθασε στον Χατζηφούντα ο οποίος απέναντι από την κενή εστία δεν σημάδεψε σωστά και έστειλε την μπάλα ψηλά πάνω από το δοκάρι.

Στο 36' ο Αντωνόπουλος επιχείρησε σουτ από πλάγια θέση αλλά πριν η μπάλα περάσει τη γραμμή του τέρματος διώχθηκε με κεφαλιά από τον Αβράμπο.

Στο 67'ο Δαυίδ Μάμμης από θέση τετ α τετ δεν μπόρεσε να νικήσει τον αντίπαλο τερματοφύλακα και στο 86' ο Αντωνόπουλος έχασε την ευκαιρία να πετύχει χατ τρικ όταν με κοντινό πλασέ απέτυχε να στείλει την μπάλα στα δίχτυα.

Καλύτεροι των γηπεδούχων οι Δαυίδ Μάμμης, Αντωνόπουλος και Παπαστάμος. Προσπάθησαν από τους φιλοξενουμένους οι Αβράμπος, Μαρδάς και Μακρής

• Καλή ήταν η διαιτησία του Αθηναίου κ. Τουμπακάρη (Μαλατσιώλας, Μαχαίρας).

Οι συνθέσεις των ομάδων:

ΑΕ ΚΩΣ: Λουτριώτης, Αθανασίου (35' λ.τ Ζερβός), Στρατής, Γκουντελίτσας (27' λ.τ Κατσίρης), Γουλάς, Δαυίδ Μάμμης, Μιχάλης Μάμμης (20' Αντωνόπουλος), Γλυκοκάλαμος, Παπαστάμου, Χατζηφούντας, Ζαχαρίας Μποϊλής.

ΕΠΑΜΕΙΝΩΝΔΑΣ: Μπολμπόσης, Πανίδης, Διαμαντής (72' Κυριακού), Ζαγαρίτης, Αβράμπος, Μακρής, Παπαναστασίου, Σύρος, Μαρδάς, Λάμπρου (72' Τζοτζόλης), Παναούλης (72' Παππάς).

ΠΕΡΙΦΕΡΕΙΑΚΟ ΠΡΩΤΑΘΛΗΜΑ

Το «πάνω χέρι» έχει ο Διαγόρας

Η Θήβα και το Μοσχάτο ήταν οι μεγάλοι κερδισμένοι της 6ης αγωνιστικής του πρωταθλήματος. Και οι δυο ομάδες κέρδισαν και σε συνδυασμό με το ότι ο Διαγόρας άφησε δυο βαθμούς στο «Οικονομίδειο» τον έφθασαν στους πέντε. Βέβαια η ομάδα της πόλης μας εξακολουθεί να έχει το πάνω χέρι στην υπόθεση τίτλος. Η μεγάλη έκπληξη της αγωνιστικής σημειώθηκε στο Καπαρέλι όπου ο φιλοξενούμενος και φιλόδοξος φέτος Αίαντας Σαλαμίνας ηττήθηκε από τον ουραγό και χωρίς νίκη μέχρι χθες Κιθαιρών.

Όλα τα αποτελέσματα της 6ης αγωνιστικής είναι τα ακόλουθα:

Σαρωνικός – Θήβα	0 - 1
Κιθαιρώνας- Αίας Σαλαμίνας	2 - 1
Μύκονος – Σύρος	0 - 0
Ιάλυσος – Διαγόρας	0 - 0
Μοσχάτο – Πανναξιακός	2 - 0
ΑΕ Κως – Επαμεινώνδας Λεύκτρων	4 - 1
Σχηματάρι – Ερμής Κορυδαλλού	2 - 2

Η ΕΠΟΜΕΝΗ ΑΓΩΝΙΣΤΙΚΗ

Θήβα – Αίας Σαλαμίνας
Σύρος – Σαρωνικός
Διαγόρας – Κιθαιρώνας
Πανναξιακός – Μύκονος
Επαμεινώνδας Λεύκτρων – Ιάλυσος
Ερμής Κορυδαλλού – Μοσχάτο
Σχηματάρι – ΑΕ Κως

ΠΕΡΙΦΕΡΕΙΑΚΟ ΠΡΩΤΑΘΛΗΜΑ 2004–2005	Α.Ε. ΚΩΣ	ΑΙΑΣ ΣΑΛΑΜΙΝΑΣ	ΔΙΑΓΟΡΑΣ	ΕΠΑΜΕΙΝΩΝΔΑΣ	ΕΡΜΗΣ ΚΟΡ.	ΘΗΒΑ	ΙΑΛΥΣΟΣ	ΚΙΘΑΙΡΩΝΑΣ	ΜΟΣΧΑΤΟ	ΜΥΚΟΝΟΣ	ΠΑΝΝΑΞΙΑΚΟΣ	ΣΑΡΩΝΙΚΟΣ	ΣΥΡΟΣ	ΣΧΗΜΑΤΑΡΙ
Α.Ε. ΚΩΣ	■	0-1		4-1			2-1						4-3	
ΑΙΑΣ ΣΑΛΑΜΙΝΑΣ		■			1-0		0-1				2-1		1-0	
ΔΙΑΓΟΡΑΣ	2-1		■								1-1	1-0		
ΕΠΑΜΕΙΝΩΝΔΑΣ				■	2-2			2-0						
ΕΡΜΗΣ ΚΟΡΥΔ.			0-4		■			3-2						
ΘΗΒΑ	0-0					■	1-0	3-1						
ΙΑΛΥΣΟΣ			0-0		1-1		■	■			1-1			
ΚΙΘΑΙΡΩΝΑΣ	0-2	2-1				0-0			■		2-0	1-0		2-0
ΜΟΣΧΑΤΟ				1-1		5-1			3-3	■	■		0-0	
ΜΥΚΟΝΟΣ		3-2										■		0-0
ΠΑΝΝΑΞΙΑΚΟΣ			0-3			0-1				1-1		■		3-1
ΣΑΡΩΝΙΚΟΣ				1-1						1-0			■	
ΣΥΡΟΣ					2-2					0-1			2-1	■
ΣΧΗΜΑΤΑΡΙ														

ΒΑΘΜΟΛΟΓΙΑ ΠΕΡΙΦΕΡΕΙΑΚΟΥ

					ΕΝΤΟΣ			ΕΚΤΟΣ			ΣΥΝΟΛΟ		
Α/Α	ΟΜΑΔΕΣ	ΑΓ.	ΤΕΡΜ.	ΒΑΘΜ.	Ν	Ι	Η	Ν	Ι	Η	Ν	Ι	Η
1.	Διαγόρας	6	12 - 2	16	3	0	0	2	1	0	5	1	0
2.	Μοσχάτο	6	8 – 4	11	3	1	0	0	1	1	3	2	1
3.	Θήβα	6	6 – 7	11	2	1	0	1	1	1	3	2	1
4.	Μύκονος	6	10 – 5	10	1	3	0	1	1	0	2	4	0
5.	ΑΕ Κως	6	9 - 5	10	2	0	1	1	1	1	3	1	2
6.	Αίας Σαλαμίνας	6	9 – 9	9	2	0	1	1	0	2	3	0	3
7.	Ιάλυσος	6	6 – 5	8	1	2	0	1	0	2	2	2	2
8.	Επαμεινώνδας Λ.	6	6 – 10	7	1	2	0	0	2	1	1	4	1
9.	Πανναξιακός	6	5 – 7	6	1	1	0	0	2	2	1	3	2
10.	Ερμής Κορυδ.	6	7 – 10	6	1	0	1	0	3	1	1	3	2
11.	Σύρος	6	6 – 8	5	1	1	1	0	1	2	1	2	3
12.	Σχηματάρι	6	5 – 9	5	1	1	1	0	1	2	1	2	3
13.	Σαρωνικός	6	4 – 8	4	1	1	2	0	0	2	1	1	4
14.	Κιθαιρώνας	6	5 – 11	4	1	1	1	0	0	3	1	1	4

ΔΟΜΙΚΗ ΔΩΔΕΚΑΝΗΣΟΥ

StreetPrint ΔΙΑΚΟΣΜΗΤΙΚΗ ΑΣΦΑΛΤΟΣ

Η ΕΠΑΝΑΣΤΑΣΗ ΣΤΗΝ ΤΕΧΝΟΛΟΓΙΑ ΤΗΣ ΑΣΦΑΛΤΟΣΤΡΩΣΗΣ

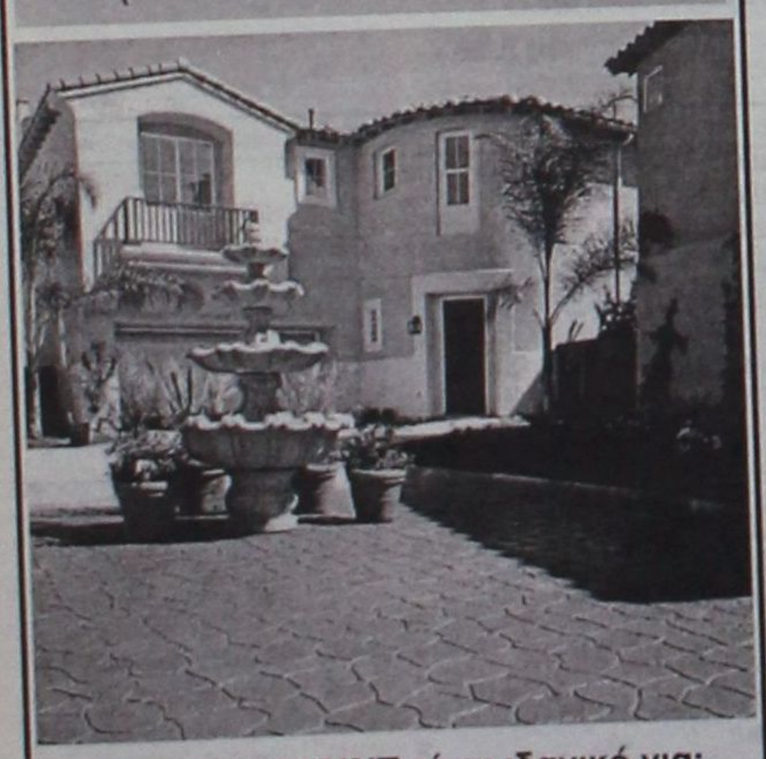

Το STREETPRINT είναι ιδανικό για:
• ΕΙΣΟΔΟΥΣ - ΕΞΟΔΟΥΣ ΟΙΚΙΩΝ • ΠΕΖΟΔΡΟΜΙΑ • ΔΙΑΔΡΟΜΟΥΣ ΠΕΡΙΠΑΤΩΝ • ΔΙΑΚΟΣΜΗΤΙΚΟΥΣ ΧΩΡΟΥΣ • ΚΟΙΝΟΧΡΗΣΤΟΥΣ ΧΩΡΟΥΣ ΣΥΓΚΡΟΤΗΜΑΤΩΝ • ΕΜΠΟΡΙΚΑ ΚΕΝΤΡΑ

Λίνδου 7, Αφάντου, Ρόδος • Τηλ: 22410 51935
• Fax: 22410 52212 • Κιν: 6938173357
• e-mail: georgekr@otenet.gr

ΠΩΛΕΙΤΑΙ

Λόγω συνταξιοδοτήσεως το εστιατόριο **SMILE** στην 28ης Οκτωβρίου 92.

Τηλ.: (22410) 26081, 25769.

ΕΝΟΙΚΙΑΖΟΝΤΑΙ

στην οδό Καλαμάτας 16, Ανάληψη: α) διαμέρισμα 1ου ορόφου τριών υπνοδωματίων στην τιμή 430 ευρώ. β) Διαμέρισμα 2ου ορόφου με κουζίνα πλήρως ανακαινισμένη με τα ηλεκτρικά είδη, παρκέ πατώματα στα δωμάτια, αιρ κοντίσιον. Τιμή 480 ευρώ. Τηλ.: 69 32 704065, 6947327299.

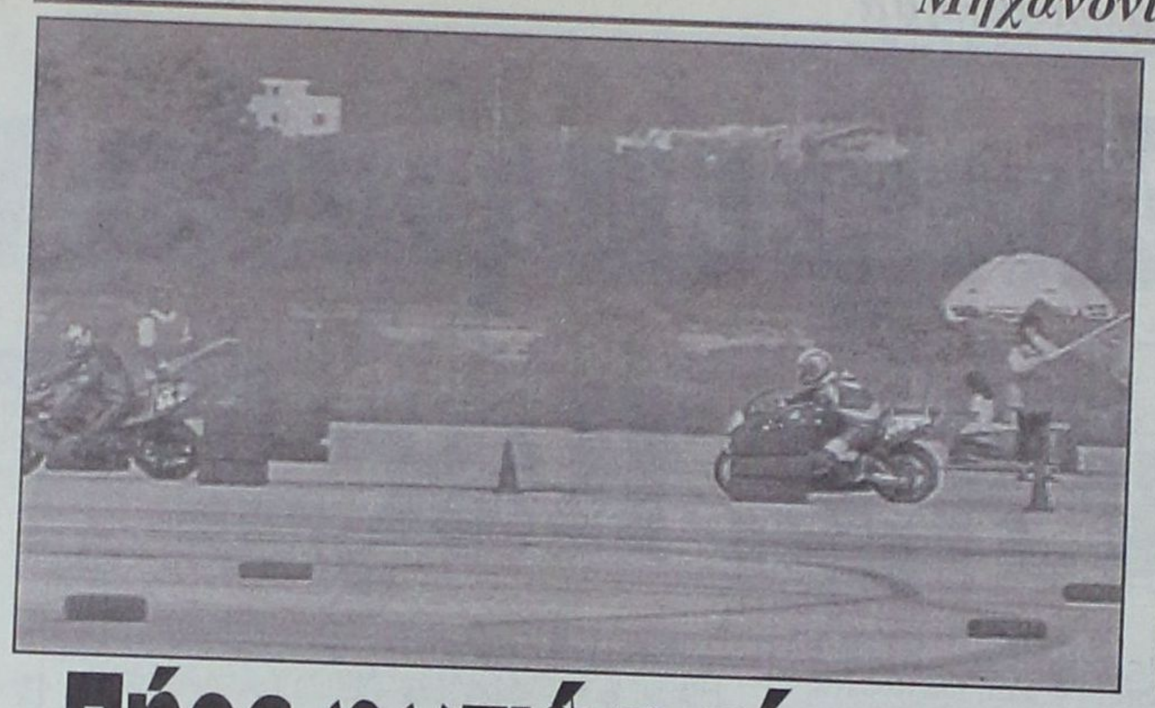



Πήρε φωτιά η πίστα του Αεροδρομίου Μαριτσών και η αδρεναλίνη εκτοξεύθηκε στα ύψη...

Μεγάλη επιτυχία, από οργανωτικής πλευράς, αλλά και από προσέλευσης κόσμου, σημείωσαν οι Πανελλήνιοι αγώνες αυτοκινήτου «Φόρμουλα 3» και «Σαλούν», όπως και οι τοπικοί αγώνες αυτοκινήτου και μοτοσικλέτας, που έγιναν στο αεροδρόμιο των Μαριτσών το Σαββατοκύριακο.

Η οργανωτική επιτροπή, καθώς και η αγωνόδικος επιτροπή, είχαν ρυθμίσει ακόμη και την παραμικρή λεπτομέρεια, με αποτέλεσμα όλα να κυλήσουν ομαλά και βάσει προγράμματος.

Ακόμη και κάποιοι τραυματισμοί αντιμετωπίστηκαν άμεσα και αποτελεσματικά.

Οσον αφορά την προσέλευση των Ροδιτών, πάνω από 4000 άτομα πέρασαν την είσοδο του αεροδρομίου και απόλαυσαν ένα πλούσιο θέαμα που παρουσίασαν αρκετοί οδηγοί αγώνων ταχύτητας αυτοκινήτου και μοτοσικλέτας, οι περισσότεροι από το νησί μας.

Η παρουσία των χιλιάδων φιλάθλων στα Μαριτσά και φέτος, όπως και τα προηγούμενα χρόνια, πιστοποίησε και πάλι την αγάπη που τρέφουν οι Ροδίτες για το μηχανοκίνητο σπορ.

Αυτή η αγάπη είναι που δυναμώνει κάθε φορά την Επιτροπή Πρωτοβουλίας κατασκευής του Αυτοκινητοδρομίου στη Ρόδο (Δ.Δ. Κατταβιάς), και συνεχώς



εντείνει τις προσπάθειές της για την υλοποίηση του στόχου της.

Η Επιτροπή στήριξε με το δικό της τρόπο το διοργανωτή Αγωνιστικό Ομιλο Ρόδου.

Συμπαραστάτες στην όλη εκδήλωση, ήταν η Νομαρχία Δωδεκανήσου, ο ΝΑΟΔ, οι Δήμοι Ροδίων και Πεταλούδων, καθώς και το Αεροπορικό Απόσπασμα Ρόδου, η Υπηρεσία Πολιτικής Αεροπορίας, η Ελληνική Αστυνομία, η 95 ΑΔΤΕ, το ΕΚΑΒ, η Πυροσβεστική και οι Σαμαρείτες του Ερυθρού Σταυρού στη Ρόδο. Φυσικά, μέρος της επιτυχίας παίρνουν και οι χορηγοί των αγώνων που ήταν: SILK OLI, SILKOLENE, RODOGAZ, Υδραυλικά Κυπριώτης, AUTO CENTER Μανώλης Κωστάκης ΑΕΒΕ και PRO RIDE.

Τ' αποτελέσματα του διημέρου σε όλους τους αγώνες, ακολουθούν στους παρακάτω πίνακες:

F3 1ος Αγώνας Σάββατο 30.10.04
31/10/2004-10:42
ΟΡΙΣΤΙΚΗ ΚΑΤΑΤΑΞΗ

No	ΑΓΩΝΙΖΟΜΕΝΟΣ		ΓΥΡΟΙ	ΧΡΟΝΟΣ	Διαφορά	Km/h	Ταχύτερος Γύρος
1	15 ΧΑΛΚΙΟΠΟΥΛΟΣ ΑΝΔΡΕΑΣ	DALLARA 396	28	27:03.462		130.388	00:56.461 - 13
2	16 ΧΑΛΚΙΟΠΟΥΛΟΣ ΚΩΣΤΑΣ	DALLARA 396	28	28:05.499	+1.02.037	125.589	00:58.655 - 5
3	12 ΝΙΚΑΝΔΡΟΣ ΝΙΚΟΣ	DALLARA 396	23	27:53.681	5 Γύροι	103.891	01:05.635 - 8

ΤΑΧΥΤΕΡΟΣ ΓΥΡΟΣ 00:56.461 ΑΠΟ ΤΟΝ ΑΓΩΝΙΖΟΜΕΝΟ No 15 ΜΕ ΜΕΣΗ ΩΡΙΑΙΑ ΤΑΧΥΤΗΤΑ 133.898 km/h

MOTO 1ος αγώνας
31/10/2004-10:28
ΠΡΟΣΩΡΙΝΗ ΚΑΤΑΤΑΞΗ

No	ΑΓΩΝΙΖΟΜΕΝΟΣ				ΓΥΡΟΙ	ΧΡΟΝΟΣ	Διαφορά	Km/h	Ταχύτερος Γύρος
1	38 ΠΑΠΑΝΤΩΝΙΟΥ ΔΗΜΟΣΘΕΝΗΣ	HONDA CBR 600 RR	S	GIASIRANIS-BSF-BERLONI-METR...	18	18:34.865		122.060	01:00.522 - 17
2	10 ΦΩΤΕΙΝΟΣ ΜΙΧΑΛΗΣ	YAMAHA R6	S	MOTO MAR-KAWEE ΦΩΤΕΙΝΟΥ-PI...	18	18:41.119	+06.254	121.379	01:01.347 - 3
3	31 ΠΑΠΑΦΙΛΙΠΠΟΥ ΒΑΣΙΛΗΣ	YAMAHA R6	S	VICTORIA-GAS-PRO RIDE-SILKO...	18	18:46.719	+11.854	120.775	01:01.257 - 6
4	46 ΜΠΡΟΚΟΣ ΔΗΜΗΤΡΗΣ	HONDA CBR 600 RR	S	ΑΝΕΤΕΡΣΕ ΑΕ-HONDA MOTO ΚΑΛ...	18	19:36.947	+1.02.082	115.621	01:04.014 - 2
		ΕΚΤΟΣ ΚΑΤΑΤΑΞΗΣ							
1	44 ΠΑΠΑΒΑΣΙΛΗΣ ΜΙΧΑΛΗΣ	KAWASAKI ZX 6R	S	PAPAVASILIS RACING CENTER	9	09:36.922	ΛΙΓΟΙ ΓΥΡΟΙ		01:02.505 - 7

ΤΑΧΥΤΕΡΟΣ ΓΥΡΟΣ 01:00.522 ΑΠΟ ΤΟΝ ΑΓΩΝΙΖΟΜΕΝΟ No 38 ΜΕ ΜΕΣΗ ΩΡΙΑΙΑ ΤΑΧΥΤΗΤΑ 124.913 km/h

MOTO 1ος αγώνας
31/10/2004-10:27
ΠΡΟΣΩΡΙΝΗ ΚΑΤΑΤΑΞΗ

No	ΑΓΩΝΙΖΟΜΕΝΟΣ				ΓΥΡΟΙ	ΧΡΟΝΟΣ	Διαφορά	Km/h	Ταχύτερος Γύρος
1	36 ΧΑΤΖΗΘΕΟΔΟΣΙΟΥ ΜΑΝΩΛΗΣ	KAWASAKI ZX 10R	O	MRC-CAFE QUE PASSA-MIKES G...	18	18:55.718		119.818	01:01.796 - 5
2	34 ΚΛΑΔΟΓΕΝΗΣ ΓΙΑΝΝΗΣ	SUZUKI GSX-R 1000	O		18	19:41.725	+46.007	115.154	01:03.929 - 4
3	3 ΣΠΑΝΟΣ ΒΑΣΙΛΗΣ	HONDA RS 125	O	ΥΠΕΡΜΑΡΚΕΤ ΣΠΑΝΟΣ-ΒΑΠ ΚΟΥ...	16	18:57.570	2 Γύροι	106.332	01:08.873 - 15
		ΕΚΤΟΣ ΚΑΤΑΤΑΞΗΣ							
1	7 ΔΡΑΚΟΣ ΣΑΚΕΛΛΑΡΗΣ	HONDA RS 125	O	BAKAR AE-JOE BAR	9	09:36.123	ΛΙΓΟΙ ΓΥΡΟΙ		01:02.702 - 5

ΤΑΧΥΤΕΡΟΣ ΓΥΡΟΣ 01:01.796 ΑΠΟ ΤΟΝ ΑΓΩΝΙΖΟΜΕΝΟ No 36 ΜΕ ΜΕΣΗ ΩΡΙΑΙΑ ΤΑΧΥΤΗΤΑ 122.338 km/h

ΠΑΡΑΓΩΓΗΣ-SPORT
31/10/2004-11:10
ΠΡΟΣΩΡΙΝΗ ΚΑΤΑΤΑΞΗ

No	ΑΓΩΝΙΖΟΜΕΝΟΣ			ΓΥΡΟΙ	ΧΡΟΝΟΣ	Διαφορά	Km/h	Ταχύτερος Γύρος
1	15 ΧΑΛΚΙΟΠΟΥΛΟΣ ΑΝΔΡΕΑΣ	VW GOLF 2.0	E/11	20	22:08.042		113.852	01:04.669 - 5
2	5 ΕΛΕΥΘΕΡΙΟΥ ΜΑΝΩΛΗΣ	PEUGEOT 106 RALLYE 1.6	A/6	20	23:01.938	+53.896	109.412	01:04.867 - 5
3	8 ΠΑΝΗΓΥΡΗΣ ΜΙΧΑΛΗΣ	PEUGEOT 205 1.6	E/10	20	23:11.245	+1.03.203	108.580	01:08.232 - 5
4	9 ΤΣΙΚΗΣ ΔΗΜΗΤΡΗΣ	RENAULT 5 1.8	E/11	20	23:18.607	+1.10.565	108.108	01:08.519 - 4
5	3 ΔΟΥΚΕΡΗΣ ΣΠΥΡΟΣ	PEUGEOT 106 RALLYE 1.6	N/2	19	22:16.738	1 Γύρος	107.456	01:09.106 - 14
6	10 ΚΑΤΣΙΚΑΚΗΣ ΝΙΚΟΣ	ALFA ROMEO JUNIOR 2.0	E/11	19	23:02.838	1 Γύρος	103.873	01:09.763 - 5
7	1 ΚΟΥΦΟΥ ΓΙΑΝΝΗΣ	PEUGEOT 106 RALLYE 1.3	N/1	18	22:12.522	2 Γύροι	102.122	01:11.844 - 17
8	11 ΜΠΟΥΡΛΙΔΗΣ ΔΡΟΣΟΣ	VW SCIROCO 1.8	E/11	18	23:14.510	2 Γύροι	97.583	01:11.820 - 5
9	2 ΚΟΥΛΟΥΜΠΡΗΣ ΜΑΝΩΛΗΣ	PEUGEOT 106 RALLYE 1.3	N/1	17	22:15.941	3 Γύροι	96.202	01:15.310 - 2
10	14 ΝΙΚΑΝΔΡΟΣ ΝΙΚΟΣ	VW GOLF 2.0	E/11	16	18:29.355	4 Γύροι	109.036	01:07.832 - 7
11	6 ΚΥΠΡΙΩΤΗΣ ΒΑΓΓΕΛΗΣ	PEUGEOT 106 RALLYE 1.6	A/6	15	16:56.666	5 Γύροι	111.541	01:05.630 - 6
12	4 ΦΩΤΕΙΝΟΣ ΜΙΧΑΛΗΣ	PEUGEOT 106 RALLYE 1.6	A/6	12	13:18.350	8 Γύροι	113.634	01:05.062 - 2
13	12 ΛΥΜΠΕΡΟΠΟΥΛΟΣ ΑΛΕΞΗΣ	RENAULT 5 1.8	E/11	10	13:07.246	10 Γύροι	96.031	01:09.072 - 5

ΤΑΧΥΤΕΡΟΣ ΓΥΡΟΣ 01:04.669 ΑΠΟ ΤΟΝ ΑΓΩΝΙΖΟΜΕΝΟ No 15 ΜΕ ΜΕΣΗ ΩΡΙΑΙΑ ΤΑΧΥΤΗΤΑ 116.903 km/h

MOTO 2ος Αγώνας
31/10/2004-12:01
ΠΡΟΣΩΡΙΝΗ ΚΑΤΑΤΑΞΗ

No	ΑΓΩΝΙΖΟΜΕΝΟΣ				ΓΥΡΟΙ	ΧΡΟΝΟΣ	Διαφορά	Km/h	Ταχύτερος Γύρος
1	31 ΠΑΠΑΦΙΛΙΠΠΟΥ ΒΑΣΙΛΗΣ	YAMAHA R6	S	VICTORIA-GAS-PRO RIDE-SILKO...	18	18:28.886		122.718	01:00.222 - 14
2	38 ΠΑΠΑΝΤΩΝΙΟΥ ΔΗΜΟΣΘΕΝΗΣ	HONDA CBR 600 RR	S	GIASIRANIS-BSF-BERLONI-METR...	18	18:32.078	+03.192	122.366	01:00.641 - 16
3	10 ΦΩΤΕΙΝΟΣ ΜΙΧΑΛΗΣ	YAMAHA R6	S	MOTO MAR-KAWEE ΦΩΤΕΙΝΟΥ-PI...	18	18:56.605	+27.719	119.725	01:01.930 - 7
4	46 ΜΠΡΟΚΟΣ ΔΗΜΗΤΡΗΣ	HONDA CBR 600 RR	S	ΑΝΕΤΕΡΣΕ ΑΕ-HONDA MOTO ΚΑΛ...	18	19:10.382	+41.496	118.291	01:02.958 - 5

ΤΑΧΥΤΕΡΟΣ ΓΥΡΟΣ 01:00.222 ΑΠΟ ΤΟΝ ΑΓΩΝΙΖΟΜΕΝΟ No 31 ΜΕ ΜΕΣΗ ΩΡΙΑΙΑ ΤΑΧΥΤΗΤΑ 125.536 km/h

MOTO 2ος Αγώνας
31/10/2004-12:01
ΠΡΟΣΩΡΙΝΗ ΚΑΤΑΤΑΞΗ

No	ΑΓΩΝΙΖΟΜΕΝΟΣ				ΓΥΡΟΙ	ΧΡΟΝΟΣ	Διαφορά	Km/h	Ταχύτερος Γύρος
1	36 ΧΑΤΖΗΘΕΟΔΟΣΙΟΥ ΜΑΝΩΛΗΣ	KAWASAKI ZX 10R	O	MRC-CAFE QUE PASSA-MIKES G...	18	19:13.749		117.946	01:02.769 - 10
2	34 ΚΛΑΔΟΓΕΝΗΣ ΓΙΑΝΝΗΣ	SUZUKI GSX-R 1000	O		17	18:48.464	1 Γύρος	113.889	01:05.488 - 15
3	3 ΣΠΑΝΟΣ ΒΑΣΙΛΗΣ	HONDA RS 125	O	ΥΠΕΡΜΑΡΚΕΤ ΣΠΑΝΟΣ-ΒΑΠ ΚΟΥ...	16	18:59.356	2 Γύροι	106.165	01:09.601 - 14

ΤΑΧΥΤΕΡΟΣ ΓΥΡΟΣ 01:02.769 ΑΠΟ ΤΟΝ ΑΓΩΝΙΖΟΜΕΝΟ No 36 ΜΕ ΜΕΣΗ ΩΡΙΑΙΑ ΤΑΧΥΤΗΤΑ 120.442 km/h

F3 2ος Αγώνας Κυριακή 31.10.04
31/10/2004-12:57
ΠΡΟΣΩΡΙΝΗ ΚΑΤΑΤΑΞΗ

No	ΑΓΩΝΙΖΟΜΕΝΟΣ			ΓΥΡΟΙ	ΧΡΟΝΟΣ	Διαφορά	Km/h	Ταχύτερος Γύρος
1	2 ΓΚΟΣΕΒΙΤΣ ΣΤΟΓΙΑΝ	DALLARA 396 ALFA ROMEO	PLEXIDAS RACING TEAM	28	26:34.333		132.770	00:55.713 - 8
2	15 ΧΑΛΚΙΟΠΟΥΛΟΣ ΑΝΔΡΕΑΣ	DALLARA 396		28	26:51.728	+17.395	131.337	00:55.491 - 5
3	8 ΤΑΠΕΙΝΟΣ ΔΑΝΗΣ	DALLARA 396 HOMDA MUGEN	PS MOTORSPORT	27	27:23.876	1 Γύρος	124.170	00:56.751 - 22
		ΕΚΤΟΣ ΚΑΤΑΤΑΞΗΣ						
1	24 ΠΑΠΑΝΤΩΝΙΟΥ ΜΑΚΗΣ	DALLARA 392		1	01:10.168	ΛΙΓΟΙ ΓΥΡΟΙ		01:10.168 - 1

ΤΑΧΥΤΕΡΟΣ ΓΥΡΟΣ 00:55.491 ΑΠΟ ΤΟΝ ΑΓΩΝΙΖΟΜΕΝΟ No 15 ΜΕ ΜΕΣΗ ΩΡΙΑΙΑ ΤΑΧΥΤΗΤΑ 136.238 km/h

ΡΟΔΙΟΙ ΟΔΗΓΟΙ
31/10/2004-13:35
ΠΡΟΣΩΡΙΝΗ ΚΑΤΑΤΑΞΗ

No	ΑΓΩΝΙΖΟΜΕΝΟΣ			ΓΥΡΟΙ	ΧΡΟΝΟΣ	Διαφορά	Km/h	Ταχύτερος Γύρος
1	5 ΕΛΕΥΘΕΡΙΟΥ ΜΑΝΩΛΗΣ	PEUGEOT 106 RALLYE 1.6	A/6	15	16:39.129		113.499	01:05.017 - 2
2	4 ΦΩΤΕΙΝΟΣ ΜΙΧΑΛΗΣ	PEUGEOT 106 RALLYE 1.6	A/6	15	16:45.997	+06.868	112.724	01:06.006 - 3
3	9 ΤΣΙΚΗΣ ΔΗΜΗΤΡΗΣ	RENAULT 5 1.8	E/11	15	17:25.723	+46.594	108.442	01:07.990 - 3
4	12 ΛΥΜΠΕΡΟΠΟΥΛΟΣ ΑΛΕΞΗΣ	RENAULT 5 1.8	E/11	15	17:48.684	+1.09.555	106.112	01:09.581 - 3
5	10 ΚΑΤΣΙΚΑΚΗΣ ΝΙΚΟΣ	ALFA ROMEO JUNIOR 2.0	E/11	14	16:36.685	1 Γύρος	106.192	01:08.107 - 7
6	1 ΚΟΥΦΟΥ ΓΙΑΝΝΗΣ	PEUGEOT 106 RALLYE 1.3	N/1	14	17:06.833	1 Γύρος	103.074	01:11.554 - 9
7	18 ΚΟΥΛΟΥΜΠΡΗΣ ΜΑΝΩΛΗΣ	CITROEN ZX	E/11	14	17:12.677	1 Γύρος	102.491	01:12.613 - 7
8	11 ΜΠΟΥΡΛΙΔΗΣ ΔΡΟΣΟΣ	VW SCIROCO 1.8	E/11	14	17:45.416	1 Γύρος	99.341	01:13.142 - 13
9	8 ΠΑΝΗΓΥΡΗΣ ΜΙΧΑΛΗΣ	PEUGEOT 205 1.6	E/10	13	15:23.773	2 Γύροι	106.390	01:08.549 - 4
10	3 ΔΟΥΚΕΡΗΣ ΣΠΥΡΟΣ	PEUGEOT 106 RALLYE 1.6	N/2	10	12:04.948	5 Γύροι	104.283	01:08.382 - 3
		ΕΚΤΟΣ ΚΑΤΑΤΑΞΗΣ						
1	14 ΝΙΚΑΝΔΡΟΣ ΝΙΚΟΣ	VW GOLF 2.0	E/11	3	03:31.919	ΛΙΓΟΙ ΓΥΡΟΙ		01:08.153 - 3
2	15 ΧΑΛΚΙΟΠΟΥΛΟΣ ΑΝΔΡΕΑΣ	VW GOLF 2.0	E/11	1	01:28.422	ΛΙΓΟΙ ΓΥΡΟΙ		01:28.422 - 1

ΤΑΧΥΤΕΡΟΣ ΓΥΡΟΣ 01:05.017 ΑΠΟ ΤΟΝ ΑΓΩΝΙΖΟΜΕΝΟ No 5 ΜΕ ΜΕΣΗ ΩΡΙΑΙΑ ΤΑΧΥΤΗΤΑ 116.277 km/h

Πιο καλή η μοναξιά για τον Απόλλωνα Απολλώνων

Ο Απόλλων Απολλώνων παρέμεινε μόνος στην κορυφή του βαθμολογικού πίνακα και αυτός που οδηγεί την κούρσα της Α' Κατηγορίας, μετά τις επτά αγωνιστικές του.

Κέρδισε εκτός έδρας τον Αστέρα Μασάρων, την ίδια ώρα που στ' Αφάντου ο ΑΕΡΑ παραχωρούσε ισοπαλία στον Αρη Αρχαγγέλου.

Ο Απόλλων Καλυθιών ηττήθηκε στα Μαριτσά, ενώ στο ντέρμπι του Δήμου Πεταλούδων στην Κρεμαστή, κερδισμένος βγήκε ο Φοίβος απέναντι στον Κλεάνθη.

Στις νίκες επέστρεψε ο Ανταγόρας, αγωνιζόμενος στην Κω με την Α.Ε. Κατταβιάς.

Ακόμη μία επιτυχία σημείωσε ο Διαγόρας Βατίου. Στο γήπεδό του πήρε το «τρίποντο» από τον Αγιο Γεώργιο.

Ο Κλεόβουλος πήρε «Χ» στα Κοσκινού κόντρα στο Διγενή, ενώ και στην Απολακκιά, δεν αναδείχθηκε νικητής ανάμεσα στην τοπική Ασπίδα και τον Ασκληπιό Κω.

• Συνολικά επιτεύχθηκαν 21 τέρματα. Σε δύο ματς δεν μπήκαν γκολ.

ΟΙ ΣΚΟΡΕΡΣ

«Ασφαιρος» παρέμεινε και αυτή την αγωνιστική ο Μιχάλης Κυριαζής, του Απόλλωνα Καλυθιών, που προηγείται πάντα με πέντε γκολ.

Τον ακολουθούν :

• Με 4 γκολ: Εγγλέζος (Απόλλωνα Απ.), Σκυλλαράκης Αργ. (Αγ. Γεώργιου), Σπάρταλης, Καρίκης, Κρομμύδας (Κλεάνθη).

• Με 3 γκολ: Σεντονάς (Απόλλωνα Απ), Κοσκινιάτης, Καταξενός (Απόλλωνα Καλ.), Μαρίνος (Ασκληπιού), Μαυρομούστακος (Αγ. Γεωργίου), Τσαλώλης (Ηρακλής Μαρ.), Πολυχρονίου (Φοίβου)

ΣΚΟΡ ΚΑΙ ΣΚΟΡΕΡΣ

• ΔΙΑΓΟΡΑΣ ΒΑΤ. - ΑΓΙΟΣ ΓΕΩΡΓΙΟΣ 3-0 (2-0)
(12' Δημητρόπουλος, 35' Καμπούρης, 73' Ξύπας)

• ΔΙΓΕΝΗΣ - ΚΛΕΟΒΟΥΛΟΣ 0-0

• ΑΝΤΑΓΟΡΑΣ - Α.Ε. ΚΑΤΤΑΒΙΑΣ 3-1 (2-1)
(11' Κυριόπουλος, 38' Τριπολίτης, 45'+ Θαλασσινός, 85' Κανελλόπουλος)

• ΑΕΡΑ - ΑΡΗΣ ΑΡΧ. 0-0

• ΦΟΙΒΟΣ - ΚΛΕΑΝΘΗΣ 2-1 (0-0)
(62' Καραγιάννης Κ., 70' Σεβδαλής, 83' Πολυχρονίου)

• ΗΡΑΚΛΗΣ ΜΑΡ. - ΑΠΟΛΛΩΝ ΚΑΛ. 3-1 (1-0)
(18' Καλούδης, 52' Τσαλώλης, 72' Καταξενός, 89' Τσαλώλης)

• ΑΣΠΙΔΑ Α. - ΑΣΚΛΗΠΙΟΣ ΚΩ 2-2 (1-1)
(30' Ματθαίος, 41' Μαρίνος, 80' Ζαμάγιας, 86' Παντέρης)

• ΑΣΤΕΡΑΣ Μ. - ΑΠΟΛΛΩΝ ΑΠ. 1-2 (0-1)
(40' Διακοναστάσης, 78' Διακοναστάσης, 80' Πέρος)

Σαν το παλιό καλό κρασί ο Καμπούρης

Οδήγησε τον Διαγόρα Βατίου στο άνετο 3-0 επί του Αγίου Γεωργίου

ΒΑΤΙ.-

Χωρίς να συναντήσει ιδιαίτερες δυσκολίες, ο Διαγόρας Βατίου νίκησε και τον Άγιο Γεώργιο Μαλώνας με 3 – 0 συνεχίζοντας έτσι την ανοδική του πορεία των τελευταίων αγωνιστικών.

Οι παίκτες του Γιάννη Καμπούρη ήταν καλύτεροι και επικράτησαν δίκαια παίζοντας και αρκετά καλό ποδόσφαιρο σε πολλά διαστήματα του ενενηνταλέπτου.

Μετά από τη νέα επιτυχία, η ομάδα του Βατίου είναι δεδομένο ότι ατενίζει το μέλλον της στο πρωτάθλημα με μεγαλύτερη αισιοδοξία, με βάση και τους στόχους που έχουν τεθεί από τη διοίκηση.

Κλειδί το πρώτο ημίχρονο

Με βάση την εικόνα του παιχνιδιού, το κλειδί της προχθεσινής επιτυχίας του Διαγόρα ήταν τα δυο γκολ που πέτυχε στη διάρκεια του πρώτου ημιχρόνου. Έχοντας το διάστημα αυτό σε πολύ μεγάλη ημέρα (για μια ακόμα φορά) τον Γιάννη Καμπούρη ο οποίος ήταν το «λύσε και το δέσε» της ομάδας του, κατάφερε να επιβάλλει τον ρυθμό του στον αγωνιστικό χώρο και να αποκτήσει τη διαφορά ασφαλείας στο σκορ που του επέτρεπε σαφέστατα να παίξει πολύ πιο ελεύθερα στην επανάληψη. Ο έμπειρος παίκτης και προπονητής των γηπεδούχων είναι σαν το παλιό καλό κρασί και παρά το ότι είχε παίκτη που τον ακολουθούσε σε όλες τις προσπάθειες του (αρχικά ήταν ο Ρεντόπουλος και εν συνεχεία για λίγο ο Χατζημανώλης), μπόρεσε να κερδίσει σχεδόν όλες τις μονομαχίες και να δημιουργήσει τις προϋποθέσεις για τη διάσπαση της αντίπαλης άμυνας

Ανοιχτό το δεύτερο ημίχρονο

Οι φιλοξενούμενοι μπήκαν πιο δυνατά στις αρχές του δευτέρου ημιχρόνου, αλλά σύντομα οι του Διαγόρα ισορρόπησαν, με αποτέλεσμα να γίνει ένα πολύ ανοιχτό παιχνίδι με την μπάλα να ανεβοκατεβαίνει από την μια εστία στην άλλη προς τέρψη των λιγοστών θεατών που έδωσαν το παρών στο γήπεδο Βατίου. Μετά την επίτευξη του τρίτου τέρματος σε ένα σημείο όπου ο Άγιος Γεώργιος προσπαθούσε να μειώσει τουλάχιστον το σκορ, η πλάστιγγα της νίκης έγειρε οριστικά υπέρ των γηπεδούχων που μόνο αν ...αυτοκτονούσαν δεν θα κέρδιζαν τον αγώνα.

Οι κυριότερες φάσεις

Στο 2' ο Μαυρομούστακος με σουτ έξω από τη μεγάλη περιοχή ανάγκασε τον Μπιλιά να αποκρούσει την μπάλα δύσκολα σε κόρνερ

Στο 18' ο Καμπούρης με ωραία προσπάθεια (αδειάζοντας τρεις αντιπάλους) κατάφερε να σουτάρει αλλά ο Δημητρίου απόκρουσε σε κόρνερ.

Στο 75' μετά από εκτέλεση κόρνερ από τα αριστερά, ο Ρεντόπουλος πρόλαβε τον Μπιλιά πιάνοντας κεφαλιά μέσα από τη μικρή περιοχή αλλά η μπάλα δεν του έκανε τα χατήρια και έφυγε ψηλά πάνω από το οριζόντιο δοκάρι.

Στο 78' ο Σάββενας από θέση τετ α τετ απέτυχε να νικήσει τον αντίπαλο τερματοφύλακα (σούταρε πάνω του) ενώ στο 82' ο Σοφοκλής Σκυλλαράκης πάσαρε στον Μαυρομούστακο (στην πλάτη της άμυνας) ο οποίος με εναέριο βολέ έστειλε την μπάλα πάνω από το οριζόντιο δοκάρι.

Καλύτεροι των γηπεδούχων οι Καμπούρης,, Σάββενας και Δημητρόπουλος κυρίως του πρώτου ημιχρόνου. Από τον Άγιο Γεώργιο έδωσε πολλές μάχες ο Μαυρομούστακος αλλά ήταν μόνος ενώ αρκετά κινητικός ήταν και ο Αργύρης Σκυλλαράκης.

Πολύ καλή ήταν η διαιτησία του Νίκου Διαμαντέα (Ζανεττής, Μανέγας)

Οι συνθέσεις των ομάδων:

ΔΙΑΓΟΡΑΣ: Μπιλιάς, Φωτεινής, Μάκρας, Ζωάννου, Λινάρδος, Φράγκος (68' Τσιβρινής), Ξύπας, Γκαρανάτσιος, Σάββενας (84' Σάββενας), Καμπούρας (81' Σταυλάς), Δημητρόπουλος.

ΑΓΙΟΣ ΓΕΩΡΓΙΟΣ: Δημητρίου, Παπανθύμου, Μπάρτζος, Χατζημανώλης (46' Εμίρογλου), Χατζησταμάτης, Στρατής, Ρεντόπουλος, Γκίνος (46' Σοφοκλής Σκυλλαράκης), Μαυρομούστακος, Λεβέντης, Αργύρης Σκυλλαράκης .

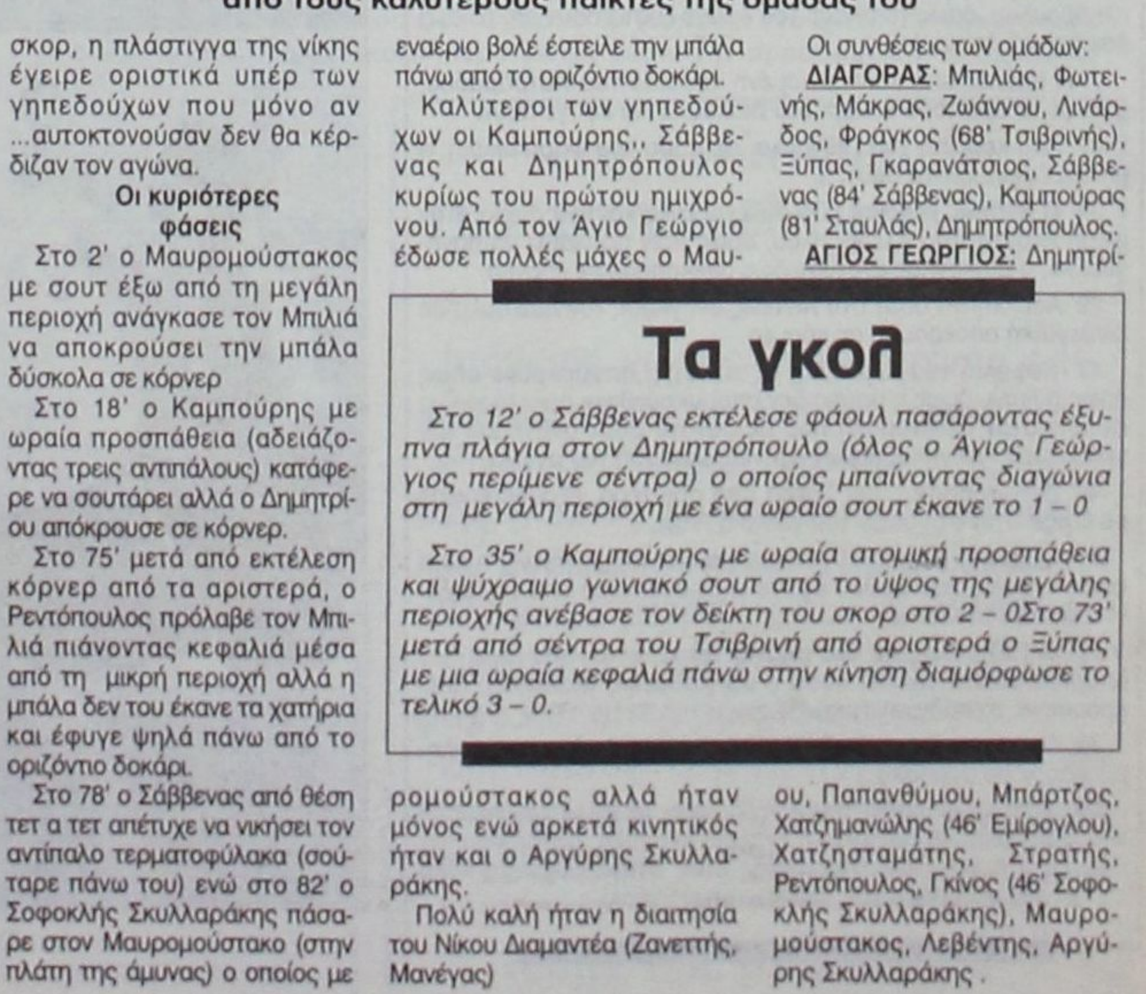

Ο Γιάννης Καμπούρης που εδώ μάχεται με δύο παίκτες ήταν και πάλι από τους καλύτερους παίκτες της ομάδας του



Μία από τις πολύ δυναμικές μονομαχίες της αναμέτρησης

Τα γκολ

Στο 12' ο Σάββενας εκτέλεσε φάουλ πασάροντας έξυπνα πλάγια στον Δημητρόπουλο (όλος ο Άγιος Γεώργιος περίμενε σέντρα) ο οποίος μπαίνοντας διαγώνια στη μεγάλη περιοχή με ένα ωραίο σουτ έκανε το 1 – 0

Στο 35' ο Καμπούρης με ωραία ατομική προσπάθεια και ψύχραιμο γωνιακό σουτ από το ύψος της μεγάλης περιοχής ανέβασε τον δείκτη του σκορ στο 2 – 0Στο 73' μετά από σέντρα του Τσιβρινή από αριστερά ο Ξύπας με μια ωραία κεφαλιά πάνω στην κίνηση διαμόρφωσε το τελικό 3 – 0.

Η ΒΑΘΜΟΛΟΓΙΑ

		ΣΥΝΟΛΙΚΑ						ΕΝΤΟΣ				ΕΚΤΟΣ			
		ΑΓ	Β	ΤΕΡΜΑΤΑ	Ν	Ι	Η	ΤΕΡΜΑΤΑ	Ν	Ι	Η	ΤΕΡΜΑΤΑ	Ν	Ι	Η
1	ΑΠΟΛΛΩΝ ΑΠ.	7	18	9 - 4	6	0	1	4 - 1	3	0	0	5 - 3	3	0	1
2	ΑΕΡΑ	7	16	15 - 8	5	1	1	6 - 3	2	1	0	9 - 5	3	0	1
3	ΑΡΗΣ ΑΡΧ.	7	14	8 - 2	4	2	1	8 - 1	4	0	0	0 - 1	0	2	1
4	ΑΠΟΛΛΩΝ ΚΑΛ.	7	13	11 - 7	4	1	2	8 - 2	3	1	0	3 - 5	1	0	2
5	ΦΟΙΒΟΣ	7	13	8 - 6	4	1	2	4 - 4	2	0	2	4 - 2	2	1	0
6	ΑΝΤΑΓΟΡΑΣ	7	12	8 - 10	4	0	3	7 - 1	4	0	0	1 - 9	0	0	3
7	ΚΛΕΑΝΘΗΣ	7	11	16 - 10	3	2	2	10 - 3	2	1	0	6 - 7	1	1	2
8	ΔΙΑΓΟΡΑΣ ΒΑΤ.	7	10	7 - 5	3	1	3	5 - 2	2	1	1	2 - 3	1	0	2
9	ΗΡΑΚΛΗΣ ΜΑΡ.	7	10	9 - 9	3	1	3	6 - 6	1	0	2	3 - 3	2	1	1
10	ΚΛΕΟΒΟΥΛΟΣ	7	7	5 - 6	1	4	2	3 - 3	1	2	1	2 - 3	0	2	1
11	ΑΕ ΚΑΤΤΑΒΙΑΣ	7	7	6 - 9	2	1	4	2 - 1	2	0	1	4 - 8	0	1	3
12	ΑΓ. ΓΕΩΡΓΙΟΣ	7	7	8 - 12	2	1	4	2 - 5	0	1	2	6 - 7	2	0	2
13	ΑΣΠΙΔΑ ΑΠ.	7	6	6 - 11	1	3	3	6 - 7	1	2	1	0 - 4	0	1	2
14	ΑΣΚΛΗΠΙΟΣ	7	5	7 - 11	1	2	4	4 - 6	1	0	2	3 - 5	0	2	2
15	ΔΙΓΕΝΗΣ	7	5	2 - 6	1	2	4	1 - 2	0	2	1	1 - 4	1	0	3
16	ΑΣΤΕΡΑΣ ΜΑΣ.	7	2	5 - 14	0	2	5	2 - 5	0	1	3	3 - 9	0	1	2

ΟΙ ΚΟΡΥΦΑΙΟΙ

ΔΙΑΓΟΡΑΣ ΒΑΤ.: Καμπούρης
ΑΓ. ΓΕΩΡΓΙΟΣ: Μαυρομούστακος
ΔΙΓΕΝΗΣ: Κατραμάδος
ΚΛΕΟΒΟΥΛΟΣ: Σακκάς
ΑΝΤΑΓΟΡΑΣ: Κυριόπουλος
ΑΕ ΚΑΤΤΑΒΙΑΣ: Αλεβιζόπουλος
ΑΕΡΑ: Σπανός
ΑΡΗΣ ΑΡΧ.: Κωστάκης Μ.
ΦΟΙΒΟΣ: Στρατής
ΚΛΕΑΝΘΗΣ: Χ"Θεοδωράκης
ΗΡΑΚΛΗΣ ΜΑΡ.: Τσαλώλης
ΑΠΟΛΛΩΝ ΚΑΛ.: Πάλλας
ΑΣΠΙΔΑ ΑΠ.: Παντέρης
ΑΣΚΛΗΠΙΟΣ: Μαρίνος
ΑΣΤΕΡΑΣ ΜΑΣ.: Μουδάτσος
ΑΠΟΛΛΩΝ ΑΠ.: Διακοναστάσης

Η ΕΠΟΜΕΝΗ ΑΓΩΝΙΣΤΙΚΗ

Διγενής - Διαγόρας Βατ.

Αγ. Γεώργιος - Ανταγόρας

Κλεόβουλος - ΑΕΡΑ

ΑΕ Κατταβιάς - Φοίβος

Αρης Αρχ. - Ηρακλής Μαρ.

Κλεάνθης - Ασπίδα Απ.

Απόλλων Καλ. - Απόλλων Απ.

Ασκληπιός - Αστέρας Μασ.

Διαφήμισαν το ποδόσφαιρο

•Παρά τη λευκή ισοπαλία οι Διγενής και Κλεόβουλος έπαιξαν σπουδαία μπάλα και κέρδισαν δίκαια το χειροκρότημα της ...μισοάδειας εξέδρας •Στο πρώτο ημίχρονο οι γηπεδούχοι έχασε σωρεία ευκαιριών όπως και οι φιλοξενούμενοι στην επανάληψη!

ΚΟΣΚΙΝΟΥ

Την τύχη να παρακολουθήσουμε ένα σπουδαίο παιχνίδι, είχαμε το Σάββατο στα Κοσκινού, όπου ο γηπεδούχος Διγενής και ο φιλοξενούμενος Κλεόβουλος, εμφανώς βελτιωμένοι και με εκρηκτικά διαστήματα στην απόδοσή τους, μάγεψαν τους λίγους θεατές και παρ' όλο που κόλλησαν στο άχαρο 0-0 απέδειξαν ότι η συνέχεια τους ανήκει.

Στο πρώτο ημίχρονο ο Διγενής κεντούσε στο «χαλί» του νέου και αγνώριστου γηπέδου, έχασε ευκαιρίες που δεν χάνονται, ήταν πιο δεμένος ως ομάδα και γενικά κρατούσε τα ηνία του αγώνα, σε όλο το 45λεπτο. Και παρ' όλο που το γκολ αργούσε, ο κόσμος είχε πειστεί ότι ήταν ζήτημα χρόνου να έλθει, στην επανάληψη!

Ομως φευ, πόσο έξω είχαν πέσει! Ο Κλεόβουλος είχε βαλθεί να του κλέψει όλη τη δόξα και με ένα πρωτόγνωρο πάθος και αποθέματα δυνάμεων που μέχρι τώρα δεν είχε δείξει ότι διαθέτει έφερε ουκ ολίγες φορές σε δύσκολη θέση τους αμυντικούς του Διγενή οι οποίοι μόνο από σύμπτωση δεν είδαν τη μπάλα στο πλεκτό της εστίας τους! Το τελικό σφύριγμα του Νίκου Χατζηνικόλα (έδωσε πραγματικό ρεσιτάλ διαιτησίας) άφησε ικανοποιημένες και τις δύο ομάδες, όχι τόσο για τον βαθμό της ισοπαλίας αλλά για την εκπληκτική τους απόδοση!

Από τον Διγενή διακρίθηκαν οι Κατραμάδος, Αϊντενίζ και Αττιτής και απ' τον Κλεόβουλο οι Σακκάς, Ι. Διάκουλας και Πιζήμολας.

Αριστος ο διαιτητής Χατζηνικόλας όπως και οι βοηθοί του Πηδιάκης και Μίχας.

ΔΙΓΕΝΗΣ: Λιάνι, Ταμπουράς, Κώτσος, Κουλούρας (78' Μοσκιού), Πατρού, Κατραμάδος, Διακίδης (60' Πανούσης), Αττιτής, Αϊντενίζ, Αχιολάς, Διακάκης (70' Σκουλούδης).

ΚΛΕΟΒΟΥΛΟΣ: Ι. Διάκουλας, Χουΐρης, Μιμηγιάννης, Πιτσουρδάκης, Οικονομάκης, Ιωαννίδης, Τσακίρης (80' Λάμπης), Κορνάρος, Πιζήμολας (88' Κ. Διάκουλας), Φαρμακαλής, Σακκάς (91' Αθανασάς).



Ο Διάκουλας διώχνει εντυπωσιακά σε κόρνερ το φάουλ του Αϊντενίζ, στο 85'!



Στιγμιότυπο απ' το παιχνίδι

Οι σημαντικότερες φάσεις

37'' Διαγώνιο σουτ του Αϊντενίζ που μπήκε επικίνδυνα από δεξιά, έστειλε την μπάλα ξυστά άουτ από το δεύτερο δοκάρι κι ενώ οι ομάδες δεν είχαν ακόμη καλά - καλά ζεσταθεί.

4' Ο Κατραμάδος «άδειασε» την άμυνα του Κλεόβουλου, σούταρε στην κλειστή γωνία του Διάκουλα, την κατάλληλη στιγμή, όμως η μπάλα βρήκε αρχικά στο δεξί δοκάρι και στη συνέχεια έφυγε κόρνερ από την απόκρουση του γκολκήπερ του.

5' Ο Αϊντενίζ, με κοφτή ντρίπλα, άδειασε δύο αμυντικούς του Κλεόβουλου, όμως το πλασέ του έφυγε ξυστά άουτ απ' το δεξί δοκάρι του Διάκουλα!

7' Η μπάλα, από καλοζυγισμένη κεφαλιά του Κατραμάδου, έγλυψε το αριστερό δοκάρι του Διάκουλα και έφυγε άουτ.

27' Από κεφαλιά του Πιζήμολα, σε πάσα του Φαρμακαλή, η μπάλα έφυγε ξυστά άουτ.

34' Ο Αϊντενίζ κέρδισε δύο συνεχόμενες κόντρες μέσα στην μικρή περιοχή του Κλεόβουλου, όμως πριν προλάβει να πανηγυρίσει, ο Διάκουλας ενστικτωδώς απέκρουσε σε κόρνερ.

39' Ασύλληπτο σουτ οτυ Αϊντενίζ ανάγκασε τον Διάκουλα σε εκπληκτική απόκρουση σε κόρνερ.

47' Κεφαλιά του Ιωαννίδη, εξ επαφής, απομάκρυνε όπως όπως ο Λιάνι, όμως η μπάλα δεν απομακρύνθηκε αρκετά για να φθάσει στον Οικονομάκη που με δυνατό σουτ ανάγκασε τον γκολκήπερ των γηπεδούχων στην απόκρουση του αγώνα.

49' Διαγώνιο σουτ του Σακκά από αριστερά, εξουδετέρωσε με ετοιμότητα στη δεξιά του γωνία ο Λιάνι.

51' Ο Σακκάς με φάουλ βρήκε ωραία τον Μιμηγιάννη, η καρφωτή κεφαλιά του οποίου έφυγε ελάχιστα πάνω από το οριζόντιο δοκάρι του Λιάνι.

70' Ο Πιζημόλας σε ένα σπάνιο τετ α τετ με τον Λιάνι δεν μπόρεσε να τον νικήσει αφού ο υψηλόσωμος γκολκήπερ απέκρουσε με τα πόδια ενστικτωδώς.

79' Ο Οικονομάκης αποβάλλεται με κόκκινη κάρτα για σκληρό φάουλ σε αντίπαλο.

85' Φάουλ - φαρμάκι του Αϊντενίζ από το ύψος του πέναλτι εξουδετέρωσε με εκπληκτική εναέρια εκτίναξη, διώχνοντας σε κόρνερ ο Διάκουλας, στερώντας έτσι, στην τελευταία καλή στιγμή για την ομάδα του την χαρά ενός γκολ!

Σήκωσε «ρόπαλο» στην έδρα του...

❑ Με σκόρερ τους Τσαλώλη 2 και τον Καλούδη ο Ηρακλής Μαριτσών επεκράτησε (3-1) του Απόλλωνα Καλυθιών

ΜΑΡΙΤΣΑ.-

Μεγάλη νίκη γεύτηκε το Σάββατο το απόγευμα στο γήπεδό του ο Ηρακλής Μαριτσών. Νίκη που συνοδεύτηκε με καλή απόδοση και τρία γκολ (3-1) τα οποία πανηγυρίσθηκαν με πάθος από ποδοσφαιριστές και φιλάθλους.

Ήταν η πρώτη νίκη που πέτυχαν στο γήπεδό τους οι "πράσινοι" του Σπύρου Αγγελόπουλου από την αρχή του πρωταθλήματος και ουσιαστικά έσπασε η "γκίνια" αλλά και η αστοχία της ομάδας.

Οι γηπεδούχοι από την αρχή του παιχνιδιού έδειξαν τις προθέσεις τους και κατάφεραν να έχουν την πρωτοβουλία των κινήσεων με καλύτερη κυκλοφορία της μπάλας κάτι που τους απέφερε το πρώτο γκολ προτού να συμπληρωθεί το πρώτο 20λεπτο.

Οι ευκαιρίες που δημιουργήθηκαν στο πρώτο μέρος ήταν όλες κι όλες δύο κι αυτές από την πλευρά του Ηρακλή με την πρώτη στο 11' και την μπάλα στο οριζόντιο δοκάρι.

Στο ίδιο διάστημα οι Απολλωνιστές έδειξαν "μπλοκαρισμένοι" κι ασύνδετοι στις γραμμές τους με αποτέλεσμα να μην απειλήσουν σοβαρά ούτε μία φορά την εστία του Μπεκιάρη.

Στην επανάληψη οι φιλοξενούμενοι έκαναν την πρώτη τους επικίνδυνη επίσκεψη στην περιοχή του Ηρακλή αλλά ο έμπειρος Μπεκιάρης λειτούργησε άψογα στο σουτ του Μέλλιου.

Αμέσως μετά οι παίκτες του Σπύρου Αγγελόπουλου πέτυχαν το 2-0 κι έγιναν ακόμη πιο επικίνδυνοι για την εστία του Κώστα. Κι ενώ όλοι περίμεναν τον Ηρακλή ν' αυξήσει το σκορ οι Απολλωνιστές σε μια αντεπίθεσή τους κέρδισαν πέναλτι με το οποίο μείωσαν το σκορ και μπήκαν στο παιχνίδι.

Η πίεση που άσκησαν στη συνέχεια δεν είχε αποτέλεσμα ενώ αντίθετα οι γηπεδούχοι μετά από ένα υπέροχο συνδυασμό σφράγισαν τη νίκη τους με το τρίτο γκολ που πέτυχαν δύο λεπτά πριν τη λήξη του αγώνα.

Ο αριθμός των φιλάθλων που παρακολούθησαν την σπουδαία αναμέτρηση δεν ήταν ο αναμενόμενος τουλάχιστο όσο αφορά τους γηπεδούχους που περίμεναν περισσότερο κόσμο στο γήπεδο.

Από τους νικητές ξεχώρισαν οι Τσαλώλης, Μπιλιάς, Γιακουμάρος, Καβουσανάκης, ενώ από τον Απόλλωνα οι Πάλλας, Μέλλιος, Κουρμαδιάς, Κοσκινιάτης.

Τέλος πολύ καλός ήταν ο διαιτητής Κετσές και οι βοηθοί του Ορφανός - Φουκαράς.

ΗΡΑΚΛΗΣ Μ: Μπεκιάρης, Μακρής, Λαυράκης, Αναγνώστου, Καβουσανάκης, Γιακουμάρος, Καλούδης (54' Κούρος), Παπανικολάου, Μπιλιάς (85' Πετρίδενας), Χατζηκωνσταντής Ε. (78' Τσιαντούλας), Τσαλώλης.

ΑΠΟΛΛΩΝ: Κώστας, Κουρμαδιάς, Σταυρής Μ. (54' Τσοπανάκης), Πάλλας, Μαριάς (68' Γρηγοράς), Κοσκινιάτης, Καρτάλης (56' Μαχαιρίδης Ηλ.), Μέλλιος, Μαχαιρίδης Μ., Καταξενός, Κουφαλάκης.



Μετά την κεφαλιά του Καλούδη η μπάλα έχει καταλήξει στα δίχτυα του Κώστα και ο Τσαλώλης ετοιμάζεται να τη ...μαζέψει



Ο Νίκος Τσαλώλης (αριστερά) με καλή εμφάνιση και δύο γκολ, οδήγησε τον Ηρακλή σε μεγάλη νίκη



Η μπάλα μετά τη βολίδα του Γιακουμάρου θα χτυπήσει στο οριζόντιο δοκάρι και θα καταλήξει άουτ. Ομως ο γκολκήπερ Κώστας έκανε την προσπάθεια ν' αποκρούσει

Φάσεις και γκολ

11' Βολίδα του Γιακουμάρου έξω από τη μεγάλη περιοχή χτύπησε στο οριζόντιο δοκάρι του Κώστα και κατέληξε άουτ.

18'. Μετά από χτύπημα κόρνερ ο Μακρής έβγαλε τη σέντρα απ' αριστερά. Πετάχτηκε στην καρδιά της άμυνας των φιλοξενουμένων ο Καλούδης έπιασε την κεφαλιά κι ενώ φάνηκε ότι ο Κώστας έλεγχε την μπάλα του έφυγε από τα χέρια και κατέληξε στα δίχτυα, 1-0.

47'. Ο Μπιλιάς εκτέλεσε φάουλ απ' αριστερά κι έστειλε την μπάλα στο δεύτερο δοκάρι. Όμως η κεφαλιά - ψαράκι που έπιασε από τη μικρή περιοχή ο Λαυράκης κατέληξε άουτ.

51'. Καταξενός - Μέλλιος έπαιξαν το ένα - δύο κι ο δεύτερος έπιασε το αριστερό σουτ, αλλά ο Μπεκιάρης πετάχτηκε στο δεξί "παραθυράκι" του κι έδιωξε την μπάλα σε κόρνερ.

52'. Μετά από ωραία πάσα του Μπιλιά, ο Τσαλώλης με υπέροχη προσποίηση "χόρεψε" τον αντίπαλό του και στη συνέχεια αφού μπήκε στην περιοχή με άψογο διαγώνιο πλασέ έστειλε την μπάλα στην αριστερή γωνιά του Κώστα, 2-0.

59'. Συρτό δυνατό σουτ του Τσαλώλη έξω από την περιοχή απέκρουσε με υπερένταση σε κόρνερ ο Κώστας.

60'. Από πλάγιο άουτ του Καταξενού, ο Μαχαιρίδης Η. με ανάποδο πλασέ έστειλε την μπάλα στο πάνω μέρος της οριζόντιας δοκού του Μπεκιάρη.

68'. Από βαθιά μπαλιά του Γιακουμάρου, από δεξιά, ο Μακρής έπιασε την κεφαλιά αλλά η μπάλα κατέληξε στην αγκαλιά του Κώστα.

72'. Τσοπανάκης - Καταξενός έπαιξαν γρήγορα το ένα - δύο κι ο πρώτος αφού τσίμπησε την μπάλα μπροστά από τον Καβουσανάκη φάνηκε ν' ανατρέπεται από τον παίκτη των γηπεδούχων.

Ο διαιτητής έδειξε το σημείο του πέναλτι και την εκτέλεση ανέλαβε ο Καταξενός. Ο Μπεκιάρης απέκρουσε εντυπωσιακά την μπάλα, όμως ο Καταξενός με δεύτερη προσπάθεια, κεφαλιά, μείωσε το σκορ σε 2-1.

81'. Σε σέντρα του Κουφαλάκη από δεξιά ο Κοσκινιάτης έπιασε την κεφαλιά αλλά με υπερένταση ο Μπεκιάρης έδιωξε την μπάλα πάνω από το οριζόντιο δοκάρι.

84'. Σέντρα του Μέλλιου απ' αριστερά, ο Καταξενός επιχείρησε το μονοκόμματο σουτ αλλά η μπάλα δεν βρήκε τον στόχο της και κατέληξε άουτ.

89'. Μετά ωραίο συνδυασμό Μακρή - Κούρου - Τσαλώλη, ο τελευταίος με πολύ ωραίο σουτ από το ύψος της περιοχής πέτυχε το 3-1.

ΕΝΟΙΚΙΑΖΟΝΤΑΙ

επιπλωμένα στούντιος, πλήρως εξοπλισμένα, με αιρκοντίσιον, θέρμανση, καρτοτηλέφωνο, πολυκουζινάκι, ατομικό μπάνιο και μπαλκόνι σε ήσυχη τοποθεσία στα Κοσκινού. Τιμή από 180 ευρώ. Τηλ.: 22410-61435 – 6997270176.

Από το Καζίνο της Ρόδου

ΖΗΤΟΥΝΤΑΙ

νέοι/ες που να ενδιαφέρονται για τη θέση του Κρουπιέ (Dealers) (μετά από εκπαίδευση στη νέα σχολή τον ερχόμενο Νοέμβριο διάρκειας 3 εβδομάδων)

Πληροφορίες - Αιτήσεις:

ΚΑΖΙΝΟ ΡΟΔΟΥ Α.Ε.

Διεύθυνση Προσωπικού, Παπανικολάου 4, Ρόδος, τηλ. 97-530, 97-535, ΔΕΥ. - ΠΑΡ. (08:00 - 16:00)

Σας ενδιαφέρει!

ΠΩΛΕΙΤΑΙ ή ΕΝΟΙΚΙΑΖΕΤΑΙ

(ΑΠΟ ΙΔΙΟΚΤΗΤΗ)

Ισόγειος χώρος στεγασμένης επιφανείας 1.350 τ.μ. και 500 τ.μ. αυλή.

Είναι κατάλληλος για όλες τις χρήσεις *(κυρίας χρήσεως και υγειονομικού ενδιαφέροντος)* χωρίς κολώνες και ύψος 7 μέτρα με θέα τη θάλασσα.

Πρόσβαση για κάθε τύπου τροχοφόρο και απεριόριστο πάρκινγκ.

Ευρίσκεται στο Εμπορικό Κέντρο Πανάγου επί της Γ. Σεφέρη 108 πλησίον του νέου νοσοκομείου.

Πληρ. τηλ. 6932612032

Ο Ασκληπιός «τσίμπησε» βαθμό στην Απολλακκιά

Αγωνίστηκε με δέκα παίκτες στο β' ημίχρονο

ΑΠΟΛΑΚΚΙΑ.-

Ανταπόκριση Γιάννη Αρνά

Δεν ανέδειξε νικητή το χθεσινό παιχνίδι που έκλεινε την αυλαία της 7ης αγωνιστικής στην Α' Κατηγορία, ανάμεσα στην Ασπίδα Απολακκιάς και τον Ασκληπιό Κώ, που έγινε στο γήπεδο της πρώτης.

Το τελικό αποτέλεσμα ήταν 2-2, με τους αντιπάλους να έχουν μοιρασμένη την υπεροχή.

Στο πρώτο μέρος η Ασπίδα ήταν καλύτερη, σκόραρε κι έχασε ευκαιρίες ν' αυξήσει το σκορ.

Η ομάδα της Κω, αν κι έπαιξε με δέκα παίκτες σε όλο το διάστημα του δευτέρου ημιχρόνου, λόγω αποβολής στο 45', ήταν ανώτερη της Ασπίδας.

Φάσεις και γκολ

Στο 5' το σουτ του Βαρδόπουλου πέρασε λίγο άουτ. Στο 20' το σουτ του Ματθαιου έφυγε ελάχιστα άουτ.

Στο 30', μετά από πάσα του Παντέρη, ο Ματθαίος με πλασέ πέτυχε το 1-0.

Σε φάουλ του Παντέρη στο 35', ο Ματθαίος με κεφαλιά έστειλε την μπάλα στο κάθετο δοκάρι.

Το σουτ του Πουλημά πέρασε άουτ στο 40'.

Στο αμέσως επόμενο λεπτό, ο Μαρίνος από κοντά με βολέ ισοφάρισε σε 1-1.

Στο 45' ο Πολυχρονόπουλος αποβλήθηκε με δεύτερη κίτρινη κάρτα (κόκκινη), επειδή έπιασε την μπάλα με το χέρι.

Άστοχο ήταν το πλασέ του Γκιόκα από θέση τετ α τετ στο 55'.

Στο 60' σέντρα του Αλάντζι, ο Βαρδόπουλος έπιασε το πλασέ που απέκρουσε ο Χοχλαστός.

Ο τερματοφύλακας της



κωακής ομάδας στο 80' εκτέλεσε το βολέ, η μπάλα έφθασε στην άλλη περιοχή, όπου ο τερματοφύλακας της Ασπίδας Μενίκος έκανε λάθος εκτίμησης της πορείας της. Το εκμεταλλεύτηκε άψογα ο Ζαμάγιας, που με κεφαλιά έκανε το 1-2.

Στο 86' ο Παντέρης με σουτ έξω από τη μεγάλη περιοχή ισοφάρισε σε 2-2.

Στο 90' ο Μενίκος έδιωξε σε κόρνερ το μακρινό πλασέ του Ζαμάγια. Τέλος, στο 93' ο Χατζηδημητρίου είχε πλασέ στο εξωτερικό μέρος των δικτύων.

Καλύτεροι της Ασπίδας ήταν οι Παντέρης, Ματθαίος και Αλαντζί.

Από τον Ασκληπιό ξεχώρισαν οι Μαρίνος, Πιρπιρής και Ζαμάγιας.

• Πολύ καλός ήταν ο διαιτητής κ. Κατσιδώνης Π. (Παπανικολάου, Κόκκινος).

ΑΣΠΙΔΑ ΑΠ.: Μενίκος, Σταματίου, Ψύλλου, Καλόγλου, Αποκούραστος, Ματθαίος, Παντέρης, Βαρδόπουλος, Σάββενας (80' Χατζηδημητριου), Αλαντζί, Διαμαντής (46' Γκιόκας)

ΑΣΚΛΗΠΙΟΣ ΚΩ: Χοχλαστός, Πολυχρονόπουλος, Ζαμάγιας, Καματερός, Ξυπολιτάς, Πουλημάς, Μπουτσακσής (46' Παπαγιαννόπουλος), Μαρίνος, Πιρπιρής (85' Μαρίνος Θ.), Βασιλάκος, Κεφαλιανός.

Με νέο πρόσωπο ο Ανταγόρας

Επιβλήθηκε στην έδρα του με 3-1 της Α.Ε. Κατταβιάς

Ανταπόκριση Κ. ΦΙΛΟΠΟΥΛΟΥ

Θετικές αποδείχτηκαν τελικά οι αλλαγές που έκανε προχθές ο Αντώνης Θαλασσινός στην αρχική εντεκάδα του Ανταγόρα και η ομάδα του επιβλήθηκε με 3-1 της ΑΕ Κατταβιάς.

Οι γηπεδούχοι ευτύχησαν ν' ανοίξουν νωρίς το σκορ κι αυτό τους έδωσε το δικαίωμα να ελπίζουν σε κάτι καλύτερο στη συνέχεια.

Όμως η Κατταβιά κατάφερε να ισοφαρίσει σε 1-1 επτά λεπτά πριν την λήξη του πρώτου μέρους. Ωστόσο το πάθος των γηπεδούχων, που ήθελαν να πάνε στ' αποδυτήρια έχοντας το πάνω χέρι, "μίλησε" στο πρώτο λεπτό των καθυστερήσεων καθώς διπλασίασαν τα τέρματά τους.

Στην επανάληψη και πάλι οι παίκτες του Αντώνη Θαλασσινού πήραν γρήγορα τον έλεγχο του παιχνιδιού κι έφθασαν



Στιγμιότυπο από το παιχνίδι στο γήπεδο «Ανταγόρας»

κοντά στο γκολ, όμως οι ικανότητες του Λορέντζου δεν τους το επέτρεψαν καθώς ο έμπειρος γκολκήπερ απέκρουσε το πέναλτι του Λαγού.

Παρ' όλα αυτά οι γηπεδούχοι δεν το έβαλαν κάτω και στο 85' σφράγισαν την νίκη τους με το τρίτο γκολ που πέτυχαν.

Φάσεις και γκολ

11'. Από γύρισμα του Μόρφου στην περιοχή, ο Κυριόπουλος με κοντινό πλασέ πέτυχε το 1-0.

22'. Σε σέντρα του Χατζηνικολάου, ο Θαλασσινός έπιασε την κεφαλιά αλλά ο Λορέντζος μπλόκαρε την μπάλα.

38'. Ο Σβύνος από δεξιά τροφοδότησε τον Τριπολίτη που με σουτ νίκησε τον Σπαθάρα ισοφαρίζοντας σε 1-1.

45'+1. Ο Χατζηνικολάου έβγαλε τη σέντρα απ' αριστερά κι ο Θαλασσινός με κεφαλιά έστειλε την μπάλα στα δίχτυα, 2-1.

56'. Ο Τσάτσα ανατράπηκε στην περιοχή από τον Νίκα κι ο διαιτητής έδειξε αμέσως το σημείο του πέναλτι. Το εκτέλεσε ο Λαγός αλλά με εκπληκτική εκτίναξη ο Λορέντζος μπλόκαρε την μπάλα.

71'. Ωραία ατομική ενέργεια από τον Τριπολίτη, όμως το σουτ που έκανε, πέρασε λίγο πάνω από το δεξί "Γ" του Σπαθάρα.

74'. Ο Λαγός εκτέλεσε φάουλ απ' αριστερά, ανάποδο ψαλίδι του Θαλασσινού λίγο έξω από το δεξί δοκάρι.

85'. Με δυνατό σουτ απο το ύψος της περιοχής ο Κανελλόπουλος πέτυχε το 3-1.

Από τους γηπεδούχους άρεσαν οι Κυριόπουλος, Λαγός, Θαλασσινός κι από την Κατταβιά ξεχώρισαν οι Αλεβιζόπουλος, Σβύνος, Τριπολιτης.

Πολύ καλός ο διαιτητής Φραγκίνης και οι βοηθοί του Αργυρίου - Πανάτος.

ΑΝΤΑΓΟΡΑΣ: Σπαθάρας, Βραχνάς, Τσάτσα (86' Παλόσης), Παπαϊγνατίου, Χατζηλάου, Λαγός, Στάκος (84' Πανα-γόπουλος), Κυριόπουλος, Χατζηνικολάου, Μόρφος (60' Κανελλόπουλος), Θαλασσινός.

Α.Ε. ΚΑΤΤΑΒΙΑΣ: Λορέντζος, Κωνσταντόπουλος, Κυπριώτης, Παπαϊωάννου, Πέτρου, Κουμπιού (77' Δατσέρης), Κατσαμπάς (50' Μενίκος), Νίκας (63' Μερκούρης), Τριπολίτης, Σβύνος, Αλεβιζόπουλος.

Δηλώσεις προπονητών



Αντώνης Θαλασσινός (Ανταγόρας)

"Θέλαμε να δούμε τα λάθη μας μετά το 6-0. Άλλαξα πέντε ποδοσφαιριστές και το παιχνίδι μας βγήκε.

Τα παιδιά προσπάθησαν και στη συνέχεια ελπίζω να είμαστε καλοί.

Για το κυνήγι του στόχου πρέπει να κάνουμε πράξη τα θετικά αποτελέσματα, αφού κι εφέτος μας κυνηγά το εκτός έδρας πρόβλημα με τα αποτελέσματα. Ο Πλατέλλας έχει τιμωρηθεί από μένα γιατί πρέπει να διαλέξει ανάμεσα στο 5Χ5 και την ομάδα".

Μανώλης Φραντζής (Κατταβιά)

"Δίκαιο το αποτέλεσμα. Παρά τις ελλείψεις μας παλαίψαμε αλλά όσα λάθη κάναμε σήμερα δεν τα κάναμε στα προηγούμενα παιχνίδια.

Είμαι ευχαριστημένος από τους παίκτες μου. Ο Ανταγόρας έβαλε τα γκολ σε καθοριστικά σημεία του αγώνα και εμείς δεν είμαστε συνηθισμένοι σε γήπεδο με χορτάρι".



Ο παλιός είναι αλλιώς

❑ Με γκολ του Κώστα Πολυχρονίου στο 83' ο Φοίβος επεκράτησε με 2-1 του Κλεάνθη στο μεγάλο ντέρμπι των συνδημοτών



Κι όμως η μπάλα θα καταλήξει στα δίχτυα του Φοίβου (1-1)

ΚΡΕΜΑΣΤΗ.-

Με γκολ του Κώστα Πολυχρονίου στο 83', ο Φοίβος κέρδισε τον Κλεάνθη με 2-1 στην Κρεμαστή και παράλληλα, το ντέρμπι του Δήμου Πεταλούδων. Το παιχνίδι, που παρακολούθησε πλήθος κόσμου, ήταν πολύ καλύτερο στην επανάληψη, διάστημα στο οποίο σημειώθηκαν τα τρία τέρματα και χάθηκαν κλασικές ευκαιρίες.

Κύριο χαρακτηριστικό του ήταν οι πολλές κάρτες του διαιτητή κ. Ζανεττίδη, που στο τέλος άφησε παραπονούμενο τον Φοίβο.

Ο «άρχοντας» του αγώνα έβγαλε από το τσεπάκι του την κίτρινη κάρτα δώδεκα φορές και την κόκκινη δύο, όχι μόνο για επικίνδυνα φάουλ, αλλά και για καθυστερήσεις.

μπροστά από τις εστίες προήλθαν από στημένες φάσεις.

Αλλες φάσεις

Στο 8' ο Σεβδαλής με φάουλ ανάγκασε τον τερματοφύλακα Καΐκα να διώξει σε κόρνερ. Δύο λεπτά αργότερα, το σουτ του Στρατή έφυγε λίγο άουτ.

Στο 21' το σουτ του Σεβδαλή, πήγε στα χέρια του Καΐκα.

Ο τερματοφύλακας του Κλεάνθη απέκρουσε ασθενώς το σουτ Ορφανίδη. Πριν ο Παπαγεωργίου σπρώξει την μπάλα στα δίχτυα, ο Τριανταφύλλου απομάκρυνε. Η φάση αυτή στο 54'.

Το σουτ του Λαζαρίδη έφυγε άουτ στο 58'.

Στο 67' ο Φοίβος ζήτησε πέναλτι σε μαρκάρισμα του Πολυχρονίου από τον Μακά μέσα στην περιοχή. Ο διαιτητής είπε «όχι».

Καΐκας.

ΟΙ ΑΠΟΒΟΛΕΣ

Στο 83' αποβλήθηκε με δεύτερη κίτρινη κάρτα ο Χαρικιόπουλος γιατί έβγαλε τη φανέλα του για να πανηγυρίσει το γκολ. Στο 90' αποβλήθηκε, επίσης με δεύτερη κίτρινη κάρτα, ο Κουδούνης για καθυστέρηση.

Κορυφαίοι των νικητών ήταν οι Στρατής, Κουδούνης και Καραγιάννης Κ. Από τον φιλοξενούμενο ξεχώρισαν οι Χατζηθεοδωράκης, Τριανταφύλλου, Μαντάς και Σεβδαλής.

• Από τη διαιτησία του κ. Ζανεττίδη (Σιδηρόπουλος, Κατταβενός) έχει παράπονα ο Φοίβος.

ΦΟΙΒΟΣ: Καΐκας, Στρατής, Ορφανίδης (75' Γιαννικάκης), Δράκος Ε., Παπαγεωργίου (63' Πολυχρονίου), Καραγιάννης, Δράκος Π., Κουδούνης, Χαρικιόπουλος, Αμπελάς, Χριστοδούλου.

ΚΛΕΑΝΘΗΣ: Καστανάκης, Χατζηθεοδωράκης, Τριανταφύλλου, Σπάρταλης Αλ. (86' Πάττας), Μανιάς, Λαζαρίδης, Σεβδαλής, Καρίκης (80' Αθανασίου), Σπάρταλης Μ., Ζουρούδης, Κρομμύδας (46' Αραπατζόγλου).



Ο Πολυχρονίου θα κάνει με κεφαλιά το 2-1

Ο Φοίβος ήταν η ομάδα που τελείωσε το ματς με εννέα χάνοντας δύο παίκτες στα τελευταία επτά λεπτά της κανονικής διάρκειας του αγώνα.

Τόσο οι γηπεδούχοι, όσο και οι παίκτες του Κλεάνθη έδωσαν αρκετό βάρος στις αμυντικές γραμμές, δημιουργώντας έτσι πολλά προβλήματα στους αντίπαλους επιθετικούς. Τα γκολ και άλλες καλές φάσεις

Τα γκολ

Στο 62' ο Αμπελάς έκανε σέντρα από δεξιά, για να πηδήξουν στο ύψος της μικρής περιοχής διεκδικώντας την μπάλα, ο Καραγιάννης Κ. και ο γκολκήπερ του Κλεάνθη. Νικητής ήγήκε ο πρώτος, που έκανε το 1-0. Καταγόμενος από το Παραδείσι, ο σκόρερ δεν πανηγύρισε το τέρμα.

Το 1-1 σημειώθηκε στο 70', με απευθείας χτύπημα φάουλ του Σεβδαλή.

Στο 83' ο Χριστοδούλου εκτέλεσε φάουλ. Ο Δράκος Π. έπιασε την πρώτη κεφαλιά και ο έμπειρος Πολυχρονίου από κοντά, πάλι με κεφαλιά, πέτυχε το τελικό 2-1.

ΣΥΝΤΗΡΗΣΗ - ΑΝΑΠΑΛΑΙΩΣΗ

βοτσαλωτών δαπέδων ή δημιουργία νέων, για αυλές παραδοσιακών σπιτιών, εκκλησιών, πεζοδρομίων κ.λπ.

Πληροφορίες στα τηλ.: 6945664186, 22410 78535 κ. Διαμαντής.

Που το πάει ο Απόλλων Απολλώνων;

Πέρασε νικηφόρα και από τα Μάσαρι και παραμένει μόνος στην κορυφή!

ΜΑΣΑΡΙ.-

Από νίκη σε νίκη βαδίζει ο Απόλλων Απολλώνων! Αυτή τη φορά πήρε το «τρίποντο» στα Μάσαρι, όπου κέρδισε τον τοπικό Αστέρα με 2-1.

Το παιχνίδι που ήταν μέτριο ποιοτικά, με ελάχιστες καλές στιγμές, πολλή δύναμη και σκληρά μαρκαρίσματα, άλλαξε άρδην στην επανάληψη. Οι αντίπαλοι είχαν πολύ καλύτερη κυκλοφορία της μπάλας και δημιούργησαν αρκετές ευκαιρίες.

Στο διάστημα του β' ημιχρόνου, ο Απόλλων έπαιξε με γρήγορες αντεπιθέσεις. Ο Αστέρας, μετά την είσοδο του Κουρδουνάκη (57')πίεσε την αντίπαλη εστία περισσότερο.

ΦΑΣΕΙΣ ΚΑΙ ΓΚΟΛ

Στο 20' ο Μουδάτσος έκανε σέντρα και ο Πέρος από το ύψος του πέναλτι έπιασε το μονοκόμματο σουτ, που έφυγε άουτ.

Σε σέντρα του Μακαρούνα Β. στο δεύτερο δοκάρι, ο Διακοναστάσης με απευθείας σουτ έστειλε στην μπάλα στο «Γ» της αντίπαλης εστίας, κάνοντας το 0-1 στο 40'.

Στο 51' ο γκολκήπερ Κούτρης έδιωξε σε κόρνερ το απευθείας φάουλ του Χαρίτου.

Στο 58' ο Διακοαναστάσης έπιασε σουτ έξω από τη μεγάλη περιοχή, για να αποκρούσει προσωρινά ο Κούτρης. Ο Εγγλέζος στο «ριμπάουντ» είχε άστοχο σουτ.

Στο 73' ο Μουσακίνιας είχε διαγώνιο σουτ στο οριζόντιο δοκάρι.

Πέντε λεπτά μετά, ο Σεντονάς, επιχείρησε σέντρα από πλάγια. Στο δεύτερο δοκάρι ο Διακοναστάσης με πλασέ, πέτυχε το 0-2.

Στο 80', σε κάθετη μπαλιά του Μουδάτσου, ο Πέρος με γυριστό σουτ μείωσε σε 1-2.

Στο 82' ο Εγγλέζος μόνος είχε σουτ ψηλά άουτ.

Στο 87' ο Μουδάτσος έδωσε στον Μουσακίνια που έκανε καλό σουτ, τ' οποίο έφυγε άουτ.

Οι Μουδάτσος, Σκαφίδας, Γιακουμάκης και Καστρουνής άρεσαν από τον Αστέρα. Καλύτεροι του Απόλλωνα ήταν οι Διακοαναστάσης, Μπρόκος, Χαρίτος και Σεντονάς.

• Πολύ καλός ήταν ο κ. Παπαδόπουλος (Στεφανάκης, Αντωνάς).

ΑΣΤΕΡΑΣ ΜΑΣ. Κούτρης, Σκαφίδας, Γιακουμάκης, Λαμπριανός, Καστρουνής, Μουδάτσος, Σιδεράτος, Κουρμαδιάς, Χατζηκώστας (57' Κουρδουνάκης), Πέρος, Μουσακίνιας.

ΑΠΟΛΛΩΝ ΑΠ.: Χατζηχριστοδούλου, Μακαρούνας Β., Χατζηπέτρος, Γκαρής, Χάσταλης Χρ., Θεοδοσίου (19' λ.τ. Γεωργαλής), Διακοαναστάσης (81' Χάσταλης Γρ.), Μπρόκος, Εγγλέζος (81' Μακαρούνας Ι.), Χαρίτος, Σεντονάς.

ΠΡΑΚΤΟΡΕΙΟ ΟΠΑΠ

ΒΟΝΑΚΗΣ ΓΙΑΝΝΗΣ

ΑΜΕΣΗ ΠΛΗΡΩΜΗ ΚΕΡΔΩΝ



ΞΥΣΤΟ

ΕΞΟΦΛΟΥΝΤΑΙ ΛΟΓΑΡΙΑΣΜΟΙ Δ.Ε.Η. - Ο.Τ.Ε.

ΣΤΟΙΧΗΜΑ ΠΟΔΟΣΦΑΙΡΟ

SUPER 3

ΤΖΟΚΕΡ

extra 5

ΛΟΤΤΟ ΠΡΟΤΟ

ΚΙΝΟ ΛΑΧΕΙΑ

ΠΡΟ ΠΟ ΓΚΟΛ

ΠΡΟ-ΠΟ 13

ΑΘΗΝΩΝ 28 ΑΝΑΛΗΨΗ - ΡΟΔΟΣ ΤΗΛ. 22410 67221 - FAX: 22410 60310

Μοιράστηκαν βαθμούς και εντυπώσεις

ΑΕΡΑ και Άρης Αρχαγγέλου στο γήπεδο Αφάντου (0–0)

ΑΦΑΝΤΟΥ.-
Του Σπύρου Δεστούνη

Χωρίς τέρματα έληξε το μεγάλο ντέρμπι ανάμεσα σε ΑΕΡΑ και Άρη Αρχαγγέλου, παιχνίδι που έγινε στο γήπεδο Αφάντου.

Το ματς ήταν πολύ μέτριο και διέψευσε όλους όσους περίμεναν να δουν καλό ποδόσφαιρο και θέαμα.

Ιδιαίτερη μνεία θα πρέπει να κάνουμε στους οπαδούς και των δύο ομάδων, αφού ξεπερνούσαν τους 500 (!) και δημιούργησαν εκπληκτική ατμόσφαιρα.

Ο ΑΕΡΑ δεν ήταν καθόλου καλός και αντιμετώπισε σοβαρά προβλήματα οργάνωσης. Στην ομάδα του Αφάντου ήταν αποκομμένη η επίθεση με την άμυνα, αφού όπως προαναφέραμε το κέντρο της ομάδας δεν υπήρχε στον αγωνιστικό χώρο.

Αυτό σίγουρα προβληματίζει τον προπονητή Βαγγέλη Χοσάδα, που βλέπει ότι τις τελευταίες δύο αγωνιστικές η ομάδα του δεν αποδίδει καλό ποδόσφαιρο.

Στο αντίπαλο «στρατόπεδο», ο Άρης έπαιξα πολύ καλά αμυντικά και αν πίεζε περισσότερο τον ΑΕΡΑ, θα μπορούσε να κερδίσει και το παιχνίδι, αφού ο αντίπαλός του δεν βρέθηκε σε καλή μέρα.

Το παιχνίδι ξεκίνησε με τον Άρη να έχει την υπεροχή και τον ΑΕΡΑ να κλείνεται στα καρέ του, μη μπορώντας να φτάνει στην αντίπαλη περιοχή με αξιώσεις.

Αυτό το πρόβλημα συνεχίστηκε στον ΑΕΡΑ μέχρι να τελειώσει το πρώτο μέρος.

Στο δεύτερο μέρος ο Άρης ήταν ανώτερος, είχε την κατοχή της μπάλας, αλλά δεν μπορούσε να φτάσει με αξιώσεις στην περιοχή του ΑΕΡΑ.

Πάντως το τελικό αποτέλεσμα είναι δίκαιο αν και ο Άρης ήταν αυτός που είχε την υπεροχή, δεν έκανε όμως ευκαιρίες για να πανηγυρίσει μια μεγάλη νίκη.

Ω, τι κόσμος!

Μπορεί το θέαμα να μην ήταν καλό, αλλά ο κόσμος έδωσε βροντερό παρών στο γήπεδο.

Οπαδοί και των δύο ομάδων ξεπερνούσαν τους 500 (!) και έδωσαν άλλο τόνο και πολύ ωραία ατμόσφαιρα, στο άχρωμο παιχνίδι.

Μάλιστα μόλις μπήκαν οι δύο ομάδες στον αγωνιστικό χώρο, οι οπαδοί του ΑΕΡΑ άναψαν πέντε καπνογόνα στην κερκίδα και με τις φωνές τους, θύμισαν ότι παρακολουθούμε αγώνα επαγγελματικού πρωταθλήματος.

Πάντως αρνητική εντύπωση προκάλεσε η μη παρουσία αστυνομικών στην εξέδρα τυ γηπέδου. Δεν νοείται να γίνεται ένα τόσο μεγάλο ντέρμπι, με 500 και πλέον οπαδούς και των δύο ομάδων, να βρίσκονται αντιμέτωπες δύο ομάδες που δεν τα πάνε και πολύ καλά μεταξύ τους και η αστυνομική δύναμη να απουσιάζει!

Αποτέλεσμα ήταν να γίνουν συμπλοκές στην εξέδρα και να πέφτει αρκετό ξύλο σε κάποιες στιγμές. Ευτυχώς και πάλι οι περισσότεροι είχαν φίλαθλο πνεύμα και δεν πήραν έκταση τα μεμονωμένα επεισόδια...

Από τους γηπεδούχους άρεσαν οι Σπανός, Τσάμπρας και Κατσιδώνης, ενώ από τον Άρη άρεσαν οι Κωστάκης Μ., Φλεβάρης και Μαγιόγλου Στέργος.

Πολύ καλή η διαιτησία του Κόττορου (Κατσιδώνης Π.-Λάμπρου) που κιτρίνισε τους Σπανό, Κοιλιά (ΑΕΡΑ) και Φλεβάρη, Παντίδο, Κωτσίκο (Άρης).

ΑΕΡΑ: Χατζηνικόλας, Καππάκας (85'Μπακίρης), Καλογήρου, Κατσιδώνης, Σπανός, Κυριαζής, Νικολής, Τσάμπρας (72'Παπαβασιλείου), Κοιλιάς, Λυριστής (74'Ζερβάς), Γιαννακάκης Χ. Τραχανάς, Κοντόγιαννος (65'Κωτσίκος), Φουτούλης, Μαγιόγλου Σταύρος (78'Πίτσης), Παντίδος (91'Παρδαλού), Μαγιόγλου Στέργος.

ΑΡΗΣ: Παπαπαναγιώτου, Παρδαλός Στέργος, Κωστάκης Μ., Φλεβάρης, Μπιγκό,

Φάσεις και γκολ

7': Ο Παντίδος πέρασε όλη την άμυνα του ΑΕΡΑ και τελευταία στιγμή τον έκοψε ο Χατζηνικόλας.

23': Ο Καππάκας έβγαλε με τη μία τη σέντρα και ο Παπαπαναγιώτου έκοψε τελευταία στιγμή τον Σπανό.

24': Σε αντεπίθεση του Άρη, ο Φλεβάρης μπήκε στην περιοχή, σούταρε και ο Χατζηνικόλας απέκρουσε εντυπωσιακά.

36': Σε σέντρα του Σπανού, ο Τσάμπρας πήρε την κεφαλιά, αλλά η μπάλα κατέληξε βασανιστικά άουτ...

46': Ο Μαγιόγλου Σταύρος έκανε σουτ έξω από την περιοχή και η μπάλα κατέληξε άουτ.

48': Ο Κυριαζής έκανε ωραία ενέργεια, έπιασε και το σουτ, αλλά ο Παπαπαναγιώτου ήταν σε ετοιμότητα.

81': Σε εκτέλεση φάουλ του Παπαβασιλείου, ο Παπαπαναγιώτου μάζεψε την μπάλα.

Κακός αγωνιστικός χώρος...

Σημαντικό ρόλο στις προσπάθειες των 22 παικτών έπαιξε ο πολύ κακός αγωνιστικός χώρος του γηπέδου στ' Αφάντου.

Συγκεκριμένα το χώμα δεν είχε στρωθεί καλά και υπήρχαν πολλές λακκούβες σε διάφορα σημεία του γηπέδου.

Ηταν φανερό ότι οι υπεύθυνοι του γηπέδου έπρεπε να είχαν ρίξει νερό στον αγωνιστικό χώρο και επίσης έπρεπε να στρώσουν το χώμα. Πάλι καλά πάντως που δεν υπήρχαν και τραυματισμοί...



Οι οπαδοί και των δύο ομάδων δημιούργησαν εντυπωσιακή ατμόσφαιρα



Πολλή ένταση υπήρχε στην εξέδρα!



Ο Σπανός (Νο 5) ενώ προσπαθεί να αποφύγει αντίπαλο

Δηλώσεις

Βαγγέλης Χοσάδας (προπονητής ΑΕΡΑ)

«Νομίζω ότι δεν έγινε καλό παιχνίδι σήμερα. Ήταν ένα ντέρμπι τοπικό και συνήθως αυτά τα ματς κρίνονται στο ένα γκολ, πράγμα που δεν έγινε και πιστεύω ότι το αποτέλεσμα είναι δίκαιο. Καλή συνέχεια στον Άρη».

Στέργος Παρδαλός (προπονητής Άρη Αρχαγγέλου)

«Ήταν πραγματικό ντέρμπι. Όποιος πετύχαινε το γκολ, πιστεύω θα έπαιρνε και τη νίκη. Στο τέλος είχαμε τις ευκαιρίες να πετύχουμε κάποιο γκολ, όμως πιστεύω ότι το αποτέλεσμα ήταν δίκαιο».

Αγωνιστική των φιλοξενούμενων

Με νίκες συνέχισαν την πορεία τους στο παιδικό πρωτάθλημα Ευαγόρας και Δωριέας. Επικράτησαν της Νίκης Ρόδου και του ΑΕΡΑ, αντίστοιχα.

Την πρώτη της νίκη πέτυχε και η Δόξα Ψίνθου στο Ασκληπειό, επί της τοπικής ομάδας με σκορ 2-0.

Ο ΠΑΟ Διαγόρας πήρε τη μεγαλύτερη σε έκταση νίκη με αντίπαλο τον Φοίβο Κρεμαστής, ενώ ο Άγιος Ισίδωρος επηρεασμένος από το ρεπό της προηγούμενης αγωνιστικής έχασε εντός έδρας από τον Διαγόρα Βατίου.

Χωρίς αγώνα έμεινε η Ρόδος αφού εξέτισε το ρεπό της γι' αυτή την εβδομάδα.

Όσον αφορά στο 2ο όμιλο μεγάλοι κερδισμένοι ήταν οι φιλοξενούμενοι, αφού Ακουσίλαος, Ιάλυσος και Αστέρας κέρδισαν Απόλλωνα Καλ., Ήλιο και Διγενή, αντίστοιχα.

Στα άλλα δύο ματς του ομίλου Κλεάνθης-Ασπίδα Απ. και Ευκλής-Ερμής, οι αντίπαλοι μοιράστηκαν τους βαθμούς της ισοπαλίας.

Επιμέλεια
Μαρίας Κολεζάκη

Α' ΟΜΙΛΟΣ

ΑΕΡΑ-ΔΩΡΙΕΑΣ 0-3

Δυσκολότερα απ' ό,τι δείχνει το τελικό σκορ νίκησε ο Δωριέας τον ΑΕΡΑ στο γήπεδο του Αφάντου, αφού κατάφερε τελικά να εξασφαλίσει τους τρεις πολύτιμους βαθμούς στα τελευταία δέκα λεπτά της συνάντησης, πετυχαίνοντας τρία τέρματα.

Το χορό των τερμάτων άνοιξε ο Σκεύη στο 37' και ένα λεπτό αργότερα ο Μπέτα πέτυχε το 0-2.

Δύο λεπτά πριν το τέλος του αγώνα ο Ντουλέ έγραψε το τελικό 0-3.

Διαιτητής της συνάντησης ήταν ο κ. Μίαρης.

ΑΕΡΑ: Ζαγοριανός, Πολυμερίδης, Καντάνοφ, Χατζημανώλης, Διάκου, Μανέτας, Λαουδίκος, Μόσχος, Μπαρατσούκ, Μπακίρης, Νικολής. Έπαιξαν επίσης: Πέρρος, Γαργάλης, Αυγερινού.

ΔΩΡΙΕΑΣ: Θεοτοκάτος, Καραγιάννης, Μπέτα, Καραγιάννης, Αλιάι, Ντουλέ, Σότα, Σκεύη, Κουκιά, Μετσιάνι, Κιάρι. Έπαιξαν επίσης οι Σαμαράς, Γρηγοριάδης, Λουλούς.

ΝΙΚΗ ΡΟΔΟΥ – ΕΥΑΓΟΡΑΣ 0-3

Μια εύκολη νίκη εξασφάλισε ο Ευαγόρας στην τρίτη αγωνιστική του πρωταθλήματος με αντίπαλο τη Νίκη Ρόδου στο γήπεδο των Αγ. Αποστόλων.

Επικράτησε με σκορ 2-0 των γηπεδούχων, περνώντας μάλιστα ένα εύκολο απόγευμα.

Πρόσωπο του αγώνα ήταν ο Ροδίτης που με δύο ενέργειές του έδωσε τη νίκη στην ομάδα του. Το πρώτο τέρμα το σημείωσε στο 15' μετά από ένα πολύ ωραίο σουτ και διπλασίασε το σκορ στο 35' με τον ίδιο τρόπο.

Διαιτητές της συνάντησης ήταν οι κ. Γουλάρας, Κασιώτης, Τάσης.

ΝΙΚΗ ΡΟΔΟΥ: Λιβησιανός, Παντέλης, Μαλλιάκας, Καραγιάννης, Χριστοφόρου, Σάββενας, Χατζημανώλης, Πότσου, Ζαχαρίας, Ζέντη, Λιακάτας. Έπαιξαν επίσης οι Κούτρης, Κουτρούλης, Βολονάκης, Μηλάς, Μανδάνης, Γεωργάς.

ΕΥΑΓΟΡΑΣ: Πολεμικός, Χατζηνικόλας, Π. Τσιώνης, Τόσκα, Τσομάνι, Σοφίλας, Χρηστάκης, Ρούσσος, Τσέκα, Ροδίτης, Φράγκος. Έπαιξαν επίσης οι Χατζηνικόλας Σ., Πιχίδε, Μπαμάς.

ΠΑΣ ΑΣΚΛΗΠΕΙΟΥ-ΔΟΞΑ ΨΙΝΘΟΥ 0-2

Η Δόξα Ψίνθου ήταν η νικήτρια της αναμέτρησης με τον Ασκληπειό.

Οι Ψινθενοί παίζοντας καλύτερο ποδόσφαιρο από τους αντιπάλους τους, κέρδισαν με σκορ 2-0 και πήραν τους πρώτους τρεις βαθμούς στο πρωτάθλημα.

Σύμφωνα με την επίδοσή τους το αποτέλεσμα της συνάντησης χαρακτηρίζεται ως δίκαιο.

Το σκορ άνοιξε στο 20ο λεπτό ο Τσούλλος Γ. με ένα πολύ ωραίο και δυνατό σουτ που επιχείρησε εκτός της μεγάλης περιοχής.

Στην επανάληψη του αγώνα, η χρυσή αλλαγή των Ψινθενών Κωστομοίρης Μ., με τον ίδιο ακριβώς τρόπο, πέτυχε το 2-0 που ήταν και το τελικό σκορ της αναμέτρησης.

Διαιτητής του παιχνιδιού ήταν ο κ. Μοσχούς.

ΠΑΣ ΑΣΚΛΗΠΕΙΟΥ: Μπαϊράμης, Βενετσάνος, Μάγγλης, Μαχαίρας, Γεωργαλλάς, Ζανεττής, Χρυσαφίνης, Γεωργάς Β., Γεωργάς Στ., Μαυρουδάκης, Αλεξίου.

ΔΟΞΑ ΨΙΝΘΟΥ: Γεωργούλης, Πλύγκος, Κωστομοίρης Β., Παπανικολάου, Τσούλλος Γ., Μάρκου, Χάλαντας, Φτέλλας, Γιαννούκος, Τσούλλος Γ., Κώστας.

Έπαιξε επίσης ο Κωστομοίρης Μ.

ΑΓ. ΙΣΙΔΩΡΟΣ - ΔΙΑΓΟΡΑΣ Β. 0-3

Άνετη ήταν η επικράτηση του Διαγόρα Βατίου επί του τυπικά γηπεδούχου Αγ. Ισιδώρου στο γήπεδο των Αγ. Αποστόλων.

Τα τρία γκολ που επιτεύχθηκαν στα πρώτα είκοσι λεπτά του αγώνα ήταν αρκετά για να πάρει ένα ιδιαίτερα εύκολο αποτέλεσμα ο Διαγόρας Βατίου.

Το πρώτο τέρμα ήρθε μόλις στο 5' με το ωραίο σουτ του Πάμπαλη και πέντε λεπτά αργότερα ο Τσακμακίδης με ένα κοντινό πλασέ ανέβασε το δείχτη του σκορ.

Το τρίτο και τελευταίο τέρμα των φιλοξενουμένων το πέτυχε ο ίδιος παίκτης με ένα καλοεκτελεσμένο φάουλ.

Το παιχνίδι σφύριξαν οι Πλακογιάννης, Τσουρούττης.

ΑΓ. ΙΣΙΔΩΡΟΣ: Δημητράκης Μ., Γιακουμής, Κιαουρτζής Χ., Καμπαστάνας, Σαράντης, Τριανταφύλλου, Πολυχρόνης, Βάλλας, Κιαουρτζής Ι., Καρασάββας, Δημητράκης Π. Έπαιξαν επίσης οι Κιαουρτζής Γ., Φωτεινής, Παφιάκης, Βονάκης Ε., Βονάκης Σ.

ΔΙΑΓΟΡΑΣ Β.: Πετρόπουλος, Γιαννόπουλος, Σαββάκης, Πάμπαλης, Φουντάς, Καρπαθάκης, Τσακμακίδης, Καραγιάννης Ε., Χατζησάββας, Λερογιάννης, Λαρδούτσος. Έπαιξαν επίσης οι Καμπούρης, Καραγιάννης Γ., Λυκοπάντης, Σταύρου, Φλάγκος, Γιαννακάς, Παπαδόπουλος.

ΠΑΟ ΔΙΑΓΟΡΑΣ-ΦΟΙΒΟΣ 12-0

Ασταμάτητος ήταν ο ΠΑΟ Διαγόρας στην αναμέτρηση της τρίτης αγωνιστικής στο γήπεδο των Αγ. Αποστόλων.

Παίζοντας αρκετά καλό ποδόσφαιρο σ' όλη τη διάρκεια του αγώνα φιλοδώρησε με 12 τέρματα τον Φοίβο Κρεμαστής.

Άξια λόγου ήταν η απουσία από τον αγώνα του διαιτητή Τάση, κάτι το οποίο συζητήθηκε αρκετά, αφού είναι η δεύτερη φορά που δεν προσέρχεται σε παιχνίδι που έχει οριστεί.

Ο δρόμος για την επίτευξη του πρώτου τέρματος άνοιξε πολύ νωρίς. Μόλις στο δεύτερο λεπτό ο Κενενούνης με ένα πλασέ πέτυχε το 1-0.

Έξι λεπτά αργότερα ο Πεταυράκης Τ. με πέναλτι διπλασίασε τα τέρματα της ομάδας του και στο 12' ο Κλάψης με σουτ πέτυχε το 3-0.

Στο 15ο λεπτό ο Πεταυράκης Τ. ανέβασε ακόμη περισσότερο το δείχτη του σκορ. Και ένα λεπτό αργότερα ο Κενενούνης με πλασέ διπλασίασε τα προσωπικά του τέρματα.

Τέσσερα λεπτά αργότερα ο Πεταυράκης Τ. με σουτ βρήκε ξανά δίχτυα πετυχαίνοντας το 6-0.

Στην επανάληψη ο ίδιος παίκτης με ένα πολύ ωραίο σουτ έγραψε το 7-0 και δύο λεπτά αργότερα, το πλασέ του κέρδισε τον Ξύπα σημειώνοντας το 8-0.

Στο 30' ο Γκέζο Π. που μπήκε στο δεύτερο ημίχρονο σαν αλλαγή πέτυχε το 9-0.

Στο πεντάλεπτο ανάμεσα στο 37' και στο 42' τα πλασέ του Κουμουλάκη και του Επιφάνη που βρήκε δύο φορές δίχτυα ολοκλήρωσαν το θρίαμβο του ΠΑΟ Διαγόρα.

Διαιτητές της συνάντησης ήταν οι Κλιάρι και Κασιώτης.

ΠΑΟ ΔΙΑΓΟΡΑΣ: Νικολέττος, Μαριεττάκης, Πεταυράκης Σ., Βάβουλας, Πεταυράκης Τ., Κλάψης, Καρπαθάκης, Κετσές, Χαρτλ, Γκέζο Κ., Κενενούνης. Έπαιξαν επίσης οι Μπάμπος, Σαρρής, Κουμουλάκης, Γκέζο Π., Σαντορινιός, Επιφάνης, Καραγεωργίου.

ΦΟΙΒΟΣ: Ξύπας, Μπαρτατίλας, Ορφανίδης, Τριγένης, Κοντός, Δελαπόρτας, Γιαννικάκης, Μάτσης, Κλαδάκης, Τσουβαλάς, Τουβράς. Έπαιξαν επίσης οι Χειμωνέττος, Πελεκάνος, Μέτσικας, Τσουρουνάκης, Πάντος, Μιχαήλ.

Β' ΟΜΙΛΟΣ

ΗΛΙΟΣ-ΙΑΛΥΣΟΣ 0-1

Νικήτρια από το τοπικό ντέρμπι της Ιαλυσού έφυγε η ομάδα του Ιάλυσου.

Ενα γκολ ήταν αρκετό για να κατακτήσει τους τρεις βαθμούς της νίκης απέναντι σ' ένα αναμφισβήτητα ισάξιο αντίπαλο όπως είναι ο Ήλιος ο οποίος απώλεσε και άλλους βαθμούς στο πρωτάθλημα.

Το παιχνίδι καθόλη τη διάρκειά του διακρίθηκε για τη δύναμή του και τη σκληρότητά του, ιδίως στο δεύτερο ημίχρονο, απόδειξη του οποίου ήταν η αποβολή με δεύτερη κίτρινη του Συρράκου στα μέσα του.

Το μοναδικό τέρμα της συνάντησης το πέτυχε στο 10' ο Συρράκος με απευθείας εκτέλεση φάουλ.

Διαιτητής της συνάντησης ήταν ο κ. Κεφαλάκης.

ΗΛΙΟΣ: Κουτσονικόλας, Κιλασίν Ε., Σπαχιού, Παπασταμάτης, Κιορμπεκίρ, Κιλασίν Ι., Ζαμαντάκης, Μουτσοντέμι, Στεφάνου, Τσάτος, Ζιάρκας.

ΙΑΛΥΣΟΣ: Γερογιάννης, Αλβανός, Μπιλιάς, Ξένος Τ., Κυρμπατσής, Πατινιώτης, Ξένος Α., Τριανταφύλλου, Σαχίνης, Συρράκος, Κυριακούλης. Έπαιξαν επίσης οι Αλεξίου, Μαυρογιώργης.

ΑΠΟΛΛΩΝ ΚΑΛ.-ΑΚΟΥΣΙΛΑΟΣ 1-3

Την πρώτη του νίκη στο πρωτάθλημα πέτυχε η ομάδα του Ακουσιλάου στο γήπεδο των Καλυθιών.

Οι «πράσινοι» πέρασαν ένα άνετο απόγευμα με αντίπαλο τον Απόλλωνα και δεν απειλήθηκαν ούτε μια στιγμή. Η διαφορά ανάμεσα στις δύο ομάδες φάνηκε από την αρχή, με αποτέλεσμα η νίκη για την ομάδα του Νίκου Τσαλίκη να μην αργήσει να έρθει.

Το 1-0 πέτυχε ο Κάβουρας με ένα πολύ ωραίο πλασέ και λίγο αργότερα ο Παντελής με ένα σουτ μέσα από την περιοχή δεν άφησε περιθώρια στον Κιόττο να αντιδράσει.

Στη συνέχεια, ο Κωβαίος μείωσε με ένα σουτ εκτός περιοχής για να έρθει μια καταπληκτική ατομική ενέργεια του Νικολίτση να δώσει τη νίκη στην ομάδα των Φανών με σκορ 1-3.

Διαιτητής της συνάντησης ήταν ο κ. Τσουρούττης.

ΑΠΟΛΛΩΝ Κ.: Κιόττος Μ., Αναστασάς, Κιόττος Μ., Τσίκκης, Τσίττας, Χατζηδιάκος, Κωβαίος, Συμιακός, Φράγκε, Λεβέντης, Ζανάκης. Έπαιξαν επίσης οι Μπριζνόβαλης, Στατιού, Μανιάς, Παπαγεωργίου, Σαββούλης.

ΑΚΟΥΣΙΛΑΟΣ: Παπαθεοδώρου, Παντελής, Θεουλάκης, Νικολίτσης, Μαρουλλάκης Σ., Λοΐζος, Πετρόπουλος, Θυριάκης, Κάβουρας, Ορφανός, Καραγιάννης. Έπαιξαν επίσης οι Κεφάλας, Μαρουλλάκης Δ.

ΚΛΕΑΝΘΗΣ-ΑΣΠΙΔΑ ΑΠΟΛ. 0-0

Φαίνεται πως ο κακός δαίμονας του Κλεάνθη στο φετινό πρωτάθλημα είναι η έδρα του, αφού μέσα σε δύο αγώνες μετράει ήδη την απώλεια πέντε βαθμών.

Για την ακρίβεια στο παιχνίδι της 3ης αγωνιστικής παραχώρησε λευκή ισοπαλία στην αντίπαλό του Ασπίδα Απολακκιάς.

Το πρώτο ημίχρονο ανήκε εξ ολοκλήρου στους γηπεδούχους, ωστόσο τα σουτ που επιχείρησαν κατά τη διάρκειά του δεν είχαν τύχη, με αποτέλεσμα να πάνε στα αποδυτήρια χωρίς γκολ.

Στην επανάληψη το παιχνίδι ήταν μοιρασμένο και μάλιστα οι φιλοξενούμενοι έφτασαν κοντά στο γκολ, ωστόσο δεν τα κατάφεραν με αποτέλεσμα να μοιραστούν το βαθμό της ισοπαλίας.

Το παιχνίδι διαιτήτευσαν οι Μίαρης και Επαμεινώνδας.

ΚΛΕΑΝΘΗΣ: Καρίκης, Νισύριος, Βογιατζής, Χαραλάμπους, Σαλαγιάννης, Χατζηαντωνίου, Σαββάκης, Σαρρής, Παπακωνσταντίνου, Τζερεμές, Ρουμπάς.

ΑΣΠΙΔΑ ΑΠΟΛ.: Χατζηγιαννάκης, Περούλης, Νικολίκος, Δαλάκας, Διαμαντής, Μικιού Δ., Κοντός, Τριανταφύλλου, Καραταπάνης, Σαββίδης, Καραγιάννης.

ΔΙΓΕΝΗΣ - ΑΣΤΕΡΑΣ ΠΑΣΤΙΔΑΣ 0-4

Σαν τρένο πέρασε από το γήπεδο των Κοσκινού ο Αστέρας Παστίδας.

Επικράτησε σαν σε προπόνηση του γηπεδούχου Διγενή με σκορ 4-0 και εξασφάλισε τους τρεις πολύτιμους βαθμούς.

Ο Αστέρας ήταν καλύτερος από τον αντίπαλό του και δικαίως πήρε τη νίκη ενώ αντίθετα ο Διγενής ούτε τώρα κατάφερε να εξασφαλίσει τη νίκη.

Το δρόμο προς τα δίχτυα βρήκε στο 10' ο Καρδούλιας που με κεφαλιά πέτυχε το 1-0.

Στην επανάληψη ο Πάττας με τον ίδιο ακριβώς τρόπο πέτυχε το 2-0 και στο 38' ο Αθανασίου με ένα κοντινό πλασέ ανέβασε το δείχτη του σκορ.

Στις καθυστερήσεις του αγώνα, η κεφαλιά του τελευταίου έγραψε το τελικό 4-0.

Το παιχνίδι διαιτήτευσε η κ. Λιάπη.

ΔΙΓΕΝΗΣ: Σαχινίδης, Κατσιανάκος, Ψυλλάκης, Κουμεντής, Μώρος, Μαχραμάς, Κλαδάς, Κώττης, Μαρκάκης, Διακάκης, Κεσερτζής.

ΑΣΤΕΡΑΣ ΠΑΣΤ.: Καρελλάκης, Σαββάκης, Σιαλούπ, Παπαγεωργίου, Καρδούλιας, Αυγενικού Α., Αθανασίου, Αυγενικού Μ., Ματσαγκούρας, Πάττας Α., Πάττας Ε.

ΕΥΚΛΗΣ - ΕΡΜΗΣ 2-2

Ενα αρκετά ενδιαφέρον και δύσκολο παιχνίδι έγινε στο γήπεδο των Καλαβαρδών. Ευκλής Σορωνής και Ερμής Καλυθιών έμειναν στο ισόπαλο 2-2 και μοιράστηκαν τους βαθμούς.

Έτσι όπως εξελίχθηκε η αναμέτρηση η ισοπαλία ήταν το μόνο δίκαιο αποτέλεσμα, αφού και οι δύο αντίπαλοι κατέβαλαν πολλές προσπάθειες για να πάρουν τη νίκη.

Το προβάδισμα στο σκορ πήρε η φιλοξενούμενη ομάδα μετά το σουτ του Κίτσου, όμως λίγο πριν το τέλος του πρώτου ημιχρόνου ο Αγγελής Β. έφερε το παιχνίδι στα ίσα 1-1.

Στην επανάληψη ο Παπαγεωργίου με κεφαλιά ανέβασε πάλι το δείχτη του σκορ για να έρθει λίγο αργότερα ο Τομάζος να γράψει το τελικό 2-2.

Διαιτητής του αγώνα ήταν ο κ. Γαγάνης.

ΕΥΚΛΗΣ: Τόππος, Κασέρης Αλ., Μαριεττής, Μαγκανάς Άγγελος, Αγγελής Β., Κασέρης Εμ., Τομάζος, Διακοδημητρίου, Αγγελής Ευ., Χανάευ. Έπαιξε επίσης ο Σταθάτος.

ΕΡΜΗΣ: Φωτάκης, Παπανικολάου, Παπαγεωργίου, Αμέτ Κεχαγιά, Σωτηράκης, Κίτσος, Πολίτης, Χατζηδιάκου, Κυριαζής, Πιέρρο, Αμερικανάς. Έπαιξε επίσης ο Τσουρδιού.

Α΄ ΟΜΙΛΟΣ

Τα αποτελέσματα της 3ης αγωνιστικής

ΠΑΟ Διαγόρας - Φοίβος 12-0
Νίκη Ρόδου - Ευαγόρας 0-2
ΑΕΡΑ - Δωριέας 0-3
ΠΑΣ Ασκληπειού - Δόξα Ψίνθου 0-2
Άγ.Ισίδωρος - Διαγόρας Β. 0-3
• Ρεπό είχε η Ρόδος

Η ΒΑΘΜΟΛΟΓΙΑ

ΟΜΑΔΕΣ	ΑΓ.	ΤΕΡΜ.	ΒΑΘΜ.
1. ΠΑΟ ΔΙΑΓΟΡΑΣ	3	17-0	9
2. ΔΩΡΙΕΑΣ	3	10-1	9
3. ΕΥΑΓΟΡΑΣ	3	7-1	7
4. ΔΙΑΓΟΡΑΣ Β.	2	6-0	6
5. ΔΟΞΑ ΨΙΝΘΟΥ	3	4-0	4
6. ΡΟΔΟΣ	2	5-4	3
7. ΑΓ.ΣΙΔΩΡΟΣ	2	4-3	3
8. ΝΙΚΗ ΡΟΔΟΥ	3	3-6	3
9. ΑΕΡΑ	3	1-11	0
10. ΦΟΙΒΟΣ	3	1-19	0
11. ΑΣΚΛΗΠΕΙΟ	3	0-10	0

Η επόμενη αγωνιστική

Διαγόρας Β. - Α.Σ. Ρόδος
Δωριέας - Νίκη Ρόδου
Άγ. Ισίδωρος - ΠΑΣ Ασκληπειού
Δόξα Ψίνθου - ΑΕΡΑ
Φοίβος - Ευαγόρας
• Ρεπό ο ΠΑΟ Διαγόρας

Β΄ ΟΜΙΛΟΣ

Τα αποτελέσματα της 3ης αγωνιστικής

Κλεάνθης - Ασπίδα Απ. 0-0
Απόλλων Κ. - Ακουσίλαος 1-3
Ήλιος - Ιάλυσος 0-1
Διγενής - Αστέρας Π. 0-4
Ευκλής - Ερμής 2-2

Η ΒΑΘΜΟΛΟΓΙΑ

ΟΜΑΔΕΣ	ΑΓ.	ΤΕΡΜ.	ΒΑΘΜ.
1. ΑΣΤΕΡΑΣ Π.	3	16-0	9
2. ΙΑΛΥΣΟΣ	3	7-0	9
3. ΕΥΚΛΗΣ	3	18-2	7
4. ΕΡΜΗΣ	3	8-2	7
5. ΚΛΕΑΝΘΗΣ	3	2-1	4
6. ΗΛΙΟΣ	3	4-3	3
7. ΑΚΟΥΣΙΛΑΟΣ	3	3-7	3
8. ΔΙΓΕΝΗΣ	3	1-14	0
9. ΑΠΟΛΛΩΝ Κ.	3	0-21	0
10. ΑΣΠΙΔΑ ΑΠΟΛ.	3	0-10	0

Η επόμενη αγωνιστική

Ακουσίλαος - Διγενής
Αστέρας Π. - Ερμής Καλ.
Ασπίδα Απ. - Ήλιος
Ιάλυσος - Ευκλής
Απόλλων Καλ. - Κλεάνθης

Ford

Ο Κολοσσός της Ρόδου

Ένας Κολοσσός έρχεται στη Ρόδο! Η Ford βάζει πλώρη για τα Δωδεκάνησα με τη δημιουργία ενός μεγάλου, ολοκληρωμένου συγκροτήματος στη Ρόδο. Το νέο συγκρότημα RODOS MOTOR CAR διαθέτει μία μονάδα για πωλήσεις επιβατικών, επαγγελματικών οχημάτων και μεταχειρισμένων αυτοκινήτων και μία ξεχωριστή μονάδα για ανταλλακτικά, service και τεχνική εξυπηρέτηση. Τώρα η Ρόδος έχει και πάλι έναν Κολοσσό και εσείς τα καλύτερα αυτοκίνητα.

RODOS MOTOR CAR A.E.
Έκθεση: 5ο χλμ. Ρόδου - Λίνδου,
τηλ.: 22410 68787-68194, fax: 22410 68611
Service: Λεωφόρος Καλλιθέας 3, τηλ.: 22410 77940

Σχεδιασμένα για τη ζωή
Προορισμένα για μια ζωή

Ford

Alfa GT. 1800cc έως 3200cc

Όλο το σπορ πνεύμα ενός κουπέ, με επιθετική και καθαρή σχεδίαση από τον Bertone. 8 εκδόσεις, 4 κορυφαίοι κινητήρες. Όλη η κομψότητα μίας μπερλίνας και όλη η άνεση 5 πραγματικών θέσεων, σε συνδυασμό με έναν απροσδόκητα μεγάλο χώρο αποσκευών. Η Alfa GT ξεπερνά τις προσδοκίες σας.

Beauty is not enough.

www.alfaromeo.gr



5 πραγματικές θέσεις για μεγαλύτερη άνεση και μεγάλος χώρος αποσκευών.

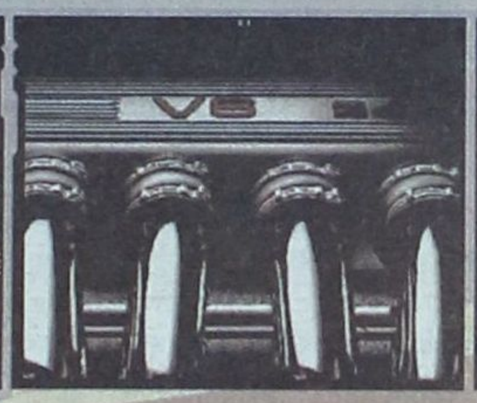

Τρεις κινητήρες βενζίνης: 1.8 T.S - 140 hp, 2.0 JTS - 165 hp και 3.2 V6 24V - 240 hp. Νέος κινητήρας diesel 1.9 JTD Multijet 16V - 150 hp.



Διπλό υδραυλικό κύκλωμα φρένων, τελευταίας γενιάς ABS με EBD, σύστημα ελέγχου δυναμικής σταθερότητας VDC και MSR.

3+ Τρία Χρόνια Εγγύηση



Alfa Romeo 147 3.2 V6 24V: Εκπομπές CO_2 (gr/km): 295 • Κατανάλωση καυσίμου (lit/100km): 18.6 (εντός πόλης) / 8.7 (εκτός πόλης) / 12.4 (μικτός κύκλος)

red cell

AUTO CENTER ΑΕΒΤΕ
14ο χλμ Ρόδου Αεροδρομίου 851 00 Ρόδος
τηλ.: 22410-82000-3

Μοιράστηκαν τους βαθμούς ο Ερμής και ο Α.Σ. Τήλος

ΚΑΛΥΘΙΕΣ.-

Μετά από ένα εντυπωσιακό παιχνίδι, Ερμής Καλυθιών και Α.Σ. Τήλος έμειναν στο 1-1. Αξιοσημείωτο είναι ότι στο γήπεδο των Καλυθιών βρέθηκαν 150 περίπου οπαδοί και των δύο ομάδων που δημιούργησαν μία όμορφη ατμόσφαιρα.

Το παιχνίδι ήταν εντυπωσιακό, με έντονο σασπένς και οι φίλαθλοι που το παρακολούθησαν σίγουρα θα έμειναν ικανοποιημένοι από το κυρίως στο δεύτερο μέρος.

Ο Ερμής έδειξε πολύ καλά στοιχεία, αλλά είχε σοβαρά προβλήματα στην τελική ενέργεια. Ενώ το κέντρο τους λειτουργούσε καλά, μόλις η μπάλα έφτανε στην αντίπαλη περιοχή, οι επιθετικοί του δεν ήξεραν τι να την κάνουν, αναδεικνύοντας τα έντονα επιθετικά τους προβλήματα.

Στην αντίπερα όχθη, ο Α.Σ. Τήλος ήταν πολύ καλός και παρ' ότι έμεινε με δέκα παίκτες από το 15' κατάφερε να κοντράρει στα ίσια τους γηπεδούχους. Μάλιστα θα



Ο Χριστοφής με πλασέ ανοίγει σκορ για την ομάδα της Τήλου



Διεκδίκηση της μπάλας στο χώρο του κέντρου

μπορούσε να πάρει τη νίκη στο 91' αν ο Νικολής δεν λειτουργούσε βεβιασμένα, δηλαδή να σουτάρει αντί να προχωρήσει και να πλασάρει.

Το πρώτο ημίχρονο ήταν αρκετά καλό. Παίχτηκε κυρίως παιχνίδι κέντρου μέχρι το 15, όπου ο Ηρακλής Σακελλάρης διαμαρτύρονταν συνεχώς στον διαιτητή και αποβλήθηκε με δεύτερη κίτρινη... Στη συνέχεια ο Ερμής όπως ήταν φυσικό πίεσε, όμως η Τήλος ήταν αυτή που κατάφερε να πανηγυρίσει γκολ, έστω και με δέκα παίκτες. Ήταν στο 28' όταν ο Χριστοφής πέτυχε το 0-1.

Στο δεύτερο ημίχρονο ο Ερμής είχε την πρωτοβουλία των κινήσεων και κάποιες ευκαιρίες, όμως η Τήλος ήταν πιο επικίνδυνη, αγωνιζόμενη με αντεπιθέσεις και δημιούργησε πολλά προβλήματα στην αμυντική γραμμή των γηπεδούχων.

Στη συνέχεια στο δεκάλεπτο 60'-70', οι γηπεδούχοι κατάφεραν να κλείσουν στα καρέ τους Τηλιακούς και με επιθέσεις διαρκείας έφεραν το παιχνίδι στα ίσα .

Μέχρι το τέλος του αγώνα οι Καλυθενοί συνέχισαν να πιέζουν και να χάνουν κάποιες μικροευκαιρίες, αλλά και πάλι οι φιλοξενούμενοι ήταν πιο επικίνδυνοι...

Γκολ και φάσεις

15': Αποβλήθηκε με δεύτερη κίτρινη ο Ηρακλής Σακελλάρης για διαμαρτυρία.

28': Μετά από σύγχυση στην άμυνα του Ερμή, ο Χριστοφής με πλασέ έκανε το 0-1.

37': Ο Σακελλάρης Κων. Εκανε σουτ έξω από την περιοχή και ο Υψηλάντης Βασ. απέκρουσε ωραία.

42': Σε σουτ του Χατζηνικόλα έξω από την περιοχή, η μπάλα κατέληξε άουτ.

64': Μετά από σουτ του Μαρκόπουλου από το ύψος του πέναλτι, η μπάλα κατέληξε στο δεξί κάθετο δοκάρι.

66': Σε γυριστό σουτ του Σαββιού, η μπάλα κατέληξε άουτ.

70': Ο Κυριαζής με πολύ ωραία κεφαλιά, ισοφάρισε.

77': Ο Μαρκόπουλος πήρε την κεφαλιά από το ύψος του πέναλτι, αλλά ο Χατζηγεωργίου ήταν σε ετοιμότητα.

90': Σε σουτ του Χατζηνικόλα, ο Χατζηγεωργίου μάζεψε δύσκολα την μπάλα.

91': Σε αντεπίθεση της Τήλου, ο Νικολής αντί να προχωρήσει και να πλασάρει, προτίμησε να σουτάρει με αποτέλεσμα η μπάλα να καταλήξει άουτ.

Από τον Ερμή άρεσαν οι Κασταμούλας, Μαρκόπουλος, Χατζηνικόλας και από την Τήλο διακρίθηκαν οι Χριστοφής, Νικολής, Μηλιός.

Άριστη η διαιτησία του Φεσσάρα (Φουκαράς-Στεφανάκης).

ΕΡΜΗΣ: Υψηλάντης Βασ., Χατζηγεωργίου (68'Σεντεμέντες), Κασταμούλας, Σταυρής, Υψηλάντης Βάιος (46'Κωστάκης), Ηλίας, Στάθης (33'Σαββιού), Χατζηνικόλας, Μαρκόπουλος, Κυριαζής, Πολυχρόνης.

Α.Σ. ΤΗΛΟΣ: Χατζηγεωργίου, Σακελλάρης Κων., Μηλιός, Αλιφέρης, Σακελλάρης Κυρ., Χριστοφής, Νικολής, Σακελλάρης Ηρ., Κωστίδης, Μόσχου (36'Ορφανός), Χαλιός.

Το καλύτερο δυνατό ξεκίνημα ο Ορφέας

Συνέτριψε 4-0 τον αδύναμο Ξάνθο Πάτμου

ΑΓΙΟΙ ΑΠΟΣΤΟΛΟΙ.-

Το καλύτερο δυνατό ξεκίνημα έκανε το Σάββατο στην πρεμιέρα του πρωταθλήματος της Β' Κατηγορίας, ο Ορφέας, ο οποίος συνέτριψε στο γήπεδο των Αγίων Αποστόλων τον αδύναμο Ξάνθο Πάτμου. Το πρώτο ημίχρονο ήταν εξαιρετικά αμφίρροπο, το άγχος βάρυνε τα πόδια των 22 ποδοσφαιριστών ενώ και η αφόρητη ζέστη του απομεσήμερου συνέβαλε στο να κρατηθεί ο δείκτης του σκορ... μηδενισμένος!

Στην επανάληψη οι γηπεδούχοι, πιο απλοί και ομαδικοί –και αποτελεσματικοί– έφθασαν στη δίκαιη επικράτηση αφού πλέον οι φιλοξενούμενοι έμειναν από καύσιμα. Το 1-0 έκανε στο 49' ο Καμαράτος με πλασέ και το 2-0 στο 53' ο Κουτρουμάνος, με πλασέ κι ενώ προηγούμενως σουτ του Καμαράτου απομάκρυνε με γροθιές ο Τσάστης.

Στο 65' ο Θεοδοσίου, με μακρινό σουτ έγραψε το 3-0 και στο 70' ο Κουτρουμάνος με κοντινό σουτ διαμόρφωσε το τελικό 4-0.

Απ' τον Ορφέα διακρίθηκαν οι Καμαράτος, Κουτρουμάνος και Χατζηνικήτας. Από τον Ξάνθο προσπάθησαν οι Ψαρός, Τσαμπαλάκης και Πέντες.

Καλή η διαιτησία του Παπανικολάου (Κόκκινος, Ασημακόπουλος).

ΟΡΦΕΑΣ: Μαθιός Τσ., Δήμας, Καρούσος, Κελέσογλου, Θεοδοσίου Χατζηδημητρίου, Καμαράτος (70' Γαϊτάνος), Αλαφάκης (50' Τρούλλης), Κουτρουμάνος (Χατζηνικήτας 81' Ατσίδης), Σαϊμίρ.

ΞΑΝΘΟΣ: Τσάστης, Αντωνόπουλος, Τσαμπαλάκης, Μαραβέλιας, Κατσαρός, Τραυλός, Ψαρός, Καμπόσος Θρ. (42' Πάμπλης), Γρύλλης Χ. (59' Καμπίσης Ι.) Πέντες, Τζαμαλής (72' Σταματέλος).

Με τον ...τσαμπουκά του

•Ο νεοφώτιστος Πήγασος απέσπασε τον βαθμό της ισοπαλίας στο καμίνι της Αντιμάχειας

ΑΝΤΙΜΑΧΕΙΑ.-

Τον πρώτο του φετινό βαθμό, απέσπασε προχθές στη δύσκολη έδρα της Αντιμάχειας, ο νεοφώτιστος Πήγασος, από τον τοπικό Αντίμαχο και έδειξε ότι η πορεία του μόνο ευκαταφρόνητη δεν θα είναι.

Το παιχνίδι ήταν μοιρασμένο, στο σύνολό του, με λίγες φάσεις και η ελαφρά πρωτοβουλία των γηπεδούχων εξισορρόπησε απ' την φρεσκάδα και την άριστη κυκλοφορία της μπάλας των Ροδίων. Στις κυριότερες φάσεις του αγώνα θα πρέπει να αναφέρουμε μια ανατροπή του Σκαλέρη, στο 27' (δεν έδειξε τίποτα ο διαιτητής), ένα δοκάρι του Κ. Τσιρίλο στο 80' και ένα τετ α τετ του Διακαντώνη, στο 85'. Στο ίδιο λεπτό (85') αναβλήθηκε με δεύτερη κίτρινη κάρτα ο Τσίκνης του Αντίμαχου.

Διαιτήτευσε ο Φραγκίνης (Αργυρίου, Μουστάκας).

ΑΝΤΙΜΑΧΟΣ: Μιαούδης, Συνεσίου (65' Διακαντώνης), Ατσαλάκης, Μαμάς (80' Δημαράκης), Τσιρίλο Κ., Μάμμης, Ανδρογιώργης, Διακοδημητρίου, Τσίκνης, Τσιρίλο Δ., Σκαλέρης.

ΠΗΓΑΣΟΣ: Σαββιδάκης, Χατζηγεωργίου, Καρύπης Κ., Αυγέρης, Παγινός, Ψαράς, Κυριακάκης (72' Καρύπης Ι.), Αθανασίου, Πλακέντης, Μπάκαλος, Ματθαίος.Π

Νίκη απ' τα αποδυτήρια η Αναγέννηση Εμπωνα

•Παίζοντας έξυπνα την τακτική των αντεπιθέσεων «στραγγάλισε» τον Νικαγόρα στην Κέφαλο (0-1)

•Μπλε κάρτα σε ποδοσφαιριστές των δύο ομάδων!

ΚΕΦΑΛΟΣ.-

Νικηφόρο - και μάλιστα εκτός έδρας - ήταν το ξεκίνημα της Αναγέννησης Εμπωνα η οποία με γκολ από τα πρώτα λεπτά κατάφερε να πάρει τη νίκη από τον Νικαγόρα και να επιστρέψει στη Ρόδο με τους τρεις πολύτιμους βαθμούς. Οι παίκτες του Γιάννη Κρητικού έπαιξαν έξυπνα την τακτική των αντεπιθέσεων, «στραγγαλίζοντας» τις όποιες προσπάθειες των γηπεδούχων, οι οποίοι με λάθος επινοήσεις και επιμονή σε αναποτελεσματικές σέντρες, προσπαθούσαν - μάταια - να παραβιάσουν την εστία του Χαλκιόπουλου! Με βάση δε την συνολική εικόνα του παιχνιδιού, από θαύμα δεν δέχθηκαν περισσότερα τέρματα!

Το γκολ της Αναγέννησης σημείωσε στο 8' ο Παύλος Αγκάς, με καλοζυγισμένη κεφαλιά. Στο 65' αντίκρισε μπλε κάρτα ο Σ. Μπίλλης του Νικαγόρα διότι έριξε πλάγια την μπάλα, αν και σε πλεονεκτική θέση επειδή στον αγωνιστικό χώρο υπήρχε τραυματισμένος παίκτης της Αναγέννησης καθώς και στο 73' ο Κούτρας της Αναγέννησης, ο οποίος αν και έμπαινε για γκολ, έριξε την μπάλα άουτ (!), για τον ίδιο λόγο.

Από την Αναγέννηση δεν υστέρησε κανείς, ωστόσο τον τίτλο του διακριθέντα μπορούν να μοιραστούν οι Χαλκιόπουλος, Βασιλώττος, Κοσμάς, Κρητικός και Θεολόγου, όλη δηλαδή η αμυντική διάταξη η οποία και κράτησε τη μεγάλη νίκη.

Πολύ καλός τέλος ο διαιτητής Τάκης Σάββενας (Μουστάκας, Μαρμαρινός).

ΝΙΚΑΓΟΡΑΣ: Ανθούλης, Δρόσος, Λάζος, Ν. Κοκκαλάκης, Διακογιάννης, Δημητρακιού, Σκευοφύλαξ (70' Ζερβός), Σακέλης, Σπυράτος (66' Μπίλης), Καρούτσος (56' Θ. Κοκκαλάκης), Φούσκας.

ΑΝΑΓΕΝΝΗΣΗ: Χαλκιόπουλος, Βασιλώττος, Κούτρας, Κοσμάς, Β., Κρητικός, Θεολόγου, Ζουρούδης, Κ. Βενέτης, Αγκάς, Κωνσταντάκης, Τσουκαλάς (83' Κουνάκης).

Ξεκίνημα με το δεξί για Ορφέα και Αναγέννηση

Το καλύτερο δυνατό ξεκίνημα έκαναν οι Ορφέας και Αναγέννηση Εμπωνα οι οποίοι με τις σπουδαίες νίκες που σημείωσαν, ο πρώτος 4-0 εντός τον Ξάνθο και η δεύτερη 1-0 τον Νικαγόρα στην Κω, πήραν κεφάλι στο βαθμολογικό πίνακα. Οι Ερμής και ΑΣ Τήλου μοιράστηκαν τους βαθμούς και τη δεύτερη θέση, οι Αντίμαχος και Πήγασος ομοίως και την τρίτη θέση, ενώ οι Νικαγόρας και Ξάνθος, μοναδικοί ηττημένοι της 1ης αγωνιστικής, ακόμη δεν έχουν βαθμό. Πιο αναλυτικά:

ΤΑ ΑΠΟΤΕΛΕΣΜΑΤΑ

Ερμής-Α.Σ. Τήλος	1-1
Νικαγόρας-Αναγέννηση Έμπωνα	0-1
Ορφέας-Ξάνθος	4-0
Αντίμαχος-Πήγασος	0-0

Η ΒΑΘΜΟΛΟΓΙΑ

Α/Α	ΟΜΑΔΑ	ΤΕΡΜ.	ΒΑΘΜ.
1.	Ορφέας	4-0	3
2.	Αναγέννηση Έμπωνα	1-0	3
3.	Ερμής Καλυθιών	1-1	1
4.	Α.Σ. Τήλου	1-1	1
5.	Αντίμαχος	0-0	1
6.	Πήγασος	0-0	1
7.	Νικαγόρας	0-1	0
8.	Ξάνθος	0-4	0

Η ΕΠΟΜΕΝΗ ΑΓΩΝΙΣΤΙΚΗ (2η)

Αντίμαχος-Ερμής
Α.Σ. Τήλου-Νικαγόρας
Πήγασος-Ορφέας
Ξάνθος-Αναγέννηση Έμπωνα

Πεντάσφαιρος ο Ευαγόρας διέλυσε τον τραγικό Ακουσίλαο

ΚΡΕΜΑΣΤΗ.-

Πεντάσφαιρος ο Ευαγόρας καθάρισε με συνοπτικές διαδικασίες τον τραγικό Ακουσίλαο στο ουδέτερο γήπεδο της Κρεμαστής, στα πλαίσια της 1ης αγωνιστικής του πρωταθλήματος της Β' Κατηγορίας.

Η ομάδα της πόλης παίζοντας καλύτερα από τους Φανενούς, δεν δυσκολεύτηκε να τους "τσακίσει" με σκορ 1-5, παίρνοντας με τον καλύτερο δυνατό τρόπο τους τρεις πρώτους βαθμούς τους της στο πρωτάθλημα.

Αγωνιστικά, οι "γηπεδούχοι" ήταν απλώς ... ένα φάντασμα στον αγωνιστικό χώρο! Μια ομάδα χωρίς αρχή και τέλος ήταν οι Φανενοί, που δεν κατάφεραν να απειλήσουν ούτε μία φορά τον Ευαγόρα, αν φυσικά εξαιρέσει κανείς το γκολ με το οποίο άνοιξαν το σκορ.

Στην αντίπερα όχθη οι φιλοξενούμενοι, ήταν καλύτεροι, από τον αντίπαλό τους. Από την αρχή έδειξαν τα δόντια τους και παρά το γεγονός ότι βρέθηκαν πίσω στο σκορ δεν αγχώθηκαν καθόλου. Αντίθετα μέσα σε σύντομο χρονικό διάστημα ισοφάρισαν και πέρασαν μπροστά, κλείνοντας μάλιστα το ημίχρονο με σκορ 1-3!



Διεκδίκηση της μπάλας

Στην επανάληψη οι Ροδίτες δεν επαναπαύθηκαν, αλλά βγήκαν στην επίθεση, με αποτέλεσμα να πετύχουν άλλα δύο τέρματα. Με τη διαφορά ήδη σκαρφαλωμένη στο 5-1, οι παίκτες του Ευαγόρα, μετά το 75', έριξαν τους ρυθμούς τους, ωστόσο ούτε και τότε απειλήθηκαν από τους Φανενούς, με αποτέλεσμα να γνωρίσουν ίσως την πιο εύκολη νίκη της ιστορίας τους!

Φασεις και γκολ

15'. Ο Κάβουρας επιχείρησε συρτό σουτ από πλάγια αριστερά, όμως βγήκε ο Βενετσιάνος και μπλόκαρε την μπάλα.

16'. Σε εκτέλεση φάουλ του Κάβουρα από δεξιά, η μπάλα έφθασε στον Λεντή, ο οποίος επιχείρησε το απευθείας σουτ, πάνω στην κίνηση, στέλνοντας την μπάλα στα δίχτυα, 1-0!



Ο Τσαμπίκος Νικολέτος ισοφαρίζει σε 1-1

19'. Η άμυνα του Ακουσιλάου αδράνησε και δεν κατάφερε να διώξει την μπάλα από τη σέντρα του Κουτσάγια. Η μπάλα στρώθηκε στο Νικολέττο που με ψύχραιμο σουτ ισοφάρισε σε 1-1!

29'. Σε αντεπίθεση του Ευαγόρα, ο διαιτητής σφύριξε χέρι, στο σταμάτημα της μπάλας από τον Χατζηλευτέρη. Την εσχάτη των ποινών εκτέλεσε ο Νικολέττος γράφοντας το 2-1.

33'. Για άλλη μια φορά η άμυνα των γηπεδούχων αδράνησε και ο Καρδούλιας, που έγινε ο τελικός αποδέκτης της μπάλας επιχείρησε το δυνατό σουτ εκτός περιοχής διαμορφώνοντας το 1-3.

64'. Ο Νικολέττος μπήκε στη μικρή περιοχή και ο Καρασάββας μπροστά στον κίνδυνο τον ανέτρεψε.

Ο διαιτητής σφύριξε την εσχάτη των ποινών την οποία εκτέλεσε επιτυχώς ο παίκτης που την κέρδισε γράφοντας το 1-4.

71'. Ο Ζουρούδης επιχείρησε ένα μακρόσυρτο σουτ, ο Νικηταράς έπεσε στη σωστή πλευρά, όμως δεν κατάφερε να μπλοκάρει τη μπάλα, με αποτέλεσμα να γίνει το 1-5!

80'. Ο Παπουρδάνος εκτέλεσε φάουλ από τα αριστερά και ο τερματοφύλακας των φιλοξενουμένων έδιωξε με τα ακροδάκτυλα σε κόρνερ!

Καλή η διαιτησία των Παπαδοπουλου, Μίχα, Ζανεττή.

Από τους νικητές διακρίθηκαν οι Νικολέττος και Καρδούλιας, ενώ από τον Ακουσίλαο καλύτερος ήταν ο Κάβουρας.

ΑΚΟΥΣΙΛΑΟΣ: Μαριτσενός (46' Νικηταράς), Αρφαράς, Καρασάββας, Χατζηλευτέρης, Μαγκάνης, Σάββας (63' Τσαλίκης), Κορκίδας, Μιχαλαριάς, Λεντής, Κάβουρας, Παπουρδάνος.

ΕΥΑΓΟΡΑΣ: Βενετσιάνος, Κάτρης, Καρδούλιας, Μενίκος, Τσίπας, Εμίρογλου, Παπά, Κσώστας, Καλτσούλας (52' Ζουρούδης), Νικολέττος (72' Κούβαρης), Κουτσάγιας (66' Σούλης)

Β' Όμιλος

Ψυχωμένος ο Καλυμνιακός τσίμπησε τον βαθμό στη Σάλακο

ΣΑΛΑΚΟΣ.-

Ισόπαλο 1-1 έληξε το παιχνίδι ανάμεσα στην Ασπίδα Σαλάκου και τον Καλυμνιακό. Οι γηπεδούχοι είχαν τον έλεγχο του παιχνιδιού σε μεγάλα χρονικά διαστήματα, όμως δεν μπόρεσαν να βρουν εύκολα διαδρόμους προς τα καρέ του Καλυμνιακού.

Οι φιλοξενούμενοι, με σφικτή αμυντική διάταξη έπαιξαν έξυπνα την τακτική των αντεπιθέσεων και τσίμπησαν δίκαια τον βαθμό της ισοπαλίας. Μάλιστα ήταν αυτοί που πήραν κεφάλι στο σκορ (!) στο 15', με δυνατό σουτ του Βεζυρόπουλου. Οι παίκτες της Ασπίδας ισοφάρισαν στο 31' με τον Ι.Πεταυράκη.

Γενικά ήταν ένα παιχνίδι κέντρου, με λίγες φάσεις, με την αφόρητη ζέστη να παίζει το δικό της καταλυτικό ρόλο!

Πριν την έναρξη του αγώνα κρατήθηκε ενός λεπτού σιγή στη μνήμη του Γιάννη Χριστοδούλου. Πάντως θα πρέπει να γίνει ιδιαίτερη μνεία στη νεανική και ορεξάτη ομάδα της Καλύμνου, η οποία οσονούπω θα μετανομαστεί σε Αθλητική Ένωση Καλύμνου στην οποία θα συγχνωνευθούν ο Καλυμνιακός, ο Ποσειδώνας και ο Ολυμπιακός (εκκρεμεί η έγκριση του Πρωτοδικείου) ενώ θα υπάρχει στο νησί μια ομάδα - φυτώριο, ο Ολυμπιακός ο οποίος θα μετανομαστεί σε Κάλυμνος 2004!

Διαιτήτευσε ο Κόττορος (Φουκάρας, Στεφανάκης).

ΑΣΠΙΔΑ: Χατζημιχαήλ Μ., Μαρουλάκης, Αγγουράς (66' Πολυχρόνης Α.), Θυριάκης, Κάβουρας, Μαρινάκης (77' Βαγιανάκης), Γκοτζαί (46' Ντούπι), Πεταυράκης Ι., Παπανικολάου, Πολυχρόνης Μ., Καρασάββας.

ΚΑΛΥΜΝΙΑΚΟΣ: Σπανός - Ντόβελος, Παστρικός, Σφουγγαριστός, Βρεττός Ι., Χαλίκος Δ., Τριαντάφυλλος, Κατσαρής (77' Χατζηδάκης), Μπίλλης, Βεζυρόπουλος, Τσαλαπατάνης (88' Αθανασίου), Κασσάρας.

Είχε την ουσία ο Α.Ο. Πυλίου

• Νίκησε δίκαια 2-1 τη Δόξα Ψίνθου

ΠΥΛΙ.-

Καλύτερος στο μεγαλύτερο διάστημα του παιχνιδιού ο Α.Ο. Πυλίου και έχοντας την τλύχη με το μέρος του στα κρίσιμα σημεία, νίκησε 2-1 την Δόξα Ψίνθου κάνοντας με το δεξί ποδαρικό στο νέο πρωτάθλημα.

Το παιχνίδι παίχτηκε περισσότερο στον χώρο του κέντρου με τους γηπεδούχους να είναι καλύτεροι μέχρι το 50', οπότε και οι φιλοξενούμενοι πέρασαν μπροστά για την ισοφάριση χωρίς βέβαια να τα καταφέρουν. Στο σκορ προηγήθηκαν οι γηπεδούχοι στο 9' με πέναλτι του Κυριάκου Γερασίμου (ανατροπή Ρούφα Δ. από τον Μιχάλη Κωστομοίρη).

Στο 20' ο Γερασίμου είχε σουτ στο δοκάρι του Χρυσανθή.

Στο 44' η Δόξα Ψίνθου ισοφάρισε με κεφαλιά του Χρήστου Πούγλου κι ενώ προηγουμένως η μπάλα είχε βρει στο οριζόντιο δοκάρι του Χατζηνικόλογλου.

Το τελικό 2-1 διαμόρφωσε, με το ξεκίνημα του β' ημιχρόνου και πάλι ο Γερασίμου, με ατομική ενέργεια πλασαριστό σουτ.

Αριστη η διαιτησία του Κατέρη (Φραγκιαδάκης, Δοδούς).

Α.Ο. ΠΥΛΙΟΥ: Χατζηνικόλογλου, Κατσούλης, Τριτσάρης, Δρόσος, Μαρίνος, Βρέττης, Ρούφας, Μωϋσάκης, Γερασίμου, Μαργαρίτης (80' Οικονόμου).

ΔΟΞΑ ΨΙΝΘΟΥ: Χρυσανθής, Κωστομοίρης, Πλύγκος, Μαρμπαντώνης Ι., Καραγιάννης, Χαρτερός, Καρίκης Γ., Μπατέστας, Τσούλος, Ζωΐδης (56' Σαρίκος), Μπαρμπαντώνης Χρ.

Δύσκολη νίκη της Α.Ε.Λ.

• 1-0 τη Θύελλα Πυλώνας στη Λέρο

• Φτωχό το θέαμα σε ένα παιχνίδι όπου κυριάρχησαν τα νεύρα και το άγχος!

ΛΕΡΟΣ.-

Με το δεξί επανήλθε η Αθλητική Ενωση Λέρου, στην αγωνιστική δράση, νικώντας στην πρεμιέρα του Πρωταθλήματος την Θύελλα Πυλώνας 1-0. Το παιχνίδι δεν διεκδικεί δάφνες ποιότητας αφού κυριάρχησε η δύναμη ενώ δεν έλειψαν αντικανονικά μαρκαρίσματα, στοιχεία που δεν προάγουν την εικόνα ενός αγώνα επιπέδου.

Το 1-0 έκανε ο Κουμουνδούρος, στο 5', με δυνατό σουτ κι ενώ προηγουμένως σε σουτ του Στεφανόπουλου ο Ανδριγιαννάκης απομάκρυνε με γροθιές. Το υπόλοιπο διάστημα τίποτα δεν άλλαξε και το 1-0 έμεινε ως τελικό αποτέλεσμα.

Διαιτήτευσε ο Αλαχιώτης (Μαυρουδής, Μιχαλούδης).

Α.Ε.Λ.: Κούτογλου, Καρνέζης, Ανεζής, Φυλακούρης, Φλωρεντής, Βαλσάμης, Κουτούζος, Κουμουνδούρος, Στεφανόπουλος, Μοσχονάς, Φουντουκάκης.

ΘΥΕΛΛΑ:Ανδριγιαννάκης (50' λ.τρ. Καραμαρίας Π.), Καραμαρίας Β. (60' Αθανασάκης Χρ.), Γαλανός, Τάλαρος Χρ., Μαλλιάκας, Τάλαρος Ν., Λαδικός, Βαλουκτσίδης (60' Γιαννούρης Ι.), Καυλής, Α:ιβάζης, Μπουλάρι.

Σπουδαίες νίκες για τρεις...

Η μεγάλη σε έκταση νίκη του Ευαγόρα, στο ουδέτερο γήπεδο της Κρεμαστής, με 5-1, επί του Ακουσιλάου (που προηγήθηκε στο σκορ) και οι νίκες των Α.Ο. Πυλίου και Α.Ε. Λέρου ήταν τα σημαντικότερα στοιχεία που διάνθισαν την πρεμιέρα στον 2ο όμιλο.Θετική ήταν και η επανεμφάνιση του Καλυμνιακού και ο βαθμός που τσίμπησε στη Σάλακο από την Ασπίδα, στο μοναδικό ισόπαλο παιχνίδι του ομίλου.

Οι Θύελλα Πυλώνας, Δόξα Ψίνθου και Ακουσίλαος γνώρισαν την ήττα και σίγουρα θα πρέπει να προσέξουν πολύ στη συνέχεια.

Η δικαιολογία ότι ήταν το πρώτο τους παιχνίδι στέκει εν μέρει. Εξάλλου ο λαός λέει «η καλή μέρα απ' το πρωί φαίνεται». Πιο αναλυτικά:

ΤΑ ΑΠΟΤΕΛΕΣΜΑΤΑ

Α.Ε. Λέρου-Θύελλα Πυλώνας	1-0
Ακουσίλαος-Ευαγόρας	1-5
Α.Ο. Πυλίου-Δόξα Ψίνθου	2-1
Ασπίδα Σαλάκου-Καλυμνιακός	1-1

Η ΒΑΘΜΟΛΟΓΙΑ

Α/Α	ΟΜΑΔΑ	ΤΕΡΜ.	ΒΑΘΜ.
1.	Ευαγόρας	5-1	3
2.	Α.Ο Πυλίου	2-1	3
3.	Α.Ε Λέρου	1-0	3
4.	Ασπίδα Σαλάκου	1-1	1
5.	Καλυμνιακός	1-1	1
6.	Θύελλα Πυλώνας	0-1	0
7.	Δόξα Ψίνθου	1-2	0
8.	Ακουσίλαος	1-5	0

Η ΕΠΟΜΕΝΗ ΑΓΩΝΙΣΤΙΚΗ (2η)

Ακουσίλαος-Α.Ε. Λέρου
Θύελλα Πυλώνας-Α.Ο. Πυλίου
Ευαγόρας-Ασπίδα Σαλάκου
Καλυμνιακός-Δόξα Ψίνθου

Α' ΟΜΙΛΟΣ

Επιθετικό "κρεσέντο" στην Αρχίπολη

• Ο Εθνικός επικράτησε με το αγγλικό σκορ 6-3 του Ο.Φ. Ιστρίου

Την αποθέωση του επιθετικού ποδοσφαίρου έζησαν χθες το μεσημέρι οι λιγοστοί φίλαθλοι που βρέθηκαν στο γήπεδο της Αρχίπολης. Ο τοπικός Εθνικός συνέτριψε με 6-3 τον Ο.Φ. Ιστρίου σ' ένα παιχνίδι που είχε καλά στοιχεία και δύο πρόσωπα.

Οι γηπεδούχοι ξεκίνησαν με φουλ επίθεση τον αγώνα και στο 35' κατάφεραν να προηγηθούν με 3-0. Ήταν ένας επιθετικός μονόλογος των παικτών του Νίκου Κασιώτη που δεν άφησαν μεγάλα περιθώρια αντίδρασης στους αντιπάλους τους. Στην επανάληψη και πάλι πολύ γρηγορα ο Εθνικός πέτυχε το τέταρτό του γκολ αλλά οι παίκτες του νόμισαν ότι εκεί τελείωσε το παιχνίδι. Οι φιλοξενούμενοι εκμεταλλεύτηκαν αυτή την χαλάρωση, πήραν την πρωτοβουλία των κινήσεων και μπήκαν πάλι στο παιχνίδι.

Παρ' όλα αυτά οι γηπεδούχοι δεν είχαν πει την τελευταία τους λέξη και στα δύο λεπτά των καθυστερήσεων έδωσαν άλλη διάσταση στη νίκη τους πετυχαίνοντας ακόμη δύο γκολ. Ο διαιτητής Παπαγιαννίδης ελέγχεται μόνο για τη φάση του πέναλτι που καταλόγισε υπέρ του Εθνικού.

Φάσεις και γκολ

3'. Με σουτ έξω από την περιοχή ο Φιλίππου άνοιξε το σκορ, 1-0.

10'. Σουτ του Μοσχή από καλή θέση ελάχιστα πάνω από το οριζόντιο δοκάρι.

15'. Από πλάγια θέση ο Μαυράκης πλάσαρε άουτ.

30'. Με εύστοχο χτύπημα πέναλτι ο Φιλίππου πέτυχε το 2-0.

35'. Από χτύπημα κόρνερ του Μανέττα, ο Φιλίππου με πλασέ ανέβασε τον δείκτη του σκορ στο 3-0.

39'. Σουτ του Νικολίτση απ' αριστερά απέκρουσε ο τερματοφύλακας.

47'. Από σέντρα του Φλεβάρη, ο Μαργαρίτης με πλασέ σημείωσε το 4-0.

60'. Ανατράπηκε ο Μοσχής στην περιοχή. Το πέναλτι εκτέλεσε εύστοχα ο Νικολίτσης μειώνοντας το σκορ σε 4-1.

75'. Από εκτέλεση φάουλ του Μαυράκη, ο Βρετινάρης με κεφαλιά μείωσε σε 4-2.

78'. Σε εκτέλεση κόρνερ του Νικολίτση, ο Μπονιάτης με κεφαλιά πέτυχε το 4-3.

90'+1. Ο Μανέττας απέφυγε τους αντιπάλους του κι αφού πέρασε τον τερματοφύλακα πλάσαρε στην κενή εστία ανεβάζοντας τον δείκτη του σκορ στο 5-3.

90'+2. Μετά από ωραία μπαλιά του Χατζηγεωργίου Εμμ. στον Μανέττα, ο δεύτερος δεν δυσκολεύτηκε με πλασέ να κάνει το τελικό 6-3.

Από τους νικητές ξεχώρισαν οι Φιλίππου, Μανέττας, Μαργαρίτης, Φλεβάρης κι από τον Ο.Φ.Ι. άρεσαν οι Μοσχής, Καβουκλής, Μπονιάτης, Κοτσάνης Ν.

Γήπεδο ΑΡΧΙΠΟΛΗΣ
Διαιτητής: Παπαγιαννίδης (9)
Βοηθοί: Καπταβενός-Λάμπρου (άριστοι)

ΕΘΝΙΚΟΣ ΑΡΧΙΠΟΛΗΣ 6-3 Ο.Φ. ΙΣΤΡΙΟΥ

1. Σαρικάς	1. Παπαβεργής
2. Σωτηράκης	2. Μπονιάτης
3. Χαρτερός	3. Αυγουστάκης
4. Κυπραίος	4. Κοτσάνης
5. Μιχαλάκης	5. Βρετινάρης
6. Καντής	6. Περνίτζης
7. Φιλίππου	7. Καβουκλής
8. Μαργαρίτης	8. Νικολίτσης
9. Μανέττας	9. Μοσχής
10.Τσαγκάρης	10.Μαυράκης
11. Φλεβάρης	11.Παπασταμάτης

ΣΚΟΡΕΡΣ
3', 30' (πεν.), 35' Φιλίππου, 91', 92' Μανέττας, 47' Μαργαρίτης, 60' Νικολίτσης (πεν.), 75' Βρετινάρης, 78' Μπονιάτης

ΑΛΛΑΓΕΣ
Γηπ.: Μιχαλάκης (46' Αναστάχας), Χαρτερός (55' Χατζηγεωργίου), Φλεβάρης (65' Χατζηγεωργίου Εμμ.)
Φιλοξ.: Παπασταμάτης (50' Βενετοκλής)

«Τρίποντο» του Πετρώνα

• 3-2 κερδίζοντας εκτός έδρας τον Ήλιο Ιαλυσού

Πολύ καλό παιχνίδι έγινε στο γήπεδο του Λυκείου Ιαλυσού όπου ο Πετρώνας κατάφερε να φύγει νικητής καθώς κέρδισε με 3-2 τον Ήλιο.

Οι φιλοξενούμενοι έβαλαν τις βάσεις για την νίκη καθώς στο πρώτο ημίχρονο είχαν τον έλεγχο του αγώνα και πέτυχαν ένα γκολ.

Στην επανάληψη σχεδόν με την σέντρα πέτυχαν το 2-0 και αμέσως μετά το 3-0 κάνοντας τα πράγματα δύσκολα για τον Ήλιο που ξύπνησε κάπως αργά, αφού μείωσε το σκορ σε 3-2 αλλά δεν είχε τα χρονικά περιθώρια για κάτι καλύτερο.

Φάσεις και γκολ

18'. Σουτ του Παγκά στο δεξί κάθετο δοκάρι.

30'. Με σουτ έξω απο την περιοχή ο Κωνστάντουρας έστειλε την μπάλα στο "Γ", 0-1.

47'. Σε σύγχυση στην άμυνα των γηπεδούχων ο Κόκα με κοντινό σουτ πέτυχε το 0-2.

51'. Με απ' ευθείας εκτέλεση φάουλ ο Κωνστάντουρας σημείωσε το 0-3.

75'. Με ατομική ενέργεια και πλασέ ο Νάκος μείωσε σε 1-3.

86'. Ο Κιλασίν με σουτ από το ύψος της περιοχής έκανε το 2-3.

Από τους γηπεδούχους άρεσαν οι Νκελίνα, Νάκος, Κιλασίν κια από τον Πετρώνα οι Κωντσάντουρας, Νικολού, Λεβέντης.

Γήπεδο: ΛΥΚΕΙΟ ΙΑΛΥΣΟΥ
Διαιτητής: Ρουμάνης (άριστος)
Βοηθοί: Λιάπη - Ορφανός (άριστοι)

ΗΛΙΟΣ ΙΑΛΥΣΟΥ 2-3 ΠΕΤΡΩΝΑΣ

1. Νκελίνα	1. Φαρμακαλής
2. Μοσκιού	2. Νικοκλού
3. Κουφού	3. Λεβέντης
4. Νκελίνα	4. Γιωργάς
5. Χαραυγής	5. Δημητρόπουλος
6. Τσιάτος Π.	6. Κόκας
7. Κόκα	7. Πομπού
8. Αϊντινί	8. Αργυρου
9. Ζαμαντάκης	9. Κωνστάντουρας
10. Νάκος	10. Παπαοικονόμου
11. Κιλασίν	11. Παγκάς

ΣΚΟΡΕΡΣ
30', 51' Κωνστάντουρας, 47 Κόκας, 75' Νάκος, 86' Κιλασίν

Αλλαγές
Γηπ.: Αϊντινί (46' Κόκα Δ.), Τσιάτος Π.(55' Ευαγγέλου)
Φιλοξ.: Παπαοικονόμου (51' Παπανικόλας)

Δεύτερη νίκη για την Αναγέννηση

• Κέρδισε με 4-1 στη Σύμη την ομώνυμη ομάδα

Χωρίς να δυσκολευτεί η Αναγέννηση Ν.Ρόδου κέρδισε εκτός έδρας τον Α.Ο. Σύμης με 4-1.

Οι φιλοξενούμενοι ξεκίνησαν τον επιθετικό τους μονόλογο από το πρώτο ημίχρονο και τον ολοκλήρωσαν στην επανάληψη.

Οι Συμιακοί δεν μπόρεσαν ν' ακολουθήσουν τον ρυθμό του αντιπάλου τους και το μόνο που κατάφεραν ήταν να πετύχουν το γκολ της τιμής.

Φάσεις και γκολ

6'. Ατομική ενέργεια του Καραγιάννη και διαγώνιο σουτ, 0-1.

11'. Από σέντρα του Σπανού, ο Κουτσούκης με κεφαλιά πέτυχε το 0-2.

58'. Ο Αγγελάκης κέρδισε πέναλτι από τον Καψή. Το εκτέλεσε ο ίδιος, 0-3.

65'. Από μπαλιά του Κουτσούκη ο Αγγελάκης με πλασέ πέτυχε το 0-4.

68'. Ανατροπή του Κάλλιαρου από τον Αποστολίδη ... και πέναλτι. Το εκτέλεσε εύστοχα ο Οθίτου, 1-4.

Οι φιλοξενούμενοι είχαν κεφαλιά στο κάθετο δοκάρι με τον Κουλουριώτη (77') και οι γηπεδούχοι με τον Βυζανιάρη (72').

Άρεσαν από τους γηπεδούχους οι Κάλλιαρος, Οθίτου, Τσαβαρής και από τους νικητές ξεχώρισαν οι Αγγελάκης, Κουτσούκης, Καραγιάννης

Γήπεδο ΣΥΜΗΣ
Διαιτητής: Μοσχούς (8)
Βοηθοί: Χατζηπέτρος (9)-Κεφαλάκης (9)

Α.Ο. ΣΥΜΗΣ 1-4 ΑΝΑΓΕΝΝΗΣΗ Ν.Ρ.

1. Μιχαήλου	1. Αγγελόπουλος
2. Ζουρούδης	2. Σφήκας
3. Κουρδούμπας	3. Αποστολίδης
4. Καψής	4. Κουλουριώτης
5. Τσαβαρής	5. Χατζηομέρ
6. Οθίτου	6. Αγγούριας
7. Καραβαΐλης	7. Σαρρής
8. Στεφάνου Χρ.	8. Καραγιάννης
9. Κάλλιαρος	9. Σπανός
10. Στεφάνου Α.	10. Αγγελάκης
11. Βυζανιάρης	11. Κουτσούκης

ΣΚΟΡΕΡ
6' Καραγιάννης, 11' Κουτσούκης, 58' (πεν.), 65' Αγγελάκης, 68' (πεν.) Οθίτου

Αλλαγές
Γηπ.: Κουρδούμπας (50' Καψής Ν.), Καραβαΐλης (75' Καραγιάννης)
Φιλοξ.: Σαρρής (55' Χατζηχριστοδούλου), Σφήκας (80' Κορνάρος), Σπανός (80' Χατζηπέτρος)

In Blu
MODA ITALIANA
ΕΜΕΙΣ δεν πιστεύουμε στις
ΕΚΠΤΩΣΕΙΣ
ΓΙΑΤΙ ΟΛΟ ΤΟ ΧΡΟΝΟ
ΟΙ ΤΙΜΕΣ ΜΑΣ ΕΙΝΑΙ ΧΑΜΗΛΕΣ
ΟΙ ΠΟΙΟΤΗΤΕΣ ΠΟΛΥ ΥΨΗΛΕΣ
ΚΙ ΟΙ ΠΟΙΚΙΛΙΕΣ ΜΕΓΑΛΕΣ
ΓΙΑ ΠΑΙΔΙΑ ΑΓΟΡΙΑ-ΚΟΡΙΤΣΙΑ
από 2 έως και 15 ετών
ΕΠΙΣΗΣ ΓΥΝΑΙΚΕΙΑ ΕΣΩΡΟΥΧΑ
ΣΕ ΜΕΓΑΛΗ ΠΟΙΚΙΛΙΑ
Οδός Διαγοριδών 24 • ΡΟΔΟΣ
Κυρία PAOLA - Τηλ. 22410-78655

Τ' αποτελέσματα της 3ης αγωνιστικής

Ηλιος Ιαλυσού - Πετρώνας Αρχ.	2-3
Ηρακλής Λάρδου - Ταξιάρχης	2-0
ΑΟ Σύμης - Αναγέννηση Ν.Ρ.	1-4
Ατρόμητος Διμυλιάς - Ευκλής	1-1
Εθνικός Αρχίπολης - Ο.Φ. Ιστρίου	6-3
Δήμητρα - Δαμάγητος	0-2

ΒΑΘΜΟΛΟΓΙΑ Α' ΟΜΙΛΟΣ

ΟΜΑΔΕΣ	Β	Α	ΤΕΡΜΑΤΑ	Ν	Ι	Η
1. Πετρώνας	9	3	8-4	3	0	0
2. Ευκλής	7	3	6-3	2	1	0
3. Εθνικός Αρχίπολης	6	3	10-7	2	0	1
4. Αναγέννηση Ν.Ρ.	6	3	8-3	2	0	1
5. Ηρακλής Λάρδου	6	3	5-1	2	1	0
6. Ατρόμητος Διμ.	5	3	4-1	1	2	0
7. Δαμάγητος	4	3	3-2	1	1	1
8. Δήμητρα	3	3	2-3	1	0	2
9. Ταξιάρχης	3	3	2-3	1	0	2
10. Ηλιος Ιαλ.	1	3	3-7	0	1	2
11. Ο.Φ Ιστρίου	0	3	4-11	0	0	3
12. Α.Ο Σύμης	0	3	1-8	0	0	3

Η ΕΠΟΜΕΝΗ ΑΓΩΝΙΣΤΙΚΗ
Αναγέννηση Ν.Ρ. - Ταξιάρχης
Εθνικός Αρχίπολης - Ατρόμητος Διμυλιάς
Ευκλής - Δήμητρα
Ο.Φ. Ιστρίου - Ηλιος Ιαλυσού
Δαμάγητος - Ηρακλής Λάρδου
Πετρώνας Αρχ. - ΑΟ Σύμης

Β' ΟΜΙΛΟΣ

Άνετος ο Άγιος Ισίδωρος

Με δύο γκολ του Στάππα και του Γ.Σάββενα κέρδισε εύκολα με 3-0 τον Ιάλυσο '97

Ακόμη μια νίκη πέτυχε χθες ο Άγιος Ισίδωρος. Κέρδισε με 3-0 τον Ιάλυσο '97 και συνεχίζει να βρίσκεται στις πρώτες θέσεις της βαθμολογίας.

Οι γηπεδούχοι προσπάθησαν από το πρώτο ημίχρονο να "καθαρίσουν" το παιχνίδι και το κατάφεραν καθώς πήγαν στ' αποδυτήρια με δύο



γκολ στο ενεργητικό τους.

Στο ίδιο διάστημα ο Ιάλυσος '97 προσπάθησε για κάτι καλό κι είχε την ευκαιρία να μειώσει το σκορ αλλά δεν τα κατάφερε.

Στην επανάληψη και πάλι ο "Άγιος" σε ρυθμούς "ρελαντί" πέτυχε ακόμη ένα τέρμα και στη συνέχεια έκανε συντήρηση δυνάμεων για το επόμενο παιχνίδι.

Οι φιλοξενούμενοι δεν μπόρεσαν ν' απειλήσουν σοβαρά την εστία του Διακοναστάση και φυσιολογικά υπέκυψαν στην ανωτερότητα των αντιπάλων τους.

Φάσεις και γκολ

8'. Από χτύπημα φάουλ του Καλαεντζή Ν., ο Στάππας με κεφαλιά πέτυχε το 1-0.

25'. Στάππας - Γεωργαλλής Σ., έπαιξαν ωραία το ένα - δύο, σουτ του δεύτερου από θέση "τετ α τετ" απέκρουσε ο τερματοφύλακας.

28'. Από λάθος της άμυνας των γηπεδούχων ο Πύλο βγήκε μόνος του, όμως το πλασέ που έκανε το απέκρουσε σε κόρνερ ο Διακοναστάσης.

35'. Σε χτύπημα κόρνερ του Καλαεντζή Ν., ο Σάββενας Γ. με καρφωτή κεφαλιά έκανε το 2-0.

40'. Βολίδα του Στάππα από το ύψος της περιοχής στο οριζόντιο δοκάρι.

45'. Πλασέ του Γεωργαλλή Σ. από θέση "τετ α τετ" απέκρουσε ο γκολκήπερ νέο σουτ από τον ίδιο παίκτη και πάλι απέκρουσε ο Παπαδόπουλος.

55'. Δυνατό σουτ του Γεωργαλλή Α. λίγο πάνω από το οριζόντιο δοκάρι.

60'. Σε σέντρα του Σάββενα Γ. απ' αριστερά, ο Στάππας μόνος του με πλασέ πέτυχε το 3-0.

Από τους νικητές άρεσαν οι Στάππας, Μαστόρου, Κοντός Γ., Κουρδουνάκης κι από τους φιλοξενούμενους ξεχώρισαν οι Παπαδόπουλος Μ., Πύλο και Χατζηαντωνίου Κ.

Γήπεδο ΑΓΙΟΥ ΙΣΙΔΩΡΟΥ
Διαιτητής: Αντωνάς (άριστος)
Βοηθοί: Σαββιδάκης-Κεφάλας (άριστοι)

ΑΓΙΟΣ ΙΣΙΔΩΡΟΣ 3-0 ΙΑΛΥΣΟΣ '97

1. Διακοναστάσης	1. Παπαδόπουλος
2. Γεωργαλλής Σ.	2. Σονακιάν
3. Στάππας	3. Φαρμακίδης
4. Μαστόρου	4. Πίσσας
5. Γεωργαλλής Α.	5. Παπαδόπουλος
6. Σκουρμαλάς	6. Τζωρτζής
7. Καλαεντζής	7. Χατζηαντωνίου
8. Κοντός Γ.	8. Σταματίου
9. Κουρδουνάκης	9. Καμπουράκης Γ.
10. Σάββενας Γ.	10. Πύλο
11. Σάββενας Μ.	11. Χατζηαντωνίου

ΣΚΟΡΕΡΣ
8', 60' Στάππας, 35' Σάββενας Γ.

Αλλαγές
Γηπ.: Σκουρμαλάς (62' Γεωργάς), Στάππας (72' Μαούνης), Σάββενας Μ. (72' Γεωργαλλής Μ.)
Φιλοξ.: Φαρμακίδης (46' Καϊσερλή), Καμπουράκης Γ. (46' Κιοκεκλή), Παπαδόπουλος Κ. (60' Καμπουράκης)

ΚΟΚΚΙΝΕΣ
80' Αποβλήθηκε με κόκκινη κάρτα ο Κιοκεκλή για εξύβριση του διαιτητή

Εσπασε το ρόδι ο Αστέρας Παστίδας

4-1 τον Δωριέα

Την πρώτη του νίκη στο νέο πρωτάθλημα σημείωσε ο Αστέρας Παστίδας! Στην έδρα του κέρδισε τον Δωριέα με 4-1.

Η επικράτηση των γηπεδούχων ήταν άνετη και δίκαιη. Κατάφεραν να αιφνιδιάσουν τον αντίπαλο τους στο ξεκίνημα, με αποτέλεσμα στο 7' το σκορ να ήταν ήδη 2-0.

Το σκορ του πρώτου ημιχρόνου ήταν 4-0, με τους φιλοξενούμενους να μην έχουν δυνάμεις να το ανατρέψουν στην επανάληψη.

ΦΑΣΕΙΣ ΚΑΙ ΓΚΟΛ

Στο 3' από κόρνερ του Γιωτά, ο Μωραΐτης με κεφαλιά άνοιξε το σκορ (1-0).

Τέσσερα λεπτά μετά, ο Μάνος με σέντρα - σουτ πέτυχε το 2-0.

Σε ανατροπή του Γιακουμάρου από τον Νουρεδίν, ο διαιτητής κ. Μανέγας έδωσε το πέναλτι. Την εσχάτη των ποινών εκτέλεσε εύστοχα ο Λιόρδος, κάνοντας το 3-0. Η φάση αυτή στο 30'.

Δέκα λεπτά μετά, ο Πάττας με πλασέ αύξησε το σκορ στο 4-0.

Στο πλασέ του Πάττα στο 61', η μπάλα κτύπησε στο κάθετο δοκάρι.

Μόλις άουτ πέρασε το σουτ του Σκόρδου Π. στο 75'.

Από καλή θέση, ο Πάττας είχε στο 80' άστοχο σουτ.

Με απευθείας κτύπημα φάουλ ο Ζάγγος μείωσε στο 82' σε 4-1.

Από τους νικητές ξεχώρισαν οι Μωραΐτης, Σκόρπος. Καλύτεροι του Δωριέα ήταν οι Νουραδίν, Ζάγγος και Κιάρρι.

Γήπεδο ΠΑΣΤΙΔΑΣ
Διαιτητής: Μανέγας (9)
Βοηθοί: Ασημακόπουλος (9) Γαγάνης (9)

ΑΣΤΕΡΑΣ ΠΑΣΤ. 4-1 ΔΩΡΙΕΑΣ

1. Παπασάββας	1. Κιάρρι Τ.
2. Τριαλώνης	2. Χειμωνέττος
3. Σπάρταλης	3. Παπουτσάκης
4. Γιακουμάρος	4. Νουρεδίν
5. Λιόρδος	5. Καρύπης
6. Γιωτάς	6. Θαλασσινός
7. Μωραΐτης	7. Κιάρρι Ε.
8. Αθανασίου	8. Ζάγγος
9. Μάνος	9. Κασιώτης
10. Σκόρπος Π.	10. Μάχλης
11. Πάττας Αγγ.	11. Κιάρρη Μ.

ΣΚΟΡΕΡΣ
3' Μωραΐτης, 7' Μάνος, 30' - πεν. Λιόρδος, 40' Πάττας, 82' Ζάγγος

Αλλαγές
Γηπ.: Σπάρταλης (46' Καλαγρής), Λιόρδος (75' Κώστας), Μάνος (35' λ.τ. Σκόρπος Γ).
Φιλοξ.: Κιάρρι Τ. (46' Γιωργάς), Παπουτσάκης (67' Ντουρμισάϊ), Κιάρρι Μ. (35' Αναστάσης).

Πιο εύστοχος ο Ροδιακός

❑ Με γκολ των Κάτρι και Χριστοδούλου κέρδισε 2-0 τον Ποσειδώνα Καρπάθου στους Αγίους Αποστόλους

Μεσημεριανή ήταν η αναμέτρηση ανάμεσα στον Ροδιακό και τον Ποσειδώνα Καρπάθου που έγινε στο γήπεδο των Αγίων Αποστόλων και έληξε με 2-0 υπέρ των γηπεδούχων.

Έγινε ένα αρκετά καλό παιχνίδι, παρά τη ζέστη που επικρατούσε, και οι ποδοσφαιριστές των δύο ομάδων έκαναν ό,τι μπορούσαν για να ικανοποιήσουν τους λιγοστούς φιλάθλους που βρέθηκαν στο γήπεδο.

Οι παίκτες του Λάκη Γιάκλου με το πρώτο σφύριγμα του διαιτητή άρχισαν να πιέζουν τους αντιπάλους τους και μόλις στο 5' πήραν το προβάδισμα στο σκορ. Οι προσπάθειές τους γι' ακόμη ένα τέρμα συνεχίσθηκαν χωρίς αποτέλεσμα και σταδιακά οι φιλοξενούμενοι ισορρόπησαν το παιχνίδι, αλλά δεν μπόρεσαν ν' απειλήσουν σοβαρά την εστία του Κουρζάκη.

Στην επανάληψη και πάλι ο Ροδιακός πήρε την πρωτοβουλία των κινήσεων και με τη συμπλήρωση του πρώτου δεκαλέπτου διπλασίασε τα τέρματά του κι έβαλε τέλος στις ελπίδες του Ποσειδώνα για κάτι διαφορετικό. Η αντίδραση των φιλοξενουμένων δεν έφερε αποτελέσματα καθώς οι γηπεδούχοι πρόσεξαν περισσότερο την άμυνά τους και έβγαιναν μπροστά με αντεπιθέσεις κυνηγώντας το τρίτο τέρμα

Τα γκολ

5': Από χτύπημα κόρνερ του Ζίου, ο Κάτρι με πλασέ έστειλε την μπάλα στα δίχτυα, 1-0.

55': Ο Χριστοδούλου κέρδισε την κόντρα από τον τελευταίο αμυντικό του Ποσειδώνα Φουντή, μπήκε στην περιοχή και με πλασέ πέτυχε το 2-0.

Από τους γηπεδούχους άρεσαν οι Χριστοδούλου, Δολαπλής, Παππάς κι από τον Ποσειδώνα οι Χατζημανώλης, Καουκάκης, Λύκος.

Γήπεδο Αγίων Αποστόλων
Διαιτητής: Ασημακόπουλος (9)
Βοηθοί: Παπανικολάου (9) - Κόκκινος (9)

ΡΟΔΙΑΚΟΣ 2-0 ΠΟΣΕΙΔΩΝ ΚΑΡΠΑΘΟΥ

1. Κουρζάκης	1. Σεβδαλής
2. Ηλιάδης	2. Χειράκης
3. Ζίου	3. Φουντής
4. Κλάδης	4. Οικονόμου
5. Αντωνίου	5. Χατζημανώλης
6. Δολαπλής	6. Λύκος
7. Κούτελος	7. Καουκάκης
8. Παππάς	8. Βασιλειάδης
9. Χριστοδούλου	9. Ροττάκης
10. Κάτρι	10. Σακελλάκης
11. Χατζηστρατής	11. Καζηλιέρης

ΣΚΟΡΕΡΣ
5' Κάτρι, 55' Χριστοδούλου

ΑΛΛΑΓΕΣ
Γηπ.: Ηλιάδης (55' Κεφάλας), Κούτελος (89' Βολιτάκης), Χατζηστρατής (89' Γιωργάς).
Φιλοξ.: Βασιλειάδης (55' Ανδρέας), Οικονόμου (73' Παχούλης), Σακελλάκης (73' Κατωγερίτης).

ΚΟΚΚΙΝΕΣ
Γηπ.: .....
Φιλοξ.: 71' Ροττάκης

Τις σελίδες της Γ' Κατηγορίας επιμελήθηκε ο ΗΛΙΑΣ ΛΟΪΖΟΣ

Τ' ΑΠΟΤΕΛΕΣΜΑΤΑ
3η αγωνιστική

Αγ. Ισίδωρος - Ιάλυσος '97	3-0
Αστέρας Παστίδας - Δωριέας Ρόδου	4-1
Ομόνοια Γενναδίου - Α.Ε. Μεσαναγρός	3-1
Ροδιακός - Ποσειδών Καρπάθου	2-0
Ζευς - ΠΑΣ Ασκληπιειού	3-1
Πολύστρατος - Αλθαιμένης	6-0

ΒΑΘΜΟΛΟΓΙΑ

ΟΜΑΔΕΣ	Β	Α	ΤΕΡΜΑΤΑ	Ν	Ι	Η
1. Πολύστρατος	9	3	11-2	3	0	0
2. Αγιος Ισίδωρος	9	3	7-1	3	0	0
3. Ζευς	9	3	7-3	3	0	0
4. Ροδιακός	6	3	5-2	2	0	1
5. ΠΑΣ Ασκληπειού	6	3	4-3	2	0	1
6. Αστέρας Παστ.	4	3	4-2	1	1	1
7. Ομόνοια Γεν.	4	3	4-4	1	1	1
8. Ποσειδών Καρπ.	3	3	2-4	1	0	2
9. Αλθαιμένης	3	3	2-9	1	0	2
10. Δωριέας	0	3	3-8	0	0	3
11. Μεσαναγρός	0	3	3-8	0	0	3
12. Ιάλυσος '97	0	3	1-7	0	0	3

Η ΕΠΟΜΕΝΗ ΑΓΩΝΙΣΤΙΚΗ

Α.Ε. Μεσαναγρού - Δωριέας
Ζευς - Ροδιακός
Ποσειδώνας Καρπάθου- Πολύστρατος
ΠΑΣ Ασκληπειού - Αγιος Ισίδωρος
Αλθαιμένης - Αστέρας Παστίδας
Ιάλυσος '97 - Ομόνοια Γενναδίου

Κέρδισε τη Ξάνθη και τη διαιτησία...

«Εφτάψυχος» ο Κολοσσός κατάφερε να γυρίσει ένα χαμένο ματς και να λυγίσει στην παράταση (κ.α. 71-71) την αντίσταση των Θρακών με 90-79! Με τρίποντο ο Παπαδάτος στα 24'' έστειλε το ματς στο έξτρα πεντάλεπτο! Ανεκδιήγητοι Σώμος (αντικατέστησε τον Χουλιάρα) και Θεοδωρόπουλος κινδύνευσαν να τινάξουν το ματς στον αέρα

Χίλιες φορές ευτυχώς...Ευτυχώς που κέρδισε ο Κολοσσός! Αν το αποτέλεσμα ήταν διαφορετικό κανείς δεν ξέρει τι θα συνέβαινε το απόγευμα του Σαββάτου στο «Βενετόκλειο». Αιτία φυσικά τα αλλοπρόσαλλα σφυρίγματα των δύο ρέφερι της αναμέτρησης που κινδύνευσαν να τινάξουν το παιχνίδι των «θαλασσί» με τον Α.Σ. Ξάνθης στον αέρα! Τελικά οι Ροδίτες κέρδισαν με 90-79, αφού φυσικά χρειάστηκε το έξτρα πεντάλεπτο αλλά και η χείρα βοηθείας από τον Αλέξη Παπαδάτο που με δικό του τρίποντο 24'' πριν από το τέλος έστειλε το ματς στην παράταση και τους φίλους του Κολοσσού στα ουράνια! Το σίγουρο είναι ότι αν ο έμπειρος αθλητής δεν έβρισκε το στόχο τώρα η ομάδα του Βασίλη Φραγκιά θα κινδύνευε με τιμωρία. Όχι δεν είμαστε υπερβολικοί, αλλά αυτή ήταν η κατάσταση που επικρατούσε στο «Βενετόκλειο». Ο Σώμος (αντικατέστησε τον Δημήτρη Χουλιάρα που έχασε την πτήση) και ο Θεοδωρόπουλος έκαναν ό,τι περνούσε απ' το χέρι τους προκειμένου να σκορπίσουν θύελλα διαμαρτυριών στο στρατόπεδο του Κολοσσού. «Μακάρι οι Ροδίτες να είχαν τέτοιες διαιτησίες στα εκτός έδρας παιχνίδια», ήταν αυτό που ακούστηκε μετά το τέλος του αγώνα κόντρα στους Θράκες.

Οι άνδρες με τα γκρι... ήταν εκτός τόπου και χρόνου, αναγκάζοντας τον φίλαθλο κόσμο των γηπεδούχων να βρίσκεται πάνω στα κιγκλιδώματα του γηπέδου. Ακόμη και ο πράος Βασίλης Φραγκιάς «βγήκε απ' τα ρούχα του» βλέποντας τα όργια που γίνονταν στο γήπεδο, ενώ δεν ήταν λίγες οι φορές που οι παίκτες του Κολοσσού έχασαν τον ρυθμό τους παρακολουθώντας τα κατορθώματα τους.

Τι να πρωτοθυμηθεί κανείς; Το καλάθι του Βοϊβατόπουλου που δεν έπρεπε να μετρήσει και αντί αυτού ο τεχνικός του Κολοσσού δέχθηκε τεχνική ποινή για διαμαρτυρία. Το αντιαθλητικό φάουλ που δόθηκε στους Ροδίτες, την ίδια ώρα που οι παίκτες της Ξάνθης υπέπεσαν δύο φορές σε τέτοιου είδους σφάλμα στο οποίο οι δύο διαιτητές έκλεισαν τα μάτια. Στην τεχνική ποινή και κατά συνέπεια το 4ο φάουλ του Άλμπερτ από το 15ο λεπτό και σε πολλά άλλα που μετέτρεψαν τους ρέφερι από κομπάρσους σε πρωταγωνιστές της αναμέτρησης.

Πάλι καλά όμως που ο Κολοσσός αποδείχθηκε «εφτάψυχος» και κατάφερε να πάρει το ροζ φύλλο αγώνα, αν και η απόδοση του-είναι αλήθεια-κυμάνθηκε σε μέτρια επίπεδα.

Η ΑΜΥΝΑ ΕΜΠΑΖΕ ΑΠΟ ΠΑΝΤΟΥ

Με μία αλλαγή ξεκίνησε στο βασικό του σχήμα ο Βασίλης Φραγκιάς που προτίμησε να ρίξει στη μάχη τον Δημήτρη Μακρή αντί του Θοδωρή Γεωργίτση που βρισκόταν πάντα στα αρχικά πλάνα του Αθηναίου τεχνικού. Η Ξάνθη έκλεψε πάντως την παράσταση με το ώριμο της παιχνίδι αλλά και τα εκπληκτικά της ποσοστά τουλάχιστον στο πρώτο ημίχρονο. Με τρίποντο του Πενταζίδη άνοιξε το σκορ (0-3), ενώ η ομάδα του Γρηγόρη Σουλιώτη επέβαλε κατά κράτος τον ρυθμό της (2-5 στο 1' και 5-7 στο 2'). Με τρίποντο του Παπαδάτου ο Κολοσσός μείωσε στον πόντο (8-9 στο 3'), όμως ήταν φανερό ότι αντιμετώπιζε πολλά αμυντικά προβλήματα. Ο Καρύδας έκανε το 8-11 (4') και τη στιγμή εκείνη ο Βασίλης Φραγκιάς βλέποντας τον...μαύρο ουρανό φρόντισε να χαμηλώσει το σχήμα του περνώντας 4άρι τον Αλέξη Παναγιωτόπουλο και δύο πόϊντ-γκαρντ (Παππάς, Παπαδάτος). Η κίνηση αυτή έφερε αποτελέσματα προς στιγμήν (13-13 στο 7'), όμως με μίνι ξέσπασμα οι φιλοξενούμενοι κατάφεραν να ξεφύγουν και πάλι με 13-17 (8'). Τελικά το ίδιο σκηνικό συνεχίστηκε μέχρι το τέλος της πρώτης περιόδου (21-22).

Στο δεύτερο δεκάλεπτο ο Αθηναίος τεχνικός απέσυρε και τον Άλμπερτ, χρησιμοποιώντας για σέντερ τον Γεωργίτση. Ο Κολοσσός πήρε για πρώτη φορά το προβάδισμα με τρίποντο του Παναγιωτόπουλου (24-22 στο 11'), όμως η χαρά αυτή δεν κράτησε πολύ, καθώς η Ξάνθη ήταν καλύτερη σε όλους τους τομείς. Παρά το γεγονός ότι Μίμτσα και Βοϊβατόπουλος είχαν χρεωθεί με τρία φάουλ, οι Θράκες ξέφυγαν με +7 (26-33 στο 13'), χάρη κυρίως στην πολύ καλή παρουσία των Τσότσου και Πενταζίδη. Το γλυκό πάντως ήρθε κι έδεσε με το τρίτο φάουλ και την τεχνική ποινή που δέχθηκε άδικα ο Άλμπερτ στο 15' κι ενώ το σκορ ήταν 28-35 για τον Α.Σ. Ξάνθης, με αποτέλεσμα ο 31χρονος σέντερ να καθίσει στον πάγκο. Το 30-37 έγινε 36-37 με πόντους του Παναγιωταράκου και 36-41 (18') με προσπάθεια του Τσότσου που σημείωσε όλους τους πόντους του στο πρώτο ημίχρονο. Ο Γκογκίδης απάντησε (39-41) και το ημίχρονο βρήκε τη Ξάνθη να προηγείται με 42-47.

ΔΙΑ ΧΕΙΡΟΣ...ΤΩΝ ΡΕΦΕΡΙ!

Εφιαλτικό ήταν το τρίτο δεκάλεπτο για τον Κολοσσό... Το 42-49 (21') έγινε 44-57 (23') που ήταν και η μεγαλύτερη τιμή που πήραν οι φιλοξενούμενοι στο προχθεσινό ματς. Αιτία φυσικά του +13 ήταν η τεχνική ποινή που δέχθηκε ο Βασίλης Φραγκιάς γιατί διαμαρτυρήθηκε σωστά για το καλάθι του Βοϊβατόπουλου που δεν έπρεπε να μετρήσει. Με τρίποντο του Παναγιωτόπουλου ο Κολοσσός πλησίασε σε 50-57 (25'), όμως η Ξάνθη βρήκε τις λύσεις με τον Καρύδα και τον Μίμτσα και ανέβασε τη διαφορά σε διψήφιο αριθμό (52-63 στο 29').

Στην τελευταία περίοδο οι «θαλασσί μπήκαν στο παιχνίδι με καλάθι του Άλμπερτ (64-67 στο 35'), όμως οι βεβιασμένες επιλογές από τους Παναγιωτόπουλο και Γεωργίτση έδωσαν το δικαίωμα στην ομάδα του Γρηγόρη Σουλιώτη να προηγηθεί με 66-71 (38'). Ο Παναγιωτόπουλος μείωσε σε 68-71 (1.30' πριν το τέλος) και ακολούθησαν κακές επιλογές από τους Βοϊβατόπουλο και Καρύδα. Στα 34'' και έπειτα από συνεχόμενα επιθετικά ριμπάουντ ο Παναγιωταράκος έκοψε τον Καρύδα στην προσπάθεια του για τρίποντο και 24'' πριν το τέλος ο Παπαδάτος έστειλε το ματς στην παράταση, καθώς στην τελευταία επίθεση οι παίκτες της Ξάνθης έκαναν λάθος συνεννόηση και έχασαν την μπάλα.

ΚΑΘΑΡΟ ΜΥΑΛΟ ΣΤΗΝ ΠΑΡΑΤΑΣΗ

Η ψυχολογία ήταν με το μέρος του Κολοσσού κι αυτό φάνηκε απ' την αρχή της παράτασης. Ο Παναγιωταράκος έκανε το 73-71, ενώ με τρίποντο του Παναγιωτόπουλου και καλάθι του Άλμπερτ το σκορ έγινε 78-72 (2.30' πριν το τέλος). Με τρίποντο του Καρύδα η Ξάνθη ροκάνισε τη διαφορά (82-77 στα 29''), χωρίς όμως να πετύχει κάτι καλύτερο. Το τελικό σκορ διαμορφώθηκε με τρίποντο του Παππά στην εκπνοή. Ήταν φανερό ότι οι παίκτες της φιλοξενούμενης ομάδας είχαν κουραστεί απ' την υπερπροσπάθεια τους στην κανονική διάρκεια του αγώνα. Απ' τους νικητές ξεχώρισαν οι Παναγιωτόπουλος, Παπαδάτος και Άλμπερτ (όσο έπαιξε), ενώ απ' τους ηττημένους οι Πενταζίδης και Τσότσος (α' ημ.). Για τη διαιτησία τα είπαμε...

• Τα δεκάλεπτα ήταν: 21-22, 42-47(ημ.), 56-65, 71-71(κ.α.), 90-79



Ο Θοδωρής Γεωργίτσης σε μια προσπάθειά του στο προχθεσινό δραματικό παιχνίδι κόντρα στον ΑΣ Ξάνθης

• Διαιτητές: Σώμος- Θεοδωρόπουλος

ΚΟΛΟΣΣΟΣ ΡΟΔΟΥ(Φραγκιάς): Παναγιωτόπουλος 17(5), Παππάς 6(1), Παπαδάτος 23(4), Γκογκίδης 6(1), Παναγιωταράκος 13, Άλμπερτ 13, Γεωργίτσης 10, Μακρής 2.

Α.Σ. ΞΑΝΘΗΣ(Σουλιώτης): Παπανικολάου 5(1), Καρύδας 12(2), Μίμτσα 10, Μαρκόπουλος, Πενταζίδης 17(1), Σουφλιάς 4, Καραγιώργης, Κουτσογιάννης 2, Βοϊβατόπουλος 8, Τσότσος 15(1), Φουτζιτζής 6.

• Σήμερα το μεσημέρι στα γραφεία της ΕΟΚ θα πραγματοποιηθεί συνάντηση των εκπροσώπων της Α2 με βασικό θέμα τις επιχορηγήσεις των ομάδων.

• Παρελθόν από την τεχνική ηγεσία του ΔΑΣ Άνω Λιοσίων αποτελεί από χθες ο Δημήτρης Τζιάλλας.

«Η τύχη ήταν με το μέρος μας»

Ο Βασίλης Φραγκιάς αφού έκανε αρκετή ώρα για να συνέλθει απ' την ένταση του παιχνιδιού αναφέρθηκε στο ματς με τον Α.Σ. Ξάνθης, ενώ απέφυγε να μιλήσει για την τραγική διαιτησία των Σώμου- Θεοδωρόπουλου

Αρκετή ώρα έκανε να συνέλθει ο Βασίλης Φραγκιάς μετά το τέλος της συγκλονιστικής αναμέτρησης κόντρα στον Α.Σ. Ξάνθης. Εμφανώς ανακουφισμένος απ' τη νίκη του Κολοσσού αλλά και...ιδρωμένος απ' την αγωνία του σε όλη τη διάρκεια του αγώνα ο Αθηναίος τεχνικός μετά βίας μπορούσε να μιλήσει στη συνέντευξη τύπου που δόθηκε στο «Βενετόκλειο».

«Ήταν το πιο δύσκολο παιχνίδι για μας, γιατί είχαμε πολύ άγχος προκειμένου να πάρουμε τους δύο βαθμούς που ήταν και το πιο σημαντικό στοιχείο. Χωρίς η ομάδα να παίξει πολύ καλό μπάσκετ, είχε τη ψυχική δύναμη για να γυρίσει το ματς και να πάρει τη νίκη. Είναι εμφανές ότι δεν είμαστε στην καλύτερη δυνατή κατάσταση, όμως έχω απόλυτη εμπιστοσύνη στα παιδιά και τις ικανότητες τους. Σήμερα (σ.σ. προχθές) υπήρχε η πίεση για τη νίκη και το άγχος το οποίο επέδρασε αρνητικά στους παίκτες. Η Ξάνθη ήταν πολύ καλή και θέλω να της δώσω συγχαρητήρια για την απόδοση της. Στο προηγούμενο ματς η τύχη δεν μας ήθελε και χάσαμε απ' τη Νήαρ Ηστ στον πόντο, όμως αυτή τη φορά στάθηκε δίπλα μας και κερδίσαμε το ματς», είπε ο Βασίλης Φραγκιάς για το παιχνίδι κόντρα στον Α.Σ. Ξάνθης.

Ο 43χρονος κόουτς πάντως έκανε λόγο και για το συγκλονιστικό πρωτάθλημα το οποίο διεξάγεται μέχρι στιγμής στα γήπεδα της Α2. «Βλέπουμε ότι γίνεται χαμός κάθε εβδομάδα. Διαφέρει πολύ απ' το περσινό καθώς υπάρχουν 7-8 ομάδες που μπορούν να διεκδικήσουν την άνοδο. Αυτό το είχα πει και πριν από το ξεκίνημα της σεζόν και είναι κάτι που με δικαιώνει».

Όσον αφορά την ανεκδιήγητη διαιτησία των Σώμου- Θεοδωρόπουλου, ο Βασίλης Φραγκιάς κατά την προσφιλή του τακτική δεν θέλησε να πει τίποτα. «Είναι καλύτερα να μην μιλήσω γιατί μπορεί να μας πάνε και μέσα», ανέφερε ο τεχνικός των «θαλασσί» που ιπποτικά παραδέχθηκε ότι ήταν ευθύνη δικιά του το γεγονός ότι ο Τσότσος σημείωσε 15 πόντους στο πρώτο ημίχρονο, όταν σε όλα τα υπόλοιπα παιχνίδια ο μέσος όρος του δεν ξεπερνάει το διψήφιο αριθμό. Τον αφήσαμε να σουτάρει και τα έβαλε. Εγώ φταίω για αυτό. Στη συνέχεια όμως τον περιορίσαμε αισθητά», είπε ο Βασίλης Φραγκιάς που ζήτησε μεγαλύτερη βοήθεια απ' τους Ρόδιους φιλάθλους.

Α2 ΚΑΤΗΓΟΡΙΑ

Έσπασαν καρδιές...

Η πιο συγκλονιστική αγωνιστική της φετινής αγωνιστικής περιόδου διεξήχθη προχθές στα γήπεδα της Α2, καθώς τα περισσότερα παιχνίδια έληξαν στον πόντο, ενώ δύο απ' αυτά κρίθηκαν στην παράταση. Σύμπτωση επαναλαμβανόμενη παύει να είναι σύμπτωση και έτσι η Νήαρ Ηστ με τη βοήθεια του έξτρα πεντάλεπτου λύγισε στα Πατήσια την αντίσταση του Σπόρτιγκ και διατήρησε το αήττητο της στο πρωτάθλημα. Το ίδιο συνέβη και με το Ηράκλειο/ Ο.Φ.Η. που κέρδισε άνετα τον Κ.Α.Ο. Δράμας. Ο Χίτσκοκ τίμησε με την παρουσία του ακόμη τρεις αναμετρήσεις. Στην Χαλκίδα η τοπική Α.Γ.Ε.Χ. ξεπέρασε με το ζόρι το εμπόδιο του Γ.Σ. Λάρισας που γνώρισε την πρώτη του φετινή ήττα, ενώ το Περιστέρι «έσπασε το ρόδι» νικώντας το φιλόδοξο Αιγάλεω. Ο Κολοσσός τα χρειάστηκε απέναντι στην «σκληροτράχηλη» Ξάνθη απ' την οποία πήρε στην παράταση το ροζ φύλλο, ενώ «σεφτέ» έκανε στα Άνω Λιόσια το Παλαιό Φάληρο, αφήνοντας στην ουρά τον πολύ κακό φέτος Δ.Α.Σ.Αλ. Τέλος σπουδαία επιτυχία σημείωσε ο Ηλυσιακός στις εγκαταστάσεις του Δούκα απέναντι στην ομώνυμη ομάδα.

3η ΑΓΩΝΙΣΤΙΚΗ

Α.Σ.Ε. Δούκα- Ηλυσιακός	71-77
Δ.Α.Σ. Άνω Λιοσίων- Παλαιό Φάληρο	70-78
Ηράκλειο/Ο.Φ.Η.- Κ.Α.Ο. Δράμας	79-6
Α.Ο. Σπόρτιγκ- Νήαρ Ηστ	85-92(κ.α. 77-77)
Κολοσσός Ρόδου- Α.Σ. Ξάνθης	90-79(κ.α. 71-71)
Περιστέρι- Α.Ο. Αιγάλεω	83-81
Α.Γ.Ε. Χαλκίδας- Γ.Σ. Λάρισας	85-84

Η ΒΑΘΜΟΛΟΓΙΑ

1.Ηράκλειο/Ο.Φ.Η.	6	3-0	238-201(+37)
2.Νήαρ Ηστ	6	3-0	228-219(+9)
3.Κολοσσός Ρόδου	5	2-1	259-212(+47)
4.Α.Ο. Σπόρτιγκ	5	2-1	229-199(+30)
5.Γ.Σ. Λάρισας	5	2-1	259-235(+24)
6.Ηλυσιακός	5	2-1	212-201(+11)
7.Α.Γ.Ε. Χαλκίδας	5	2-1	255-248(+7)
8.Περιστέρι	4	1-2	216-218(-2)
9.Α.Σ.Ε. Δούκα	4	1-2	239-245(-6)
10.Α.Ο. Αιγάλεω	4	1-2	230-238(-8)
11.Α.Σ. Ξάνθης	4	1-2	223-233(-10)
12.Παλαιό Φάληρο	4	1-2	210-237(-27)
13.Δ.Α.Σ. Άνω Λιοσίων	3	0-3	199-246(-47)
14.Κ.Α.Ο. Δράμας	3	0-3	177-242(-65)

Η ΕΠΟΜΕΝΗ ΑΓΩΝΙΣΤΙΚΗ (06/11)

Παλαιό Φάληρο- Α.Σ.Ε. Δούκα
Κ.Α.Ο. Δράμας- Δ.Α.Σ. Άνω Λιοσίων
Νήαρ Ηστ- Ηράκλειο/Ο.Φ.Η
Α.Σ. Ξάνθης- Α.Ο. Σπόρτιγκ
Α.Ο. Αιγάλεω- Κολοσσός Ρόδου
Περιστέρι- Α.Γ.Ε. Χαλκίδας
Ηλυσιακός- Γ.Σ. Λάρισας

Τις σελίδες του μπάσκετ επιμελήθηκε ο Μάκης Δούβαλης

e-mail:makiss@otenet.gr

Έκανε «σεφτέ» στην Κάλυμνο...

Ο Ηρακλής Λάρδου αν και αγωνίστηκε με επτά παίκτες κέρδισε δύσκολα την Ε.Α.ΚΑ. με 83–71 πετυχαίνοντας την πρώτη του νίκη στο φετινό πρωτάθλημα

Έπρεπε να περάσουν τρεις αγωνιστικές προκειμένου ο Ηρακλής Λάρδου να γευθεί τη χαρά του ροζ φύλλου. Αυτό έγινε το μεσημέρι του Σαββάτου στην Κάλυμνο, όταν οι «ροπαλοφόροι» κατάφεραν να επικρατήσουν δύσκολα της τοπικής και αξιόμαχης Ε.Α.ΚΑ. με 83-71.

Παρά το γεγονός ότι η ομάδα της Ρόδου ταξίδεψε στο νησί των «σφουγγαράδων» με επτά αθλητές, εντούτοις πήρε το πολύτιμο δίποντο, το οποίο χρειαζόταν πολύ μετά τις ήττες απ' τον Ιπποκράτη Κω και τον Π.Α.Ο. Διαγόρας. Η αλήθεια είναι πάντως ότι η ομάδα του Κυριάκου Μάγου τα βρήκε σκούρα απέναντι στους φιλότιμους Καλύμνιους που πρόβαλαν σθεναρή αντίσταση μέχρι το τέλος, χωρίς πάντως να μπορέσουν ποτέ να πάρουν το προβάδισμα στο σκορ. Παρουσία ελάχιστων φιλάθλων οι δύο ομάδες μπήκαν δυνατά στο...πλαστικό της Καλύμνου και τουλάχιστον στο πρώτο δεκάλεπτο το παιχνίδι είχε όλα εκείνα τα στοιχεία που συνθέτουν τον ορισμό ενός ντέρμπι.

Με βασικούς μοχλούς στην επίθεση τους Νικηφορίδη και Τσιγάρο Σ., ο Ηρακλής Λάρδου διατήρησε μία εύθραυστη διαφορά, ενώ στην αντίπερα όχθη οι Μαύρος και Κουλλιάς κράτησαν την Ε.Α.ΚΑ. στο παιχνίδι και πάλεψαν προκειμένου να έρθει η πρώτη νίκη της χρονιάς.

Στη συνέχεια οι «ροπαλοφόροι» ανέβασαν την απόδοση τους έχοντας υπεροπλία κοντά στο καλάθι, εκεί δηλαδή που υστερούσε η ομάδα του Νίκου Καράντωνη. Αν μάλιστα ο τελευταίος είχε στη διάθεσή του, τους Κούρο και Μίξη ίσως τώρα τα πράγματα να ήταν διαφορετικά και το κίτρινο φύλλο...να γινόταν ροζ! Επειδή όμως τα αν...απέχουν απ' την πραγματικότητα οι «κυανόλευκοι» με την τεράστια εμπειρία τους, έδειξαν χαρακτήρα στα κρίσιμα σημεία και τελικά κατάφεραν να συντηρήσουν μία διαφορά από 8-12 πόντους και να πανηγυρίσουν την παρθενική τους επιτυχία στο φετινό πρωτάθλημα.

Ο ενθουσιασμός της Ε.Α. Καλύμνου τελικά δεν κέρδισε την εμπειρία των αντιπάλων της, αν και οι Κουλλιάς- Μαύρος έκαναν ό,τι περνούσε απ' το χέρι τους προκειμένου η ομάδα τους να ξεκολλήσει απ' την ουρά.

Με κορυφαίο τον Γιώργο Νικηφορίδη, οι Λαρδιακοί παρέμειναν ζωντανοί στο κόλπο της τετράδας και φυσικά πήραν αυτό που ήθελαν αν και αγωνίστηκαν με πάρα πολλές απουσίες (Τσιγάρος Μ., Κουτσούκος, Καλλιγάς, Φωτεινός, Μόδιαλης).

Αξίζει να σημειωθεί ότι για μία ακόμη φορά η Ε.Α.ΚΑ. έφτασε στη βρύση αλλά δεν ήπιε νερό. Αν και οι «σφουγγαράδες» δεν είναι πλήρεις, θεωρούνται πολύ καλύτεροι απ' την περσινή περίοδο. Άλλωστε και τα τρία ματς τα έχασαν στις λεπτομέρειες. Απ' τους νικητές ξεχώρισαν οι Νικηφορίδης και Τσιγάρος Σ., ενώ απ' τους ηττημένους οι Κουλλιάς και Μαύρος. Με πολλά παράπονα άφησε και τις δύο ομάδες η διαιτησία των Μυροφόρου- Πετρίδη.

• Τα δεκάλεπτα ήταν: 19-20, 36-45(ημ.), 49-59, 71-83

• Διαιτητές: Μυροφόρος-Πετρίδης

Ε.Α. ΚΑΛΥΜΝΟΥ(Καράντωνης): Σφουγκαριστός 4, Τσίγκρας 6, Κουλλιάς 23(4), Ατσάς 5(1), Μαύρος 18(1), Ζυμταρούδης 2, Οικονόμου 6, Γαβαλάς 7, Μαρκής.

ΗΡΑΚΛΗΣ ΛΑΡΔΟΥ (Μάγος): Καρανικόλας 9, Τσιγάρος Σ. 16(3), Καραβοκυρός 6, Σακκής 5(1), Στάλας 13, Τρίτος 10, Νικηφορίδης 24.

Όλα τελείωσαν νωρίς...

Ο Ιπποκράτης ξέσπασε πάνω στον ελλιπή Διγενή 89-67 με τον Γιώργο Χλαπάνη να δίνει αρκετό χρόνο συμμετοχής σε πέντε έφηβους... Περίπατος για τους γηπεδούχους απέναντι στους Κοσκινιάτες που πήγαν με προβλήματα στην Κω

Απλά και άνετα...Κάπως έτσι διαμορφώθηκε η κατάσταση χθες το μεσημέρι στην Κω στην αναμέτρηση με την οποία έπεσε η αυλαία της 3ης αγωνιστικής για την Α' Κατηγορία. Ο Ιπποκράτης με συνοπτικές διαδικασίες «καθάρισε» τον ελλιπή Διγενή Κοσκινού με 89-67 και επέστρεψε με τον καλύτερο δυνατό τρόπο στο δρόμο των επιτυχιών. Ουσιαστικά το παιχνίδι μεταξύ των δύο ομάδων είχε τελειώσει...πριν καν αρχίσει κι αυτό γιατί η ομάδα του Βασίλη Φουντουραδάκη ταξίδεψε με πολλές ελλείψεις στην Κω. Δεν θα ήταν υπερβολικό να αναφερθεί ότι...μαζεύτηκαν επτά παίκτες με το ζόρι και όπως ήταν κατανοητό δεν μπορούσαν να αντισταθούν στους γηπεδούχους. Αν μάλιστα ο Γιώργος Χλαπάνης δεν έδινε αρκετό χρόνο συμμετοχής σε πέντε έφηβους αθλητές που συμπεριλήφθηκαν στη δωδεκάδα, το σκορ ίσως και να είχε πάρει μεγαλύτερες διαστάσεις.

Η καλή μέρα φάνηκε απ' την αρχή για τον Ιπποκράτη που επέβαλε τον ρυθμό του μέσα κι έξω απ' τη ρακέτα. Με τον Αμανατίδη να οργανώνει υποδειγματικά και να έχει άμεσο συμπαραστάτη τον Παμπρή, οι Κώοι κατάφεραν να πάρουν το προβάδισμα απέναντι στους Κοσκινιάτες που τα περίμεναν όλα απ' τον Πυράκη και τον Βασούκο, ο οποίος τα πήγε θαυμάσια πάνω στον Σάββα που έμεινε χωρίς πόντο σε όλη τη διάρκεια του αγώνα. Μετά το πρώτο δεκάλεπτο, ο Ιπποκράτης ανέβασε αισθητά την απόδοση του και σημαντικό ρόλο σ' αυτό έπαιξαν οι εναλλακτικές λύσεις που είχε στα χέρια του ο Γιώργος Χλαπάνης σε αντίθεση με τον Βασίλη Φουντουραδάκη. Πιέζοντας στην άμυνα στη δεύτερη περίοδο, οι γηπεδούχοι βρήκαν τις απαιτούμενες λύσεις και περιόρισαν αισθητά τα ατού των αντιπάλων τους. Πλευράκης και Παρβαντώνης πέτυχαν πόντους όποτε χρειάστηκε, ενώ ο Παμπρής συνέχισε το βιολί του. Με επιμέρους σκορ 22-10, ο Ιπποκράτης πήγε στα αποδυτήρια έχοντας «χτίσει» νωρίτερα μία διαφορά της τάξεως των 18 πόντων (42-24).

Στην επανάληψη η ψαλίδα άνοιξε ακόμη περισσότερο για το συγκρότημα του Γιώργου Χλαπάνη, καθώς η κούραση είχε αρχίσει να κάνει αισθητή την παρουσία της στο στρατόπεδο του Διγενή. Οι άμυνες «χαλάρωσαν» με συνέπεια οι Κώοι να ξεφύγουν ακόμη περισσότερο (71-43) μετατρέποντας ουσιαστικά το παιχνίδι σε τυπική διαδικασία. Στο τελευταίο δεκάλεπτο, οι «κόκκινοι», κατέβασαν στροφές, αφού πέρασαν στο παρκέ και οι νεαροί Μουστάκας, Λίτσιος και Μπότσαρης. Ο Διγενής προσπάθησε να μαζέψει όσο το δυνατόν περισσότερο τη διαφορά και ως ένα σημείο τα κατάφερε χάρη στις προσπάθειες κυρίως του Πυράκη αλλά και τις πολλές μάχες που κέρδισε στη ρακέτα ο Βασούκος. Απ' τους νικητές ξεχώρισαν οι Παμπρής, Παρβαντώνης, Πλευράκης και Γιάννου, ενώ απ' τους ηττημένους οι δύο προαναφερόμενοι. Παράπονα απ' τη διαιτησία του Γιάννη Στάλα έχουν οι φιλοξενούμενοι όπως και απ' την Τ.Ε. Ε.Ο.Κ. Δωδεκανήσου για την αλλαγή της ημερομηνίας του αγώνα.

• Τα δεκάλεπτα ήταν: 20-14, 42-24(ημ.), 71-43, 89-67

• Διαιτητές: Ζαμάγιας- Στάλας

ΙΠΠΟΚΡΑΤΗΣ ΚΩ (Χλαπάνης): Αμανατίδης 11(1), Μαυρομάτης 2, Πλευράκης 11, Σκούφης 9(1), Παμπρής 19(2), Λίτσιος 2, Μπότσαρης 2, Παρβαντώνης 12(2), Γιάννου 9, Μουστάκας 2, Μαλλιούρας 10, Σάββας.

ΔΙΓΕΝΗΣ ΚΟΣΚΙΝΟΥ(Φουντουραδάκης): Πατινιώτης 6(2), Μπαρμπούνης 4, Μαμάκας 2, Πυράκης 27(4), Σταυριανάκης 5, Νικολής 4, Βασούκος 19.

Είχε αρχή και τέλος...

Με επιθετικό οίστρο έξω απ' τα 6.25 η Α.Ε. Δικαίου επέστρεψε εύκολα στις επιτυχίες κερδίζοντας τον Δ.Α.Ν.Σ. Δωριεύς με 79-51! Δέκα τρίποντα πέτυχε συνολικά η ομάδα του Μιχάλη Καπλανίδη

Η Α.Ε. Δικαίου μίλησε στην αρχή και στο τέλος..Δύο δεκάλεπτα καλού μπάσκετ ήταν αρκετά για το συγκρότημα του Μιχάλη Καπλανίδη να γυρίσει στις επιτυχίες και να κερδίσει εύκολα τον Δ.Α.Ν.Σ. Δωριεύς με 79-51. Οι Κώοι δεν χρειάστηκε να φορτσάρουν πολύ προκειμένου να λυγίσουν την αντίσταση των «κιτρινόμαυρων», ωστόσο και μόνο η δύναμη πυρός έξω απ' τα 6.25 αρκούσε για να έρθει η κατάκτηση των δύο βαθμών. Οι γηπεδούχοι πρόλαβαν να πετύχουν δέκα τρίποντα στην προχθεσινή αναμέτρηση κόβοντας ουσιαστικά τα πόδια και κάθε όρεξη των αντιπάλων τους για κάτι καλό στο παιχνίδι της 3ης αγωνιστικής.

Η Α.Ε.Δ. ξεκίνησε πολύ δυνατά και έκανε γνωστό στον Δωριέα ότι δεν πρόκειται να αφήσει τη νίκη να χαθεί, αφού οι παίκτες της ομάδας είχαν πεισμώσει απ' την ήττα της προηγούμενης αγωνιστικής κόντρα στον Διγενή Κοσκινού. Πετώντας φλόγες στην επίθεση οι Κώοι πάτησαν γκάζι με το καλημέρα και δεν άφησαν το παραμικρό ίχνος υπόνοιας για έκπληξη στο δημοτικό κλειστό γυμναστήριο του νησιού. Μαύρος και Τρύπας έκαναν καλά αυτό που ξέρουν, έχοντας μάλιστα τη συμπαράσταση και των υπόλοιπων παικτών. Ένα απ' τα πλέον αξιοσημείωτα γεγονότα του παιχνιδιού είναι ότι οι 11 αθλητές που χρησιμοποίησε ο Μιχάλης Καπλανίδης (απουσίασαν οι Χατζηχαραλάμπους και Σανδαλής) χρίστηκαν σκόρερ, κάτι το οποίο φανέρωσε το πνεύμα ομαδικότητας και το πάθος για τη νίκη που είχαν οι γηπεδούχοι.

Μετά το 29-14(10'), η Α.Ε. Δικαίου έκανε κοιλιά για μία ακόμη φορά με συνέπεια οι Ροδίτες να ισορροπήσουν το παιχνίδι και να πλησιάσουν στο σκορ με ενέργειες των Κρητικού και Μαυρονικόλα (αγωνίστηκε φέτος για πρώτη φορά). Το +13 (47-34) με το οποίο προηγήθηκαν οι Κώοι στο ημίχρονο έδωσε κάποιες μικρές ελπίδες στην ομάδα του Φίλιππου Φλαμουρτζόγλου, οι οποίες όμως εξανεμίστηκαν στην τελευταία περίοδο, όταν η Α.Ε. Δικαίου θυμήθηκε τον καλό της εαυτό. Με επιμέρους σκορ 23-9 η ψαλίδα άνοιξε στο +28 που ήταν και η μεγαλύτερη τιμή του προχθεσινού αγώνα. Απ' τους νικητές ξεχώρισαν οι Μαύρος, Τρύπας και Πίτσης, ενώ ο Μιχάλης Καπλανίδης μοίρασε το χρόνο συμμετοχής. Απ' τους ηττημένους προσπάθησαν οι Κρητικός, Μαυρονικόλας και Βερέμης.

• Τα δεκάλεπτα ήταν: 29-14, 47-34(ημ.), 56-42, 79-51

• Διαιτητές: Ζαμάγιας- Στάλας

Α.Ε. ΔΙΚΑΙΟΥ (Καπλανίδης): Μαύρος 13(3), Τσιαφίτσας 2, Τρύπας 10(2), Αντωνόπουλος 7, Κρωτήρης 5(1), Αλεξανδρής 7(1), Διακαναστάσης 6(1), Χατζηφούντας 3, Πίτσης 11(1), Κουλίλης 7(1), Καλαμπόκης 8.

Δ.Α.Ν.Σ. ΔΩΡΙΕΥΣ(Φλαμουρτζόγλου): Μαυρονικόλας 11, Ράμμος 7(1), Γενναιόπουλος 9(1), Κρητικός 14(2), Βερέμης 10, Αγαπητάκης, Αναπλιώτης, Κούκιαλι Λ., Περράκης, Τσιάλτας.

Α' ΚΑΤΗΓΟΡΙΑ ΑΝΔΡΩΝ

Στην κορυφή ο Διαγόρας

Πιο καλή η μοναξιά τραγουδάνε πλέον οι παίκτες του Π.Α.Ο. Διαγόρας μετά την εύκολη νίκη που πέτυχαν στο ντέρμπι πρωτοπόρων με τον Γ.Α.Σ. Ιάλυσος.

Οι «κυανέρυθροι» πλέον είναι η μοναδική αήττητη ομάδα της κατηγορίας. Το πρώτο ροζ φύλλο της χρονιάς κατέκτησε ο Ηρακλής Λάρδου στην Κάλυμνο απέναντι στην μαχητική Ε.Α.ΚΑ., ενώ η Α.Ε. Δικαίου επέστρεψε στις επιτυχίες κερδίζοντας εύκολα τον Δ.Α.Ν.Σ. Δωριεύς. Τέλος στο παιχνίδι με το οποίο έπεσε η αυλαία της αγωνιστικής ο Ιπποκράτης Κω δεν δυσκολεύτηκε να κερδίσει τον ελλιπή Διγενή Κοσκινού.

3η ΑΓΩΝΙΣΤΙΚΗ

Ε.Α. Καλύμνου- Ηρακλής Λάρδου	71-83
Π.Α.Ο. Διαγόρας- Γ.Α.Σ. Ιάλυσος	82-52
Ιπποκράτης Κω- Διγενής Κοσκινού	89-67
Α.Ε. Δικαίου- Δ.Α.Ν.Σ. Δωριεύς	79-51

Η ΒΑΘΜΟΛΟΓΙΑ

1.Π.Α.Ο. Διαγόρας	6	3-0	286-150(+136)
2.Ιπποκράτης Κω	5	2-1	214-186(+28)
3.Α.Ε. Δικαίου	5	2-1	201-179(+22)
4.Γ.Α.Σ. Ιάλυσος	5	2-1	190-188(+2)
5.Ηρακλής Λάρδου	4	1-2	192-212(-20)
6.Διγενής Κοσκινού	4	1-2	164-208(-44)
7.Δ.Α.Ν.Σ. Δωριεύς	4	1-2	172-275(-103)
8.Ε.Α. Καλύμνου	3	0-3	216-237(-21)

Η ΕΠΟΜΕΝΗ ΑΓΩΝΙΣΤΙΚΗ

Γ.Α.Σ. Ιάλυσος- Ε.Α. Καλύμνου(07/11)
Διγενής Κοσκινού- Π.Α.Ο. Διαγόρας(06/11)
Ιπποκράτης Κω- Α.Ε. Δικαίου(06/11)
Ηρακλής Λάρδου- Δ.Α.Ν.Σ. Δωριεύς(06/11)

TOP 10

1.Δούβαλης	(Π.Α.Ο. Διαγόρας)	68(3)
2.Χαλβατζής	(Π.Α.Ο. Διαγόρας)	68(3)
3.Μαύρος	(Ε.Α. Καλύμνου)	56(3)
4.Σκορδάλης	(Π.Α.Ο. Διαγόρας)	47(3)
5.Αβεκλούριος	(Π.Α.Ο. Διαγόρας)	46(3)
6.Τρύπας	(Α.Ε. Δικαίου)	44(3)
7.Μαλλιούρας	(Ιπποκράτης Κω)	44(3)
8.Βασούκος	(Διγενής Κοσκινού)	41(3)
9.Κουλλιάς	(Ε.Α. Καλύμνου)	40(3)
10.Νικηφορίδης	(Ηρακλής Λάρδου)	39(3)

Δεν άντεξε στον Κορυδαλλό...

Ο Ιβίσκος αν και πάλεψε στο τρίτο δεκάλεπτο παίζοντας άμυνα ζώνης, δεν μπόρεσε να αντισταθεί στην ανωτερότητα της Προοδευτικής απ' την οποία έχασε με 85-68 στο πλαίσιο της 3ης αγωνιστικής για τον 2ο όμιλο νότου

Την πρώτη του ήττα στο φετινό πρωτάθλημα της Γ' Εθνικής γνώρισε ο Α.Σ.Κ. Ιβίσκος ο οποίος δεν μπόρεσε να αντισταθεί στην ανωτερότητα της Προοδευτικής απ' την οποία έχασε με 85-68 στο πλαίσιο της 3ης αγωνιστικής για τον 2ο όμιλο νότου. Η ομάδα της Ανάληψης προσπάθησε να αντιδράσει κυρίως στο τρίτο δεκάλεπτο παίζοντας άμυνα ζώνης, ωστόσο στην τελευταία περίοδο το συγκρότημα του Παναγιώτη Κοντογιάννη βρήκε τις απαιτούμενες λύσεις από τον Γκέρο κοντά στο καλάθι και τελικά «έσπασε το ρόδι» στο πρωτάθλημα.

Οι φιλοξενούμενοι οι οποίοι ταξίδεψαν στην Αθήνα χωρίς τους τραυματίες Παναγιώτη Παπακώστα και Χρήστο Μπίλια δεν άντεξαν στην πίεση των γηπεδούχων, αφού ήθελαν πάση θυσία τους δύο βαθμούς μετά τις ήττες απ' την Α.Ε. Ταύρου και το Λαύριο στην αρχή του πρωταθλήματος.

Το ξεκίνημα του αγώνα δεν ήταν και ό,τι καλύτερο για τους «νεοφώτιστους», καθώς η ομάδα του Κορυδαλλού ήταν καλά διαβασμένη και δεν την πάτησε όπως ο Αρδηττός στη Ρόδο. Με αιχμές του δόρατος τους Βήχο, Τσολάκη και Φωτόπουλο και έχοντας σαφώς περισσότερες επιθετικές επιλογές η Προοδευτική μπήκε δυναμικά στο παρκέ και φρόντισε να δείξει από νωρίς τα δόντια της στον Ιβίσκο που ξεκίνησε στο βασικό σχήμα με πλέϊμέϊκερ τον Κώστα Λιβιεράτο.

Παρά τις φιλότιμες προσπάθειες του Πάλλη και του Παρδακά (έκανε ντεμπούτο με τη φανέλα της ομάδας), οι Ροδίτες έμειναν απ' την αρχή πίσω στο σκορ και ανέλαβαν καθήκοντα κυνηγού απέναντι σε μία ομάδα που διακρίθηκε για την πολυφωνία στην επίθεση της.

Τέσσερις παίκτες της Προοδευτικής σημείωσαν διψήφιο αριθμό πόντων και της χάρισαν ουσιαστικά το πρώτο ροζ φύλλο της χρονιάς. Στη δεύτερη περίοδο ο Ιβίσκος ισορρόπησε το ματς ελέγχοντας κατά κάποιο τρόπο την εναέρια κυκλοφορία, ενώ στο τρίτο δεκάλεπτο επιχείρησε να κάνει τη μεγάλη ανατροπή. Μάλιστα το συγκρότημα της Ανάληψης πλησίασε ακόμα και στους επτά πόντους λίγο πριν από το τέλος του δεκαλέπτου. Ό,τι όμως έχτισε σ' αυτό το διάστημα ο Ιβίσκος φρόντισε να το γκρεμίσει στο τελευταίο κομμάτι του παιχνιδιού.

Η κούραση αλλά και οι λαθεμένες επιλογές στην επίθεση στοίχισαν στους Ροδίτες που παραδόθηκαν στην Προοδευτική. Είναι χαρακτηριστικό ότι η ομάδα του Παναγιώτη Κοντογιάννη σημείωσε 27 πόντους και φυσικά κατέκτησε τους δύο βαθμούς μπροστά στους ελάχιστους φιλάθλους που βρέθηκαν στο κλειστό γυμναστήριο του Κορυδαλλού. Απ' τους νικητές ξεχώρισαν οι Βήχος, Γκέρος, Φωτόπουλος και Τσολάκης, ενώ απ' τους ηττημένους καλύτεροι ήταν οι Παρδακάς και Πάλλης. Ο Στάθης Βλαχοδήμος έμεινε σε χαμηλές πτήσεις από την καλή άμυνα των γηπεδούχων. Αξίζει να σημειωθεί ότι η Προοδευτική δεν θυμίζει σε καμία περίπτωση το πολύ καλό σύνολο που παρουσίασε τα τελευταία χρόνια, καθώς αρκετοί παίκτες έχουν αποχωρήσει απ' το ρόστερ της.

Τα δεκάλεπτα ήταν: 21-12, 37-25(ημ.), 58-49, 85-68

Διαιτητές: Παππάς- Κωνσταντινόπουλος

Α.Ο. ΠΡΟΟΔΕΥΤΙΚΗ (Κοντογιάννης): Κατσούρης, Βήχος 20, Τσολάκης 16(1), Δέδες 2, Οικονομίδης, Αλσατζής 2, Γρίβας 4, Παπανικολάου 4(1), Φούντης 3(1), Γκέρος 18, Φωτόπουλος 16(2).

ΙΒΙΣΚΟΣ ΡΟΔΟΥ (Πετσάλης): Λιβιεράτος 9, Τσιτσούλας 2, Μπελάγιας 12(1), Κοντογιάννης 3(1), Βλαχοδήμος 4, Παρδακάς 13(2), Συντάγγελος 9(1), Χαραλαμπόπουλος 2, Κούρος, Πάλλης 14.

Στην Καρδάμαινα είδε άσπρη μέρα...

Ο Π.Α.Ο. Διαγόρας πέρασε εύκολο απόγευμα στην Κω κερδίζοντας τον αδύναμο Ηρακλή 2000 με 48-19! Με καθυστέρηση τεσσεράμισι ωρών ξεκίνησε το παιχνίδι

Το πρώτο ροζ φύλλο της χρονιάς έστω και με περιπετειώδη τρόπο κατέκτησε χθες το απόγευμα στο ανοιχτό γήπεδο της Καρδάμαινας ο Π.Α.Ο. Διαγόρας. Οι «κυανέρυθρες» επικράτησαν με 48-19 του αδύναμου Ηρακλή 2000, σ' ένα παιχνίδι που είχε προγραμματιστεί να ξεκινήσει στις 11:30, όμως διεξήχθη στις 16:00 το απόγευμα. Συγκεκριμένα το «καταμαράν» που θα μετέφερε στο νησί του Ιπποκράτη την ομάδα του Γιάννη Τσακίρη έπαθε βλάβη με αποτέλεσμα να καθυστερήσει την αναχώρηση του από τη Ρόδο. Όταν έφτασε στην Κω και λόγω της έλλειψης διαιτητών (υπάρχουν μόνοι οι Ζαμάγιας- Στάλας) αποφασίστηκε να πραγματοποιηθεί πρώτα η αναμέτρηση των ανδρών μεταξύ του Ιπποκράτη και του Διγενή Κοσκινού. Στο καθαρά αγωνιστικό κομμάτι και παρά την ταλαιπωρία οι φιλοξενούμενες πήραν απ' την αρχή το προβάδισμα και έφτασαν με άνεση στην επιτυχία. Απ' τις νικήτριες ξεχώρισαν οι Σταυριανάκη και Σκορδάλη που πέτυχαν διψήφιο αριθμό πόντων, ενώ απ' τις ηττημένες πρώτη σκόρερ ήταν η Ιερομνήμων Κ.

- Τα δεκάλεπτα: 4-10, 8-27(ημ.), 14-43, 19-48
- Διαιτητές: Ζαμάγιας- Στάλας

ΗΡΑΚΛΗΣ 2000(Βλάχος): Παπαγγελή Σ. 2, Παπαδοπούλου, Παπαγγελή Μ., Χρονοπούλου, Παπαντωνίου 3, Χρυσοπούλου, Πεκρή 4, Σαραντώνη, Πεχλιβανίδη 4, Ιερομνήμων Κ. 6, Ιερομνήμων Δ., Σκουφεζή.

Π.Α.Ο. ΔΙΑΓΟΡΑΣ(Τσακίρης): Στεφάνου 4, Μαρκουλή Β. 7, Τερνέζη 2, Σταυριανάκη 15, Τσαταλιού 6, Αράπη 4, Σκορδάλη 10.

Στην Ιαλυσό επικρατεί νόμος...

Η νέα φουρνιά των «ερυθροκίτρινων» κοριτσιών πήρε εύκολα το δίπο-ντο στο ντέρμπι κορυφής με την Α.Ε. Δικαίου (59-38). Χτύπησε και μεταφέρθηκε στο νοσοκομείο η Ρίσκου των φιλοξενούμενων...

Στην Ιαλυσό κυριαρχεί ο νόμος του Γ.Α.Σ...σε επίπεδο κορασίδων! Μπορεί οι «ερυθροκίτρινες» να έχουν αλλάξει κατά πολύ το προφίλ τους σε σχέση με την περσινή περίοδο, ωστόσο αυτό δεν εμπόδισε τα κορίτσια του Γιώργου Χατζηκαλημέρη να διατηρήσουν το αήττητο τους και να κερδίσουν εύκολα την Α.Ε. Δικαίου με 59-38.

Οι γηπεδούχες αν και μπήκαν μουδιασμένα στο παρκέ (4-4 στο 5'), εντούτοις επέβαλαν την κυριαρχία τους (9-4 στο 8' και 13-9 στο 10'). Είναι χαρακτηριστικό ότι οι πόντοι των φιλοξενούμενων στην πρώτη περίοδο επιτεύχθηκαν μόνο από την Αγγελή. Η διαφορά ανέβηκε για πρώτη φορά σε διψήφιο αριθμό (24-14 στο 15') με ενέργεια της Χειμωνέττου και έκτοτε ο Γ.Α.Σ. Ιάλυσος δεν αντιμετώπισε προβλήματα. Με πιεστική άμυνα σε όλο το γήπεδο οι «ερυθροκίτρινες» ξέφυγαν 31-15(18'), ενώ στην επανάληψη δεν συνάντησαν δυσκολίες. Στο τελευταίο δεκάλεπτο τραυματίστηκε στο γόνατο η Ρίσκου και μεταφέρθηκε στο νοσοκομείο, όμως ευτυχώς δεν υπέστη κάτι σοβαρό. Απ' τις νικήτριες κορυφαίες ήταν η Χειμωνέττου και Γαλαχουσίδου, ενώ απ' τις ηττημένες οι Αγγελή και Δρόσου.

- Τα δεκάλεπτα ήταν: 13-9, 31-22(ημ.), 44-29, 59-38
- Διαιτητές: Φάκαρος- Χατζηδάκης

Γ.Α.Σ. ΙΑΛΥΣΟΣ (Χατζηκαλημέρης): Λούλου 11, Ορφανού 2, Κοντούζογλου 2, Γαλαχουσίδη 16(1), Παπαοικονόμου Ε., Χειμωνέττου 16, Χριστοφοράκη, Νικολίτση 2, Διακοκομνηνού 2, Τοντόροβα 8.

Α.Ε. ΔΙΚΑΙΟΥ (Ντελής): Μοσχοπούλου 2, Πασενίδη, Κουτσούφη, Γλυνάτση, Αγγελή 16, Κρωτήρη, Ρίσκου 7, Δρόσου 11(1), Χατζηγιακουμή 2, Φυτά.

Άνθισε και στην Κω...

Οι κορασίδες του Α.Σ.Κ. Ιβίσκος άλωσαν και το κάστρο του Ιπποκράτη θέτοντας σοβαρή υποψηφιότητα για την κατάκτηση της πρώτης θέσης στη βαθμολογία

Άλωσαν το κάστρο του Ιπποκράτη οι κορασίδες του ΑΣΚΙ Ιβίσκος, κερδίζοντας την ομώνυμη ομάδα με 44-31 στο πλαίσιο της 3ης αγωνιστικής. Η ομάδα της Αργυρούς Δράκου ταυτόχρονα διατήρησε το αήττητο της στο πρωτάθλημα και αποδεικνύει συνεχώς ότι θα είναι στους βασικούς διεκδικητές του τίτλου. Άλλωστε από χθες βρίσκεται στην κορυφή του βαθμολογικού πίνακα, έχοντας μαζί της μόνο έναν αντίπαλο. Ουσιαστικά η πλάστιγγα έγειρε προς το μέρος των φιλοξενούμενων κοριτσιών στην επανάληψη, χάρη κυρίως στην πολύ καλή παρουσία της Αρετής Πετράκη. Οι παίκτριες της Πόπης Δανελλάκη πάλεψαν στο πρώτο ημίχρονο με αιχμή του δόρατος την Κούσιαντα, όμως δεν μπόρεσαν να πετύχουν κάτι καλύτερο. Οι Κώες μετά το τέλος της 3ης αγωνιστικής αγνοούν το ροζ φύλλο...

- Τα δεκάλεπτα ήταν: 10-13, 20-27(ημ.), 25-35, 31-44
- Διαιτητές: Ζαμάγιας- Στάλας

ΙΠΠΟΚΡΑΤΗΣ ΚΩ (Δανελλάκη): Αβακιάν, Καστελλοριζιού 5, Χατζηδημήτρη, Μέμη, Κούσιαντα 18(1), Σουρασή, Στάκκου 2, Μαρκόγλου Σ. 6.

Α.Σ.Κ. ΙΒΙΣΚΟΣ(Δράκου): Μανούσου 2, Μαστόρου, Σωτηράκη, Μανουσάκη 6, Πετράκη 19, Κουλούρη 4, Γεωργαρέλλη, Μελλίνη 2, Νοβακίδου, Στάγκα 4, Ζουρούδη 7, Γιακουμάκη.

ΠΡΩΤΑΘΛΗΜΑ ΚΟΡΑΣΙΔΩΝ

Χέρι-χέρι στην κορυφή...

Ο Γ.Α.Σ. Ιάλυσος θριάμβευσε στο ντέρμπι της 3ης αγωνιστικής για το πρωτάθλημα των κορασίδων, καθώς κέρδισε με συνοπτικές διαδικασίες την Α.Ε. Δικαίου. Οι «ερυθροκίτρινες» βρίσκονται στην κορυφή του βαθμολογικού πίνακα, μαζί με τον Α.Σ.Κ. Ιβίσκος που πέρασε νικηφόρα απ' την Κω νικώντας τον Ιπποκράτη. Τέλος την πρώτη του νίκη στο πρωτάθλημα πέτυχε στην Καρδάμαινα ο Π.Α.Ο. Διαγόρας.

3η ΑΓΩΝΙΣΤΙΚΗ

Ιπποκράτης Κω- Α.Σ.Κ. Ιβίσκος	31-44
Ηρακλής 2000- Π.Α.Ο. Διαγόρας	19-48
Γ.Α.Σ. Ιάλυσος- Α.Ε. Δικαίου	59-38

Η ΒΑΘΜΟΛΟΓΙΑ

1.Α.Σ.Κ. Ιβίσκος	6	3-0	199-74(+125)
2.Γ.Α.Σ. Ιάλυσος	6	3-0	201-129(+72)
3.Α.Ε. Δικαίου	5	2-1	170-99(+71)
4.Π.Α.Ο. Διαγόρας	4	1-2	120-166(-46)
5.Ιπποκράτης Κω	3	0-3	104-148(-44)
6.Ηρακλής 2000	3	0-3	48-226(-178)

Η ΕΠΟΜΕΝΗ ΑΓΩΝΙΣΤΙΚΗ

Π.Α.Ο. Διαγόρας- Ιπποκράτης Κω(07/11)
Ηρακλής 2000- Γ.Α.Σ. Ιάλυσος(06/11)
Α.Σ.Κ. Ιβίσκος- Α.Ε. Δικαίου(07/11)

Γ' ΕΘΝΙΚΗ (2ος ΟΜΙΛΟΣ ΝΟΤΟΥ)

«Νεοφώτιστος» και επικίνδυνος

Ο Ίκαρος Νέας Σμύρνης ήταν ο μεγάλος νικητής στο ντέρμπι της 3ης αγωνιστικής με αντίπαλο τη μέχρι πρότινος αήττητη Α.Ε. Ταύρου. Οι «νεοφώτιστοι» βρίσκονται στην κορυφή του βαθμολογικού πίνακα μαζί με τον ισχυρό Ιωνικό Λαμίας που δεν δυσκολεύτηκε να κερδίσει την Α.Ε.Κ. Τζιτζιφιών. Αν και τα βρήκε σκούρα ο Πανερυθραϊκός επικράτησε του ουραγού Κύδωνα Χανίων, ενώ η Προοδευτική πέτυχε την πρώτη της νίκη στο πρωτάθλημα απέναντι στον Ιβίσκο Ρόδου. Σπουδαίας βαθμολογικής σημασίας νίκη πέτυχε το Λαύριο στη Θήβα απέναντι στον τοπικό Κάδμο που παραπαίει, ενώ η Αγία Παρασκευή ξεπέρασε το εμπόδιο του Αττάλου. Τέλος το ρεπό του εξέτισε ο Αρδηττός.

3η ΑΓΩΝΙΣΤΙΚΗ

Αγία Παρασκευή- Άτταλος	89-77
Ιωνικός Λαμίας- Α.Ε.Κ. Τζιτζιφιών	85-60
Ίκαρος Νέας Σμύρνης- Α.Ε. Ταύρου	73-69
Κάδμος Θηβών- Γ.Σ. Λαυρίου	53-61
Α.Ο. Προοδευτική- Α.Σ.Κ. Ιβίσκος	85-68
Πανερυθραϊκός- Κύδων Χανίων	63-60
Ρεπό είχε ο Αρδηττός	

Η ΒΑΘΜΟΛΟΓΙΑ

1.Ιωνικός Λαμίας	6	3-0	250-196(+55)
2.Ίκαρος Νέας Σμύρνης	6	3-0	225-204(+21)
3.Γ.Σ. Λαυρίου	5	2-1	200-166(+34)
4.Αγία Παρασκευή	5	2-1	252-222(+30)
5.Α.Ε. Ταύρου	5	2-1	207-198(+9)
6.Πανερυθραϊκός	4	2-0	134-130(+4)
7.Α.Ο. Προοδευτική	4	1-2	212-225(-13)
8.Α.Ε.Κ. Τζιτζιφιών	4	1-2	182-200(-18)
9.Αρδηττός	3	1-1	131-131(-)
10.Ιβίσκος Ρόδου	3	1-1	147-161(-14)
11.Άτταλος	3	0-3	234-262(-28)
12.Κάδμος Θηβών	3	0-3	167-200(-33)
13.Κύδων Χανίων	3	0-3	196-243(-47)

*Ο Ιβίσκος Ρόδου, ο Πανερυθραϊκός και ο Αρδηττός έχουν εκτίσει το ρεπό τους

Η ΕΠΟΜΕΝΗ ΑΓΩΝΙΣΤΙΚΗ (07/11)

Α.Ε.Κ. Τζιτζιφιών- Αγία Παρασκευή
Α.Ε. Ταύρου- Ιωνικός Λαμίας
Γ.Σ. Λαυρίου- Ίκαρος Νέας Σμύρνης
Ιβίσκος Ρόδου- Κάδμος Θηβών
Αρδηττός- Πανερυθραϊκός
Άτταλος- Κύδων Χανίων
• Ρεπό έχει ο Α.Ο. Προοδευτική

Μπήκε στο κόλπο για τα καλά...

Η Ελπίδα Πεταλούδων υποχρέωσε τον Ζέφυρο στην πρώτη του ήττα στο πρωτάθλημα (58–54) ανατρέποντας το εις βάρος της σκορ στο τελευταίο δεκάλεπτο

Τη σημαντικότερη νίκη της μέχρι στιγμής στο εφηβικό πρωτάθλημα πέτυχε χθες το βράδυ στο «Βενετόκλειο» η Ελπίδα Πεταλούδων. Οι παίκτες του Νίκου Κανέλλη παίζοντας παλικαρίσια κατάφεραν να ανατρέψουν το εις βάρος τους σκορ και να πανηγυρίσουν μία πολύ σπουδαία επιτυχία με σκορ 58-54. Οι φιλοξενούμενοι μάλιστα υποχρέωσαν τους «πράσινους» στην πρώτη τους φετινή ήττα και παράλληλα τους γκρέμισαν απ' την κορυφή του βαθμολογικού πίνακα.

Με την κατάκτηση του ροζ φύλλου, η Ελπίδα έμπλεξε ακόμη περισσότερα τα πράγματα στην κορυφή του ομίλου και ουσιαστικά τρεις ομάδες θα παλέψουν για μία θέση που οδηγεί απευθείας στο φάϊναλ-φορ, ενώ άλλη μία στους διπλούς αγώνες μπαράζ.

Η ομάδα του Δήμου Πεταλούδων αν και σε όλη τη διάρκεια του αγώνα έβλεπε την πλάτη του Ζέφυρου, χαμογέλασε στο τέλος και μίλησε στο κατάλληλο σημείο. Πετυχαίνοντας 27 πόντους στην τελευταία περίοδο, η Ελπίδα έκανε ένα από τα σημαντικότερα βήματα για μία θέση στον ήλιο, ενώ ανάγκασε το συγκρότημα του Γιάννη Τσέρκη να δει για πρώτη φορά το κίτρινο φύλλο αγώνα. Αξίζει να σημειωθεί ότι οι γηπεδούχοι πραγματοποίησαν πολύ κακή εμφάνιση στην επανάληψη, ενώ Μπιλλιάς και Καντιμοίρης ήταν αυτοί που άλλαξαν τη ροή του αγώνα στο τέλος δίνοντας την πολύτιμη νίκη στην Ελπίδα. Είναι χαρακτηριστικό ότι ο Νίκος Κανέλλης χρησιμοποίησε μόνο επτά αθλητές, οι οποίοι έδωσαν και τη ψυχή τους στο τέλος ώστε να γυρίσει το ματς. Στο αντίπαλο στρατόπεδο ο Μήτσης ήταν για μία ακόμη φορά ο πρώτος σκόρερ του Ζέφυρου και ο μοναδικός παίκτης που πέτυχε διψήφιο αριθμό πόντων. Απ' τους «πράσινους» στο τελευταίο δεκάλεπτο αγωνίστηκαν και οι αναπληρωματικοί παίκτες, καθώς ο Γιάννης Τσέρκης δεν έμεινε ικανοποιημένος απ' την απόδοση των βασικών του αθλητών.

• Τα δεκάλεπτα ήταν:17-9, 29-21(ημ.), 37-31, 54-58

• Διαιτητές: Φάκαρος-Μυροφόρος

ΖΕΦΥΡΟΣ (Τσέρκης):Τσιάκας 6(1), Αργυρουδάκης, Παμπίδης Α. 6, Παμπίδης Δ. 2, Καζουλλάκης 8, Μήτσης 22(1), Παποριδάκης Κ. 2, Παποριδάκης Β. 4, Μιχαήλου 4.

ΕΛΠΙΔΑ ΠΕΤΑΛΟΥΔΩΝ (Κανέλλης):Εξαδάκτυλος 4, Παπαδόπουλος, Μπιλλιάς 23, Ιατρού 8, Καντιμοίρης 15, Κούρος 4, Τάκος 4.

«Καθάρισε» με περίπατο...

Ο Κολοσσός παρέσυρε τον Γ.Α.Σ. Ιάλυσος με 94-22 και πέτυχε το 3 στα 3 χθες το απόγευμα στο «Βενετόκλειο». Η πολυφωνία στο σκορ άρισμα ήταν το κύριο συστατικό της επιτυχίας για τους «θαλασσί»

Την ευκαιρία να ξεμουδιάσει είχε χθες το απόγευμα στο «Βενετόκλειο» ο Κολοσσός. Η ομάδα του Νίκου Φραγκεσκάκη σε ρυθμούς προπόνησης ξεπέρασε το εμπόδιο του Γ.Α.Σ. Ιάλυσος τον οποίο και κέρδισε με χαρακτηριστική ευκολία (94-22).

Το παιχνίδι σίγουρα δεν αντέχει σε ιδιαίτερη κριτική, κι αυτό γιατί οι «θαλασσί» ήταν κλάσεις ανώτεροι απ' τους αντιπάλους τους που κατέβηκαν στο γήπεδο έχοντας μόνο έξι παίκτες στη σύνθεση τους. Οι γηπεδούχοι δεν δυσκολεύτηκαν προκειμένου να προσθέσουν ακόμη ένα ροζ φύλλο στη σύνθεση τους και είναι χαρακτηριστικό ότι ο προπονητής τους, έδωσε χρόνο συμμετοχής στους εννέα παίκτες που είχε στη διάθεσή του.

Με τη νίκη του αυτή ο Κολοσσός διατηρήθηκε στην πρώτη θέση του ομίλου νότου πετυχαίνοντας παράλληλα την τρίτη του νίκη σε ισάριθμα παιχνίδια. Αξίζει να σημειωθεί ότι οι «θαλασσί» είχαν τέσσερις παίκτες που σημείωσαν διψήφιο αριθμό πόντων δείχνοντας έντονα τα στοιχεία ομαδικότητας που τους διακρίνουν, ενώ στην αντίπερα όχθη ο Γ.Α.Σ. Ιάλυσος παρουσιάζει τεράστια προβλήματα, καθώς ο Γιώργος Χατζηκαλημέρης είχε και πάλι ελάχιστους παίκτες στη διάθεσή του. Απ' τους νικητές κορυφαίος ήταν ο Μαρινάκης Π. και τον ακολούθησαν σε απόδοση οι Φράγκος, Αυγενικού και Δεληγιαννάκης, ενώ απ' τους ηττημένους πρώτος σκόρερ ήταν ο Ατσικνούδας.



Σε περίπατο μετέτρεψε το παιχνίδι με τον ΓΑΣ Ιάλυσος ο Κολοσσός χθες το απόγευμα στο Βενετόκλειο

• Τα δεκάλεπτα ήταν: 14-7, 43-12(ημ.), 72-16, 94-22

• Διαιτητές: Κουνελλές Ηλ.- Πετρίδης

ΚΟΛΟΣΣΟΣ ΡΟΔΟΥ (Φραγκεσκάκης): Φράγκος 16, Αυγενικού 16, Ξυπολιτάς 2, Φανιός 4, Δεληγιαννάκης 16, Αραπούδης 8, Μαρινάκης Π. 28, Βελέντζας 4, Αγγελής.

Γ.Α.Σ. ΙΑΛΥΣΟΣ (Χατζηκαλημέρης): Ατσικνούδας 13, Καραγιάννης 7, Μαλαματής 2, Σμαργαδιός, Παπασάββας, Μηλιώνης.

Την Τετάρτη στην Κρεμαστή...

Μεθαύριο στις 16:30 ο Σταυρός Καλυθιών φιλοξενεί τον Κλεόβουλο Λίνδου στο παιχνίδι που ανοίγει την αυλαία της 2ης αγωνιστικής στην Β' Κατηγορία Ανδρών • Την ερχόμενη Κυριακή Α.Ο. Σύμης- Ηρακλής 2000

Την ερχόμενη Τετάρτη στο κλειστό γυμναστήριο της Κρεμαστής θα ανοίξει η αυλαία της 2ης αγωνιστικής για το πρωτάθλημα της Β' Κατηγορίας Ανδρών. Ο Σταυρός Καλυθιών θα φιλοξενήσει στις 16:30 τον Κλεόβουλο Λίνδου (Βιτζηλαίος- Ξανθός) και λογικά δεν θα δυσκολευτεί να πάρει την πρώτη του νίκη στο πρωτάθλημα. Οι «πράσινοι» στην πρεμιέρα ηττήθηκαν και μάλιστα με διαφορά 16 πόντων από τον Ηρακλή 2000 στην Καρδάμαινα και επιθυμούν να διασκεδάσουν τις εντυπώσεις τους με μία καλή εμφάνιση και νίκη απέναντι στους Λινδιακούς που θα παρουσιαστούν για πρώτη φορά φέτος στη διοργάνωση, καθώς την 1η αγωνιστική εξέτισαν το ρεπό τους.

Στο μεταξύ η Τ.Ε. Ε.Ο.Κ. Δωδεκανήσου θα περιμένει τις απολογίες τόσο του τεχνικού του Ήλιου Ιαλυσού Δημήτρη Δοξάκη όσο και του ομόλογου του στον Σταυρό Καλυθιών Κώστα Τρίτου μετά τα αναγραφόμενα των διαιτητών στο φύλλο αγώνα. Στην πρώτη περίπτωση ο Ήλιος κινδυνεύει με μηδενισμό κάτι το οποίο θα αποφασιστεί, ενώ εκκρεμεί η απόφαση για την κατακύρωση του σκορ με 72-36 υπέρ του Α.Ο. Σύμης ή με 20-0(α.α.), λόγω της αποχώρησης του Ήλιου.

Εξάλλου το μεγάλο ντέρμπι της 2ης αγωνιστικής πρόκειται να γίνει την ερχόμενη Κυριακή στη Σύμη μεταξύ του τοπικού Α.Ο.Σ. και του Ηρακλή 2000, δύο ομάδων δηλαδή που διεκδικούν την άνοδο τους στην Α' Κατηγορία.

Έβαλε 41 πόντους σε δεκάλεπτο...

Ο Α.Σ.Κ. Ιβίσκος μετέτρεψε μία αγχωτική νίκη στο ημίχρονο σε εύκολη επικράτηση με 98-48 απέναντι στον Π.Α.Ο. Διαγόρας που κατέρρευσε στην επανάληψη

Όσους πόντους δεν πρόλαβε να πετύχει στο πρώτο ημίχρονο πέτυχε και παραπάνω στο τρίτο δεκάλεπτο ο Α.Σ.Κ. Ιβίσκος που συνέτριψε τελικά τον Π.Α.Ο. Διαγόρας με 98-48, στο πλαίσιο της 3ης αγωνιστικής για το πρωτάθλημα των εφήβων. Η ομάδα του Στέλιου Κωνσταντινίδη σημείωσε 41(!) πόντους στην τρίτη περίοδο έναντι μόλις πέντε των αντιπάλων της ξεφεύγοντας στο σκορ με +44 (74-30). Από κει και πέρα όλα ήταν μία εύκολη υπόθεση για τους γηπεδούχους που κέρδισαν για δεύτερη συνεχόμενη φορά και παραμένουν στο κόλπο για την κατάκτηση μίας εκ των δύο πρώτων θέσεων που οδηγούν απευθείας στο φάϊναλ-φορ του θεσμού.

Απέναντίας οι παίδες ως επί το πλείστον του Π.Α.Ο. Διαγόρας πάλεψαν φιλότιμα και κοίταξαν στα μάτια τους μεγαλύτερους αντιπάλους τους μόνο στο πρώτο εικοσάλεπτο.

Με μπροστάρη τον Ράδο, οι φιλοξενούμενοι έπαιξαν πολύ καλά, ειδικά στη δεύτερη περίοδο, με συνέπεια να μην αφήσουν τον Ιβίσκο να ξεφύγει στο σκορ. Στην επανάληψη όμως ήρθαν τα πάνω κάτω...Οι παίκτες της γηπεδούχου ομάδας μπήκαν αφηνιασμένοι στο γήπεδο και αποφασισμένοι να μην αφήσουν περιθώρια αντίδρασης στους αντιπάλους τους.

Με πίεση σ' όλο το γήπεδο, καλές επιθετικές επιλογές απ' τους Γιακουμάκη, Στυλιανό και Σότα, ο Ιβίσκος άφησε πίσω του σκόνη σημειώνοντας ρεκόρ πόντων σ' ένα δεκάλεπτο τουλάχιστον για τη φετινή αγωνιστική περίοδο.

Όπως είναι εύλογο οι δύο προπονητές έδωσαν χρόνο συμμετοχής σε όλους τους παίκτες που είχαν στη διάθεσή τους και τελικά η νίκη ήρθε πολύ εύκολα για το συγκρότημα της Ανάληψης. Απ' τους νικητές η προαναφερθείσα τριπλέτα ήταν όλα τα «λεφτά», ενώ απ' τους ηττημένους ξεχώρισε ο Ράδος και ο Καθοπούλης. Αξίζει να σημειωθεί ότι οι «κυανέρυθροι» μετά και το τέλος της 3ης αγωνιστικής παραμένουν χωρίς νίκη στο εφηβικό πρωτάθλημα.

• Τα δεκάλεπτα ήταν: 21-12, 33-25(ημ.), 74-30, 98-48

• Διαιτητές: Βιτζηλαίος-Κουνελλές Ηλ.

Α.Σ.Κ. ΙΒΙΣΚΟΣ(Κωνσταντινίδης): Μπόσμος Ν. 2, Χατζηφούντας 7, Ορφανός 4, Κούρος 2, Σότα 24, Κοψιάς 2, Στυλιανός 24(1), Γιακουμάκης 27, Λασηθιωτάκης 2, Ερνιάς, Τσαβαρής 4, Διακαντώνης.

Π.Α.Ο. ΔΙΑΓΟΡΑΣ(Τσακίρης): Πάχος Κ., Καθοπούλης 7, Σελλάς 5(1), Κουζουκάκης 10, Καρπαθάκης, Μούτσιος, Ράδος 19(2), Σχοινάς, Δαλιάνης 5, Τουρτούνης 2.

ΕΦΗΒΙΚΟ ΠΡΩΤΑΘΛΗΜΑ(ΟΜΙΛΟΣ ΡΟΔΟΥ)

Στα...ουράνια η Ελπίδα!

Τεράστια επιτυχία σημείωσε χθες το βράδυ στο «Βενετόκλειο» η Ελπίδα Πεταλούδων που επικράτησε του Ζέφυρου, υποχρεώνοντας τους «πράσινους» στην πρώτη τους φετινή ήττα. Η νίκη για την ομάδα του Νίκου Κανέλλη έμπλεξε ακόμη περισσότερο τα πράγματα στην κορυφή, καθώς η Ελπίδα μπήκε για τα καλά στο κυνήγι της πρόκρισης στο φάϊναλ-φορ. Την ήττα του Ζέφυρου εκμεταλλεύθηκε με τον καλύτερο δυνατό τρόπο ο Κολοσσός που επιβλήθηκε άνετα του Γ.Α.Σ. Ιάλυσος και έμεινε μόνος του στην κορυφή του βαθμολογικού πίνακα. Τέλος ο Α.Σ.Κ. Ιβίσκος με συνοπτικές διαδικασίες ξεπέρασε το εμπόδιο του Π.Α.Ο. Διαγόρας.

3η ΑΓΩΝΙΣΤΙΚΗ

Κολοσσός Ρόδου- Γ.Α.Σ. Ιάλυσος	94-22
Ζέφυρος- Ελπίδα Πεταλούδων	54-58
Α.Σ.Κ. Ιβίσκος- Π.Α.Ο. Διαγόρας	98-48

Η ΒΑΘΜΟΛΟΓΙΑ

1.Κολοσσός Ρόδου	6	3-0	256-112(+144)
2.Ελπίδα Πεταλούδων(3β)	5	2-1	157-176(-19)
3.Α.Σ.Κ. Ιβίσκος(2β)	5	2-1	225-161(+64)
4.Ζέφυρος(1β)	5	2-1	154-146(+8)
5.Γ.Α.Σ. Ιάλυσος	3	0-3	101-188(-87)
6.Π.Α.Ο. Διαγόρας	3	0-3	142-252(-110)

Η ΕΠΟΜΕΝΗ ΑΓΩΝΙΣΤΙΚΗ

Ελπίδα Πεταλούδων- Κολοσσός Ρόδου	(14/11)
Ζέφυρος- Α.Σ.Κ. Ιβίσκος	(13/11)
Γ.Α.Σ. Ιάλυσος- Π.Α.Ο. Διαγόρας	(14/11)

Μέσα κι έξω από τα...



Τι έφταιγε;

Άδεια φάνταζαν τα περισσότερα γήπεδα, στα οποία γίνονταν αγώνες των τοπικών μας πρωταθλημάτων ποδοσφαίρου, το περασμένο Σάββατο.

Να υποθέσουμε ότι έφταιγε ο καλός καιρός, οι πολλοί αγώνες που γίνονταν ταυτόχρονα ή ότι ο φίλαθλος κόσμος έχει βαρεθεί το ποδόσφαιρο; Ή κάτι απ' όλα αυτά;

«Ξεσπίτωτος»

«Ξεσπίτωτος» παραμένει για μία ακόμα ποδοσφαιρική περίοδο ο Ευκλής. Η ομάδα της Σορωνής, που χρησιμοποιούσε τα τελευταία χρόνια το γήπεδο Φανών, μετακόμισε λίγο μακρύτερα. Χρησιμοποιεί φέτος το γήπεδο των Καλαβαρδών, καθώς η τοπική ομάδα παραμένει ανενεργή.

Το γήπεδο που κατασκευάστηκε τα τελευταία χρόνια κοντά στο άλσος του Αγίου Σουλά, παραμένει ημιτελές και κανείς δεν γνωρίζει πότε, επιτέλους, θα δοθεί για χρήση...

Ολα παίζονται!

Έχει μακρύ δρόμο ακόμα το πρωτάθλημα της Α' Ερασιτεχνικής Κατηγορίας Δωδεκανήσου. Από τα αποτελέσματα πάντως των επτά πρώτων αγωνιστικών ημερών, συμπεραίνουμε ότι το πρωτάθλημα θα είναι το καλύτερο των τελευταίων χρόνων. Κι αυτό, γιατί αρκετές ομάδες παρουσιάζονται ισοδύναμες και κανείς δεν μπορεί να κάνει λόγο για φαβορί.

Οποιαδήποτε πρόβλεψη θεωρείται παρακινδυνευμένη, καθώς «όλα παίζονται». Ο τίτλος του πρωταθλητή δεν θα κριθεί ούτε γρήγορα ούτε εύκολα. Έτσι όποιος αντέξει και έχει τις μικρότερες απώλειες (σε τιμωρίες και τραυματισμούς) θα έχει το προβάδισμα...

Περί ώρας...

Από χθες ισχύει η χειμερινή ώρα, άσχετα τώρα αν ο καιρός είναι καλοκαιρινός ακόμα. Όσοι πάντως ξεχάσατε να ρυθμίσετε τα ρολόγια σας, μπορείτε να το κάνετε και τώρα! Να τα γυρίσετε μία ώρα πίσω.

Η χειμερινή ώρα θα ισχύσει μέχρι την τελευταία Κυριακή του Μαρτίου του 2005.

Καλό μήνα

Πρώτη του Νοέμβρη σήμερα....

Όμως, με το μικρό καλοκαιράκι που περνάμε, νομίζουμε ότι ημερολογιακά μόνο βρισκόμαστε στο φθινόπωρο!

Η μακρά καλοκαιρία των τελευταίων εβδομάδων έκανε πολλούς να ξαναγυρίσουν στη θάλασσα και να ξαναρχίσουν τα μπάνια.

Πάντως το ημερολόγιο, δείχνει σήμερα 1η Νοεμβρίου και συνεπώς να ευχηθούμε να έχουμε καλό μήνα...

Η... εξουσία

Ορισμένοι διαιτητές και παρατηρητές αγώνων ποδοσφαίρου νομίζουν ότι έχουν περισσότερες αρμοδιότητες από τις θεσμοθετημένες. Με απλά λόγια το «παίζουν... εξουσία»!

Σίγουρα για να τελειώσει ένας αγώνας ήσυχα και ομαλά, είναι συνάρτηση πολλών παραγόντων και ειδικά της διαιτησίας, που θα πρέπει να είναι αμερόληπτη και αντικειμενική.

Οπωσδήποτε όμως η παρουσία δημοσιογράφων στον αγωνιστικό χώρο (όταν δεν υπάρχουν στο γήπεδο) ειδικά θεωρεία, δεν μπορεί να δυναμιτίσει το κλίμα. Συνεπώς διαιτητές και παρατηρητές δεν κινδυνεύουν από τους δημοσιογράφους. Τη δουλειά τους κάνουν και οι μεν και οι δε...

Πληθαίνουν

Αυξάνονται και πληθύνονται αγωνιστική με αγωνιστική οι τιμωρημένοι ποδοσφαιριστές σωματείων της ΕΠΣΔ. Αρκετοί παίκτες δεν συγκρατούν τα νεύρα ή τη.. γλώσσα τους και βρίσκονται εκτός αγωνιστικού χώρου.

Το λυπηρό είναι ότι έχουμε και αποβολές στους αγώνες εφήβων. Κρίμα, γιατί στα πρωταθλήματα των μικρών κατηγοριών θα έπρεπε να επικρατεί απόλυτα το «ευ αγωνίζεσθαι».

Θα σε θυμόμαστε

Πέρασαν κιόλας τρία χρόνια από το θάνατο ενός δικού μας ανθρώπου –του Νίκου Τριανταφύλλου. Κι όμως η μορφή, το παράστημα, το χαμόγελό του δεν έφυγαν ποτέ από τη μνήμη μας. Τρία χρόνια, αλλά σαν να ήταν χθες...

Η οικογένειά του, οι συγγενείς, οι φίλοι και οι συνεργάτες του στη «Δράση» βρεθήκαμε όλοι στο τρίχρονο μνημόσυνό του.

Νίκο θα σε θυμόμαστε πάντα...

Το μέλλον των ομάδων

Χαίρεται κανείς να βλέπει αγώνες ποδοσφαίρου του εφηβικού και πιο πολύ του παιδικού πρωταθλήματος. Δεν έχουν να ζηλέψουν τίποτα από τους αγώνες των μεγάλων. Οι μικροί ποδοσφαιριστές τα δίνουν όλα στο γήπεδο, παίζοντας με ενθουσιασμό και όρεξη, μακριά από κάθε σκοπιμότητα.

Οι ομάδες που διατηρούν παιδικο-εφηβικά τμήματα, ασφαλώς και έχουν το μέλλον μπροστά τους. Αυτοί οι μικροί ποδοσφαιριστές αύριο μεθαύριο θα συγκροτήσουν τις πρώτες ομάδες και δεν θα έχουν ανάγκη από μεταγραφές της μιας περιόδου, που ορισμένες φορές «χρυσοπληρώνονται».

Εφηβικό πρωτάθλημα ΕΠΣΔ

Ανώτερος ο ΑΕΡΑ

Καλύτερος ο ΑΕΡΑ κατάφερε να κάμψει την αντίσταση του Άρη στο γήπεδο Αφάντου και να τον κερδίσει 1-0.

Το αποτέλεσμα είναι δίκαιο, αφού οι γηπεδούχοι ήταν ανώτεροι από τον Άρη που κατέβηκε να αγωνιστεί με αμυντικό σύστημα.

Το μοναδικό τέρμα σημείωσε ο Νικολής στο 38'.

Καλός ο διαιτητής Γουλάρας.

ΑΕΡΑ: Καβάδας, Μπακίρης, Κάζας, Λαουδίκος, Παπανθύμου, Λυριστής, Καυκάκης, Διακίδης, Πυργιόλης Α., Νικολής, Πυργιόλης Δ., Διαμαντής, Διάκου, Αυγερινός.

ΑΡΗΣ: Κολιού Τ., Τζουβαλάς, Τσακίρης, Μπέρδης, Χατζηγρηγορίου, Χατζηνικόλας, Κοντόγιαννος, Σαρικάς, Αργυρού, Γάνταρος Τ., Χατζημανώλης. Έπαιξαν και οι Γιαννιού, Κοκίρης, Χατζημιχάλης.

Νίκη χρυσάφι για τον Φοίβο

Νίκη με άγχος για τον Φοίβο Κρεμαστής, αφού κέρδισε 1-0 τον Κλεάνθη στο ντέρμπι των συνδημοτών που έγινε στην Κρεμαστή.

Το παιχνίδι παρακολούθησε αρκετός κόσμος.

Πλέον ο Φοίβος συγκατοικεί στην κορυφή με τον ΠΑΟ Διαγόρα, αλλά την επόμενη αγωνιστική έχει να παίξει μεγάλο ντέρμπι απέναντι στον Α.Σ. Ρόδος.

Το μοναδικό τέρμα σημείωσε στο 15' ο Παπαγεωργίου, όταν δέχτηκε την πάσα από τον πολύ καλό Γιαννακάκη.

Πολύ καλός ο διαιτητής Πλακογιάννης.

ΦΟΙΒΟΣ: Τζουμάκας, Γιαννακάκης, Μοσκιού, Φτάκλας, Σταυρής, Βογιατζής, Αξιώτης, Καρυπίδης, Παπαγεωργίου, Μπιλιάς, Χριστοδούλου.

ΚΛΕΑΝΘΗΣ: Χριστοφοράκης, Ντελλάκης, Μιχαήλογλου, Ζαρουδάκης, Κουντουράκης, Χατζησάββας, Παρανίδης, Σαρικάς, Χατζηδιάκος, Χατζηαντωνίου, Νισύριος. Έπαιξε και ο Ζαχάλου.

Συγκατοικούν Διαγόρας-Φοίβος

Συγκάτοικοι στην κορυφή είναι ΠΑΟ Διαγόρας και Φοίβος Κρεμαστής, μετά τη νίκη των Κρεμαστενών στο τοπικό ντέρμπι απέναντι στον Κλεάνθη (1-0).

Στα άλλα παιχνίδια μεγάλη νίκη πέτυχε ο Απόλλων Απολλώνων επί του ΠΑΣ Ασκληπειού (4-0). Νίκη στο ντέρμπι για τον ΑΕΡΑ επί του Άρη Αρχαγγέλου με σκορ 1-0.

Φοβερό ματς έγινε στον Αρχάγγελο όπου Πετρώνας και Άγιος Γεώργιος Μαλ. ήρθαν ισόπαλοι 3-3.

Τέλος, να σας υπενθυμίσουμε, ότι η Αναγέννηση Έμπωνα έχει αποβληθεί από το πρωτάθλημα, γι' αυτό το λόγο έχασε στα χαρτιά το παιχνίδι με τον Ερμή Καλυθιών.

ΤΑ ΑΠΟΤΕΛΕΣΜΑΤΑ

Πετρώνας Αρχαγγέλου - Άγιος Γεώργιος Μαλ.	3 - 3
Ερμής Καλυθιών - Αναγέννηση Έμπωνα	2 - 0 α.α.
ΑΕΡΑ - Άρης Αρχαγγέλου	1 - 0
Φοίβος Κρεμαστής - Κλεάνθης	1 - 0
ΠΑΣ Ασκληπειού - Απόλλων Απολλώνων	0 - 4

Η ΒΑΘΜΟΛΟΓΙΑ

	ΑΓΩΝΕΣ	ΓΚΟΛ	ΒΑΘΜΟΙ
1. ΠΑΟ Διαγόρας	6	20 - 2	18
2. Φοίβος Κρεμαστής	6	19 - 3	18
3. Απόλλων Απολλώνων	6	14 - 7	12
4. Πετρώνας Αρχαγγέλου	5	12 - 9	10
5. ΠΑΣ Ασκληπειού	6	9 - 10	10
6. ΑΕΡΑ	5	6 - 8	9
7. Α.Σ. Ρόδος	5	17 - 4	7
8. Ερμής Καλυθιών	5	6 - 7	6
9. Αρης Αρχαγγέλου	6	6 - 14	4
10. Κλεάνθης	5	4 - 7	4
11. Ηρακλής Μαριτσών	5	8 - 13	3
12. Άγιος Γεώργιος Μαλ.	6	5 - 26	1
13. Αναγέννηση Έμπωνα	-	-	-

Σημ.: Από τη Ρόδο έχουν αφαιρεθεί τρεις (3) βαθμοί και η Αναγέννηση Εμπωνα έχει αποβληθεί από το πρωτάθλημα

Η ΕΠΟΜΕΝΗ ΑΓΩΝΙΣΤΙΚΗ (8η)

Ερμής Καλυθιών - Πετρώνας Αρχαγγέλου
Αναγέννηση Έμπωνα - ΑΕΡΑ
Α.Σ. Ρόδος - Φοίβος Κρεμαστής
Άρης Αρχαγγέλου - Ηρακλής Μαριτσών
Κλεάνθης - ΠΑΟ Διαγόρας

«Ματσάρα» στον Αρχάγγελο!

Ισόπαλοι με το εντυπωσιακό 3-3 ήρθαν Πετρώνας και Άγιος Γεώργιος Μαλώνας στο γήπεδο Αρχαγγέλου.

Το παιχνίδι ήταν εντυπωσιακό. Άλλωστε αυτό μαρτυρεί και το σκορ...

Οι γηπεδούχοι θα μπορούσαν να κερδίσουν τον αγώνα, αλλά στο δεύτερο λεπτό των καθυστερήσεων, έχασε πέναλτι ο Χούλης.

Το 1-0 έγινε στο 9' με τον Κούρο, αλλά ο Αγιος Γεώργιος ισοφάρισε σε 1-1 με αυτογκόλ του Ρούφα δύο λεπτά αργότερα.

Το 2-1 έγινε στο 38' με σκόρερ τον Καλιόζη και το 3-1 στο 55' με τον Ρούφα.

Το 3-2 έγινε στο 65' με τον Πηλίδη και το τελικό 3-3 στο 68' με τον Πατινιώτη.

• Καλή η διαιτησία του Γουλάρα.

ΠΕΤΡΩΝΑΣ: Κολιός, Χατζηνικολάου, Καλιόζης, Ματσίγκος, Βασιλαράκης, Βασιλειάδης, Αργυράκης, Γέροντας, Χούλης, Ρούφας, Κούρος. Έπαιξαν και οι Γιασιράνης, Παρδαλός, Κολιάδης.

Α.Γ.Μ.: Κουσουλίδης, Καμπατζής, Πηλίδης, Παπαδόπουλος, Μοσχού, Καυκάκης, Πάλλας, Λήλος, Κόπελλος, Σκυλλαράκης, Χατζηκώστας. Έπαιξαν και οι Καστρουνής, Πατινιώτης, Παντόγος.

Επίδειξη δύναμης από τον Απόλλωνα Απ.

Ανώτερος ο Απόλλων Απολλώνων κέρδισε 4-0 τον ΠΑΣ στο γήπεδο Ασκληπειού.

Οι Απολλωνιάτες άξιζαν τη νίκη και το μεγάλο σκορ. Μάλιστα έχασαν και άλλες πολλές ευκαιρίες για να αυξήσουν το δείκτη του σκορ.

Το 0-1 έγινε από τον Μακαρούνα Μ. στο 1' με γυριστή κεφαλιά και το 0-2 στο 13' με σουτ του Γιαννακόπουλου.

Η νίκη των φιλοξενουμένων πήρε διαστάσεις θριάμβου, όταν ο Τσοπανάκης στο 17' έκανε το 0-3 και το τελικό 0-4 πέτυχε ο Χατζηκοσμάς στο 66'.

• Διαιτητής ήταν ο Γκιούντιτσε.

ΠΑΣ: Μιρής, Μελέκι, Σαμιός, Διακολουκάς, Αμαδής, Πατούνας, Καλυμαντής, Ντίκα, Γεωργιάδης, Αθανασίου, Λαουδίκος. Έπαιξε και ο Αλεξίου.

ΑΠΟΛΛΩΝ: Μακαρούνας Ι., Στατιού, Γυρίνης Γ., Γουμαράς, Τσοπανάκης, Παλάζης, Μακαρούνας Μ., Γιαννακόπουλος, Κυριαζάκος, Χατζηκοσμάς, Χατζηγιάννης. Έπαιξαν και οι Γυρίνης Ν., Πονήρης, Τσακαλιός.

Off the record

Δεν χάρηκαν οι «γνωστοί - άγνωστοι»

Κάποιοι «γνωστοί - άγνωστοι» στο χώρο του τοπικού ποδοσφαίρου περίμεναν σοβαρά επεισόδια στο ντέρμπι Φοίβου - Κλεάνθη, όπου βέβαια δεν έγινε το παραμικρό. Το κακό στην ιστορία αυτή είναι ότι οι ίδιοι φρόντισαν να καλλιεργήσουν «εχθρικό κλίμα» και να φορτώσουν με «μπαρούτι» την κερκίδα όπου κάθονταν οι φίλαθλοι των δύο ομάδων.

✓

Απείθαρχοι ποδοσφαιριστές

Το στοιχείο της απειθαρχίας των παικτών ήταν φανερό στο ντέρμπι της Κρεμαστής. Δεν ήταν λίγοι οι ποδοσφαιριστές του Φοίβου και του Κλεάνθη, που σε στιγμές του αγώνα ...έγραφαν στα παλιά τους παπούτσια τους προπονητές τους! Αλλοι πάλι, αντιδρούσαν στο παραμικρό σφύριγμα του ρέφερι...

✓

Μειώθηκαν οι τζαμπατζήδες

Μειώθηκαν φέτος οι τζαμπατζήδες στο αεροδρόμιο των Μαριτσών. Οι διοργανωτές των αγώνων αυτοκινήτου και μοτοσικλέτας είχαν φροντίσει να μειώσουν τις «παράνομες εισόδους», ενισχύοντας τα σχετικά μέτρα ακόμη και με ιδιωτική ασφάλεια. Δεν ήταν, πάντως, πολλοί αυτοί που φέτος πήδηξαν τα συρματοπλέγματα και λίγα μέτρα πιο κάτω πιάστηκαν, για ν' απομακρυνθούν από το χώρο.

Μαγνήτης η «στρογγυλή θεά» για το γυναικείο φύλο

Η κατάκτηση του EURO 2004 από την Εθνική Ελλάδας συνέβαλε τα μέγιστα, ώστε ο γυναικείος πληθυσμός να έλθει ακόμη πιο κοντά στο ποδόσφαιρο.
Το είδαμε προχθές στα Μαριτσά όπου αρκετά κορίτσια, μικρά και μεγάλα, παρακολούθησαν το ντέρμπι Ηρακλή Μ. – Απόλλωνα Καλυθιών. Βέβαια το πιο σημαντικό μερίδιο σ' αυτές τις παρουσίες έχει η διοίκηση του Ηρακλή καθώς η είσοδος στο γήπεδο για τα κορίτσια είναι ελεύθερη. Καιρός είναι να το καθιερώσουν κι άλλες ομάδες των τοπικών μας πρωταθλημάτων.

Ισπανική υποχώρηση της «Βικτωρ-παρέας» στην ΕΠΟ

Αυτά που έγιναν στις εκλογές της ΕΠΟ από τον Βίκτωρα και τους υποτακτικούς του είναι για γέλια. Αφού πήραν την κρυάδα από την πρώτη αναμέτρηση της εφορευτικής, κατάλαβαν ότι το παιχνίδι είναι χαμένο.

Δεν μπόρεσαν να βρουν το κουράγιο να πολεμήσουν και να εκλέξουν στο Δ.Σ. της ομοσπονδίας κάποιους συμβούλους και επέλεξαν την τακτική της υποχώρησης για να δημιουργήσουν εντυπώσεις. Βέβαια ούτε με τον «Γκάγκα» το παρασκήνιο του ποδοσφαίρου θ' αλλάξει, αφού όλοι όσοι ανακατεύονται μ' αυτό για άλλα ενδιαφέρονται κι όχι για το άθλημα.

Βοήθεια 10 ευρώ το... μήνα

Ο Γιώργος Παπαδημήτρης και οι συνεργάτες του πασχίζουν καθημερινά να λειτουργήσουν τα ποδοσφαιρικά τμήματα του Ηρακλή και κάνουν ό,τι μπορούν για να φέρουν έσοδα στην ομάδα τους. Οι κερκίδες που διαθέτει το γήπεδο Μαριτσών, δόξα τω Θεώ έχουν πάρα πολλές θέσεις για να εξυπηρετηθούν οι φίλαθλοι του συλλόγου, αλλά και ουδέτεροι που θα ήθελαν να βρεθούν εκεί.

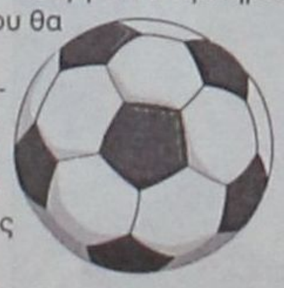

Ωστόσο, γι' ακόμη μια φορά, είδαμε αρκετούς Μαριτσενούς και μάλιστα μεγάλους σε ηλικία να παρακολουθούν λαθραία και τον προχθεσινό αγώνα Ηρακλή – Απόλλωνα Καλυθιών. Η ομάδα τους αγωνίζεται δύο φορές το μήνα στα Μαριτσά και το κόστος που τους αναλογεί είναι 10 ευρώ για τα δύο παιχνίδια.

Μικρό το κόστος, μεγάλο έσοδο για την ομάδα τους.

Δύσκολες ώρες για τους αδελφούς Οίκουτα

Δύσκολες ώρες περνούν οι γνωστοί ποδοσφαιριστές –και αδέλφια– Κώστας και Ευριπίδης Οίκουτας. Ο λόγος έχει να κάνει με την κατάσταση της υγείας του πατέρα τους, ο οποίος βρίσκεται στην εντατική μονάδα και υποστηρίζεται με τεχνητά μέσα. Γι' αυτό και δεν αγωνίστηκαν με τις ομάδες τους στις δύσκολες εκτός έδρας αναμετρήσεις τους (Κλεόβουλος και Θύελλα Πυλώνας). Η στήλη εύχεται περαστικά στον πατέρα Οίκουτα και κουράγιο στους γιους του, τη δύσκολη αυτή ώρα.

«Μίστερ, ε, μίστερ»

Ήταν μια απ' τις γνωστές «εξόδους» ποδοσφαιριστών εκτός αγωνιστικού χώρου για να δέσουν τα κορδόνια τους, όταν ο Νο 4 του Διγενή, ο Κουλούρας προσπάθησε να ενημερώσει τον διαιτητή Χατζηνικόλα ότι είναι έτοιμος να μπει στον αγωνιστικό χώρο.
Με άψογα αγγλικά, λοιπόν, άρχισε να του φωνάζει: «μίστερ, εϊ μίστερ» για να παρέμβει ο α' επόπτης και γνωστό πειραχτήρι Σταύρος Πηδιάκης λέγοντάς του «τι μίστερ και ξεμίστερ, στην Αγγλία βρισκόμαστε;» για να πέσει το γέλιο της αρκούδας απ' τους παρισταμένους.

«Απαίχτη» η μικροφωνική στα χέρια του Ακη

Τα παιχνίδια που γίνονται σε γήπεδα με χόρτο σίγουρα έχουν άλλη χάρη, καθώς από μόνη της η εικόνα φέρνει στο μυαλό των φιλάθλων αγώνες από μεγαλύτερες κατηγορίες. Αν σ' όλα προστεθεί και η ενημέρωση των φιλάθλων που γίνεται από τη μικροφωνική εγκατάσταση του γηπέδου όλα είναι πιο όμορφα. Βέβαια η μικροφωνική γίνεται «άπαιχτη» στα χέρια του Ακη Παπαδημήτρη καθώς είναι μοναδικός γνώστης του αντικειμένου.

Κακό παράδειγμα

Αυτά που πολλές φορές συμβαίνουν κατά τη διάρκεια αγώνων του εφηβικού και του παιδικού πρωταθλήματος της ΕΠΣΔ είναι τρομερά. Εκτός από τις διαμαρτυρίες προς τους διαιτητές για τις αποφάσεις τους που τείνει να γίνει βέβαια ρουτίνα, στην αντίληψη μας πριν από μερικές ημέρες έπεσε και κάτι άλλο. Ένας προπονητής (έχει άραγε δίπλωμα;) ο οποίος έδινε οδηγίες κρατώντας στο ένα χέρι τον φραπέ και στο άλλο το τσιγάρο... Και δεν βρέθηκε κανείς (ούτε ο διαιτητής εννοείτε) να του κάνει έστω μια απλή παρατήρηση, καθώς δεν είναι δυνατόν να δίνει τέτοιο παράδειγμα στα παιδιά. Αν είναι δυνατόν...

Στις 20 Νοεμβρίου χορεύουν οι «σφυρίκτρες»

Σε πλήρη κινητοποίηση βρίσκεται ο Σύνδεσμος Διαιτητών Ποδοσφαίρου Δωδεκανήσου ενόψει της ετήσιας χοροεσπερίδας τους που θα γίνει στις 20 Νοεμβρίου στο γνωστό ξενοδοχείο ESPEROS VILLAGE στο Φαληράκι. Η εν λόγω χοροεσπερίδα αποτελεί τα τελευταία έτη το κοσμικό γεγονός του νησιού και για μία ακόμη φορά φέτος, η επιτυχία θα πρέπει να θεωρείται δεδομένη. Το τρίπτυχο που τη χαρακτηρίζει είναι δοκιμασμένο και εγγυάται την απόλυτη ικανοποίηση: Καλό φαγητό, πλούσια δώρα και κέφι, πολύ κέφι

Οσα φέρνει...



Σήμα - κατατεθέν το μπεγλέρι για τον πρεζιντάντε Μικέλε



Καμάρι για το βαπτιστήρι, το ζεύγος Σαχινίδη



Εκαψε καρδιές στα Κοσκινού η δόκτωρ Ανδρομάχη!



Που να πληρώνεις τώρα εισιτήριο, με τέτοιες ανέχειες...

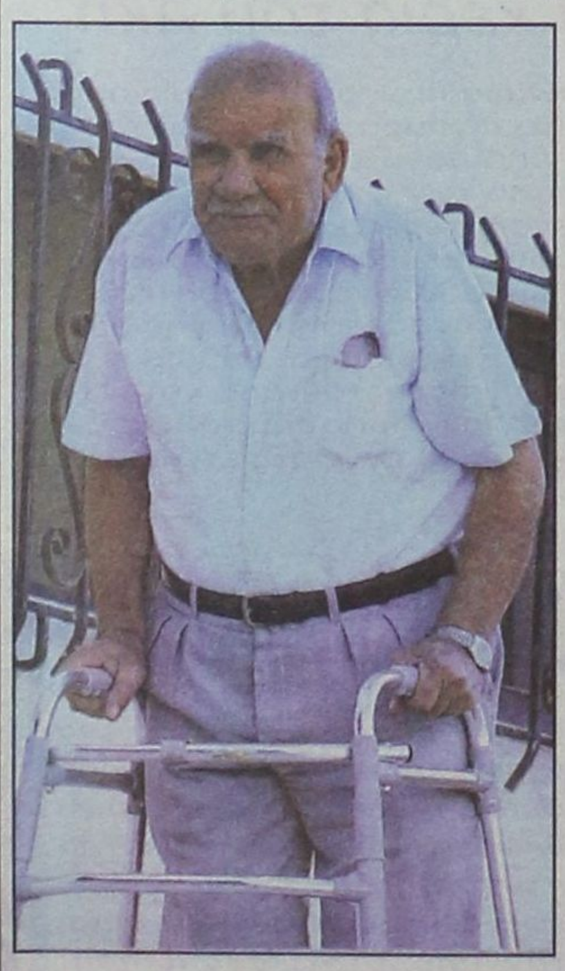

Δεν χάνει αγώνα του εγγονού του, ο παππούς του Βασίλη Σακκά



Εδώ το παιδί - νυχτερίδα σε αποκλειστική παρουσίαση



Το μεγάλο φαβορί για το διαγωνισμό «Μουστάκι της χρονιάς»



Παράγοντας γενικών καθηκόντων ο Δημήτρης Διάκουλας στον Κλεόβουλο

Καταγγελία από τον «Αρχιμήδη» κατά των εργοληπτών δημόσιων και δημοτικών έργων

«Οι εργολάβοι δεν στηρίζουν την τοπική μας οικονομία»

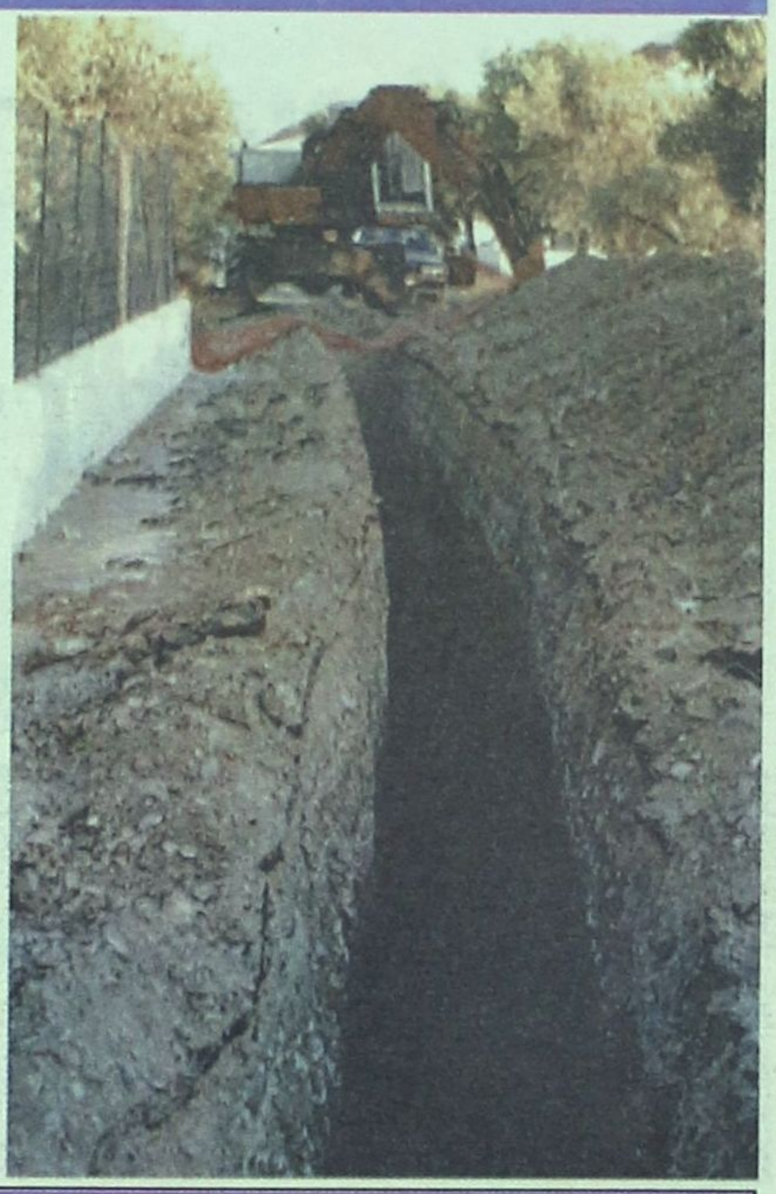



Ιδιαιτέρως σοβαρή καταγγελία κατέθεσαν στο Επιμελητήριο Δωδεκανήσου τα μέλη του Σωματείου Κατασκευαστών Σιδήρου και Αλουμινίου «Αρχιμήδης». Μέσω του προέδρου τους Σταύρου Δερμάτη, τα μέλη του Σωματείου καταγγέλλουν τους εργολάβους για επιζήμια συμπεριφορά έναντι της τοπικής οικονομίας. Συγκεκριμένα καταγγέλλουν πως ανάδοχοι έργων αναθέτουν επιμέρους εργασίες σε υπεργολάβους των Αθηνών ή σε αλλοδαπούς τεχνίτες και αφήνουν στο περιθώριο το ντόπιο δυναμικό.

Η καταγγελία προκάλεσε ιδιαίτερη αίσθηση και τώρα όλοι αναμένουν από το Επιμελητήριο, αλλά και από τους αιρετούς της τοπικής αυτοδιοίκησης να ανατρέψουν την συνεχιζόμενη αυτή αδικία. Υπάρχουν δεκάδες Ρόδιοι παραδοσιακοί τεχνίτες, αρκετοί τοπικοί εργολάβοι που αναζητούν εναγωνίως απασχόληση. Εάν υπήρχε ο κατάλληλος συντονισμός μεταξύ δήμων – εργολάβων – υπεργολάβων και τεχνιτών, τότε ολόκληρες επαγγελματικές τάξεις θα είχαν συνεχή δουλειά. Η έλλειψη του συντονισμού αυτού, σε συνδυασμό με τη θέληση των εργολάβων να συμπιέσουν το κόστος, δημιουργεί καταστάσεις αδικίας.

Στην καταγγελία του Σωματείου «Αρχιμήδης» περιγράφονται, μεταξύ των άλλων, τα ακόλουθα:

«Δεν δεχόμαστε την υποκρισία των ανθρώπων που τάχα νοιάζονται για τα κοινά αυτού του τόπου, και όμως στην ουσία για μας δεν είναι τοπικιστές. Μιλάμε για ανάπτυξη τοπικής οικονομίας. Ποιας τοπικής οικονομίας, όταν εδώ ντόπιοι εργολάβοι δίνουν τα έργα σε μη Δωδεκανήσιους, χωρίς καν να τηρούν τουλάχιστον τα προσχήματα.

Το τελευταίο γεγονός ήταν ποτήρι που ξεχείλισε και καταγγέλλουμε για το έργο σε δήμο της Ρόδου για το οποίο έγινε μειοδοτικός διαγωνισμός και το ανέλαβε τεχνική εταιρεία που ανήκει σε Δωδεκανήσιους εργολάβους. Η τεχνική εταιρεία ανέθεσε την κατασκευή των κιγκλιδωμάτων σε εταιρεία της Αθήνας και την κατασκευή των τοιχίων σε εργολάβο αλλοδαπό.

Αυτή είναι κύριοι η υποστήριξη της τοπικής οικονομίας;»



Αλλαγή ώρας

Σε ισχύ τέθηκε η χειμερινή ώρα. Στις 4 τα ξημερώματα της Κυριακής, οι δείκτες των ρολογιών μετακινήθηκαν μία ώρα πίσω και έδειξαν τρεις. Η χειμερινή ώρα θα διαρκέσει έως την τελευταία Κυριακή του Μαρτίου, οπότε επιστρέφει η θερινή.

Εξάλλου, από σήμερα τίθεται σε ισχύ το χειμερινό ωράριο στα εμπορικά καταστήματα και τα σούπερ μάρκετ, τα οποία από Δευτέρα έως Παρασκευή θα είναι ανοιχτά από τις 8 το πρωί έως τις 8 το βράδυ, ενώ το Σάββατο θα λειτουργούν από τις 8 το πρωί έως τις 6 το απόγευμα.

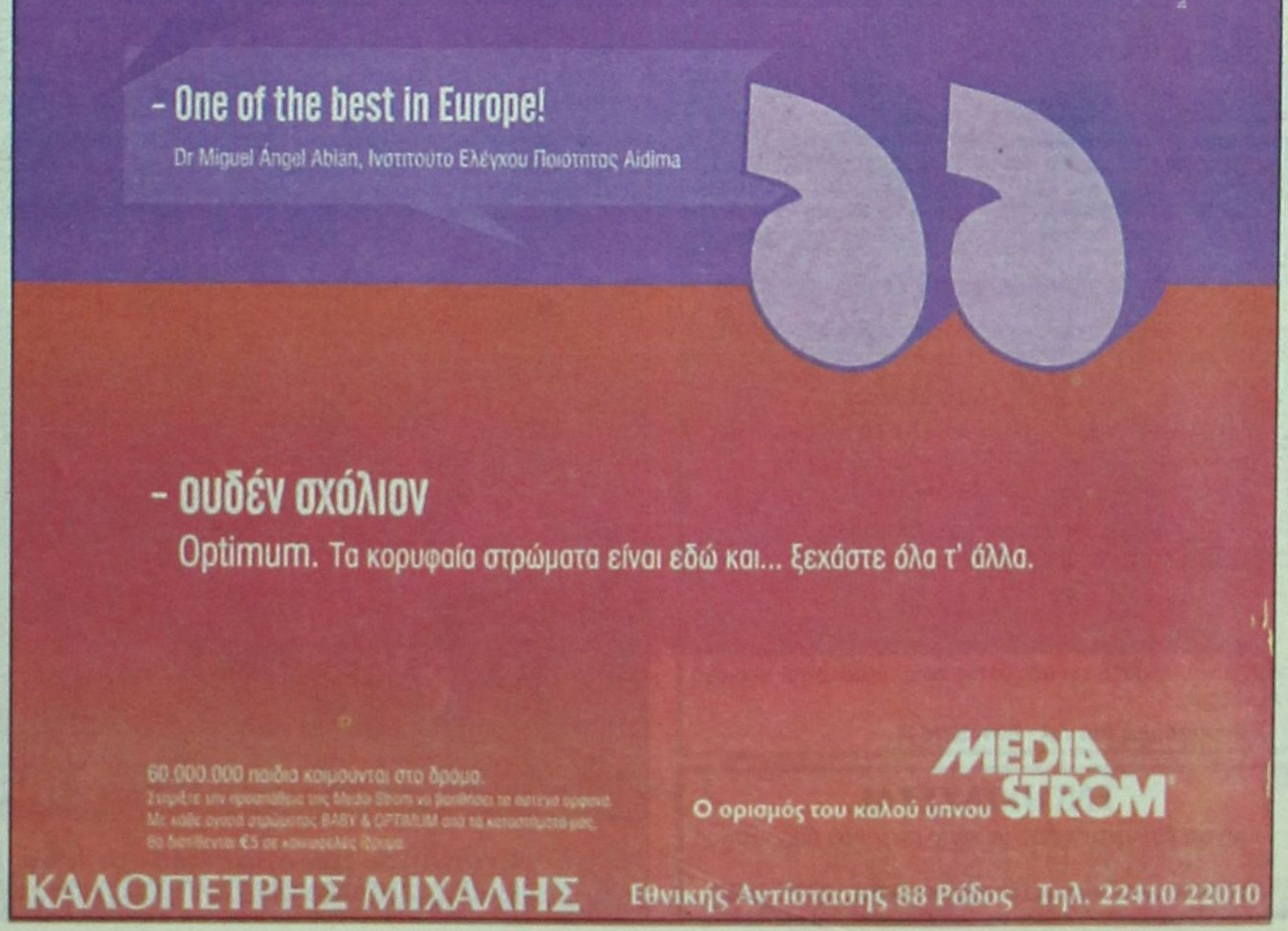

Διέξοδος για πολλούς Δωδεκανήσιους επαγγελματίες

Ρύθμιση-ανάσα για τις μικρές επιχειρήσεις



Αφορά τη χρήση του 2003 και όσες έχουν τζίρο μέχρι 300.000 ευρώ
Η συμπληρωματική δήλωση δεν θα υπόκειται σε έλεγχο από την εφορία

Σε ρύθμιση-ανάσα για τις μικρές επιχειρήσεις της Δωδεκανήσου μετά από μια πολύ δύσκολη τουριστική περίοδο που έφτασε στο τέλος της, προσανατολίζεται η κυβέρνηση.

Οι επιχειρήσεις με τζίρο μέχρι 300.000 ευρώ θα μπορούν από το νέο έτος, υποβάλλοντας συμπληρωματική δήλωση, να προσδιορίσουν εκ νέου τα φορολογητέα κέρδη υπολογίζοντάς τα με τον μοναδικό συντελεστή καθαρού κέρδους. Εφόσον προκύπτει διαφορά, θα καταβάλλεται το αναλογούν τίμημα και η χρήση θα περαιώνεται.



Οι κατηγορίες

Η ρύθμιση θα αφορά μικρές επιχειρήσεις που δεν τηρούν φορολογικά βιβλία ή τηρούν βιβλία Α', Β' ή προαιρετικά Γ' κατηγορίας με ακαθάριστα έσοδα μέχρι 300.000 ευρώ, οι οποίες θα έχουν τη δυνατότητα ετήσιου αυτοελέγχου και υποβολής συμπληρωματικής δήλωσης αναπροσαρμογής των φορολογητέων τους κερδών και δεν θα υπόκεινται σε έλεγχο από την εφορία.

Ο αυτοέλεγχος, που θα είναι προαιρετικός θα γίνεται με μαθηματικό τύπο και θα «υπογράφεται υποχρεωτικά από λογιστή-φοροτεχνικό, κάτοχο αδείας ασκήσεως επαγγέλματος από το ΟΕΕ.

Με τον τρόπο αυτόν που προωθεί το υπουργείο Οικονομίας οι φοροτέχνες - λογιστές αναλαμβάνουν ρόλο εφοριακού υπαλλήλου, αφού πλέον με την υπογραφή τους θα διασφαλίζουν την ορθότητα των δηλούμενων στοιχείων διενεργώντας λογιστικές επαληθεύσεις.

Για τη χρήση του 2004 οι έλεγχοι στις μικρές επιχειρήσεις θα διενεργούνται με τον μοναδικό συντελεστή καθαρού κέρδους όπου και θα προσδιορίζονται τα φορολογητέα κέρδη των επιχειρήσεων.

Για τις μεγάλες

Σε αντίθετη κατεύθυνση κινούνται οι σκέψεις του οικονομικού επιτελείο για τις μεγάλες επιχειρήσεις μεταξύ των οποίωνκαι της Ρόδου. Ουσιαστικά το έργο του νέου ελεγκτικού μηχανισμού θα αναλωθεί αποκλειστικά στον έλεγχο των μεγάλων επιχειρήσεων και μάλιστα σε ετήσια βάση.

Το νέο σύστημα ελέγχου των επιχειρήσεων και των ελεύθερων επαγγελματιών που προωθεί το οικονομικό επιτελείο θα τεθεί σε εφαρμογή από την 1η Ιανουαρίου 2005 και θα περιγράφεται στο φορολογικό νομοσχέδιο που θα κατατεθεί στη Βουλή μέχρι το τέλος Οκτωβρίου.

Σε ετήσια βάση

Συγκεκριμένα, σε ετήσιο τακτικό έλεγχο θα υπάγονται όλες οι επιχειρήσεις με τζίρο πάνω από 9 εκατ. ευρώ, οι εισηγμένες στο χρηματιστήριο επιχειρήσεις, οι επιχειρήσεις που εμπλέκονται με έκδοση ή λήψη πλαστών και εικονικών στοιχείων, τα υποκαταστήματα των αλλοδαπών επιχειρήσεων, οι τεχνικές και κατασκευαστικές επιχειρήσεις, οι τουριστικές επιχειρήσεις και οι επιχειρήσεις που εμπλέκονται σε υποθέσεις λαθρεμπορίου. Οσον αφορά τις επιχειρήσεις που υποχρεούνται να αλλάξουν βιβλία και να μεταπηδήσουν από β' κατηγορίας σε γ' κατηγορίας, το υπουργείο Οικονομικών προκειμένου να τις βοηθήσει θα δίνει ένα έτος περίοδο προσαρμογής και κατά συνέπεια δεν θα ελέγχονται για το διάστημα αυτό.

ΕΥΚΑΙΡΙΑ

ΠΩΛΟΥΝΤΑΙ σε άριστη κατάσταση και σε τιμή ευκαιρίας:
Α) Ψυγείο βιτρίνα μαναβικής 2.50 μέτρα
Β) Ψυγείο βιτρίνα μαναβικής 2,30 μέτρα

Πληροφορίες στο τηλ. 6948089553

ΠΩΛΕΙΤΑΙ

οικόπεδο στ' Ασγούρου έκτασης 12.000 τ.μ. ή 3 τεμ. των 4.000 τ.μ. έκαστο με άσφαλτο, φως, νερό στην περιοχή Ασγούρου.

Πληροφορίες στο τηλ.: 6947327644.

ΕΝΟΙΚΙΑΖΕΤΑΙ

ισόγειο διπλοκατοικίας με κήπο στην οδό Δαμασκηνού 107.

Πληροφορίες Γιώργος Παπαϊωάννου τηλ.: 22410 25222.





ΕΠΙΣΗΜΟΣ ΔΙΑΝΟΜΕΑΣ OPEL

ΜΑΜΑΛΙΓΚΑΣ ΑΕΒΕ: 3ο χλμ. Λ. Ρόδου - Λίνδου, Ρόδος 85100, Τηλ: 22410 61005

Ραδιομαραθώνιος για τα παιδιά με ειδικές ανάγκες



Για δέκατη τρίτη συνεχή χρονιά η Λαϊκή Τράπεζα (Ελλάς) διοργανώνει και φέτος το Ραδιομαραθώνιο για τα παιδιά με Ειδικές Ανάγκες. Πρόκειται για μία κορυφαία φιλανθρωπική προσπάθεια που η Λαϊκή Τράπεζα διεξάγει σε όλη την Ελλάδα αξιοποιώντας το δίκτυο των 46 καταστημάτων της στην Αθήνα και στην Περιφέρεια.

Το όραμα του Ραδιομαραθωνίου γεννήθηκε το 1990 στην Κύπρο από μία ομάδα ανθρώπων που θέλησαν αυθόρμητα να αγκαλιάσουν τα παιδιά με ειδικές ανάγκες για να τους προσφέρουν αγάπη και συμπαράσταση.

Η πρώτη Ραδιομαραθώνια εκδήλωση συνάντησε συγκινητικά μεγάλη ανταπόκριση από το κοινό. Δύο χρόνια μετά η προσπάθεια μεταφέρθηκε και στην Ελλάδα και σήμερα ο Ραδιομαραθώνιος καθιερώθηκε ως ετήσιος θεσμός που διεξάγεται ταυτόχρονα κάθε χρόνο σε όλα τα σημεία του πλανήτη όπου ο Ομιλος Λαϊκής έχει παρουσία, δηλασή στην Ελλάδα, στην Κύπρο, στην Αγγλία, στην Αυστραλία, στην Ν. Αφρική στον Καναδά και στις ΗΠΑ.

Κάθε χρόνο το ύψος των εισφορών αυξάνεται και το 2003 το ποσό που συγκεντρώθηκε από τον Ομιλο Λαϊκής διεθνώς ανήλθε σε 2.330.000 €. Τα χρήματα που συγκεντρώνονται στον Ελλαδικό χώρο διατίθενται σε ιδρύματα στην Ελλάδα που εξυπηρετούν παιδιά με ειδικές ανάγκες, σε μεμονωμένες περιπτώσεις παιδιών, σε προγράμματα θεραπευτικής αγωγής καθώς και για την αγορά ειδικού εξοπλισμού.

Η Λαϊκή Τράπεζα διοαργανώνει και φέτος και για 13η συνεχή χρονιά στην Ελλάδα τον Ραδιομαραθώνιο για Παιδιά με Ειδικές Ανάγκες στις 6,8 και 9 Νοεμβρίου 2004. Το τριήμερο αγάπης θα πλαισιωθεί από εκδηλώσεις που θα πραγματοποιηθούν στα μεγάλα αστικά κέντρα της Ελλάδας κατά τον μήνα Νοέμβριο 2004.

Για την περιοχή μας ο Βασίλης Καζούλης θα τραγουδήσει για την αγάπη, δίνοντας ένα χαμόγελο ελπίδας στα παιδιά με Ειδικές Δεξιότητες σε μία μουσική συνάντηση με το κοινό της Ρόδου το Σάββατο 6 Νοεμβρίου 2004 στο Εθνικό Θέατρο της πόλης μας στις 9 το βράδυ τα έσοδα της οποίας θα ενισχύσουν την όλη προσπάθεια.

Παράλληλα το διήμερο 8 και 9 Νοεμβρίου 2004 έξω από το κατάστημα της Λαϊκής Τράπεζας στη Ρόδο (οδός Εθνάρχου Μακαρίου 7) θα τοποθετηθεί ειδικό περίπτερο όπου οι υπάλληλοι του Καταστήματος Ρόδου θα υποδέχονται το κοινό και θα δέχονται τη συνεισφορά όλου του κόσμου.

Με κεντρικό μήνυμα «Ολοι μαζί μπορούμε να κάνουμε το αύριο καλύτερο!», περιμένουμε την ανταπόκριση των συνανθρώπων μας που θέλουν έμπρακτα να βοηθήσουν όλα αυτά τα παιδιά που έχουν την ανάγκη μας. Τα χρήματα που θα συγκεντρωθούν από τη μεγάλη αυτή προσπάθεια θα διατεθούν σε ιδρύματα, σωματεία και σε μεμονωμένες περιπτώσεις παιδιών στον ελλαδικό χώρο.

Οποιοι επιθυμούν να συμβάλλουν σε αυτή την προσπάθεια, μπορούν να καταθέσουν την εισφορά τους:

Στο κατάστημα της Λαϊκής Τράπεζας στην οδό Εθνάρχου Μακαρίου 7, στο κέντρο της πόλης μας.

Στο περίπτερο του Ραδιομαραθωνίου που θα τοποθετηθεί έξω από το Κατάστημα κατά το διήμερο 8-9 Νοεμβρίου 2004.

Συμμετέχοντας στην εκδήλωση που θα διοργανωθεί για το Ραδιομαραθώνιο.

Με χρέωση της πιστωτικής κάρτας Popular Card Visa στο τηλ. 801 11 32000.

Σήμερα το βράδυ στο Εθνικό Θέατρο

ΜΑΓΕΙΑ με το Γ. Χατζηνάσιο



Συναυλία με το Γιώργο Χατζηνάσιο διοργανώνει ο Ιατρικό Σύλλογος Ρόδου σήμερα Δευτέρα 1 Νοεμβρίου στο Εθνικό Θέατρο .

Ο Γιώργος Χατζηνάσιος έχει γράψει πολλούς δίσκους στην Ελλάδα και στο εξωτερικό, απ'τους οποίους πολλοί τιμήθηκαν με χρυσή και πλατινένια διάκριση, από διάφορες δισκογραφικές εταιρείες. Έγραψε επίσης μουσική και τραγούδια για τον κινηματογράφο, το θέατρο και την τηλεόραση. Έχει μελοποιήσει το Μονόγραμμα του Ελύτη καθώς και την Βυζαντινή Τριλογία που αναφέρεται στην άλωση της Κωνσταντινούπολης. Η τελευταία δημιουργική δραστηριότητά του συνθέτη είναι η συγγραφή της όπερας «Ελ Γκρεκο» που αναφέρεται στη ζωή και το έργο του μεγάλου Κρητικού ζωγράφου Δομίνικου Θεοτοκόπουλου.

Ο Γιώργος Χατζηνάσιος με το πιάνο του θα συνοδεύσει τις φωνές του Φάνη Μεζίνη και της Ειρήνης Ζώη τον Ανδρέα Μουτσικάκη (πλήκτρα) και τον Κοσμά Κοκκολη (μπουζουκι). Στη συναυλία ο συνθέτης θα παρουσιάσει μουσικές και τραγούδια, από ένα μεγάλο μέρος της καλλιτεχνικής του δημιουργίας. Θα ακουστούν ΣΟΛΟ ΠΙΑΝΟ, ΤΑ ΦΟΙΤΗΤΙΚΑ, ΤΡΑΓΟΥΔΙΑ ΓΙΑ ΔΥΟ ΦΩΝΕΣ, ΠΟΤ-ΠΟΥΡΙ

«Σ'ΑΓΑΠΩ», ΑΠΟ ΤΗΛΕΟΠΤΙΚΕΣ ΣΕΙΡΕΣ, ΠΡΟΣΩΠΙΚΟ ΠΡΟΓΡΑΜΜΑ ΤΗΣ ΤΡΑΓΟΥΔΙΣΤΡΙΑΣ, ΜΟΝΟΓΡΑΜΜΑ (ΠΟΙΗΣΗ ΟΔΥΣΣΕΑ ΕΛΥΤΗ), ΜΕ ΛΕΝΕ ΓΙΩΡΓΟ, ΣΥΝΑΞΑΡΙΑ, ΑΝΑΒΥΣΣΟΣ, ΠΡΟΣΩΠΙΚΟ ΠΡΟΓΡΑΜΜΑ ΤΡΑΓΟΥΔΙΣΤΗ, ΕΡΩΤΟΜΑΧΙΕΣ, ΚΑΝΤΑΔΟΡΙΚΗ Α!, ΤΡΑΓΟΥΔΙΑ ΑΛΛΩΝ ΣΥΝΘΕΤΩΝ, ΚΑΝΤΑΔΟΣΙΚΗ Β!, ΛΑΪΚΑ ΤΡΑΓΟΥΔΙΑ ΤΟΥ ΣΥΝΘΕΤΗ, ΚΑΛΗΝΥΧΤΑ.

Τα έσοδα θα διατεθούν για την εκτύπωση του βιβλίου « Η ιατρική στα Δωδεκάνησα το πρώτο ήμισυ του 20ου αιώνα ».

Εισιτήρια προπωλούνται στα δισκοπωλεία και στο Εθνικό Θέατρο.

ΤΗΛΟΣ 21ος ΑΙΩΝΑΣ

ΝΑΥΤΙΚΗ ΕΤΑΙΡΕΙΑ

Τηλ.: 22460 44000
FAX: 22460 44044

ΠΡΟΓΡΑΜΜΑ "SEA STAR"

Από 1/11/2004 ΜΕΧΡΙ 5/11/2004

ΔΕΥΤΕΡΑ 1/11/2004

Λιμάνι	Αφιξη	Αναχώρηση
ΡΟΔΟΣ		09.00
ΤΗΛΟΣ	10.20	17.00
ΡΟΔΟΣ	18.20	Δ.

ΤΕΤΑΡΤΗ 3/11/2004

Λιμάνι	Αφιξη	Αναχώρηση
ΡΟΔΟΣ		07.00
ΤΗΛΟΣ	08.20	08.30
ΡΟΔΟΣ	09.50	16.00
ΤΗΛΟΣ	17.20	17.30
ΡΟΔΟΣ	18.50	Δ.

ΠΑΡΑΣΚΕΥΗ 5/11/2004

Λιμάνι	Αφιξη	Αναχώρηση
ΡΟΔΟΣ		09.00
ΤΗΛΟΣ	10.20	17.00
ΡΟΔΟΣ	18.20	Δ

ΠΛΗΡΟΦΟΡΙΕΣ
ΡΟΔΟΣ: ΤΑΡΠΟΝ ΣΠΡΙΝΓΚΣ 44
ΤΗΛ. 22410 78052 - 22410 78053
ΦΑΞ. 22410 20272
ΚΙΝΗΤΟ: 6938244523
ΤΗΛΟΣ: 22460 44000

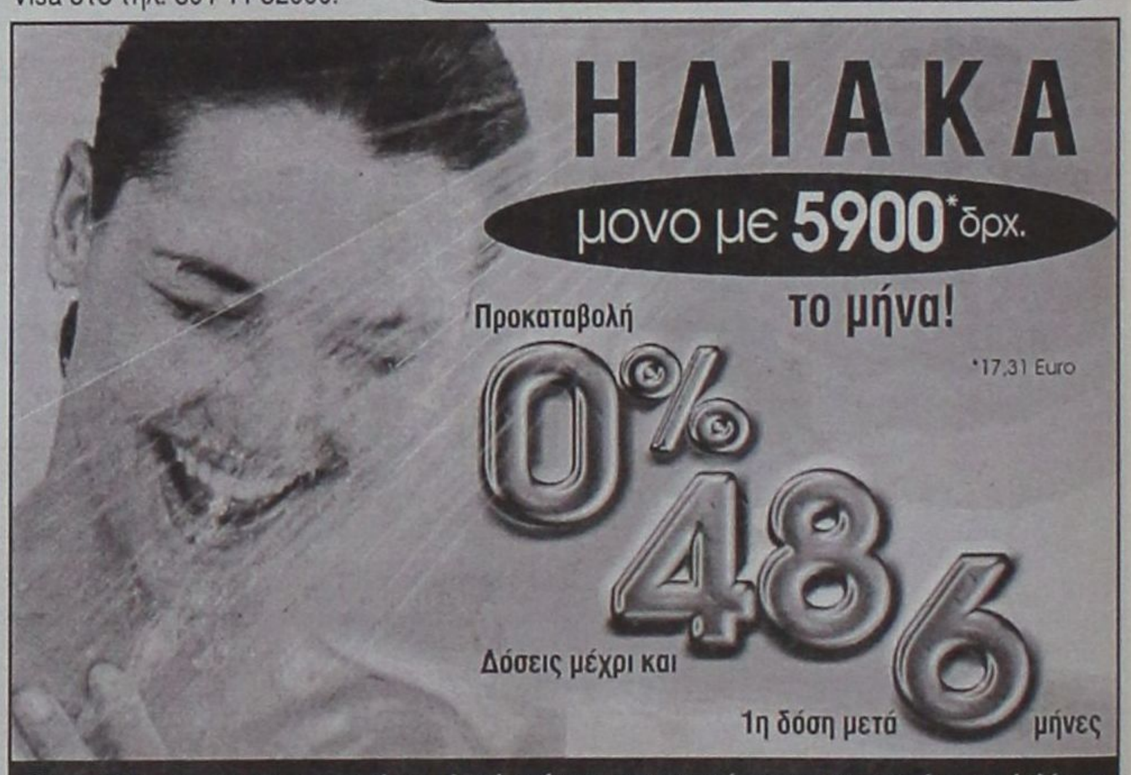

Με την 20χρονη πείρα μας στα συστήματα ηλιακής ενέργειας σας προσφέρουμε τις πιο αποτελεσματικές λύσεις:

- Τα καλύτερα ηλιακά της αγοράς — Τελευταίας τεχνολογίας ηλιακά, γαλβανιζέ, glass, ανοξείδοτα, ανοικτού, κλειστου κυκλώματος
- Δωρεάν μελέτη - επίβλεψη — για κεντρικές εγκαταστάσεις ξενοδοχείων.
- Άμεση εγκατάσταση — από ειδικευμένο προσωπικό, μέ προσοχή στη λεπτομέρεια.
- Ειδικές Λύσεις — για κεραμοσκεπές και όπου δεν πρέπει να φαίνεται το Boiler.
- Εγγύηση — καλής λειτουργίας και πλήρη τεχνική υποστήριξη.
- Πιστοποίηση ποιότητας — από το κέντρο ανανεώσιμων πηγών ενέργειας.
- Εγγυημένη απόσβεση — Μόνο με τα χρήματα που πληρώνετε στον ηλεκτρικό σας θερμοσίφωνα εξοφλείτε τον ηλιακό.
- Έκπτωση αξίας αγοράς — από το φορολογητέο σας εισόδημα.

Καλέστε αμέσως το 76100 για υπεύθυνη ενημέρωση.

ΒΟΥΤΥΡΑΚΗΣ Ι.Χ. Ε.Π.Ε. • ΔΩΔ. ΝΕΟΛΑΙΑΣ 16 - ΡΟΔΟΣ -ΤΗΛ. ΚΕΝΤΡΟ: 0241/76100

Ο Δήμος Νότιας Ρόδου ανοίγει το δρόμο. Ας ακολουθήσουν κι άλλοι

Διεκδικούμε ένα μέρος από την περιουσία του «Αθήνα 2004»

Τους περισσεύουν σύγχρονα οχήματα μεταφοράς, ας τα στείλουν στην Περιφέρεια

ΑΥΤΑ που ίσως οφείλαμε να διεκδικήσουμε, συνολικά σαν Αυτοδιοίκηση στα Δωδεκάνησα, έγκαιρα και εν όψει τότε των Ολυμπιακών Αγώνων, το κάνουμε τώρα, έστω και με μεμονωμένες πρωτοβουλίες, ζητώντας ένα μέρος της «περιουσίας» του 2004 να αποδοθεί στους ΟΤΑ και της υπόλοιπης Ελλάδας.

Ο Δήμος Νότιας Ρόδου είναι ένας από τους μη προνομιούχους ΟΤΑ της Περιφέρειας που αποφασίζει να μπει στο παιγνίδι της «μοιρασιάς» της πλούσιας περιουσίας του 2004. Ο κ. Μανόλης Σαββής, με επιστολή του προς τον πρόεδρο της ΚΕΔΚΕ Πάρι Κουκουλόπουλο, υποβάλλει το σχετικό αίτημα, συγκεκριμενοποιώντας τις ανάγκες του στην προμήθεια σύγχρονων μέσων μεταφοράς, τη στιγμή που ο στόλος της Νότιας Ρόδου αποτελείται από πεπαλαιωμένα οχήματα.

«Να μας λάβετε υπ' όψιν στην αξιοποίηση της περιουσίας του Αθήνα 2004» αναφέρει στην επιστολή του ο κ. Σαββής, δείχνοντας έτσι το δρόμο και σε άλλους αυτοδιοικητικούς του νομού μας που οφείλουν ίσως να διεκδικήσουν ένα ...κομματάκι από τη μεγάλη «ολυμπιακή» πίτα. Η παρακάτω επιστολή μπορεί να χρησιμοποιηθεί και σαν «υπόδειγμα» για τους δημάρχους και άλλων περιοχών της Δωδεκανήσου.





Οπως ήδη έχουμε πληροφορηθεί, διεξάγεται συζήτηση με τον Οργανισμό Αθήνα 2004, την Κυβέρνηση και την ΚΕΔΚΕ, για την αξιοποίηση της περιουσίας του Αθήνα 2004. Κατά την συζήτηση θα ήθελα να λάβετε υπόψη σας και την ανάγκη του Δήμου μας που πολύ καλά γνωρίζετε ότι έχει τεράστια ανάγκη προμήθειας λεωφορείων αφού μεταφέρει τους μαθητές δημοτικού, γυμνασίου και λυκείου από τα 1- δημοτικά μας διαμερίσματα αλλά και από 4 Δ.Δ. του Δήμου Λινδίων, μεταφέροντας, τους μαθητές του γυμνασίου - λυκείου που λειτουργεί στην έδρα του Δήμου μου, αλλά και του παιδικού σταθμού που εδρεύει στο Δ.Δ. Ασκληπιείου.

Ο δήμος μας διαθέτει 2 λεωφορεία για τις ανάγκες του, αλλά είναι παλιάς τεχνολογίας (αγοράστηκαν το 1988 από τον Αναπτυξιακό Σύνδεσμο Νότιας Ρόδου) και θα έπρεπε ήδη να έχουν αποσυρθεί.

Λόγω των αποστάσεων που έχουν μεταξύ τους τα Δ.Δ., τα λεωφορεία μας, διανύουν καθημερινά πλέον των 200 χλμ. Αφού και οι δύο Δήμοι μαζί καλύπτουμε πλέον του 38% του εδάφους του νησιού της Ρόδου με επαρχιακό οδικό δίκτυο πλέον των 300 χλμ, και αγροτική οδοποιΐα πλέον των 2000 χλμ.

Δυστυχώς, δεν υπάρχει άμεσα οικονομική ευχέρεια για προμήθεια 2 νέων οπότε και προσπαθούμε να συντηρούμε τα υπάρχοντα με καθημερινό κίνδυνο πρόκλησης ατυχήματος, με όλες τις επακόλουθες συνέπειες.

Εδώ θα πρέπει να σας ενημερώσω ότι δεν υπάρχει ενδοδημοτική σύνδεση των 10 Δημοτικών Διαμερισμάτων του ήμου μας, από δημοτική επιχείρηση, ή από το ΚΤΕΛ ή άλλο φορέα.

Ελπίζουμε το αίτημά μας να κριθεί θετικά.

Σήμερα η τελετή παράδοσης

Νέα σύγχρονα οχήματα για τη Νομαρχία Δωδεκανήσου

ΣΗΜΕΡΑ παραδίδονται, διά χειρός Μαχαιρίδη, τα νέα οχήματα που απέκτησε η Νομαρχιακή Αυτοδιοίκηση Δωδεκανήσου σε φορείς και υπηρεσίες για την καλύτερη λειτουργία τους.

Ο «στόλος» της Νομαρχίας έχει ανανεωθεί και ενισχυθεί αισθητά από την πρώτη μέρα ανάληψης των καθηκόντων της νέας νομαρχιακής αρχής, με το σκεπτικό της αποτελεσματικότερης δράσης των ...τυχερών υπηρεσιών.

Η τελετή παράδοσης θα γίνει σήμερα το πρωί στις 11:30 από τον Νομάρχη Γιάννη Μαχαιρίδη, παρουσία υπηρεσιακών παραγόντων που θα παραλάβουν ένα απρόσμενο ίσως, αλλά καλοδεχούμενο δώρο.



ΑΝΑΛΥΤΙΚΟ ΕΡΓΑΣΤΗΡΙΟ ΕΛΕΓΧΟΥ ΠΟΙΟΤΗΤΑΣ

ΑΝΑΛΥΣΕΙΣ - ΣΥΜΒΟΥΛΕΣ - ΜΕΛΕΤΕΣ

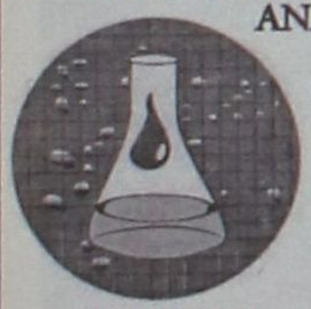

ΓΕΝΙΚΕΣ ΧΗΜΙΚΕΣ ΑΝΑΛΥΣΕΙΣ
ΠΑΡΑΚΟΛΟΥΘΗΣΕΙΣ ΒΙΟΛΟΓΙΚΩΝ
ΕΛΕΓΧΟΣ ΚΟΛΥΜΒΗΤΙΚΩΝ ΔΕΞΑΜΕΝΩΝ
ΕΡΓΑΣΤΗΡΙΑΚΟΣ ΕΛΕΓΧΟΣ ΠΡΩΤΩΝ ΥΛΩΝ
ΠΟΙΟΤΙΚΟΣ ΕΛΕΓΧΟΣ ΤΡΟΦΙΜΩΝ-ΠΟΤΩΝ



QUALITY AND MARKETING SERVICE

• Καλύπτουμε με πλούσια συλλογή φυσικών, χημικών και μικροβιολογικών δοκιμών τον έλεγχο ποιότητας: Τροφίμων-ποτών-υδάτων-περιβάλλοντος-εδάφους

Πλήρεις εργαστηριακές δοκιμές σε ευρή φάσμα προϊόντων.
• Σχεδιασμός και μελέτη νέων προϊόντων.



ΔΙΑΠΙΣΤΕΥΜΕΝΟΙ ΚΑΤΑ ISO 17025

ΠΛΗΡΗΣ ΧΗΜΙΚΕΣ ΑΝΑΛΥΣΕΙΣ ΕΛΕΓΧΟΣ ΝΟΘΕΙΑΣ ΕΛΑΙΟΛΑΔΟΥ

ΔΙΑΘΕΤΟΥΜΕ ΑΝΤΙΔΡΑΣΤΗΡΙΑ ΠΡΟΣΔΙΟΡΙΣΜΟΥ ΟΞΥΤΗΤΑΣ ΓΙΑ ΕΛΑΙΟΤΡΙΒΕΙΑ

Στον νέο μας χώρο σας περιμένουμε για να γνωριστούμε και να σας ενημερώσουμε αναλυτικά για τις δραστηριότητές μας.

ΑΠΟΣΤΟΛΗΣ ΔΙΜΕΛΛΗΣ

ΠΡΟΤΥΠΟ ΧΗΜΙΚΟ ΕΡΓΑΣΤΗΡΙΟ ΔΩΔ/ΣΟΥ
Μ. ΠΕΤΡΙΔΗ & ΠΕΙΡΑΙΩΣ 1- 85100 ΡΟΔΟΣ
ΤΗΛ&FAX: (0241) 78064 - 62119 - (094) 684899

Νέα διεύθυνση - νέο πρόσωπο

ΔΩΡΕΑΝ

Με υπερσύγχρονο εξοπλισμό από τη Roma στη Ρόδο

Ελάτε να γνωριστούμε και σας προσφέρουμε χωρίς καμμία περαιτέρω δέσμευση

Λιπομέτρηση & Τρεις συνεδρίες Αδυνατίσματος ή σύσφιξης

Ξεκούραστα Επιστημονικά Αποτελεσματικά

Ολα για το πρόσωπο και το σώμα

ΠΡΩΤΟΠΟΡΙΑ ΚΕΝΤΡΑ ΑΔΥΝΑΤΙΣΜΑΤΟΣ SALUS

Εμπορικό Κέντρο ΜΗΔΙΑ
Τηλ: 2241066140
email: salus@hellasnet.gr
www.salus.gr



Ψυχή από σίδερο

Ρεπορτάζ
Νεκτάριος Καλογήρου

Ο λιγνίτης καίει στο καμίνι και το σίδερο παίρνει, σιγά – σιγά χρώμα πορφυρό, σαν ένας ήλιος μικρός που δημιουργείται από ανθρώπινο χέρι. Στα χέρια του μάστορα το άψυχο υλικό παίρνει ζωή, αποκτά σχήμα, νόημα και προστίθεται ως τέλειο κομμάτι ενός παζλ για την εικόνα μιας ζωής. Ο παραδοσιακός σιδεράς εξακολουθεί να επιβιώνει στη σύγχρονη καθημερινότητα γιατί έχει μάθει να παλεύει αντιμέτωπος με τα πιο σκληρά υλικά.

Ο κ. Ανδρέας Δερμάτης είναι ένας από τους τελευταίους παραδοσιακούς σιδεράδες που έχει σήμερα η Ρόδος. Από μικρό παιδί κοντά στο αμόνι, θυμάται μια ζωή το σφυρί να χτυπάει στο αμόνι' «Όταν ήμουν 8 χρονών με πήγε η μάνα μου κοντά στον κυρ Κώστα τον Μπαμπάτσικο έναν τεχνίτη στην Κοκκινιά για να μάθω την τέχνη».

Η δουλειά είναι δύσκολη, όμως όταν υπάρχει θέληση και μεράκι τα πάντα γίνονται, ακόμα και το σίδερο μαλακώνει, καθώς υποτάσσεται στην τέχνη του μάστορα. Ο μάστορας σέβεται το υλικό που δουλεύει' ξέρει ότι αυτό θα παραμείνει αναλλοίωτο στο πέρασμα των χρόνων να θυμίζει τη δουλειά που έγινε. Πρόκειται για έναν σεβασμό αμφίδρομο, έστω κι αν δεν πρόκειται το σίδερο να μιλήσει και να εκφράσει την ευγνωμοσύνη του για την οντότητα που αποκτά.

Κοντά στην μέγκενη και το αμόνι οι ιστορίες του κυρ Ανδρέα ξεδιπλώνονται η μία μετά την άλλη. «Η πρώτη ολόκληρη δουλειά που μου ανατέθηκε ήταν μια πόρτα. Ήμουν τότε 14 χρονών και από τη χαρά μου δούλευα την ηλεκτροκόλληση χωρίς να φοράω μάσκα. Η πόρτα έγινε, όμως εγώ για μια βδομάδα δεν μπορούσα να ανοίξω τα μάτια μου, δεν μπορούσα να δω την πόρτα που έφτιαξα».

Σιδεράδες που να δουλεύουν και το καμίνι έχουν μείνει ελάχιστοι. Είναι εκείνοι που ξεκίνησαν με μεράκι και συνεχίζουν με τον ίδιο τρόπο. Η δουλειά στο καμίνι είναι σκληρή, τα σφυρήλατα κομμάτια είναι δύσκολο να γίνουν, αλλά τα αποτελέσματα είναι εντυπωσιακά' ξεχωρίζουν ανάμεσα στα έτοιμα και τα τυποποιημένα.

Στο πέρασμα των χρόνων η δουλειά του σιδερά πέρασε από πολλές αλλαγές. Πριν από πενήντα χρόνια για να γίνει μία πόρτα απαιτείτο εργασία ενός ολόκληρου μήνα. Τώρα, για μια μεγάλη σιδερένια πόρτα χρειάζεται εργασία μίας εβδομάδας. Τα μέσα έχουν συντομεύσει τη διαδικασία, ενώ όλα τα υπόλοιπα έχουν μείνει ίδια' το αμόνι για το χτύπημα, ο σαλίγκαρος για τους κύκλους, το καμίνι για τα σφυρήλατα.



«Θέλουμε χέρια, θέλουμε νέους για να τους μάθουμε την τέχνη. Δουλειά υπάρχει για όλους. Εμείς θα τους δείξουμε όλα όσα ξέρουμε για το σίδερο και για το βάψιμό του».





Το βάψιμο στο σίδερο είναι ένα εξαιρετικά μεγάλο κεφάλαιο. Η θάλασσα που περιβάλλει τα νησιά μπορεί να είναι καταστροφική. Για το λόγο αυτό και η σωστή μεταλλική κατασκευή θα πρέπει να τύχει σωστού βαψίματος. Πρώτα - πρώτα αφαιρείται η λεία επιφάνεια του μετάλλου. Στη συνέχεια με το πινέλο περνάνε ένα – ένα μια σειρά από υλικά. Το χρώμα απλώνεται στο τέλος και εάν η δουλειά γίνει σωστά, τότε αυτό θα παραμείνει καινούργιο για πολλά χρόνια, ακόμα κι αν βρίσκεται πάνω στα κύματα.

«Στεναχωριέμαι που βλέπω τα παλιά παραδοσιακά σπίτια να εγκαταλείπονται και να καταστρέφονται. Σε αυτά υπάρχουν κατασκευές που δουλεύονταν για πάρα πολλές ημέρες. Για μένα, για μας τους σιδεράδες η δουλειά αυτή είναι σαν τη ζωγραφική, γι' αυτό και τα χέρια μας θα είναι για πάντα μουτζουρωμένα».

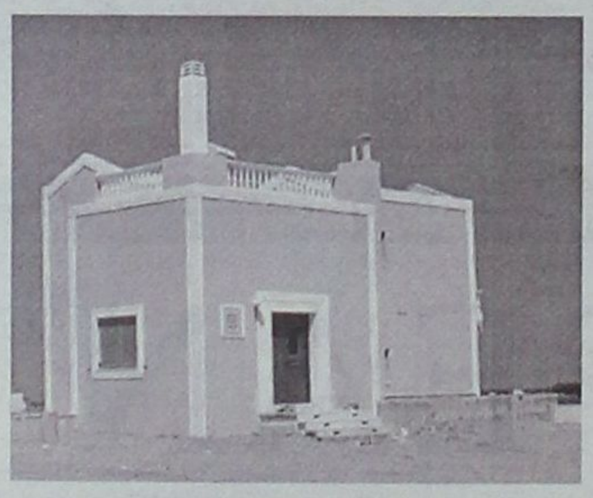





Πωλούνται Πολυτελείς κατοικίες αντίγραφα των Δωδεκανήσων

12islands RESIDENCE

Πολυτελείς κατοικίες με εκπληκτική θέα,
στα Κολύμπια 400 μέτρα από τη θάλασσα και στον παράλληλο δρόμο των ευκαλύπτων.
Οι κατοικίες είναι δύο τύπων 107 τ.μ. και 161 τ.μ. και διαθέτουν:
- Τρία υπνοδωμάτια
- Δύο μπάνια
- Τουαλέτα και χωριστό μπάνιο με υδρομασάζ
- Εντοιχισμένη κουζίνα
- Εντοιχισμένες ντουλάπες
- Ηλιακό θερμοσίφωνα
- Κεντρική θέρμανση (εγκατάσταση)
- Τζάκι
- Συστήματα ασφαλείας
- Τηλεφωνικές γραμμές ISDN
- Μπάρμπεκιου

Οι κατοικίες διαθέτουν ιδιωτική πισίνα και σύνδεση του νερού σε γεώτρηση για την ανέξοδη λειτουργία της σε όλη τη διάρκεια του έτους.

Ο περιβάλλων χώρος έχει εξαιρετική διαμόρφωση. Γκαζόν, πλακόστρωτος πεζόδρομος, φυτά και απεριόριστη θέα συνθέτουν το σκηνικό που άνθρωπος και φύση δημιούργησαν μαζί.

Οι κατοικίες αυτές διατίθενται προς πώληση και ήδη έχουν πωληθεί η «Ρόδος», το «Καστελλόριζο» και η «Χάλκη». Η πώληση έγινε αμέσως με την ολοκλήρωση της δημιουργίας τους και τούτο διότι προσφέρονται σε εξαιρετικά προσιτή τιμή (για τα δεδομένα του κόστους κατασκευής και εξοπλισμού που διαθέτουν).



Πληροφορίες κ. Μαρκόπουλο Γεώργιο τηλ: 22410 56268 - 56213 Κιν: 6978110631

Οι εφημερίδες Δράση και Degisim γράφουν για την ειρήνη Ελλάδος-Τουρκίας

Οι δεσμοί των δύο πλευρών του Αιγαίου





Ναυτιλιακή Εταιρία (κοινοπραξία) κοινών ελληνο-τουρκικών συμφερόντων που να διαθέτει τον κατάλληλο στολίσκο, επιβατικών σκαφών, φορτηγίδων και άλλων ταχύπλοων μέσων.

Υποβάλλουμε την πρόταση μέσω του Τύπου προς κάθε αρμόδιο φορέα με αποδέκτες τα αρμόδια εκατέρωθεν υπουργεία: Εξωτερικών - Τουρισμού - Ναυτιλίας και Οικονομικών.

Θέλουμε να πιστεύουμε ότι, μέσα στα πλαίσια προσέγγισης και ειρηνικής συνεργασίας των ομόρων κρατών, η πρόταση αυτή είναι υλοποιήσιμη και ότι τα αγαθά που θα προκύψουν, θ' αποβούν σε κοινό όφελος. Όταν οικοδομούμε την ειρήνη με υλικά την φιλία και την κατανόηση της ιστορικής ανάγκης για συνύπαρξη, το κάθε τι μπορεί να γίνει, φτάνει να δρομολογηθεί σωστά.

Εμπνεόμενοι από βαθιά καλή πίστη στην καλή γειτονία, είμαστε βέβαιοι ότι σύντομα θα προκύψει το αναμενόμενο καλό.

ΓΙΩΡΓΟΣ ΒΟΥΗΣ

** Το ανωτέρω άρθρο δημοσιεύθηκε και στα τουρκικά στην εφημερίδα Degisim.*

Μερικές φορές, ο άνθρωπος αναρωτιέται αν η κότα γεννά το αυγό, ή το αυγό την κότα.

Και τούτο, γιατί - στην εποχή που ζούμε - μερικά πράγματα είναι κάπως μπερδεμένα, κι αναρωτιέται κανείς τι πρώτο και τι δεύτερο.

Εκεί όπου δε χωρά αμφιβολία για το ποιός γεννά ποιόν, είναι η ειρήνη και η φιλία.

Η ειρήνη, πολλές φορές είναι κατασκεύασμα των ανθρώπων, και για να έχει ισχύ, μπαίνουν κάποιες υπογραφές - φαρδιές, πλατιές - κάτω από κάποια έγγραφα.

Η ειρήνη, είναι μια συμφωνία που βασίζεται στην επιθυμία τουλάχιστον δύο ατόμων, ομάδων, ή λαών - και κάποτε έρχεται στιγμή που μπορεί να θεωρηθεί οτι δεν έχει καμιάν ισχύ, αν κάποια συμφέροντα το επιβάλλουν.

Ας δούμε όμως τι είναι φιλία. Σίγουρα η προσέγγιση που πηγάζει μέσα από την ψυχή του καθενός.

Και το ερώτημα είναι: Η ειρήνη δημιουργεί (γεννά) την φιλία; ή η φιλία γεννά την ειρήνη;

Κι όταν λέμε ειρήνη, δεν εννοούμε αυτήν που υπογράφεται από δύο πολιτικά πρόσωπα ή δύο κυβερνήσεις κρατών. Ειρήνη αμετακίνητη, σταθερή, διαρκής και ειλικρινής, είναι αυτή που δημιουργεί η φιλία. Και αυτό, γιατί είναι ένα συναίσθημα ψυχικό και όχι ένα έγγραφο που, ανά πάσαν στιγμή, μπορεί να σχιστεί σε κομμάτια χαρτιού, που τελικά τα παίρνει ο άνεμος.

Το μήνυμα της ημέρας

Να σταματήσουν οι προκλήσεις όποιες κι αν είναι.

Δεν βοηθούν σε τίποτα.

Αντίθετα βάζουν φραγμό στην πορεία που χαράξαμε για την επικράτηση της ΕΙΡΗΝΗΣ στην περιοχή.

Συντελεστής προόδου και οικονομικής ανάπτυξης για Ελλάδα και Τουρκία είναι η ειλικρινής ΦΙΛΙΑ και η συνεργασία των δύο ΛΑΩΝ μας.

Γυρίζουμε νέα σελίδα.

Η πολιτική των πολιτών αποδίδει καρπούς.

Για ένα ευτυχισμένο αύριο

Αν ρίξουμε μιαν προσεκτική ματιά στο χάρτη του Ανατολικού Αιγαίου, θα δούμε ότι τα νησιά από Μυτιλήνη μέχρι Καστελλόριζο, με τις απέναντι ακτές της Μικρασίας, σχηματίζουν ένα μακρύ μπογάζι με τα χαρακτηριστικά ότι απέναντι από το Καστελλόριζο κείται η Αντίφυλος, από τη Ρόδο το Μαρμαρίς, από τη Σύμη η Ντάτσα, από την Κω το Μποντρούμ, από τη Σάμο το Κουσάντασι, από τη Χίο το Τσεσμέ κι η Σμύρνη και από τη Μυτιλήνη το Αϊβαλί. Θα μιλήσουμε για ανάπτυξη των εμπορικών σχέσεων με υπόβαθρο τον τουρισμό, που θα αποβεί προς όφελος των δύο γειτονικών χωρών και κατ' επέκταση των λαών της περιοχής. Ανέκαθεν, σε χρόνους παλαιότερους, η επικοινωνία ανάμεσα στις αντικρινές πόλεις αποτελούσε κοινωνικό καθεστώς με οικονομικές προεκτάσεις, ακόμη και εργασιακές.

Οι κάτοικοι είχαν μεταξύ τους φιλικές σχέσεις, και οι παλαιότεροι ενθυμούνται ότι στις περιοχές εκείνες υπήρχε ένα συνεχές πήγαινε - έλα σε καθημερινή βάση. Αν αυτές οι ανθρώπινες σχέσεις αναβιώσουν και αναπτυχθούν, σίγουρα θα υπάρξει κοινό όφελος, που μέρα με τη μέρα θα επαυξάνει, για να φτάσει τελικά σ' ένα ευχάριστο αποτέλεσμα. Οι προσπάθειες, που εδώ και μερικά χρόνια ξεκίνησαν και συνεχίζονται με εντατικότερο ρυθμό στις μέρες μας, ίσως να μπορέσουν να σηματοδοτήσουν την απαρχή μιας νέας εποχής που όλοι επιθυμούμε και που γι αυτήν προσπαθούμε όσοι από μας αγωνιζόμαστε για την ΕΙΡΗΝΗ στην περιοχή που θα προέλθει από την ΦΙΛΙΑ και συνεργασία των ΛΑΩΝ, εκατέρωθεν.

Προϋπόθεση όμως για να γίνουν όλα αυτά μια πραγματικότητα, είναι η εξασφάλιση ανοικτού δίαυλου επικοινωνίας σε καθημερινή βάση, ένα είδος ΓΕΦΥΡΑΣ νοητής, που θα μπορούσε να είναι και μια

BERLONI 2004
Home complet έως και 20% κέρδος στις αγορές σας

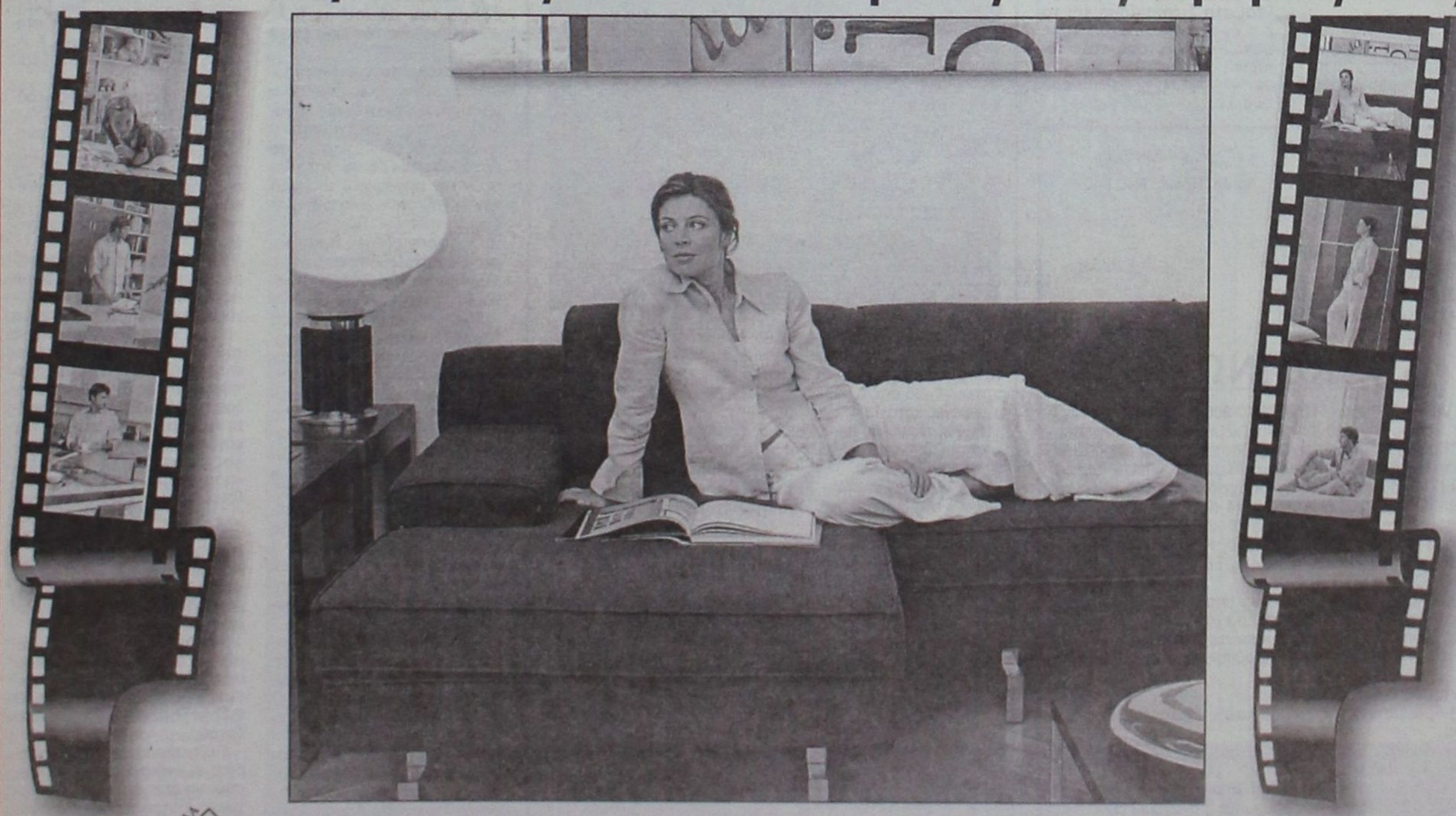

Showroom Proteas:
Αθηνών 36, Τ.Κ. 85100, Ρόδος,
Τηλ: (2241Ο) - 66865 - FAX: 67207 - www.protea.gr

Showroom Berloni:
Π.Π. Γερμανού & Στ. Κωτιάδη (γωνία), Τ.Κ. 85100, Ρόδος,
Τηλ: (2241Ο) - 43072 - FAX: 43073 - www.berloni.it

Στις 5 Δεκεμβρίου οι εκλογές

Ετοιμοι οι συνδυασμοί για το Οικονομικό Επιμελητήριο

Στην κεντρική διοίκηση τα ψηφοδέλτια ΣΥΝ και ΚΚΕ

Οριστικοποιήθηκαν οι συνδυασμοί των παρατάξεων που θα διεκδικήσουν τα «ηνία» του Οικονομικού Επιμελητηρίου Δωδ/σου. Οι εκλογές θα γίνουν στις 05 Δεκεμβρίου 2004 και τη ψήφο των οικονομολόγων, των φοροτεχνικών και των λοιπών μελών του κλάδου, διεκδικούν οι ακόλουθοι:

ΓΙΑ ΤΗΝ ΤΟΠΙΚΗ ΔΙΟΙΚΗΣΗ

Α. ΠΑ.Σ.ΚΟ.-ΣΥΝΕΡΓΑΖΟΜΕΝΟΙ

1. Αλεβίζος Κυριάκος (ελεύθερος επαγγελματίας)
2. Καλαθενός Ευάγγελος (ελεύθερος επαγγελματίας)
3. Μοσχογιάννης Δημήτρης (τραπεζικός υπάλληλος)
4. Μυριαλλάκης Δημοσθένης (προϊστάμενος λογ/ρίου ΚΑΖΙΝΟ)
5. Ολυσσαίου Δημήτρης (Σύμβουλος επιχειρήσεων)
6. Παπατσή Ευαγγελία (Λίνα) (προϊσταμένη λογ/ρίου Δ.Ε.Υ.Ρ.
7. Τσαγγάρης Πρόδρομος (ελεύθερος επαγγελματίας)
8. Τσαμπανάκης Βασίλης (εφοριακός υπάλληλος)
9. Τσολάκης Κων/νος (ελεύθερος επαγγελματίας) ***ΚΩΣ***
10. Χρυσόπουλος Ηλίας (ελεύθερος επαγγελματίας) ***ΚΩΣ***

Β. ΔΗ.ΚΙ.Ο.

1. Βδουκάκης Κων/νος (ιδιωτικός υπάλληλος)
2. Ιατρίδη Τσαμπίκα (δημοτικός υπάλληλος)
3. Καλογερόπουλος Νικόλαος (εφοριακός υπάλληλος)
4. Κασέκας Λάζαρος (ελεύθερος επαγγελματίας)
5. Κώστας Κων/νος (ελεύθερος επαγγελματίας)
6. Μαντικού Ειρήνη (δημόσιος υπάλληλος)
7. Παπαντωνίου Ιωάννης (υπάλληλος Ι.Κ.Α.)
8. Παυλούς Γεώργιος (εφοριακός υπάλληλος)
9. Στεργενάκης Μιχαήλ (ελεύθερος επαγγελματίας)
10. Σωτηράκης Βασίλειος (ιδιωτικός υπάλληλος)

ΓΙΑ ΤΗ Σ.τ.Α. ***(ΣΥΝΕΛΕΥΣΗ ΤΩΝ ΑΝΤΙΠΡΟΣΩΠΩΝ)***

Α. ΠΑ.Σ.Κ.Ο-ΣΥΝΕΡΓΑΖΟΜΕΝΟΙ

1. Κανταράκης Κων/νος (εφοριακός υπάλληλος)
2. Παπακωνσταντίνου Παναγιώτης (ελεύθερος επαγγελματίας)
3. Τσαμπανάκης Βασίλης (εφοριακός υπάλληλος)

Β. ΔΗ.ΚΙ.Ο

1. Πράντης Κων/νος (σύμβουλος επιχ/σεων)
2. Στεργενάκης Μιχαήλ (ελεύθερος επαγγελματίας)

Σύμφωνα με πληροφορίες, οι παρατάξεις που πρόσκεινται στο Συνασπισμό και το Κ.Κ.Ε. έχουν καταθέσει τους συνδυασμούς τους στην Κεντρική Διοίκηση, και δεν έγιναν γνωστά τα πρόσωπα που συμμετέχουν σ' αυτούς.

Με οικονομικά και θεσμικά αιτήματα

Απεργούν οι οικοδόμοι

Εικοσιτετράωρη πανελλαδική απεργία έχει εξαγγείλει για τις 10 Νοεμβρίου η Ομοσπονδία Οικοδόμων, με οικονομικά και θεσμικά αιτήματα.

Μεταξύ άλλων οι οικοδόμοι διεκδικούν κατώτερο μεροκάματο 60 ευρώ, κατοχύρωση του 7ωρου και πενθήμερου, σύνταξη στα 55 χρόνια και ουσιαστικά μέτρα υγιεινής και ασφάλειας στους χώρους εργασίας.

Μεγάλη αναμένεται να είναι η συμμετοχή στην απεργία και των οικοδόμων της Ρόδου, οι οποίοι πέραν όλων των άλλων προβλημάτων έχουν να αντιμετωπίσουν και αυτό της ανεργίας.

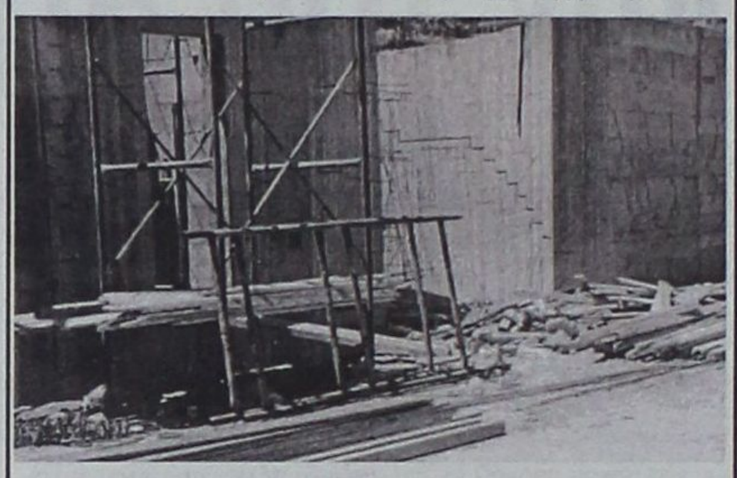

Από σήμερα

Σε ισχύ το μειωμένο τιμολόγιο της ΔΕΗ

Από σήμερα 1η Νοέμβριου, όπως κάθε χρόνο, αλλάζει το ωράριο παροχής νυκτερινού οικιακού τιμολογίου της ΔΕΗ.



Για όσους καταναλωτές, έχουν τμηματικό νυχτερινό (πρόσθετη εξυπηρέτηση), η χρήση του μειωμένου τιμολογίου θα γίνεται επί ένα τρίωρο το μεσημέρι, από 15:30 έως 17:30 και στη συνέχεια από 02:00 το πρωί έως 08:00 το πρωί, με τιμές μειωμένες κατά 43%.

Οι καταναλωτές με νυχτερινό, χωρίς πρόσθετη εξυπηρέτηση, εξακολουθούν να έχουν μειωμένο τιμολόγιο για τις ώρες 11:00 μ.μ. έως 07:00 π.μ. της επομένης ημέρας. Οι ενδιαφερόμενοι μπορούν να βρουν περισσότερες πληροφορίες και στο διαδικτυακό τόπο της ΔΕΗhttp://www.dei.gr.

Προσφορά γλυκών και ειδών ζαχαροπλαστικής, από την εταιρεία Σαβοϊδάκης

Σαν πρόεδρος των πολυτέκνων νομού Δωδεκανήσου και σαν υπεύθυνος σε τομείς απόρων ευχαριστώ ολόθερμα το εργοστάσιο στη Ρόδο της εταιρείας Γεωργίου Σαβοϊδάκη Α.Ε., που βρίσκεται στο Τσαΐρι Αγίας Βαρβάρας στ' Ασγούρου, για τη μεγάλη προσφορά σε γλυκά, σε κρουασάν, σε ψωμιά, σε είδη ζαχαροπλαστικής, για τη μνήμη του αξέχαστου και αξιόλογου επιχειρηματία και ιδρυτή της εταιρείας αυτής Γεωργίου Σαβοϊδάκη, που σε ηλικία 57 χρόνων, πέθανε προ 40 ημερών.

Τα είδη μοιράστηκαν και μοιράζονται Δευτέρα και Τρίτη (10-12) το πρωί για πολυτέκνους και απόρους στο Σπυριδώνειο Πνευματικό Κέντρο του ιερού ναϋδρίου Αγίας Ειρήνης - Τριών Ιεραρχών στο Πανεπιστήμιο Αιγαίου Ρόδου.

Ευχαριστούμε το προσωπικό που μετέφερε και ιδιαιτέρως τη διευθύντρια του εργοστασίου κ. Μιράντα Σαμαρίτη.

Επίσης 60 δέματα με ολοκαίνουργια παπούτσια δωρεές του κ. Νικήτα Μόσχου από τα Κοσκινού, και ολοκαίνουργια ρούχα, ανδρικά, παιδικά, γυναικεία, μεταφέρθηκαν δωρεάν με το ταχύπλοο «ΔΩΔΕΚΑΝΗΣΟΣ EXPRESS» της εταιρείας κ. Γεωργίου Σπανού για τις φυλακές της Κω και για τα ιδρύματα και τους πολυτέκνους της Λέρου. Ευχαριστούμε όσους βοήθησαν και τα πρόσφεραν.

Ο πρόεδρος του Δ.Σ. Πολυτέκνων
Παπά Κυριάκος Μανέττας
Κληρικός - Εκπαιδευτικός

ΕΛΛΗΝΙΚΗ ΔΗΜΟΚΡΑΤΙΑ
ΝΟΜΟΣ ΔΩΔΕΚΑΝΗΣΟΥ
ΔΗΜΟΣ ΑΦΑΝΤΟΥ
ΤΕΧΝΙΚΕΣ ΥΠΗΡΕΣΙΕΣ

Αρ. Πρωτ. 887

ΠΡΟΣΚΛΗΣΗ ΕΚΔΗΛΩΣΗΣ ΕΝΔΙΑΦΕΡΟΝΤΟΣ

Ο Δήμαρχος Αφάντου Σταμάτιος Καβάδας, έχοντας υπόψη:

1. Το άρθρο 15 του Π.Δ. 171/87 όπως τροποποιήθηκε με το Π.Δ. 299/99.
2. Το άρθρο 12 του Ν. 3074/2002
3. Τον προϋπολογισμό και το τεχνικό πρόγραμμα του Δήμου Αφάντου για το έτος 2004 στο οποίο έχουν εγγραφεί τα έργα:

α) Καθαρισμός ρεμάτων οικισμού Κολυμπίων με Κ.Α. 45.131.9-17 και πίστωση 3.310 €

β) Καθαρισμός ποταμών της έδρας του Δήμου με Κ.Α. 45.131.9-13 και πίστωση 6.630 €

προσκαλεί τους ενδιαφερόμενους εργολήπτες δημοσίων έργων ή εμπειροτέχνες εργολάβους στα νομαρχιακά μητρώα με άδεια εργασίας σε έργα οδοποιίας να καταθέσουν την προσφορά τους για την εκτέλεση των παραπάνω έργων.

Οι σφραγισμένες προσφορές θα κατατεθούν στο Δήμο Αφάντου με την ένδειξη «οικονομική προσφορά για το έργο .....» (ακολουθεί τίτλος του έργου για το οποίο κατατίθεται η προσφορά). Θα κατατίθεται επίσης δεύτερος φάκελος που θα περιλαμβάνει φωτοαντίγραφο του πτυχίου του εργολήπτη. Ο δεύτερος φάκελος θα φέρει την ένδειξη: «προσφορά για το έργο...» (ακολουθεί τίτλος του έργου). Οι δύο φάκελοι θα κατατίθενται ενώπιον της δημαρχιακής επιτροπής που θα γίνει στις 8 Νοεμβρίου ημέρα Δευτέρα και ώρα 10:00-11:00 π.μ. στο Δημοτικό Κατάστημα πλ. Ελευθερίας, Αφάντου.

Τον ανάδοχο του έργου βαρύνουν όλες οι νόμιμες κρατήσεις υπέρ του Δημοσίου, τρίτων, εισφορές Ι.Κ.Α. κ.λπ. Ο Φ.Π.Α. βαρύνει τον κύριο του έργου.

Για περισσότερες πληροφορίες οι ενδιαφερόμενοι μπορούν να απευθύνονται στις Τεχνικές Υπηρεσίες Δήμου Αφάντου τις εργάσιμες μέρες και ώρες: τηλ. 2241060430.

Ο ΔΗΜΑΡΧΟΣ
ΣΤΑΜΑΤΙΟΣ Γ. ΚΑΒΑΔΑΣ

ΕΛΛΗΝΙΚΗ ΔΗΜΟΚΡΑΤΙΑ
ΝΟΜΟΣ ΔΩΔΕΚΑΝΗΣΟΥ
ΔΗΜΟΣ ΑΦΑΝΤΟΥ
ΤΕΧΝΙΚΕΣ ΥΠΗΡΕΣΙΕΣ

Αρ. Πρωτ. 889

ΠΡΟΣΚΛΗΣΗ ΕΚΔΗΛΩΣΗΣ ΕΝΔΙΑΦΕΡΟΝΤΟΣ

Ο Δήμαρχος Αφάντου Σταμάτιος Καβάδας, έχοντας υπόψη:

1. Το άρθρο 15 του Π.Δ. 171/87 όπως τροποποιήθηκε με το Π.Δ. 299/99.
2. Το άρθρο 12 του Ν. 3074/2002
3. Τον προϋπολογισμό και το τεχνικό πρόγραμμα του Δήμου Αφάντου για το έτος 2004 στο οποίο έχουν εγγραφεί τα έργα:

α) Συντήρηση οριζόντιας και κατακόρυφης σήμανσης Δήμου Αφάντου με Κ.Α. 70.131.9--4 και πίστωση 6.630 €

β) Διαμόρφωση του περιβάλλοντα χώρου του κοιμητηρίου Αρχίπολης με Κ.Α. 45.151.9-45 και πίστωση 6.630 €

προσκαλεί τους ενδιαφερόμενους εργολήπτες δημοσίων έργων ή εμπειροτέχνες εργολάβους στα νομαρχιακά μητρώα με άδεια εργασίας σε έργα οδοποιίας να καταθέσουν την προσφορά τους για την εκτέλεση των παραπάνω έργων.

Οι σφραγισμένες προσφορές θα κατατεθούν στο Δήμο Αφάντου με την ένδειξη «οικονομική προσφορά για το έργο .....» (ακολουθεί τίτλος του έργου για το οποίο κατατίθεται η προσφορά). Θα κατατίθεται επίσης δεύτερος φάκελος που θα περιλαμβάνει φωτοαντίγραφο του πτυχίου του εργολήπτη. Ο δεύτερος φάκελος θα φέρει την ένδειξη: «προσφορά για το έργο...» (ακολουθεί τίτλος του έργου). Οι δύο φάκελοι θα κατατίθενται ενώπιον της δημαρχιακής επιτροπής που θα γίνει στις 8 Νοεμβρίου ημέρα Δευτέρα και ώρα 10:00-11:00 π.μ. στο Δημοτικό Κατάστημα πλ. Ελευθερίας, Αφάντου.

Τον ανάδοχο του έργου βαρύνουν όλες οι νόμιμες κρατήσεις υπέρ του Δημοσίου, τρίτων, εισφορές Ι.Κ.Α. κ.λπ. Ο Φ.Π.Α. βαρύνει τον κύριο του έργου.

Για περισσότερες πληροφορίες οι ενδιαφερόμενοι μπορούν να απευθύνονται στις Τεχνικές Υπηρεσίες Δήμου Αφάντου τις εργάσιμες μέρες και ώρες: τηλ. 2241060430.

Ο ΔΗΜΑΡΧΟΣ
ΣΤΑΜΑΤΙΟΣ Γ. ΚΑΒΑΔΑΣ

ΕΛΛΗΝΙΚΗ ΔΗΜΟΚΡΑΤΙΑ
ΠΕΡΙΦΕΡΕΙΑ ΝΟΤΙΟΥ ΑΙΓΑΙΟΥ
ΝΟΜΟΣ ΔΩΔΕΚΑΝΗΣΟΥ
ΝΟΜΑΡΧΙΑΚΗ ΑΥΤ/ΣΗ ΔΩΔ/ΣΟΥ
ΝΟΜΑΡΧΙΑΚΟ ΣΥΜΒΟΥΛΙΟ

Ρόδος, 25 / 10 / 2004
Αριθμ. Πρωτ.: Ν.Σ. 540

ΑΝΑΚΟΙΝΩΣΗ

Με το υπ' αριθμ. πρωτ. 1268/22-10-2004 έγγραφο της Περιφέρειας Νοτίου Αιγαίου - Γενική Διεύθυνση Περιφέρειας - Τμήμα ΠΕ.ΧΩ. Δωδ/σου, μας διαβιβάστηκε για γνωμοδότηση η από Σεπτέμβριο του 2004 Μελέτη Περιβαλλοντικών Επιπτώσεων (Μ.Π.Ε.) υφιστάμενης ξενοδοχειακής μονάδας με τον τίτλο «ΔΙΑΚΟΠΕΣ ΟΑΣΙΣ» Α' τάξης (4 αστέρων ως προς την κατηγοριοποίηση) δυναμικότητας 70 κλινών στη θέση "20ο χλμ. Ρόδου-Λίνδου" Δήμου Αφάντου, Νήσου Ρόδου Νομού Δωδεκανήσου, ιδιοκτησίας της «ΞΤΕ ΕΠΟΧΙΚΕΣ ΒΙΛΕΣ ΜΠΑΝΓΚΑΛΟΟΥΣ ΟΑΣΙΣ Α.Ε.».

Καλούμε κάθε ενδιαφερόμενο να υποβάλλει τις έγγραφες παρατηρήσεις του ως προς το περιεχόμενο της παραπάνω Μελέτης, μέσα σε προθεσμία δεκαπέντε (15) ημερών από την ημερομηνία δημοσίευσης της παρούσας στον ημερήσιο τοπικό τύπο.

Οι ενστάσεις θα υποβάλλονται:

1. Στη Γραμματεία της Νομαρχιακής Επιτροπής της Ν.Α. Δωδ/σου.
2. Στην ανωτέρω αναφερομένη Υπηρεσία

και θα κοινοποιούνται στο Τοπικό Γραφείο Περιβάλλοντος του Τ.Π. και Π.Ε. της Ν.Α. Δωδ/σου (υπόψη κ. Άρη Σκιαδόπουλου τηλ. 22410-30413), όπου βρίσκεται η ανωτέρω μελέτη και μπορεί κάθε ενδιαφερόμενος να λάβει γνώση αυτής.

Ο πρόεδρος του Ν.Σ. Δωδ/σου

ΦΩΤΗΣ ΧΑΤΖΗΔΙΑΚΟΣ

ΕΛΛΗΝΙΚΗ ΔΗΜΟΚΡΑΤΙΑ
ΠΕΡΙΦΕΡΕΙΑ ΝΟΤΙΟΥ ΑΙΓΑΙΟΥ
ΓΕΝΙΚΗ ΔΙΕΥΘΥΝΣΗ ΠΕΡΙΦΕΡΕΙΑΣ
ΔΙΕΥΘΥΝΣΗ ΔΑΣΩΝ ΔΩΔΕΚΑΝΗΣΟΥ

Αρ. πρωτ.: 5394

ΑΝΑΚΟΙΝΩΣΗ

Γνωστοποιείται κατά το άρθρο 14 του Ν. 998/79, η αποστολή για ανάρτηση στο Δήμο Αρχαγγέλου της αρ. πρωτ. 5135/27-09-2004 πράξης χαρακτηρισμού έκτασης που εκδόθηκε από τον Δ/ντή Δασών Δωδ/σου.

Η ΚΜ 507 γαιών Μασάρων, εμβαδού 1.545 τ.μ. χαρακτηρίζεται ως γεωργική έκταση.

Ο Δ/ντής Δασών Δωδ/σου
Φίλιππος Κοντίτσης
Δασολόγος με βαθμό Δ/ντή

Κίνδυνος υποβάθμισης των παιδαγωγικών τμημάτων και της πρωτοβάθμιας εκπαίδευσης

Μείζον θέμα η υποστελέχωση του Πανεπιστημίου Αιγαίου

Διορισμοί αποφοίτων σχολών στην Πρωτοβάθμια Εκπαίδευση χωρίς τα απαιτούμενα προσόντα

ΣΕΙΡΑ προβλημάτων, η μη επίλυση των οποίων υπονομεύει σε ένα μεγάλο βαθμό τη λειτουργία των Παιδαγωγικών Τμημάτων της χώρας, προκαλούν ανησυχία αλλά και την κινητοποίηση του εκπαιδευτικού κόσμου. Ένα θέμα που αφορά άμεσα και το Πανεπιστήμιο Αιγαίου και τέθηκε προς συζήτηση και προβληματισμό στην πρόσφατη Σύνοδο των Προέδρων Παιδαγωγικών Τμημάτων Ελλάδος και Κύπρου που πραγματοποιήθηκε στην Πάτρα.

Από το Τμήμα Επιστημών της Προσχολικής Αγωγής και του Εκπαιδευτικού Σχεδιασμού του Πανεπιστημίου Αιγαίου στη Ρόδο, κωδικοποιήθηκαν με σχετικό ενημερωτικό σημείωμα τα καίρια προβλήματα που καλείται να αντιμετωπίσει η ακαδημαϊκή κοινότητα και εδώ στο νησί μας.

Η έλλειψη διδακτικού προσωπικού «οδηγεί τμήματα σε αναστολή του προγράμματος Πρακτικής Ασκησης των φοιτητών», επισημαίνεται συγκεκριμένα, ενώ αναφορά γίνεται και στον κίνδυνο «υποβάθμισης του παιδαγωγικού χαρακτήρα της πρωτοβάθμιας εκπαίδευσης» με το διορισμό αποφοίτων σχολών που όμως δεν διαθέτουν τα απαιτούμενα προσόντα, όπως τονίζεται και στο παρακάτω δελτίο τύπου.



1. Συνήλθε στην Πάτρα υπό την προεδρεία του καθηγητή του Πανεπιστημίου Πατρών κ. Παντελή Γεωργογιάννη, η Σύνοδος Προέδρων Παιδαγωγικών Τμημάτων Ελλάδος και Κύπρου (Σ.Π.Π.Τ.Ε.Κ.) για να εξετάσει την κατάσταση στα Παιδαγωγικά Τμήματα και τα Τμήματα Επιστημών Προσχολικής Αγωγής των Πανεπιστημίων της χώρας μετά την ανησυχητική αλλαγή της αναλογίας διδασκόντων/διδασκομένων τα τελευταία χρόνια, η οποία επιδεινώθηκε το τρέχον ακαδημαϊκό έτος από την απρόσμενη μείωση του αριθμού των αποσπάσεων, του αριθμού των πιστώσεων για πρόσληψη διδασκόντων (ΠΛ 407) και από την κωλυσιεργία που παρατηρείται στις διαδικασίες προκήρυξης και διορισμού των μελών ΔΕΠ.

Δεδομένου ότι αυτή η έλλειψη προσωπικού οδηγεί αρκετά τμήματα σε αναστολή του προγράμματος Πρακτικής Ασκησης των φοιτητών με συνέπεια τη δυσκολία χορήγησης πτυχίων για το ακαδημαϊκό έτος 2004-2005, η Σύνοδος ανέθεσε στο Προεδρείο της να ζητήσει συνάντηση με την ηγεσία του ΥΠΕΠΘ για να αναζητήσει άμεσες ρυθμίσεις και να υποβάλει εκ νέου τις προτάσεις της για υιοθέτηση ενός μόνιου συστήματος υπολογισμού και κάλυψης των αναγκών των Παιδαγωγικών Τμημάτων σε εκπαιδευτικό προσωπικό.

2. Το δεύτερο θέμα που απασχόλησε τη Σύνοδο ήταν **ο κίνδυνος υποβάθμισης του παιδαγωγικού χαρακτήρα της πρωτοβάθμιας εκπαίδευσης από τις πιέσεις που ασκούνται για την αλλοίωση της σύνθεσης του εκπαιδευτικού προσωπικού και διορισμό αποφοίτων σχολών που δεν διαθέτουν τα απαιτούμενα προσόντα.** Ενα τέτοιο ενδεχόμενο είναι απευκταίο διότι θα διευρύνει και στην πρωτοβάθμια εκπαίδευση, το ήδη υπάρχον σε ανησυχητικό βαθμό παιδαγωγική έλλειμμα της ελληνικής εκπαίδευσης, με αρνητικές συνέπειες στην καλλιέργεια της προσωπικότητας των μαθητών και της θετικής στάσης τους για τη μάθηση και την ένταξή τους με γνωστική επάρκεια στη σύγχρονη πολυπολιτισμική κοινωνία της γνώσης.

Η Σύνοδος ανέθεσε στο Προεδρείο να θέσει στην ηγεσία του ΥΠΕΠΘ τη διάθεση των Παιδαγωγικών Τμημάτων να συμβάλουν στο σχεδιασμό προγραμμάτων παιδαγωγικής και διδακτικής επάρκειας των καθηγητών της δευτεροβάθμιας εκπαίδευσης σε όλη τη χώρα που θα αφορά την παρεχόμενη εκπαίδευση στη βαθμίδα αυτή.

ΟΙΚΟΔΟΜΙΚΕΣ ΕΠΙΧΕΙΡΗΣΕΙΣ
ΔΙΑΚΟΓΕΩΡΓΙΟΥ ΚΑΛΛΙΣΤΟΣ

- ΠΩΛΗΣΕΙΣ ΔΙΑΜΕΡΙΣΜΑΤΩΝ
- ΚΑΤΑΣΤΗΜΑΤΑ - ΑΠΟΘΗΚΕΣ
- ΑΝΤΑΛΛΑΓΕΣ ΑΚΙΝΗΤΩΝ
- ΑΓΟΡΕΣ ΟΙΚΟΠΕΔΩΝ
- ΑΝΑΛΑΜΒΑΝΟΥΜΕ ΑΝΤΙΠΑΡΟΧΕΣ

ΔΙΕΥΘ.: ΕΘΝ. ΑΝΤΙΣΤΑΣΕΩΣ 11, (πρώην Αννης Μαρίας)
Τηλ.: 78501-29318, 78502

ΠΩΛΟΥΝΤΑΙ διαμερίσματα λουξ κατασκευής με απεριόριστη θέα. Τα διαμερίσματα διαθέτουν θωρακισμένες πόρτες, εντοιχισμένες κουζίνες, ντουλάπες, εντοιχισμένο νιπτήρα με ντουλάπι, κεντρική θέρμανση αυτόνομη, ανοιγόμενα ανακλινόμενα κουφώματα με διπλά τζάμια, σίτες, ρολά, υδραυλικό ασανσέρ, τριφασικό ρεύμα.
Ολοι οι χώροι σπατουλαριστοί εσωτερικές πόρτες MDF με σχέδια.

ΔΙΑΜΕΡΙΣΜΑΤΑ
Επί της οδού Μεγ/ Κων/νου - Κων/νου Παλαιολόγου
50 τ.μ δυάρια ανά όροφο
85 τ.μ. τριάρια ανά όροφο
110 τ.μ. τεσσάρια ανά όροφο
Επί της Κων/νου Υδραίου - Στ. Κωτιάδη
70 τ.μ. τριάρια ανά όροφο με μεγάλες βεράντες φανταστική θέα
90 τ.μ. τριάρια - τεσσάρια ανά όροφο με μεγάλες βεράντες φανταστική θέα
110 τ.μ. τεσσάρια ανά όροφο με μεγάλες βεράντες φανταστική θέα
130 τ.μ. τεσσάρια - πεντάρια ανά όροφο με μεγάλες βεράντες φανταστική θέα
Επί της Λεωφ. Καλλιθέας - Καρακόνερο
50 τ.μ. δυάρια ανά όροφο με μεγάλες βεράντες, απεριόριστη θέα
85 τ.μ. τριάρια ανά όροφο με μεγάλες βεράντες, απεριόριστη θέα
110 τ.μ. τεσσάρια ανά όροφο με μεγάλες βεράντες, απεριόριστη θέα.

ΚΑΤΑΣΤΗΜΑΤΑ
50 τ.μ. επί της Λεωφ. Καλλιθέας - Καρακόνερο
100 τ.μ. επί της Λεωφ. Καλλιθέας - Καρακόνερο
150 επί της Λεωφ. Καλλιθέας - Καρακόνερο

ΙΑΤΡΕΙΑ - ΓΡΑΦΕΙΑ
50 τ.μ. επί της Μεγ. Κων/νου και Κων Παλαιολόγου (Φώκιαλη)
100 τ.μ. επί της Μεγ. Κων/νου και Κων Παλαιολόγου (Φώκιαλη)
150 τ.μ. επί της Μεγ. Κων/νου και Κων. Παλαιλόγου (Φώκιαλη)
ΔΑΝΕΙΑ ΟΛΩΝ ΤΩΝ ΤΑΜΕΙΩΝ ΚΑΙ ΟΛΩΝ ΤΩΝ ΤΡΑΠΕΖΩΝ

Πληρ. ΔΙΑΚΟΓΕΩΡΓΙΟΥ ΚΑΛΛΙΣΤΟΣ
Τηλ. 22410 - 78501-78502, 29318

Δρομολόγια του Ταχύπλοου Καταμαράν "ΔΩΔΕΚΑΝΗΣΟΣ ΕΞΠΡΕΣ"
Από: 16-ΟΚΤ-2004 μέχρι 05-ΝΟΕ-2004

DODEKANISOS NAFTILIAKI
Αναχωρίσεις από την Κολώνα (Θαλασσινή πύλη)



- Ταξιδέψτε με το μήλημα την ώρα
- Fully air-conditioned

ΚΥΡΙΑΚΗ		
ΛΙΜΑΝΙ	ΑΦΙΞΗ	ΑΝΑΧ.
ΡΟΔΟΣ		08.30
ΣΥΜΗ	09.20	09.30
ΚΩΣ	10.55	11.00
ΚΑΛΥΜΝΟΣ	11.40	11.50
ΛΕΡΟΣ	12.40	12.45
ΠΑΤΜΟΣ	13.25	13.40
ΛΕΙΨΟΙ	14.00	14.05
ΛΕΡΟΣ	14.25	14.30
ΚΑΛΥΜΝΟΣ	15.20	15.30
ΚΩΣ	16.10	16.20
ΣΥΜΗ	17.45	17.50
ΡΟΔΟΣ	18.30	Δ/ΝΣΗ

ΔΕΥΤΕΡΑ		
ΛΙΜΑΝΙ	ΑΦΙΞΗ	ΑΝΑΧ.
ΑΝΕΚΤΕΛΕΣΤΟ		

ΤΡΙΤΗ		
ΛΙΜΑΝΙ	ΑΦΙΞΗ	ΑΝΑΧ.
ΡΟΔΟΣ		08.30
ΚΩΣ	10.40	10.50
ΚΑΛΥΜΝΟΣ	11.30	11.40
ΛΕΡΟΣ	12.30	12.40
ΛΕΙΨΟΙ	13.00	13.10
ΠΑΤΜΟΣ	13.30	13.40
ΛΕΡΟΣ	14.20	14.30
ΚΑΛΥΜΝΟΣ	15.20	15.30
ΚΩΣ	16.10	16.20
ΡΟΔΟΣ	18.30	Δ/ΝΣΗ

ΤΕΤΑΡΤΗ		
ΛΙΜΑΝΙ	ΑΦΙΞΗ	ΑΝΑΧ.
ΡΟΔΟΣ		08.30
ΣΥΜΗ	09.20	09.30
ΚΩΣ	11.00	11.10
ΚΑΛΥΜΝΟΣ	11.50	12.00
ΛΕΡΟΣ	12.50	14.30
ΚΑΛΥΜΝΟΣ	15.20	15.30
ΚΩΣ	16.10	16.20
ΣΥΜΗ	17.40	17.50
ΡΟΔΟΣ	18.30	Δ/ΝΣΗ

ΠΕΜΠΤΗ		
ΛΙΜΑΝΙ	ΑΦΙΞΗ	ΑΝΑΧ.
ΑΝΕΚΤΕΛΕΣΤΟ		

ΠΑΡΑΣΚΕΥΗ		
ΛΙΜΑΝΙ	ΑΦΙΞΗ	ΑΝΑΧ.
ΡΟΔΟΣ		08.30
ΣΥΜΗ	09.20	09.30
ΚΩΣ	11.00	11.10
ΚΑΛΥΜΝΟΣ	11.50	12.00
ΛΕΡΟΣ	12.50	14.30
ΚΑΛΥΜΝΟΣ	15.20	15.30
ΚΩΣ	16.10	16.20
ΣΥΜΗ	17.40	17.50
ΡΟΔΟΣ	18.30	Δ/ΝΣΗ

ΣΑΒΒΑΤΟ		
ΛΙΜΑΝΙ	ΑΦΙΞΗ	ΑΝΑΧ.
ΡΟΔΟΣ		08.30
ΚΩΣ	10.40	10.50
ΚΑΛΥΜΝΟΣ	11.30	11.40
ΛΕΡΟΣ	12.30	14.30
ΚΑΛΥΜΝΟΣ	15.20	15.30
ΚΩΣ	16.10	16.20
ΡΟΔΟΣ	18.30	Δ/ΝΣΗ

Πληροφορίες: Δωδεκάνησος Ναυτιλιακή Ν.Ε.
Αυστραλίας 3. 85100 Ρόδος
Τηλ: 22410 70 590 - Fax: 22410 70 591

Ηχος & Φως Sound & Light RHODES

website: www.12ne.gr
e-mail: info@12ne.gr

Αρθρο του Γιώργου Λογ. Χιωτάκη π. Βουλευτή Δωδεκανήσου

«Αλλάξτε την εξωτερική πολιτική»

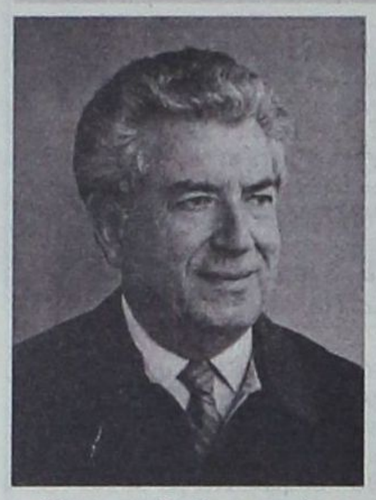

Έχουμε ηθική υποχρέωση και εθνικό καθήκον να προειδοποιήσουμε τη «νέα διακυβέρνηση» ότι η εξωτερική πολιτική που ακολουθεί είναι λανθασμένη και πως αν συνεχίσει αυτή την πολιτική, μπορεί να οδηγηθούμε σε εθνική καταστροφή! Στην πολιτική για τα εσωτερικά αλλά και πολύ περισσότερο για τα εξωτερικά θέματα, χρειάζεται προπαντός διορατικότητα, αίσθηση της διεθνούς πραγματικότητας και λεπτομερής γνώση όλων των παραμέτρων των προβλημάτων που υπάρχουν καθώς και των σχέσεων ανάμεσα στα διάφορα κράτη του πλανήτη μας.

Οι σχέσεις μας με την Τουρκία διέρχονται, πάντοτε, αλλά πολύ περισσότερο τελευταία μεγάλη κρίση. Η προκλητικότητα και η επιθετικότητα των γειτόνων μας τελευταία έχουν φθάσει στο ζενίθ! Παρερμηνεύουν την «ανεκτικότητα» του ελληνικού κράτους και στηριζόμενοι στην «κουμπαριά» και στην παθητικότητα τελευταία της εξωτερικής μας πολιτικής, νομίζουν ότι τα έχουν εξασφαλίσει όλα και ότι μπορούν να ζητήσουν ακόμα περισσότερα! Πιο συγκεκριμένα, θεωρούν ότι με την «ουδετερότητα» της «νέας διακυβέρνησης» της Ελλάδας και με τη μη ενεργό ανάμειξή της στις διαπραγματεύσεις για το σχέδιο Ανάν, απέκτησαν ελευθερία δράσης, ότι κατήγαγαν «λαμπράν νίκη» στο δημοψήφισμα και ότι το θέμα της Κύπρου έχει «λυθεί» γι' αυτούς!

Έτσι κανένας δεν εμποδίζει τον «κουμπάρο» να διακηρύσσει σε όλους τους τόνους και μάλιστα στο Παρίσι, στην καρδιά της Ευρώπης, ότι το Κυπριακό θέμα έχει λυθεί για την Τουρκία και ότι αυτή δεν πρόκειται να αποσύρει τα στρατεύματα κατοχής από την Κύπρο! Στο Αιγαίο ο «κουμπάρος» εξαπολύει τα αεροπλάνα και τα πολεμικά του πλοία σε όλο το Αιγαίο, που για πρώτη φορά έφθασαν στις... Κυκλάδες, στην Άνδρο, προφανώς για να υπενθυμίσει στους Έλληνες ότι οι Τούρκοι είναι πιο ισχυροί, πιο δυνατοί, πιο απαιτητικοί και πιο ικανοί τόσο στρατιωτικά όσο και διπλωματικά για να απαιτήσουν και να επιτύχουν εκείνα που θέλουν με την υποστήριξη της Αμερικής και της Ευρωπαϊκής Ένωσης! Και ενώ ο «κουμπάρος» θα έπρεπε να γνωρίζει ότι πρέπει να έχει τη σύμφωνη γνώμη της Ελλάδος και της Κύπρου για την έναρξη των διαπραγματεύσεων με την ΕΕ, εντούτοις εμφανίζεται όχι μόνο απόλυτα βέβαιος για τη συγκατάθεση των δύο αυτών Κρατών, αλλά και υπεροπτικός και προκλητικότατος, μέχρι σημείου στο να στέλνει τα πλοία και τα στρατιωτικά αεροπλάνα του στο κέντρο του Αιγαίου και να διακηρύσσει ότι τα κατοχικά στρατεύματα δεν πρόκειται να αποχωρήσουν από την Κύπρο!

Όμως εκτός από τη λανθασμένη, τελευταία, ελληνική εξωτερική πολιτική έχουμε και δηλώσεις «επισήμων» ότι η λύση των ελληνοτουρκικών προβλημάτων μπορεί να περιμένει, ότι η κατάσταση αυτή δεν... εμποδίζει την έναρξη των διαπραγματεύσεων ΕΕ-Τουρκίας και ότι η λύση των ελληνοτουρκικών παραπέμπεται στο μέλλον και ουσιαστικά στις... ελληνικές καλένδες δηλ. στο ποτέ! Όμως αυτή είναι λάθος πολιτική! Είναι πολιτική που όχι μόνο δεν εξυπηρετεί τα ελληνικά συμφέροντα, αλλά και τα δυναμιτίζει! Αν εμείς, είτε ρητά είτε σιωπηρά παραιτηθούμε υπό τις προϋποθέσεις που έβαλε η ΕΕ στο Ελσίνκι για την έναρξη των διαπραγματεύσεων με την Τουρκία, αν πιστέψουμε στις προφορικές υποσχέσεις του «κουμπάρου», αν αφεθούμε στην καλή διάθεση των Τούρκων, αν υποχωρήσουμε στις πιέσεις ή στις παρακλήσεις ή στις διαβεβαιώσεις των «συμμάχων» των αγγλοαμερικάνων τότε διαπράττουμε έγκλημα σε βάρος της Ελλάδος και του όπου γης Ελληνισμού!

Είναι γνωστό ότι στις διεθνείς σχέσεις, πολλές φορές, δεν αρκούν ούτε οι γραπτές Διεθνείς Συμβάσεις και Συνθήκες ούτε και οι Συμμαχίες για να αποτρέψουν τις συγκρούσεις ανάμεσα στα κράτη. Να σκεφθούμε ότι η Ελλάδα και η Τουρκία είναι «σύμμαχες» χώρες, ότι και οι δύο ανήκουν στην ίδια συμμαχία δηλαδή στο ΝΑΤΟ και όμως αυτό δεν εμποδίζει την Τουρκία να εισβάλλει στην Κύπρο και να παραβιάζει και να παραβαίνει όλες τις διεθνείς διατάξεις στο Αιγαίο! Εξάλλου ο ΟΗΕ απαγορεύει τη χρήση βίας ή την απειλή βίας αλλά παρά ταύτα η Τουρκία που είναι μέλος του ΟΗΕ και έχει υπογράψει τις Διεθνείς Συμβάσεις, όχι μόνο εισέβαλε με στρατεύματα, με αεροπλάνα και με τανκς σε ένα ελεύθερο κράτος, μέλος του ΟΗΕ, αλλά και αρνείται επί 30 ολόκληρα χρόνια να συμμορφωθεί με τα ψηφίσματα και με τις αποφάσεις του Συμβουλίου Ασφαλείας του ΟΗΕ και να αποσύρει τα στρατεύματά της από την Κύπρο. Και ενώ όλα τα κράτη του κόσμου αναγνωρίζουν την Κυπριακή Δημοκρατία, μόνη η Τουρκία αρνείται να την αναγνωρίσει σαν ελεύθερο και ανεξάρτητο κράτος!

Ακόμα δεν πρέπει να ξεχνάμε ότι παρά τη Διεθνή Συνθήκη της Λωζάνης του 1923 οι Τούρκοι, παραβιάζοντας όλες τις διατάξεις της, άλλοτε με στρατιωτικά, άλλοτε με φορολογικά, άλλοτε με οχλοκρατικά και άλλοτε με πολιτικά μέτρα και μέσα σε βάρος των Ελλήνων, ανάγκασε τις ακμάζουσες ελληνικές κοινότητες στην Κωνσταντινούπολη, στην Ίμβρο και στην Τένεδο να εγκαταλείψουν τις περιουσίες και τους συγγενείς τους και να εκπατρισθούν πρόσφυγες σε άλλα κράτη.

Ακόμα δεν πρέπει να ξεχνάμε ότι, παρά τις υποσχέσεις των «κουμπάρων», παρά τις διακηρύξεις των Αμερικανών και των Ευρωπαίων, ότι η Τουρκία θα... επιτρέψει τη λειτουργία της Θεολογικής Σχολής της Χάλκης δεν το πράττει ούτε πρόκειται να το πράξει, χωρίς πολλά και σοβαρά ανταλλάγματα!

Εξάλλου δεν πρέπει να παραγνωρίζουμε το γεγονός ότι η Τουρκία λόγω του μεγέθους της, του πληθυσμού της και της γεωγραφικής της θέσης είναι ευνοούμενη της αμερικανικής και της ισραηλινής πολιτικής. Ότι και πολλά άλλα ευρωπαϊκά κράτη όπως η Αγγλία, η Γερμανία, η Ιταλία κ.λπ. έχουν επενδυτικά συμφέροντα στη Μικρά Ασία και βλέψεις συμφερόντων και επιρροής κυριαρχίας, πέραν των τουρκικών συνόρων. Όλα αυτά πρέπει να λαμβάνονται υπόψη από την εξωτερική μας πολιτική, που πρέπει να αξιολογεί και να αξιοποιεί τη θέση, τα πλεονεκτήματα και τα όποια διεθνή ερείσματα της χώρας, για την υποστήριξη των εθνικών μας συμφερόντων.

Έτσι η Ελλάδα και η Κύπρος δεν μπορούν και δεν πρέπει να πουν «ναι» στην έναρξη διαπραγματεύσεων ΕΕ – Τουρκίας τον Δεκέμβριο ούτε να παραιτηθούν από τα «όπλα» που διαθέτουν, δηλ. από τις προϋποθέσεις του Ελσίνκι αν πρώτα: 1) η Τουρκία δεν αποσύρει τα στρατεύματα κατοχής από την Κύπρο και αν δεν αναγνωρίσει επισήμως την Κυπριακή Δημοκρατία. 2) Αν η Τουρκία δεν αναγνωρίσει ρητά και κατηγορηματικά το STATUS QUO δηλ. το ισχύον καθεστώς στο Αιγαίο, τα υφιστάμενα υδάτινα σύνορα, και την κυριότητα των βραχονησίδων υπέρ της Ελλάδας και 3) Αν δεν υπογράψει προηγουμένως το συμφωνητικό παραπομπής και αν δεν παραπεμφθεί το θέμα της υφαλοκρηπίδας των νησιών του Αιγαίου στο Διεθνές Δικαστήριο της Χάγης!

Αυτές είναι οι ελάχιστες ενέργειες και οι εγγυήσεις που πρέπει να εξασφαλιστούν για να πουν η Ελλάδα και η Κύπρος ότι συμφωνούν για την έναρξη των διαπραγματεύσεων της ΕΕ με την Τουρκία. Όποια άλλη ενέργεια, οποιαδήποτε άλλη απόφαση εκ μέρους της «νέας διακυβέρνησης» είναι απαράδεκτη και θα είναι ολέθρια για τα συμφέροντα της Ελλάδας και των Ελλήνων. Κρούομε τον κώδωνα του κινδύνου! Οποιαδήποτε τυχόν «συμφωνία» με τον «κουμπάρο» για μη εφαρμογή τώρα, πριν από τη λήψη απόφασης των Ευρωπαϊκού Συμβουλίου τον Δεκέμβριο, των προϋποθέσεων που έθεσε το Ελσίνκι, είναι καταστροφική για την Ελλάδα και πρέπει ν' ανακληθεί, να ακυρωθεί και να αγνοηθεί από την ίδια τη «νέα διακυβέρνηση»! Δεν υπάρχει πεδίο υποχώρησης!

ΕΛΛΗΝΙΚΗ ΔΗΜΟΚΡΑΤΙΑ
ΝΟΜΟΣ ΔΩΔΕΚΑΝΗΣΟΥ
«Καλλιθέα-Ρόδος Αειφορία»
Αστική μη κερδοσκοπική εταιρεία
Δήμου Καλλιθέας Ρόδου

ΑΞΟΝΑΣ 1 LEADER+

Ημερομηνία: 29/10/2004
Αρ. Πρωτ.: 502

ΑΝΑΚΟΙΝΩΣΗ

Η Αστική μη κερδοσκοπική εταιρεία του Δήμου Καλλιθέας «ΚΑΛΛΙΘΕΑ-ΡΟΔΟΣ–ΑΕΙΦΟΡΙΑ» επιθυμεί να προμηθευτεί στα πλαίσια του προγράμματος LEADER+ άξονας 1 μέτρο 1.4 «ΕΝΙΣΧΥΣΗ ΠΟΛΙΤΙΣΤΙΚΩΝ ΕΚΔΗΛΩΣΕΩΝ – ΓΙΟΡΤΗ ΨΙΝΘΟΥ» να προμηθευτεί τα πιο κάτω παραδοσιακά όργανα:

1. **ΛΙΡΑ ΚΡΗΤΗΣ (από ξύλο καρυδιάς) Τεμάχια: 2**
2. **ΛΑΟΥΤΟ ΚΡΗΤΙΚΟ (από ξύλο μουριάς) Τεμάχια: 1**
3. **ΛΑΟΥΤΟ ΝΗΣΙΩΤΙΚΟ (από ξύλο μουριάς) Τεμάχια 1**
4. **ΜΑΝΤΟΛΙΝΟ (από ξύλο καρυδιάς) Τεμάχια: 3**
5. **ΣΑΝΤΟΥΡΙ ΝΗΣΙΩΤΙΚΟ (Ξύλο καλής ποιότητας, εγγύηση τουλάχιστον 1ος χρόνου) Τεμάχιο:1**
6. **ΤΟΥΜΠΕΛΕΚΙ ΑΙΓΥΠΤΙΑΚΟ Τεμάχιο: 1**

Οι προσφορές που θα κατατεθούν στην γραμματεία της εταιρείας (κ. Τρυφιάτη τηλ 2241060628) μέχρι 10/11/2004 θα περιλαμβάνουν:
- Δείγμα
- Τιμή για την κάθε όργανο ξεχωριστά
- Στοιχεία που θα αποδεικνύουν την εμπειρία της οικοτεχνίας
- Ο χρόνος παράδοσης θα είναι 15/4/2005

Ο ΠΡΟΕΔΡΟΣ

ΣΤΥΛΙΑΝΟΣ ΡΗΝΙΟΥ

ΕΝΟΙΚΙΑΖΕΤΑΙ
οροφοδιαμέρισμα 75 τ.μ. στα Τριάντα, Σύμης 1. Πληροφορίες στα τηλ.: 6973213305, 22410 61174 κ. Γιάννης.

SINCE 1971

TOP PROPERTIES
GEORGE & SAVAS PIPINOS
ΓΕΩΡΓΙΟΣ & ΣΑΒΒΑΣ ΠΙΠΙΝΟΣ
ΣΥΜΒΟΥΛΟΙ ΚΑΙ ΕΚΤΙΜΗΤΕΣ ΑΚΙΝΗΤΩΝ
REAL ESTATE AGENTS & MEMBER OF F.I.A.B.C.I-N.A.E.A.-C.E.I.

Οδός Κέννεντυ 38,ΡΟΔΟΣ 85100 - Τηλ.: (22410) 23895 - FAX: (22410) 20883
38 Kennedy str. RHODES GR 85100 GREECE - TEL.: (22410) 23895 FAX: 20883
Email: gpipinos@otenet.gr. URL: www.rhodes-top-properties.com and www.pipinos.gr
MOBILE: 6944-676003 • 6944-390803

Από το 1971

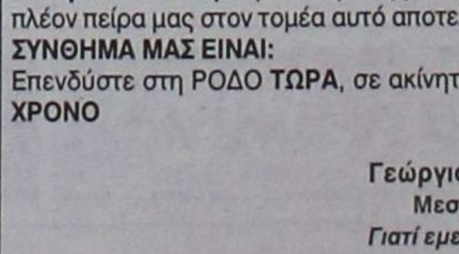

Η «TOP PROPERTIES» είναι ατομική επιχείρηση και ανήκει στους Γεώργιο και Σάββα Πιπίνο. Το γραφείο ασχολείται από το 1971 αποκλειστικά και μόνο με επενδύσεις και REAL ESTATE στο νησί της Ρόδου και στην ευρύτερη περιοχή της Δωδεκανήσου.

ΑΠΕΥΘΥΝΟΜΑΣΤΕ: Στους **σοβαρούς, απαιτητικούς** και **επιλεκτικούς** επενδυτές - επιχειρηματίες - ελεύθερους επαγγελματίες, Έλληνες και ξένους, που ενδιαφέρονται να κάνουν μια σοβαρή επένδυση **προβολής** στο νησί της Ρόδου.

ΠΡΟΣΦΕΡΟΥΜΕ:

Α) Υπηρεσίες και πληροφορίες που γίνονται σε προσωπικό επίπεδο με **εχεμύθεια, διακριτικότητα και σοβαρότητα.**

Β) Μεγάλη **γκάμα** υψηλής ποιότητας ακινήτων, όπως: 1) Ξενοδοχεία Α' και Β' κατηγορίας των 600-500-350-300 κλινών 2) Κεντρικά αστικά ακίνητα κατάλληλα για Τράπεζες - καταστήματα - γραφεία, 3) Παραλιακές εκτάσεις, κατάλληλες για τουριστικές επενδύσεις των 150.000 - 100.000 - 70.000 - 50.000 - 36.000 τ.μ., 4) Διαμερίματα και μεζονέτες **προβολής** και 5) Αξιόλογες Παραθεριστικές κατοικίες.

ΣΤΟΧΟΣ ΜΑΣ ΕΙΝΑΙ:

Να προσφέρουμε στο αγοραστικό μας κοινό **υψηλής ποιότητας ακίνητα και ευκαιρίες** στο νησί της Ρόδου. Η τριακονταετής και πλέον πείρα μας στον τομέα αυτό αποτελεί εγγύηση.

ΣΥΝΘΗΜΑ ΜΑΣ ΕΙΝΑΙ:

Επενδύστε στη ΡΟΔΟ **ΤΩΡΑ**, σε ακίνητα που **ΑΝΤΕΧΟΥΝ ΣΤΟ ΧΡΟΝΟ**

Γεώργιος και Σάββας Πιπίνος
Μεσίτες αστικών συμβάσεων
Γιατί εμείς γνωρίζουμε καλύτερα!

TOP PROPERTIES is a father and son business. The senior, Mr. George S. Pipinos, the founder of the office, has carved over the years a reputation for integrity and excellence in the world of Real Esate in the Dodecanese. The junior, Dr Savas Pipinos, has returned from his studies in the UK to aid in his father's footsteps.

AT TOP PROPERTIES we try hard to attract important and selective investors, high calibre businessmen/women and discerning professional people, both Greek and foreign, who wish to acquire substantial and valuable property on Rhodes.

We offer our expertise and advise privately, discreetly and in strict confidence.

We keep a comprehensive list of real estate of the highest specifications:

a. A' and B' class hotels (600, 500, 350, 300 beds capacity).

b. Centrally situated office buildings and other business premises.

c. Seaside land, ideal for develpment (hotels, holiday resorts, etc), of 150.000, 100.000, 70.000, 50.000, 36.000 square metres.

d. Luxury apartments, maisonettes, detached, semi-detached and terraced houses.

e. Holiday and and Retirement Homes.

Our aim is to give our clients the opportunity to acquire value for money, first class real estate on Rhodes. Our 30 and more year old experience is our warranty.

Our motto is: Invest in Rhodes, Invest in property, it stands the test o fime.

TOP PROPERTIES
George and Savas Pipinos
Because we know best





ΕΠΙΣΗΜΟΣ ΔΙΑΝΟΜΕΑΣ OPEL

ΜΑΜΑΛΙΓΚΑΣ ΑΕΒΕ: 3ο χλμ. Λ. Ρόδου - Λίνδου, Ρόδος 85100, Τηλ: 22410 61005

ΑΣΤΙΚΗ ΜΗ ΚΕΡΔΟΣΚΟΠΙΚΗ
ΕΤΑΙΡΕΙΑ ΚΟΙΝΩΝΙΚΗΣ ΦΡΟΝΤΙΔΑΣ
ΚΑΙ ΑΝΑΠΤΥΞΗΣ ΔΗΜΟΥ ΡΟΔΙΩΝ
ΠΛ. ΕΛΕΥΘΕΡΙΑΣ 1-Τ.Κ. 85100 ΡΟΔΟΣ
ΤΗΛ. (22410) 43995, 46263
FAX: (22410) 43996

ΕΥΡΩΠΑΪΚΗ ΕΝΩΣΗ
ΕΥΡΩΠΑΪΚΗ ΕΠΙΤΡΟΠΗ
ΕΥΡΩΠΑΪΚΟ
ΚΟΙΝΩΝΙΚΟ ΤΑΜΕΙΟ

Ρόδος 22/07/2004
Αρ. Πρωτ. 360

ΠΕΡΙΦΕΡΕΙΑΚΟ ΕΠΙΧΕΙΡΗΣΙΑΚΟ ΠΡΟΓΡΑΜΜΑ
Ν. ΑΙΓΑΙΟΥ 2000-2006 Γ' ΚΟΙΝΟΤΙΚΟ ΠΛΑΙΣΙΟ ΣΤΗΡΙΞΗΣ 2000-2006
ΜΕΤΡΟ 2 "ΥΠΗΡΕΣΙΕΣ ΦΡΟΝΤΙΔΑΣ ΓΙΑ ΤΗΝ ΠΡΟΩΘΗΣΗ ΙΣΩΝ ΕΥΚΑΙΡΙΩΝ" ΤΟΥ ΑΞΟΝΑ ΠΡΟΤΕΡΑΙΟΤΗΤΑΣ 4 "ΕΝΙΣΧΥΣΗ ΚΑΙ ΑΞΙΟΠΟΙΗΣΗ ΤΩΝ ΔΥΝΑΜΙΚΩΝ ΝΗΣΙΩΤΙΚΩΝ ΚΕΝΤΡΩΝ ΑΝΑΠΤΥΞΗΣ" ΤΟΥ Π.Ε.Π. ΝΟΤΙΟΥ ΑΙΓΑΙΟΥ 2000-2006

ΑΝΑΚΟΙΝΩΣΗ

Η Αστική Μη Κερδοσκοπική Εταιρεία Κοινωνικής Φροντίδας και Ανάπτυξης Δήμου Ροδίων (ΦΕΚ 1002/02.08.02) ύστερα από την με αριθμ. 12/05.05.04 απόφαση του Διοικητικού Συμβουλίου της Εταιρείας και την έγκριση του Γ.Γ. Περιφέρειας υπ' αριθμ. 5517/21.06.04, ανακοινώνει ότι θα προσλάβει προσωπικό με σύμβαση εργασίας ιδιωτικού δικαίου ορισμένου χρόνου, συνολικού αριθμ. τεσσάρων (4) ατόμων, για την κάλυψη εποχικών αναγκών των υπηρεσιών της σύμφωνα με τις διατάξεις του άρθρου 21 του Ν. 2190/1994 όπως ισχύει μετά τις τροποποιήσεις και συμπληρώσεις του Ν.2225/1994, 2247/1994, 2266/1994, 2349/1995, 2527/1997, 2738/1999, 3051/2002, 3146/2003, 3174/2003 και 32003/2003, για τις εξής, κατά αριθμό ατόμων, ειδικότητες, με τα αντίστοιχα ειδικά τυπικά προσόντα και για την αντίστοιχη χρονική περίοδο.

Το προσωπικό θα προσληφθεί για την υλοποίηση του προγράμματος "Κέντρο Ημερήσιας Φροντίδας Ηλικιωμένων στην περιοχή Αγ. Αναργύρων" του Δήμου Ροδίων που υπάγεται στο Μέτρο 4.2 Υπηρεσίες Φροντίδας για την Προώθηση των Ισων Ευκαιριών του Π.Ε.Π. Νοτίου Αιγαίου 2000-2006, με διάρκεια, σύμβασης ενός (1) έτους με δυνατότητα παράτασης μέχρι τη λήξη του προγράμματος, σύμφωνα με την υπ' αριθμ. ΠΝΑ 16928/ΕΥΔ4386/17.03.2003 απόφαση ένταξης του Γενικού Γραμματέα Περιφέρειας Νοτίου Αιγαίου.

Ειδικότητα: Νησηλευτής/τρια.
Αριθμός: 1.
Ειδικά τυπικά προσόντα: Α. 1) Αδεια άσκησης επαγγέλματος Νοσηλευτή. 2) Ομώνυμο πτυχίο ή δίπλωμα τμήματος Νοσηλευτικής των σχολών Επαγγελμάτων Υγείας και Πρόνοιας ΤΕΙ της ημεδαπής, ή των Προγραμμάτων Σπουδών Επιλογής (Π.Σ.Ε) ΤΕΙ ή άλλος ισότιμος τίτλος αντίστοιχης ειδικότητας σχολών της ημεδαπής ή αλλοδαπής, βάσει του οποίου χορηγήθηκε η ανωτέρω άδεια άσκησης επαγγέλματος.
Β. Αν δεν καθίσταται δυνατή η πλήρωση της θέσης από υποψηφίους της παραπάνω κατηγορίας, επιτρέπεται η πρόσληψη, με:
1) Αδεια άσκησης επαγγέλματος Βοηθού Νοσηλευτή.
2) Απολυτήριο τίτλο δευτεροβάθμιας εκπαίδευσης, δηλ. πτυχίο ή δίπλωμα επαγγελματικής κατάρτισης ΙΕΚ (πιστοποιημένο από τον ΟΕΕΚ) κατεύθυνσης Νοσηλευτικής ή πτυχίο Τμήματος Νοσηλευτών Τεχνικού Επαγγελματικού Λυκείου ή πτυχίο Τμήματος Νοσηλευτών-τριών μέσης Τεχνικής Επαγγελματικής Νοσηλευτικής σχολής του Υπουργείου Υγείας και Πρόνοιας ή άλλης ισότιμης σχολής της ημεδαπής ή αλλοδαπής αντίστοιχης ειδικότητας, βάσει του οποίου χορηγήθηκε η ανωτέρω άδεια άσκησης επαγγέλματος.
Γ. Τέλος, σε περίπτωση που δεν καθίσταται δυνατή η πλήρωση της θέσης από υποψηφίους με τα ανωτέρω προσόντα παρέχεται η ευχέρεια απασχόλησης Επισκέπτου/τριας Υγείας, με τα παρακάτω προσόντα:
1. Αδεια άσκησης επαγγέλματος.
2. Πτυχίο Τμήματος Επισκεπτών και Επισκεπτριών Υγείας των σχολών επαγγελμάτων Υγείας και Πρόνοιας ΤΕΙ ή Προγραμμάτων σπουδών Επιλογής Π.Σ.Ε.) ΤΕΙ ή άλλος ισότιμος τίτλος αντίστοιχης ειδικότητας σχολών της ημεδαπής ή αλλοδαπής, βάσει του οποίου χορηγήθηκε η ανωτέρω άδεια άσκησης επαγγέλματος.
Διάρκεια: Ενός (1) έτους με δυνατότητα παράτασης έως τη λήξη του προγράμματος.

Ειδικότητα: Επιμελητής Πρόνοιας-Κοινωνικός Φροντιστής.
Αριθμός: 2.
Ειδικά τυπικά προσόντα: 1. Απολυτήριος τίτλος Δευτεροβάθμιας εκπαίδευσης αντίστοιχης ειδικότητας (ΔΕ).
2. Σε περίπτωση που δεν καθίσταται δυνατή η πλήρωση των θέσεων από υποψηφίους με το ανωτέρω προσόν, επιτρέπεται η πρόσληψη με:
α. Οποιοδήποτε πτυχίο ή δίπλωμα ΙΕΚ πιστοποιημένο από τον Ο.Ε.Ε.Κ. ή σχολών Δευτεροβάθμιας Εκπαίδευσης ή άλλου ισότιμου τίτλου σχολικών μονάδων της ημεδαπής ή της αλλοδαπής.
β. Εμπειρία τουλάχιστον έξι (6) μηνών στην παροχή κοινωνικών υπηρεσιών σε ηλικιωμένους.
3. Σε περίπτωση που δεν καθίσταται δυνατή η πλήρωση των θέσεων από υποψηφίους με τα ανωτέρω προσόντα, επιτρέπεται η πρόσληψη από υποψηφίους που θα διαθέτουν:
α. Απολυτήριο τίτλο Υποχρεωτικής Εκπαίδευσης, δηλ. απολυτήριο τριταξίου Γυμνασίου ή για όσους έχουν αποφοιτήσει μέχρι κα το 1980 απολυτήριο Δημοτικού Σχολείου ή ισοδύναμο απολυτήριο τίτλο κατώτερης Τεχνικής Σχολής του Ν.Δ. 580/1970 ή απολυτήριο τίτλο Εργαστηρίων Ειδικής Επαγγελματικής Εκπαίδευσης και κατάρτισης, του άρθρου 1 του Ν. 2817/2000.
Β. Εμπειρία έξι (6) μηνών στην παροχή κοινωνικών υπηρεσιών σε ηλικιωμένους.
Διάρκεια: Ενός (1) έτους με δυνατότητα παράτασης έως τη λήξη του προγράμματος.

Ειδικότητα: Υπάλληλος Καθαριότητας.
Αριθμός: 1.
Ειδικά τυπικά προσόντα: Δεν απαιτούνται ειδικά τυπικά προσόντα σύμφωνα με το άρθρο 5, παρ. 2 του Ν. 2527/1997
Διάρκεια: Ενός (1) έτους με δυνατότητα παράτασης έως τη λήξη του προγράμματος.
ΣΥΝΟΛΟ ΣΤΕΛΕΧΩΣΗΣ: 4

Α. ΓΕΝΙΚΑ ΠΡΟΣΟΝΤΑ ΠΡΟΣΛΗΨΗΣ

1. Οι υποψήφιοι πρέπει να έχουν ηλικία από 18 έως 65 ετών (παρ. 6 άρθρο 21 Ν. 2190/94 και παρ. 5 άρθρο 9 του Ν. 3174/2003).
2. Να έχουν την υγεία και τη φυσική καταλληλότητα που τους επιτρέπει την εκτέλεση των καθηκόντων της θέσεως που επιλέγουν.
3. Να μην έχουν κώλυμα κατά το άρθρο 8 του Υπαλληλικού Κώδικα (καταδίκη, υποδικία, δικαστική συμπαράσταση), με την επιφύλαξη της επόμενης εξαίρεσης.

Εξαίρεση: Οι υποψήφιοι για θέσεις βοηθητικού ή ανειδίκευτου προσωπικού υπό την προϋπόθεση ότι έχουν εκτίσει την ποινή ή τα μέτρα ασφαλείας που τους έχουν επιβληθεί έχουν αρθεί ή έχουν απολυθεί υπό όρο (ν.2207/1994 άρθρο 4 παρ. 6).

Γνωστοποιείται ότι δικαίωμα συμμετοχής στην εν λόγω διαδικασία έχουν οι άνεργοι επιδοτούμενοι ή μη οι οποίοι έχουν κάρτα ανεργίας από τον ΟΑΕΔ-Υπηρεσία Προώθησης της Απασχόλησης και οι εργαζόμενοι των ειδικοτήτων που απαιτούνται για τη λειτουργία του προγράμματος, και οι οποίοι έχουν ετήσιο εισόδημα από επαγγελματική δραστηριότητα το οποίο δεν ξεπερνά το ύψος του αφορολόγητου ποσού με βάση το εκκαθαριστικό σημείωμα φόρου εισοδήματος του προηγούμενου οικονομικού έτους.

Β. ΚΡΙΤΗΡΙΑ ΠΡΟΣΛΗΨΗΣ

- Οι υποψήφιοι κατατάσσονται σε πίνακα κατά κλάδο ή ειδικότητα με την σειρά του βαθμού εντοπιότητας (α'β'γ' κ.ο.κ.). Ανάμεσα σ' αυτούς που έχουν την ίδια εντοπιότητα, προηγούνται οι έχοντες τα κύρια προσόντα και ακολουθούν οι έχοντες τα επικουρικά προσόντα. Αν δεν καλυφθεί ο αριθμός των προσλαμβανομένων από τους έχοντες τα κύρια ή επικουρικά προσόντα της πρώτης εντοπιότητας προσλαμβάνονται οι υποψήφιοι που έχουν τα αντίστοιχα προσόντα της δεύτερης κ.ο.κ. Η σειρά κατάταξης μεταξύ αυτών που έχουν τα ίδια προσόντα, κύρια ή επικουρικά, γίνεται με βάση τη βαθμολογία που συγκεντρώνουν στα βαθμολογούμενα κριτήρια (ανεργία, αριθμός τέκνων πολύτεκνης οικογένειας κ.λπ.).
- Οι υποψήφιοι κατατάσσονται σε πίνακες κατά κλάδο ή ειδικότητα με κριτήριο την **ΕΝΤΟΠΙΟΤΗΤΑ** ως ακολούθως:

Προτάσσονται κατά σειρά:
α) ΟΙ ΔΗΜΟΤΕΣ:
1) Του Δήμου Ροδίων, όπου υλοποιείται το πρόγραμμα
2) Των άλλων Δήμων ή Κοινοτήτων του νομού Δωδ/σου
3) Των υπολοίπων Δήμων ή Κοινοτήτων του νομού Δωδ/σου
β) ΟΙ ΜΟΝΙΜΟΙ ΚΑΤΟΙΚΟΙ όλων των Νομών της Χώρας

ΛΟΙΠΑ ΚΡΙΤΗΡΙΑ

Η σειρά κατάταξης των υποψηφίων καθορίζεται με τη ΒΑΘΜΟΛΟΓΗΣΗ ΤΩΝ ΠΑΡΑΚΑΤΩ ΚΡΙΤΗΡΙΩΝ ως ακολούθως:

ΚΡΙΤΗΡΙΑ	ΜΟΝΑΔΕΣ
1. Χρόνος Ανεργίας	
α) Τεσσάρων (4) μηνών ανεργίας	1000
β) Ανω των τεσσάρων (4) μηνών με ανώτατο όριο τους δώδεκα (12) μήνες, προστίθενται ανά μήνα ανεργίας.	50

Σημείωση: Ανεργος είναι ο υποψήφιος που έχει τέσσερις (4) τουλάχιστον μήνες ανεργίας, υπολογιζόμενους από την τελευταία ημέρα της προθεσμίας υποβολής των αιτήσεων και προς τα πίσω. Επίσης, χρόνος ανεργίας θεωρείται και ο χρόνος παρακολούθησης προγραμμάτων επαγγελματικής κατάρτισης του ΟΑΕΔ, (εκτός των προγραμμάτων STAGE, που θεωρούνται χρόνος εμπειρίας, καθώς και εκείνων του Υπουργείου Εργασίας ή άλλων Υπουργείων που εκτελούνται σε συνεργασία με το Υπουργείο Εργασίας ή τον ΟΑΕΔ εφόσον ο υποψήφιος ήταν άνεργος τουλάχιστον επί τετράμηνο κατά το χρόνο ένταξής του στο πρόγραμμα (παρ. 1 άρθρο 9 Ν. 3051/2002).

2. Αριθμός τέκνων πολύτεκνης οικογένειας	
α. Για υποψήφιο που είναι πολύτεκνος, για κάθε τέκνο	50
β. Για υποψήφιο που είναι τέκνο πολύτεκνης οικογένειας, για κάθε τέκνο	50

Σημείωση: Τις ανωτέρω μονάδες μπορεί να λάβει μόνο ένα μέλος της ίδιας οικογένειας κατά το ίδιο ημερολογιακό έτος στον ίδιο φορέα (παρ. 1 άρθρο 9 Ν. 3051/2002).

3. Αριθμός ανήλικων τέκνων	
α. Για καθένα από τα δύο (2) πρώτα ανήλικα τέκνα	30
β. Για το τρίτο ανήλικο τέκνο	50

4. Βαθμός βασικού τίτλου σπουδών, που απαιτείται από την ανακοίνωση, μόνο για τις κατηγορίες ΠΕ, ΤΕ και ΔΕ

Α. Για τους υποψηφίους της κατηγορίας ΠΕ και ΤΕ οι μονάδες του βαθμού του τίτλου σπουδών με δύο δεκαδικά ψηφία πολλαπλασιάζονται με τον αριθμό 20.

Β. Για τους υποψηφίους της κατηγορίας ΔΕ οι μονάδες του βαθμού του τίτλου σπουδών με δύο δεκαδικά ψηφία πολλαπλασιάζονται με τον αριθμό 10.

1. Ηλικία	
α. Για τους υποψηφίους ηλικίας έως τριάντα (30) ετών με αφετηρία υπολογισμού το απαιτούμενο από την ανακοίνωση κατώτερο όριο ηλικίας και με βάση το έτος γέννησης, ανά έτος	3
β. Για τους υποψηφίους ηλικίας άνω των τριάντα (30) ετών με αφετηρία υπολογισμού το απαιτούμενο από την ανακοίνωση κατώτερο όριο ηλικίας και με βάση το έτος γέννησης, ανά έτος	2
6. Εμπειρία ΜΟΝΟ στην περίπτωση που απαιτείται ως προσόν από την ανακοίνωση	
α. Για έξη (6) μήνες εμπειρίας	30
β. Ανω των έξη (6) μηνών εμπειρίας, και μέχρι πέντε (5) έτη ανά μήνα εμπειρίας	5

Επί ισοβαθμίας υποψηφίων στη συνολική βαθμολογία προηγείται αυτός που έχει τις περισσότερες μονάδες στο πρώτο κριτήριο (χρόνος ανεργίας) και αν, αυτές συμπίπτουν, αυτός που έχει τις περισσότερες μονάδες στο δεύτερο κριτήριο (αριθμός τέκνων πολύτεκνης οικογένειας) και ούτω καθεξής.

ΕΠΙΣΗΜΑΝΣΕΙΣ

- Υποψήφιος που είναι ταυτόχρονα πολύτεκνος και τέκνο πολύτεκνης οικογένειας δικαιούται να κάνει χρήση της προσφορότερης βαθμολογικά εκ των δυο ιδιοτήτων, αποκλειομένης της αθροιστικής βαθμολόγησης.
- Ο πολύτεκνος βαθμολογείται με 50 μονάδες για κάθε τέκνο του και το τέκνο πολύτεκνης οικογένειας βαθμολογείται με 50 μονάδες για κάθε μέλος της οικογένειας του (δηλαδή για κάθε αδελφό του, συμπεριλαμβανομένου και του εαυτού του).
- Τόσο ο πολύτεκνος όσο και το τέκνο πολυτέκνου δικαιούται περαιτέρω και τις μονάδες από το κριτήριο των ανηλίκων τέκνων, ήτοι 30 μονάδες για καθένα από τα δύο πρώτα ανήλικα τέκνα και 50 μονάδες για το τρίτο ανήλικο τέκνο. Η βαθμολογία υπολογίζεται μόνο στα ζώντα μέλη της οικογένειας.
- Ως εμπειρία νοείται η απασχόληση με σχέση εργασίας ή σύμβαση έργου στο δημόσιο ή τον ιδιωτικό τομέα ή άσκηση επαγγέλματος σε καθήκοντα ή έργα συναφή με το γνωστικό αντικείμενο της προς πλήρωση θέσης, μετά την απόκτηση του βασικού τίτλου σπουδών με τον οποίο ο υποψήφιος μετέχει στη διαγωνιστική διαδικασία και κατά τις περιπτώσεις για τις οποίες απαιτείται άδεια άσκησης επαγγέλματος, μετά τη λήψη της άδειας.
- Οταν από την ανακοίνωση ορίζεται **ως προσόν η εμπειρία αντί του τίτλου σπουδών**, για τη σειρά κατάταξης μεταξύ των εχόντων εμπειρία εφαρμόζονται τα προαναφερόμενα κριτήρια, εκτός από το κριτήριο του τίτλου σπουδών (παρ. 12 αρθρο 21 Ν. 2190/1994, όπως ισχύει).

Γ. ΠΡΟΘΕΣΜΙΑ ΥΠΟΒΟΛΗΣ ΑΙΤΗΣΕΩΝ

Οι ενδιαφερόμενοι μπορούν να υποβάλλουν αίτηση στα γραφεία της υπηρεσίας μας πλ. Ελευθερίας 1 (όπισθεν Δημαρχιακού Μεγάρου) και ειδικότητα στην Υπεύθυνη Διοίκησης κ. Μίκα Στεργάκη, **εντός προθεσμίας δέκα (10) ημερών**, που αρχίζει από την επομένη ημέρα της τελευταίας δημοσίευσης της παρούσας σε τοπικές εφημερίδες ή της ανάρτησής της στο κατάστημα της Αστικής μη Κερδοσκοπικής Εταιρείας Κοινωνικής Φροντίδας και Ανάπτυξης Δήμου Ροδίων και στο χώρο ανακοινώσεων του Δήμου Ροδίων, εφόσον η ανάρτησή της είναι τυχόν μεταγενέστερη της δημοσίευσης στις εφημερίδες (παρ. 10 άρθρο 21 Ν. 2190/1994).

Δ. ΥΠΟΒΟΛΗ ΔΙΚΑΙΟΛΟΓΗΤΙΚΩΝ

Οι ενδιαφερόμενοι μαζί με την αίτησή τους πρέπει να υποβάλουν υποχρεωτικώς τα εξής δικαιολογητικά επικυρωμένα:
1. Φωτοαντίγραφο των δύο όψεων της αστυνομικής ταυτότητας.
2. Φωτοαντίγραφο του τίτλου σπουδών τους (όπου απαιτείται), στον οποίο να αναγράφεται ο ακριβής βαθμός αυτού (ΜΟΝΟ για υποψηφίους της κατηγορίας ΠΕ, ΤΕ και ΔΕ). Σε κάθε περίπτωση που ο βαθμός εκφράζεται με αξιολογικό χαρακτηρισμό ή με ακέραιο αριθμό πρέπει στη φωτοτυπία του τίτλου να περιλαμβάνεται και βεβαίωση της οικείας σχολής για τον ακριβή αριθμητικό βαθμό.
3. Φωτοαντίγραφο άδειας ασκήσεως επαγγέλματος (όπου απαιτείται).
4. Πιστοποιητικό εμπειρίας στο αντικείμενο της ειδικότητας (όπου απαιτείται) η οποία αποδεικνύεται ως εξής: α) Είτε με τυχόν υπάρχουσα δικαστική απόφαση, από την οποία να προκύπτει το είδος της παρασχεθείσης εργασίας και η χρονική διάρκεια της παροχής της. β) Είτε με ομοίου περιεχομένου βεβαίωση αρμοδίας, ελληνικής ή αλλοδαπής δημόσιας αρχής. γ) Είτε με όμοια βεβαίωση νομικού προσώπου του άρθρου 14 παρ. 1 Ν.2190/1994 και του άρθρου 1 παρ. 3 του Ν. 2527/1997, δ) Είτε με όμοια βεβαίωση του οικείου ασφαλιστικού φορέα. ε) Εάν από την προσκομιζόμενη βεβαίωση του οικείου ασφαλιστικού φορέα δεν προκύπτει το είδος της παρασχεθείσης εργασίας, τότε απαιτούνται πρόσθετη βεβαίωση του εργοδότη και υπεύθυνη δήλωση του υποψηφίου κατά το άρθρο 8 Ν. 1599/1986, σε συνδυασμό πάντοτε και με βιβλιάριο κυρίας ασφάλισης (εφόσον ο ασφαλιστικός φορέας δεν βεβαιώνει το είδος της εργασίας). Δεν απαιτείται η υποβολή βιβλιαρίου κύριας ασφάλισης από υποψηφίους που προσκομίζουν βεβαίωση του ασφαλιστικού φορέα.
5. Υπεύθυνη δήλωση του Ν. 1599/1986 ότι δεν έχουν κώλυμα κατά το άρθρο 8 του Υπαλληλικού Κώδικα:
α) ότι δεν έχουν καταδικαστεί για κακούργημα και σε οποιαδήποτε κλοπή, υπεξαίρεση (κοινή και στην υπηρεσία), απάτη, εκβίαση, πλαστογραφία, απιστία δικηγόρου, δωροδοκία, καταπίεση, απιστία περί την υπηρεσία, παράβαση καθήκοντος καθ' υποτροπή, συκοφαντική δυσφήμιση, καθώς και για οποιοδήποτε έγκλημα κατά της γενετήσιας ελευθερίας ή οικονομικής εκμετάλλευσης της γενετήσιας ζωής, δεν έχουν, λόγω καταδίκης στερηθεί τα πολιτικά τους δικαιώματα, έστω και αν έχει λήξει ο χρόνος που ορίστηκε για τη στέρηση, β) ότι δεν είναι υπόδικοι και δεν έχουν παραπεμφθεί με τελεσίδικο βούλευμα για κακούργημα ή για πλημμέλημα της προηγούμενης περίπτωσης, έστω και αν το αδίκημα παραγράφηκε, γ) ότι δεν έχουν, λόγω καταδίκης, στερηθεί τα πολιτικά τους δικαιώματα και για όσο χρόνο διαρκεί η στέρηση αυτή, δ) ότι δεν τελούν υπό δικαστική συμπαράσταση.
6. Η ανεργία αποδεικνύεται με πρόσφατη βεβαίωση του ΟΑΕΔ, που είναι αρμόδιος προς τούτο. Αποκλείεται η απόδειξη με υποβολή υπεύθυνης δήλωσης ή κάρτας ανεργίας.
7. Για τους εργαζόμενους επικυρωμένο εκκαθαριστικό σημείωμα φόρου εισοδήματος του προηγούμενου οικονομικού έτους.
8. Προκειμένου για ανέργους υποψηφίους που είχαν ενταχθεί σε πρόγραμμα επαγγελματικής κατάρτισης του ΟΑΕΔ:
α) βεβαίωση του ΟΑΕΔ στην οποία να αναφέρεται η ημερομηνία συμμετοχής του υποψηφίου στο πρόγραμμα καθώς και η ημερομηνία λήξης της συμμετοχής του και β) βεβαίωση του ΟΑΕΔ από την οποία να προκύπτει η ημερομηνία εγγραφής τους ως ανέργων στα σχετικά μητρώα.
9. Πιστοποιητικό οικογενειακής κατάστασης προκειμένου για υποψηφίους που έχουν ανήλικα τέκνα. Ειδικά για τους πολύτεκνους και τα τέκνα πολύτεκνων οικογενειών γίνεται δεκτό και πιστοποιητικό της ΑΣΠΕ.
10. Εάν ο τίτλος έχει αποκτηθεί στην αλλοδαπή απαιτείται, μόνον:
α) Προκειμένου για τεχνολογική εκπαίδευση πράξη αναγνώρισης από το Ι.Τ.Ε. για την ισοτιμία, αντιστοιχία του τίτλου και βαθμολογική αντιστοιχία αυτού ή πράξη αναγνώρισης επαγγελματικής ισοτιμίας από το Συμβούλιο Αναγνωρίσεως Επαγγελματικής Ισοτιμίας Τίτλων Τριτοβάθμιας Εκπαίδευσης, που να έχουν εκδοθεί μέχρι την ημερομηνία λήξεως της προθεσμίας υποβολής των αιτήσεων.
γ) Προκειμένου για Δευτεροβάθμια μη τεχνική ή μη επαγγελματική εκπαίδευση, βεβαίωση ισοτιμίας από την αρμόδια Διεύθυνση του Υπουργείου Εθνικής Παιδείας και Θρησκευμάτων και για τεχνική και επαγγελματική εκπαίδευση αλλοδαπής, πράξη ισοτιμίας και κατάταξης της Επιτροπής Ισοτιμιών του Οργανισμού Επαγγελματικής Εκπαιδεύσεως και Καταρτίσεως (Ο.Ε.Ε.Κ.)-Εθνικής Αντιστάσεως 41 Ν. Ιωνία, Αθήνα και βεβαίωση, για την αντιστοιχία του βαθμού από την αρμόδια Διεύθυνση του Υπουργείου Εθνικής Παιδείας και Θρησκευμάτων σε εικοσάβαθμη κλίμακα.

→

Εκ βαθέων και εφ' όλης της ύλης ο πρωτοπρεσβύτερος Κ. Μανέττας

Περί «αυλικών» και «σαλίγκαρων»

Επειδή έχω μάθει στη ζωή μου να κινούμαι επώνυμα και όχι ανώνυμα, με θάρρος και όχι με δειλία, με τόλμη και όχι με υποκρισία, με ανιδιοτέλεια και όχι με προσωπικά συμφέροντα και σκοπιμότητες, ούτε υστερόβουλες επιδιώξεις, κάνω αυτή τη συνέντευξη με ιδιαίτερη χαρά και μάλιστα σε μια εβδομαδιαία εφημερίδα καταξιωμένη στη συνείδηση του ροδιακού και δωδεκανησιακού λαού, τη ΔΡΑΣΗ.

Πιστεύω ότι μέσα από τη συνέντευξη αυτή και οι πλέον κακόπιστοι θα βγάλουν τα δικά τους συμπεράσματα...

• ***Εδώ και 1/2 μήνα έχετε χαθεί από τα ΜΜΕ πατέρα Κυριάκο Μανέττα και θέλαμε να μάθουμε πρώτα από εσάς το χρονικό της παραίτησής σας, που τελικά δεν έγινε δεκτή.***

- Έχει πολλές φορές παρερμηνευθεί αυτό που επιδιώκεις και ζητάς να προσφέρεται στους έξω όπως ο καθένας θέλει. Έκανα την 1η Σεπτεμβρίου 2004 γραπτή αίτηση παραίτησης προς τον Μητροπολίτη Ρόδου κ. Κύριλλο. Δεν είχε σκοπό την προσωπική μου επίθεση προς τον ίδιο, ούτε για φοβισμό, εκβιασμό κ.λπ. Είναι γνωστή από εσάς, από κύκλους που εσείς γνωρίζετε, όχι από εμένα, γιατί ένα προσωπικό μου θέμα θα μπορούσε κάλλιστα να έπαιρνε διαστάσεις και από τα τοπικά αλλά και αθηναϊκά Μ.Μ.Ε. Άλλωστε και ό,τι διαρρέει από μυστικά και ό,τι αφορά διοικητικά, οικονομικά και πάσης φύσεως θέματα προς τα έξω ας αναζητηθούν οι εφιάλτες που κατορθώνουν πεισματικά να είναι οι αυλικοί του κάθε καθεστώτος. Με τη λαϊκή ρήση «όπου γάιδαρος και εγώ σαμάρι».

Αρθογραφώ, κάνω εκπομπές και έχω ένα μεγάλο προσωπικό αρχείο εδώ και 25 χρόνια. Από λαϊκός και σε όποιο μετερίζι τάχθηκα. Πίστεψα στην αξιοκρατία. Με τη στενή και την ευρύτερη σημασία της. Και είμαι από τους λίγους που έλπιζα ότι όσα γίνονται στον πολιτικό και κοινωνικό βίο δεν είχανε θέση στην Εκκλησία, που μιλά για δημοκρατία, για αξιοκρατία. Και βεβαίως, το κατεστημένο γενικά, όσον αφορά τους εαυτούς τους προβάλλουν τα τυπικά τουλάχιστον προσόντα της μόρφωσης για να ανεβούν στις ανώτερες βαθμίδες, για τους άλλους μιλάνε για χριστιανικό και θεολογικό περιεχόμενο και ήθος. Με άλλα λόγια ήξερα τι έγραφα. **Ότι οι προσοντούχοι κληρικοί και ιδιαίτερα οι έγγαμοι, που κατορθώνουν να είναι ίσοι και ανώτεροι σε πολλές περιπτώσεις από επισκόπους π.χ. παπα-Γιώργης Μεταλληνός, Αντώνιος Αλεβιζόπουλος, Θεόδωρος Ζήσης και δεκάδες άλλοι δεν αξιοποιούνται από το δεσποτικό κατεστημένο. Γιατί φοβούνται τις αξίες και την καταξίωσή τους. Γι' αυτό και βλέπουμε σε καίρια πόστα, ανεύθυνα και ανυπόληπτα πρόσωπα. Στην πλειοψηφία τους σαλίγκαροι. Προσόν που σε κανένα τομέα δεν ευημερεί.** Σε πολιτικά και εκκλησιαστικά πρόσωπα τους περικυκλώνουν ως επιτήδειοι. Μοναχοί τους να είναι. Δεν βλέπω και εδώ να έχουνε θέση αξιόλογοι και προσοντούχοι κληρικοί με έργο και μόρφωση, καταξιωμένοι στον τόπο μας. Αυτή την πικρία και ιερή αγανάκτηση εξέφρασα. Δεν εμπλέχθηκα ποτέ στις διοικήσεις, ούτε στα οικονομικά και άλλου είδους θέματα, που βασανίζουν την Εκκλησία σε τακτά διαστήματα.

• ***Τελευταία ακούγεται έντονα ο όρος λαϊκιστής κάτι που αποδίδουν έντονα και σε εσάς. Ποια είναι η δική σας άποψη;***

- Είναι μια τάση ομάδων, ατόμων και ιδιαιτέρως της εξουσίας των πολιτικών όλων των βαθμίδων αλλά και των εκκλησιαστικών ηγετών και επισκόπων που ομιλούν για το λαϊκισμό. Τον κατακρίνουν και τον περιφρονούν. **Η αγάπη για τον απλό άνθρωπο, για τον πονεμένο, το ναρκομανή, τον περιφρονημένο, τον κουρασμένο από τη ζωή, το να είσαι δίπλα τους τελικά είναι λαϊκισμός;** Είναι μια αισχρή κατάντια των εκφραστών της εξουσίας.

Τον κοσμάκη, το λαουτζίκο τον θέλουμε στις εκλογές και στους ψήφους. Οι πολιτικοί τους χτυπάνε την πόρτα, αραδιάζουν ψέματα και όταν πάρουν την καρέκλα, δήμαρχοι, νομάρχες, βουλευτές, υπουργοί, πρωθυπουργοί, δεν σε γνωρίζουν. Κρύβονται στα καβούκια τους. Στο χώρο της Εκκλησίας το λαό τον θέλουμε να του ρουφούμε το αίμα, δώστε δωρεές, δώστε χρήματα, στα πανηγύρια, στις εκδηλώσεις παντού τους θέλουμε υπηρέτες να σκύβουν με ευλάβεια το κεφάλι, να φέρνουν να δίνουν και εμείς να είμαστε οι κριτές και οι αφέντες τους.

Αδιαφορούμε πεισματικά για ό,τι τους απασχολεί, για τα σύγχρονα προβλήματά τους, φοράμε τα διαδήματα των αυτοκρατόρων και μένουμε σε παλάτια με λιμουζίνες και θρόνους χρυσούς. **Μήπως μοιάζουμε σε τίποτα με το λαϊκό (λαϊκιστή) ξυπόλητο και φτωχοντυμένο Ναζωραίο; Μήπως οι πολέμιοι αυτής της τάσης του λαϊκού στοιχείου κατάγονται από οικογένειες βαρώνων, βασιλικών και αριστοκρατικών οικογενειών;** Μακάρι να είχανε τη δύναμη να γίνονται ένα με το λαό. Να μην τους ρίχνει η θέση σε πρόσκαιρα πελάγη ευτυχίας, που τελικά αργά ή γρήγορα ξαναγυρίζουν στην ίδια θέση, γιατί τίποτα δεν έχουμε μόνιμο και αιώνιο. Μόνο ο Χριστός μένει αιώνιος.

Με την ιδιότητα του προέδρου πολυτέκνων και του τελευταίου κληρικού είμαι σε ένα χώρο στο πανεπιστήμιο του Αιγαίου όπου είμαι δίπλα στο λαό. Στις χαρμολύπες του, στις ανάγκες του, στις αγωνίες του. Εισέπραξα και αχαριστίες όπως και άλλοι πολλοί και απροσδόκητες χαρές και ευγνώμονες χειρονομίες. Με την έννοια του απλού που προσφέρει γέλιο, χαρά στους γύρω του, που γίνεται ένα με το φτωχό τον πολύτεκνο, τον πλούσιο, τον περιφρονημένο είναι τιμή μου και δόξα μου.

Τελικά οι κομπλεξικοί που έχουνε πρόβλημα με τον κόσμο, οι απόμακροι, οι εγωιστές, οι φίλαυτοι, οι ξιπασμένοι είναι αυτοί που τελικά ειρωνεύονται και κοροϊδεύουν το λαϊκό και απλό χαρακτήρα. Υποφέρουν και ζούνε στην απομόνωση και στη μιζέρια. Εκτός αν τελικά σαν λαός θεωρούνται οι αρχές, οι υπουργοί και οι πλούσιες κοινωνικά τάξεις.

Τη μεγάλη μας υστεροφημία την εισπράττουμε όμως από τις απλές και λαϊκές μάζες. Αυτό δίδαξε ο λαϊκός και απλός Ιησούς Χριστός. Χτυπούσε τους μεγάλους, επαινούσε τις χήρες και υπεράσπιζε τους πονεμένους και τους αναξιοπαθούντες.

• ***Πιστεύετε ότι υπάρχει μια μορφή δεσποτισμού και αυταρχίας σε άσκηση εξουσίας;***

- Όλα τελικά στη ζωή μας έχουν αλλάξει. Η νοοτροπία, οι ανθρώπινες σχέσεις και βεβαίως στον τρόπο εξουσίας. Εγώ διοικώ ένα σύλλογο με 5.000 μέλη πολυτέκνων. Με συλλογική σκέψη και με απλή και ευγενική χρήση της θέσης μου έχω επιτύχει πολλά. Διαλυμένος ο σύλλογος και τον ανέστησα. Με το υπόλοιπο Δ.Σ. και τη συμπαράσταση τη συλλογική των μελών και των φίλων υποστηρικτών. Το ίδιο βλέπω και στο χώρο της Παιδείας και της Εκκλησίας. Όπου λοιπόν συναντάμε τρόπους απαράδεκτης συμπεριφοράς, που με τον ετσιθελισμό ζητούν την επιβολή της εξουσίας στους άλλους, υπάρχει στους ίδιους μεγάλη ανασφάλεια και μορφές φοβίας και ζηλοτυπίας. Υπάρχουν περιπτώσεις αρκετές στο δημόσιο και εκκλησιαστικό μας βίο, που αναρριχήθηκαν σε θέσεις υπεύθυνες βίαια και με τον ίδιο τρόπο αναχωρούν από τη θέση τους.

Οποιαδήποτε λοιπόν μορφή με αυταρχικό και με υπεροψία τρόπος άσκησης της εξουσίας από προϊσταμένους σε υφισταμένους ονομάζεται δεσποτισμός. Ανεπιστρεπτί έχει φύγει η εποχή αυτή. Οι νοσταλγοί της να γνωρίζουν ότι θα έχουν άσχημη εικόνα και θα ζουν στην περιφρόνηση και την απομόνωση. **Ακόμα και στο χώρο της οικογένειας έπαψε η παραδοσιακή πατριαρχική οικογένεια, έγινε ισότιμη και οι δύο σύζυγοι μοιράζονται τα πάντα μέσα και έξω από το σπίτι.**

Με μια απλή ασυμφωνία χαρακτήρων φτάνουν στα διαζύγια. Στα παιδιά μας δεν επιβάλλουμε αυτό που θέλουμε και μπορούν να μας κάνουν επίθεση και συγχρόνως κριτική σε ενέργειες και αποφάσεις μας... Στα σχολεία οι παιδαγωγοί δεν έχουν δικαίωμα ποινής αυστηρής ή και προσβολής όχι μεταξύ συναδέλφων και προϊσταμένων, ούτε ακόμα σε επίπεδο μαθητών. Κινδυνεύουν με απόλυση. Σε τελική φάση όποιοι θέλουν να είναι ηγέτες και να άρχουν πρέπει να έχουν τα προσόντα να πείθουν, να εμπνέουν σεβασμό και προπαντός να έχουν πνευματικό επίπεδο και όχι επιδερμική και επιφανειακή προσφορά που δεν πείθουν ούτε τους πλέον διανοητικά καθυστερημένους.

Δείχνεις αγάπη, για να πάρεις αγάπη και σεβασμό. Γίνεσαι απλός, ένα με το συνάδελφο, το διπλανό σου. Και έχεις έμφυτο το χιούμορ, την ευγένεια, την καλοσύνη, την απλότητα, την ευγνωμοσύνη. Τη ζωή μου και το Θεό ευχαριστώ, γνώρισα ένα γίγαντα Μητροπολίτη και πνευματικό πατέρα, το μακαριστό Μητροπολίτη Ρόδου Σπυρίδωνα Συνοδινό και τον ανεπανάληπτο πρωτοσύγκελλο Αλέξανδρο Θεοδωρακόπουλο, εκφραστές γνήσιους της ορθής εξουσίας. Απλοί και συγχρόνως άρχοντες. Με κύρος και περισσή αξιοπρέπεια. Αλλά και στο δημόσιο βίο και στον εκπαιδευτικό χώρο, όπου περιπτώσεις αξίων ανθρώπων τους σεβότανε όχι μόνο οι κατώτεροι και ίσοι τους, αλλά και οι ανώτεροί τους. Παράδειγμα, ο δήμαρχος Ρόδου Μιχάλης Πετρίδης. Ο μεγάλος Ροδίτης παιδαγωγός Φώτης Βαρέλης κ.ά.

Επίσης δεν παραλείπω ότι ο σεβασμός σε έναν προϊστάμενο ή αρχή εξουσίας δεν πρέπει να γίνεται με μορφή δουλοπρέπειας και παράνομης εκδούλευσης. Τελικά επιπλέουν και θεωρούνται σαν υγιείς και προσοντούχοι αρεστοί οι αυλοκόλακες, οι καιροσκόποι και κερδοσκόποι. Όσοι μπορούν να εξυπηρετούν τα διαπλεκόμενα συμφέροντα των προϊσταμένων τους. Είναι κάτι που το έχω σιχαθεί σε όποιο μετερίζι και αν υπηρέτησα. Τη φτηνή, ύπουλη και δουλοπρεπή μορφή και στάση δεν την υπηρέτησα ποτέ. Και ας μην έλαβα καμιά προαγωγή από τα κατεστημένα αυτά.

• ***Έχετε όμως μια λαμπρή καριέρα στον πανεπιστημιακό χώρο με μετεκπαίδευση και μεταπτυχιακό.***

- Ευχαριστώ τον Θεό που πάντοτε στις επιλογές μου με δικαίωσε. Στο πανεπιστήμιο η στάση της αγάπης και εκτίμησης καθηγητών, φοιτητών και απλού κόσμου με καθιστούν αιχμάλωτο αυτής της αγάπης τους. Όταν άλλοι δεν μπορούν ούτε σαν επισκέπτες να εισέρχονται στο ταπεινό μου πρόσωπο γίνεται η δικαίωση του ρασοφόρου κληρικού. Με επιτυχία και μετά από δόκιμη εξέταση εισήχθηκα και τελείωσα τη μετεκπαίδευση διετούς φοίτησης της ειδικής αγωγής. Η μεγάλη στιγμή της δικαίωσης ήταν στην απονομή του πτυχίου, όταν καθηγητές και εκατοντάδες συνάδελφοι και συμφοιτητές στο άκουσμα της παραλαβής του πτυχίου μου, όρθιοι χειροκροτούσαν.

Επίσης είναι ιερή στιγμή η επιλογή μου μετά από ειδική συνέντευξη και δόκιμη εξέταση στο μεταπτυχιακό τμήμα του Πανεπιστημίου Αιγαίου στην περιβαλλοντική εκπαίδευση. Και μάλιστα έγγαμος κληρικός, πατέρας 4 παιδιών σε δύσκολες ηλικίες και χωρίς να περιμένω τις προαγωγές και τους επαίνους. Εδώ βεβαίως να επισημάνω ότι μετά το πτυχίο του δασκάλου τρία χρόνια στη Θεσσαλονίκη και το πτυχίο της θεολογίας του Πανεπιστημίου Αθηνών δεν σταμάτησα την πορεία της ευρυμάθειας και της συνεχούς γνώσεως.

Η αγάπη και το άπειρο έλεος του Θεού μου έστειλε στο δρόμο μου συναγωνίστρια μια λαμπρή και εξαίρετη πρεσβυτέρα καθηγήτρια φιλόλογο από τη μαρτυρική Κύπρο, τη Μαργαρίτα Παναγή, που τόσο πιστά και με έρωτα με βοηθά στον αγώνα μου αυτό. Επίσης τα δώρα του Θεού στη ζωή μας, τα εξαίρετα και λαμπρά



τέσσερα παιδιά μας. Αυτή είναι η πιο μεγάλη θέση και δικαίωση στη ζωή μου.

• ***Σας στενοχωρεί γιατί προάγονται κληρικοί χωρίς ιδιαίτερα προσόντα και έργο στο χώρο της Εκκλησίας; Εσείς περιμένετε κάτι καλύτερο για εσάς;***

- Στη ζωή μου έμαθα από μικρό παιδί να δίνω αγώνες και μάχες. Πολλές φορές άνισους. Στη ρουλέτα παίζουν πολλοί· λίγοι είναι οι κερδισμένοι. Ψαρεύεις και ό,τι πιάσεις. Εγώ αμύνομαι για το δίκαιο και την αξία εκείνων που αγωνίζονται για μόρφωση, για αξιοπρεπή στάση και για τα δίκαια των ανυπεράσπιστων. Εάν αυτό εκλαμβάνεται σαν προσωπική προβολή τότε έχουμε διαστρεβλώσει κάθε έννοια αξιοπρεπούς μάχης.

Από τον Θεό και την αγάπη του κόσμου παράπονο δεν έχω. Ευχαριστώ όλους από τα τρίσβαθα της ψυχής μου. Η πικρία είναι ανθρώπινη όπως και οι αδικίες. Βεβαίως και στο χώρο της Εκκλησίας υπάρχουν αδυναμίες, λάθη, κυκλώματα συμφερόντων, αφού εκτός από θείος είναι και ανθρώπινος οργανισμός. Η διοίκηση πάντα έχει τα προβλήματά της. Και επειδή το έργο και η προσφορά της Εκκλησίας δεν στηρίζεται στις νέες τεχνολογίες, σε διαδίκτυα και Ίντερνετ, ο προορισμός και η αποστολή της είναι δίπλα στον άνθρωπο και στο ποίμνιό της. Αυτά οραματίσθηκα και πίστεψα από μικρό παιδί.

Εάν σαν ποιμένες και Εκκλησία δεν δείξουμε έργο, δραστηριότητες, ανοίγματα στη νεολαία και στον πόνο των συνανθρώπων μας όλα τα άλλα είναι προς το θεαθήναι τοις ανθρώποις. Για τα μάτια του κόσμου. **Επομένως δεν περιμένω προσωπικά τίποτα. Άλλωστε εμφανίζονται ήδη στον ορίζοντα από το πουθενά, άγνωστοι και εισαγόμενοι κληρικοί ή συνεργάτες καθώς και αρκετοί εξειδικευμένοι εγχώριοι με το αντικείμενο του αυλοκόλακα, οπότε εμείς είμαστε μη αρεστοί και όχι αγαπητοί με το ενυπάρχον καθεστώς.**

Η βεβαιότητα και η πεποίθηση ότι επιτελούμε στο δικό μας χώρο το έργο που μας εμπιστεύθηκε η Εκκλησία, έξω από πρόσωπα και ίντριγκες, πιστεύω ούτε πριν ούτε τώρα θα χαθούμε. Και ο Χριστός που επιτρέπει τα ξαφνικά και τα απρόοπτα, αυτά που δεν βάζει στη σκέψη του ανθρώπινος νους, θα βρει και τη λύση, γιατί ιστορικά τουλάχιστον, έχει αποδειχθεί ό,τι γίνεται από ανθρώπους και χωρίς το θέλημα του Θεού, έχει και το ανάλογο αποτέλεσμα. Σας ευχαριστώ πολύ για την ευγενική αυτή φιλοξενία σας.

Συνέχεια από τη σελίδα 52

δ) Προκειμένου για Υποχρεωτική Εκπαίδευση, βεβαίωση ισοτιμίας από τη Διεύθυνση Παιδείας Ομογενών και Διαπολιτισμικής Εκπαίδευσης (ΔΙ.Π.Ο.Δ.Ε.) της Κ.Υ. του Υπουργείου Εθνικής Παιδείας και Θρησκευμάτων ή από τις κατά τόπους Δ/νσεις Β/θμιας Εκπαίδευσης της ημεδαπής.

11. Πιστοποιητικό του οικείου Δήμου ή Κοινότητας ότι ο υποψήφιος είναι εγγεγραμμένος στο δημοτολόγιο.

Για υποψηφίους των υπολοίπων νομών που δεν έχουν το κριτήριο της εντοπιότητας, όπως ορίζεται στο κεφάλαιο Β' του παρόντος, απαιτείται η υποβολή βεβαίωσης μόνιμης κατοικίας από τον οικείο Δήμο ή Κοινότητα (άρθρο 4 παρ. 5 Ν. 2647/1998).

Σημείωση: Τίτλοι, πιστοποιητικά και βεβαιώσεις της αλλοδαπής, που απαιτούνται για την πρόσληψη πρέπει να είναι επικυρωμένοι και επίσημα μεταφρασμένοι στην ελληνική γλώσσα, όπως ορίζουν οι κείμενες διατάξεις (άρθρο 29 Π.Δ. 50/2001 και Ν.148/1914).

Ε. ΔΗΜΟΣΙΕΥΣΗ ΤΗΣ ΑΝΑΚΟΙΝΩΣΗΣ

Περίληψη της παρούσας, περιέχουσα υποχρεωτικώς τα όρια ηλικίας και όλα τα στοιχεία του άρθρου 21 παρ. 8 του Ν.2190/1994 (όπως ισχύει) να δημοσιευθεί σε δύο (2) ημερήσιες ή εβδομαδιαίες τοπικές εφημερίδες του Νομού, εφόσον εκδίδονται.

Ανάρτηση ολόκληρης της ανακοίνωσης να γίνει στο κατάστημα της Αστικής μη Κερδοσκοπικής Εταιρείας Κοινωνικής Φροντίδας και Ανάπτυξης Δήμου Ροδίων και στον χώρο των ανακοινώσεων του δήμου Ροδίων στον οποίο υλοποιείται το πρόγραμμα συντασσομένου κατ' άρθρο 21 παρ. 9 του Ν. 2190/1994 (όπως ισχύει) πρακτικού ανάρτησης.

ΣΤ. ΑΝΑΡΤΗΣΗ ΠΙΝΑΚΩΝ – ΥΠΟΒΟΛΗ ΕΝΣΤΑΣΕΩΝ

Οι πίνακες κατάταξης των υποψηφίων αναρτώνται στο κατάστημα της οικείας Υπηρεσίας, συντασσομένου πρακτικού ανάρτησης, υπογραφόμενου από δυο (2) υπαλλήλους της Υπηρεσίας.

Κατά των ανωτέρω πινάκων οι ενδιαφερόμενοι μπορούν να υποβάλλουν ενστάσεις στο ΑΣΕΠ, μέσα σε αποκλειστική προθεσμία, η οποία λήγει μετά την πάροδο δέκα (10) ημερών από την ανάρτησή τους.

Για την υποβολή της ένστασης απαιτείται η καταβολή παραβόλου στο δημόσιο ταμείο είκοσι πέντε (25) ευρώ.

Ο πρόεδρος
ΜΑΝΟΛΗΣ ΓΛΥΝΟΣ
Αντιδήμαρχος Δήμου Ροδίων



ΕΝ ΡΟΔΩ

ΓΡΑΦΕΙ Ο ΓΙΩΡΓΟΣ ΒΟΥΗΣ

ΕΠΙ ΠΑΝΤΟΣ ΕΠΙΣΤΗΤΟΥ

ΓΝΩΜΕΣ • ΣΧΟΛΙΑ • ΑΠΟΨΕΙΣ • ΠΡΟΤΑΣΕΙΣ



Το κομπόδεμα της γιαγιάς

Η μέρα καθιερωμένη για την αποταμίευση η 31η Οκτώβρη. Τι σημαίνει αυτό σήμερα; Για να λέμε την αλήθεια, τίποτα, ή καλύτερα ένα παραμύθι από το παρελθόν. Γιατί, τα δύσκολα και πέτρινα χρόνια των απανωτών κατοχών, η αποταμίευση δεν ήταν μια απλή λέξη, αλλά μια πράξη απαραίτητη για το παρόν και ωφέλιμη για το μέλλον. Ας πάμε ένα ταξιδάκι στο χρόνο να ζήσουμε με τη φαντασία μας τα χρόνια του Μεσοπόλεμου. Τότε ο κόσμος δεν έκανε καταθέσεις –κατά σύστημα στις ιταλικές τράπεζες (Banco di Roma, Banco di Sicilia) παρά μόνο –για λόγους καλύτερης διαχείρισης- οι τότε επιχειρήσεις είχαν conto corrente (τρεχούμενους λογαριασμούς) με χαμηλό (πολύ χαμηλό και ασύμφορο επιτόκιο).

Ο Ροδίτης –της πόλης και των χωριών- η μαστοράντζα, κτίστες, ξυλουργοί, εργάτες και καταστηματάρχες, γενικά οι κάτοικοι είχαν την προσωπική τους τράπεζα κάτω από το στρώμα, μέσα σε ένα πάνινο σακούλι. Εκεί μαζεύονταν οι οικονομίες από στερήσεις οι πιο πολλές, κι από εκεί μέσα ξεπετιόταν –σε πολλές περιπτώσεις- η σωτηρία και δυνατότητα αντιμετώπισης εκτάκτων αναγκών, όπως κάποια αρρώστια, αλλά προπάντων η αντιμετώπιση εξόδων αποκατάστασης κάποιου κοριτσιού που έμελλε να έλθει εις γάμου κοινωνίαν και χρειαζότανε έπιπλα και άλλα προικιά. Αν υπήρχε το κομπόδεμα, το θαύμα γινόταν. Μπορώ να πω, απ' ό,τι θυμάμαι, πολλά κομποδέματα γιαγιάδων μυαλωμένων άνοιξαν για να αποκαταστήσουν εγγονές, να σπουδάσουν εγγονούς, να σπιτώσουν παιδιά, να βοηθήσουν στο ξεκίνημα δουλειάς (σερμαγιά). Η πράξη είχε κάποια ιερότητα και για το λόγο αυτό γιαγιάδες και μανάδες, προτιμούσαν να στερηθούν ακόμη και τα απαραίτητα, φτάνει να είχαν κάτι στο κομπόδεμα.

Η αναφορά στο κομπόδεμα ισοδυναμεί με συμβουλή που θέλουμε να δώσουμε σε κάποια νοικοκυριά, όπου τα έξοδα ξεπερνούν τα έσοδα και στην καλύτερη περίπτωση ισοφαρίζουν ή καταλήγουν σε έλλειμμα. Η αποταμίευση επομένως έρχεται σαν μια συμβουλή, γιατί ο άνθρωπος δεν ξέρει τι ξημερώνει το αύριο. Θα μου πείτε πως υπάρχουν οι πιστωτικές κάρτες, τα εορτοδάνεια, τα φοιτητικά προγράμματα και άλλα. Όμως όποιος μπορεί να έχει ένα κομπόδεμα, είναι το καλύτερο. Αυτό είναι και το μήνυμα της χθεσινής μέρας που ίσως για πολλούς πέρασε απαρατήρητο.

Η εκλογολογία βλάπτει το κοινωνικό σύνολο

Όπως αποδείχτηκε στην πορεία των δημοτικών μας πραγμάτων, η ανάμειξη των κομμάτων στις εκλογές για ανάδειξη τοπικών αρχόντων απευθείας από το λαό –τον κυρίαρχο όπως θέλουμε να τον αποκαλούμε– δεν ωφελεί σε τίποτα. Αντίθετα, μπορούμε να πούμε ότι, βλάπτει και μάλιστα σε βαθμό μη αναστρέψιμο.

Κάθε φορά που επίκεινται εκλογές για την Τοπική και Νομαρχιακή Αυτοδιοίκηση, ξεσηκώνονται τα κόμματα, μόνο και μόνο για να δώσουν το χρίσμα σε δικό τους άνθρωπο, και στη συνέχεια να ριχτούν στον αγώνα για την επικράτηση του εκλεκτού.

Παρά την αρχική αυτή φιλοσοφία που διχάζει το λαό, οι υποψήφιοι άρχοντες προσπαθούν να συμπεριλάβουν στο ψηφοδέλτιό τους, ο καθένας χωριστά, ανθρώπους κοινωνικά καταξιωμένους, αλιεύοντες από κάθε κομματικό χώρο, ώστε νε εμφανιστούν ενώπιον του «κυρίαρχου λαού» ως υπερκομματικοί ή ακόμη και ακομμάτιστοι. Κάτι που δεν πείθει και τον πιο αφελή, γιατί όλοι –ευτυχώς ή δυστυχώς- γνωριζόμαστε και να κρυφτούμε δεν είναι εύκολο. Έτσι, κάθε ψηφοδέλτιο, έχει μιαν πολυχρωμία κομματική, όχι όμως και ανεξαρτησία, αφού μετά την όποια επικράτηση τα κερδισμένα κόμματα πανηγυρίζουν τη νίκη τους, αφού βέβαια επικρατήσει ο χρισμένος υποψήφιος και τότε είναι που ο λαός θυμώνει κι αναρωτιέται που βρίσκεται το άχρουν και άοσμο των συνδυασμών. Σωστή κοροϊδία και τότε είναι που ξεχωρίζουν και ενεργοποιούνται οι φατρίες.

Ο κόσμος πραγματικά θέλει τους άρχοντες μακριά από τις κομματικές εστίες, ανεπηρέαστους και ανεξάρτητους και ανεξάρτητης σκέψης και βούλησης και γι' αυτό ψηφίζει τους «υπεράνω κομμάτων» συνδυασμούς. Που την επομένη των εκλογών φοράνε τον κομματικό μανδύα, με όσα αυτό συνεπάγεται, αφού πρόκειται για κοροϊδία.

Αφορμή πήραμε για να γράψουμε τις συζητήσεις που γίνονται αυτό τον καιρό, άκαιρα και άσκοπα, όμως για δημιουργία εντυπώσεων. Ουσιαστικά μπήκαμε σε προεκλογική περίοδο, μεσούσης της εντολής του λαού προς τους σημερινούς άρχοντες κι αυτό μάλλον βλάπτει στην κοινωνική υγεία. Κάθε πράμα στον καιρό του κι ο κολιός, τον Αύγουστο. Τώρα γιατί συμβαίνουν αυτά που συμβαίνουν, μάλλον δεν καταλαβαίνουμε. Ίσως πίσω από όλα όσα λέγονται κι ακούγονται, κρύβονται κάποια άλλα πράγματα. Η ζημιά όμως γίνεται. Κι αυτό είναι που ο λαός δεν ανέχεται. Γι' αυτό, καλό είναι να σταματήσει η εκλογολογία και να δούμε τη δουλειά μας, τόσον οι άρχοντες όσο και ο λαός.

Εμείς και το τρενάκι του Δήμου

Οταν διαβάζονται αυτές οι λίγες γραμμές, το τρενάκι του Δήμου Ρόδου πιθανόν να ξεκουράζεται στο γκαράζ του ΡΟΔΑ ύστερα από μια περίοδο δουλειάς, στη διάρκεια του καλοκαιριού. Όποιος πει ότι το τρενάκι αυτό δεν πρόσφερε το κάτι άλλο στην πόλη μας, σίγουρα είναι εκτός πραγματικότητος. Γιατί το τρενάκι μπορεί να μην έχει ψυχή, όπως πολλοί νομίζουν, έχει όμως το χαρούμενο καμπανάκι κι αυτό είναι και η δική του ψυχή. Όποιος δοκίμασε να κάμει το γύρο της πόλης μ' αυτό μόνο χαρά ένιωσε όπως χαρά νιώθουν όλοι οι φίλοι μας οι ξένοι που έστω και μια μόνο φορά, το χρησιμοποίησαν. Κάθε γύρος κι ένα πανηγύρι για τον κάθε επιβάτη, προπάντων τα παιδιά των τουριστών που το 'δειχναν με τα χαρούμενα πρόσωπά τους. Αλλά στο πέρασμά του από τους δρόμους της πόλης κι άλλα παιδιά –κάθε ηλικίας άνθρωποι- δεν έκρυβαν τη χαρά τους όταν αυτό περνούσε γεμάτο από χαρούμενες μορφές. Οι μέσα χαιρετούσαν τους έξω και τανάπαλιν. Το πέρασμα του μικρού τρένου, σκόρπιζε, εκτός από τις χούφτες καραμέλες που ο Μανώλης πετούσε στα παιδιά, σκόρπιζε και τη χαρά με τα ρυθμικά κουδουνίσματα και τα παρατεταμένα σφυρίγματα. Αυτός όλος ο θόρυβος έμοιαζε με συναυλία φυσητών οργάνων που σκόρπιζε παντού το κέφι. Και τα προηγούμενα καλοκαίρια το ίδιο φαινόμενο παρατηρούσαμε γύρω κι ο κόσμος έδειχνε χαρούμενος στο πέρασμά του, όσους κι αν είχε μέσα επιβάτες. Ήταν και φορές που δεν είχε παρά ελάχιστους επιβάτες. Ο οδηγός Μανώλης, πολύ στενοχωρημένος, όμως αυτό τον έκανε να φροντίζει ώστε ο επόμενος γύρος να έχει πληρότητα, όσες και οι θέσεις.

Τώρα το τρενάκι ξεκουράζεται και περιμένει να γυρίσει ο χρόνος, να ξαναβγεί στην πιάτσα, και να σκορπίσει χαρά στο πέρασμά του, όπως πάντα.

Μπορώ να πω ότι το τρενάκι είναι ένας καλός πρεσβευτής στα τουριστικά μας πράγματα και καλό είναι να μην περάσει απαρατήρητο από τους ιθύνοντες.

Επιμένουμε να μας λένε πολιτισμένους. Όμως...

Οσες φορές η Ρόδος φιλοξενεί τσίρκο με θηρία, υποτίθεται ότι λειτουργούν με επίσημη άδεια και ότι έρχονται για να δώσουν κάποιες παραστάσεις που –υποτίθεται– αρέσουν σε μεγάλους και πιο πολύ σε μικρούς.

Δυστυχώς, κατά την περίοδο παραμονής, σημειώνεται εξαφάνιση κατοικίδιων ζώων (σκύλων, γάτων) ακόμη και ζώων βοσκής (κατσικιών, προβάτων) που επιτήδειοι φροντίζουν να συλλαμβάνουν με μεθόδους απαγορευμένες, γιατί έτσι, το τσίρκο, εξασφαλίζει τροφή για τα θηρία.

Κάποιοι κλέβουν, πουλούν και κάποιοι αγοράζουν. Τυχαίνει δε –όπως πάντοτε- να βρίσκονται κατασκηνωμένοι στο νησί μερικοί τσιγγάνοι, και κάθε εξαφάνιση χρεώνεται σ' αυτούς, γιατί αυτοί και ειδικευμένοι στην παρανομία είναι και εξ ανάγκης βιοτικής ενεργούν. Να κατηγορήσουμε τους τσιγγάνους; και προπάντων τα τσιγγανόπουλα που μπορούν να παρανομούν με άνεση; Και τελικά τι βγαίνει μ' αυτό; Αντε γύρευε να τους πιάσεις τους άπιαστους. Κι αν πιαστούν να κλέβουν, τι γίνεται; Ανήλικα παιδιά είναι, και η Δικαιοσύνη ενεργεί σαν στοργική μάνα.

Το κακό όμως συνεχίζεται, τα τσίρκα έρχονται και τα σκυλιάγατιά εξαφανίζονται ακόμη και γαϊδουράκια ηλικιωμένα.

Το κακό δεν ξεκινά από τα κλεφτρόνια κι ας μη λέμε άλλο κι άλλα. Φταίνε αυτοί που εκ του νόμου και κατ' εντολήν της πολιτείας αστυνομεύουν τον τόπο. Γιατί δίνουν άδεια λειτουργίας σε τσίρκα αυτού του είδους και δεν υποχρεώνουν τους επιχειρηματίες αυτούς να έχουν εξασφαλισμένα σε ψυγεία φορητά τις απαιτούμενες τροφές για την περίοδο παραμονής τους στον τόπο μας;

Αν αυτό εφαρμοστεί, τότε είμαστε λαός πολιτισμένος, αν όμως και πάλι αδιαφορήσουμε για το τι συμβαίνει γύρω μας τότε είμαστε άξιοι της κατακραυγής των ζωόφιλων συμπολιτών μας που κάθε φορά διαμαρτύρονται, αλλά η φωνή τους συναντά ώτα μη ακουόντων. Το παράξενο είναι ότι σώνει και καλά, επιμένουμε να μας λένε πολιτισμένους.

Η ελληνική ιστορία χωρίς φόβο και πάθος

Του Θεόδωρου Παπουτσή

Η λογοτεχνία ενός λαού είναι το αντίκρισμα στα υπόγεια της ιστορίας του

Μέσα στην ιστορική πορεία οι μεγάλες λογοτεχνίες, που είναι τα γραπτά αντικρίσματα των ζωντανών γλωσσών, δημιουργήθηκαν εκεί που δημιουργήθηκαν και οι μεγάλοι πολιτισμοί. Που σημαίνει: η δυναμική μιας κοινότητας είναι αναλογικά σύστοιχη με τη δυναμική της γλώσσας της.

Στην απόμακρη εποχή μόνοι οι Έλληνες έκαναν τον ελληνικό λόγο τέχνη και αυτοί δημιούργησαν και τη λογοτεχνία. Από τούτη τη συλλογιστική αντλείται ένα συμπέρασμα που, πέρα από τους δασκάλους και τους παιδαγωγούς, ενδιαφέρει κυρίως τους διοικητικούς και τους άνυδρους γραφειοκράτες. Ότι δηλαδή η ευφυέστερη, η παραγωγική και η πιο μακρόπνοη επένδυση για την ανάπτυξη μιας χώρας σε κλίμακα εθνική είναι η καλλιέργεια της γλώσσας του λαού της.

Ποια καλλιέργεια όμως; Όχι βέβαια εκείνη που τη μισοποτίζει και την κοντοκλαδεύει ο σχολαστικισμός, το χασμουρητό και το κομπολόι του ανατολίτη. Αλλά η άλλη. Που γίνεται με τον οίστρο του πολιτικού, με το βαθύ μεράκι του δασκάλου, με τη φρόνιμη μανία του ποιητή, και το μαστίγιο του ανέμου. Απάνω σε μια βάση ανάλυσης σκύβοντας, σήμερα ανοιχτομάτες και τυφλοί βλέπουν πως η γλώσσα μας πάσχει από κακό σπυρί. Συνέχεια σταφιδώνει, μαραγκιάζει και λύνεται. Η θωριά της έγινε λεμόνι. Και το βλέμμα της κρασί που χύθηκε στη λάσπη.

Οι Ρωμιοί έκαναν τη γλώσσα την ελληνική, ελκυσμοί, αιματώματα, εκχυμώσεις. Ίχνη βιασμού που φανερώνει μιασμένη δίψα, εκδορές, κόνδυλοι και πολλαπλές κακώσεις. Ο σφυγμός κατάτονος και το αίμα λουλάκι. Κάθε μέρα η γλώσσα μας λιγαίνει και χάνεται. Λέξεις ζωντανές και στίλβουσες λησμονιούνται. Άλλες πολύσημες και βρυαρές αχαμνaίνουν. Και πολλές αφλύαρες και ευπρόσωπες παραγκωνίζονται. Έχουν για να κάνουν δουλειά η τυποποίηση, οι απλουστεύσεις, η αναψυχή, η ευκολία. Και τα σάρωθρα, και τα φίμωτρα, και τα ράντιστρα.

Πιο ανήσυχα ο δεσμός της γλώσσας με την ελληνική παράδοση χαλαρώνει ακατάπαυστα. Το σκαρί της έσπασε τα σκοινιά που το δένουν με το ιστίο του ιστορικού της ορίζοντα. Μένει ξυλάρμενο στον καιρό.

Παλαιά η επιστροφή και ο βαφτισμός στο γλωσσικό παρελθόν δεν εσήμαινε συντήρηση και ισχυαλγία. Ο Σολωμός, για παράδειγμα στους λογιότατους και τους γλωσσαμύντορες έβλεπε δαιμονικά και βρυκόλακες, έσκυβε πολύ προσεχτικά στα κοιτάσματα της γλώσσας. Κάποτε μάλιστα, τράβαγε πολύ πέρα από το φλοιό και το μανδύα ως τον έξω πυρήνα: «Λάμψιν έχει όλη φλογώδη», λέει στον ύμνο. Γενικά μέσα σ' ένα κλίμα εκφραστικής κατατονίας η αισθητική αδρότητα της γλώσσας αποδυναμώνεται. Ξεθωριάζει η ικμάδα των χρωμάτων της. Οι αστραπές της ηχητικής ευελιξίας της όλο και αραιώνουν. Αυτή η γενική κατάρρευση του γλωσσικού μετώπου δεν φαίνεται μόνο στα μπιλιάρδα και στον καφενέ, όσο και κύρια στα σχολεία και στα στάδια και στη γλώσσα των λογοτεχνών μας.

Από κοντά οι ξενόφερτοι όροι ορμούν στη γλωσσική μας ενδοχώρα και υποχρεώνουν στην προσφυγιά πολλές αυτόχθονες λέξεις με ιστορία και με κατάσταση. Ο μηχανικός κινητήρων που ξέρει το μπουζί αλλά αγνοεί τον αναφλεκτήρα δεν είναι Έλληνας. Είναι εμιγκρές. Σήμερα η ξενοκρατία στη γλώσσα τείνει να υποκαταστήσει την παλιά τουρκοκρατία στη χώρα. Η γλώσσα είναι ο δημιουργός και ο κληροδότης του πολιτισμού. Είναι το κύριο όργανο που μάχεται και νικά την ωκεάνεια δύναμη της κοσμικής λήθης.

Βάλτε στη σημερινή Ελλάδα από το ένα μέρος της ζυγαριάς όλα τα βιβλία θρησκευτικά, πολιτικά, κοινωνικά, λογοτεχνικά και από το άλλο τον Όμηρο· η γλωσσίδα θα γείρει κατά τη μεριά του Όμηρου. Με άλλα λόγια, η γλώσσα με τα μνημεία της για ένα λαό είναι σημαντική όσο η ίδια η ζωή του με τα έργα της. Χωρίς τη γλώσσα ο άνθρωπος δεν έχει τροπόσφαιρα να αναπνεύσει.

Οι ζωγράφοι Γαλάτων και Πολύγνωτος και ο γλύπτης Κριτίος είναι σημαντικές εκθετές, αλλά χωρίς τον Ηρόδοτο και τον Ευριπίδη λίγα πράγματα θα ξέραμε για τους Έλληνες. Η λογοτεχνία είναι το στιλπνό κάτοπτρο, που μέσα του κοιτάμε καθαρά το πρόσωπό μας. Τα κύρια χαρακτηριστικά της εθνικής μας ζωής· το είδος της χειρονομίας και της έκφρασης· οι ρυτίδες των καημών και της έγνοιας· η πηγή της εσωτερικής μας φεγγοβολής· η μυθολογία της καθημερινής μας πράξης· όλα καθρεφτίζονται μέσα στη γραπτή παραγωγή των δημιουργών μας.

Να γνωρίζουμε τη λογοτεχνία μας δεν είναι πολυτέλεια. Γιατί αυτή περιγράφει την πνευματική μας διάσταση και τα όριά της. Καταμετρά την εθνική μας βούληση. Υπολογίζει την ηθική δυναμική και προδιαγράφει την προοπτική μας για το μέλλον. Το θούριο που έγραψε ο Ρήγας ο Βελεστίνος τον προόρισε όπλο στα χέρια των σκλάβων. Στον ίδιο τρόπο και ο Αλέξανδρος του Φιλίππου κοιμότανε με τον Όμηρο στο μαξιλάρι του. Παράλληλα με τις προσπάθειες που έκανε για να βρει πόρους, ο Ρήγας πάσχιζε να εξοπλίσει το γένος αφυπνιστικά. Εχθροί του το Πατριαρχείο και οι καλόγηροι. Τα γράμματα των βιβλίων τα είχε εξισώσει με τη δημητσανίτικη μπαρούτη.

Συλλογιστείτε λίγο την πρότασή του: όποιος ελεύθερα συλλογάται, συλλογάται καλά. Κατανοείς το νόημά της; τότε γνωρίζεις περισσότερα απ' όσα θα σου μάθουν οι εντολές του Μωυσή *(οι Έλληνες περίμεναν το Μωυσή και τα ου του)*.

Η λογοτεχνία ενός λαού είναι το αντίκρισμα συναλλάγματος στα τραπεζικά υπόγεια της ιστορίας του. Είναι αρχαίος ο λόγος πως ο άνθρωπος δεν πλάστηκε να ζει μόνο για τον άρτο. Κοντά στον άρτο και σε ίση υπόληψη έχει και τον οίνο. Το ψωμί για να στυλώνεται στα πόδια του, και το κρασί για να χορεύει στον αγέρα.

Η καλλιέργεια της ευαισθησίας, όταν πραγματοποιείται με αισθητική πειθαρχία, και κάθε γνήσια λογοτεχνία έχει μέσα της την τάξη και την πειθαρχία, εμπλουτίζει το χαρακτήρα με στοιχεία αρετής. Η τέχνη οδηγεί στον εξανθρωπισμό με την έννοια της ηθικής βελτίωσης. Καλλιεργεί εκείνη τη δύναμη που οι Έλληνες την ονόμαζαν ημέρωσιν.

Η αισθητική καλλιέργεια στις προχωρημένες περιπτώσεις ανθρώπων, μιλάμε για κείνους που ζουν στην παγωνιά και στη λευκότητα των κορυφογραμμών και των χιονοστοιβάδων του πνεύματος, γίνεται πηγή παρηγοριάς και κάποτε όργανο λύτρωσης. Εκεί που η δύναμη της γνώσης δεν φτάνει να δώσει πόρο στην απελπισία μας. Μια τέτοια «κρίσιμη κατάσταση», για παράδειγμα, γέννησε την κλασική τέχνη των Ελλήνων. Ο Καβάφης με αφορμή τα άθλια γεράματα που περιμένουν τον καθένα μας, εάν δεν καλοτυχίσει να πεθάνει νέος, επισημαίνει το πρόβλημα: «Δεν έχω εγκαρτέρηση καμιά. Εις σε προστρέχω τέχνη της ποιήσεως, που κάπως ξέρεις από φάρμακα· νάρκης του άλγους δοκιμές, εν φαντασία και λόγω.».

Στο αίνιγμα της Σφίγγας που έλυσε ο Οιδίπους βρίσκουμε υποβλητικούς υπαινιγμούς για την πορεία του ανθρώπου από τη σκοτεινή και ακαθόριστη υπόσταση του φυσικού όντος στη διαυγή παράσταση της ανθρώπινης μορφής. Η όρθια στάση και η γλώσσα δηλώνονται σαφώς. Αν γνωρίζαμε το '21 μόνο από τους πίνακες του Μακρυγιάννη θα γνωρίζαμε το εκατομμυριοστό σε σύγκριση με όσα γνωρίζουμε από τον Μακρυγιάννη των Απομνημονευμάτων.

Αυτό είναι λογοτεχνία.

Αναμένεται ιδιαίτερο ενδιαφέρον από νέους της Ρόδου.

Επιχορήγηση ανέργων στον κλάδο της πληροφορικής

Δικαίωμα υποβολής αιτήσεων έχουν όσοι επιλέξουν να γίνουν ελεύθεροι επαγγελματίες

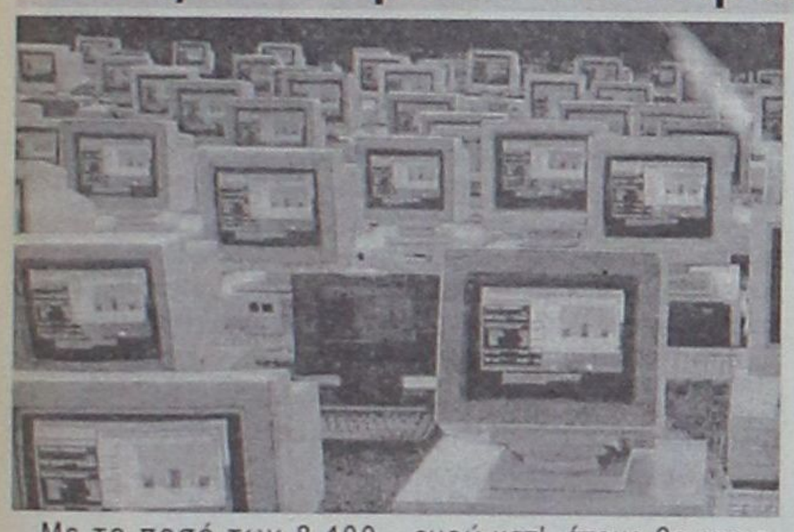

Με το ποσό των 8.400 ευρώ κατ' άτομο θα επιχορηγήσει ο ΟΑΕΔ άνεργους που θα δημιουργήσουν ατομικές επιχειρήσεις στον κλάδο της πληροφορικής, των τηλεπικοινωνιών και της τηλεματικής.

Μάλιστα, μεγάλο εκτιμάται ότι θα είναι το ενδιαφέρον από τη Ρόδο, με δεδομένα τα υψηλά ποσοστάανεργίας που καταγράφονται το τελευταίο διάστημα, εξαιτίας της άσχημης τουριστικής σεζόν.

Το πρόγραμμα, κόστους 14,2 εκατ. ευρώ, χρηματοδοτείται στο πλαίσιο του Γ' ΚΠΣ και από το επιχειρησιακό πρόγραμμα Κοινωνίας της Πληροφορίας.

Σύμφωνα με την απόφαση του ΟΑΕΔ, δικαίωμα υποβολής αιτήσεων για την υπαγωγή στο πρόγραμμα επιχορήγησης έχουν οι άνεργοι ηλικίας 18 - 64 ετών που θα επιλέξουν να γίνουν ελεύθεροι επαγγελματίες σε ειδικότητες όπως πληροφορική της οικονομίας και διοίκησης, πολυμέσων, τεχνικός πληροφορικής και τηλεπικοινωνιών, τεχνικός δικτύων, τεχνίτης - ηλεκτρονικός επικοινωνιών κ.ά.

Προτεραιότητα στην κάλυψη των θέσεων θα έχουν σε ποσοστό 65% άνεργοι νέοι ηλικίας 18 - 25 ετών με διάρκεια εγγεγραμμένης ανεργίας έως 6 μήνες και άνεργοι ηλικίας 26 - 64 ετών που παραμένουν άνεργοι για διάστημα πάνω από 12 μήνες.

Για τα εμπορικά καταστήματα και τα Σούπερ Μάρκετ

Από σήμερα σε ισχύ το χειμερινό ωράριο

Μια ώρα νωρίτερα θα κλείνουν από σήμερα 1η Νοεμβρίου τα εμπορικά καταστήματα της χώρας, λόγω εφαρμογής του χειμερινού ωραρίου.

Από σήμερα μέχρι και το τέλος Μαρτίου, τα καταστήματα από τη Δευτέρα μέχρι και την Παρασκευή θα κλείνουν στις 8μ.μ., αντί στις 9μ.μ. που κλείνουν σήμερα. Το Σάββατο θα συνεχίσουν να λειτουργούν μέχρι τις 6μ.μ., όπως και τώρα.

Τα Σούπερ Μάρκετ από σήμερα θα ανοίγουν στις 8π.μ. και θα κλείνουν στις 8μ.μ. όλες τις ημέρες της εβδομάδας, πλην του Σαββάτου που θα κλείνουν στις 6μ.μ.



Με δυσκολία οι συναλλαγές

Απεργία σήμερα στην Εθνική Τράπεζα

Οι υπάλληλοι διεκδικούν την κάλυψη των κενών θέσεων

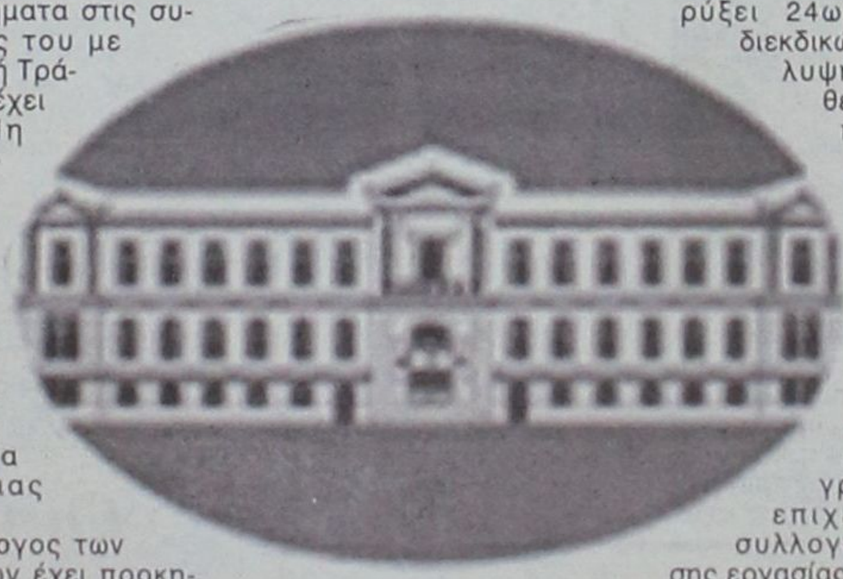

Προβλήματα στις συναλλαγές του με την Εθνική Τράπεζα θα έχει σήμερα 1η Νοεμβρίου το κοινό, ημέρα αποχώρησης 1.500 υπαλλήλων με το πρόγραμμα εθελούσιας εξόδου.

Ο Σύλλογος των υπαλλήλων έχει προκηρύξει 24ωρη απεργία διεκδικώντας την κάλυψη των κενών θέσεων με νέες προσλήψεις για την εξυπηρέτηση των πελατών, την αντιμετώπιση του ασφαλιστικού των τραπεζοϋπαλλήλων και την υπογραφή νέας επιχειρησιακής συλλογικής σύμβασης εργασίας.

ΑΡΧΩΝ ΣΑΜΑΡΤΖΗΣ ΑΕ
ΜΟΝΩΣΕΙΣ ΤΑΡΑΤΣΩΝ
Από το 1980 24 ΧΡΟΝΙΑ ΜΟΝΩΣΕΙΣ

ΗΧΟΜΟΝΩΣΗ
RicofOn
ΓΙΑ ΤΕΛΕΙΑ ΑΚΟΥΣΤΙΚΗ ΣΤΟΥΣ ΧΩΡΟΥΣ ΕΡΓΑΣΙΑΣ ΚΑΙ ΔΙΑΣΚΕΔΑΣΗΣ

Τοποθετώντας το κατάλληλο προϊόν RICOFON έχετε μια αίθουσα με άριστη ακουστική και συγχρόνως ένα τέλειο διακοσμητικό αποτέλεσμα.
ΔΙΑΘΕΣΗ: ΑΡΧΩΝ ΣΑΜΑΡΤΖΗΣ ΑΕ
ΜΟΝΩΣΕΙΣ - ΣΤΕΓΑΝΩΣΕΙΣ
Καταστήματα
1) Ικάρου & Λαοδικείας - Τηλ. 22410 20021 Ρόδος 85100
2) Ερυθρού Σταυρού 21 - Τηλ. 22410/23030/32054 Ρόδος 85100
Κινητό 6944 502033 - 6947374731

RODEO
DONNA
Rodos
«Rodeo»
Γαλλίας 10

εκεί που η τέχνη... συναντά την ποιότητα!

Κομμωτήριο
Figaro
HAIR DESIGN
Κομμώσεις Ανδρικές - Γυναικείες
Κων/νου Παλαιολόγου 17, Τηλ.: 22410 - 20.914

Α. ΠΑΥΛΙΔΗΣ: Συμμερίζομαι την ανησυχία των κατοίκων

Δεν άκουγαν τότε, δεν ακούνε σήμερα...

Με αναφορές στο όχι και τόσο μακρινό παρελθόν ο κ. Αριστοτέλης Παυλίδης αναζητεί με χθεσινή του δήλωση τους πραγματικούς υπαίτιους για τη δημιουργία και την διόγκωση του ακτοπλοϊκού προβλήματος στα Δωδεκάνησα. «Φωνάζαμε εντός και εκτός του Κοινοβουλίου, αλλά η μόνιμη απάντηση ήταν σιγή», αναφέρει ο υπουργός Αιγαίου και Νησιωτικής Πολιτικής, δεσμευόμενος σήμερα για οριστικές λύσεις.



Ο Υπουργός Αιγαίου και Νησιωτικής Πολιτικής Α.Παυλίδης αναφερόμενος στα της Ακτοπλοΐας εδήλωσε.

Έλαβα ενεργό μέρος στις πολύωρες συνεδριάσεις τόσον του Νομαρχιακού Συμβουλίου (29 Οκτωβρίου) όσον και του Αναπτυξιακού Συμβουλίου της Τοπικής Ένωσης Δήμων και Κοινοτήτων Δωδεκανήσου (30 Οκτωβρίου).

Για μια ακόμη φορά διεπίστωσα την αγωνία των συμπατριωτών μου Δημάρχων και Νομαρχιακών Συμβούλων για την αντιμετώπιση του ιδιαίτερου σοβαρού προβλήματος των θαλάσσιων μεταφορών στην περιοχή μας, του γνωστού δηλαδή "ακτοπλοϊκού".

Συμμερίζομαι, απόλυτα την έντονη ανησυχία τους, γιατί σαν συχνός "ταξιδιώτης", ζω εδώ και χρόνια την ακτοπλοϊκή "ακαταστασία".

Συμμερίζομαι, επίσης, την διαπίστωση που όλοι έκαμαν κατά το διήμερο των παραπάνω Συνεδριάσεων - αλλά όχι μόνον κατ' αυτές - πως το περίφημο ακτοπλοϊκό δεν δημιουργήθηκε το τελευταίο εξάμηνο.



Εντός και εκτός Κοινοβουλίου, επίμονα, όχι μόνο από εμένα, κατηγγέλετο η βαρηκοΐα των Κυβερνητικών προκατόχων μας στην εναγώνια κραυγή των νησιωτών που μόνιμα αξιούσε κάποιο ενδιαφέρον για την ζωή τους, με πρωταρχικό αίτημα την εξασφάλιση μιας τακτικής επικοινωνίας με τα γύρω τους νησιά και την ηπειρωτική Ελλάδα.

Η μόνιμη απάντηση: σιγή!

Η πάγια τακτική: αδιαφορία!

Την εξαιρετική απόφαση που απέσπασα από την τότε ΕΟΚ, ως Υπουργός Ναυτιλίας, για παράταση του Kebotage στην ακτοπλοΐα επί ΔΩΔΕΚΑ ΧΡΟΝΙΑ (12), δηλαδή, μέχρι το 2004 την έριξαν στον "κάλαθο των αχρήστων".

Έτσι σήμερα, δυστυχώς για όλους τους νησιώτες, παραμένει πρόβλημα το "ακτοπλοϊκό".

Δεν είναι όμως άλυτο! η συνολική λύση υπάρχει!

Απαιτεί κάποιο χρόνο και όχι βέβαια με ρυθμούς του πρόσφατου παρελθόντος.

Σήμερα, πρακτικές επεμβάσεις των συναρμόδιων Υπουργείων, δηλαδή ΥΕΝ και Αιγαίου και Νησιωτικής Πολιτικής, οδηγούν στην άμεση αντιμετώπιση της καταστάσεως στα Δωδεκάνησα.

Οι επεμβάσεις που έγιναν μετά τους διαγωνισμούς για τις "άγονες γραμμές" - οι διαδικασίες ολοκληρώθηκαν στις 21 Οκτωβρίου - και οι μετέπειτα "διαπραγματεύσεις" με τις ακτοπλοϊκές εταιρείες, διαμορφώνουν το παρακάτω γενικό ακτοπλοϊκό σκηνικό για τον Νομό μας.

Από τα νησιά του "κορμού" η Πάτμος, η Λέρος, η Κάλυμνος, η Κως, η Ρόδος θα έχουν κάθε ημέρα οπωσδήποτε μια προσέγγιση πλοίου (από Πειραιά) και ιδιαιτέρως η Ρόδος ορισμένες ημέρες 2 ή 3 προσεγγίσεις ενώ η Κως 2.

Η Αστυπάλαια θα έχει 3 προσεγγίσεις την εβδομάδα και για τα νησιά Νίσυρος, Τήλος, Σύμη, οι "διαπραγματεύσεις" στοχεύουν στην εξασφάλιση και δεύτερου δρομολογίου την εβδομάδα ενώ για Λειψούς ενός δρομολογίου (σήμερα ουδεμία προσέγγιση).

Στα παραπάνω να προσθέσει κανείς τα υφιστάμενα δρομολόγια του "Νότου" (Κάσος, Κάρπαθος, Καστελλόριζο) που συνεχίζονται καθώς και τα επιδοτούμενα του "Βορρά" δια του "ΚΑΛΥΜΝΟΣ". Συμπληρώνεται το "σκηνικό" με το πλοίο που ξεκινά από Κάσο - διασχίζει το ανατολικό Αιγαίου και φθάνει στην Αλεξανδρούπολη.

Βέβαια όλα αυτά δεν αποτελούν οριστική λύση. Αποδεικνύουν, πάντως, την απόφαση άμεσης προσέγγισης του θέματος με προοπτική επεμβάσεως ακόμη και στο "θεσμικό πλαίσιο" της ακτοπλοΐας.

Άσχετα δε προς τις εξελίξεις της υποθέσεως "ΔΑΝΕ" το ακτοπλοϊκό αποτελεί θέμα απολύτου ποτεραιότητας και αυτό θα διαπιστωθεί δια πράξεων και όχι διαλόγων.

Ο Νομάρχης ελπίζει να «γεμίσει τις βαλίτσες του» με δεσμεύσεις για λύσεις σε καίρια προβλήματα του νομού

Μαραθώνιος «υψηλών» συναντήσεων του Γιάννη Μαχαιρίδη στην Αθήνα

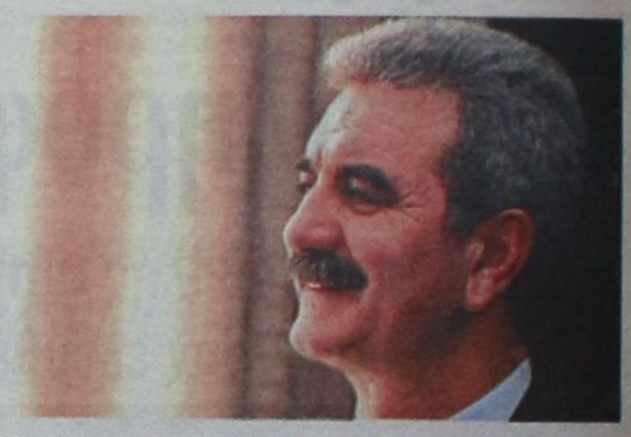

ΑΠΟ αύριο ανοίγει ο κύκλος σειράς επαφών του Νομάρχη Δωδεκανήσου Γιάννη Μαχαιρίδη με κυβερνητικούς και κορυφαίους υπηρεσιακούς παράγοντες σε κεντρικό επίπεδο, σε μια προσπάθεια να προωθήσει μεγάλα και εκκρεμή ζητήματα του νομού.

Με το ακουστικό στο χέρι κυριολεκτικά, ο κ. Μαχαιρίδης θα ενημερωθεί για το πολυσυζητημένο ραντεβού με τον υπουργό Εμπορικής Ναυτιλίας και αν καταστεί εφικτή, ακόμα και η συνάντηση με τον Πρωθυπουργό με αντικείμενο την αντιμετώπιση του ακτοπλοϊκού ζητήματος στο νομό. Τα πάντα θα εξαρτηθούν από τις «διπλωματικές» κινήσεις που θα γίνουν, ώστε να ανοίξουν οι πόρτες του Μεγάρου Μαξίμου για το Νομάρχη, τους δημάρχους και τους φορείς του νομού.

ΤΗΝ Τρίτη το πρωί όμως και για αρκετές μέρες αρχίζει ο μαραθώνιος επαφών στο πλαίσιο των συναντήσεων που έχουν ήδη προγραμματιστεί και έχει κλείσει ο Νομάρχης με τον υφυπουργό Εσωτερικών κ. Νάκο, τον υφυπουργό Εξωτερικών Γιάννη Βαληνάκη, τον Διοικητή του ΙΚΑ Γιάννη Βαρθολομαίο, τον Πρόεδρο της ΔΕΗ Γιάννη Παλαιοκρασσά και άλλους.

Οι προσλήψεις στη Νομαρχία, το θέμα της βίζας των Τούρκων επισκεπτών και η λαθρομετανάστευση, η μετεγκατάσταση των υπηρεσιών του ΙΚΑ στο παλιό Νοσοκομείο και η κατασκευή του νέου εργοστασίου της ΔΕΗ, είναι μερικά μόνο από τα προβλήματα που απαιτούν άμεση επίλυση και συγκεκριμένες δεσμεύσεις από τους καθ' ύλη αρμόδιους υπουργούς και λοιπούς κορυφαίους παράγοντες.

«ΕΙΝΑΙ μερικά μόνο από τα ζητήματα που πραγματικά έχουν στοιχειώσει στην πορεία του χρόνου» τόνιζε ο κ. Γιάννης Μαχαιρίδης στην τελευταία συνεδρίαση του Νομαρχιακού Συμβουλίου, προαναγγέλλοντας τη ...μετακόμισή του στην πρωτεύουσα, με την ελπίδα να επιστρέψει «με γεμάτες βαλίτσες».

ΤΟ μακρύ ταξίδι του Νομάρχη ξεκινά και με αρκετές επιφυλάξεις για το βαθμό ικανοποίησης των αιτημάτων που θα τεθούν, αν και τα περιθώρια αναμονής και προσμονής έχουν εξαντληθεί, ειδικά για τα συγκεκριμένα θέματα, η επίλυση των οποίων δεν χωρούν άλλη αναβολή.

ΧΘΕΣ ο Νομάρχης παρευρέθηκε στο μνημόσυνο του αείμνηστου Γιάννη Ζίγδη που πραγματοποιήθηκε στη Λίνδο.

Οι πέντε ημέρες του Παυλίδη στη Ρόδο

Ο Υπουργός Αιγαίου και Νησιωτικής Πολιτικής Α. Παυλίδης κατά την διάρκεια της πενθήμερης παραμονής του στην Ρόδο έλαβε μέρος στις συνεδριάσεις του Νομαρχιακού Συμβουλίου και του Συμβουλίου Ανάπτυξης Δωδεκανήσου όπου συζητήθηκαν τα κύρια θέματα του Νομού.

Παράλληλα επισκέφθηκε την Μαλώνα όπου είχε συνάντηση με τον Δήμαρχο και Δημοτικούς Συμβούλους Αρχαγγέλου καθώς και τους Προέδρους των Αγροτικών Συνεταιρισμών Αρχαγγέλου, Μαλώνας, Μάσσαρι τις οποίες ενημέρωσε επί των εξελίξεων στην συμπλήρωση και διόρθωση του ελαικομικού Μητρώου.

Το θέμα είναι ιδιαιτέρας σημασίας εφόσον συνδέεται με τις επιδοτήσεις της ελαικομικής περιόδου 2004-2005.

Τον Υπουργό επισκέφθηκαν επίσης στο γραφείο του ενοικιαστές καταστημάτων που ανήκουν σε ΝΠΔΔ και συζήτησαν σχετικά το σχετικό με το ύψος των ενοικίων ζήτημα.

Ο Α.Παυλίδης αναχώρησε για την Αθήνα όπου σήμερα συνεδριάζει στο Υπουργείο Άμυνας το Συμβούλιο Άμυνας με συμμετοχή πέραν του αρμόδιου Υπουργού, για πρώτη φορά και του Υπουργού Αιγαίου και Νησιωτικής Πολιτικής.

TOYOTA

Για ένα **σέρβις** του αυτοκινήτου σας πραγματικά της **ποιότητας TOYOTA** με **γνήσια ανταλλακτικά** και **αξεσουάρ** ελάτε σ' εμάς

ΞΕΝΑΚΗΣ α.ε.β.ε.

Εξουσιοδοτημένος έμπορος και after sales **TOYOTA** στα Δωδεκάνησα

3ο χλμ. Λεωφ. Ρόδου - Λίνδου

(αμέσως μετά το ΙΚΑ) • **τηλ. 22410 62200**

ΔΗΜΟΣ ΡΟΔΙΩΝ

ΓΡΑΦΕΙΟ ΤΥΠΟΥ

Τηλ. 22410 46318-46313

Φαξ 22410 46340

ΑΝΑΚΟΙΝΩΣΗ

Από την Υπηρεσία του **ΔΗ.ΦΟ.ΔΩ.** ανακοινώνεται ότι, όπως στο τέλος κάθε τριμήνου, τα Γραφεία του Δημοτικού Φόρου θα παραμείνουν **ΑΝΟΙΧΤΑ** για την καλύτερη εξυπηρέτηση των συναλλασσομένων και τις απογευματινές ώρες (4.00 - 8.00 μ.μ.) την τελευταία εργάσιμη ημέρα του μηνός **(Παρασκευή 29 Οκτωβρίου)** καθώς και την πρώτη εργάσιμη ημέρα του Νοεμβρίου **(Δευτέρα 1 Νοεμβρίου),** λόγω της αργίας του σαββατοκύριακου που μεσολαβεί.

Η υπηρεσία, πάντως, παρακαλεί τους συναλλασσομένους να προσέλθουν εγκαίρως για την αποφυγή του συνωστισμού της τελευταίας στιγμής.