ΙΔΙΟΚΤΗΤΗΣ - ΔΙΕΥΘΥΝΤΗΣ
ΠΑΥΛΟΣ Μ. ΜΑΡΙΑΣ
ΓΡΑΦΕΙΑ: ΑΘΗΝΩΝ 42 (ΑΝΑΛΗΨΗ)
ΤΗΛ. (22410) 64393 - 63790 - FAX. 63393

Η ΔΡΑΣΙΣ

εβδομαδιαία εφημερίδα της Δωδεκανήσου

64 ΣΕΛΙΔΕΣ

Δευτέρα 8 Νοεμβρίου 2004
ΕΤΟΣ ΤΡΙΑΚΟΣΤΟ ΠΕΜΠΤΟ
Αριθμός Φύλλου 1.960
Τιμή: Ευρώ 0,90

PHILOXENIA 2004: Τα Δωδεκάνησα διατηρούν τη φήμη του ελκυστικού προορισμού, "πουλάνε" σαν πακέτο, όμως οι επιφυλάξεις και οι φόβοι λόγω του ακτοπλοϊκού προβλήματος, σκίασαν τις προηγούμενες τρεις μέρες, τη συνολική μας παρουσία στους εκθεσιακούς χώρους της Θεσσαλονίκης

«Ωραίοι είστε, αλλά... πώς θα έρθουμε;»





Οι πρώτες επιπτώσεις από τη λειψή ακτοπλοϊκή σύνδεση των νησιών μας έγιναν ορατές στη συμπρωτεύουσα παρά τις φιλότιμες προσπάθειες των εκπροσώπων του νομού να πείσουν ότι "έρχονται καλύτερες μέρες". Στάση αναμονής από τα κέντρα διακίνησης του μαθητικού και εν γένει εσωτερικού τουρισμού. Συγκρατημένα αισιόδοξοι για την πορεία της επόμενης σεζόν.

ΚΙΝΗΤΟΠΟΙΗΣΕΙΣ: ΤΑ ΔΙΛΗΜΜΑΤΑ ΚΑΙ ΤΑ ΑΔΙΕΞΟΔΑ ΑΥΤΟΔΙΟΙΚΗΣΗΣ ΚΑΙ ΦΟΡΕΩΝ ΤΗΣ ΔΩΔΕΚΑΝΗΣΟΥ

ΕΠΕΙΓΟΥΣΑ ΣΥΝΑΝΤΗΣΗ ΜΕ ΚΑΡΑΜΑΝΛΗ ΖΗΤΑ ΣΗΜΕΡΑ Ο ΓΙΑΝΝΗΣ ΜΑΧΑΙΡΙΔΗΣ

Σελίδες 5 & 7

Ο Θανάσης Χατζηγεωργίου επανεξελέγη πρόεδρος των ταξιτζήδων της Ρόδου

Αναλυτικά τα αποτελέσματα

Σελίδα 16

ΣΥΝΕΝΤΕΥΞΗ: Γιάννης Γιαννακάκης



Πρακτικές λόχου και στρατιωτικής πειθαρχίας δεν αρμόζουν σε δημοτική παράταξη

Σελίδα 8

"Επί προσωπικού": Νίκος Χαραλάμπης

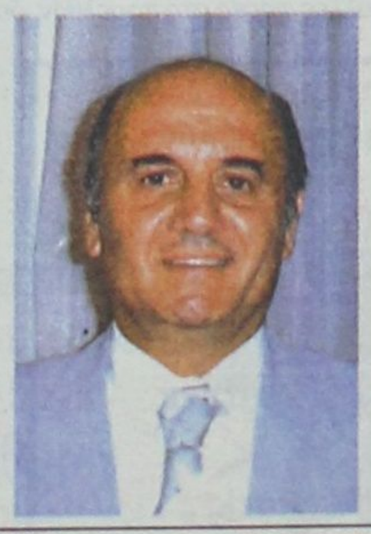

Με υποψήφιο τον Γιαννόπουλο επανεξετάζω τις προθέσεις μου

Σελίδα 14

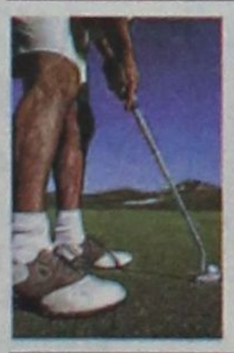

"ΜΗΝΥΜΑ" ΠΡΟΣ ΑΒΡΑΜΟΠΟΥΛΟ

Με λύσεις στη Ρόδο και όχι με σχέδια επί χάρτου για το Γκολφ Αφάντου

Σελίδα 4

Αιφνιδιαστική απόφαση του Πατριάρχη

Δεν αναλαμβάνει ο Αμφιλόχιος την ηγουμενία της Ι.Μ. Πάτμου



Σελίδα 18





Η ΔΡΑΣΙΣ
Εβδομαδιαία Εφημερίδα
Διευθύνσεις σύμφωνα με το Νόμο:
ΙΔΙΟΚΤΗΤΗΣ
ΠΑΥΛΟΣ Μ. ΜΑΡΙΑΣ
ΕΚΔΟΤΕΣ
ΜΙΧΑΗΛ Π. ΜΑΡΙΑΣ
ΤΣΑΜΠΙΚΑ Π. ΜΑΡΙΑ - ΤΡΙΑΝΤΑΦΥΛΛΟΥ
ΔΙΕΥΘΥΝΤΗΣ
ΠΑΥΛΟΣ Μ. ΜΑΡΙΑΣ

Τα σπορ
ΙΔΡΥΤΗΣ
ΝΙΚΟΣ ΤΡΙΑΝΤΑΦΥΛΛΟΥ
ΓΡΑΦΕΙΑ: Αθηνών 42, (Ανάληψη), Τηλ: 63.790 - 64.393-68761 FAX: 63.393
e-mail: drasis2000@yahoo.com
ΤΥΠΟΓΡΑΦΕΙΑ: Κοσκινού, τηλ. 65540

ΛΑΪΚΕΣ ΑΓΟΡΕΣ

ΤΕΤΑΡΤΗ: στο Δημοτικό Νεκροταφείο.
ΠΕΜΠΤΗ: στην οδό Βύρωνος.
ΠΑΡΑΣΚΕΥΗ: Στην οδό Θεσ/κης στην Ανάληψη
ΣΑΒΒΑΤΟ: στο Δημοτικό Νεκροταφείο.

ΤΑΞΙ

ΤΑΞΙ ΡΟΔΟΥ: 32452
ΡΑΔΙΟ ΤΑΞΙ ΡΟΔΟΥ (Εργατικές κατοικίες Πρόνοιας Αγ. Απόστολοι): 64712-64756-64790
ΤΑΞΙ ΑΦΑΝΤΟΥ: 51777
ΤΑΞΙ ΙΑΛΥΣΟΥ: 92515
ΤΑΞΙ ΚΡΕΜΑΣΤΗΣ: 94528
ΤΑΞΙ ΦΑΛΗΡΑΚΙΟΥ: 85444

ΦΑΡΜΑΚΕΙΑ

ΔΕΥΤΕΡΑ 8 Νοεμβρίου 2004
ΣΗΜΕΡΑ διημερεύει το φαρμακείο ΠΑΝΤΑΖΗ Β., Π. Πόλη (1ο-2ο Συντριβάνι), Τηλ: 33.910

ΣΗΜΕΡΑ διανυκτερεύει το φαρμακείο ΓΙΑΝΝΟΥΛΗ Ε., Δαμασκηνού 48, Μητρόπολη, Τηλ: 20.246

ΠΟΛΥ θάρρος δεν χρειάζεται. Κομμάτι πιο ειλικρινείς ας γίνουμε απέναντι στους εαυτούς μας και στους γύρω μας και κανείς δεν θα τολμά να μας δουλεύει ψιλό γαζί.

Οι γραμμούλες αυτές θα μπορούσαν να αφορούν στις εξελίξεις με το «Σκοπιανό» (ή «Μακεδονικό»;) όπου λέει δεν περιμέναμε να μας αιφνιδιάσουν έτσι οι «σύμμαχοι» πέραν του Ατλαντικού. Με μια κυβέρνηση που μέχρι να καταλάβει τι συνέβη (αν δεν το περίμενε δηλαδή) ξεφούρνιζε ένα κάρο ανοησίες.

Για να μη μιλήσουμε για την «εικόνα» που εμφάνιζε στους τηλεοπτικούς δέκτες. Είτε από την Ελλάδα είτε από τις Βρυξέλες όπου βρισκόταν ο Πρωθυπουργός... Και με μια αντιπολίτευση που νόμιζε πως έπιασε ...τζακ ποτ. Λες και ξέχασε τα δικά της.

Θα μπορούσαν οι πρώτες γραμμές του σημειώματός μας να αφορούσαν στην επιχείρηση «κάθαρσης» από «μιζαδόρους» και «διαπλεκόμενους». Αυτήν την παρωδία διασυρμού της δημόσιας ζωής, με το Ελληνικό Κοινοβούλιο – το λίκνο της Δημοκρατίας – να μετατρέπεται σε Ειδικό Δικαστήριο.

Την ίδια ώρα που ο διώκτης των «διεφθαρμένων» αντιπάλων του, Υπουργός Εθνικής Αμυνας Σπήλιος Σπηλιωτόπουλος, κατάπιε τις κατηγόριες για «άχρηστα ρωσικά οπλικά συστήματα», και μπροστά στο Ρώσο ομόλογό του εκεί στο Μόσχα, έκανε την πάπια και τον ...πλασιέ σχεδόν των μοσχοβίτικων όπλων.

Για ένα συναφές θέμα είναι ο πρόλογος που κάνουμε στην πρώτη μας παράγραφο...

Μια «έρευνα»...

... απ' αυτές που έχουμε σαν ψωμοτύρι όταν ξεμένουμε από γεγονότα ή θέλουμε να «δώσουμε πάσα» στους προστατευόμενούς μας, απέδειξε λέει πως η Ελλάδα είναι ένας απέραντο θερμοκήπιο διαφθοράς και διεφθαρμένων.

Απ' άκρου σε άκρον της ελληνικής επικράτειας και δη στον ευρύτερο δημόσιο τομέα, ***η Ελλάδα του 2004 θυμίζει λέει κάτι από Κολομβία.***

Πώς συνάγεται αυτό το καθ' όλα «έγκυρο» συμπέρασμα; Ετσι λέει απάντησαν οι νεοέλληνες σε μια μέτρηση που έγινε, σε ποσοστό μάλιστα που αγγίζει το 90%. Ε, αφού έτσι απάντησαν και μάλιστα «αυθόρμητα» οι συμπατριώτες μας, τότε άλλη συζήτηση δεν χωρά.

Να μου κάνετε τη χάρη. Το έχουμε κάνει κι άλλες φορές στο παρελθόν, δεν θα πάψουμε να το επαναλαμβάνουμε όσο χρειαστεί, μέχρι να το εμπεδώσουν οι υποκριτές. Και οι κοινοί ψευταράδες, για να είμαστε ακριβολόγοι.

Διεφθαρμένοι οι τιμητές και οι «αδιάφθοροι»

Του Νικήτα Οικονόμου
nopress@rho.forthnet.gr

Κι ας μας κάνουν τους καμπόσους οι τιμητές και οι διαπρύσιοι υπερασπιστές των «χρηστών ηθών» και της «διαφάνειας».

Θα αντιστεκόμαστε όσο μας παίρνει στην επιχείρηση διασυρμού και συκοφάντησης της χώρας μας, κι ας μην διεκδικούμε ρόλο συνηγόρου κάθε λαμόγιου που κρατά μια καρέκλα στο Δημόσιο.

Είναι...

...μαθηματικά βέβαιο, ότι στην έρευνα συμμετείχαν «αυθορμήτως» και απάντησαν ως «ερωτηθέντες» δεκάδες – εκατοντάδες πραγματικά διεφθαρμένοι πολίτες.

Αυτοί που εκτιμούν και αξιολογούν σε ποσοστό 90% τον ευρύτερο δημόσιο τομέα ως σάπιο και «διεφθαρμένο», είναι μαθηματικά βέβαιο (το αποδεικνύει η ζωή και όχι κάποιες ...έρευνες) πως έχουν μετέλθει κάθε επιλήψιμου μέσου και μεθόδευσης για να τη βγάλουν καθαρή στις συναλλαγές τους με το Δημόσιο.

Το «δείγμα» των νεοελλήνων που βαθμολόγησε τους δημόσιους λειτουργούς (με την ευρεία έννοια) ως «πουλημένους», μόνο αδιάφθορο δεν πρέπει να λογίζεται.

***Ποιος** απ' αυτούς δεν χρησιμοποίησε πολιτικούς και πολιτευτές για να κάνει τη δουλειά του; Ποιος δεν εκβίασε - ναι ΕΚΒΙΑΣΕ - πολιτικό για να πάει το παιδί του στο διπλανό στρατόπεδο διαφορετικά θα φάει μαύρο στις άλλες εκλογές; Ποιος δεν πάσαρε «κάτι για μια μπύρα» στο δημόσιο υπάλληλο για να κάνει τα στραβά μάτια στη λαμογιά του;*

Ποιος άραγε από τους «αδιάφθορους» τιμητές του ελληνικού κράτους δεν έβαλε λυτούς και δεμένους για να φτιάξει τη βίλα των ονείρων του σύμφωνα με τους δικούς του ...πολεοδομικούς κανόνες; Η για να πέσει στα μαλακά η «ταπεινή» φορολογική του δήλωση που συμπληρώθηκε βάσει των δικών του ...δημοσιονομικών κανόνων.

Και έρχεται ο ίδιος εκ των υστέρων για να καταγγείλει τις Υπηρεσίες ότι είναι βουτηγμένες στο βούρκο...

Προσωπικά δεν αποκλείω σε τούτες τις «έγκυρες» έρευνες να έχουν συμμετάσχει ως «ερωτηθέντες» ακόμα και δημόσιοι λειτουργοί που είναι πράγματι «μπουμπούκια» στη δουλειά τους. Διότι φυσικά υπάρχουν και τέτοιοι. Αλίμονο τώρα...

Πόσο να συνεχίσει κανείς και πού να σταματήσει... Ο δεκάλογος του «αδιάφθορου» Ελληναρά είναι μακροσκελής.

ΤΟ γράφαμε και προεκλογικά διότι μας ενοχλεί αυτή η φάμπρικα (στημένη από δικά μας χεράκια και όχι κάποιων...Σκοπιανών) να απαξιωθεί η Ελλάδα και να εμφανιστεί σαν ένα ατέλειωτο άντρο ακολασίας. Για να έλθουν παρακαλετοί οι «εξυγιαντές» να σώσουν το Εθνος που ...κυλιέται στο βούρκο της αμαρτίας.

Μια διαρκής συκοφαντία χωρίς φραγμούς και αναστολές. Ένα – επιτρέψτε μου τη βαρύγδουπη έκφραση – διαρκές εθνικό έγκλημα, με τους εγκληματίες να παίζουν και το ρόλο του τιμωρού.

ΛΙΓΟ περισσότερη ειλικρίνεια να επιδεικνύαμε, λιγάκι να περιορίζαμε τη σχέση μας με το ψέμα και την υποκρισία και η εικόνα της Ελλάδας του 2004 θα ήταν διαφορετική προς τα έξω.

Τα χαστούκια που τρώμε συχνά έχουν να κάνουν και με αυτή τη δική μας πρακτική. Να αυτοϋπονομευόμαστε και να αυτοεξευτελιζόμαστε. Λες και για τον τόπο αυτό δεν υπάρχει κάτι, έστω το παραμικρό, για το οποίο να δικαιούμαστε μια σταλιά ικανοποίησης και αυτοπεποίθησης.

Υ.Γ.:

• Και ύστερα σου λένε, φταίει ο ηλίθιος που επανεξελέγη θριαμβευτικά και μας έχωσε στο σβέρκο τους «Μακεδόνες» του Βορρά. Με τις υγείες μας...

Πάντα κάποιοι ξεχωρίζουν...
Rodos Gold VOGIATZIS
Ιδιαίτερη αισθητική
Απαράμιλλη ποιότητα
πλούσιες επιλογές
για γάμους , βαπτίσεις ,
και ιδιαίτερες στιγμές
με μοναδική λάμψη .....
σε εξαιρετικές τιμές
Rodos Gold VOGIATZIS
Χρυσές δημιουργίες...
για πολύτιμες σχέσεις
10ο χιλ. Λεωφ. Ρόδου Λίνδου
Τηλ: 22410 86670 - 3

ΧΕΠΠΑΚΗΣ Α.Ε.
ΓΕΩΡΓΙΚΑ ΜΗΧΑΝΗΜΑΤΑ & ΕΡΓΑΛΕΙΑ
ΑΝΤΙΠΡΟΣΩΠΕΙΑ ΤΡΑΚΤΕΡ: ANTONIO CARRARO
ΣΚΑΠΤΙΚΑ - ΧΟΡΤΟΚΟΠΤΙΚΑ
ΠΕΤΡΕΛΑΙΟΚΙΝΗΤΑ - ΒΕΝΖΙΝΟΚΙΝΗΤΑ
ΑΛΥΣΟΠΡΙΟΝΑ
STIHL Oleo-Mac
ΦΡΕΖΕΣ
ΧΛΟΟΚΟΠΤΙΚΑ - ΘΑΜΝΟΚΟΠΤΙΚΑ - ΨΕΚΑΣΤΙΚΑ - ΕΛΑΙΟΡΑΒΔΙΣΤΙΚΑ
ΦΥΤΟΦΑΡΜΑΚΑ - ΛΙΠΑΣΜΑΤΑ (ΚΟΙΝΑ & ΥΔΑΤΟΔΙΑΛΥΤΑ)
ΣΠΟΡΟΙ - ΣΠΟΡΟΦΥΤΑ ΕΜΒΟΛΙΑΣΜΕΝΑ - ΦΥΤΟΧΩΜΑΤΑ - ΤΥΡΦΗ
ΣΥΣΤΗΜΑΤΑ ΑΡΔΕΥΣΗΣ: ΑΝΤΛΙΕΣ - ΤΕΧΝΙΚΕΣ ΒΡΟΧΕΣ - ΑΥΤΟΜΑΤΟ ΠΟΤΙΣΜΑ - ΣΩΛΗΝΕΣ (ΠΛΑΣΤΙΚΕΣ - ΜΕΤΑΛΛΙΚΕΣ)
ΚΤΗΝΟΤΡΟΦΙΚΑ - ΜΕΛΙΣΣΟΚΟΜΙΚΑ - ΔΕΞΑΜΕΝΕΣ (ΠΛΑΣΤΙΚΕΣ)
ΣΥΡΜΑΤΑ & ΠΑΣΣΑΛΟΙ ΠΕΡΙΦΡΑΞΕΩΝ - ΟΙΚΟΔΟΜΙΚΑ ΜΗΧΑΝΗΜΑΤΑ
ΑΝΤΑΛΛΑΚΤΙΚΑ - ΕΞΑΡΤΗΜΑΤΑ - SERVICE
ΠΑΡΑΔΟΣΗ ΣΤΟ ΧΩΡΑΦΙ
ΡΟΔΟΣ: ΒΕΝΕΤΟΚΛΕΩΝ 21 - 23 ΤΗΛ: 34311 FAX: 22410 - 29885
ΤΣΑΪΡΙ: 10 ΧΛΜ. ΛΕΩΦ. ΡΟΔΟΥ-ΛΙΝΔΟΥ ΤΗΛ: 22410-68979
ΜΑΝΔΡΙΚΟ: ΜΑΝΔΡΙΚΟ ΡΟΔΟΥ ΤΗΛ: 22460/31040



Νέα A-Class

► Τώρα με τη νέα A-Class, η Mercedes-Benz αλλάζει τους κανόνες για άλλη μια φορά, δημιουργώντας ένα εκρηκτικό μίγμα πρωτοποριακού design, δύναμης και κορυφαίας τεχνολογίας.

► Με νέους ισχυρούς κινητήρες από 95 έως 193hp σε 3θυρη και 5θυρη έκδοση.

► Ανανεωμένο εσωτερικό με ακόμα μεγαλύτερους χώρους.

Οι κανόνες άλλαξαν: Η νέα A-Class είναι γεγονός!

Mercedes-Benz

mobilo-life
30 χρόνια ξένοιαστης οδήγησης

Mercedes-Benz FINANCE

www.mercedes-benz.gr

Ε. ΧΑΤΖΗΜΙΧΑΛΗΣ & ΥΙΟΙ Ο.Ε.
Εξουσιοδοτημένος Διανομέας & Επισκευαστής της Mercedes-Benz Ελλάς Α.Ε.Ε.
Έκθεση: ΡΟΔΟΣ, 9ο χλμ. Ρόδου - Λίνδου, τηλ.: (22410) 62941

Η τοπική Νέα Δημοκρατία και η Επιτροπή Αγώνα δεν αρκούνται σε μια απλή «επίσκεψη εργασίας». Σε μια τέτοια περίπτωση «να αναβληθεί η επίσκεψη «επ' αόριστον»



Γκολφ Αφάντου: Πρώτο ισχυρό τεστ για Δ. Αβραμόπουλο και Χαριτάκη

Πληροφορίες επιμένουν πως οι σχέσεις των δύο ανδρών δεν είναι ιδανικές. Να μην πληρώσει η Ρόδος το ψυχρό κλίμα ανάμεσα στον υπουργό Τουριστικής Ανάπτυξης και τον Διευθύνοντα Σύμβουλο της ΕΤΑ

ΜΟΝΟ με συγκεκριμένες λύσεις και δεσμευτικές εξαγγελίες ικανοποιούνται προκαταβολικά και απολύτως ...προληπτικά οι «οργανωμένοι» στην Επιτροπή Αγώνα για το Γκολφ Αφάντου, όπως και τα τοπικά στελέχη της Νέας Δημοκρατίας, εν όψει της προαναγγελθείσης μεν αλλά όχι καθορισμένης ακόμα επίσκεψης στη Ρόδο του υπουργού Τουριστικής Ανάπτυξης Δημήτρη Αβραμόπουλου.

Μετά την πραγματικά σοφή αναβολή της πρώτης του επίσκεψης που είχε προκαθοριστεί να μην ξεπεράσει το χρονικό όριο των ...δύο ωρών, ο κ. Αβραμόπουλος καλείται τη φορά αυτή να επισκεφτεί το νησί μας έχοντας στις αποσκευές του σαφή σχέδια και επενδυτικά πλάνα για την αξιοποίηση του Γκολφ στ' Αφάντου. «Οι συζητήσεις για το δέον γενέσθαι έχουν εξαντληθεί στο παρελθόν» λένε στο Δήμο Αφάντου, όπως και μέλη της Επιτροπής Αγώνα.

Υπό την έννοια αυτή, νέες έωλες εξαγγελίες με ασαφές χρονοδιάγραμμα δεν θα γίνουν αποδεκτές και θα επιφέρουν το αντίθετο από το προσδοκώμενο αποτέλεσμα μιας επίσκεψης κορυφής στο νησί μας.

«Καλύτερα να καθυστερήσει η άφιξη του υπουργού, παρά να έχουμε μια από τα ίδια» επισημαίνεται με αγανάκτηση και αρκετές επιφυλάξεις από την πλευρά των άμεσα ενδιαφερομένων. Είτε πρόκειται για τους πολίτες του Δήμου Αφάντου είτε το κόμμα της Νέας Δημοκρατίας σε τοπικό επίπεδο. Προς την κατεύθυνση αυτή, να προετοιμαστεί επαρκώς η συνάντηση με τον αρμόδιο υπουργό και τους λοιπούς υπηρεσιακούς παράγοντες, καταβάλλονται ήδη προσπάθειες ώστε να μη στεφθεί ...με αποτυχία μια επίσκεψη που έχει επενδυθεί με πολλές και υψηλές προσδοκίες.

ΑΓΚΑΘΙ στην όλη προσπάθεια είναι οι σχέσεις του κ. Δημήτρη Αβραμόπουλου και του Διευθύνοντος Συμβούλου της «Εταιρείας Τουριστικής Ανάπτυξης Α.Ε» (ΕΤΑ τότε, ΕΤΑ και τώρα!) κ. Χαριτάκη, οι οποίες δεν βρίσκονται στο καλύτερό τους σημείο. Αλλεπάλληλα δημοσιεύματα του οικονομικού τύπου επιμένουν

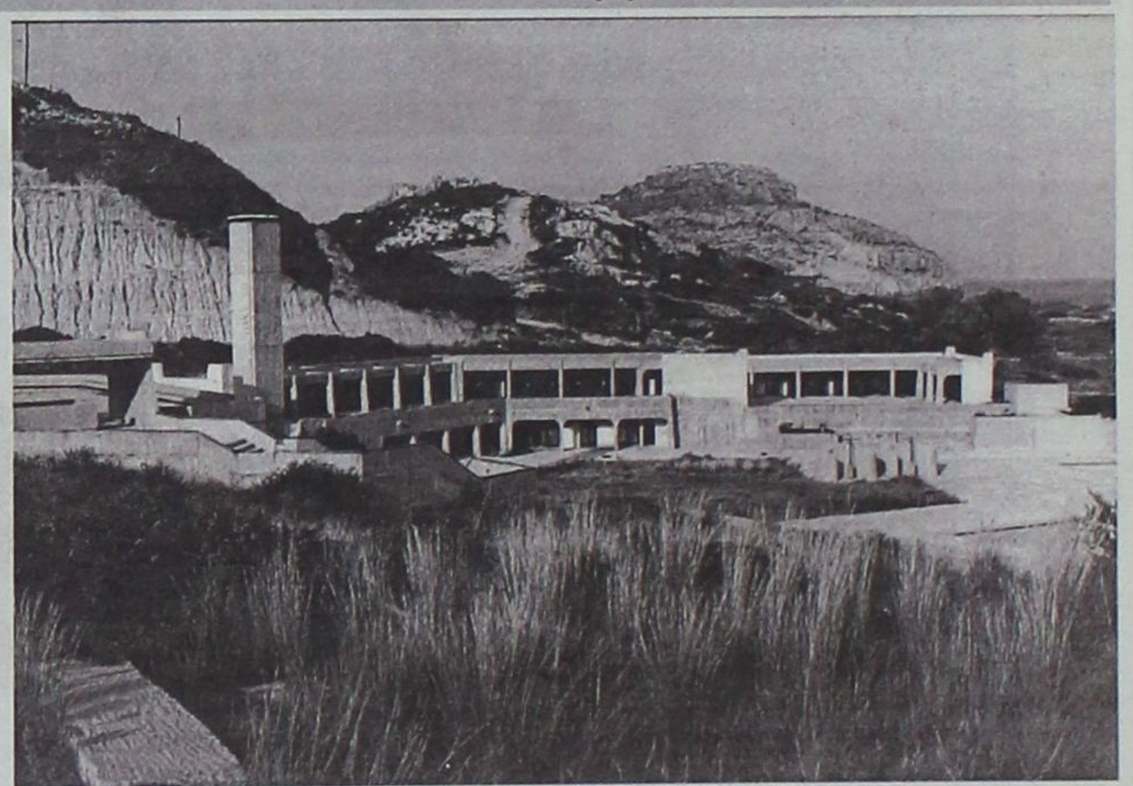

πως ο υπουργός Τουριστικής Ανάπτυξης δεν είναι καθόλου ενθουσιασμένος – κάθε άλλο μάλιστα – από τις επιδόσεις της νέας Διοίκησης της Εταιρείας, υπό το νέο της καθεστώς, καθώς «έχουν παγώσει οι τουριστικές επενδύσεις και η αξιοποίηση των τουριστικών ακινήτων».

Τη δυσαρέσκειά του μάλιστα λέγεται πως ο κ. Αβραμόπουλος τη μετέφερε και «σε υψηλότερα επίπεδα», χωρίς να εξαιρεί από ευθύνες ακόμα και τον υπουργό Εθνικής Οικονομίας Γιώργο Αλογοσκούφη για το αλαλούμ που επικρατεί με τις αρμοδιότητες συναρμοδίων υπουργείων.

ΟΠΩΣ όλα δείχνουν, αν τελικά η επίσκεψη του Δημήτρη Αβραμόπουλου στη Ρόδο πραγματοποιηθεί περί την 15η Νοεμβρίου, όπως έχει ήδη ανακοινωθεί ανεπισήμως, το Γκολφ Αφάντου και οι προτάσεις για την αξιοποίησή του αποτελούν ίσως την πρώτη μεγάλη ευκαιρία για να διαφανούν οι προθέσεις και κυρίως η πολιτική που έχει χαραχθεί από το νεοσύστατο Υπουργείο και τη «νέα» ΕΤΑ...

Καλώς εχόντων των πραγμάτων, η επίσκεψη της επόμενης εβδομάδας (εάν επισημοποιηθεί φυσικά) ίσως αποδειχθεί καταλυτική για άμεσα υλοποιήσιμες προτάσεις για την αξιοποίηση του Γκολφ Αφάντου. Πάντα με νωπή την πρόσφατη πικρή εμπειρία με την εμπλοκή της ...πρώην ΕΤΑ υπό τον κ. Τάσο Χωμενίδη, ο οποίος μπορεί μεν να αποτελεί (σαν πρόσωπο) παρελθόν, μέλλει όμως να αποδειχθεί κατά πόσον οι κ. Αβραμόπουλος και Χαριτάκης έχουν να μας παρουσιάσουν άλλα, εναλλακτικά και ρεαλιστικά σενάρια, χωρίς τη σκιά «αδιαφανών» και «επιλήψιμων» διαδικασιών.

Ο χρόνος δεν αργεί, όπως φαίνεται...



ΑΝΑΛΥΤΙΚΟ ΕΡΓΑΣΤΗΡΙΟ ΕΛΕΓΧΟΥ ΠΟΙΟΤΗΤΑΣ
ΑΝΑΛΥΣΕΙΣ - ΣΥΜΒΟΥΛΕΣ - ΜΕΛΕΤΕΣ
ΓΕΝΙΚΕΣ ΧΗΜΙΚΕΣ ΑΝΑΛΥΣΕΙΣ
ΠΑΡΑΚΟΛΟΥΘΗΣΕΙΣ ΒΙΟΛΟΓΙΚΩΝ
ΕΛΕΓΧΟΣ ΚΟΛΥΜΒΗΤΙΚΩΝ ΔΕΞΑΜΕΝΩΝ
ΕΡΓΑΣΤΗΡΙΑΚΟΣ ΕΛΕΓΧΟΣ ΠΡΩΤΩΝ ΥΛΩΝ
ΠΟΙΟΤΙΚΟΣ ΕΛΕΓΧΟΣ ΤΡΟΦΙΜΩΝ-ΠΟΤΩΝ
QUALITY AND MARKETING SERVICE
• Καλύπτουμε με πλούσια συλλογή φυσικών, χημικών και μικροβιολογικών δοκιμών τον έλεγχο ποιότητας: Τροφίμων-ποτών-υδάτων-περιβάλλοντος-εδάφους
Πλήρεις εργαστηριακές δοκιμές σε ευρή φάσμα προϊόντων.
• Σχεδιασμός και μελέτη νέων προϊόντων.
ΔΙΑΠΙΣΤΕΥΜΕΝΟΙ ΚΑΤΑ ISO 17025
ΠΛΗΡΗΣ ΧΗΜΙΚΕΣ ΑΝΑΛΥΣΕΙΣ
ΕΛΕΓΧΟΣ ΝΟΘΕΙΑΣ ΕΛΑΙΟΛΑΔΟΥ
ΔΙΑΘΕΤΟΥΜΕ ΑΝΤΙΔΡΑΣΤΗΡΙΑ ΠΡΟΣΔΙΟΡΙΣΜΟΥ ΟΞΥΤΗΤΑΣ ΓΙΑ ΕΛΑΙΟΤΡΙΒΕΙΑ
Στον νέο μας χώρο σας περιμένουμε για να γνωριστούμε και να σας ενημερώσουμε αναλυτικά για τις δραστηριότητές μας.
ΑΠΟΣΤΟΛΗΣ ΔΙΜΕΛΛΗΣ
ΠΡΟΤΥΠΟ ΧΗΜΙΚΟ ΕΡΓΑΣΤΗΡΙΟ ΔΩΔ/ΣΟΥ
Μ. ΠΕΤΡΙΔΗ & ΠΕΙΡΑΙΩΣ 1- 85100 ΡΟΔΟΣ
ΤΗΛ&FAX: (0241) 78064 - 62119 - (094) 684899

ΑΚΤΟΠΛΟΪΚΟ: Μετά τη «φτωχή συγκομιδή» από τη σύσκεψη στο Υπουργείο Εμπορικής Ναυτιλίας οι επιλογές και τα περιθώρια στενεύουν επικίνδυνα – Η δεύτερη φάση των κινητοποιήσεων προβλέπει λουκέτο και στο σύνολο των επιχειρήσεων του νομού

Τα διλήμματα και τα αδιέξοδα των δημάρχων της Δωδεκανήσου

ΣΕ διλήμματα και αδιέξοδα έχουν περιέλθει οι δήμαρχοι της Δωδεκανήσου μετά την ατελέσφορη συνάντηση που πραγματοποιήθηκε την Παρασκευή στο Υπουργείο Εμπορικής Ναυτιλίας, υπό τον κ. Μανόλη Κεφαλογιάννη.

Οι «καλύτερες λύσεις» δεν ήλθαν ποτέ ούτε κάποιες ενθαρρυντικές προοπτικές διαφάνηκαν για το χρονικό διάστημα, πέραν της Πρωτοχρονιάς του 2005. Οι εκπρόσωποι της Δωδεκανήσου έμειναν με την ...παραίνεση του αρμόδιου (και υπεύθυνου;) υπουργού «να κλάψουμε περισσότερο μπας και μας ταίσει».

Το πρώτο δίλημμα είναι αυτό ακριβώς: πόσο αποφασισμένοι είναι οι δήμαρχοι του νομού μας ...να κλάψουν περισσότερο; Με άλλα λόγια, ποια είναι τα περιθώρια συνέχισης μιας κινητοποίησης με δεδομένη την αντικειμενική αδυναμία της κυβέρνησης να δώσει μακροχρόνιες και μόνιμες λύσεις στο ακτοπλοϊκό της Δωδεκανήσου, τουλάχιστον επί του παρόντος.

Οι απαντήσεις δεν δημιουργούν περίσσευμα αισιοδοξίας. Ως εκ τούτου, μένει να δούμε σε ποιο βαθμό υπάρχει η διάθεση της Τοπικής και Νομαρχιακής Αυτοδιοίκησης αλλά και των κοινωνικών εταίρων να υλοποιήσουν μέχρι τέλους την πρόσφατη κοινή τους απόφαση για κλιμακούμενες κινητοποιήσεις.

Σύμφωνα με το χρονοδιάγραμμα που τέθηκε, η δεύτερη φάση των κινητοποιήσεων προβλέπει και πάλι το κλείσιμο των Υπηρεσιών της Νομαρχιακής Αυτοδιοίκησης και των Δήμων του νομού, και τη φορά αυτή τη φορά προστίθεται στο μέτωπο το σύνολο του εμπορικού κόσμου της Δωδεκανήσου που βάζει λουκέτο στις επιχειρήσεις του.

ΑΠΟ τις δηλώσεις του Νομάρχη Δωδεκανήσου και του προέδρου της ΤΕΔΚΔ κ. Μαχαιρίδη και Γιαννόπουλου, μετά το πέρας της σύσκεψης στο ΥΕΝ, διεφάνη μια πρώτη διάθεση άσκησης πιο ασφυκτικής πίεσης, με συνέχιση των κινητοποιήσεων. «Είμαστε υποχρεωμένοι να συνεχίσουμε» ήταν η άποψη και των δύο, όπως άλλωστε ήταν υποχρεωμένοι να πουν και να διατρανώσουν, ως επικεφαλής μιας κινητοποίησης όπως αποφασίστηκε στην πρόσφατη σύσκεψη με τους τοπικούς φορείς στο Νομαρχιακό Μέγαρο.

Το ενδιαφέρον επικεντρώνεται στην Κάλυμνο που έτσι κι αλλιώς κινούνται, ως περισσότερο θιγόμενοι από το πρόβλημα, βάσει ενός δικού τους «προγραμματισμού», υπό τη δαμόκλειο σπάθη του Εισαγγελέα, εντολή του οποίου για «λήψη μέτρων» ήδη εκκρεμεί από την προηγούμενη εβδομάδα.

Ανάλογο είναι το κλίμα στους Λειψούς και την Αστυπάλαια, με κοινό χαρακτηριστικό και σε αυτές τις περιπτώσεις την απαίτηση για ισχυροποίηση του μετώπου και σκλήρυνση της στάσης μας απέναντι στην Πολιτεία. «Δεν υπάρχει άλλος τρόπος να ακουστούμε» απαντούν στους πιο μετριοπαθείς και σε πιθανές παραινέσεις να πέσουν οι τόνοι.



Στις εκλογές του Σαββάτου

Παμψηφεί Γραμματέας της ΕΚΟ Δικηγόρων της Ν.Δ. ο Ευστράτιος Καρίκης

Πραγματοποιήθηκαν το Σάββατο στα γραφεία της Νομαρχιακής Επιτροπής οι εκλογές για την ανάδειξη νέας διοίκησης στην Ειδική Κομματική Οργάνωση Δικηγόρων της Νέας Δημοκρατίας.

• Η συμμετοχή ήταν πράγματι μεγάλη σε ποσοστό 74% καθώς ψήφισαν 62 από τους 84 εγγεγραμμένους με τον κ. Ευστράτιο Καρίκη να αναδεικνύεται παμψηφεί (62) γραμματέας της ΕΚΟ.

Για το Διοικητικό Συμβούλιο εξελέγησαν οι:

Σκλάβος Ιωάννης	32 ψήφοι
Μαυρομμάτης Γιώργος	21 ψήφοι
Μαρτίνη Ειρήνη	20 ψήφοι
Αναστασιάδης Σέργιος	14 ψήφοι
Φλεβάρης Ιωάννης	14 ψήφοι
Δημητριάδης Ευθύμιος	13 ψήφοι
Χριστοδούλου Ιωάννης	12 ψήφοι
Γιαννιού Αικατερίνη	11 ψήφοι
Καντιδενός Μιχάλης	10 ψήφοι

• Με την ποσόστωση εξελέγη και η κ. Μακρίδη Μαρία.

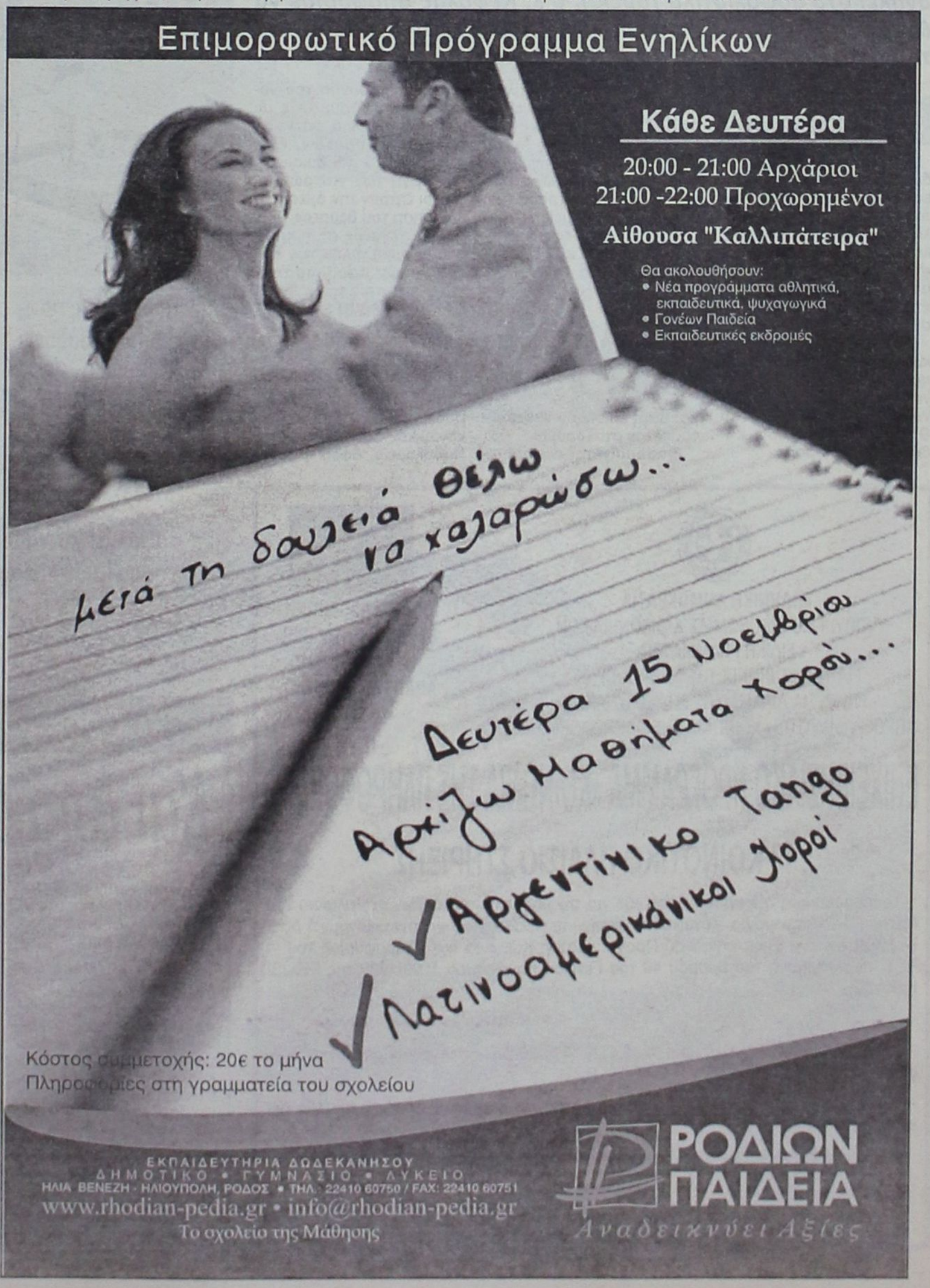

Να καθορίσει ευθύνες και να ξεκαθαρίσει τα σαφή πλαίσια αρμοδιοτήτων, είναι αποφασισμένος ο διοικητής του Νοσηλευτικού Ιδρύματος Ιωάννης Κεφαλάς

Καταχρηστικά στο Νοσοκομείο η Πρωτοβάθμια περίθαλψη

Διέξοδο με επαφές με τους διευθυντές των Ασφαλιστικών Ταμείων

Λύση στο μείζον πρόβλημα της Πρωτοβάθμιας Ιατρικής Περίθαλψης, η οποία παρέχεται καταχρηστικώς από το Νοσοκομείο της Ρόδου, αναζητεί ο νέος διοικητής κ. Ιωάννης Κεφαλάς.

Διαπιστώνοντας ότι μεγάλος αριθμός ασφαλισμένων, προσέρχεται για πρωτοβάθμια ιατρική φροντίδα στα εξωτερικά ιατρεία του Νοσοκομείου (αρμοδιότητα που - ως γνωστόν - ανήκει στα ασφαλιστικά ταμεία), ο κ. Κεφαλάς αποφάσισε να θέσει τέλος στην κατάσταση αυτή, που επιβαρύνει τόσο λειτουργικά, όσο και οικονομικά το Ιδρυμα.

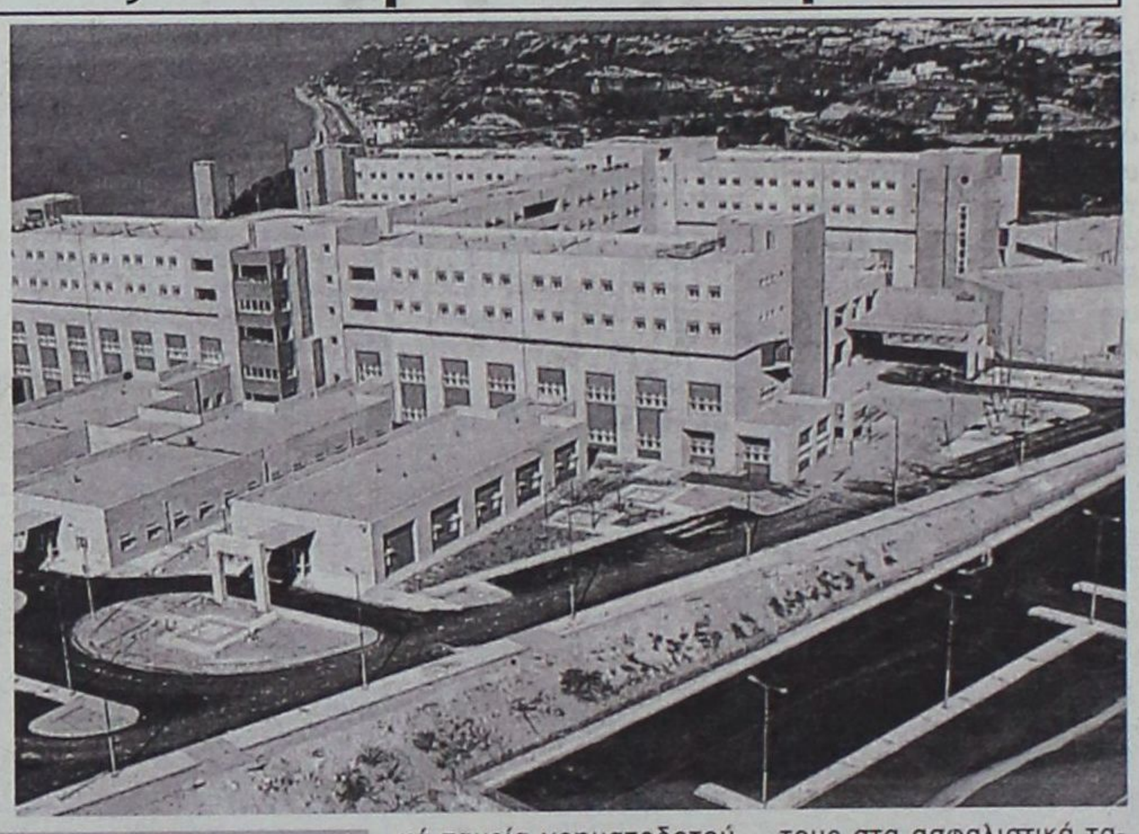

Της **Χριστίνας Μέγα**

Ηδη για το θέμα αυτό, ο διοικητής του Νοσοκομείου είχε μία πρώτη επαφή με τους διευθυντές των ασφαλιστικών ταμείων, ενώ επίκειται και νέα συνάντηση, στην οποία θα κληθούν να μετάσχουν και οι διευθυντές των ιατρικών υπηρεσιών των ταμείων.

Σημειώνεται ότι το Νοσοκομείο οφείλει να παρέχει πρωτοβάθμια ιατρική φροντίδα μόνο σε ασφαλισμένους του δημοσίου, του ΟΓΑ, ανασφάλιστους, καθώς και σε απόρους.

«Το Νοσοκομείο - δηλώνει ο κ. Κεφαλάς - δεν είναι αρμόδιο για την παροχή της πρωτοβάθμιας περίθαλψης, η ευθύνη της οποίας βαρύνει αποκλειστικά και μόνο τους γιατρούς των ασφαλιστικών ταμείων.

Αρμοδιότητα του Νοσοκομείου - τονίζει - είναι η δευτεροβάθμια περίθαλψη και αυτή επιδιώκω ν' ασκείται πλέον στο ίδρυμα».



«Το Νοσοκομείο δεν είναι αρμόδιο για την παροχή της πρωτοβάθμιας ιατρικής φροντίδας, η ευθύνη της οποίας βαρύνει αποκλειστικά τους γιατρούς των ασφαλιστικών ταμείων»

Επισημαίνεται ότι η επιπλέον επιβάρυνση του νοσηλευτικού ιδρύματος με την πρωτοβάθμια φροντίδα των ασφαλισμένων, έχει προκαλέσει - και δικαίως - την οργή των γιατρών, οι οποίοι ζητούν την άμεση διευθέτηση του θέματος.

Είναι γεγονός ότι η κατάσταση αυτή, πλην των λειτουργικών προβλημάτων που προκαλεί, έχει και οικονομικές συνέπειες για το Νοσοκομείο, αφού η παροχή των ιατρικών υπηρεσιών (εξετάσεις, μικροβιολογικές αναλύσεις, ακτινογραφίες, κλπ) δεν ανταποκρίνεται στο χρηματικό αντίτιμο που καταβάλλεται από τα ασφαλιστικά ταμεία χρηματοδοτούνται αδρά από ασφαλισμένους τους για ιατρικές υπηρεσίες,που τελικά δεν τους παρέχονται.

Αξίζει να σημειωθεί, ότι προσπάθειες για την επίλυση του συγκεκριμένου ζητήματος, είχαν καταβληθεί και παλαιότερα, χωρίς, ωστόσο, κανένα αποτέλεσμα, αφού η κατάσταση αυτή - όπως καταγγέλλεται από τους νοσοκομειακούς γιατρούς - φαίνεται να βολεύει τους συναδέλφους τους ασφαλισμένους των ταμείων και ανέρχεται στο ποσό των τριών (3) ευρώ!

Αντιθέτως , τα ασφαλιστικά ταμεία χρηματοδοτούνται αδρά από τους ασφαλισμένους τους στα ασφαλιστικά ταμεία.

Αποφασισμένος πάντως να επιλύσει το μείζον αυτό πρόβλημα, εμφανίζεται ο νέος διοικητής, ο οποίος - με την συνεργασία και των διευθυντών των ασφαλιστικών ταμείων (που δείχνουν να κατανοούν το πρόβλημα) - σκοπεύει να εφαρμόσει το νόμο, που προβλέπει οι πρωτοβάθμιες υπηρεσίες του Νοσοκομείου να παρέχονται μόνο σ' αυτούς που τις δικαιούνται.

Τα ασφαλιστικά ταμεία χρηματοδοτούνται αδρά από τους ασφαλισμένους για υπηρεσίες που δεν τους παρέχονται

ΕΛΛΗΝΙΚΗ ΔΗΜΟΚΡΑΤΙΑ
ΥΠΟΥΡΓΕΙΟ ΟΙΚΟΝΟΜΙΑΣ & ΟΙΚΟΝΟΜΙΚΩΝ
ΕΙΔΙΚΗ ΓΡΑΜΜΑΤΕΙΑ
ΓΙΑ ΤΗΝ ΚΟΙΝΩΝΙΑ ΤΗΣ ΠΛΗΡΟΦΟΡΙΑΣ
ΥΠΗΡΕΣΙΑ ΔΙΑΧΕΙΡΙΣΗΣ ΕΠΙΧΕΙΡΗΣΙΑΚΟΥ
ΠΡΟΓΡΑΜΜΑΤΟΣ «ΚΟΙΝΩΝΙΑ ΤΗΣ ΠΛΗΡΟΦΟΡΙΑΣ»

ΕΥΡΩΠΑΪΚΗ ΕΝΩΣΗ
ΕΥΡΩΠΑΪΚΟ ΤΑΜΕΙΟ ΠΕΡΙΦΕΡΕΙΑΚΗΣ ΑΝΑΠΤΥΞΗΣ (ΕΤΠΑ)

ΕΠΙΧΕΙΡΗΣΙΑΚΟ ΠΡΟΓΡΑΜΜΑ «ΚΟΙΝΩΝΙΑ ΤΗΣ ΠΛΗΡΟΦΟΡΙΑΣ»

Γ' ΚΟΙΝΟΤΙΚΟ ΠΛΑΙΣΙΟ ΣΤΗΡΙΞΗΣ

Τροποποποίηση της πρόσκλησης 108 για την υποβολή προτάσεων στο πλαίσιο του Μέτρου 3.1:«Δημιουργία ευνοϊκού ψηφιακού περιβάλλοντος για την οικονομική δραστηριότητα» του Επιχειρησιακού Προγράμματος Κοινωνία της Πληροφορίας του Γ' ΚΠΣ, σε εφαρμογή του άρθρου 46 του Γενικού Κανονισμού 1260/1999 της ΕΕ. (Β' ΚΥΚΛΟΣ).

Η Ειδική Υπηρεσία Διαχείρισης του Ε.Π.Κ.τΠ προβαίνει στην τροποποίηση της Πρόσκλησης 108 ως εξής:

Η ημερομηνία λήξης για την υποβολή προτάσεων παρατείνεται μέχρι την 15η Δεκεμβρίου 2004.

Κατά τα λοιπά ισχύει το αρχικό κείμενο της Πρόσκλησης 108.

Ο Ειδικός Γραμματέας

ΒΑΣΙΛΗΣ ΑΣΗΜΑΚΟΠΟΥΛΟΣ

Πρόγευση από το Σαββατοκύριακο

Και από σήμερα...χειμώνας!

Κακοκαιρία προβλέπει από σήμερα στην περιοχή μας η Εθνική Μετεωρολογική Υπηρεσία.

Συγκεκριμένα, από σήμερα προβλέπονται βροχές και καταιγίδες, που κατά τόπους θα είναι ισχυρές, ενώ οι άνεμοι θα πνέουν από δυτικές, νοτιοδυτικές κατευθύνσεις μέτριοι έως ισχυροί και στα πελάγη θυελλώδεις.

Η θερμοκρασία θα μείνει αμετάβλητη και θα κυμανθεί από 12 έως 24 βαθμούς Κελσίου.

Σε ετοιμότητα είναι πιθανόν να βρίσκονται από σήμερα οι αρμόδιες υπηρεσίες, προκειμένου να αντιμετωπίσουν τυχόν προβλήματα που θα προκύψουν από τις έντονες βροχοπτώσεις.



Το ακτοπλοϊκό βασικό θέμα συζήτησης των επισκεπτών της "Philoxenia 2004"

ΑΡΧΙΣΑΝ ΟΙ ΕΠΙΠΤΩΣΕΙΣ



"Θα υπάρχουν καράβια για να έρθουμε στα Δωδεκάνησα;"

Μεγάλο ενδιαφέρον για τα μικρά νησιά, από 12 Απριλίου οι μαθητικές εκδρομές στη Ρόδο

Οι μαθητικές εκδρομές, καθώς και το μεγάλο ενδιαφέρον των Ελλήνων για τα μικρά νησιά της Δωδεκανήσου θα δώσουν την ώθηση στο τουριστικό προϊόν του τόπου, στη σαιζόν του έτους 2005. Όμως, η ώθηση αυτή τελεί υπό την αίρεση της επίλυσης του ακτοπλοϊκού προβλήματος, διότι εάν κάτι τέτοιο δεν επιτευχθεί, τότε η οικονομία του τόπου θα οδηγηθεί στον πάτο. Τα μηνύματα που δόθηκαν από τη διεθνή τουριστική έκθεση "Philoxenia 2004" ήταν σαφή και δεν άφησαν περιθώρια παρερμηνείας.

Οι πύλες της τουριστικής έκθεσης "Philoxenia" έκλεισαν χθες το απόγευμα και οι Δωδεκανήσιοι συμμετέχοντες έμειναν ικανοποιημένοι από το ενδιαφέρον που εκδηλώθηκε. Οι Έλληνες ζήτησαν πολλές πληροφορίες για τα μικρά νησιά της Δωδεκανήσου και αυτά φαίνεται ότι θα μπορέσουν να κερδίσουν ένα σημαντικό κομμάτι από την πίτα του εσωτερικού τουρισμού. Αυτό σημαίνει πως απαιτείται καλή προετοιμασία και προώθηση της Δωδεκανήσου σε όλα τα μήκη και τα πλάτη της ελληνικής επικράτειας.

Ταυτόχρονα, ξεκίνησαν ήδη οι κρατήσεις για τις μαθητικές εκδρομές για το επόμενο έτος. Το Πάσχα θα εορτασθεί την πρωτομαγιά του 2005 και πρακτικά αυτό σημαίνει ότι η περίοδος των μαθητικών εκδρομών θα διαρκέσει τρεις εβδομάδες. Οι πρώτες μαζικές αφίξεις των παιδιών αναμένονται την Τρίτη 12 Απριλίου. Η πρώτη περίοδος των εκδρομών θα διαρκέσει δύο εβδομάδες και κατόπιν θα υπάρξει μία εβδομάδα (τη Μεγάλη Εβδομάδα) κενού. Οι επόμενες αφίξεις θα ξεκινήσουν από τη Λαμπρή Τρίτη και θ' αποδώσουν ακόμα επτά ημέρες μαθητικών εκδρομών.

Τόσο για τους μαθητές, όσο για τους ενήλικους Έλληνες επισκέπτες των νησιών μας, το ακτοπλοϊκό είναι το μεγάλο πρόβλημα που τους απασχολεί. Οι κρατήσεις έχουν ήδη ξεκινήσει και αυτό σηματοδοτεί την ανάγκη να μεταδοθεί μήνυμα ομαλότητας και πλήρους ακτοπλοϊκής κάλυψης της Δωδεκανήσου (για την επόμενη τουριστική περίοδο). Η ανάγκη αυτή εκφράσθηκε ανάγλυφα στη διάρκεια της «Φιλοξένια 2004». Περισσότερο πιεστικοί (για το τι θα γίνει με τα δρομολόγια) εμφανίσθηκαν οι πράκτορες που διακινούν μικρές ομάδες μαθητών. Πρόκειται για εκείνους που δεν έχουν τη δυνατότητα να δρομολογήσουν πτήσεις τσάρτερ, οπότε και είναι εξαρτημένοι από τα πλοία της γραμμής.

Στη γενικότερη κλίμακα των προτιμητέων τουριστικών προορισμών, η Ρόδος εξακολουθεί βρίσκεται στις υψηλότερες θέσεις, χωρίς όμως να είναι εφικτό να προσδιοριστεί το εάν διατηρεί την πρωτιά που είχε πέρυσι. Το επόμενο χρονικό διάστημα θα είναι γεμάτο διαπραγματεύσεις από τους επιχειρηματίες για να μπορέσουν να προσελκύσουν (ο κάθε ένας για δικό του όφελος) όσο το δυνατόν περισσότερους μαθητές. Για το λόγο αυτό και θα εντατικοποιηθεί η διαφήμιση της Δωδεκανήσου στη βόρειο Ελλάδα.

Γενικά, σε όσα αφορούν στην έκθεση Philoxenia, από Υπουργείο Τουριστικής Ανάπτυξης δόθηκε το μήνυμα της ιδιαίτερης βαρύτητας προς την κατεύθυνση αύξησης της απασχόλησης στο χώρο του τουρισμού. Στόχο για τα επόμενα χρόνια είναι να αυξηθούν σε ένα εκατομμύριο εκείνοι που άμεσα ή έμμεσα ασχολούνται με τουριστικά επαγγέλματα. Σήμερα ο αριθμός αυτός ανέρχεται, σε εθνικό επίπεδο, στα 700.000 άτομα. Οπως επισημαίνει ο υφυπουργός Τουριστικής Ανάπτυξης κ. Αναστάσιος Λιάσκος, η Ελλάδα στοχεύει πλέον και στις 10 νέες χώρες με 74.850.000 κατοίκους που εισήλθαν στην Ε.Ε. Σύμφωνα με τον κ. Λιάσκο, η Ελλάδα είναι σε θέση να τους προσφέρει πολλές εναλλακτικές λύσεις διακοπών και γνωριμία με την κουλτούρα και την πολιτιστική της κληρονομιά. Ο εντεινόμενος ανταγωνισμός στον τουριστικό τομέα δημιουργεί προτεραιότητες στις τουριστικές χώρες της Ε.Ε. για:

-Προώθηση της ποιότητας του τουριστικού προϊόντος.

-Βιώσιμη τουριστική ανάπτυξη.

-Προσβασιμότητα, με έμφαση στις διευκολύνσεις για άτομα με ειδικές ανάγκες. Εκτιμάται ότι υπάρχουν σήμερα στην Ε.Ε. 40 εκατομμύρια πολίτες με κινητικά προβλήματα.

-Ενίσχυση των συνεργασιών μεταξύ επαγγελματιών (συνεργασίες υπό μορφήν δικτύων).

Ο υφ. Τουριστικής Ανάπτυξης υπογραμμίζει ότι ο τουρισμός της χώρας μας είναι μαζί με τη ναυτιλία ο πιο σημαντικός κλάδος της οικονομίας μας. Στο Ακαθάριστο Εθνικό Προϊόν η τουριστική βιομηχανία συμμετέχει σε ποσοστό 14,6% και οι εργαζόμενοι σε αυτήν αποτελούν το 13,2% της συνολικής απασχόλησης (περίπου 700.000 άτομα).

Ο ισχυρός ανταγωνισμός από άλλους προορισμούς της Μεσογείου, η ενδυνάμωσή τους σε ειδικές μορφές τουρισμού και υποδομές, η επιφυλακτικότητα στη χρήση του αεροπλάνου ως μέσου μεταφοράς και η αλλαγή του προφίλ του τουρίστα (περισσότερο απαιτητικός) είναι μερικές εστιάσεις που θα προσεχθούν από το υπουργείο Τουριστικής Ανάπτυξης ως φορέας σχεδιασμού στην προσπάθεια χάραξης της πολιτικής του. Αξίζει να σημειωθεί ότι αύριο ο υπουργός Τουριστικής Ανάπτυξης κ. Δημήτρης Αβραμόπουλος και ο υφυπουργός Τουριστικής Ανάπτυξης κ. Αναστάσιος Λιάσκος θα μεταβούν στο Λονδίνο, όπου ανοίγει τις πύλες της μία εκ των μεγαλυτέρων διεθνών τουριστικών εκθέσεων στον κόσμο, η World Travel Market. Η Ελλάδα είναι η τιμώμενη χώρα της έκθεσης.





Ο Γιάννης Γιαννακάκης απαντά στο θόρυβο που ξέσπασε γύρω από το όνομά του

«Στρατιωτική πειθαρχία δεν χωρά σε πολιτικές παρατάξεις»

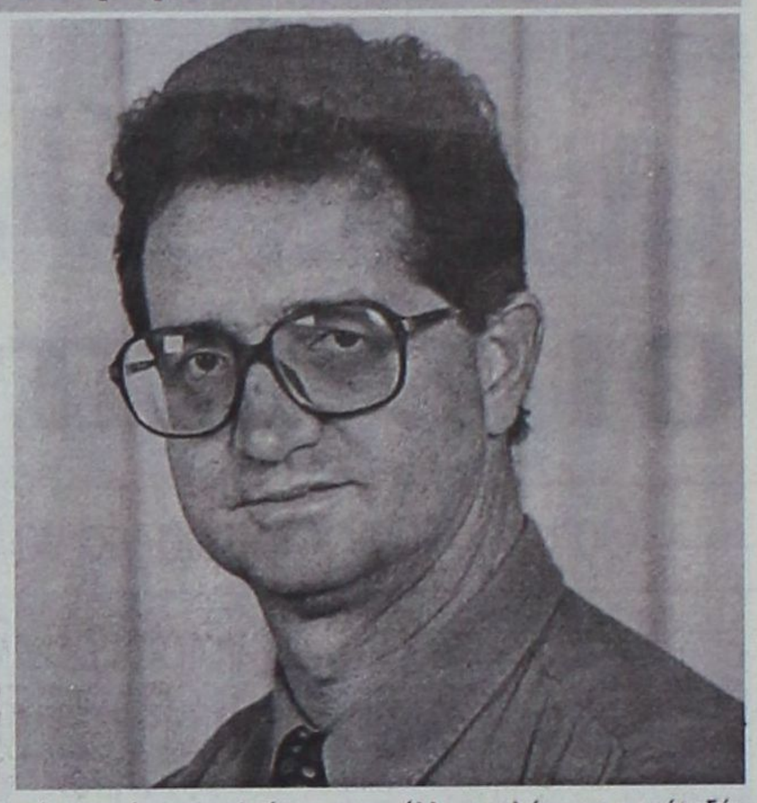

Θα δεχόταν πρόταση για αντιδημαρχία μόνο με τη σύμφωνη γνώμη Χατζηευθυμίου

Τα πράγματα στη σωστή τους διάσταση, μετά τα όσα ακούστηκαν γύρω από το όνομά του την προηγούμενη εβδομάδα, θέτει με συνέντευξή του στη «Δράση» ο δημοτικός σύμβουλος της παράταξης «Πρώτα η Ρόδος» Γιάννης Γιαννακάκης.

Ξεκαθαρίζει ότι ο ίδιος θα αποδεχόταν πρόταση του κ. Γιαννόπουλου να αναλάβει θέση αντιδημάρχου, μόνο αν ήταν σύμφωνη η παράταξη στην οποία ανήκει και δηλώνει προς κάθε κατεύθυνση ότι δεν είναι μωροφιλόδοξος όπως κάποιοι θέλησαν να τον παρουσιάσουν.

Αναφέρεται στις καλές σχέσεις που έχει με τη Δημοτική Αρχή και απορρίπτει τις κόντρες που σημειώνονται στις συνεδριάσεις του Δημοτικού Συμβουλίου μεταξύ των μελών της μειοψηφίας και της πλειοψηφίας, αφού όπως λέει δεν ευνοούν τη συναίνεση για το καλό του τόπου.

Τονίζει ότι η στάση του και οι θέσεις του κ. Χατζηευθυμίου έχουν δικαιωθεί πολλές φορές και υπογραμμίζει ότι τα σενάρια που τον θέλουν να ανεξαρτητοποιείται από την παράταξη «Πρώτα η Ρόδος» δεν ευσταθούν.

Της
Μαίρης Φώτη
maryfdrasis@hotmail.com

• ***Κύριε Γιαννακάκη, την προηγούμενη εβδομάδα βρεθήκατε στο προσκήνιο της επικαιρότητας μετά τα δημοσιεύματα στον τοπικό τύπο που ανέφεραν ότι ο κ. Γιαννόπουλος προσανατολίζεται να σας προτείνει θέση αντιδημάρχου. Εξω και πέρα από τη θέση της παράταξής σας ακόμα και του Κώδικα της Αυτοδιοίκησης, αν σας γινόταν τέτοια πρόταση από το δήμαρχο Ροδίων θα την αποδεχόσασταν ή όχι και γιατί;***

- Κατ' αρχήν πιστεύω ότι δημιουργήθηκε ένας αδικαιολόγητος θόρυβος σχετικά με αυτό το θέμα αν αυτό μπορούσε να γίνει, στην προοπτική διαμόρφωσης ενός συναινετικού κλίματος και συνεργασίας μεταξύ των δύο δημοτικών παρατάξεων θα αποδεχόμουν υπό τον όρο ότι η πρόταση θα γινόταν δεκτή από την παράταξη στην οποία ανήκω. Σας απαντώ λοιπόν και πάλι ότι δεν θα έκανα τίποτε απολύτως χωρίς την αποδοχή και ομόφωνη έγκριση της παράταξής μου. Είναι ζήτημα αρχής για μένα: Είμαι δημοτικός σύμβουλος μιας συγκεκριμένης παράταξης και η λειτουργία μου δεν μπορεί να είναι αποκομμένη από αυτήν. Το υπογραμμίζω αυτό διότι από κάποιους «καλοθελητές» επιχειρήθηκε να με εμφανίσουν περίπου ως μωροφιλόδοξο και να δημιουργήσουν ζήτημα στην παράταξη. Νομίζω ότι στα δύο χρόνια λειτουργίας μου ως δημοτικού σύμβουλου δεν έχω δώσει αυτήν την εικόνα την οποία θέλουν να διαμορφώσουν υπηρετώντας, προφανώς, κάποιες σκοπιμότητες.

• ***Είναι αλήθεια ότι είστε από τους ελάχιστους δημοτικούς συμβούλους της μειοψηφίας που έχετε επικοινωνία ίσως και καλύτερες σχέσεις με τη Δημοτική Αρχή. Πού πιστεύετε ότι οφείλεται αυτό;***

- Είναι αληθές, και δεν βλέπω τον λόγο για τον οποίο δεν πρέπει να συμβαίνει το ίδιο με κάθε δημοτικό σύμβουλο. Για μένα οι κανόνες του πολιτικού παιχνιδιού είναι ξεκάθαροι : Ο λαός της πόλης μας έδωσε την εντολή για την ευθύνη διαχείρισης των δημοτικών πραγμάτων στον κ. Γιαννόπουλο και στην παράταξη του. Σ' εμάς έδωσε την εντολή, από τη θέση της μειοψηφίας, να ελέγχουμε αφενός την πλειοψηφία στις πράξεις και αποφάσεις της και αφετέρου να συνεργαζόμαστε στην κοινή προσπάθεια για επίλυση των πολλών και συνθέτων προβλημάτων της πόλης μας. Πουθενά και ποτέ μας είπε ο λαός «μην έχετε γέφυρες επικοινωνίας». Εγώ, τουλάχιστον, έτσι ερμηνεύω την εντολή των συνδημοτών μας και δεν πρόκειται να αποκλίνω, σε καμία περίπτωση, απ' αυτή την θέση. Κατά συνέπεια όποτε θεωρώ ή εκτιμώ ότι υπάρχουν ζητήματα που πρέπει να αντιμετωπίζονται άμεσα από τη δημοτική αρχή, πέραν από τις ενέργειές μου στους κόλπους της παράταξής μου, θα ενημερώνω και θα «ενοχλώ» είτε τον κ. Γιαννόπουλο, είτε τους καθ' ύλην αρμόδιους αντιδημάρχους είτε, τέλος, τους υπηρεσιακούς παράγοντες. Και ακόμα να υποβάλω προτάσεις με το όραμα μιας καλύτερης πόλης, γιατί έτσι, πιστεύω, υπηρετούμε τη λαϊκή εντολή. Θεωρώ, επομένως, αυτονόητη την επικοινωνία μου με τη δημοτική πλειοψηφία, και πάντως όχι για προσωπικές δημόσιες σχέσεις.

• ***Εκτιμάτε ότι αν η παράταξη στην οποία ανήκετε έκανε λιγότερο επιθετική αντιπολίτευση θα είχε την ευκαιρία να επιτύχει περισσότερα πράγματα όπως κάποιοι ισχυρίζονται; Σας ικανοποιεί η στάση του κ. Χατζή Χατζηευθυμίου;***

- Είναι λάθος να λέτε για «επιθετική αντιπολίτευση». Εκτιμώ ότι η παράταξή μου ασκεί μέχρι τώρα υπεύθυνη και αν θέλετε αυστηρή κριτική στη Δημοτική Αρχή. Βεβαίως υπήρξαν και πολλές συνεδριάσεις κατά τις οποίες οι επικεφαλής των παρατάξεων αλλά και αρκετοί συνάδελφοι μου δημοτικοί σύμβουλοι κατέφυγαν σε οξύτατες προσωπικές αντιπαραθέσεις τις οποίες και έχω καταδικάσει δημόσια. Προσωπικά απορρίπτω τις προσωπικές κόντρες γιατί, πιστεύω, δεν ωφελούν σε τίποτε. Απεναντίας βλάπτουν και μάλιστα σοβαρά την ... Υγεία του Δήμου μας. Αντιλαμβάνεστε, όμως , ότι αυτό το ζήτημα συνδέεται με το πολιτικό ύφος και ήθος του καθενός μας. Εν πάση περιπτώσει, για να επανέλθω στο ερώτημά σας, εκτιμώ ότι η στάση του κ. Χατζηευθυμίου και της παράταξής μας συνολικά έχει δικαιωθεί αρκετές φορές. Κυρίως στα θέματα διαφάνειας και χρηστής διαχείρισης. Νομίζω η υπόθεση της ΡΟΔΑ δεν θα μας απασχολούσε, ίσως, σήμερα αν υπήρχε ένας αποτελεσματικότερος έλεγχος από πλευράς της Δημοτικής Αρχής, όπως κατ' επανάληψη έχουμε ζητήσει για τις δημοτικές επιχειρήσεις συνολικά.

• ***Ο Γιάννης Γιαννακάκης, που είναι γνωστό πόσο ενδιαφέρεται για την πόλη της Ρόδου, θα είναι εκ νέου υποψήφιος δημοτικός σύμβουλος την επόμενη τετραετία με την παράταξη «Πρώτα η Ρόδος»;***

- Θεωρώ, πως είναι πολύ πρόωρο για να σκέφτομαι ή να δω αν θα είμαι ή όχι υποψήφιος δημοτικός σύμβουλος την επόμενη τετραετία: Είτε με την παράταξη «Πρώτα η Ρόδος» είτε, ενδεχομένως, με κάποιο άλλο εκλογικό σχήμα. Έχουμε μπροστά μας ακόμα δύο χρόνια και μέχρι το τέλος της θητείας μας πολλά μπορεί να συμβούν. Όταν θα' ρθει η ώρα των επόμενων εκλογών τότε θα γίνει και συνολικός απολογισμός από την πλευρά μου. Αν, δηλαδή, και κατά πόσο θα είμαι σε θέση να συνεχίσω να προσφέρω στην πόλη που αγαπώ, και ειλικρινά χαίρομαι που μου αναγνωρίζετε, τουλάχιστον, το ενδιαφέρον και την αγωνία μου για μια καλύτερη πόλη. Σας διαβεβαιώ πάντως, ότι στο πλαίσιο της αυτοκριτικής μου και σε συνάρτηση με τις συγκυρίες που θα επικρατούν τότε, αν κρίνω ότι δεν θα μπορώ να προσφέρω όσα οραματίζομαι για την πόλη και τους συνδημότες μου δεν θα διστάσω να πω όχι, προς πάσα κατεύθυνση.

• ***Πόσο κοντά είναι στην πραγματικότητα τα σενάρια που σας ήθελαν να ανεξαρτητοποιείστε από την παράταξη του κ. Χατζηευθυμίου;***

-Όχι, δεν ανταποκρίνονται στην πραγματικότητα τα όποια σενάρια για – δήθεν – ανεξαρτητοποίηση από την παράταξή μου. Δεν υπήρξε ποτέ και δεν υπάρχει τέτοια πρόθεσή μου. Βεβαίως, υπήρξαν στιγμές κατά τις οποίες διαχώρισα τη θέση μου από αποφάσεις ή προτάσεις του κ. Χατζηευθυμίου ή άλλων μελών της παράταξής μου, όταν η συνείδησή και η πολιτική λειτουργία μου, μου το επέβαλαν. Και είναι φυσιολογικό και λογικό να υπάρχουν διαφωνίες μεταξύ των μελών μιας παράταξης. Έτσι, τουλάχιστον, πιστεύω εγώ, αλλά σε κάθε περίπτωση είχα το θάρρος και την ευθύνη να καταθέτω τις όποιες ενστάσεις ή διαφωνίες μου στους κόλπους της ίδιας της παράταξής μου και προσωπικά στον κ. Χατζηευθυμίου. Όπως έχω δηλώσει δημόσια και στο παρελθόν δεν θεωρώ μια πολιτική παράταξη ως «λόχο» στρατιωτών, όπου, κατ' ανάγκην, επιβάλλεται στρατιωτική πειθαρχεία.

Άλλωστε, η πεμπτουσία των δημοκρατικών διαδικασιών βρίσκεται στη διαφορετικότητα των απόψεων.



Οι ελαιουργοί αποφάσισαν συνέχιση του «λουκέτου» μέχρις εσχάτων

Θα μας βγάλουν το λάδι;

«Δεν θα ξεκινήσουμε εάν δεν μας δοθεί η άδεια που ζητούμε»

Ολοι οι παράγοντες άφησαν για την τελευταία στιγμή τη διαχείριση του προβλήματος των υγρών αποβλήτων. Κρίσιμη συνάντηση σήμερα στη Νομαρχία Δωδεκανήσου και καταγγελία κατά ενός που δεν συμμορφώνεται με τη γραμμή του συλλόγου.

Του **Νεκτάριου Καλογήρου**

«Δεν θα βγάλουμε εμείς το φίδι από την τρύπα» τόνισαν σε γενική συνέλευση, που έκαναν το απόγευμα του περασμένου Σαββάτου 6 Νοεμβρίου, οι ελαιουργοί της Ρόδου, όπου αποφάσισαν να διατηρήσουν τα ελαιοτριβεία τους κλειστά μέχρι να ικανοποιηθεί το αίτημα που εκφράζουν.

Το αίτημα είναι να τους δοθεί άδεια από τη Νομαρχία Δωδεκανήσου για την αποχέτευση των υγρών αποβλήτων σε παρακείμενους χείμαρρους. Με τον όρο «υγρά απόβλητα» περιγράφεται το μαύρο υγρό που προκύπτει από τη σύνθλιψη της ελιάς στο ελαιοτριβείο. Τα υγρά αυτά απόβλητα δεν περιέχουν χημικές, ή άλλες ουσίες, αλλά το μόνο πρόβλημα που προκαλούν είναι η δυσοσμία στην ατμόσφαιρα. Επί δεκαετίες ολόκληρες το υγρό αυτό αποχετεύεται σε ποτάμια και χείμαρρους και ουδέποτε υπήρχαν διαμαρτυρίες από πολίτες, ή άλλες οργανώσεις. Η σύνθλιψη του ελαιοκάρπου είναι μια απολύτως φυσική διαδικασία και αυτή αποτελεί παράδοση αιώνων για τη Δωδεκάνησο.

Το πρόβλημα ξεκίνησε από τη στιγμή που το υπουργείο Γεωργίας αποφάσισε ν' ασκήσει ποινικές διώξεις κατά εκείνων που αποχετεύουν στο περιβάλλον τα υγρά απόβλητα των ελαιοτριβείων. Όπως είναι ευνόητο, οι διώξεις αυτές αφορούν τους πάντες. Μάλιστα στη διάρκεια της περυσινής ελαιοκομικής χρονιάς είχαν επιβληθεί σοβαρότατες οικονομικές και ποινικές κυρώσεις κατά ελαιουργών.

Το ζητούμενο του Υπουργείου Γεωργίας είναι να δημιουργηθούν δεξαμενές όπου θα αποχετεύονται τα υγρά απόβλητα και θα παραμένουν εκεί μέχρι να εξατμισθούν ή να απορροφηθούν από το έδαφος. Οι δεξαμενές αυτές είναι μεγάλοι λάκκοι επιφανείας 1000 τ.μ. και βάθους ενός μέτρου. Τα προβλήματα που δημιουργούνται από την απαίτηση αυτή είναι πολλαπλά. Κατ' αρχήν πρέπει να προσδιοριστούν οι χώροι αυτοί και μέχρι σήμερα το ζήτημα αυτό δεν έχει απασχολήσει τις δημοτικές αρχές του τόπου. Από τη στιγμή που θα δημιουργηθούν αυτοί οι χώροι, τότε αμέσως θα πρέπει να βρεθεί τρόπος για να μεταφέρονται τα υγρά απόβλητα από τα ελαιοτριβεία μέχρι εκεί. Αυτό σημαίνει ότι θα πρέπει να αγοραστούν βυτιοφόρα οχήματα, ή να δημιουργηθούν καινούργια δίκτυα αποχέτευσης. Άραγε ποιος θα είναι εκείνος που θα επωμισθεί τη μεγάλη δαπάνη που θα πρέπει να γίνει; Οι ελαιουργοί που πληρώνονται με ποσοστά; ή μήπως οι αγρότες που για να έχουν κέρδος 300 ευρώ θα πρέπει να έχουν παραγωγή 500 κιλών ελαιολάδου; (Σημειώνεται ότι στη Ρόδο είναι ελάχιστοι οι αγρότες που έχουν μεγάλη παραγωγή ελαιολάδου, αλλά ακόμα και εκείνοι έρχονται αντιμέτωποι με την ποσόστωση).

Η απόφαση των ελαιουργών

Οι εκπρόσωποι των 20 ελαιοτριβείων της Ρόδου αποφάσισαν τα ακόλουθα:

1ον Ακόμα και να υπήρχαν σαφώς προσδιορισμένες περιοχές για την κατασκευή «εξατμησιοδεξαμενών», για τη δημιουργία τους θα πρέπει να εκπονηθούν (σύμφωνα με το Υπουργείο) μελέτες περιβαλλοντικών επιπτώσεων.

2ον Ακόμα και σήμερα να προσδιοριστούν από τους δήμους οι κατάλληλες περιοχές, δεν υπάρχει αρκετός χρόνος για να κατασκευαστούν οι δεξαμενές και τα δίκτυα αποχέτευσης, διότι η ελαιοκομική περίοδος έχει αρχίσει.

3ον Η διαχείριση των υγρών αποβλήτων δεν αφορά τους ελαιοτριβείς, αλλά τους ελαιοπαραγωγούς, συνεπώς το πρόβλημα δεν αφορά τον κλάδο.

Για τους παραπάνω λόγους οι ελαιουργοί της Ρόδου αποφάσισαν να διατηρήσουν τα ελαιοτριβεία κλειστά, μέχρις ότου η Νομαρχία Δωδεκανήσου να δώσει άδεια για την αποχέτευση των υγρών αποβλήτων, με τον τρόπο που γινόταν μέχρι πέρυσι (αποχέτευση στους χείμαρρους).

Πρέπει να σημειωθεί ότι οι ελαιουργοί της Ρόδου από πέρυσι είχαν επισημάνει τη γέννηση του προβλήματος. Οι ίδιοι σε συνεχή συζήτηση με τις αρμόδιες υπηρεσίες της Νομαρχίας ζητούσαν να δρομολογηθούν λύσεις προτού ο κόμπος φτάσει στο χτένι. Οι μήνες πέρασαν, όμως δεν ελήφθη κάποια σχετική απόφαση. Τώρα πια είναι αργά. Το πρόβλημα είναι πως εάν η Νομαρχία δώσει το πράσινο φως για την αποχέτευση των υγρών αποβλήτων στους χείμαρρους, τότε η ίδια θα πρέπει να λογοδοτήσει έναντι του υπουργείου Γεωργίας και της Ευρωπαϊκής Ένωσης. Όπως έστρωσαν θα κοιμηθούν.

Είναι σημαντικό να αναφερθεί ότι οι ιδιοκτήτες του ελαιοτριβείου Απολλώνων έχουν βρει χώρο για τη δημιουργία δεξαμενής, αποφάσισαν να φτιάξουν και δίκτυο αποχέτευσης. Ενώ υπάρχει εκφρασμένη πρόθεση από τους ιδιοκτήτες του ελαιοτριβείου, εν τούτοις τους τελευταίους δύο μήνες δεν έχουν καταφέρει να βρουν έναν αρμόδιο για να συνομιλήσουν και να ξεκινήσουν το έργο.

Μείωση της παραγωγής

Η παρατεταμένη περίοδος ανομβρίας σταφίδιασε τις ελιές. Παράλληλα, η εμφάνιση μιας ασθένειας στον καρπό των ορεινών ελαιώνων, περιόρισε σημαντικά την απόδοση των δέντρων.

Σύμφωνα με τους αρμόδιους, η φετινή σαιζόν θα αποδώσει παραγωγή μειωμένη σε ποσοστό 60% σε σύγκριση με την αντίστοιχη του 2002 (το έτος 2003 η παραγωγή ήταν σχεδόν μηδαμινή).

Καταγγελίες και κινητοποιήσεις

Στη Ρόδο λειτουργούν 20 ελαιοτριβεία. Όλα παραμένουν κλειστά, πλην ενός που βρίσκεται στα Κοσκινού. Το θέμα συζητήθηκε στη συνέλευση των ελαιουργών οι οποίοι και αποφάσισαν να κάνουν καταγγελία κατά του συναδέλφου τους. Η καταγγελία θα στηρίζεται στο ένα και μοναδικό ερώτημα: «εκείνος που αποχετεύει τα υγρά απόβλητα;».

Χθες το απόγευμα ο πρόεδρος των ελαιουργών της Ρόδου Στέφανος Γέροντας επρόκειτο να έχει συνάντηση με τον ελαιουργό από τα Κοσκινού προκειμένου να του γνωστοποιήσει τις προθέσεις του συλλόγου.

Σήμερα, οι ελαιουργοί θα επισκεφθούν το Νομάρχη και τον αρμόδιο αντινομάρχη προκειμένου να κάνουν συζήτηση για το θέμα που προέκυψε και να ζητήσουν άδειες για τα ελαιοτριβεία τους. Εάν οι άδειες δεν δοθούν, τότε φέτος οι αγρότες θα μείνουν με τις ελιές στα δέντρα.

GR
☆☆☆☆☆
Grand Hotel
Ο τέλειος συνδυασμός ποιότητας και οικονομίας που τιμά και ανεβάζει τη Ρόδο




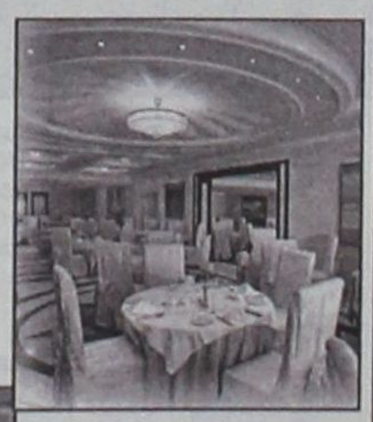

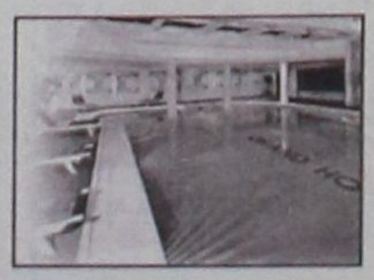


Διαμαρτυρία για το λιμάνι τους

ΚΛΕΙΣΙΜΟ ΤΗΣ ΛΕΩΦΟΡΟΥ ΚΑΜΕΙΡΟΥ από τους κατοίκους του Δ.Δ. Φανών



Πλήρης αδιαφορία επιδεικνύεται από τους αρμόδιους υπηρεσιακούς παράγοντες στο αίτημα αναβάθμισης του αλιευτικού καταφυγίου Φανών. Παρά τους δεκάδες ιδιοκτήτες σκαφών που εξυπηρετούνται, εν τούτοις ουδείς είναι διατεθειμένος να προωθήσει τη μελέτη ολοκλήρωσης της επόμενης φάσης του λιμένα της περιοχής.

Το έργο για να ολοκληρωθεί απαιτεί την κρηπίδωση και την επιμήκυνση του μόλου, καθώς και τη διαπλάτυνσή του έτσι ώστε να μπορεί να εξυπηρετεί και τα σκάφη που εκτελούν δρομολόγια προς τα κοντινά νησιά. Η προοπτική αυτή θα αναβαθμίσει τη λειτουργία του λιμένα και εν γένει της περιοχής Φανών.

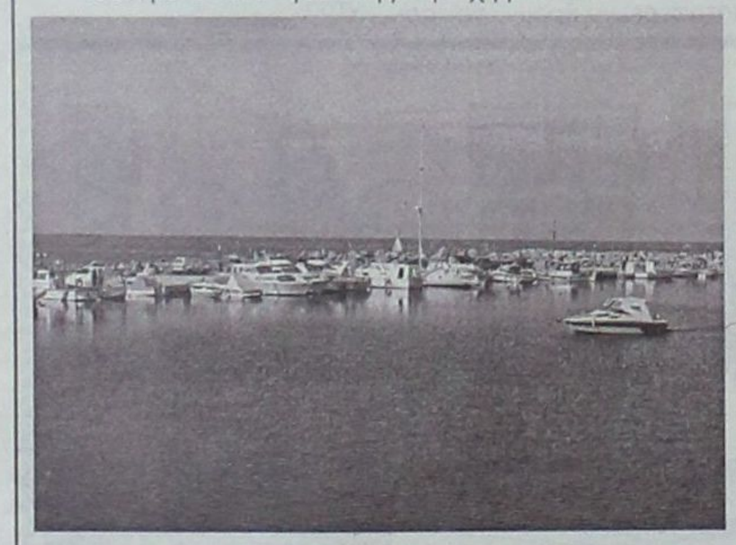

Δυστυχώς, αντί όλων αυτών των σημαντικών, το Δημοτικό Λιμενικό Ταμείο Νότιας Δωδεκανήσου, κωλυσιεργεί ακόμα και τη διάθεση κονδυλίου για τον καθαρισμό της λιμενολεκάνης από τα φύκια. Τα τελευταία έχουν συσσωρευτεί στο χώρο, σάπισαν και προκαλούν έντονη δυσοσμία. Η κατάσταση είναι ανυπόφορη και κυρίως επιζήμια για όσους έχουν δημιουργήσει επιχειρήσεις για να δώσουν ζωή στην παραλία.

Ο καθαρισμός του αλιευτικού καταφυγίου Φανών είναι επιβεβλημένος και εάν κάτι τέτοιο δεν γίνει, τότε θα εγερθούν αντιδράσεις. Τόσο οι ιδιοκτήτες των σκαφών, όσο και των επιχειρήσεων έχουν αποφασίσει να συντονίσουν τη δράση τους και να προχωρήσουν σε κλείσιμο της κεντρικής λεωφόρου Ρόδου – Καμείρου. Αντίστοιχη κινητοποίηση έγινε ξανά πριν από περίπου τέσσερα χρόνια. Τότε όλοι οι κάτοικοι του χωριού είχαν αποκλείσει τη λεωφόρο (στο ύψος της γέφυρας του ποταμού «Πλατύς») και πέτυχαν με τον τρόπο αυτό τη λήψη της σχετικής απόφασης.

«Αν θέλουν να κλείσουμε το δρόμο για να μας καθαρίσουν το λιμάνι, εμείς θα το κάνουμε» δηλώθηκε χαρακτηριστικά προς τη Δράση. Εντός των προσεχών ημερών αντιπροσωπεία από τις Φάνες θα επιδιώξει να έχει συνάντηση με τα μέλη του διοικητικού συμβουλίου του Λιμενικού Ταμείου και θα ζητήσει την ικανοποίηση των αιτημάτων που υπάρχουν.

Πρέπει να σημειωθεί ότι η συσσώρευση φυκιών μέσα στο λιμάνι Φανών είναι χρόνιο πρόβλημα και θα αντιμετωπιστεί μόνον με την εφαρμογή της μελέτης που έχει εκπονηθεί.

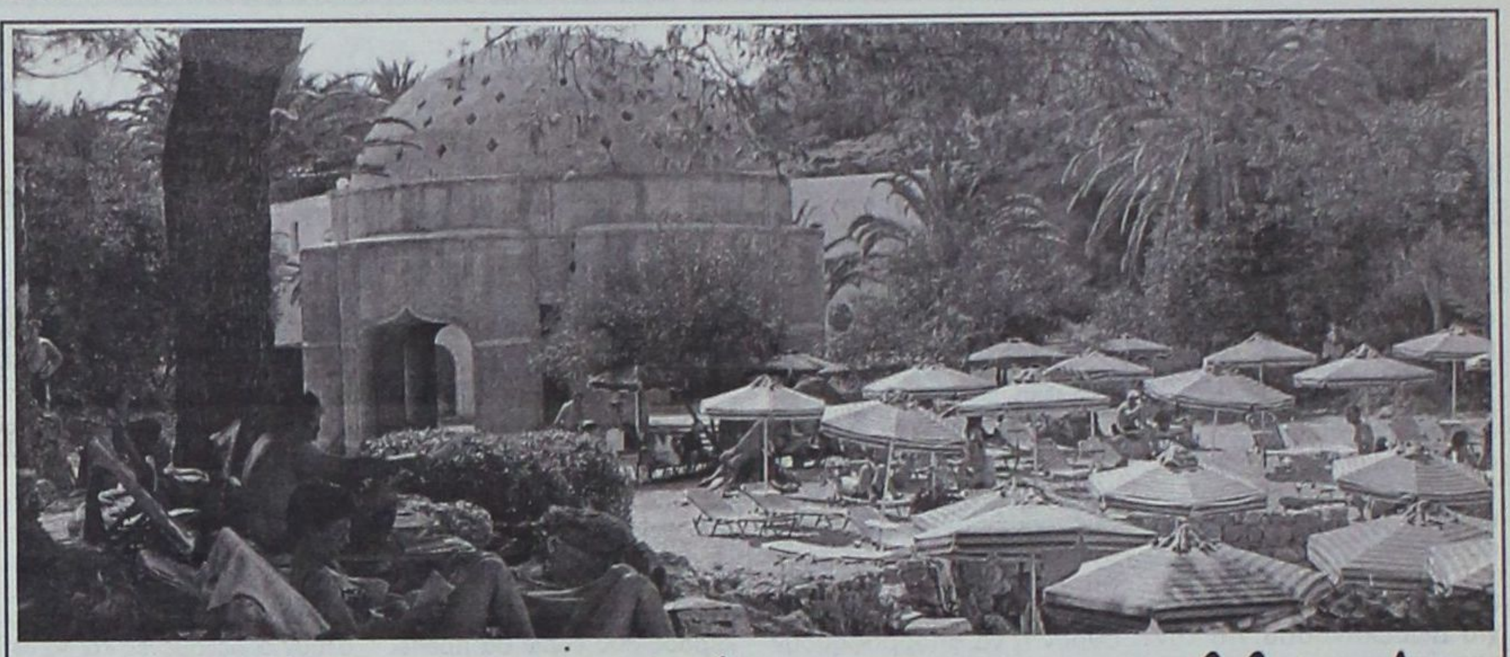

Εισιτήριο 5 ευρώ για την Καλλιθέα

Η πορεία εκτέλεσης του έργου «ανάπλαση του μνημείου Καλλιθέας» θα συζητηθεί στην επόμενη συνεδρίαση του ομώνυμου δήμου. Η εκτέλεση του έργου εξελίσσεται ομαλά και εφόσον όλα κυλήσουν σύμφωνα με το χρονοδιάγραμμα, τότε αυτό θα έχει ολοκληρωθεί στην έναρξη της επόμενης τουριστικής περιόδου.

Το δημοτικό συμβούλιο Καλλιθέας θα κληθεί να προσυπογράψει την πρόταση των μελετητών για την επιβολή εισιτηρίου ύψους 5 ευρώ για όσους θα επισκέπτονται το μνημείο και θα απολαμβάνουν τις υποδομές που θα δημιουργηθούν σε αυτό. Το εισιτήριο κρίνεται, από τους μελετητές, ως επιβεβλημένο προκειμένου να εξασφαλίζονται οι απαραίτητοι πόροι για τη συντήρηση του μνημείου. Με το εισιτήριο αυτό θα πληρώνονται οι μισθοί των φυλάκων και των λοιπών ατόμων που θα κληθούν να καλύψουν τις θέσεις εργασίας που θα δημιουργηθούν. Με τα ίδια έσοδα θα χρηματοδοτείται η αναβάθμιση του εν γένει περιβάλλοντος χώρου. Οι μελετητές εκτιμούν ότι κάθε χρόνο το μνημείο θα δέχεται περίπου 300.000 έως και 400.000 χιλιάδες επισκέπτες.

Ο συνολικός προϋπολογισμός των εκτελουμένων έργων είναι 2,5 εκατομμύρια ευρώ και η χρηματοδότηση γίνεται από το Περιφερειακό Επιχειρησιακό Πρόγραμμα Νοτίου Αιγαίου.

Rodos Car AE
Μέλος του Επισήμου Δικτύου Εμπόρων BMW Hellas AE
3ο χλμ. Ρόδου - Καλλιθέας, 851 00 Ρόδος
Τηλ.: (22410) 64169, 68032-3, 61825
Fax : (22410) 68034

Sheer Driving Pleasure

Νέα BMW Σειρά 5. Κάποιος πρέπει να ηγείται.

Νέα BMW Σειρά 5. Το αυτοκίνητο που θέτει νέα μέτρα σύγκρισης.
- Εξακύλινδροι κινητήρες.
- Ηλεκτρονικό σύστημα χειρισμού iDrive και σύστημα Head-Up Display, για την απεικόνιση ψηφιακών ενδείξεων στο παρμπρίζ.
- Ενεργό σύστημα διεύθυνσης Active Steering.
- Σύστημα ελέγχου ανάρτησης Dynamic Drive.
- Προσαρμοζόμενα Φώτα σε Στροφή και πλήθος άλλων τεχνολογικών καινοτομιών που σας εξασφαλίζουν γνήσια οδηγική απόλαυση.

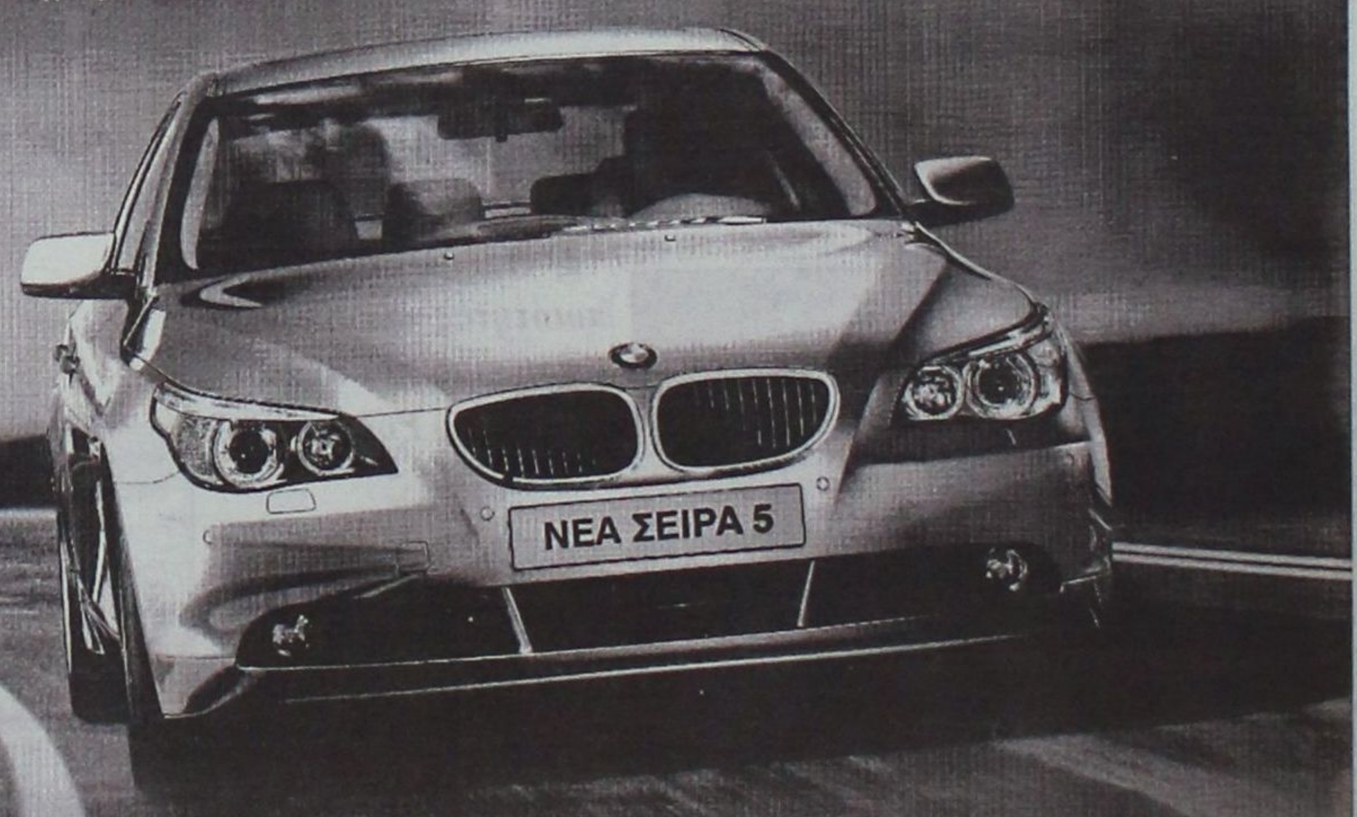

Ελάτε σήμερα στη Rodos Car AE για ένα Test Drive και ζήστε μια πρωτόγνωρη οδηγική εμπειρία.

Για περισσότερες πληροφορίες τηλεφωνήστε στο (22410) 64169, 68032-3, 61825.

Νέα BMW Σειρά 5 - Κατανάλωση (lt/100km): Κύκλος πόλης 13,0/16,3 - Κύκλος εκτός πόλης 6,8/7,9 - Μεικτός κύκλος 9,0/10,9 - Εκπομπές CO_2 (gram/km): 219/264

Quality Used Cars

Με την υπογραφή της Mercedes-Benz Ελλάς!



EURO RSCG

Επειδή τα μεταχειρισμένα δεν είναι όλα ίδια!

Αποκτήστε σήμερα μία Mercedes-Benz με λίγα, πραγματικά χιλιόμετρα και... πολλά πλεονεκτήματα, στους εξουσιοδοτημένους διανομείς της Mercedes-Benz Ελλάς:

- ► Με 18 άτοκες δόσεις ή από € 499 το μήνα*
- ► Εγγύηση Mercedes-Benz Ελλάς για ένα χρόνο
- ► Οδική και ιατρική βοήθεια για δύο χρόνια
- ► Κορυφαίο πρόγραμμα εξυπηρέτησης πελατών Mobilo-Life

Δείτε μεγάλη γκάμα μεταχειρισμένων στο www.mercedes-benz.gr

Mercedes-Benz

Ε. ΧΑΤΖΗΜΙΧΑΛΗΣ & ΥΙΟΙ Ο.Ε.

Εξουσιοδοτημένος Διανομέας & Επισκευαστής της Mercedes-Benz Ελλάς Α.Ε.Ε.

Έκθεση: ΡΟΔΟΣ, 9ο χλμ. Ρόδου - Λίνδου, τηλ.: (22410) 62941

Στη «Δράση» κολλάει το σίδερο

Κρίσεις & Επικρίσεις

➤ ***Όποιος*** πιστεύει ότι η «αρρωστημένη» κατάσταση που επικρατεί στο Νοσοκομείο της Ρόδου...

➤ ...***Είναι ιάσιμη***...

➤...***Πλανάται*** πλάνην οικτρά!

➤ ***Δυστυχώς***...

➤ ...***Η κατάσταση*** ήταν, είναι και θα παραμείνει ανίατη...

➤ ...***Όσο τα*** «μικρόβια» που την μολύνουν, δεν εξοντώνονται!

➤ ***Η «αντιβίωση»*** που επιδιώχθηκε να χορηγηθεί απο τις εκάστοτε διοικήσεις, δεν είχε κανένα αποτέλεσμα...

➤ ...***Κι' αυτό***, γιατί τα συγκεκριμένα «μικρόβια» αποδεικνύονται ανθεκτικά!

➤***Σαφώς και η αναφορά*** περί...«μικροβίων», ουδεμία σχέση έχει με τους γνωστούς μονοκύτταρους οργανισμούς...

➤ ...***(Αυτοί, άλλωστε***, γίνονται ορατοί μόνο με μικροσκόπιο)...

➤...***Αλλά με οργανισμούς*** ορατούς δια οφθαλμού και...ενδεδυμένους με άσπρες μπλούζες!

➤ ***Όχι...***

➤...***Η αιχμή αυτή*** δεν αφορά την πλειοψηφία των γιατρών μας (που και τον όρκο τους τιμούν και τον κλάδο τους)...

➤...***Ούτε, ασφαλώς***, τους εμπλεκόμενους σε καβγάδες -προσφάτως- γιατρούς...

➤...***(Εναντίον των οποίων*** -ορθώς- διετάχθη η διενέργεια Ε.Δ.Ε).

➤***Αφορά όμως***, μια πολύ μικρή μειοψηφία γιατρών (ζήτημα αν μετριούνται στα δάχτυλα του ενός χεριού)...

➤ ...***Που έχουν*** ως μοναδικό τους μέλημα, εδώ και χρόνια, την αναταραχή στο Νοσοκομείο.

➤ ***Και, πιστέψτε με,*** τα καταφέρνουν.

➤ ***Πως;***

➤ ***Διεισδύοντας*** σε όλους τους κομματικούς χώρους (στους δύο μεγάλους, πάντως, σίγουρα)...

➤...***Με στόχο ν' απολαμβάνουν*** διαρκώς ασυλία.

➤ ***Και την απολαμβάνουν***, παρά τα προβλήματα που -κατά καιρούς- δημιουργούν.

➤ ***Τι νομίζατε δηλαδή***; Ότι επί Νέας Δημοκρατίας θα εσυμμορφώνοντο;

➤ ***Λάθος***.

➤ ***Τώρα είναι*** που θα ξεσαλώσουν (έχουν ήδη αρχίσει)...

➤...***Και ελπίζω***, χωρίς τις ευλογίες του ΠΕ.Σ.Υ.Π!

➤...***Μέτριοι απο επιστημονικής*** καταρτίσεως (μην φανταστείτε, δηλαδή, κάτι φοβερό)...

➤ ...***Αλλά διακατεχόμενοι*** απο υπέρμετρη έπαρση

➤...(***Έχουν την εντύπωση*** ότι βαστούν τον Πάπα απο τα... άντε, πετραχήλια)...

➤...***Εμφανίζονται ως σπουδαίοι***, επιδιώκοντας -μάλιστα- να κάνουν κουμάντο.

➤ ***Είναι αυτοί,*** που δεν αφήνουν το Νοσοκομείο ν' αναβαθμισθεί...

➤...***Για να μην φανεί*** η μετριότητά τους.

➤ ***Αν υπάρχει ελπίδα***;

➤ ***Φοβάμαι πως όχι***, όσο δεν αναλαμβάνει κάποιος την ευθύνη να τους υποδείξει και τον ρόλο τους...

➤ ...***Αλλά και την θέση*** τους στο Νοσοκομείο.

➤ ***Γιατροί μεν***, του δημοσίου δε...

➤ ...***Και αυτό θα πρέπει*** να το εμπεδώσουν.

➤ ***Εάν, τώρα, αυτό*** τους ενοχλεί και επιζητούν μεγαλεία και εξουσία...

➤ ...***Οι πόρτες είναι*** ορθάνοιχτες για να την κάνουν.

➤ ***Δεν τους κρατάει*** και κανείς με το ζόρι στο Ε.Σ.Υ!

* * * * *

➤«***Εάν δεν κλάψει το παιδί***, η μάνα δεν το ταΐζει»...

➤... ***Ηταν η απάντηση*** του υπουργού Εμπορικής Ναυτιλίας κ. Μανώλη Κεφαλογιάννη...

➤... ***Στους εκπροσώπους*** του Νομού μας για το ακτοπλοϊκό πρόβλημα.

➤***Βέβαια, το παιδί κλαίει*** και για άλλους λόγους...

➤... ***Οπως όταν είναι*** κατουρημένο και χεσμένο.

➤***Ευτυχώς*** που δεν μας πρότεινε, εκτός από το να πλαντάξουμε στο κλάμα...

➤... ***Να το ρίξουμε*** στο κατούρημα και στο χέσιμο, για να μας προσέξει!

➤***Οχι ότι*** δεν θα μπορούσε.

Άλλα λόγια... ... ν' αγαπιόμαστε



ΓΙΑΝΝΗΣ ΜΑΧΑΙΡΙΔΗΣ

«Σεμνά και ταπεινά διεκδικούμε το μίνιμουμ»

(Αναφερόμενος στο ακτοπλοϊκό)

• ***Εμπρός στο δρόμο που χάραξε ο Καραμανλής!***



ΝΙΚΟΣ ΖΩΙΔΗΣ

«Δεν μας παίρνουν στα σοβαρά»

(Αναφερόμενος στην κεντρική εξουσία)

• ***Γιατί άραγε;***

ΓΙΩΡΓΟΣ ΠΟΚΚΙΑΣ

«Αρκετοί εξουσιομανείς, καιροσκόποι και βολεψάκηδες, μας άδειασαν την γωνιά»

(Αναφερόμενος στο ΠΑΣΟΚ)



• ***Μην τρέφετε αυταπάτες. Θα επιστρέψουν όταν αναλάβετε και πάλι την εξουσία. Και θα τους δεχθείτε.***

ΣΙΜΟΣ ΠΑΡΑΣΚΕΥΑΣ

«Οι Ροδίτες συνηθίζουν να φορτώνουν τις έγνοιες τους στους άλλους και έχουν την απαίτηση να τους ελέγχουν κιόλας»

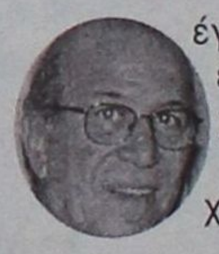

• Οσο βρίσκουν κορόιδα να τρέχουν γι αυτούς...

ΓΙΑΝΝΗΣ ΚΕΦΑΛΑΣ

«Το νοσοκομείο είναι ο Ναός του πόνου»



• ***...Που κάποιοι, ωστόσο, τον κατάντησαν ρινγκ για να βγάζουν τ' αποθημένα τους.***



ΧΑΤΖΗΣ ΧΑΤΖΗΕΥΘΥΜΙΟΥ

«Η δημοτική αρχή, νοσεί σοβαρά»

• ***Πάντως στην Εισαγγελία γιατρούς δεν έχει.***

ΓΙΩΡΓΟΣ ΡΟΥΣΣΟΣ

«Οι δημοσιογράφοι των αθηναϊκών Μ.Μ.Ε, για ν' ασχοληθούν με τα θέματα της Περιφέρειας, χρειάζεται αυτά να έχουν αίμα και σπέρμα»



• ***Και που κολλάτε, στο αίμα ή στο σπέρμα;***

Ωμο-λογίες



«Αν δεν κλάψει το παιδί δεν θα το ταίσει η μάνα» (Μανόλης Κεφαλογιάννης, Υπουργός Εμπορικής Ναυτιλίας)

(Πάρτε, κύριοι της Δωδεκανήσου, το παράδειγμα με τους μονοπύθμενους εφοπλιστές μας. Κλάμα στο κλάμα, με έκαναν να λυγίσω οι μπαγάσες)



«Κι εμείς θα συνεχίσουμε να κλαίμε μέχρι να μας ταΐσετε» (Η απάντηση των φορέων στον ΥΕΝ)

(Αλλά να θυμάσαι Μανολιό, ότι όσο καλά ξέρουμε να κλαίμε άλλο τόσο ξέρουμε και να μαυρίζουμε. Με φούμο. Κατράμι...)

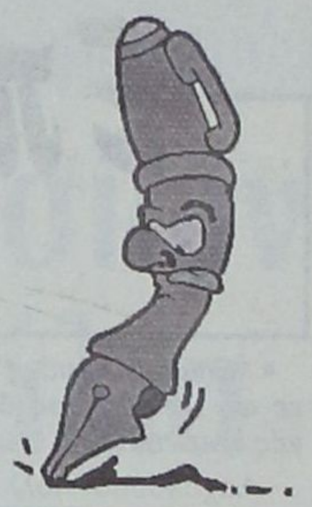

Το χρίσμα...

ΗΤΑΝ καλό, πολύ καλό, γι' αυτό κι εμείς το κρατάμε, διότι – πού ξέρεις; - ίσως αποδειχθεί το πλέον εύστοχο πολιτικό σχόλιο κι ας ακούστηκε σαν καλαμπούρι.

Το «θέμα» της αντιδημαρχοποίησης του Γιάννη Γιαννακάκη είναι στο φόρτε του, τα ΜΜΕ ασχολούνται εξαντλητικά με αυτό και παράλληλα ο θόρυβος για το ακτοπλοϊκό δεν λέει να κοπάσει.

Σε ραδιοφωνική εκπομπή ο δημοσιογράφος ζητεί να ενημερωθεί για τις επόμενες κινήσεις για την επίλυση του προβλήματος, για να πάρει την απάντηση ότι όλη η πολιτική ηγεσία, άρα και ο δήμαρχος της Ρόδου, θα επισκεφτούν και τον πρωθυπουργό.

Η ατάκα του συναδέλφου ήταν όλα τα λεφτά. «Τελικά ο Γιαννόπουλος θα πάει στο Μαξίμου για το ακτοπλοϊκό και τελικά θα πάρει το χρίσμα» ήταν το αστειάκι που πέταξε, αν και επειδή έχουν δει τα μάτια του τόσα και τόσα, μάλλον δεν αποκλείει τίποτα...

«Να σας ζήσουν, καλούς απογόνους»

ΑΝ δεν μας αρέσουν οι «σφαλιάρες» που δεχόμαστε αδιαμαρτύρητα, τότε να αφήσουν οι σημερινοί τις «κουμπαριές» και οι προηγούμενοι τις «ζεϊμπεκιές».

Με αυτά τα καραγκιοζιλίκια δεν γίνεται εξωτερική πολιτική.

Και εκ των υστέρων να γινόμαστε εφταρέζιλο αφού δεν παίρνουμε χαμπάρι τι μας ξημερώνει και προσπαθούμε με επιχειρήματα ενός παιδιού του νηπιαγωγείου να δικαιολογήσουμε την άγνοιά μας και τον αιφνιδιασμό μας.

Όταν κοτζάμ πρωθυπουργοί και υπουργοί Εξωτερικών μιας χώρας με τόσα ανοικτά ζητήματα, επιδίδονται σε μαυρογιαλούρικες πρακτικές (κουμπαριές και τσιφτετέλια) για να διαφυλάξουν την ειρήνη στην περιοχή, ε είμαστε για να μας παίρνουν με ...τα κουφέτα.

Τον αδικήσαμε

ΝΑΙ, η «Δράση» αδίκησε το δήμαρχό μας την προηγούμενη Δευτέρα, όταν σε ρεπορτάζ της εφημερίδας



μας για τις κινητοποιήσεις στα νησιά, αναφέρθηκε ότι στο Νομαρχιακό Συμβούλιο είχε προσκληθεί ο πρόεδρος της ΤΕΔΚΔ αλλά «δεν ανταποκρίθηκε».

Για να μας υπενθυμίσουν ότι την ίδια ώρα ή σχεδόν την ίδια ώρα ήταν προγραμματισμένη συνεδρίαση και του Δημοτικού Συμβουλίου.

Όμως, έτσι κι αλλιώς, «στόχος» δεν ήταν ο Γιαννόπουλος, αλλά κάποια ποντίκια που βρυχώνται και θέλουν να δρέψουν δάφνες με νταηλίκια και – όπως έγραφε η «Δράση» - για το ποιος θα είναι αυτός που θα ριξει την πρώτη μπαλωθιά κατά του Κεφαλογιάννη.

Να μη χάσουν τη δόξα...

Δεν ήταν πάντα ευχαριστημένος με αυτά που γράφαμε από τις στήλες μας. Με κομψό τρόπο, όποτε μας δινόταν η ευκαιρία να βρεθούμε από κοντά – σπάνια ομολογούμε – «μας την έλεγε».

Είχαμε τις διαφωνίες μας για πρόσωπα και συμπεριφορές. Αλλά αυτό δεν σημαίνει τίποτα απολύτως.

Ο Γιώργος Ψαρομπάς είναι από τους πιο αξιόλογους συμπολίτες μας, ένας μεγάλος αριθμός των οποίων καλά έκανε και τον εμπιστεύτηκε να τους εκπροσωπεί στο κορυφαίο πολιτικό όργανο της πόλης μας.

Θα μας λείψει και θα λείψει ο κ. Ψαρομπάς. Όμως στη ζωή, κάποια στιγμή, τίθενται αλλιώς οι προτεραιότητες του καθενός. Και παίρνει τις πικρές αποφάσεις...

Με το ίδιο νόμισμα

ΕΚΑΝΕ και Υπουργός Εμπορικής Ναυτιλίας ο κ. Κοσμάς Σφυρίου, άρα ένα δυο πράγματα (και πρόσωπα) παραπάνω πρέπει να ξέρει απ' ό,τι όλοι άλλοι.



Σε φιλική συντροφιά λοιπόν θυμόταν καταστάσεις, ανάλογες με αυτές που βιώνουμε σήμερα στα Δωδεκάνησα, και μετέφερε τις εμπειρίες του. Πώς δηλαδή αυτός, εκείνη την περίοδο, χειριζόταν τους ακτοπλόους που ήθελαν να κάνουν του κεφαλιού τους, αλλά και ...της τσέπης τους.

Ο Κοσμάς ένοιωθε τους «ψιλοεκβιασμούς» να πλανώνται στην ατμόσφαιρα. Όταν όμως έβλεπε πως δεν έπαιρναν από λόγια τότε τους πλήρωνε με το ίδιο νόμισμα.

«Η κάνετε αυτά τα δρομολόγια στα απομακρυσμένα νησάκια ή θα χάσετε κάποια άλλα που σας βολεύουν. Διαλέγετε και παίρνετε» ήταν το δίλημμα που έβαζε ο κ. Σφυρίου προς συγκεκριμένους εφοπλιστάδες.

Τα πλοία των βολεμένων ακτοπλόων, έστω με βαριά καρδιά, άρχισαν να δένουν και σε λιμάνια δύσκολα της Δωδεκανήσου.

Εκβιασμός; Γιατί όχι... Οπου η πολιτική του «καρότου» δεν αποδίδει, πιάνεις και το βούρδουλα όποτε πρέπει. Απ' αυτά ο Μανολιός δεν φαίνεται να γνωρίζει. Εκτός κι αν μιλάς στην ντοπιολαλιά του. Και κάνεις μαζί του καμιά κουμπαριά...

...χωρίς «κώδικες»

ΠΟΙΟΙ κώδικες και ...παρακώδικες. Το όνομα του Γιάννη Γιαννακάκη δεν προέκυψε τυχαία στο επίμαχο ρεπορτάζ. Αν επρόκειτο για άλλο πρόσωπο – συνεργάτη του Χατζή -, πχ ο γιατρός ο Παπανικήτας, ίσως να περνούσε στο ντούκου.



Είναι γνωστή η διαλλακτικότητα και οι ήπιοι τόνοι που χαρακτηρίζουν τον γνωστό έμπορο της Ρόδου όταν «αντιπολιτεύεται» τη δημοτική αρχή. Όχι σπάνια διαφοροποιείται από τη γραμμή της μειοψηφίας, έχει δική του άποψη που υπερασπίζεται και γενικώς δεν είναι λίγες οι φορές που διαπιστώνει κανείς μια «απόσταση» από τον επικεφαλής της παράταξής του.

Αν μάλιστα έκανες ζάπινγκ στα ραδιόφωνα εκείνο το πρωί που προέκυψε το θέμα και άκουγες ταυτόχρονα τι δήλωνε ο κ. Γιαννακάκης και τι ο κ. Χατζηευθυμίου, μόνο ως «εντελώς ανύπαρκτο» και «αστείο» δεν θα χαρακτήριζε κανείς αυτό το πράγματι προχωρημένο σενάριο.

«Ναι, γιατί όχι» έλεγε ο κ. Γιαννακάκης. «Αρκεί – πρόσθετε – η πρόθεση του δημάρχου να μη χαρακτηρίζεται από υστεροβουλία». Πρέπει δηλαδή να βάλουμε και ντετέκτιβ για να λύσουν το μυστήριο;

Τους καλάρεσε το πείραμα... Ε, να το ξανακάνουν. Ο Μαχαιρίδης τους μάζεψε στη Νομαρχία και τους το είπε ξεκάθαρα: «Κανονικά εσείς θα έπρεπε να είστε μπροστά και εμείς να ακολουθούμε».

Οι φορείς της περιοχής, οι «κοινωνικοί εταίροι» όπως αποκαλούνται, μπήκαν στο χορό έστω και καθυστερημένα και δοκίμασαν στην πράξη τι σημαίνει «λόμπι» και ομάδες πίεσης. Τι σημαίνει μέτωπο αρραγές κλπ.

Το δοκίμασαν και δήλωναν ενθουσιασμένοι.

Να υπάρξει όμως και συνέχεια, αλλιώς θα μιλάμε στο μέλλον για μια έκλαμψη της στιγμής.

Ας μας γίνει συνήθεια. Δεν χρειάζεται να συμφωνούν σε όλα ή να έχουν όλοι τις ίδιες προτεραιότητες. Όμως σε ένα μίνιμουμ πλαίσιο μπορούν να συμφωνήσουν. Αλίμονο...

Και ας δοκιμάσουν μια άλλη φορά να πάρουν αυτοί πρώτοι την πρωτοβουλία. Ούτε Νομάρχες να περιμένουν ούτε δημάρχους. Μερικές φορές οι πολιτικοί ζυγίζουν περισσότερο κάποια πράγματα.

Οι παραγωγικές μας τάξεις, οι έμποροι, οι ξενοδόχοι και γενικώς ο επιχειρηματικός μας κόσμος πρέπει να είναι αυτός που θα σέρνει το χορό. Να είναι ο μπροστάρης.

Σήμερα είναι επίκαιρο το ακτοπλοϊκό. Υπάρχει ολάκερη ατζέντα που καίει και θα χρειαστεί ξανά να μονοιάσουν όλοι. Ορεξη να 'χουν και διάθεση.

ΑΠΟΡΡΗΤΟ Από:

Προς
κ. Δ. Αβραμόπουλο
Υπουργό
Τουριστικής Ανάπτυξης

Με τα «κύριε υπουργέ» δεν τα πάω καλά γι αυτό Δημήτρη σε παρακαλώ, αυτή τη φορά να μη με εκθέσεις.

Και φρόντισε να τα βρεις με τον Χαριτάκη.

Δεν χρειάζεται νο έλθετε και στη Ρόδο για να σκοτωθείτε...

Φιλικά

Επί προσωπικού...

Με τον ΝΙΚΟ ΧΑΡΑΛΑΜΠΗ

ΔΕΝ ΣΥΝΕΡΓΑΖΟΜΑΙ ΜΕ ΜΙΑ ΠΑΡΑΤΑΞΗ ΧΩΡΙΣ ΙΔΕΟΛΟΓΙΑ ΚΑΙ ΟΡΑΜΑ

Αρνείται να συμπράξει με την παράταξη «Πρώτα η Ρόδος» εν όψει των δημοτικών εκλογών, παρά τις προσπάθειες που καταβάλλονται από τη Νομαρχιακή Επιτροπή της Νέας Δημοκρατίας, ο αντιδήμαρχος κ. Νίκος Χαραλάμπης.



«Δεν μπορώ - δηλώνει - ν' ακολουθήσω μια ομάδα χωρίς ιδεολογία, που ενώθηκε για να διεκδικήσει τον Δήμο Ροδίων».

Σ' ό,τι αφορά τα μελλοντικά του σχέδια, ο κ. Χαραλάμπης επαναλαμβάνει την πρόθεσή του να διεκδικήσει, ως υποψήφιος, τον Δήμο Ροδίων, επισημαίνοντας, ωστόσο, ότι τα σχέδιά του αυτά, θα επανεξετασθούν μόνο στην περίπτωση που ο Γιώργος Γιαννόπουλος αποφασίσει να διεκδικήσει εκ νέου το αξίωμα του δημάρχου.

«Τότε και μόνο τότε - τονίζει - θα επανεξετάσω τις προθέσεις μου».

• ***Είναι δεδομένη η απόφασή σας να κατέλθετε ως υποψήφιος δήμαρχος Ρόδου, στις εκλογές του 2006;***

-Ασχολούμαι πολλά χρόνια με τα κοινά και έχω αναφερθεί πολλές φορές στην πρόθεσή μου να διεκδικήσω - το Δήμο της Ρόδου. Ετσι, δεν νομίζω ότι είπα τίποτα καινούργιο.

• ***Αν και απομένει χρονικό διάστημα δύο χρόνων έως τις εκλογές, η Ν.Δ. έχει κινήσει τις διαδικασίες για τις υποψηφιότητες. Εσείς είστε αποφασισμένος να διεκδικήσετε τον δημαρχιακό θώκο ανεξαρτήτως διαδικασιών;***

-Η Ν.Δ. κάνει πολύ καλά που ενδιαφέρεται για τον υποψήφιο που θα στηρίξει στις επόμενες δημοτικές εκλογές. Εγώ είμαι αυτός που προτείνω τρόπους για να αξιολογηθούν οι υποψήφιοι. Εάν όμως δεν ξεκαθαρίσει το τοπίο, τότε ο καθένας σε μια τέτοια δημοκρατία είναι ελεύθερος να πράξει ό,τι νομίζει.

• ***Υπάρχει περίπτωση να τα βρείτε με τον κ. Χατζή Χατζηευθυμίου και να ενταχθείτε στην παράταξή του;***

- Για να μπορείς να συνεργαστείς με κάποιον, πρέπει να βάλεις κανόνες και όρους συνεργασίας. Οι παρατάξεις που δημιουργούνται στις δημοτικές εκλογές εκφράζουν κυρίως την ικανότητα υλοποίησης λύσεων στα προβλήματα της πόλης από τον επικεφαλής. Δεν έχουν ιδεολογία, γι αυτό δεν νομίζω ότι μπορώ να ακολουθήσω μια ομάδα που ενώθηκε για να διεκδικήσει τον Δήμο της Ρόδου. Αλλωστε κανένας δεν γνωρίζει πόσοι από τους ανθρώπους, αυτούς είναι διατεθειμένοι να ακολουθήσουν πάλι την σημερινή αντιπολίτευση.

• ***Η πρόσφατη συνάντησή σας, με πρωτοβουλία της Ν.Ε. της Ν.Δ., κατέληξε κάπου ή ο καθείς συνεχίζει να τραβάει τον δρόμο του;***

- Δεν κατέληξε πουθενά. Υπήρχε προσπάθεια από τη Νομαρχιακή για συνεργασία, πρόταση από εμένα και εμμονή από την άλλη πλευρά.

• ***Το γεγονός ότι εκδηλώσατε νωρίς την πρόθεσή σας να κατέλθετε ως υποψήφιος δήμαρχος Ρόδου, όντας αντιδήμαρχος, δεν δημιουργεί πρόβλημα στις σχέσεις σας με την δημοτική αρχή;***

- Δεν μπορεί να δημιουργήσει κανένα πρόβλημα. Εχω δηλώσει από την αρχή ότι συνεργάζομαι με τον Γιώργο Γιαννόπουλο για το καλό της πόλης μας και δεν υπάρχει καμιά σκιά που μπορεί να εμποδίσει τη συνεργασία μας.

• ***Εάν ο δήμαρχος Ροδίων (ο οποίος - παρεμπιπτόντως - δεν έχει ανοίξει ακόμη τα χαρτιά του) αποφασίσει να κατέλθει εκ νέου ως υποψήφιος, τι θα κάνετε;***

- Θα θυμάστε ότι όταν δήλωσα ότι συνεργάζομαι με τον Δήμαρχο - τόνισαμε κάθε τρόπο ότι όταν λέγω ότι συνεργάζομαι το εννοώ. Επειδή πάντα είμαι ειλικρινής, επαναλαμβάνω, ότι εάν ο Δήμαρχος αποφασίσει να είναι πάλι υποψήφιος, τότε και μόνο τότε θα επανεξετάσω τις προθέσεις μου.

• ***Πώς σχολιάζετε τα σενάρια που είδαν το φως της δημοσιότητας και που έφεραν να ορίζεται ως αντιδήμαρχος ο σύμβουλος της μειοψηφίας κ. Γιάννης Γιαννακάκης;***

- Σενάριο επιστημονικής φαντασίας, ανεξαρτήτως του τι επιτρέπει και δεν επιτρέπει ο κώδικας. Οχι γιατί δεν μπορεί ο κ. Γιαννακάκης να είναι αντιδήμαρχος, αλλά γιατί σε μια παράταξη ο δήμαρχος είναι ο πρώτος που σέβεται τους συνεργάτες του και ο Γιώργος Γιαννόπουλος είναι πολύ έξυπνος.

• ***Σε περίπτωση που ο δήμαρχος δεν ανανεώσει την θητεία σας στην θέση του αντιδημάρχου, τι σκοπεύετε να κάνετε;***

- Ο κώδικας δίνει το απόλυτο δικαίωμα στον Δήμαρχο να ορίζει τους αντιδημάρχους. Εγώ έχω και ένα επάγγελμα, πολύ καλά καταξιωμένο στην κοινωνία, για να ασκήσω.

• ***Είστε ικανοποιημένος από τα πεπραγμένα στον τομέα που εποπτεύετε;***

- Σε πολλά πράγματα είμαι ικανοποιημένος, σε άλλα λιγότερο. Η αλήθεια είναι ότι γίνεται μεγάλη προσπάθεια που θα φανεί τον επόμενο χρόνο.

• ***Εχετε ξεκινήσει επαφές με άτομα που ανήκουν στην παράταξη του Γιώργου Γιαννόπουλου, για την συμμετοχή τους στο ψηφοδέλτιό σας;***

- Είμαι συνεργάτης με όλους και όταν θα έλθει η ώρα θα γίνει και αυτό.

Χ.Μ



Το θέμα επανέρχεται μετά από νέες πρωτοβουλίες άμεσα ενδιαφερομένων

Οι περιουσίες των Δωδεκανησίων στα απέναντι τουρκικά παράλια

ΠΕΡΑΣΕ καιρός σχετικά, αλλά το θέμα των περιουσιών Δωδεκανησίων στα τουρκικά παράλια επανέρχεται καθώς κάποιοι συμπατριώτες μας φροντίζουν να το διατηρούν «ζωντανό», έχοντας κάθε νόμιμο συμφέρον να διεκδικήσουν όσα τους ανήκουν.

Προ διετίας η «Δράση» είχε θίξει το εν λόγω θέμα μετά τις πληροφορίες ότι δικηγορικά γραφεία της Ρόδου είχαν αναλάβει σχετικές υποθέσεις. Από τότε μέχρι σήμερα μεσολάβησε ένα διάστημα χωρίς να βλέπει το όλο ζήτημα το φως της δημοσιότητας.

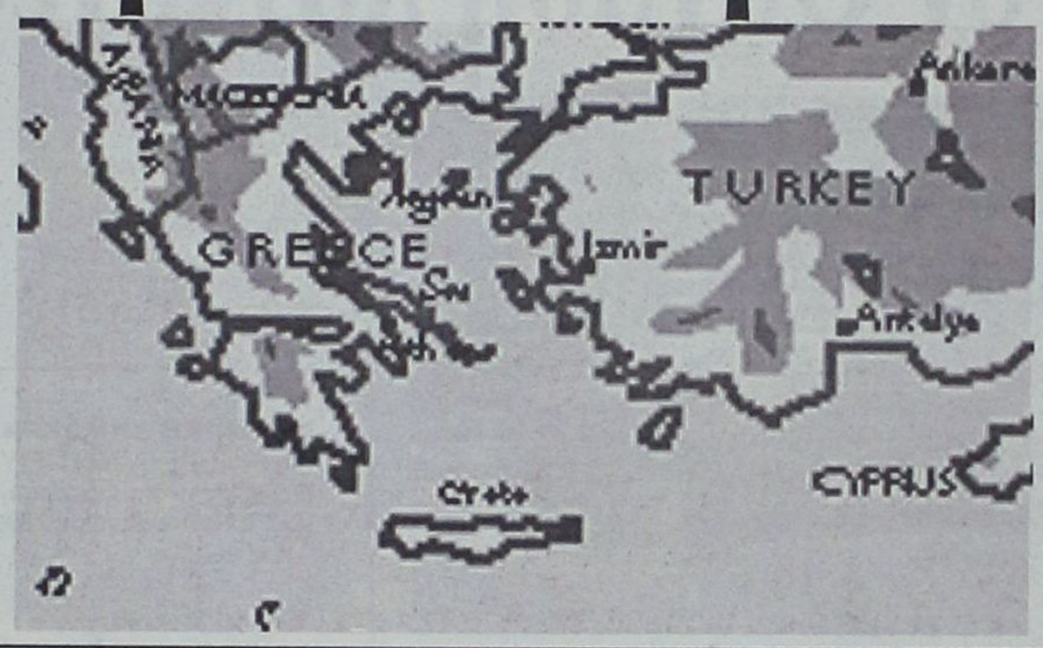

Σύμφωνα με όλες τις ενδείξεις, Δωδεκανήσιοι κινούν ξανά τις διαδικασίες με την αρωγή και του ελληνικού κράτους, στο βαθμό που η ελληνική κυβέρνηση έχει τη δυνατότητα παρέμβασης.

Η επιστροφή των ελληνικών περιουσιών συντηρείται με μεμονωμένες ενέργειες και πρωτοβουλίες, σε μερικές εκ των οποίων συμμετέχει και ο πανεπιστημιακός καθηγητής Νεοκλής Σαρρής, όπως αναφέρεται στο παρακάτω ρεπορτάζ της «Νησιωτικής Διαδρομής», όπου αποκαλύπτεται και η εμπλοκή πλέον και του ελληνικού Υπουργείου Εξωτερικών.

Το θέμα των περιουσιών των Δωδεκανησίων στα απέναντι τουρκικά παράλια επανήλθε στο προσκήνιο μετά την έκκληση του Προέδρου της Δημοκρατίας κ. Κωστή Στεφανόπουλου, ότι ενόψει των διαδικασιών ένταξης της Τουρκίας στην Ε.Ε. θα πρέπει η γείτονα χώρα να επιστρέψει τις περιουσίες των Ελλήνων που βρίσκονται στα μικρασιατικά παράλιά της.

Στον ΑΝΤ1 - FM12 μίλησε ο καθηγητής του Παντείου Πανεπιστημίου Νεοκλής Σαρρής ο οποίος εκτιμά ότι μολονότι η Τουρκία θα χρειαστεί τουλάχιστον 15 χρόνια για να ενταχθεί στην Ε.Ε. εντούτοις, το ελληνικό υπουργείο εξωτερικών θα πρέπει από τώρα να διαπραγματευτεί την επιστροφή των περιουσιών αυτών στους Δωδεκανήσιους κληρονόμους που οι πρόγονοί τους αρχικά είχαν τουρκική υπηκοότητα και στη συνέχεια απέκτησαν την ιταλική.

Στην επιφάνεια ήρθε ένα έγγραφο που υπογράφει ο υπουργός εξωτερικών Πέτρος Μολυβιάτης με το οποίο απαντά σε σχετική επιστολή κληρονόμου οικογένειας που έχει τέτοιου είδους ακίνητη περιουσία στα απέναντι παράλια και αναφέρει μεταξύ άλλων ότι: «Οι νόμιμοι κληρονόμοι αυτών των περιουσιών μπορούν να διεκδικήσουν τα εμπράγματα δικαιώματά τους καθώς και τυχόν άλλες αξιώσεις αστικού δικαίου ενώπιον της τουρκικής δικαιοσύνης.

Καταλήγοντας ο κ. Μολυβιάτης τονίζει ότι η συνδρομή που θα τύχουν οι Δωδεκανήσιοι κληρονόμοι από το υπουργείο Εξωτερικών έχει να κάνει μόνο με την όποια βοήθεια ζητήσουν από τις προξενικές μας αρχές στην Τουρκία και σ' ό,τι αφορά τον δικαστικό αγώνα που τους παροτρύνει να προχωρήσουν στα τουρκικά δικαστήρια».

Ο κ. Σαρρής αποκάλυψε πάντως ότι «έχω ήδη προσφύγει στα τουρκικά δικαστήρια και δεν γίνεται τίποτα». Με τη σειρά του ο βουλευτής του Συνασπισμού Φώτης Κουβέλης τόνισε πως αυτοί οι χειρισμοί δεν αποτελούν λύση, χρειάζεται πολιτική βούληση από την κυβέρνηση.

Παράλληλα, δεσμεύτηκε ότι θα φέρει το θέμα στη Βουλή.

Από τη Λαϊκή Τράπεζα με ...Αγάπη

Αρχισε το Σάββατο και στη Ρόδο ο Ραδιομαραθώνιος Αγάπης που οργανώνει κάθε χρόνο η Λαϊκή Τράπεζα για τα παιδιά μεειδικές ανάγκες. Στο πλαίσιο των εκδηλώσεων αυτών, δόθηκε στο Εθνικό Θέατρο Ρόδου συναυλία από το Βασίλη Καζουλη.

Σήμερα και αύριο έξω από το κατάστημα της Λαϊκής Τράπεζας, στν οδό Εθνάρχου Μακαρίου, θα υπάρχει ειδικό περίπτερο όπου οι υπάλληλοι του καταστήματος θα υποδέχονται τον κόσμο και θα δέχονται τη συνεισφορά του για τα παιδιά.

ΕΛΛΗΝΙΚΗ ΔΗΜΟΚΡΑΤΙΑ
ΠΕΡΙΦΕΡΕΙΑ ΝΟΤΙΟΥ ΑΙΓΑΙΟΥ
Ειδική Υπηρεσία Διαχείρισης
Π.Ε.Π. Νοτίου Αιγαίου 2000 - 2006

ΕΥΡΩΠΑΪΚΗ ΕΠΙΤΡΟΠΗ

ΠΕΡΙΛΗΨΗ

ΠΡΟΣΚΛΗΣΗΣ ΓΙΑ ΥΠΟΒΟΛΗ ΠΡΟΤΑΣΕΩΝ ΣΤΟ ΠΕΠ ΝΟΤΙΟΥ ΑΙΓΑΙΟΥ 2000-2006
ΜΕΤΡΟ 3.2

«Δράσεις Ενίσχυσης Θαλάσσιου Τουρισμού με Συμμετοχή του Ιδιωτικού Τομέα»

Ο Γενικός Γραμματέας της Περιφέρειας Νοτίου Αιγαίου καλεί τους φορείς που ανήκουν στην παρακάτω κατηγορία τελικών δικαιούχων:

- Περιφέρεια Νοτίου Αιγαίου,
- Νομαρχιακές Αυτοδιοικήσεις Δωδεκανήσου και Κυκλάδων,
- Δημοτικά Λιμενικά Ταμεία και
- Οργανισμούς Τοπικής Αυτοδιοίκησης Περιφέρειας Νοτίου Αιγαίου,

να υποβάλουν προτάσεις έργων (πράξεων) προκειμένου να ενταχθούν και να χρηματοδοτηθούν στο πλαίσιο του παραπάνω Μέτρου. Οι προτάσεις θα πρέπει να εμπίπτουν στην ακόλουθη κατηγορία/ομάδα πράξεων του Μέτρου:

- Ολοκλήρωση υποδομής και εξοπλισμού τουριστικών λιμένων

και θα πρέπει να συμβάλλουν στην επίτευξη των στόχων του Μέτρου που συνοπτικά είναι η ποιοτική αναβάθμιση του τουριστικού προϊόντος, η επιμήκυνση της τουριστικής περιόδου, η βελτίωση των υποδομών κ.λπ.

Ο συνολικός προϋπολογισμός που διατίθεται για την ένταξη πράξεων με την παρούσα πρόσκληση ανέρχεται στα 1.900.000 ευρώ με συγχρηματοδότηση 475.000 ευρώ από εθνικούς πόρους και 1.425.000 ευρώ από το Ευρωπαϊκό Ταμείο Περιφερειακής Ανάπτυξης (Ε.Τ.Π.Α.):

Οι προτάσεις υποβάλλονται (η υποβολή μπορεί να γίνει και ταχυδρομικώς ή μέσω εταιρείας ταχυμεταφορών) στην Ειδική Υπηρεσία Διαχείρισης Π.Ε.Π. Νοτίου Αιγαίου 2000-06 στη διεύθυνση: Ακτή Παπάγου 46, 841 00 Ερμούπολη, τις ώρες 08.00 - 16.00 όλες τις εργάσιμες ημέρες.

Η προθεσμία υποβολής των προτάσεων ξεκινά από τη δημοσιοποίησης της παρούσας στην ιστοσελίδα του ΠΕΠ (01-11-2004) και λήγει στις 30-11-2004. Οι πράξεις που θα προταθούν θα πρέπει να έχουν ολοκληρωθεί ως προς το φυσικό και οικονομικό τους αντικείμενο μέχρι τις 31/12/2008.

Για το πλήρες κείμενο της παρούσας πρόσκλησης, πληροφορίες για το Π.Ε.Π. Νοτίου Αιγαίου 2000 - 2006 καθώς και άλλες ειδικές πληροφορίες, οι ενδιαφερόμενοι μπορούν να απευθύνονται:

1. Στην Ειδική Υπηρεσία Διαχείρισης Π.Ε.Π. Νοτίου Αιγαίου 2000-2006
Ακτή Παπάγου 46, 841 00 Ερμούπολη - Τηλ.: 2281079040 - Fax: 2281085400
Υπεύθυνοι η κ. Μ. Φουρλή, οι κ. Κ. Ξένος και Χ. Ξυδιανός,
- Γραφείο Νομού Δωδεκανήσου, Πλατεία Ελευθερίας, 851 00 Ρόδος
Τηλ.: 2241043450 - Fax: 2241030640
Υπεύθυνος ο κ. Νίκος Παπανικολάου

2. Στην ιστοσελίδα: **www.notioaigaio.gr** και στην ηλεκτρονική διεύθυνση **notioaigaio@mou.gr.**

ΠΕΡΙΦΕΡΕΙΑ ΝΟΤΙΟΥ ΑΙΓΑΙΟΥ

ΠΕΠ
ΠΕΡΙΦΕΡΕΙΑΚΟ ΕΠΙΧΕΙΡΗΣΙΑΚΟ ΠΡΟΓΡΑΜΜΑ
ΝΟΤΙΟΥ ΑΙΓΑΙΟΥ 2000-2006

Οι ιδιοκτήτες ΤΑΧΙ επέλεξαν την οδό του δοκιμασμένου «προϊόντος»

Ψήφος εμπιστοσύνης στον Θανάση Χατζηγεωργίου



Ψήφο εμπιστοσύνης στον κ. Θανάση Χατζηγεωργίου έδωσαν οι ιδιοκτήτες ΤΑΧΙ της Ρόδου και τον ανέδειξαν πρώτο σε ψήφους στις εκλογές που έγιναν το βράδυ του περασμένου Σαββάτου. Ο κ. Χατζηγεωργίου και η παράταξή του θα εξακολουθήσουν να έχουν τα ηνία του Σωματείου και για τα επόμενα τρία χρόνια.

Αναλυτικά, η πλειοψηφούσα παράταξη του Σωματείου Ιδιοκτητών ΤΑΧΙ Ρόδου θα αποτελείται από τα ακόλουθα πρόσωπα:

- Θανάσης Χατζηγεωργίου, 156 ψήφοι
- Αντώνης Αμβροσιάδης, 98 ψήφοι
- Μιχάλης Μπαριανός, 97 ψήφοι
- Ιωάννης Γιωργαλίδης, 89 ψήφοι
- Γιώργος Λαζαράκης, 88 ψήφοι

Η παράταξη της μειοψηφίας του δ.σ. θα αποτελείται από τα ακόλουθα πρόσωπα:

- Θεοδόσης Καστανίδης, 135 ψήφοι
- Νικόλαος Βλαχίδης, 123 ψήφοι
- Δημήτρης Χατζηκώστας, 94 ψήφοι
- Κωνσταντίνος Χειμωνέτος, 94 ψήφοι

Η συγκρότηση σε σώμα του νέου διοικητικού συμβουλίου του Σωματείου θα γίνει αύριο, στις 05:00' το απόγευμα. Τη θέση του προέδρου αναμένεται να αναλάβει εκ νέου ο κ. Θανάσης Χατζηγεωργίου. Ο ίδιος μέσω της Δράσης επιθυμεί να ευχαριστήσει όλους τους συναδέλφους του που τον τίμησαν για άλλη μια φορά με τη ψήφο τους. Ο κ. Χατζηγεωργίου εκλέγεται συνεχώς πρώτος σε ψήφους σε όλες τις αναμετρήσεις των τελευταίων 16 ετών.

Σε πρώτη προτεραιότητα του νέου διοικητικού συμβουλίου τίθεται η ανάγκη δημιουργίας εταιρικής βάσης, επάνω στην οποία θα δομηθεί το οικοδόμημα των ΤΑΧΙ της Ρόδου. Εφόσον γίνει κάτι τέτοιο, τότε αυτομάτως θα δοθεί η δυνατότητα να λειτουργήσουν ως ΤΑΧΙ διαφόρων ειδών αυτοκίνητα. Θα είναι δυνατόν να υπάρχουν πολυμορφικά αυτοκίνητα ή ακόμα και μίνι bus που θα λειτουργούν για την εξυπηρέτηση του κοινού.

Ξεμείναμε από κάρβουνο



Ξεμείναμε από κάρβουνο και αυτό δεν είναι αστείο, ούτε λογοπαίγνιο. Τα κάρβουνα έχουν πολύ μεγάλη ζήτηση και μάλιστα για να καλυφθούν οι ανάγκες, που υπάρχουν στην αγορά, γίνεται εισαγωγή από τρίτες χώρες.

Η ανάγκη προέκυψε από τις εκατοντάδες ψησταριές και το μεγάλο αριθμό εστιατορίων που έχουν δημιουργηθεί τα τελευταία χρόνια στο νησί της Ρόδου. Την ίδια στιγμή, ελάχιστοι είναι εκείνοι που ασχολούνται με την παραγωγή του κάρβουνου. Τα παραδοσιακά καμίνια έχουν εξαφανιστεί. Οι παραδοσιακοί τεχνίτες καμινιών έχουν φύγει από τη ζωή και έτσι οι πάντες έχουν στραφεί στην εισαγωγή της συγκεκριμένης πρώτης ύλης.

Μικροατυχήματα από τη βροχόπτωση



Απροετοίμαστους βρήκε τους οδηγούς η έντονη βροχόπτωση του Σαββάτου, καθώς προκάλεσε αρκετά τροχαία ατυχήματα, χωρίς ευτυχώς να υπάρξουν σοβαροί ανθρώπινοι τραυματισμοί.

Οι πιο σοβαρές περιπτώσεις ατυχημάτων συνέβησαν στο Τσαϊρι και στο Μόντε Σμιθ, εκεί όπου αυτοκίνητα και μοτοποδήλατα ξέφυγαν από το δρόμο και ανετράπησαν.

Η βροχόπτωση, έπεσε σαν βάλσαμο στους ελαιώνες και εφόσον αυτή συνεχιστεί και τις επόμενες ημέρες, τότε θα βοηθηθούν οι ελαιοπαραγωγοί για να έχουν μια καλή σοδειά.

Σύμφωνα με τις προβλέψεις της Εθνικής Μετεωρολογικής Υπηρεσίας οι βροχοπτώσεις θα συνεχιστούν σήμερα και αύριο.

ΕΛΛΗΝΙΚΗ ΔΗΜΟΚΡΑΤΙΑ
ΠΕΡΙΦΕΡΕΙΑ ΝΟΤΙΟΥ ΑΙΓΑΙΟΥ
Ειδική Υπηρεσία Διαχείρισης
Π.Ε.Π. Νοτίου Αιγαίου 2000 - 2006

ΕΥΡΩΠΑΪΚΗ ΕΠΙΤΡΟΠΗ

ΠΕΡΙΛΗΨΗ

ΠΡΟΣΚΛΗΣΗΣ ΓΙΑ ΥΠΟΒΟΛΗ ΠΡΟΤΑΣΕΩΝ ΣΤΟ ΠΕΠ ΝΟΤΙΟΥ ΑΙΓΑΙΟΥ 2000-2006
ΜΕΤΡΟ 3.5
«ΠΡΟΩΘΗΣΗ ΕΝΑΛΛΑΚΤΙΚΩΝ ΜΟΡΦΩΝ ΤΟΥΡΙΣΜΟΥ - ΚΑΙΝΟΤΟΜΕΣ ΔΡΑΣΕΙΣ»

Κωδικός Πρόσκλησης: 17/2004

Ο Γενικός Γραμματέας της Περιφέρειας Νοτίου Αιγαίου καλεί όσους εμπίπτουν στις ακόλουθες κατηγορίες τελικών δικαιούχων: Υπουργείο Πολιτισμού, Περιφέρεια Νοτίου Αιγαίου, Νομαρχιακές Αυτοδιοικήσεις Περιφέρειας Νοτίου Αιγαίου, Οργανισμούς Τοπικής Αυτοδιοίκησης Περιφέρειας Νοτίου Αιγαίου, Οικονομικούς και κοινωνικούς εταίρους και τοπικούς φορείς της Περιφέρειας (ανάλογα με τη φύση και το είδος της πράξης), να υποβάλουν προτάσεις που αφορούν:

- Συνεδριακά Κέντρα
- Κέντρα Θαλασσοθεραπείας
- Προπονητικά Κέντρα
- Πολιτιστικές και Οικολογικές Διαδρομές
- Λοιπές Εναλλακτικές Μορφές Τουρισμού (ανάδειξη σπηλαίων και άλλων μνημείων της φύσης, μύλων, εκκλησιαστικός - αναρριχητικός - καταδυτικός τουρισμός κ.λπ.) για ένταξη στο Μέτρο 3.5 «Προώθηση εναλλακτικών μορφών τουρισμού - καινοτόμες δράσεις» του Π.Ε.Π. Νοτίου Αιγαίου 2000 - 2006.

Οι πράξεις που θα προταθούν για ένταξη θα πρέπει να συμβάλλουν στους στόχους του Μέτρου 3.5 οι οποίοι είναι:

- Ο περιορισμός του εποχικού χαρακτήρα του τουρισμού
- Η επιμήκυνση της τουριστικής περιόδου
- Η διάχυση της τουριστικής κίνησης προς περιοχές με μικρότερη ανάπτυξη
- Η ανάπτυξη εναλλακτικών και ειδικών μορφών τουρισμού (πολιτιστικός, συνεδριακός κ.λπ.)

Οι πράξεις που θα επιλεγούν προς ένταξη θα χρηματοδοτηθούν κατά 25% από εθνικούς πόρους και κατά 75% από το Ευρωπαϊκό Ταμείο Περιφερειακής Ανάπτυξης (Ε.Τ.Π.Α.). Δράσεις οι οποίες θα αφορούν ιδιωτικές επενδύσεις θα πρέπει να πληρούν τα κριτήρια ένταξης στον Αναπτυξιακό Νόμο 2601/98 και θα χρηματοδοτηθούν με τα ποσοστά που προβλέπει ο ίδιος νόμος.

Ο συνολικός προϋπολογισμός που θα διατεθεί από το Μέτρο 3.5 για την ένταξη των πράξεων ανέρχεται σε 4,000,000 ευρώ εκ των οποίων τα 3,000,000 ευρώ αποτελούν συμμετοχή του Ε.Τ.Π.Α. και τα 1,000,000 εθνική συμμετοχή.

Οι προτάσεις υποβάλλονται (η υποβολή μπορεί να γίνει και ταχυδρομικώς ή μέσω εταιρείας ταχυμεταφορών) στην Ειδική Υπηρεσία Διαχείρισης Π.Ε.Π. Νοτίου Αιγαίου 2000-06 στη διεύθυνση: Ακτή Παπάγου 46, 841 00 Ερμούπολη, τις ώρες 08.00 - 16.00 όλες τις εργάσιμες ημέρες.

Η προθεσμία υποβολής των προτάσεων ξεκινά από τη δημοσιοποίηση της παρούσας στην ιστοσελίδα του ΠΕΠ (01-11-2004) και λήγει στις 30-11-2004. Οι πράξεις που θα προταθούν θα πρέπει να έχουν ολοκληρωθεί ως προς το φυσικό και οικονομικό τους αντικείμενο μέχρι τις 31/12/2008.

Για το πλήρες κείμενο της παρούσας πρόσκλησης, πληροφορίες για το Π.Ε.Π. Νοτίου Αιγαίου 2000 - 2006 καθώς και άλλες ειδικές πληροφορίες, οι ενδιαφερόμενοι μπορούν να απευθύνονται:

1. Στην Ειδική Υπηρεσία Διαχείρισης Π.Ε.Π. Νοτίου Αιγαίου 2000-2006
Ακτή Παπάγου 46, 841 00 Ερμούπολη - Τηλ.: 2281079040 - Fax: 2281085400
Υπεύθυνοι οι κ. Χ. Ξυδιανός, Κ. Ξένος και η κ. Μ. Φουρλή
- Γραφείο Νομού Δωδεκανήσου, Πλατεία Ελευθερίας, 851 00 Ρόδος
Τηλ.: 2241043450 - Fax: 2241030640 - Υπεύθυνος ο κ. Νίκος Παπανικολάου

2. Στην ιστοσελίδα: **www.notioaigaio.gr** και στην ηλεκτρονική διεύθυνση **notioaigaio@mou.gr.**

ΠΕΡΙΦΕΡΕΙΑ ΝΟΤΙΟΥ ΑΙΓΑΙΟΥ

ΠΕΠ
ΠΕΡΙΦΕΡΕΙΑΚΟ ΕΠΙΧΕΙΡΗΣΙΑΚΟ ΠΡΟΓΡΑΜΜΑ
ΝΟΤΙΟΥ ΑΙΓΑΙΟΥ 2000-2006



ΕΠΙΣΗΜΟΣ ΔΙΑΝΟΜΕΑΣ OPEL

ΜΑΜΑΛΙΓΚΑΣ ΑΕΒΕ: 3ο χλμ. Λ. Ρόδου - Λίνδου, Ρόδος 85100, Τηλ: 22410 61005

Βοούσαν χθες οι κληρικοί για αδικία σε βάρος του Αγιου της Μονής Θαρρίου

Αιφνιδιαστική απόφαση του Οικουμενικού Πατριαρχείου: «Δεν θα αναλάβει ο Αμφιλόχιος την ηγουμενία της Ι.Μ. Πάτμου»

Τεχνηέντως παρεμποδίσθηκε και η μετακίνησή του στην Αλεξάνδρεια

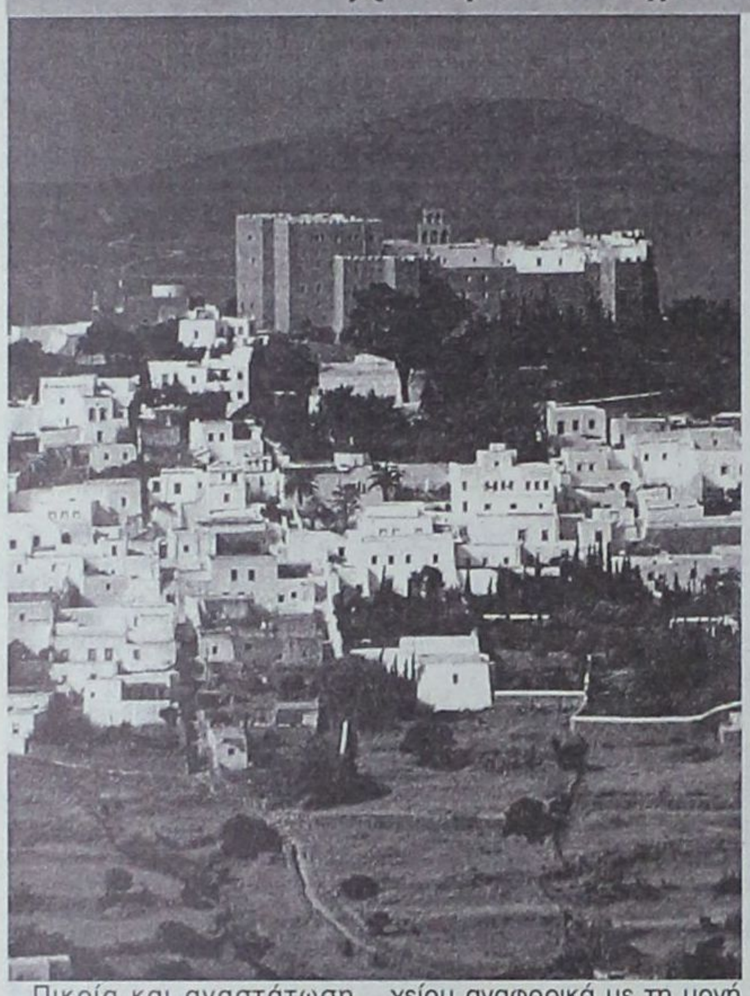

Πικρία και αναστάτωση επικρατεί στους κόλπους της Εκκλησίας, τοπικά, μετά τις πληροφορίες που διέρρευσαν και αφορούν αποφάσεις του Οικουμενικού Πατριαρχείου αναφορικά με τη μονή της Πάτμου και τη μετακίνηση του ηγουμένου Αμφιλόχιου Τσούκου.

Οι πληροφορίες προέρχονται από αξιόπιστη πηγή, όμως δεν κατέστη δυνατόν να επιβεβαιωθούν από το Οικουμενικό Πατριαρχείο. Σύμφωνα με τα όσα έγιναν γνωστά, ακυρώθηκε η τοποθέτηση του ηγουμένου Αμφιλόχιου Τσούκου στη θέση του ηγουμένου της Ιεράς Μονής Πάτμου. Η τοποθέτηση αυτή επρόκειτο να γίνει εντός της τρέχουσας εβδομάδας και μάλιστα η εξέλιξη αυτή είχε γεμίσει με χαρά όλους τους κατοίκους του νησιού της Αποκάλυψης. Ο Αμφιλόχιος Τσούκος, που υπηρετεί στην Ιερά Μονή Θαρρίου, είναι το μοναδικό πρόσωπο για το οποίο ομονοούν όλοι οι κάτοικοι της Πάτμου, γι' αυτό και επρόκειτο να τον δεχθούν στο νησί με τιμές αρχηγού κράτους.

Οι πληροφορίες αναφέρουν ότι το Οικουμενικό Πατριαρχείο έχει αποφασίσει να διατηρήσει τον ηγούμενο Αμφιλόχιο στο Θάρρι και τον ηγούμενο Αντύπα στην Πάτμο. Εφόσον οι εξελίξεις κυλήσουν σύμφωνα με τις πληροφορίες, τότε ο ηγούμενος Αντύπας θα παραμείνει στην Πάτμο για ακόμα τρία χρόνια.

Στην όλη υπόθεση προστίθεται ακόμα μία παράμετρος και είναι εκείνη που αφορά στην πορεία του ηγουμένου Αμφιλόχιου. Ο ίδιος είναι προσωπικός φίλος του νέου Πατριάρχη Αλεξανδρείας Θεοδώρου. Οι γνωρίζοντες πρόσωπα και καταστάσεις, θεωρούσαν σίγουρο πως ο Πατριάρχης Θεόδωρος επρόκειτο να καλέσει τον ηγούμενο Αμφιλόχιο Τσούκο ν' αναλάβει μία από τις Μητροπόλεις της εκεί περιοχής. Η βεβαιότητα για την εξέλιξη αυτή προέκυπτε από την αναγνώριση που έχει από τους πιστούς ο ηγούμενος Αμφιλόχιος. Όλοι ομιλούν για έναν άγιο άνθρωπο, πραγματικά ταγμένο στο Θεό, που δεν έχει υλικές ανησυχίες, ξέρει να συγχωρεί και προσφέρει στους πάντες. Για τους λόγους αυτούς επρόκειτο να τον καλέσει ο Πατριάρχης Αλεξανδρείας και για τους λόγους αυτούς οι κάτοικοι της Πάτμου ανέμεναν τον Αμφιλόχιο στο νησί τους.

Η προοπτική ν' αναλάβει την Ιερά Μονή Πάτμου ο σεβάσμιος Αμφιλόχιος, απέτρεψε το Πατριαρχείο Αλεξανδρείας να τον καλέσει για ν' αναλάβει μία από τις Μητροπόλεις. Ετσι, οι θέσεις στις Μητροπόλεις καλύφθηκαν, παράλληλα η μετακίνηση του Αμφιλόχιου προς την Πάτμο ακυρώθηκε, οπότε ο ίδιος τώρα θα παραμείνει στο Θάρρι. Είναι ευνόητο, ωστόσο πρέπει να σημειωθεί, ότι οι πιστοί της Ρόδου χαίρονται που θα εξακολουθήσουν να έχουν στο πλευρό τους τον Άγιο της Μονής Θαρρίου.



Όλα τα παραπάνω αποτελούν αναλύσεις που κάνουν κληρικοί της Ρόδου και συζητούσαν ευρέως τις τελευταίες ημέρες. Η Δράση παρουσιάζει τις πληροφορίες αυτές, διατηρώντας όμως επιφύλαξη για το εάν οι αναφορές περί φιλοδοξιών ανταποκρίνονται στα πρόσωπα για τα οποία γίνεται λόγος.

ΔΡΟΜΟΛΟΓΙΑ **Λ.Α.Ν.Ε.**

ΜΕ ΣΥΝΕΠΕΙΑ ΕΚΕΙ ΠΟΥ ΟΙ ΜΕΓΑΛΟΙ ΔΕΝ ΧΩΡΟΥΝ

ΑΠΟ 11/11 - 02/12

Πέμπτη 11/11/04 ώρα 04:30 για ΧΑΛΚΗ - ΔΙΑΦΑΝΙ - ΠΗΓΑΔΙΑ - ΚΑΣΟ - ΣΗΤΕΙΑ - ΑΓ. ΝΙΚΟΛΑΟ - ΘΗΡΑ - ΜΗΛΟ - ΠΕΙΡΑΙΑ

Σάββατο 13/11/04 ώρα 20:00 για ΚΑΣΤΕΛΟΡΙΖΟ

Κυριακή 14/11/04 ώρα 04:30 για ΧΑΛΚΗ - ΔΙΑΦΑΝΙ - ΠΗΓΑΔΙΑ - ΚΑΣΟ - ΣΗΤΕΙΑ - ΑΓ. ΝΙΚΟΛΑΟ - ΜΗΛΟ - ΠΕΙΡΑΙΑ

Τρίτη 16/11/04 ώρα 20:00 για ΚΑΣΤΕΛΟΡΙΖΟ

Τετάρτη 17/11/04 ώρα 07:00 για ΧΑΛΚΗ - ΔΙΑΦΑΝΙ - ΠΗΓΑΔΙΑ - ΚΑΣΟ - ΣΗΤΕΙΑ **και άμεση επιστροφή στη Ρόδο**

Πέμπτη 18/11/04 ώρα 04:30 για ΧΑΛΚΗ - ΔΙΑΦΑΝΙ - ΠΗΓΑΔΙΑ - ΚΑΣΟ - ΣΗΤΕΙΑ - ΑΓ. ΝΙΚΟΛΑΟ - ΘΗΡΑ - ΜΗΛΟ - ΠΕΙΡΑΙΑ

Σε συνέχεια επανάληψη δρομολογίων ως έχουν από 11/11/2004.
Το δρομολόγιο για Αλεξανδρούπολη αναβάλλεται για ένα μήνα από 09/11

ΑΕΡΟΠΟΡΙΚΑ ΕΙΣΙΤΗΡΙΑ
ΑΚΤΟΠΛΟΪΚΑ ΕΙΣΙΤΗΡΙΑ
ΚΡΑΤΗΣΕΙΣ ΞΕΝΟΔΟΧΕΙΩΝ
ΦΑΝΤΑΣΤΙΚΕΣ ΕΚΔΡΟΜΕΣ
Σ' ΟΛΟ ΤΟΝ ΚΟΣΜΟ

Σας προσφέρουμε το καλύτερο στην καλύτερη τιμή!

Πληροφορίες: Πρακτορείο **STEFANAKIS**
Αλεξ. Διάκου 38 • Ρόδος
Τηλ. 2241020625, 2241030054

Προσφορά Νοεμβρίου

Ομορφο πρόσωπο με περιποίηση SALUS



Βαθύς καθαρισμός μόνο με 30 ευρώ

Αφήστε σε μας ν' αναδείξουμε εκείνο που δημιούργησε η φύση για σας

ΠΡΟΤΥΠΑ ΚΕΝΤΡΑ ΑΔΥΝΑΤΙΣΜΑΤΟΣ SALUS

Εμπορικό Κέντρο ΜΗΔΙΑ
Τηλ: 2241066140
email: salus@hellasnet.gr
www.salus.gr

Το 80% των μαθητών από άλλες χώρες, είναι Αλβανοί

Κατακόρυφη αύξηση των αλλοδαπών στα δημοτικά σχολεία της Ρόδου

Παρουσιάζουν υψηλές επιδόσεις στα μαθήματα και συνήθως γίνονται εύκολα αποδεκτοί από τους συμμαθητές τους



Ανησυχητικές διαστάσεις λαμβάνει πλέον η αύξηση των αλλοδαπών μαθητών στα σχολεία της Ρόδου με την παράλληλη μείωση των Ροδιτών μαθητών.

Το 80% περίπου των αλλοδαπών μαθητών που φοιτούν στα δημοτικά σχολεία της Δωδεκανήσου είναι παιδιά αλβανικής υπηκοότητας.

Σύμφωνα με δηλώσεις του προϊσταμένου της Πρωτοβάθμιας Εκπαίδευσης Δωδεκανήσου κ. Βασίλης Ζερβού κατά το σχολικό έτος 2003-2004 σε σύνολο 14.422 μαθητών οι 1032 ήταν αλλοδαποί εκ των οποίων οι 829 Αλβανοί, 49 μαθητές από τη Ρωσία, 11 από τη Γερμανία, 35 από την Ευρωπαϊκή Ενωση (πλην της Γερμανίας) 18 μαθητές από τη λοιπή Ευρώπη, 64 από την Ανατολική Ευρώπη (πλην της Ρωσίας), 11 μαθητές από τον Καναδα, 7 από την Αφρική, 17 από την Ασία και 2 μαθητές από τη Λατινική Αμερική. Θα πρέπει να σημειωθεί ότι κατά το ίδιο σχολικό έτος στα δημοτικά σχολεία της Δωδεκανήσου φοίτησαν και 221 παλιννοστούντες μαθητές

Όπως τόνισε ο κ. Ζερβός είναι ανησυχητικό το γεγονός ότι τα τελευταία χρόνια παρουσιάζεται συνεχόμενη μείωση των ελλήνων μαθητών με παράλληλη αύξηση των αλλοδαπών, καταδεικνύοντας έτσι το μεγάλο δημογραφικό πρόβλημα που αντιμετωπίζουν τα Δωδεκάνησα.

Καταλυτικό ρόλο στην ένταξη των αλλοδαπών μαθητών στα δημοτικά σχολεία της περιοχής μας, παίζουν οι τάξεις υποδοχής που λειτουργούν παράλληλα με τις τάξεις του σχολείου. Εκεί τα παιδιά έχουν την ευκαιρία με ειδικά μαθήματα που διδάσκονται και ειδικά σχολικά βιβλία τα οποία τους παρέχονται να ενσωματώνονται ευκολότερα στους μαθητικούς κόλπους και μετά από έναν χρόνο φοίτησης στις τάξεις υποδοχής συνεχίζουν κανονικά την μόρφωσή τους στις τάξεις του δημοτικού σχολείου.

Είναι χαρακτηριστικό ότι στην πλειοψηφία τους οι αλλοδαποί μαθητές γίνονται αποδεκτοί από τους ροδίτες συμμαθητές τους, χωρίς ιδιαίτερα προβλήματα και συμβιώνουν αρμονικά στις σχολικές κοινότητες. Ωστόσο, σε μικρά ποσοστά, καταγράφονται ορισμένες παραφωνίες με υπαιτιότητα κυρίως των γονέων. Δεν είναι λίγοι οι γονείς εκείνοι που παραπονούνται στους διευθυντές των σχολείων για την κατακόρυφη αύξηση, κυρίως των αλβανών μαθητών στα δημοτικά σχολεία της Ρόδου και ζητούν την απομάκρυνσή τους χωρίς αυτό να είναι βεβαίως εφικτό. Την αντίδραση των γονέων υιοθετούν στη συνέχεια τα παιδιά τους και έχουν καταγραφεί περιστατικά απομόνωσης συμμαθητών τους, κυρίως Αλβανών, από τα ίδια χρησιμοποιώντας μάλιστα και απαξιωτικούς έως απαράδεκτους χαρακτηρισμούς.

Αξιοσημείωτο είναι, ότι σύμφωνα με τους δασκάλους η πλειοψηφία των αλλοδαπών μαθητών παρουσιάζει αξιόλογη επίδοση στα μαθήματα και ευτυχώς ή δυστυχώς μέχρι στιγμής η κοινωνία μας δεν έχει κληθεί να αντιμετωπίσει το δίλημμα της σημαίας στις εθνικές επετείους, κάτι όμως που όπως φαίνεται δεν αργήσει.

Σύμφωνα, πάντως, με την έρευνα του Ινστιτούτου Παιδείας Ομογενών και Διαπολιτισμικής Εκπαίδευσης του υπουργείου Παιδείας, η ένταξη των παιδιών αυτών στο εκπαιδευτικό σύστημα δεν έχει αποκτήσει και ποιοτικά χαρακτηριστικά, αφού από το 8,6% των μαθητών που βρίσκεται στο Γυμνάσιο, μόνο το 3,8% συνεχίζει στο Λύκειο. Σημειώνεται ότι τόσο η εκπαιδευτική κοινότητα όσο και οι γονείς ζητούν να αυξηθούν οι τάξεις υποδοχής και τα φροντιστηριακά μαθήματα και παράλληλα να επεκταθούν και στο Λύκειο.



Audi

CAR EXPERTS

1. VW PASSAT - 1600 CC μοντ. 1999, ΧΡΩΜΑ ΑΣΗΜΙ (ABS, υδρ. τιμόνι, 4 αερόσακοι, ηλ. παράθυρα, κεντρικό κλείδωμα, ηλεκ. καθρέπτες, CLIMATRONIC, ηχοσύστημα)
2. VW PASSAT - 1600 CC μοντ. 2003, χρώμα ΜΠΛΕ (ABS, υδρ. τιμόνι, 4 αερόσακοι, ηλ. παράθυρα, κεντρικό κλείδωμα, ηλεκ. καθρέπτες, CLOIMATRONIC, ηχοσύστημα)
3. VW GOLF 1400 CC μοντ. 2001, 3ΘΥΡΟ, χρώμα ΜΠΛΕ ΤΖΑΖ, (ABS, υδρ. τιμόνι, 4 αερόσακοι, ηλ. παράθυρα, κεντρικό κλείδωμα, ηλεκ. καθρέπτες, air condition, ηχοσύστημα)
4. VW GOLF 1400 CC μοντ. 1999, 3ΘΥΡΟ, χρώμα ΚΟΚΚΙΝΟ, (ABS, υδρ. τιμόνι, 2 αερόσακοι, ηλ. παράθυρα, κεντρικό κλείδωμα, ηλεκ. καθρέπτες, ζάντες αλουμινίου, ηχοσύστημα)
5. VW GOLF VARIANT - 1400 CC μοντ. 1996, 5ΘΥΡΟ, χρώμα ΜΑΥΡΟ (υδρ. τιμόνι, R/C)
6. VW POLO CLASSIC - 1400 CC μοντ. 1998, SEDAN χρώμα ΠΡΑΣΙΝΟ (υδρ. τιμόνι, ηλ. παράθυρα, κεντρικό κλείδωμα, ηλεκ. καθρέπτες, ζάντες αλουμινίου, ηχοσύστημα)
7. AUDI A4 - 1600 CC μοντ. 1997, χρώμα ΜΠΛΕ (ABS, υδρ. τιμόνι, 4 αερόσακοι, ηλ. παράθυρα, κεντρικό κλείδωμα, ηλεκ. καθρέπτες, ζάντες αλουμινίου,air condition ηχοσύστημα)
8. MAZDA 323-1400 CC μοντ. 2001, ΧΡΩΜΑ ΑΣΗΜΙ (ABS, TC, υδρ. τιμόνι, 4 αερόσακοι, 2 ηλ. παράθυρα, κεντρικό κλείδωμα, ηλεκ. καθρέπτες, air condition, ηχοσύστημα, συναγερμός)
9. DAEWOO LANOS - 1400 CC μοντ. 2000 ΧΡΩΜΑ ΜΠΟΡΝΤΩ (υδρ. τιμόνι, ηλ. παράθυρα, κεντρικό κλείδωμα, air condition, ηχοσύστημα)
10. RENAULT MEGANE - 1400 CC μοντ. 1996, ΧΡΩΜΑ ΜΟΛΥΒΙ, (υδρ. τιμόνι, ηλ. παράθυρα, κεντρικό κλείδωμα, air condition, ηχοσύστημα)
11. RENAULT MEGANE COUPE - 1600 CC μοντ. 2001, ΧΡΩΜΑ ΑΣΗΜΙ, (ABS, υδρ. τιμόνι, 2 αερόσακοι, ηλ. παράθυρα, κεντρικό κλείδωμα, air condition, ηχοσύστημα)
12. RENAULT CLIO-1400 CC μοντ. 1996, χρώμα ΜΠΛΕ, 5ΘΥΡΟ (υδρ. τιμόνι, ηλ. παράθυρα, κεντρικό κλείδωμα, air condition, ηχοσύστημα)
13. RENAULT CLIO-1200 CC μοντ. 1995, χρώμα ΜΠΛΕ, 5ΘΥΡΟ (2 ηλ. παράθυρα, κεντρικό κλείδωμα, ζάντες αλουμινίου, ηχοσύστημα)
14. RENAULT CABPIO 19 - 1800 CC μοντ. 1995, ΧΡΩΜΑ ΜΠΟΡΝΤΩ (ABS, υδρ.τιμόνι, ηλ. παράθυρα, κεντρικό κλείδωμα, ηλιοροφή, air condition, ζάντες αλουμινίου, ηχοσύστημα)
15. FIAT MAREA 1400 CC μοντ. 1996 ΧΡΩΜΑ ΜΠΛΕ 4ΘΥΡΟ (υδρ.τιμόνι, 2 ηλ.παράθυρα, κεντρικό κλείδωμα, ηχοσύστημα)
16. TOYOTA YARIS 1300 cc μοντ. 1999, 3ΘΥΡΟ, χρώμα πράσινο (υδρ. τιμόνι, ηλ. παράθυρα, κεντρικό κλείδωμα, air condition, ηχοσύστημα)
17. TOYOTA YARIS 1300 cc μοντ. 2001, 3ΘΥΡΟ, χρώμα ΜΑΥΡΟ (υδρ. τιμόνι, ηλ. παράθυρα, κεντρικό κλείδωμα, air condition, ζάντες αλουμινίου, ηχοσύστημα)
18. ALPHA ROMEO 155-1600 CC μοντ. 1996, χρώμα ΜΑΥΡΟ (υδρ. τιμόνι, αερόσακος οδηγού, 2 ηλ. παράθυρα, κεντρικό κλείδωμα, κλιματισμός, ηχοσύστημα)
19. HONDA CIVIC 1400 CC μοντ. 1994 ΧΡΩΜΑ ΛΕΥΚΟ (υδρ. τιμόνι, 4 ηλ. παράθυρα, κεντρικό κλείδωμα, ηχοσύστημα)
20. HONDA CIVIC 1600 CC μοντ. 1996 ΧΡΩΜΑ ΓΚΡΙ (ABS, υδρ. τιμόνι, 4 ηλ. παράθυρα, κεντρικό κλείδωμα, ηχοσύστημα)
21. SEAT CORDOBA 1400 CC μοντ. 1994 ΧΡΩΜΑ ΜΠΛΕ (υδρ. τιμόνι, ηλ. παράθυρα, κεντρικό κλείδωμα, ηχοσύστημα)
22. SKODA FABIA 1400 CC 100 PS μοντ. 2001 χρώμα ΘΑΛΑΣΣΙ (υδρ. τιμόνι, αερόσακος οδηγού, ηλ. παράθυρα, κεντρικό κλείδωμα, air condition, ηχοσύστημα)
23. SKODA FABIA 1400 CC 100 PS μοντ. 2000 χρώμα ΜΠΟΡΝΤΩ (ABS, υδρ. τιμόνι, 2 αερόσακοι, ηλ. παράθυρα, κεντρικό κλείδωμα, ηλεκ. καθρέπτες, ζάντες αλουμινίου, ηχοσύστημα)
24. OPEL CORSA 100 CC μοντ. 1999, 5θυρο, χρώμα ΠΡΑΣΙΝΟ (ηλ. παράθυρα, κεντρικό κλείδωμα, air condition, ηχοσύστημα)
25. PEYGEOT 106 1000 CC μοντ. 1999, χρώμα ΜΠΛΕ, (κεντρικό κλείδωμα, ηχοσύστημα)

0% ΠΡΟΚΑΤΑΒΟΛΗ ΕΩΣ 72 ΜΗΝΙΑΙΕΣ ΔΟΣΕΙΣ

ΞΕΝΑΚΗΣ ΑΥΤΟΚΙΝΗΤΑ ΑΕΒΕ
Εξουσιοδοτημένος Έμπορος Kosmocar A.E.
Πωλήσεις-Service-Ανταλλακτικά
10ο χλμ. Ρόδου-Λίνδου, τηλ. 2241086777, fax: 2241086788

1 έτος γραπτή εγγύηση με δυνατότητα επέκτασης έως 3 έτη

YARIS: Ξεχωριστή προσωπικότητα... αναγνωρισμένη παντού
Επωφεληθείτε έως 800€ μέχρι και 30-11-04

YARIS: Ξεχωριστή προσωπικότητα... αναγνωρισμένη παντού
Επωφεληθείτε έως 800€ μέχρι και 30-11-04

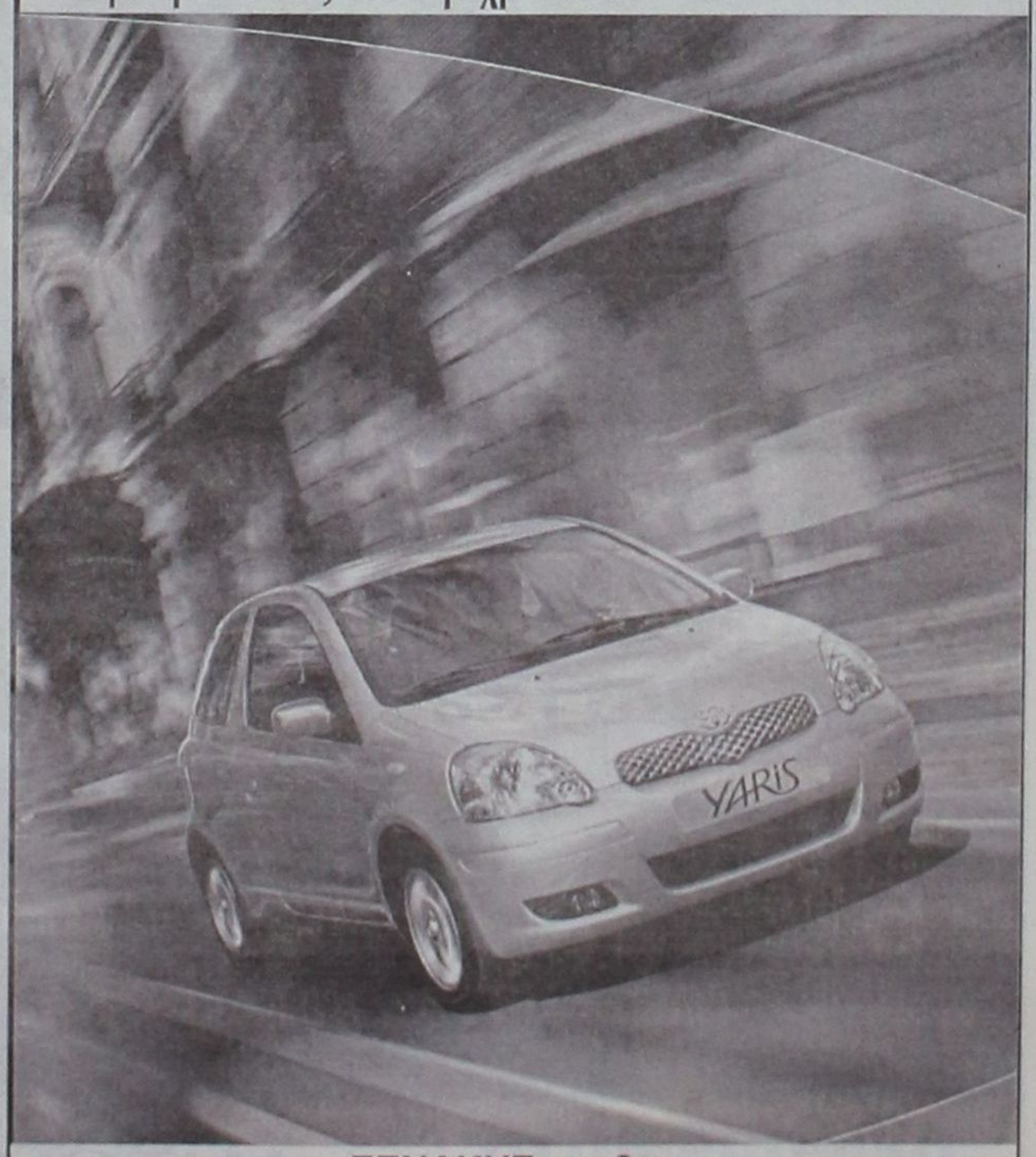

ΞΕΝΑΚΗΣ α.ε.β.ε.
Εξουσιοδοτημένος έμπορος και after sales
TOYOTA στα Δωδεκάνησα
Λεωφόρος Ρόδου - Λίνδου 220
Τηλ: 22410 62211
TOYOTA

Όλοι οι δρόμοι κάπου σταματάνε.

Τόσο το καλύτερο.

Εσείς απλά επιλέξτε τη διαδρομή.
Το έξυπνο σύστημα τετρακίνησης του Panda 4x4,
διαβάζει τη διαδρομή, κατανέμει ανάλογα
με τις ανάγκες τη δύναμη του κινητήρα
στους εμπρός και πίσω τροχούς
και τίποτα δεν σας σταματάει!



Panda 1.2 (8V 60hp): κύκλος πόλης 7,9, εξωαστικός κύκλος 5,8, μικτή διάφορη 6,6. Εκπομπές CO2 (gr/km) 156

5 Πέντε χρόνια Εγγύηση

www.fiat.gr

Από €11.680 με στάνταρ ABS με EBD, A/C, 2 αερόσακους, τιμόνι Dual Drive.

Νέο Panda 4X4. Don't stop me, baby. FIAT

AUTO CENTER
ΜΑΝΩΛΗΣ ΚΩΣΤΑΚΗΣ ΑΕΒΕ
14ο χλμ. Ρόδου - Αεροδρομίου - 85106 - ΡΟΔΟΣ • ΤΗΛ. 22410 82000

ΔΡΑΣΙΣΠΟΡ

Δευτέρα 8 Νοεμβρίου 2004

• Τηλ: 63790, 64393, 68761 • Fax: 63393

Στο 92' η λύτρωση για τον Διαγόρα

Στο λεπτό αυτό ο Αγγελόπουλος πέτυχε το νικητήριο (2–1) γκολ επί του Κιθαιρώνα!..

Σελ. 23

Με «τρύπια» άμυνα έχασε 5-0 εκτός έδρας ο Ιάλυσος

Ηττα της Α.Ε. Κως στο Σχηματάρι

Σελ. 22

Ξεκίνημα με το δεξί της Μικτής Παίδων

2–0 τη Σάμο



(Σελ. 36)



Η αδρεναλίνη χτύπησε κόκκινο στο Αιγάλεω!

Τεράστια επιτυχία του Κολοσσού στην 3η παράταση με 110–108

Σελ. 37

Α' ΚΑΤΗΓΟΡΙΑ

Εχασαν βαθμούς οι πρωτοπόροι



Β' ΚΑΤΗΓΟΡΙΑ

Ο Ορφέας 3–1 τον Πήγασο

Πρώτη ήττα στη Ρόδο για τον ιβίσκο

73–91 έχασε από τον Κάδμο Θηβών

Σελ. 38

Α' ΚΑΤΗΓΟΡΙΑ

Ακάθεκτος ο Διαγόρας

Σελ. 39

Β' ΚΑΤΗΓΟΡΙΑ

Νίκη τίτλου ο Ηρακλής 2000

Σελ. 40

Γ' ΚΑΤΗΓΟΡΙΑ

Το σκορ της ημέρας στον Εμπωνα

(Ολοι οι αγώνες των τοπικών πρωταθλημάτων στις σελίδες 24–35)

Με «τρύπια» άμυνα ο Ιάλυσος ηττήθηκε 5-0 στα Λεύκτρα

ΛΕΥΚΤΡΑ.-
Ανταπόκριση Αλέκου Κελόγλου

Ανώμαλα προσγειώθηκε στα Λεύκτρα ο Ιάλυσος. Μετά τα θετικά αποτελέσματα των τελευταίων αγωνιστικών, δέχθηκε ηχηρό χαστούκι από τον τοπικό Επαμεινώνδα χάνοντας τον αγώνα με 5 – 0 και κάνοντας τη χειρότερη έως τώρα εμφάνισή του. Οι «ερυθροκίτρινοι» και ιδιαίτερα η αμυντική τους διάταξη ναυάγησε κυριολεκτικά, με αποτέλεσμα οι πεντακόσιοι περίπου θεατές που έδωσαν το παρών στο γήπεδο να δουν επιθετικό μονόλογο της ομάδας τους στο συντριπτικά μεγαλύτερο χρονικό διάστημα, ο οποίος κατέληξε όπως εξελίχθηκαν τα πράγματα σε θρίαμβο. Ο αγώνας κρίθηκε κατά πολύ μεγάλο ποσοστό στο 59', λεπτό όπου οι γηπεδούχοι έκαναν το 3 – 0 και ψαλίδισαν τις όποιες ελπίδες (αμυδρές) είχαν οι παίκτες του Θόδωρα Θεοδώρου να μειώσουν το σκορ και να ξαναμπούν στον αγώνα. Μέχρι να γίνει αυτό, ο Ιάλυσος έδειξε να προσπαθεί να γίνει επιθετικός πραγματοποιώντας μάλιστα και δυο αρκετά επικίνδυνες επισκέψεις στα αντίπαλα καρέ.

Το γκολ

Ο χορός των γκολ άνοιξε στο 8' όπου ο Πανίδης με μια σέντρα σουτ αρκετά έξω από τη μεγάλη περιοχή αιφνιδίασε τον Νίκο Αλεξανδρίδη που ήταν λίγο έξω από την εστία του και έγραψε το 1 – 0.

Στο 37' ο Παπαναστασίου έκανε ωραία προσπάθεια και σέντραρε στη μεγάλη περιοχή και ο ξεχασμένος Μακρής με κεφαλιά – ψαράκι πέτυχε το 2–0.

Στο 59' ο Μαρδάς από δεξιά έκανε σέντρα και ο Μακρής σε ρυθμό προπόνησης με το τακουνάκι (!) σημείωσε το 3–0.

Στο 78' ο ίδιος παίκτης με σουτ σχεδόν από το ύψος της μεγάλης περιοχής άφησε άγαλμα τον Αλεξανδρίδη κάνοντας το 4 – 0 και στο 87' από σέντρα του Παπαναστασίου ο Τζοτζόλης με κεφαλιά διαμόρφωσε το τελικό 5 – 0. Οι μόνες καλές φάσεις που μπόρεσε να δημιουργήσει ο Ιάλυσος ήταν οι ακόλουθες τρεις:

Στο 43' ο Μήτρου μπήκε στη μεγάλη περιοχή σε πολύ καλή θέση επιχειρώντας σουτ, όμως η μπάλα πριν φθάσει στην εστία αποκρούστηκε από το χέρι του Διαμαντή με αποτέλεσμα ο Ιάλυσος να ζητήσει πέναλτι.

Στο 57' ο Κουρζής ενώ ήταν μόνος στη μεγάλη περιοχή σούταρε αλλά ο Μπολμπάσης έδιωξε με τα πόδια και στο 69' ο Ράιος από μέση απόσταση δεν μπόρεσε να νικήσει τον τερματοφύλακα του Επαμεινώνδα που κατάφερε να αποκρούσει.

Καλύτεροι των γηπεδούχων οι Πανίδης, Αβράμπος, Μακρής και Λάμπρου. Από το ναυάγιο του Ιάλυσου διεσώθη ο Κουρζής, ο Ράιος και ο Μήτρου.

• Καλή ήταν η διαιτησία του κ. Τσίκλη (Κατσαούνης, Μαμιδάκης) από το Σύνδεσμο της Αθήνας.

Οι συνθέσεις των ομάδων:

ΕΠΑΜΕΙΝΩΝΔΑΣ: Μπολμπάσης, Πανίδης, Διαμαντής (80' Μαργέλος), Ζαγαρίδης (74' Π.Τζοτζόλης), Αβράμπος, Μακρής, Παπαναστασίου, Σύρος (80' Κολλιάς), Μαρδάς, Λάμπρου, Παναούλης.

ΙΑΛΥΣΟΣ: Αλεξανδρίδης, Γκορτζίλας, Χατζηκαλημέρης, Σταυρίδης, Κακλαμάνος, Μαυρής (46' Κουρζής), Τζαφέρης, Καλημέρης (46' Ράιος) Μήτρου, Κολιάδης, Δελαπόρτας (58' Μαννάκης).

«Χρυσό» η Παπουρδάνου στο Κύπελλο ιππασίας

Ροδίτικο χρώμα είχε η 2η αγωνιστική του Διασυλλογικού Κυπέλλου ιππασίας υπερπήδησης εμποδίων στο Τατόι (MEGA SPORT) το Σαββατοκύριακο.

Η βαλκανιονίκης Μαρία Παπουρδάνου κατέκτησε το χρυσό μετάλλιο και κύπελλο στην κατηγορία εμποδίων 1,20 μ. ελεύθερο.

Η πρωταθλήτρια του Ιππικού Ομίλου Ρόδου «Ο Κάδμος» έκανε την καλύτερη διαδρομή και το γρηγορότερο χρόνο, ανάμεσα σε 63 ιππείς και αμαζόνες όλων των ηλικιών!

Η Μαρία συμμετείχε με το άλογό της «Ρουφάνα Ζ», με το οποίο κατέλαβε την έκτη θέση στην κατηγορία εμποδίων 1,30 μ. ελεύθερο.

Μιλώντας για την επιτυχία της αθλήτριάς του, ο εκπαιδευτής της Παπουρδάνου, Λάκης Χατζηβασιλείου, τόνισε: «Οι Διασυλλογικοί αγώνες Κυπέλλου είναι σημαντικοί για τη Μαρία, γιατί της δίνουν τη δυνατότητα ν' αγωνίζεται κάθε δύο εβδομάδες και να παραμένει σε ενεργό δράση. Στόχος μας είναι να προετοιμαστούμε όσο το δυνατόν καλύτερα για το πανελλήνιο πρωτάθλημα. Γνωρίζω ότι το κάθε μας ταξίδι στην Αθήνα ή σε άλλη πόλη της Στερεάς Ελλάδας είναι δαπανηρό, όμως δεν μπορούμε να κάνουμε διαφορετικά.

Η νίκη της Μαρίας μας έδειξε ότι κρατάμε την επαφή μας με την υψηλή αγωνιστική κλίμακα και φυσικά, κουράγιο και δύναμη για τη συνέχιση της προετοιμασίας μας».

Ηττα της Α.Ε. Κως στο Σχηματάρι

ΣΧΗΜΑΤΑΡΙ (Ανταπόκριση Γιώργου Ματζαράκη)

Πραγματοποιώντας μέτρια εμφάνιση, η Αθλητική Ένωση της Κω δεν μπόρεσε να αποφύγει την ήττα από την Αναγέννηση Σχηματαρίου (3-1). Οι παίκτες των Καΐσερλη–Σταμάτη - οι οποίοι πάντως έχουν πολλά παράπονα από τη διαιτησία του Αθηναίου κ. Μαράνου- ήταν μακριά από τον καλό τους εαυτό αλλά εάν δεν εκνευριζόντουσαν σε αρκετά μεγάλο βαθμό από τον «άρχοντα» του αγώνα ίσως να μπορούσαν να διεκδικήσουν κάτι καλύτερο. Οι Κώοι διαμαρτύρονται έντονα για τον μη καταλογισμό πέναλτι στο 20' ενώ το παιχνίδι ήταν ακόμα στο 0 – 0 αλλά και για την αποβολή του Χατζηφούντα (στο 64') και του Δαυίδ Μάμμη στο 70'. Οι φιλοξενούμενοι ενώ ξεκίνησαν δείχνοντας αρκετά καλά στοιχεία, σύντομα βγήκαν εκτός ρυθμού δίνοντας έτσι την ευκαιρία στους γηπεδούχους να ελέγξουν το παιχνίδι μετατρέποντας σε γκολ τις ευκαιρίες που τους παρουσιάστηκαν.

Τα γκολ

Στο 29' από πάσα του Γκίνη, ο Τζούλης αφού στόπαρε ωραία την μπάλα με ένα ψύχραιμο πλασέ την έστειλε στα δίχτυα (1–0).

Στο 56' η ΑΕ Κως βρήκε τον τρόπο να ισοφαρίσει. Ο Δαυίδ Μάμμης επιχείρησε σέντρα, ο Διαμαντής έδιωξε με γροθιές και ο Αντωνόπουλος με πλασέ έστειλε την μπάλα στα δίχτυα (1–1).

Στο 65' ο Καρβούζος εκτέλεσε κόρνερ και ο Νικολάου με πλασέ πέτυχε το 2–1 ενώ στο 84' με τον ίδιο τρόπο ο Γκίνης διαμόρφωσε το τελικό 3–1.

Ζήτησε πέναλτι

Στο 20' οι φιλοξενούμενοι ζήτησαν την εσχάτη των ποινών όταν ο Φυλαχτός ανέτρεψε τον Παπαστάμο στη μεγάλη περιοχή. Ο διαιτητής αν και ήταν αρκετά κοντά στη φάση άφησε τον αγώνα να συνεχιστεί κανονικά.

Τρεις αποβολές

Τρείς φορές έβγαλε από το τσεπάκι του την κόκκινη κάρτα ο Αθηναίος διαιτητής και την έδειξε σε δυο παίκτες της ΑΕ Κω και σε ένα των γηπεδούχων. Πιο συγκεκριμένα στο 64' αποβλήθηκε με δεύτερη κίτρινη κάρτα ο Χατζηφούντας για αντιαθλητικό μαρκάρισμα. Στο 70' την άγουσα για τα αποδυτήρια πήραν ο Καβρούζος και ο Δαυίδ Μάμμης επειδή συνεπλάκησαν.

Καλύτεροι των γηπεδούχων οι Γκίκας, Λύγκος και Τζούλης. Από την ΑΕ Κω ουδείς ξεπέρασε τη μετριότητα. Από τον Αθηναίο διαιτητή κ. Μαράνο (Θεοδωράκης, Δράκος) έμεινε παραπονούμενη η ΑΕ Κως.

Οι συνθέσεις των ομάδων:

ΑΝΑΓΕΝΝΗΣΗ: Διαμαντής, Κεραμιδάς (54' Νικολάου), Γκίνης (76' Κοντιζάς), Φυλαχτός, Νιτάκης, Καβρούζος, Γκίκας, Λύγκος, Τζούλης, Γκαράνης (67' Θεοδωρακάκος), Μήτρου.

ΑΕ ΚΩΣ: Λουτριώτης, Στρατής, Ζερβός, Γκουντελίτσας (46' Αντωνόπουλος), Γούλας (78' Κατσίρης), Δαυίδ Μάμμης, Ζαχαρίας Μποϊλής, Γλυκοκάλαμος (48' Τάλαρος), Παπαστάμος, Χατζηφούντας, Γεράσιμος Μποϊλής.

Γ' ΕΘΝΙΚΗ ΚΑΤΗΓΟΡΙΑ

Ο Αχαρναϊκός ήταν ο μεγάλος κερδισμένος

Ο Αχαρναϊκός ήταν ο μεγάλος κερδισμένος της 5ης αγωνιστικής του πρωταθλήματος. Η ομάδα του Μενιδίου κέρδισε στην Πάτρα την Αχαϊκή στο πιο ενδιαφέρον παιχνίδι της αγωνιστικής και παρέμεινε έτσι στην κορυφή του βαθμολογικού πίνακα του ομίλου. Νίκες όμως πέτυχαν και οι Θρασύβουλος και Άγιος Δημήτριος οι οποίοι εξακολουθούν να βρίσκονται πίσω του με διαφορά δυο βαθμών. Τα Μάλλια δεν μπόρεσαν να κερδίσουν στο γήπεδο τους τον Ατσαλένιο και έτσι έχασαν και άλλο την επαφή τους με την κορυφή.

Όλα τα αποτελέσματα της 5ης αγωνιστικής είναι τα ακόλουθα:

ΤΑ ΑΠΟΤΕΛΕΣΜΑΤΑ

Εθνικός – Βύζας Μεγάρων	4 - 1
Ηρόδοτος – Θύελλα Πατρών	0 - 1
Λήλας Βασιλικού – Πάμισος	2 - 0
Κερατσίνι – Χαϊδάρι	0 - 1
Άγιος Δημήτριος – Μαρκό	2 - 0
Θρασύβουλος – Αθηναΐδα	3 - 0
Αχαϊκή – Αχαρναϊκός	1 - 3
Μάλλια – Ατσαλένιος	0 - 0

• Ρεπό είχε η Ρόδος

Η ΕΠΟΜΕΝΗ ΑΓΩΝΙΣΤΙΚΗ

Ηρόδοτος – Εθνικός
Βύζας Μεγάρων – Λήλας Βασιλικού
Θύελλα Πατρών – Κερατσίνι
Πάμισος – Άγιος Δημήτριος
Χαϊδάρι – Ρόδος
Μαρκό – Θρασύβουλος
Αθηναΐδα – Μάλλια
Αχαρναϊκός- Ατσαλένιος
• Ρεπό θα έχει η Αχαϊκή

ΠΡΩΤΑΘΛΗΜΑ Γ' ΕΘΝΙΚΗΣ 2004–2005	ΑΓ. ΔΗΜΗΤΡΙΟΣ	ΑΘΗΝΑΪΔΑ	ΑΤΣΑΛΕΝΙΟΣ	ΑΧΑΪΚΗ	ΑΧΑΡΝΑΪΚΟΣ	ΒΥΖΑΣ ΜΕΓΑΡ.	ΕΘΝΙΚΟΣ	ΗΡΟΔΟΤΟΣ	ΘΡΑΣΥΒΟΥΛΟΣ	ΘΥΕΛΛΑ ΠΑΤΡΩΝ	ΚΕΡΑΤΣΙΝΙ	ΛΗΛΑΣ ΒΑΣΙΛΙΚ.	ΜΑΛΛΙΑ	ΜΑΡΚΟ	ΠΑΜΙΣΟΣ	ΡΟΔΟΣ	ΧΑΪΔΑΡΙ
ΑΓΙΟΣ ΔΗΜΗΤΡΙΟΣ	■		2-0											2-0		0-0	
ΑΘΗΝΑΪΔΑ	1-3	■				1-1											
ΑΤΣΑΛΕΝΙΟΣ			■						0-0			2-0					
ΑΧΑΪΚΗ	2-2			■	1-3												
ΑΧΑΡΝΑΪΚΟΣ					■			2-1								1-1	
ΒΥΖΑΣ ΜΕΓΑΡΩΝ						■								0-0			
ΕΘΝΙΚΟΣ						4-1	■							2-0	3-0		
ΗΡΟΔΟΤΟΣ								■					0-1				
ΘΡΑΣΥΒΟΥΛΟΣ		3-0		0-0					■	0-1						3-0	
ΘΥΕΛΛΑ ΠΑΤΡΩΝ					0-1		2-0			■							2-1
ΚΕΡΑΤΣΙΝΙ					1-2				0-1		■						0-1
ΛΗΛΑΣ ΒΑΣΙΛΙΚΟΥ		1-0		1-2								■			2-0		
ΜΑΛΛΙΑ			0-0	0-1							3-1		■				
ΜΑΡΚΟ												3-2		■	0-0		
ΠΑΜΙΣΟΣ		1-0				1-0									■		
ΡΟΔΟΣ													1-1			■	
ΧΑΪΔΑΡΙ							2-0	4-0									■

ΒΑΘΜΟΛΟΓΙΑ Γ' ΕΘΝΙΚΗΣ

					ΕΝΤΟΣ			ΕΚΤΟΣ			ΣΥΝΟΛΟ		
Α/Α	ΟΜΑΔΕΣ	ΑΓΩΝ	ΤΕΡΜ.	ΒΑΘ .	Ν	Ι	Η	Ν	Ι	Η	Ν	Ι	Η
1.	Αχαρναικός	5	9 – 4	13	1	1	0	3	0	0	4	1	0
2.	Θρασύβουλος	5	7 – 0	11	2	1	0	1	1	0	3	2	0
3.	Άγιος Δημήτριος	5	9 – 3	11	2	1	0	1	1	0	3	2	0
4.	Χαιδάρι	4	8 - 2	9	2	0	0	1	0	1	3	0	1
5.	Εθνικός	5	9 – 5	9	3	0	0	0	0	2	3	0	2
6.	Θύελλα	4	5 – 2	9	2	0	1	1	0	0	3	0	1
7.	Μάλλια	5	5 – 3	8	1	1	1	1	1	0	2	2	1
8.	Ατσαλένιος	5	3 - 2	8	2	1	0	0	1	1	2	2	1
9.	Αχαική	5	6 – 6	8	0	1	1	2	1	0	2	2	1
10.	Πάμισος	5	2 – 5	7	2	0	0	0	1	2	2	1	2
11.	Λήλας Βασιλικού	5	6 – 7	6	2	0	1	0	0	2	2	0	3
12.	Μαρκό	5	3 – 6	5	1	1	0	0	1	2	1	2	2
13.	Ρόδος	4	2 – 5	3	0	1	0	0	2	1	0	3	1
14.	Βύζας Μεγάρων	5	2 – 7	2	0	2	0	0	0	3	0	2	3
15.	Αθηναίδα	5	2 – 9	1	0	1	1	0	0	3	0	1	4
16.	Κερατσίνι	4	2 – 7	0	0	0	3	0	0	1	0	0	4
17	Ηρόδοτος	4	1 – 8	0	0	0	3	0	0	1	0	0	4

Στο 92' η λύτρωση για τον Διαγόρα

ΔΗΜΟΤΙΚΟ ΣΤΑΔΙΟ.–

Ηρθε από τον Αγγελόπουλο που πέτυχε το νικητήριο (2-1) γκολ. Ο ίδιος παίκτης στο 36' ισοφάρισε τον Κιθαιρώνα!..

Λαμπάδα στον Αγγελόπουλο θα πρέπει να ανάψουν οι υπεύθυνοι του ΠΑΟ Διαγόρα. Ο δραστήριος επιθετικός ήταν ο άνθρωπος που έδωσε τη νίκη στην ομάδα του κόντρα στον ουραγό Κιθαιρώνα Καπαρελίου χάρις σε ένα γκολ που πέτυχε στις καθυστερήσεις του παιχνιδιού και συγκεκριμένα στο 92'. Αξίζει να σημειωθεί πως είχε πετύχει και το πρώτο γκολ της ομάδας του ισοφαρίζοντας το σκορ σε 1 – 1. Το τελικό 2 – 1 υπέρ των γηπεδούχων φανερώνει κατά τον καλύτερο πως ναι μεν η νίκη του «γηραιού» ήταν απόλυτα δίκαιη, ήρθε όμως με πάρα πολύ άγχος σε ένα χρονικό σημείο που όλοι πλέον είχαν αρχίσει να πιστεύουν πως η ομάδα που την προηγούμενη αγωνιστική είχε κερδίσει τον εκ των φαβορί Αίαντα Σαλαμίνας (προσφέροντας ένα δώρο στην ομάδα του νησιού μας) θα έκοβε βαθμούς και από την ομάδα της πόλης μας. Και για να λέμε και του στραβού το δίκιο δεν ήθελε και πολύ για να γίνει κάτι τέτοιο το οποίο θα αποτελούσε και την πρώτη φετινή εντός έδρας απώλεια για τους «κυανέρυθρους».

Νωθρός ο Διαγόρας

Σε εντελώς γενικές γραμμές, ο Διαγόρας ήταν αρκετά νωθρός στη χθεσινή αναμέτρηση τόσο στο πρώτο όσο και στο δεύτερο ημίχρονο. Ενώ οι γηπεδούχοι είχαν για περισσότερη ώρα την μπάλα στα κατοχή τους, ήταν φανερό πως δεν μπορούσαν να φθάσουν με αξιώσεις στα αντίπαλα καρέ με αποτέλεσμα να μην είναι εφικτό να δημιουργηθούν και οι κλασικές ευκαιρίες μπροστά από την εστία του Μπότση. Υπήρχαν βέβαια και οι εξαιρέσεις (όχι πολλές όμως) οι οποίες αφορούσαν πολύ περισσότερο το δεύτερο ημίχρονο. Το μεγαλύτερο πρόβλημα των γηπεδούχων στο χώρο της μεσαίας γραμμής όπου δεν υπήρχε ο παίκτης (ή οι παίκτες) που θα μπορούσαν να περάσουν σωστά την μπάλα μπροστά και να οργανώσουν καλύτερα την ανάπτυξη αλλά και γενικότερα τον τρόπο παιχνιδιού. Τόσο ο Τσιαντούλης όσο και ο Αγγελόπουλος, οι δυο προωθημένοι δηλαδή, αναγκάζονταν αρκετές φορές να γυρνούν αρκετά πίσω για να φθάσει η μπάλα σε αυτούς, με αποτέλεσμα να μην είναι καθόλου εύκολο να γίνει κάτι καλό στη μεγάλη περιοχή. Μοναδική αναλαμπή αποτέλεσαν κάποιες πολύ καλές ατομικές προσπάθειες ορισμένων έμπειρων παικτών (βλέπε για παράδειγμα Στάθης και Γιόνοβιτς) οι οποίες δημιούργησαν τα κατάλληλα ρήγματα και έσπειραν τον πανικό στην άμυνα του Κιθαιρώνα.

Βρήκε περισσότερο χώρο

Ο Διαγόρας βρήκε περισσότερο χώρο από τα μέσα του δευτέρου ημιχρόνου και μετά όπου οι φιλοξενούμενοι φάνηκε να γυρίζουν πίσω για να κρατήσουν τουλάχιστον την ισοπαλία. Σε εκείνο το χρονικό σημείο οι γηπεδούχοι έδειξαν πιο δραστήριοι και βάζοντας την μπάλα κάτω έδειξαν πιο απειλητικοί δημιουργώντας τις προϋποθέσεις για να πετύχουν το δεύτερό τους τέρμα που όπως εξελίσσονταν τα πράγματα θα ήταν και το νικητήριό τους (όπως και τελικά έγινε). Κάτι τέτοιο θα μπορούσε να γίνει νωρίτερα από το 92', ωστόσο έτσι όπως εξελίχθηκαν τα πράγματα αυτό που σαφέστατα μετράει περισσότερο από οτιδήποτε άλλο στην περίπτωση του Διαγόρα (εξαιτίας των μεγάλων στόχων) είναι η ουσία η οποία περικλείεται στην κατάκτηση των τριών βαθμών της νίκης.



Φάση στη μεγάλη περιοχή του Κιθαιρώνα



Ο Αγγελόπουλος (με την μπάλα) πέτυχε και τα δύο γκολ του Διαγόρα

Τα γκολ

Στο 27' ο Ασπιώτης με ωραίο σουτ από το ύψος της μεγάλης περιοχής έκανε το 0 – 1 παγώνοντας το Δημοτικό Στάδιο.

Στο 36' ο Σπάρταλης έκανε σουτ από το ύψος του πέναλτι περίπου αλλά ο Μπότσης κατάφερε να αποκρούσει. Η μπάλα στην επαναφορά της έφθασε στον Αγγελόπουλο, που με νέο σουτ από πλάγια θέση έφερε το παιχνίδια στα ίσα (1 – 1).

Ο ίδιος παίκτης μετά από βαθιά μπαλιά πήρε την μπάλα σε θέση αριστερά στην περιοχή και με ένα διαγώνιο σουτ την έστειλε στην αριστερή γωνία του Μπότση διαμορφώνοντας το τελικό 2 – 1.

Άλλες φάσεις

Στο 20' μετά από σέντρα του Ζαρκαδούλα ο Σταυριανός με κεφαλιά από θέση τετ α τετ έστειλε την μπάλα να περάσει δίπλα από το δοκάρι.

Στο 30' ο Γαλανός επιχείρησε σουτ σχεδόν από το ύψος της μεγάλης περιοχής. Στην πορεία της μπάλας πετάχτηκε ο Ρουτζιέρης ο οποίος πλάσαρε από πολύ καλό σημείο αλλά πάνω στον τερματοφύλακα.

Στο 41' ο Στάθης άδειασε δύο αντιπάλους και μπήκε στην περιοχή αλλά το πλασέ του εξουδετερώθηκε από τον Μπότση ενώ στο 56' μετά από σέντρα του Αγγελόπουλου ο Καστρουνής από θέση τετ α τετ πήρε την κεφαλιά αλλά η μπάλα και πάλι πήγε πάνω στον Μπότση.

Στο 86' ο Ανδριώτης με απευθείας εκτέλεση φάουλ έστειλε την μπάλα να περάσει δίπλα από το δεξί δοκάρι ενώ στο 89' μετά από κόρνερ του Γιόνοβιτς ο Τσιαντούλης που έκανε προβολή δεν βρήκε την μπάλα για να τη στείλει στα δίχτυα. Αυτή ακούμπησε παίκτη των φιλοξενουμένων και κατέληξε κόρνερ από την άλλη πλευρά, το οποίο όμως πέρασε ανεκμετάλλευτο.

Δυο αποβολές!

Με δέκα παίκτες τελείωσαν τον αγώνα οι δύο ομάδες. Στο 77' αποβλήθηκε με απευθείας κόκκινη κάρτα ο Καστρουνής διότι ο διαιτητής είδε να χτυπάει αντίπαλο. Τρία λεπτά αργότερα (στο 80') πήρε το δρόμο για τα αποδυτήρια (με δεύτερη κίτρινη κάρτα) ο Καπιάντασης για αντικανονικό μαρκάρισμα.

Καλύτεροι του Διαγόρα οι Ρουτζιέρης, Γιόνοβιτς και Αγγελόπουλος. Προσπάθησαν από τον Κιθαιρώνα οι Ζαρκαδούλας και Ασπιώτης.

Δεν απέφυγε τα λάθη ο κ. Σουρής (Αναστασόπουλος, Αντωνίου) από το Σύνδεσμο διαιτητών της Δυτικής Αττικής.

Οι συνθέσεις των ομάδων:

ΔΙΑΓΟΡΑΣ: Κεφάλας, Μαχλής (60' Αμπελάς), Γουλόπουλος, Ρουτζιέρης, Παπαδημήτρης, Γιόνοβιτς, Στάθης (52' Καστρουνής), Σπάρταλης (73' Ανδριώτης), Τσιαντούλης, Γαλανός, Αγγελόπουλος.

ΚΙΘΑΙΡΩΝΑΣ: Μπότσης, Ντέμος (89' Φίλης), Ζυγογιάννης, Β. Παπασταμάτης, Ζαγαρίτης, Ν. Παπασταμάτης, Καπιάντασης, Ασπιώτης, Μαλισιώβας, Ζαρκαδούλας (88' Σταμέλος), Σταυριανός (65' Τερζής).

ΠΕΡΙΦΕΡΕΙΑΚΟ ΠΡΩΤΑΘΛΗΜΑ

Ανοιξε η ψαλίδα στην κορυφή...

Αύξησε και άλλο τη βαθμολογική διαφορά από τους διώκτες του ο Διαγόρας μετά τους αγώνες της 7ης αγωνιστικής. Μετά την αγχωτική νίκη που πέτυχε επί του Κιθαιρώνα Καπαρελίου εκμεταλλεύτηκε κατά τον καλύτερο τρόπο το γεγονός ότι δεν κέρδισαν ούτε το Μοσχάτο ούτε και η Θήβα που βρίσκονται στη δεύτερη θέση της βαθμολογίας. Έτσι η ψαλίδα άνοιξε περισσότερο και αυτό είναι κάτι που χαροποιεί ιδιαίτερα την ομάδα της πόλης μας.

Όλα τα αποτελέσματα της 7ης αγωνιστικής είναι τα ακόλουθα:

Θήβα – Αίας Σαλαμίνας	1 - 1
Σύρος – Σαρωνικός	1 - 1
Διαγόρας – Κιθαιρώνας	2 - 1
Πανναξιακός – Μύκονος	3 - 0
Επαμεινώνδας Λεύκτρων – Ιάλυσος	5 - 0
Ερμής Κορυδαλλού – Μοσχάτο	1 - 0
Σχηματάρι – ΑΕ Κως	3 - 1

Η ΕΠΟΜΕΝΗ ΑΓΩΝΙΣΤΙΚΗ

Σύρος – Θήβα
Αίας Σαλαμίνας – Διαγόρας
Σαρωνικός – Πανναξιακός
Κιθαιρώνας – Επαμεινώνδας Λεύκτρων
Μύκονος – Ερμής Κορυδαλλού
Ιάλυσος – Σχηματάρι
Μοσχάτο – ΑΕ Κως

ΠΕΡΙΦΕΡΕΙΑΚΟ ΠΡΩΤΑΘΛΗΜΑ 2004–2005	Α.Ε. ΚΩΣ	ΑΙΑΣ ΣΑΛΑΜΙΝΑΣ	ΔΙΑΓΟΡΑΣ	ΕΠΑΜΕΙΝΩΝΔΑΣ	ΕΡΜΗΣ ΚΟΡ.	ΘΗΒΑ	ΙΑΛΥΣΟΣ	ΚΙΘΑΙΡΩΝΑΣ	ΜΟΣΧΑΤΟ	ΜΥΚΟΝΟΣ	ΠΑΝΝΑΞΙΑΚΟΣ	ΣΑΡΩΝΙΚΟΣ	ΣΥΡΟΣ	ΣΧΗΜΑΤΑΡΙ
Α.Ε. ΚΩΣ	■	0-1		4-1			2-1							
ΑΙΑΣ ΣΑΛΑΜΙΝΑΣ		■			1-0		0-1						4-3	
ΔΙΑΓΟΡΑΣ	2-1		■					2-1			2-1		1-0	
ΕΠΑΜΕΙΝΩΝΔΑΣ				■	2-2		5-0				1-1	1-0		
ΕΡΜΗΣ ΚΟΡΥΔ.			0-4		■			2-0	1-0					
ΘΗΒΑ	0-0	1-1				■	1-0	3-2						
ΙΑΛΥΣΟΣ			0-0		1-1		■	3-1						
ΚΙΘΑΙΡΩΝΑΣ	0-2	2-1						■			1-1			
ΜΟΣΧΑΤΟ						0-0			■		2-0	1-0		2-0
ΜΥΚΟΝΟΣ				1-1		5-1			3-3	■			0-0	
ΠΑΝΝΑΞΙΑΚΟΣ		3-2								3-0	■			0-0
ΣΑΡΩΝΙΚΟΣ			0-3			0-1				1-1		■		3-1
ΣΥΡΟΣ				1-1						1-0		1-1	■	
ΣΧΗΜΑΤΑΡΙ	3-1				2-2					0-1			2-1	■

ΒΑΘΜΟΛΟΓΙΑ ΠΕΡΙΦΕΡΕΙΑΚΟΥ

					ΕΝΤΟΣ			ΕΚΤΟΣ			ΣΥΝΟΛΟ		
Α/Α	ΟΜΑΔΕΣ	ΑΓ.	ΤΕΡΜ.	ΒΑΘΜ.	Ν	Ι	Η	Ν	Ι	Η	Ν	Ι	Η
1.	Διαγόρας	7	14- 3	19	4	0	0	2	1	0	6	1	0
2.	Θήβα	7	7 – 8	12	2	2	0	1	1	1	3	3	1
3.	Μοσχάτο	7	8 – 5	11	3	1	0	0	1	2	3	2	2
4.	ΑΕ Κώς	7	10 - 8	10	2	0	1	1	1	2	3	1	3
5.	Μύκονος	7	10 – 8	10	1	3	0	1	1	1	2	4	1
6.	Επαμεινώνδας Λ.	7	11 – 10	10	2	2	0	0	2	1	2	4	1
7.	Αίας Σαλαμίνας	7	10 – 10	10	2	0	1	1	1	2	3	1	3
8.	Πανναξιακός	7	8– 7	9	2	1	0	0	2	2	2	3	2
9.	Ερμής Κορυδ.	7	8 – 10	9	2	0	1	0	3	1	2	3	2
10.	Σχηματάρι	7	8 – 10	8	2	1	1	0	1	2	2	2	3
11.	Ιάλυσος	7	6 – 10	8	1	2	0	1	0	3	2	2	3
12.	Σύρος	7	7 – 9	6	1	2	1	0	1	2	1	3	3
13.	Σαρωνικός	7	5– 9	5	1	1	2	0	1	2	1	2	4
14.	Κιθαιρώνας	7	6– 13	4	1	1	1	0	0	4	1	1	5

Παραγωγική η 8η αγωνιστική

Ο Αρης Αρχαγγέλου ήταν ο μεγάλος κερδισμένος της 8ης «ημέρας» στο πρωτάθλημα της Α' Κατηγορίας. Νίκησε στην έδρα του τον Ηρακλή Μαριτσών, πετυχαίνοντας την πέμπτη του νίκη στον Αρχάγγελο.

Η ομάδα του Στέργου Παρδαλού έπιασε τη δεύτερη θέση, όπου βρίσκεται ο ΑΕΡΑ μετά την ισοπαλία του στη Λίνδο.

Πρώτος, αλλά με μόλις δύο βαθμούς διαφορά, είναι ο Απόλλων Απολλώνων που ήρθε «Χ» στις Καλυθιές.

Ο Φοίβος ηττήθηκε στην Κατταβιά από την τοπική Αθλητική Ενωση, την ίδια ώρα που ο Ανταγόρας έπαιρνε ισοπαλία στη Μαλώνα από τον Αγιο Γεώργιο.

Επιστροφή στις νίκες για τον Κλεάνθη, απέναντι στην Ασπίδα Απολακιάς στο Παραδείσι. Την ανοδική του πορεία συνεχίζει ο Διαγόρας Βατίου. Το νέο «τρίποντο» το κατέκτησε με τον Διγενή στα Κοσκινού.

Τέλος, ο Ασκληπιός συνέτριψε στην Κω τον Αστέρα Μασάρων, που έχει την χειρότερη άμυνα στο πρωτάθλημα.

• Η 8η αγωνιστική είναι η πιο παραγωγική έως τώρα, από πλευράς τερμάτων. Είχαμε συνολικά 25 τέρματα.

Οι επτά από τις 16 ομάδες σκόραραν πάνω από μία φορά.

ΟΙ ΣΚΟΡΕΡΣ

Ηταν ένας, έγιναν τρεις οι παίκτες στην πρώτη θέση του πίνακα των σκόρερ.

Ο Κυριαζής του ΑΕΡΑ, έχει συγκάτοικο τον Κεφαλιανό του Ασκληπιού Κω, που την 8η αγωνιστική πέτυχε καρέ τερμάτων.

Στο ίδιο ...ρετιρέ, ο Σεντονάς του Απόλλωνα Απολλώνων, που σκόραρε δύο φορές. Ολοι τους έχουν σημειώσει από πέντε τέρματα.

Ακολουθούν με τέσσερα γκολ οι:

Εγγλέζος (Απόλλωνα Απ.), Κοσκινιάτης (Απόλλωνα Καλ.), Σκυλλαράκης Αργ. (Αγ. Γεωργίου), Σπάρταλης, Καρίκης, Κρομμύδας (Κλεάνθη), Πολυχρονίου (Φοίβου).

ΣΚΟΡ ΚΑΙ ΣΚΟΡΕΡΣ

• ΚΛΕΟΒΟΥΛΟΣ - ΑΕΡΑ 1-1 (1-0)
(22' Πιτσουρδάκης, 64' Σπανός)

• ΚΛΕΑΝΘΗΣ - ΑΣΠΙΔΑ ΑΠ. 2-0 (1-0)
(27' Χατζηθεοδωράκης, 63' Σεβδαλής)

• ΑΣΚΛΗΠΙΟΣ - ΑΣΤΕΡΑΣ ΜΑΣ. 5-1 (2-0)
(19' Κεφαλιανός, 22' Κεφαλιανός, 50' Κεφαλιανός, 68' Κεφαλιανός, 73' Πέρος, 56' Πιρπιρής)

• ΑΡΗΣ ΑΡΧ. - ΗΡΑΚΛΗΣ ΜΑΡ. 2-0 (0-0)
(60' Μπιγκό, 79' Πίτσης)

• ΔΙΓΕΝΗΣ - ΔΙΑΓΟΡΑΣ ΒΑΤ. 1-3 (0-0)
(48' Ξύπας, 71' Ζωάννου, 76' Καμπούρης, 92' Μοσκιού)

• Α.Ε. ΚΑΤΤΑΒΙΑΣ - ΦΟΙΒΟΣ 2-1 (2-0)
(2' Νίκας, 17' Νίκας, 50' πεν. Πολυχρονίου)

• ΑΓ. ΓΕΩΡΓΙΟΣ - ΑΝΤΑΓΟΡΑΣ 1-1 (0-0)
(60' Χατζησταμάτης, 92' Αρβανιτογιάννης)

• ΑΠΟΛΛΩΝ ΚΑΛ. - ΑΠΟΛΛΩΝ ΑΠ. 2-2 (1-2)
(18' Σεντονάς, 23' Μαριάς Κ., 44' Σεντονάς, 86' Κοσκινιάτης)

Κατέβασε τα «ρολά» στην Κατταβιά ο τερματοφύλακας Γιάννης Λορέντζος

•Χάρη στην πολύ καλή του εμφάνιση και με δύο γκολ του Νίκα η τοπική ομάδα κέρδισε με 2-1 τον Φοίβο

ΚΑΤΤΑΒΙΑ.- Ανταπόκριση Γιάννη Αρνά

Πολύ σπουδαία νίκη πέτυχε προχθές η Α.Ε. Κατταβιάς του Μανώλη Φραντζή καθώς κέρδισε με 2-1 στο γήπεδό της τον Φοίβο.

Η πολύ καλή απόδοση και αυτή την αγωνιστική του Γιάννη Λορέντζου έπαιξε μεγάλο ρόλο στη νίκη των γηπεδούχων που από το 50' αγωνίσθηκαν με δέκα παίκτες λόγω αποβολής με δεύτερη κίτρινη κάρτα του Κουμπιού.

Ωστόσο ανεξάρτητα από τα παραπάνω η Κατταβιά στο πρώτο μέρος και ιδιαίτερα στα είκοσι λεπτά του αγώνα κατάφερε να πετύχει αυτό που ήθελε κι αν δεν έμενε με παίκτη λιγότερο στον αγωνιστικό χώρο, στην επανάληψη η εικόνα του παιχνιδιού ίσως να ήταν διαφορετική. Ωστόσο την παραπάνω αριθμητική διαφορά την κάλυψε με τον καλύτερο τρόπο ο τερματοφύλακας Γιάννης Λορέντζος που «ύψωσε» τείχος μπροστά από την εστία του με τις περίφημες επεμβάσεις του και στο τέλος μαζί με τους συμπαίκτες του γεύτηκε τη χαρά της νίκη.

Οι γηπεδούχοι κατάφεραν ν' ανοίξουν το σκορ από τ' αποδυτήρια και αυτό έδωσε άλλη ψυχολογία στους παίκτες του Μανώλη Φραντζή που στη συνέχεια πίεσαν τον αντίπαλο τους και πριν να συμπληρωθούν το πρώτο 20λεπτο του αγώνα διπλασίασαν τα τέρματα τους βάζοντας έτσι τις βάσεις για τη νίκη που τελικά ήλθε. Οι παίκτες του Κώστα Φτάκλα αφού ξεπέρασαν το «σοκ» του αιφνιδιασμού πίεσαν τον αντίπαλο τους και δημιούργησαν τις προϋποθέσεις για να ισοφαρίσουν το σκορ, όμως ο Λορέντζος και το δοκάρι σταμάτησαν την μπάλα.



Ο Γιάννης Λορέντζος όπως και στο Παραδείσι (φωτό) έτσι και χτες κατέβασε τα «ρολά» και συνέβαλε πάρα πολύ στη νίκη της Κατταβιάς

Στην επανάληψη ο Φοίβος εκμεταλλεύτηκε την αριθμητική του υπεροχή, πίεσε πάρα πολύ τους γηπεδούχους και μείωσε το σκορ αλλά οι εκπληκτικές επεμβάσεις του Γιάννη Λορέντζου δεν άφησαν τους φιλοξενουμένους να κάνουν κάτι περισσότερο.

Στο ίδιο διάστημα οι γηπεδούχοι με παίκτη λιγότερο έδωσαν μεγαλύτερη προσοχή στην άμυνα τους και προσπάθησαν με αντεπιθέσεις να αιφνιδιάσουν τον αντίπαλό τους χωρίς όμως αποτέλεσμα κι έτσι το παιχνίδι έληξε με το σκορ (2-1) που είχε διαμορφωθεί από το 50'.

Από τους νικητές δεν υστέρησε κανείς, όμως ξεχώρισαν οι Λορέντζος, Δατσέρης, Νίκας και από τους φιλοξενούμενους οι Αμπελάς, Π. Δράκος και Πολυχρονίου.

Ο διαιτητής Σιδηρόπουλος κι ο πρώτος βοηθός Παπανικολάου ήταν καλοί ενώ λάθη έκανε ο Ασημακόπουλος.

Α.Ε. ΚΑΤΤΑΒΙΑΣ: Λορέντζος, Κυπριώτης, Παπαϊωάννου, Στ. Κωνσταντόπουλος, Δατσέρης, Κουμπιός, Πέτρου (67' λ.τ. Κατσαμπάς), Νίκας, Αλεβιζόπουλος, Σβύνος (89' Καβουκλής), Τριπολίτης.

ΦΟΙΒΟΣ: Καΐκας, Στρατής, Γιαννικάκης, Λ. Δράκος, Παπαγεωργίου, Καραγιάννης, Π. Δράκος, Αμπελάς, Χριστοδούλου (65' Γιαλλούσης), Καρύδης (30' Πολυχρονίου), Ορφανίδης.

Φάσεις και γκολ

2' Μετά από εκτέλεση κόρνερ του Σβύνου, ο Νίκας με εκπληκτική κεφαλιά στο πρώτο δοκάρι έστειλε την μπάλα στα δίχτυα, 1-0.

17' Με ασύλληπτο σουτ (από τα γνωστά του) δέκα μέτρα έξω από την περιοχή ο Νίκας έστειλε την μπάλα στο δεξί «παραθυράκι» του Καΐκα πετυχαίνοντας το 2-0.

40' Από σέντρα του Ορφανίδη, ο Παπαγεωργίου με πλασέ σημάδεψε το αριστερό δοκάρι τουτ Λορέντζου.

44' Εκπληκτική επέμβαση του τερματοφύλακα της Κατταβιάς, όταν σε δυνατό σουτ του Γιαννικάκη έπεσε στην αριστερή του γωνία και μπλόκαρε την μπάλα.

45' Σβύνος και Τριπολίτης έπαιξαν πολύ ωραία το ένα - δύο αλλά ο δεύτερος βοηθός υπέδειξε (κακώς) σε θέση οφσάϊντ τον δεύτερο που έμπαινε μόνος του στην περιοχή.

50' Ο Κουμπιός τράβηξε από τη φανέλα τον Αμπελά που έπεσε στο έδαφος. Ο διαιτητής έδειξε το σημείο του πέναλτι κι απέβαλε με δεύτερη κίτρινη κάρτα τον «δράστη». Την εσχάτη των ποινών εκτέλεσε ο Πολυχρονίου μειώνοντας το σκορ σε 2-1., παρά την προσπάθεια που έκανε ο τερματοφύλακας Λορέντζος.

60' Από πάσα του Παπαγεωργίου, ο Πολυχρονίου βρέθηκε στο ύψος του πέναλτι κι έκανε το σουτ, όμως ο Λορέντζος με εκπληκτική απόκρουση απεσόβησε το γκολ. Στο σημείο αυτό διαμαρτυρήθηκαν οι γηπεδούχοι υποστηρίζοντας ότι ο Πολυχρονίου πήρε την μπάλα από θέση οφσάϊντ.

62' Πλασέ του Πολυχρονίου μέσα από την περιοχή, απέκρουσε ο Πέτρου πριν η μπάλλα περάσει την γραμμή του τέρματος.

72' Σε σουτ του Π. Δράκου απέκρουσε ο Λορέντζος κι η μπάλα αφού χτύπησε στο οριζόντιο δοκάρι κατέληξε στον Λ. Δράκο που σούταρε αμέσως αλλά με ετοιμότητα ο Λορέντζος την μπλόκαρε.

74' Πλασε'του Πολυχρονίου στην κίνηση απέκρουσε σωτήρια ο Λορέντζος.

78' Μετά από παράλληλη σέντρα του Πάρι Δράκου, ο Γιαλλούσης από δέκα μέτρα έκανε το σουτ, όμως με νέα σωτήρια επέμβαση ο Λορέντζος απεσόβησε το γκολ.

82' Ο Νίκας προσπάθησε με σουτ κάτω από τη γραμμή του κέντρου να αιφνιδιάσει τον Καΐκα, όμως ο τερματοφύλακας του Φοίβου με διπλή προσπάθεια μπλόκαρε την μπάλα.

89' Με υπέροχη ατομική ενέργεια ο Νίκας μπήκε από δεξιά κι έβγαλε τη σέντρα στον Αλεβιζόπουλο, ο οποίος από το ύψος του πέναλτι σούταρε κι έστειλε την μπάλα να «γλύψει» τη ρίζα του δεξιού δοκαριού.

Η ΒΑΘΜΟΛΟΓΙΑ

		ΣΥΝΟΛΙΚΑ						ΕΝΤΟΣ				ΕΚΤΟΣ			
		ΑΓ	Β	ΤΕΡΜΑΤΑ	Ν	Ι	Η	ΤΕΡΜΑΤΑ	Ν	Ι	Η	ΤΕΡΜΑΤΑ	Ν	Ι	Η
1	ΑΠΟΛΛΩΝ ΑΠ.	8	19	11 - 6	6	1	1	4 - 1	3	0	0	7 - 5	3	1	1
2	ΑΡΗΣ ΑΡΧ.	8	17	10 - 2	5	2	1	10 - 1	5	0	0	0 - 1	0	2	1
3	ΑΕΡΑ	8	17	16 - 9	5	2	1	6 - 3	2	1	0	10 - 6	3	1	1
4	ΚΛΕΑΝΘΗΣ	8	14	18 - 10	4	2	2	12 - 3	3	1	0	6 - 7	1	1	2
5	ΑΠΟΛΛΩΝ ΚΑΛ.	8	14	13 - 9	4	2	2	10 - 4	3	2	0	3 - 5	1	0	2
6	ΔΙΑΓΟΡΑΣ ΒΑΤ.	8	13	10 - 6	4	1	3	5 - 2	2	1	1	5 - 4	2	0	2
7	ΦΟΙΒΟΣ	8	13	9 - 8	4	1	3	4 - 4	2	0	2	5 - 4	2	1	1
8	ΑΝΤΑΓΟΡΑΣ	8	13	9 - 11	4	1	3	7 - 1	4	0	0	2 - 10	0	1	3
9	ΗΡΑΚΛΗΣ ΜΑΡ.	8	10	9 - 11	3	1	4	6 - 6	1	0	2	3 - 5	2	1	2
10	ΑΕ ΚΑΤΤΑΒΙΑΣ	8	10	8 - 10	3	1	4	4 - 2	3	0	1	4 - 8	0	1	3
11	ΑΣΚΛΗΠΙΟΣ	8	8	12 - 12	2	2	4	9 - 7	2	0	2	3 - 5	0	2	2
12	ΚΛΕΟΒΟΥΛΟΣ	8	8	6 - 7	1	5	2	4 - 4	1	3	1	2 - 3	0	2	1
13	ΑΓ. ΓΕΩΡΓΙΟΣ	8	8	9 - 13	2	2	4	3 - 6	0	2	2	6 - 7	2	0	2
14	ΑΣΠΙΔΑ ΑΠ.	8	6	6 - 13	1	3	4	6 - 7	1	2	1	0 - 6	0	1	3
15	ΔΙΓΕΝΗΣ	8	5	3 - 9	1	2	5	2 - 5	0	2	2	1 - 4	1	0	3
16	ΑΣΤΕΡΑΣ ΜΑΣ.	8	2	6 - 19	0	2	6	2 - 5	0	1	3	4 - 14	0	1	3

ΟΙ ΚΟΡΥΦΑΙΟΙ

ΚΛΕΟΒΟΥΛΟΣ:	Μιμηγιάννης
ΑΕΡΑ:	Σπανός
ΚΛΕΑΝΘΗΣ:	Χατζηθεοδωράκης
ΑΣΠΙΔΑ ΑΠ.:	Μελεούνης
ΑΣΚΛΗΠΙΟΣ:	Κεφαλιανός
ΑΣΤΕΡΑΣ ΜΑΣ.:	Κουρδουνάκης
ΑΡΗΣ ΑΡΧ.:	Μαγιόγλου Σ.
ΗΡΑΚΛΗΣ ΜΑΡ.:	Μπεκιάρης
ΔΙΓΕΝΗΣ:	Πατρού
ΔΙΑΓΟΡΑΣ ΒΑΤ.:	Σάββενας
ΑΕ ΚΑΤΤΑΒΙΑΣ:	Λορέντζος
ΦΟΙΒΟΣ:	Αμπελάς
ΑΓ. ΓΕΩΡΓΙΟΣ:	Χατζησταμάτης
ΑΝΤΑΓΟΡΑΣ:	Αρβανιτογιάννης
ΑΠΟΛΛΩΝ ΚΑΛ.:	Πάλλας
ΑΠΟΛΛΩΝ ΑΠ.:	Γκαρής

Η ΕΠΟΜΕΝΗ ΑΓΩΝΙΣΤΙΚΗ

Διαγόρας Β. - Ανταγόρας

ΑΕΡΑ - Διγενής

Φοίβος - Αγ. Γεώργιος

Ηρακλής Μαρ. - Κλεόβουλος

Ασπίδα Απ. - Α.Ε. Καττσβιάς

Απόλλων Απ. - Αρης Αρχ.

Αστέρας Μασ. - Κλεάνθης

Ασκληπιός - Απόλλων Καλ.

Σαν τρελό φορτηγό!..

✓ Ο Διαγόρας Βατίου πέρασε νικηφόρα και από τα Κοσκινού

✓ 3-1 τον Διγενή, που έμεινε με δέκα παίκτες στο 62'



Ο προπονητής Κώστας Λεπτοκαρίδης και οι παίκτες του Διγενή διαμαρτύρονται στον διαιτητή για την αποβολή του Κώτσου

ΚΟΣΚΙΝΟΥ.-

Ούτε ο Διγενής Κοσκινού μπόρεσε να βάλει φρένο στην ξέφρενη –τις τελευταίες αγωνιστικές- πορεία του Διαγόρα Βατίου.

Η παρέα του Γιάννη Καμπούρη επικράτησε με 3 – 1 παίζοντας καλύτερα στη διάρκεια του δευτέρου ημιχρόνου και κυρίως από το τη στιγμή που κατάφερε να ανοίξει το σκορ (στο 48'). Γενικά ο λιγοστός κόσμος που αψήφησε τη βροχή και βρέθηκε στο γήπεδο παρακολούθησε ένα μέτριο παιχνίδι σχεδόν σε όλη τη διάρκεια του.

Ευτυχώς θα έλεγε κανείς πως υπήρχαν τα τέσσερα συνολικά γκολ τα οποία ζέσταναν κάπως τον κόσμο (άσχετα αν τα περισσότερα τα έβαλαν οι φιλοξενούμενοι).

Οι άσχημες καιρικές συνθήκες πάντως δεν επηρέασαν σχεδόν καθόλου τον αγωνιστικό χώρο καθώς παρά την έντονη βροχόπτωση πριν αλλά και κατά τη διάρκεια του παιχνιδιού δεν δημιουργήθηκαν καθόλου λίμνες και η μπάλα κυλούσε άνετα στο τερέν. Αυτό φανερώνει την πολύ καλή δουλειά που έγινε κατά την διάρκεια της τοποθέτησης του συνθετικού χλοοτάπητα.

Οι γηπεδούχοι όσο το παιχνίδι ήταν ακόμα στο 0 – 0 αλλά και στο 0 – 1 λίγο αργότερα, το πάλεψαν όσο μπορούσαν, ωστόσο ήταν φανερό πως δυσκολεύονταν πάρα πολύ να φθάσουν με αξιώσεις στα αντίπαλα καρέ και να δημιουργήσουν την κλασική ευκαιρία μπροστά απο την εστία του Νίκου Μπιλιά.

Αυτό ήταν κάτι που βόλευε πάρα πολύ τον Διαγόρα ο οποίος δείχνοντας και περισσότερο ουσιαστικός και βγαίνοντας μπροστά κυρίως με αντεπιθέσεις έδειξε περισσότερο δραστήριος και επικίνδυνος για τον Λιάνη.

Καθοριστικές δυο φάσεις

Οι φάσεις που σίγουρα έπαιξαν καθοριστικό ρόλο στην εξέλιξη του αγώνα, ήταν δυο και έγιναν στη διάρκεια του δευτέρου ημιχρόνου. Συγκεκριμένα:

Η πρώτη ήταν σίγουρα το γρήγορο γκολ που πέτυχε ο Διαγόρας. Με την συμπλήρωση μόλις τριών λεπτών στην επανάληψη οι φιλοξενούμενοι άνοιξαν το σκορ και αυτό ήταν κάτι που «έκοψε» τα πόδια των γηπεδούχων

Η δεύτερη είχε να κάνει με την αποβολή του Κώτσου στο 62. Ο Διγενής έμεινε με δέκα παίκτες και έδωσε έτσι την ευκαιρία στον Διαγόρα να ελέγξει πιο εύκολα τον αγώνα. Το 0 – 2 που ακολούθησε λίγο αργότερα ήταν απλά το επισφράγισμα της επικράτησης. Από εκεί και πέρα ο Διγενής έδειξε ανήμπορος να αντιδράσει και στην ουσία όλοι περίμεναν το τελικό σφύριγμα του διαιτητή για να μάθουν το σκορ.

Προσπάθησαν από τους γηπεδούχους οι Πατρού, Διακάκης και Κώτσος όσο πρόλαβε να παίξει. Καλύτεροι του Διαγόρα οι Σάββενας και Δημητρόπουλος.

Καλή ήταν η διαιτησία του κ.Ζανεττίδη (Διαμαντέας, Σταυριανός) ο οποίος στο 62' απέβαλε με απευθείας κόκκινη κάρτα τον Κώτσο ο οποίος του αντιμίλησε.

Οι συνθέσεις των ομάδων:

ΔΙΓΕΝΗΣ: Λιάνη, Ταμπουράς, Κώτσος, Κουλούρας (46' λ.τ. Μοσκιού), Πατρού, Κατραμάδος, Γιοβάνι, Αττιτής (21' λ.τ Σκουλούδης), Αιντενίζ (73' Διακίδης), Αχιολάς, Διακάκης

ΔΙΑΓΟΡΑΣ: Μπιλιάς, Φωτεινής, Μάκρας, Ζωάννου, Λινάρδος, Φράγκος, Ξύπας (84' Αριστείδου), Τσιβρινής, Σάββενας, Καμπούρης (77' Σταυλάς), Δημητρόπουλος.



Μία από τις δυναμικές μονομαχίες του αγώνα

Τα γκολ

Στο 48' μετά από μπροστινή μπαλιά που επιχείρησε ο Φράγκος, ο Ταμπουράς έκανε λάθος υπολογισμό και στην προσπάθεια του να διώξει την μπάλα κλώτσησε αέρα έξω από τη μεγάλη περιοχή της ομάδας του και λίγο πλάγια. Εκεί καραδοκούσε ο Ξύπας ο οποίος αφού προχώρησε λιγάκι πλάσαρε από πάνω τον Λιάνη κάνοντας το 0 – 1.

Στο 71' μετά από σέντρα του Παπαδόπουλου από τα αριστερά ο Ζωάννου που ήταν αφρούρητος στο δεύτερο δοκάρι, με κεφαλιά πέτυχε το 0 – 2.

Στο 76' ο Ξύπας μετά από ωραία κούρσα από τα δεξιά πάσαρε την κατάλληλη στιγμή στον Καμπούρη , που με κοντινή προβολή ανέβασε τον δείκτη του σκορ στο 0 – 3. Στο 92' μετά από σέντρα του Διακίδη από τα δεξιά, ο Μπιλιάς έχασε την μπάλα και ο Μοσκιού με κοντινό σουτ δεν δυσκολεύτηκε να την στείλει στα δίχτυα διαμορφώνοντας το τελικό 1 – 3.

Οι καλύτερες από τις λιγοστές φάσεις που υπήρχαν στο παιχνίδι ήταν οι ακόλουθες δυο:

Στο 44' ο Ξύπας από θέση τετ α τετ καθυστέρησε να πλασάρει τον Λιάνη ο οποίος του έκλεισε σωστά το οπτικό πεδίο, ενώ στο 77' ο Σάββενας με δυνατό σουτ έστειλε την μπάλα να βρει το πάνω μέρος του οριζοντίου δοκαριού και να καταλήξει έτσι άουτ.

ΚΛΕΟΒΟΥΛΟΣ – ΑΕΡΑ 1–1

Μοιράστηκαν γκολ και... αποβολές!

ΛΙΝΔΟΣ.-

Ούτε και αυτή τη φορά κατάφερε να κερδίσει ο ΑΕΡΑ.

Μετά την ήττα από τον Απόλλωνα Καλυθιών (2-1) και την ισοπαλία κόντρα στον Άρη Αρχαγγέλου (0-0), η ομάδα του Βαγγέλη Χοσάδα αναδείχθηκε ισόπαλη 1-1, αγωνιζόμενη το Σάββατο στη Λίνδο με τον Κλεόβουλο.

Όπως αναμενόταν, ο αγώνας ήταν αρκετά ενδιαφέρων για όσους τον παρακολούθησαν. Ήταν ανοικτός, δυνατός σε αθλητικά πλαίσια –με ελάχιστες εξαιρέσεις– και πλούσιο σε φάσεις.

Ο Κλεόβουλος ξέροντας ότι ο αντίπαλος θα τα έδινε όλα για τη νίκη, ήταν αυτός που ξεκίνησε πολύ δυνατά και κατάφερε γρήγορα να επιβάλει το ρυθμό του.

Οι παίκτες του Άκη Δελαπόρτα αιφνιδίασαν τον ΑΕΡΑ, βρίσκοντας τρόπο να σκοράρουν πριν τη συμπλήρωση του ημιώρου και φθάνοντας λίγο μετά στο «άγγιγμα» ενός δεύτερου τέρματος.

Ο Κλεόβουλος έδειξε πιο δραστήριος και στο ξεκίνημα της επανάληψης, χάνοντας, μάλιστα, δύο κλασικές ευκαιρίες.

Από το 64' και μετά από μια αποβολή για την κάθε ομάδα, ο ΑΕΡΑ που ισοφάρισε ήταν αυτός που πήρε τα ηνία του παιχνιδιού. Έδειξε πιο ψύχραιμος όταν το ματς έγινε νευρικό, πίεσε τους αντιπάλους, χωρίς όμως να φθάσει στην επιτυχία ενός δεύτερου τέρματος.

Στο 27' ο Πιτσουρδάκης με πλασέ άνοιξε το σκορ για τον Κλεόβουλο.

Τρία λεπτά μετά, ο Σακκάς είχε καλή φάση να σκοράρει, όμως αστόχησε από πλεονεκτική θέση.

Στο 60' και 62' ο Πιζήμολας είχε δύο πλασέ άουτ από θέση τετ α τετ.

Στο 64' ο ΑΕΡΑ έκανε το 1-1, με ψηλοκρεμαστό πλασέ του Σπανού.



Φάση από το παιχνίδι του ΑΕΡΑ με τα Μάσαρι



Η ομάδα του Κλεόβουλου

Από τους γηπεδούχους ξεχώρισαν οι Μιμηγιάννης, Λάμπης και Φαρμακαλής. Καλύτεροι του ΑΕΡΑ ήταν οι Σπανός, Τσάμπρας (όσο έπαιξε) και Καλογήρου.

• Παράπονα από τη διαιτησία του κ. Παπαδόπουλου (Γιαννούλης, Στεφανάκης) έχουν οι δύο ομάδες. Στο 64' ο διαιτητής απέβαλε με κόκκινη κάρτα τους Κορνάρο και Τσάμπρα, για διαπληκτισμό.

ΚΛΕΟΒΟΥΛΟΣ: Διάκουλας, Κουίρης, Μιμηγιάννης, Πιτσουρδάκης, Λάμπης (66' Οίκουτας), Ιωαννίδης, Τσακίρης, Κορνάρος, Πιζήμολας, Φαρμακαλής, Σακκάς.

ΑΕΡΑ: Χατζηνικόλας, Δαϊλιάνης, Αλαχούζος (70' Κοιλιάς), Κατσιδώνης, Τσάμπρας, Κυριαζής, Καππάκας, Νικολής (46' Ζέρβας), Καλογήρου, Λυριστής, Σπανός.

Εχασε τη νίκη μέσα από τα χέρια του...

Στις καθυστερήσεις ισοφαρίστηκε (1–1) ο Αγιος Γεώργιος από τον Ανταγόρα

ΜΑΛΩΝΑ.-

Ιδιαίτερα άτυχοι στάθηκαν οι παίκτες του Αγίου Γεωργίου Μαλώνας στον αγώνα με τον Ανταγόρα της Κω. Ενώ είχαν τη νίκη στα χέρια τους μέχρι τις καθυστερήσεις δέχθηκαν την ισοφάριση λίγο πριν απο το φινάλε και άφησαν έτσι δυο πολύτιμους βαθμούς.

Το τελικό 1 – 1 ασφαλώς και αφήνει περισσότερο ικανοποιημένους τους Κώους οι οποίοι έπεσαν από την Ακρόπολη και βρήκαν και πορτοφόλι!

Η βροχή ...απείλησε με διακοπή

Το παιχνίδι κινδύνευσε να διακοπεί οριστικά στο 26' λόγω των κακών καιρικών συνθηκών που επικρατούσαν. Η έντονη βροχόπτωση είχε σαν αποτέλεσμα να σβήσουν σχεδόν όλες οι γραμμές του αγωνιστικού χώρου και έτσι ο διαιτητής Βαγγέλης Κατσιδώνης διέκοψε την αναμέτρηση φεύγοντας για τα αποδυτήρια. Εκεί έμεινε περίπου μισή ώρα και αφού ζήτησε να χαραχτούν εκ νέου οι βασικές γραμμές ξαναβγήκε στον αγωνιστικό χώρο και συνέχισε τον αγώνα.

Μέτριο θέαμα

Οι λιγοστοί θεατές που βρέθηκαν στο γήπεδο της Μαλώνας παρακολούθησαν ένα μέτριο έως κακό παιχνίδι σχεδόν σε όλη τη διάρκεια με μοναδική εξαίρεση κάποιες ελάχιστες φάσεις κυρίως μπροστά στην εστία των φιλοξενουμένων.

Οι γηπεδούχοι έδειξαν να έχουν σε γενικές γραμμές τον έλεγχο, ωστόσο διακατέχονταν από έντονο άγχος και αυτό ήταν κάτι το οποίο δεν τους άφησε να παίξουν σύμφωνα με τις πραγματικές τους δυνατότητες.

Δεν ήταν επίσης τυχαίο το ότι δεν είχαν το απαραίτητο καθαρό μυαλό στην τελική προσπάθεια με αποτέλεσμα οι περισσότερες επιθέσεις τους να ήταν ανούσιες. Μόνο στις αρχές της επανάληψης έδειξαν να παίζουν πιο σωστά, διάστημα στο οποίο πέτυχαν και το μοναδικό τους τέρμα. Από τα μισά όμως του δευτέρου ημιχρόνου και μετά η απόδοση τους πάλι έπεσε και παρά



Τα γκολ

Στο 60' ο Χατζησταμάτης με ένα θαυμάσιο γυριστό σουτ έξω από τη μεγάλη περιοχή έκανε το 1 – 0.

Στο 92' μετά από σέντρα που έγινε στην περιοχή, ο Αρβανιτογιάννης εκμεταλλεύτηκε αδράνεια στην αντίπαλη άμυνα και με πλασέ διαμόρφωσε το τελικό 1 – 1.

Στη φάση αυτή πάντως ο Άγιος Γεώργιος διαμαρτυρήθηκε διότι πριν γίνει η σέντρα στην περιοχή, φίλαθλος πέταξε μια μπάλα στον αγωνιστικό χώρο (με αποτέλεσμα να κολλήσει η άμυνα) χωρίς ο διαιτητής να σταματήσει τον αγώνα όπως λέει ο κανονισμός.

το ότι δεν κινδύνευσαν ουσιαστικά από τον έτσι και αλλιώς εκτός ρυθμού Ανταγόρα κατάφεραν να δεχθούν την ισοφάριση στο τέλος...

Καλύτεροι των γηπεδούχων οι Χατζησταμάτης και Παπανθύμου. Άρεσαν απο τον Ανταγόρα οι Αρβανιτογιάννης και Θαλασσινός.

Καλή ήταν η διαιτησία του Βαγγέλη Κατσιδώνη (Λάμπρου, Πλακογιάννης)

Οι συνθέσεις των ομάδων:

ΑΓΙΟΣ ΓΕΩΡΓΙΟΣ: Δημητρίου, Παπανθύμου, Μπάρτζος, Χατζημανώλης (70' Γκίνος), Χατζησταμάτης, Στρατής, Αργύρης Σκυλλαράκης (75' Μουστακέλης), Ρεντόπουλος, Χάρις Σκυλλαράκης (85' Κούτρης), Μαυρομούστακος, Λεβέντης.

ΑΝΤΑΓΟΡΑΣ: Σπαθάρας, Χατζηλάου (65' Παλόζης), Τσατσάς, Παπαϊγνατίου, Βραχνάς, Λαγός, Παναγόπουλος (80' Στεργαλάς), Κυριόπουλος, Αρβανιτογιάννης, Κοντός, Θαλασσινός.

Θλιβερή εικόνα στις Καλυθιές

❑ Το παιχνίδι διακόπηκε για 13' και τρεις παίκτες πήραν το δρόμο για τ' αποδυτήρια
❑ Καλύτεροι οι Απολλωνιάτες πήραν παλικαρίσια ισοπαλία (2-2) από τους Καλυθενούς

ΚΑΛΥΘΙΕΣ.-

Χωρίς νικητή (2-2) έληξε το ντέρμπι που έγινε στο γήπεδο Καλυθιών ανάμεσα στον τοπικό Απόλλωνα και τον πρωτοπόρο της βαθμολογίας Απόλλωνα Απολλώνων. Η συνάντηση των συνονόματων τα είχε όλα, όμως η σύρραξη που σημειώθηκε ανάμεσα σε ποδοσφαιριστές, παράγοντες και προπονητές σίγουρα δεν τιμά το άθλημα, αλλά και τους πρωταγωνιστές του.

Αποτέλεσμα των γεγονότων που συνέβησαν ήταν δύο παίκτες ν' αποβληθούν με κόκκινη κάρτα από τον διαιτητή του αγώνα Βασίλη Τσαγκάρη και ένας τρίτος πήρε το δρόμο προς τα αποδυτήρια με δεύτερη κίτρινη κάρτα.

Σίγουρα στον αγωνιστικό χώρο οι ομάδες τα πήγαν αρκετά καλά με την εμφάνιση που πραγματοποίησαν, όμως στον πειθαρχικό έλεγχο άνετα παίρνουν ένα μεγάλο μηδενικό για βαθμό.

Όλα ξεκίνησαν στο 65' και το παιχνίδι διακόπηκε περίπου για 13 λεπτά, όταν σε μια φάση ο Λουκάς Εγγλέζος βρέθηκε στο χορτάρι.

Ο παίκτης των φιλοξενουμένων έμεινε καθηλωμένος χωρίς να έχει χτυπήσει και σωστά ο διαιτητής Τσαγκάρης δεν καταλόγισε φάουλ υπέρ του.

Κι ενώ φάνηκε ότι ο διαιτητής θα του έδειχνε κίτρινη κάρτα, παίκτες των γηπεδούχων έτρεξαν σαν αστραπή και με άσχημο τρόπο προσπάθησαν να τον σηκώσουν όρθιο. Αυτή η ενέργεια έδωσε το έναυσμα για ό,τι επακολούθησε καθώς τα σπρωξίματα με τις έντονες φραστικές αντιπαραθέσεις έδιναν κι έπαιρναν μεταξύ ποδοσφαιριστών.

Οι παράγοντες και οι προπονητές που έτρεξαν να ηρεμήσουν την κατάσταση έμπλεξαν κι αυτοί στο κουβάρι των ποδοσφαιριστών που είχαν αρχίσει γρήγορα ν' ανταλλάσσουν και ψιλές, με αποτέλεσμα να καταληφθούν κι αυτοί από τον ίδιο εκνευρισμό και να επιχειρούν να παίξουν ξύλο μεταξύ τους.

Ευτυχώς κάποιοι ποδοσφαιριστές κι από τις δύο ομάδες που έπαιζαν, αλλά και των πάγκων, κατάφεραν να ηρεμήσουν τους πάντες. Ο διαιτητής Τσαγκάρης κάλεσε τους παίκτες κοντά του κι αφού τους είπε κάποια πράγματα έδειξε κόκκινη κάρτα στους Μαχαιρίδη Μιχάλη και Γεωργαλλή Αντώνη.



Ο Κυριάκος Μαριάς από το δεξί δοκάρι με κεφαλιά ισοφαρίζει σε 1-1



Ο Κώστας δεν θα συγκρατήσει την μπάλλα στο φάουλ του Διακαναστάση κι ο επερχόμενος Σεντονάς που δεν διακρίνεται θα πετύχει το 0-1



Ο Λουκάς Εγγλέζος στη φωτό με τον Κυριάκο Μαριά έγινε άθελά του η «πέτρα του σκανδάλου» για να ξεκινήσουν τα επεισόδια

Οι δύο παίκτες πήραν το δρόμο προς τ' αποδυτήρια και το παιχνίδι ήταν έτοιμο να ξαναρχίσει. Όμως στο χώρο που βρίσκονται τ' αποδυτήρια των ομάδων και των διαιτητών έγιναν νέα επεισόδια με ξυλοδαρμό ανάμεσα σε παράγοντα των γηπεδούχων που βρέθηκε εκεί και τον ποδοσφαιριστή των Απολλώνων Γεωργαλλή. Αμέσως ποδοσφαιριστές και των δύο ομάδων έφυγαν σαν σφαίρα και πήγαν στο χώρο που γινόταν η συμπλοκή ενώ το ίδιο έκαναν παράγοντες και προπονητές. Τη «νύφη» από το δεύτερο γύρο της σύρραξης πλήρωσε ο ποδοσφαιριστής των φιλοξενουμένων Διακαναστάσης που αντίκρισε τη δεύτερη κίτρινη κάρτα του διαιτητή και στη συνέχεια την κόκκινη.

Εάν ο διαιτητής Βασίλης Τσαγκάρης είχε την άνεση να ξεχωρίσει παίκτες που έπαιξαν ξύλο μεταξύ τους θα είχε αφήσει και τις δύο ομάδες με τέσσερις παίκτες στον αγωνιστικό χώρο. Ωστόσο ό,τι έγινε στο χρονικό σημείο 65'-78' στο τέλος του αγώνα οι παίκτες έδειξαν επιτέλους το πραγματικό τους επίπεδο και μετά το τελευταίο σφύριγμα του διαιτητή αλληλοσυγχαίρονταν και έφευγαν αγκαλιασμένοι.

Καλό το θέαμα

Στις πραγματικές τους υποχρεώσεις οι δύο ομάδες τα πήγαν αρκετά καλά με τους φιλοξενούμενους να δικαιολογούν πραγματικά τη βαθμολογική θέση που βρίσκονται. Το ψιλόβροχο που έπεσε πριν αλλά και κατά τη διάρκεια του αγώνα δεν βάρυνε τον αγωνιστικό χώρο και παράλληλα δεν επηρέασε τις προσπάθειες των ποδοσφαιριστών. Ο αγώνας ξεκίνησε με τους γηπεδούχους πιο κινητικούς χωρίς όμως να δημιουργήσουν κινδύνους στην εστία του Χατζηχριστοδούλου.

Στη συνέχεια οι φιλοξενούμενοι ισορρόπησαν το παιχνίδι και πήραν την πρωτοβουλία των κινήσεων. Ακόμη και όταν έμειναν με παίκτη λιγότερο τα πήγαν καλά αφού εκτός από την ισοφάριση που δέχτηκαν δεν πιέστηκαν ιδιαίτερα από τον αντίπαλό τους.

Από τους γηπεδούχους άρεσαν οι Πάλλας, Μαριάς, Κοσκινιάτης, Μέλλιος κι από τους φιλοξενούμενους οι Γκαρής, Μπρόκος, Μακαρούνας, Γιάννης Διακαναστάσης.

• Καλή ήταν η διαιτησία των Τσαγκάρη - Πηδιάκη - Χατζηνικόλα.

ΑΠΟΛΛΩΝ ΚΑΛΥΘΙΩΝ: Κώστας, Κουρμαδιάς (90'+5 Χάσκας), Τσοπανάκης, Πάλλας, Μαριάς, Κοσκινιάτης, Καρτάλης (62' Μαχαιρίδης Ηλ.), Μαχαιρίδης Μιχ., Κουφαλάκης (83' Παπαλεξάνδρου), Μέλλιος, Καταξενός.

ΑΠΟΛΛΩΝ ΑΠΟΛΛΩΝΩΝ: Χατζηχριστοδούλου, Γεωργαλλής, Χατζηπέτρος, Γκαρής, Χάσταλης Χρ., Μακαρούνας Ι., Μπρόκος, Εγγλέζος (90'+10 λ.τ. Μακαρούνας Μιχ.), Σεντονάς (88' λ.τ. Καραμανώλης), Διακαναστάσης, Χαρίτος (90'+6 Χάσταλης Γρ.).

Φάσεις και γκολ

19': Ο Διακοναστάσης εκτέλεσε φάουλ αρκετά μέτρα έξω από την περιοχή, ο Κώστας δεν μπόρεσε να συγκρατήσει την μπάλα κι ο Σεντονάς που πρόλαβε τους αμυντικούς των γηπεδούχων με κοντινό πλασέ πέτυχε το 0-1.

23': Μετά από ατομική ενέργεια που έκανε ο νεαρός Τσοπανάκης κέρδισε φάουλ σ' επικίνδυνο σημείο. Το εκτέλεσε ο Μέλλιος στο δεύτερο δοκάρι κι ο Κυριάκος Μαριάς με κεφαλιά εξ επαφής σχεδόν ισοφάρισε σε 1-1.

26': Από εκτέλεση φάουλ του Καταξενού, ο Χατζηχριστοδούλου απέκρουσε προσωρινά, όμως δεν πρόλαβαν να κάνουν την προβολή Μέλλιος και Κουφαλάκης κι ο γκολκήπερ των φιλοξενουμένων με δεύτερη προσπάθεια μπλόκαρε την μπάλα.

42': Ο Καρτάλης επιχείρησε να βγάλει τη σέντρα από δεξιά, η μπάλα χτύπησε στο πόδι του Χάσταλη, πήρε ύψος, αποκρούσθηκε από την επάνω πλευρά της οριζόντιας δοκού και κατέληξε κόρνερ.

44': Κάθετη μπαλιά του Χαρίτου στον Σεντονά, που είχε μείνει αμαρκάριστος στη δεξιά πλευρά, στη συνέχεια μπήκε στην περιοχή και με πλασέ πέτυχε το 1-2. Σ' αυτή τη φάση οι γηπεδούχοι διαμαρτυρήθηκαν έντονα στον πρώτο βοηθό Σταύρο Πηδιάκη υποστηρίζοντας ότι ο σκόρερ ξεκίνησε από θέση οφσάιντ.

50': Σε μπροστινή μπαλιά που έγινε από τον Μπρόκο, ο Σεντονάς πιο γρήγορος από τους αμυντικούς των γηπεδούχων βγήκε πρώτος στην μπάλα, έκανε το συρτό σουτ στην κίνηση αλλά ο Κώστας ενστικτωδώς απέκρουσε την μπάλα με τα πόδια.

52': Σε εκτέλεση κόρνερ του Καρτάλη από δεξιά, απέκρουσαν οι αμυντικοί των φιλοξενουμένων. Στη συνέχεια κεφαλιά του Καταξενού έδιωξε πάνω στη γραμμή επίσης με κεφαλιά ο Σεντονάς.

86': Καλοζυγισμένη σέντρα του Παπαλεξάνδρου απ' αριστερά, καρφωτή κεφαλιά του Κοσκινιάτη ...και 2-2.

90'+8': Σε μπαλιά του Καταξενού στον Μαριά, πρόλαβε με έγκαιρη έξοδο ο Χατζηχριστοδούλου κι απομάκρυνε την μπάλα με τα πόδια.



Ο Μπρόκος με ωραίο στυλ κοντράρει την μπάλα κι ετοιμάζεται να οργανώσει επίθεση για την ομάδα του

Ζωγράφιζε στη λάσπη!

Ο Κλεάνθης 2-0 την Ασπίδα Απολακκιάς σε γήπεδο που θύμιζε ...βούρκο

ΠΑΡΑΔΕΙΣΙ.-

Μέσα σε ένα γήπεδο που θύμιζε βούρκο ο Κλεάνθης, νίκησε 2-0 την Ασπίδα Απολακκιάς και συνέχισε την ανοδική του πορεία προς την κορυφή. Και οι δύο ομάδες, παρά τις αντίξοες καιρικές και γηπεδικές συνθήκες έδωσαν τον καλύτερό τους εαυτό για να φθάσουν στη νίκη, ωστόσο οι γηπεδούχοι ευτύχησαν να δουν δύο φορές την μπάλα στο πλεκτό του Μενίκου και βέβαια να πάρουν τους τρεις βαθμούς της νίκης. Ηταν ένα παιχνίδι που αντικειμενικά δεν προσφερόταν για θέαμα ποιότητας, ωστόσο οι λιγοστοί ηρωϊκοί φίλαθλοι που προσήλθαν να παρακολουθήσουν το παιχνίδι, έμειναν ικανοποιημένοι από το θέαμα και την απόδοση των εικοσιδύο ποδοσφαιριστών.

Φυσικά η νίκη του Κλεάνθη κρίνεται απόλυτα δίκαιη αφού ήταν αυτός που βρέθηκε περισσότερες φορές με αξιώσεις στα καρέ της Ασπίδας Απολακκιάς.

• Από τον Κλεάνθη διακρίθηκαν οι Χατζηθεοδωράκης, Αθανασίου και Σεβδαλής και απ' την Ασπίδα οι Μελεούνης, Αποκούραστος και Αλαντζί.

• Πολύ καλή η διαιτησία του Κόττορου (Π. Κατσιδώνης, Ορφανός).

ΚΛΕΑΝΘΗΣ: Σαββιδάκης, Χατζηθεοδωράκης, Τριανταφύλλου, Αθανασίου, Σπάρταλης Αλ., Σεβδαλής, Λαζαρίδης (46' Αραμπατζόγλου), Ζουρούδης, Πάττας, Καρίκης (68' Μ. Σπάρταλης), Κρομμύδας (86' Μαγκαφάς).

ΑΣΠΙΔΑ ΑΠΟΛΑΚΚΙΑΣ: Μενίκος, Μελεούνης, Σταματίου, Ψύλλου, Καλόγλου (80' Καλογήρου), Αποκούραστος, Ματθαίος (86' Μαγιάφης), Παντερής, Σάββενας, Αλαντζί, Γκιόκας.



Πολλές δυνατές μονομαχίες διάνθισαν το παιχνίδι



Ο Σαββιδάκης πέφτει στα πόδια του Αλαντζί και αποσοβεί την παραβίαση της εστίας του

ΦΑΣΕΙΣ ΚΑΙ ΓΚΟΛ

4': Ο Σαββιδάκης έπεσε με αυτοθυσία στα πόδια του Καμερουνέζου Αλαντζί και απεσόβησε τη βέβαιη παραβίαση της εστία του

10': Πλασέ του Σεβδαλή έφυγε μόλις άουτ απ' τα δοκάρια του Μενίκου.

24': Ο Γκιόκας με διαγώνιο σουτ από δεξιά ανάγκασε τον Σαββιδάκη σε δύσκολη απόκρουση.

27': Σουτ του Α. Σπάρταλη από το ύψος του πέναλτι εξουδετέρωσε δύσκολα ο πανύψηλος Μενίκος, διώχνοντας την μπάλα σε κόρνερ. Στην εκτέλεσή του από τον Αθανασίου ο Χατζηθεοδωράκης με κοντινό σουτ άνοιξε το σκορ (1-0).

33': Νέο σουτ του Σεβδαλή μπλόκαρε δύσκολα ο Μενίκος.

62': Σε σέντρα του Αραμπαντζόγλου από δεξιά ο Πάττας με κεφαλιά έστειλε την μπάλα ξυστά άουτ.

63': Ο Σεβδαλής με κεφαλιά, ύστερα από σέντρα του Κρομύδα από δεξιά έγραψε το 2-0.

66': Σουτ του Σάββενα από δεξιά έστειλε την μπάλα μόλις πάνω από το οριζόντιο δοκάρι του Σαββιδάκη.

67': Ο Πάττας μπήκε και πάλι δυνατά και πριν πλασσάρει, μέσα απ' τη μικρή περιοχή, έχασε τον βηματισμό του χάνοντας σπάνια ευκαιρία για το 3-0.

68': Από σέντρα του Χατζηθεοδωράκη ο Μ. Σπάρταλης έπιασε την καρφωτή κεφαλιά στέλνοντας την μπάλα ελάχιστα άουτ.

76': Ξαφνικό σουτ του Μ. Σπάρταλη έστειλε την μπάλα ξυστά άουτ απ' το δεξί δοκάρι, με την παρέμβαση ποδιού αμυντικού της Ασπίδας.

Του έκανε κεφαλοκλείδωμα!

Ο Κεφαλιανός πέτυχε τέσσερα γκολ και οδήγησε σε νίκη (5-1) τον Ασκληπιό επί του Αστέρα Μασάρων

ΚΩΣ.-

Ανταπόκριση Κατερίνας Φιλοπούλου

Εβρεξε και ...γκολ στον αγώνα Ασκληπιού - Αστέρα Μασάρων. Πιο ορεξάτη και πολύ πιο επιθετική η κωακή ομάδα επικράτησε 5-1, ενώ της ακυρώθηκε και γκολ, που της στοίχισε και την αποβολή του σκόρερ!

Οπως δείχνει και το σκορ, η επικράτηση του Ασκληπιού ήταν σαρωτική. Αφού προηγήθηκε με 2-0 στο ημίχρονο, στην επανάληψη ανέβασε το δείκτη του σκορ στο 4-0.

Μάλιστα και τα τέσσερα γκολ πέτυχε ο Κεφαλιανός που είχε μεγάλα κέφια.

Ο Αστέρας προσπάθησε να αντιδράσει όσο το σκορ ήταν σε χαμηλά επίπεδα, αλλά μετά το 3-0 δεν είχε πλέον τη δύναμη.

Να σημειωθεί, ότι το παιχνίδι ξεκίνησε με ένα βοηθό διαιτητή. Ο δεύτερος βοηθός (κ. Κατέρης) έφθασε στο γήπεδο στο β' ημίχρονο, γιατί άργησε να τελειώσει ο αγώνας Αντίμαχου - Ερμή, που ήταν διαιτητής.

ΔΙΑΚΡΙΘΕΝΤΕΣ

Ο τοπ - σκόρερ του αγώνα Κεφαλιανός και οι Καματερός, Μαρίνος Στ. ήσαν οι καλύτεροι των νικητών. Από τον Αστέρα ξεχώρισαν οι Κουρδουνάκης, Σιδεράτος, Πέρος.

Με λάθη η διαιτησία του κ. Σάββενα (Αργυρίου - Κατέρης).

ΑΣΚΛΗΠΙΟΣ: Χοχλαστός, Ζαμάγιας, Καματερός, Ξυπολιτάς (73' Μπουτσαξής), Πουλημάς, Μαρίνος Στ. (85' Βασιλάκος), Πιρπιρής, Καραγιάννης, Μαρίνος Θ., Γιαλομανδράκης, Κεφαλιανός.

ΑΣΤΕΡΑΣ Μ.: Κούτρης, Σκαφίδας, Γιακουμάκης (51' Αρτεμάκης), Λαμπριανός, Καστρουνής (57' Αμύγδαλος), Κουρμαδιάς, Μουδάτσος, Κουρδουνάκης, Σιδεράτος, Μουσακίνιας (70' Ζανέττος), Πέρος.

ΤΟ ΦΙΛΜ ΤΟΥ ΑΓΩΝΑ

Στο 1' ο Καραγιάννης μέσα από την περιοχή έκανε το σουτ, αλλά η μπάλα κατέληξε άουτ. Δύο λεπτά μετά ο Σιδεράτος, από σέντρα του Πέρου, με σουτ έστειλε την μπάλα δίπλα από το κάθετο δοκάρι.

Το σκορ άνοιξε στο 19'. Ο Καραγιάννης έκανε σέντρα και ο Κεφαλιανός με κοντινό πλασέ άνοιξε το σκορ (1-0). Στο 21' ο Μαρίνος Στ. κτύπησε φάουλ έξω από την περιοχή και ο Κούρτης μπλόκαρε την μπάλα.

Ο Κεφαλιανός στο 22', με προβολή, έκανε δύο τα τέρματα για την ομάδα του και τον εαυτό του, μετά από σέντρα ακριβείας του Καματερού. Στο 33' ο Ζαμάγιας έκανε μπροστινή μπαλιά στον Καραγιάννη, που βγήκε από πίσω, πλάσαρε και σκόραρε. Το γκολ αυτό ακυρώθηκε ως οφσάιντ.

Οι γηπεδούχοι διαμαρτυρήθηκαν για την ακύρωσή του και ο Ζαμάγιας είδε την κόκκινη κάρτα. Στο 40' οι γηπεδούχοι ζήτησαν πέναλτι σ' ανατροπή του Μαρίνου Στ. από τον Γιακουμάκη, αλλά ο διαιτητής έδειξε να συνεχιστεί το παιχνίδι.

Στο 50' ο Μαρίνος Στ. έκανε σέντρα και ο Κεφαλιανός με κοντινό πλασέ έκανε χατ - τρικ και το 3-0. Στο 53' ο Αρτεμάκης κτύπησε φάουλ έξω από την περιοχή και ο Χοχλαστός «,απογειώθηκε» και έδιωξε σε κόρνερ την μπάλα.

Στο 68' ο Κεφαλιανός, μετά από κόρνερ του Πουλημά, με κεφαλιά πέτυχε το 4-0 και το τέταρτο προσωπικό του γκολ. Πέντε λεπτά αργότερα, ο Αστέρας μείωσε σε 4-1. Μετά από σουτ του Μουδάτσου και προσωρινή απόκρουση του Χοχλαστού, ο Πέρος μέσα από την περιοχή με σουτ έστειλε την μπάλα στα δίχτυα.

Το τελικό 5-1 έγινε στο 56', με σουτ του Πιρπιρή. Στη φάση αυτή κτύπησε στη μέση ο Κούτρης, που μεταφέρθηκε εκτός αγωνιστικού χώρου και χρειάστηκε να του γίνουν δύο ενέσεις αναλγητικές.



Χορεύοντας στη βροχή...

Καλύτερος ο Άρης κέρδισε 2-0 τον Ηρακλή Μαριτσών

ΑΡΧΑΓΓΕΛΟΣ.- Του Σπύρου Δεστούνη

Στο βροχερό τερέν του γηπέδου Αρχαγγέλου, ο τοπικός Άρης κέρδισε 2-0 τον Ηρακλή Μαριτσών.

Μετά από ένα παιχνίδι με πολή ένταση και πάθος, οι «κίτρινοι» από τον Αρχάγγελο κατέκτησαν δίκαια τους τρεις βαθμούς και ατενίζουν πλέον με μεγαλύτερη αισιοδοξία το μέλλον, αφού παραμένουν σε τροχιά τίτλου.

Από την άλλη και πάλι ο Ηρακλής ήταν η μεγάλη απογοήτευση και είναι σίγουρο πως θα πρέπει να γίνουν πολλές αλλαγές στην ομάδα από τα Μαριτσά, που μπορεί πριν την έναρξη της φετινής χρονιάς να ήταν ένα από τα φαβορί για το πρωτάθλημα, αλλά αυτό είναι κάτι που το διέψευσαν οι ποδοσφαιριστές του, αφού η πορεία που πραγματοποιούν μόνο κάκιστη μπορεί να χαρακτηριστεί.

Το παιχνίδι δεν ήταν καλό. Οι λιγοστοί φίλαθλοι δεν είδαν παιχνίδι υψηλού επιπέδου.



Ο νεαρός Τσαλώλης ενώ προσπαθεί να ντριπλάρει τον Κοντόγιαννο (Νο7)

Σημαντικό ρόλο σε αυτό έπαιξε η συνεχής βροχή, με αποτέλεσμα το γήπεδο να είναι σε κακή κατάσταση και να γλιστράει.

Στο πρώτο ημίχρονο, οι γηπεδούχοι ήταν αυτοί που είχαν τον απόλυτο έλεγχο και τις καλύτερες φάσεις, αφού εκμεταλλεύτηκαν τον αγωνιστικό χώρο! Συγκεκριμένα σε αντίθεση με τους Μαριτσενούς, οι Αρχαγγελίτες έκαναν συνεχόμενα σουτ προς την εστία του Μπεκιάρη.

Δυστυχώς για τους γηπεδούχους, ο τερματοφύλακας του Ηρακλή βρέθηκε σε πολύ καλή μέρα.

Στο δεύτερο ημίχρονο ο Ηρακλής ανέβηκε, πίεσε περισσότερο, αλλά και πάλι ο Άρης ήταν αυτός που είχε κατοχή της μπάλας, αλλά και τις ευκαιρίες.

Πάντως η τύχη γύρισε την πλάτη στον Ηρακλή, αφού στο 65' αποβλήθηκε πολύ σωστά με δεύτερη κίτρινη ο Καβουσανάκης και στο 73' είχε δοκάρι ο Χατζηκωνσταντής!

Από τον πολύ καλό Άρη άρεσαν οι Μαγιόγλου Σ. (όσο έπαιξε), Μπιγκό, Τραχανάς και από τον Ηρακλή ξεχώρισαν οι Μπεκιάρης, Τσαλώλης, Γιακουμάρος.

Καλή η διαιτησία του Φραγκίνη (Μίχας-Κατταβενός) που κιτρίνισε τους Μαγιόγλου, Τραχανά, Παντίδο) και Αναγνώστου, Καβουσανάκη (κόκκινη).

ΑΡΗΣ: Σαρικάς, Παρδαλός Σ., Κωστάκης Μ., Μαγιόγλου, Τραχανάς, Παντίδος (83'Παρδαλού), Μαγιόγλου Σ. (62'Πίτσης), Μπιγκό, Φουτούλης, Κοντόγιαννος, Κοτσίκος (71'Φλεβάρης).

ΗΡΑΚΛΗΣ: Μπεκιάρης, Μακρής, Λαυράκης (65'Κούρος), Αναγνώστου, Καβουσανάκης, Γιακουμάρος, Καλούδης (75'Μανωλάς), Παπανικολάου, Μπιλιάς (88'Παπακωνσταντής), Χατζηκωνσταντής, Τσαλώλης.



Απογοήτευση στον πάγκο του Ηρακλή



Φάση από τον αγώνα. Στη φωτογραφία διακρίνεται ο κακός αγωνιστικός χώρος λόγω της βροχής

Γκολ και φάσεις

8': Σε εκτέλεση φάουλ του Μαγιόγλου Σ., ο Μπεκιάρης απέκρουσε ωραία σε κόρνερ.

16': Ο Παντίδος ευνοήθηκε από τις κόντρες και ενώ ο Μπεκιάρης ήταν εκτός θέσης, ο επιθετικός του Άρη σε κενή εστία κατάφερε να πλασάρει άουτ!

25': Ο Τσαλώλης μπήκε ωραία στην περιοχή, αλλά το σουτ που έκανε, κατέληξε στην εξωτερική πλευρά των διχτύων.

28': Ο Μαγιόγλου Σ., επιχείρησε κεραυνό έξω από την περιοχή, αλλά ο Μπεκιάρης απέκρουσε καταπληκτικά σε κόρνερ!

37': Μετά από δυνατό σουτ του Μπιγκό έξω από την περιοχή, ο Μπεκιάρης απέκρουσε σε κόρνερ.

60':Ο Μπιγκό μέσα από την περιοχή έκανε το 1-0.

65': Ο Καβουσανάκης αποβλήθηκε πολύ σωστά με δεύτερη κίτρινη.

73': Ο Χατζηκωνσταντής πήρε την κεφαλιά μέσα από την περιοχή, αλλά για κακή του τύχη η μπάλα κατέληξε στο δεξί κάθετο δοκάρι του Σαρικά.

79': Μετά από πολύ ωραία ενέργεια, ο Πίτσης μπήκε στην περιοχή και με όμορφο πλασέ έκανε το 2-0.

Δηλώσεις:

Στέργος Παρδαλός (προπονητής Άρη Αρχαγγέλου)

«Ήταν ένα δύσκολο παιχνίδι για μας. Σήμερα δεν παίχτηκε ποδόσφαιρο, αλλά αντιποδόσφαιρο. Σημασία πάντως έχουν οι τρεις βαθμοί και τίποτα άλλο. Καλή συνέχεια στον Ηρακλή.»

Σπύρος Αγγελόπουλος (προπονητής Ηρακλή Μαριτσών)

«Ουδέν σχόλιο...»

Ο προπονητής των φιλοξενουμένων προτίμησε να μην κάνει δηλώσεις στους δημοσιογράφους...

Γκολ και ένταση...

Ήταν το 60', όταν μετά από πολλές και σκληρές μάχες στην περιοχή του Ηρακλή, ο Καβουσανάκης έπεσε στον αγωνιστικό χώρο.

Στη συνέχεια οι ποδοσφαιριστές του Ηρακλή σάστισαν, καθώς νόμιζαν ότι οι παίκτες του Άρη θα εφάρμοζαν το fair play και θα έβγαζαν την μπάλα έξω.

Για κακή τους τύχη όμως, ο Εμίλ Μπιγκό σε καμία περίπτωση δεν εφάρμοσε το «ευ αγωνίζεσθαι» και με όμορφο πλασέ έστειλε την μπάλα στη γωνία του Μπεκιάρη και έκανε το 1-0. Στη συνέχεια οι ποδοσφαιριστές του Ηρακλή έπεσαν πάνω στον διαιτητή ψάχνοντας να βρουν το δίκιο τους...

Οι ποδοσφαιριστές του Άρη διαμαρτυρήθηκαν, ότι ο Καβουσανάκης έπεσε με δόλο στο έδαφος, δηλαδή με μοναδικό στόχο να σταματήσει την επίθεση των «κίτρινων», αφού ο Μπιγκό ήταν σε εύφορη θέση για γκολ...

Πάντως η ένταση συνεχίστηκε μετά το τέλος του αγώνα στα αποδυτήρια, ανάμεσα σε ποδοσφαιριστές και παράγοντες των δύο ομάδων.

Μόλις οι παίκτες και των δύο ομάδων μπήκαν στα αποδυτήρια, σχεδόν αμέσως δύο ποδοσφαιριστές πιάστηκαν στα χέρια, με αποτέλεσμα να γίνει γενική σύρραξη!

Έπεσαν «ψιλές», αλλά κάποιοι ψυχραιμότεροι, όπως ο προπονητής του Άρη Στέργος Παρδαλός αλλά και δύο ποδοσφαιριστές του Ηρακλή, πρέμισαν τα πνεύματα και μετά κόπων και βασάνων, η αποστολή του Ηρακλή αναχώρησε για το πούλμαν που θα τους μετέφερε πίσω στα Μαριτσά.

ΠΡΑΚΤΟΡΕΙΟ ΟΠΑΠ
ΒΟΝΑΚΗΣ ΓΙΑΝΝΗΣ
ΑΜΕΣΗ ΠΛΗΡΩΜΗ ΚΕΡΔΩΝ
ΞΥΣΤΟ
ΣΤΟΙΧΗΜΑ ΠΟΔΟΣΦΑΙΡΟ
SUPER 3
ΤΖΟΚΕΡ
extra 5
ΛΟΤΤΟ
ΚΙΝΟ ΛΑΧΕΙΑ
ΠΡΟ ΠΟ ΓΚΟΛ
ΠΡΟ ΠΟ 13
ΕΞΟΦΛΟΥΝΤΑΙ ΛΟΓΑΡΙΑΣΜΟΙ Δ.Ε.Η. - Ο.Τ.Ε.
ΑΘΗΝΩΝ 26 ΑΝΑΛΗΨΗ - ΡΟΔΟΣ ΤΗΛ. 22410 67221 - FAX: 22410 60819

Συγκλονιστικός ο Ορφέας

Κέρδισε 3-1 τον Πήγασο στο ντέρμπι της δεύτερης αγωνιστικής!

ΑΓ.ΑΠΟΣΤΟΛΟΙ.-

Μετά από ένα συγκλονιστικό παιχνίδι, ο Ορφέας κέρδισε 3-1 τον Πήγασο στο τοπικό ντέρμπι της δεύτερης αγωνιστικής για το πρωτάθλημα της Β' Κατηγορίας της ΕΠΣΔ.

Στο γήπεδο βρέθηκε πολύς κόσμος, που σίγουρα θα έμεινε ικανοποιημένος από το εντυπωσιακό θέαμα που παρακολούθησε.

Ο τυπικά γηπεδούχος Πήγασος, ήταν απογοητευτικός. Μάλιστα δεν έλειψαν και οι "μουρμούρες" από τους οπαδούς του που βρέθηκαν στην εξέδρα του γηπέδου των Αγίων Αποστόλων. Ήταν μια ομάδα αποκομμένη στα δύο, αφού δεν λειτούργησε τίποτα σωστά. Οι μέσοι της ομάδας δεν μπορούσαν να συνεργαστούν με τους επιθετικούς και παράλληλα με την επιθετική μαεστρία του Ορφέα, έχασαν με το "αρκετό" 3-1.

Από την άλλη ο Ορφέας ήταν εντυπωσιακός και κατέκτησε δίκαια τους τρεις βαθμούς. Μάλιστα ίσως στάθηκε άτυχος και αυτό γιατί θα μπορούσε να αυξήσει το δείκτη του σκορ.



Το πρώτο ημίχρονο ανήκε ολοκληρωτικά στον Ορφέα. Χαρακτηριστικό είναι ότι οι φιλοξενούμενοι έχασαν επτά (!) κλασικές ευκαιρίες, έναντι μιας των γηπεδούχων!

Στο δεύτερο ημίχρονο ο Πήγασος ισορρόπησε το παιχνίδι, αν και πάλι ο Ορφέας είχε κατοχή της μπάλας και τις ευκαιρίες.

Σημαντικό ρόλο στην εξέλιξη του παιχνιδιού έπαιξε η αποβολή του Χατζηγεωργίου στο 51'.

Γκολ και φάσεις

18': Ο Κουτρουμάνος έκανε ωραίες ενέργειες, επιχείρησε και το σουτ, όμως ο Σαββιδάκης απέκρουσε σε κόρνερ.

19': Μετά από δυνατό σουτ του Χατζηδημητρίου, ο Σαββιδάκης απέκρουσε εντυπωσιακά σε κόρνερ.

21': Ο Πλαγγέντης έκανε πολύ ωραίο σουτ, αλλά η μπάλα κατέληξε άουτ.

23': Πολύ ωραίο γυριστό σουτ του Καμαράτου απέκρουσε δύσκολα ο Σαββιδάκης.

37': Μετά από δυνατό χαμηλό σουτ του Θεοδοσίου, ο Σαββιδάκης απέκρουσε πολύ ωραία σε κόρνερ.

39': Σε σουτ του Πιτσουρδάκη μέσα από την περιοχή, η μπάλα κατέληξε άουτ.

40': Ο Κουτρουμάνος σούταρε και η μπάλα κατέληξε μόλις άουτ.

41': Σε χαμηλή παράλληλη σέντρα του Χατζηνικήτα, ο Κουτρουμάνος μέσα από τη μικρή περιοχή, πλάσαρε άουτ!

48': Ο Μπάκαλος βρέθηκε μόνος στην περιοχή του Ορφέα μετά από μπαλιά του Αθανασίου, προχώρησε και έκανε το σουτ, όμως ο Μαθιός απέκρουσε ωραία σε κόρνερ.

51': Ο Χατζηγεωργίου αποβλήθηκε πολύ σωστά με δεύτερη κίτρινη.

60': Ο Κουτρουμάνος με εκπληκτικό τακουνάκι (!) στον αέρα, έκανε το 0-1!

69': Ο Καραμπτώβ ανέτρεψε τον Χατζηνικήτα και ο διαιτητής Χατζηνικόλας έδωσε πολύ σωστά πέναλτι. Το εκτέλεσε εύστοχα ο Πιτσουρδάκης και έγινε το 0-2.

77': Ο Πιτσουρδάκης πέρασε και τον Σαββιδάκη, αλλά πριν πλασάρει για να κάνει το 0-3, ο Παξινός τον έκοψε...

79': Μετά από εντυπωσιακή ενέργεια, ο Κουτρουμάνος έκανε το σουτ μέσα από την περιοχή, όμως η μπάλα κατέληξε ελάχιστα έξω.

85': Λάθη επί λαθών στην άμυνα του Ορφέα και ο Κυριακάκης με σουτ από τη μικρή περιοχή, έκανε το 1-2.

87': Εντυπωσιακή αντεπίθεση για τον Ορφέα την ώρα που όλοι οι παίκτες του Πήγασου είχαν πρωηθηθεί για την ισοφάριση. Συγκεκριμένα ο Κουτρουμάνος διέσχισε το μισό γήπεδο και την κατάλληλη στιγμή έστρωσε στον Πιτσουρδάκη, ο οποίος με πλασέ έκανε το τελικό 1-3.

Αναμφίβολα καλύτερος του Πήγασου ήταν ο Σαββιδάκης ο οποίος γλίτωσε την ομάδα από τη συντριβή και από τον "τρομερό" Ορφέα, ξεχώρισαν οι Κουτρουμάδος, Πιτσουρδάκης, Χατζηνικήτας και Χατζηδημητρίου.

Χωρίς προβλήματα η διαιτησία του Χατζηνικόλα (Γιαννούλης-Ορφανός).

ΠΗΓΑΣΟΣ: Σαββιδάκης, Χατζηγεωργίου, Τσάκε (89'Χατηβαλσαμάκης), Αυγέρης, Παξινός, Ψαράς, Καρίπης (36'Καραμπτσώβ), Αθανασίου, Πλαγγέντης, Μπάκαλος, Ματθαίος (59'Κυριακάκης).

ΟΡΦΕΑΣ: Μαθιός, Δήμας, Καρούσος, Κελέσογλου, Θεοδοσίου, Χατζηδημητρίου, Καμαράτος, Πιτσουρδάκης, Κουτρουμάνος, Χατζηνικήτας (77'Τρούλλης), Σαϊμίρ.

Σε αγώνα μετ' εμποδίων ο Αντίμαχος 2-1 τον Ερμή Καλυθιών

Το παιχνίδι διακόπηκε στο 55' και ξανάρχισε μετά από μισή ώρα κι ενώ οι γηπεδούχοι είχαν αποχωρήσει!

ΑΓΙΟΙ ΑΠΟΣΤΟΛΟΙ.-

Ύστερα από ένα ομολογουμένως αμφιλεγόμενο παιχνίδι ο Αντίμαχος νίκησε 2-1 τον Ερμή Καλυθιών και απέδειξε ότι μπορεί να αντιμετωπίζει πιο αισιόδοξα τη συνέχεια. Ωστόσο, το παιχνίδι δεν κύλησε στα συνήθη αγωνιστικά πλαίσια αφού διάφορα συμβάντα παρά λίγο να το πινάξουν στο αέρα, αφήνοντας και τις δύο ομάδες με παράπονα και μουρμούρες για τον τρόπο που τελείωσε. Αναλυτικότερα το ματς διακόπηκε στο 55' κι ενώ το σκορ ήταν 2-1 υπέρ του Αντίμαχου λόγω της δυνατής βροχής. Το φύλλο αγώνα συμπληρώθηκε με την προοπτική να συνεχιστεί την επομένη ημέρα και οι δύο ομάδες ετοιμάστηκαν για την αποχώρηση. Μάλιστα οι παίκτες του Αντίμαχου πήγαν στα σπίτια τους για να ξεκουραστούν, όταν το τηλέφωνο του προέδρου της ομάδας χτύπησε και τους καλούσε να επιστρέψουν για να συνεχίσουν το παιχνίδι!

Τι είχε συμβεί; Ο διαιτητής σε νέο έλεγχο είδε ότι το παιχνίδι μπορούσε να συνεχιστεί, ύστερα και από πιέσεις των Καλυθενών και αφού η βροχή είχε στο μεταξύ σταματήσει και ειδοποίησε τους παράγοντες των δύο ομάδων να ετοιμαστούν για τη συνέχεια! Αυτό προκάλεσε έντονες διαμαρτυρίες αφού δεν βρισκόντουσαν καθαρές στολές καθώς και κάποιοι παίκτες του Αντίμαχου. Τελικά έπειτα από αρκετή ώρα τα προβλήματα ξεπεράστηκαν και το παιχνίδι συνεχίστηκε χωρίς φιλάθλους, αλλά σε ιδιαίτερα βαρύ κλίμα!

Στο σκορ προηγήθηκε ο Αντίμαχος στο 36' με τον Συνεσίου Ν. και στο 49' με τον Τσιρίλλο Κ. έκανε το 2-0. Οι φιλοξενούμενοι μείωσαν λίγο πριν τη διακοπή (53') με πέναλτι του Σταυρή.

Στο 75' αποβλήθηκε με δεύτερη κίτρινη κάρτα ο Ε. Κωστάκης.

Στα αξιοπερίεργα του αγώνα να προσθέσουμε τις πολλές κίτρινες κάρτες που χρειάστηκε να δείξει ο διαιτητής (7 στον Αντίμαχο και 3 και μια κόκκινη στον Ερμή) για να μην εκτροχιαστεί το ματς, που ήταν δυνατό, με αρκετές καλές φάσεις και την υπεροχή μοιρασμένη.

Πολύ καλή η διαιτησία του Κατέρη (Μουστάκας, Δοδούς).

ΑΝΤΙΜΑΧΟΣ: Μιαούδης, Συνεσίου Ν., Ατσαλάκης, Μάμμας (60' Γκίκας), Κυρίλλο, Κατσαρός, Ανδρογιώργης, Σκαλέρης Γ., Διακαντώνης, Σκαλέρης Μ., Τσιρίλλο.

ΕΡΜΗΣ: Υψηλάντης, Κωστάκης, Κασταμούλας, Καρύπης, Σταυρής, Ηλίας, Χατζηγεωργίου, Πολυχρόνης, Μαρκόπουλος, Κυριαζής, Χατζηνικόλας (46' Σεντεμέντες).

Τι αναγράφηκε στο Φ.Α.

«Στο 55' κι ενώ το σκορ ήταν 2-1 υπέρ της γηπεδούχου ομάδας, ύστερα από συνεννόηση με τους βοηθούς μου και τον παρατηρητή του αγώνα κ. Ράπανο Μιχαήλ, διέκοψα προσωρινά τον αγώνα για τους εξής λόγους:

Λόγω της καταρρακτώδους βροχής δεν ήταν δυνατόν να διεξαχθεί ο αγώνας και επίσης είχαν διαγραφεί οι γραμμές του γηπέδου. Ύστερα από το προβλεπόμενο χρονικό διάστημα που αναφέρει ο ΚΑΠ, βγήκα και έλεγξα το γήπεδο και διαπίστωσα ότι ο αγώνας μπορεί να διεξαχθεί κανονικά και η σωματική ακεραιότητα των παικτών δεν θα επίθετο σε κίνδυνο».

Νέο «τρίποντο» της Αναγέννησης Εμ.

•2-0 τον Ξάνθο, στην Πάτμο

ΠΑΤΜΟΣ.-

Την ήττα γνώρισε και τη δεύτερη αγωνιστική του πρωταθλήματος, ο Ξάνθος. Αυτή τη φορά έχασε στο γήπεδό του. Μεγάλη κερδισμένη η Αναγέννηση Εμπωνα, που επικράτησε με 2-0 και ζευγάρωσε τις νίκες της στο πρωτάθλημα.

Πιο έμπειρη και πιο δεμένη η φιλοξενούμενη ομάδα δεν δυσκολεύτηκε να φτάσει στη νίκη απέναντι στον Ξάνθο, που έπαιξε με ελλείψεις, χωρίς αυτό να υποτιμά τη νίκη της Αναγέννησης.

Ολα κρίθηκαν στο πρώτο ημίχρονο, οπότε σημειώθηκαν και τα δύο τέρματα.

Το σκορ άνοιξε στο 13'. Ο Κωνσταντάκης κτύπησε κόρνερ και ο Κοσμάς με κεφαλιά έστειλε την μπάλα στα δίχτυα.

Το 0-2 έγινε είκοσι λεπτά αργότερα. Ο Κωνσταντάκης κτύπησε φάουλ και η μπάλα αφού βρήκε σε πόδι αμυντικού, κατέληξε στα δίχτυα.

Στο 26' μακρινό σουτ του Γρύλλη βρήκε το οριζόντιο δοκάρι.

Χωρίς προβλήματα η διαιτησία του κ. Ρουμάνη (Μαρουδής - Μιχαλούδης).

ΞΑΝΘΟΣ: Τσάτσης, Αντωνόπουλος, Ζαμπαλάκης (83' Κάππος), Τζάμαλης, Μαραβέλιας, Κατσαρός, Τραυλός, Ψαρός (72' Σταματέλος), Καμίτσης, Πέντες (64' Παμπρής).

ΑΝΑΓΕΝΝΗΣΗ: Χαλκιόπουλος, Βασιλώττος, Κούτρας, Κοσμάς, Κρητικός Β., Θεολόγου, Ζουρούδης (83' Ζωάννου), Μαρτάκης, Αγκάς (72' Σφυράκης), Κωνσταντάκης, Τσουκαλάς (64' Βενέτης Μ.).

Ηχηρό χαστούκι στον Α.Σ. Τήλου

Εδωσε ο Νικαγόρας νικώντας τον 2-0 στην έδρα του

ΤΗΛΟΣ.-

Την χειρότερη εμφάνιση της τελευταίας διετίας πραγματοποίησε το Σάββατο ο Α.Σ. Τήλου στο γήπεδό του, γνωρίζοντας την ήττα από τον Νικαγόρα με σκορ 2-0!

Οι φιλοξενούμενοι απίστευτα δυνατοί και με αντεπιθέσεις - φωτιά κατάφεραν να «στραγγαλίσουν» τους γηπεδούχους οι οποίοι κάθε φορά που περνούσαν τη μεσαία γραμμή ξεχνούσαν να επιστρέψουν.

Οι κυριότερες φάσεις

42' Από κάθετη μπαλιά του Δημητρακιού ο Φούσκας πέρασε την μπάλα πάνω απ' τον Χατζηγεωργίου γράφοντας το 0-1.

60' Ο Χατζηγεωργίου με αυτοθυσία έπεσε στα πόδια του Φούσκα σώζοντας την εστία του από βέβαιη παραβίαση.

71' Διαγώνιο σουτ του Κωτίδη έδιωξε σε κόρνερ ο Διακοδημητρίου.

80' Από κάθετη μπαλιά του Σπυράτου ο Φούσκας με δυνατό σουτ έγραψε το 2-0.

85' Ο Φούσκας σε ένα σπάνιο τετ α τετ έστειλε την μπάλα πάνω από τον γκολκήπερ Χατζηγεωργίου.

Διαιτήτευσε ο Αλαχιώτης (Μαρμαρινός, Φραγκιαδάκης).

Α.Σ. ΤΗΛΟΥ: Χατζηγεωργίου, Σακελλάρης Κ. (56' Σακελλάρης Κ.Τ.), Μηλιός, Αλιφέρης, Σακελλάρης Κ.Σ., Χριστοφής, Νικολής, Χαλιός, Κωτίδης, Μόσχου, Οικονόμου.

ΝΙΚΑΓΟΡΑΣ: Διακοδημητρίου, Δρόσος, Δημητρακιού (60' Πετρινόλης), Ν. Κοκκαλάκης, Διακογιάννης, Σακέλης (74' Σκευοφύλακας), Σπυράτος, Κοκκαλάκης Θ., Δημητρακιού, Καρούτσος (80' Σάζαλης), Φούσκας.

Αγκαλιά προχωράνε Ορφέας και Αναγέννηση Εμπωνα

Για μια ακόμη αγωνιστική συνεχίστηκε η νικηφόρα πορεία των Ορφέα και Αναγέννησης Εμπωνα οι οποίοι μάλιστα νίκησαν εκτός έδρας, ο πρώτος τον νεοφώτιστο Πήγασο και η δεύτερη μέσα στην άλλοτε κραταιά έδρα του Ξάνθου.

Στην Αντιμάχεια έγιναν πάρα πολλά μυστήρια γεγονότα που αν μη τι άλλο προκάλεσαν αρκετές συζητήσεις ενώ προβληματισμό προκάλεσε η ήττα του Α.Σ. Τήλου από τον Νικαγόρα, στην Τήλο. Πιο αναλυτικά:

ΤΑ ΑΠΟΤΕΛΕΣΜΑΤΑ

Αντίμαχος-Ερμής	2-1
Α.Σ. Τήλου-Νικαγόρας	0-2
Πήγασος-Ορφέας	1-3
Ξάνθος-Αναγέννηση Έμπωνα	0-2

Η ΒΑΘΜΟΛΟΓΙΑ

Α/Α	ΟΜΑΔΑ	ΑΓ.	ΤΕΡΜ.	ΒΑΘΜ.
1.	Ορφέας	2	7-1	6
2.	Αναγέννηση Έμπωνα	2	3-0	6
3.	Αντίμαχος	2	2-1	4
4.	Νικαγόρας	2	2-1	3
5.	Ερμής	2	2-3	1
6.	Α.Σ. Τήλου	2	1-3	1
7.	Πήγασος	2	1-3	1
8.	Ξάνθος	2	0-6	0

Η ΕΠΟΜΕΝΗ ΑΓΩΝΙΣΤΙΚΗ (3η)

Ερμής – Νικαγόρας
Ορφέας – Αντίμαχος
Ξάνθος – Α.Σ. Τήλου
Αναγέννηση Έμπωνα – Πήγασος

Λυτρώθηκε στο τέλος ο Ευαγόρας

Νίκησε 2-1 και την Ασπίδα Σαλάκου και οδηγεί μόνος πρώτος την κούρσα στον όμιλο

ΑΓΙΟΙ ΑΠΟΣΤΟΛΟΙ.-

Ανώτερος ο Ευαγόρας σε όλη τη διάρκεια του αγώνα, νίκησε χθες και την Ασπίδα Σαλάκου 2-1 και οδηγεί, μόνος πρώτος την κούρσα του ομίλου.



Οι γηπεδούχοι, παρότι βρέθηκαν πίσω στο σκορ, από το 25', κατάφεραν να ισοφαρίσουν με τη λήξη του ημιώρου. Ωστόσο το άγχος βάραινε τα πόδια των παικτών του με αποτέλεσμα η λύτρωση να μην έρχεται και το φάσμα της ισοπαλίας να πέφτει βαρύ πάνω από το γήπεδο των Αγίων Αποστόλων, μαζί με το σκότος. Τελικά ήρθε ο Νικολέττος, στο 87' με ένα δυνατό σουτ να νικήσει τον Χατζημιχαήλ και να χαρίσει τους τρεις πολύτιμους βαθμούς στην ομάδα της πόλης μας.

Οι σημαντικότερες φάσεις

25' Από φάουλ του Κάβουρα, ο Παπανικολάου με καρφωτή κεφαλιά έδωσε την πρωτοπορία στην Ασπίδα.

28' Σουτ του Εμίρογλου, μέσα απ' την περιοχή του Χατζημιχαήλ έστειλε τη μπάλα ελάχιστα άουτ.

32' Από φάουλ του Εμίρογλου ο Νικολέττος πήρε την μπάλα και με σουτ έξω απ' την περιοχή της Ασπίδας ισοφάρισε σε 1-1.

49'Σουτ του Νικολέτου από καλή θέση δεν ανησύχησε τον Χατζημιχαήλ.

75' Ο.Μενίκος αποβλήθηκε με 2η κίτρινη κάρτα.

78'Ο Κάτρης εκτέλεσε αριστοτεχνικά ένα κόρνερ απο δεξιά, όμως ο Κώστας, με κεφαλιά, σε κενή εστία, κατάφερε να στείλει τη μπάλα άουτ!

86' Ο Α. Συμεωνίδης βρήκε ωραία στον κενό χώρο τον Νικολέττο που με δυνατό σουτ χάρισε τη νίκη στην ομάδα του.

Από τον Ευαγόρα διακρίθηκαν οι Κάτρης, Τσίπας και Νικολέττος και απ' την Ασπίδα οι Παπανικολάου, Μαρουλάκης και Χρ. Πεταυράκης.



Διαιτήτευσε ο Ε. Κατσιδώνης (Μανέγας, Πλακογιάννης).

ΕΥΑΓΟΡΑΣ: Παστρικός, Κάτρης, Καρδούλιας (78' Λεβάκης), Μενίκος, Τσίπας, Εμίρογλου, Πάπα, Κώστας, Καλτσούλας (50' Α. Συμεωνίδης), Νικολέττος, Κουτσάγιας (55' Σούλης).

ΑΣΠΙΔΑ Σ.: Χατζημιχαήλ, Μαρουλάκης, Χ. Πεταυράκης, Θυριάκης, Κάβουρας, Α. Πολυχρόνης (79'Βαγιανάκης), Γκοτζάϊ (52' Ζερβός), Παπαχριστοδούλου, Παπανικολάου, Πολυχρόνης (82' Ευθυμίου), Μ. Καρασάββας.

Πρώτη νίκη για Ακουσίλαο

ΦΑΝΕΣ.-

Επιτέλους νίκη για τον Ακουσίλαο, ο οποίος κατάφερε να πάρει το πρώτο θετικό αποτέλεσμα στο πρωτάθλημα της Β' Κατηγορίας με αντίπαλο την Α.Ε. Λέρου, με σκορ 2-0!

Οι παίκτες του Μιχάλη Κάβουρα χωρίς να πιάσουν μεγάλη απόδοση στο γήπεδο των Φανών κατάφεραν να πάρουν τους τρεις πρώτους τους βαθμούς, ξεχνώντας το άτυχο αποτέλεσμα της πρεμιέρας με τον Ευαγόρα.

Οι γηπεδούχοι έδειξαν από νωρίς τα δόντια τους στους αντιπάλους και μόλις στο 8ο λεπτό βρήκαν τρόπο να φτάσουν στην αντίπαλη εστία και να πετύχουν ένα τέρμα.

Η επικράτησή τους στον αγωνιστικό χώρο κράτησε τα πρώτα τριάντα λεπτά, όμως στη συνέχεια οι φιλοξενούμενοι κατάφεραν να ισορροπήσουν το παιχνίδι, με αποτέλεσμα να μην επιτρέψουν στους Φανενούς να πετύχουν και άλλο τέρμα.

Στην επανάληψη το παιχνίδι ήταν μοιρασμένο, ωστόσο ο Ακουσίλαος ήταν αυτός που βρήκε δίχτυα αφήνοντας τους αντιπάλους παραπονεμένους για το αποτέλεσμα αφού θα μπορούσαν να είχαν μειώσει, όμως το σουτ του Καρνέση στο 57' κατέληξε στο αριστερό δοκάρι.

Αξίζει να σημειωθεί ότι οι φιλοξενούμενοι διαμαρτυρήθηκαν για ένα πέναλτι που δεν δόθηκε στο 58'.

Τα γκολ

8' Ο Μπαλής έβγαλε μια έξοχη σέντρα στη μικρή περιοχή και από κοντά ο Λεντής δεν δυσκολεύτηκε να κάνει το 1-0.

52'Ο Κάβουρας εκτέλεσε ένα κόρνερ και ο Σάββας με κεφαλιά έγραψε το τελικό 2-0.

Διαιτητές της συνάντησης ήταν οι Σταυριανός (Ζαννετής, Ρουμάνης).

ΑΚΟΥΣΙΛΑΟΣ: Νικηταράς, Μαρασιώτης, Καρασάββας, Χατζηελευθερίου, Μαγκάνης (75' Ν. Αρφαράς), Σάββας Μ, (84' Ντόναλντ), Μπαλής, Μιχαλαριάς, Λεντής (75' Παπουρδάνος Γ.), Κάβουρας, Παπουρδάνος Θ.

Α.Ε.Λ.: Κουτόγλου, Καρνέσης, Ανέμης (67' Ηλίας), Μ. Φλωρεντής, Λουλουδιάς, Βαλσάμης, Κουτούζος (60' Αβρύθης), Κουμουνδούρος, Στεφόπουλος, Φυλακούρης, Φουντουκάκης Α. (65' Φουντουκάκης Ν.).

Δίκαιη μοιρασιά στην Πυλώνα

• Θύελλα και Α.Ο. Πυλίου αναδείχτηκαν ισόπαλοι 1-1

ΠΥΛΩΝΑ.-

Μοιράστηκαν βαθμούς και εντυπώσεις χθες στο γήπεδο της Πυλώνας, η τοπική Θύελλα και ο Α.Ο. Πυλίου όπου αναδείχτηκαν ισόπαλοι 1-1.

Παρά το συνεχές ψιλόβροχο οι δύο ομάδες είχαν διαστήματα εξαιρετικής απόδοσης, δημιούργησαν και έχασαν αρκετές ευκαιρίες, ωστόσο δεν μπόρεσαν να σημειώσουν περισσότερα τέρματα και αρκέστηκαν στο «ταπεινό» 1-1.

Πάντως στο τελευταίο τέταρτο η Θύελλα, που βρισκόταν πίσω στο σκορ, εκμεταλλεύτηκε τον τραυματισμό του Α. Ρούφα και με πίεση διαρκείας ισοφάρισε το σκορ, παρόλο που έπαιξε με 10 παίκτες λόγω αποβολής με δεύτερη κίτρινη του Μαλιάκα.

Στο 67' όπως αναφέραμε τραυματίστηκε στο πόδι του ο Α. Ρούφας και μεταφέρθηκε στο Νοσοκομείο για τα περαιτέρω.

Στο σκορ προηγήθηκαν οι φιλοξενούμενοι στο 36' με τον Δ. Ρούφα και ισοφάρισαν οι γηπεδούχοι στο 80' με απευθείας φάουλ του Αϊβάζη. Διαιτήτευσε ο Παπανικολάου (Κόκκινος, Σάββενας).

ΘΥΕΛΛΑ: Καραμαρίας Λ., Λαδικός (60' Καραμαρίας Σ.), Γαλανός, Τάλαρος Χρ., Μαλλιάκας, Φάκκας, Βαλουκτσίδης, Καραμαρίας Β., Κανλής, Αϊβάζης, Γιαννούρης.

Α.Ο. ΠΥΛΙΟΥ: Χατζηνικόλογλου, Κατσούλης, Τριτσάρης, Α. Ρούφας (67' λ.τ. Πίτσης), Μαρίνος, Δρόσος, Ρούφας Δ., Μωυσάκης, Γερασίμου, Μαργαρίτης, Πίτσης.

Κρατούσε πεντάσφαιρο ο Καλυμνιακός

ΚΑΛΥΜΝΟΣ.-

Σε μεγάλη μέρα ο Καλυμνιακός και εκμεταλλευόμενος την αποχώρηση με τραυματισμό των Μιχάλη Κωστομοίρη - Χρήστου Πλύγκου συνέτριψε τη Δόξα Ψίνθου 5-0 δείχνοντας μέχρι στιγμής ότι θα αποτελέσει την ευχάριστη έκπληξη του πρωταθλήματος. Ο Καλυμνιακός προηγήθηκε στο 16' με τον Χατζηδάκη και στο 24' το σκορ έγινε 2-0 από κεφαλιά του Κασσάρα. Στο 63' ο Χατζηδάκης εκμεταλλεύτηκε σύγχιση στα καρέ της Δόξας και με δυνατό σουτ έκανε το 3-0. Στο 70' ο Κασσάρας με δυνατό σουτ από το ύψος του πεναλτι έστειλε τη μπάλα στο δεξί παραθυράκι του Χρυσανθή γράφοντας το 4-0. Το τελικό 5-0 έγραψε στο 75' ο Βεζυρόπουλος με κεφαλιά αφού προηγουμένως άδειασε όλη την άμυνα των Ροδίων. Διαιτήτευσε ο Μανέγας (Πανάτος, Πλάτσης).

ΚΑΛΥΜΝΙΑΚΟΣ:Σπανός - Ντόβελος, Παστρικός, Περεντής, Ανατολίτης (70' Τσαλαπατάνης), Χαλίκος Δ., Χαλίκος Θ., Πατσάρης (80' Καμπούρης), Κουλιάς (46' Τριαντάφυλλος), Βεζυρόπουλος, Κασσάρας, Χατζηδάκης.

ΔΟΞΑ ΨΙΝΘΟΥ: Χρυσανθής, Κωστομοίρης Μ. (13' λ.τ. Ζωΐδης), Πλύγκος Χρ.(46' λ.τ. Τσοπάνογλου), Μπαρμπαντώνης Ι., Χαρτερός, Καρίκης Γ., Μπατέστας, Τσούλος, Σαρίκος, Μπαρμπαντώνης Χρ., Καραγιάννης.

Μεγάλες νίκες για Ευαγόρα - Καλυμνιακό

Με σπουδαίες νίκες προχώρησαν οι Ευαγόρας και Καλυμνιακός (2-1 ο πρώτος την Ασπίδα Σαλάκου και 5-0 ο δεύτερος τη Δόξα Ψίνθου που φέτος απογοητεύει) ενώ την πρώτη του νίκη στο πρωτάθλημα πέτυχε χθες και ο Ακουσίλαος ο οποίος κατέβαλε στο γήπεδο του 2-0 την Α.Ε. Λέρου. Ισόπαλο τέλος έληξε το παιχνίδι της Πυλώνας (1-1) ανάμεσα στην τοπική Θύελλα και ο ΑΟ Πυλίου. Αναλυτικότερα:

ΤΑ ΑΠΟΤΕΛΕΣΜΑΤΑ

Ακουσίλαος-Α.Ε. Λέρου	2-0
Θύελλα Πυλώνας-Α.Ο. Πυλίου	1-1
Ευαγόρας-Ασπίδα Σαλάκου	2-1
Καλυμνιακός-Δόξα Ψίνθου	5-0

Η ΒΑΘΜΟΛΟΓΙΑ

Α/Α	ΟΜΑΔΑ	ΑΓ	ΤΕΡΜ.	ΒΑΘΜ.
1.	Ευαγόρας	2	7-2	6
2.	Καλυμνιακός	2	6-1	4
3.	Α.Ο. Πυλίου	2	3-2	4
4.	Ακουσίλαος	2	3-5	3
5.	Α. Ε. Λέρου	2	1-2	3
6.	Ασπίδα Σαλάκου	2	2-3	1
7.	Θύελλα Πυλώνας	2	1-2	1
8.	Δόξα Ψίνθου	2	1-7	0

Η ΕΠΟΜΕΝΗ ΑΓΩΝΙΣΤΙΚΗ (3η)

Α.Ε. Λέρου – Α.Ο. Πυλίου
Ασπίδα Σαλάκου – Ακουσίλαος
Καλυμνιακός – Θύελλα Πυλώνας
Δόξα Ψίνθου - Ευαγόρας







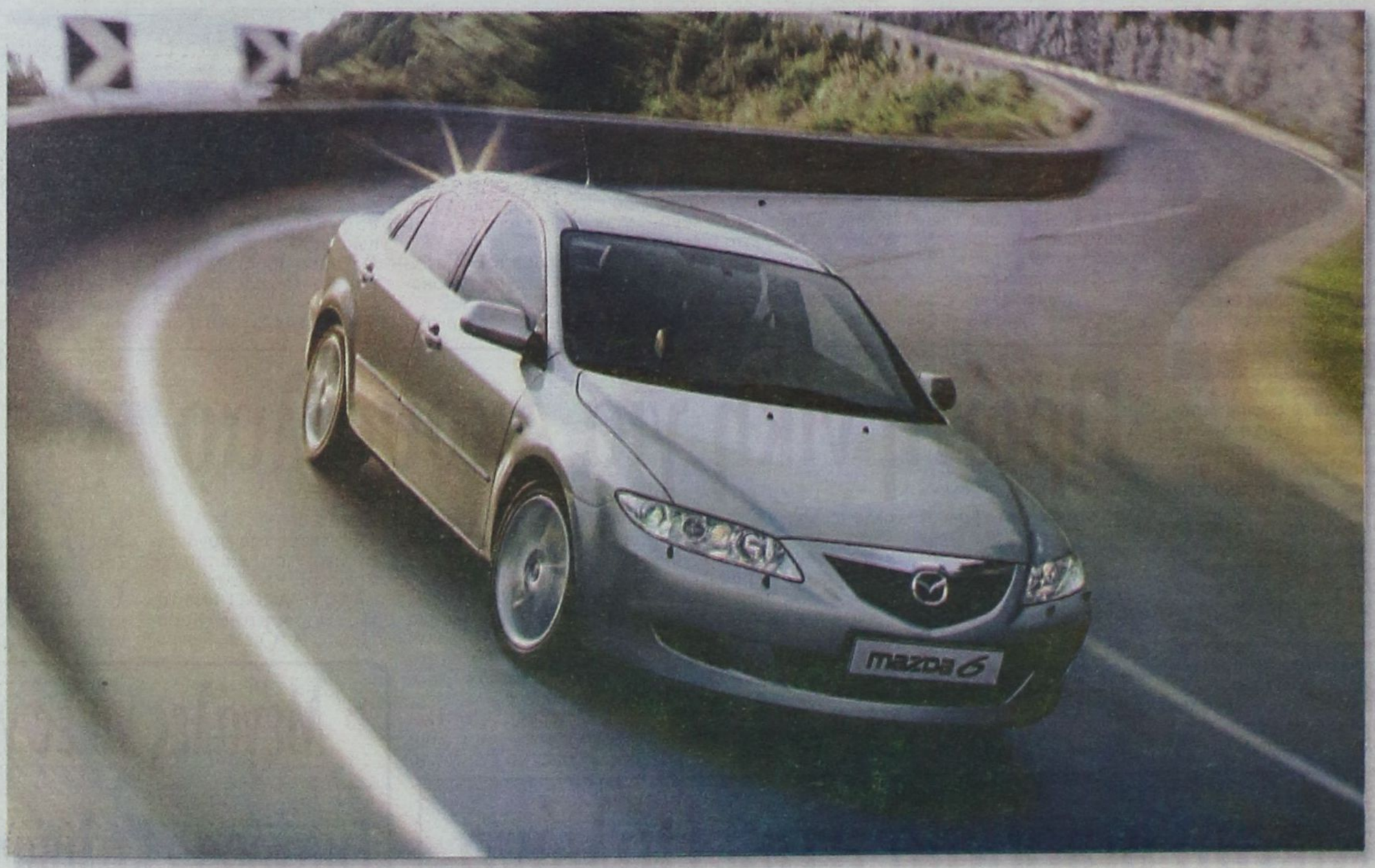







*Εκτός από την έκδοση 2.3 AWD Touring Αλλά Sport Wagon. ΕΚΠΟΜΠΕΣ ΡΥΠΩΝ CO$_2$ - Συνδυασμένος κύκλος 257 gr/km. ΚΑΤΑΝΑΛΩΣΗ: Αστικός κύκλος 15,2 LU/100km, Υπεραστικός κύκλος 8,2 LU/100km, Συνδυασμένος κύκλος 10,8 LU/100km.

MC K

Το κακό είναι ότι το κείμενο που ακολουθεί είναι μεγάλο. Το καλό είναι ότι όλα όσα γράφει περιλαμβάνονται στον βασικό εξοπλισμό.

Γιατί το Mazda6 είναι εξοπλισμένο με ό,τι χρειάζεστε και επιθυμείτε, για να μην αναγκάζεστε να επιβαρύνετε την τιμή του καινούργιου σας αυτοκινήτου με τα αυτονόητα. Έτσι λοιπόν, μπαίνοντας μέσα στο καινούργιο σας Mazda6, θα βρείτε στάνταρ, όχι έναν, όχι δύο, όχι τέσσερις αλλά **έξι αερόσακους.** Γιατί η απόλυτη ασφάλεια στη Mazda δεν είναι περιττή πολυτέλεια. Γι' αυτό άλλωστε θα βρείτε στάνταρ, όχι μόνο ένα απλό **ABS,** αλλά και με **EBD.** Όσο για την άνεση, το καινούργιο σας Mazda6 είναι εξ' αρχής εφοδιασμένο με **αυτόματο κλιματισμό,** για να ασχολείστε εσείς με οτιδήποτε άλλο θέλετε, εκτός από τη θερμοκρασία. Επιπλέον, για ένα ακόμα πιο ευχάριστο, άνετο και ανέμελο ταξίδι, το καινούργιο σας Mazda6 έχει στάνταρ **auto cruise control*.** Καιρός λοιπόν για μουσική: τους αγαπημένους σας ραδιοφωνικούς σταθμούς μπορείτε να τους επιλέξετε χωρίς να πάρετε τα χέρια σας από το τιμόνι, καθώς το **ραδιόφωνο RDS** του Mazda6 λαμβάνει εντολές από το **χειριστήριο στο τιμόνι.** Και, μιας και μιλάμε για κουμπιά, ήρθε ο καιρός να ξεχάσετε τις μανιβέλες στα πίσω παράθυρα: στο Mazda6, τα **παράθυρα** είναι **ηλεκτρικά μπρος και πίσω.** Συγκρίνετέ το λοιπόν με οποιοδήποτε άλλο αυτοκίνητο της κατηγορίας του και αναλογιστείτε ότι το Mazda6 σάς προσφέρει όλα τα παραπάνω από **20.590 ευρώ.** Κι όταν κάνετε τη σύγκριση, θα δείτε ότι ο βασικός εξοπλισμός και η ασυναγώνιστη τιμή του, δεν είναι τα μοναδικά σημεία υπεροχής του Mazda6. Γιατί το Mazda6 είναι **το πληρέστερο αυτοκίνητο της κατηγορίας του** σε όλες τις επιλογές που σας προσφέρει. Έχει **όλες τις πιθανές εκδόσεις,** ώστε να επιλέξετε αυτό που σας ταιριάζει περισσότερο. Διαλέξτε λοιπόν ανάμεσα σε **4θυρο, 5θυρο** και **sport wagon.** Έχει **κινητήρες για όλες τις απαιτήσεις: 1800 κ.εκ., 2000 κ.εκ.** και **2300 κ.εκ.** Έχει **κιβώτια ταχυτήτων** για όλα τα στυλ οδήγησης: και **χειροκίνητο** και **αυτόματο.** Έχει **μετάδοση της κίνησης** για όλα τα γούστα: **κίνηση στους μπροστινούς τροχούς** ή **4X4.** Δεν είναι τυχαίο άλλωστε το γεγονός, ότι για όλα τα παραπάνω πλεονεκτήματα, το Mazda6 έχει διακριθεί επανειλημμένα, όχι με ένα, όχι με δύο, αλλά με **ογδόντα βραβεία** σε **τριάντα διαφορετικές χώρες** του κόσμου, τόσο για την **αξιοπιστία** του, όσο και για τον **σχεδιασμό** και τις **επιδόσεις** του. Δεν θα θέλατε λοιπόν να αποκτήσετε ένα τέτοιο αυτοκίνητο; Το Mazda6 δεν θα σας δυσκολέψει ούτε στα οικονομικά. Διαλέξτε ανάμεσα στα **ευέλικτα, άτοκα χρηματοδοτικά προγράμματα** της Mazda αυτό που ταιριάζει περισσότερο στις δικές σας δυνατότητες. Αν δεν θέλετε να δώσετε **καθόλου προκαταβολή,** αποπληρώστε το καινούργιο σας Mazda6 σε **12 άτοκες δόσεις.** Αν θέλετε μεγαλύτερο χρονικό διάστημα αποπληρωμής, δώστε **25% προκαταβολή** και το υπόλοιπο ποσό σε **24 άτοκες δόσεις.** Αν πάλι θέλετε να το μοιράσετε, δώστε **50% προκαταβολή** και τα άλλα μισά σε **36 άτοκες δόσεις.** Ένα τέτοιο αυτοκίνητο, με τόσο βολικά χρηματοδοτικά προγράμματα, θα θέλετε φυσικά να το πάρετε και να φύγετε αμέσως. Κανένα πρόβλημα: γιατί όλα τα Mazda6 είναι **ετοιμοπαράδοτα** και δεν χρειάζεται να περιμένετε για μήνες. Βέβαια, πριν πάρετε την τελική σας απόφαση, θα θέλετε να το οδηγήσετε και να διαπιστώσετε προσωπικά όλα τα παραπάνω. Κανένα πρόβλημα επίσης: γιατί τα Mazda6 σάς περιμένουν πρόθυμα για **test drive,** όποτε το θελήσετε. Γι' αυτό, τώρα που διαβάσατε αυτή τη διαφήμιση, φροντίστε να δείτε πρώτα όλα τα άλλα αυτοκίνητα. **Κάντε τις συγκρίσεις. Κι ελάτε στη Mazda στο τέλος. Αφού... Mazda6 θα αγοράσετε!**

Από € 20.590



mazda

Mazda6

Don't just drive... Zoom-Zoom!

ΡΟΔΟΣ: 3Τ ΑΕΒΕ
6ο χλμ. Ρόδου - Λίνδου, 85100, Ρόδος
Τηλ: 22410 68000, Fax: 22410 68010, mazda@3t.gr

ΚΩΣ: ΠΕΤΡΗΣ ΑΝΤΩΝΗΣ,
5ο χλμ. Κω - Χωρίων, Τηλ: 22420 68688 Fax: 22420 68699

ΚΑΛΥΜΝΟΣ: 3Τ ΑΕΒΕ
ΥΠΟΚΑΤΑΣΤΗΜΑ ΚΑΛΥΜΝΟΥ, ΠΟΤΑΜΟΙ ΚΑΛΥΜΝΟΥ,
Τηλ: 22430 24000 Fax: 22430 24002

Α' ΟΜΙΛΟΣ

Ισοπαλία στο 90'

• Ο Εθνικός Αρχίπολης με τον Ατρόμητο Διμυλιάς μοιράσθηκαν τους βαθμούς και τα γκολ (1-1)

Τη «μπουκιά» από το στόμα έχασε ο Εθνικός Αρχίπολης στην αναμέτρησή του με τον Ατρόμητο Διμυλιάς καθώς ισοφαρίστηκε (1-1) στο 90' και οι τρεις βαθμοί της νίκης έκαναν «φτερά»...

Οι γηπεδούχοι ήταν καλύτεροι στη μεγαλύτερη διάρκεια του αγώνα και μάλιστα κατάφεραν πολύ γρήγορα (8') να προηγηθούν. Βέβαια το πρώτο ημίχρονο δεν είχε κάτι το ιδιαίτερο καθώς το παιχνίδι περιορίστηκε στον χώρο του κέντρου. Στην επανάληψη όμως ο Εθνικός πίεσε να πετύχει ακόμη ένα τέρμα αλλά οι ευκαιρίες που δημιούργησαν οι παίκτες του Νίκου Κασιώτη δεν κατάφεραν να τις εκμεταλλευτούν επιτυχημένα. Αντί όμως το σκορ να γίνει 2-0 οι φιλοξενούμενοι κατάφεραν να ισοφαρίσουν σε 1-1 δευτερόλεπτα πριν να λήξει το ματς.

Οι γηπεδούχοι έχουν παράπονα από τον διαιτητή του αγώνα Πηδιάκη και μετά το τέλος του παιχνιδιού υπήρξαν έντονες διαμαρτυρίες στο πρόσωπό του για το γκολ που δέχτηκαν.

ΦΑΣΕΙΣ ΚΑΙ ΓΚΟΛ

8': Ο Καντής μπήκε ωραία και γύρισε στον Μανέττα που με πλασέ πέτυχε το 1-0

40': Μακρινό σουτ του Γιορδαμνή Ν. απέκρουσε σε κόρνερ ο Σαρικάς

65': Ο Μαργαρίτης μπήκε από τ' αριστερά, σούταρε στην κλειστή γωνία αλλά ο Θυριάκης μπλόκαρε την μπάλα.

69': Σε σέντρα του Σφουγγαριστού, ο Μανέττας έπιασε την κεφαλιά και έστειλε την μπάλα πάνω από το οριζόντιο δοκάρι

72': Από μπαλιά του Φιλίππου που δημιουργήθηκε σύγχυση στην άμυνα των φιλοξενουμένων κι ο Μανέττας δεν πρόλαβε να κάνει το σουτ

75': Μανέττας - Φιλίππου έπαιξαν περίφημα το ένα - δύο αλλά ο δεύτερος μόνος του με τον τερματοφύλακα σούταρε άουτ

78': Σουτ του Φιλίππου από καλή θέση μπλόκαρε ο τερματοφύλακας,

87': Ο Μανέττας έστρωσε ωραία στον Καντή που ήταν μόνος αλλά καθυστέρησε να σουτάρει και χάθηκε μεγάλη ευκαιρία για το 2-0.

90': Με απευθείας χτύπημα φάουλ ο Θυριάκης Κ. έστειλε την μπάλα στα δίχτυα του Σαρικά που ευθύνεται για το γκολ. Οι γηπεδούχοι διαμαρτυρήθηκαν έντονα στον διαιτητή διότι το φάουλ που έδωσε υποστηρίζουν ότι δεν έγινε ποτέ με αποτέλεσμα οι φιλοξενούμενοι να ισοφαρίσουν σε 1-1. Από τον Εθνικό άρεσαν Καντής, Χαρτερός, Μανέττας κι από τον Ατρόμητο οι Γιορδαμνής Ν., Θυριάκης Κ.

Γήπεδο ΑΡΧΙΠΟΛΗΣ
Διαιτητής: Πηδιάκης (7)
Βοηθοί: Φραγκίνης (9)- Παπαδόπουλος (9)

ΕΘΝΙΚΟΣ ΑΡΧΙΠΟΛΗΣ 1-1 ΑΤΡΟΜΗΤΟΣ ΔΙΜΥΛΙΑΣ

1. Σαρικάς	1. Θυριάκης
2. Σφουγγαριστός	2. Σαββέλος
3. Χατζηγεωργίου	3. Κεπέρης
4. Μιχαλάκης	4. Τόππος
5. Χαρτερός	5. Γιορδαμνής Ν.
6. Φλεβάρης	6. Θυριάκης Κ.
7. Φιλίππου	7. Γιορδαμνής Εμμ.
8. Καντής	8. Γιορδαμνής Σ.
9. Μανέττας	9. Γιορδαμνής Ν.Ε.
10. Τσαγκάρης	10. Πάλλας
11. Μαργαρίτης	11. Μασούφι

ΣΚΟΡΕΡΣ
8' Μανέττας, 90' Θυριάκης Κ.

ΑΛΛΑΓΕΣ
Γηπ.: Χατζηγεωργίου (48' Κυπραίος), Τσαγκάρης (68' Παπανθύμου)
Φιλοξ.: Κεπέρης (50' Μιαούδης), Μασούφι (75' Σαρικάς), Πάλλας (86' Καντίνος).

Τις σελίδες της Γ' Κατηγορίας επιμελήθηκε ο ΗΛΙΑΣ ΛΟΪΖΟΣ

Σαν σε... προπόνηση

• Ο Ευκλής κέρδισε τη Δήμητρα με σκορ 3-0



Ενα άνετο απόγευμα είχε ο Ευκλής Σορωνής στο γήπεδο των Καλαβαρδών.

Σε ρυθμούς ρελαντί κέρδισε τη Δήμητρα με σκορ 3-0 και συνεχίζει να βρίσκεται στην κορυφή του ομίλου.

Το σκορ άνοιξε μόλις στο 23ο λεπτό όταν ο Αναγνώστου με μια κάθετη πάσα έβγαλε σε θέση τετ α τετ τον Σταματίου που πλάσαρε γράφοντας το 1-0.

Στο 5' της επανάληψης, ήταν σειρά του Κασιώτη να σκοράρει, καθώς σε εκτέλεση φάουλ από τα δεξιά πήδηξε ψηλά πιάνοντας μια ωραία κεφαλιά και έκανε το 2-0.

Τρία λεπτά πριν το τέλος της αναμέτρησης, ο Μύρτο έβγαλε από δεξιά μια χαμηλή σέντρα στο ύψος του πέναλτι και ο πρώτος σκόρερ της συνάντησης, ο Σταματίου, πλάσαρε με επιτυχία τον Τσιροδήμο και έγραψε το τελικό 3-0.

Γήπεδο ΚΑΛΑΒΑΡΔΩΝ
Διαιτητής: Ασημακόπουλος (9)
Βοηθοί: Λιάπη (9) - Μίχας (9)

ΕΥΚΛΗΣ 3-0 ΔΗΜΗΤΡΑ

1. Σαββάκης	1. Τσιροδήμος
2. Ζερβός	2. Θεουλάκης Π.
3. Λαός	3. Τατσούλης
4. Κασιώτης	4. Χιώτης
5. Λαμπρόπουλος Κ.	5. Πάττας
6. Μύρτο	6. Παναής
7. Χατζησταμάτας	7. Σταμάτης
8. Λαμπρόπουλος Δ.	8. Σαράντου
9. Αναγνώστου	9. Πηδιάκης Γ.,
10. Σταματίου	10. Πηδιάκης Π.
11. Πεστλίκης	11. Εξαδάχτυλος

ΣΚΟΡΕΡΣ
8', 87' Σταματίου, 50' Κασιώτης

Αλλαγές
Γηπ.: Σαββάκης (80' Μαριεττής), Κασιώτης (75' Μπερετούλης), Λαμπρόπουλος Κ. (53' Μαριέττος)
Φιλοξ.: Εξαδάχτυλος (75' Μανουράς)

Τρίτη νίκη για την Αναγέννηση Ν.Ρ.

• Επιβλήθηκε με 3-0 του Ταξιάρχη Καλάθου στους Αγίους Αποστόλους

Γήπεδο ΑΓ. ΑΠΟΣΤΟΛΩΝ
Διαιτητής: Αντωνάς (9)
Βοηθοί: Λιάπης (9) - Ζαννετής (9)

Αναγέννηση Ν.Ρ. 3-0 ΤΑΞΙΑΡΧΗΣ

1. Αγγελόπουλος	1. Γεωργάς
2. Σφήκας	2. Φίλκας
3. Αποστολίδης	3. Δημάκος
4. Κουλουριώτης	4. Γεωργίου
5. Χατζηομέρ	5. Κωνσταντινίδης
6. Αγγούριας	6. Καραβέλας
7. Σαρρής	7. Ψαρρός
8. Καραγιάννης	8. Κοντέλας
9. Σπανός	9. Μπάδρας
10. Αγγελάκης	10. Καλλιστής
11. Κουτσούκης	11. Κατσούρος

ΣΚΟΡΕΡΣ
34' Κουλουριώτης, 58' 72' Αγγελάκης

Αλλαγές
Γηπ.: Σπανός (66' Πρωτόπαπας), Σφήκας (70' Χατζηπέτρος), Κουτσούκης (81' Γεωργαλλής).
Φιλοξ.: Γεωργίου (66' Κατσανικάκης).

Εύκολα η Αναγέννηση Νήσου Ρόδου επιβλήθηκε 3-0 του Ταξιάρχη, στο γήπεδο των Αγίων Αποστόλων.

Οι γηπεδούχοι ξεκίνησαν δυνατά το παιχνίδι σ' ένα γήπεδο «βαρύ» από τη βροχή. Αφού κατάφεραν να προηγηθούν 1-0 στο πρώτο μέρος, σιγούρεψαν γρήγορα στην επανάληψη τη νίκη τους με άλλα δύο τέρματα.

Τα τρία γκολ

Το σκορ άνοιξε στο 34' με κοντινή κεφαλιά του Κουλουριώτη, που αξιοποίησε σέντρα του Χατζηομέρ.

Το 2-0 έγινε στο 58'. Μετά από πάσα του Καραγιάννη, ο Αγγελάκης με πλασέ έστειλε την μπάλα στα δίχτυα.

Το τελικό 3-0 διαμορφώθηκε στο 72' όταν Κουτσούκης και Αγγελάκης άλλαξαν την μπάλα και ο δεύτερος με σουτ, την έστειλε στα δίχτυα.

Δοκάρια

Στο 44' ο Κουτσούκης με φάουλ έστειλε την μπάλα στο κάθετο δοκάρι. Την ίδια τύχη είχε το σουτ του στο 64' από το ύψος του πέναλτι και ενώ ήταν κατάφατσα με τον γκολκήπερ. Στο 82' ο Κοντέλας, με σουτ, έστειλε την μπάλα να γλύψει το δοκάρι.

Άλλες φάσεις

Στο 40' συνδυάστηκαν οι Σαρρής - Καραγιάννης και ο δεύτερος έβγαλε σέντρα. Ο Κουτσούκης με κεφαλιά έστειλε στη συνέχεια ελάχιστα άουτ την μπάλα. Στο 63' το διαγώνιο σουτ του Σφήκα έστειλε ελάχιστα άουτ την μπάλα.

Στο 85' ο Αγγελόπουλος είδε τη μπλε κάρτα για φερπλέι.

ΔΙΑΚΡΙΘΕΝΤΕΣ

Οι Κουλουριώτης, Καραγιάννης, Κουτσούκης ήσαν οι καλύτεροι της νικήτριας. Διακρίθηκαν από τον Ταξιάρχη οι Ψαρρός, Κοντέλας, Κατσούρας.

Α' ΟΜΙΛΟΣ

Τ' αποτελέσματα της 4ης αγωνιστικής

Αναγέννηση Ν.Ρ. - Ταξιάρχης	3-0
Εθνικός Αρχίπολης - Ατρόμητος Διμυλιάς	1-1
Ευκλής - Δήμητρα	3-0
Ο.Φ. Ιστρίου - Ηλιος Ιαλυσού	1-2
Δαμάγητος - Ηρακλής Λάρδου	3-1
Πετρώνας Αρχ. - ΑΟ Σύμης	(Τετάρτη 10/11)

Η ΒΑΘΜΟΛΟΓΙΑ

ΟΜΑΔΕΣ	Β	Α	ΤΕΡΜΑΤΑ	Ν	Ι	Η
1. Ευκλής	10	4	9-3	3	1	0
2. Αναγέννηση Ν.Ρ.	9	4	11-3	3	0	1
3. Πετρώνας	9	3	8-4	3	0	0
4. Εθνικός Αρχίπολης	7	4	11-8	2	1	1
5. Δαμάγητος	7	4	6-3	2	1	1
6. Ατρόμητος Διμ.	6	4	5-2	1	3	0
7. Ηρακλής Λάρδου	6	4	6-4	2	1	1
8. Ηλιος Ιαλυσού	4	4	5-6	1	1	2
9. Ταξιάρχης	2	4	2-6	1	0	3
10. Ο.Φ Ιστρίου	0	4	5-13	0	0	4
11. Δήμητρα	-2	4	2-6	1	0	3
12. ΑΟ Σύμης	-3	3	1-8	0	0	3

• Η Δήμητρα ξεκίνησε με -5 βαμούς. Ο ΑΟ Σύμης με -3 και ο Ταξιάρχης με -1

Η ΕΠΟΜΕΝΗ ΑΓΩΝΙΣΤΙΚΗ

Ταξιάρχης - Πετρώνας Αρχ.
Αναγέννηση Ν.Ρ. - Δαμάγητος
Α.Ο. Σύμης - Ο.Φ. Ιστρίου
Ηρακλής Λάρδου - Ευκλής
Ατρόμητος Διμυλιάς - Δήμητρα
Ηλιος Ιαλυσού - Εθνικός Αρχίπολης

Β' ΟΜΙΛΟΣ

Νικηφόρο το πέρασμα του Πολύστρατου στην Κάρπαθο

❑ Πέτυχε την τέταρτη νίκη του στο πρωτάθλημα κερδίζοντας με 3-2 τον Ποσειδώνα

Όρθιος στάθηκε κι αυτή την αγωνιστική ο Πολύστρατος Λαέρμων, αυτή τη φορά στην Κάρπαθο, όπου κέρδισε με 3-2 τον Ποσειδώνα και παρέμεινε στις πρώτες θέσεις της βαθμολογίας.

Η ομάδα του Γιώργου Ορφανίδη παίζοντας κατά διαστήματα καλό ποδόσφαιρο και ιδιαίτερα στο δεύτερο ημίχρονο κι αφού ξεπέρασε τις δυσκολίες του αγωνιστικού χώρου (χορτάρι) έφτασε στη μεγάλη νίκη.

Το παιχνίδι ξεκίνησε με τους φιλοξενούμενους να πιέζουν τον αντίπαλό τους και στο 20' κατάφεραν να προηγηθούν στο σκορ. Στο ίδιο λεπτό οι γηπεδούχοι έμειναν με δέκα παίκτες λόγω αποβολής του τερματοφύλακα Οικονόμου.

Όμως παρά το γεγονός ότι έμειναν με δέκα παίκτες κατάφεραν να επιβάλουν το ρυθμό τους κι αφού ισοφάρισαν γρήγορα στη συνέχεια πήραν το προβάδισμα στο σκορ (2-1), σκορ με το οποίο οι δύο ομάδες πήγαν στ' αποδυτήρια. Στην επανάληψη η ομάδα των Λαέρμων πήρε την πρωτοβουλία των κινήσεων και μέσα σ' ένα δεκάλεπτο κατάφερε να γυρίσει το παιχνίδι και να προηγηθεί στο σκορ με 3-2. Ενώ αργότερα (75') έχασαν τη μεγάλη ευκαιρία ν' αυξήσουν τα τέρματά τους αλλά το πέναλτι του Σάρλη αποκρούστηκε από τον Στηροκλέα που πήρε θέση κάτω από τα δοκάρια μετά την αποβολή του γκολκήπερ Οικονόμου.

Μετά το 3-2 οι γηπεδούχοι προσπάθησαν να ισοφαρίσουν αλλά η κούραση από την προσπάθεια που έκαναν με δέκα παίκτες και η καλή παρουσία του Πολύστρατου δεν τους το επέτρεψαν και οι φιλοξενούμενοι πήραν τη μεγάλη νίκη και τους τρεις βαθμούς.

Φάσεις και γκολ

20': Ο Κωστίδης μπήκε στην περιοχή κι ανατράπηκε από τον τερματοφύλακα των γηπεδούχων.

Ο διαιτητής Φουκαράς έδειξε το σημείο του πέναλτι κι απέβαλε με κόκκινη κάρτα τον Οικονόμου καθώς ο αντίπαλος ήταν σε προφανή θέση για γκολ. Την εσχάτη των ποινών εκτέλεσε ο Σάρλης δίνοντας το προβάδισμα στον Πολύστρατο με 0-1.

30': Οι αμυντικοί των φιλοξενουμένων δεν κατάφεραν ν' απομακρύνουν την μπάλα κι ο Καζηλιέρης με δυνατό σουτ από το ύψος της περιοχής ισοφάρισε σε 1-1.

37': Προβάδισμα για τον Ποσειδώνα καθώς ο Φουντής εκμεταλλεύτηκε μπαλιά του Πανάρετου και με προβολή πέτυχε το 2-1.

55': Ο Κωστίδης μπήκε απ' αριστερά και γύρισε στον Σάρλη που με πλασέ ισοφάρισε σε 2-2.

66': Μετά από ωραία σέντρα του Σάρλη, ο Μόσχου έδωσε το προβάδισμα στον Πολύστρατο με 2-3.

75': Ο Σάρλης κέρδισε πέναλτι σε ανατροπή που του έγινε. Το εκτέλεσε ο ίδιος αλλά ο Στηροκλέας με εντυπωσιακό τρόπο απέκρουσε.

Από τον Ποσειδώνα ξεχώρισαν οι Καζηλιέρης, Πανάρετος, Φουντής κι από τον Πολύστρατο οι Κατσαράς, Χατζησταμάτης, Σάρλης, Γιακουμάκης Στ.

Γήπεδο Καρπάθου
Διαιτητής: Φουκαράς (9)
Βοηθοί: Βασιλαράκης (9) - Σακελλιάδης (9)

ΠΟΣΕΙΔΩΝ ΚΑΡΠΑΘΟΥ 2-0 ΠΟΛΥΣΤΡΑΤΟΣ

1. Οικονόμος	1. Χατζηκωνσταντής
2. Φουντής	2. Καστάνιας
3. Καζηλιέρης	3. Χατζησταμάτης
4. Χηράκης	4. Παυλής
5. Κατωγερίτης	5. Γιακουμάκης Στ.
6. Λύκος	6. Μόσχου
7. Καουκάκης	7. Σάρλης
8. Οικονόμου	8. Κωστίδης
9. Βασιλειάδης	9. Πατούνας
10. Πανάρετος	10. Καλογερής Σ.
11. Ανδρέου	11. Κατσαράς

ΣΚΟΡΕΡΣ

20' (πεν.), 55' Σάρλης, 66' Μόσχου, 30' Καζηλιέρης, 37' Φουντής

ΑΛΛΑΓΕΣ

Γηπ.: Οικονόμου (20' Στηροκλέας), Βασιλειάδης (72' Γιαλουράκης), Ανδρέου (88' Παχούλης).

Φιλοξ.: Καλογερής (46' Μαγιάφης), Μόσχου (85' Γιακουμάκης Π.), Κωστίδης (90' Κρητικός).

ΚΟΚΚΙΝΕΣ

Γηπ.: Οικονόμος 20'

Φιλοξ.: .....

Σαρωτικός ο Αστέρας Παστίδας

❑ Συνέτριψε με 6-0 τον Αλθαιμένη στην Κρητηνία ενώ ο Αγγελος Πάττας πέτυχε «χατ - τρικ»

Δαϋίδ εναντίον Γολιάθ αποδείχθηκε η αναμέτρηση ανάμεσα στον Αλθαιμένη και τον Αστέρα Παστίδας, στην Κρητηνία.

Οι φιλοξενούμενοι χωρίς να δυσκολευτούν, έφυγαν με άνετη νίκη (6-0).

Η διαφορά δυναμικότητας των ομάδων ήταν εμφανής. Οι γηπεδούχοι δεν μπορούσαν να ανακόψουν το γρήγορο ρυθμό, που έδωσαν στο παιχνίδι οι Παστιδενοί. Απλώς αρκέστηκαν να παρακολουθούν και στο τέλος να υποταγούν στον αντίπαλο.

Το σκορ άνοιξε μόλις στο 11' με σουτ του Πάττα Αγγ. (0-1).

Στο 15' ο Σκόρπος με κεφαλιά έστειλε ελάχιστα άουτ την μπάλα.

Στο 17' ο Σκόρπος με σουτ έκανε το 0-2.

Στο 28' ο Πάττας Αγγ. με κεφαλιά, μετά από σέντρα του Σκόρπου, σημείωσε το 0-3. Ο ίδιος παίκτης στο 32', από καλή θέση, σούταρε άουτ, ενώ 20 λεπτά μετά με ατομική προσπάθεια πέτυχε το τρίτο προσωπικό του γκολ και το 0-4.

Το 0-5 έγινε στο 64' μετά από συνδυασμό των Σκόρπου, Πάττα Αγγ., Αθανασίου, Λενιού και πλασέ του τελευταίου.

Το σκορ έκλεισε στο 82' ο Λυδάκης με κεφαλιά μετά από κτύπημα κόρνερ του Σκόρπου.

Καλύτεροι του Αλθαιμένη οι Γιαννακάς, Κυπριώτης και Πεζουβάνης Π.

Από τον Αστέρα διακρίθηκαν οι Χαριτάκης, Σκόρπος, Λυδάκης και Πάττας Αγγ.

Γήπεδο ΚΡΗΤΗΝΙΑΣ
Διαιτητής: Αργυρόπουλος (άριστα)
Βοηθοί: Σιδηρόπουλος-Φουκαράς (άριστοι)

ΑΛΘΑΙΜΕΝΗΣ 0-6 ΑΣΤΕΡΑΣ ΠΑΣΤ.

1. Νικολάου	1. Παπασάββας
2. Νικολουδάκης	2. Αθανασίου
3. Πεζουβάνης Α.	3. Γιακουμάρος
4. Κόκκινος	4. Χαριτάκης
5. Αρβανίτης	5. Σκόρπος
6. Γιαννακάς	6. Γιωτάς
7. Πετρίδης	7. Μωραίτης
8. Κυπριώτης	8. Τριαλώνης
9. Μιχαλαριάς	9. Λενιού
10. Δημητρούλης	10. Λυδάκης
11. Πεζουβάνης Π.	11. Πάττας Αγγ.

ΣΚΟΡΕΡ

11', 28', 52' Πάττας Αγγ., 17' Σκόρπος, 64' Λενιού, 82' Λυδάκης

Αλλαγές

Γηπ.: Νικολουδάκης (50' Καρπαθάκης), Πετρίδης (62' Καρναβάς Στ.), Δημητρούλης (68' Μαντζανάς)

Φιλοξ.: Παπασάββας (60' λ.τ. Μαστής), Γιωτάς (53' Καλαγρής), Αθανασίου (71' Πάττας Ι.).

Ανετος ο «Αγιος» στ' Ασκληπειό

Επικράτησε της ομώνυμης ομάδας με 3-0 και παραμένει στις πρώτες θέσεις της βαθμολογίας

Χωρίς να δυσκολευτεί ο Αγιος Ισίδωρος πέρασε νικηφόρα και από το Ασκληπειό καθώς κέρδισε με 3-0 την τοπική ομάδα σημειώνοντας την τέταρτη νίκη του σε ισάριθμα παιχνίδια.

Η διαφορά ανάμεσα στις δύο ομάδες ήταν φανερή και οι προβλέψεις γι αυτή τη συνάντηση που ήθελαν φαβορί τους φιλοξενούμενους επαληθεύτηκαν.

Από το ξεκίνημα του αγώνα ο «Αγιος» έδειξε τις προθέσεις του και πιέζοντας τον αντίπαλό του με καλή κυκλοφορία της μπάλας ήθελε να πετύχει το γρήγορο γκολ και το κατάφερε τρία λεπτά πριν τη συμπλήρωση του ημιώρου.

Οι παίκτες του «Αγίου» συνέχισαν με τον ίδιο ρυθμό και στο 40' διπλασίασαν τα τέρματα τους, σκορ με το οποίο πήγαν στ' αποδυτήρια.

Στην επανάληψη και πάλι οι φιλοξενούμενοι είχαν τον πρώτο λόγο και οι ευκαιρίες διαδέχονταν η μία την άλλη κι αν οι παίκτες του Αγίου Ισιδώρου ήταν πιο εύστοχοι το σκορ θα έπαιρνε άλλες διαστάσεις.

Πέντε λεπτά πριν τη λήξη του αγώνα, πέτυχε το τρίτο τέρμα του, σφραγίζοντας έτσι τη νίκη του.

Οι γηπεδούχοι προσπάθησαν να κάνουν κάτι καλό αλλά τελικά υποτάχθηκαν στην ανωτερότητα του αντιπάλου τους.

ΦΑΣΕΙΣ ΚΑΙ ΓΚΟΛ

27': Με βολίδα έξω από την περιοχή ο Γιαννουκάς άνοιξε το σκορ 0-1

40': Ο Στάππας έκανε απ' αριστερά το διαγώνιο σουτ, απέκρουσε ο τερματοφύλακας κι ο Καλαεντζής Ν. με κεφαλιά πέτυχε το 0-2

44': Ο Γεωργαλλής Σ. μπήκε μόνος του στην περιοχή κι έκανε το χλιαρό σουτ που απέκρουσε ο Κουγκράς

48': Ο Καλαεντζής Ν. βρέθηκε μόνος του στην περιοχή και αντί να πλασάρει έδωσε για σιγουριά στον Στάππα που πλάσαρε άουτ

65': Από έμμεσο φάουλ ο Καλαεντζής Ν. έστρωσε στον Στάππα, όμως το φοβερό σουτ που έπιασε το απέκρουσε ο Αμαδής

66': Από σέντρα του Καλαεντζή Ν., ο Στάππας από κοντά πλάσαρε άουτ

75': Σε σέντρα του Σκουρμαλά από δεξιά, ο Γεωργαλλής Σ. έπιασε την κεφαλιά ελάχιστα άουτ

85': Από μπαλιά του Καλαεντζή Ν., ο Στάππας πέρασε και τον γκολκήπερ και πέτυχε το 0-3.

Από τον ΠΑΣ ξεχώρισαν οι Κωλέτσης, Λεβάκης, Ματσάγκος, ενώ από τους νικητές άρεσαν οι Γιαννουκάς, Καλαεντζής Ν., Στάππας.

Γήπεδο Ασκληπειού
Διαιτητής: Διαμαντέας (άριστος)
Βοηθοί: Καπταβενός - Γιοβάνι (άριστοι)

ΠΑΣ ΑΣΚΛΗΠΙΕΙΟΥ 0-3 ΑΓΙΟΣ ΙΣΙΔΩΡΟΣ

1. Κουγκράς	1. Διακαναστάσης
2. Κωνσταντίνου	2. Γεωργαλλής Σ.
3. Τσίμπος	3. Στάππας
4. Μάγγος	4. Καλαεντζής Ε.
5. Ματσάγκος	5. Μαστόρου
6. Κωλέτσης	6. Γεωργαλλής Α.
7. Πεταλάς	7. Καλαεντζής Ν.
8. Κλημαντής	8. Κοντός Γ.
9. Λεβάκης	9. Κουρδουνάκης
10. Κυπριώτης	10. Σάββενας Μ.
11. Παπαγιάννης	11. Γιαννουκάς

ΣΚΟΡΕΡΣ

27' Γιαννουκάς, 40' Καλαεντζής Ν., 80' Στάππας

ΑΛΛΑΓΕΣ

Γηπ.: Κουγκράς (46' Αμαδής), Κυπριώτης (46' Καστανίδης), Μάγγος (55' λ.τ. Πιζήμολας)

Φιλοξ.: Μαστόρου (59' Σκουρμαλάς), Γεωργαλλής Α. (78' Σάββενας Γ.), Γεωργαλλής Σ. (86' Μαούνης).

Β' ΟΜΙΛΟΣ
Τ' αποτελέσματα της 4ης αγωνιστικής

Α.Ε. Μεσαναγρού - Δωριέας	3-2
Ζευς - Ροδιακός	1-0
Ποσειδώνας Καρπάθου- Πολύστρατος	2-3
ΠΑΣ Ασκληπειού - Αγιος Ισίδωρος	0-3
Αλθαιμένης - Αστέρας Παστίδας	0-6
Ιάλυσος '97 - Ομόνοια Γενναδίου	1-0

Η ΒΑΘΜΟΛΟΓΙΑ

ΟΜΑΔΕΣ	Β	Α	ΤΕΡΜΑΤΑ	Ν	Ι	Η
1. Πολύστρατος	12	4	14-4	4	0	0
2. Αγιος Ισίδωρος	12	4	10-1	4	0	0
3. Ζευς	12	4	8-3	4	0	0
4. Αστέρας Παστ.	7	4	10-2	2	1	1
5. Ροδιακός	6	4	5-3	2	0	2
6. ΠΑΣ Ασκληπειού	6	4	4-6	2	0	2
7. Ομόνοια Γεν.	4	4	4-5	1	1	2
8. Μεσαναγρός	3	4	6-10	1	0	3
9. Ιάλυσος '97	3	4	2-7	1	0	3
10. Αλθαιμένης	3	4	2-15	1	0	3
11. Ποσειδών Καρπ.	1	4	4-7	1	0	3
12. Δωριέας	0	4	5-11	0	0	4

Ο Ποσειδώνας Καρπάθου άρχισε το πρωτάθλημα με -2 βαθμούς

Η ΕΠΟΜΕΝΗ ΑΓΩΝΙΣΤΙΚΗ

Δωριέας - Ιάλυσος '97
Α.Ε. Μεσαναγρού - Αλθαιμένης
Ομόνοια Γενναδίου - ΠΑΣ Ασκληπειού
Αστέρας Παστίδας - Ποσειδών Καρπάθου
Ροδιακός - Πολύστρατος
Αγιος Ισίδωρος - Ζευς

ΞΕΚΙΝΗΜΑ ΜΕ ΤΟ ΔΕΞΙ...

Η Μικτή Παίδων Δωδεκανήσου επικράτησε 2-0 της Σάμου

Της Μαρίας Κολεζάκη



Με την παρουσία του περιφερειακού προπονητή του Αιγαίου, Μιχάλη Δράκου και του προέδρου της ΕΠΣΔ Κλεόβουλου Χατζηγεωργίου και πλήθος παραγόντων του ποδοσφαίρου του νησιού μας, η μικτή ομάδα Παίδων της ΕΠΣ Δωδεκανήσου επικράτησε 2-0 της αντίστοιχης της Σάμου στην πρεμιέρα του πρωταθλήματος, κάτω από αρκετή βροχή στα Κοσκινού.

Με τη νίκη του αυτή το συγκρότημα της Δωδεκανήσου έκανε καλό ποδαρικό στο πρωτάθλημα.

Η αναμέτρηση αυτή μάλλον θα πρέπει να ευχαριστησε τους λιγοστούς φιλάθλους που βρέθηκαν στο γήπεδο και παρακολούθησαν τις προσπάθειες των δυο ομάδων, υπό το φως των προβολέων. Και αυτό όχι μόνο επειδή κέρδισε η ομάδα, αλλά πολύ περισσότερο γιατί είχαν την ευκαιρία να δουν ένα ενδιαφέρον παιχνίδι με αρκετές συγκινήσεις.

ΜΟΙΡΑΣΜΕΝΟ ΤΟ Α' ΗΜΙΧΡΟΝΟ

Το ξεκίνημα του αγώνα δεν ήταν και το καλύτερο δυνατό για τους γηπεδούχους.

Τα συνεχόμενα λάθη στην άμυνα και οι κακές μεταβιβάσεις έδωσαν την ευκαιρία στους Σαμιώτες να βγουν μπροστά και να απειλήσουν την εστία των Δωδεκανησίων. Απ' την πλευρά τους προσπαθούσαν να βγουν μπροστά με τον Πικιώτη να ταλαιπωρεί αρκετές φορές τους αντιπάλους του.

Στη συνέχεια το παιχνίδι ήρθε στα ίσα του και οι δύο ομάδες, όσο περνούσε ο καιρός άρχισαν να πιέζουν και να δημιουργούν αρκετές επικίνδυνες φάσεις μπροστά στα δύο τέρματα, ιδίως σ' αυτό του Λύκου.

Κατά τη διάρκεια του α' 45λέπτου οι παίκτες της ομάδας της Δωδεκανήσου μάλιστα έχασαν αρκετές ευκαιρίες να ανοίξουν το σκορ, με αποκορύφωμα τα δύο χαμένα τετ - α- τετ του 30' και του 32'.

Την ίδια ώρα που οι φιλοξενούμενοι είδαν την μπάλα από το σουτ του Γκιλά και την παρέμβαση του Ζερβού να καταλήγει στο οριζόντιο δοκάρι.

Αποτέλεσμα της δυστοκίας των δύο ομάδων, ήταν η λήξη του α' ημιχρόνου να τις βρεις ισόπαλες 0-0.

ΑΝΕΤΗ Η ΕΠΑΝΑΛΗΨΗ

Η συνέχεια του παιχνιδιού ήταν τελείως διαφορετική.

Οι γηπεδούχοι ανέβασαν τους ρυθμούς τους με αποτέλεσμα να δημιουργήσουν αρκετές προϋποθέσεις για την επίτευξη ενός τέρματος.

Κάτι που δεν άργησε να έρθει μετά το σφύριγμα του πέναλτι σε χέρι του Χατζηγρηγορίου.

Λίγα λεπτά αργότερα οι γηπεδούχοι πέτυχαν άλλο ένα τέρμα και ουσιαστικά «καθάρισαν» το παιχνίδι.

Αξίζει να σημειωθεί ότι οι Σαμιώτες είχαν την ευκαιρία να μειώσουν το σκορ, ωστόσο το σουτ που επιχείρησε ο Γκιλάς στο 73' κόντραρε στον τερματοφύλακα με αποτέλεσμα να παραμείνει η διαφορά σε 2-0.

Από τους γηπεδούχους καλύτερη απόδοση είχαν οι Πικιώτης, Φασάκης, Μπιλιάς και Ζερβός ενώ από τους φιλοξενούμενους άρεσαν οι Λύκος και Γκιλάς.

Πολύ καλά τα πήγε ο διαιτητής Διαμαντέας με τους βοηθούς του Γουλάρα και Κόκκινο.

ΕΠΣΔ: Ζερβός, Πίσσας, Σαρικάς, Ζερβός Κ., Φασάκης, Μέντος, Νικολής, Πικιώτης (70' Πλύγκος), Ζερβός Ν., Μπιλιάς (73' Αξιώτης), Ευγενικός (66' Κοντουδιός).

ΕΠΣΣ: Λύκος, Αλεξανδρίδης (62' Δανάς), Τσακουμάγκος, Χατζηγρηγορίου, Γαλαθρής, Κωνσταντινίδης, Πλατίγκος, Φιλιππής (50' Δημητρίου), Παρασκευόπουλος (70' Χαραλάμπους), Γκιλάς, Κοκκινάκης.

Φάσεις και γκολ

8' Ο Κοκκινάκης μπήκε ανενόχλητος μέσα στη μεγάλη περιοχή και προτίμησε να δώσει στον Γκιλά που κινούνταν αριστερότερα απ' αυτόν. Ο δεύτερος έπιασε άτσαλα το σουτ στο ύψος του πέναλτι, που απομακρύνθηκε χωρίς φόβο, από τους αμυνόμενους.

15' Στο δυνατό σουτ του Μπιλιά ο τερματοφύλακας των φιλοξενουμένων, κατάλαβε την πορεία της μπάλας και έπεσε στη σωστή θέση μπλοκάροντάς τη.

25' Ο Μέντος επιχείρησε ένα δυνατό, μακρινό σουτ στέλνοντας την μπάλα ελάχιστα άουτ, πάνω από το οριζόντιο δοκάρι, κάτι που δεν ανησύχησε τον Λύκο.

27' Ο Γκιλάς επιχείρησε ένα δυνατό σουτ, όμως η μπάλα έφυγε από τα χέρια του Ζερβού, με αποτέλεσμα να χτυπήσει στην εσωτερική πλευρά του οριζόντιου δοκαριού και στην επιστροφή της στον αγωνιστικό χώρο, ο τερματοφύλακας κατάφερε να τη συγκρατήσει.

28' Ο Μπίλιας εκτέλεσε φάουλ από την αριστερή πλευρά και ο Ζερβός Ν. δεν κατάφερε να πιάσει από πολύ κοντά την κεφαλιά και να στείλει την μπάλα στα δίκτυα.

30' Ο Πικιώτης βγήκε σε θέση τετ - α- τετ, όμως δεν κατάφερε να πλασάρει σωστά τον τερματοφύλακα και έτσι έστειλε την μπάλα πάνω του.

32' Σε φάση «καρμπόν» με την προηγούμενη, ο ίδιος παίκτης βγήκε σε θέση τετ - α - τετ μετά τη σέντρα του Μπιλιά και έστειλε την μπάλα πάνω στον τερματοφύλακα.

36' Ο Μέντος έβγαλε μια μπροστινή μπαλιά, την οποία κυνήγησε και κέρδισε ο Νικολής. Ο δεύτερος επιχείρησε δυνατό σουτ αναγκάζοντας τον τερματοφύλακα Λύκο να βγει και να μπλοκάρει την μπάλα.

46' Ο Ευγενικός βγήκε σε θέση τετ - α - τετ με τον τερματοφύλακα, ωστόσο το πλασέ που επιχείρησε, κατέληξε πάνω στον Λύκο.

47' Ο Αλεξανδρίδης επιχείρησε ένα μακρινό μονοκόμματο σούτ, ωστόσο η μπάλα κατέληξε πολλά μέτρα άουτ.

50' Ο Χατζηγρηγορίου στην προσπάθειά του να σταματήσει την μπάλα, χρησιμοποίησε το χέρι του.

Ο διαιτητής της συνάντησης έδωσε χωρίς καμιά συζήτηση το πέναλτι, το οποίο ανέλαβε να εκτελέσει ο Μέντος, γράφοντας το 1-0.

60' Ο Πικιώτης έκανε μία έξοχη ατομική προσπάθεια από τα αριστερά και μπήκε μέσα στη μεγάλη περιοχή. Εκεί από πλάγια θέση επιχείρησε ένα δυνατό διαγώνιο σουτ στέλνοντας την μπάλα στα δίχτυα του τερματοφύλακα Λύκου (2-0).

73' Ο Κοκκινάκης μπήκε μόνος του στη μικρή περιοχή και έδωσε στον Γκιλά, ο οποίος έκανε το σουτ, αλλά η μπάλα κόντραρε στον τερματοφύλακα.

Η ΒΑΘΜΟΛΟΓΙΑ

ΟΜΑΔΕΣ	ΑΓ.	ΤΕΡΜ.	ΒΑΘΜ.
1. ΕΠΣ Δωδεκανήσου	1	2-0	3
2. ΕΠΣ Κυκλάδων	1	0-0	1
3. ΕΠΣ Δυτ. Αττικής	1	0-0	1
4. ΕΠΣ Σάμου	1	0-2	0

Οικονόμου: Υπάρχει πολύς δρόμος ακόμα

Ικανοποιημένος έμεινε ο προπονητής της Μικτής παίδων Δωδεκανήσου, Αντώνης Οικονόμου από την εμφάνιση και τη νίκη της ομάδας του στην πρεμιέρα του πρωταθλήματος.

Ο έμπειρος τεχνικός ανέφερε στη «Δράση» τα εξής: «Οσον αφορά το σκορ και τους τρεις βαθμούς είμαι αρκετά ικανοποιημένος.

Είχαμε το άγχος της πρεμιέρας και όταν ξεκίνησε ο αγώνας ήμασταν αρκετά μουδιασμένοι. Στη συνέχεια, όμως, καταφέραμε να κυκλοφορήσουμε την μπάλα καλύτερα και δημιουργήσαμε αρκετές ευκαιρίες, ωστόσο δε μπορέσαμε να προηγηθούμε.

Στην επανάληψη μπήκαμε αποφασιστικά στον αγωνιστικό χώρο και καταφέραμε να προηγηθούμε νωρίς με αποτέλεσμα να φύγει το άγχος. Επειτα σημειώσαμε το δεύτερο τέρμα και καθαρίσαμε το παιχνίδι.

Για μένα το γεγονός ότι τεθήκαμε πρώτοι στον όμιλο δε λέει τίποτα. Ο όμιλος είναι δύσκολος γι' αυτό και δεν επαναπαυόμαστε.

Στη συνέχεια έχουμε ένα δύσκολο εκτός έδρας παιχνίδι με αντίπαλο τη Δυτική Αττική και θα συνεχίσουμε με αφετηρία αυτό, να παλεύουμε.

Η ομάδα χρειάζεται ακόμη βελτίωση, αφού πολύ δύσκολα δένεται ένα σύνολο με διαφορετικούς παίκτες και ιδίως παιδιά. Ομως αξίζει να σημειωθεί, ότι στη Δωδεκάνησο υπάρχει ταλέντο, ποιότητα και θέληση από τα ίδια τα παιδιά, κάτι που κάνει το έργο μας ευκολότερο. Ωστόσο συνεχίζω να πιστεύω πως υπάρχει ακόμη αρκετός δρόμος.»

ΕΦΗΒΙΚΟ ΠΡΩΤΑΘΛΗΜΑ

Γκολ με το ...τσουβάλι!

ΑΡΧΑΓΓΕΛΟΣ.-

Απίστευτο παιχνίδι έγινε στο γήπεδο Αρχαγγέλου ανάμεσα στον τοπικό Άρη και τον Ηρακλή Μαριτσών, που βρήκε τελικό νικητή τους γηπεδούχους με το εντυπωσιακό 5-4!

Αξιοσημείωτο είναι ότι στο γήπεδο δεν βρέθηκε κανένας (!) φίλαθλος για να παρακολουθήσει την προσπάθεια των παιδιών... Κάτι τέτοια βέβαια γυρίζουν το ελληνικό ποδόσφαιρο πολλά χρόνια πίσω, άσχετα αν είναι το Εφηβικό πρωτάθλημα της ΕΠΣΔ...

Τρία γκολ πέτυχε ο Κωστάκης και από ένα οι Χατζημανώλης, Σαρικάς για τον Άρη. Τα γκολ των φιλοξενουμένων σημείωσαν οι Λενιού, Χειμωνέττος, Γεωργαρέλης και Παπαμιχαήλ Ι.

Με παράπονα άφησε τους φιλοξενούμενους ο διαιτητής Κεφαλάς (Τσουρδιού-Επαμεινώντας).

ΑΡΗΣ: Κολιού, Χατζηνικόλας Ι., Χατζηνικόλας Χ., Κωστάκης, Παρδαλός, Λελές, Μικιάρης, Σαρικάς, Αργυρού, Γάνταρης, Χατζημανώλης. Έπαιξαν και οι Γιαννιού, Τσουβαλάς, Τσακίρης Ι., Τσακίρης Σ.

ΗΡΑΚΛΗΣ: Αλεξανδρής, Πίσκαπας, Λενιού, Γεωργαρέλης, Παπαμιχαήλ Ι., Παπαμιχαήλ Μ., Καραγιάννης, Κασέκας, Τσίκκης, Φελεσάκης, Καρπαθάκης. Έπαιξαν και οι Χειμωνέττος, Θεοδώρου, Χατζηκαλημέρης.

Προπόνηση των Παίδων

Νέα προπόνηση θα κάνουν σήμερα στις 2.45μ.μ στο γήπεδο Κοσκινού οι παίκτες της Μικτής ομάδας Παίδων της Ένωσης Ποδοσφαιρικών Σωματείων Δωδεκανήσου. Αυτοί που καλούνται από τον Ενωσιακό τεχνικό Αντώνη Οικονόμου είναι οι ακόλουθοι:

Αξιώτης, Μπιλιάς, Μοσκιού (Φοίβου Κρεμαστής), Πλύγκος (Διγενή), Νικολής (ΑΕΡΑ), Χατζηδιάκος, Σαρικάς (Κλεάνθη), Κουτσάγιας (Ευαγόρα), Συράκος, Τριανταφύλλου (Ιάλυσου), Κοντουδιός, Ευγενικός, Πισσάς, Μέντος, Φασάκης, Νικολέττος (Διαγόρα), Μανιάς (Ερμή), Ζερβός, Λαμπρόπουλος (Ευκλή), Μακαρούνας, Κυριαζάκος (Απόλλωνα Απολλώνων), Διαμαντής (Ασπίδας Απολακκιάς) και Ζαμάγιας (Ήλιου Ιαλυσού).

Περισσότερες αλλαγές στο Εφηβικό

Στη συνεδρίαση της ΕΠΣΔ την προηγούμενη Τρίτη για το Εφηβικό πρωτάθλημα, αποφασίστηκε μία αλλαγή στους κανονισμούς.

Συγκεκριμένα οι ομάδες θα μπορούν να πραγματοποιούν όσες αλλαγές θέλουν, αφού μέχρι πρόσφατα μπορούσαν να κάνουν μόνο τρεις.

Πυρά κατά της διαιτησίας εξαπολύει ο Ηρακλής Μαριτσών!

Πυρά κατά της διαιτησίας εξαπολύουν οι άνθρωποι του Ηρακλή Μαριτσών!

Συγκεκριμένα στο παιχνίδι πρωταθλήματος απέναντι στον Άρη στον Αρχάγγελο, ο πρόεδρος Γιώργος Παπαδημήτρης και ο προπονητής των εφήβων Βασίλης Χαρτοφύλης, έγιναν έξαλλοι με τον διαιτητή Κεφαλά και τους βοηθούς του Τσουρδιού και Επαμεινώντα!

Όπως μας δήλωσε ο προπονητής Βασίλης Χαρτοφύλης, «ο Ηρακλής δεν πηγαίνει για πρωτάθλημα ή για πρωταθλητισμό. Δεν έχει ουσία στο Εφηβικό να κάνεις πρωταθλητισμό. Η ουσία είναι να μπορούν να βγαίνουν καλοί παίκτες, για να είναι έτοιμοι για την πρώτη ομάδα. Εμείς είμαστε έξαλλοι με τους διαιτητές σε κάθε εκτός έδρας παιχνίδι. Αυτό λέει πολλά...»

Έμεινε με ...δέκα!

ΚΑΛΥΘΙΕΣ.-

Με δέκα παίκτες «κατέβηκε» να αγωνιστεί ο Πετρώνας απέναντι στον Ερμή, στο γήπεδο των Καλυθιών! Δικαιολογημένα δεν είχε τύχη στο παιχνίδι και έτσι έπαθε πανωλεθρία, αφού έχασε 5-0 από τους Καλυθενούς...

Στο γήπεδο τον Καλυθιών, ο αγωνιστικός χώρος ήταν σε κακή κατάσταση λόγω της δυνατής βροχής, που επικρατούσε καθ' όλη τη διάρκεια του αγώνα.

Πρόσωπο του αγώνα ήταν ο Μιχάλης Μανιάς που πέτυχε τρία γκολ. Τα άλλα δύο τέρματα σημείωσαν οι Χατζηγεωργίου και Χαμάλης.

Καλός ο διαιτητής Μίαρης (Κεφαλάκης-Τάσης).

ΕΡΜΗΣ: Σταυρής, Παπαγεωργίου, Κότσος, Δανδίδης, Καφετζής, Αμερικάνος, Χαμάλης, Χατζηγεωργίου, Μανιάς, Παπαδιός, Καζέλης. Έπαιξαν και οι Μοχαμετάι Ε., Λεονταρόπουλος, Μοχαμετάι Α., Υψηλάντης.

ΠΕΤΡΩΝΑΣ: Κούρος, Καλιόζης, Ματσίγκος, Πομπού, Παπαοικονόμου, Αργυράκης, Κατσούλης, Μπαρμπαντώνης, Συμιού, Πατσάης.

Η αδρεναλίνη χτύπησε κόκκινο...

Στο καλύτερο φετινό παιχνίδι της χρονιάς ο Κολοσσός παίζοντας παλικαρίσια λύγισε στην τρίτη παράταση(!) την αντίσταση του Αιγάλεω με 110–108(κ.α. 69–69)! Απίστευτο παιχνίδι και πρώτη νίκη εκτός έδρας για τους «θαλασσί». Από μηχανής...Θεός για τους Ροδίτες ο Αλέξης Παναγιωτόπουλος, ενώ την καλύτερη του εμφάνιση με τους «θαλασσί» έκανε ο Δημήτρης Μακρής



Εκπληκτική νίκη πέτυχε στο Αιγάλεω ο Κολοσσός, σε ένα παιχνίδι που κρίθηκε στην τρίτη παράταση

Το παιχνίδι του Αιγάλεω με τον Κολοσσό ξεκίνησε μισή ώρα νωρίτερα σε σχέση με τα περισσότερα ματς της Α2, όμως τελείωσε μισή ώρα αργότερα απ' αυτά! Τι μπορεί να γίνει σε μία αναμέτρηση που κράτησε για δυόμισι περίπου ώρες; Η απάντηση είναι απλή...Τα πάντα! Τι συμπεριλήφθηκε στο μενού του Αιγάλεω; Από πού να αρχίσει και που να τελειώσει κανείς...Αυτό που έχει βέβαια τη μεγαλύτερη σημασία είναι η πρώτη εκτός έδρας νίκη των «θαλασσί» έστω και αν χρειάστηκε να κάνει αισθητή την παρουσία του ο μετρ του είδους των ταινιών τρόμου Άλφρεντ Χίτσκοκ. Η ομάδα του Βασίλη Φραγκιά κέρδισε με το εκπληκτικό 110-108, αφού χρειάστηκε πάντως και η τρίτη παράταση για να τελειώσει το καλύτερο παιχνίδι μέχρι τώρα της φετινής αγωνιστικής περιόδου.

Ένα ματς...να το πιει κανείς στο ποτήρι, ένα παιχνίδι συναρπαστικό στο οποίο η αδρεναλίνη χτύπησε κόκκινο. Δυόμισι ώρες στην...πρίζα! Οι «θαλασσί» μετά την ήττα που γνώρισαν στην Καισαριανή από τη Νήαρ Ηστ πείσμωσαν και είπαν να απαντήσουν στην τύχη με τον ίδιο τρόπο ή μάλλον με κάποιον καλύτερο! Το θέμα είναι ότι σε περίπτωση που συνεχιστεί το ίδιο φαινόμενο, καλό θα είναι η διοίκηση του Κολοσσού να υπογράψει ένα είδος σύμβασης με το νοσοκομείο, προκειμένου να αποφευχθούν περιστατικά καρδιακών διαταραχών! Άλλωστε ένα γνωστό τραγούδι απ' το συγκρότημα «Τρύπες» λέει «αδρεναλίνη κανένας δεν θα μείνει»!

Το να περιγράψει κανείς ένα παιχνίδι που κρίθηκε στην τρίτη παράταση και κατά συνέπεια στις λεπτομέρειες είναι δύσκολο. Πόσο μάλλον δυσκολότερο για τους πρωταγωνιστές ενός τέτοιου αγώνα. Οι παίκτες της ροδίτικης ομάδας προχθές ήταν παλικάρια. Έπαιξαν με ψυχή, πίστη και δύναμη καταφέρνοντας να αλλάξουν τη ροή του αγώνα. Και την κατάλληλη χρονική στιγμή εμφανίστηκε ο άνθρωπος της τελευταίας στιγμής, ο Αλέξης Παναγιωτόπουλος. Όταν η μπάλα ζύγιζε τόνους ολόκληρους, έδωσε τα διαπιστευτήρια του αποδεικνύοντας στο έπακρο το ρόλο του ψυχρού εκτελεστή...Βέβαια θα ήταν μεγάλη αδικία να μην αναφερθεί κανείς στον Δημήτρη Μακρή, τον Αλέξη Παπαδάτο, τον Πάνο Παναγιωταράκο, τον Θοδωρή Γεωργίτση, τον Αλφόνσο Άλμπερτ και τα υπόλοιπα παιδιά του Κολοσσού που έδωσαν και τη ψυχή τους για την κατάκτηση της πολύτιμης νίκης.

ΞΕΚΙΝΗΜΑ ΜΕ ΠΡΟΒΛΗΜΑΤΑ

Συμπτώματα Νήαρ Ηστ και Ξάνθης εμφάνισε στο πρώτο ημίχρονο ο Κολοσσός. Το ξεκίνημα για τους «θαλασσί» δεν ήταν καλό και το Αιγάλεω έχοντας σε πολύ καλή μέρα τον Τσοπόκη προηγήθηκε με 13-6(7') και 15-8(9''). Οι Ροδίτες πλησίασαν σε 15-12, με τον Άλμπερτ να πετυχαίνει τους 10 απ' τους 12 πόντους της ομάδας τους, σε αντίθεση με τους γηπεδούχους που είχαν πολυφωνία στο σκοράρισμα. Στη συνέχεια η «αναγέννηση» του Μαντζάνα σε συνδυασμό με την πολύ καλή δουλειά που έκανε ο Καλλινικίδης μέσα στη ρακέτα έδωσαν το δικαίωμα στο Αιγάλεω να ξεφύγει με διψήφιο αριθμό για πρώτη φορά (34-24 στο 19') με προσπάθεια του Τσοπόκη.

ΤΟ +9 ΚΑΙ Η ΑΝΤΕΠΙΘΕΣΗ ΤΟΥ ΜΑΝΤΖΑΝΑ

Στην επανάληψη τα πάντα άλλαξαν...Οι εντολές του Βασίλη Φραγκιά έπιασαν τόπο και η μηχανή του Κολοσσού πήρε μπροστά. Με δύο απανωτά τρίποντα του Παπαδάτου οι Ροδίτες μείωσαν σε 43-39(25'') και 52-48(29'). Στο τελευταίο δεκάλεπτο οι φιλοξενούμενοι ανέβασαν ακόμη περισσότερο την απόδοση τους και έδωσαν στο ματς όλα τα στοιχεία που συνθέτουν τον ορισμό ενός ντέρμπι. Με καλάθι του Γκογκίδη ο Κολοσσός πέρασε μπροστά στο σκορ για πρώτη φορά (54-55 στο 32') και έκτοτε επέβαλε πλήρως τον ρυθμό του στο Αιγάλεω και μπροστά στο φανατισμένο κοινό της ομάδας του Δημήτρη Καρβέλα. Με καλάθι του Παναγιωτόπουλου οι «θαλασσί» ξέφυγαν 54-59, ο Κανελλόπουλος μείωσε με τρίποντο (57-59), όμως με ενέργεια του Γκογκίδη η διαφορά ανέβηκε στο +9(58-67 στο 37'). Πολλοί πίστεψαν ότι το παιχνίδι θα τελείωνε, όμως λογάριαζαν χωρίς τους γηπεδούχους. Ο Μαντζάνας άρχισε να σκοράρει, τα λάθη από τον Κολοσσό ήταν συνεχόμενα και έτσι το Αιγάλεω πλησίασε σε 64-69 (1.15 πριν το τέλος). Με δύο βολές στα 51'' και τρίποντο του ίδιου στα 39''(ενδιάμεσα έγινε επιθετικό φάουλ του Άλμπερτ) οι «νεοφώτιστοι» ισοφάρισαν σε 69-69. Στα 16'' το τρίποντο του Παπαδάτου ήταν άστοχο, όμως ευτυχώς για τον Κολοσσό η τελευταία επίθεση του Αιγάλεω πέρασε ανεκμετάλλευτη και το ματς οδηγήθηκε στην παράταση

ΓΙΑ ΓΕΡΑ ΝΕΥΡΑ ΤΟ ΕΞΤΡΑ ΠΕΝΤΑΛΕΠΤΟ

Το Αιγάλεω προηγήθηκε 71-69 με δύο βολές του Μαντζάνα, ωστόσο ο Μακρής απάντησε με τον ίδιο τρόπο και ο Παπαδάτος με τρίποντο έκανε το σκορ 71-74 (3.35 πριν το τέλος της πρώτης παράτασης). Μάλιστα με καλάθι του Παναγιωτόπουλου οι «θαλασσί» έδειξαν ότι θα έπαιρναν τη νίκη (71-76). Με τέσσερις βολές το Αιγάλεω πλησίασε στον πόντο (75-76) και μάλιστα με κάρφωμα του Καλλινικίδη στον αιφνιδιασμό οι γηπεδούχοι πήραν κεφάλι (77-76). Ο Μακρής έκανε το 77-78, ο Τσοπόκης με δύο βολές το 79-78 και ο Παναγιωτόπουλος έδωσε και πάλι προβάδισμα στην ομάδα του (79-80, 1.14 πριν το τέλος). Ο Τσοπόκης με δύο βολές έκανε το 81-80 και με τρίποντο του Παναγιωτόπουλου στα 45'' ο Κολοσσός ανέκτησε τα ηνία (81-83 στα 45''). Στα 31'' ο Μαντζάνας με δύο βολές ισοφάρισε (83-83) και έστειλε το ματς στη δεύτερη παράταση.

ΤΟ ΣΥΝΘΗΜΑ ΤΗΣ ΝΙΚΗΣ

Εκεί ο Μακρής έδωσε λύσεις (83-86), όμως με σερί 5-0 το Αιγάλεω πέρασε μπροστά (88-86) με καλάθι του Παπαδημητρίου. Ο Παππάς με ωραίο καλάθι ισοφάρισε και ο Τσοπόκης με τρίποντο έκανε το 91-88. Ο Κολοσσός όμως απάντησε με το ίδιο νόμισμα και ο άνθρωπος της τελευταίας στιγμής (Παναγιωτόπουλος) διαμόρφωσε το αποτέλεσμα της δεύτερης παράτασης. Στο τέλος και πάρα την κούραση, οι Ροδίτες έδειξαν χαρακτήρα και πήραν την πολύτιμη νίκη. Το Αιγάλεω ήταν μπροστά στο σκορ (95-92 και 98-96). Με γκολ-φάουλ του Μακρή η ομάδα του Βασίλη Φραγκιά πήρε το προβάδισμα (98-99). Θυμίζοντας τη δεύτερη περίοδο ο Τσοπόκης με τρίποντο έκανε το 103-101 (1.25' πριν το τέλος) και ο Παναγιωτόπουλος απάντησε εκ νέου (103-104).Ο Παπαδημητρίου ήταν άστοχος και ο Μακρής στα 49'' έδωσε αέρα τριών πόντων στην ομάδα του (103-106).

Ο Τσοπόκης μείωσε με δύο βολές για το Αιγάλεω σε 105-106 στα 36'' και ο Μακρής διατήρησε τα κεκτημένα για τον Κολοσσό, αφού ήταν ψύχραιμος απ' τη γραμμή των βολών (105-108 στα 31''). Ο Κυριακίδης αστόχησε σε τρίποντο στα 13'', όμως ο Παναγιωτόπουλος στα 10'' έχασε και τις δύο ελεύθερες βολές. Στα 7'' ο Τσοπόκης μείωσε σε 107-108 με 2/2 βολές, όμως στην τελευταία φάση ο Παναγιωτόπουλος δεν έκανε το ίδιο λάθος και αποδείχθηκε ψύχραιμος (107-110). Το τελικό σκορ διαμορφώθηκε με μία βολή του Τσοπόκη. Απ' τους νικητές δεν υστέρησε κανείς ωστόσο στην πρώτη γραμμή των διακριθέντων περνούν οι Παναγιωτόπουλος, Μακρής, Γεωργίτσης και Άλμπερτ (α. ημ.). Απ' τους ηττημένους ξεχώρισαν οι Τσοπόκης, Μαντζάνας και Καλλινικίδης. Καλή ήταν η διαιτησία των Κουκουλίτσιου- Παφίλη σ' ένα δύσκολο παιχνίδι.

- Τα δεκάλεπτα ήταν: 15-12, 34-26(ημ.), 54-50, 69-69(κ.α.), 83-83(1η παρ.), 91-91 (2η παρ.)
- Διαιτητές: Κουκουλίτσιος-Παφίλης

Α.Ο. ΑΙΓΑΛΕΩ (Καρβέλας): Μαντζάνας 21(1), Τσοπόκης 34(3), Αμάτο, Τραφαλής 6, Κουκουράβας, Παπαδημητρίου 6, Κυριακίδης 14(1), Τοπούζης, Καλλινικίδης 21(1), Κανελλόπουλος 6(1).

ΚΟΛΟΣΣΟΣ ΡΟΔΟΥ(Φραγκιάς): Παναγιωτόπουλος 19(3), Περούλης, Παππάς 2, Παπαδάτος 13(3), Γκογκίδης 10, Παναγιωταράκος 15, Λιβιεράτος, Άλμπερτ 16, Γεωργίτσης 17(3), Μακρής 18(1).

«Ψυχολογικό κέρδος»...

Με το ζόρι έβγαινε η φωνή του Βασίλη Φραγκιά μετά το τέλος του αγώνα με το Αιγάλεω. «Όταν ένας ματς κρίνεται στον πόντο χρειάζεται τεράστια ψυχική δύναμη»

Με δυσκολία έβγαινε η φωνή του Βασίλη Φραγκιά μετά το τέλος του αγώνα των «θαλασσί» κόντρα στο Αιγάλεω. Η αδρεναλίνη είχε χτυπήσει κόκκινο και οι φωνητικές χορδές του Αθηναίου τεχνικού έκλεισαν μετά την εξέλιξη του προχθεσινού παιχνιδιού. Εμφανώς ανακουφισμένος αλλά και εξαντλημένος απ' την κούραση και την τροπή του αγώνα ο 43χρονος κόουτς είπε για την προχθεσινή αναμέτρηση.

«Αξίζουν πολλά συγχαρητήρια σε όλους τους παίκτες. Έκαναν μεγάλη προσπάθεια απέναντι σε μία δυνατή ομάδα και μία δύσκολη έδρα, όπως είναι αυτή του Αιγάλεω. Όταν ένα ματς κρίνεται σε παρατάσεις και φυσικά στον πόντο χρειάζεται μεγάλη ψυχική δύναμη. Είχαμε ορισμένα διαστήματα καλού μπάσκετ και θεωρώ ότι αυτό που μετράει περισσότερα από κάθε άλλο είναι η κατάκτηση των δύο πολύτιμων βαθμών. Οι αντίπαλοι μας θεωρούνται από τις καλές ομάδες της κατηγορίας και θα έχουμε μεγάλο κέρδος απ' το συγκεκριμένο παιχνίδι. Χρειαζόμασταν μία τέτοια νίκη για ψυχολογικούς λόγους. Τα παιδιά έδειξαν κουράγιο στις δύσκολες στιγμές και τελικά φύγαμε με το ροζ φύλλο.

Το παιχνίδι είχε δύο διαφορετικές μορφές. Στο πρώτο ημίχρονο οι δύο ομάδες κοίταξαν περισσότερο τις άμυνες τους. Ο δικός μας στόχος ήταν να πάμε σε αργό τέμπο και να αποτρέψουμε τους αιφνιδιασμούς των αντιπάλων μας. Στην επανάληψη ο ρυθμός του αγώνα άλλαξε και το παιχνίδι έγινε γρήγορο. Σε κάποια σημεία αυτό μας βόλεψε και πήραμε τους δύο βαθμούς έστω και αν χρειάστηκε η βοήθεια τριών παρατάσεων», υποστήριξε ο Βασίλης Φραγκιάς.

Είναι γλυκιά η κορυφή...

Η Νήαρ Ηστ είναι η μοναδική ομάδα που παραμένει αήττητη πλέον στο πρωτάθλημα. Το νεανικό συγκρότημα της Καισαριανής επικράτησε στο ντέρμπι κορυφής του Ηρακλείου/ Ο.Φ.Η. και πλέον απολαμβάνει τη μοναξιά της κορυφής. Μετά από ένα καταπληκτικό παιχνίδι ο Κολοσσός επιβλήθηκε στην τρίτη παράταση του Αιγάλεω και βρέθηκε στη δεύτερη θέση του βαθμολογικού πίνακα. Ο Σπόρτιγκ απέδρασε από τη Ξάνθη κερδίζοντας την τοπική ομάδα, ενώ εντυπωσιακή εμφάνιση πραγματοποίησε η Α.Γ.Ε. Χαλκίδας στο Περιστέρι, κερδίζοντας με άνεση το ροζ φύλλο αγώνα. Σπουδαίας βαθμολογικής σημασίας νίκη πέτυχε όμως και ο Ηλυσιακός απέναντι στον Γ.Σ. Λάρισας, ενώ ο Κ.Α.Ο. Δράμας έκανε «σεφτέ» στο φετινό πρωτάθλημα νικώντας τον Δ.Α.Σ. Άνω Λιοσίων που δεν έχει γευθεί ακόμα τη χαρά της νίκης στη φετινή διοργάνωση. Τέλος ο Α.Σ.Ε. Δούκα πέρασε νικηφόρα από τη Γλυφάδα κερδίζοντας το Παλαιό Φάληρο.

4η ΑΓΩΝΙΣΤΙΚΗ

Παλαιό Φάληρο- Α.Σ.Ε. Δούκα	66-79
Κ.Α.Ο. Δράμας- Δ.Α.Σ. Άνω Λιοσίων	74-60
Νήαρ Ηστ- Ηράκλειο/Ο.Φ.Η.	78-72
Α.Σ. Ξάνθης- Α.Ο. Σπόρτιγκ	73-75
Α.Ο. Αιγάλεω- Κολοσσός Ρόδου	108-110(κ.α. 69-69, 1η παρ. 83-83, 2η παρ. 91-91)
Περιστέρι- Α.Γ.Ε. Χαλκίδας	67-84
Ηλυσιακός- Γ.Σ. Λάρισας	78-70

Η ΒΑΘΜΟΛΟΓΙΑ

1.Νήαρ Ηστ	8	4-0	306-291(+15)
2.Κολοσσός Ρόδου	7	3-1	369-320(+49)
3.Α.Ο. Σπόρτιγκ	7	3-1	304-272(+32)
4.Ηράκλειο/Ο.Φ.Η.	7	3-1	310-279(+31)
5.Α.Γ.Ε. Χαλκίδας	7	3-1	339-315(+24)
6.Ηλυσιακός	7	3-1	290-271(+19)
7.Γ.Σ. Λάρισας	6	2-2	329-313(+16)
8.Α.Σ.Ε. Δούκα	6	2-2	318-311(+7)
9.Α.Ο. Αιγάλεω	5	1-3	338-348(-10)
10.Α.Σ. Ξάνθης	5	1-3	296-308(-12)
11.Περιστέρι	5	1-3	283-302(-19)
12.Παλαιό Φάληρο	5	1-3	276-316(-40)
13.Κ.Α.Ο. Δράμας	5	1-3	251-302(-51)
14.Δ.Α.Σ. Άνω Λιοσίων	4	0-4	259-320(-61)

Η ΕΠΟΜΕΝΗ ΑΓΩΝΙΣΤΙΚΗ (13/11)

Α.Σ.Ε. Δούκα- Κ.Α.Ο. Δράμας
Δ.Α.Σ. Άνω Λιοσίων- Νήαρ Ηστ
Ηράκλειο/Ο.Φ.Η.- Α.Σ. Ξάνθης
Α.Ο. Σπόρτιγκ- Α.Ο. Αιγάλεω
Κολοσσός Ρόδου- Περιστέρι
Α.Γ.Ε. Χαλκίδας- Ηλυσιακός
Γ.Σ. Λάρισας- Παλαιό Φάληρο

Τις σελίδες του μπάσκετ επιμελήθηκε ο Μάκης Δούβαλης

e-mail:makiss@otenet.gr

Προδόθηκε απ' τα λάθη του...

Καθοριστική ήττα για τη μετέπειτα πορεία του γνώρισε χθες στο «Βενετόκλειο» ο Ιβίσκος από τον Κάδμο Θηβών (73-91)! Στοίχισαν οι απουσίες των Πάλλη, Παπακώστα και Κοντογιάννη στους Ροδίτες που παραδόθηκαν στο τελευταίο δεκάλεπτο

Την πρώτη του ήττα στο «Βενετόκλειο»-και μάλιστα καθοριστική-γνώρισε χθες το απόγευμα ο Ιβίσκος ο οποίος δεν τα κατάφερε απέναντι στον Κάδμο Θηβών. Η ομάδα της Ανάληψης παραδόθηκε στο τελευταίο δεκάλεπτο και έχασε με 91-73 έπειτα από μία κακή εμφάνιση σχεδόν σε όλη τη διάρκεια του αγώνα.

Ήταν ηλίου φαεινότερο ότι στοίχισαν σημαντικά στον τρόπο ανάπτυξης του παιχνιδιού οι απουσίες του Κώστα Πάλλη, του Παναγιώτη Παπακώστα και του Βασίλη Κοντογιάννη. Το χειρότερο απ' όλα για τους Ροδίτες είναι ότι ηττήθηκαν από μία ομάδα η οποία μέχρι πρότινος δεν είχε δει το χρώμα του ροζ φύλλου, ενώ πλέον ο Ιβίσκος απέκτησε ένα σημαντικό ντεσαβαντάζ απέναντι στον Κάδμο ο οποίος αποδείχθηκε ψύχραιμος και ώριμος στα σημεία που οι γηπεδούχοι απείλησαν τους φιλοξενούμενους.

Οι Θηβαίοι μπήκαν δυναμικά στο παρκέ του «Βενετοκλείου» και πήραν το προβάδισμα μετά το τρίποντο του Μπίλια που ήταν ο κορυφαίος για τον Ιβίσκο. Στο 3' και με πρωταγωνιστή τον Κυρίτση ο Κάδμος προηγήθηκε 3-7 και λίγο αργότερα με δίποντο του ίδιου παίκτη οι φιλοξενούμενοι μεγάλωσαν τη διαφορά (5-13).

Η πολύ καλή παρουσία του Μπίλια και του Παρδακά έδωσε το δικαίωμα στον Ιβίσκο να ανατάρρησει(11-13 στο 7'). Παρά το γεγονός ότι οι Κυρίτσης και Κοτρώτσιος χρεώθηκαν γρήγορα με τρία φάουλ, το ρόλο του εκτελεστή για τον Κάδμο ανέλαβαν οι Αναστασίου και Παπαδάκης.

Με δίποντο του τελευταίου η διαφορά ανέβηκε για πρώτη φορά σε διψήφιο αριθμό (15-26 στο 11'). Στο σημείο εκείνο οι Ροδίτες αφυπνίστηκαν και πιέζοντας στην άμυνα έκαναν σερί 9-0 πλησιάζοντας σε 24-26(13'). Η ομάδα του Κοκκίνη ξέφυγε εκ νέου με 26-32 (14'), όμως με τρίποντο του Συντάγγελου ο Ιβίσκος πήρε το προβάδισμα (36-35 στο 18'), χωρίς όμως να μπορέσει να αλλάξει τη ροή του αγώνα, καθώς οι παίκτες του Κάδμου έδειξαν την απαραίτητη ψυχραιμία και πήγαν στα αποδυτήρια προηγούμενοι με 38-44. Στο διάστημα αυτό ο Μπίλιας έκανε ό,τι ήθελε μέσα στη ρακέτα (πέτυχε 14 πόντους), όμως δεν είχε άμεσους συμπαραστάτες, καθώς τόσο ο Βλαχοδήμος όσο και ο Μπελάγιας βρέθηκαν σε κακή μέρα.



Τα λάθη και οι απουσίες στοίχισαν χθες στον Ιβίσκο ο οποίος έχασε από τον Κάδμο Θηβών

Στην επανάληψη οι γηπεδούχοι με συνταγή αλά Αρδηττού γύρισαν την άμυνα τους σε ζώνη και είδαν φως. Το 45-52 (23') έγινε 57-59 με τρίποντο του Παρδακά (28'), ενώ με καλάθι του Βλαχοδήμου ο Ιβίσκος έφερε το ματς στα ίσα. Με τρίποντο του ίδιου οι γηπεδούχοι πήραν τα σκήπτρα (62-60), όμως στη συνέχεια έπαθαν μπλακ-άουτ.

Ο Κυρίτσης άρχισε να πυροβολεί έξω απ' τα 6.25 και το 65-68 έγινε 65-77 (35') με τρίποντο του Παπαδάκη. Η ομάδα της Ανάληψης χρησιμοποίησε δύο πόϊντ-γκαρντ (Λιβιεράτος- Τσιτσούλας), χωρίς όμως αποτέλεσμα, καθώς το ροζ φύλλο είχε πετάξει. Στα τελευταία λεπτά έγιναν κακές επιλογές, ενώ θα μπορούσε να βοηθήσει η εμπειρία των Μπελάγια, Βλαχοδήμου και Μπίλια που έμειναν στον πάγκο. Απ' τους νικητές ξεχώρισαν οι Κυρίτσης, Αναστασίου, Κατσούλας και Παπαδάκης, ενώ απ' τους ηττημένους οι Μπίλιας, Παρδακάς και Τσιτσούλας. Πολύ καλή ήταν η διαιτησία των Τεφτίκη και Αντωνόπουλου.

*Η καλύτερη φάση της φετινής χρονιάς στο «Βενετόκλειο» σημειώθηκε απ' τον Κατσούλα. Ο Στρατηγόπουλος έκανε τρίποντο το οποίο δεν βρήκε καν το στεφάνι. Με εντυπωσιακό ανάποδο φόλοου-κάρφωμα ανάγκασε τους ελάχιστους φιλάθλους να σηκωθούν απ' τις θέσεις τους και να χειροκροτήσουν την προσπάθεια του αθλητή του Κάδμου.

• Τα δεκάλεπτα ήταν: 15-24, 38-44(ημ.), 63-65, 73-91

• Διαιτητές: Τεφτίκης- Αντωνόπουλος

ΙΒΙΣΚΟΣ ΡΟΔΟΥ(Πετσάλης): Λιβιεράτος 5(1), Μπελάγιας, Τσιτσούλας 7, Βλαχοδήμος 12(2), Παρδακάς 19(1), Συντάγγελος 9(1), Χαραλαμπόπουλος, Κούρος, Μπίλιας 21(1)

ΚΑΔΜΟΣ ΘΗΒΩΝ(Κοκκίνης): Στρατηγόπουλος 4, Αναστασίου 18, Κατσούλας 20(1), Παπαδάκης 15(3), Χαράτσης Ι. 1, Κοτρώτσιος 4, Παπαδόπουλος 8, Κυρίτσης 21(4).

ΠΑΙΔΙΚΟ/Β' ΟΜΙΛΟΣ

Πέταξε ψηλά...η Ελπίδα!

Την υπόθεση πρόκριση εξασφάλισε στη Σύμη η ομάδα του Νίκου Κανέλλη που θριάμβευσε με 50-36 κόντρα στον τοπικό Α.Ο.Σ.!

Παλικαρίσια νίκη πέτυχε η Ελπίδα Πεταλούδων στο πλαίσιο της 3ης αγωνιστικής για τον β' όμιλο του παιδικού πρωταθλήματος.

Η ομάδα του Νίκου Κανέλλη πέρασε θριαμβευτικά από τη Σύμη κερδίζοντας με 50-36 τον τοπικό Α.Ο.Σ. και πλέον έβαλε τις πιο γερές βάσεις για την πρόκριση της στα μπαράζ για την προημιτελική φάση του θεσμού. Οι φιλοξενούμενοι είχαν μεταβεί στο γειτονικό νησί μία μέρα νωρίτερα και μάλιστα προπονήθηκαν με βροχή.

Στο χθεσινό παιχνίδι η Ελπίδα είχε την τύχη να διαθέτει έναν εκπληκτικό Μπιλιά που σταμάτησε στους 26 πόντους, πετυχαίνοντας δηλαδή κάτι παραπάνω απ' τους μισούς πόντους της ομάδας του. Το συγκρότημα των Πεταλούδων κατάφερε να πάρει απ' την αρχή το προβάδισμα στο σκορ και σταδιακά μεγάλωσε τη διαφορά, καθώς ήταν καλύτερο απ' τους γηπεδούχους που τα περίμεναν όλα απ' τους Τσαβαρή και Μαραβέλια.

Η ομάδα του Μερκούρη Μοσχόβη αντέδρασε στο τελευταίο δεκάλεπτο, όμως ήταν αργά...Αξίζει να σημειωθεί ότι η Ελπίδα ταξίδεψε στη Σύμη έχοντας στην αποστολή της επτά μόνο αθλητές.

• Τα δεκάλεπτα ήταν: 10-14, 17-29(ημ.), 23-38, 36-50

• Διαιτητές: Φάκαρος-Μυροφόρος

Α.Ο. ΣΥΜΗΣ(Μοσχόβης): Τσαβαρής 13, Μαραβέλιας 9, Μανωλέσκος 8, Νικολακόπουλος 2, Μάγγος 2, Μπαϊρακτάρης 2, Ζουρίδης, Λουκίσσας, Φωτάρας, Παπακαλοδούκας, Λαθουράκης.

ΕΛΠΙΔΑ ΠΕΤΑΛΟΥΔΩΝ (Κανέλλης): Ροδίτης 10, Μπιλλιάς 26, Κουτόγλου 6, Μιχαήλ 4, Κούρος 4, Μπάτης, Πάχος.

ΠΑΙΔΙΚΟ ΠΡΩΤΑΘΛΗΜΑ(Α' ΟΜΙΛΟΣ)

Ντέρμπι πρωτοπόρων...

Την τρίτη τους νίκη στο φετινό πρωτάθλημα θα κυνηγήσουν σήμερα το βράδυ στο «Βενετόκλειο» οι δύο αήττητες ομάδες του ομίλου.

Ο Κολοσσός και ο Ζέφυρος θα διασταυρώσουν τα ξίφη τους και η νικήτρια ομάδα θα παραμείνει μόνη στην κορυφή του βαθμολογικού πίνακα.

Ενδιαφέρον ματς όμως πρόκειται να γίνει και στην «τέντα», καθώς ο Π.Α.Ο. Διαγόρας και ο Α.Σ.Κ. Ιβίσκος θα παλέψουν για να κατακτήσουν το πρώτο ροζ φύλλο της χρονιάς.

3η ΑΓΩΝΙΣΤΙΚΗ

Κολοσσός Ρόδου- Ζέφυρος	(σήμερα 21:00)
Π.Α.Ο. Διαγόρας- Α.Σ.Κ. Ιβίσκος	(σήμερα 21:00)

Η ΒΑΘΜΟΛΟΓΙΑ

1.Κολοσσός Ρόδου	4	2-0	167-80(+87)
2.Ζέφυρος	4	2-0	151-122(+29)
3.Π.Α.Ο. Διαγόρας	2	0-2	109-141(-32)
4.Α.Σ.Κ. Ιβίσκος	2	0-2	93-177(-84)

Η ΕΠΟΜΕΝΗ ΑΓΩΝΙΣΤΙΚΗ

Α.Σ.Κ. Ιβίσκος- Κολοσσός Ρόδου

Π.Α.Ο. Διαγόρας- Ζέφυρος

ΠΑΙΔΙΚΟ ΠΡΩΤΑΘΛΗΜΑ(Β' ΟΜΙΛΟΣ)

Βήμα κορυφής...

Το αδιαφιλονίκητο φαβορί για την κατάκτηση της πρώτης θέσης στον όμιλο είναι πλέον η Ελπίδα Πεταλούδων που ξεπέρασε το εμπόδιο του Α.Ο.Σ. στη Σύμη.

Σήμερα το βράδυ θα πέσει η αυλαία της αγωνιστικής με την αναμέτρηση της Ιαλυσού μεταξύ του Γ.Α.Σ. και του Δ.Α.Ν.Σ. Δωριεύς.

3η ΑΓΩΝΙΣΤΙΚΗ

Α.Ο. Σύμης- Ελπίδα Πεταλούδων	36-50
Γ.Α.Σ. Ιάλυσος- Δ.Α.Ν.Σ. Δωριεύς	(σήμερα 20:00)

Η ΒΑΘΜΟΛΟΓΙΑ

1.Ελπίδα Πεταλούδων	6	3-0	196-94(+102)
2.Α.Ο. Σύμης	3	1-1	118-85(+33)
3.Γ.Α.Σ. Ιάλυσος	2	0-2	59-148(-89)
4.Δ.Α.Ν.Σ. Δωριεύς	1	0-1	34-80(-46)

*Ο Α.Ο. Σύμης και ο Δ.Α.Ν.Σ. Δωριεύς έχουν από ένα παιχνίδι λιγότερο

*Ο Γ.Α.Σ. Ιάλυσος και ο Δ.Α.Ν.Σ. Δωριεύς παίζουν σήμερα

Η ΕΠΟΜΕΝΗ ΑΓΩΝΙΣΤΙΚΗ

Δ.Α.Ν.Σ. Δωριεύς- Α.Ο. Σύμης

Γ.Α.Σ. Ιάλυσος- Ελπίδα Πεταλούδων

Γ' ΕΘΝΙΚΗ (2ος ΟΜΙΛΟΣ ΝΟΤΟΥ)

Λαμία για τίτλο...

Ο Ιωνικός Λαμίας δεν σταματάει πουθενά, καθώς πέρασε νικηφόρα και από τον Ταύρο κερδίζοντας την τοπική ομάδα και πλέον οδηγεί μόνος την κούρσα στον όμιλο. Φωτιά και...Λαύριο έκαψαν το «νεοφώτιστο» Ίκαρο Νέας Σμύρνης που γνώρισε την πρώτη του ήττα στο φετινό πρωτάθλημα.

Έπειτα από ένα συγκλονιστικό παιχνίδι ο Αρδηττός λύγισε την αντίσταση του Πανερυθραϊκού, ενώ σπουδαίας βαθμολογικής σημασίας νίκη πέτυχε η Α.Ε.Κ. Τζιτζιφιών κόντρα στην Αγία Παρασκευή και απομακρύνθηκε απ' τις τελευταίες θέσεις της βαθμολογίας. Δύο ομάδες όμως είδαν το χρώμα του ροζ φύλλου για πρώτη φορά. Ο λόγος για τον Κάδμο Θηβών που πέρασε νικηφόρα από τη Ρόδο κερδίζοντας τον Ιβίσκο και τον Άτταλο που συνέτριψε τον ουραγό πλέον Κύδωνα Χανίων. Τέλος το ρεπό της εξέτισε η Προοδευτική.

4η ΑΓΩΝΙΣΤΙΚΗ

Α.Ε.Κ. Τζιτζιφιών- Αγία Παρασκευή	76-65
Α.Ε. Ταύρου- Ιωνικός Λαμίας	62-64
Γ.Σ. Λαυρίου- Ίκαρος Νέας Σμύρνης	80-52
Ιβίσκος Ρόδου- Κάδμος Θηβών	73-91
Αρδηττός- Πανερυθραϊκός	64-63
Άτταλος- Κύδων Χανίων	85-56
Ρεπό έχει η Α.Ο. Προοδευτική	

Η ΒΑΘΜΟΛΟΓΙΑ

1.Ιωνικός Λαμίας	8	4-0	314-257(+57)
2.Γ.Σ. Λαυρίου	7	3-1	280-218(+62)
3.Ίκαρος Νέας Σμύρνης	7	3-1	277-284(-7)
4.Αγία Παρασκευή	6	2-2	317-298(+19)
5.Α.Ε. Ταύρου	6	2-2	269-262(+7)
6.Α.Ε.Κ. Τζιτζιφιών	6	2-2	258-265(-7)
7.Πανερυθραϊκός	5	2-1	197-194(+3)
8.Αρδηττός	5	2-1	195-194(+1)
9.Άτταλος	5	1-3	319-318(+1)
10.Κάδμος Θηβών	5	1-3	258-273(-15)
11.Α.Ο. Προοδευτική	4	1-2	212-225(-13)
12.Ιβίσκος Ρόδου	4	1-2	220-252(-32)
13.Κύδων Χανίων	4	0-4	252-328(-76)

*Ο Ιβίσκος Ρόδου, ο Πανερυθραϊκός, ο Αρδηττός και η Προοδευτική έχουν εκτίσει το ρεπό τους

Η ΕΠΟΜΕΝΗ ΑΓΩΝΙΣΤΙΚΗ (14/11)

Αγία Παρασκευή- Α.Ε. Ταύρου

Ιωνικός Λαμίας- Γ.Σ. Λαυρίου

Ίκαρος Νέας Σμύρνης- Ιβίσκος Ρόδου

Προοδευτική- Αρδηττός

Πανερυθραϊκός- Άτταλος

Κύδων Χανίων- Α.Ε.Κ. Τζιτζιφιών

• Ρεπό έχει ο Κάδμος Θηβών

Όταν πίεσε...εξαφανίστηκε ο Διαγόρας!

«Σκούρα» τα βρήκαν οι «κυανέρυθροι» στο πρώτο δεκάλεπτο, όμως με επιμέρους σερί 38–13(!) στη δεύτερη περίοδο πήραν εύκολα το ροζ φύλλο με 85–56 στην πρώτη τους έξοδο από την «τέντα»

Έπρεπε να θυμηθούν τον καλό τους εαυτό οι παίκτες του Διαγόρα προχθές το απόγευμα στην Ιαλυσό προκειμένου να μετατρέψουν μία αγχωτική νίκη στο πρώτο δεκάλεπτο, σε ακόμη έναν περίπατο στο φετινό πρωτάθλημα. Η ομάδα του Σάκη Καλαμπόκα μπήκε νωχελικά στο παρκέ και «κόλλησε» στην άμυνα ζώνης του Διγενή Κοσκινού, που πάλεψε μέχρι να μείνει από δυνάμεις. Τελικά παίζοντας αρκετά καλά στη δεύτερη περίοδο οι πρωτοπόροι της Α' Κατηγορίας έφτασαν εύκολα στην κατάκτηση του ροζ φύλλου αγώνα κερδίζοντας με 85-56 το συγκρότημα του Βασίλη Φουντουραδάκη στο πλαίσιο της 4ης αγωνιστικής.

Οι φιλοξενούμενοι σαφώς χειρότεροι των προηγούμενων εμφανίσεων τους, όταν απειλήθηκαν απ' τον φιλότιμο Διγενή πάτησαν γκάζι και πιέζοντας ασφυκτικά σε όλο το γήπεδο ξέφυγαν στο σκορ και μετέτρεψαν το υπόλοιπο του αγώνα σε μία τυπική διαδικασία. Είναι χαρακτηριστικό ότι στη δεύτερη περίοδο ο Π.Α.Ο. Διαγόρας πέτυχε 38 πόντους φτάνοντας σε επίπεδο νταμπλ-σκορ τη διαφορά του αγώνα με τη λήξη του ημιχρόνου. Ας πάρουμε όμως τα πράγματα απ' την αρχή. Οι Κοσκινιάτες ήταν αυτοί που έκλεψαν την παράσταση στην πρώτη περίοδο. Με την άμυνα ζώνης που χρησιμοποίησε ο Βασίλης Φουντουραδάκης, οι «κυανέρυθροι» έπαθαν μπλακ-άουτ και είναι χαρακτηριστικό ότι πέτυχαν το πρώτο τους καλάθι εντός παιδιάς στο 4' με τον Σπανουδάκη μειώνοντας σε 6-2. Στη συνέχεια ο «γηραιός» ισορρόπησε το παιχνίδι, χωρίς πάντως να θυμίζει σε τίποτα την ομάδα των προηγούμενων εμφανίσεων.

Με καλάθι του Μαρουλλάκη και δύο βολές του Δούβαλη, ο Διαγόρας προηγήθηκε με 9-12(7'), ο Διγενής ισοφάρισε σε 12-12 με βολή του Νικολή και τελικά οι «κυανέρυθροι» προηγήθηκαν με 14-16(10'). Στη δεύτερη περίοδο το σκηνικό άλλαξε άρδην για τον Διαγόρα.

Στο παρκέ της Ιαλυσού εμφανίστηκε μία άλλη ομάδα. Οι εντολές του Σάκη Καλαμπόκα για πίεση σε όλο το γήπεδο έφεραν γρήγορα αποτελέσματα για τους φιλοξενούμενους. Η κούραση άρχισε να κάνει την εμφάνιση της στο στρατόπεδο του Διγενή με αποτέλεσμα οι γηπεδούχοι να μην μπορούν να ακολουθήσουν τον δαιμονιώδη ρυθμό των αντιπάλων τους. Με αιχμή του δόρατος τους Πολυχρόνη και Μαρουλλάκη ο Διαγόρας ξέφυγε με το «καλημέρα» της δεύτερης περιόδου και μετέτρεψε το παιχνίδι σε τυπική υπόθεση.

Οι αιφνιδιασμοί διαδέχονταν ο ένας τον άλλο και το παιχνίδι άλλαξε ρυθμό, ενώ οι φίλαθλοι που βρέθηκαν στο γήπεδο παρακολούθησαν καλό θέαμα. Με επιμέρους σκορ 38-13 ο Διαγόρας ξέφυγε με νταμπλ-σκορ και πήγε στα αποδυτήρια με 54-27. Στην επανάληψη ο ρυθμός του αγώνα έπεσε, ενώ οι Κοσκινιάτες θα έχουν να θυμούνται το υπέρ τους 16-13 στην τρίτη περίοδο.

Αξίζει να σημειωθεί ότι στην επανάληψη και βλέποντας ότι το ματς είχε κριθεί υπέρ του Διαγόρα, οι δύο προπονητές έδωσαν χρόνο συμμετοχής σε όλους τους αθλητές που είχαν στη διάθεσή τους. Με τους νικητές δεν αγωνίστηκαν οι Μαρκάκης, Κουγιός, Μορφωπός και Κατσαλίγκος, ενώ με τη φανέλα του Διγενή δεν έπαιξαν οι Βασούκος, Κόλλιας, Ροδίτης και Τριανταφυλλίδης. Χωρίς προβλήματα η διαιτησία των Αρνά- Χατζηδάκη.

• Τα δεκάλεπτα ήταν: 14-16, 27-54(ημ.), 43-67, 56-85

• Διαιτητές: Αρνάς- Χατζηδάκης

ΔΙΓΕΝΗΣ ΚΟΣΚΙΝΟΥ(Φουντουραδάκης): Καντής 6, Πατινιώτης, Καρπαθάκης 8(2), Πολυχρονίου 12, Μαμάκας, Πυράκης 7(2), Μπαρμπούνης 3, Νικολής 20, Σταυριανάκης.

Π.Α.Ο. ΔΙΑΓΟΡΑΣ(Καλαμπόκας): Σπανουδάκης 7(1), Μαρουλλάκης 18(3), Τσαλικίδης, Πολυχρόνης 13, Αβεκλούριος 18(2), Δούβαλης 12, Χαλβατζής 10, Σκορδάλης 7(1), Τρίμμης.

Η εμπειρία λύγισε τον ενθουσιασμό...

Με την είσοδο του Σταμάτη Τσιγάρου ο Ηρακλής Λάρδου βρήκε λύσεις έξω απ' τα 6.25 και κέρδισε τον φιλότιμο Δ.Α.Ν.Σ. Δωριεύς με 79-63 πετυχαίνοντας τη δεύτερη συνεχόμενη νίκη του στο πρωτάθλημα

Χωρίς να εντυπωσιάσει με την απόδοση του και έχοντας βρει λύσεις στο πρόσωπο του Σταμάτη Τσιγάρου (5/9 τρίποντα) ο Ηρακλής Λάρδου κατάφερε να λυγίσει την αντίσταση του μαχητικού Δ.Α.Ν.Σ. Δωριεύς με 79-63 πετυχαίνοντας τη δεύτερη συνεχόμενη νίκη του στο πρωτάθλημα της Α' Κατηγορίας. Η ομάδα του Κυριάκου Μάγου τα βρήκε «μπαστούνια» απ' τους φιλότιμους παίκτες του Φίλιππου Φλαμουρτζόγλου που δυσκόλεψαν αρκετά και ειδικά στο πρώτο δεκάλεπτο τους γηπεδούχους. Όμως απ' τη μία πλευρά η εμπειρία των «ροπαλοφόρων» και απ' την άλλη οι περισσότερες λύσεις στην επίθεση, έδωσαν το δικαίωμα στον Ηρακλή να χαμογελάσει στο τέλος και να πάρει μία ακόμα βαθιά ανάσα μετά το κακό ξεκίνημα στο πρωτάθλημα.

διακούς και προηγήθηκε 2-6(3') και 4-9(5') έχοντας σε καταπληκτική μέρα τον Ράμμο. Με καλάθι του Νικηφορίδη το συγκρότημα του Κυριάκου Μάγου μείωσε στην ελάχιστη διαφορά (8-9) και ισοφάρισε 11-11(8'). Στο διάστημα αυτό οι μόνοι παίκτες που σκόραραν για τον Ηρακλή ήταν οι Καραβοκυρός (5π) και Νικηφορίδης (6π). Με τον Ράμμο να φτάνει γρήγορα σε διψήφιο αριθμό πόντων, οι «νεοφώτιστοι» προηγήθηκαν 13-15, με τη λήξη του πρώτου δεκαλέπτου.

Στη δεύτερη περίοδο το σκηνικό άλλαξε, καθώς οι παίκτες του Ηρακλή θυμήθηκαν τον καλό τους εαυτό. Το 13-15 έγινε 22-15(14') με ενέργεια του Κουτσούκου, ενώ η είσοδος στο παρκέ του Τσιγάρου Σ. «αποτελείωσε» ουσιαστικά τους φιλοξενούμενους.

Με δύο απανωτά τρίποντα η



Ο Κώστας Τρίτος του Ηρακλή Λάρδου σε μια προσπάθειά του με τον Πέτρο Μαυρονικόλα του Δωριέα

Κομβικό σημείο του προχθεσινού αγώνα ήταν η είσοδος στο γήπεδο του Σταμάτη Τσιγάρου. Ο νεαρός πλέϊ-μέϊκερ των Λαρδιακών φρόντισε να κάνει δύσκολη τη ζωή των αντιπάλων τους και με δύο συνεχόμενες τρίποντες-βόμβες έδωσε πνοή στον Ηρακλή και έκανε πιο εύκολο το έργο των συμπαικτών του.

Το πρώτο δεκάλεπτο ανήκε αποκλειστικά στους «κιτρινόμαυρους» οι οποίοι με άμυνα ζώνης σε όλο το ματς μπλόκαραν τα ατού των γηπεδούχων. Ο Δωριέας αιφνιδίασε τους Λαρψαλίδα άνοιξε στο +13(30-17 στο 17'). Ο Ράμμος πάλευε μόνος του στην «τέντα» (33-26 στο 19'), ενώ το ημίχρονο βρήκε τους Λαρδιακούς να προηγούνται με διαφορά 10 πόντων (36-26).

Στην επανάληψη η αφύπνιση του Καραβοκυρού και του Τρίτου που έδωσαν λύσεις έκαναν τους γηπεδούχους να απομακρυνθούν αισθητά (46-30 στο 24'). Το 50-33 έγινε 50-37 με τον Ράμμο και 57-45(31") με δίποντο του Μαυρονικόλα. Μέχρι εκεί όμως...Ο Ηρακλής πήρε τη μεγαλύτερη του διαφορά στο προχθεσινό ματς (65-45 στο 34') με ενέργεια του Τρίτου, όμως στο τέλος χαλάρωσε. Με τρίποντο του Ράμμου το σκορ έγινε 70-56 και τελικά οι «ροπαλοφόροι» πήραν το πολύτιμο ροζ φύλλο αγώνα. Απ' τους νικητές ξεχώρισαν οι Τσιγάρος Σ., Στάλας και Νικηφορίδης, ενώ απ' τους ηττημένους κορυφαίος του αγώνα ήταν ο Ράμμος και τον ακολούθησε σε απόδοση ο Κρητικός. Ανέχτηκε το σκληρό παιχνίδι κυρίως των γηπεδούχων το διαιτητικό δίδυμο Βιτζηλαίος-Δημητρούλης.

*Με κόκκινες στολές αγωνίστηκε για πρώτη φορά ο Ηρακλής Λάρδου.

• Τα δεκάλεπτα ήταν: 13-15, 36-26(ημ.), 55-42, 79-63

• Διαιτητές: Βιτζηλαίος-Χατζηδάκης

ΗΡΑΚΛΗΣ ΛΑΡΔΟΥ (Μάγος): Καλλιγάς 5(1), Κουτσούκος 8, Καρανικόλας 6, Τσιγάρος Σ. 15(5), Καραβοκυρός 12(1), Σακκής, Στάλας 10(1), Τρίτος 11, Νικηφορίδης 12.

Δ.Α.Ν.Σ. ΔΩΡΙΕΥΣ (Φλαμουρτζόγλου): Αντωνόπουλος 4, Βερέμης, Αναπλιώτης 1, Ροδίτης 6, Γενναιόπουλος 5, Μαυρονικόλας 6, Κρητικός 14, Τσιάλτας, Ράμμος 27(2).

Ο νόμος του Ιπποκράτη...

Η εύκολη νίκη της πρώτης περιόδου, μετατράπηκε σε ντέρμπι στη μάχη των δύο κωακών ομάδων! Το συγκρότημα του Γιώργου Χλαπάνη επικράτησε με το φτωχό 54-51 της Α.Ε. Δικαίου που έχασε 4" πριν το τέλος δύο βολές με τον Καλαμπόκη

Αν έβλεπε κανείς την πρώτη περίοδο του κωακού ντέρμπι ανάμεσα στον Ιπποκράτη και την Α.Ε. Δικαίου κάλλιστα θα μπορούσε να βγάλει συμπέρασμα ότι η ομάδα του Γιώργου Χλαπάνη θα έπαιρνε τη νίκη και μάλιστα με χαρακτηριστική ευκολία. Η συνέχεια όμως ήρθε για να διαψεύσει τα προγνωστικά και να μετατρέψει σε ένα πραγματικό ντέρμπι την αναμέτρηση μεταξύ των δύο συλλόγων της Κω που αγωνίζονται στο πρωτάθλημα της Α' Κατηγορίας. Το τελικό 54-51 υπέρ των τυπικά γηπεδούχων ήρθε για να αποδείξει ότι τα τοπικά παιχνίδια έχουν πάντα τις δικές τους ιδιαιτερότητες και παγίδες.

Ο Ιπποκράτης μπορεί να χαμογέλασε τελευταίος, ωστόσο για να φτάσει στο ροζ φύλλο αγώνα έπρεπε να περάσει από...σαράντα κύματα. Οι μετέπειτα νικητές προηγήθηκαν με 54-49, όμως η Α.Ε. Δικαίου μείωσε με τον Τρύπα σε 54-51. Απέμεναν 6" πριν το τέλος και οι παίκτες του Γιώργου Χλαπάνη επανέφεραν την μπάλα μέσα στο παρκέ. Μία λάθος πάσα την οποία δεν πρόλαβε στον αιφνιδιασμό ο Πλευράκης, έδωσε ελπίδες στην ομάδα του Μιχάλη Καπλανίδη που θα έπρεπε στον εναπομείναντα χρόνο να πετύχει τρίποντο και να στείλει το ματς στην παράταση.

Η επαναφορά της μπάλας έγινε κάτω απ' το καλάθι του Ιπποκράτη και οι παίκτες του έκαναν αμέσως φάουλ στον Καλαμπόκη.

Ο έμπειρος παίκτης της Α.Ε.Δ. ήταν...άπειρος στη συγκεκριμένη φάση, καθώς αστόχησε και στις δύο ελεύθερες βολές με συνέπεια η νίκη να παραμείνει για την ομάδα του Γιώργου Χλαπάνη.

Η προχθεσινή μάχη είχε όλα τα στοιχεία που συνθέτουν τον ορισμό ενός ντέρμπι. Καλές φάσεις, δυνατές άμυνες και συχνές εναλλαγές του σκηνικού. Παίζοντας μπροστά σε αρκετούς φιλάθλους οι δύο ομάδες δεν απέδωσαν σπουδαίο θέαμα (κάτι που φαίνεται κι απ' το σκορ), ωστόσο πρόσφεραν πλούσιες συγκινήσεις και κράτησαν αμείωτο το ενδιαφέρον μέχρι το τέλος του αγώνα.

Στο ξεκίνημα του αγώνα υπήρχε μόνο μία ομάδα μέσα στο γήπεδο, κι αυτή ήταν ο Ιπποκράτης. Με περίσσιο πάθος και παίζοντας άμυνα από ατσάλι, οι τυπικά γηπεδούχοι έκαναν μία μπουκιά τους αντιπάλους τους.

Με αιχμές του δόρατος τους Παμπρή και Μαλλιούρα μετέτρεψαν σε περίπατο την πρώτη περίοδο. Το 20-2 με το οποίο προηγήθηκαν τα λέει όλα από μόνο του. Στην αντίπερα όχθη οι παίκτες της Α.Ε. Δικαίου ήταν παρόντες-απόντες από το δημοτικό κλειστό γυμναστήριο της Κω. Το ένα λάθος διαδεχόταν το άλλο και η αστοχία εκνεύρισε ακόμη και τους ίδιους τους παίκτες. Στο δεύτερο δεκάλεπτο πάντως όλα άλλαξαν.

Οι φωνές του Μιχάλη Καπλανίδη αφύπνισαν τους τυπικά φιλοξενούμενους που ξύπνησαν απ' το αρχικό λήθαργο. Ο Μαύρος οργάνωσε υποδειγματικά, ο Τρύπας βρήκε...το χέρι του και η διαφορά πέταξε. Με επιμέρους νταμπλ-σκορ (10-20), η Α.Ε.Δ. πλησίασε στο ημίχρονο (30-22).

Στην επανάληψη οι παίκτες του Ιπποκράτη δεν μπορούσαν να σταματήσουν τον Τρύπα και το ματς έγινε ντέρμπι για τα καλά. Το 44-42(30') ανέβασε την αγωνία των φιλάθλων στα ύψη με τις δύο ομάδες να συμβαδίζουν στο σκορ μέχρι και το τέλος του αγώνα.

Αξίζει να σημειωθεί πάντως ότι ο Ιπποκράτης δεν έχασε ποτέ το προβάδισμα στο σκορ και συνήθως κρατούσε μία διαφορά υπέρ του μεταξύ 3-5 πόντων. Απ' τους νικητές ξεχώρισαν οι Μαλλιούρας και Παμπρής, ενώ απ' τους ηττημένους οι νεαροί Τρύπας και Μαύρος. Καλά τα πήγαν οι δύο διαιτητές (Ζαμάγιας- Στάλας)

Τα δεκάλεπτα ήταν: 20-2, 30-22(ημ.), 44-42, 54-51

Διαιτητές: Ζαμάγιας- Στάλας

ΙΠΠΟΚΡΑΤΗΣ ΚΩ (Χλαπάνης):Αμανατίδης 8(2), Μαυρομάτης 3(1), Πλευράκης 8, Παμπρής 11(1), Τσιλιγκίρης 3, Γιάννου 2, Μαλλιούρας 11(1), Σάββας 8.

Α.Ε. ΔΙΚΑΙΟΥ (Καπλανίδης):Μαύρος 10(1), Τσιαφίτσας, Τρύπας 22(3), Αντωνόπουλος, Σανδαλής 3(1), Διακαναστάσης 2, Χατζηφούντας 3, Καλαμπόκης 6, Κουλίλης 5(1).

Όαση ο Γρηγοράς...

Ένα ημίχρονο άντεξε στην Ιαλυσό η Ε.Α. Καλύμνου και στη συνέχεια υποτάχθηκε στην ανωτερότητα του Γ.Α.Σ. με 61-41! Μεγάλη μορφή ο 27χρονος αθλητής που πέτυχε 35 πόντους κάνοντας άνω-κάτω την άμυνα των φιλότιμων «σφουγγαράδων»

Σαν τη μύγα μέσ' το γάλα ξεχώριζε χθες το μεσημέρι στην Ιαλυσό ο Σταμάτης Γρηγοράς. Ο 27χρονος αθλητής του Γ.Α.Σ. σήκωσε στις πλάτες του, τους «ερυθροκίτρινους» και τους οδήγησε στη νίκη με 61-41 στην αναμέτρηση με την οποία έπεσε η αυλαία της 4ης αγωνιστικής για την Α' Κατηγορία. Η Ε.Α. Καλύμνου (ήρθε στη Ρόδο με αρκετούς έφηβους), η οποία στο πρώτο ημίχρονο κοίταξε στα μάτια τους γηπεδούχους (25-21), δεν μπόρεσε να αντισταθεί στην επανάληψη και μοιραία γνώρισε ακόμα μία ήττα στο πρωτάθλημα παραμένοντας στην ουρά του βαθμολογικού πίνακα.

Το χθεσινό παιχνίδι ήταν κακό, κάτι που μαρτυρά και το τελικό σκορ του αγώνα. Οι φιλοξενούμενοι μπόρεσαν να...κόψουν με άμυνα ζώνης σε όλη τη διάρκεια του ματς, τον ρυθμό του Ιάλυσου και ως ένα σημείο τα κατάφεραν. Στη συνέχεια και όταν η ομάδα του Γιώργου Χατζηκαλημέρη ανέβασε την απόδοση της τα δύσκολα έγιναν...εύκολα και ο Γ.Α.Σ. επέστρεψε εκ νέου στο δρόμο των επιτυχιών.

Στο πρώτο εικοσάλεπτο το συγκρότημα του Νίκου Καράντωνη έκλεψε τις εντυπώσεις και τουλάχιστον προς στιγμήν ανησύχησε τους αντιπάλους της. Το 4-0 με πόντους του Γρηγορά έγινε 4-5 (2') με γκολ-φάουλ του Μαύρου.

Ο Γιώργος Χατζηκαλημέρης χαμήλωσε το σχήμα του περνώντας τον Μοσχή στη θέση του Κουλούμπρη και οι «ερυθροκίτρινοι» αντέδρασαν (10-5 στο 7'), όμως το 15-9 (8') με το οποίο προηγήθηκαν, δεν κράτησε πολύ καθώς μία τρίποντη-βόμβα του Μαργαρίτη και ένα δίποντο του Τσίγκρα έφεραν το παιχνίδι στην ελάχιστη διαφορά (15-14 στο 10').

Στη συνέχεια με μίνι σερί 0-4 οι Καλύμνιοι προηγήθηκαν 15-18(11'), όμως ο Γρηγοράς είχε κέφια και φρόντισε να δείξει τα δόντια του.

Έχοντας εκπληκτικά ποσοστά ευστοχίας και πετυχαίνοντας επίσης αρκετούς πόντους στον αιφνιδιασμό ο Γ.Α.Σ. Ιάλυσος πήρε το πάνω χέρι (23-19 στο 15') και πήγε στα αποδυτήρια προηγούμενος με 25-21. Στο διάστημα αυτό είναι χαρακτηριστικό ότι ο Γρηγοράς πέτυχε τους 16 απ' τους 25 πόντους της ομάδας του, ενώ οι φιλοξενούμενοι αν και πιο...κοντοί αναδείχθηκαν νικητές στη μάχη των αιθέρων.

Στην επανάληψη η Ε.Α.ΚΑ. μπόρεσε να αντισταθεί μέχρι το 22'(27-24) και στη συνέχεια κατέρρευσε. Με σερί 9-0, ο Ιάλυσος ξέφυγε για πρώτη φορά με διψήφιο αριθμό (36-24 στο 25') και έκτοτε τα πράγματα έγιναν πιο εύκολα για τους γηπεδούχους. Ακολούθησε ακόμη ένα ξέσπασμα με αιχμή του δόρατος τους Γρηγορά και Μοσχή και η ψαλίδα άνοιξε στο +26(52-26) που ήταν και η μεγαλύτερη τιμή με την οποία ξέφυγαν οι «ερυθροκίτρινοι» στο χθεσινό ματς. Αξίζει να σημειωθεί ότι στο τρίτο δεκάλεπτο το επιμέρους σκορ ήταν 25-5(!) για τον Ιάλυσο ο οποίος ουσιαστικά «καθάρισε» την υπόθεση ροζ φύλλο.

Η ομάδα του Νίκου Καράντωνη προσπάθησε να ισορροπήσει το ματς (52-34 στο 34'), χωρίς όμως να μπορέσει να αποφύγει την ήττα, αφού ο Ιάλυσος ήταν καλύτερος στην περιφέρεια.

Οι παίκτες του Γιώργου Χατζηκαλημέρη τα βρήκαν σκούρα στην άμυνα ζώνης των Καλύμνιων, όμως πήραν τη νίκη με την οποία παρέμειναν στη δεύτερη θέση του βαθμολογικού πίνακα. Απ' τους νικητές ξεχώρισε ο Γρηγοράς, ενώ απ' τους ηττημένους ο Κουντούρης. Καλή ήταν η διαιτησία του Αρνά, κακός όμως ήταν ο Πετρίδης.

*Με τους νικητές δεν έπαιξαν οι Τσέρκης, Λάκουρας, Παντσέλιας και Μαστροχρήστος, ενώ με τους ηττημένους οι Κουλλιάς, Κούρος, Μίξης, Ζυμταρούδης, Ατσάς, Οικονόμου, Καρδούλιας (τιμωρημένος) και Μαρκής.

• Τα δεκάλεπτα ήταν: 15-14, 25-21(ημ.), 50-26, 61-41

• Διαιτητές: Αρνάς- Πετρίδης

Γ.Α.Σ. ΙΑΛΥΣΟΣ (Χατζηκαλημέρης): Μάγγος 2, Ατσικνούδας, Στεργάκης 3, Πολίτης 6(1), Κλαδίτης, Καστέλλας 5(1), Μοσχής 8(1), Σμαραγδιός 2, Γρηγοράς 35(3), Μαρουλλάκης, Κουλούμπρης,.

Ε.Α. ΚΑΛΥΜΝΟΥ(Καράντωνης): Παπασπύρου, Τσίγκρας 2, Σφουγκαριστός 2, Μαργαρίτης 3(1), Γεωργιάδης 6(1), Μαύρος 5, Χατζηλάου, Γαβαλάς 8, Κουντούρης 15.

Απόδραση ανόδου...

Ο Ηρακλής 2000 πήρε το ρόπαλο και το χτύπησε στη Σύμη νικώντας τον τοπικό Α.Ο.Σ. με 63-61 στο ντέρμπι ανόδου! Τον πρώτο λόγο πλέον έχουν οι Καρδαμιώτες που πήραν το ροζ φύλλο με δύο βολές του Παπουλάκου 3'' πριν το τέλος! Με βαριά καμπάνα κινδυνεύει ο Μερκούρης Μοσχόβης που εξύβρισε τον Άρη Φάκαρο

ρΤεράστια επιτυχία σημείωσε χθες το πρωί στη Σύμη ο Ηρακλής 2000 που συνεχίζει να εντυπωσιάζει με την παρουσία του στο πρωτάθλημα της Β' Κατηγορίας. Η ομάδα του Δημήτρη Τζομάκα «έκλεψε» στο τέλος τη νίκη απ' τους γηπεδούχους ανατρέποντας στην τέταρτη περίοδο ένα παιχνίδι που έμοιαζε χαμένο. Οι «ροπαλοφόροι» επιβλήθηκαν στο μεγάλο ντέρμπι της αγωνιστικής με 63-61 και πλέον είναι το φαβορί για την άνοδο τους, καθώς κατάφεραν να περάσουν αλώβητοι...τον Γολγοθά των πρώτων αγωνιστικών.

Μετά το τέλος του αγώνα μάλιστα μπήκε στον αγωνιστικό χώρο ο τεχνικός του Α.Ο. Σύμης Μερκούρης Μοσχόβης ο οποίος εξύβρισε τον πρώτο διαιτητή της αναμέτρησης Άρη Φάκαρο λέγοντας του χαρακτηριστικά είσαι μ.....ς! Για το λόγο αυτό μάλιστα ο Ροδίτης διαιτητής έγραψε στο φύλλο αγώνα το σχετικό, ενώ θα ακολουθήσει η αναφορά του στην Τ.Ε. Ε.Ο.Κ. Δωδεκανήσου. Το παιχνίδι είχε όλα τα στοιχεία ενός ντέρμπι. Το αποτέλεσμα ουσιαστικά διαμορφώθηκε 3'' πριν το τέλος όταν ο Παπουλάκος του Ηρακλή 2000 κατάφερε να ευστοχήσει και στις δύο ελεύθερες βολές χαρίζοντας το ροζ φύλλο στην ομάδα του μέσα σ' έξαλλα πανηγύρια απ' την αποστολή της ομάδας της Καρδάμαινας.

Παρά το γεγονός ότι στη Ρόδο έβρεχε την ώρα διεξαγωγής του χθεσινού αγώνα, στη Σύμη επικρατούσε ηλιοφάνεια με αποτέλεσμα το παιχνίδι να διεξαχθεί κανονικά. Οι γηπεδούχοι ήταν καλύτεροι σε όλη τη διάρκεια του αγώνα και έδειξαν ότι κρατούν τη νίκη στα χέρια τους. Με πρωταγωνιστές τους Μυλωνάκη και Τσιμπιρλό που βομβάρδιζαν συνεχώς έξω απ' τα 6.25 ο Α.Ο. Σύμης είχε συνεχώς το προβάδισμα στο σκορ. Μέσα στη ρακέτα ο Παπανθύμου είχε κερδίσει αρκετές μάχες με αποτέλεσμα οι γηπεδούχοι να προηγηθούν με 34-23 στο ημίχρονο. Στην επανάληψη ο Ηρακλής 2000 μπήκε πιο δυνατά στο ανοιχτό γήπεδο της Σύμης. Ο Αυγουστής και ο Αγρέλλης Γ. έκαναν καλή δουλειά και σταδιακά ροκάνισαν τη διαφορά. Κι αν η αρχή έγινε στην τρίτη περίοδο, το τελευταίο κομμάτι του αγώνα αποδείχθηκε «ταφόπλακα» για τους Συμιακούς. Κλειδί στην εξέλιξη του αγώνα ήταν η πολύ καλή άμυνα των φιλοξενούμενων στο συγκεκριμένο διάστημα.

Απ' τους νικητές ξεχώρισαν οι Αυγουστής, Αγρέλλης Γ. και Χατζηπαναγιώτης, ενώ απ' τους ηττημένους οι Μυλωνάκης Ν., Τσιμπιρλός και Παπανθύμου. Μέτρια ήταν η διαιτησία των Φάκαρου- Μυροφόρου που άφησε με παράπονα τις δύο ομάδες.

• Τα δεκάλεπτα ήταν: 20-13, 34-23(ημ.), 49-44, 61-63

• Διαιτητές:Φάκαρος-Μυροφόρος

Α.Ο. ΣΥΜΗΣ(Μοσχόβης): Τσιμπιρλός 9(3), Φουντουράδάκης 3, Τσαβαρής 3, Μυλωνάκης Ν. 14(3), Καλλίαρος 5(1), Λούπης Σ. 6, Μακρόπουλος 8, Λούπης Γ. 1, Παπανθύμου 12, Δαλλής.

ΗΡΑΚΛΗΣ 2000(Τζομάκας): Αγρέλλης Γ. 13(3), Παπουλάκος 7, Σταύρος 9, Παπαηλίας 1, Σάζαλης 8(1), Χατζηπαναγιώτης 6, Αυγουστής 13, Διακοπαναγιώτης 6(2), Μιαούδης.

Α' ΚΑΤΗΓΟΡΙΑ ΑΝΔΡΩΝ

Στα χρώματα του Ιπποκράτη

Αν και χρειάστηκε μεγάλη προσπάθεια τελικά ο Ιπποκράτης έκαμψε την αντίσταση της Α.Ε. Δικαίου στο κωακό ντέρμπι, που κράτησε αμείωτο το ενδιαφέρον των φιλάθλων μέχρι και το τέλος. Ο Π.Α.Ο. Διαγόρας χωρίς να δυσκολευτεί, μετά το πρώτο δεκάλεπτο, κέρδισε στην πρώτη του έξοδο τον Διγενή Κοσκινού, ενώ ο Ηρακλής Λάρδου πέτυχε τη δεύτερη του συνεχόμενη νίκη απέναντι στον φιλότιμο πάντως Δ.Α.Ν.Σ. Δωριείς. Στο μοναδικό παιχνίδι που έγινε χθες και με το οποίο έπεσε η αυλαία της αγωνιστικής ο Γ.Α.Σ. Ιάλυσος επικράτησε εύκολα της αποδεκατισμένης Ε.Α. Καλύμνου.

4η ΑΓΩΝΙΣΤΙΚΗ

Γ.Α.Σ. Ιάλυσος- Ε.Α. Καλύμνου	61-41
Διγενής Κοσκινού- Π.Α.Ο. Διαγόρας	56-85
Ιπποκράτης Κω- Α.Ε. Δικαίου	54-51
Ηρακλής Λάρδου- Δ.Α.Ν.Σ. Δωριείς	79-63

Η ΒΑΘΜΟΛΟΓΙΑ

1.Π.Α.Ο. Διαγόρας	8	4-0	371-206(+165)
2.Γ.Α.Σ. Ιάλυσος(2β)	7	3-1	251-229(+22)
3.Ιπποκράτης Κω(1β)	7	3-1	268-237(+31)
4.Α.Ε. Δικαίου	6	2-2	252-233(+19)
5.Ηρακλής Λάρδου	6	2-2	271-275(-4)
6.Διγενής Κοσκινού	5	1-3	220-203(-73)
7.Δ.Α.Ν.Σ. Δωριείς	5	1-3	235-354(-119)
8.Ε.Α. Καλύμνου	4	0-4	257-298(-41)

Η ΕΠΟΜΕΝΗ ΑΓΩΝΙΣΤΙΚΗ

Ε.Α. Καλύμνου- Διγενής Κοσκινού(20/11)
Π.Α.Ο. Διαγόρας- Ιπποκράτης Κω(21/11)
Α.Ε. Δικαίου- Ηρακλής Λάρδου(20/11)
Δ.Α.Ν.Σ. Δωριείς- Γ.Α.Σ. Ιάλυσος(20/11)

TOP 10

1.Δούβαλης	(Π.Α.Ο. Διαγόρας)	80(4)
2.Χαλβατζής	(Π.Α.Ο. Διαγόρας)	78(4)
3.Γρηγοράς	(Γ.Α.Σ. Ιάλυσος)	67(4)
4.Τρύπας	(Α.Ε. Δικαίου)	66(4)
5.Αβεκλούριος	(Π.Α.Ο. Διαγόρας)	64(4)
6.Μαύρος	(Ε.Α. Καλύμνου)	61(4)
7.Ράμμος	(Δ.Α.Ν.Σ. Δωριείς)	55(4)
8.Μαλλιούρας	(Ιπποκράτης Κω)	55(4)
9.Σκορδάλης	(Π.Α.Ο. Διαγόρας)	54(4)
10.Νικηφορίδης	(Ηρακλής Λάρδου)	51(4)

TOP 10

1.Σάζαλης	(Ηρακλής 2000)	33(2)
2.Σαρίκας	(Σταυρός Καλυθιών)	32(2)
3.Νούσης Ν.	(Σταυρός Καλυθιών)	32(2)
4.Μυλωνάκης Ν.	(Α.Ο. Σύμης)	30(2)
5.Κατεπόδης	(Ζέφυρος)	30(2)
6.Αυγουστής	(Ηρακλής 2000)	29(2)
7.Καρακόπουλος	(Ήλιος Ιαλυσού)	24(2)
8.Καλαρύτης	(Ζέφυρος)	22(2)
9.Ναζίρης	(Σταυρός Καλυθιών)	21(2)
10.Καστανάκης	(Ήλιος Ιαλυσού)	20(2)

Β' ΚΑΤΗΓΟΡΙΑ ΑΝΔΡΩΝ

Πρόβα τίτλου για τον Ηρακλή

Τα πανηγύρια καλά κρατούν στο στρατόπεδο του Ηρακλή 2000. Οι «ροπαλοφόροι» μετά τη νίκη τους επί του Σταυρού Καλυθιών συνέχισαν τη φρενήρη πορεία τους κερδίζοντας στη Σύμη την τοπική ομάδα και πλέον προβάλουν ως το μεγάλο φαβορί για να κόψουν πρώτοι το νήμα στην κατηγορία. Μαζί με τους Καρδαμιώτες στην κορυφή είναι και ο νεανικός Ζέφυρος που ξεπέρασε το εμπόδιο του Ήλιου Ιαλυσού, ενώ την προηγούμενη Τετάρτη στην Κρεμαστή ο Σταυρός Καλυθιών δεν δυσκολεύτηκε να κερδίσει τον Κλεόβουλο Λίνδου. Το ρεπό της εξέτισε η Ελπίδα Πεταλούδων.

2η ΑΓΩΝΙΣΤΙΚΗ

Σταυρός Καλυθιών- Κλεόβουλος Λίνδου	81-32
Α.Ο. Σύμης- Ηρακλής 2000	61-63
Ζέφυρος- Ήλιος Ιαλυσού	61-47
Ρεπό είχε η Ελπίδα Πεταλούδων	

Η ΒΑΘΜΟΛΟΓΙΑ

1.Ζέφυρος	4	2-0	147-101(+46)
2.Ηρακλής 2000	4	2-0	133-115(+18)
3.Α.Ο. Σύμης	3	1-1	133-99(+34)
4.Σταυρός Καλυθιών	3	1-1	135-102(+33)
5.Ήλιος Ιαλυσού	2	0-2	83-133(-50)
6.Ελπίδα Πεταλούδων	1	0-1	54-86(-32)
7.Κλεόβουλος Λίνδου	1	0-1	32-81(-49)

*Ο Κλεόβουλος Λίνδου και η Ελπίδα Πεταλούδων έχουν εκτίσει το ρεπό τους

*Εκκρεμεί η τύχη του αγώνα Ήλιος Ιαλυσού- Α.Ο. Σύμης

Η ΕΠΟΜΕΝΗ ΑΓΩΝΙΣΤΙΚΗ

Κλεόβουλος Λίνδου- Α.Ο. Σύμης(13/11)
Ηρακλής 2000- Ζέφυρος(13/11)
Ήλιος Ιαλυσού- Ελπίδα Πεταλούδων(10/11)

Β' ΑΝΔΡΩΝ

Στην κορυφή ο Ζέφυρος...

Οι «πράσινοι» του Γιάννη Τσακίρη έκαναν το 2 στα 2, αφού χθες το βράδυ έκαμψαν την αντίσταση και του Ήλιου Ιαλυσού με 61–47

Τη δεύτερη του συνεχόμενη νίκη στην Β' Κατηγορία πέτυχε χθες το βράδυ στο «Βενετόκλειο» ο Ζέφυρος ο οποίος ξεπέρασε το εμπόδιο του Ήλιου Ιαλυσού με 61-47.

Οι «πράσινοι» αν και ξεκίνησαν νωθρά βρήκαν τις λύσεις που έπρεπε προκειμένου να πάρουν το πολύτιμο ροζ φύλλο αγώνα με το οποίο οδηγούν την κούρσα του βαθμολογικού πίνακα. Πάντως οι φιλοξενούμενοι ήταν αυτοί που έκαναν αισθητή την παρουσία τους στο ξεκίνημα.

Με πόντους των Σαλάκα και Καρακόπουλου αιφνιδίασαν τον κακό Ζέφυρο του πρώτου δεκαλέπτου και «έχτισαν» μία διαφορά 8 πόντων (10-18). Το σκηνικό όμως άλλαξε γρήγορα, καθώς το συγκρότημα του Γιάννη Τσακίρη με πρωταγωνιστή τον Κατεπόδη και άξιο συμπαραστάτη τον Σιέχ, ανέβασε την απόδοση του, πιέζοντας στην άμυνα.

Οι αιφνιδιασμοί διαδέχονταν ο ένας τον άλλο και η ανάκαμψη για τους γηπεδούχους ήταν γεγονός. Με επιμέρους σκορ 17-4(!) στη δεύτερη περίοδο, ο Ζέφυρος έδειξε τα δόντια στους αντιπάλους του και κατάφερε να προηγηθεί στο ημίχρονο με 27-22.

Στην επανάληψη το νερό είχε μπει στο αυλάκι, καθώς η ομάδα της πόλης δεν ήταν διατεθειμένη να γκρεμίσει ό,τι έχτισε με κόπο στο πρώτο εικοσάλεπτο.

Οι «πράσινοι» κράτησαν τη διαφορά στα ίδια επίπεδα, παρά τις φιλότιμες προσπάθειες των φιλοξενούμενων και κατάφεραν να πάρουν την πολύτιμη νίκη, χάρη κυρίως στο νεανικό ενθουσιασμό τους αλλά και τη συνοχή που έχουν δείξει ως ομάδα.

Απ' τους νικητές ξεχώρισαν οι Κατεπόδης και Σιέχ, ενώ απ' τους ηττημένους οι Σαλάκας και Καρακόπουλος. Χωρίς προβλήματα η διαιτησία των Βιτζηλαίου- Πετρίδη.

• Τα δεκάλεπτα ήταν:10-18, 27-22(ημ.), 44-33, 61-47

• Διαιτητές: Βιτζηλαίος-Πετρίδης

ΖΕΦΥΡΟΣ(Τσακίρης): Κατεπόδης 18, Ρουσακάκης 2, Χατζηκυριάκος 2, Σταυρής 7, Σιέχ 10(1), Μουκέντι 5, Ζαφειράκης 8(2), Καλαρύτης 8, Δημητρίου 1.

ΗΛΙΟΣ ΙΑΛΥΣΟΥ(Δοξάκης): Νάτσικας 2, Σαλάκας 13, Μαυρουδής 2, Σοκορέλλης 10, Καστανάκης 8, Καρακόπουλος 12(2), Τζαβάρας, Κιλασίν.

ΚΟΡΑΣΙΔΕΣ

Έτοιμος για το φάϊναλ-φορ...

Ο Ιπποκράτης Κω «άλωσε» την «τέντα» και έπιασε την τέταρτη προνομιούχο θέση κερδίζοντας τον Π.Α.Ο. Διαγόρας με 55-39

Έπρεπε να περάσουν τέσσερις αγωνιστικές για να γευθεί τη χαρά της νίκης ο Ιπποκράτης Κω.

Η ομάδα της Πόπης Δανελλάκη «χτύπησε» στο κατάλληλο σημείο παίρνοντας το πολύτιμο ροζ φύλλο στην «τέντα» απέναντι στον Π.Α.Ο. Διαγόρας (39-55) που είναι και ο βασικότερος συνδιεκδικητής για την κατάκτηση της τέταρτης θέσης που οδηγεί στο φάϊναλ-φορ του θεσμού. Οι φιλοξενούμενες έχοντας σε πολύ καλή μέρα την Κούσιαντα επέβαλαν πλήρως τον ρυθμό τους (με εξαίρεση το πρώτο δεκάλεπτο) και τελικά πήραν εύκολα το δίποντο. Παρά τις φιλότιμες προσπάθειες της Σκορδάλη, η ομάδα του Γιάννη Τσακίρη δεν μπόρεσε να αντιδράσει και μοιραία γνώρισε την ήττα. Απ' τις νικήτριες ξεχώρισαν οι Κούσιαντα και Μαρκόγλου που πέτυχαν μαζί 43 πόντους, ενώ απ' τις ηττημένες οι Σκορδάλη και Σταυριανάκη.



Την πρώτη του νίκη στο πρωτάθλημα των κορασίδων πέτυχε χθες στην τέντα ο Ιπποκράτης Κω

• Τα δεκάλεπτα ήταν: 9-5, 13-22(ημ.), 27-49, 39-55

• Διαιτητές: Αρνάς- Πετρίδης

Π.Α.Ο. ΔΙΑΓΟΡΑΣ(Τσακίρης): Μαρκουλή Β. 7, Τερνέζη 2, Σταυριανάκη 10, Τσαταλιού 1, Αράπη 2, Σκορδάλη 17.

ΙΠΠΟΚΡΑΤΗΣ ΚΩ(Δανελλάκη): Αβακιάν 2, Καστελοριζιού 8, Σκούφη, Χατζηδημήτρη, Μέμη, Κούσιαντα 24(1), Σουρασή, Στάκου 2, Μαρκόγλου 19(1).

ΚΟΡΑΣΙΔΕΣ

«Ερυθροκίτρινη» επέλαση...

Ο Γ.Α.Σ. Ιάλυσος όπως αναμενόταν πέρασε εύκολα από την Κω κερδίζοντας τον Ηρακλή 2000 με 65-17. Στην κορυφή παρέμεινε η ομάδα του Γιώργου Χατζηκαλημέρη

Ο Γ.Α.Σ. Ιάλυσος έδειξε χαρακτήρα το απόγευμα του Σαββάτου κερδίζοντας εύκολα όπως αναμενόταν τον Ηρακλή 2000 με 65-17. Οι «ερυθροκίτρινες» ήταν καλύτερες και πέτυχαν την τέταρτη τους νίκη σε ισάριθμα παιχνίδια, παραμένοντας με τον τρόπο αυτό στην κορυφή του βαθμολογικού πίνακα.

Η ομάδα του Γιώργου Χατζηκαλημέρη έκανε επίδειξη δύναμης στο κλειστό γυμναστήριο της Κω και όχι στην Καρδάμαινα όπου αρχικά είχε οριστεί το παιχνίδι. Οι κακές καιρικές συνθήκες ανάγκασαν τις δύο ομάδες να μεταβούν στο συγκεκριμένο γήπεδο όπου φυσικά οι φιλοξενούμενες ήταν καλύτερες και έφτασαν άνετα στο ροζ φύλλο αγώνα. Απ' τις νικήτριες ξεχώρισαν οι Διακοκομνηνού, Γαλαχουσίδη, Νικολίτση και Κοντούζογλου, ενώ απ' τις ηττημένες πρώτη σκόρερ ήταν η Ιερομνήμων Κ.

• Τα δεκάλεπτα ήταν: 5-26, 8-41(ημ.), 14-51, 17-65

• Διαιτητές: Στάλας- Ζαμάγιας

ΗΡΑΚΛΗΣ 2000(Βλάχος): Παπαδοπούλου 2, Πεκρή 4, Πεχλιβανίδη 2, Ιερομνήμων Κ. 5, Χρονοπούλου 4, Ιερομνήμων Α., Καραντώνη, Χρυσοπούλου, Παπαντωνίου, Παπαιωάννου, Παππαγγελή, Φραγκέα.

Γ.Α.Σ. ΙΑΛΥΣΟΣ(Χατζηκαλημέρης): Ορφανού 4, Σαμαρά 5, Κοντούζογλου 6, Γαλαχουσίδη 11(1), Παπαοικονόμου Ε. 8, Χειμωνέττου 12, Νικολίτση 7, Διακοκομνηνού 12.

ΠΑΜΠΑΙΔΕΣ

Δύο περίπατοι και ένας μηδενισμός...

Ο Κλεόβουλος Λίνδου δεν κατέβηκε στην αναμέτρηση με τον Κολοσσό Α', ενώ εύκολο έργο είχε ο Π.Α.Ο. Διαγόρας Α' και ο Κολοσσός Β' στην πρεμιέρα των παμπαίδων

Με προβλήματα ξεκίνησε και φέτος το πρωτάθλημα των παμπαίδων που διοργανώνει για μία ακόμη χρονιά η Τ.Ε. Ε.Ο.Κ. Δωδεκανήσου. Συγκεκριμένα στα παιχνίδια της 1ης αγωνιστικής για τον α' όμιλο ο Κλεόβουλος Λίνδου δεν παρουσιάστηκε στο «Βενετόκλειο» για το παιχνίδι με τον Κολοσσό Α'. Σε περίπτωση που δεν κατέβει σε ακόμη ένα ματς, τότε η διοργανώτρια αρχή με βάση την προκήρυξη του πρωταθλήματος οφείλει να αποβάλλει τους Λινδιακούς απ' την Β' Κατηγορία Ανδρών. Στα υπόλοιπα ματς ο Π.Α.Ο. Διαγόρας Α' κέρδισε εύκολα στην Κρεμαστή τον Σταυρό Καλυθιών και ο Κολοσσός Β' επιβλήθηκε άνετα του Ηρακλή Λάρδου

1η ΑΓΩΝΙΣΤΙΚΗ

Σταυρός Καλυθιών- Π.Α.Ο. Διαγόρας Α'	4-66
Κολοσσός Α'- Κλεόβουλος Λίνδου	20-0(α.α.)
Ηρακλής Λάρδου- Κολοσσός Β'	32-69

Η ΒΑΘΜΟΛΟΓΙΑ

1.Π.Α.Ο. Διαγόρας Α'	2	1-0	66-4(+62)
2.Κολοσσός Β'	2	1-0	69-32(+37)
3.Κολοσσός Α'	2	1-0	20-0(+20)
4.Ηρακλής Λάρδου	1	0-1	32-69(-37)
5.Σταυρός Καλυθιών	1	0-1	4-66(-62)
6.Κλεόβουλος Λίνδου	0	0-1	0-20(-20)

*Ο Κλεόβουλος Λίνδου έχει ένα μηδενισμό

Η ΕΠΟΜΕΝΗ ΑΓΩΝΙΣΤΙΚΗ

Κολοσσός Β'- Σταυρός Καλυθιών
Κλεόβουλος Λίνδου- Ηρακλής Λάρδου
Π.Α.Ο. Διαγόρας Α'- Κολοσσός Α

ΚΟΡΑΣΙΔΕΣ

Με την υπογραφή της Πετράκη...

Ο Α.Σ.Κ. Ιβίσκος χαμογέλασε τελευταίος και επιβλήθηκε της Α.Ε. Δικαίου με 48-46! Η ομάδα της Ανάληψης θα λύσει τις διαφορές της πλέον με τον Γ.Α.Σ. Ιάλυσος

Ροζ φύλλο...δια χειρός Αρετής Πετράκη! Η ταλαντούχα αθλήτρια σημείωσε 36(!) πόντους και οδήγησε σε μία σπουδαία νίκη τον Α.Σ.Κ. Ιβίσκος απέναντι στην Α.Ε. Δικαίου με 48-46.

Το χθεσινό συγκλονιστικό παιχνίδι κρίθηκε λίγο πριν το φινάλε όταν με δύο εύστοχες βολές η Πετράκη χάρισε τους δύο πολύτιμους βαθμούς στην ομάδα της. Σε γενικές γραμμές πάντως οι Κώες ήταν καλύτερες στο μεγαλύτερο διάστημα του αγώνα.

Η Αγγελή έκανε πάρτι μέσα στις δύο ρακέτες, ενώ Ρίσκου και Δρόσου δημιουργούσαν συνεχώς προβλήματα στην άμυνα των κοριτσιών της Αργυρούς Δράκου.

Το 12-11(10') έγινε 16-28 με σερί 4-17. Στο διάστημα αυτό τα κορίτσια του Βαγγέλη Ντελή μετέφεραν το παιχνίδι κοντά στο καλάθι, ενώ περιόρισαν αισθητά την Πετράκη. Όταν η τελευταία βρήκε τους διαδρόμους όλα έγιναν πιο απλά.

Στην επανάληψη ο Ιβίσκος ήταν καλύτερος και στο τελευταίο δεκάλεπτο γύρισε το παιχνίδι, κατακτώντας το τέταρτο ροζ φύλλο σε ισάριθμα παιχνίδια.

Απ' τις νικήτριες μεγάλη μορφή ήταν η Πετράκη, ενώ απ' τις ηττημένες προσπάθησαν οι Αγγελή, Ρίσκου και Δρόσου.

• Τα δεκάλεπτα ήταν:12-11, 16-28(ημ.), 29-34, 48-46

• Διαιτητές: Βιτζηλαίος-Χατζηδάκης

Α.Σ.Κ. ΙΒΙΣΚΟΣ (Δράκου): Μανούσου, Σωτηράκη, Μανουσάκη 5, Πετράκη 36(2), Κουλούρη 5, Μελλίνη 2, Στάγκα, Νοβακίδου.

Α.Ε. ΔΙΚΑΙΟΥ (Ντελής): Μοσχοπούλου, Πασενίδη, Αγγελή 15, Κρωτήρη 6, Ρίσκου 12, Δρόσου 11, Χατζηγιακουμή, Φυτά 2, Παγώνη.

ΠΡΩΤΑΘΛΗΜΑ ΚΟΡΑΣΙΔΩΝ

Και τώρα οι δύο τους...

Τις διαφορές τους πλέον θα λύσουν την επόμενη αγωνιστική ο Α.Σ.Κ. Ιβίσκος και ο Γ.Α.Σ. Ιάλυσος που κατάφεραν να συμπληρώσουν...καρέ επιτυχιών στο πρωτάθλημα.

Η ομάδα της Ανάληψης αν και τα βρήκε σκούρα τελικά επιβλήθηκε της Α.Ε. Δικαίου, ενώ οι «ερυθροκίτρινες» κέρδισαν εύκολα στην Κω τον ουραγό Ηρακλή 2000. Τέλος το σημαντικότερο βήμα για την είσοδο του στο φάϊναλ-φορ έκανε ο Ιπποκράτης που πήρε την πρώτη του νίκη μέσα στην «τέντα» απέναντι στον Π.Α.Ο. Διαγόρας.

4η ΑΓΩΝΙΣΤΙΚΗ

Ηρακλής 2000- Γ.Α.Σ. Ιάλυσος	17-65
Α.Σ.Κ. Ιβίσκος- Α.Ε. Δικαίου	48-46
Π.Α.Ο. Διαγόρας- Ιπποκράτης Κω	39-55

Η ΒΑΘΜΟΛΟΓΙΑ

1.Α.Σ.Κ. Ιβίσκος	8	4-0	247-120(+127)
2.Γ.Α.Σ. Ιάλυσος	8	4-0	266-146(+120)
3.Α.Ε. Δικαίου	6	2-2	216-147(+69)
4.Ιπποκράτης Κω(2β)	5	1-3	159-187(-28)
5.Π.Α.Ο. Διαγόρας(1β)	5	1-3	159-221(-62)
6.Ηρακλής 2000	4	0-4	65-291(-226)

Η ΕΠΟΜΕΝΗ ΑΓΩΝΙΣΤΙΚΗ

Ιπποκράτης Κω- Ηρακλής 2000(21/11)
Γ.Α.Σ. Ιάλυσος- Α.Σ.Κ. Ιβίσκος(20/11)
Α.Ε. Δικαίου- Π.Α.Ο. Διαγόρας(20/11)

Μέσα κι έξω από τα...



Ο πρόεδρος αντί του προπονητή

Συνέβη κι αυτό...

Προπονητής που η ομάδα του έχασε σε εκτός έδρας παιχνίδι, δεν θέλησε να προσέλθει για δηλώσεις με το συνάδελφό της γηπεδούχου (και νικήτριας). Αντί του προπονητή, προσήλθε ο πρόεδρος.

Βλέπετε, η ήττα καμιά φορά δημιουργεί τέτοια προβλήματα...

Οι «διπλοδιορισμοί»

Είναι γνωστό το πρόβλημα. Οι αγώνες των τοπικών πρωταθλημάτων είναι αρκετοί κάθε Σάββατο και Κυριακή, ενώ η αριθμητική δύναμη του Συνδέσμου Διαιτητών Ποδοσφαίρου Δωδεκανήσου δεν επαρκεί να τους καλύψει όλους. Έτσι διαιτητές ορίζονται σε δύο και τρεις αγώνες το Σαββατοκύριακο.

Το περασμένο Σάββατο ο αγώνας Ασκληπιού – Αστέρα Μασάρων ξεκίνησε με ένα βοηθό διαιτητή, καθώς ο Βασίλης Κατέρης δεν προσήλθε έγκαιρα στο γήπεδο. Βέβαια, για την καθυστέρηση δεν έφταιγε ο ίδιος, καθώς νωρίτερα έπαιζε διαιτητής στον αγώνα Αντίμαχου – Ερμή, που καθυστέρησε να τελειώσει. Έτσι δημιουργήθηκε το πρόβλημα. Και δεδομένου ότι η φιλοξενούμενη ομάδα δεν ήθελε να ορισθεί ως δεύτερος βοηθός διαιτητή φίλαθλος, το παιχνίδι ξεκίνησε με μειωμένη σύνθεση διαιτησίας.

Υποδομές

Ολοκληρώνονται σύντομα οι στιβικές «διαδρομές» στο νεοκατασκευασθέν γήπεδο του Δήμου Καμείρου, κοντά στο άλσος του Αγίου Σουλά. Ήδη τοποθετείται ο ασφαλτικός τάπητας και σύντομα θα μπει και το ταρτάν.

Στο μεταξύ, πληροφορίες αναφέρουν, ότι υπάρχει πρόβλημα με το χλοοτάπητα του γηπέδου ποδοσφαίρου, που δεν ευδοκιμεί ομοιόμορφα. Έτσι συζητούνται λύσεις για την αντιμετώπιση του προβλήματος.

Μετρημένοι

Ήτανε στραβό το κλήμα, το 'φαγε και ο γάιδαρος...

Ήτανε που ήτανε σχεδόν άδεια τα γήπεδα όταν ο καιρός ήταν καλός, προχθές που έβρεχε η κατάσταση ήταν ακόμα χειρότερη.

Αναφερόμαστε στους αγώνες που έγιναν το περασμένο Σάββατο για το πρωτάθλημα της Α' Ερασιτεχνικής Κατηγορίας Δωδ/σου και στην προσέλευση φιλάθλων. Οι φίλαθλοι ήταν ελάχιστοι, αφού η βροχή που έπεφτε συνεχώς όλο το απομεσήμερο, τους κράτησε στα σπίτια τους.

Κακή συνήθεια

Ορισμένοι βοηθοί διαιτητές (επόπτες) έχουν την κακή συνήθεια να ανοίγουν ...διάλογο με φιλάθλους. Ή γιατί τους κάνουν φραστική επίθεση ή γιατί θέλουν να ρωτήσουν κάτι...

Και καλά να παίζεται η μπάλα μακριά από την περιοχή που ελέγχουν. Όταν όμως το παιχνίδι είναι στη δική τους περιοχή, φυσικά η προσοχή τους αποσπάται με ό,τι κακό συνεπάγεται αυτό.

Τι τους έφταιγε;

Άγνωστοι ανεγκέφαλοι έσπασαν τη μία από τις δύο «κινητές εστίες» που χρησιμοποιούνται για εκπαιδευτικά «διπλά», από τους παίκτες του Ευκλή και τα μικρά παιδιά των Ακαδημιών του. Η σιδερένια εστία ήταν στο γήπεδο, που βρίσκεται κοντά στο Λύκειο της Σορωνής. Απ' ό,τι έλεγαν οι παράγοντες του σωματείου, δεν είναι η πρώτη φορά που έγινε παρόμοια ζημιά.

Ευτυχώς, πάντως, που αντιλήφθηκαν έγκαιρα τη ζημιά και απομάκρυναν την εστία, για να μη χρησιμοποιηθεί από τα μικρά παιδιά...

Ανυπομονούν...

Ενάμιση μήνας απομένει μέχρι τα Χριστούγεννα. Μαθητές, σπουδαστές, φοιτητές κ.ά. περιμένουν πώς και πώς να έρθει ο Δεκέμβρης για να κλείσουν τα σχολεία. Αλλά και τα αθλητικά σωματεία ανυπομονούν, καθώς προσδοκούν να ανασάνουν λίγο οικονομικά την περίοδο των εορτών των Χριστουγέννων και της Πρωτοχρονιάς με τη διάθεση των ημερολογίων τους ή με την πραγματοποίηση χοροεσπερίδων.

Οι βροχές των τελευταίων ημερών πάντως, αλλά και η έναρξη του στολισμού της πόλης μας βάζουν σιγά – σιγά στο προεόρτιο κλίμα...

Χρόνια πολλά

Πάρα πολλοί οι εορτάζοντες σήμερα 8 Νοεμβρίου και στο χώρο του αθλητισμού και του ποδοσφαίρου. Μιχάληδες-Μιχαλίτσες και Πανορμίτηδες έχουν σήμερα την ονομαστική τους γιορτή. Χρόνια πολλά (και καλά) σ' όλους και όλες.

Ορισμός του θρίλερ

Αυτό κι αν ήταν θρίλερ!

Μετά από δύο ισόπαλες παρατάσεις ο Κολοσσός νίκησε στην τρίτη παράταση 110 – 108 το Αιγάλεω, εκτός έδρας.

Η αδρεναλίνη για όσους ήταν στο γήπεδο χτύπησε κόκκινο!

Και δικαιολογημένα, βέβαια. Το ίδιο γίνεται ορισμένες φορές και με ποδοσφαιριστές, αλλά αυτό αφορά κυρίως τους προπονητές τους...

ΕΥΡΩΠΑΪΚΗ ΕΠΕΝΔΥΤΙΚΗ

ΚΤΗΜΑΤΟΜΕΣΙΤΙΚΟ ΓΡΑΦΕΙΟ

ΘΕΟΦΙΛΟΣ ΚΑΛΩΝΑΡΗΣ - ΑΝΤΩΝΗΣ ΝΙΚΟΛΗΣ

ΕΘΝΙΚΗΣ ΑΝΤΙΣΤΑΣΕΩΣ 48 (ΠΡΩΗΝ ΑΝΝΗΣ ΜΑΡΙΑΣ) ΤΗΛ. 2241039300

ΔΙΑΜΕΡΙΣΜΑΤΑ

46 τ.μ.	Γκαρσονιέρα ισόγεια στην Ανάληψη	€ 30.000
50 τ.μ.	Στην Ιαλυσό με καταπληκτική θέα	€ 50.000
185 τ.μ.	Αποθήκη με ράμπα στην Μ.Πετρίδη	€ 58.700
85 τ.μ.	Αγία Αναστασία με 2 υπνοδωμάτια	€ 67.500
80 τ.μ.	Αφάντου ισόγειο με αυλή	€ 73.400
100 τ.μ.	Θεολόγος Δεκαετίας με 2 υπν/τια	€ 73.400
150 τ.μ.	Αποθήκη στην Ανάληψη	€ 73.400
55 τ.μ.	Στην Μητρόπολη καινούργιο	€ 76.300
80 τ.μ.	Περιοχή Κόβα με 2 υπνοδωμάτια	€ 85.000
71 τ.μ.	Ισόγειο στην Πειραιώς με 2 υπνοδωμάτια	€ 85.000
85 τ.μ.	Κοδρικτώνος β ορόφου με ασανσέρ	€ 88.000
80 τ.μ.	Δ.Αναστασιάδη β ορόφου	€ 88.041
88 τ.μ.	Κοντά στο στάδιο με θέρμανση κ ασανσέρ	€ 91.000
100 τ.μ.	Δαμασκηνού με 3 υπνοδωμάτια	€ 102.700
80 τ.μ.	Β' ορόφου με θέρμανση ετοιμοπαράδοτο	€ 122.000
87 τ.μ.	Άγιος Νικόλαος υπό κατασκευή	€ 126.200
120 τ.μ.	6 Δωμάτια για εκμετάλευση	€ 132.000
100 τ.μ.	Οροφοδιαμέρισμα lux στην Ανάληψη	€ 132.000
95 τ.μ.	Ετοιμοπαράδοτο στο Ροδίνι	€ 132.000
90 τ.μ.	Καινούργιο στην Ανάληψη	€ 138.000
160 τ.μ.	Όροφος 115&45 τ.μ. σε τοιχοποιία	€ 140.900
105 τ.μ.	**Ανάληψη 3 υπν/τια,πάρκιν,φωτεινό**	€ 146.735
114 τ.μ.	Άγιος Νικόλαος υπό κατασκευή	€ 167.300
4 Γκαρσονιέρες με μηνιαίο εισόδημα €1350		



ΟΙΚΟΠΕΔΑ

650 τ.μ.	ΣΤΟΝ ΑΡΧΑΓΓΕΛΟ ΕΝΤΟΣ ΟΙΚΙΣΜΟΥ ΜΕ Σ.Δ. 0,8 ΣΕ ΗΣΥΧΗ ΠΕΡΙΟΧΗ ΚΑΤΑΛΗΛΟ ΓΙΑ ΟΙΚΙΑ	
2600 τ.μ.	Στην Αρχίπολη άρτιο κ οικοδομήσιμο	€ 41.000
1570 τ.μ.	Γεννάδι στον κεντρικό δρόμο	€ 50.000
600 τ.μ.	Φαληράκι Επί της Εθν.οδού με άδεια οικοδομής	€ 50.000
46000 τ.μ.	Στην Ψίνθο με νερό πάνω στο δρόμο	€ 52.800
2000 τ.μ.	Στο Γεννάδι με άδεια οικοδομής,νερό,ρεύμα	€ 58.700
4000 τ.μ.	Μαριτσά με ωραία θέα,	€ 73.400
2300 τ.μ.	Αφάντου στο κύμα	€ 73.400
7400 τ.μ.	Αφάντου για Βιοτεχνική χρήση	€ 73.400
2500 τ.μ.	Στο κιοτάρι κοντά στο κύμα με άδεια οικ.	€ 73.400
4000 τ.μ.	Μετά το Λαδικό 70m από τον κεντρικό	€ 82.000
8500τ.μ.	Κολύμπια με άδεια για 6 μονοκατοικίες	€ 190.700
9600 τ.μ.	Στο κανδυλί σε ήσυχο σημείο	€ 197.000
7500 τ.μ.	Στα Κολύμπια διπλα σε ξενοδοχείο	€ 220.000
5700 τ.μ.	Κοσκινού περιοχή Αγίου Ιωάννη	€ 235.000
7720 τ.μ.	**Ασγούρου εντός ζώνης οικισμού με δυνατότητα τεμαχισμού σε 3 άρτια κ οικοδομήσιμα οικόπεδα**	€ 265.000
3600 τ.μ.	Λαχανιά άρτιο κ οικοδ/μο με θέα θάλασσα	€ 52.800
7500 τ.μ.	Στην Λαχανιά επί της Εθνικής οδού	€ 117.400
4000 τ.μ.	Στην Λαχανιά με θέα θάλασσα	€ 52.824
1500 τ.μ.	Στην Λαχανιά εντός οικισμού	€ 61.628
9000 τ.μ.	Στην Λαχανιά 800 m από το κύμα	€ 82.170
6500 τ.μ.	Στην Λαχανιά 300 m από το κύμα	€ 104.000

ΜΟΝΟΚΑΤΟΙΚΙΕΣ - ΜΕΖΟΝΕΤΕΣ

75 τ.μ.	**Οικία στην Παλιά Πόλη σε καλή τιμή**	€ 44.020
70 τ.μ.	Κατοικία στην Σύμη δίπλα στο κύμα	€ 161.400
175 τ.μ.	Στους Τρείς σε μπετά με οικόπεδο 1300	€ 126.192
210 τ.μ.	Ιαλυσός σε σοβά κοντά στην θάλασσα	€ 161.500
140 τ.μ.	Μαριτσά ολοκαίνουργια μονοκατοικία σε οικόπεδο 2000 τ.μ.εντός οικισμού με ωραία θέα	
350 τ.μ.	**ΠΑΡΑΛΙΑ Ιαλυσού 1 έτους λούξ κατασκευής**	
295 τ.μ.	Ιξιά με 4 υπνοδωμάτια σε 500 οικόπεδο	€ 264.123
140 τ.μ.	**Κοσκινού σε 1300 οικόπεδο με καταπληκτική θέα**	



ΚΑΤΑΣΤΗΜΑΤΑ - ΕΠΙΧΕΙΡΗΣΕΙΣ

ΞΕΝΟΔΟΧΕΙΟ 70 ΚΛΙΝΩΝ ΣΕ ΤΙΜΗ ΕΥΚΑΙΡΙΑΣ €9000/Κλίνη

ΞΕΝΟΔΟΧΕΙΟ ΕΝΤΟΣ ΠΟΛΕΩΣ 180 ΚΛΙΝΩΝ ΣΕ ΤΙΜΗ ΕΥΚΑΙΡΙΑΣ

Ενοικιάζεται κατάστημα 250 τ.μ. εντός πόλεως

Κατάστημα στην Καποδιστρίου 60 τ.μ.+30 τ.μ.

Αναψυκτήριο έτοιμο προς λειτουργία **ΕΥΚΑΙΡΙΑ**

4 Γκαρσονιέρες καινούργιες με πολύ καλό εισόδημα

Καφετέρια δίπλα σε ξενοδοχεία προς πώληση

Κατάστημα πλησίον Αθηνών 90 τ.μ.+15 πατάρι

ΑΓΟΡΕΣ - ΠΩΛΗΣΕΙΣ - ΜΙΣΘΩΣΕΙΣ ΑΚΙΝΗΤΩΝ

ΣΥΜΒΟΥΛΕΥΤΙΚΕΣ ΚΑΙ ΕΠΕΝΔΥΤΙΚΕΣ ΠΡΟΤΑΣΕΙΣ

ΑΠΟΚΛΕΙΣΤΙΚΗ ΔΙΑΘΕΣΗ ΔΙΑΜΕΡΙΣΜΑΤΩΝ - ΟΙΚΟΠΕΔΩΝ - ΞΕΝΟΔΟΧΕΙΩΝ

ΖΗΤΟΥΝΤΑΙ ΔΙΑΜΕΡΙΣΜΑΤΑ - ΜΟΝΟΚΑΤΟΙΚΙΕΣ - ΟΙΚΟΠΕΔΑ - ΑΓΡΟΤΕΜΑΧΙΑ

Off the record

Φτάνει πια με τα ρεζιλίκια στους πάγκους

Είναι καιρός πλέον η ΕΠΣΔ κατά πρώτο λόγο και μετά οι διαιτητές, ν' απαγορεύουν σ' αυτούς που κάνουν τους προπονητές να στέκονται όρθιοι στους πάγκους των ομάδων. Αυτό το δικαίωμα το έχουν αυτοί που κόπιασαν κι έκατσαν στα θρανία για να πλουτίσουν τις προπονητικές τους γνώσεις παίρνοντας μάλιστα και το ανάλογο δίπλωμα.

Όχι παρατηρήσεις και καθιστοί οι προπονητές που πληρούν κάποια πράγματα. Και

✓ ———

Πυροσβέστης.

Ευτυχώς που στις Καλυθιές υπήρχαν και δημοσιογράφοι στον αγωνιστικό χώρο. Κι έπαιξαν το ρόλο του πυροσβέστη ανάμεσα στις αντιμαχόμενες πλευρές.

Ο Τάσος Κώστας κατάφερε να μπει στη μέση και χώρισε Τζούλη – Ταχραμάνη να πιαστούν στα χέρια. Ο παρατηρητής τα είδε όλα και τα κατέγραψε στην έκθεσή του.

Πολύ προκλητικοί!

Πολύ προκλητικοί ήταν ορισμένοι της αποστολής του Κιθαιρώνα κατά τη διάρκεια του χθεσινού αγώνα με τον Διαγόρα στο Δημοτικό Στάδιο. Συχνά – πυκνά και ενώ κάθονταν στον πάγκο των φιλοξενουμένων δεν έχαναν ευκαιρία να ανοίξουν διάλογο με την κερκίδα ανάβοντας τα αίματα. Απαράδεκτη στάση κράτησαν και κάποιοι από τους παίκτες της ομάδας τους όταν άνοιξαν το σκορ. Ενώ πανηγύριζαν έκαναν χειρονομίες (άσεμνες κυρίως) προς την κερκίδα...

Αναγκαστική μετακόμιση

Άλλαξαν χθες τη συνηθισμένη τους γωνιά οι οργανωμένοι φίλοι του Διαγόρα. Από τη θύρα 6 που κάθονται πάντα μετακόμισαν στη σκεπαστή κερκίδα. Αιτία, οι άσχημες καιρικές συνθήκες και η βροχή που έπεφτε στο πρώτο ημίχρονο...

Κατέληξε στο χειρουργείο

Άτυχος στάθηκε ο ποδοσφαιριστής του Διγενή Κοσκινού Νίκος Κουλούρας. Λίγο πριν τελειώσει το πρώτο ημίχρονο του παιχνιδιού με τον Διαγόρα Βατίου έπεσε άσχημα στο χορτάρι. Το αποτέλεσμα ήταν να πάθει κάταγμα στην επιγονατίδα αλλά και στον καρπό του.

Του παρασχέθηκαν οι πρώτες βοήθειες μέχρι να έρθει το ασθενοφόρο μετά από λίγο με το οποίο και διακομίστηκε στο νοσοκομείο. Εκεί το Σάββατο το βράδυ υποβλήθηκε σε εγχείρηση. Η στήλη του εύχεται περαστικά και γρήγορη επάνοδο στους αγωνιστικούς χώρους.

Με προσωπική εργασία

Οσοι έχουν τελευταία βρεθεί σε αγώνα του Κλεάνθη και δη στο νέο του γήπεδο θα έχουν διαπιστώσει ότι έχει γίνει σπουδαία δουλειά η οποία εκτιμάται αρκετές δεκάδες χιλιάδες ευρώ.

Ωστόσο, το κόστος από τα 50.000 ευρώ και πλέον που είχε προϋπολογιστεί κόστισε τελικά γύρω στα 15.000 ευρώ αφού τα υπόλοιπα καλύφθηκαν από προσωπική εργασία παραγόντων και φίλων του συλλόγου ενώ ο δήμος κάλυψε αρκετό μέρος από τα 15.000 ευρώ που δαπανήθηκαν. Ολο το καλοκαίρι ένα πλήθος τεχνικών προσέφερε καθημερινά την εργασία τους, αφιλοκερδώς και μέσα σε σύντομο χρονικό διάστημα προέκυψε το αποτέλεσμα αυτό.



Σύγκρουση παρατηρητών!

Ενώ οι δύο ομάδες στο Παραδείσι κατευθύνονταν στ' αποδυτήρια για την ανάπαυλα ο παρατηρητής διαιτησίας Νίκος Σακελλαρίδης είπε στον διαιτητή Κόττορο ότι ο τερματοφύλακας Μενίκος της Ασπίδας φορά κατακόκκινη φανέλα, όμοια με τη στολή των παικτών του Κλεάνθη. Τότε επενέβη ο παρατηρητής του αγώνα Λάζαρος Βεργίδης ο οποίος με έντονο ύφος του είπε ότι δεν τον αφορά το θέμα, αφού υπεύθυνος του αγώνα είναι ο ίδιος, ως γυμνασίαρχος και ουδείς άλλος. Ο διαιτητής ωστόσο, συγκράτησε την παρατήρηση του «Νικόλα» και φρόντισε να ρυθμίσει το θέμα με τους ανθρώπους της Ασπίδας. Ομως και πάλι το θέμα δεν λύθηκε αφού οι παίκτες του Κλεάνθη φόρεσαν φανέλα με μαύρη απόχρωση, όπως ακριβώς και ο Μενίκος! Οπότε άρχισαν νέες προσπάθειες να αλλάξει μπλούζα και αφού βρέθηκε μια γαλάζια, άρχισε το δεύτερο ημίχρονο!

Κινητικότητα στο παλαιό γήπεδο Παραδεισίου

Κι ενώ ο Κλεάνθης φαίνεται να βολεύεται στο νέο του γήπεδο, αφού στο παλαιό η Αρχαιολογία φρόντισε να αφήσει τη σφραγίδα της, ξαφνικά τις τελευταίες ημέρες έχει αρχίσει να κινείται κάτι στο θέμα. Πιο συγκεκριμένα, ο Δήμος Πεταλούδων, σε συνεννόηση με την Αρχαιολογική Υπηρεσία θα προχωρήσει στην πρόσληψη πέντε έκτακτων εργατών οι οποίοι θα πλαισιώνουν τους αρχαιολόγους που εργάζονται στο γήπεδο προκειμένου σε σύντομο χρονικό διάστημα να ολοκληρωθεί η ανασκαφή και να δοθεί το Ο.Κ για να αποκατασταθεί ο χώρος και να επιστρέψει ο Κλεάνθης στη φυσική του έδρα, δεδομένου ότι το γήπεδο που χρησιμοποιεί τώρα πρόκειται να γίνει σχολικό συγκρότημα και η λύση είναι προσωρινή για τους «ερυθρόμαυρους».

Περί ευαισθησίας...

«Το παν κ. Φραγκίνη δεν είναι το αποτέλεσμα κάθε αγώνα, γιατί υπάρχει και ο παράγων άνθρωπος.

Εσείς το βάλατε σε δεύτερη μοίρα όταν δεν δείξατε τη στοιχειώδη ανθρωπιά στον τραυματισμό του ποδοσφαιριστή Καβουσανάκη, με συνέπεια να σταματήσουν οι παίκτες μας και να δεχθούν το πρώτο γκολ».

Αυτά τόνισαν οι παράγοντες του Ηρακλή Μαριτσών στον κ. Φραγκίνη, ενώ οι ίδιοι θα θυμούνται τον Μπιγκόν ως τον ποδοσφαιριστή που δεν εφάρμοσε το φερ πλέι.

Η ιστορία γράφει, λένε...

Σοβαρή καταγγελία

Ενώ η αποστολή του Ηρακλή Μαριτσών πήγαινε στο πούλμαν, με τη συνοδεία του παρατηρητή κ. Παυλούς, δέχθηκε –για άγνωστο λόγο– επίθεση με αυτοκίνητο(!) από ασυνείδητο οδηγό. Ευτυχώς δεν υπήρξε τραυματισμός χάρη στην ψυχραιμία των παικτών. Η διοίκηση του Ηρακλή έχει στη διάθεσή της τα στοιχεία του οδηγού, τα οποία και θα καταθέσει στην ΕΠΣΔ με σχετική καταγγελία της.

Ασφαλώς τέτοια γεγονότα υποβιβάζουν τον πολιτισμό μας και μας θυμίζουν παλιές εποχές...

Οσα φέρνει...



Προχωρημένη τεχνολογική αντίληψη απ' τον Νικόλα, υπό το βλέμμα του κυρ Λαζάρου



Είναι σίγουρα ο πιο σικάτος παρατηρητής αγώνων. Και ο πιο ...γαλαντόμος

...μπάλα μπάλα



Και στην ούγια να γράφει ...Διγενής



Η αρχή της σύρραξης της ντροπής στις Καλυθιές

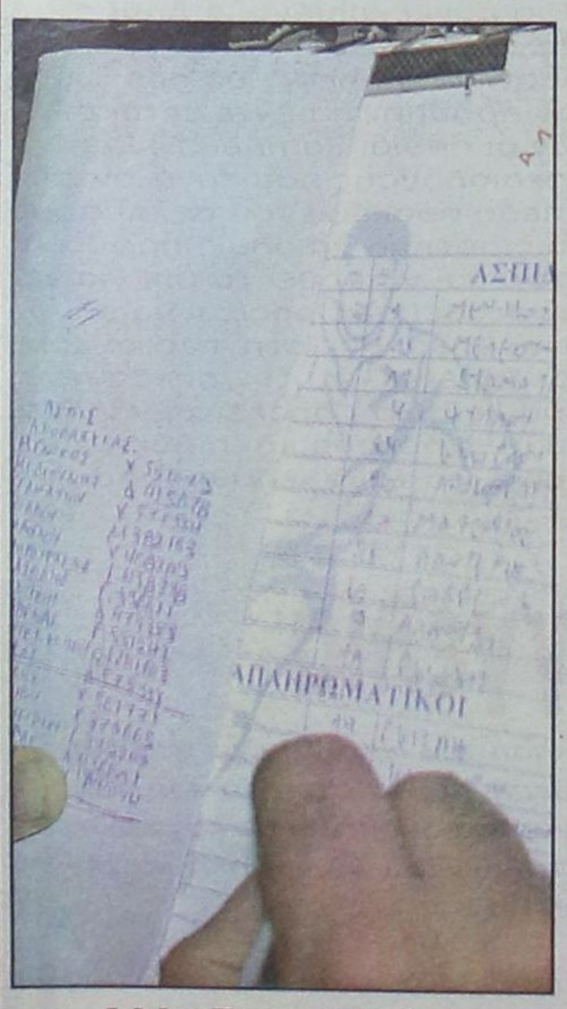

Αλλαξογκολιές!..



Με τέτοια ομπρέλα δεν φοβάσαι χάρο



Γάντι πάει το σανταλάκι στον βούρκο

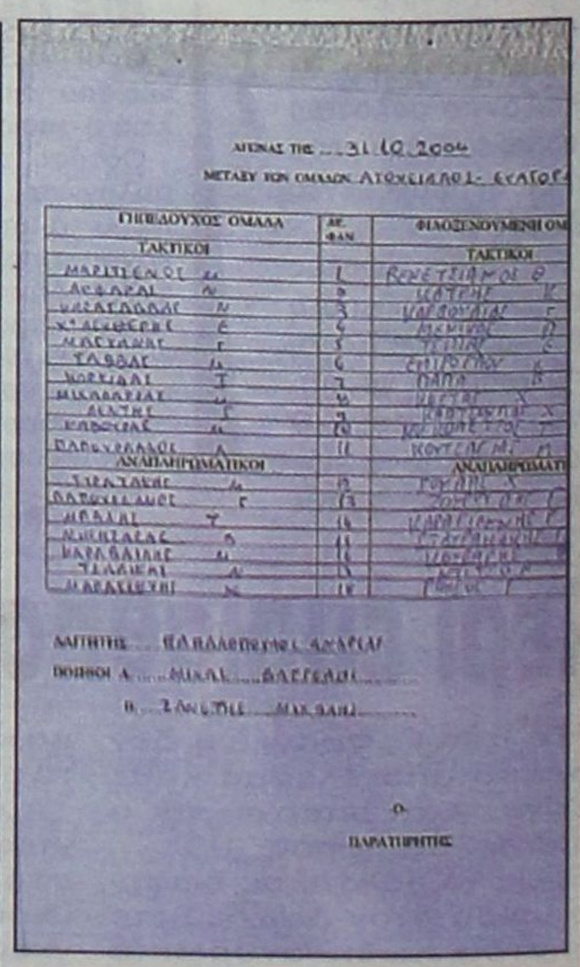

ΑΓΩΝΑΣ ΤΗΣ ...31.10.2004

ΜΕΤΑΞΥ ΤΩΝ ΟΜΑΔΩΝ ΑΤΟΚΕΙΑΠΟΣ - ΕΚΑΤΟΝ

ΓΗΠΕΔΟΥΧΟΣ ΟΜΑΔΑ	ΑΡ. ΦΑΝ	ΦΙΛΟΞΕΝΟΥΜΕΝΗ ΟΜ
ΤΑΚΤΙΚΟΙ		ΤΑΚΤΙΚΟΙ
ΜΑΡΙΤΣΕΑΝΟΣ	1	ΒΟΥΤΣΙΝΑΣ Θ
ΑΣΛΑΡΑΣ	2	ΚΑΤΣΗΣ
ΚΑΡΑΓΙΑΝΝΑΚΟΣ	3	ΚΑΡΑΦΟΥΛΙΑΣ
ΧΑΤΖΗΓΕΩΡΓΙΟΥ	4	ΔΗΜΗΤΡΟΣ
ΜΑΡΓΑΡΙΤΗΣ	5	ΤΣΙΠΑΣ
ΤΑΣΣΟΣ	6	ΣΠΥΡΟΠΟΥΛΟΣ
ΚΟΡΤΣΙΔΗΣ	7	ΠΑΠΑ
ΜΙΧΑΛΑΡΙΑΣ	9	ΜΕΓΑΣ
ΔΕΛΤΑΣ	10	ΚΑΡΑΓΙΑΝΝΑΚΟΣ
ΚΑΡΑΓΙΑΣ	11	ΚΟΝΤΕΓΙΑΝΝΗΣ
ΠΑΠΑΧΡΗΣΤΟΥ	14	ΚΑΡΑΓΙΑΝΝΑΚΟΣ
ΑΝΑΠΛΗΡΩΜΑΤΙΚΟΙ		ΑΝΑΠΛΗΡΩΜΑΤΙ
ΣΤΡΑΤΑΚΗΣ	13	ΓΟΥΛΑΣ
ΠΑΠΑΧΡΗΣΤΟΥ	15	ΤΣΟΥΚΑΛΑΣ
ΜΠΑΛΑΣ	16	ΚΑΡΑΓΙΑΝΝΑΚΟΣ
ΝΙΚΟΛΑΪΔΗΣ	17	ΓΕΩΡΓΙΑΔΗΣ
ΚΑΡΑΒΑΪΔΗΣ	18	ΚΑΡΑΓΙΑΝΝΑΚΟΣ
ΤΣΑΛΙΚΗΣ	19	ΚΑΡΑΓΙΑΝΝΑΚΟΣ
ΜΑΡΑΤΣΕΛΟΣ	20	ΓΕΩΡΓΙΟΥ

ΑΛΤΗΤΗΣ ΠΑΛΛΑΠΟΥΛΟΣ ΑΣΛΑΡΑΣ

ΠΟΙΝΕΣ Α ΜΙΧΑΛ ΒΑΣΣΟΣ

Β ΣΑΝΤΕΣ ΜΑΡΓΑΡΙ

Ο ΠΑΡΑΤΗΡΗΤΗΣ

Επιτέλους, άρχισε η εφαρμογή του άρθρου 13, παρ. 13, του ΚΑΠ



ΟΤΑΝ ΤΑΞΙΔΕΥΩ, ΦΑΝΤΑΖΟΜΑΙ

Κάθε λεπτομέρεια της νέας Lancia Musa είναι μια ευχάριστη έκπληξη. Αφεθείτε στην απόλυτη ομορφιά και τη μοναδική της σχεδίαση.

Musa

ΟΤΑΝ ΟΔΗΓΩ, ΖΩ

www.lancia.gr

Musa 1.4 (77Kw/105ps): Κύκλος εντός πόλης 8.5, κύκλος εκτός πόλης 5.5, μικτή διαδρομή 6.6. Εκπομπές CO_2 (gr/km): 157

AUTO CENTER
ΜΑΝΩΛΗΣ ΚΩΣΤΑΚΗΣ ΑΕΒΕ
14ο χλμ. Ρόδου - Αεροδρομίου - 85106 - ΡΟΔΟΣ • ΤΗΛ. 22410 82000

Λόγω της οικονομικής κρίσης που μαστίζει τη Ρόδο

Βγήκαν ξανά στην επιφάνεια τα τεφτέρια

Με τετράδια και μολύβια για το γράψε-σβήσε εφοδιάστηκαν οι ιδιοκτήτες των συνοικιακών καταστημάτων

Επανήλθαν και στην αγορά της Ρόδου, τα παλιά γνώριμα σε όλους «τεφτέρια» λόγω της μεγάλης κρίσης που επικρατεί τα τελευταία χρόνια και η οποία φέτος φαίνεται να

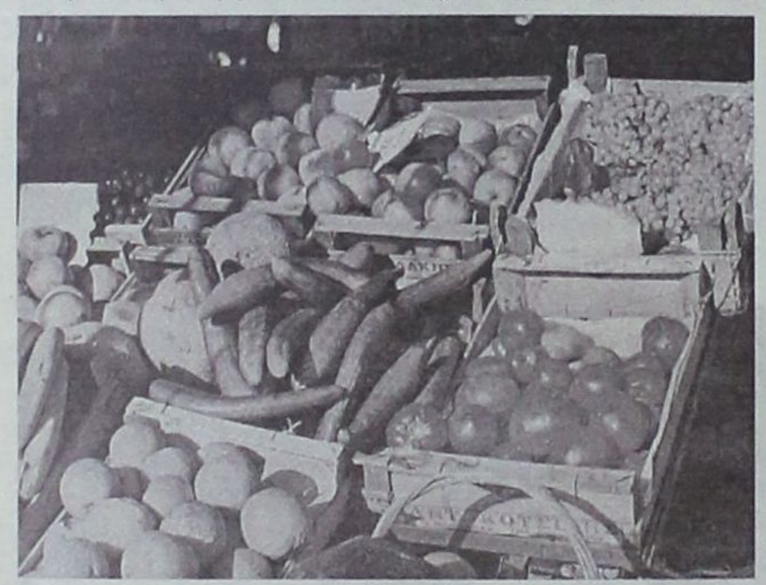

έχει φτάσει στην κορύφωσή της.

Καταφύγιο των ασθενέστερων οικονομικά στρωμάτων έχουν γίνει πλέον τα mini markets, τα μπακάλικα καθώς και τα οπωροπαντοπωλεία.

Με τους ιδιοκτήτες των καταστημάτων της γειτονιάς αναπτύσσεται μεγαλύτερη οικειότητα και οι περισσότεροι πελάτες έχουν το θάρρος να τους ζητήσουν να αγοράσουν τα απολύτως απαραίτητα προϊόντα και να τους εξοφλήσουν όταν θα πληρωθούν.

Χαρακτηριστικό της κατάστασης που επικρατεί είναι το γεγονός ότι σε όλα τα συνοικιακά καταστήματα έχουν επανέλθει τα τετράδια και τα μολύβια για να μπορούν οι ιδιοκτήτες να καταγράφουν τις οφειλές δεκάδες πελατών ώστε να μην γίνει λάθος λογαριασμός, στο τέλος του μήνα.

«Ο κόσμος δεν έχει χρήματα να ψωνίσει και περιορίζεται πλέον στα απαραίτητα. Τα τεφτέρια έχουν επιστρέψει για τα καλά και εμείς δεν ξέρουμε τι να κάνουμε. Δίνουμε βερεσέ όσο μπορούμε, αλλά εμείς πρέπει κάθε πρωί να πληρώσουμε τους εμπόρους. Δεν μπορούμε να τους πούμε περάστε στο τέλος του μήνα» δηλώνουν καταστηματάρχες στη «Δράση».

Οπως υποστηρίζουν, το μεγαλύτερο πρόβλημα αντιμετωπίζουν οι ηλικιωμένοι και οι πολυμελείς οικογένειες που τους επισκέπτονται συχνά, για να προμηθευθούν τα απολύτως απαραίτητα αγαθά και να εξοφλήσουν τους λογαριασμούς τους στο τέλος του μήνα.

«Οι περισσότεροι μας ζητούν βερεσέ και βλέπουμε στο πρόσωπό τους την ντροπή. Ερχόμαστε και εμείς σε δύσκολη θέση, δεν μπορούμε να αρνηθούμε. Ξέρουμε ότι δεν το κάνουν επειδή το θέλουν, αλλά επειδή δεν έχουν άλλη επιλογή. Αν δεν τους δώσουμε βερεσέ, είναι βέβαιο ότι δεν θα έχουν να φάνε κι αυτό δεν το αντέχει η συνείδησή μας» δηλώνει στη «Δράση» ιδιοκτήτης οπωροπαντοπωλείου που θέλει να κρατήσει την ανωνυμία του για να μην φέρει, όπως λέει, σε δύκολη θέση τους πελάτες του.

Απογοητευτικό είναι το γεγονός ότι συνεχώς οι λίστες στα τετράδια των συνοικιακών καταστημάτων μεγαλώνουν, σε μια Ρόδο που άλλοτε το χρήμα έρεε άφθονο.

Η οικονομική κρίση δεν θα μπορούσε να αφήσει ανεπηρέαστη τη Ρόδο στους κόλπους της οποίας συνεχώς πληθαίνουν οι άνθρωποι εκείνοι που δεν μπορούν να ανταπεξέλθουν στις υποχρεώσεις τους και λυγίζουν μπροστά στα χρέη τους, ανήμποροι να μπορέσουν να προχωρήσουν.

Δάνεια ανεξόφλητα, σπίτια που βγαίνουν σε πλειστηριασμούς, καταστήματα έτοιμα να βάλουν λουκέτο, οικογενειακό τραπέζι στο οποίο τα αγαθά ολοένα και λιγοστεύουν, πορτοφόλια άδεια και απελπισία που τείνει να ξεπεράσει τα όρια, είναι μερικές μόνο από τις εικόνες που συνθέτουν το παζλ της Ρόδου το Νοέμβριο του 2004. Και έπεται συνέχεια...

Για την επίλυση του προβλήματος της βίζας

Αύριο η συνάντηση Μαχαιρίδη-Βαληνάκη

Εκκρεμεί ραντεβού και με τον πρόεδρο της ΔΕΗ για το νέο εργοστάσιο





Με τον υφυπουργό Εξωτερικών Γιάννη Βαληνάκη θα συναντηθεί αύριο στην Αθήνα ο νομάρχης Δωδεκανήσου Γιάννης Μαχαιρίδης μαζί με τους νομάρχες Χίου, Λέσβου και Σάμου.

Σκοπός της συνάντησης είναι με τη συνδρομή του κ. Βαληνάκη να βρεθεί λύση στο θέμα της βίζας ώστε να μπορούν οι Τούρκοι τουρίστες να έρχονται στην περιοχή μας χωρίς να χρειάζεται να διεκπεραιώσουν μια σειρά από γραφιοκρατικές διαδικασίες που λειτουργούν αποτρεπτικά.

Ο κ. Μαχαιρίδης θα ζητήσει από τον κ. Βαληνάκη την απλοποίηση των διαδικασιών χορήγησης βίζας, τουλάχιστον για τους τουρίστες εκείνους που προγραμματίζουν 48ωρη παραμονή στη χώρα μας. Θα πρέπει να σημειωθεί ότι η επίλυση του προβλήματος της βίζας είναι καθολικό αίτημα των φορέων της Δωδεκανήσου εδώ και αρκετό καιρό. Κατά την αυριανή επίσκεψη του κ. Μαχαιρίδη στην Αθήνα, εκκρεμεί και η συνάντησή του με τον πρόεδρο της ΔΕΗ κ. Γιάννη Παλαιοκρασά για ζητήματα που αφορούν στην ανέγερση του νέου εργοστασίου ηλεκτροπαραγωγής στην Κατταβιά αλλά και για την επέκταση του Ατμοηλεκτρικού Σταθμού Σορωνής.

ΕΥΚΑΙΡΙΑ

ΠΩΛΟΥΝΤΑΙ σε άριστη κατάσταση και σε τιμή ευκαιρίας:
Α) Ψυγείο βιτρίνα μαναβικής 2.50 μέτρα
Β) Ψυγείο βιτρίνα μαναβικής 2,30 μέτρα

Πληροφορίες στο τηλ. 6948089553

ΠΩΛΕΙΤΑΙ

οικόπεδο στ' Ασγούρου έκτασης 12.000 τ.μ. ή 3 τεμ. των 4.000 τ.μ. έκαστο με άσφαλτο, φως, νερό στην περιοχή Ασγούρου.

Πληροφορίες στο τηλ.: 6947327644.

ΕΝΟΙΚΙΑΖΕΤΑΙ

ισόγειο διπλοκατοικίας με κήπο στην οδό Δαμασκηνού 107.

Πληροφορίες Γιώργος Παπαϊωάννου τηλ.: 22410 25222.



Περίσσεψε ο αλτρουισμός στην τελετή αγιασμού της νέας σειράς Εθελοντών Σαμαρειτών

Ανώτερα ιδανικά

Κύριλλος: «Αποτελείτε φωτεινό παράδειγμα ανθρωπισμού»

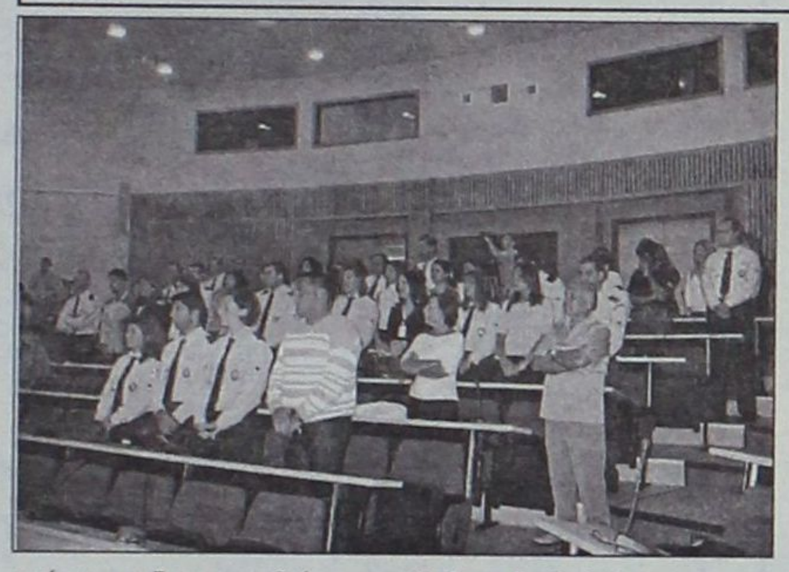



Αρχίζουν σήμερα το απόγευμα, στο αμφιθέατρο του Νοσοκομείου Ρόδου τα μαθήματα για την 5η εκπαιδευτική σειρά των Εθελοντών Σαμαρειτών του Ελληνικού Ερυθρού Σταυρού Ρόδου. Από σήμερα και για τέσσερις μήνες οι νέοι εθελοντές θα διδαχθούν για όλα όσα αφορούν στον Ερυθρό Σταυρό και ταυτόχρονα θα εντρυφήσουν στην ανατομία και στην παθολογία του ανθρωπίνου σώματος. Τα μαθήματα εξειδικεύονται στη διαχείριση τραύματος, σε περιδέσεις, σε διαχείριση επειγόντων περιστατικών, σε συμμετοχή σε ομάδες έρευνας και διάσωσης. Στην πράξη πρόκειται για τον κύκλο των θεωρητικών μαθημάτων και μόλις αυτός ολοκληρωθεί, τότε θα ξεκινήσει η πρακτική εξάσκηση των Εθελοντών Σαμαρειτών. Συνολικά 15 μήνες γεμάτοι γνώση συμπληρώνουν το σκηνικό της εκπαιδευτικής πορείας των εθελοντών.

Την περασμένη Παρασκευή έγινε η τελετή αγιασμού για την έναρξη των μαθημάτων. Ο Σεβασμιότατος Μητροπολίτης Ρόδου Κύριλλος, αμέσως μετά την τελετή, μίλησε με τα θερμότερα λόγια για τους Εθελοντές Σαμαρείτες και γενικότερα για τον Ερυθρό Σταυρό. «Σε μια εποχή ατομισμού, εσείς αποτελείτε το φωτεινό παράδειγμα αισιοδοξίας και ανθρωπισμού» τόνισε ο ίδιος.

Την ικανοποίηση της Νομαρχιακής Αρχής για τον Ερυθρό Σταυρό και τους Εθελοντές Σαμαρείτες, εξέφρασε ο αντινομάρχης Δωδεκανήσου Στάθης Κουσουρνάς και διαβεβαίωσε τα μέλη του Σώματος ότι «η Νομαρχία Δωδεκανήσου θα είναι στο πλευρό σας για οτιδήποτε χρειαστείτε». Για την ανάγκη να διαμορφωθεί στην Ελλάδα ένα κατάλληλο νομοθετικό πλαίσιο, που να υποστηρίζει τη δραστηριοποίηση των εθελοντών στα διάφορα επείγοντα περιστατικά, μίλησε ο αντιπρόεδρος του Δημοτικού Συμβουλίου Ροδίων Νικήτας Μόσχος.

Εμφανώς ικανοποιημένος από την πορεία του Σώματος παρουσιάσθηκε ο αρχηγός των Εθελοντών Σαμαρειτών Ρόδου Πολυδεύκης Βανίδης. Ο ίδιος διαβεβαίωσε πως «η προσπάθεια θα συνεχιστεί με περισσότερη θέρμη για να μπορέσει έτσι να μεταλαμπαδεύσει τα ιδανικά του παγκόσμιου κινήματος του Ερυθρού Σταυρού».

Ιδιαίτερη αξία είχε η ομιλία της προέδρου του Ελληνικού Ερυθρού Σταυρού Ρόδου Δέσποινας Δελαπόρτα, η οποία επί χρόνια δουλεύει ακούραστα για το παγκόσμιο ιδεώδες.

Αναλυτικά η ομιλία της κας. Δέσποινας Δελαπόρτα έχει ως ακολούθως:

Κυρίες και κύριοι, αγαπητοί νέοι Σαμαρείτες, εθελοντισμός, υπό την ευρεία έννοια, είναι η ελεύθερη, μη αμειβόμενη και αφιλοκερδής συνεισφορά του ατόμου στην κοινωνία.

Αποτελεί την έκφραση της ενεργούς δράσης του πολίτη με σκοπό την ατομική και κοινωνική ευημερία.

Ο εθελοντισμός στον 21ο αιώνα είναι το παρόν και το μέλλον και μας φέρνει όλους πιο κοντά.

Έτσι καλλιεργείται η κοινωνική αλληλεγγύη, αλλά και τοποθετούνται υγιέστερες βάσεις προς τη ζωή.

Εθελοντής μπορεί να γίνει όποιος θέλει να προσφέρει. Πάντα υπάρχει ένα πεδίο δράσης γι' αυτόν που επιθυμεί. Το πιο σημαντικό είναι να πιστεύει σ' αυτό που κάνει και να αισθάνεται ότι η ανιδιοτελής προσφορά είναι πολύτιμη στο συλλογικό καλό.

Σε μια εποχή υλισμού, βίας, ιδιοτέλειας, έρχεται μια εθελοντική οργάνωση να δώσει την ανθρώπινη πινελιά και τη σημασία, της ύπαρξης που ανθρώπου πάνω στη γη.

Αυτή η πινελιά είστε εσείς, οι σημερινοί εθελοντές Σαμαρείτες του Ε.Ε.Σ. Είστε οι φορείς ενός υψηλού θεσμού, αυτού του θεσμού της πραγματικής και ακαταμάχητης ανθρωπιάς.

Όλοι μαζί συνυπάρχουμε μέσα σ' αυτό το θεσμό. Έχουμε την τιμή να υπηρετούμε τον Ερυθρό Σταυρό και μάλιστα τον Ε.Ε.Σ. που είναι ένας θεσμός κοινωφελής και αγαπητός απ' όλους.

Η λέξη αγάπη, η πολυχρησιμοποιημένη και πολλές φορές μη πραγματοποιήσιμη σαν ιδέα, με εσάς τους Σαμαρείτες έρχεται ν' αποδείξει ότι ο άνθρωπος βαθιά έχει αυτή την ανάγκη για βοήθεια στο συνάνθρωπο.

Η αλληλεγγύη, ο σεβασμός του ανθρώπου προς τον άνθρωπο, είναι βασικές αξίες πάνω στις οποίες, εμείς οι εθελοντές κινούμαστε για να ρίξουμε βάλσαμο σ' αυτούς που έχουν ανάγκη από βοήθεια. Γι' αυτό λέμε ότι ο Ε.Ε.Σ. είναι παντού όπου υπάρχει ανάγκη.

Τούτη την ώρα είμαι περήφανη και συγκινημένη γιατί άλλα 35 νέα άτομα είναι έτοιμα να προσφέρουν στο έργο του Ε.Ε.Σ. στη Ρόδο.

Να έχετε σαν λάβαρο μπροστά σας τις αρχές του Ερυθρού Σταυρού: ΑΝΘΡΩΠΙΣΜΟΣ - ΑΜΕΡΟΛΗΨΙΑ - ΟΥΔΕΤΕΡΟΤΗΤΑ - ΑΝΕΞΑΡΤΗΣΙΑ - ΕΘΕΛΟΝΤΙΣΜΟΣ - ΕΝΟΤΗΤΑ - ΠΑΓΚΟΣΜΙΟΤΗΤΑ. Σας καλωσορίζω και σας εύχομαι ΚΑΛΗ ΕΠΙΤΥΧΙΑ.

BERLONI 2004
Home complet έως και 20% κέρδος στις αγορές σας

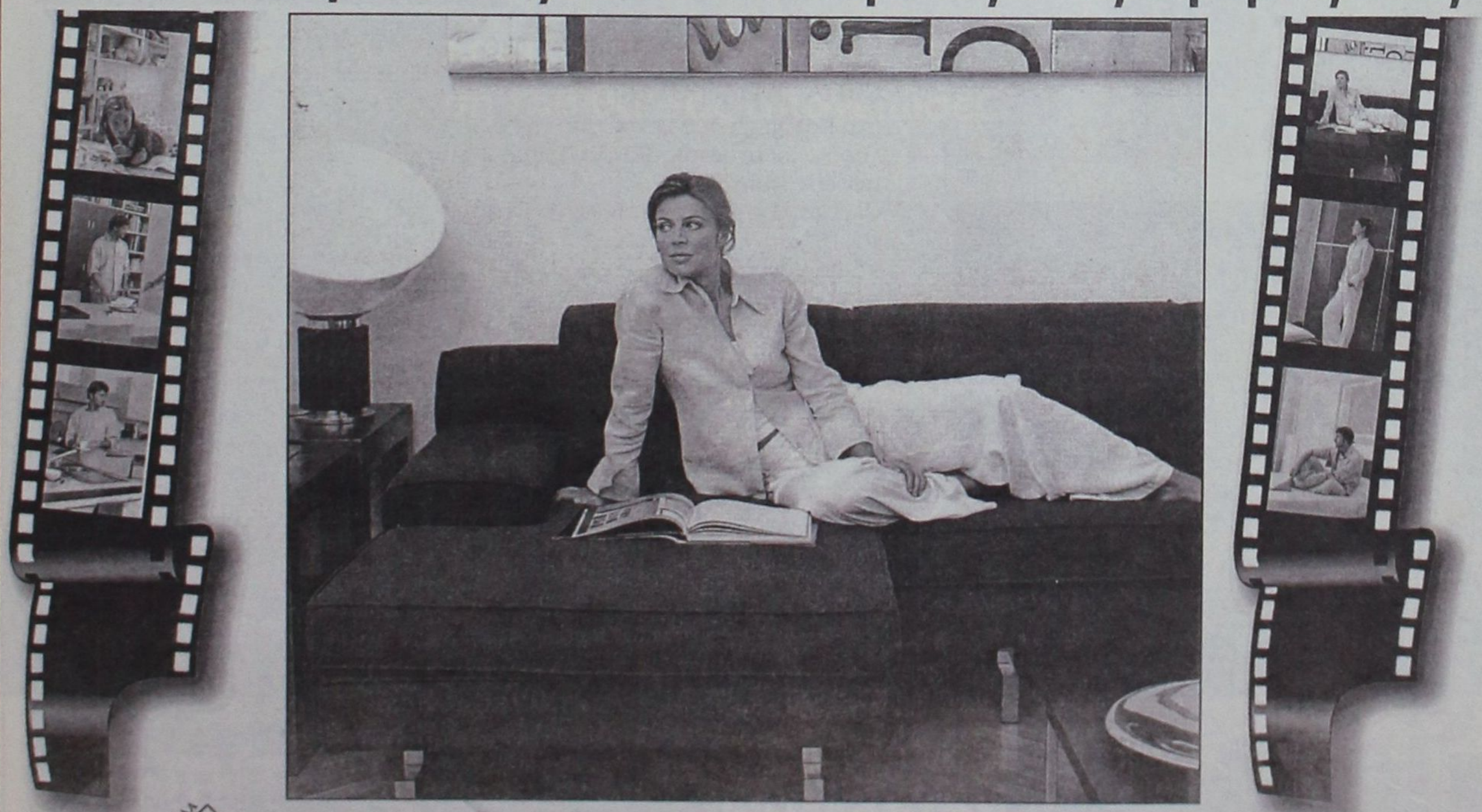

Showroom Proteas:
Αθηνών 36, Τ.Κ. 85100, Ρόδος,
Τηλ: (2241Ο) - 66865 - FAX: 67207 - www.protea.gr

Showroom Berloni:
Π.Π. Γερμανού & Στ. Κωτιάδη (γωνία), Τ.Κ. 85100, Ρόδος,
Τηλ: (2241Ο) - 43072 - FAX: 43073 - www.berloni.it



ΟΙ ΑΣΥΝΕΙΔΗΤΟΙ της Μεσαιωνικής Πόλης

Μια ρομαντική βόλτα στη Μεσαιωνική Πόλη, ένας περίπατος στο χρόνο, κάθε φορά και μια μοναδική εμπειρία. Κι όμως, έχουμε καταφέρει να καταστρέψουμε τις ιδιαίτερες αυτές στιγμές, με την νοοτροπία της αδιαφορίας.

Σκουπίδια, περιττώματα και διάφορα άλλα θλιβερά βρίσκονται στο διάβα του περιπατητή που θα θελήσει να ξεφύγει από τους τουριστικούς δρόμους της Μεσαιωνικής Πόλης και θα περιηγηθεί στα «ενδότερα». Βρωμιά και μόνο βρωμιά είναι το στοιχείο που συνοδεύει τις εικόνες αρκετών οδών. Το πρόβλημα είναι οξύτερο στην πύλη Κοσκινού (Κόκκινη Πόρτα) εκεί όπου ο περιπατητής θα πρέπει να κρατήσει τη μύτη και τα μάτια του για να περάσει. Στο συγκεκριμένο σημείο τα σκουπίδια έχουν γεμίσει μέχρι και την τάφρο.

Το θέμα δεν αφορά εκείνους που καθαρίζουν τους δρόμους, αλλά εκείνους που μένουν ή επισκέπτονται τη Μεσαιωνική Πόλη. Εκείνοι είναι που βρομίζουν τα πάντα στο πέρασμά τους και εκείνοι είναι που «απολαμβάνουν» το δημιούργημά τους. Δυστυχώς, η «απόλαυση» αυτή συνοδεύει κι εκείνους που εξακολουθούν να βλέπουν την πόλη των τειχών με δέος και διάθεση ρομαντισμού.

"RX8"... Αίσθηση εξέλιξης

Κέρδισε τις εντυπώσεις απ' όπου πέρασε το νέο δημιούργημα της MAZDA "RX8", στο test drive που έγινε την περασμένη εβδομάδα από τους εξειδικευμένους συντάκτες σε θέματα αυτοκινήτου.

Η εταιρεία «3t ΑΕΒΕ» οργάνωσε ένα πλούσιο τετραήμερο για τους δημοσιογράφους των Αθηνών, οι οποίοι και είχαν την ευκαιρία να απολαύσουν το καινούργιο roadster σε μια διαδρομή 140 χιλιομέτρων.

Με μια κόκκινη και μια ασημί «RX8» οι δρόμοι της Ρόδου «φώναζα» και «προκαλούσαν» τους λάτρεις της ταχύτητας και της ισχύος. Οι δημοσιογράφοι των εξειδικευμένων εντύπων, για θέματα αυτοκινήτου, κράτησαν αρκετές σημειώσεις, αλλά θεωρείται σίγουρο ότι θα γράψουν με γνώμονα τις αξέχαστες εμπειρίες που απεκόμισαν από το καινούργιο δημιούργημα της MAZDA.

Στη διάρκεια της χθεσινής ημέρας και οι Ρόδιοι οδηγοί είχαν την ευκαιρία να δοκιμάσουν το νέο "RX8" και να νιώσουν την αίσθηση της εξέλιξης.

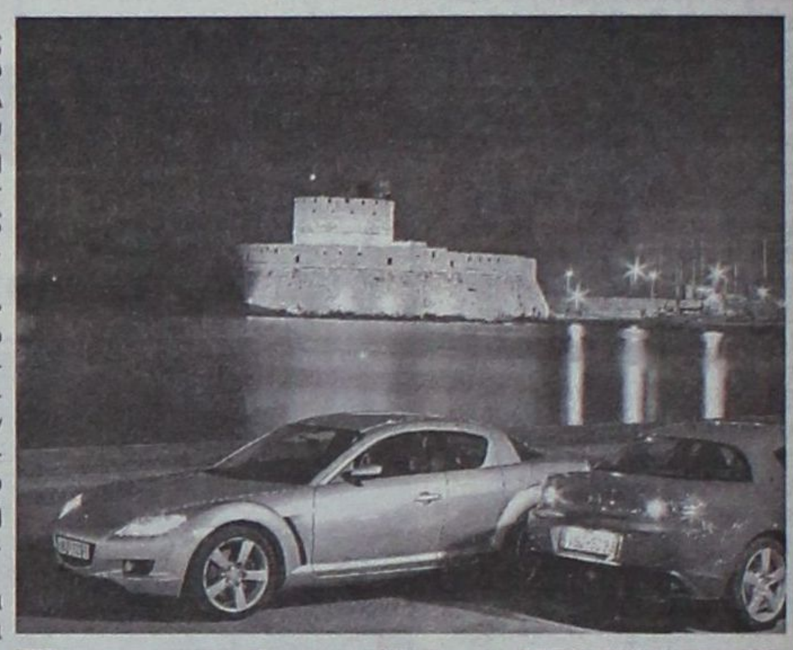

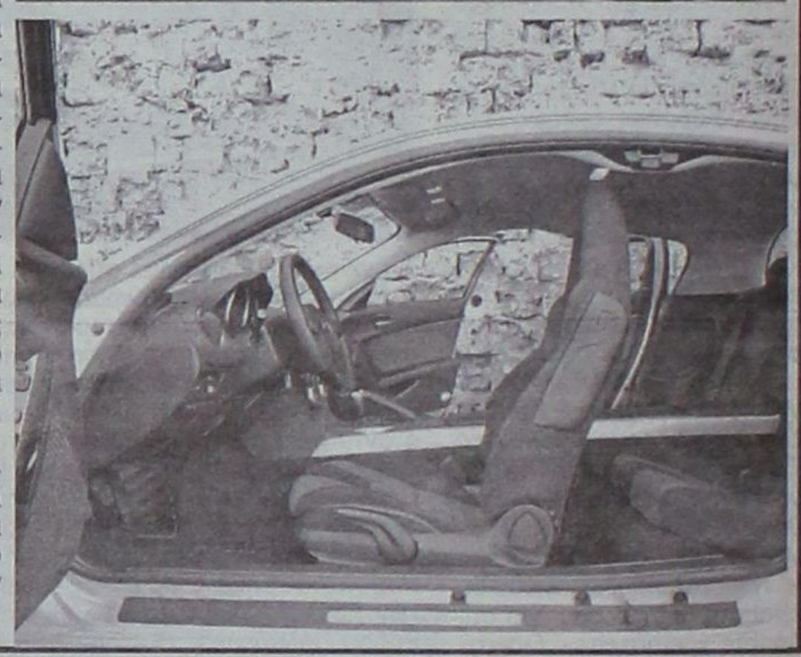

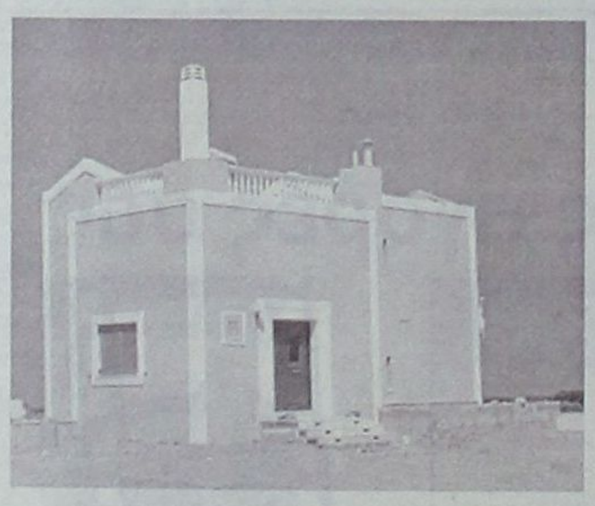

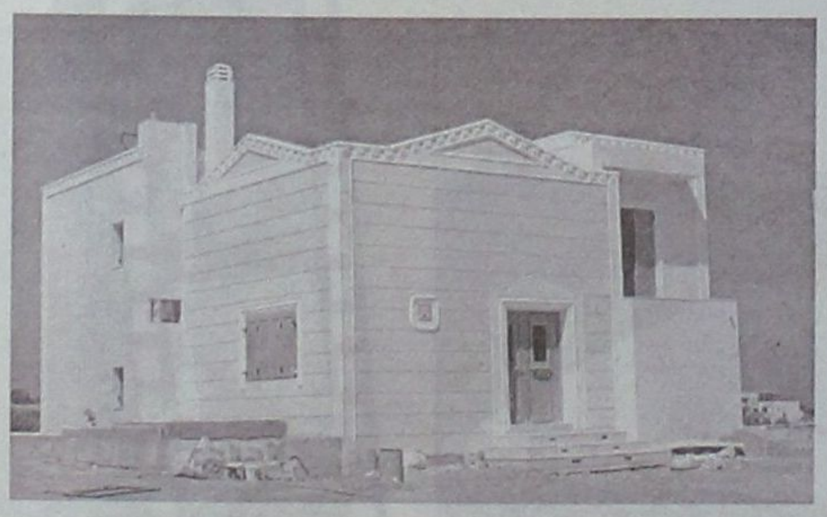



Πωλούνται Πολυτελείς κατοικίες αντίγραφα των Δωδεκανήσων

12islands RESIDENCE

Πολυτελείς κατοικίες με εκπληκτική θέα,

στα Κολύμπια 400 μέτρα από τη θάλασσα και στον παράλληλο δρόμο των ευκαλύπτων.

Οι κατοικίες είναι δύο τύπων 107 τ.μ. και 161 τ.μ. και διαθέτουν:

- Τρία υπνοδωμάτια
- Δύο μπάνια
- Τουαλέτα και χωριστό μπάνιο με υδρομασάζ
- Εντοιχισμένη κουζίνα
- Εντοιχισμένες ντουλάπες
- Ηλιακό θερμοσίφωνα
- Κεντρική θέρμανση (εγκατάσταση)
- Τζάκι
- Συστήματα ασφαλείας
- Τηλεφωνικές γραμμές ISDN
- Μπάρμπεκιου

Οι κατοικίες διαθέτουν ιδιωτική πισίνα και σύνδεση του νερού σε γεώτρηση για την ανέξοδη λειτουργία της σε όλη τη διάρκεια του έτους.

Ο περιβάλλων χώρος έχει εξαιρετική διαμόρφωση. Γκαζόν, πλακόστρωτος πεζόδρομος, φυτά και απεριόριστη θέα συνθέτουν το σκηνικό που άνθρωπος και φύση δημιούργησαν μαζί.

Οι κατοικίες αυτές διατίθενται προς πώληση και ήδη έχουν πωληθεί η «Ρόδος», το «Καστελλόριζο» και η «Χάλκη». Η πώληση έγινε αμέσως με την ολοκλήρωση της δημιουργίας τους και τούτο διότι προσφέρονται σε εξαιρετικά προσιτή τιμή (για τα δεδομένα του κόστους κατασκευής και εξοπλισμού που διαθέτουν).



Πληροφορίες κ. Μαρκόπουλο Γεώργιο τηλ: 22410 56268 - 56213 Κιν: 6978110631



ΕΠΙΣΗΜΟΣ ΔΙΑΝΟΜΕΑΣ OPEL

ΜΑΜΑΛΙΓΚΑΣ ΑΕΒΕ: 3ο χλμ. Λ. Ρόδου - Λίνδου, Ρόδος 85100, Τηλ: 22410 61005

Η Ρόδος με τα μάτια της Νατέλ

Αν ρωτήσει κανείς κάποιον από τους «παλιούς» Ροδίτες, τι ήταν αυτό που περισσότερο συντελούσε ώστε η πόλη μας να γίνεται - τότε - αντικείμενο θαυμασμού και ωραία στα μάτια των επισκεπτών της, θα απαντήσει - σίγουρα - ότι ήταν οι βουκαμβίλιες και οι ιβίσκοι που συναντούσες παντού, κάνοντας τον γύρο μέσα και έξω από τα τείχη, προπάντων όμως στις γειτονιές με πρώτη και καλύτερη το Νιοχώρι. Τον καιρό του μεσοπολέμου, δεν υπήρχε σπίτι που να μην έχει τις δικές του βουκαμβίλιες, και τους ιβίσκους, να ξεπροβάλουν από τις αρτάνες και να σκεπάζουν τα γύρω κάγκελα. Αυτό το στόλισμα της πόλης ξεκινά από το βάθος του χρόνου, και έγινε μόδα επί ιταλικής κατοχής.

Συνέχισε στην εποχή της μετά την απελευθέρωση εικοσαετία, μέχρι το 1970 σίγουρα, και έκτοτε άρχισε η αποψίλωση των παρτεριών, όχι γιατί συνέβαινε να αδιαφορούν οι Ροδίτισσες νοικοκυρές, αλλά γιατί τότε άρχισαν να γκρεμίζονται οι μαντρότοιχοι λόγω ανέγερσης πολυκατοικιών και σειρά καταστημάτων. Φτάσαμε - σήμερα - σ' ένα σημείο που να γίνει η πόλη της Ρόδου αγνώριστη, ακόμη και στα μάτια γνήσιων Ροδιτών που επισκέπτονται το νησί, ύστερα από πολύχρονη απουσία τους σε άλλα μέρη. Το γεγονός προκαλεί - σίγουρα - θλίψη, αλλά και σε μερικούς και μια δόση αγανάκτησης, γιατί όπως λένε οι ίδιοι, υπάρχουν χώροι εγκαταλελειμένοι που θα μπορούσαν να φιλοξενήσουν πολλά φυτά βουκαμβίλιας και ιβίσκου, αντί να παρουσιάζουν όψη εγκατάλειψης.

Το ερώτημα είναι, αν σήμερα μπορεί να γίνει κάτω ώστε να επανέλθει η πόλη στην παλιά εκθαμβωτικήτης ομορφιά. Σ' ένα τέτοιο ερώτημα απαντά με ένα μεγάλο «ΝΑΙ μπορούμε, όταν θέλουμε» όταν ρωτήθηκε σχετικά η γνωστή για τον έρωτά της συμπολίτισσά μας κυρία Νατέλ Κυπριώτη Γουλέτα που, μετά από πολύχρονη απουσία της στις Η.Π.Α. άρχισε να επισκέπτεται συχνά τη Ρόδο και για την οποία -όπως μας διαβεβαίωσε- έχει σχέδιο υπό εκπόνηση ώστε να ξεκινήσει ένα σοβαρό νοικοκύρεμα με τη συνεργασία φίλων Αμερικανών πολιτών που τον προσεχή Μάρτιο σχεδιάζουν να έρθουν εδώ για να εκφράσουν και έμπρακτα τα φιλικά τους αισθήματα για τη νύμφη του Ήλιου Απόλλωνα που τη θέλουν να γίνει το πιο όμορφο νησί της Μεσογείου.

Γ. ΒΟΥΗΣ



Ηρθε η ώρα για καθάρισμα

Η σαιζόν που απήλθε ήταν μία από τις καλές σε ό,τι αφορά στις αφίξεις κρουαζιερόπλοιων. Τα μεγαλύτερα σκάφη του κόσμου τίμησαν φέτος το λιμάνι της Ρόδου και τόνωσαν την αίσθηση του ισχυρού τουριστικού μας προορισμού.

Αν και το λιμάνι βρίσκεται σε κακό χάλι, τα κρουαζιερόπλοια ήρθαν, διαψεύδοντας την κακοδαιμονία που συνήθως μας διακατέχει. Ωστόσο, εκείνο που έγινε αντιληπτό από την όλη κίνηση, είναι το γεγονός της αύξησης του μεγέθους των σκαφών που προσεγγίζουν το νησί. Τα νέα κρουαζιερόπλοια είναι πραγματικές πλωτές πολιτείες και αυτό σημαίνει αυξημένες υποχρεώσεις για τους προορισμούς που προσδιορίζουν.

Η φωτογραφία που δημοσιεύει σήμερα η Δράση λέει πολλά. Μήνας Νοέμβριος και εξακολουθούν να υπάρχουν στο λιμάνι μεγάλα καράβια και όλα τους έχουν θέα τα μπάζα και τους γερανούς που παραμένουν για την εκτέλεση των απαραίτητων έργων. Λίγο δεξιότερα εξακολουθούν να υπάρχουν, στον πάτο της θάλασσας, τα κατασχεμένα δουλεμπορικά και όχι μόνο.

Τα έργα στο λιμάνι της Ρόδου θα συνεχιστούν και οφείλουν να συνεχιστούν. Δυστυχώς, η εικόνα που θα αντικρίζουν οι επιβάτες των κρουαζιερόπλοιων δεν θα διαφοροποιηθεί σημαντικά ως προς τα έργα, όμως τα λοιπά στοιχεία που συνθέτουν την εικόνα της εγκατάλειψης μπορούν να αφαιρεθούν. Σκουπίδια, λάστιχα στο μόλο, σαπιοκάραβα και εγκαταλελειμμένα οχήματα δεν έχουν θέση στο λιμάνι. Επιτέλους καθαρίστε τα τώρα που ήρθε ο χειμώνας.

ΕΝΟΙΚΙΑΖΟΝΤΑΙ

στην οδό Καλαμάτας 16, Ανάληψη: α) διαμέρισμα 1ου ορόφου τριών υπνοδωματίων στην τιμή 430 ευρώ. β) Διαμέρισμα 2ου ορόφου με κουζίνα πλήρως ανακαινισμένη με τα ηλεκτρικά είδη, παρκέ πατώματα στα δωμάτια, αιρ κοντίσιον. Τιμή 480 ευρώ. Τηλ.: 6932704065, 6947327299.


ΤÜV TÜV Rheinland Group

ΠΙΣΤΟΠΟΙΗΤΙΚΟ HACCP

Ο Φορέας Πιστοποίησης Συστημάτων HACCP της TÜV Industrie Service GmbH με το παρόν πιστοποιεί ότι η εταιρεία

PIZZA RODOS – ΓΙΑΝΝΟΥΚΛΑ ΛΟΥΚΙΑ
Δ. ΑΝΑΣΤΑΣΙΑΔΗ 49
ΡΟΔΟΣ
ΕΛΛΑΣ

έχει εγκαταστήσει και εφαρμόζει Σύστημα HACCP για το πεδίο εφαρμογής:

ΠΑΡΑΓΩΓΗ ΠΡΟΨΗΜΕΝΗΣ ΚΑΤΕΨΥΓΜΕΝΗΣ ΠΙΤΣΑΣ

DANAK

Κολωνία, 2004-07-08

Γνωστοποίηση

Η Εταιρεία **"PIZZA RODOS"** γνωστοποιεί στην αξιότιμη πελατεία της ότι έχει εγκαταστήσει και εφαρμόζει Σύστημα HACCP.

Η Εταιρεία **"PIZZA RODOS"** ευχαριστεί το Αναλυτικό Εργαστήρι Ελέγχου Ποιότητας **"Διμέλλης Απόστολος και Συνεργάτες"** για την επιτυχή μελέτη HACCP που πραγματοποίησε για λογαριασμό της Εταιρείας μας.

TOYOTA

ΑΝΑΚΟΙΝΩΣΗ

Η **TOYOTA** έρχεται κοντά σας
μ' όλα τα νέα της μοντέλα, να τα γνωρίσετε,
να τα οδηγήσετε και να διαπιστώσετε μόνοι σας
την αξιοπιστία και την ποιότητα των αυτοκινήτων **TOYOTA**.

Την Κυριακή 14.11.2004 θα είμαστε
Ιαλυσό - Κρεμαστή - Μαριτσά - Παστίδα

Ξενάκης α.ε.β.ε.
Εξουσιοδοτημένος έμπορος και after sales
TOYOTA στα Δωδεκάνησα
Λεωφόρος Ρόδου - Λίνδου 220
Τηλ. 22410 62211

Η δική σας TOYOTA

Με εκτίμηση
Ξένια Καραγεώργου

ΤΗΛΟΣ 21ος ΑΙΩΝΑΣ
"SEA STAR"

TILOS

ΠΛΗΡΟΦΟΡΙΕΣ

ΡΟΔΟΣ: ΤΑΡΠΟΝ ΣΠΡΙΝΓΚΣ 44
ΤΗΛ.: 2241078052 - 2241078053
ΦΑΞ: 2241020272
ΚΙΝ.: 6938244523
ΤΗΛΟΣ: Τηλ.: 2246044000
FAX: 2246044044

ΑΝΑΚΟΙΝΩΣΗ

Λόγω της εορτής του ΠΑΝΟΡΜΙΤΗ, το SEA STAR θα εκτελέσει το παρακάτω πρόγραμμα:

ΔΕΥΤΕΡΑ 8/11/2004

Λιμάνι	Αφιξη	Αναχώρηση
ΡΟΔΟΣ		07.00
ΠΑΝΟΡΜΙΤΗΣ	07.50	12.00
ΤΗΛΟΣ	12.40	16.00
ΠΑΝΟΡΜΙΤΗΣ	16.40	16.50
ΤΗΛΟΣ	17.50	Δ.

ΕΝΟΙΚΙΑΖΟΝΤΑΙ

επιπλωμένα στούντιος, πλήρως εξοπλισμένα, με αιρκοντίσιον, θέρμανση, καρτοτηλέφωνο, πολυκουζινάκι, ατομικό μπάνιο και μπαλκόνι σε ήσυχη τοποθεσία στα Κοσκινού. Τιμή από 180 ευρώ. Τηλ.: 22410-61435 - 6997270176.

In Blu
MODA ITALIANA
ΤΟ ΚΑΤΙ ΑΛΛΟ
ΤΟ ΔΙΑΦΟΡΕΤΙΚΟ
θα το βρείτε σ' εμάς
που φροντίζουμε για σας
Ο,ΤΙ ΜΟΝΤΕΡΝΟ
Συνεχείς παραλαβές
ΤΙΜΕΣ
ΣΤΑ ΜΕΤΡΑ ΣΑΣ
ΔΙΑΓΟΡΙΔΩΝ 26 • ΡΟΔΟΣ
ΤΗΛ. 22410 - 78655
Signora PAOLA

Πώς θα δοθεί τέλος σε ένα φαινόμενο που έχει προκαλέσει στη Ρόδο αντιδράσεις, «παρεξηγήσεις» και εισαγγελικές παρεμβάσεις – ΙΚΑ και Πολεοδομία σε πρώτη προτεραιότητα

Μέτρα για την «απώλεια φακέλων» πολιτών από Υπηρεσίες του Δημοσίου

Ικανοποιούνται πάγια αιτήματα πολιτών, ποιες υποχρεώσεις αναλαμβάνουν οι εργαζόμενοι στις υπηρεσίες

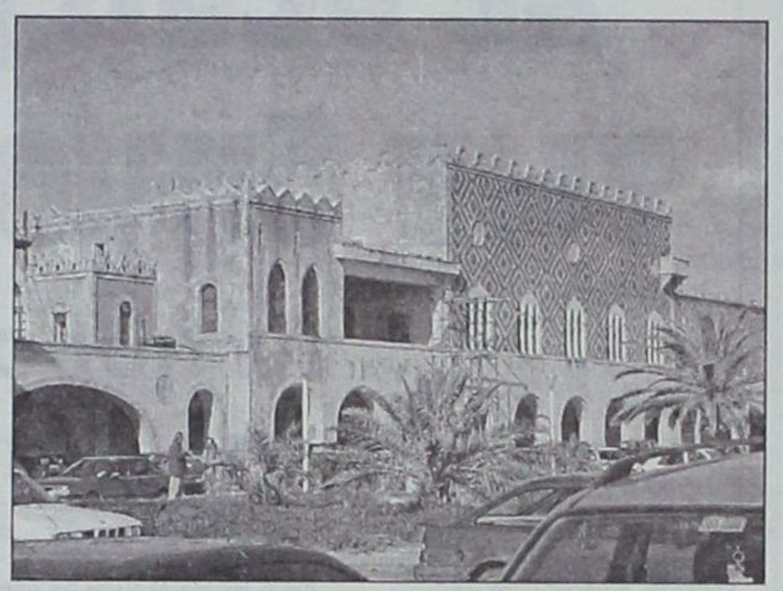

ΣΤΟ φαινόμενο των «χαμένων φακέλων» από υπηρεσίες του Δημοσίου που καλώς ή κακώς συσχετίζεται συχνά με «δύσκολες» υποθέσεις, όπως συνέβη και στη Ρόδο, επιχειρεί να εξαλείψει το υπουργείο Εσωτερικών με την ανάληψη συγκεκριμένης πρωτοβουλίας, με σκοπό την προστασία του πολίτη από πάσης φύσεως «παρεξηγήσεις» και την αποφυγή ακόμα και εισαγγελικών παρεμβάσεων, όπως στην περίπτωση υπηρεσιών της πόλης μας κατά το τελευταίο χρονικό διάστημα.

Εγκύκλιο που ορίζει ότι εάν μία δημόσια υπηρεσία απολέσει με υπαιτιότητά της το φάκελο μιας υπόθεσης πολίτη, είναι υποχρεωμένη να προχωρήσει η ίδια στην ανασύσταση του εν λόγω φακέλου, έστειλε το υπουργείο Εσωτερικών προς όλες τις δημόσιες υπηρεσίες.

Η εγκύκλιος αφορά διάφορες υπηρεσίες, όπως το **ΙΚΑ και τις πολεοδομίες**, οι οποίες τώρα υποχρεούνται να βρουν τρόπους προσωρινής διεκπεραίωσης του αιτήματος του πολίτη στο χρονικό διάστημα μέχρι την **ανασύσταση του φακέλου, η οποία θα στηρίζεται κυρίως στην αναζήτηση των απολεσθέντων δικαιολογητικών αυτεπαγγέλτως, χωρίς την εκ νέου υποβολή τους από τον ενδιαφερόμενο.**

Βάσει της εγκυκλίου, **η υπηρεσία θα πρέπει εντός 24 ωρών να ενημερώσει τον ενδιαφερόμενο για την απώλεια του φακέλου**, ώστε αυτός να μπορεί να ασκήσει κάθε νόμιμο δικαίωμά του, σε περίπτωση που ζημιωθεί με οποιονδήποτε τρόπο.

Τέλος, **όλες οι δημόσιες υπηρεσίες καλούνται μέχρι την 30ή Νοεμβρίου να καταθέσουν τις περιπτώσεις απώλειας φακέλων με υπαιτιότητά τους**, καθώς και τις προτάσεις τους για τον τρόπο ανασύστασης των εν λόγω φακέλων.

Με τη συγκεκριμένη οδηγία του υπουργείου Εσωτερικών ικανοποιούνται τα αιτήματα δεκάδων πολιτών που συχνά έχουν ν' αντιμετωπίσουν δυσάρεστα απρόοπτα με τις συναλλαγές τους με τις συγκεκριμένες υπηρεσίες κυρίως, με την Πολεοδομία και το Ι.Κ.Α.

Σε πολλές περιπτώσεις, θα πρέπει να επισημανθεί, εκτίθενται και στελέχη των συγκεκριμένων υπηρεσιών, καθώς όπως αποδεικνύεται, χωρίς την προσωπική τους ευθύνη «χάνονται» φάκελοι με κρίσιμο και εξαιρετικά ευαίσθητο περιεχόμενο με αποτέλεσμα να αναλαμβάνουν το κόστος της απώλειας, είτε με τη διενέργεια ένορκων διοικητικών εξετάσεων είτε ακόμα και με προσωπικές κυρώσεις.

"ΔΩΔΕΚΑΝΗΣΟΣ ΝΑΥΤΙΛΙΑΚΗ Ν.Ε"
ΑΥΣΤΡΑΛΙΑΣ 3, ΡΟΔΟΣ, Τ.Κ. 85100
Τηλ. 2241070590, Fax: 2241070591
E-MAIL: info@12ne.gr - WEB: www.12ne.gr

ΕΚΤΑΚΤΑ ΔΡΟΜΟΛΟΓΙΑ
ΠΡΟΣ
ΙΕΡΑ ΜΟΝΗ ΠΑΝΟΡΜΙΤΗ ΣΥΜΗΣ



ΣΑΒΒΑΤΟ 06-11-2004	ΡΟΔΟΣ (08.30 αναχ.) – ΠΑΝΟΡΜΙΤΗΣ (09.20-09.30) – ΚΩΣ (10.50-11.00) – ΚΑΛΥΜΝΟΣ (11.40-11.50) – ΛΕΡΟΣ (12.40 Δ/ΝΣΗ)
ΠΑΡΑΜΟΝΗ ΚΥΡΙΑΚΗ 07-11-2004	ΛΕΡΟΣ (07.00 αναχ) - ΚΑΛΥΜΝΟΣ (07.50-08.00) – ΚΩΣ (08.40-08.50) - ΠΑΝΟΡΜΙΤΗΣ (10.20-10.30) **Α' ΔΡΟΜΟΛΟΓΙΟ:** ΡΟΔΟΣ (11.20-11.30) – ΠΑΝΟΡΜΙΤΗΣ (12.20-12.30) **Β' ΔΡΟΜΟΛΟΓΙΟ:** ΡΟΔΟΣ (13.20-13.30) – ΠΑΝΟΡΜΙΤΗΣ (14.20-14.30) **Γ' ΔΡΟΜΟΛΟΓΙΟ:** ΡΟΔΟΣ (15.20-15.30) – ΠΑΝΟΡΜΙΤΗΣ (16.20-16.30) – ΡΟΔΟΣ 17.20 Δ/ΝΣΗ
ΑΝΗΜΕΡΑ ΔΕΥΤΕΡΑ 08-11-2004	**Α' ΔΡΟΜΟΛΟΓΙΟ:** ΡΟΔΟΣ (08.30 αναχ.) – ΠΑΝΟΡΜΙΤΗΣ (09.20-09.30) **Β' ΔΡΟΜΟΛΟΓΙΟ:** ΡΟΔΟΣ (10.20-10.30) – ΠΑΝΟΡΜΙΤΗΣ (11.20-11.30) **Γ' ΔΡΟΜΟΛΟΓΙΟ:** ΡΟΔΟΣ (12.20-12.30) – ΠΑΝΟΡΜΙΤΗΣ (13.20-13.30) **Δ' ΔΡΟΜΟΛΟΓΙΟ:** ΡΟΔΟΣ (14.20-14.30) – ΠΑΝΟΡΜΙΤΗΣ (15.20-15.30) **Ε' ΔΡΟΜΟΛΟΓΙΟ:** ΡΟΔΟΣ (16.20-16.30) – ΠΑΝΟΡΜΙΤΗΣ (17.20-17.30) – ΚΩΣ (18.50-19.00) – ΚΑΛΥΜΝΟΣ (19.40-19.50) – ΛΕΡΟΣ (20.40 Δ/ΝΣΗ)
ΤΡΙΤΗ 09-11-2004	ΛΕΡΟΣ (08.30 αναχ.) – ΚΑΛΥΜΝΟΣ (09.20-09.30) – ΚΩΣ (10.10-10.20) - ΠΑΝΟΡΜΙΤΗΣ (11.50-12.00) – ΡΟΔΟΣ (12.50 Δ/ΝΣΗ)

Πατείς με πατώ σε στο Τμήμα Διαβατηρίων

Εκκληση της Νομαρχίας προς βιαστικούς ταξιδιώτες

Κατά εκατοντάδες εκδίδονται τα διαβατήρια από το αρμόδιο Τμήμα της Νομαρχιακής Αυτοδιοίκησης Δωδεκανήσου, καθώς μεγάλος αριθμός συμπολιτών μας επισκέπτεται τα απέναντι τουρκικά παράλια για αγορές «ευκαιρίας».



Οι περισσότεροι εξ αυτών περιμένουν, κυριολεκτικά, την τελευταία στιγμή για να εκδώσουν το διαβατήριό τους, με αποτέλεσμα να παρατηρούνται φαινόμενα συμφόρησης. Οι αρμόδιες υπηρεσίες απευθύνουν έκκληση προς τους πολίτες να προσέρχονται στο Τμήμα Διαβατηρίων έγκαιρα, αφού για την έκδοσή του, απαιτούνται, σύμφωνα με το Νόμο, τρεις τουλάχιστον ημέρες.

ΟΙΚΟΔΟΜΙΚΕΣ ΕΠΙΧΕΙΡΗΣΕΙΣ
ΔΙΑΚΟΓΕΩΡΓΙΟΥ ΚΑΛΛΙΣΤΟΣ

- ΠΩΛΗΣΕΙΣ ΔΙΑΜΕΡΙΣΜΑΤΩΝ
- ΚΑΤΑΣΤΗΜΑΤΑ - ΑΠΟΘΗΚΕΣ
- ΑΝΤΑΛΛΑΓΕΣ ΑΚΙΝΗΤΩΝ
- ΑΓΟΡΕΣ ΟΙΚΟΠΕΔΩΝ
- ΑΝΑΛΑΜΒΑΝΟΥΜΕ ΑΝΤΙΠΑΡΟΧΕΣ

ΔΙΕΥΘ.: ΕΘΝ. ΑΝΤΙΣΤΑΣΕΩΣ 11, (πρώην Αννης Μαρίας)
Τηλ.: 78501-29318, 78502

ΠΩΛΟΥΝΤΑΙ διαμερίσματα λουξ κατασκευής με απεριόριστη θέα. Τα διαμερίσματα διαθέτουν θωρακισμένες πόρτες, εντοιχισμένες κουζίνες, ντουλάπες, εντοιχισμένο νιπτήρα με ντουλάπι, κεντρική θέρμανση αυτόνομη, ανοιγόμενα ανακλινόμενα κουφώματα με διπλά τζάμια, σίτες, ρολά, υδραυλικό ασανσέρ, τριφασικό ρεύμα.
Ολοι οι χώροι σπατουλαριστοί εσωτερικές πόρτες MDF με σχέδια.

ΔΙΑΜΕΡΙΣΜΑΤΑ
Επί της οδού Μεγ/ Κων/νου - Κων/νου Παλαιολόγου
50 τ.μ δυάρια ανά όροφο
85 τ.μ. τριάρια ανά όροφο
110 τ.μ. τεσσάρια ανά όροφο
Επί της Κων/νου Υδραίου - Στ. Κωτιάδη
70 τ.μ. τριάρια ανά όροφο με μεγάλες βεράντες φανταστική θέα
90 τ.μ. τριάρια - τεσσάρια ανά όροφο με μεγάλες βεράντες φανταστική θέα
110 τ.μ. τεσσάρια ανά όροφο με μεγάλες βεράντες φανταστική θέα
130 τ.μ. τεσσάρια - πεντάρια ανά όροφο με μεγάλες βεράντες φανταστική θέα
Επί της Λεωφ. Καλλιθέας - Καρακόνερο
50 τ.μ. δυάρια ανά όροφο με μεγάλες βεράντες, απεριόριστη θέα
85 τ.μ. τριάρια ανά όροφο με μεγάλες βεράντες, απεριόριστη θέα
110 τ.μ. τεσσάρια ανά όροφο με μεγάλες βεράντες, απεριόριστη θέα.

ΚΑΤΑΣΤΗΜΑΤΑ
50 τ.μ. επί της Λεωφ. Καλλιθέας - Καρακόνερο
100 τ.μ. επί της Λεωφ. Καλλιθέας - Καρακόνερο
150 επί της Λεωφ. Καλλιθέας - Καρακόνερο

ΙΑΤΡΕΙΑ - ΓΡΑΦΕΙΑ
50 τ.μ. επί της Μεγ. Κων/νου και Κων Παλαιολόγου (Φώκιαλη)
100 τ.μ. επί της Μεγ. Κων/νου και Κων Παλαιολόγου (Φώκιαλη)
150 τ.μ. επί της Μεγ. Κων/νου και Κων. Παλαιλόγου (Φώκιαλη)
ΔΑΝΕΙΑ ΟΛΩΝ ΤΩΝ ΤΑΜΕΙΩΝ ΚΑΙ ΟΛΩΝ ΤΩΝ ΤΡΑΠΕΖΩΝ

Πληρ. ΔΙΑΚΟΓΕΩΡΓΙΟΥ ΚΑΛΛΙΣΤΟΣ
Τηλ. 22410 - 78501-78502, 29318

Πραγματοποιούν Γενική Συνέλευση την Τετάρτη

Σε θέση μάχης οι ενοικιαστές των δημοτικών καταστημάτων

Αντιδρούν στις διαδικασίες έξωσης που αποφάσισε η Δημοτική Αρχή

Εκτακτη Γενική Συνέλευση θα πραγματοποιήσουν την Τετάρτη στις 4:30 το απόγευμα στο «Νεώριον» οι ενοικιαστές δημοτικών καταστημάτων της Νέας Αγοράς.

Κατά τη συνέλευση θα γίνει ενημέρωση από νομικούς εν όψει των εξώσεων που ο προωθεί ο Δήμος Ροδίων, ενώ δεν αποκλείεται να αποφασιστούν ακόμα και κινητοποιήσεις όπως προειδοποιεί ο πρόεδρος των καταστηματαρχών κ. Λουιζίδης, αν άμεσα δεν δρομολογηθούν λύσεις στο πρόβλημα που αντιμετωπίζουν με την αναπροσαρμογή των μισθωμάτων.

Ηδη στους κόλπους των ενοικιαστών των δημοτικών καταστημάτων επικρατεί αναστάτωση μετά την απόφαση της Δημοτικής Αρχής να προχωρήσει σε εξώσεις σε όσους δεν έχουν υπογράψει τα νέα μισθωτήρια.

Για το λόγο αυτό οι ενοικιαστές απειλούν να προχωρήσουν σε δυναμικές κινητοποιήσεις αν δεν βρεθεί άμεση και ικανοποιητική λύση από τη Δημοτική Αρχή, ενώ εκφράζουν την έντονη δυσαρέσκειά τους και προς την κυβέρνηση που όπως λένε αντί να δώσει πειστικές απαντήσεις και ικανοποιητικές λύσεις, απλώς αφήνει το χρόνο να κυλάει ανεκμετάλλευτος.



Μετά τις πληροφορίες που είδαν το φως της δημοσιότητας

Αντιδρούν οι έμποροι της Ρόδου στην ενδεχόμενη επαναφορά της συνάφειας



Την έντονη αντίδραση των εμπόρων και καταστηματαρχών της Ρόδου και γενικότερα της Δωδεκανήσου προκάλεσε η πληροφορία ότι είναι πιθανόν να επανέλθει η διαδικασία της συνάφειας για την περαίωση των ανέλεγκτων χρήσεων και να υποχρεωθούν οι μικρομεσαίες επιχειρήσεις να πληρώσουν φόρο πάνω από αυτόν που προκύπτει από τα δεδομένα των βιβλίων τους για να αποφύγουν μελλοντικό έλεγχο.

Ο αριθμός των επιχειρήσεων και ελεύθερων επαγγελματιών που θα υποχρεωθούν εκόντες άκοντες να πληρώσουν επιπλέον φόρους είναι αρκετά μεγάλος στην περιοχή μας, όπου τα προβλήματα πολλαπλασιάστηκαν μετά την πολύ κακή φετινή τουριστική περίοδο και γενικότερα την οικονομική κρίση που μαστίζει τη Ρόδο.

Εμπορικές και μεταποιητικές επιχειρήσεις με ακαθάριστα έσοδα που δεν υπερβαίνουν τα 300.000 ευρώ, καθώς και επιχειρήσεις παροχής υπηρεσιών και ελεύθεροι επαγγελματίες με ακαθάριστα έσοδα έως 150.000 ευρώ δεν θα υπόκεινται σε έλεγχο, εφόσον δεν έχουν παραβάσεις και τα έσοδα που δηλώνουν είναι ίσα ή ανώτερα ενός ορίου, το οποίο προσδιορίζει το υπουργείο με συγκεκριμένο μαθηματικό τύπο που βασίζεται σε κάποια δεδομένα και παραδοχές και με βασική παράμετρο το Συντελεστή Καθαρού Κέρδους.



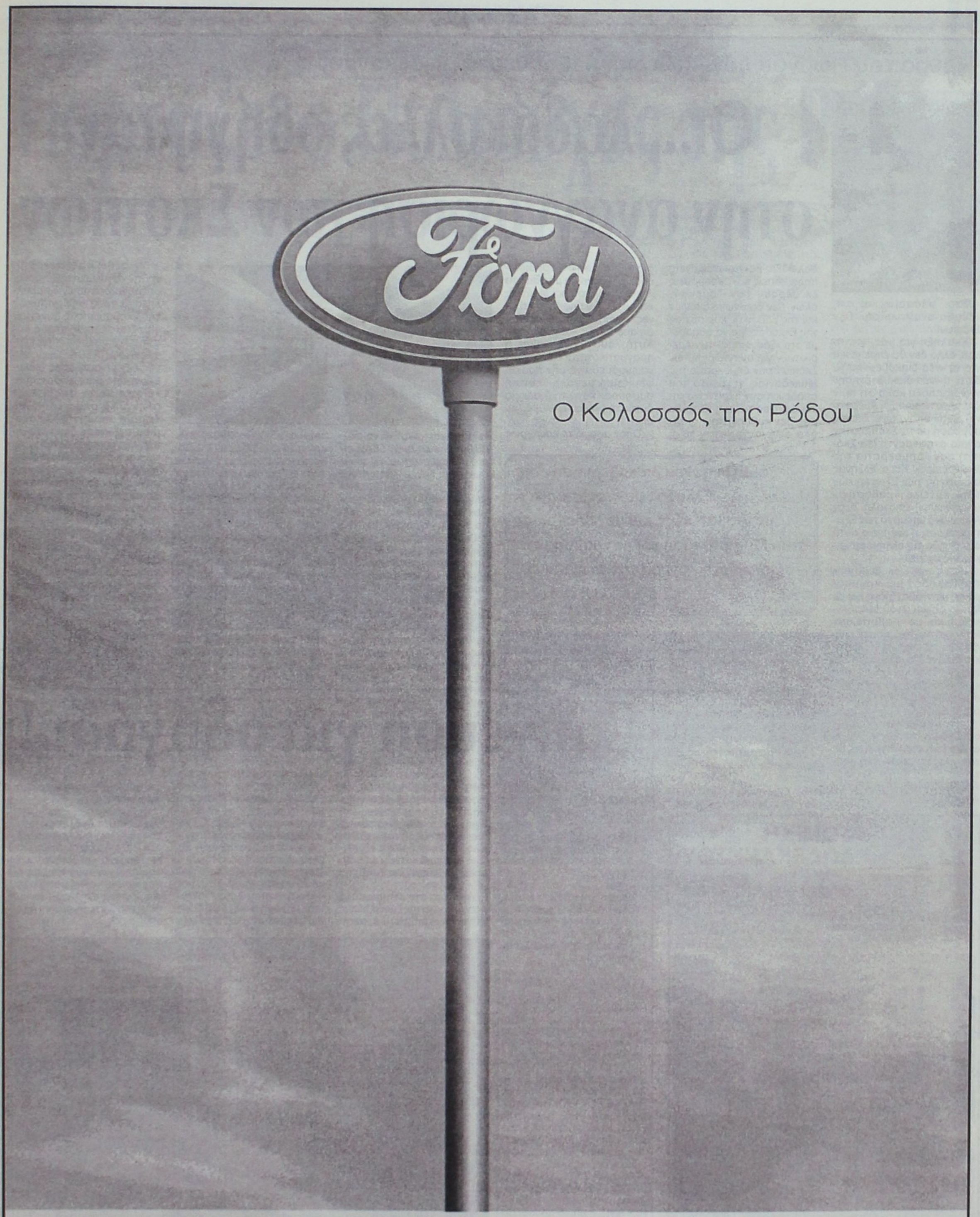

Ένας Κολοσσός έρχεται στη Ρόδο! Η Ford βάζει πλώρη για τα Δωδεκάνησα με τη δημιουργία ενός μεγάλου, ολοκληρωμένου συγκροτήματος στη Ρόδο. Το νέο συγκρότημα RODOS MOTOR CAR διαθέτει μία μονάδα για πωλήσεις επιβατικών, επαγγελματικών οχημάτων και μεταχειρισμένων αυτοκινήτων και μία ξεχωριστή μονάδα για ανταλλακτικά, service και τεχνική εξυπηρέτηση. Τώρα η Ρόδος έχει και πάλι έναν Κολοσσό και εσείς τα καλύτερα αυτοκίνητα.

RODOS MOTOR CAR A.E.
Έκθεση: 5ο χλμ. Ρόδου - Λίνδου,
τηλ.: 22410 68787-68194, fax: 22410 68611
Service: Λεωφόρος Καλλιθέας 3, τηλ.: 22410 77940

Σχεδιασμένα για τη ζωή
Προορισμένα για μια ζωή

Ford

Αρθρο του Γιώργου Λογ. Χιωτάκη π. Βουλευτή Δωδεκανήσου

Οι... λαδόκολλες οδήγησαν στην αναγνώριση των Σκοπίων

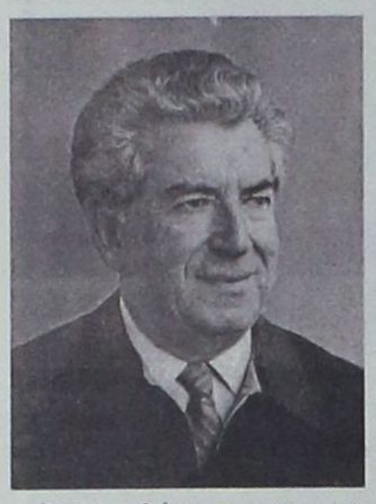

Έτσι φθάσαμε και στη «βόμβα-αναγνώριση» των Σκοπίων!!

Έκπληξη για μας, για το λαό, αλλά δεν θα έπρεπε και για τη «νέα διακυβέρνηση», διότι η «νέα διακυβέρνηση» γνώριζε πολύ καλά ότι πριν ένα μήνα περίπου οι Αμερικανοί είχαν υπογράψει διεθνή σύμβαση με τα Σκόπια στην οποία αναφέροντο (τα Σκόπια) σαν «Δημοκρατία της Μακεδονίας»! Και ο Έλληνας υπουργός των Εξωτερικών τότε έστειλε «ραβασάκι» (συγγνώμην) επιστολή, στον Αμερικανό υπουργό των Εξωτερικών ότι η ενέργεια αυτή δεν βοηθά τις ελληνοαμερικανικές σχέσεις!..

Έτσι η «νέα διακυβέρνηση» της Ελλάδος με «κουμπαριές», με νταβατζήδες και με λαδόκολλες στου Μπαϊρακτάρη και με «ραβασάκια» Μολυβιάτη, ισχυρίζεται πως ασκεί... εξωτερική πολιτική και αφήνει τα συμφέροντα της Ελλάδας και του ελληνικού λαού στην... «καλή διάθεση» των ξένων! Μη χειρότερα!

Από την αδράνεια, από την αδιαφορία που υποδηλώνει ανικανότητα και από τη θέση του «παρατηρητή» στη Λουκέρνη για το Κυπριακό περνούμε στην απραξία και στη «σιωπή» μπροστά στις σκανδαλώδεις και πρωτοφανείς παραβιάσεις και παραβάσεις εκ μέρους των Τούρκων, όλων των διεθνών κανόνων και της εδαφικής κυριαρχίας της Ελλάδας, για να φθάσουμε στο «ξάφνιασμα» των Αμερικανών για αναγνώριση των Σκοπίων σαν Δημοκρατία της Μακεδονίας, γεγονότα που αποδεικνύουν περίτρανα ότι επί 8 μήνες τώρα η πατρίδα μας δεν κυβερνάται και ότι όλα αφήνονται στην τύχη διακυβέρνηση». Έτσι διολισθαίνει η πατρίδα μας από το κακό στο χειρότερο! Μούτζες και σκαμπίλια από τους γείτονες, αγνόηση και περιφρόνηση από τους... «συμμάχους»! Αυτή, δυστυχώς, είναι η πραγματικότητα! Και πρέπει να ευχόμεθα να μην προκύψει καμιά μεγάλη «εθνική συμφορά» κατά τη διάρκεια αυτής της «νέας διακυβέρνησης»!

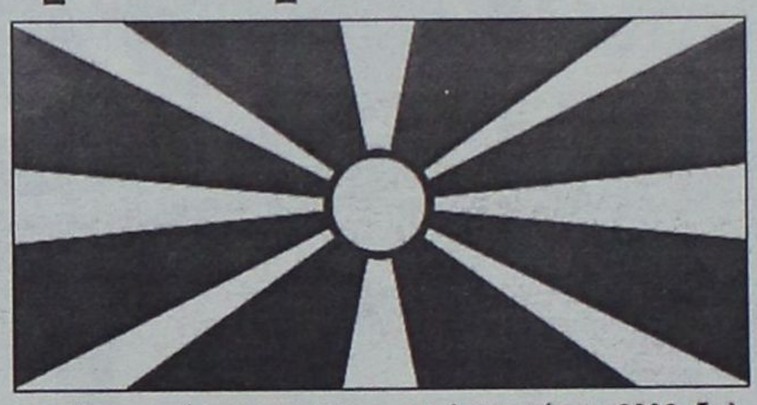

Όσον αφορά τα εσωτερικά μας προβλήματα, αυτά θα σέρνονται και θα ακολουθούν την περιβόητη... «απογραφή»! Μια απογραφή που έγινε μόνο και μόνο για να ακυρωθούν όλες οι προεκλογικές υποσχέσεις και «δεσμεύσεις» της ΝΔ, με τις οποίες εξαπατήθηκαν χιλιάδες και χιλιάδες νέων και συμβασιούχων για να ψηφίσουν ΝΔ. Μέσα στο «πρόγραμμα» και στις μεθοδεύσεις είναι και η κατασυκοφάντηση του ΠΑΣΟΚ, γι' αυτό και συστήθηκαν οι... εξεταστικές επιτροπές της Βουλής!.. Όμως, παρ' όλον ότι διασύρθηκε η πατρίδα μας διεθνώς και μέσα στην Ευρωπαϊκή Ένωση ιδιαίτερα, με τα κόλπα και τις αλχημείες της «απογραφής», έρχεται η ΝΔ χθες να ψηφίσει στη Βουλή τον ισολογισμό και τον απολογισμό του 2002, δηλ. τον απολογισμό του ΠΑΣΟΚ, με τους οποίους το έλλειμμα είναι 1,7 και όχι 3,5% όπως το παρουσίαζε η ΝΔ! Ακόμα και ενώ η εξεταστική επιτροπή της Βουλής συνεχίζει την εξέταση μαρτύρων για τα ραντάρ που προμηθεύτηκε το ΠΑΣΟΚ από τη Ρωσία και που σύμφωνα με τις καταγγελίες της ΝΔ ήσαν ελαττωματικά, έρχεται τώρα ο υπουργός Άμυνας της «νέας διακυβέρνησης» και δηλώνει στη Μόσχα ότι τα οπλικά συστήματα της Ρωσίας είναι πολύ καλά και ότι η Ελλάδα θα αγοράσει και άλλα όπλα από τη Ρωσία!..

Δηλαδή η «νέα διακυβέρνηση» αυτοεξευτελίζεται και αυτοαναιρείται, ενώ παράλληλα με τους κυβερνητικούς της εκπροσώπους συνεχίζει να εξαπολύει οχετούς λάσπης και συκοφαντίας εναντίον του ΠΑΣΟΚ. Όμως αυτός δεν είναι τρόπος διακυβέρνησης μιας χώρας, που «μπήκε με το σπαθί της» στην ΟΝΕ όπως εδήλωσε τώρα ο υπουργός Οικονομίας της «νέας διακυβέρνησης», ενώ παλιά δυσφημούσε και κατασυκοφαντούσε την Ελλάδα, όπως άλλωστε συνεχίζουν να κάνουν σε κάθε περίπτωση οι διάφοροι παράγοντες της ΝΔ σε βάρος του ΠΑΣΟΚ.

Δυστυχώς, πολύ δυστυχώς, η «νέα διακυβέρνηση» δεν πάει καλά: ούτε στα εσωτερικά ούτε στα εξωτερικά. Και η μόνη ελπίδα για την Ελλάδα είναι να αφαιρέσει ο λαός την εξουσία από τη ΝΔ όταν και όποτε έλθει η ώρα των εκλογών.

Ως τότε, ας ευχηθούμε, να μη βρει την Ελλάδα κάποια εθνική συμφορά.

Έτσι η «νέα διακυβέρνηση» της Ελλάδος με «κουμπαριές», με νταβατζήδες και με λαδόκολλες στου Μπαϊρακτάρη και με «ραβασάκια» Μολυβιάτη, ισχυρίζεται πως ασκεί... εξωτερική πολιτική

τους! Και ο λαός μας λέει: Ο Θεός να βάλει το χέρι Του!

Το έχω ξαναγράψει: Η εξωτερική πολιτική χρειάζεται, μεταξύ άλλων, και διορατικότητα, χρειάζεται θάρρος, χρειάζεται ικανότητες, χρειάζεται ευελιξία, χρειάζεται διπλωματία και γνώση της διεθνούς πραγματικότητας και προπαντός γνώση και σταθερότητα στους στόχους και στις επιδιώξεις. Όλα αυτά δεν τα έχει ασφαλώς η «νέα

Εμπνευση για οδήγηση!

Η νέα Lancia Musa μας παρουσιάζει τις εξαιρετικές της επιδόσεις, σερφάροντας στο site της Lancia, **www.lancia.gr**, σηκώνοντας κύματα ενθουσιασμού και αναστατώνοντας τις αισθήσεις!

Κομψή και πρακτική αποπνέει γνήσιο αέρα αυθεντικής ιταλικής φινέτσας και εκλεπτυσμένου στυλ σε όποιον έχει την ευκαιρία να τη δει αλλά και να την οδηγήσει.

Οδηγήστε τους 2 ελαστικούς κινητήρες της, τον 1.4 B (95hp) και τον 1.3 Multijet (70hp). Χαρείτε το χειροκίνητο κιβώτιο ταχυτήτων ή απλά χαλαρώστε με το αυτόματο κιβώτιο D.F.N. (Dolce Far Niente)!

Νιώστε τη διαφορά με τις δύο πολύ ιδιαίτερες εκδόσεις ORO και PLATINO. Στο βασικό της εξοπλισμό, η έκδοση ORO, περιλαμβάνει ABS, air-condition, αερόσακο οδηγού / συνοδηγού όπως και 2 αερόσακους παραθύρων!

Αν όμως επιθυμείτε πλέον ανέσεις, η Lancia Musa διατίθεται και στην έκδοση PLATINO, η οποία προσφέρει πλέον του εξοπλισμού της ORO, ζάντες αλουμινίου 15', ηλεκτρική συρόμενη οροφή GranLuce, για να ανακαλύψετε τις εναέριες ομορφιές, radio-cd και εσωτερικές επενδύσεις σε δέρμα και βελούδο. Επειδή όμως ο καθένας έχει διαφορετικές απαιτήσεις από ένα αυτοκίνητο, η Lancia Musa φρόντισε να σας εφοδιάσει και με διαφορετικά πακέτα εξοπλισμού, ανάλογα με τις ανάγκες σας. Τα πακέτα Bose ORO και Bose PLATINO, σας προσφέρουν τη μέγιστη ηχητική απόλαυση σε προνομιακή τιμή, ενώ το μοναδικό πακέτο Dolce Far Poco περιλαμβάνει όλο τον επιπρόσθετο εξοπλισμό που επιθυμείτε για το αυτοκίνητο σε τιμή έκπληξη!

Ανάμεσα στα εντυπωσιακά νέα χρώματα της Lancia Musa, είναι το γοητευτικό perla vasari και το... ζεστό cioccolato peyrano. Πραγματικός πειρασμός... εν κινήσει! Στις 5 και στις 6 Νοεμβρίου θα τα δείτε να κυκλοφορούν επίσημα και να ξεσηκώνουν τα βλέμματα στο πέρασμά τους... Μέχρι τότε, δείτε το εσωτερικό του αυτοκινήτου με τη μοναδική υπηρεσία Tour Interattivo ή παίξτε με τους συνδυασμούς χρωμάτων στο car configurator, πάντα στο **www.lancia.gr.**

Οι εκπλήξεις όμως της Lancia Musa δεν σταματούν σε ένα "κλικ" του "ποντικιού" σας... Συνεχίζονται ακόμα πιο έντονες στις εκθέσεις μας! Σας περιμένουμε από τις 5 **Νοεμβρίου** να θαυμάσετε το νέο μοντέλο της Lancia και να συζητήσουμε οποιαδήποτε απορία σας.

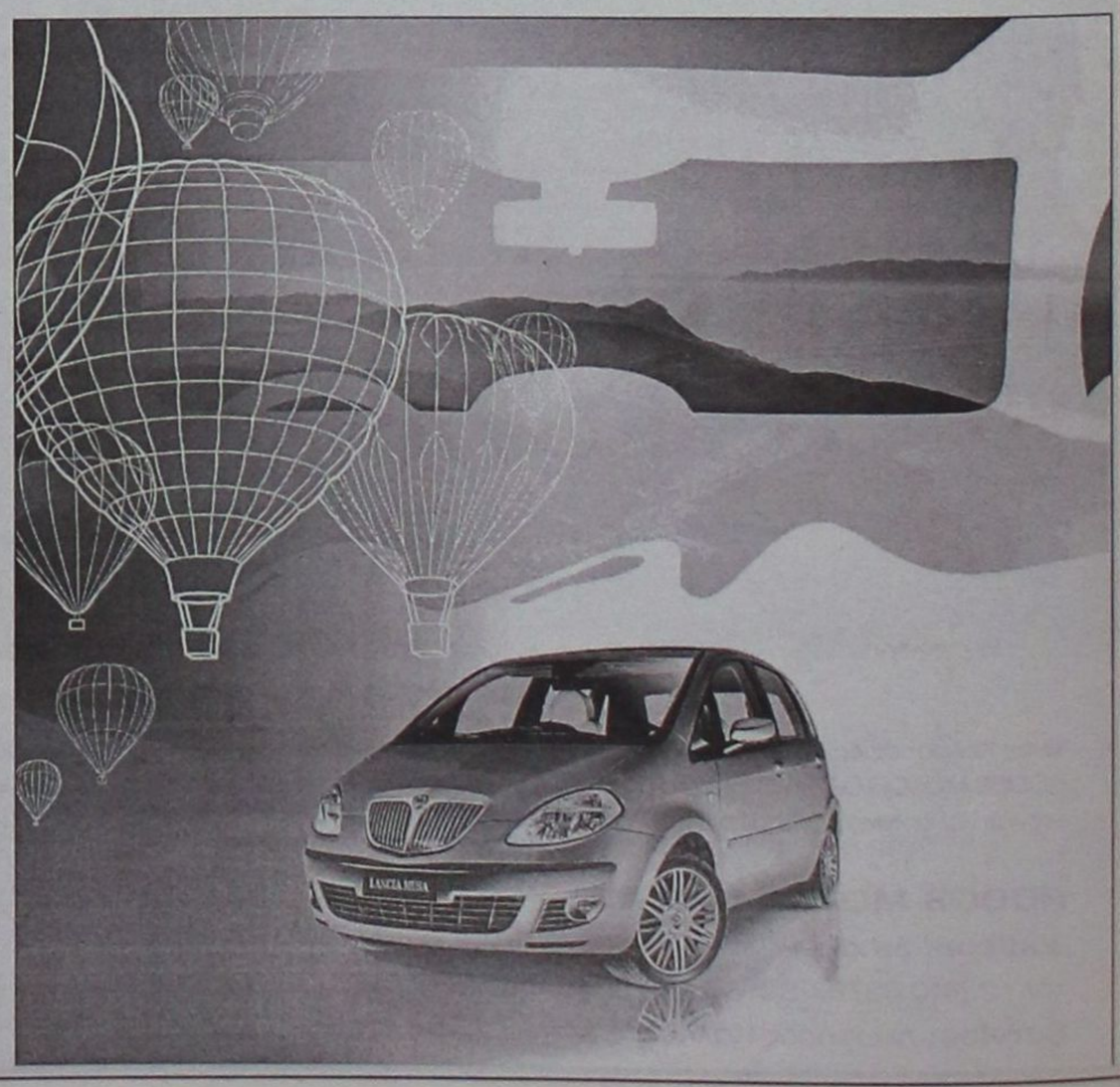

ΔΟΜΙΚΗ ΔΩΔΕΚΑΝΗΣΟΥ

StreetPrint
ΔΙΑΚΟΣΜΗΤΙΚΗ ΑΣΦΑΛΤΟΣ

Η ΕΠΑΝΑΣΤΑΣΗ ΣΤΗΝ ΤΕΧΝΟΛΟΓΙΑ ΤΗΣ ΑΣΦΑΛΤΟΣΤΡΩΣΗΣ



Το STREETPRINT είναι ιδανικό για:
• ΕΙΣΟΔΟΥΣ - ΕΞΟΔΟΥΣ ΟΙΚΙΩΝ • ΠΕΖΟΔΡΟΜΙΑ • ΔΙΑΔΡΟΜΟΥΣ ΠΕΡΙΠΑΤΩΝ • ΔΙΑΚΟΣΜΗΤΙΚΟΥΣ ΧΩΡΟΥΣ • ΚΟΙΝΟΧΡΗΣΤΟΥΣ ΧΩΡΟΥΣ ΣΥΓΚΡΟΤΗΜΑΤΩΝ • ΕΜΠΟΡΙΚΑ ΚΕΝΤΡΑ

Λίνδου 7, Αφάντου, Ρόδος • Τηλ: 22410 51935 • Fax: 22410 52212 • Κιν: 6938173357 • e-mail: georgekr@otenet.gr

Ο Κωνσταντίνος ο Υδραίος

Γιορτάζει ο Πολιούχος της Ρόδου



Κάθε χρόνο στις 14 Νοεμβρίου μαζί με τον Απόστολο και διάκονο Φίλιππο και τον Άγιο Γρηγόριο τον Παλαμά, γιορτάζει η Ρόδος τον πολιούχο και προστάτη άγιό της το νεομάρτυρα Κων/νο τον Υδραίο. Θα λέγαμε καλύτερα ότι συνεορτάζει με τη γενέτειρά του το νησί της Ύδρας, που και εκείνη τον έχει προστάτη και πολιούχο της.

Είναι κέντρο αναφοράς και προσοχής η ζωή και το μαρτύριο του νεομάρτυρα, αφού είναι ένας από τους δεκάδες γνωστούς-αγνώστους που μαρτύρησαν στα χρόνια της Τουρκοκρατίας. Και είναι η εποχή που η δυναστεία αυτή έχει υποδουλώσει την Ελλάδα ολάκερη.

Το μικρό παιδί ο Κωνσταντής, γεννημένος το 1770 στην Ύδρα, ζητά από τα 16 χρόνια του να φύγει από το νησί γιατί ο πατέρας του Μιχάλης Δημαράς ήταν ανάπηρος ναυτικός και η μητέρα του, Μαρίνα, ξενοδούλευε για να τα βγάλουν πέρα.

Βρήκε λοιπόν λύση στη Ρόδο, μεγάλο εμπορικό λιμάνι, όπου δούλευαν και πολλοί άλλοι συμπατριώτες του Υδραίοι. Με πολλές δυσκολίες έρχεται στη Ρόδο ο νεαρός Κων/νος. Δουλεύει στην περιοχή των Αγίων Αναργύρων σε μαγαζί σαν βοηθός. Οι αρετές και τα χαρίσματά του τον καθιστούν αγαπητό και αρεστό σε Τούρκους και Έλληνες.

Οι προσπάθειές του να μορφωθεί τα βράδυα, να βοηθά οικονομικά τους γονείς του δεν υπήρξαν καρποφόρες. Δουλεύει στη συνέχεια στον Ταρσανά, φτιάχνοντας και επισκευάζοντας καΐκια και εκεί πολύ δύσκολα τα οικονομικά. Ο Κων/νος, παρά τη μεγάλη του προσπάθεια να παλέψει, δεν τα καταφέρνει και οι Τούρκοι που από την πρώτη στιγμή τον συμπάθησαν ιδιαιτέρως, μεσολάβησαν να δουλεύει στους στάβλους καθαρίζοντας τα ζώα του σουλτάνου Χασάμπεη της Ρόδου. Δεν άργησε από τα πολλά του και σπάνια χαρίσματα να αγαπηθεί και να έχει την πλήρη εμπιστοσύνη του ίδιου του Χασάμπεη. Χρήματα, καλό φαγητό και χρόνος για μόρφωση.

Μόνο που ήταν η αιτία αυτό να μην έχει σχέσεις με Υδραίους και Ροδίτες... Το σχέδιο για να τον προσηλυτίσουν στο μωαμεθανισμό άρχισε αργά και σταθερά. Έτσι μέσα σε δύο χρόνια ο Κων/νος είχε χρήματα και άνεση να επισκεφθεί την Ύδρα.

Στη γιορτή του Ραμαζανιού ο Χασάμπεης μέσα στο γλέντι και το φαγοπότι έντυσε με τούρκικα ρούχα και σαρίκι τον Κων/νο, βγάζοντάς του το όνομα Χασάν. Η είδηση αυτή διαδόθηκε σαν αστραπή στη Ρόδο και την Ύδρα. Οι Υδραίοι στη Ρόδο δεν του μιλούσε κανείς! Ο ανήμπορος πατέρας του πέθανε. Η αδελφή, η μάνα κι οι συγγενείς του, ολόκληρη η Ύδρα, βυθίστηκε στο πένθος. Και όταν αποφάσισε να πάει στην Ύδρα δεν τον δέχτηκε κανείς. Και νερό που ζήτησε από τη νονά του έσπασε τη στάμνα για να μην ξαναπιεί άλλος και μολυνθεί.

Αυτή η εικόνα προβλημάτισε αφάνταστα τον Κων/νο που γυρίζοντας στη Ρόδο είχε πάρει ήδη το δρόμο της οριστικής απόφασης. Καλύτερα φτωχός και Χριστιανός παρά πλούσιος και αλλόθρησκος. Πετάει ό,τι φορούσε πάνω του, τα είπε στον Χασάμπεη και στους δικούς του, που δεν πίστευε κανένας, γιατί έχαναν έναν πολύτιμο δικό τους άνθρωπο.

Πήγε στο Ροδίνι, που ζούσε ασκητής γέροντας, εξομολογείται, τον καθοδηγεί να πάει στο Άγιο Όρος, παίρνει το όνομα Κων/νος, γίνεται μοναχός, αφού πήγε στην Οδησσό, στην Κων/πολη στον εθνομάρτυρα και Άγιο Γρηγόριο τον Ε! Και μετά από προετοιμασία κατάλληλη, επιστρέφει στη Ρόδο στον τόπο που άλλαξε την πίστη του, εκεί να ξαναρχίσει την καινούργια του πνευματική πορεία.

Στα ταξίδια του αυτά βρήκε κουράγιο και δύναμη γιατί δεκάδες μικρότεροι, συνομήλικοι και μεγαλύτεροί του ήτανε στην ίδια θέση της επιστροφής και του μαρτυρίου. Γιατί η Τουρκοκρατία άσκησε κάθε είδους δύναμη, για να επηρεάσει τους πάντες να γίνονται γενίτσαροι, μουσουλμάνοι και φανατικοί διώκτες του χριστιανισμού. Έχουν διασωθεί μαρτυρίες και στο συναξαριστή δεκάδων νέων, περιπτώσεις που ομολόγησαν μετά από φρικτά βασανιστήρια, την πίστη τους στην Ορθοδοξία.

Αγνώριστος σε εμφάνιση, σε νηστεία και προσευχή αρχίζει το μεγάλο του αγώνα στη Ρόδο ο Κων/νος. Όλοι μιλούν γι' αυτόν. Μικροί και μεγάλοι, νέοι και γέροντες τρέχουν κοντά του, να θαυμάσουν και να πάρουν κουράγιο από το νέο αγωνιστή, στρατιώτη του Χριστού.

Οι Υδραίοι, οι δικοί του δοξολογούν το όνομα του Θεού για το δικό τους ιεραπόστολο. Τους μιλά για την αιώνια ζωή, για τη ματαιότητα της ύλης και της πρόσκαιρης ζωής, εμπνέει και διδάσκει και αυτή του η δραστηριότητα εξοργίζει με λύσσα τον Χασάμπεη και όλους τους Τούρκους, που αφού του έταξαν τα πάντα και δεν λύγισε τον έριξαν στα μπουντρούμια της φυλακής με φρικτά μαρτύρια.

Τον εμψύχωνε η αγάπη του Σταυρωμένου Χριστού και η ελπίδα ότι όσους πίκρανε θα τους χαροποιούσε αυτή του η στάση. Γι' αυτό έγινε η μεγάλη του ομολογία στις 13 προς 14 Νοεμβρίου του 1800 σε ηλικία 30 χρονών μαρτυρώντας για την αγάπη του Χριστού. Τα θαύματα και η ζωντανή του παρουσία έγιναν γνωστά παντού. Ενταφιάστηκε στην εκκλησία των Εισοδίων της Θεοτόκου Νεοχωρίου, όπου υπάρχει η μαρμάρινη πλάκα του τάφου του, προσφορά ευγενών Υδραίων στη μνήμη του και υπάρχει τεμάχιο ιερού λειψάνου από το χέρι του στον ίδιο ναό. Η μητέρα του, επί Μητροπολίτη Ρόδου Αγαπίου, ήλθε από την Ύδρα μετά από τρία χρόνια και πήρε τα ιερά του λείψανα, που υπάρχουν μέχρι σήμερα στη γενέτειρά του, το νησί της Ύδρας.

Πέρασαν πολλά χρόνια και ο νεομάρτυρας Κων/νος ο Υδραίος ήταν αφανής και άγνωστος στη Ρόδο. Το 1952 ξεκίνησε τις προβλεπόμενες διαδικασίες ο ανεπανάληπτος Μητροπολίτης Ρόδου και πνευματικός μου πατέρας Σπυρίδωνας ο Συνοδινός, για την επίσημη αγιοποίηση και οριστικοποίηση του νεομάρτυρα σαν πολιούχου και προστάτη Αγίου της Ρόδου. Με βασιλικά διατάγματα και επίσημες κυβερνητικές αποφάσεις κάθε χρόνο η 14η Νοεμβρίου είναι

Του πρωτοπρεσβύτερου Κυριάκου Μανέπτα θεολόγου-δάσκαλου

ημέρα αργίας για τα σχολεία και τις υπηρεσίες του νησιού μας. Κανένας δεν μπορεί να λησμονήσει τις μεγαλοπρεπείς λιτανείες, τις θαυμάσιες λατρευτικές εκδηλώσεις, τους δεκάδες αρχιερείς και επισήμους που τιμούσαν την εορτή του πολιούχου μας.

Μάλιστα ο μακαριστός Μητροπολίτης Ρόδου Σπυρίδων με τον επίσης μακαριστό δήμαρχο Ροδίων Μιχαήλ Πετρίδη, έφτιαξαν το μοναδικό στην Ελλάδα, σε χώρο Δημαρχείου, παρεκκλήσιον του Αγίου Κων/νου Υδραίου, όπου εκεί και τελειώνει η μεγαλοπρεπής λιτάνευση του Αγίου. Η ευλογία του Αγίου και πολιούχου μας, ας αγιάζει τη νεολαία και τον τόπο μας όπως επίσης οι ευχές των κληρικών που μας τις μετέδωσαν μέχρι τις ημέρες μας. Του αξέχαστου και λαμπρού Ιεράρχη Μητροπολίτη Ρόδου Σπυρίδωνος Συνοδινού και του γλυκύτατου και ειρηνοποιού Πρωτοσύγκελου Ρόδου Αλέξανδρου Θεοδωρακόπουλου. Και το ταίριασε η χάρη του Θεού όσο περνούν τα χρόνια, τόσο έντονη να είναι η αναζήτησή τους.

Μορφές με προσφορά και καταξίωση. Φορείς της Ιεράς Παράδοσης και της αξιοπρέπειας. Έτσι που να γίνονται ολοένα πιο ζωντανοί ανάμεσά μας, στις συζητήσεις και τις νοσταλγίες μας. Κάτι από τα παλιά και τα πρόσφατα. Γιατί όποιος έζησε εκείνες τις δόξες στον Ευαγγελισμό, στις εορτές, στη ζωή της Εκκλησίας της Ρόδου τίποτα άλλο δεν τον γεμίζει και δεν τον ευχαριστεί. Ζει την ομορφιά και το μεγαλείο των μοναδικών και αξέχαστων ιερών εκείνων αναμνήσεων... Η ευχή τους μαζί μας.

ΕΣΤΙΑΤΟΡΙΟ - ΤΑΒΕΡΝΑ

«Η ΒΡΥΣΗ»

στην Ψίνθο

- Νοστιμότατα χωριάτικα φαγητά στον παραδοσιακό φούρνο
- Χωριάτικο ψωμί
- Και όπως πάντα τα ντόπια κρέατα του Κώστα Κατταβενού.

Ανοικτά κάθε μέρα από τις 12 το μεσημέρι Σας περιμένουμε

ΤΗΛ. 22410 - 50267

Ροδίτικη Λαδόπιττα για σουβλάκι!

Οπως τότε... λεπτή & πεντανόστιμη!



Γυρίστε πίσω στο χρόνο!

Αφήστε τις αισθήσεις σας να δουν, να μυρίσουν και να γευθούν το χθες!
Και επιστρέφοντας στο σήμερα
ν 'αναγνωρίσουν την ίδια γεύση!

Τη γεύση της Ροδίτικης Λαδόπιττας!

Τόσο νόστιμη,που θα την αναζητάτε παντού!
Σπιτική, αγνή, φρέσκια και απολαυστική!
Φτιαγμένη με την ίδια μυστική συνταγή!

Η μόνη που ψήνεται αμέσως στο πλατώ ή στα κάρβουνα, χωρίς να χρειάζεται επιπλέον λάδωμα !

Απαιτήστε την σε όλα τα καλά γυροπωλεία!

Παραγωγή – Διάθεση: Ατσαλάκης Δημήτριος και Σια Ο.Ε.
Εμπορικό Κέντρο Κρανίδη, Φαληράκι - Τηλέφωνο παραγγελιών: 22410 86 106

Η Ατσαλάκης Δ. & Σια Ο.Ε. τα τελευταία 12 χρόνια δραστηριοποιείται παράλληλα στο Γενικό Εμπόριο Τροφίμων και στην Εισαγωγή και Διάθεση ΑΓΓΛΙΚΩΝ ΠΡΟΪΟΝΤΩΝ.
τηλ. 22410 87111

Αρθρο του Γιώργου Λογ. Χιωτάκη π. Βουλευτή Δωδεκανήσου

Η Ευρώπη να κλείσει τ' αυτιά στις Αμερικανικές σειρήνες

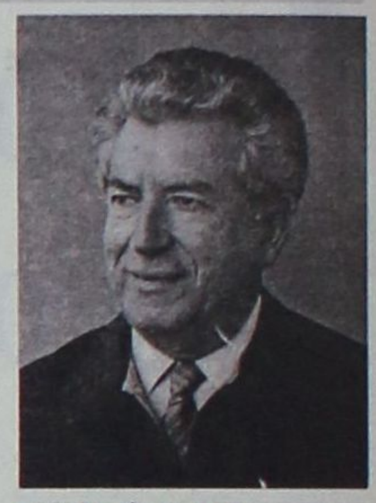

Τελείωσαν και οι προεδρικές εκλογές στην Αμερική! Σε μια χώρα όπου ο πληθυσμός παλεύει για το καθημερινό φαγητό, που ζει με την αγωνία της εξεύρεσης εργασίας, που είναι στην πλειοψηφία του αγράμματος και που εξαρτάται εξ ολοκλήρου από τον εργοδότη, που μπορεί να τον απολύσει οποτεδήποτε και για οποιοδήποτε λόγο, δεν είναι καθόλου περίεργο ότι το 50% δεν ψηφίζει! Στην χώρα αυτή ο απλός εργαζόμενος δεν προστατεύεται από το κράτος, ο δε ιδιοκτήτης του διαμερίσματος όπου μένει μπορεί να τον πετάξει έξω, χωρίς καμία δικαστική απόφαση, για οποιοδήποτε λόγο.

Ο αγοραστής σπιτιού με δάνειο Τράπεζας ή με δόσεις, μπορεί να χάσει το σπίτι του, αν για οποιοδήποτε λόγο δεν πληρώσει τη δόση είτε διότι αρρώστησε και δεν μπόρεσε να πληρώσει είτε διότι τον έδιωξαν από τη δουλειά του και δεν έχει χρήματα να πληρώσει τη δόση είτε για οποιονδήποτε άλλο λόγο (αρρώστια παιδιού, ατύχημα κ.λπ.) τον πετάνε έξω από το σπίτι, χωρίς καμιά δικαστική απόφαση!

Μου διηγήθησαν πολλές τέτοιες ιστορίες. Μία αξίζει να την πω! Ενα ζευγάρι από τη Σουηδία είχε αγοράσει από τράπεζα, με δόσεις ένα σπίτι. Η συμφωνία ήταν, αν πλήρωνε μετρητά, να δώσει 93.000 δολάρια, αν ήταν με δόσεις για 20 χρόνια, δηλ. για 240 μήνες, να πληρώσει 10.000 δολάρια προκαταβολή και 1.000 δολάρια τον μήνα, δηλαδή 240.000 δολάρια (240 μήνες επί 1000 δολάρια τον μήνα) συν 10.000 δολάρια προκαταβολή συνολικά 250.000 δολάρια! Η συμφωνία κλείσθηκε να πληρώνει ο αγοραστής 1.000 δολλάρια τον μήνα και κατέθεσε και την προκαταβολή των δέκα χιλιάδων δολαρίων. Ετσι οι Σουηδοί μετανάστες πλήρωναν επί 20 έτη κάθε μήνα 1.000 δολλάρια. Οταν πλέον ο αγοραστής έστειλε και την τελευταία επιταγή δηλ. την 240ή στην τράπεζα, σκέφθηκε να κάνει ένα ταξίδι με την σύζυγό του στη πατρίδα του, τη Σουηδία, ήσυχος ότι όταν θα επέστρεφε, ύστερα από 3 μήνες, θα είχε το σπίτι του να μπει μέσα. Ικανοποιημένος διότι κατόρθωσε να ξεπληρώσει το σπίτι φεύγει με τη σύζυγό του για τη Σουηδία. Οταν όμως επιστρέφει, μετά 3 μήνες, προσπαθεί να μπει στο σπίτι του, αλλά δεν μπορεί, διότι κάποιος άλλαξε την κλειδαριά! Προσπαθεί και από την κουζίνα, αλλά τίποτε! Τότε προσπαθεί να παραβιάσει την πόρτα. Ηταν νύκτα. Κάποιος ανάβει τα φώτα μέσα στο σπίτι και βγαίνει στην πόρτα ένας άντρας με ένα όπλο! Ο Σουηδός έκπληκτος ρωτά πως μπήκε μέσα ο άγνωστος. Εκείνος απαντά ότι το σπίτι είναι ...δικό του, ότι το «αγόρασε» από την Τράπεζα και ότι αν δεν φύγει θα καλέσει την Αστυνομία!



Αγανακτισμένος και απογοητευμένος ο Σουηδός, παίρνει τη σύζυγο και τη βαλίτσα του και πηγαίνουν να κοιμηθούν κάπου... Την επόμενη ημέρα τηλεφωνεί στην τράπεζα και του λένε ότι δεν πλήρωσε την ...τελευταία (την 240η) δόση και η τράπεζα πήρε πίσω έτσι χωρίς Δικαστήριο το σπίτι και το πούλησε σε άλλον! Ο Σουηδός όμως είχε πληρώσει και αναγκάσθηκε να πάρει δικηγόρο και να πάνε στην Τράπεζα. Εκεί διαπιστώθηκε ότι πράγματι ο Σουηδός είχε εξοφλήσει ολόκληρο το τίμημα, ότι είχε πράγματι στείλει την επιταγή, την οποία όμως ο υπάλληλος την επίστωσε κατά λάθος σε άλλο λογαριασμό και όχι σε εκείνο του σπιτιού! Η τράπεζα, κατόπιν τούτου, εξέφρασε τη ...λύπη της (!) και είπε στον Σουηδό να ...πάει στο Δικαστήριο για να βρει το δίκιο του! Ο παριστάμενος δικηγόρος του ζήτησε προκαταβολή (50.000) πενήντα χιλιάδων δολαρίων (!) να ξεκινήσει τη δίκη χωρίς να μπορεί να διαβεβαιώσει τον Σουηδό ότι θα έπαιρνε το σπίτι ή τα χρήματα... Αυτή είναι η «προστασία» που παρέχει η Αμερική στους Αμερικάνους «υπηκόους» της!

Γι' αυτό και δεν είναι καθόλου περίεργο ότι ο μισός πληθυσμός των Ηνωμένων Πολιτειών δεν ενδιαφέρεται και δεν συμμετέχει στις εκλογές. Τα προβλήματα της επιβίωσης είναι αυτά που τον απασχολούν και είναι αυτά που καθορίζουν την καθημερινή του στάση και συμπεριφορά! Το κεφάλαιο, το μεγάλο κεφάλαιο, είναι αυτό που επιβάλλει και τον τρόπο και τους όρους διαβίωσης της κοινωνίας τους! Και τώρα που μαζί με την παγκοσμιοποίηση του εμπορίου μας ήλθε και η παγκοσμιοποίηση του κεφαλαίου που τείνει να εξουσιάσει και όλη την κοινωνική μας ζωή, είναι ανάγκη να επανακτήσουμε τα κοινωνικά αντανακλαστικά μας, να ξαναγυρίσουμε στις ρίζες των ανθρώπινων αξιών, στην αλληλεγγύη και στην κοινωνική ευαισθησία, στις ανθρώπινες σχέσεις. Πρέπει ενωμένοι εμείς οι Ελληνες, να επιδιώξουμε και να επιτύχουμε την πραγματική Ενωση της Ευρώπης, να επιβάλουμε στην Ευρώπη τις αρχές του ανθρωπισμού, της ειρήνης και της αλληλεγγύης ανάμεσα στους λαούς της και να αξιώσουμε από όλους τους εταίρους μας την καθιέρωση της κοινής αμυντικής και εξωτερικής πολιτικής της Ενωμένης Ευρώπης. Δεν θα δεχθούμε την ασύδοτη δράση του πλούτου και του μεγάλου κεφαλαίου. Δεν θα δεχθούμε την κατάργηση ή τον εξοστρακισμό των πανανθρώπινων αξιών, δεν θα δεχθούμε την οπισθοδρόμηση και την υποδούλωση της κοινωνίας μας, του λαού μας, της πατρίδας μας στο όποιο μεγάλο κεφάλαιο και στα κελεύσματά του!

Πρέπει να καταστήσουμε σαφές προς την αμερικανική ηγεσία, προς τον πρόεδρο και το Κογκρέσο των Ηνωμένων Πολιτειών, ότι δεν δεχόμαστε τη θέση και την κατάσταση του «υποτελούς» και ότι η Ενωμένη Ευρώπη με τον πολιτισμό της, με τις παραδόσεις της, με τις ιδέες και τα οράματά της, είναι πιστή στις πανανθρώπινες αξίες και ότι δεν είναι διατεθειμένη να ακολουθήσει την Αμερική στους γκανκστερισμούς εναντίον άλλων κρατών για την ικανοποίηση του μεγάλου αμερικανικού και διεθνούς κεφαλαίου.

Η Ενωμένη Ευρώπη ξεπέρασε το στάδιο της αποικιοκρατίας και της εκμετάλλευσης των άλλων λαών και ξαναγυρίζει στις αξίες της, στις ρίζες του ελληνικού πολιτισμού και απαιτεί την ειρήνη, την ελευθερία, τη Δημοκρατία, την ισότητα και την αλληλεγγύη ανάμεσα στους λαούς και για όλους τους λαούς της γης.

Μπορεί η Αμερική να σκοτώνει αθώους και ανυπεράσπιστους ανθρώπους, άνδρες, γυναίκες και παιδιά, στο Αφγανιστάν, στο Σουδάν κ.λπ. προς χάριν και προς εξυπηρέτηση των συμφερόντων του μεγάλου κεφαλαίου, μπορεί να «ευνοεί» τη σφαγή του παλαιστινιακού λαού, που διεκδικεί την ανεξαρτησία του, αλλά πρέπει να αντιληφθεί η Αμερική, ότι η Ευρώπη είναι Ενωμένη, ότι είναι προσκολλημμένη στις πανανθρώπινες αξίες και ότι αποτελεί φάρο ανθρώπισμού, αλληλεγγύης και ότι είναι υπέρ της ειρηνικής συνύπαρξης όλων των λαών της γης!

Οταν οι λαοί της Ενωμένης Ευρώπης αντιληφθούν την πραγματικότητα, όταν δουν το τεράστιο χάσμα που υπάρχει ανάμεσα στις Ηνωμένες Πολιτείες της Αμερικής και της Ενωμένης Ευρώπης, είναι βέβαιο πως όλοι θα σταθούν ακλόνητοι και απτόητοι στις όποιες σειρήνες και στις όποιες απειλές της αμερικανικής πολιτικής! Η στάση αυτή είναι προς το συμφέρον όλων των λαών του κόσμου!

ΕΝΟΙΚΙΑΖΕΤΑΙ

οροφοδιαμέρισμα 75 τ.μ. στα Τριάντα, Σύμης 1. Πληροφορίες στα τηλ.: 6973213305, 22410 61174 κ. Γιάννης.

TOP PROPERTIES

GEORGE & SAVAS PIPINOS

ΓΕΩΡΓΙΟΣ & ΣΑΒΒΑΣ ΠΙΠΙΝΟΣ

ΣΥΜΒΟΥΛΟΙ ΚΑΙ ΕΚΤΙΜΗΤΕΣ ΑΚΙΝΗΤΩΝ

REAL ESTATE AGENTS & MEMBER OF F.I.A.B.C.I-N.A.E.A.-C.E.I.

Οδός Κέννεντυ 38,ΡΟΔΟΣ 85100 - Τηλ.: (22410) 23895 - FAX: (22410) 20883

38 Kennedy str. RHODES GR 85100 GREECE - TEL.: (22410) 23895 FAX: 20883

Email: gpipinos@otenet.gr. URL: www.rhodes-top-properties.com and www.pipinos.gr

MOBILE: 6944-676003 • 6944-390803

SINCE 1971

Από το 1971



Η «TOP PROPERTIES» είναι ατομική επιχείρηση και ανήκει στους Γεώργιο και Σάββα Πιπίνο. Το γραφείο ασχολείται από το 1971 αποκλειστικά και μόνο με επενδύσεις και REAL ESTATE στο νησί της Ρόδου και στην ευρύτερη περιοχή της Δωδεκανήσου.

ΑΠΕΥΘΥΝΟΜΑΣΤΕ: Στους **σοβαρούς, απαιτητικούς** και **επιλεκτικούς** επενδυτές - επιχειρηματίες - ελεύθερους επαγγελματίες, Έλληνες και ξένους, που ενδιαφέρονται να κάνουν μια σοβαρή επένδυση **προβολής** στο νησί της Ρόδου.

ΠΡΟΣΦΕΡΟΥΜΕ:

Α) Υπηρεσίες και πληροφορίες που γίνονται σε προσωπικό επίπεδο με **εχεμύθεια, διακριτικότητα και σοβαρότητα.**

Β) Μεγάλη **γκάμα** υψηλής ποιότητας ακινήτων, όπως: 1) Ξενοδοχεία Α' και Β' κατηγορίας των 600-500-350-300 κλινών 2) Κεντρικά αστικά ακίνητα κατάλληλα για Τράπεζες - καταστήματα - γραφεία, 3) Παραλιακές εκτάσεις, κατάλληλες για τουριστικές επενδύσεις των 150.000 - 100.000 - 70.000 - 50.000 - 36.000 τ.μ., 4) Διαμερίματα και μεζονέτες **προβολής** και 5) Αξιόλογες Παραθεριστικές κατοικίες.

ΣΤΟΧΟΣ ΜΑΣ ΕΙΝΑΙ:

Να προσφέρουμε στο αγοραστικό μας κοινό **υψηλής ποιότητας ακίνητα και ευκαιρίες** στο νησί της Ρόδου. Η τριακονταετής και πλέον πείρα μας στον τομέα αυτό αποτελεί εγγύηση.

ΣΥΝΘΗΜΑ ΜΑΣ ΕΙΝΑΙ:

Επενδύστε στη ΡΟΔΟ **ΤΩΡΑ**, σε ακίνητα που **ΑΝΤΕΧΟΥΝ ΣΤΟ ΧΡΟΝΟ**

Γεώργιος και Σάββας Πιπίνος

Μεσίτες αστικών συμβάσεων

Γιατί εμείς γνωρίζουμε καλύτερα!

TOP PROPERTIES is a father and son business. The senior, Mr. George S. Pipinos, the founder of the office, has carved over the years a reputation for integrity and excellence in the world of Real Esate in the Dodecanese. The junior, Dr Savas Pipinos, has returned from his studies in the UK to aid in his father's footsteps.

AT TOP PROPERTIES we try hard to attract important and selective investors, high calibre businessmen/women and discerning professional people, both Greek and foreign, who wish to acquire substantial and valuable property on Rhodes.

We offer our expertise and advise privately, discreetly and in strict confidence.

We keep a comprehensive list of real estate of the highest specifications:

a. A' and B' class hotels (600, 500, 350, 300 beds capacity).

b. Centrally situated office buildings and other business premises.

c. Seaside land, ideal for develpment (hotels, holiday resorts, etc), of 150.000, 100.000, 70.000, 50.000, 36.000 square metres.

d. Luxury apartments, maisonettes, detached, semi-detached and terraced houses.

e. Holiday and and Retirement Homes.

Our aim is to give our clients the opportunity to acquire value for money, first class real estate on Rhodes. Our 30 and more year old experience is our warranty.

Our motto is: Invest in Rhodes, Invest in property, it stands the test o fime.

TOP PROPERTIES
George and Savas Pipinos
Because we know best



Ενα σύγχρονο κατάστημα
βιολογικών προϊόντων ***τώρα και στη Ρόδο!***

ΒΙΟ τοπος

ΒΙΟΛΟΓΙΚΑ ΠΡΟΙΟΝΤΑ

Στο κατάστημά μας θα βρείτε

- Φρέσκα λαχανικά και φρούτα βιολογικής καλλιέργειας
- Κρέατα και πουλερικά βιολογικής κτηνοτροφίας
- Απόλυτα υγιεινές βιολογικές παιδικές και βρεφικές τροφές
- Βιολογικά τυποποιημένα προϊόντα
- Βιολογικούς χυμούς και καφέδες
- Πλήρη γκάμα βιολογικών κρασιών
- Φυσικά καλλυντικά - αιθέρια έλαια
- Βιολογικά είδη καθαρισμού και πολλά άλλα πιστοποιημένα βιολογικά προϊόντα

ΒΙΟ τοπος

ΒΙΟΛΟΓΙΚΑ ΠΡΟΙΟΝΤΑ

Γιατί η φύση σας προσφέρει
την καλύτερη ποιότητα ζωής



Αυστραλίας 12, Ρόδος • Τηλ. 2241043446 • Fax 2241073220

Ξεν/καί-Ασβεστολατομικαί-Βιομηχανικαί-Εμπορικαί-Οικοδομικαί Επιχ/σεις ΜΑΝΕΤΤΑΣ Α.Ε.

Μ.Α.Ε 12300/80/Β/86/263 **ΙΣΟΛΟΓΙΣΜΟΣ 31ης ΔΕΚΕΜΒΡΙΟΥ 2003 - ΕΤΑΙΡΙΚΗ ΧΡΗΣΗ (1 ΙΑΝΟΥΑΡΙΟΥ - 31 ΔΕΚΕΜΒΡΙΟΥ 2003)**

ΕΝΕΡΓΗΤΙΚΟ	Ποσά κλειομένης χρήσεως 2003			Ποσά προηγουμένης χρήσεως 2002		
Γ. ΠΑΓΙΟ ΕΝΕΡΓΗΤΙΚΟ	Αξία Κτήσ.	Αποσβέσ.	Αναπ. Αξία	Αξία Κτήσ.	Αποσβέσ.	Αναπ. Αξία
II. Ενσώματες ακινητοποιήσεις:						
1. Γήπεδα - Οικόπεδα	321.820,87	0,00	321.820,87	321.820,87	0,00	321.820,87
3. Κτίρια και Τεχνικά έργα	368.043,73	368.043,72	0,01	368.043,73	359.470,57	8.573,16
4. Μηχαν/τα & λοιπός μηχαν. εξοπλισμός	71.124,52	64.231,07	6.893,45	71.124,52	61.699,00	9.425,52
5. Μεταφορικά μέσα	11.369,51	10.548,40	821,11	10.548,40	10.548,39	0,01
6. Επιπλα και λοιπός εξοπλισμός	143.149,08	130.076,47	13.072,61	141.691,36	120.065,21	21.626,15
Σύνολο Ακινητοποιήσεων (ΓΙΙ)	915.507,71	572.899,66	342.608,05	913.228,88	551.783,17	361.445,71
Δ. ΚΥΚΛΟΦΟΡΟΥΝ ΕΝΕΡΓΗΤΙΚΟ						
I. Αποθέματα:						
4. Πρώτες και βοηθ. ύλες - Αναλώσιμα υλικά			0,00			93,63
II. Απαιτήσεις:						
11. Χρεώστες διάφοροι			8.575,88			8.679,44
IV. Διαθέσιμα						
1. Ταμείο			3.657,07			1.572,61
Σύνολο Κυκλοφ. Ενεργητ. (ΔΙ+ΔΙΙ+ΔΙV)			12.232,95			10.345,68
Γενικό Σύνολο Ενεργητικού (Γ+Δ)			354.841,00			371.791,39

ΠΑΘΗΤΙΚΟ	Ποσά κλειομ. χρήσ. 2003	Ποσά προηγ. χρήσ. 2002
Α. ΙΔΙΑ ΚΕΦΑΛΑΙΑ		
I. Κεφάλαιο Μετοχικό		
1. Καταβεβλημένο	405.000,00	405.000,00
IV. Αποθεματικά κεφάλαια:		
4. Εκτακτα αποθεματικά	8.931,66	8.931,66
V. Αποτελέσματα εις νέο:		
Υπόλοιπο κερδών χρήσεως εις νέο	0,00	8.043,73
Υπόλοιπο ζημιών χρήσεως εις νέο	-25.880,09	-73.756,13
Υπόλοιπο ζημιών προηγ. χρήσεων	-65.712,40	0,00
VI. Ποσά προορισμένα για αύξηση κεφαλαίου:		
1. Καταθέσεις μετόχων	28.000,00	14.000,00
Σύνολο ιδίων κεφαλαίων	350.339,17	362.219,26
Γ. ΥΠΟΧΡΕΩΣΕΙΣ		
II. Βραχυπρόθεσμες Υποχρεώσεις:		
1. Προμηθευτές	1.167,28	5.753,37
5. Υποχρεώσεις από φόρους - τέλη	1.846,85	1.794,40
6. Ασφαλιστικοί Οργανισμοί	1.487,70	2.024,36
Σύνολο Υποχρεώσεων (ΓΙΙ)	4.501,83	9.572,13
Γενικό Σύνολο Παθητικού (Α+Γ)	354.841,00	371.791,39

ΚΑΤΑΣΤΑΣΗ ΛΟΓΑΡΙΑΣΜΟΥ ΑΠΟΤΕΛΕΣΜΑΤΩΝ ΧΡΗΣΕΩΣ
31ης ΔΕΚΕΜΒΡΙΟΥ 2003 (1 ΙΑΝΟΥΑΡΙΟΥ - 31 ΔΕΚΕΜΒΡΙΟΥ 2003)

		Ποσά κλειομ. χρήσ. 2003		Ποσά προηγ. χρήσ. 2002
I. ΑΠΟΤΕΛΕΣΜΑΤΑ ΕΚΜΕΤΑΛΛΕΥΣΕΩΣ				
Κύκλος εργασιών (πωλήσεις)		12.844,04		61.574,42
Μείον: Κόστος πωλήσεων		1.700,27		3.713,65
Μικτά Αποτελέσματα (κέρδη) Εκμεταλλεύσεως		11.143,77		57.860,77
Πλέον: Αλλα έσοδα εκμεταλλεύσεως		17.010,48		25.205,04
Σύνολο		28.154,25		83.065,81
Μείον: 1. Εξοδα διοικητικής λειτουργίας	32.654,77		59.691,20	
3. Εξοδα λειτουργίας διαθέσεως	40,00	32.694,77	15,00	59.706,20
Μερικά αποτελέσματα (ζημίες) Εκμεταλλεύσεως		-4.540,52		23.359,61
II. Μείον: Εκτακτα αποτελέσματα				
2. Εκτακτες ζημιές		223,08		40,67
Οργανικά και έκτακτα αποτελέσματα (ζημίες)		-4.763,60		23.318,94
Μείον: Σύνολο αποσβέσεων πάγιων στοιχείων		2.116,49		15.275,21
ΚΑΘΑΡΑ ΑΠΟΤΕΛΕΣΜΑΤΑ (ζημίες) ΧΡΗΣΕΩΣ		-6.880,09		8.043,73

ΠΙΝΑΚΑΣ ΔΙΑΘΕΣΕΩΣ ΑΠΟΤΕΛΕΣΜΑΤΩΝ

	Ποσά κλειομ. χρήσ. 2003	Ποσά προηγ. χρήσ. 2002
Καθαρά αποτελ/τα (ζημίες) χρήσεως	-25.880,09	8.043,73
Πλέον: Υπόλοιπο αποτελεσμάτων (ζημιών) προηγούμενων χρήσεων	-65.712,40	-73.756,13
Ζημίες εις νέο	-91.592,49	-65.712,40

Ο Πρόεδρος του Δ.Σ.
ΜΑΝΕΤΤΑΣ ΝΙΚΟΛΑΟΣ

Ο Λογιστής
ΚΟΥΡΤ Μ. ΟΥΖΕΛ

Ηλεκτρονική Στοιχειοθεσία & Δημοσιεύσεις Ισολογισμών «Η ΔΡΑΣΙΣ», Τηλ. 63.790 - 64.393 - 64.200 κ. Μαριά

ΝΙΜΟΣ ΙΧΘΥΟΚΑΛΛΙΕΡΓΕΙΕΣ ΣΥΜΗΣ Α.Ε.

Μ.Α.Ε. 38405/80/Β/97/19 **ΙΣΟΛΟΓΙΣΜΟΣ 31ης ΔΕΚΕΜΒΡΙΟΥ 2002 - 5η ΕΤΑΙΡΙΚΗ ΧΡΗΣΗ (1 ΙΑΝΟΥΑΡΙΟΥ - 31 ΔΕΚΕΜΒΡΙΟΥ 2002)**

ΕΝΕΡΓΗΤΙΚΟ	Ποσά κλειομένης χρήσεως 2002			Ποσά προηγούμεν. χρήσεως 2001		
Β. ΕΞΟΔΑ ΕΓΚΑΤΑΣΤΑΣΕΩΣ	Αξία Κτήσ.	Αποσβέσ.	Αναπ. Αξία	Αξία Κτήσ.	Αποσβέσ.	Αναπ. Αξία
4. Λοιπά έξοδα εγκαταστάσεως	161.393,84	104.503,55	56.890,29	161.393,98	78.698,74	82.695,24
Γ. ΠΑΓΙΟ ΕΝΕΡΓΗΤΙΚΟ						
II. Ενσώματες ακινητοποιήσεις						
3. Κτίρια και τεχνικά έργα	9.054,29	2.063,67	6.990,62	9.054,24	1.355,79	7.698,45
4. Μηχ/τα - Τεχνικές εγκαταστ. και λοιπός μηχαν. εξοπλισμός	180.775,69	134.362,32	46.413,37	180.775,67	107.588,57	73.187,10
5. Μεταφορικά μέσα	2.934,87	2.201,10	733,77	2.934,70	1.760,82	1.173,88
6. Επιπλα και λοιπός εξοπλισμός	206.570,86	203.370,27	3.200,59	206.570,65	163.477,35	43.093,30
Σύνολο ακινητοποιήσεων (ΓΙΙ)	399.335,71	341.997,36	57.338,35	399.335,26	274.182,53	125.152,73
III. Συμμετ. & άλλες μακροπρόθ. χρηματοοικονομικές απαιτήσεις						
7. Λοιπές μακροπρόθεσμες απαιτήσεις			44,02			44,02
Σύνολο Παγίου Ενεργητικού (ΓΙΙ+ΓΙΙΙ)			57.382,37			125.196,75
Δ. ΚΥΚΛΟΦΟΡΟΥΝ ΕΝΕΡΓΗΤΙΚΟ						
I. Αποθέματα						
3. Παραγωγή σε εξέλιξη			857.920,00			725.647,33
4. Πρώτες και βοηθητικές ύλες - Αναλώσιμα υλικά - Ανταλλακτ. και είδη συσκευασ.			0,00			55.322,67
5. Προκαταβολές για αγορές αποθεμάτων			42.136,21			155.469,74
			900.056,21			936.439,74
II. Απαιτήσεις						
1. Πελάτες			617.577,09			0,00
2. Επιταγές εισπρακτέες μεταχρονολ/νες			25.573,60			0,00
2α. Επιταγές εισπρακτέες σε καθυστέρηση			0,00			0,00
11. Χρεώστες διάφοροι			108.818,10			133.972,73
11α. Ελληνικό Δημόσιο (προκαταβλ. φόροι)			210.711,04			0,00
			962.679,83			133.972,73
IV. Διαθέσιμα						
1. Ταμείο			5.676,88			6.173,86
3. Καταθέσεις οψεως και προθεσμίας			0,00			2.202,91
			5.676,88			8.376,77
Σύνολο Κυκλοφ. Ενεργητ. (ΔΙ+ΔΙΙ+ΔΙV)			1.868.412,92			1.078.789,24
Ε. ΜΕΤΑΒΑΤΙΚΟΙ ΛΟΓΑΡ. ΕΝΕΡΓΗΤΙΚΟΥ						
1. Εξοδα επόμενων χρήσεων			1.365,03			840,91
Γενικό Σύνολο Ενεργητικού (Β+Γ+Δ+Ε)			1.984.050,61			1.287.522,14

ΠΑΘΗΤΙΚΟ	Ποσά κλειομ. χρήσ. 2002	Ποσά προηγ. χρήσ. 2001
Α. ΙΔΙΑ ΚΕΦΑΛΑΙΑ		
I. Κεφάλαιο μετοχικό		
1. Καταβεβλημένο	939.104,92	939.104,92
III. Διαφορές αναπροσαρμογής - Επιχορηγήσεις επενδύσεων		
3. Επιχορηγήσεις επενδύσεων παγίου ενεργητικού	2.721,54	0,00
IV. Αποθεματικά κεφάλαια		
1. Τακτικό αποθεματικό	4.399,12	4.399,12
4. Εκτακτα αποθεματικά	66.030,82	66.030,81
	70.429,94	70.429,93
V. Αποτελέσματα εις νέο		
Υπόλοιπο κερδών χρήσεως εις νέο	0,00	25.483,50
Υπόλοιπο ζημιών χρήσεως εις νέο	-493.335,14	0,00
Υπόλοιπο κερδών προηγ. χρήσεων	25.483,50	0,00
	-467.851,64	25.483,50
Σύνολο ιδίων κεφαλαίων (ΑΙ+ΑΙΙΙ+ΑΙV+ΑV)	544.404,76	1.035.018,35
Γ. ΥΠΟΧΡΕΩΣΕΙΣ		
II. Βραχυπρόθεσμες υποχρεώσεις		
1. Προμηθευτές	935.868,86	63.673,64
2α. Επιταγές πληρωτέες μεταχρ/νες	151.855,01	53.478,53
3. Τράπεζες λ/βραχυπρ. υποχρεώσεων	186.182,65	134.019,51
5. Υποχρεώσεις από φόρους - τέλη	440,86	0,00
11. Πιστωτές διάφοροι	165.298,47	0,00
Σύνολο υποχρεώσεων (ΓΙΙ)	1.439.645,85	251.171,68
Δ. ΜΕΤΑΒΑΤΙΚΟΙ ΛΟΓ. ΠΑΘΗΤΙΚΟΥ		
2. Εξοδα χρήσεως δουλευμένα	0,00	1.332,11
Γενικό Σύνολο Παθητικού (Α+Γ+Δ)	1.984.050,61	1.287.522,14

ΚΑΤΑΣΤΑΣΗ ΛΟΓΑΡΙΑΣΜΟΥ ΑΠΟΤΕΛΕΣΜΑΤΩΝ ΧΡΗΣΕΩΣ
31ης ΔΕΚΕΜΒΡΙΟΥ 2002 (1 ΙΑΝΟΥΑΡΙΟΥ - 31 ΔΕΚΕΜΒΡΙΟΥ 2002)

		Ποσά κλειομ. χρήσ. 2002		Ποσά προηγ. χρήσ. 2001
I. ΑΠΟΤΕΛΕΣΜΑΤΑ ΕΚΜΕΤΑΛΛΕΥΣΕΩΣ				
Κύκλος εργασιών (πωλήσεις)		1.914.908,56		853.283,63
Μείον: Κόστος πωλήσεων		2.596.796,90		702.273,30
Μικτά αποτελέσματα (κέρδη) εκμεταλλεύσεως		-681.888,34		151.010,33
Μείον: 1. Εξοδα διοικητικής λειτουργίας	1.958,46		80.428,33	
3. Εξοδα λειτουργίας διαθέσεως	0,00	1.958,46	72.492,04	152.920,37
Μερικά αποτελέσματα (ζημίες) εκμεταλλεύσεως		-683.846,80		-1.910,04
Μείον: 3. Χρεωστικοί τόκοι και συναφή έξοδα		5.261,77		2.513,65
Ολικά αποτελ. (ζημίες) εκμεταλλεύσεως		-689.108,57		-4.423,69
II. Πλέον: Εκτακτα αποτελέσματα				
1. Εκτακτα και ανόργανα έσοδα	0,00		38.961,72	
Μείον: 1. Εκτακτα και ανόργανα έξοδα	239,73		282,54	
3. Εξοδα προηγ. χρήσεων	0,00	239,73	2.720,16	3.002,70	35.959,02
Οργανικά & έκτακτα αποτελ/τα (ζημίες)		-689.348,30		31.535,33
Μείον: Σύνολο αποσβέσεων πάγιων στοιχείων		93.619,64		93.424,04
Μείον: Οι από αυτές ενσωμ. στο λειτ. κόστος		93.619,64	0,00	93.424,04	0,00
ΚΑΘΑΡΑ ΑΠΟΤΕΛ. (ζημίες) ΧΡΗΣΕΩΣ			-689.348,30		31.535,33

ΠΙΝΑΚΑΣ ΔΙΑΘΕΣΕΩΣ ΑΠΟΤΕΛΕΣΜΑΤΩΝ

	Ποσά κλειομ. χρήσ. 2002	Ποσά προηγ. χρήσ. 2001
Καθαρά αποτελ. (ζημίες) χρήσεως	-689.348,30	31.535,33
Πλέον: Υπόλοιπο αποτελεσμάτων (κερδών ή ζημιών) προηγ. χρήσεων	25.483,52	2.093,25
Σύνολο	-663.864,78	33.628,58
Μείον: 1. Φόρος εισοδήματος	0,00	7.159,02
Ζημίες εις νέο / Κέρδη προς διάθεση	-663.864,78	26.469,56
Η διάθεση των κερδών γίνεται ως εξής:		
1. Τακτικό αποθεματικό	0,00	986,06
8. Υπόλοιπο κερδών εις νέο	0,00	25.483,50
	0,00	26.469,56

Ρόδος, 30 Απριλίου 2003

Ο Πρόεδρος και Διευθ. Σύμβουλος
ΧΑΤΖΗΝΙΚΟΛΑΟΥ ΣΑΒΒΑΣ
ΔΑΤ Σ 824830

Μέλος
ΧΑΤΖΗΛΑΖΑΡΟΥ ΛΑΖΑΡΟΣ

Ο Λογιστής
ΚΑΡΑΓΙΑΝΝΗΣ ΠΑΝΑΓΙΩΤΗΣ
ΑΡ. ΑΔΕΙΑΣ 05131

Ηλεκτρονική Στοιχειοθεσία & Δημοσιεύσεις Ισολογισμών «Η ΔΡΑΣΙΣ», Τηλ. 63.790 - 64.393 - 64.200 κ. Μαριά

Ξενοδοχειακαί - Τουριστικαί Επιχειρήσεις Ρόδου «ALS» Α.Ε.

Μ.Α.Ε 12225/80/Β/86/188

ΙΣΟΛΟΓΙΣΜΟΣ 31ης ΔΕΚΕΜΒΡΙΟΥ 2003 - ΕΤΑΙΡΙΚΗ ΧΡΗΣΗ (1 ΙΑΝΟΥΑΡΙΟΥ - 31 ΔΕΚΕΜΒΡΙΟΥ 2003)

ΕΝΕΡΓΗΤΙΚΟ	Ποσά κλειομένης χρήσεως 2003			Ποσά προηγουμ. χρήσεως 2002		
Β. ΕΞΟΔΑ ΕΓΚΑΤΑΣΤΑΣΕΩΣ	Αξία Κτήσ.	Αποσβέσ.	Αναπ. Αξία	Αξία Κτήσ.	Αποσβέσ.	Αναπ. Αξία
1. Εξοδα Ιδρύσ. & Α' Εγκαταστ.	57,92	57,92	0,00	57,92	57,92	0,00
4. Λοιπά έξοδα εγκαταστάσεως	705,27	705,27	0,00	705,27	705,27	0,00
	763,19	763,19	0,00	763,19	763,19	0,00
Γ. ΠΑΓΙΟ ΕΝΕΡΓΗΤΙΚΟ						
ΙΙ. Ενσώματες ακινητοποιήσεις:						
1. Γήπεδα - Οικόπεδα	485.574,44	0,00	485.574,44	485.574,44	0,00	485.574,44
3. Κτίρια και Τεχνικά Εργα	431.201,79	388.102,30	43.099,49	431.201,79	386.024,93	45.176,86
4. Μηχ/τα - Τεχνικές Εγκαταστ. & λοιπός μηχαν/κός εξοπλισμός	47.177,89	41.781,46	5.396,43	47.177,89	40.763,48	6.414,41
5. Μεταφορικά Μέσα	3.366,49	2.598,27	768,22	2.537,44	2.537,44	0,00
6. Επιπλα και λοιπός Εξοπλισμός	213.696,73	196.985,52	16.711,21	211.682,23	194.100,58	17.581,65
Σύνολο Ακινητοποιήσεων (ΓΙΙ)	1.181.017,34	629.467,55	551.549,79	1.178.173,79	623.426,43	554.747,36
ΙΙΙ. Συμμ/χές & άλλες μακροπρόθ. χρηματοοικονομικές απαιτήσεις:						
7. Λοιπές μακροπρόθεσμες απαιτήσεις			126,20			126,20
Δ. ΚΥΚΛΟΦΟΡΟΥΝ ΕΝΕΡΓΗΤΙΚΟ						
ΙΙ. Απαιτήσεις:						
7. Απαιτήσεις κατά οργάνων διοικήσεως			35.134,46			33.918,26
11. Χρεώστες Διάφοροι			93.714,13			76.730,18
ΙΙΙ. Χρεώγραφα						
2. Ομολογίες			14,68			14,68
IV. Διαθέσιμα						
1. Ταμείο			129.700,93			109.452,58
3. Καταθέσεις Οψεως και Προθεσμίας			13.814,17			13.814,17
Σύνολο Κυκλοφορούντος Ενεργητικού			272.378,37			233.929,87
Γενικό Σύνολο Ενεργητικού (Β+Γ+Δ)			824.054,36			788.803,43
ΛΟΓΑΡΙΑΣΜΟΙ ΤΑΞΕΩΣ ΧΡΕΩΣΤΙΚΟΙ						
4. Λοιποί λογαριασμοί τάξεως			48.698,33			48.698,33

ΠΑΘΗΤΙΚΟ	Ποσά κλειομ. χρήσ. 2003	Ποσά προηγ. χρήσ. 2002
Α. ΙΔΙΑ ΚΕΦΑΛΑΙΑ		
Ι. Κεφάλαιο Μετοχικό (111.260 μετοχές των 2,93 Ευρώ)		
1. Καταβεβλημένο	326.515,05	326.515,05
ΙΙΙ. Διαφορές αναπροσαρμογής:		
2. Διαφορές από αναπροσ/γή αξίας λοιπών περιουσιακών στοιχείων	261.496,08	261.496,08
IV. Αποθεματικά κεφάλαια:		
1. Τακτικό αποθεματικό	33.588,54	30.608,44
4. Εκτακτα αποθεματικά	16.095,37	16.095,37
5. Αφορολόγητα αποθεματικά ειδικών διατάξεων νόμων	20.542,93	20.542,93
5α. Αφορολ. αποθεμ. Ν. 1892/90	64.847,30	64.847,30
V. Αποτελέσματα εις Νέο:		
Υπόλοιπο Κερδών εις Νέο	130,85	130,85
Σύνολο ιδίων κεφαλαίων	723.216,12	720.236,02
Β. ΠΡΟΒΛ. ΓΙΑ ΚΙΝΔΥΝΟΥΣ ΚΑΙ ΕΞΟΔΑ		
1. Προβλέψεις για αποζημίωση προσωπικού λόγω εξόδου από την υπηρεσία	815,24	815,24
2. Προβλέψεις επισφ. απαιτήσεων	2.243,36	2.243,36
	3.058,60	3.058,60
Γ. ΥΠΟΧΡΕΩΣΕΙΣ		
Ι. Μακροπρόθεσμες Υποχρεώσεις:		
2. Δάνεια Τραπεζών	15.856,62	2.856,62
ΙΙ. Βραχυπρόθεσμες Υποχρεώσεις:		
5. Υποχρεώσεις από φόρους - τέλη	46.636,09	32.685,95
6. Ασφαλιστικοί Οργανισμοί	7.594,58	20.938,41
11. Πιστωτές Διάφοροι	27.692,35	9.027,83
Σύνολο Υποχρεώσεων (Γ+ΓΙΙ)	97.779,64	65.508,81
Γενικό Σύνολο Παθητικού (Α+Β+Γ)	824.054,36	788.803,43
ΛΟΓΑΡ. ΤΑΞΕΩΣ ΠΙΣΤΩΤΙΚΟΙ		
4. Λοιποί λογαριασμοί τάξεως	48.698,33	48.698,33

ΚΑΤΑΣΤΑΣΗ ΛΟΓΑΡΙΑΣΜΟΥ ΑΠΟΤΕΛΕΣΜΑΤΩΝ ΧΡΗΣΕΩΣ
31ης ΔΕΚΕΜΒΡΙΟΥ 2003 (1 ΙΑΝΟΥΑΡΙΟΥ - 31 ΔΕΚΕΜΒΡΙΟΥ 2003)

		Ποσά κλειομ. χρήσ. 2003		Ποσά προηγ. χρήσ. 2002
Ι. ΑΠΟΤΕΛΕΣΜΑΤΑ ΕΚΜΕΤΑΛΛΕΥΣΕΩΣ				
Κύκλος εργασιών (πωλήσεις)		172.372,26		172.700,36
Μείον: Κόστος πωλήσεων		74.653,96		80.571,62
Μικτά Αποτελέσματα (κέρδη) Εκμεταλλεύσεως		97.718,30		92.128,74
Μείον: 1. Εξοδα διοικητικής λειτουργίας		13.414,31		13.414,31
3. Εξοδα λειτουργίας διαθέσεως		22.358,41		23.242,01
Μείον: 3. Χρεωστικοί τόκοι και συναφή έξοδα		2.343,65		2.320,50
Ολικά αποτελ/τα (κέρδη) εκμεταλλευσης		59.601,93		53.151,92
Μείον: Σύνολο αποσβέσ. πάγιων στοιχείων	6.041,12		6.028,72	
Μείον: Οι από αυτές ενσώμ. στο λειτ/κό κόστος	6.041,12	0,00	6.028,72	0,00
ΚΑΘΑΡΑ ΑΠΟΤΕΛΕΣΜΑΤΑ (κέρδη) ΧΡΗΣΕΩΣ		59.601,93		53.151,92

ΠΙΝΑΚΑΣ ΔΙΑΘΕΣΕΩΣ ΑΠΟΤΕΛΕΣΜΑΤΩΝ

	Ποσά κλειομ. χρήσ. 2003	Ποσά προηγ. χρήσ. 2002
Καθαρά αποτελ/τα (κέρδη) χρήσεως	59.601,93	53.151,92
Μείον: Διαφορές φορολ. ελέγχου προηγ. χρήσεων	-17.608,00	0,00
Σύνολο	41.993,93	53.151,92
Μείον: 1. Φόρος εισοδήματος	22.154,37	18.603,17
Κέρδη προς διάθεση	19.839,56	34.548,75
Η διάθεση των κερδών γίνεται ως εξής:		
1. Τακτικό αποθεματικό	2.980,10	5.315,19
3. Μερίσματα	16.859,46	29.233,56
	19.839,56	34.548,75

Η Πρόεδρος του Δ.Σ. και Διευθ. Σύμβουλος ΜΑΡΙΑΝΘΗ ΗΡΑΚΛΕΙΔΗ — Ο Αντιπρόεδρος ΙΩΑΝΝΗΣ ΗΡΑΚΛΕΙΔΗΣ — Ο Λογιστής ΧΡΗΣΤΟΣ ΠΑΠΑΝΤΩΝΙΟΥ

Ηλεκτρονική Στοιχειοθεσία & Δημοσιεύσεις Ισολογισμών «Η ΔΡΑΣΙΣ», Τηλ. 63.790 - 64.393 - 64.200 κ. Μαριά

ΕΚΠΑΙΔΕΥΤΗΡΙΑ ΔΩΔΕΚΑΝΗΣΟΥ Α.Ε.

Μ.Α.Ε 47484/80/Β/00/36

ΙΣΟΛΟΓΙΣΜΟΣ 30ης ΙΟΥΝΙΟΥ 2004 - 3η ΕΤΑΙΡΙΚΗ ΧΡΗΣΗ (1 ΙΟΥΛΙΟΥ 2003 - 30 ΙΟΥΝΙΟΥ 2004)

ΕΝΕΡΓΗΤΙΚΟ	Ποσά κλειομ. χρήσεως 30/6/2004			Ποσά προηγ. χρήσεως 30/6/2003		
Β. ΕΞΟΔΑ ΕΓΚΑΤΑΣΤΑΣΕΩΣ	Αξία Κτήσ.	Αποσβέσ.	Αναπ. Αξία	Αξία Κτήσ.	Αποσβέσ.	Αναπ. Αξία
1. Εξοδα ιδρύσεως & Α' εγκατ.	66.879,51	32.248,87	34.630,64	66.879,51	18.872,97	48.006,54
3. Τόκοι δανείων κατασκ. περιόδου	26.242,38	10.496,96	15.745,42	26.242,38	5.248,48	20.993,90
4. Λοιπά έξοδα εγκαταστάσεως	14.558,16	7.108,24	7.449,92	11.671,67	4.196,61	7.475,06
	107.680,05	49.854,07	57.825,98	104.793,56	28.318,06	76.475,50
Γ. ΠΑΓΙΟ ΕΝΕΡΓΗΤΙΚΟ						
ΙΙ. Ενσώματες ακινητοποιήσεις:						
1. Γήπεδα - Οικόπεδα	87.698,76	0,00	87.698,76	79.864,79	0,00	79.864,79
3. Κτίρια και τεχνικά έργα	1.968.626,02	89.963,93	1.878.662,09	0,00	0,00	0,00
4. Μηχ/τα - Τεχνικές εγκατ/σεις και λοιπός μηχαν/κός εξοπλισμός	51.755,67	16.487,81	35.267,86	0,00	0,00	0,00
5. Μεταφορικά μέσα	25.484,46	3.397,93	22.086,53	0,00	0,00	0,00
6. Επιπλα και λοιπός εξοπλισμός	284.358,26	217.700,58	66.657,68	28.901,15	0,00	28.901,15
7. Ακινητοπ. υπό εκτέλ. & προκατ.	0,00	0,00	0,00	1.497.650,52	0,00	1.497.650,52
Σύνολο Ακινητοποιήσεων (ΓΙΙ)	2.417.923,17	327.550,25	2.090.372,92	1.606.416,46	0,00	1.606.416,46
Δ. ΚΥΚΛΟΦΟΡΟΥΝ ΕΝΕΡΓΗΤΙΚΟ						
Ι. Αποθέματα						
1. Εμπορεύματα			400,09			0,00
ΙΙ. Απαιτήσεις:						
1. Πελάτες			28.592,83			0,00
3α. Επιταγές εισπρακτέες			111.124,00			6.480,00
11. Χρεώστες διάφοροι			369,98			296,68
			140.086,81			6.776,68
ΙΙΙ. Χρεόγραφα						
3. Λοιπά χρεόγραφα			270,00			0,00
IV. Διαθέσιμα						
1. Ταμείο			1.226,79			20.342,40
3. Καταθέσεις όψεως και προθεσμίας			190.203,69			198.314,70
			191.430,48			218.657,10
Σύνολο Κυκλοφ. Ενεργητ. (ΔΙΙ+ΔΙV)			332.187,38			225.433,78
Γενικό Σύνολο Ενεργητικού (Β+Γ+Δ)			2.480.386,28			1.908.325,74

ΠΑΘΗΤΙΚΟ	Ποσά κλειομ. χρήσ. 30-6-04	Ποσά προηγ. χρήσ. 30-6-03
Α. ΙΔΙΑ ΚΕΦΑΛΑΙΑ		
Ι. Κεφάλαιο Μετοχικό		
1. Καταβλημένο	449.850,00	240.000,00
V. Αποτελέσματα εις νέο:		
Υπόλοιπο ζημιών χρήσεως εις νέο	-125.622,42	-16.103,34
Υπόλοιπο ζημιών προηγ. χρήσεων	-23.183,11	-7.079,77
	-148.805,53	-23.183,11
VI. Ποσά προορισμένα για αύξηση κεφαλαίου:		
1. Καταθέσεις μετόχων	0,00	180.000,00
Σύνολο ιδίων κεφαλαίων	301.044,47	396.816,89
Γ. ΥΠΟΧΡΕΩΣΕΙΣ		
Ι. Μακροπρόθεσμες Υποχρεώσεις:		
2. Δάνεια Τραπεζών	1.527.091,00	1.160.000,00
ΙΙ. Βραχυπρόθεσμες Υποχρεώσεις:		
1. Προμηθευτές	13.331,43	44.995,65
2α. Επιταγές πληρωτέες	244.022,57	189.162,30
5. Υποχρεώσ. από φόρους - τέλη	15.415,50	3.238,50
6. Ασφαλιστικοί Οργανισμοί	29.684,64	104,40
11. Πιστωτές Διάφοροι	62.941,76	0,00
	365.395,90	237.500,85
Σύνολο Υποχρεώσεων (ΓΙ+ΓΙΙ)	1.892.486,90	1.397.500,85
Δ. ΜΕΤΑΒΑΤΙΚΟΙ ΛΟΓ. ΠΑΘΗΤΙΚΟΥ		
1. Εσοδα επομένων χρήσεων	274.891,01	114.008,00
2. Εξοδα χρήσεως δουλευμένα	11.963,90	0,00
	286.854,91	114.008,00
Γενικό Σύνολο Παθητικού (Α+Γ+Δ)	2.480.386,28	1.908.325,74

ΚΑΤΑΣΤΑΣΗ ΛΟΓΑΡΙΑΣΜΟΥ ΑΠΟΤΕΛΕΣΜΑΤΩΝ ΧΡΗΣΕΩΣ
30ης ΙΟΥΝΙΟΥ 2004 (1 ΙΟΥΛΙΟΥ 2003 - 30 ΙΟΥΝΙΟΥ 2004)

		Ποσά κλειομ. χρήσ. 30-6-04		Ποσά προηγ. χρήσ. 30-6-03
Ι. ΑΠΟΤΕΛΕΣΜΑΤΑ ΕΚΜΕΤΑΛΛΕΥΣΕΩΣ				
Κύκλος εργασιών (πωλήσεις)		1.458.601,62		0,00
Μείον: Κόστος πωλήσεων		1.335.724,16		0,00
Μικτά Αποτελέσματα Εκμεταλλεύσεως		122.877,46		0,00
Πλέον: Αλλα έσοδα εκμεταλλεύσεως		4.065,60		0,00
Σύνολο		126.943,06		0,00
Μείον: 1. Εξοδα διοικητικής λειτουργίας	94.225,50		21.263,30	
3. Εξοδα λειτουργίας διαθέσεως	71.875,55	166.101,05	0,00	21.263,30
Μερικά αποτελέσματα (ζημιές) Εκμεταλλεύσεως		-39.157,99		-21.263,30
Πλέον: 2. Εσοδα χρεογράφων	791,00		0,00	
4. Πιστωτικοί τόκοι και συναφή έσοδα	1.465,19	2.256,19	5.159,96	5.159,96
Μείον: 3. Χρεωστικοί τόκοι και συναφή έξοδα		88.485,46		0,00
Ολικά αποτελέσματα (ζημιές) Εκμεταλλεύσεως		-125.387,26		-16.103,34
ΙΙ. ΜΕΙΟΝ: Εκτακτα αποτελέσματα				
1. Εκτακτα και ανόργανα έξοδα		235,16		0,00
Οργανικά και έκτακτα αποτελέσματα (ζημίες)		-125.622,42		-16.103,34
Μείον: Σύνολο αποσβέσεων πάγιων στοιχείων	349.086,26		0,00	
Μείον: Οι από αυτές ενσωμ. στο λειτ. κόστος	349.086,26	0,00	0,00	0,00
ΚΑΘΑΡΑ ΑΠΟΤΕΛΕΣΜΑΤΑ (ζημιές) ΧΡΗΣΕΩΣ		-125.622,42		-16.103,34

ΠΙΝΑΚΑΣ ΔΙΑΘΕΣΕΩΣ ΑΠΟΤΕΛΕΣΜΑΤΩΝ

	Ποσά κλειομ. χρήσ. 30-6-04	Ποσά προηγ. χρήσ. 30-6-03
Καθαρά αποτελ/τα (ζημιές) χρήσ.	-125.622,42	-16.103,34
Πλέον: Υπόλοιπο αποτελεσμάτων (ζημιών) προηγ. χρήσεων	-23.183,11	-7.079,77
Ζημιές εις νέο	-148.805,53	-23.183,11

Ο Πρόεδρος του Δ.Σ. ΚΥΡΙΑΚΟΥΛΗΣ ΚΥΡΙΑΚΟΣ — Ο Διευθύνων Σύμβουλος ΤΣΙΝΝΑΣ ΒΑΛΑΣΙΟΣ — Ο Λογιστής ΜΑΣΤΡΑΝΤΩΝΗΣ ΧΑΡΑΛΑΜΠΟΣ

Ηλεκτρονική Στοιχειοθεσία & Δημοσιεύσεις Ισολογισμών «Η ΔΡΑΣΙΣ», Τηλ. 63.790 - 64.393 - 64.200 κ. Μαριά

ΕΛΛΗΝΙΚΗ ΔΗΜΟΚΡΑΤΙΑ
ΝΟΜΑΡΧΙΑΚΗ ΑΥΤ/ΣΗ ΔΩΔ/ΣΟΥ
ΔΗΜΟΣ ΡΟΔΙΩΝ

Ρόδος 2 Νοεμβρίου /2004
Αριθμ. Πρωτ. 5918

ΑΝΑΚΟΙΝΩΣΗ

Ο Δήμαρχος Ροδίων ανακοινώνει ότι αναρτήθηκε στα γραφεία της Δ/νσης Πολεοδομίας του Δήμου Ροδίων, οδός Διαγοριδών αριθμ. 1, η πρόταση τροποποίησης του Σχεδίου Πόλης στο ΟΤ 190α, στην οδό Αυστραλίας για κατάργηση της δέσμευσης της χρήσης «ως χώρος Σφαγείων», σύμφωνα με την υπ' αριθμ. 359/29-09-2004 απόφαση του Δημοτικού Συμβουλίου Ροδίων.

Παρακαλούνται οι ενδιαφερόμενοι να λάβουν γνώση της αναφερόμενης τροποποίησης. Η προθεσμία υποβολής ενστάσεων είναι δέκα πέντε (15) ημέρες από την τελευταία δημοσίευση στον τοπικό τύπο, ή την παραλαβή της ανακοίνωσης από τους αποδέκτες.

Ο Δήμαρχος
κ.κ.ε.
ο Διευθυντής Πολεοδομίας
Ι. ΠΑΠΑΧΡΙΣΤΟΔΟΥΛΟΥ

ΕΛΛΗΝΙΚΗ ΔΗΜΟΚΡΑΤΙΑ
ΝΟΜΑΡΧΙΑΚΗ ΑΥΤ/ΣΗ ΔΩΔ/ΣΟΥ
ΔΗΜΟΣ ΡΟΔΙΩΝ

Ρόδος 2 Νοεμβρίου /2004
Αριθμ. Πρωτ. 5919

ΑΝΑΚΟΙΝΩΣΗ

Ο Δήμαρχος Ροδίων ανακοινώνει ότι αναρτήθηκε στα γραφεία της Δ/νσης Πολεοδομίας του Δήμου Ροδίων, οδός Διαγοριδών αριθμ. 1, η πρόταση τροποποίησης του Σχεδίου Πόλης στο ΟΤ 279δ,και 279ε για κατασκευή στοάς σε πεζόδρομο, στην περιοχή «Κολονιάλε» σύμφωνα με την υπ' αριθμ. 287/30-07-2004 απόφαση του Δημοτικού Συμβουλίου Ροδίων.

Παρακαλούνται οι ενδιαφερόμενοι να λάβουν γνώση της αναφερόμενης τροποποίησης. Η προθεσμία υποβολής ενστάσεων είναι δέκα πέντε (15) ημέρες από την τελευταία δημοσίευση στον τοπικό τύπο, ή την παραλαβή της ανακοίνωσης από τους αποδέκτες.

Ο Δήμαρχος
κ.κ.ε.
ο Διευθυντής Πολεοδομίας
Ι. ΠΑΠΑΧΡΙΣΤΟΔΟΥΛΟΥ

ΔΗΜΟΣ ΚΑΛΛΙΘΕΑΣ ΡΟΔΟΥ

ΕΛΛΗΝΙΚΗ ΔΗΜΟΚΡΑΤΙΑ
ΠΕΡΙΦΕΡΕΙΑ ΝΟΤΙΟΥ ΑΙΓΑΙΟΥ
ΝΟΜΟΣ ΔΩΔΕΚΑΝΗΣΟΥ
ΔΗΜΟΣ ΚΑΛΛΙΘΕΑΣ

Τεχνική Υπηρεσία
Ταχ. Δ/νση:Καλυθιές, 85105 Ρόδος,
Τηλ.:22410 - 60782, Φαξ:22410 60645
Ηλ. ταχυδρομείο:tykalithea@ando.gr
Πληροφορίες:Κουπάδη Ειρήνη

Καλυθιές, 2-11-2004
Αρ. Πρωτ. 2241

ΑΝΑΚΟΙΝΩΣΗ

Ο Δήμαρχος Καλλιθέας ανακοινώνει ότι με το υπ' αρ. Πρωτ.ΧΟΠ 6525/25-10-2004 και ΧΟΠ 6226/25-10-2004 διαβιβάστηκαν τα διαγράμματα και οι πίνακες ιδιοκτησιών στα πλαίσια της Πολεοδομικής Μελέτης οικισμού Καλυθιών νήσου Ρόδου.

Παρακαλούνται οι ενδιαφερόμενοι να λάβουν γνώση από τις 5-11-2004 ημέρα Παρασκευή έως και τις 19-11-2004 στα γραφεία του Δημοτικού Οργανισμού Αθλησης και Νεολαίας (ΔΟΑΝ) Δήμου Καλλιθέας στην πλατεία Καλυθιών.

Ο ΔΗΜΑΡΧΟΣ
ΙΩΑΝΝΗΣ ΙΑΤΡΙΔΗΣ

Ρόδος, 3 / 11 / 2004
Αριθμ. Πρωτ.: Ν.Σ. 552

ΕΛΛΗΝΙΚΗ ΔΗΜΟΚΡΑΤΙΑ
ΠΕΡΙΦΕΡΕΙΑ ΝΟΤΙΟΥ ΑΙΓΑΙΟΥ
ΝΟΜΟΣ ΔΩΔΕΚΑΝΗΣΟΥ
ΝΟΜΑΡΧΙΑΚΗ ΑΥΤ/ΣΗ ΔΩΔ/ΣΟΥ
ΝΟΜΑΡΧΙΑΚΟ ΣΥΜΒΟΥΛΙΟ

ΑΝΑΚΟΙΝΩΣΗ

Με το υπ' αριθμ. πρωτ. 1273/25-10-2004 έγγραφο της Περιφέρειας Νοτίου Αιγαίου - Γενική Διεύθυνση Περιφέρειας - Τμήμα ΠΕ.ΧΩ. Δωδ/σου, μας διαβιβάστηκε για γνωμοδότηση η Μελέτη Περιβαλλοντικών Επιπτώσεων (Μ.Π.Ε.) υφιστάμενης ξενοδοχειακής μονάδας με τον τίτλο «ΛΥΜΠΕΡΙΑ» Γ' τάξης (2 αστέρων ως προς την κατηγοριοποίηση) δυναμικότητας 98 κλινών στη θέση "ΦΑΛΗΡΑΚΙ" Δήμου Καλλιθέας, Νήσου Ρόδου Νομού Δωδεκανήσου, ιδιοκτησίας της «ΑΞΤΕΕ ΛΥΜΠΕΡΙΑ Α.Ε.».

Καλούμε κάθε ενδιαφερόμενο να υποβάλλει τις έγγραφες παρατηρήσεις του ως προς το περιεχόμενο της παραπάνω Μελέτης, μέσα σε προθεσμία δεκαπέντε (15) ημερών από την ημερομηνία δημοσίευσης της παρούσας στον ημερήσιο τοπικό τύπο.

Οι ενστάσεις θα υποβάλλονται:

1. Στη Γραμματεία της Νομαρχιακής Επιτροπής της Ν.Α. Δωδ/σου.

2. Στην ανωτέρω αναφερομένη Υπηρεσία

και θα κοινοποιούνται στο Τοπικό Γραφείο Περιβάλλοντος του Τ.Π. και Π.Ε. της Ν.Α. Δωδ/σου (υπόψη κ. Άρη Σκιαδόπουλου τηλ. 22410-30413), όπου βρίσκεται η ανωτέρω μελέτη και μπορεί κάθε ενδιαφερόμενος να λάβει γνώση αυτής.

Ο πρόεδρος του Ν.Σ. Δωδ/σου

ΦΩΤΗΣ ΧΑΤΖΗΔΙΑΚΟΣ

Ρόδος, 3 / 11 / 2004
Αριθμ. Πρωτ.: Ν.Σ. 550

ΕΛΛΗΝΙΚΗ ΔΗΜΟΚΡΑΤΙΑ
ΠΕΡΙΦΕΡΕΙΑ ΝΟΤΙΟΥ ΑΙΓΑΙΟΥ
ΝΟΜΟΣ ΔΩΔΕΚΑΝΗΣΟΥ
ΝΟΜΑΡΧΙΑΚΗ ΑΥΤ/ΣΗ ΔΩΔ/ΣΟΥ
ΝΟΜΑΡΧΙΑΚΟ ΣΥΜΒΟΥΛΙΟ

ΑΝΑΚΟΙΝΩΣΗ

Με το υπ' αριθμ. πρωτ. 1274/25-10-2004 έγγραφο της Περιφέρειας Νοτίου Αιγαίου - Γενική Διεύθυνση Περιφέρειας - Τμήμα ΠΕ.ΧΩ. Δωδ/σου, μας διαβιβάστηκε για γνωμοδότηση η Μελέτη Περιβαλλοντικών Επιπτώσεων (Μ.Π.Ε.) υφιστάμενης ξενοδοχειακής μονάδας, με τον τίτλο "STEPS OF LINDOS II" Β' τάξης (3 αστέρων ως προς την κατηγοριοποίηση) δυναμικότητας 120 κλινών στη θέση "Βλυχά" Δήμου Λινδίων, Νήσου Ρόδου Νομού Δωδεκανήσου, ιδιοκτησίας της "Α.Ε. ΚΛΕΟΒΟΥΛΟΣ Ξ.Ν.Τ.Ε.".

Καλούμε κάθε ενδιαφερόμενο να υποβάλλει τις έγγραφες παρατηρήσεις του ως προς το περιεχόμενο της παραπάνω Μελέτης, μέσα σε προθεσμία δεκαπέντε (15) ημερών από την ημερομηνία δημοσίευσης της παρούσας στον ημερήσιο τοπικό τύπο.

Οι ενστάσεις θα υποβάλλονται:

1. Στη Γραμματεία της Νομαρχιακής Επιτροπής της Ν.Α. Δωδ/σου.

2. Στην ανωτέρω αναφερομένη Υπηρεσία

και θα κοινοποιούνται στο Τοπικό Γραφείο Περιβάλλοντος του Τ.Π. και Π.Ε. της Ν.Α. Δωδ/σου (υπόψη κ. Άρη Σκιαδόπουλου τηλ. 22410-30413), όπου βρίσκεται η ανωτέρω μελέτη και μπορεί κάθε ενδιαφερόμενος να λάβει γνώση αυτής.

Ο πρόεδρος του Ν.Σ. Δωδ/σου

ΦΩΤΗΣ ΧΑΤΖΗΔΙΑΚΟΣ

Ρόδος, 3 / 11 / 2004
Αριθμ. Πρωτ.: Ν.Σ. 557

ΕΛΛΗΝΙΚΗ ΔΗΜΟΚΡΑΤΙΑ
ΠΕΡΙΦΕΡΕΙΑ ΝΟΤΙΟΥ ΑΙΓΑΙΟΥ
ΝΟΜΟΣ ΔΩΔΕΚΑΝΗΣΟΥ
ΝΟΜΑΡΧΙΑΚΗ ΑΥΤ/ΣΗ ΔΩΔ/ΣΟΥ
ΝΟΜΑΡΧΙΑΚΟ ΣΥΜΒΟΥΛΙΟ

ΑΝΑΚΟΙΝΩΣΗ

Με το υπ' αριθμ. πρωτ. 1313/2-11-2004 έγγραφο της Περιφέρειας Νοτίου Αιγαίου - Γενική Διεύθυνση Περιφέρειας - Τμήμα ΠΕ.ΧΩ. Δωδ/σου, μας διαβιβάστηκε για γνωμοδότηση η από Αύγουστο του 2004 Μελέτη Περιβαλλοντικών Επιπτώσεων (Μ.Π.Ε.) υφιστάμενης ξενοδοχειακής μονάδας, με τον τίτλο "HILTON RODOS RESORT" ΑΑ' τάξης (5 αστέρων ως προς την κατηγοριοποίηση) δυναμικότητας 750 κλινών στη θέση "ΙΞΙΑ" Δήμου Ιαλυσού, Νήσου Ρόδου Νομού Δωδεκανήσου, ιδιοκτησίας της "Ξ.Ε. ΙΟΝΙΚΗ Α.Ε.".

Καλούμε κάθε ενδιαφερόμενο να υποβάλλει τις έγγραφες παρατηρήσεις του ως προς το περιεχόμενο της παραπάνω Μελέτης, μέσα σε προθεσμία δεκαπέντε (15) ημερών από την ημερομηνία δημοσίευσης της παρούσας στον ημερήσιο τοπικό τύπο.

Οι ενστάσεις θα υποβάλλονται:

1. Στη Γραμματεία της Νομαρχιακής Επιτροπής της Ν.Α. Δωδ/σου.

2. Στην ανωτέρω αναφερομένη Υπηρεσία

και θα κοινοποιούνται στο Τοπικό Γραφείο Περιβάλλοντος του Τ.Π. και Π.Ε. της Ν.Α. Δωδ/σου (υπόψη κ. Άρη Σκιαδόπουλου τηλ. 22410-30413), όπου βρίσκεται η ανωτέρω μελέτη και μπορεί κάθε ενδιαφερόμενος να λάβει γνώση αυτής.

Ο πρόεδρος του Ν.Σ. Δωδ/σου

ΦΩΤΗΣ ΧΑΤΖΗΔΙΑΚΟΣ

Ρόδος, 3 / 11 / 2004
Αριθμ. Πρωτ.: Ν.Σ. 554

ΕΛΛΗΝΙΚΗ ΔΗΜΟΚΡΑΤΙΑ
ΠΕΡΙΦΕΡΕΙΑ ΝΟΤΙΟΥ ΑΙΓΑΙΟΥ
ΝΟΜΟΣ ΔΩΔΕΚΑΝΗΣΟΥ
ΝΟΜΑΡΧΙΑΚΗ ΑΥΤ/ΣΗ ΔΩΔ/ΣΟΥ
ΝΟΜΑΡΧΙΑΚΟ ΣΥΜΒΟΥΛΙΟ

ΑΝΑΚΟΙΝΩΣΗ

Με το υπ' αριθμ. πρωτ. 1310/1-11-2004 έγγραφο της Περιφέρειας Νοτίου Αιγαίου - Γενική Διεύθυνση Περιφέρειας - Τμήμα ΠΕ.ΧΩ. Δωδ/σου, μας διαβιβάστηκε για γνωμοδότηση η από Οκτώβριο του 2004 Μελέτη Περιβαλλοντικών Επιπτώσεων (Μ.Π.Ε.) του έργου: «δίκτυο αποχέτευσης και εγκαταστάσεις επεξεργασίας-διάθεσης λυμάτων Δήμου Καρπάθου Νομού Δωδεκανήσου».

Καλούμε κάθε ενδιαφερόμενο να υποβάλλει τις έγγραφες παρατηρήσεις του ως προς το περιεχόμενο της παραπάνω Μελέτης, μέσα σε προθεσμία δεκαπέντε (15) ημερών από την ημερομηνία δημοσίευσης της παρούσας στον ημερήσιο τοπικό τύπο.

Οι ενστάσεις θα υποβάλλονται:

1. Στη Γραμματεία της Νομαρχιακής Επιτροπής της Ν.Α. Δωδ/σου.

2. Στην ανωτέρω αναφερομένη Υπηρεσία

και θα κοινοποιούνται στο Τοπικό Γραφείο Περιβάλλοντος του Τ.Π. και Π.Ε. της Ν.Α. Δωδ/σου (υπόψη κ. Άρη Σκιαδόπουλου τηλ. 22410-30413), όπου βρίσκεται η ανωτέρω μελέτη και μπορεί κάθε ενδιαφερόμενος να λάβει γνώση αυτής.

Ο πρόεδρος του Ν.Σ. Δωδ/σου

ΦΩΤΗΣ ΧΑΤΖΗΔΙΑΚΟΣ

Ρόδος, 3 / 11 / 2004
Αριθμ. Πρωτ.: Ν.Σ. 551

ΕΛΛΗΝΙΚΗ ΔΗΜΟΚΡΑΤΙΑ
ΠΕΡΙΦΕΡΕΙΑ ΝΟΤΙΟΥ ΑΙΓΑΙΟΥ
ΝΟΜΟΣ ΔΩΔΕΚΑΝΗΣΟΥ
ΝΟΜΑΡΧΙΑΚΗ ΑΥΤ/ΣΗ ΔΩΔ/ΣΟΥ
ΝΟΜΑΡΧΙΑΚΟ ΣΥΜΒΟΥΛΙΟ

ΑΝΑΚΟΙΝΩΣΗ

Με το υπ' αριθμ. πρωτ. 1291/26-10-2004 έγγραφο της Περιφέρειας Νοτίου Αιγαίου - Γενική Διεύθυνση Περιφέρειας - Τμήμα ΠΕ.ΧΩ. Δωδ/σου, μας διαβιβάστηκε για γνωμοδότηση η από Μάιο 2004 Μελέτη Περιβαλλοντικών Επιπτώσεων (Μ.Π.Ε.) του έργου: «Τροποποίηση (προσθήκη έργου βοθρολυμάτων) εγκατάστασης επεξεργασίας καθαρισμού λυμάτων Δήμου Λέρου στην περιοχή "Πούντα" Νήσου Λέρου, Νομού Δωδεκανήσου».

Καλούμε κάθε ενδιαφερόμενο να υποβάλλει τις έγγραφες παρατηρήσεις του ως προς το περιεχόμενο της παραπάνω Μελέτης, μέσα σε προθεσμία δεκαπέντε (15) ημερών από την ημερομηνία δημοσίευσης της παρούσας στον ημερήσιο τοπικό τύπο.

Οι ενστάσεις θα υποβάλλονται:

1. Στη Γραμματεία της Νομαρχιακής Επιτροπής της Ν.Α. Δωδ/σου.

2. Στην ανωτέρω αναφερομένη Υπηρεσία

και θα κοινοποιούνται στο Τοπικό Γραφείο Περιβάλλοντος του Τ.Π. και Π.Ε. της Ν.Α. Δωδ/σου (υπόψη κ. Άρη Σκιαδόπουλου τηλ. 22410-30413), όπου βρίσκεται η ανωτέρω μελέτη και μπορεί κάθε ενδιαφερόμενος να λάβει γνώση αυτής.

Ο πρόεδρος του Ν.Σ. Δωδ/σου

ΦΩΤΗΣ ΧΑΤΖΗΔΙΑΚΟΣ

Ρόδος, 3 / 11 / 2004
Αριθμ. Πρωτ.: Ν.Σ. 553

ΕΛΛΗΝΙΚΗ ΔΗΜΟΚΡΑΤΙΑ
ΠΕΡΙΦΕΡΕΙΑ ΝΟΤΙΟΥ ΑΙΓΑΙΟΥ
ΝΟΜΟΣ ΔΩΔΕΚΑΝΗΣΟΥ
ΝΟΜΑΡΧΙΑΚΗ ΑΥΤ/ΣΗ ΔΩΔ/ΣΟΥ
ΝΟΜΑΡΧΙΑΚΟ ΣΥΜΒΟΥΛΙΟ

ΑΝΑΚΟΙΝΩΣΗ

Με το υπ' αριθμ. πρωτ. 1272/25-10-2004 έγγραφο της Περιφέρειας Νοτίου Αιγαίου - Γενική Διεύθυνση Περιφέρειας - Τμήμα ΠΕ.ΧΩ. Δωδ/σου, μας διαβιβάστηκε για γνωμοδότηση η από Αύγουστο του 2004 Μελέτη Περιβαλλοντικών Επιπτώσεων (Μ.Π.Ε.) υφιστάμενης ξενοδοχειακής μονάδας με τον τίτλο «ΕΜΠΩΝΑ» Γ' τάξης (2 αστέρων ως προς την κατηγοριοποίηση) δυναμικότητας 30 κλινών στην περιοχή ΝΙΟΧΩΡΙ του Δήμου Ροδίων, Νήσου Ρόδου Νομού Δωδεκανήσου, ιδιοκτησίας της «Τ.Ξ.Ε. ΡΟΔΟΥ Γ. ΔΙΑΚΑΝΤΩΝΗΣ Α.Ε.».

Καλούμε κάθε ενδιαφερόμενο να υποβάλλει τις έγγραφες παρατηρήσεις του ως προς το περιεχόμενο της παραπάνω Μελέτης, μέσα σε προθεσμία δεκαπέντε (15) ημερών από την ημερομηνία δημοσίευσης της παρούσας στον ημερήσιο τοπικό τύπο.

Οι ενστάσεις θα υποβάλλονται:

1. Στη Γραμματεία της Νομαρχιακής Επιτροπής της Ν.Α. Δωδ/σου.

2. Στην ανωτέρω αναφερομένη Υπηρεσία

και θα κοινοποιούνται στο Τοπικό Γραφείο Περιβάλλοντος του Τ.Π. και Π.Ε. της Ν.Α. Δωδ/σου (υπόψη κ. Άρη Σκιαδόπουλου τηλ. 22410-30413), όπου βρίσκεται η ανωτέρω μελέτη και μπορεί κάθε ενδιαφερόμενος να λάβει γνώση αυτής.

Ο πρόεδρος του Ν.Σ. Δωδ/σου

ΦΩΤΗΣ ΧΑΤΖΗΔΙΑΚΟΣ

Λύσεις στο πρόβλημα του διαβήτη και της παχυσαρκίας



Του γιατρού - παθολόγου Δρ. Γεωργίου Στ. Παπασάββα

Η χοληστερίνη είναι μια λιπαρά ουσία πολύ χρήσιμη στον οργανισμό, αφού χρησιμοποιείται σαν δομικό υλικό από τα κύτταρα για να φτιάξει ή να επιδιορθώσει τμήματά του που έχουν φθαρεί.

Χρησιμοποιείται επίσης για να συντεθούν πολλές ορμόνες, αλλά και άλλες ουσίες πολύ χρήσιμες για την ομαλή λειτουργία του οργανισμού που όμως η απαρίθμησή τους ξεφεύγει από τους σκοπούς του άρθρου μας.

Βέβαια όσο χρήσιμη και να είναι μια ουσία όταν αθροίζεται μέσα στον οργανισμό σε πολύ μεγαλύτερες ποσότητες από όσες χρειάζονται σίγουρα θα βλάψει παρά θα ωφελήσει.

Για αυτό άλλωστε και η επικεφαλίδα του άρθρου μας δεν λέει πώς θα εξαφανίσουμε, αλλά πώς θα μειώσουμε, πώς θα ρυθμίσουμε σε επιτρεπτά επίπεδα τη χοληστερίνη μας.

Γιατί όμως πρέπει οπωσδήποτε να ρυθμίσουμε τη χοληστερίνη μας;

Είναι πια αποδεδειγμένο και είμαστε απόλυτοι σε αυτό, αφού δεν δεχόμαστε να συζητήσουμε αντίθετες απόψεις ότι η χοληστερίνη και κυρίως το κλάσμα της η κακή χοληστερίνη προκαλεί βλάβες σε όλα τα αγγεία του σώματος.

Έτσι θεωρείται υπεύθυνη για τα καρδιαγγειακά και εγκεφαλικά επεισόδια που μαστίζουν το σημερινό άνθρωπο.

Τώρα θα μου πείτε, μα μήπως τα ίδια δεν λέγονται για το κάπνισμα, για την παχυσαρκία, για την καθιστική ζωή, για το διαβήτη, την πίεση κ.λπ.;

Σωστά, όλα αυτά πληγώνουν τις αρτηρίες, μα με διαφορετικό τρόπο το καθένα, γι' αυτό και η μάχη για τη σωτηρία των αρτηριών πρέπει να δοθεί σε πολλά πεδία ή ευτυχώς μόνο σε τρία επίπεδα.

Ποια είναι αυτά;

Μα είναι το τρίπτυχο της υγείας, η σωστή διατροφή – η άσκηση και η διακοπή του καπνίσματος.

Και μεταξύ μας για να είμαστε και ειλικρινείς αν κάποιος πάθει καρδιακό ή εγκεφαλικό επεισόδιο παράλληλα με τη μια χούφτα φάρμακα που πρέπει να παίρνει και σωστά βέβαια, αφού δεν υπάρχει άλλη λύση, δεν θα γλιτώσει τις υποδείξεις του άνω τρίπτυχου.

Πράγματι, η σωστή διατροφή, η άσκηση δεν βοηθά μόνο να μειωθεί η χοληστερίνη, αλλά βοηθά να μειωθεί και η πίεση, να ρυθμιστεί και το ζάχαρο, βοηθά επίσης να διατηρήσουμε τα κιλά μας και γιατί όχι και με λίγη προσπάθεια παραπάνω να χάσουμε και μερικά περιττά κιλά.

Τώρα θα μου πείτε, μα τις περισσότερες φορές η σωστή διατροφή και η άσκηση αποτυγχάνουν μόνα τους να τα ρυθμίσουν όλα αυτά και θα αναγκαστούμε πάλι να πάρουμε φάρμακα.

Τι γίνεται, ξεφύγαμε από τους στόχους μας;

Σίγουρα όχι, θα μιλούσαμε για αποτυχία μόνο αν:

α) Το βάρος μας ήταν μερικά κιλά πάνω από το ιδανικό μας βάρος και όχι μερικές δεκάδες κιλών.

β) Η άσκηση, το περπάτημα, για παράδειγμα, είναι συστηματικό και όχι σαν μέσο για να χωνέψουμε κάθε φορά που βαρυστομαχιάζουμε.

γ) Οι συνήθειες, αλλά και η διατροφή μας ήταν προσεγμένες.

Όλα δηλαδή αυτά που αναφέραμε να ήταν μέρος του τρόπου ζωής μας;

Με λίγα λόγια αν εμφανιστεί πίεση, χοληστερίνη, ζάχαρο, έστω και ο ασθενής μας να μην έχει πάθει καρδιακό ή εγκεφαλικό επεισόδιο, αυτό αυτόματα σημαίνει ότι στις αρτηρίες υπάρχει βλάβη (αρτηριοσκλήρυνση) σε κάποιο βαθμό.

Επομένως θα χρειαστεί φαρμακευτική αγωγή που αν συνδυαστεί με σωστή διατροφή, άσκηση και διακοπή του καπνίσματος θα αποδώσει καλύτερα και θα έχουμε μεγαλύτερες πιθανότητες να αποφύγουμε ένα έμφραγμα ή ένα εγκεφαλικό επεισόδιο.

Τα μέτρα λοιπόν θα βοηθήσουν όχι μόνο να αποφύγουμε την επιδείνωση, αλλά να ελπίζουμε και σε μια βελτίωση.

Αν όμως εφαρμοστούν πολύ έγκαιρα, πριν εμφανιστούν οι χοληστερίνες, οι πιέσεις και τα ζάχαρα σίγουρα μπορούμε να ελπίζουμε για μια καλύτερη ποιότητα ζωής.

Όμως μετά από όλες αυτές τις γενικές πληροφορίες ας έλθουμε στο θέμα μας και να δούμε πώς θα καταπολεμήσουμε τη χοληστερίνη που έχει πια εμφανιστεί και είναι ένας κίνδυνος για την υγεία μας.

Το πρώτο βήμα είναι η συνεργασία με το θεράποντα γιατρό, ο οποίος θα κρίνει αν θα χρειαστεί να χορηγηθεί φαρμακευτική θεραπεία και θα υποδείξει τη σωστή διατροφή, αλλά και θα συστήσει ένα ασφαλές πρόγραμμα άσκησης.

Μέσα στα πλαίσια της συνεργασίας αυτής θα γίνονται περιοδικοί έλεγχοι της χοληστερίνης ή και άλλων εργαστηριακών εξετάσεων, ώστε να ελεγχθούν τα επίπεδα της χοληστερίνης, αλλά και των άλλων παραγόντων κινδύνου.

Δεύτερο βήμα είναι η άσκηση.

Εδώ όταν μιλάμε για άσκηση εννοούμε την αεροβική άσκηση, όπως είναι η κολύμβηση, το ελαφρό τρέξιμο, το περπάτημα κ.λπ.

Η διάρκεια πρέπει να είναι τουλάχιστον μισή ώρα και όχι κάτω από τέσσερις φορές την εβδομάδα, αν θέλουμε να λέγεται συστηματική.

Βέβαια η διάρκεια και η έντασή της δεν είναι για όλους το ίδιο, αφού θα εξαρτηθεί από την ηλικία και τα τυχόν συνυπάρχοντα προβλήματα υγείας.

Η άσκηση πέραν από την κατανάλωση των θερμίδων και στη βοήθεια που προσφέρει για να διατηρήσουμε το βάρος μας ή να χάσουμε κιλά, βοηθά και στην πτώση των επιπέδων της κακής χοληστερίνης.

Αξίζει να σημειώσουμε ότι η άσκηση αυξάνει επίσης και τα επίπεδα της καλής χοληστερίνης.

Ύστερα από όλες αυτές τις ουσιαστικές βοήθειες που προσφέρει η άσκηση καταλαβαίνετε γιατί την αναφέρουμε πρώτη.

Το τρίτο βήμα είναι να ελέγξουμε την ποσότητα, αλλά και την ποιότητα της διατροφής μας.

Δεν λέμε όχι στο κρέας, λέμε όχι στη μεγάλη ποσότητά του.

Προτιμάμε ψάρια και οστρακοειδή.

Από τα ζωϊκά κρέατα προτιμούμε τα πουλερικά, δηλαδή κοτόπουλο και γαλοπούλα και τον άπαχο κιμά βοδινού.

Από τα γαλακτοκομικά προϊόντα θα προτιμήσουμε τα λάϊτ (light), το άπαχο γάλα, το άπαχο γιαούρτι και τα άπαχα τυριά, δηλαδή όλα τα γαλακτοκομικά που έχουν περιεκτικότητα σε λίπος κάτω από 1%.

Στα δημητριακά λέμε ναι, δηλαδή επιτρέπεται το ψωμί, τα ζυμαρικά και το ρύζι, όπως και τα όσπρια (φασόλια, φακές, ρεβίθια και αρακάς).

Στα λαχανικά και τα χορταρικά θα πούμε επίσης ναι, όπως και στο ελαιόλαδο.

Ναι θα πούμε και στο λίγο κρασάκι που δυναμώνει την καρδιά, όχι όμως περισσότερο γιατί αποδυναμώνει τον εγκέφαλο που παύει πια να ελέγχει τα αντανακλαστικά και τις αναστολές.

Όχι θα πούμε στα τηγανητά, στα μπέϊκον, τα λουκάνικα και τα εντόσθια.

Τέταρτο βήμα να αντισταθούμε στον πειρασμό ή αν θέλετε στη γοητεία του καπνίσματος που βλάπτει την καρδιά αφού μειώνει την καλή χοληστερίνη και επιπλέον προκαλεί και κακοήθεις νεοπλασίες.

Το κάπνισμα θεωρείται σήμερα η κυριότερη αιτία που μικραίνει τη ζωή του ανθρώπου.

Να προσπαθήσουμε επίσης να διώξουμε το άγχος από τη ζωή μας που είναι πηγή πολλών δεινών του σύγχρονου ανθρώπου.

Κλείνοντας το σημερινό μας άρθρο θα θέλαμε να σημειώσουμε ότι τα αυξημένα επίπεδα χοληστερίνης στο αίμα είναι χωρίς συμπτώματα και έτσι δεν μπορούμε ούτε να τα ακούσουμε ούτε να τα μυρίσουμε.

Εδώ ακριβώς κρύβεται ο μεγάλος κίνδυνος να αισθάνεται κανείς μια χαρά και ξαφνικά να συμβεί μια επιπλοκή.

Ο μόνος τρόπος για να τα βρούμε είναι τα ψάξουμε εμείς οι ίδιοι με το συνηθισμένο εργαστηριακό έλεγχο.

Ιδιαίτερα τα άτομα που είναι παχύσαρκα και καπνίζουν ή δεν ασκούνται πρέπει να ελέγχονται πιο συχνά.

Δρ Γεώργιος Στ. Παπασάββας
Ειδικός Παθολόγος

Ρόδος, 3 / 11 / 2004
Αριθμ. Πρωτ.: Ν.Σ. 555

ΕΛΛΗΝΙΚΗ ΔΗΜΟΚΡΑΤΙΑ
ΠΕΡΙΦΕΡΕΙΑ ΝΟΤΙΟΥ ΑΙΓΑΙΟΥ
ΝΟΜΟΣ ΔΩΔΕΚΑΝΗΣΟΥ
ΝΟΜΑΡΧΙΑΚΗ ΑΥΤ/ΣΗ ΔΩΔ/ΣΟΥ
ΝΟΜΑΡΧΙΑΚΟ ΣΥΜΒΟΥΛΙΟ

ΑΝΑΚΟΙΝΩΣΗ

Με την παρούσα ανακοινώνουμε ότι στις 2-11-2004 η Περιφέρεια Νοτίου Αιγαίου – Γενική Δ/νση Περιφέρειας – Τμήμα ΠΕ.ΧΩ. Δωδ/σου μας διαβίβασε τη με αριθμ. πρωτ. 1228/27-10-04 Απόφαση του Γενικού Γραμματέα Περιφέρειας Νοτίου Αιγαίου που αφορά «Υπαγωγή στην κατηγορία 4 της με αρ.Η.Π. 15393/2332/5.8.2002 ΚΥΑ σύμφωνα με τη διαδικασία του άρθρου 9 της Η.Π.1104/703/Φ104/14.3.2003 ΚΥΑ του έργου "Μετατροπή παραδοσιακής κατοικίας σε τουριστικό κατάλυμα δυναμικότητας 9 κλινών, εντός του οικισμού Χάλκης Νήσου Χάλκης Νομού Δωδ/σου, ιδιοκτησίας Νικολάου Παναγή"».

Καλούμε κάθε ενδιαφερόμενο, προκειμένου να λάβει γνώση της ανωτέρω απόφασης, να αποταθεί στο Τοπικό Γραφείο Περιβάλλοντος του Τ.Π. και Π.Ε. της Ν. Α. Δωδ/σου (κ. Άρη Σκιαδόπουλο, τηλ. 22410-30413).

Η προαναφερόμενη απόφαση θα αναρτηθεί, για τις προσεχείς μέρες, στον πίνακα ανακοινώσεων της Νομαρχίας.

Ο πρόεδρος του Ν.Σ. Δωδ/σου

ΦΩΤΗΣ ΧΑΤΖΗΔΙΑΚΟΣ

Ρόδος, 5 / 11 / 2004
Αριθμ. Πρωτ.: Ν.Σ. 562

ΕΛΛΗΝΙΚΗ ΔΗΜΟΚΡΑΤΙΑ
ΠΕΡΙΦΕΡΕΙΑ ΝΟΤΙΟΥ ΑΙΓΑΙΟΥ
ΝΟΜΟΣ ΔΩΔΕΚΑΝΗΣΟΥ
ΝΟΜΑΡΧΙΑΚΗ ΑΥΤ/ΣΗ ΔΩΔ/ΣΟΥ
ΝΟΜΑΡΧΙΑΚΟ ΣΥΜΒΟΥΛΙΟ

ΑΝΑΚΟΙΝΩΣΗ

Με την παρούσα ανακοινώνουμε ότι στις 3-11-2004 μας κοινοποιήθηκε για δημοσιοποίηση η με αριθμό 1292/27-10-04 θετική γνωμοδότηση της Περιφέρειας Νοτίου Αιγαίου – Γενική Δ/νση Περιφέρειας – Τμήμα ΠΕ.ΧΩ. Δωδ/σου η οποία αφορά «Προκαταρτική περιβαλλοντική εκτίμηση και αξιολόγηση νέας τουριστικής μονάδας μικτού τύπου, 3 αστέρων, Β' τάξης και δυναμικότητας 150 κλινών στη θέση "ΒΛΥΧΑ" Δήμου Λινδίων Νήσου Ρόδου Νομού Δωδ/σου, ιδιοκτησίας της "Ν. ΜΑΝΝΑΚΗΣ Α.Ε."».

Καλούμε κάθε ενδιαφερόμενο, προκειμένου να λάβει γνώση του περιεχομένου της ανωτέρω γνωμοδότησης και της συνοδευτικής αυτής σχετικής Μελέτης (Π.Π.Ε.), να αποταθεί στο Τοπικό Γραφείο Περιβάλλοντος του Τ.Π. και Π.Ε. της Ν. Α. Δωδ/σου (κ. Άρη Σκιαδόπουλο, τηλ. 22410-30413).

Η προαναφερόμενη γνωμοδότηση θα αναρτηθεί, για τις προσεχείς μέρες, στον πίνακα ανακοινώσεων της Νομαρχίας.

Ο πρόεδρος του Ν.Σ. Δωδ/σου

ΦΩΤΗΣ ΧΑΤΖΗΔΙΑΚΟΣ

Από το Καζίνο της Ρόδου

ΖΗΤΟΥΝΤΑΙ

νέοι/ες που να ενδιαφέρονται για τη θέση του Κρουπιέ (Dealers) (μετά από εκπαίδευση στη νέα σχολή τον ερχόμενο Νοέμβριο διάρκειας 3 εβδομάδων)

Πληροφορίες - Αιτήσεις:

ΚΑΖΙΝΟ ΡΟΔΟΥ Α.Ε.

Διεύθυνση Προσωπικού, Παπανικολάου 4, Ρόδος,
τηλ. 97-530, 97-535, ΔΕΥ. - ΠΑΡ. (08:00 - 16:00)

ΚΕΝΤΡΟ ΞΕΝΩΝ ΓΛΩΣΣΩΝ
ΝΑΝΣΥ ΒΑΣΙΛΟΠΟΥΛΟΥ
Master of Arts in Hull University, UK

ΑΓΓΛΙΚΑ*ΙΤΑΛΙΚΑ ΓΕΡΜΑΝΙΚΑ





*** Προσιτά δίδακτρα ***
***Τμήματα όλων των επιπέδων ***
*** Computers, Multimedia, Internet ***

ΔΩΡΕΑΝ Η ΤΑΞΗ "JUNIOR A" ΓΙΑ ΜΑΘΗΤΕΣ ΤΗΣ Α' & Β' ΔΗΜΟΤΙΚΟΥ

ΜΗΤΡΟΠΟΛΕΩΣ 75, ΡΟΔΟΣ, Τηλ. 22410 - 70110



ΕΝ ΡΟΔΩ

ΓΡΑΦΕΙ Ο ΓΙΩΡΓΟΣ ΒΟΥΗΣ
ΕΠΙ ΠΑΝΤΟΣ ΕΠΙΣΤΗΤΟΥ
ΓΝΩΜΕΣ • ΣΧΟΛΙΑ • ΑΠΟΨΕΙΣ • ΠΡΟΤΑΣΕΙΣ

Εμείς και η ΔΕΗ



Οι απαισιόδοξοι είχαν τελικά δίκιο. Όλοι οι άλλοι, εμείς που τρέφαμε φρούδες –όπως αποδείχτηκε– ελπίδες για μια οριστική λύση στο πρόβλημα ηλεκτροφωτισμού της Ρόδου, πέσαμε έξω στις προσδοκίες μας. Είκοσι χρόνια τώρα, αναζητείται η κατάλληλη περιοχή για να εγκατασταθεί η σύγχρονη μονάδα παραγωγής ηλεκτρικής ενέργειας, και ύστερα από κάποιες –κατά καιρούς– αναλαμπές βυθιζόμαστε στο σκοτάδι. Νέες προτάσεις, νέες ιδέες, αναζήτηση της κατάλληλης περιοχής και στο τέλος, μηδέν εις το πηλίκον, όπως λέμε στην αριθμητική.

Το περίεργο είναι ότι, για όσους ακόμη ελπίζουν σε λύσεις, η εμμονή τους ότι το πρόβλημα θα λυθεί τελικά. Κοτζάμ Ρόδος, κάπου θα βρεθεί χώρος, έστω και σε βουνό επάνω. Και όμως! Μετά από 20 πάλι χρόνια, θα παίζει το ίδιο βιολί. Γιατί δεν προσγειωνόμαστε επιτέλους; Γιατί δεν επιστρέφουμε στη λάμπα πετρελαίου; Δε λέμε, να 'χουμε και το ψυγείο ηλεκτρισμού, να 'χουμε και το μαγκάλι το χειμώνα στα κρύα. Ένα μέσο όρο δηλαδή που θα κρατά μια λελογισμένη ισορροπία στην κατανάλωση και γενικότερα στην αντιμετώπιση του προβλήματος. Αλλά και πάλι θα λέγαμε πως στο νησί της Αλιμνιάς (ή Αλιμιάς) θα μπορούσε να εγκατασταθεί το νέο εργοστάσιο παραγωγής ηλεκτρικής ενέργειας, κάτι που θα μπορούσε να έχει γίνει και πριν από μια δεκαετία, οπότε σήμερα δεν θα βρισκόμασταν στην αρχή του προβλήματος.

Δυστυχώς το θέμα ηλεκτρική ενέργεια είναι άρρηκτα συνδεδεμένο με τον τουρισμό και την οικονομική ανάπτυξη του νησιού μας. Δεν μιλάμε για τουριστική ανάπτυξη όταν υπάρχει ο βραχνάς του ηλεκτρικού ρεύματος.

Παρά ταύτα, θα μπορούσε να είχε λυθεί το πρόβλημα με άλλους τρόπους, με άλλα μέσα, με άλλη πολιτική αντιμετώπιση του θέματος. Δεν είμαστε ειδικοί για να κάνουμε συγκεκριμένες προτάσεις, όμως έχουμε ακουστά πως ο άνεμος είναι για τη Ρόδο δώρο Θεού και πως κάτι μπορεί να γίνει με ανεμογεννήτριες ή κάτι τέτοιο.

Το κακό είναι ότι μέχρι σήμερα απουσίαζε η νησιώτικη πολιτική που θα έλυνε το πρόβλημα μέσα από ειδικά προγράμματα ανάπτυξης.

Θα θέλαμε ν' ακούσουμε απόψεις ειδικών και συγκεκριμένες προτάσεις για οριστική λύση του προβλήματος. Όμως όχι με την ίδια μουσική υπόκρουση, ούτε με τους ίδιους στίχους. Γιατί αλλιώτικα δεν θα δούμε Θεού πρόσωπο –όπως λέει ο λαός.

Από το παλιό ξεχασμένο τετράδιο του Δανιήλ Σπάρταλη

Όποιος δεν είδε ποτέ στη ζωή του τον ήλιο να κλαίει
ας έρθει στα μέρη τα παλιά της Λυκίας
τη συνέχεια του Ταύρου ν' ατενίσει, τον πανύψηλο Σόλυμο
που στέλλει την προστατευτική του σκιά ν' αγκαλιάσει
πέρα ως πέρα, τη γη των ατέλειωτων αιώνων...
Τους σιωπηλούς λαξευμένους τάφους, στα γρανιτένια βουνά να ιστορίσει...
τις πέτρινες σαρκοφάγους που, με τέχνη περίσσια,
ξεκινούν από ψηλά και φτάνουν ίσαμε κάτω τα ριζά...
εκεί που ο Ξάνθος το γλυκό του νερό
μες στης θάλασσας την αλμύρα μεταγγίζει
κι' αυτή, τι παράδοξο; πόσο γλυκά, τότε, τ' αδειανά τα
μνήματα, πάνω στ' αφρόκυμα νανουρίζει...

Έτσι αρχίζει το μικρό οδοιπορικό (ποίημα) που τόλμησε να γράψει και να κάνει ένας υποχρεωτικά ξεντεμένος, ένας λάτρης του τόπου όπου είδε το φως της ημέρας, σε μια εποχή που κανένας –μα κανένας– δεν υποψιαζόταν τον ξεριζωμό.

Χιλιάδες σαν κι αυτό το παιδί της μακρινής εποχής, σήμερα παππού που διάλεξε τη Ρόδο για τρίτη πατρίδα του, έφυγαν κυνηγημένα σ' άλλα μέρη, για να συνεχίσουν να βλέπουν τον ήλιο, τον Απόλλωνα πάνω στ' άρμα του, να φωτίζει καινούργιες πατρίδες. Δεύτερη πατρίδα του νεαρού τότε, σημερινού ποιητή, ήταν η γη των Πτολεμαίων, η φιλόξενη Αίγυπτος που κι αυτήν εγκατέλειψαν οι Έλληνες λόγω των γνωστών γεγονότων του 1956.

Μιλάμε για το συμπολίτη μας εκ Μεγίστης ορμώμενον, φίλο και πνευματικό άνθρωπο που ζει μόνιμα στη Ρόδο και μέχρι πρότινος ασκούσε το επάγγελμα του τουριστικού πράκτορα και ξεναγού. Θέλω να πιστεύω ότι από δω κι εμπρός, θα ασχοληθεί με τη συγγραφή βιβλίων σε πεζό και ποιητικό λόγο γιατί πραγματικά έχει δώσει δείγματα των πνευματικών του ικανοτήτων και πριν από μερικά χρόνια, με κάποιο διήγημά του απέσπασε επάξια το Διεθνές βραβείο ΑΜΝΤΗ ΙΠΕΚΤΣΗ λογοτεχνίας. Μέχρι σήμερα έχει δημοσιεύσει άρθρα του στον τοπικό τύπο και εκυκλοφόρησε πονήματα άξια λόγου, μέσα από τα οποία φαίνεται ότι είναι προικισμένος με τη σφραγίδα της δωρεάς για να συνεχίσει να γράφει. Πριν από ένα χρόνο εκυκλοφόρησε σε 100 αντίτυπα που χάρισε σε φίλους του, όσα ποιήματα βρήκε μέσα σ' ένα ξεχασμένο τετράδιο, όπως είναι και ο τίτλος που έδωσε και ένα απ' αυτά μου χάρισε και τον ευχαριστώ. Ψάχνοντας κάποια μέρα σ' ένα τελευταίο συρτάρι του γερασμένου από καρυδιά ερμαρίου, το ανέσυρε με τρεμάμενα από χαρά και συγκίνηση χέρια. Το 'γραψε στο Κάιρο στις 16 Μαρτίου 1946 με πενάκι εγγλέζικο Iridinoid No 777.

Σε οριακό σημείο έφτασε το δημογραφικό της χώρας

Σύμφωνα με την τελευταία απογραφή του 2001, ο πληθυσμός της χώρας μας έφτασε τα 10.900.000 ψυχές, συμπεριλαμβανομένων και των αλλοδαπών που ζουν και εργάζονται νόμιμα. Είχαμε δηλαδή μιαν αύξηση τεχνητή και περιστασιακή και τούτο γιατί το δημογραφικό πρόβλημα που μας ενδιαφέρει σαν έθνος δεν προβλέπεται να αντιμετωπιστεί πολιτικά.

Σύμφωνα με τα στοιχεία που υπάρχουν, για να διατηρηθεί ο πληθυσμός στα σημερινά επίπεδα, ο δείκτης θα 'πρεπε να είναι 2,1 έως 2,2 ενώ στην πραγματικότητα είναι 1,4. Αυτό μεταφράζεται ότι αν εξαιρέσουμε τη γεννητικότητα των αλλοδαπών, ο πληθυσμός της Ελλάδος θα είναι μόνο 7.000.000 το 2034, σε αμιγή ελληνικό ντόπιο πληθυσμό.

Τι σημαίνουν όλα αυτά; Ότι η Ελλάδα του ελλαδικού χώρου θα εκπροσωπεί ένα τμήμα του ανά τον κόσμο ελληνισμού, με τα σημερινά δεδομένα.

Ομολογουμένως με μαγικό ραβδί δεν μπορούν να λυθούν τα σοβαρά του γένους προβλήματα και φυσικά και το δημογραφικό. Όμως εμείς σαν έθνος χρέος έχουμε να προγραμματίσουμε λύσεις που να μπορέσουν να φέρουν καρπούς μέσα σε μια δεκαετία.

Η αναγνώριση της οικογένειας με τρία παιδιά σαν πολύτεκνη δεν πρέπει να μείνει στα χαρτιά. Πρώτη μέριμνα της Πολιτείας να ψηφισθούν όλοι οι νόμοι που θα ενθαρρύνουν στην τεκνοποίηση για να μπορέσουμε σαν έθνος να βλέπουμε το μέλλον με αισιοδοξία.

Τα μηνύματα που καταφθάνουν από την ύπαιθρο και τη νησιώτικη Ελλάδα είναι απαισιόδοξα. Φταίει η εγκατάλειψη της υπαίθρου και των νησιώτικων περιοχών που δημιούργησε προβλήματα τέτοια ώστε να αποχωρούν οι κάτοικοι, να ξενητεύονται και το χειρότερο ότι στη θέση τους έρχονται μετανάστες από τρίτες χώρες με ό,τι αυτό συνεπάγεται.

Καθήκον λοιπόν της Πολιτείας να ενεργήσει άμεσα για να μη μετανοήσουμε και τότε θα είναι αργά.

Η ελληνική ιστορία χωρίς φόβο και πάθος

Του Θεόδωρου Παπουτσή

Τελευταίοι οι νεοέλληνες στην παιδεία

Πάνε χίλια εφτακόσια χρόνια που τα Δωδεκάνησα δεν έθρεψαν λογοτέχνες και ποιητές· γιατί; (συλλογάμαι ελεύθερα). Ο αληθινός λογοτέχνης όταν γράφει, λογαριάζει και το τι θα ειπεί και το πώς θα το ειπεί.

Πέρα όμως και πάνω από τούτη τη διπλή έγνοια, η προσοχή του είναι μαγνητισμένη από την τρομώδη συναρπαγή του μέσα στο λόγο των πραγμάτων. Τον συνέχουν και τον σφυροκοπούν εκείνα τα αφανή νοήματα και νεύματα, αυτό που ονομάζουμε η εμορφιά του κόσμου.

Από αυτή την ειδική και επικίνδυνη σχέση του δημιουργού με την εμορφιά του κόσμου πηγάζουν και εξηγούνται δύο πράγματα. Το ένα είναι η ανάγκη της έμπνευσης προκειμένου να δημιουργήσει ο δημιουργός. Είναι εκείνο που ο Πλάτων, στο φαίδρο το ονομάζει «από Μουσών κατοκωχή τε και μανία».

Το άλλο είναι η ποιητική δύναμη της αλήθειας που κλείνεται στο έργο του «η εμορφιά θα σώσει τον κόσμο». Έτσι λέει λόγο αληθινό, εκείνος που διατείνεται ότι ποίημα είναι ο θάνατος του μάντη Μεγιστία στις Θερμοπύλες, η συνωμοσία του Βρούτου στη Ρώμη και η άρνηση του Πολυζωίδη να υπογράψει την καταδίκη του Ναυπλίου. Ο Γκαίτε καθισμένος σ' αυτή την πέτρα της υπομονής και της γνώσης φωτίστηκε και έγραψε το «Εν αρχή ην η Πράξις».

Το όνομα ποίημα παράγεται από το ρήμα ποιείν που σημαίνει πράττειν. Ο Έλιοτ, λόγου χάρη, ισχυρίζεται πως η εκπαίδευση σκοτώνει την ποίηση. Ο Σεφέρης διατυπώνοντας τη γνώμη του λέγει: ο αναλφαβητισμός βοηθεί μάλλον, παρά εμποδίζει την ποιητική κατανόηση.

Το νόημα της πρότασης είναι πως όσο περισσότερο αγράμματος και αρχαϊκά έτοιμος είσαι για την ποίηση, τόσο την καταλαβαίνεις καλύτερα. Ότι ο Σεφέρης έχει δίκιο το αποδεικνύει το γεγονός πως κανένας δόκιμος ποιητής μας, ουδέ του Σολωμού εξαιρουμένου, δεν ημπορεί να συγκριθεί με το δημοτικό τραγούδι του αναλφάβητου λαού μας.

Οι κύριοι λόγοι που συγκρατούν αυτή την πένθιμη αμφισημία σχετικά με τη δυσκολία στη διδασκαλία του ποιήματος είναι οι ακόλουθοι τρεις: Πρώτος, η δασκαλική αμουσία. Τα προϊόντα της λογοτεχνίας είναι προϊόντα τέχνης. Και είναι γνωστό πως η τέχνη όσο και να σχετίζεται με την επιστήμη και την έρευνα, ας θυμηθούμε το περίφημο δοκίμιο του Πολύκλειτου για την αρχαία γλυπτική, στη βάση της ξεκινά από εγγενείς ροπές και καταβολικές προδιαθέσεις. Αυτό είναι εκείνο που διαφορετικά το λέμε ταλέντο. Μπορεί να γίνει κανείς ζωγράφος ή μουσικός ή ποιητής. Αλλά βασικά πρέπει να γεννηθεί, για να γίνει τέτοιος. Η ίδια επομένως η λογική συστοιχία δείχνει πως ο δάσκαλος που θα διδάξει το ποίημα θα πρέπει να έχει μια σύμφυτη οικείωση με το αντικείμενο. Εφόσον δηλαδή, δεν είναι ποιητής, πρέπει να διαθέτει μια αυξημένη ευαισθησία απέναντι στο φαινόμενο της εμορφιάς.

Στο δίκαιο αυτής της ευαισθησίας είχε γίνει μια πρόταση κατά τη δεκαετία του '30 οι δάσκαλοι των Νέων Ελληνικών να είναι λογοτέχνες. Την πρόταση αυτή την απέκρουσε ο γενναίος Ιωάννης Συκουτρής (Ι. Συκουτρή Μελέται και άρθρα Αθήνα 1956). Με τα εκπαιδευτικά δεδομένα σήμερα δεν ημπορεί κανείς να προβάλει μια τέτοια αξίωση για τους δασκάλους που διδάσκουν το μάθημα.

Δεύτερος ο σχολαστικός ακαδημαϊσμός. Γενικά, όταν λέμε ακαδημαϊσμός, εννοούμε τη σχηματοποίηση, το στυλιζάρισμα, τα οστεοφυλάκια. Όλες οι Ακαδημίες, εκτός από την πρώτη στο ιερό άλσος του ήρωα Ακάδημου, είναι από τη μεριά του «Περιμένοντας τους Βαρβάρους». Η κούραση, ο τύπος και η πόζα είναι οι θυρεοί τους. Ο ακαδημαϊκός, εντελώς ομόλογος με την κατάσταση, τη συντήρηση, την παράδοση, την ασφάλεια, το προνόμιο, την αντίδραση και την ορνιθοτυφλιά, στέκεται στους αντίποδες της επανάστασης. Κι όταν λέω επανάσταση εννοώ Ηράκλειτο, Σόλωνα, Επίκουρο, Δελμούζο, Γκεβάρα.

Ένας τέτοιος λογής διδακτικής ακαδημαϊσμός σχετικά με τη διδασκαλία του ποιήματος οδήγησε στην αποστέωση. Λέμε: αυτός είναι Παλαμάς, ετούτος Παπαδιαμάντης, εκείνος Βαλαωρίτης· έτσι θα διδάξουμε το ποίημα, έτσι το πεζό, έτσι θα γίνει η ανάλυση· τέτοιες είναι οι αρχές ή τούτο το μοντέλο θα εφαρμόσουμε. Γύρω από αυτή τη διδακτική τακτική, που βαθμηδόν γίνεται παράδοση, και στη συνέχεια η κοίτη μέσα στην οποία ρίχνονται και καλουπώνονται οι νέες διδακτικές δυνάμεις που μπαίνουν στην εκπαίδευση, δημιουργείται ένα καθεστώς απνευμάτιστο και ξερό.

Έτσι πέφτουμε σε μια διδασκαλία νεκροτομείου που την εμπράγματη αποθέωσή της την αποτελεί το γεγονός πως ορισμένοι επιτήδειοι συγγράφουν βοηθήματα που τα χρησιμοποιούν οι περισσότεροι δάσκαλοι σαν βασικά, αν όχι σαν αποκλειστικά, όργανα για την προετοιμασία τους. Είδη ρετσετών και συνταγολογίων. Παλιοφυλλάδες και τυφλοσούρτες.

Αν όμως για όλα τα μαθήματα η τακτική των βοηθημάτων έχει κάποιο νόημα, για τη διδασκαλία του ποιήματος είναι το κατεξοχήν ανόητο και πνευματοκτόνο. Γιατί η προσέγγιση του ποιήματος είναι σπουδή σώματος ζωντανού και σφριγώντος. Η αξία και η μαγεία της πηγάζει από τη δυναμική της άμεσης διαλεκτικής του μαζί μας. Το Ποιημα δεν ειναι Πτωμα να το Δουλεψουμε στο Ανατομικο Τραπεζι με το Ψαλιδι και τις Τσιμπιδες.

Τρίτος, είναι ο σχολικός προγραμματισμός. Η ανάγκη της ένταξης της διδασκαλίας του ποιήματος μέσα στο πρόγραμμα των μαθημάτων σε ώρα ορισμένη και τακτή, αγνοώντας τι προηγήθηκε και αδιαφορώντας τι θα ακολουθήσει, είναι μεγάλο κακό. Η διδασκαλία του ποιήματος προϋποθέτει ευφορία, κατάσταση δεκτικότητας, τον αυθορμητισμό και την ορισμένη εκείνη ψυχική άνεση που χρειάζεται για να ξεδιπλωθεί, να λειτουργήσει και να εκφραστεί η ευαισθησία μας.

Όταν όμως τα ίδια τα πράγματα αναγκάζουν να καλουπώνεται βάναυσα η ψυχική περιβολή των μαθητών μέσα στα όρια συρτάρια του χρόνου, είναι φανερό ότι αφανίζεται το πιο αναγκαίο στοιχείο: η συγκινησιακή όρεξη. Όρεξη εδώ με την αριστοτελική έννοια της ορμής για μάθηση. Τι σημαίνει αυτό: Αυτό σημαίνει πως ο κανονικός άνθρωπος δεν κολυμπάει το Γενάρη στη θάλασσα, όταν μάλιστα είναι νύχτα και φυσάει. Ούτε βλέπει το θαύμα της αυγής σε συννεφιασμένο ουρανό.

Δεν επιτρέπεται να μην ξέρει ο δάσκαλος απ' έξω δέκα στίχους του Ομήρου, μια στροφή χορικού του Σοφοκλή, μερικές γραμμές του Πίνδαρου. Στους ήρωες και ποιητές αξίζουν τ' αγάλματα (= αγαλιάζω) γκρεμίστε όλα τ' άλλα.

Διδάσκαλοι του γένους προεπαναστατικοί και προσολωμικοί. Κάτι από Βηλαρά και ξεχωριστά για τον Ρήγα και Κοραή. Επτανησιώτες: Πολυλάς, Τυπάλδος, Τερτσέτης, Μαβίλης, Μαρκαράς, Λασκαράτος, κυρίως Θεοτόκης, Βαλαωρίτης, ως το πάμφωτο κέντρο του Κάλβου και του Σολωμού. Ρομαντικοί και Φαναριώτες = Φεναγέρ = σκουπιδότοπος στη γλώσσα του Μωάμεθ.

Ταριχευμένη πια λογοτεχνία των Φαναριωτών για λόγους ιστορίας και αρχείου, στο Ζαμπέλιο στο Βερναρδάκη και κυρίως στο Βιζηνό και Ροΐδη. Αθηναϊκή σχολή· κέντρο ο Παλαμάς, Γρυπάρης, Μαλακάσης, Βλαχογιάννης, Καρκαβίτσας, Ψυχάρης, Ξενόπουλος.

Σημαντικοί λογοτέχνες Κοσμά Πολίτη, Αυγέρη, Τερζάκη, Σικελιανό, Βενέζη, Εγγονόπουλο, Παπατσώνη, Ουράνη. Ο Καρυωτάκης μεγάλος έγραψε με το αίμα του και ο Σεφέρης, ο Γληνός, ο Δελμούζος, ο Περικλής Γιαννόπουλος, ο Κ. Δημαράς. Τους άλλους ποιητές τους παλαίψανε και νικήσανε τους δύο αδελφούς Ύπνον και Θάνατον θα τους ονομάσω «Ποιητών κατάλογος» («Τα ελληνικά» Δ. Λιαντίνης).

Τους μεταβιβάζονται αρμοδιότητες από την Κεντρική Διοίκηση

Ενισχυμένος ο ρόλος των Περιφερειαρχών



Την ώρα που αποψιλώνονται οι αρμοδιότητες της Νομαρχίας

Νέες αρμοδιότητες δόθηκαν από την Κεντρική Διοίκηση στους Γενικούς Γραμματείς των Περιφερειών όλης της χώρας, στο πλαίσιο του τρίτου μέρους της καταγραφής των αρμοδιοτήτων τους. Μάλιστα οι ενισχυμένες αυτές αρμοδιότητες δοθηκαν σε μια χρονική περίοδο που είναι έντονη η δυσαρέσκεια των νομαρχών της χώρας, μεταξύ των οποίων και του κ. Μαχαιρίδη για την συνεχόμενη αποψίλωση των αρμοδιοτήτων από τις Νομαρχίες και καθίσταται πλέον αβέβαιο το μέλλον του θεσμού.

Μάλιστα όπως είναι γνωστό, οι νομάρχες με έγγραφά τους έχουν ζητήσει την ενίσχυση του θεσμού τόσο με αρμοδιότητες όσο και με πόρους ώστε να μπορούν να ασκούν με τον καλύτερο δυνατό τρόπο τα καθήκοντά τους.

Στις νέες αρμοδιότητες των Γενικών Γραμματέων των Περιφερειών, συμπεριλαμβάνονται η συμμετοχή του Γενικού Γραμματέα Υπουργείου ή Περιφέρειας στις συνεδριάσεις της Επιτροπής Παρακολούθησης του «Ελληνικού Σχεδίου Οικονομικής Ανασυγκρότησης», η δυνατότητά του να εκδίδει απόφαση έγκρισης περιβαλλοντολογικών όρων για ορισμένα έργα ή δραστηριότητες που αφορούν υδατορέματα και η εξουσιοδότησή του, σε περιπτώσεις γενικών καταστροφών, να εντάσσονται στις δυνάμεις της πολιτικής προστασίας πολίτες με ειδικές γνώσεις και εμπειρία, καθώς και πάσης φύσεως μέσα με τους αντίστοιχους χειριστές τους.



Σύμφωνα εξάλλου με τις ρυθμίσεις που τέθηκαν σε ισχύ, στην έδρα κάθε Περιφέρειας συνιστάται Διεύθυνση Πολιτικής Προστασίας, η οποία υπάγεται απευθείας στο Γενικό Γραμματέα της Περιφέρειας ενώ στις Περιφέρειες, Νομαρχιακές Αυτοδιοικήσεις, Νομαρχιακά Διαμερίσματα των Ενιαίων Νομαρχιακών Αυτοδιοικήσεων, Δήμους και Κοινότητες συνιστώνται Κέντρα Εξυπηρέτησης Πολιτών (Κ.Ε.Π.).

Παράλληλα με αποφάσεις του Γενικού Γραμματέα της Περιφέρειας διατίθενται χώροι για την προεκλογική προβολή κομμάτων, συγκροτείται τριμελής Επιτροπή, η οποία καθορίζει προσωρινά την αποζημίωση για την επίταξη ακινήτων, σε περιπτώσεις ρύθμισης θεμάτων Οργανισμού Σχολικών Κτιρίων, καθορίζεται η Ζώνη Υποδοχής Συντελεστή Δόμησης (Ζ.Υ.Σ.), δίνεται δυνατότητα χρονικής μετάθεσης αθλητικής συνάντησης τοπικού χαρακτήρα, αν συντρέχει σοβαρός λόγος διαφύλαξης της δημόσιας τάξης και εκδίδονται αποφάσεις λειτουργίας των Κέντρων Φροντίδας Οικογένειας (ΚΕ.Φ.Ο.).

Ακόμη οι Επιτροπές αποκτήσεως από τον Ο.Ε.Κ. κατάλληλων χώρων για την ανέγερση κατοικιών εντός και εκτός του Νομού Αττικής, συγκροτούνται με απόφαση του Γενικού Γραμματέα της Περιφέρειας, σε κάθε Περιφέρεια συνιστάται Περιφερειακό Συμβούλιο Δημόσιας Υγείας, με τον Γενικό Γραμματέα της Περιφέρειας, ως Πρόεδρο, δημιουργούνται στο Υπουργείο Ανάπτυξης και στις Περιφέρειες Κλιμάκια Ελέγχου της Τουριστικής Αγοράς ενώ συνιστάται σε κάθε Περιφέρεια Διεύθυνση Υδάτων μέσω της οποίας ασκούνται οι αρμοδιότητες της Περιφέρειας για την προστασία και διαχείριση των υδάτων.

Εξάλλου με απόφαση του Γενικού Γραμματέα Περιφέρειας επιβάλλονται πρόστιμα στους εργολάβους κατασκευής αυθαιρέτων καθώς και στους μηχανικούς που εκπόνησαν τις μελέτες ή έχουν την επίβλεψη του έργου.

Προβλέπεται επίσης η συμμετοχή του Γενικού Γραμματέα της Περιφέρειας, χωρίς ψήφο, στην Επιτροπή έγκρισης μερικής απασχόλησης και κατανομής της χρηματοδότησης, σε οργανισμούς τοπικής αυτοδιοίκησης πρώτου και δεύτερου βαθμού. Τέλος σε κάθε μία από τις Περιφέρειες της χώρας (εκτός της Περιφέρειας Αττικής) συνιστάται Διεύθυνση Αστικής Κατάστασης και Αλλοδαπών και Μετανάστευσης, η οποία υπάγεται στη Γενική Διεύθυνση της κάθε Περιφέρειας.

ΑΡΧΩΝ ΣΑΜΑΡΤΖΗΣ ΑΕ
ΜΟΝΩΣΕΙΣ ΤΑΡΑΤΣΩΝ
Από το 1980
24 ΧΡΟΝΙΑ ΜΟΝΩΣΕΙΣ

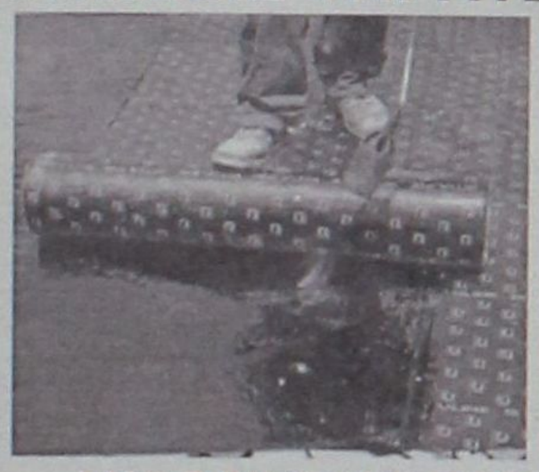

ΗΧΟΜΟΝΩΣΗ

RicofOn
ΓΙΑ ΤΕΛΕΙΑ ΑΚΟΥΣΤΙΚΗ ΣΤΟΥΣ ΧΩΡΟΥΣ ΕΡΓΑΣΙΑΣ ΚΑΙ ΔΙΑΣΚΕΔΑΣΗΣ



Τοποθετώντας το κατάλληλο προϊόν RICOFON έχετε μια αίθουσα με άριστη ακουστική και συγχρόνως ένα τέλειο διακοσμητικό αποτέλεσμα.

ΔΙΑΘΕΣΗ: ΑΡΧΩΝ ΣΑΜΑΡΤΖΗΣ ΑΕ
ΜΟΝΩΣΕΙΣ - ΣΤΕΓΑΝΩΣΕΙΣ
Καταστήματα
1) Ικάρου & Λαοδικείας - Τηλ. 22410 20021 Ρόδος 85100
2) Ερυθρού Σταυρού 21 - Τηλ. 22410/23030/32054 Ρόδος 85100
Κινητό 6944 502033 - 6947374731

Την Πέμπτη και την Παρασκευή

Απεργούν οι εργαζόμενοι στην Τοπική Αυτοδιοίκηση

Με οικονομικά και θεσμικά αιτήματα
Μεγάλη αναμένεται η συμμετοχή από τα Δωδεκάνησα

Την πραγματοποίηση 48ωρης πανελλαδικής απεργίας την Πέμπτη και Παρασκευή, 11 και 12 Νοεμβρίου, αποφάσισε η Πανελλήνια



Ομοσπονδία Εργαζομένων Οργανισμών Τοπικής Αυτοδιοίκησης, ζητώντας την ικανοποίηση των οικονομικών, κλαδικών και θεσμικών της αιτημάτων. Στην απεργία θα λάβουν μέρος και οι εργαζόμενοι στους Οργανισμούς Τοπικής Αυτοδιοίκησης στα Δωδεκάνησα.

Η ΠΟΕ – ΟΤΑ διεκδικεί νέο μισθολόγιο, ουσιαστικές κλαδικές αυξήσεις, επέκταση των ρυθμίσεων που ισχύουν στο ΙΚΑ για τα ΒΑΕ και στους εργαζόμενους στους ΟΤΑ, κατάργηση του θεσμού των εκτάκτων, προσλήψεις μόνιμου προσωπικού, κατάργηση των δημοτικών επιχειρήσεων, τακτοποίηση των συμβασιούχων, μη ελαστικοποίηση των εργασιακών σχέσεων, διατήρηση του δημόσιου και κοινωνικού χαρακτήρα των υπηρεσιών των ΟΤΑ, ψήφιση σύγχρονου και αποτελεσματικού Κώδικα Υπαλλήλων των ΟΤΑ, προστασία της υγείας και ασφάλειας των εργαζομένων, βελτίωση των παροχών των ταμείων και επίλυση των προβλημάτων στους παιδικούς σταθμούς, τα αθλητικά κέντρα και τα λιμενικά ταμεία που μεταφέρθηκαν στους ΟΤΑ.

εκεί που η τέχνη... συναντά την ποιότητα!



Κομμωτήριο
Figaro
HAIR DESIGN
Κομμώσεις Ανδρικές - Γυναικείες
Κων/νου Παλαιολόγου 17, Τηλ.: 22410 - 20.914

Εν όψει των εκδηλώσεων του Σαββάτου στη Ρόδο για τα τριαντάχρονα της Νέας Δημοκρατίας

Σκιές από τη φουρτούνα του «ακτοπλοϊκού», ευφορία από τις ευνοϊκές δημοσκοπήσεις

Προσωπικό το στοίχημα για τα στελέχη του κόμματος, πολιτική η πρόκληση για διατήρηση της «πρωτιάς» στα Δωδεκάνησα. Αναμένεται προσωπικό μήνυμα – παρέμβαση του Κώστα Καραμανλή

Με πυρετώδεις ρυθμούς και αυτήν την εβδομάδα, η τοπική οργάνωση της Νέας Δημοκρατίας θα κορυφώσει τις προσπάθειές της για την προετοιμασία της μεγάλης εκδήλωσης που θα πραγματοποιηθεί το ερχόμενο Σάββατο στο Εθνικό Θέατρο, με αφορμή τη συμπλήρωση τριάντα χρόνων από την ίδρυση του κυβερνώντος κόμματος.

Η επιτυχία της εκδήλωσης που έχει προαναγγελθεί προ εβδομάδων, αποτελεί προσωπικό στοίχημα των τοπικών στελεχών αλλά και μια πολιτική πρόκληση για τα πολιτικά όργανα της Νέας Δημοκρατίας, τα οποία έχουν επιδοθεί σε έναν αγώνα δρόμου προκειμένου να κινητοποιήσουν μέλη και φίλους του κόμματος από όλο το νομό, ώστε να δοθεί ένας μαζικός και πανηγυρικός χαρακτήρας στην κεντρική εκδήλωση του Εθνικού Θεάτρου.

Παράλληλα θα επιδιωχθεί η παρουσία κυβερνητικών και κομματικών παραγόντων από την Κεντρική Διοίκηση, με σκοπό να εξασφαλιστεί η απαιτούμενη «λάμψη» στις εκδηλώσεις, όπως και το «ειδικό πολιτικό βάρος» στη βασική ομιλία και τις άλλες τοποθετήσεις που θα υπάρξουν.

ΤΟ γενικό πολιτικό περιβάλλον ευνοεί τη μεγάλη ανταπόκριση της «βάσης» του κόμματος στις εκδηλώσεις για τα τριαντάχρονα της Νέας Δημοκρατίας και τον απαιτούμενο ενθουσιασμό, ως προϊόν της συγκυρίας με το κόμμα να είναι σήμερα στην κυβέρνηση μετά από τα πολλά πέτρινα χρόνια που μεσολάβησαν. ***Παράλληλα, τα «γενέθλια» της Νέας Δημοκρατίας γιορτάζονται σε κλίμα περισσής αυτοπεποίθησης, αφού το κόμμα κέρδισε την «πρωτιά» και στα Δωδεκάνησα κατά τις πρόσφατες ευρωεκλογές. Ένα κεκτημένο, η διατήρηση του οποίου συνιστά τη μείζονα πολιτική πρόκληση για την τοπική κομματική οργάνωση.***

Το θετικό κλίμα συντηρείται και από τις δημοσκοπήσεις που βλέπουν το φως της δημοσιότητας και τις σχετικές αναλύσεις που τις συνοδεύουν, όπως αυτή του κ. Μακρή από τη VPRC, όπως αυτή δημοσιεύτηκε από την «Καθημερινή».

• ΑΠΟ την άλλη, σειρά ατυχών εξελίξεων στα εθνικά μας θέματα που αποτελούν πρώτο θέμα της τρέχουσας επικαιρότητας, όπως και άλλες «απρόβλεπτες εξελίξεις» στα εσωτερικά ζητήματα, έχουν δημιουργήσει σκιές στη «ψυχολογία» μερίδας τοπικών κομματικών αξιωματούχων, οι οποίοι θα επιθυμούσαν «πιο ορατές θετικές επιδόσεις στο κυβερνητικό έργο», ώστε να μην υπάρχουν οι παραμικρές επιφυλάξεις στις όποιες «γενέθλιες» αναφορές γίνουν το ερχόμενο Σάββατο.

Παράλληλα, προβληματισμός υπάρχει και για την αδυναμία κυβερνητικών στελεχών να επιλύσουν ανοικτά θέματα για το νομό, όπως είναι κατά βάση το «ακτοπλοϊκό», το οποίο έχει προκαλέσει πλήθος αντιδράσεων και κλιμακούμενες κινητοποιήσεις σε όλο το νομό. Από τις οποίες μάλιστα δεν απουσιάζουν (αν δεν πρωτοστατούν κιόλας) πρόσωπα με αναφορά στη Νέα Δημοκρατία.

Εκτιμάται, ότι εν τέλει δεν θα λείψουν οι αιχμές κατά της κυβέρνησης για επιμέρους θέματα τα οποία παραμένουν αποτελματωμένα, με τις ευθύνες να βαραίνουν συγκεκριμένους κυβερνητικούς παράγοντες, οι προσωπικές επιδόσεις των οποίων δεν φαίνεται να ενθουσιάζουν ούτε την τοπική κομματική ηγεσία, όπως και την κοινοβουλευτική εκπροσώπηση της Νέας Δημοκρατίας.

Είναι βέβαιο, ότι θα επικρατήσουν οι ...εορταστικοί τόνοι στις εκδηλώσεις του ερχόμενου Σαββάτου, με ευθεία αναφορά στις «πρωτοποριακές» ιδρυτικές θέσεις της Νέας Δημοκρατίας «που δικαιώνονται καθημερινά», αλλά και το όραμα της φιλελεύθερης παράταξης που βρήκε στο πρόσωπο του Κώστα Καραμανλή τον απόλυτο σύγχρονο εκφραστή του.

Παράγοντες μάλιστα του κόμματος δεν αποκλείουν οι εκδηλώσεις της 13 Νοεμβρίου να έχουν το στίγμα μιας προσωπικής δέσμευσης του ιδίου του πρωθυπουργού με μήνυμα που θα αποστείλει και θα αναγνωστεί στο Εθνικό Θέατρο το βράδυ του Σαββάτου.

Στη σκιά του «Σκοπιανού», δημοσκόπηση – βάλσαμο για τη ΝΔ

Το νέο κύμα του πανελλαδικού τηλεφωνικού Βαρόμετρου της VPRC (πραγματοποιήθηκε στο χρονικό διάστημα 1-2 Νοεμβρίου) αποτυπώνει το πολιτικό κλίμα, όπως έχει διαμορφωθεί μετά την ολοκλήρωση των Ολυμπιακών Αγώνων. Αν και έχουν περάσει ήδη οκτώ μήνες από τις εθνικές εκλογές, πρόκειται, ουσιαστικά, για την αφετηρία του νέου πολιτικού κύκλου της διακυβέρνησης.

Η κοινωνική ευφορία, που δημιούργησαν, εκτός των άλλων, οι Ολυμπιακοί Αγώνες, είχε ενισχύσει συγκυριακά και τις οικονομικές προσδοκίες των πολιτών. Μετά το πέρας της ολυμπιακής αισιοδοξίας, όμως, η προσγείωση στην προβληματική καθημερινότητα υπήρξε απότομη. Ως ένα βαθμό, την ανησυχία για την οικονομία («της χώρας») και κυρίως τα προσωπικά οικονομικά («του νοικοκυριού»), που αποτελεί και έναν περισσότερο ευμετάβλητο δείκτη αποτίμησης των οικονομικών αντιλήψεων της κοινής γνώμης, αναζωπύρωσε η απότομη άνοδος των τιμών των καυσίμων.

Τρεις λόγοι

Ωστόσο, αυτή η μεταστροφή του γενικού κοινωνικού και οικονομικού κλίματος δεν φαίνεται να «μεταφράζεται» και σε κάποιο ορατό πολιτικό αποτέλεσμα. Ο πολιτικός συσχετισμός που καταγράφηκε στις εθνικές εκλογές του περασμένου Μαρτίου και επιβεβαιώθηκε στις Ευρωεκλογές που ακολούθησαν δεν φαίνεται να έχει μεταβληθεί ουσιαστικά, κατά τη διάρκεια του μετεκλογικού οκταμήνου που έχουμε διανύσει. Τουλάχιστον τρεις λόγοι συνηγορούν για τούτο:

• Πρώτον, η κυβέρνηση ελέγχει την πολιτική ατζέντα, τουλάχιστον μέχρι στιγμής. (Η έρευνα πραγματοποιήθηκε 1-2/11, πριν έλθει στην επιφάνεια το ζήτημα του ονόματος της γειτονικής χώρας. Επομένως, οι επιπτώσεις του νέου θέματος δεν έχουν αποτυπωθεί στη μέτρηση, αν και εκ πρώτης όψεως μπορεί να θεωρηθούν μικρής εμβέλειας.) Το ζήτημα της διαπλοκής και της διαφθοράς στη δημόσια ζωή της χώρας, το οποίο έχει επιλέξει ως προτεραιότητα η νέα διακυβέρνηση, φαίνεται να ανταποκρίνεται πλήρως στις κοινωνικές προσδοκίες. Οχι μόνον διότι περισσότεροι από οκτώ στους δέκα πολίτες πιστεύουν ότι υπάρχει διαπλοκή (84%) και μεγάλη διαφθορά (76%), αλλά κυρίως διότι σχεδόν όλοι (91%) το θεωρούν εξαιρετικά σημαντικό για τη χώρα.

• Ως απόρροια των προηγούμενων (στερεοτυπικών) αντιλήψεων της κοινής γνώμης, η πρόσφατη σύσταση της Εξεταστικής Επιτροπής της Βουλής για τη διερεύνηση των εξοπλιστικών αγορών συναντά επίσης διευρυμένη αποδοχή (71% υπέρ, 14% κατά), ακόμη και μεταξύ των ψηφοφόρων του ΠΑΣΟΚ (54% υπέρ, έναντι 29% κατά), εναντίον του οποίου και επιδρά το συγκεκριμένο ζήτημα.

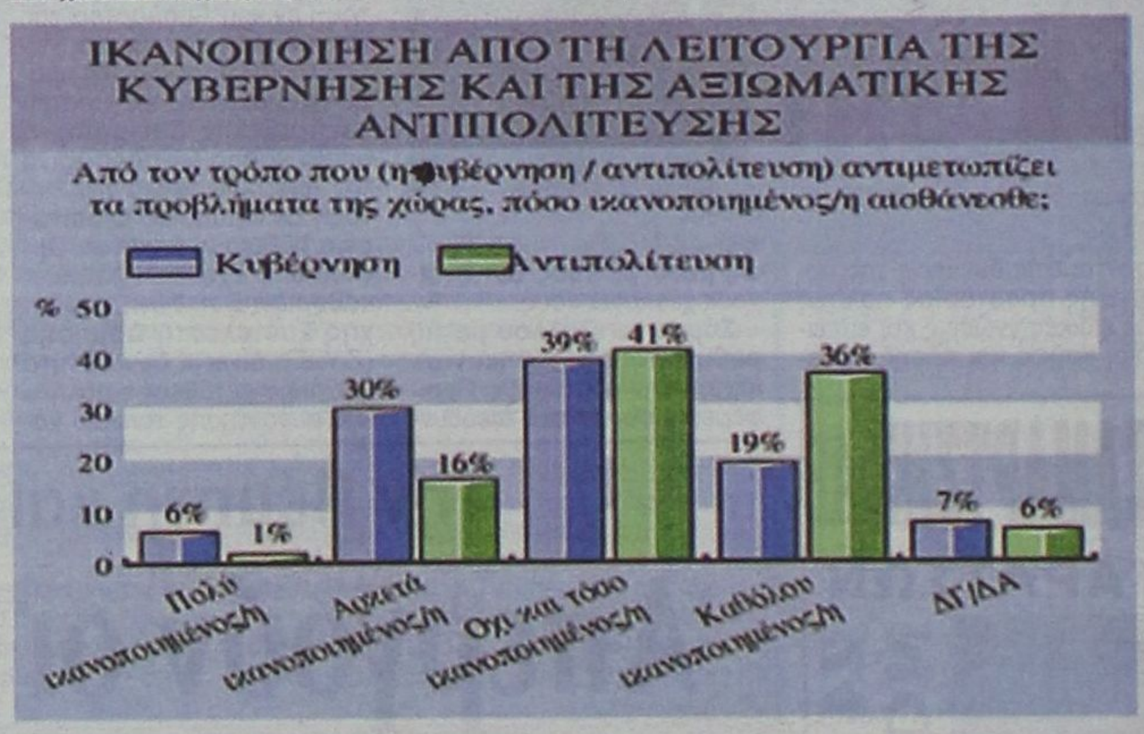

Κυβέρνηση και αντιπολίτευση

Δεύτερον, η ικανοποίηση από τη λειτουργία της κυβέρνησης παραμένει -για τα δεδομένα της τελευταίας δεκαπενταετίας- σε σχετικά υψηλά επίπεδα. Αυτό συμβαίνει ανεξαρτήτως από τα αποτελέσματα που έχει, ή δεν έχει, η διακυβέρνηση. Ο δείκτης ικανοποίησης από την κυβέρνηση (36%, βλέπε παραπλεύρως), πάλι ανεξαρτήτως από τις διακυμάνσεις που εμφανίζει, είναι ακριβώς διπλάσιος από τον αντίστοιχο δείκτη ικανοποίησης από την αντιπολίτευση (μόλις 18%).

Αντιθέτως, η αντιπολίτευση παραμένει σε βαθιά κρίση, που γίνεται ευρύτατα αντιληπτή από το εκλογικό σώμα: Η δυσαρέσκεια από τον τρόπο που «κάνει πολιτική» η αντιπολίτευση προσεγγίζει συνολικά το 76% (8 στους 10 ερωτηθέντες), αλλά και το 73% των ίδιων των οπαδών του ΠΑΣΟΚ. Σε συνθήκες απόλυτου δικομματισμού, όπως ο ελληνικός, και απουσίας εναλλακτικής πολιτικής λύσης, από την αντιπολίτευση, ή κάποιου ισχυρού ρεύματος διαμαρτυρίας, δεν απαιτείται ιδιαίτερη πολιτική συγκρότηση για να κατανοήσει κάποιος ότι το μόνο που ευνοείται είναι το κυβερνών κόμμα.

Τα πρόσωπα

Τρίτον, αμετάβλητες παραμένουν και οι κοινωνικές προτιμήσεις ως προς την επιλογή προσώπου για το πρωθυπουργικό αξίωμα. Κατά τη διάρκεια της προεκλογικής εκστρατείας του 2004, ο Κ. Καραμανλής είχε ήδη ενισχύσει την εικόνα του στην κοινή γνώμη και είχε καταφέρει, μάλιστα, προς το τέλος της, να υπερκεράσει τον αντίπαλό του, αν και η σχέση ισχύος των δύο υπήρξε προεκλογικά σχετικά ισορροπημένη.

Υστερα από τις εκλογές, όμως, η εξέλιξη υπήρξε πραγματικά θεαματική. Η προτίμηση του σημερινού πρωθυπουργού (ως καταλληλότερου για τη θέση του πρωθυπουργού της χώρας) υπήρξε αλματώδης. Αντιθέτως, η εικόνα του Γ. Παπανδρέου ακολούθησε πορεία συνεχούς αποδυνάμωσης.

Για ένα **σέρβις** του αυτοκινήτου σας πραγματικά της **ποιότητας ΤΟΥΟΤΑ** με **γνήσια ανταλλακτικά** και **αξεσουάρ** ελάτε σ' εμάς

ΤΟΥΟΤΑ

ΞΕΝΑΚΗΣ α.ε.β.ε.

Εξουσιοδοτημένος έμπορος και after sales **ΤΟΥΟΤΑ** στα Δωδεκάνησα
3ο χλμ. Λεωφ. Ρόδου - Λίνδου
(αμέσως μετά το ΙΚΑ) • τηλ. 22410 62200

ΔΕΝ ΕΟΡΤΑΖΟΥΝ

Ο κ. Άγγελος Αγγελάκος δεν εορτάζει και δεν δέχεται επισκέψεις για την ονομαστική του εορτή, λόγω απουσίας στο εξωτερικό.

* * * *

Ο κ. Μιχάλης Ερωτόκριτος δεν εορτάζει και δεν δέχεται επισκέψεις για την ονομαστική του εορτή.

ΙΕΡΑ ΜΗΤΡΟΠΟΛΗ ΡΟΔΟΥ
ΙΕΡΟ ΝΑΫΔΡΙΟ ΑΓΙΟΥ ΜΗΝΑ
ΤΣΑΪΡΙ

ΠΑΝΗΓΥΡΙΣ

Φέρομεν εις γνώσιν του φιλόθρησκου κοινού ότι την 11η Νοεμβρίου 2004 ημέρα Πέμπτη εορτάζει το Ιερό Ναΰδριο Αγίου Μηνά στην περιοχή Τσαΐρι. Αφ' εσπέρας 10 Νοεμβρίου ημέρα Τετάρτη και ώρα 17:00 θα τελεστεί πανηγυρικός εσπερινός, τη δε πρωίαν της Πέμπτης 11ης Νοεμβρίου και ώραν 07:00 θεία λειτουργία.

Εκ της Εκκλησιαστικής Επιτροπής

ΝΙΚΟΣ Μ. ΠΑΝΗΓΥΡΗΣ

ΚΗΔΕΙΑ

Τον λατρευτό μας σύζυγο, πατέρα και πάππου

ΓΕΩΡΓΙΟ ΜΑΥΡΟΥΔΗ

(ετών 72)

κηδεύουμε σήμερα Δευτέρα 8 Νοεμβρίου 2004 και ώρα 3 μ.μ. από τον Ιερό Ναό Αγιος Σέργιος καινούργιου Νεκροταφείου Ιαλυσού.

Η σύζυγος Ανθή
Τα παιδιά
Παρασκευή - Γιώργος
Ιωάννης - Χαρίκλεια
τα εγγόνια και οι λοιποί συγγενείς.