ΙΔΙΟΚΤΗΤΗΣ - ΔΙΕΥΘΥΝΤΗΣ
ΠΑΥΛΟΣ Μ. ΜΑΡΙΑΣ
ΓΡΑΦΕΙΑ: ΑΘΗΝΩΝ 42 (ΑΝΑΛΗΨΗ)
ΤΗΛ. (22410) 64393 - 63790 - FAX. 63393

Η ΔΡΑΣΙΣ

εβδομαδιαία εφημερίδα της Δωδεκανήσου

64 ΣΕΛΙΔΕΣ

Δευτέρα 15 Νοεμβρίου 2004
ΕΤΟΣ ΤΡΙΑΚΟΣΤΟ ΕΚΤΟ
Αριθμός Φύλλου 1.961
Τιμή: Ευρώ 0,90

Ηταν εκεί, παρών...



Ν.Δ.: 30 χρόνια πορείας... Μια συναρπαστική περιπέτεια

Δεν ήταν μια απλή κομματική εκδήλωση αυτή το βράδυ του Σαββάτου. Γιορτή της Δημοκρατίας στο Εθνικό Θέατρο με αφορμή τα γενέθλια της Νέας Δημοκρατίας.

Καρέ - καρέ η διαδρομή τριών δεκαετιών, από τον Εθνάρχη μέχρι τη "Νέα διακυβέρνηση" του Κώστα Καραμανλή.

Συγκίνηση, περηφάνια αλλά και θαρραλέα αυτοκριτική από τα στελέχη του κόμματος.

Παρών ο Δωδεκανήσιος βουλευτής της Β' Αθηνών Λευτέρης Ζαγορίτης.



Ιστορία προσφοράς, αλλά... "σήμερα καθυστερούμε"

Συμφωνία τιμής να τηρηθούν οι δεσμεύσεις προς τον ελληνικό λαό

Σελίδες 4, 5 & 64

Με όνομα και επώνυμο όσοι αγωνίστηκαν για τη Νέα Δημοκρατία



ΣΥΝΕΝΤΕΥΞΗ: Δημήτρης Γάκης

Οχι στη σημερινή δημοτική αρχή, ναι στην ανανέωση της δημοτικής παράταξης

Σελίδα 8



Επί προσωπικού ο αντινομάρχης Νίκος Ζωΐδης

Η νομαρχιακή αρχή οδηγεί τον τόπο προς τη σωστή κατεύθυνση

Σελίδα 14

Απηύδησαν οι ελαιουργοί της Ρόδου



Θα το βγάλουν ...το λάδι τους

Ανοίγουν τα ελαιοτριβεία

Σελίδα 16

Αφιέρωμα στην εκπομπή "Διασπορά" της ΕΤ3

Με εισιτήριο χωρίς επιστροφή, έρχεται από την Παραγουάη ο 80χρονος ομογενής

Σελίδα 15

Η Ρόδος τίμησε τον Πολιούχο της



Σελίδα 49

ΚΕΡΔΙΣΤΕ
και εσείς
544.640,96 €
Δόθηκαν συνολικά σε Jackpots την προηγούμενη εβδομάδα στα SLOT MACHINES (ΜΗΧΑΝΑΚΙΑ)
ΚΑΙ ΤΩΡΑ "CASH BACK"
€10 από 07:00 έως 19:00
€5 από 19:00 έως 07:00
Από Κυριακή έως και Τετάρτη
CASINO RODOS
Boutique Hotel & Casino

TOYOTA
Για ένα **σέρβις** του αυτοκινήτου σας πραγματικά της **ποιότητας TOYOTA** με **γνήσια ανταλλακτικά** και **αξεσουάρ** ελάτε σ' εμάς
ΞΕΝΑΚΗΣ α.ε.β.ε.
Εξουσιοδοτημένος έμπορος και after sales TOYOTA στα Δωδεκάνησα
3ο χλμ. Λεωφ. Ρόδου - Λίνδου
(αμέσως μετά το ΙΚΑ) • τηλ. 22410 62200

Σπανός
ΥΠΕΡ ΜΑΡΚΕΤ
ΟΜΙΛΟΣ ΕΠΙΧΕΙΡΗΣΕΩΝ
ΙΩΑΝΝΗ ΧΡ. ΣΠΑΝΟΥ Α.Ε.

Η ΔΡΑΣΙΣ
Εβδομαδιαία Εφημερίδα
Διευθύνσεις σύμφωνα με το Νόμο:
ΙΔΙΟΚΤΗΤΗΣ
ΠΑΥΛΟΣ Μ. ΜΑΡΙΑΣ
ΕΚΔΟΤΕΣ
ΜΙΧΑΗΛ Π. ΜΑΡΙΑΣ
ΤΣΑΜΠΙΚΑ Π. ΜΑΡΙΑ - ΤΡΙΑΝΤΑΦΥΛΛΟΥ
ΔΙΕΥΘΥΝΤΗΣ
ΠΑΥΛΟΣ Μ. ΜΑΡΙΑΣ

Τα σπορ
ΙΔΡΥΤΗΣ
ΝΙΚΟΣ ΤΡΙΑΝΤΑΦΥΛΛΟΥ
ΓΡΑΦΕΙΑ: Αθηνών 42, (Ανάληψη), Τηλ: 63.790 - 64.393-68761 FAX: 63.393
e-mail: drasis2000@yahoo.com
ΤΥΠΟΓΡΑΦΕΙΑ: Κοσκινού, τηλ. 65540

ΛΑΪΚΕΣ ΑΓΟΡΕΣ

ΤΕΤΑΡΤΗ: στο Δημοτικό Νεκροταφείο.
ΠΕΜΠΤΗ: στην οδό Βύρωνος.
ΠΑΡΑΣΚΕΥΗ: Στην οδό Θεσ/κης στην Ανάληψη
ΣΑΒΒΑΤΟ: στο Δημοτικό Νεκροταφείο.

ΤΑΞΙ

ΤΑΞΙ ΡΟΔΟΥ: 32452
ΡΑΔΙΟ ΤΑΞΙ ΡΟΔΟΥ (Εργατικές κατοικίες Πρόνοιας Αγ. Απόστολοι): 64712-64756-64790
ΤΑΞΙ ΑΦΑΝΤΟΥ: 51777
ΤΑΞΙ ΙΑΛΥΣΟΥ: 92515
ΤΑΞΙ ΚΡΕΜΑΣΤΗΣ: 94528
ΤΑΞΙ ΦΑΛΗΡΑΚΙΟΥ: 85444

ΦΑΡΜΑΚΕΙΑ

ΔΕΥΤΕΡΑ 15 Νοεμβρίου 2004

ΣΗΜΕΡΑ διημερεύει το φαρμακείο ΣΤΑΜΑΤΙΟΥ ΑΔΕΛ., Σεφέρη 80, εμπ. κέντρο «ΜΗΔΕΙΑ», τηλ. 64209

ΣΗΜΕΡΑ διανυκτερεύει το φαρμακείο ΒΑΡΒΑΡΕΣΟΥ Λ., Ιωνος Δραγούμη 29,Νιοχώρι, Τηλ: 28.132

ΚΑΜΙΑ όρεξη για πολιτικές αναλύσεις και μικροσκοπική ανάλυση των εθνικών μας θεμάτων. Λένε τόσα πολλά και κρύβουν τόσα περισσότερα οι «ειδικοί» και οι «υπεύθυνοι» για την άσκηση της εξωτερικής μας πολιτικής, που οι δικές μας γνώσεις ωχριούν μπροστά στη ...μεγαλοφυία των ειδημόνων. Κυβερνητικών και μη...

Περί ειλικρίνειας ο λόγος, μέρος 2ον... Σαν συνέχεια των γραφομένων μας την προηγούμενη Δευτέρα. Τότε μιλούσαμε για τη «διεφθαρμένη Ελλάδα». Οσο διεφθαρμένοι του κερατά είναι οι ...καθαροί τιμητές της.

Ξεχείλισε από τα τηλεοπτικά παράθυρα η υποκρισία και η ανειλικρίνεια των Φαρισαίων που εξέθεσαν τη χώρα πολιτικά και ιστορικά. Τους δόθηκε ο λόγος για να μιλήσουν περί του «Σκοπιανού» (ή «Μακεδονικού» αν προτιμάτε).

Και αποκαλύφθηκε πόσο μικρόνοες και ελάχιστοι είναι όταν αναμετριούνται με τις πολιτικές και ιστορικές τους ευθύνες. Απειροελάχιστοι που κρατούν στα χέρια τους τις τύχες μας. Μάλλον την ατυχία μας...

Αναλύσεις...

...δεν μας επιτρέπονται. Επειδή όμως το 1992 δεν ήταν τελικά τόσο μακρινό, κάποιες θύμησες μάς επιτρέπεται να καταθέσουμε.

Τότε, μπροστά στα μικρόφωνα, στα πρώτα σχετικά δημοσιογραφικά μας βήματα, όταν ανέκυψε «θέμα Μακεδονίας». Όταν ένα brand new κρατίδιο – μόρφωμα το ονόμαζαν θυμάμαι – βαφτίστηκε «Μακεδονία». Σφετερίστηκε, λέγαμε, την ένδοξη πατρίδα του Ελληνα Μεγάλου Αλεξάνδρου και οι κάτοικοί του αυτοπροσδιορίζονταν ως «Μακεδόνες».

Θυμάμαι, ότι χρειάστηκε να μπαίνουμε για κάποιες μέρες τότε στο στούντιο του «Αιγαίο Αντέννα» αδιάβαστοι και ουσιαστικά «ξεβράκωτοι». Από πού να αρχίσουμε και πού να τελειώσουμε. Ο,τι ακούγαμε λέγαμε και αναμεταδίδαμε. Μέχρι να καταλάβουμε τι συνέβαινε, μέναμε με την οργή και την εθνική έξαρση των ημερών, αφού η Ελληνική Μακεδονία της συμπρωτεύουσας, του Βαρδάρη, του ΠΑΟΚ και του Αρη, σαν Ονομα, γινόταν μήλον της Ερίδος ανάμεσα στην Ελλάδα και σε κάποιους νιόφερτους (που λέει ο λόγος) γειτόνους.

Πού, πώς μας προέκυψε αυτό το καζίκι πάλι, ήταν η απορία... Κάτι σαν σήμερα δηλαδή. Εκεί που κοιμόμασταν του καλού καιρού, ήλθαν και μας σκούντηξαν βάναυσα μέσα στα άγρια μεσάνυκτα.

Μέχρι να καταλάβουμε περισσότερα πράγματα, βάζαμε στα πλατό του πικάπ (πού cd εκείνη την εποχή) τον «Εθνικό Υμνο» της εποχής: ***Μακεδονία ξακουστή του Αλεξάνδρου η χώρα (δις) και ρεφρέν...***

"You Greek, me Makedonas"

Του Νικήτα Οικονόμου
nopress@rho.forthnet.gr

Μας έμεινε παρακαταθήκη ο λυγμός του Εθνάρχη

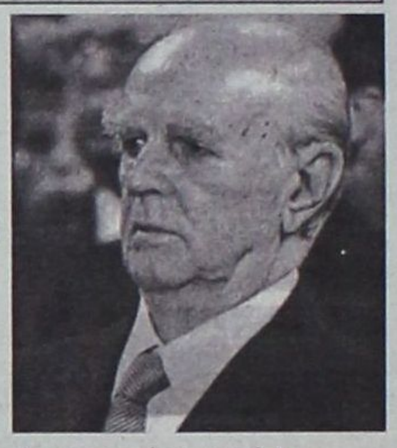

Οι ακροατές ήταν έτοιμοι να πάρουν τα όπλα. Μύριζε νέο έπος εκεί στο Τεπελένι. Το τι σέρναμε στον Τίτο και στους άλλους αφέντες των Βαλκανίων δεν περιγράφεται. Ημέρες καιώρες μεγάλης ραδιοφωνικής δόξας.

Τότε ήταν...

...που η μνήμη άρχισε να δυσκολεύει τα πράγματα μπροστά στα μικρόφωνα.

Τι θυμήθηκα ο αθεόφοβος και τι το ήθελα να το μοιραστώ με τους ακροατές μου. Μου ήλθε στο μυαλό ένας συμπαθέστατος ξένος τυπάκος, αγνώστου καταγωγής. στο ελληνικό εστιατόριο του Σικάγου που έκανα το σερβιτόρο για τα έξοδα του Πανεπιστημίου (έτος 1987).

Ηταν ο μπάρμαν του restaurant. Μου είχε ιδιαίτερη συμπάθεια διότι ήμουν ο μόνος με τον οποίο έλεγε και μια κουβέντα παραπάνω. Με είχε πείσει μάλιστα ότι ήμασταν και «συμπατριώτες», αν και τα ελληνικά του ήταν της πλάκας. Δυο φωνήεντα και το «μαλάκας» ήξερε να λέει...

Σε μια περίεργη διάλεκτο έλεγε και ξανάλεγε πως «εγώ και αυτός ήμασταν ίδιο». Πώς ρε φίλε; «Ελα μπρε Νιγκίτας. You Greek, me Mekedonas. You Ellada, me Makedonia. Πατριώτες you and me».

Κάτι ήθελε να μου πει ο τυπάκος με το αγαθό ύφος (μάλαμα παιδί) αλλά πού να κάτσω να μου εξηγήσει. Ο κόσμος περίμενε το μουσάκα του. Καμιά γκόμενα, σκέφτηκα, θα έχει από τη Θεσσαλονίκη και μου πρήζει τα αυτιά ο «συμπατριώτης».

Πώς μου ήλθε στο μυαλό αυτή η ιστορία εκείνες τις δύσκολες μέρες του 1992 στο στούντιο του «Αιγαίο Αντένα». Τελικά τα απίθανα ελληνικά του μικρόσωμου μπάρμαν στο Σικάγο είχαν μια σημασία. Μου πήρε πέντε χρόνια να το καταλάβω.

Κάτσε, είπα, να τη μοιραστώ με τους ακροατές μου. Πήγαν να με κάψουν ζωντανό. Το τηλεφωνικό κέντρο έσπασε. Ο τυπάκος και εγώ ακούσαμε τα μύρια όσα.

Από κάποιο σημείο και μετά πήρα πια προσωπικά το θέμα...

Πήγα...

...στο σπίτι της μάνας μου και άνοιξα μια εγκυκλοπαίδεια παλιά κοπής. Αν θυμάμαι καλά, ήταν η «ΔΟΜΗ».

Εψαξα στο λήμμα «Γιουγκοσλαβία» (ζωή σε λόγου της) και μελέτησα τι έγραφαν οι ΕΛΛΗΝΕΣ ερευνητές για το νότιο άκρο εκείνης της (Θεός συγχωρέσει την) χώρας.

Μπα; Τι έβλεπαν τα ματάκια μου; Στην Ελληνικότατη ***«ΔΟΜΗ», το νότιο άκρο της τότε Γιουγκοσλαβίας λεγόταν «ΜΑΚΕΔΟΝΙΑ», κι αν θυμάμαι επίσης καλά, υπήρχε και κάποιο πρόθεμα μπροστά, σαν διοικητικός όρος ή κάτι τέτοιο.***

Εψαξα κι άλλες, εξ ίσου Ελληνικότατες εγκυκλοπαίδειες, πολύ πιο «έγκυρες» υποτίθεται. Μακεδονία από δω, Μακεδονία από κει. Είχε γεμίσει ο κόσμος από «Μακεδονία» γύρω από την πόλη Σκόπια.

Εβγαλα το άχτι μου την επόμενη μέρα. «Βρε καραγκιόζηδες, βρε υποκριτές, βρε ψεύτες», και τι δεν τους έσουρα εκείνο το πρωί. Κυβερνήσεις, πολιτικοί, θεομπαίχτες και άλλοι «επαναστάτες» του ...πισινού (έχουμε και ένα ήθος σαν σελίδα) έγιναν το κόκκινο πανί για τους ακροατές μου. Τέτοιο παραμύθιασμα; Τόσο ψέμα και υποκρισία;

ΤΑ ίδια Παντελάκι μου, τα ίδια Παντελή μου και σήμερα, δώδεκα χρόνια μετά.

Ολοι ήξεραν, όλοι ξέρουν. Και γαλάζιοι και πράσινοι και όλοι οι άλλοι πολύχρωμοι «Μακεδονομάχοι». Δεν κούνησαν το δακτυλάκι τους για να μη χάσουμε τουλάχιστον την αξιοπρέπειά μας σαν Εθνος.

Το ίδιο ψεύτες, το ίδιο ανεύθυνοι, το ίδιο λαϊκιστές. Πάντα ανεπαρκείς και λίγοι απέναντι στην ιστορία. Πάντα λιπόψυχοι απέναντι στην αλήθεια. Πάντα υστερόβουλοι απέναντι στα συμφέροντα της χώρας.

Και εμείς κλαίμε, διαδηλώνουμε και (τους)

Πάντα κάποιοι ξεχωρίζουν...
Rodos Gold VOGIATZIS
Ιδιαίτερη αισθητική
Απαράμιλλη ποιότητα
πλούσιες επιλογές
για γάμους , βαπτίσεις ,
και ιδιαίτερες στιγμές
με μοναδική λάμψη .....
σε εξαιρετικές τιμές
Rodos Gold VOGIATZIS
Χρυσές δημιουργίες...
για πολύτιμες σχέσεις
10ο χιλ. Λεωφ. Ρόδου Λίνδου
Τηλ: 22410 86670 - 3

ΧΕΠΠΑΚΗΣ Α.Ε.
ΓΕΩΡΓΙΚΑ ΜΗΧΑΝΗΜΑΤΑ & ΕΡΓΑΛΕΙΑ
ΑΝΤΙΠΡΟΣΩΠΕΙΑ ΤΡΑΚΤΕΡ: ANTONIO CARRARO
ΣΚΑΠΤΙΚΑ - ΧΟΡΤΟΚΟΠΤΙΚΑ
ΠΕΤΡΕΛΑΙΟΚΙΝΗΤΑ - ΒΕΝΖΙΝΟΚΙΝΗΤΑ
ΑΛΥΣΟΠΡΙΟΝΑ
STIHL Oleo-Mac
ΦΡΕΖΕΣ
ΧΛΟΟΚΟΠΤΙΚΑ - ΘΑΜΝΟΚΟΠΤΙΚΑ - ΨΕΚΑΣΤΙΚΑ - ΕΛΑΙΟΡΑΒΔΙΣΤΙΚΑ
ΦΥΤΟΦΑΡΜΑΚΑ - ΛΙΠΑΣΜΑΤΑ (ΚΟΙΝΑ & ΥΔΑΤΟΔΙΑΛΥΤΑ)
ΣΠΟΡΟΙ - ΣΠΟΡΟΦΥΤΑ ΕΜΒΟΛΙΑΣΜΕΝΑ - ΦΥΤΟΧΩΜΑΤΑ - ΤΥΡΦΗ
ΣΥΣΤΗΜΑΤΑ ΑΡΔΕΥΣΗΣ: ΑΝΤΛΙΕΣ - ΤΕΧΝΙΚΕΣ ΒΡΟΧΕΣ - ΑΥΤΟΜΑΤΟ ΠΟΤΙΣΜΑ - ΣΩΛΗΝΕΣ (ΠΛΑΣΤΙΚΕΣ - ΜΕΤΑΛΛΙΚΕΣ)
ΚΤΗΝΟΤΡΟΦΙΚΑ - ΜΕΛΙΣΣΟΚΟΜΙΚΑ - ΔΕΞΑΜΕΝΕΣ (ΠΛΑΣΤΙΚΕΣ)
ΣΥΡΜΑΤΑ & ΠΑΣΣΑΛΟΙ ΠΕΡΙΦΡΑΞΕΩΝ - ΟΙΚΟΔΟΜΙΚΑ ΜΗΧΑΝΗΜΑΤΑ
ΑΝΤΑΛΛΑΚΤΙΚΑ - ΕΞΑΡΤΗΜΑΤΑ - SERVICE
ΠΑΡΑΔΟΣΗ ΣΤΟ ΧΩΡΑΦΙ
ΡΟΔΟΣ: ΒΕΝΕΤΟΚΛΕΩΝ 21 - 23 ΤΗΛ: 34311 FAX: 22410 - 29885
ΤΣΑΪΡΙ: 10 ΧΑΜ. ΛΕΩΦ. ΡΟΔΟΥ-ΛΙΝΔΟΥ ΤΗΛ: 22410-68979
ΜΑΝΔΡΙΚΟ: ΜΑΝΔΡΙΚΟ ΡΟΔΟΥ ΤΗΛ: 22460/31040

ΔΙΚΤΥΟ
ΠΑΝΕΛΛΗΝΙΑΣ ΕΞΥΠΗΡΕΤΗΣΗΣ
ΣΥΝΕΤΑΙΡΙΣΤΙΚΩΝ ΤΡΑΠΕΖΩΝ



ΟΜΙΛΟΣ ΣΥΝΕΤΑΙΡΙΣΤΙΚΩΝ ΤΡΑΠΕΖΩΝ

114 ΚΑΤΑΣΤΗΜΑΤΑ ΣΕ 97 ΠΕΡΙΟΧΕΣ



τώρα στη διάθεσή σας!

UKAKO

Ν. ΑΤΤΙΚΗΣ: **ΑΘΗΝΑ:** ΠΑΝΕΛΛΗΝΙΑ ΤΡΑΠΕΖΑ: 1. Κεντρικό - **Χολαργός:** Λ. Μεσογειων 290 (2106596401) - 2. **Ηλιούπολη:** Σοφ. Βενιζελου 103 (2109948002) - ΠΑΓΚΡΗΤΙΑ ΤΡΑΠΕΖΑ: 1. **Κέντρο:** Αρσακη 6 & Στοα Ορφεα (2103257010) - 2. **Καλλιθέα:** Λεωφ. Συγγρου & Δαβακη (2109538040) - ΤΡΑΠΕΖΑ ΖΑΝΙΩΝ: **Κέντρο:** Σόλωνος 10, (2103389540) - ***ΠΕΙΡΑΙΑΣ:*** ΠΑΝΕΛΛΗΝΙΑ ΤΡΑΠΕΖΑ: 1. Κεντρικό - Πλ. Ιπποδαμιας 6 (2104100450) - 2. Ρέντη: Κεντρική Λαχαναγορά: Κενεντι 1 & Πυργου (2104837570) - **ΚΥΘΗΡΑ:** ΤΡΑΠΕΖΑ ΧΑΝΙΩΝ: Πάνω Λιβάδι (2736039101) - ***Ν. ΘΕΣΣΑΛΟΝΙΚΗΣ:*** **ΘΕΣΣΑΛΟΝΙΚΗ:** ΠΑΝΕΛΛΗΝΙΑ: 1. Κεντρικό: Ιωνος Δραγουμη 4 (2310253140) - 2. Αριστοτελους 27 (2310251140) - 3. Μοναστηριου 277 (2310567885) - ***Ν. ΑΙΤΩΛΟΑΚΑΡΝΑΝΙΑΣ:*** **ΑΓΡΙΝΙΟ:** ΠΑΝΕΛΛΗΝΙΑ: Βότση 15 (2641039620) - ***Ν. ΑΡΚΑΔΙΑΣ:*** **ΤΡΙΠΟΛΗ:** ΠΑΝΕΛΛΗΝΙΑ: Πλ. Κολοκοτρώνη 9 & Γρηγοριου Ε' (2710221488) - ***Ν. ΑΡΤΑΣ:*** **ΑΡΤΑ:** ΠΑΝΕΛΛΗΝΙΑ: Βασ. Κων/νου, Γριμποβου & Αποκαυκου (2681021307) - ***Ν. ΑΧΑΪΑΣ:*** ΑΧΑΪΚΗ ΤΡΑΠΕΖΑ: 1. **ΠΑΤΡΑ:** Μιχαλακοπουλου 66 (2610240800) - 2. **ΑΚΡΩΤΗΡΙ:** Ακρωτηριου 224 (2610361682) - 3. **ΚΑΤΩ ΑΧΑΪΑ:** Πατρων & Πυργου 63 (26930302900) - 4. **ΑΙΓΙΟ:** Ασημακη Φωτηλα & Περικλεους 1 (2691061981) - 5. **ΡΙΟ:** Αυθηνων 7 (2610910120) - 6. **ΑΙΓΕΙΡΑ:** Αχαϊκης Συμπολιτειας 77 (2696039080) - ***Ν. ΒΟΙΩΤΙΑΣ:*** **ΛΙΒΑΔΕΙΑ:** ΠΑΝΕΛΛΗΝΙΑ: Θεσσαλονικης & Αισχυλου 14 (2261039863) - ***Ν. ΔΡΑΜΑΣ:*** ΣΥΝΕΤ/ΚΗ ΔΡΑΜΑΣ: 1. **ΔΡΑΜΑ:** Λ. Λαμπριανιδη 40 (2521020650) - 2. **ΑΓΙΟΣ ΑΘΑΝΑΣΙΟΣ:** Δοξατο (2521069555) - ***Ν. ΔΩΔΕΚΑΝΗΣΟΥ:*** ΤΡΑΠΕΖΑ ΔΩΔΕΚΑΝΗΣΟΥ: **ΡΟΔΟΣ:** 1. Κεντρικό: Εθνικής Αντιστάσεως 51 (2241088550) - 2. Πλ. Ακαδημίας (2241038600) - 3. **ΑΡΧΑΓΓΕΛΟΣ:** Αρχαγγελος (2244029040) - 4. **ΙΑΛΥΣΟΣ:** Λ. Ηρακλειδων 1 (2241094350) - 5. **ΛΑΡΔΟΣ:** Λαρδος (2244029240) - 6. **ΣΟΡΩΝΗ:** Σορωνη (2241098180) - 7. **ΚΩΣ:** Μητροπολεως 22 (2242020280) - 8. **ΚΑΡΔΑΜΑΙΝΑ ΚΩ:** Χάλκης & Δωδεκανήσου (2242091450) - 9. **ΚΑΛΥΜΝΟΣ:** Ελευθ. Βενιζέλου 46 (2243050901) - 10. **ΚΑΡΠΑΘΟΣ:** Δημοκρατίας & Ακροπόλεως, Πηγάδια (2245029040) - 11. **ΚΑΣΟΣ:** Φρυ (2245042730) - 12. **ΝΙΣΥΡΟΣ:** Μανδράκι (2242048900) - 13. **ΤΗΛΟΣ:** Λιβάδια (2246070704) - ***Ν. ΕΒΡΟΥ:*** ΤΡΑΠΕΖΑ ΕΒΡΟΥ: 1. **ΑΛΕΞΑΝΔΡΟΥΠΟΛΗ:** Λ. Δημοκρατιας 158 (2551080290) - 2. **ΟΡΕΣΤΙΑΔΑ:** Πλ. Δασειου 26-28 (2552027875) - 3. **ΔΙΔΥΜΟΤΕΙΧΟ:** Ελευθ. Βενιζελου 89 (2553026721) - ***Ν. ΕΥΒΟΙΑΣ:*** ΣΥΝ/ΚΗ ΕΥΒΟΙΑΣ: 1. **ΧΑΛΚΙΔΑ:** Βενιζέλου 12 (2221082200) 2. **ΑΛΙΒΕΡΙ:** Βρακα Αλιβεριου (2223029780) - 3. **ΚΑΡΥΣΤΟΣ:** Ιωαν. Κοτσικα 20 (2224022835) - ***Ν. ΕΥΡΥΤΑΝΙΑΣ:*** ΣΥΝ/ΚΗ ΛΑΜΙΑΣ: **ΚΑΡΠΕΝΗΣΙ:** Αθ. Καρπενησιώτη 4 (2237023202) - ***Ν. ΗΡΑΚΛΕΙΟΥ:*** **ΗΡΑΚΛΕΙΟ:** ΠΑΓΚΡΗΤΙΑ: 1. Ικαρου & Εφεσου (2810338800) - 2. Κοσμων 12 (2810342626) - 3. Λεωφ. 62 Μαρτυρων 31 (2810319444) - 4. Γ. Παπανδρεου 28 (2810335060) - ΤΡΑΠΕΖΑ ΧΑΝΙΩΝ: 25ης Αυγουστου 19-21 (2810302370) - ΠΑΓΚΡΗΤΙΑ: 1. **ΑΓ.ΒΑΡΒΑΡΑ:** Αγ. Βαρβάρα (2894029100) - 2. **ΑΡΚΑΛΟΧΩΡΙ:** Ελ. Βενιζελου & Καζαντζακη (2891024535) - 3. **ΑΡΧΑΝΕΣ:** Γ. Καπετανακη 331 (2810752755) - 4. **ΑΣΗΜΙ:** Διακλαδωση Ηρακλειου - Στερνων (2893033000) - 5. **ΓΑΖΙ:** Ελ. Βενιζελου 227 (2810372150) - 6. **ΓΕΡΓΕΡΗ:** 25 Μαρτυρων 78 (2894041614) - 7. **ΓΟΡΤΥΝΑ:** Γορτυνα (2892031499) - 8. **ΖΑΡΟΣ:** Ζαρος (2894032200) - 9. **ΘΕΡΙΣΟΣ:** Θερισου 155 (2810373720) - 10. **ΚΑΣΤΕΛΛΙ:** Καστελλι (2891031640) - 11. **ΚΝΩΣΣΟΣ:** Λεωφ. Κνωσσου 205 (2810361720) - 12. **Λ. ΧΕΡΣΟΝΗΣΟΥ:** Ελ. Βενιζελου 116 (2897029170) - 13. **ΜΑΛΙΑ:** Ελ. Βενιζελου 161 (2897029930) - 14. **ΜΟΙΡΕΣ:** Δ. Θεοτοκοπουλου 3 (2892025160) - 15. **ΝΕΑ ΑΛΙΚΑΡΝΑΣΣΟΣ:** Ηροδοτου 146 (2810302350) - 16. **ΠΕΖΑ:** Λεωφ. Ηρακλειου - Βιαννου (2810744000) - 17. **ΠΥΡΓΟΣ:** Πυργος Μονοφατσιου (2893029010) - 18. **ΣΤΑΛΙΔΑ:** Αγ. Ιωαννου 55 (2897032571) - 19. **ΤΥΜΠΑΚΙ:** Λ. Κοκκινου Πυργου (2892051355) - ***Ν. ΚΑΡΔΙΤΣΑΣ:*** ΣΥΝ/ΚΗ ΚΑΡΔΙΤΣΑΣ: **ΚΑΡΔΙΤΣΑ:** Ταλιαδουρου & Κολοκοτρώνη (2441040099) - ***Ν. ΚΟΖΑΝΗΣ:*** ΣΥΝ/ΚΗ ΚΟΖΑΝΗΣ: 1. **ΚΟΖΑΝΗ:** Τσοντζα 3-5 (2461042174) - 2. **ΠΤΟΛΕΜΑΪΔΑ:** Βασ. Κων/νου 51 (2463082005) - 3. **ΕΡΑΤΥΡΑ:** Κεντρικη Πλατεια (2465031640) - 4. **ΑΙΑΝΗ:** Κεντρικη Πλατεια (2461098288) - ***Ν. ΛΑΜΙΑΣ:*** ΣΥΝ/ΚΗ ΛΑΜΙΑΣ: 1. **ΛΑΜΙΑ:** Αθανασιου Διακου 1 (2231046001) - 2. **ΑΤΑΛΑΝΤΗ:** Εθνικης Αντιστασεως 6 (2233080444) - 3. **ΜΑΚΡΑΚΩΜΗ:** Παυλου Μπακογιαννη 23 (2236024740) - ***Ν. ΛΑΡΙΣΗΣ:*** **ΛΑΡΙΣΑ:** ΠΑΝΕΛΛΗΝΙΑ: Παπακυριαζη 58 & Σκ. Σουτσου 16 (2410549160) - ***Ν. ΛΑΣΙΘΙΟΥ:*** **ΡΕΘΥΜΝΟ:** ΠΑΓΚΡΗΤΙΑ: Ν. Καζαντζακη 5 (2831056620) - ΤΡΑΠΕΖΑ ΧΑΝΙΩΝ: Λεωφ. Κουντουριωτου 75 (2831021030) - **ΙΕΡΑΠΕΤΡΑ:** ΠΑΓΚΡΗΤΙΑ: Μ. Κορακα & Ομηρειας 1 (2842080383) - ΤΡΑΠΕΖΑ ΧΑΝΙΩΝ: Κωστουλα Ανδριανου 22 (2842090150) - ΠΑΓΚΡΗΤΙΑ: 1. **ΑΓ.ΝΙΚΟΛΑΟΣ:** Σοφ. Βενιζελου 9 (2841082497) - 2. **ΝΕΑΠΟΛΗ:** Μποτη Σφακιανακη 6 (2841034161) - 3. **ΣΗΤΕΙΑ:** Παπαναστασιου 11 (2843022285) - 4. **ΟΡΟΠΕΔΙΟ:** Τζερμιαδων Λασιθιου (2844089006) - 5. **ΜΑΚΡΥΣ ΓΙΑΛΟΣ:** Μακρυς Γιαλος (2843029345) - 6. **ΣΕΙΣΙ:** Σεισι (2841090950) - ***Ν. ΛΕΣΒΟΥ:*** ΣΥΝ/ΚΗ ΛΕΣΒΟΥ - ΛΗΜΝΟΥ: 1. **ΜΥΤΙΛΗΝΗ:** Κουντουριωτου 75 (2251048121) - 2. **ΠΕΤΡΑ:** Πέτρα Λέσβου (2253029699) - 3. **ΠΛΩΜΑΡΙ:** Πλωμάρι (2252029651) - 4. **ΕΡΕΣΟΣ:** Ερεσός (2253053519) - 5. **ΠΑΝΩ ΣΚΑΛΑ:** Πάνω Σκάλα (2253053519) - 6. **ΛΗΜΝΟΣ:** Μυρίνα (2254029610) - ***Ν. ΜΑΓΝΗΣΙΑΣ:*** **ΒΟΛΟΣ:** ΠΑΝΕΛΛΗΝΙΑ: Ιωλκου 19 & Σωκρατους (2421076451) - ***Ν. ΜΕΣΣΗΝΙΑΣ:*** **ΚΑΛΑΜΑΤΑ:** ΠΑΝΕΛΛΗΝΙΑ: Χρ. Κουμαντου 2 & Νεδοντος (2721063730) - ***Ν. ΞΑΝΘΗΣ:*** **ΞΑΝΘΗ:** ΠΑΝΕΛΛΗΝΙΑ: Βασιλεως Κων/νου 1 (2541083650) - ***Ν. ΤΡΙΚΑΛΩΝ:*** ΣΥΝ/ΚΗ ΤΡΙΚΑΛΩΝ: **ΤΡΙΚΑΛΑ:** 1. Κεντρικο: Μιαουλη 3 (2431076100) - 2. Ασκληπιου & Αριστειδου Παππα (2431021427) - **ΚΑΛΑΜΠΑΚΑ:** Πλ. Ρηγα Φεραιου (2432024415) - ***Ν. ΧΑΝΙΩΝ:*** **ΧΑΝΙΑ:** ΤΡΑΠΕΖΑ ΧΑΝΙΩΝ: Κεντρικό: 1. Ελ. Βενιζελου 34 (2821025500) - 2. Κισσαμου 112 (2821083290) - ΠΑΓΚΡΗΤΙΑ: Αποκορωνου 55 (2821027054) - **ΑΛΙΚΙΑΝΟΣ:** ΤΡΑΠΕΖΑ ΧΑΝΙΩΝ: Κομβος Σκινε - Βατολακκου (2821083520) - ΠΑΓΚΡΗΤΙΑ: Μουσούρων (2821077510) - **ΚΑΛΥΒΕΣ:** ΠΑΓΚΡΗΤΙΑ: Δήμος Αρμένων (2825032282) - ΤΡΑΠΕΖΑ ΧΑΝΙΩΝ: 1. **ΒΙΟ. ΠΑ. ΧΑΝΙΩΝ:** 7ο χλμ. Εθνικής Οδού Χανίων - Ρεθύμνης, Σούδα (2821025580) - 2. **ΓΕΩΡΓΙΟΥΠΟΛΗ:** Γεωργιούπολη - Βρύσες (2825083051) - 3. **ΚΙΣΣΑΜΟΣ:** Πλάτανος Κισσάμου (2822083150) - 4. **ΚΙΣΣΑΜΟΣ:** Κισσαμος (2822083350) - 5. **ΚΟΛΥΜΒΑΡΙ:** Κολυμβάρι (2824083390) - 6. **ΝΕΑ ΚΥΔΩΝΙΑ:** Πλατανιά (2821083780) - 7. **ΠΑΛΑΙΟΧΩΡΑ:** Παλαιοχωρα Σελίνου (2823083060) - 8. **ΣΟΥΔΑ:** Πλατεία Σούδας 38 (2821023580).

Τώρα πλέον όλοι εσείς οι συνεταίροι της Τράπεζας Δωδεκανήσου μπορείτε να εξυπηρετείστε on line για τις Τραπεζικές σας εργασίες από τα καταστήματα των Συνεταιριστικών Τραπεζών και της Πανελλήνιας Τράπεζας σε όλη την Ελλάδα.
Για αναλήψεις, καταθέσεις, εξόφληση επιταγών πληρωμή της δόσης του Δανείου σας
εύκολα και γρηγορα, μόνο με τον αριθμό του λογαριασμού και την ταυτότητα σας!

ΣΥΝΕΤΑΙΡΙΣΤΙΚΗ
ΤΡΑΠΕΖΑ ΔΩΔΕΚΑΝΗΣΟΥ
η δική μας τράπεζα

Κεντρικό Κατάστημα: Εθνικής Αντιστάσεως 51, Τηλ. Κέντρο: 22410 80600, Φαξ: 22410 80655 • e-mail: info@bankdodecanese.gr www.bankdodecanese.gr

ΡΟΔΟΣ - ΚΩΣ - ΚΑΛΥΜΝΟΣ - ΙΑΛΥΣΟΣ - ΑΡΧΑΓΓΕΛΟΣ - ΛΑΡΔΟΣ - ΣΟΡΩΝΗ - ΝΙΣΥΡΟΣ - ΚΑΡΠΑΘΟΣ - ΚΑΣΟΣ - ΤΗΛΟΣ - ΚΑΡΔΑΜΑΙΝΑ

Ηταν εκεί, παρών...



Η ΠΑΡΟΥΣΙΑ του ήταν έντονη στο Εθνικό Θέατρο. Λες και γιόρταζε κι αυτός, το βράδυ του Σαββάτου, τα τριάντα χρόνια από την ίδρυση της Νέας Δημοκρατίας στις 4 Οκτωβρίου του 1974...

Δικό του δημιούργημα το κυβερνών σήμερα κόμμα, σε μια περίοδο ανασύνταξης τους Ελληνικού κράτους και της πολύπαθης τότε Δημοκρατίας μετά την σκοτεινή περίοδο της επταετούς δικτατορίας. Ο μεγάλος αναμορφωτής...

Ο Κωνσταντίνος Καραμανλής ήταν το σημείο αναφοράς όλων των ομιλητών στην εκδήλωση του Εθνικού Θεάτρου, ως «ο Εθνάρχης που θεμελίωσε το δημοκρατικό μας πολίτευμα, ενώνοντας τον κόσμο που διψούσε για Ελευθερία και για ένα νέο ξεκίνημα».

Με το βλέμμα πάντα στραμμένο στη Δύση, άνοιξε το δρόμο για την είσοδο της χώρας στην Ευρωπαϊκή οικογένεια, στους κόλπους της οποίας μόνο φτωχός συγγενής δεν νοιώθει σήμερα...

Ο Κωνσταντίνος Καραμανλής λες κι ήταν εκεί, με όλους τους Νεοδημοκράτες της περιοχής. Προφανώς δικαιωμένος...

Τριάντα χρόνια Ν.Δ.: Μια συναρπαστική περιπέτεια με αγώνες και προσφορά



ΟΛΕΣ οι «γενιές» των νεοδημοκρατών δήλωσαν το «παρών» τους στην εκδήλωση που πραγματοποιήθηκε το βράδυ του Σαββάτου στο Εθνικό Θέατρο για να γιορτάσουν τα «γενέθλια» της Νέας Δημοκρατίας. Τα τριάντα χρόνια από την ίδρυσή της, σε μια χρονική συγκυρία που έχει αναλάβει την ευθύνη διακυβέρνησης της χώρας.

Από τον Κωνσταντίνο Καραμανλή, τον ιδρυτή της παράταξης, μέχρι τον νεώτερο Καραμανλή, μια ***«δημιουργική πορεία, μια δυναμική παρουσία τριάντα χρόνων» (Τ. Μαρτίνης*** – βλέπε τελευταία σελίδα), ξεδιπλώθηκε παραστατικά και ανάγλυφα από τους βασικούς ομιλητές στην εκδήλωση, δίνοντας έμφαση στους καθοριστικούς σταθμούς του κόμματος, όπως τους κωδικοποίησε ο κ. Αριστοτέλης Παυλίδης: Εκλογή έξι αρχηγών, συμμετοχή σε δέκα εκλογικές αναμετρήσεις (6 νικηφόρες)...

ΜΙΑ εκδήλωση με κεντρικό ομιλητή τον δωδεκανησιακής καταγωγής βουλευτή της Β' Αθηνών ***Λευτέρη Ζαγορίτη*** (βλέπε σελίδα 5) από την οποία δεν έλειψαν οι «ενθουσιώδεις» αναφορές (με ορμή ...ΟΝΝΕΔΙΤΗ ο Περιφερειάρχης κ. ***Χαράλαμπος Κόκκινος***) στους αγώνες της Νέας Δημοκρατίας με μεμονωμένες αιχμές κατά του ΠΑΣΟΚ, όμως το στίγμα της γιορτής έδωσαν με εγκυρότητα και αυτοσυγκράτηση οι κ. Παυλίδης και Καραμάριος (που προηγήθηκε). ***«Η βραδιά δεν είναι κομματική. Σήμερα είναι η γιορτή της Δημοκρατίας» τόνισε εύστοχα ο Αν.Καραμάριος, για να πάρει την «πάσα» αμέσως μετά ο υπουργός Αιγαίου και Νησιωτικής Πολιτικής που αναφέρθηκε στη «συναρπαστική περιπέτεια των 30 χρόνων», με τη λέξη «Αγώνας» - είπε – να σημαδεύει αυτήν την πορεία.***

Και οι δύο κορυφαίοι πολιτικοί παράγοντες του κόμματος έδωσαν σαφές συναινετικό κλίμα στις τοποθετήσεις τους, υπογραμμίζοντας μεν τον ιστορικό ρόλο που διαδραμάτισε η Νέα Δημοκρατία στη σφυρηλάτηση των δημοκρατικών θεσμών της χώρας και τη δικαίωση των ***«μεγάλων πολιτικών της επιλογών»***, δεν παρέλειψαν όμως να επισημάνουν τη συμβολή και των άλλων κομμάτων για την ανάπτυξη της χώρας.

«Πρέπει να είμαστε ικανοποιημένοι και περήφανοι για την πορεία της χώρας μας και για την ποιότητα της Δημοκρατίας μας» τονίστηκε χαρακτηριστικά.

Είχε και από ...αυτοκριτική

Με τρόπο απλοϊκό, ο έτερος των βουλευτών μας κ. ***Βασίλης Χρύσης*** αναφέρθηκε κυρίως στα προβλήματα της Δωδεκανήσου, για τα οποία «η Νέα Δημοκρατία θα κάνει το παν για να τα επιλύσει, όπως δεσμεύτηκε στο λαό».

Η συγκίνηση στην αίθουσα ήταν έκδηλη. «Τριάντα χρόνια μετά, λες και ήταν χθες» (Β. Χρύσης) και ήταν όλοι εκεί. Νέοι και παλαιότεροι νεοδημοκράτες γιόρτασαν για το κόμμα τους και την επιτυχία της 7ης Μαρτίου. Από την μέρα εκείνη που οι προσδοκίες των πολιτών είναι μεγάλες και οι απαιτήσεις πολλές.

• ΣΕ ποιο βαθμό η κυβέρνηση Καραμανλή δικαιώνει την εμπιστοσύνη του ελληνικού λαού; «Γίνονται πολλά, θα μπορούσαν να γίνουν περισσότερα» ήταν η κοινή εκτίμηση. Κανείς από τους ομιλητές δεν δίστασε να κάνει και αυτοκριτική. Κι ας ήταν γιορτή...

Η καθυστέρηση υλοποίησης προεκλογικών δεσμεύσεων, η ανάγκη για «μεγαλύτερη προσπάθεια και καλύτερο συντονισμό» (Αν. Καραμάριος) και η παραδοχή ότι «καθυστερήσαμε» (Λ. Ζαγορίτης), ήταν αναφορές με τόλμη και σύνεση, ακόμα κι αν λίγο αργότερα θα φωτιζόταν ο τόπος από τα βεγγαλικά.

ΠΑΝΩ απ' όλα όμως η πολιτική δέσμευση, όπως διατυπώθηκε διά στόματος Παυλίδη: ***«Θα εργαστούμε σκληρά και με τη συνεργασία όλων των δυνάμεων θα τιμήσουμε τη ψήφο όλων των Ελλήνων»...***

• ΣΤΗΝ πρώτη σειρά της αίθουσας του Εθνικού Θεάτρου, παρών ο Νομάρχης Δωδεκανήσου ***Γιάννης Μαχαιρίδης*** που ...άκουγε με προσοχή. Ετυχε ιδιαίτερης υποδοχής από τον κ. Καραμάριο ο Νομάρχης, «αν και ανήκει σε διαφορετικό πολιτικό χώρο από εμάς».

Εκεί και ο επικεφαλής της μειοψηφίας του Ν.Σ κ. ***Σάββας Καραγιάννης***, στελέχη της «Νομαρχιακής Αναγέννησης», παράγοντες των παραγωγικών μας τάξεων, το σύνολο των τοπικών κομματικών στελεχών και πλήθος από φίλους της παράταξης. Ηταν όλοι τους εκεί. Δεν έλειψε σχεδόν κανείς...



Εδώ και 75 χρόνια, οι γερμανικές κουζίνες ALNO ικανοποιούν και τις ποιό προσωπικές ανάγκες και επιθυμίες σας με έξυπνες και καινοτόμες λύσεις.

tselios bagno

Η ΕΜΠΝΕΥΣΗ ΜΑΣ ΕΙΣΤΕ ΕΣΕΙΣ!

ALNO ...die Welt der Küche

Λίνδου 230, τηλ. 22410 60684

ΑΝΑΛΥΤΙΚΟ ΕΡΓΑΣΤΗΡΙΟ ΕΛΕΓΧΟΥ ΠΟΙΟΤΗΤΑΣ

ΑΝΑΛΥΣΕΙΣ - ΣΥΜΒΟΥΛΕΣ - ΜΕΛΕΤΕΣ

ΓΕΝΙΚΕΣ ΧΗΜΙΚΕΣ ΑΝΑΛΥΣΕΙΣ
ΠΑΡΑΚΟΛΟΥΘΗΣΕΙΣ ΒΙΟΛΟΓΙΚΩΝ
ΕΛΕΓΧΟΣ ΚΟΛΥΜΒΗΤΙΚΩΝ ΔΕΞΑΜΕΝΩΝ
ΕΡΓΑΣΤΗΡΙΑΚΟΣ ΕΛΕΓΧΟΣ ΠΡΩΤΩΝ ΥΛΩΝ
ΠΟΙΟΤΙΚΟΣ ΕΛΕΓΧΟΣ ΤΡΟΦΙΜΩΝ-ΠΟΤΩΝ

QUALITY AND MARKETING SERVICE

• Καλύπτουμε με πλούσια συλλογή φυσικών, χημικών και μικροβιολογικών δοκιμών τον έλεγχο ποιότητας:
Τροφίμων-ποτών-υδάτων-περιβάλλοντος-εδάφους

Πλήρεις εργαστηριακές δοκιμές σε ευρή φάσμα προϊόντων.
• Σχεδιασμός και μελέτη νέων προϊόντων .

ΔΙΑΠΙΣΤΕΥΜΕΝΟΙ ΚΑΤΑ ISO 17025

ΠΛΗΡΗΣ ΧΗΜΙΚΕΣ ΑΝΑΛΥΣΕΙΣ
ΕΛΕΓΧΟΣ ΝΟΘΕΙΑΣ ΕΛΑΙΟΛΑΔΟΥ

ΔΙΑΘΕΤΟΥΜΕ ΑΝΤΙΔΡΑΣΤΗΡΙΑ ΠΡΟΣΔΙΟΡΙΣΜΟΥ ΟΞΥΤΗΤΑΣ ΓΙΑ ΕΛΑΙΟΤΡΙΒΕΙΑ

Στον νέο μας χώρο σας περιμένουμε για να γνωριστούμε και να σας ενημερώσουμε αναλυτικά για τις δραστηριότητές μας.

ΑΠΟΣΤΟΛΗΣ ΔΙΜΕΛΛΗΣ

ΠΡΟΤΥΠΟ ΧΗΜΙΚΟ ΕΡΓΑΣΤΗΡΙΟ ΔΩΔ/ΣΟΥ
Μ. ΠΕΤΡΙΔΗ & ΠΕΙΡΑΙΩΣ 1- 85100 ΡΟΔΟΣ
ΤΗΛ&FAX: (0241) 78064 - 62119 - (094) 684899

Λ. ΖΑΓΟΡΙΤΗΣ: Αιχμηρός, συναινετικός αλλά και αυτοκριτικός λόγος για τα τριαντάχρονα της ΝΔ και τους 8 μήνες της «νέας διακυβέρνησης»

«Εύλογη η καθυστέρηση, αλλά κάντε υπομονή. Θα είστε περήφανοι για την κυβέρνηση Καραμανλή»



ΠΑΛΙΟΣ «μάχιμος νεολαίος» ο ίδιος, ο δωδεκανησιακής καταγωγής βουλευτής της ΝΔ Λευτέρης Ζαγορίτης δεν μπορούσε παρά να επισημάνει στην ομιλία του, ότι «για πρώτη φορά έχουμε για πρόεδρο και πρωθυπουργό ένα πρώην ΟΝΝΕδίτη». Ουσιαστικά απευθυνόταν στα «ορεινά» του Εθνικού Θεάτρου, όπου είχαν «φτιάξει κλίμα» οι σημερινοί νεολαίοι της τοπικής Νέας Δημοκρατίας.

Μια ομιλία με συναισθηματικές εξάρσεις στις αναφορές από την ίδρυση του κόμματος και στα χρόνια που ακολούθησαν, με αιχμές κατά του ΠΑΣΟΚ, κυρίως στα θέματα εξωτερικής πολιτικής, με συναινετικές επισημάνσεις «εν όψει της μεγάλης και κοινής προσπάθειας για την ανάπτυξη του τόπου», αλλά και με αυτοκριτικές παρατηρήσεις – «καθυστερήσαμε μερικούς μήνες» - λόγω των Ολυμπιακών Αγώνων και άλλων συγκυριών.

Ο κ. Ζαγορίτης έδωσε επίσης έμφαση στην Περιφερειακή Ανάπτυξη της χώρας, προκειμένου να γεφυρωθούν οι ανισότητες, στο πλαίσιο μιας εθνικής στρατηγικής. Και έκλεισε την ομιλία του με την παραίνεση «να κάνουν υπομονή οι πολίτες, αφού παρά την καθυστέρηση, στο τέλος της 4ετίας θα είστε περήφανοι για το έργο της κυβέρνησης Καραμανλή».

Και ο στόχος: «Στις επόμενες εκλογές να πετύχουμε ακόμα μεγαλύτερα ποσοστά από αυτά της 7ης Μαρτίου».

Ακολουθούν μερικά από τα βασικά σημεία της ομιλίας του κ. Λευτέρη Ζαγορίτη:

✓ Ο φετινός εορτασμός είναι διαφορετικός γιατί η παράταξη μας βρίσκεται στην Κυβέρνηση μετά από δύο μεγάλες ξεκάθαρες εκλογικές επιτυχίες. Φέτος, όμως, δεν γιορτάζει μόνον η Παράταξή μας τα 30 χρόνια της. Γιορτάζει η ίδια η Δημοκρατία τα 30 χρόνια από τη μεταπολίτευση. Η ίδρυση της Νέας Δημοκρατίας από τον Κωνσταντίνο Καραμανλή αποτέλεσε τομή στο πολιτικό σκηνικό και η συμπλήρωση τριάντα χρόνων από την ίδρυση ενός κόμματος αναδεικνύει τη μακρά πολιτική σταθερότητα και την ομαλή λειτουργία του Κοινοβουλευτικού Πολιτεύματός μας. Αναδεικνύει ένα επίτευγμα, στο οποίο συνέβαλαν όλες οι πολιτικές δυνάμεις. Συνέβαλαν όλοι οι Έλληνες και οι Ελληνίδες. Είμαστε περήφανοι για την Ιστορία και την προσφορά μας στην Πατρίδα. Χωρίς να διεκδικούμε το αλάθητο. Δεν μονοπωλούμε, ούτε τις αρχές, ούτε τις αξίες που υπηρετούν όλοι οι Έλληνες. Αναγνωρίζουμε τις προσπάθειες όλων. Τιμούμε την ιστορική διαδρομή όλων των κομμάτων. Σεβόμαστε όλους τους πολίτες, ό,τι κι αν ψηφίζουν.

✓ Τώρα είμαστε στο ξεκίνημα της Νέας Εποχής. Στο ξεκίνημα μιας Νέας Διακυβέρνησης. Αλλάζουμε ρυθμούς, αλλάζουμε πρακτικές, αλλάζουμε πολιτικές. Έχουμε πλήρη επίγνωση των προκλήσεων, αλλά και των νέων δυνατοτήτων της Χώρας μας γι' αυτό και βάζουμε ψηλά τον πήχη των προσπαθειών μας. Καλούμαστε να διαμορφώσουμε και να διασφαλίσουμε μια Νέα Προοπτική. Την Προοπτική που οραματιζόμαστε όλοι οι Έλληνες. Την Προοπτική μιας νέας καλύτερης Ελλάδας. Μιας πιο ανθρώπινης κοινωνίας. Μιας κοινωνίας με συνοχή, αλληλεγγύη και δικαιοσύνη.

Αναλαμβάνουμε την ευθύνη να δώσουμε λύσεις στα μεγάλα καθημερινά προβλήματα που αντιμετωπίζει η ελληνική κοινωνία. Να μειώσουμε τις ανισότητες. Να βάλουμε σε πρώτη προτεραιότητα την ανάπτυξη της περιφέρειας, ιδίως της νησιωτικής. Είναι κυρίαρχος ο στόχος αυτός για τη Νέα Δημοκρατία και τον Κώστα Καραμανλή.

Καθυστερήσαμε μερικούς μήνες. Εύλογα γιατί η υπόθεση των Ολυμπιακών Αγώνων ήταν εθνική υπόθεση και έπρεπε όλες οι δυνάμεις μας να αφιερωθούν στην έγκαιρη ολοκλήρωση των έργων και στην οργάνωση των Αγώνων με τρόπο που προκάλεσε το θαυμασμό και την αναγνώριση της παγκόσμιας κοινότητας.

✓ Δημιουργούμε κράτος ευθύνης. Αρωγό και όχι χειραγωγό της ιδιωτικής πρωτοβουλίας. Μεριμνούμε για τη μετάβαση σ' ένα κράτος αυξημένων δυνατοτήτων. Κράτος στρατηγείο. Κράτος κοινωνικής ευθύνης. Κράτος που δεν θα είναι δυνάστης, αλλά υπηρέτης του πολίτη. Κράτος που δεν θα αυθαιρετεί, αλλά θα υπηρετεί τη νομιμότητα. Ξέρουμε ότι η προσπάθεια είναι δύσκολη. Απαιτεί αλλαγή νοοτροπίας. Συνεννόηση, συστράτευση, συλλογική δουλειά. Απαιτεί ρήξεις με κατεστημένα συμφέροντα και πρακτικές του παρελθόντος. Με τη γραφειοκρατία και την αδιαφορία.

Άμεση προτεραιότητά μας είναι ο τερματισμός της κακοδιαχείρισης, ο περιορισμός της σπατάλης και η επιβολή απόλυτης διαφάνειας στη διαχείριση. Στη Νέα Εποχή έχουμε μέτωπο με τη διαφθορά. Θέλουμε ένα κράτος που σέβεται τους πόρους των φορολογουμένων και ασκεί αποτελεσματική κοινωνική πολιτική. Είναι προϋπόθεση για μια πραγματικά ισχυρή Οικονομία, που δεν θα υπηρετεί τους λίγους σε βάρος των πολλών, αλλά που δίνει ίσες ευκαιρίες και μεγαλύτερες δυνατότητες σε όλους τους πολίτες.

Εφαρμόζουμε σχέδιο δράσης κατά της διαφθοράς και της διαπλοκής, δεδομένου ότι στόχος μας είναι να κάνουμε πράξη τη διαφάνεια. Άλλωστε, η διαφάνεια στο δημόσιο βίο και στη διαχείριση των πόρων της κοινωνίας είναι καθολική απαίτηση των πολιτών. Είναι κοινός στόχος όλων των πολιτών. Είναι κοινός στόχος ολόκληρης της ελληνικής κοινωνίας. Είναι κοινός στόχος της πολιτικής. Χρόνια τώρα, ζητούμενο της ελληνικής κοινωνίας, είναι να υπάρξουν επιτέλους σταθεροί και αποτελεσματικοί κανόνες.

✓ Μαζί με όλες και όλους εσάς που δώσατε τόσα πολλά από τον εαυτό σας για αυτή τη μεγάλη παράταξη. Δώσατε όχι απλά μέρες, βδομάδες, μήνες, αλλά χρόνια και χρόνια για τη Νέα Δημοκρατία. Και σας χρωστάμε ένα μεγάλο ευχαριστώ.

Ένα μεγάλο ευχαριστώ για όσα έχετε κάνει, για όσα κάνετε και για όσα πρόκειται και στο μέλλον να κάνετε. Αλλά πέρα από το ευχαριστώ να ξέρετε ότι η δικαίωση για τον καθένα και την καθεμία είναι κοντά. Δικαίωση που περνάει μέσα από την αξιοποίηση όλων των δυνάμεων που συνέβαλλάν στην υπόθεσή μας. Δικαίωση που θα έρθει στις επόμενες εκλογές, όταν το εκλογικό σώμα θα μας εμπιστευθεί ξανά και μας δώσει την εντολή να συνεχίσουμε. Γιατί έχουμε αποδείξει ότι νοιαζόμαστε για τον κόσμο, ότι είμαστε πιο ικανοί, πιο αποτελεσματικοί από τους προηγούμενους. Ότι τα λόγια τα κάνουμε πράξεις, ότι υλοποιούμε τις δεσμεύσεις μας.

Χρόνια πολλά και καλά με τη Νέα Δημοκρατία

Επιμορφωτικό Πρόγραμμα Ενηλίκων

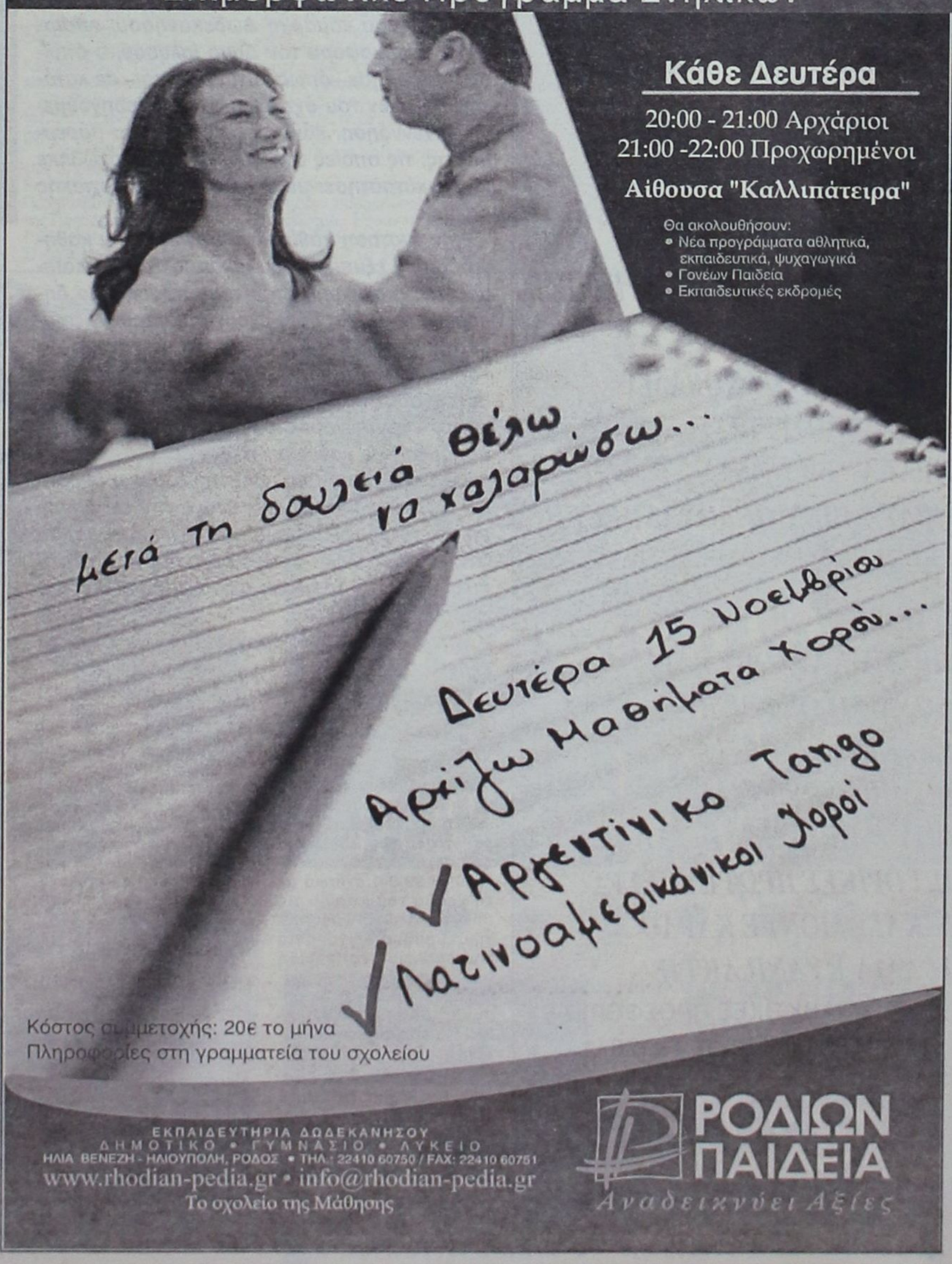

Κάθε Δευτέρα
20:00 - 21:00 Αρχάριοι
21:00 -22:00 Προχωρημένοι
Αίθουσα "Καλλιπάτειρα"

Θα ακολουθήσουν:
- Νέα προγράμματα αθλητικά, εκπαιδευτικά, ψυχαγωγικά
- Γονέων Παιδεία
- Εκπαιδευτικές εκδρομές

Κόστος συμμετοχής: 20€ το μήνα
Πληροφορίες στη γραμματεία του σχολείου

ΕΚΠΑΙΔΕΥΤΗΡΙΑ ΔΩΔΕΚΑΝΗΣΟΥ
ΔΗΜΟΤΙΚΟ • ΓΥΜΝΑΣΙΟ • ΛΥΚΕΙΟ
ΗΛΙΑ ΒΕΝΕΖΗ - ΗΛΙΟΥΠΟΛΗ, ΡΟΔΟΣ • ΤΗΛ.: 22410 60750 / FAX: 22410 60751
www.rhodian-pedia.gr • info@rhodian-pedia.gr
Το σχολείο της Μάθησης

ΡΟΔΙΩΝ ΠΑΙΔΕΙΑ
Αναδεικνύει Αξίες

Τύποις η ένσταση αφορά στην απόφαση του Νομάρχη για χρήση χώρων του σχολείου από δημοτικούς φορείς, στοχεύει όμως στην άρση «καθ' υπέρβαση» παρεμβάσεων της δημοτικής αρχής

Στην Περιφέρεια προσφεύγουν οι καθηγητές του Βιοκλιματικού

Ευθύνες στον Δήμο Ιαλυσού καταλογίζονται στο κείμενο της προσφυγής

Ένσταση κατά της αποφάσεως του νομάρχη Δωδεκανήσου κ. Γιάννη Μαχαιρίδη, να παραχωρήσει (μετά από αίτημα του Δήμου Ιαλυσού) σχολικούς χώρους του Ενιαίου Λυκείου της περιοχής για δημοτικές δραστηριότητες, κατέθεσε στην Περιφέρεια Νοτίου Αιγαίου ο Σύλλογος Καθηγητών.

Διαφωνώντας με τη χρήση του νεόκτιστου σχολείου, ως χώρου ελεύθερου δράσης των δημοτικών δραστηριοτήτων, ο Σύλλογος Καθηγητών του Ενιαίου Λυκείου Ιαλυσού προσέφυγε στην Περιφέρεια Νοτίου Αιγαίου και συγκεκριμένα στην επιτροπή του άρθρου 7, ζητώντας την ακύρωση της αποφάσεως.

Η ένσταση –τύποις– μπορεί να στρέφεται εναντίον του νομάρχη Δωδεκανήσου, ουσιαστικά όμως αφορά τον Δήμο Ιαλυσού, ο οποίος προχώρησε –όπως καταγγέλλεται– σε κατάληψη χώρων του σχολείου, χωρίς προηγούμενη συνεννόηση, κάνοντας μάλιστα και παρεμβάσεις, τις οποίες στη συνέχεια υποχρεώθηκε ν' αποκαταστήσει με εντολή της νομαρχιακής αρχής.

Στην ένσταση καθίσταται σαφές ότι οι καθηγητές δεν εξυπηρετούν μικροπολιτικές σκοπιμότητες (κατηγορία που τους προσήψε ο δήμαρχος Ιαλυσού) ούτε έχουν συμφέροντα αντίθεσης με τη δημοτική αρχή, με την οποία –όπως επισημαίνεται– επιδιώκουν αρμονική συνεργασία.

«Δεν εναντιωνόμαστε, ούτε είμαστε σε αντιπαράθεση με κανέναν –αναφέρεται στο κείμενο της ένστασης– και υποστηρίζουμε οποιαδήποτε δραστηριότητα έχει στόχο την εκπαίδευση και τη μόρφωση των πολιτών», υπογραμμίζοντας παράλληλα ότι δεν δέχονται τις κατηγορίες για αντιπαράθεση με τις υπηρεσίες του Δήμου.

Στην ένσταση αναφέρονται συγκεκριμένα τα εξής:



Της **Χριστίνας Μέγα**

«Μετά την προφορική διαβεβαίωση του κ. νομάρχη ότι θα ληφθούν σοβαρά υπόψη οι επιφυλάξεις και οι ανησυχίες του Συλλόγου των καθηγητών (πράξη10/27-09-04) σχετικά με τη χρήση του κτιρίου τις απογευματινές ώρες και την εύρυθμη λειτουργία του σχολείου και επειδή αυτές δεν ελήφθησαν σοβαρά υπόψη μετά την υπ' αριθμ. ΔΔΟΥ 11180/2-11-2004 απόφαση του κ. νομάρχη

Αναγκαζόμαστε

Να προβούμε σε ένσταση, ως ύστατο μέσο προάσπισης της θεσμικής και λειτουργικής ύπαρξης του σχολείου για τους παρακάτω λόγους:

1. Δεν συγκλήθηκε ουσιαστικά η Σχολική Επιτροπή Παιδείας παρά μόνο τα τρία μέλη της.
2. Συγκλήθηκε η Δημοτική Επιτροπή Παιδείας και δεν εισακούστηκαν οι γνώμες του Συλλόγου των Καθηγητών, του Συλλόγου Γονέων και Κηδεμόνων και των μαθητών με αποτέλεσμα να προκληθεί αναστάτωση όσο και για την πρακτική του Δημάρχου δηλ. την κατάληψη των χώρων χωρίς προηγούμενη συνεννόηση και τη σπουδή αποπεράτωσης έργων στο Λύκειο για τη δημιουργία τετελεσμένων (π.χ. πόρτα στο διάδρομο κατά τις ώρες λειτουργίας του σχολείου ή χωρισμός της αίθουσας της Τεχνολογίας ημέρα Σάββατο).
4. ***Διαφωνούμε με τη συγκεκριμένη τακτική αντιμετώπισης του χώρου του σχολείου ως χώρου ελεύθερου δράσης των δημοτικών δραστηριοτήτων ή πολυχώρου επειδή προστατεύουμε την αυτόνομη και ανεξάρτητη λειτουργία του σχολείου.*** Η μέχρι τώρα πρακτική της συνύπαρξης πολλών ανθρώπων υπευθύνων για την τάξη του κτιρίου καθιστά αδύνατη τη λειτουργία της διεύθυνσης.
5. ***Δεν εναντιωνόμαστε ούτε είμαστε σε αντιπαράθεση με κανέναν και υποστηρίζουμε οποιαδήποτε δραστηριότητα έχει στόχο την εκπαίδευση και τη μόρφωση των πολιτών και δεν δεχόμαστε τις κατηγορίες για αντιπαράθεση με τις υπηρεσίες του Δήμου.***
6. Θεωρούσαμε ότι ο Δήμος και οι δημοτικές αρχές θα ενίσχυαν το δύσκολο έργο μας και δεν θα ***μας κατηγορούσαν με την πρώτη ευκαιρία ότι εμείς συμπεριφερόμαστε μικροπολιτικά ή εναντιωνόμαστε προσωπικά.*** Κανείς από εμάς δεν έχει ατομικά συμφέροντα στο Λύκειο και συμφέροντα αντίθεσης με τη Δημοτική Αρχή με την οποία επιδιώκουμε αρμονική συνεργασία, την οποία μέχρι τώρα είχαμε και ευχόμαστε και στο μέλλον να έχουμε.

«Η πρακτική της συνύπαρξης πολλών ανθρώπων υπευθύνων για την τάξη του κτιρίου,καθιστά αδύνατη τη λειτουργία της διεύθυνσης».

«Θεωρούσαμε ότι ο Δήμος θα ενίσχυε το δύσκολο έργο μας και δεν θα μας κατηγορούσαν με την πρώτη ευκαιρία ότι εμείς συμπεριφερόμαστε μικροπολιτικά ή εναντιωνόμαστε προσωπικά»

Για όλα τα παραπάνω παρακαλούμε να επανεξετάσετε την απόφασή σας να παραχωρηθούν στους δημοτικούς οργανισμούς του Δήμου σχολικοί χώροι του Βιοκλιματικού Ε.Λ. Ιαλυσού».

ΕΚΔΡΟΜΕΣ! ΕΚΔΡΟΜΕΣ!
Χριστουγεννα!
Πρωτοχρονια!
Θεοφανεια!
ΤΑΞΙΔΙΩΤΙΚΕΣ ΕΚΠΛΗΞΕΙΣ!
ΒΙΕΝΝΗ
ΑΥΣΤΡΙΑΚΟ ΠΑΝΟΡΑΜΑ
ΣΑΛΤΣΜΠΟΥΡΓΚ
ΠΡΑΓΑ - ΒΙΕΝΝΗ
ΠΡΑΓΑ-ΒΙΕΝΝΗ-ΒΟΥΔΑΠΕΣΤΗ
ΕΙΔΙΚΕΣ ΤΙΜΕΣ ΓΙΑ ΚΡΑΤΗΣΕΙΣ ΩΣ ΤΙΣ 18/11
ΠΑΡΙΣΙ
ΠΡΑΓΑ-ΚΑΡΛΟΒΥ ΒΑΡΙ
ΛΟΝΔΙΝΟ-ΟΞΦΟΡΔΗ
ΕΛΒΕΤΙΑ
ΡΩΜΗ-ΦΛΩΡΕΝΤΙΑ
ΒΟΥΔΑΠΕΣΤΗ
ΙΣΤΟΡΙΚΕΣ ΠΡΩΤΕΥΟΥΣΕΣ
ΝΙΚΑΙΑ-ΜΟΝΤΕ ΚΑΡΛΟ
ΙΤΑΛΙΑ-ΚΥΑΝΗ ΑΚΤΗ
ΚΑΤΑΠΛΗΚΤΙΚΕΣ ΠΡΟΣΦΟΡΕΣ
ΓΙΑ ΚΡΑΤΗΣΕΙΣ ΩΣ ΤΙΣ 26/11
STEFANAKIS
ΑΛΕΞ. ΔΙΑΚΟΥ 38 - ΡΟΔΟΣ • Τηλ.: 2241020625-2241030054

Τροχιά σημαντικής ανάπτυξης ακολουθεί η μονάδα Ρόδου του Πανεπιστημίου Αιγαίου

Πνευματική άνθιση

Χρυσή Βιτσιλάκη – Σορωνιάτη: Χρειαζόμαστε τη βοήθεια της τοπικής κοινωνίας για να προχωρήσουμε

Του Νεκτάριου Καλογήρου

Το πανεπιστήμιο Αιγαίου ακολουθεί τροχιά ανάπτυξης, τυγχάνει εθνικής και διεθνούς αναγνώρισης, όμως για τον τόπο εξακολουθεί να είναι μια αφανής κοινωνία. Μια κοινωνία 2000 φοιτητών και 200 καθηγητών, μια κοινωνία παραγωγής σημαντικού πνευματικού έργου και προαγωγής των ανθρωπιστικών επιστημών.

Μέχρι σήμερα η πανεπιστημιακή μονάδα Ρόδου του Πανεπιστημίου Αιγαίου ακολουθούσε πορεία ανεξάρτητη από εκείνη της τοπικής κοινωνίας, όμως τώρα παρουσιάζεται η ανάγκη συνεργασίας των δύο μερών προς κοινό όφελος. Η κοσμήτορας της Σχολής Ανθρωπιστικών Επιστημών της πανεπιστημιακής μονάδας Ρόδου κα. Χρυσή Βιτσιλάκη - Σορωνιάτη, περιέγραψε προς τη Δράση τα νέα δεδομένα που αφορούν στο πνευματικό λίκνο του τόπου.

Η κα. Χρυσή Βιτζηλάκη ανέλαβε την κοσμητεία της σχολής τον περασμένο Σεπτέμβριο και λόγω της πολυετούς προσφοράς της προς το πανεπιστήμιο μπόρεσε να προσδιορίσει επακριβώς τις ανάγκες που υπάρχουν. Ο προσδιορισμός αυτός ήταν και είναι απαραίτητος προκειμένου να επιτευχθεί ο σχεδιασμός μιας μακροχρόνιας στρατηγικής ανάπτυξης του πανεπιστημίου στο νησί. Το επιστημονικό έργο του τελευταίου έχει τετραπλασιαστεί τους τελευταίους 12 μήνες και παράλληλα επήλθε άνθιση στα προγράμματα μεταπτυχιακών σπουδών.

Μεταπτυχιακές σπουδές

«Τα μεταπτυχιακά προγράμματα πρέπει να αναπτύσσονται κοντά στα αντίστοιχα προπτυχιακά προγράμματα» περιέγραψε η κα. Χρυσή Βιτσιλάκη – Σορωνιάτη και έδωσε με τον τρόπο αυτό την απάντηση σε όλους εκείνους που ζητούν να δημιουργηθούν στο νησί μεταπτυχιακά στους τομείς Ηλεκτρονικών Υπολογιστών και Τουρισμού. Σε ό,τι αφορά το μεταπτυχιακό του τουρισμού, αυτό θα γίνει στη Χίο, με συγκεκριμένη εξειδίκευση, λόγω της εκεί ύπαρξης του προπτυχιακού τμήματος Ναυτιλιακών Σπουδών. Στην περίπτωση, ωστόσο, ανωτατοποίησης της ΑΣΤΕΡ, τότε το αίτημα αυτό θα προσλάβει άλλη διάσταση.

Τα μεταπτυχιακά προγράμματα που αναπτύσσονται στη Ρόδο είναι πέντε και υπάρχει πρόβλεψη να αυξηθούν στη διάρκεια των επομένων μηνών. Ειδικότερα σε πλήρη εξέλιξη βρίσκονται τα ακόλουθα μεταπτυχιακά:

ΠΑΙΔΑΓΩΓΙΚΟ ΤΜΗΜΑ ΔΗΜΟΤΙΚΗΣ ΕΚΠΑΙΔΕΥΣΗΣ

- Πρόγραμμα Μεταπτυχιακών Σπουδών "Επιστήμες της Αγωγής - Εκπαίδευση με Χρήση Νέων Τεχνολογιών"

ΤΜΗΜΑ ΕΠΙΣΤΗΜΩΝ ΤΗΣ ΠΡΟΣΧΟΛΙΚΗΣ ΑΓΩΓΗΣ ΚΑΙ ΤΟΥ ΕΚΠΑΙΔΕΥΤΙΚΟΥ ΣΧΕΔΙΑΣΜΟΥ

- Πρόγραμμα Μεταπτυχιακών Σπουδών "Παιδικό Βιβλίο και Παιδαγωγικό Υλικό"
- Δι-ιδρυματικό Πρόγραμμα Μεταπτυχιακών Σπουδών "Περιβαλλοντική Εκπαίδευση"
- Πρόγραμμα Μεταπτυχιακών Σπουδών "Φύλο και Νέα Εκπαιδευτικά και Εργασιακά Περιβάλλοντα στην Κοινωνία της Πληροφορίας"

ΤΜΗΜΑ ΜΕΣΟΓΕΙΑΚΩΝ ΣΠΟΥΔΩΝ

- Πρόγραμμα Μεταπτυχιακών Σπουδών "Πολιτικές, Οικονομικές και Διεθνείς Σχέσεις στη Μεσόγειο"

Κτιριακό πρόβλημα

Παρά τη ραγδαία ανάπτυξη του πανεπιστημίου Αιγαίου, οι κρατικοί πόροι για την παράλληλη κτιριακή του ανάπτυξη είναι ελάχιστοι. Σχεδόν 2000 φοιτητές και 200 καθηγητές συνωστίζονται στους περιορισμένους χώρους της πανεπιστημιακής μονάδας Ρόδου.

Το πρώτο κτίριο του πανεπιστημίου χρειάζεται συνεχώς συντήρηση και απορροφά, σχεδόν, το σύνολο των κονδυλίων του Υπουργείου. Παράλληλα οι υλικοτεχνικές υποδομές που παρέχονται προς τους φοιτητές και τους καθηγητές είναι ελάχιστες. Είναι χαρακτηριστικό ότι υπάρχουν μόλις 25 ηλεκτρονικοί υπολογιστές για το αντίστοιχο μάθημα και οι πάντες συνωστίζονται για την χρησιμοποίησή τους.

Οι ίδιοι οι φοιτητές αντιμετωπίζουν σοβαρό στεγαστικό πρόβλημα. Έχουν απομείνει μόνον δύο φοιτητικές εστίες και μπορούν να φιλοξενήσουν 180 παιδιά. Οι υπόλοιποι πού θα κοιμηθούν και πως θα μπορέσουν να εξασφαλίσουν του απαραίτητους πόρους για την παραμονή τους στο νησί; Οι φοιτητές ετοιμάζονται για δυναμικές κινητοποιήσεις προκειμένου να ανατρέψουν την όλη κατάσταση.

Για τη βραχυπρόθεσμη αντιμετώπιση του κτιριακού προβλήματος υπάρχουν συγκεκριμένες λύσεις. Αρχικώς, όπως περιέγραψε η κοσμήτορας της Σχολής Ανθρωπιστικών Σπουδών, απαιτείται η ολοκλήρωση της απαλλοτρίωσης των ακινήτων που βρίσκονται στο χώρο του πανεπιστημίου της Ρόδου. Ένα ολόκληρο κτίριο μένει χωρίς αξιοποίηση επειδή το όλο ζήτημα παραμένει σε εκκρεμότητα. Το κτίριο αυτό βρίσκεται στο πίσω μέρος της παλιάς σχολής Χωροφυλακής και εφόσον αυτό αναστυλωθεί και διατεθεί για τις ανάγκες του εκπαιδευτικού ιδρύματος, τότε θα έχει δοθεί μια σημαντική ανάσα προς την πανεπιστημιακή κοινότητα της Ρόδου. Σήμερα το κτίριο αυτό κατοικείται (παράνομα, σύμφωνα με τις περιγραφές) από ιδιώτες.

Η διάθεση του κτιρίου αυτού, σε συνάρτηση με τη συνεργασία του πανεπιστημίου με τους δήμους Καλλιθέας και Πεταλούδων, είναι δυνατόν να δώσουν νέα πνοή στην έννοια εκπαίδευση και κοινωνία.

Πανεπιστήμιο και κοινωνία

Το Δεκέμβριο θα πραγματοποιηθεί ημερίδα στο Πανεπιστήμιο Αιγαίου όπου θα αναλυθούν όλα όσα αφορούν στην κοινωνία του εκπαιδευτικού ιδρύματος. Στην ημερίδα θα κληθούν για να παραστούν εκπρόσωποι από τους δήμους, τη Νομαρχία και όλους τους τοπικούς φορείς. «Το ζητούμενό μας είναι να δημιουργήσουμε διαύλους επικοινωνίας με την τοπική κοινωνία» λέει η κα. Βιτσιλάκη – Σορωνιάτη. «Θέλουμε την τοπική κοινωνία αρωγό στο έργο μας και αυτό θα επιδιώξουμε να κάνουμε μέσα από την πληροφόρηση και τον προσδιορισμό των αναγκών μας».

Είναι γεγονός πως το πανεπιστήμιο Αιγαίου αποτελεί έναν ζωντανό πνεύμονα (με πνευματική και υλική υπόσταση) στο κέντρο της Ρόδου. Μέχρι σήμερα η προσφορά ήταν μονόπλευρη' Οι φοιτητές έκαναν και κάνουν τονωτική οικονομική ένεση προς την αγορά, χωρίς όμως να παίρνουν οτιδήποτε ως ανταπόδοση. Αυτό πρέπει ν' αλλάξει και η τοπική κοινωνία (με όλους της τους φορείς πρέπει να υποστηρίξει το πανεπιστήμιο). Στην Κρήτη η συνεργασία της πανεπιστημιακής κοινότητας με την τοπική κοινωνία είναι συνεχής και από τη σχέση αυτή υπάρχει μια σημαντικότατη πολυδιάστατη εξέλιξη. Κάτι αντίστοιχο είναι απαιτητό να γίνει και στη Ρόδο.

Τα προβλήματα του τριτοβάθμιου εκπαιδευτικού ιδρύματος της Ρόδου είναι πολλαπλά και χρειάζονται σελίδες ολόκληρες προκειμένου αυτά να περιγραφούν. Όσες περιγραφές όμως και να γίνουν, απαιτείται η εκδήλωση ενδιαφέροντος από την τοπική κοινωνία προκειμένου αυτά να τεθούν σε συγκεκριμένη βάση και να επιλυθούν. Η επίλυσή τους θα σημάνει μια καινούργια εποχή για την πνευματική ανάπτυξη του τόπου.



Δημήτρης Γάκης: Ετοιμοι να συζητήσουμε την ανανέωση της «Ρόδος Ανθρώπινη Πόλη»

Οχι στη σημερινή Δημοτική Αρχή Ναι στην ανανέωση της παράταξης



Μηνύματα προς κάθε κατεύθυνση στέλνει με τη συνέντευξή του στη «Δράση», ο Γραμματέας της Νομαρχιακής Επιτροπής του ΣΥΝ Δημήτρης Γάκης.

Ξεκαθαρίζει πως με τη σημερινή Δημοτική Αρχή έχουν διακοπεί οι σχέσεις, όμως δεν αποκλείει τη συνεργασία αν οι δύο πλευρές συνεργαστούν για την ανανέωση της παράταξης. Για τη Νομαρχιακή Αρχή ο ΣΥΝ είναι σε στάση αναμονής μέχρι ο Σάββας Καραγιάννης να ανοίξει τα χαρτιά του.

Δηλώνει ότι σκόπιμα κάποιοι αποτρέπουν τη δημοσιοποίηση των ενεργειών του ΣΥΝ για να μην χαλάσει το αυγολέμονο της σούπας που θέλουν εκείνοι να σερβίρουν.

Επιρρίπτει ευθύνες στους τοπικούς φορείς για την κατάσταση που έχει διαμορφωθεί στο ακτοπλοϊκό αφού, όπως λέει, παρακολούθησαν απαθείς την ευθανασία της ΔΑΝΕ και έχουν το θράσος τώρα να πανηγυρίζουν για τις αποφάσεις του Υπουργείου Εμπορικής Ναυτιλίας.

Της **Μαίρης Φώτη**
maryfdrasis@hotmail.com

• Κύριε Γάκη, έχω την αίσθηση ότι μετά τις τελευταίες εκλογικές αναμετρήσεις ο ΣΥΝ αναλώθηκε στα εσωκομματικά προβλήματα που αντιμετωπίζει με αποτέλεσμα να χάσει την επαφή του με τους πολίτες. Γιατί συμβαίνει αυτό;

- Κυρία Φώτη, κατ αρχήν θα μου επιτρέψετε να εκφράσω τη λύπη μου για τον θάνατο του αγωνιστή της ελευθερίας και της ειρήνης στην μέση Ανατολή, του ηγέτη των Παλαιστινίων Γιασέρ Αραφάτ.

Η αίσθηση που έχετε διαμορφώσει, οφείλεται κυρίως στην έλλειψη προβολής των δραστηριοτήτων μας.

Στο διάστημα μετά τις εκλογές, ο ΣΥΝ ανέλαβε πολλές και σοβαρές πρωτοβουλίες και βρέθηκε κοντά στα προβλήματα των πολιτών όσο κανένα άλλο κόμμα στην περιοχή μας. Θέλω να σας θυμίσω μερικές, που κατά την άποψη μας είναι διαχρονικές και πρέπει να συσπειρώσουν την τοπική κοινωνία

- Παρεμβάσεις για το ακτοπλοϊκό πρόβλημα και το πρόβλημα της ΔΑΝΕ καταθέτοντας δύο επερωτήσεις στη Βουλή και προτείνοντας κινητοποιήσεις στη σύσκεψη των πολιτικών κομμάτων.

- Αλλεπάλληλες παρεμβάσεις σε τοπικό και κεντρικό επίπεδο με κατάθεση ερώτησης για τη σωτηρία της Γεωργοένωσης.

- Συντονισμό των παραγωγικών τάξεων και προώθηση του προβλήματος κατασκευής πυρηνικού εργοστασίου παραγωγής ηλεκτρικής ενέργειας στο Ακουγιού. Μάλιστα διάβαζα προχθές ότι η Τουρκία σκοπεύει να κατασκευάσει τρία τέτοια εργοστάσια.

- Ερώτηση στην Ελληνική Βουλή αλλά και στην Ευρωβουλή για τη στατιστική αλχημεία με την οποία η Περιφέρεια μας απεντάσσεται από το Στόχο 1 στο Δ ΚΠΣ.

- Παρέμβαση στην εγκατάσταση δεξαμενών υγρών καυσίμων στην περιοχή της ΕΡΤ.

- Παρέμβαση για την διακοπή των εργασιών του φράγματος του Γαδουρά και πολλά άλλα.

✓ Ο ΣΥΝ είχε διαχωρίσει την θέση του από τη Δημοτική Αρχή διαπιστώνοντας την εμφάνιση φαινομένων έπαρσης, υπεροψίας, αλαζονείας και υποτίμησης της άλλης άποψης

Ας αναζητήσουν οι αναγνώστες σας απάντηση στο ερώτημα γιατί αποσιωπούν αυτές τις δράσεις μας; Μήπως επειδή χαλάμε το αυγολέμονο της σούπας που μερικοί θέλουν να σερβίρουν στον Ελληνικό λαό;

Επί πλέον, θέλω να σας πω ότι ο ΣΥΝ μέσα από ένα ανοιχτό, ζωντανό και δημιουργικό διάλογο βαδίζει προς το 4ο συνέδριό του. Ο προσυνεδριακός διάλογος είναι για μας μια ουσιαστική δημοκρατική διαδικασία και όχι εσωκομματικό πρόβλημα.

Θέλω με την ευκαιρία να πω στους «τοπικούς Δαμανάκηδες» ότι η πρώην ιδιότητά τους δεν τους εξασφαλίζει ούτε την εγκόσμια, ούτε την επουράνια βασιλεία... Τα προσωπικά τους συμφέροντα και επιδιώξεις δεν μπορούν καλυφθούν πια με το περιτύλιγμα του ΣΥΝ. Ο κόσμος τους πήρε πρέφα και τους έχει κατατάξει στα ρετάλια της πολιτικής ζωής.

• Παρά τις διαδικασίες που δρομολογούνται σε κεντρικό επίπεδο, οπωσδήποτε θα έχει αρχίσει να αναπτύσσεται προβληματισμός σε τοπικό επίπεδο για τις επόμενες εκλογές της Τοπικής Αυτοδιοίκησης. Έχει αρκετό ενδιαφέρον να μας πείτε τι σκέπτονται τα στελέχη του ΣΥΝ για το Δήμο Ροδίων που γνωρίζουμε πως διαταράχθηκαν οι σχέσεις τους με τη Δημοτική Αρχή, αλλά και τι θα γίνει στη Νομαρχία, με δεδομένο ότι ο κ. Καραγιάννης με τον οποίο συνεργαστήκατε στο παρελθόν δεν έχει ανοίξει ακόμα τα χαρτιά του.

- Ηδη έχει ανοίξει στην Ευρώπη ευρεία συζήτηση για την ανάγκη μεταρρύθμισης του πολιτικού συστήματος και για τις νέες μορφές διακυβέρνησης που πρέπει να υιοθετηθούν.

Έχει γίνει ευρύτερη συνείδηση ότι δεν αρκεί πλέον η απλή μεταρρύθμιση αλλά χρειάζεται η ριζική μεταρρύθμιση του συστήματος διακυβέρνησης.

Η αυτοδιοίκηση, που αποτελεί ισότιμο και αναπόσπαστο μέρος του συνολικού συστήματος διακυβέρνησης οφείλει να λειτουργήσει αποτελεσματικά· για να επιφέρει μια πραγματική τομή στο διοικητικό κοινωνικό και οικονομικό μας σύστημα,

Αυτός ο προβληματισμός θα αποτελέσει τον κορμό, τις βασικές κατευθύνσεις που θα καθορίσουν τις επιλογές μας στις ερχόμενες εκλογές της Αυτοδιοίκησης.

Οσον αφορά στην ουσία του ερωτήματός σας, σας θυμίζω ότι ο ΣΥΝ με ανακοίνωση του στις 6-5-03, δηλ 5 μήνες μετά τις εκλογές, είχε διαχωρίσει τη θέση του από τη Δημοτική Αρχή διαπιστώνοντας την εμφάνιση φαινομένων έπαρσης, υπεροψίας, αλαζονείας και υποτίμησης της άλλης άποψης. Είχε εκτιμήσει ότι η Δημοτική Αρχή, όμηρη των παραπάνω αδυναμιών, δεν παρουσίαζε συνεκτικό πρόγραμμα δράσης και κυρίως την αναγκαία οργανωτική συγκρότηση, αλλά και αποφασιστικότητα, για την προώθηση και επίλυση των χρόνιων ζητημάτων που ταλανίζουν την πόλη μας. Επιπλέον η διάσταση λόγων και έργων είναι εμφανής τόσο στην εν γένει δράση της Δημοτικής Αρχής, αλλά και στις δεσμεύσεις της έναντι του ΣΥΝ.

Νομίζω ότι η εκτίμησή μας, σήμερα μας δικαιώνει. Η πόλη της Ρόδου έχει παραδοθεί στην αδιαφορία των διοικούντων. Ποτέ στο παρελθόν η πόλη δεν βρέθηκε σε τέτοιο χάλι.

Αν και η στάση του ΣΥΝ θα καθοριστεί με δημοκρατικές διαδικασίες και συλλογικές αποφάσεις, νομίζω ότι με τη σημερινή Δημοτική Αρχή «τελειώσαμε». Είμαστε όμως έτοιμοι να συζητήσουμε και να συμβάλουμε σε μια ριζική ανανέωση της παράταξης «Ρόδος Ανθρώπινη Πόλη».

✓ Θέλω να πω στους «τοπικούς Δαμανάκηδες» ότι η πρώην ιδιότητά τους δεν τους εξασφαλίζει ούτε την εγκόσμια, ούτε την επουράνια βασιλεία...

Για τον καθορισμό της στάσης μας στην Ν. Α. περιμένουμε την πραγματοποίηση του συνεδρίου της Νομαρχιακής Αναγέννησης όπου θα ακούσουμε τις προθέσεις του κ. Καραγιάννη, θα εκθέσουμε τις απόψεις μας για την μέχρι τώρα λειτουργία και δράση της παράταξης και στη συνέχεια και σε συνεννόηση και με την Ν.Ε. του βορείου συγκροτήματος, θα κωδικοποιήσουμε, θα ιεραρχήσουμε και θα αξιολογήσουμε τα δεδομένα για θα ξεκινήσουμε τη διερεύνηση εφαρμογής των βασικών μας στόχων.

• Την προηγούμενη εβδομάδα συνεδρίασε η Επιτροπή Παρακολούθησης του ΠΕΠ Νοτίου Αιγαίου και ο ΣΥΝ εξέφρασε επιφυλάξεις για την πορεία του αλλά και για τις περαιτέρω ενέργειες που έχουν προγραμματιστεί. Που εστιάζονται οι επιφυλάξεις σας;

-Κυρία Φώτη δεν μπορεί κανείς να επικαλείται συνεχώς «το χάος» που παρέλαβε από την προηγούμενη κυβέρνηση για να δικαιολογήσει την αδυναμία ή την ανικανότητά του στη χάραξη και άσκηση δικής του πολιτικής πρότασης.

Ηδη διαπιστώνεται μια ογκούμενη δυσαρέσκεια του λαού απέναντι στην ατολμία της σημερινής κυβέρνησης. Αυτή η ατολμία έχει τις επιπτώσεις της και στα τοπικά μας ζητήματα.

ΣΥΝΕΧΕΙΑ ΣΤΗ ΣΕΛ. 46



Πόνος αβάσταχτος και μια καινούργια δύσκολη ζωή με αναπηρία

Τροχαία ατυχήματα, η επόμενη μέρα

Εξαιρετικά σημαντική εκδήλωση από την Ε.Υ.ΘΥ.Τ.Α με προσκεκλημένους επιφανείς επιστήμονες και ειδικούς



Διήμερο εκδηλώσεων για τα τροχαία ατυχήματα και τα προβλήματα που δημιουργούνται στην οικογένεια και στον κοινωνικό περίγυρο του τραυματία, οργανώνει το τοπικό τμήμα της Εταιρείας Υποστήριξης Θυμάτων Τροχαίων Ατυχημάτων (Ε.Υ.ΘΥ.Τ.Α). Πρόκειται για μια εξαιρετικά σημαντική εκδήλωση που εγγίζει ένα σοβαρό πρόβλημα, που ξεφεύγει από τα στενά πλαίσια της διαχείρισης ενός σωματικού τραυματισμού, αλλά επεκτείνεται στον περαιτέρω βίο του ανθρώπου που βίωσε το ατύχημα και ενδεχομένως απέκτησε μια μόνιμη αναπηρία (σωματική ή ψυχική).

Δυστυχώς στη Ρόδο και γενικότερα στη Δωδεκάνησο υπάρχουν καταγεγραμμένοι δεκάδες άνθρωποι που απέκτησαν μόνιμη σωματική ή ακόμα και πνευματική αναπηρία μετά από τροχαίο ατύχημα. Όλοι αυτοί βρέθηκαν αντιμέτωποι με μια καινούργια, εξαιρετικά δύσκολη ζωή, που επηρέασε τόσο τους ίδιους, όσο και τους ανθρώπους του περιβάλλοντος τους. Η εκδήλωση της Ε.Υ.ΘΥ.Τ.Α αποσκοπεί στο να ενημερώσει όλους για τις καταστάσεις αυτές και να αφυπνίσει τους πάντες ώστε να είναι ιδιαίτερα προσεκτικοί κατά την κίνησή τους στους δρόμους.

Η πρώτη ημέρα της οργάνωσης θα γίνει το Σάββατο 20 Νοεμβρίου, στο Ακταίον, ώρα 17:30 και ομιλητές θα είναι επιφανείς επιστήμονες, αλλά και τοπικοί παράγοντες που αντιμετωπίζουν καθημερινά τέτοιου είδους καταστάσεις.

Την Κυριακή 21 Νοεμβρίου, στον Ιερό Ναό Εισοδίων της Θεοτόκου (Μητρόπολη Ρόδου) θα τελεστεί επιμνημόσυνος δέηση υπέρ των Θυμάτων των Τροχαίων Ατυχημάτων χοροστατούντος του Σεβασμιοτάτου Μητροπολίτου Ρόδου κ.κ. Κυρίλλου.

Πρέπει να σημειωθεί ότι η ημέρα εκείνη (η τρίτη Κυριακή του Νοεμβρίου) είναι προσδιορισμένη ως η παγκόσμια Ημέρα Μνήμης των Θυμάτων των Τροχαίων.

Η Ε.Υ.ΘΥ.Τ.Α., η Εταιρία Υποστήριξης Θυμάτων Τροχαίων Ατυχημάτων είναι ένας Μη Κερδοσκοπικός, Μη Κυβερνητικός Οργανισμός, στο χώρο της Οδικής Ασφάλειας. Είναι ενεργό μέλος της Ευρωπαϊκής Ομοσπονδίας για τα Θύματα των Τροχαίων Ατυχημάτων (Federation Europeene de Victimes de la Route – F.E.V.R.) που είναι και ειδικός σύμβουλος του Ο.Η.Ε.

Ιδρύθηκε στην Αθήνα στις 9 Ιανουαρίου 1997 από μια ομάδα πρωτοβουλίας (επιστήμονες από διάφορους χώρους, θύματα και συγγενείς θυμάτων, αλλά και απλώς ενδιαφερόμενα πρόσωπα). Σκοποί της Ε.Υ.ΘΥ.Τ.Α. είναι η υποστήριξη των θυμάτων των τροχαίων ατυχημάτων από ομάδα συμβούλων (νομικών, ιατρών, μηχανικών, ειδικών εμπειρογνωμόνων και ψυχολόγων). Επίσης, η ανάπτυξη αλληλεγγύης μεταξύ των θυμάτων των τροχαίων ατυχημάτων, η ανάληψη κοινής προσπάθειας για την προστασία των ιδιαίτερα ευάλωτων ηλικιών (παιδιών - ηλικιωμένων) και η οργανωμένη παρέμβαση και η κοινωνική πίεση προς τους φορείς της Πολιτείας.

Εδώ και λίγο καιρό λειτουργεί παράρτημα της Ε.Υ.ΘΥ.Τ.Α. και στη Ρόδο με προσωρινή Διοικούσα Επιτροπή, πρόεδρος της οποίας είναι η κα. Ελένη Καρύδη. Μέλη της Ε.Υ.ΘΥ.Τ.Α. μπορούν να γίνουν όσοι ενδιαφέρονται για τους παραπάνω σκοπούς. Όσοι ενδιαφέρονται να εγγραφούν στην ΕΥΘΥΤΑ, μπορούν να επικοινωνούν με τα τηλέφωνα 22410-92409, 6946443419, 6972742744, ή να στείλουν μήνυμα στο email: efthita_rh@yahoo.gr

Αναλυτικά θα μιλήσουν οι ακόλουθοι προσκεκλημένοι:

- **Σταθάκης Άρης,** βουλευτής Νέας Δημοκρατίας, Πρόεδρος Οδικής Ασφάλειας Δήμου Αθηναίων, θέμα: «Τροχαία Ατυχήματα»

- **Θεοδώρου Βασίλειος**, Α' Επίκουρος Καθηγητής Ορθοπεδικής Παν/μίου Αθηνών, Πρόεδρος Ε.Υ.ΘΥ.Τ.Α, θέμα: «Τροχαία Ατυχήματα – Ακούει κανείς;»

- **Καρτάνος Αριστείδης**, Αστυνομικός Διευθυντής Δωδεκανήσου, θέμα: «Τροχαία Ατυχήματα στη Δωδεκάνησο»

- **Καραμπίνης Ανδρέας,** Διευθυντής Μ.Ε.Θ. Π.Γ.Ν. Αθηνών «Γ.Γεννηματάς», θέμα: «Αναγκαιότητα δημιουργίας νέων κλινών εντατικής θεραπείας και κέντρων αποκατάστασης»

- **Κυπριώτη Αλεξία,** Ψυχολόγος MSc, θέμα: «Τα προβλήματα στις οικογένειες των θυμάτων των τροχαίων ατυχημάτων»

- **Κατόγλου Χαράλαμπος**, Ψυχίατρος Ψυχιατρικού Νοσοκομείου Πέτρας Ολύμπου, Πρόεδρος Παραρτήματος Ε.Υ.ΘΥ.Τ.Α. Κατερίνης, θέμα: «Η αξιολόγηση της ποιότητας ζωής στην οικογένεια μετά το τροχαίο ατύχημα»

Αίρεται το απαγορευτικό

Απαγορευτικό ίσχυε χθες για όλους τους πλόες στο Αιγαίο λόγω των ισχυρών ανέμων που έπνεαν με ένταση 7 Μποφόρ.

Εξαιτίας του απαγορευτικού επήλθαν αλλαγές στα δρομολόγια των πλοίων και όσοι πρόκειται να ταξιδέψουν θα πρέπει να επικοινωνούν με το Λιμεναρχείο για να ενημερωθούν σχετικά.

Σύμφωνα με τις προβλέψεις της Εθνικής Μετεωρολογικής Υπηρεσίας από σήμερα το πρωί οι άνεμοι θα κοπάσουν και θα πνέουν με ένταση μέχρι 4 Μποφόρ.

ΣΥΓΧΑΡΗΤΗΡΙΟ

Στον αγαπητό μας Ορέστη Μπόνη του Ευθυμίου που πήρε επάξια το πτυχίο της Σχολής Χρηματοοικονομικών Εφαρμογών Κοζάνης, θερμά συγχαρητήρια.

Η οικογένεια
Βασίλη και Βάσως Χρύση



ΤΟ VOLVO XC90 ΘΑ ΣΑΣ ΧΑΡΙΣΕΙ ΟΣΑ ΤΑΞΙΔΙΑ ΜΠΟΡΕΙΤΕ ΝΑ ΦΑΝΤΑΣΤΕΙΤΕ. ΚΑΙ ΕΝΑ ΠΟΥ ΔΕΝ ΜΠΟΡΕΙΤΕ.

ΑΠΟΚΤΗΣΤΕ ΤΟ ΚΑΙ ΖΗΣΤΕ ΕΝΑ ΜΟΝΑΔΙΚΟ ΤΑΞΙΔΙ ΣΤΟ ICE HOTEL ΤΗΣ ΣΟΥΗΔΙΑΣ.

ΣΧΕΔΙΑΣΜΕΝΟ ΝΑ ΚΟΒΕΙ ΤΗΝ ΑΝΑΣΑ, ΝΑ ΑΠΛΟΥΣΤΕΥΕΙ ΤΟΝ ΧΕΙΡΙΣΜΟ ΚΑΙ ΝΑ ΟΡΙΖΕΙ ΤΗΝ ΠΟΛΥΤΕΛΕΙΑ. ΜΕ ROPS, SIPS, RSC, DSTC ΚΑΙ 5 ΑΣΤΕΡΙΑ ΣΤΑ ΔΙΕΘΝΗ ΒΡΑΒΕΙΑ ΑΣΦΑΛΕΙΑΣ EURO NCAP. ΜΕ ΚΙΝΗΤΗΡΕΣ 2500cc ΚΑΙ 2900cc, ΚΙΝΗΤΗΡΑ DIESEL 2400cc ΚΑΙ ΙΠΠΟΔΥΝΑΜΗ ΕΩΣ 272 ΙΠΠΟΥΣ, ΤΟ VOLVO XC90 ΜΠΟΡΕΙ ΝΑ ΣΑΣ ΠΡΟΣΦΕΡΕΙ ΤΑ ΠΑΝΤΑ. ΑΚΟΜΑ ΚΑΙ ΔΙΑΚΟΠΕΣ ΣΤΟ ICE HOTEL ΤΗΣ ΣΟΥΗΔΙΑΣ. ΑΝ ΕΙΣΤΕ ΣΤΟΥΣ 50 ΠΡΩΤΟΥΣ ΠΟΥ ΘΑ ΤΟ ΠΑΡΑΓΓΕΙΛΟΥΝ ΜΕΧΡΙ ΤΙΣ 31/12/2004. ΜΙΑ ΜΟΝΑΔΙΚΗ ΕΥΚΑΙΡΙΑ ΝΑ ΤΟ ΟΔΗΓΗΣΕΤΕ ΣΤΟ ΦΥΣΙΚΟ ΤΟΥ ΠΕΡΙΒΑΛΛΟΝ. ΣΤΟΥΣ ΠΑΓΟΥΣ. ΜΑΘΕΤΕ ΠΕΡΙΣΣΟΤΕΡΑ ΣΤΙΣ ΕΚΘΕΣΕΙΣ VOLVO.

www.volvocars.gr, VOLVO LINE: 801-11-11411, E-MAIL: info1@volvocars.com

VOLVO for life



R∃VOLVOLUTION

Volvo Car Hellas. Η Volvo στην Ελλάδα Αυτοπροσώπως

Rodos Motor Car A.E. Λεωφόρος Καλλιθέας 1, Ρόδος, Τηλ: 22410 22864, 22410 77940, Fax: 22410 78121
Όμιλος Επιχειρήσεων Κυπριάδη

Διαπιστώσεις από τους πλοιοκτήτες των σκαφών της γραμμής Ρόδου - Τουρκίας

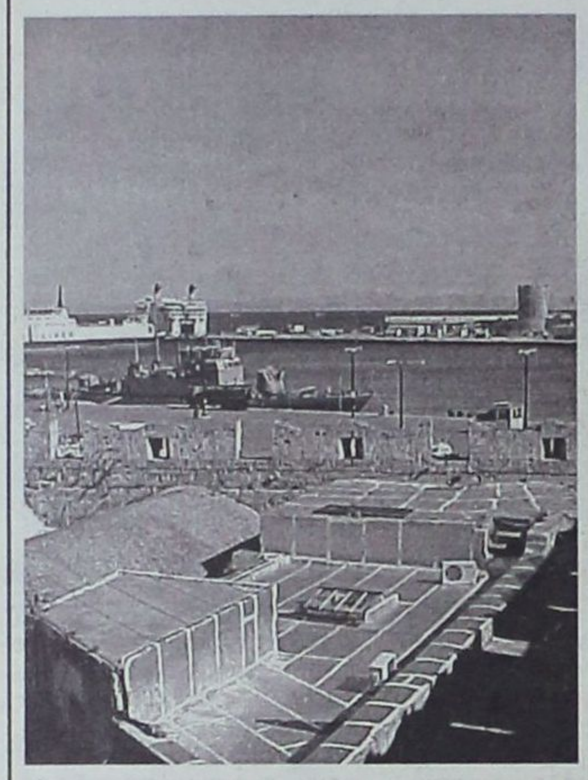

Άνευ ουσίας η κατάργηση του τέλους των 50 δολαρίων, ζητείται η θεώρηση «BIZA» μακράς διαρκείας



Γράμμα κενού περιεχομένου είναι η απόφαση για τον τερματισμό της επιβολής του τέλους των 50 δολαρίων σε όσους Τούρκους επιθυμούν να έρθουν από τη χώρα τους, ακτοπλοϊκώς, ημερήσια εκδρομή προς τα νησιά μας. Παρ' ότι τα μηνύματα από την ανακοίνωση ήταν θετικά, εν συνεχεία διαπιστώθηκε πως το πρόβλημα της «βίζα» θέτει εξαιρετικούς φραγμούς στην πλήρη αξιοποίηση του ευνοϊκού μέτρου.

Το όλο ζήτημα απασχόλησε τους έχοντες ναυτιλιακές εταιρείες που πραγματοποιούν πλόες από τη Ρόδο προς την Τουρκία. Από τη συζήτηση διαπιστώθηκε πως «εκείνοι που έρχονται για εκδρομή στη Ρόδο και την Κω είναι Τούρκοι που διαθέτουν οικονομική επιφάνεια, συνεπώς δεν προβληματιζόντουσαν για το τέλος των 50$». Το μέτρο αυτό θα μπορούσε να ήταν ευνοϊκό για εκείνους που ανήκουν στα μέσα και κατώτερα οικονομικά στρώματα της κοινωνίας των απέναντι ακτών. Όμως, με τη μεγάλη γραφειοκρατία που εξακολουθεί να υπάρχει στη διαδικασία έκδοσης της «BIZA», ουδείς Τούρκος είναι διατεθειμένος να ταξιδέψει.

Οι ναυτιλιακοί πράκτορες και οι επιχειρηματίες προτείνουν, για να έχει αξία το μέτρο, να εφαρμοστεί από τα Ελληνικά προξενεία της Τουρκίας ο θεσμός της θεώρησης «BIZA» μακράς διαρκείας. Τέτοιου είδους θεωρήσεις κάνουν, προς τους Τούρκους, τα προξενεία στη Γερμανία και στη Βρετανία. Ο Τούρκος υπήκοος παίρνει την πολυπόθητη σφραγίδα και αυτή έχει χρονική διάρκεια τριών, έξι ή ακόμα και 12 μηνών. Με τον τρόπο αυτό μπορεί να ταξιδεύει άνετα και χωρίς πολλές διατυπώσεις μέσα στις χώρες που καλύπτονται από τη συνθήκη Σέγκεν. Εάν η «βίζα» μακράς διαρκείας εφαρμοστεί ως μέθοδος και από το ελληνικό προξενείο της Σμύρνης, (ή όπου αλλού υπάρχει) τότε αμέσως δημιουργούνται κίνητρα για εκείνους που θα ήθελαν να ταξιδέψουν προς τα ελληνικά νησιά. Τότε θα έχει αξία η κατάργηση (έστω για τις εκδρομές της μίας ημέρας) η κατάργηση του τέλους των 50 δολαρίων.

Ψάχνει για συνδρομές το ΕΒΕΔ

Δεν πληρώνουμε.. δεν πληρώνουμε

Κατά δεκάδες αποστέλλονται τα ειδοποιητήρια του Επιμελητηρίου Δωδεκανήσου προς όλους εκείνους τους επιχειρηματίες και τους ελεύθερους επαγγελματίες που δεν έχουν τακτοποιήσεις τις οικονομικές τους υποχρεώσεις.

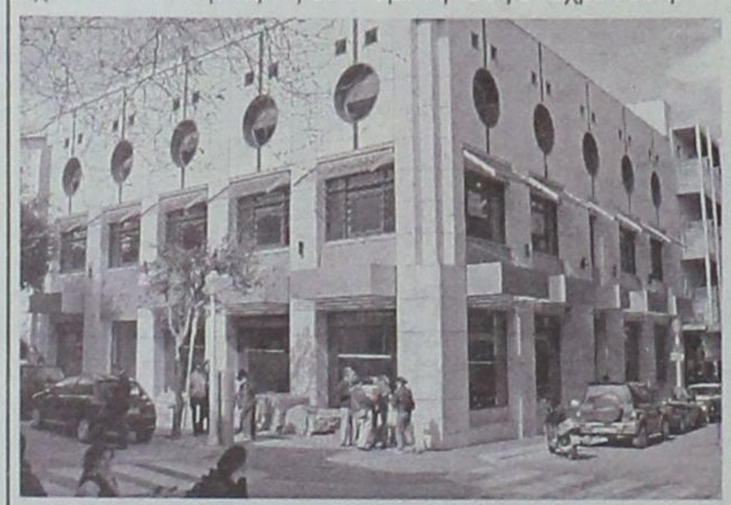

Παρ' ότι η ετήσια συνδρομή προς το Επιμελητήριο Δωδεκανήσου δεν είναι υψηλή (διαμορφώνεται ανάλογα με το είδος της επιχείρησης), εν τούτοις υπάρχουν αρκετοί που δεν έχουν πληρώσει το απαιτούμενο τέλος. Το στοιχείο αυτό δείχνει εν μέρει αδιαφορία από τους επιχειρηματίες, χωρίς όμως να αποκλείεται και το ενδεχόμενο αδυναμίας καταβολής των χρημάτων αυτών.

Πρέπει να σημειωθεί ότι το αποδεικτικό καταβολής της συνδρομής προς το Επιμελητήριο αποτελεί προϋπόθεση για την έκδοση φορολογικής ή άλλης ενημερότητας από δημόσιες υπηρεσίες και ταμεία.

Οι συνδρομές προς το Εμπορικό και Βιομηχανικό Επιμελητήριο Δωδεκανήσου είναι δυνατόν να καταβληθούν και μέσω πιστωτικής κάρτας.

Στην περίπτωση που η υπόχρεη επιχείρηση έχει παύσει να λειτουργεί ή έχουν γίνει μεταβολές στη «μετοχική» της σύνθεση, τότε πρέπει οι υπόχρεοι να επιδώσουν προς τη γραμματεία του ΕΒΕΔ θεωρημένο φωτοαντίγραφο της παύσης ή της μεταβολής, έτσι ώστε να γίνουν στη συνέχεια οι απαραίτητες μεταβολές στα μητρώα του Επιμελητηρίου. Η διαδικασία αυτή είναι απαραίτητη για τον τερματισμό της οφειλής που βρίσκεται σε εκκρεμότητα.

Η διαμορφωθείσα κατάσταση δείχνει ανάγλυφα τα προβλήματα που θα υπάρχουν για τους επιχειρηματίες - επαγγελματίες στη διάρκεια του χειμώνα και για τα οποία η διοίκηση του Επιμελητηρίου Δωδεκανήσου θα πρέπει να ασχοληθεί σοβαρά.

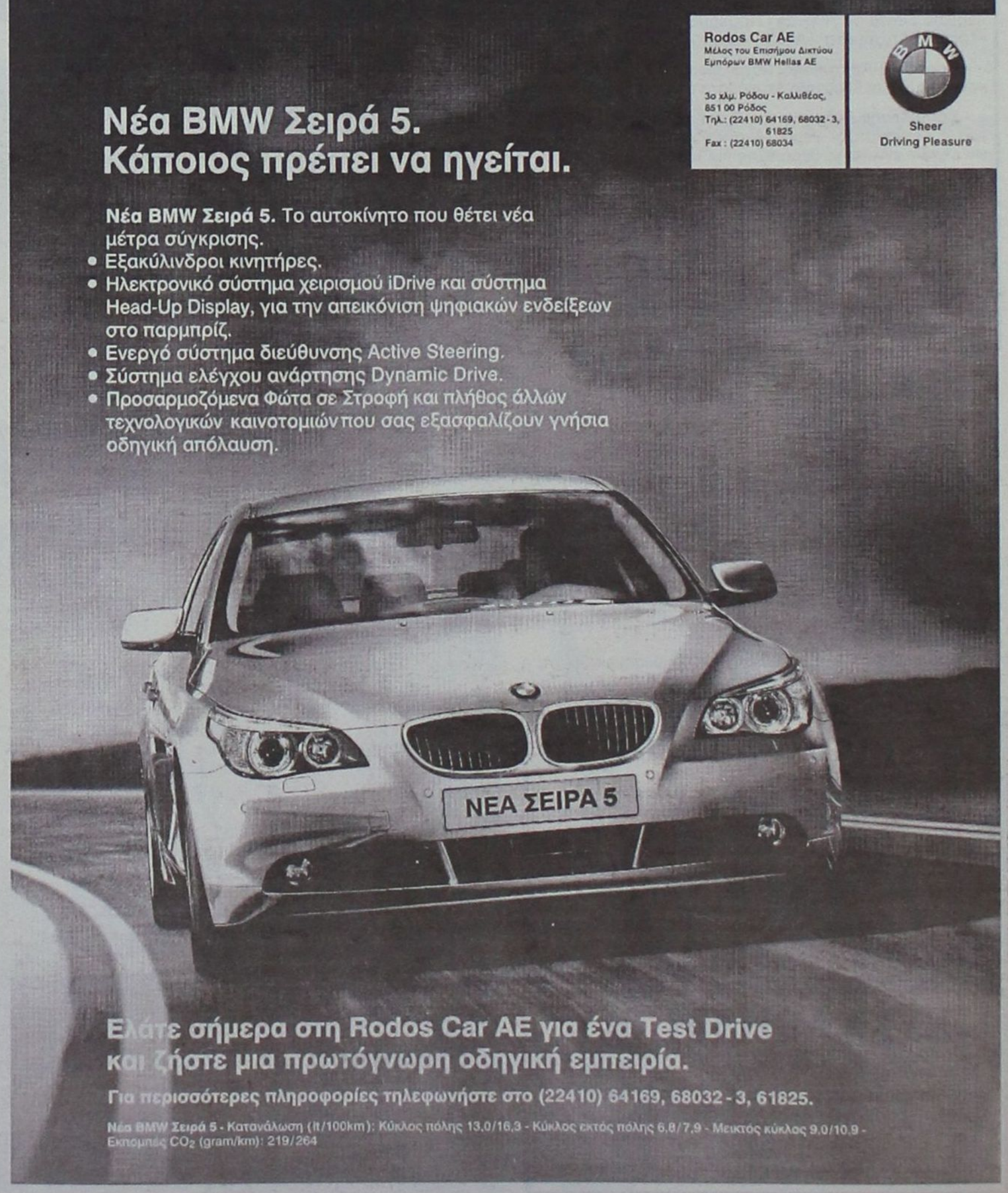



Mercedes-Benz - ένα προϊόν του ομίλου DaimlerChrysler

Νέα A-Class

► Τώρα με τη νέα A-Class, η Mercedes-Benz αλλάζει τους κανόνες για άλλη μια φορά, δημιουργώντας ένα εκρηκτικό μίγμα πρωτοποριακού design, δύναμης και κορυφαίας τεχνολογίας.

► Με νέους ισχυρούς κινητήρες από 95 έως 193hp σε 3θυρη και 5θυρη έκδοση.

► Ανανεωμένο εσωτερικό με ακόμα μεγαλύτερους χώρους.

Οι κανόνες άλλαξαν: Η νέα A-Class είναι γεγονός!

Mercedes-Benz

mobilo-life
30 χρόνια ξένοιαστης οδήγησης

Mercedes-Benz FINANCE

www.mercedes-benz.gr

Ε. ΧΑΤΖΗΜΙΧΑΛΗΣ & ΥΙΟΙ Ο.Ε.
Εξουσιοδοτημένος Διανομέας & Επισκευαστής της Mercedes-Benz Ελλάς Α.Ε.Ε.
Έκθεση: ΡΟΔΟΣ, 9ο χλμ. Ρόδου - Λίνδου, τηλ.: (22410) 62941

Στη «Δράση» κολλάει το σίδερο

Κρίσεις & Επικρίσεις

➤ ***Αν μπορούσε*** να προβλέψει ο Ιπποκράτης (ο πατέρας της Ιατρικής)...



➤...***Ότι ο όρκος του***...

➤...***Θα καταπατείτο*** απ' αυτούς που τον έδωσαν ...

➤...***Πιθανότατα*** να μην έμπαινε καν στον κόπο να τον συγγράψει!

➤ ***Πάντως...***

➤ ***Όταν συμβούλευε*** «οι γιατροί να μην φιλονικούν και να μην βρίζονται μεταξύ τους, μπροστά σε ασθενή»...

➤...***Κάτι θα πρέπει*** να υποψιάζετο!

➤ ***Εάν έβαζε*** δε και την φαντασία του να δουλέψει λίγο παραπάνω...

➤...***Παίρνω όρκο...***

➤...***Ότι θα προσέθετε*** στη συγκεκριμένη συμβουλή...

➤...***Και «να μην*** ξεκατινιάζονται δημοσίως»!

➤ ***Όχι...***

➤...***Δεν είδαμε*** ακόμη τίποτα στο Νοσοκομείο της Ρόδου.

➤ ***Τα χειρότερα*** έπονται.

➤ ***Κι' αυτό***...

➤...***Γιατί καμιά*** διοίκηση...

➤...***Δεν έστειλε*** μερικούς απο δαύτους, που προκαλούν συνεχώς προβλήματα, στο σπιτάκι τους.

➤ ***Και όχι ότι*** δεν εδόθησαν οι αφορμές τόσα χρόνια για να το πράξουν!

➤ ***Απλά***...

➤ ...***Είτε*** δεν είχαν τα κότσια...

➤...***Είτε*** παρενέβαιναν οι βουλευτές για να γλυτώσουν τους ταραξίες.

➤ «***Όπου*** δεν πίπτει λόγος, πίπτει ράβδος» αναφέρει μια ρήση μας...

➤ ...***Και εφ' όσον*** απο λόγια (αποδεδειγμένα) δεν καταλαβαίνουν...

➤...***Μήπως*** είναι καιρός να καταλάβουν με την ράβδο;

➤ ***Οχι***...

➤ ... ***Δεν αναφερόμαστε*** στους πρωταγωνιστές της νέας σειράς που εξελίσσεται στο Νοσοκομείο...

➤...***Με τίτλο*** «Τα ξυλοφορτώματα»...

➤ ...***Αλλά -κυρίως***- στους άλλους...

➤ ... ***Που πρωταγωνιστούν*** εδώ και χρόνια στη σαπουνόπερα «Στόχος, η διάλυση του Νοσοκομείου».

➤***Παρεμπιπτόντως...***

➤ ...Η είδηση ότι οι αναισθησιολόγοι υπέβαλαν τις παραιτήσεις τους...

➤...***Αρνούμενοι*** ν' αντικαταστήσουν συνάδελφό τους στη Λέρο...

➤ ...(***Και ορθώς*** στη συγκεκριμένη περίπτωση)...

➤ ...***Αφορούσε*** ΟΛΟΥΣ τους αναισθησιολόγους;

➤ ***Μηδενός*** εξαιρουμένου;

➤ ***Το ρωτάμε*** αυτό...

➤...***Γιατί αν μετείχαν*** ΟΛΟΙ στη συγκεκριμένη ενέργεια...

➤...***Τότε η μνήμη*** κάποιων άρχισε ν' ασθενεί επικίνδυνα.

➤ ***Η δική μας***, πάλι, είναι μια χαρά!

* * * * *

➤ ***Όχι***...

➤...***Δεν τα είδαμε*** όλα ακόμη.

➤ ***Η σύλληψη*** του διοικητή του Νοσοκομείου...

➤...***(Μετά απο μήνυση*** που κατέθεσε εναντίον του ο Σύλλογος Εργαζομένων)...

➤...***Σίγουρα***, δεν είναι το κερασάκι στην τούρτα.

➤ ***Ως ενέργεια***, ακραία (και απαράδεκτη, αν θέλετε)...

➤ ...***Ωστόσο***, δεν κινδυνεύει απο τους εργαζόμενους ο διοικητής.

➤ ***Άλλοι*** τον περιμένουν στην γωνία!

* * * *

➤***Να δεις*** πως το είπε;

➤ ***Α, ναι***...

➤ ...«***Στον προσυνεδριακό*** διάλογο του ΠΑΣΟΚ, ο κάθε πολίτης μπορεί να έρχεται και να λέει το πρόβλημά του».

➤ ***Αμ αυτό*** δεν είναι κόμμα...

➤ ...***Κέντρο Ψυχολογικής*** Υποστήριξης είναι.

➤ ***Παρεμπιπτόντως...***

➤ ***Επειδή*** ο έλληνας, εκτός του οικονομικού προβλήματος, αντιμετωπίζει (βάσει πρόσφατης έρευνας)...

➤ ...***Και σεξουαλικό*** πρόβλημα...

➤ ...***Να υποθέσουμε*** ότι μπορεί ν' αποτελέσει και αυτό θέμα συζήτησης στον προσυνεδριακό διάλογο;

➤ ***Όχι τίποτα***...

➤ ...***Αλλά*** ν' αποκτήσει ενδιαφέρον και η ιστορία!

➤ ***Είμαι η ..... και είμαι καλά!***

Άλλα λόγια... ... ν' αγαπιόμαστε



ΓΙΑΝΝΗΣ ΤΣΙΓΑΡΟΣ

«Αξίζει τον κόπο να ξεσκεπάζεις κακοδιαχειρίσεις και αθλιότητες»;

• Άδεια θα μείνουν, καλέ, τα κελιά των φυλακών;



ΧΡΗΣΤΟΣ ΜΑΝΤΑΣ

«Δεν επιτρέπονται τέτοια περιστατικά και συμπεριφορές στο Νοσοκομείο».

(Αναφερόμενος στις διενέξεις των γιατρών)

• Αυτοί το ξέρουν;

ΓΙΩΡΓΟΣ ΓΙΑΝΝΟΠΟΥΛΟΣ



«Αγαπάει ο Θεός τον κλέφτη, αγαπάει και το νοικοκύρη».

(Αναφερόμενος στην υπόθεση της ΡΟΔΑ)

• Ο Θεός έπαψε ν' ασχολείται εδώ και καιρό. Σήκωσε τα χέρια ψηλά...

ΜΗΤΡΟΠΟΛΙΤΗΣ ΡΟΔΟΥ



«Η απαίτηση χρήματος απο την πλευρά των ιερωμένων, θεωρείται εκβιασμός στους πιστούς».

• Κι' αν έχουν ανηρτημένους τιμοκαταλόγους;

ΝΙΚΗΤΑΣ ΚΑΚΛΑΜΑΝΗΣ



«Δεν είναι η χειρότερη των περιπτώσεων το Νοσοκομείο της Ρόδου».

(Αναφερόμενος στην έλλειψη προσωπικού)

• Δεν το πιστεύω, χάσαμε την πρωτιά;

ΑΡΙΣΤΟΤΕΛΗΣ ΠΑΥΛΙΔΗΣ



«Τραβάμε τον διάολό μας, απο τότε που αναλάβαμε, να δώσουμε λύσεις σε προβλήματα που οι προηγούμενοι εγκατέλειψαν στην μοίρα τους».

• Πολύ φοβούμαι ότι και οι επόμενοι το ίδιο θα λένε.

Ωμο-λογίες



Ο νομός μας είναι φορτωμένος με προβλήματα. Το διάολό μας τραβάμε» (Αριστοτέλης Παυλίδης, υπουργός Αιγαίου κλπ)

(Και θα τους πάρει ο άλλος διάολος τους εντιμότατους συναδέλφους μου στην κυβέρνηση αν δεν ανοίξουν τα αυτιά τους)



«Σε ευχαριστώ. Μου έκανες σέντρα για να βάλω γκολ» (Αλέκος Παπουράς, δήμαρχος Αρχαγγέλου στο Δημοτικό Συμβούλιο)

(Θα έλθει και η ώρα που θα το σηκώσω το ...τιμημένο. Μπορώ να πω κι αλλιώς το γνωστό σύνθημα. Να το πω;)



Να το ζήτησε γονυπετής;



ΠΗΡΑΜΕ τοις μετρητοίς την είδηση και δεν είχαμε χρόνο να τη διασταυρώσουμε. Ο Δημήτρης Κρεμαστινός τοποθετήθηκε, στη θέση του Κώστα Γείτονα, επικεφαλής του προσυνεδριακού διαλόγου του ΠΑΣΟΚ στα Δωδεκάνησα!!!

Εχει αξία η είδηση. Βάλτε με το νου σας τις θέσεις του συμπατριώτη μας καθηγητή για την εικόνα της οργάνωσης, τη λειτουργία γενικώς του κόμματος και τις απόψεις του για πρόσωπα και πράγματα, ώστε να αναλογιστείτε την ευθύνη που αναλαμβάνει ο Δημήτρης Κρεμαστινός με την ανάθεση αυτής της αποστολής.

Να το ζήτησε ο ίδιος γονυπετής; Να του το επέβαλαν από Χαριλάου Τρικούπη μεριά; Να υπέβαλαν σχετικό αίτημα οι σύντροφοί του στην περιοχή;

Όλα πιθανά είναι, αν και πάσχουν σε βασικά σημεία και οι τρεις εκδοχές. Θα έχει πάντως ενδιαφέρον να παρακολουθήσει κανείς το στίγμα που θα δώσει ο καθηγητής στον εσωκομματικό διάλογο εδώ στα Δωδεκάνησα...

Κάτι θα του είπε ο Γείτονας

Είναι βάσιμο να υποθέτει κανείς, ότι ο Δημήτρης Κρεμαστινός πρέπει να έχει ενημερωθεί ή θα ενημερωθεί σε βάθος από το σύντροφο Γείτονα.

Θα περιέγραψε στον καθηγητή τη μελαγχολία της μοναξιάς στις πρώτες προσυνεδριακές κομματικές συνάξεις στην περιοχή μας που ήταν ο ίδιος επικεφαλής. Θα τον έχει ενημερώσει για τους συνεπείς αλλά και για τους απόντες και τους απαθείς.

Ούτε στον παπά να μη το πουν οι πασόκοι στα Δωδεκάνησα. Είναι καλός κράχτης ο Κρεμαστινός. Πολλοί θα έχουν πολλούς λόγους για να «συμμετάσχουν» στον προσυνεδριακό διάλογο του ΠΑΣΟΚ.

Κάτι οι αρρυθμίες της καρδούλας τους, λιγάκι και το «κόψιμο» για το Κίνημα, όλο και κάποιοι θα βρεθούν να γεμίσουν τις αίθουσες.

Αρκεί να μη στάζουν στις βροχές. Εχει θυμώσει ο καθηγητής με το σουρωτήρι – λέγε με Αττικόν Νοσοκομείο – και θα φτάσει λέει μέχρι τον Εισαγγελέα.

ΑΠΟΡΡΗΤΟ *Από:*

Προς κ. κ. Πρόεδρο
και μέλη Νομαρχιακής
Επιτροπής Ν.Δ
Στεφάνου Καζούλη

Αγαπητοί φίλοι,
Πήρα το μήνυμά σας και σας διαβεβαιώνω ότι το λαμβάνω σοβαρά υπ όψιν μου.
Όμως, το φταίξιμο δεν είναι όλο δικό μου. Όταν μου λένε ότι «ερχόμαστε σίγουρα», κάθομαι κι εγώ και το ανακοινώνω. Τι να κάνω δηλαδή
Με αυτούς να τα βάζετε κι όχι με μένα. Αι σιχτίρ. Με όλο το σεβασμό κιόλας

Να περάσει ο επόμενος

ΚΑΙ η λίστα δεν λέει να τελειώσει...



Και αυτός, «φασίστας» λέει μας προέκυψε. Όχι ότι περιμέναμε το Σύλλογο των Εργαζομένων στο Νοσοκομείο για να μας το πει. Είχαν λέει προηγηθεί και κάποιοι γιατροί που ...θύμωσαν με τον νιόφερτο Διοικητή. Και με αυτόν...

Θα ακούνε στο μέλλον «Νοσοκομείο της Ρόδου» άλλοι υποψήφιοι Διοικητές του και θα νομίζουν ότι τους στέλλουν στο Διδυμότειχο του Μαχαιρίτσα.

Επόμενοοοοος!!!!

Πάμε στοίχημα;

ΚΑΝΑΜΕ βούκινο την πληροφορία – σε λί-



γο και Είδηση – και ο άνθρωπος τρέχει να εξηγεί στα ΜΜΕ τις προθέσεις του.

Ο Μιχάλης Σοκορέλος είναι πολύ κοντά να κάνει και τις επίσημες ανακοινώσεις του, όμως το ενδιαφέρον εστιάζεται στις «αποδόσεις» του ...στοιχήματος.

Ποιος από τους δύο – τον άλλο Μιχάλη ή τον Βασίλη – θα κάνει πίσω για να ...περάσει ο Σοκορέλος; Οι bookies δίνουν λίγα λεφτά πάντως στην περίπτωση του Βασίλη που ορκίζεται πίστη στον ορθοπεδικό για να «πέσει» ο Μιχάλης.

Το είπε και ο ίδιος δημοσίως...

Ορεκτικά...

ΠΟΛΥ ...καλή εντύπωση έκανε ο σερ Αβραμόπουλος στη Philoxenia. Ο πολύς στις φανφάρες και στα φούμαρα υπουργός Τουρισμού (Χα...) μόνο που δεν έφτυσε στη μούρη τη δωδεκανησιακή αποστολή στη συμπρωτεύουσα.



Ετοιμάστηκαν με τις φορεσιές τους και οι πάλαι ποτέ κολλητές του Αβραμόπουλου Καστελλοριζιές και αυτός ούτε στο χιλιόμετρο δεν τις πλησίασε.

Πού ' ναι τα χρόνια, ωραία χρόνια που 'χες λουλούδια στην καρδιά. Λα – λα – λα – λα...

Ούτε μια χειραψία ο αφιλότιμος, ούτε μια φωτογραφία με τους εκπροσώπους του νομού μας. Θα μπορούσε να τον ρωτήσει και κανένας αδιάκριτος για το Γκολφ Αφάντου και τότε, τι θα έλεγε ο άνθρωπος;

Ποιο καλή η ...τσιμουδιά από όλους εσάς που δεν φτάνω, λα, λα, λα, λα, λα...

Εμείς επιμένουμε: Αν δεν τα βρει με τον Χαριτάκη της «νέας ΕΤΑ» (τα γράφαμε την προηγούμενη Δευτέρα), εκεί στα Αφάντου ας σκέφτονται την αξιοποίηση με ...ραπανάκια, όπως έλεγε στο μακρινό παρελθόν άλλος μεγαλόσχημος του ΕΟΤ στους Ροδίτες ξενοδόχους.Ναι, αυτά τα ραπανάκια. Για την όρεξη...

Προς κυρίους ...βουλευτές

ΠΛΗΜΜΥΡΑ οι ερωταποκρίσεις στη Βουλή για τα ζητήματα της Δωδεκανήσου. Οι κοινοβουλευτικοί μας εκπρόσωποι δίνουν τα ρέστα τους για να πάρουν μια απάντηση από τον εκάστοτε αρμόδιο υπουργό για το ένα ή το άλλο θέμα.

Μαζί τους κι εμείς. Ψόγος ουδείς...

Όμως, θα την ξανακάνουμε τη ρημάδα την πρόταση κι ας τη φάει η μαρμάγκα. Μία – αριθμός 1 – ερώτηση, υπογεγραμμένη από όλους τους βουλευτές μας, γαλάζιους και πράσινους, για ένα μεγάλο θέμα του νομού (δικής τους επιλογής), που να πάνε και να την υπερασπιστούν μονοιασμένοι και με κοινή πλατφόρμα διεκδίκησης, είναι τόσο δύσκολο να κατατεθεί; Μα τόσο δύσκολο;

Μπορεί να γράψουν και ιστορία στα κοινοβουλευτικά χρονικά. Ποιος ξέρει;

Ας σκεφτούν κι ας αναλογιστούν το μήνυμα που θα στείλουν στον κόσμο της Δωδεκανήσου. Μήπως δεν έχουν έρεισμα και αφορμή για να προχωρήσουν σε μια τέτοια πρωτοβουλία; Αν έχουν λέει...

Για να μη μένουν λόγια τα περί λόμπι και «ομάδας πίεσης» στο κέντρο. Να κάνουν αυτοί την αρχή.

Θέλουμε και παίρνουμε τα πράγματα όπως εμφανίζονται. Ότι δηλαδή παλαιότερα (ίσως και μέχρι σήμερα) οι νοσοκομειακοί μας γιατροί νοιαζόντουσαν ειλικρινά για την ευρυθμία του νοσηλευτικού μας ιδρύματος και για το λόγο αυτό δεν ανεχόντουσαν «αυταρχικές» συμπεριφορές Προέδρων και Διοικητών. Και καλά έκαναν, υπό την έννοια αυτή, που συνέβαλαν εμμέσως στην απομάκρυνση των «αυταρχικών» αφεντικών. Θέλουμε και παίρνουμε τα πράγματα όπως εμφανίζονται.

Ότι δηλαδή οι εργαζόμενοι στο Νοσοκομείο μας νοιάζονται πράγματι για το χάλι με τις ελλείψεις προσωπικού. Και ναι, πράγματι σκίζονται όσοι ακόμα αντέχουν για να τα βγάλουν πέρα για να παρέχουν τις υπηρεσίες τους στον κοσμάκη.

Αρα, καλά κάνουν και δεν ανέχονται «φασιστικές» πρακτικές του όποιου Διοικητή, τον οποίο σέρνουν και στα δικαστήρια άμα λάχει.

Όλα αυτά, αν φυσικά τα πράγματα είναι όπως εμφανίζονται τα τελευταία χρόνια. Από τους νοσοκομειακούς μας γιατρούς και τους εκάστοτε Συλλόγους των εργαζομένων.

Μα «πασόκοι», μα «δεξιοί», οι Πρόεδροι και Διοικητές του Περιφερειακού Νοσοκομείου Ρόδου, καταγγέλλονται ως «ανεπαρκείς» (τουλάχιστον), «αλαζόνες», «αυταρχικοί» και εσχάτως «φασίστες».

Να είναι τούτη η μοίρα μας ή κάποια καλά στημένη «συνομωσία» εις βάρος μας, όπως γράφαμε παλαιότερα;

Να μας στέλλουν δηλαδή στη Ρόδο όλη τη «σκαρταδούρα» που κυκλοφορεί στην πιάτσα;

Ναι, αν έτσι έχουν τα πράγματα, όπως μας τουλάχιστον εμφανίζονται και μας καταγγέλλονται, τουλάχιστον τα τελευταία χρόνια.

Σε πιάνει τρομάρα αν δεν είναι έτσι τα πράγματα.

Επί προσωπικού...

Με τον ΝΙΚΟ ΖΩΪΔΗ

• *Τι σκοπεύετε να κάνετε τελικά στις ερχόμενες νομαρχιακές εκλογές;*

-Να εξακολουθήσω να προσφέρω τις υπηρεσίες μου στον τόπο.

• *Παρ' ότι ο ίδιος αρνείστε ν' ανοίξετε, καθαρά τουλάχιστον, τα χαρτιά σας, τα σενάρια επιμένουν να σας φέρουν να διεκδικείτε το νομαρχιακό θώκο. Εχουν βάση τα σενάρια αυτά;*

-Εχω δηλώσει κατ' επανάληψη ότι είναι πολύ νωρίς για εκδηλώσεις ενδιαφέροντος... Αλλωστε έχω πολύ δουλειά μπροστά μου και νομίζω ότι τους πολίτες απασχολεί η επίλυση των προβλημάτων τους και όχι η όποια σεναριολογία που φοβούμαι ότι τελικά κουράζει.

• *Εάν η Νέα Δημοκρατία σας προτείνει να κατέλθετε ως υποψήφιός της στις εκλογές, τι θα κάνετε;*

-Πρόσκειμαι πολιτικά σε άλλο χώρο. Είμαι μέλος της νομαρχιακής παράταξης Δωδεκανήσου «Νέα Πορεία», στέλεχος της νομαρχιακής αρχής και στενός συνεργάτης του Νομάρχη. Με τα δεδομένα αυτά, νομίζω ότι παρέλκει η απάντηση στο υποθετικό σας ερώτημα, έστω και αν είναι ιδιαίτερα τιμητικό ένα τέτοιο ενδεχόμενο για μένα.

• *Είστε ικανοποιημένος από την λειτουργία της νομαρχιακής αρχής, τα δύο χρόνια της θητείας της;*

-Πιστεύω ότι η λειτουργία της νομαρχιακής αρχής με τις επίμονες προσπάθειες και την πολιτική «ανοικτών θυρών», οδηγεί το νομό προς την ορθή κατεύθυνση παρά τις δυσχέρειες (θεσμικές ή αντικειμενικές) που αντιμετωπίζει.

• *Πιστεύετε ότι θα μπορούσαν να γίνουν περισσότερα;*

-Θεωρητικά πάντα υπάρχει η δυνατότητα θετικότερου αποτελέσματος σε κάθε προσπάθεια. Αλλωστε ο εχθρός του καλού, είναι γνωστό ότι είναι το καλύτερο. Προσωπική μου άποψη είναι ναι, οπωσδήποτε όμως, τον τελευταίο λόγο έχει ο δωδεκανησιακός λαός.

• *Βάσει των πεπραγμένων αυτής της διετίας, η παρούσα νομαρχιακή αρχή πιστεύετε ότι δικαιούται μια νέα τετραετία ή όχι;*

-Τι θα περιμένατε ν' απαντήσω; Αλλωστε η νομαρχιακή αρχή θα κριθεί στο τέλος της τετραετίας.

• *Ποιά συμβουλή θα δίνατε στο νομάρχη;*

-Να εκδηλώνει με λιγότερη ορμή τις αγωνίες του για τις τύχες της Δωδεκανήσου.

• *Στον εαυτό σας;*

-Να είμαι λιγότερο συναισθηματικός. Ισως να μιλάω λιγότερο.

• *Αν και δηλώνετε συχνά ότι οι σχέσεις σας με το νομάρχη είναι άριστες, οι φήμες άλλα λένε. Τι ισχύει τελικά;*

-Αυτές οι φήμες... Μα προφανώς οι δηλώσεις μου.

• *Εάν δεν είστε εσείς υποψήφιος νομάρχης, ποιόν θα προτείνατε;*

-Ο νομάρχης κατά καιρούς έχει δηλώσει ότι όλοι οι νομαρχιακοί του σύμβουλοι θα μπορούσαν να είναι »εν δυνάμει νομάρχες». Μέσα από την παράταξη λοιπόν και όποιον αναδείξουν οι Δωδεκανήσιοι.

• *Με τα συνέδρια υπερασπίζεται κανείς τα δικαιώματα των τσιγγάνων;*

-Πιστεύω ότι η προσέγγιση του προβλήματος των τσιγγάνων πρέπει να εκφράζεται με συγκεκριμένες πρωτοβουλίες, διότι αρκετά έχει αναπτυχθεί το θέμα σε θεωρητικό επίπεδο.

• *Στην πολυκατοικία σας θα επιθυμούσατε να διαμένουν τσιγγάνοι;*

-Δεν θα είχα κανένα απολύτως πρόβλημα, διότι αν κάτι δεν μπορώ ν' ανεχτώ είναι ο ρατσισμός.

Χ.Μ

«Οδηγούμε τον τόπο προς τη σωστή κατεύθυνση»

Το όνομά του «φιγουράρει» διαρκώς στα σενάρια που σχετίζονται με τις νομαρχιακές εκλογές.



Η επιμονή του να κρατά ερμητικά κλειστά τα χαρτιά του - σ' ό,τι αφορά τις προθέσεις του - με την αιτιολογία ότι «είναι πρόωρη η όποια συζήτηση για εκδηλώσεις ενδιαφέροντος», δικαιολογεί - εν μέρει - την εμπλοκή του ονόματός του στη σεναριολογία που αναπτύσσεται τελευταία.

«Τους πολίτες απασχολεί η επίλυση των προβλημάτων τους - δηλώνει - και όχι η όποια σεναριολογία, που φοβούμαι ότι τελικά κουράζει».

Απόλυτα ξεκάθαρος, ωστόσο, εμφανίζεται ο κ. Νίκος Ζωίδης, σε σχέση με τις φήμες που τον φέρουν να σκέπτεται ενδεχόμενη πρόταση της Νέας Δημοκρατίας, για στήριξη της υποψηφιότητάς του.

«Εστω και αν είναι ιδιαίτερα τιμητικό - τονίζει - ένα τέτοιο ενδεχόμενο, πρόσκειμαι πολιτικά σε άλλο χώρο».

Σ' ό,τι αφορά την λειτουργία της νομαρχιακής αρχής, ο κ. Ζωίδης εκφράζει την άποψη ότι η πολιτική που ακολουθείται, των «ανοικτών θυρών», οδηγεί το νομό προς τη σωστή κατεύθυνση.

Η συμβουλή του προς το νομάρχη: «Να εκδηλώνει με λιγότερη ορμή τις αγωνίες του για τις τύχες της Δωδεκανήσου».



Στην εκπομπή «Διασπορά» της ΕΤ-3 η περίπτωση του κ. Ηλία Ηλιού από την Παραγουάη που θέλει «να πεθάνει στην πατρίδα» μετά από 50 χρόνια στη ξενιτιά

Με έξοδα της Νομαρχίας επιστρέφει στη Ρόδο ο 80χρονος συμπατριώτης μας

ΠΟΣΟ κοστολογείται η ευτυχία; Αυτό το ερώτημα έθεσε η δημοσιογράφος κ. Χρύσα Σάμου στην εκπομπή «Διασπορά» που μεταδόθηκε το απόγευμα του Σαββάτου από την ΕΤ-3, έχοντας σαν ένα από τα θέματά της τον συμπατριώτη μας Ηλία Ηλιού που ξενιτεύτηκε πριν από πενήντα χρόνια στην Παραγουάη και επιθυμεί να επιστρέψει στη Ρόδο.

Με μια πραγματικά συγκινητική επιστολή ζητούσε προ διμήνου περίπου από το Νομάρχη Δωδεκανήσου να τον βοηθήσει οικονομικά ώστε να καλύψει τα έξοδα του εισιτηρίου επιστροφής, αφού η ζωή δεν του στάθηκε τόσο απλόχερα. Η αντίδραση του κ. Γιάννη Μαχαιρίδη ήταν άμεση και εισηγήθηκε τύποις το θέμα στη Νομαρχιακή Επιτροπή που συμφώνησε ομόφωνα στην έγκριση του απαιτούμενου ποσού.

Ηδη, το εισιτήριο είναι στη διάθεση του κ. Ηλιού και δεν μένει τίποτα άλλο από την οριστικοποίηση της άφιξής του στη Ρόδο και στο χωριό Σιάννα, όπως είναι η επιθυμία του, «εκεί που θέλει να πεθάνει»...

ΣΤΗΝ εκπομπή «Διασπορά» που μεταδίδεται σε όλο τον απόδημο ελληνισμό, ο κ. Ηλιού εξέφρασε την ευγνωμοσύνη του προς τον Νομάρχη Δωδεκανήσου και περιέγραψε τις δύσκολες στιγμές στη ξενιτιά, «εκεί που δεν υπάρχουν πάντα δουλειές και οι Τράπεζες του πήραν μέχρι και το σπίτι».

Γεννημένος στη Σύμη, μεγάλωσε στη Ρόδο και «ο Θεός τον έφερε στην Παραγουάη», τότε (1954) που στη μεταπολεμική περίοδο δεν υπήρχαν πολλά περιθώρια «για να προκόψεις». Ο Ηλίας Ηλιού, όπως και τόσοι άλλοι, πήραν το δρόμο του ξενιτεμού. Προηγουμένως είχε προσφέρει τις υπηρεσίες του στα Δωδεκάνησα, συμμετέχοντας ενεργά στην αντίσταση κατά των Γερμανών.

Οι μαρτυρίες φίλων του από τα Σιάννα (χωριό της γυναίκας του) στην εκπομπή του Σαββάτου ήταν αποκαλυπτικές και ιδιαιτέρως συγκινητικές. Από τη Ρόδο, έφτασε κυνηγημένος στη Σύμη, όπου βρισκόντουσαν οι Αγγλοι και από κει στη Μέση Ανατολή.



«Στο πλευρό του κι όταν έλθει στη Ρόδο»

«Δεν άλλαξα την ελληνικότητά μου, ούτε τη θρησκεία μου» έλεγε ο κ. Ηλιού και ήταν έκδηλη η νοσταλγία του για την πατρίδα.

«ΗΤΑΝ η ελάχιστη υποχρέωση της νομαρχιακής αρχής να ανταποκριθεί στο αίτημα ενός συμπατριώτη μας που θέλει να επιστρέψει στη Ρόδο» δήλωνε στη «Διασπορά» ο κ. Γιάννης Μαχαιρίδης, δεσμευόμενος πως «θα είμαστε πάντα κοντά του, στηρίζοντάς τον ηθικά και οικονομικά». Και πρόσθεσε:

«Οι Ελληνες πράγματι μεγαλουργούν στο εξωτερικό. Πάντα όμως υπάρχει και η άλλη πλευρά, εκείνων που δεν ευτύχησαν να πετύχουν. Οι κακές συγκυρίες δεν λείπουν, δυστυχώς. Εμείς θα συνδράμουμε τον συμπατριώτη μας».

ΤΩΡΑ ο 80χρονος Ηλίας Ηλιού ονειρεύεται να έλθει στη Ρόδο, «να συγυρίσει το σπίτι του» και να περάσει τα τελευταία χρόνια της ζωής του στην πατρίδα. Εχει ακόμα κάποιες εκκρεμότητες να διευθετήσει στην Παραγουάη και αναμένεται, μέχρι το τέλος του έτους να βρίσκεται στη Ρόδο.

Στην εκπομπή πήρε μέρος το χορευτικό συγκρότημα του Λυκείου Ελληνίδων Ρόδου «Εργάνη Αθηνά», με επικεφαλής την πρόεδρό της κ. Σέβα Αγγέλου.

Οι παραδοσιακοί χοροί της Ρόδου ήταν «αφιερωμένοι» στον κ. Ηλιού αλλά και σε όλους τους απανταχού συμπατριώτες μας που παρακολουθούσαν την εκπομπή «Διασπορά» δορυφορικά.

ΝΑ σημειωθεί πως το επόμενο Σάββατο, στις 4:30 το απόγευμα, θα μεταδοθεί πάντα από την ΕΤ-3, συνέντευξη με τη Ροδίτισσα «Γυναίκα της Ευρώπης» κ. Αλίκη Μοσχή.

Εκδήλωση από το Σύνδεσμο Αγάπης, με ομιλητή τον Μητροπολίτη Ρόδου

Αρετές η Αγάπη και η Ελεημοσύνη

ΜΙΑ νέα πρωτοβουλία, που χαρακτηρίζει το χαρακτήρα και την αποστολή του, αναλαμβάνει ο «Σύνδεσμος Αγάπης Ρόδου», έχοντας υπόψη του και σαν στόχο τον Ανθρωπο.



Την Τετάρτη, στις 5:30 το απόγευμα, πραγματοποιείται εκδήλωση στο Δημοτικό Θέατρο, όπου ο Μητροπολίτης Ρόδου κ. Κύριλλος θα είναι ο κεντρικός ομιλητής με διάλεξη που θα έχει το πάντα επίκαιρο θέμα «Οι Χριστιανικές αρετές Αγάπη και Ελεημοσύνη κατά τη Βιβλική θεώρηση».

Στην εκδήλωση, η Βυζαντική Χορωδία του Συλλόγου Ιεροψαλτών Ρόδουτ θα ψάλλει εκκλησιαστικούς ύμνους σχετικούς με το θέμα.

Η είσοδος για το κοινό είναι ελεύθερη.

ΣΥΝΕΤΑΙΡΙΣΤΙΚΗ ΤΡΑΠΕΖΑ ΔΩΔΕΚΑΝΗΣΟΥ

ΠΡΟΚΗΡΥΞΗ ΔΙΑΓΩΝΙΣΜΟΥ ΓΙΑ ΜΙΣΘΩΣΗ ΑΚΙΝΗΤΟΥ

Η ΣΥΝΕΤΑΙΡΙΣΤΙΚΗ ΤΡΑΠΕΖΑ ΔΩΔΕΚΑΝΗΣΟΥ προκειμένου να εγκαταστήσει και να λειτουργήσει το καινούργιο της κατάστημα στη Λέρο, καλεί κάθε ενδιαφερόμενο να προσφέρει προς εκμίσθωση ακίνητο με τους παρακάτω ειδικότερους όρους:

1. Το ακίνητο να ευρίσκεται κατά κύριο λόγο σε ισόγειο χώρο.
2. Η επιφάνεια του ακινήτου να καλύπτει τουλάχιστον τα 70 τετραγωνικά μέτρα.
3. Το ακίνητο να ευρίσκεται σε κεντρική οδό στις περιοχές Λακκί ή Πλάτανος.
4. Η μίσθωση θα είναι εμπορική και θα διέπεται από τις διατάξεις του Π.Δ. 34/1995 «περί εμπορικών μισθώσεων» όπως ισχύει σήμερα.
5. Η Τράπεζα δεν προτίθεται να καταβάλλει κανένα ποσό για αγορά «φήμης και πελατείας» του ακινήτου.
6. Κάθε ενδιαφερόμενος μεκισθωτής μπορεί να υποβάλλει (αυτοπροσώπως ή με συστημένη επιστολή υπόψη Δ.Σ.) το αργότερο μέχρι την Παρασκευή 10 Δεκεμβρίου 2004 και ώρα14:00, στα γραφεία της Τράπεζας στη Ρόδο (Εθνικής Αντιστάσεως 51, 85100 Ρόδος, τηλ. 22410 80550, Fax 22410 80555) τα παρακάτω στοιχεία:

α. Εγγραφη προσφορά για το ύψος του μισθώματος,
β. Τοπογραφικό Διάγραμμα του προσφερόμενου ακινήτου (κατόψεις),
γ. Αντίγραφο τίτλου ιδιοκτησίας,
δ. Φωτογραφίες του ακινήτου.

Για οποιαδήποτε πρόσθετη πληροφορία μπορείτε ν' απευθείτε στον κ. Μπονιάτη (τηλ. 22410 0 80516).

ΑΠΟ ΤΟ Δ.Σ.



Απηύδησαν από την αδιαφορία οι ελαιουργοί και θέτουν σε εκκίνηση τα ελαιοτριβεία τους

Θα το βγάλουν το λάδι

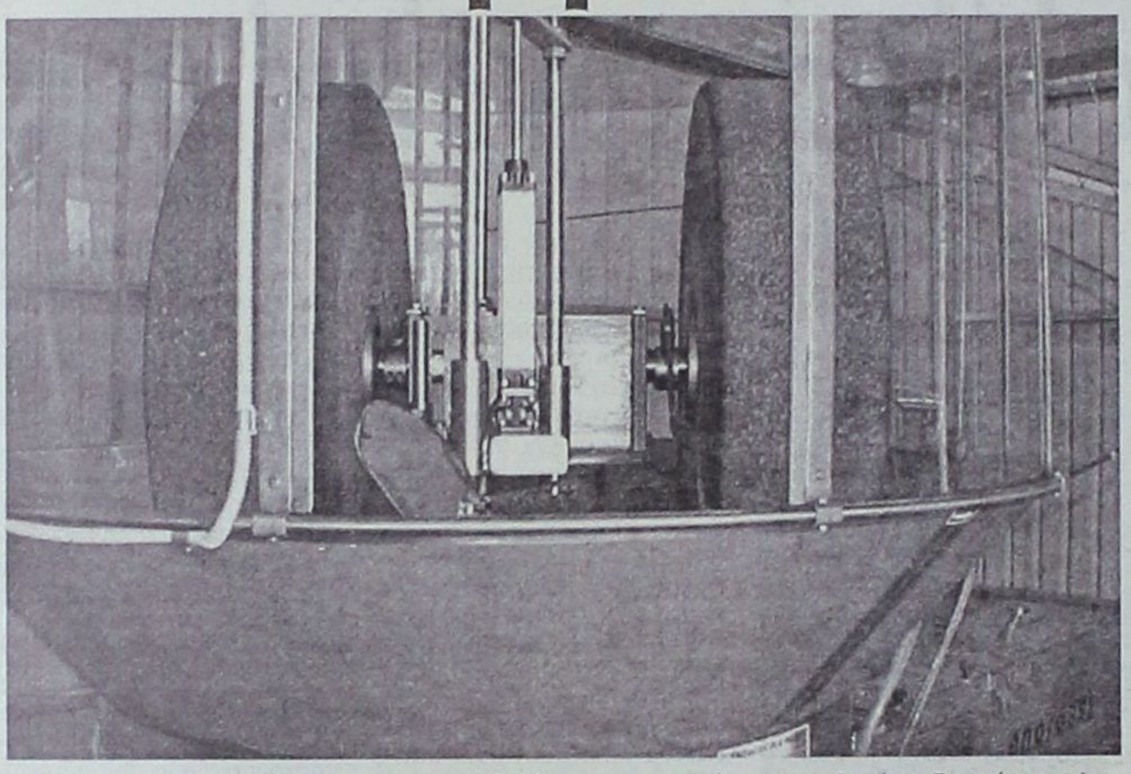

Με αγωνία παρακολουθούν οι ελαιοπαραγωγοί τον τρόπο με τον οποίο γίνεται η διαχείριση του όλου προβλήματος.

Η φετινή σοδειά θα είναι μειωμένη και παρολίγο αποφεύχθηκε η καταστροφή του καρπού.

Σε ό,τι αφορά στην τιμή διάθεσης του ελαιολάδου αυτή διαμορφώνεται πέντε φορές πιο κάτω από την αντίστοιχη τιμή διάθεσής του από τα ράφια των σούπερ μάρκετ.

Χαρακτηριστική αδιαφορία επιδείχθηκε για το πρόβλημα της λειτουργίας των ελαιοτριβείων της Ρόδου και της διάθεσης των υγρών αποβλήτων που προκύπτουν από την επεξεργασία του ελαιοκάρπου. Παρά τις κινητοποιήσεις των ελαιουργών, παρά τις διαμαρτυρίες και τους φόβους για επιβολή προστίμων, εν τούτοις οι δήμοι και η νομαρχία δεν ανέλαβαν το μερίδιο της ευθύνης που τους αναλογεί.

Η Νομαρχία Δωδεκανήσου δεν εξέδωσε την απαραίτητη άδεια για την προσωρινή διάθεση των υγρών αποβλήτων σε παρακείμενους χείμαρρους (όπως γίνεται επί χρόνια), οι δε, δήμοι δεν υπέδειξαν χώρους όπου θα μπορούσαν να κατασκευαστούν δεξαμενές αποχέτευσης και εξάτμισης των υγρών αποβλήτων.

Για τους λόγους αυτούς, οι ελαιουργοί, ο ένας μετά τον άλλο έχουν αρχίσει να τερματίζουν την κινητοποίησή τους και να θέτουν σε λειτουργία τα ελαιοτριβεία τους. Έχει εκτιμηθεί ότι μέχρι το τέλος της εβδομάδας θα έχει ξεκινήσει η λειτουργία όλων των ελαιοτριβείων της Ρόδου. Ωστόσο το πρόβλημα παραμένει και οι επιχειρηματίες αυτού του κλάδου έχουν, ανά πάσα στιγμή, να αντιμετωπίσουν τον κίνδυνο μιας καταγγελίας και της επιβολής προστίμου. Για το λόγο αυτό και καλούνται όλοι να επιδείξουν ανοχή, τουλάχιστον για τους επόμενους δύο μήνες, μέχρις ότου ολοκληρωθεί η ελαιοκομική περίοδος.

Πρέπει να σημειωθεί ότι οι διώξεις και οι καταγγελίες είναι φαινόμενο που υπάρχει μόνον στην Ρόδο, διότι σε άλλες περιοχές της Δωδεκανήσου και της λοιπής Ελλάδας, τα ελαιοτριβεία λειτουργούν κανονικά και η αποχέτευση των υγρών τους αποβλήτων γίνεται απευθείας στη φύση.

Η όλη υπόθεση κατέδειξε ότι στον τόπο υπάρχει σοβαρό πρόβλημα «δυσκαμψίας» των αρμοδίων σε δήμους και νομαρχία, με αποτέλεσμα να καλούνται οι πολίτες να επωμιστούν τα κενά και τις δυσλειτουργίες της πολιτείας.

Πέφτουν από τα ελαιόδεντρα και τραυματίζονται σοβαρά

«ΒΡΕΧΕΙ» ανθρώπους



Σπασμένα χέρια, πόδια, πλευρά και αρκετοί άλλοι τραυματισμοί καταγράφονται κάθε χρόνο στη διάρκεια της ελαιοκομικής περιόδου. Οι γιατροί για να περιγράψουν το φαινόμενο λένε, με διάθεση χιούμορ, ότι «περιμένουμε να δούμε πότε θα ξεκινήσει η βροχή ανθρώπων από τα ελαιόδεντρα».

Πίσω όμως από τις χιουμοριστικές λέξεις και φράσεις, κρύβονται σοβαρά προβλήματα, διότι η πτώση από το ελαιόδεντρο έχει αρκετές φορές αποτελέσει την αφορμή για την πρόκληση μόνιμης σωματικής αναπηρίας. Για το λόγο αυτό οι ορθοπεδικοί γιατροί συνιστούν σε όλους τους ελαιοπαραγωγούς να είναι πολύ προσεκτικοί όταν ανεβαίνουν στα δέντρα για να τινάξουν τα κλαδιά. Περισσότερο προσεκτικοί θα πρέπει να είναι εκείνοι που ανεβαίνουν στο δέντρο κρατώντας στα χέρια τους αλυσοπρίονο για να κόψουν τους μεγάλους κλάδους.

Όλα αυτά είναι εξαιρετικά επικίνδυνα και στο Νοσοκομείο Ρόδου όλοι έχουν πάρει οδηγίες για την περίοδο των τραυματισμών που ακολουθεί. Οι ίδιοι οι ελαιοπαραγωγοί, στην περίπτωση πτώσης από δέντρο θα πρέπει οπωσδήποτε να μεταφέρονται στο νοσοκομείο για την πραγματοποίηση εξέτασης και ακτινογραφίας. Σε περίπτωση πτώσης από πολύ ψηλά και πιθανού σοβαρού τραυματισμού, τότε είναι προτιμότερο να καλείται το ασθενοφόρο προκειμένου να παραλάβει τον τραυματία και να τον μεταφέρει με ασφάλεια, χωρίς να του προκαλέσει άλλες βλάβες.

GR
☆☆☆☆☆
Grand Hotel
Ο τέλειος συνδυασμός ποιότητας και οικονομίας που τιμά και ανεβάζει τη Ρόδο
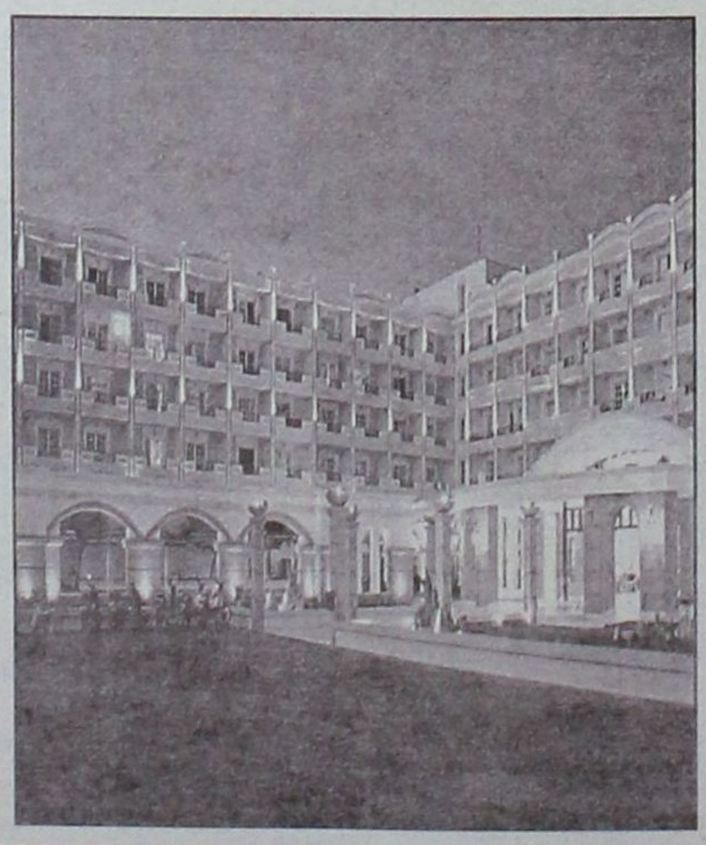




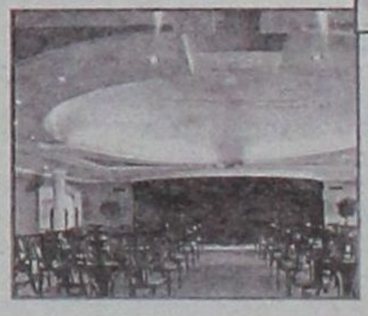
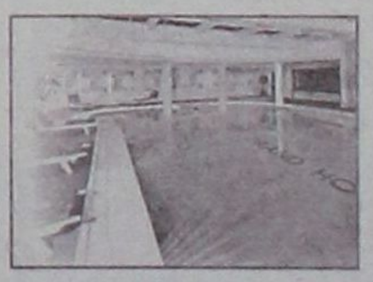


Quality Used Cars

Με την υπογραφή της Mercedes-Benz Ελλάς!



EURO RSCG

*€ 180 Χ φροντ σου... μπορεί € 29.000, προκαταβολή € 14.500 και 18 άτοκες δόσεις ή προκαταβολή € 8.700 και 48 δόσεις των € 499. (ΣΕΚΠΤΒ 8,9%).

Επειδή τα μεταχειρισμένα δεν είναι όλα ίδια!

Αποκτήστε σήμερα μία Mercedes-Benz με λίγα, πραγματικά χιλιόμετρα και... πολλά πλεονεκτήματα, στους εξουσιοδοτημένους διανομείς της Mercedes-Benz Ελλάς:

- ► Με 18 άτοκες δόσεις ή από € 499 το μήνα*
- ► Εγγύηση Mercedes-Benz Ελλάς για ένα χρόνο
- ► Οδική και ιατρική βοήθεια για δύο χρόνια
- ► Κορυφαίο πρόγραμμα εξυπηρέτησης πελατών Mobilo-Life

Δείτε μεγάλη γκάμα μεταχειρισμένων στο www.mercedes-benz.gr

Mercedes-Benz

Ε. ΧΑΤΖΗΜΙΧΑΛΗΣ & ΥΙΟΙ Ο.Ε.

Εξουσιοδοτημένος Διανομέας & Επισκευαστής της Mercedes-Benz Ελλάς Α.Ε.Ε.

Έκθεση: ΡΟΔΟΣ, 9ο χλμ. Ρόδου - Λίνδου, τηλ.: (22410) 62941

Καλούνται οι ωρομίσθιοι για τα κενά στα σχολεία της Δωδεκανήσου



Εξακολουθούν να υφίστανται τα κενά στις θέσεις των εκπαιδευτικών στη Δωδεκάνησο. Πρόκειται για σειρά ειδικών μαθημάτων σε γυμνάσια και λύκεια για τα οποία πρόκειται πολύ σύντομα να κληθούν οι ωρομίσθιοι ν' αναλάβουν έργο.

Εντός της τρέχουσας εβδομάδας θα κληθούν οι ωρομίσθιοι που είναι εγγεγραμμένοι στις λίστες του υπουργείου Παιδείας. Οι ίδιοι οι εκπαιδευτικοί, ωστόσο, θα δυσκολευτούν σημαντικά να αποδεχθούν τις θέσεις αυτές. Δυστυχώς, ο ωρομίσθιος εκπαιδευτικός εισπράττει περίπου 300 ευρώ ανά μήνα και εάν δεν έχει εξασφαλισμένη στέγη, τότε θεωρείται αδύνατη η διαβίωσή του.

Πάντως στη λίστα των ατόμων που θα κληθούν υπάρχουν αρκετές εκατοντάδες πρόσωπα, όλων των ηλικιών και από όλες τις περιοχές της χώρας.

ΔΡΟΜΟΛΟΓΙΑ **Λ.Α.Ν.Ε.**

ΜΕ ΣΥΝΕΠΕΙΑ ΕΚΕΙ ΠΟΥ ΟΙ ΜΕΓΑΛΟΙ ΔΕΝ ΧΩΡΟΥΝ

ΑΠΟ 11/11 - 02/12

Πέμπτη 11/11/04 ώρα 04:30 για ΧΑΛΚΗ - ΔΙΑΦΑΝΙ - ΠΗΓΑΔΙΑ - ΚΑΣΟ - ΣΗΤΕΙΑ - ΑΓ. ΝΙΚΟΛΑΟ - ΘΗΡΑ - ΜΗΛΟ - ΠΕΙΡΑΙΑ

Σάββατο 13/11/04 ώρα 20:00 για ΚΑΣΤΕΛΟΡΙΖΟ

Κυριακή 14/11/04 ώρα 04:30 για ΧΑΛΚΗ - ΔΙΑΦΑΝΙ - ΠΗΓΑΔΙΑ - ΚΑΣΟ - ΣΗΤΕΙΑ - ΑΓ. ΝΙΚΟΛΑΟ - ΜΗΛΟ - ΠΕΙΡΑΙΑ

Τρίτη 16/11/04 ώρα 20:00 για ΚΑΣΤΕΛΟΡΙΖΟ

Τετάρτη 17/11/04 ώρα 07:00 για ΧΑΛΚΗ - ΔΙΑΦΑΝΙ - ΠΗΓΑΔΙΑ - ΚΑΣΟ - ΣΗΤΕΙΑ και άμεση επιστροφή στη Ρόδο

Πέμπτη 18/11/04 ώρα 04:30 για ΧΑΛΚΗ - ΔΙΑΦΑΝΙ - ΠΗΓΑΔΙΑ - ΚΑΣΟ - ΣΗΤΕΙΑ - ΑΓ. ΝΙΚΟΛΑΟ - ΘΗΡΑ - ΜΗΛΟ - ΠΕΙΡΑΙΑ

Σε συνέχεια επανάληψη δρομολογίων ως έχουν από 11/11/2004.
Το δρομολόγιο για Αλεξανδρούπολη αναβάλλεται για ένα μήνα από 09/11

ΑΕΡΟΠΟΡΙΚΑ ΕΙΣΙΤΗΡΙΑ
ΑΚΤΟΠΛΟΪΚΑ ΕΙΣΙΤΗΡΙΑ
ΚΡΑΤΗΣΕΙΣ ΞΕΝΟΔΟΧΕΙΩΝ
ΦΑΝΤΑΣΤΙΚΕΣ ΕΚΔΡΟΜΕΣ
Σ' ΟΛΟ ΤΟΝ ΚΟΣΜΟ

Σας προσφέρουμε το καλύτερο στην καλύτερη τιμή!

Πληροφορίες: Πρακτορείο **STEFANAKIS**
Αλεξ. Διάκου 38 • Ρόδος
Τηλ. 2241020625, 2241030054

Συνάντηση Μολυβιάτη – Παπανδρέου με Γκιούλ και Ερντογάν για το Αιγαίο

Οι τουρκικές παραβιάσεις στο περιθώριο της μνήμης Αραφάτ





Το θέμα των τουρκικών παραβιάσεων στο Αιγαίο συζητήθηκε σε ολιγόλεπτη συνάντηση πολιτικών, που έγινε χθες στο Κάιρο, στο περιθώριο της τελετής για τη μνήμη του Γιασέρ Αραφάτ. Ο έλληνας υπουργός Εξωτερικών Πέτρος Μολυβιάτης, αλλά και ο πρόεδρος του ΠΑΣΟΚ Γιώργος Παπανδρέου επεσήμαναν προς τους ομολόγους τους το όλο ζήτημα και σύμφωνα με διπλωματικές πηγές, οι δύο πλευρές συμφώνησαν στην ανάγκη οι σχέσεις των δύο χωρών ν' ακολουθούν πορεία συνεχούς βελτίωσης.

Πιο συγκεκριμένα, ολιγόλεπτη συνομιλία με τον Τούρκο ομόλογό του Αμπντουλάχ Γκιουλ είχε στο περιθώριο της τελετής που πραγματοποιήθηκε στο Κάιρο στην μνήμη του Γιασέρ Αραφάτ ο υπουργός Εξωτερικών Πέτρος Μολυβιάτης. Σύμφωνα με διπλωματικές πηγές, στη συνομιλία έγινε μνεία των πρόσφατων εξελίξεων και οι δύο αξιωματούχοι συμφώνησαν ότι οι διμερείς σχέσεις πρέπει διαρκώς να βελτιώνονται. Ο κ. Μολυβιάτης, σύμφωνα με τις ίδιες πηγές, επεσήμανε στον κ. Γκιουλ πόσο σημαντικό είναι αυτό ειδικά ενόψει της ευρωπαϊκής πορείας της Τουρκίας.-

Στο Κάιρο επίσης, 10λεπτη συνάντηση με τον πρωθυπουργό και τον υπουργό Εξωτερικών της Τουρκίας Ταγίπ Ερντογάν και Αμπντουλάχ Γκιουλ είχε και ο πρόεδρος του ΠΑΣΟΚ Γ. Παπανδρέου. Όπως δήλωσε ο εκπρόσωπος Τύπου του ΠΑΣΟΚ Ν. Αθανασάκης ο κ. Παπανδρέου εξέφρασε τις ανησυχίες του για την όξυνση που παρατηρείται τελευταία στο κλίμα των ελληνοτουρκικών σχέσεων λόγω των συνεχών παραβάσεων και παραβιάσεων και επανέλαβε ότι τόσο η αξιωματική αντιπολίτευση όσο και η Ελλάδα στηρίζουν την ευρωπαϊκή προοπτική της Τουρκίας αλλά θα πρέπει στην πορεία αυτή να βρεθούν απαντήσεις τόσο σε ό,τι αφορά τις ελληνοτουρκικές σχέσεις όσο και στο Κυπριακό.

Την ίδια ώρα στο Αιγαίο η τουρκική πολεμική αεροπορία συνέχιζε την παράνομη δραστηριότητα της. Σύμφωνα με δημοσιογραφικές πληροφορίες έξι σχηματισμοί τουρκικών αεροσκαφών διείσδυσαν στο Αιγαίο χωρίς να καταθέσουν σχέδια πτήσεως και σε 24 περιπτώσεις παραβίασαν τον εθνικό εναέριο χώρο κυρίως στο Κεντρικό Αιγαίο. Τα δώδεκα τουρκικά αεροσκάφη αναγνωρίστηκαν και αναχαιτίστηκαν από αντίστοιχα ελληνικά ενώ σε τρεις περιπτώσεις η διαδικασία της αναχαίτισης εξελίχθηκε σε εμπλοκή. Όπως έγινε γνωστό τρία τουρκικά αεροσκάφη έφεραν όπλα.

Προσφορά Νοεμβρίου

Ομορφο πρόσωπο με περιποίηση SALUS



Βαθύς καθαρισμός μόνο με 30 ευρώ

Αφήστε σε μας ν' αναδείξουμε εκείνο που δημιούργησε η φύση για σας

ΠΡΩΤΟΠΑ ΚΕΝΤΡΑ ΑΔΥΝΑΤΙΣΜΑΤΟΣ SALUS

Εμπορικό Κέντρο ΜΗΔΙΑ
Τηλ: 2241066140
email: salus@hellasnet.gr
www.salus.gr



Κάθε Τετάρτη στην εκκλησία του Αγίου Νικολάου

Κατά ομάδες συρρέουν για εξορκισμό οι Ροδίτες

Με τον τρόπο αυτό απομακρύνονται τα κακά δαιμόνια υποστηρίζει ο ιερέας Βασίλης Μαντικός

Το αδιαχώρητο παρατηρείται κάθε Τετάρτη απόγευμα στην εκκλησία του Αγίου Νικολάου, όπου σύμφωνα με τον ιερέα Βασίλη Μαντικό οι Ροδίτες συρρέουν κατά ομάδες για εξορκισμό.

Οσο απίστευτο και αν ακούγεται, στις 5 το απόγευμα κάθε Τετάρτης περισσότερα από 20 άτομα συγκεντρώνονται στον Ιερό Ναό του Αγίου Νικολάου, ζητώντας από τον πατέρα Βασίλη Μαντικό να τους βοηθήσει να διώξουν από μέσα τους τα κακά δαιμόνια, που όπως υποστηρίζουν, τους έχουν κυριεύσει.

Αξιοσημείωτο είναι το γεγονός σύμφωνα με τον ιερέα, ότι προσέρχονται στην εκκλησία άνθρωποι όλων των ηλικιών μεταξύ των οποίων και ανήλικοι με προτροπή των γονιών τους.

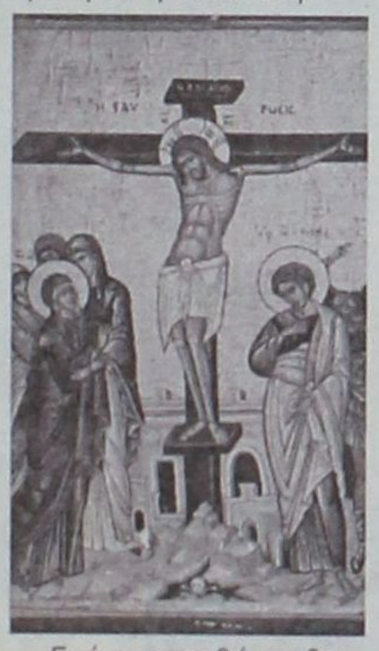

«Εγώ προσπαθώ να βοηθήσω τους ανθρώπους που έχουν μπει μέσα τους κακά δαιμόνια. Ο εξορκισμός όμως δεν αρκεί, θα πρέπει και οι ίδιοι να μπουν μετά στο δρόμο του Θεού για να έχει αποτέλεσμα. Τα μάτια μου έχουν δει πολλά σε αυτά τα χρόνια που κάνω τους εξορκισμούς, έχω δει ανθρώπους να μην μπορούν να μπουν μέσα στην εκκλησία και να βγάζουν κραυγές σαν άγρια θηρία» δηλώνει ο πατέρας Βασίλης Μαντικός.

«Σε μένα απευθύνονται αρκετοί άνθρωποι που παρά το γεγονός ότι έχουν επισκεφθεί πολλούς γιατρούς δεν μπορούν να ηρεμήσουν εσωτερικά. Διαβάζοντάς τους όμως εγώ τους εξορκισμούς του Μεγάλου Βασιλείου, μετά από λίγες ημέρες συνέρχονται όπως λένε οι ίδιοι. Θα πρέπει ο κόσμος να γνωρίζει ότι τα κακά δαιμόνια ταλαιπωρούν τους πιστούς ανθρώπους και ο μόνος δρόμος για να προφυλαχθούν είναι η βαθιά πίστη, η προσευχή, η μετάνοια και η Θεία Κοινωνία».

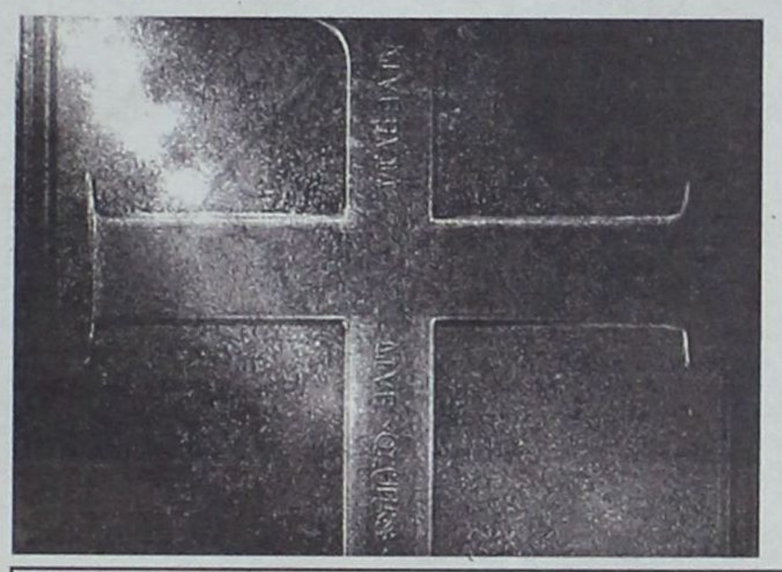

Σύμφωνα με τον ιερέα, ο ίδιος πλέον κάνει ομαδικούς εξορκισμούς επειδή το ενδιαφέρον των πιστών είναι μεγάλο και συγκεντρώνονται κάθε Τετάρτη στον Ιερό Ναό του Αγίου Νικολάου, όπου μετά το κήρυγμα του πατέρα Βασίλη Μαντικού περιμένουν να τους βοηθήσει να φύγουν από μέσα τους τα κακά δαιμόνια, όπως λένε.

Audi

1. VW PASSAT - 1600 CC ΧΡΩΜΑ ΓΑΛΑΖΙΟ (ABS, υδρ. τιμόνι, 4 αερόσακοι, ηλ. παράθυρα, κεντρικό κλείδωμα, ηλεκ. καθρέπτες, CLIMATRONIC, ηχοσύστημα)
2. VW PASSAT - 1400 CC μοντ. 2001, 3ΘΥΡΟ, χρώμα ΜΠΛΕ ΤΖΑΖ (ABS, υδρ. τιμόνι, 4 αερόσακοι, ηλ. παράθυρα, κεντρικό κλείδωμα, ηλεκ. καθρέπτες, air condition, ηχοσύστημα)
3.VW GOLF 1400 CC μοντ. 1999, 3ΘΥΡΟ, χρώμα ΚΟΚΚΙΝΟ, (ABS, υδρ. τιμόνι, 2 αερόσακοι, ηλ. παράθυρα, κεντρικό κλείδωμα, ηλεκ. καθρέπτες, ζάντες αλουμινίου, ηχοσύστημα)
4.VW GOLF VARIANT - 1400 CC μοντ. 1996, 5ΘΥΡΟ, χρώμα ΜΑΥΡΟ (υδρ. τιμόνι, R/C)
5. VW POLO CLASSIC - 1400 CC μοντ. 1998, SEDAN χρώμα ΠΡΑΣΙΝΟ (υδρ. τιμόνι, ηλ. παράθυρα, κεντρικό κλείδωμα, ηλεκ. καθρέπτες, ζάντες αλουμινίου, ηχοσύστημα)
6. VW POLO - 1000 CC μοντ. 1998, χρώμα ΜΠΛΕ (υδρ. τιμόνι, air condition)
7.AUDI A4 AVANT - 1600 CC μοντ. 1999, χρώμα ΑΣΗΜΙ (ABS, υδρ. τιμόνι, 4 αερόσακοι, ηλ. παράθυρα, κεντρικό κλείδωμα, ηλεκ. καθρέπτες, climatronic, ζάντες αλουμινίου,air condition ηχοσύστημα)
8.AUDI A4 - 1600 CC μοντ. 1997, χρώμα ΜΠΛΕ (ABS, υδρ. τιμόνι, 4 αερόσακοι, ηλ. παράθυρα, κεντρικό κλείδωμα, ηλεκ. καθρέπτες, ζάντες αλουμινίου,air condition ηχοσύστημα)
9. FIAT PUNTO 1250CC μοντ. 2000, χρώμα ΑΣΗΜΙ, 5θυρο (υδρ. τιμόνι, 2 ηλ. παράθυρα, κεντρικό κλείδωμα, ηχοσύστημα)
10.MAZDA 323-1600 CC μοντ. 2001, ΧΡΩΜΑ ΑΣΗΜΙ (ABS, TC, υδρ. τιμόνι, 4 αερόσακοι, 2 ηλ. παράθυρα, κεντρικό κλείδωμα, ηλεκ. καθρέπτες, air condition, ηχοσύστημα, συναγερμός)
11.RENAULT MEGANE - 1400 CC μοντ. 1996, ΧΡΩΜΑ ΜΟΛΥΒΙ, (υδρ. τιμόνι, ηλ. παράθυρα, κεντρικό κλείδωμα, air condition, ηχοσύστημα)
12. RENAULT MEGANE COUPE - 1600 CC μοντ. 2001, ΧΡΩΜΑ ΑΣΗΜΙ, 3θυρο (ABS, υδρ. τιμόνι, 2 αερόσακοι, ηλ. παράθυρα, κεντρικό κλείδωμα, air condition, ζάντες αλουμινίου, ηχοσύστημα)
13. RENAULT TWINGO 1150 CC μοντ. 1998,-1400 CC μοντ. 1996, χρώμα ΓΚΡΙ, 3ΘΥΡΟ (υδρ. τιμόνι, ηλ. παράθυρα, κεντρικό κλείδωμα, air condition, ηχοσύστημα)
14.RENAULT CLIO-1200 CC μοντ. 1995, χρώμα ΜΠΛΕ, 5ΘΥΡΟ (2 ηλ. παράθυρα, κεντρικό κλείδωμα, ζάντες αλουμινίου, ηχοσύστημα)
15.RENAULT CABRIO 19 - 1800 CC μοντ. 1995, ΧΡΩΜΑ ΜΠΟΡΝΤΩ (ABS, υδρ.τιμόνι, ηλ. παράθυρα, κεντρικό κλείδωμα, ηλιοροφή, air condition, ζάντες αλουμινίου, ηχοσύστημα)
16. FIAT MAREA 1400 CC μοντ. 1996 ΧΡΩΜΑ ΜΠΛΕ 4ΘΥΡΟ (υδρ.τιμόνι, 2 ηλ.παράθυρα, κεντρικό κλείδωμα, ηχοσύστημα)
17. TOYOTA YARIS 1300 cc μοντ. 1999, 3ΘΥΡΟ, χρώμα πράσινο (υδρ. τιμόνι, ηλ. παράθυρα, κεντρικό κλείδωμα, air condition, ηχοσύστημα)
18.TOYOTA YARIS 1300 cc μοντ. 2001, 3ΘΥΡΟ, χρώμα ΜΑΥRO (υδρ. τιμόνι, ηλ. παράθυρα, κεντρικό κλείδωμα, air condition, ζάντες αλουμινίου, ηχοσύστημα)
19.ALPHA ROMEO 155-1600 CC μοντ. 1996, χρώμα ΜΑΥΡΟ (υδρ. τιμόνι, αερόσακος οδηγού, 2 ηλ. παράθυρα, κεντρικό κλείδωμα, κλιματισμός, ηχοσύστημα)
20. HONDA CIVIC 1400 CC μοντ. 1994 ΧΡΩΜΑ ΛΕΥΚΟ (υδρ. τιμόνι, 4 ηλ. παράθυρα, κεντρικό κλείδωμα, ηχοσύστημα)
21.SEAT IBIZA 1400 CC μοντ. 1997 ΧΡΩΜΑ ΠΟΡΤΟΚΑΛΙ (υδρ. τιμόνι, 4 ηλ. παράθυρα, κεντρικό κλείδωμα, ηχοσύστημα)
22.SEAT CORDOBA 1400 CC μοντ. 1995 ΧΡΩΜΑ ΜΠΛΕ (υδρ. τιμόνι, ηλ. παράθυρα, κεντρικό κλείδωμα, ηχοσύστημα)
23.SKODA FABIA 1400 CC 100 PS μοντ. 2001 χρώμα ΘΑΛΑΣΣΙ (υδρ. τιμόνι, αερόσακος οδηγού, ηλ. παράθυρα, κεντρικό κλείδωμα, air condition, ηχοσύστημα)
24. OPEL CORSA 100 CC μοντ. 1999, 5θυρο, χρώμα ΑΣΗΜΙ (ηλ. παράθυρα, κεντρικό κλείδωμα, air condition, ηχοσύστημα)
25. HUNDAI SONATA GL 1800 CC
PEYGEOT 106 1000 CC μοντ. 1991, χρώμα ΓΚΡΙ, (υδρ. τιμόνι,ηλ. παράθυρα,κεντρικό κλείδωμα, ηχοσύστημα)

CAR EXPERTS

0% ΠΡΟΚΑΤΑΒΟΛΗ ΕΩΣ 72 ΜΗΝΙΑΙΕΣ ΔΟΣΕΙΣ

ΞΕΝΑΚΗΣ ΑΥΤΟΚΙΝΗΤΑ ΑΕΒΕ
Εξουσιοδοτημένος Έμπορος Kosmocar A.E.
Πωλήσεις-Service-Ανταλλακτικά
10ο χλμ. Ρόδου-Λίνδου, τηλ. 2241086777, fax: 2241086788

1 έτος γραπτή εγγύηση με δυνατότητα επέκτασης έως 3 έτη

YARIS: Ξεχωριστή προσωπικότητα... αναγνωρισμένη παντού
Επωφεληθείτε έως 800€ μέχρι και 30-11-04



ΞΕΝΑΚΗΣ α.ε.β.ε.
Εξουσιοδοτημένος έμπορος και after sales
TOYOTA στα Δωδεκάνησα
Λεωφόρος Ρόδου - Λίνδου 220
Τηλ: 22410 62211
TOYOTA



Idea 1.4(Ν/100km): κύκλος πόλης 8,5, κύκλος εκτός πόλης 5,8, μικτή διαδρομή 6,6. Εκπομπές CO_2 (gr/km)157. Multipla 1.6(Ν/100km): κύκλος πόλης 11,1, κύκλος εκτός πόλης 7,2, μικτή διαδρομή 8,6. Εκπομπές CO_2(gr/km)205. Doblo 1.2(Ν/100km): κύκλος πόλης 9,6, κύκλος εκτός πόλης 6,3, μικτή διαδρομή 7,5. Εκπομπές CO_2(gr/km)178.

Leo Burnett

Η **νέα** σειρά **πολυμορφικών FIAT**
ήρθε και νιώθετε... πολύ άνετα.

Τώρα με τα νέα άνετα πολυμορφικά της Fiat,
δεν χρησιμοποιείτε το χώρο που έχετε, αλλά το χώρο που χρειάζεστε!

Νέο MULTIPLA με 3 άνετες θέσεις μπροστά + 3 επίσης άνετες θέσεις πίσω.
DOBLO με 7 θέσεις μοιρασμένες λειτουργικά σε τρεις σειρές καθισμάτων.
IDEA με 5 άνετες θέσεις, που ρυθμίζονται σε 32 διαφορετικούς συνδυασμούς.

Αποκτήστε τα με την... άνετη χρηματοδότηση της FIAT.

5 Πέντε χρόνια Εγγύηση

www.fiat.gr

FIAT

AUTO CENTER
ΜΑΝΩΛΗΣ ΚΩΣΤΑΚΗΣ ΑΕΒΕ
14ο χλμ. Ρόδου - Αεροδρομίου - 85106 - ΡΟΔΟΣ • ΤΗΛ. 22410 82000

ΔΡΑΣΙΣΠΟΡ

Δευτέρα 15 Νοεμβρίου 2004 • Τηλ: 63790, 64393, 68761 • Fax: 63393



Πέταξε υηλά με τα φτερά του Περιστερίου ο Κολοσσός (72-54)

Σελ. 38

ΣΤΡΑΒΑ ΚΙ ΑΝΑΠΟΔΑ ΠΗΓΑΝ ΟΛΑ ΓΙΑ ΤΗ ΡΟΔΟ ΣΤΟ ΧΑΪΔΑΡΙ



Εμεινε με δέκα παίκτες από το 19' και έχασε 3-1

(Σελ. 22)

Σημεία και τέρατα στη Σαλαμίνα όπου ο Διαγόρας γνώρισε την πρώτη ήττα του

✓ Επίθεση δέχθηκαν οι παίκτες του από τον προπονητή και ποδοσφαιριστές του Αίαντα

Σελ. 22

Το κακό του πρόσωπο έδειξε πάλι ο Ιάλυσος

✓ Εμεινε στο 0-0 με την Αναγέννηση Σχηματαρίου



Σελ. 23

Η Α.Ε. Κως δεν είχε τύχη στο Μοσχάτο

Ηττήθηκε με 3-1 τέρματα

Σελ. 24

Αλλαγή σκυτάλης στο πρωτάθλημα της Α' Κατηγορίας

Σελ. 25-30

Τι έγινε στη Β' και Γ' Κατηγορία στις σελίδες 34-37



Γ' ΕΘΝΙΚΗ ΜΠΑΣΚΕΤ

Λύγισε στη Νέα Σμύρνη ο Ιβίσκος (70-51)

Σελ. 39

Β' ΚΑΤΗΓΟΡΙΑ

Πιο καλή η μοναξιά για τον Ηρακλή 2000

Σελ. 39

ΓΥΝΑΙΚΕΙΟ ΜΠΑΣΚΕΤ

Νίκη τίτλου για Ιβίσκο

Σελ. 41

Στραβά κι ανάποδα πήγαν όλα για τη Ρόδο στο Χαϊδάρι

ΧΑΪΔΑΡΙ (Ανταπόκριση Αλέκου Κελόγλου)

Εμεινε με δέκα παίκτες από το 19' κι έχασε 3-1



Το κακό της προσωπείο φόρεσε για μια ακόμα φορά σε εκτός έδρας παιχνίδι η ομάδα της Ρόδου. Παίζοντας στο Χαϊδάρι κόντρα στην τοπική ομάδα ηττήθηκε με 3 – 1 και έτσι παρέμεινε χαμηλά στον βαθμολογικό πίνακα έχοντας μια πενιχρή συγκομιδή βαθμών μετά τις πρώτες έξι αγωνιστικές του πρωταθλήματος.

Το μόνο ευχάριστο στην όλη ιστορία είναι ότι τελείωσε ένας κύκλος πολλών εκτός έδρας συναντήσεων και πλέον από την ερχόμενη αγωνιστική όπου η Ρόδος θα επιστρέψει στο Δημοτικό Στάδιο, λογικά θα πρέπει να κάνει ένα καινούργιο ξεκίνημα αναζητώντας τους βαθμούς που είναι απαραίτητοι για να μπορέσει να ορθοποδήσει στην κατηγορία αυτή.

Στο Χαϊδάρι παρατηρήθηκε και πάλι ότι στην ομάδα υπάρχουν αρκετά κενά κυρίως στην αμυντική της γραμμή. Δεν είναι καθόλου τυχαίο ότι όλα τα γκολ προήλθαν στην ουσία από λάθη που έγιναν στον συγκεκριμένο χώρο και αυτό είναι κάτι το οποίο δεν μπορεί παρά να προβληματίζει πολύ έντονα την τεχνική ηγεσία του συλλόγου. Παράλληλα οι φιλοξενούμενοι στάθηκαν και άτυχοι, διότι από πάρα πολύ νωρίς αναγκάστηκαν να παίξουν και με δέκα παίκτες λόγω της αποβολής του Ναλμπάντη (στο 19'). Ήταν κάτι πολύ καθοριστικό – και από αγωνιστικής αλλά και από ψυχολογικής άποψης- και αυτό φάνηκε πολύ έντονα στη συνέχεια του παιχνιδιού.

Στο πρώτο ημίχρονο οι παίκτες του Αντώνη Μανίκα παρά το ότι μπόρεσαν να βγάλουν κάποιες ευκαιρίες, πέρασαν αρκετές δύσκολες στιγμές απέναντι σε μια ομάδα που είχε την υπεροχή και ασκούσε πίεση η οποία μάλιστα πολλές φορές κυρίως λόγω του ευνοϊκού ανέμου γινόταν και αφόρητη.

Στην επανάληψη, ήταν η σειρά των «πρασίνων» να «πάρουν» μαζί τους τον αέρα αλλά σε καμία περίπτωση δεν το εκμεταλλεύτηκαν και δεν σούταραν όσο θα έπρεπε.

Έτσι όπως εξελίχθηκαν τα πράγματα, η ομάδα του Χαϊδαρίου, μάλλον επικράτησε εύκολα και δεν χρειάστηκε να πιεστεί ιδιαίτερα σχεδόν σε κανένα σημείο της αναμέτρησης.

Άλλες φάσεις

Στο 18' ο Μηλιώνης με σουτ από καλή θέση δεν μπόρεσε να πετύχει γκολ (άουτ) όπως και ο Ζουμπούλης στο 27' που δεν σημάδεψε σωστά.

Στο 48' μετά από εκτέλεση φάουλ για τη Ρόδο, ο Μοσχής αιφνιδιάστηκε καθώς δεν περίμενε να χάσει την μπάλα ο αντίπαλος τερματοφύλακας, με αποτέλεσμα να χάσει μια σημαντική ευκαιρία (του ξέφυγε από τα πόδια η μπάλα). Στο 57' ο Κιούρκος έχασε κλασική ευκαιρία όταν από θέση τετ α τετ πέρασε την μπάλα πάνω από τα χέρια του Θεοφάνους αλλά λόγω του ανέμου δεν πέρασε τη γραμμή του τέρματος.

Στο 85' ο Γκεοργκίεφ με σουτ από καλή θέση έστειλε την μπάλα άουτ και στο 87' ο Κιούρκος με κεφαλιά έστειλε την μπάλα να χτυπήσει στο κάθετο δοκάρι.

Στο 90' ο Μούγγε διεμβόλισε την άμυνα της Ρόδου αλλά πρόλαβε ο Τσουκαλίδης και του έβαλε την κόντρα πριν σουτάρει και στο 92' ο Ξενοφών Μπελεγρίνης σε κενή σχεδόν εστία με πλασέ δεν κατάφερε να σκοράρει.

- Καλύτεροι των γηπεδούχων οι Πυρένης, Μουρούτης, Κιούρκος και Κατσαρός. Προσπάθησαν από τη Ρόδο οι Αραμπατζής, Τσουκαλίδης και Μητράκας
- Καλή ήταν η διαιτησία του κ.Σταθόπουλου από τον Σύνδεσμο της Αχαίας.

Οι συνθέσεις των ομάδων:

ΧΑΪΔΑΡΙ: Βαγγελάτος, Υφαντής (74' Ξ.Μπελεγρίτης), Πυρένης, Μηλιώνης, Κουκουτσέλας, Γ.Μπελεγρίνης, Μουρούτης, Γκουντελίτσας (61' Λαμπρόπουλος), Κιούρκος, Κατσαρός (68' Μούγγε), Διαμάντης

ΡΟΔΟΣ: Θεοφάνους, Μαλιάκας, Πάττας (46' Μοσχής), Αραμπατζής, Ναλμπάντης, Τσουκαλίδης, Μακρυδημήτρης, Σαλαμαστράκης, Ζουμπούλης (67' Γκεοργκίεφ), Μητράκας, Γιώργος Καντιμοίρης (73' Τζήκας).

Τα γκολ

Στο 19' ο Μουρούτης με απευθείας εκτέλεση κόρνερ (και άστοχη έξοδο του Θεοφάνους) «ανάγκασε» τον Ναλμπάντη να σταματήσει την πορεία της μπάλας με το χέρι. Αυτό είχε σαν αποτέλεσμα να του στοιχίσει την κόκκινη κάρτα και φυσικά να δείξει ο διαιτητής και το σημείο του πέναλτι. Το εκτέλεσε ο Κιούρκος κάνοντας το 1 – 0.

Στο 24' οι Κιούρκος, Υφαντής και Κατσαρός άλλαξαν εύκολα την μπάλα πιάνοντας στον ύπνο την αντίπαλη άμυνα και ο τελευταίος με πλασέ μέσα από την μεγάλη περιοχή πέτυχε το 2 – 0.

Στο 63' μετά από απευθείας εκτέλεση φάουλ του Γκεοργκίεφ ο Βαγγελάτος έχασε την μπάλα μέσα από τα χέρια του και ο επερχόμενος Μακρυδημήτρης με πλασέ μείωσε σε 2 – 1 αλλά στο 64' μετά από σέντρα του Πυρένη, ο Κιούρκος με μια εντυπωσιακή κεφαλιά διαμόρφωσε το τελικό 3 – 1.

Γ' ΕΘΝΙΚΗ ΚΑΤΗΓΟΡΙΑ

Μόνο ο Εθνικός νίκησε εκτός έδρας

Στη δεύτερη θέση του βαθμολογικού πίνακα σκαρφάλωσε ο Εθνικός μετά τη χθεσινή εκτός έδρας επιτυχία μέσα στην Κρήτη. Πλέον είναι χέρι χέρι μαζί με τον Χαϊδάρι (κέρδισε την Ρόδο) και τον Θρασύβουλο (ισοπαλία στο Μαρκόπουλο) που είναι και οι ομάδες που βρίσκονται πιο κοντά στο κυνήγι του Αχαρναϊκού. Αντίθετα έχασε έδαφος ο Άγιος Δημήτριος ο οποίος γνώρισε την πρώτη του φετινή ήττα (στην Μεσσήνη από τον Πάμισο). Στα αξιοσημείωτα της αγωνιστικής περνάει και το γεγονός ότι ο Θρασύβουλος δέχθηκε χθες από την Μαρκό τα πρώτα του φετινά γκολ.

Όλα τα αποτελέσματα της 6ης αγωνιστικής είναι τα ακόλουθα:

ΤΑ ΑΠΟΤΕΛΕΣΜΑΤΑ

Ηρόδοτος – Εθνικός	1 - 2
Βύζας Μεγάρων – Λήλας Βασιλικού	0 - 0
Θύελλα Πατρών – Κερατσίνι	1 - 1
Πάμισος – Άγιος Δημήτριος	1 - 0
Χαϊδάρι – Ρόδος	3 - 1
Μαρκό – Θρασύβουλος	2 - 2
Αθηναϊδα – Μάλλια	5 - 1
Αχαρναϊκός- Ατσαλένιος	1 - 0

• Ρεπό είχε η Αχαϊκή

Η ΕΠΟΜΕΝΗ ΑΓΩΝΙΣΤΙΚΗ

Εθνικός – Λήλας Βασιλικού
Κερατσίνι – Ηρόδοτος
Άγιος Δημήτριος – Βύζας Μεγάρων
Ρόδος – Θύελλα Πατρών
Θρασύβουλος – Πάμισος
Αχαϊκή – Χαϊδάρι
Μάλλια – Μαρκό
Αχαρναϊκός – Αθηναϊδα
Ρεπό θα έχει ο Ατσαλένιος

ΠΡΩΤΑΘΛΗΜΑ Γ' ΕΘΝΙΚΗΣ 2004–2005

	ΑΓ. ΔΗΜΗΤΡΙΟΣ	ΑΘΗΝΑΪΔΑ	ΑΤΣΑΛΕΝΙΟΣ	ΑΧΑΪΚΗ	ΑΧΑΡΝΑΪΚΟΣ	ΒΥΖΑΣ ΜΕΓΑΡ.	ΕΘΝΙΚΟΣ	ΗΡΟΔΟΤΟΣ	ΘΡΑΣΥΒΟΥΛΟΣ	ΘΥΕΛΛΑ ΠΑΤΡΩΝ	ΚΕΡΑΤΣΙΝΙ	ΛΗΛΑΣ ΒΑΣΙΛΙΚ.	ΜΑΛΛΙΑ	ΜΑΡΚΟ	ΠΑΜΙΣΟΣ	ΡΟΔΟΣ	ΧΑΪΔΑΡΙ
ΑΓΙΟΣ ΔΗΜΗΤΡΙΟΣ	■		2-0											2-0		0-0	
ΑΘΗΝΑΪΔΑ	1-3	■				1-1							5-1				
ΑΤΣΑΛΕΝΙΟΣ			■						0-0			2-0					
ΑΧΑΪΚΗ	2-2			■	1-3												
ΑΧΑΡΝΑΪΚΟΣ			1-0		■			2-1								1-1	
ΒΥΖΑΣ ΜΕΓΑΡΩΝ						■						0-0		0-0			
ΕΘΝΙΚΟΣ						4-1	■							2-0	3-0		
ΗΡΟΔΟΤΟΣ							1-2	■					0-1				
ΘΡΑΣΥΒΟΥΛΟΣ		3-0		0-0					■	0-1						3-0	
ΘΥΕΛΛΑ ΠΑΤΡΩΝ					0-1		2-0			■	1-1						2-1
ΚΕΡΑΤΣΙΝΙ					1-2				0-1		■	1-1					0-1
ΛΗΛΑΣ ΒΑΣΙΛΙΚΟΥ		1-0		1-2								■			2-0		
ΜΑΛΛΙΑ			0-0	0-1							3-1		■				
ΜΑΡΚΟ									2-2			3-2		■	0-0		
ΠΑΜΙΣΟΣ	1-0		1-1			1-0									■		
ΡΟΔΟΣ													1-1			■	
ΧΑΪΔΑΡΙ							2-0	4-0								3-1	■

ΒΑΘΜΟΛΟΓΙΑ Γ' ΕΘΝΙΚΗΣ

					ΕΝΤΟΣ			ΕΚΤΟΣ			ΣΥΝΟΛΟ		
Α/Α	ΟΜΑΔΕΣ	ΑΓΩΝ	ΤΕΡΜ.	ΒΑΘ.	Ν	Ι	Η	Ν	Ι	Η	Ν	Ι	Η
1.	Αχαρναϊκός	6	10 – 4	16	2	1	0	3	0	0	5	1	0
2.	Χαϊδάρι	5	11 - 3	12	3	0	0	1	0	1	4	0	1
3.	Θρασύβουλος	6	9 – 2	12	2	1	0	1	2	0	3	3	0
4.	Εθνικός	6	11 – 6	12	3	0	0	1	0	2	4	0	2
5.	Άγιος Δημήτριος	6	9 – 4	11	2	1	0	1	1	1	3	2	1
6.	Θύελλα	5	6 – 3	10	2	1	1	1	0	0	3	1	1
7.	Πάμισος	6	3 – 5	10	3	0	0	0	1	2	3	1	2
8.	Ατσαλένιος	5	3 - 2	8	2	1	0	0	1	1	2	2	1
9.	Αχαϊκή	5	6 – 6	8	0	1	1	2	1	0	2	2	1
10.	Μάλλια	6	6 – 8	8	1	1	1	1	1	1	2	2	2
11.	Λήλας Βασιλικού	6	6 – 7	7	2	0	1	0	1	2	2	1	3
12.	Μαρκό	6	5 – 8	6	1	2	0	0	1	2	1	3	2
13.	Αθηναϊδα	6	7 – 10	4	1	1	1	0	0	3	1	1	4
14.	Ρόδος	5	3 – 8	3	0	1	0	0	2	2	0	3	2
15.	Βύζας Μεγάρων	6	2 – 7	3	0	3	0	0	0	3	0	3	3
16.	Κερατσίνι	5	3 – 8	1	0	0	3	0	1	1	0	1	4
17	Ηρόδοτος	5	2 – 10	0	0	0	4	0	0	1	0	0	5

Το κακό του πρόσωπο έδειξε και πάλι ο Ιάλυσος

Εμεινε στο 0-0 με την Αναγέννηση Σχηματαρίου

ΟΙΚΟΝΟΜΙΔΕΙΟ.-

Το κακό του πρόσωπο έδειξε ακόμα μια φορά ο Ιάλυσος. Μια ακριβώς εβδομάδα μετά τα πέντε γκολ που δέχθηκε στα Λεύκτρα, δεν μπόρεσε μέσα στο γήπεδό του να κάμψει την αντίσταση της Αναγέννησης Σχηματαρίου, μένοντας στο στείρο 0 – 0. Το αποτέλεσμα σαφέστατα και προβληματίζει (και μάλιστα έντονα) και αυτό είναι απολύτως λογικό αν αναλογιστεί κανείς ότι ο αντίπαλος είναι μια ομάδα που έχει ακριβώς τους ίδιους στόχους, δηλαδή της παραμονής. Όταν λοιπόν δεν μπορείς να κερδίσεις μέσα στην έδρα σου αυτές τις ομάδες, τότε σε καμία περίπτωση δεν μπορείς να είσαι ευχαριστημένος.



Ο Βαγγέλης Ράιος σε μια από τις επελάσεις του

Δεν έπαιξε καλά

Ένας λόγος παραπάνω μάλιστα από τη στιγμή που οι παίκτες του Θόδωρα Θεοδώρου δεν έπαιξαν καλό ποδόσφαιρο. Από το πρώτο μέχρι και το τελευταίο λεπτό, οι «ερυθροκίτρινοι» δεν είχαν καθόλου φαντασία και προσπάθησαν μάλλον ανορθόδοξα να διασπάσουν την αντίπαλη άμυνα η οποία πλην ελαχίστων εξαιρέσεων δεν μπορούμε να σημειώσουμε ότι ανησύχησε και ιδιαίτερα. Σε όλο το παιχνίδι ήταν φανερό πως ο Ιάλυσος είχε όχι μόνο έντονο επιθετικό πρόβλημα (κυρίως αυτό όμως) αλλά και γενικά ανάπτυξης του παιχνιδιού. Παρά τις φιλότιμες προσπάθειες ορισμένων, η μπάλα δεν μπορούσε να κυκλοφορήσει σωστά και να βγει μπροστά όπως θα έπρεπε για να απειληθεί η αντίπαλη εστία. Ακόμα όμως και όταν έγινε αυτό, κανένας από τη γραμμή κρούσης δεν μπορούσε να κάνει μια ολοκληρωμένη προσπάθεια. Έτσι όπως κυλούσε το παιχνίδι για τον Ιάλυσο, θα ήταν πολυτέλεια να σπαταληθεί έστω και το ...δείγμα καλής ευκαιρίας, κάτι που δυστυχώς όμως για τους γηπεδούχους έγινε. Και στο 18' με πρωταγωνιστή τον Τζαφέρη και στο 83' με πρωταγωνιστή τον ίδιο παίκτη. Ο Καλημέρης βέβαια από τη στιγμή που μπήκε στο γήπεδο άλλαξε κάπως το σκηνικό, ωστόσο, ήταν λίγος ο χρόνος που αγωνίστηκε για να αλλάξει ριζικά το σκηνικό (δεν ξεκίνησε λόγω ασθένειας και αυτό ήταν σίγουρα μια από τις μεγαλύτερες απώλειες των γηπεδούχων).

Επικίνδυνοι οι φιλοξενούμενοι

Με βάση όλα τα προαναφερθέντα, δόθηκε η μεγάλη ευκαιρία στους φιλοξενούμενους να πάρουν κάτι καλύτερο και από το βαθμό της ισοπαλίας χωρίς καμία δόση υπερβολής. Και αυτό διότι είχαν τους χώρους να βγουν μπροστά με αντεπιθέσεις οι οποίες (αν και δεν δημιούργησαν κλασική ευκαιρία) ανησύχησαν ουκ ολίγες φορές την εστία του Νίκου Αλεξανδρίδη. Σχεδόν πάντα όμως ήταν εκεί ο έμπειρος Λάκης Κακλαμάνος ο οποίος ήταν στη σωστή θέση για να κόβει τις περισσότερες τελικές πάσες (την κρίσιμη στιγμή) πριν βγει κάποιος τετ α τετ.

Θέαμα κάτω του μετρίου

Σε εντελώς γενικές γραμμές, ο λιγοστός κόσμος που αψήφησε τον πολύ δυνατό άνεμο και έδωσε το παρών στο γήπεδο, παρακολούθησε ένα πολύ μέτριο έως κακό παιχνίδι που στην ουσία δεν είχε να του προσφέρει και τίποτα το σπουδαίο. Φυσικό επακόλουθο ήταν να δημιουργηθούν και ελάχιστες φάσεις μπροστά από τις δυο εστίες, οι οποίες μάλιστα, είναι πολύ εύκολο να μετρηθούν στα δάκτυλα του ενός χεριού.

Οι κυριότερες φάσεις

Στο 10' ο Λίγκος επιχείρησε ένα πολύ καλό σουτ από θέση φορ (δίπλα από το ύψος του πέναλτι) αλλά ο Αλεξανδρίδης έπεσε σωστά στη δεξιά του γωνία και με το ένα χέρι κατάφερε να αποκρούσει.

Στο 18' ο Γεωργαλλής πάσαρε την κατάλληλη στιγμή στον Τζαφέρη αλλά το πλασέ του ήταν εντελώς άστοχο και η μπάλα πέρασε πολύ ψηλά πάνω από το οριζόντιο δοκάρι.

Στο 83' ο Καλημέρης με πλασέ από το ύψος της μεγάλης περιοχής δεν μπόρεσε να βρει το στόχο όπως και στο 93' όταν έπιασε ένα πολύ καλό μονοκόμματο σουτ από το ίσιο σχεδόν σημείο.

Ο καλύτερος παίκτης του Ιάλυσου και με διαφορά ήταν ο Κακλαμάνος, ενώ και ο Τζαφέρης έδειξε κινητικός αλλά ήταν μόνος. Από εκεί και πέρα κανείς από τους υπόλοιπους δεν μπόρεσε να ξεπεράσει τη μετριότητα. Από τους φιλοξενούμενους άρεσαν οι Λίγκος και Γκίκας.

• Καλή ήταν η διαιτησία του κ. Φιλιππίδη (Αγιαννίδης, Κορρές) από την Αθήνα.

Οι συνθέσεις των ομάδων:



Φάση στη μεγάλη περιοχή της Αναγέννησης

ΙΑΛΥΣΟΣ: Αλεξανδρίδης, Ράιος, Χατζηκαλημέρης, Σταυρίδης, Κακλαμάνος, Μαυρής (78' Παναγιώτου), Τζαφέρης, Μαννάκης, Γεωργαλλής (67' Καλημέρης), Κολιάδης, Μήτρου (56' Κουρζής).

ΑΝΑΓΕΝΝΗΣΗ: Μεγαρίτης, Κεραμιδάς, Γκινής (84' Κοντιζάς), Φυλακτός, Μυτάκης, Καράμπας, Γκίκας, Φλώτσιος, Τζούλης (87' Κανέλλος), Λίγκος (94' Θεοδωρακάκης), Μήτρου.

Η Α.Ε. Κως δεν είχε τύχη στο Μοσχάτο

Ηττήθηκε με 3-1 τέρματα

ΜΟΣΧΑΤΟ.-
Ανταπ. Γιώργου Ματζαράκη

Μετά από μια πολύ μέτρια εμφάνιση, η Αθλητική Ένωση της Κω γνώρισε τη δεύτερη συνεχόμενη ήττα της και μάλιστα με το ίδιο σκορ. Μετά το 3 – 1 στο Σχηματάρι ήρθε ακόμα ένα στο Μοσχάτο από την ομώνυμη τοπική ομάδα η οποία είναι και από τις πιο δυνατές του ομίλου. Οι παίκτες των Καΐσερλη – Σταμάτη ήταν πολύ μακριά από τον καλό τους εαυτό και δεν μπορούσαν να περιμένουν και τίποτα καλύτερο έτσι όπως εξελίχθηκαν τα πράγματα. Ολόκληρο το ενενηντάλεπτο ανήκε στους γηπεδούχους οι οποίοι είχαν έναν επιθετικό μονόλογο και επικράτησαν εύκολα και δίκαια. Στην ουσία τα πάντα είχαν κριθεί από το πρώτο κιόλας ημίχρονο όπου το σκορ ήταν ήδη στο 2 – 0. Στο δεύτερο, απλά, ένα τρίτο τέρμα πριν συμπληρωθεί το δεκάλεπτο της αναμέτρησης ήταν το επισφράγισμα της νίκης τους.

Το γκολ

Το Μοσχάτο κατάφερε να ανοίξει στο σκορ στο 27'. Ο Καρασμάνογλου έμπαινε μόνος του στη μεγάλη περιοχή όταν δέχθηκε το μαρκάρισμα από τον τερματοφύλακα Λουτριώτη ο οποίος σήκωσε πολύ ψηλά το πόδι του. Ο διαιτητής έδωσε έμμεσο και ο Αθανασόπουλος πάσαρε στον Σπυρόπουλο ο οποίος με σουτ έκανε το 1 – 0.

Στο 45' μετά από λάθος στην άμυνα της ΑΕ Κω, ο Καρασμάνογλου πήρε την μπάλα και αφού προχώρησε λιγάκι μπαίνοντας στην περιοχή, με πλασέ δεν δυσκολεύτηκε και πάλι να «γράψει» το 2 – 0. Στο 54' ο Καρασμάνογλου πάσαρε στον Νίκα ο οποίος με αριστερό σουτ μέσα από την περιοχή ανέβασε το δείκτη του σκορ στο 3 – 0 και στο 62' ο Αντωνόπουλος με κοντινό πλασέ απλά διαμόρφωσε το τελικό 3 – 1.

Καλύτεροι των γηπεδούχων οι Σπυρόπουλος και Καρασμάνογλου. Από τους φιλοξενούμενους ουδείς κατάφερε να ξεπεράσει τη μετριότητα.

Υποδειγματική ήταν η διαιτησία του κ. Βόμβα (Ασμάνης, Χλίπος) από τη Λέσβο.

Οι συνθέσεις των ομάδων:

ΜΟΣΧΑΤΟ: Ρούσσος, Γούσης, Κοντογιάννης, Καράκαλος, Χαρίτος, Δερπίλης (75' Τσάτσος), Νίκας, Σπυρόπουλος, Καρασμάνογλου (88' Κατσιλιέρης), Κουτσιούμπας, Αθανασόπουλος (38' λ.τ Φιλιππίδης).

ΑΕ ΚΩΣ: Λουτριώτης, Αθανασίου, Στρατής, Γκουντελίτσας, Γούλας, Ζαχαρίας Μποϊλής, Χατζηφούντας (70' Γούρλας), Γλυκοκάλαμος (54' Ζερβός), Αντωνόπουλος, Παπαστάμος, Γεράσιμος Μποϊλής (58' Μάμμης).



Μια προσπάθεια του Πολυδεύκη Γεωργαλλή

Σημεία και τέρατα έγιναν στη Σαλαμίνα

- Ο Διαγόρας υποχρεώθηκε στην πρώτη του ήττα με 2-1
- Επίθεση από τον προπονητή του Αίαντα και ποδοσφαιριστές δέχθηκαν οι παίκτες του Ανδρέα Σταύρου
- Συμπληρωματική έκθεση του διαιτητή

ΣΑΛΑΜΙΝΑ.-
Ανταπόκριση ΣΠΥΡΟΥ ΔΕΣΤΟΥΝΗ

Την πρώτη του ήττα στο πρωτάθλημα, μετά από οκτώ αγωνιστικές, γνώρισε χθες στη Σαλαμίνα από τον τοπικό Αίαντα με 2 – 1 ο ΠΑΟ Διαγόρας. Οι παίκτες του Ανδρέα Σταύρου που ξεκίνησαν άσχημα τον αγώνα κατάφεραν να θυμηθούν τον καλό τους εαυτό στο δεύτερο ημίχρονο, ωστόσο αυτό δεν ήταν αρκετό για να τους δώσει κάτι καλύτερο. Κάτι τέτοιο έτσι και αλλιώς δεν ήταν καθόλου απλή υπόθεση, καθώς οι του Αίαντα έπαιξαν με πολύ μεγάλη δύναμη και πάθος και έδωσαν τα πάντα για να μπορέσουν να φύγουν νικητές από το γήπεδο. Δεν είναι τυχαίο το ότι ο «άρχων» της αναμέτρησης αναγκάστηκε να κρατήσει (δικαιολογημένα) δώδεκα λεπτά καθυστερήσεων κατά τη διάρκεια των οποίων οι φιλοξενούμενοι σημείωσαν γκολ (έκαναν το σκορ 2 – 2) αλλά δεν μέτρησε ποτέ...

Σκηνές ροκ στο τέλος

Μετά το τελικό σφύριγμα της λήξης ακολούθησαν και σκηνές βίας στον αγωνιστικό χώρο οι οποίες ξεκίνησαν από την απαράδεκτη συμπεριφορά του προπονητή των γηπεδούχων. Συγκεκριμένα ο Ηλίας Φυντάνης επιτέθηκε και χτύπησε τους ποδοσφαιριστές Παπαδημήτρη και Κεφάλα (για λόγο που δεν έγινε γνωστός) με αποτέλεσμα το κλίμα να ενταθεί και να ακολουθήσει σύρραξη. Για περίπου δέκα λεπτά ο αγωνιστικός χώρος είχε μετατραπεί σε αρένα, κυρίως από τους παίκτες των δυο ομάδων, και ευτυχώς με την επέμβαση των ψυχραιμότερων τα επεισόδια δεν πήραν άλλη έκταση. Την ίδια στιγμή, μερίδα φιλάθλων της γηπεδούχου ομάδας, προσπαθούσε να πηδήξει τα κάγκελα για να εισέλθει στον αγωνιστικό χώρο χωρίς ευτυχώς να τα καταφέρει. Όπως είναι ευκολονόητο, οι έξι αστυνομικοί που ήταν στο γήπεδο δεν μπορούσαν να επιβάλλουν και τόσο εύκολα την τάξη.

Το ακυρωθέν γκολ

Ο Διαγόρας δικαιούται να φωνάζει πάντως για το δεύτερο τέρμα που πέτυχε ένα λεπτό πριν από το φινάλε του παιχνιδιού (συμπεριλαμβανομένου και των δώδεκα λεπτών των καθυστερήσεων). Ο Παπαδημήτρης έκανε μια πάσα με το κεφάλι και ο επερχόμενος Τσιαντούλης με νέα κεφαλιά έστειλε την μπάλα στα δίχτυα ισοφαρίζοντας σε 2 – 2. Το γκολ δεν μέτρησε όμως διότι ο κ. Αράπος θεώρησε ότι ο «κυανέρυθρος» επιθετικός έκανε επιθετικό φάουλ στην προσπάθεια του να πιάσει κεφαλιά.

Νωθρός στο α' μέρος

Νωθρός εμφανίστηκε ο Διαγόρας στο διάστημα του πρώτου ημιχρόνου δίνοντας έτσι το δικαίωμα στους γηπεδούχους να ελέγξουν σε γενικές γραμμές τον αγώνα. Λόγω μάλιστα του ότι έπαιζαν με πάθος και δύναμη ήταν φανερό πως είχαν το πάνω χέρι. Το πρόβλημα του «γηραιού» εντοπίστηκε κυρίως στη μεσαία γραμμή όπου δεν υπήρχε ο παίκτης που θα περάσει την μπάλα στην επίθεση έτσι όπως έπρεπε. Παρόλα αυτά πάντως, οι φιλοξενούμενοι θα μπορούσαν με λίγη τύχη να είχαν ανοίξει πρώτοι το σκορ καθώς είχαν δύο πολύ καλές ευκαιρίες στα πρώτα δεκαέξι λεπτά.

Η επανάληψη

Ο Διαγόρας μπήκε πιο δυνατά στο δεύτερο ημίχρονο και κυνήγησε την ισοφάριση. Δυστυχώς για αυτόν, μετά από μια αντεπίθεση των γηπεδούχων και ενώ η άμυνά του ήταν ανοιχτή, δέχθηκε και δεύτερο τέρμα με αποτέλεσμα η πλάστιγγα της νίκης να γείρει προς την πλευρά του Αίαντα. Ένα γκολ που ήρθε στο 85' αναθέρμανε τις ελπίδες των Διαγοριδών, ωστόσο, παρά την προσπάθειά τους δεν μπόρεσαν να σκοράρουν τουλάχιστον ακόμα μια φορά που, ενδεχομένως, θα τους έδινε και τον πολύτιμο βαθμό της ισοπαλίας. Ή μάλλον για να είμαστε και πιο συγκεκριμένοι, το πέτυχε στο ενδέκατο λεπτό (!) των καθυστερήσεων αλλά ακυρώθηκε από τον διαιτητή ως επιθετικό φάουλ

Τα γκολ

Στο 38' ο Ρουτζιέρης έκανε μαρκάρισμα στον Κωβιό ενώ αυτός επιχειρούσε να τον ντριπλάρει και ο διαιτητής έδωσε πέναλτι το οποίο μετέτρεψε σε γκολ ο Φούσκας βάζοντας τους γηπεδούχους μπροστά στο σκορ (1 – 0).

Στο 82' μετά από αντεπίθεση από τα δεξιά, ο Μήτσης πάσαρε στον Φώσκολο ο οποίος με πλασέ πέτυχε το 2 – 0. Στο 85' μετά από απευθείας φάουλ του Ανδριώτη, η μπάλα γλίστρησε από τα χέρια του Χατζημαρινάκη και ο Τσιαντούλης που καραδοκούσε δεν δυσκολεύτηκε από κοντά να μειώσει σε 2 – 1.

Άλλες φάσεις

Στο 9' ο Αγγελόπουλος αφού ευνοήθηκε από τις κόντρες απέφυγε και δυο αντιπάλους μέσα στην περιοχή αλλά πριν προλάβει να πλασάρει, ο Χατζημαρινάκης λειτούργησε αστραπιαία και έπεσε στα πόδια του μπλοκάροντας την μπάλα.

Στο 16' ο Τσιαντούλης που κινήθηκε από τα αριστερά βρήκε κενό στην άμυνα των γηπεδούχων και αφού μπήκε στην περιοχή επιχείρησε ένα καλό σουτ το οποίο όμως εξουδετερώθηκε με διπλή προσπάθεια από τον τερματοφύλακα του Αίαντα.

Στο 43' ο Φώσκολος εξαπέλυσε ένα σουτ με πολύ καλές προϋποθέσεις αλλά ο Κεφάλας που ήταν σωστά τοποθετημένος κατάφερε να αποκρούσει.

Δυο λεπτά αργότερα (στο 45'), ο Τσιαντούλης εκμεταλλεύτηκε λάθος στην αντίπαλη άμυνα αλλά μέσα από τη μικρή περιοχή σημάδεψε τον Χατζημαρινάκη στέλνοντας την μπάλα πάνω του.

Στο τρίτο λεπτό των καθυστερήσεων του ημιχρόνου, ο Μήτσης είδε τον Κεφάλα εξουδετερωμένο και τον πλάσαρε αλλά η μπάλα πριν περάσει την γραμμή του τέρματος διώχθηκε από τον Αθανασίου.

Ξεχώρισαν από τους γηπεδούχους οι Χατζημαρινάκης, Φώσκολος και Κωβιός. Άρεσαν από τον Διαγόρα οι Ρουτζιέρης, Γιόνοβιτς και Γουλόπουλος.

• Καλή ήταν η διαιτησία του κ. Αράπου (Βαλής, Πολυέζος) από τον Σύνδεσμο της Σάμου. Στο 88' αποβλήθηκε με δεύτερη κίτρινη κάρτα ο Φούσκας για καθυστέρηση.

Οι συνθέσεις των ομάδων:

ΑΙΑΣ: Χατζημαρινάκης, Χατζής, Τσάγκας, Λυμπέρης, Μπόνης, Λέτσος, Καλλιπολίτης, Φούσκας, Φώσκολος (94' Σπάθας), Κωβιός (82' Κοκλιώτης), Μήτσης (88' Μπουσάτι).

ΠΑΟ ΔΙΑΓΟΡΑΣ: Κεφάλας, Παφιάκης, Αθανασίου, Ρουτζιέρης, Παπαδημήτρης, Γιόνοβιτς, Στάθης (60' Γαλανός), Σπάρταλης (60' Ανδριώτης), Τσιαντούλης, Αγγελόπουλος, Αμπελάς (50' Γουλόπουλος).

Το φύλλο αγώνα

Καίει τον Αίαντα Σαλαμίνας τα όσα αναφέρει ο διαιτητής στο φύλλο αγώνα. Συγκεκριμένα μεταξύ άλλων έχει γράψει και τα ακόλουθα:

«...Με τη λήξη του αγώνα εισήλθε στον αγωνιστικό χώρο ο προπονητής του Αίαντα, Ηλίας Φυντάνης,και χτύπησε με γροθιά αντίπαλο ποδοσφαιριστή. Ο ποδοσφαιριστής του Αίαντα Μπουσάτι Έντρι γρονθοκόπησε αντίπαλο παίκτη. Ενώ κατευθύνθηκα προς τα αποδυτήρια, φίλαθλος του Αίαντα πήδηξε από τα κάγκελα και με χτύπησε με γροθιά στο αυτί, λέγοντας μου, «αδίκησες τον Αίαντα και θα πεθάνεις ρε πούστη. Τέλος επειδή η κατάσταση ήταν έκρυθμη θα γίνει συμπληρωματική έκθεση».

ΕΝΟΙΚΙΑΖΟΝΤΑΙ

επιπλωμένα στούντιος, πλήρως εξοπλισμένα, με αιρκοντίσιον, θέρμανση, καρτοτηλέφωνο, πολυκουζινάκι, ατομικό μπάνιο και μπαλκόνι σε ήσυχη τοποθεσία στα Κοσκινού. Τιμή από 180 ευρώ. Τηλ.: 22410-61435 – 6997270176.

ΠΕΡΙΦΕΡΕΙΑΚΟ ΠΡΩΤΑΘΛΗΜΑ

Το Μοσχάτο πέρασε στη δεύτερη θέση

Στη δεύτερη θέση του βαθμολογικού πίνακα πέρασε από χθες το Μοσχάτο μετά την εύκολη επικράτησή του επί της Αθλητικής Ένωσης της Κω. Βρίσκεται πλέον πέντε βαθμούς πίσω από τον πρωτοπόρο Διαγόρα ο οποίος γνώρισε την πρώτη του φετινή ήττα στη Σαλαμίνα. Ο Αίαντας ανέβηκε και πάλι στην τρίτη θέση αλλά η ομάδα της πόλης μας εξακολουθεί να κρατάει μια σημαντική διαφορά ασφαλείας την οποία θα προσπαθήσει να την υπερασπιστεί την Κυριακή στη δύσκολη έδρα της Θήβας.

Όλα τα αποτελέσματα της 8ης αγωνιστικής είναι τα ακόλουθα:

Σύρος – Θήβα	0 - 0
Αίας Σαλαμίνας – Διαγόρας	2 - 1
Σαρωνικός – Πανναξιακός	0 - 2
Κιθαιρώνας – Επαμεινώνδας Λεύκτρων	1 - 0
Μύκονος – Ερμής Κορυδαλλού	2 - 2
Ιάλυσος – Σχηματάρι	0 - 0
Μοσχάτο – ΑΕ Κως	3 - 1

Η ΕΠΟΜΕΝΗ ΑΓΩΝΙΣΤΙΚΗ

Θήβα – Διαγόρας
Πανναξιακός – Αστέρας Σύρου
Επαμεινώνδας Λεύκτρων – Αίας Σαλαμίνας
Ερμής Κορυδαλλού – Σαρωνικός
Σχηματάρι – Κιθαιρώνας
ΑΕ Κως – ΑΟ Μυκόνου
Ιάλυσος - Μοσχάτο

ΠΕΡΙΦΕΡΕΙΑΚΟ ΠΡΩΤΑΘΛΗΜΑ 2004–2005	Α.Ε. ΚΩΣ	ΑΙΑΣ ΣΑΛΑΜΙΝΑΣ	ΔΙΑΓΟΡΑΣ	ΕΠΑΜΕΙΝΩΝΔΑΣ	ΕΡΜΗΣ ΚΟΡ.	ΘΗΒΑ	ΙΑΛΥΣΟΣ	ΚΙΘΑΙΡΩΝΑΣ	ΜΟΣΧΑΤΟ	ΜΥΚΟΝΟΣ	ΠΑΝΝΑΞΙΑΚΟΣ	ΣΑΡΩΝΙΚΟΣ	ΣΥΡΟΣ	ΣΧΗΜΑΤΑΡΙ
Α.Ε. ΚΩΣ	■	0-1	2-1	4-1			2-1							
ΑΙΑΣ ΣΑΛΑΜΙΝΑΣ		■			1-0		0-1				2-1		4-3	
ΔΙΑΓΟΡΑΣ	2-1		■					2-1			2-1		1-0	
ΕΠΑΜΕΙΝΩΝΔΑΣ				■	2-2		5-0				1-1	1-0		
ΕΡΜΗΣ ΚΟΡΥΔ.			0-4		■			2-0	1-0					
ΘΗΒΑ	0-0	1-1				■	1-0	3-2						
ΙΑΛΥΣΟΣ			0-0		1-1		■	3-1						0-0
ΚΙΘΑΙΡΩΝΑΣ	0-2	2-1		1-0				■			1-1			
ΜΟΣΧΑΤΟ	3-1					0-0			■		2-0	1-0		2-0
ΜΥΚΟΝΟΣ				1-1	2-2	5-1			3-3	■			0-0	
ΠΑΝΝΑΞΙΑΚΟΣ		3-2								3-0	■			0-0
ΣΑΡΩΝΙΚΟΣ			0-3			0-1				1-1	0-2	■		3-1
ΣΥΡΟΣ				1-1		0-0				1-0		1-1	■	
ΣΧΗΜΑΤΑΡΙ	3-1				2-2					0-1			2-1	■

ΒΑΘΜΟΛΟΓΙΑ ΠΕΡΙΦΕΡΕΙΑΚΟΥ

					ΕΝΤΟΣ			ΕΚΤΟΣ			ΣΥΝΟΛΟ		
Α/Α	ΟΜΑΔΕΣ	ΑΓ.	ΤΕΡΜ.	ΒΑΘΜ.	Ν	Ι	Η	Ν	Ι	Η	Ν	Ι	Η
1.	Διαγόρας	8	15 - 5	19	4	0	0	2	1	1	6	1	1
2.	Μοσχάτο	8	11 – 6	14	4	1	0	0	1	2	4	2	2
3.	Αίας Σαλαμίνας	8	12 – 11	13	3	0	1	1	1	2	4	1	3
4.	Θήβα	8	7 – 8	13	2	2	0	1	2	1	3	4	1
5.	Πανναξιακός	8	10 – 7	12	2	1	0	1	2	2	3	3	2
6.	Μύκονος	8	12 – 10	11	1	4	0	1	1	1	2	5	1
7.	Επαμεινώντας	8	11 – 9	10	2	2	0	0	2	2	2	4	2
8.	ΑΕ Κως	8	11 - 11	10	2	0	1	1	1	3	3	1	4
9.	Ερμής Κορυδ.	8	10 – 12	10	2	0	1	0	4	1	2	4	2
10.	Σχηματάρι	8	8 – 10	9	2	1	1	0	2	2	2	3	3
11.	Ιάλυσος	8	6 – 10	9	1	3	0	1	0	3	2	3	3
12.	Σύρος	8	7 – 9	7	1	3	1	0	1	2	1	4	3
13.	Κιθαιρώνας	8	7 – 13	7	2	1	1	0	0	4	2	1	5
14.	Σαρωνικός	8	5 – 11	5	1	1	3	0	1	2	1	2	5

ΑΛΛΑΓΗ ΣΚΥΤΑΛΗΣ

Ο Αρης Αρχαγγέλου κέρδισε τον Απόλλωνα Απολλώνων στο ουδέτερο γήπεδο της Αρχίπολης και παράλληλα το ντέρμπι κορυφής της Α' Κατηγορίας.

Η ομάδα του Στέργου Παρδαλού έπιασε κορυφή, όπου ανέβηκε και ο ΑΕΡΑ, που πήρε στ' Αφάντου τους βαθμούς από τον Διγενή.

Ο Απόλλων Απ. είναι τώρα τρίτος. Νικηφόρα πέρασε και από τα Μάσαρι ο Κλεάνθης, ενώ ο Απόλλων Καλυθιών πήρε ισοπαλία στην Κω από τον Ασκληπιό, που προηγήθηκε με 3-0!

Στην Κρεμαστή, ο Φοίβος κέρδισε τον Αγιο Γεώργιο Μαλώνας.

Τρεις βαθμούς πήρε και ο Ηρακλής Μαρπσών στην έδρα του, απέναντι στον Κλεόβουλο.

Νίκη σημείωσε και η Ασπίδα Απολακκιάς στο γήπεδό της, όπου αντιμετώπισε την Α.Ε. Κατταβιάς.

Η συνάντηση Διαγόρα Βατίου - Ανταγόρα δεν έγινε, καθώς η φιλοξενούμενη ομάδα ενώ μπήκε στην ώρα της στο καράβι που πέρασε από την Κω,έφθασε καθυστερημένα στη Ρόδο, καθώς το πλοίο δεν μπορούσε να προσεγγίσει το λιμάνι .

Οταν τα κατάφερε, η ώρα ήταν περασμένη και η αποστολή του Ανταγόρα δεν προλάβαινε να ταξιδέψει στο Βάτι και να γυρίσει, για να φύγει με το ίδιο καράβι στο «νησί του Ιπποκράτη». Ο αγώνας θα επαναοριστεί από την ΕΠΣΔ.

ΟΙ ΣΚΟΡΕΡΣ

Με τα δύο γκολ που σημείωσε στον αγώνα με τον Απόλλωνα Καλυθιών στην Κω, ο Κεφαλιανός του Ασκληπιού έφθασε τα επτά και προηγείται στον πίνακα των σκόρερ.

Τον ακολουθούν οι:

- *Με πέντε γκολ: Κυριαζής (ΑΕΡΑ), Σεντονάς (Απόλλωνα Απ.), Σκυλλαράκης Αργ. (Αγ. Γεωργίου), Τσαλώλης (Ηρακλής Μαρ.), Κρομμύδας (Κλεάνθη), Πολυχρονίου (Φοίβου).*
- *Με τέσσερα γκολ: Σπανός (ΑΕΡΑ), Εγγλέζος (Απόλλωνα Απ.), Κοσκινιάτης (Απόλλωνα Καλ.), Παντίδος, Μπιγκό (Αρη Αρχ.).*

ΣΚΟΡ ΚΑΙ ΣΚΟΡΕΡΣ

- **ΦΟΙΒΟΣ- ΑΓ. ΓΕΩΡΓΙΟΣ** 3-2 (1-0)
  (7' Πολυχρονίου, 53' Δράκος Π., 55' Κούτρης, 83' Ορφανίδης, 90' Σκυλλαράκης Α.)
- **ΑΕΡΑ - ΔΙΓΕΝΗΣ** 3-2 (1-1)
  (18' Αϊντενίζ,, 37' Λυριστής, 48' Σπανός, 52' Σπανός, 64' Διακίδης)
- **ΑΣΤΕΡΑΣ ΜΑΣ. - ΚΛΕΑΝΘΗΣ** 0-1(0-0)
  (80' - πεν. Κρομμύδας)
- **ΑΣΠΙΔΑ ΑΠ. - ΑΕ ΚΑΤΤΑΒΙΑΣ** 1-0 (1-0)
  (9' Ψύλλου)
- **ΗΡΑΚΛΗΣ ΜΑΡ. - ΚΛΕΟΒΟΥΛΟΣ** 4-0 (2-0)
  (12' Γιακουμάρος, 14' Τσαλώλης, 67' - πεν. Μακρής, 75' Τσαλώλης)
- **ΑΠΟΛΛΩΝ ΑΠ. - ΑΡΗΣ ΑΡΧ.** 0-3 (0-2)
  (10' Παντίδος, 35' Παντίδος, 72' - πεν. Μπιγκό)
- **ΑΣΚΛΗΠΙΟΣ - ΑΠΟΛΛΩΝ ΚΑΛ.** 3-3 (2-0)
  (35' Πιρπιρής, 45'+2 Κεφαλιανός, 48' Κεφαλιανός, 66' Μπρισνόβαλης, 69' Μπρισνόβαλης, 72' Μαριάς)
- **ΔΙΑΓΟΡΑΣ ΒΑΤ. - ΑΝΤΑΓΟΡΑΣ** (δεν έγινε)

ΑΓΧΩΔΗΣ Η ΝΙΚΗ ΤΟΥ ΦΟΙΒΟΥ

3-2 τον Άγιο Γεώργιο Μαλώνας

ΚΡΕΜΑΣΤΗ.-

Μια νέα αγχωτική νίκη στην έδρα του σημείωσε το Σάββατο ο Φοίβος. Κέρδισε με 3-2 τον Άγιο Γεώργιο Μαλώνας και επέστρεψε στις επιτυχίες, μετά από την ήττα στην Κατταβιά.

Το νέο «τρίποντο» για την ομάδα του Κώστα Φτάκλα συνοδεύτηκε με μια μέτρια εμφάνιση, που όμως στο τέλος πρόσφερε χαρές και πανηγύρια στους «κίτρινους».

Χωρίς να έχει την πρωτοβουλία των κινήσεων μετά το πρώτο εικοσάλεπτο, ο Φοίβος προσπάθησε –τις περισσότερες φορές ανορθόδοξα– να φθάσει στην επιτυχία ενός τέρματος.

Με τη βοήθεια του έμπειρου Πολυχρονίου τα κατάφερε τρεις φορές μάλιστα, έχοντας παράλληλα εκμεταλλευτεί τις περισσότερες από τις ευκαιρίες που του παρουσιάστηκαν.

Ο Άγιος Γεώργιος έχοντας καλά διαστήματα βρισκόταν πάντα στο παιχνίδι.

Έκανε πολλά λάθη (αυτά μέτρησαν στις φάσεις για γκολ του Φοίβου), ωστόσο, είχε τις ευκαιρίες για να πάρει το θετικό αποτέλεσμα. Ορισμένα από τα ατού του βρέθηκαν σε κακή ημέρα.

Οι αντίπαλοι τελείωσαν τη συνάντηση με παίκτη λιγότερο, αφού ο Άγιος Γεώργιος έχασε τον Χατζησταμάτη με δεύτερη κίτρινη κάρτα στο 76' για διαμαρτυρία και ο Φοίβος τον Πάρι Δράκο με απευθείας κόκκινη κάρτα στο 80', πάλι για διαμαρτυρία. Στο 76' αποβλήθηκε και ο προπονητής του Αγίου Γεωργίου Στάθη Φαρμακίδη για διαμαρτυρίες.

Άλλες φάσεις

Το πλασέ του Εμίρογλου έφυγε άουτ στο 9'.

Οι αμυντικοί του Φοίβου απέκρουσαν τα σουτ των Ρεντόπουλου και Σκυλλαράκη Σ., που έγιναν μέσα από την περιοχή στο 23'.

Άστοχη ήταν η κεφαλιά του Καραγιάννη στο 30'.

Στο 45' ο Άγιος Γεώργιος ζήτησε πέναλτι σε μαρκάρισμα του Δράκου Π. πάνω στον Εμίρογλου μέσα στην περιοχή. Ο διαιτητής κ. Διαμαντέας έδειξε να συνεχιστεί το παιχνίδι.

Στο πρώτο λεπτό των καθυστερήσεων του πρώτου ημιχρόνου, ο γκολκήπερ Καΐκας απέκρουσε ξαφνικό σουτ του Χατζησταμάτη.

Στο 59' το απευθείας σουτ του Εμίρογλου –μετά από πάσα του Σκυλλαράκη Α.– έφυγε άουτ.

Στο 72' ο Δημητρίου απέκρουσε το σουτ του Χριστοδούλου. Με τα πόδια απέκρουσε ο τερματοφύλακας του Αγίου Γεωργίου, το σουτ του Δράκου Ελ. στο 80'.

Το εξ επαφής πλασέ του Μουστακέλλη στο 88' ήταν άστοχο.

Στο 94' το σουτ του Ορφανίδη «σταμάτησε» ο Δημητρίου.

Οι Πολυχρονίου, Χαρικιόπουλος, Δράκος Ελ. και Γιαννικάκης (όσο έπαιξε) άρεσαν από τον νικητή.

Καλύτεροι της ομάδας του Αγίου Γεωργίου ήταν οι Χατζησταμάτης και Ρεντόπουλος.



- Παράπονα από τη διαιτησία του κ. Διαμαντέα (Ορφανός, Φουκαράς) έχουν οι δύο ομάδες.

ΦΟΙΒΟΣ: Καΐκας, Στρατής (62' Καρύδης), Παπαγεωργίου, Χαρικιόπουλος, Καραγιάννης, Δράκος Π., Γιαννικάκης (72' λ.τ. Ορφανίδης), Αμπελάς (54' Γιαλλούσης), Χριστοδούλου, Δράκος Ελ., Πολυχρονίου.

ΑΓ. ΓΕΩΡΓΙΟΣ: Δημητρίου, Παπανθύμου, Μπάρτζος, Χατζημανώλης, Χατζησταμάτης, Γκίνο (81' Σκυλλαράκης Χ), Σκυλλαράκης Α., Ρεντόπουλος, Κούτρης (85' Παλογιαννίδης), Σκυλλαράκης Σ., Εμίρογλου Χ. (83' Μουστακέλλης).

Τα γκολ

Στο 7' ο Πολυχρονίου με «ψαλίδι» μέσα στην περιοχή άνοιξε το σκορ (1-0).

Το 2-0 ο Φοίβος το πέτυχε στο 53'.

Ο Αμπελάς εκτέλεσε φάουλ και ο Δράκος Π. με κεφαλιά χρίστηκε σκόρερ.

Ο Άγιος Γεώργιος μείωσε δύο λεπτά μετά (55') ύστερα από φάουλ του Σκυλλαράκη Α. και κεφαλιά του Κούτρη.

Ο Πολυχρονίου στο 83' έδωσε στον Ορφανίδη, που με σουτ από την περιοχή έγραψε το 3-1.

Το τελικό 3-2 επιτεύχθηκε στο 90' με απευθείας φάουλ του Σκυλλαράκη Α.

Από την εταιρεία
Auto Center
Μανώλης Κωστάκης α.ε.βε.
14ο χλμ. ΡΟΔΟΥ - ΑΕΡΟΔΡΟΜΙΟΥ, ΠΑΡΑΔΕΙΣΙ 85106 ΡΟΔΟΣ
ΖΗΤΟΥΝΤΑΙ
- **ΠΩΛΗΤΗΣ ΑΥΤΟΚΙΝΗΤΩΝ**
- **ΦΑΝΟΠΟΙΟΣ ΑΥΤΟΚΙΝΗΤΩΝ**
- **ΜΗΧΑΝΙΚΟΣ ΑΥΤΟΚΙΝΗΤΩΝ**

Για πληροφορίες παρακαλούμε να απευθύνεστε στον κύριο Νίκο Κωστάκη στο τηλέφωνο 22410 82000, καθημερινά από 9:00 π.μ. έως 16:00 μ.μ.

Η ΒΑΘΜΟΛΟΓΙΑ

		ΣΥΝΟΛΙΚΑ						ΕΝΤΟΣ				ΕΚΤΟΣ			
		ΑΓ	Β	ΤΕΡΜΑΤΑ	Ν	Ι	Η	ΤΕΡΜΑΤΑ	Ν	Ι	Η	ΤΕΡΜΑΤΑ	Ν	Ι	Η
1	ΑΡΗΣ ΑΡΧ.	9	20	13 - 2	6	2	1	10 - 1	5	0	0	3 - 1	1	2	1
2	ΑΕΡΑ	9	20	19 - 11	6	2	1	9 - 5	3	1	0	10 - 6	3	1	1
3	ΑΠΟΛΛΩΝ ΑΠ.	9	19	11 - 9	6	1	2	4 - 4	3	0	1	7 - 5	3	1	1
4	ΚΛΕΑΝΘΗΣ	9	17	19 - 10	5	2	2	12 - 3	3	1	0	7 - 7	2	1	2
5	ΦΟΙΒΟΣ	9	16	12 - 10	5	1	3	7 - 6	3	0	2	5 - 4	2	1	1
6	ΑΠΟΛΛΩΝ ΚΑΛ.	9	15	16 - 12	4	3	2	10 - 4	3	2	0	6 - 8	1	1	2
7	ΔΙΑΓΟΡΑΣ ΒΑΤ.	8	13	10 - 6	4	1	3	5 - 2	2	1	1	5 - 4	2	0	2
8	ΗΡΑΚΛΗΣ ΜΑΡ.	9	13	13 - 11	4	1	4	10 - 6	2	0	2	3 - 5	2	1	2
9	ΑΝΤΑΓΟΡΑΣ	8	13	9 - 11	4	1	3	7 - 1	4	0	0	2 - 10	0	1	3
10	ΑΕ ΚΑΤΤΑΒΙΑΣ	9	10	8 - 11	3	1	5	4 - 2	3	0	1	4 - 9	0	1	4
11	ΑΣΚΛΗΠΙΟΣ	9	9	15 - 15	2	3	4	12 - 10	2	1	2	3 - 5	0	2	2
12	ΑΣΠΙΔΑ ΑΠ.	9	9	7 - 13	2	3	4	7 - 7	2	2	1	0 - 6	0	1	3
13	ΑΓ. ΓΕΩΡΓΙΟΣ	9	8	11 - 16	2	2	5	3 - 6	0	2	2	8 - 10	2	0	3
14	ΚΛΕΟΒΟΥΛΟΣ	9	8	6 - 11	1	5	3	4 - 4	1	3	1	2 - 7	0	2	2
15	ΔΙΓΕΝΗΣ	9	5	5 - 12	1	2	6	2 - 5	0	2	2	3 - 7	1	0	4
16	ΑΣΤΕΡΑΣ ΜΑΣ.	9	2	6 - 20	0	2	7	2 - 6	0	1	4	4 - 14	0	1	3

ΟΙ ΚΟΡΥΦΑΙΟΙ

ΦΟΙΒΟΣ:	Πολυχρονίου
ΑΓ. ΓΕΩΡΓΙΟΣ:	Χατζησταμάτης
ΑΕΡΑ:	Σπανός
ΔΙΓΕΝΗΣ:	Πατρού
ΑΣΤΕΡΑΣ ΜΑΣ.:	Νεαγός
ΚΛΕΑΝΘΗΣ:	Χατζηθεοδωράκης
ΑΣΠΙΔΑ ΑΠ.:	Μενίκος
ΑΕ ΚΑΤΤΑΒΙΑΣ:	Νισύριος
ΗΡΑΚΛΗΣ ΜΑΡ.:	Τσαλώλης
ΚΛΕΟΒΟΥΛΟΣ:	Φαρμακαλής
ΑΠΟΛΛΩΝ ΑΠ.:	Μπρόκος
ΑΡΗΣ ΑΡΧ.:	Μπιγκό
ΑΣΚΛΗΠΙΟΣ:	Κεφαλιανός
ΑΠΟΛΛΩΝ ΚΑΛ.:	Μπρισνόβαλης
ΔΙΑΓΟΡΑΣ ΒΑΤ.:	-
ΑΝΤΑΓΟΡΑΣ:	-

Η ΕΠΟΜΕΝΗ ΑΓΩΝΙΣΤΙΚΗ

ΑΕΡΑ - Διαγόρας Βατ.

Ανταγόρας - Φοίβος

Διγενής - Ηρακλής Μαρ.

Αγ. Γεώργιος - Ασπίδα Απ.

Κλεόβουλος - Απόλλων Απ.

ΑΕ Καπαβιάς - Αστέρας Μασ.

Αρης Αρχ. - Ασκληπιός

Κλεάνθης - Απόλλων Καλ.

Ασκληπιός - Απόλλων Καλυθιών 3-3

ΧΟΡΤΑΣΤΙΚΟ ΜΕΝΟΥ!

✓ **Η ομάδα της Κω προηγήθηκε 3-0 στο 48'**

ΚΩΣ.-
Ανταπόκριση Κατερίνας Φιλιοπούλου

Αν και προηγήθηκε με 3-0 στο ξεκίνημα του δευτέρου ημιχρόνου, ο Ασκληπιός Κω δεν μπόρεσε να κερδίσει στην έδρα του τον Απόλλωνα Καλυθιών, με τον οποίο αναδείχθηκε ισόπαλος 3-3!

Το συγκρότημα του Νίκου Ταχραμάνη, αν και έπαιξε με ελλείψεις, δεν «σήκωσε τα χέρια» παρά το βαρύ σε βάρος του σκορ. Πάλεψε και μπόρεσε μέσα σε έξι λεπτά να ισοφαρίσει, φέρνοντας το παιχνίδι στα ίσα! Η μεγάλη ευκαιρία του αγώνα χάθηκε για τους γηπεδούχους στο 90', όταν το δυνατό σουτ του Καραγιάννη έξω από τη μεγάλη περιοχή, αποκρούστηκε θεαματικά σε κόρνερ από τον γκολκήπερ Κακοσαίο, στο «παραθυράκι» της εστίας του.

Καλύτεροι του Ασκληπιού ήταν οι Κεφαλιανός και Καραγιάννης. Κορυφαίοι του Απόλλωνα οι Καρτάλης, Μπρισνόβαλης και Κακοσαίος.

• Καλός ήταν ο διαιτητής κ. Χατζηνικόλας (Βασιλείου, Κατέρης).

ΑΣΚΛΗΠΙΟΣ: Χοχλαστός, Πολυχρονόπουλος, Καματερός, Ξυπολιτάς, Πουλημάς, Μαρίνος Στ., Πιρπιρής (76' Βασιλάκος), Μαρίνος Θ., Γυαλομανδράκης, Κεφαλιανός, Καραγιάννης.

ΑΠΟΛΛΩΝ ΚΑΛ.: Κακοσαίος, Χατζηνικόλας, Δημητριάδης, Πάλλας, Μαριάς, Μέλλιος, Παπαλεξάνδρου (53' Μπρισνόβαλης), Κοσκινιάτης, Κουφαλάκης (44' Κουρμαδιάς), Σταυρής (60' Κατσικογιάννης), Καρτάλης.

Τα γκολ

Στο 35' ο Μαρίνος Στ. έκανε παράλληλη σέντρα και ο Πιρπιρής με πλασέ πέτυχε το 1-0.

Στο δεύτερο λεπτό των καθυστερήσεων του πρώτου 45λεπτου, ο Καματερός έδωσε στον Κεφαλιανό, που με συρτό σουτ διπλασίασε τα γκολ του Ασκληπιού.

Σε σέντρα του Καραγιάννη, ο Κεφαλιανός με νέο συρτό σουτ σκόραρε, πετυχαίνοντας στο 48' το 3-0.

Στο 66' ο Καρτάλης έκανε πλασέ μέσα από την περιοχή, για ν' αποκρούσει ασθενώς ο γκολκήπερ Χοχλαστός. Στην επιστροφή της μπάλας ο Μπρισνόβαλης μείωσε σε 3-1.

Τρία λεπτά μετά, ο Καρτάλης έδωσε γυριστό σουτ στον Μπρισνόβαλη που από κοντά σημείωσε το 3-2.

Το τελικό 3-3 έγινε στο 72' από πλασέ του Μαριά. Προηγήθηκε σέντρα του Πάλλα.





Προπόνηση για Νέους και Παίδες

Την τελευταία τους προπόνηση πριν από τα μεθαυριανά εκτός έδρας παιχνίδια με τα αντίστοιχα συγκροτήματα της Δυτικής Αττικής θα πραγματοποιήσουν σήμερα στις 2.45 μ.μ στο γήπεδο Κοσκινού οι ομάδες Παίδων και Νέων της Ένωσης Ποδοσφαιρικών Σωματείων Δωδεκανήσου. Αυτοί που καλούνται από τους ενωσιακούς τεχνικούς Σάββα Ορφανίδη και Αντώνη Οικονόμου είναι οι ακόλουθοι:

ΝΕΟΙ: Αναστασάς, Καρπαθάκης, Μαννάκης, Σταυλάς (Διαγόρα Βατίου), Κιλασίν (Ήλιου Ιαλυσού), Λαμπριανός (Αστέρα Μασσάρων), Γαϊτάνος (Ορφέα), Στρατής (Φοίβου Κρεμαστής), Πιζήμολας (Κλεόβουλου Λίνδου), Κουμπιός (Αθλητικής Ένωσης Κατταβιάς) και Τσοπανάκης (Απόλλωνα Καλυθιών)

ΠΑΙΔΕΣ: Πισσάς, Μέντος, Νικολέττος, Φασάκης, Κοντουδιός, Ευγενικός (ΠΑΟ Διαγόρα), Αξιώτης, Μπιλιάς (Φοίβου Κρεμαστής), Συράκος, Τριανταφύλλου (Ιάλυσου), Λαμπρόπουλος, Ζερβός (Ευκλή Σορωνής), Σαρικάς, Χατζηδιάκος (Κλεάνθη Παραδεισίου), Νικολής (ΑΕΡΑ), Πλύγκος (Διγενή Κοσκινού), Μανιάς (Ερμή Καλυθιών), Ζαμαντάκης (Ήλιου Ιαλυσού), Μακρούνας, Κυριαζάκος (Απόλλωνα Απολλώνων), Διαμαντής (Ασπίδας Απολακκιάς), Κουτσάγιας (Ευαγόρα) και Χρήστος Θαλασσινός (Ρόδου).



Εντυπωσιακό στιγμιότυπο από το ντέρμπι



Απόλλωνα θύμιζε η νεότευκτη εξέδρα της Αρχίπολης

Κίτρινη ...θύελλα

❑ Ο καλύτερος Αρης της τελευταίας διετίας προσγείωσε ανώμαλα τον Απόλλωνα Απολλώνων (0-3)

❑ Ο μέχρι προχτές πρωτοπόρος απογοήτευσε με την απόδοσή του προβληματίζοντας διοίκηση και κόσμο!

ΑΡΧΙΠΟΛΗ.-

Ανώμαλη ήταν η προσγείωση του Απόλλωνα Απολλώνων στο μεγάλο ντέρμπι με τον Αρη Αρχαγγέλου, το Σάββατο στην ουδέτερη Αρχίπολη και εκτός από το σε βάρος του 3-0 έπεσε και από το ρετιρέ του βαθμολογικού πίνακα στο οποίο κατοικοεδρεύουν από το Σάββατο οι παίκτες του Στέργου Παρδαλού και ...του ΑΕΡΑ Αφάντου.

Η ήττα αναμένεται να φέρει πάντως και άλλες αναταράξεις αφού τόσο οι δεκάδες οπαδοί των Απολλωνιστών όσο και η διοίκηση του συλλόγου εμφανίστηκαν ιδιαίτερα προβληματισμένοι στο τέλος του αγώνα. Ετσι η λήψη μέτρων κρίνεται επιβεβλημένη πριν να είναι πολύ αργά και η ομάδα απομακρυνθεί από το στόχο που είχε θέσει.



Ο Κώστας Παντίδος έβαλε τις βάσεις του θριάμβου για την ομάδα του

ΚΥΡΙΑΡΧΟΣ ΣΤΟ Α' ΗΜΙΧΡΟΝΟ Ο ΑΡΗΣ

Το παιχνίδι ξεκίνησε με τις καλύτερες των προϋποθέσεων, ωστόσο πολύ σύντομα έγινε διακριτό ποιός θα έχει τον πρώτο λόγο. Και αυτός ήταν ο Αρης ο οποίος σε ένα σπάνιο επιθετικό κρεσέντο έκλεισε από τα πρώτα λεπτά τους Απολλωνιστές στα καρέ σε, ωστόσο ιδιαίτερη μνεία μπορεί να γίνει στην απόδοση των Μπιγκό, Δήμου Φλεβάρη και του σκόρερ Παντίδου.

• Απ' τον Απόλλωνα προσπάθησαν οι Μπρόκος, Σεντονάς και Θεοδοσίου.

• Αριστη η διαιτησία του Γιώργου Κόττορου (Ζανεττής, Γιαννούλης.

ΑΠΟΛΛΩΝ: Χατζηχριστοδούλου, Μ. Μακαρούνας, Χατζηπέτρος, Γκαρής (67' Καραμανώλης), Χάσταλης, Θεοδοσίου (80' Γιαννακόπουλος Γρ.), Μπρόκος, Εγγλέζος, Σεντονάς, Ι. Μακαρούνας (83' Παλάζης), Χαρίτος.

ΑΡΗΣ: Σαρικάς, Παρδαλός Στ., Κωστάκης Μ., Φλεβάρης (75' Πίτσης), Μπιγκό, Τροχανάς, Κοντόγιαννος, Φουτούλης, Μαγιόγλου Στ. (74' Κοτσίκος), Παντίδος, Μαγιόγλου Σ. (78' Παρδαλού Τσ.).

τους σφυροκοπώντας τους δίχως οίκτο.

Ετσι με τη συμπλήρωση 35' το σκορ ήταν 2-0 υπέρ τους και όλα συνηγορούσαν ότι η συνέχεια θα είναι ανάλογη!

ΦΛΥΑΡΟΣ ΣΤΗΝ ΕΠΑΝΑΛΗΨΗ Ο ΑΠΟΛΛΩΝΑΣ

Η επανάληψη ωστόσο δεν ακολούθησε τους ρυθμούς του πρώτου ημιχρόνου αφού οι φωνές του Τζούλη Μαχραμά και του Παναγιώτη Μακαρούνα στ' αποδυτήρια φαίνεται να ξύπνησαν τους παίκτες του Απόλλωνα οι οποίοι άρχισαν δειλά δειλά να επισκέπτονται τα καρέ του Σαρικά, χωρίς πάντως αποτέλεσμα, αφού η υπεροχή τους ήταν φλύαρη. Στον αντίποδα οι Αρχαγγελίτες έφευγαν συχνά στην αντεπίθεση και κατάφεραν στο 72' να σημειώσουν ένα ακόμη τέρμα και να δώσουν πανηγυρικές διαστάσεις στην πολύ μεγάλη νίκη τους!

• Από τον Αρη δύσκολα βρίσκεις παίκτη να υστερη-



Ο Μπιγκό, με εύστοχο χτύπημα πέναλτι ολοκληρώνει τον θρίαμβο του Αρη

Φάσεις και γκολ

2': Δυνατό σουτ του Παντίδου από αριστερά και μέσα στη μεγάλη περιοχή του Χατζηχριστοδούλου, εξουδετέρωσε με δύσκολη επέμβαση ο υψηλόσωμος γκολκήπερ του Απόλλωνα.

10': Ο Κώστας Παντίδος βρέθηκε και πάλι σε θέση βολής από τα δεξιά αυτή τη φορά - και με ένα άπιαστο διαγώνιο σουτ άνοιξε το σκορ (0-1).

16': Ο Εγγλέζος πήρε μια βαθιά μπαλιά, όμως το δεξί διαγώνιο σουτ του έγλυψε το αριστερό δοκάρι του Σαρικά.

19': Ο Δήμος Φλεβάρης με ένα ξαφνικό δυνατό σουτ από το ύψος του πέναλτι έστειλε ελάχιστα άουτ την μπάλα πάνω από το οριζόντιο δοκάρι του Χατζηχριστοδούλου.

23': Σε μια φάση διαρκείας στα καρέ του Απόλλωνα, ο Φλεβάρης αρχικά και ο Παντίδος στη συνέχεια, δεν μπόρεσαν εξ επαφής να εκτελέσουν τον γκολκήπερ Χατζηχριστοδούλου.

35': Σε φάση καρμπόν με αυτήν του 10' ο Παντίδος με όμοιο τρόπο και από την ίδια θέση έστειλε την μπάλα στη δεξιά γωνία του Χατζηχριστοδούλου γράφοντας το 0-2!

57': Υστερα από λάθος της αμυντικής διάταξης του Αρη, ο Εγγλέζος με δυνατό σουτ ανάγκασε τον Σαρικά να διώξει την μπάλα σε κόρνερ.

59': Ο Σαρικάς με πλονζόν αυτοθυσίας στα πόδια του Χαρίτου απεσόβησε την παραβίαση της εστίας του.

65': Ο διαιτητής Κόττορος στραβοπάτησε και έπεσε στον αγωνιστικό χώρο για να διακοπεί το παιχνίδι για δύο περίπου λεπτά, μέχρι να του παρασχεθούν οι πρώτες βοήθειες.

72': Ο Στ. Μαγιόγλου ανατράπηκε από τον Χατζηπέτρο για να κερδίσουν οι παίκτες του Αρη πέναλτι. Ο Αιμίλιος Μπιγκό από τα 11 βήματα δεν αστόχησε διαμορφώνοντας το τελικό 0-3!

88': Ο Τσαμπίκος Παρδαλού, βρέθηκε μόνος με τον Χατζηχριστοδούλου, όμως βιάστηκε να πλασάρει στέλνοντας την μπάλα άουτ!

Τετράποδος ο Ηρακλής Μαριτσών

Ξαναγύρισε στις επιτυχίες με τεσσάρα επί του Κλεόβουλου

ΜΑΡΙΤΣΑ.- Ανταπόκριση Τσαμπίκου Παπαδημήτρη

Με τον καλύτερο τρόπο επέστρεψε ο Ηρακλής Μαριτσών στις επιτυχίες. Το Σάββατο κέρδισε στην έδρα του τον Κλεόβουλο με 4-0.

Το τελικό σκορ αντικατοπτρίζει την εικόνα του παιχνιδιού. Ο Ηρακλής ήταν ιδιαίτερα κινητικός, έδειξε περισσότερο πάθος για τη νίκη και δίκαια την κατέκτησε στο τέλος.

Ο Κλεόβουλος «φάνηκε» πολύ λίγος και προσπάθησε να απειλήσει μόνο με τον Φακραμαλή.

• Οι Τσαλώλης, Κούρος, Μπιλιάς και Χατζηκωνσταντής άρεσαν από τους νικητές.

• Καλύτεροι από την ομάδα της Λίνδου ήταν οι Φαρμακαλής και Ιωαννίδης.

• Καλός ήταν ο διαιτητής κ. Τσαγγάρης (Λάμπρου, Σάββενας), για τον οποίο οι γηπεδούχοι λένε ότι έπρεπε να δώσει πέναλτι υπέρ τους στο 12'.



ΗΡΑΚΛΗΣ ΜΑΡ.: Μπεκιάρης, Παπακωνσταντής, Μακρής (80' Πετρίδενας), Αναγνώστου (78' Τσούφιος), Μανωλάς, Γιακουμάρος, Κούρος, Λαυράκης, Μπιλιάς, Χατζηκωνσταντής, Τσαλώλης (76' Καλούδης).

ΚΛΕΟΒΟΥΛΟΣ: Διάκουλας, Χουΐρης, Μιμηγιάννης, Πιτσουρδάκης, Λάμπης, Ιωαννίδης, Φραντζάκης. Τσακίρης, Πιζήμολας,Φαρμακαλής, Διάκουλας Κ.

Αλλες φάσεις

Στο 11' το σουτ του Φαρμακαλή, έφυγε λίγο άουτ.

Το γυριστό σουτ του Κούρου, το εξουδετέρωσαν οι αμυντικοί του Κλεόβουλου στο 50'.

Το φάουλ του Φαρμακαλή στο 59' ήταν άστοχο.

Στο 65' οι Τσαλώλης, Μακρής, Χατζηκωνσταντής, συνδυάστηκαν και το σουτ του τελευταίου κτύπησε στο οριζόντιο δοκάρι.

Τέλος, στο 85' νέα άστοχη προσπάθεια του Φαρμακαλή σε κτύπημα φάουλ.

Τα γκολ

Στο 12' ο διαιτητής κ. Τσαγγάρης έδωσε φάουλ πάνω στη γραμμή της μεγάλης περιοχής για ν' ακολουθήσουν οι έντονες διαμαρτυρίες των γηπεδούχων που ζήτησαν πέναλτι σε ανατροπή του Τσαλώλη.

Το φάουλ το εκτέλεσε ο Παπακωνσταντής που έστειλε την μπάλα πάνω στο αντίπαλο τείχος. Εφθασε στον Γιακουμάρο που με μακρινό ψηλοκρεμαστό πλασέ έκανε το 1-0.

Δύο λεπτά μετά, οι Μανωλάς, Παπακωνσταντής και Τσαλώλης συνδυάστηκαν ωραία και ο τελευταίος με κοντινό πλασέ έκανε το 2-0.

Το 3-0 «γράφτηκε» στο 67' με πέναλτι. Σε αυτό υπέπεσε ο Πιτσουρδάκης, που ανέτρεψε τον Μακρή. Την παράβαση εκτέλεσε εύστοχα ο παθών.

Το τελικό 4-0 διαμόρφωσε ο Ηρακλής στο 75'. Ο Παπακωνσταντής μετά από ωραία ατομική προσπάθεια, έδωσε στον Τσαλώλη, που με σουτ έστειλε την μπάλα στα δίχτυα.

Τσίμπημα από ...Ψύλλο(υ) δέχθηκε η Α.Ε. Κατταβιάς

Εχασε 1-0 στην Απολακκιά από την Ασπίδα

ΑΠΟΛΑΚΚΙΑ.- (Ανταπόκριση Γιάννη Αρνά).-

Ενα γκολ του Μιχάλη Ψύλλου στο 9' ήταν αρκετό να χαρίσει τη νίκη στην Ασπίδα Απολακκιάς, στην αναμέτρησή της με την Α.Ε. Κατταβιάς, το Σάββατο στην έδρα της πρώτης.

Οι γηπεδούχοι εκμεταλλεύτηκαν με τον καλύτερο τρόπο το χλωμό ξεκίνημα της ΑΕ Κατταβιάς, δημιούργησαν δύο ευκαιρίες, πέτυχαν ένα γκολ και κέρδισαν το παιχνίδι.

Οι φιλοξενούμενοι, αν και είχαν την υπεροχή στο μεγαλύτερο μέρος, δεν αξιοποίησαν τις ευκαιρίες που δημιούργησαν. Αλλοτε, λόγω της δυστοκίας και άλλοτε, λόγω του γκολκήπερ Μενίκου, που ήταν πολύ καλός σε δύσκολες στιγμές.

Από τη νικήτρια Ασπίδα ξεχώρισαν οι Μενίκος, Μελεούνης και Σάββενας.

• Διακρίθηκαν από την Α.Ε. Κατταβιάς οι Νισύριος, Κωνσταντόπουλος Στ. και Αλεβιζόπουλος.

• Καλός ήταν ο διαιτητής κ. Παπαδόπουλος (Κατταβενός, Πηδιάκης).

ΑΣΠΙΔΑ ΑΠ: Μενίκος, Σταματίου, Καλόγλου, Μελεούνης, Ψύλλου, Αποκούραστος, Σάββενας, Βαρδόπουλος (87' Καλογήρου), Ματθαίος, Αλαντζί, Παντέρης (85' Γκιόνας).

Α.Ε. ΚΑΤΤΑΒΙΑΣ: Λορέντζος, Κωνσταντόπουλος Στ., Κυπριώτης (80' Ματθαίου), Παπαϊωάννου, Νισύριος, Δατσέρης, Νίκας, Αλεβιζόπουλος (75' Μερκούρης), Σβύνος, Καβουκλής, Μενίκος (46' Κωνσταντόπουλος Κ.).

ΤΟ ΓΚΟΛ

Στο 9' η Ασπίδα κέρδισε φάουλ από πλάγια θέση και κοντά στο χώρο του κέντρου. Το εκτέλεσε ο Ψύλλου, για να διεκδικήσουν στον αέρα την μπάλα αρκετοί παίκτες μέσα στην περιοχή.

Κανένας δεν τα κατάφερε, η μπάλα έσκασε μπροστά από τον Λορέντζο και κατέληξε στα δίχτυα του.

ΑΛΛΕΣ ΦΑΣΕΙΣ

Στο 8' το σουτ του Αλαντζί μέσα από τη μικρή περιοχή, αποκρούστηκε σε κόρνερ από τον Λορέντζο.

Νέα απόκρουση του γκολκήπερ της ΑΕ Κατταβιάς είχαμε στο 30', σε σουτ του Ματθαίου.

Ο Σβύνος στο 38', έβγαλε τον Καβουκλή σε θέση τετ α τετ. Το σουτ του τελευταίου, απέκρουσε με τα πόδια σε κόρνερ ο Μενίκος.

Στο 44' ο Αλεβιζόπουλος έδωσε στον Σβύνο, που λίγο πριν κάνει πλασέ - σχεδόν βέβαιο γκολ, κοντραρίστηκε από τον Σάββενα.

Σε σέντρα του Αλεβιζόπουλου στο 48', το πλασέ του Καβουκλή πάνω στην κίνηση μπλόκαρε ο Μενίκος.

Στο 57' ο Λορέντζος απέκρουσε σωτήρια το πλασέ του Αλαντζί.

Με κεφαλιά, ο Καβουκλής ανάγκασε τον Μενίκο στο 80' να διώξει την μπάλα κόρνερ. Προηγήθηκε φάουλ του Κωνσταντόπουλου Κυρ.

Νέα δύσκολη απόκρουση του Μενίκου σε κόρνερ, σε σουτ του Καβουκλή στο 90'.

Ο Ηρακλής Μ. συγχαίρει τον κ. Αργυρίου

Από τη διοίκηση του Ηρακλή Μαριτσών πήραμε το παρακάτω φαξ:

«Ο πρόεδρος και η διοίκηση του Ηρακλή Μαριτσών συγχαίρουν τον κ. Παντελή Αργυρίου για τη συμμετοχή του στην Κεντρική Επιτροπή Διαιτησίας. Η επιλογή του στη θέση αυτή αντανακλά στο πρόσωπό του για την προσφορά του στη διαιτησία, αλλά αποτελεί τιμή και για το Σύνδεσμο Διαιτητών Ποδοσφαίρου Δωδεκανήσου, και για το δωδεκανησιακό ποδόσφαιρο. Ευχόμαστε κάθε επιτυχία στο έργο του. Και ακόμη πιο ψηλά».



ΑΝΤΕΞΕ ΜΕΧΡΙ ΤΟ 80'...

❑ Ο Αστέρας Μασάρων ηττήθηκε 1-0 από τον Κλεάνθη, που από το 55' έπαιξε με δέκα!
❑ Το μοναδικό γκολ πέτυχε με πέναλτι ο Κρομμύδας



Ο Πέρος έχει κάνει κεφαλιά στο 5' αλλά η μπάλα θα χτυπήσει στο δεξί δοκάρι της εστίας του Σαββιδάκη

ΜΑΣΑΡΙ.-

Ένα γκολ που πέτυχε ο Κρομμύδας δέκα λεπτά πριν από το τέλος του αγώνα και μάλιστα από τα έντεκα βήματα, ήταν αυτό που έδωσε την ευκαιρία στον Κλεάνθη Παραδεισίου να πάρει τους τρεις βαθμούς της νίκης επικρατώντας του τοπικού Αστέρα με 1 – 0.

Οι παίκτες του Ανδρέα Τσακμακίδη έφθασαν σε μια σημαντική νίκη δεδομένου ότι για ένα πολύ μεγάλο χρονικό διάστημα έπαιζαν και με παίκτη λιγότερο (λόγω αποβολής του Τριανταφύλλου με δεύτερη κίτρινη κάρτα) και όπως εξελίσσονταν τα πράγματα δεν θα ήταν και παράξενο το παιχνίδι να τελείωνε ισόπαλο και να έχαναν δυο υπερπολύτιμους βαθμούς στην προσπάθεια που κάνουν για να πλησιάσουν όσο το δυνατόν περισσότερο στις πρώτες θέσεις του βαθμολογικού πίνακα.

Αυτό που έκρινε την αναμέτρηση κατά πολύ μεγάλο ποσοστό ήταν η διαφορά ποιότητας των δυο ομάδων.

Ο Κλεάνθης δηλαδή έχοντας και μεγαλύτερη εμπειρία, έδειχνε να πατάει καλύτερα στον αγωνιστικό χώρο (αν εξαιρέσει κανείς το πρώτο μισό σχεδόν του πρώτου ημιχρόνου) χωρίς μάλιστα οι παίκτες του να έχουν πιάσει και σπουδαία απόδοση. Από την άλλη πλευρά αυτοί που σαφέστατα πιέζονταν περισσότερο ήταν οι γηπεδούχοι οι οποίοι φυσικά δεν ήθελαν να γνωρίσουν και άλλη ήττα στο γήπεδο τους και προσπαθούσαν με την μαχητικότητα τους κυρίως να κρατήσουν τους παίκτες του Κλεάνθη μακριά από τη εστία του τερματοφύλακα Νεσγού. Με τη βοήθεια του μάλιστα (ήταν θετικός σχεδόν σε όλες τις επεμβάσεις του) μπορούσαν να κρατάνε ανέπαφη την εστία τους και να παραμένουν ζωντανοί στο παιχνίδι διεκδικώντας το γκολ.

Στο πρώτο ημίχρονο, ξεκίνησαν αρκετά δυνατά οι γηπεδούχοι και στα πρώτα είκοσι λεπτά στάθηκαν δυο φορές αρκετά άτυχοι αφού απώλεσαν δυο σημαντικές ευκαιρίες για να σκοράρουν και να πάρουν κεφάλι στο σκορ (αν γινόταν αυτό ενδεχομένως τα πράγματα να ήταν διαφορετικά στη συνέχεια). Από τα μισά του πρώτου ημιχρόνου και μετά οι φιλοξενούμενοι κατάφεραν να ισορροπήσουν τον αγώνα και να αρχίσουν να γίνονται πιο επικίνδυνοι ειδικά στην επανάληψη όπου δημιούργησαν τις προϋποθέσεις για να σκοράρουν και νωρίτερα από το 80'.

Καλύτεροι των γηπεδούχων οι Νεσγός, Καστρουνής και Μουσακίνιας όσο έπαιξε (βγήκε λόγω τραυματισμού). Ξεχώρισαν απο τον Κλεάνθη οι Χατζηθεοδωράκης και Σεβδαλής.

• Καλή ήταν η διαιτησία του κ.Παναγιώτη Κατσιδώνη (Παπανικολάου, Μίχας). Στο 55' αντίκρισε τη δεύτερη κίτρινη κάρτα και αποβλήθηκε για αντικανονικό μαρκάρισμα στον Μουσακίνια ο Τριανταφύλλου.

Οι συνθέσεις των ομάδων:

ΑΣΤΕΡΑΣ: Νεσγός, Λαμπριανός, Γιακουμάκης, Σκαφίδας, Καστρουνής, Κουρμαδιάς, Σιδεράτος (65' Αρτεμάκης), Σιδεράτος, Κουρδουνάκης (62' Χατζηκώστας), Μουδάτσος, Πέρος, Μουσακίνιας (70' λ.τ Αμύγδαλος)

ΚΛΕΑΝΘΗΣ: Σαββιδάκης, Χατζηθεοδωράκης, Τριανταφύλλου, Αλέκος Σπάρταλης, Σεβδαλής, Αθανασίου, Πάττας, Λαζαρίδης, Μιχάλης Σπάρταλης (67' Καρίκης), Ζουρούδης (75' Φρούμης), Αραμπατζόγλου (70' Κρομμύδας).



Ο Κουρδουνάκης ενώ δέχεται την πίεση του Πάττα



Ο Λαζαρίδης ετοιμάζεται να εξαπολύσει σουτ

Το γκολ

Το γκολ που έκρινε λοιπόν την αναμέτρηση επιτεύχθηκε στο 80'. Στο λεπτό εκείνο ο Φρούμης είχε την μπάλα με πλάτη στην εστία στη μεγάλη περιοχή. Στην προσπάθεια του να γυρίσει αστραπιαία δέχθηκε το μαρκάρισμα του Σκαφίδα με αποτέλεσμα να πέσει στο έδαφος και ο διαιτητής να δώσει πέναλτι. Ανέλαβε να το εκτελέσει ο Κρομμύδας ο οποίος σημάδεψε σωστά στέλνοντας την μπάλα στην δεξιά γωνία και ανοίγοντας έτσι το σκορ (0 – 1).

Οι κυριότερες φάσεις

Στο 5' ο Πέρος μετά από σέντρα από τα δεξιά έκανε την κεφαλιά αλλά η μπάλα χτύπησε στο δεξί δοκάρι. Στο 20' μετά από μεγάλη σέντρα του Σιδεράτου, ο Μουσακίνιας -ενώ ο Σαββιδάκης ήταν σχεδόν εξουδετερωμένος- πήρε την κεφαλιά αλλά η μπάλα αντί να πάει προς την εστία έφυγε παράλληλα με τη γραμμή του τέρματος και έτσι χάθηκε ακόμα μια σημαντική ευκαιρία για τους γηπεδούχους.

Στο 36' ο Λαζαρίδης δυο φορές και μία ο Μιχάλης Σπάρταλης τούταραν αλλά η μπάλα αποκρούστηκε από τον τερματοφύλακα.

Στο 40' ο Σεβδαλής από θέση τετ α τετ πλάσαρε από πάνω τον Νεσγό αλλά πριν η μπάλα περάσει τη γραμμή του τέρματος διώθηκε από τον Σιδεράτο.

Στο 50' ο Πάττας με σουτ από καλό σημείο μέσα απο την μεγάλη περιοχή έστειλε την μπάλα να περάσει πάνω από το οριζόντιο δοκάρι. Δυο λεπτά αργότερα (στο 52') ο Τριανταφύλλου από κοντά με κεφαλιά ανάγκασε τον Νεσγό να αποκρούσει δύσκολα στη δεξιά του γωνία

Στο 78' ο Μουδάτσος με κεφαλιά απο καλό σημείο έστειλε την μπάλα να περάσει πάνω από το οριζόντιο δοκάρι και να καταλήξει στα άουτ.

ΠΡΑΚΤΟΡΕΙΟ ΟΠΑΠ
ΒΟΝΑΚΗΣ ΓΙΑΝΝΗΣ
ΑΜΕΣΗ ΠΛΗΡΩΜΗ ΚΕΡΔΩΝ
ΞΥΣΤΟ
ΕΞΟΦΛΟΥΝΤΑΙ
ΛΟΓΑΡΙΑΣΜΟΙ
Δ.Ε.Η. - Ο.Τ.Ε.
ΣΤΟΙΧΗΜΑ ΠΟΔΟΣΦΑΙΡΟ
SUPER 3
ΤΖΟΚΕΡ
extra 5
ΛΟΤΤΟ ΠΡΟ ΤΟ
ΚΙΝΟ ΛΑΧΕΙΑ
ΠΡΟ ΠΟ ΓΚΟΛ
ΠΡΟ ΠΟ 13
ΑΘΗΝΩΝ 28 ΑΝΑΛΗΨΗ - ΡΟΔΟΣ ΤΗΛ. 22410 67221 - FAX: 22410 60310

Εκανε τα εύκολα - δύσκολα

• Αν κι έχανε ο ΑΕΡΑ με 1-0 από το 18' γύρισε το παιχνίδι και τελικά κέρδισε με 3-2 τον Διγενή
• Με δέκα παίκτες ολοκλήρωσαν τον αγώνα και οι δύο ομάδες

ΑΦΑΝΤΟΥ.-

Παρά τη μεγάλη βαθμολογική διαφορά που υπήρχε ανάμεσα στον ΑΕΡΑ και τον Διγενή, τελικά το παιχνίδι έγινε ντέρμπι από τα παλιά και έληξε με νίκη 3-2 για τους γηπεδούχους.

Ο αγώνας ξεκίνησε με την συνηθισμένη εικόνα στις κερκίδες του γηπέδου Αφάντου όπου πάρα πολλοί φίλαθλοι του ΑΕΡΑ στη μεγάλη πλειοψηφία και του Διγενή βρέθηκαν για να παρακολουθήσουν τη συνάντηση εκμεταλλευόμενοι το ηλιόλουστο απόγευμα.

Τα πρώτα λεπτά του αγώνα κύλησαν με τις αναγνωριστικές κινήσεις των αντιπάλων αλλά γρήγορα οι γηπεδούχοι πήραν την πρωτοβουλία των κινήσεων και έδειξαν ότι ήθελαν σύντομα να βάλουν τις βάσεις για τη νίκη και μάλιστα τρεις φορές μέχρι το 15' έφτασαν φάτσα με το γκολ αλλά δεν το πέτυχαν.

Αντίθετα ο Διγενής που προσπαθούσε να κρατήσει μακριά τους επιθετικούς του ΑΕΡΑ και να ξεπεράσει την αρχική πίεση που δεχόταν κατάφερε να πάρει «κεφάλι» στο σκορ σκορπίζοντας αρχικά απογοήτευση στους φιλάθλους των γηπεδούχων.

Οι παίκτες του Βαγγέλη Χοσάδα ξεπέρασαν πολύ γρήγορα το σοκ και με καλή κυκλοφορία της μπάλας πίεσαν τον Διγενή με εναλλαγές του παιχνιδιού από τα άκρα και το κέντρο της άμυνας των αντιπάλων τους.

Οι προσπάθειες των γηπεδούχων απέδωσαν καρπούς κι οκτώ λεπτά πριν την λήξη του πρώτου ημιχρόνου ισοφάρισαν το σκορ σε 1-1 και πήγαν στ' αποδυτήρια γνωρίζοντας πως το παιχνίδι στην επανάληψη θ' άρχιζε πάλι από την αρχή.

Στο δεύτερο ημίχρονο οι κερκίδες «πήραν» φωτιά καθώς οι γηπεδούχοι μέσα σε επτά λεπτά μετέτρεψαν το 1-1 σε 3-1 με δύο γκολ του Γιάννη Σπανού που το Σάββατο το απόγευμα είχε κέφια και συνέβαλε πάρα πολύ στη νίκη της ομάδας του.

Ωστόσο οι γηπεδούχοι πίστεψαν ότι το παιχνίδι κρίθηκε και η υπεροπλία τους κράτησε μέχρι το 60', αφού οι παίκτες του Κώστα Λεπτοκαρίδη δεν το έβαλαν κάτω, μείωσαν το σκορ σε 3-2 και πίεσαν για την ισοφάριση αλλά ο Κατσιδώνης σαν από μηχανής Θεός έσωσε την ομάδα του από το 3-3 στο 78'.

Οι δύο ομάδες ολοκλήρωσαν τον αγώνα με δέκα παίκτες καθώς αποβλήθηκαν Πατρού (81') και Κοιλιάς (90') με δεύτερη κίτρινη κάρτα.

Η νίκη του ΑΕΡΑ ήταν δίκαιη ενώ οι παίκτες του αν ήταν πιο εύστοχοι το σκορ θα μπορούσε να ήταν μεγαλύτερο. Εγινε αρκετά καλό παιχνίδι και η ένταση που πήγε να δημιουργηθεί μετά το τέλος ανάμεσα σε δύο ποδοσφαιριστές του ΑΕΡΑ και του Διγενή σταμάτησε με τους συμπαίκτες και των δύο σε ρόλο πυροσβέστη.

Από τους νικητές ξεχώρισαν οι Σπανός, Λυριστής Μ., Κυριαζής, Λυριστής Θ., κι από τους φιλοξενούμενους οι Πατρού, Καραμάνος (όσο έπαιξε) Διακάκης, Μοσκιού.

Πολύ καλή ήταν η διαιτησία του Ευ. Κατσιδώνη και των βοηθών του Φραγκίνη - Μανέγα.

ΑΕΡΑ: Χατζηνικόλας, Δαϊλιάνης, Γιαννακάκης, Κατσιδώνης, Σπανός, Κυριαζής, Θ. Λυριστής (68' λ.τ. Ζέρβας), Χρ. Καλογήρου, Κοιλιάς, Μ. Λυριστής (90' + 2 Κανέλλος), Καππάκας.

ΔΙΓΕΝΗΣ: Λιάνι, Ταμπουράς, Διακάκης, Παπαϊωάννου (52' Πανούσης), Πατρού, Κατραμάδος (43' λ.τ. Μοσκιού), Διακίδης, Κανάκης, Αϊντενίζ, Αχιολάς, Γιοβάνι (68' Πλύγκος).

Φάσεις και γκολ

6' Από κάθετη μπαλιά του Καππάκα, ο Σπανός βγήκε στην πλάτη της άμυνας των φιλοξενούμενων όμως το σουτ που έκανε από θέση «τετ α τετ» κατέληξε άουτ.

12' Ο Λυριστής με ωραία ατομική ενέργεια, αριστερά στην μεγάλη περιοχή, απέφυγε τρεις αντιπάλους αλλά το σουτ που επιχείρησε χτύπησε στην εξωτερική πλευρά των διχτίων.

14' Μπαλιά του Λυριστή στον Σπανό που ήταν μέσα στην μεγάλη περιοχή, όμως το γυριστό αριστερό σουτ που έκανε μπλόκαρε στη δεξιά του γωνία ο Λιάννι.

18' Ο Διακάκης έβγαλε την σέντρα απ' αριστερά απέκρουσαν οι αμυντικοί κι η μπάλα πήγε στον Αϊντενίζ. Ο παίκτης του Διγενή κατέβασε τη μπάλα με το στήθος και με ψύχραιμο πλασέ την έστειλε στα δίχτυα δίνοντας το προβάδισμα στην ομάδα του με 0-1.

26' Ο Σπανός ελίχθηκε με προσποιήσεις μέσα στην περιοχή κι αφού άδειασε τρεις αντιπάλους σούταρε δυνατά στέλνοντας τη μπάλα να περάσει ελάχιστα δίπλα από το αριστερό δοκάρι του Λιάνη.

29' Από μπαλιά του Κυριαζή, ο Θόδωρας Λυριστής. Ομως βγήκε τετ α τετ με τον Λιάνι καθυστέρησε να κάνει το πλασέ κι ο τερματοφύλακας του Διγενή με γρήγορη έξοδο απέκρουσε με τα πόδια.

32' Ο Λυριστής επιχείρησε το σουτ από το ύψος της περιοχής, όμως ο Λιάνι με διπλή προσπάθεια μπλόκαρε την μπάλα.

37' Οι γηπεδούχοι κέρδισαν έμμεσο φάουλ δεξιά μέσα στη μεγάλη περιοχή. Το εκτέλεσε πλασαριστά ο Καλογήρου στον Κυριαζή που σούταρε με δύναμη. Η μπάλα χτύπησε στο τείχος κι έφθασε έξω από την περιοχή στον Λυριστή που έπιασε το δυνατό σουτ κι αφού κοντραρίστηκε λίγο σε σώμα αμυντικού κατέληξε στα δίχτυα, 1-1.

44' Ο Καππάκας έβγαλε σε θέση τετ α τετ τον Κυριαζή που σούταρε βεβιασμένα στέλνοντας την μπάλα άουτ.

45' Σκαφτή μπαλιά του Χρ. Καλογήρου από εκτέλεση φάουλ στον Καππάκα που δεν έκανε καλά το κοντρόλ με το στήθος και χάθηκε καλή ευκαιρία για το 2-1.

48' Οι γηπεδούχοι με οργανωμένη επίθεση άλλαξαν τη μπάλα απ' αριστερά με τον Θ. Λυριστή να βγάζει στον αδελφό του Μ. Λυριστή κι αυτός στον Σπανό. Ο «φορ» του ΑΕΡΑ με προσποίηση μέσα στην περιοχή και δυνατό αριστερό διαγώνιο σουτ έστειλε την μπάλα στην αριστερή γωνία του Λιάνι, 2-1.

52' Ο Χρήστος Καλογήρου από την αριστερή πλευρά της άμυνας βρήκε στη δεξιά πλευρά της επίθεσης τον Λυριστή.

Αυτός αφού κοντρόλαρε άψογα την μπάλα έβγαλε την παράλληλη σέντρα κι ο Σπανός που ακολούθησε τον συμπαίκτη του με κοντινό πλασέ πέτυχε το 3-1.

59' Από μπαλιά του Σπανού ο Μ. Λυριστής βρέθηκε μόνος του με τον τερματοφύλακα, όμως το διαγώνιο σουτ που έκανε, χτύπησε στο δεξί κάθετο δοκάρι του Λιάνι και οι αμυντικοί απομάκρυναν την μπάλα.

64' Ο Αχιολάς έβγαλε τη σέντρα απ' αριστερά, απέκρουσαν προσωρινά οι αμυντικοί κι ο Διακίδης αφού έκανε το κοντρόλ με το στήθος , με σουτ από κοντά μείωσε σε 3-2.

78' Ο Πλύγκος που είχε μπει σαν αλλαγή στη θέση του Γιοβάνι έβγαλε απ' αριστερά και λίγο πάνω από τη μεσαία γραμμή σέντρα.

Η μπάλα πήρε μεγάλο ύψος και έφθασε στο δεύτερο δοκάρι. Ο τερματοφύλακας του ΑΕΡΑ έδειχνε ότι έλεγχε τη μπάλα, όμως του έφυγε από τα χέρια. Ο Πανούσης εκμεταλλεύτηκε το λάθος κι έκανε το πλασέ στην κενή εστία, όμως ο Κατσιδώνης έδιωξε πριν η μπάλα περάσει τη γραμμή του τέρματος.

80' Μετά από μπάσιμο που έκανε ο Σπανός απ' αριστερά αποφεύγοντας τους αμυντικούς γύρισε τη μπάλα στον Ζέρβα που από καλή θέση «έπιασε» αέρα.

90' Από κάθετη μπαλιά του Καππάκα, ο Κυριαζής απέφυγε τον αντίπαλο του με έξυπνο τρόπο, όμως από θέση τετ α τετ δεν πρόλαβε να πλασάρει κι ο Λιάνι έδιωξε με τα πόδια.



Οι γηπεδούχοι δευτερόλεπτα μετά θα πετύχουν την ισοφάριση με σουτ του Μιχ. Λυριστή



Ο Γιάννης Σπανός πέτυχε δύο γκολ και είχε καλή απόδοση



Οι πρώην συμπαίκτες Κατσιδώνης (αριστερά) και Διακίδης έδωσαν αρκετές μονομαχίες μεταξύ τους

Δωριέας, Ιάλυσος και Αστέρας Παστίδας προηγούνται στο παιδικό πρωτάθλημα

Στην τρίτη συνεχόμενη νίκη έφτασε ο Διαγόρας Βατίου, ο οποίος επικράτησε της Ρόδου, ενώ ο Δωριέας εκμεταλλευόμενος το ρεπό του Διαγόρα με νίκη επί της Νίκης Ρόδου σκαρφάλωσε στην κορυφή της βαθμολογίας του α' ομίλου του παιδικού πρωταθλήματος.

Την πρώτη του νίκη πέτυχε το Ασκληπειό με αντίπαλο τον Αγιο Ισίδωρο, ενώ το «διπλό» στην Ψίνθο εξασφάλισε και ο ΑΕΡΑ.

Ο Φοίβος έχασε για ακόμη μια φορά από τον Ευαγόρα.

Στο δεύτερο όμιλο, δεν υπήρξαν εκπλήξεις.

Ο Αστέρας Παστίδας έφτασε στις τέσσερις νίκες, με αντίπαλο αυτή τη φορά τον Ερμή, ενώ ο Ηλιος κέρδισε εκτός έδρας την Ασπίδα Απολακκιάς.

Ο Ιάλυσος έσπασε το αήττητο του Ευκλή και ο Κλεάνθης πέρασε άνετα στις Καλυθιές το εμπόδιο του Απόλλωνα.

Στις Φάνες, Ακουσίλαος και Διγενής μοιράστηκαν βαθμούς, χωρίς τέρματα. Αναλυτικά:

Της Μαρίας Κολεζάκη

Α' ΟΜΙΛΟΣ

Αγ. Ισίδωρος - ΠΑΣ Ασκληπειού 1-3

Την πρώτη της νίκη στο πρωτάθλημα πέτυχε η ομάδα του Ασκληπειού στο γήπεδο των Αγ. Αποστόλων με αντίπαλο τον Αγ. Ισίδωρο.

Παίζοντας καλύτερα από τον αντίπαλό της επικράτησε με συνοπτικές διαδικασίες του Αγ. Ισιδώρου με σκορ 3-1.

Το χορό των τερμάτων άνοιξε ο Χρυσαφίνης στο 18' με ένα ωραίο σουτ και δέκα λεπτά αργότερα ο Μαγκλής έκανε δύο τα τέρματα της ομάδας.

Στην επανάληψη ο παίκτης που έκλεισε σκοράροντας το πρώτο ημίχρονο πέτυχε άλλο ένα τέρμα στο 46' κάνοντας το 3-0.

Οι γηπεδούχοι το μόνο που κατάφεραν να κάνουν στο παιχνίδι ήταν να μειώσουν σε 3-1 με ένα σουτ του Βάλλα δύο λεπτά πριν το τέλος της συνάντησης.

Διαιτητής της συνάντησης ήταν ο Τσουρουττης με βοηθούς τους Κασιώτη και Τάση.

ΑΓ. ΙΣΙΔΩΡΟΣ: Ζησιμόπουλος, Γιακουμής, Δημητράκης, Βονάκης Ε., Σαράντης, Τριανταφύλλου, Κιαουρτζής Ι., Βάλλας Α., Κιαουρτζής Ι., Χαρτοφύλλης, Καρασάββας. Έπαιξαν επίσης οι Κιαουρτζής Χ., Βονάκης Εμ., Βάλλας Θ., Φωτεινής.

ΠΑΣ ΑΣΚΛΗΠΕΙΟΥ: Μπαϊράμης, Βενετσάνος, Μαγκλής, Μαχαιράς, Γεωργαλλής, Χρυσαφίνης, Γεωργάς Β., Πετρόπουλος, Γεωργάς Σ., Κούρτης Σ., Μαρουλλάκης. Έπαιξαν επίσης οι Ζαννετής, Αλεξίου, Κούρτης Ε., Παπαγεωργίου, Παπαδόπουλος, Πελεκάνος, Νικολέρης.

Δωριέας - Νίκη Ρόδου 2-0

Ακάθεκτος συνεχίζει τα νικηφόρα παιχνίδια ο Δωριέας.

Η ομάδα της Ρόδου κέρδισε στο γήπεδο των Αγ. Αποστόλων τη Νίκη με σκορ 2-0 και έφτασε στο απόλυτο 4 στα 4.

Οι γηπεδούχοι «ίδρωσαν» μέχρι να πετύχουν το πρώτο τους τέρμα. Το πέτυχε ο Αλιάι στο 23' με ένα ωραίο σουτ.

Στην επανάληψη οι γηπεδούχοι πέτυχαν άλλο ένα τέρμα με τον Ράντεβ να εκτελεί πέναλτι και καθάρισαν το παιχνίδι με τελικό σκορ 2-0.

Το παιχνίδι διαιτήτευσε ο Κασιώτης με βοηθούς τους Τάση και Τσουρούττη.

ΔΩΡΙΕΑΣ: Θεοτοκάτος, Φιλιππάκης, Ράντεβ, Μπέτα, Ντούλε, Αλιάι, Κούκια, Σότα, Κιάρι, Σκεύη, Γρηγοριάδης. Έπαιξαν επίσης οι Ροδίτης, Καλλιώρης, Λουλάς.

ΝΙΚΗ ΡΟΔΟΥ: Λιβυσιανός, Κουκιαντώνης, Μαλλιάκας, Γεωργάς, Χριστοφόρου, Σάββενας, Πότσου, Σέντης, Λιακατάς, Μήλας, Κούτρης. Έπαιξαν επίσης οι Κουτρούλης, Ζαχαρίας, Χατζημανώλης, Καραγιάννης.

Διαγόρας Β. - Ρόδος 3-2

Μία ακόμη νίκη μετράει ο Διαγόρας Βατίου μετράει μετά τη λήξη της 4ης αγωνιστικής του πρωταθλήματος.

Στο γήπεδο των Αγ. Αποστόλων οι Βατενοί επικράτησαν πιο εύκολα απ' ό,τι δείχνει το τελικό σκορ της Ρόδου με 3-2!

Οι γηπεδούχοι άνοιξαν το σκορ μόλις στο 10' με εύστοχη εκτέλεση πέναλτι του Τσακμακίδη Σ.

Στην επανάληψη οι παίκτες του Διαγόρα έφεραν το παιχνίδι στα ίσα με ένα εύστοχο σουτ του Παπαντωνίου.

Τα δύο εύστοχα σουτ των Σαββάκη και Πουλά μέσα σε ένα δίλεπτο ουσιαστικά καθάρισαν το παιχνίδι και το μόνο που κατάφεραν οι φιλοξενούμενοι ήταν να μειώσουν το σκορ σε 3-2.

Το παιχνίδι διαιτήτευσε η κ. Λιάπη.

ΔΙΑΓΟΡΑΣ Β.: Πετρόπουλος, Σαββάκης, Πάμπαλης, Φούντας, Καρπαθάκης, Τσακμακίδης Σ., Καραγιάννης Ε., Χατζησάββας, Καραγιάννης Ι., Λερογιάννης, Λαρδουτσός. Έπαιξαν επίσης οι Καμπούρης, Λυκοπάντης, Τσακμακίδης Π., Πουλάς.

ΡΟΔΟΣ: Καβουκλής Ε., Τζήκας, Παπαδόπουλος, Φλεβάρης, Ποζιόπουλος, Παπαντωνίου, Καβουκλής Κ., Μπαναής, Σκαρτάδος Σ., Βολονάκης, Σκαρτάδος Α.

ΔΟΞΑ Ψ. - ΑΕΡΑ 0-2

Ενα ενδιαφέρον παιχνίδι πραγματοποιήθηκε στη Ψίνθο ανάμεσα στις ομάδες Δόξα και ΑΕΡΑ με τελική νικήτρια την ομάδα των Αφάντου.

Οι φιλοξενούμενοι παίζοντας μπροστά σε εκατό και πλέον φιλάθλους και των δύο ομάδων κατάφεραν να πάρουν τη νίκη με σκορ 2-0.

Το παιχνίδι έγινε πάρα πολύ δύσκολο και οι προσπάθειες των παικτών πολλές φορές απέβαιναν άκαρπες λόγω του πολύ δυνατού αέρα που φυσούσε.

Το πρώτο τέρμα επιτεύχθηκε από τον Πολυμερίδη στο 15' μετά την άψογη σέντρα του Νικολή.

Πέντε λεπτά αργότερα ο Μανέτας με σουτ πέτυχε το 0-2.

Καλή η διαιτησία του κ. Επαμεινώνδα.

ΔΟΞΑ Ψ.: Αφαντενός, Κωστομοίρης Β., Παπανικολάου,Τσούλλος Γ., Κωστομοίρης Μ., Χάλαντας Π., Στελλάς, Γιαννούχος, Τσούλλος Γ., Κώστας, Χάλαντας Φ.

Επιαξαν επίσης οι Τσούλλος Μ., Πλύγκος, Μπόλης, Γεωργούλης.

ΑΕΡΑ: Λυριστής, Πολυμερίδης, Νικολής, Χατζημανώλης, Κουμνάκης, Λαουδίκος, Μόσχος, Μπακίρης, Πέρος, Καπάνωφ, Αυγερινού.

Επαιξαν επίσης οι Μοσχούς, Μανέτας, Ζαγοριανός, Μπαρατσούκ, Γαργάλης.

ΦΟΙΒΟΣ - ΕΥΑΓΟΡΑΣ 0-4

Αήττητος παρέμεινε για μια ακόμη αγωνιστική ο Ευαγόρας.

Πέτυχε την τρίτη σερί νίκη του, αυτή τη φορά με αντίπαλο τον Φοίβο στην Κρεμαστή, που ακόμη για μια αγωνιστική ήταν απογοητευτικός.

Το παιχνίδι ήταν εύκολη υπόθεση για τους φιλοξενούμενους καθώς οι δύο ομάδες έχουν διαφορετική δυναμικότητα.

Το σκορ άνοιξε ο αρχηγός του Ευαγόρα, Φράγκος, στα μισά του πρώτου ημιχρόνου.

Στην επανάληψη ο Τζέκα με κεφαλιά έκανε το 0-2 και στο 40' ο Χατζηνικόλας με τον ίδιο τρόπο πέτυχε το 0-3.

Πέντε λεπτά πριν το τέλος της συνάντησης ο Πιχίδε με περιπετειώδη τρόπο έστειλε την μπάλα στα δίχτυα. Για την ακρίβεια το σουτ που επιχείρησε, χτύπησε στο δοκάρι, έπειτα στην πλάτη του τερματοφύλακα και κατέληξε στο βάθος των διχτύων του.

Καλή η διαιτησία του κ. Κασιώτη.

ΦΟΙΒΟΣ: Ξύπας, Τσουρουνάκης, Πάντος, Μπαρτατίλας, Πέτσκας, Κοντός, Καστρινάκης, Τουβράς, Μάτσης, Ορφανίδης, Δελαπόρτας.

Επαιξαν επίσης οι Πελεκάνος, Χειμωνέττος, Ιατρού, Τριγένης, Τσουβαλάς, Κλαδάκης, Γιαννικάκης.

ΕΥΑΓΟΡΑΣ: Ντάκο, Χατζηνικόλας Π., Τσιώνης, Τσομάνι, Χρηστάκης, Πιχίδε, Χατζηνικόλας Σ., Τζέκα, Ροδίτης,. Φράγκος, Μπάμας.

Επαιξε επίσης ο Ρούσσος.

Β' ΟΜΙΛΟΣ

Ιάλυσος - Ευκλής 4-0

Αήττητος για μία ακόμη αγωνιστική παρέμεινε ο Ιάλυσος μετά και τη νέα νίκη του απέναντι στον Ευκλή Σορωνής.

Η πρωτοπόρος ομάδα κέρδισε στην έδρα της τους Σορωνιάτες με σκορ 4-0 σε ένα παιχνίδι που εξελίχθηκε σε μονόλογο για τους γηπεδούχους.

Το πρώτο γκολ για τους γηπεδούχους ήρθε στο 10' όταν ο Τριανταφύλλου με ένα ωραίο σουτ πλάσαρε το Τόππο.

Το 2-0 έκανε ο Πατινιώτης με τον ίδιο τρόπο και στο 40' ο Συράκος με σουτ ανέβασε ακόμη περισσότερο το δείκτη του σκορ.

Τρία λεπτά πριν τη λήξη του αγώνα ο Τριανταφύλλου με ένα ακόμη τέρμα έγραψε το τελικό 4-0.

Διαιτητής της συνάντησης ήταν ο κ. Πλακογιάννης.

ΙΑΛΥΣΟΣ: Γερογιάννης, Αλβανός, Μπιλιάς, Ξένος Τ., Συράκος, Τριανταφύλλου, Πατινιώτης, Αλεξίου, Κουφλής, Μακρής, Ξένος Α. Έπαιξαν επίσης οι Σαχίνης, Βαγιανάκης, Κυριακούλης, Μαυρογιώργης.

ΕΥΚΛΗΣ: Τόππος, Κασέρης Αλ., Μαριεττής, Μαγκανάς, Άγγελος, Αγγελής Β., Κασέρης Μ., Τομάζος, Διακοδημητρίου, Αγγελής Ε., Χανάει. Έπαιξαν επίσης οι Παπακωνσταντίνου, Σταθάτος, Διακοδημητρίου Ε., Μαχμουτάι.

Ασπίδα Απολακκιάς - Ηλιος 1-5

Εντυπωσιακός ήταν ο Ήλιος στην αναμέτρηση της Απολακκιάς με αντίπαλο την Ασπίδα.

Με χαλαρούς ρυθμούς κέρδισε τους γηπεδούχους με σκορ 5-1 και επέστρεψε στις επιτυχίες.

Οι γηπεδούχοι προηγήθηκαν από πολύ νωρίς με σουτ εντός περιοχής από τον Τριανταφύλλου.

Οι φιλοξενούμενοι απάντησαν σχετικά γρήγορα με σκόρερ τον Κιορμπεκίρ. Ο παίκτης επιχείρησε ένα μακρινό σουτ το οποίο κατέληξε στο «Γ» της εστίας του Χατζηγιαννάκη.

Πέντε λεπτά αργότερα ο Παπασταμάτης με ένα ωραίο σουτ στο ύψος της περιοχής έστειλε στην μπάλα στο βάθος των δικτύων του τερματοφύλακα των γηπεδούχων, 1-2.

Στην επανάληψη ο Στεφάνου με σουτ εντός περιοχής ανέβασε το δείκτη του σκορ σε 1-3 και ο ίδιος παίκτης στο 40' με ένα ωραίο σουτ έκανε το 1-4.

Πέντε λεπτά πριν το τέλος της αναμέτρησης ο διαιτητής καταλόγισε πέναλτι υπέρ των φιλοξενουμένων το οποίο ανέλαβε να εκτελέσει με επιτυχία ο Κουτσονικόλας.

Διαιτητής της συνάντησης ήταν ο κ. Σαββιδάκης.

ΑΣΠΙΔΑ ΑΠ.: Χατζηγιαννάκης, Περούλης, Ζάπαρης, Νικολίκος, Δαλάκας, Διαμαντής, Μικκιού, Κοντός, Τριανταφύλλου, Καραγιάννης, Παπακυριακού.

ΗΛΙΟΣ: Κουτσονικόλας, Κιλασίν Ε., Σπαχιού, Παπασταμάτης, Κιορμπεκίρ, Κιλασίν Ι., Στεφάνου, Τσάτος, Καραβόλιας, Ντετσικάς, Ζαμαντάκης.

Απόλλων Καλ. - Κλεάνθης 0-2

Με νίκη2-0 προχώρησε ο Κλεάνθης στο γήπεδο των Καλυθιών με αντίπαλο τον Απόλλωνα.

Η διαφορά δυναμικότητας των δύο ομάδων ήταν αισθητή, γι' αυτό η νίκη του Κλεάνθη θεωρείται απόλυτα δίκαιη.

Αντίθετα ο Απόλλων Καλυθιών ούτε αυτή την αγωνιστική κατάφερε να πάρει τη νίκη και συνεχίζει το πρωτάθλημα με μηδέν βαθμούς στο ενεργητικό του.

Το σκορ άνοιξε ο Χαραλάμπους με σουτ στο τρίτο λεπτό του δεύτερου ημιχρόνου και στο 36' ο Χατζηαντωνίου με διπλή προσπάθεια πέτυχε το 2-0 που ήταν και το τελικό σκορ του αγώνα.

Καλή η διαιτησία του κ. Γκιούντιτσε.

ΑΠΟΛΛΩΝ ΚΑΛ.: Κιόττου Μ., Αναστασάς, Κιόττου Μ., Τσίκκης, Τσίτας, Χατζηδιάκου, Κωβαίος, Συμιακός, Λεβέντης, Φράγκε, Ζανάκης.

Επαιξαν επίσης οι Στατιού, Παπαγεωργίου, Δραγανίδης.

ΚΛΕΑΝΘΗΣ: Καρίκης, Νισύριος, Χαραλάμπους, Σαλαγιάννης, Χατζηαντωνίου, Σαββάκης, Σαρρής, Παπακωνσταντίνου, Τζερεμές, Αναστασάκης, Μουστάκης.

Επαιξαν επίσης οι Σαρικάς, Νικολάου, Κουλουμπρης.

ΑΣΤΕΡΑΣ Π. - ΕΡΜΗΣ 1-0

Χωρίς να παιχτεί καλό ποδόσφαιρο λόγω του πολύ δυνατού αέρα ο Αστέρας επικράτησε του Ερμή, στην Παστίδα, με σκορ 1-0.

Το παιχνίδι εξελίχθηκε σε ντέρμπι ανάμεσα σε δύο πολύ καλές ομάδες του ομίλου, όμως ο Αστέρας ήταν αυτός που ευτύχησε στο τέλος να πάρει τους τρεις βαθμούς της νίκης παραμένοντας μόνος πρώτος και αήττητος για μια ακόμη αγωνιστική.

Το μοναδικό τέρμα πέτυχε στο 35' ο Κυρίτσης με ένα άψογο πλασέ.

Με λάθη ήταν η διαιτησία του κ. Τάση.

ΑΣΤΕΡΑΣ Π.: Καρελλάκης,. Σαββάκης Α., Σαββάκης Κ., Πάττας, Αυγενικού Κ., Κυρίτσης, Αυγενικού Μ., Αθανασίου, Ματσαγκούρας Σ., Πάττας Α. Καρδούλιας.

Επαιξαν επίσης οι Ματσαγκούρας Χ., Γιαλλουρίδης, Τσαφής.

ΕΡΜΗΣ: Φωτάκης, Παπαγεωργίου, Κεχαγιάς, Παπανικολάου, Σωτηράκης, Κίτσος, Πολίτης, Χατζηδιάκος, Δημητράς, Πιέρος, Αμερικάνας.

Επιαξαν επίσης οι Γερακιού, Βιτσέντζος, Τσουρδιού.

Ακουσίλαος-Διγενής 0-0

Εφτασε πολύ κοντά στη βρύση αλλά δεν ήπιε νερό ο Ακουσίλαος στο γήπεδο των Φανών.

Το συγκρότημα του Νίκου Τσαλίκη είχε την ευκαιρία να πάρει τη νίκη, ωστόσο το τελικό σφύριγμα του αγώνα το βρήκε να παραχωρεί λευκή ισοπαλία στο Διγενή.

Η ομάδα των Φανών ήταν καλύτερη στον αγωνιστικό χώρο και θα μπορούσε να φύγει με τους τρεις βαθμούς της νίκης. Εάν το φάουλ που εκτέλεσε ο Μαρουλλάκης στην εκπνοή του αγώνα δεν κατέληγε στο οριζόντιο δοκάρι!

Λίγο νωρίτερα οι Φανενοί έχασαν άλλη μια μεγάλη ευκαιρία να ανοίξουν το σκορ ωστόσο το πλασέ του Πετρόπουλου αποκρούστηκε πάνω στη γραμμή.

Ο Διγενής απάντησε στις ευκαιρίες με το δυνατό σουτ του Μαχραμά όμως ο Παπαθεοδώρου κατάφερε να αποκρούσει εντυπωσιακά.

• Καλή η διαιτησία του Μίαρη.

ΑΚΟΥΣΙΛΑΟΣ: Παπαθεοδώρου, Θεουλάκης, Λοΐζος, Ορφανός, Παντελής, Πετρόπουλος, Μαρουλλάκης Στ., Κάβουρας, Καραγιάννης, Παπαθεοδώρου, Στεφανάκης. Έπαιξαν επίσης οι Νικολίτσης, Κεφάλας, Κοτσάνης, Θυριάκης.

ΔΙΓΕΝΗΣ: Κλάρας, Κατσιανάκος, Κεσερίζης, Ορφανός, Μαχραμάς, Κλάρας Η., Μήτος, Μαρκάκης, Διακάκης, Κώστας, Ηλιάδης. Έπαιξαν επίσης οι Τσούκαλης, Χατζηνικόλας, Σαχινίδης.

Α΄ ΟΜΙΛΟΣ

Τα αποτελέσματα της 4ης αγωνιστικής

Διαγόρας Β.- Ρόδος 3-2
Δωριέας -Νίκη Ρόδου 2-0
Αγ.Ισίδωρος - ΠΑΣ Ασκληπειού 1-3
Φοίβος- Ευαγόρας 0-4
Δόξα Ψίνθου - ΑΕΡΑ 0-2
• Ρεπό είχε ο ΠΑΟ Διαγόρας

Η ΒΑΘΜΟΛΟΓΙΑ

ΟΜΑΔΕΣ	ΑΓ.	ΤΕΡΜ.	ΒΑΘΜ.
1. ΔΩΡΙΕΑΣ	4	12-1	12
2. ΕΥΑΓΟΡΑΣ	4	11-1	10
3. ΠΑΟ ΔΙΑΓΟΡΑΣ	3	17-0	9
4. ΔΙΑΓΟΡΑΣ Β.	3	9-2	9
5. ΔΟΞΑ ΨΙΝΘΟΥ	4	4-2	4
6. ΡΟΔΟΣ	3	7-7	3
7. ΑΓ.ΣΙΔΩΡΟΣ	3	5-7	3
8. ΝΙΚΗ ΡΟΔΟΥ	4	3-8	3
9. ΑΕΡΑ	4	3-11	3
10. ΑΣΚΛΗΠΕΙΟ	4	3-11	3
11. ΦΟΙΒΟΣ	4	1-23	0

Η επόμενη αγωνιστική

ΠΑΣ Ασκληπειού- ΑΕΡΑ
Α.Σ. Ρόδος - Άγ. Ισίδωρος
Νίκη Ρόδου - Δόξα Ψίνθου
ΠΑΟ Διαγόρας - Διαγόρας Β.
Φοίβος - Δωριέας
• Ρεπό έχει ο Ευαγόρας

Β΄ ΟΜΙΛΟΣ

Τα αποτελέσματα της 4ης αγωνιστικής

Ακουσίλαος - Διγενής 0 - 0
Αστέρας Π. - Ερμής Κ. 1- 0
Ασπίδα Απ.- Ηλιος 1 - 5
Ιάλυσος - Ευκλής 4 - 0
Απόλλων Κ. - Κλεάνθης 0 - 2

Η ΒΑΘΜΟΛΟΓΙΑ

ΟΜΑΔΕΣ	ΑΓ.	ΤΕΡΜ.	ΒΑΘΜ.
1. ΑΣΤΕΡΑΣ Π.	4	17-0	12
2. ΙΑΛΥΣΟΣ	4	11-0	12
3. ΕΥΚΛΗΣ	4	18-6	7
4. ΕΡΜΗΣ	4	8-3	7
5. ΚΛΕΑΝΘΗΣ	4	4-1	7
6. ΗΛΙΟΣ	4	9-4	6
7. ΑΚΟΥΣΙΛΑΟΣ	4	3-7	4
8. ΔΙΓΕΝΗΣ	4	1-14	1
9. ΑΣΠΙΔΑ ΑΠΟΛ.	4	1-10	0
10. ΑΠΟΛΛΩΝ Κ.	4	0-23	0

Η επόμενη αγωνιστική

Κλεάνθης - Ήλιος
Ιάλυσος - Αστέρας Π.
Διγενής - Απόλλων Καλ.
Ευκλής - Ασπίδα Απ.
Ερμής Καλ. - Ακουσίλαος

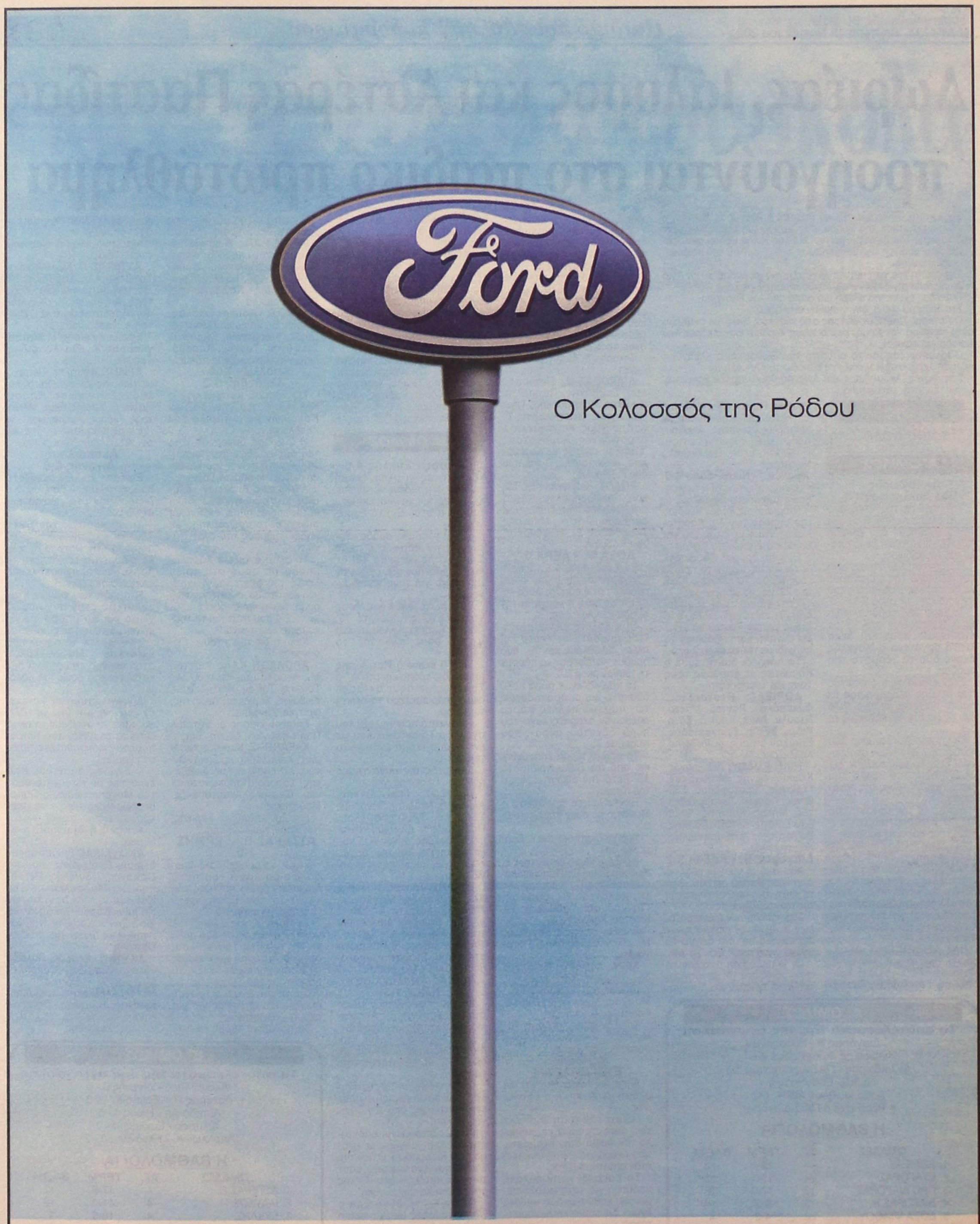

Ο Κολοσσός της Ρόδου

Ένας Κολοσσός έρχεται στη Ρόδο! Η Ford βάζει πλώρη για τα Δωδεκάνησα με τη δημιουργία ενός μεγάλου, ολοκληρωμένου συγκροτήματος στη Ρόδο. Το νέο συγκρότημα RODOS MOTOR CAR διαθέτει μία μονάδα για πωλήσεις επιβατικών, επαγγελματικών οχημάτων και μεταχειρισμένων αυτοκινήτων και μία ξεχωριστή μονάδα για ανταλλακτικά, service και τεχνική εξυπηρέτηση. Τώρα η Ρόδος έχει και πάλι έναν Κολοσσό και εσείς τα καλύτερα αυτοκίνητα.

RODOS MOTOR CAR A.E.
Έκθεση: 5ο χλμ. Ρόδου - Λίνδου,
τηλ.: 22410 68787-68194, fax: 22410 68611
Service: Λεωφόρος Καλλιθέας 3, τηλ.: 22410 77940

Σχεδιασμένα για τη ζωή
Προορισμένα για μια ζωή

Ford

Ανετη νίκη του Ερμή στα Αφάντου

Ενα εύκολο απόγευμα πέρασε ο Ερμής Καλυθιών στο γήπεδο Αφάντου.

Χωρίς να δυσκολευτεί ιδιαίτερα πήρε τη νίκη με αντίπαλο τον ΑΕΡΑ με σκορ 4-0 με πρόσωπα του αγώνα τους Χατζηγεωργίου και Μανιά που πέτυχαν από δύο τέρματα και οδήγησαν την ομάδα τους σε μία ακόμη νίκη.

Αξίζει να σημειωθεί ότι και τα τέσσερα τέρματα της ομάδας σημειώθηκαν στο πρώτο ημίχρονο της αναμέτρησης.

Το πρώτο τέρμα επιτεύχθηκε μόλις στο 5' με ένα σουτ του Χατζηγεωργίου. Τρία λεπτά αργότερα ο Μανιάς με τον ίδιο τρόπο έκανε το 2-0.

Στο 16' ο Χατζηγεωργίου με πλασέ ανέβασε ακόμη περισσότερο το σκορ και ένα λεπτό αργότερα ο Μανιάς πέτυχε το τελικό 4-0.

Το παιχνίδι διαιτήτευσε ο κ. Κεφαλάκης.

ΑΕΡΑ: Καβάδας, Μπακίρης, Γιαννιού, Διάκου, Παπανθύμου, Λυριστής, Κανέλλος, Διακίδης, Πυργιόγλης Α., Πυργιόγλης Λ., Λαουδίκος. Έπαιξε επίσης ο Κεφαλιανός.

ΕΡΜΗΣ: Σταυρής, Παπαγεωργίου, Κώστας, Δανδίκης, Ηλίας, Αμερικάνας, Χαμάλης, Χατζηγεωργίου, Μανιάς, Παπαδιός, Καζέλης. Έπαιξαν επίσης οι Καφετζής, Λεονταρόπουλος, Μουχαμεταί Α.

Ο ΠΑΣ Ασκληπειού 2-1 τον Κλεάνθη

Καλύτερος ο ΠΑΣ Ασκληπειού κατάφερε να κάμψει το εμπόδιο του Κλεάνθη στο γήπεδο του Ασκληπειού και να τον κερδίσει με σκορ 2-1.

Το αποτέλεσμα είναι δίκαιο αφού οι γηπεδούχοι ήταν καλύτεροι από τον Κλεάνθη. Αξίζει να σημειωθεί ότι το παιχνίδι πραγματοποιήθηκε κάτω από αρκετό αέρα, με αποτέλεσμα οι ενέργειες των ποδοσφαιριστών να γίνονται με μεγάλη δυσκολία.

Τα γκολ

11': Ωραίο σουτ του Λαουδίκου, 1-0.

41': Ο Παρανίδης με τον ίδιο τρόπο ισοφάρισε σε 1-1/

62': Ο Κλημαντής με σουτ πέτυχε το τελικό 2-1.

• Διαιτητής της συνάντησης ήταν ο κ. Γκιούντιτσε.

ΠΑΣ ΑΣΚΛΗΠΕΙΟΥ: Κυρής, Μελέκι, Σαννιός, Πιζήμολας, Αμαβής, Αθανασίου, Κλημαντής, Μαντέ, Βίκα, Πατούνας, Λαουδίκος.

Επαιξαν επίσης οι Σοφός, Κούρτης, Αλεξίου.

ΚΛΕΑΝΘΗΣ: Καρίκης, Τελλάκης, Μιχαήλογλου, Τζανουδάκης, Κουντούρης, Μέμα, Παρανίδης, Σαρικάς, Χατζηδιάκου, Χατζηαντωνίου, Μοσκιού.

Επαιξε επίσης ο Νισυρίου.

Αλλη μια νίκη για τον Φοίβο

4-1 τον Αγ. Γεώργιο Μαλώνας

Εντυπωσιακός ο Φοίβος πήρε τη νίκη στην Κρεμαστή, με αντίπαλο τον Αγ. Γεώργιο Μαλώνας με σκορ 4-1.

Η ομάδα του Μιχάλη Κυπριώτη χωρίς να απειληθεί ιδιαίτερα έφτασε στη νίκη η οποία για έβδομη αγωνιστική την κρατάει στην κορυφή του βαθμολογικού πίνακα του εφηβικού πρωταθλήματος.

Τα γκολ

10': Ο Μπιλιάς με απευθείας εκτέλεση φάουλ άνοιξε το σκορ, 1-0.

25': Ο Χατζηπαναγιώτης με μακρινό σουτ ισοφάρισε (1-1).

38': Η κεφαλιά του Αξιώτη, αφού χτύπησε στο οριζόντιο δοκάρι κατέληξε στα δίχτυα του Κόπελου, 2-1.

45': Ο Χριστοδούλου πλάσαρε από κοντά τον Κόπελο πετυχαίνοντας το 3-1.

65': Ο Παπαγεωργίου με κεφαλιά πέτυχε το τελικό 4-1.

Τη συνάντηση διαιτήτευσε ο Κόκκινος.

Από τους νικητές ξεχώρισαν οι Σταυρής, Αξιώτης και Χριστοδούλου, ενώ από τον Αγ. Γεώργιο καλύτεροι ήταν οι Μόσχου, Καυκάκης, Χατζηπαναγιώτου.

ΦΟΙΒΟΣ: Τζουμάκας, Γιαννιού, Καρυπίδης, Φτάκλας, Σταυρής, Βογιατζής, Αξιώτης, Γιαννικάκης, Παπαγεωργίου, Μπιλιάς, Χριστοδούλου. Έπαιξαν επίσης οι Μοσκιού, Μάτσης, Δούλος, Πανταζόπουλος.

ΑΓ. ΓΕΩΡΓΙΟΣ: Κόπελος, Καμπάτζης, Πηλίδης, Πατινιώτης, Μόσχου, Καυκάκης, Πάλλας, Σκυλαράκης, Παπαδόπουλος, Χατζηπαναγιώτου, Παυλίδης. Έπαιξαν επίσης οι Παπαδόπουλος, Καστρουνής, Κουσουλίδης, Γιαννακόπουλος.

Στην κορυφή ο Φοίβος

Ο Ερμής ήταν ο νικητής στην αναμέτρηση του Αφάντου (0-4).

Στα άλλα παιχνίδια, ο Φοίβος πέρασε εύκολα το εμπόδιο του Αγ. Γεωργίου (4-1), ενώ Απόλλων Απ. και Ασκληπειό επικράτησαν των Αρη και Κλεάνθη αντίστοιχα, με το ίδιο σκορ (2-1).

Τέλος, ο Ηρακλής Μ. που κέρδισε χωρίς να ιδρώσει την Αναγέννηση στα... χαρτιά.

ΤΑ ΑΠΟΤΕΛΕΣΜΑΤΑ

ΑΕΡΑ - Ερμής	0-4
Φοίβος - Αγ. Γεώργιος	4-1
Ηρακλής Μαρ. - Αναγέννηση	2-0 α.α.
Απόλλων Απ. - Αρης	2-1
Ασκληπειό - Κλεάνθης	2-1

Η ΒΑΘΜΟΛΟΓΙΑ

	ΑΓΩΝΕΣ	ΓΚΟΛ	ΒΑΘΜΟΙ
1. Φοίβος Κρεμαστής	7	23-4	20
2. ΠΑΟ Διαγόρας	6	20-2	18
3. Απόλλων Απολλώνων	7	16-8	15
4. ΠΑΣ Ασκληπειού	7	11-11	13
5. Ερμής Καλυθιών	7	15-7	12
6. ΑΕΡΑ	7	8-12	12
7. Πετρώνας Αρχαγγέλου	6	12-14	10
8. Α.Σ. Ρόδος	5	17-4	7
9. Ηρακλής Μαριτσών	7	15-18	5
10. Αρης Αρχαγγέλου	7	12-20	4
11. Κλεάνθης	6	5-9	4
12. Άγιος Γεώργιος Μαλ.	7	6-30	1
13. Αναγέννηση Έμπωνα	-	-	-

Σημ.: Από τη Ρόδο έχουν αφαιρεθεί τρεις (3) βαθμοί και η Αναγέννηση Εμπωνα έχει αποβληθεί από το πρωτάθλημα

Η ΕΠΟΜΕΝΗ ΑΓΩΝΙΣΤΙΚΗ (10η)

ΑΕΡΑ - Πετρώνας
Ερμής Καλ. - Ηρακλής Μ.
Αγ. Γεώργιος - ΠΑΟ Διαγόρας
Αναγέννηση Εμπ. - Απόλλων Απ.
Ρόδος - Ασκληπειό

Μοίρασαν και τα... κουκούτσια

Ισόπαλο 1-1 έληξε το ντέρμπι του Διαγόρα με τη Ρόδο

Δεν αναδείχθηκε νικητής στην αναμέτρηση του Διαγόρα με τη Ρόδο.

Στο γήπεδο των Αγ. Αποστόλων οι δύο ομάδες παρέμειναν στο 1-1 και μοιράστηκαν τους βαθμούς και τις εντυπώσεις.

Μπορεί το τελικό αποτέλεσμα να μην ευχαρίστησε κανέναν από τους φιλάθλους που βρέθηκαν στο γήπεδο, ωστόσο, το παιχνίδι σίγουρα τους αποζημίωσε.

Αξίζει να σημειωθεί ότι η Ρόδος θα μπορούσε να έχει πάρει τη νίκη, όμως το σουτ του Θαλασσινού έξω από την περιοχή κατέληξε στη συμβολή των δοκαριών και κατέληξε άουτ.

Τα γκολ

50': Ο Αντωνούρης πραγματοποίησε ένα δυνατό σουτ, στέλνοντας την μπάλα στα δίχτυα του Κοντού, 0-1.

53': Ο Κουντουδιός μετά από απευθείας εκτέλεση φάουλ ισοφάρισε στο τελικό 1-1.

• Πολύ καλή η διαιτησία του Στεφανάκη και των βοηθών του Μίαρη και Τσουρούτη.

ΠΑΟ ΔΙΑΓΟΡΑΣ: Κοντός, Πισσάς, Μπακίδης, Ουζούνης, Καρπαθάκης Κ., Καλημέρης, Ζωάννου, Παπαχριστοδούλου, Ευγενικός, Κουντουδιός, Μαρουδής. Έπαιξαν επίσης και οι Μέντος, Φασσάκης, Δημητρίου, Καραγιάννης.

ΡΟΔΟΣ: Θαλασσινός Φ., Ιωαννίδης, Ντάλια, Λάζος, Απτόγλου, Έλενας, Παντελίδης, Αντωνούρης, Γκιόνη, Φλεβάρης, Πλαγκέντης. Έπαιξαν επίσης και οι Θαλασσινός Χ., Κούνιος.

Ανετα το «τρίποντο» ο Απόλλων Απολλώνων

Ο Απόλλωνας Απολλώνων ήταν ο νικητής του αγώνα με αντίπαλο τον Άρη Αρχαγγέλου.

Οι γηπεδούχοι με κορυφαίο τον Κυριαζάκο που πέτυχε δύο τέρματα επικράτησαν του αντιπάλου με σκορ 2-1.

Αξίζει να σημειωθεί ότι οι φιλοξενούμενοι είχαν μια μεγάλη απώλεια κατά τη διάρκεια της συνάντησης καθώς ο Σαρικάς υπέστη σοβαρό κάταγμα στον καρπό.

Τα γκολ

15': Ο Κυριαζάκος με μια απευθείας εκτέλεση φάουλ έκανε το 1-0.

40': Ο ίδιος παίκτης κτύπησε εκ νέου φάουλ ανεβάζοντας το δείκτη του σκορ σε 2-0.

50': Ο Κολιού με ωραίο σουτ εκτός περιοχής μείωσε σε 2-1.

• Πολύ καλή η διαιτησία του Κατταβενού.

ΑΠΟΛΛΩΝ ΑΠ.: Μακαρούνας, Στατιού, Κυρίνης, Γουμαράς, Πλάτσης, Πονήρης, Γιαννακόπουλος, Κυριαζάκος, Μπάκης, Χατζηγιαννάκης, Χατζηκοσμάς. Έπαιξαν επίσης οι Τσαταλιός, Σεντονάς, Διακοβασιλείου, Κυρίνης, Μαχραμάς.

ΑΡΗΣ ΑΡΧ.: Χατζηνικόλας Χ., Χατζηνικόλας Ι., Χατζημανώλης, Τσακίρης, Παρδαλός, Λελές, Μακιάρι, Σαρικάς, Αργυρού, Γαντάρης, Κολιού. Έπαιξαν επίσης οι Χατζηγρηγορίου, Τσουβαλάς, Πέτας.

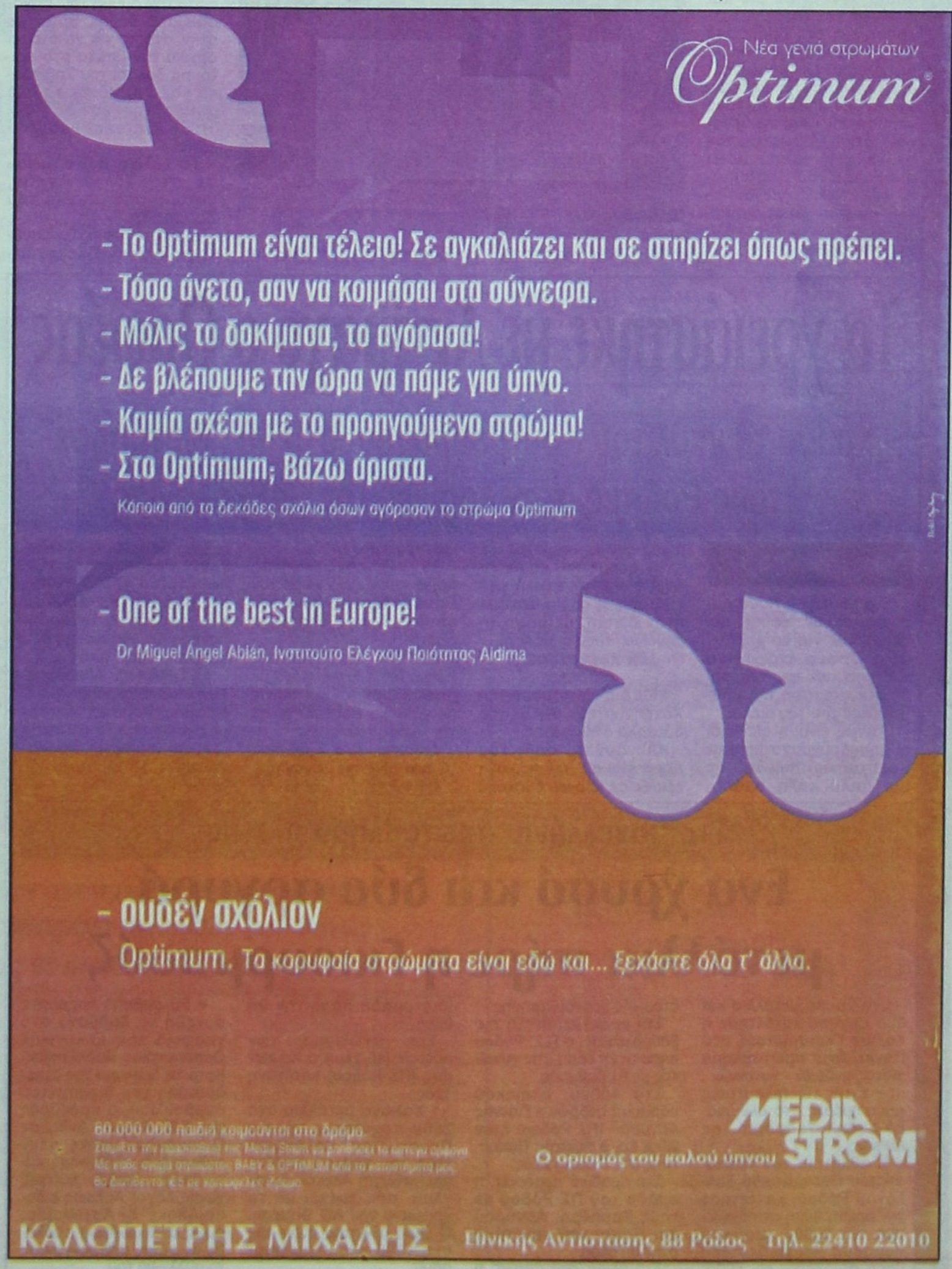

Ακόμη βάζει γκολ ο Ερμής!

4-0 τον απογοητευτικό Νικαγόρα

ΚΑΛΥΘΙΕΣ.-

Την περασμένη Τετάρτη απέκλεισε πανηγυρικά την ΑΕ Κως από την Γ' φάση του Κυπέλλου Δωδεκανήσου. Χθες διασύρθηκε στις Καλυθιές από τον Ερμή όπου γνώρισε μεγάλη σε εύρος ήττα με 4-0, απογοητεύοντας και τονν τελευταίο του οπαδό.

Οι γηπεδούχοι, εκτός από το διάστημα 15'-25', ήταν το απόλυτο αφεντικό του αγώνα όπου και κονιορτοποίησαν την αμυντική διάταξη των Κώων που έμοιαζαν να τα έχουν χαμένα!

Το σκορ άνοιξε στο 14' ο Παναγιώτης Ηλίας με ένα συρτό σουτ έξω απ' την περιοχή του Διακοδημητρίου.

Στο 27' ο Μαρκόπουλος πέρασε την μπάλα κάτω από τα πόδια του εξελθόντα γκολκήπερ του Νικαγόρα γράφοντας το 2-0.

Στο 65' οι Κυριαζής - Χατζηνικόλας εξαφάνισαν το τόπι και ο δεύτερος αφού βρήκε ωραία τον Σαββιού του σέρβιρε το 3-0!

Το τελικό 4-0 διαμόρφωσε ο Μαρκόπουλος ο οποίος εκμεταλλεύτηκε το μπέρδεμα του γκολκήπερ Διακοδημητρίου με τον Διακογιάννη!

Στο 90' αποβλήθηκε ο Χατζηγεωργίου για εξύβριση αντιπάλου ποδοσφαιριστή.

Διαιτήτευσε ο Μανέγας (Ασημακόπουλος, Κλιάρης).

ΕΡΜΗΣ: Υψηλάντης Β., Χατζηγεωργίου, Κασταμούλας, Υψηλάντης Βάϊος, Σταυρής, Ηλίας, Καρύπης (44' Σαββιού), Πολυχρόνης (70' Στάθης), Μαρκόπουλος, Κυριαζής, Χατζηνικόλας (80' Μιαούλης).

ΝΙΚΑΓΟΡΑΣ: Διακοδημητρίου, Δρόσος, Λάζος, Κοκκαλάκης Ν., Διακογιάννης, Σακέλης (75' Καρούτσος), Σπυράτος (44' Σκευοφύλαξ), Κοκκαλάκης Θ. (80' Ζερβός), Δημητρακιού, Μπίλλης, Φούσκας.

Ποιός τη σταματάει τώρα!

Η Αναγέννηση διέλυσε 3-0 τον Πήγασο και συνέχισε την ξέφρενη πορεία της

ΦΑΝΕΣ.-

Παρά το δυνατό άνεμο που έπνεε χθες στις Φάνες, η Αναγέννηση δεν συνάντησε ιδιαίτερη αντίσταση από το νεοφώτιστο Πήγασο, τον οποίο συνέτριψε 3-0 και συνέχισε τον ξέφρενο καλπασμό της στο δρόμο για την επιστροφή της στην Α' Κατηγορία. Οι φιλοξενούμενοι σε κανένα σημείο του αγώνα δεν απείλησαν τους «πράσινους» και το γεγονός ότι τελείωσαν τον αγώνα με 10 παίκτες, λόγω αποβολής του Καραμπατσώφ, στο 80', για αντιαθλητικό χτύπημα σε αντίπαλο, δεν μειώνει τη μεγάλη νίκη της Αναγέννησης!



Το 1-0 έκανε στο 27' ο Ζουρούδης με πλάγιο, ψηλοκρεμαστό σουτ. Στο 67' ο Ζουρούδης πλαγιοκόπησε την άμυνα του Πήγασου από δεξιά, σούταρε στην κίνηση, για να στείλει αρχικά την μπάλα στο οριζόντιο δοκάρι του Σαββιδάκη και στη συνέχεια στο βάθος της εστίας του. Ήταν ένα γκολ για χαϊλάιτς!

Το τελικό 3-0 σημείωσε στο 75' ο Αγκάς, ύστερα από μπαλιά του Ζουρούδη.

Διαιτήτευσε ο Στεφανάκης (Γιοβάνι, Πλακογιάννης).

Οι φιλοξενούμενοι πάντως μπορούσαν να σημειώσουν ένα τέρμα στο 17' όταν σουτ του Σακέλη τράνταξε το οριζόντιο δοκάρι του Υψηλάντη.

Διαιτήτευσε ο Μανέγας (Ασημακόπουλος, Κλιάρης).

ΕΡΜΗΣ: Υψηλάντης Β., Χατζηγεωργίου, Κασταμούλας, Υψηλάντης Βάϊος, Σταυρής, Ηλίας, Καρύπης (44' Σαββιού), Πολυχρόνης (70' Στάθης), Μαρκόπουλος, Κυριαζής, Χατζηνικόλας (80' Μιαούλης).

ΝΙΚΑΓΟΡΑΣ: Διακοδημητρίου, Δρόσος, Λάζος, Κοκκαλάκης Ν., Διακογιάννης, Σακέλης (75' Καρούτσος), Σπυράτος (44' Σκευοφύλαξ), Κοκκαλάκης Θ. (80' Ζερβός), Δημητρακιού, Μπίλλης, Φούσκας.

ΑΝΑΓΕΝΝΗΣΗ: Χαλκιόπουλος, Βασιλώττος, Κούτρας, Κοσμάς, Κρητικός Β., Θεολόγου, Ζουρούδης, Μαρτάκης, Αγκάς (88' Βενέτης Κ.), Κωνσταντάκης (86' Ζωάννου), Θαρρενός (85' Τσουκαλάς Μ.).

ΠΗΓΑΣΟΣ: Σαββιδάκης, Σάκε (30' Καραμπατσώφ), Καρύπης Κ., Αυγέρης, Παξινός, Ψαράς, Καρύπης Ι., Χατζηβαλσάμης, Πλακέντης, Μπάκαλος, Βασιλάκης (48' Αθανασίου).

Τα χρειάστηκε με Αντίμαχο ο Ορφέας

Χρυσό το γκολ του Κουτρουμάνου, στο 60', διατήρησε τους Ροδίτες στην κορυφή της βαθμολογίας

ΑΓ. ΑΠΟΣΤΟΛΟΙ.-

Ένα γκολ του Κουτρουμάνου, στο 60', έφθανε και περίσσευε για να χαρίσει στον Ορφέα ένα χρυσό τρίποντο, που τον διατήρησε στην κορυφή της βαθμολογίας του 1ου ομίλου.

Πάντως είναι η αλήθεια, οι γηπεδούχοι τα βρήκαν μπαστούνια απέναντι σε μια πολύ καλή ομάδα, όπως είναι ο Αντίμαχος και ήταν αυτοί που είχαν το άγχος για την τελική επικράτηση, η οποία ωστόσο ήταν δίκαιη, με βάση τη συνολική τους απόδοση!

Οι κυριότερες φάσεις

25': Διαγώνιο σουτ του Χατζηνικήτα μπλόκαρε δύσκολα ο Μιαούδης.

49': Δυνατό σουτ του Δήμα έξω απ' την περιοχή έδιωξε σε κόρνερ δύσκολα και πάλι ο Μιαούδης.

55': Ο Χατζηνικήτας βρήκε στον κενό χώρο τον Πιτσουρδάκη το σουτ του οποίου έφυγε ελάχιστα άουτ.

60': Ο Χατζηνικήτας βρήκε τον Κουτρουμάνο με μπαλιά διαβήτη και αυτός με γωνιακό σουτ λύτρωσε την ομάδα του.

Διαιτήτευσε ο Σάββενας (Ε. Κατσιδώνης, Γαγάνης).

ΟΡΦΕΑΣ: Μαθιός, Δήμας, Καρούσος, Κελέσογλου, Θεοδοσίου, Χατζηδημητρίου (75' Λάτος), Καμαράτος (83' Σαϊμίρ), Κουτρουμάνος, Πιτσουρδάκης (90+ Αλαφάκης Μ.), Χατζηνικήτας, Γαϊτάνος.

ΑΝΤΙΜΑΧΟΣ: Μιαούδης, Συνεσίου, Διακοδημητρίου, Μάμμης, Κυρίλλο, Κατσαρός, Ανδρογιώργης, Γκίκας (82' Δημαράκης), Διακαντώνης (71' Καραλιαμής), Σκαλέρης, Τσιρίλλο.

Στο πανελλήνιο πρωτάθλημα πίστας

Ενα χρυσό και δύο αργυρά μετάλλια πήρε η Γκιουρμπούζ

Ενα χρυσό μετάλλιο και δύο αργυρά κατέκτησε η Χαλιμέ Γκιουρμπούζ στο Πανελλήνιο πρωτάθλημα πίστας ανδρών - γυναικών , που έγινε τις τελευταίες τρεις ημέρες στο ολυμπιακό ποδηλατοδρόμιο της Αθήνας.

Η αθλήτρια του νεοσύστατου Ποδηλατικού Συλλόγου Ρόδου, κατέκτησε την πρώτη θέση στο αγώνισμα των 3000μ. ατομικού πορσουΐτ και τη δεύτερη θέση στα 200μ. και 500μ. ατομικής χρονομέτρησης.

Στη γενική κατάταξη της βαθμολογίας, ο Π.Σ. Ρόδου πήρε τη 2η θέση στις γυναίκες με 61 βαθμούς.

Στα 4000μ. ατομικού πορσουΐτ ανδρών ο Γιάννης Αργυρού (ΠΣ Ρόδου) ήταν 21ος και ο Κώστας Παπουτσής (ΠΣ Ρόδου) 27ος.

Στο ομαδικό πορσουΐτ, η ομάδα του ΠΣ Ρόδου με τους Καμπέρη, Αργυρού και Παπουτσή κατετάγη στην 6η θέση.

Στο ολυμπιακό σπριντ, η ίδια ομάδα πήρε την 9η θέση.

Στο αγώνισμα των πόντων (40 χλμ.) ο Καμπέρης (ΠΣ Ρόδου) κατετάγη 12ος.

- Χάλκινο μετάλλιο στα 200μ. ταχύτητας πήρε ο Παναγιώτης Κελόγλου, γιος του παλιού Ροδίτη πρωταθλητή Αλέκου Κελόγλου, που τρέχει με τα χρώματα του ΑΟ Θησέας. Ο ίδιος αθλητής ήταν 4ος στα 1000 ατομικού πορσουΐτ.

• Εα σοβαρό απρόοπτο συνέβη το Σάββατο στα γραφεία της Ελληνικής Ομοσπονδίας Ποδηλασίας. Κατά τη διάρκεια της συνεδρίασης του διοικητικού συμβουλίου, ο πρόεδρος της Τ.Ε. Αττικής Ανδρέας Οικονόμου, μπήκε στην αίθουσα συνεδρίασης και τα έκανε ...γυαλιά - καρφιά, χωρίς λόγο! Αμέσως ειδοποιήθηκε η Αστυνομία, όμως ο Οικονόμου πρόλαβε να φύγει, αποφεύγοντας τη σύλληψή του.

Δεν έπαιξαν Ξάνθος - Α.Σ. Τήλου

Οι άθλιες ακτοπλοϊκές συγκοινωνίες και το γεγονός μία φορά την εβδομάδα πιάνει πλέον καράβι στην Τήλο (κάθε Κυριακή) στάθηκε αιτία να αναβληθεί ο αγώνας της Πάτμου ανάμεσα στον τοπικό Ξάνθο και τον Α.Σ. Τήλου. Το παιχνίδι, ύστερα από σχετικό αίτημα της διοίκησης της ομάδας της Τήλου θα γίνει όταν συνδυαστεί αγώνας στη Ρόδο και τα δρομολόγια επιτρέπουν μετάβαση στην Πάτμο. Ζήσε δηλαδή Μάη, να φας τριφύλλι.

3x3 για Ορφέα και Αναγέννηση

«Τρία στα τρία» για τον Ορφέα και την Αναγέννηση Εμπωνα, που προηγούνται στη βαθμολογία έχοντας το απόλυτο. Ο πρώτος πήρε το τρίποντο από τον Αντίμαχο στη Ρόδο και η δεύτερη, από τον Πήγασο στις Φάνες.

Το παιχνίδι Ξάνθου - Α.Σ. Τήλου δεν ορίστηκε για συγκοινωνιακούς λόγους.

ΤΑ ΑΠΟΤΕΛΕΣΜΑΤΑ

Ερμής -Νικαγόρας	4-0
Ορφέας - Αντίμαχος	1-0
Αναγέννηση Έμπωνα - Πήγασος	3-0
Ξάνθος- Α.Σ. Τήλος (αναβλήθηκε)	

Η ΒΑΘΜΟΛΟΓΙΑ

Α/Α	ΟΜΑΔΑ	ΑΓ.	ΤΕΡΜ.	ΒΑΘΜ.
1.	Ορφέας	3	8-1	9
2.	Αναγέννηση Έμπωνα	3	6-0	9
3.	Ερμής	3	6-3	4
4.	Αντίμαχος	3	2-2	4
5.	Νικαγόρας	3	2-5	3
6.	Α.Σ. Τήλου	2	1-3	1
7.	Πήγασος	3	1-6	1
8.	Ξάνθος	2	0-6	0

Η ΕΠΟΜΕΝΗ ΑΓΩΝΙΣΤΙΚΗ (4η)

Ορφέας –Ερμής
Νικαγόρας - Ξάνθος
Αντίμαχος – Αναγέννηση Έμπωνα
Α.Σ. Τήλου – Πήγασος

Πολυβόλο ο Καλυμνιακός συνέτριψε 6-1 τη Θύελλα Πυλώνας

Τέσσερα τέρματα ο 15χρονος Χατζηδάκης!

ΚΑΛΥΜΝΟΣ.-

Σε ένα παιχνίδι που δεν αντέχει σε σοβαρή κριτική, ο Καλυμνιακός συνέτριψε 6-1 τη Θύελλα Πυλώνας και παραμένει πάντα ψηλά στον βαθμολογικό πίνακα. Οι γηπεδούχοι σε κανένα σημείο του αγώνα δεν ανησύχησαν από τους ταλαιπωρημένους απ' το πολύωρο ταξίδι παίκτες της Θύελλας οι οποίοι πάλεψαν φιλότιμα. Ομως μπροστά στην ανωτερότητα του Καλυμνιακού απλά παρακολούθησαν τη ροή του παιχνιδιού.

Φάσεις και γκολ

1' Κρατήθηκε σιγή στη μνήμη του Χρήστου Μαχραμά, παλιού ποδοσφαιριστή του Διγενή.

11' Ο Βεζυρόπουλος βρήκε ωραία τον Θ. Χαλίκο ο οποίος χωρίς χρονοτριβή σέρβιρε στον επερχόμενο Χατζηδάκη. Το 1-0 ήταν γεγονός.

21' Ο Αθανασάς με δυνατό σουτ έστειλε την μπάλα στο δεξί δοκάρι του Σπανού - Ντόβελου.

22' Τσαλαπατάνης και Χατζηδάκης εξάφάνισαν τη μπάλα και ο δεύτερος με δυνατό σουτ έγραψε το 2-0.

32' Μακρινό φάουλ του Φάκκα εξουδετέρωσε δύσκολα ο γκολκήπερ του Καλυμνιακό.

40' Ο Βαλουκτσίδης βρήκε με φάουλ τον Αθανασά ο οποίος σκόραρε για να ακυρωθεί το τέρμα ως επιθετικό φάουλ.

44'Ο Κασσάρας από πλάγια «άδειασε» τον Κανλή, σέρβιρε στον Χατζηδάκη που ανενόχλητος έγραψε το 3-0.

46' Από κάθετη μπαλιά του Τριαντάφυλλου και πάλι ο 15χρονος Χατζηδάκης έγραψε το 4-0.

48' Σέντρα - σουτ του Βαλουκτσίδη απέκρουσε δύσκολα ο Σπανός Ντόβελος.

56' Από τρύπα του Κασσάρα ο Βεζυρόπουλος με πλασέ έγραψε το 5-0.

62' Από φάουλ του Κασσάρα, ο Τσαλαπατάνης με κοντινό σουτ έγραψε το 6-0.

84' Ο Αϊβάζης με πέναλτι, σε ανατροπή του από αμυντικούς του Καλυμνιακού πέτυχε το γκολ της τιμής (6-1).

Διατήτευσε ο Ρουμάνης (Πανάτος, Πλάτσης).

ΚΑΛΥΜΝΙΑΚΟΣ: Σπανός - Ντόβελος, (54' Πουλάς), Κατσαρής, Χαλίκος Θ.(65' Κοτσάνης), Περεντής, Χαλίκος Δ., Παστρικός Τριαντάφυλλος, Τσαλαπατάνης,Βεζυρόπουλος, Κασσάρας (62' Κουλιάς), Χατζηδάκης.

ΘΥΕΛΛΑ : Καραμαρίας Π., Λαδικός, Γαλανός (65' Φωτεινής), Τάλαρος Χ., Τάλαρος Ν., Φάκκας, Καραμαρίας Β. (60' Καραμαρίας Σ.), Βαλουκτσίδης, Κανλής, Αϊβάζης, Αθανασάς (53' Μπουλλάρι).

Αγχωτική νίκη της Α.Ε.Λ.

1-0 τον ελλιπή Α.Ο. Πυλίου

ΛΕΡΟΣ.-

Υστερα από ένα μέτριο ποιοτικά παιχνίδι και κάτω από ιδιαίτερα ισχυρό άνεμο, η Αθλητική Ενωση Λέρου νίκησε δύσκολα 1-0 τον Α.Ο Πυλίου και βελτίωσε αισθητά τη θέση της στο βαθμολογικό πίνακα του 2ου ομίλου.

Το μοναδικό τέρμα του αγώνα σημείωσε ο Μοσχονάς με σουτ μέσα απ' την περιοχή των φιλοξενουμένων.

Στο 56' ο Κουμουνδούρος είχε σουτ στο δοκάρι του Χατζηνικόλογλου.

Διαιτήτευσε ο Αλαχιώτης (Λουρμπέας, Μαυρουδής).

Α.Ε.Λ.: Κουτόγλου, Καρνέσης, Ανέμης, Λουλουδιάς, Φλωρεντής, Βαλσάμης, Κουτούζος, Κουμουνδούρος, Στεφόπουλος, Μοσχονάς, Φουντουκάκης Α.

Α.Ο. ΠΥΛΙΟΥ: Χατζηνικόλογλου, Τριτσάρης, Βρέττης, Δρόσος Σ., Πασχάλης, Δρόσος Μ., Αγρέλης (46' Μαρίνος), Μωϋσάκης, Μπρίζνεϊ Ντ., Μαργαρίτης, Πίτσης.

Στη μέση η μοιρασιά

• Ισόπαλοι 0-0 αναδείχτηκαν στην Ψίνθο η Δόξα και ο Ευαγόρας.
• Ο θυελλώδης άνεμος συνέβαλε στο φτωχό θέαμα!

ΨΙΝΘΟΣ.-

Σε ένα παιχνίδι που δεν έχει να καυχιέται για την ποιότητα και τις συγκλονιστικές του φάσεις η Δόξα και ο Ευαγόρας αναδείχτηκαν ισόπαλοι στην Ψίνθο 0-0, μοιράζοντας βαθμούς και - δυστυχώς φτωχές - εντυπώσεις!

Σημαντικός παράγοντας που το παιχνίδι κινήθησε σε μέτρια πλαίσια ο θυελλώδης άνεμος που έπνεε στην περιοχή ο οποίος δυσκόλεψε αφάνταστα τις κινήσεις των παικτών.

Πάντως και οι δύο ομάδες έδωσαν τον καλύτερο εαυτό τους και ασχέτως αν δεν γεύτηκαν τη χαρά της επίτευξης ενός τέρματος εντούτοις δέχθηκαν με ικανοποίηση το τελικό 0-0! Διαιτήτευσε ο Παπαδόπουλος (Μίχας, Λάμπρου).

ΔΟΞΑ ΨΙΝΘΟΥ: Χρυσανθής, Μπαρμπαντώνης Ι., Μάρκου, Κωστομοίρης Γ., Τσούλος, Καρίκης, Μπατέστας, Μπαρμπαντώνης Χρ. (55' Σαρίκος),Καραγιάννης Δ. (74' Δημητρίου), Χαρτερός, Καραγιάννης (85' Μπάρδος).

ΕΥΑΓΟΡΑΣ: Βενετσιάνος, Κάτρης, Καρδούλιας (84' Ντίτσο), Συμεωνίδης Α., Τσίπας, Εμίρογλου, Πάππα (22' Σούλης), Κώστας, Καλτσούλας (57' Κούβαρης), Νικολέτος, Κουτσάγιας.

Ρήμαξαν τα δοκάρια

❑ Πέντε φορές(!) σουτ παικτών της Ασπίδας Σαλάκου και του Ακουσιλάου σταμάτησαν στα δοκάρια των αντίπαλων τερματοφυλάκων!
❑ Το τελικό 0-0 αφήνει παραπονεμένη την ομάδα των Φανών που ήταν ανώτερη σε όλο τον αγώνα

ΣΑΛΑΚΟΣ.-

Ισόπαλοι 0-0 αναδείχτηκαν στη Σάλακο η τοπική Ασπίδα και ο Ακουσίλαος, ωστόσο αυτό που αξίζει να καταγραφεί, πέρα απ' το φτωχικό αποτέλεσμα είναι το γεγονός ότι οι παίκτες των δύο ομάδων έσπασαν τα δοκάρια των αντίπαλων τερματοφυλάκων. Έτσι, υπό αυτές τις συνθήκες, και δεδομένου του ισχυρού ανέμου που έπνεε στην περιοχή μοιραία το σκορ δεν άνοιξε και δεν υπήρχε περίπτωση να συμβεί αυτό έστω κι αν έπαιζαν μέχρι σήμερα!

Πάντως ο Ακουσίλαος ήταν σαφώς πιο δεμένος και καλοστημένος στον αγωνιστικό χώρο και μόνο στα τελευταία τέταρτα των δύο ημιχρόνων η Ασπίδα απείλησε σοβαρά την εστία του Νικηταρά.

Ο χορός των δοκαριών

Στο 30΄ σουτ του Χατζηελευτέρη τάραξε το δεξί δοκάρι του Εγγλέζου.

Στο 35' ήταν η σειρά της Ασπίδας να ισοφαρίσει τα δοκάρια όταν κεφαλιά του Μαρουλάκη βρήκε στο οριζόντιο δοκάρι του Νικηταρά και έφυγε άουτ.

Στο 44' και πάλι η Ασπίδα με τον Γκοτζάι είχε σουτ στο οριζόντιο δοκάρι του Νικηταρά για να κάνει ρελάνς ο Ακουσίλαος με τον Κάβουρα στο 60' και το 75'.

Διαιτήτευσε ο Παπανικολάου (Γιαννούλης, Αντωνάς).

ΑΣΠΙΔΑ: Εγγλέζος, Μαρουλάκης, Πεταυράκης Χ., Θυριάκης (88' Βαγιανάκης), Κάβουρας, Πολυχρόνης Α., Γκοτζάι (73' Ζερβός), Παπαχριστοδούλου (67' Ντούπι), Παπανικολάου, Πολυχρόνης Μιχ., Καρασάββας.

ΑΚΟΥΣΙΛΑΟΣ: Νικηταράς, Στρατάκης, Καρασάββας, Χατζηελευτέρης, Μαγκάνης, Σάββας, Μπαλής (46' Κορκίδας), Μιχαλαριάς, Λεντής, Κάβουρας, Παπουρδάνος.

Ευχαριστήριο του Α.Ο Πυλίου

«Η διοίκηση του Α.Ο Πυλίου ευχαριστεί θερμά την ομόλογή της της Θύελλας Πυλώνας για την υποδειγματική φιλοξενία που επεφύλαξε στην αποστολή της, το προπερασμένο Σάββατο, στο μεταξύ τους αγώνα και τη βοήθεια και ενδιαφέρον που επέδειξε στον τραυματισμό του Ανδρέα Ρούφα ο οποίος έμεινε στο Νοσοκομείο της Ρόδου επί τριήμερο.

Ομοίως ευχαριστεί και τη διοίκηση της ΕΠΣΔ για τον ίδιο λόγο».

Μόνος πρώτος ο Ευαγόρας

Μόνος πρώτος πέρασε ο Ευαγόρας στη βαθμολογία του ομίλου μετά το χθεσινό 0-0 που απέσπασε από τη Δόξα στη Ψίνθο. Ο Καλυμνιακός μετά το συντριπτικό 6-1 επί της Θύελλας Πυλώνας ακολουθεί στη δεύτερη θέση όπου συγκατοικεί με τον Ακουσίλαο και την Α.Ε. Λέρου. Κατά τα λοιπά για μία ακόμη αγωνιστική η Δόξα Ψίνθου δεν γεύτηκε την χαρά της νίκης και παραμένει σε δυσχερή βαθμολογική θέση. Αναλυτικότερα:

ΤΑ ΑΠΟΤΕΛΕΣΜΑΤΑ

Καλυμνιακός-Θύελλα Πυλώνας	6-1
Α.Ε. Λέρου -Α.Ο. Πυλίου	1-0
Ασπίδα Σαλάκου - Ακουσίλαος	0-0
Δόξα Ψίνθου - Ευαγόρας	0-0

Η ΒΑΘΜΟΛΟΓΙΑ

Α/Α	ΟΜΑΔΑ	ΑΓ	ΤΕΡΜ.	ΒΑΘΜ.
1.	Ευαγόρας	3	7-2	7
2.	Καλυμνιακός	3	12-2	4
3.	Ακουσίλαος	3	3-5	4
4.	Α. Ε. Λέρου	3	2-2	4
5.	Α.Ο. Πυλίου	3	3-3	2
6.	Ασπίδα Σαλάκου	3	2-3	2
7.	Θύελλα Πυλώνας	3	2-8	1
8.	Δόξα Ψίνθου	3	1-7	1

Η ΕΠΟΜΕΝΗ ΑΓΩΝΙΣΤΙΚΗ (4η)

Ασπίδα Σαλάκου - Α.Ε. Λέρου
Α.Ο. Πυλίου - Καλυμνιακός
Ακουσίλαος - Δόξα Ψίνθου
Θύελλα Πυλώνας - Ευαγόρας

Α' ΟΜΙΛΟΣ

Νικήτρια στο ντέρμπι η Αναγέννηση Ν. Ρόδου

• Κέρδισε τον Δαμάγητο με 3-2 ενώ από το 68' αγωνίσθηκε με δέκα παίκτες

Ακόμη μια νίκη με 3-2 επί του Δαμάγητου πέτυχε η Αναγέννηση Ν. Ρόδου η οποία της έδωσε το δικαίωμα να διατηρηθεί στη δεύτερη θέση της βαθμολογίας. Στο γήπεδο των Αγίων Αποστόλων έγινε ένα δυνατό παιχνίδι και από τις δύο ομάδες και παρά το δυνατό άνεμο που επικρατούσε οι αντίπαλοι κατάφεραν να βρουν τον δρόμο προς τα δίχτυα και να ικανοποιήσουν τους φιλάθλους τους που βρέθηκαν στις εξέδρες. Στο πρώτο μέρος οι γηπεδούχοι εκμεταλλεύτηκαν τον αέρα και πήραν το προβάδισμα στο σκορ με 2-0.

Στην επανάληψη οι φιλοξενούμενοι πήραν την πρωτοβουλία των κινήσεων κι ήταν η σειρά τους να εκμεταλλευτούν τον ευνοϊκό άνεμο.

Ομως η Αναγέννηση παίζοντας με αντεπιθέσεις κατάφερε να σημειώσει και τρίτο τέρμα σφραγίζοντας έτσι τη νίκη της αν και έμεινε με δέκα παίκτες στον αγωνιστικό χώρο. Ο Δαμάγητος δύο λεπτά πριν να λήξει το παιχνίδι μείωσε σε 3-2 αλλά ήταν αργά πλέον για κάτι διαφορετικό.

Φάσεις και γκολ

6' Απ' ευθείας χτύπημα φάουλ από τον Τσαλίκη, στο οριζόντιο δοκάρι του Αγγελόπουλου.

7' Ο Καραγιάννης έβγαλε τη σέντρα από δεξιά και ο Αγγελάκης με κεφαλιά πέτυχε το 1-0.

12' Από κάθετη πάσα του Αγγελάκη, ο Σαρρής πήρε τη μπάλα ανάμεσα από δύο αμυντικούς και με ψηλοκρεμαστό πλασέ διπλασίασε τα γκολ της ομάδας του (2-0).

40' Οι γηπεδούχοι ζήτησαν πέναλτι σε ανατροπή του Κουτσούκα μέσα στην περιοχή από τους αμυντικούς, όμως ο διαιτητής Γαγάνης έδειξε να συνεχισθεί το παιχνίδι..

50' Με απ' ευθείας εκτέλεση φάουλ ο Καρπάθιος μείωσε το σκορ σε 2-1.

63' Σε κοντινό σουτ του Καρπάθιου ο Αγγελόπουλος με καταπληκτική απόκρουση έσωσε την εστία του.

68' Αντεπίθεση των γηπεδούχων με πρωταγωνιστές τους Αγγελάκη - Κουτσούκη που άλλαξαν γρήγορα τη μπάλα κι ο πρώτος αφού μπήκε στην περιοχή με πλασέ πέτυχε το 3-1.

Στο ίδιο λεπτό αποβλήθηκε με δεύτερη κίτρινη κάρτα ο Αγγελάκης που έβγαλε την φανέλλα του, όταν πανηγύρισε το γκολ.

75' Από κόρνερ του Καραγιάννη, ο Κουλουριώτης έπιασε την κεφαλιά στέλνοντας την μπάλα στο δεξί κάθετο δοκάρι του Χατζηνικόλα.

85' Σε νέα αντεπίθεση των γηπεδούχων ο Χατζηδημητρίου ανατράπηκε πλάγιαέξω από την περιοχή από τον γκολκήπερ του Δαμάγητου με αποτέλεσμα ο Χατζηνικόλας ν' αντικρίσει την κίτρινη κάρτα.

88' Φάση διαρκείας στην εστία του Αγγελόπουλου, η μπάλα πήγε στον Καραγιάννη, ο οποίος με πλασέ την έστειλε στα δίχτυα διαμορφώνοντας το τελικό 3-2.

Από τους νικητές που δεν υστέρησε κανείς ξεχώρισαν οι Καραγιάννης, Αγγελόπουλος, Αγγούριας και από τον Δαμάγητο οι Ράϊος, Καρπάθιος, Τσαλίκης.

Γήπεδο ΑΓΙΩΝ ΑΠΟΣΤΟΛΩΝ

Διαιτητής: Γαγάνης (9)

Βοηθοί: Κατσιδώνης Ευ. (9)- Σάββενας (9)

ΑΝΑΓΕΝΝΗΣΗ Ν.Ρ.	3-2	ΔΑΜΑΓΗΤΟΣ
1. Αγγελόπουλος		1. Χατζηνικόλας
2. Αγγελής		2. Γρηγοράς
3. Αποστολίδης		3. Ζαγκανίκας
4. Κουλουριώτης		4. Καμπούρης
5. Χατζημέρ		5. Ιακωβίδης
6. Αγγούριας		6. Καραγιάννης
7. Σαρρής		7. Τσαλίκης
8. Καραγιάννης		8. Καρπάθιος
9. Σπανός		9. Ράϊος
10. Αγγελάκης		10.Μπάλλα
11. Κουτσούκος		11.Μπιλιάς

ΣΚΟΡΕΡ

7', 68' Αγγελάκης, 12' Σαρρής, 50' Καρπάθιος, 88' Καραγιάννης

ΑΛΛΑΓΕΣ

Γηπ.: Σπανός (37' λ.τ. Χατζηδημητρίου), Σαρρής (51' Κωνσταντίνου)

Φιλοξ.: Ζαγκανίκας (68' Μπράτιτσης), Ιακωβίδης (88' Γρηγοριάδης)

Τις σελίδες της Γ' Κατηγορίας επιμελήθηκε ο ΗΛΙΑΣ ΛΟΪΖΟΣ

Ο Ηρακλής Λάρδου 2-1 τον Ευκλή

Σπουδαία νίκη πέτυχε στην έδρα του ο Ηρακλής Λάρδου, καθώς χθες το απόγευμα κέρδισε με 2-1 τον Ευκλή.

Οι γηπεδούχοι ήταν πολύ καλοί στο πρώτο μέρος, αφού κατάφεραν να επιβάλουν το ρυθμό τους και βρήκαν το δρόμο προς τα δίχτυα τρεις φορές σκοράροντας και για λογαριασμό των φιλοξενουμένων. Στην επανάληψη έδωσαν χώρο στον αντίπαλό τους και προσπαθούσαν με αντεπιθέσεις να αυξήσουν το σκορ.

Από την πλευρά τους οι φιλοξενούμενοι έφθασαν πολύ κοντά στο γκολ στο 3', όμως το οριζόντιο δοκάρι τους σταμάτησε.

Στο δεύτερο μέρος ισορρόπησαν το παιχνίδι, αλλά δεν μπόρεσαν ν' απειλήσουνι την εστία του Μουστάκα παρά μόνο στο 80' όπου έχασε σημαντική ευκαιρία να ισοφαρίσουν.

Φάσεις και γκολ

3': Απευθείας χτύπημα φάουλ του Πεστλίκη έξω από τη μεγάλη περιοχή αποκρούστηκε από το δεξί κάθετο δοκάρι του Μουστάκα, στερώντας την ευκαιρία στον Ευκλή να προηγηθεί στο σκορ.

12': Σε αντεπίθεση των γηπεδούχων ο Καμμάς έβγαλε τη σέντρα, απέκρουσαν προσωρινά οι αμυντικοί κι ο Ευαγγελίδης Σ. με κεφαλιά έδωσε το προβάδισμα στον Ηρακλή με 1-0.

23': Οι φιλοξενούμενοι κέρδισαν φάουλ έξω από την περιοχή. Το εκτέλεσε ο Αναγνώστου και στην προσπάθειά του ν' αποκρούσει με κεφαλιά ο Κωσταράς, έστειλε την μπάλα στην εστία της ομάδας του, ισοφαρίζοντας για λογαριασμό του Ευκλή, 1-1.

28': Σε σέντρα-σουτ του Ευαγγελίδη Ι. η μπάλα χτύπησε στο οριζόντιο δοκάρι. Το «ριμπάουντ» το πήρε ο Διακοβασιλείου και με ψύχραιμο πλασέ έστειλε την μπάλα στα δίχτυα του Σαββάκη, 2-1.

80': Ο Αναγνώστου έβγαλε τη σέντρα κι ο Γρηγοράς βρέθηκε στο ύψος του πέναλτι σε θέση «τετ α τετ», όμως το πλασέ που έκανε κατέληξε άουτ κι οι φιλοξενούμενοι έχασαν σπουδαία ευκαιρία να ισοφαρίσουν σε 2-2.

Από τους γηπεδούχους άρεσαν Ευαγγελίδης Ι., Ευαγγελίδης Σ., Καμμάς κι από τους φιλοξενούμενους οι Μύρτο, Αναγνώστου, Ζερβός.

Γήπεδο ΛΑΡΔΟΥ

Διαιτητής: Κουρδουκλάς (άριστος)

Βοηθοί: Κατσιδώνης Π. - Γουλάρας (άριστοι)

ΗΡΑΚΛΗΣ ΛΑΡΔΟΥ	2-1	ΕΥΚΛΗΣ
1. Μουστάκας		1. Σαββάκης
2. Διακολουκάς		1. Ζερβός
3. Κωστάρας		3. Λαός
4. Ευαγγελίδης Σ.		4. Κασιώτης
5. Ευαγγελίδης Ι.		5. Λαμπρόπουλος Κ.
6. Νικολής		6. Μύρτο
7. Διακοβασιλείου		7. Λαμπρόπουλος Δ.
8. Νικολής		8. Κολώνιας
9. Κοντός		9. Αναγνώστου
10. Καμμάς		10. Σταματίου
11. Καπιώτης		11. Πεστλίκης

ΣΚΟΡΕΡΣ

12' Ευαγγελίδης, 28' Διακοβασιλείου, 23' Κωσταράς (αυτογκόλ)

Αλλαγές

Γηπ.: Ευαγγελίδης Ι., (89' Ευαγγελόπουλος), Καμμάς (86' Αθανασάκης), Καπιώτης (84' Καφάλας).

Φιλοξ.: Κασιώτης (16' Σχοινάκης), Λαμπρόπουλος Κ. (51' Γρηγοράς), Αναγνώστου (78' Μαντικός)

«Πεντάσφαιρος» ο Ατρόμητος

• Φιλοδώρησε στη Διμυλιά με πέντε γκολ (5-1) τη Δήμητρα

Ψηλότερα στη βαθμολογία του πρώτου ομίλου σκαρφάλωσε ο Ατρόμητος Διμυλιάς μετά τη μεγάλη νίκη που πέτυχε στο γήπεδό του κερδίζοντας με 5-1 την φιλότιμη Δήμητρα Δαματριάς. Οι γηπεδούχοι ήταν καλύτεροι στη μεγαλύτερη διάρκεια του αγώνα και σ' αυτό βοήθησε αρκετά το γεγονός ότι στο 15' είχαν καταφέρει να προηγηθούν με 2-0. Οι παίκτες του νεαρού τεχνικού Μανώλη Τσαλώλη κατάφεραν να ισορροπήσουν τον αγώνα και στο 28' μείωσαν σε 2-1, όμως μετά από δέκα λεπτά δέχθηκαν και τρίτο γκολ (3-1), σκορ με το οποίο οι δύο ομάδες πήγαν στ' αποδυτήρια.

Στην επανάληψη και πάλι οι γηπεδούχοι πήραν την πρωτοβουλία των κινήσεων και βρήκαν τον δρόμο προς τα δίχτυα ακόμη δύο φορές.

Η Δήμητρα κατέβαλε φιλότιμες προσπάθειες να πλησιάσει το σκορ αφού ισορρόπησε και πάλι το παιχνίδι αλλά η αμυντική γραμμή του Ατρόμητου δεν της το επέτρεψε.

ΦΑΣΕΙΣ ΚΑΙ ΓΚΟΛ

10': Ο Νασούφι με άψογο πλασέ μέσα από την περιοχή έδωσε το προβάδισμα στην ομάδα του, 1-0.

15': Με σέντρα - σουτ από τα δεξιά ο Γιορδαμνής Ν.Π. σημείωσε το 2-0.

28': Ο Στεφανάκης απέκρουσε την μπάλα με το χέρι κι ο διαιτητής έδειξε το σημείο του πέναλτι.Το εκτέλεσε ο Πάττας Ι. μειώνοντας το σκορ σε 2-1.

40': Από σέντρα του Γιορδαμνή Ν.Π. ο Θυριάκης Κ. με πλασέ μέσα από την περιοχή έκανε το 3-1.

62': Από εκτέλεση κόρνερ του Θυριάκη Κ., ο Γιορδαμνής Ν.Π., έπιασε την κεφαλιά στέλνοντας την μπάλα στα δίχτυα, 4-1.

70': Με δυνατό σουτ έξω από την περιοχή ο Γιορδαμνής Ν.Μ. διαμόρφωσε το τελικό σκορ 5-1.

85': Διαδοχικά σουτ του Γιορδαμνή Ν.Π. σχεδόν εξ επαφής αποκρούστηκαν από τον τερματοφύλακα Τσιροδήμο.

Από τους νικητές κανένας δεν υστέρησε, όμως ξεχώρισαν οι Θυριάκης Κ., Γιορδαμνής Ν.Π., Γιορδαμνής Εμμ., κι από τους φιλοξενούμενους άρεσαν οι Πάττας Ι., Σαράντου.

Γήπεδο ΔΙΜΥΛΙΑΣ

Διαιτητής: Μοσχούς (9)

Βοηθοί: Κεφαλάκης (9) - Μίαρης (9)

ΑΤΡΟΜΗΤΟΣ ΔΙΜ.	5-1	ΔΗΜΗΤΡΑ ΔΑΜ.
1. Θυριάκης Μ.		1. Τσιροδήμος
2, Σαβέλος		2.Πηδιάκης
3. Τόππος		3. Σαράντου
4. Στεφανάκης		4. Χιώτης
5. Γιορδαμνής Εμμ.		5. Πάττας Ι.
6. Γιορδαμνής Ν.Π.		6. Πάττας Λ.
7. Θυριάκης Κ.		7. Μανουράς
8. Γιορδαμνής Στ.		8. Αντωνάκης
9. Πάλλας		9. Τασιούλης
10. Γιορδαμνής Ν.Π.		10. Παναής
11. Μασούφι		11. Εξαδάχτυλος

ΣΚΟΡΕΡΣ

10' Νασούφι, 15', 62', Γιορδαμνής Ν.Π., 70' Γιορδαμνής Ν.Μ., 28' Πάττας Ι. (πεν).

Αλλαγές

Γηπ.: Γιορδαμνής Στ. (60' Κεπέρης), Γιορδαμνής Εμμ. (70' Μαγγίδης, Νασούφι (70' Καντίνος Στ).

Φιλοξ.: Μανουράς (30' Καρυπίδης).

Α' ΟΜΙΛΟΣ

Τ' αποτελέσματα της 5ης αγωνιστικής

Ταξιάρχης - Πετρώνας Αρχ.	3-3
Αναγέννηση Ν.Ρ. - Δαμάγητος	3-2
Α.Ο. Σύμης - Ο.Φ. Ιστρίου	(δεν έγινε)
Ηρακλής Λάρδου - Ευκλής	2-1
Ατρόμητος Διμυλιάς - Δήμητρα	5-1
Ηλιος Ιαλυσού - Εθνικός Αρχίπολης	1-3

Η ΒΑΘΜΟΛΟΓΙΑ

ΟΜΑΔΕΣ	Β	Α	ΤΕΡΜΑΤΑ	Ν	Ι	Η
1. Πετρώνας	13	5	17-8	4	1	0
2. Αναγέννηση Ν.Ρ.	12	5	14-5	4	0	1
3. Ευκλής	10	5	10-5	3	1	1
4. Εθνικός Αρχίπολης	10	5	13-9	3	1	1
5. Ηρακλής Λάρδου	10	5	8-5	3	1	1
6. Ατρόμητος Διμ.	9	5	11-4	2	3	0
7. Δαμάγητος	7	5	8-6	1	1	3
8. Ηλιος Ιαλυσού	4	5	5-6	1	1	0
9. Ταξιάρχης	3	5	5-11	0	1	3
10. Ο.Φ. Ιστρίου	0	4	5-13	0	0	4
11. Δήμητρα	-2	5	2-13	1	1	4
12. Α.Ο. Σύμης	-3	4	2-6	0	0	4

• Η Δήμητρα ξεκίνησε με -5 βαμούς. Ο ΑΟ Σύμης με -3 και ο Ταξιάρχης με -1

Η ΕΠΟΜΕΝΗ ΑΓΩΝΙΣΤΙΚΗ

Εθνικός Αρχίπολης - ΑΟ Σύμης
Δαμάγητος - Πετρώνας Αρχ.
Ευκλής - Αναγέννηση Ν.Ρ.
Ηλιος Ιαλυσού - Ατρόμητος Διμυλιάς
Δήμητρα - Ηρακλής Λάρδου
Ο.Φ. Ιστρίου - Ταξιάρχης

Β' ΟΜΙΛΟΣ

Εύκολο απόγευμα για τον Πολύστρατο

❑ Πέρασε νικηφόρα και από τους Αγίους Αποστόλους κερδίζοντας με 4-1 τον Ροδιακό
❑ Με δέκα παίκτες τελείωσαν το παιχνίδι και οι δύο ομάδες

Τον τίτλο του φαβορί δικαίωσε προχθές ο Πολύστρατος καθώς επιβλήθηκε με 4-1 του Ροδιακού στο γήπεδο των Αγίων Αποστόλων πετυχαίνοντας έτσι την πέμπτη συνεχόμενη νίκη του στο πρωτάθλημα σε ισάριθμα παιχνίδια.

Η ομάδα των Λαέρμων συμμετέχει στη φετινή διοργάνωση τελείως μεταμορφωμένη κι αυτό οφείλεται στη νέα διοίκηση του συλλόγου και στον νεαρό διπλωματούχο προπονητή Γιώργο Ορφανίδη.

ΚΑΛΥΤΕΡΟΙ

Το παιχνίδι ξεκίνησε με γκολ των φιλοξενουμένων από τ' αποδυτήρια, αφού πριν καλά - καλά συμπληρωθεί το πρώτο λεπτό, πήραν το προβάδισμα στο σκορ. Σίγουρα αυτό το γεγονός λειτούργησε αρνητικά στην ψυχολογία των ποδοσφαιριστών του Λάκη Γιάκλου, όμως παράλληλα έδωσε άλλο αέρα στους παίκτες των Λαέρμων.

Οι προσπάθειες των γηπεδούχων για την ισοφάριση δεν έφεραν αποτέλεσμα καθώς ο Πολύστρατος έλεγχε τον αγώνα και μάλιστα διπλασίασε τα τέρματά του λίγο πριν λήξει το πρώτο ημίχρονο.Στην επανάληψη και πάλι οι φιλοξενούμενοι είχαν την πρωτοβουλία των κινήσεων ακόμη κι όταν έμειναν στο 62' με δέκα παίκτες στον αγωνιστικό χώρο, λόγω της αποβολής του τερματοφύλακα Χατζηκωνσταντή που χτύπησε αντίπαλο και τη θέση του κάτω από τα δοκάρια πήρε ο Κουφός. Οι παίκτες του Γιώργου Ορφανίδη σφράγισαν τη νίκη τους με δύο γκολ ακόμη (58', 70') και στη συνέχεια έκαναν συντήρηση δυνάμεων.

Στο 71' ήλθε η σειρά του Ροδιακού να μείνει με δέκα παίκτες στον αγωνιστικό χώρο, αφού αποβλήθηκε ο Κλάδης. Αυτό που κατάφεραν μόνο στη συνέχεια οι γηπεδούχοι ήταν να μειώσουν το σκορ σε 1-4.

ΟΙ ΦΙΛΟΞΕΝΟΥΜΕΝΟΙ

ΦΑΣΕΙΣ ΚΑΙ ΓΚΟΛ

1': Με ωραία ατομική ενέργεια και ψηλοκρεμαστό πλασέ ο Κωστίδης πέτυχε το 0-1.

13': Ο Σάρλης μετά από ατομική ενέργεια βρέθηκε σε πλεονεκτική θέση, όμως το σουτ που έκανε, κατέληξε άουτ.

38': Ο Σάρλης ελίχθηκε ωραία από δεξιά κι έβγαλε τη σέντρα. Ο Μόσχου με κεφαλιά πέτυχε το 0-2.

54': Κεφαλιά του Μόσχου από καλή θέση πέρασε άουτ.

58': Σχεδόν από τη γραμμή του κέντρου ο Κατσαράς έβγαλε τη βαθιά σέντρα. Η μπάλα «γκέλαρε» στο έδαφος, ξεγέλασε τον Κουρζάκη και περνώντας δίπλα του κατέληξε στα δίχτυα, 0-3.

70': Στη σέντρα που έβγαλε ο Μόσχου απ' αριστερά, ο Σάρλης με κοντινό πλασέ σημείωσε το 0-4.

83': Με ωραία ατομική ενέργεια και σουτ από την περιοχή, ο Χατζηστρατής μείωσε σε 1-4.

Από τον Ροδιακό ξεχώρισαν οι Ζίου, Τσεκλής, Νούσης. Από τον Πολύστρατο άρεσαν οι Γιακουμάκης, Μόσχου, Σάρλης.

Γήπεδο Αγίων Αποστόλων
Διαιτητής: Αντωνάς (άριστος)
Βοηθοί: Κουρδουκλάς - Στεφανάκης (άριστοι)

ΡΟΔΙΑΚΟΣ	1-4	ΠΟΛΥΣΤΡΑΤΟΣ
1.Κουρζάκης		1. Χατζηκωνσταντής
2. Κούτελος		2. Μαγιάφης
3. Ζίου		3. Καστάνας
4. Κλάδης		4. Χατζησταμάτης
5. Παππάς		5. Παυλής
6. Αντωνίου		6. Κατσαράς
7. Γιωργάς		7. Γιακουμάκης
8. Τσεκλής		8. Μόσχου
9. Χριστοδούλου		9. Σάρλης
10. Νούσης		10. Κωστίδης
11. Χατζηστρατής		11. Πατούνας

ΣΚΟΡΕΡΣ
1' Κωστίδης, 38' Μόσχου, 58' Κατσαράς, 70' Σάρλης

ΑΛΛΑΓΕΣ
Γηπ.: Χριστοδούλου (46' Χριστοδούλου Ι.)
Φιλοξ.: Κωστίδης (61' Κουφός), Πατούνας (66' Καλογερής), Γιακουμάκης (70' Αρβανίτης)

ΚΟΚΚΙΝΕΣ
Γηπ.: 71' αποβλήθηκε με κόκκινη κάρτα ο Κλάδης για εξύβριση
Φιλοξ.: 62' κόκκινη κάρτα στον τερματοφύλακα Χατζηκωνσταντή γιατί χτύπησε αντίπαλο.

Πιο ουσιαστικός ο Αγιος Ισίδωρος

✓ Με γκολ των Γεωργαλλή Σ. και Στάππα κέρδισε 2-0 τον Α.Σ. Ζευς στο ντέρμπι της ημέρας

Στην πρώτη θέση της βαθμολογίας διατηρήθηκε ο Άγιος Ισίδωρος (μαζί με τον Πολύστρατο) κερδίζοντας στην έδρα του τον Α.Σ. Ζευς 2-0.

Το παιχνίδι ήταν ντέρμπι και παρά την κρισιμότητά του κύλησε σε ήρεμα πλαίσια με τους γηπεδούχους να παρέχουν άριστη φιλοξενία στον αντίπαλό τους. Αν και ο «Αγιος» προηγήθηκε νωρίς στο σκορ δεν μπόρεσε να δημιουργήσει άλλους κινδύνους για την εστία του Μπούζι παρά μόνο στο 40', όταν το φάουλ του Γιαννουκά σταμάτησε στο οριζόντιο δοκάρι.

Στην επανάληψη και πάλι το παιχνίδι ήταν μοιρασμένο αλλά οι γηπεδούχοι ήταν πιο ουσιαστικοί και σε καθοριστικό σημείο του αγώνα έκαναν δύο τα τέρματά τους.

Φάσεις και γκολ

10': Ο Στάππας έβγαλε ωραία μπαλιά στον Γεωργαλλή Σ. που με πλασέ έστειλε την μπάλα στα δίχτυα, 1-0.

20': Σε σέντρα του Χατζηστρατή από δεξιά, ο Μουστάκας έκανε το πλασέ στην κίνηση κι ο Διακοναστάσης απέκρουσε εντυπωσιακά.

42': Δυνατό σουτ του Γιαννουκά έξω από την περιοχή αποκρούστηκε από το οριζόντιο δοκάρι του Μπούζι.

45': Στάππας και Καλαεντζής Ε. έπαιξαν θαυμάσια το ένα-δύο, όμως το χλιαρό σουτ του δεύτερου το απέκρουσε ο τερματοφύλακας του.

55': Ο Μουστάκας εκτέλεσε φάουλ κι απέκρουσε προσωρινά ο Διακοναστάσης. Το «ριμπάουντ» το πήρε ο Νικηταράς, όμως το πλασέ που έκανε κατέληξε άουτ.

72': Με απευθείας χτύπημα φάουλ έξω από την περιοχή ο Στάππας πέτυχε το 2-0.

Από τους νικητές, που δεν υστέρησε κανένας, άρεσαν οι Κουρδουνάκης, Μαστόρου, Στάππας, Γεωργαλλής Α. κι από τους φιλοξενούμενους οι Σαλονικιός, Αρμάντο, Ροδίτης, Μουστάκας.

Γήπεδο ΑΓΙΟΥ ΙΣΙΔΩΡΟΥ
Διαιτητής: Τσαγκάρης (άριστος)
Βοηθοί: Καταβενός - Φουκαράς (άριστοι)

Αγιος Ισίδωρος	2-0	ΖΕΥΣ
1. Διακοναστάσης		1. Μπούζι
2. Καλαεντζής Ε.		2. Συμιξής
3. Αναστασάς		3. Νικηταράς
4. Γιαννουκάς		4. Σαλονικιός
5. Σάββενας Μ.		5. Γιαννουκάς
6. Καλαεντζής Ν.		6. Αρμάντο
7. Κουρδουνάκης		7. Ροδίτης
8. Μαστόρου		8. Μουστάκας
9. Γεωργαλλής Α.		9. Σακκής
10. Γεωργαλλής Σ.		10. Χατζηστρατής
11. Στάππας		11. Καρπάθιος

ΣΚΟΡΕΡΣ
10' Γεωργαλής Σ., 72' Στάππας

Αλλαγές
Γηπ.: Καλαεντζής Ν. (87' λ.τ. Σκουρμαλάς), Κουρδουνάκης (85' Γεωργάς), Γεωργαλλής Α. (88' Μαούνης)
Φιλοξ.: Χατζηστρατής (40' λ.τ. Γεωργούδης), Καρπάθιος (46' Τσουβαλάς), Νικηταράς (60' Λαγκάνης).

«Καθάρισε» ο Κυπριώτης για τον ΠΑΣ Ασκληπειού

Με γκολ που πέτυχε στο 90', ο ΠΑΣ Ασκληπειού νίκησε στο Γεννάδι την τοπική Ομόνοια με 2-1, επιστρέφοντας στις επιτυχίες.

Στο ντέρμπι των «μικρών» του Δήμου Νότιας Ρόδου, οι γηπεδούχοι είχαν την πρωτοβουλία των κινήσεων, δημιουργώντας και χάνοντας πολλές ευκαιρίες. Προηγήθηκαν στο 20', όμως όπως αποδείχτηκε δεν ήταν αρκετό.

Ο ΠΑΣ ισοφάρισε στο ημίωρο και προηγήθηκε λίγο πριν το φινάλε. Είχε έναν υπέροχο γκολκήπερ (Κουγκράς), που έσωσε πολλές φορές την εστία του.

Στο 7' το σουτ του Αντωναρά Σ.Κ. έξω από την περιοχή απέκρουσε εντυπωσιακά σε κόρνερ ο Κουγκράς.

Στο 15' το σουτ του Ματσάγκου έφυγε λίγο άουτ.

Μετά από ατομική προσπάθεια και δυνατό σουτ από το ύψος της περιοχής ο Αντωναράς Σ.Κ. πέτυχε στο 20' το 1-0.

Πέντε λεπτά μετά, ο ίδιος παίκτης, ύστερα από νέα ατομική προσπάθεια, βρέθηκε στο έδαφος, μετά από μαρκάρισμα μέσα στην περιοχή. Ο διαιτητής Π. Κατσιδώνης δεν είδε παράβαση και ζήτησε να συνεχιστεί το παιχνίδι.

Το 1-1 έγινε στο 30'. Ο Μάγγος έκανε το σουτ, που απέκρουσε δύσκολα και προσωρινά ο Χατζηκώστας. Η μπάλα στρώθηκε στον Κυπριώτη που από κοντά έστειλε την μπάλα στα δίχτυα.

Νέα εκπληκτική απόκρουση του Κουγκρά στο 37', σε σουτ αυτή τη φορά του Αντωναρά Φ.Κ.

Τα σουτ του Αντωναρά Σ.Κ. στο 55' και 85', εξουδετερώθηκαν από τον τερματοφύλακα τους ΠΑΣ Ασκληπειού.

Στο 90' ο Μάγγος εκμεταλλεύτηκε λάθος της άμυνας, έκανε παράλληλη σέντρα και ο Κυπριώτης από κοντά έκανε το 1-2.

Δύο λεπτά μετά, ο Αντωναράς Σ.Κ. ανάγκασε τον Κουγκρά να κάνει νέα εντυπωσιακή απόκρουση.

Οι Αντωναράς Σ.Κ. και Καρασάββας άρεσαν από την Ομόνοια. Καλύτεροι του ΠΑΣ Ασκληπειού ήταν οι Παπαγιάννης και Κυπριώτης.

Γήπεδο ΓΕΝΝΑΔΙΟΥ
Διαιτητής: Κατσιδώνης (9)
Βοηθοί: Κουρδουκλάς (9) - Γουλάρας (9)

Ομόνοια Γεν.	1-2	ΠΑΣ Ασκληπειού
1. Χατζηκώστας		1. Κουγκράς
2. Μπαϊράμης Στ.		2. Κωνσταντίνου
3. Καρασάββας		3. Παπαγιάννης
4. Κουνουπιώτης		4. Κωλέτσης
5. Μούγγρος		5. Τσίγκος
6. Μπαϊράμης Σκ.		6. Μπάκαλος
7. Μουδάτσος		7. Κλημεντής
8. Αναστασιάδης		8. Μάγγος
9. Αντωναράς Φ.Κ.		9. Κυπριώτης
10. Αντωναράς Σ.Κ.		10. Ματσάγκος
11. Ανανιάδης		11. Πεταλάς

ΣΚΟΡΕΡΣ
20' Αντωναράς Σ.Κ., 30' Κυπριώτης, 90' Κυπριώτης

Αλλαγές
Γηπ.: Ανανιάδης (60' Πιζήμολας).
Φιλοξ.: Κλημαντής (90' Καστανίδης).

Β' ΟΜΙΛΟΣ

Τ' αποτελέσματα της 5ης αγωνιστικής

Δωριέας - Ιάλυσος '97	2-2
Α.Ε. Μεσαναγρού - Αλθαιμένης	4-0
Ομόνοια Γενναδίου - ΠΑΣ Ασκληπειού	1-2
Αστέρας Παστίδας - Ποσειδών Καρπάθου	1-1
Ροδιακός - Πολύστρατος	1-4
Αγιος Ισίδωρος - Ζευς	2-0

Η ΒΑΘΜΟΛΟΓΙΑ

ΟΜΑΔΕΣ	Β	Α	ΤΕΡΜΑΤΑ	Ν	Ι	Η
1. Πολύστρατος	15	5	18-5	5	0	0
2. Αγιος Ισίδωρος	15	5	12-1	5	0	0
3. Ζευς	12	5	8-5	4	0	1
4. ΠΑΣ Ασκληπειού	9	5	6-7	3	0	2
5. Αστέρας Παστ.	8	5	11-3	2	2	1
6. Μεσαναγρός	6	5	10-10	2	0	3
7. Ροδιακός	6	5	6-7	2	0	3
8. Ομόνοια Γεν.	4	5	5-7	1	2	2
9. Ιάλυσος '97	4	5	4-9	1	1	3
10. Αλθαιμένης	3	5	2-19	1	0	4
11. Ποσειδών Καρπ.	2	5	5-8	1	1	3
12. Δωριέας	1	5	6-12	0	1	4

Ο Ποσειδώνας Καρπάθου άρχισε το πρωτάθλημα με -2 βαθμούς

Η ΕΠΟΜΕΝΗ ΑΓΩΝΙΣΤΙΚΗ

Ζευς - Ομόνοια Γενναδίου
Αλθαιμένης - Ιάλυσος '97
Ποσειδών Καρπάθου - Α.Ε. Μεσαναγρού
Αγιος Ισίδωρος - Ροδιακός
Πολύστρατος - Αστέρας Παστίδας
ΠΑΣ Ασκληπειού - Δωριέας

Η καλύτερη επίθεση είναι η άμυνα...

Το πάθος και η διάθεση που έδειξαν οι «θαλασσί» οδήγησαν τον Κολοσσό στην τρίτη συνεχόμενη επιτυχία του απέναντι στο Περιστέρι (72–54), του οποίου μόνο οι φανέλες θύμιζαν τη μεγάλη ομάδα του παρελθόντος! Κλειδί για τη νίκη η άμυνα του Γκογκίδη πάνω στον Τσαλδάρη



Ο Αλέξης Παναγιωτόπουλος σε προσπάθεια τριών πόντων μπροστά στους παίκτες της αθηναϊκής ομάδας

«Παραδίδονται σεμινάρια με βασικό θέμα ομιλίας την άμυνα»...Οι ενδιαφερόμενοι μπορούν να επικοινωνήσουν με τους παίκτες του Κολοσσού και τον Βασίλη Φραγκιά. Θα μπορούσε κάλλιστα το παραπάνω να αποτελέσει αγγελία σε κάποια εφημερίδα, ωστόσο είναι η πραγματικότητα των όσων διαδραματίστηκαν το απόγευμα του Σαββάτου στο «Βενετόκλειο». Οι Ροδίτες έχοντας «χτίσει» άμυνα από μπετόν κατάφεραν να ξεπεράσουν το εμπόδιο του Περιστερίου το οποίο κέρδισαν με 72-54, πετυχαίνοντας παράλληλα την τρίτη συνεχόμενη νίκη τους με την οποία παρέμειναν στη δεύτερη θέση του βαθμολογικού πίνακα.

Κλειδί για το παιχνίδι έτσι όπως εξελίχθηκε αποτέλεσε η πολύ καλή άμυνα του Χρήστου Γκογκίδη πάνω στον Τσαλδάρη και του Παναγιωταράκου στον Ντίφερς. Οι «θαλασσί» πέρασαν χειροπέδες στους παίκτες της αθηναϊκής ομάδας και έτσι η νίκη ήρθε σε ρυθμούς ρελαντί για το συγκρότημα του Βασίλη Φραγκιά, που αυτή τη φορά δεν χρειάστηκε τη βοήθεια της παράτασης για να πάρει ακόμη ένα ροζ φύλλο αγώνα. Οι γηπεδούχοι μπορεί να μην βρέθηκαν σε καλή επιθετική μέρα, ωστόσο με βασικό όπλο την άμυνα και την... «εκρηκτική» συμπαράσταση 1.000 περίπου φιλάθλων τους ξεπέρασαν το εμπόδιο του Περιστερίου, οι φανέλες του οποίου θύμιζαν μόνο τη μεγάλη ομάδα του παρελθόντος. Βλέπετε οι κύριοι διοικούντες του συλλόγου , που ανήκει στο μεγαλύτερο Δήμο της Αθήνας, έκαναν τα τελευταία χρόνια το θαύμα τους...



Ο Πάνος Παναγιωταράκος αφήνει εντυπωσιακά την μπάλα στο καλάθι του Περιστερίου

ΜΕ ΟΠΛΟ ΤΗΝ ΠΕΡΙΦΕΡΕΙΑ...

Με τον Δημήτρη Μακρή να ξεκινάει στο βασικό σχήμα, έπειτα από την καλή εμφάνιση που πραγματοποίησε στο Αιγάλεω, ξεκίνησε ο Κολοσσός το παιχνίδι, ενώ στην αντίπερα όχθη ο Νίκος Καραγιάννης (αγωνίστηκε παλαιότερα στο «Βενετόκλειο», έβγαλε αρχικά άσο απ' το μανίκι του περνώντας στο παρκέ τον νεαρό Μάντζαρη, ο οποίος στη συνέχεια έκανε δύσκολη τη ζωή του Παπαδάτου.

Οι δύο ομάδες μπήκαν νωθρά στο παιχνίδι και τα λάθη εκατέρωθεν σημάδεψαν το ξεκίνημα του αγώνα. Μετά το πρώτο τρίλεπτο ο Κολοσσός απείλησε απ' την περιφέρεια. Με τρίποντα απ' τους Γκογκίδη και Παπαδάτο οι γηπεδούχοι προηγήθηκαν 6-2(3.30'). Με πρωταγωνιστή τον Μαυροειδή που κέρδισε τις περισσότερες μονομαχίες με τον Άλμπερτ το Περιστέρι πήρε για τελευταία φορά το προβάδισμα στο σκορ (8-9 στο 4.30'). Με επιθετικό κρεσέντο έξω απ' τα 6.25 (ο Κολοσσός ξεκίνησε με 5/5 τρίποντα), οι «θαλασσί» ξέφυγαν με 17-11 (7'). Η τελευταία απόπειρα για τους φιλοξενούμενους (17-14) έγινε με γκολφάουλ του Μαυροειδή

Ο Βασίλης Φραγκιάς αποφάσισε να χαμηλώσει το σχήμα, κίνηση ευεργετική για τον Κολοσσό αφού με δίδυμο ψηλών τους Μακρή-Γεωργίτση η μηχανή των Ροδιτών άρχισε να λειτουργεί καλύτερα. Η πρώτη περίοδος βρήκε τους γηπεδούχους να προηγούνται με 23-14. Στο διάστημα ήταν πραγματικά συγκλονιστική η παρουσία του Χρήστου Γκογκίδη και του Πάνου Παναγιωταράκου σε άμυνα και επίθεση.

ΠΕΤΑΞΕ Η ΔΙΑΦΟΡΑ

Στο δεύτερο δεκάλεπτο ο Μελάς πήρε τη θέση του αρνητικού Μπρέϊσι και η ψαλίδα άνοιξε για πρώτη φορά σε διψήφιο αριθμό (25-14 στο 11') με προσπάθεια του Μακρή. Ο Ντίφερς πέτυχε το πρώτο του καλάθι λίγο αργότερα (25-16) για να τον ακολουθήσει ο Τσαλδάρης ο οποίος βέβαια εγκλωβίστηκε απ' την άμυνα του αρχηγού. Το 29-18 (13') έγινε 37-18 (16) με εντυπωσιακή ενέργεια του Παππά. Το +19 ήταν και η μεγαλύτερη τιμή που πήρε ο Κολοσσός στο πρώτο ημίχρονο. Η κίνηση με τους δύο πόϊντ-γκαρντ δεν επέφερε τα ανάλογα αποτελέσματα και έτσι η ομάδα του Νίκου Καραγιάννη με σερί 0-8, ροκάνισε τη διαφορά και πήγε στα αποδυτήρια πίσω στο σκορ με 37-26.

Στην επανάληψη οι Αθηναίοι μπήκαν πιο δυνατά στο παρκέ. Η αφύπνιση έστω και για λίγο του Μπρέϊσι με δύο εντυπωσιακά καρφώματα έδωσε το δικαίωμα στην ελπίδα για το Περιστέρι που πλησίασε σε 39-32 (23'). Ο Μαυροειδής περιορίστηκε απ' τους ψηλούς του Κολοσσού και ήταν φανερά θέμα χρόνου το παιχνίδι να τελειώσει.

Οι «θαλασσί» κρατούσαν σταθερά (46-38 στο 28' και 50-40 στο 29'). Ο Μελάς μείωσε με τρίποντο σε 50-43...Ουσιαστικά τα πάντα κρίθηκαν στο ξεκίνημα της τελευταίας περιόδου. Με σερί 10-0 ο Κολοσσός ξέφυγε με +17 (60-43) με καλάθι του Γεωργίτση και το τρίτο διαδοχικό ροζ φύλλο για την ομάδα του Βασίλη Φραγκιά ήταν γεγονός. Όλα κύλησαν κατ' ευχήν, αφού το Περιστέρι δεν είχε τις ψυχικές και σωματικές δυνάμεις για να αλλάξει τη ροή του αγώνα. Το +21(71-50 στο 37.30') ήταν η μεγαλύτερη τιμή για τον Κολοσσό στο προχθεσινό ματς.

Στο τέλος ο Αθηναίος τεχνικός έριξε στο παρκέ και τους νεαρούς Περούλη, Μπέλλο και Χαραλαμπόπουλο και η επιτυχία ήρθε με συνοπτικές διαδικασίες.

Απ' τους νικητές ξεχώρισαν οι Γκογκίδης, Παναγιωταράκος και Γεωργίτσης, ενώ απ' τους ηττημένους ουσιαστικά ο μόνος διακριθείς ήταν ο Μαυροειδής κι αυτός στην πρώτη περίοδο. Για το Περιστέρι το...περασμένα μεγαλεία διηγώντας τα να κλαις βρίσκει την τέλεια εφαρμογή. Απαρατήρητοι πέρασαν οι Σταματόπουλος- Πολυχρονίδης. Αυτό σημαίνει ότι έκαναν άψογα τη δουλειά τους.

• Τα δεκάλεπτα ήταν: 23-14, 37-26(ημ.), 52-43, 72-54

• Διαιτητές: Σταματόπουλος- Πολυχρονίδης

ΚΟΛΟΣΣΟΣ ΡΟΔΟΥ(Φραγκιάς):Παναγιωτόπουλος 9(1), Περούλης 1, Παππάς 6, Παπαδάτος 7(1), Γκογκίδης 14(1), Παναγιωταράκος 14(2), Χαραλαμπόπουλος, Λιβιεράτος, Άλμπερτ 4, Γεωργίτσης 10, Μακρής 7, Μπέλλος.

ΠΕΡΙΣΤΕΡΙ (Καραγιάννης): Στέφος 3(1), Μάντζαρης 4, Ντίφερς 2, Καφετζής 8(2), Μελάς 5(1), Τσαλδάρης 10(1), Κατσαφούρης 4, Μαυροειδής 9, Καλαμαράς, Μπρέϊσι 9, Βεσκούκης.

«Σημείο αναφοράς η άμυνα...»

Ο Βασίλης Φραγκιάς στάθηκε στη διάθεση των αθλητών του να περιορίσουν αισθητά τα ατού του Περιστερίου, ενώ έκανε ειδική μνεία στον κόσμο του Κολοσσού, τους συνεργάτες του και τον Χρήστο Γκογκίδη

Αυτή τη φορά ο Βασίλης Φραγκιάς δεν ίδρωσε πολύ το πουκάμισο του...Βλέπετε οι παίκτες του Κολοσσού ήταν αποφασισμένοι να μην αφήσουν περιθώρια αντίδρασης στους αντιπάλους τους και ως εκ τούτου η αναμέτρηση με το Περιστέρι κρίθηκε νωρίς: «Θέλω να ευχαριστήσω τον κόσμο, καθώς η παρουσία τους θύμισε έντονα την περσινή περίοδο. Η βοήθεια του ήταν μεγάλη και ελπίζω να συμβεί το ίδιο σε όλα τα εντός έδρας παιχνίδια μας», είπε ο Αθηναίος τεχνικός ξεκινώντας την αναφορά του απ' τη συμπαράσταση των Ρόδιων φιλάθλων.

Στη συνέχεια ο 43χρονος κόουτς αναφέρθηκε στο παιχνίδι με το Περιστέρι. «Δείξαμε διάθεση κι αυτό φάνηκε με το ξεκίνημα του αγώνα. Παίξαμε την καλύτερη άμυνα φέτος και τα παιδιά έκαναν αυτό που έπρεπε, περιορίζοντας αισθητά τους Τσαλδάρη και Μπρέϊσι. Είμαι ικανοποιημένος απ' την προσπάθεια της ομάδας στο παιχνίδι και πιστεύω ότι με την πάροδο του χρόνου τα παιδιά θα περιορίσουν ακόμη περισσότερο το άγχος. Μας δυσκόλεψε ο κακός μας εαυτός επιθετικά, καθώς τη δεύτερη περίοδο ήμασταν ιδιαίτερα άστοχοι. Είχαμε όμως ψυχική διάθεση να παίξουμε άμυνα αν και επιθετικά δεν βρεθήκαμε σε σούπερ μέρα. Απ' ό,τι φαίνεται η ομάδα λύνεται όταν αποβάλλεται το άγχος. Ακολουθεί ένα πολύ δύσκολο ματς με την Α.Γ.Ε. Χαλκίδας, ίσως το δυσκολότερο απ' το ξεκίνημα της περιόδου. Αν και δεν μου αρέσει να κάνω ειδική μνεία στους παίκτες, εντούτοις πρέπει να σταθώ στην άριστη άμυνα του Χρήστου Γκογκίδη πάνω στον Τσαλδάρη», τόνισε ο τεχνικός του Κολοσσού που φρόντισε πάντως να ευχαριστήσει τους άμεσους συνεργάτες του Βενέτη Θωμίδη και Μιχάλη Κουταλιανό.

«Η προσπάθεια τους είναι σημαντική. Ο Βενέτης Θωμίδης κάθε εβδομάδα κάνει πολύ καλό σκάουτινγκ με αποτέλεσμα η ομάδα να μπαίνει ιδιαίτερα διαβασμένη στο παρκέ».

*Με τις νέες φανέλες, οι οποίες στο μπροστινό μέρος είχαν τη διαφήμιση της Piaggio εμφανίστηκαν οι παίκτες του Κολοσσού. Μάλιστα οι «θαλασσί» αρχικά είχαν βάλει τις παλιές στολές, ωστόσο πέντε λεπτά πριν την έναρξη του αγώνα πήγαν στα αποδυτήρια και άλλαξαν.

Α2 ΚΑΤΗΓΟΡΙΑ

Αμετάβλητη κατάσταση...

Καμία ουσιαστική ανακατάταξη δεν προήλθε στον βαθμολογικό πίνακα μετά το τέλος της αγωνιστικής, καθώς οι ομάδες που προπορεύονται κατάφεραν να πάρουν τη νίκη, ενώ τα σωματεία που βρίσκονται στην ουρά γεύθηκαν για μία ακόμη αγωνιστική την ήττα.

Στο σημαντικότερο παιχνίδι ο Σπόρτιγκ κατέφερε να επιβληθεί του Αιγάλεω και συνεχίζει την πολύ καλή του παρουσία στην Α2, ενώ η Νήαρ Ηστ πέρασε σαν τρένο απ' τα Άνω Λιόσια κερδίζοντας τον ουραγό και πρώτο φαβορί για υποβιβασμό Δ.Α.Σ.Α.Λ. Στη Ρόδο ο Κολοσσός ξεπέρασε το εμπόδιο του Περιστερίου, ενώ ο Γ.Σ. Λάρισας έκανε επίδειξη δύναμης απέναντι στο απογοητευτικό Παλαιό Φάληρο. Αν και δυσκολεύτηκε στο Λίντο, τελικά το Ηράκλειο/Ο.Φ.Η. πήρε το ροζ φύλλο κόντρα στη Ξάνθη, ενώ τη δεύτερη του συνεχόμενη νίκη πέτυχε ο Α.Σ.Ε. Δούκα επί του Κ.Α.Ο. Δράμας. Τέλος στις 24 Νοεμβρίου θα διεξαχθεί η αναμέτρηση Α.Γ.Ε. Χαλκίδας- Ηλυσιακός.

5η ΑΓΩΝΙΣΤΙΚΗ

Α.Σ.Ε. Δούκα- Κ.Α.Ο. Δράμας	94-81
Δ.Α.Σ. Άνω Λιοσίων- Νήαρ Ηστ	61-74
Ηράκλειο/Ο.Φ.Η.- Α.Σ. Ξάνθης	74-67
Α.Ο. Σπόρτιγκ- Α.Ο. Αιγάλεω	65-62
Κολοσσός Ρόδου- Περιστέρι	72-54
Α.Γ.Ε. Χαλκίδας- Ηλυσιακός	(24/11)
Γ.Σ. Λάρισας- Παλαιό Φάληρο	93-63

Η ΒΑΘΜΟΛΟΓΙΑ

1.Νήαρ Ηστ	10	5-0	380-352(+28)
2.Κολοσσός Ρόδου	9	4-1	441-374(+67)
3.Ηράκλειο/Ο.Φ.Η.	9	4-1	384-346(+38)
4.Α.Ο. Σπόρτιγκ	9	4-1	369-334(+35)
5.Γ.Σ. Λάρισας	8	3-2	422-376(+46)
6.Α.Σ.Ε. Δούκα	8	3-2	412-392(+20)
7.Α.Γ.Ε. Χαλκίδας	7	3-1	339-315(+24)
8.Ηλυσιακός	7	3-1	290-271(+19)
9.Α.Ο. Αιγάλεω	6	1-4	400-413(-13)
10.Α.Σ. Ξάνθης	6	1-4	363-382(-19)
11.Περιστέρι	6	1-4	337-374(-37)
12.Κ.Α.Ο. Δράμας	6	1-4	332-396(-64)
13.Παλαιό Φάληρο	6	1-4	339-409(-70)
14.Δ.Α.Σ. Άνω Λιοσίων	5	0-5	320-394(-74)

• Η Α.Γ.Ε. Χαλκίδας και ο Ηλυσιακός έχουν από ένα παιχνίδι λιγότερο

Η ΕΠΟΜΕΝΗ ΑΓΩΝΙΣΤΙΚΗ(20/11):

Νήαρ Ηστ- Α.Σ.Ε. Δούκα
Α.Σ. Ξάνθης- Δ.Α.Σ. Άνω Λιοσίων
Α.Ο. Αιγάλεω- Ηράκλειο/Ο.Φ.Η.
Περιστέρι- Α.Ο. Σπόρτιγκ
Κολοσσός Ρόδου- Α.Γ.Ε. Χαλκίδας
Κ.Α.Ο. Δράμας- Γ.Σ. Λάρισας
Παλαιό Φάληρο- Ηλυσιακός

Τις σελίδες του μπάσκετ επιμελήθηκε ο Μάκης Δούβαλης

e-mail:makiss@otenet.gr

Τον πληγώνει το φινάλε...

Το 52-49(33') έγινε μέσα σ' ένα τρίλεπτο 63-49(36') και τελικά ο Ιβίσκος αν και πάλεψε στη Νέα Σμύρνη μέχρι τότε, έχασε με 70-51 από τον τοπικό Ίκαρο, στο πλαίσιο της 5ης αγωνιστικής για τον 2ο όμιλο νότου της Γ' Εθνικής. Δεν έπαιξαν και πάλι οι στρατευμένοι Πάλλης και Κοντογιάννης

Για 33 ολόκληρα λεπτά ο Ιβίσκος κοίταξε στα μάτια τον Ίκαρο Νέας Σμύρνης, όμως στο φινάλε του αγώνα θύμισε και πάλι συμπτώματα...Κάδμου Θηβών και τελικά ηττήθηκε με 70-51 απ' τους γηπεδούχους, οι οποίοι δεν έδειξαν κάτι το ιδιαίτερο.

Η ομάδα της Ρόδου στάθηκε πάρα πολύ καλά σχεδόν σε όλη τη διάρκεια του ματς χωρίς να αφήσει το συγκρότημα του Κώστα Χαριτάτου να απομακρυνθεί στο σκορ. Και αντί μάλιστα στο τέλος να «χτυπήσει» τον Ίκαρο, τελικά έχασε και μάλιστα με διαφορά 19 πόντων. Αυτή ήταν η τρίτη διαδοχική ήττα για τους «νεοφώτιστους» που πλέον έχουν μείνει χαμηλά στον 2ο όμιλο νότου της Γ' Εθνικής.

Ουσιαστικά το χρονικό διάστημα όπου χάθηκε το παιχνίδι για τους Ροδίτες ήταν το τρίλεπτο 33'-36'. Οι γηπεδούχοι κέρδιζαν με 52-49 συναντώντας πολλές δυσκολίες απέναντι στον Ιβίσκο που έχοντας κορυφαίους τους Μπίλια και Συντάγγελο πίστεψε στην έκπληξη μέσα στη Νέα Σμύρνη. Ότι έχτιζε όμως ο Ιβίσκος κατάφερε να το γκρεμίσει στο συγκεκριμένο τρίλεπτο.

Οι φιλοξενούμενοι έπαθαν μπλακ-άουτ με συνέπεια ο Ίκαρος να κάνει σερί 11-0(!) και να ξεφύγει 63-49(36'), εκμηδενίζοντας ταυτόχρονα τις ελπίδες του Ιβίσκου για το «διπλό». Οι Νεοσμυρνιώτες πέτυχαν καθοριστικά τρίποντα και εκμεταλλευόμενοι τα παιδαριώδη λάθη των αντιπάλων τους, «καθάρισαν» ουσιαστικά την υπόθεση νίκη και επανήλθαν στις επιτυχίες μετά την ήττα στο Λαύριο.

Παρά το κακό ξεκίνημα στο χθεσινό παιχνίδι (6-0 στο 2' και 11-4 στο 5'), ο Ιβίσκος βρήκε τα ψυχικά αποθέματα και ισορρόπησε την κατάσταση (20-14 στο 9').

Μάλιστα στη δεύτερη περίοδο οι Ροδίτες ανέβασαν ακόμη περισσότερο την απόδοση τους και έλεγξαν το ρυθμό του αγώνα, αν και έπαιξαν χωρίς τον τραυματία Παναγιώτη Παπακώστα και τους στρατευμένους Κώστα Πάλλη και Βασίλη Κοντογιάννη. Ο Ιβίσκος πλησίασε σε 25-23 (15') και τελικά κράτησε γερά μέχρι το τέλος του πρώτου ημιχρόνου.

Στην επανάληψη το σκηνικό δεν άλλαξε. Οι γηπεδούχοι είχαν το προβάδισμα (39-36 στο 22' και 42-39 στο 27'), χωρίς όμως να προσφέρουν κάτι παραπάνω στους ελάχιστους φιλάθλους που βρέθηκαν στο κλειστό γυμναστήριο της Νέας Σμύρνης. Στο τελευταίο επτάλεπτο οι γηπεδούχοι ανέβασαν στροφές πετυχαίνοντας καθοριστικά τρίποντα, ο Ιβίσκος έδειξε τάσεις αυτοκτονίας κάνοντας συνεχόμενα λάθη και η ψαλίδα άνοιξε στο +19.

Απ' τους νικητές που έπαιξαν χωρίς τον Βασίλη Αγαπητό ξεχώρισαν οι Βαρυπάτης (κορυφαίος), Διολέτης και Καρβούνης, ενώ απ' τους ηττημένους οι Συντάγγελος και Μπίλιας.

• Τα δεκάλεπτα ήταν: 22-15, 32-29(ημ.), 48-41, 70-51

• Διαιτητές: Μπλέτσας-Παντρευτής

ΙΚΑΡΟΣ ΝΕΑΣ ΣΜΥΡΝΗΣ (Χαριτάτος): Προκόπης, Τζούνας 10(1), Δοροβίτσας, Βουρλίτης 4, Διολέτης 13, Κούκουρας, Βαρυπάτης 23(4), Κατούφας 8, Χρυσανθόπουλος, Καρβούνης 12(4),

ΙΒΙΣΚΟΣ ΡΟΔΟΥ (Πετσάλης): Λιβιεράτος 3(1), Μπελάγιας 9(2), Τσιτσούλας 2, Βλαχοδήμος 12, Παρδακάς 2, Συντάγγελος 11, Κούρος, Μπίλιας 12.



Στο φινάλε λύγισε ο Ιβίσκος στο κλειστό γυμναστήριο της Νέας Σμύρνης και έχασε από τον φιλόδοξο Ίκαρο

• Μεγάλο μέρος του χθεσινού αγώνα παρακολούθησαν οι παίκτες του Πανιωνίου οι οποίοι στη συνέχεια αγωνίστηκαν εκτός έδρας με τον Ολυμπιακό για το πρωτάθλημα της Α1.

Β' ΑΝΔΡΩΝ

Άτρωτος ο Ηρακλής 2000!

Η ομάδα της Καρδάμαινας δεν σταματάει πουθενά, αφού ξεπέρασε τις δυσκολίες στην τρίτη περίοδο και λύγισε την αντίσταση του Ζέφυρου με 66-50, οδηγώντας μόνη πλέον την κούρσα στο πρωτάθλημα

Η εκπληκτική πορεία του Ηρακλή 2000 συνεχίζεται στο πρωτάθλημα της Β' Κατηγορίας. Η ομάδα της Καρδάμαινας θυμίζει τρένο που δεν κάνει στάσεις πουθενά. Τελευταίο της θύμα ήταν ο Ζέφυρος τον οποίο κέρδισε με 66-50, στο πλαίσιο της 3ης αγωνιστικής και πλέον το συγκρότημα του Δημήτρη Τζομάκα οδηγεί μόνο την κούρσα στο βαθμολογικό πίνακα. Οι γηπεδούχοι για ένα παιχνίδι ακόμη έτρωγαν σίδερα και απέδειξαν ότι δίκαια πλέον θεωρούνται το φαβορί για την άνοδο τους στα μεγάλα σαλόνια του Δωδεκανησιακού μπάσκετ. Είναι χαρακτηριστικό ότι οι «ροπαλοφόροι» έβγαλαν ένα δύσκολο πρόγραμμα με τρία διαδοχικά ντέρμπι αλώβητοι και πλέον είναι πολύ πιθανό το νησί του Ιπποκράτη να έχει ακόμη μία παρουσία στην Α' Κατηγορία.

Με μεγάλο πρωταγωνιστή τον Σάζαλη οι γηπεδούχοι μπήκαν αποφασισμένοι στο ανοιχτό γήπεδο της Καρδάμαινας. Παίζοντας πολύ καλή άμυνα πάνω στα ατού των γηπεδούχων και βγάζοντας μπόλικους αιφνιδιασμούς, ο Ηρακλής 2000 φρόντισε να δείξει με το «καλημέρα» ότι είναι το αφεντικό του αγώνα. Στην αντίπερα όχθη ο Ζέφυρος μπήκε μουδιασμένος και αδικαιολόγητα αγχωμένος χάνοντας αρκετά εύκολα καλάθια. Αυτό είχε ως αποτέλεσμα η ομάδα του Δημήτρη Τζομάκα να επιβάλει τον ρυθμό της και να ξεφύγει στην πρώτη περίοδο (21-10). Στη συνέχεια οι «πράσινοι» ισορρόπησαν το ματς, βελτιώνοντας την άμυνα τους, όμως στην επίθεση τα πράγματα παρέμειναν ως είχαν.

Το αποτέλεσμα του ημιχρόνου (34-20) έκανε τους γηπεδούχους να χαλαρώσουν. Οι πόντοι του Κατεπόδη έδωσαν λύσεις στο συγκρότημα του Γιάννη Τσακίρη που ροκάνισε έξυπνα τη διαφορά πλησιάζοντας ακόμη και στους τρεις πόντους, κατά τη διάρκεια του τρίτου δεκαλέπτου. Στο τελευταίο κομμάτι του αγώνα, ο Ηρακλής 2000 θυμήθηκε τον καλό του εαυτό και τα καλάθια πήραν φωτιά. Ο Σάζαλης συνέχισε να βλέπει το αντίπαλο καλάθι ως βαρέλι, ο Αγρέλλης Γ. έδωσε λύσεις και ο Χατζηπαναγιώτης πήρε τα ριμπάουντ. Το παιχνίδι άλλαξε ρυθμό κάτι που βόλεψε τους «ροπαλοφόρους» που όχι μόνο κέρδισαν αλλά μεγάλωσαν τη ψαλίδα στο +16 (66-50), κάτι που τους δίνει προβάδισμα σε οποιαδήποτε διπλή ή τριπλή ισοβαθμία με τον Ζέφυρο και τις υπόλοιπες ομάδες. Απ' τους νικητές οι προαναφερόμενοι ήταν μακράν οι κορυφαίοι, ενώ απ' τον Ζέφυρο ξεχώρισε ο Κατεπόδης.

• Τα δεκάλεπτα ήταν: 21-10, 34-20(ημ.), 42-35, 66-50

• Διαιτητές: Ζαμάγιας- Στάλας

ΗΡΑΚΛΗΣ 2000 (Τζομάκας): Σταύρος 9, Δανάς 2, Μιαούδης 6, Σάζαλης 26(1), Αγρέλλης Γ. 9, Χατζηπαναγιώτης 5, Αυγουστής 5, Διακοπαναγιώτης 2, Παπουλάκος 2, Τάλαρος, Περαντωνάκης.

ΖΕΦΥΡΟΣ (Τσακίρης): Κατεπόδης 19(1), Σταυρής 6(1), Σιέχ 3, Μουκέντι 8, Ζαφειράκης 2, Λέργος 2, Καλαρύτης 7, Ρουσακάκης 3, Χατζηκυριάκος, Κανίντα.

Β' ΚΑΤΗΓΟΡΙΑ ΑΝΔΡΩΝ

Μόνος στην κορυφή...

Δεν σταματάει πουθενά...Ο Ηρακλής 2000 κατάφερε να επικρατήσει του Ζέφυρου στο ντέρμπι της αγωνιστικής και έμεινε μόνος στην κορυφή του βαθμολογικού πίνακα. Χωρίς να δυσκολευτεί ο Α.Ο. Σύμης πέρασε νικηφόρα από τη Λίνδο κερδίζοντας τον τοπικό Κλεόβουλο και επέστρεψε στις επιτυχίες.

Την προηγούμενη Τετάρτη η Ελπίδα Πεταλούδων επιβλήθηκε του Ήλιου Ιαλυσού και κατέκτησε το πρώτο ροζ φύλλο της χρονιάς. Τέλος ο Σταυρός Καλυθιών εξέτισε το ρεπό του.

3η ΑΓΩΝΙΣΤΙΚΗ

Κλεόβουλος Λίνδου- Α.Ο. Σύμης	37-73
Ηρακλής 2000- Ζέφυρος	66-50
Ήλιος Ιαλυσού- Ελπίδα Πεταλούδων	42-56

Ρεπό είχε ο Σταυρός Καλυθιών

Η ΒΑΘΜΟΛΟΓΙΑ

1.Ηρακλής 2000	6	3-0	199-165(+34)
2.Α.Ο. Σύμης	5	2-1	206-136(+70)
3.Ζέφυρος	5	2-1	197-167(+30)
4.Σταυρός Καλυθιών	3	1-1	135-102(+33)
5.Ελπίδα Πεταλούδων	3	1-1	110-128(-18)
6.Ήλιος Ιαλυσού	2	0-3	125-189(-64)
7.Κλεόβουλος Λίνδου	2	0-2	69-154(-85)

*Ο Σταυρός Καλυθιών, η Ελπίδα Πεταλούδων και ο Κλεόβουλος Λίνδου έχουν από ένα παιχνίδι λιγότερο

* Ο Ηλιος Ιαλυσού έχει ένα μηδενισμό

Η ΕΠΟΜΕΝΗ ΑΓΩΝΙΣΤΙΚΗ

Ζέφυρος- Κλεόβουλος Λίνδου(24/11)
Ελπίδα Πεταλούδων- Ηρακλής 2000(27/11)
Α.Ο. Σύμης- Σταυρός Καλυθιών(27/11)
• Ρεπό έχει ο Ήλιος Ιαλυσού

TOP 10

1.Σάζαλης	(Ηρακλής 2000)	59(3)
2.Κατεπόδης	(Ζέφυρος)	49(3)
3.Καρακόπουλος	(Ήλιος Ιαλυσού)	35(3)
4.Αυγουστής	(Ηρακλής 2000)	34(3)
5.Σαρίκας	(Σταυρός Καλυθιών)	32(2)
6.Νούσης Ν.	(Σταυρός Καλυθιών)	32(2)
7.Παπανθύμου	(Α.Ο. Σύμης)	32(2)
8.Μυλωνάκης Ν.	(Α.Ο. Σύμης)	32(3)
9.Καλαρύτης	(Ζέφυρος)	29(3)
10.Σαλάκας	(Ήλιος Ιαλυσού)	29(3)

Γ' ΕΘΝΙΚΗ (2ος ΟΜΙΛΟΣ ΝΟΤΟΥ)

Ο Ιωνικός πήρε το ντέρμπι...

Ασταμάτητος είναι ο Ιωνικός Λαμίας, καθώς κέρδισε το μεγάλο ντέρμπι της αγωνιστικής κόντρα στο Λαύριο και συνεχίζει αήττητος την πορεία του στο πρωτάθλημα. Σπουδαία νίκη σημείωσε η Α.Ε. Ταύρου απέναντι στην Αγία Παρασκευή, ενώ η Προοδευτική πήρε βαθιά ανάσα κερδίζοντας τον Αρδηττό. Ακόμα πιο ψηλά ανέβηκε στη βαθμολογία ο Πανερυθραϊκός που επιβλήθηκε του Αττάλου, ενώ ο Ίκαρος Νέας Σμύρνης λύγισε στο τέλος την αντίσταση του Ιβίσκου. Αξίζει να σημειωθεί ότι το παιχνίδι του Κύδωνα Χανίων με την Α.Ε.Κ. Τζιτζιφιών καθυστέρησε να ξεκινήσει κατά δύο ώρες, καθώς το αεροπλάνο που μετέφερε τους διαιτητές δεν μπορούσε να προσγειωθεί στα Χανιά αλλά μόνο στο Ηράκλειο και έτσι οι ρέφερι μετέβησαν οδικώς στην πόλη διεξαγωγής του αγώνα. Τέλος το ρεπό του εξέτισε ο Κάδμος Θηβών

5η ΑΓΩΝΙΣΤΙΚΗ

Αγία Παρασκευή- Α.Ε. Ταύρου	67-70
Ιωνικός Λαμίας- Γ.Σ. Λαυρίου	63-57
Ίκαρος Νέας Σμύρνης- Ιβίσκος Ρόδου	70-51
Α.Ο. Προοδευτική- Αρδηττός	79-71
Πανερυθραϊκός- Άτταλος	85-80
Κύδων Χανίων- Α.Ε.Κ. Τζιτζιφιών	(χθες βράδυ)

• Ρεπό είχε ο Κάδμος Θηβών

Η ΒΑΘΜΟΛΟΓΙΑ

1.Ιωνικός Λαμίας	10	5-0	377-314(+63)
2.Ίκαρος Νέας Σμύρνης	9	4-1	347-335(+12)
3.Γ.Σ. Λαυρίου	8	3-2	338-281(+57)
4.Α.Ε. Ταύρου	8	3-2	339-329(+10)
5.Πανερυθραϊκός	7	3-1	282-274(+8)
6.Αγία Παρασκευή	7	2-3	384-368(+16)
7.Α.Ε.Κ. Τζιτζιφιών	6	2-2	258-265(-7)
8.Προοδευτική(2β)	6	2-2	291-296(-5)
9.Αρδηττός(1β)	6	2-2	266-274(-8)
10.Άτταλος	6	1-4	399-403(-4)
11.Κάδμος Θηβών(2β)	5	1-3	258-273(-15)
12.Ιβίσκος Ρόδου(1β)	5	1-3	271-322(-51)
13.Κύδων Χανίων	4	0-4	252-328(-76)

**Δεν υπολογίζεται το χθεσινοβραδινό παιχνίδι Κύδων Χανίων- Α.Ε.Κ. Τζιτζιφιών*

**Ο Ιβίσκος Ρόδου, ο Πανερυθραϊκός, ο Αρδηττός, η Προοδευτική και ο Κάδμος Θηβών έχουν εκτίσει το ρεπό τους*

Η ΕΠΟΜΕΝΗ ΑΓΩΝΙΣΤΙΚΗ(21/11)

Γ.Σ. Λαυρίου- Αγία Παρασκευή
Ιβίσκος Ρόδου- Ιωνικός Λαμίας
Αρδηττός- Κάδμος Θηβών
Προοδευτική- Πανερυθραϊκός
Α.Ε. Ταύρου- Κύδων Χανίων
Α.Ε.Κ. Τζιτζιφιών- Άτταλος
• Ρεπό έχει ο Ίκαρος Νέας Σμύρνης

Δεν σταματάει πουθενά...

Καρέ του ροζ...για τον Κολοσσό που πέρασε νικηφόρα από την Κρεμαστή κερδίζοντας εύκολα την Ελπίδα Πεταλούδων με 63-34!

Την ανωτερότητα του επιβεβαίωσε χθες το απόγευμα στο κλειστό γυμναστήριο της Κρεμαστής ο Κολοσσός. Η ομάδα του Νίκου Φραγκεσκάκη επικράτησε εύκολα με 63-34 της Ελπίδας Πεταλούδων και πέτυχε την τέταρτη της νίκη σε ισάριθμα παιχνίδια. Αξίζει να σημειωθεί ότι οι «θαλασσί» πλέον είναι το μεγάλο φαβορί για την κατάκτηση μίας εκ των δύο προνομιούχων θέσεων που οδηγεί στο φάϊναλ-φορ. Το παιχνίδι ουσιαστικά κρίθηκε πολύ νωρίς και συγκεκριμένα απ' την πρώτη περίοδο. Με βασικούς μοχλούς στην επίθεση τους Μαρινάκη Α. και Ματσαμά, οι φιλοξενούμενοι πήραν το προβάδισμα και σταδιακά ανέβασαν τη διαφορά. Τα πολλά λάθη στα οποία



Εύκολη νίκη πέτυχε στην Κρεμαστή ο Κολοσσός κόντρα στην Ελπίδα Πεταλούδων

υπέπεσε το συγκρότημα του Νίκου Κανέλλη απέβησαν καθοριστικά με συνέπεια η Ελπίδα να μην μπορέσει να ακολουθήσει τον ρυθμό των αντιπάλων της, παρά τη φιλότιμη προσπάθεια κυρίως στο δεύτερο και το τρίτο δεκάλεπτο.

Έχοντας περισσότερες λύσεις επιθετικά ο Κολοσσός έπαιξε καλύτερα στην αρχή και στο τέλος δημιουργώντας τις προϋποθέσεις για μία ακόμη επιτυχία με την οποία συνεχίζουν να βρίσκονται στην κορυφή του βαθμολογικού πίνακα. Οι παίκτες του Νίκου Φραγκεσκάκη έτρεξαν και μάλιστα έβγαλαν αρκετούς αιφνιδιασμούς που οδήγησαν σε εύκολα καλάθια με συνέπεια να φύγουν νικητές με συνοπτικές διαδικασίες απ' την Κρεμαστή. Πάντως θα πρέπει να τονιστεί ότι οι γηπεδούχοι πάλεψαν και αν ήταν πιο προσεκτικοί ίσως η διαφορά να μην έφτανε στους 29 πόντους. Φυσικά αυτό που έχει σημασία είναι οι δύο βαθμοί με τους οποίους ο Κολοσσός διατηρεί το αήττητο, ξεπερνώντας ακόμα ένα παιχνίδι με μία απ' τις ομάδες που βρίσκονται ψηλά στο βαθμολογικό πίνακα.

Απ' τους νικητές ξεχώρισαν οι Μαρινάκης Α., Φράγκος και Ματσαμάς, ενώ απ' τους ηττημένους διψήφιο αριθμό πόντων σημείωσε μόνο ο Μπιλλιάς.

• Τα δεκάλεπτα ήταν: 7-20, 21-35(ημ.), 26-45, 34-63

• Διαιτητές: Μυροφόρος-Πετρίδης

ΕΛΠΙΔΑ ΠΕΤΑΛΟΥΔΩΝ (Κανέλλης): Ιατρού 4, Τσέλιος 8, Καντιμοίρης 1, Τάκος 4, Εξαδάκτυλος 6, Μπιλλιάς 10, Ροδίτης 1, Κούρος, Κουτόγλου, Παπαγεωργίου, Τσουβαλάς.

ΚΟΛΟΣΣΟΣ ΡΟΔΟΥ(Φραγκεσκάκης): Μαρινάκης Α. 18, Ματσαμάς 13, Αυγενικού 10, Μαρινάκης Π. 6, Φράγκος 10, Αραπούδης 2, Ξυπολιτάς 2, Αγγελής 2, Γιαννακάκης, Βελέντζας, Φανιός, Ψαρομπάς.

Πέρασμα...κορυφής!

Η Α.Ε. Δικαίου αν και δυσκολεύτηκε διατήρησε το αήττητο της στην Καρδάμαινα κερδίζοντας με 56-47 τον Ηρακλή 2000 που αγωνίστηκε χωρίς τον Δανά

Τις διαφορές της με τον Ιπποκράτη θα λύσει πλέον η Α.Ε. Δικαίου που πέρασε νικηφόρα απ' την Καρδάμαινα κερδίζοντας με 56-47 τον Ηρακλή 2000, στο πλαίσιο της 3ης αγωνιστικής για τον όμιλο βορείου συγκροτήματος στους εφήβους.

Η ομάδα του Βαγγέλη Ντελή τα βρήκε σκούρα απ' τους γηπεδούχους που αγωνίστηκαν χωρίς τον Δανά, ωστόσο πήρε το ροζ φύλλο και πλέον θα παίξει την απευθείας πρόκριση της στο φάϊναλ-φορ κόντρα στον Ιπποκράτη. Αξίζει να σημειωθεί ότι η Α.Ε.Δ. καλείται να προστατεύσει τη διαφορά των πέντε πόντων (68-63) με την οποία είχε κερδίσει στο Πυλί.

Στο χθεσινό ματς κυρίαρχος ήταν ο αέρας που επικρατούσε στο ανοιχτό γήπεδο της Καρδάμαινας. Οι φιλοξενούμενοι έχοντας σε πολύ καλή μέρα την τριπλέτα Ρούφας- Μαύρος- Τρύπας έκαναν το «διπλό» καταφέρνοντας με τον τρόπο αυτό να διατηρήσουν το αήττητο τους, ενώ στην αντίπερα όχθη η ομάδα του Δημήτρη Τζομάκα έχασε κάθε ελπίδα έστω και για την κατάκτηση της δεύτερης θέσης.

Το θέαμα που προσέφεραν οι δύο ομάδες δεν ήταν καλό και το μόνο που μέτρησε φυσικά για την Α.Ε. Δικαίου ήταν η νίκη. Πάντως ο Ηρακλής 2000 ήταν αυτός που ξεκίνησε δυναμικά και με πρωταγωνιστές τους Σταύρο και Χατζηπαναγιώτη προηγήθηκε με 10-7 (10').

Στη συνέχεια οι φιλοξενούμενοι ανέβασαν την απόδοση τους, χάρη στην πολύ καλή άμυνα που έπαιξαν με αποτέλεσμα να πάνε στα αποδυτήρια προηγούμενοι με 16-22.

Στην επανάληψη αν και αρχικά φάνηκε ότι το συγκρότημα του Βαγγέλη Ντελή θα έπαιρνε εύκολα το ροζ φύλλο, οι «ροπαλοφόροι» αντέδρασαν χωρίς όμως να καταφέρουν κάτι καλύτερο.

• Απ' τους νικητές κορυφαίος ήταν ο Ρούφας και τον ακολούθησαν σε απόδοση οι Μαύρος και Τρύπας, ενώ απ' τους ηττημένους πάλεψαν οι Σταύρος, Χατζηπαναγιώτης και Παπαηλίας (αγωνίστηκε με δύο ράμματα).

• Τα δεκάλεπτα ήταν: 10-7, 16-22(ημ.), 29-42, 47-56

• Διαιτητές: Ζαμάγιας-Στάλας

ΗΡΑΚΛΗΣ 2000 (Τζομάκας): Μαυροειδάκος 2, Σταύρος 16, Τάλαρος 4, Παπαηλίας 8, Χατζηπαναγιώτης 13(1), Πασσαρής 2, Αγγελής 2, Κοντίτσης, Χατζηγιακουμής.

Α.Ε. ΔΙΚΑΙΟΥ(Ντελής): Γιακουμής Π. 2, Τρύπας 13(1), Γεωργαδάκης 5, Τριτσάρης Α. 2, Μαύρος 11(1), Ρούφας 19, Χατζηδαυίδ 2, Γιακουμής Θ. 2, Γιαννούρης, Τριτσάρης Π., Χατζηβασίλης, Κουζούκας.

ΕΦΗΒΙΚΟ ΠΡΩΤΑΘΛΗΜΑ(ΟΜΙΛΟΣ ΒΟΡΡΑ)

Η πρόκριση στην Κω

Την επόμενη αγωνιστική θα κριθεί ποια ομάδα θα περάσει απευθείας στο φάϊναλ-φορ των εφήβων και ποια θα πάρει μέρους στους ψυχοφθόρους αγώνες μπαράζ. Η Α.Ε. Δικαίου αν και δυσκολεύτηκε πέρασε νικηφόρα απ' την Καρδάμαινα και κόντρα στον Ιπποκράτη θα παίξει για την πρώτη θέση. Στο μεταξύ λόγω του απαγορευτικού των πλοίων αναβλήθηκε η αναμέτρηση του Ιπποκράτη κόντρα στην Ε.Α. Καλύμνου, καθώς οι φιλοξενούμενοι δεν μπόρεσαν να μεταβούν στην Κω.

3η ΑΓΩΝΙΣΤΙΚΗ

Ηρακλής 2000- Α.Ε. Δικαίου	47-56
Ιπποκράτης Κω- Ε.Α. Καλύμνου	(αναβλήθηκε)

Η ΒΑΘΜΟΛΟΓΙΑ

1.Α.Ε. Δικαίου	4	2-0	124-110(+14)
2.Ηρακλής 2000	4	1-2	152-177(-25)
3.Ιπποκράτης Κω	3	1-1	134-118(+16)
4.Ε.Α. Καλύμνου	1	0-1	50-55(-5)

*Η Ε.Α. Καλύμνου έχει δύο παιχνίδια λιγότερα, ενώ ο Ιπποκράτης Κω και η Α.Ε. Δικαίου από ένα

Η ΕΠΟΜΕΝΗ ΑΓΩΝΙΣΤΙΚΗ

Ε.Α. Καλύμνου- Ηρακλής 2000
Ιπποκράτης Κω- Α.Ε. Δικαίου

Αναβολή στην Κω...

Η Ε.Α. Καλύμνου δεν μπόρεσε να μεταβεί στο νησί του Ιπποκράτη για να παίξει με την ομώνυμη ομάδα λόγω του απαγορευτικού των πλοίων

Αναβλήθηκε το προγραμματισμένο για χθες παιχνίδι μεταξύ του Ιπποκράτη και της Ε.Α. Καλύμνου για την 3η αγωνιστική του ομίλου στο βόρειο συγκρότημα. Οι «σφουγγαράδες» δεν μπόρεσαν να μεταβούν στην Κω λόγω του απαγορευτικού των πλοίων και έτσι η συνάντηση θα οριστεί σε ημερομηνία και ώρα που θα αποφασίσει η Τ.Ε. Ε.Ο.Κ. Δωδεκανήσου. Θα πρέπει να σημειωθεί ότι οι Καλύμνιοι έχουν ήδη δύο παιχνίδια λιγότερα.

Γεύθηκε τη χαρά της επιτυχίας...

Ο Γ.Α.Σ. Ιάλυσος επικράτησε του Π.Α.Ο. Διαγόρας με 65-50, παίρνοντας το πρώτο ροζ φύλλο στο εφηβικό πρωτάθλημα

Την πρώτη νίκη της φετινής περιόδου κατάφερε να πετύχει χθες το βράδυ ο Γ.Α.Σ. Ιάλυσος ο οποίος επικράτησε στο ντέρμπι ουραγών του Π.Α.Ο. Διαγόρας με 65-50. Οι φιλοξενούμενοι κρατούσαν το ροζ φύλλο στα χέρια τους, ωστόσο εμφανίστηκαν αγνώριστοι προς το χειρότερο στην τελευταία περίοδο με αποτέλεσμα να χάσουν τη νίκη. Είναι χαρακτηριστικό ότι στο τελευταίο δεκάλεπτο το επιμέρους σκορ για το συγκρότημα του Γιώργου Χατζηκαλημέρη ήταν 27-7(!), κάτι που χάρισε στους γηπεδούχους την πρώτη τους επιτυχία. Μεγάλος πρωταγωνιστής του γηπέδου ήταν ο ταλαντούχος Καραγιάννης που σταμάτησε στους 28 πόντους και τον ακολούθησαν σε απόδοση οι Ατσικνούδας και Σμαραγδιού. Απ' τους ηττημένους πρώτος σκόρερ ήταν ο Κουζουκάκης.

• Τα δεκάλεπτα ήταν: 11-21, 20-28(ημ.), 38-43, 65-50,

• Διαιτητές: Κουνελλές Ηλ.- Φάκαρος

Γ.Α.Σ. ΙΑΛΥΣΟΣ (Χατζηκαλημέρης): Καραγιάννης 28(1), Ατσικνούδας 16, Σαράντης 4, Σμαραγδιού 17, Μαλαματής, Παπασάββας, Μπακαρής, Μηλιώνης.

Π.Α.Ο. ΔΙΑΓΟΡΑΣ(Τσακίρης): Ράδος 8, Καραγιάννης 2, Σελλάς 3(1), Καθοπούλης 8(1), Κουζουκάκης 15, Σαρασουάτι 6, Σχοινάς 8, Μούτσιος.

ΕΦΗΒΙΚΟ ΠΡΩΤΑΘΛΗΜΑ(ΟΜΙΛΟΣ ΡΟΔΟΥ)

Μάχη στο «Βενετόκλειο»...

Σήμερα το βράδυ στο «Βενετόκλειο» θα πραγματοποιηθεί το σημαντικότερο ματς της 4ης αγωνιστικής μεταξύ του Ζέφυρου και του Α.Σ.Κ. Ιβίσκος (Βιτζηλαίος- Δημητρούλης). Οι δύο ομάδες θα παλέψουν για την είσοδο τους στο φάϊναλ-φορ και το σημερινό ματς έχει μεγάλη σημασία. Ο Κολοσσός δεν δυσκολεύτηκε να περάσει απ' την Κρεμαστή κερδίζοντας την Ελπίδα Πεταλούδων, ενώ ο Γ.Α.Σ. Ιάλυσος πέτυχε την πρώτη του νίκη στο πρωτάθλημα κόντρα στον Π.Α.Ο. Διαγόρας.

4η ΑΓΩΝΙΣΤΙΚΗ

Ελπίδα Πεταλούδων- Κολοσσός Ρόδου	34-63
Ζέφυρος- Α.Σ.Κ. Ιβίσκος	(σήμερα 21:00)
Γ.Α.Σ. Ιάλυσος- Π.Α.Ο. Διαγόρας	65-50

Η ΒΑΘΜΟΛΟΓΙΑ

1.Κολοσσός Ρόδου	8	4-0	319-146(+173)
2.Ελπίδα Πεταλούδων	6	2-2	191-239(-48)
3.Α.Σ.Κ. Ιβίσκος	5	2-1	225-161(+64)
4.Ζέφυρος	5	2-1	154-146(+8)
5.Γ.Α.Σ. Ιάλυσος	5	1-3	166-238(-72)
6.Π.Α.Ο. Διαγόρας	4	0-4	192-317(-125)

*Ο Α.Σ.Κ. Ιβίσκος και ο Ζέφυρος έχουν από ένα παιχνίδι λιγότερο

Η ΕΠΟΜΕΝΗ ΑΓΩΝΙΣΤΙΚΗ

Κολοσσός Ρόδου- Ζέφυρος
Α.Σ.Κ. Ιβίσκος- Γ.Α.Σ. Ιάλυσος
Π.Α.Ο. Διαγόρας- Ελπίδα Πεταλούδων

Έχει...τζίνη, πάει για τίτλο!

Ο Α.Σ.Κ. Ιβίσκος έχοντας σε μεγάλη μέρα την 30χρονη αθλήτρια εξασφάλισε το πλεονέκτημα έδρας για τους διπλούς αγώνες μπαράζ, αφού κέρδισε εύκολα στο τέλος με 61–41 τον Ιπποκράτη!

Τη δική του εκδίκηση για τον τρόπο με τον οποίο ηττήθηκε πέρσι στο «Βενετόκλειο» πήρε το βράδυ του Σαββάτου στο ίδιο γήπεδο ο Α.Σ.Κ. Ιβίσκος. Η ομάδα της Ανάληψης κατάφερε να κερδίσει με 61-41 τον Ιπποκράτη στο πρώτο ντέρμπι μεταξύ των δύο ομάδων που θα διεκδικήσουν τον τίτλο στα Δωδεκάνησα. Αξίζει να σημειωθεί πάντως ότι η ψαλίδα άνοιξε στο +20 στα τελευταία λεπτά, καθώς οι αθλήτριες του Βασίλη Κεφάλα κατάφεραν να «γκρεμίσουν» ό,τι έχτισαν στην τρίτη περίοδο και στο μεγαλύτερο διάστημα της τελευταίας περιόδου.

Μεγάλη μορφή για τις νικήτριες ήταν η Μαρία Τζίνη...Δεν θα ήταν υπερβολικό να αναφέρουμε ότι ο Ιβίσκος στο πρόσωπο της 30χρονης παίκτριας βρήκε ένα πραγματικό...τζίνι που τον οδήγησε στη νίκη και κατά συνέπεια στην κορυφή του βαθμολογικού πίνακα.

Μάλιστα όταν τα πράγματα έγιναν σκούρα στο φινάλε για την ομάδα του Χρήστου Μπίλια και παρά το γεγονός ότι γύρισε το πόδι της στο 14', η Μαρία Τζίνη μπήκε στο παρκέ και αποδείχθηκε ο άνθρωπος για όλες τις δουλειές. Πάντως θα ήταν αδικία να μην γίνει ιδιαίτερη μνεία και για την Αρετή Πετράκη, η οποία έδωσε το σύνθημα για τη μεγάλη νίκη στον Ιβίσκο.

Στο προχθεσινό ματς οι Κώες ξεκίνησαν πιο δυνατά...Με αιχμή του δόρατος την Σβύνου προηγήθηκαν 4-6 (3') και κρατούσαν καλά μέχρι και το επόμενο λεπτό (8-8). Στη συνέχεια το σκηνικό άλλαξε. Με 3/3 τρίποντα της Πετράκη και τις πολύ καλές επιλογές της Τζίνη, ο Ιβίσκος έκανε σερί 7-0 και ξέφυγε με 15-8 (6'). Η Σβύνου με οκτώ προσωπικούς πόντους μείωσε σε 15-10 για να ακολουθήσει ένα νέο μίνι σερί 5-0, κάνοντας το σκορ 20-10(9').

Στο ξεκίνημα της δεύτερης περιόδου, οι γηπεδούχες έκαναν ακόμη πιο αισθητή την παρουσία τους (27-12 στο 13' και 36-12 στο 17'). Στο διάστημα αυτό, οι Ροδίτισσες έπαιξαν καλή άμυνα πάνω στη Σβύνου, ενώ οι υπόλοιπες παίκτριες του Ιπποκράτη έμειναν...άκαπνες!

Η διαφορά στο ημίχρονο εκτοξεύθηκε στο +20 (38-18), και όλοι οι φίλαθλοι πίστεψαν ότι το παιχνίδι θα εξελισσόταν σε...πολλά με λίγα! Ο Ιπποκράτης όμως δεν είχε πει την τελευταία του λέξη. Μείωσε αρχικά σε 40-28 (25'), ενώ έχασε την ευκαιρία να ροκανίσει περισσότερο τη διαφορά, αφού οι Σβύνου και Αυγουλή δεν ήταν ψύχραιμες στις ελεύθερες βολές. Η τρίτη περίοδος έληξε με 42-30 και στο τέλος οι φιλοξενούμενες έκαναν την τελευταία τους απόπειρα (45-36 στο 33') με τέσσερις συνεχόμενους πόντους της Δανελλάκη.

Η παρουσία της Τζίνη έπαιξε καταλυτικό ρόλο και το 52-41 έγινε 61-41 στο τελευταίο τρίλεπτο με την σφραγίδα της έμπειρης αθλήτριας. Απ' τις νικήτριες ξεχώρισαν οι Τζίνη και Πετράκη (19 πόντους στο α' ημ.), ενώ απ' τις ηττημένες κορυφαία ήταν η Σβύνου (κυρίως στο α' ημ.) και την ακολούθησε σε απόδοση η Πατμίου. Στη μέση μοίρασε το καρπούζι το διαιτητικό δίδυμο Ξανθός- Κουνελλές Ηλ.



Η Μαρία Τζίνη ήταν κορυφαία του Ιβίσκου στο ντέρμπι των γυναικών με τον Ιπποκράτη Κω

• Τα δεκάλεπτα ήταν: 20-12, 38-18(ημ.), 42-30, 61-41

• Διαιτητές: Ξανθός- Κουνελλές Ηλ.

Α.Σ.Κ. ΙΒΙΣΚΟΣ(Μπίλιας): Πετράκη 26(3), Μέντου 6, Ζερβού, Ψύλλου, Τζίνη 15, Λαού 1, Γλυνάτση 3(1), Παπαστεργή, Βλαμιτσοπούλου, Τσαβαρή, Τσικίμη 2, Μιχαήλου 8.

ΙΠΠΟΚΡΑΤΗΣ ΚΩ (Κεφάλας): Πλατέλλα, Αυγουλή, Μαρκόγλου Κ., Πατμίου 11, Δανελλάκη 6, Σβύνου 17, Στάκκου 2, Κούσιαντα 3, Μαρκόγλου Σ. 2.

ΝΕΑΝΙΔΕΣ

«Κόλπο γκρόσο» Ιπποκράτη...

Οι νεανίδες της κωακής ομάδας έχοντας σε σπουδαία μέρα τη Σβύνου θριάμβευσαν στο «Βενετόκλειο» του Α.Σ.Κ. Ιβίσκος με 53-46

Σπουδαία νίκη πέτυχαν χθες στο «Βενετόκλειο» οι νεανίδες του Ιπποκράτη. Η ομάδα της Πόπης Δανελλάκη θριάμβευσε κόντρα στον Α.Σ.Κ. Ιβίσκος τον οποίο και κέρδισε με 53-46. Μία νίκη που θα μπορούσε να έρθει και ευκολότερα για τις φιλοξενούμενες, οι οποίες στο τελευταίο δεκάλεπτο έπαθαν μπλακάουτ.

Ήταν η πρώτη νίκη για τον Ιπποκράτη, απέναντι στον Ιβίσκο που είχε την ατυχία να έχει σε κακή μέρα τις Πετράκη και Μιχαήλου που είναι συνήθως οι αιχμές του δόρατος στο σκοράρισμα.

Οι Κώες ήταν καλύτερες και έχοντας σε πολύ καλή μέρα τη Σβύνου, που έκανε τη διαφορά, πήραν τη νίκη με την οποία σκαρφάλωσαν στη δεύτερη θέση του βαθμολογικού πίνακα.

Το παιχνίδι ουσιαστικά ήταν ντέρμπι μέχρι και το 7' (15-14'). Στη συνέχεια ο Ιπποκράτης ανέβασε την απόδοση του και προηγήθηκε 15-24(11'), την ίδια ώρα που ο Ιβίσκος είχε πολλές άστοχες προσπάθειες με τις Πετράκη και Μιχαήλου. Μάλιστα οι φιλοξενούμενες ανέβασαν γρήγορα τη διαφορά σε διψήφιο αριθμό (16-26 στο 13'), ενώ δεν δυσκολεύτηκαν να την κρατήσουν μέχρι και το τέλος του πρώτου ημιχρόνου (22-32). Με μίνι σερί 0-6, τα κορίτσια της Πόπης Δανελλάκη προηγήθηκαν 28-44 (28') και 31-48(30'), δείχνοντας ότι κρατούσαν τη νίκη στα χέρια τους.

Στο τελευταίο δεκάλεπτο, η ομάδα της Αργυρούς Δράκου συνήλθε...Η Μιχαήλου έπαιξε κοντά στη ρακέτα και όχι μακριά όπως γινόταν στο μεγαλύτερο διάστημα του αγώνα, η Πετράκη σταμάτησε τις βεβιασμένες επιλογές και η μηχανή του Ιβίσκου πήρε μπροστά. Το 37-49 (32') έγινε 43-49 (35.30). Το 5ο φάουλ της Πετράκη πάντως ήταν η χαριστική βολή για τη ροδίτικη ομάδα.

Μετά από ένα πεντάλεπτο απραξίας στο σκοράρισμα, η Σβύνου (πριν αποβληθεί με 5ο φάουλ) έκανε το 43-51 και τελικά ο Ιπποκράτης πήρε τη νίκη με 46-53. Απ' τις νικήτριες ξεχώρισαν οι Σβύνου και Μαρκόγλου Σ., ενώ απ' τις ηττημένες πάλεψε μόνο στο τελευταίο δεκάλεπτο η Μιχαήλου.

• Τα δεκάλεπτα ήταν: 15-22, 22-32(ημ.), 31-48, 46-53

• Διαιτητές: Φάκαρος- Αρνάς

Α.Σ.Κ. ΙΒΙΣΚΟΣ (Δράκου): Μανούσου, Κουλούρη 4, Στάγκα, Μανουσάκη, Πετράκη 17(2), Ζουρούδη 2, Δέτση, Βλαμιτσοπούλου 5, Κούρου 2, Μιχαήλου 16.

ΙΠΠΟΚΡΑΤΗΣ ΚΩ(Δανελλάκη): Μαρκόγλου Κ., Πατμίου 8, Σκούφη, Κούσιαντα 8, Σβύνου 24, Στάκκου 3, Μαρκόγλου Σ. 10, Σακέλη.

Τέλος η Ελπίδα...

Η ομάδα των Πεταλούδων δεν παρουσιάστηκε στο παιχνίδι με τον Γ.Α.Σ. Ιάλυσος που πήρε στα χαρτιά την πρώτη του νίκη

Το είπε και το έκανε...Το προγραμματισμένο για το βράδυ του Σαββάτου παιχνίδι των γυναικών μεταξύ του Γ.Α.Σ. Ιάλυσος και της Ελπίδας Πεταλούδων δεν έγινε ποτέ, καθώς οι φιλοξενούμενες δεν παρουσιάστηκαν στο γήπεδο. Ως εκ τούτου οι «ερυθροκίτρινες» πήραν στα χαρτιά την πρώτη τους νίκη στο πρωτάθλημα, ενώ στην αντίπερα όχθη η Ελπίδα αποβάλλεται απ' τη διοργάνωση.

ΝΕΑΝΙΔΕΣ

Στην κορυφή με περίπατο...

Ο Γ.Α.Σ. Ιάλυσος συνέτριψε τον Π.Α.Ο. Διαγόρας με 96-36 και βρέθηκε μόνος στην κορυφή του βαθμολογικού πίνακα των νεανίδων

Σε παράσταση για ένα ρόλο εξελίχθηκε η αναμέτρηση του Γ.Α.Σ. Ιάλυσος με τον Π.Α.Ο. Διαγόρας. Οι «ερυθροκίτρινες» νεανίδες κέρδισαν εύκολα με 96-36 και απολαμβάνουν τη μοναξιά της κορυφής μετά την ήττα που γνώρισε ο Α.Σ.Κ. Ιβίσκος απ' τον Ιπποκράτη.

Η μεγάλη διαφορά δυναμικότητας μεταξύ των δύο ομάδων ήταν τέτοια που δεν επιτρέπει να γίνει ιδιαίτερη κριτική στο χθεσινό παιχνίδι. Το συγκρότημα του Γιώργου Χατζηκαλημέρη μπήκε πολύ δυνατά στο παρκέ και δεν άφησε κανένα περιθώριο αντίδρασης στις «κυανέρυθρες» που πέτυχαν 18 πόντους στα τρία πρώτα δεκάλεπτα και άλλους τόσους στην τελευταία περίοδο.

Αξίζει να σημειωθεί ότι στην προθέρμανση τραυματίστηκε η πρώτη σκόρερ του Π.Α.Ο. Διαγόρας Σκορδάλη και δεν αγωνίστηκε.

Ο Γ.Α.Σ. Ιάλυσος έπαιξε με αρκετές κορασίδες κατά τη διάρκεια του αγώνα, καθώς η υπόθεση-νίκη είχε κριθεί από πολύ νωρίς.

Απ' τις «ερυθροκίτρινες» δεν υστέρησε καμία, ενώ απ' τις ηττημένες πρώτες σκόρερ ήταν οι Μαρκουλή Β. και Σταυριανάκη.

• Τα δεκάλεπτα ήταν: 19-3, 46-9(ημ.), 72-18, 96-36,

• Διαιτητές: Κουνελλές Ν.- Φάκαρος

Γ.Α.Σ. ΙΑΛΥΣΟΣ(Χατζηκαλημέρης): Κυπραίου 2, Καρακοβούνη 6, Κοντούζογλου 8, Ορφανού 2, Μιλένκοβιτς 14, Γαλαχουσίδη 12(1), Λούλου 9(1), Χειμωνέττου 20, Νικολίτση 6, Διακοκομνηνού 4, Τοντόροβα 13.

Π.Α.Ο. ΔΙΑΓΟΡΑΣ(Τσακίρης): Στεφάνου, Αυγενικού, Μαρκουλή Α. 4, Τερνέζη, Σταυριανάκη 12, Μαρκουλή Β. 14, Τσαταλιού 6, Αράπη, Κουρή.

ΓΥΝΑΙΚΕΙΟ ΠΡΩΤΑΘΛΗΜΑ

Άνθισε Ιβίσκος...

Ο Ιβίσκος ήταν θριαμβευτής στο πρώτο ντέρμπι της χρονιάς, καθώς κέρδισε τον Ιπποκράτη με +20 κάτι που τον κάνει ακλόνητο φαβορί για την κατάκτηση της πρώτης θέσης στην κανονική περίοδο. Στο μεταξύ ο Γ.Α.Σ. Ιάλυσος, όπως αναμενόταν, πήρε το ματς στα χαρτιά, καθώς η Ελπίδα Πεταλούδων αποχώρησε απ' το πρωτάθλημα.

2η ΑΓΩΝΙΣΤΙΚΗ

Α.Σ.Κ. Ιβίσκος - Ιπποκράτης Κω	61-41
Γ.Α.Σ Ιάλυσος - Ελπίδα Πεταλούδων	20-0 (α.α.)

Η ΒΑΘΜΟΛΟΓΙΑ

1.Α.Σ.Κ. Ιβίσκος	4	2-0	140-60(+80)
2.Ιπποκράτης Κω	3	1-1	95-93(+2)
3.Γ.Α.Σ. Ιάλυσος	3	1-1	52-54(-2)
4.Ελπίδα Πεταλούδων	1	0-2	19-99(-80)

* Η Ελπίδα Πεταλούδων αποβλήθηκε απ' το πρωτάθλημα

Η ΕΠΟΜΕΝΗ ΑΓΩΝΙΣΤΙΚΗ

Ελπίδα Πεταλούδων- Ιπποκράτης Κω 0-20(α.α.)
Γ.Α.Σ. Ιάλυσος- Α.Σ.Κ. Ιβίσκος (04/12)

TOP 5

1.Πετράκη	(Α.Σ.Κ. Ιβίσκος)	39(2)
2.Σβύνου	(Ιπποκράτης Κω)	21(2)
3.Τζίνη	(Α.Σ.Κ. Ιβίσκος)	19(2)
4.Πατμίου	(Ιπποκράτης Κω)	19(2)
5.Μιχαήλου	(Α.Σ.Κ. Ιβίσκος)	19(2)

ΠΡΩΤΑΘΛΗΜΑ ΝΕΑΝΙΔΩΝ

Απόδραση απ' το «Βενετόκλειο»

Μεγάλη νίκη πέτυχε στη Ρόδο ο Ιπποκράτης Κω, αφού ξεπέρασε το εμπόδιο του Α.Σ.Κ. Ιβίσκος, πετυχαίνοντας την πρώτη του νίκη στο φετινό πρωτάθλημα. Στο μεταξύ ο Γ.Α.Σ. Ιάλυσος έκανε το 2 στα 2 και φυσικά είναι το απόλυτο φαβορί για την κατάκτηση του φετινού πρωταθλήματος

2η ΑΓΩΝΙΣΤΙΚΗ

Γ.Α.Σ. Ιάλυσος- Π.Α.Ο. Διαγόρας	96-36
Α.Σ.Κ. Ιβίσκος- Ιπποκράτης Κω	46-53

Η ΒΑΘΜΟΛΟΓΙΑ

1.Γ.Α.Σ. Ιάλυσος	4	2-0	161-78(+83)
2.Ιπποκράτης Κω(2β)	3	1-1	95-111(-16)
3.Α.Σ.Κ. Ιβίσκος(1β)	3	1-1	66-53(+13)
4.Π.Α.Ο. Διαγόρας	1	0-2	36-116(-80)

*Ο Π.Α.Ο. Διαγόρας έχει ένα μηδενισμό

Η ΕΠΟΜΕΝΗ ΑΓΩΝΙΣΤΙΚΗ

Π.Α.Ο. Διαγόρας- Ιπποκράτης Κω
Γ.Α.Σ. Ιάλυσος- Α.Σ.Κ. Ιβίσκος

Μέσα κι έξω από τα...



Για υποψήφιους διαιτητές

Σήμερα λήγει η προθεσμία υποβολής αιτήσεων συμμετοχής στη νέα σχολή διαιτητών ποδοσφαίρου, που θα λειτουργήσει στον τοπικό Σύνδεσμο.

Όσοι ενδιαφέρονται θα πρέπει να είναι ηλικίας άνω των 16 ετών έως και 30 και να έχουν τουλάχιστον απολυτήριο γυμνασίου ή άλλης αναγνωρισμένης ισότιμης σχολής.

Τα μαθήματα της νέας σχολής διαιτησίας θα ξεκινήσουν αύριο στις 7 το απόγευμα.

Να σημειωθεί πάντως, ότι ο Σύνδεσμος Διαιτητών Ποδοσφαίρου Δωδεκανήσου έχει ανάγκη από νέα στελέχη, καθώς η αριθμητική δύναμή του δεν είναι ανάλογη των αγώνων που γίνονται κάθε Σαββατοκύριακο στα πλαίσια των τοπικών πρωταθλημάτων ποδοσφαίρου. Γιατί, αρκετές φορές, υπάρχουν και ελλείψεις, λόγω του ορισμού μελών του σε αγώνες εθνικών κατηγοριών.

Δεν λείπουν οι εκπλήξεις

Η εξέλιξη του πρωταθλήματος της Α' Ερασιτεχνικής Κατηγορίας Δωδ/σου επιβεβαιώνει τις προβλέψεις της στήλης, που κατ' επανάληψη έγραψε ότι όλα θα κριθούν στο τέλος όσον αφορά τον πρωταθλητή. Αυτό δεν δείχνει άλλωστε η συνεχής εναλλαγή των ομάδων στην κορυφή;

Το σίγουρο είναι πάντως ότι βλέπουμε ένα πρωτάθλημα συναρπαστικό και με εκπλήξεις από αγωνιστική σε αγωνιστική.

Η Εθνική μας

Μία και μία έμειναν για τον αγώνα της Εθνικής ανδρών ποδοσφαίρου με την αντίστοιχη ομάδα του Καζακστάν. Η μεγάλη ζήτηση των εισιτηρίων καταδεικνύει και το ενδιαφέρον των Ελλήνων φιλάθλων για την Εθνική μας.

Η κατάκτηση του Ευρωπαϊκού πρωταθλήματος έδωσε άλλη οντότητα στην Εθνική μας και προκάλεσε το ενδιαφέρον των παιδιών και των γυναικών.

Ελπίζουμε ότι μεθαύριο η Εθνική μας θα φθάσει στη νίκη για να ελπίζει σε συμμετοχή της στο Παγκόσμιο κύπελλο.

Με πατερίτσες

Με πατερίτσες πήγε στο γήπεδο Αφάντου ο ποδοσφαιριστής Νίκος Νικολής, που είχε τραυματιστεί στον αγώνα Κλεόβουλου - ΑΕΡΑ.

Αφού είδε το παιχνίδι από τις κερκίδες, αμέσως μετά το τέλος του, πήγε στ' αποδυτήρια και έδωσε συγχαρητήρια στους συμπαίκτες του – ποδοσφαιριστές του ΑΕΡΑ για τη νίκη τους.

Αλλάζει όψη

Προχωρούν τα έργα διαμόρφωσης και εξωραϊσμού στο γήπεδο της Αρχίπολης, το οποίο μετά την αποπεράτωσή τους θ' αλλάξει ριζική όψη.

Ήδη φτιάχθηκε η κερκίδα στη μία πλευρά του γηπέδου, ενώ υψώθηκαν και έξι πυλώνες φωτισμού. Επιπλέον τα αποδυτήρια των ομάδων και των διαιτητών ανακαινίζονται και βρίσκονται στο στάδιο της αποπεράτωσής τους.

Με λίγα λόγια, το γήπεδο της Αρχίπολης θ' αλλάξει όψη και θα γίνει στολίδι για την περιοχή...

Μουρμούρα

Πολλή μουρμούρα έπεσε στο γήπεδο της Αρχίπολης, όπου αγωνίστηκε σαν γηπεδούχος ο Απόλλων Απολλώνων με τον Άρη Αρχαγγέλου. Ειδικά ο πρόεδρος της ομάδας των Απολλώνων Τζούλης Μαχραμάς διαμαρτύρονταν για την κατάσταση των αποδυτηρίων. Λόγω των έργων που γίνονται, υπήρχε μία ακαταστασία, αλλά φυσικά αυτό ίσχυε και για τις δύο ομάδες.

Πάντως, μετά την ήττα του Απόλλωνα, το γήπεδο απόδειχθηκε γουρλίδικο για τον Άρη!

Αντι-καπνιστής!

Εδώ και δύο βδομάδες, ο γνωστός προπονητής Γιάννης Παυλίδης έκοψε με το... μαχαίρι το τσιγάρο!

Την απόφαση αυτή την πήρε ένα βράδυ κατά τη διάρκεια διασκέδασης με φίλους. Πέταξε τσιγάρα και αναπτήρες και δεν ξανακάπνισε.

Μάλιστα, απ' ό,τι λέει, τώρα αισθάνεται πολύ καλά. Ούτε τσίκλες ούτε κομπολόι! Η απόφαση διακοπής του καπνίσματος είναι «εγκεφαλική». Όταν δεν το σκέφτεσαι, το ξεχνάς...

Το ενδιαφέρον των παιδιών

Πώς και πώς περιμένουν τα μικρά παιδιά, ηλικίας 7 έως 10 ετών, τα διάφορα παιδικά τουρνουά ποδοσφαίρου. Έχουν την αίσθηση ότι θα παίξουν σ' επίσημο αγώνα και η χαρά τους είναι απερίγραπτη.

Μετράνε τις μέρες, που λέμε, μέχρι τους αγώνες. Και αν κάποια μέρα πάνε σε προπόνηση και βρέχει, δυσανασχετούν, καθώς δεν θα παίξουν...

Πόσα όμως σωματεία διατηρούν παιδικά τμήματα; Δυστυχώς ούτε τα μισά...

Κανονικά μέχρι τώρα

Ομαλά εξελίσσονται έως τώρα τα τοπικά πρωταθλήματα ποδοσφαίρου. Δεν είχαμε, δηλαδή, αναβολές αγώνων λόγω ματαιώσεως δρομολογίων πλοίων, εξαιτίας κακοκαιρίας. Μακάρι να εξελιχθούν έτσι μέχρι τέλος. Και ποιος δεν το θέλει...

Πιο πολύ, βέβαια, τα μετακινούμενα σωματεία, που κάθε φορά που έχουμε «απαγορευτικό απόπλου», αντιμετωπίζουν προβλήματα ταλαιπωρίας και πρόσθετων εξόδων.

ΕΥΡΩΠΑΪΚΗ ΕΠΕΝΔΥΤΙΚΗ

ΚΤΗΜΑΤΟΜΕΣΙΤΙΚΟ ΓΡΑΦΕΙΟ

ΘΕΟΦΙΛΟΣ ΚΛΩΝΑΡΗΣ - ΑΝΤΩΝΗΣ ΝΙΚΟΛΗΣ

ΕΘΝΙΚΗΣ ΑΝΤΙΣΤΑΣΕΩΣ 48 (ΠΡΩΗΝ ΑΝΝΗΣ ΜΑΡΙΑΣ) ΤΗΛ. 2241039300

ΔΙΑΜΕΡΙΣΜΑΤΑ

46 τ.μ.	Γκαρσονιέρα ισόγεια στην Ανάληψη	€ 30.000
50 τ.μ.	Στην Ιαλυσό με καταπληκτική θέα	€ 50.000
185 τ.μ.	Αποθήκη με ράμπα στην Μ.Πετρίδη	€ 58.700
85 τ.μ.	Αγία Αναστασία με 2 υπνοδωμάτια	€ 67.500
80 τ.μ.	Αφάντου ισόγειο με αυλή	€ 73.400
100 τ.μ.	Θεολόγος Δεκαετίας με 2 υπν/τια	€ 73.400
150 τ.μ.	Αποθήκη στην Ανάληψη	€ 73.400
55 τ.μ.	Στην Μητρόπολη καινούργιο	€ 76.300
80 τ.μ.	Περιοχή Κόβα με 2 υπνοδωμάτια	€ 85.000
71 τ.μ.	Ισόγειο στην Πειραιώς με 2 υπνοδωμάτια	€ 85.000
85 τ.μ.	Κοδρικτώνος β ορόφου με ασανσέρ	€ 88.000
80 τ.μ.	Δ.Αναστασιάδη β ορόφου	€ 88.041
88 τ.μ.	Κοντά στο στάδιο με θέρμανση κ ασανσέρ	€ 91.000
100 τ.μ.	Δαμασκηνού με 3 υπνοδωμάτια	€ 102.700
80 τ.μ.	Β' ορόφου με θέρμανση ετοιμοπαράδοτο	€ 122.000
87 τ.μ.	Άγιος Νικόλαος υπό κατασκευή	€ 126.200
120 τ.μ.	6 Δωμάτια για εκμετάλευση	€ 132.000
100 τ.μ.	Οροφοδιαμέρισμα lux στην Ανάληψη	€ 132.000
95 τ.μ.	Ετοιμοπαράδοτο στο Ροδίνι	€ 132.000
90 τ.μ.	Καινούργιο στην Ανάληψη	€ 138.000
160 τ.μ.	Όροφος 115&45 τ.μ. σε τοιχοποιία	€ 140.900
105 τ.μ.	**Ανάληψη 3 υπν/τια,πάρκιν,φωτεινό**	€ 146.735
114 τ.μ.	Άγιος Νικόλαος υπό κατασκευή	€ 167.300
4 Γκαρσονιέρες με μηνιαίο εισόδημα €1350		



ΟΙΚΟΠΕΔΑ

650 τ.μ.	ΣΤΟΝ ΑΡΧΑΓΓΕΛΟ ΕΝΤΟΣ ΟΙΚΙΣΜΟΥ ΜΕ Σ.Δ. 0,8 ΣΕ ΗΣΥΧΗ ΠΕΡΙΟΧΗ ΚΑΤΑΛΗΛΟ ΓΙΑ ΟΙΚΙΑ	
2600 τ.μ.	Στην Αρχίπολη άρτιο κ οικοδομήσιμο	€ 41.000
1570 τ.μ.	Γεννάδι στον κεντρικό δρόμο	€ 50.000
600 τ.μ.	Φαληράκι Επί της Εθν.οδού με άδεια οικοδομής	€ 50.000
46000 τ.μ.	Στην Ψίνθο με νερό πάνω στο δρόμο	€ 52.800
2000 τ.μ.	Στο Γεννάδι με άδεια οικοδομής,νερό,ρεύμα	€ 58.700
4000 τ.μ.	Μαριτσά με ωραία θέα,	€ 73.400
2300 τ.μ.	Αφάντου στο κύμα	€ 73.400
7400 τ.μ.	Αφάντου για Βιοτεχνική χρήση	€ 73.400
2500 τ.μ.	Στο κιοτάρι κοντά στο κύμα με άδεια οικ.	€ 73.400
4000 τ.μ.	Μετά το Λαδικό 70m από τον κεντρικό	€ 82.000
8500τ.μ.	Κολύμπια με άδεια για 6 μονοκατοικίες	€ 190.700
9600 τ.μ.	Στο κανδυλί σε ήσυχο σημείο	€ 197.000
7500 τ.μ.	Στα Κολύμπια διπλα σε ξενοδοχείο	€ 220.000
5700 τ.μ.	Κοσκινού περιοχή Αγίου Ιωάννη	€ 235.000
7720 τ.μ.	**Ασγούρου εντός ζώνης οικισμού με δυνατότητα τεμαχισμού σε 3 άρτια κ οικοδομήσιμα οικόπεδα**	€ 265.000
3600 τ.μ.	Λαχανιά άρτιο κ οικοδ/μο με θέα θάλασσα	€ 52.800
7500 τ.μ.	Στην Λαχανιά επί της Εθνικής οδού	€ 117.400
4000 τ.μ.	Στην Λαχανιά με θέα θάλασσα	€ 52.824
1500 τ.μ.	Στην Λαχανιά εντός οικισμού	€ 61.628
9000 τ.μ.	Στην Λαχανιά 800 m από το κύμα	€ 82.170
6500 τ.μ.	Στην Λαχανιά 300 m από το κύμα	€ 104.000

ΜΟΝΟΚΑΤΟΙΚΙΕΣ - ΜΕΖΟΝΕΤΕΣ

75 τ.μ.	**Οικία στην Παλιά Πόλη σε καλή τιμή**	€ 44.020
70 τ.μ.	Κατοικία στην Σύμη δίπλα στο κύμα	€ 161.400
175 τ.μ.	Στους Τρείς σε μπετά με οικόπεδο 1300	€ 126.192
210 τ.μ.	Ιαλυσός σε σοβά κοντά στην θάλασσα	€ 161.500
140 τ.μ.	Μαριτσά ολοκαίνουργια μονοκατοικία σε οικόπεδο 2000 τ.μ.εντός οικισμού με ωραία θέα	
350 τ.μ.	**ΠΑΡΑΛΙΑ Ιαλυσού 1 έτους λούξ κατασκευής**	
295 τ.μ.	Ιξιά με 4 υπνοδωμάτια σε 500 οικόπεδο	€ 264.123
140 τ.μ.	**Κοσκινού σε 1300 οικόπεδο με καταπληκτική θέα**	



ΚΑΤΑΣΤΗΜΑΤΑ - ΕΠΙΧΕΙΡΗΣΕΙΣ

ΞΕΝΟΔΟΧΕΙΟ 70 ΚΛΙΝΩΝ ΣΕ ΤΙΜΗ ΕΥΚΑΙΡΙΑΣ	**€9000/Κλίνη**
ΞΕΝΟΔΟΧΕΙΟ ΕΝΤΟΣ ΠΟΛΕΩΣ 180 ΚΛΙΝΩΝ ΣΕ ΤΙΜΗ ΕΥΚΑΙΡΙΑΣ	
Ενοικιάζεται κατάστημα 250 τ.μ. εντός πόλεως	
Κατάστημα στην Καποδιστρίου 60 τ.μ.+30 τ.μ.	
Αναψυκτήριο έτοιμο προς λειτουργία **ΕΥΚΑΙΡΙΑ**	
4 Γκαρσονιέρες καινούργιες με πολύ καλό εισόδημα	
Καφετέρια δίπλα σε ξενοδοχεία προς πώληση	
Κατάστημα πλησίον Αθηνών 90 τ.μ.+15 πατάρι	

ΑΓΟΡΕΣ - ΠΩΛΗΣΕΙΣ - ΜΙΣΘΩΣΕΙΣ ΑΚΙΝΗΤΩΝ

ΣΥΜΒΟΥΛΕΥΤΙΚΕΣ ΚΑΙ ΕΠΕΝΔΥΤΙΚΕΣ ΠΡΟΤΑΣΕΙΣ

ΑΠΟΚΛΕΙΣΤΙΚΗ ΔΙΑΘΕΣΗ ΔΙΑΜΕΡΙΣΜΑΤΩΝ - ΟΙΚΟΠΕΔΩΝ - ΞΕΝΟΔΟΧΕΙΩΝ

ΖΗΤΟΥΝΤΑΙ ΔΙΑΜΕΡΙΣΜΑΤΑ - ΜΟΝΟΚΑΤΟΙΚΙΕΣ - ΟΙΚΟΠΕΔΑ - ΑΓΡΟΤΕΜΑΧΙΑ

Off the record

Κόλλησε το πούλμαν!

Μια μικρή περιπέτεια περίμενε την αποστολή του Διαγόρα κατά τον αποβιβασμό της απο το φέρι στη Σαλαμίνα χθες το πρωί. Οι υπεύθυνοι υπάλληλοι του πλοίου μάλλον δεν έβαλαν σωστά τα βοηθητικά λάστιχα στον καταπέλτη με αποτέλεσμα το πούλμαν να ...κολλήσει (το μισό ήταν πάνω στον καταπέλτη και το άλλο μισό στον δρόμο)! Παρά τις έντονες προσπάθειες που καταβλήθηκαν δεν κατέστη δυνατό να μετακινηθεί και έτσι η αποστολή έφθασε στο γήπεδο με ταξί.

✓

Συμβαίνουν κι αυτά με καλοπροαίρετη διάθεση

Στη διάρκεια του αγώνα ΑΕΡΑ - Διγενή ποδοσφαιριστής των φιλοξενουμένων σηκώθηκε να κάνει προθέρμανση για να ετοιμασθεί και να μπει ως αλλαγή στο παιχνίδι. Δεν πέρασαν ούτε τρία λεπτά που ο παίκτης έκανε το ζέσταμα οπότε φιλαθλος του ΑΕΡΑ πέταξε την ατάκα: «Τι πηγαίνεις κι έρχεσαι τόση ώρα για να σε τραβήξουν οι κάμερες βίντεο»; Κι έπεσε το γέλιο απ' όσους το άκουσαν.

✓

Το μέλλον του Ηρακλή Μ.

Οι φίλοι του Ηρακλή Μ. εκτός από την ικανοποίησή τους για το μεγάλο σκορ, αισθάνονταν ικανοποιημένοι και από τη συμμετοχή στην ομάδα μικρών παιδιών των Μαριτσών. Οπως των Παπακωνσταντή Κ., Κούρου, Μπιλιά, Τσαλώλη (που πέτυχε και δύο γκολ), Πετρίδενα και Τσούφιου.

Τι άλλο ήθελαν, δηλαδή; Ο Παπαδημήτρης δουλεύει για το μέλλον του Ηρακλή. Οπως και ο προπονητής των «μικρών», πιο πολύ γνωστός ως «Μπίλης».

Ελλειψη χρημάτων, σταμάτημα των έργων

Τώρα που οι Ολυμπιακοί Αγώνες αποτελούν κοντινό παρελθόν και ανακοινώθηκε η λυπητερή των 3 τρισ. δεν είναι λίγοι αυτοί που ισχυρίζονται ότι κάποια αθλητικά έργα, ενταγμένα στο πρόγραμμα «Αθήνα 2004» θα κωλυσιεργήσουν έως και ναυαγήσουν. Ήδη κάποιους υπεύθυνους γηπέδων του νησιού μας και παράγοντες ομάδων έχουν αρχίσει να τους ζώνουν μαύρα φίδια με πρώτη και καλύτερη αυτή της Αρχίπολης. Τα έργα που εκτελούνται στο γήπεδο του χωριού παραδίδονται με ρυθμούς χελώνας προκαλώντας οργή και δίκαιη αγανάκτηση. Μετά από ένα χρόνο ολοκληρώθηκε η παράδοση της εξέδρας και του συστήματος ηλεκτροφωτισμού ενώ εκκρεμεί η αποπεράτωση των αποδυτηρίων, του γραφείου των διαιτητών, του κυλικείου, της αποθήκης και ο ευπρεπισμός των περιβάλλοντων χώρων.

Μήπως οι φορείς υλοποίησης του έργου θα έπρεπε να επιταχύνουν τους ρυθμούς των εργασιών; Κοντεύουν οι άνθρωποι του Εθνικού να τρελαθούν από τη στεναχώρια τους!

Επιτέλους, εφαρμόζεται το άρθρο 13 του ΚΑΠ



Ένας ένας οι διαιτητές αρχίζουν και συμμορφώνονται με τις επιταγές του άρθρου 13, παρ. 13 του ΚΑΠ και αναρτούν έξω από τ' αποδυτήρια τις συνθέσεις των αγωνιζομένων ομάδων, κάνοντας τη ζωή μας πιο εύκολη και τη δική τους πιο άνετη.

Το να συνωστιζόμαστε τόσα άτομα σε ένα καμαρίνι 2 x 2 δεν είναι ό,τι το καλύτερο και παρότι λύση υπήρχε, τόσα χρόνια κανείς δεν είχε σκεφτεί να εκμεταλλευτεί. Κάλλιο αργά...

Παραεξέδρα

Παρόλο που οι οπαδοί του Απόλλωνα ήταν σαφώς πολυπληθέστεροι και είχαν κατακλύσει την εξέδρα του γηπέδου Αρχίπολης, δεν είχαν και τον παλμό που τους αναλογούσε μια και το σκορ ήταν σε βάρος της ομάδας τους. Αντιθέτως μια ομάδα 10-15 Αρχαγγελίτες είχαν στην απέναντι, εξωτερική πλευρά του γηπέδου δημιουργήσει μια αρκούντως πολύβουη εξέδρα, πάνω σ' ένα μικρό λοφάκι, βοηθώντας με κάθε τρόπο την ομάδα τους να καθαρίσει το ντέρμπι.



Είπατε τίποτε;

Έδωσαν το «παρών»

Μπορεί να μην φοράει πλέον την φανέλα του Αστέρα Μασσάρων -αλλά αυτή του Ιάλυσου- ωστόσο δεν μπορεί να ξεχάσει μια απο τις μεγάλες του αγάπες (απο εκεί ξεκίνησε να παίζει ποδόσφαιρο). Ο λόγος για τον Σάββα Σταυρίδη ο οποίος για μια ακόμα φορά έδωσε το «παρών» στο γήπεδο Μασάρων για να παρακολουθήσει τον Αστέρα με τον Κλεάνθη. Δεν ήταν πάντως και ιδιαίτερα χαρούμενος καθώς η ομάδα του και πάλι δεν μπόρεσε να τα καταφέρει. Παρών στο ίδιο παιχνίδι ήταν και ο πρώην προπονητής, ο Στέργος Λαμπριανός, ο οποίος είδε το μεγαλύτερο μέρος του αγώνα πίσω από την μια εστία του γηπέδου.

Οι αλλαγές της ...επιτυχίας

Πολλές φορές στο ποδόσφαιρο λέμε ότι οι αλλαγές ενός προπονητή μπορούν να δώσουν τη νίκη σε μια ομάδα ή να την οδηγήσουν στην καταστροφή. Στο γήπεδο των Μασάρων, οι κινήσεις που έκανε ο Ανδρέας Τσακμακίδης απο τον πάγκο τον δικαίωσαν απόλυτα αφού οι δυο απο τους τρεις παίκτες που έβαλε στον αγωνιστικό χώρο, ουσιαστικά ήταν αυτοί που έδωσαν τη νίκη! Πιο συγκεκριμένα, ο Φρούμης (είχε μπει στη θέση του Ζουρούδη) κέρδισε το πέναλτι που μετέτρεψε σε γκολ ο Κρομμύδας (είχε μπει στη θέση του Αραμπατζόγλου) χαρίζοντας τη νίκη στην ομάδα του...

Προεδρική επίθεση

Μόλις ο Γιώργος Κόττορος σφύριξε τη λήξη του πρώτου ημιχρόνου, ο πρόεδρος του Απόλλωνα Τζούλης Μαχραμάς επιτέθηκε στον τερματοφύλακα της ομάδας Παναγιώτη Χατζηχριστοδούλου θεωρώντας τον υπεύθυνο για τα δύο τέρματα που δέχθηκε από τον Κώστα Παντίδο. Λόγια στα λόγια οι δύο άνδρες παραλίγο να έλθουν στα χέρια και χρειάστηκε να επέμβουν οι ψυχραιμότεροι για να πρεμήσουν τα πνεύματα. Πάντως παρόλο που ο υψηλόσωμος γκολκήπερ ξεκίνησε το δεύτερο ημίχρονο (όλοι πίστεψαν ότι είχε αποχωρήσει χολωμένος) για αρκετή ώρα μουρμούριζε διάφορα «γαλλικά» καταφερόμενος εναντίον αυτών που τον βρίζουν σε κάθε αγώνα!!

Νταηλίκια για το... ρινγκ

Μετά το τέλος του αγώνα στο γήπεδο Αφάντου δύο ποδοσφαιριστές (γνωστά τα ονόματά τους) για άγνωστους λόγους λογόφεραν κι η μια κουβέντα έφερε την άλλη. Το κακό δεν άργησε να ξεκινήσει και τα χέρια σηκώθηκαν για να χτυπήσουν. Και οι δύο ζήλεψαν τους πυγμάχους από την πρόσφατη Ολυμπιάδα και τα μετάλλια που πήραν.

Εάν τα «παιδιά» θέλουν να λύσουν τις διαφορές τους με γροθιές τότε μπορούν να πάρουν τηλέφωνο στη «Δράσησπορ» για να τους οργανώσει πυγμαχικό αγώνα στο γήπεδο του Δωριέα. Θα δώσουν την ευκαιρία στον εαυτό τους να τα οικονομήσουν χοντρά.

Μία οικογένεια

Τα εύσημα στον προπονητή Σπύρο Αγγελόπουλο και στους ποδοσφαιριστές του Ηρακλή Μαριτσών έδωσε ο πρόεδρός τους Γιώργος Παπαδημήτρης αμέσως μετά το εντυπωσιακό 4-0 επί του Κλεόβουλου. Ο κ. Παπαδημήτρης συνεχάρη τον κ. Αγγελόπουλο για το τόλμημά του να χρησιμοποιήσει τα ταλέντα του Ηρακλή.

Ο πάντα συγκρατημένος, αλλά και αισιόδοξος Σπύρος Αγγελόπουλος απάντησε στον πρόεδρο. Να μας έχει εμπιστοσύνη. Είμαστε μία οικογένεια με αρχηγό και πατέρα εσένα...

Και ο ένας έπεσε στην αγκαλιά του άλλου.

Οσα φέρνει...



«Εκκλησία» ο πάγκος του Απόλλωνα Απολλώνων απ' το βαρύ 0-3



Πανευτυχής η ηγεσία του Αρη καμαρώνει στον φακό της ΔΡΑΣΙΣΠΟΡ. Αδικα;



- Να δούμε Τζούλη σήμερα, θα φάμε μπριζόλες ή ...μπανάνες;

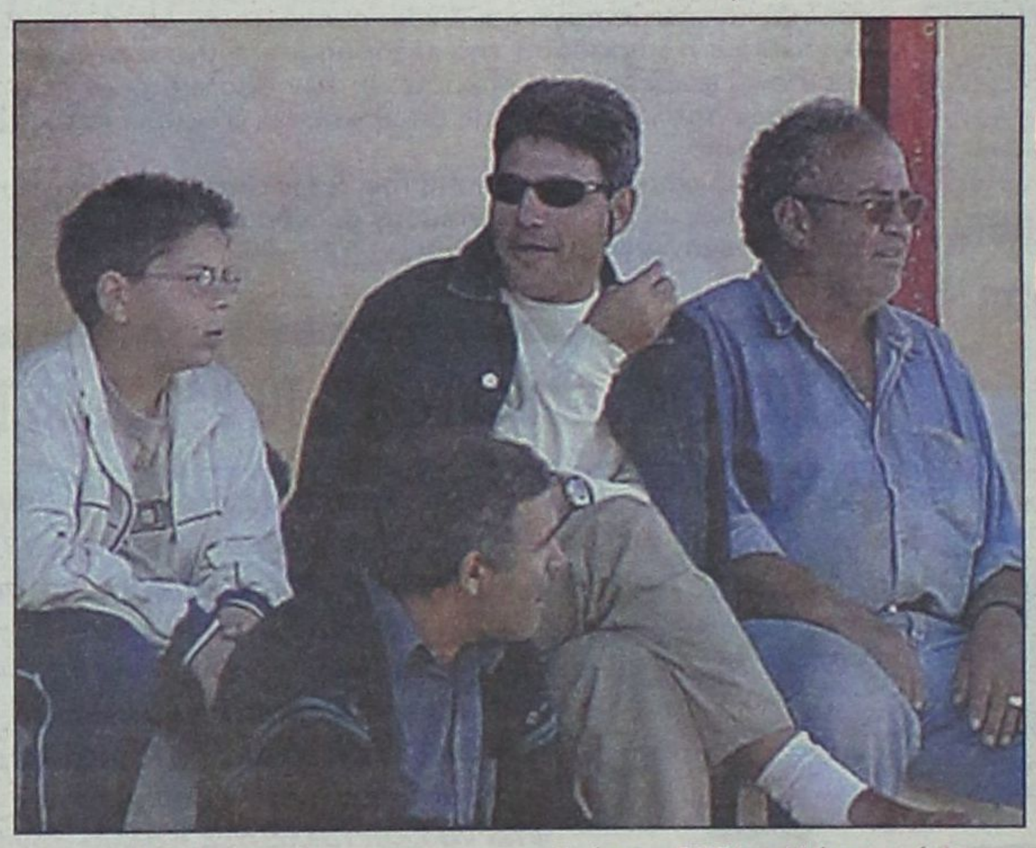

Πολλοί σφάζονται για την προεδρία της ΕΠΣΔ αλλά η καρέκλα ταιριάζει στον κύριο της φωτογραφίας. Ο αρχιτέκτονας - μηχανικός Γιώργος Κουκούλης πρέπει να πιεσθεί από τα ίδια τα σωματεία γι αυτή τη θέση...



- Μιχάλης Πάλλας: Τι έγινε Τσαμπίκο, ποιός απ' όλους μας είναι ο παρατηρητής σήμερα;
- Τσαμπίκος Τόππος: Εσύ Μιχάλη αλλά εγώ έχω και το σήμα της ΕΠΣΔ, ενώ εσύ...

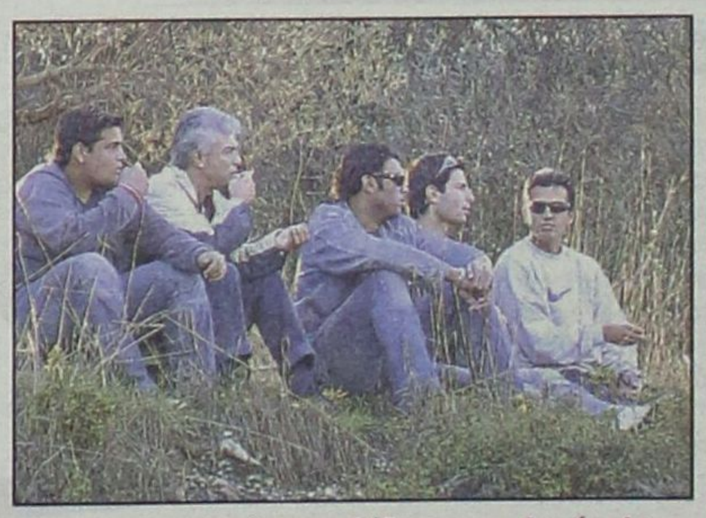

Δεν τους χωρούσε η εξέδρα στην Αρχίπολη...



Λίθοι, πλίνθοι, κέραμοι (και πλακίδια τοίχου) ατάκτως πεταμένα στο γήπεδο Αρχίπολης



Πέρυσι στον Διγενή γλίτωσα μερικά μαλλιά, φέτος από το άγχος θα τα χάσω όλα στα Μάσαρι


ΟΤΑΝ ΧΑΛΑΡΩΝΩ, ΟΝΕΙΡΕΥΟΜΑΙ
LANCIA
Musa
ΟΤΑΝ ΟΔΗΓΩ, ΖΩ
Χαλαρώστε με τη μοναδική αίσθηση ελευθερίας που σας δίνει το νέο
χειροκίνητο-αυτόματο σύστημα αλλαγής ταχυτήτων D.F.N. «Dolce Far Niente».
Μπορείτε να διαλέξετε όποτε θέλετε, ανάμεσα στην ξεκούραση της αυτόματης
οδήγησης και τη διασκέδαση της χειροκίνητης.
Κάθε λεπτομέρεια της νέας Lancia Musa είναι μια ευχάριστη έκπληξη.
Αφεθείτε στην απόλυτη ομορφιά και τη μοναδική της σχεδίαση.
www.lancia.gr
Musa 1.4 (kW100/στ) Κύκλος πόλης 8.5, κύκλος εκτός πόλης 5.5, μικτή διαδρομή 6.6. Εκπομπές CO_2 (gr/km): 157
Leo Burnett / ΠΡΟΣΑΡΜΟΓΗ
AUTO CENTER
ΜΑΝΩΛΗΣ ΚΩΣΤΑΚΗΣ ΑΕΒΕ
14ο χλμ. Ρόδου - Αεροδρομίου - 85106 - ΡΟΔΟΣ • ΤΗΛ. 22410 82000

Δημήτρης Γάκης: Οχι στη σημερινή Δημοτική Αρχή
Ναι στην ανανέωση της παράταξης

ΣΥΝΕΧΕΙΑ ΑΠΟ ΤΗ ΣΕΛ. 8

Εμείς καταθέσαμε και στον Γενικό Γραμματέα της Περιφέρειας τις επιφυλάξεις και τους φόβους μας για την τύχη των χρόνιων προβλημάτων της περιοχής μας. Όλα τα μεγάλα έργα είναι παγωμένα.

Διαπιστώνουμε τη βραδύτητα απορρόφησης των εγκεκριμένων πόρων, κάτι που ενισχύει την πεποίθηση μας για την ανικανότητα μας να διαχειριστούμε τους πόρους που μας αναλογούν. Επρεπε από πολύ καιρό οι κυβερνήσεις να έχουν προσανατολιστεί σωστά, είτε στη διεκδίκηση προσθέτων πόρων – εκτός ΚΠΣ – είτε στην αναγνώριση της ιδιαιτερότητας της πολυνησιακής μας Περιφέρειας.

✓Γιατί αποσιωπούν τις δράσεις μας;
Μήπως επειδή χαλάμε το αυγολέμονο της σούπας που μερικοί θέλουν να σερβίρουν στον Ελληνικό λαό;

Με έμφαση καταθέσαμε την ανησυχία μας για τα προβλήματα της περιοχής μας και για την τύχη των μεγάλων έργων όπως ακτοπλοϊκό, φράγμα Γαδουρά, εργοστάσιο ΔΕΗ, λιμάνι Ρόδου και έλλειψη πρωτοβουλιών για την προστασία του περιβάλλοντος.

• *Πώς βλέπετε τις εξελίξεις που έχουν δρομολογηθεί για ο ακτοπλοϊκό, με δεδομένο ότι ο ΣΥΝ ήταν το πρώτο κόμμα που μίλησε για κινητοποιήσεις;*

- Η Ν.Ε του ΣΥΝ είχε από καιρό διαπιστώσει ότι βρίσκεται σε εξέλιξη μια διαδικασία αποδόμησης του οικονομικού και κοινωνικού ιστού της περιοχής μας συνοδευόμενη από μια πρωτοφανή αφασία των κοινωνικών, παραγωγικών και πολιτικών φορέων.

Το ακτοπλοϊκό πρόβλημα είναι εκείνο που συμπυκνώνει τις παραπάνω διαπιστώσεις.

Οι τοπικοί φορείς αφού με την αδιαφορία τους υποθήκευσαν την ανάπτυξη της περιοχής μας παρακολουθώντας «την ευθανασία της ΔΑΝΕ» έχουν το θράσος να πανηγυρίζουν ότι στη σύσκεψη στο ΥΕΝ πέτυχαν, άκουσον άκουσον, «να διατηρήσουμε την εφιστάμενη κατάσταση μέχρι το Δεκέμβριο και μετά βλέπουμε».

Οι κινητοποιήσεις έπρεπε να γίνουν στην διάρκεια της τουριστικής περιόδου ώστε να ασκήσουν την μέγιστη δυνατή πίεση στην κυβέρνηση και να μη φτάνουμε στο προσβλητικό σημείο να αντιμετωπίζεται η Δωδεκάνησος σαν το παιδί που αν δεν κλάψει δεν του δίνουμε να φάει. Αλλά ακόμα και τώρα πιπίλα μας δώσανε κυρία Φώτη για να ξεγελάσουν την πείνα μας.

Η στάση της κυβέρνησης και των τοπικών φορέων μου θυμίζει την αντιμετώπιση των αγροτικών κινητοποιήσεων από την προηγούμενη κυβέρνηση «Αφήστε θα τους πιάσει ο χειμώνας και θα αποχωρήσουν». Δεν σκέφτηκαν οι δύστυχοι, ούτε τους έγινε και μάθημα ότι η «βαρυχειμωνιά αντιμετωπίζεται με φωτιά, με λαϊκή φωτιά». Η συνέχιση των κινητοποιήσεων μας δικαιώνει.

Οι πολιτικές σκοπιμότητες και οι εκπτώσεις αξιών απονευρώνουν την κοινωνική δυναμική και αδυνατίζουν το ανοσοποιητικό σύστημα της κοινωνίας, την καθιστούν ασθενική.

• *Έχετε ανακινήσει τελευταία το θέμα που αφορά στις δεξαμενές αερίου και την ευρύτερη χρήση τους. Τι γίνεται αλήθεια με αυτή την υπόθεση κ. Γάκη;*

-Στις 23-7-2004 στείλαμε μια ανοιχτή επιστολή στον κύριο Κόκκινο και του ζητήσαμε να μη εγκρίνει την εγκατάσταση δεξαμενών υγρών καυσίμων στην περιοχή της ΕΡΤ από την εταιρεία ΡΟΔΟΓΚΑΖ πιστεύοντας ότι πρέπει να υπερισχύσουν τα κριτήρια που υπαγορεύονται από τα γενικότερα συμφέροντα του τόπου και όχι από στενά ιδιωτικά οφέλη.

Κρίνουμε κατ' αρχήν απαράδεκτη την απόφαση της Νομαρχιακής Επιτροπής της Ν.Α. να συνηγορήσει στη λειτουργία νέων δεξαμενών στην πόλη της Ρόδου χωρητικότητας 20.000 κυβικών μέτρων αντί του εκσυγχρονισμού και επέκτασης σε 1.200 κυβικά μέτρα των υπαρχόντων δεξαμενών υγραερίου, που ενέκρινε το Δημοτικό Συμβούλιο Ρόδου, παρακάμπτοντας τόσο το Γενικό Πολεοδομικό Σχέδιο Ρόδου, που προβλέπει απομάκρυνση των πετρελαίων όσο και τις διαδοχικές επί 15 χρόνια αρνητικές αποφάσεις του Δημοτικού Συμβουλίου του Δήμου Ροδίων.

Καταλαβαίνει κανείς το μέγεθος και το είδος των παρεμβάσεων που προγραμματίζονται για την περιοχη.

Πρέπει επιτέλους να συνειδητοποιήσουμε ότι αν η τοπική οικονομία και ειδικότερα ο τουρισμός παραπαίει, έχει να κάνει με την άναρχη ανάπτυξή του και τις καταστροφές στο περιβάλλον σε συνδυασμό με τις τεράστιες ελλείψεις στις υποδομές.

Τυχόν έγκριση της εγκατάστασης των πετρελαίων θα δημιουργήσει τετελεσμένα μη αναστρέψιμα, υπονομεύοντας μακροπρόθεσμα τις αναπτυξιακές προοπτικές της περιοχής, θα ματαιώσει τη δωρεά Καζούλλη για την ανέγερση σε άμεση γειτνίαση εκπαιδευτικής μονάδας και θα υποβαθμίσει περαιτέρω το περιβάλλον που συνορεύει με την παρακείμενη τουριστική ζώνη και το Καρνάγιο.

Η Νομαρχία Δωδ/σου και η ΤΕΔΚ καλούνται να εξεύρουν άμεσα λύση μετεγκατάστασης των δεξαμενών πετρελαίου αλλά και των σιλό των τσιμέντων που σήμερα βρίσκονται εγκατεστημένα στον λιμάνι της Ακαντιάς.

Πρέπει επίσης και οι νομαρχιακές επιτροπές των άλλων κομμάτων να πάρουν θέση και να συντονίσουμε τις ενέργειές μας.

Ο ΣΥΝ θα συνεχίσει τις παρεμβάσεις του μέχρι τη ματαίωση του έργου και καλεί τους τοπικούς φορείς να αντιταχθούν σε άλλη μια ενέργεια υποβάθμισης ενός τουριστικού, κατά τα άλλα, τόπου και δεν θα επιτρέψει την επιχειρούμενη ναρκοθέτηση της πόλης και του μέλλοντός της.

• *Ποιός είναι ο ρόλος της Αριστεράς σήμερα;*

- Κυρία Φώτη, ο ρόλος της αριστεράς στη σημερινή εποχή της μονοκρατορίας των ΗΠΑ και του παγκόσμιου νεοφιλελευθερισμού αποκτά ιδιαίτερο βάρος όσον αφορά στην υπεράσπιση της παγκόσμιας ειρήνης και των δικαιωμάτων των εργαζομένων. Η πραγματική πολιτική και οικονομική εξουσία βρίσκεται εκτός ελέγχου, συγκεντρωμένη στα χέρια ορισμένων – πλέον – αντιδραστικών κύκλων. Η ηγεμονία του νεοφιλελευθερισμού βασίζεται στην παντοδυναμία των αγορών δηλαδή των οικονομικών ισχυρών ιδιωτικών συμφερόντων, εκτοπίζοντας κάθε έννοια πολιτικής παρέμβασης από τη σκοπιά του δημόσιου κοινωνικού συμφέροντος.

Ο καπιταλισμός μπορεί να διαρκέσει πολύ αν δεν αμφισβητηθεί κοινωνικά και πολιτικά.

Η Αριστερά που θέλει να είναι πιστή στην ιστορική της καταγωγή, προτάσσει την θεμελιώδη αξία της κοινωνικής ισότητας και αλληλεγγύης

Ο σημερινός αριστερός πρέπει να είναι αντικαπιταλιστής, δημοκράτης, αντιρατσιστής, υπερασπιστής του παγκόσμιου πολιτισμού και της οικολογίας .

Το όραμα της Αριστεράς είναι η αμφισβήτηση της λογικής του κέρδους, της εκμετάλλευσης, της κοινωνικής απομόνωσης, της απαξίωσης του ατόμου μέσα στο κοινωνικό «γίγνεσθαι».

Εμείς συνεχίζουμε να οραματιζόμαστε μια Ανθρωποκεντρική κοινωνία γιατί είμαστε δημιούργημα της ανάγκης, της φτώχιας, της εκμετάλλευσης και της καταπίεσης..

Οραματιζόμαστε μια κοινωνία που θα αντικαταστήσει το «ΕΓΩ» με το «ΕΜΕΙΣ».

Για τα σώματα ασφαλείας και τους εργαζόμενους του Νοσοκομείου

Εβδομάδα κινητοποιήσεων

Ξεκινούν από την Τετάρτη με προοπτική να συνεχίσουν σε βάθος χρόνου

Εβδομάδα κινητοποιήσεων ξεκινάει από σήμερα για τα σώματα ασφαλείας αλλά και για τους εργαζόμενους στο Νοσοκομείο της Ρόδου.

Τα σώματα ασφαλείας

Με ένστολες κινητοποιήσεις σε πανελλαδικό και σε περιφερειακό επίπεδο κατ' επέκταση και στα Δωδεκάνησα, από την εβδομάδα που διανύουμε ως και τον Απρίλιο «απαντούν» οι συνδικαλιστές των αστυνομικών, πυροσβεστών και λιμενικών σε ένδειξη διαμαρτυρίας στην απόφαση της κυβέρνησης να μην αναγνωρίσει το επάγγελμά τους ως επικίνδυνο και ανθυγιεινό.



Η έναρξη των κινητοποιήσεων έχει προσδιοριστεί για την Τετάρτη 17 Νοεμβρίου, ανήμερα την επέτειο του Πολυτεχνείου.

Οι εργαζόμενοι στο Νοσοκομείο

Νέο κύκλο κινητοποιήσεων ξεκινούν από την Τετάρτη και οι εργαζόμενοι στο Νοσοκομείο της Ρόδου, μετά τα επεισόδια που εκτυλίχθηκαν στο Νοσηλευτικο Ιδρυμα με το διοικητή του κ. Γιάννη Κεφαλά.

Ηδη ο Σύλλογος των εργαζομένων έχει καταθέσει μήνυση εναντίον του με το αιτιολογικό ότι δεν τους επέτρεψε να ασκήσουν τα συνδικαλιστικά τους δικαιώματα και αποφάσισαν να ξεκινήσουν εκ νέου στάσεις εργασίας από την Τετάρτη.





ΕΠΙΣΗΜΟΣ ΔΙΑΝΟΜΕΑΣ OPEL

ΜΑΜΑΛΙΓΚΑΣ ΑΕΒΕ: 3ο χλμ. Λ. Ρόδου - Λίνδου, Ρόδος 85100, Τηλ: 22410 61005

Χωρίς βίζα για λίγες μέρες

Η αγάπη μου για τον τόπο μου, με υποχρεώνει για άλλη μια φορά - ύστερα από πολλές άλλες - να γράψω αυτές τις λίγες γραμμές πάνω στο θέμα της βίζας που εδώ και χρόνια μπαίνει σαν απαγορευτικός φραγμός στο δώσε - πάρε με τις απέναντι τουρκικές ακτές, σ' όλο το μήκος του Ανατολικού Αιγαίου.

Πριν από λίγες μέρες γύρισα από μια σύντομη επίσκεψή μου στο Μαρμαρίς όπου γινόταν μια πολύ ενδιαφέρουσα ΕΚΘΕΣΗ οικοδομικών υλικών και τεχνολογιών, μαρμάρου και χρωμάτων. Φυσικό ήταν να συναντήσει κανείς εκεί κόσμο και κοσμάκη απο πολλά μέρη της Ανατολικής Μεσογείου, κυρίως από Ελλάδα και εσωτερικό της Τουρκίας και άλλο τόσο φυσικό ήταν, πολλές συζητήσεις να στραφούν γύρω από τον τουρισμό και την οικονομία. Δεν θα επεκταθώ σε λεπτομέρειες, όμως δεν είναι δυνατό να αποκρύψω το παράπονο που πολλοί συνομιλητές εξέφρασαν γύρω από το θέμα βίζας, η οποία κατάντησε εφιάλτης και τείχος ανυπέρβλητο για χιλιάδες (θα 'λεγα) Τούρκους που ναι μεν θέλουν και πολύ μάλιστα, να 'ρθουν στα μέρη μας - ειδικότερα στη Ρόδο - για μια ολιγοήμερη παραμονή και ξεκούραση, όμως είτε το αναβάλλουν, είτε το ακυρώνουν και τελικά αλλού καταλήγουν.

Σε τελευταία ανάλυση, αυτό - για τη Ρόδο και τ' άλλα νησιά μας που συνορεύουν Ανατολικά με τις Μικρασιατικές Ακτές, είναι μια απώλεια στον χώρο του τουρισμού και καταλαβαίνει και ο πιο ανίδεος ότι αυτή μεταφράζεται σε ποσά χρημάτων όχι ευκαταφρόνητα, που κανείς δε μπορεί να προβλέψει το ακριβές ύψος τους.

Στο σημείο αυτό, θέλω ν' αποκαλύψω ότι στα πλαίσια αυτής της έκθεσης έλαβε χώρα στις 6 Νοεμβρίου μια εκδήλωση υπέρ της ειρήνης και φιλίας των δύο λαών Ελλάδας και Τουρκίας και ότι, κληθείς να πω δυο λόγια, αναφέρθηκα στο θέμα της βίζας με πρότασή μου να μπορούν να έρχονται εδώ χωρίς θεώρηση βίζας Τούρκοι, για 2,3 ή και 4 διανυκτερεύσεις. Το μήνυμα ελήφθη και η πρόταση χειροκροτήθηκε και κατά τα φαινόμενα θα τεθεί σε συζήτηση αρμοδίως και από τις δύο πλευρές.

Γιώργος Βούης

Σε κλίμα συναίνεσης οι χθεσινές εκλογές των φαρμακοποιών

Ο Σωτήρης Παμπάκας νέος πρόεδρος στο Φαρμακευτικό Σύλλογο



Σε κλίμα συναίνεσης και αγαστής συνεργασίας πραγματοποιήθηκαν χθες οι εκλογές για την ανάδειξη των νέων μελών στο διοικητικό συμβούλιο του Φαρμακευτικού Συλλόγου Δωδεκανήσου. Για πρώτη φορά μετά από πολλά χρόνια ο επί σειρά πρόεδρος Γιάννης Αρφαράς δεν διεκδίκησε θέση στη διοίκηση, ανοίγοντας έτσι το δρόμο στην ανανέωση των προσώπων.

Από τις χθεσινές εκλογές πρώτος σε ψήφους ανεδείχθη ο κ. Σωτήρας Παμπάκας, ο οποίος και προωθείται για να είναι ο επόμενος πρόεδρος του Φαρμακευτικού Συλλόγου Δωδεκανήσου. Τα προβλήματα του κλάδου είναι αρκετά και αφορούν τόσο στις σχέσεις με τα ασφαλιστικά ταμεία, όσο και σε θέματα ασφαλείας στη διάρκεια της νύχτας. Για όλα θα πρέπει να προωθηθούν λύσεις, ή να συνεχιστούν οι πολιτικές που είχαν καθοριστεί τα προηγούμενα χρόνια.

Αναλυτικά τα αποτελέσματα των χθεσινών εκλογών έχουν ως ακολούθως:

Α) Για την ανάδειξη εννεαμελούς Δ.Σ. έλαβαν και εκλέγονται:

1. Αυγουστής Μιχαήλ του Ιωάννη ψήφους 6
2. Βαρβαρέσου Γαρυφαλιά του Κων/νου ψήφοι 7
3. Βερβέρης Νικόλαος του Δημητρίου ψήφοι 6
4. Γεωργιάδου Ευαγγελία του Μιχαήλ ψήφοι 9
5. Ιωαννίδης Γεώργιος του Αντωνίου ψήφοι 3
6. Κασάπης Κυριάκος του Βασιλείου ψήφοι 15
7. Πάμπακας Σωτήριος του Δημητρίου ψήφοι 26
8. Σταυρόπουλος Χαράλαμπος του Γεωργίου ψήφοι 7
9. Φουτούλης Νικόλαος του Στέργου ψήφοι 8

Β) Για την ανάδειξη τριμελούς πειθαρχικού συμβουλίου έλαβαν και εκλέγονται:

Υποψήφια τακτικά μέλη

1. Ευθυμιάδης Χαράλαμπος του Νικολάου ψήφοι 38
2. Μαγκάκης Εμαμνουήλ του Παντελεήμονος ψήφοι 16
3. Πάνας Αρτέμιος του Κων/νου ψήφοι 30

Υποψήφια αναπληρωματικά μέλη

1. Μανδραγός Εμμανουήλ του Γεωργίου ψήφοι 41
2. Παπαλαζάρου Κυριάκος του Μιχαήλ ψήφοι 22
3. Παπαμιχαήλ Βασίλειος του Σταματίου ψήφοι 17

Γ) Για την ανάδειξη τριών αντιπροσώπων για τον Π.Φ.Σ. έλαβαν

Υποψήφια τακτικά μέλη

1. Αρφαράς Ιωάννης του Γεωργίου ψήφοι 39
2. Ευθυμιάδης Χαράλαμπος του Νικολάου ψήφοι 21
3. Πάμπακας Σωτήριος του Δημητρίου ψήφοι 27

Υποψήφια αναπληρωματικά μέλη

1. Κανταρτζή Γεωργία του Ιωάννου ψήφοι 25
2. Κρεπάλντι Ρόζα του Γκουίδο ψήφοι 11
3. Πάνας Αρτέμιος του Κων/νου ψήφοι 41

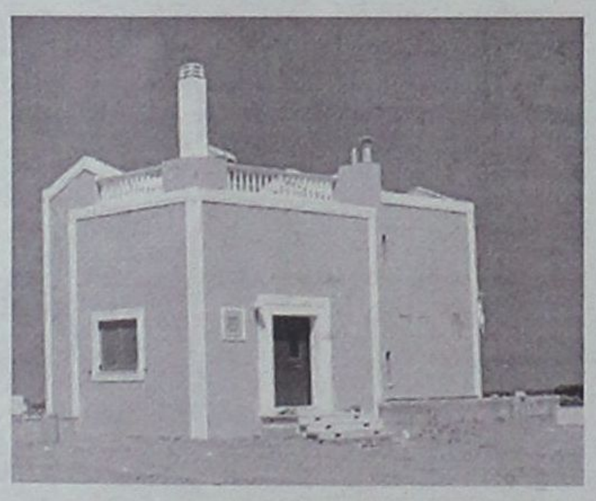

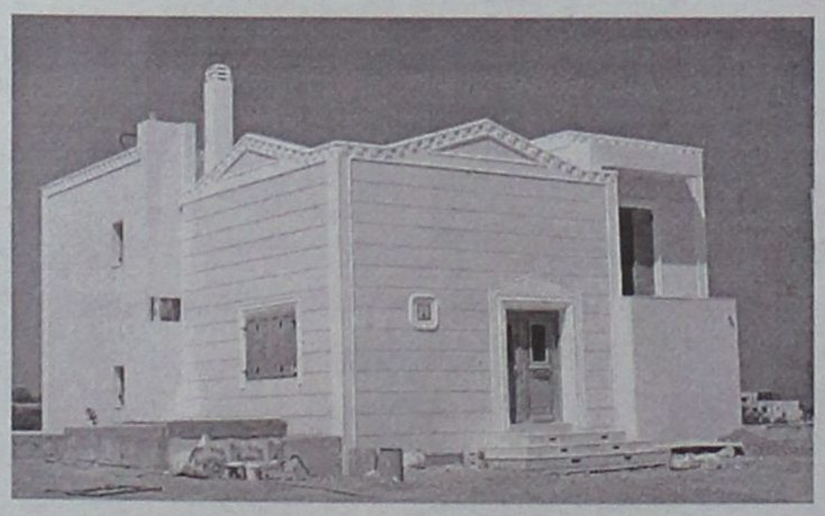

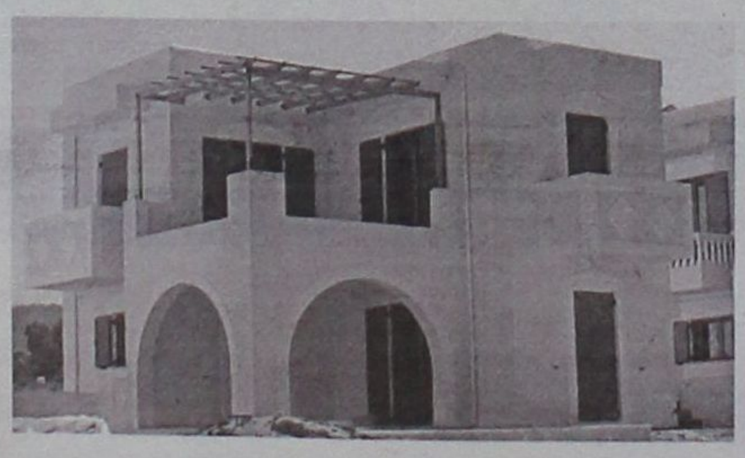

Πωλούνται Πολυτελείς κατοικίες αντίγραφα των Δωδεκανήσων

12islands RESIDENCE

Πολυτελείς κατοικίες με εκπληκτική θέα,
στα Κολύμπια 400 μέτρα από τη θάλασσα και στον παράλληλο δρόμο των ευκαλύπτων.
Οι κατοικίες είναι δύο τύπων 107 τ.μ. και 161 τ.μ. και διαθέτουν:
- Τρία υπνοδωμάτια
- Δύο μπάνια
- Τουαλέτα και χωριστό μπάνιο με υδρομασάζ
- Εντοιχισμένη κουζίνα
- Εντοιχισμένες ντουλάπες
- Ηλιακό θερμοσίφωνα
- Κεντρική θέρμανση (εγκατάσταση)
- Τζάκι
- Συστήματα ασφαλείας
- Τηλεφωνικές γραμμές ISDN
- Μπάρμπεκιου

Οι κατοικίες διαθέτουν ιδιωτική πισίνα και σύνδεση του νερού σε γεώτρηση για την ανέξοδη λειτουργία της σε όλη τη διάρκεια του έτους.

Ο περιβάλλων χώρος έχει εξαιρετική διαμόρφωση. Γκαζόν, πλακόστρωτος πεζόδρομος, φυτά και απεριόριστη θέα συνθέτουν το σκηνικό που άνθρωπος και φύση δημιούργησαν μαζί.

Οι κατοικίες αυτές διατίθενται προς πώληση και ήδη έχουν πωληθεί η «Ρόδος», το «Καστελλόριζο» και η «Χάλκη». Η πώληση έγινε αμέσως με την ολοκλήρωση της δημιουργίας τους και τούτο διότι προσφέρονται σε εξαιρετικά προσιτή τιμή (για τα δεδομένα του κόστους κατασκευής και εξοπλισμού που διαθέτουν).



Πληροφορίες κ. Μαρκόπουλο Γεώργιο τηλ: 22410 56268 - 56213 Κιν: 6978110631







Η λιτανεία του Αγίου

Με βυζαντινή μεγαλοπρέπεια τιμήθηκε χθες ο πολιούχος της Ρόδου Κωνσταντίνος Υδραίος, σε μια Θεία Λειτουργία που συγκέντρωσε πλήθος κόσμου και με μια λιτανεία που προκάλεσε έντονα συναισθήματα.

Η λειτουργία ξεκίνησε το πρωί της Κυριακής στον Ιερό Ναό Εισοδίων της Θεοτόκου, χοροστατούντος του Μητροπολίτη Καλύμνου, Αστυπαλαίας και Λέρου Νεκτάριου, παρουσία των Μητροπολιτών Μιλήτου Απόστολου, Ρεθύμνου Άνθιμου, Καρπάθου και Κάσου Αμβρόσιου, Ρόδου Κυρίλλου και του ηγουμένου Πάτμου Αντύπα.

Παρόντες στην τελετή ήταν ο γενικός γραμματέας της Περιφέρειας Νοτίου Αιγαίου Χαράλαμπος Κόκκινος, ο Νομάρχης Δωδεκανήσου Γιάννης Μαχαιρίδης, ο Δήμαρχος Ροδίων Γιώργος Γιαννόπουλος, ο πρόεδρος του Δημοτικού Συμβουλίου Ροδίων Γιάννης Τσιγάρος, δημοτικοί και νομαρχιακοί σύμβουλοι, καθώς επίσης και εκπρόσωποι των στρατιωτικών και αστυνομικών αρχών.

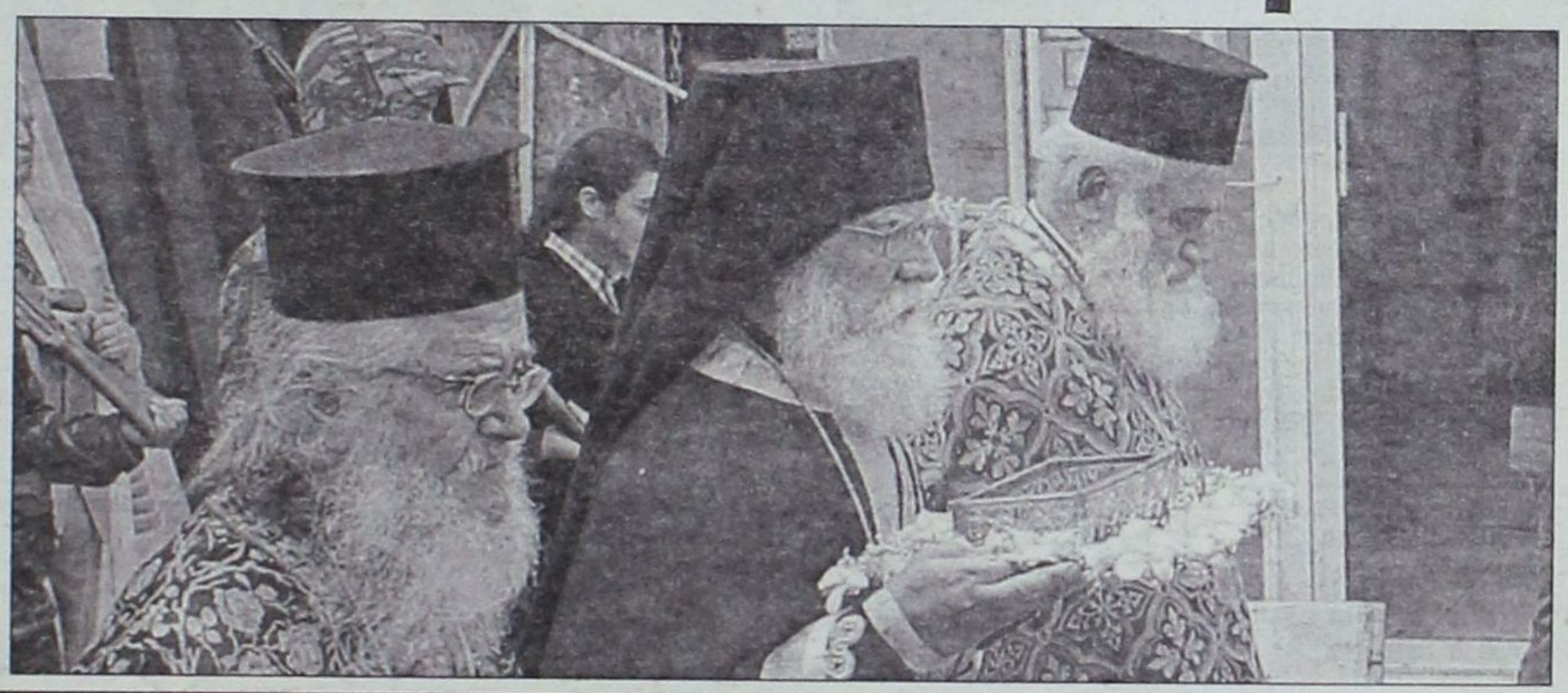

Η όλη ατμόσφαιρα ήταν φορτισμένη από την πίστη των παρευρισκομένων και τα πυκνά σύννεφα κράτησαν τη βροχή τους, για να μη δημιουργήσουν εμπόδια στη λιτάνευση τις Ιερής Εικόνας και των Ιερών Λειψάνων του νεομάρτυρα Κωνσταντίνου Υδραίου.

Δεκάδες Ρόδιοι ακολούθησαν την πομπή που κατέληξε στην πλατεία του δημαρχείου Ρόδου, όπου και τελέσθηκε δοξολογία και ακολούθησε η ευλογία των άρτων.

Αισθητή ήταν η απουσία της νεολαίας από την τελετή, εν αντιθέσει με τη δύναμη της 95 ΑΔΤΕ που έδωσε παραδειγματικό «παρών».

BERLONI 2004

Home complet έως και 20% κέρδος στις αγορές σας



Showroom Proteas:
Αθηνών 36, Τ.Κ. 85100, Ρόδος,
Τηλ: (2241Ο) - 66865 - FAX: 67207 - www.protea.gr

Showroom Berloni:
Π.Π. Γερμανού & Στ. Κωτιάδη (γωνία), Τ.Κ. 85100, Ρόδος,
Τηλ: (2241Ο) - 43072 - FAX: 43073 - www.berloni.it

Μετά από πρόσκληση του κ. Βασίλη Χρύση

Έρχεται ο Τσουράκης για τα προβλήματα του ΤΑΞΥ στη Ρόδο



Στη Ρόδο θα βρεθεί την προσεχή Τετάρτη ο διοικητής του ΤΑΞΥ Νίκος Τσουράκης, μετά από πρόσκληση του βουλευτή Δωδεκανήσου Βασίλη Χρύση. Ο κ. Τσουράκης θα εξετάσει από κοντά τα προβλήματα του ταμείου επικουρικής ασφάλισης και θα κληθεί ν' απαντήσει στο ερώτημα του χρόνου κάλυψης των κενών οργανικών θέσεων που υπάρχουν στο τοπικό τμήμα.

Το μεγάλο ζητούμενο από την επίσκεψη είναι να δρομολογηθεί η δημιουργία τριών νέων τμημάτων για την εξυπηρέτηση των ασφαλισμένων στους δήμους Πεταλούδων, Αφάντου και Αρχαγγέλου. Το αίτημα αυτό εκφράζεται επί χρόνια, όμως μέχρι σήμερα ουδεμία ουσιαστική λύση εδόθη.

Ο κ. Βασίλης Χρύσης είναι αισιόδοξος πως μετά την επίσκεψη θα δρομολογηθεί η άμεση δημιουργία των τριών παραρτημάτων και η έναρξη της λειτουργίας τους πριν από την τουριστική περίοδο του επομένου έτους.

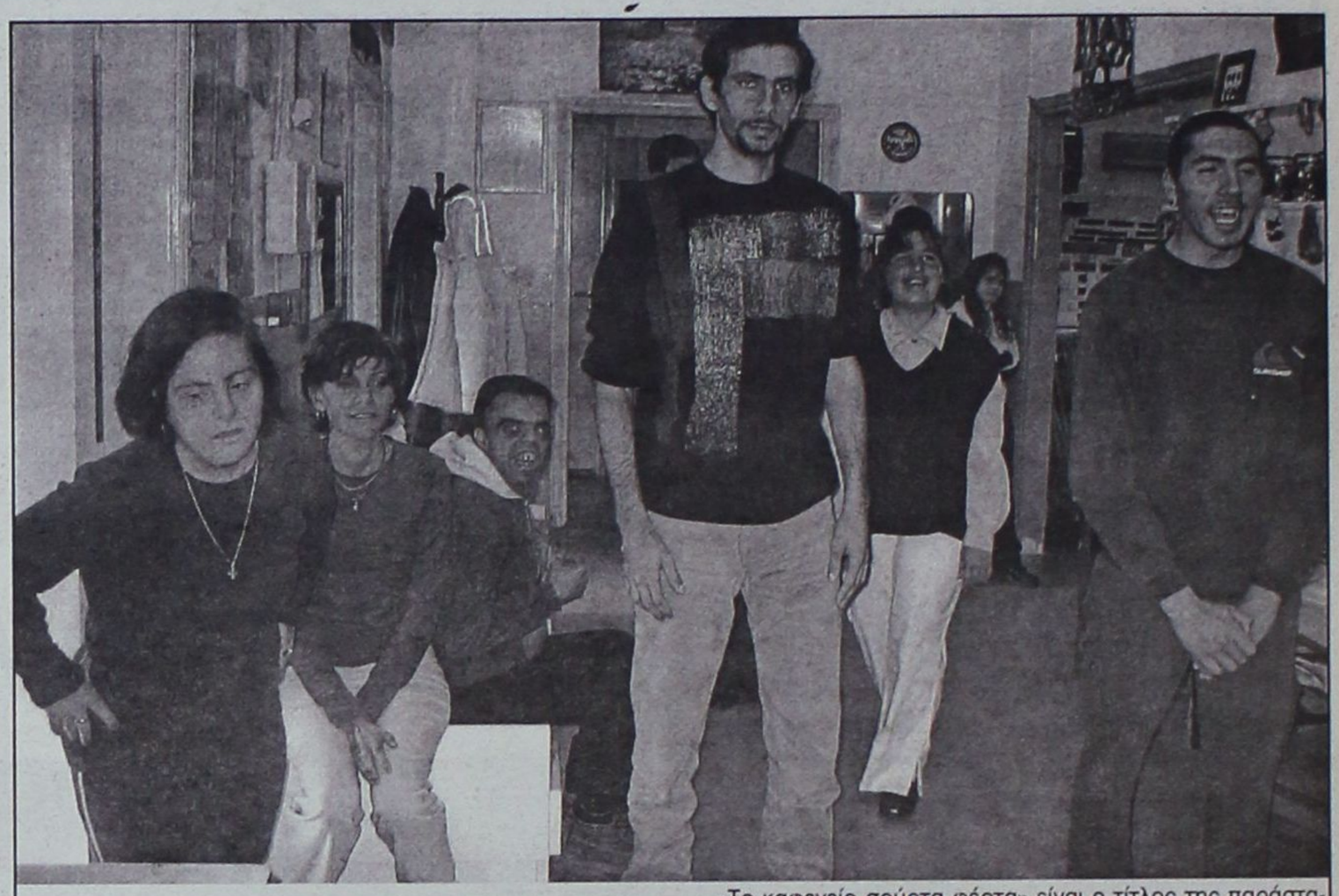

«Το καφενείο σούρτα - φέρτα»

«Το καφενείο σούρτα φέρτα» είναι ο τίτλος της παράστασης που ανεβάζουν τα παιδιά του συλλόγου Γονέων και Κηδεμόνων Παιδιών Με Ειδικές Ανάγκες «Ελπίδα». Η παράσταση θα δοθεί το προσεχές Σάββατο, ώρα 18:00' στο ξενοδοχείο Καψής.

Η προετοιμασία των παιδιών του «Ελπίδα» είναι συνεχής και υπόσχονται σε όλους μια διασκεδαστική παράσταση, γεμάτη γέλιο και ανθρώπινα μηνύματα. Η τιμή εισόδου είναι 5 ευρώ και τα έσοδα θα διατεθούν για τις ανάγκες των παιδιών.

ΕΛΛΗΝΙΚΗ ΔΗΜΟΚΡΑΤΙΑ
ΠΕΡΙΦΕΡΕΙΑ Ν. ΑΙΓΑΙΟΥ
ΓΕΝΙΚΗ ΔΙΕΥΘΥΝΣΗ ΠΕΡΙΦΕΡΕΙΑΣ
ΔΙΕΥΘΥΝΣΗ ΔΑΣΩΝ ΔΩΔ/ΝΗΣΟΥ

ΑΝΑΚΟΙΝΩΣΗ

Γνωστοποιείται κατά το άρθρο 14 του Ν. 998/79, και σύμφωνα με την αριθμ. 38/1-2-1999 γνωμοδότηση του Ν.Σ.Κ. η οποία μας κοινοποιήθηκε με την αριθμ. 88416/529/1-12-00 εγκύκλιο Διαταγή του Υπουργείου Γεωργίας, η αποστολή για ανάρτηση στο **Δήμο Ηρακλειδών,** του αριθμ. **7418/88/4-1-89 εγγράφου** που εκδόθηκε από τον Δ/ντή Δασών Δωδ/σου.

Η **Κ.Μ. 1448** γαιών **Καρδάμαινας,** εμβαδού **26.160 τ.μ., αποτελεί γεωργική έκταση** (άρθρ. 3, παρ. 6α, Ν. 998/79) και δεν υπόκειται στις δεσμευτικές διατάξεις του παραπάνω Νόμου «περί προστασίας των δασών κ.λπ.».

Ο Δ/ντής Δασών Δωδ/νήσου
ΚΟΝΤΙΤΣΗΣ ΦΙΛΙΠΠΟΣ
Δασολόγος με βαθμό Δ/ντή



Γνωστοποίηση

Η Εταιρεία **"PIZZA RODOS"** γνωστοποιεί στην αξιότιμη πελατεία της ότι έχει εγκαταστήσει και εφαρμόζει Σύστημα HACCP.

Η Εταιρεία **"PIZZA RODOS"** ευχαριστεί το Αναλυτικό Εργαστήρι Ελέγχου Ποιότητας **"Διμέλλης Απόστολος και Συνεργάτες"** για την επιτυχή μελέτη HACCP που πραγματοποίησε για λογαριασμό της Εταιρείας μας.

ΕΝΟΙΚΙΑΖΕΤΑΙ

ισόγειο διπλοκατοικίας με κήπο στην οδό Δαμασκηνού 107.

Πληροφορίες Γιώργος Παπαϊωάννου τηλ.: 22410 25222.

ΤΗΛΟΣ 21ος ΑΙΩΝΑΣ "SEA STAR"

TILOS

ΠΛΗΡΟΦΟΡΙΕΣ

ΡΟΔΟΣ: ΤΑΡΠΟΝ ΣΠΡΙΝΓΚΣ 44
ΤΗΛ.: **2241078052 - 2241078053**
ΦΑΞ: **2241020272**
ΚΙΝ.: **6938244523**
ΤΗΛΟΣ: Τηλ.: **2246044000**
FAX: **2246044044**

ΑΝΑΚΟΙΝΩΣΗ

Το πρόγραμμα του SEA STAR για την εβδομάδα από 15-11-2004 μέχρι 21-11-2004 διαμορφώνεται ως εξής:

ΔΕΥΤΕΡΑ 15/11/2004

Λιμάνι	Αφιξη	Αναχώρηση
ΡΟΔΟΣ		09.00
ΤΗΛΟΣ	10.20	15.00
ΡΟΔΟΣ	16.20	Δ.

ΤΡΙΤΗ 16/11/2004

Λιμάνι	Αφιξη	Αναχώρηση
ΡΟΔΟΣ		09.00
ΤΗΛΟΣ	10.20	15.00
ΡΟΔΟΣ	16.20	Δ.

ΤΕΤΑΡΤΗ 17/11/2004

Λιμάνι	Αφιξη	Αναχώρηση
ΡΟΔΟΣ		09.00
ΤΗΛΟΣ	10.20	15.00
ΡΟΔΟΣ	16.20	Δ.

ΠΕΜΠΤΗ 18/11/2004

Λιμάνι	Αφιξη	Αναχώρηση
ΡΟΔΟΣ		09.00
ΤΗΛΟΣ	10.20	15.00
ΡΟΔΟΣ	16.20	Δ.

ΕΥΚΑΙΡΙΑ

ΠΩΛΟΥΝΤΑΙ σε άριστη κατάσταση και σε τιμή ευκαιρίας:

Α) Ψυγείο βιτρίνα μαναβικής 2.50 μέτρα
Β) Ψυγείο βιτρίνα μαναβικής 2,30 μέτρα
Γ) 4 πάγκοι μαναβικής ξύλινοι με ρόδες
Δ) Ταμειακή μηχανή

Πληροφορίες στο τηλ. 6948089553

ΕΝΟΙΚΙΑΖΟΝΤΑΙ

επιπλωμένα στούντιος, πλήρως εξοπλισμένα, με αιρκοντίσιον, θέρμανση, καρτοτηλέφωνο, πολυκουζινάκι, ατομικό μπάνιο και μπαλκόνι σε ήσυχη τοποθεσία στα Κοσκινού. Τιμή από 180 ευρώ. Τηλ.: 22410-61435 – 6997270176.

In Blu
MODA ITALIANA
ΤΟ ΚΑΤΙ ΑΛΛΟ
ΤΟ ΔΙΑΦΟΡΕΤΙΚΟ
θα το βρείτε σ' εμάς
που φροντίζουμε για σας
Ο,ΤΙ ΜΟΝΤΕΡΝΟ
Συνεχείς παραλαβές
ΤΙΜΕΣ
ΣΤΑ ΜΕΤΡΑ ΣΑΣ
ΔΙΑΓΟΡΙΔΩΝ 26 • ΡΟΔΟΣ
ΤΗΛ. 22410 - 78655
Signora PAOLA

Νέο Opel Corsa
και απαλλαγείτε από το Φ.Π.Α.

Opel. Έμπνευση στην πράξη.
Καλύτερα αυτοκίνητα!

CORSA

Φ.Π.Α.
18%

Τώρα είναι η κατάλληλη στιγμή για να αποκτήσετε αυτοκίνητο.
Η Opel σήμερα, για πρώτη φορά στην Ελληνική αγορά, σας απαλλάσσει από το Φ.Π.Α. 18%.
Αποκτήστε τώρα το **νέο Opel Corsa** με στάνταρ air condition και ABS με €8.885.
Νέο Opel Corsa, τώρα χωρίς Φ.Π.Α. ... τόσο απλά!

www.opel.gr

Το πρόγραμμα ισχύει σε συνδυασμό με έντοκο διακανονισμό.
Opel Corsa 1.0 Twinport: Εκπομπή ρύπων CO_2 gr/km: 125, Κατανάλωση καυσίμου lt/100 km - Κύκλος πόλης: 6,9, Εκτός πόλης: 4,4, Μικτός κύκλος: 5,3.

6 ΧΡΟΝΙΑ ΕΓΓΥΗΣΗ

OPEL ASSISTANCE
2 ΧΡΟΝΙΑ ΔΩΡΕΑΝ
ΟΔΙΚΗ ΒΟΗΘΕΙΑ

ΕΠΙΣΗΜΟΣ ΔΙΑΝΟΜΕΑΣ OPEL

ΜΑΜΑΛΙΓΚΑΣ ΑΕΒΕ: 3ο χλμ. Λ. Ρόδου - Λίνδου, Ρόδος 85100, Τηλ: 22410 61005

Αναμένεται μεγάλο ενδιαφέρον από τους επαγγελματίες της Δωδεκανήσου

Επιδοτήσεις για συνεργασίες τουριστικών μικρομεσαίων επιχειρήσεων

Αισιόδοξος ο Γιάννης Ιατρίδης για την επόμενη τουριστική περίοδο
Αναστρέφεται η εικόνα του Φαληρακίου στην Μεγάλη Βρετανία
δηλώνει ο υφυπουργός Τουρισμού Αναστάσιος Λιάσκος

Φως στην άκρη του τούνελ για τις τουριστικές μικρομεσαίες επιχειρήσεις και της Δωδεκανήσου που αντιμετωπίζουν οικονομικά προβλήματα, διαφαίνεται με την απόφαση για επιδότηση προκειμένου να προωθηθούν συνεργασίες μεταξύ τους.



Αισιόδοξος ο δήμαρχος Καλλιθέας Γιάννης Ιατρίδης για την επόμενη τουριστική περίοδο

Μάλιστα με δεδομένη την κακή τουριστική περίοδο για τη Ρόδο αλλά και γενικότερα για τα Δωδεκάνησα, αναμένεται μεγάλο το ενδιαφέρον των επιχειρηματιών της περιοχής μας για το συγκεκριμένο πρόγραμμα.

Θα πρέπει πάντως να σημειωθεί ότι σύμφωνα με δηλώσεις του υφυπουργού Τουρισμού κ. Αναστάσιου Λιάσκου έχει αναστραφεί η εικόνα του Φαληρακίου στην Μεγάλη Βρετανία ενώ όπως τόνισε η Ρόδος φαίνεται να κερδίζει ξανά το χαμένο έδαφος. Στο ίδιο μήκος κύματος ήταν και οι δηλώσεις του δημάρχου Καλλιθέας Γιάννη Ιατρίδη που όπως είπε τα μηνύματα είναι αισιόδοξα για τη σεζόν του 2005. Σε ό,τι αφορά το πρόγραμμα για μικρομεσαίες επιχειρήσεις, προβλέπεται επιδότηση μέχρι 50% για συνεργασίες έξι ή περισσότερων τουριστικών μικρομεσαίων επιχειρήσεων για τη δημιουργία Α.Ε. μέσα από το νέο πρόγραμμα του ΕΠΑΝ «στήριξη και ενθάρρυνση της επιχειρηματικότητας», που αναλύθηκε κατά τη διάρκεια ημερίδας, που οργάνωσε ο Σύνδεσμος Τουριστικών Γραφείων. Η προκήρυξη του προγράμματος θα γνωστοποιηθεί επίσημα μέσα στο Νοέμβριο, ενώ το συνολικό ποσό που θα διατεθεί ανέρχεται σε 30 εκατ. ευρώ. Το ύψος των επενδύσεων, που θα εγκριθούν, θα κυμαίνεται από 300.000 έως 3 εκατ. ευρώ.

Στο πλαίσιο του προγράμματος ενισχύονται δίκτυα τουριστικών μικρομεσαίων επιχειρήσεων όλων των κλάδων του τουριστικού τομέα για την επίτευξη συγκεκριμένων στόχων, με τους οποίους θα συνδέονται όλες οι συμμετέχουσες επιχειρήσεις και που θα οδηγούν σε συγκεκριμένο επιχειρηματικό αποτέλεσμα, που θα ελέγχεται με την ολοκλήρωση του έργου.

Οι ελληνικές επιχειρήσεις χαρακτηρίζονται από τη γεωγραφική διασπορά, την πολυδιάσπαση των δραστηριοτήτων τους και το μικρό μέγεθος, γεγονός που καθιστά τη σύναψη συνεργασιών ακόμα πιο αναγκαία και ελκυστική, ώστε να επιτύχουν οικονομίες κλίμακος και να αυξήσουν την ανταγωνιστικότητά τους.

Οι συνεργασίες αυτές μπορούν να γίνουν με βάση τη γεωγραφική συγκέντρωση των επιχειρήσεων και να αφορούν οικονομίες φάσματος ή με βάση τη δημιουργία δικτύων και διασυνδέσεων ή οποία φαίνεται ότι διαθέτει συγκριτικά πλεονεκτήματα.

Οι μικρές επιχειρήσεις, διατηρώντας τα πλεονεκτήματά τους, μέσω της δημιουργίας δικτύων, μπορούν να



επιτύχουν το συνδυασμό με τα πλεονεκτήματα των μεγάλων επιχειρήσεων.

Τέλος διερευνώνται οι αλλαγές που μπορούν να γίνουν, ώστε να μειωθούν στο μεγαλύτερο δυνατό βαθμό οι γραφειοκρατικές διαδικασίες, καθώς και κάθε άλλη παράμετρος που λειτουργεί ως αντικίνητρο στην προσέλκυση των επιχειρήσεων να συμμετάσχουν στο εν λόγω πρόγραμμα.

Τα τουριστικά και ταξιδιωτικά γραφεία θα πρέπει να προχωρήσουν σε συνεργασίες για να ενδυναμώσουν την ανταγωνιστικότητά τους και θα πρέπει να αναλάβουν πρωτοβουλίες ώστε να μετατραπούν από απλοί διεκπεραιωτές εργασιών που τους αναθέτουν οι ξένοι μεγάλοι tour operators σε δημιουργούς τουριστικών πακέτων τα οποία θα προωθούν οι ίδιοι.



Με επίκεντρο τον άνθρωπο οι πρωτοβουλίες της Ειδικής Διαχειριστικής Αρχής

Δράσεις και μέτρα της Περιφέρειας για την απασχόληση και την ανεργία

ΔΡΑΣΕΙΣ με επίκεντρο τον άνθρωπο, όπως πρωτοβουλίες και έργα για την απασχόληση και την καταπολέμησης της ανεργίας, προωθούνται από την Περιφέρεια Νοτίου Αιγαίου, και προς την κατεύθυνση αυτή καλούνται οι φορείς υλοποίησης της περιοχής μας να αποστείλουν έγκαιρα προς την Ειδική Υπηρεσία Διαχείρισης τις μελέτες που έχουν εκπονήσει με σκοπό τον καλύτερο προγραμματισμό.

Με την παρακάτω επιστολή της η ΕΥΔ στοχεύει στην αξιολόγηση και επιλογή δράσεων που αφορούν θέματα ανθρωπίνων πόρων. Αναφέρει συγκεκριμένα:

Στην παρούσα χρονική περίοδο η χώρα μας βρίσκεται στο στάδιο προετοιμασίας για τις νέες πολιτικές και τα προγράμματα των Διαρθρωτικών Ταμείων της νέας προγραμματικής περιόδου.

Προκειμένου το υπουργείο Απασχόλησης και Κοινωνικής Προστασίας να προβεί στην αξιολόγηση των υπαρχόντων Επιχειρησιακών Προγραμμάτων και στο σχεδιασμό νέων, ζητάει από την υπηρεσία μας τους τίτλους των μελετών /ερευνών που υλοποιούνται και που έχουν υλοποιηθεί από τους τελικούς δικαιούχους στην Περιφέρεια Νοτίου Αιγαίου και οι οποίες αφορούν σε θέματα ανθρωπίνων πόρων.



Για τους ανωτέρω λόγους παρακαλούμε όπως μας αποστείλετε, το συντομότερο δυνατόν, τον ακόλουθο πίνακα με τους τίτλους, το χρονοδιάγραμμα και τη φάση υλοποίησης (ολοκληρωμένες, υλοποιούμενες, προς υλοποίηση) των μελετών αξιολόγησης, ερευνών, .εμπειρογνωμοσυνών, κλπ., που εκπονούνται/εκπονήθηκαν από το φορέα σας και οι οποίες χρηματοδοτούνται από τα Διαρθρωτικά Ταμεία ή από Εθνικούς Πόρους. Επίσης θα ήταν σκόπιμο να συμπεριληφθούν μελέτες που υλοποιούνται στο πλαίσιο διαγωνισμών που προκηρύσσει η Ευρωπαϊκή Επιτροπή (προγράμματα δράσης, χρηματοδοτήσεις από ειδικές γραμμές του Κοινοτικού Προϋπ/σμού, κλπ).

Οι μελέτες για τις οποίες παρακαλούμε να μας ενημερώσετε εμπίπτουν στις εξής θεματικές κατηγορίες (ενδεικτικά):

1. Αγορά Εργασίας: απασχόληση, ανεργία , ζήτηση - προσφορά επαγγελμάτων, δυναμικότητα κλάδων, ενεργητικές πολιτικές απασχόλησης, περιφερειακή διάσταση απασχόλησης, επιχειρηματικότητα, κλπ.

2. Εκπαίδευση - Ερευνα - Κατάρτιση - Δια βίου μάθηση: προσφορά - ζήτηση ειδικοτήτων, σύνδεση με αγορά εργασίας, προφίλ επιμέρους κοινωνικών ομάδων, αξιολόγηση συστημάτω, πιστοποίηση ειδικοτήτων, κ.λπ.

equal

ΝΗΣΙΩΤΙΚΗ ΣΥΜΠΟΛΙΤΕΙΑ
ΙΣΟΤΙΜΗ ΠΡΟΣΒΑΣΗ

ΕΠΙΜΕΛΗΤΗΡΙΟ ΔΩΔΕΚΑΝΗΣΟΥ

ΠΡΟΣΚΛΗΣΗ ΕΚΔΗΛΩΣΗΣ ΕΝΔΙΑΦΕΡΟΝΤΟΣ

ΠΡΟΣ ΝΟΜΙΚΑ ΚΑΙ ΦΥΣΙΚΑ ΠΡΟΣΩΠΑ ΠΑΡΟΧΗΣ ΣΥΜΒΟΥΛΕΥΤΙΚΩΝ ΥΠΗΡΕΣΙΩΝ ΓΙΑ ΕΓΓΡΑΦΗ ΣΤΟΝ ΚΑΤΑΛΟΓΟ ΣΥΜΒΟΥΛΩΝ

Στα πλαίσια υλοποίησης του έργου «Νησιωτική Συμπολιτεία – Ισότιμη Πρόσβαση» της Κοινοτικής Πρωτοβουλίας EQUAL και του υποέργου 6 «Ενίσχυση μόνιμου μηχανισμού καταγραφής και συνεχούς παρακολούθησης της επιχειρηματικότητας και των συναφών προς αυτή δράσεων» **καταρτίζει κατάλογο/μητρώο συμβούλων** προκειμένου να αναλάβουν την παροχή υπηρεσιών υποστήριξης, όταν ζητείται, ανάλογα με τις εκάστοτε ανάγκες των επιχειρήσεων του νομού.

Η παρούσα πρόσκληση αναφέρεται σε νομικά και φυσικά πρόσωπα παροχής συμβουλευτικών υπηρεσιών στις επιχειρήσεις από το ξεκίνημά τους σε όλο το εύρος των δραστηριοτήτων ανάπτυξής τους.

Ενδεικτικά αναφέρουμε τομείς υπηρεσιών που μπορούν να υποστηρίξουν τις επιχειρήσεις: ανθρώπινο δυναμικό (οργάνωση- διαχείριση-ανάπτυξη) – υπηρεσίες κατάρτισης, marketing-διαφήμιση-επικοινωνία, πληροφορική-τηλεπικοινωνίες (e-business, σχεδιασμός και εφαρμογή συστημάτων), φοροτεχνικά-λογιστικά, χρηματοοικονομικά, συστήματα ποιότητας (ISO 9001), υγιεινή και ασφάλεια τροφίμων (HACCP, ΕΛΟΤ 1416), περιβάλλον- ενέργεια (ενεργειακές μελέτες, περιβαλλοντικές, χωροθέτηση, Eco label, ISO 14001), υγεία και ασφάλεια στην εργασία (ΕΞΥΠΠ, τεχνικοί ασφαλείας, ιατροί εργασίας), υπηρεσίες επιχειρηματικής αναδιοργάνωσης, (re-engineering), logistics, επενδυτικά σχέδια (υποβολή προτάσεων για χρηματοδότηση, παρακολούθηση, υλοποίηση) ... κ.ά.

Η κατάταξη στο μητρώο συμβούλων θα πραγματοποιηθεί με βάση την αίτηση και τις πληροφορίες που παρέχει ο υποψήφιος. Για τη δημιουργία ενός αξιόπιστου και εύχρηστου εργαλείου στα χέρια του επιχειρηματία που ζητά υπηρεσίες επιχειρηματικής και τεχνικής υποστήριξης αλλά και την καλύτερη παρουσίαση των υποψηφίων συμβούλων, θα πρέπει να τεκμηριωθεί με σαφήνεια από τους υποψηφίους η ύπαρξη πείρας στην υλοποίηση σχετικών έργων και ανάλογη τεχνογνωσία.

Η τελική ευθύνη επιλογής του συμβούλου από τον κατάλογο-μητρώο που θα καταρτισθεί βαραίνει αποκλειστικά και μόνο τον επιχειρηματία.

Οι αιτήσεις μπορούν να υποβάλλονται έγγραφα και ηλεκτρονικά μέσω του ειδικού εντύπου που μπορείτε να βρείτε στη διεύθυνση: http://www.ebed.gr/docs/mitroo_symboulwn.xls το αργότερο **μέχρι 20/11/2004.**

Περισσότερες πληροφορίες και διευκρινήσεις μπορείτε να ζητήσετε από το Επιμελητήριο Δωδεκανήσου, Κα. Σπανού Σέβα (Γρ. Λαμπράκη 8 – Ισόγειο), Τηλ. 22410-44218/213, Φαξ: 22410-44242, E-mail: eic164@ebed.gr

Ρόδος, 18/10/2004

Το Έργο «Νησιωτική Συμπολιτεία – Ισότιμη Πρόσβαση» χρηματοδοτείται από το Ευρωπαϊκό Κοινωνικό Ταμείο σε ποσοστό 75%
και το Υπουργείο Απασχόλησης
και Κοινωνικής Προστασίας σε ποσοστό 25%

ΠΡΟΣΚΛΗΣΗ

ΤΩΝ ΜΕΤΟΧΩΝ ΤΗΣ ΕΤΑΙΡΙΑΣ
«ΡΟΔΙΑΚΗ ΕΤΑΙΡΕΙΑ ΞΕΝΟΔΟΧΕΙΑΚΩΝ ΚΑΙ ΤΟΥΡΙΣΤΙΚΩΝ ΕΚΜΕΤΑΛΛΕΥΣΕΩΝ Α.Ε.»
ΣΕ ΕΚΤΑΚΤΗ ΓΕΝΙΚΗ ΣΥΝΕΛΕΥΣΗ

Σύμφωνα με το Νόμο και το Καταστατικό της Εταιρίας, έπειτα από την από 11.11.2004 απόφασή του, το Διοικητικό Συμβούλιο καλεί τους μετόχους της Ανώνυμης Εταιρίας «**ΡΟΔΙΑΚΗ ΕΤΑΙΡΕΙΑ ΞΕΝΟΔΟΧΕΙΑΚΩΝ ΚΑΙ ΤΟΥΡΙΣΤΙΚΩΝ ΕΚΜΕΤΑΛΛΕΥΣΕΩΝ Α.Ε.**» σε Εκτακτη Γενική Συνέλευση, στις 8.12.2004 ημέρα Τετάρτη και ώρα 11:00 στην έδρα της Εταιρίας στη Ρόδο, στο Ξενοδοχείο ΙΒΙΣΚΟΣ επί της οδού Νισύρου για συζήτηση και λήψη αποφάσεων επί των παρακάτω θεμάτων:

ΘΕΜΑΤΑ ΗΜΕΡΗΣΙΑΣ ΔΙΑΤΑΞΗΣ

1. Έγκριση της από 11.11.2004 απόφασης του Διοικητικού Συμβουλίου, με την οποία αποφασίσθηκε η πώληση του 100% των μετοχών της θυγατρικής εταιρίας με την επωνυμία ΕΛΛΗΝΙΚΑ ΞΕΝΟΔΟΧΕΙΑ ΑΙΓΑΙΟΥ Α.Ε. στους Δημήτριο Καραγιάννη του Βασιλείου και Χριστόδουλο Καραγιάννη του Βασιλείου όταν στην άνω εταιρία θα ανήκει ως μόνο περιουσιακό στοιχείο το ξενοδοχείο ΩΚΕΑΝΙΣ.

2. Ορισμός Τμήματος για την παραπάνω αγοραπωλησία.

3. Εξουσιοδότηση μέλους του Διοικητικού Συμβουλίου για την υπογραφή της σχετικής συμβάσεως πώλησης των μετοχών και όλων των προπαρασκευαστικών εγγράφων - δηλώσεων.

Στη Συνεδρίαση έχουν το δικαίωμα να παραστούν, σύμφωνα με το Νόμο και το Καταστατικό, όλοι οι μέτοχοι της Εταιρίας, είτε αυτοπροσώπως είτε με αντιπρόσωπο. Οι μέτοχοι που επιθυμούν να μετάσχουν στην Εκτακτη Γενική Συνέλευση και να ψηφίσουν οφείλουν να καταθέσουν τις μετοχές τους στο Ταμείο της Εταιρίας ή στο Ταμείο Παρακαταθηκών και Δανείων ή σε Τράπεζα που λειτουργεί νόμιμα στην Ελλάδα. Οι αποδείξεις καταθέσεων και τα έγγραφα πληρεξουσιότητας πρέπει να κατατεθούν στο Ταμείο της Εταιρίας πέντε (5) τουλάχιστον ημέρες πριν από την ημερομηνία σύγκλησης της Τακτικής Γενικής Συνέλευσης.

Ρόδος, 11 Νοεμβρίου 2004
Το Διοικητικό Συμβούλιο

ΟΙΚΟΔΟΜΙΚΕΣ ΕΠΙΧΕΙΡΗΣΕΙΣ

ΔΙΑΚΟΓΕΩΡΓΙΟΥ ΚΑΛΛΙΣΤΟΣ

- ΠΩΛΗΣΕΙΣ ΔΙΑΜΕΡΙΣΜΑΤΩΝ
- ΚΑΤΑΣΤΗΜΑΤΑ - ΑΠΟΘΗΚΕΣ
- ΑΝΤΑΛΛΑΓΕΣ ΑΚΙΝΗΤΩΝ
- ΑΓΟΡΕΣ ΟΙΚΟΠΕΔΩΝ
- ΑΝΑΛΑΜΒΑΝΟΥΜΕ ΑΝΤΙΠΑΡΟΧΕΣ

ΔΙΕΥΘ.: ΕΘΝ. ΑΝΤΙΣΤΑΣΕΩΣ 11, (πρώην Αννης Μαρίας)
Τηλ.: 78501-29318, 78502

ΠΩΛΟΥΝΤΑΙ διαμερίσματα λουξ κατασκευής με απεριόριστη θέα. Τα διαμερίσματα διαθέτουν θωρακισμένες πόρτες, εντοιχισμένες κουζίνες, ντουλάπες, εντοιχισμένο νιπτήρα με ντουλάπι, κεντρική θέρμανση αυτόνομη, ανοιγόμενα ανακλινόμενα κουφώματα με διπλά τζάμια, σίτες, ρολά, υδραυλικό ασανσέρ, τριφασικό ρεύμα.

Ολοι οι χώροι σπατουλαριστοί εσωτερικές πόρτες MDF με σχέδια.

ΔΙΑΜΕΡΙΣΜΑΤΑ

Επί της οδού Μεγ/ Κων/νου - Κων/νου Παλαιολόγου
50 τ.μ δυάρια ανά όροφο
85 τ.μ. τριάρια ανά όροφο
110 τ.μ. τεσσάρια ανά όροφο

Επί της Κων/νου Υδραίου - Στ. Κωτιάδη
70 τ.μ. τριάρια ανά όροφο με μεγάλες βεράντες φανταστική θέα
90 τ.μ. τριάρια - τεσσάρια ανά όροφο με μεγάλες βεράντες φανταστική θέα
110 τ.μ. τεσσάρια ανά όροφο με μεγάλες βεράντες φανταστική θέα
130 τ.μ. τεσσάρια - πεντάρια ανά όροφο με μεγάλες βεράντες φανταστική θέα

Επί της Λεωφ. Καλλιθέας - Καρακόνερο
50 τ.μ. δυάρια ανά όροφο με μεγάλες βεράντες, απεριόριστη θέα
85 τ.μ. τριάρια ανά όροφο με μεγάλες βεράντες, απεριόριστη θέα
110 τ.μ. τεσσάρια ανά όροφο με μεγάλες βεράντες, απεριόριστη θέα.

ΚΑΤΑΣΤΗΜΑΤΑ

50 τ.μ. επί της Λεωφ. Καλλιθέας - Καρακόνερο
100 τ.μ. επί της Λεωφ. Καλλιθέας - Καρακόνερο
150 επί της Λεωφ. Καλλιθέας - Καρακόνερο

ΙΑΤΡΕΙΑ - ΓΡΑΦΕΙΑ

50 τ.μ. επί της Μεγ. Κων/νου και Κων Παλαιολόγου (Φώκιαλη)
100 τ.μ. επί της Μεγ. Κων/νου και Κων Παλαιολόγου (Φώκιαλη)
150 τ.μ. επί της Μεγ. Κων/νου και Κων. Παλαιλόγου (Φώκιαλη)

ΔΑΝΕΙΑ ΟΛΩΝ ΤΩΝ ΤΑΜΕΙΩΝ ΚΑΙ ΟΛΩΝ ΤΩΝ ΤΡΑΠΕΖΩΝ

Πληρ. ΔΙΑΚΟΓΕΩΡΓΙΟΥ ΚΑΛΛΙΣΤΟΣ

Τηλ. 22410 - 78501-78502, 29318

ΔΗΜΟΣ ΚΑΛΛΙΘΕΑΣ ΡΟΔΟΥ

ΕΛΛΗΝΙΚΗ ΔΗΜΟΚΡΑΤΙΑ
ΠΕΡΙΦΕΡΕΙΑ ΝΟΤΙΟΥ ΑΙΓΑΙΟΥ
ΝΟΜΟΣ ΔΩΔΕΚΑΝΗΣΟΥ
ΔΗΜΟΣ ΚΑΛΛΙΘΕΑΣ

Τεχνική Υπηρεσία
Ταχ. Δ/νση:Καλυθιές, 85105 Ρόδος,
Τηλ.:22410 - 60782, Φαξ:22410 60645
Ηλ. ταχυδρομείο:tykalithea@ando.gr
Πληροφορίες:Κουπάδη Ειρήνη

Καλυθιές, 2-11-2004
Αρ. Πρωτ. 2241

ΑΝΑΚΟΙΝΩΣΗ

Ο Δήμαρχος Καλλιθέας ανακοινώνει ότι με το υπ' αρ. Πρωτ.ΧΟΠ 6525/25-10-2004 και ΧΟΠ 6226/25-10-2004 διαβιβάστηκαν τα διαγράμματα και οι πίνακες ιδιοκτησιών στα πλαίσια της Πολεοδομικής Μελέτης οικισμού Καλυθιών νήσου Ρόδου.

Παρακαλούνται οι ενδιαφερόμενοι να λάβουν γνώση από τις 5-11-2004 ημέρα Παρασκευή έως και τις 19-11-2004 στα γραφεία του Δημοτικού Οργανισμού Αθλησης και Νεολαίας (ΔΟΑΝ) Δήμου Καλλιθέας στην πλατεία Καλυθιών.

Ο ΔΗΜΑΡΧΟΣ
ΙΩΑΝΝΗΣ ΙΑΤΡΙΔΗΣ

ΕΛΛΗΝΙΚΗ ΔΗΜΟΚΡΑΤΙΑ
ΠΕΡΙΦΕΡΕΙΑ ΝΟΤΙΟΥ ΑΙΓΑΙΟΥ
ΝΟΜΟΣ ΔΩΔΕΚΑΝΗΣΟΥ
ΝΟΜΑΡΧΙΑΚΗ ΑΥΤ/ΣΗ ΔΩΔ/ΣΟΥ
ΝΟΜΑΡΧΙΑΚΟ ΣΥΜΒΟΥΛΙΟ

Ρόδος 9/11/2004

Αριθμ. Πρωτ.: Ν.Σ./567

ΑΝΑΚΟΙΝΩΣΗ

Με την παρούσα ανακοινώνουμε ότι στις 9-11-2004 παρελήφθη από το Γραφείο μας η με αριθμ. πρωτ. 1208/4-11-04 απόφαση της Περιφέρειας Νοτίου Αιγαίου - Γενική Δ/νση Περιφέρειας -Τμήμα ΠΕ.ΧΩ. Δωδ/σου, που αφορά «Υπαγωγή στην κατηγορία 4 της με αρ. Η.Π. 15393/2332/5.8.2002 ΚΥΑ σύμφωνα με τη διαδικασία του άρθρου 9 της Η.Π. 1104/703/Φ104/14.3.2003 ΚΥΑ του έργου «Συγκρότημα 5 τουριστικών επιπλωμένων κατοικιών δυναμικότητας 15 κλινών, εντός του οικισμού ΟΛΥΜΠΟΣ Νήσου Καρπάθου Νομού Δωδεκανήσου, ιδιοκτησίας Ευγενίας Σακέλλη».

Καλούμε κάθε ενδιαφερόμενο, προκειμένου να λάβει γνώση της ανωτέρω απόφασης, να αποταθεί στο Τοπικό Γραφείο Περιβάλλοντος του Τ.Π. και Π.Ε. της Ν.Α. Δωδ/σου (κ. Αρη Σκιαδόπουλο, τηλ. 22410/30413).

Η προαναφερόμενη απόφαση θα αναρτηθεί, για τις προσεχείς μέρες, στον πίνακα ανακοινώσεων της Νομαρχίας.

Ο Πρόεδρος του Ν.Σ. Δωδ/σου
ΦΩΤΗΣ ΧΑΤΖΗΔΙΑΚΟΣ

ΕΛΛΗΝΙΚΗ ΔΗΜΟΚΡΑΤΙΑ
ΠΕΡΙΦΕΡΕΙΑ ΝΟΤΙΟΥ ΑΙΓΑΙΟΥ
ΝΟΜΟΣ ΔΩΔΕΚΑΝΗΣΟΥ
ΝΟΜΑΡΧΙΑΚΗ ΑΥΤΟΔ/ΣΗ ΔΩΔΕΚΑΝΗΣΟΥ
ΝΟΜΑΡΧΙΑΚΟ ΣΥΜΒΟΥΛΙΟ

Ρόδος 9/11/2004
Αριθμ. Πρωτ.: Ν.Σ.564

ΑΝΑΚΟΙΝΩΣΗ

Με το υπ' αριθμ. πρωτ. 1338/8-11-2004 έγγραφο της Περιφέρειας Νοτίου Αιγαίου - Γενική Δ/νση Περιφέρειας - Τμήμα ΠΕ.ΧΩ. Δωδ/σου, μας διαβιβάστηκε για γνωμοδότηση η από Οκτώβριο του 2004 Μελέτη Περιβαλλοντικών Επιπτώσεων (Μ.Π.Ε.) υφιστάμενης ξενοδοχειακής μονάδας με τον τίτλο «ΑΤΛΑΝΤΙΣ», 2 αστέρων ως προς την κατηγοριοποίηση, δυναμικότητας 71 κλινών στον οικισμό «Πηγάδια» Δήμου Καρπάθου, Νήσου Καρπάθου, Νομού Δωδεκανήσου, ιδιοκτησίας της «ΞΤΕΕ ΠΑΝΑΓΙΑ ΒΡΑΧΟΥ Α.Ε.».

Καλούμε κάθε ενδιαφερόμενο, να υποβάλλει τις έγγραφες παρατηρήσεις του ως προς το περιεχόμενο της παραπάνω Μελέτης, μέσα σε προθεσμία δεκαπέντε (15) ημερών από την ημερομηνία δημοσίευσης της παρούσας στον ημερήσιο τοπικό τύπο.

Οι ενστάσεις θα υποβάλλονται:

1. Στη Γραμματεία της Νομαρχιακής Επιτροπής της Ν.Α. Δωδ/σου

2. Στην ανωτέρω αναφερόμενη Υπηρεσία

και θα κοινοποιούνται στο Τοπικό Γραφείο Περιβάλλοντος του Τ.Π. και Π.Ε. της Ν.Α. Δωδ/σου (υπόψη κ. Αρη Σκιαδόπουλου, τηλ. 22410/30413), όπου βρίσκεται η ανωτέρω Μελέτη και μπορεί κάθε ενδιαφερόμενος να λάβει γνώση αυτής.

Ο Πρόεδρος του Ν.Σ. Δωδ/σου
ΦΩΤΗΣ ΧΑΤΖΗΔΙΑΚΟΣ

Doping

Α. Η λέξη «doping» είναι μετοχή του αγγλικού ρήματος «dope», που σημαίνει, χορηγώ ή λαμβάνω ναρκωτικά. Στα ελληνικά αποδίδεται με το ρήμα ντοπάρω και σημαίνει:

α) χορηγώ διεγερτικές ουσίες (φυσικές ή χημικές) σε αθλητή πριν από τη συμμετοχή του σε αγώνα, με στόχο να κατακτήσει τη νίκη, ή να φέρει ένα καλό αποτέλεσμα. β) διεγείρω, εξάπτω τα συναισθήματα, τη φαντασία, τον ενθουσιασμό, και εμπνέω αφοσίωση ή αποστροφή προς κάποιο πρόσωπο ή ιδέα. Στη γλώσσα μας για να δηλώσουμε τις ουσίες αυτές, χρησιμοποιούμε τη λέξη αναβολικά. Αυτές οι ουσίες λαμβάνονται από τους αθλητές, και αποσκοπούν στο ανέβασμα και τη βελτίωση της απόδοσης του οργανισμού τους.

Το φαινόμενο αυτό δεν είναι σύμπτωμα της εποχής μας. Ανέκαθεν οι άνθρωποι, και φαντάζομαι με την εμφάνιση του «homo sapient», απαιτούσαν από τον οργανισμό τους μεγαλύτερη απόδοση δυνάμεων, για να εξασφαλίσουν την επιβίωση τους απέναντι στην πρωτόγονη φύση, και τα άγρια θηρία. Στα ιστορικά χρόνια γνωρίζουμε, ότι οι πρόγονοι μας είχαν κάμει γυμναστήρια, παλαίστρες και στάδια, όπου και εγυμνάζοντο. Παράλληλα όμως αναζητούσαν και τροφές, οι οποίες θα έδιναν περισσότερες δυνάμεις στο σώμα τους. Ακόμα και στην εποχή των πατεράδων μας οι άνθρωποι, αν και αναλφάβητοι, πίστευαν ότι το λάδι, το κρασί, το κρέας, το αυγό και τα γαλακτοκομικά, αποτελούσαν την ελίτ των ειδών διατροφής. Οσοι είχαν την οικονομική δυνατότητα να τα χρησιμοποιούν στη καθημερινή διατροφή τους, και με παράλληλη άσκηση του σώματος τους είχαν και καλές επιδόσεις.

Β. Οι αθλητές στην αρχαία Ελλάδα αγωνίζοντο μόνο για τη νίκη και τη δόξα.Ούτε ρολόγια είχαν, ούτε χρονόμετρα για να μετρήσουν τα ρεκόρ!

Σήμερα όμως τα πράγματα στον αθλητικό χώρο είναι τελείως διαφορετικά Δίπλα στον κεντρικό αθλητή-ανθρώπινο παράγοντα, υπεισέρχονται και άλλοι δευτερογενείς παράγοντες, οι οποίοι παίζουν καθοριστικό ρόλο στη συμπεριφορά του αθλητή. Είναι τα σωματεία, οι προπονητές, οι αθλητικές αρχές, οι στόχοι που θέτει το κάθε κράτος, οι επιθυμίες του φίλαθλου κοινού κλπ. που τελικά η πίεση όλων αυτών καταλήγει στη ψυχή του αθλητή. Αν ληφθεί υπ'όψη και η φιλοδοξία του ίδιου του αθλητή για διάκριση, είναι λογικό να υποκύψει στις πιέσεις που δέχεται, και στο τέλος να δεχθεί το ντοπάρισμα. Τα υπόλοιπα είναι γνωστά. Οι καθ' ύλην αρμόδιες αρχές (ΔΟΕ) να μη μπορούν ή να μη θέλουν να γίνει πραγματικός αντιντόπινγκ έλεγχος, και οι ελεγκτές ιατροί του αντιντόπινγκ-κοντρόλ να χαραχτηρίζονται ως τρομοκράτες, (περίπτωση αθλητών των Η.Π.Α. στα Χανιά προκειμένου να αποφύγουν τον έλεγχο), να σκηνοθετούνται τροχαία ατυχήματα, (περίπτωση Κεντέρη-Θάνου), να χύνονται δάκρυα, (περίπτωση Σαμπάνη), και τελικά όλα αυτά να υποβαθμίζουν βάναυσα τα Ολυμπιακά Ιδεώδη, και μάλιστα μέσα στην κοιτίδα του Ολυμπισμού. Είναι λυπηρό!

Γ. Λογική του doping στον αθλητισμό δεν νομίζω ότι υπάρχει. Απλά πιστεύω ότι είναι ένας κραυγαλέος στρουθοκαμηλισμός. Θα υπήρχε κάποια λογική, αν η λήψη τέτοιων ουσιών, ή φαρμάκων, ή συμπληρωμάτων διατροφής, αποτελούσε μυστικό κάποιων ολίγων αθλητών. Από τη στιγμή που η λήψη των ουσιών αυτών είναι κοινό μυστικό, δεν βλέπω δυνατότητες διαφοροποίησης και στο αποτέλεσμα.. Επομένως λογικά για να προκύψει διαφορά ως προς το επιδιωκόμενο αποτέλεσμα, θα πρέπει να πάρει κανείς ισχυρότερη δόση. Αλλά αυτό μπορούν να το κάμουν όλοι. Και επιπλέον η ισχυρότερη δόση εγκυμονεί και πολύ μεγάλους κινδύνους στην υγεία του λήπτη. Οπως δε ανακοινώνουν οι ειδικοί ιατροί, προκαλεί κλονισμό της υγείας των αθλητών και επιταχύνει το θάνατο! Συμπέρασμα, πλήρες αδιέξοδο!!!

Δ. Το doping δεν το συναντάμε μόνο στο αθλητικό πεδίο. Το doping ενυπάρχει σε πολλές εκφάνσεις της καθημερινής ζωής μας. Απλώς δεν είναι εύκολα εντοπίσιμο. Θα αναφέρω μερικά καθημερινά παραδείγματα.

Εχουμε το πολιτικό doping. Το είδαμε πρόσφατα στο Μπέσλαν της Ρωσίας σε όλο του το μεγαλείο, να σφάζει μαθητές του σχολείου.

Το βλέπουμε και καθημερινά στο Ιράκ. Να θανατώνονται άθρωποι με ένα ιδιαίτερα φρικτό τρόπο, τον αποκεφαλισμό, ο οποίος μας παραπέμπει στα χρόνια του Ηρώδη. Ποιος στρατιώτης θα εκτελούσε τέτοια φρικτά εγκλήματα, χωρίς να έχει υποστεί το απαραίτητο ντοπάρισμα από τους καθοδηγητές του, με μισαλλόδοξα κηρύγματα και ουσίες;

Εχουμε το θρησκευτικό doping. Εν ονόματι του Χριστού σφάξαμε τους άπιστους! Εν ονόματι του Μωάμεθ σφάζουμε ακόμα και σήμερα τους άπιστους!

Εχουμε το πολιτικό-θρησκευτικό doping. Το βλέπουμε σε όλη του τη βαραβαρότητα στις αραβο-ισραηλινές διενέξεις.

Οι μεν να ντοπάρουν αθώα παιδιά σε μεγάλο βαθμό. Να απενεργοποιούν την παιδική συνείδηση τους, και να τα οδηγούν στο σημείο, να δέχονται να γίνουν ανθρωποβόμβες. Και τότε αφού ζώσουν τα αθώα παιδικά στήθη τους με δυναμίτιδα, να βγαίνουν στους δρόμους, στην αγορά, στα λεωφορεία, και όταν πεισθούν ότι γύρω τους υπάρχουν Ισραηλίτες, να αυτοπυροδοτούνται, προκειμένου να σκοτώσουν κάποιους προαιώνιους εχθρούς τους, εις δόξαν του Αλλάχ!

Οι δε να φορτώνουν με βόμβες τα ελικόπτερα τους, να πηγαίνουν πάνω από την αγορά των Αράβων, να τις ρίχνουν αδιακρίτως, και...όποιο πάρει ο χάρος! Ε, είναι φρικτό. Είμεθα απαράδεκτοι. Οι πράξεις αυτές είναι ασύμβατες με το σημερινό πολιτισμό. Μας φέρνουν πολύ πίσω.

«Ανάγκη στήναι και μη εις άπειρον ιέναι», λέγει ο Αριστοτέλης. Κάπου οι άνθρωποι πρέπει να πατήσουν φρένο, να σταματήσουν την κούρσα του παραλόγου, και να ελέγξουν τις παρορμήσεις τους για ανεξέλεκτο και αθέμιτο ανταγωνισμό.

Αρχάγγελος, 15 Νοεμβρίου 8/2004
ΑΝΤΩΝΗΣ Γ. ΑΡΓΥΡΟΣ

TOP PROPERTIES
GEORGE & SAVAS PIPINOS
ΓΕΩΡΓΙΟΣ & ΣΑΒΒΑΣ ΠΙΠΙΝΟΣ
ΣΥΜΒΟΥΛΟΙ ΚΑΙ ΕΚΤΙΜΗΤΕΣ ΑΚΙΝΗΤΩΝ
REAL ESTATE AGENTS & MEMBER OF F.I.A.B.C.I-N.A.E.A.-C.E.I.

SINCE 1971

Οδός Κέννεντυ 38,ΡΟΔΟΣ 85100 - Τηλ.: (22410) 23895 - FAX: (22410) 20883
38 Kennedy str. RHODES GR 85100 GREECE - TEL.: (22410) 23895 FAX: 20883
Email: gpipinos@otenet.gr. URL: www.rhodes-top-properties.com and www.pipinos.gr
MOBILE: 6944-676003 • 6944-390803

Από το 1971



Η «TOP PROPERTIES» είναι ατομική επιχείρηση και ανήκει στους Γεώργιο και Σάββα Πιπίνο. Το γραφείο ασχολείται από το 1971 αποκλειστικά και μόνο με επενδύσεις και REAL ESTATE στο νησί της Ρόδου και στην ευρύτερη περιοχή της Δωδεκανήσου.

ΑΠΕΥΘΥΝΟΜΑΣΤΕ: Στους **σοβαρούς, απαιτητικούς** και **επιλεκτικούς** επενδυτές - επιχειρηματίες - ελεύθερους επαγγελματίες, Έλληνες και ξένους, που ενδιαφέρονται να κάνουν μια σοβαρή επένδυση **προβολής** στο νησί της Ρόδου.

ΠΡΟΣΦΕΡΟΥΜΕ:

Α) Υπηρεσίες και πληροφορίες που γίνονται σε προσωπικό επίπεδο με **εχεμύθεια, διακριτικότητα και σοβαρότητα.**

Β) Μεγάλη **γκάμα** υψηλής ποιότητας ακινήτων, όπως: 1) Ξενοδοχεία Α' και Β' κατηγορίας των 600-500-350-300 κλινών 2) Κεντρικά αστικά ακίνητα κατάλληλα για Τράπεζες - καταστήματα - γραφεία, 3) Παραλιακές εκτάσεις, κατάλληλες για τουριστικές επενδύσεις των 150.000 - 100.000 - 70.000 - 50.000 - 36.000 τ.μ., 4) Διαμερίματα και μεζονέτες **προβολής** και 5) Αξιόλογες Παραθεριστικές κατοικίες.

ΣΤΟΧΟΣ ΜΑΣ ΕΙΝΑΙ:

Να προσφέρουμε στο αγοραστικό μας κοινό **υψηλής ποιότητας ακίνητα και ευκαιρίες** στο νησί της Ρόδου. Η τριακονταετής και πλέον πείρα μας στον τομέα αυτό αποτελεί εγγύηση.

ΣΥΝΘΗΜΑ ΜΑΣ ΕΙΝΑΙ:

Επενδύστε στη ΡΟΔΟ **ΤΩΡΑ**, σε ακίνητα που **ΑΝΤΕΧΟΥΝ ΣΤΟ ΧΡΟΝΟ**

Γεώργιος και Σάββας Πιπίνος
Μεσίτες αστικών συμβάσεων
Γιατί εμείς γνωρίζουμε καλύτερα!

TOP PROPERTIES is a father and son business. The senior, Mr. George S. Pipinos, the founder of the office, has carved over the years a reputation for integrity and excellence in the world of Real Esate in the Dodecanese. The junior, Dr Savas Pipinos, has returned from his studies in the UK to aid in his father's footsteps.

AT TOP PROPERTIES we try hard to attract important and selective investors, high calibre businessmen/women and discerning professional people, both Greek and foreign, who wish to acquire substantial and valuable property on Rhodes.

We offer our expertise and advise privately, discreetly and in strict confidence.

We keep a comprehensive list of real estate of the highest specifications:

a. A' and B' class hotels (600, 500, 350, 300 beds capacity).

b. Centrally situated office buildings and other business premises.

c. Seaside land, ideal for develpment (hotels, holiday resorts, etc), of 150.000, 100.000, 70.000, 50.000, 36.000 square metres.

d. Luxury apartments, maisonettes, detached, semi-detached and terraced houses.

e. Holiday and and Retirement Homes.

Our aim is to give our clients the opportunity to acquire value for money, first class real estate on Rhodes. Our 30 and more year old experience is our warranty.

Our motto is: Invest in Rhodes, Invest in property, it stands the test o fime.

TOP PROPERTIES
George and Savas Pipinos
Because we know best



Δυναμικό δωδεκανησιακό «παρών» στο μεγαλύτερο πανελλήνιο πνευματικό και πολιτισμικό γεγονός της χρονιάς

Ο Κώος συγγραφέας και ποιητής κ. Κώστας Ζαμάγιας και ο Ρόδιος λογοτέχνης κ. Σπύρος Κατσούρης κατέκτησαν το Β'και Γ' Βραβείο Ποίησης αντίστοιχα, ανάμεσα σε 648 συμμετοχές

Το προπερασμένο Σαββατοκύριακο πραγματοποιήθηκε στον περικαλλή και αρχαιοπρεπή Δήμο Σαλαμίνος το 20ο Πανελλήνιο Συμπόσιο ποίησης και πεζογραφίας καθώς και ο 20ος Πανελλήνιος Λογοτεχνικός Διαγωνισμός «ΣΙΚΕΛΙΑΝΑ 2004» που διοργάνωσε ο Δήμος Σαλαμίνος σε συνεργασία με το «Καφενείο των Ιδεών», τον όμιλο UNESCO Ν. Πειραιώς και Νήσων, την Εταιρεία Ελλήνων Λογοτεχνών και το Διεθνές Ιδρυμα Γιάννη και Λένας Κουτσοχέρα.

Χαιρετισμούς κατά την έναρξη του Συνεδρίου απηύθυναν οι κ. Ευάγγελος Αγαπίου (δήμαρχος Σαλαμίνος), Γιάννης Μαρωνίτης (πρόεδρος ομίλου UNESCO),Ελευθερία Αναγνωστάκη (γ.γ. Εταιρ. Ελλήνων Λογοτεχνών), κ.α.

Κατά την ημέρα του Σαββάτου πραγματοποιήθηκαν 18 ομιλίες και εισηγήσεις για το ελληνικό δημοτικό τραγούδι, τη νεοελληνική ποίηση, την ελληνική γλώσσα, τον φιλελληνισμό, κ.λπ., από γνωστούς και καταξιωμένους Ελληνες συγγραφείς. Από δωδεκανησιακής απόψεως ο κ. Κώστας Ζαμάγιας μίλησε με θέμα: «Η λαϊκή ποίηση στην Κω του σήμερα».

Ενδιάμεσα των ομιλητών ή εισηγητών παρεμβάλλοντο μουσικές χορωδίες και χορευτικά. Αποσπάσματα δημοτικής ποίησης απήγγειλαν οι γνωστές πρωταγωνίστριες του ελληνικού θεάτρου: Καίτη Παπανίκα, Τζίνα Γκούμα και Ρούλα Μπεγνή, ενώ δημοτικά τραγούδια απέδωσε η Γιώτα Βέη.

Την Κυριακή το πρωί έγιναν οι απονομές των βραβείων, των επαίνων και τιμητικών διπλωμάτων στους νικητές του 20ου Πανελλήνιου Διαγωνισμού Ποίησης και Πεζογραφίας, όπου οι Δωδεκανήσιοι κ. Κώστας Ζαμάγιας (από την Κω) και ο κ. Σπύρος Κατσούρης (από τη Ρόδο), κατέκτησαν το β' και γ' βραβείο αντίστοιχα, ανάμεσα σε 648 συμμετοχές.

Θερμό χειροκρότημα απέσπασε από την κατάμεστη αίθουσα ο Ρόδιος ποιητής κατά την απαγγελία του βραβευμένου ποιήματός του «Ολυμπιακή Εκεχειρία» που είναι γραμμένο στην αρχαιοελληνική γλώσσα, που ως γνωστόν γράφει τα τελευταία χρόνια ο κ. Κατσούρης. Συγκινημένος τόνισε ότιπήρε πολλά Α' πανελλήνια και διεθνή βραβεία ποίησης, αλλ' αυτό το χάρηκε περισσότερο γιατί κατεκτήθη στη μεγαλύτερη πνευματική και πολιτισμική διημερίδα που έγινε στην Ελλάδα και όπου ο συναγωνισμός ήταν ο μεγαλύτερος από κάθε άλλη φορά. (Πληροφορίες μας αναφέρουν ότι ο κ. Κατσούρης θα τιμηθεί και από την UNESCO για τη διατήρηση της αρχαιοελληνικής γλώσσας στον λογοτεχνικό τομέα).

Οι 648 συμμετοχές από όλη την Ελλάδα, Ευρώπη και Αυστραλία κατενεμήθησαν σε βασικές κατηγορίες ποίησης, ως εξής:

Ελεύθερο στίχο (576 συμμετοχές), Ομοιοκατάληκτο (92 συμμετοχές). Επίσης σε: σατυρικά, θαλασσινά, παγκοσμιοποιημένης Π., ανθρωπιστική, ολυμπιακής ιδέας και ολυμπιακών αγώνων, λυρική, κλπ.

Ακολούθησαν ομιλίες για τον ποιητή και πολιτικό Γιάννη Κουτσοχέρα από τους: Γιάννη Παπασπύρου, Μαρία Τσόλα και Εύη Μοσχοβάκη, Μανώλη Μπεντενιώτη και Μαριάννα Βαρβαδούκα (που απέδωσε και μελοποιημένα ποιήματα του Γ. Κουτσοχέρα), ενώ το απόγευμα της Κυριακής ο Γιώργος Σγούρδας παρουσίασε το βιβλίο του Ντίνου Κουμπάτη με τίτλο: «Γιάννης Κουτσοχέρας, ο ποιητής της ευαισθησίας και των εποχών».

Η μεγάλη αυτή πνευματική και πολιτισμική διημερίδα πλαισιώθηκε τόσο από εκλεκτές χορωδίες και καταπληκτικά παραδοσιακά χορευτικά συγκροτήματα, όσο και από παράλληλες εκδηλώσεις και εκθέσεις.

Συγκεκριμένα συμμετείχαν:

Α. Η χορωδία Γυναικών Ι.Ν. Αγίου Ανδρέα Σαλαμίνος (Δ/νση Θεώνη Μούλτου)

Η χορωδία Β' ΚΑΠΗ Αγίων Αναργύρων Αττικής (υπό Δ/νση Ηρ. Τριανταφυλλίδη).

Η παραδοσιακή ορχήστρα μαθητών της Ενωσης Συλλόγων Γονέων και Κηδεμόνων Σαλαμίνος, υπό την Δ/νση Ιωάννας Αγγλέλου.

Η χορωδία ΚΑΠΗ Δήμου Αμπελακίων, υπό Δ/νση Τάσου Αναστόπουλου.

Β. ΤΑ ΠΑΡΑΔΟΣΙΑΚΑ ΧΟΡΕΥΤΙΚΑ ΣΥΓΚΡΟΤΗΜΑΤΑ:

1) «ΔΙΚΤΑΙΟΙ ΚΑΣΤΡΙΝΟΙ» χορευτικό συγκρότημα Κάστρου Ηρακλείου Κρήτης, με χοροδιδάσκαλο τον Γ. Φραγκάκη

2) Παραδοσιακός χορευτικός όμιλος Ρ. Μπεγνή

3) «Λίνα Λαβούτα Μαντά»

4) Χορευτική ομάδα Πολιτιστικού Κέντρου Δήμου Ιλίου

5) Χορευτική ομάδα Πολιτιστικού Συλλόγου Γυναικών Κρυονερίου Αττικής

6) Χορ. Ομιλ. Πολιστικ. Συλλόγου Λακκωμάτων Ιωαννίνων

7) Χορευτ. Ομ. Συλλόγου Ποντίων Αγ. Βαρβάρας «Ο ΦΑΡΟΣ»

8) Χορ. Ομ. «Ερευνα» του Λαογρ. Μουσείου Δημ. Σαλαμίνος

9) Χορευτικό συγκρότημα Δήμου Πάρου

10) Χορευτικός Ομιλος Φοιτητών (Νάξος)

11) Ηπειρωτική φλογέρα με τον μουσικό Δημ. Σακσίδη.

Γ. ΠΑΡΑΛΛΗΛΕΣ ΕΚΔΗΛΩΣΕΙΣ, όπως:

α) Εκθεση Ζωγραφικής 70 Ελλήνων και ξένων καλλιτεχνών (6 από Ρωσία, 1 Αυστραλία, 1 Πολωνία) με 87 εξαίρετα έργα ζωγραφικής

β) Ατομική έκθεση γλυπτικής της Λίτσας Αγαπίου

γ) Εκθεση αναμνηστικών καρτ - ποστάλ από το αρχείο Κατερίνας Μπακαούκα

δ) Εκθεση βιβλίων συμμετεχόντων λογοτεχνών

ε) Εκθεση βιβλίων Γιάννη Κουτσοχέρα

στ) Βράβευση λογοτεχνικών περιοδικών αλλά και ποιητικών συλλόγων, 14 συμμετοχές) και δοκιμίων (19 συμμετοχές).

Τις εκδηλώσεις τίμησαν με την παρουσία τους γνωστά ονόματα των γραμμάτων, της πολιτικής, της τέχνης και της κοινωνίας, όπως:

Γιάννης Μαρωνίτης (πρ. UNESCO Ν. Πειραιώς και Νήσων), ο οποίος πρότεινε να γίνονται οι γάμοι των Ελλήνων με τις παραδοσιακές στολές κάθε τόπου και με τα όμορφα πατροπαράδοτα έθιμά μας, ο **Μάκης Αποστολάτος** (πρ. Εταιρ. Ενώσεως Συγγραφέων), ο **Γιάννης Παπασπύρου** (τ. υπουργός και δήμαρχος Πειραιά), **Τριαντάφυλλος Καραγιάννης** (ακαδημαϊκός και αναπληρωτής υπουργός Πολιτισμού), ο **Γιώργος Βασιλείου** (γνωστός ηθοποιός και Βουλευτής Ν.Δ.), ο γνωστός ποιητής Θεοφάνους, μέλη Νομαρχιακών και Δημοτικών Συμβουλίων, ποιητές, συγγραφείς, λογοτέχνες, ζωγράφοι, ηθοποιοί και εκατοντάδες κόσμου που κατέκλυσε ασφυκτικά την τεράστια αίθουσα του Δήμου Σαλαμίνος και τις δύο ημέρες.

Μεγάλη, λοιπόν, τιμή για τη Ρόδο και τα Δωδ/σα οι βραβεύσεις των ποιητών μας σ' αυτό το μοναδικό γεγονός. Αξίζουν θερμών συγχαρητηρίων απ' όλους μας, αφού δεν είναι η πρώτη φορά που αποσπούν (Σ. Κατσούρης) Α' Πανελλήνια και Διεθνή Βραβεία, που εύχομαι Νομαρχία και Δήμοι Δωδεκανήσου ν' αναγνωρίσουν κάποτε το πνευματικό έργο που προσφέρουν στον τόπο μας.

ΓΕΩΡΓΙΟΣ Η. ΖΩΓΡΑΦΙΔΗΣ
Επιθεωρητης Εργασιας Δωδ/σου



ΕΣΤΙΑΤΟΡΙΟ - ΤΑΒΕΡΝΑ
«Η ΒΡΥΣΗ»
στην Ψίνθο
- Νοστιμότατα χωριάτικα φαγητά στον παραδοσιακό φούρνο
- Χωριάτικο ψωμί
- Και όπως πάντα τα ντόπια κρέατα του Κώστα Κατταβενού.

Ανοικτά κάθε μέρα
από τις 12 το μεσημέρι
Σας περιμένουμε
ΤΗΛ. 22410 - 50267

ΕΛΛΗΝΙΚΗ ΔΗΜΟΚΡΑΤΙΑ
ΠΕΡΙΦΕΡΕΙΑ ΝΟΤΙΟΥ ΑΙΓΑΙΟΥ - ΝΟΜΟΣ ΔΩΔΕΚΑΝΗΣΟΥ
ΔΗΜΟΣ ΚΑΛΛΙΘΕΑΣ

ΙΣΟΛΟΓΙΣΜΟΣ 31ης ΔΕΚΕΜΒΡΙΟΥ 2003 - 4η ΔΙΑΧΕΙΡΙΣΤΙΚΗ ΧΡΗΣΗ (1 ΙΑΝΟΥΑΡΙΟΥ 2003 - 31 ΔΕΚΕΜΒΡΙΟΥ 2003) - ΣΕ ΕΥΡΩ

ΕΝΕΡΓΗΤΙΚΟ	Ποσά κλειομένης χρήσεως 2003 Αξία Κτήσεως	Αποσβέσεις	Αναπ. Αξία	Ποσά προηγούμενης χρήσεως 2002 Αξία Κτήσεως	Αποσβέσεις	Αναπ. Αξία
Β. ΕΞΟΔΑ ΕΓΚΑΤΑΣΤΑΣΕΩΣ						
4. Λοιπά έξοδα εγκαταστάσεως	31.230,31	22.040,07	9.190,24	25.902,34	15.558,65	10.343,69
Γ. ΠΑΓΙΟ ΕΝΕΡΓΗΤΙΚΟ						
I. Ασώματες ακινητοποιήσεις						
1. Εξοδα ερευνών και αναπτύξεως	206.553,54	85.072,97	121.480,57	165.251,11	47.832,93	117.418,18
II. Ενσώματες ακινητοποιήσεις						
1. Γήπεδα - Οικόπεδα	1.893.428,97	0,00	1.893.428,97	1.887.728,97	0,00	1.887.728,97
1α. Πλατείες-Πάρκα-Παιδότοποι κοινής χρήσης	533.190,26	20.462,85	512.727,41	477.081,07	14.669,55	462.411,52
1β. Οδοί οδοστρώματα κοινής χρήσης	22.257.172,71	872.637,74	21.384.534,97	22.116.401,57	650.131,64	21.466.269,93
1γ. Πεζοδρόμια κοινής χρήσης	1.733.488,98	63.287,32	1.670.201,66	1.694.170,40	46.163,30	1.648.007,10
3. Κτίρια - Τεχνικά έργα	449.458,51	76.955,49	372.503,02	449.458,51	56.189,72	393.268,79
3α. Κτιρια Εγκατ. κοιν. χρήσης	305.500,50	41.240,26	264.260,24	297.604,67	26.360,03	271.244,64
3β. Εγκ/σεις ηλεκτροφωτ. κοινής χρήσης	2.897.535,20	182.114,34	2.715.420,86	2.894.235,60	150.600,67	2.743.634,93
3γ. Λοιπές μόνιμες εγκ/σεις κοινής χρήσης	56.808,86	6.521,44	50.287,42	13.264,86	2.918,26	10.346,60
4. Μηχαν/τα - Τεχνικές εγκαταστ. και λοιπός μηχαν. εξοπλισμός	808.858,86	630.076,93	178.781,93	797.092,71	541.113,97	255.978,74
5. Μεταφορικά μέσα	1.218.840,51	930.438,84	288.401,67	1.165.950,51	819.832,55	346.117,96
6. Επιπλα και λοιπός εξοπλισμός	736.862,85	641.468,86	95.393,99	658.797,76	529.479,08	129.318,68
7. Ακινητοπ. υπό εκτέλ. & προκατ.	4.915.522,01	0,00	4.915.522,01	2.806.899,56	0,00	2.806.899,56
	37.806.668,22	3.465.204,07	34.341.464,15	35.258.686,19	2.837.458,77	32.421.227,42
Σύνολο ακινητοποιήσεων (ΓΙ+ΓΙΙ)	38.013.221,76	3.550.277,04	34.462.944,72	35.423.937,30	2.885.291,70	32.538.645,60
III. Τίτλοι πάγιας επένδυσης και άλλες μακροπρ. χρηματοοικονομικές απαιτήσεις						
1. Τίτλοι πάγιας επένδυσης			5.722.928,41			5.838.822,24
Σύνολο πάγιου ενεργητικού (ΓΙ+ΓΙΙ+ΓΙΙΙ)			40.185.873,13			38.377.467,84
Δ. ΚΥΚΛΟΦΟΡΟΥΝ ΕΝΕΡΓΗΤΙΚΟ						
I. Αποθέματα						
4. Υλικά κατασκευής και επισκευής τεχνικών έργων, αναλώσιμα υλικά, ανταλλακτικά και είδη συσκευασίας			73.734,53			73.927,93
II. Απαιτήσεις						
1. Απαιτήσεις από πώληση αγαθών και υπηρεσιών			1.207.810,86			1.108.070,90
III. Χρεόγραφα						
1. Μετοχές		4.314,01			4.314,01	
Μείον: Προβλέψεις		4.314,01	0,00		4.314,01	0,00
IV. Διαθέσιμα						
1. Ταμείο			23.326,63			978,65
3. Καταθέσεις Οψεως και Προθεσμίας			319.419,22			259.688,55
			342.745,85			260.667,20
Σύνολο Κυκλοφ. Ενεργητ. (ΔΙ+ΔΙΙ+ΔΙΙΙ+ΔΙV)			1.624.291,24			1.442.666,03
Γενικό Σύνολο Ενεργητικού (Β+Γ+Δ)			41.819.354,61			39.830.477,56
ΛΟΓΑΡΙΑΣΜΟΙ ΤΑΞΕΩΣ ΧΡΕΩΣΤΙΚΟΙ						
1. Αλλότρια Περουσιακά Στοιχεία			3,48			3,48

ΠΑΘΗΤΙΚΟ	Ποσά κλειομ. χρήσ. 2003	Ποσά προηγ. χρήσ. 2002
Α. ΙΔΙΑ ΚΕΦΑΛΑΙΑ		
I. Κεφάλαιο	35.612.065,59	35.595.043,17
II. Διαφορές αναπροσαρμογής και επιχορηγήσεις επενδύσεων - Δωρεές παγίων		
1. Διαφορές αναπροσαρμογής αξίας τίτλων	95,36	95,36
4. Επιχορήγήσεις επενδύσεων	2.759.541,38	1.579.263,32
	2.759.636,74	1.579.358,68
IV. Αποτελέσματα εις νέο		
Υπόλοιπο ελλειμάτων προηγ. χρήσεων	-62.252,61	-350.750,17
	-62.252,61	-350.750,17
Σύνολο ιδίων κεφαλαίων (ΑΙ+ΑΙΙ+ΑΙV)	38.309.449,72	36.823.651,68
Γ. ΥΠΟΧΡΕΩΣΕΙΣ		
I. Μακροπρόθεσμες υποχρεώσεις		
2. Δάνεια Τραπεζών	1.273.819,23	1.346.927,57
II. Βραχυπρόθεσμες υποχρεώσεις		
1. Προμηθευτές	1.951.615,88	1.431.297,74
5. Υποχρεώσεις από φόρους - τέλη	22.148,87	33.572,15
6. Ασφαλιστικοί Οργανισμοί	61.808,33	63.955,20
7. Μακροπρόθεσμες υποχρεώσεις πληρωτέες στην επόμενη χρήση	73.108,34	68.007,76
8. Πιστωτές διάφοροι	127.404,24	63.065,46
	2.236.085,66	1.659.898,31
Σύνολο υποχρεώσεων (ΓΙ+ΓΙΙ)	3.509.904,89	3.006.825,88
Γενικό Σύνολο Παθητικού (Α+Γ)	41.819.354,61	39.830.477,56
ΛΟΓΑΡΙΑΣΜΟΙ ΤΑΞΕΩΣ ΠΙΣΤΩΤΙΚΟΙ		
1. Δικαιούχοι αλλότριων περιουσιακών στοιχείων	3,48	3,48

ΚΑΤΑΣΤΑΣΗ ΛΟΓΑΡΙΑΣΜΟΥ ΑΠΟΤΕΛΕΣΜΑΤΩΝ ΧΡΗΣΕΩΣ
31ης ΔΕΚΕΜΒΡΙΟΥ 2003 (1 ΙΑΝΟΥΑΡΙΟΥ 2001 - 31 ΔΕΚΕΜΒΡΙΟΥ 2003)

			Ποσά κλειομ. χρήσ. 2003			Ποσά προηγ. χρήσ. 2002
Ι. ΑΠΟΤΕΛΕΣΜΑΤΑ ΕΚΜΕΤΑΛΛΕΥΣΕΩΣ						
1. Εσοδα από πώληση αγαθών και υπηρεσιών		3.557.868,64			3.846.503,07	
2. Εσοδα από φόρους - εισφορές-πρόστιμα-προσαυξήσεις		1.796.008,12			1.511.081,93	
3. Τακτικές επιχορηγήσεις από κρατικό προϋπολογισμό		819.766,12	6.173.642,88		807.901,14	6.165.486,14
Μείον: Κόστος αγαθών και υπηρεσιών			5.987.629,68			5.986.205,86
Μικτά αποτελέσματα (πλεόνασμα/έλλειμμα) εκμεταλλεύσεως			186.013,20			179.280,28
Πλέον: Αλλα έσοδα			347.730,72			606.845,54
Σύνολο			533.743,92			786.125,82
Μείον: 1. Εξοδα διοικητικής λειτουργίας		107.168,85			76.988,46	
3. Εξοδα λειτουργίας δημοσίων σχέσεων		96.564,81	203.733,66		135.769,71	212.758,17
Μερικά αποτελέσματα (κέρδη/ζημίες) εκμεταλλεύσεως			330.010,26			573.367,65
Πλέον: 2. Εσοδα τίτλων παγίας επένδυσης και χρεογράφων		0,00			234,07	
4. Πιστωτικοί τόκοι και συναφή έσοδα		2.887,78			2.963,86	
		2.887,78			3.197,93	
Μείον: 3. Χρεωστικοί τόκοι και συναφή έξοδα		106.409,76	-103.521,98		110.917,88	-107.719,95
Ολικά αποτελέσματα (κέρδη/ζημίες) εκμεταλλεύσεως			226.488,28			465.647,70
ΙΙ. ΠΛΕΟΝ: Εκτακτα αποτελέσματα						
1. Εκτακτα και ανόργανα έσοδα	18.199,01			251.969,64		
3. Εσοδα προηγούμενων χρήσεων	47.577,01	65.776,02		57.990,18	309.959,82	
Μείον: 1. Εκτακτα και ανόργανα έξοδα	0,00			2,09		
3. Εξοδα προηγούμενων χρήσεων	3.766,74	3.766,74	62.009,28	33.907,37	33.909,46	276.050,36
Οργανικά και έκτακτα αποτελέσματα (κέρδη/ζημίες)			288.497,56			741.698,06
Μείον: Σύνολο αποσβέσεων πάγιων στοιχείων		671.466,76			932.891,73	
Μείον: Οι από αυτές ενσωμ/νες στο λειτουργικό κόστος		671.466,76	0,00		932.891,73	0,00
ΚΑΘΑΡΑ ΑΠΟΤΕΛΕΣΜΑΤΑ (πλεόνασμα/έλλειμμα) χρήσεως			288.497,56			741.698,06

ΠΙΝΑΚΑΣ ΔΙΑΘΕΣΕΩΣ ΑΠΟΤΕΛΕΣΜΑΤΩΝ

	Ποσά κλειομ. χρήσ. 2003	Ποσά προηγ. χρήσ. 2002
Καθαρά αποτελ/τα (πλεόν./έλλειμμα) χρήσεως	288.497,56	741.698,06
Μείον: Υπόλοιπο αποτελεσμάτων (ελλειμμάτων) προηγούμενων χρήσεων	-350.750,17	-1.092.448,23
Ελλειμμα εις νέο	-62.252,61	-350.750,17

Καλλιθιές, 20 Αυγούστου 2004

Ο Δήμαρχος Καλλιθέας
ΙΩΑΝΝΗΣ ΙΑΤΡΙΔΗΣ

Η Προϊσταμένη Οικονομικών Υπηρεσιών
ΙΩΑΝΝΑ ΚΛΑΔΙΤΟΥ

Για την Σύνταξη
των Οικονομικών Καταστάσεων
ΑΣΗΜΕΝΗ ΒΟΛΑ
Αρ. Αδείας Α' Τάξης 3257

ΠΙΣΤΟΠΟΙΗΤΙΚΟ ΕΛΕΓΧΟΥ ΟΡΚΩΤΟΥ ΕΛΕΓΚΤΗ - ΛΟΓΙΣΤΗ
Προς το Δημοτικό Συμβούλιο του ΔΗΜΟΥ ΚΑΛΛΙΘΕΑΣ

Ελέγξαμε τις ανωτέρω Οικονομικές Καταστάσεις καθώς και το σχετικό Προσάρτημα του **ΔΗΜΟΥ ΚΑΛΛΙΘΕΑΣ** της χρήσεως που έληξε την 31η Δεκεμβρίου 2003. Ο έλεγχός μας, στα πλαίσια του οποίου λάβαμε υπόψη μας και τις σχετικές διατάξεις του Δημοτικού και Κοινοτικού Κώδικα (Π.Δ. 410/1995) όπως ισχύει, έγινε σύμφωνα με τις ελεγκτικές διαδικασίες που κρίναμε κατάλληλες, με βάση τις αρχές και τους κανόνες ελεγκτικής που ακολουθεί το Σώμα Ορκωτών Ελεγκτών - Λογιστών, οι οποίοι είναι σύμφωνοι με τις βασικές αρχές των Διεθνών Ελεγκτικών Προτύπων. Τέθηκαν στη διάθεσή μας τα βιβλία και στοιχεία που τήρησε ο Δήμος και μας δόθηκαν οι αναγκαίες για τον έλεγχο πληροφορίες και επεξηγήσεις που ζητήσαμε. Ο Δήμος εφάρμοσε ορθά το Κλαδικό Λογιστικό Σχέδιο Δήμων και Κοινοτήτων (Π.Δ. 315/1999). Δεν τροποποιήθηκε η μέθοδος απογραφής σε σχέση με την προηγούμενη χρήση. Ο Δήμος δεν τήρησε αναλυτική λογιστική κατά την ελεγχόμενη χρήση και, συνεπώς, δεν μπορέσαμε να επαληθεύσουμε αν το κόστος των παρεχόμενων υπηρεσιών και κατασκευής πάγιων εγκαταστάσεων, που προκύπτει από τα λογιστικά βιβλία, προσδιορίστηκε σύμφωνα με τις παραδεγμένες αρχές λογισμού του κόστους που προβλέπονται από το Κλαδικό Λογιστικό Σχέδιο Δήμων και Κοινοτήτων (Π.Δ. 315/1999). Επαληθεύσαμε τη συμφωνία του περιεχομένου της εκθέσεως Διαχειρίσεως της Δημαρχιακής Επιτροπής προς το Δημοτικό Συμβούλιο, με τις Οικονομικές Καταστάσεις. Το Προσάρτημα περιλαμβάνει τις πληροφορίες που προβλέπονται από την παράγρ. 4.1.501 του άρθρου 1 του Π.Δ. 315/1999 (Κλαδικό Λογιστικό Σχέδιο Δήμων και Κοινοτήτων). Από τον παραπάνω έλεγχό μας προέκυψαν τα εξής: 1) Στο κονδύλι του ισολογισμού ΔΙΙ1 «Απαιτήσεις από πώληση αγαθών και υπηρεσιών» περιλαμβάνονται και ποσά συνολικού ύψους ευρώ 888.000 περίπου, τα οποία προέρχονται από προηγούμενες χρήσεις και για τα οποία δεν έχει σχηματιστεί πρόβλεψη για τυχόν απώλειες από μη είσπραξή τους. 2) Οι επιχειρήσεις που περιλαμβάνονται στο κονδύλι του Ενεργητικού ΓΙΙΙ1 "Τίτλοι πάγιας επένδυσης" δεν ελέγχονται από Ορκωτό Ελεγκτή - Λογιστή, εκτός από τη Δ.Ε.Υ.Α.Κ. 3) Το σύστημα εσωτερικού ελέγχου χρειάζεται βελτίωση για να γίνεται πάντοτε σωστή απεικόνιση όλων των οικονομικών γεγονότων του Δήμου. Σημειώνεται ότι η εφαρμογή της διπλογραφικής λογιστικής μεθόδου γίνεται βάσει των στοιχείων της απλογραφικής λογιστικής μεθόδου, με αποτέλεσμα να μην εμφανίζονται ορθά, σε ορισμένες περιπτώσεις, τα έσοδα, τα έξοδα, οι απαιτήσεις και οι υποχρεώσεις του Δήμου. 4) Μέχρι την ημερομηνία του παρόντος Πιστοποιητικού δεν είχαμε λάβει απάντηση από το νομικό σύμβουλο του Δήμου, σε σχετική προς αυτόν επιστολή μας, για τη νομική κατάσταση των ακινήτων του Δήμου καθώς και για τυχόν υπάρχουσες εκκρεμείς δίκες, από τις οποίες ενδεχομένως να προκύψουν υποχρεώσεις του Δήμου. 5) Ο Δήμος δεν έχει ελεγχθεί φορολογικώς από της συστάσεώς του μέχρι και την ελεγχόμενη χρήση και συνεπώς οι φορολογικές υποχρεώσεις του δεν έχουν οριστικοποιηθεί. Κατά τη γνώμη μας, οι ανωτέρω Οικονομικές Καταστάσεις, οι οποίες προκύπτουν από τα βιβλία και στοιχεία του Δήμου, απεικονίζουν μαζί με το Προσάρτημα, αφού ληφθούν υπόψη οι παραπάνω παρατηρήσεις μας, την περιουσιακή διάρθρωση και την οικονομική θέση του Δήμου κατά την 31η Δεκεμβρίου 2003, καθώς και τα αποτελέσματα της χρήσεως που έληξε αυτή την ημερομηνία, βάσει των σχετικών διατάξεων που ισχύουν και λογιστικών αρχών, οι οποίες έχουν γίνει γενικά παραδεκτές και δεν διαφέρουν από εκείνες που ο Δήμος εφάρμοσε στην προηγούμενη χρήση.

Ρόδος, 8 Οκτωβρίου 2004
Ο Ορκωτός Ελεγκτής - Λογιστής
ΙΩΑΝΝΗΣ Γ. ΑΝΑΣΤΑΣΙΑΔΗΣ
Α.Μ. Σ.Ο.Ε.Λ.: 10141
ΑΞΩΝ ΟΡΚΩΤΟΙ ΕΛΕΓΚΤΕΣ Ε.Π.Ε.

Ηλεκτρονική Στοιχειοθεσία & Δημοσιεύσεις Ισολογισμών «Η ΔΡΑΣΙΣ», Τηλ. 63.790 - 64.393 - 64.200 κ. Μαριά

Αρθρο του Γιώργου Λογ. Χιωτάκη π. Βουλευτή Δωδεκανήσου (συνταξιούχος)

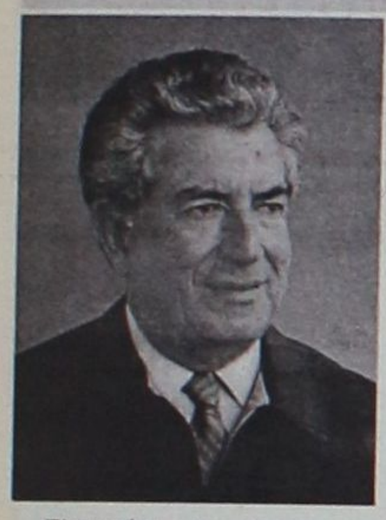

«Πού πας χωρίς πυξίδα;»

Ο προσανατολισμός απουσιάζει από την κυβέρνηση

Πλημμύρες και καταστροφές σε όλη την Ελλάδα, μετεωρολογικά και πολιτικά! Βροχές και πλημμύρες, αλλά και ανεργία, και ακρίβεια και αισχροκέρδεια και φόροι και νεοφόροι και καταργήσεις φοροαπαλλαγών και νέες επιβαρύνσεις στα νοικοκυριά. Στα Δωδ/σα αυξάνονται και πολλαπλασιάζονται τα προβλήματα. Παρά την ολυμπιακή χρονιά, η τουριστική κίνηση στα νησιά μας έπαθε σοβαρή καθίζηση, για πολλούς λόγους, ένας από τους κυριότερους είναι και η έλλειψη τακτικής και αξιόπιστης θαλάσσιας συγκοινωνίας.

Υποσχέσεις επί υποσχέσεων, «δεσμεύσεις» επί δεσμεύσεων και τίποτα! Η αγορά αφήνεται στο έλεος του Θεού και στο... «φιλότιμο» των καταχραστών και αισχροκερδών. Ένα είδος που ξεκινάει από τον παραγωγό με άλφα τιμή φθάνει στον καταναλωτή σε... πενταπλάσια τιμή! Ούτε μία, ούτε δύο, ούτε τρεις φορές επάνω, αλλά πέντε ολόκληρες φορές! Αυτό η «νέα διακυβέρνηση» το ονομάζει «ελεύθερη αγορά», ενώ ο λαός το χαρακτηρίζει λεηλασία των χρημάτων του φτωχού προς όφελος του βαλαντίου των μεσαζόντων και των αισχροκερδοσκόπων!

Τα νησιά μας και ιδιαίτερα τα μικρά στενάζουν από την έλλειψη συγκοινωνίας! Ξαναγυρίζουμε στη δεκαετία του 1970! Και ευτυχώς το ΠΑΣΟΚ έφτιαξε λιμάνια σε όλα τα νησιά (στην Κάρπαθο δύο) και όχι μόνο κατασκεύασε ελικοδρόμια σε όλα τα νησιά αλλά και πρόσθεσε στα νησιά της Δωδ/σου άλλα έξι αεροδρόμια και έτσι ορισμένα τουλάχιστον από αυτά έχουν σχεδόν καθημερινή αεροπορική συγκοινωνία με τη Ρόδο ή την Αθήνα. Γι' αυτό μπόρεσε να σωθεί κάπως η εφετινή τουριστική κίνηση, που αλλιώς, θα ήταν ανύπαρκτη προς τεράστια εθνική ζημία! Τα διαβήματα της Νομαρχίας, οι διαμαρτυρίες των Δημάρχων και οι κινητοποιήσεις των κατοίκων της Δωδ/σου αντιμετωπίζονται από τη «νέα διακυβέρνηση» με πολλές υποσχέσεις, με πολλές «δεσμεύσεις», αλλά και με πολλή υποκρισία σε «ήπιους τόνους», όπως έχει ζητήσει ο Καραμανλής! «Σεμνά και ταπεινά» και με επίρριψη όλων των ευθυνών στο «κακό» ΠΑΣΟΚ, όταν ζοριστούν!

Ο υπουργός Ναυτιλίας σαρκάζει και περί άλλων ασχολείται. Για «νταβατζήδες», για «διαπλεκόμενους», για σουβλάκια και «γύρους», για να προβάλει βέτο στην ΕΕ για τα μονοπύθμενα πετρελαιοφόρα προς χάριν των φτωχών εφοπλιστών κ.λπ., κ.λπ. Αλήθεια ο υπουργός Ναυτιλίας δεν είναι αυτός που σε κάποια εκλογική αναμέτρηση κρατούσε πιστόλι και πυροβολούσε;... Τώρα θέλετε να ασχοληθεί και με τη συγκοινωνία της Δωδ/σου και ιδιαίτερα με τη συγκοινωνία των μικρών νησιών, των οποίων, ασφαλώς, αγνοεί ακόμα και την ύπαρξη; Ή μήπως περιμένουμε από τον Καραμανλή που φαίνεται να ενδιαφέρεται μόνο για την επικοινωνιακή πολιτική και που επιδεικνύει απόλυτη άγνοια της πραγματικότητας και πλήρη αδράνεια και που τηρεί απόσταση «ασφαλείας» από όλα τα δρώμενα και από όλα τα γεγονότα, είτε αυτά αφορούν την Κύπρο, είτε αφορούν τα εθνικά μας θέματα, είτε αφορούν την καθημερινή ζωή των Ελλήνων;

Πώς είναι δυνατόν ένας άνθρωπος που δεν έχει εργασθεί στη ζωή του, ένας άνθρωπος άκαπνος, ένας άνθρωπος που δηλώνει καταθέσεις πολλών εκατοντάδων εκατομμυρίων δραχμών στο όνομά του, χωρίς να εξηγεί πώς τα απέκτησε, να μπορέσει να κυβερνήσει την Ελλάδα; Ήδη η Κομισιόν, δηλ. η κυβέρνηση της Ευρωπαϊκής Ένωσης, κινεί τη διαδικασία επιβολής κυρώσεων για τα ελλείμματα του προϋπολογισμού εις βάρος της πατρίδας μας. Επέμενε η «νέα διακυβέρνηση» να κάμει «απογραφή» για να μπορέσει να ξεμπλέξει από τις άφρονες υποσχέσεις της και από τις πολλαπλές παράλογες «δεσμεύσεις» που έδωσε προς ορισμένες ομάδες ψηφοφόρων, για να κερδίσει την ψήφο τους και όλα αυτά, χωρίς να υπολογίζει την τεράστια ζημιά που μπορούσε να προξενήσει σε ολόκληρο τον ελληνικό λαό! Εμπάθεια, στενοκεφαλιά, κακία και μίσος εναντίον του ΠΑΣΟΚ, συναισθήματα που κυριαρχούν στη σκέψη και σε όλες τις ενέργειες, σε όλες τις παραλείψεις και σε όλες τις πράξεις της «νέας διακυβέρνησης», χωρίς καθόλου να υπολογίζεται το πραγματικό συμφέρον της πατρίδας μας!

Αλλά εκείνη η απραξία στη Λουκέρνη, εκείνο το «παρατηρητήριο» από μακριά και από απόσταση όλων των δρώμενων εκεί, εκείνη η έλλειψη συναίσθησης ευθύνης και καθήκοντος προς τον ελληνισμό και προς τους αδελφούς μας Κυπρίους, εκείνη η αφασία και, όπως παρουσιάζετο, η πλήρης αδιαφορία για τα συμβαίνοντα στην Ελβετία, με την τουρκική αντιπροσωπεία να έχει το επάνω χέρι και τέλος η αποδεδειγμένη πλέον ανικανότητα του Καραμανλή και της «συνοδείας» του να αντιληφθούν το μέγεθος των ευθυνών τους και των υποχρεώσεών τους απέναντι στον όπου γης ελληνισμό, οι ήξεις αφίξεις, τοποθέτηση του Καραμανλή στο δημοψήφισμα της Κύπρου οδηγούν, δυστυχώς, πάρα πολύ δυστυχώς, σε μια νέα καταιγίδα σε βάρος της Μεγαλονήσου: ήδη, όπως γράφει ο σημερινός ημερήσιος αθηναϊκός Τύπος, η Ευρωπαϊκή Ένωση και η Αγγλία προσανατολίζονται προς «ντε φάκτο», δηλαδή, ουσιαστική αναγνώριση του ψευδοκράτους του Ντενκτάς με την απευθείας σύναψη και εμπορικών σχέσεων μαζί του, ενώ η Αγγλία δηλώνει ότι είναι έτοιμη να χρησιμοποιήσει τα αεροδρόμια του ψευδοκράτους απευθείας και χωρίς να δίνει κανένα λογαριασμό στην Κυπριακή Δημοκρατία!... Τριάντα ετών αγώνες και αγωνίες πάνε χαμένοι!

Παράλληλα η Τουρκία αποκτά, με τη βοήθεια και με την υποστήριξη των ΗΠΑ, πυραύλους μεγάλου βεληνεκούς ενώ ο «κουμπάρος» απολαμβάνει ήσυχος το... ναργιλέ του! Προ ημερών «συμπλοκή» ελληνικών και τουρκικών αεροπλάνων έγινε πάνω από τη Ρόδο και ο «κουμπάρος», φανερά ικανοποιημένος, συνεχίζει με τα πλοία και με τα αεροπλάνα του να παραβιάζει καθημερινά τα ελληνικά ύδατα και τον ελληνικό εναέριο χώρο και να παραβαίνει όλες τις διεθνείς συνθήκες που καθορίζουν το καθεστώς στο Αιγαίο!... Τι να πει ο Καραμανλής; «Κουμπάρος» είναι αυτός, αρειμάνιος, πονηρός, μειλίχιος, προσηνής, υστερόβουλος και... ευγενής! Τι να κάνουμε; Να τον στενοχωρήσουμε; Να του χαλάσουμε το χατίρι; Γίνεται; Έτσι φαίνεται να σκέπτεται ο Καραμανλής και η συνοδεία του!

Μα είναι αυτή εξωτερική πολιτική; Είναι αυτή υπεράσπιση των συμφερόντων της Ελλάδας και των Ελλήνων; Και εκείνο το ανάποδο σκαμπίλι ή σφαλιάρα από την Αμερική στο θέμα των Σκοπίων; Αυτός ο «μακαρισμός», αυτή η «νιρβάνα», αυτή η παντελής έλλειψη διορατικότητος, αυτός ο εφησυχασμός της «νέας διακυβέρνησης» μπροστά στα κρίσιμα εθνικά θέματα, αυτή η έλλειψη ανησυχίας, μόνο με τη στάση του Καραμανλή όταν έπεσε το Σινούκ με τον Πατριάρχη Αλεξανδρείας και τους άλλους 16 επιβαίνοντες, μπορεί να συγκριθεί!.. Όπως θα ενθυμείσθε ο Καραμανλής, ισχυρίζεται, ότι ειδοποιήθηκε «επισήμως» για την πτώση του ελικοπτέρου στις 2.15 μ.μ. και όμως συνέχισε ατάραχος, χωρίς διακοπή και σα να μη συνέβαινε τίποτα ή σαν η καταστροφή να είχε γίνει σε... άλλο πλανήτη, τη... συνεδρίαση με τους φορείς της Θεσσαλονίκης επί μία ακόμα ολόκληρη ώρα, μέχρι τις 3!

Τώρα τα Σκόπια, μετά την αναγνώρισή τους από την Αμερική, δείχνουν την αδιαλλαξία τους, σκληραίνουν τη στάση τους και φαίνεται να αρνούνται τη διαπραγμάτευση της διεθνούς ονομασίας του ονόματος του κράτους τους! Όταν ο Σαμαράς και ο Μητσοτάκης εδέχοντο, συγκατατίθεντο και υπέγραφαν για τη διάλυση του γιουγκοσλαβικού κράτους, δεν εσκέφθηκαν και δεν έβαλαν τότε κανένα όρο και καμία επιφύλαξη για την ονομασία του κράτους των Σκοπίων! Και ήλθε η ενδιάμεση συμφωνία του ΠΑΣΟΚ για να οδηγήσει τα Σκόπια πίσω στα Ηνωμένα Έθνη και στο πάγωμα της αναγνώρισης των Σκοπίων σαν Δημοκρατία της «Μακεδονίας», από τα άλλα κράτη του κόσμου. Τώρα με την αμερικανική «σφαλιάρα» όλα γίνονται πιο δύσκολα και η «νέα διακυβέρνηση» θυμήθηκε την «εθνική συμφιλίωση και την εθνική συναίνεση»!

Χωρίς πυξίδα, χωρίς προσανατολισμό, χωρίς στόχους ο Καραμανλής αναζητά σωσσίβια, αναζητά συνυπεύθυνους στους οποίους να μπορεί να φορτώσει την αποτυχία. Γι' αυτό μιλά γενικά για συναίνεση, μιλά γενικά για εθνική συνεννόηση, αλλά αποφεύγει να διευκρινίσει τους στόχους και τις μεθόδους του! Γι' αυτό, πολύ σωστά, ο πρόεδρος του ΠΑΣΟΚ λέει ότι δεν μπορεί να γίνει «συναίνεση με το κενό» ούτε η συναίνεση μπορεί να εκληφθεί σαν «λευκή επιταγή»! Συναίνεση θα πει καθορισμός στόχων και καθορισμός μεθόδων και μέσων για την επίτευξη των στόχων. Συναίνεση θα πει δράση, ενέργειες, κινητικότητα, επαγρύπνηση, πρωτοβουλίες, εκμετάλλευση κάθε ευκαιρίας και κάθε ευνοϊκού γεγονότος. Με βάση αυτές μπορεί και πρέπει να επέλθει συνεννόηση και καθορισμός κοινών στόχων στην εξωτερική μας πολιτική. Και ίσως τότε να αποφευχθούν τα χειρότερα!

ΕΥΧΑΡΙΣΤΗΡΙΟ

Ευχαριστούμε θερμά το Ινστιτούτο Καταναλωτών Ρόδου και ιδιαίτερα τον άξιο πρόεδρό του ιατρό Καζουλάκη Ιωάννη, για την πρόθυμη, άμεση και αποτελεσματική συμπαράσταση της προβληματικής συναλλαγής μας με κατάστημα ηλεκτρικών ειδών της Ρόδου. Ευχόμαστε πάντα επιτυχίες προς όφελος των καταναλωτών.

Οικογένεια Σ. Πετράκη

5 αστέρια Ασφάλειας για το SUBARU LEGACY OUTBACK

Πρώτο στην αξιολόγηση σε πλευρικές και μετωπικές συγκρούσεις για οδηγό αλλά και επιβάτες



Σύμφωνα με τα αποτελέσματα των crash tests, που διεξήγαγε το National Highway Traffic Safety Administration (NHTSA) στις Ηνωμένες Πολιτείες της Αμερικής , το Subaru Legacy Outback MY2005 αναδείχθηκε ως το μοναδικό όχημα που σημείωσε την υψηλότερη βαθμολογία, 5 στα 5 αστέρια για οδηγό και επιβάτες σε μετωπική σύγκρουση και 5 στα 5 αστέρια επίσης, για οδηγό και πίσω επιβάτες σε πλευρική πρόσκρουση, πιστοποιώντας για άλλη μια φορά, την υπεροχή της Subaru σε θέματα ασφάλειας.

Οι συγκριτικές αυτές δοκιμές πραγματοποιήθηκαν σύμφωνα με το νέο αυστηρότερο πρόγραμμα αξιολόγησης New Car Assessment Program (NCAP) του οργανισμού NHTSA και βασίστηκαν στο αποτέλεσμα του συνολικού τραυματισμού του οδηγού και συνοδηγού σε μετωπική σύγκρουση και πλευρική πρόσκρουση για τους επιβάτες των εμπρός και πίσω καθισμάτων.
Η αξιολόγηση των οχημάτων έγινε σε μια κλίμακα από 1 έως 5 αστέρια, όπου το Subaru Legacy Outback MY2005 απέσπασε τη διάκριση των 5 αστέρων για τις άριστες επιδόσεις του στα μετωπικά και πλευρικά crash tests για όλες τις θέσεις, οδηγού και υπόλοιπων επιβατών, αποδεικνύοντας την τεχνολογική ανωτερότητα της Subaru και σε θέματα παθητικής ασφάλειας.

Ο Fred Adcock, Αντιπρόεδρος της Subaru Αμερικής, δήλωσε για τη μεγάλη αυτή διάκριση: "Είμαστε ιδιαίτερα ικανοποιημένοι με τις επιδόσεις του νέου Subaru Legacy Outback στα NCAP crash tests. Όπως πάντα, η ασφάλεια αποτελεί μέγιστη προτεραιότητα για τη Subaru και έναν από τους τομείς που συμβάλλει στην καθιέρωσή της ως ηγετική δύναμη στο χώρο του αυτοκινήτου".

Ανάλογη πρωτιά στον ίδιο τομέα (5 στα 5 αστέρια) και με αρκετά υψηλή βαθμολογία, είχε σημειώσει τόσο το Subaru Legacy Outback όσο και το Subaru Legacy τον Απρίλιο του 2004, σε crash test με πλευρική, μετωπική και σύγκρουση με πεζό, το οποίο είχε διεξάγει ο ανεξάρτητος οργανισμός Australian New Car Assessment Program (ANCAP), κάτι που ενισχύει ακόμα περισσότερο τη γενική αντίληψη για την άριστη δομική σχεδίαση των αυτοκινήτων Subaru.

ΕΛΛΗΝΙΚΗ ΔΗΜΟΚΡΑΤΙΑ
ΠΕΡΙΦΕΡΕΙΑ ΝΟΤΙΟΥ ΑΙΓΑΙΟΥ - ΝΟΜΟΣ ΔΩΔΕΚΑΝΗΣΟΥ
ΔΗΜΟΣ ΑΡΧΑΓΓΕΛΟΥ
ΙΣΟΛΟΓΙΣΜΟΣ 31ης ΔΕΚΕΜΒΡΙΟΥ 2002 - 1η ΔΙΑΧΕΙΡΙΣΤΙΚΗ ΧΡΗΣΗ (1 ΙΑΝΟΥΑΡΙΟΥ - 31 ΔΕΚΕΜΒΡΙΟΥ 2002) - ΣΕ ΕΥΡΩ

ΕΝΕΡΓΗΤΙΚΟ	Ποσά κλειομένης χρήσεως 2002 Αξία Κτήσεως	Αποσβέσεις	Αναπ. Αξία	ΠΑΘΗΤΙΚΟ	Ποσά κλειομ. χρήσ. 2002
Β. ΕΞΟΔΑ ΕΓΚΑΤΑΣΤΑΣΕΩΣ					
4. Λοιπά έξοδα εγκαταστάσεως	6.643,38	1.540,25	5.103,13		
Γ. ΠΑΓΙΟ ΕΝΕΡΓΗΤΙΚΟ				Α. ΙΔΙΑ ΚΕΦΑΛΑΙΑ	
I. Ασώματες ακινητοποιήσεις				I. Κεφάλαιο	16.082.147,03
1. Εξοδα ερευνών και αναπτύξεως	86.973,06	4.549,61	82.423,45	II. Διαφορές αναπροσαρμογής και επιχορηγήσεις επενδύσεων - Δωρεές παγίων	
II. Ενσώματες ακινητοποιήσεις				1. Διαφορές από αναπροσαρμογή αξίας τίτλων	108,41
1. Γήπεδα - Οικόπεδα	405.965,46	0,00	405.965,46	4. Επιχορήγήσεις επενδύσεων	548.011,04
1α. Πλατείες-Πάρκα-Παιδότοποι κοινής χρήσης	986.060,13	105.605,26	880.454,87		548.119,45
1β. Οδοί οδοστρώματα κοινής χρήσης	8.431.454,70	759.595,41	7.671.859,29	IV. Αποτελέσματα εις νέο	
1γ. Πεζοδρόμια κοινής χρήσης	2.224.504,77	390.843,72	1.833.661,05	Υπόλοιπο ελλείματος χρήσεως εις νέο	-901.779,82
3. Κτίρια - Τεχνικά έργα	1.072.569,95	447.619,75	624.950,20	Σύνολο ιδίων κεφαλαίων (ΑΙ+ΑΙΙ+ΑΙV)	15.728.486,66
3α. Κτιριακές εγκατ. κοιν. χρήσης	146.664,55	5.913,60	140.750,95	Γ. ΥΠΟΧΡΕΩΣΕΙΣ	
3β. Εγκ/σεις ηλεκτροφωτ. κοινής χρήσης	1.027.145,98	97.798,98	929.347,00	II. Βραχυπρόθεσμες υποχρεώσεις	
3γ. Λοιπές μόνιμες εγκ/σεις κοινής χρήσης	71.260,61	5.234,87	66.025,74	1. Προμηθευτές	1.568.962,27
4. Μηχαν/τα - Τεχνικές εγκαταστ. και λοιπός μηχαν. εξοπλισμός	4.503.812,40	1.627.351,74	2.876.460,66	5. Υποχρεώσεις από φόρους - τέλη	62.496,53
5. Μεταφορικά μέσα	1.118.693,76	658.606,04	460.087,72	6. Ασφαλιστικοί Οργανισμοί	140.036,85
6. Επιπλα και λοιπός εξοπλισμός	250.149,51	169.139,92	81.009,59	8. Πιστωτές διάφοροι	434.436,05
7. Ακινητοπ. υπό εκτέλ. & προκατ.	765.561,59	0,00	765.561,59	Σύνολο υποχρεώσεων (ΓΙΙ)	2.205.931,70
	21.003.843,41	4.267.709,29	16.736.134,12		
Σύνολο ακινητοποιήσεων (ΓΙ+ΓΙΙ)	21.090.816,47	4.272.258,90	16.818.557,57		
III. Τίτλοι πάγιας επένδυσης και άλλες μακροπρ. χρηματοοικονομικές απαιτήσεις					
1. Τίτλοι πάγιας επένδυσης			14.210,75		
Σύνολο πάγιου ενεργητικού (ΓΙ+ΓΙΙ+ΓΙΙΙ)			16.832.768,32		
Δ. ΚΥΚΛΟΦΟΡΟΥΝ ΕΝΕΡΓΗΤΙΚΟ					
I. Αποθέματα					
4. Υλικά κατασκευής και επισκευής τεχνικών έργων, αναλώσιμα υλικά, ανταλλακτικά και είδη συσκευασίας			20.954,18		
II. Απαιτήσεις					
1. Απαιτήσεις από πώληση αγαθών και υπηρεσιών			645.734,41		
6. Λογαρ. διαχειρίσεως προκαταβολών και πιστώσεων			7.267,29		
			653.001,70		
IV. Διαθέσιμα					
1. Ταμείο			6.952,01		
3. Καταθέσεις Οψεως και Προθεσμίας			415.639,02		
			422.591,03		
Σύνολο Κυκλοφ. Ενεργητ. (ΔΙ+ΔΙΙ+ΔΙV)			1.096.546,91		
Γενικό Σύνολο Ενεργητικού (Β+Γ+Δ)			17.934.418,36	Γενικό Σύνολο Παθητικού (Α+Γ)	17.934.418,36
ΛΟΓΑΡΙΑΣΜΟΙ ΤΑΞΕΩΣ ΧΡΕΩΣΤΙΚΟΙ				ΛΟΓΑΡΙΑΣΜΟΙ ΤΑΞΕΩΣ ΠΙΣΤΩΤΙΚΟΙ	
1. Αλλότρια περουσιακά στοιχεία			1,68	1. Δικαιούχοι αλλότριων περιουσ. στοιχείων	1,68
3. Χρεωστικοί λογαρ. εγγυήσεων, εμπράγματων ασφαλειών και αμφοτεροβαρών συμβάσεων			384.945,74	3. Πιστωτικοί λογαρ. εγγυήσεων, εμπράγματων ασφαλειών και αμφοτεροβαρών συμβάσεων	384.945,74
			384.947,42		384.947,42

ΚΑΤΑΣΤΑΣΗ ΛΟΓΑΡΙΑΣΜΟΥ ΑΠΟΤΕΛΕΣΜΑΤΩΝ ΧΡΗΣΕΩΣ 31ης ΔΕΚΕΜΒΡΙΟΥ 2002 (1 ΙΑΝΟΥΑΡΙΟΥ - 31 ΔΕΚΕΜΒΡΙΟΥ 2002)

			Ποσά κλειομ. χρήσ. 2002
Ι. ΑΠΟΤΕΛΕΣΜΑΤΑ ΕΚΜΕΤΑΛΛΕΥΣΕΩΣ			
1. Εσοδα από πώληση αγαθών και υπηρεσιών		768.584,59	
2. Εσοδα από φόρους - εισφορές-πρόστιμα-προσαυξήσεις		1.028.840,05	
3. Τακτικές επιχορηγήσεις από κρατικό προϋπολογισμό		700.925,88	2.498.350,52
Μείον: Κόστος αγαθών και υπηρεσιών			3.400.309,85
Μικτά αποτελέσματα (έλλειμμα) εκμεταλλεύσεως			-901.959,33
Πλέον: Αλλα έσοδα			478.410,96
Σύνολο			-423.548,37
Μείον: 1. Εξοδα διοικητικής λειτουργίας		64.242,63	
3. Εξοδα λειτουργίας δημοσίων σχέσεων		43.394,90	107.637,53
Μερικά αποτελέσματα (ζημίες) εκμεταλλεύσεως			-531.185,90
Πλέον: 4. Πιστωτικοί τόκοι και συναφή έσοδα			271,04
Ολικά αποτελέσματα (ζημίες) εκμεταλλεύσεως			-530.914,86
ΙΙ. ΠΛΕΟΝ: Εκτακτα αποτελέσματα			
1. Εκτακτα και ανόργανα έσοδα	34.283,75		
3. Εσοδα προηγούμενων χρήσεων	229,23	34.512,98	
Μείον: 1. Εκτακτα και ανόργανα έξοδα	40.663,78		
3. Εξοδα προηγούμενων χρήσεων	364.714,16	-405.377,94	-370.864,96
Οργανικά και έκτακτα αποτελέσματα (ζημίες)			-901.779,82
Μείον: Σύνολο αποσβέσεων πάγιων στοιχείων		514.688,80	
Μείον: Οι από αυτές ενσωμ/νες στο λειτουργικό κόστος		514.688,80	0,00
ΚΑΘΑΡΑ ΑΠΟΤΕΛΕΣΜΑΤΑ (έλλειμμα) χρήσεως			-901.779,82

ΠΙΝΑΚΑΣ ΔΙΑΘΕΣΕΩΣ ΑΠΟΤΕΛΕΣΜΑΤΩΝ

	Ποσά κλειομ. χρήσ. 2002
Καθαρά αποτελ/τα (έλλειμμα) χρήσεως	-901.779,82
Ελλειμμα εις νέο	-901.779,82

Αρχάγγελος, 31 Ιουλίου 2004

Ο Δήμαρχος Αρχαγγέλου	Ο Προϊστάμενος Οικονομικών Υπηρεσιών	Η Υπεύθυνη Διπλογραφικού Οικονομολόγος	Για την Σύνταξη των Οικονομικών Καταστάσεων
ΑΛΕΞΑΝΔΡΟΣ ΠΑΠΟΥΡΑΣ	ΕΜΜΑΝΟΥΗΛ ΚΑΡΑΟΛΑΝΗΣ	ΑΝΘΟΥΛΑ ΚΛΑΔΟΓΕΝΗ	ΑΣΗΜΕΝΗ ΒΟΛΑ Αρ. Αδείας Α' Τάξης 3257

ΠΙΣΤΟΠΟΙΗΤΙΚΟ ΕΛΕΓΧΟΥ ΟΡΚΩΤΟΥ ΕΛΕΓΚΤΗ - ΛΟΓΙΣΤΗ
Προς το Δημοτικό Συμβούλιο του ΔΗΜΟΥ ΑΡΧΑΓΓΕΛΟΥ

Ελέγξαμε τις ανωτέρω Οικονομικές Καταστάσεις καθώς και το σχετικό Προσάρτημα του **ΔΗΜΟΥ ΑΡΧΑΓΓΕΛΟΥ** της χρήσεως που έληξε την 31η Δεκεμβρίου 2002. Ο έλεγχός μας, στα πλαίσια του οποίου λάβαμε υπόψη μας και τις σχετικές διατάξεις του Δημοτικού και Κοινοτικού Κώδικα (Π.Δ. 410/1995) όπως ισχύει, έγινε σύμφωνα με τις ελεγκτικές διαδικασίες που κρίναμε κατάλληλες, με βάση τις αρχές και τους κανόνες ελεγκτικής που ακολουθεί το Σώμα Ορκωτών Ελεγκτών - Λογιστών, οι οποίοι είναι σύμφωνοι με τις βασικές αρχές των Διεθνών Ελεγκτικών Προτύπων. Τέθηκαν στη διάθεσή μας τα βιβλία και στοιχεία που τήρησε ο Δήμος και μας δόθηκαν οι αναγκαίες για τον έλεγχο πληροφορίες και επεξηγήσεις που ζητήσαμε. Ο Δήμος εφάρμοσε το Κλαδικό Λογιστικό Σχέδιο Δήμων και Κοινοτήτων (Π.Δ. 315/1999). Ο Δήμος δεν τήρησε αναλυτική λογιστική κατά την ελεγχόμενη χρήση και, συνεπώς, δεν μπορέσαμε να επαληθεύσουμε αν το κόστος των παρεχόμενων υπηρεσιών και κατασκευής πάγιων εγκαταστάσεων, που προκύπτει από τα λογιστικά βιβλία, προσδιορίστηκε σύμφωνα με τις παραδεγμένες αρχές λογισμού του κόστους που προβλέπονται από το Κλαδικό Λογιστικό Σχέδιο Δήμων και Κοινοτήτων (Π.Δ. 315/1999). Επαληθεύσαμε τη συμφωνία του περιεχομένου της εκθέσεως Διαχειρίσεως της Δημαρχιακής Επιτροπής προς το Δημοτικό Συμβούλιο, με τις Οικονομικές Καταστάσεις. Το Προσάρτημα περιλαμβάνει τις πληροφορίες που προβλέπονται από την παράγρ. 4.1.501 του άρθρου 1 του Π.Δ. 315/1999 (Κλαδικό Λογιστικό Σχέδιο Δήμων και Κοινοτήτων). Ο Δήμος άρχισε να τηρεί λογιστικά βιβλία με τη διπλογραφική λογιστική μέθοδο από τη χρήση 2002 και το άνοιγμα των βιβλίων στη χρήση 2002 έγινε με βάση την απογραφή 01.01.2002 που διενεργήθηκε σύμφωνα με την παράγρ. 1.1.108 του Κλαδικού Λογιστικού Σχεδίου Δήμων και Κοινοτήτων (Π.Δ. 315/1999). Από τον παραπάνω έλεγχό μας προέκυψαν τα εξής: 1) Στο κονδύλι του ισολογισμού ΔΙΙ1 «Απαιτήσεις από πώληση αγαθών και υπηρεσιών» περιλαμβάνονται και ποσά συνολικού ύψους ευρώ 483.000,00 περίπου, τα οποία προέρχονται από προηγούμενες χρήσεις και για τα οποία δεν έχει σχηματιστεί πρόβλεψη για τυχόν απώλειες από μη είσπραξή τους. 2) Δεν περιλαμβάνονται στο κονδύλι του Ενεργητικού ΓΙΙΙ1 «Τίτλοι πάγιας επένδυσης» και άλλες Επιχειρήσεις και Οργανισμοί του Δήμου, οι οποίοι δεν ελέγχονται από Ορκωτό Ελεγκτή - Λογιστή. 3) Το σύστημα εσωτερικού ελέγχου παρουσιάζει αδυναμίες και χρειάζεται βελτίωση για να γίνεται πάντοτε σωστή απεικόνιση όλων των οικονομικών γεγονότων του Δήμου. Τις ίδιες αδυναμίες παρουσιάζει και το σύστημα ταμειακής διαχειρίσεως εξαιτίας των οποίων αδυνατούμε να επιβεβαιώσουμε την ορθότητα του κονδυλίου του Ενεργητικού ΔΙV «Διαθέσιμα». Σημειώνεται ότι η εφαρμογή της διπλογραφικής λογιστικής μεθόδου γίνεται βάσει των στοιχείων της απλογραφικής λογιστικής μεθόδου, με αποτέλεσμα να μην εμφανίζονται ορθά, σε ορισμένες περιπτώσεις, τα έσοδα, τα έξοδα, οι απαιτήσεις και οι υποχρεώσεις του Δήμου. 4) Μέχρι την ημερομηνία του παρόντος Πιστοποιητικού δεν είχαμε λάβει απάντηση από τη νομική σύμβουλο του Δήμου, σε σχετική προς αυτή επιστολή μας, για την επιβεβαίωση της νομικής κατάστασης των ακινήτων του Δήμου καθώς και για την τυχόν ύπαρξη εκκρεμών δικών από τις οποίες ενδεχομένως να προκύψουν υποχρεώσεις του Δήμου. 5) Ο Δήμος δεν έχει ελεγχθεί φορολογικώς από της συστάσεώς του μέχρι και την ελεγχόμενη χρήση και συνεπώς οι φορολογικές υποχρεώσεις του δεν έχουν οριστικοποιηθεί. 6) Θα ακολουθήσει έκθεση με τα επιμέρους θέματα που εντοπίστηκαν από τον ελεγχό μας (άρθρο 15 παρ. (γ) ν. 3146/2003). Κατά τη γνώμη μας, οι ανωτέρω Οικονομικές Καταστάσεις, οι οποίες προκύπτουν από τα βιβλία και στοιχεία του Δήμου, απεικονίζουν μαζί με το Προσάρτημα, αφού ληφθούν υπόψη οι παραπάνω παρατηρήσεις μας, την περιουσιακή διάρθρωση και την οικονομική θέση του Δήμου κατά την 31η Δεκεμβρίου 2002, καθώς και τα αποτελέσματα της χρήσεως που έληξε αυτή την ημερομηνία, βάσει των σχετικών διατάξεων που ισχύουν και λογιστικών αρχών, οι οποίες έχουν γίνει γενικά παραδεκτές.

Αρχάγγελος, 18 Αυγούστου 2004
Ο Ορκωτός Ελεγκτής - Λογιστής
ΙΩΑΝΝΗΣ Γ. ΑΝΑΣΤΑΣΙΑΔΗΣ
Α.Μ. Σ.Ο.Ε.Λ.: 10141
ΑΞΩΝ ΟΡΚΩΤΟΙ ΕΛΕΓΚΤΕΣ Ε.Π.Ε.

Ηλεκτρονική Στοιχειοθεσία & Δημοσιεύσεις Ισολογισμών «Η ΔΡΑΣΙΣ», Τηλ. 63.790 - 64.393 - 64.200 κ. Μαριά

Ενα σύγχρονο κατάστημα
βιολογικών προϊόντων ***τώρα και στη Ρόδο!***

ΒΙΟ τοπος

ΒΙΟΛΟΓΙΚΑ ΠΡΟΙΟΝΤΑ

Στο κατάστημά μας θα βρείτε

- Φρέσκα λαχανικά και φρούτα βιολογικής καλλιέργειας
- Κρέατα και πουλερικά βιολογικής κτηνοτροφίας
- Απόλυτα υγιεινές βιολογικές παιδικές και βρεφικές τροφές
- Βιολογικά τυποποιημένα προϊόντα
- Βιολογικούς χυμούς και καφέδες
- Πλήρη γκάμα βιολογικών κρασιών
- Φυσικά καλλυντικά - αιθέρια έλαια
- Βιολογικά είδη καθαρισμού και πολλά άλλα πιστοποιημένα βιολογικά προϊόντα

ΒΙΟ τοπος
ΒΙΟΛΟΓΙΚΑ ΠΡΟΙΟΝΤΑ

Γιατί η φύση σας προσφέρει
την καλύτερη ποιότητα ζωής



Αυστραλίας 12, Ρόδος • Τηλ. 2241043446 • Fax 2241073220

ΖΩΟΤΡΟΦΕΣ ΠΑΣΤΡΙΚΟΥ Α.Ε.Β.Ε.

ΙΣΟΛΟΓΙΣΜΟΣ 30ης ΙΟΥΝΙΟΥ 2004 - ΕΤΑΙΡΙΚΗ ΧΡΗΣΗ (1 ΝΟΕΜΒΡΙΟΥ 2002 - 30 ΙΟΥΝΙΟΥ 2004)

ΕΝΕΡΓΗΤΙΚΟ	Ποσά κλειομένης χρήσεως 2004		
Β. ΕΞΟΔΑ ΕΓΚΑΤΑΣΤΑΣΕΩΣ	Αξία Κτήσ.	Αποσβέσ.	Αναπ. Αξία
1. Εξοδα Ιδρύσεως & Α' Εγκατ.	429,00	428,99	0,01
Γ. ΠΑΓΙΟ ΕΝΕΡΓΗΤΙΚΟ			
II. Ενσώματες ακινητοποιήσεις:			
3. Κτίρια και Τεχνικά Εργα	29.479,91	24.038,34	5.441,57
4. Μηχαν/τα - Τεχνικές Εγκαταστ. και λοιπός μηχαν. εξοπλισμός	89.453,75	74.083,33	15.370,42
5. Μεταφορικά Μέσα	81.392,05	42.554,44	38.837,61
6. Επιπλα και λοιπός Εξοπλισμός	19.533,53	16.544,23	2.989,30
Σύνολο Παγίου Ενεργητικού (ΓΙΙ)	219.859,24	157.220,34	62.638,90
Δ. ΚΥΚΛΟΦΟΡΟΥΝ ΕΝΕΡΓΗΤΙΚΟ			
I. Αποθέματα:			
1. Εμπορεύματα			21.092,71
2. Προϊόντα έτοιμα και ημιτελή-Υποπροϊόντα και Υπολείμματα			8.955,68
4. Πρώτες και βοηθητικές ύλες - Αναλώσιμα υλικά - Ανταλλακτ. και είδη συσκευασ.			241.118,79
			271.167,18
II. Απαιτήσεις:			
1. Πελάτες			191.043,28
11. Χρεώστες Διάφοροι			165.713,11
			356.756,39
IV. Διαθέσιμα			
1. Ταμείο			163.496,30
3. Καταθέσεις Οψεως και Προθεσμίας			113.610,56
			277.106,86
Σύνολο Κυκλοφ. Ενεργητ. (ΔΙ+ΔΙΙ+ΔΙV)			905.030,43
Ε. ΜΕΤΑΒΑΤΙΚΟΙ ΛΟΓΑΡ. ΕΝΕΡΓΗΤΙΚΟΥ			
1. Εξοδα Επομένων Χρήσεων			120,64
Γενικό Σύνολο Ενεργητικού (Β+Γ+Δ+Ε)			967.789,98

ΠΑΘΗΤΙΚΟ	Ποσά κλειομ. χρήσ. 2004
Α. ΙΔΙΑ ΚΕΦΑΛΑΙΑ	
I. Κεφάλαιο Μετοχικό	
1. Καταβλημένο	300.000,00
IV. Αποθεματικά κεφάλαια:	
1. Τακτικό αποθεματικό	9.724,34
V. Αποτελέσματα εις νέο:	
Υπόλοιπο κερδών χρήσ. εις νέο	33.523,45
Σύνολο ιδίων κεφαλ. (ΑΙ+ΑΙV+ΑV)	343.247,79
Β. ΠΡΟΒΛΕΨΕΙΣ ΓΙΑ ΚΙΝΔΥΝΟΥΣ ΚΑΙ ΕΞΟΔΑ	
2. Λοιπές προβλέψεις	41.506,09
Γ. ΥΠΟΧΡΕΩΣΕΙΣ	
II. Βραχυπρόθεσμες Υποχρεώσεις:	
1. Προμηθευτές	86.785,19
3. Τράπεζες λ/βραχ. υποχρεώσεων	115.063,64
5. Υποχρεώσεις από φόρους-τέλη	202.082,61
6. Ασφαλιστικοί Οργανισμοί	2.025,29
11. Πιστωτές Διάφοροι	176.314,54
Σύνολο Υποχρεώσεων (ΓΙΙ)	582.271,27
Δ. ΜΕΤΑΒΑΤΙΚΟΙ ΛΟΓ. ΠΑΘΗΤΙΚΟΥ	
2. Εξοδα χρήσεως δουλευμένα	764,83
Γενικό Σύνολο Παθητικού (Α+Β+Γ+	967.789,98

ΚΑΤΑΣΤΑΣΗ ΛΟΓΑΡΙΑΣΜΟΥ ΑΠΟΤΕΛΕΣΜΑΤΩΝ ΧΡΗΣΕΩΣ
30ης ΙΟΥΝΙΟΥ 2004 (1 ΝΟΕΜΒΡΙΟΥ 2002 - 30 ΙΟΥΝΙΟΥ 2004)

		Ποσά κλειομ. χρήσ. 2004
Ι. ΑΠΟΤΕΛΕΣΜΑΤΑ ΕΚΜΕΤΑΛΛΕΥΣΕΩΣ		
Κύκλος εργασιών (πωλήσεις)		3.572.118,28
Μείον: Κόστος πωλήσεων		2.925.125,45
Μικτά Αποτελέσματα (κέρδη) Εκμεταλλεύσεως		646.992,83
Πλέον: Αλλα έσοδα εκμεταλλεύσεως		100.298,04
Σύνολο		747.290,87
Μείον: 1. Εξοδα διοικητικής λειτουργίας	32.040,67	
3. Εξοδα λειτουργίας διαθέσεως	314.401,53	346.442,20
Μερικά αποτελέσματα (κέρδη) Εκμεταλλεύσεως		400.848,67
Πλέον: 4. Πιστωτικοί τόκοι		66,35
Μείον: 3. Χρεωστικοί τόκοι και συναφή έξοδα		17323,33
Ολικά αποτελέσματα (κέρδη) εκμεταλλεύσεως		383.591,69
ΙΙ. Πλέον: Εκτακτα αποτελέσματα		
2. Εκτακτα κέρδη		2,18
Μειον: 1. Εκτακτα και ανόργανα έξοδα	3.039,90	
2. Εκτακτες ζημίες	7,38	
3. Εξοδα προηγ. χρήσεων	3.650,01	6.697,29
Οργανικά και έκτακτα αποτελέσματα (κέρδη)		376.896,58
Μείον: Σύνολο αποσβέσ. πάγιων στοιχείων	44.621,72	
Μείον: Οι από αυτές ενσώμ. στο λειτ/κό κόστος	44.621,72	0,00
ΚΑΘΑΡΑ ΑΠΟΤΕΛΕΣΜΑΤΑ (κέρδη) ΧΡΗΣΕΩΣ προ φόρων		376.896,58

ΠΙΝΑΚΑΣ ΔΙΑΘΕΣΕΩΣ ΑΠΟΤΕΛΕΣΜΑΤΩΝ

	Ποσά κλειομ. χρήσ. 2004
Καθαρά αποτελ/τα (κέρδη) χρήσεως	376.896,58
Πλέον: Υπόλοιπο αποτελεσμάτων (κερδών) προηγούμενων χρήσεων	31.945,73
Διαφορές φορολογ. ελέγχου	-77.686,00
Σύνολο	331.156,31
Μείον: 1. Φόρος εισοδήματος	133.241,63
Κέρδη προς διάθεση	197.914,68
Η διάθεση των κερδών γίνεται ως εξής:	
1. Τακτικό αποθεματικό	9.724,34
2. Μερίσματα πληρωτέα	64.666,89
7. Ποσοστά μελών Διοικ. Συμβουλίου	90.000,00
8. Υπόλοιπο κερδών εις νέο	33.523,45
	197.914,68

Ο Πρόεδρος ΑΝΤΩΝΙΟΣ ΠΑΣΤΡΙΚΟΣ | Ο Αντιπρόεδρος του Δ.Σ. ΝΙΚΟΛΑΟΣ ΠΑΣΤΡΙΚΟΣ | Ο Επί του Λογιστηρίου ΕΜΜΑΝΟΥΗΛ ΜΙΧ. ΣΑΒΒΑΚΗΣ

Ηλεκτρονική Στοιχειοθεσία & Δημοσιεύσεις Ισολογισμών «Η ΔΡΑΣΙΣ», Τηλ. 63.790 - 64.393 - 64.200 κ. Μαριά

ΕΛΛΗΝΙΚΗ ΔΗΜΟΚΡΑΤΙΑ
ΔΗΜΟΣ ΡΟΔΙΩΝ
Δ/ΝΣΗ ΤΕΧΝ. ΥΠΗΡΕΣΙΩΝ
Αριθ. Πρωτ. 17246/9-11-2004

ΠΕΡΙΛΗΨΗ ΔΙΑΚΗΡΥΞΗΣ ΔΗΜΟΠΡΑΣΙΑΣ

Ο Δήμαρχος Ροδίων προκηρύσσει δημόσιο μειοδοτικό διαγωνισμό για την ανάδειξη αναδόχου εκτέλεσης του έργου: «**Εργασίες συντήρησης και λειτουργίας των κόμβων με φωτεινή σηματοδότηση**» που έχει προϋπολογισμό εκατόν εξήντα χιλιάδες (160.000) ευρώ με πρόβλεψη αναθεώρησης και Φ.Π.Α.

Η προθεσμία περάτωσης του έργου ορίζεται σε δύο (2) ημερολογιακά έτη.

Η εγγύηση για τη συμμετοχή στη δημοπρασία ορίζεται στο ποσό των δύο χιλιάδων επτακοσίων είκοσι τριών (2.723) ευρώ και βεβαιώνεται με την προσκόμιση ισόποσου γραμματίου του Ταμείου Παρακαταθηκών και Δανείων ή εγγυητικής επιστολής ανεγνωρισμένης Τράπεζας ή του Ταμείου Συντάξεως Μηχανικών και Εργοληπτών Δημοσίων Εργων συντεταγμένη κατά τον ισχύοντα τρόπο για το Δημόσιο.

Η εγγύηση θα απευθύνεται στο Δήμο Ροδίων.

- Η Δημοπρασία θα διενεργηθεί την 2α Δεκεμβρίου του έτους 2004, ημέρα Πέμπτη στη Δ/νση Τεχνικών Υπηρεσιών Δήμου Ροδίων συμβολή οδών Αγ. Ιωάννη και Διαγορίδων με ώρα λήξης την 10η πρωινή. Αν για οποιοδήποτε σοβαρό λόγο δεν διεξαχθεί η δημοπρασία την 2/12/2004 τότε θα διενεργηθεί την 6η Δεκεμβρίου του έτους 2004 ημέρα Δευτέρα με ώρα λήξης την 10η πρωινή.

Στη δημοπρασία γίνονται δεκτοί οι παρακάτω:

α) Εργοληπτικές Επιχειρήσεις γραμμένες στο ΜΕΕΠ του ΥΠΕΧΩΔΕ για κατηγορία έργων ΗΛΕΚΤΡΟΜΗΧΑΝΟΛΟΓΙΚΑ με τάξη πτυχίου Α2 και 1η.

β) Κοινοπραξίες των ανωτέρω επιχειρήσεων που καλύπτουν συνολικά όλες τις ανωτέρω κατηγορίες με την αντίστοιχη τάξη πτυχίου ανά κατηγορία.

γ) Ανάλογες με τον προϋπολογισμό επιχειρήσεις με έδρα τον Νομό ή γειτονικό Νομό

- Ο Διαγωνισμός θα διεξαχθεί με το σύστημα Δημοπράτησης προσφορά με ενιαίο ποσοστό έκπτωσης σύμφωνα με το άρθρο 6 του Π.Δ./τος 609/85 «Περί κατασκευής Δημοσίων Εργων». Για τη δημοπράτηση του έργου, την εκτέλεση της σύμβασης και την κατασκευή του θα ισχύουν οι διατάξεις, όπως έχουν τροποποιηθεί, συμπληρωθεί και ισχύουν σήμερα, των νόμων 1418/84 και 3263/04 και των Προεδρικών Διαταγμάτων 609/85, 171/87 και 334/2000.

Τα έξοδα δημοσιεύσεως της περιλήψεως βαρύνουν τον ανάδοχο του έργου.

Το πλήρες κείμενο της διακήρυξης καθώς και σχετικές πληροφορίες δίδονται τις εργάσιμες ημέρες και ώρες στα Γραφεία της Δ/νσης Τεχν. Υπηρεσιών στα τηλέφωνα: 22410 - 46400 και 22410- 46465.

Ο Δήμαρχος
κ.κ.ε.
Ο Προϊστάμενος Δ/νσης Τεχν. Υπηρεσιών
Ελευθέριος Κωνστάντζος

ΕΛΛΗΝΙΚΗ ΔΗΜΟΚΡΑΤΙΑ
ΠΕΡΙΦΕΡΕΙΑ ΝΟΤΙΟΥ ΑΙΓΑΙΟΥ
ΝΟΜΟΣ ΔΩΔΕΚΑΝΗΣΟΥ
ΝΟΜΑΡΧΙΑΚΗ ΑΥΤΟΔ/ΣΗ ΔΩΔΕΚΑΝΗΣΟΥ
ΝΟΜΑΡΧΙΑΚΟ ΣΥΜΒΟΥΛΙΟ

Ρόδος 9/11/2004
Αριθμ. Πρωτ.: Ν.Σ.566

ΑΝΑΚΟΙΝΩΣΗ

Με την παρούσα ανακοινώνουμε ότι στις 9-11-2004 μας κοινοποιήθηκε για δημοσιοποίηση η με αριθμό 1249/3-11-04 θετική γνωμοδότηση της Περιφέρειας Νοτίου Αιγαίου - Γενική Δ/νση Περιφέρειας -Τμήμα ΠΕ.ΧΩ. Δωδ/σου, η οποία αφορά «Προκαταρκτική περιβαλλοντική εκτίμηση και αξιολόγηση του έργου: «Δίκτυα υποδομής - κυκλοφοριακής ρύθμισης - ανάδειξης κοινόχρηστων χώρων πόλης Λίνδου» Νήσου Ρόδου, Νομού Δωδεκανήσου».

Καλούμε κάθε ενδιαφερόμενο, προκειμένου να λάβει γνώση του περιεχομένου της ανωτέρω γνωμοδότησης και της συνοδευτικής αυτής σχετικής Μελέτης (Π.Π.Ε.) να αποταθεί στο Τοπικό Γραφείο Περιβάλλοντος του Τ.Π. και Π.Ε. της Ν.Α. Δωδ/σου (κ. Αρη Σκιαδόπουλο, τηλ. 22410/30413).

Η προαναφερόμενη απόφαση θα αναρτηθεί, για τις προσεχείς μέρες, στον πίνακα ανακοινώσεων της Νομαρχίας.

Ο Πρόεδρος του Ν.Σ. Δωδ/σου
ΦΩΤΗΣ ΧΑΤΖΗΔΙΑΚΟΣ

ΤΟΥΡΙΣΤΙΚΕΣ ΞΕΝΟΔΟΧΕΙΑΚΕΣ ΕΠΙΧΕΙΡΗΣΕΙΣ "ΝΗΣΟΣ ΗΛΙΟΥΣΑ" Α.Ε.

ΙΣΟΛΟΓΙΣΜΟΣ 30ης ΙΟΥΝΙΟΥ 2004 - 5η ΕΤΑΙΡΙΚΗ ΧΡΗΣΗ (1 ΙΟΥΛΙΟΥ 2003 - 30 ΙΟΥΝΙΟΥ 2004) - ΣΕ ΕΥΡΩ

ΕΝΕΡΓΗΤΙΚΟ	Ποσά κλειομένης χρήσεως 2004			Ποσά προηγουμένης χρήσεως 2003		
Β. ΕΞΟΔΑ ΕΓΚΑΤΑΣΤΑΣΕΩΣ	Αξία Κτήσ.	Αποσβέσ.	Αναπ. Αξία	Αξία Κτήσ.	Αποσβέσ.	Αναπ. Αξία
4. Λοιπά έξοδα εγκαταστάσεως	405.369,59	324.295,68	81.073,91	405.369,59	243.221,76	162.147,83
Γ. ΠΑΓΙΟ ΕΝΕΡΓΗΤΙΚΟ						
II. Ενσώματες ακινητοποιήσεις:						
6. Επιπλα και λοιπός εξοπλισμός	733,69	733,68	0,01	733,69	733,68	0,01
Δ. ΚΥΚΛΟΦΟΡΟΥΝ ΕΝΕΡΓΗΤΙΚΟ						
II. Απαιτήσεις						
1. Πελάτες			2.652,97			2.652,97
11. Χρεώστες διάφοροι			697,74			697,74
			3.350,71			3.350,71
III. Χρεόγραφα						
1. Μετοχές (σε Ξ.Ν. 436.359,77)			1.454.353,00			1.455.802,16
3. Λοιπά χρεόγραφα (σε Ξ.Ν. 1.500.000,00)			4.500.000,00			4.500.000,00
			5.954.353,00			5.955.802,16
Μείον: Προβλέψεις για υποτιμήσεις			982.583,58			982.583,58
			4.971.769,42			4.973.218,58
IV. Διαθέσιμα						
1. Ταμείο			150,65			480,65
3. Καταθέσεις όψεως & προθεσμίας (σε Ξ.Ν. 278.276,80)			310.310,16			36.081,40
			310.460,81			36.562,05
Σύνολο Κυκλοφ. Ενεργητ. (ΔΙΙ+ΔΙΙΙ+ΔΙV)			5.285.580,94			5.013.131,34
Γενικό Σύνολο Ενεργητικού (Β+Γ+Δ)			5.366.654,86			5.175.279,18

ΠΑΘΗΤΙΚΟ	Ποσά κλειομ. χρήσ. 2004	Ποσά προηγ. χρήσ. 2003
Α. ΙΔΙΑ ΚΕΦΑΛΑΙΑ		
I. Κεφάλαιο Μετοχικό (52.000 μετοχές των 3 ευρώ)		
1. Καταβλημένο	156.000,00	156.000,00
V. Αποτελέσματα εις νέο		
Υπόλοιπο ζημιών προηγ. χρήσεων	-350.209,26	-516.184,55
Σύνολο ιδίων κεφαλαίων (ΑΙ+ΑV)	-194.209,26	-360.184,55
Γ. ΥΠΟΧΡΕΩΣΕΙΣ		
I. Μακροπρόθεσμες υποχρεώσεις		
2. Δάνεια Τραπεζών (σε Ξ.Ν.)	3.264.576,88	3.249.084,88
II. Βραχυπρόθεσμες υποχρεώσεις		
11. Πιστωτές διάφοροι	2.296.287,24	2.286.378,85
Σύνολο υποχρεώσεων (ΓΙ+ΓΙΙ)	5.560.864,12	5.535.463,73
Γενικό Σύνολο Παθητικού (Α+Γ)	5.366.654,86	5.175.279,18

ΚΑΤΑΣΤΑΣΗ ΛΟΓΑΡΙΑΣΜΟΥ ΑΠΟΤΕΛΕΣΜΑΤΩΝ ΧΡΗΣΕΩΣ
31ης ΔΕΚΕΜΒΡΙΟΥ 2004 (1 ΙΟΥΛΙΟΥ 2003 - 30 ΙΟΥΝΙΟΥ 2004)

		Ποσά κλειομ. χρήσ. 2004		Ποσά προηγ. χρήσ. 2003
Ι. ΑΠΟΤΕΛΕΣΜΑΤΑ ΕΚΜΕΤΑΛΛΕΥΣΕΩΣ				
Κύκλος εργασιών (πωλήσεις)		0,00		0,00
Μείον: Κόστος πωλήσεων		93.128,86		100.362,92
Μερικά αποτελέσματα (ζημίες) εκμεταλλεύσεως		-93.128,86		-100.362,92
Πλέον: 2. Εσοδα χρεογράφων	14.896,17		10.675,74	
4. Πιστωτικοί τόκοι και συναφή έσοδα	271.362,45		176.012,63	
	286.258,62		186.688,37	
Μείον: 3. Χρεωστικοί τόκοι και συναφή έξοδα	27.154,47	259.104,15	16.584,26	170.104,11
Οργανικά και έκτακτα αποτελ. (κέρδη)		165.975,29		69.741,19
Μείον: Σύνολο αποσβέσεων πάγιων στοιχείων	81.073,92		81.073,92	
Μείον: Οι από αυτές ενσώμ. στο λειτ. κόστος	81.073,92	0,00	81.073,92	0,00
ΚΑΘΑΡΑ ΑΠΟΤΕΛ. (κέρδη) ΧΡΗΣΕΩΣ προ φόρων		165.975,29		69.741,19

ΠΙΝΑΚΑΣ ΔΙΑΘΕΣΕΩΣ ΑΠΟΤΕΛΕΣΜΑΤΩΝ

	Ποσά κλειομ. χρήσ. 2004	Ποσά προηγ. χρήσ. 2003
Καθαρά αποτ. (κέρδη) χρήσεως	165.975,29	69.741,19
Μείον: Υπόλοιπο ζημιών προηγούμενων χρήσεων	-516.184,55	-585.925,74
Ζημιές εις νέο	-350.209,26	-516.184,55

Ρόδος, 30 Ιουλίου 2004

Η Πρόεδρος του Δ.Σ. ΑΝΝΑ ΣΟΥΛΟΥΝΙΑ | Ο Αντιπρόεδρος του Δ.Σ. & Διευθ. Σύμβουλος ΑΝΑΣΤΑΣΙΟΣ ΜΑΡΑΒΕΛΙΑΣ | Ο Προϊστάμενος του Λογιστηρίου ΑΓΓΕΛΗΣ ΒΑΡΚΑΣ

Ηλεκτρονική Στοιχειοθεσία & Δημοσιεύσεις Ισολογισμών «Η ΔΡΑΣΙΣ», Τηλ. 63.790 - 64.393 - 64.200 κ. Μαριά

Οι αντιοξειδωτικές ουσίες - Τι γνωρίζουμε σήμερα



Του γιατρού - παθολόγου Δρ. Γεωργίου Στ. Παπασάββα

Τελευταία οι αντιοξειδωτικές ουσίες έγιναν πολύ διάσημες, της μόδας θα λέγαμε, εξαιτίας του σπουδαίου ρόλου τους που παίζουν στην υγεία του ανθρώπου.

Το θέμα βέβαια δεν είναι καινούργιο αφού εδώ και μερικές δεκαετίες είναι γνωστή η αξία των ουσιών αυτών και το όλο θέμα δεν έκλεισε ακόμη αλλά βρίσκεται υπό συνεχή διερεύνηση, αφού συνέχεια έρχονται στο φως νέα χρήσιμα στοιχεία.

Αυτό που ξεκαθαρίστηκε όλα αυτά τα χρόνια είναι ότι πράγματι ασκούν σε κάποιο σημαντικό βαθμό προστασία από τα καρδιαγγειακά νοσήματα (έμφραγμα και εγκεφαλικό επεισόδιο), από τις κακοήθεις νεοπλασίες, από τη νόσο του Αλτσχάιμερ, αλλά και από τη γήρανση που προκαλεί στο δέρμα η υπεριώδης ακτινοβολία του ηλιακού φωτός (φωτογήρανση).

Δεν υπάρχουν όμως επί του παρόντος σαφή στοιχεία κατά πόσο θα μπορούσαν να χρησιμοποιηθούν στη θεραπεία ή κατά πόσο θα μπορούσαν να επηρεάσουν την εξέλιξη των παθήσεων αυτών.

Βέβαια αν αποσαφηνιστούν οι πλήρεις μηχανισμοί, μέσω των οποίων ασκείται η δράση τους, ίσως και να έχουμε επανάσταση και στην αντιμετώπιση όλων των παθήσεων αυτών.

Ας δούμε λοιπόν ποιες είναι οι αντιοξειδωτικές ουσίες και πού βρίσκονται:

Α) Η βιταμίνη Ε η οποία ανήκει στην ομάδα των τοκοφερολών.

Αντιοξειδωτική δράση έχουν και άλλες τοκοφερόλες, όμως διαλέξαμε τη βιταμίνη Ε που είναι πιο γνωστή στο κοινό.

Οι τοκοφερόλες βρίσκονται στα φυτικά έλαια, αλλά κυρίως στο ελαιόλαδο, το ηλιέλαιο, το σογιέλαιο και το καλαμποκέλαιο.

Σε μικρότερες ποσότητες βρίσκεται στα φρούτα και στα λαχανικά.

Το ελαιόλαδο που θεωρείται η βάση της μεσογειακής διατροφής ελληνικού τύπου, όπως είναι γνωστό χάρις στη βιταμίνη Ε που διαθέτει την πολύτιμη αντιοξειδωτική του δράση.

Επιπλέον το ελαιόλαδο επειδή περιέχει μονοακόρεστα λιπαρά οξέα, που δεν διαθέτουν τα άλλα φυτικά έλαια, όχι μόνο μειώνει την κακή χοληστερίνη, αλλά αυξάνει και την καλή χοληστερίνη.

Διευκρινιστικά αναφέρουμε ότι και τα άλλα φυτικά έλαια επειδή περιέχουν ακόρεστα λίπη μειώνουν την κακή χοληστερίνη, αλλά δεν αυξάνουν την καλή χοληστερίνη.

Όπως βλέπουμε το ελαιόλαδο ασκεί την προστατευτική του δράση με πολλούς τρόπους.

Όμως προσοχή στην υπερκατανάλωση του ελαιολάδου που δεν σημαίνει απαραίτητα ότι θα αυξηθούν και οι ωφέλειες αυτές, αφού και εδώ ισχύει «ουκ εν το πολλώ το ευ».

Β) Η βιταμίνη C είναι μια άλλη αντιοξειδωτική ουσία που βρίσκεται σε αφθονία στα λαχανικά και στα φρούτα.

Επειδή με το βρασμό των λαχανικών καταστρέφεται σαν κύρια πηγή της, για τον άνθρωπο παραμένουν τα φρούτα και κυρίως τα εσπεριδοειδή, δηλαδή τα πορτοκάλια, τα μανταρίνια κ.λπ.

Η βιταμίνη C εκτός των ανωτέρω γενικών ωφελειών, όπως δείχνουν πολλές ενδείξεις φαίνεται ότι είναι πολύ χρήσιμη στους καπνιστές, αλλά το θέμα βρίσκεται ακόμη υπό έρευνα.

Ήδη γνωρίζουμε ότι προκαλεί και προστασία από τις ιογενείς λοιμώξεις, γι' αυτό και το χειμώνα συνιστάται η καθημερινή λήψη εσπεριδοειδών.

Επίσης προφυλάσσει από την καταστροφή του κολλαγόνου του δέρματος, αλλά συμβάλλει και στη σύνθεση νέου κολλαγόνου από ορισμένα κύτταρα του δέρματος που ονομάζονται ινοβλάστες.

Ως γνωστόν η μείωση του κολλαγόνου προκαλεί λέπτυνση του δέρματος και κατά συνέπεια ρυτίδες στο δέρμα γι' αυτό και η βιταμίνη αυτή χρησιμοποιείται σε καλλυντικά σκευάσματα για αισθητικούς λόγους.

Γ) Η βιταμίνη Α και γενικά τα καροτινοειδή.

Τα καροτινοειδή είναι φυσικές χρωστικές ουσίες στις οποίες οφείλεται το χρώμα των φρούτων και των λαχανικών, έχουν όμως και αντιοξειδωτική δράση.

Το όνομά τους το πήραν από τα καρότα στα οποία και αφθονούν και ανάμεσα στις εκατοντάδες καροτινοειδών ουσιών που υπάρχουν στη φύση πιο γνωστές είναι η α- καροτίνη, η β- καροτίνη που ονομάζεται και προβιταμίνη Α, αφού από αυτή σχηματίζεται η βιταμίνη Α και το λυκοπένιο.

Το λυκοπένιο βρίσκεται στην ντομάτα στην οποία δίνει και το κόκκινο χρώμα της και κατά συνέπεια και στη σάλτσα της ντομάτας.

Υπό έρευνα βρίσκεται η αντίληψη αν η πίτσα έχει αντικαρκινική δράση και αν αυτό οφείλεται όπως αποδίδεται στο λυκοπένιο που βρίσκεται στη σάλτσα. Καλή λοιπόν η πίτσα, αρκεί να μην περιέχει ζαμπόν και σαλάμια σε αφθονία που περιέχουν κορεσμένα λίπη που αυξάνουν την κακή χοληστερίνη. Άλλωστε η παραδοσιακή ιταλική πίτσα φτιάχνεται κυρίως από τυρί και σάλτσα.

Ναι λοιπόν στην πίτσα ιδιαίτερα για όσους δεν έχουν πρόβλημα από το στομάχι ή από χοληστερίνη,αλλά να μην ξεθαρρέψουμε και παρασυρθούμε σε ποσοτικές υπερβολές.

Οι υπόλοιπες χρήσιμες βιολογικές δράσεις της βιταμίνης Α δεν θα αναφερθούν γιατί δεν περιέχονται στους σκοπούς του άρθρου μας.

Δ) Τα φλαβονοειδή που περιέχονται στο τσάι και στο κόκκινο κρασί ανήκουν επίσης στις αντιοξειδωτικές ουσίες.

Επίσης τα φρούτα και κυρίως τα εσπεριδοειδή, τα μήλα, τα κεράσια, οι φράουλες κ.λπ. περιέχουν φλαβονοειδή.

Στις ουσίες αυτές οφείλεται το γαλλικό παράδοξο.

Να υπενθυμίσουμε ξανά τι είναι αυτό.

Οι Γάλλοι αν και διατρέφονταν παραδοσιακά με τρόπο ανάλογο των βορείων λαών της Ευρώπης, εν τούτοις η συχνότητα των καρδιαγγειακών νοσημάτων και των κακοήθων νεοπλασιών ήταν μικρότερη σ' αυτούς από ό,τι στους υπόλοιπους Βόρειους λαούς.

Μάλιστα η συχνότητα των νοσημάτων αυτών, όχι μόνο ήταν μικρή, αλλά πλησίαζε τη συχνότητα των λαών της Μεσογείου που διατρέφονταν με την παραδοσιακή μεσογειακή διατροφή.

Τελικά βρέθηκε ότι αυτό οφείλονταν στην κατανάλωση κόκκινου κρασιού που όπως αναφέραμε είναι πλούσιο στα φλαβονοειδή.

Ε) Το λιποϊκό οξύ που είναι άφθονο στις πατάτες και το σπανάκι.

Εκτός από τις γενικές βιολογικές δράσεις των αντιοξειδωτικών ουσιών υπάρχουν ενδείξεις ότι μειώνει τις καταστροφές των κυττάρων.

Έτσι, όπως πιστεύεται, όχι μόνο μειώνει τις πιθανότητες ενός καρδιακού επεισοδίου, αλλά και τις συνέπειες ενός εμφράγματος.

Άλλες δράσεις του, ρυθμίζει καλύτερα τα επίπεδα ζαχάρου στο διαβήτη τύπου 2, μειώνει τη συχνότητα εμφάνισης καταράκτη, τη διαδικασία γήρανσης κ.λπ.

Ζ) Η Γλουταθειόνη που δεν την παίρνουμε άμεσα με τις τροφές, αλλά συντίθεται στα κύτταρα του οργανισμού από τα αμινοξέα κυστεΐνη, γλυκίνη και γλουταμινικό οξύ .

Ο κρόκος του αυγού είναι πλούσιος σε κυστεΐνη, πράγμα που σημαίνει ότι τα αυγά αυξάνουν την παραγωγή της χρήσιμης αυτής αντιοξειδωτικής ουσίας, που έχει όλες τις δράσεις των αντιοξειδωτικών ουσιών.

Όμως τα αυγά από παλιά ενοχοποιούνται ότι αυξάνουν την κακή χοληστερίνη. Τι γίνεται τώρα, σίγουρα μπερδευτήκαμε.

Όμως αν και γνωρίζαμε ότι αυξάνει επιπλέον και την καλή χοληστερίνη, εντούτοις εξαιτίας της σύγχυσης, απορρίπταμε τα αυγά χωρίς σχόλια, αν και υπήρχαν και αντίθετες απόψεις.

Πιο ψύχραιμες μελέτες δείχνουν ότι η κατανάλωση αυγών (όχι η υπερκατανάλωση) σαν τελικό αποτέλεσμα δεν κάνει κακό.

Πάντως το θέμα αυτό ερευνάται σχολαστικά.

Η) Το συνένζυμο Q10 που ανήκει στις βενζοκινόνες, είναι μια αντιοξειδωτική ουσία που υπόσχεται πολλά.

Εκτός των γενικών δράσεων που ήδη αναφέρθηκαν πιστεύεται ότι θα προσφέρει πολλά στο θέμα της χρόνιας κόπωσης και στους διαβητικούς ασθενείς.

Σε λίγα χρόνια θα ξέρουμε περισσότερα.

Δεν το παίρνουμε με τις τροφές αλλά το συνθέτουν τα κύτταρα.

Θ) Το σελήνιο που αφθονεί στα ψάρια, το σουσάμι, τα μπρόκολα, τα μανιτάρια, στα σκόρδα και τα κρεμμύδια και στον κρόκο του αυγού.

Πολύ χρήσιμη αντιοξειδωτική ουσία.

Ι) Η μελατονίνη που είναι ορμόνη και εκκρίνεται από την υπόφυση του εγκεφάλου.

Πρόσθετες δράσεις της είναι η ενίσχυση του ανοσοποιητικού συστήματος, η αύξηση της σεξουαλικής δραστηριότητας, αλλά βοηθά και στην επέλευση του ύπνου.

Κ) Τέλος αφήσαμε εκχυλίσματα από τα κινέζικα φυτά Ginkgo Biloba και Ginseng που φύονται και σε άλλες περιοχές του κόσμου, άσχετα αν θεωρούνται κινέζικα επειδή τα χρησιμοποιούν οι Κινέζοι εδώ και μερικές χιλιάδες χρόνια..

Εκτός από τις γενικές αντιοξειδωτικές ενέργειες το μεν πρώτο βελτιώνει τη μνήμη στη νόσο Αλτσχάϊμερ και τη στυτική λειτουργία, ενώ το δεύτερο δρα περισσότερο στη χρόνια κόπωση.

Δεν αναφερθήκαμε λόγω έλλειψης χώρου στους ήδη γνωστούς μηχανισμούς μέσω των οποίων οι αντιοξειδωτικές ουσίες ασκούν τη βιολογική τους δράση, όμως σίγουρα η έρευνα που συνεχίζεται στον τομέα αυτό θα αποκαλύψει πολλά αξιόλογα πράγματα.

Το φλέγον ερώτημα αν οι ουσίες αυτές πρέπει να παίρνονται σαν συμπληρώματα ή μέσω της διατροφής είναι ακόμη και σήμερα αντικείμενο διαμάχης, πάντως εμείς προτείνουμε το φυσικό τρόπο, μέσω της διατροφής, εκτός και αν ο θεράπων γιατρός συστήσει κάτι διαφορετικό.

Κλείνοντας συμπερασματικά θα λέγαμε ότι οι αντιοξειδωτικές ουσίες βάσει των όσων γνωρίζουμε δεν προσφέρονται μόνο για πρόληψη αλλά μπορεί να βοηθήσουν (όχι να θεραπεύσουν) άτομα με υψηλή χοληστερίνη αίματος, τους διαβητικούς, αυτούς που αθλούνται έντονα, όσους έχουν προβλήματα από τις αρτηρίες (αθηροσκλήρωση) ή διαταραχές στη μνήμη, τους καπνιστές και τους ηλικιωμένους. Προσεχώς θα ξέρουμε περισσότερα.

Δρ Γεώργιος Στ. Παπασάββας
Ειδικός Παθολόγος

ΕΛΛΗΝΙΚΗ ΔΗΜΟΚΡΑΤΙΑ
ΠΕΡΙΦΕΡΕΙΑ ΝΟΤΙΟΥ ΑΙΓΑΙΟΥ
ΝΟΜΟΣ ΔΩΔΕΚΑΝΗΣΟΥ
ΝΟΜΑΡΧΙΑΚΗ ΑΥΤ/ΣΗ ΔΩΔ/ΣΟΥ
ΝΟΜΑΡΧΙΑΚΟ ΣΥΜΒΟΥΛΙΟ

Ρόδος 9/11/2004

Αριθμ. Πρωτ.: Ν.Σ./565

ΑΝΑΚΟΙΝΩΣΗ

Με το υπ' αριθμ. πρωτ. 1339/8-11-2004 έγγραφο της Περιφέρειας Νοτίου Αιγαίου - Γενική Διεύθυνση Περιφέρειας - Τμήμα ΠΕ.ΧΩ. Δωδεκανήσου, μας διαβιβάστηκε για γνωμοδότηση η από Σεπτέμβριο του 2004 Μελέτη Περιβαλλοντικών Επιπτώσεων (Μ.Π.Ε.) υφιστάμενης ξενοδοχειακής μονάδας με τον τίτλο «ΛΑΔΙΚΟ ΜΠΑΝΓΚΑΛΟΟΥΣ», 4 αστέρων ως προς την κατηγοριοποίηση, δυναμικότητας 84 κλινών στη θέση «ΛΑΔΙΚΟ» Δήμου Καλλιθέας, Νήσου Ρόδου Νομού Δωδεκανήσου, ιδιοκτησίας της «ΞΤΕΕ DIAMANT Α.Ε.».

Καλούμε κάθε ενδιαφερόμενο να υποβάλλει τις έγγραφες παρατηρήσεις του ως προς το περιεχόμενο της παραπάνω Μελέτης, μέσα σε προθεσμία δεκαπέντε (15) ημερών από την ημερομηνία δημοσίευσης της παρούσας στον ημερήσιο τοπικό τύπο.

Οι ενστάσεις θα υποβάλλονται:

1. Στη Γραμματεία της Νομαρχιακής Επιτροπής της Ν.Α. Δωδ/σου
2. Στην ανωτέρω αναφερόμενη Υπηρεσία

και θα κοινοποιούνται στο Τοπικό Γραφείο Περιβάλλοντος του Τ.Π και Π.Ε. της Ν.Α Δωδεκανήσου (υπόψη κ. Αρη Σκιαδόπουλου τηλ. 22410/30413), όπου βρίσκεται η πλήρης μελέτη και μπορεί κάθε ενδιαφερόμενος να λάβει γνώση αυτής.

Ο Πρόεδρος του Ν.Σ. Δωδ/σου

ΦΩΤΗΣ ΧΑΤΖΗΔΙΑΚΟΣ

ΠΩΛΕΙΤΑΙ

οικόπεδο στ' Ασγούρου έκτασης 12.000 τ.μ. ή 3 τεμ. των 4.000 τ.μ. έκαστο με άσφαλτο, φως, νερό στην περιοχή Ασγούρου.

Πληροφορίες στο τηλ.: 6947327644.

ΚΕΝΤΡΟ ΞΕΝΩΝ ΓΛΩΣΣΩΝ
ΝΑΝΣΥ ΒΑΣΙΛΟΠΟΥΛΟΥ
Master of Arts in Hull University, UK

ΑΓΓΛΙΚΑ*ΙΤΑΛΙΚΑ
ΓΕΡΜΑΝΙΚΑ





*** Προσιτά δίδακτρα ***
***Τμήματα όλων των επιπέδων ***
*** Computers, Multimedia, Internet ***

ΔΩΡΕΑΝ Η ΤΑΞΗ "JUNIOR A" ΓΙΑ ΜΑΘΗΤΕΣ ΤΗΣ Α' & Β' ΔΗΜΟΤΙΚΟΥ

ΜΗΤΡΟΠΟΛΕΩΣ 75, ΡΟΔΟΣ, Τηλ. 22410 - 70110

ΕΝ ΡΟΔΩ



Επέλαση τσιγγάνων

Τον τελευταίο καιρό και ειδικότερα κατά την περίοδο και μετά των Ολυμπιακών Αγώνων, παρατηρείται το απαράδεκτο φαινόμενο έξαρσης της καμουφλαρισμένης επαιτείας, με πρωταγωνιστές παιδιά της φυλής των ΡΟΜ που ήρθαν στο νησί, αναγκαστικά λόγω των μέτρων την ημέρα, αλλά και τη νύχτα, παιδιά νηπιακής ηλικίας 3, 4, 5 ετών, καθισμένα σε πάρκα ή κεντρικούς δρόμους, παίζουν ακορντεόν ή σε κοιτούν κατάματα, παρακαλώντας να έχουν τον οβολό των περαστικών. Σίγουρα, εκεί κοντά παρακολουθεί κάποιος ενήλικας συγγενής. Ταυτόχρονα άλλα παιδιά πλησιάζουν τους περαστικούς με το χέρι απλωμένο ή μπαίνουν στα καταστήματα, εκλιπαρώντας για ένα ευρώ ή ένα ζευγάρι παπούτσια ή κάτι άλλο.

Βέβαια τώρα που περάσαμε αισίως στο χειμώνα, το φαινόμενο έχει μετριαστεί και εν μέρει εκλείψει. Δεν παύει όμως ν' αποτελεί πρόβλημα για τη ροδιακή κοινωνία, για τον τουρισμό και γενικότερα για τον πολιτισμό.

Η επαιτεία είναι ένας τρόπος εξοικονόμησης των προς το ζην, για μερικές χωρίς προστάτη οικογένειες της φυλής των Ατσιγγάνων, που δυστυχώς και για μας και γι' αυτούς το πρόβλημα κοινωνικής ένταξής τους παραμένει άλυτο. Είμαστε βέβαιοι ότι και αυτά τα ταλαιπωρημένα άτομα δεν θα 'θελαν να ασκούν την επαιτεία σαν βιοποριστικό επάγγελμα. Όμως η ανάγκη επιβάλλει τον άνθρωπο πολλές φορές να μηδενίζει την προσωπικότητά του μόνο και μόνο για να μη νιώθει με αδειανό στομάχι.

Εάν θέλουμε να καταλογίσουμε ευθύνες, αυτές βαρύνουν εξίσου τόσο την πολιτεία όσο και τους ίδιους τους Ατσιγγάνους, που, αρνούνται να προσαρμοστούν και να ενταχθούν στο κοινωνικό σύνολο. Παιδιά που θα 'πρεπε να βρίσκονται στα θρανία κάποιου σχολείου, τριγυρνάνε στους δρόμους ή διαπράττουν αδικήματα του κοινού ποινικού δικαίου, καθίζουν στο σκαμνί του κατηγορούμενου, δικάζονται και χωρίς τα παιδιά αυτά να έχουν άμεσα ευθύνη των πράξεών τους.

Όλα αυτά προξενούν λύπη και αγανάκτηση, γιατί όπως συχνά γράφτηκε από αυτή τη στήλη, η κατά πάντα συμπαθέστατη φυλή των ΡΟΜ, μπορεί να έχει ένα καλύτερο μέλλον αν και εφόσον τεθεί σ' εφαρμογή πρόγραμμα κοινωνικής ένταξης βασισμένο στη σουηδική πρακτική. Κι όπως τονίσαμε κατ' επανάληψη, η λύση του προβλήματος περνά μέσα από το χώρο της παιδείας.

ΓΡΑΦΕΙ Ο ΓΙΩΡΓΟΣ ΒΟΥΗΣ

ΕΠΙ ΠΑΝΤΟΣ ΕΠΙΣΤΗΤΟΥ

ΓΝΩΜΕΣ • ΣΧΟΛΙΑ • ΑΠΟΨΕΙΣ • ΠΡΟΤΑΣΕΙΣ

Γιάννης Πουγούνιας - Ο Καλύμνιος συγγραφέας

Είχα την τιμή και τη χαρά να μου φέρει ο ταχυδρόμος –πριν από λίγες μέρες– ένα φάκελο που περιείχε, όπως έγραφε απ' έξω, ένα βιβλίο. Αποστολέας; Γιάννης Πουγούνιας. Το άνοιξα, διάβασα τον τίτλο (δεν ξαφνιάστηκα): Συναξάρι Νεομαρτύρων. Πήγε ο νους μου σε κάποιους αγίους στην αρχή. Από την πρώτη όμως ανάγνωση του πρώτου κεφαλαίου με τίτλο «Ηρωες Παράλληλοι» κατάλαβα πως επρόκειτο για νεομάρτυρες της νεότερης ελληνικής Ιστορίας που χάρισαν εθελοντικά τη ζωή τους στο βωμό της λευτεριάς.

Το βράδυ εκείνο δεν κοιμήθηκα, παρά μόνο κατά τις πρωινές ώρες της επόμενης πριν φέξει μέρας. Το διάβασα όλο το βιβλίο και μπορώ να πω ότι ένιωσα περήφανος, αφού οι ιστορίες ήσαν αληθινές, τέτοιες που μας επιτρέπουν σήμερα να ζούμε ελεύθεροι. Άσχετα αν κάποιοι άνθρωποι έπαψαν να είναι ανάμεσά μας, να ζουν και να κινούνται και να χαίρονται την αύρα και τη δροσιά από το φύσημα του αγέρα που κάνει τη γαλανόλευκη να κυματίζει στον ουράνιο θόλο, σ' όλη τη Δωδεκάνησο, σ' όλη την Ελλάδα.

Κάθε κεφάλαιο, κάθε διήγηση φέρνει στο νου όλα εκείνα τα γεγονότα που σημάδεψαν την ιστορία από το '40 κι εδώθε, που δόξασαν την πατρίδα, που ταλαιπώρησαν κάθε τι το ελληνικό, που ξεσκέπασαν την προδοσία των συμμάχων μας, που ανέδειξαν τη χορεία των ηρώων, των νεομαρτύρων στους οποίους χρωστάμε τη δική μας λευτεριά.

Η νίκη έχει αξία όταν μπορεί ο αγωνιστής να ξεπεράσει τις δυσκολίες την ώρα των μαχών. Αυτά θέλει να μας πει ο σοφός και σεμνός δάσκαλος και φίλος Γιάννης Πουγούνιας. Συνταξιοδοτήθηκε από τη θέση του φιλόλογου-γυμνασιάρχη, όχι για να αποσυρθεί εις τα ίδια, όπως συμβαίνει συνήθως, αλλά για να ξεκινήσει ένα νέο τρόπο διδαχής ήθους και πατριωτισμού, ανασύροντας από τη λήθη όλα όσα συνετέλεσαν στο να λαμπρύνουν την πρόσφατη ιστορία του έθνους μας με τους αγώνες των νεομαρτύρων που πολέμησαν κατά του σκότους και της αδικίας.

Η μάχη του καλού κατά του κακού, συνεχίζει να δίνεται ακόμα και στις μέρες μας και δε θα πάψει ποτέ να βασανίζει τον κόσμο, το σημερινό και αυριανό, όπως και το χτεσινό και τον πολύ παλιό, τον αρχαίο.

Μάρτυρες θα υπάρχουν πάντοτε. Γιατί οι δύο αιώνιοι αντίπαλοι, το Καλό και το Κακό δίνουν τις μάχες τους χωρίς διακοπή. Η ιστορία διδάσκει. Κι ο φίλος μου Γιάννης –όπως φαίνεται– θα συνεχίσει να μας διδάσκει, μέσα από τα γραφτά του. Καλή δύναμη και μακρότητα ημερών. Συνέχισε... Εμείς θα διδασκόμαστε και σ' ευχαριστούμε.

ΜΟΝΑ – ΖΥΓΑ

υποχρεωτική λύση

Όσο κι αν φαίνεται παράξενο, αυτή θα είναι η λυτρωτική λύση για το κυκλοφοριακό πρόβλημα της πόλης μας, που το ερχόμενο καλοκαίρι θα φουντώσει και άγνωστο τι μας περιμένει.

Με μαθηματική ακρίβεια, εκεί οδηγούμεθα και αν σήμερα φαίνεται κάπως παράξενο ή παράλογο, αύριο κιόλας θα 'μαστε εμείς πρώτοι, οι οδηγοί, που θα το ζητάμε. Γιατί άλλη λύση δεν φαίνεται στον ορίζοντα, τουλάχιστον μέχρι να τελειώσει ο περιφερειακός δρόμος. Ο τουρισμός είναι φυσικό να μην αντέχει σε άλλες πιέσεις ή φαινόμενα που υποβιβάζουν την ποιότητα ζωής. Γιατί σήμερα και, για την ακρίβεια, τα τελευταία 3-4 χρόνια, το κυκλοφοριακό της πόλης δεν πάει άλλο. Η συνεχής και ανοδική μάλιστα εισαγωγή αυτοκινήτων πάσης φύσεως, κατάντησε απειλή όχι απλά για τη ζωή των κατοίκων, αλλά φραγμός στην περαιτέρω ανάπτυξη του τόπου, που τόση ανάγκη έχει από αυτή. Μονά-Ζυγά πρέπει να είναι το σύστημα κυκλοφορίας από το νέο έτος και για τα νησιά Ρόδο, Κω και Κάλυμνο τουλάχιστον. Αν πραγματικά υπερισχύσει σαν πρόταση και τεθεί σ' εφαρμογή αυτή η λύση, μπορεί να είμαστε αισιόδοξοι για το μέλλον του τόπου μας. Το κακό, κατά κοινή ομολογία, έχει πάρει τη μορφή χύτρας ταχύτητας και γι' αυτό πρέπει η πιο πάνω λύση να τεθεί σε εφαρμογή, έστω και σαν δοκιμή.

Μήπως και τα τροπάρια;

Αλήθεια, τι θα γίνει αν κάποιοι επιμείνουν, εκτός από την Αγία Γραφή –το Ευαγγέλιο που λέμε– να μεταφραστούν και όλοι οι ύμνοι και τα τροπάρια των αγίων; Φανταστήκατε τους Χαιρετισμούς της Θεοτόκου στη νεοελληνική; Υποψιάζεστε πώς θα είναι –στο αυτί των πιστών– τα τροπάρια των Αγίων; Κι αν επικρατήσει αυτή η άποψη, δεν θα χρειαστεί να γίνει αναπροσαρμογή στην κλίμακα της μουσικής; Την ανάγνωση του Ευαγγελίου, μερικοί επίσκοποι που ποιμεναρχούν ξενόγλωσσους λαούς –στην Αφρική, Ασία και αλλού– την προτιμούν στη γλώσσα ή ακόμη και στην τοπική διάλεκτο των πιστών, γιατί, διαφορετικά δεν γίνεται κατανοητό το κείμενο.

Στην Ελλάδα όμως είναι απορίας άξιο γιατί να επανέλθει το ίδιο θέμα ύστερα από πάροδο 100 και πλέον ετών. Είναι γνωστό ότι το 1901 απέτυχε –παταγωδώς- η προσπάθεια κάποιων δημοτικιστών με μπροστάρισσα τη βασίλισσα Όλγα που ήξερε ρωσικά και μάθαινε νεο-ελληνικά. Ο ελληνικός λαός όμως, αλλιώς σκέπτεται και για κανένα λόγο δεν θα 'θελε να παραμορφωθούν κάποια πράγματα πάνω στα οποία στηρίζεται η πίστη μας στο Χριστό.

Σίγουρα υπάρχουν και άνθρωποι που δεν κατανοούν τις έννοιες των κειμένων, όμως έτσι θέλουν να ακούνε το Ευαγγέλιο, στη γλώσσα που γράφτηκε, και που τότε ήταν η Δημοτική της εποχής.

Φανταστείτε, λοιπόν, κάθε 100-200 χρόνια να προσαρμόζεται στην ομιλουμένη το Ευαγγελικό κείμενο και τα τροπάρια, και γενικά όλη η θεία Λειτουργία. Σε νησί της Δωδ/σου, άκουσα πριν από ένα χρόνο τον Δεσπότη να διαβάζει –σε τέλεση Μνημοσύνου- την περικοπή του Ευαγγελίου της ημέρας. Το πώς ένιωσα δεν μπορώ να το περιγράψω. Αναρωτήθηκα, όμως, προς τι συνέβη κάτι τέτοιο; για να καταλάβει ο κόσμος τη σημασία του λόγου του Θεού; Ασφαλώς όχι. Γιατί, για κάτι τέτοιο, υπάρχουν οι ιεροκήρυκες που μεταφράζουν και ερμηνεύουν τη γραφή, όχι μόνο στα κοινά ελληνικά, αλλά και σε ξένες γλώσσες, όπως συμβαίνει στις ορθόδοξες εκκλησίες της Ιταλίας, Γαλλίας, Αμερικής, Αυστραλίας και αλλού. Με όσα γράφω, θεωρώ ότι και στην περιοχή της Εκκλησίας της Ελλάδος, η προσπάθεια θα έχει την ίδια τύχη μ' εκείνη του περασμένου αιώνα.

Καλό θα είναι, αντί για τέτοια, να ασχοληθούμε με (ποιμένες και ποίμνιο) με άλλα σοβαρά προβλήματα της Κοινωνίας αλλά και της ίδιας της Εκκλησίας, που έχουν σχέση με την πίστη μας, τη συμπεριφορά μας, και την καλή –όπως τη θέλουμε όλοι– απολογία ενώπιον του Ύψιστου κριτή, του καθημένου επί του φοβερού βήματος.

Ας μην ψαχνόμαστε λοιπόν για κάτι το μοντέρνο, γιατί η πείρα διδάσκει ότι σε καιρούς δύσεκτους η παράδοση αποτελεί όπλο κατά του κακού.

Η ελληνική ιστορία χωρίς φόβο και πάθος

Του Θεόδωρου Παπουτσή

Ερημη χώρα είναι η σύγχρονη Ελλάδα των γηρατειών, της παρακμής, της αποσύνθεσης, του μηδενισμού

Φιλοσοφική παιδεία: Ο φιλοσοφικός ποιητής και ο ποιητικός φιλόσοφος είναι δύο γείτονες ομότοιχοι. Χωρίς να έχουν ιδωθεί ποτέ ο ένας ακούει τους ήχους και τους κρότους του άλλου.

Την αρχέτυπη περίπτωση της συνάντησης φιλοσοφίας και ποίησης, μας την έδωσε το παράδειγμα του Πλάτωνα. Κανένας από τότε μέχρι στους αιώνες των αιώνων, καλλιτέχνης, δεν ημπορεί να καυχηθεί ότι υπερβαίνει τον Πλάτωνα στην ποιητική καθαρότητα, όπως δεν ημπορεί να τον υπερβεί στην αυστηρή μέθοδο της επιστήμης κανένας φιλόσοφος. Από την άλλη μεριά πόσα εσήμανε για την ποίηση του Δάντη η φιλοσοφία του Αριστοτέλη, μας είναι γνωστό. Ακόμη και ο θεολογικός σχεδιασμός, η μεταφυσική της δόμηση, δηλαδή, στηρίζεται αποφασιστικά στον Αριστοτέλη.

Τη σχέση της φιλοσοφίας και της ποίησης ο Σολωμός τη διατύπωσε θεωρητικά. Η ποίηση, λέει, είναι λογική που έχει μετατραπεί σε εικόνες και αισθήματα. Δεν θα περπατήσει κανείς στην έρημη χώρα του, εάν δεν έχει ιδεαθεί πάνω στο τι εννοεί ο φιλόσοφος, όταν μιλά για το θάνατο του Θεού. Έρημη χώρα είναι η σύγχρονη Ευρώπη της αποσύνθεσης, του μηδενισμού. Μηδενιστής δεν είναι ο φιλόσοφος, αλλά ο κόσμος που περιγράφει είναι μηδενιστικός (Νίτσε).

Χωρίς τη γνώση της φιλοσοφίας ελληνικής και νεότερη ευρωπαϊκή, δεν είναι δυνατή η ουσιαστική πρόσβαση στα ενδότερα της νεοελληνικής λογοτεχνίας. Στις τέχνες, καθώς και στη φιλοσοφία, μετά από τους αρχαίους Έλληνες δε λέγεται πια τίποτα το καινούργιο. Μετά τους Έλληνες κάθε μεγάλο έργο είναι μεγάλο κατά την έννοια ότι εμφανίζεται με καινούργια μορφή, με αλλιώτικο τρόπο, με διαφορετική έκφραση.

Ο Δάντης είναι προέκταση του Βιργίλιου και ο Βιργίλιος του Ομήρου. Ο Γκαίτε είναι προέκταση του Σαίξπηρ και ο Σαίξπηρ του Αισχύλου. Ο Κάτουλος είναι προέκταση του Αρχίλοχου, και ο Μπάυρον του Κάτουλου. Ο Λουκρήτιος είναι προέκταση του Επίκουρου ο Ένγκελς του Λουκρήτιου. Η «ηλιακή μεταφυσική» του Ελύτη είναι ανάσταση θανάτου της ποίησης του Σολωμού, όπως και το φως της ποίησης του Σολωμού είναι ανάσταση θανάτου της ποίησης του Πλάτωνα.

Οποιοδήποτε γνήσιο έργο δεν ημπορείς να το εκτιμήσεις σωστά, αν δεν έχεις διαμορφωμένη πολιτική συνείδηση με τον τρόπο που αξίωνε ο Θουκυδίδης διά στόματος Περικλέους. Δεν μιλάμε για τη σημερινή, των οπαδών, για την άγρυπνη, την οξεία, την ευαίσθητη πολιτική συνείδηση. Δε θα μας τη χαρίσει, βέβαια η τηλεοπτική ενημέρωση. Δεν θα μας τη χαρίσει ούτε η μελέτη των σχετικών επιστημονικών συγγραμμάτων: της πολιτικής, της ηθικής, της οικονομίας, της κοινωνιολογίας.

Για να αποκτήσει κανείς πολιτική συνείδηση, βασιλικός παιδαγωγός, Αριστοτέλης δάσκαλος Αλεξάνδρου δηλαδή, θα του σταθεί το προσωπικό του αντιμέτρημα με τα πολιτικά και τα ηθικά προβλήματα. Κερδίζεις με τον τίμιο ιδρώτα σου το ψωμί σου. Μήπως εκεί που πρέπει, αντί να σέβεσαι προσκυνάς; Μήπως εκεί που δικαιούσαι, αντί να ζητάς ζητιανεύεις; Μήπως εκεί που οφείλεις, αντί να δίνεις σφετερίζεσαι; Και ακόμη, κρίνεις όταν κρίνεις; Ή εγκρίνεις τα κατακριτά και κατακρίνεις τα έγκριτα; Εάν είσαι κάτοχος ενός αξιώματος, μήπως ανταλλάζεις την ωραία ευθύνη με το γελοίο τύφο σου; Ούτε να βλέπεις τον παπά από τα ράσα του. Γιατί υπάρχουν βασιλιάδες από κουρέλια και ιδιοκτήτες κοπριάς. Εάν ζεις έξω από αυτή την πολιτική εντιμότητα, δεν την καταλαβαίνεις τη λογοτεχνία οποιασδήποτε εποχής.

Γιατί οι αληθινοί ποιητές δεν γράφουν στίχους, ούτε παίζουν με τις λέξεις. Οι αληθινοί ποιητές είναι από τα πιο υπεύθυνα όντα που γεννιούνται επί γης, λέει ο Σεφέρης. Διάκριση πρέπει να γίνεται ανάμεσα στην πολιτική συνείδηση και στη στρατευμένη τέχνη. Ο όρος στρατευμένη τέχνη, καρπός της γλυφής και της άπιστης εποχής μας, πασχίζει να καταντήσει την ποίηση δημοσιογραφία.

Σε κάθε εποχή ο γνήσιος ποιητής αναγκαία και αναπότρεπτα υπήρξε στρατευμένος. Γιατί στράτευση είναι η άρνηση στο άδικο και στην ανισότητα που συνοδεύεται με έμπρακτη γνώση και με ανθρωπιά. Σωστή στράτευση είναι η ευπαθής σύλληψη των μηνυμάτων της εποχής του ποιητή σε συνδυασμό με την ηθική του καθαρότητα. Όχι μόνο να γράψεις τους Πέρσες, αλλά πρώτα να πολεμήσεις στον πευκιά του Μαραθώνα και στα νερά της Σαλαμίνας όπως ο Αισχύλος.

Η ποίηση είναι πολιτική. Όπως το δένδρο φυτρώνει στο χώμα και όπως το ψάρι στο νερό, έτσι και της αληθινής ποίησης το αίμα είναι η ζωή. Η άμεση η ρέουσα, η πυρωμένη ζωή των ανθρώπων. Πού κυλάει από τη γέννηση στο θάνατο. Με όλα τα μάγια και όλα τα πλούτια και όλα τα κακά. Ετούτος ο φερέγγυος αλλά και ο αχώρητος όρος είναι ο κανόνας και ο νόμος και το κοινό της ποίησης. Αυτός είναι και ο λόγος που τα καημένα Δωδεκάνησα εδώ και δύο χιλιάδες χρόνια δεν μας έδωσαν ένα λογοτέχνη, ένα ποιητή, ένα γλύπτη· οι προκαταλήψεις και δεισιδαιμονίες τους *(προσωπική μου γνώμη)* καθώς η ποίηση γίνεται έκπτυξη και καταδήλωση ζωής, αναγκαία γίνεται λειτουργία καθαρά πολιτική. Γιατί ο ορίζοντας της ζωής του ανθρώπου είναι η πολιτεία με τις πόλεις και οι πόλεις με τους πολίτες της. Και οι πολίτες με την πολιτική τους. Ποιος είναι ο καλύτερος στίχος της νεοελληνικής ποίησης; πολλοί θα ειπούν πολλοί. Εγώ θα απαγγείλω ένα για όλες τις περιπτώσεις.

«Έστησ' ο Έρωτας χορό με τον ξανθόν Απρίλη». Ο στίχος αυτός του Σολωμού από τους Ελεύθερους Πολιορκημένους είναι η Ελλάδα. Είναι η λάμψη, η εμορφιά, η ανδρεία, η τιμή, ο θάνατος, η παντοσύνη. Και η αλήθεια ολόκληρη. Τα δύο λαμπρά παλικάρια που χορεύουν στο ηλύσιο φως ανασταίνουν τον Διόνυσο και τον Απόλλωνα. Τους αρχαίους Θεούς που με τα χημικά στοιχεία τους, το απολλώνειο και το διονυσιακό, γεννήσανε την αττική τραγωδία. Πετάξτε όλα τα βιβλία θρησκευτικά, πολιτικά, κοινωνικά και κρατήστε μόνο την αττική τραγωδία είναι το ευγενικότερο προϊόν που έσωσε να δώσει το ανθρώπινο πνεύμα.

Από την εποχή της δημιουργίας του κόσμου ως τη συντέλεια του ανθρώπου. Ερωτά, λοιπόν, κανείς είναι πολιτική ποίηση αυτός ο στίχος του Σολωμού; Και βέβαια είναι. Γιατί τον έπλασε η ψηλότερη ώρα της πολιτικής ιστορίας μας. Η μεγάλη επανάσταση του '21. Και μάλιστα ο ανθός της. Το Μεσολόγγι που είναι το άωτον άκρο και το ακραίο λέπας της Επανάστασης. Γιατί το δεύτερο Μεσολόγγι της εξόδου είναι η κορόνα του '21. Όπως ο Παρθενώνας είναι η κορόνα της Ακρόπολης.

Και να μη λησμονήσουμε και τούτο: ότι με τους Ελεύθερους Πολιορκημένους ο Σολωμός έσωσε το μύθο της Ελληνικής Επανάστασης. Όπως ακριβώς είχαν κάμει το ίδιο με τα Μηδικά τον παλαιό καιρό ο Αισχύλος και ο Ηρόδοτος με τα έργα τους. Ο Κάλβος έγραψε είκοσι τραγούδια. Το κάθε ένα είναι και ένα ηχητήριο πριν από κάθε μάχη της Ελληνικής Επανάστασης. Η λαβωματιά η ανοιχτή του φόβου στην ερημιά. Λύκηθες-κόρες στέκουνται κάτω από των σπαθιών ακτίνες.

Πριν ακόμη πάψουν οι μάχες του '21 ο Κάλβος θα πάψει να γράφει ποίηση. Και σαράντα τέσσερις χρόνους που θα ζήσει ύστερα θα του πάρουν τη φωνή οι ξενιτιές και οι λάμιες. Και θα τον σύρει ο θάνατος χωρίς να τραγουδήσει το τελευταίο του τραγούδι. Το κύκνειο άσμα. Αυτό είναι αιτία αρκετή ο Κάλβος να μείνει αθάνατος. Γιατί ο κύκνος θα τραγουδήσει πριν πεθάνει. Και ο Κάλβος δεν ετραγούδησε. («Τα ελληνικά» Δ. Λιαντίνης, Βιβλιογονία).

Λύνει τα χέρια των επιχειρηματιών της Ρόδου

Επιχορήγηση για ίδρυση και επέκταση ξενοδοχείων

Προωθούνται οι εναλλακτικές μορφές τουρισμού στα Δωδεκάνησα από την Περιφέρεια Νοτίου Αιγαίου σύμφωνα με τον κ. Κόκκινο



Κίνητρα για τη βελτίωση των τουριστικών υποδομών, καθώς και για την προώθηση εναλλακτικών μορφών τουρισμού θα προβλέπει ο αναπτυξιακός νόμος που θα κατατεθεί έως το τέλος του μήνα, λύνοντας τα χέρια των ξενοδόχων της Δωδεκανήσου να προχωρήσουν σε αλλαγές και τροποποιήσεις των μονάδων τους.

Μάλιστα όπως δήλωσε ο Γραμματέας της Περιφέρειας Νοτίου Αιγαίου Χαράλαμπος Κόκκινος έχει ήδη προχωρήσει στις απαιτούμενες ενέργειες για την προώθηση εναλλακτικών μορφών τουρισμού στα Δωδεκάνησα μετά από προτροπή και της Ενωσης Ξενοδόχων της Ρόδου.

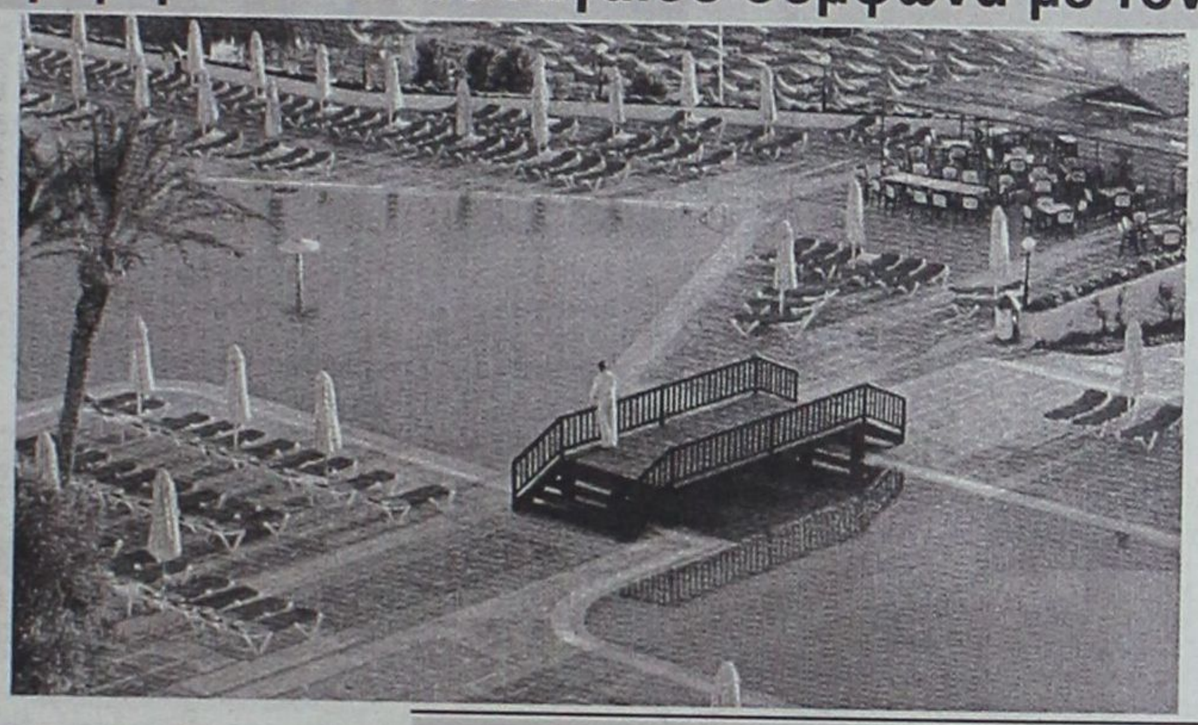

Μέσω του αναπτυξιακού θα επιχορηγείται η ίδρυση και η επέκταση ξενοδοχειακών μονάδων, αλλά και η μετατροπή διατηρητέων κτιρίων σε ξενοδοχεία. Προβλέπονται κίνητρα για την ίδρυση, την επέκταση ή την αξιοποίηση και τον εκσυγχρονισμό ιαματικών πηγών, χιονοδρομικών κέντρων, τουριστικών λιμένων σκαφών αναψυχής, συνεδριακών κέντρων, κέντρων θαλασσοθεραπείας και προπονητικού - αθλητικού τουρισμού. Τα κίνητρα του αναπτυξιακού θα έχουν διάφορες μορφές, όπως φορολογικές απαλλαγές, επιδοτήσεις τόκων και χρηματοδοτικών μισθώσεων και επιχορηγήσεις για την απασχόληση. Για τις νέες επενδύσεις, η επιχορήγηση για την εγκατάστασή τους σε ΒΙ.ΠΕ. θα προσαυξάνεται κατά 5% και η επιχορήγηση για την απασχόληση θα προσαυξάνεται με 5% επιπλέον. Τα κριτήρια με τα οποία θα κρίνονται οι επενδύσεις είναι:

- Η προώθηση της τεχνολογίας και της καινοτομίας.
- Η ενθάρρυνση της επιχειρηματικότητας.
- Η διεύρυνση της παραγωγικής βάσης και παραγωγή νέων προϊόντων.
- Η περιφερειακή σύγκλιση.
- Η ενίσχυση της οικονομικής ανάπτυξης.
- Η ενίσχυση της ανταγωνιστικότητας.
- Η βιωσιμότητα των επιχειρηματικών σχεδίων.

ΑΡΧΩΝ ΣΑΜΑΡΤΖΗΣ ΑΕ
ΜΟΝΩΣΕΙΣ ΤΑΡΑΤΣΩΝ
Από το 1980
24 ΧΡΟΝΙΑ ΜΟΝΩΣΕΙΣ

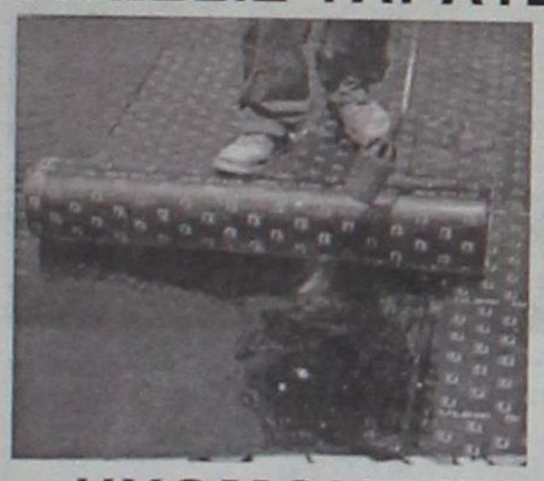

ΗΧΟΜΟΝΩΣΗ

RicofOn
ΓΙΑ ΤΕΛΕΙΑ ΑΚΟΥΣΤΙΚΗ ΣΤΟΥΣ ΧΩΡΟΥΣ ΕΡΓΑΣΙΑΣ ΚΑΙ ΔΙΑΣΚΕΔΑΣΗΣ



Τοποθετώντας το κατάλληλο προϊόν RICOFON έχετε μια αίθουσα με άριστη ακουστική και συγχρόνως ένα τέλειο διακοσμητικό αποτέλεσμα.

ΔΙΑΘΕΣΗ: ΑΡΧΩΝ ΣΑΜΑΡΤΖΗΣ ΑΕ
ΜΟΝΩΣΕΙΣ - ΣΤΕΓΑΝΩΣΕΙΣ
Καταστήματα
1) Ικάρου & Λαοδικείας - Τηλ. 22410 20021 Ρόδος 85100
2) Ερυθρού Σταυρού 21 - Τηλ. 22410/23030/32054 Ρόδος 85100
Κινητό 6944 502033 - 6947374731

Από το πρόγραμμα «Κοινωνία της Πληροφορίας» στο οποίο μετέχει η Περιφέρεια Νοτίου Αιγαίου

Ενισχύσεις σε μικρές και δημοτικές επιχειρήσεις για την εγκατάσταση εξοπλισμού πληροφορικής

Οικονομική ενίσχυση των μικρών ιδιωτικών επιχειρήσεων καθώς και των δημοτικών επιχειρήσεων μεταξύ των οποίων και της Δωδεκανήσου ύψους 10.000 ευρώ για την προμήθεια και εγκατάσταση εφαρμογών και εξοπλισμού πληροφορικής παρέχει το πρόγραμμα «Κοινωνία της Πληροφορίας» στο οποίο συμμετέχει η Περιφέρεια Νοτίου Αιγαίου.

Το ύψος της χρηματοδότησης ανέρχεται σε 14.500.820 ευρώ και αφορά τις μικρές επιχειρήσεις στην περιφέρεια ενώ το ποσοστό της ενίσχυσης (δημόσια δαπάνη: Εθνική και κοινοτική συμμετοχή) προσδιορίζεται ανά πρόταση στο 50%. Σε περίπτωση δε που ο προϋπολογισμός της επενδυτικής πρότασης υπερβαίνει τις 10.000 ευρώ, οι υπερβάλλουσες δαπάνες δεν επιχορηγούνται.

Φορέας χρηματοδότησης ορίζεται το υπουργείο Εσωτερικών, το οποίο και αναλαμβάνει την εποπτεία της πορείας εκτέλεσης των δράσεων. Φορέας υλοποίησης των απαραίτητων ενεργειών είναι η εταιρεία «Κοινωνία της Πληροφορίας Α.Ε.» που ορίζεται και ως τελικός δικαιούχος, ενώ σε Κοινή Επιτροπή ανατίθεται η παρακολούθηση των επιμέρους σταδίων της δράσης.

Στον τελικό δικαιούχο ανατίθενται οι διεργασίες υποδοχής των προτάσεων.

Οι επιχορηγούμενες ενέργειες, οι προϋποθέσεις συμμετοχής, τα κριτήρια επιλεξιμότητας και αξιολόγηση των δικαιούχων των ενισχύσεων, οι κατηγορίες των δαπανών καθώς και κάθε σχετικό θέμα θα καθοριστούν με νεότερη ΚΥΑ, η οποία θα αποτελεί και την απόφαση προκήρυξης της δράσης, ενώ ο τελικός δικαιούχος θα εκδώσει επιμέρους οδηγό όπου θα αναλύονται τα διαδικαστικά ζητήματα σχετικά με την υποβολή και την αξιολόγηση των προτάσεων.



Υποστηρικτικές εργασίες πάντως μπορούν να εκτελούνται και με ανάθεση σε τρίτους σύμφωνα με το ισχύον καθεστώς διενέργειας προμηθειών του τελικού δικαιούχου.

εκεί που η τέχνη... συναντά την ποιότητα!



Κομμωτήριο
Figaro
HAIR DESIGN
Κομμώσεις Ανδρικές - Γυναικείες
Κων/νου Παλαιολόγου 17, Τηλ.: 22410 - 20.914

30 ΧΡΟΝΙΑ ΠΟΡΕΙΑΣ: Ο πρόεδρος της ΝΟΔΕ

Τ. Μαρτίνης για τους αγωνιστές με... όνομα και επίθετο

Πορεία στο χρόνο! Λες και για μερικούς που είναι στην αίθουσα αυτή, τα τριάντα χρόνια που πέρασαν είναι σαν να πέρασε μια μέρα.

Βλέπω τον Σίμο Παρασκευά, τον Κυριάκο Τσέλιο, τον Παυλίδη, τον Καραμάριο! Ήταν τότε νέοι και νεότεροι, με την όρεξη για συμμετοχή στην πολιτική και τώρα παρακολουθούν και κρίνουν, βοηθούν τη νέα γενιά της Νέας Δημοκρατίας... που σιγά παίρνει μπροστά, συμμετέχει, οργανώνει και οργανώνεται για τα επόμενα τριάντα χρόνια που έρχονται! (...)

Πορεία στο χρόνο, η πορεία των τριάντα χρόνων! Είναι οφείλω να πω δύσκολο από μέρους μου να κάνω αναδρομή των τριάντα αυτών χρόνων στην τοπική Νέα Δημοκρατία, γιατί μπορεί να ξεχάσω αγώνες, να ξεχάσω πρόσωπα και αγωνιστές της παράταξης που έδωσαν μάχες, που κέρδισαν πολέμους, που αγωνίστηκαν για τα ιδανικά της παράταξης.

Ένα δυναμικό προσώπων πέρασε και δεν ξεχάστηκε. Στα Δωδεκάνησα η πορεία στο χρόνο ξεκίνησε από την ίδρυση του κόμματος το 1974 όταν ο Ιπποκράτης Ταυλάριος, ο Ζαννής, ο Ευάγγελος Κανονάρχος, ο Νίκος Γιαννάς, ο Νίκος Σορωνιάτης, η Μαρίτσα Σπανού, ο Γιάννης Πανάγος, ο Γιάννης Βλαστός και τόσοι άλλοι ένωσαν τις δυνάμεις τους και δημιούργησαν τα θεμέλια. Από τότε ξεκίνησε η ανοδική πορεία. Από τότε μπήκανε τα ισχυρά θεμέλια που κρατούν το οικοδόμημα ως σήμερα! Είμαστε περήφανοι γιατί από τότε ως σήμερα πέρασαν τόσοι και πέρασαν αφήνοντας το στίγμα τους, αφήνοντας ίχνη, βάζοντας το λιθαράκι τους για να είναι κραταιά, δυνατή και ισχυρή η σημερινή Νέα Δημοκρατία.

Θυμάμαι τον Γιάννη Βλαστό, που δεν είναι τώρα ανάμεσά μας. Θυμάμαι τον Βασίλη Τσατσαρώνη που δεν είναι πια μαζί μας. Που πάλεψαν για κόμμα οργανωμένο, κόμμα περεμβατικό, κόμμα μεγάλο.

Θυμάμαι τη Νεολαία του '76 με τον Γιώργο Τάχερ και τον Θανάση Μαρασιώτη. Θυμάμαι τη νεολαία με τον Νίκο Παπανικήτα, με τους τότε ΟΝΝΕΔίτες που έδωσαν τις σκληρές μάχες του '81, του '85, του '89, του '90...

Έρχονται στο νου μου σκηνές αγωνιστών και αγωνιστριών, στην πλατεία Κύπρου, στα εκλογικά κέντρα, στα γραφεία μας, ανθρώπους με αγωνία και διάθεση προσφοράς. Θυμάμαι τον Σίμο Παρασκευά που προσπαθούσε να φέρει την κομματική συγκρότηση στο μέγιστο βαθμό. Που προσπαθούσε ακόμη και με συγκρούσεις να φέρει τη μέγιστη συσπείρωση. Που έβαλε πολλά λιθαράκια για να υπάρχει σήμερα σημείο αναφοράς, και για μας, μέτρο σύγκρισης. Θυμάμαι τα ξενύχτια στον περιβόητο τοίχο του αεροδρομίου, θυμάμαι τον Χατζή Χατζηευθυμίου με την αγωνία του να περάσει όλα τα μέλη στον υπολογιστή, προσφέροντας υπηρεσίες που ήταν τότε πρωτόγνωρες.

Θυμάμαι τις μάχες και την αγωνία του Γιώργου Τσοπανάκη που δεν είναι κοντά μας, θυμάμαι τον Αντώνη Κωστάκη, τον Τσαμπίκο Τριομμάτη, τον Νίκο Καραμαρίτη, τον Γιώργο Αλεξίου, τον Σάββα Γιαννίκη, τον Μπάμπη Στεργιάδη, τον Μηνά Νικολάου, τον Τάσο Σπανό, να δίνουν μάχες για το κόμμα. Θυμάμαι τον Νίκο Χαραλάμπη στην πλατεία Κύπρου.

Θυμάμαι τον Κώστα Ταραστλιά με τη Δημοκρατική Πρωτοπορία, την εφημερίδα της ΟΝΝΕΔ να γυρίζει από τάξη σε τάξη στην Ακαδημία και να δίνει με τον τρόπο αυτό το μήνυμά μας! Θυμάμαι τον Μιχάλη Αγγέλου, με τους μαθητές της ΜΑΚΙ που έδιναν τις μάχες...

Θυμάμαι τους δεκάδες αγωνιστές της ΟΝΝΕΔ είτε στα πρώτα γραφεία της στην οδό Αβέρωφ είτε στο υπόγειο δίπλα στο παλιό ΙΚΑ. Θυμάμαι τους νέους της δεκαετίας του '80 που μαζί στήναμε τα φεστιβάλ στα Πλατανάκια και στον Άη-Γιάννη για να φέρουμε τη ΝΔ εκεί που έπρεπε και πιστεύαμε πώς θα έπρεπε να είναι. Τον Νικήτα Κουσκούση, τον Χάρη Κυπραίο, τον Βαγγέλη Πιπίνο, τον Γιάννη Δούμουρα, τον Γιάννη Θοδωρή, τον Νίκο Μίγκλη, τη Νατάσα Βενετοκλή, τον Μανώλη Χατζησάββα, τον Μανώλη Βλάχο, τον Αντώνη Πετρίδη, τον Παναγιώτη Σακελλαρίου, τον Μάνο Κόνσολα, τον Κώστα Λεβιδιώτη.

Θυμάμαι και θυμάστε αγωνιστές και συναγωνιστές, νεοδημοκράτες πρώτης γραμμής! Τον Θανάση Παπαμιχαήλ, τον Δημήτρη Καραχάλιο, τον Νίκο Τατάκη, τον Δρόσο Ταυλάριο, τον Γιώργο Σπανό, τον Θανάση Χατζησταμάτη, τον Τώνη Ερίνη, τον Παντελή Χαπίπη, τον Μανώλη Κούκουλα, την Μαίρη Ασπράκη, την Τούλα Μαντά, τον Σπύρο Παγκά, τον Γιάννη Παλογιαννίδη, τον Κώστα Διακοσάββα, τον Μανώλη Κουτσούκο, τον Κυριάκο Αφεντούλη, τον Γιάννη Πεζουβάνη, τον Μανώλη Κρητικό, την Ελένη Γλεντή, τον Κώστα Σάρλη, τον Γιάννη Μανωλά, τον Γιάννη Βασιλάκη, τον Γιάννη Καρίκη, τον Αντώνη Αρφαρά, τον Μιχάλη Αρνίταλη, τον Στέργο Σαρικά, τον Θανάση Χατζηγεωργίου, τον Χρήστο Παπουρδάνο, τον Τσαμπίκο Παρδαλό, τον Μανώλη Καμπουρόπουλο, τον Παρασκευά Σάββενα, τον Γιώργο Χαραλαμπόπουλο, τον Στέργο Κουκιά, τον Νίκο Κουμνάκη, τον Σταύρο Πολυχρόνη, τον Μιχάλη Νικολή, τον Γιάννη Φραγκάκη, τον Μανώλη Ρεουλά, τον Τάσο Καφετζή, τον Νίκο Βρούχο, τον Ιάκωβο Γερονικόλα, τον Γιώργο Διακοσάββα, τον Αριστείδη Καμπουρόπουλο, τον Κώστα Κούκουρα, τον Νικήτα Νεοφύτου, τον Ηλία Κωτιάδη, τον Γιώργο Πιπίνο, τον Κώστα Παπαοικονόμου, τον Γιώργο Τανίδη, τον Γιώργο Αχείμαστο, τον Παναγιώτη Ιωακείμ, τον Απόστολο Μαρίνο, τον Γιώργο Κατσουράκη, τον Βασίλη, Ζερβό, τον Σταύρο Παπαδογιάννη, τον Γιώργο Κακά, τον Γρηγόρη Βα:ιτση, τον Δημήτρη Πιαδίτη, τον Πάνο Βασιλόπουλο, τον Νίκο Τσίκκη, τον Παύλο Μαριά... Θυμάμαι τη Μαρουλίτσα Βενετοκλή, τη Βιβή Αναγνώστου, την Άννα Ραϋμόνδου, την Πολυξένη Κοκκίνη, την Κατερίνα Χαπίπη, την Ελένη Παπά, την Κούλα Αναγνώστου, την Ανθή Κωσταρίδου, την Πελαγία Συρτσάκου, τη Σοφία Χατζηγεωργίου, την Αφροδίτη Βαλλιανάτου, τη Γιώτα Πιαδίτη, τη Λούλα Λοΐζου, τη Ρίτσα Γιμούκη, να συγκεντρώνονται να δίνουν το δικό τους ευγενικό αγώνα με το Τμήμα Γυναικείων Θεμάτων.

Θυμάμαι τους απλούς αγωνιστές, θυμάμαι τον Μιχάλη Καβάσιλα, με την αγωνία και τον ιδρώτα στο πρόσωπο για να προλάβει την προθεσμία και να 'ναι έτοιμη η εξέδρα για τη συγκέντρωση.

Τι να πρωτοθυμηθεί κανείς στα τριάντα αυτά χρόνια της ΝΔ.

Τα ξενύχτια, τις μάχες, τις αφισοκολλήσεις, τους επώνυμους, τους ξυλοδαρμούς, τα μικροεπεισόδια, τα επεισόδια, τις νίκες μας και τις ήττες!

Τι να πρωτοθυμηθεί κανείς σ' αυτά τα τριάντα χρόνια, τον Κωνσταντίνο Καραμανλή στο Γκραντ Οτέλ, στο Γκολφ, στις συναντήσεις και τις σπανακόπιτες... Τον Γεώργιο Ράλλη. Τον Ευάγγελο Αβέρωφ με την ομιλία του στην πλατεία Κύπρου. Τον Κώστα Μητσοτάκη με τις τεράστιες συγκεντρώσεις στην πλατεία Δημαρχείου. Τον Μιλτιάδη Έβερτ με την αγωνία του για τον τουρισμό. Τον Κώστα Καραμανλή με την αγάπη του για τα Δωδεκάνησα, για τα μικρά νησιά, για τη Ρόδο (...)





Professional Tool
ΑΣΥΡΜΑΤΟ ΓΡΑΦΕΙΟ

- ΣΥΝΔΕΣΗ ISDN
- ΣΥΣΚΕΥΗ ISDN BLUETOOTH
- ΟΙΚΟΝΟΜΙΚΟ ΠΡΟΓΡΑΜΜΑ ΟΤΕΠΙΧΕΙΡΩ

ΠΑΚΕΤΟ ΠΡΟΗΓΜΕΝΩΝ ΤΗΛΕΠΙΚΟΙΝΩΝΙΑΚΩΝ ΕΦΑΡΜΟΓΩΝ ΓΙΑ ΕΠΙΧΕΙΡΗΣΕΙΣ ΚΑΙ ΕΛΕΥΘΕΡΟΥΣ ΕΠΑΓΓΕΛΜΑΤΙΕΣ

Ένα νέο, πρωτοποριακό πακέτο προηγμένων τηλεπικοινωνιακών εφαρμογών για επιχειρήσεις και ελεύθερους επαγγελματίες, δημιουργήθηκε από το OTEbusiness. Το Professional Tool ΑΣΥΡΜΑΤΟ ΓΡΑΦΕΙΟ, συνδυάζει όλα τα οφέλη της σταθερής τηλεφωνίας και του Internet, **χωρίς κόστη καλωδίωσης** και με **χαμηλές χρεώσεις**. Αποκτήστε **απόλυτη ελευθερία κινήσεων** με το Professional Tool ΑΣΥΡΜΑΤΟ ΓΡΑΦΕΙΟ που περιλαμβάνει:

ISDN Τηλεφωνική Σύνδεση
- Δύο γραμμές ταυτόχρονης επικοινωνίας
- Δυνατότητα σύνδεσης μικρού τηλεφωνικού κέντρου
- Δυνατότητα οπτικής επικοινωνίας με την προϋπόθεση ύπαρξης κατάλληλου εξοπλισμού ή λογισμικού.

Συσκευή ISDN Bluetooth
- Ασύρματη πρόσβαση στην ISDN γραμμή σας με εμβέλεια έως και 100 μέτρα και ταχύτητα μετάδοσης έως 733 Kbps
- Δυνατότητα σύνδεσης έως 7 τερματικών συσκευών με τεχνολογία Bluetooth (υπολογιστές, laptops, εκτυπωτές κ.λπ.), για τη δημιουργία του προσωπικού σας δικτύου στο γραφείο
- Ασύρματη πρόσβαση στο Internet, αποστολή και λήψη fax, τηλεφωνία μέσω του υπολογιστή σας
- Εύκολη και γρήγορη εγκατάσταση του λογισμικού.

Οικονομικό Πρόγραμμα ΟΤΕΠΙΧΕΙΡΩ
- Μείωση έως 6% για όλες τις αστικές κλήσεις
- Μείωση έως 8% για όλες τις υπεραστικές κλήσεις
- Μείωση έως 35% για διεθνείς κλήσεις προς 1-3 χώρες της επιλογής σας (κλήσεις σε σταθερό τηλέφωνο).

Οι μειώσεις αφορούν τις ήδη μειωμένες τιμές του ΟΤΕ.

ΕΓΓΡΑΦΕΙΤΕ ΣΗΜΕΡΑ:
ΤΗΛΕΠΙΚΟΙΝΩΝΙΑΚΟΣ ΣΥΜΒΟΥΛΟΣ ΟΤΕ | Μέρος Καταστημάτων ΟΤΕ SHOP | www.otebusiness.gr | Καλέστε στο 134

ΟΛΟΚΛΗΡΩΜΕΝΕΣ ΛΥΣΕΙΣ ΓΙΑ ΕΠΙΧΕΙΡΗΣΕΙΣ
OTEbusiness το "έταιρον" ήμου