ΚΟΤΣΙΦΟΣ
Εφημερίδες: 20

ΙΔΙΟΚΤΗΤΗΣ - ΔΙΕΥΘΥΝΤΗΣ
ΠΑΥΛΟΣ Μ. ΜΑΡΙΑΣ
ΓΡΑΦΕΙΑ: ΑΘΗΝΩΝ 42 (ΑΝΑΛΗΨΗ)
ΤΗΛ. (22410) 64393 - 63790 - FAX. 63393

Η ΔΡΑΣΗ

εβδομαδιαία εφημερίδα της Δωδεκανήσου

48 ΣΕΛΙΔΕΣ

Δευτέρα 22 Νοεμβρίου 2004
ΕΤΟΣ ΤΡΙΑΚΟΣΤΟ ΕΚΤΟ
Αριθμός Φύλλου 1.962
Τιμή: Ευρώ 0,90

Ο Γ. Νικητιάδης απαντά στα ..."παιδιά"(;) της Νομαρχιακής της Νέας Δημοκρατίας

Δεν θα μας καθορίσετε εσείς πότε και πώς θα κάνουμε αντιπολίτευση



Συνέντευξη Σελίδα 8

Σφραγίδα Κρεμαστινού



στον προσυνεδριακό διάλογο του ΠΑΣΟΚ

Σελίδα 4

Επί προσωπικού
ο Τ. Μαρτίνης

Θα είμαι και αύριο στην πολιτική



Ο πρόεδρος της ΝΟΔΕ μιλά και για την ισορροπία τρόμου στη δημοσιογραφία

Σελίδα 14

ΓΚΟΛΦ ΑΦΑΝΤΟΥ: Ακυρώνονται οριστικά τα σχέδια Χωμενίδη και ο διαγωνισμός. Και πάμε, ως συνήθως, ξανά από την αρχή. Μέχρι να έλθουν ίσως, κάποιοι άλλοι "επόμενοι"...

ΕΥΤΥΧΙΣΜΕΝΟ το 2006! Και βάλε...



ΤΟ ΝΕΟ αφεντικό της ΕΤΑ Α.Ε. Νίκος Χαριτάκης "ευελπιστεί" να αναδειχθεί ο επενδυτής που θα αναλάβει την αξιοποίηση του Γκολφ προς τα τέλη του 2005.
Τι ανακοινώθηκε στη χθεσινή συγκέντρωση στ' Αφάντου ενώπιον των κατοίκων, των κ. Παυλίδη και Χρύση και της δημοτικής αρχής.



ΕΠΕΝΔΥΣΕΙΣ "ΧΡΥΣΑΦΙ" Η ΚΑΛΛΙΘΕΑ ΚΑΙ Η ΠΑΡΑΛΙΑ ΤΗΣ ΤΣΑΜΠΙΚΑΣ

Σελίδα 9

Η Διοίκηση της ΔΑΝΕ - λέγε με ΑΝΕΚ - εμφανίζεται ξαφνικά στο προσκήνιο και λύνει τη σιωπή της

Χρηματοδότηση με επιδοτήσεις ζητούν οι Κρητικοί από τον Παυλίδη, εκχωρούν το μάνατζμεντ υπό όρους



Σελίδα 5

Περιφερειάρχης προς Αλογοσκούφη:
«Πληρώστε για το φράγμα του Γαδουρά»

Σελίδα 6

Εξω από τα δόντια ο Αστυνομικός Διευθυντής Δωδεκανήσου για τις ευθύνες όλων μας



Στην έβδομη θέση τα Δωδεκάνησα σε τροχαία ατυχήματα

Εξαιρετικής σημασίας τα συμπεράσματα της εκδήλωσης που οργάνωσε η Εταιρεία Υποστήριξης Θυμάτων Τροχαίων Ατυχημάτων

Σελίδα 7

ΚΕΡΔΙΣΤΕ
και εσείς
551.345,60 €
Δόθηκαν συνολικά σε Jackpots την προηγούμενη εβδομάδα στα SLOT MACHINES (ΜΗΧΑΝΑΚΙΑ)
ΚΑΙ ΤΩΡΑ "CASH BACK"
€10 από 07:00 έως 19:00
€5 από 19:00 έως 07:00
Από Κυριακή έως και Τετάρτη
CASINO RODOS

Σπανός
ΥΠΕΡ ΜΑΡΚΕΤ
ΟΜΙΛΟΣ ΕΠΙΧΕΙΡΗΣΕΩΝ
ΙΩΑΝΝΗ ΧΡ. ΣΠΑΝΟΥ Α.Ε.

Η ΔΡΑΣΙΣ
Εβδομαδιαία Εφημερίδα
Διευθύνσεις σύμφωνα με το Νόμο:
ΙΔΙΟΚΤΗΤΗΣ
ΠΑΥΛΟΣ Μ. ΜΑΡΙΑΣ
Πρόεδρος Ενώσεως Ιδιοκτητών Επαρχιακού Τύπου
ΕΚΔΟΤΕΣ
ΜΙΧΑΗΛ Π. ΜΑΡΙΑΣ
ΤΣΑΜΠΙΚΑ Π. ΜΑΡΙΑ - ΤΡΙΑΝΤΑΦΥΛΛΟΥ
ΔΙΕΥΘΥΝΤΗΣ
ΠΑΥΛΟΣ Μ. ΜΑΡΙΑΣ

Τα σπορ
ΙΔΡΥΤΗΣ
ΝΙΚΟΣ ΤΡΙΑΝΤΑΦΥΛΛΟΥ

ΓΡΑΦΕΙΑ: Αθηνών 42, (Ανάληψη), Τηλ: 63.790 - 64.393-68761 FAX: 63.393
e-mail: drasis2000@yahoo.com
ΤΥΠΟΓΡΑΦΕΙΑ: Κοσκινού, τηλ. 65540

ΛΑΪΚΕΣ ΑΓΟΡΕΣ

ΤΕΤΑΡΤΗ: στο Δημοτικό Νεκροταφείο.
ΠΕΜΠΤΗ: στην οδό Βύρωνος.
ΠΑΡΑΣΚΕΥΗ: Στην οδό Θεσ/κης στην Ανάληψη
ΣΑΒΒΑΤΟ: στο Δημοτικό Νεκροταφείο.

ΤΑΞΙ

ΤΑΞΙ ΡΟΔΟΥ: 32452
ΡΑΔΙΟ ΤΑΞΙ ΡΟΔΟΥ (Εργατικές κατοικίες Πρόνοιας Αγ. Απόστολοι): 64712-64756-64790
ΤΑΞΙ ΑΦΑΝΤΟΥ: 51777
ΤΑΞΙ ΙΑΛΥΣΟΥ: 92515
ΤΑΞΙ ΚΡΕΜΑΣΤΗΣ: 94528
ΤΑΞΙ ΦΑΛΗΡΑΚΙΟΥ: 85444

ΦΑΡΜΑΚΕΙΑ

ΔΕΥΤΕΡΑ 22 Νοεμβρίου 2004

ΣΗΜΕΡΑ διημερεύει το φαρμακείο ΚΑΖΟΥΛΛΑΚΗ Ι., Ερ. Σταυρού & Αλ. Διάκου 61, (Νοσοκομείο), Τηλ: 33038

ΣΗΜΕΡΑ διανυκτερεύει το φαρμακείο ΦΟΥΤΟΥΛΗ ΝΙΚΟΛΑΟΥ, Αθηνών 11 , Ανάληψη (πλησίον ζαχ. «ΧΑΒΑΗ», Τηλ: 67567

ΝΑ διαβάσω καλά τους νόμους και να μη βιαστώ, ήταν η συμβουλή των συναδέλφων πριν ασχοληθώ με το θέμα. «Κάτσε ρε παιδί μου, μελέτησε τι προβλέπει η νομοθεσία, πάρε τηλέφωνο κανένα δικηγόρο, κάνε το ένα, κάνε το άλλο...».

Όταν όμως σου κολλήσει η ιδέα ότι κάτι σου μοιάζει άδικο, ότι σε ενοχλεί και σε βγάζει από τα ρούχα σου, ας πάρεις – σκέφτηκα - το ρίσκο, κι ας μην είναι το κείμενο τόσο «επιστημονικά» ή νομικίστικα γραμμένο.

Και τέλος πάντων, από πότε συμφωνήσαμε ότι οι νόμοι του κράτους είναι απαραίτητα και δίκαιοι. Ανθρώπων έργα είναι, άρα πάσχουν και αυτοί. Δεν είναι τυχαίο ότι συχνά βελτιώνονται ή ακόμα και ακυρώνονται...

Δεν είναι εύκολο πράγμα να καταπιαστείς ως «ειδικός» με την διαβόητη «υπαγωγή στο άρθρο 44» μιας χρεωμένης Ανώνυμης Εταιρείας. Γενικώς με το κεφάλαιο «ρύθμιση χρεών».

Κάτι χρειάστηκε...

...να μάθουμε για το θέμα όταν κάποια χρόνια πριν, υποδεχθήκαμε με τυμπανοκρουσίες και μαζορέτες την μετά πολλών κόπων και βασάνων υπαγωγή της Δωδεκανησιακής Ανώνυμης Ναυτιλιακής Εταιρείας (της ΔΑΝΕ ντε, ξεχασιάρηδες) στο άρθρο 44, κάτι που νομίζαμε πως θα την έβγαζε από το οικονομικό της τέλμα.

Μπορεί να μας έμειναν οι τυμπανοκρουσίες, όμως τότε το «άρθρο 44» φάνταζε σαν το σωσίβιο που θα μας έβγαζε από την τρικυμία. Πέρασαν τα χρόνια, και από τη μια τραγωδία οδηγηθήκαμε στην άλλη.

Χρέη χαρίστηκαν, χρέη ρυθμίστηκαν, προγράμματα εξυγίανσης εκπονήθηκαν, μετοχικά κεφάλαια αυξήθηκαν, γυαλίσαμε το μάτι των Κρητικών «στρατηγικών επενδυτών» και η ιστορία γράφεται σήμερα με συλλαλητήρια έξω από τα γραφεία του Κεφαλογιάννη για να ένα δύο πλοία της προκοπής στα νησιά μας.

Ηταν «κοινωνική υποχρέωση» της Πολιτείας λέγαμε να υπαχθούμε στο «44». Μπορεί και να 'χαμε δίκιο. Η ΔΑΝΕ με τα πλοία της επιτελούσε, συν τοις άλλοις, και κοινωνικό έργο στον ακριτικό μας νομό. Η ΔΑΝΕ, η ιδέα, ο ιερός σκοπός... Ναι, αλλά τα πρόσωπα; Οι διαχειριστές της;

Η ΔΑΝΕ δεν πτώχευσε λόγω της «ιδέας» και του «ιερού της σκοπού». Φυσικά πρόσωπα ήταν οι φταίχτες για το χάλι της. Αναρωτιέμαι μετά από τόσα χρόνια – και επειδή υπάρχουν πρόσφατες αφορμές – αν η Πολιτεία οφείλει να βγάζει συγχωροχάρτια για τους ανίκανους (τουλάχιστον) διαχειριστές μιας Ανώνυμης Εταιρείας.

Συγχωροχάρτια «τύπου ...44»

Του Νικήτα Οικονόμου
nopress@rho.forthnet.gr

Κι αν για τη ΔΑΝΕ, ως πάλαι ποτέ εταιρεία «λαϊκής βάσης», η Πολιτεία όφειλε να προσμετρήσει και την εκ των πραγμάτων κοινωνική της αποστολή, σήμερα αναρωτιέμαι γιατί πρέπει αυτή η Πολιτεία να εκδίδει συγχωροχάρτια για άλλους κυρίους που επίσης πήραν στα χέρια τους μια άλλη Ιδέα.

Διότι...

...είναι Ιδέα και Ιστορία η Αθλητική Ενωσις Κωνσταντινουπόλεως. Η λαοφιλής ΑΕΚ...

Είναι Ιδέα και Ιστορία για το Ελληνικό ποδόσφαιρο ο Αρης Θεσσαλονίκης.

Καμιά ιδέα όμως και καμιά ιστορία δεν οδήγησε αυτές τις δύο Ποδοσφαιρικές Ανώνυμες (μη το παραβλέπουμε αυτό) Εταιρείες στο χείλος της καταστροφής και της ανυποληψίας. Φυσικά πρόσωπα είναι οι φταίχτες, αυτοί που κακομεταχειρίστηκαν και εκμεταλλεύτηκαν για ίδιο όφελος την Ιδέα του Δικεφάλου ενός Νεστορίδη και ενός Παπαϊωάννου.

Φυσικά πρόσωπα επέλεξαν να ηγηθούν του Αρη ενός Ναλπάντη και ενός Φοιρού. Και φαίνεται ότι δεν έκαναν καθόλου καλή δουλειά για να εξασφαλίσουν τη βιωσιμότητα του ιστορικού αυτού Σωματείου της συμπρωτεύουσας. Απέτυχαν, εν ολίγοις. Τα έκαναν θάλασσα, και σήμερα κάποιοι επαγγελματίες ποδοσφαιριστές του Αρη χάνουν δεδουλευμένα χρόνων. Αλλά η επιχείρηση «Αρης» – όλα κι όλα – έχει υπαχθεί και αυτή στις ευεργετικές ρυθμίσεις του «άρθρου 44».

Ποιον λοιπόν επιδοκιμάζει και βγάζει με αυτόν τον τρόπο από τις λούμπες η Πολιτεία; Την Ιδέα του Δικεφάλου; Μπορεί... Κοντά στο βασιλικό όμως πότισε και τις γλάστρες. Τους ανίκανους επιχειρηματίες που έκαναν μπίζνα την Ιδέα και την Ιστορία, διασύροντας ένα ιστορικό σωματείο που λίγο έλειψε να κατρακυλήσει στις κατηγορίες που παίζουν οι Κουκουβάουνες.

Δεν χωνεύεται...

...εύκολα αυτή η υπόθεση. Ενοχλεί να ευεργετούνται ουσιαστικά, στο όνομα της διάσωσης μιας Μεγάλης Ομάδας και της ψυχής του κόσμου της, κάποιοι «Κύριοι» που έφτιαξαν προφίλ εις βάρος της.

Είσαι κύριε ανίκανος να κάνεις το αφεντικό σε μια επιχείρηση; Δεν έκανες για τη δουλειά; Την έριξες φαλιμέντο; Να πληρώσεις τα επίχειρα.

Είσαι κύριε τυχοδιώκτης ή απατεώνας όπως φωνάζουν κάποιοι από τους φίλους της ΑΕΚ; Να πας φυλακή.

Γιατί οφείλει να σπεύσει η Ελληνική Πολιτεία να δώσει το συγχωροχάρτι «τύπου 44» σε κάθε «σπουδαίο» και «παραλή» της ημεδαπής ή του εξωτερικού που σκάει μύτη σαν ιδιοκτήτης – σωτήρας μιας Ανώνυμης Εταιρείας (σας διαφεύγει μάλλον) και που στο τέλος αποδεικνύεται ...φούσκα;

Και ολίγον από λαϊκισμό:

Γιατί οφείλω εγώ και τόσοι άλλοι εργαζόμενοι – φορολογούμενοι να ανεχόμαστε ρυθμίσεις και διαγραφές χρεών μιας επιχείρησης επειδή ο «πολύς» ιδιοκτήτης της έπεσε έξω στους υπολογισμούς του όταν πλήρωνε τους «μεγάλους μπαλαδώρους» με χρυσά συμβόλαια; Ετσι, για να γίνεται ...ο Θεός των οπαδών και των ορκισμένων φίλων του όποιου Σωματείου – Ανώνυμης Εταιρείας;

Γιατί υποχρεούμαι να πληροφορούμε την διαγραφή του 90% μιας Ανώνυμης Εταιρείας επειδή κάποιοι μανατζαραίοι τα έκαναν σαν τη μούρη τους στην προσπάθειά τους να ρετουσάρουν το προφίλ τους;

Γιατί μια πραγματικά Μεγάλη Ιδέα, όπως ένα ιστορικό σωματείο, να αποτελεί το πρόσχημα για κάθε «εκατομμυριούχο» που θέλει να κάνει τον Ηγέτη και όταν έρχονται τα δύσκολα της προσωπικής του αποτυχίας να τρέχει η Πολιτεία να τον ...ρυθμίζει και να τον ξεσκατώνει; (Με το συμπάθιο κιόλας...)

Πήρα φόρα και θα μπορούσα να επεκταθώ και σε άλλες, καθαρά ροδίτικες, άσχετες με το φουτμπόλ, περιπτώσεις που σχετίζονται με προσπάθειες «ρύθμισης», αλλά θα με πάρουν με τις λεμονόκουπες. Θα είμαι βλέπετε εκτός του κλίματος «συστράτευσης». Άστο να το πάρει ο γέρο διάολος...

Η αίσθηση του δίκαιου ή άδικου, έτσι όπως το αντιλαμβάνεται σαν δικαίωμα ένας κοινός πολίτης, δεν μπορεί να περιοριστεί ούτε να «καθοδηγηθεί».

Με βλέπουν ακόμα με στραβό μάτι οι συνάδελφοι διότι γράφω το κείμενο χωρίς να έχω διαβάσει νομικά εγχειρίδια ούτε έχω συμβουλευτεί έναν νομικό.

Δεν πειράζει συνάδελφοι. Σε μια άλλη ζωή, θα γίνω δικηγόρος. Μπορεί και Πρόεδρος κάποιας Ποδοσφαιρικής Ανώνυμης Εταιρείας. Εξασφαλισμένα πράγματα...

Πάντα κάποιοι ξεχωρίζουν...
Rodos Gold VOGIATZIS
Ιδιαίτερη αισθητική
Απαράμιλλη ποιότητα
πλούσιες επιλογές
για γάμους , βαπτίσεις ,
και ιδιαίτερες στιγμές
με μοναδική λάμψη .....
σε εξαιρετικές τιμές
Rodos Gold VOGIATZIS
Χρυσές δημιουργίες...
για πολύτιμες σχέσεις
10ο χιλ. Λεωφ. Ρόδου Λίνδου
Τηλ: 22410 86670 - 3



ΧΕΠΠΑΚΗΣ Α.Ε.
ΓΕΩΡΓΙΚΑ ΜΗΧΑΝΗΜΑΤΑ & ΕΡΓΑΛΕΙΑ
ΑΝΤΙΠΡΟΣΩΠΕΙΑ ΤΡΑΚΤΕΡ: ANTONIO CARRARO





ΣΚΑΠΤΙΚΑ - ΧΟΡΤΟΚΟΠΤΙΚΑ
ΠΕΤΡΕΛΑΙΟΚΙΝΗΤΑ - ΒΕΝΖΙΝΟΚΙΝΗΤΑ
ΑΛΥΣΟΠΡΙΟΝΑ
STIHL Oleo-Mac



ΦΡΕΖΕΣ
ΧΛΟΟΚΟΠΤΙΚΑ - ΘΑΜΝΟΚΟΠΤΙΚΑ - ΨΕΚΑΣΤΙΚΑ - ΕΛΑΙΟΡΑΒΔΙΣΤΙΚΑ
ΦΥΤΟΦΑΡΜΑΚΑ - ΛΙΠΑΣΜΑΤΑ (ΚΟΙΝΑ & ΥΔΑΤΟΔΙΑΛΥΤΑ)
ΣΠΟΡΟΙ - ΣΠΟΡΟΦΥΤΑ ΕΜΒΟΛΙΑΣΜΕΝΑ - ΦΥΤΟΧΩΜΑΤΑ - ΤΥΡΦΗ
ΣΥΣΤΗΜΑΤΑ ΑΡΔΕΥΣΗΣ: ΑΝΤΛΙΕΣ - ΤΕΧΝΙΚΕΣ ΒΡΟΧΕΣ - ΑΥΤΟΜΑΤΟ ΠΟΤΙΣΜΑ - ΣΩΛΗΝΕΣ (ΠΛΑΣΤΙΚΕΣ - ΜΕΤΑΛΛΙΚΕΣ)
ΚΤΗΝΟΤΡΟΦΙΚΑ - ΜΕΛΙΣΣΟΚΟΜΙΚΑ - ΔΕΞΑΜΕΝΕΣ (ΠΛΑΣΤΙΚΕΣ)
ΣΥΡΜΑΤΑ & ΠΑΣΣΑΛΟΙ ΠΕΡΙΦΡΑΞΕΩΝ - ΟΙΚΟΔΟΜΙΚΑ ΜΗΧΑΝΗΜΑΤΑ
ΑΝΤΑΛΛΑΚΤΙΚΑ - ΕΞΑΡΤΗΜΑΤΑ - SERVICE
ΠΑΡΑΔΟΣΗ ΣΤΟ ΧΩΡΑΦΙ
ΡΟΔΟΣ: ΒΕΝΕΤΟΚΛΕΩΝ 21 - 23 ΤΗΛ: 34311 FAX: 22410 - 29885
ΤΣΑΪΡΙ: 10 ΧΛΜ. ΛΕΩΦ. ΡΟΔΟΥ-ΛΙΝΔΟΥ ΤΗΛ: 22410-68979
ΜΑΝΔΡΙΚΟ: ΜΑΝΔΡΙΚΟ ΡΟΔΟΥ ΤΗΛ: 22460/31040



Νέα A-Class

► Τώρα με τη νέα A-Class, η Mercedes-Benz αλλάζει τους κανόνες για άλλη μια φορά, δημιουργώντας ένα εκρηκτικό μίγμα πρωτοποριακού design, δύναμης και κορυφαίας τεχνολογίας.

► Με νέους ισχυρούς κινητήρες από 95 έως 193hp σε 3θυρη και 5θυρη έκδοση.

► Ανανεωμένο εσωτερικό με ακόμα μεγαλύτερους χώρους.

Οι κανόνες άλλαξαν: Η νέα A-Class είναι γεγονός!

Mercedes-Benz

mobilo-life
30 χρόνια ξένοιαστης οδήγησης

Mercedes-Benz FINANCE

www.mercedes-benz.gr

Ε. ΧΑΤΖΗΜΙΧΑΛΗΣ & ΥΙΟΙ Ο.Ε.
Εξουσιοδοτημένος Διανομέας & Επισκευαστής της Mercedes-Benz Ελλάς Α.Ε.Ε.
Έκθεση: ΡΟΔΟΣ, 9ο χλμ. Ρόδου - Λίνδου, τηλ.: (22410) 62941

Με κριτική, αυτοκριτική, τη συλλογική δέσμευση για ένα νέο ΠΑΣΟΚ, αλλά και με τις ...παραδοσιακές «συντροφικές» αιχμές, η χθεσινή συγκέντρωση στο «Καστρί»

Εποχή Κρεμαστινού στον προσυνεδριακό διάλογο

ΠΑΣΟΚ

«Ανταποκρίθηκα στο κάλεσμα, διότι δεν μπορούσα να λείψω από τη νέα προσπάθεια» τόνισε ο πρώην υπουργός



ΣΕ νέα, ίσως πιο ουσιαστική, φάση εισήλθε από χθες ο προσυνεδριακός διάλογος για το τοπικό ΠΑΣΟΚ, με τον κ. Δημήτρη Κρεμαστινό να τίθεται επικεφαλής της όλης διαδικασίας. Μια φάση που εγκαινιάστηκε χθες στο Καστρί, παρουσία στελεχών και μελών του Κινήματος που ποντάρουν στο πρόσωπο του πρώην υπουργού για να καταστεί η προσυνεδριακή διαδικασία περισσότερη ελκυστική και για την κομματική βάση.

Με δεδομένες τις ανησυχίες και τους προβληματισμούς που κατά καιρούς έχει εκφράσει ο κ. Κρεμαστινός για τη γενικότερη πορεία και προσανατολισμό του ΠΑΣΟΚ, εκτιμάται ότι ο προσυνεδριακός διάλογος, με τους όρους και τις στοχεύσεις που έχει θέσει ο ίδιος ο πρόεδρος του Κινήματος, θα έχει την προσδοκώμενη απήχηση στον κόσμο, κάτι που δεν έχει ακόμα επιτευχθεί.

ΑΥΤΟ επιβεβαιώθηκε και χθες, αφού στο στρατηγείο της Νομαρχιακής Επιτροπής δεν καταγράφηκε η πολυπόθητη «μαζική συμμετοχή», χωρίς να σημαίνει πως δεν κατατέθηκαν προτάσεις για τη μελλοντική πορεία του Κινήματος με στόχο την επιστροφή στην εξουσία. Μια πορεία και ένας στόχος που δεν θα επιτευχθεί με χειρισμούς αυτόματου πιλότου, αλλά με την ανάληψη προσωπικών και συλλογικών πρωτοβουλιών.

Το δικό του στίγμα έδωσε πρώτος ο κ. Κρεμαστινός, ο οποίος με τρόπο κατηγορηματικό τόνισε ότι δεν έλειψε ποτέ από το ΠΑΣΟΚ ούτε αποστασιοποιήθηκε, όπως κάποιοι ίσως έσπευσαν να προδικάσουν. «Δεν μπορούσα να λείψω απ' αυτήν τη νέα προσπάθεια και όφειλα να ανταποκριθώ στο κάλεσμα του κόμματος» είπε στους συντρόφους του χθες ο πρώην υπουργός.

Να σημειωθεί πως η «επιστροφή» του κ. Δημήτρη Κρεμαστινού σχολιάστηκε χθες



και από το «Βήμα της Κυριακής».

ΑΠΟ τη χθεσινή συζήτηση στο «Καστρί» δεν έλειψε η κριτική κατά πρακτικών αλλά και η αυτοκριτική για τη μέχρι σήμερα λειτουργία της οργάνωσης και την πορεία του προσυνεδριακού διαλόγου. Ο Γραμματέας της Νομαρχιακής Επιτροπής Τιμόθεος Παρασκευάς αντέκρουσε – σε κάποιες στιγμές με ιδιαίτερα αυστηρό τρόπο και αιχμηρούς χαρακτηρισμούς– τις σχετικές αιτιάσεις, κάνοντας αναφορά στις μέχρι σήμερα προσυνεδριακές συναντήσεις, αρνούμενος τη «μομφή» για αδράνεια των κομματικών οργάνων.

Η λέξη «Ανανέωση» ακούστηκε συχνά από τους παρευρισκομένους, σαν αναγκαία προϋπόθεση για ένα νέο ξεκίνημα του ΠΑΣΟΚ, χωρίς αυτό να σημαίνει πως ακυρώνεται το έργο και η προσφορά των «παλαιοτέρων», με τον δήμαρχο της Ρόδου κ. Γιώργο Γιανόπουλο να υπενθυμίζει και να υπεραμύνεται των κυβερνήσεων του κόμματος και όλων όσων έκανε για τη χώρα.

Στο ίδιο μήκος κύματος κινήθηκε και ο Νομάρχης Δωδεκανήσου κ. Γιάννης Μαχαιρίδης, όπως και άλλα στελέχη. Ο πρόεδρος του Νομαρχιακού Συμβουλίου κ. Φώτης Χατζηδιάκος αλλά και ο κ. Φώτης Κωστόπουλος, υπογράμμισαν την ανάγκη προσέλκυσης των νέων στις κομματικές δραστηριότητες και ειδικά σε αυτή τη χρονική συγκυρία του προσυνεδριακού διαλόγου. Πάντα φυσικά υπό έναν όρο: να τεθούν και να προσδιοριστούν με σαφήνεια οι στόχοι του κόμματος και πώς περιγράφεται το ΠΑΣΟΚ του μέλλοντος.

ΣΤΗΝ παρούσα φάση, συμφώνησαν οι περισσότεροι, προέχει να αντιμετωπιστεί το γενικότερο κλίμα αδιαφορίας του κόσμου που δεν δείχνει να συγκινείται ακόμα από την κινητοποίηση που επιχειρείται στους κόλπους του κόμματος. Κάτω απ' αυτό το πρίσμα, «η κριτική επιβάλλεται και δεν πρέπει να μας φοβίζει» τονίστηκε από πολλές πλευρές.

Η εικόνα που παρουσιάζει το κόμμα και η κομματική οργάνωση σε «περιφερειακό» επίπεδο, δηλαδή στους Δήμους, επίσης επισημάνθηκε, με τον κ. Αλέκο Παπουρά μάλιστα να δέχεται κάποια στιγμή τα πυρά συντρόφων του, με αφορμή ...φιλοκυβερνητικές αναφορές του. Ο δήμαρχος Αρχαγγέλου αντέδρασε, όπως ήταν φυσικό, με αποτέλεσμα η θερμοκρασία στο «Καστρί» να ανέβει για κάποια λεπτά επικίνδυνα.

ΣΕ γενικές γραμμές, η πρώτη προσυνεδριακή διαδικασία υπό τον κ. Δημήτρη Κρεμαστινό κινήθηκε μάλλον στα συνήθη επίπεδα, με την ελπίδα όλων να παραπέμπεται στη συνέχεια και στο μέλλον, αφού αποφασίστηκε η εντατικοποίηση των ρυθμών κινητοποίησης του στελεχιακού δυναμικού και των μελών του τοπικού ΠΑΣΟΚ.

Προς την κατεύθυνση αυτή θα πυκνώσουν οι προσυνεδριακές συγκεντρώσεις στους Δήμους του νησιού και στην ευρύτερη περιοχή ευθύνης της Νομαρχιακής Επιτροπής νοτίου συγκροτήματος Δωδεκανήσου, με τον κ. Δημήτρη Κρεμαστινό να δίνει στο εξής τους τόνους και την ...ταχύτητα στις διαδικασίες.

Παρόντες στη χθεσινή συγκέντρωση, πέραν των προαναφερθέντων, ήταν επίσης ο κ. Γιώργος Νικητιάδης, ο Γιώργος Χιωτάκης, στελέχη του κόμματος, της Νομαρχιακής Αυτοδιοίκησης και των δημοτικών αρχών, και άλλοι.

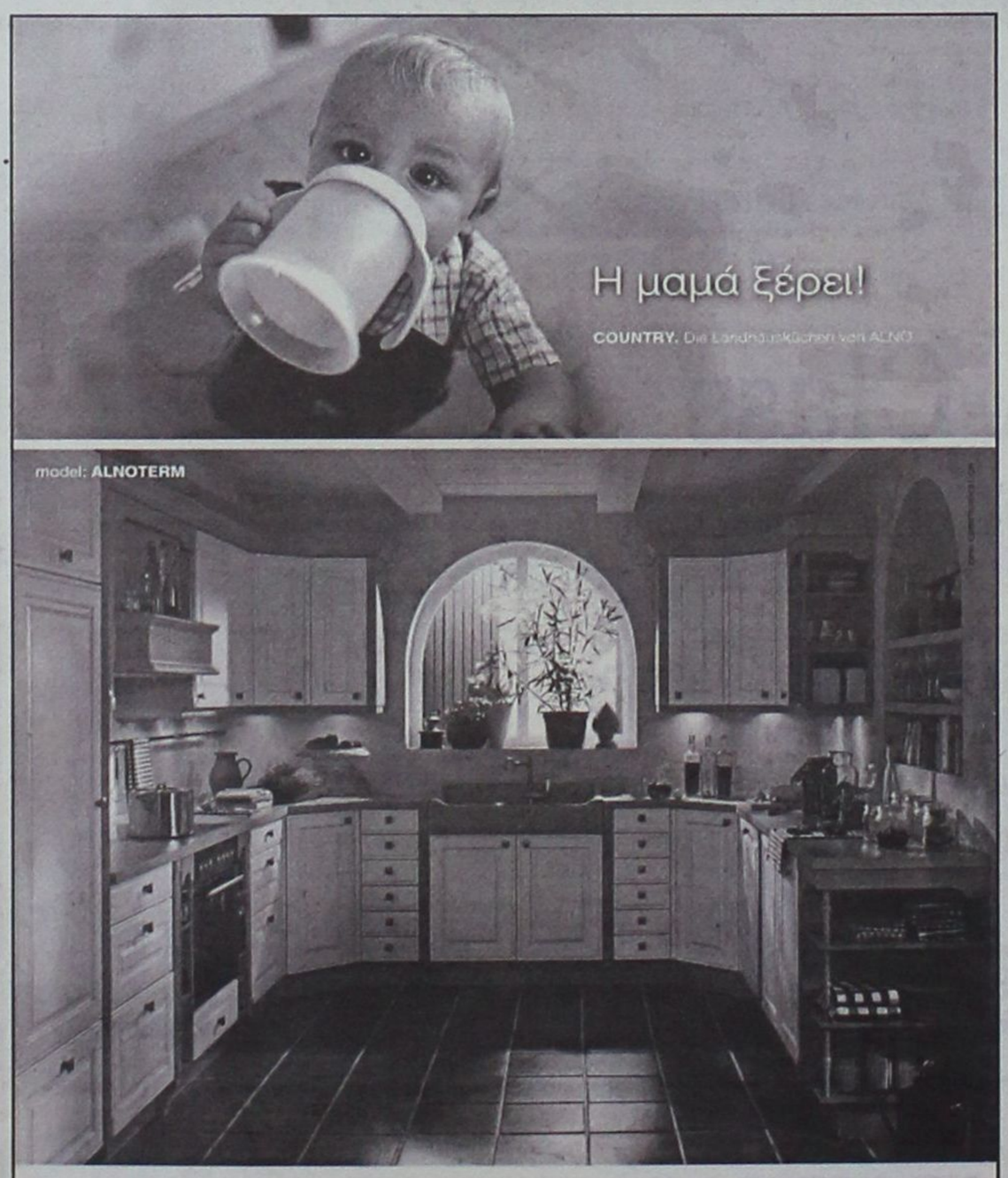

Εδώ και 75 χρόνια, οι γερμανικές κουζίνες ALNO ικανοποιούν και τις ποιό προσωπικές ανάγκες και επιθυμίες σας με έξυπνες και καινοτόμες λύσεις.

tselios bagno

Η ΕΜΠΝΕΥΣΗ ΜΑΣ ΕΙΣΤΕ ΕΣΕΙΣ!

ALNO ...die Welt der Küche

Λίνδου 230, τηλ. 22410 60684

ΑΝΑΛΥΤΙΚΟ ΕΡΓΑΣΤΗΡΙΟ ΕΛΕΓΧΟΥ ΠΟΙΟΤΗΤΑΣ

ΑΝΑΛΥΣΕΙΣ - ΣΥΜΒΟΥΛΕΣ - ΜΕΛΕΤΕΣ

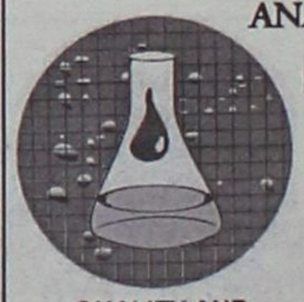

ΓΕΝΙΚΕΣ ΧΗΜΙΚΕΣ ΑΝΑΛΥΣΕΙΣ
ΠΑΡΑΚΟΛΟΥΘΗΣΕΙΣ ΒΙΟΛΟΓΙΚΩΝ
ΕΛΕΓΧΟΣ ΚΟΛΥΜΒΗΤΙΚΩΝ ΔΕΞΑΜΕΝΩΝ
ΕΡΓΑΣΤΗΡΙΑΚΟΣ ΕΛΕΓΧΟΣ ΠΡΩΤΩΝ ΥΛΩΝ
ΠΟΙΟΤΙΚΟΣ ΕΛΕΓΧΟΣ ΤΡΟΦΙΜΩΝ-ΠΟΤΩΝ

QUALITY AND MARKETING SERVICE

• Καλύπτουμε με πλούσια συλλογή φυσικών, χημικών και μικροβιολογικών δοκιμών τον έλεγχο ποιότητας: Τροφίμων-ποτών-υδάτων-περιβάλλοντος-εδάφους

Πλήρεις εργαστηριακές δοκιμές σε ευρή φάσμα προϊόντων.
• Σχεδιασμός και μελέτη νέων προϊόντων .

ΔΙΑΠΙΣΤΕΥΜΕΝΟΙ ΚΑΤΑ ISO 17025

ΠΛΗΡΗΣ ΧΗΜΙΚΕΣ ΑΝΑΛΥΣΕΙΣ
ΕΛΕΓΧΟΣ ΝΟΘΕΙΑΣ ΕΛΑΙΟΛΑΔΟΥ

ΔΙΑΘΕΤΟΥΜΕ ΑΝΤΙΔΡΑΣΤΗΡΙΑ ΠΡΟΣΔΙΟΡΙΣΜΟΥ ΟΞΥΤΗΤΑΣ ΓΙΑ ΕΛΑΙΟΤΡΙΒΕΙΑ

Στον νέο μας χώρο σας περιμένουμε για να γνωριστούμε και να σας ενημερώσουμε αναλυτικά για τις δραστηριότητές μας.

ΑΠΟΣΤΟΛΗΣ ΔΙΜΕΛΛΗΣ

ΠΡΟΤΥΠΟ ΧΗΜΙΚΟ ΕΡΓΑΣΤΗΡΙΟ ΔΩΔ/ΣΟΥ
Μ. ΠΕΤΡΙΔΗ & ΠΕΙΡΑΙΩΣ 1- 85100 ΡΟΔΟΣ
ΤΗΛ&FAX: (0241) 78064 - 62119 - (094) 684899

Οι Κρητικοί κάνουν την επανεμφάνισή τους μετά από μια μακρά περίοδο αποχής και σιωπής. Καλούν τον Αριστοτέλη Παυλίδη να «αναλογιστεί τα συμφέροντα της εταιρείας και τα χρήματα των μικρομετόχων της εταιρείας»!!!



Η ΑΝΕΚ προτείνει «χρηματοδότηση» της ΔΑΝΕ με επιδοτήσεις άγονων γραμμών

Από τα Χανιά το μήνυμα προς το Υπουργείο Αιγαίου και Νησιωτικής Πολιτικής: **«Εκχωρούμε ακόμα και το μάνατζμεντ της εταιρείας υπό προϋποθέσεις»**

Η ΑΝΕΚ, ο στρατηγικός επενδυτής, ο μεγαλομέτοχος, το «αφεντικό» της ΔΑΝΕ, αποφάσισε επιτέλους να λύσει το σιωπή της, μεσούσης της σφοδρής «κακοκαιρίας» που πλήττει τη Δωδεκανησιακή εταιρεία και για την οποία καίριες ευθύνες βαρύνουν και την ίδια.

Αφού μεσολάβησαν μήνες από τον παροπλισμό των πλοίων της ΔΑΝΕ και την απουσία της εταιρείας από τη γραμμή της Δωδεκανήσου, με όλα τα δυσμενή επακόλουθα, η κρητική Διοίκηση έκρινε επιτέλους σκόπιμο να κάνει την εμφάνισή της, διεκδικώντας ευεργετικά οφέλη και πριμοδοτήσεις – επιδοτήσεις.

Συγκεκριμένα και σύμφωνα με έγκυρες πληροφορίες, ***η Διοίκηση της ΔΑΝΕ (βλέπε ΑΝΕΚ) διά του προέδρου της Σταύρου Πρωτοπαπαδάκη, καλεί τον υπουργό Αιγαίου και Νησιωτικής Πολιτικής Αριστοτέλη Παυλίδη να «χρηματοδοτήσει τη ΔΑΝΕ με επιδότηση άγονων γραμμών», πάντα με την προϋπόθεση η σχετική σύμβαση να ισχύει πέραν του ενός έτους.***

Το αίτημα τίθεται γραπτώς και με τη μορφή επιστολής προς τον κ. Αριστοτέλη Παυλίδη, παράλληλα με σειρά ...παραχωρήσεων που είναι διατεθειμένη να κάνει η ΑΝΕΚ, στην περίπτωση που γίνει αποδεκτό το αίτημά της. ***Οι Κρητικοί θέτουν υπ' όψιν του Υπουργού την πρόθεσή τους να μη φέρουν καμία αντίρρηση να εκχωρηθεί το μάνατζμεντ της εταιρείας σε ένα άλλο (νέο) Διοκητικό Συμβούλιο, εάν φυσικά υπάρξουν οι «απαραίτητες εγγυήσεις»(!)***

ΣΤΟ πλαίσιο της «εξεύρεσης από κοινού λύσης», ο πρόεδρος της ΔΑΝΕ καλεί τον κ. Αριστοτέλη Παυλίδη να λάβει σοβαρά υπόψη του την παραπάνω πρόταση και επικαλείται τα συμφέροντα των μικρομετόχων της εταιρείας, «που είναι άδικο να χάσουν τα

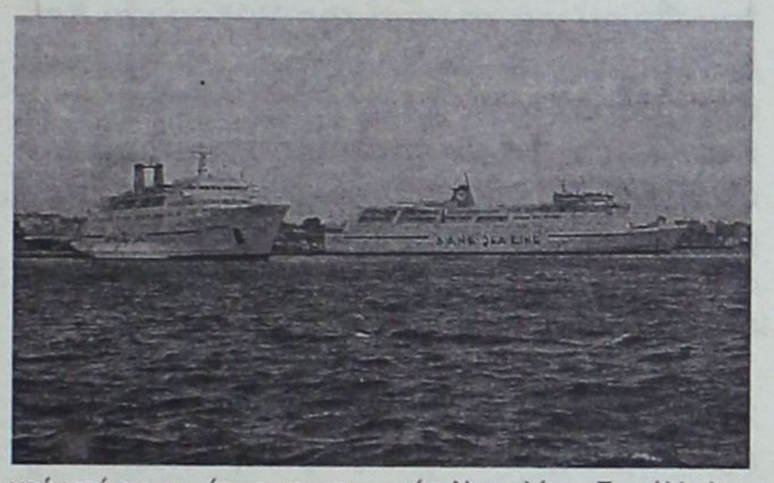

χρήματά τους», όπως και την πλήρη εξυπηρέτηση των Δωδεκανήσων.

Η πρόταση των Κρητικών έρχεται σε μια χρονική συγκυρία που βρίσκονται σε εξέλιξη οι κλιμακούμενες κινητοποιήσεις των φορέων και των κατοίκων της Δωδεκανήσου, με αποκορύφωμα (μέχρι στιγμής) τη σημερινή παράσταση διαμαρτυρίας των Καλυμνίων έξω από το Υπουργείο Εμπορικής Ναυτιλίας. Παράλληλα, εκκρεμεί η απάντηση του πρωθυπουργού στο αίτημα για συνάντηση με τις τοπικές αρχές και τους κοινωνικούς εταίρους στο Μέγαρο Μαξίμου, τη στιγμή που ο κ. Μανόλης Κεφαλογιάννης αποδεικνύεται ανήμπορος να δώσει λύση.

Η παρέμβαση της ΑΝΕΚ έρχεται με μεγάλη καθυστέρηση και μετά από μακρά περίοδο εκκωφαντικής αποχής και σιωπής, την ώρα που η εταιρεία έχει μείνει χωρίς το στόλο της και στα Δωδεκάνησα επικρατεί αναβρασμός. Προς τι σήμερα αυτή η πρόταση από τους Κρητικούς, είναι ένα ερώτημα...

Επιπροσθέτως τίθεται ο προβληματισμός, τι έπραξε η κρητική Διοίκηση της ΔΑΝΕ για να επαναδρομολογήσει τα πλοία της εταιρείας (Διαγόρας, Ρόδος και Πάτμος) ώστε να νομιμοποιείται τώρα να ζητεί από το Υπουργείο Αιγαίου και Νησιωτικής Πολιτικής τις ζωογόνες επιδοτήσεις στο πλαίσιο μιας πολύχρονης σύμβασης.

Παράγοντες της ΔΑΝΕ που εξακολουθούν να παρακολουθούν τα πράγματα από κοντά, εκτιμούν ότι «οι Κρητικοί μυρίστηκαν πως έρχεται η ώρα της μοιρασιάς των επιδοτούμενων γραμμών και δεν θέλουν να λείψουν από τη διαδικασία».

Αλλοι θέλουν να πιστεύουν πως οι Κρητικοί ποντάρουν στο συναίσθημα των Δωδεκανησίων απέναντι στη ΔΑΝΕ (το επικαλούνται άλλωστε στην επιστολή τους προς τον κ. Παυλίδη) και ως εκ τούτου ρισκάρουν την προοπτική, οι κινητοποιήσεις των Δωδεκανησίων, να οδηγήσουν στην απαίτηση «επιστροφής» της Εταιρείας, ως της «μόνης εφικτής λύσης», ακόμα κι αν χρειαστεί η Πολιτεία «να πληρώσει αδρά αυτήν την επιστροφή».

ΟΠΩΣ και να έχουν τα πράγματα η καθυστερημένη επανεμφάνιση των Κρητικών, συνοδευόμενη από το αίτημα της «χρηματοδότησης της ΔΑΝΕ με επιδότηση των άγονων γραμμών», δεν μπορεί να περάσει απαρατήρητη. Υπάρχουν και οι «πονηρεμένοι» σε τέτοιες πρωτοβουλίες που δεν αποκλείουν ακόμα και «μια ήδη προσυμφωνημένη εξέλιξη μετά την υποβολή του αιτήματος της ΑΝΕΚ».

ΤΩΡΑ ΕΙΣΤΕ 4.000 ΕΥΡΩ ΠΙΟ ΚΟΝΤΑ Σ΄ ΕΝΑ VOLVO



VOLVO S60

ΑΞΙΟΠΟΙΗΣΤΕ ΤΗ ΔΙΠΛΗ ΕΥΚΑΙΡΙΑ ΠΟΥ ΣΑΣ ΔΙΝΕΙ ΣΗΜΕΡΑ Η **RODOS MOTOR CAR A.E** ΚΑΙ ΑΠΟΚΤΗΣΤΕ ΕΝΑ ΕΤΟΙΜΟΠΑΡΑΔΟΤΟ **VOLVO S60** ΜΕ ΟΦΕΛΟΣ **4.000** ΕΥΡΩ ΚΑΙ **ΔΩΡΕΑΝ SERVICE** ΓΙΑ 3 ΧΡΟΝΙΑ ΜΕ 2 ΤΡΟΠΟΥΣ:

A) ΜΕ **ΑΠΟΣΥΡΣΗ** ΤΟΥ ΠΑΛΑΙΟΥ ΑΥΤΟΚΙΝΗΤΟΥ ΣΑΣ ΚΑΙ ΣΥΝΟΛΙΚΟ ΟΦΕΛΟΣ **4.000 ΕΥΡΩ.**
B) ΜΕ **ΑΝΤΑΛΛΑΓΗ** ΤΟΥ ΑΥΤΟΚΙΝΗΤΟΥ ΣΑΣ ΚΑΙ ΕΠΙΠΛΕΟΝ ΟΦΕΛΟΣ **4.000 ΕΥΡΩ** ΣΤΗΝ ΕΚΤΙΜΩΜΕΝΗ ΑΞΙΑ ΤΟΥ.

VOLVO
for life



Rodos Motor Car A.E. **Ομιλος Επιχειρήσεων Κυπριάδη** Λεωφόρος Καλλιθέας 1, Ρόδος, Τηλ: 22410 22864, 22410 77940, Fax: 22410 78121

Την άμεση χρηματοδότηση για τη συνέχιση των εργασιών στο Φράγμα Γαδουρά ζητεί με επιστολή του ο Περιφερειάρχης Ν. Αιγαίου προς τον υπουργό Οικονομίας

Χ. Κόκκινος προς Γ. Αλογοσκούφη: «Πληρώστε, το έργο κινδυνεύει»

Ορατός ο κίνδυνος της απένταξης και της απώλειας πόρων από το Ταμείο Συνοχής

Τον κώδωνα του κινδύνου κρούει για το έργο του φράγματος του Γαδουρά, στο Υπουργείο Εθνικής οικονομίας, ο γενικός γραμματέας της Περιφέρειας Νοτίου Αιγαίου κ. Χαράλαμπος Κόκκινος.

Αντιλαμβανόμενος τη σπουδαιότητα του έργου για το νησί της Ρόδου και διαβλέποντας τον κίνδυνο, αυτό να τιναχθεί στον αέρα, λόγω ελλείψεως πόρων, ο κ. Κόκκινος ζητά με επιστολή του προς τον υπουργό Εθνιικής Οικονομίας, την άμεση χρηματοδότηση του Φράγματος Γαδουρά, προκειμένου αυτό να ολοκληρωθεί.

Σημειώνεται ότι η οικονομική διάσταση του έργου έχει επηρεαστεί σημαντικά (καθώς σημειώθηκε μεγάλη υπέρβαση του αρχικού προϋπολογισμού), γεγονός που καθιστά ιδιαιτέρως δυσχερή την επιπλέον χρηματοδότησή του.

Ενώπιον του κινδύνου διακοπής των εργασιών, αλλά κυρίως της απένταξης –συνολικά του έργου– από το Ταμείο Συνοχής, ο γενικός γραμματέας της Περιφέρειας Νοτίου Αιγαίου ζητά την άμεση έγκριση του ποσού των 35 εκατομμυρίων ευρώ, προκειμένου να μην υπάρξει πρόβλημα.

Στην επιστολή του προς τον υπουργό Εθνικής Οικονομίας, αναφέρει τα εξής:





Της **Χριστίνας Μέγα**

«Κύριε υπουργέ, το έργο «Ύδρευση Ρόδου από το Φράγμα Γαδουρά» αποτελεί ένα από τα μεγαλύτερα έργα υποδομής που εκτελούνται σήμερα στο νησί της Ρόδου αλλά και σε ολόκληρη την επικράτεια της Περιφέρειάς Νοτίου Αιγαίου.

Οι εργασίες της πρώτης φάσης, στην οποία περιλαμβάνεται η κατασκευή του Φράγματος Γαδουρά και των συναφών έργων, βρίσκονται σήμερα σε εξέλιξη και από την επίσκεψη που πραγματοποίησα επιτόπου, διαπίστωσα τον προχωρημένο βαθμό εκτέλεσής τους, καθώς επίσης την πληρότητα και την αρτιότητα των επιμέρους κατασκευών που αποβλέπουν στην εξασφάλιση της απρόσκοπτης και ασφαλούς λειτουργίας του.

Όπως ενημερώθηκα από τους αρμοδίους του έργου, ορισμένες από αυτές τις εργασίες δυστυχώς δεν είχαν προβλεφεί στην αρχική μελέτη αλλά κατέστησαν απολύτως αναγκαίες κατά την εξέλιξη της κατασκευής. Η εκτέλεση των εργασιών αυτών ξεκίνησε ύστερα από την εκπόνηση συμπληρωματικών μελετών οι οποίες ανατέθηκαν και στη συνέχεια εγκρίθηκαν από τις αρμόδιες υπηρεσίες του Υ.ΠΕ.ΧΩ.Δ.Ε. ως Φορέα Κατασκευής.

Όπως είναι γνωστό, εξ αυτού του λόγου επηρεάστηκε κατά συνέπεια η οικονομική διάσταση του έργου, καθώς σημειώθηκε σημαντική υπέρβαση του αρχικού προϋπολογισμού.

Όπως έχω πληροφορηθεί, ο υπουργός ΠΕ.ΧΩ.Δ.Ε. έχει ήδη ζητήσει επανειλημμένως την έγκριση πρόσθετων δαπανών που ανέρχονται στο ποσό των 75 εκατομμυρίων ευρώ και αφορούν στην ολοκλήρωση του συνολικού έργου και την εγγραφή τους στο Π.Δ.Ε.

3. ***τον κίνδυνο της απώλειας του συνολικού ποσού συγχρηματοδότησης του αρχικού προϋπολογισμού από το Ευρωπαϊκό Ταμείο Συνοχής στην περίπτωση που διακοπούν οι εργασίες κατασκευής*** και
4. τους άμεσους κινδύνους απαξίωσης του ήδη κατασκευασθέντος έργου με τις απρόβλεπτες διαστάσεις και πιθανόν τις ολέθριες περιβαλλοντικές συνέπειες της ευρύτερης περιοχής που συνεπάγονται από μία πιθανή διακοπή των εργασιών,

θα ήθελα να γίνει και από μέρους σας απολύτως κατανοητή η αναγκαιότητα της συνέχισης των εργασιών κατασκευής και προς διευκόλυνση του οικονομικού προγραμματισμού των Δημοσίων Επενδύσεων με την παρακάτω σειρά προτεραιότητας:

- ***Άμεση έγκριση του ποσού των 11 εκατομμυρίων που αφορούν την εγκατεστημένη εργολαβία και πρέπει να ανατεθούν κατεπειγόντως επειδή στην πλειονότητά τους αποσκοπούν στην ασφάλεια των ήδη κατασκευασμένων τμημάτων.***
- Σύμφωνα με ενημέρωσή μου, το ποσό των υπολοίπων 40 εκατομμυρίων ευρώ απαιτείται να διατεθεί κατά τη διάρκεια του επόμενου έτους, ώστε να δημοπρατηθούν έγκαιρα και τα υπόλοιπα τμήματα του έργου, που αποτελούνται από το Υδραγωγείο και το Ταχυδιυλιστήριο.

Επειδή ο κίνδυνος άμεσης διακοπής των εργασιών με τις συνέπειες που αναφέρονται παραπάνω είναι ορατός, παρακαλώ για την προσωπική σας παρέμβαση και τις απαιτούμενες ενέργειες των υπηρεσιών σας, ώστε να διευθετηθεί άμεσα το εν λόγω πρόβλημα της περαιτέρω χρηματοδότησης.

Τελειώνοντας θα ήθελα να υπογραμμίσω ότι ***το έργο αυτό αποτελεί έργο βασικής υποδομής με κοινωνικό, περιβαλλοντικό και αναπτυξιακό χαρακτήρα, που αφορά ολόκληρο το ακριτικό Δωδεκανησιακό σύμπλεγμα».***

«...Προτεραιότητα η άμεση έγκριση 11+24 εκατομμυρίων ευρώ για τις ημιτελείς κατασκευές»

«... Το έργο αυτό αποτελεί έργο βασικής υποδομής με κοινωνικό, περιβαλλοντικό και αναπτυξιακό χαρακτήρα, που αφορά ολόκληρο το ακριτικό Δωδεκανησιακό σύμπλεγμα».

Έχοντας υπόψη:

1. τη δυσμενέστατη οικονομική κατάσταση που μας κληροδότησε η προηγούμενη Κυβέρνηση,
2. τη σπουδαιότητα της ολοκλήρωσης του συγκεκριμένου έργου,

είναι συμβατική υποχρέωση του ΥΠΕΧΩΔΕ προς τον ανάδοχο, ενώ θα απαιτηθούν επιπλέον 24 εκατομμύρια ευρώ που αφορούν στην ολοκλήρωση των ημιτελών κατασκευών της και οι οποίες

ΕΚΔΡΟΜΕΣ! ΕΚΔΡΟΜΕΣ!

Χριστουγεννα!

Πρωτοχρονια!

Θεοφανεια!

ΤΑΞΙΔΙΩΤΙΚΕΣ ΕΚΠΛΗΞΕΙΣ!

ΒΙΕΝΝΗ
ΑΥΣΤΡΙΑΚΟ ΠΑΝΟΡΑΜΑ
ΣΑΛΤΣΜΠΟΥΡΓΚ
ΠΡΑΓΑ - ΒΙΕΝΝΗ
ΠΡΑΓΑ-ΒΙΕΝΝΗ-ΒΟΥΔΑΠΕΣΤΗ

ΕΙΔΙΚΕΣ ΤΙΜΕΣ ΓΙΑ ΚΡΑΤΗΣΕΙΣ ΩΣ ΤΙΣ 18/11

ΠΑΡΙΣΙ
ΠΡΑΓΑ-ΚΑΡΛΟΒΥ ΒΑΡΙ
ΛΟΝΔΙΝΟ-ΟΞΦΟΡΔΗ
ΕΛΒΕΤΙΑ
ΡΩΜΗ-ΦΛΩΡΕΝΤΙΑ
ΒΟΥΔΑΠΕΣΤΗ
ΙΣΤΟΡΙΚΕΣ ΠΡΩΤΕΥΟΥΣΕΣ
ΝΙΚΑΙΑ-ΜΟΝΤΕ ΚΑΡΛΟ
ΙΤΑΛΙΑ-ΚΥΑΝΗ ΑΚΤΗ

ΚΑΤΑΠΛΗΚΤΙΚΕΣ ΠΡΟΣΦΟΡΕΣ
ΓΙΑ ΚΡΑΤΗΣΕΙΣ ΩΣ ΤΙΣ 26/11

STEFANAKIS

ΑΛΕΞ. ΔΙΑΚΟΥ 38 - ΡΟΔΟΣ • Τηλ.: 2241020625-2241030054

Τα είπε έξω από τα δόντια ο Αστυνομικός Διευθυντής Δωδεκανήσου Αρ. Καρτάνος στην ημερίδα για τα τροχαία ατυχήματα

«Ελλιπής σήμανση, εκπαίδευση ανεπαρκής, άσχημοι δρόμοι, αργή η μεταφορά τραυματιών»

- Στην 7η θέση η Δωδεκάνησος πανελλαδικά
Εξαιρετικά σοβαρά τα συμπεράσματα της επιστημονικής εκδήλωσης που οργάνωσε η ΕΥΘΥΤΑ στη Ρόδο

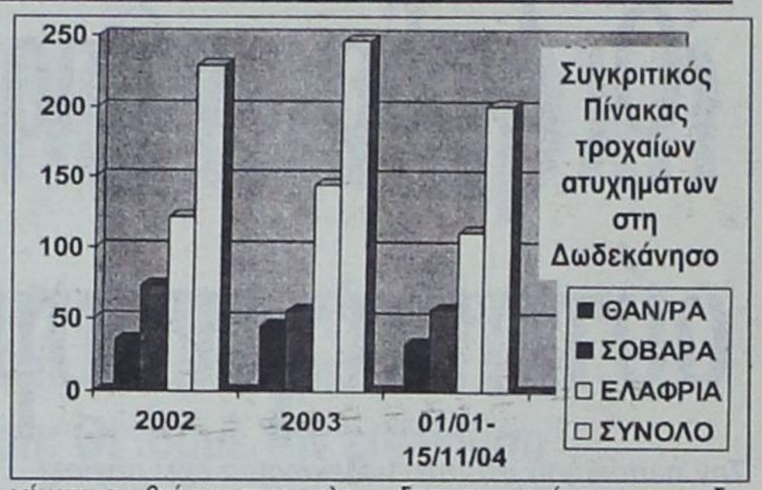

Άκρως αποκαλυπτικός για τα αίτια πρόκλησης των τροχαίων ατυχημάτων στα Δωδεκάνησα ήταν ο Αστυνομικός Διευθυντής Δωδεκανήσου Αριστείδης Καρτάνος, κατά την ομιλία του στην ημερίδα της Εταιρείας Υποστήριξης Θυμάτων Τροχαίων Ατυχημάτων (Ε.Υ.ΘΥ.Τ.Α), που έγινε το βράδυ του Σαββάτου, στο Ακταίον. Ελλιπής ή κακή σήμανση στους δρόμους, κακή κατάσταση του οδοστρώματος, ανεπαρκής εκπαίδευση των οδηγών, καθυστερήσεις στη μεταφορά τραυματιών, παντελής απουσία κρατικής ενασχόλησης είναι ορισμένοι από τους παράγοντες που διατηρούν τον αριθμό των τροχαίων ατυχημάτων και δυστυχημάτων σε υψηλά επίπεδα. Η επιστημονική εκδήλωση της Ε.Υ.ΘΥ.Τ.Α παρουσίασε εξαιρετικά μεγάλο ενδιαφέρον και αποκάλυψε στοιχεία για τα οποία οι τοπικοί παράγοντες θα ασχολούνται για αρκετά μεγάλο χρονικό διάστημα.

Πιο συγκεκριμένα, η ημερίδα του τοπικού παραρτήματος της Εταιρείας Υποστήριξης Θυμάτων Τροχαίων Ατυχημάτων έδειξε ανάγλυφα τα σοβαρά προβλήματα που προκαλούνται τόσο στον ίδιο τον τραυματισμένο, όσο και στην οικογένεια αυτού. Στην πράξη από ένα ατύχημα είναι δυνατόν να υπάρξουν πολλαπλοί τραυματισμοί και οι σοβαρότεροι, δυστυχώς, δεν είναι ορατοί καθώς πρόκειται για ψυχικές διαταραχές, φοβίες, άγχη και μια σειρά άλλων μη ομαλών συμπεριφορών. Το όλο θέμα αναλύθηκε επί μακρόν από τον ψυχίατρο Χαράλαμπο Κατόγλου (Νοσοκομείο Πέτρας Ολύμπου και πρόεδρος της ΕΥΘΥΤΑ Κατερίνης) και από την ψυχολόγο Αλεξία Κυπριώτη. Όπως προέκυψε από τις αναλύσεις των δύο επιστημόνων, η πολιτεία θα πρέπει να επανεξετάσει το όλο πλαίσιο προσέγγισης των θυμάτων τροχαίων ατυχημάτων και να διαμορφώσει καινούργια δεδομένα για την αποκατάσταση τόσο των σωματικών, όσο και των ψυχικών τους τραυμάτων (των ιδίων και των οικογενειών τους). Η ανάγκη αυτή θα τεθεί επιτακτικά και προς τις ασφαλιστικές εταιρείες.

Η πρόεδρος της ΕΥΘΥΤΑ Ρόδου κα. Ελένη Καρύδη εμφανίσθηκε ιδιαίτερα ικανοποιημένη από το αποτέλεσμα της επιστημονικής προσέγγισης και κυρίως από την αποδοχή του ακροατηρίου των προτάσεων που κατατέθηκαν.

Ο Αστυνομικός Διευθυντής

Ιδιαίτερη αίσθηση προκάλεσαν τα στοιχεία που δημοσιοποίησε, για πρώτη φορά μέχρι σήμερα, ο Αστυνομικός Διευθυντής Δωδεκανήσου Αριστείδης Καρτάνος, ο οποίος ήταν και ο μοναδικός διευθυντής που τόλμησε να περιγράψει δημοσίως τα κακώς κείμενα του τόπου. Κακή σήμανση στο οδικό δίκτυο, κακή κατάσταση των δρόμων των νησιών, κακή εκπαίδευση και μια σειρά άλλων παραγόντων. Όλα αυτά ανέβασαν τη Δωδεκάνησο στην 7η θέση της κλίμακας των ατυχημάτων στους Νομούς της Ελλάδας.

Από τα αίτια πρόκλησης τροχαίων ατυχημάτων που να οφείλονται σε οδηγούς, το συχνότερο είναι η παραβίαση της προτεραιότητας, η απόσπαση της προσοχής του οδηγού (από κινητά κ.λ.π) και η υπερβολική ταχύτητα. Από τους εξωγενείς παράγοντες, τα περισσότερα ατυχήματα προκαλούνται λόγω απότομων στροφών (που σημαίνει ελλιπής σήμανση). Ακόμα και οι πεζοί έχουν μερίδιο στις αιτίες πρόκλησης ατυχημάτων καθώς πολλές φορές δεν περπατάνε στις διαβάσεις και μπαίνουν απρόσκεπτα και βιαστικά μέσα στους δρόμους.

Αναλυτικά, τα σημαντικότερα σημεία της ομιλίας του κ. Αριστείδη Καρτάνου έχουν ως ακολούθως:

«Κύριοι, τα Δωδεκάνησα κατέχουν σήμερα την 7η θέση μεταξύ των νομών της πατρίδας μας και πρωτιά μεταξύ των νησιών του Αιγαίου αναφορικά με τα τροχαία ατυχήματα αν και συνεπεία των δικών μας ενεργειών (εμφανής – συνεχής – έντονη αστυνόμευση των οδών, βεβαίωση επικινδύνων παραβάσεων) παρουσιάζονται πτωτικές τάσεις.

- Η νήσος Κως, έπεται της Ρόδου σε απόσταση αναπνοής και ανεβάζει ουσιαστικά τον αριθμό των τροχαίων ατυχημάτων στα Δωδεκάνησα.
- Ο μεγάλος αριθμός οχημάτων που κυκλοφορούν ιδία τους θερινούς μήνες επιβαρύνει το οδικό δίκτυο.
- Το οδικό δίκτυο της περιφερείας μας δεν είναι το ιδανικό και συμμετέχει στα τροχαία ατυχήματα με ποσοστό ευθύνης 3%.
- Η σήμανση του οδικού δικτύου είναι ελλιπής και παλαιά.
- Ο χρόνος που μεσολαβεί από το τροχαίο ατύχημα μέχρι την μεταφορά του τραυματία στο νοσοκομείο, σε πολλές περιπτώσεις είναι ιδιαίτερα κρίσιμος.
- Η εκπαίδευση των οδηγών μας εκτιμάται ότι είναι ανεπαρκής.
- Η ενημέρωση των πεζών στις περισσότερες περιπτώσεις είναι ανύπαρκτη και η συμμετοχή των στο τροχαίο ατύχημα αντιστοιχεί σε ποσοστό ευθύνης 10% περίπου.
- Η κουλτούρα των οδηγών μας δεν συνάδει με τις διατάξεις του Κ.Ο.Κ. αφού η συμμετοχή των στην πρόκληση τροχαίων ατυχημάτων αντιστοιχεί σε ποσοστό ευθύνης 85% περίπου.
- Η ανανέωση του στόλου των οχημάτων που κυκλοφορούν, έχει μειώσει το ποσοστό ευθύνης των στην πρόκληση τροχαίων ατυχημάτων στο 2%.
- Περισσότερα τροχαία ατυχήματα συμβαίνουν τους καλοκαιρινούς μήνες, συνεπεία επικινδύνων παραβάσεων, ιδία το Σάββατο, στο διάστημα της ημέρας, μεταξύ των ωρών 17.00 έως 21.00 και εμπλέκονται σε αυτά συνάνθρωποί μας ηλικίας 18 έως 41 ετών επί το πλείστον.
- Δεν υφίσταται ενιαίος κυβερνητικός φορέας που να ασχολείται με το θέμα των τροχαίων ατυχημάτων και τις παραμέτρους του.

Υστερα από τα συμπεράσματα αυτά, τα οποία είναι ιδιαίτερα ανησυχητικά και επειδή η Ε.Ε. έχει θέση ως στόχο την μείωση των τροχαίων ατυχημάτων μέχρι το έτος 2010 μέχρι 50% κάτι που αποτελεί και στόχο του Αρχηγείου της Ελληνικής Αστυνομίας, εμείς ως Αστυνομική Διεύθυνση θα προχωρήσουμε στη λήψη των ακόλουθων μέτρων:

- Θα αστυνομεύουμε εμφανώς, διαρκώς και πιο έντονα το οδικό δίκτυο της περιοχής ευθύνης μας.
- Θα εκπαιδεύσουμε και θα μετεκπαιδεύουμε τους Αστυνομικούς των Υπηρεσιών μας που ασχολούνται με το αντικείμενο της τροχαίας με σκοπό την αύξηση της ικανότητας και αποδοτικότητάς τους.
- Με την συνδρομή του Αρχηγείου της Ελληνικής Αστυνομίας θα εκσυγχρονίσουμε τον εξοπλισμό και τα επιστημονικά μέσα και όργανα των Υπηρεσιών Τροχαίας.
- Θα συνεργαζόμαστε πιο στενά με άλλες Δημόσιες Υπηρεσίες και με μη κυβερνητικές οργανώσεις όπως είναι η εταιρεία υποστήριξης θυμάτων τροχαίων ατυχημάτων με στόχο την μείωση των τροχαίων ατυχημάτων.
- Θα οργανώσουμε Εκθέσεις Τροχαίας και άλλες εκδηλώσεις για την ενημέρωση και ευαισθητοποίηση του κόσμου.
- Θα εντατικοποιήσουμε την πραγματοποίηση διαλέξεων σε σχολεία, προκειμένου οι μαθητές μας να αποκτήσουν κυκλοφοριακή συνείδηση.

Η Διεύθυνση μας θα είναι πάντα μπροστάρης στην προσπάθεια της πολιτείας για την μείωση των τροχαίων ατυχημάτων και θα στηρίζει προσπάθειες όπως η σημερινή του παραρτήματος στη Ρόδο της Εταιρείας προστασίας θυμάτων τροχαίων ατυχημάτων.»



ΣΥΝΕΤΑΙΡΙΣΤΙΚΗ ΤΡΑΠΕΖΑ ΔΩΔΕΚΑΝΗΣΟΥ

ΠΡΟΚΗΡΥΞΗ ΔΙΑΓΩΝΙΣΜΟΥ ΓΙΑ ΜΙΣΘΩΣΗ ΑΚΙΝΗΤΟΥ

Η ΣΥΝΕΤΑΙΡΙΣΤΙΚΗ ΤΡΑΠΕΖΑ ΔΩΔΕΚΑΝΗΣΟΥ προκειμένου να εγκαταστήσει και να λειτουργήσει το καινούργιο της κατάστημα στη Λέρο, καλεί κάθε ενδιαφερόμενο να προσφέρει προς εκμίσθωση ακίνητο με τους παρακάτω ειδικότερους όρους:

1. Το ακίνητο να ευρίσκεται κατά κύριο λόγο σε ισόγειο χώρο.
2. Η επιφάνεια του ακινήτου να καλύπτει τουλάχιστον τα 70 τετραγωνικά μέτρα.
3. Το ακίνητο να ευρίσκεται σε κεντρική οδό στις περιοχές Λακκί ή Πλάτανος.
4. Η μίσθωση θα είναι εμπορική και θα διέπεται από τις διατάξεις του Π.Δ. 34/1995 «περί εμπορικών μισθώσεων» όπως ισχύει σήμερα.
5. Η Τράπεζα δεν προτίθεται να καταβάλλει κανένα ποσό για αγορά «φήμης και πελατείας» του ακινήτου.
6. Κάθε ενδιαφερόμενος μεκισθωτής μπορεί να υποβάλλει (αυτοπροσώπως ή με συστημένη επιστολή υπόψη Δ.Σ.) το αργότερο μέχρι την Παρασκευή 10 Δεκεμβρίου 2004 και ώρα14:00, στα γραφεία της Τράπεζας στη Ρόδο (Εθνικής Αντιστάσεως 51, 85100 Ρόδος, τηλ. 22410 80550, Fax 22410 80555) τα παρακάτω στοιχεία:

α. Εγγραφη προσφορά για το ύψος του μισθώματος,
β. Τοπογραφικό Διάγραμμα του προσφερόμενου ακινήτου (κατόψεις),
γ. Αντίγραφο τίτλου ιδιοκτησίας,
δ. Φωτογραφίες του ακινήτου.

Για οποιαδήποτε πρόσθετη πληροφορία μπορείτε ν' απευθείτε στον κ. Μπονιάτη (τηλ. 22410 0 80516).

ΑΠΟ ΤΟ Δ.Σ.

ΜΝΗΜΟΣΥΝΟ



Την 23ην Νοεμβρίου ημέρα Τρίτη και ώρα 8.30 π.μ. στον Ιερό Ναό Αγ. Σεργίου νέου κοιμητηρίου Ιαλυσού, τελούμε τρίμηνο μνημόσυνο υπέρ αναπαύσεως της ψυχής του λατρευτού μας συζύγου, πατέρα, παππού, αδελφού και θείου

ΕΛΕΥΘΕΡΙΟΥ ΣΤ. ΠΑΡΑΣΚΕΥΑ

Η σύζυγος: Αικατερίνη
Τα παιδιά:
Στέργος - Σταματία
Παντελής,
Αγγελική - Διαμαντής
Δημήτρης - Μαρία.
Τα εγγόνια, τα αδέλφια, και οι λοιποί συγγενείς.

Γ. Νικητιάδης προς Ν.Ε. της Ν.Δ.: Δεν θα καθορίσετε εσείς πότε θα ασκούμε εμείς αντιπολίτευση

«Οι Δωδεκανήσιοι ούτε υπήρξαμε ούτε θα γίνουμε ποτέ δεξιοί»



Την πεποίθηση ότι στα Δωδεκάνησα έχει αρχίσει να αναστρέφεται το κλίμα που επικράτησε στις εκλογές και χάρισε τρεις έδρες στη Ν.Δ, εκφράζει με συνέντευξή του στη «Δράση» ο Γιώργος Νικητιάδης.

Ο πολιτευτής του ΠΑΣΟΚ απαντά στην κριτική που του άσκησε η Ν.Ε. της ΝΔ με πρόσφατή ανακοίνωσή της και δηλώνει ότι πέραν των κατηγοριών που του προσάπτει, δεν δίδεται απάντηση επί της ουσίας.

Για τις ενέργειες της Ν.Ε. του ΠΑΣΟΚ εν' όψει του προσυνεδριακού διαλόγου αναφέρει ότι αν παραμείνει σε αυτά που έχει προγραμματίσει, τότε θα αποτύχει.

Της **Μαίρης Φώτη**
maryfdrasis@hotmail.com

• Ξεκινώντας κ. Νικητιάδη τη συνέντευξη θα ήθελα να μου δώσετε την εικόνα που επικρατεί στο εσωτερικό του ΠΑΣΟΚ ενόψει του προσυνεδριακού διαλόγου, αφού είναι γνωστό ότι συμμετέχετε ενεργά ως μέλος κλιμακίου στην Αθήνα. Μάλιστα, πρόσφατα ο κ. Παπανδρέου έλαβε μέρος σε ομάδα διαλόγου στη Μεταμόρφωση Αττικής για την οποία υπεύθυνος ήσασταν εσείς, που σημαίνει ότι πρέπει να έχουν καταγραφεί τα πρώτα αποτελέσματα των ενεργειών για την ανάκτηση των σχέσων του ΠΑΣΟΚ με τους πολίτες.

- Οφείλω να ομολογήσω ότι η εικόνα που επικρατεί, αποκτά καθημερινά καινούρια χρώματα, μεγαλύτερη διάσταση και περισσότερο βάθος. Επί της ουσίας, τώρα μπαίνουμε σ' αυτή καθ' αυτή τη συζήτηση των θεμάτων και μου δίνεται η αίσθηση ενός διαλόγου που όλοι θα θέλαμε να είχαμε κάνει εδώ και πολύ καιρό.

Από την άλλη βεβαίως, αισθάνομαι ότι αυτός ο διάλογος θα έπρεπε να συγκεντρώσει την προσοχή του συνόλου της Ελληνικής κοινωνίας, κάτι που δυστυχώς δεν γίνεται. Ο κ. Παπανδρέου ήρθε στη Μεταμόρφωση όχι επειδή ήμουν εγώ υπεύθυνος του κλιμακίου εκεί, αλλά διότι ο χώρος εξυπηρετούσε το βαρύ πρόγραμμα που έχει. Πρέπει βεβαίως να πω, ότι όσοι σύντροφοι και φίλοι έλαβαν μέρος σ' αυτή τη διαδικασία συζητώντας τέσσερις ολόκληρες ώρες με τον πρόεδρο του Κινήματος έμειναν κατενθουσιασμένοι. Δεν ήταν μόνο η πρωτόγνωρη γι' αυτούς εμπειρία, αλλά κυρίως το ότι ο πρόεδρος βοήθησε στο διάλογο, ενισχύοντας και ενθαρρύνοντας τον καθένα να εκφραστεί.

• Από τις συχνές επισκέψεις που πραγματοποιείτε στη Δωδεκάνησο και τις επαφές που έχετε με τους πολίτες, πώς εκτιμάτε αλήθεια τη σημερινή κατάσταση στη περιοχή μας με δεδομένο ότι το ΠΑΣΟΚ έχασε ένα σημαντικό ποσοστό στο, μέχρι πρότινος, προπύργιό του;

- Μπορεί να μειώθηκε το ποσοστό του ΠΑΣΟΚ στις τελευταίες εθνικές εκλογές, αλλά σε καμία περίπτωση δεν πιστεύω ότι μειώθηκε το δημοκρατικό φρόνιμα του λαού της Δωδεκανήσου. Είμαι απολύτως πεισμένος ότι οι Δωδεκανήσιοι, στη συντριπτική τους πλειοψηφία, ανήκουν στον προοδευτικό χώρο. Δεν μπορώ να φανταστώ τα νησιά μας ταυτισμένα με το συντηρητισμό. Ούτε υπήρξαμε, ούτε θα γίνουμε ποτέ δεξιοί.

Το γεγονός ότι μειώθηκε αισθητώς το ποσοστό μας, αποτέλεσε από τους συμπατριώτες μας ένα δυνατό ράπισμα για να ξυπνήσουμε. Εγώ βλέπω στην καθημερινή μου επαφή με τον κόσμο, ότι ακόμη και αυτοί που πίστεψαν στη δεξιά, έχουν αρχίσει να αμφισβητούν συνολικώς τη συντηρητική παράταξη και ό,τι αυτή πρεσβεύει. Καθημερινώς εκείνο που συναντώ είναι εξαπατημένους πολίτες. Πού είναι το άλλο κλίμα που θα έφερνε η δεξιά; Πού είναι οι προτάσεις του νέου Υπουργείου Τουρισμού για τουριστική ανάπτυξη; Πού είναι οι νησιωτικές πολιτικές; Λόγια του αέρα. Δυστυχώς, και λυπάμαι που το λέω, ο λαός εξαπατήθηκε.

• Η Ν.Ε. του ΠΑΣΟΚ στο Νότιο Συγκρότημα του νομού, πραγματοποίησε ήδη μια εκδήλωση στο πλαίσιο του προσυνεδριακού διαλόγου με ομιλητή τον κ. Κώστα Γείτονα και έχει ήδη προγραμματίσει συνεστίαση με κεντρικό ομιλητή τον Θεόδωρο Πάγκαλο. Πιστεύετε πως μπορούν να καλυφθούν με αυτές τις εκδηλώσεις οι ανάγκες του ΠΑΣΟΚ στην περιοχή;

- Οχι βεβαίως. Σε καμία περίπτωση. Και ούτως ή άλλως ο προγραμματισμός που έχει γίνει από το κλιμάκιο στο πλαίσιο των αποφάσεων του Εθνικού Συμβουλίου Ανασυγκρότησης, αναφέρεται σε ομάδες διαλόγου σε ολόκληρο το νησί, στις οποίες θα συμμετάσχουν φίλοι και μέλη και στις οποίες θα πραγματοποιηθούν τρεις ή τέσσερις συνεδριάσεις, προκειμένου να συζητηθούν οι τρεις μεγάλες ενότητες της θεματολογίας του συνεδρίου.

• Σε τι αφορούν κ. Νικητιάδη αυτές οι ενότητες;

- Η πρώτη, αφορά στο ανοικτό κόμμα. Θα συζητήσουμε δηλαδή για όλα τα ζητήματα που σχετίζονται με τις τροποποιήσεις του καταστατικού μας. Θα αποφασίσουμε για το είδος της οργάνωσης που θέλουμε. Θα συζητήσουμε και θα αποφασίσουμε για τις θητείες των οργάνων, για τα όργανα του ΠΑΣΟΚ, για τον τρόπο που θα επιλέγουμε τους υποψήφιους σε όλα τα επίπεδα. Με δυο κουβέντες, θα τεθούν επί τάπητος, τα πάντα γύρω από τον τρόπο που πρέπει να είναι οργανωμένος ως πολιτικός και κομματικός σχηματισμός το ΠΑΣΟΚ.

Η δεύτερη ενότητα της θεματολογίας μας αφορά στη διακήρυξη του ΠΑΣΟΚ και πώς αυτή θα πρέπει να προσαρμοστεί στο νέο αιώνα που εισήλθαμε. Τέλος, θα κουβεντιάσουμε για τις πολιτικές μας θέσεις. Τις θέσεις που θα πρέπει να έχει το ΠΑΣΟΚ για την Παιδεία, για την Υγεία, για την Ασφάλιση, για την Ανάπτυξη και πολλούς άλλους τομείς.

Εδώ στη Δωδεκάνησο, πιστεύω ότι θα πρέπει κουβεντιάζοντας τις πολιτικές θέσεις να διατυπώσουμε προτάσεις που θα ζητήσουμε να υιοθετήσει το ΠΑΣΟΚ, σε σχέση με τις νησιωτικές πολιτικές και τον τουρισμό. Υπάρχει λοιπόν μια τεράστια θεματολογία και σε αυτή τη συναρπαστική διαδικασία το σύνθημά μας «**έχεις το λόγο**» απευθύνεται στην κυριολεξία σε κάθε πολίτη. Τι μου λέτε λοιπόν για μια συνεστίαση και μια ομιλία; Αν μείνουμε σ' αυτά, αποτύχαμε.

• Θεωρείτε ότι η τοποθέτηση του κ. Δημήτρη Κρεμαστινού ως επικεφαλής της επιτροπής ανασυγκρότησης της περιοχής μας θα έχει θετικότερα αποτελέσματα μετά την απομάκρυνση του μέχρι πρότινος επικεφαλής κ. Γείτονα;

- Για όνομα του Θεού. Κανένας Γείτονας δεν απομακρύνθηκε. Ο σύντροφός μου ο Κώστας ο Γείτονας κρίθηκε σκόπιμο να καλύψει κάποια μεγάλα κενά που είχαν δημιουργηθεί στην περιοχή της Νομαρχιακής Α' Αθήνας του ΠΑΣΟΚ. Κρίθηκε ως ο καταλληλότερος και γι' αυτό μεταφέρθηκε στην Αθήνα. Παραλλήλως από τη στιγμή που ο σύντροφός μου και συμπατριώτης μας ο Δημήτρης ο Κρεμαστινός είχε δηλώσει παρών και διατεθειμένος να βοηθήσει, ήταν η ορθότερη κίνηση να τοποθετηθεί στη Δωδεκάνησο μιας και έχει ξεκαθαρίσει ότι δεν επιθυμεί να είναι στο ψηφοδέλτιο του ΠΑΣΟΚ στη Δωδεκάνησο. Τώρα για το αν ο Κρεμαστινός μπορεί να είναι παραγωγικότερος του Γείτονα, άποψή μου είναι πως ο καθένας στην περιοχή του μπορεί να είναι παραγωγικότερος αφού γνωρίζει πολύ καλύτερα πρόσωπα και πράγματα.

• Κύριε Νικητιάδη ήσαστε αισιόδοξος για την πορεία του συνεδρίου σας και για το μέλλον του ΠΑΣΟΚ;

- Σαφώς. Ημασταν πολλά χρόνια στην εξουσία και δεν μας δόθηκε η δυνατότητα να ανανεωθούμε σε όλα τα επίπεδα. Ξέρω περιοχές ακόμη και στα νησιά μας, που έχουν Γραμματέα της οργάνωσης το ίδιο πρόσωπο πάνω από 20 χρόνια. Τα όργανα του κόμματος μετατράπηκαν σε μηχανισμό. Αυτός ο μηχανισμός σκούριασε. Στην πορεία μας προς το συνέδριο, βάζουμε στην κυριολεξία τα θεμέλια για να πετάξουμε από πάνω μας τους σκουριασμένους μηχανισμούς.

Καταντήσαμε ένα κόμμα, που αντί να απελευθερώνει, εγκλωβίζει τη σκέψη. Αντί να καταξιώνει, απαξιώνει τον άνθρωπο. Αντί να προάγει την ισότητα, προάγει την ισοπέδωση. Αυτό το κόμμα, ο πρόεδρός μας όταν εκλέχτηκε, έλαβε την εντολή να το αλλάξει και θα το αλλάξει. Θα το αλλάξουμε όλοι μαζί. Είμαι αισιόδοξος και για το μέλλον του ΠΑΣΟΚ και για το μέλλον του τόπου. Οσες δυσκολίες και αν δημιουργηθούν με τη δεξιά, είμαι βέβαιος ότι ο λαός θα τις ξεπεράσει.

• Κύριε Νικητιάδη, κλείνοντας τη συνέντευξη αυτή θα ήθελα να σχολιάσετε την πρόσφατη ανακοίνωση της Ν.Ε. της ΝΔ που εμμέσως πλήν σαφώς κατακρίνει την πολιτική σας παρουσία και μέμφεται την αντιπολίτευση που ασκείτε.

- Μπορεί να διαφωνώ με όσα λένε τα παιδιά αυτά, αλλά σας βεβαιώνω ότι θα αγωνιστώ μέχρι θανάτου για να διατηρήσουν το δικαίωμα να εκφράζονται και ελπίζω να γνωρίζουν σε ποιόν ανήκει η ρήση αυτή. Είναι προφανές ότι δεν έχουν την ίδια άποψη. Τους ενοχλεί, υποθέτω, η παρουσία μου αλλά δεν λένε κουβέντα επί της ουσίας σε όσα κατά καιρούς έχω αναφερθεί, ασκώντας κριτική στη Ν.Δ.

Το αστείο στην ιστορία, είναι ότι θέτουν και ζήτημα χρόνου μαζί με το θέμα του δικαιώματος να εκφραζόμαστε.

Δεν έχουν καταλάβει ότι το πότε θα ασκηθεί αντιπολίτευση, δεν θα το καθορίσουν ούτε οι ίδιοι, ούτε η Ν.Δ. Δεν έχουν προφανώς αντιληφθεί ότι αντιπολίτευση θα γίνει από όποιον το επιθυμεί και όποτε το επιθυμεί. Πιθανόν να πιστεύουν ότι επειδή οι ίδιοι συνεχίζουν την αντιπολίτευση στο ΠΑΣΟΚ, η αντίπολίτευση είναι μόνο δική τους υπόθεση. Δεν πειράζει. Ελπίζω να μην προλάβουν να συνηθίσουν στην ιδέα ότι πρέπει να σταματήσουν να ασκούν αντιπολίτευση και να παράγουν πολιτική, διότι μάλλον πολύ γρήγορα θα αναλάβουν ξανά και τυπικώς και επί της ουσίας την αντιπολίτευση.

✓ Ακόμη και αυτοί που πίστεψαν στη δεξιά, έχουν αρχίσει να αμφισβητούν συνολικώς τη συντηρητική παράταξη



Ακυρώθηκε ο τελευταίος διαγωνισμός για την αξιοποίηση του γκολφ Αφάντου

Όλα, ξανά, από την αρχή

- «Αμαρτωλή» χαρακτηρίσθηκε η σύμβαση που είχε υπογραφεί
- Νέος διαγωνισμός και time limit ο Σεπτέμβριος του 2005
- Ν. Χαριτάκης προς τη Δράση: Θέτουμε την επένδυση σε προτεραιότητα, έχουμε ενδιαφέρον για τα ακίνητά μας στο νησί, πρόκληση είναι η παραλία Τσαμπίκας

Άνεμος ψυχρός φύσηξε, χθες, πάνω από το Γκολφ Αφάντου την ώρα που γινόντουσαν οι ανακοινώσεις σχετικά με την αξιοποίηση του όλου ακινήτου και πάγωσε όλους εκείνους που πίστευαν ότι βρίσκεται κοντά η έναρξη της επένδυσης αναζωογόνησης του γηπέδου και δημιουργίας τουριστικών εγκαταστάσεων. ΔΙΑΓΡΑΦΕΤΑΙ ό,τι είχε δρομολογηθεί από την προηγούμενη ηγεσία της «Εταιρείας Τουριστικά Ακίνητα» (ΕΤΑ Α.Ε) και το όλο επενδυτικό πλάνο τίθεται σε νέα βάση από την ηγεσία της νέας «Εταιρείας Τουριστικής Ανάπτυξης» (Ε.Τ.Α Α.Ε). Ο διευθύνων σύμβουλος της νέας Ε.Τ.Α κ. Νίκος Χαριτάκης υπήρξε απόλυτος έναντι των κατοίκων και των παραγόντων των δήμων Αφάντου και Καλλιθέας: «ακυρώνεται ο προηγούμενος διαγωνισμός αξιοποίησης του Γκολφ. Ξεκινούμε νέο διεθνή διαγωνισμό, με νέους όρους και με την προσδοκία ο νέος επενδυτής να έχει αναδειχθεί μέχρι το Σεπτέμβριο του έτους 2005». Ο κ. Νίκος Χαριτάκης στη συνέχεια έκανε περιοδεία σε όλα τα ακίνητα ιδιοκτησίας του πρώην ΕΟΤ και προτού αναχωρήσει για την Αθήνα μίλησε στη Δράση για τις εντυπώσεις του. «Υπάρχει ανάγκη αξιοποίησης της περιουσίας, η παραλία της Τσαμπίκας (για παράδειγμα) είναι μια πρόκληση, όμως προτεραιότητα έχουν το Γκολφ Αφάντου και το μνημείο της Καλλιθέας».

Του Νεκτάριου Καλογήρου

Ξανά από την αρχή θα ξεκινήσουν όλες οι διαδικασίες για την αξιοποίηση του γκολφ Αφάντου και τούτο διότι ο τελευταίος διαγωνισμός (που κατέληξε με την κοινοπραξία TUI – Δασκαλαντωνάκη ως αναδόχου επενδυτή) είχε «κενά». Στελέχη της Νέας Δημοκρατίας δήλωσαν προς τη Δράση ότι «η σύμβαση αυτή ήταν μια από τις «αμαρτωλές συμβάσεις» που περιέγραψε ο πρωθυπουργός Κώστας Καραμανλής και οι οποίες είχαν νομικά κενά και θα έπρεπε να ακυρωθούν». Ο ίδιος ο κ. Νίκος Χαριτάκης, ομιλώντας προς τη Δράση προτίμησε να χρησιμοποιήσει πιο κομψά λόγια στην περιγραφή του· είπε συγκεκριμένα ότι «η σύμβαση αυτή δεν ήταν σύμφωνη με εκείνα που εμείς θα θέλαμε για τη συγκεκριμένη επένδυση».

Η αξιοποίηση του Γκολφ θα ξεκινήσει από μηδενική, σχεδόν, βάση. Το μόνο που θα χρησιμοποιηθεί εκ νέου θα είναι η μελέτη του χρηματοοικονομικού συμβούλου (στο ρόλο αυτό είχε αναδειχθεί η εταιρεία "Fuji") της πρώην ΕΤΑ για τον τρόπο με τον οποίο θα πρέπει να αξιοποιηθεί το Γκολφ Αφάντου. Τότε η Fuji είχε προτείνει τη δημιουργία γηπέδου 18 οπών, ανέγερση δύο ξενοδοχειακών μονάδων πολυτελείας και την κατασκευή μερικών δεκάδων πολυτελών παραθεριστικών κατοικιών οι οποίες και θα πουληθούν. Αυτού του είδους η αξιοποίηση φαίνεται ότι βρίσκει σύμφωνη την ηγεσία της νέας ΕΤΑ, ωστόσο, στην όλη επενδυτική πρόταση θα γίνουν αλλαγές.

Οι αλλαγές θα πρέπει να γίνουν πολύ γρήγορα και ταυτόχρονα θα κληθούν οι κοινωνίες των δήμων Αφάντου και Καλλιθέας να εκφράσουν άποψη για το είδος της επένδυσης. Εφόσον γίνουν όλα αυτά, τότε θα δοθεί στη δημοσιότητα το νέο κείμενο του διεθνούς διαγωνισμού για την προσέλκυση επενδυτών. «Ευελπιστούμε» δήλωσε προς τη Δράση ο κ. Νίκος Χαριτάκης «ότι μέχρι τον Σεπτέμβριο του 2005 θα έχουμε καταλήξει στον τελικό επενδυτή, οπότε και θα υπογράψουμε τη σύμβαση».

Σημειώνεται πως για πολύ μεγάλες επενδύσεις (όπως του Γκολφ Αφάντου) ο διαγωνισμός θα πρέπει να έχει διεθνή χαρακτήρα, γεγονός που σημαίνει ότι η δημοσίευση θα διαρκέσει τουλάχιστον δύο μήνες, ενώ ουδείς μπορεί να υπολογίσει το χρόνο που θα απαιτηθεί για την εξέταση των ενστάσεων που τυχόν θα κατατεθούν.

Παρόντες στη συζήτηση που έγινε χθες στις εγκαταστάσεις του Γκολφ Αφάντου ήταν ο υπουργός Αιγαίου και Νησιωτικής Πολιτικής Αριστοτέλης Παυλίδης, ο βουλευτής Βασίλης Χρύσης, ο αντινομάρχης Στάθης Κουσουρνάς, οι δήμαρχοι Αφάντου και Καλλιθέας κ.κ. Στ. Καβάδας και Γ. Ιατρίδης, το στέλεχος της Ν.Δ. Τάσος Σπανός και δεκάδες κάτοικοι του δήμου Αφάντου. (Ο κ. Βασίλης Χρύσης κατέθεσε την περασμένη Παρασκευή Ερώτηση στη Βουλή και ζητά να μάθει για τους σχεδιασμούς που έχει το Υπουργείο Τουριστικής Ανάπτυξης για το Γκολφ).

Η εξέλιξη της ακύρωσης του τελευταίου διαγωνισμού για το Γκολφ προκάλεσε ποικίλες αντιδράσεις. Οι επιχειρηματίες της περιοχής Κολυμπίων θεωρούν ότι η εξέλιξη αυτή είναι ό,τι πιο δυσάρεστο θα μπορούσε να υπάρξει, ενώ οι πιο μεγάλοι επιχειρηματίες της Ρόδου βλέπουν στην ακύρωση αυτή μια ευκαιρία για ν' αναλάβουν δράση και να καταθέσουν πρόταση ανάληψης του έργου. Από τη δική τους πλευρά οι κάτοικοι του δήμου Αφάντου, όπως και ο δήμαρχος Σταμάτης Καβάδας εμφανίσθηκαν ικανοποιημένοι από τις εξελίξεις που δρομολογήθηκαν.

«Είδα όλη την περιουσία»

Ο διευθύνων σύμβουλος της ΕΤΑ Νίκος Χαριτάκης, σύμφωνα με τις πιο καλά πληροφορημένες πηγές, βρέθηκε στη Ρόδο για να δει από κοντά όλη την ακίνητη περιουσία του πρώην Ελληνικού Οργανισμού Τουρισμού (ΕΟΤ). Η παρουσία του στη Ρόδο συνδυάσθηκε με τη χθεσινή σύσκεψη απλώς και μόνο για να ενημερωθούν τα μέλη της τοπικής κοινωνίας για το τι έχει δρομολογηθεί για το γκολφ, χωρίς να υπάρχει η απαίτηση καταγραφής απόψεων ή αντιδράσεων.

Πριν και μετά τη σύσκεψη ο κ. Νίκος Χαριτάκης περιόδεψε στα ακίνητα που υπάρχουν στη διαχείρισή της «ΕΤΑ». Συγκεκριμένα, είδε τον κήπο του Θέρμαι, τα γήπεδα στο Κοράκονερο, το μνημείο της Καλλιθέας, το γκολφ Αφάντου, την παραλία της Παναγιάς Τσαμπίκας και έφτασε μέχρι τη Λίνδο (επισκεπτόμενος διάφορα μικρά ξεχασμένα ή παρεχωρημένα ακίνητα). Δεν επισκέφθηκε τη Φιλέρημο, τον Καλαμώνα και τις Πεταλούδες.

«Τώρα πια υπάρχει πλήρης γνώση των ακινήτων που έχει η ΕΤΑ στη Ρόδο» τόνισε ο κ. Νίκος Χαριτάκης ευρισκόμενος στο δρόμο για το αεροδρόμιο. *Και από δω και πέρα τι γίνεται;* Ερωτήθη από τη Δράση ο κ. Χαριτάκης και ως απάντηση ανέφερε ότι «σε πρώτη προτεραιότητα θέτουμε την αξιοποίηση του Γκολφ, αλλά και της Καλλιθέας η οποία προχωρά σε συνεργασία με το δήμο της εκεί περιοχής. Ως ΕΤΑ προχωρούμε στην προώθηση όλων των μεγάλων επενδύσεων που υπάρχουν στην Ελλάδα».

Δράση: ***Και με τα υπόλοιπα ακίνητα τι θα γίνει;***

Χαριτάκης: «Για όλα υπάρχει η ανάγκη αξιοποίησης, όμως πρέπει πρώτα να προχωρήσουμε τις άμεσες προτεραιότητες και ακολούθως θα προωθήσουμε την αξιοποίηση και των υπολοίπων».

Δράση: ***Θεωρείτε ότι η αξιοποίηση θα γίνει μόνο με τη συμμετοχή ιδιωτών επενδυτών ή υπάρχει σκέψη συμμετοχής και του κράτους σε ρόλο επενδυτή;***

Χαριτάκης: Αυτή τη στιγμή δεν υπάρχει προσδιορισμένη πολιτική για τον τρόπο με τον οποίο θα γίνει η αξιοποίηση των ακινήτων αυτών. Οι ιδιώτες ασφαλώς θα διαδραματίσουν σημαίνοντα ρόλο. Σε ό,τι αφορά το κράτος ν' αναλάβει ρόλο επενδυτή και να θυμηθούμε πρακτικές του παρελθόντος, θεωρώ πως δεν είναι σκόπιμο τώρα να μπούμε σε μια τέτοια συζήτηση.

Δράση: Για παράδειγμα, πως θα βλέπατε την αξιοποίηση της παραλίας της Παναγιάς Τσαμπίκας;

Χαριτάκης: Η παραλία Τσαμπίκας είναι μια πρόκληση. Είναι μια εξαιρετική περιοχή. Η αξιοποίησή της θα πρέπει να προχωρήσει σύμφωνα με τα όσα θα καθορίσει το διοικητικό συμβούλιο της ΕΤΑ. Αυτή τη στιγμή δεν μπορώ να προσδιορίσω με ακρίβεια τον τρόπο ή τη συμμετοχή που θα έχουν οι ιδιώτες στην αξιοποίηση της περιοχής. Δεν θέλω να πω κάτι που ενδεχομένως θα αναιρεθεί μετά από μερικές ημέρες.

GR
☆ ☆ ☆ ☆ ☆
Grand Hotel



Ο τέλειος συνδυασμός ποιότητας και οικονομίας που τιμά και ανεβάζει τη Ρόδο









Ο κ. Λάζαρος Κασέκας, επικεφαλής της παράταξης ΔΗ.ΚΙ.Ο-Σ, παρουσιάζει τα προβλήματα του Ο.Ε.Ε. τμήματος Δωδεκανήσου

«Απών το Οικονομικό Επιμελητήριο από τα προβλήματα του τόπου μας»

Ζητούμενη η καταξίωση του κλάδου στην κοινωνία, η θεσμική θωράκισή του και η δια βίου εκπαίδευση

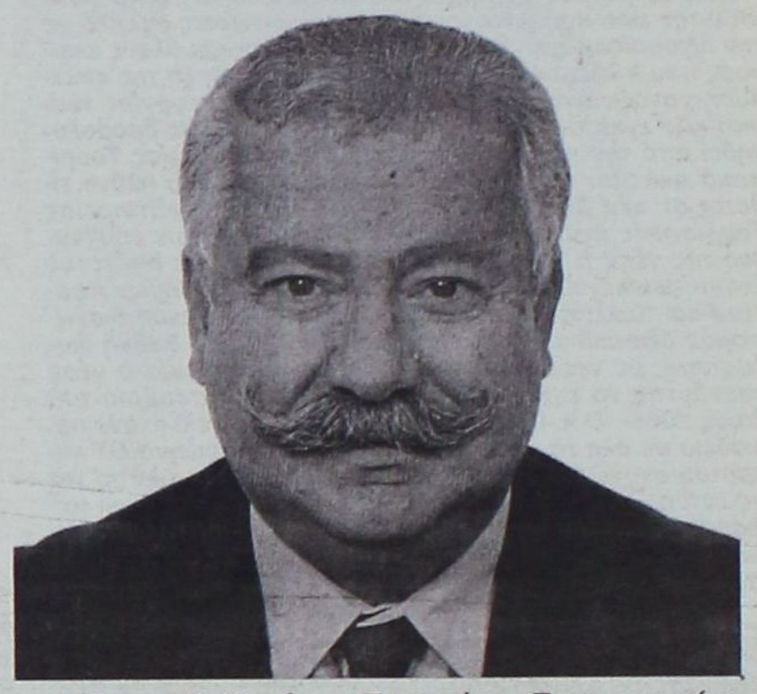

Λάζαρος Κ. Κασέκας: Πτυχιούχος Πανεπιστημίου της Υόρκης (Τορόντο Καναδά). Πτυχιούχος Κολλεγίου Διοίκησης & Λογιστικής του Τορόντο.

Το Σάββατο, στο Ακταίον η παρουσίαση του συνδυασμού

Εκ βάθρων ανασυγκρότηση του Οικονομικού Επιμελητηρίου Δωδεκανήσου, πλήρη στήριξη του επαγγέλματος του οικονομολόγου και ενεργό συμμετοχή στα δρώμενα του τόπου, υπόσχεται ο κ. Λάζαρος Κασέκας από τη θέση του επικεφαλής της παράταξης «Δημοκρατική Κίνηση Οικονομολόγων & Συνεργαζόμενοι» (ΔΗ.ΚΙ.Ο-Σ). Η «ΔΗ.ΚΙ.Ο-Σ» θεωρείται ένα από τα φαβορί στη μάχη της διεκδίκησης για την ανάληψη της διοίκησης του Οικονομικού Επιμελητηρίου Δωδεκανήσου, στην εκλογική μάχη που θα γίνει την Κυριακή 05 Δεκεμβρίου 2004.

Ο κ. Λάζαρος Κασέκας μίλησε στη Δράση και περιέγραψε το πλαίσιο των θέσεων που διαμόρφωσε η παράταξή του εν όψει των εκλογών του Ο.Ε.Ε τμήμα Δωδεκανήσου. Ο ίδιος θεωρεί ότι «σήμερα το Οικονομικό Επιμελητήριο στη Δωδεκάνησο μαστίζεται από σειρά εξαιρετικά σοβαρών προβλημάτων». Τα προβλήματα αυτά εγγίζουν τόσο το Επιμελητήριο ως θεσμικό όργανο, τόσο τους επαγγελματίες που εκπροσωπεί, καθώς επίσης και την ίδια την κοινωνία μέσα στην οποία υπάρχει.

Το τρίπτυχο των προβλημάτων του Οικονομικού Επιμελητηρίου Δωδεκανήσου, σύμφωνα με τον κ. Λάζαρο Κασέκα, έχει ως ακολούθως:

1ον Ανύπαρκτη επιστημονική και επαγγελματική υποστήριξη των μελών του, κυρίως των νεοεισερχόμενων στον κλάδο. Το ζητούμενο είναι η συνεχής κατάρτιση των οικονομολόγων, των φοροτεχνικών και των λοιπών μελών του Ο.Ε.Ε τμήματος Δωδεκανήσου. «Θεωρώ ότι ένα και δύο σεμινάρια το χρόνο δεν αποτελούν κατάρτιση για τα μέλη μας».

2ον Η θεσμική δομή του Οικονομικού Επιμελητηρίου τοπικά, αλλά και εθνικά παρουσιάζει σοβαρά λειτουργικά προβλήματα. Λόγω αυτών των προβλημάτων το Οικονομικό Επιμελητήριο έχει γίνει δύσκαμπτο και ανήμπορο να ανταποκριθεί στις μεγάλες ανάγκες του κλάδου.

3ον Το Οικονομικό Επιμελητήριο Δωδεκανήσου τα τελευταία χρόνια είναι συνεχώς απών από τα μεγάλα προβλήματα της τοπικής κοινωνίας. «Υπάρχουν σημαντικά ζητήματα για τα οποία το Επιμελητήριό μας θα μπορούσε να παρέμβει και να δώσει συμβουλές και λύσεις. Θα μπορούσαμε να προστατέψουμε τον κόσμο από το χρηματιστήριο, για το ακτοπλοϊκό δεν έχουμε καταθέσει μία άποψη, για την αναπροσαρμογή των ενοικίων των δημοτικών και των λοιπών καταστημάτων, για τον ΦΠΑ, για τα Καταστήματα Αφορολογήτων Ειδών, για τα καινούργια δεδομένα στη φορολογία και δεκάδες άλλα ζητήματα που αφορούν άμεσα ή έμμεσα στον κλάδο μας».

Στις προτάσεις της παράταξης ΔΗ.ΚΙ.Ο-Σ περιλαμβάνονται σειρά δράσεων για την ανατροπή των προβλημάτων αυτών. Μεγάλο ζητούμενο για τη «Δημοκρατική Κίνηση Οικονομολόγων» είναι η κατοχύρωση της επιστημονικής αξίας των επαγγελματικών με τη δημιουργία του Κέντρου Οικονομίας και Έρευνας. Το Κέντρο αυτό θα λειτουργεί σε εθνικό επίπεδο και θα αποτελεί μιαν υπεύθυνη πηγή ενημέρωσης της πολιτείας και της κοινωνίας. Ταυτόχρονα προτείνεται, ως θεσμική αλλαγή, η προώθηση ανάπτυξης του Ινστιτούτου Εκπαίδευσης και Επιμόρφωσης των μελών του Οικονομικού Επιμελητηρίου Ελλάδος. «Θέλουμε» περιέγραψε ο κ. Λάζαρος Κασέκας «να μετατρέψουμε το Ινστιτούτο σε φορέα με διαρκή λειτουργία σε συγκεκριμένες βάσεις στη φιλοσοφία της δια βίου εκπαίδευσης. Εφόσον επιτευχθεί η προσπάθεια αυτή τότε θα μπορέσουμε να προωθήσουμε την κατάργηση των εξετάσεων για την αναβάθμιση των κατωτέρων διπλωμάτων που έχουν μέλη του κλάδου». Τα μέλη αυτά θα μπορούν να μεταπηδήσουν στην ανωτέρα βαθμίδα κατάταξης, με την προϋπόθεση ότι θα παρακολουθούν τα προγράμματα της διαρκούς εκπαίδευσης.

Η παράταξη «ΔΗ.ΚΙ.Ο-Σ» υπόσχεται εκ βάθρων αλλαγές στην φιλοσοφία που διέπει τη λειτουργία του Οικονομικού Επιμελητηρίου και προς αυτήν την κατεύθυνση έχει διαμορφώσει το πλήρες πρόγραμμά της. Οι θέσεις της παράταξης θα παρουσιαστούν σε κεντρική εκδήλωση που θα πραγματοποιηθεί το προσεχές Σάββατο 27 Νοεμβρίου, ώρα 11:00 το πρωί, στο Ακταίον.

Πρέπει να σημειωθεί ότι για τις εκλογές στο Οικονομικό Επιμελητήριο Δωδεκανήσου θα ψηφίσουν 648 (ταμειακώς τακτοποιημένα) μέλη σε ολόκληρη τη Δωδεκάνησο. Από αυτά τα 553 μέλη βρίσκονται στη Ρόδο, τα 67 μέλη στην Κω και τα 28 μέλη στα υπόλοιπα νησιά.

Ο συνδυασμός της παράταξης Δημοκρατική Κίνηση Οικονομολόγων και Συνεργαζόμενοι έχει ως ακολούθως:

1. Γεώργιος Βδουκάκης του Δημητρίου
2. Τσαμπίκα Ιατρίδη του Ιωάννη
3. Νικόλαος Καλογερόπουλος του Αγγέλου
4. Λάζαρος Κασέκας του Κων/νου
5. Κων/νος Κώστας του Βασιλείου
6. Ειρήνη Μαντικού του Μιχαήλ
7. Μιχαήλ Μαχραμάς του Γεωργίου
8. Ιωάννης Παπαντωνίου του Σταματίου
9. Γεώργιος Παυλούς του Δημητρίου
10. Βασίλειος Σωτηράκης του Εμμανουήλ

Για τη συνέλευση των αντιπροσώπων:
- Κων/νος Πράντης του Παναγιώτη
- Μιχαήλ Στεργενάκης του Δημητρίου

Rodos Car AE
Μέλος του Επισήμου Δικτύου Εμπόρων BMW Hellas AE
3ο χλμ. Ρόδου - Καλλιθέας, 851 00 Ρόδος
Τηλ.: (22410) 64169, 68032 - 3, 61825
Fax : (22410) 68034

BMW Sheer Driving Pleasure

Νέα BMW Σειρά 5. Κάποιος πρέπει να ηγείται.

Νέα BMW Σειρά 5. Το αυτοκίνητο που θέτει νέα μέτρα σύγκρισης.
- Εξακύλινδροι κινητήρες.
- Ηλεκτρονικό σύστημα χειρισμού iDrive και σύστημα Head-Up Display, για την απεικόνιση ψηφιακών ενδείξεων στο παρμπρίζ.
- Ενεργό σύστημα διεύθυνσης Active Steering.
- Σύστημα ελέγχου ανάρτησης Dynamic Drive.
- Προσαρμοζόμενα Φώτα σε Στροφή και πλήθος άλλων τεχνολογικών καινοτομιών που σας εξασφαλίζουν γνήσια οδηγική απόλαυση.



Ελάτε σήμερα στη Rodos Car AE για ένα Test Drive και ζήστε μια πρωτόγνωρη οδηγική εμπειρία.

Για περισσότερες πληροφορίες τηλεφωνήστε στο (22410) 64169, 68032 - 3, 61825.

Νέα BMW Σειρά 5 - Κατανάλωση (lt/100km): Κύκλος πόλης 13,0/16,3 - Κύκλος εκτός πόλης 6,8/7,9 - Μεικτός κύκλος 9,0/10,9 - Εκπομπές CO_2 (gram/km): 219/264

Quality Used Cars

Με την υπογραφή της Mercedes-Benz Ελλάς!



EURO RSCG

Επειδή τα μεταχειρισμένα δεν είναι όλα ίδια!

Αποκτήστε σήμερα μία Mercedes-Benz με λίγα, πραγματικά χιλιόμετρα και... πολλά πλεονεκτήματα, στους εξουσιοδοτημένους διανομείς της Mercedes-Benz Ελλάς:

- ► Με 18 άτοκες δόσεις ή από € 499 το μήνα*
- ► Εγγύηση Mercedes-Benz Ελλάς για ένα χρόνο
- ► Οδική και ιατρική βοήθεια για δύο χρόνια
- ► Κορυφαίο πρόγραμμα εξυπηρέτησης πελατών Mobilo-Life

Δείτε μεγάλη γκάμα μεταχειρισμένων στο www.mercedes-benz.gr

Mercedes-Benz

Ε. ΧΑΤΖΗΜΙΧΑΛΗΣ & ΥΙΟΙ Ο.Ε.

Εξουσιοδοτημένος Διανομέας & Επισκευαστής της Mercedes-Benz Ελλάς Α.Ε.Ε.

Έκθεση: ΡΟΔΟΣ, 9ο χλμ. Ρόδου - Λίνδου, τηλ.: (22410) 62941

Στη «Δράση» κολλάει το σίδερο

Κρίσεις & Επικρίσεις

➤ Καλέ τα μάθατε;

➤ Βροχή πέφτουν -λέει- τα χαστούκια (κυριολεκτικά) στη Νομαρχιακή Επιτροπή της Νέας Δημοκρατίας!

➤ Μη αντέχοντας τόση «ταπεινότητα» και «σεμνότητα»...

➤ ...(Που' ναι τα χρόνια, ωραία χρόνια)...

➤ ...Αποφάσισαν να το ρίξουν στις σφαλιάρες (και τι σφαλιάρες), μπας και «ξυπνήσουν» λίγο τα πνεύματα.

➤ Έλα που «ξύπνησαν» όμως για τα καλά...

➤ ...(Είναι να μην πάρουν μπρος σ' αυτή την παράταξη)...

➤ ...Και έγινε το έλα να δεις.

➤ Σκηνές απείρου κάλλους, σας λέω (τύφλα να'χουν οι ελληνικές ταινίες).

➤ Από τη μιά η μαινόμενη (και με το δίκιο της) Νεοδημοκράτισσα...

➤ ... Να ξυλοφορτώνει το δόλιο (τάθελε όμως κι αυτός) Νεοδημοκράτη...

➤ ... Και από την άλλη η Νομαρχιακή Επιτροπή να τρέχει να τους χωρίσει.

➤ Φήμες που έφεραν την πίεση του Μαρτίνη να ανέβηκε στα ύψη δεν έχουν ακόμη επιβεβαιωθεί.

* * * * *

➤ Αμ το άλλο, το μάθατε;

➤ Άκουσε ο...«Καραμήτρος» (απο το «που πας ρε Καραμήτρο»)...

➤ ...Ότι ο Συνασπισμός δεν στηρίζει πλέον τη δημοτική αρχή Ρόδου...

➤ ...(Παρεμπιπτόντως, αυτή έπεσε σε μαύρη απελπισία απο τότε)...

➤ ...Και έσπευσε (μην χάσει το χρυσό μου), να συναντηθεί με τον Γραμματέα του κόμματος...

➤ ...Για να προλάβει -όπως επληροφορήθην- να ζητήσει στήριξη εν' όψει των εκλογών.

➤ Το αστείο είναι...

➤ ...Ότι τα στελέχη του Συνασπισμού...

➤...Έβγαζαν σπυράκια και μόνο που άκουγαν το όνομα του συγκεκριμένου προαλειφόμενου για το δημαρχιακό θώκο.

➤ Και να' ταν μόνο αυτό;

➤ Το τι έχουν σούρει κατά καιρούς εναντίον του συγκεκριμένου ονόματος (ή, καλύτερα, επιθέτου;)...

➤...Δεν περιγράφεται!

➤ Για τέτοια «αγάπη» μιλάμε.

➤ Αλλά και ο...«Καραμήτρος»(δεν γράφω τ' όνομά του που να κωλοχτυπιέται)...

➤ ...Δεν έτρεφε και τα καλύτερα αισθήματα για τον Συνασπισμό...

➤ ...(Για να είμαι ακριβής, δεν έτρεφε καθόλου αισθήματα).

➤ Ας όψεται, όμως, ο δημαρχιακός θώκος.

➤ Παρεμπιπτόντως...

➤ ...Δεν κοιτά να λάβει πρώτα τη στήριξη του δικού του κόμματος (που δεν το βλέπω)...

➤ ...Και μετά να ζητά τη στήριξη των άλλων;

➤ Όσο για την δήλωσή του (που την κάνει -όπως πληροφορούμαι- όπου βρεθεί και όπου σταθεί)...

➤ ...Ότι έχει βαρεθεί τους δημοσιογράφους...

➤ ...Του απαντώ: Εμείς να δείς!

➤ Αλήθεια...

➤...Η δήλωση αυτή θα έχει ισχύ και προεκλογικά ή τότε θα νιώσει την ανάγκη της παρουσίας μας;

* * * * *

➤ Κοίτα να δεις...

➤ ...Που ο Συνασπισμός μας προέκυψε -αίφνης- πολύφερνη «νύφη»!

➤ Εκτός απο τον...«Καραμήτρο»...

➤ ...Διεκδικούν -παρακαλώ- το...«χέρι» της και άλλοι υποψήφιοι μνηστήρες...

➤ ...(Πλην, ασφαλώς, του Κ.Κ.Ε που του γυρίζουν τ' άντερα και μόνο που την βλέπει)...

➤ ...Ερωτοχτυπημένοι με το δημαρχιακό θώκο!

➤ Η ίδια (η «νύφη» ντε), άκρως συμφεροντολόγα, ενδιαφέρεται μόνο για την «προίκα» που θα πάρει...

➤ ...(Το «χωρίς κέρδος κέρατα» δεν είναι στην φιλοσοφία της)...

➤ ...Και παζαρεύει, εως ότου αποκομίσει τα καλύτερα (γι' αυτήν) οφέλη!

➤ Ιδεολογία; Τι είναι αυτό;

Άλλα λόγια... ... ν' αγαπιόμαστε

ΚΩΣΤΑΣ ΣΚΑΝΔΑΛΙΔΗΣ



«Το δυναμικό του ΠΑΣΟΚ συσπειρώνεται, ο γίγαντας αρχίζει να ξυπνά».

• Καλά, μην παίρνετε και όρκο!

ΓΙΩΡΓΟΣ ΝΙΚΗΤΙΑΔΗΣ



«Αν κάποιος ασκεί προσωπική πολιτική και μόνο, το κάνει επειδή βρίσκει έδαφος».

• Και να μην βρεί, υπάρχει και η λύση της καταπάτησης!

ΑΡΙΣΤΟΤΕΛΗΣ ΠΑΥΛΙΔΗΣ

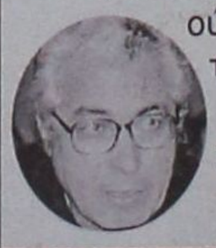

«Δεν θέλω να κρίνω ούτε τις κινητοποιήσεις, ούτε θ' αναφερθώ στα όποια κίνητρα τους»

(Αναφερόμενος στο ακτοπλοϊκό πρόβλημα)

• Πάλι το ΠΑΣΟΚ φταίει;

ΧΑΡΑΛΑΜΠΟΣ ΚΟΚΚΙΝΟΣ



«Φέτος δεν πρόκειται να χαθούν πόροι απο τα ταμεία της Ευρωπαϊκής Ένωσης».

• Επειδή το...φέτος σ' ένα μήνα θα γίνει...πέρυσι, μήπως μπορείτε να μας διαφωτίσετε για του...χρόνου;

ΤΩΝΗΣ ΜΑΡΤΙΝΗΣ



«Για τη Νομαρχία Δωδεκανήσου, έχουμε τουλάχιστον επτά υποψηφίους απο τη Νέα Δημοκρατία».

• Τον εξής έναν, που είναι και...δοκιμασμένος!

ΜΙΧΑΛΗΣ ΜΠΑΡΙΑΝΑΚΗΣ



«Λυπάμαι πολύ για την κατάσταση που επικρατεί στο Νομαρχιακό Συμβούλιο»

• Εμείς, πάλι, γι' αυτά που ακούμε. Σε σημείο, που να διεκδικούμε και επίδομα ανθυγιεινής εργασίας!

Ωμο-λογίες



«Λέμε μια καλησπέρα, μια καλημέρα, μια καληνύχτα...» (Ο Βασίλης Ξυπολιτάς για τις σχέσεις του με τον Αρ. Παυλίδη)

(Και πολύ του πέφτει. Αν δεν ήμασταν και συμπατριώτες, ούτε να τον βλέπω...)



«Καθυστερούμε, αλλά κάντε υπομονή. Στο τέλος της τετραετίας θα είστε περήφανοι για την κυβέρνησή μας» (Λευτέρης Ζαγορίτης, Βουλευτής Β' Αθηνών, από την ομιλία του στη Ρόδο)

(Μέχρι τότε αγαπητοί μου, ε, ας μην πολυβλέπετε ειδήσεις στην τηλεόραση. Χάθηκε το «Καφέ της Χαράς»;)



Αντρες έτοιμοι για όλα...

ΣΙΓΑ που θα γλιτώναμε, σιγά μην γλιτώσουμε και αυτή τη φορά από τους μόνιμα «διαθέσιμους» για «προσφορά στον τόπο», με την πάγια παρατήρηση «απ' όποιο πόστο με τάξει ο κόσμος».

Σε τακτά χρονικά διαστήματα, κυρίως σε περιόδους ζυμώσεων και συζητήσεων εν όψει εκλογικών αναμετρήσεων, σχεδόν οι ίδιοι και οι απαράλλαχτοι βγαίνουν και δηλώνουν «έτοιμοι για όλα». Πάντα στη ...διάθεση του κοινωνικού συνόλου, του τόπου και των τοπικών κοινωνιών, οι καλοί αυτοί συμπατριώτες μας «δεν αποκλείουν τίποτα». Εντάξει, δεν είναι και τόσο εκτός τόπου και χρόνου, κι αυτό πρέπει να τους το αναγνωρίσουμε.

«Είναι νωρίς ακόμα πριν ληφθούν οι όποιες αποφάσεις» λένε με κάποια αυτοσυγκράτηση – αυτό το παραδεχόμαστε – αλλά δεν σημαίνει ότι δεν γουστάρουν να το συζητούν το πράγμα, όποτε τους δίδεται το βήμα (κάμερα, μικρόφωνο, μια σελίδα σε εφημερίδα κλπ).

Εδώ που τα λέμε, σε κολακεύει ο άλλος όταν σε εμφανίζει ικανό και άξιο να διεκδικήσεις το ένα ή το άλλο, ακόμα ...και όλα μαζί τα αξιώματα που υπάρχουν.

...τα αξιώματα, εννοούμε

ΜΗΠΩΣ για δήμαρχος; Η μήπως για Νομάρχης; Για δημοτικός σύμβουλος; Χμ, ίσως και για νομαρχιακός; Οι πληροφορίες λένε ότι «δεν αποκλείεται να σας δούμε και υποψήφιο βουλευτή. Λέτε;»

«Τι να σας πω. Είναι νωρίς ακόμα, αλλά πράγματι δεν αποκλείω τίποτα για την ώρα. Όλα πιθανά είναι. Την κατάλληλη στιγμή θα πάρω τις αποφάσεις μου κι εγώ» είναι η ...μετριόφρων απάντηση των πάντα ενεργών, διαθέσιμων και έτοιμων για όλα συμπατριωτών μας.

Ναι, αλλά όταν λένε ότι «όλα είναι πιθανά» τι εννοούν ακριβώς; Ο,τι μας κάτσει και ό,τι περισσέψει;

Δεν είναι πάντως να τους κακίζει κανείς. Και αυτό διότι υπάρχουν και οι άλλοι. Μάλλον οι χειρότεροι. Όλοι εκείνοι που μονίμως απουσιάζουν, πάντα είναι στην απ' έξω, έχουν όμως στο τσεπάκι τους και σε πρώτη χρήση την εκ του ασφαλούς κριτική εναντίον όσων ρισκάρουν να εμπλακούν στα κοινά.

Και από τους μεν και από τους δε, έχουμε να ακούσουμε πολλά μέχρι την ώρα της κάλπης. Που μπορεί να αργεί, μπορεί και όχι...

ΑΠΟΡΡΗΤΟ *Από:*

Προς κ. Νίκο Τσουράκη
Διοικητή του ΤΑΞΥ

Νίκο, Νικολάκι μου,
Δεν ξέρω πώς να σε ευχαριστήσω και πώς να σου εκφράσω την ευγνωμοσύνη μου.
Αν μου την έκανες κι εσύ, φαντάζεσαι τι περίμενε; Πού να ξέρεις κι εσύ αγαπητέ Διοικητά μου.
Πέρασα των Παθών μου τον τάραχο με τις προσκλήσεις που μου επέστρεφαν οι διάφοροι. Τώρα πήρα μια σταγόνα από το αίμα μου πίσω.
Ελπίζω να σου αρέσει η ανθοδέσμη
Θα σου στείλω και άλλες

Η Αλίκη στο νησί των θαυμάτων

Η ΓΥΝΑΙΚΑ έχει τα χαρίσματά της, έχει την αξία και τις αξίες της, άρα δεν είναι τυχαίο ότι αναδείχθηκε σε «Γυναίκα της Ευρώπης».

Είπαμε και γράψαμε πολλά για τη διάκριση

Αυτό όμως που πρέπει να επισημάνει κανείς για την κ. Αλίκη Μοσχή, είναι τους πόντους που πρόσθεσε στην πόλη μας και γενικότερα στο νησί μας, μέσα από το τηλεοπτικό αφιέρωμα που της έγινε την προηγούμενη εβδομάδα το πρώτο κανάλι της Ελληνικής Τηλεόρασης.

Οι «Δρόμοι» του Άρη Σκιαδόπουλου οδήγησαν την Αλίκη Μοσχή αλλά και τους τη-



λεθεατές σε μια Ρόδο σπάνιας ομορφιάς και πραγματικού μεγαλείου. Ακόμα κι εμείς οι μόνιμοι κάτοικοι αυτής της πόλης μείναμε άφωνοι μπροστά στην αίγλη και τη λαμπρότητα της Ρόδου.

Εξαρτάται τελικά πώς τη βλέπεις αυτήν την πόλη, τι ...φακό χρησιμοποιείς και ποιος παίζει το ρόλο του «περιηγητή».

Κανείς δεν θα μπορούσε να αμφισβητήσει τα κάλλη της Ρόδου. Θέλει όμως μια προσέγγιση με μεράκι και με ευαισθησία για να τα καταγράψει η κάμερα. Και αυτή (η ευαισθησία) δεν έλειψε από τον εικονολήπτη και το σκηνοθέτη.

Η Αλίκη Μοσχή και η Ρόδος έκλεψαν την παράσταση το βράδυ της Δευτέρας. Κούκλες και οι δύο...

Για να προικίσει την κόρη του;

ΑΝ κάποιος έλειπε για μέρες ολόκληρες από τη Ρόδο και επέστρεφε ανυποψίαστος για τα όσα απασχολούν την τοπική επικαιρότητα, μάλλον θα νόμιζε πως εκεί στο Δήμο Ιαλυσού προέκυψε κάποιο σκάνδαλο ολκής.



Μια ματιά μόνο να έριχνε στις εφημερίδες, κάτι λίγο να άκουγε από τα ραδιόφωνα, κάποιες από τις φωνές καταγγελίας να έπιανε τ' αυτί του, θα σχημάτιζε την εντύπωση πως ο Στέργος Στάγκας υπέπεσε σε κάποιο ανίερο ολίσθημα. Σε κάποιο προπατορικό αμάρτημα. Να μη σας πω ότι «σήκωσε τη μπάνκα» του Δήμου και έγινε καπνός κάπου στη Λατινική Αμερική. Ελεος πια...

Αν μάλιστα αυτοί οι ίδιοι οι άνθρωποι είχαν και το μικρόβιο της «τατιανιάς» μέσα τους, δεν αποκλείεται να τους πέρασε από το μυαλό ότι ο δήμαρχος Ιαλυσού ...εισέβαλε στο Βιοκλιματικό Λύκειο και τα έκανε λαμπόγυαλο.

Να μη σας πω ότι θα έβαλαν και με το νου τους, ότι θαμπώθηκε ο Στάγκας τόσο πολύ από τη χλίδα της ...βιοκλιματικής τεχνολογίας, που σκέφτηκε να «καταλάβει» το πιο trendy κομμάτι του σχολείου για να το προικίσει (σαν εξοχικό!!!) στην μονάκριβη κόρη του. Για όνομα του Θεού...

Για να σοβαρευτούμε τώρα...

Τελικά, ο θόρυβος και οι ανθρωποώρες που σπαταλήθηκαν για καταγγελίες με ύφος και σε τόνους τόσο οξυμένους, αποδείχθηκαν εντελώς δυσανάλογες από τις πραγματικές διαστάσεις του προβλήματος που πράγματι προέκυψε.

Θα πείτε φυσικά, πρώτη φορά είναι που χάθηκε το μέτρο; Και εν πάση περιπτώσει, άδικο έχει ο άλλος να μπαίνει σε υποψίες; Ε;... Ε;...

Παράφωνοι, τσάμπα μάγκες...

ΓΙΑ να μη μιλήσουμε για άλλους αυτοδιοικητικούς που νομίζουν πως έπιασαν τον Πάπα από τα ...αυτιά, από την ώρα που έκατσαν στις χρυσοποίκιλτες καρέκλες.

Και εξακολουθούν να κάνουν τους τσάμπα μάγκες και τα κοκόρια. Ζουν στην κοσμάρα τους και κάνουν τους καμπόσους.

Νομίζουν ότι είναι αόρατοι. Λες και δεν τους βλέπεις και – κυρίως – δεν τους ακούς. Παράφωνοι και αρλουμπολόγοι. Αλί στους ψηφοφόρους τους.

Η προεκλογική περίοδος και τα συμπαρομαρτούντα έχουν τα δικά τους χαρακτηριστικά, τις δικές τους ιδιαιτερότητες.

Στην ίδια πάντα περίοδο, είναι στη φύση των Μέσων Ενημέρωσης να «φτιάχνουν κλίμα». Κάτι σαν υποχρέωση απέναντι στο αναγνωστικό τους κοινό, τους ακροατές και τους τηλεθεατές τους...

Ειδικά στα ηλεκτρονικά ΜΜΕ, τηλεόραση και ραδιόφωνα, οι ρυθμοί είναι συχνά εξοντωτικοί για τους εμπλεκόμενους – δηλαδή τους υποψηφίους...

Εκεί απαιτούνται αντανακλαστικά υψηλών προδιαγραφών από τους πρωταγωνιστές. Είναι τόσο εύκολο να παρασυρθούν σε λόγια παραπάνω. Και να προκύψουν αντιπαραθέσεις. Και να ειπωθούν πράγματα που όταν τα ξανασκέφτεσαι όταν ληξει η προεκλογική ένταση, σίγουρα θα ήθελες να τα πάρεις πίσω...

Με τους πολιτικούς έχουμε συνηθίσει. Ισως και να γουστάρουμε τους διαξιφισμούς τους μέχρι τελικής πτώσεως...

Από επιστημονικούς φορείς έχουμε άλλες απαιτήσεις. Όπως το Οικονομικό Επιμελητήριο που πάει στις κάλπες. Αξιοι άνθρωποι και επιστήμονες και ο Βασίλης ο Τσαμπανάκης και ο Λάζαρος ο Κασέκας. Με προφίλ και ερείσματα...

Λίγες μέρες μένουν ακόμα. Μην αφήσουν κανέναν και για οιονδήποτε λόγο να τους παρασύρει σε συνήθειες κακομαθημένων πολιτικών ή πολιτικάντηδων.

Εχουμε σε μεγάλη υπόληψη το Οικονομικό Επιμελητήριο. Και το Βασίλη και το Λάζαρο και όλους τους υπόλοιπους «ανεξάρτητους»...

Επί προσωπικού...

Με τον Τώνη Μαρτίνη

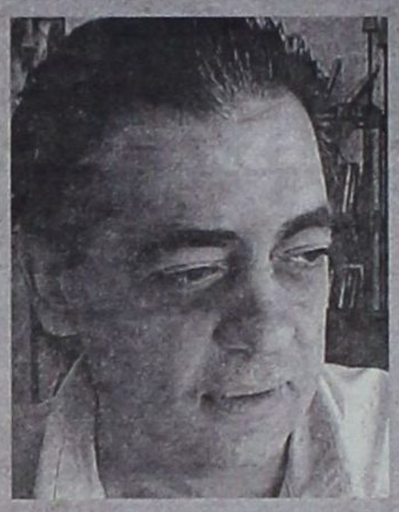

«Θα είμαι και αύριο στην πολιτική»

Ακροβατεί ανάμεσα στην πολιτική και τη δημοσιογραφία, επιδιώκοντας να διατηρεί την ισορροπία της δεοντολογίας.

Μια ισορροπία που, όπως δηλώνει, αγγίζει τον τρόμο.

«Εραστής» της πολιτικής, ο Τώνης Μαρτίνης δεν αποκλείει το ενδεχόμενο να ασχοληθεί μ' αυτήν και από άλλη θέση, πέραν αυτής που κατέχει σήμερα, του προέδρου της Νομαρχιακής Επιτροπής της Νέας Δημοκρατίας.

«Θα είμαι και αύριο στην πολιτική, τονίζει, είτε από τη θέση αυτή είτε από κάποια άλλη».

Αναφερόμενος στην κομματική οργάνωση της Νέας Δημοκρατίας, ο Τώνης Μαρτίνης παραδέχεται ότι αυτή - όταν ανέλαβε τα ηνία της- θύμιζε Βερολίνο, ενώ τώρα τα τείχη γκρεμίστηκαν και λειτουργεί ως ομάδα.

« Ενώθηκαν πλέον όλες οι τάσεις - επισημαίνει - και σβήσαμε τις πικρίες με τη σκληρή δουλειά».

• ***Πρόεδρος της Νομαρχιακής Επιτροπής της Νέας Δημοκρατίας και δημοσιογράφος. Υπάρχει «ασυμβίβαστο» μεταξύ των δύο ιδιοτήτων;***

-Σίγουρα υπάρχει ισορροπία που σε πολλές περιπτώσεις αγγίζει τον ...τρόμο! Ασυμβίβαστο φυσικά δεν υπάρχει. Την ισορροπία όμως για την δεοντολογία προσπαθώ να εφαρμόσω και πιστεύω πως την εφαρμόζω σωστά...

• ***Δεν κινδυνεύετε να χάσετε τις ισορροπίες;***

-Αν κάποιοις χάσει τις ισορροπίες περνά στην άλλη όχθη της λογικής ή κινείται ζαλισμένα. Μέχρι στιγμής η ...ζυγαριά δεν ...έγειρε!

• ***Σήμερα πρόεδρος της Ν.Ε. της Νέας Δημοκρατίας. Αύριο;***

-Σήμερα πρόεδρος της Νομαρχιακής Επιτροπής, χτες κάτι άλλο, αύριο ό,τι φέρει η ζωή. Αν θέλετε να με ρωτήσετε για φιλοδοξίες θα ήμουν ψεύτης να πω πως δεν με ενδιαφέρει η πολιτική. Αύριο λοιπόν στην πολιτική, είτε από τη θέση αυτή είτε από κάποια άλλη. Αλλωστε η ζωή είναι από μόνη της πολιτική πράξη!

• ***Προσφάτως κατηγορηθήκατε ως «πολιτευτής, υπεράνω πολιτευτών». Τι απαντάτε;***

-Αλήθεια, πρώτη φορά το ακούω. Οι πολιτικές πράξεις κρίνονται. Η θέση που έχω είναι πολιτική. Αν λοιπόν θεωρηθεί πως πολιτευόμενος είναι ο πολιτευτής, τότε στη Νομαρχιακή Επιτροπή της Ν.Δ. οι συνεργάτες μου κι εγώ είμαστε πολιτευόμενοι υπεράνω πολιτευτών.

• ***Πόσο εύκολο είναι να κρατάτε τις ισορροπίες (λεπτές ομολογουμένως) στην κομματική οργάνωση, όταν πολύ συχνά παρατηρούνται φαινόμενα διάστασης απόψεων μεταξύ των βουλευτών του πολιτικού σας χώρου:***

-Ξέρετε, καταφέραμε στη Νομαρχιακή Επιτροπή που εξελέγη πριν πέντε μήνες να ρίξουμε τα τείχη. Βερολίνο ήταν το κόμμα κι έγινε μια ομάδα. Ενώθηκαν όλες οι τάσεις, ρίξαμε τις διαχωριστικές γραμμές και σβήσαμε τις πικρές με την σκληρή δουλειά. Οι βουλευτές έχουν σε κάποια θέματα διαφορετικές απόψεις. Για το καλό του τόπου όμως συμβαδίζουν σε κοινό δρόμο κι αυτό οφείλεται και σε μας με τις κοινές προσπάθειες όλης της ΝΟΔΕ.

• ***Σας προκαλεί «πονοκέφαλο» το ενδεχόμενο μη υλοποίησης των προεκλογικών δεσμεύσεων της Νέας Δημοκρατίας;***

-Ο Κώστας Καραμανλής είναι πολιτικός μεγάλου διαμετρήματος και φαίνεται και θα φανεί περισσότερο στην πορεία. Οι υποσχέσεις του θα υλοποιηθούν και οι εξαγγελίες της ΝΔ θα πραγματοποιηθούν, είμαι απολύτως βέβαιος!

• ***Είστε διατεθειμένος να έρθετε σε ρήξη με την κεντρική εξουσία, σε περίπτωση που αυτή δεν ενσκήψει στα προβλήματα της Δωδεκανήσου;***

-Το αποδείξαμε ήδη σε δύο περιπτώσεις. Η πρώτη ήταν με τη διαμαρτυρία μας στο θέμα της τροπολογίας Καραμάριου που δεν έγινε αποδεκτή από τον υφυπουργό Ανάπτυξης Γιάννη Παπαθανασίου, η άλλη αφορά το συγκοινωνιακό με τη συνεχή πίεση που ασκούμε στον υπουργό Ναυτιλίας.

• ***Παρ' ότι απομένει διάστημα δύο χρόνων μέχρι τις δημοτικές και νομαρχιακές εκλογές, έχετε ξεκινήσει τις διεργασίες για την αναζήτηση υποψηφίων. Είστε υπέρμαχος του «γοργόν και χάριν έχει»;***

-Αν πάμε με ρυθμούς προγενέστερους τότε θα μας προλάβουν οι κινήσεις των αντιπάλων. Ξέρετε, στη Νέα Δημοκρατία υπάρχει τώρα και μια ομάδα που κάνει πολιτικό σχεδιασμό. Αυτή η ομάδα λοιπόν διαβλέπει, κρίνει, μερικές φορές σκέφτεται και φωναχτά: Θα πρέπει να ετοιμάσουμε έδαφος καρποφόρο για να σπείρουμε και να θερίσουμε στην κατάλληλη στιγμή. Αυτό κάνουμε τώρα.

• ***Πολλοί οι ενδιαφερόμενοι, λίγοι οι θώκοι. Δεν φοβάστε μήπως βρείτε τελικά τον μπελά σας;***

-Μου αρέσει η παραδοχή πως η Νέα Δημοκρατία έχει πολλούς ενδιαφερόμενους για λίγες θέσεις. Αυτό φανερώνει πως αποδέχεστε πια ως λανθασμένη την άποψη πως η Νέα Δημοκρατία δεν έχει ανθρώπους για να στελεχώσει τον δημόσιο βίο.

• ***Κατά καιρούς ακούγεται το όνομα του κ. Αναστάσιου Καραμάριου για τον Δήμο της Ρόδου. Υπάρχει τέτοια περίπτωση;***

-Δεν υπάρχει θέμα Καραμάριου ούτε θέμα «πασπαρτού»! Κάθε κλειδί ανοίγει μια κλειδαριά και για κάθε «θώκο» εμείς έχουμε τις επιλογές μας. Ο κ. Καραμάριος είναι βουλευτής κι ως βουλευτής θα προσφέρει στον τόπο του, αφού αυτό θέλει και ο ίδιος.

• ***Οι σχέσεις σας με τον γραμματέα της Ν.Ε. του ΠΑΣΟΚ κ. Τιμόθεο Παρακευά, είναι τόσο καλές όσο φημολογείται;***

-Σε μια μικρή κοινωνία, όπως η δική μας όλοι γνωριζόμαστε καλά. Τόσο καλά για να είμαστε σχεδόν όλοι φίλοι μεταξύ μας. Οχι, δεν έχω ιδιαίτερα φιλικές σχέσεις. Ούτε παρέα κάνουμε, ούτε μαζί βγαίνουμε, ούτε συντρώγουμε. Κάποιοι άλλοι που έχουν «ανοιχτά μάτια», κάνουν περισσότερα μεταξύ τους. Μπορούμε όμως με τους πολιτικά αντιπάλους μας να τα λέμε πολιτισμένα, είτε από ραδιοφώνου είτε σε μια συνάντηση κι αυτό κάνουμε ήρεμα κι απλά!

• ***Το γεγονός ότι οι σχέσεις αυτές έχουν παρεξηγηθεί (κυρίως από τα στελέχη του ΠΑΣΟΚ) πως το εξηγείτε;***

-Τα στελέχη του ΠΑΣΟΚ και όσοι στηρίζουν το ΠΑΣΟΚ έχουν αντιληφθεί πως κάτι άλλαξε στην πολιτική της περιοχής μας. Πιθανώς και να ανησυχούν. Αν τα στελέχη του ΠΑΣΟΚ έχουν παρεξηγήσει τον πολιτικό διάλογο, οφείλω να πω πως εμείς με πολιτικό πολιτισμό και χωρίς ακρότητες, θα παρουσιάζουμε τις θέσεις μας, είτε τους αρέσει, είτε όχι.

• ***Ολοένα και φουντώνουν τα σενάρια για πρόωρες εκλογές. Ποιά είναι η άποψή σας;***

-Η Νέα Δημοκρατία πήρε σαφή εντολή για να κυβερνήσει τέσσερα χρόνια. Αν το ΠΑΣΟΚ δεν αφήσει να εξελιχθεί η πολιτική ζωή ομαλά και οδηγήσει σε πρόωρες εκλογές, θα εισπράξει αυτόματα την λαϊκή αντίδραση. Πάντως και με πρόωρες εκλογές, εμείς είμαστε έτοιμοι για να κερδίσουμε ξανά. Στην πολιτική ζωή έχουν επέλθει διαφοροποιήσεις που αποτυπώνονται. Μ' αυτές θα πρέπει να ζήσουν τα στελέχη του ΠΑΣΟΚ για πολλά χρόνια ακόμη.

Χ.Μ



ΔΡΑΣΙΣΠΟΡ

Δευτέρα 22 Νοεμβρίου 2004 • Τηλ: 63790, 64393, 68761 • Fax: 63393

Η ΡΟΔΟΣ ΝΙΚΗΣΕ ΤΟ ΑΓΧΟΣ ΤΗΣ ΚΑΙ ΤΗ ΘΥΕΛΛΑ ΠΑΤΡΩΝ (2–0)

ΔΗΜΟΤΙΚΟ ΣΤΑΔΙΟ.-

Σκόρερς οι Ζουμπούλης στο 81' και Σταμάτης Καντιμοίρης στο 85'

Άκρως αγχωτική ήταν η πρώτη φετινή νίκη της Ρόδου. Αν και το 2 – 0 επί της Θύελλας Πατρών δεν δείχνει κάτι τέτοιο, εντούτοις όσοι βρέθηκαν στο Δημοτικό Στάδιο μπορούν να το πιστοποιήσουν. Δεν είναι μόνο ότι και τα δύο γκολ των γηπεδούχων επιτεύχθηκαν στο τελευταίο δεκάλεπτο, αλλά γενικότερα η εμφάνιση της Ρόδου η οποία σίγουρα δεν ήταν και η καλύτερη δυνατή. Οι γηπεδούχοι όμως στάθηκαν τυχεροί καθώς εκεί που όλα έδειχναν ότι η τέταρτη φετινή ισοπαλία φαινόταν ολοένα και περισσότερο στον ορίζοντα, ο έμπειρος Πάρις Ζουμπούλης με μια ασύλληπτη κεφαλιά έβαλε τα πράγματα στη σωστή σειρά και τις καρδιές των λιγοστών θεατών στη θέση τους.

Πολύ άγχος από την αρχή

Το κακό για τη χθεσινή Ρόδο είναι ότι εγκλωβίστηκε στο άγχος της απο το ξεκίνημα της αναμέτρησης, κάτι το οποίο πήγαζε από την επιτακτική ανάγκη κατάκτησης των τριών βαθμών της νίκης. Σε συνδυασμό μάλιστα με το ότι οι φιλοξενούμενοι πίεσαν πάρα πολύ στον χώρο της μεσαίας γραμμής ανάγκασε τους «πράσινους» να μείνουν εκτός ρυθμού αλλά και πολύ μακριά από τη μεγάλη περιοχή του Τζουραμάνη. Και σαν να μην έφθανε αυτό, στη μοναδική κλασική ευκαιρία που τους παρουσιάστηκε (τετ α τετ ο Ζουμπούλης) δεν μπόρεσαν να σκοράρουν μένοντας με το άγχος τους. Από την άλλη πλευρά ήταν φανερό πως η Θύελλα κατέβηκε με σκοπό να διασφαλίσει τα νώτα της και από εκεί και πέρα να βγει μπροστά με αντεπιθέσεις. Δεν μπόρεσε να φανεί απειλητική αλλά το γεγονός ότι και η Ρόδος δεν ήταν, τη βόλευε αφάνταστα για να «τσιμπήσει» έστω τον βαθμό της ισοπαλίας.

Αλλαγή σκηνικού

Το σκηνικό κάπως διαφοροποιήθηκε στην επανάληψη, όπου οι γηπεδούχοι έχοντας και τον άνεμο υπέρ τους (και αυτό ήταν σίγουρα πάρα πολύ σημαντικό) και εκμεταλλευόμενοι την κούραση των αντιπάλων (δεν πρέσαραν τόσο πολύ) αλλά και την αριθμητική τους υπεροχή (είχε αποβληθεί απο το 30' ο Λιόσης), βρήκαν τους κενούς χώρους και έδειξαν πιο απειλητικοί για τα αντίπαλα καρέ. Παρά το ότι δεν είχαν τις κλασικές ευκαιρίες, κατόρθωσαν να μεταφέρουν αισθητά το σκηνικό στα καρέ του Τζουραμάνη και το μόνο που απέμενε ήταν να στείλουν την μπάλα στα δίχτυα. Όταν έγινε και αυτό στο 81', απλούστεψαν κατά πολύ τα πράγματα εξασφαλίζοντας ουσιαστικά τη σημαντική νίκη.



Μία από τις επισκέψεις της Ρόδου στα καρέ του Τζουραμάνη

Τα γκολ

Στο 81' ο Γιώργος Καντιμοίρης έκανε μια υπέροχη σέντρα από τα δεξιά και ο Πάρις Ζουμπούλης με μια εξαιρετική κεφαλιά λίγο πιο δίπλα από το ύψος του πέναλτι, έστειλε την μπάλα στην αριστερή γωνία του τερματοφύλακα της Θύελλας (1 – 0)

Στο 85' ο Αραμπατζής σέντραρε από τα αριστερά και ο Σταμάτης Καντιμοίρης με κοντινό σουτ (η μπάλα χτύπησε και στο πόδι του Μουστάκη) διαμόρφωσε το τελικό 2 – 0.-

Οι καλύτερες φάσεις

Στο 15' ο Τσουκαλίδης με μια ωραία πάσα έβγαλε μόνο του τον Ζουμπούλη ο οποίος όμως έκανε άσχημο πλασέ με αποτέλεσμα ο Τζουραμάνης να μπλοκάρει την μπάλα.

Στο 47' ο Νταμιάνοβιτς μπήκε στην περιοχή και σούταρε διαγώνια αλλά χλιαρά και έτσι ο Τζουραμάνης μπλόκαρε και πάλι.

Στο 54' από το ίδιο σημείο δοκίμασε την τύχη του και ο Αραμπατζής αλλά η μπάλα πέρασε ελάχιστα δίπλα από το αριστερό δοκάρι.

Στο 66' ο Γιώργος Καντιμοίρης μόνος απέναντι από τον τερματοφύλακα κατάφερε να στείλει την μπάλα πάνω του. Ο γκολκήπερ απόκρουσε δίνοντας την ευκαιρία στον Νταμιάνοβιτς να κάνει νέο σουτ αλλά ο Τζουραμάνης αυτή την φορά μπλόκαρε.

Καλύτεροι των γηπεδούχων οι Αραμπατζής, Σαλαμαστράκης και Σταμάτης Καντιμοίρης. Ξεχώρισαν από τη Θύελλα οι Μουστάκης και Κοντογόνης

Πολύ καλή ήταν η διαιτησία του κ.Αποστολίδη (Ζοάνος, Κουτσουμπού)

Οι συνθέσεις των ομάδων:

ΡΟΔΟΣ: Θεοφάνους, Μαλλιάκας, Πάττας, Αραμπατζής, Νταμιάνοβιτς, Τσουκαλίδης, Ισκάς (46' Σταμάτης Καντιμοίρης), Σαλαμαστράκης (79' Μοσχής), Ζουμπούλης (85' Δ.Μακρυδημήτρης), Γκεοργκίεφ, Γ.Καντιμοίρης

ΘΥΕΛΛΑ ΠΑΤΡΩΝ: Τζουραμάνης, Ζέρης, Ανδρεόπουλος, Μουστάκης, Ξυπολιάς, Κοντογόνης, Μπακομήτρος, Λιόσης, Κωνσταντινίδης (82' Φλύγκος), Μάγκαν, Αλεξανδρόπουλος .

Μιχαλόπουλος: Δίκαιη η νίκη της Ρόδου

Το εγκώμιο του Αντώνη Μανίκα έπλεξε ο τεχνικός της Θύελλας Πατρών Ανδρέας Μιχαλόπουλος αμέσως μετά το τέλος του χθεσινού αγώνα. Συγκεκριμένα, ο έμπειρος προπονητής δήλωσε μεταξύ άλλων και τα ακόλουθα:

«Ο Αντώνης Μανίκας είναι ένα θετικό στοιχείο στον χώρο του ποδοσφαίρου. Είναι από τους Έλληνες προπονητές που έχουν μέλλον. Σε ό,τι έχει να κάνει με το παιχνίδι, είμαι ευχαριστημένος απο την ομάδα μου. Τα πράγματα έγιναν πολύ δύσκολα όταν μείναμε με δέκα παίκτες. Έχοντας και τον αέρα κόντρα αλλά και παίκτη λιγότερο δεν μπορείς να βγάλεις το ενενηντάλεπτο το ίδιο. Μετά το πρώτο γκολ που δεχθήκαμε, έπεσε η ψυχολογία των παικτών μου και η νίκη της Ρόδου ήρθε δίκαια».

Απο την πλευρά του ο τεχνικός της Ρόδου αφού ευχαρίστησε τον Ανδρέα Μιχαλόπουλο για τα καλά του λόγια προσθέτοντας πως «είναι τιμή να μου λέει τέτοια λόγια ο κ.Μιχαλόπουλος που η προσφορά του στο ελληνικό ποδόσφαιρο είναι γνωστή», τόνισε και τα ακόλουθα:

«Η Θύελλα είναι η καλύτερη ομάδα που αντιμετωπίσαμε έως τώρα. Ήξερε τι ήθελε στον αγωνιστικό χώρο και μας δυσκόλεψε πολύ με το πρεσάρισμα που εφάρμοσε. Είχαμε πολύ άγχος γιατί έπρεπε να κερδίσουμε. Στο πρώτο ημίχρονο δεν μπορέσαμε να μπούμε στην περιοχή, λόγω του αέρα αλλά και της πίεσης που μας ασκήθηκε. Ήταν αγχωτική η νίκη μας αλλά δίκαιη».

Γ' ΕΘΝΙΚΗ ΚΑΤΗΓΟΡΙΑ

Νίκησαν όλοι οι πρωτοπόροι

Το βιολί του ο Αχαρναϊκός. Η ομάδα του Μενιδίου φιλοδώρησε με τέσσερα τέρματα και την Αθηναΐδα και δείχνει να κρατάει πολύ γερά την πρώτη θέση του βαθμολογικού πίνακα του ομίλου καθώς και την διαφορά ασφαλείας των τεσσάρων βαθμών από τους διώκτες του. Στα αξιοσημείωτα της αγωνιστικής περνάει σίγουρα και η πρώτη νίκη του Ηροδότου και μάλιστα εκτός έδρας (επί του Κερατσινίου).

Όλα τα αποτελέσματα της 7ης αγωνιστικής είναι τα ακόλουθα:

ΤΑ ΑΠΟΤΕΛΕΣΜΑΤΑ

Εθνικός – Λήλας Βασιλικού	2 - 0
Κερατσίνι – Ηρόδοτος	0 - 1
Άγιος Δημήτριος – Βύζας Μεγάρων	1 - 1
Ρόδος – Θύελλα Πατρών	2 - 0
Θρασύβουλος – Πάμισος	3 - 1
Αχαϊκή – Χαϊδάρι	1 - 1
Μάλλια – Μαρκό	3 - 3
Αχαρναϊκός – Αθηναΐδα	4 - 0

• Ρεπό θα έχει ο Ατσαλένιος

Η ΕΠΟΜΕΝΗ ΑΓΩΝΙΣΤΙΚΗ

Κερατσίνι – Εθνικός
Λήλας Βασιλικού – Άγιος Δημήτριος
Ηρόδοτος – Ρόδος
Βύζας Μεγάρων – Θρασύβουλος
Θύελλα – Αχαϊκή
Πάμισος – Μάλλια
Χαϊδάρι – Ατσαλένιος
Μαρκό – Αχαρναϊκός

• Ρεπό θα έχει η Αθηναΐδα

ΠΡΩΤΑΘΛΗΜΑ Γ' ΕΘΝΙΚΗΣ 2004–2005

	ΑΓ. ΔΗΜΗΤΡΙΟΣ	ΑΘΗΝΑΪΔΑ	ΑΤΣΑΛΕΝΙΟΣ	ΑΧΑΪΚΗ	ΑΧΑΡΝΑΪΚΟΣ	ΒΥΖΑΣ ΜΕΓΑΡ.	ΕΘΝΙΚΟΣ	ΗΡΟΔΟΤΟΣ	ΘΡΑΣΥΒΟΥΛΟΣ	ΘΥΕΛΛΑ ΠΑΤΡΩΝ	ΚΕΡΑΤΣΙΝΙ	ΛΗΛΑΣ ΒΑΣΙΛΙΚ.	ΜΑΛΛΙΑ	ΜΑΡΚΟ	ΠΑΜΙΣΟΣ	ΡΟΔΟΣ	ΧΑΪΔΑΡΙ
ΑΓΙΟΣ ΔΗΜΗΤΡΙΟΣ	■		2-0			1-1								2-0		0-0	
ΑΘΗΝΑΪΔΑ	1-3	■				1-1							5-1				
ΑΤΣΑΛΕΝΙΟΣ			■						0-0			2-0					
ΑΧΑΪΚΗ	2-2			■	1-3												1-1
ΑΧΑΡΝΑΪΚΟΣ		4-0	1-0		■			2-1								1-1	
ΒΥΖΑΣ ΜΕΓΑΡΩΝ						■						0-0		0-0			
ΕΘΝΙΚΟΣ						4-1	■					2-0		2-0	3-0		
ΗΡΟΔΟΤΟΣ							1-2	■					0-1				
ΘΡΑΣΥΒΟΥΛΟΣ		3-0		0-0					■	0-1					3-1	3-0	
ΘΥΕΛΛΑ ΠΑΤΡΩΝ					0-1		2-0			■	1-1						2-1
ΚΕΡΑΤΣΙΝΙ					1-2			0-1	0-1		■	1-1					0-1
ΛΗΛΑΣ ΒΑΣΙΛΙΚΟΥ		1-0		1-2								■			2-0		
ΜΑΛΛΙΑ			0-0	0-1							3-1		■	3-3			
ΜΑΡΚΟ									2-2			3-2		■	0-0		
ΠΑΜΙΣΟΣ	1-0		1-1			1-0									■		
ΡΟΔΟΣ										2-0			1-1			■	
ΧΑΪΔΑΡΙ							2-0	4-0								3-1	■

ΒΑΘΜΟΛΟΓΙΑ Γ' ΕΘΝΙΚΗΣ

					ΕΝΤΟΣ			ΕΚΤΟΣ			ΣΥΝΟΛΟ		
Α/Α	ΟΜΑΔΕΣ	ΑΓΩΝ	ΤΕΡΜ.	ΒΑΘ .	Ν	Ι	Η	Ν	Ι	Η	Ν	Ι	Η
1.	Αχαρναϊκός	7	14 – 4	19	3	1	0	3	0	0	6	1	0
2.	Θρασύβουλος	7	12 – 3	15	3	1	0	1	2	0	4	3	0
3.	Εθνικός	7	13 – 6	15	4	0	0	1	0	2	5	0	2
4.	Χαϊδάρι	6	12 - 4	13	3	0	0	1	1	1	4	1	1
5.	Άγιος Δημήτριος	7	10 – 5	12	2	2	0	1	1	1	3	3	1
6.	Θύελλα	6	6 – 5	10	2	1	1	1	0	1	3	1	2
7.	Πάμισος	7	4 – 8	10	3	0	0	0	1	3	3	1	3
8.	Αχαϊκή	6	7 – 7	9	0	2	1	2	1	0	2	3	1
9.	Μάλλια	7	9 – 11	9	1	2	1	1	1	1	2	3	2
10.	Ατσαλένιος	5	3 - 2	8	2	1	0	0	1	1	2	2	1
11.	Μαρκό	7	8 – 11	7	1	2	0	0	2	2	1	4	2
12.	Λήλας Βασιλικού	7	6 – 9	7	2	0	1	0	1	3	2	1	4
13.	Ρόδος	6	5 – 8	6	1	1	0	0	2	2	1	3	2
14.	Βύζας Μεγάρων	7	3 – 8	4	0	3	0	0	1	3	0	4	3
15.	Αθηναΐδα	7	7 – 14	4	1	1	1	0	0	4	1	1	5
16.	Ηρόδοτος	6	3 – 10	3	0	0	4	1	0	1	1	0	5
17	Κερατσίνι	6	3 – 9	1	0	0	4	0	1	1	0	1	5

Παραλίγο ...τρίποντο!

ΟΙΚΟΝΟΜΙΔΕΙΟ.-
Του
ΣΠΥΡΟΥ ΔΕΣΤΟΥΝΗ

❑ Στο 1-1 έμεινε ο Ιάλυσος με το Μοσχάτο στο Οικονομίδειο. Μεγάλη ευκαιρία έχασε ο Γεωργαλλής στο 92' για τη νίκη!

Για ακόμα μια φορά, ο Ιάλυσος δεν ικανοποίησε με την απόδοσή του και ήρθε ισόπαλος 1-1 με τον Α.Ο. Μοσχάτο.

Μάλιστα αυτή ήταν η δεύτερη συνεχόμενη εντός έδρας ισοπαλία των «ερυθροκίτρινων» και με το ίδιο σκορ (1-1)!

Το παιχνίδι δεν ικανοποίησε τους ελάχιστους φιλάθλους που το παρακολούθησαν και παρ' ότι στα πρώτα τέσσερα λεπτά χάθηκαν δύο μεγάλες ευκαιρίες, η συνέχεια δεν ήταν αναμενόμενη και οι δύο ομάδες είχαν απόδοση κάτω του μετρίου.

Σε γενικές γραμμές ο Ιάλυσος ήταν μέτριος και έδειξε σοβαρά προβλήματα στον επιθετικό αλλά και στον αμυντικό τομέα. Ενώ δηλαδή είχε καταφέρει να «κλείσει» στα καρέ τους αντιπάλους του, δεν μπορούσε να δημιουργήσει εύκολα ευκαιρία και όποτε το Μοσχάτο έκανε αντεπιθέσεις, η άμυνα των γηπεδούχων γινόταν άνω-κάτω...

Στο αντίπαλο «στρατόπεδο», οι Πειραιώτες δεν έδειξαν και τα καλύτερα στοιχεία. Έπαιξαν αμυντικά και έδειξαν ότι φοβούνταν τον Ιάλυσο. Σε καμία περίπτωση οι «πράσινοι» δεν απέδειξαν ότι θα μπορέσουν να «χτυπήσουν» τον Διαγόρα στην προσπάθειά του για τον τίτλο. Πάντως είναι νεανική ομάδα και έχει αξιόλογους παίκτες, όπως ο 17χρονος πλάγιος επιθετικός Αντώνης Τσάτσος, ο οποίος έκανε πολύ καλή εμφάνιση και έδειξε ότι έχει μέλλον στον ποδοσφαιρικό χάρτη.

Το πρώτο ημίχρονο

Στο πρώτο ημίχρονο ο Ιάλυσος ήταν καλύτερος και μόλις στο δεύτερο λεπτό έχασε πολύ μεγάλη ευκαιρία με τον Πολυδεύκη Γεωργαλλή.

Ό,τι δεν κατάφεραν οι επιθετικοί του Ιάλυσου, το κατάφερε ο κεντρικός αμυντικός Σταυρίδης με δυνατό σουτ στο 35'.

Ενώ όλοι περίμεναν τη λήξη του ημιχρόνου, ο νεαρός Τσάτσος με δυνατό σουτ στο δεύτερο λεπτό των καθυστερήσεων, έφερε το παιχνίδι στα ίσα μέσα σε έξαλλους πανηγυρισμούς...

Το δεύτερο ημίχρονο

Στο δεύτερο ημίχρονο, ο προπονητής των γηπεδούχων Θόδωρας Θεοδώρου, θέλησε να πιέσει περισσότερο το Μοσχάτο, πράγμα που κατάφερε. Το μόνο που έκανε η ομάδα από τον Πειραιά ήταν να παίζει με αντεπιθέσεις. Είναι αλήθεια ότι τα πήγε πολύ καλά και δημιούργησε πολλά προβλήματα στην άμυνα των γηπεδούχων.



Μοιραίος παίκτης του αγώνα ήταν ο Πολυδεύκης Γεωργαλλής (δεξιά), που έχασε μεγάλη ευκαιρία στο 92'



Δευτερόλεπτα πριν ο Σταυρίδης (στο μέσο) άνοιξε το σκορ για τον Ιάλυσο. Στη φωτό πνίγεται στις αγκαλιές των συμπαικτών του και του προέδρου Τσαμπίκου Δανελλάκη

Το τελευταίο δεκάλεπτο, βρήκε τους παίκτες του Ιάλυσου να πολιορκούν τους φιλοξενουμένους στην περιοχή τους, αφού κέρδισαν πολλά φάουλ και πέντε κόρνερ σε αυτό το χρονικό διάστημα!

Τελικά όλοι πίστευαν ότι ο γόρδιος δεσμός θα έλυνε στο 92', αλλά ο Γεωργαλλής μέσα από τη μικρή περιοχή, έστειλε την μπάλα απελπιστικά άουτ!

Αχ, αυτές οι ευκαιρίες!

Σίγουρα ο μοιραίος παίκτης του αγώνα ήταν ο 25χρονος επιθετικός των γηπεδούχων Πόλυς Γεωργαλλής.

Ο βραχύσωμος επιθετικός έχασε δύο τρομερές ευκαιρίες, από αυτές που λέμε ότι δεν χάνονται!

Συγκεκριμένα στο 2' από το ύψος της μικρής περιοχής πλάσαρε άουτ (!) και η πολύ μεγάλη ευκαιρία στο 92', όταν μετά από κόντρες η μπάλα πήγε στον αμαρκάριστο επιθετικό, ο οποίος μέσα από τη μικρή περιοχή κατάφερε να στείλει την μπάλα εκτός γηπέδου!

Πάντως ο Γεωργαλλής είχε και τις καλές στιγμές του, όπως στη φάση του γκολ όταν και κατάφερε να «μαζέψει» τέσσερις παίκτες (!) πάνω του στη συνέχεια να δώσει στον αμαρκάριστο Σταυρίδη, που με σουτ είχε ανοίξει το σκορ...

Γκολ και φάσεις

2': Ο Γεωργαλλής αμαρκάριστος από το ύψος της μικρής περιοχής πλάσαρε άουτ!

4': Ο Τσάτσος έκανε παράλληλη σέντρα προς τον Γούση, ο επιθετικός του Μοσχάτου πλάσαρε μέσα από τη μικρή περιοχή, αλλά σαν από μηχανής Θεός ο Αλεξανδρίδης απέκρουσε με το πόδι!

32': Σε εκτέλεση φάουλ του Καλημέρη, ο Ρούσσος απέκρουσε ωραία στη δεξιά του γωνία.

35': Ο Γεωργαλλής μάζεψε τέσσερις παίκτες πάνω του, την κατάλληλη στιγμή έδωσε πάσα στον Σταυρίδη και ο αμυντικός του Ιάλυσου με ευθύβολο σουτ από το ύψος της περιοχής, έκανε το 1-0.

45+1: Μετά από δυνατό σουτ του Τσάτσου έξω από την περιοχή του Ιάλυσου, έγινε το 1-1.

51': Μετά από παράλληλη σέντρα του Τσάτσου, η μπάλα πέρασε απ' όλους και ο Γούσης μέσα από τη μικρή περιοχή, δεν μπόρεσε να πλασάρει!

71': Ο Καρασμανόγλου πέρασε και τον Αλεξανδρίδη, αλλά μόλις πλάσαρε, η μπάλα είχε βγει εκτός αγωνιστικού χώρου.

76': Ο Καρασμανόγλου από πλάγια δεξιά, πλάσαρε απελπιστικά άουτ...

81': Σε σουτ του Κακλαμάνου έξω από την περιοχή, ο Ρούσσος απέκρουσε ωραία σε κόρνερ.

Από τον Ιάλυσο άρεσαν οι Σταυρίδης, Γεωργαλλής, Δελαπόρτας και Κακλαμάνος, ενώ από τον Α.Ο. Μοσχάτου διακρίθηκαν οι Τσάτσος, Ρούσσος και Κοντογιάννης.

Χωρίς το μεγάλο λάθος ο διαιτητής Τριτσώνης (Ντούλης-Μαρατσώλας) του συνδέσμου Αθηνών, που κιτρίνισε τους Σαγιάννη, Νήτα και Κατσιλιέρη του Μοσχάτου.

ΙΑΛΥΣΟΣ: Αλεξανδρίδης, Δελαπόρτας (92'Κουρζής), Χατζηκαλημέρης, Σταυρίδης, Κακλαμάνος, Μαυρής (76'Κατσαράς), Τζαφέρης, Μήτρου, Γεωργαλλής, Κολιάδης (72'Ράϊος), Καλημέρης.

Α.Ο. ΜΟΣΧΑΤΟ: Ρούσσος, Δερτίλης (68'Σαγιάννης), Τσάτσος, Κοντογιάννης, Καρακάλος, Χαρίτος, Νήτα, Σπυρόπουλος, Καρασμανόγλου (81'Σκαρακάκης), Κουτσιούλας (85'Κατσιλιέρης), Γούσης.

• Κόπηκαν 60 εισιτήρια, αλλά τον αγώνα παρακολούθησαν περίπου 80 οπαδοί των γηπεδούχων.

Παιδικό τουρνουά «Νοέμβριος 2004»

❑ Νικήτρια ομάδα ο Φοίβος που κέρδισε στο μεγάλο τελικό τη Ρόδο 9-8 στα πέναλτι ενώ ο αγώνας έληξε με 1-1
❑ Στο μικρό τελικό ο ΠΑΟ Διαγόρας νίκησε με 2-0 τη Νίκη Ρόδου

Πραγματική επιτυχία είχε το παιδικό τουρνουά ποδοσφαίρου «ΝΟΕΜΒΡΙΟΣ 2004» που διοργάνωσε η Επιτροπή ανάπτυξης και καλλιέργειας του αθλήματος της ΕΠΣΔ. Στο τουρνουά πήραν μέρος δεκαέξι ομάδες με τον Ήλιο Ιαλυσού και τον ΑΕΡΑ να συμμετέχουν με δύο ομάδες. Παρά τον κρύο καιρό οι πιτσιρικάδες αποζημίωσαν τους θεατές που βρέθηκαν στο γήπεδο Κοσκινού. Μετά το τέλος του μικρού και μεγάλου τελικού απονεμήθηκαν κύπελλα στις ομάδες του Φοίβου, Ρόδου, ΠΑΟ Διαγόρα και Νίκης Ρόδου ενώ ο Διγενής πήρε το κύπελλο «Fair Play» συγκεντρώνοντας εφτά μπλε κάρτες.

Τα αποτελέσματα

Α' ΗΜΙΣΥ

ΑΕΡΑ (1) - ΚΛΕΑΝΘΗΣ	2-0
ΑΕΡΑ (2) - ΓΑΣ ΙΑΛΥΣΟΣ	0-0
ΑΕΡΑ (1) - ΙΑΛΥΣΟΣ '97	3-0
ΑΕΡΑ (2) - ΠΑΟ ΔΙΑΓΟΡΑΣ	0-5
ΑΕΡΑ (1) - ΑΣ ΡΟΔΟΣ	0-3
ΑΕΡΑ (2) - ΔΙΓΕΝΗΣ	1-1
ΗΛΙΟΣ (1)-ΝΙΚΗ ΡΟΔΟΥ	0-3
ΗΛΙΟΣ (2)-ΦΟΙΒΟΣ	0-13
ΗΛΙΟΣ (1) - ΠΑΣ ΑΣΚΛΗΠΕΙΟΥ	0-1
ΗΛΙΟΣ (2)-ΑΠΟΛΛΩΝ ΚΑΛ.	0-1
ΗΛΙΟΣ (1)-ΕΥΚΛΗΣ	2-5
ΗΛΙΟΣ (2)-ΑΠΟΛΛΩΝ ΑΠ.	0-4

Β' ΗΜΙΣΥ

ΙΑΛΥΣΟΣ '97 - ΑΣ ΡΟΔΟΣ	0-4
ΠΑΟ ΔΙΑΓΟΡΑΣ-ΔΙΓΕΝΗΣ	1-0
ΚΛΕΑΝΘΗΣ - ΑΣ ΡΟΔΟΣ	0-1
ΓΑΣ ΙΑΛΥΣΟΣ - ΔΙΓΕΝΗΣ	0-0
ΚΛΕΑΝΘΗΣ - ΙΑΛΥΣΟΣ '97	2-1
ΓΑΣ ΙΑΛΥΣΟΣ - ΠΑΟ ΔΙΑΓΟΡΑΣ	1-2
ΠΑΣ ΑΣΚΛΗΠΕΙΟΥ - ΕΥΚΛΗΣ	0-2
ΑΠΟΛΛΩΝ ΚΑΛ. - ΑΠΟΛΛΩΝ ΑΠΟΛ.	0-2
ΝΙΚΗ ΡΟΔΟΥ - ΕΥΚΛΗΣ	3-1
ΦΟΙΒΟΣ - ΑΠΟΛΛΩΝ ΑΠΟΛΛΩΝΩΝ	0-0
ΝΙΚΗ ΡΟΔΟΥ - ΠΑΣ ΑΣΚΛΗΠΕΙΟΥ	5-0
ΦΟΙΒΟΣ - ΑΠΟΛΛΩΝ ΚΑΛ.	5-0

ΗΜΙΤΕΛΙΚΟΙ

Α.Σ. Ρόδος - Νίκη Ρόδου	3-0
ΠΑΟ Διαγόρας - Φοίβος (κ.α), 1-2 (πεν.)	1-1

Μικρός τελικός

Νίκη - ΠΑΟ Διαγόρας	0-2

Μεγάλος τελικός

Α.Σ. Ρόδος - Φοίβος 1-1 (κ.α) 8-9 (πεν.)

Γ' ΚΑΤΗΓΟΡΙΑ

Δεύτερη αναβολή του αγώνα Α.Ο. Σύμης - Ο.Φ. Ιστρίου

Οι καιρικές συνθήκες που επικρατούν το τελευταίο διάστημα στην περιοχή μας ήταν η αιτία που κάποια παιχνίδια είχαν αναβληθεί στην Α' και στην Γ' Κατηγορία. Συγκεκριμένα στον Α' όμιλο του πρωταθλήματος της τρίτης κατηγορίας την περασμένη εβδομάδα το παιχνίδι ανάμεσα στον Α.Ο. Σύμης και τον Ο.Φ. Ιστρίου δεν έγινε καθώς η φιλοξενούμενη ομάδα λόγω απαγορευτικού έμεινε στη Ρόδο. Το ίδιο συνέβη και χθες καθώς η ΕΠΣΔ είχε ορίσει τη διεξαγωγή του αγώνα αλλά ο Ο.Φ.Ι. δεν μπόρεσε να ταξιδέψει για τη Σύμη, αφού το υδροπτέρυγο λόγω καιρού δεν αναχώρησε. Μέσα στην εβδομάδα η Επιτροπή Πρωταθλήματος της διοργανώτριας θα ορίσει για τρίτη φορά το παιχνίδι.

ΕΝΟΙΚΙΑΖΟΝΤΑΙ

επιπλωμένα στούντιος, πλήρως εξοπλισμένα, με αιρκοντίσιον, θέρμανση, καρτοτηλέφωνο, πολυκουζινάκι, ατομικό μπάνιο και μπαλκόνι σε ήσυχη τοποθεσία στα Κοσκινού. Τιμή από 180 ευρώ. Τηλ.: 22410-61435 – 6997270176.

ΣΥΓΧΑΡΗΤΗΡΙΟ

Το Δ.Σ. του Α.Ο. ΟΡΦΕΑ εύχεται στον ποδοσφαιριστή του Μανώλη Τρούλη και στη σύζυγό του, να τους ζήσει το νεογέννητο αγοράκι τους.

Εκ μέρους του Δ.Σ.
του Α.Ο. ΟΡΦΕΑ

Ξαναβρήκε τον καλό εαυτό του ο Διαγόρας

ΘΗΒΑ.–
Ανταπόκριση
Γιώργου Ματζαράκη

Επέστρεψε στις επιτυχίες με παλικαρίσια νίκη στη Θήβα

Με μια σημαντική νίκη στη Θήβα επί της τοπικής ομάδας, επανήλθε στις επιτυχίες ο Διαγόρας. Η ροδίτικη ομάδα μετά την ήττα που γνώρισε την προηγούμενη αγωνιστική στη Σαλαμίνα, παρουσίασε πολύ καλό πρόσωπο και επικράτησε δίκαια. Πάνω στο λασπωμένο τερέν οι παίκτες του Ανδρέα Σταύρου ήταν πολύ καλά στημένοι και παίζοντας πολύ δυνατά και παλικαρίσια από το πρώτο μέχρι και το τελευταίο λεπτό, κατάφεραν να επιβάλλουν το ρυθμό τους και να πάρουν το σημαντικό αυτό «τρίποντο». Οι αρκετοί θεατές που βρέθηκαν στο γήπεδο είχαν την ευκαιρία να παρακολουθήσουν ένα πολύ ανοιχτό παιχνίδι που είχε σαν αποτέλεσμα να δημιουργηθούν πάρα πολλές φάσεις μπροστά από τις δυο εστίες. Το μόνο μελανό σημείο ήταν το ότι δεν έλειψαν οι εντάσεις οι οποίες δημιουργήθηκαν απο τους γηπεδούχους λίγο πριν το τέλος του παιχνιδιού αλλά και αμέσως μετά.

Πιο συγκεκριμένα, μετά το δεύτερο γκολ του «γηραιού» (στο 87') δέχθηκε επίθεση ο δεύτερος «βοηθός» του διαιτητή κ. Γιαχός από παράγοντες των γηπεδούχων οι οποίοι διαμαρτύρονταν πως το γκολ προήλθε από θέση οφσάιντ. Το αποτέλεσμα ήταν να αναγκαστεί ο άρχων της αναμέτρησης να διακόψει το παιχνίδι για δυο περίπου λεπτά.

Επίσης μετά το τέλος, οι διαιτητές κατά την αποχώρησή τους απότο γήπεδο δέχθηκαν βροχή τα μπουκάλια από εξαγριωμένους φιλάθλους.

Τα γκολ

Στο 5' ο Αγγελόπουλος έκανε μια ωραία σέντρα και ο Μαχλής από την καρδιά της αντίπαλης άμυνας με πλασέ άνοιξε το σκορ (0 – 1).

Στο 87' ο Τσιαντούλης πήρε την μπάλα από κανονική θέση και αφού μπήκε στην περιοχή με ένα έξυπνο πλασέ πέτυχε το τελικό 0 – 2 παγώνοντας το γήπεδο.

Άλλες φάσεις

Πολλές ήταν οι φάσεις που δημιουργήθηκαν μπροστά από τις δυο εστίες. Οι κυριότερες είναι οι ακόλουθες:

Στο 1' ο Ανυφαντής με πλασέ από το ύψος της μεγάλης περιοχής έστειλε την μπάλα πάνω από το οριζόντιο δοκάρι.

Την ίδια τύχη είχε πλασέ του Ανυφαντή τρία λεπτά αργότερα (στο 4').

Στο 15' ο Ανδριώτης έκανε μια επικίνδυνη σέντρα σουτ αλλά ο Σταματίου κατάφερε να αποκρούσει σε κόρνερ.

Στο 26' ο Κεφάλας έδιωξε την μπάλα με γροθιές μετά από σουτ του Γιαννουκάκου και στο 27' ο γκολκήπερ των Θηβαίων έπεσε στα πόδια του Σπάρταλη πριν αυτός προλάβει να πλασάρει.

Στο 29' ο Κατικαρίδης με δυνατό σουτ ανάγκασε τον Κεφάλα να αποκρούσει δύσκολα και στο 43' ο Ανδριώτης με σουτ μέσα από την περιοχή έστειλε την μπάλα πάνω από το οριζόντιο.

Στο 48' ο Αγγελόπουλος μπήκε στην περιοχή και ανατράπηκε από τον Σταματίου. Ο διαιτητής έδειξε αρχικά την άσπρη βούλα αλλά εν συνεχεία και μετά τις έντονες διαμαρτυρίες από πλευράς γηπεδούχων μετέτρεψε την απόφασή του σε επιθετικό φάουλ!

Στο 53' ο Καβαλάρης έκανε σουτ αλλά η μπάλα πριν περάσει τη γραμμή του τέρματος διώχθηκε από τον Μαχλή.

Στο 57' ο Ματζούνης έκανε σουτ το οποίο εξουδετέρωσε με διπλή προσπάθεια ο Κεφάλας και στο 63' ο Κατικαρίδης βρέθηκε σε καλό σημείο αλλά το σουτ που έκανε ήταν άστοχο.

Καλύτεροι των γηπεδούχων οι Κατικαρίδης και Καβαλάρης. Από τον Διαγόρα δεν υστέρησε κανείς ωστόσο ξεχώρισαν ιδιαίτερα οι Γουλόπουλος και Μπαλογιάννης.

Μέτρια ήταν η διαιτησία του κ. Σταθόπουλου (Αργυρός, Γιαχός) από τον Σύνδεσμο της Αθήνας.

Οι συνθέσεις των ομάδων:

ΘΗΒΑ: Σταματίου, Ευθυμίου, Τσαγκανίκας, Θωμάκος (52' Καραγιώργος), Κουτριάδης, Κατικαρίδης, Κανάρης (42' λ.τ Ματζούνης), Γιαννουκάκος (80' Μπατσαλής), Ρούσσος, Ανυφαντής, Καβαλάρης.

ΔΙΑΓΟΡΑΣ: Κεφάλας, Ανδριώτης, Γουλόπουλος, Ρουτζιέρης, Παπαδημήτρης, Γιόνοβιτς, Μαχλής, Σπάρταλης (92' Βασιλάκης), Τσιαντούλης, Μπαλογιάννης (71' Στάθης), Αγγελόπουλος (85' Γαλανός).

ΠΕΡΙΦΕΡΕΙΑΚΟ ΠΡΩΤΑΘΛΗΜΑ

Αποσπάστηκε επτά βαθμούς ο Διαγόρας

Όλοι δούλεψαν για τον Διαγόρα! Αυτός είναι ο πιο κατάλληλος τίτλος για να χαρακτηρίσει κάποιος την 9η αγωνιστική του πρωταθλήματος. Κανένας απο τους κοντινούς διώκτες του δεν μπόρεσε να κερδίσει και έτσι αποσπάστηκε επτά βαθμούς στην κορυφή του βαθμολογικού πίνακα του ομίλου. Αίσθηση προκάλεσε και η νέα νίκη (η δεύτερη) του Σαρωνικού καθώς αυτή την φορά κέρδισε μέσα στον Κορυδαλλό τον τοπικό Ερμή που φέτος δεν τα πηγαίνει καθόλου καλά.

Όλα τα αποτελέσματα της 9ης αγωνιστικής είναι τα ακόλουθα:

Θήβα – Διαγόρας 0 - 2
Πανναξιακός – Αστέρας Σύρου 2 - 0
Επαμεινώνδας Λεύκτρων – Αίας Σαλαμίνας 2 - 2
Ερμής Κορυδαλλού – Σαρωνικός 2 - 3
Σχηματάρι – Κιθαιρώνας 2 - 1
ΑΕ Κως – ΑΟ Μυκόνου δεν έγινε
Ιάλυσος – Μοσχάτο 1 - 1

Η ΕΠΟΜΕΝΗ ΑΓΩΝΙΣΤΙΚΗ

Πανναξιακός – Θήβα
Διαγόρας – Επαμεινώνδας Λεύκτρων
Σύρος – Ερμής Κορυδαλλού
Αίας Σαλαμίνας – Σχηματάρι
Σαρωνικός – ΑΕ Κως
Κιθαιρώνας – Μοσχάτο
Μύκονος - Ιάλυσος

ΠΕΡΙΦΕΡΕΙΑΚΟ ΠΡΩΤΑΘΛΗΜΑ 2004–2005	Α.Ε. ΚΩΣ	ΑΙΑΣ ΣΑΛΑΜΙΝΑΣ	ΔΙΑΓΟΡΑΣ	ΕΠΑΜΕΙΝΩΝΔΑΣ	ΕΡΜΗΣ ΚΟΡ.	ΘΗΒΑ	ΙΑΛΥΣΟΣ	ΚΙΘΑΙΡΩΝΑΣ	ΜΟΣΧΑΤΟ	ΜΥΚΟΝΟΣ	ΠΑΝΝΑΞΙΑΚΟΣ	ΣΑΡΩΝΙΚΟΣ	ΣΥΡΟΣ	ΣΧΗΜΑΤΑΡΙ
Α.Ε. ΚΩΣ	■	0-1	2-1	4-1			2-1							
ΑΙΑΣ ΣΑΛΑΜΙΝΑΣ		■			1-0		0-1				2-1		4-3	
ΔΙΑΓΟΡΑΣ	2-1		■					2-1			2-1		1-0	
ΕΠΑΜΕΙΝΩΝΔΑΣ		2-2		■	2-2		5-0				1-1	1-0		
ΕΡΜΗΣ ΚΟΡΥΔ.			0-4		■			2-0	1-0			2-3		
ΘΗΒΑ	0-0	1-1	0-2			■	1-0	3-2						
ΙΑΛΥΣΟΣ			0-0		1-1		■	3-1	1-1					0-0
ΚΙΘΑΙΡΩΝΑΣ	0-2	2-1		1-0				■			1-1			
ΜΟΣΧΑΤΟ	3-1		.			0-0			■		2-0	1-0		2-0
ΜΥΚΟΝΟΣ				1-1	2-2	5-1			3-3	■			0-0	
ΠΑΝΝΑΞΙΑΚΟΣ		3-2								3-0	■		2-0	0-0
ΣΑΡΩΝΙΚΟΣ			0-3			0-1				1-1	0-2	■		3-1
ΣΥΡΟΣ				1-1		0-0				1-0		1-1	■	
ΣΧΗΜΑΤΑΡΙ	3-1				2-2			2-1		0-1			2-1	■

ΒΑΘΜΟΛΟΓΙΑ ΠΕΡΙΦΕΡΕΙΑΚΟΥ

					ΕΝΤΟΣ			ΕΚΤΟΣ			ΣΥΝΟΛΟ		
Α/Α	ΟΜΑΔΕΣ	ΑΓ.	ΤΕΡΜ.	ΒΑΘΜ.	Ν	Ι	Η	Ν	Ι	Η	Ν	Ι	Η
1.	Διαγόρας	9	17 – 5	22	4	0	0	3	1	1	7	1	1
2.	Μοσχάτο	9	12 – 7	15	4	1	0	0	2	2	4	3	2
3.	Πανναξιακός	9	12 – 7	15	3	1	0	1	2	2	4	3	2
4.	Αίας Σαλαμίνας	9	14 – 13	14	3	0	1	1	2	2	4	2	3
5.	Θήβα	9	7 – 10	13	2	2	1	1	2	1	3	4	2
6.	Σχηματάρι	9	10 – 11	12	3	1	1	0	2	2	3	3	3
7.	Επαμεινώνδας Λ.	9	13 – 11	11	2	3	0	0	2	2	2	5	2
8.	Μύκονος	8	12 – 10	11	1	4	0	1	1	1	2	5	1
9.	ΑΕ Κως	8	11 – 11	10	2	0	1	1	1	3	3	1	4
10.	Ερμής Κορυδ.	9	12 – 15	10	2	0	2	0	4	1	2	4	3
11.	Ιάλυσος	9	7 – 11	10	1	4	0	1	0	3	2	4	3
12.	Σαρωνικός	9	8 – 13	8	1	1	3	1	1	2	2	2	5
13.	Σύρος	9	7 – 11	7	1	3	1	0	1	3	1	4	4
14.	Κιθαιρώνας	9	8 – 15	7	2	1	1	0	0	5	2	1	6

Δεν έγινε ο αγώνας της Μυκόνου στην Κω

Δεν είχε την πρωτότυπη αλλά φωτοτυπημένη κατάσταση υγείας

Η Ελληνική Ποδοσφαιρική Ομοσπονδία θα αποφασίσει για την τύχη του αγώνα της Αθλητικής Ένωσης Κω με την Μύκονο. Οι δυο ομάδες έδωσαν κανονικά το παρών στο γήπεδο, ωστόσο ο Αθηναίος διαιτητής κ.Καλογερόπουλος αποφάσισε να μην ξεκινήσει κλείνοντας το φύλλο αγώνα λόγω του ότι η κατάσταση υγείας που προσκόμισαν οι φιλοξενούμενοι δεν ήταν η πρωτότυπη αλλά φωτοτυπημένη. Οι φιλοξενούμενοι διαμαρτυρήθηκαν έντονα υποστηρίζοντας ότι και στα υπόλοιπα παιχνίδια έτσι αγωνίστηκαν, ωστόσο ο διαιτητής ήταν ανένδοτος. Για την ιστορία αναφέρουμε τις ενδεκάδες με τις οποίες θα ξεκινούσαν οι δυο προπονητές:

ΑΕ ΚΩΣ: Λουτριώτης, Αθανασίου, Στρατής, Γκουντελίτσας, Γούλας, Γεράσιμος Μποΐλής, Μανώλης Χατζηφούντας, Γλυκοκάλαμος, Αντωνόπουλος, Παπαστάμος, Ζαχαρίας Μποΐλής.

ΑΟ ΜΥΚΟΝΟΥ: Μανταφούνης, Αργυρίου, Βλασερός, Συριανός, Λιγνός, Παπαρίζος, Μποτσίβαλης, Γκαλαμέλος, Δρόσος, Μάνεσης, Μπαϊρακτάρης.

ΣΥΛΛΥΠΗΤΗΡΙΟ

Το Δ.Σ. του Α.Ο. ΟΡΦΕΑ συλλυπάται το μέλος της ΕΠΣΔ, Νικολουδάκη Γεώργιο για τον άδικο χαμό του πεθερού του.

Εκ μέρους του Δ.Σ.
του Α.Ο. ΟΡΦΕΑ

ΚΗΔΕΙΑ

Το λατρευτό μας σύζυγο, πατέρα, πάππου, αδελφό και θείο

ΓΕΩΡΓΙΟ ΜΑΚΡΗ

(ετών 76)

κηδεύουμε σήμερα Δευτέρα 22 Νοεμβρίου 2004 και ώρα 3 μ.μ. από τον Ιερό Ναό Κοιμήσεως Θεοτόκου Ιαλυσού.

Η σύζυγος: Μαριέττα
Τα παιδιά:
Μανώλης - Σταματία
Μιχάλης - Παρασκευή
Σμαράγδη - Νικόλαος
Βασίλης - Κλεοπάτρα

Τα εγγόνια, τα αδέλφια, τα ανίψια και οι λοιποί συγγενείς.

ΝΕΟ ΣΚΗΝΙΚΟ ΣΤΗΝ ΚΟΡΥΦΗ

Μόνος στην κορυφή της Α' Κατηγορίας έμεινε ο ΑΕΡΑ, μετά τη νίκη του στο ντέρμπι με τον Διαγόρα Βατίου και την αναβολή του παιχνιδιού του Αρη με τον Ασκληπιό στον Αρχάγγελο, λόγω προβλημάτων στη συγκοινωνία για την ομάδα της Κω.

Νικηφόρα πέρασε από τη Λίνδο ο Απόλλων Απολλώνων, ενώ το «τρίποντο» πήρε και ο Κλεάνθης στο Παραδείσι απέναντι στον Απόλλωνα Καλυθιών.

Ο Φοίβος έκανε το μεγάλο «μπαμ», αναγκάζοντας σε ήττα μετά από μεγάλο χρονικό διάστημα στην Κω τον Ανταγόρα.

Ο Ηρακλής Μαριτσών ήρθε ισόπαλος με τον Διγενή στα Κοσκινού.

Χωρίς νικητή έληξε και η συνάντηση ΑΕ Κατταβιάς - Αστέρα Μασάρων.

Τέλος, στη Μαλώνα ο Αγιος Γεώργιος κέρδισε για πρώτη φορά φέτος στην έδρα του, αντιμετωπίζοντας την Ασπίδα Απολακκιάς.

Μετά από 10 αγωνιστικές, παιχνίδι λιγότερο έχουν οι ομάδες Αρης Αρχαγγέλου, Ασκληπιός, Διαγόρας Βατίου και Ανταγόρας. Οι δύο τελευταίοι θα παίξουν αύριο στις 2.30μ.μ. στο γήπεδο των Αγίων Αποστόλων.

ΟΙ ΣΚΟΡΕΡΣ

Ο έμπειρος επιθετικός Πολυχρονίου έφθασε τα επτά γκολ στο πρωτάθλημα και έπιασε στην κορυφή του πίνακα των σκόρερ τον Κεφαλιανό του Ασκληπιού, που δεν έπαιξε αφού αναβλήθηκε ο αγώνας της ομάδας του.

Ακολουθούν:

- *Με 6 γκολ: Σπανός (ΑΕΡΑ), Σεντονάς (Απόλλωνα Απ.), Σκυλλαράκης Αργ. (Αγ. Γεωργίου)*
- *Με 5 γκολ: Πέρος (Αστέρα Μασ.), Τσαλώλης (Ηρακλή Μαρ.), Σπάρταλης (Κλεάνθη), Κρομμύδας (Κλένθη).*

ΣΚΟΡ ΚΑΙ ΣΚΟΡΕΡΣ

- **ΑΕ ΚΑΤΤΑΒΙΑΣ - ΑΣΤΕΡΑΣ ΜΑΣ. 2-2 (1-1)**
  (3' Καβουκλής, 28' πεν. Πέρος, 81' Πέρος, 93' Τριπολίτης).
- **ΔΙΓΕΝΗΣ - ΗΡΑΚΛΗΣ ΜΑΡ. 1-1 (0-1)**
  (26' Μακρής, 60' Διακίδης)
- **ΑΓΙΟΣ ΓΕΩΡΓΙΟΣ - ΑΣΠΙΔΑ ΑΠ. 4-1(3-1)**
  (25' Βαρδόπουλος, 32' Σκυλλαράκης Α., 33' Ραντόπουλος, 44' Σκυλλαράκης Σ., 60' πεν. Σκυλλαράκης Σ.)
- **ΑΕΡΑ - ΔΙΑΓΟΡΑΣ ΒΑΤ. 2-1 (1-0)**
  (15' Σπανός, 62' Σπανός, 74' -αυτογκόλ Αλαχούζος)
- **ΑΝΤΑΓΟΡΑΣ - ΦΟΙΒΟΣ): 1-2 (0-1)**
  (2' Πολυχρονίου, 62' Θαλασσινός, 81' Πολυχρονίου)
- **ΚΛΕΑΝΘΗΣ - ΑΠΟΛΛΩΝ ΚΑΛ. 2-0 (1-0)**
  (36' Αθανασίου, 53' Σπάρταλης)
- **ΚΛΕΟΒΟΥΛΟΣ - ΑΠΟΛΛΩΝ ΑΠ. 0-2 (0-0)**
  (69' Χαρίτος, 90' Σεντονάς)
- **ΑΡΗΣ ΑΡΧ. - ΑΣΚΛΗΠΙΟΣ (αναβλήθηκε)**

Αλωσε το κάστρο της Λίνδου ο Απόλλων Απολλώνων

2-0 τον κακό Κλεόβουλο που ωστόσο φωνάζει για ένα πέναλτι που δεν του έδωσε στο 88' ο διαιτητής Ζανεττίδης

ΛΙΝΔΟΣ.-

Νικηφόρα πέρασε από την Λίνδο (2-0) , το Σάββατο , ο Απόλλων Απολλώνων και έκανε δυνατό καμπακ στις πρώτες θέσεις του βαθμολογικού πίνακα!

Οι παίκτες του Παναγιώτη Μακαρούνα με την απόδοσή τους στο δεύτερο ημίχρονο περιόρισαν σε παθητικό ρόλο τους γηπεδούχους οι οποίοι μόνο στο πρώτο μέρος στάθηκαν με αξιώσεις στον αγωνιστικό χώρο.

Για μία ακόμη αγωνιστική ο Κλεόβουλος απογοήτευσε με τη συνολική του απόδοσή του αφού όσο κι αν φωνάζει για ένα πέναλτι που δεν του έδωσε ο διαιτητής Ζανεττίδης, δύο λεπτά πριν από την λήξη του παιχνιδιού εν τούτοις δύσκολα μπορεί να ισχυριστεί ότι αδικείται κατάφωρα από το αποτέλεσμα!

Στο πρώτο λοιπόν ημίχρονο το παιχνίδι ήταν μοιρασμένο, με τις δύο ομάδες να προσπαθούν με αντεπιθέσεις να φθάσουν με αξιώσεις στα αντίπαλα καρέ , χωρίς παρ' όλα αυτά να τα καταφέρουν , για διαφόρους λόγους.

Η επανάληψη ανήκει ολοκληρωτικά στον Απόλλωνα ο οποίος χωρίς να έχει καμία απολύτως σχέση με το παιχνίδι του , στην Αρχίπολη όπου ως γνωστό γνώρισε βαριά ήττα από τον Άρη και με άξονες τους Χαρίτο - Θεοδοσίου και Σεντονά βρισκόταν συνεχώς έξω από τα καρέ του Γιάννη Διάκουλα καταφέρνοντας να σημειώσει δύο όμορφα τέρματα.

Στην αντίπερα όχθη ο Κλεόβουλος πάσχιζε να οργανώσει κάποια επιθετική προσπάθεια, με ανορθόδοξο όμως τρόπο και μόνο στο 88' έφθασε κοντά σε ένα τέρμα όταν η μπάλα βρήκε στο χέρι του Χάσταλη , σε σουτ του Πιτσουρδάκη.

Βέβαια ο διαιτητής δεν ενέδωσε στις αξιώσεις των γηπεδούχων , με αποτέλεσμα να ανοίξουν οι ασκοί του Αιόλου και οι διαμαρτυρίες να κρατήσουν πολύ μετά την λήξη του αγώνα!

Ήταν μία δίκαιη πάντως νίκη που φέρνει τους Απολλωνιστές ακόμη πιο κοντά στην κορυφή και τον Κλεόβουλο αντιμέτωπο με τη μοίρα του η οποία δεν είναι και η καλύτερη!

Απ' τον Απόλλωνα διακρίθηκαν οι Εγγλέζος , Σεντονάς, Χαρίτος και Θεοδοσίου.

Απ' τον Κλεόβουλο προσπάθησαν οι Σακκάς , Λάμπης και Διάκουλας Κ.

Με πολλά παράπονα οι γηπεδούχοι απ' τη διαιτησία του Ζανεττίδη (Κατταβενός , Κατέρης).

ΚΛΕΟΒΟΥΛΟΣ: Ι. Διάκουλας , Χουΐρης (36'Οίκουτας) , Λάμπης , Πιτσουρδάκης , Αθανασάς , Τσακίρης , Φρατζάκης, Κ. Διάκουλας, Πιζήμολας , Φαρμακαλής , Σακκάς.

ΑΠΟΛΛΩΝ ΑΠ.: Χατζηχριστοδούλου , Μ. Μακαρούνας , Χατζηπέτρος , Γκαρής , Χρ. Χάσταλης , Θεοδοσίου , Διακαναστάσης , Μπρόκος , Εγγλέζος (78' Ι. Μακαρούνας), Χαρίτος , Σεντονάς.



Μία από τις πολλές αντεπιθέσεις του Απόλλωνα στην επανάληψη



Ο σκόρερ Χαρίτος μπαίνει απειλητικά στα καρέ του Διάκουλα

Φάσεις και γκολ

8' Ατομική προσπάθεια του Χαρίτου δεν είχε αποτέλεσμα για τους φιλοξενούμενους.

12' Ο Διακαναστάσης είχε ένα καλό σουτ μόλις άουτ.

22' Την ίδια τύχη είχε σουτ του Τσακίρη.

24' Ο Σεντονάς βρέθηκε φάτσα με το γκολ , όμως από το κοντινό σουτ που επιχείρησε η μπάλα έφυγε ελάχιστα άουτ από τα δοκάρια του Διάκουλα!

25' Σε φάουλ του Χατζηπέτρου κι ενώ η μπάλα έφευγε προς την εστία του Διάκουλα , πρόλαβαν οι αμυντικοί του Κλεόβουλου και απομάκρυναν πάνω στην γραμμή.

26' Ο Πιζήμολας γέμισε από αριστερά κι ενώ η μπάλα είχε πάρει μία επικίνδυνη τροχιά πρόλαβε ο Χατζηχριστοδούλου και έδιωξε σε κόρνερ!

30' Ο Σακκάς έκανε την παράλληλη σέντρα από αριστερά, όμως πάνω στην γραμμή πρόλαβαν και έδιωξαν οι αμυντικοί του Απόλλωνα.

68' Ο Εγγλέζος , με δυνατό σουτ από καλή θέση , ανάγκασε τον Διάκουλα σε δύσκολη επέμβαση , στέλνοντας την μπάλα σε κόρνερ.

69' Ο Χαρίτος , με ένα ξαφνικό σουτ από το ύψος του πέναλτι άφησε άγαλμα τον Διάκουλα γράφοντας το 0-1!

Ήταν ένα γκολ που ελάχιστοι αντιλήφθηκαν , του Διάκουλα μη εξαιρετέου!

73' Προ του Βασίλη Φαρμακαλή , ο Χατζηχριστοδούλου έδιωξε με γροθιές , όπως όπως σε κόρνερ.

87' Ο Σεντονάς βρέθηκε μόνος με τον Διάκουλα όμως από υπερβολική σιγουριά έχασε ένα σίγουρο τέρμα!

88' Οι γηπεδούχοι έφυγαν δυνατά στην αντεπίθεση με τον Πιτσουρδάκη ,ο οποίος έπιασε το σουτ πάνω στην κίνηση για να βρει η μπάλα στο χέρι του Χάσταλη και να ζητήσουν πέναλτι , το οποίο παρά τις πιέσεις και τις αιτιάσεις τους, ο διαιτητής Ζανεττίδης δεν τους έκανε την χάρη , προκαλώντας την μήνι όλου του γηπέδου!

90' Ο Σεντονάς , με ατομική προσπάθεια κι ενώ όλα είχαν ήδη κριθεί έγραψε το τελικό 0-2!

Η ΒΑΘΜΟΛΟΓΙΑ

		ΣΥΝΟΛΙΚΑ						ΕΝΤΟΣ				ΕΚΤΟΣ			
		ΑΓ	Β	ΤΕΡΜΑΤΑ	Ν	Ι	Η	ΤΕΡΜΑΤΑ	Ν	Ι	Η	ΤΕΡΜΑΤΑ	Ν	Ι	Η
1	ΑΕΡΑ	10	23	21 - 12	7	2	1	11 - 6	4	1	0	10 - 6	3	1	1
2	ΑΠΟΛΛΩΝ ΑΠ.	10	22	13 - 9	7	1	2	4 - 4	3	0	1	9 - 5	4	1	1
3	ΚΛΕΑΝΘΗΣ	10	20	21 - 10	6	2	2	14 - 3	4	1	0	7 - 7	2	1	2
4	ΑΡΗΣ ΑΡΧ.	9	20	13 - 2	6	2	1	10 - 1	5	0	0	3 - 1	1	2	1
5	ΦΟΙΒΟΣ	10	19	14 - 11	6	1	3	7 - 6	3	0	2	7 - 5	3	1	1
6	ΑΠΟΛΛΩΝ ΚΑΛ.	10	15	16 - 14	4	3	3	10 - 4	3	2	0	6 - 10	1	1	3
7	ΗΡΑΚΛΗΣ ΜΑΡ.	10	14	14 - 12	4	2	4	10 - 6	2	0	2	4 - 6	2	2	2
8	ΔΙΑΓΟΡΑΣ ΒΑΤ.	9	13	11 - 8	4	1	4	5 - 2	2	1	1	6 - 6	2	0	3
9	ΑΝΤΑΓΟΡΑΣ	9	13	10 - 13	4	1	4	8 - 3	4	0	1	2 - 10	0	1	3
10	ΑΓ. ΓΕΩΡΓΙΟΣ	10	11	15 - 17	3	2	5	7 - 7	1	2	2	8 - 10	2	0	3
11	ΑΕ ΚΑΤΤΑΒΙΑΣ	10	11	10 - 13	3	2	5	6 - 4	3	1	1	4 - 9	0	1	4
12	ΑΣΚΛΗΠΙΟΣ	9	9	15 - 15	2	3	4	12 - 10	2	1	2	3 - 5	0	2	2
13	ΑΣΠΙΔΑ ΑΠ.	10	9	8 - 17	2	3	5	7 - 7	2	2	1	1 - 10	0	1	4
14	ΚΛΕΟΒΟΥΛΟΣ	10	8	6 - 13	1	5	4	4 - 6	1	3	2	2 - 7	0	2	2
15	ΔΙΓΕΝΗΣ	10	6	6 - 13	1	3	6	3 - 6	0	3	2	3 - 7	1	0	4
16	ΑΣΤΕΡΑΣ ΜΑΣ.	10	3	8 - 22	0	3	7	2 - 6	0	1	4	6 - 16	0	2	3

ΟΙ ΚΟΡΥΦΑΙΟΙ

Α.Ε. ΚΑΤΤΑΒΙΑΣ:	Καβουκλής
ΑΣΤΕΡΑΣ ΜΑΣ.:	Νεαγός
ΔΙΓΕΝΗΣ:	Διακίδης
ΗΡΑΚΛΗΣ ΜΑΡ.:	Μακρής
ΑΓ. ΓΕΩΡΓΙΟΣ:	Σκυλλαράκης Α.
ΑΣΠΙΔΑ ΑΠ.:	Βαρδόπουλος
ΑΕΡΑ:	Καππάκας
ΔΙΑΓΟΡΑΣ ΒΑΤ.:	Καμπούρης
ΑΝΤΑΓΟΡΑΣ:	Κοντός
ΦΟΙΒΟΣ:	Αμπελάς
ΚΛΕΑΝΘΗΣ:	Σεβδαλής
ΑΠΟΛΛΩΝ ΚΑΛ.:	Πάλλας
ΚΛΕΟΒΟΥΛΟΣ:	Σακκάς
ΑΠΟΛΛΩΝ ΑΠ.:	Εγγλέζος
ΑΡΗΣ ΑΡΧ.:	-
ΑΣΚΛΗΠΙΟΣ:	-

Η ΕΠΟΜΕΝΗ ΑΓΩΝΙΣΤΙΚΗ

Διαγόρας Βατ. - Φοίβος

Ηρακλής Μ. - ΑΕΡΑ

Ασπίδα Απ. - Ανταγόρας

Απόλλων Απ. -Διγενής

Αστέρας Μασ. - Αγ. Γεώργιος

Ασκληπιός Κω - Κλεόβουλος

Απόλλων Καλ. - ΑΕ Κατταβιάς

Κλεάνθης - Αρης Αρχ.

Του έσπασε το αήττητο!

❑ Με δύο γκολ του Κώστα Πολυχρονίου ο Φοίβος κέρδισε στην Κω τον Ανταγόρα με 2-1 που είχε δύο χρόνια να ηττηθεί

ΚΩΣ.-
Ανταπόκριση Κατερίνας Φιλοπούλου

Πιο ουσιαστικός ο Φοίβος κατάφερε να κερδίσει με 2-1 στην Κω τον Ανταγόρα, ο οποίος μετά από δύο χρόνια γνώρισε την ήττα στο γήπεδό του.

Παρά το βαρύ αγωνιστικό χώρο, από τη βροχή που προηγήθηκε, έγινε ένα αρκετά καλό παιχνίδι με τον Ανταγόρα να δημιουργεί και να χάνει ευκαιρίες. Όμως την ουσία την είχαν οι φιλοξενούμενοι που κατάφεραν στο τέλος να πανηγυρίσουν την κατάκτηση των τριών πολύτιμων βαθμών.

Οι Κρεμαστενοί έφτασαν κοντά στο γκολ στο πρώτο λεπτό και στο δεύτερο ήταν εύστοχοι παίρνοντας το προβάδισμα με 1-0 και παράλληλα φόρτωσαν με άγχος τους Κώους.

Η αντίδραση των ποδοσφαιριστών του Αντώνη Θαλασσινού ήταν γρήγορη κι αφού πήραν την πρωτοβουλία των κινήσεων πίεσαν για την ισοφάριση χωρίς αποτέλεσμα. Μετά τη συμπλήρωση του ημιώρου οι παίκτες του Κώστα Φτάκλα ισορρόπησαν τον αγώνα χωρίς όμως ν' απειλήσουν σοβαρά την εστία του Σπαθάρα.



Στην επανάληψη οι φιλοξενούμενοι έχασαν μεγάλη ευκαιρία να κάνουν το 0-2 κι αντ' αυτού ήλθε το 1-1 μετά από δέκα λεπτά.

Ωστόσο οι γηπεδούχοι δεν μπόρεσαν στη συνέχεια να επιβάλλουν το παιχνίδι τους και σε μια καθοριστική στιγμή του αγώνα ο Φοίβος πέτυχε το 2-1 και το σφύριγμα της λήξης του παιχνιδιού από τον διαιτητή Σιδηρόπουλο βρήκε τους φιλοξενούμενους δίκαια νικητές.

Από τους γηπεδούχους ξεχώρισαν οι Κοντός, Κυριόπουλος, Στάκος ενώ από τον Φοίβο άρεσαν οι Αμπελάς, Πολυχρονίου, Ορφανίδης.

• Καλή η διαιτησία των Σιδηρόπουλου – Βασιλείου – Αλαχιώτη.

ΑΝΤΑΓΟΡΑΣ: Σπαθάρας, Χατζηφούντας, Παπαϊγνατίου, Μόρφος, Θαλασσινός, Λαγός, Αρβανιτογιάννης (57' Στάκος), Κυριόπουλος, Πίττας (56' Βραχνάς), Κοντός, Τσάτσα (72' Πλατέλας).

ΦΟΙΒΟΣ: Καΐκας, Στρατής, Γιαννικάκης Ι.Ν., Χαρικιόπουλος, Λ. Δράκος, Καραγιάννης, Αμπελάς (67' Γιαλλούσης), Χριστοδούλου, Πολυχρονίου, Ορφανίδης (92' Κουδούνης), Κώστα (83' Παπαγεωργίου).

Φάσεις και γκολ

1': Ο Πολυχρονίου με κεφαλιά γύρισε στον Αμπελά που ήταν αμαρκάριστος μέσα στην περιοχή, όμως το σουτ που έκανε το απέκρουσε ο Σπαθάρας σε κόρνερ σώζοντας την εστία του από βέβαιη παραβίαση.

2': Μετά από πάσα του Αμπελά προς τον Πολυχρονίου φάνηκε ότι ο Σπαθάρας θα έπιανε την μπάλα, όμως κόλλησε στη λάσπη και πιο γρήγορος ο Πολυχρονίου με σουτ την έστειλε στα δίχτυα πετυχαίνοντας το 0-1.

7': Ο Κοντός έβγαλε τη σέντρα από δεξιά, κεφαλιά του Κυριόπουλου λίγο πάνω από το οριζόντιο δοκάρι.

17': Μετά από εκτέλεση κόρνερ από δεξιά του Κοντού, ο Θαλασσινός στο ύψος του πέναλτι έπιασε την κεφαλιά αλλά μπλόκαρε την μπάλα ο Καΐκας.

29': Από χτύπημα φάουλ του Κοντού, έξω από την περιοχή, η μπάλα κόλλησε στη λάσπη, βγήκε ο Καΐκας και τη μάζεψε.

52': Σε γύρισμα του Πολυχρονίου, ο Τσάτσα προσπάθησε ν' αποκρούσει αλλά γλίστρησε, η μπάλα πήγε στον Ορφανίδη που έκανε άτσαλα το σουτ και χάθηκε μεγάλη ευκαιρία για τον Φοίβο να κάνει το το 0-2.

62': Από σέντρα του Βραχνά η μπάλα έφτασε στον Θαλασσινό που έκανε το κοντρόλ και με σουτ μέσα από την περιοχή ισοφάρισε σε 1-1.

65': Δυνατό σουτ έξω από την περιοχή και δεξιά του Στάκου, αποκρούσθηκε από το οριζόντιο δοκάρι του Καΐκα.

81': Ο Λ. Δράκος έπιασε το δυνατό σουτ έξω από την περιοχή. Ο Σπαθάρας απέκρουσε με τα χέρια, η μπάλα πήρε ύψος κι αφού έσκασε στο χόρτο ο Πολυχρονίου που καραδοκούσε με σουτ μέσα από την περιοχή την έστειλε στα δίχτυα, 1-2.

85': Λαγός - Παπαϊγνατίου εκτέλεσαν φάουλ κι η μπάλα πήγε στον Πλατέλλα που σούταρε απ' αριστερά άουτ.

Ευχές και ευχαριστίες του Ροδιακού

Από τη διοίκηση του Ροδιακού μας εστάλησαν με φαξ τα παρακάτω:

Το δ. συμβούλιο, οι ποδοσφαιριστές και οι προπονητές του Ροδιακού εύχονται στο δημοτικό σύμβουλο και πρόεδρο του ΔΟΝΑ Θανάση Μπαράκα και τη σύζυγό τους να τους ζήσει το νεογέννητο κορτσάκι.

Επίσης οι ποδοσφαιριστές, οι προπονητές και η διοίκηση του Ροδιακού ευχαριστούν τον καρδιολόγο Γιώργο Δρακιού για τη δωρεάν εξέταση των παικτών και του εύχεται καλή επαγγελματική σταδιοδρομία.

ΕΛΛΗΝΙΚΗ ΔΗΜΟΚΡΑΤΙΑ
ΠΕΡΙΦΕΡΕΙΑ ΝΟΤΙΟΥ ΑΙΓΑΙΟΥ
ΝΟΜΟΣ ΔΩΔΕΚΑΝΗΣΟΥ
ΔΗΜΟΣ ΙΑΛΥΣΟΥ
ΔΗΜΟΤΙΚΗ ΑΣΤΥΝΟΜΙΑ

ΙΑΛΥΣΟΣ 18/1104
Αριθμ. Πρωτ.: 5376

ΑΝΑΚΟΙΝΩΣΗ

ΔΗΜΟΤΙΚΗΣ ΑΣΤΥΝΟΜΙΑΣ

Πληροφορούμε τους συμπολίτες μας, και τα μέσα μαζικής μεταφοράς ότι από 22 Νοεμβρίου ημέρα Δευτέρα και ώρα 07.00 έως 13 Δεκεμβρίου ημέρα Δευτέρα η επαρχιακή οδός Λεωφόρος Ηρακλειδών (από ξενοδοχείο Mira Mare έως ξενοδοχείο Avra Beach) θα πραμείνει κλειστή λόγω κατασκευής κεντρικού αποχετευτικού αγωγού (β;φάση) και θα γίνει αλλαγή στην κυκλοφορία των οχημάτων ως ακολούθως:

1. ΑΠΟ ΚΡΕΜΑΣΤΗ ΠΡΟΣ ΡΟΔΟ

Α) Είσοδος στην οδό Ταξιαρχών (Super Market Corner) από λεωφόρο Ηρακλειδών, Σωτήρος, έξοδος Λεωφόρος Ηρακλειδών προς Ρόδο.

2. ΑΠΟ ΡΟΔΟ - ΑΕΡΟΔΡΟΜΙΟ

Α) Χρησιμοποίηση περιφερειακής οδού

Β) Είσοδο στην οδό Νικηφόρου Βρεττάκου (στον κόμβο Αγίου Χριστοφόρου περιοχής Ασγούρου) - Σκουπιδότοπος - Στρατόπεδο - Μεγίστης - Ταξιαρχών - είσοδος λεωφόρος Ηρακλειδών προς Αεροδρόμιο

Ο Προϊστάμενος
Κανέλλης Νίκος

ΕΦΘΑΣΕ ΚΟΝΤΑ ΣΤΗ ΝΙΚΗ, ΑΛΛΑ ΕΜΕΙΝΕ ΣΤΟ 1-1 Ο ΔΙΓΕΝΗΣ

ΚΟΣΚΙΝΟΥ.-

Αν και προσπάθησε πολύ να φθάσει στην πρώτη νίκη φέτος στην έδρα του, ο Διγενής αρκέστηκε στην ισοπαλία (1-1), παίζοντας με τον Ηρακλή Μαριτσών.

Η ομάδα του Κώστα Λεπτοκαρίδη, μετά από ένα μέτριο πρώτο ημίχρονο ξάφνιασε θετικότατα με την απόδοσή του στην επανάληψη. Ισοφάρισε τον αντίπαλό του και έχασε ευκαιρίες που δύσκολα... χάνονται, να σημειώσει ένα δεύτερο τέρμα που ίσως του χάριζε το «τρίποντο».

Ο Ηρακλής, καλύτερος στο πρώτο 45λεπτο, άνοιξε το σκορ στο 26'. Κι ενώ πολλοί πίστεψαν ότι θα μπορούσε να «καθαρίσει» εύκολα στην επανάληψη, στον αγωνιστικό χώρο εμφανίστηκε ένας μεταμορφωμένος Διγενής, που ισοφάρισε στο 60' και απείλησε πολλές φορές τον αντίπαλό του.

Πιο δυνατός και παθιασμένος δημιούργησε -κι έχασε- κλασικές ευκαιρίες να προηγηθεί.

Ο Ηρακλής που έδειξε να τα χάνει, προσπάθησε να αντιδράσει χωρίς όμως επιτυχία. Έφθασε δύο φορές κοντά σε ένα ακόμη γκολ.

Στο 46' ο Διγενής ζήτησε πέναλτι από τον διαιτητή κ. Κόττορο, ενώ ο Ηρακλής «φωνάζει» για γκολ που πέτυχε στο 73' και ακυρώθηκε ως οφσάιντ.

Από το δυνατό και γεμάτο σκληρά φάουλ παιχνίδι, αποβλήθηκε στο 79' ο προπονητής του Διγενή Κώστας Λεπτοκαρίδης, για διαμαρτυρία, σε φάουλ που έγινε σε παίκτη της ομάδας του και δεν παίχτηκε το «Fair Play» (η μπάλα εκτός αγωνιστικού χώρου) από τους αντιπάλους.

Οι Διακίδης, Αχιολάς, Αττιτής και Πλύγκος άρεσαν από τον Διγενή. Καλύτεροι του Ηρακλή ήταν οι Μακρής, Γιακουμάρος και Μπεκιάρης.



Δεν έλειψαν τα σκληρά φάουλ στο παιχνίδι του Κοσκινού



Κίνδυνος στην περιοχή του Διγενή



Ο Διακίδης εκτελεί απευθείας φάουλ

• Παράπονα από τη διαιτησία του κ. Κόττορου (Λάμπρου, Μανέγας) σε ένα δύσκολο αγώνα έχουν οι αντίπαλοι.

ΔΙΓΕΝΗΣ: Λιάνι, Κανάκης, Διακάκης, Γιοβάνι (46' Ροδίτης), Ταμπουράς, Νικολίτσας (82' Ζουρίδης), Διακίδης, Αττιτής, Αϊντενίζ, Αχιολάς, Πλύγκος.

ΗΡΑΚΛΗΣ ΜΑΡ.: Μπεκιάρης, Παπακωνσταντής (81' λ.τ. Πετρίδενας), Μακρής, Αναγνώστου, Μανωλάς (14' λ.τ. Καβουσανάκης), Γιακουμάρος, Κούρος, Λαυράκης, Μπιλιάς, Χατζηκωνσταντής, Τσαλώλης (68' Καλούδης).

Φάσεις και γκολ

Στο 26' τραγικό λάθος του Γιοβάνι, μπροστά από τον γκολκήπερ Λιάνι και ο Μακρής από κοντά με σουτ πέτυχε το 0-1.

Το 1-1 έγινε στο 60', μετά από ωραίο συνδυασμό των παικτών του Διγενή και πλασέ του Διακίδη.

Το σουτ του Μακρή στο 6' πέρασε άουτ. Στο 23' το σουτ του Γιοβάνι αποκρούστηκε από τον Μπεκιάρη σε κόρνερ.

Ο Διγενής ζήτησε πέναλτι στο 46' σε μαρκάρισμα του Ροδίτη από τον Λαυράκη. Ο διαιτητής κ. Κόττορος συνέχισε το παιχνίδι, μέσα σε έντονες διαμαρτυρίες των γηπεδούχων.

Το φάουλ του Αχιολά στο 55', πέρασε άουτ. Στο 62' από θέση τετ α τετ ο Αϊντενίζ είχε πολύ άστοχο σουτ.

Πέντε λεπτά μετά, το σουτ του Πλύγκου έδιωξε σε κόρνερ ο Μπεκιάρης.

Στο 72' ο Κούρος από θέση βολής και μόνος έκανε το σουτ, που απέκρουσε δύσκολα ο Λιάνι. Στη συνέχεια της φάσης, ο Καλούδης έπιασε βολέ, για να κοντραριστεί η μπάλα σε πόδια αμυντικών και να φύγει κόρνερ.

Ένα λεπτό μετά, ο Μακρής πέτυχε γκολ με κεφαλιά ψαράκι, όμως δεν μέτρησε, λόγω οφσάιντ που υπέδειξε ο «βοηθός» κ. Λάμπρου.

Σε κόρνερ του Μακρή στο 85', ο Χατζηκωνσταντής είχε κεφαλιά άστοχη.

Ακολούθησε το άστοχο σουτ του Ροδίτη στο 86'. Ο Ζουρίδης, που μόλις μπήκε στο παιχνίδι σαν αλλαγή, από θέση τετ α τετ υποχρέωσε τον γκολκήπερ Μπεκιάρη να κάνει

Στις καθυστερήσεις έγινε το 2-2 στην Κατταβιά

✔ Ο Αστέρας Μασάρων προηγείτο από το 81'

ΚΑΤΤΑΒΙΑ.-

Ανταπόκριση ΓΙΑΝΝΗ ΑΡΝΑ

Την πρώτη της ισοπαλία στην έδρα της παραχώρησε το Σάββατο η ΑΕ Κατταβιάς. Αναδείχθηκε 2-2 απέναντι στον ουραγό Αστέρα Μασάρων.

Αν και προηγήθηκε μόλις στο 3', η «κιτρινόμαυρη» ομάδα δεν μπόρεσε να εκμεταλλευτεί τις πολλές ευκαιρίες που δημιούργησε. Ισοφαρίστηκε στο 28', βρέθηκε πίσω στο σκορ στο 81', για να ισοφαρίσει στο τρίτο λεπτό των καθυστερήσεων!

Τα γκολ

Στο 3' ο Κωνσταντόπουλος Στ. βρήκε ωραία τον Καβουκλή, που από το ημικύκλιο της περιοχής με σουτ άνοιξε το σκορ (1-0).

Το 1-1 έγινε με πέναλτι που εκτέλεσε εύστοχα ο Πέρος στο 28'. Την εσχάτη των ποινών είχε κερδίσει ο Μουδάτσος που βρέθηκε στο έδαφος σε διεκδίκηση της μπάλας με τον τερματοφύλακα Λορέντζο. Η ΑΕ Κατταβιάς διαμαρτυρήθηκε έντονα εδώ, ότι ο παίκτης του Αστέρα έκανε «θέατρο» και ξεγέλασε το διαιτητή κ. Τσαγγάρη.

Στο 81' ο Πέρος εκμεταλλεύτηκε κενό στην αντίπαλη άμυνα και με σουτ πέτυχε το 1-2.

Το τελικό 2-2 έκανε ο Τριπολίτης με απευθείας χτύπημα φάουλ και παρά την προσπάθεια του τερματοφύλακα Νεσγού.

Αλλες φάσεις

Στο 17' σε κάθετη πάσα του Ματαίου στον Σβύνο, ο τελευταίος από θέση τετ α τετ είχε πλασέ λίγο άουτ.

Στο 34' το φάουλ του Σβύνου χτύπησε το οριζόντιο δοκάρι.

Ένα λεπτό μετά, σε παράλληλη σέντρα του Καβουκλή, ο Σβύνος με πλασέ σκόραρε, όμως το γκολ δεν μέτρησε ως οφσάιντ που κακώς υπέδειξε ο «βοηθός» κ. Ορφανός.

Νέα υπόδειξη οφσάιντ για την Α.Ε. Κατταβιάς, αυτή τη φορά στον Αλεβιζόπουλο, που ξεσήκωσαν νέες διαμαρτυρίες των γηπεδούχων στο 40'.

Εκπληκτική απόκρουση του Νεσγού, σε φάουλ του Αλεβιζόπουλου στο 53'.

Δύο λεπτά αργότερα, ο τερματοφύλακας του Αστέρα εξουδετέρωσε σουτ του Καβουκλή. Στην επιστροφή της μπάλας, ο Σβύνος είχε άστοχη κεφαλιά στο κενό τέρμα!

Στο 60' οι αμυντικοί του Αστέρα έδιωξαν πάνω στη γραμμή το πλασέ του Καβουκλή. Νέο σουτ του Σβύνου και νέα απόκρουση σωτήρια του Νεσγού.

Στο 75' το σουτ του Λαμπριανού έφυγε λίγο άουτ.

Σωτήρια απόκρουση έκανε ο Λορέντζος στο 80', μετά το σουτ του Λαμπριανού.

Άρεσαν από την ΑΕ Κατταβιάς οι Καβουκλής, Σβύνος και Κωνσταντόπουλος Στ. Κορυφαίοι του Αστέρα ήταν οι Νεσγός και Πέρος.

• Η Α.Ε. Κατταβιάς επιμένει ότι ο διαιτητής κ. Τσαγγάρης ξεγελάστηκε στη φάση του 28'. Καλοί ήταν οι «βοηθοί» κ. Διαμαντέας και Ορφανός.

Α.Ε. ΚΑΤΤΑΒΙΑΣ: Λορέντζος, Κωνσταντόπουλος Στ., Κουμπιός, Παπαϊωάννου (80' Μερκούρης), Δατσέρης, (75' Κατσαμπάς), Νισύριος, Νίκας, Ματαίου (50' Τριπολίτης), Αλεβιζόπουλος, Σβύνος, Καβουκλής.

ΑΣΤΕΡΑΣ ΜΑΣ.: Νεσγός, Γιακουμάτης (90' Αρτεμάκης), Σκαφίδας, Αμύγδαλος, Καστρουνής, Κουρμαδιάς, Πέρος (88' Κισανάκης), Μουδάτσος (60' Ζανέττος), Κουρδουνάκης, Σιδεράτος, Λαμπριανός.

Τους ...ξύπνησε το γκολ!

Οι παίκτες του Αγίου Γεωργίου Μαλώνας αφού έχαναν (0-1 από την Ασπίδα Απολακκιάς) στη συνέχεια κέρδισαν με χαρακτηριστική άνεση 4-1

ΜΑΛΩΝΑ.- Του Σπύρου Δεστούνη

Χωρίς να πιάσει σπουδαία απόδοση, ο Άγιος Γεώργιος κέρδισε εύκολα 4-1 την Ασπίδα Απολακκιάς στο γήπεδο της Μαλώνας.

Οι πενήντα περίπου φίλοι του τοπικού ποδοσφαίρου που βρέθηκαν στις εξέδρες του γηπέδου, είδαν τους «κιτρινόμαυρους» να κερδίζουν εύκολα με το ευρύ 4-1 έναν αντίπαλο που μετά το 2-1 παραδόθηκε στον αντίπαλο και στις ορέξεις του...

Τον «ξύπνησε» το γκολ!

Μπορεί στο 25' να πέτυχαν γκολ οι φιλοξενούμενοι, αυτό όμως λειτούργησε ευεργετικά για τους γηπεδούχους, για το μοναδικό λόγο ότι «ξύπνησαν» μετά το 0-1 και στο δίλεπτο 32'-33', κατάφεραν να πάρουν το προβάδισμα!

Μάλιστα πριν οι ομάδες πάνε στα αποδυτήρια για το τέλος του πρώτου ημιχρόνου, οι Μαλωνίτες κατάφεραν να πανηγυρίσουν και τρίτο τέρμα και να στείλουν τους Απολακκιάτες στο καναβάτσο...

Σε γενικές γραμμές ο Άγιος Γεώργιος Μαλώνας ήταν καλός και του άξιζε η νίκη.

Οι Μαλωνίτες φάνηκαν υπνωτισμένοι στην αρχή, αλλά μόλις οι φιλοξενούμενοι προηγήθηκαν, κατάφεραν να ανατρέψουν πλήρως το σκορ, αφού πήγαν στα αποδυτήρια με δύο γκολ διαφορά από τους «κόκκινους» της Νότιας Ρόδου.

Στο αντίπαλο στρατόπεδο, οι Απολακκιάτες δεν ήταν καθόλου καλοί και παρ' ότι ο προπονητής Σταμάτης Μαργιέλος άλλαξε πολλές φορές το σύστημα της ομάδας, δεν έγινε καμία αξιόλογη επιθετική προσπάθεια από το σύλλογο της Απολακκιάς.



Μόλις ο Αργύρης Σκυλλαράκης με χαμηλή εκτέλεση φάουλ, έφερε το παιχνίδι στα ίσα στο 32' (1-1)



Δυναμική διεκδίκηση στο χώρο του κέντρου

Ακτινογραφία της Ασπίδας

Συγκεκριμένα ο Μαργιέλος ξεκίνησε με 5-4-1, αλλά μετά το γκολ της Ασπίδας, το άλλαξε σε 4-5-1 βλέποντας πως μπορεί να «χτυπήσει» την άμυνα του Αγίου Γεωργίου. Βλέποντας πως σε καμία περίπτωση οι παίκτες του δεν μπορούσαν να κάνουν ούτε ευκαιρία, στο δεύτερο ημίχρονο αποφάσισε να ρισκάρει, παίζοντας 4-3-3 αφού αποχώρησε ο Ματθαίος και μπήκε στη θέση του ο Γκιόκας. Και πάλι όμως οι τρεις επιθετικοί των «κόκκινων» δεν μπόρεσαν να κάνουν κάτι αξιόλογο...

Σοβαρός τραυματισμός...

Παρ' ότι ο Άγιος Γεώργιος κέρδισε ένα αποφασιστικής σημασίας για την παραμονή παιχνίδι, ο προπονητής του δεν ήταν και ιδιαίτερα χαρούμενος και αυτό γιατί στο 43' αποχώρησε σοβαρά τραυματίας ο αμυντικός Κούτρης.

Όπως μας είπε ο γιατρός του αγώνα Βασίλης Παπαβασιλείου, ο αμυντικός του Αγίου Γεωργίου, έπαθε βαριάς μορφής διάστρεμμα. Μάλιστα υπήρχαν φόβοι για σπάσιμο στο πόδι του! Πάντως μετά το τέλος του αγώνα, ο Κούτρης μεταφέρθηκε στο νοσοκομείο, όπου και του έκαναν ακτινογραφία.

Τελικά ο Κούτρης έχει πάθει βαριάς μορφής διάστρεμμα και θα ξαναπάει σήμερα σε γιατρό, γιατί μπάρχουν φόβοι για αιμάτωμα στο πόδι! Έτσι λοιπόν ο αμυντικός των «κιτρινόμαυρων», θα επανέλθει στους αγωνιστικούς χώρους, μετά τα Χριστούγεννα...

Από τον Άγιο Γεώργιο διακρίθηκαν οι Σκυλλαράκης Α., Σκυλλαράκης Σ., Σκυλλαράκης Χ. και Μπάρτζος, ενώ από την Ασπίδα ξεχώρισαν οι Βαρδόπουλος, Παντέρης και Αποκούραστος.

Χωρίς προβλήματα η διαιτησία του Κατσιδώνη Ευ. (Γιαννούλης-Στεφανάκης) που κιτρίνισε μόνο τον Μελεούνη της Ασπίδας.

Α.Γ.Μ.: Νικήτας, Παπανθύμου, Μπάρτζος, Κούτρης (43'λ.τ. Χατζημανόλης), Ραντόπουλος, Στρατής, Σκυλλαράκης Α., Σκυλλαράκης Χ., Σκυλλαράκης Σ. (75'Γκιζλής), Μαυρομούστακος (69'Γκίνος), Εμίρογλου.

ΑΣΠΙΔΑ: Μενίκος, Μελεούνης, Σταματίου, Ψύλλου, Καλόγλου, Αποκούραστος, Ματθαίος (46'Γκιόκας), Παντέρης, Βαρδόπουλος, Παχίδας (61'Διαμαντής), Γκιζλής (54'Καλογήρου).

«Παραιτούμαι...»

Παραιτήθηκε από την τεχνική ηγεσία της Ασπίδας Απολακκιάς ο Σταμάτης Μαργιέλος!

Ο έμπειρος προπονητής δήλωσε πικραμένος από διοίκηση και παίκτες! Οι δηλώσεις του:

«Πριν από τον αγώνα, δήλωσα στους ποδοσφαιριστές μου ότι θα παραιτηθώ από την ομάδα, αλλά θα κάνουμε μαζί την προπόνηση της Δευτέρας. Είμαι απογοητευμένος με τη διοίκηση της ομάδας και για όλους του ποδοσφαιριστές του συλλόγου, εκτός από τον πρόεδρο Δημήτρη Καρατζιά και τον Γιάννη Μικκιού, που ακολουθούν την ομάδα όπου και αν παίζαμε. Η διοίκηση και οι παίκτες έχουν σκοπό να ρίξουν την ομάδα! Είμαι απογοητευμένος και με τους ποδοσφαιριστές. Ενώ εγώ προσπαθώ με 4-5 άτομα από τα τέλη Ιουλίου, δεν έχω δει καμιά προσπάθεια από αυτούς και αυτός είναι ο λόγος που παραιτούμαι. Όσον αφορά τον Άγιο Γεώργιο, ήταν μια οργανωμένη ομάδα με μέτριους ποιοτικά παίκτες. Ήταν μια ομάδα που ήξερε τι θέλει και τη ζητάει στο γήπεδο.»

Οι δηλώσεις του Στάθη Φαρμακίδη πέρασαν σε δεύτερη μοίρα, λόγω των δηλώσεων και της παραίτησης του Σταμάτη Μαργιέλου. Συγκεκριμένα οι δηλώσεις του:

« Για μας ήταν ένα παιχνίδι αποφασιστικής σημασίας, γιατί θέλαμε οπωσδήποτε τους τρεις βαθμούς. Παρ' ότι βρεθήκαμε πίσω στο σκορ, οι ποδοσφαιριστές μου είχαν τα ψυχικά αποθέματα και καταφέραμε να ανατρέψουμε το παιχνίδι. Κερδίσαμε δίκαια και αξίζουν συγχαρητήρια στους ποδοσφαιριστές μου.»



Εντυπωσιακή φάση στην περιοχή της Ασπίδας, την ώρα όπου ο Μενίκος ίπταται για να μπλοκάρει την μπάλα

Φάσεις και γκολ

25': Ο Παντέρης έκανε καταπληκτική μπαλιά 30 μέτρων στον Βαρδόπουλο και ο επιθετικός των φιλοξενουμένων με άψογο κοντρόλ και πολύ καλό πλασέ, έκανε το 0-1.

32': Μετά από χαμηλή και αδύναμη εκτέλεση φάουλ του Σκυλλαράκη Α., ο Μενίκος δεν μπόρεσε να αντιδράσει και έγινε το 1-1.

33': Παράλληλη χαμηλή σέντρα του Σκυλλαράκη Χ. και ο Ραντόπουλος από τη μικρή περιοχή έκανε το 2-1!

44': Ο Σκυλλαράκης Σ., με χαρακτηριστική άνεση πέρασε όλη την άμυνα της Ασπίδας και με ο Σοφοκλής Σκυλλαράκης πλασέ έκανε το 3-1...

60': Ο Σταματίου έσπρωξε τον Σκυλλαράκη Χ. μέσα στην περιοχή και ο Κατσιδώνης έδωσε πέναλτι. Το εκτέλεσε εύστοχα και έγινε το τελικό 4-1.

70': Σε σουτ του Μπάρτζου έξω από την αντίπαλη περιοχή, ο Μενίκος απέκρουσε εντυπωσιακά στη δεξιά του γωνία.

73': Σε εκτέλεση φάουλ του Εμίρογλου, ο Μενίκος μπλόκαρε στη γωνία του.

78': Ο Γκιζλής σούταρε μέσα από την περιοχή άουτ.

Ηταν καλύτερος...

• Με δύο γκολ του Γιάννη Σπανού και αυτογκόλ ο ΑΕΡΑ κέρδισε τον Διαγόρα Βατίου 2-1 • Στο Νοσοκομείο με εξάρθρωμα στον αγκώνα μεταφέρθηκε ο Χρήστος Καλογήρου

ΑΦΑΝΤΟΥ.- Του Ηλία Λοϊζου

Την ανωτερότητά του επιβεβαίωσε γι ακόμη μια φορά το Σάββατο το απόγευμα ο ΑΕΡΑ Αφάντου καθώς κέρδισε (με τρία δικά του γκολ) 2-1 τον Διαγόρα Βατίου.

Κι αυτός ο αγώνας τράβηξε πολλούς φιλάθλους στ' Αφάντου, αφού δίκαια είχε χαρακτηρισθεί πριν την έναρξη του ντέρμπι. Ωστόσο οι παίκτες του Βαγγέλη Χοσάδα είχαν διαφορετική άποψη και δεν δυσκολεύτηκαν να υποτάξουν τον αντίπαλό τους. Εγινε ένα αρκετά καλό παιχνίδι, το οποίο είχαν την ευκαιρία να το παρακολουθήσουν πολλοί φίλαθλοι που αποχώρησαν από το γήπεδο ευχαριστημένοι, από το θέαμα των ενενήντα λεπτών.



Δύο γκολ και τη νίκη στον ΑΕΡΑ έδωσε ο Γιάννης Σπανός (σριστερά). Στη φωτό με τον Μιχάλη Τσιβρινή



Με καλή απόδοση συνοδεύτηκε η επανεμφάνιση του Μιχάλη Πλύγκου

Πάντως, ρόλο στην προσέλευση των φιλάθλων έπαιξε και η παρουσία του Μιχάλη Πλύγκου στην ομάδα του ΑΕΡΑ καθώς μετά τη γνωστή υπόθεση ο ποδοσφαιριστής έμεινε εκτός γηπέδων για τέσσερις αγωνιστικές. Οι γηπεδούχοι από το πρώτο λεπτό έδειξαν τις προθέσεις τους καθώς έφτασαν πάρα πολύ κοντά στο γκολ με τον Πλύγκο που μάλλον δεν είχε κάνει «καλή» προθέρμανση . Με καλύτερη κυκλοφορία της μπάλας και παίζοντας από τα άκρα ο ΑΕΡΑ πήρε την εδαφική υπεροχή και με τη συμπλήρωση του 15λεπτου πήρε το προβάδισμα στο σκορ.

Οι Βατενοί απάντησαν μετά από δύο λεπτά αλλά ο γκολκήπερ Χατζηνικόλας δεν τους το επέτρεψε ούτε και στη βολίδα που εξαπέλυσε αργότερα ο Σάββενας.

Μετά το ημίωρο, οι φιλοξενούμενοι ισορρόπησαν το παιχνίδι αλλά ήταν φλύαροι επιθετικά και φάνηκε ότι είχαν πρόβλημα στην τελική προσπάθεια, αφού όλα τα περίμεναν από τον αειθαλή Γιάννη Καμπούρη που έδινε τις μάχες με αντίπαλους ποδοσφαιριστές που έχουν σχεδόν τα μισά του χρόνια. Και στην επανάληψη οι Αφαντενοί μπήκαν με επιθετικές διαθέσεις στο παιχνίδι δημιουργώντας τις προϋποθέσεις για το 2-0 τό οποίο ήλθε στο 62' πάλι με τον Γιάννη Σπανό ο οποίος ενήργησε άψογα στην μπαλιά που του έβγαλε ο συμπαίκτης του Μιχάλης Πλύγκος.

Οι παίκτες του ΑΕΡΑ δεν εφησύχασαν στο σκορ που είχε διαμορφωθεί και προσπάθησαν να σφραγίσουν τή διαγραφόμενη νίκη τους με ακόμη ένα γκολ. Αντί όμως να κάνουν το 3-0 πέτυχαν γκολ για λογαριασμό των φιλοξενούμενων σε άτυχη στιγμή των αμυντικών.

Με τη μείωση του σκορ οι φιλοξενούμενοι αναθάρρησαν και πίεσαν για την ισοφάριση ψάχνοντας τον Γιάννη Καμπούρη και στη συνέχεια τον Λινάρδο που στα τελευταία οκτώ λεπτά περίπου είχε προωθηθεί στην επίθεση.

Οι γηπεδούχοι ξεπέρασαν γρήγορα αυτή την ολιγόλεπτη και «φλύαρη» έξαρση του Διαγόρα, κι αφού βρήκαν τον ρυθμό τους προσπάθησαν στην κόντρα να αιφνιδιάσουν τον αντίπαλό τους για να αυξήσουν το σκορ, όμως δεν το κατάφεραν.

Η νίκη του ΑΕΡΑ ήταν δίκαιη και δικαιολογημένα οι παίκτες του Χοσάδα απέσπασαν το χειροκρότημα των φιλάθλων και για την εμφάνισή τους.

ΚΑΚΗ ΣΤΙΓΜΗ ΓΙΑ ΤΟΝ ΚΑΛΟΓΗΡΟΥ

Τη νίκη του ΑΕΡΑ επισκίασε ο τραυματισμός του Χρήστου Καλογήρου που έπαθε εξάρθρωμα του αγκώνα και μεταφέρθηκε αμέσως στο Νοσοκομείο. Ο έμπειρος ποδοσφαιριστής παρέμεινε για προληπτικούς λόγους στο Νοσοκομείο το Σάββατο το βράδυ και χθες το πρωί πήγε στο σπίτι του. Σύμφωνα με πρόχειρους υπολογισμούς ο Καλογήρου θα μείνει εκτός γηπέδων για τρεις εβδομάδες.

Τραυματίες ολοκλήρωσαν τον αγώνα και οι Μιχάλης Λυριστής (νάρθηκας στον αριστερό καρπό) κι ο Γιάννης Σπανός με ελαφρό διάστρεμμα.

Από τους νικητές κανένας δεν υστέρησε. Ξεχώρισαν όμως οι Καππάκας, Κυριαζής, Σπανός, Πλύγκος, ενώ από τον Διαγόρα Β. προσπάθησαν, Καμπούρης, Φωτεινής, Σάββενας.

Καλός ήταν ο διαιτητής Φεσσάρας που όμως του «έφυγαν» κάποιες φάσεις, χωρίς να αλλοιώσουν το αποτέλεσμα του αγώνα.

• Καλοί ήταν και οι βοηθοί Χατζηνικόλας - Κατσιδώνης.

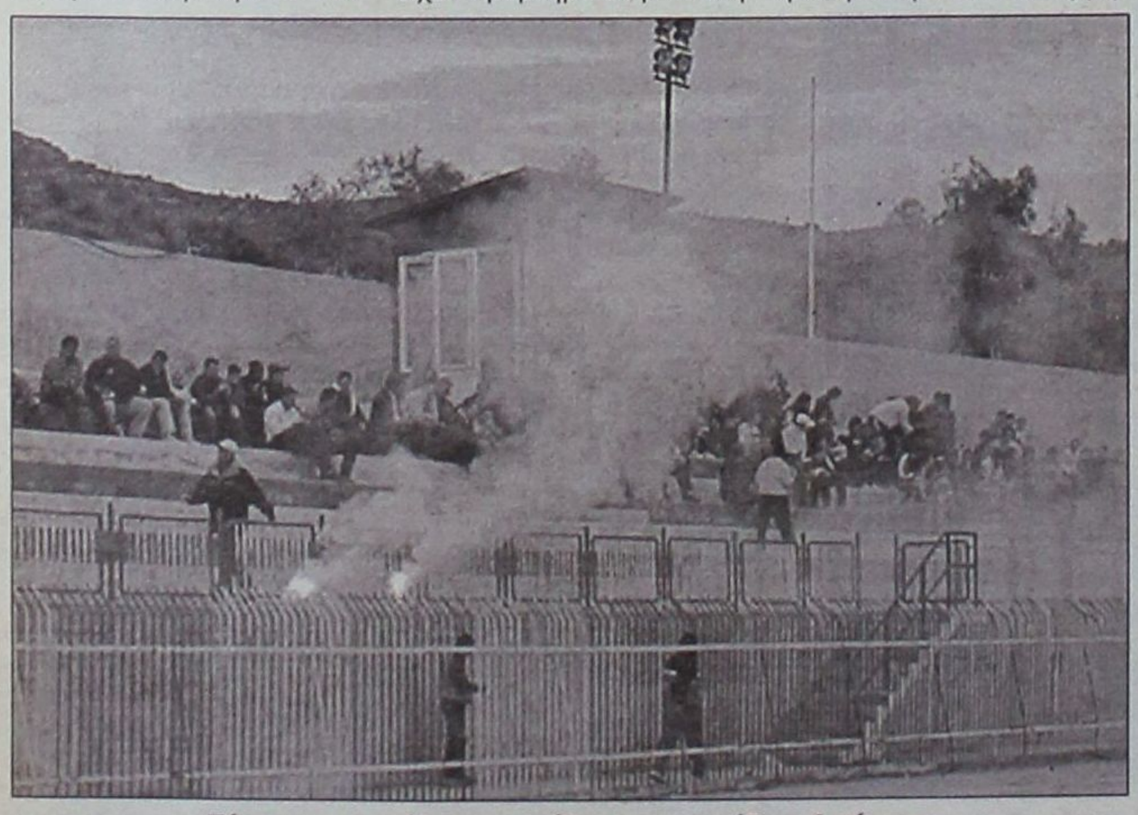

Γέμισαν και πάλι οι κερκίδες του γηπέδου Αφάντου λίγο μετά την έναρξη του αγώνα

ΑΕΡΑ: Χατζηνικόλας, Δαηλιάνης, Γιαννακάκης Δ., Κατσιδώνης Μ., Σπανός (89' Μπακίρης), Κυριακής, Κανέλλος, Καλογήρου Χρ. (32' λ.τ. Αλαχούζος), Πλύγκος, Λυριστής Μ. (90'+1 Σφουγγαριστός), Καππάκας.

ΔΙΑΓΟΡΑΣ Β.: Μπιλλιάς, Φωτεινής, Μάκρας, Ζωάννου, Λινάρδος, Τσιβρινής (75' Φράγκος), Ξύπας, Γκαρανάτσιος, Σάββενας, Καμπούρης, Δημητρόπουλος.

Φάσεις και γκολ

1': Πριν προλάβει να συμπληρωθεί το πρώτο λεπτό του αγώνα (34") ο Κυριαζής έβγαλε σε θέση βολής τον Πλύγκο, ο οποίοις απέφυγε ωραία τον Μπιλλιά που πραγματοποίησε έξοδο, όμως το πλασέ που ειχείρησε στην κενή εστία ήταν πολύ αδύναμο, με αποτέλεσμα να προλάβει ο Ζωάννου και να διώξει την μπάλα.

15': Από μπαλιά του Κυριαζή, ο Σπανός βγήκε στην πλάτη των αμυντικών σε θέση πλάγια δεξιά στη μεγάλη περιοχή και με διαγώνιο σουτ έστειλε την μπάλα στη δεξιά γωνία του Μπιλιά, 1-0.

17': Ο Σάββενας από το χώρο του κέντρου έβγαλεε στην πλάτη των αμυντικών τον Δημητρόπουλο. Αυτός μπήκε από δεξιά διαγώνια στη μεγάλη περιοχή και πλάσαρε. Ομως ο Χατζηνικόλας που «διάβασε» τη φάση με έγκαιρη έξοδο απέκρουσε με τα πόδια σε πλάγιο άουτ.

19': Σε λάθος γύρισμα των αμυντικών ο Μπιλλιάς πρόλαβε κι έδιωξε τη μπάλα, μπροστά από τον Πλύγκο, σε πλάγιο άουτ.

20': Σε βολίδα του Σάββενα έξω από τη μεγάλη περιοχή, ο Χατζηνικόλας απέκρουσε εντυπωσιακά στέλνοντας την μπάλα στο δεξιό του δοκάρι και μετά κόρνερ.

21': Ο Πλύγκος μπήκε από δεξιά στη μεγάλη περιοχή κι έβγαλε τη συρτή σέντρα στον Λυριστή που βρισκόταν στο ύψος του πέναλτι. Αυτός άφησε την μπάλα να περάσει κάτω από τα πόδια του νομίζοντας πως πίσω του βρισκόταν ο Σπανός μ' αποτέλεσμα να καταλήξει πλάγιο άουτ.

32': Σε μια ακίνδυνη θα'λεγε κάποιος φάση, ο Χρ. Καλογήρου διεκδίκησε από αντίπαλό του την μπάλα κι έπεσε στο έδαφος. Η πτώση δεν ήταν και τόσο καλή με αποτέλεσμα να πάθει εξάρθρωμα αγκώνα. Ο έμπειρος ποδοσφαιριστής μεταφέρθηκε στο νοσοκομείο της πόλης μας για να του προσφερθούν οι πρώτες βοήθειες κάτω από το χειροκρότημα των φιλάθλων.

46': Ο Κυριαζής με ωραία πάσα τροφοδότησε τον Λυριστή Μ. που απέφυγε τον αντίπαλό του μπήκε στην περιοχή, όμως στο σουτ που έκανε ο Μπιλλιάς μπλόκαρε την μπάλα.

49': Ωραίος συνδυασμός από δεξιά των Δαηλιάνη - Πλύγκου - Σπανού. Ο τελευταίος πιεζόμενος στο ύψος της μικρής περιοχής έκανε το γυριστό σουτ, όμως ο Μπιλλιάς έπεσε στην αριστερή του γωνία και μπλόκαρε την μπάλα.

54': Αρκετά μέτρα έξω από τη μεγάλη περιοχή ο Λυριστής Μ. εκτέλεσε απ' ευθείας φάουλ. Η μπάλα κατευθυνόταν στο δεξί παραθυράκι του Μπιλλιά, όμως ο έμπειρος τερματοφύλακας απογειώθηκε κι απέκρουσε σώζοντας την εστία του από βέβαιη παραβίαση.

56': Διαγώνιο σουτ του Μάκρα απ' αριστερά μπλόκαρε για σιγουριά ο Χατζηνικόλας ενώ η μπάλα πήγαινε άουτ.

62': Από το κέντρο της άμυνας του ΑΕΡΑ ο Κατσιδώνης τροφοδότησε τον Πλύγκο, που έκανε άψογο κοντρόλ με το στήθος κι έβγαλε την μπροστινή μπαλιά στον Σπανό. Ο «σέντερ φορ» των γηπεδούχων πιο γρήγορος από τους αμυντικούς βγήκε πρώτος στην μπάλα και βλέποντας τον Μπιλιά να πραγματοποιεί έξοδο με ψηλοκρεμαστό πλασέ την έστειλε στα δίχτυα σημειώνοντας το 2-0.

71': Σε απ' ευθείας εκτέλεση φάουλ του Κυριαζή έξω από την περιοχή, ο Μπιλιάς απέκρουσε εντυπωσιακά σε κόρνερ. Το εκτέλεσε ο Λυριστής, σουτ του Σπανού μέσα από τη μικρή περιοχή, στην εξωτερική πλευρά των δυχτίων.

74': Στην προσπάθειά του ο Αλαχούζος ν' αποκρούσει την μπάλα, την έστειλε στα δίχτυα του εμβρόντητου Χατζηνικόλα, 2-1.

82': Ο Λυριστής μπήκε απ' αριστερά και έβγαλε την επικίνδυνη σέντρα, όμως με προβολή ο Λινάρδος απέκρουσε σε κόρνερ.

Ο Κλεάνθης συνέχισε την ανοδική πορεία του

❑ Επικράτησε εύκολα 2-0 του Απόλλωνα Καλυθιών



Ο Κοσκινιάτης κοντρολάρει την μπάλα υπό την επίβλεψη του Ζουρούδη

ΠΑΡΑΔΕΙΣΙ.-

Χωρίς να συναντήσει ιδιαίτερες δυσκολίες, ο Κλεάνθης Παραδεισίου κέρδισε και τον Απόλλωνα Καλυθιών με 2 – 0 και συνέχισε έτσι την ανοδική πορεία του τελευταίου καιρού.

Οι παίκτες του Ανδρέα Τσακμακίδη επικράτησαν δίκαια καθώς στο μεγαλύτερο διάστημα του παιχνιδιού ήταν καλύτεροι από τον αντίπαλο τους. Το ξεκίνημα πάντως του παιχνιδιού δεν προμήνυε ότι οι γηπεδούχοι θα επικρατούσαν εύκολα. Και αυτό διότι οι απολλωνιστές μπήκαν πολύ δυνατά στον αγωνιστικό χώρο και ήταν αυτοί που δημιούργησαν την πρώτη ευκαιρία για να σκοράρουν.

Από κάποιο όμως σημείο και μετά (από τα μισά του πρώτου ημιχρόνου για να είμαστε και πιο συγκεκριμένοι), έδειξαν πολύ διαφορετικό πρόσωπο (προς το χειρότερο φυσικά) με αποτέλεσμα να μην μπορούν να αντιδράσουν.

Ανέβασε τους ρυθμούς

Η αιτία βέβαια δεν θα πρέπει να αναζητηθεί μόνο στην απόδοση των παικτών του Απόλλωνα η οποία ομολογουμένως ήταν από μέτρια έως κακή, αλλά και στο ότι όταν οι γηπεδούχοι αποφάσισαν να πατήσουν το ...γκάζι (από το 20' και μετά) ήταν πολύ δύσκολο να εμποδιστούν.

Ο Κλεάνθης ήταν συνεχώς στο προσκήνιο, είχε για περισσότερη ώρα την μπάλα στην κατοχή του και γενικά ήταν η ομάδα που ξεκάθαρα φαινόταν πως είχε την υπεροχή και ήταν σαφέστατα καλύτερη.

Το ίδιο σκηνικό

Το ίδιο σκηνικό παρατηρήθηκε και στην επανάληψη. Και πάλι ο Κλεάνθης ήταν αυτός που είχε την πρωτοβουλία των κινήσεων. Η μόνη διαφορά ήταν ότι οι φιλοξενούμενοι αφού έβλεπαν ότι ήταν πίσω στο σκορ με δυο τέρματα πλέον, προσπάθησαν να φανούν περισσότεροι επιθετικοί.

Τα κατάφεραν κυρίως επειδή ο Κλεάνθης κάποια στιγμή άρχισε να κάνει και συντήρηση δυνάμεων αλλά και πάλι δεν μπορούσαν να απειλήσουν αισθητά την αντίπαλη εστία. Και αυτό διότι δεν υπήρχε ένα οργανωμένο σχέδιο ανάπτυξης και ο καθένας από τους παίκτες προσπαθούσε να κάνει το δικό του κομμάτι.

Η μόνη περίπτωση που οι φιλοξενούμενοι μπορούσαν να ξαναμπούν στο παιχνίδι ήταν μια καλή ευκαιρία που τους παρουσιάστηκε στο 75'. Από εκεί και πέρα ήταν φανερό πλέον πως η πλάστιγγα της νίκης έγειρε προς τους γηπεδούχους.

Καλύτεροι των γηπεδούχων οι Σεβδαλής, Αραμπατζόγλου και Μανιάς. Από αυτούς που ξεκίνησαν στη βασική ενδεκάδα του Απόλλωνα περισσότερο άρεσε ο Πάλλας.

Από εκεί και πέρα ξεχώρισαν και δυο από τους τρεις παίκτες που μπήκαν σαν αλλαγή στο γήπεδο. Αυτοί ήταν ο Ευγένιος Καταξενός και ο Λουκάς Τσοπανάκης.

Πολύ καλή ήταν η διαιτησία του κ.Παπαδόπουλου (Φραγκίνης, Μίχας). Στο 81' αντίκρισε την απευθείας κόκκινη κάρτα ο Σεβδαλής καθώς ενώ είχε αντικατασταθεί και βρίσκονταν στον πάγκο της ομάδας του ειρωνεύτηκε τους διαιτητές. Δευτερόλεπτα αργότερα αποβλήθηκε και ο προπονητής των γηπεδούχων Ανδρέας Τσακμακίδης επειδή διαμαρτυρήθηκε για την αποβολή του Σεβδαλή.



Ο Νίκος Σεβδαλής (αριστερά) ενώ μονομαχεί με τον Πάλλα

Οι συνθέσεις των ομάδων:

ΚΛΕΑΝΘΗΣ: Σαββιδάκης, Χατζηθεοδωράκης, Αθανασίου (54' Τριανταφύλλου), Μανιάς, Α.Σπάρταλης, Λαζαρίδης (76' Καραβόλιας), Σεβδαλής (80' Κρομμύδας), Αραμπατζόγλου, Μ.Σπάρταλης, Ζουρούδης, Πάττας.

ΑΠΟΛΛΩΝ ΚΑΛΥΘΙΩΝ: Κώστας, Κουρμαδιάς (57' Χειμωνέττος), Δημητριάδης, Μαριάς, Πάλλας (71' λ.τ. Τσοπανάκης), Κατσικογιάννης (46' Καταξενός), Μέλιος, Κοσκινιάτης, Καρτάλης, Μπρισνόβαλης, Σταυρής.

Άλλες φάσεις

Στο 7' ο Καρτάλης εκμεταλλεύτηκε λάθος του Μανιά και κέρδισε την μπάλα. Μπήκε στην περιοχή αλλά το διαγώνιο σουτ που επιχείρησε ήταν άστοχο καθώς η μπάλα πέρασε δίπλα από το δεξί δοκάρι.

Στο 26' μετά από εκτέλεση κόρνερ, ο Μανιάς πήρε την κεφαλιά αναγκάζοντας τον Κώστα να αποκρούσει εντυπωσιακά με το ένα χέρι (κόρνερ).

Στο 29' μετά από φάουλ του Αθανασίου, ο Σεβδαλής πήρε την κεφαλιά λίγο έξω από τη μικρή περιοχή αλλά η μπάλα δεν του έκανε τα χατήρια και πέρασε λίγο πάνω από το οριζόντιο δοκάρι.

Δυο λεπτά αργότερα (στο 31') ο Σπάρταλης μπήκε στην περιοχή και σούταρε διαγώνια αλλά και πάλι η μπάλα πέρασε ελάχιστα δίπλα από το κάθετο δοκάρι

Στο 47' μετά από συρτή σέντρα του Ζουρούδης, ο Πάττας έκανε προβολή προ κενής εστίας αλλά «έπιασε» αέρα.

Στο 64' ο Σεβδαλής έκανε ωραία κίνηση έξω από την περιοχή γυρίζοντας αστραπιαία το κορμί του αλλά μετά το σουτ που εξαπέλυσε, η μπάλα βρήκε το οριζόντιο δοκάρι και κατέληξε άουτ.

Στο 75' ο Τσοπανάκης με μια ωραία μπαλιά βρήκε στην πλάτη της άμυνας τον Καταξενό ο οποίος όμως αντί να σουτάρει άμεσα, καθυστέρησε πηγαίνοντας να ντριπλάρει και έτσι χάθηκε μια σημαντικότατη ευκαιρία για τους φιλοξενουμένους.

Τα γκολ

Στο 36' ο Αθανασίου με απευθείας εκτέλεση φάουλ έστειλε την μπάλα στη δεξιά γωνία και έκανε το 1 - 0

Στο 53' έγινε το 2 – 0. Από πάσα του Αραμπατζόγλου, ο Σπάρταλης βρέθηκε μόνος του σε θέση τετ α τετ. Έκανε πλάσε, όμως η μπάλα χτύπησε στο αριστερό δοκάρι.

Για καλή του τύχη, στην επαναφορά της έφθασε στον ίδιο που από κοντά δεν δυσκολεύτηκε να διαμορφώσει το τελικό 2 – 0.

ΠΡΑΚΤΟΡΕΙΟ ΟΠΑΠ
ΒΟΝΑΚΗΣ ΓΙΑΝΝΗΣ
ΑΜΕΣΗ ΠΛΗΡΩΜΗ ΚΕΡΔΩΝ
ΞΥΣΤΟ
ΣΤΟΙΧΗΜΑ ΠΟΔΟΣΦΑΙΡΟ
SUPER 3
ΤΖΟΚΕΡ
extra 5
ΛΟΤΤΟ
ΠΡΟ ΤΟ
ΚΙΝΟ ΛΑΧΕΙΑ
ΠΡΟ ΠΟ ΓΚΟΛ
ΠΡΟ-ΠΟ 13
ΕΞΟΦΛΟΥΝΤΑΙ ΛΟΓΑΡΙΑΣΜΟΙ Δ.Ε.Η. - Ο.Τ.Ε.
ΑΘΗΝΩΝ 28 ΑΝΑΛΗΨΗ - ΡΟΔΟΣ ΤΗΛ. 22410 67221 - FAX: 22410 60319

Όλοι οι δρόμοι κάπου σταματάνε.

Τόσο το καλύτερο.

Εσείς απλά επιλέξτε τη διαδρομή.
Το έξυπνο σύστημα τετρακίνησης του Panda 4x4,
διαβάζει τη διαδρομή, κατανέμει ανάλογα
με τις ανάγκες τη δύναμη του κινητήρα
στους εμπρός και πίσω τροχούς
και τίποτα δεν σας σταματάει!

Leo Burnett Greece



Panda 1.2 (lt/100km): κύκλος πόλης 7,9, κύκλος εκτός πόλης 5,8, μικτή διαδρομή 6,6. Εκπομπές CO_2 (gr/km) 156

5 Πένε χρόνια Εγγύηση

www.fiat.gr

Από €11.680 με στάνταρ ABS με EBD, A/C, 2 αερόσακους, τιμόνι Dual Drive.

Νέο Panda 4X4. Don't stop me, baby. FIAT

AUTO CENTER

ΜΑΝΩΛΗΣ ΚΩΣΤΑΚΗΣ ΑΕΒΕ

14ο χλμ. Ρόδου - Αεροδρομίου - 85106 - ΡΟΔΟΣ • ΤΗΛ. 22410 82000



AUTO CENTER

ΜΑΝΩΛΗΣ ΚΩΣΤΑΚΗΣ ΑΕΒΕ

14ο χλμ. Ρόδου - Αεροδρομίου - 85106 - ΡΟΔΟΣ • ΤΗΛ. 22410 82000

Α1...ερχόμαστε!!!

Οι κορυφαίοι οδήγησαν στην...κορυφή της Α2 για πρώτη φορά στην ιστορία του τον Κολοσσό μετά την εκπληκτική εμφάνιση και νίκη κόντρα στην Α.Γ.Ε. Χαλκίδας με 95-73! Ομάδα-ορχήστρα οι «θαλασσί» παρέσυραν στην επανάληψη και πάτησαν το συγκρότημα του Κώστα Μίσσα με τη βοήθεια 1.000...τρελαμένων φιλάθλων στο «Βενετόκλειο»

Βγαλμένος απ' τα πλέον τρελά όνειρα του Βασίλη Φραγκιά αλλά και των Ρόδιων φιλάθλων, ο Κολοσσός το απόγευμα του Σαββάτου «πάτησε» την Α.Γ.Ε. Χαλκίδας την οποία κέρδισε με 95-73! Οι «θαλασσί» έκαναν πράγματα και θαύματα στο παρκέ του «Βενετοκλείου» και με τη συμπαράσταση 1.000 τρελαμένων φιλάθλων τους ισοπέδωσαν την ομάδα του Κώστα Μίσσα και πλέον ισοβάθμησαν στην κορυφή του βαθμολογικού πίνακα της Α2 (για πρώτη φορά στην ιστορία τους) μετά την εντός έδρας ήττα που γνώρισε η Νηαρ Ηστ απ' τον Α.Σ.Ε. Δούκα. Τι να πει κανείς βλέποντας τους παίκτες του Κολοσσού να «τρώνε» στην κυριολεξία το παρκέ...

Τι να πει κανείς για την ομάδα-ορχήστρα που «σμπαράλιασε» στην επανάληψη τους φιλοξενούμενους και έκανε τους φίλους του μπάσκετ να παραληρούν στην κερκίδα... Τι να πει κανείς για το πάθος, την ψυχή, το καθαρό μυαλό και την καταπληκτική άμυνα των «θαλασσί» απέναντι σε μία απ' τις καλύτερες ομάδες της κατηγορίας.

Οι Ροδίτες ήταν χάρμα ιδέσθαι στο δεύτερο ημίχρονο... Κατάφεραν να μετατρέψουν το ντέρμπι σε περίπατο και να δείξουν τα δόντια τους για μία ακόμη φορά σε ολόκληρο το πανελλήνιο! Α1...ερχόμαστε φώναξε δυνατά ο Κολοσσός, αν και είναι πολύ νωρίς για να μιλήσει κανείς για κάτι τέτοιο.

Όμως με τέτοιες εμφανίσεις, πως είναι δυνατόν στο πίσω μέρος του μυαλού των «θαλασσί» να μην υπάρχει μία τέτοια σκέψη. Το σύνθημα νάτοι-νάτοι οι πρωταθλητές δόνησε την...ατμόσφαιρα του «Βενετοκλείου» για πρώτη φορά φέτος, ενώ με την εμφάνιση τους οι παίκτες του Κολοσσού...χλεύασαν ακόμη μία ομάδα που πέρασε απ' τη Ρόδο.

Και δεν ήταν υπερβολικοί! Απλά τους ανάγκασαν τα παιδιά του Βασίλη Φραγκιά να εκτονώσουν την αγάπη τους αλλά και το πόσο κοντά βρίσκονται στην καλύτερη ομάδα που είχε ποτέ το «σμαραγδένιο» μπάσκετ στην πορτοκαλί θεά.

ΑΓΧΩΜΕΝΟ ΗΜΙΧΡΟΝΟ

Ο Αθηναίος τεχνικός ξεκίνησε με το γνώριμο του σχήμα (Παπαδάτος, Παναγιωταράκος, Γκογκίδης, Μακρής, Άλμπερτ) και η μηχανή του Κολοσσού πήρε γρήγορα μπροστά, αλλά δεν λειτούργησε για πολύ στο πρώτο ημίχρονο. Οι γηπεδούχοι προηγήθηκαν 6-2 (3') με ισάριθμους πόντους του εκπληκτικού Παναγιωταράκου.

Στο διάστημα αυτό οι παίκτες του Κολοσσού έπαιξαν φοβερή άμυνα, κρατώντας σε χαμηλές πτήσεις τους αντιπάλους τους. Με τρίποντο του Γκογκίδη το σκορ έγινε 9-4, όμως η απάντηση ήταν άμεση απ' τον Τσιριγωτάκη που μείωσε (9-7 στο 5'). Τα δύο γρήγορα φάουλ τα οποία χρεώθηκαν οι Άλμπερτ και Μακρής ανάγκασαν τον Βασίλη Φραγκιά να τους αποσύρει στον πάγκο και να περάσει στο παρκέ τους Γεωργίτση και Λιβιερατο που έκαναν καλά τη δουλειά τους.

Ο πρώτος με 2/2 βολές έκανε το 17-11(7'), όμως η αφύπνιση του Γκιζόγιαννη έδωσε λύσεις στην Α.Γ.Ε. Χαλκίδας που πλησίασε στη μικρότερη διαφορά (17-16). Τελικά οι Ροδίτες βρήκαν το ψυχικό σθένος να απαντήσουν και προηγήθηκαν με τη συμπλήρωση της πρώτης περιόδου 22-18.

Αξίζει να σημειωθεί ότι ο Κολοσσός ήταν ιδιαίτερα άστοχος έξω απ' τα 6.25, όχι όμως και απ' τη γραμμή των ελεύθερων βολών, αφού οι «θαλασσί» είχαν εντυπωσιακά ποσοστά.

Στη συνέχεια το σκηνικό άλλαξε, καθώς οι φιλοξενούμενοι έβγαλαν αρκετούς αιφνιδιασμούς και με την είσοδο του Βασιλόπουλου πήραν τα ηνία. Η χρησιμοποίηση των δύο πόϊντ-γκαρντ (Παππάς-Παπαδάτος) δεν έφερε τα αναμενόμενα αποτελέσματα και έτσι το συγκρότημα του Κώστα Μίσσα με σερί 0-7 ανέτρεψε το 24-18 και πέρασε μπροστά για δεύτερη φορά στο προχθεσινό ματς με 24-25(13'), έπειτα από δύο βολές του Τομαρά. Η Α.Γ.Ε.Χ. έδειξε να ελέγχει τον ρυθμό και παρά το γεγονός ότι ο Γεωργίτσης χρεώθηκε με το 3ο του φάουλ, η πίεση σε όλο το γήπεδο απέδωσε καρπούς και ο Κολοσσός πέρασε μπροστά (34-33 στο 19') με ενέργεια του Παναγιωταράκου που πέτυχε 15 απ' του 19 πόντους του στο πρώτο ημίχρονο. Τελικά οι Ροδίτες προηγήθηκαν στο ημίχρονο με βραχεία κεφαλή (37-36)

«ΝΑΤΟΙ , ΝΑΤΟΙ ΟΙ ΠΡΩΤΑΘΛΗΤΕΣ»...

Δεν το λέμε εμείς, αλλά οι φιλαθλοι του Κολοσσού βλέποντας την ομάδα να μετατρέπει σε σάκο του μποξ την Α.Γ.Ε. Χαλκίδας, ιδιαίτερα στην τελευταία περίοδο. Μία πρόγευση πάντως για το τι θα ακολουθήσει πήραν οι Ροδίτες στην τρίτη περίοδο. Εκεί το 41-40, έγινε 48-42 (24') και ο Παναγιωτόπουλος άρχισε τα δικά του...Πετυχαίνοντας επτά συνεχόμενους πόντους ανέβασε τη ψαλίδα στο +9 (57-48 στο 26'), για να πλησιάσουν οι φιλοξενούμενοι με τον Γέρεμιτς (57-52). Για πρώτη φορά ο Κολοσσός ξέφυγε με διψήφιο αριθμό (64-54 στο 28'), ενώ οι «θαλασσί» ξέφυγαν ακόμα και με +14 (69-55), χάρη σε δίποντο που σημείωσε ο Γκογκίδης.

Στο ξεκίνημα του τελευταίου δεκαλέπτου η Α.Γ.Ε.Χ. μπήκε με φόρα στο παρκέ (71-64 στο 31'), όμως στο σημείο εκείνο η ομάδα του Βασίλη Φραγκιά τρέλανε...κόσμο! Με σερί 17-0(!) έκανε το σκορ 87-64 (36') και είπε...καλό ταξίδι στους αντιπάλους της! Τι έκανε στο συγκεκριμένο διάστημα ο Κολοσσός; Με απλά λόγια, έπαιξε μπάσκετ επιπέδου Α1...Όλα λειτούργησαν στην εντέλεια και σημαντικό ρόλο έπαιξε η παρουσία του Χρήστου Παππά που πέτυχε δύο καλάθια από ισάριθμα επιθετικά ριμπάουντ, έκλεψε δύο φορές την μπάλα και μοίραζε απλόχερα ασίστ! Οι υπόλοιποι συνέχισαν τη δουλειά τους και η διαφορά πήρε τη μέγιστη της τιμή (91-66 στο 37.30') με προσπάθεια του Παπαδάτου. Το νερό είχε μπει στο αυλάκι και με κάρφωμα του Λιβιεράτου διαμορφώθηκε το τελικό αποτέλεσμα.

Απ' τους νικητές ό,τι και να πει κανείς θα ήταν λίγο, αφού έδωσαν τη ψυχή τους. Γκογκίδης, Παναγιωτόπουλος (περιόρισε στην επανάληψη τον Γκιζόγιαννη) και Παναγιωταράκος περνούν στη πρώτη γραμμή των διακριθέντων αφού εκτός απ' τους πόντους που πέτυχαν συγκλόνισαν και στα αμυντικά τους καθήκοντα. Κλειδί στην εξέλιξη του ματς ήταν ο Παππάς, ενώ βοήθησαν οι Παπαδάτος και Γεωργίτσης. Απ' τους ηττημένους ξεχώρισαν οι Γκιζόγιαννης (α' ημ.) και Τσιριγωτάκης. Πλησίασε το άριστα η διαιτησία των Θεοδωρόπουλου και Ψαριανού που «σφύριξαν» ό,τι έβλεπαν.

Τα δεκάλεπτα ήταν: 22-18, 37-36(ημ.), 71-60, 95-73

Διαιτητές: Θεοδωρόπουλος-Ψαριανός

ΚΟΛΟΣΣΟΣ ΡΟΔΟΥ (Φραγκιάς): Παναγιωτόπουλος 16(2), Παππάς 8, Παπαδάτος 12(2), Γκογκίδης 16(1), Παναγιωταράκος 19(1), Λιβιεράτος 4, Άλμπερτ 8, Γεωργίτσης 12, Μακρής,.

Α.Γ.Ε. ΧΑΛΚΙΔΑΣ (Μίσσας): Τσιριγωτάκης 12(1), Μπράουν 10(2), Βασιλόπουλος 2, Κομάντινιτς 4, Τομαράς 2, Πετρόπουλος 2, Γκλίσεβιτς 9, Κυρίτσης, Γέρεμιτς 11, Γκιζόγιαννης 21(2).



Ο Γέρεμιτς καρφώνει εντυπωσιακά στο καλάθι του Κολοσσού, ωστόσο οι θαλασσί... κάρφωσαν την ΑΓΕ Χαλκίδας

«Το μερίδιο της επιτυχίας στα παιδιά»...

Μέλι έσταζε για τους παίκτες του ο Βασίλης Φραγκιάς που τόνισε ότι «έφαγαν» το παρκέ και έδωσαν όλη τη ψυχή τους για τη νίκη κόντρα στην Α.Γ.Ε. Χαλκίδας

Ο...πιο ευτυχισμένος άνθρωπος του κόσμου ήταν ο Βασίλης Φραγκιάς μετά το τέλος της προχθεσινής αναμέτρησης με την Α.Γ.Ε. Χαλκίδας.

«Θέλω αρχικά να ευχαριστήσω τους παίκτες μου γιατί θεωρώ ότι σήμερα όχι απλά έφαγαν το παρκέ, όχι έκαναν την καλύτερη άμυνα που θα μπορούσα να δω απ' την ομάδα μου στο δεύτερο ημίχρονο, αλλά έδωσαν κάτι παραπάνω απ' τη ψυχή τους. Αυτό το πράγμα σαν προπονητή με κάνει να αισθάνομαι πολύ περήφανος και σε κάποια σημεία η προσπάθεια που έκαναν ήταν συγκινητική. Όλη την εβδομάδα την είχαμε περάσει με πάρα πολύ άγχος, αφού θέλαμε να κερδίσουμε. Φάνηκε στο πρώτο ημίχρονο όπου η ομάδα έκανε φοβερή προσπάθεια στην άμυνα αλλά είχαμε πολύ άσχημα ποσοστά ευστοχίας και αρκετά λάθη τα οποία δεν δικαιολογούνται με την εμπειρία των παιδιών. Αυτό οφείλεται στο ότι ήταν πολύ φορτωμένοι και ήθελαν να καθαρίσουν το ματς όσο το δυνατόν γρηγορότερα με αποτέλεσμα να μην έχουμε το καθαρό μυαλό και την υπομονή να έχουμε καλές επιθετικές επιλογές. Από κει και πέρα στο δεύτερο ημίχρονο η ομάδα έπαιξε εκπληκτικά πίσω κι αυτό μας έδωσε δύναμη και το καθαρό μυαλό μπροστά να βρούμε καλές επιλογές.

Μπήκαν τα σουτ και από ένα σημείο και μετά το παιχνίδι κάθε άλλα παρά ντέρμπι ήταν. Η Α.Γ.Ε. Χαλκίδας εξακολουθώ να πιστεύω ότι θα είναι μέσα στα φαβορί της ανόδου. Είναι πολύ γεμάτη ομάδα με καλό υλικό. Ειδικά όταν ο Άλμπερτ φορτώθηκε με φάουλ και είχαμε πρόβλημα μέσα στο καλάθι, ψάξαμε σχήματα με τον Αλέξη Παναγιωτόπουλο στο «4» που έκανε καταπληκτικό παιχνίδι και αμυντικά και επιθετικά. Έδωσε πολλές μάχες πάνω στον Γκιζόγιαννη.

Μέσα απ' την καρδιά μου θέλω να πω ένα πολύ μεγάλο ευχαριστώ στον κόσμο που ήρθε στο γήπεδο. Όλα τα παιδιά αυτό σχολίαζαν στα αποδυτήρια. Θεωρώ ότι τον αποζημιώσαμε μ' αυτό που είδε. Το μυαλό μας είναι πλέον στο παιχνίδι με τον Σπόρτιγκ και θα παρουσιαστούμε με λιγότερο άγχος. Θα έχουμε καλή ψυχολογία», τόνισε ο Αθηναίος τεχνικός.

Όσον αφορά το μυστικό σχετικά με το πώς θα παρουσιαστεί ο Κολοσσός, ο 43χρονος προπονητής υποστήριξε.

«Όλη την εβδομάδα αυτό που είχα στο μυαλό μου ήταν, ξέροντας ότι η Α.Γ.Ε.Χ. είναι πάρα πολύ γρήγορη ομάδα, να παίξουμε με πολύ χαμηλό σχήμα, κάτι το οποίο έγινε πράξη στο δεύτερο ημίχρονο.

Ο Παναγιωτόπουλος ήταν έτοιμος απ' το ξεκίνημα της εβδομάδας να παίξει σαν «τεσσάρι». Από το θέμα του πάγκου ήταν ένα πολύ δύσκολο παιχνίδι, καθώς ο Κώστας Μίσσας είναι αξιόλογος προπονητής. Παρά το γεγονός ότι είμαστε στην έκτη αγωνιστική νομίζω ότι έχουμε δώσει πενήντα παιχνίδια. Είμαι πολύ ευχαριστημένος απ' την προσπάθεια που κάνουν τα παιδιά. Είχα πολλές ομάδες αλλά τέτοιο πάθος δεν έχω ξαναδεί. Το μερίδιο της επιτυχίας ανήκει καθαρά στα παιδιά».

*Πιο εκδηλωτικός από κάθε άλλη φορά ήταν ο κόσμος που βρέθηκε το απόγευμα του Σαββάτου στο «Βενετόκλειο»

*Όποιον έβρισκε μπροστά του φιλούσε μετά το τέλος του αγώνα ο πρόεδρος του Κολοσσού Κώστας Κωσταρίδης απ' τη χαρά του για την εμφάνιση των «θαλασσί»

*Θερμή χειραψία με τον Κώστα Μίσσα αλλά και τον παίκτη του παλαιότερα στον Αρίωνα Ηλία Τομαρά είχε ο Βασίλης Φραγκιάς.

Τις σελίδες του μπάσκετ επιμελήθηκε ο Μάκης Δούβαλης

e-mail:makiss@otenet.gr

Α2 ΚΑΤΗΓΟΡΙΑ

Στην κορυφή ο Κολοσσός...

Με τον καλύτερο δυνατό τρόπο εκμεταλλεύθηκε ο Κολοσσός το στραβοπάτημα της Νήαρ Ηστ κόντρα στον Α.Σ.Ε. Δούκα. Μετά από ένα επεισοδιακό παιχνίδι στο οποίο χρειάστηκε να γίνει εκκένωση του γηπέδου απ' την αστυνομία, η ομάδα του Κώστα Σορώτου κατάφερε να πάρει το «διπλό» και να υποχρεώσει το συγκρότημα της Καισαριανής στην πρώτη του ήττα στο φετινό πρωτάθλημα. Αυτό είχε ως αποτέλεσμα οι «θαλασσί», μετά τη νίκη τους απέναντι στην Α.Γ.Ε. Χαλκίδας να φτάσουν τη Νήαρ Ηστ στην κορυφή. Σχεδόν στην εκπνοή κατάφερε να κερδίσει το Αιγάλεω το Ηράκλειο/Ο.Φ.Η. που «φωνάζει» ακόμη για τα φαλτσοσφυρίγματα των διαιτητών στο τέλος. Εντυπωσιακό ήταν το πέρασμα του Γ.Σ. Λάρισας απ' τη Δράμα, ενώ ακάθεκτος συνεχίζει την πορεία του ο Ηλυσιακός που κέρδισε στου Στρέφη το Παλαιό Φάληρο. Σπουδαίας βαθμολογικής σημασίας νίκη πέτυχε το Περιστέρι με τον Σπόρτιγκ και τέλος η Ξάνθη δεν δυσκολεύτηκε να επιβληθεί του ουραγού και χωρίς νίκη Δ.Α.Σ. Άνω Λιοσίων.

6η ΑΓΩΝΙΣΤΙΚΗ

Νήαρ Ηστ- Α.Σ.Ε. Δούκα	72-74
Α.Σ. Ξάνθης- Δ.Α.Σ. Άνω Λιοσίων	90-67
Α.Ο. Αιγάλεω- Ηράκλειο/Ο.Φ.Η.	79-77
Περιστέρι- Α.Ο. Σπόρτιγκ	79-65
Κολοσσός Ρόδου- Α.Γ.Ε. Χαλκίδας	95-73
Κ.Α.Ο. Δράμας- Γ.Σ. Λάρισας	64-80
Παλαιό Φάληρο- Ηλυσιακός	72-79

Η ΒΑΘΜΟΛΟΓΙΑ

1.Νήαρ Ηστ(2β)	11	5-1	452-426(+26)
2.Κολοσσός Ρόδου(1β)	11	5-1	536-447(+89)
3.Γ.Σ. Λάρισας(2β)	10	4-2	502-440(+62)
4.Α.Σ.Ε. Δούκα(1β)	10	4-2	486-464(+22)
5.Ηράκλειο/Ο.Φ.Η.	10	4-2	461-425(+36)
6.Α.Ο. Σπόρτιγκ	10	4-2	434-413(+21)
7.Ηλυσιακός	9	4-1	369-343(+26)
8.Α.Γ.Ε. Χαλκίδας	8	3-2	412-410(+2)
9.Α.Σ. Ξάνθης	8	2-4	453-449(+4)
10.Α.Ο. Αιγάλεω	8	2-4	479-490(-11)
11.Περιστέρι	8	2-4	416-439(-23)
12.Παλαιό Φάληρο	7	1-5	411-488(-77)
13.Κ.Α.Ο. Δράμας	7	1-5	396-476(-80)
14.Δ.Α.Σ. Άνω Λιοσίων	6	0-6	387-484(-97)

• Η Α.Γ.Ε. Χαλκίδας και ο Ηλυσιακός έχουν από ένα παιχνίδι λιγότερο

Η ΕΠΟΜΕΝΗ ΑΓΩΝΙΣΤΙΚΗ(27/11)

Α.Σ.Ε. Δούκα- Α.Σ. Ξάνθης
Δ.Α.Σ. Άνω Λιοσίων- Α.Ο. Αιγάλεω
Ηράκλειο/Ο.Φ.Η.- Περιστέρι
Α.Ο. Σπόρτιγκ- Κολοσσός Ρόδου
Α.Γ.Ε. Χαλκίδας- Παλαιό Φάληρο
Γ.Σ. Λάρισας- Νήαρ Ηστ
Ηλυσιακός- Κ.Α.Ο. Δράμας

Υπέκυψε στην ανωτερότητα του Ιωνικού...

Την τέταρτη διαδοχική του ήττα γνώρισε ο Α.Σ.Κ. Ιβίσκος, αφού έχασε απ' τους πρωτοπόρους του ομίλου με 89–69! Με τρίποντες–βόμβες απάντησε η ομάδα του Δημήτρη Λιόγα στην άμυνα ζώνης των γηπεδούχων

Φυσιολογική ήττα γνώρισε ο Ιβίσκος χθες το μεσημέρι στο «Βενετόκλειο» αφού υποτάχθηκε στην ανωτερότητα του Ιωνικού Λαμίας, απ' τον οποίο έχασε άνετα με 89-69. Η ομάδα της Ρόδου γνώρισε την τέταρτη διαδοχική της ήττα στο πρωτάθλημα και παραμένει στις τελευταίες θέσεις του βαθμολογικού πίνακα. Οι απουσίες των στρατευμένων Κώστα Πάλλη και Βασίλη Κοντογιάννη, καθώς και του Στάθη Βλαχοδήμου αποτέλεσαν τροχοπέδη στις προσπάθειες των Ροδιτών για κάτι καλό στο χθεσινό παιχνίδι. Αν μάλιστα υπολογιστεί και η απουσία (έπαιξε πολύ λίγο) του τραυματία Παναγιώτη Παπακώστα μπορεί να καταλάβει κανείς τις συνθήκες με τις οποίες υποδέχθηκε τους πρωτοπόρους και πανίσχυρους Λαμιώτες ο Ιβίσκος.

Μπορεί κόντρα στον Αρδηττό η άμυνα ζώνης να έσωσε τους γηπεδούχους και να τους χάρισε τη μοναδική τους νίκη στο πρωτάθλημα, ωστόσο χθες «σκότωσε» τους «νεοφώτιστους», καθώς οι παίκτες του Ιωνικού αποδείχθηκαν ψυχροί εκτελεστές. Με μπροστάρηδες τους Αποσκίτη, Κουρή και Σοφογιάννη (πέτυχαν συνολικά 12 τρίποντα), η ομάδα του Δημήτρη Λιόγα ξεπέρασε το εμπόδιο των γηπεδούχων και πέτυχε την έκτη της νίκη στον όμιλο σε ισάριθμα παιχνίδια, αποδεικνύοντας ότι δίκαια θεωρείται ως ένα απ' τα φαβορί για την άνοδο της στη Β' Εθνική. Πάντως η αλήθεια είναι ότι ο Ιβίσκος πάλεψε φιλότιμα μέχρι εκεί που του επέτρεπαν οι δυνάμεις του. Η ομάδα της Ανάληψης, έχοντας κορυφαίο τον Θωμά Μπελάγια (πέτυχε 20 πόντους εκ των οποίων οι 16 με βολές) και τον αγέραστο Χρήστο Μπίλια που έδωσε πολλές μάχες μέσα στις δύο ρακέτες, προσπάθησε ωστόσο η υπεροπλία των φιλοξενούμενων ήταν εμφανής, κάτι το οποίο φάνηκε ιδιαίτερα γρήγορα.

Παρά την πίεση σ' όλο το γήπεδο και τον αρχικό αιφνιδιασμό (2-9 στο 2'), ο Ιβίσκος βρήκε το σθένος να αντιδράσει και με συνεχόμενους πόντους του Λιβιεράτου ισοφάρισε 9-9 (3'), ενώ με γκολ-φάουλ του Μπελάγια πέρασε μπροστά 14-11 (5'). Ο Ιωνικός συνήλθε και με τρίποντο του Αποσκίτη προηγήθηκε 16-20, ενώ πήρε τη μεγαλύτερη του διαφορά στην πρώτη περίοδο (18-25 στο 10'). Η άμυνα ζώνης (3-2) που εφάρμοσαν στο δεύτερο δεκάλεπτο οι γηπεδούχοι δεν επέφερε αποτελέσματα, καθώς οι Λαμιώτες βρήκαν λύσεις έξω απ' τα 6.25. Σοφογιάννης και Αποσκίτης σκότωσαν τους Ροδίτες. Το 26-33 μετατράπηκε σε 26-41 (17') και τα πάντα ουσιαστικά κρίθηκαν νωρίς, καθώς ο Ιβίσκος δεν είχε τις απαιτούμενες λύσεις απ' τον πάγκο.

Στη συνέχεια τη σκυτάλη πήρε ο Κουρής που με τρία διαδοχικά τρίποντα έκανε το σκορ 40-57 (24'). Η διαφορά ανέβηκε για πρώτη φορά πάνω από 20 πόντους (44-65 στο 26'), ενώ με γκολ-φάουλ του Κουτκιά ο Ιωνικός Λαμίας διατηρούσε τα κεκτημένα του (49-70 στο 28'). Στο τελευταίο δεκάλεπτο, ο Ιβίσκος πέταξε λευκή πετσέτα στο παρκέ του «Βενετοκλείου», ενώ ο προπονητής της ομάδας έδωσε χρόνο συμμετοχής σε όλους τους αθλητές που είχε στη διάθεσή του. Οι φιλοξενούμενοι ξέφυγαν ακόμα και με +25 (60-85 και 62-87) και τελικά πήραν εύκολα το ροζ φύλλο αγώνα με το οποίο παρέμειναν στην κορυφή του ομίλου. Απ' τους νικητές ξεχώρισαν οι Αποσκίτης, Κουρής και Κουτκιάς, ενώ απ' τους ηττημένους πάλεψαν οι Μπελάγιας και Μπίλιας.

• Τα δεκάλεπτα ήταν: 20-25, 35-45(ημ.), 54-70, 69-89

• Διαιτητές: Χριστοφή- Τσουκαλάς



Βαριά ήττα γνώρισε χθες το μεσημέρι στο Βενετόκλειο ο Ιβίσκος από τον Ιωνικό Λαμίας

ΙΒΙΣΚΟΣ ΡΟΔΟΥ(Πετσάλης): Λιβιεράτος 10(2), Κουμνάκης 3(1), Στυλιανός 5(1), Μπελάγιας 20(1), Παπακώστας, Τσιτσούλας 5, Παρδακάς 12, Γιακουμάκης, Συντάγγελος 3, Χαραλαμπόπουλος, Κούρος, Μπίλιας 11.

ΙΩΝΙΚΟΣ ΛΑΜΙΑΣ(Λιόγας): Γεώργαρος 8, Σοφογιάννης 11(3), Αποσκίτης 23(4), Νικολάου, Κουρής 18(5), Παπαδάκης 2, Κουτκιάς 15, Ψάλτου Μιλ., Φαλιάς 4, Σκούρας 6, Ψάλτου Μαρ. 2.



Αν και πάλεψαν οι παίκτες του Ιβίσκου δεν μπόρεσαν ν' αντισταθούν στους πρωτοπόρους

Γ' ΕΘΝΙΚΗ (2ος ΟΜΙΛΟΣ ΝΟΤΟΥ)

Κλείστηκε σε φυλακή...

Η Προοδευτική πέτυχε τη νίκη της αγωνιστικής καθώς κατάφερε να κερδίσει στον Κορυδαλλό τον Πανερυθραϊκό. Η ομάδα του Παναγιώτη Κοντογιάννη συνεχίζει την πολύ καλή πορεία των τελευταίων αγωνιστικών, μετά το αρνητικό ξεκίνημα που είχε. Από κει και πέρα όλα τα υπόλοιπα αποτελέσματα ήταν λογικά.

Ο πρωτοπόρος Ιωνικός Λαμίας διατήρησε το αήττητο του στη Ρόδο, καθώς κέρδισε εύκολα τον Ιβίσκο, ενώ η Α.Ε.Κ. Τζιτζιφιών συνεχίζει να εντυπωσιάζει, αφού ξεπέρασε και το εμπόδιο του Αττάλου που βρίσκεται σε δύσκολη θέση. Εύκολη νίκη σημείωσε η Α.Ε. Ταύρου απέναντι στον ουραγό Κύδωνα Χανίων, ενώ ο Αρδηττός λύγισε την αντίσταση του Κάδμου Θηβών.

Το Λαύριο ανέβηκε στη δεύτερη θέση μετά την επιτυχία του απέναντι στην Αγία Παρασκευή, ενώ ο Ίκαρος Νέας Σμύρνης εξέτισε το ρεπό του.

6η ΑΓΩΝΙΣΤΙΚΗ

Γ.Σ. Λαυρίου- Αγία Παρασκευή	83-59
Ιβίσκος Ρόδου- Ιωνικός Λαμίας	69-89
Αρδηττός- Κάδμος Θηβών	79-62
Προοδευτική- Πανερυθραϊκός	85-75
Α.Ε. Ταύρου- Κύδων Χανίων	63-46
Α.Ε.Κ. Τζιτζιφιών- Άτταλος	94-71

• Ρεπό είχε ο Ίκαρος Νέας Σμύρνης

Η ΒΑΘΜΟΛΟΓΙΑ

1.Ιωνικός Λαμίας	12	6-0	466-383(+83)
2.Γ.Σ. Λαυρίου	10	4-2	421-340(+81)
3.Α.Ε. Ταύρου	10	4-2	402-375(+27)
4.Α.Ε.Κ. Τζιτζιφιών	10	4-2	425-401(+24)
5.Ίκαρος Νέας Σμύρνης	9	4-1	347-335(+12)
6.Προοδευτική(4β)	8	3-2	376-371(+5)
7.Αρδηττός(3β)	8	3-2	345-336(+9)
8.Πανερυθραϊκός(2β)	8	3-2	357-359(-2)
9.Αγία Παρασκευή	8	2-4	443-451(-8)
10.Άτταλος	7	1-5	470-497(-27)
11.Κάδμος Θηβών	6	1-4	320-352(-32)
12.Ιβίσκος Ρόδου	6	1-4	340-411(-71)
13.Κύδων Χανίων	6	0-6	363-464(-101)

*Ο Ιβίσκος Ρόδου, ο Πανερυθραϊκός, ο Αρδηττός, η Προοδευτική, ο Κάδμος Θηβών και ο Ίκαρος Νέας Σμύρνης έχουν εκτίσει το ρεπό τους

Η ΕΠΟΜΕΝΗ ΑΓΩΝΙΣΤΙΚΗ(28/11)

Αγία Παρασκευή- Ιβίσκος Ρόδου
Ίκαρος Νέας Σμύρνης- Αρδηττός
Κάδμος Θηβών- Προοδευτική
Πανερυθραϊκός- Α.Ε.Κ. Τζιτζιφιών
Κύδων Χανίων- Γ.Σ. Λαυρίου
Άτταλος- Α.Ε. Ταύρου

• Ρεπό έχει ο Ιωνικός Λαμίας

Για λόγους ευθιξίας...

ΕΦΗΒΙΚΟ ΠΡΩΤΑΘΛΗΜΑ(ΟΜΙΛΟΣ ΡΟΔΟΥ)

Στα χαρτιά ο Κολοσσός...

Κάθε ελπίδα που είχε να πάρει την τρίτη θέση που οδηγεί στα μπαράζ έχασε ο Ζέφυρος, που δεν κατέβηκε στην αναμέτρηση με τον Κολοσσό.

Το παιχνίδι αυτό ορίστηκε νωρίς λόγω των αγώνων ΤΑΕ-KWON-DO που θα γίνουν το διήμερο 27-28 Νοεμβρίου στο «Βενετόκλειο». Οι αναμετρήσεις Α.Σ.Κ. Ιβίσκος- Γ.Α.Σ. Ιάλυσος και Π.Α.Ο. Διαγόρας- Ελπίδα Πεταλούδων θα προγραμματιστούν απ' τη διοργανώτρια αρχή.

5η ΑΓΩΝΙΣΤΙΚΗ

Κολοσσός Ρόδου- Ζέφυρος	20-0(α.α.)
Α.Σ.Κ. Ιβίσκος- Γ.Α.Σ. Ιάλυσος	(δεν ορίστηκε)
Π.Α.Ο. Διαγόρας- Ελπίδα Πεταλούδων	(δεν ορίστηκε)

Η ΒΑΘΜΟΛΟΓΙΑ

1.Κολοσσός Ρόδου	10	5-0	339-146(+193)
2.Α.Σ.Κ. Ιβίσκος	7	3-1	315-205(+110)
3.Ελπίδα Πεταλούδων(2β)	6	2-2	191-239(-48)
4.Ζέφυρος(1β)	6	2-3	198-256(-58)
5.Γ.Α.Σ. Ιάλυσος	5	1-3	166-238(-72)
6.Π.Α.Ο. Διαγόρας	4	0-4	192-317(-125)

*Ο Ζέφυρος έχει ένα μηδενισμό

*Ο Κολοσσός Ρόδου και ο Ζέφυρος έχουν από ένα παιχνίδι περισσότερο

ΕΦΗΒΟΙ

Αν και θα μπορούσε να κατέβει αφού είχε μία πεντάδα ο Γιάννης Τσέρκης αποφάσισε την αποχή του Ζέφυρου στην αναμέτρηση με τον Κολοσσό και έτσι οι «θαλασσί» πήραν το παιχνίδι στα χαρτιά

Ένα παιχνίδι είχε προγραμματιστεί να γίνει χθες για το εφηβικό πρωτάθλημα κι αυτό δεν διεξήχθη ποτέ. Η Τ.Ε. Ε.Ο.Κ. Δωδεκανήσου όρισε το παιχνίδι Κολοσσός- Ζέφυρος χθες στο «Βενετόκλειο», στο πλαίσιο της 5ης αγωνιστικής για τον όμιλο Ρόδου.

Ωστόσο η συγκεκριμένη αναμέτρηση δεν πραγματοποιήθηκε καθώς οι «πράσινοι» έπειτα από απόφαση του προπονητή τους Γιάννη Τσέρκη δεν κατέβηκαν με αποτέλεσμα να μηδενιστούν και φυσικά να χάσουν κάθε ελπίδα για την κατάκτηση της τρίτης θέσης που οδηγεί στα μπαράζ πρόκρισης για το φάιναλ-φορ των εφήβων. Στα αξιοσημείωτα περνάει το γεγονός, που έπαιξε μεγάλο ρόλο στην απόφαση του 36χρονου τεχνικού, ότι ελάχιστοι παίκτες του Ζέφυρου συμμετέχουν στις προπονήσεις της ομάδας.

Στο «Βενετόκλειο» χθες έδωσαν το παρών πέντε έφηβοι του Ζέφυρου και κάλλιστα θα μπορούσε να ξεκινήσει το ματς, ωστόσο ο Γιάννης Τσέρκης θεώρησε ότι αυτό είναι κοροϊδία και έτσι δεν παρέταξε την ομάδα του. Με τον τρόπο αυτό ο Κολοσσός πήρε την πέμπτη του νίκη σε ισάριθμα παιχνίδια και ουσιαστικά εξασφάλισε την πρόκριση του στην τελική φάση των εφήβων.

Το ξεκίνημα ήταν αρκετό...

Ο Γ.Α.Σ. Ιάλυσος μπήκε φουριόζος στο «Βενετόκλειο», όμως στη συνέχεια απογοήτευσε με την εμφάνισή του αλλά κέρδισε τον φιλότιμο στην επανάληψη Δ.Α.Ν.Σ. Δωριεύς με 63-53! Οι γηπεδούχοι προσπάθησαν για την ανατροπή αλλά δεν κάλυψαν το -24 της πρώτης περιόδου

Μπορεί να λένε ότι η αρχή είναι το ήμισυ του παντός, ωστόσο στην αναμέτρηση του Δ.Α.Ν.Σ. Δωριεύς με τον Γ.Α.Σ. Ιάλυσος, ήταν όλα τα «λεφτά». Η ομάδα του Γιώργου Χατζηκαλημέρη έπαιξε καλό μπάσκετ μόνο στο πρώτο δεκάλεπτο και στη συνέχεια απογοήτευσε με την εμφάνιση της, αλλά τελικά επικράτησε του φιλότιμου Δ.Α.Ν.Σ. Δωριεύς με 63-53, στο πλαίσιο της 5ης αγωνιστικής για το πρωτάθλημα της Α' Κατηγορίας.

Το προχθεσινό παιχνίδι είχε δύο όψεις...Στο πρώτο εικοσάλεπτο οι φιλοξενούμενοι επέβαλαν πλήρως τον ρυθμό τους (ειδικά στην πρώτη περίοδο) και στην επανάληψη οι «κιτρινόμαυροι» ανέβασαν στροφές απειλώντας άμεσα τον Ιάλυσο. Η μεγάλη διαφορά όμως των δύο ομάδων στο πρώτο δεκάλεπτο ήταν τέτοια που δεν επέτρεψε στους παίκτες του Φίλιππου Φλαμουρτζόγλου να κάνουν τη μεγάλη ανατροπή και κατά συνέπεια την υπέρβαση. Άλλωστε είναι χαρακτηριστικό ότι οι «ερυθροκίτρινοι» κέρδισαν στο πρώτο κομμάτι του αγώνα, έφεραν ισοπαλία στο δεύτερο με τους αντιπάλους τους και έχασαν άνετα στα δύο τελευταία δεκάλεπτα. Αυτό το στοιχείο μιλάει από μόνο του για την εικόνα που έδειξαν οι δύο ομάδες στο «Βενετόκλειο».

Το ξεκίνημα του αγώνα ήταν εφιαλτικό για τους γηπεδούχους. Οι παίκτες του Ιάλυσου έκαναν ότι ήθελαν στο γήπεδο δίνοντας την αίσθηση ό,τι θα έφταναν τη διαφορά σε σκορμαμούθ ανάλογη με εκείνη που είχε κερδίσει ο Π.Α.Ο. Διαγόρας τον Δωριέα στην πρεμιέρα του πρωταθλήματος.

Παίζοντας σοβαρά και συγκεντρωμένα και έχοντας σε καταπληκτική μέρα στο ξεκίνημα τον Καστέλλα, οι φιλοξενούμενοι προηγήθηκαν 2-9(3') και λίγο αργότερα 2-14(4'), την ίδια στιγμή που οι παίκτες του Φίλιππου Φλαμουρτζόγλου δεν είχαν το μυαλό τους σίγουρα στο γήπεδο. Με νέο σερί 2-14 το σκορ έγινε 4-28(!!!) που ήταν και το αποτέλεσμα του πρώτου δεκαλέπτου. Στο διάστημα αυτό οι «ερυθροκίτρινοι» παρέδωσαν μαθήματα μπάσκετ απέναντι στην άμυνα ζώνης του τραγικού Δωριέα.

Το ίδιο σκηνικό συνεχίστηκε μέχρι και τα μέσα της δεύτερης περιόδου. Ο Γ.Α.Σ. Ιάλυσος με καλάθι του Μοσχή πήρε τη μεγαλύτερη του διαφορά (6-35 στο 12') και έκτοτε κατέρρευσε. Οι «κιτρινόμαυροι» πλησίασαν σε 12-35 (15') για να λήξει το ημίχρονο με 16-40. Στην επανάληψη οι ελάχιστοι φίλαθλοι που βρέθηκαν στο «Βενετόκλειο» είχαν την ευκαιρία να παρακολουθήσουν τον ορισμό της αντιστροφής των ρόλων.

Οι γηπεδούχοι με αιχμές του δόρατος τους Μαυρονικόλα και Ράμμο ανέβασαν αισθητά την απόδοση τους σε αντίθεση με τον Ιάλυσο ο οποίος πίστεψε ότι θα κέρδιζε εύκολα. Το 20-40 με το πρώτο καλάθι του Ροδίτη έγινε 28-44 (27') και 36-49(31') και ο Δωριέας μπήκε για τα καλά στο παιχνίδι.

Το συγκρότημα του Γιώργου Χατζηκαλημέρη προσπάθησε να ξεφύγει εκ νέου (38-56 στο 36'), όμως η είσοδος του Αναπλιώτη παραλίγο να φέρει τα πάνω-κάτω. Με 3/3 συνεχόμενα τρίποντα οι «κιτρινόμαυροι» έκαναν το ματς να μοιάζει με ντέρμπι (51-59), ενώ με προσπάθεια του Ράμμου μίκρυναν τη ψαλίδα στο -7(53-60). Οι φιλοξενούμενοι κράτησαν γερά και ο Ιάλυσος πήρε το πολύτιμο ροζ φύλλο αγώνα. Απ' τους νικητές ξεχώρισαν οι Γρηγοράς και Καστέλλας (α' ημ.), ενώ απ' τους ηττημένους οι Ράμμος και Μαυρονικόλας (β' ημ.). Πολύ καλή ήταν η διαιτησία των Αρνά- Χατζηδάκη.



Ο Αρης Βερέμης του Δωριέα, επιχειρεί τρίποντο μπροστά στον Γιώργο Πολίτη του ΓΑΣ Ιάλυσος

- Τα δεκάλεπτα ήταν: 4-28, 16-40(ημ.), 34-49, 53-63
- Διαιτητές: Αρνάς- Χατζηδάκης

Δ.Α.Ν.Σ. ΔΩΡΙΕΥΣ(Φλαμουρτζόγλου): Μαυρονικόλας 16, Περάκης, Βερέμης 2, Ροδίτης 6, Αναπλιώτης 9(3), Κρητικός 2, Ράμμος 18.

Γ.Α.Σ. ΙΑΛΥΣΟΣ(Χατζηκαλημέρης): Στεργάκης 5(1), Πολίτης 11(1), Μαστροχρήστος 5, Καστέλλας 12(3), Μοσχής 12, Γρηγοράς 14, Μαρουλλάκης, Κουλούμπρης 4.

TOP 10

1.Χαλβατζής	(Π.Α.Ο. Διαγόρας)	102(5)
2.Τρύπας	(Α.Ε. Δικαίου)	96(5)
3.Αβεκλούριος	(Π.Α.Ο. Διαγόρας)	90(5)
4.Δούβαλης	(Π.Α.Ο. Διαγόρας)	88(5)
5.Γρηγοράς	(Γ.Α.Σ. Ιάλυσος)	81(5)
6.Ράμμος	(Δ.Α.Ν.Σ. Δωριεύς)	73(5)
7.Νικηφορίδης	(Ηρακλής Λάρδου)	63(5)
8.Σκορδάλης	(Π.Α.Ο. Διαγόρας)	62(5)
9.Μαύρος	(Ε.Α. Καλύμνου)	61(4)
10.Μαλλιούρας	(Ιπποκράτης Κω)	61(5

Στην παράταση έπεσε σε...Τρύπα!

Ο Ηρακλής Λάρδου είχε τάσεις αυτοκτονίας και πάλι στην Κω, χάνοντας με 72-66 στο έξτρα πεντάλεπτο απ' την Α.Ε. Δικαίου αν και προηγήθηκε 51-56 (38')! Πολλά παράπονα απ' τη διαιτησία του Νικήτα Ζαμάγια έχουν οι φιλοξενούμενοι, ενώ ο Νίκος Αχλαδιώτης μίλησε για παραίτηση απ' το πρωτάθλημα

Με τον ίδιο σχεδόν τρόπο που είχε χάσει στην Κω απ' τον Ιπποκράτη, ηττήθηκε το βράδυ του Σαββάτου ο Ηρακλής Λάρδου. Θύτης αυτή τη φορά ήταν η Α.Ε. Δικαίου η οποία επικράτησε των «ροπαλοφόρων» με 72-66, και αφού χρειάστηκε η βοήθεια της παράτασης (κ.α. 59-59) για να πάρουν το πολύτιμο ροζ φύλλο οι γηπεδούχοι με το οποίο έμειναν ζωντανοί στην υπόθεση-τετράδα. Παράλληλα η ομάδα του Μιχάλη Καπλανίδη συνέχισε την πολύ καλή παράδοση που έχει δημιουργήσει στο νησί του Ιπποκράτη, αφού όποτε υποδέχεται τον Ηρακλή παίρνει πάντα τους δύο βαθμούς της νίκης.

Το παιχνίδι ήταν συγκλονιστικό και είναι χαρακτηριστικό ότι τα τρία απ' τα τέσσερα δεκάλεπτα έληξαν με τις δύο ομάδες να πηγαίνουν χέρι-χέρι. Τελικά όμως στο έξτρα πεντάλεπτο, το συγκρότημα έπεσε σε...Τρύπα, αφού ο νεαρός παίκτης της Α.Ε. Δικαίου πέτυχε 30 πόντους, εκ των οποίων οι περισσότεροι ήταν κρίσιμοι. Ο Ηρακλής Λάρδου προηγήθηκε με 56-51 λίγο πριν το τέλος της κανονικής διάρκειας του αγώνα, ωστόσο είχε και πάλι τάσεις αυτοκτονίας και κατέφερε να χάσει το ματς.

Αξίζει να σημειωθεί πάντως ότι οι φιλοξενούμενοι έχουν πάρα πολλά παράπονα απ' τη διαιτησία του Κώου Νικήτα Ζαμάγια, καθώς υποστηρίζουν ότι σε κρίσιμα σημεία βοήθησε τους γηπεδούχους. Μάλιστα ο πρόεδρος του Ηρακλή Νίκος Αχλαδιώτης ήταν πυρ και μανία με τις αποφάσεις του συγκεκριμένου ρέφερι ενώ σύμφωνα με δηλώσεις του δεν αποκλείεται να αποσύρει την ομάδα του απ' το πρωτάθλημα της Α' Κατηγορίας, έπειτα απ' τα όσα έγιναν στο κλειστό γυμναστήριο της Κω.

Το πρώτο δεκάλεπτο σε καμία περίπτωση δεν προσέφερε πλούσιο θέαμα στους φιλάθλους που το παρακολούθησαν. Οι «ροπαλοφόροι» προηγήθηκαν με 3-5(5') και 9-10(9'). Η Α.Ε. Δικαίου κατάφερε να ισοφαρίσει με τη συμπλήρωση του, ενώ η εικόνα στη συνέχεια άλλαξε άρδην με τους γηπεδούχους να τρέχουν στον αιφνιδιασμό. Με μπροστάρηδες τους νεαρούς Τρύπα και Μαύρο, η ομάδα του Μιχάλη Καπλανίδη προηγήθηκε με 16-13 (13'), ενώ η επιθετική στειρότητα των φιλοξενούμενων έδωσε το δικαίωμα στους Κώους να μεγαλώσουν τη ψαλίδα (26-18 στο 17' και 30-22 στο ημίχρονο).

Στην επανάληψη μίλησε η εμπειρία των παικτών του Ηρακλή Λάρδου. Παρά το γεγονός ότι οι γηπεδούχοι έφτασαν τη διαφορά σε διψήφιο αριθμό (38-28 στο 24'), ο Τρίτος ανέβασε την απόδοση του, ο Νικηφορίδης και ο Καρανικόλας έδωσαν λύσεις και η ομάδα του Κυριάκου Μάγου έφερε το ματς στα ίσα (43-43 στο 30'). Στην τελευταία περίοδο ο Ηρακλής προηγήθηκε 51-56(38') και 54-58 λίγο αργότερα με δύο βολές του Νικηφορίδη. Με πέντε πόντους του Μαύρου η Α.Ε. Δικαίου πήρε τα ηνία (59-58 στα 14'') και ενώ απέμεναν 7'' πριν τη λήξη ο Σταμάτης Τσιγάρος κέρδισε φάουλ. Αστόχησε και στις δύο βολές, όμως ο Νικηφορίδης πήρε το επιθετικό ριμπάουντ στα 5'' και κέρδισε φάουλ. Ευστόχησε στη μία βολή και έστειλε το ματς στην παράταση (59-59).

Εκεί οι Κώοι προηγήθηκαν 67-64 (44'' πριν το τέλος) έπειτα από τεχνική ποινή που δέχθηκε ο Τρίτος. Οι Λαρδιακοί μείωσαν σε 68-66 και ο Τρύπας με 2/2 βολές διαμόρφωσε το τελικό αποτέλεσμα. Απ' τους νικητές ξεχώρισαν οι Τρύπας και Μαύρος, ενώ απ' τους ηττημένους (δεν έπαιξαν οι Κουτσούκος, Τσιγάρος Μ., Σακκής και Μόδιαλης) οι Τρίτος και Καρανικόλας. Για τη διαιτησία τα είπαμε...

- Τα δεκάλεπτα ήταν: 11-11, 30-22(ημ.), 43-43, 59-59(κ.α.), 72-66
- Διαιτητές: Βιτζηλαίος- Ζαμάγιας

Α.Ε. ΔΙΚΑΙΟΥ (Καπλανίδης): Μαύρος 17(2), Τσιαφίτσας, Διακαναστάσης, Τρύπας 30(3), Αλεξανδρής, Σανδαλής, Αντωνόπουλος 8(1), Χατζηφούντας 7, Πίτσης 4, Κουλίλης 6, Καλαμπόκης.

ΗΡΑΚΛΗΣ ΛΑΡΔΟΥ(Μάγος): Καλλιγάς 9(2), Καρανικόλας 13(1), Τσιγάρος Σ. 4(1), Καραβοκυρός 7, Στάλας 2, Τρίτος 19, Νικηφορίδης 12.

Οι παίδες στις επάλξεις...

Τρία παιχνίδια θα γίνουν σήμερα σε «Βενετόκλειο», «τέντα» και Ιαλυσό. Ξεχωρίζει η αναμέτρηση Π.Α.Ο. Διαγόρας- Ζέφυρος

Τρεις αναμετρήσεις πρόκειται να διεξαχθούν σήμερα για τους δύο ομίλους Ρόδου στο παιδικό πρωτάθλημα. Στο πλαίσιο της 4ης αγωνιστικής για τον α' όμιλο ξεχωρίζει το παιχνίδι Π.Α.Ο. Διαγόρας- Ζέφυρος, με τους «κυανέρυθρους» να θέλουν τη νίκη και +12 προκειμένου να τερματίσουν στη δεύτερη θέση.

Στο άλλο ματς της αγωνιστικής ο πρωτοπόρος και ισχυρός Κολοσσός δεν αναμένεται να συναντήσει δυσκολίες απέναντι στον αδύναμο Α.Σ.Κ. Ιβίσκος. Για τον β' όμιλο η Ελπίδα Πεταλούδων έχει τον πρώτο λόγο στην Ιαλυσό κόντρα στον τοπικό Γ.Α.Σ. Στο έτερο παιχνίδι του ομίλου το πρωί του Σαββάτου ο Α.Ο. Σύμης πέρασε νικηφόρα απ' το «Βενετόκλειο» κερδίζοντας με 71-56 τον Δ.Α.Ν.Σ. Δωριεύς.

ΤΟ ΣΗΜΕΡΙΝΟ ΠΡΟΓΡΑΜΜΑ

Δ.Κ.Γ. Ρόδου (21:00): Α.Σ.Κ. Ιβίσκος- Κολοσσός Ρόδου (Κουνελλές Ηλ.- Χατζηδάκης)

Κ.Γ. Διαγόρα (21:00): Π.Α.Ο. Διαγόρας- Ζέφυρος (Κουνελλές Ν.- Αρνάς)

Δ.Κ.Γ. Ιαλυσού (21:00): Γ.Α.Σ. Ιάλυσος- Ελπίδα Πεταλούδων (Βιτζηλαίος- Φάκαρος)

Α' ΚΑΤΗΓΟΡΙΑ ΑΝΔΡΩΝ

Δεν σταματάει πουθενά...

Ακόμα ένα σημαντικό παιχνίδι μετέτρεψε σε περίπατο ο Π.Α.Ο. Διαγόρας χθες το απόγευμα στην «τέντα». Οι «κυανέρυθροι» πετυχαίνοντας την πέμπτη συνεχόμενη νίκη τους ξεπέρασαν το εμπόδιο του Ιπποκράτη Κω και πλέον αναμένεται να τερματίσουν αήττητοι τον πρώτο γύρο. Στην παράταση επικράτησε η Α.Ε. Δικαίου του Ηρακλή Λάρδου, έπειτα από ένα συγκλονιστικό παιχνίδι στο οποίο οι φιλοξενούμενοι ακόμη φωνάζουν για τη διαιτησία του Νικήτα Ζαμάγια. Παίζοντας κακό μπάσκετ ο Γ.Α.Σ. Ιάλυσος λύγισε την αντίσταση του Δ.Α.Ν.Σ. Δωριεύς και έμεινε μόνος στη δεύτερη θέση. Τέλος αναβλήθηκε η συνάντηση Ε.Α. Καλύμνου- Διγενής Κοσκινού, καθώς το διαπιτκό δίδυμο δεν μπόρεσε να ταξιδέψει απ' την Κω στο νησί των «σφουγγαράδων».

5η ΑΓΩΝΙΣΤΙΚΗ

Π.Α.Ο. Διαγόρας- Ιπποκράτης Κω	95-64
Ε.Α. Καλύμνου- Διγενής Κοσκινού	(αναβλήθηκε)
Δ.Α.Ν.Σ. Δωριεύς- Γ.Α.Σ. Ιάλυσος	53-63
Α.Ε. Δικαίου- Ηρακλής Λάρδου	72-66(κ.α. 59-59)

Η ΒΑΘΜΟΛΟΓΙΑ

1.Π.Α.Ο. Διαγόρας	10	5-0	466-270(+196)
2.Γ.Α.Σ. Ιάλυσος	9	4-1	314-282(+32)
3.Ιπποκράτης Κω(2β)	8	3-2	332-332(-)
4.Α.Ε. Δικαίου(1β)	8	3-2	324-299(+25)
5.Ηρακλής Λάρδου	7	2-3	337-347(-10)
6.Δ.Α.Ν.Σ. Δωριεύς	6	1-4	288-417(-129)
7.Διγενής Κοσκινού	5	1-3	220-293(-73)
8.Ε.Α. Καλύμνου	4	0-4	257-298(-41)

*Η Ε.Α. Καλύμνου και ο Διγενής Κοσκινού έχουν από ένα παιχνίδι λιγότερο

Η ΕΠΟΜΕΝΗ ΑΓΩΝΙΣΤΙΚΗ

Ιπποκράτης Κω- Ε.Α. Καλύμνου	(27/11)
Π.Α.Ο. Διαγόρας- Α.Ε. Δικαίου	(28/11)
Διγενής Κοσκινού- Δ.Α.Ν.Σ. Δωριεύς	(26/11)
Γ.Α.Σ. Ιάλυσος- Ηρακλής Λάρδου	(28/11)

Απόδειξη τίτλου στην «τέντα»...

Ο Π.Α.Ο. Διαγόρας ξεπέρασε εύκολα μετά τα μέσα της δεύτερης περιόδου το εμπόδιο του Ιπποκράτη με 95–64 που αποτελεί όμως πλασματική εικόνα για τους Κώους! Επίδειξη δύναμης έκαναν οι «κυανέρυθροι» που καλπάζουν στην Α' Κατηγορία

Σε «άβατο» έχει μετατρέψει την «τέντα» ο Π.Α.Ο. Διαγόρας ο οποίος δεν σταματάει πουθενά. Οι «κυανέρυθροι» για ακόμη μία φορά και ειδικά μετά τα μέσα της δεύτερης περιόδου απέδωσαν πολύ καλό μπάσκετ και ξεπέρασαν εύκολα το εμπόδιο του Ιπποκράτη με 95-64. Ένα αποτέλεσμα πάντως το οποίο δεν αποτελεί την πραγματική εικόνα του παιχνιδιού, καθώς το +31 διαμορφώθηκε στο τελευταίο δεκάλεπτο, όταν οι φιλοξενούμενοι έμειναν από δυνάμεις. Το χθεσινό παιχνίδι της «τέντας» με το οποίο ολοκληρώθηκε η 5η αγωνιστική εξελίχθηκε σε περίπατο για τους «κυανέρυθρους» οι οποίοι θριάμβευσαν σε ένα ακόμη ντέρμπι κερδίζοντας με πολύ μεγάλη διαφορά τους Κώους που κοίταξαν στα μάτια τους πρωτοπόρους, στο πρώτο δεκάλεπτο.

Το συγκρότημα του Σάκη Καλαμπόκα παράλληλα συνέχισε τη φρενήρη πορεία του προς τον τίτλο, δείχνοντας ότι έχει όλα τα φόντα να ανέβει στη Γ' Εθνική. Ο Π.Α.Ο. Διαγόρας απέδειξε ότι είναι πλήρης σε όλες τις θέσεις, καθώς πετούσε φλόγες στην επίθεση, ενώ όταν χρειάστηκε (κυρίως στην επανάληψη) έπαιξε καλή άμυνα και περιόρισε αισθητά τους αντιπάλους του.



Εντυπωσιακή προσπάθεια του Χρήστου Αβεκλούριου μπροστά στον Παναγιώτη Μαλλιούρα. Οι «κυανέρυθροι» πέτυχαν την πέμπτη τους διαδοχική νίκη

Οι Ροδίτες αντιμετώπισαν αρκετά προβλήματα στην πρώτη περίοδο, καθώς ήταν χαλαροί στην άμυνα, ενώ έκαναν λάθος επιλογές. Παρά το γεγονός αυτό το 2-4 (1'), έγινε 8-4 (2') με τρίποντο του Σκορδάλη. Η ομάδα του Γιώργου Χλαπάνη απάντησε με σερί 0-7 και προηγήθηκε 10-14 (6') με ενέργεια του Παμπρή. Με πέντε πόντους του Αβεκλούριου και τέσσερις του Δούβαλη, οι γηπεδούχοι πήραν και πάλι το προβάδισμα (19-15 στο 8') και κράτησαν τα σκήπτρα (23-21) μέχρι το τέλος του δεκαλέπτου.

Στη δεύτερη περίοδο τα πάντα άλλαξαν. Παρά το γεγονός ότι ο διαιτητής Ξανθός χρέωσε με πολλά φάουλ(εκ των οποίων τα περισσότερα δεν υπήρχαν) τους ψηλούς των ομάδων, ο Διαγόρας μετέτρεψε το ισόπαλο 23-23 σε 35-25 (15') με γκολφάουλ του Τσαλικίδη, ενώ έδειξε ότι ήταν το απόλυτο αφεντικό του αγώνα, με δεδομένο ότι οι παίκτες του Ιπποκράτη έκαναν πολλά λάθη σε άμυνα και επίθεση. Στην επανάληψη τα πάντα κρίθηκαν νωρίς. Απ' τη στιγμή που οι Κώοι δεν μπόρεσαν να αντιδράσουν, ο Π.Α.Ο. Διαγόρας με ένα ξέσπασμα χάρη κυρίως στους Αβεκλούριο και Χαλβατζή ξέφυγε 71-52 (30') με τρίποντο του Αβεκλούριου, ενώ η διαφορά ανέβηκε στο +22 (77-55 στο 35').

Το νερό είχε μπει στο αυλάκι (84-58 στο 37') και η μεγαλύτερη διαφορά στο χθεσινό ματς ήταν το +33(93-60 στο 38') με δίποντο του Τσαλικίδη.

Για τη διαιτησία αξίζει να σημειωθεί ότι ο Αρης Φάκαρος πήρε μόλις πέντε σφυρίγματα κατά τη διάρκεια του πρώτου ημιχρόνου.

- Τα δεκάλεπτα ήταν: 23-21, 44-32(ημ.), 71-52, 95-64
- Διαιτητές: Ξανθός- Φάκαρος

Π.Α.Ο. ΔΙΑΓΟΡΑΣ(Καλαμπόκας): Κατσαλίγκος, Μαρουλλάκης 14(2), Τσαλικίδης 9, Πολυχρόνης 4, Αβεκλούριος 26(3), Δούβαλης 8, Χαλβατζής 24, Σκορδάλης 8(1), Τρίμμης 2.

ΙΠΠΟΚΡΑΤΗΣ ΚΩ(Χλαπάνης): Αμανατίδης 10(1), Μαυρομάτης 9(1) , Ζελίδης, Σκούφης 2, Παμπρής 18(1), Τσιλιγκίρης 1, Παρβαντώνης 2, Γιάννου 9(2), Πατσός, Μαλλιούρας 6, Σάββας 7.



Ακόμα μία νίκη πρόσθεσε στο ενεργητικό του ο ΠΑΟ Διαγόρας καθώς επικράτησε του Ιπποκράτη Κω

Εκπληκτικός Ιάλυσος, απίστευτη νίκη!

Τα κορίτσια του Γιώργου Χατζηκαλημέρη έπαιξαν...εντυπωσιακό μπάσκετ στο υποτιθέμενο ντέρμπι με τον Α.Σ.Κ. Ιβίσκος (91-41) και απέδειξαν ότι δεν θα χάσουν και το φετινό τίτλο! Στους 40 πόντους σταμάτησε η Σοφία Χειμωνέτου

Ο Γ.Α.Σ. Ιάλυσος και ο Α.Σ.Κ. Ιβίσκος μέχρι πρότινος συγκατοικούσαν στο ρετιρέ του πρωταθλήματος των κορασίδων...

Το μεταξύ τους παιχνίδι φάνταζε ως το ντέρμπι της χρονιάς! Φαίνεται ότι αυτό δεν άρεσε στις «ερυθροκίτρινες» που πραγματοποιώντας μία απ' τις καλύτερες φετινές εμφανίσεις των τελευταίων ετών σκόρπισαν τις αντιπάλους τους, τις οποίες και κέρδισαν με το εκπληκτικό 91-41.

Μία νίκη που απλά ήρθε να επιβεβαιώσει αυτό που λένε όλοι, ότι δηλαδή πολύ δύσκολα θα χάσει τον τίτλο η ομάδα του Γιώργου Χατζηκαλημέρη. Το υποτιθέμενο ντέρμπι μετατράπηκε σε περίπατο και οι γηπεδούχες έπαιξαν μπάσκετ για σεμινάριο. Αλήθεια πόσες φορές έχετε δει μία ομάδα κορασίδων στο δυσκολότερο (ίσως ματς να πετυχαίνει 91 πόντους;

Και μόνο το γεγονός άλλωστε ότι η Σοφία Χειμωνέτου σημείωσε έναν πόντο λιγότερο από ολόκληρο τον Α.Σ.Κ. Ιβίσκος μιλάει από μόνο του. Η ταλαντούχα παίκτρια έκανε πάρτι μέσα στις ρακέτες, ενώ η Ευτυχία Γαλαχουσίδη έπαιξε πραγματικά πολύ καλή άμυνα πάνω στην Πετράκη. Λούλου και Τοντόροβα ήταν ζεστές και ο θρίαμβος για τα κορίτσια του Γ.Α.Σ. Ιάλυσος δεν άργησε να έρθει. Το τελικό σκορ απλά φανερώνει την τεράστια διαφορά δυναμικότητας, όπως αποδείχθηκε στο προχθεσινό ματς της Ιαλυσού.

Μετά την πρώτη περίοδο η ψαλίδα σταδιακά μεγάλωνε και το κάτι παραπάνω από νταμπλ-σκορ φανέρωσε την εικόνα των δύο ομάδων στο παρκέ της Ιαλυσού. Στην αντίπερα όχθη οι φιλοξενούμενες έμειναν μακριά απ' τον καλό τους εαυτό και σε καμία περίπτωση δεν μπόρεσαν να αντεπεξέλθουν στις απαιτήσεις του αγώνα.

Τα δεκάλεπτα ήταν: 21-9, 44-15(ημ.), 72-28, 91-41

Διαιτητές: Ξανθός- Φάκαρος

Γ.Α.Σ. ΙΑΛΥΣΟΣ(Χατζηκαλημέρης): Λούλου 19(1), Ορφανού, Σαμαρά, Κοντούζογλου, Γαλαχουσίδη 13, Παπαοικονόμου Ε. 2, Χειμωνέτου 40, Χριστοφοράκη, Νικολίτση, Διακοκομνηνού 2, Τοντόροβα 15.

Α.Σ.Κ. ΙΒΙΣΚΟΣ(Δράκου): Μανούσου, Μαστόρου, Μανουσάκη 2, Πετράκη 12(1), Κουλούρη 13, Γιωργαρέλλη, Μελλίνη, Στάγκα 4, Ζουρούδη 10(1), Γιακουμάκη.

ΚΟΡΑΣΙΔΕΣ

Άνετα και απλά...

Ο Ιπποκράτης έκανε περίπατο απέναντι στον Ηρακλή 2000, τον οποίο και κέρδισε εύκολα με 66-21

Το αποτέλεσμα του αγώνα απέμενε να γίνει μόνο γνωστό στην αναμέτρηση του Ιπποκράτη με τον Ηρακλή 2000, καθώς ήταν δεδομένο ότι η ομάδα της Πόπης Δανελάκη θα έκανε περίπατο στο συγκεκριμένο ματς. Οι γηπεδούχες δεν δυσκολεύτηκαν σε καμία περίπτωση απέναντι στις αντιπάλους τους (66-21) και έφτασαν εύκολα στο ροζ φύλλο αγώνα. Απ' τις νικήτριες ξεχώρισαν οι Κούσιαντα και Μαρκόγλου Σ. που πέτυχαν τους 56 απ' τους 66 πόντους της ομάδας τους.

- Τα δεκάλεπτα ήταν: 26-11, 43-15(ημ.), 59-19, 66-21
- Διαιτητές: Ζαμάγιας- Στάλας

ΙΠΠΟΚΡΑΤΗΣ ΚΩ(Δανελλάκη): Αβακιάν 2, Σκούφη 6, Κούσιαντα 30, Στάκκου 6, Μαρκόγλου Σ. 22(1), Χατζηδημήτρη, Καστελοριζιού, Τρουμούχ

ΗΡΑΚΛΗΣ 2000(Βλάχος): Χρυσοπούλου 2, Σαραντώνη 2, Πεχλιβανίδη 4, Χρονοπούλου 8, Ιερομνήμων Κ. 5, Ιερομνήμων Α., Πεκρή, Παπαντωνίου, Φραγκέα, Παπαδοπούλου.

ΠΡΩΤΑΘΛΗΜΑ ΚΟΡΑΣΙΔΩΝ

Ντέρμπι είπατε;

Ένας εκπληκτικός Γ.Α.Σ. Ιάλυσος παρέσυρε στο διάβα του τον Α.Σ.Κ. Ιβίσκος στο υποτιθέμενο ντέρμπι της αγωνιστικής. Οι «ερυθροκίτρινες» ήταν καταπληκτικές και πλέον έμειναν μόνες στην κορυφή του βαθμολογικού πίνακα. Χωρίς να δυσκολευτεί ο Ιπποκράτης Κω λύγισε την αντίσταση του Ηρακλή 2000, ενώ δεν ορίστηκε απ' την Τ.Ε. Ε.Ο.Κ. Δωδεκανήσου η αναμέτρηση Α.Ε. Δικαίου- Π.Α.Ο. Διαγόρας

5η ΑΓΩΝΙΣΤΙΚΗ

Ιπποκράτης Κω- Ηρακλής 2000	66-21
Γ.Α.Σ. Ιάλυσος- Α.Σ.Κ. Ιβίσκος	91-41
Α.Ε. Δικαίου- Π.Α.Ο. Διαγόρας	(δεν ορίστηκε)

Η ΒΑΘΜΟΛΟΓΙΑ

1.Γ.Α.Σ. Ιάλυσος	10	5-0	357-187(+170)
2.Α.Σ.Κ. Ιβίσκος	9	4-1	288-211(+77)
3.Ιπποκράτης Κω	7	2-3	225-208(+17)
4.Α.Ε. Δικαίου	6	2-2	216-147(+69)
5.Π.Α.Ο. Διαγόρας	5	1-3	159-221(-62)
6.Ηρακλής 2000	5	0-5	86-357(-271)

*Η Α.Ε. Δικαίου και ο Π.Α.Ο. Διαγόρας έχουν από ένα παιχνίδι λιγότερο

Η ΕΠΟΜΕΝΗ ΑΓΩΝΙΣΤΙΚΗ

Γ.Α.Σ. Ιάλυσος- Ιπποκράτης Κω
Α.Ε. Δικαίου- Ηρακλής 2000
Α.Σ.Κ. Ιβίσκος- Π.Α.Ο. Διαγόρας

Δωριέας και Ιάλυσος σταθερά στην κορυφή

Φτωχή ήταν η 5η αγωνιστική του παιδικού πρωταθλήματος το Σαββατοκύριακο.

Συνολικά σημειώθηκαν 33 τέρματα με πιο παραγωγική την αναμέτρηση του Δωριέα με τον Φοίβο. Οσον αφορά στα παιχνίδια του πρώτου ομίλου ο ΑΕΡΑ και το Ασκληπειό μοιράστηκαν βαθμούς και εντυπώσεις ενώ η Ρόδος πέτυχε τη δεύτερη νίκη της με αντίπαλο τον Αγ. Ισίδωρο.

Στους Αγ. Αποστόλους η Νίκη πήρε με άγχος τους τρεις βαθμούς με αντίπαλο τη Δόξα Ψίνθου και ο Διαγόρας έχασε από το Βάτι με σκορ 1-0.

Στο παιχνίδι της Κρεμαστής νικητής αναδείχθηκε ο Δωριέας ενώ ρεπό είχε ο Ευαγόρας.

Για το Β' όμιλο ο Κλεάνθης έχασε δύσκολα από τον Ηλιο, ενώ ο Ιάλυσος έκανε περίπατο στην Ιαλυσό με αντίπαλο τον Αστέρα.

Ο Ερμής επικράτησε του Ακουσίλαου με σκορ 2-0 και στο ντέρμπι ουραγών ο Διγενής κέρδισε το συνδημότη του Απόλλωνα Καλυθιών.

Την περασμένη Τετάρτη στο παιχνίδι που άνοιξε την αυλαία του παιδικού πρωταθλήματος ο Ευκλής πήρε τρεις ακόμη βαθμούς με αντίπαλο την ομάδα της Απολακκιάς.

Της
Μαρίας Κολεζάκη

Α' ΟΜΙΛΟΣ

ΠΑΣ ΑΣΚΛΗΠΕΙΟΥ - ΑΕΡΑ 2-2

Ενα πολύ ενδιαφέρον παιχνίδι πραγματοποιήθηκε στο γήπεδο του Ασκληπειού.

Η τοπική ομάδα παραχώρησε ισοπαλία 2-2 στον ΑΕΡΑ σε ένα πολύ ωραίο παιχνίδι.

Στο πρώτο ημίχρονο ο ΑΕΡΑ ήταν ο πρωταγωνιστής μέσα στον αγωνιστικό χώρο και πιέζοντας αρκετά τους γηπεδούχους έφτασε στο γκολ με σκόρερ τον Πέρο.

Λίγα λεπτά αργότερα ο Νικολής στη διάρκεια μιας ατομικής ενέργειας ανατράπηκε και ο Λαουδίκος εκτέλεσε εύστοχα το πέναλτι κάνοντας το 2-0.

Στην επανάληψη τα πράγματα άλλαξαν και ο ΠΑΣ βγήκε μπροστά και μέσα σε εννέα λεπτά κατάφερε το 2-0 να το μετατρέψει σε 2-2 με σκόρερ των δύο τερμάτων το Γιώργαλο.

• Καλή η διαιτησία του κ. Κατταβενού.

ΑΣΚΛΗΠΕΙΟ: Μπαϊράλης, Βενετσιάνος, Μάγλης, Γιόργαλος, Χρυσαφίνης, Μαχαίρας, Γεωργάς Β., Γεωργάς Στ., Τζανετής, Κούρτης, Παπαδόπουλος. Έπαιξαν επίσης και οι Πελεκάνος, Παπαγεωργίου, Νικολέρης, Κούρτης.

ΑΕΡΑ: Λυριστής, Πολυμερίδης, Νικολής, Αυγερινού, Χατζημανώλης, Κουμνάκης, Λαουδίκος, Καπάνωφ, Μπακίρης, Πέρος, Μόσχος. Έπαιξαν επίσης και οι Μοσχούς, Μπαρατσούκ.

ΝΙΚΗ ΡΟΔΟΥ - ΔΟΞΑ ΨΙΝΘΟΥ 2-0

Ίδρωσε μέχρι να εξασφαλίσει τη νίκη στους Αγ. Αποστόλους η Νίκη Ρόδου.

Έπρεπε να περάσουν σαράντα πέντε ολόκληρα λεπτά αγωνίας για να πετύχει δύο τέρματα και να φύγει νικήτρια από την αναμέτρηση με αντίπαλο τη Δόξα Ψίνθου.

Κατά τη διάρκεια μάλιστα της συνάντησης οι παίκτες των γηπεδούχων προδομένοι από το άγχος τους για την επικράτηση έκαναν το ένα λάθος μετά το άλλο και κατάφεραν να κάνουν το παιχνίδι ντέρμπι.

Το πρώτο γκολ της συνάντησης μπήκε στο 45' με ένα σουτ του Πότσου και στο τέλος της συνάντησης ο Κοκκιαντώνης με τον ίδιο τρόπο έγραψε το 2-0.

• Διαιτητές της συνάντησης ήταν οι: Λιάπη, Πλακογιάννης και Κασιώτης.

ΝΙΚΗ ΡΟΔΟΥ: Λιβυσιανός, Κοκκιαντώνης, Ρομάν, Πότσου, Λιακατάς, Μηλάς, Ζαχαρίας, Χατζημανώλης, Παντέχης, Γεωργάς, Σάββενας. Έπαιξαν επίσης και οι Μαλλιάκας, Ρεμπελάκης, Καραγιάννης.

ΔΟΞΑ ΨΙΝΘΟΥ: Αφαντενός, Πλύγκος, Κωστομοίρης Β., Παπανικολάου, Τσούλλος Μ., Κωστομοίρης Μ., Χάλαντας, Στελλάς, Γιαννούχος, Τσούλλος Γ., Χάλαντας Φ. Έπαιξαν επίσης και οι Τσούλλος, Μάρκου.

ΠΑΟ ΔΙΑΓΟΡΑΣ - ΔΙΑΓΟΡΑΣ Β. 0-1

Τα χαμόγελα έσβησαν στον ΠΑΟ Διαγόρα μετά τη λήξη του αγώνα με τον Διαγόρα Βατίου αφού γνώρισαν την πρώτη τους ήττα και μάλιστα μέσα στην έδρα τους.

Το μοναδικό τέρμα που έδωσε τη νίκη στους φιλοξενούμενους το πέτυχε ο Τσακμακίδης με πλασέ στο 16ο λεπτό.

Αξίζει να σημειωθεί ότι οι γηπεδούχοι έχασαν μια μοναδική ευκαιρία να προηγηθούν στον αγώνα, όμως το σουτ του Μπάμπου χτύπησε στο οριζόντιο δοκάρι του Πετρόπουλου.

• Με λάθη η διαιτησία του Πλακογιάννη, Τσουρούτη και Κασιώτη.

ΠΑΟ ΔΙΑΓΟΡΑΣ: Μενίκος, Μαριεττάκης, Πεταυράκης Σ., Βάβουλας, Πεταυράκης Τσ., Κλάψης, Καρπαθάκης, Χαρτλ, Γκέζο, Σαρρής, Μπάμπος. Έπαιξαν επίσης οι Κενενούνης, Σαντορινιός, Καϊμαξής, Γρίσπος.

ΔΙΑΓΟΡΑΣ Β.: Πετρόπουλος, Γιαννόπουλος, Σαββάκης, Πάμπαλης, Φούντας, Καρπαθάκης, Τσακμακίδης, Καραγιάννης, Χατζησάββας, Λερογιάννης, Λαρδούτσος. Έπαιξαν επίσης και οι Οσάφι, Καραγιάννης, Παπαδόπουλος.

ΦΟΙΒΟΣ - ΔΩΡΙΕΑΣ 0-6

Ενα εύκολο απόγευμα πέρασε ο Δωριέας στην Κρεμαστή.

Χωρίς να δυσκολευτεί ιδιαίτερα πέρασε άνετα το εμπόδιο του Φοίβου με σκορ 6-0 και συνέχισε να βρίσκεται μόνος πρώτος στο βαθμολογικό πίνακα του Α' ομίλου.

Πρόσωπα του αγώνα ήταν ο Σκεύη και ο Αλιάι που πέτυχαν από δύο τέρματα ο καθένας.

Το σκορ άνοιξε ο Σκεύη στο 8' με εκτέλεση φάουλ έξω από τη μεγάλη περιοχή και τέσσερα λεπτά αργότερα ο ίδιος παίκτης πέτυχε το 2-0.

Τρία λεπτά πριν το τέλος του ημιχρόνου ο Αλιάι με ένα σουτ πέτυχε το 3-0 που ήταν και το αποτέλεσμα του πρώτου μέρους.

Στην επανάληψη ο Αλιάι με ένα κοντινό πλασέ πέτυχε το 4-0 και στο 42' ο Σαμαράς με σουτ ανέβασε τη διαφορά στο 5-0.

Στις καθυστερήσεις του αγώνα ο Φιλιππάκης με πλασέ διαμόρφωσε το τελικό 6-0.

• Το παιχνίδι διαιτήτευσε ο κ. Κεφαλάκης.

ΦΟΙΒΟΣ: Ξύπας, Μπαρτατίλας, Μέτσκας, Κοντός, Καστρινάκης, Τουβράς, Ορφανίδης, Δελαπόρτας, Μάτσης, Τσουβαλάς, Κλαδάκης. Έπαιξαν επίσης οι Πελεκάνος, Πάντος, Ιατρού.

ΔΩΡΙΕΑΣ: Θεοτοκάτος, Σότα, Ντούλε, Αθανασόπουλος, Κιάρι, Σκεύη, Αλιάι, Μπέτα, Φιλιππάκης, Γρηγοριάδης, Σαμαράς. Έπαιξαν επίσης οι Ροδίτης, Κούκια.

ΡΟΔΟΣ - ΑΓ. ΙΣΙΔΩΡΟΣ 3-1

Τη δεύτερη νίκη της πέτυχε η Ρόδος στο γήπεδο των Αγ. Αποστόλων με αντίπαλο τον Αγ. Ισίδωρο. Παίζοντας καλύτερα από τον αντίπαλό της κατάφερε να πάρει άνετα μια ακόμη νίκη με σκορ 3-1.

Μορφή του αγώνα ήταν ο Παπαντωνίου που πέτυχε τα τρία τέρματα της ομάδας του.

Αναλυτικά ο χορός των τερμάτων άνοιξε στο 9' με ένα σουτ του Παπαντωνίου και ο ίδιος λίγα λεπτά αργότερα πέτυχε το 2-0.

Στο 17' το πλασέ του Παπαντωνίου ανέβασε το δείκτη του σκορ σε 3-0.

Στην επανάληψη ο Καρασάββας με πενάλτι έγραψε το τελικό 3-1.

Αξίζει να σημειωθεί ότι η Ρόδος θα μπορούσε να πετύχαινε και τέταρτο τέρμα, ωστόσο ο Παπαδόπουλος εκτέλεσε το πέναλτι άστοχα με αποτέλεσμα ο Δημητράκης Μ. να πέσει και να μπλοκάρει.

• Καλή η διαιτησία των Πλακογιάννη, Κασιώτη και Τσουρούτη.

ΡΟΔΟΣ: Καβουκλής Ε., Ποζιόπουλος, Μπαναής, Τζήκας, Βολονάκης, Καβουκλής Κ., Παπαδόπουλος, Παπαντωνίου, Φλεβάρης, Σκαρτάδος.

ΑΓ. ΙΣΙΔΩΡΟΣ: Δημητράκης Μ., Δημητράκης Π, Φωτεινής, Σαράντης, Τριανταφύλλου, Κιαουρτζής Ι., Κιαουρτζής Ι.Δ., Χαρτοφύλλης, Βάλλας, Καρασάββας. Έπαιξαν επίσης οι Γιακουμής, Παφιάκης, Πολυχρόνης.

Β' ΟΜΙΛΟΣ

ΔΙΓΕΝΗΣ - ΑΠΟΛΛΩΝ ΚΑΛ. 3-1

Υπό βροχή διεξήχθη το τελευταίο παιχνίδι του Β' ομίλου ανάμεσα στους συνδημότες Διγενή και Απόλλωνα Καλυθιών.

Οι γηπεδούχοι υπό το φως των προβολέων πήραν τη νίκη με σκορ 3-1 και εξασφάλισαν τους πρώτους τρεις βαθμούς τους στο πρωτάθλημα.

Ο Διγενής έδειξε από νωρίς τα δόντια του με αποτέλεσμα να πάρει κεφάλι στο σκορ με το σουτ του Διακάκη στο 15'.

Πέντε λεπτά αργότερα ο Κουμεντής διπλασίασε τα τέρματα της ομάδας και της έδωσε ένα αρκετά μεγάλο προβάδισμα για τη νίκη.

Στην επανάληψη ο Συμιακός με ένα σουτ έβαλε τους φιλοξενούμενους ξανά στο παιχνίδι της διεκδίκησης, όμως το δεύτερο προσωπικό τέρμα του Διακάκη διαμόρφωσε το τελικό 3-1.

Καλή η διαιτησία του κ. Μίαρη.

ΔΙΓΕΝΗΣ: Κλαδάς, Κατσιανάκης, Κουμεντής, Μώρος, Ορφανός, Κλαδάς, Μαχραμάς, Κεσερτζής, Μαρκάκης, Διακάκης, Κώτης.

ΑΠΟΛΛΩΝ: Συρινιώτης, Τσίκης, Κιόττου, Τσίττας, Μανιάς, Συμιακός, Κωβαίος, Χατζηδιάκος, Στατιού, Παπαγεωργίου, Λεβέντης.

ΕΥΚΛΗΣ - ΑΣΠΙΔΑ ΑΠΟΛΑΚΚΙΑΣ 5-1

Έκανε το λάθος να προηγηθεί και το πλήρωσε πολύ ακριβά.

Η Ασπίδα Απολακκιάς ηττήθηκε στα Καλαβάρδα από τον Ευκλή με σκορ 5-1 στο παιχνίδι που άνοιξε την αυλαία της 5ης αγωνιστικής στο πρωτάθλημα.

Μετά και τη λήξη αυτής της αγωνιστικής η ομάδα της Απολακκιάς παρέμεινε χωρίς βαθμό στον πάτο της βαθμολογίας.

Το παιχνίδι διακρίθηκε για τη δυσκολία και των δύο ομάδων να παίξουν ποδόσφαιρο λόγω του πολύ δυνατού αέρα.

Στο πρώτο ημίχρονο οι γηπεδούχοι ήταν καλύτεροι. Όμως την αστοχία τους στο τελικό σουτ την πλήρωσαν με αποτέλεσμα να βρεθούν πίσω στο σκορ μετά το τέρμα του Τριανταφύλλου.

Στην εκπνοή του πρώτου ημιχρόνου κατάφεραν να ισοφαρίσουν και στην επανάληψη με τέσσερα ακόμη τέρματα πήραν τη νίκη με σκορ 5-1.

Πρόσωπο του αγώνα ήταν ο Μαριεττής που πέτυχε χατ-τρικ ενώ δύο τέρματα πέτυχε και ο Τομάζος.

• Πολύ καλή ήταν η διαιτησία του κ. Ρουμάνη.

ΕΥΚΛΗΣ: Κρητικός, Μαριεττής, Κασέρης Α., Χανάου, Μαγκανάς, Άγγελος, Αγγελής Β., Κασέρης Μ., Σταθάτος, Διακοδημητρίου, Αγγελής Ε. Έπαιξαν επίσης οι Τομάζος, Δημητράς, Τόππος, Μαχμουτάι.

ΑΣΠΙΔΑ ΑΠΟΛ.: Χατζηγιαννάκης, Περούλης, Νικολίκος, Δαλάκας, Ζαράρης Τσ., Διαμαντής Κ., Μικκιού Δ., Κοντός, Καραγιάννης, Τριανταφύλλου, Μικκιού Γ. Επαιξαν επίσης και οι Καραταπάνης, Διαμαντής Ι., Κανάρης, Ζαράρης Σ.

ΕΡΜΗΣ - ΑΚΟΥΣΙΛΑΟΣ 2-0

Χωρίς να εντυπωσιάσει εξασφάλισε άλλη μια νίκη στην έδρα του ο Ερμής Καλυθιών.

Αντίπαλος του ήταν ο Ακουσίλαος που προσπάθησε, όμως δεν κατάφερε να πάρει ένα θετικό αποτέλεσμα.

Το σκορ στην αναμέτρηση άνοιξε στο 20ο λεπτό ο Κυριαζής με ένα ωραίο πλασέ.

Στην επανάληψη οι Φανενοί προσπάθησαν να ισορροπήσουν το παιχνίδι και να πετύχουν ένα τέρμα, ωστόσο κάτι τέτοιο δεν το κατάφεραν.

Δέκα λεπτά πριν το τέλος της αναμέτρησης οι φιλοξενούμενοι έμειναν με 10 παίκτες λόγω τραυματισμού του Παντελή και λίγα λεπτά αργότερα δέχτηκαν και το δεύτερο τέρμα με σκόρερ τον Χατζηδιάκο.

Αξίζει να σημειωθεί ότι οι Φανενοί διαμαρτύρονται για την επίτευξη του δεύτερου τέρματος αφού όπως υποστηρίζουν η μπάλα δεν πέρασε ποτέ τη γραμμή του τέρματος.

Διαιτητής της συνάντησης ήταν ο κ. Παπαγιαννίδης.

ΕΡΜΗΣ: Φωτάκης, Παπαγεωργίου, Παπανικολάου, Χατζηδιάκος, Κίτσος, Δημητράς Β., Πιέρος, Αμερικανάς, Πολίτης, Σωτηράκης, Κεχαγιά.

Επαιξαν επίσης οι Γερακιού, Κυριαζής, Δημητράς Μ.

ΑΚΟΥΣΙΛΑΟΣ: Παπαθεοδώρου, Θεουλάκης, Λοΐζος, Ορφανός, Παντελής, Πετρόπουλος, Μαρουλλάκης, Στ., Κάβουρας, Καραγιάννης, Παπαθεοδώρου, Στεφανάκης.

Επαιξαν επίσης οι Νικολίτσης, Κεφάλας, Κοτσάνης, Θυριάκης.

ΙΑΛΥΣΟΣ - ΑΣΤΕΡΑΣ ΠΑΣΤΙΔΑΣ 3-0

Ο Ιάλυσος ήταν ο μεγάλος νικητής στο ντέρμπι κορυφής του 2ου ομίλου.

Νίκησε με σκορ 3-0 τον Αστέρα Παστίδας ο οποίος ήταν το φάντασμα του μέχρι τώρα καλού εαυτού του και παρέμεινε μόνος πρώτος στο ρετιρέ της βαθμολογίας του ομίλου.

Το χορό των τερμάτων άνοιξε ο Τριανταφύλλου με σουτ στο 10ο λεπτό.

Το αποτέλεσμα αυτό παρέμεινε μέχρι τη λήξη του πρώτου ημιχρόνου χωρίς οι φιλοξενούμενοι να μπορέσουν να το αλλάξουν.

Στην επανάληψη ο Ιάλυσος ανέβασε τους ρυθμούς του και με δύο τέρματα του Βαρότση έγραψε το τελικό 3-0 και επικράτησε δίκαια.

• Πολύ καλή η διαιτησία του κ. Γουλάρα.

ΙΑΛΥΣΟΣ: Γερογιάννης, Αλβανός, Μπιλιάς, Ξένος Τ., Συράκος, Τριανταφύλλου, Παπινιώτης, Αλεξίου, Κούφλης, Ξένος Α., Κυριακούλης. Έπαιξαν επίσης οι Μακρής, Σαχίνης, Δανελλάκης, Μαυρογιώργης, Βαγιανάκης, Βαρότσης, Αρναουτάκης.

ΑΣΤΕΡΑΣ: Καρελλάκης, Σαββάκης Α., Σιαλούπ, Σαββάκης Κ., Καρδούλιας, Αυγενικού Α., Αθανασίου, Αυγενικού Μ., Κυρίτσης, Πάττας Α., Πάττας Ε. Έπαιξαν επίσης οι Ματσαγκούρας Ε., Γιαλλουρίδης, Τσαφής Γ., Τσαφής Π, Παπαγεωργίου Α.

ΚΛΕΑΝΘΗΣ-ΗΛΙΟΣ 0-1

Μία ακόμη νίκη εξασφάλισε ο Ήλιος μετά τη λήξη της 5ης αγωνιστικής.

Στο ντέρμπι του Παραδεισίου οι φιλοξενουμένοι πέτυχαν ένα τέρμα το οποίο ήταν αρκετό να τους δώσει τους τρεις βαθμούς της νίκης.

Η αναμέτρηση δεν διεκδικούσε δάφνες ποιότητας, αφού μοναδικός στόχος και των δύο ομάδων ήταν η νίκη, με αποτέλεσμα να υπάρξουν δυνατά μαρκαρίσματα και πολλές γκρίνιες.

Ο Ήλιος όντας πιο εύστοχος στην τελική φάση πήρε τη νίκη με ένα τέρμα του Στεφάνου που επιτεύχθηκε στο 35' της συνάντησης.

• Την αναμέτρηση σφύριξε ο Γουλάρας.

ΚΛΕΑΝΘΗΣ: Καρίκης Γ., Νισύριος, Βογιατζής, Χαραλάμπους, Σαλαγιάννης, Χατζηαντωνίου, Σαββάκης, Σαρρής, Σαμαράς, Τσερεμές, Παπακωνσταντίνου. Έπαιξαν επίσης και οι Νικολάου, Ρουμπάς, Μουστάκης, Χανιωτάκης, Αναστασάκης, Σαρικάς.

ΗΛΙΟΣ: Κουτσονικόλας, Κιλασίν Ε., Κιλασίν Ι., Ντέτσικας, Καραβόλιας, Σπαχιού, Κιορμπεκίρ, Ζαμαντάκης, Μουτσοντέμι, Στεφάνου, Παπασταμάτης. Έπαιξαν επίσης οι Τσάτος, Ζιάρκας, Μαυρομάτης, Χατζηβαλσάμης, Σβύνος, Εμιράλι, Κουμλλέλης.

Α΄ ΟΜΙΛΟΣ

Τα αποτελέσματα της 5ης αγωνιστικής

ΠΑΣ Ασκληπειού - ΑΕΡΑ 2-2
Ρόδος - Αγ.Ισίδωρος 3-1
Νίκη Ρόδου - Δόξα Ψίνθου 2-0
ΠΑΟ Διαγόρας - Διαγόρας Β.0-1
Φοίβος - Δωριέας 0-6
• Ρεπό είχε ο Ευαγόρας

Η ΒΑΘΜΟΛΟΓΙΑ

ΟΜΑΔΕΣ	ΑΓ.	ΤΕΡΜ.	ΒΑΘΜ.
1. ΔΩΡΙΕΑΣ	5	18-1	15
2. ΔΙΑΓΟΡΑΣ Β.	4	10-2	13
3. ΕΥΑΓΟΡΑΣ	4	11-1	10
4. ΠΑΟ ΔΙΑΓΟΡΑΣ	4	17-1	9
5. ΡΟΔΟΣ	4	10-8	6
6. ΝΙΚΗ ΡΟΔΟΥ	5	5-8	6
7. ΑΕΡΑ	5	5-13	4
8. ΑΣΚΛΗΠΕΙΟ	5	5-13	4
9. ΔΟΞΑ ΨΙΝΘΟΥ	5	4-2	4
10. ΑΓ.ΙΣΙΔΩΡΟΣ	4	6-10	3
11. ΦΟΙΒΟΣ	5	1-29	0

Η επόμενη αγωνιστική (6η)

Διαγόρας Β.- Ευαγόρας
Δόξα Ψίνθου - Φοίβος
Άγ. Ισίδωρος - ΠΑΟ Διαγόρας
Α.Σ. Ρόδος- ΠΑΣ Ασκληπειού
ΑΕΡΑ - Νίκη Ρόδου
• Ρεπό έχει ο Δωριέας

Β΄ ΟΜΙΛΟΣ

Τα αποτελέσματα της 5ης αγωνιστικής

Κλεάνθης - Ηλιος 0-1
Ιάλυσος -Αστέρας Π. 3-0
Διγενής - Απόλλων Κ. 3-1
Ευκλής - Ασπίδα Απ. 5-1
Ερμής Κ.-Ακουσίλαος 2-0

Η ΒΑΘΜΟΛΟΓΙΑ

ΟΜΑΔΕΣ	ΑΓ.	ΤΕΡΜ.	ΒΑΘΜ.
1. ΙΑΛΥΣΟΣ	5	14-0	15
2. ΑΣΤΕΡΑΣ Π.	5	17-3	12
3. ΕΥΚΛΗΣ	5	23-7	10
4. ΕΡΜΗΣ	5	10-3	10
5. ΗΛΙΟΣ	5	10-4	9
6. ΚΛΕΑΝΘΗΣ	5	4-2	7
7. ΔΙΓΕΝΗΣ	5	4-15	4
8. ΑΚΟΥΣΙΛΑΟΣ	5	3-9	4
9. ΑΣΠΙΔΑ ΑΠΟΛ.	5	1-10	0
10. ΑΠΟΛΛΩΝ Κ.	5	1-26	0

Η επόμενη αγωνιστική (6η)

Διγενής- Κλεάνθης
Ασπίδα Απ.- Αστέρας Π.
Ακουσίλαος -Ιάλυσος
Ήλιος - Ευκλής
Απόλλων Καλ. - Ερμής Καλ.



ΕΠΙΣΗΜΟΣ ΔΙΑΝΟΜΕΑΣ OPEL

ΜΑΜΑΛΙΓΚΑΣ ΑΕΒΕ: 3ο χλμ. Λ. Ρόδου - Λίνδου, Ρόδος 85100, Τηλ: 22410 61005

Μέσα κι έξω από τα...



Μικροί δήμοι, μεγάλα προβλήματα

Η πρόσφατη τηλεοπτική (Κανάλι Ίριδα) συζήτηση για τις αθλητικές υποδομές των καποδιστριακών δήμων του νησιού μας, κατέδειξε τα προβλήματα που τους απασχολούν.

Από τις συζητήσεις που έγιναν, αναφορικά με τους Δήμους Πεταλούδων και Καμείρου, το συμπέρασμα που συνάγεται, είναι ότι πρόκειται για μικρούς δήμους με μεγάλα προβλήματα.

Με τις σημερινές συνθήκες, οι αθλητικές υποδομές στα πιο πολλά δημοτικά διαμερίσματα δεν επαρκούν. Η ύπαρξη ενός και μόνο γηπέδου ποδοσφαίρου δεν επαρκεί. Η δημιουργία κλειστών γυμναστηρίων είναι ασφαλώς πολυτέλεια για τους μικρούς δήμους. Όχι όμως και η κατασκευή γηπέδου «5x5» σε κάθε δημοτικό διαμέρισμα και ενός γηπέδου μπάσκετ.

Πρόβλημα που διαιωνίζεται

Εκεί που γράφαμε ότι καλά πηγαίναμε έως τώρα με τον καιρό, ήρθε το προπερασμένο Σαββατοκύριακο και είχαμε τις πρώτες αναβολές αγώνων των τοπικών πρωταθλημάτων ποδοσφαίρου και μπάσκετ. Και ο Θεός γνωρίζει πόσες ακόμα αναβολές θα έχουμε μέχρι τη λήξη των πρωταθλημάτων.

Πέρα από την ταλαιπωρία στην οποία υποβάλλονται αθλητές και συνοδοί μετακινούμενων ομάδων, από το ένα νησί στ' άλλο, υπάρχει και η οικονομική αφαίμαξη. Γιατί, ασφαλώς, το να έρχεται μία ομάδα από την Κω στη Ρόδο και να επιστρέφει στην έδρα της χωρίς να παίξει και να επανέρχεται σ' άλλη ημερομηνία, είναι ό,τι πιο χειρότερο. Αναφερόμαστε στην περίπτωση του Ανταγόρα, που ήρθε στη Ρόδο για τον αγώνα του στο Βάτι. Ήρθε καθυστερημένα στο νησί μας και επειδή δεν προλάβαινε να αγωνιστεί και να γυρίσει το ίδιο βράδυ στην Κω, με το πλοίο που ήρθε, προτίμησε να επιστρέψει... άναυλα!

Είναι ένα πρόβλημα που αντιμετωπίζουν χρόνια τώρα όλα τα σωματεία. Ένα πρόβλημα που διαιωνίζεται, δεδομένης της ιδιομορφίας του νομού μας, αλλά και της μη επαρκούς αεροπορικής σύνδεσης της Ρόδου με τα άλλα νησιά μας.

Με κλειδαριές

Μισή και πλέον ώρα πριν την έναρξη του αγώνα ΑΕΡΑ - Διαγόρα Βατίου, οι πόρτες που οδηγούν στον αγωνιστικό χώρο του γηπέδου Αφάντου είχαν κλείσει και ασφαλιστεί με κλειδαριές. Έτσι όσοι ενδεχομένως ήθελαν αργότερα να μπουν μέσα, έμειναν έξω από τα κιγκλιδώματα. Πάντως δεν έμεινε... απ' έξω ούτε ένας αναπληρωματικός παίκτης!

Παρουσία αστυνομικών

Στον αγώνα ΑΕΡΑ - Διαγόρα Βατίου, στο γήπεδο Αφάντου, υπήρχαν δύο αστυνομικοί ένστολοι. Δεν μάθαμε ποιος ζήτησε την παρουσία των αστυνομικών. Πάντως δεν χρειάστηκε να επέμβουν. Όλα κύλησαν ήρεμα και ομαλά, γεγονός που καταγράφεται υπέρ των αντιπάλων ομάδων.

Οι «παραιτήσεις»

Οι «παραιτήσεις» προπονητών καλά κρατούν... Και ακόμα βρισκόμαστε στον πρώτο γύρο των πρωταθλημάτων. Φαντάζεστε τι έχει να γίνει μέχρι το τέλος...

Λίγες είναι οι ομάδες που συνεχίζουν με τον ίδιο προπονητή δύο και τρία χρόνια. Λίγες είναι επίσης οι ομάδες που αρχίζουν και τελειώνουν το πρωτάθλημα με τον ίδιο προπονητή.

Μεγάλη καταστροφή

Ανυπολόγιστες ζημιές έπαθε την περασμένη βδομάδα η βιοτεχνία τουριστικών ενδυμάτων του προέδρου του Δημοτικού Οργανισμού Πολιτισμού και Άθλησης του Δήμου Καμείρου Κώστα Θωμάτου.

Από φωτιά που εκδηλώθηκε από άγνωστη αιτία, καταστράφηκαν ολοσχερώς ο μηχανολογικός εξοπλισμός και όλες οι πρώτες ύλες.

Η βιοτεχνία είναι στο δημοτικό διαμέρισμα της Σορωνής, όπου και διαμένει ο κ. Θωμάτος.

«Μας έκλεισε και έφυγε...»

Παράπονα αθλητών έφθασαν μέχρι τη στήλη:

Ενώ γυμναζόμαστε –μας είπαν– στο βοηθητικό γήπεδο, ο φύλακας έκλεισε τις πόρτες και έφυγε. Μαζί μας υπάρχουν και μικρά παιδιά.

Το περιστατικό έγινε το απόγευμα του περασμένου Σαββάτου και το αναφέρουμε θέτοντάς το υπόψη κάθε αρμόδιου...

Για υποψήφιους διαιτητές

Τελευταία ημέρα υποβολής αιτήσεων εγγραφής στη νέα σχολή διαιτητών ποδοσφαίρου, σήμερα...

Όσοι έχουν τα προσόντα, μπορούν να τηλεφωνήσουν σήμερα τ' απόγευμα (6-8) στο 22410-20200.

Προεόρτια

Ενας μήνας και λίγες μέρες μας χωρίζουν από τα Χριστούγεννα. Κάτι που αντιλαμβανόμαστε όλοι πια, καθώς σιγά-σιγά μπαίνουμε στο προεορταστικό κλίμα. Ήδη διακοσμείται η πόλη μας, ενώ τα διάφορα σωματεία, σύλλογοι και οργανώσεις άρχισαν να διαθέτουν τα ημερολόγια του 2005. Παράλληλα στα πρακτορεία ΠΡΟ-ΠΟ έφθασαν και πωλούνται λαχνοί του Κρατικού λαχείου που κληρώνει την παραμονή της Πρωτοχρονιάς.

Πυρετός για το τζόκερ

Την ώρα που γραφόταν η στήλη δεν είχε γίνει η κλήρωση του τζακπότ-πληκτου τζόκερ. Έτσι δεν γνωρίζουμε εάν έχουμε και νέο τζακ ποτ. Αυτό που ξέρουμε είναι ότι όλη τη βδομάδα που πέρασε, είχε γίνει πολύς ντόρος γύρω από το μεγάλο αυτό τυχερό παιχνίδι του ΟΠΑΠ.

Πολλοί ήταν αυτοί που πέρασαν από τα πρακτορεία ΠΡΟ-ΠΟ για να δοκιμάσουν την τύχη τους, συμπληρώνοντας ένα δελτίο τζόκερ με την ελπίδα να είναι αυτοί οι τυχεροί.

Εφηβικό πρωτάθλημα ΕΠΣΔ

Με χαλαρούς ρυθμούς ο Διαγόρας

ΜΑΛΩΝΑ.-

Χαλαρά ο ΠΑΟ Διαγόρας κέρδισε 2-0 τον Άγιο Γεώργιο στη Μαλώνα. Οι Διαγοριδείς εκμεταλλεύτηκαν ότι ο Φοίβος δεν αγωνίστηκε αυτή την αγωνιστική και πέρασαν μπροστά δύο βαθμούς από τους Κρεμαστενούς.

Όσον αφορά το παιχνίδι, ήταν επιθετικός μονόλογος των φιλοξενουμένων. Παρ' όλα αυτά οι επιθετικοί των πρωτοπόρων δεν βρέθηκαν σε καλή μέρα, αφού δυσκολεύτηκαν αφάνταστα να βάλουν γκολ στη χειρότερη άμυνα του πρωταθλήματος!

Το 0-1 έκανε ο Μέντος με πλασέ στο 45' και το τελικό 0-2 ο Ευγενικός με άψογο πλασέ.

• Διαιτητής του αγώνα ήταν ο Μοσχούς.

Α.Γ.Μ.: Κόπελος, Πηλείδης, Καμπατζής, Πατινιώτης, Μόσχους, Καυκάκης, Πάλλας, Σκυλλαράκης, Παπαδόπουλος, Χατζηπαναγιώτου, Πηλείδης. Έπαιξε και ο Χατζηκώστας.

ΠΑΟ ΔΙΑΓΟΡΑΣ: Κοντός, Πισσάς, Καρπαθάκης, Καριώτης, Μπακίδης, Παπαχριστοδούλου, Μέντος, Μαυρουδής, Ζωάνου, Κοντουδιός, Ευγενικός. Έπαιξαν και οι Φασάκης, Καλημέρης, Τάλλιας.

Αίσχη έγιναν στις Καλυθιές

ΚΑΛΥΘΙΕΣ.-

Επεισοδιακό παιχνίδι έγινε στις Καλυθιές, όπου ο τοπικός Ερμής κέρδισε 3-1 τον Ηρακλή Μαριτσών. Πάντως παρ' ότι το παιχνίδι ήταν για το Εφηβικό πρωτάθλημα, ο προπονητής του Ηρακλή Βασίλης Χαρτοφύλης κατάφερε να το χαλάσει...

Συγκεκριμένα σε μία φάση κάποιος παίκτης του Ερμή ζήτησε φάουλ και ο προπονητής του Ηρακλή του είπε «σκάσε ρε κολο Αλβανέ»...

Ο διαιτητής της αναμέτρησης κ. Αντωνάς αποφάσισε να του δώσει άλλη μία ευκαιρία. Όμως μετά από λίγα λεπτά, ο Βασίλης Χαρτοφύλης αποβλήθηκε από τον Αντωνά, γιατί τον εξύβρισε.

Ο διαιτητής έγραψε στο φύλλο αγώνα ότι «ο προπονητής του Ηρακλή Μαριτσών Βασίλης Χαρτοφύλης, μου είπε «άντε γ... διαιτητές» (!) και αναγκάστηκα να τον αποβάλω».

Όσον αφορά τον αγώνα, ο Ερμής ήταν καλύτερος και άξιζε τη νίκη απέναντι στο νωθρό Ηρακλή.

Το 1-0 έκανε ο Μανιάς στο 9' ενώ το 2-0 πέτυχε ο Παπαδιός στο 30'.

Οι Μαριτσενοί αντέδρασαν στο 45' με γκολ του Μάργαρη (2-1) και το τελικό 3-1 έκανε ο Χατζηγεωργίου στο 50'.

Από τον Ερμή άρεσαν οι Χατζηγεωργίου, Παπαδιός, Κώστας και από τον Ηρακλή ξεχώρισαν οι Παπαμιχαήλ Ε., Μάργαρης και Γεωργαρέλλης.

• Πολύ καλή η διαιτησία του Αντωνά και των βοηθών του Κεφάλα και Μίαρη.

ΕΡΜΗΣ: Σταυρής, Παπαγεωργίου, Κώστας, Δαμβίνης, Καφετζής, Αμερικανάς, Χάμαλης, Χατζηγεωργίου, Μανιάς, Παπαδιός, Καζέλλης. Έπαιξαν και οι Κίτσος, Μουχαμετάι Ε., Μουχαμετάι Α., Αμέτ Κεχαγιά.

ΗΡΑΚΛΗΣ: Αλεξανδρής, Πίσκαπας, Λενιού, Γεωργαρέλλης, Παπαμιχαήλ Ι., Παπαμιχαήλ Ε., Κουφαλάκης, Φελεσάκης, Χειμωνέττος, Θεοδώρου, Ματσαμάς. Έπαιξαν και οι Χατζηκαλημέρης, Μάργαρης, Παπακωσταντής, Χατζηγεωργίου.

Στην κορυφή ο Διαγόρας

Με 11 ομάδες συνεχίζεται πλέον το Εφηβικό πρωτάθλημα μετά την αποχώρηση του Πετρώνα Αρχαγγέλου.

Στο αγωνιστικό κομμάτι ξεχωρίζει η νίκη του Διαγόρα στη Μαλώνα (2 - 0) και η νίκη του Ερμή επί του Ηρακλή στο γήπεδο Καλυθιών (3 - 1).

Η ισοπαλία της Ρόδου με τον ΠΑΣ Ασκληπειού ευνόησε... τον Απόλλωνα Απολλώνων που είναι πλέον 4 βαθμούς από την κορυφή.

ΤΑ ΑΠΟΤΕΛΕΣΜΑΤΑ

ΑΕΡΑ - Πετρώνας	2-0 α.α.
Ερμής Κ. - Ηρακλής Μ.	3 - 1
Αγ. Γεώργιος Μ. - Διαγόρας	0 - 2
Αναγέννηση Έμπ. - Απόλλων Απ.	0 - 2 α.α.
Α.Σ. Ρόδος - ΠΑΣ Ασκληπειού	1 - 1

Η ΒΑΘΜΟΛΟΓΙΑ

	ΑΓΩΝΕΣ	ΓΚΟΛ	ΒΑΘΜΟΙ
1. ΠΑΟ Διαγόρας	8	23 - 3	22
2. Φοίβος	7	23 - 4	20
3. Απόλλων Απ.	8	18 - 8	18
4. Ερμής Καλ.	8	18 - 8	15
5. ΑΕΡΑ	8	10 - 12	15
6. ΠΑΣ Ασκληπειού	8	12-12	14
7. Α.Σ. Ρόδος	7	19-6	9
8. Άρης Αρχ.	8	12-20	4
9. Κλεάνθης	6	5 - 9	4
10. Ηρακλής Μαρ.	7	14 - 21	2
11. Άγιος Γεώργιος	8	6 - 32	1

* Η Αναγέννηση Έμπωνας και ο Πετρώνας Αρχαγγέλου, έχουν αποβληθεί από το πρωτάθλημα
* Ο Α.Σ. Ρόδος έχει ένα μηδενισμό και -3 βαθμούς
* Ο Άρης ξεκίνησε το πρωτάθλημα με -3 βαθμούς και ο Ηρακλής με -1.

Η ΕΠΟΜΕΝΗ ΑΓΩΝΙΣΤΙΚΗ (11η)

Πετρώνας - Φοίβος
Ηρακλής Μ. - ΑΕΡΑ
Απόλλων Απ. - Ερμής Κ.
ΠΑΣ Ασκληπειού - Αγ. Γεώργιος
Κλεάνθης - Άρης Αρχαγγέλου

Δεν τους συμφέρει η ισοπαλία...

ΔΗΜΟΤΙΚΟ ΑΓΙΩΝ ΑΠΟΣΤΟΛΩΝ.-

Σοβαρό στραβοπάτημα έκανε ο Α.Σ. Ρόδος απέναντι στον ψυχωμένο ΠΑΣ Ασκληπειού στο γήπεδο των Αγίων Αποστόλων, όπου και αναδείχθηκε ισόπαλος 1-1.

Το παιχνίδι παρακολούθησε αρκετός κόσμος.

Μετά από αυτή την ισοπαλία και οι δύο ομάδες τέθηκαν ουσιαστικά εκτός της διεκδίκησης του πρωταθλήματος, αφού Διαγόρας και Φοίβος έχουν ξεφύγει με αρκετούς βαθμούς διαφορά...

Οι φιλοξενούμενοι προηγήθηκαν στο 40' με σκόρερ τον Βίκα, αλλά ο Α.Σ. Ρόδος ισοφάρισε δύο λεπτά πριν το τέλος (68') με σκόρερ τον συνήθη ύποπτο Πλαγγέντη.

• Πολύ καλός ο διαιτητής Ασημακόπουλος.

Α.Σ. ΡΟΔΟΣ: Θαλασσινός Χ., Ιωαννίδης, Ντάκα, Λάζος, Απτόγλου, Ελενας, Παντελίδης, Αντωνούρης, Γκιώνη, Φλεβάρης, Πλαγγέντης. Έπαιξαν και οι Θαλασσινός Χ., Κουντός.

ΠΑΣ: Κύρης, Μελέκι, Αθανασίου, Παπαγιάννης, Πιζήμολας, Αμάδης, Καστανίδης, Βίκα, Μάντε, Ματσαγκός, Κλημαντής. Έπαιξαν και οι Λαουδίκος, Γεωργιάδης, Χατζηδιάκος, Μπαϊράμης, Κούρτης, Πατούνας, Κουντούρης.

Off the record

Καλή η θέα αλλά...

Καλή είναι η θέα από ψηλά αλλά για τους διαιτητές δεν είναι και ό,τι καλύτερο.

Χαρακτηριστικό παράδειγμα η απόφαση του Ανδρέα Παπαδόπουλου να πει στους υπεύθυνους του Κλεάνθη να απομακρύνουν τους φιλάθλους που είχαν σκαρφαλώσει στην μια πλευρά του τοίχου για να δουν τον αγώνα.

Αμέσως έτρεξαν να το πράξουν οι παράγοντες των γηπεδούχων καθώς θα μπορούσε ακόμα και να μην ξεκινήσει ο αγώνας...

✓

Έχει πολλές δυνατότητες

Δεν γνωρίζουμε εάν είναι αποτέλεσμα της δουλειάς του Κώστα Λεπτοκαρίδη ή όχι, ξέρουμε πια ότι ο Διγενής έχει πολλές δυνατότητες να πάει μπροστά.

Αρκεί να το πιστέψει. Δεν ήταν σίγουρα τυχαία η εντυπωσιακή του εμφάνιση στο δεύτερο ημίχρονο του ματς με τον Ηρακλή Μαριτσών.

✓

Μπούρδες

Μιλάνε για την επιστροφή των μελών της οικογένειας στα γήπεδα, μετά για τους Ολυμπιακούς.

Μπούρδες!

Τι να το κάνουμε όταν ο πατέρας παίρνει τα παιδιά και τη σύζυγο και βρίζει σαν τον ...σκύλο μπροστά τους!

Τους κλείδωσε στο Στάδιο Στίβου και έφυγε σαν κύριος!

Ένα απίστευτο περιστατικό μας καταγγειλε το Σάββατο το βράδυ μία ομάδα γνωστών αθλητών του στίβου , ένα γεγονός το οποίο , σύμφωνα με τα όσα έγιναν γνωστά , αποτελεί ντροπή για τον πρωταγωνιστή του , στη διάρκεια μάλιστα Ολυμπιακής χρονιάς , που θα πρέπει άμεσα να απασχολήσει τους υπευθύνους προϊσταμένους του , για να μην ξαναεπαναληφθεί ποτέ πια στο μέλλον , αν θέλουμε φυσικά να έχουμε αθλητές επιπέδου οι οποίοι έχουν τη δυνατότητα να μας χαρίζουν διακρίσεις στις διοργανώσεις που παίρνουν μέρος!

Πιο αναλυτικά , πάντα σύμφωνα με την καταγγελία , γύρω στις 16.45 του Σαββάτου κι ενώ στο Στάδιο στίβου προπονούνταν αρκετοί αθλητές , εμφανίστηκε ο φύλακας (Νίκος Τσακίρης) ο οποίος τους συνέστησε να αποχωρήσουν άμεσα γιατί θα πρέπει να κλείσει τις πόρτες , απόφαση που ξάφνιασε και έγινε δεκτή με μουρμούρα και διαμαρτυρίες!

Κουβέντα στην κουβέντα τα αίματα άναψαν και ο υπάλληλος εκνευρισμένος τους είπε ότι φεύγει και ότι θα τους κλειδώσει μέσα!

Κάποιοι μπροστά στην απειλή αποχώρησαν , κάποιοι άλλοι συνέχισαν το καθήκον τους θεωρώντας ότι επρόκειτο για αστείο.

Όμως φευ, μόνο αστείο δεν ήταν , αφού όταν πήγαν να φύγουν βρήκαν τις πόρτες κλειδωμένες.

Έντρομοι άρχισαν να καλούν στο τηλέφωνο δημάρχους , συνεπίκουρους, γνωστούς και φίλους , όμως αποτέλεσμα δεν υπήρξε αφού δεν έβρισκαν κανέναν.

Τότε ειδοποίησαν την Πυροσβεστική Υπηρεσία η οποία ήρθε σύντομα , χωρίς ωστόσο και πάλι να καταφέρει να δώσει τη λύση!

Κι ενώ η αγωνία των εγκλείστων (οι ίδιοι , εννιά άτομα τον αριθμό έκαναν λόγο για ομηρία) μεγάλωνε , την λύση έδωσε τελικά η Αστυνομία η οποία χρειάστηκε να σπάσει προηγουμένως τις πόρτες του Σταδίου για να «ελευθερώσει» τους άτυχους αθλητές!

Το συμβάν έχει καταγραφεί στο βιβλίο συμβάντων της Αστυνομίας, έχουν τραβηχτεί φωτογραφίες και σε περίπτωση που ξαναεπαναληφθεί θα υπάρξει περαιτέρω παρέμβαση!

Ωτακουστές του Γιώργου και του Τάσου

Κάτι μαγειρεύουν ο Γιώργος (Παπαδημήτρης) και ο Τάσος (Ψυλλάκης). Αυτό φάνηκε στην τετ α τετ συνάντηση που είχαν το περασμένο Σάββατο, στα Κοσκινού. Ωτακουστές έλεγαν, ότι συζητούσαν για ΕΠΣΔ, διαιτησία κ.α. Εκλογές πλησιάζουν άλλωστε και δεν αποκλείεται συνεργασία τους και με άλλους ...δυσαρεστημένους και μη.

Ο καιρός πάντως θα δείξει. Ωστόσο ανανέωσαν το ραντεβού τους για την ανάπαυλα του πρωταθλήματος λόγω εορτών. Στην κατ' ιδίαν συνάντησή τους, είχαν και τις διαφορετικές απόψεις τους για τον αγώνα. Ο Τάσος μιλούσε για ένα πέναλτι, που δεν δόθηκε στον Διγενή, ενώ ο Γιώργος για το γκολ του Μακρή που ακυρώθηκε.

Στο τέλος όμως έφυγαν σαν καλοί φίλοι...

Βγάλε κόκκινη ρε Ζανεττίδη!

Το χρονόμετρο στην Λίνδο σημάδευε το 67' όταν σε μία δυνατή διεκδίκηση της μπάλας , κάποιος παίκτης του Απόλλωνα Απολλώνων διαμαρτυρήθηκε για την απόφαση του διαιτητή να του καταλογίσει επιθετικό φάουλ , στολίζοντάς τον μάλιστα με το γνωστό «γαλλικό»: -αϊ γ.....!



Η φιλοφρόνηση δεν πέρασε απαρατήρητη από την εξέδρα , αφού το περιστατικό έγινε πολύ κοντά με αποτέλεσμα να αρχίσει εν χορώ να φωνάζει στον Ζανεττίδη: - βγάλε κόκκινη ρε, σου είπε άντε γ..... Δεν έχεις ρε φιλότιμο;

«Νάτοι-νάτοι οι πρωταθλητές»...

Για πρώτη φορά στο «Βενετόκλειο» ακούστηκε φέτος το σύνθημα «νάτοι νάτοι οι πρωταθλητές». Οι 1.000 περίπου φίλαθλοι που παρακολούθησαν την αναμέτρηση του Κολοσσού με την Α.Γ.Ε. Χαλκίδας ξέσπασαν βλέποντας τους «θαλασσί» να αποδίδουν υπέροχο μπάσκετ. Αξίζει να σημειωθεί ότι οι Ροδίτες φίλαθλοι ήταν πιο εκδηλωτικοί από κάθε άλλη φορά δημιουργώντας δύο...μέτωπα, δίπλα στους πάγκους των ομάδων! Με μουσική υπόκρουση τα δύο μεγάλα τύμπανα και...όπλο τις φωνές τους, παρέδωσαν μαθήματα ήθους βοηθώντας την ομάδα να πετύχει την τέταρτη διαδοχική της νίκη.

Τα φιλιά του προέδρου...

Σε πελάγη ευτυχίας έπλεε μετά το τέλος της αναμέτρησης του Κολοσσού, ο πρόεδρος του συλλόγου Κώστας Κωσταρίδης. Ο ισχυρός άνδρας των «θαλασσί» φιλούσε όποιον έβρισκε μπροστά ενώ γυρνώντας προς το μέρος του Βασίλη Φραγκιά είπε στον Αθηναίο τεχνικό ότι ο Κολοσσός έπαιξε το καλύτερο μπάσκετ. Ο ίδιος δεν δίστασε να ασπαστεί όλους τους συνεργάτες του, την τεχνική ηγεσία και τους υπεύθυνους τύπου που βρίσκονταν στην αίθουσα της συνέντευξης τύπου. Μετά από λίγο ο Κώστας Κωσταρίδης και ο Βασίλης Φραγκιάς κλείστηκαν στο γραφείο όπου είχαν ολιγόλεπτη συζήτηση. Ίσως ο 43χρονος τεχνικός να απαίτησε έξτρα πριμ για την προσπάθεια που έκαναν οι αθλητές του στο παρκέ...

Τα φιλαράκια τα καλά...

Θερμή χειραψία με τον τεχνικό της Α.Γ.Ε. Χαλκίδας και προσωπικό του φίλο Κώστα Μίσσα είχε πριν από την έναρξη του προχθεσινού αγώνα ο προπονητής του Κολοσσού Βασίλης Φραγκιάς. Τους δύο άνδρες τους συνδέει πολύχρονη φιλία και προχθές είχαν την ευκαιρία να τα πουν μπροστά απ' τον πάγκο των φιλοξενούμενων. Εξάλλου κατά τη διάρκεια του αγώνα ο αθλητής της Α.Γ.Ε.Χ. Ηλίας Τομαράς έσπευσε να δώσει το χέρι του στον 43χρονο τεχνικό, αφού τον είχε παλαιότερα παίκτη στον Αρίωνα.

Δεν ακούσθηκε «κιχ»

Οταν στο 32' του αγώνα ΑΕΡΑ - Διαγόρα Βατίου διακόπηκε το παιχνίδι, λόγω τραυματισμού του Χρήστου Καλογήρου (Λόπεζ) όλοι θεώρησαν ότι ήταν τραυματισμός που με λίγο ψυκτικό αποκαθίσταται.

Και όμως ήταν εξάρθρωμα αγκώνα αλλά από το στόμα του Καλογήρου δεν βγήκε ούτε μια κραυγή πόνου, όπως κάνουν σε άλλες περιπτώσεις ποδοσφαιριστές με το παραμικρό άγγιγμα.

Μεγάλη ψυχή ο «Λόπεζ» κι ας τον έχουν για παράδειγμα στη συνέχεια οι ψευτοτραυματίες ποδοσφαιριστές που οι φωνές τους ακούγονται και εκτός γηπέδου.

«Επειδή σε ...χρεωθήκαμε;»

«Σαν ...ταύρος σε υαλοπωλείο» έμοιαζε ο πρόεδρος του Ηρακλή Μαριτσών Γιώργος Παπαδημήτρης όταν ο επόπτης κ. Λάμπρου υπέδειξε οφσάϊντ και ακυρώθηκε γκολ του Μακρή.

Με βροντερή φωνή και σε έξαλλη κατάσταση ακούστηκε να λέει: Γιατί, κύριε επόπτα, αυτή η υπόδειξη επειδή σε ...χρεωθήκαμε;

Απ' ό,τι έλεγε, ο κ. Λάμπρου ορίστηκε σε τέσσερα παιχνίδια του Ηρακλή (με Αγιο Γεώργιο, Αστέρα Μασάρων, Κλεόβουλο και Διγενή).

Η αρμόδια επιτροπή (ΕΟΔ) ας λάβει υπόψη της τα παράπονα του κ. Παπαδημήτρη.

Οσα φέρνει...



Τα καλύτερο σουβλάκι της ανατολικής πλευράς

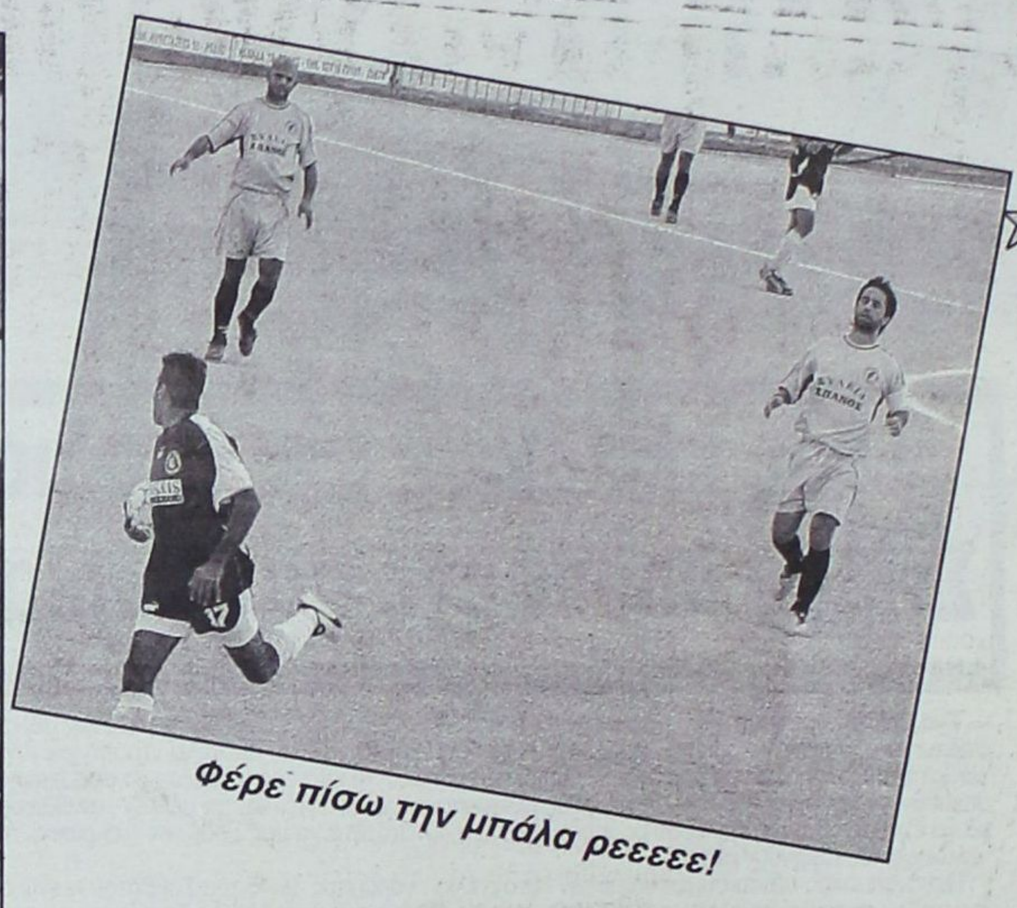

Φέρε πίσω την μπάλα ρεεεεε!

...η μπάλα...



Τα ... λεπτά μαλλιά πάνω από τα κάγκελα



Δεν χάνει αγώνα του Κλεόβουλου η γλυκύτατη Χαρούλα!

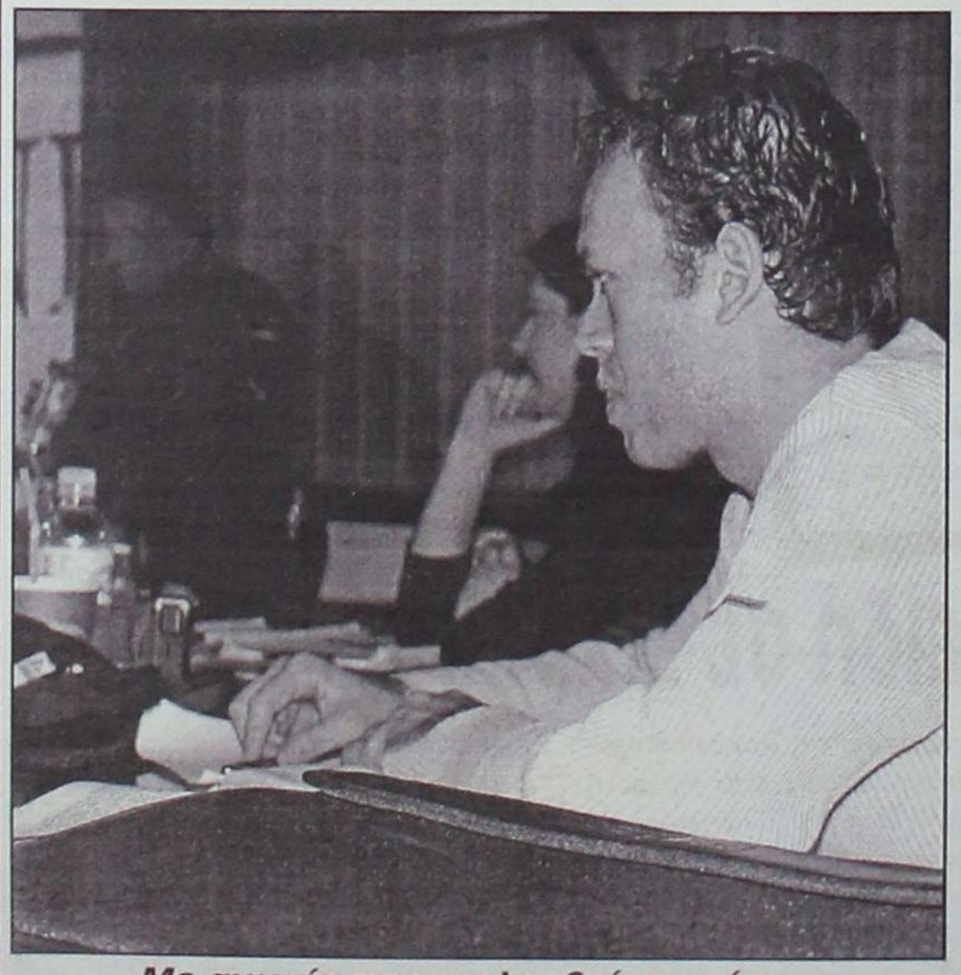

Με αγωνία παρακολουθεί το ντέρμπι του Βενετόκλειου ο Μάκης Δούβαλης



Θα πρέπει να είναι ο πιο μικρός οπαδός στο τοπικό. Μάλιστα το προτιμά από την Premier League , αφού κατάγεται απ' την Αγγλία!



Αρκετές δροσερές παρουσίες παρακολούθησαν τον αγώνα του Κολοσσού με την Χαλκίδα



Οι συντάκτες της ΔΡΑΣΙΣΠΟΡ πρώτα ζουν τα γεγονότα και μετά γράφουν

Παρέλαβε το βραβείο παρουσία της υπουργού Παιδείας Μαριέττας Γιαννάκου- Κουτσίκου

Μεγάλη αναγνώριση για τα εκπαιδευτήρια «Ροδίων Παιδεία»

«Ας γίνουμε φίλοι για να φύγει η δυστυχία από τα χείλη»

Το μοναδικό βραβείο για το Σχολείο που για πρώτη φορά συμμετείχε στο Πανελλήνιο Εκπαιδευτικό Πρόγραμμα «Τα Παιδιά Γράφουν & Ζωγραφίζουν τα Δικαιώματά τους» κέρδισαν οι μαθητές της Στ' τάξης των Εκπαιδευτηρίων «Ροδίων Παιδεία» με το βιβλίο που έγραψαν με τίτλο **«Ας γίνουμε φίλοι... για να φύγει η δυστυχία από τα χείλη».**

Αντιπροσωπεία μαθητών μετέβη στην Αθήνα, στην αίθουσα λόγου και τέχνης της Στοάς του Βιβλίου από όπου και παρέλαβε το βραβείο παρουσία του προέδρου της Unicef κ. Λάμπρου Κανελλόπουλου, της υπουργού Παιδείας κ. Μαριέττας Γιαννάκου, του Διευθυντή της Ελευθεροτυπίας κ. Σεραφείμ Φυντανίδη, της κ. Μαρίας Φαραντούρη και της κ. Λόλας Νταϊφά, μέλους του Δ.Σ. της Unicef.

Ο μαθητής της Στ' τάξης του Ιδιωτικού Δημοτικού Σχολείου «Ροδίων Παιδεία» Στέφανος Γανωτάκης δήλωση παραλαμβάνοντας το βραβείο: «Γράψαμε αυτό το βιβλίο όχι μόνο για τα παιδιά του τρίτου κόσμου αλλά και για αυτά που έρχονται στα σχολεία και τα βοηθάμε να νιώσουν δικά μας».

Στο διαγωνισμό συμμετείχαν πάνω από 500 σχολεία από όλη την Ελλάδα και περίπου 20.000 μαθητές. Το εκπαιδευτικό πρόγραμμα «Τα Παιδιά Γράφουν & Ζωγραφίζουν τα Δικαιώματά τους» που έχει χαρακτηρισθεί από την Επιτροπή των Δικαιωμάτων του Παιδιού στη Γενεύη ως ένα από τα καλύτερα στη χώρα μας, έχει στόχο να γνωρίσουν τα παιδιά τα κυριότερα δικαιώματά τους όπως αυτά καλύπτονται από τη Σύμβαση και να δώσει στα παιδιά την ευκαιρία να εκφραστούν ελεύθερα μέσα από αφίσες και βιβλία που δημιουργούν τα ίδια τα παιδιά σε ομαδικές εργασίες για το πώς αυτά βλέπουν τα δικαιώματά τους.

Οι μαθητές που πήραν μέρος στο πρόγραμμα είναι οι: Αναστασιάδης Μιχάλης, Βασιλάκης Σπύρος, Βογιατζή Ηλιάνα, Γανωτάκης Στέφανος, Ιωαννίδης Παύλος, Καφάλλας Τσαμπίκος, Κούκουλα Βένη, Κλαρκ Μαρίτσα, Κυριακούλη Ελένη, Μπάκα Νάσια, Παπαγεωργίου Βασίλης, Πάππου Μαριάντζελα, Παπούλη Κορίνα, Πιερίδου Ελένη, Σαραπατσάνου Τσαμπίκα, Συμιακού Αναστασία, Τσουβαλά Λουίζα, Φίνα Μαρία, Χατζηιωάννου Στέλιος, Χατζηνικόλα Μαρία και Χρυσοστομάκη Πέτρα. Οι εκπαιδευτικοί που συντόνισαν το πρόγραμμα είναι οι: Σταυρούλα Γρηγοράτου, Διονύσης Σπανόπουλος και Αναστασία Σαβράνη.

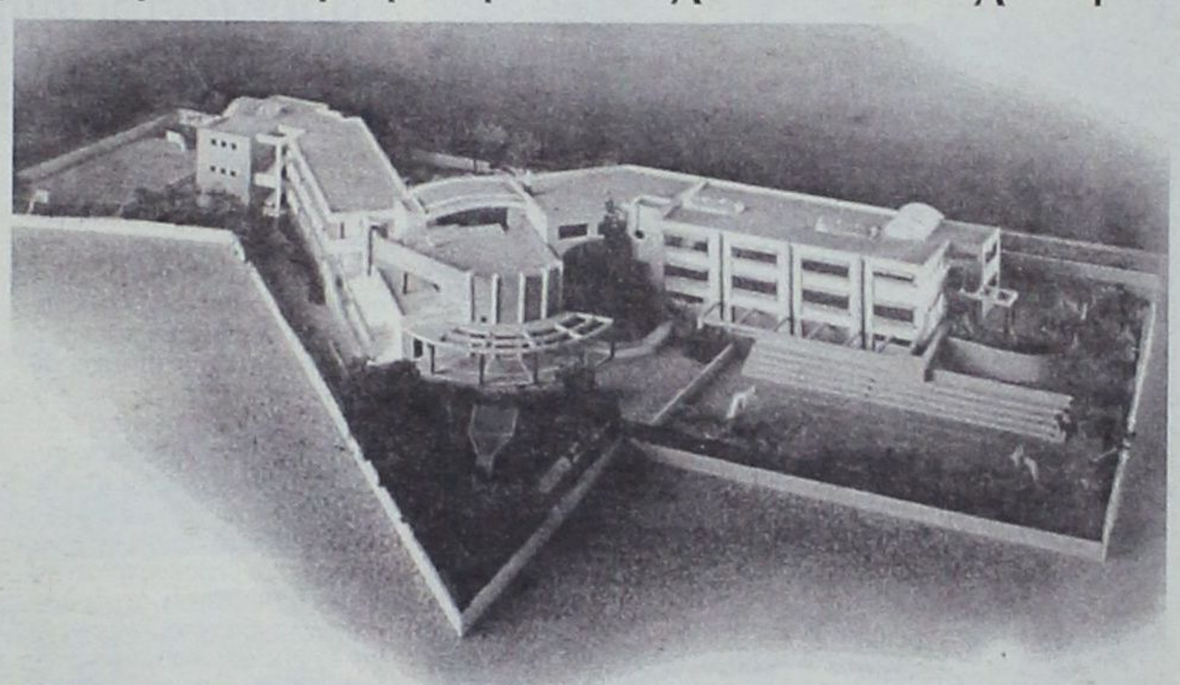

Audi

1. VW PASSAT - 1600 CC ΧΡΩΜΑ ΓΑΛΑΖΙΟ (ABS, υδρ. τιμόνι, 4 αερόσακοι, ηλ. παράθυρα, κεντρικό κλείδωμα, ηλεκ. καθρέπτες, CLIMATRONIC, ηχοσύστημα)

2. VW GOLF - 1400 CC μοντ. 2001, 3ΘΥΡΟ, χρώμα ΜΠΛΕ ΤΖΑΖ (ABS, υδρ. τιμόνι, 4 αερόσακοι, ηλ. παράθυρα, κεντρικό κλείδωμα, ηλεκ. καθρέπτες, air condition, ηχοσύστημα)

3.VW GOLF 1400 CC μοντ. 1999, 3ΘΥΡΟ, χρώμα ΚΟΚΚΙΝΟ, (ABS, υδρ. τιμόνι, 2 αερόσακοι, ηλ. παράθυρα, κεντρικό κλείδωμα, ηλεκ. καθρέπτες, ζάντες αλουμινίου, ηχοσύστημα)

4.VW GOLF VARIANT - 1400 CC μοντ. 1996, 5ΘΥΡΟ, χρώμα ΜΑΥΡΟ (υδρ. τιμόνι, R/C)

5. VW POLO CLASSIC - 1400 CC μοντ. 1998, SEDAN χρώμα ΠΡΑΣΙΝΟ (υδρ. τιμόνι, ηλ. παράθυρα, κεντρικό κλείδωμα, ηλεκ. καθρέπτες, ζάντες αλουμινίου, ηχοσύστημα)

6. VW POLO - 1000 CC μοντ. 1998, χρώμα ΜΠΛΕ (υδρ. τιμόνι, air condition)

7.AUDI A4 AVANT - 1600 CC μοντ. 1999, χρώμα ΑΣΗΜΙ (ABS, υδρ. τιμόνι, 4 αερόσακοι, ηλ. παράθυρα, κεντρικό κλείδωμα, ηλεκ. καθρέπτες, climatronic, ζάντες αλουμινίου,air condition ηχοσύστημα)

8.AUDI A4 - 1600 CC μοντ. 1997, χρώμα ΜΠΛΕ (ABS, υδρ. τιμόνι, 4 αερόσακοι, ηλ. παράθυρα, κεντρικό κλείδωμα, ηλεκ. καθρέπτες, ζάντες αλουμινίου,air condition ηχοσύστημα)

9. FIAT PUNTO 1250CC μοντ. 2000, χρώμα ΑΣΗΜΙ, 5θυρο (υδρ. τιμόνι, 2 ηλ. παράθυρα, κεντρικό κλείδωμα, ηχοσύστημα)

10.MAZDA 323-1600 CC μοντ. 2001, ΧΡΩΜΑ ΑΣΗΜΙ (ABS, TC, υδρ. τιμόνι, 4 αερόσακοι, 2 ηλ. παράθυρα, κεντρικό κλείδωμα, ηλεκ. καθρέπτες, air condition, ηχοσύστημα, συναγερμός)

11.RENAULT MEGANE - 1400 CC μοντ. 1996, ΧΡΩΜΑ ΜΟΛΥΒΙ, (υδρ. τιμόνι, ηλ. παράθυρα, κεντρικό κλείδωμα, air condition, ηχοσύστημα)

12. RENAULT MEGANE COUPE - 1600 CC μοντ. 2001, ΧΡΩΜΑ ΑΣΗΜΙ, 3θυρο (ABS, υδρ. τιμόνι, 2 αερόσακοι, ηλ. παράθυρα, κεντρικό κλείδωμα, air condition, ζάντες αλουμινίου, ηχοσύστημα)

13. RENAULT TWINGO 1150 CC μοντ. 1998,-1400 CC μοντ. 1996, χρώμα ΓΚΡΙ, 3ΘΥΡΟ (υδρ. τιμόνι, ηλ. παράθυρα, κεντρικό κλείδωμα, air condition, ηχοσύστημα)

14.RENAULT CLIO-1200 CC μοντ. 1995, χρώμα ΜΠΛΕ, 5ΘΥΡΟ (2 ηλ. παράθυρα, κεντρικό κλείδωμα, ζάντες αλουμινίου, ηχοσύστημα)

15.RENAULT CABRIO 19 - 1800 CC μοντ. 1995, ΧΡΩΜΑ ΜΠΟΡΝΤΩ (ABS, υδρ.τιμόνι, ηλ. παράθυρα, κεντρικό κλείδωμα, ηλιοροφή, air condition, ζάντες αλουμινίου, ηχοσύστημα)

16. FIAT MAREA 1400 CC μοντ. 1996 ΧΡΩΜΑ ΜΠΛΕ 4ΘΥΡΟ (υδρ.τιμόνι, 2 ηλ.παράθυρα, κεντρικό κλείδωμα, ηχοσύστημα)

17. TOYOTA YARIS 1300 cc μοντ. 1999, 3ΘΥΡΟ, χρώμα πράσινο (υδρ. τιμόνι, ηλ. παράθυρα, κεντρικό κλείδωμα, air condition, ηχοσύστημα)

18.TOYOTA YARIS 1300 cc μοντ. 2001, 3ΘΥΡΟ, χρώμα MAYRO (υδρ. τιμόνι, ηλ. παράθυρα, κεντρικό κλείδωμα, air condition, ζάντες αλουμινίου, ηχοσύστημα)

19.ALPHA ROMEO 155-1600 CC μοντ. 1996, χρώμα ΜΑΥΡΟ (υδρ. τιμόνι, αερόσακος οδηγού, 2 ηλ. παράθυρα, κεντρικό κλείδωμα, κλιματισμός, ηχοσύστημα)

20. HONDA CIVIC 1400 CC μοντ. 1994 ΧΡΩΜΑ ΛΕΥΚΟ (υδρ. τιμόνι, 4 ηλ. παράθυρα, κεντρικό κλείδωμα, ηχοσύστημα)

21.SEAT IBIZA 1400 CC μοντ. 1997 ΧΡΩΜΑ ΠΟΡΤΟΚΑΛΙ (υδρ. τιμόνι, 4 ηλ. παράθυρα, κεντρικό κλείδωμα, ηχοσύστημα)

22.SEAT CORDOBA 1400 CC μοντ. 1995 ΧΡΩΜΑ ΜΠΛΕ (υδρ. τιμόνι, ηλ. παράθυρα, κεντρικό κλείδωμα, ηχοσύστημα)

23.SKODA FABIA 1400 CC 100 PS μοντ. 2001 χρώμα ΘΑΛΑΣΣΙ (υδρ. τιμόνι, αερόσακος οδηγού, ηλ. παράθυρα, κεντρικό κλείδωμα, air condition, ηχοσύστημα)

24. OPEL CORSA 100 CC μοντ. 1999, 5θυρο, χρώμα ΑΣΗΜΙ (ηλ. παράθυρα, κεντρικό κλείδωμα, air condition, ηχοσύστημα)

25. HUNDAI SONATA GL 1800 CC

PEYGEOT 106 1000 CC μοντ. 1991, χρώμα ΓΚΡΙ, (υδρ. τιμόνι,ηλ. παράθυρα,κεντρικό κλείδωμα, ηχοσύστημα)

CAR EXPERTS

0% ΠΡΟΚΑΤΑΒΟΛΗ ΕΩΣ 72 ΜΗΝΙΑΙΕΣ ΔΟΣΕΙΣ

Ξενάκης Αυτοκίνητα αεβε
Εξουσιοδοτημένος Έμπορος Kosmocar A.E.
Πωλήσεις-Service-Ανταλλακτικά
10ο χλμ. Ρόδου-Λίνδου, τηλ. 2241086777, fax: 2241086788

1 έτος γραπτή εγγύηση με δυνατότητα επέκτασης έως 3 έτη

YARIS: Ξεχωριστή προσωπικότητα... αναγνωρισμένη παντού
Επωφεληθείτε έως 800€ μέχρι και 30-11-04



ΞΕΝΑΚΗΣ α.ε.β.ε.
Εξουσιοδοτημένος έμπορος και after sales
TOYOTA στα Δωδεκάνησα
Λεωφόρος Ρόδου - Λίνδου 220
Τηλ: 22410 62211
TOYOTA

Το Γραφείο Παροχής Κοινωνικών Υποστηρικτικών Υπηρεσιών παράγει σημαντικό έργο

Καταφύγιο για τις κοινωνικά ευαίσθητες ομάδες της Ρόδου

Παρέχονται υπηρεσίες που προάγουν την ανθρώπινη αξιοπρέπεια
Φως στην άκρη του τούνελ για τις κακοποιημένες γυναίκες

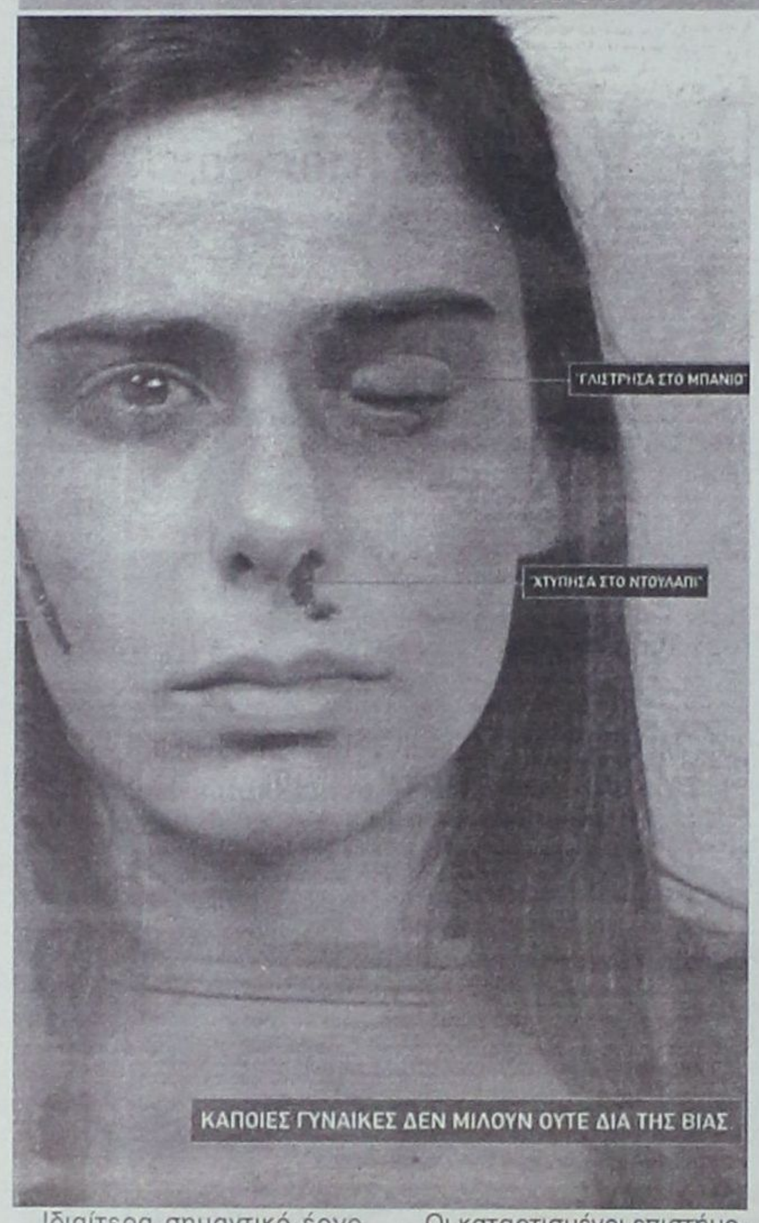

Ιδιαίτερα σημαντικό έργο παράγει στην πόλη της Ρόδου το Γραφείο Παροχής Κοινωνικών Υποστηρικτικών Υπηρεσιών, που λειτουργεί στην περιοχή μας τους τελευταίους μήνες.

Ηδη αρκετοί συμπολίτες μας έχουν προσφύγει εκεί ζητώντας τη βοήθεια των αρμοδίων σε ζητήματα που τους απασχολούν, με πολύ θετικά αποτελέσματα.

Οι καταρτισμένοι επιστήμονες που πλαισιώνουν το Γραφείο Παροχής Κοινωνικών Υποστηρικτικών Υπηρεσιών, έχουν στηρίξει μεγάλο αριθμό ατόμων σε διάφορα προβλήματα που αντιμετωπίζουν.

Το Γραφείο απευθύνεται σε ανθρώπους που αισθάνονται απομονωμένοι, σε άτομα με φυσικές ιδιαιτερότητες, σε αλλοδαπούς, σε αστέγους, σε ανθρώπους με γλωσσικές ή θρησκευτικές διαφοροποιήσεις, σε χρήστες ναρκωτικών ουσιών, σε εκείνους που αντιμετωπίζουν προβλήματα με τη δικαιοσύνη, που έχουν αναλάβει μόνοι τους την ανατροφή των παιδιών τους καθώς επίσης και στις κακοποιημένες γυναίκες.

Παρέχει υπηρεσίες που μπορούν να βοηθήσουν συνανθρώπους μας οι οποίοι αντιμετωπίζουν προβλήματα σε διάφορους τομείς της ζωής τους και βεβαίως αποτελεί κοινή πεποίθηση ότι η λειτουργία ενός τέτοιου γραφείου όχι μόνο έλειπε από τη Ρόδο, αλλά ήταν επιβεβλημένη.

Οι υπεύθυνοι του Γραφείου Παροχής Κοινωνικών Υποστηρικτικών Υπηρεσιών κ. Παύλος Ιωαννίδης ψυχολόγος και Κορίνα Φτακλάκη επιστήμονας κοινωνικής διοίκησης, παρέχουν εξατομικευμένη συμβουλευτική με σεβασμό και εχεμύθεια στα προσωπικά στοιχεία αλλά και ενδυνάμωση των ατόμων. Επίσης στησ υγκεκριμένη Υπηρεσία παρέχεται πληροφόρηση για υπηρεσίες και φορείς κοινωνικής πρόνοιας και πρώθησης στην απασχόληση, για επιδοτούμενα προγράμματα κατάρτισης καθώς και για προκηρύξεις και διαγωνισμούς. Παράλληλα είναι συνδεδεμένο με φορείς προώθησης στην απασχόληση και υπάρχει συνεχής ενημέρωση για νέες θέσεις εργασίας. Αξίζει να σημειωθεί ότι οι ενδιαφερόμενοι για μια θέση εργασίας μπορούν να ζητήσουν βοήθεια για τη σύνταξη βιογραφικού σημειώματος, προετοιμασία για συνέντευξη καθώς και για τη συμπλήρωση των σχετικών δικαιολογητικών.

Το Γραφείο Παροχής Κοινωνικών Υποστηρικτικών Υπηρεσιών στεγάζεται στο Ροδίνι, λειτουργεί από τις 8:30 το πρωί μέχρι τις 2:30 το μεσημέρι από Δευτέρα εως Παρασκευή και όσοι ενδιαφέρονται μπορούν να απευθύνονται και στα τηλ. 22410 28819 και 70357.

Το έργο υλοποιείται στο πλαίσιο του Επιχειρησιακού Προγράμματος «Υγεία και Πρόνοια» του Γ' Κοινοτικού Πλαισίου Στήριξης, με συγχρηματοδότηση κατά 75% από το ΕΚΤ και κατά 25% από το Υπουργείο Υγείας και Κοινωνικής Αλληλεγγύης.

Το ΕΚΤ συμβάλλει στην ανάπτυξη της απασχόλησης χάρη στην προώθηση της απασχολησιμότητας, του επιχειρησιακού πνεύματος, της ικανότητας προσαρμογής και της ισότητας των ευκαιριών, επενδύοντας στους ανθρώπι-

ΔΗΜΟΣ ΙΑΛΥΣΟΥ

ΣΥΓΧΑΡΗΤΗΡΙΟ

Ο δήμαρχος κ. Στέργος Στάγκας, το διοικητικό συμβούλιο του Δημοτικού Οργανισμού Άθλησης και Νεολαίας και το δημοτικό συμβούλιο Ιαλυσού, συγχαίρουν θερμά τον παλαίμαχο ποδοσφαιριστή του «Ιάλυσου», πρώην διαιτητή της ΦΙΦΑ και λαϊκό μέλος του ΔΟΑΝ κ. ΠΑΝΤΕΛΗ ΑΡΓΥΡΙΟΥ για την εκλογή του ως μέλος της Κεντρικής Επιτροπής διαιτησίας.

Ο δήμαρχος Ιαλυσού
και πρόεδρος του ΔΟΑΝ
ΣΤΕΡΓΟΣ Σ. ΣΤΑΓΚΑΣ

ΔΗΜΟΣ ΙΑΛΥΣΟΥ
ΔΗΜΟΤΙΚΟΣ ΟΡΓΑΝΙΣΜΟΣ
ΑΘΛΗΣΗΣ ΚΑΙ ΝΕΟΛΑΙΑΣ

ΣΥΓΧΑΡΗΤΗΡΙΟ

Ο αντιπρόεδρος του διοικητικού συμβουλίου του Δημοτικού Οργανισμού Άθλησης και Νεολαίας Ιαλυσού κ. Μανώλης Στέργου συγχαίρει θερμά τον παλαίμαχο ποδοσφαιριστή του «Ιάλυσου», πρώην διαιτητή της ΦΙΦΑ και μέλος του Δ.Σ. του ΔΟΑΝ κ. ΠΑΝΤΕΛΗ ΑΡΓΥΡΙΟΥ για την εκλογή του ως μέλος της Κεντρικής Επιτροπής Διαιτησίας.

Ο αντιπρόεδρος του ΔΟΑΝ
ΜΑΝΩΛΗΣ ΣΤΕΡΓΟΥ





ΕΠΙΣΗΜΟΣ ΔΙΑΝΟΜΕΑΣ OPEL

ΜΑΜΑΛΙΓΚΑΣ ΑΕΒΕ: 3ο χλμ. Λ. Ρόδου - Λίνδου, Ρόδος 85100, Τηλ: 22410 61005







Πραγματική... «Ελπίδα»

Ένα δάκρυ κύλησε στα μάτια των θεατών που παρακολούθησαν τη μικρή Κατερίνα να τραγουδάει τους στίχους «κάνε υπομονή κι ο ουρανός θα γίνει πιο γαλανός». Η Κατερίνα στέκεται και περπατάει μόνο υποβασταζόμενη και είναι ένα από τα παιδιά του συλλόγου Γονέων και Κηδεμόνων Παιδιών με Ειδικές Ανάγκες «Ελπίδα» και τραγούδησε για όλους στην παράσταση «Το καφενείο Σούρτα - Φέρτα», που παρουσιάσθηκε το απόγευμα του περασμένου Σαββάτου, στο ξενοδοχείο Καψής.



Η θεατρική παράσταση του συλλόγου «Ελπίδα» προκάλεσε έντονα συναισθήματα στους δεκάδες Ρόδιους που την παρακολούθησαν και καταχειροκρότησαν την προσπάθεια των παιδιών. Ένα καφενείο, μια ιστορία για τον αγώνα των παιδιών να έχουν έναν καλύτερο κόσμο, πιο ανθρώπινο, φιλόξενο στις ανάγκες τους, σχεδόν παραδεισένιο. Τα παιδιά του συλλόγου «Ελπίδα» έδειξαν έναν άλλο εαυτό, μια άλλη πτυχή της προσωπικότητάς τους, καθ' όλα δυναμική, διαυγή και πλήρως κοινωνικοποιημένη. Εδειξαν με τον τρόπο αυτό ότι στο Κέντρο «Ελπίδα» γίνεται εξαιρετική δουλειά και αξίζουν συγχαρητήρια σε όλους εκείνους που εργάζονται συνεχώς (και οι περισσότεροι εθελοντικά) για να προσφέρουν προς τα παιδιά αυτά.



Η πρόεδρος του «Ελπίδα» Σταυρούλα Καπούλα εμφανίσθηκε ιδιαίτερα ικανοποιημένη από την επιτυχία των παιδιών, αλλά και από την προσφορά χρηματικού ποσού 36.000 ευρώ από τη Νομαρχία Δωδεκανήσου για τις ανάγκες του Κέντρου. Η ίδια ευχαρίστησε δημοσίως την κα. Ζωή Φωτεινού, υπεύθυνη της Θεατρικής Ομάδας των παιδιών, καθώς με τη μεγάλη της προσπάθεια μπόρεσε να δώσει βήμα και χαρά σε όλα τα μέλη του «Ελπίδα».

Η παράσταση του «Ελπίδα» ήταν εξαιρετική και έδωσε το μήνυμα της ανάγκης για το συνεχή αγώνα που δίνουν όλα τα μέλη του Κέντρου και για το ζητούμενο της υποστήριξης της προσπάθειάς τους. Για όλους εκείνους που εργάστηκαν για την παράσταση και κυρίως σε όλους εκείνους που εργάζονται καθημερινά για την υποστήριξη των παιδιών με αναπηρίες, αξίζουν πολλά συγχαρητήρια. Οι άνθρωποι αυτοί αποτελούν φωτεινά παραδείγματα για την κοινωνία.



Εκκληση της Επάρχου

Χωρίς καθηγητές και η Κάλυμνος

ΤΑ σοβαρά προβλήματα έλλειψης εκπαιδευτικού προσωπικού στα σχολεία της Καλύμνου επισημαίνει με επιστολή της η Επαρχος κ. Χρυσούλα Συφουνιού προς την υπουργό Παιδείας Μαριέτα Γιαννάκου – Κουτσίκου και τον υφυπουργό Γιώργο Καλό.

Η κ. Συφουνιού υπογραμμίζει τις ιδιαιτερότητες της περιοχής και το κοινό αίτημα πολιτικής ηγεσίας και γονέων του νησιού και αναφέρει συγκεκριμένα:

«Αγαπητοί κυρία και κύριε υπουργέ

Αναφερόμενοι στην με ημερομηνία 8-11-2004 καταγγελία - αίτηση των δέκα Συλλόγων Γονέων και κηδεμόνων δέκα δημοτικών σχολείων της Καλύμνου θα θέλαμε και εμε'ςι από την πλευρά μας να επιβεβαιώσουμε το υπαρκτό πράγματι πρόβλημα της ελλιπούς στελέχωσης των σχολείων από εκπαιδευτικό προσωπικό και να παρακαλέσουμε για την παρέμβασή σας έτσι ώστε οι κενές θέσεις των εκπαιδευτικών στα σχολεία να καλυφθούν το ταχύτερο.

Κυρία και κύριε Υπουργέ

Κατοικούμε σε μια ευαίσθητη παραμεθόρια περιοχή όπου τα προβλήματα συνεχώς διογκώνονται (κόστος ζωής - προβλήματα επαρκούς επικοινωνίας με το Κέντρο, Ακτοπλοϊκό, κλπ).

Πιστεύουμε ότι θα ήταν μια μικρή ανακούφιση στα τόσα προβλήματά μας να δείτε το πρόβλημα με ιδιαίτερη ευαισθησία και να φροντίσετε για την κάλυψη των κενών - σε εκπαιδευτικό προσωπικό - θέσεων.»

ΔΡΟΜΟΛΟΓΙΑ **Λ.Α.Ν.Ε.**

ΜΕ ΣΥΝΕΠΕΙΑ ΕΚΕΙ ΠΟΥ ΟΙ ΜΕΓΑΛΟΙ ΔΕΝ ΧΩΡΟΥΝ

ΑΠΟ 11/11 - 02/12

Πέμπτη 11/11/04 ώρα 04:30 για ΧΑΛΚΗ - ΔΙΑΦΑΝΙ - ΠΗΓΑΔΙΑ - ΚΑΣΟ - ΣΗΤΕΙΑ - ΑΓ. ΝΙΚΟΛΑΟ - ΘΗΡΑ - ΜΗΛΟ - ΠΕΙΡΑΙΑ

Σάββατο 13/11/04 ώρα 20:00 για ΚΑΣΤΕΛΟΡΙΖΟ

Κυριακή 14/11/04 ώρα 04:30 για ΧΑΛΚΗ - ΔΙΑΦΑΝΙ - ΠΗΓΑΔΙΑ - ΚΑΣΟ - ΣΗΤΕΙΑ - ΑΓ. ΝΙΚΟΛΑΟ - ΜΗΛΟ - ΠΕΙΡΑΙΑ

Τρίτη 16/11/04 ώρα 20:00 για ΚΑΣΤΕΛΟΡΙΖΟ

Τετάρτη 17/11/04 ώρα 07:00 για ΧΑΛΚΗ - ΔΙΑΦΑΝΙ - ΠΗΓΑΔΙΑ - ΚΑΣΟ - ΣΗΤΕΙΑ και άμεση επιστροφή στη Ρόδο

Πέμπτη 18/11/04 ώρα 04:30 για ΧΑΛΚΗ - ΔΙΑΦΑΝΙ - ΠΗΓΑΔΙΑ - ΚΑΣΟ - ΣΗΤΕΙΑ - ΑΓ. ΝΙΚΟΛΑΟ - ΘΗΡΑ - ΜΗΛΟ - ΠΕΙΡΑΙΑ

Σε συνέχεια επανάληψη δρομολογίων ως έχουν από 11/11/2004.
Το δρομολόγιο για Αλεξανδρούπολη αναβάλλεται για ένα μήνα από 09/11

ΑΕΡΟΠΟΡΙΚΑ ΕΙΣΙΤΗΡΙΑ
ΑΚΤΟΠΛΟΪΚΑ ΕΙΣΙΤΗΡΙΑ
ΚΡΑΤΗΣΕΙΣ ΞΕΝΟΔΟΧΕΙΩΝ
ΦΑΝΤΑΣΤΙΚΕΣ ΕΚΔΡΟΜΕΣ
Σ' ΟΛΟ ΤΟΝ ΚΟΣΜΟ

Σας προσφέρουμε το καλύτερο στην καλύτερη τιμή!

Πληροφορίες: Πρακτορείο **STEFANAKIS**
Αλεξ. Διάκου 38 • Ρόδος
Τηλ. 2241020625, 2241030054

Ακαριαία η αντίδραση του Διοικητικού Συμβουλίου

Πάνω απ' όλα η υπόληψη και το κύρος της Συνεταιριστικής Τράπεζας Δωδεκανήσου

«Είναι δεδομένη η απόφαση για έγκυρη και έγκαιρη ενημέρωση των συνεταίρων και της κοινής γνώμης, ταυτόχρονα με τη διασφάλιση των συμφερόντων της»

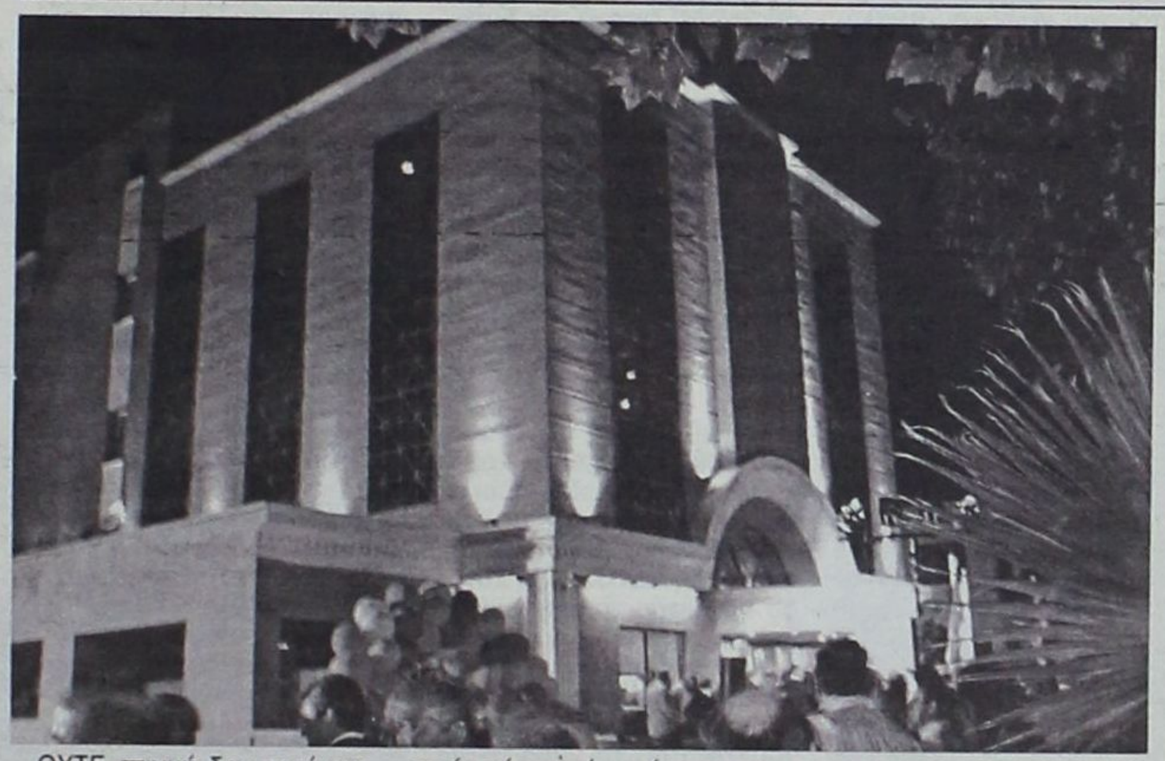

ΟΥΤΕ στιγμή δεν περίμενε το Διοικητικό Συμβούλιο της Συνεταιριστικής Τράπεζας Δωδεκανήσου προκειμένου να οδηγήσει στη Δικαιοσύνη την περίπτωση της υπαλλήλου που υπερέβη τα εσκαμμένα εις βάρος του πιστωτικού μας ιδρύματος.

«Προέχει η εικόνα και η φερεγγυότητα της Τράπεζας των Δωδεκανησίων» ήταν η κοινή απόφαση του προέδρου Βασίλη Μηναΐδη και των μελών της Διοίκησης που αντέδρασαν αστραπιαία μόλις διαπιστώθηκε το πρόβλημα που είδε το φως της δημοσιότητας την προηγούμενη εβδομάδα.

Μια κίνηση που έστελνε ταυτόχρονα και το μήνυμα πως η Συνεταιριστική Τράπεζα της Δωδεκανήσου δεν θα διακυβεύσει συμφέροντα των συμπατριωτών μας και την εμπιστοσύνη που επιδεικνύουν σε αυτήν. Μήνυμα καθαρό και με πολλούς αποδέκτες...

Κάτι που αποκρυσταλλώνεται σε κάθε αράδα της ανακοίνωσης που εξέδωσε την προηγούμενη εβδομάδα, με σκοπό να ενημερώσει τους συνεταίρους της Τράπεζας αλλά και την κοινή γνώμη της Δωδεκανήσου. Το αναλυτικό κείμενο του δελτίου τύπου έχει ως εξής:

Το Δ.Σ. της ΣΥΝΕΤΑΙΡΙΣΤΙΚΗΣ ΤΡΑΠΕΖΑΣ ΔΩΔΕΚΑΝΗΣΟΥ ανακοινώνει ότι μετά από τη διενέργεια έρευνας των Υπηρεσιών Εσωτερικού Ελέγχου της Τράπεζας διαπιστώθηκε ότι υπάλληλός της προέβη σε διάπραξη αξιόποινων πράξεων κατά την άσκηση των υπηρεσιακών της καθηκόντων. Η περίπτωση αυτή είναι μεμονωμένη, εντοπίστηκε σε ένα μόνο Κατάστημα της Τράπεζας, αφορά Δανειακούς Λογαριασμούς από μια συγκεκριμένη υπάλληλο.

Κατόπιν τούτου το Δ.Σ. στη συνεδρίαση της 17-11-2004 αποφάσισε ομόφωνα να προσφύγει στα αρμόδια Δικαστήρια και να απολύσει χωρίς αποζημίωση την υπάλληλο, η οποία φέρεται ότι ενέχεται στη διάπραξη των ποινικώς κολασίμων πράξεων.

Το Δ.Σ. της Τράπεζας έχει ως βασική υποχρέωση και προτεραιότητά του, τη διατήρηση των αρχών που τη στήριξαν και την προστασία της περιουσίας των πελατών και των Συνεταίρων του Πιστωτικού Ιδρύματος. Γι' αυτό στέκεται και θα σταθεί άτεγκτο σε οποιαδήποτε ενέργεια αποσκοπεί στη διάβρωση και τη διαφθορά των διαδικασιών λειτουργίας αλλά και του κύρους της.

Το Δ.Σ. διαβεβαιώνει επίσης τους Συνεταίρους της Τράπεζας και γενικότερα όλους τους Δωδεκανήσιους ότι έχει λάβει όλα τα απαιτούμενα μέτρα για τη διασφάλιση των συμφερόντων της Τράπεζας και ότι δεν υπάρχει κανένας απολύτως κίνδυνος να υποστεί ζημία οποιοσδήποτε μη ενεχόμενος στην υπόθεση συνέταιρος ή υπάλληλος της Τράπεζας και ότι έχει διασφαλίσει πλήρως τη λειτουργία της, μέσα στα πλαίσια της κείμενης τραπεζικής νομοθεσίας και του καταστατικού της.

Η γνωστοποίηση αυτή γίνεται στα πλαίσια της ανειλημμένης απόφασης του Δ.Σ. της Τράπεζας για την έγκυρη και έγκαιρη ενημέρωση των συνεταίρων της και ευρύτερα της κοινής γνώμης με την ταυτόχρονη διασφάλιση των συμφερόντων της.

Από το Δ.Σ.

Προσφορά Νοεμβρίου

Ομορφο πρόσωπο με περιποίηση SALUS



Βαθύς καθαρισμός μόνο με 30 ευρώ

Αφήστε σε μας ν' αναδείξουμε εκείνο που δημιούργησε η φύση για σας

Εμπορικό Κέντρο ΜΗΔΙΑ
Τηλ: 2241066140
email: salus@hellasnet.gr
www.salus.gr

ΠΡΩΤΟΠΟΡΙΑ ΚΕΝΤΡΑ ΑΔΥΝΑΤΙΣΜΑΤΟΣ SALUS

Σε κεντρικό επίπεδο μεταφέρθηκε πλέον η ανησυχία των νησιωτών

Απειλή για το Αιγαίο τα μονοπύθμενα τάνκερ

Ανησυχία για ενδεχόμενη μόλυνση των θαλασσών μας από πετρέλαιο
Αναζητείται πλέον λύση από το Υ.Ε.Ν.για την προστασία του περιβάλλοντος

Μεγάλη είναι η ανησυχία των κατοίκων του Αιγαίου αλλά και σε κεντρικό πλέον επίπεδο, για την προστασία της θάλασσας του Αιγαίου αφού



δεν λαμβάνεται κανένα μέτρο για να αποφευχθεί το ενδεχόμενο περιβαλλοντικής και οικονομικής καταστροφής του.

Η αγωνία εντείνεται περισσότερο αφού σταδιακά το Αιγαίο μετατρέπεται σε σταυροδρόμι των τάνκερ, με τη λειτουργία νέων και μεγαλύτερων πετρελαιαγωγών.

Την ίδια στιγμή, το Υπουργείο Εμπορικής Ναυτιλίας αντιδρά στη λήψη απόφασης από την Ευρωπαϊκή Ένωση, προκειμένου να τιμωρούνται οι πλοιοκτήτες που ρυπαίνουν τις θάλασσες με πετρέλαιο.

Δυσαρέσκεια

Το θέμα της προστασίας της θάλασσας του Αιγαίου απασχολεί έντονα την Ευρωπαϊκή Ενωση όμως όπως διαφαίνεται, το ΥΕΝ πρόκειται και πάλι να καταψηφίσει την απόφαση - πλαίσιο φρενάροντας τις πρωτοβουλίες της Ε.Ε. για την προστασία του περιβάλλοντος και κατ' επέκταση των ελληνικών θαλασσών.

Το γεγονός αυτό έχει προκαλέσει έντονη δυσαρέσκεια σε κράτη - μέλη της Ε.Ε., όπως η Γαλλία, η Ισπανία, η Γερμανία ενώ η ολλανδική προεδρία προσπαθεί να αποτρέψει το αδιέξοδο, προκειμένου η ποινικοποίηση της θαλάσσιας ρύπανσης να μην απασχολήσει τελικά τη Σύνοδο Κορυφής του Δεκεμβρίου.

Υπολογίζεται ότι επιπλέον 73 εκατ. βαρέλια αργού πετρελαίου τον χρόνο θα διακινούνται από το 2005 μέσω της Ανατολικής Μεσογείου με τάνκερ, όταν θα αρχίσει η λειτουργία του νέου πετρελαιαγωγού στην Τουρκία. Το 2008 - 2009 ο αριθμός τους θα αυξηθεί σε 365 εκατ. βαρέλια τον χρόνο.

Την ίδια στιγμή στην περιοχή της ανατολικής Μεσογείου η επαναλειτουργία του αγωγού της Τουρκίας «ρίχνει» στη θάλασσα 22.000 βαρέλια αργού πετρελαίου την ημέρα, ενώ στο τουρκικό λιμάνι υπάρχει η δυνατότητα

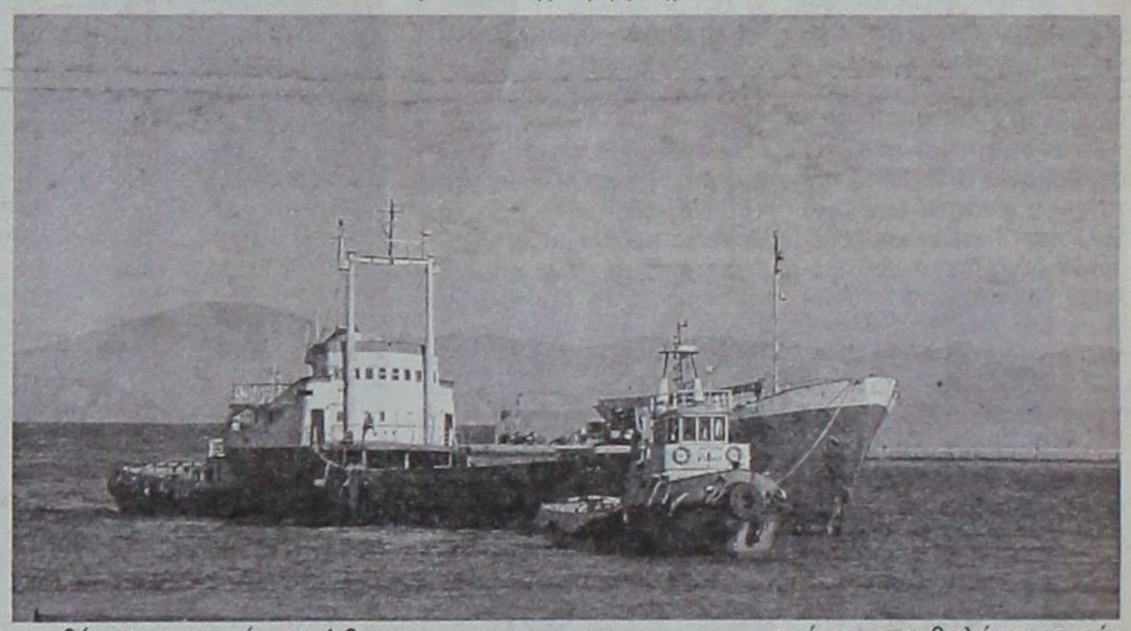

αποθήκευσης σε τάνκερ 1,8 εκατ. βαρελιών.

Εξάλλου, σε ολόκληρο το Αιγαίο θα διαπλέουν τα τάνκερ, τα οποία σε λίγα χρόνια θα μεταφέρουν πετρέλαιο προς τις διεθνείς αγορές από τον αγωγό Μπουργκάς - Αλεξανδρούπολη.

Επίσης συζητείται και η κατασκευή ενός άλλου πετρελαιαγωγού που θα καταλήγει στην ανατολική Θράκη. Πρόσφατα υπεγράφη μνημόνιο συνεργασίας μεταξύ Ελλάδας - Βουλγαρίας και Ρωσίας για την κατασκευή του αγωγού που υπολογίζεται ότι με Vlcc θα διακινεί, μέσω του Αιγαίου, περί τα 35 εκατ. τόνους πετρελαίου σε ετήσια βάση.

Εξερεύση λύσης

Σήμερα στην Επιτροπή Μεταφορών του Ευρωκοινοβουλίου συζητείται η πρόταση Οδηγίας για την ποινικοποίηση της θαλάσσιας ρύπανσης. Η Ολλανδέζα εισηγήτρια στην εισήγησή της εκφράζει την αισιοδοξία ότι σύντομα θα εξευρεθεί λύση και θα αντιμετωπιστεί με τον τρόπο που πρέπει όποιος ρυπαίνει τις θάλασσες με πετρέλαιο.





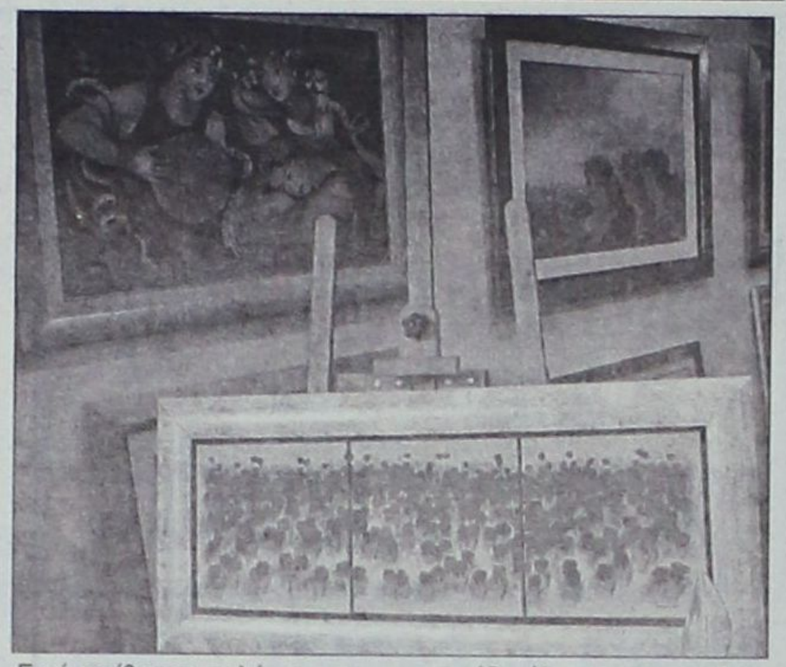

Gallery Kozas

Επένδυση στην τέχνη

Ενας χώρος τέχνης και έμπνευσης, μια επένδυση ζωής, ένα όνειρο που έγινε πραγματικότητα. Η "gallery Kozas" είναι ένας χώρος όπου η τέχνη δεν είναι απόμακρη, είναι ένας χώρος όπου τα έργα των μεγάλων Ελλήνων ζωγράφων βρίσκουν το «στέκι» τους και παρουσιάζονται στη μόνιμη έκθεση των επωνύμων.

«Η δημιουργία αυτού του χώρου είναι ένα όνειρο που είχα από παιδί» περιέγραψε προς τη Δράση ο κ. Δημήτρης Κοζάς, κάνοντας ταυτόχρονα μιαν αναδρομή στα χρόνια της αθωότητας, όταν σαν παιδί βρίσκονταν στο πλάι του πατέρα του και ζούσε την κάθε ημέρα μέσα από τα φωτογραφικά καρέ. «Εκεί, μέσα στο φωτογραφείο, ήρθα για πρώτη φορά σε επαφή με τις εικόνες και την καλλιτεχνία». Οι εικόνες συνοδεύουν τον κ. Κοζά σε όλη του τη ζωή και, ως φυσική συνέχεια, τον οδηγούν στη δημιουργία (πριν από 15 χρόνια) του πρώτου εργαστηρίου για πίνακες και κορνίζες.

Η "gallery Kozas II", επί της οδού Αμμοχώστου της πόλεως Ρόδου, δημιουργήθηκε πρόσφατα και φιλοξενεί αυθεντικά έργα επώνυμων Ελλήνων ζωγράφων. «Στο Ρόδο υπάρχουν σημαντικοί συλλέκτες έργων τέχνης» εξήγησε ο κ. Δημήτρης Κοζάς και τόνισε ότι «η αγορά ενός αυθεντικού πίνακα, ή ακόμα και μιας αριθμημένης μεταξοτυπίας είναι μια επένδυση, που αυξάνει την αξία της χρόνο με το χρόνο».

Δυστυχώς, είναι εξαιρετικά δύσκολο για μια επαρχιακή πόλη να μπορεί να έχει χώρους έκθεσης πρωτότυπων έργων τέχνης. Οι επώνυμοι ζωγράφοι επιλέγουν να εκθέτουν τα έργα τους σε gallery της Αθήνας, για να πετύχουν μεγαλύτερη προβολή και αναγνώριση. Για να μπορέσει η επαρχία να διαθέτει χώρους μόνιμης έκθεσης επωνύμων απαιτούνται σημαντικές επενδύσεις, οικονομικά ανοίγματα και διαρκές ρίσκο. Για τους λόγους αυτούς και οι εκθέσεις των gallery που υπάρχουν στη Ρόδο είναι άξιες προσοχής.

«Τώρα έχει αρχίσει να καλλιεργείται στη Ρόδο η αξία των έργων τέχνης και η επένδυση σε αυτά. Κυρίως οι νέοι άνθρωποι, εκείνοι που έχουν ταξιδέψει ή έχουν σπουδάσει στο εξωτερικό, επιλέγουν να αγοράσουν πρωτότυπους πίνακες. Όμως, όσο περνάει ο καιρός η νοοτροπία στο νησί αλλάζει και σε αυτό βοηθάει το Νεστορίδειο Μέλαθρον. Εκεί εκτίθενται πολύ σημαντικά έργα και ως τόπος είμαστε τυχεροί που διαθέτουμε ένα τέτοιο χώρο».

Οι λέξεις διαδέχονται η μία την άλλη στη συζήτηση με τον κ. Δημήτρη Κοζά και η τέχνη του πίνακα ζωγραφικής, της μεταξοτυπίας, της χαρακτικής φαντάζει όλο και πιο προκλητική' όλο και πιο προσιτή. «Είμαι πολύ ικανοποιημένος από το χώρο που δημιουργήσαμε. Είναι ένα όνειρο ζωής που έγινε πραγματικότητα, ένα όνειρο που δεν σταματάει γιατί ο κόσμος το αγκαλιάζει και το ποτίζει με την εμπιστοσύνη του».

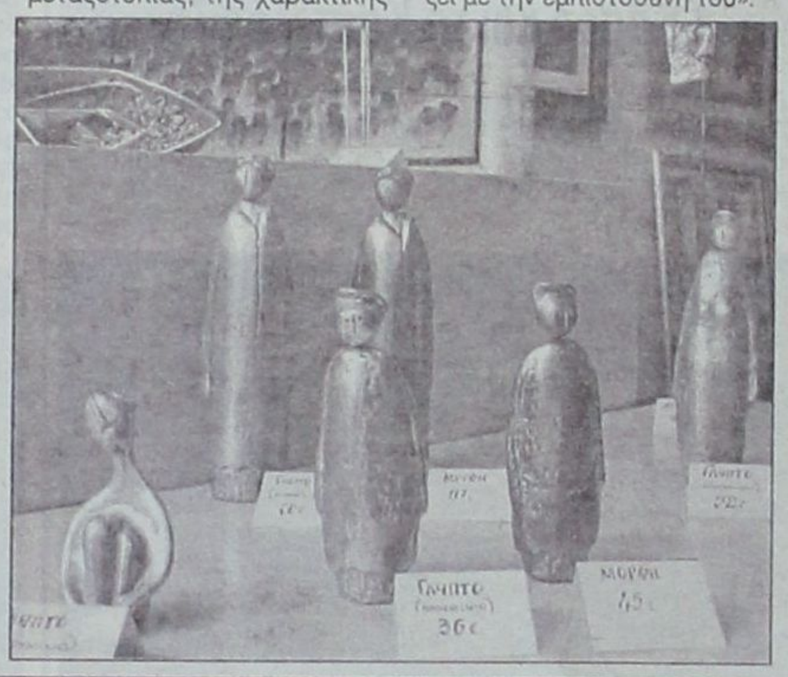

BERLONI 2004
Home complet έως και 20% κέρδος στις αγορές σας



Showroom Proteas:
Αθηνών 36, Τ.Κ. 85100, Ρόδος,
Τηλ: (2241Ο) - 66865 - FAX: 67207 - www.protea.gr

Showroom Berloni:
Π.Π. Γερμανού & Στ. Κωτιάδη (γωνία), Τ.Κ. 85100, Ρόδος,
Τηλ: (2241Ο) - 43072 - FAX: 43073 - www.berloni.it

Από 13.206 € σε 19.809 € για το επόμενο έτος

Αυξάνεται το αφορολόγητο όριο για τους κατοίκους των μικρών νησιών

Ευνοούνται η Πάτμος, η Αστυπάλαια, η Κάσος και το Καστελόριζο

Ευνοούνται από το νέο φορολογικό νομοσχέδιο τα μικρά νησιά της Δωδεκανήσου, αφού σύμφωνα με αυτό, αφορολόγητο όριο 19.809 ευρώ θα έχουν για τα εισοδήματα που θα αποκτήσουν το 2005, οι φορολογούμενοι που κατοικούν μόνιμα σε νησιά με πληθυσμό μέχρι 3.100 κατοίκους.

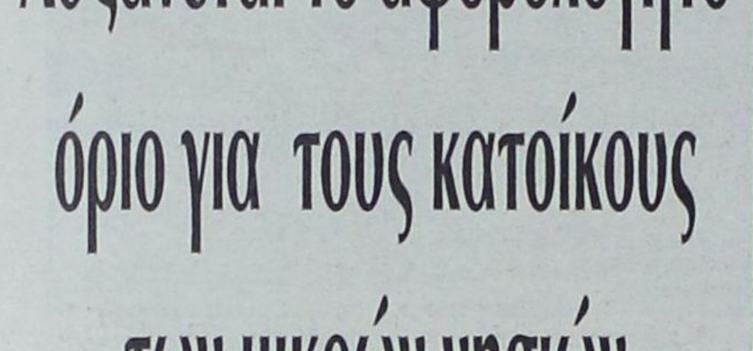

Το νέο φορολογικό νομοσχέδιο προβλέπει την αύξηση του αφορολόγητου ορίου από 13.206 ευρώ σε 19.809 ευρώ το επόμενο έτος για τους κατοίκους των μικρών νησιών, η Αστυπάλαια, η Κάσος και και το Καστελόριζο.

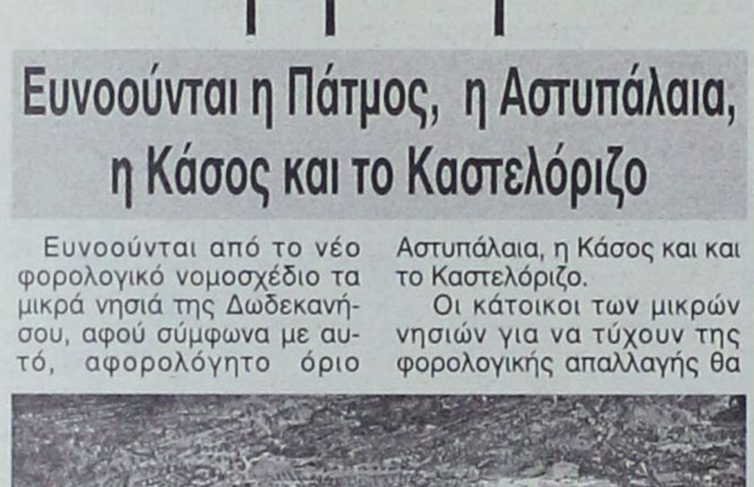

Οι κάτοικοι των μικρών νησιών για να τύχουν της φορολογικής απαλλαγής θα πρέπει να προσκομίζουν στις αρμόδιες Δ.Ο.Υ. κατά την υποβολή της δήλωσης βεβαίωση του δημάρχου ή του προέδρου της κοινότητας ότι ο δικαιούχος είναι γραμμένος στα οικεία δημοτολόγια και ότι κατοικεί μόνιμα σε νησί με πληθυσμό κάτω από 3.100 κατοίκους, σύμφωνα με την τελευταία απογραφή.

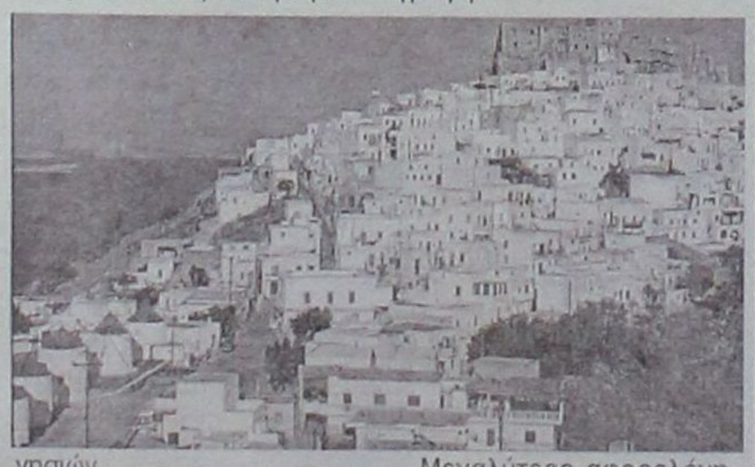

Μεγαλύτερο αφορολόγητο όριο απολαμβάνουν και οι δημόσιοι υπάλληλοι που υπηρετούν στα μικρά νησιά και κατοικούν σε αυτά τουλάχιστον 9 μήνες το χρόνο.

Σύμφωνα με την τελευταία απογραφή, τα νησιά που οι κάτοικοι τους δεν υπερβαίνουν τις 3.100 είναι 46, μεταξύ των οποίων η Πάτμος, η

Αντιμετωπίζουν πρόβλημα στην εύρευση εργασίας από το 30ο έτος της ηλικίας τους

Η ανεργία μαστίζει τις γυναίκες στη Ρόδο

Οπως υποστηρίζουν το πρόβλημα τείνει να λάβει μορφή ρατσισμού

Τεράστιο πρόβλημα με την ανεργία αντιμετωπίζουν οι γυναίκες της περιοχής μας, σύμφωνα με καταγγελίες που κάνουν στις αρμόδιες υπηρεσίες.

Δυστυχώς το πρόβλημα αυτό, δεν το βιώνουν μόνο γυναίκες μεγαλύτερης ηλικίας αλλά πλέον όσες επιθυμούν να εργαστούν συναντούν δυσκολίες, μόλις περάσουν το 30ο έτος της ηλικίας τους.

Μάλιστα όσες αντιμετώπισαν πρόβλημα στην εύρεση εργασίας, υποστηρίζουν ότι πολλοί εργοδότες κατά τη συνέντευξη για την πρόσληψη, τις ρωτούν αν έχουν παιδιά ή αν σκοπεύουν να αποκτήσουν, αν είναι παντρεμένες ή ελεύθερες και γενικότερα υποβάλλονται σε ερωτήσεις που δεν αφορούν σε καμία περίπτωση την επαγγελματική τους κατάρτιση.



«Οι εργοδότες σκέφτονται μόνο το οικονομικό κόστος. Δεν θέλουν οι γυναίκες υπάλληλοί τους να τεκνοποιούν για να μην χρειαστεί να λείψουν για μεγάλο διάστημα από τη δουλειά και βεβαίως για να μην χρειαστεί να καταβάλλουν οι ίδιοι επιπλέον χρήματα» δηλώνουν στη «Δράση» γυναίκες που αναζητούν εναγωνίως εργασία.

Οπως λένε οι ίδιες, πρόκειται πλέον για μια μορφή ρατσισμού αφού ακόμα και να βρουν δουλειά σε καμία περίπτωση δεν πρόκειται να αμοιφθούν όσο οι άντρες συνάδελφοί τους.

Δυστυχώς όπως διαφαίνεται, το πρόβλημα συνεχώς διογκώνεται και ολοένα περισσότερες γυναίκες έρχονται αντιμέτωπες με αυτό. Θα πρέπει οι αρμόδιες αρχές και οι κοινωνικοί φορείς να ασχοληθούν με αυτό το μεγάλο ζήτημα διότι οι ανάγκες των σημερινών γυναικών για εργασία είναι αυξημένες, σε μια αγορά που τα δικαιώματά τους περιορίζονται συνεχώς.



Σημαντικά κίνητρα για τη δημιουργία εναλλακτικών υποδομών στη Δωδεκάνησο

Νέες μορφές τουρισμού με Κοινοτική υποστήριξη

Δήμοι, οικονομικοί και κοινωνικοί φορείς του Ν. Αιγαίου οι τελικοί αποδέκτες επιδότησης ύψους 3.000.000 ευρώ

Η ανταγωνιστικότητα του τουριστικού προϊόντος στη διεθνή αγορά συνεχίζει να στηρίζεται στις χαμηλές τιμές και στο μαζικό τουρισμό παραθεριστικού χαρακτήρα. Η εθνική και η περιφερειακή στρατηγική στον τομέα αυτό στρέφεται σταδιακά προς τον αναπροσανατολισμό της τουριστικής δραστηριότητας και ενίσχυση νέων και εναλλακτικών μορφών (θαλάσσιος, οικολογικός, πολιτιστικός, συνεδριακός, κλπ) με κύρια επιδίωξη την επιμήκυνση της τουριστικής περιόδου και την μεγαλύτερη διάχυση της τουριστικής δραστηριότητας στο νησιωτικό χώρο.

Όσον αφορά τον πολιτιστικό τουρισμό στο Νότιο Αιγαίο υπάρχουν σημαντικά και πολυάριθμα πολιτισμικά στοιχεία και πόροι, όπως αρχαιολογικοί χώροι διεθνούς ακτινοβολίας, μνημεία, ιστορικοί οικισμοί, κτίρια, εκκλησίες, μοναστήρια, παραδοσιακή λαϊκή αρχιτεκτονική, καθώς και εκδηλώσεις και δραστηριότητες πνευματικού χαρακτήρα (τέχνης, παραδοσιακών εορτών, εθίμων, κλπ), που όλα μαζί αποτελούν δυναμικό στοιχείο έλξης στο χώρο του Νοτίου Αιγαίου.

Στο Θαλάσσιο τουρισμό έχει δοθεί προτεραιότητα στην ανάπτυξη του, κυρίως μέσω της δημιουργίας δικτύου μαρίνων, καταφυγίων σκαφών αναψυχής, κέντρων επισκευής και διαχείμασης, με σκοπό την προσέλκυση υψηλής ποιότητας τουρισμού.

Όσον αφορά το συνεδριακό τουρισμό, αυτός είναι ανεπτυγμένος κύρια σε μεγάλα νησιά της Περιφέρειας (Ρόδος, Κως κλπ) όπου μεγάλες τουριστικές μονάδες κυρίως μπορούν να αντέξουν το κόστος κατασκευής και λειτουργίας συνεδριακών εγκαταστάσεων, ενώ τα εν λόγω νησιά προσφέρουν και καλές αεροπορικές συνδέσεις με το εσωτερικό και σε μερικές περιπτώσεις με το εξωτερικό.

Επίσης υπάρχουν περιθώρια για ανάπτυξη και άλλων εναλλακτικών μορφών τουρισμού (αθλητικός, οικολογικός, θεραπευτικός, κτλ.), που όμως δεν έχουν τύχει ακόμη ανάλογης εκμετάλλευσης.

Στον τρέχον μήνα βρίσκεται σε εξέλιξη προκήρυξη που αφορά στην προώθηση των εναλλακτικών μορφών τουρισμού. Πρόκειται για ένα σημαντικό Μέτρο και παρέχει δυνατότητες χρηματοδότησης τόσο προς τη Νομαρχία Δωδεκανήσου, όσο και προς τους δήμους του Νομού, καθώς επίσης και σε μια σειρά από φορείς (τους λεγόμενους κοινωνικούς και οικονομικούς εταίρους). Η προθεσμία υποβολής των σχετικών προτάσεων λήγει στο τέλος του μηνός Νοεμβρίου. Πέραν της 30ης Νοεμβρίου δεν θα γίνεται δεκτή καμμία πρόταση ή φάκελος.

Βασικοί στόχοι του Μέτρου είναι ο περιορισμός του εποχικού χαρακτήρα του τουρισμού, η επιμήκυνση της τουριστικής περιόδου και η διάχυση της τουριστικής κίνησης προς περιοχές με μικρότερη ανάπτυξη, με την ανάπτυξη και την προβολή των εναλλακτικών και ειδικών μορφών τουρισμού (πολιτιστικού, συνεδριακού κτλ.).

Ειδικότερα θα χρηματοδοτηθούν δραστηριότητες που αφορούν στα ακόλουθα:

- Έργα για την στήριξη εναλλακτικών μορφών τουρισμού
- Ενέργειες προβολής και προώθησης νέων και εναλλακτικών μορφών τουρισμού με καινοτόμες μεθόδους, στο πλαίσιο της πολιτικής του Ε.Ο.Τ. και μετά από συνεννόηση μαζί του
- Πληροφοριακές υποδομές και ψηφιακό περιεχόμενο (βάσεις δεδομένων, τουριστικά infopoints και παραγωγή πολυμέσων), με στόχο την αναβάθμιση του τουριστικού περιβάλλοντος που δραστηριοποιούνται οι τουριστικές επιχειρήσεις

Δράσεις που προβλέπεται να υλοποιηθούν στο πλαίσιο του Μέτρου είναι:

- Συνεδριακά Κέντρα
- Κέντρα Θαλασσοθεραπείας
- Προπονητικά Κέντρα
- Πολιτιστικές και Οικολογικές Διαδρομές
- Λοιπές Εναλλακτικές Μορφές Τουρισμού (ανάδειξη σπηλαίων & άλλων μνημείων της φύσης, μύλων, εκκλησιαστικού, αναρριχητικού, καταδυτικού τουρισμού κλπ.)
- Προβολή του τουριστικού προϊόντος της Περιφέρειας τόσο με συμβατικές μεθόδους, όσο και με καινοτόμες ενέργειες

Οι προτάσεις που θα επιλεγούν προς ένταξη στο εν λόγω Μέτρο θα χρηματοδοτηθούν κατά 25% από εθνικούς πόρους και κατά 75% από το Ε.Τ.Π.Α. αποστολή του οποίου είναι να συμβάλλει στην άμβλυνση των ανισοτήτων όσον αφορά την ανάπτυξη και το βιοτικό επίπεδο μεταξύ των διαφόρων περιφερειών, καθώς και στη μείωση της καθυστέρησης των λιγότερο ευνοημένων περιφερειών. Επίσης το Ε.Τ.Π.Α. έχει την αποστολή να συμβάλει στη διόρθωση των κυριοτέρων περιφερειακών ανισοτήτων στην Κοινότητα, χάρη στη συμμετοχή, στην ανάπτυξη και στη διαρθρωτική προσαρμογή των αναπτυξιακά καθυστερημένων περιφερειών καθώς και στην κοινωνικοοικονομική ανασυγκρότηση των περιφερειών.

Ο συνολικός προϋπολογισμός που διατίθεται για την ένταξη πράξεων με την παρούσα πρόσκληση ανέρχεται στο 4.000.000 ευρώ με συγχρηματοδότηση 1.000.000 ευρώ από εθνικούς πόρους και 3.000.000 ευρώ από το Ε.Τ.Π.Α.

ΔΗΜΟΚΡΑΤΙΚΗ ΚΙΝΗΣΗ ΟΙΚΟΝΟΜΟΛΟΓΩΝ (ΔΗ.ΚΙ.Ο)

ΠΡΟΣΚΛΗΣΗ

Η «**Δημοκρατική Κίνηση Οικονομολόγων**» (ΔΗ.ΚΙ.Ο) σας προσκαλεί στην εκδήλωση που διοργανώνει στο ΑΚΤΑΙΟΝ στις 27/11/2004, ημέρα Σάββατο και ώρα 11 π.μ., για την παρουσίαση και δημοσιοποίηση των βασικών θέσεων και κατευθύνσεων του προγράμματός της, ενόψει των εκλογών του Οικονομικού Επιμελητηρίου Δωδεκανήσου, που θα διεξαχθούν την Κυριακή 5/12/2004.

Τα μέλη της «Δημοκρατικής Κίνησης Οικονομολόγων»

ΤΗΛΟΣ 21ος ΑΙΩΝΑΣ

"SEA STAR"

TILOS

ΠΛΗΡΟΦΟΡΙΕΣ

ΡΟΔΟΣ: ΤΑΡΠΟΝ ΣΠΡΙΝΓΚΣ 44
ΤΗΛ.: 2241078052 - 2241078053
ΦΑΞ: 2241020272
ΚΙΝ.: 6938244523
ΤΗΛΟΣ: Τηλ.: 2246044000
FAX: 2246044044

ΑΝΑΚΟΙΝΩΣΗ

Το SEA STAR τη Δευτέρα 22-11-2004 θα εκτελέσει το ακόλουθο πρόγραμμα:

Λιμάνι	Αφιξη	Αναχώρηση
ΡΟΔΟΣ		09.00
ΤΗΛΟΣ	10.20	15.00
ΡΟΔΟΣ	16.20	Δ.

ΟΙΚΟΔΟΜΙΚΕΣ ΕΠΙΧΕΙΡΗΣΕΙΣ

ΔΙΑΚΟΓΕΩΡΓΙΟΥ ΚΑΛΛΙΣΤΟΣ

- ΠΩΛΗΣΕΙΣ ΔΙΑΜΕΡΙΣΜΑΤΩΝ
- ΚΑΤΑΣΤΗΜΑΤΑ - ΑΠΟΘΗΚΕΣ
- ΑΝΤΑΛΛΑΓΕΣ ΑΚΙΝΗΤΩΝ
- ΑΓΟΡΕΣ ΟΙΚΟΠΕΔΩΝ
- ΑΝΑΛΑΜΒΑΝΟΥΜΕ ΑΝΤΙΠΑΡΟΧΕΣ

ΔΙΕΥΘ.: ΕΘΝ. ΑΝΤΙΣΤΑΣΕΩΣ 11, (πρώην Αννης Μαρίας)
Τηλ.: 78501-29318, 78502

ΠΩΛΟΥΝΤΑΙ διαμερίσματα λουξ κατασκευής με απεριόριστη θέα. Τα διαμερίσματα διαθέτουν θωρακισμένες πόρτες, εντοιχισμένες κουζίνες, ντουλάπες, εντοιχισμένο νιπτήρα με ντουλάπι, κεντρική θέρμανση αυτόνομη, ανοιγόμενα ανακλινόμενα κουφώματα με διπλά τζάμια, σίτες, ρολά, υδραυλικό ασανσέρ, τριφασικό ρεύμα.

Ολοι οι χώροι σπατουλαριστοί εσωτερικές πόρτες MDF με σχέδια.

ΔΙΑΜΕΡΙΣΜΑΤΑ

Επί της οδού Μεγ/ Κων/νου - Κων/νου Παλαιολόγου
50 τ.μ δυάρια ανά όροφο
85 τ.μ. τριάρια ανά όροφο
110 τ.μ. τεσσάρια ανά όροφο

Επί της Κων/νου Υδραίου - Στ. Κωτιάδη
70 τ.μ. τριάρια ανά όροφο με μεγάλες βεράντες φανταστική θέα
90 τ.μ. τριάρια - τεσσάρια ανά όροφο με μεγάλες βεράντες φανταστική θέα
110 τ.μ. τεσσάρια ανά όροφο με μεγάλες βεράντες φανταστική θέα
130 τ.μ. τεσσάρια - πεντάρια ανά όροφο με μεγάλες βεράντες φανταστική θέα

Επί της Λεωφ. Καλλιθέας - Καρακόνερο
50 τ.μ. δυάρια ανά όροφο με μεγάλες βεράντες, απεριόριστη θέα
85 τ.μ. τριάρια ανά όροφο με μεγάλες βεράντες, απεριόριστη θέα
110 τ.μ. τεσσάρια ανά όροφο με μεγάλες βεράντες, απεριόριστη θέα.

ΚΑΤΑΣΤΗΜΑΤΑ
50 τ.μ. επί της Λεωφ. Καλλιθέας - Καρακόνερο
100 τ.μ. επί της Λεωφ. Καλλιθέας - Καρακόνερο
150 επί της Λεωφ. Καλλιθέας - Καρακόνερο

ΙΑΤΡΕΙΑ - ΓΡΑΦΕΙΑ
50 τ.μ. επί της Μεγ. Κων/νου και Κων Παλαιολόγου (Φώκιαλη)
100 τ.μ. επί της Μεγ. Κων/νου και Κων Παλαιολόγου (Φώκιαλη)
150 τ.μ. επί της Μεγ. Κων/νου και Κων. Παλαιλόγου (Φώκιαλη)
ΔΑΝΕΙΑ ΟΛΩΝ ΤΩΝ ΤΑΜΕΙΩΝ ΚΑΙ ΟΛΩΝ ΤΩΝ ΤΡΑΠΕΖΩΝ

Πληρ. ΔΙΑΚΟΓΕΩΡΓΙΟΥ ΚΑΛΛΙΣΤΟΣ

Τηλ. 22410 - 78501-78502, 29318

ΣΥΓΧΑΡΗΤΗΡΙΟ

Στον αγαπητό μας **Ορέστη Μπόνη του Ευθυμίου** που πήρε επαξίως το πτυχίο της Σχολής Χρηματοοικονομικών Εφαρμογών Κοζάνης, θερμά συγχαίρουμε και ευχόμαστε λαμπρή σταδιοδρομία.

Η ΔΡΑΣΙΣ

ΕΣΤΙΑΤΟΡΙΟ - ΤΑΒΕΡΝΑ

«Η ΒΡΥΣΗ»

στην Ψίνθο

- Νοστιμότατα χωριάτικα φαγητά στον παραδοσιακό φούρνο
- Χωριάτικο ψωμί
- Και όπως πάντα τα ντόπια κρέατα του Κώστα Κατταβενού.

Ανοικτά κάθε μέρα
από τις 12 το μεσημέρι
Σας περιμένουμε

ΤΗΛ. 22410 - 50267


TÜV TÜV Rheinland Group

ΠΙΣΤΟΠΟΙΗΤΙΚΟ HACCP

Ο Φορέας Πιστοποίησης Συστημάτων HACCP της TÜV Industrie Service GmbH με το παρόν πιστοποιεί ότι η εταιρία

PIZZA RODOS –
ΓΙΑΝΝΟΥΚΛΑ ΛΟΥΚΙΑ
Δ. ΑΝΑΣΤΑΣΙΑΔΗ 49
ΡΟΔΟΣ
ΕΛΛΑΣ

Έχει εγκαταστήσει και εφαρμόζει Σύστημα HACCP για το πεδίο εφαρμογής:

ΠΑΡΑΓΩΓΗ ΠΡΟΨΗΜΕΝΗΣ ΚΑΤΕΨΥΓΜΕΝΗΣ ΠΙΤΣΑΣ

DANAK

Γνωστοποίηση

Η Εταιρεία **"PIZZA RODOS"** γνωστοποιεί στην αξιότιμη πελατεία της ότι έχει εγκαταστήσει και εφαρμόζει Σύστημα HACCP.

Η Εταιρεία **"PIZZA RODOS"** ευχαριστεί το Αναλυτικό Εργαστήρι Ελέγχου Ποιότητας **"Διμέλλης Απόστολος και Συνεργάτες"** για την επιτυχή μελέτη HACCP που πραγματοποίησε για λογαριασμό της Εταιρείας μας.

ΙΕΡΑ ΜΗΤΡΟΠΟΛΙΣ ΡΟΔΟΥ
ΙΕΡΟΝ ΝΑΫΔΡΙΟΝ ΑΓΙΑΣ ΕΙΡΗΝΗΣ - ΤΡΙΩΝ ΙΕΡΑΡΧΩΝ ΠΑΝ/ΜΙΟΥ ΑΙΓΑΙΟΥ ΡΟΔΟΥ

ΕΥΧΑΡΙΣΤΗΡΙΟ

Με την προτροπή του αποστόλου των εθνών Παύλου για χρέος και τιμή σε όσους υπηρετούν το καλό, απευθύνω το παρακάτω ευχαριστήριο, σαν ένδειξη ελάχιστης τιμής και ηθικής αναγνώρισης στους δωτηρές και ευεργέτες του ταπεινού και απλού έργου μας, και του ιερού μας ναϋδρίου:

1) Τον αξιότιμο δικηγόρο κ. Ιωάννη Πάππου για την προσφορά 1.300 ευρώ, για την αγιογράφηση του ιερού ναϋδρίου. Παράσταση η Γέννηση του Χριστού εις μνήμην του αξέχαστου πατέρα του Εμμανουήλ Πάππου, δικηγόρου.

2) Τον αξιότιμο κ. Ιωάννη Παπαβασιλείου, επιχειρηματία - ξενοδόχο, για την προσφορά 1.500 ευρώ εις μνήμην του αλησμόνητου πατέρα του Βασιλείου Παπαβασιλείου, ξενοδόχου, την παράσταση η Βάπτιση.

3) Την αξιότιμη κ. Ανθούλα Φανουράκη, φαρμακοποιό για την προσφορά 1.500 ευρώ, για την παράσταση οι Αγιοι Ανάργυροι για την μνήμη του αξέχαστου συζύγου της Αργύρη Φανουράκη και πεθερού της Νικήτα Φανουράκη, φαρμακοποιών.

4) Την αξιότιμη κ. Μαργαρίτα Λιόση - Πρίνου, μεγαλοεπιχειρηματία, για την προσφορά 2.000 ευρώ για την παράσταση ο εν Κανά της Γαλιλαίας Γάμος εις μνήμη του συζύγου της Γεωργίου και Νικολάου, αδελφού της.

5) Τον μεγαλοεπιχειρηματία κ. Ιωάννη Σπανό, για τις τακτικές προσφορές του σε τρόφιμα, είδη εξοπλισμού, αγιογράφησης με 1.500 ευρώ, την Σταύρωση του Χριστού εις μνήμην αειμνήστων γονέων του Χρήστου και Παναγιώτας Σπανού.

6) Τον αξιότιμο φίλο και συμμαθητή κ. Στάμο Καράβα, για την προσφορά 1.000 ευρώ για τις αγιογραφίες Αγίου Νικολάου και Αγίου Αθανασίου, υπέρ υγείας των τέκνων του. Καθώς επίσης και για την προσφορά 3 φορές τον χρόνο από 200 ευρώ για περιπτώσεις ενίσχυσης απόρων συνανθρώπων μας.

7) Την αξιότιμη κ. Φωτεινή Καψή Λυκοπάντη, για τις προσφορές της σε 500 ευρώ για αγιογραφίες Αγίου Φανουρίου και Αγίου Γεωργίου υπέρ υγείας τέκνων και εγγόνων της, όπως σε αγορές ειδών λειτουργικής χρήσης και αναλώσιμων που προσφέρονται τις Κυριακές στους πιστούς.

8) Τον Κύπριο επιχειρηματία κ. Μιχάλη Χριστοδουλίδη, για τις δεκάδες σε είδη τροφίμων προσφορές του προς απόρους και πολύτεκνους και την προσφορά του σε 1.500 ευρώ για αγιογράφηση των Θεοφανείων εις μνήμην πατρός του Κων/νου και βαπτιστικού του Θεοφάνη.

9) Τον δημοτικό σύμβουλο και επιχειρηματία κ. Ιωάννη Γιαννακάκη για τις πολλαπλές δωρεές του σε παιχνίδια για παιδιά, τροφίμων ιδρυμάτων και πολυτέκνους.

10) Το ζεύγος Βασιλικής και Μιχάλη Αρφαρά, βρεφονηπιακού σταθμού «Η Δημιουργία» για την προσφορά σε 3.000 ευρώ για αγιογράφηση πλατυτέρας και παντοκράτορος για υγεία πολυτέκνων οικογενείας τους.

11) Την κ. Ελισάβετ Κωνσταντούρα από την Ψίνθο, για προσφορά 1.000 ευρώ για αγιογραφήσεις τρούλου με την ανιψιά για υγεία των οικογενειών τους.

12) Την οικογένεια του εκδότη της ΔΡΑΣΗΣ κ. Παύλου Μαριά για δωρεά 400 ευρώ για αγιογράφηση εικόνας τέμπλου, για την ψυχή του γαμπρού του Νικολάου Τριανταφύλλου

13) Τις οικογένειες Εμμανουήλ και Μιχάλη Κρητικού, Δέσποινας Κρητικού και Θεοφάνους - Χριστίνας Πελλού, για τις δωρεές τους σε 2.500 ευρώ, για την αγιογράφηση τεσσάρων ευαγγελιστών στη μνήμη του πρόωρα αποθανόντος αξέχαστου φίλου εγκάρδιου δημάρχου Αφάντου Βασίλη Κρητικού.

14) Την επιχειρηματία κ. Αμαλία Αντωνιάδου για την προσφορά 3.000 ευρώ αγοράς δεσποτικού θρόνου με εικόνα του Χριστού στη μνήμη του αξέχαστου καλλιτέχνη υιού της Θεόδωρου και του Κυπρίου επιχειρηματία συζύγου της Ανδρέα.

15) Την οικογένεια του αγαπητού μας και ευεργέτη δημάρχου Ροδίων Γεωργίου Γιαννόπουλου, για τον εξοπλισμό της αυλής με παιδική χαρά και συντριβάνι και την προσφορά 15.000 ευρώ του ιερού τέμπλου και της αγιογράφησης η Δευτέρα Παρουσία, στη μνήμη του αξιαγάπητου πατέρα του Πέτρου Γιαννόπουλου και για την υγεία της οικογένειάς του.

16) Τον πολύτεκνο και επιτυχημένο επιχειρηματία Άντώνιο Φραγκεσκάκη και Φραγκίσκο Φραγκεσκάκη για τις δωρεές τζαμιών από ζημιές, φθορές και κατασκευές πορτοπαραθύρων ιερού ναϋδρίου μας με το ποσό των 2.000 ευρώ. Χαιρετίζουμε την ευγενή και αξιοθαύμαστη προσφορά του κ. Αντώνη Φραγκεσκάκη να ολοκληρώσει τις αγιογραφίες του ναϋδρίου μας, να πληρώσει την έκδοση του ημερολογίου των πολυτέκνων και να αναλάβει σαν μέγας ευεργέτης την ολοκλήρωση των έργων διάπλασης και συντήρησης της εκκλησίας μας.

Ολους τους ανωτέρω ευχαριστώ από καρδίας, ευχόμενος παρά Θεού υγεία, χαρά και οικογενειακή ευτυχία και πρόοδο.

Αυτό γίνεται παράδειγμα προς μίμηση και από άλλους και είναι μια ηθική αναγνώριση στα 17 χρόνια λειτουργίας του ιερού ναϋδρίου.

Με ευχές πολλές και αγάπη Χριστού
Ο πρόεδρος της επιτροπής
και εφημέριος του ιερού ναϋδρίου
Πρωτοπρεσβύτερος
ΚΥΡΙΑΚΟΣ ΜΑΝΕΤΤΑΣ
Θεολόγος - Δάσκαλος

Για πρώτη φορά στην ιστορία του αγροτικού κόσμου του τόπου

ΚΙΝΗΤΟΠΟΙΗΣΕΙΣ στην ΕΑΣΔ με αγωνία για το μέλλον της οργάνωσης

Σειρά κινητοποιήσεων με στάσεις εργασίας, απεργίες , πορείες και καταλήψεις ξεκινούν από αύριο Τρίτη οι εργαζόμενοι στην Ενωση Αγροτικών Συνεταιρισμών Δωδεκανήσου, θέλοντας με τον τρόπο αυτό να ανατρέψουν τα σχέδια αρμοδίων και μη για τη διάλυση και την αφαίμαξη της οργάνωσης.

Το μεγάλο πρόβλημα της Ενωσης είναι η οικονομική οφειλή που έχει στην Αγροτική Τράπεζα. Το χρέος έχει θέσει τη Γεωργοένωση στη μαύρη λίστα του Τειρεσία, με αποτέλεσμα να χάσει την πιστοληπτική της ικανότητα και έτσι καθημερινά να διολισθαίνει γρηγορότερα προς τη διάλυση.

Η πρωτοβουλία των κινητοποιήσεων ανήκει στο σύλλογο των Εργαζομένων στην ΕΑΣΔ, οι οποίοι και βρίσκονται σε ανοικτή γραμμή επικοινωνίας με τα μέλη της Ομοσπονδίας Εργαζομένων σε Αγροτικές Συνεταιριστικές Οργανώσεις.

Πρέπει να σημειωθεί ότι είναι η πρώτη φορά που



προγραμματίζεται η πραγματοποίηση κινητοποιήσεων με αφορμή θέμα που αφορά στην «Ενωση». Τόσα χρόνια οι εργαζόμενοι, αλλά κυρίως οι αγρότες της Δωδεκανήσου άφηναν τα πάντα στην τύχη τους και λειτουργούσαν χωρίς να ενδιαφέρονται για το βασικό συνδικαλιστικό τους όργανο. Βέβαια, μπορεί οι αγρότες να αδιαφορούσαν για την ΕΑΣΔ, όμως η αδιαφορία τους αυτή είχε ως πηγή την αντίστοιχη αδιαφορία της τελευταίας να προβληματιστεί και να ασχοληθεί ουσιαστικά με τα προβλήματα του πρωτογενούς τομέα.

Εντός της τρέχουσας εβδομάδας θα επιχειρηθεί από μέλη της Κυβέρνησης να γίνει παρέμβαση προς τη διοίκηση της Αγροτικής Τράπεζας Ελλάδος προκειμένου να προχωρήσει σε ρύθμιση των οφειλών της ΕΑΣΔ και της χορήγησής της νέου δανείου προκειμένου να αποπληρώσει τους προμηθευτές της.

ΚΛΕΙΝΕΙ από σήμερα η λεωφόρος Ηρακλειδών

Κλείνει από σήμερα η λεωφόρος Ηρακλειδών, από το ξενοδοχείο Μίρα Μάρε έως το ξενοδοχείο Αύρα Μπητς, λόγω των εργασιών που θα γίνουν για τον κεντρικό αποχετευτικό αγωγό του Δήμου Ιαλυσού.

Οι εργασίες θα διαρκέσουν έως τις 13 Δεκεμβρίου και στο διάστημα αυτό οι οδηγοί θα πρέπει να συμμορφωθούν με τις κυκλοφοριακές ρυθμίσεις που θα τεθούν σε εφαρμογή.

Οσοι οδηγοί προέρχονται από τα χωριά που βρίσκονται από το Παραδείσι προς την Κάμειρο είναι καλύτερο να επιλέγουν τη λεωφόρο Αεροδρόμιο – Τσαϊρι για να κατευθυνθούν προς την Ρόδο. Οι υπόλοιποι, από Κρεμαστή μέχρι Ιξιά, τότε θα πρέπει να επιλέγουν το δρόμο από την περιοχή «Τρεις», ή από την οδό Σωτήρος.

TOP PROPERTIES
GEORGE & SAVAS PIPINOS
ΓΕΩΡΓΙΟΣ & ΣΑΒΒΑΣ ΠΙΠΙΝΟΣ
ΣΥΜΒΟΥΛΟΙ ΚΑΙ ΕΚΤΙΜΗΤΕΣ ΑΚΙΝΗΤΩΝ
REAL ESTATE AGENTS & MEMBER OF F.I.A.B.C.I-N.A.E.A.-C.E.I.

SINCE 1971

Οδός Κέννεντυ 38,ΡΟΔΟΣ 85100 - Τηλ.: (22410) 23895 - FAX: (22410) 20883
38 Kennedy str. RHODES GR 85100 GREECE - TEL.: (22410) 23895 FAX: 20883
Email: gpipinos@otenet.gr. URL: www.rhodes-top-properties.com and www.pipinos.gr
MOBILE: 6944-676003 • 6944-390803

Από το 1971



Η «TOP PROPERTIES» είναι ατομική επιχείρηση και ανήκει στους Γεώργιο και Σάββα Πιπίνο. Το γραφείο ασχολείται από το 1971 αποκλειστικά και μόνο με επενδύσεις και REAL ESTATE στο νησί της Ρόδου και στην ευρύτερη περιοχή της Δωδεκανήσου.

ΑΠΕΥΘΥΝΟΜΑΣΤΕ: Στους **σοβαρούς, απαιτητικούς** και **επιλεκτικούς** επενδυτές - επιχειρηματίες - ελεύθερους επαγγελματίες, Έλληνες και ξένους, που ενδιαφέρονται να κάνουν μια σοβαρή επένδυση **προβολής** στο νησί της Ρόδου.

ΠΡΟΣΦΕΡΟΥΜΕ:

Α) Υπηρεσίες και πληροφορίες που γίνονται σε προσωπικό επίπεδο με **εχεμύθεια, διακριτικότητα και σοβαρότητα.**

Β) Μεγάλη **γκάμα** υψηλής ποιότητας ακινήτων, όπως: 1) Ξενοδοχεία Α' και Β' κατηγορίας των 600-500-350-300 κλινών 2) Κεντρικά αστικά ακίνητα κατάλληλα για Τράπεζες - καταστήματα - γραφεία, 3) Παραλιακές εκτάσεις, κατάλληλες για τουριστικές επενδύσεις των 150.000 - 100.000 - 70.000 - 50.000 - 36.000 τ.μ., 4) Διαμερίματα και μεζονέτες **προβολής** και 5) Αξιόλογες Παραθεριστικές κατοικίες.

ΣΤΟΧΟΣ ΜΑΣ ΕΙΝΑΙ:

Να προσφέρουμε στο αγοραστικό μας κοινό **υψηλής ποιότητας ακίνητα και ευκαιρίες** στο νησί της Ρόδου. Η τριακονταετής και πλέον πείρα μας στον τομέα αυτό αποτελεί εγγύηση.

ΣΥΝΘΗΜΑ ΜΑΣ ΕΙΝΑΙ:

Επενδύστε στη ΡΟΔΟ **ΤΩΡΑ**, σε ακίνητα που **ΑΝΤΕΧΟΥΝ ΣΤΟ ΧΡΟΝΟ**

Γεώργιος και Σάββας Πιπίνος
Μεσίτες αστικών συμβάσεων
Γιατί εμείς γνωρίζουμε καλύτερα!

TOP PROPERTIES is a father and son business. The senior, Mr. George S. Pipinos, the founder of the office, has carved over the years a reputation for integrity and excellence in the world of Real Esate in the Dodecanese. The junior, Dr Savas Pipinos, has returned from his studies in the UK to aid in his father's footsteps.

AT TOP PROPERTIES we try hard to attract important and selective investors, high calibre businessmen/women and discerning professional people, both Greek and foreign, who wish to acquire substantial and valuable property on Rhodes.

We offer our expertise and advise privately, discreetly and in strict confidence.

We keep a comprehensive list of real estate of the highest specifications:

a. A' and B' class hotels (600, 500, 350, 300 beds capacity).

b. Centrally situated office buildings and other business premises.

c. Seaside land, ideal for develpment (hotels, holiday resorts, etc), of 150.000, 100.000, 70.000, 50.000, 36.000 square metres.

d. Luxury apartments, maisonettes, detached, semi-detached and terraced houses.

e. Holiday and and Retirement Homes.

Our aim is to give our clients the opportunity to acquire value for money, first class real estate on Rhodes. Our 30 and more year old experience is our warranty.

Our motto is: Invest in Rhodes, Invest in property, it stands the test o fime.

TOP PROPERTIES
George and Savas Pipinos
Because we know best



Αρθρο του Γιώργου Λογ. Χιωτάκη π. Βουλευτή Δωδεκανήσου (συνταξιούχος)

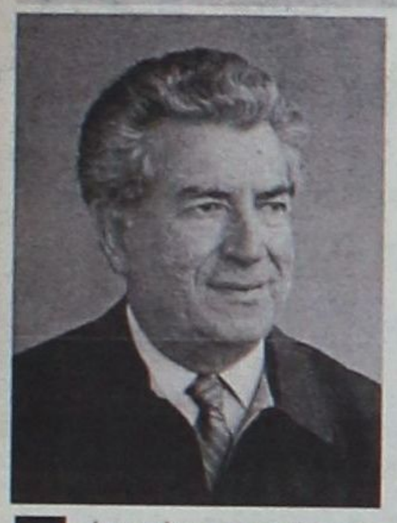

Ταξίδι στην ιστορία

Η αξία ενός τουριστικού τόπου χωρίς εξυπνάκηδες, τσαπατσούληδες, κράχτες και προχειροδουλειές

Είναι πάντοτε ευχάριστο να επισκέπτεται κανείς τη χώρα των Φαραώ. Μια χώρα με μακραίωνη ιστορία και μια χώρα όπου ο Ελληνισμός έδρασε και με τα φώτα του Πνεύματος εφώτισε ολόκληρη την Ανατολή και ολόκληρο τον κόσμο, Δύση και Ανατολή. Πρώτα ο Μέγας Αλέξανδρος ίδρυσε την πόλη της Αλεξανδρείας και ύστερα οι διάδοχοί του, οι Πτολεμαίοι εκόσμησαν την Αίγυπτο και την πόλη με λαμπρά μνημεία και κατέστησαν την Αλεξάνδρεια την πόλη του Πνεύματος, διάδοχο της πόλης των Αθηνών, της πόλης του Περικλέους!

Οι Φαραώ κατασκεύασαν τις Πυραμίδες και τη Σφίγγα και οι Έλληνες το Φάρο της Αλεξανδρείας, ένα από τα επτά θαύματα του αρχαίου κόσμου, στα οποία συμπεριελαμβάνοντο και οι Πυραμίδες. Οι Έλληνες επίσης, σαν λαός προοδευτικός, πνευματικός και καλλιτεχνικός, ίδρυσαν και την ονομαστή Βιβλιοθήκη της Αλεξανδρείας, που ήταν κόσμημα ανεκτίμητο και αληθινός φάρος των γραμμάτων και των τεχνών σε όλο τον αρχαίο κόσμο. Η καταστροφή της υπήρξε πλήγμα για την ανθρωπότητα και εδέησε πριν 2 μόλις χρόνια να γίνουν τα εγκαίνια ενός μεγάλου και πολύ μοντέρνου κτιρίου, εμπλουτισμένου με σύγχρονα ηλεκτρονικά μέσα, που όμως στερείται του θησαυρού που είχαν σωρεύσει οι Έλληνες και οι Αιγύπτιοι στην παλαιά Βιβλιοθήκη.

Στην ανέγερση του νέου κτιρίου συνέβαλε ο ΟΗΕ, αλλά και η Ελλάδα, που ήταν παρούσα και εκπροσωπήθηκε στα εγκαίνια της βιβλιοθήκης από τον πρόεδρο της Ελληνικής Δημοκρατίας Κων/νο Στεφανόπουλο και τον τότε υπουργό Πολιτισμού Ευάγγελο Βενιζέλο, που δώρισε και την προτομή του Αλεξάνδρου που κοσμεί τον προαύλιο χώρο της Βιβλιοθήκης. Στην είσοδό της ένα άλλο μαρμάρινο άγαλμα του ιδρυτή της αρχαίας βιβλιοθήκης, του Δημητρίου του Φαληρέως με γραμμένο το όνομά του στην ελληνική γλώσσα (380 – 320 προ Χριστού) και με ελληνικά γράμματα να υπενθυμίζει σε όλους τους επισκέπτες από όλο τον κόσμο ότι οι Έλληνες υπήρξαν πάντοτε οι πρωτοπόροι στους πνευματικούς και καλλιτεχνικούς αγώνες της ανθρωπότητας.

Στην ίδια πόλη της Αλεξανδρείας ο Απόστολος Μάρκος ίδρυσε την πρώτη χριστιανική εκκλησία εκτός Παλαιστίνης και η Αλεξάνδρεια υπήρξε πάντοτε και είναι και σήμερα η έδρα του δευτέρου σε ιστορική σημασία Ορθόδοξου Πατριαρχείου στον κόσμο!

Σ' αυτή τη χώρα του Νείλου ποταμού, σ' αυτή τη χώρα με τη λαμπρά και μακραίωνη ιστορία είναι ευχάριστο να επανέρχεται κάποιος και να απολαμβάνει μαζί με την ιστορία και τα επιτεύγματα του σύγχρονου πολιτισμού. Επέστρεψα, μόλις χθες, από μια τέτοια επίσκεψη με τη σύζυγο και άλλους συγγενείς. Ξαναεπισκεφθήκαμε τις Πυραμίδες και τη Σφίγγα και απολαύσαμε την τετραήμερη κρουαζιέρα στο Νείλο από το Ασσουάν μέχρι το Λούξορ. Μια διαδρομή γεμάτη με αρχαία μνημεία στο Καμόμπο, στο Εντφού, στην Έσνα και στο Λούξορ όπου οι συληθέντες τάφοι των Φαραώ και οι τεράστιοι ναοί του Καρνάκ και του Λούξορ. Ποταμόπλοια πέντε αστέρων, με πισίνες και όλες τις ανέσεις διασχίζουν συνεχώς τον Νείλο. Υπολογίζω ότι είναι περισσότερα από 100 τα τετραόροφα κρουαζιερόπλοια!

Εκείνο όμως που προκαλεί το θαυμασμό είναι το πλήθος των επισκεπτών και η ποικιλία των φυλών που το απαρτίζουν! Ευρωπαίοι, Ασιάτες, Αμερικανοί, Αφρικανοί και Αυστραλοί, όλοι παρόντες σε διαρκή κίνηση και συνωστισμό! Έχουν γίνει στην Αίγυπτο αρκετά νέα έργα, δρόμοι και γέφυρες, ξενοδοχεία και πλοία, αλλά ο πληθυσμός αυξάνεται αλματωδώς, οι πόλεις με πάρα πολλές φτωχές συνοικίες, όπου οι άνθρωποι και τα ζώα συνωστίζονται και συμβιώνουν. Όλη η καλλιεργήσιμη γη και όλη η ζωή της Αιγύπτου περιορίζεται πέριξ του Νείλου και στα παράλια της Ερυθράς Θάλασσας! Φαίνεται όμως ότι το μέλλον της Αιγύπτου ανήκει στον τουρισμό. Υπάρχουν οι προϋποθέσεις, δηλαδή υπάρχουν τα αρχαία μνημεία, υπάρχει ο Νείλος ποταμός και υπάρχουν και οι χαμηλές τιμές που διευκολύνουν την ανάπτυξη του τουρισμού. Η τουριστική αγορά της Αιγύπτου εξελίσσεται σε ανταγωνιστική αγορά για την Ελλάδα. Αν προσθέσουμε στην τουριστική αγορά της Αιγύπτου και εκείνες της Τουρκίας, της Τυνησίας, του Μαρόκου και της Συρίας, θα δούμε ότι ο ελληνικός τουρισμός έχει να αντιμετωπίσει μια σειρά χώρες, που έχουν και αρχαίο πολιτισμό και αρχαία μνημεία και αρχαία ιστορία και ήπιο κλίμα και που διαθέτουν επίσης πολύ χαμηλές τιμές, προσιτές στο βαλάντιο του μέσου τουρίστα!

Η φετινή κακή πορεία του τουρισμού στην Ελλάδα, πρέπει να μας βάλει σε σκέψη. Μπορεί τα «μηνύματα» για του χρόνου να είναι «καλά», αλλά δεν πρέπει να ξεχνάμε ότι οι χώρες της μεσογειακής Αφρικής, λόγω κλίματος, έχουν τουρισμό ολόκληρο το χρόνο και πως με την πάροδο των ετών αποκτούν καλύτερες υποδομές και διαθέτουν το τουριστικό προϊόν τους σε πάρα πολύ καλές τιμές! Εμείς οι Έλληνες χρειαζόμαστε, μαζί με την «εξυπνάδα» που διαθέτουμε και προγραμματισμό και διορατικότητα και προσγείωση στη διεθνή πραγματικότητα και ιδιαίτερα σε ό,τι αφορά τον τουρισμό. Αν θέλουμε να διατηρήσουμε την τουριστική βιομηχανία, σαν πρώτη βιομηχανία της Ελλάδας, πρέπει να εργαστούμε σκληρά για να το επιτύχουμε. Η «νέα διακυβέρνηση» της πατρίδας μας μπορεί να έχει ιδρύσει υπουργείο Τουρισμού, αλλά πολύ λίγο ή και καθόλου ενδιαφέρεται για το μέλλον του τουρισμού.

Έτσι η ευθύνη πέφτει στους ώμους των εργαζομένων και των επιχειρηματιών που πρέπει να σοβαρευτούν και να οργανωθούν σωστά για την επιτυχή αντιμετώπιση της κατάστασης. Χρειαζόμαστε υπευθυνότητα και σοβαρότητα! Όχι κράχτες, όχι προχειρότητα, όχι «εξυπνάδες», όχι τσαπατσουλιές! Η διεθνής αναγνώριση που πέτυχε η Ελλάδα τα τελευταία είκοσι χρόνια, με πολλούς και σκληρούς αγώνες, που την ανέβασαν στη συνείδηση των άλλων κρατών και που κατόρθωσε να μπει «με το σπαθί της» στο σκληρό πυρήνα των 12 ευρωπαϊκών κρατών, συνδυαζόμενα με την αρχαία ιστορία της, με τα λαμπρότατα μνημεία του Πνεύματος και της Τέχνης, με τον Πολιτισμό της και την παράδοσή της, με το ήπιο κλίμα της, με το λαμπρό ήλιο της και καταγάλανη θάλασσά της γεμάτη με υπέροχα νησιά και

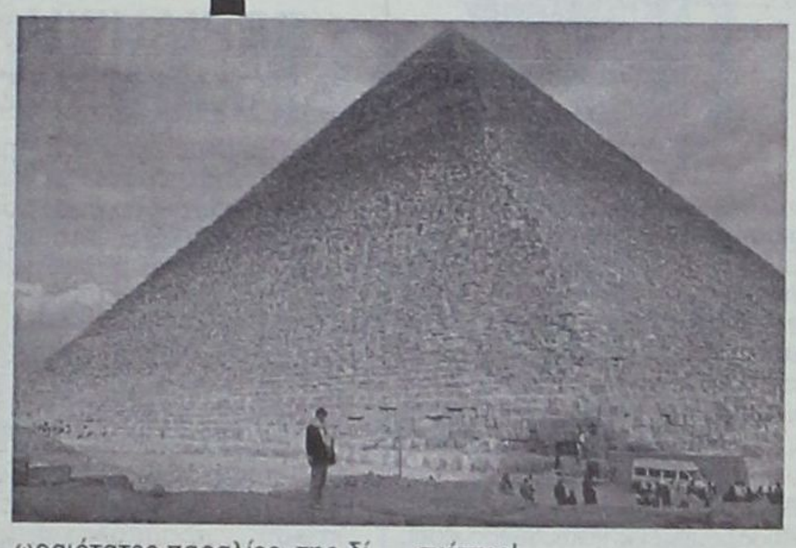

ωραιότατες παραλίες, της δίνουν το προβάδισμα στις προτιμήσεις των τουριστών. Αρκεί να μην τους εκμεταλλευόμαστε, αρκεί να μην τους κοροϊδεύουμε και να μην τους εμπαίζουμε, αλλά να τους συμπεριφερόμαστε πολιτισμένα, με χαμόγελο και καλοσύνη, στοιχεία που εκτιμούν ιδιαίτερα οι επισκέπτες!..

Στο χέρι μας λοιπόν είναι το μέλλον του τουρισμού. Ας μην αφήσουμε να μας φύγει η ευκαιρία. Όσο για τη «νέα διακυβέρνηση» ας την αγνοήσουμε, ας την αφήσουμε να ασχολείται με τα «δικά της παιδιά» και να «κολυμπά» στην αδράνεια και στην αφασία της!..



ΤΟ VOLVO XC90 ΘΑ ΣΑΣ ΧΑΡΙΣΕΙ ΟΣΑ ΤΑΞΙΔΙΑ ΜΠΟΡΕΙΤΕ ΝΑ ΦΑΝΤΑΣΤΕΙΤΕ. ΚΑΙ ΕΝΑ ΠΟΥ ΔΕΝ ΜΠΟΡΕΙΤΕ.

ΑΠΟΚΤΗΣΤΕ ΤΟ ΚΑΙ ΖΗΣΤΕ ΕΝΑ ΜΟΝΑΔΙΚΟ ΤΑΞΙΔΙ ΣΤΟ ICE HOTEL ΤΗΣ ΣΟΥΗΔΙΑΣ.

ΣΧΕΔΙΑΣΜΕΝΟ ΝΑ ΚΟΒΕΙ ΤΗΝ ΑΝΑΣΑ, ΝΑ ΑΠΛΟΥΣΤΕΥΕΙ ΤΟΝ ΧΕΙΡΙΣΜΟ ΚΑΙ ΝΑ ΟΡΙΖΕΙ ΤΗΝ ΠΟΛΥΤΕΛΕΙΑ. ΜΕ ROPS, SIPS, RSC, DSTC ΚΑΙ 5 ΑΣΤΕΡΙΑ ΣΤΑ ΔΙΕΘΝΗ ΒΡΑΒΕΙΑ ΑΣΦΑΛΕΙΑΣ EURO NCAP. ΜΕ ΚΙΝΗΤΗΡΕΣ 2500cc ΚΑΙ 2900cc, ΚΙΝΗΤΗΡΑ DIESEL 2400cc ΚΑΙ ΙΠΠΟΔΥΝΑΜΗ ΕΩΣ 272 ΙΠΠΟΥΣ, ΤΟ VOLVO XC90 ΜΠΟΡΕΙ ΝΑ ΣΑΣ ΠΡΟΣΦΕΡΕΙ ΤΑ ΠΑΝΤΑ. ΑΚΟΜΑ ΚΑΙ ΔΙΑΚΟΠΕΣ ΣΤΟ ICE HOTEL ΤΗΣ ΣΟΥΗΔΙΑΣ, ΑΝ ΕΙΣΤΕ ΣΤΟΥΣ 50 ΠΡΩΤΟΥΣ ΠΟΥ ΘΑ ΤΟ ΠΑΡΑΓΓΕΙΛΟΥΝ ΜΕΧΡΙ ΤΙΣ 31/12/2004. ΜΙΑ ΜΟΝΑΔΙΚΗ ΕΥΚΑΙΡΙΑ ΝΑ ΤΟ ΟΔΗΓΗΣΕΤΕ ΣΤΟ ΦΥΣΙΚΟ ΤΟΥ ΠΕΡΙΒΑΛΛΟΝ. ΣΤΟΥΣ ΠΑΓΟΥΣ. ΜΑΘΕΤΕ ΠΕΡΙΣΣΟΤΕΡΑ ΣΤΙΣ ΕΚΘΕΣΕΙΣ VOLVO.

www.volvocars.gr, VOLVO LINE: 801-11-11411, E-MAIL: info1@volvocars.com

VOLVO for life



R3VOLVOLUTION

Volvo Car Hellas. Η Volvo στην Ελλάδα Αυτοπροσώπως

Rodos Motor Car A.E. Λεωφόρος Καλλιθέας 1, Ρόδος, Τηλ: 22410 22864, 22410 77940, Fax: 22410 78121
Ομιλος Επιχειρήσεων Κυπριάδη

ΕΛΛΗΝΙΚΗ ΔΗΜΟΚΡΑΤΙΑ
ΝΟΜΟΣ ΔΩΔΕΚΑΝΗΣΟΥ
ΔΗΜΟΣ ΙΑΛΥΣΟΥ
Δ/ΝΣΗ ΤΕΧΝΙΚΩΝ ΥΠΗΡΕΣΙΩΝ - ΡΟΔΟΣ

ΙΑΛΥΣΟΣ 18/11/04
Αριθμ. Πρωτ.: 5373

ΠΡΟΣ: Γραφείο Νομάρχη
Αστυν. Δ/νση Δωδ/σου
Τμήμα Τροχαίας Ρόδου
Α.Τ. ΙΑΛΥΣΟΥ
Α.Σ. ΠΑΡΑΔΕΙΣΙΟΥ
Ρ.Ο.Δ.Α.
Νομ. Περι. Νοσοκομείο Ρόδου
Πυροσβεστική Υπηρεσία
Μ.Μ.Ε.
Λοιποί Φορείς

ΘΕΜΑ: «Ενημέρωση για εργασίες αποχετευτικού δικτύου Ιαλυσού επί Επαρχιακής οδού»

Σε συνέχεια των ανακοινώσεων για την ενημέρωση των πολιτών για τις αλλαγές στις κυκλοφοριακές ρυθμίσεις, λόγω της κατασκευής του αποχετευτικού δικτύου, ο Δήμος Ιαλυσού ανακοινώνει:

Το έργο συνεχίζεται στην περιοχή Mira Mare Wonderland, από την Δευτέρα 22 Νοεμβρίου 2004 και συγκεκριμένα από την διασταύρωση της οδού Σωτήρος με την λεωφόρο Ηρακλειδών στο ύψος του ξενοδοχείου Mira Mare και επί της επαρχιακής οδού Ρόδου - Αεροδρομίου με κατεύθυνση προς την Ιαλυσό, μέχρι την διασταύρωση των οδών Ελευθερίου Βενιζέλου και Ηρακλειδών στο ύψος το ξενοδοχείου Avra Beach (παράκαμψη προς παραλία Ιαλυσού).

Για τον λόγο αυτό η επαρχιακή οδός θα κλείσει στο ύψος του ξενοδοχείου Mira Mare Wonderland μέχρι το ξενοδοχείο Avra Beach.

Η διάρκεια των έργων προβλέπεται να είναι από τις 22 Νοεμβρίου 2004 έως και 13 Δεκεμβρίου του 2004 ημέρα Δευτέρα.

Επειδή παράλληλα με τις εργασίες κατασκευής του Κεντρικού Αποχετευτικού Αγωγού θα τοποθετούνται οι αναμονές συνδέσεων των ξενοδοχείων, καταστημάτων, επιχειρήσεων και οικιών, ο δρόμος δεν θα είναι προσπελάσιμος από κανένα τροχοφόρο, οι δε πεζοί πρέπει να είναι ιδιαίτερα προσεκτικοί, γιατί και επί των πεζοδρομίων θα εκτελούνται εργασίες.

Οι κάτοικοι της περιοχής των έργων να είναι ιδιαίτερα προσεκτικοί και για τις μετακινήσεις τους να επιλέγουν τις οδούς Σωτήρος και Ταξιαρχών.

Η οδός Σωτήρος θα είναι μονόδρομος με κατεύθυνση την Ρόδο στο ύψος της διασταύρωσης με την οδό Ταξιαρχών και έξοδος στο ξενοδοχείο SOLEMAR.

Επί της οδού Σωτήρος θα επιτρέπεται το parking **ΜΟΝΟ** στην αριστερή πλευρά της οδού με κατεύθυνση προς Ρόδο.

Για μετακινήσεις από τους **Δυτικούς Δήμους** (Πεταλούδων, Καμείρου, Ατταβύρου) ενδείκνυται:

- Η **Εξοδος 1**, από κόμβο Αεροδρομίου προς νέα εθνική οδό Τσαϊρι - Παλιά Εθνική οδό - Ρόδο.
- Η **Εξοδος 2,** από πλατεία Κρεμαστής προς ίδια κατεύθυνση με έξοδο 1 ή μέσω Παστίδας - Τρεις - Αγιοι Απόστολοι - Ρόδος.

Για τους κατοίκους του **Δήμου Ιαλυσού** ενδείκνυται:

- Η **Εξοδος 3,** από οδό Ιαλυσού (Πλατεία Ιαλυσού - Α.Τ. Ιαλυσού) προς Φιλέρημο - Στρατόπεδο 299 - οδός προς παλιό σκουπιδότοπο - Εθνική οδός - Ρόδος ή μέσω Τρεις - Αγίους Αποστόλους - Ρόδο.
- Η **Εξοδος 4,** μέσω της οδού Ταξιαρχών - Σωτήρος - Λεωφ. Ηρακλειδών - Ρόδος ή Ταξιαρχών - Τρεις - Αγιοι Απόστολοι - Ρόδος.

Αντίστοιχα θα γίνεται η πρόσβαση προς το αεροδρόμιο και τους δυτικούς δήμους του νησιού και τον Δήμο Ιαλυσού.

Ο δακτύλιιος από την οδό Ηλιάδων - Φανερωμένη - Λεωφόρο Ηρακλειδών - Κρητικά - Ρόδο θα λειτουργεί κανονικά.

Παρακαλούμε για την ασφαλή σας μετακίνηση και για να αποφεύγεται η κυκλοφοριακή συμφόρηση, να επιλέγετε τις εξόδους που είναι πλησιέστεροι στον τόπο διαμονής σας, ώστε η κίνηση προς Ρόδο να γίνεται συμμετρικά και για να μην δημιουργήσουμε μεγάλο πρόβλημα στην πόλη της Ρόδου.

Οι διερχόμενοι να επιδεικνύουν την πρέπουσα προσοχή ώστε να αποφεύγονται ατυχήματα και να υπακούουν στις σηματοδοτήσεις και υποδείξεις της Τροχαίας - Δημοτικής Αστυνομίας Ιαλυσού και προσωπικού ασφαλείας.

Για πιθανόν άλλες αλλαγές στην κυκλοφορία των οχημάτων, θα ανακοινωθεί εγκαίρως από τον Δήμο Ιαλυσού.

Ευχαριστούμε εκ των προτέρων για κατανόησή σας και ευελπιστούμε στην συμπαράστασή σας

ΔΙΕΥΘΥΝΣΗ ΔΑΣΩΝ ΔΩΔΕΚΑΝΗΣΟΥ

Ρόδος, 3-11-2004
Αριθμ.Πρωτ:6648

ΑΝΑΚΟΙΝΩΣΗ

Γνωστοποιείται κατά το άρθρο 14 του Ν. 998/79, η αποστολή για ανάρτηση στο Δήμο Αφάντου της αριθ. πρωτ. 6416/01-11-04 Πράξης χαρακτηρισμού έκτασης που εκδόθηκε από τον Δ/ντή Δασών Δωδ/σου.

Η Κ.Μ. 2959 γαιών Καλυθιών εμβαδού 2640 τ.μ., χαρακτηρίζεται ως γεωργική έκταση (άρθρο 3 παρ. 6α, Ν.998/79 όπως ισχύει σήμερα).

Ο Δ/ντής Δασών Δωδ/σου
Φίλιππος Κοντίτσης
Δασολόγος με βαθμό Δ/ντή

ΔΕΥΑΡ
ΔΗΜΟΤΙΚΗ ΕΠΙΧΕΙΡΗΣΗ ΥΔΡΕΥΣΗΣ ΑΠΟΧΕΤΕΥΣΗΣ ΡΟΔΟΥ

Ρόδος 18/11/1004
Αριθμ. Πρωτ. 3080

ΠΕΡΙΛΗΨΗ ΔΙΑΚΗΡΥΞΗΣ

Ο Πρόεδρος του Δ.Σ. της ΔΕΥΑΡ, διακηρύσσει τη διενέργεια πρόχειρου δημόσιου διαγωνισμού, με υποβολή σφραγισμένων προσφορών, με συμπλήρωση τιμολογίου και και αξιολόγηση προσφορών για την «ΠΡΟΜΗΘΕΙΑ ΚΑΙ ΕΓΚΑΤΑΣΤΑΣΗ ΜΗΧΑΝΟΓΡΑΦΙΚΟΥ ΕΞΟΠΛΙΣΜΟΥ», στη Δ.Ε.Υ.Α. Ρόδου, σύμφωνα με τις προδιαγραφές της μελέτης, ενδεικτικού προϋπολογισμού 40.000 ευρώ, χωρίς τον ΦΠΑ.

Ο Διαγωνισμός θα διεξαχθεί στα γραφεία της Δ.Ε.Υ.Α.Ρ., 2ο χλμ. Λεωφόρου Ρόδου - Λίνδου στις 8-12-04, ημέρα Τετάρτη και από ώρα 11:30 π.μ. έως 12:00 μεσημβρινή, από αρμόδια επιτροπή, οι δε προσφορές μπορεί να κατατίθενται, με απόδειξη παραλαβής και στο πρωτόκολλο της επιχείρησης μέχρι την 11:00 π.μ. της ίδιας ημέρας.

Στο διαγωνισμό γίνονται δεκτοί όλοι οι κατασκευαστές ή αναγνωρισμένοι προμηθευτές του δημοπρατούμενου αντικειμένου.

Περισσότερες πληροφορίες και τεύχη του διαγωνισμού δίδονται τις εργάσιμες ημέρες και ώρες στα γραφεία της Δ.Ε,Υ.Α.Ρ, 2ο χλμ. Λεωφόρου Ρόδου - Λίνδου, Τ.Κ. 85100 Ρόδος - Ελλάδα τηλ. 22410 68750 - 4 FAX 22410 66380 (Γραφείο Προμηθειών).

Ο Πρόεδρος του Δ.Σ.
της Δ.ΕΥ.Α.Ρ
ΑΡΙΣΤΟΤΕΛΗΣ ΗΡΑΚΛΕΙΔΗΣ

ΔΗΜΟΣ ΚΑΛΛΙΘΕΑΣ ΡΟΔΟΥ

ΕΛΛΗΝΙΚΗ ΔΗΜΟΚΡΑΤΙΑ
ΠΕΡΙΦΕΡΕΙΑ ΝΟΤΙΟΥ ΑΙΓΑΙΟΥ
ΝΟΜΟΣ ΔΩΔΕΚΑΝΗΣΟΥ
ΔΗΜΟΣ ΚΑΛΛΙΘΕΑΣ

ΑΝΑΚΟΙΝΩΣΗ

ΓΙΑ ΑΝΑΓΚΑΣΤΙΚΗ ΑΠΑΛΛΟΤΡΙΩΣΗ ΑΚΙΝΗΤΟΥ ΓΙΑ ΕΠΕΚΤΑΣΗ ΚΟΙΜΗΤΗΡΙΟΥ Δ.Δ. ΚΑΛΥΘΙΩΝ

Σύμφωνα με τις διατάξεις του άρθρου 3, παρ. 5 του Ν. 2882/2001 ανακοινώνεται η αναγκαστική απαλλοτρίωση της κτηματολογικής μερίδας με στοιχεία: **Τόμος: 26 γαιών Καλυθιών, φύλλο 126, φάκελος 3412 και Κ.Μ. 2828 γαιών Καλυθιών, απαλλοτριωτέα έκταση: 4.770 τ.μ.**

Εικαζόμενοι ιδιοκτήτες:

1. Αναστασία Χατζηιωάννου Βασιλάκη, το γένος Κυριάκου Χατζηνικόλα
2. Εμμανουήλ Κυριάκου Χατζηνικόλα
3. Κυριάκος Νικολάου Τσώτος
4. Μιχαήλ Νικολάου Κιόττου
5. Βασιλάκη σύζ. Αναστασίου Αργυρού, το γένος Νικολάου Κιόττου
6. Εμμανουήλ Νικολάου Κιόττου
7. Παρασκευή σύζ. Μιχαήλ Χατζηνικόλα, το γένος Κυριάκου Τσελεπή.
8. Κυριάκος Μιχαήλ Χατζηνικόλας
9. Μαρία σύζ. Μιχαήλ Κοντογιωργάκη, το γένος Μιχαήλ Χατζηνικόλα
10. Νικόλας Μιχαήλ Χατζηνικόλας
11. Κωνσταντίνος Μιχαήλ Χατζηνικόλας
12. Βασίλειος Μιχαήλ Χατζηνικόλας
13. Αντώνιος Μιχαήλ Χατζηνικόλας
14. Σταματία σύζ. Ιωάννη Χαλκιά, το γένος Μιχ. Χατζηνικόλα
15. Θαρρενή σύζ. Σταματίου Χατζηνικόλα, το γένος Κυριάκου Μοσχή
16. Κυριάκος Σταματίου Χατζηνικόλα
17. Βασίλειος Σταματίου Χατζηνικόλα
18. Παρασκευή σύζ. Κων/νου Γρηγορά, το γένος Σταματίου Χατζηνικόλα
19. Σάββας Σταματίου Χατζηνικόλα
20. Βασιλική σύζ. Στέργου Κώστα, το γένος Σταματίου Χατζηνικόλα,

κατά ποσοστό 140/700 εξ αδιαιρέτου έκαστος των 1ου και 2ου, κατά 35/700 εξ αδιαιρέτου έκαστος των 3ου, 4ου, 5ου, 6ου και 7ου, κατά τα 15/700 εξ αδιαιρέτου έκαστος των 8ου, 9ης, 10ου, 11ου, 12ου, 13ου και 14ης, κατά τα 35/700 εξ αδιαιρέτου η 15η και αντί 21/700 εξ αδιαιρέτου έκαστος των 16ου, 17ου, 18ης, 19ου και 20ης, σύμφωνα προς το Ν. 719/1977, άρθρο 16 ως ούτως ισχύει.

Η απαλλοτρίωση του ανωτέρω ακινήτου κρίνεται απαραίτητη, προκειμένου να γίνει επέκταση του κοιμητηρίου του Δ.Δ. Καλυθιών.

Καλούνται οι ιδιοκτήτες των ακινήτων ή όσοι έχουν έννομο συμφέρον να προβούν σε προσφορά ή να υποδείξουν κατάλληλα ακίνητα που θα εξυπηρετούν το σκοπό της απαλλοτρίωσης.

Ο ΔΗΜΑΡΧΟΣ

ΙΩΑΝΝΗΣ ΙΑΤΡΙΔΗΣ

ΕΛΛΗΝΙΚΗ ΔΗΜΟΚΡΑΤΙΑ
ΔΗΜΟΤΙΚΟ ΛΙΜΕΝΙΚΟ ΤΑΜΕΙΟ ΝΟΤΙΑΣ ΔΩΔΕΚΑΝΗΣΟΥ

ΠΕΡΙΛΗΨΗ ΔΙΑΚΗΡΥΞΗΣ ΠΡΟΧΕΙΡΟΥ ΔΙΑΓΩΝΙΣΜΟΥ

Ο Πρόεδρος του Δημοτικού Λιμενικού Ταμείου Ν. Δωδεκανήσου Γιώργος Γιαννόπουλος, προκηρύσσει **Πρόχειρο Διαγωνισμό** με σφραγισμένες προσφορές για την ανάδειξη προμηθευτών, για τα παρακάτω είδη, προϋπολογιζόμενης δαπάνης 10.500,00 €, για κάθε κατηγορία.

Ο διαγωνισμός θα διεξαχθεί την **8-12-2004** ημέρα **Τετάρτη** και ώρα **11η πρωινή,** στα γραφεία του Δημοτικού Λιμενικού Ταμείου Νότιας Δωδεκανήσου (Εμπορικός Λιμένας Ρόδου).

(Για τη διάθεση του σχετικού εντύπου των ζητουμένων ειδών και περισσότερες πληροφορίες, στο τηλέφωνο 22410 27131 κ. Παπαβασιλείου Ζωή).

ΚΑΤΗΓΟΡΙΑ Α': ΓΡΑΦΙΚΗ ΥΛΗ.

ΚΑΤΗΓΟΡΙΑ Β': ΕΙΔΗ ΚΑΘΑΡΙΣΜΟΥ.

ΚΑΤΗΓΟΡΙΑ Γ': ΗΛΕΚΤΡΟΔΟΤΙΚΟ ΥΛΙΚΟ.

ΚΑΤΗΓΟΡΙΑ Δ': ΝΑΥΤΙΚΑ ΕΙΔΗ (ΣΗΜΑΙΕΣ, ΣΗΜΑΔΟΥΡΕΣ, ΑΛΥΣΙΔΕΣ Κ.ΛΠ.).

Για όλες τις κατηγορίες των παραπάνω ειδών η προσφορά των υποψηφίων προμηθευτών θα γίνει με τη συμπλήρωση τιμολογίου ενδεικτικών ειδών της Υπηρεσίας.

Ο Πρόεδρος

ΓΕΩΡΓΙΟΣ ΓΙΑΝΝΟΠΟΥΛΟΣ

ΕΛΛΗΝΙΚΗ ΔΗΜΟΚΡΑΤΙΑ
ΠΕΡΙΦΕΡΕΙΑ ΝΟΤΙΟΥ ΑΙΓΑΙΟΥ
ΔΗΜΟΣ ΝΟΤΙΑΣ ΡΟΔΟΥ

ΨΗΦΙΣΜΑ

Το Δημοτικό Συμβούλιο του Δήμου Νότιας Ρόδου, στο άκουσμα του θανάτου του συμπατριώτη μας

ΙΩΑΝΝΗ ΚΟΥΡΤΗ

91 ετών

εξαίρετου Νοτιοροδίτη, δασκάλου επί σειρά ετών στο αγαπημένο του χωριό Ασκληπειό και επιθεωρητή Δημοτικής Εκπαίδευσης συνήλθε εκτάκτως και αποφάσισε ομόφωνα τα παρακάτω:

- Να εκφράσει τα ειλικρινή και βαθύτατα συλλυπητήρια στην οικογένειά του.
- Να παραστεί αντιπρόσωπος του Δημοτικού Συμβουλίου ο δήμαρχος κ. Σαββής Μανώλης, στη νεκρώσιμη ακολουθία που θα τελεστεί την Πέμπτη 18 Νοεμβρίου και ώρα 3.30μ.μ. στον Ιερό Ναό Κοιμήσεως της Θεοτόκου στο Ασκληπειό.
- Να καταθέσει στεφάνι και συμβολικά το ποσό των 300 ευρώ στον Παιδικό Σταθμό Ασκληπειού.
- Να δημοσιεύσει το παρόν στον τοπικό Τύπο.

Για το Δημοτικό Συμβούλιο Νότιας Ρόδου
Ο Πρόεδρος

ΓΙΩΡΓΟΣ ΠΟΚΚΙΑΣ

Ρόδος, 19 / 11 / 2004
Αριθμ. Πρωτ.: Ν.Σ. 582

ΕΛΛΗΝΙΚΗ ΔΗΜΟΚΡΑΤΙΑ
ΠΕΡΙΦΕΡΕΙΑ ΝΟΤΙΟΥ ΑΙΓΑΙΟΥ
ΝΟΜΟΣ ΔΩΔΕΚΑΝΗΣΟΥ
ΝΟΜΑΡΧΙΑΚΗ ΑΥΤ/ΣΗ ΔΩΔ/ΣΟΥ
ΝΟΜΑΡΧΙΑΚΟ ΣΥΜΒΟΥΛΙΟ

ΑΝΑΚΟΙΝΩΣΗ

Με το υπ' αριθμ. πρωτ. 1384/16-11-2004 έγγραφο της Περιφέρειας Νοτίου Αιγαίου - Γενική Διεύθυνση Περιφέρειας - Τμήμα ΠΕ.ΧΩ. Δωδ/σου, μας διαβιβάστηκε για γνωμοδότηση η από Ιούλιο του 2004 Μελέτη Περιβαλλοντικών Επιπτώσεων (Μ.Π.Ε.) υφιστάμενης ξενοδοχειακής μονάδας επιπλωμένων διαμερισμάτων Γ' τάξης (2 αστέρων) με τον τίτλο «ΚΑΛΟΥΑ» δυναμικότητας 17 κλινών στην πόλη της Ρόδου, Δήμου Ροδίων Νομού Δωδεκανήσου, ιδιοκτησίας Μαρίας Γιαννέλη.

Καλούμε κάθε ενδιαφερόμενο να υποβάλλει τις έγγραφες παρατηρήσεις του ως προς το περιεχόμενο της παραπάνω Μελέτης, μέσα σε προθεσμία δεκαπέντε (15) ημερών από την ημερομηνία δημοσίευσης της παρούσας στον ημερήσιο τοπικό τύπο.

Οι ενστάσεις θα υποβάλλονται:

1. Στη Γραμματεία της Νομαρχιακής Επιτροπής της Ν.Α. Δωδ/σου.
2. Στην ανωτέρω αναφερομένη Υπηρεσία

και θα κοινοποιούνται στο Τοπικό Γραφείο Περιβάλλοντος του Τ.Π. και Π.Ε. της Ν.Α. Δωδ/σου (υπόψη κ. Άρη Σκιαδόπουλου τηλ. 22410-30413), όπου βρίσκεται η ανωτέρω μελέτη και μπορεί κάθε ενδιαφερόμενος να λάβει γνώση αυτής.

Ο πρόεδρος του Ν.Σ. Δωδ/σου

ΦΩΤΗΣ ΧΑΤΖΗΔΙΑΚΟΣ

ΕΛΛΗΝΙΚΗ ΔΗΜΟΚΡΑΤΙΑ
ΙΔΡΥΜΑ ΚΟΙΝΩΝΙΚΩΝ ΑΣΦΑΛΙΣΕΩΝ
ΠΕΡΙΦΕΡΕΙΑΚΟ ΥΠΟΚ/ΜΑ ΡΟΔΟΥ

ΑΝΑΚΟΙΝΩΣΗ

Το Ίδρυμα Κοινωνικών Ασφαλίσεων προκηρύσσει δημόσιο επαναληπτικό μειοδοτικό διαγωνισμό για μίσθωση ενός οικήματος στο χωριό Αρχάγγελος, το οποίο να έχει συνολική επιφάνεια 160 τετρ. μέτρα περίπου ανωδομής, χωρίς σε αυτήν να υπολογίζεται η επιφάνεια της εισόδου, του ανελκυστήρα, του κλιμακοστασίου, των πλατύσκαλων–διαδρομών, του μηχανοστασίου, της απόληξης δώματος κ.λπ. Η προσφερόμενη επιφάνεια κυρίας χρήσης του ακινήτου θα πρέπει να συμφωνεί με την αναγραφόμενη στην οικοδομική άδεια, καθώς και την αντίστοιχη που δηλώνεται στη ΔΕΗ για την απόδοση των Δημοτικών Φόρων, του ΤΑΠ κ.λπ. Επίσης θα πρέπει να βρίσκεται εντός της ασφαλιστικής περιοχής του Παρ/τος ΙΚΑ-ΕΤΑΜ Αρχαγγέλου και να περιλαμβάνει χώρους κατάλληλους για τη λειτουργία του Παρ/τος.

Προσφορές θα γίνονται δεκτές μέχρι τις 10-12-2004 ημέρα Παρασκευή και ώρα 13:00.

Για περισσότερες πληροφορίες σχετικά με τις λεπτομέρειες και τους όρους της προκήρυξης, οι ενδιαφερόμενοι έχουν τη δυνατότητα να απευθύνονται στο Τοπικό Παρ/μα ΙΚΑ Αρχαγγέλου τηλ. 22440-22222 και στο Περ/κό Υποκ/μα Ρόδου τηλ. 22410-65324.

Ρόδος, 19-11-04
Από το ΙΚΑ Ρόδου

Εστάλησαν την προηγούμενη εβδομάδα στην περιοχή μας

Οδηγίες προς τους Δήμους και τη Νομαρχία για τα ΚΕΠ

Υπογραμμίζεται πως εάν οι αρμόδιοι φορείς δεν συμμορφωθούν στις οδηγίες υπάρχει περίπτωση μείωσης των μόνιμων θέσεων ή ακόμα και κατάργησης των κέντρων μηδαμινής κινήσεως

Ειδική εγκύκλιος εστάλη την προηγούμενη εβδομάδα και προς τους Δήμους και τη Νομαρχία Δωδεκανήσου, για την κατάρτιση των νέων συμβάσεων έργου στα Κέντρα Εξυπηρέτησης Πολιτών.

Κριτήριο, όπως αναφέρεται, είναι η προηγούμενη εμπειρία που αποκτήθηκε από τους ήδη εργαζόμενους, προκειμένου να εξαλειφθεί το φαινόμενο κατάρτισης των νέων συμβάσεων με άλλους συμβασιούχους που δεν έχουν προγενέστερη εμπειρία στα ΚΕΠ.

Ειδικότερα, στην εν λόγω εγκύκλιο, υπογραμμίζεται πως εάν οι αρμόδιοι φορείς δεν συμμορφωθούν στις οδηγίες, ενόψει της επικείμενης συστάσεως μονίμων θέσεων προσωπικού των ΚΕΠ και προκήρυξης διαγωνισμού για την πλήρωση των θέσεων αυτών, υπάρχει περίπτωση μείωσης των μόνιμων θέσεων, ή ακόμα και κατάργησης ΚΕΠ μηδαμινής κινήσεως.

Σε κάθε περίπτωση, διευκρινίζεται ότι δε θα θιγούν οι ήδη εργαζόμενοι, καθώς οι θέσεις του προσωπικού θα δοθούν στα ΚΕΠ γειτονικών δήμων, με σκοπό να προστατευθούν και εκείνοι των οποίων η σύμβαση δεν ανανεώθηκε.



Στην εγκύκλιο αναφέρεται μεταξύ άλλων:

«Η πρακτική αυτή δεν τιμά την Τοπική Αυτοδιοίκηση. Παρά το γεγονός ότι η αρμοδιότητα επιλογής των αναδόχων ανήκει αποκλειστικά στους Δημάρχους ή στους Νομάρχες, η αλλαγή προσώπων συνεπάγεται καθυστερήσεις στην εξυπηρέτηση πολιτών μέχρις ότου οι νέοι ανάδοχοι εξοικειωθούν με τις διαδικασίες λειτουργίας και με το λογισμικό των ΚΕΠ.

Ως γνωστό, σε περίπτωση πρόδηλης ανεπάρκειας ή κακής συμπεριφοράς των αναδόχων, οι Δήμαρχοι ή Νομάρχες οφείλουν να καταγγείλουν τη σύμβαση έργου χωρίς να περιμένουν τη λήξη της.

Εκ του γεγονότος ότι δεν προέβησαν σε καταγγελία της σύμβασης, τεκμαίρεται ότι οι συμβασιούχοι ανταποκρίνονταν στα καθήκοντα και τις υποχρεώσεις τους και η σύναψη νέας σύμβασης έργου, όχι με τους ίδιους αλλά με τρίτους , κρίνεται επιεικώς ως αδικαιολόγητη.

Εξάλλου, η σύναψη συμβάσεων με νέους αναδόχους επιβαρύνει τον κρατικό προϋπολογισμό με επιπρόσθετες δαπάνες εκπαίδευσής τους.

Για τους παραπάνω λόγους, σας τονίζουμε ότι θα πρέπει να τηρηθούν οι οδηγίες της εγκυκλίου.

Η μη συμμόρφωση προς αυτές ενδέχεται, ενόψει της επικείμενης συστάσεως μονίμων θέσεων προσωπικού των ΚΕΠ και προκήρυξης διαγωνισμού για την πλήρωση των θέσεων αυτών, να οδηγήσει σε μείωση των μόνιμων θέσεων, ακόμα δε και σε κατάργηση των μηδαμινής κινήσεως ΚΕΠ. Σε κάθε όμως περίπτωση οι θέσεις των εργαζομένων θα δοθούν στα ΚΕΠ γειτονικών δήμων, ώστε να μη θιγούν ούτε οι ήδη εργαζόμενοι ούτε εκείνοι των οποίων η σύμβαση δεν ανανεώθηκε».

Ξεκινούν από τις αρχές του νέου έτους στα Δωδεκάνησα

Επιδοτούμενα προγράμματα στους τομείς εμπορίου

Στόχος είναι η στήριξη των μικρομεσαίων επιχειρήσεων

Στις αρχές του 2005 θα προκηρυχθούν τα επιδοτούμενα προγράμματα του Γ'ΚΠΣ που αφορούν τους τομείς εμπορίου και παροχής υπηρεσιών και στα Δωδεκάνησα.



Η απόφαση αυτή εντάσσεται στην υλοποίηση της προεκλογικής εξαγγελίας της κυβέρνησης για στήριξη των μικρομεσαίων επιχειρήσεων των τομέων εμπορίου και υπηρεσιών.

Τα σχετικά έντυπα θα μπορούν να προμηθεύονται οι ενδιαφερόμενοι δωρεάν μόνο από το Γραφείο Πληροφόρησης του Επιχειρησιακού Προγράμματος «Ανταγωνιστικότητα» (ΕΠΑΝ, Μεσογείων 56) και από τους αρμόδιους φορείς του υπουργείου Ανάπτυξης, οι οποίοι θα είναι οι τελικοί δικαιούχοι αυτών των προγραμμάτων.

Λεπτομερέστερη ενημέρωση για τα νέα επιδοτούμενα προγράμματα θα γίνει από το υπουργείο Ανάπτυξης μέσω του Τύπου και της ιστοσελίδας www.antagonistikotita.gr.

ΑΡΧΩΝ ΣΑΜΑΡΤΖΗΣ ΑΕ
ΜΟΝΩΣΕΙΣ ΤΑΡΑΤΣΩΝ
Από το 1980
24 ΧΡΟΝΙΑ ΜΟΝΩΣΕΙΣ

ΗΧΟΜΟΝΩΣΗ

Ricofon
ΓΙΑ ΤΕΛΕΙΑ ΑΚΟΥΣΤΙΚΗ ΣΤΟΥΣ ΧΩΡΟΥΣ ΕΡΓΑΣΙΑΣ ΚΑΙ ΔΙΑΣΚΕΔΑΣΗΣ

Τοποθετώντας τα κατάλληλα προϊόν RICOFON έχετε μια αίθουσα με άριστη ακουστική και συγχρόνως ένα τέλειο διακοσμητικό αποτέλεσμα.
ΔΙΑΘΕΣΗ: ΑΡΧΩΝ ΣΑΜΑΡΤΖΗΣ ΑΕ
ΜΟΝΩΣΕΙΣ - ΣΤΕΓΑΝΩΣΕΙΣ
Καταστήματα
1) Ικάρου & Λαοδικείας - Τηλ. 22410 20021 Ρόδος 85100
2) Ερυθρού Σταυρού 21 - Τηλ. 22410/23030/32054 Ρόδος 85100
Κινητό 6944 502033 - 6947374731

εκεί που η τέχνη... συναντά την ποιότητα!

Κομμωτήριο
Figaro
HAIR DESIGN
Κομμώσεις Ανδρικές - Γυναικείες
Κων/νου Παλαιολόγου 17, Τηλ.: 22410 - 20.914

Αντιδρά η Ομοσπονδία Δωδεκανησιακών Παροικιακών Σωματείων Αθηνών – Πειραιώς και καλεί την Ντόρα Μπακογιάννη να αποκαταστήσει την απρέπεια εις βάρος της ιστορίας μας

«Εξαφάνισαν» την προτομή του Εμμανουήλ Ξάνθου από την πλατεία Φιλικής Εταιρείας



ΑΠΟ την Απελευθέρωση της Δωδεκανήσου στεκόταν «αγέρωχο» το άγαλμα του Πάτμιου Εμμανουήλ Ξάνθου στον πλατεία Φιλικής Εταρείας κάπου στην Αθήνα.

Τι αλήθεια μεσολάβησε και ο Δήμος Αθηναίων αποφάσισε την απομάκρυνσή του;

Απορία, οργή και θλίψη προκαλεί στους Δωδεκανησίους της Αττικής η συμπεριφορά αυτή απέναντι σε μια ιστορική φυσιογνωμία με πρωταγωνιστικό ρόλο στους αγώνες για την Ελευθερία.

Σαν πρώτο βήμα αντίδρασης, η Ομοσπονδία Παροικιακών Σωματείων Αθηνών – Πειραιώς ζητεί με επιστολή της προς τη δήμαρχο Αθηναίων Ντόρα Μπακογιάννη να αποκαταστήσει την αδικία και να επαναφέρει το άγαλμα του Εμμανουήλ Ξάνθου στη θέση του.

Η επιστολή υπογράφεται από τον πρόεδρο της Ομοσπονδίας κ. Φίλιππο Καλούδη, με την ελπίδα η δήμαρχος Αθηναίων να αναζητήσει και η ίδια τους λόγους της ιστορικής αυτής απρέπειας και να προχωρήσει άμεσα στην αποκατάστασή της.

Αναφέρεται συγκεκριμένα στην επιστολή διαμαρτυρίας προς την κ. Μπακογιάννη:

Κυρία Δήμαρχε,

Το Διοικητικό Συμβούλιο της Ομοσπονδίας μας εκφράζει την βαθύτατη θλίψη του για την απομάκρυνση της προοτομής του Πάτμιου Φιλικού Εμμανουήλ Ξάνθου, από την πλατεία Φιλικής Εταιρίας.

Οπως γνωρίζετε, η τοποθέτηση της εν λόγω προτομής στη συγκεκριμένη πλατεία, πραγματοποιήθηκε, μετά την επίσημη τελετή απελευθέρωσης της Δωδεκανήσου και ενσωμάτωσης των νησιών στη μητέρα Ελλάδα, την 7η Μαρτίου 1948, στη Ρόδο.

Μάλιστα, κατά τη διάρκεια εκείνης της τελετής, η πρώτη σημαία που εκυμάτισε σε όλα τα νησιά ήταν αυτή του Δήμου Αθηναίων.

Λαμβάνοντας υπόψη την ύψιστη σημασία που συμβολίζει η παρουσία της προτομής του Εμμανουήλ Ξάνθου στην πλατεία «Φιλικής Εταιρείας» και γνωρίζοντας τα θερμά πατριωτικά σας αισθήματα, παρακαλούμε όπως φροντίσετε για την ταχύτερη δυνατή επανατοποθέτηση της προτομής – συμβόλου των Δωδεκανησιών της διασποράς, στη θέση της.

Ο Πρόεδρος
Φίλιππος Μ. Καλούδης
Η Γεν. Γραμματέας
Μαίρη Μούζακ



TOYOTA

Για ένα **σέρβις** του αυτοκινήτου σας πραγματικά της **ποιότητας TOYOTA** με **γνήσια ανταλλακτικά** και **αξεσουάρ** ελάτε σ' εμάς

ΞΕΝΑΚΗΣ α.ε.β.ε.

Εξουσιοδοτημένος έμπορος και after sales **TOYOTA** στα Δωδεκάνησα
3ο χλμ. Λεωφ. Ρόδου - Λίνδου
(αμέσως μετά το ΙΚΑ) • **τηλ. 22410 62200**

ΣΥΝΕΤΑΙΡΙΣΤΙΚΗ ΤΡΑΠΕΖΑ ΔΩΔΕΚΑΝΗΣΟΥ ΣΥΝ.ΠΕ.

ΠΡΟΚΗΡΥΞΗ ΠΡΟΣΛΗΨΗΣ ΥΠΑΛΛΗΛΩΝ

Η Συνεταιριστική Τράπεζα Δωδεκανήσου ΣΥΝ.Π.Ε. ανακοινώνει ότι προκειμένου να προβεί στην πρόσληψη συνολικά **9 στελεχών** και **υπαλλήλων,** για τη στελέχωση των υπηρεσιών της στα καταστήματα του δικτύου της, προσκαλεί τους ενδιαφερόμενους που διαθέτουν τα παρακάτω προσόντα να υποβάλουν τις σχετικές αιτήσεις, αφού προμηθευτούν από το Κεντρικό Κατάστημα της Τράπεζας (Εθνικής Αντιστάσεως 51, Ρόδος) ή το Κατάστημα Καλύμνου (Ελ. Βενιζέλου, τηλ. 22430 50901) την αναλυτική προκήρυξη του διαγωνισμού.

Προσόντα

ΘΕΣΗ Α: (1 άτομο) Έδρα θέσης **Λέρος:** Διευθυντής Καταστήματος με 10ετή τουλάχιστον Τραπεζική εμπειρία σε θέσεις ευθύνης. Οι ενδιαφερόμενοι μπορούν να επικοινωνήσουν με τον κ. Καρυδάκη (τηλ. 22410 80550) για περισσότερες πληροφορίες.

ΘΕΣΗ Β: (3 άτομα) Έδρα θέσεων η **Ρόδος:** Πτυχιούχοι ΤΕΙ Οικονομικής Κατεύθυνσης. Ηλικία έως 32 ετών. Επιθυμητή προϋπηρεσία σε Τράπεζες ή άλλους Χρηματοπιστωτικούς Οργανισμούς - Χρήση Η/Υ - Γνώση μίας ξένης γλώσσας.

ΘΕΣΗ Γ: (2 άτομα) Έδρα θέσεων η **Ρόδος:** Πτυχιούχοι Ι.Ε.Κ. με πιστοποίηση, με κατεύθυνση Λογιστική ή Διοίκηση Επιχειρήσεων. Καλή γνώση μίας ξένης γλώσσας – Χρήση Η/Υ - Ηλικία έως 27 ετών – επιθυμητή προϋπηρεσία σε Τράπεζες ή άλλους Χρηματοπιστωτικούς Οργανισμούς.

ΘΕΣΗ Δ: (1 άτομο) Έδρα θέσης η **Κάλυμνος:** Πτυχιούχοι ΤΕΙ Οικονομικής Κατεύθυνσης ή Πτυχιούχοι Ι.Ε.Κ. με πιστοποίηση, με κατεύθυνση Λογιστικής ή Διοίκησης Επιχειρήσεων – Ηλικία έως 32 ετών – Μόνιμη κατοικία στην Κάλυμνο – Επιθυμητή προϋπηρεσία σε Τράπεζα – Χρήση Η/Υ – Γνώση μίας ξένης γλώσσας.

ΘΕΣΗ Ε: (1 άτομο) Έδρα θέσης η **Λέρος:** Πτυχιούχοι Α.Ε.Ι. ή Τ.Ε.Ι. σχολής Οικονομικής Κατεύθυνσης – Ηλικία έως 32 ετών – Μόνιμη κατοικία στη Λέρο – Χρήση Η/Υ – Καλή γνώση μίας ξένης γλώσσας – Επιθυμητή η προϋπηρεσία σε Τράπεζα.

ΘΕΣΗ ΣΤ: (1 άτομο) Έδρα θέσης η **Λέρος:** Πτυχίο Ι.Ε.Κ. με πιστοποίηση, με κατεύθυνση Λογιστικής ή Διοίκησης Επιχειρήσεων – Ηλικία έως 27 ετών – Μόνιμη κατοικία στο Δήμο Λέρου – Επιθυμητή προϋπηρεσία σε Τράπεζα – Χρήση Η/Υ – Γνώση μίας ξένης γλώσσας.

Οι αιτήσεις των υποψηφίων θα υποβάλλονται ή θα αποστέλλονται μόνο στο Κεντρικό Κατάστημα της Συνεταιριστικής Τράπεζας στη Ρόδο (Εθν. Αντιστάσεως 51, 85100 Ρόδος) κατά τις εργάσιμες ημέρες και ώρες. **Προθεσμία υποβολής αιτήσεων μέχρι και Παρασκευή 10 Δεκεμβρίου 2004.** Τυχόν αιτήσεις που έχουν υποβληθεί πριν την παρούσα δημοσίευση δεν θα ληφθούν υπόψη.

Για συμπληρωματικές πληροφορίες ή διευκρινίσεις οι ενδιαφερόμενοι μπορούν να απευθύνονται στους κ.κ. Μπονιάτη και Λουμάνη (22410 80550) ή στον κ. Σαρούκο στην Κάλυμνο (22430 50901). **Λεπτομέρειες στο website της Τράπεζας στη Διεύθυνση www.bankdodecanese.gr.**

Ρόδος, 18 Νοεμβρίου 2004

ΑΠΟ ΤΟ Δ.Σ.