ΙΔΙΟΚΤΗΤΗΣ - ΔΙΕΥΘΥΝΤΗΣ
ΠΑΥΛΟΣ Μ. ΜΑΡΙΑΣ
ΓΡΑΦΕΙΑ: ΑΘΗΝΩΝ 42 (ΑΝΑΛΗΨΗ)
ΤΗΛ. (22410) 64393 - 63790 - FAX. 63393

Η ΔΡΑΣΙΣ

εβδομαδιαία εφημερίδα της Δωδεκανήσου

56 ΣΕΛΙΔΕΣ

Δευτέρα 29 Νοεμβρίου 2004
ΕΤΟΣ ΤΡΙΑΚΟΣΤΟ ΕΚΤΟ
Αριθμός Φύλλου 1.963
Τιμή: Ευρώ 0,90

Τώρα "Η ΔΡΑΣΙΣ" και στο διαδίκτυο: www.drasi.gr

Αυξάνονται και στη Ρόδο τα κρούσματα βίας



ΚΑΚΟΠΟΙΗΜΕΝΕΣ ΓΥΝΑΙΚΕΣ: Εκκληση να σπάσουν τη σιωπή τους...

Στόματα ερμητικά κλειστά

Σελίδα 15

ΣΥΝΕΝΤΕΥΞΗ
Ο Φώτης Χατζηδιάκος για το έργο και το ρόλο της νομαρχιακής αρχής



Με θάρρος και ανάστημα, παλεύουμε για το νομό

Σελίδα 8

Επί προσωπικού η πρόεδρος των εργαζομένων του Νοσοκομείου



Η Αναστασία Πανίδου... φρεσκάρει τη μνήμη όσων πάσχουν από αμνησία

Σελίδα 14

Ο Β. Καϋμενάκης προς νεοδημοκράτες



Μυγιάγγιχτοι στην κριτική, τα φορτώνουν όλα στους ...Πασόκους

Σελίδα 6

ΑΠΟΚΑΛΥΠΤΙΚΗ ΕΡΕΥΝΑ — Η άλλη "ταυτότητα" της Ρόδου

Με τα «λούσα» και τη φτώχεια της

Πλήθος πολύτιμων στοιχείων έδωσε η έρευνα που πραγματοποιήθηκε σε 700 νοικοκυριά της πόλεως Ρόδου που εκπονήθηκε από το παρατηρητήριο ίσων ευκαιριών του Δήμου και το Εθνικό Κέντρο Κοινωνικών Ερευνών, μετά από εισήγηση της συνεπίκουρου Δημάρχου Λιλής Τρίπη. Στα ερωτήματα απάντησαν περίπου 1900 άτομα και με τον τρόπο αυτό έδειξαν ότι στην πρωτεύουσα του Νομού εξακολουθούν να υπάρχουν:

- Πολλές οικογένειες που ζουν στα όρια της φτώχειας
- Εχασαν το ιδιόκτητο σπίτι τους
- Δεν έχουν απασχόληση σε όλη τη διάρκεια του έτους
- Σε πολλές περιπτώσεις διέκοψαν τη βασική τους εκπαίδευση στο σχολείο

Σελίδα 8 & 9



Η πρωτοβουλία ανήκει στην Ενωση Ξενοδόχων Ρόδου

Οι Δωδεκανήσιοι της διασποράς «διαφημιστές» των νησιών μας

Συντονίζονται Αυτοδιοίκηση και Επιμελητήριο

Σελίδα 5





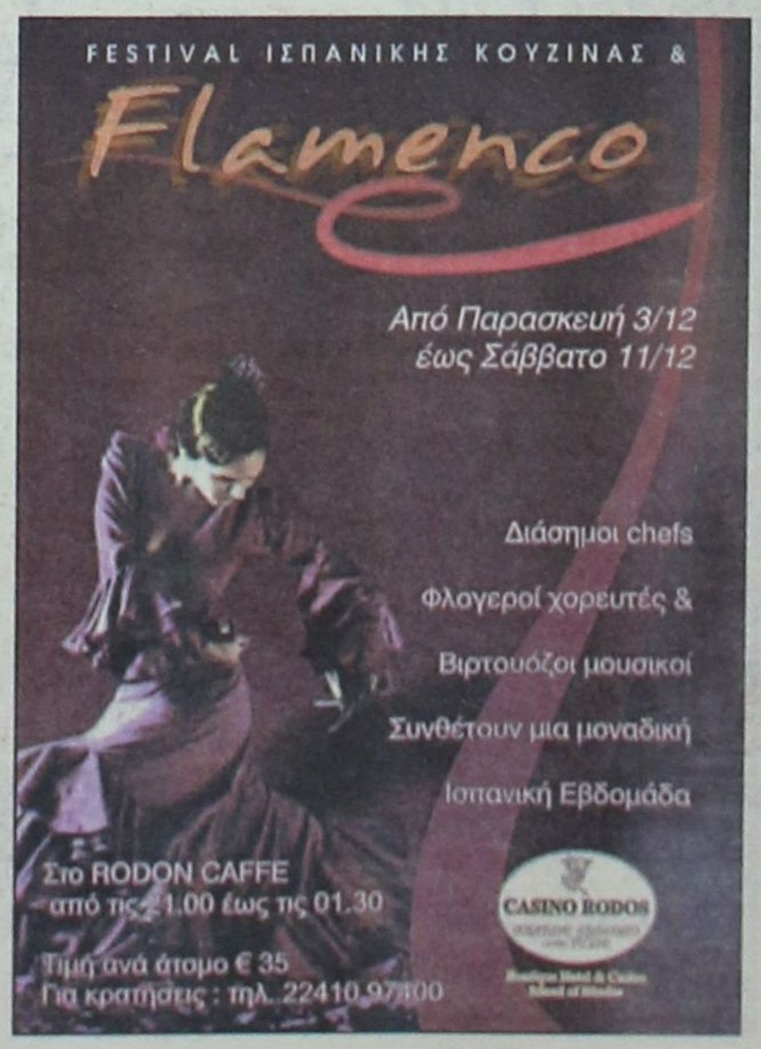

Η ΔΡΑΣΙΣ
Εβδομαδιαία Εφημερίδα
Διευθύνσεις σύμφωνα με το Νόμο:
ΙΔΙΟΚΤΗΤΗΣ
ΠΑΥΛΟΣ Μ. ΜΑΡΙΑΣ
Πρόεδρος Ενώσεως Ιδιοκτητών Επαρχιακού Τύπου
ΕΚΔΟΤΕΣ
ΜΙΧΑΗΛ Π. ΜΑΡΙΑΣ
ΤΣΑΜΠΙΚΑ Π. ΜΑΡΙΑ - ΤΡΙΑΝΤΑΦΥΛΛΟΥ
ΔΙΕΥΘΥΝΤΗΣ
ΠΑΥΛΟΣ Μ. ΜΑΡΙΑΣ

Τα σπορ
ΙΔΡΥΤΗΣ
ΝΙΚΟΣ ΤΡΙΑΝΤΑΦΥΛΛΟΥ

ΓΡΑΦΕΙΑ: Αθηνών 42, (Ανάληψη), Τηλ: 63.790 - 64.393-68761 FAX: 63.393
e-mail: drasis2000@yahoo.com
ΤΥΠΟΓΡΑΦΕΙΑ: Κοσκινού, τηλ. 65540

ΛΑΪΚΕΣ ΑΓΟΡΕΣ

ΤΕΤΑΡΤΗ: στο Δημοτικό Νεκροταφείο.
ΠΕΜΠΤΗ: στην οδό Βύρωνος.
ΠΑΡΑΣΚΕΥΗ: Στην οδό Θεσ/κης στην Ανάληψη
ΣΑΒΒΑΤΟ: στο Δημοτικό Νεκροταφείο.

ΤΑΞΙ

ΤΑΞΙ ΡΟΔΟΥ: 32452
ΡΑΔΙΟ ΤΑΞΙ ΡΟΔΟΥ (Εργατικές κατοικίες Πρόνοιας Αγ. Απόστολοι): 64712-64756-64790
ΤΑΞΙ ΑΦΑΝΤΟΥ: 51777
ΤΑΞΙ ΙΑΛΥΣΟΥ: 92515
ΤΑΞΙ ΚΡΕΜΑΣΤΗΣ: 94528
ΤΑΞΙ ΦΑΛΗΡΑΚΙΟΥ: 85444

ΦΑΡΜΑΚΕΙΑ

ΔΕΥΤΕΡΑ 29 Νοεμβρίου 2004

ΣΗΜΕΡΑ διημερεύει το φαρμακείο ΛΟΙΖΟΥ ΙΟΥΣΤΙΝΗ Αννης Μαρίας 62 - δίπλα στην Εμπορική Τράπεζα - τηλ. 74888

ΣΗΜΕΡΑ διανυκτερεύει το φαρμακείο ΧΑΤΖΗΝΙΚΟΛΑ Α., Ερυθρού Σταυρού 17 (νοσοκομείο), Τηλ. 36683

ΔΕΝ μας είναι ξένα τα όσα συμβαίνουν στην κεντρική πολιτική σκηνή, και τα οποία οπωσδήποτε πρέπει να θεωρούμε «ψιλά γράμματα» της μακροπολιτικής ή μακροοικονομίας.

Τα της διαβόητης «απογραφής» και της «κάθαρσης» στο θέμα των στρατιωτικών εξοπλισμών της χώρας, δεν είναι απαραίτητα κάποια ζητήματα της «αθηναϊκής επικαιρότητας» με τα οποία απλώς σπάνε πλάκα – κυριολεκτικά - οι παρουσιαστές ειδήσεων στα κανάλια (ο Τύπος, σε γενικές γραμμές, διατηρεί τη σοβαρότητά του) κι εμείς τα χαζεύουμε σα χάνοι μπροστά από τους δέκτες μας.

Συνειρμοί και αντιστοιχίσεις μπορούν να γίνουν και με τα δικά μας, τα τοπικά πράγματα, διαπιστώνοντας σχετικά εύκολα πόσο επιζήμιο για τη λειτουργία των θεσμών και για την άσκηση πολιτικής είναι το κυνήγι μαγισσών, «ενόχων» και «διεφθαρμένων».

Μη νομίζετε... Αυτές οι παράγραφοι, δεν είναι απαραίτητα αυτονόητες για όλους. Ούτε αυτονόητο είναι το ηθικό δίδαγμα που μπορεί να εξαχθεί από τις πληγές που αφήνει πίσω του το κυνήγι των «διεφθαρμένων» (Αν είναι, ποιοι είναι κλπ)

Τη σπατάλη...

...και μόνο ανθρώπινων δυνάμεων και αποθεμάτων να μετρήσει κανείς για τη σημερινή κυβέρνηση, μέχρι να αποδείξει πως καλώς στέλλει «πακέτο» στην Ευρωπαϊκή Ενωση τους προηγούμενους, περίπου ως απατεώνες, θα δει πόσο ζημιογόνα είναι για τη χώρα η διαδικασία «αποκατάστασης της αλήθειας των αριθμών».

Πόσες άλλες προτεραιότητες θα μπορούσε να ιεραρχήσει και να δρομολογήσει για την καθημερινότητα των Ελλήνων ο υπουργός Οικονομίας, αν δεν είχε υποχρεωθεί σήμερα να φτύνει αίμα για να αποδείξει το ορθόν της επιλογής του, που μπορεί να αποδειχθεί μια σοφή κίνηση, ίσως όμως και ένα μέγα «εθνικό ατόπημα», όπως του καταλογίζουν ήδη πολιτικοί αντίπαλοι και μερικοί σκόρπιοι ημέτεροι.

Πόση από την αξιοπρέπεια μας έχουμε απολέσει σαν χώρα, με το να επιμένουμε - και να το κάνουμε βούκινο - πως η αμυντική μας θωράκιση αποτελούσε (δεν θα είναι πια;) πεδίο δόξης λαμπρό για κάθε υπερκομματικό «λαμόγιο» που τσεπώνει μιλιούνια ευρώ από μίζες και άλλα «βρώμικα κόλπα». Και μας φέρνουν λέει κιόλας «σκάρτο πράγμα» για να υπερασπίσουμε, υποτίθεται, τα σύνορά μας. Και τι έγινε που μας ακούνε οι απέναντι. ***Την «κάθαρση» εμείς να προχωρήσουμε κι ας γελάει ο απέναντι «προαιώνιος οχτρός» με την ...τρύπια στρατιωτική μας μηχανή. Αυτό ΕΜΕΙΣ τους το λέμε, αυτό πιστεύουν – και τρίβουν τα χέρια τους – οι γειτόνοι.***

Και οι βλάκες επιβραβεύονται. Ο τόπος τι φταίει;

Του Νικήτα Οικονόμου
nopress@rho.forthnet.gr

Ξόδεμα ανθρώπινων, οικονομικών και πολιτικών δυνάμεων, εις βάρος της ποιότητας και της φερεγγυότητας της ίδιας της πολιτικής. Σε βάρος και της παραγωγικής πολιτικής διαδικασίας...

Υπάρχουν...

...παραδείγματα ένα σωρό και από το δικό μας τον μικρόκοσμο. Τον πολιτικό βίο του τόπου μας. Η Αυτοδιοίκηση, Δήμοι και Νομαρχία, περνούν από τη μέγκενη της διαμάχης ανάμεσα στους «καθαρούς» και τους «βρώμικους» διαχειριστές της τοπικής εξουσίας.

Ποια ήταν, ποια είναι τα αποτελέσματα;

Δήμοι της Δωδεκανήσου να μη μπορούν ακόμα να σηκώσουν κεφάλι, να μη μπορούν να λειτουργήσουν μέχρι και σήμερα, αφού κουβαλούν τα αμαρτήματα και τις χαίνουσες πληγές μιας πολιτικής (περισσότερο προσωπικής) διαμάχης μέχρι τελικής εξόντωσης, των πολιτικών τους «ταγών».

«Κατήγοροι» και «εξυγιαντές» άνοιξαν και διατηρούν μέχρι σήμερα ανοικτά τα μέτωπα μιας υποτιθέμενης «κάθαρσης από τις λαμογιές των προηγούμενων», εκχώρησαν ελαφρά τη καρδία ζωτικό κομμάτι του πολιτικού τους ρόλου στον τοπικό Εισαγγελέα και ξέμειναν με την παθολογική αυταρέσκεια ότι «έκαναν το καθήκον τους, στο όνομα της ...διαφάνειας».

Μέχρι που οι «προηγούμενοι» έγιναν «σημερινοί», βρήκαν το δρόμο στρωμένο και ακολουθούν με ...συνέπεια τα χνάρια των μέχρι πρότινος διωκτών τους.

Τα αποτελέσματα τα βλέπετε, δια ζώσης ή από τα τοπικά ΜΜΕ, κάθε φορά που συνεδριάζουν τα αντίστοιχα Δημοτικά Συμβούλια. Αήθεις επιθέσεις, προσωπικές αισχρές αναφορές, «ελληνικά» του πεζοδρομίου, φωνασκίες, απειλές... Και από έργο; Κατακαημένε πολίτη...

Πέρασε και η Νομαρχιακή Αυτοδιοίκηση μια τέτοια φάση, σχετικά πρόσφατα. Δεν πέρασαν, παρά μόνο ελάχιστα χρόνια από τότε που είχε διαμορφωθεί σχεδόν η πεποίθηση στον πολίτη, ότι το Νομαρχιακό Μέγαρο είχε μετεξελιχθεί σε άντρο απατεώνων. Χρειάστηκε να περάσει καιρός μέχρι να αποκατασταθεί ευτυχώς (για πόσο καιρό δεν βάζουμε και στοίχημα) ένα κλίμα ηρεμίας και να διαμορφωθούν όροι πολιτισμένου πολιτικού διαλόγου.

ΤΟ μετράμε, πράγματι, και το διαπιστώνουμε καθημερινά στα μέρη μας το κόστος από το ξόδεμα των όποιων μας δυνάμεων σαν τόπος σε στενόκαρδες, μικροπολιτικές και – σε κάποιες περιπτώσεις – εξόφθαλμα υστερόβουλες τάχαμου «εξυγιαντικές» πρακτικές.

Βλέπουμε πόσο εύκολα μια υποπθέμενη «άδολη» και «επιβεβλημένη κάθαρση» παγιδεύει τον πολιτικό μας κόσμο που σπαταλιέται σε μικροψυχίες και εκτρέπεται σε ασχήμιες.

Αν οι εκάστοτε ένοικοι του Μεγάρου Μαξίμου ή της Χαριλάου Τρικούπη έχουν – αν την έχουν – την πολυτέλεια να μπαλώνουν στην πορεία την κατάσταση, να σκεπάζουν (η ρημάδα η λήθη του κοσμάκη) τις ακαθαρσίες τους και εν τέλει πίσω από τις κάμερες να τα βρίσκουν, αυτό το προνόμιο δεν το έχουμε σαν ακριτική περιοχή.

Κάθε μέρα και ώρα που σπαταλιέται για να «επαναφέρουν τη διαφάνεια» οι κάθε λογής «εξυγιαντές», κυλάει εις βάρος του πολύτιμου λίγου χρόνου που έχουμε στη διάθεσή μας για να καλύψουμε το πολύ χαμένο έδαφος. Μερικοί κατά κοινή ομολογία μωροί, αυτό αδυνατούν ακόμα να το καταλάβουν.

Δεν είναι η κουτοπονηριά και η μωρία που τους διασώζει. Είναι δυστυχώς η ψήφος του κόσμου που συχνά τους επιβραβεύει. Εδώ σηκώνεις τα χέρια ψηλά...

Πάντα κάποιοι ξεχωρίζουν...
Rodos Gold VOGIATZIS
Ιδιαίτερη αισθητική
Απαράμιλλη ποιότητα
πλούσιες επιλογές
για γάμους, βαπτίσεις,
και ιδιαίτερες στιγμές
με μοναδική λάμψη .....
σε εξαιρετικές τιμές
Rodos Gold VOGIATZIS
Χρυσές δημιουργίες...
για πολύτιμες σχέσεις
10ο χιλ. Λεωφ. Ρόδου Λίνδου
Τηλ: 22410 86670 - 3

ΧΕΠΠΑΚΗΣ Α.Ε.
ΓΕΩΡΓΙΚΑ ΜΗΧΑΝΗΜΑΤΑ & ΕΡΓΑΛΕΙΑ
ΑΝΤΙΠΡΟΣΩΠΕΙΑ ΤΡΑΚΤΕΡ: ANTONIO CARRARO
ΣΚΑΠΤΙΚΑ - ΧΟΡΤΟΚΟΠΤΙΚΑ
ΠΕΤΡΕΛΑΙΟΚΙΝΗΤΑ - ΒΕΝΖΙΝΟΚΙΝΗΤΑ
ΑΛΥΣΟΠΡΙΟΝΑ
STIHL
ΦΡΕΖΕΣ
ΧΛΟΟΚΟΠΤΙΚΑ - ΘΑΜΝΟΚΟΠΤΙΚΑ - ΨΕΚΑΣΤΙΚΑ - ΕΛΑΙΟΡΑΒΔΙΣΤΙΚΑ
ΦΥΤΟΦΑΡΜΑΚΑ - ΛΙΠΑΣΜΑΤΑ (ΚΟΙΝΑ & ΥΔΑΤΟΔΙΑΛΥΤΑ)
ΣΠΟΡΟΙ - ΣΠΟΡΟΦΥΤΑ ΕΜΒΟΛΙΑΣΜΕΝΑ - ΦΥΤΟΧΩΜΑΤΑ - ΤΥΡΦΗ
ΣΥΣΤΗΜΑΤΑ ΑΡΔΕΥΣΗΣ: ΑΝΤΛΙΕΣ - ΤΕΧΝΙΚΕΣ ΒΡΟΧΕΣ - ΑΥΤΟΜΑΤΟ ΠΟΤΙΣΜΑ - ΣΩΛΗΝΕΣ (ΠΛΑΣΤΙΚΕΣ - ΜΕΤΑΛΛΙΚΕΣ)
ΚΤΗΝΟΤΡΟΦΙΚΑ - ΜΕΛΙΣΣΟΚΟΜΙΚΑ - ΔΕΞΑΜΕΝΕΣ (ΠΛΑΣΤΙΚΕΣ)
ΣΥΡΜΑΤΑ & ΠΑΣΣΑΛΟΙ ΠΕΡΙΦΡΑΞΕΩΝ - ΟΙΚΟΔΟΜΙΚΑ ΜΗΧΑΝΗΜΑΤΑ
ΑΝΤΑΛΛΑΚΤΙΚΑ - ΕΞΑΡΤΗΜΑΤΑ - SERVICE
ΠΑΡΑΔΟΣΗ ΣΤΟ ΧΩΡΑΦΙ
ΡΟΔΟΣ: ΒΕΝΕΤΟΚΛΕΩΝ 21 - 23 ΤΗΛ: 34311 FAX: 22410 - 29885
ΤΣΑΪΡΙ: 10 ΧΛΜ. ΛΕΩΦ. ΡΟΔΟΥ-ΛΙΝΔΟΥ ΤΗΛ: 22410-68979
ΜΑΝΔΡΙΚΟ: ΜΑΝΔΡΙΚΟ ΡΟΔΟΥ ΤΗΛ: 22460/31040



Νέα A-Class

► Τώρα με τη νέα A-Class, η Mercedes-Benz αλλάζει τους κανόνες για άλλη μια φορά, δημιουργώντας ένα εκρηκτικό μίγμα πρωτοποριακού design, δύναμης και κορυφαίας τεχνολογίας.

► Με νέους ισχυρούς κινητήρες από 95 έως 193hp σε 3θυρη και 5θυρη έκδοση.

► Ανανεωμένο εσωτερικό με ακόμα μεγαλύτερους χώρους.

Οι κανόνες άλλαξαν: Η νέα A-Class είναι γεγονός!

Mercedes-Benz

mobilo-life

30 χρόνια ξένοιαστης οδήγησης

Mercedes-Benz FINANCE

www.mercedes-benz.gr

Ε. ΧΑΤΖΗΜΙΧΑΛΗΣ & ΥΙΟΙ Ο.Ε.

Εξουσιοδοτημένος Διανομέας & Επισκευαστής της Mercedes-Benz Ελλάς Α.Ε.Ε.

Έκθεση: ΡΟΔΟΣ, 9ο χλμ. Ρόδου - Λίνδου, τηλ.: (22410) 62941

Η προθεσμία για εγγραφή νέων μελών εκπνέει υποτίθεται αύριο, όμως η τοπική οργάνωση του ΠΑΣΟΚ πλήρωσε τη γενικότερη αδιαφορία και παγωμάρα της «βάσης»

«Φίλοι» ναι, αλλά χωρίς «ταυτότητα»

«ΓΙΑΤΙ εμείς να αποτελούμε την εξαίρεση;» ήταν το ρητορικό ερώτημα τριών μελών της Νομαρχιακής Επιτροπής του ΠΑΣΟΚ διαπιστώνοντας ότι και στην περιοχή μας, η επιχείρηση «εγγραφή νέων μελών» έμεινε ουσιαστικά στα χαρτιά. Ο,τι ακριβώς συνέβη σχεδόν σε όλες τις άλλες Περιφέρειες της χώρας, όπου καταγράφηκε παγερή αδιαφορία από τη βάση των «φίλων» να πάρουν την ...ταυτότητα του Κινήματος.

Το χρονοδιάγραμμα που είχε θέσει ο Γιώργος Παπανδρέου για εγγραφή νέων μελών, μέχρι αύριο 30 Νοεμβρίου, σε συνάρτηση με την «επίσημη» λήξη του προσυνεδριακού διαλόγου στις 15 Δεκεμβρίου, αποδείχθηκε μάλλον υπεραισιόδοξο για τις κρυφούς και φανερούς στόχους του προέδρου του ΠΑΣΟΚ. Ο απολογισμός που



γίνεται στα κεντρικά της Χαριλάου Τρικούπη είναι πενιχρός και από αυτόν το γενικό κανόνα δεν ξεφεύγει ούτε η τοπική κομματική οργάνωση του Κινήματος.

«Ποτέ δεν το πήραμε ζεστά» είναι μια ακόμα εξήγηση που δίδεται στην παρατήρηση πως δεν υπήρξε άλλωστε και κάποια οργανωμένη καμπάνια ως προσκλητήριο προς κάθε ενδιαφερόμενο. Όπως όλα δείχνουν, σε τοπικό τουλάχιστον επίπεδο προκρίθηκε η «σιωπηρή ανανέωση» της εγγραφής των παλαιότερων μελών του τοπικού ΠΑΣΟΚ. Με το «φρεσκάρισμα» των καταλόγων, διευθετείται ένα αμιγώς γραφειοκρατικό ζήτημα στο «Καστρί», δεν δίνει όμως απάντηση στο πολιτικό αιτούμενο από τον Γιώργο Παπανδρέου.

ΜΙΑ ερμηνεία που «απαλλάσσει» από κάθε ευθύνη τη Νομαρχιακή Επιτροπή του ΠΑΣΟΚ είναι η αρνητική συγκυρία για το μέχρι πρότινος κυβερνών κόμμα, καθώς η αντιπολίτευση δεν φαίνεται να κινητοποιεί τους ενθουσιώδεις «φίλους» του κόμματος, κάτι που συνέβη προεκλογικά υπό την ...επήρεια τότε της υψηλής προσδοκίας για Νίκη με τον Γιώργο Παπανδρέου.

ΟΙ προθεσμίες, αν δεν παραταθούν με άνωθεν εντολή προκειμένου να αναληφθούν επικοινωνιακές πρωτοβουλίες της τελευταίας στιγμής, εκπνέουν πάντως αύριο και δεν αναμένεται να υπάρξουν θεαματικές ανακοινώσεις. Το πιθανότερο είναι να μην υπάρξουν καν ανακοινώσεις...

Η τοπική οργάνωση δεν έχει να απολογηθεί σε κανέναν και για τίποτα, καθώς η αδυναμία προσέλκυσης νέων μελών δεν την αφορά αποκλειστικά. «Επαφίεται στην κεντρική διοίκηση και προσωπικά στον Πρόεδρο να δώσουν καθαρό στίγμα για το ποιοι είμαστε και πού πάμε» τονίζει στη «Δράση» στέλεχος του τοπικού ΠΑΣΟΚ, που δεν φοβάται μήπως «ζητηθούν εξηγήσεις» για τη δυστοκία να εμπλουτιστούν οι κατάλογοι του κόμματος.

ΤΟ «νέο αίμα» μπορεί να περιμένει μέχρι να διαμορφωθούν για το ΠΑΣΟΚ ευνοϊκότεροι όροι στο πολιτικό περιβάλλον, μέχρι του σημείου – λένε σε συγκρατημένα αισιόδοξους τόνους τοπικοί παράγοντες – «να κτυπήσουν οι "φίλοι" μας από μόνοι τους την πόρτα του κόμματος».

Σε γενικές γραμμές πάντως και στην παρούσα ειδικά φάση, η απουσία νέων μελών δεν προβληματίζει την τοπική οργάνωση του Κινήματος. Αυτό που προέχει είναι η αναδιάταξη και ο συντονισμός δράσης της υφιστάμενης κομματικής δομής – ακόμα και σε επίπεδο προσώπων, με την προσδοκία όσοι επιθυμούν να δηλώσουν «παρών» και να περάσουν το κατώφλι του «νέου ΠΑΣΟΚ» απόλυτα συνειδητοποιημένοι για το πού πάνε και γιατί.

«ΤΟ ίδιο αυθόρμητα και με ενθουσιασμό όπως έγινε στο προεκλογικό κάλεσμα του Γιώργου Παπανδρέου», όπως τόνιζε χθες το πρωί παλαίμαχος του τοπικού ΠΑΣΟΚ...



Ο Α. Παυλίδης στο Ρότερνταμ

Κοινό μέτωπο για το 4ο ΚΠΣ και νησιωτικές πολιτικές



Ο υπουργός Αιγαίου και Νησιωτικής Πολιτικής Α. Παυλίδης μετέχει του συμβουλίου υπουργών που οργανώνει η Ολλανδική Προεδρία στο Ρότερνταμ (29 Νοεμβρίου).

Κύριο θέμα είναι η σταθερή ανάπτυξη για την επίτευξη κοινωνικής, οικονομικής και εδαφικής συνοχής. Αποτελεί συζήτηση επί του θέματος προέκταση των όσο καθορίζει πλέον το Ευρωσύνταγμα. Ειδικό κεφάλαιο μεταξύ αυτών που θα αναπτυχθούν στο Ρότερνταμ αναφέρεται στη Νησιωτικότητα.

Η Ολλανδική Προεδρία έχει παρουσιάσει τη γενική πρόταση περί συνοχής, επί της οποίας τα ενδιαφερόμενα κράτη μέλη θα προσθέσουν τα στοιχεία της ιδιαιτερότητας κάθε νησιωτικής χώρας.

Ο υπουργός Α. Παυλίδης θα καταθέσει την ελληνική διάσταση επί του θέματος σε συνδυασμό προς εκείνες τις παραμέτρους που πρέπει να ισχύουν κατά τη λειτουργία των μηχανισμών των διαρθρωτικών ταμείων στη νέα χρηματοδοτική περίοδο 2007 – 2013 (ΔΚΠΣ).

Θεωρείται ότι το Συμβούλιο Υπουργών στο Ρότερνταμ ότι έχει ιδιαίτερη σημασία δεδομένου ότι στο πλαίσιό του, με πρωτοβουλία του υπουργού Α. Παυλίδη συμφωνήθηκε να γίνει συνάντηση των εκπροσώπων των νησιωτικών κρατών της Ε.Ε., ώστε να επιτευχθεί ο καθορισμός Κοινού Μετώπου στις διαπραγματεύσεις οι οποίες θα ακολουθήσουν από εδώ και πέρα μέχρι οριστικοποιήσεως των κανονισμών των ταμείων και με τους οποίους συνδέεται και η εφαρμογή των ειδικών νησιωτικών πολιτικών, όπως αυτή εκφράζεται δια των αναπτυξιακών νόμων.

Σημειώνεται ότι για το ήδη κατατεθέν στη Βουλή σχέδιο Νόμου, βασίζεται στο χάρτη ενισχύσεων που συμφώνησε η Ελληνική Κυβέρνηση με την Ε.Ε. το 2001 και εκπνέει το 2006.

Στην ελληνική αντιπροσωπεία μετέχουν επίσης ο Υφυπουργός Οικονομικών κ. Χρ. Φώλιας και ο Υφυπουργός ΥΠΕΧΩΔΕ κ. Σταύρος Καλογιάννης, καθώς επίσης και Γ.Γ. του υπουργείου Αιγαίου και Νησιωτικής Πολιτικής κ. Δ. Κουρκουμέλης.

ΑΝΑΛΥΤΙΚΟ ΕΡΓΑΣΤΗΡΙΟ ΕΛΕΓΧΟΥ ΠΟΙΟΤΗΤΑΣ
ΑΝΑΛΥΣΕΙΣ - ΣΥΜΒΟΥΛΕΣ - ΜΕΛΕΤΕΣ
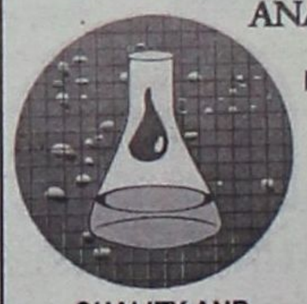
ΓΕΝΙΚΕΣ ΧΗΜΙΚΕΣ ΑΝΑΛΥΣΕΙΣ
ΠΑΡΑΚΟΛΟΥΘΗΣΕΙΣ ΒΙΟΛΟΓΙΚΩΝ
ΕΛΕΓΧΟΣ ΚΟΛΥΜΒΗΤΙΚΩΝ ΔΕΞΑΜΕΝΩΝ
ΕΡΓΑΣΤΗΡΙΑΚΟΣ ΕΛΕΓΧΟΣ ΠΡΩΤΩΝ ΥΛΩΝ
ΠΟΙΟΤΙΚΟΣ ΕΛΕΓΧΟΣ ΤΡΟΦΙΜΩΝ-ΠΟΤΩΝ
QUALITY AND MARKETING SERVICE
• Καλύπτουμε με πλούσια συλλογή φυσικών, χημικών και μικροβιολογικών δοκιμών τον έλεγχο ποιότητας: Τροφίμων-ποτών-υδάτων-περιβάλλοντος-εδάφους
Πλήρεις εργαστηριακές δοκιμές σε ευρή φάσμα προϊόντων.
• Σχεδιασμός και μελέτη νέων προϊόντων.
ΔΙΑΠΙΣΤΕΥΜΕΝΟΙ ΚΑΤΑ ISO 17025
ΠΛΗΡΗΣ ΧΗΜΙΚΕΣ ΑΝΑΛΥΣΕΙΣ
ΕΛΕΓΧΟΣ ΝΟΘΕΙΑΣ ΕΛΑΙΟΛΑΔΟΥ
ΔΙΑΘΕΤΟΥΜΕ ΑΝΤΙΔΡΑΣΤΗΡΙΑ ΠΡΟΣΔΙΟΡΙΣΜΟΥ ΟΞΥΤΗΤΑΣ ΓΙΑ ΕΛΑΙΟΤΡΙΒΕΙΑ
Στον νέο μας χώρο σας περιμένουμε για να γνωριστούμε και να σας ενημερώσουμε αναλυτικά για τις δραστηριότητές μας.
ΑΠΟΣΤΟΛΗΣ ΔΙΜΕΛΛΗΣ
ΠΡΟΤΥΠΟ ΧΗΜΙΚΟ ΕΡΓΑΣΤΗΡΙΟ ΔΩΔ/ΣΟΥ
Μ. ΠΕΤΡΙΔΗ & ΠΕΙΡΑΙΩΣ 1- 85100 ΡΟΔΟΣ
ΤΗΛ&FAX: (0241) 78064 - 62119 - (094) 684899

Ξαναπέφτει στο τραπέζι μια παλιά «καλή» ιδέα για την προώθηση και προβολή των νησιών μας



Οι Δωδεκανήσιοι της διασποράς οι καλύτεροι «διαφημιστές» μας

Ενωση Ξενοδόχων, ΠΡΟΤΟΥΡ και Επιμελητήριο παίρνουν την πρωτοβουλία και καλούν την Αυτοδιοίκηση να «συντονίσει» τις δράσεις που απαιτούνται

ΜΙΑ παλιά ιδέα για την προβολή και προώθηση του τουριστικού μας προϊόντος επανέρχεται τις ημέρες αυτές, με πρωτοβουλία της Ενωσης Ξενοδόχων Ρόδου, ο πρόεδρος της οποίας ήδη έχει αναλάβει σχετικές πρωτοβουλίες με σκοπό την υλοποίησή της.

Πρόκειται για την πρόταση να κινητοποιηθεί ο Ελληνισμός της διασποράς και ειδικότερα οι Δωδεκανήσιοι που ζουν μόνιμα σε χώρες του εξωτερικού, οι οποίοι μπορούν να αποδειχθούν οι καλύτεροι πρέσβεις και «διαφημιστές» των νησιών μας. Πάντα κάτω υπό συγκεκριμένες προϋποθέσεις και φυσικά τον κατάλληλο συντονισμό.

Το σκεπτικό της όλης πρωτοβουλίας και με ποιους τρόπους αυτό θα πάρει σάρκα και οστά, αναπτύσσει γραπτώς ο πρόεδρος της Ενωσης Ξενοδόχων Ρόδου Βασίλης Μηναΐδης, ζητώντας από το Νομάρχη Δωδεκανήσου και το Δήμαρχο της Ρόδου να αναλάβουν την ευθύνη πρόκλησης σύσκεψης, όπου οι φορείς θα καταθέσουν απόψεις και προτάσεις.

ΟΛΑ ξεκίνησαν όπως φαίνεται, Κατά την τελευταία συνεδρίαση της Εκτελεστικής Επιτροπής του ΠΡΟΤΟΥΡ (1.11.2004) στα πλαίσια των συζητήσεων για την αναζήτηση πρόσθετων μέσων προβολής του τουρισμού μας, ο Δήμαρχος Νοτίας Ρόδου κ. Μ. Σαββής, πρότεινε να αξιοποιηθούν οι Ροδίτες και γενικά οι Δωδεκανήσιοι της διασποράς ως παράγοντες προώθησης του τουρισμού μας στις χώρες που είναι εγκατεστημένοι και οργανωμένοι σε συλλόγους.

Η Επιτροπή υιοθέτησε την πρόταση του κ. Σαββή και έκρινε ότι ο καταλληλότερος φορέας για να αναλάβει τη



μελέτη και οργάνωση αυτού του αντικειμένου είναι η Τ.Ε.Δ.Κ.Δ., την οποία θα πρέπει να συνδράμουν και όσοι εμπλέκονται με το θέμα φορείς.

Ο κ. Μηναΐδης δεν θέλει να πάει χαμένη και αυτή τη φορά αυτή η πρόταση και επισημαίνει:

« Κατά τη γνώμη μας πρώτο βήμα πρέπει να είναι η πραγματοποίηση υπό την προεδρία σας, μιας συνάντησης των εκπροσώπων των Δήμων, των παροικιακών συλλόγων, του Επιμελητηρίου, του ΠΡΟΤΟΥΡ και της Ένωσης Ξενοδόχων Ρόδου, για να συζητηθεί το θέμα και να παρθούν αποφάσεις.

Να σημειώσουμε ότι υπάρχει σχετική εμπειρία στο θέμα γιατί το Επιμελητήριο Δωδεκανήσου είχε οργανώσει δύο ετήσια συνέδρια, το 1982 και το 1983 στη Ρόδο και Κω με σκοπό τη σύσφιγξη των σχέσεων της Δωδεκανήσου με τους απόδημους Δωδεκανήσιους και ακόμα γιατί ο Δήμος Ροδίων αργότερα είχε συστήσει Γραφείο για να προωθήσει και να αναπτύξει σχέσεις συνεργασίας με τους Δωδεκανήσιους της διασποράς, το οποίο λειτούργησε για λίγο διάστημα.

Περισσότερες πληροφορίες για τις ενέργειες του παρελθόντος, αν νομίζετε ότι θα είναι χρήσιμες, μπορεί να σας δώσει ο Επιστημονικός Σύμβουλος της Ένωσής μας κ. Μιλτ. Λογοθέτης, ο οποίος ως Διευθυντής τότε του Επιμελητηρίου, είχε ενεργό συμμετοχή στην οργάνωση των παραπάνω συνεδρίων».

• ΑΝΑΛΟΓΕΣ πρωτοβουλίες κινητοποίησης των Δωδεκανησίων που διαμένουν μόνιμα στο εξωτερικό ή ακόμα και φοιτητών, παίρνουν μεμονωμένα πολίτες της Ρόδου που ασχολούνται με την τοπική τουριστική βιομηχανία, με την ελπίδα να στέρξουν ως αρωγοί οι τοπικοί φορείς.

Απ' ό,τι φαίνεται, τα θεσμοθετημένα αρμόδια όργανα αποφασίζουν να πάρουν στα σοβαρά την ιδέα για αξιοποίηση της επιρροής των Δωδεκανησίων που ζουν στο εξωτερικό, παράλληλα με τις λοιπές προγραμματισμένες δράσεις για τουριστική προβολή των νησιών μας στις ξένες αγορές.

ΤΩΡΑ ΕΙΣΤΕ 4.000 ΕΥΡΩ ΠΙΟ ΚΟΝΤΑ Σ΄ ΕΝΑ VOLVO

VOLVO S60

ΑΞΙΟΠΟΙΗΣΤΕ ΤΗ ΔΙΠΛΗ ΕΥΚΑΙΡΙΑ ΠΟΥ ΣΑΣ ΔΙΝΕΙ ΣΗΜΕΡΑ Η **RODOS MOTOR CAR A.E** ΚΑΙ ΑΠΟΚΤΗΣΤΕ ΕΝΑ ΕΤΟΙΜΟΠΑΡΑΔΟΤΟ **VOLVO S60** ΜΕ ΟΦΕΛΟΣ **4.000** ΕΥΡΩ ΚΑΙ **ΔΩΡΕΑΝ SERVICE** ΓΙΑ 3 ΧΡΟΝΙΑ ΜΕ 2 ΤΡΟΠΟΥΣ:

A) ΜΕ **ΑΠΟΣΥΡΣΗ** ΤΟΥ ΠΑΛΑΙΟΥ ΑΥΤΟΚΙΝΗΤΟΥ ΣΑΣ ΚΑΙ ΣΥΝΟΛΙΚΟ ΟΦΕΛΟΣ **4.000 ΕΥΡΩ.**
B) ΜΕ **ΑΝΤΑΛΛΑΓΗ** ΤΟΥ ΑΥΤΟΚΙΝΗΤΟΥ ΣΑΣ ΚΑΙ ΕΠΙΠΛΕΟΝ ΟΦΕΛΟΣ **4.000 ΕΥΡΩ** ΣΤΗΝ ΕΚΤΙΜΩΜΕΝΗ ΑΞΙΑ ΤΟΥ.

VOLVO for life



Rodos Motor Car A.E. **Ομιλος Επιχειρήσεων Κυπριάδη** Λεωφόρος Καλλιθέας 1, Ρόδος, Τηλ: 22410 22864, 22410 77940, Fax: 22410 78121

Το ακτοπλοϊκό είναι μόνο η αφορμή για τον Βασίλη Καϋμενάκη να «ερμηνεύσει» ό,τι κρύβεται πίσω από τις επιθέσεις και αντιδράσεις της τοπικής Νέας Δημοκρατίας

«Μυγιάγγιχτοι στην κριτική» ακόμα τα φορτώνουν στους ...ΠΑΣΟΚους!

Εννέα μήνες μετά, εξακολουθούν να ...τρομάζουν με το «σατανικό πασοκικό νου»

Σφοδρή επίθεση κατά της κυβερνήσεως της Νέας Δημοκρατίας, για την αδυναμία της να επιλύσει το ακτοπλοϊκό πρόβλημα της Δωδεκανήσου, εξαπολύει το στέλεχος του ΠΑΣΟΚ (και εκ των κορυφαίων, μάλιστα, αυτού) κ. Βασίλης Καϋμενάκης.

Θεωρώντας τη Νέα Δημοκρατία ως δέσμια του εφοπλιστικού λόμπυ, ο κ. Καϋμενάκης επιτίθεται με δριμύτητα εναντίον της, καταγγέλλοντας ότι «οι άνθρωποι που χειρίζονται σήμερα το ακτοπλοϊκό, είναι οι ίδιοι που μετέβαιναν στο Λονδίνο, προκειμένου να εισπράξουν τις εισφορές των εφοπλιστών για το κόμμα τους».

Από τα πυρά του κ. Βασίλη Καϋμενάκη δεν ξέφυγε όμως ούτε η Νομαρχιακή Επιτροπή της Νέας Δημοκρατίας, την οποία κατηγορεί ευθέως για αντιδημοκρατική νοοτροπία και για επιδίωξη παραπλάνησης του δωδεκανησιακού λαού.

«Από τη μια συμμερίζονται - αναφέρει - την αγωνία των Δωδεκανησίων και από την άλλη καταγγέλλουν ότι οι κινητοποιήσεις εκτρέπουν το σκοπό των επιδιώξεων της Δωδεκανήσου, κάνοντας λόγο για πολιτικές σκοπιμότητες».

Αιχμές, ωστόσο, αφήνει το στέλεχος του ΠΑΣΟΚ και εναντίον της Νομαρχιακής Επιτροπής του κόμματός του, λόγω της αδράνειας που επιδεικνύει και στο θέμα αυτό.

«Λένε ότι πίσω από τις κινητοποιήσεις κρύβεται το ΠΑΣΟΚ που θέλει να χτυπήσει την κυβέρνηση - τονίζει - όταν το επίσημο ΠΑΣΟΚ τοπικά δεν έχει τοποθετηθεί ακόμα επί του θέματος».

Στην ανακοίνωσή του, ο κ. Βασίλης Καϋμενάκης αναφέρει συγκεκριμένα τα εξής:

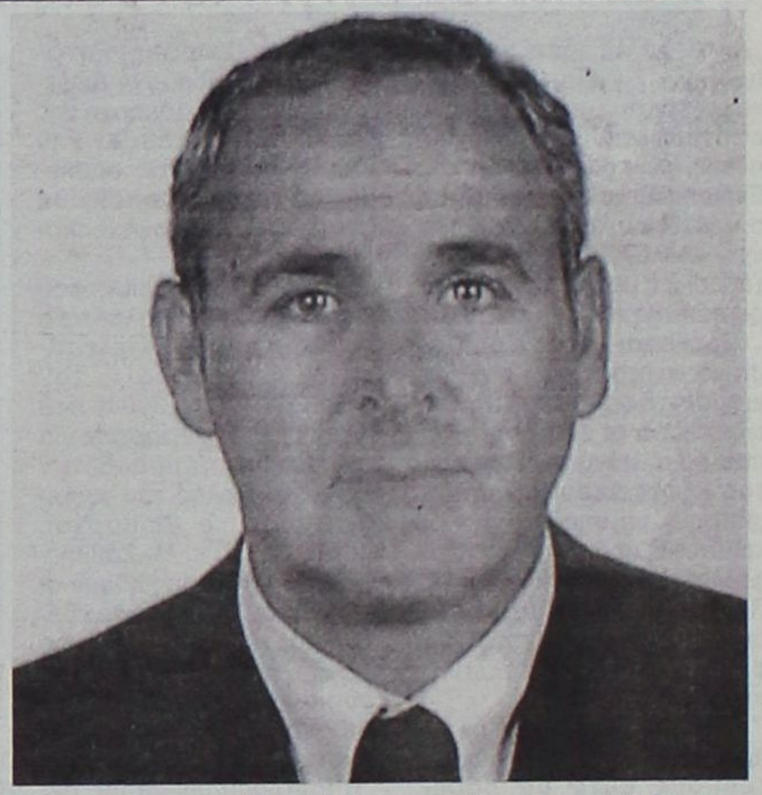

Της **Χριστίνας Μέγα**

«Ποτέ άλλοτε κυβέρνηση δεν είχε τόση συναίνεση και τόση μεγάλη πίστωση χρόνου από το λαό.

Ποτέ άλλοτε κυβέρνηση δεν έπραξε τόσα λίγα σε τόσο χρόνο και ποτέ άλλοτε κυβέρνηση δεν έδωσε σε τόσο χρόνο, τόσα πολλά σε τόσους λίγους.

Χαρακτηριστικό παράδειγμα, είναι η απομόνωση των νησιών του Αιγαίου, από την έλλειψη ακτοπλοϊκών συγκοινωνιών. Η Ν.Δ. δέσμια του εφοπλιστικού λόμπι, αδυνατεί να δώσει λύση στο πρόβλημα. Οι άνθρωποι που χειρίζονται σήμερα το ακτοπλοϊκό, είναι οι ίδιοι που μετέβαιναν στο σίτι του Λονδίνου, για να εισπράξουν τις εισφορές των φίλων εφοπλιστών στο κόμμα τους.

Η παρατεταμένη απομόνωση των νησιών του Αιγαίου, είχε σαν αποτέλεσμα, τη δικαιολογημένη αγανάκτηση των κατοίκων τους και την επιβεβλημένη αντίδραση των φορέων της Τ.Α. *Μια αντίδραση ελεγχόμενη, κλιμακούμενη, χωρίς ακρότητες και σε τελική ανάλυση, περιορισμένης εμβέλειας σε σχέση με το μέγεθος του προβλήματος.*

Κάπου εδώ, οι κυβερνητικοί ανακαλύπτουν ότι και γι' αυτό το πρόβλημα, υπεύθυνο είναι το ΠΑΣΟΚ. *Αμέσως μετά, δεχόμαστε «μπαράζ» ανακοινώσεων και δηλώσεων, με υπονοούμενα και καταγγελίες, ότι τάχα πίσω από τις κινητοποιήσεις, βρίσκεται κάποιος σατανικός πασοκικός νους, ο οποίος συντονίζει και κατευθύνει όλους τους Αυτοδιοικητικούς του Αιγαίου, ανεξαρτήτως ιδεολογικών και πολιτικών τοποθετήσεών τους.*

Ο κ. υπουργός Εμπορικής Ναυτιλίας, αρνείται να συναντηθεί με την αντιπροσωπεία των Καλυμνίων οι οποίοι μετέβησαν στον Πειραιά γι' αυτό το λόγο.

Ο κ. Περιφερειάρχης με ανακοίνωσή του στις 24/11/04, μεταξύ άλλων, αναφέρει ότι αναγνωρίζει το πρόβλημα, αλλά όπως ισχυρίζεται «γι' αυτό ευθύνεται η πρόχειρη πολιτική» των κυβερνήσεων του ΠΑΣΟΚ.

Η τοπική Ν.Δ. εκδίδει ανακοίνωση την ίδια μέρα (24/11/04) στην οποία αναφέρει ότι ναι μεν συμμερίζεται την αγωνία των Δωδεκανησίων και συμπαρίσταται στο κοινό μέτωπο, για να δοθεί το μήνυμα πως στα Δωδεκάνησα υπάρχει σοβαρότατο πρόβλημα από την έλλειψη πλοίων, αλλά συνεχίζει με καταγγελίες και λεκτική επίθεση στο Νομάρχη, με τον ισχυρισμό ότι «οι κινητοποιήσεις που αποφάσισαν οι Αυτοδιοικήσεις του Αιγαίου, εκτρέπουν το σκοπό των επιδιώξεων της Δωδεκανήσου και ο κ. Νομάρχης οφείλει να δώσει την εξήγηση (αλήθεια σε ποιον;) για τους λόγους που τον οδήγησαν στην ξαφνική συμμετοχή σ' αυτή την κινητοποίηση».

Την ίδια μέρα ο Δήμαρχος Ροδίων δέχεται οξύτατη επίθεση από τη δημοτική μειοψηφία, βασισμένη περίπου στα ίδια επιχειρήματα.

Το μήνυμα αυτών των συντονισμένων, από το ίδιο κέντρο, ενεργειών είναι διπλό. Πρώτον ότι δήθεν πίσω από τις κινητοποιήσεις κρύβεται **το ΠΑΣΟΚ, που θέλει να χτυπήσει την κυβέρνηση** (παρόλο που το επίσημο ΠΑΣΟΚ τοπικά δεν έχει τοποθετηθεί ακόμα επί του θέματος) και κατά δεύτερο και σπουδαιότερο λόγο, προειδοποιούν τους δικούς τους Αυτοδιοικητικούς για μάζεμα στο κομματικό μαντρί, ενόψει και των επικείμενων εκλογών στην Τ.Α.

... Οι άνθρωποι που χειρίζονται σήμερα το ακτοπλοϊκό, είναι οι ίδιοι που μετέβαιναν στο Λονδίνο, για να εισπράξουν τις εισφορές των φίλων εφοπλιστών στο κόμμα τους.

Η Ν.Δ. και η κυβέρνηση εμφανίζονται μυγιάγγιχτοι στην όποια κριτική και μάλιστα εγκαλούν «δημοκρατικά» τους πολιτικούς τους αντιπάλους να μην ομιλούν. Θεωρούν τους εαυτούς τους αυθεντίες και αλάνθαστους και μιλούν απαξιωτικά για τους ανίκανους, ανίδεους και επίορκους Πασόκους.

Σεμνά και ταπεινά, προσπαθούν να μας πείσουν ότι αυτή η χώρα κατοικήθηκε στις 7 Μαρτίου 2004 επί πρωθυπουργίας Κωνσταντίνου Καραμανλή του νεότερου του Μέγα. Όμως νομοτελειακά, με την πάροδο του χρόνου, ο λαός θα συγκρίνει το έργο των κυβερνήσεων του ΠΑΣΟΚ κι αυτό της Ν.Δ. και τότε η κρίση **του θα είναι αλάνθαστη».**

... Σεμνά και ταπεινά, προσπαθούν να μας πείσουν ότι αυτή η χώρα κατοικήθηκε στις 7 Μαρτίου 2004 επί πρωθυπουργίας Κωνσταντίνου Καραμανλή του νεότερου του Μέγα.

ΕΚΔΡΟΜΕΣ! ΕΚΔΡΟΜΕΣ!

Χριστουγεννα!

Πρωτοχρονια!

Θεοφανεια!

ΤΑΞΙΔΙΩΤΙΚΕΣ ΕΚΠΛΗΞΕΙΣ!

ΒΙΕΝΝΗ
ΑΥΣΤΡΙΑΚΟ ΠΑΝΟΡΑΜΑ
ΣΑΛΤΣΜΠΟΥΡΓΚ
ΠΡΑΓΑ - ΒΙΕΝΝΗ
ΠΡΑΓΑ-ΒΙΕΝΝΗ-ΒΟΥΔΑΠΕΣΤΗ

ΕΙΔΙΚΕΣ ΤΙΜΕΣ ΓΙΑ ΚΡΑΤΗΣΕΙΣ ΩΣ ΤΙΣ 18/11

ΠΑΡΙΣΙ
ΠΡΑΓΑ-ΚΑΡΛΟΒΥ ΒΑΡΙ
ΛΟΝΔΙΝΟ-ΟΞΦΟΡΔΗ
ΕΛΒΕΤΙΑ
ΡΩΜΗ-ΦΛΩΡΕΝΤΙΑ
ΒΟΥΔΑΠΕΣΤΗ
ΙΣΤΟΡΙΚΕΣ ΠΡΩΤΕΥΟΥΣΕΣ
ΝΙΚΑΙΑ-ΜΟΝΤΕ ΚΑΡΛΟ
ΙΤΑΛΙΑ-ΚΥΑΝΗ ΑΚΤΗ

ΚΑΤΑΠΛΗΚΤΙΚΕΣ ΠΡΟΣΦΟΡΕΣ
ΓΙΑ ΚΡΑΤΗΣΕΙΣ ΩΣ ΤΙΣ 26/11

STEFANAKIS

ΑΛΕΞ. ΔΙΑΚΟΥ 38 - ΡΟΔΟΣ • Τηλ.: 2241020625-2241030054

Ρηξικέλευθες προτάσεις από την Ευρωβουλευτή Ευαγγελία Τσαμπάζη

«Σπάστε τις πόρτες των ιδρυμάτων»

«Σπάστε τις πόρτες των ιδρυμάτων», ήταν το μήνυμα που μεταδόθηκε το απόγευμα του Σαββάτου στην εκδήλωση που έγινε για τα ΑτομαΆτομα με Αναπηρίες. Επίσημη προσκεκλημένη ήταν η ευρωβουλευτής του ΠΑΣΟΚ Ευαγγελία Τσαμπάζη, η οποία ως άτομο με αναπηρία μπόρεσε να μιλήσει με βαθιά γνώση των προβλημάτων στην καθημερινότητα.

Η κα. Ευαγγελία Τσαμπάζη, μίλησε για τις ευρωπαϊκές πολιτικές που ακολουθούνται για την υποστήριξη των ατόμων με αναπηρίες και σύμφωνα με τα όσα η ίδια περιέγραψε «πρέπει να ατενίζουμε το μέλλον με την προοπτική της απασυλοποίησης». Στις χώρες της Ευρώπης τα ιδρύματα κλείνουν και οι τρόφιμοι οδηγούνται σε διαμερίσματα όπου διαμένουν υπό την υποστήριξη και την εποπτεία άλλων ατόμων. Αυτού του είδους οι δραστηριότητες βοηθούν ώστε τα άτομα με αναπηρίες να έχουν περισσότερο κοινωνική ζωή και υποστηρίζουν τη γενικότερη προσπάθεια περιορισμού της γκετοποίησης κοινωνικών ομάδων.

«Ο δήμος Ροδίων, αναπτύσσει πρωτοποριακές δράσεις για τα άτομα με αναπηρίες» ανέφερε η Ευρωβουλευτής και εξήρε τόσο τη δημοτική αρχή Ροδίων, όσο και τον πρόεδρο του Δωδεκανησιακού Συλλόγου Ατόμων με Αναπηρίες Μανόλη Ζηδιανάκη. «Τα όσα έγιναν στο Δήμο σας αποτελούν το πρότυπο πάνω στο οποίο σχεδιάζουμε και προωθούμε πολιτικές για τη βόρειο Ελλάδα».

Με δηλώσεις που έκανε προς τη Δράση, η κα. Ευαγγελία Τσαμπάζη εξειδίκευσε μια πρόταση για τη Ρόδο και πρότεινε «να κλείσει το ίδρυμα Κολυμπίων, το κτίριο να ενοικιαστεί σε ιδιώτες και από τα έσοδα που θα προκύπτουν να συντηρείται ένα ολόκληρο δίκτυο διαμερισμάτων όπου θα φιλοξενούνται οι τρόφιμοι». Για να γίνει κάτι τέτοιο απαιτούνται ριζοσπαστικές αποφάσεις, απαλλαγμένες από κρατικές παρεμβάσεις και απαρχαιωμένους κανόνες.



Χρώμα Χριστουγέννων

Η μαγεία θα απλωθεί την Τετάρτη 1η Δεκεμβρίου και θα δώσει το Χριστουγεννιάτικο χρώμα στη Δωδεκανησιακή πρωτεύουσα. Ο εορταστικός διάκοσμος της Ρόδου περιλαμβάνει εκατοντάδες χιλιάδες λαμπιόνια και όλα τους θα ανάψουν το βράδυ της Τετάρτης για να μεταδώσουν σε όλους το χαρμόσυνο άγγελμα.

Οι αρμόδιες υπηρεσίες ηλεκτροφωτισμού του Δήμου Ροδίων δούλεψαν και εξακολουθούν να δουλεύουν πυρετωδώς προκειμένου όλα να είναι έτοιμα εγκαίρως. Το απόγευμα της ημέρας εκείνης ο κεντρικός διακόπτης θα ανέβει και τα φώτα θα «διαρρήξουν» το σκότος. Μπροστά στην πλατεία του δημαρχείου θα τοποθετηθεί το μεγάλο καράβι της ελπίδας και των ευχών, όπως κατά παράδοση στόλιζαν οι νησιώτες για να εορτάσουν τις Αγιες ημέρες.

Την επόμενη εβδομάδα θ' αποκαλυφθούν και οι φάτνες που κατασκευάζονται σε διάφορα σημεία της πόλεως. Η κεντρική φάτνη του δήμου Ροδίων θα στηθεί και φέτος μπροστά από το κινηματοθέατρο «ΡΟΔΟΝ».

Ενας διαρρήκτης από αναψυκτήριο

Τα πήρε όλα κι έφυγε

«Καλή μπάζα» κατάφερε να κάνει ο άγνωστος που διέρρηξε αναψυκτήριο στη Ρόδο, καθώς κατάφερε να πάρει σε μετρητά 7.060 ευρώ, να αφαιρέσει κάρτες τηλεφωνικής επικοινωνίας αξίας 6.500 ευρώ και 270 κούτες τσιγάρων διαφόρων τύπων.

Η διάρρηξη έγινε το τα ξημερώματα του Σαββάτου. Ο διαρρήκτης κατάφερε να εισέλθει στο αναψυκτήριο παραβιάζοντας την πόρτα με κάποιο κατσαβίδι. Από τη στιγμή που ο δράστης βρέθηκε μέσα στο κατάστημα, τα υπόλοιπα ήταν πολύ εύκολα.

Οι αξιωματικοί της Υποδιεύθυνσης Ασφαλείας Ρόδου έχουν επιληφθεί της υποθέσεων και διενεργούν έρευνες για να εντοπίσουν στοιχεία που στη συνέχεια θα οδηγήσουν στο δράστη. Πρέπει να σημείωθεί ότι παρόμοια διάρρηξη είχε γίνει πρόσφατα και στην Κω, απ' όπου είχαν αφαιρεθεί τηλεκάρτες μεγάλης αξίας.

Η πιο ανοργάνωτη προσπάθεια έχει καταγραφεί μέχρι σήμερα

Απόπειρα διάρρηξης στην Εμπορική Πάτμου

Απόπειρα διάρρηξης της Εμπορικής Τράπεζας Πάτμου έκαναν άγνωστοι δράστες, τα ξημερώματα της Κυριακής 28 Νοεμβρίου, όμως η προσπάθειά τους κατέληξε στο κενό. Στα σίγουρα πρόκειται για τους πιο άπειρους επίδοξους διαρρήκτες τραπεζών, καθώς επέλεξαν να μπουν από τα φυλασσόμενα με συναγερμό (και κάγκελα) παράθυρα και στη διάρκεια μιας ημέρας που κατά κανόνα οι τράπεζες δεν φυλάσσουν χρήματα.

Πιο συγκεκριμένα, οι δράστες, χθες και ώρα 02:30' έως 02:50' επεχείρησαν να μπουν στο υποκατάστημα Πάτμου της Εμπορικής Τράπεζας. Στην αρχή έσπασαν το ένα παράθυρο, όμως όταν διαπίστωσαν ότι πίσω από αυτό υπάρχουν κάγκελα, τότε έσπασαν και το δεύτερο παράθυρο της ίδιας τράπεζας. Δυστυχώς για τους δράστες, το δεύτερο παράθυρο είχε εγκατεστημένο σύστημα συναγερμού το οποίο και ενεργοποιήθηκε. Οι δράστες εξαφανίσθηκαν αμέσως, αφήνοντας στη μέση την μεγαλεπίβολη προσπάθειά τους.

Οι αξιωματικοί του Αστυνομικού Τμήματος Πάτμου διενεργούν έρευνες για τον εντοπισμό των δραστών.



Η ταυτότητα της οικονομικής και κοινωνικής ζωής της Ρόδου του σήμερα

Ανατροπή των δεδομένων

Μεγάλη έρευνα σε δείγμα 1.900 ατόμων από 700 νοικοκυριά

Στοιχεία που θα αναλύονται για αρκετά μεγάλο χρονικό διάστημα προέκυψαν από την έρευνα που διενεργήθηκε στην πόλη της Ρόδου και αφορά στην οικονομική και κοινωνική ζωή των κατοίκων της Δωδεκανησιακής πρωτεύουσας. Η έρευνα εκπονήθηκε στο πλαίσιο των δραστηριοτήτων του Παρατηρητηρίου Ίσων Ευκαιριών του Δήμου Ροδίων, με τη συμβολή του Εθνικού Κέντρου Κοινωνικών Ερευνών και με χρηματοδότηση της Περιφέρειας Νοτίου Αιγαίου. Η αποτύπωσης της κατάστασης που υπάρχει σήμερα στην τοπική κοινωνία έγινε μετά από σχετική εισήγηση της συνεπίκουρου δημάρχου Ροδίων κας Λιλής Τρίπη, αρμόδιας για θέματα ισότητας των δύο φύλων και καταναλωτή.

Του

Νεκτάριου Καλογήρου

Η παρουσίαση της έρευνας έγινε χθες από τους καθηγητές – επιστήμονες που σχεδίασαν το όλο ερωτηματολόγιο. Η σπουδαιότητα της μελέτης αυτής, αλλά και το σημαντικό έργο που επιτελείται στο Δήμο Ροδίων για θέματα καταναλωτή «ανάγκασε» το Γενικό Γραμματέα Καταναλωτή του Υπουργείου Ανάπτυξης Θανάση Σκόρδα να έρθει στο νησί και να συζητήσει διεξοδικά όλα όσα αφορούν στα θέματα αρμοδιότητάς του. Σε συνέντευξη Τύπου που παρεχώρησε χθες ο κ. Σκόρδας αναφέρθηκε στις προσπάθειες που καταβάλλονται ώστε να δημιουργηθούν δομές οι οποίες και θα συνεισφέρουν στη γενικότερη προσπάθεια προστασίας του καταναλωτή. Ο ίδιος ανεγνώρισε πως «οι υφιστάμενες υπηρεσίες, λόγω της υποστελέχωσης, δεν είναι δυνατόν να μπορέσουν να ανταποκριθούν στην ανάγκη συνεχούς ελέγχου σε όλες τις οικονομικές πτυχές της καθημερινής καταναλωτικής ζωής». Για το λόγο αυτό και ο κ. Θανάσης Σκόρδας επεσήμανε την ανάγκη να υπάρξει δραστηριοποίηση, προς την κατεύθυνση της ενημέρωσης και του ελέγχου, τόσο των Επιμελητηρίων, όσο και των κατά τόπους Δήμων. Ωστόσο, ο κ. Σκόρδας δεν απάντησε στο ερώτημα των οικονομικών πόρων που είναι απαραίτητοι για να μπορέσουν οι τοπικοί φορείς να αναλάβουν τέτοιου είδους δραστηριότητες.



Η ΕΡΕΥΝΑ

Πλήθος πολύτιμων στοιχείων έδωσε η έρευνα που πραγματοποιήθηκε σε 700 νοικοκυριά της πόλεως Ρόδου. Στα ερωτήματα απάντησαν περίπου 1900 άτομα και με τον τρόπο αυτό έδειξαν ότι στην πρωτεύουσα του Νομού εξακολουθούν να υπάρχουν πολλές οικογένειες οι οποίες, ζουν στα όρια της φτώχειας, έχασαν το ιδιόκτητο σπίτι τους, δεν έχουν απασχόληση σε όλη τη διάρκεια του έτους, σε πολλές περιπτώσεις διέκοψαν τη βασική τους εκπαίδευση στο σχολείο, αύξησαν τον αριθμό των γάμων με αλλοδαπούς τρίτων χωρών, περιόρισαν τον αριθμό των γεννήσεων παιδιών και δεν έχουν γνώση των υπηρεσιών που τους παρέχονται από το δημόσιο, ή το δήμο Ροδίων.

Η παρουσίαση της έρευνας έγινε χθες το βράδυ από τους ίδιους τους επιστήμονες – μελετητές της.

Η Δράση παρουσιάζει σήμερα, για το αναγνωστικό της κοινό τα βασικά συμπεράσματα της έρευνας, που περιλαμβάνει αναλύσεις πλήθους 150 σελίδων.

Δημογραφικά

Ο πληθυσμός του Δ. Ροδίων, εμφανίζει μία διάρθρωση, η οποία συγκριτικά με τη διάρθρωση του συνολικού πληθυσμού της χώρας είναι διαφοροποιημένη. Η δημογραφική γήρανση εμφανίζει τάση υστέρησης καθώς μόλις το 2001, η αναλογία ηλικιωμένων (65 ετών και άνω) ξεπέρασε το όριο του 10%, ενώ μέχρι το 2004, η τάση αύξησής τους είναι έντονη.

Ταυτόχρονα, η αναλογία παιδικού πληθυσμού (0-14 ετών) φθίνει: ήταν της τάξης του 18,8% σύμφωνα με την απογραφή του 2001 και μειώθηκε σε 15,9% το 2004.

Ταυτόχρονα, κατά το χρονικό διάστημα 2000-2004 έχει επέλθει μία σημαντική στροφή του πληθυσμού προς τη δημιουργία νοικοκυριών μικρότερου μεγέθους. Η πυρηνική οικογένεια φαίνεται να είναι το πλέον διαδεδομένο είδος νοικοκυριού, ενώ ένας πολύ μικρός αριθμός νοικοκυριών του Δήμου συγκροτείται με συγγενικά πρόσωπα εκτός της πυρηνικής οικογένειας ή συγκάτοικους και φιλοξενούμενους. Ακόμη φαίνεται ότι, όπως το 2000 έτσι και το 2004 οι γυναίκες είναι αναλογικά περισσότερες από τους άνδρες.

Όσον αφορά στην κατανομή του πληθυσμού κατά ευρείες ηλικιακές ομάδες σε συνδυασμό με το φύλο στις μικρότερες ηλικίες τα αγόρια είναι αναλογικά περισσότερα από τα κορίτσια, αλλά η τάση αυτή αντιστρέφεται όσο αυξάνεται η ηλικία των κατοίκων του Δήμου.

Οι δημογραφικές εξελίξεις δείχνουν τάση μείωσης του σχετικού μεγέθους των νέων και τον ατόμων εργάσιμης ηλικίας με ταυτόχρονη αύξηση του σχετικού μεγέθους των ηλικιωμένων. Η τάση γήρανσης του πληθυσμού και του εργατικού δυναμικού συμβαίνει τόσο στην υπόλοιπη χώρα όσο και στα κράτη-μέλη της Ευρωπαϊκής Ένωσης.

Διαχρονικά μειώνεται η παρουσία των εγγάμων στον κοινωνικό σχηματισμό και αυξάνεται η παρουσία των αγάμων. Ακόμη, κατά το εξεταζόμενο χρονικό διάστημα διευρύνεται ο πολυπολιτισμικός χαρακτήρας του Δήμου, με κύρια χαρακτηριστικά την αύξηση των κατοίκων που είναι Μουσουλμάνοι κατά το Θρήσκευμα και τη σημαντική πλέον παρουσία των νόμιμων μεταναστών από χώρες εκτός της Ε.Ε.

Παιδεία

Το εκπαιδευτικό επίπεδο των κατοίκων του Δήμου φαίνεται να βελτιώνεται με αξιοπρόσεκτους ρυθμούς, αλλά η βελτίωση αυτή δεν είναι τόσο ευρεία ώστε να αλλάξει το γεγονός ότι ένα μεγάλο τμήμα των κατοίκων να εξακολουθεί και το 2004 να στερείται τυπικών και ουσιαστικών εκπαιδευτικών προσόντων (απόφοιτοι Δημοτικού και αυτοί που δεν τελείωσαν το Δημοτικό). Ταυτόχρονα , παρατηρείται αύξηση των ποσοστών των ατόμων που δεν τέλειωσαν το Δημοτικό σχολείο και αυτών που διέκοψαν την υποχρεωτική εκπαίδευση. Η εξέλιξη αυτή θα μπορούσε να εκληφθεί ως αποτυχία του εκπαιδευτικού συστήματος και ευρύτερα του κοινωνικού συνόλου. Επίσης, θα μπορούσε να θεωρηθεί ως δυνητικά αρνητικός παράγοντας για την μελλοντική ανάπτυξη του τόπου καθότι το ανεκπαίδευτο εργατικό δυναμικό δύσκολα μπορεί να υποστηρίξει τις νέες και καινοτόμες μεθόδους παραγωγής.

Απασχόληση

Κατά το χρονικό διάστημα 2000-2004 παρατηρείται μία αύξηση της κοινωνικό-οικονομικής δυναμικής του πληθυσμού του δήμου κυρίως σε όρους αύξησης του σχετικού μεγέθους του εργατικού δυναμικού οφειλόμενη στη αύξηση της απασχόλησης και σε όρους αύξησης του μεριδίου των ατόμων που ασχολούνται με τις σπουδές τους, ενώ η ανεργία παρέμεινε αμετάβλητη στα επίπεδα του 2000.

Η μεγάλη πλειοψηφία των κατοίκων του Δήμου εξασκεί επαγγέλματα που συνδέονται με τον τριτογενή τομέα της οικονομίας (Υπηρεσίες), όπου είναι έντονη η παρουσία των γυναικών αλλά και οι άνδρες παρουσιάζουν υψηλά ποσοστά συγκέντρωσης σε αυτά τα επαγγέλματα. Τα επαγγέλματα αυτά συνδέονται με σχετικά υψηλά προσόντα και δεξιότητες είτε σε όρους εκπαίδευσης είτε κατάρτισης.

Τα επαγγέλματα που συνδέονται με τεχνολογίες και τον χειρισμό εγκαταστάσεων και μηχανημάτων, τα οποία απαιτούν κάποια εκπαιδευτικά προσόντα ή και εξειδίκευση - εμπειρία σε ορισμένες περιπτώσεις εξασκούνται από ένα 20% του συνόλου των εργαζομένων οι οποίοι είναι σχεδόν αποκλειστικά άνδρες. Τα επαγγέλματα που δεν απαιτούν δεξιότητες (ανειδίκευτοι εργάτες, χειρώνακτες, κτηνοτρόφοι, κλπ) αφορούν τον ένα στους δέκα εργαζόμενους και εξασκούνται κυρίως από γυναίκες.

GR
☆☆☆☆☆
Grand Hotel
Ο τέλειος συνδυασμός ποιότητας και οικονομίας που τιμά και ανεβάζει τη Ρόδο






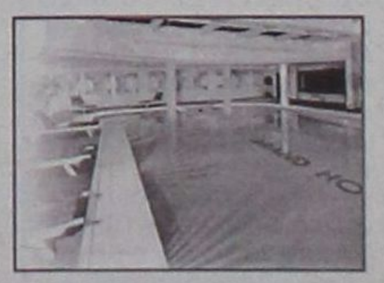


ΣΥΝΝΕΧΕΙΑ ΑΠΟ ΤΗ ΣΕΛ. 8

Σε σύγκριση με το 2000 παρατηρούνται σημαντικές διαφοροποιήσεις στον τρόπο με τον οποίον οι εργαζόμενοι συνδέονται με την εργασία τους ή αλλιώς στον τρόπο με τον οποίο αποκτούν χρήματα από την εργασία τους. Σε γενικές γραμμές θα μπορούσε να ειπωθεί ότι προϊόντος του χρόνου ενισχύεται η μισθωτή απασχόληση, η οποία καθίσταται η κυρίαρχη μορφή εργασίας, ενώ ταυτόχρονα ενισχύεται και η παρουσία των αυτοαπασχολουμένων / ελεύθερων επαγγελματιών. Οι εξελίξεις αυτές συνδέονται με τη μείωση των εργοδοτών ανάμεσα στους εργαζόμενους καθώς και με τη μείωση των ατόμων που εργάζονται με μεροκάματο. Διαχρονικά δεν παρατηρείται μεταβολή στο σχετικό μικρό μέγεθος των ατόμων που εργάζονται σε οικογενειακές επιχειρήσεις χωρίς αμοιβή.

Η διάρθρωση του παραγωγικού μηχανισμού όπου απασχολούνται οι εργαζόμενοι κάτοικοι του Δήμου φαίνεται να κυριαρχείται από τις εμπορικές και ξενοδοχειακές δραστηριότητες καθώς και από την παροχή υπηρεσιών, δηλαδή από δραστηριότητες του τριτογενή τομέα της οικονομίας. Αντίθετα, οι μεταποιητικές βιομηχανικές δραστηριότητες και οι δραστηριότητες που εντάσσονται στον πρωτογενή τομέα έχουν εξαιρετικά περιορισμένη απορρόφηση εργαζομένων.

Όπως είναι γνωστό και όπως καταγράφηκε από την παρούσα έρευνα ένα σημαντικό τμήμα των εργαζομένων (12% του συνόλου του πληθυσμού) εξασκεί εποχιακή εργασία κυρίως λόγω της εποχικότητας της οικονομικής δραστηριότητας του κλάδου των ξενοδοχείων - εστιατορίων.

Ένα εντυπωσιακό εύρημα είναι το γεγονός ότι διαχρονικά μειώνεται το ποσοστό των απασχολούμενων με τα οικιακά –κυρίως γυναίκες- από 16.1% το 2000 σε 13.5% το 2004. Η απεμπλοκή των γυναικών από τις οικιακές ασχολίες τους δίνει τη δυνατότητα να εμπλακούν στην αγορά εργασίας και δεν είναι τυχαίο το γεγονός ότι κατά το εξεταζόμενο χρονικό διάστημα καταγράφηκε αύξηση στα ποσοστά εργαζομένων.

Κατά το εξεταζόμενο χρονικό διάστημα οι εργαζόμενοι φαίνεται να αυξάνουν την ικανοποίηση από την εργασία τους και αυτή η εξέλιξη δεν μπορεί παρά να εκλαμβάνεται ως θετική εξέλιξη τόσο σε ατομικό επίπεδο όσο και σε επίπεδο οικονομίας δεδομένου ότι η υψηλή ικανοποίηση από την εργασία συνδέεται άμεσα με τον τρόπο που ο κάθε εργαζόμενος αντιμετωπίζει την εργασία του.

Σχεδόν οι 7 στους 10 εργαζόμενους εντάσσονται στο χώρο της απασχόλησης μέχρι την ηλικία των 25 ετών. Η κινητικότητα από την πρώτη εργασία είναι εκτεταμένη και οφείλεται κυρίως σε θετικούς παράγοντες, δηλαδή στην επιθυμία των ίδιων των εργαζομένων να βρουν καλύτερη δουλειά. Η αποχώρηση από την αρχική εργασία για λόγους ανισορροπίας στα τυπικά προσόντα της προσφοράς και ζήτησης εργασίας αφορά έναν στους δέκα εργαζόμενους και φαίνεται να προέκυψε λόγω του διαφορετικού εκπαιδευτικού αντικειμένου που έχει σπουδάσει το 67 % αυτής της κατηγορίας των εργαζομένων και των ζητούμενων τυπικών προσόντων από τον παραγωγικό μηχανισμό. Αν και οι πλειοψηφία των εργαζομένων κατοίκων του Δήμου εργάζεται εντός των ορίων του, ένα σημαντικό ποσοστό μετακινείται σε άλλους Δήμους ή ακόμη και σε όλο το Νησί όπου εδρεύουν οι εργασίες τους. Σε όρους εργατικού δυναμικού το ποσοστό ανεργίας παραμένει αμετάβλητο στις δύο εξεταζόμενες χρονικές στιγμές (7 %) και διατηρείται κάτω των αντιστοίχων εθνικών μέσων όρων. Όμως θα πρέπει να σημειωθεί ότι το ίδιο χρονικό διάστημα ο εθνικός μέσος όρος παρουσιάζει σαφή τάση μείωσης πράγμα που δεν συμβαίνει στο ποσοστό ανεργίας του Δήμου. Προϊόντος του χρόνου μεταβάλλονται οι λόγοι που οι άνεργοι δεν βρίσκουν εργασία προς την κατεύθυνση της αυξανόμενης δυσκολίας εύρεσης εργασίας στην ειδικότητα που κατέχει ο/η άνεργος και αφετέρου στη μειούμενη δυσκολία εύρεσης εργασίας γενικά. Με άλλα λόγια, διαχρονικά όλο και δυσκολότερα βρίσκονται εξειδικευμένες θέσεις εργασίας, ενώ το αντίθετο συμβαίνει στις θέσεις εργασίας χαμηλών προσόντων ή μη ειδίκευσης.

Ανεργία

Για αναζήτηση εργασίας η πλειοψηφία των ανέργων (πάνω από 60.0 %) γράφτηκε σε δημόσιο γραφείο εύρεσης εργασίας. Σε σύγκριση με το 2000 παρατηρείται ραγδαία



στροφή των ανέργων προς τις αρμόδιες δημόσιες υπηρεσίες εύρεσης εργασίας δεδομένου ότι το 2000 μόλις το 25.0 % των ανέργων χρησιμοποίησαν αυτές τις υπηρεσίες.

Η γνώμη των ανέργων για τις ενέργειες / μέτρα που κρίνονται απαραίτητα για την εξάλειψη της ανεργίας τους στρέφεται κυρίως προς την τόνωση της οικονομικής δραστηριότητας για τη δημιουργία νέων θέσεων απασχόλησης, την ανάπτυξη και λειτουργία δομών υποστήριξης της απασχόλησης και σε μικρότερο βαθμό προς την ανάπτυξη δικτύων πληροφόρησης. Σε γενικές γραμμές οι άνεργοι προτείνουν ενεργητικά μέτρα πολιτικής στο χώρο της αγοράς εργασίας.

Καθημερινή ζωή

Ως προς το ιδιοκτησιακό καθεστώς της κατοικίας των δημοτών παρατηρείται υποχώρηση των ποσοστών ιδιοκατοίκησης και των ενοικιαζόμενων κατοικιών, με ταυτόχρονη αύξηση της κατοίκησης σε δωρεάν παραχωρημένες κατοικίες.

Το πλέον σημαντικό πρόβλημα που αντιμετωπίζουν οι κάτοικοι του Δήμου σε σχέση με την κατοικία τους και το χώρο που την περιβάλλει είναι η έλλειψη χώρων στάθμευσης. Το 66 % του συνόλου των ερωτηθέντων νοικοκυριών δήλωσε ότι αντιμετωπίζει το συγκεκριμένο πρόβλημα. Ακολουθεί το πρόβλημα του θορύβου που προκαλείται από τους γείτονες ή/ και την κυκλοφορία των πάσης φύσεως οχημάτων.

Τα προβλήματα κατοίκησης σχετίζονται, κυρίως, με το χώρο που περιβάλλει την κατοικία τους και αφορούν τους αρμόδιους φορείς π.χ. για τη δημιουργία χώρων στάθμευσης ή την κυκλοφορία των οχημάτων και αστυνόμευσης, ενώ μικρότερης έκτασης προβλήματα φαίνεται να αντιμετωπίζουν με την ποιότητα της κατασκευής της κατοικίας τους (υγρασία και σκοτεινά δωμάτια).

Σχεδόν το σύνολο των κατοικιών του Δήμου διαθέτει τον βασικό εξοπλισμό και τις βασικές ανέσεις. Πιο συγκεκριμένα , πάνω από το 95 % των κατοικιών διαθέτουν εσωτερικό μπάνιο ή ντους, εσωτερική τουαλέτα, εσωτερική παροχή τρεχούμενου νερού, ηλεκτρικό ψυγείο/ ή καταψύκτη, τηλεόραση και κουζίνα ηλεκτρική ή υγραερίου.

Ένα τμήμα των νοικοκυριών του Δήμου εκφράζει οικονομική αδυναμία απόκτησης διαρκών καταναλωτικών αγαθών και εξοπλισμού της κατοικίας με αποτέλεσμα να υφίσταται αποστέρηση και να διαβιεί κάτω από δυσμενής στεγαστικές συνθήκες. Είναι χαρακτηριστικό ότι η αποστέρηση εμφανίζεται σε όλα τα εξεταζόμενα διαρκή καταναλωτικά αγαθά και τον εξοπλισμό και κυμαίνεται ανάμεσα στο 0.1 % στην περίπτωση της εσωτερικής εγκατάστασης τρεχούμενου νερού και 21. 4 % στην περίπτωση της κεντρικής θέρμανσης. Επιπλέον, είναι εντυπωσιακό ότι ορισμένα νοικοκυριά δεν έχουν την οικονομική δυνατότητα να αποκτήσουν βασικά καταναλωτικά αγαθά και βασικό οικιακό εξοπλισμό (π.χ. εσωτερικό μπάνιο ή ντους, εσωτερική τουαλέτα, ηλεκτρική σκούπα, κλπ) με αποτέλεσμα να διαβιούν κάτω από συνθήκες αποστέρησης έναντι των νοικοκυριών που επιθυμούν και διαθέτουν τις αντίστοιχες ευκολίες.

Δημοτικές υπηρεσίες

Οι αντιλήψεις των κατοίκων του Δήμου για τα προβλήματα στη χρήση των δημοτικών υπηρεσιών θα μπορούσε να ειπωθεί ότι αυτά παραμένουν ίδιες κατά το χρονικό διάστημα 2000-2004 και σχετίζονται κατά κύριο λόγο με την οργάνωση και λειτουργία τους (γραφειοκρατία, αντιμετώπιση από τους υπαλλήλους, μεγάλος χρόνος αναμονής και χαμηλή ποιότητα υπηρεσιών) και σε μικρότερο βαθμό με την έλλειψη πληροφόρησης ή την έλλειψη τέτοιων υπηρεσιών κοντά στο χώρο διαμονής των κατοίκων .

Τέλος, το ήμισυ του συνόλου των νοικοκυριών δηλώνει άγνοια της ύπαρξης του "Κέντρου Στήριξης και προώθησης στην Απασχόληση ΚΑΛΛΙΠΑΤΕΙΡΑ" και του "Κέντρου Επαγγελματικής Κατάρτισης Γ. ΓΕΝΝΗΜΑΤΑΣ ". Σε γενικές γραμμές, τα νοικοκυριά που κατοικούν στις ευρύτερες περιοχές της Π. Πόλης, του Μ. Στενού-Ανάληψης – Κ. Ροδίνι και Αγ. Αποστόλων φαίνεται να παρουσιάζουν τα υψηλότερα ποσοστά άγνοιας της ύπαρξης των επιμέρους δημοτικών υπηρεσιών σε σύγκριση με τα νοικοκυριά που κατοικούν στις υπόλοιπες περιοχές.

Ασφάλιση

Το ήμισυ σχεδόν των νοικοκυριών του Δήμου είναι ασφαλισμένο στο ΙΚΑ, ενώ στο ΤΕΒΕ στο Δημόσιο και σε ταμεία διαφόρων Οργανισμών έχει ασφαλισθεί το 38 %. Τέλος ένα 3.1% των νοικοκυριών δηλώνει ότι τα μέλη του δεν έχουν ασφαλιστική κάλυψη για ιατροφαρμακευτική περίθαλψη. Όσον αφορά στην ασφαλιστική κάλυψη των κατοίκων του Δήμου προκύπτει ότι σχεδόν το σύνολό τους είναι ασφαλισμένο για ιατροφαρμακευτική περίθαλψη, ενώ για συνταξιοδότηση είναι ασφαλισμένο το 72 % των μελών των νοικοκυριών. Η πλειοψηφία των κατοίκων είναι ασφαλισμένη στο ΙΚΑ, ενώ οι υπόλοιποι κάτοικοι ασφαλίζονται στα ασφαλιστικά ταμεία των δημόσιων οργανισμών, το ΤΕΒΕ και το Δημόσιο. Τα ανασφάλιστα μέλη των νοικοκυριών για συνταξιοδότηση ανέρχεται στο σημαντικό ποσοστό του 28 % και κατανέμεται ανισομερώς στις γεωγραφικές ζώνες. Τα νοικοκυριά που κατοικούν στις περιοχές Νιοχώρι-Κέντρο, Π. Πόλη και Αγ. Απόστολοι δηλώνουν συχνότερα ότι έχουν ανασφάλιστα μέλη από ότι τα νοικοκυριά που κατοικούν στις υπόλοιπες περιοχές ή το μέσο όρο του Δήμου. Τέλος, ο πιο σοβαρός λόγος για τη μη ασφάλιση συνδέεται με την μη απασχόληση τόσο στο σύνολο των νοικοκυριών του Δήμου όσο και στις επιμέρους γεωγραφικές ζώνες.

Φαίνεται ότι οι κάτοικοι που έχουν πέσει θύματα παράνομης πράξης στις ζώνες του δήμου κυμαίνονται μεταξύ 19% και 27%. Οι περισσότερες από τις παράνομες πράξεις αφορούν διαρρήξεις ή κλοπές, ενώ οι κυριότεροι λόγοι μη καταγγελίας της πράξης είναι είτε η έλλειψη εμπιστοσύνης στις αρχές είτε η αμέλεια.

Επιπρόσθετα, οφείλουμε να τονίσουμε ότι τα μεγαλύτερα προβλήματα που αντιμετωπίζουν οι ερωτηθέντες αφορούν κατά κύριο λόγο τους χώρους στάθμευσης και τους ελεύθερους χώρους, γεγονός που απορρέει από τα υψηλά ποσοστά που συγκεντρώνουν οι κατηγορίες αυτές στο σύνολο των Ζωνών.

Φτώχεια

Στο επαρχείο Ρόδου μόνον το 13,90% των νοικοκυριών εμφανίζονται ως φτωχά. Η αναλογία αυτή είναι σχετικά πολύ χαμηλή εφ' όσον υπολείπεται της αντίστοιχης αναλογίας του νομού Δωδεκανήσων (16,38%), ενώ είναι σημαντικά χαμηλότερη από τα επαρχεία Καρπάθου (25,84%) και Καλύμνου (25,5%).

Από τα δεδομένα που συλλέχθηκαν κατά τη διάρκεια της έρευνας παρατηρήθηκε ότι ο Δήμος Ροδίων, αν και είναι ένας δήμος με σχετικά καλά οικονομικά (όσον αφορά τα νοικοκυριά), εντούτοις υπάρχουν στρώματα ή ομάδες νοικοκυριών οι οποίες αντιμετωπίζουν υψηλό κίνδυνο φτώχειας. Μέσα στις επιμέρους περιοχές - ζώνες του Δήμου παρατηρείται υψηλός βαθμός ανομοιογένειας. Ειδικότερα έντονο φαίνεται να είναι το πρόβλημα της φτώχειας στην Παλαιά Πόλη (32%) καθώς και στην περίπτωση της Ζ- ζώνης (20%).

TÜV TÜV Rheinland Group

ΠΙΣΤΟΠΟΙΗΤΙΚΟ HACCP

Ο Φορέας Πιστοποίησης Συστημάτων HACCP της TÜV Industrie Service GmbH με το παρόν πιστοποιεί ότι η εταιρεία

PIZZA RODOS – ΓΙΑΝΝΟΥΚΛΑ ΛΟΥΚΙΑ
Δ. ΑΝΑΣΤΑΣΙΑΔΗ 49
ΡΟΔΟΣ
ΕΛΛΑΣ

έχει εγκαταστήσει και εφαρμόζει Σύστημα HACCP για το πεδίο εφαρμογής:

ΠΑΡΑΓΩΓΗ ΠΡΟΨΗΜΕΝΗΣ ΚΑΤΕΨΥΓΜΕΝΗΣ ΠΙΤΣΑΣ

DANAK

Κολωνία, 2004-07-09

Γνωστοποίηση

Η Εταιρεία **"PIZZA RODOS"** γνωστοποιεί στην αξιότιμη πελατεία της ότι έχει εγκαταστήσει και εφαρμόζει Σύστημα HACCP.

Η Εταιρεία **"PIZZA RODOS"** ευχαριστεί το Αναλυτικό Εργαστήρι Ελέγχου Ποιότητας **"Διμέλλης Απόστολος και Συνεργάτες"** για την επιτυχή μελέτη HACCP που πραγματοποίησε για λογαριασμό της Εταιρείας μας.



Ο Φώτης Χατζηδιάκος υπεραμύνεται του ρόλου και του έργου της Νομαρχιακής Αρχής

Σηκώνουμε το ανάστημα απέναντι σε κάθε κυβέρνηση, ανεξαρτήτου «χρώματος»

«Δεν αντιπολιτευόμαστε, διεκδικούμε τα δικαιώματα του τόπου»



Κακός αγωγός του «πολιτικού ηλεκτρικού ρεύματος» δηλώνει σε συνέντευξή του στη «Δράση» ο πρόεδρος του Νομαρχιακού Συμβουλίου Φώτης Χατζηδιάκος.

Με αφορμή τις πρόσφατες καταγγελίες του νομαρχιακού συμβούλου της μειοψηφίας Μιχάλη Μπαριανάκη, για τον τρόπο που ασκεί τα καθήκοντά του ο κ. Χατζηδιάκος απαντά ότι κύριο μέλημά του είναι να γίνονται σεβαστοί οι κανόνες, ανεξάρτητα από το αν γίνεται αρεστός ή όχι.

Τονίζει ότι η παρούσα Νομαρχιακή Αρχή έχει το θάρρος να διεκδικήσει και να παλέψει δυναμικά για τα προβλήματα του νομού απέναντι σε κάθε κυβέρνηση, ανεξαρτήτως «χρώματος».

Εν μέσω της ονοματολογίας για τις επόμενες εκλογές της Τοπικής Αυτοδιοίκησης, δηλώνει με νόημα ότι «έχουμε όλοι υποχρέωση να αποβάλουμε τα προσωπικά στοιχεία της αυταρέσκειας και φιλαυτίας» ενώ ξεκαθαρίζει ότι στη σημερινή Νομαρχιακή Αρχή υπάρχει μια αρραγής παράταξη με αποθέματα δυνάμεων και με συγκεκριμένο επικεφαλής που θα επιδιώξει και στις επόμενες εκλογές να συνεχίσει το έργο της.

Της **Μαίρης Φώτη**
maryfdrasis@hotmail.com

• Κύριε Χατζηδιάκο σε λίγο καιρό, θα έχετε κλείσει δύο χρόνια στη θέση του προέδρου του Νομαρχιακού Συμβουλίου, διάστημα κατά το οποίο συζητήθηκαν στις συνεδριάσεις θέματα σημαντικά για την ανάπτυξη του νομού. Σας δημιουργήθηκε καθόλου η αίσθηση όλο αυτό το διάστημα, ότι κάθεστε σε ηλεκτρική καρέκλα;

- Είναι «κοινός τόπος» ότι το Νομαρχιακό Συμβούλιο αποτελεί θεσμικά το κορυφαίο πολιτικά όργανο του δημοκρατικού προγραμματισμού στο Νομό και ως εκ τούτου ο ρόλος του είναι να κάνει προτάσεις για την αναπτυξιακή πορεία και πρωτίστως να αντιμετωπίζει και να ζητά την επίλυση των σοβαρών προβλημάτων που απασχολούν τον τόπο, είτε εμπίπτουν στις στενές αρμοδιότητές του είτε όχι.

Στην αναγκαιότητα αυτή ανταποκρίθηκε ευθύς εξ αρχής το Νομαρχιακό Συμβούλιο, με τη σημερινή του σύνθεση και όπως αντιλαμβάνεστε εκεί εστιάζεται και η δυσκολία του όλου εγχειρήματος, να προσπαθείς δηλαδή να αναδείξεις και να προωθήσεις σε επίπεδο κεντρικής διοίκησης, αυτό που εμείς τις περισσότερες φορές θεωρούμε «αυτονόητο».

Από αυτή την άποψη η ευθύνη όλων μας και καθενός ξεχωριστά - γίνεται ακόμη μεγαλύτερη και δεν έχει να κάνει με τις καρέκλες ή τις όποιες θέσεις κατέχει καθένας. Στο πλαίσιο αυτό και εγώ σαν πρόεδρος του Σώματος, έχω συναίσθηση των ευθυνών μου και δεν φοβήθηκα ποτέ καμία «καρέκλα» διότι είμαι κακός αγωγός του «πολιτικού ηλεκτρικού ρεύματος».

• Πρόσφατα κατηγορηθήκατε από το νομαρχιακό σύμβουλο της μειοψηφίας κ. Μπαριανάκη, ότι δεν ασκείτε σωστά τα καθήκοντά σας και μάλιστα στην επιστολή με την οποία σας κατήγγειλε στα αρμόδια όργανα, ανέφερε ότι διακατέχεστε από αλαζονεία. Από πού αλήθεια προκύπτει αυτή η κόντρα, η οποία έχει ξεφύγει από το πλαίσιο άσκησης πολιτικής μεταξύ μειοψηφίας και πλειοψηφίας; Οι κατηγορίες του κ. Μπαριανάκη αποτέλεσαν έναυσμα για να κάνετε αυτοκριτική;

- Για τη λειτουργία του Νομαρχιακού Συμβουλίου, όπως και κάθε συλλογικού οργάνου, υπάρχουν συγκεκριμένοι κανόνες, οι οποίοι πρέπει να γίνονται σεβαστοί από όλους και πρώτα από τον πρόεδρο που έχει και την ευθύνη της τήρησης των κανόνων αυτών.

Αυτό ήταν, είναι και θα είναι το κύριο μέλημά μου, ανεξάρτητα αν γίνομαι αρεστός ή όχι.

Φυσικά, είναι δικαίωμα καθενός, σύμφωνα με τη δική του θεώρηση και όπως αντιλαμβάνεται τα πράγματα, να εκφράζει την προσωπική του γνώμη, κριτική ή και να αποδίδει υποκειμενικά χαρακτηρισμούς. Εδώ δεν μπορώ να πάρω θέση και αφήνω του άλλους να βγάλουν αντικειμενικά τα συμπεράσματά τους.

Όμως, στο Νομαρχιακό Συμβούλιο πρέπει κατ' εξοχήν να παράγεται πολιτική με θέσεις και προτάσεις, που να αφορούν στο συνολικό συμφέρον και δεν έχουν θέση προσωπικές αντιπαραθέσεις και μικροπολιτικές σκοπιμότητες. Σ' αυτό κατατείνει κάθε φορά η προσπάθειά μου, έστω και αν η πρόθεσή μου αυτή μπορεί να παρερμηνευθεί από κάποιους.

Όσον αφορά στην αυτοκριτική, αυτό έχει να κάνει με την υπευθυνότητα και τον χαρακτήρα του καθενός. Προσωπικά, θέλω να κοιμάμαι ήσυχος κάθε βράδυ, γι' αυτό μετά από κάθε δράση και ενέργειά μου, προσπαθώ να ελέγχω τον εαυτό μου χωρίς να περιμένω υποδείξεις ή «εναύσματα» από τρίτους.

«Στο Νομαρχιακό Συμβούλιο δεν χωρούν προσωπικές αντιπαραθέσεις και μικροπολιτικές σκοπιμότητες»

• Μετά τον θόρυβο που προκλήθηκε την προηγούμενη εβδομάδα για τη συμμετοχή της Νομαρχιακής Αυτοδιοίκησης στις κινητοποιήσεις που πραγματοποιήθηκαν για το ακτοπλοϊκό, κατηγορήθηκε η Νομαρχιακή Αρχή ότι αποφάσισε την τελευταία στιγμή τη συμμετοχή της με κριτήριο την άσκηση αντιπολίτευσης στην κυβέρνηση της ΝΔ, σε συνεννόηση μάλιστα με το Δήμο της Ρόδου. Θεωρείτε ότι είστε μία «πράσινη» Νομαρχιακή Αρχή που προσπαθεί να αντιπολιτευθεί και να επιβιώσει απέναντι σε μια «γαλάζια» κυβέρνηση;

-Όπως γνωρίζετε, σχεδόν όλες οι αποφάσεις του Νομαρχιακού Συμβουλίου στη διετία που μας πέρασε ήταν ομόφωνες.

Η παρούσα Νομαρχιακή Αρχή είχε και έχει το θάρρος και το ανάστημα να διεκδικήσει και να παλέψει δυναμικά για τα προβλήματα του Νομού, απέναντι σε κάθε κυβέρνηση ανεξαρτήτως «χρώματος».

Ο διεκδικητικός ρόλος της Νομαρχιακής Αρχής δεν πρέπει να θεωρείται ως αντιπολιτευτικός λόγος και δεν τίθεται θέμα «επιβίωσής» της, διότι η παρούσα Νομαρχιακή Αρχή και ζωντανή είναι και έχει όλες τις προϋποθέσεις να «μακροημερεύσει» και να πετύχει τους στόχους της, όχι αντιπολιτευόμενη, αλλά υπερασπιζόμενη τις μέχρι τώρα κατακτήσεις και διεκδικώντας τα δικαιώματα του τόπου αυτού.

Όσον αφορά στη συμμετοχή της Νομαρχιακής Αρχής στις κινητοποιήσεις για το ακτοπλοϊκό και επιβεβλημένες και σύννομες ήταν και εκφράζουν και τον τελευταίο γεωγραφικά πολίτη αυτού του Νομού. Δεν.καταλαβαίνω, λοιπόν, την σκοπιμότητα αυτών που προκάλεσαν τον θόρυβο. Μήπως, οι ίδιοι δεν μας είχαν αποδώσει κατά καιρούς ότι οι συνεδριάσεις και οι συσκέψεις κατέληγαν πάντοτε σε «ευχολόγια» και απαιτούσαν δυναμικές παρεμβάσεις και αποτελεσματικότητα; Τώρα τι άλλαξε;

• Μια και αναφερθήκαμε στα χρώματα της πολιτικής, πόσο αισιόδοξος είστε κ. Χατζηδιάκο για την ανάκαμψη του ΠΑΣΟΚ στα Δωδεκάνησα;

- Το ΠΑΣΟΚ είναι ένας ζωντανός οργανισμός και το μόνο πολιτικό κίνημα που μπορεί και θέλει να εκφράσει τους προβληματισμούς και τις ανάγκες της κοινωνίας στη σύγχρονη εποχή και να δώσει λύσεις σ' αυτά.

Ξεκινά την ανασυγκρότηση και την νέα του πορεία βασισμένο στα στοιχεία της ιδεολογικής και κοινωνικής του ταυτότητας και στην ικανότητα ανανέωσης που διαθέτει, με το κάλεσμα στην προσπάθεια αυτή του κάθε δημοκρατικά σκεπτόμενου ενεργού πολίτη.

Μ' αυτό το σκεπτικό και ξεπερνώντας, ακόμη και τον ίδιο του τον εαυτό, αλλά και τις αδυναμίες του, είναι υποχρεωμένο να πετύχει στο νέο του αυτό εγχείρημα.

Τα Δωδεκάνησα ήταν ανέκαθεν ένας δημοκρατικός χώρος, στον οποίο οι αρχές, οι θέσεις και τα οράματα του ΠΑΣΟΚ , εύρίσκαν γόνιμο έδαφος. Έχουμε λοιπόν, ένα λόγο παραπάνω να αναδείξουμε και στην περιοχή μας το νέο πολιτικό πρόσωπο του ΠΑΣΟΚ και είμαι σίγουρος ότι θα το πετύχουμε.

• Παρά το γεγονός ότι απομένει ένα αρκετά μεγάλο χρονικό διάστημα μέχρι τις επόμενες εκλογές για την Τοπική Αυτοδιοίκηση, τι σκέφτεται να πράξει ο Φώτης Χατζηδιάκος; Αν οι συνθήκες είναι κατάλληλες, θα μπορούσε να ηγηθεί συνδυασμού;

- Τελευταία και εντελώς άκαιρα, έχει γίνει πολύς λόγος και έχει τρέξει πολύ νερό στο μύλο των επόμενων εκλογών της Τοπικής Αυτοδιοίκησης για λόγους μικροπολιτικής και αποπροσανατολισμού της κοινής γνώμης.

Για μια ακόμη φορά, δεν θα μπω στον πειρασμό να απαντήσω σε υποθετικές σκέψεις και ανεπίκαιρα ερωτήματα, αλλά να επισημάνω ότι έχουμε όλοι υποχρέωση να αποβάλουμε τα προσωπικά στοιχεία της αυταρέσκειας και φιλαυτίας και να πάψουμε να θεωρούμε τους εαυτούς μας ως «εν δυνάμει μελλοντικούς σωτήρες» αυτού του τόπου. Πρέπει να επικεντρώσουμε τις δυνάμεις μας στα μεγάλα προβλήματα που απασχολούν σήμερα τον τόπο, αφήνοντας κατά μέρος την ικανοποίηση κάθε προσωπικής φιλοδοξίας μέσα από την παραφιλολογία των υποθετικών υποψηφιοτήτων.

Και για να μην θεωρηθεί ότι υπεκφεύγω και δεν θέλω να απαντήσω στο ερώτημα σας, θα επαναλάβω και πάλι όσον αφορά στην Νομαρχιακή Αρχή, υπάρχει μία αρραγής παράταξη με αποθέματα δυνάμεων, με όραμα και σχεδιασμό για τον τόπο και με συγκεκριμένο επικεφαλής, που θα επιδιώξει με την αποδοχή του Δωδεκανησιακού λαού και στις επόμενες εκλογές να συνεχίσει το έργο της και να πετύχει τους στόχους της, για το συμφέρον του τόπου.

Από εκεί και πέρα, ο καθένας που θέλει να ασχοληθεί με τα κοινά και να προσφέρει στον τόπο, θα κριθεί από την δράση και τις ικανότητές του και ο λαός με το αλάνθαστο αισθητήριο που διαθέτει θα τον κατατάξει εκεί που του αξίζει.



Quality Used Cars

Με την υπογραφή της Mercedes-Benz Ελλάς!

EURO R5CG



*C 180 K άμεση έγχυση προκαταβολή € 14.500 και 18 άτοκες δόσεις ή προκαταβολή € 29.000, υπόλοιπο σε 48 δόσεις των € 499. (ΣΥΝΤΕΛ 8,9%).

Επειδή τα μεταχειρισμένα δεν είναι όλα ίδια!

Αποκτήστε σήμερα μία Mercedes-Benz με λίγα, πραγματικά χιλιόμετρα και... πολλά πλεονεκτήματα, στους εξουσιοδοτημένους διανομείς της Mercedes-Benz Ελλάς:

- ► Με 18 άτοκες δόσεις ή από € 499 το μήνα*
- ► Εγγύηση Mercedes-Benz Ελλάς για ένα χρόνο
- ► Οδική και ιατρική βοήθεια για δύο χρόνια
- ► Κορυφαίο πρόγραμμα εξυπηρέτησης πελατών Mobilo-Life

Δείτε μεγάλη γκάμα μεταχειρισμένων στο www.mercedes-benz.gr

Mercedes-Benz

Ε. ΧΑΤΖΗΜΙΧΑΛΗΣ & ΥΙΟΙ Ο.Ε.

Εξουσιοδοτημένος Διανομέας & Επισκευαστής της Mercedes-Benz Ελλάς Α.Ε.Ε.

Έκθεση: ΡΟΔΟΣ, 9ο χλμ. Ρόδου - Λίνδου, τηλ.: (22410) 62941

Στη «Δράση» κολλάει το σίδερο

Κρίσεις & Επικρίσεις

➤ Στην επικαιρότητα (την τοπική) βρέθηκε πάλι η «συμπαθής» τάξη των νταβατζήδων!

➤ Αίφνης...

➤ ...Όσοι -εκ των δημοσίων προσώπων- δεν επιδέχονται κριτική για την δράση(;) τους...

➤ ...Βαπτίζουν «νταβατζήδες», όσους τολμούν να τους κρίνουν και να τους επικρίνουν...

➤ ...(Προτιμούν, βλέπετε, τους ελεγχόμενους και χειραγωγημένους)...

➤ ...Επιδιώκοντας, έτσι, την ηρωοποίηση των ιδίων (τρομάρα τους) και την ακύρωση των επικριτών τους στα μάτια του κόσμου!

➤ Εάν «νταβατζής» στην πολιτική ορολογία είναι ο εκφραστής της ελεύθερης άποψης και της αλήθειας (που αυτή πάντα ενοχλεί)...

➤ ...Τότε τάσσομαι αναφανδόν υπέρ του!

➤ Αντιθέτως...

➤ ...Απορρίπτω, μετά βδελυγμίας, τις «τρανσέξουαλ» της πολιτικής!

* * * * *

➤ Δεν ήξερε...

➤...Δεν ρώταγε ο Μανωλάκης (ο Κεφαλογιάννης ντε) με ποιον τα έβαζε;

➤ Το τι έσουρε ο Δωδεκανήσιος στον Κρητικό, δεν περιγράφεται!

➤ Άνοιξε το στόμα του ο δικός μας (είναι να μην τ' ανοίξει)...

➤ ...Και στόλισε τον εμβρόντητο υπουργό με όλα τα «κοσμητικά» επίθετα της ελληνικής γλώσσας.

➤ Μέχρι και το καίριο ερώτημα...

➤ ...«Εάν τον έχουν ..... στην ανηφόρα» ετέθη -όπως πληροφορούμαι- στον Κρητικό...

➤ ...Που ακούει πλέον τ' όνομα Παρασκευάς και παίρνει δρόμο.

➤ Και δικαιολογημένα...

➤ ...Εάν σκεφτεί κανείς τον κίνδυνο που διατρέχει.

➤ Αλήθεια...

➤ ...Γιατί στην ανηφόρα;

* * * * *

➤ Αυτό κι αν είναι είδηση!

➤ Ο Συνασπισμός, όχι μόνο πήρε θέση για το ακτοπλοϊκό πρόβλημα...

➤ ...Αλλά τόλμησε, παρακαλώ, να τα...βάλει και με όσους συγκαλύπτουν τις ευθύνες της σημερινής κυβέρνησης...

➤ ...(Εννοώντας, εμμέσως πλην σαφώς, τη Νομαρχιακή Επιτροπή της Νέας Δημοκρατίας)...

➤ ...Με αποτέλεσμα να υποβαθμίζεται ο αγώνας και να υποθηκεύεται η λύση του προβλήματος.

➤ Δύο τινά μπορεί να συμβαίνουν:

➤ Είτε πήραν χαμπάρι ότι η Νέα Δημοκρατία δεν θα στηρίξει τον Κωνσταντόπουλο για την προεδρία της Δημοκρατίας...

➤...(Οπότε τέρμα οι αγάπες και τα λουλούδια)...

➤ ...Είτε εξέδωσαν την ανακοίνωση υπο τον φόβο της κατακραυγής και των ολίγων που ακόμα στηρίζουν το κόμμα.

➤ Άλλως δεν εξηγείται!

➤ Παρεμπιπτόντως...

➤ ...Εάν κάποιοι αναρωτιούνται, ακόμα, γιατί δεν μας λαμβάνουν σοβαρά υπόψιν τους στην Αθήνα...

➤ ...Αρκεί να θυμηθούν τα...«καμώματα» της τελευταίας κινητοποίησης!

* * * * *

➤ Αυτό κι αν είναι τιμωρία!

➤ Να υποχρεώνεσαι (κοτζάμ βουλευτής) να καταναλώνεις δύο λίτρα γάλα, μετά απο...τσίπουρο!

➤ Βέβαια...

➤ ...Χίλιες φορές το γαλατάκι, παρά η διανυκτέρευση στα κρατητήρια (μετά απο αλκοτέστ)...

➤ ...Με την κατηγορία της...ευθυμίας!

➤ Συμπέρασμα:

➤ Σ' αυτή τη χώρα, τελικά, κάποιοι είναι πιο ίσοι απο τους υπόλοιπους!

* * * * *

➤ Στο τσακίρ κέφι, όμως, «συνελήφθησαν» και δύο δήμαρχοι που συνόδευαν τον βουλευτή!

➤ Η δική τους τιμωρία (αν και δεν έφταιγαν)...

➤ ...Ήταν το νυχτιάτικο τρέξιμο για την εξεύρεση γάλακτος.

➤ Ηθικό δίδαγμα:

➤ Αν σκοπεύετε να ξαναπιείτε τσίπουρο στην Αθήνα, έχετε -για καλό και για κακό- προμηθευτεί νωρίτερα το γάλα...

➤ ...Γιατί εκεί η Τροχαία δεν αστειεύεται!

Άλλα λόγια... ... ν' αγαπιόμαστε



ΜΑΝΩΛΗΣ ΚΕΦΑΛΟΓΙΑΝΝΗΣ

«Να είστε πιο σεμνοί, να έχετε μνήμη, να σκύβετε πολλές φορές το κεφάλι και να κάνετε την αυτοκριτική σας».

(Απευθυνόμενος στους βουλευτές του ΠΑΣΟΚ)

• Πάλι καλά που δεν τους ζήτησε να στήσουν και κ..., με την φόρα που είχε πάρει!

ΜΙΧΑΛΗΣ ΧΡΥΣΟΧΟΪΔΗΣ

«Η Νέα Δημοκρατία δεν είναι κόμμα, είναι συνασπισμός ανικάνων».



• Τελικά, όπου...«συνασπισμός» και ανίκανοι; Βρε, μπας και βρήκε την πραγματική της έννοια η λέξη;

ΓΙΑΝΝΗΣ ΜΑΧΑΙΡΙΔΗΣ



«Η συσπείρωση όλων είναι δεδομένη».

(Αναφερόμενος στο ακτοπλοϊκό πρόβλημα)

• Τόσο δεδομένη, που κόντεψαν να σας στήσουν στο εκτελεστικό απόσπασμα.

ΤΙΜΟΘΕΟΣ ΠΑΡΑΣΚΕΥΑΣ



«Δεν θα μπορούσε να γίνει το ΠΑΣΟΚ συνήγορος του κ. Μαχαιρίδη, γιατί με τον τρόπο αυτό καταργείται η έννοια του νομάρχη όλων των Δωδεκανησίων».

• Μηχανικοί είμαστε, όχι δικηγόροι



ΚΩΣΤΑΣ ΤΑΡΑΣΛΙΑΣ

«Παίρνουν ένα θέμα υπαρκτό και το χρησιμοποιούν για πολιτικούς λόγους».

(Αναφερόμενος στις κινητοποιήσεις για το ακτοπλοϊκό)

• Εκπλήσσομαι! Είναι υπαρκτό το πρόβλημα των ακτοπλοϊκών συγκοινωνιών;

ΝΙΚΟΣ ΤΑΤΑΚΗΣ

«Είμαι ο τελευταίος που θα διαφωνήσει στις όποιες κινητοποιήσεις για την επίλυση του ακτοπλοϊκού».



• Φτάνει να μην γίνονται επί κυβερνήσεως Νέας Δημοκρατίας;

ΣΤΕΡΓΟΣ ΣΤΑΓΚΑΣ



«Πρέπει να κάνουμε κάτι δραστικό, αλλιώς θα ενταχθούμε στο στόχο κλάψα»

(Αναφερόμενος στο 4ο Κ.Π.Σ)

• Αν η φιλοσοφία της κυβέρνησης είναι...«αν δεν κλάψει το παιδί, η μάνα δεν το ταΐζει», αρχίστε μάλλον απο τώρα.

ΑΛΕΚΟΣ ΠΑΠΟΥΡΑΣ

«Είναι λογικό, όταν ένας δήμαρχος συναντά τον πρωθυπουργό να δημιουργούνται τέτοια σενάρια και να αιωρούνται φήμες»;



• Εξαρτάται τι δηλώνεις αμέσως μετά τη συνάντηση!

Ωμο-λογίες



«Στο τέλος, θα έλεγαν και στον Κολοκοτρώνη, «κάτσε κάτω ρε, δε λύνονται τα προβλήματά μας με Επαναστάσεις» (Γιώργος Νικητιάδης, πολιτευτής του ΠΑΣΟΚ)

(Και συ ρε Διάκο, τσάμπα έκατσες και σε σουβλίσανε. Δεν μπορούσες να κάνεις την πάπια;)



«Χωρίς θριαμβολογίες και εντυπωσιασμούς, δεχθήκαμε την επίσκεψη του κ. Χαριτάκη...» (Βασίλης Χρύσης, βουλευτής της ΝΔ)

(Διότι το έργο το έχουμε ξαναδεί και ξέρουμε τις μούντζες που φάγαμε στη μούρη)

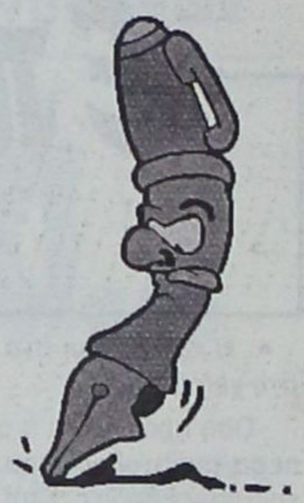

Δέκα φορές...



ΣΤΗΝ Κάλυμνο έβλεπαν από τηλεοράσεως την κόντρα Κεφαλογιάννη και Παρασκευά και έμειναν σύξυλοι από την αριθμητική του υπουργού.

«Δέκα φορές είδα τους φορείς, δέκα φορές είδα το δήμαρχο Καλύμνου, δέκα φορές το ένα, δέκα φορές το άλλο» έλεγε με στεντόρεια φωνή ο Μανόλης και κοίταζαν ο ένας τον άλλο.

- Ρε πήγες και τον είδες και δεν μας είπες τίποτα;
- Εγώ; Να με κάψει ο Θεός (στην Κάλυμνο ορκίζονται συχνά στα θεία).
- Μπας και πήγες εσύ που κρύβεσαι και προϋπάντησες τον υπουργό σε καμιά μυστική επίσκεψη και μας το 'κρυψες για να πάρεις τη δόξα;
- Ρε μ...ας είσαι; Στα κόκαλα του πατέρα μου (και με τους νεκρούς τους έχουν μια ευαισθησία στο νησί). Ούτε που τον είδα, ούτε που τον άκουσα.

Οι «δέκα συναντήσεις» του Μανόλη έβαλε σε μπελάδες τους Καλύμνιους, που δεν θέλουν και πολύ για να αρπάξει ο ένας τον άλλο από τα μάτια.

...η εξής μία

ΗΤΑΝ μάλλον τόσο θεαματική εκείνη η άφιξη του υπουργού στην Κάλυμνο με το υδροπλάνο, που την μέτρησε σαν ...δέκα. Κοτζάμ παράτα με «ξένα κόλλυβα» ήταν αυτή. Τότε η Κάλυμνος βρισκόταν εύκολα στο χάρτη και πολύ πιο εύκολα μπήκε στην ατζέντα των επισκέψεων του υπουργού.

«Θα είμαι πάντα κοντά σας» δεσμεύτηκε τότε ο Μανόλης Κεφαλογιάννης στο Δημαρχείο, έχοντας μόλις προσθαλασσωθεί με το υδροπλάνο. Εντυπωσιακή άφιξη, ομολογουμένως, που σήκωσε όμως μπόλικη ...σκόνη που θάμπωσε τους πάντες τόσο, αρκετά ώστε να μη δουν τα χειρότερα που ερχόντουσαν από θάλασσα μεριά.

Αυτά ξέχασε να του πει ο Γιάννης ο Παρασκευάς. Και ότι, ο ΥΕΝ πάντα βρίσκει χρόνο για ένα πέρασμα τηλεοπτικό με θέμα την απογραφή του Αλογοσκούφη ή τους «νταβατζήδες» του Μπαϊρακτάρη.

Για το αντικείμενό του ούτε κουβέντα. Μέχρι να απογειωθεί πάλι κάποιο υδροπλάνο.

Αλκοτέστ...

ΔΕΝ είχαν άλλα ντράβαλα και προβλήματα οι άνθρωποι να λύσουν στην Αθήνα, είχαν και την έγνοια να μετρούν με τη μεζούρα πόσο κρασάκι θα κατανάλωναν.

Ο Γιώργος, ο Γιάννης και ο Μανόλης, κάπου στου Ψυρρή, πήγαν να «τσιμπήσουν» κάτι και να πιουν ένα ποτηράκι. Μάλλον ψυλλιασμένοι πρέπει να ήταν, αφού σαν «τοπικοί άρχοντες» πρέπει να φυλάσσονται από τους αντιπάλους τους. Μέρες που είναι. Γι' αυτό και τα ήπιαν με το σταγονόμετρο.

Όταν τους πλησίασε ο τροχονόμος για αλκοτέστ(!!!), έμεινε ο άνθρωπος με το ...μηχάνημα στο χέρι, αφού τα τρία φιλαράκια «την έβγαλαν καθαρή».

Και όσο πλησιάζουν προς τις εκλογές θα είναι ακόμα πιο προσεκτικοί. «Ναι, αλλά στου Ψυρρή με εμφιαλωμένο δε γίνεται» έλεγε ο πιο ...άτακτος.

Δε μασάει...

ΕΧΕΙ και κάποια χρόνια στις πλάτες του ο Τάσος Καραμάριος. Κάποιους νιόφερτους στην πολιτική και σε υπουργικούς θώκους, τους μασάει για ...ορεκτικό.



Πιστός στην κυβέρνηση, την υπερασπίζεται με συνέπεια, αλλά δεν τρώει και κουτόχορτο. Δεν εντυπωσιάζεται από ...εντυπωσιασμούς. Δεν χορταίνει με φούμαρα.

Ωραίος ο αναπτυξιακός νόμος, αλλά πάσχει σε βασικά σημεία που μας αφορούν σαν νησιωτικές περιοχές. «Φροντίστε να το βελτιώσετε» είπε ευθαρσώς ο κύριος Τάσος.

Βεβαίως και πρέπει να βρεθεί λύση για το Γκολφ Αφάντου. «Εγώ όμως δεν πάω σε μαζώξεις για να πω τα ίδια και τα ίδια, όταν δεν έχουν οι αρμόδιοι να μας πουν τίποτα καινούργιο» ξεκαθάρισε τη θέση του ο κ. Καραμάριος, αφήνοντας το «πόπολο» να συμβιβάζεται με ...κυριακάτικα μεζεδάκια.

Παραμύθια τέλος...

ΑΠΟ κοντά και ο Καββάδας...

Ο δήμαρχος Αφάντου, αν και άμεσα ενδιαφερόμενος, δεν πιπίλισε την καραμέλα. Θα μπορούσε να τσιμπήσει και αυτός κάτι από τη δόξα της επίσκεψης Χαριτάκη και να κάνει τον καμπόσο στο λαό του.



«Εγώ με μαγκιές για εντυπωσιασμό και πολιτική προβολή κάποιων δεν πρόκειται να μείνω με το στόμα ανοικτό» είπε ουσιαστικά ο κ. Σταμάτης Καββάδας στο Δημοτικό Συμβούλιο, κι ας φώναζε η άλλη πλευρά για τη στάση του.

Και να φανταστείτε, ότι εμείς στη «Δράση» νομίζαμε ότι προσεγγίσαμε το θέμα, περισσότερο επιφυλακτικά απ' ό,τι έπρεπε, γράφοντας την προηγούμενη Δευτέρα: «Ευτυχισμένο το 2006 και βάλε...».

Προσθέστε στη σούμα και τον Χρύση για να δείτε ότι, επιτέλους, και στ' Αφάντου μίκρυνε ο τόπος για τους παραμυθάδες.

Χωρά κάπου η ευπρέπεια



ΜΩΡΕ οι καιροί μπορεί να είναι δύσκολοι, όμως κάποια στοιχειώδη στοιχεία ευπρέπειας δεν πρόκειται να λείψουν ποτέ.

Κι όταν στην εκδήλωση της «Ελπίδας» κλήθηκε ο κ. Σάββας Καραγιάννης να παραδώσει τιμητική πλακέτα στον κ. Γιάννη Μαχαιρίδη, ο πρώην Νομάρχης δεν είχε το παραμικρό πρόβλημα να ικανοποιήσει το αίτημα της Προέδρου κ. Καπούλα.

Όλα χωράνε στην πολιτική. Εδώ χωράει η εξαλλοσύνη, δεν χωρά η ευπρέπεια;

ΑΠΟΡΡΗΤΟ Από:

Προς κ. Δημήτρη Αβραμόπουλο
Υπουργό Τουριστικής Ανάπτυξης

Υπουργέ μου,
Δεν το πήγαινε η καρδιά μου ούτε και τα νεύρα μου, που κάποιες στιγμές δεν ελέγχονται.
Σε κάρφωσα λοιπόν δημοσίως, ότι δεν είχες ιδέα για τη σύσκεψη ο Θεός να την κάνει και πως ο κύριος καθηγητής κάνει και λέει του κεφαλιού του.
Να με συγχωρείς υπουργέ μου, αλλά κάποια πράγματα δεν καταπίνονται με τίποτα.
Πιάσε λοιπόν τον καθηγητή και πες του μερικά φωνήεντα.

Με σεβασμό

Κάποια χρόνια πριν «έσωζε» κάθε θεομπαίχτη που κυκλοφορούσε στη Ρόδο.

Σήμερα – λέγεται από τα επίσημα χείλη του Αστυνομικού Διευθυντή – η νησίδα τύπου τζέρσεϋ στην Εθνική οδό Ρόδου Λίνδου «σώζει ζωές»...

Πού είναι σήμερα εκείνα τα πρωτοπαλίκαρα που έβλεπαν τη συντέλεια του νησιού; Πού είναι όλοι εκείνοι οι λογάδες που ήθελαν να πάρουν τον κασμά να γκρεμοτσακίσουν τη νησίδα που τους χάλαγε τη μανέστρα;

Πού είναι όλοι εκείνοι που μπαινόβγαιναν από τα Δικαστήρια και έπαιρναν όρκο πως η νησίδα, πέρα από «μνημείο διαφθοράς και παρανομίας», θα στοίχιζε ζωές και ζωές αθώων ανθρώπων;

Νομίζετε ότι όλοι έχουν εξαφανιστεί; Λάθος μέγα...

Τα λαμόγια είναι εδώ, ζουν και βασιλεύουν, και κάνουν σήμερα τους ...υπέρμαχους της νησίδας!!!

Τρέχουν με τις κουρσάρες τους στην Εθνική και κάνουν το σταυρό τους για τη «τζέρσεϋ».

Μουγκάθηκαν οι θεομπαίχτες διότι ο κόσμος τους θυμάται καλά. Πολύ καλά...

Και τους περιμένει στη γωνία, αφού το κεφάλαιο «διαπλάτυνση Εθνικής Οδού» ανοίγει και πάλι από τον Μαχαιρίδη που θέλει να τη φτάσει μέχρι τη Λίνδο.

Ποιος θα τολμήσει να βγάλει έστω και κιχ; Ε, τη φορά αυτή θα φάει κράξιμο και «ψιλές»...

Επί προσωπικού...

Με την Αναστασία Πανίδου



Αποτελεί το «κόκκινο πανί» για τις εκάστοτε διοικήσεις του Νοσοκομείου της Ρόδου.

Η έντονη συνδικαλιστική της δραστηριότητα προκαλεί «πονοκέφαλο» στους κρατούντες τα ηνία της υγείας, ενώ η αντιπαράθεση μαζί της αποδεικνύεται ιδιαιτέρως δύσκολη υπόθεση.

Γνώστρια των εργασιακών δικαιωμάτων, καθώς αγωνίζεται χρόνια γι αυτά, η Αναστασία Πανίδου διαμηνύει ότι δεν σκοπεύει να καταθέσει τα όπλα, παρά τον πόλεμο της λάσπης και της συκοφάντησης των ...κατηγόρων της.

«Την λάσπη αυτή, τόσο εγώ όσο και οι συνάδελφοί μου - δηλώνει - την ξερνάμε στα σκουπίδια, όπου και ανήκει».

• ***Η κατάσταση στο Νοσοκομείο οδεύει από το κακό στο χειρότερο;***

-Οσο προωθείται η ανορθολογική πολιτική της «παραπέρα ανάπτυξης» του Νοσοκομείου (με νέες κλινικές, επιπλέον βάρδιες, κλπ) χωρίς ταυτόχρονη στελέχωση σε ανθρώπινο δυναμικό, παρά μόνο ξεθεώνοντας το ήδη ελλειπές προσωπικό, οδεύουμε με μαθηματική ακρίβεια προς το χειρότερο.

• ***Οι συμβασιούχοι που προσελήφθησαν προσφάτως δεν «ανακουφίζουν» κάπως το πρόβλημα;***

-Πρόκειται για 29 οκτάμηνες συμβάσεις και δύο τετράμηνες. Αν θεωρείτε πως εξισορροπούν τις 200 κενές θέσεις που υπάρχουν, τότε ναι είναι τεράστια η «ανακούφιση» που προσφέρουν. Το μόνο θετικό είναι η ταχύτερη πρόσληψή τους, αποτέλεσμα της πίεσης που άσκησαν οι εργαζόμενοι με τις κινητοποιήσεις τους. Υπολογίζεται πως η πρόσληψη των συμβασιούχων θα γινόταν τον Ιανουάριο του 2005. Αντ' αυτού έγινε στις 17/11/2004.

• ***Κατηγορείστε ότι έχετε μπερδέψει την συνδικαλιστική σας ταυτότητα με την κομματική. Τι απαντάτε;***

-Αν αυτοί που με κατηγορούν επιθυμούν ένα απονευρωμένο, συμβιβασμένο, ηττοπαθή και κυρίως ελεγχόμενο και χειραγωγημένο συνδικαλισμό και αντ' αυτού πέφτουν επάνω σε ένα ζωντανό, δυναμικό, διεκδικητικό και ανεξάρτητο πολιτικοσυνδικαλιστικό λόγο, που εκφράζει και συσπειρώνει τους εργαζομένους, επόμενο είναι πως θα καταφύγουν στη «συνταγή» της λασπολογίας και της συκοφάντησης των αγώνων των εργαζομένων. Οσο για την κομματική μου ταυτότητα, που πολύ αμφιβάλλω αν οι «κατήγοροί» μου τη γνωρίζουν, ουδέποτε απασχόλησε τους εργαζόμενους και τη συνταγή τους τη ξερνάνε στα σκουπίδια, όπου και ανήκει.

• ***Τίθεται συχνά το ερώτημα - ακόμη και από τον διοικητή του Νοσοκομείου - με αφορμή τις κινητοποιήσεις σας; Τι κάνατε - ως συνδικαλιστικό όργανο - επί κυβερνήσεων ΠΑΣΟΚ;***

-Είναι πράγματι απορίας άξιον πόσο επιλεκτικά λειτουργεί η μνήμη ορισμένων! Να θυμήσουμε λοιπόν σε όσους πάσχουν από αμνησία, ότι ο Σύλλογος Εργαζομένων έχει πραγματοποιήσει πλείστες όσες απεργιακές κινητοποιήσεις κατά τη διάρκεια διακυβέρνησης του ΠΑΣΟΚ , έχει επιδώσει πλήθος ψηφισμάτων - αποφάσεων προς τους πολιτικούς φορείς της πόλης και τους υπουργούς Υγείας, με τα οποία καταγγείλαμε την τότε κυβερνητική πολιτική, καταθέσαμε εξώδικο στον τέως υπ. Υγείας Αλ. Παπαδόπουλο, καταγγέλλαμε δημόσια για αυταρχισμό και τρομοκρατία τον τέως διοικητή Μάτσια, μοιράσαμε ανακοινώσεις και κολλήσαμε αφίσες του σωματείου σε όλη την πόλη. Οσοι λοιπόν διερωτώνται, καλά θα κάνουν να κοιτάξουν στα αρχεία τους διότι ήταν και αυτοί οι ίδιοι αποδέκτες (όντας αντιπολίτευση) των ανακοινώσεων και αποφάσεων του Συλλ. Εργαζομένων. Οσο για τον νυν διοικητή, δεν ήξερε, δεν ρώταγε;

• ***Νιώθετε ότι έχετε μπει στο στόχαστρο, εξαιτίας των θέσεων που εκφράζετε;***

-Εφ' όσον οι θέσεις μου προβάλλουν ως μόνη διέξοδο από την αντιλαϊκή λαίλαπα (που με αγαστή ομοψυχία εξαπολύουν οι δύο κυρίαρχοι διαχειριστές της εξουσίας Ν.Δ. και ΠΑΣΟΚ ενάντια στους εργαζομένους) το δυνάμωμα της φωνής των εργαζομένων και η ενίσχυση της πάλης τους μέσα από το σωματείο τους, είναι αναμενόμενο «κάποιοι» να δυσαρεστούνται. Από την άλλη, αλλοίμονο αν ο ρόλος του συνδικαλιστή ήταν να είναι απ' όλους αρεστός.

• ***Η στάση των Μ.Μ.Ε. έναντι σας, σας ενοχλεί;***

-Σε μια ιδανική κοινωνία, ο ρόλος των ΜΜΕ θα ήταν ρόλος ανεξάρτητος, ακηδεμόνευτος, αποκαλυπτικός. Είμαστε όμως ρεαλιστές· ούτε η κοινωνία μας είναι ιδανική ούτε τα ΜΜΕ επίσης.

• ***Προσφάτως καταγγείλατε τον διοικητή, με αφορμή την απόφασή του να μην επιτρέπει τη διεξαγωγή γενικών συνελεύσεων εν ώρα εργασίας, για αυταρχική και αντεργατική συμπεριφορά. Τελικά τι προβλέπει η νομοθεσία στο θέμα αυτό;***

- Ο Ν. 1264 σαφώς ορίζει ότι οι συνδικαλιστικές δραστηριότητες γίνονται στο πλαίσιο του ωραρίου εργασίας, ώστε να έχουν οι εργαζόμενοι τη δυνατότητα να συμμετέχουν στα δημοκρατικά, συλλογικά τους όργανα. Το αντίθετο, άλλωστε, ισοδυναμεί με ουσιαστική κατάργηση της πραγματοποίησης Γενικών Συνελεύσεν. Αρα κατάργηση των δημοκρατικών δικαιωμάτων και συνδικαλιστικών ελευθεριών των εργαζομένων.

• ***Είστε αποφασισμένοι - ως σύλλογος - να συνεχίσετε τις κινητοποιήσεις;***

-Εχουμε έναν στόχο: Την κάλυψη των κενών οργανικών θέσεων στο Νοσοκομείο με μόνιμο προσωπικό. Η πραγμάτωση αυτού του στόχου και η αναβάθμιση της ποιότητας υπηρεσιών υγείας θα εξασφαλίσει, πράγμα καλό για όλο τον τόπο, και βελτίωση των εργασιακών μας συνθηκών. Ας προσλάβουν προσωπικό και εμείς σταματάμε!

• ***Οι δεσμεύσεις για στελέχωση του Νοσοκομείου, πιστεύετε ότι είναι λόγια του αέρα;***

-Προς το παρόν δεν υπάρχουν καν δεσμεύσεις. Ουδείς θορυβήθηκε τόσο από τις κινητοποιήσεις μας ώστε να μας «τάξει» με κάποια σοβαροφάνεια! Τα όσα φαιδρά δε, ακούστηκαν με σκοπό να σταματήσουν τους αγώνες μας, καλό είναι να μην τα αξιολογήσουμε εδώ γιατί θα παρεκτραπούμε.

• ***Η Αναστασία Πανίδου είναι των άκρων;***

-Η Αναστασία Πανίδου είναι συνεπής με όσα πίστευε και πιστεύει: Πως ο συνδικαλισμός στόχο έχει να προωθεί τα δικαιώματα των εργαζομένων, να προστατεύει τις κατακτήσεις τους, να περιφρουρεί την εργασιακή τους αξιοπρέπεια. Οι καιροί που ζούμε από την άλλη, καταπατούν τα δικαιώματα των εργαζομένων, συντρίβουν τις κατακτήσεις τους, επιφέρουν εργασιακή εξαθλίωση. Κατά συνέπεια, μάλλον οι καιροί είναι ακραίοι...

Χ.Μ



Αυξάνονται στη Ρόδο χρόνο με το χρόνο τα κρούσματα κακοποιημένων γυναικών

Στόματα ερμητικά κλειστά...

Έκκληση μέσω της «Δράσης» από την κ. Ειρήνη Δορκοφύκη να σπάσουν τη σιωπή τους τα θύματα και να αναζητήσουν στήριξη και βοήθεια για τις ίδιες και τα παιδιά τους

Ιδιαίτερα ανησυχητικά είναι τα στοιχεία της Γενικής Γραμματείας Ισότητας που αφορούν στη βία κατά των γυναικών, τα οποία δόθηκαν στη δημοσιότητα την προηγούμενη εβδομάδα με αφορμή την Παγκόσμια Ημέρα για την εξάλειψη της βίας κατά των γυναικών.

Δυστυχώς και στη Ρόδο παρατηρείται τα τελευταία χρόνια σημαντική αύξηση στα κρούσματα των κακοποιημένων γυναικών, σύμφωνα με πληροφορίες που έχουν στη διάθεσή τους οι αρμόδιες υπηρεσίες.

Επίσημα στοιχεία όπως επισημαίνουν οι αρμόδιοι, είναι δύσκολο να καταγραφούν αφού σε μια κλειστή κοινωνία όπως είναι η Ρόδος οι γυναίκες προτιμούν να κρύβονται στη σιωπή τους, παρά να καταγγείλουν την κακοποίησή είτε φοβούμενες τον κοινωνικό στιγματισμό, είτε την αντίδραση των ίδιων των συζύγων τους, είτε γιατί δυσκολεύονται να αναγνωρίσουν τον εαυτό τους ως θύμα.

Στόχος των φορέων που ασχολούνται με την εξάλειψη της βίας κατά των γυναικών, γραφεία των οποίων υπάρχουν και στη Ρόδο, είναι να τις πείσουν να σπάσουν τη σιωπή τους και να τις βοηθήσουν να ανακτήσουν την χαμένη αυτοπεποίθησή τους προκειμένου να κερδίσουν ένα καλύτερο αύριο.

Τα αυξημένα ποσοστά κακοποιημένων γυναικών στη Ρόδο δεν επιτρέπουν άλλη καθυστέρηση και μάλιστα χαρακτηρίζεται ως επιτακτική η ανάγκη να ενεργοποιηθούν οι αρμόδιοι φορείς, ώστε να αντιμετωπισθεί αυτό το φαινόμενο που συνεχώς διογκώνεται.

Από τα στοιχεία της Γενικής Γραμματείας Ισότητας προκύπτει ότι το 67% των κακοποιημένων γυναικών είναι έγγαμες και σε ποσοστό 64% είναι μεταξύ 30-50 ετών. Επίσης, επτά στις δέκα γυναίκες που ζήτησαν υποστήριξη είναι μέσου ή ανωτέρου μορφωτικού επιπέδου, ενώ μια στις τρεις που έχει πέσει θύμα ενδοοικογενειακής βίας, είχε υποστεί κακοποίηση από το δράστη πριν προχωρήσει σε γάμο μαζί του, ενώ οι μισές από αυτές παραμένουν στη σχέση με το δράστη για περισσότερα από 16 χρόνια.

Με δηλώσεις της στη «Δράση» η κ. Ειρήνη Δορκοφύκη Γραμματέας του Κέντρου Στήριξης Οικογένειας της Αρχιεπισκοπής Αθηνών και Υπεύθυνη της Στέγης «Μητέρα» για κακοποιημένες γυναίκες, επισημαίνει ότι πολύ δύσκολα οι κακοποιημένες γυναίκες της Περιφέρειας ζητούν βοήθεια.



Η ίδια μέσω της «Δράσης» κάνει έκκληση στις κακοποιημένες γυναίκες της Ρόδου και της Δωδεκανήσου γενικότερα, να σταματήσουν να φοβούνται και να απευθυνούν στην ίδια για να ζητήσουν στήριξη.

Η κ. Δορκοφύκη επισημαίνει ότι όσες ζητήσουν βοήθεια μπορούν να φιλοξενηθούν οι ίδιες και τα παιδιά τους, για όσο διάστημα απαιτηθεί στη Στέγη «Μητέρα» όπου παρέχεται στήριξη από ειδικευμένους ψυχολόγους, ψυχιάτρους, κοινωνικούς λειτουργούς και νομικούς ενώ παράλληλα «υπάρχει η δυνατότητα εύρεσης εργασίας και στήριξης μέχρι να μπορέσουν να ανακτήσουν ξανά τη χαμένη αξιοπρέπεια και την αυτοεκτίμησή τους, να σταθούν πάλι στα πόδια τους ώστε να μπορούν με αισιοδοξία να προσβλέπουν σε ένα αύριο χωρίς ψυχολογική ή σωματική κακοποίηση».

CAR EXPERTS

Audi

1. VW PASSAT - 1600 CC μοντ. 1999, ΧΡΩΜΑ ΓΑΛΑΖΙΟ (ABS, υδρ. τιμόνι, 4 αερόσακοι, ηλ. παράθυρα, κεντρικό κλείδωμα, ηλεκ. καθρέπτες, CLIMATRONIC, ηχοσύστημα)
2.VW GOLF 1400 CC μοντ. 2001, 3ΘΥΡΟ, χρώμα ΜΠΛΕ ΤΖΑΖ, (ABS, υδρ. τιμόνι, 4 αερόσακοι, ηλ. παράθυρα, κεντρικό κλείδωμα, ηλεκ. καθρέπτες, air condition, ηχοσύστημα)
3.VW GOLF 1400 CC μοντ. 1999, 3ΘΥΡΟ, χρώμα ΚΟΚΚΙΝΟ, (ABS, υδρ. τιμόνι, 2 αερόσακοι, ηλ. παράθυρα, κεντρικό κλείδωμα, ηλεκ. καθρέπτες, ζάντες αλουμινίου, ηχοσύστημα)
4. VW GOLF VARIANT - 1400 CC μοντ. 1996, 5ΘΥΡΟ, χρώμα ΜΑΥΡΟ (υδρ. τιμόνι, R/C)
5. VW POLO CLASSIC - 1400 CC μοντ. 1998, SEDAN χρώμα ΠΡΑΣΙΝΟ (υδρ. τιμόνι, ηλ. παράθυρα, κεντρικό κλείδωμα, ηλεκ. καθρέπτες, ζάντες αλουμινίου, ηχοσύστημα)
6. VW POLO - 1000 CC μοντ. 1997, χρώμα ΜΠΛΕ (υδρ. τιμόνι, air condition)
7. AUDI A4 - 1600 CC μοντ. 1997, χρώμα ΑΣΗΜΙ (ABS, υδρ. τιμόνι, 4 αερόσακοι, ηλιοροφή, ηλ. παράθυρα, κεντρικό κλείδωμα, ηλεκ. καθρέπτες, ζάντες αλουμινίου, climatronic, ηχοσύστημα)
8. AUDI A4 - 1600 CC μοντ. 1997, χρώμα ΜΠΛΕ (ABS, υδρ. τιμόνι, 4 αερόσακοι, ηλ. παράθυρα, κεντρικό κλείδωμα, ηλεκ. καθρέπτες, ζάντες αλουμινίου,climatronic, ηχοσύστημα)
9. FIAT PUNTO 1250CC μοντ. 2000, χρώμα ΑΣΗΜΙ, 5θυρο (υδρ. τιμόνι, 2 ηλ. παράθυρα, κεντρικό κλείδωμα, ηχοσύστημα)
10.MAZDA 323-1600 CC μοντ. 2001, ΧΡΩΜΑ ΑΣΗΜΙ (ABS, TC, υδρ. τιμόνι, 4 αερόσακοι, 2 ηλ. παράθυρα, κεντρικό κλείδωμα, ηλεκ. καθρέπτες, air condition, ηχοσύστημα, συναγερμός)
11.RENAULT MEGANE - 1400 CC μοντ. 1996, ΧΡΩΜΑ ΜΟΛΥΒΙ, (υδρ. τιμόνι, ηλ. παράθυρα, κεντρικό κλείδωμα, air condition, ηχοσύστημα)
12. RENAULT MEGANE COUPE - 1600 CC μοντ. 2001, ΧΡΩΜΑ ΑΣΗΜΙ, 3θυρο (ABS, υδρ. τιμόνι, 2 αερόσακοι, ηλ. παράθυρα, κεντρικό κλείδωμα, air condition, ζάντες αλουμινίου, ηχοσύστημα)
13. RENAULT TWINGO 1150 CC μοντ. 1998,-1400 CC μοντ. 1996, χρώμα ΓΚΡΙ, 3ΘΥΡΟ (υδρ. τιμόνι, ηλ. παράθυρα, κεντρικό κλείδωμα, air condition, ηχοσύστημα)
14.RENAULT CLIO-1200 CC μοντ. 1995, χρώμα ΜΠΛΕ, 5ΘΥΡΟ (2 ηλ. παράθυρα, κεντρικό κλείδωμα, ζάντες αλουμινίου, ηχοσύστημα)
15.RENAULT CABRIO 19 - 1800 CC μοντ. 1995, ΧΡΩΜΑ ΜΠΟΡΝΤΩ (ABS, υδρ.τιμόνι, ηλ. παράθυρα, κεντρικό κλείδωμα, ηλιοροφή, air condition, ζάντες αλουμινίου, ηχοσύστημα)
16. FIAT MAREA 1400 CC μοντ. 1996 ΧΡΩΜΑ ΜΠΛΕ 4ΘΥΡΟ (υδρ.τιμόνι, 2 ηλ.παράθυρα, κεντρικό κλείδωμα, ηχοσύστημα)
17. KIA PRIDE 1300 CC μοντ. 1999, χρώμα ΜΠΛΕ, 3ΘΥΡΟ) (υδρ.τιμόνι, 2 ηλ.παράθυρα, ηχοσύστημα)
18. TOYOTA YARIS 1300 CC μοντ. 1999, 3ΘΥΡΟ, χρώμα πράσινο (υδρ. τιμόνι, ηλ. παράθυρα, κεντρικό κλείδωμα, air condition, ηχοσύστημα)
19.ALPHA ROMEO 33-1350 CC μοντ. 1993, χρώμα ΚΟΚΚΙΝΟ (2 ηλ. παράθυρα, κεντρικό κλείδωμα)
20.ALPHA ROMEO 155-1600 CC μοντ. 1996, χρώμα ΜΑΥΡΟ (υδρ. τιμόνι, αερόσακος οδηγού, 2 ηλ. παράθυρα, κεντρικό κλείδωμα, κλιματισμός, ηχοσύστημα)
21.SKODA FABIA 1400 CC 100 PS μοντ. 2001 χρώμα ΘΑΛΑΣΣΙ (υδρ. τιμόνι, αερόσακος οδηγού, ηλ. παράθυρα, κεντρικό κλείδωμα, air condition, ηχοσύστημα)
22.NISSAN PRIMERA 1600 CC, μοντ. 2002, χρώμα ΑΣΗΜΙ (ABS, υδρ. τιμόνι, 6 αερόσακοι, 4 ηλ. παράθυρα, κεντρικό κλείδωμα, ηλεκ. καθρέπτες, ζάντες αλουμινίου,air condition, ηχοσύστημα)
23. OPEL ZAFIRA 1600 CC μοντ. 2001, 7θεσιο, χρώμα ΑΣΗΜΙ (ABS, υδρ. τιμόνι, 4 αερόσακοι, 4 ηλ. παράθυρα, κεντρικό κλείδωμα, ηλεκ. καθρέπτες, ηχοσύστημα)
24. OPEL AGILA 1000 CC μοντ. 2001, 5ΘΥΡΟ, χρώμα ΑΣΗΜΙ (air condition, υδρ. τιμόνι, αερόσακος οδηγού, ηλ. παράθυρα, κεντρικό κλείδωμα, ηχοσύστημα)
25.OPEL CORSA 1000 CC μοντ. 1999, 5θυρο, χρώμα ΑΣΗΜΙ (ηλ. παράθυρα, κεντρικό κλείδωμα, air condition, ηχοσύστημα)
25. HUNDAI SONATA GL 1800 CC, μοντ. 1991, χρώμα ΓΚΡΙ, (υδρ. τιμόνι,ηλ. παράθυρα,κεντρικό κλείδωμα, ηχοσύστημα)

0% ΠΡΟΚΑΤΑΒΟΛΗ ΕΩΣ 72 ΜΗΝΙΑΙΕΣ ΔΟΣΕΙΣ

ΞΕΝΑΚΗΣ ΑΥΤΟΚΙΝΗΤΑ ΑΕΒΕ
Εξουσιοδοτημένος Έμπορος Kosmocar A.E.
Πωλήσεις-Service-Ανταλλακτικά
10ο χλμ. Ρόδου-Λίνδου, τηλ. 2241086777, fax: 2241086788

1 έτος γραπτή εγγύηση με δυνατότητα επέκτασης έως 3 έτη

COROLLA VERSO: Το νέο επταθέσιο οικογενειακό αυτοκίνητο
Ελάτε για ένα TEST DRIVE

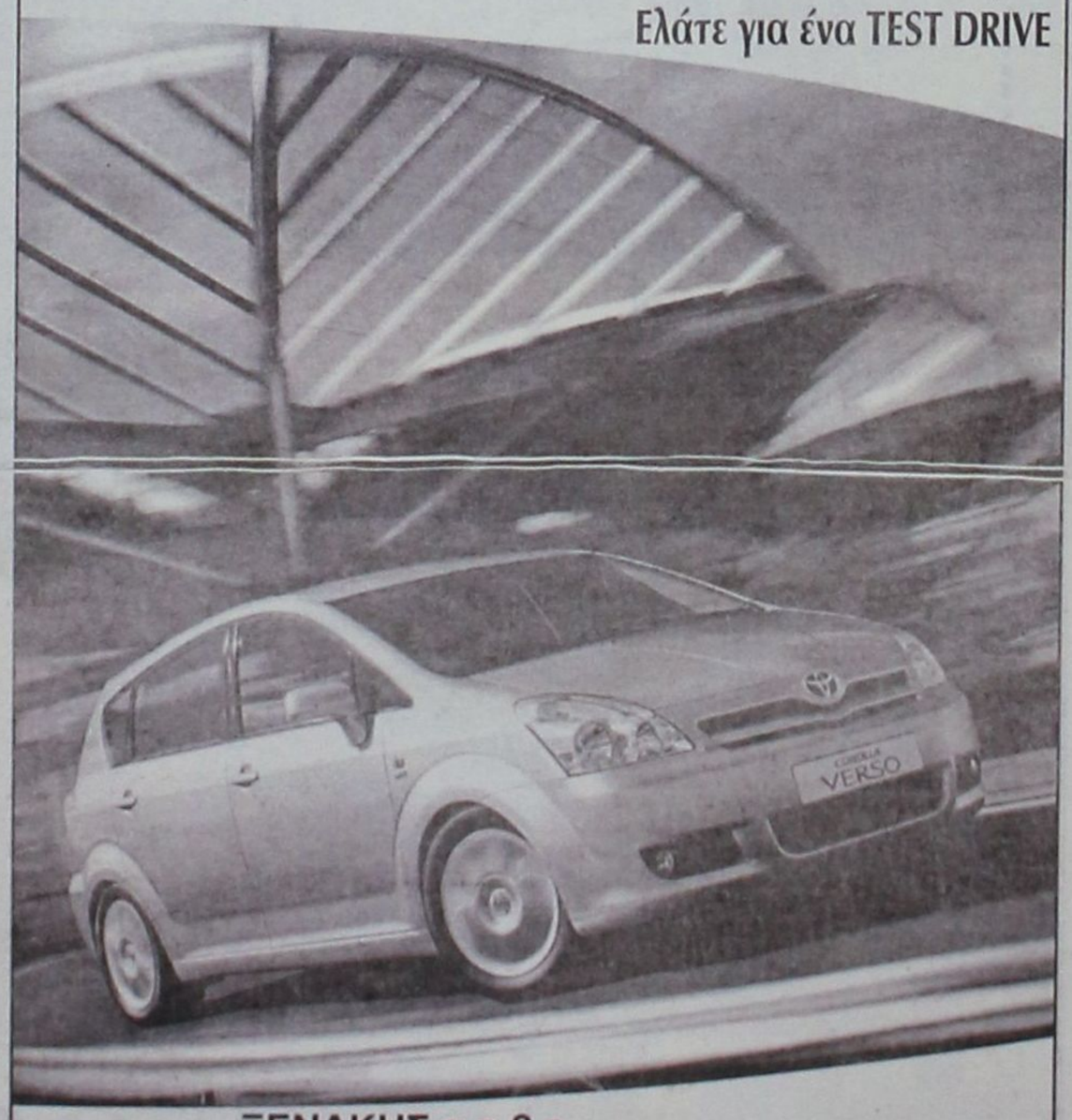

ΞΕΝΑΚΗΣ α.ε.β.ε.
Εξουσιοδοτημένος έμπορος και after sales
TOYOTA στα Δωδεκάνησα
Λεωφόρος Ρόδου - Λίνδου 220
Τηλ: 22410 62211
TOYOTA



Idea 1.4(ή/100km): κύκλος πόλης 8,5, κύκλος εκτός πόλης 4,8, μικτή διαδρομή 6,6. Εκπομπές CO_2 (gr/km)157. Multipla 1.6(ή/100km): κύκλος πόλης 11,1, κύκλος εκτός πόλης 7,2, μικτή διαδρομή 8,6. Εκπομπές CO_2 (gr/km)205. Doblo 1.2(ή/100km): κύκλος πόλης 9,6, κύκλος εκτός πόλης 6,3, μικτή διαδρομή 7,5. Εκπομπές CO_2(gr/km)178.

Leo Burnett



Η **νέα** σειρά **πολυμορφικών FIAT**
ήρθε και νιώθετε... πολύ άνετα.

Τώρα με τα νέα άνετα πολυμορφικά της Fiat,
δεν χρησιμοποιείτε το χώρο που έχετε, αλλά το χώρο που χρειάζεστε!

Νέο MULTIPLA με 3 άνετες θέσεις μπροστά + 3 επίσης άνετες θέσεις πίσω.
DOBLO με 7 θέσεις μοιρασμένες λειτουργικά σε τρεις σειρές καθισμάτων.
IDEA με 5 άνετες θέσεις, που ρυθμίζονται σε 32 διαφορετικούς συνδυασμούς.

Αποκτήστε τα με την... άνετη χρηματοδότηση της FIAT.

5 Πέντε χρόνια Εγγύηση

www.fiat.gr

FIAT

AUTO CENTER
ΜΑΝΩΛΗΣ ΚΩΣΤΑΚΗΣ ΑΕΒΕ
14ο χλμ. Ρόδου - Αεροδρομίου - 85106 - ΡΟΔΟΣ • ΤΗΛ. 22410 82000

ΔΡΑΣΙΣΠΟΡ

Δευτέρα 29 Νοεμβρίου 2004 • Τηλ: 63790, 64393, 68761 • Fax: 63393



Με συνοπτικές διαδικασίες η νίκη (4–1) του Διαγόρα

Σελ. 19

Μοιράστηκαν τους βαθμούς Ηρόδοτος και Ρόδος

(Σελ. 18)

Σε χειμερία νάρκη έπεσε ο Κολοσσός

Εχασε μέσα από τα χέρια του τη νίκη

(Σελ. 34)

Η Α.Ε. ΚΩΣ ΕΚΑΝΕ ΤΗ ΜΕΓΑΛΗ ΑΝΑΤΡΟΠΗ ΣΤΗΝ ΑΙΓΙΝΑ

Εχανε 3–0 και νίκησε 4–3 τον Σαρωνικό

Σελ. 20

Σ' ένα δίλεπτο κρίθηκαν όλα για τον Ιάλυσο στη Μύκονο

✓ Εχασε 2–0 Σελ. 20

Δεν έγινε το «θαύμα»

✓ Η Αγία Παρασκευή επικράτησε εύκολα του Ιβίσκου 87–59

Σελ. 34

Ξανά στην κορυφή ο Απόλλων Απολλώνων

✓ Κέρδισε 2–1 τον Διγενή

(Ολη η αγωνιστική κίνηση των πρωταθλημάτων της ΕΠΣΔ στις σελίδες 21–33)



Μετά από ένα μέτριο παιχνίδι

Μοιράστηκαν τους βαθμούς ο Ηρόδοτος και η Ρόδος

Δεν αξιοποίησαν ούτε μία ευκαιρία από τις λιγοστές που δημιούργησαν

ΝΕΑ ΑΛΙΚΑΡΝΑΣΣΟΣ (Ανταπόκριση Γιώργου Μιμίκου)

Το προσφιλές της αποτέλεσμα μακριά από την έδρα της, δηλαδή την ισοπαλία, «τσίμπησε» και στην Κρήτη η Ρόδος.

Παίζοντας κόντρα στον εκ των ουραγών Ηρόδοτο έμεινε στο 0 – 0 μετά από ένα μέτριο έως κακό παιχνίδι που δεν είχε να προσφέρει απολύτως τίποτα στους περίπου εκατό θεατές που έδωσαν το παρών στο γήπεδο για να το παρακολουθήσουν.

Το κύριο χαρακτηριστικό του αγώνα ήταν τα πολλά λάθη που έγιναν εκατέρωθεν και που είχαν σαν αποτέλεσμα η μπάλα να ταλαιπωρηθεί την περισσότερη ώρα στον χώρο της μεσαίας γραμμής. Έτσι έλειψαν και οι πολλές φάσεις μπροστά από τις δυο εστίες.

Μετά από την προαναφερθείσα εικόνα, το τελικό 0 – 0 κρίνεται απόλυτα φυσιολογικό αλλά στην ουσία δεν θα πρέπει να αφήνει ικανοποιημένο κανένα καθώς και οι δυο ήθελαν τους τρεις βαθμούς στην προσπάθεια που κάνουν για να απομακρυνθούν όσο το δυνατόν περισσότερο από την ζώνη του υποβιβασμού. Και σε καμία περίπτωση βέβαια δεν δικαιολόγησαν το ότι η ψυχολογία τους ήταν ανεβασμένη μετά τις πρώτες φετινές νίκες που πέτυχαν μόλις την προηγούμενη Κυριακή. Οι φιλοξενούμενοι μπόρεσαν να φανούν κάπως περισσότερο στην επανάληψη αλλά η αλλαγή αυτή και πάλι δεν ήταν δυνατή για να τους δώσει την ευκαιρία να πανηγυρίσουν τους υπερπολύτιμους βαθμούς της νίκης.



Οι κυριότερες ευκαιρίες

Ελάχιστες ήταν οι ευκαιρίες που δημιουργήθηκαν μπροστά από τις δυο εστίες. Μετρημένες στα δάχτυλα του ενός χεριού. Αυτές είναι οι ακόλουθες:

Στο 25' ο Ξυδάκης με διπλή προσπάθεια δεν μπόρεσε από πολύ καλό σημείο να νικήσει τον Θεοφάνους ο οποίος κατάφερε να αποκρούσει.

Στο 28' μετά από σέντρα του Γκεοργκίεφ, ο Σταμάτης Καντιμοίρης έκανε ένα βιαστικό πλασέ από κοντά με αποτέλεσμα να στείλει την μπάλα άουτ.

Στο 51' ο αδελφός του, Γιώργος ανάγκασε τον Βελίνοφ να αποκρούσει δύσκολα μετά από σουτ που επιχείρησε από το ύψος της μεγάλης περιοχής.

Στο 74' ο Αποστολάκης εκτέλεσε φάουλ και ο Αυγενάκης με κεφαλιά από καλό σημείο δεν μπόρεσε να βρει τον επιθυμητό στόχο στέλνοντας την μπάλα άουτ και στο 89' η Ρόδος ζήτησε πέναλτι. Ήταν μια προσπάθεια του Σταμάτη Καντιμοίρη ο οποίος ενώ ήταν μέσα στην περιοχή δέχθηκε μαρκάρισμα από τον Αυγενάκη με αποτέλεσμα να πέσει στο χορτάρι.

Ο διαιτητής πάντως άφησε το παιχνίδι να συνεχιστεί κανονικά (θα πρέπει να σημειωθεί ότι στην φάση αυτή οι γηπεδούχοι από την πλευρά τους ζήτησαν επιθετικό φάουλ).

Οι κορυφαίοι του αγώνα ήταν οι δυο τερματοφύλακες (Βελίνοφ και Θεοφάνους) οι οποίοι όσες φορές χρειάστηκε ήταν εκεί που έπρεπε. Από τους γηπεδούχους άρεσαν και οι Χαλκιαδάκης και Ανδριανάκης και από τους φιλοξενούμενους οι Σταμάτης και Γιώργος Καντιμοίρης

Καλή ήταν η διαιτησία του κ.Τριτσώνη (Αργυρός, Γιαχός) από τον Σύνδεσμο της Αθήνας.

Οι συνθέσεις των ομάδων:

ΗΡΟΔΟΤΟΣ: Βελίνοφ, Ματθαιάκης, Χαλκιαδάκης, Μαλεξά, Παπαδάκης, Ξυδάκης (77' Μπασαδάκης), Αυγενάκης, Ταβλαδοράκης (84' Ζε), Φράγκος, Κώττης (60' Αποστολάκης), Ανδριανάκης

ΡΟΔΟΣ: Θεοφάνους, Μαλλιάκας, Πάττας, Αραμπατζής, Σταμάτης Καντιμοίρης, Τσουκλίδης, Ισκάς (65' Νταμιάνοβιτς), Μακρυδημήτρης (45' Σαλαμαστράκης), Ναλμπάντης (74' Μοσχής), Γκεοργκίεφ, Γιώργος Καντιμοίρης.

Ικανοποιημένος ο κ. Αντ. Μανίκας

Ικανοποιημένος έμεινε ο προπονητής της Ρόδου Αντώνης Μανίκας από το βαθμό που πήρε η ομάδα του στο χθεσινό παιχνίδι με τον Ηρόδοτο. Αυτό άλλωστε ήταν κάτι που τόνισε στις δηλώσεις που έκανε μετά το τέλος του χθεσινού παιχνιδιού. Συγκεκριμένα δήλωσε στους δημοσιογράφους:

«Θέλω να δώσω συγχαρητήρια στους παίκτες μου για το σημαντικό βαθμό που πήραν. Ο Ηρόδοτος με την παρουσία του Νίκου Λάμπρου στον πάγκο δείχνει ένα καλό πρόσωπο και μπορεί να δείξει και ακόμα καλύτερο στη συνέχεια. Είμαστε χαμηλά στο βαθμολογικό πίνακα και αυτό έχει να κάνει με την ψυχολογία και το δύσκολο πρόγραμμα. Κόντρα στον Ηρόδοτο παίξαμε καλά και είμαστε ικανοποιημένοι με το βαθμό, αν και θα μπορούσαμε να πάρουμε ακόμα και τη νίκη».

Γ' ΕΘΝΙΚΗ ΚΑΤΗΓΟΡΙΑ

Σταθερά πρώτος ο Αχαρναϊκός

Μόνος του στην δεύτερη θέση του βαθμολογικού πίνακα έμεινε ο Θρασύβουλος. Η ομάδα της Φυλής εκμεταλλεύτηκε κατά τον καλύτερο τρόπο το γεγονός ότι ο Εθνικός δεν μπόρεσε να νικήσει το Κερατσίνι. Την κούρσα εξακολουθεί να οδηγεί βέβαια ο Αχαρναϊκός ο οποίος πέρασε νικηφόρα και από την έδρα της Μαρκό.

Όλα τα αποτελέσματα της 8ης αγωνιστικής είναι τα ακόλουθα:

ΤΑ ΑΠΟΤΕΛΕΣΜΑΤΑ

Κερατσίνι – Εθνικός	1 - 1
Λήλας Βασιλικού – Άγιος Δημήτριος	0 - 0
Ηρόδοτος – Ρόδος	0 - 0
Βύζας Μεγάρων – Θρασύβουλος	1 - 3
Θύελλα – Αχαϊκή	3 - 3
Πάμισος – Μάλλια	1 - 0
Χαϊδάρι – Ατσαλένιος	1 - 0
Μαρκό – Αχαρναϊκός	2 - 3

• Ρεπό είχε η Αθηναΐδα

Η ΕΠΟΜΕΝΗ ΑΓΩΝΙΣΤΙΚΗ

Εθνικός – Άγιος Δημήτριος
Ρόδος – Κερατσίνι
Θρασύβουλος – Λήλας Βασιλικού
Αχαϊκή – Ηρόδοτος
Μάλλια – Βύζας Μεγάρων
Ατσαλένιος - Θύελλα
Αχαρναϊκός - Πάμισος
Αθηναΐς - Χαϊδάρι
• Ρεπό το Μαρκό

ΠΡΩΤΑΘΛΗΜΑ Γ' ΕΘΝΙΚΗΣ 2004–2005	ΑΓ. ΔΗΜΗΤΡΙΟΣ	ΑΘΗΝΑΪΔΑ	ΑΤΣΑΛΕΝΙΟΣ	ΑΧΑΪΚΗ	ΑΧΑΡΝΑΪΚΟΣ	ΒΥΖΑΣ ΜΕΓΑΡ.	ΕΘΝΙΚΟΣ	ΗΡΟΔΟΤΟΣ	ΘΡΑΣΥΒΟΥΛΟΣ	ΘΥΕΛΛΑ ΠΑΤΡΩΝ	ΚΕΡΑΤΣΙΝΙ	ΛΗΛΑΣ ΒΑΣΙΛΙΚ.	ΜΑΛΛΙΑ	ΜΑΡΚΟ	ΠΑΜΙΣΟΣ	ΡΟΔΟΣ	ΧΑΪΔΑΡΙ
ΑΓΙΟΣ ΔΗΜΗΤΡΙΟΣ	■		2-0			1-1								2-0		0-0	
ΑΘΗΝΑΪΔΑ	1-3	■				1-1							5-1				
ΑΤΣΑΛΕΝΙΟΣ			■						0-0			2-0					
ΑΧΑΪΚΗ	2-2			■	1-3												1-1
ΑΧΑΡΝΑΪΚΟΣ		4-0	1-0		■			2-1								1-1	
ΒΥΖΑΣ ΜΕΓΑΡΩΝ						■			1-3			0-0		0-0			
ΕΘΝΙΚΟΣ						4-1	■					2-0		2-0	3-0		
ΗΡΟΔΟΤΟΣ							1-2	■					0-1			0-0	
ΘΡΑΣΥΒΟΥΛΟΣ		3-0		0-0					■	0-1					3-1	3-0	
ΘΥΕΛΛΑ ΠΑΤΡΩΝ				3-3	0-1		2-0			■	1-1						2-1
ΚΕΡΑΤΣΙΝΙ					1-2		1-1	0-1	0-1		■	1-1					0-1
ΛΗΛΑΣ ΒΑΣΙΛΙΚΟΥ	0-0	1-0		1-2								■			2-0		
ΜΑΛΛΙΑ			0-0	0-1							3-1		■	3-3			
ΜΑΡΚΟ					2-3				2-2			3-2		■	0-0		
ΠΑΜΙΣΟΣ	1-0		1-1			1-0							1-0		■		
ΡΟΔΟΣ										2-0			1-1			■	
ΧΑΪΔΑΡΙ			1-0				2-0	4-0								3-1	■

ΒΑΘΜΟΛΟΓΙΑ Γ' ΕΘΝΙΚΗΣ

					ΕΝΤΟΣ			ΕΚΤΟΣ			ΣΥΝΟΛΟ		
Α/Α	ΟΜΑΔΕΣ	ΑΓΩΝ	ΤΕΡΜ.	ΒΑΘ.	Ν	Ι	Η	Ν	Ι	Η	Ν	Ι	Η
1.	Αχαρναϊκός	8	17 – 6	22	3	1	0	4	0	0	7	1	0
2.	Θρασύβουλος	8	15 – 4	18	3	1	0	2	2	0	5	3	0
3.	Εθνικός	8	14 – 5	16	4	0	0	1	1	2	5	1	2
4.	Χαϊδάρι	7	13 - 4	16	4	0	0	1	1	1	5	1	1
5.	Άγιος Δημήτριος	8	10 – 5	13	2	2	0	1	2	1	3	4	1
6.	Πάμισος	8	5 – 8	13	4	0	0	0	1	3	4	1	3
7.	Θύελλα	7	9 – 8	11	2	2	1	1	0	1	3	2	2
8.	Αχαϊκή	7	10 – 10	10	0	2	1	2	2	0	2	4	1
9.	9.Μάλλια	8	9 – 12	9	1	2	1	1	1	2	2	3	3
10.	Ατσαλένιος	6	3 - 3	8	2	1	0	0	1	2	2	2	2
11.	Λήλας Βασιλικού	8	6 – 9	8	2	1	1	0	1	3	2	2	4
12.	Μαρκό	8	10 – 13	7	1	2	1	0	2	2	1	4	3
13.	Ρόδος	7	5 – 8	7	1	1	0	0	3	2	1	4	2
14.	Αθηναΐδα	7	7 – 14	4	1	1	1	0	0	4	1	1	5
15.	Βύζας Μεγάρων	8	4 – 11	4	0	3	1	0	1	3	0	4	4
16.	Ηρόδοτος	7	3 – 10	4	0	1	4	1	0	1	1	1	5
17	Κερατσίνι	7	4 – 10	2	0	1	4	0	1	1	0	2	5

Με συνοπτικές διαδικασίες η νίκη (4-1) του Διαγόρα

ΔΗΜΟΤΙΚΟ ΣΤΑΔΙΟ.-

❑ Στο 35' είχε προηγηθεί 3-0 του Επαμεινώνδα

Σε μια πολύ εύκολη υπόθεση εξελίχθηκε το χθεσινό παιχνίδι του Διαγόρα με τον Επαμεινώνδα Λεύκτρων. Το τελικό 4 – 1 υπέρ της ομάδας της πόλης μας κρίνεται απόλυτα δίκαιο και αντικατοπτρίζει πλήρως την εικόνα του αγώνα τον οποίο θα ξεχάσουν πολύ εύκολα οι λιγοστοί θεατές που βρέθηκαν στο γήπεδο. Και αυτό διότι δεν είχε να τους προσφέρει καμία απολύτως συγκίνηση από τη στιγμή που είχε ξεκαθαρίσει από το πρώτο κιόλας δεκάλεπτο. Βέβαια το πολύ θετικό για τους γηπεδούχους είναι το ότι δεν πιέστηκαν σχεδόν καθόλου από τους αντιπάλους τους και πέρασαν ένα εύκολο απόγευμα βάζοντας και στο τσεπάκι τους και τους τρεις πολύτιμους βαθμούς της νίκης.



Φάση στη μεγάλη περιοχή του Επαμεινώνδα

Μπήκε δυνατά

Οι παίκτες του «γηραιού» μπήκαν πολύ δυνατά στον αγωνιστικό χώρο από το ξεκίνημα δείχνοντας ξεκάθαρα τις προθέσεις τους. (Ηθελαν να καθαρίσουν από πάρα πολύ νωρίς για να μην τους προλάβει το ...άγχος όπως είχε γίνει και σε άλλα εντός έδρας παιχνίδια). Στο πρώτο δεκαπεντάλεπτο, όχι μόνο ήταν συνεχώς στο προσκήνιο πετυχαίνοντας και δυο τέρματα, αλλά κυριάρχησαν κατά κράτος σε όλες τις γραμμές. Έχασαν πέναλτι, δημιουργούσαν συνεχώς τις προϋποθέσεις για να σκοράρουν και χωρίς καμία δόση υπερβολής ο αντίπαλος ήταν σαν να μην υπάρχει μέσα στον αγωνιστικό χώρο. Το κοντέρ τελικά σταμάτησε μόνο στο 2 – 0 (θα μπορούσε να ήταν και παραπάνω) αλλά ακόμα και έτσι, το σκορ αυτό έδινε το πολύ σημαντικό προβάδισμα στους παίκτες του Ανδρέα Σταύρου. Από εκεί και πέρα και παρά το ότι ο Επαμεινώνδας κάπως ανέβηκε από τα μισά του ημιχρόνου και μετά, οι Διαγοριδείς δεν είχαν απολύτως κανένα πρόβλημα να ελέγξουν πλήρως το παιχνίδι και να το φέρουν στα μέτρα τους. Στο δεύτερο ημίχρονο το σκηνικό δεν διαφοροποιήθηκε και πολύ. Η μόνη εξαίρεση ήταν ένα διάστημα μερικών λεπτών κατά τη διάρκεια των οποίων ο Διαγόρας έκανε κοιλιά η οποία όμως πέρασε ανώδυνα αφού και οι αντίπαλοι δεν έδειχναν ικανοί ότι θα μπορούσαν να αντιδράσουν.



Ο Ανδριώτης μόλις έχει αποφύγει έναν αντίπαλο

ΤΑ ΓΚΟΛ

Στο 5' ο Μπαλογιάννης έκανε σέντρα σουτ από θέση αριστερά μέσα από την περιοχή και ο Σπάρταλης με κοντινή προβολή έσπρωξε την μπάλα στα δίχτυα κάνοντας εύκολα το 1 – 0.

Στο 9' μετά από μπροστινή μπαλιά, ο Σπάρταλης έφυγε μόνος του προς την αντίπαλη εστία, την κατάλληλη στιγμή πάσαρε στον Τσιαντούλη ο οποίος είχε πολύ εύκολο έργο και με ένα πλασέ διπλασίασε τα τέρματα της ομάδας του (2 – 0).

Στο 35' μετά από εκτέλεση πλαγίου άουτ από τον Ανδριώτη, δεν μπόρεσε κανείς να διώξει την μπάλα από τα καρέ του Επαμεινώνδα και ο Σπάρταλης που περίμενε στο δεύτερο δοκάρι κατάφερε να τη στείλει στα δίχτυα (3 – 0).

Στο 41' ο Μακρής έκανε ένα ωραίο σουτ από το ύψος σχεδόν της μεγάλης περιοχής και η μπάλα αφού χτύπησε πρώτα στο δεξί δοκάρι κατέληξε στα δίχτυα του Κεφάλα (3 – 1).

Στο 65' ο Γιόνοβιτς τροφοδότησε ωραία τον Τσιαντούλη ο οποίος αν και είχε πλάτη στην εστία, γύρισε ωραία και με ένα ψύχραιμο πλασέ διαμόρφωσε το τελικό 4 – 1.

Έχασε και πέναλτι

Εκτός από τα τέσσερα γκολ, οι γηπεδούχοι είχαν και χαμένο πέναλτι. Ήταν το 10' όταν ο Σύρος ανέτρεψε τον Τσιαντούλη μέσα στη μεγάλη περιοχή και ο διαιτητής έδειξε την άσπρη βούλα. Την εσχάτη των ποινών ανέλαβε να εκτελέσει ο παθών αλλά το πλασέ του αποκρούστηκε από τον Μπόλμπαση. Η μπάλα στην επαναφορά της έφθασε στον ίδιο που επιχείρησε νέο σουτ αλλά και πάλι ο αντίπαλος τερματοφύλακας κατάφερε να αποκρούσει.

Άλλες φάσεις

Στο 40' ο Τσιαντούλης αναπαύτηκε μέσα στη μεγάλη περιοχή από τον Διαμαντή αλλά ο διαιτητής άφησε το παιχνίδι να συνεχιστεί κανονικά, χωρίς να υποδείξει το πέναλτι.

Στο 45' ο Μακρής βρέθηκε σε καλό σημείο μέσα στην περιοχή αλλά το σουτ που επιχείρησε δεν ήταν και τόσο καλό με αποτέλεσμα η μπάλα να κοντράρει και να απομακρυνθεί.

Στο 75' ο Ρουτζιέρης έκανε ένα ωραίο σλάλομ πασάροντας στον Τσιαντούλη ο οποίος, από πλεονεκτικό σημείο, δεν μπόρεσε να νικήσει τον Μπόλμπαση που απέκρουσε.

Στο 88' ο Μακρής σούταρε δύο συνεχόμενες φορές αλλά ο Κεφάλας που ήταν σωστά τοποθετημένος κατάφερε να αποκρούσει την μπάλα.

Καλύτεροι των γηπεδούχων οι Σπάρταλης, Μπαλογιάννης και Ανδριώτης. Φάνηκαν από τους φιλοξενούμενους οι Μακρής και Μαρδάς.

• Ο διαιτητής κ. Κοσικίδης (Πετράτος, Αθανασίου) από την Αθήνα ελέγχεται για τη φάση του 40' που δεν έδωσε πέναλτι υπέρ του Διαγόρα. Κατά τα άλλα τα πήγε πάρα πολύ καλά.

Οι συνθέσεις των ομάδων:

ΔΙΑΓΟΡΑΣ: Κεφάλας, Μαχλής, Γουλόπουλος (81' Αθανασίου), Ρουτζιέρης, Παπαδημήτρης, Γιόνοβιτς, Ανδριώτης, Σπάρταλης, Τσιαντούλης, Μπαλογιάννης (85' Παφιάκης), Στάθης (75' Γαλανός).

ΕΠΑΜΕΙΝΩΝΔΑΣ: Μπόλμπασης, Πανίδης, Διαμαντής, Ζαγαρίτης (83' Παππάς), Τζότζολης (18' λ.τ Κυριακού), Μακρής, Παπαναστασίου, Σύρος, Μαρδάς, Λάμπρου (83' Μαργέλος), Παναούλης.

Η νέα διοίκηση του «Υγείας»

Μέσα σε κλίμα αντιπαράθεσης, που όμως δεν φούντωσε – λόγω της απαίτησης των παρευρισκομένων– πραγματοποιήθηκε χθες το πρωί στην αίθουσα του ΔΟΝΑ, η εκλογική γενική συνέλευση του ΓΑΣ Ρόδου «Η Υγεία».

Από τη μια ο πρόεδρος της απερχόμενης διοίκησης Χρήστος Χατζηχριστοδούλου και από την άλλη ο τέως πρόεδρος του συλλόγου Λευτέρης Καστρουνής είχαν νέο φραστικό επεισόδιο με αφορμή το γεγονός ότι ο δεύτερος έχει μηνύσει μέλη του Δ.Σ., επειδή δεν του επιστρέφουν χρήματα που έχει δανείσει στον «Υγείας», καθώς δεν υπάρχει κανένα πρακτικό που να το αποδεικνύει.

Από την πλευρά του ο κ. Καστρουνής προσπάθησε να αναβάλει τη διαδικασία της συνέλευσης, αναφέροντας με δικά του επιχειρήματα ότι είναι άκυρη. Ο δικαστικός αντιπρόσωπος Γ. Πλαγάκος που παραβρέθηκε στη συνέλευση απάντησε ότι δεν συνέτρεχαν λόγοι αναβολής.

Παρά την αντιπαράθεση του κ. Καστρουνή, αλλά και άλλων δύο-τριών μελών του συλλόγου, ο διοικητικός και ο οικονομικός απολογισμός της απερχόμενης διοίκησης εγκρίθηκαν ομόφωνα.

Μετά την εκλογική διαδικασία, στη νέα διοίκηση του ΠΑΣ Ρόδου «Η Υγεία» εξελέγησαν οι: Χρήστος Χατζηχριστοδούλου, Σωτήρης Παπαστεργίου, Αθανάσιος Ακρίδης, Αλεξία Χατζημιχάλη-Παπαδοπούλου, Γιώργος Ευγενικός, Νίκος Χατζηκαλημέρης και Νίκος Παρδαλός.

Για την εξελεγκτική επιτροπή οι Μιχάλης Ερωτόκριτος, Μαρία Κρικοπούλου και Σταύρος Ζαράκης.

Η έκπληξη από την Κύπρο στο διεθνές τουρνουά τάε κβον ντο

Η Κύπρος έκανε την έκπληξη στο διεθνές τουρνουά Τάε κβον ντο, «Ειρήνη», το οποίο πραγματοποιήθηκε το Σαββατοκύριακο στο Βενετόκλειο γυμναστήριο της Ρόδου. Οι αθλητές της Μεγαλονήσου κατάφεραν με την πολύ καλή παρουσία τους να κατακτήσουν την πρώτη θέση των αγώνων. Ευχάριστη έκπληξη ήταν και η απόδοση της μικτής ομάδας Δωδεκανήσου, η οποία πήρε τη δεύτερη θέση. Η Εθνική Ελλάδος περιορίστηκε στην τρίτη, ενώ ακολούθησαν οι ομάδες της Τουρκίας και του Ισραήλ.

Στο αγωνιστικό μέρος οι αναμετρήσεις σε άνδρες και γυναίκες έκλεψαν την παράσταση με το όμορφο θέαμα που προσέφεραν. Στο βάθρο των νικητών ανέβηκαν:

ΑΝΔΡΕΣ: 54 κ.: Ρεμζίκ Μπασατουγκμπέι (Τουρκία), Μικές Κουλιανός (Δωδεκανήσου), Μάριος Κυριακίδης (Κύπρος), Νικόλαος Νεοφύτου (Κύπρος). **58:** Νικόλαος Ζήκος (Ελλάς), Παναγιώτης Σόλωνος (Κύπρος), Ανδρέας Σακελλαρίου (Δωδ/σου), Αριστείδης Βασιλειάδης (Κύπρος). **62:** Κβαντς Ντινσκαλμάν (Τουρκία), Ιωάννης Μαμέκας (Ελλάς), Νίκος Πατήχης (Κύπρος), Δημήτρης Κιρόσης (Δωδ/σου). **67:** Χρήστος Καραολής (Κύπρος), Ομέρ Χαστούρκ (Τουρκία), Παναγιώτης Περγαντής (Δωδ/σου), Δώρος Χατζηαγγελής (Κύπρου). **72:** Αμπτουλάχ Σερτσέλικ (Τουρκία), Εμμανουήλ Σεΐτης (Δωδ/σου), Χρήστος Πυλαβάκης (Κύπρος), Γιώργος Παπαμιχαήλ (Κύπρος). **78:** Χρήστος Χατζηιωάννου (Κύπρος), Σαρτάν Ακιν (Τουρκία), Κων/νος Χριστόπουλος (Δωδ/σου). **84:** Σονάρ Πράσνικ (Τουρκία), Ιωάννης Χατζηπροδρόμου (Κύπρος), Βαγγέλης Γούλας (Δωδ/σου), Τσετίν Τουλ (Τουρκία). **+84:** Ανδρέας Στυλιανού (Κύπρος), Σταύρος Λούκας (Ελλάς), Παντελής Παντελή (Κύπρος), Ζεκιριά Μποζκούρτ (Τουρκία).

ΓΥΝΑΙΚΕΣ: 47 κ.: Γραμματική Κατσικιώτη (Ελλάς), Ελπίδα Σακελλάρη (Δωδ/σου), Κυριακή Ιωάννου (Κύπρος), Άννα Δημητρίου (Κύπρος). **51:** Φωτεινή Μπίρμπα (Ελλάς), Άννα Δημητρίου (Δωδ/σου), Δέσποινα Αποστόλου (Κύπρος). **55:** Νεοφύτα Σάββα (Κύπρος), Μαρία Γκιώνη (Ελλάς), Ντίμις Ντεμίρ (Τουρκία), Σοφία Χατζησαββίδου (Δωδ/σου). **59:** Γκιουσά Κουσκού (Τουρκία), Γιώτα Μακρή (Δωδ/σου), Ιλιφ Σουτούρκ (Τουρκία). **63:** Μαρία Καραγκούνη (Ελλάς), Πόπη Παπαϊωάννου (Ελλάς), Χαρίκλεια Λιβέρα (Κύπρος), Φιγκιάν Ακίν (Τουρκία).

ΠΡΑΚΤΟΡΕΙΟ ΟΠΑΠ
ΒΟΝΑΚΗΣ ΓΙΑΝΝΗΣ
ΑΜΕΣΗ ΠΛΗΡΩΜΗ ΚΕΡΔΩΝ
ΞΥΣΤΟ
ΣΤΟΙΧΗΜΑ ΠΟΔΟΣΦΑΙΡΟ
SUPER 3
ΤΖΟΚΕΡ
extra 5
ΛΟΤΤΟ ΝΕΟ ΠΡΟ ΤΟ
ΚΙΝΟ ΛΑΧΕΙΑ
ΠΡΟ ΠΟ ΓΚΟΛ
ΠΡΟ·ΠΟ 13
ΕΞΟΦΛΟΥΝΤΑΙ ΛΟΓΑΡΙΑΣΜΟΙ Δ.Ε.Η. - Ο.Τ.Ε.
ΑΘΗΝΩΝ 28 ΑΝΑΛΗΨΗ - ΡΟΔΟΣ ΤΗΛ. 22410 67221 - FAX: 22410 60319

Η Α.Ε. Κως έκανε χθες τη μεγάλη ανατροπή!

Έχανε 3-0 στην Αίγινα και νίκησε 4-3 τον Σαρωνικό

ΑΙΓΙΝΑ.-

Η μεγάλη ανατροπή έγινε στην Αίγινα! Η Α.Ε. Κως αφού έχανε με 3-0, στο τέλος κατάφερε να νικήσει με 4-3 και να φύγει με το «τρίποντο»!

Ο Σαρωνικός μπήκε ορεξάτος στο παιχνίδι και στο α' μέρος είχε πλήρη την υπεροχή. Κατάφερε στα πρώτα 35 λεπτά να προηγηθεί 3-0.

Στο ίδιο χρονικό διάστημα, οι παίκτες της κωακής ομάδας έψαχναν την... ταυτότητά τους. Νωθροί και ασύνδετοι, έδειχναν πελαγωμένοι.

Στην επανάληψη, οι όροι αντιστράφηκαν. Οι γηπεδούχοι, που στο 38' δέχθηκαν γκολ, φάνηκαν να επαναπαύονται στο 3-1 και το πλήρωσαν πολύ ακριβά, αφού στο 80' το σκορ έγινε 3-3 και στο 85' το 3-4!

Δύο ποδοσφαιριστές της Α.Ε. Κως έκαναν τη μεγάλη ζημιά στον Σαρωνικό. Ήταν ο Γ. Μποϊλής και ο Παπαστάμος, που πέτυχαν από δύο γκολ ο καθένας.

ΦΑΣΕΙΣ ΚΑΙ ΓΚΟΛ

Στο 25' φοβερό σουτ του Χρύση έστειλε την μπάλα να χτυπήσει στο οριζόντιο δοκάρι και να καταλήξει στα δίχτυα.

Δύο λεπτά αργότερα (27') το σουτ του Ρέττου έστειλε την μπάλα να χτυπήσει στο οριζόντιο δοκάρι.

Το 2-0 έκανε στο 29' ο Σύλας με πλασέ, όταν βρέθηκε τετ α τετ με τον τερματοφύλακα. Στη φάση αυτή οι Κώοι διαμαρτυρήθηκαν για οφσάιντ.

Ο ίδιος ποδοσφαιριστής (Σύλας) στο 35' με ωραίο σουτ ανέβασε το δείκτη του σκορ στο 3-0.

Στο 38' άρχισε η αντίστροφη μέτρηση για τον Σαρωνικό. Ο Μποϊλής Γ. έκανε σέντρα και ο Παπαστάμος, με κεφαλιά, μείωσε σε 3-1.

Στο 61' άλλαξαν οι όροι. Ο Παπαστάμος έκανε σέντρα στον Μποϊλή, ο οποίος με ωραίο σουτ έστειλε την μπάλα στα δίχτυα (3-2).

Στο 80' ο Μποϊλής Γ. γύρισε την μπάλα στον Παπαστάμο, που με φοβερό σουτ την έστειλε στο βάθος της εστίας των γηπεδούχων.

Στο 85', οι παίκτες και ο προπονητής των γηπεδούχων, που «κοιμήθηκαν» δεν πίστευαν στα μάτια τους. Από σέντρα του Παπαστάμου ο Μποϊλής Γ. με σουτ πέτυχε το 3-4.

Διακρίθηκαν από τον Σαρωνικό οι Σκέρλος, Σύλας.

Κορυφαίοι της Α.Ε. Κως οι δύο σκόρερς Μποϊλής Γ. και Παπαστάμος, καθώς και ο Γούλας.

• Καλή ήταν η διαιτησία του Ευβοιώτη κ. Καμπαξή (Βλάχος - Κανταράκης).

ΣΑΡΩΝΙΚΟΣ: Πουρής, Λαζάρου, Κατσικογιάννης, Λούβαρης, Αποσπόρης (76' Ράπτης), Χρύσης, Ρέττος, Μητρόπουλος, Σκέρλος (64' Πιζιώτας), Σουλτάτος (88' Μπακομήτρος), Σύλας.

Α.Ε. ΚΩΣ: Λουτριώτης, Αθανασίου, Στρατής, Γκουντελίτσας, Γούλας, Μποϊλής Γ., Ζερβός, Γλυκοκάλαμος, Αντωνόπουλος (44' λ.τ. Μάμμης), Παπαστάμος (89' Καραγιώργης), Μποϊλής Ζ. (64' Ζήκας).

ΠΕΡΙΦΕΡΕΙΑΚΟ ΠΡΩΤΑΘΛΗΜΑ

Εχασαν έδαφος οι διώκτες του Διαγόρα

Σημαντικό έδαφος στο κυνήγι του Διαγόρα έχασαν το Μοσχάτο και ο Αίας Σαλαμίνας. Και οι δυο ομάδες δεν μπόρεσαν να κερδίσουν τον Κιθαιρώνα και το Σχηματάρι αντίστοιχα με αποτέλεσμα να μείνουν αρκετά πίσω. Στη δεύτερη πλέον θέση της βαθμολογίας πέρασε ο Πανναξιακός ο οποίος νίκησε τη Θήβα ενώ πολύτιμη ήταν και η εκτός έδρας νίκη που πέτυχε η ΑΕ Κως επί του Σαρωνικού που την ανέβασε στην πέμπτη θέση του βαθμολογικού πίνακα.

Όλα τα αποτελέσματα της 10ης αγωνιστικής είναι τα ακόλουθα:

Πανναξιακός – Θήβα	1 – 0
Διαγόρας – Επαμεινώνδας Λεύκτρων	4 - 1
Σύρος – Ερμής Κορυδαλλού	2 - 0
Αίας Σαλαμίνας – Σχηματάρι	2 - 2
Σαρωνικός – ΑΕ Κως	3 - 4
Κιθαιρώνας – Μοσχάτο	1 - 0
Μύκονος – Ιάλυσος	2 - 0

Η ΕΠΟΜΕΝΗ ΑΓΩΝΙΣΤΙΚΗ

Θήβα – Λεύκτρα
Ερμής Κορυδαλλού – Πανναξιακός
Σχηματάρι – Διαγόρας
ΑΕ Κως – Σύρος
Μοσχάτο – Αίας Σαλαμίνας
Ιάλυσος – Σαρωνικός
Κιθαιρώνας - Μύκονος

Σ' ένα δίλεπτο κρίθηκαν όλα για τον Ιάλυσο

✓ **Δέχθηκε δύο γκολ και έχασε 2-0 στη Μύκονο**

✓ **Οι «ερυθροκίτρινοι» έδειξαν και πάλι πρόβλημα στο γκολ**

ΜΥΚΟΝΟΣ.-

Με τις εντυπώσεις έμεινε ο Ιάλυσος στη Μύκονο. Παίζοντας κόντρα στην τοπική ομάδα τα πήγε πάρα πολύ καλά αλλά δεν μπόρεσε να αποφύγει τη νέα ήττα μακριά από το «Οικονομίδειο», αυτή την φορά με 2 – 0. Και πάλι πάντως οι παίκτες του Θόδωρα Θεοδώρου έδειξαν να έχουν μεγάλο πρόβλημα στο σκοράρισμα αφού απώλεσαν σημαντικές ευκαιρίες για να σκοράρουν. Τα πάντα κρίθηκαν στο διάστημα από το 17' έως και το 18' όπου οι γηπεδούχοι πέτυχαν και τα δύο τους τέρματα και «σφράγισαν» τη νίκη τους. Από εκεί και πέρα οι του Ιάλυσου βγήκαν μπροστά, δεν πτοήθηκαν σε κανένα σημείο της αναμέτρησης και σίγουρα άξιζαν καλύτερης τύχης απέναντι σε ένα αντίπαλο που δεν έδειξε και πολλά σπουδαία πράγματα και μάλλον επαναπαύτηκε στο γρήγορο 2 – 0. Αν οι «ερυθροκίτρινοι» μπορούσαν να σκοράρουν πριν τελειώσει το ημίχρονο τότε ενδεχομένως τα πράγματα να ήταν διαφορετικά. Δυστυχώς όμως για αυτούς, κλώτσησαν τις σπουδαίες ευκαιρίες που τους παρουσιάστηκαν και στην ουσία καθόρισαν μόνοι τους τη μοίρα τους στην αναμέτρηση αυτή.

Τα γκολ

Στο 17' ο Μάνεσης αιφνιδίασε τον Αλεξανδρίδη και με απευθείας εκτέλεση φάουλ δεν του άφησε κανένα περιθώριο αντίδρασης ανοίγοντας το σκορ (1 – 0). Ένα λεπτό αργότερα, (στο 18'), ο ίδιος παίκτης μετά από μια ωραία μπροστινή μπαλιά, απέφυγε και τον Αλεξανδρίδη και με πλασέ στην κενή εστία δεν δυσκολεύτηκε να ανεβάσει τον δείκτη του σκορ στο 2 – 0.

Στο 85' ο Μποτσίβαλης με νέα απευθείας εκτέλεση φάουλ έστειλε την μπάλα να χτυπήσει στο οριζόντιο δοκάρι.

Καλή ήταν η διαιτησία του κ.Σουρή από τον Σύνδεσμο της Αθήνας.

Οι συνθέσεις των ομάδων:

ΜΥΚΟΝΟΣ: Μανταφούνης, Δρόσος (85' Αργυρίου), Βλασερός, Συριανός (70' Δημητρίου), Λιγνός, Παπαρίζος, Μποτσίβαλης, Σκούταρης, Μπαϊρακτάρης, Μάνεσης, Γκαλαμέλος (50' Παπανικολάου).

ΙΑΛΥΣΟΣ: Αλεξανδρίδης, Γκορτζίλας, Χατζηκαλημέρης, Σταυρίδης, Κακλαμάνος, Κολιάδης (60' Ράιος), Μήτρου, Μαυρής (50' Κατσαράς), Γεωργαλλής, Τζαφέρης, Δελαπόρτας.

ΠΕΡΙΦΕΡΕΙΑΚΟ ΠΡΩΤΑΘΛΗΜΑ 2004–2005	Α.Ε. ΚΩΣ	ΑΙΑΣ ΣΑΛΑΜΙΝΑΣ	ΔΙΑΓΟΡΑΣ	ΕΠΑΜΕΙΝΩΝΔΑΣ	ΕΡΜΗΣ ΚΟΡ.	ΘΗΒΑ	ΙΑΛΥΣΟΣ	ΚΙΘΑΙΡΩΝΑΣ	ΜΟΣΧΑΤΟ	ΜΥΚΟΝΟΣ	ΠΑΝΝΑΞΙΑΚΟΣ	ΣΑΡΩΝΙΚΟΣ	ΣΥΡΟΣ	ΣΧΗΜΑΤΑΡΙ
Α.Ε. ΚΩΣ	■	0-1	2-1	4-1			2-1							
ΑΙΑΣ ΣΑΛΑΜΙΝΑΣ		■			1-0		0-1				2-1		4-3	2-2
ΔΙΑΓΟΡΑΣ	2-1		■	4-1				2-1			2-1		1-0	
ΕΠΑΜΕΙΝΩΝΔΑΣ		2-2		■	2-2		5-0				1-1	1-0		
ΕΡΜΗΣ ΚΟΡΥΔ.			0-4		■			2-0	1-0			2-3		
ΘΗΒΑ	0-0	1-1	0-2			■	1-0	3-2						
ΙΑΛΥΣΟΣ			0-0		1-1		■	3-1	1-1					0-0
ΚΙΘΑΙΡΩΝΑΣ	0-2	2-1		1-0				■	1-0		1-1			
ΜΟΣΧΑΤΟ	3-1					0-0			■		2-0	1-0		2-0
ΜΥΚΟΝΟΣ				1-1	2-2	5-1	2-0		3-3	■			0-0	
ΠΑΝΝΑΞΙΑΚΟΣ		3-2				1-0				3-0	■		2-0	0-0
ΣΑΡΩΝΙΚΟΣ	3-4		0-3			0-1				1-1	0-2	■		3-1
ΣΥΡΟΣ				1-1	2-0	0-0				1-0		1-1	■	
ΣΧΗΜΑΤΑΡΙ	3-1				2-2			2-1		0-1			2-1	■

ΒΑΘΜΟΛΟΓΙΑ ΠΕΡΙΦΕΡΕΙΑΚΟΥ

					ΕΝΤΟΣ			ΕΚΤΟΣ			ΣΥΝΟΛΟ		
Α/Α	ΟΜΑΔΕΣ	ΑΓ.	ΤΕΡΜ.	ΒΑΘΜ.	Ν	Ι	Η	Ν	Ι	Η	Ν	Ι	Η
1.	Διαγόρας	10	21 – 6	25	5	0	0	3	1	1	8	1	1
2.	Πανναξιακός	10	13 – 7	18	4	1	0	1	2	2	5	3	2
3.	Μοσχάτο	10	12 – 8	15	4	1	0	0	2	3	4	3	3
4.	Αίας Σαλαμίνας	10	16 – 15	14	3	1	1	1	2	2	4	3	3
5.	ΑΕ Κως	9	15 – 14	13	2	0	1	2	1	3	4	1	4
6.	Σχηματάρι	10	12 – 13	13	3	1	1	0	3	2	3	4	3
7.	Θήβα	10	7 – 11	13	2	2	1	1	2	2	3	4	3
8.	Μύκονος	8	12 – 10	11	1	4	0	1	1	1	2	5	1
9.	Επαμεινώνδας Λ.	10	14 – 15	11	2	3	0	0	2	3	2	5	3
10.	Σύρος	10	9 – 11	10	2	3	1	0	1	3	2	4	4
11.	Ιάλυσος	9	7 – 11	10	1	4	0	1	0	3	2	4	3
12.	Ερμής Κορυδ.	10	12 – 17	10	2	0	2	0	4	2	2	4	4
13.	Κιθαιρώνας	10	9 – 15	10	3	1	1	0	0	5	3	1	6
14.	Σαρωνικός	10	11 – 17	8	1	1	4	1	1	2	2	2	6

ΠΑΜΕ ΣΑΝ ΑΛΛΟΤΕ...

Στην κορυφή της βαθμολογίας βρίσκεται ξανά ο Απόλλων Απολλώνων!

Εκμεταλλευόμενο τις ήττες του ΑΕΡΑ και του Αρη Αρχαγγέλου, το συγκρότημα των Απολλώνων, που κέρδισε τον Διγενή, βρίσκεται στο ρετιρέ, απολαμβάνοντας τη θέα.

Ο Ηρακλής Μαριτσών στην έδρα του υποχρέωσε τον ΑΕΡΑ στη δεύτερη φετινή του ήττα.

Ο Αρης έχασε στο Παραδείσι από τον Κλεάνθη, που εξακολουθεί να είναι πολύ επικίνδυνος.

Ο Φοίβος έχασε στο Βάτι από τον τοπικό Διαγόρα.

«Τρίποντο» πήρε και ο Απόλλων Καλυθιών απέναντι στην ΑΕ Κατταβιάς, στο ουδέτερο γήπεδο Καλάθου.

Ο Ανταγόρας ηττήθηκε στην Απολακκιά, όπως και την ήττα γνώρισε η άλλη ομάδα της Κω, ο Ασκληπιός και μάλιστα στην έδρα της από τον Κλεόβουλο.

Τέλος, ο Αγιος Γεώργιος νίκησε στη Μαλώνα τον Αστέρα και παράλληλα, το γειτονικό ντέρμπι.

• Στα οκτώ παιχνίδια της 11ης «ημέρας» σημειώθηκαν συνολικά 20 γκολ. Δεν είχαμε ισοπαλία, με το 2-0 να είναι το «σκορ της ημέρας» (σε τέσσερις) αγώνες.

ΟΙ ΣΚΟΡΕΡΣ

Τέσσερις παίκτες βρίσκονται στην κορυφή του πίνακα των σκόρερ της Α' Κατηγορίας. Τους Πολυχρονίου (Φοίβου) και Κεφαλιανό (Ασκληπιού) έπιασαν με επτά τέρματα οι Σεντονάς (Απόλλωνα Απ.) και Σκυλλαράκης (Αγίου Γεωργίου).

Τους ακολουθούν οι:

• Με 6 γκολ: Σπανός (ΑΕΡΑ)

• Με 5 γκολ: Κυριαζής (ΑΕΡΑ), Εγγλέζος (Απόλλωνα Απ.), Πέρος (Αστέρα Μασ.), Τσαλώλης (Ηρακλή Μαρ.), Σπάρταλης, Καρίκης, Κρομμύδας (Κλεάνθη).

ΣΚΟΡ ΚΑΙ ΣΚΟΡΕΡΣ

• ΔΙΑΓΟΡΑΣ ΒΑΤ. - ΦΟΙΒΟΣ 2-0 (1-0)
(37' Μάκρας, 72' Παπαδόπουλος)

• ΗΡΑΚΛΗΣ ΜΑΡ. - ΑΕΡΑ 2-1 (2-1)
(1' Κούρος, 28' Πλύγκος, 40' Καβουσανάκης)

• ΑΣΠΙΔΑ ΑΠ. - ΑΝΤΑΓΟΡΑΣ 2-1(1-1)
(20' Βαρδόπουλος, 22' Κανελλόπουλος, 46' Βαρδόπουλος)

• ΑΠΟΛΛΩΝ ΑΠ. - ΔΙΓΕΝΗΣ 2-1 (1-0)
(37' Εγγλέζος, 62' Πατρού, 63' Σεντονάς)

• ΑΣΤΕΡΑΣ ΜΑΣ. - ΑΓ. ΓΕΩΡΓΙΟΣ 0-2 (0-1)
(30' Σκυλλαράκης Αργ., 95' Μαυρομούστακος)

• ΑΣΚΛΗΠΙΟΣ ΚΩ - ΚΛΕΟΒΟΥΛΟΣ 0-3(0-2)
(20' Σακκάς, 43' Πιζήμολας, 82' Σακκάς)

• ΑΠΟΛΛΩΝ ΚΑΛ. - Α.Ε. ΚΑΤΤΑΒΙΑΣ 2-0 (1-0)
(34' Κουρμαδιάς, 71' Μέλιος)

• ΚΛΕΑΝΘΗΣ - ΑΡΗΣ ΑΡΧ. 2-0 (0-0)
(52' Καρίκης, 88' Χατζηθεοδωράκης)

Είχε πίστη στη νίκη!

Ο Κλεάνθης αν και έπαιξε με βασικές απουσίες νίκησε 2-0 τον Αρη Αρχαγγέλου

ΠΑΡΑΔΕΙΣΙ.-

Τι κι αν έλειπαν βασικότατοι παίκτες, όπως οι Σεβδαλής, Αραμπαντζής, Ζουρούδης και άλλοι; Τι κι αν ο Καραβόλιας εφυγε από το παιχνίδι στο 19, λόγω τραυματισμού; Ο Κλεάνθης κέρδισε το Σάββατο στο Παραδείσι τον Αρη Αρχαγγέλου με 2-0 και παραμένει στις υψηλές θέσεις του βαθμολογικού πίνακα και πάντα μέσα στο στόχο του πρωταθλητισμού.

Ο Αρης ήταν αυτός που έδειξε πιο κινητικός στο διάστημα του πρώτου ημιχρόνου, έχοντας ένα δοκάρι στις δύο καλές στιγμές του.

Στην επανάληψη, ο γηπεδούχος παρατάχθηκε πιο δυνατός. Εδειξε περισσότερο πάθος και περισσότερη αυτοπεποίθηση για την κατάκτηση των τριών βαθμών, πίεζε συνεχώς τον αντίπαλό του και βρήκε τον τρόπο στο ξεκίνημα και στο τέλος του β' 45λέπτου, να πετύχει δύο όμορφα σε εκτέλεση γκολ. Ο Αρης είχε σε κακή ημέρα τα ατού του, που είχαν μπλοκαριστεί από τους αμυντικούς του Κλεάνθη.

Από τον νικητή ξεχώρισαν οι Αθανασίου, Μανιάς, Πάττας και Σπάρταλης Α.

Καλύτεροι του Αρη ήταν οι Κωστάκης και Μαγιόγλου.

• Καλός ήταν ο διαιτητής κ. Τσαγγάρης (Κετσές, Κατταβενός).

ΚΛΕΑΝΘΗΣ: Σαββιδάκης, Χατζηθεοδωράκης, Μανιάς, Αθανασίου, Καραβόλιας (19' λ.τ. Τριανταφύλλου), Κρομμύδας, Σπάρταλης Α., Λαζαρίδης, Καρίκης (85' Μαγκαφάς), Σπάρταλης Μ., Πάττας.

Τα γκολ

Στο 52' ο Καρίκης έπιασε ένα μακρινό σουτ από κάθετη θέση, στέλνοντας την μπάλα στο δεξί «παραθυράκι» της αντίπαλης εστίας. Ετσι, έγινε το 1-0.

Ο Κλεάνθης σκόραρε για δεύτερη φορά στο 88'. Μετά από φάουλ του Σπάρταλη Μ., ο Κρομμύδας είχε σουτ μέσα από την περιοχή, για να διώξει προσωρινά με τα πόδια ο γκολκήπερ του Αρη. Στην επιστροφή της μπάλας, ο Χατζηθεοδωράκης με προβολή σκόραρε.

Αλλες φάσεις

Στο 2' ο Παρδαλός εκτέλεσε φάουλ, για να στείλει την μπάλα στο οριζόντιο δοκάρι και κόρνερ, αφού λίγο πριν την είχε ακουμπήσει ο τερματοφύλακας Σαββιδάκης.

Στο 27' ο Αθανασίου εκτέλεσε φάουλ. Ο Κρομμύδας έπιασε την κεφαλιά για να αποκρούσει ο Παπαπαναγιώτου.

Δύο λεπτά μετά το σουτ του Μαγιόγλου από κοντά έφυγε λίγο άουτ.

Ο Σαββιδάκης απέκρουσε στο 64' το συρτό σουτ του Φλεβάρη.



ΑΡΗΣ ΑΡΧ.: Παπαπαναγιώτου, Κωστάκης, Φλεβάρης (75' Πευκιανάκης), Μπιγκό, Τραχανάς, Κοντόγιαννος, Φουτούλης, Μαγιόγλου, Παντίδος, Μαγιόγλου Στ., Παρδαλός Στ. (46' Τσελεπίδης).

Βαθμολογική ανάσα για την Ασπίδα Απολακκιάς

ΑΠΟΛΑΚΚΙΑ.-

Ανταπόκριση Γιάννη Αρνά

❑ Νίκησε 2-1 τον Ανταγόρα

Με τον Λάκη Ζαχαρία υπηρεσιακό προπονητή στον πάγκο, η Ασπίδα Απολακκιάς κέρδισε χθες στην έδρα της τον Ανταγόρα με 2-1, επιστρέφοντας έτσι στις επιτυχίες.

Οι γηπεδούχοι πήγαν πολύ καλά στο διάστημα του πρώτου 20λεπτου. Από εκεί και πέρα ισορρόπησε ο Ανταγόρας, που ήταν ο κυρίαρχος του αγώνα στην επανάληψη.

Οι γηπεδούχοι σκόραραν για δεύτερη φορά στην αρχή του β' ημιχρόνου. Εκαναν το 2-1, σκορ το οποίο κράτησαν μέχρι το τέλος.

Στο 6' σε σέντρα του Παντέρη, το πλασέ του Βαρδόπουλου απέκρουσε ο γκολκήπερ Σπαθάρας.

Στο 15' σε φάουλ του Ματθαίου την κεφαλιά του Ψύλλου, εξουδετέρωσε ο Σπαθάρας, διώχνοντας σε κόρνερ.

Πέντε λεπτά μετά, φάουλ του Καλόγλου και κεφαλιά του Βαρδόπουλου, δύσκολη απόκρουση του αντίπαλου τερματοφύλακα. Στην επιστροφή, ο Βαρδόπουλος με νέα κεφαλιά πέτυχε το 1-0.

Στο 28' ο Παπαϊγνατίου έβγαλε ωραία τον Χατζηφούντα σε θέση τετ α τετ, το σουτ που επιχείρησε όμως απέκρουσε σωτήρια ο Μενίκος.

Με τη σέντρα στην έναρξη του β' ημιχρόνου, ο Βαρδόπουλος εκμεταλλεύτηκε λάθος αμυντικού, πέρασε την μπάλα πάνω από τον Σπαθάρα, αυτή πήρε ύψος και στον αέρα ανάμεσα σε δύο αμυντικούς, ο ίδιος με κεφαλιά έκανε το 2-1.

Στο 70', το σουτ του Παπαϊγνατίου απέκρουσε αμυντικός πάνω στη γραμμή. Νέο σουτ του Αρβανιτογιάννη, έδιωξε δύσκολα σε κόρνερ ο Μενίκος.

Δύο λεπτά αργότερα, ο Παπαϊγνατίου επιχείρησε σέντρα, ο Λαγός προσπάθησε για την κεφαλιά και βρέθηκε στο έδαφος στη διεκδίκηση της μπάλας. Ο διαιτητής έδωσε συνέχεια, για ν' ακολουθήσουν οι διαμαρτυρίες του Ανταγόρα.

Σε σέντρα του Αρβαντογιάννη στο 78' ο Παπαϊγνατίου έκανε το σουτ, αλλά πριν τη γραμμή του τέρματος έδιωξε αμυντικός.

Στο 86' ο Αρβαντογιάννης έδωσε στον Λαγό, ο δεύτερος έκανε το σουτ, απέκρουσε αμυντικός πάνω στη γραμμή και πάλι είχαμε διαμαρτυρίες από τους φιλοξενούμενους, για χέρι του αμυντικού. Και πάλι ο διαιτητής έδειξε «παίζετε».

Τέλος, στο 88' σε σουτ του Πλατέλα από κοντά, νέα σωτήρια απόκριση του Μενίκου σε κόρνερ.

Οι Μενίκος, Μελεούνης και Βαρδόπουλος άρεσαν από τη νικήτρια. Καλύτεροι του Ανταγόρα ήταν οι Παπαϊγνατίου, Λαγός και Χατζηφούντας.

• Από τη διαιτησία του κ. Παπανικολάου (Τσαγγάρης, Στεφανάκης) έχουν παράπονα οι φιλοξενούμενοι για τις φάσεις στο 72' και 86'.

ΑΣΠΙΔΑ ΑΠ.: Μενίκος, Γκιόκας, Καλόγλου, Ψύλλου, Μελεούνης, Αποκούραστος, Μαθιός (60' Σταματίου), Ματθαίος (70' Καραγιάννης), Παντέρης, Βαρδόπουλος, Διαμαντής.

ΑΝΤΑΓΟΡΑΣ: Σπαθάρας, Τσατσά (48' Γλατέλας), Παπαϊγνατίου, Θαλασσινός (85' Γήττας), Λαγός, Κυριόπουλος, Χατζηφούντας, Κανελλόπουλος, Χονδρομπίλας, Κοντός, Στάικος (62' Αρβαντογιάννης).

Η ΒΑΘΜΟΛΟΓΙΑ

		ΣΥΝΟΛΙΚΑ						ΕΝΤΟΣ				ΕΚΤΟΣ			
		ΑΓ	Β	ΤΕΡΜΑΤΑ	Ν	Ι	Η	ΤΕΡΜΑΤΑ	Ν	Ι	Η	ΤΕΡΜΑΤΑ	Ν	Ι	Η
1	ΑΠΟΛΛΩΝ ΑΠ.	11	25	15 - 10	8	1	2	6 - 5	4	0	1	9 - 5	4	1	1
2	ΚΛΕΑΝΘΗΣ	11	23	23 - 10	7	2	2	16 - 3	5	1	0	7 - 7	2	1	2
3	ΑΕΡΑ	11	23	22 - 14	7	2	2	11 - 6	4	1	0	11 - 8	3	1	2
4	ΑΡΗΣ ΑΡΧ.	10	20	13 - 4	6	2	2	10 - 1	5	0	0	3 - 3	1	2	2
5	ΔΙΑΓΟΡΑΣ ΒΑΤ.	11	19	15 - 8	6	1	4	9 - 2	4	1	1	6 - 6	2	0	3
6	ΦΟΙΒΟΣ	11	19	14 - 13	6	1	4	7 - 6	3	0	2	7 - 7	3	1	2
7	ΑΠΟΛΛΩΝ ΚΑΛ.	11	18	18 - 14	5	3	3	12 - 4	4	2	0	6 - 10	1	1	3
8	ΗΡΑΚΛΗΣ ΜΑΡ.	11	17	16 - 13	5	2	4	12 - 7	3	0	2	4 - 6	2	2	2
9	ΑΓ. ΓΕΩΡΓΙΟΣ	11	14	17 - 17	4	2	5	7 - 7	1	2	2	10 - 10	3	0	3
10	ΑΝΤΑΓΟΡΑΣ	11	13	11 - 17	4	1	6	8 - 3	4	0	1	3 - 14	0	1	5
11	ΑΣΠΙΔΑ ΑΠ.	11	12	10 - 18	3	3	5	9 - 8	3	2	1	1 - 10	0	1	4
12	ΑΕ ΚΑΤΤΑΒΙΑΣ	11	11	10 - 15	3	2	6	6 - 4	3	1	1	4 - 11	0	1	5
13	ΚΛΕΟΒΟΥΛΟΣ	11	11	9 - 13	2	5	4	4 - 6	1	3	2	5 - 7	1	2	2
14	ΑΣΚΛΗΠΙΟΣ	10	9	15 - 18	2	3	5	12 - 13	2	1	3	3 - 5	0	2	2
15	ΔΙΓΕΝΗΣ	11	6	7 - 15	1	3	7	3 - 6	0	3	2	4 - 9	1	0	5
16	ΑΣΤΕΡΑΣ ΜΑΣ.	11	3	8 - 24	0	3	8	2 - 8	0	1	5	6 - 16	0	2	3

ΟΙ ΚΟΡΥΦΑΙΟΙ

Διαγόρας Βατ.:	Παπαδόπουλος
Φοίβος:	Δράκος Ελ.
Ηρακλής Μαρ.:	Κούρος
ΑΕΡΑ:	Λυριστής
Ασπίδα Απ.:	Μενίκος
Ανταγόρας:	Παπαϊγνατίου
Απόλλων Απ.:	Χάσταλης Χ.
Διγενής:	Απιτής
Αστέρας Μασ.:	Πέρος
Αγ. Γεώργιος:	Ρεντόπουλος
Ασκληπιός:	Μαρίνος Στ.
Κλεόβουλος:	Σακκάς
Απόλλων Καλ.:	Μέλιος
Α.Ε. Κατταβιάς	Καβουκλής
Κλεάνθης:	Αθανασίου
Αρης Αρχ.:	Κωστάκης

Η ΕΠΟΜΕΝΗ ΑΓΩΝΙΣΤΙΚΗ

Ηρακλής Μαρ. - Διαγόρας Β.

Φοίβος - Ασπίδα Απ.

ΑΕΡΑ - Απόλλων Απ.

Ανταγόρας - Αστέρας Μ.

Διγενής - Ασκληπιός Κω

Αγ. Γεώργιος - Απόλλων Καλ.

Κλεόβουλος - Κλεάνθης

ΑΕ Κατταβιάς - Αρης Αρχ.

Ποιος Χίτσκοκ, ο Ηρακλής...Μαριτσών!

✓ Λαχτάρησαν οι παίκτες του Σπύρου Αγγελόπουλου μέχρι να υποτάξουν τον πρωτοπόρο Α.Ε.Ρ.Α. (2-1) ✓ Με εννιά παίκτες τελείωσαν τον αγώνα οι γηπεδούχοι

ΜΑΡΙΤΣΑ.-

Ο Ηρακλής Μαριτσών ήταν ο μεγάλος νικητής (2-1) στο ντέρμπι με τον ΑΕΡΑ Αφάντου, που έγινε το Σάββατο στα Μαριτσά στα πλαίσια της 11ης αγωνιστικής του πρωταθλήματος.

Οι παίκτες του Σπύρου Αγγελόπουλου ευτύχησαν να προηγηθούν πολύ νωρίς στο σκορ, μόλις στο πρώτο λεπτό, όμως η χαρά τους κράτησε μέχρι το πρώτο ημίωρο. Τότε οι φιλοξενούμενοι και πρωτοπόροι του πρωταθλήματος έφεραν το παιχνίδι στα ίσια και συνέχισαν να κυνηγούν το καλύτερο δυνατό, απέναντι σε έναν Ηρακλή που έδειχνε αποφασισμένος να μην αφήσει να χαθεί ο έλεγχος του ντέρμπι. Και δεν ήθελε δα και πολύ να συμβεί κάτι τέτοιο.

Έτσι πέντε λεπτά πριν την λήξη του ημιχρόνου ο Τάσος Καβουσανάκης, με ένα συρτό φαουλ άφησε άγαλμα τον Χατζηνικόλα και το 2-1 στάθηκε αδύνατο να ανατραπεί στα επόμενα 45' παρόλο που υπήρχαν χρονικά διαστήματα που έπεφταν στην κυριολεξία κορμιά!



Διεκδίκηση της μπάλας στα καρέ του Ηρακλή

Υπήρξαν για την ακρίβεια διαστήματα που ο χαρακτηρισμός "θρίλερ" μοιάζει εξαιρετικά φτωχός για να αποδώσει την εικόνα του παιχνιδιού. Ίσως ακόμη κι ο μαιτρ του είδους ο σερ Άλφρεντ Χίτσκοκ να αδυνατούσε να περιγράψει στο άψυχο χαρτί τις δυνατές συγκινήσεις που προσέφερε στους πάνω από διακόσιους φιλάθλους το παιχνίδι.

Βέβαια οι πολλές κάρτες που έδειξε ο διαιτητής Χατζηνικόλας παραλίγο να το τινάξουν στον αέρα αφού οι μεν γηπεδούχοι τελείωσαν το 90λεπτο με εννιά παίκτες, οι δε φιλοξενούμενοι με δέκα ενώ και οι κίτρινες αριθμούν διψήφιο νούμερο!

Στο τέλος η νίκη – και τι νίκη- πανηγυρίστηκε δεόντως από τους παίκτες και την τεχνική ηγεσία του Ηρακλή, την ίδια ώρα που η εξέδρα εν χορώ στόλιζε το διαιτητικό τρίο με κοσμητικά επίπεδα!

Ας περάσουμε όμως να δούμε καρέ καρέ την εξέλιξη του συναρπαστικού αυτού αγώνα.

Οι διακριθέντες

Από τον Ηρακλή διακρίθηκαν οι Κούρος, Τσαλώλης, Μακρής και Καβουσανάκης και από τον ΑΕΡΑ οι Λυριστής, Κυριαζής, Χρ. Γιαννακάκης και Αλαχούζος.

Η διαιτησίατου Χατζηνικόλα δεν έκανε το μεγάλο λάθος, όμως με τις πολλές κάρτες παραλίγο να τινάξει το παιχνίδι στον αέρα αφού οι ισορροπίες κρατιόνταν με το ζόρι! Καλά τα πήγαν οι επόπτες Παπανικολάου και Πλακογιάννης.

ΗΡΑΚΛΗΣ: Μπεκιάρης, Παπακωνσταντής, Μακρής (83' Λαυράκης), Αναγνώστου, Καβουσανάκης, Γιακουμάρος, Κούρος Παπανικολάου, Μπιλιάς, (71'Τσιαντούλας), Χατζηκωνσταντής Ελ., Τσαλώλης (87'Τσούφιος).

ΑΕΡΑ: Χατζηνικόλας, Δαϊλιάνης, Γιαννακάκης Δ., Κατσιδώνης, Μπακίρης (78' Μπούτης), Κυριαζής, Κανέλλος (30' Γιαννακάκης Χρ.), Αλαχούζος, Πλύγκος, Λυριστής, Καππάκας (70' Ζέρβας).

Φάσεις και γκολ

1' Στην πρώτη επίθεση του αγώνα ο Κούρος έπιασε το δυνατό σουτ από το ύψος του πέναλτι για να βρει με δύναμη η μπάλα στην πλάτη του Δαϊλιάνη και να καταλήξει στα δίχτυα του εμβρόντητου Χατζηνικόλα! Ήταν ένα απίστευτο γκολ που σπάνια βλέπουμε στα γήπεδα της Δωδεκανήσου και όχι μόνο!

28' Οι φιλοξενούμενοι εκτέλεσαν χαμηλά ένα κόρνερ με τον Λυριστή από δεξιά για να έλθει η μπάλα στον Μιχάλη Πλύγκο που με διαγώνιο σουτ κεραυνοβόλησε στη δεξιά του γωνία τον Μπεκιάρη ισοφαρίζοντας σε 1-1!

32' Ο Αλαχούζος, με δυνατό σουτ από το ύψος του πέναλτι έστειλε την μπάλα ελάχιστα πάνω από το οριζόντιο δοκάρι του Μπεκιάρη.

40' Ο Τάσος Καβουσανάκης, με απευθείας φαουλ λίγο έξω από την μεγάλη περιοχή του ΑΕΡΑ έγραψε το 2-1.

46' Ο Χατζηνικόλας με γροθιές βγήκε και απεσόβησε τον κίνδυνο προ του Κούρου που έμπαινε απειλητικά!

60' Ο Καβουσανάκης έκοψε με αντικανονικό τρόπο τον Λυριστή, στο ύψος του πέναλτι χωρίς ο διαιτητής να κάνει έστω μία παρατήρηση, για τα μάτια, αφού ήταν ξεκάθαρη η πρόθεσή του.

62' Ο Μακρής έφυγε μόνος στην αντεπίθεση, όμως προ του Χατζηνικόλα πλάσαρε στα διπλανά γήπεδα!

67' Ο Δημήτρης Γιαννακάκης αποβάλλεται με 2η κίτρινη κάρτα.

77' Μικρής έκτασης επεισόδια ξέσπασαν στην εξέδρα, μεταξύ οπαδών των δύο ομάδων, χωρίς ευτυχώς να πάρουν μεγάλες διαστάσεις.

81' Από κεφαλιά του Κυριαζή, από πολύ κοντά η μπάλα βρήκε στο αριστερό δοκάρι του Μπεκιάρη και στην επαναφορά της ο Χρήστος Γιαννακάκης δεν μπόρεσε να τη σπρώξει στα δίχτυα, εμφανώς ανέτοιμος από την εξέλιξη της φάσης.

84' Ο Λευτέρης Χατζηκωνσταντής αποβάλλεται με δεύτερη κίτρινη κάρτα.

85' Την ίδια τύχη είχε και ο Νίκος Αναγνώστου αφήνοντας τον Ηρακλή με εννιά παίκτες!

90+ Με ανάποδο, ξαφνικό σουτ ο Κατσιδώνης, με πλάτη στο τέρμα του Μπεκιάρη, έστειλε την μπάλα ξυστά άουτ από τα δοκάρια του υψηλόσωμου πορτιέρο του Ηρακλή.



Αρκετά σκληρά μαρκαρίσματα διάνθισαν το ντέρμπι

Πήρε αυτό που ήθελε ο Απόλλων Απολλώνων

❑ Με γκολ των Εγγλέζου - Σεντονά κέρδισε στην Παστίδα με 2-1 τον Διγενή ❑ Ενας ποδοσφαιριστής από κάθε ομάδα αντίκρισε την κόκκινη κάρτα του διαιτητή Παπαδόπουλου

ΠΑΣΤΙΔΑ.-

Σε ...«μονομαχία στο κρύο» εξελίχθηκε η αναμέτρηση στο ουδέτερο γήπεδο Παστίδας ανάμεσα στον Απόλλωνα Απολλώνων και τον Διγενή Κοσκινού, η οποία έληξε με νίκη 2-1 για τους γηπεδούχους. Και οι δύο ομάδες κυνήγησαν με πάθος τη νίκη σ' ένα άτεχνο παιχνίδι, όπου κυρίαρχα στοιχεία ήταν η δύναμη και το άγχος που κατείχε τους εικοσιδύο ποδοσφαιριστές. Σε κάποια σημεία του αγώνα υπήρξε ένταση και μάλιστα ορισμένες φορές αδικαιολόγητη αλλά η παρέμβαση των λογικά σκεπτόμενων απέτρεψε τη δημιουργία επεισοδίων που μόνο κακό θα προξενούσε στο ποδόσφαιρο και στα αντίπαλα σωματεία.

Α' ΗΜΙΧΡΟΝΟ

Το παιχνίδι ξεκίνησε με λιγοστούς φιλάθλους στις κερκίδες του γηπέδου Παστίδας με τους Απολλωνιάτες να υπερισχύουν αριθμητικά των Κοσκινιατών. Πάντως, οι οπαδοί και των δύο ομάδων έδειξαν φίλαθλο πνεύμα και δεν παρασύρθηκαν από τις βλακώδεις ενέργειες των ποδοσφαιριστών στον αγωνιστικό χώρο που ήταν έτοιμοι ανά πάσα στιγμή να γίνουν αρνητικοί πρωταγωνιστές κάποιας «κοκορομαχίας».

Στο ίδιο μοτίβο κινήθηκαν και οι πάγκοι των δύο ομάδων με πιο εκδηλωτικούς ως ...συνήθως τους παράγοντες οι οποίοι μπαίνουν τελικά στον αγωνιστικό χώρο για να παίρνουν με το ζόρι το ρόλο του πρωταγωνιστή από τους ποδοσφαιριστές τους.

Τουλάχιστον για εικοσιπέντε λεπτά και οι δύο ομάδες αναλώθηκαν σε ανούσιες ενέργειες που δεν θύμιζαν καθόλου παιχνίδι Α' Κατηγορίας Δωδεκανήσου, ενώ οι μουρμούρες σε ήπια μορφή από τους φιλάθλους και των δύο ομάδων δεν έλειψαν από το θέαμα που παρακολουθούσαν.

Η πρώτη καλή στιγμή, αν θεωρηθεί καλή στιγμή, στο παιχνίδι ήταν στο 24', η δεύτερη στο 34', η τρίτη ήταν στο 37' όπου μπήκε και το γκολ των γηπεδούχων και η τελευταία του ημιχρόνου στο 44' όταν ο Χατζηπέτρος αποβλήθηκε καθώς ενήργησε χωρίς να επιστρατεύσει την εμπειρία του και ν' αποφύγει την κόκκινη κάρτα του διαιτητή.

Ο Διγενής είχε στην κατοχή του την μπάλα περισσότερη ώρα αλλά όταν οι παίκτες του Κώστα Λεπτοκαρίδη περνούσαν τη γραμμή του κέντρου, τότε πάντα κάτι πήγαινε στραβά και δεν μπορούσε να βγει η τελική πάσα που θα έφερνε και το γκολ. Βέβαια, αυτό δεν σημαίνει ότι η αμυντική γραμμή του Απόλλωνα δεν τα πήγε καλά, αντίθετα μάλιστα.

Από την πλευρά του ο Απόλλωνας δεν είχε αυτό που είχε σ' άλλα παιχνίδια και δεν μπορούσαν οι παίκτες του να βγάλουν την μπαλιά που θα έφερνε σε θέση βολής τους Εγγλέζο και Σεντονά για να στείλουν την μπάλα στα δίχτυα. Ισως βέβαια αυτό να οφείλεται στην απόδοση του Μπρόκου που προχθές είχε περισσότερα αμυντικά καθήκοντα παρά επιθετικά. Χρειάσθηκε στο 37' το πείσμα του Βασίλη Μακαρούνα που διεκδίκησε την μπάλα από δύο παίκτες του Διγενή δεξιά και κάτω από τη γραμμή του κέντρου. Από εκείνο το σημείο ο Μακαρούνας ξεκίνησε την επίθεση του Απόλλωνα, από την οποία προήλθε το προβάδισμα στο σκορ για την ομάδα του η οποία πήγε στ' αποδυτήρια προηγούμενη 1-0 αλλά και με δέκα παίκτες.

Β' ΗΜΙΧΡΟΝΟ

Οι φιλοξενούμενοι πίεσαν για την ισοφάριση αλλά και πάλι η τελική πάσα πότε στον Διακίδη και πότε στον Αϊντενίζ δεν έβγαινε.

Χρειάσθηκε η ολιγωρία των παικτών του Απόλλωνα και ο Διγενής μ' ένα όμορφο σουτ του Πατρού, ισοφάρισε σε 1-1.

Η χαρά των φιλοξενουμένων δεν κράτησε πολύ, αφού στο αμέσως επόμενο λεπτό οι γηπεδούχοι πήραν πάλι το προβάδισμα στο σκορ καθώς βγήκαν μπροστά με αντεπίθεση. Στο ίδιο λεπτό ο πάγκος του Διγενή διαμαρτυρήθηκε έντονα, υποστηρίζοντας ότι ο σκόρερ Σεντονάς, ξεκίνησε από θέση «οφ σάιντ». Ωστόσο, η εικόνα του παιχνιδιού δεν άλλαξε καθώς οι αμυντικοί προσπαθούσαν με μπαλιές από τα μετόπισθεν να τροφοδοτήσουν τους επιθετικούς.

Οι Απολλωνιάτες είχαν την ευκαιρία να κάνουν τρία τα τέρματά τους, όμως το πέναλτι που κέρδισε (σωστά) και εκτέλεσε ο Εγγλέζος αποκρούσθηκε από τη ρίζα του αριστερού δοκαριού και κατέληξε άουτ.

Στο ίδιο λεπτό αποβλήθηκε ο τερματοφύλακας Λιάνι του Διγενή που ανέτρεψε μέσα στην περιοχή τον Εγγλέζο και τη θέση του κάτω από τα δοκάρια πήρε ο Ζουρίδης. Η αριθμητική ισορροπία αποκαταστάθηκε στον αγωνιστικό χώρο και στο 92' οι Κοσκινιάτες ζήτησαν πέναλτι καθώς υποστήριξαν ότι ο Ταμπουράς σε επιθετική του ενέργεια μέσα στη μεγάλη περιοχή ανατράπηκε από τους αμυντικούς του Απόλλωνα. Ο διαιτητής Παπαδόπουλος έδειξε συνέχεια στο παιχνίδι, όμως έκανε ένα λάθος. Εάν κατά την άποψή του δεν υπήρχε περίπτωση πέναλτι πάνω στον Ταμπουρά, έπρεπε να του δείξει κίτρινη κάρτα για θέατρο.

Αξίζει να σημειώσουμε πως ο διαιτητής σωστά απέβαλε στο 71' τον παράγοντα του Διγενή Τάσο Ψυλλάκη για διαμαρτυρία που είχε να κάνει με τη φάση του 63', όταν ο Απόλλωνας προηγήθηκε με 2-1 στο σκορ.

Από τον Απόλλωνα άρεσαν οι Χ. Χάσταλης, Διαναστάσης, Β. Μακαρούνας, Χαρίτος και από τον Διγενή οι Αττιτής, Κανάκης, Νικολίτσης, Πατρού.

Καλός ήταν ο διαιτητής Παπαδόπουλος και οι βοηθοί του.Ζανεττής – Ασημακόπουλος, όμως μπορεί να ελεγχθεί για την φάση του 92' όταν ο Διγενής ζήτησε πέναλτι.

ΑΠΟΛΛΩΝ ΑΠ.: Χατζηχριστοδούλου, Μακαρούνας Β., Χατζηπέτρος, Γκαρής, Χ. Χάσταλης, Θεοδοσίου (28' λ.τ. Σωτηρίου), Μπρόκος, Διακοναστάσης, Εγγλέζος (91' Γ. Γιαννακόπουλος) Χαρίτος, Σεντονάς (77' Γ. Χαστάλης).

ΔΙΓΕΝΗΣ: Λιάνι, Ταμπουράς, Διακάκης (66' Γιοβάνι), Κανάκης, Πατρού, Κατραμάδος,Διακίδης, Αττιτής, Αϊνιτενίζ (66' Ζουρίδης), Νικολίτσης, Πλύγκος (55' Ροδίτης).

Οι φάσεις και τα γκολ

24' Από λάθος των αμυντικών ο Αττιτής μπήκε αριστερά στη μεγάλη περιοχή και σχεδόν από τη γραμμή του άουτ έκανε τη συρτή σέντρα που δεν κατάφερε να εκμεταλλευτεί ο Διακίδης.

34' Επικίνδυνο γύρισμα του Διακίδη απ' αριστερά, έδιωξε ψύχραιμα ο Γκαρής μπροστά από τον Αϊντενίζ σε κόρνερ.

Μετά την εκτέλεση του ο Χατζηχριστοδούλου έχασε την μπάλα και στην προσπάθεια του να την μπλοκάρει δέχτηκε φάουλ από τους επιθετικούς του Διγενή.

37' Ο Β. Μακαρούνας από τα δεξιά και αφού πήρε την μπάλα από δύο παίκτες του Διγενή πάσαρε στον Μπρόκο, που έπαιξε ένα – δύο με τον Διακαναστάση. Πάλι ο Μπρόκος με διαγώνια μπαλιά βρήκε αριστερά τον Εγγλέζο, ο οποίος μπήκε στην περιοχή και πλάσαρε τον εξερχόμενο Λιάνι πετυχαίνοντας το 1-0 για τον Απόλλωνα.

44' Χατζηπέτρος – Κατραμάδος διεκδίκησαν την μπάλα με τον δεύτερο πιο δυναμικά. Ο έμπειρος παίκτης των γηπεδούχων ενώ ήταν κάτοχος της μπάλας εκνευρίσθηκε και κλώτσησε τον αντίπαλο του μ' αποτέλεσμα να δεχτεί την κόκκινη κάρτα του διαιτητή.

62' Ο Νικολίτσης επιχείρησε να βγάλει τη σέντρα από δεξιά. Η μπάλα χτύπησε στο σώμα του Μπρόκου κι άλλαξε πορεία πηγαίνοντας έξω από τη μεγάλη περιοχή όπου βρισκόταν ο Πατρού. Ο έμπειρος παίκτης του Διγενή εκμεταλλεύτηκε την αδράνεια των αμυντικών κι αφού έκανε ανενόχλητος το κοντρόλ με ευθύβολο σουτ έστειλε τη μπάλα στη δεξιά γωνία του Χατζηχριστοδούλου, 1-1.

62' Ο Σεντονάς προσπάθησε ν' αποφύγει αντίπαλο του και η μπάλα κόντραρε στον παίκτη του Διγενή. Πάλι όμως ο Σεντονάς έγινε κάτοχος, μπήκε στην περιοχή και με ψύχραιμο πλασέ πέτυχε το 2-1. Με την επίτευξη του γκολ οι γηπεδούχοι διαμαρτυρήθηκαν υποστηρίζοντας ότι υπήρχε παίκτης των γηπεδούχων σε θέση οφ σάϊντ και μάλιστα τα έβαλαν με τον βοηθό Ζανεττή που σήκωσε προς στιγμή τη σημαία του αλλά την κατέβασε όταν ο διαιτητής Παπαδόπουλος πήρε τη φάση επάνω του.

65' Από μακρινή μπαλιά που βγήκε από την άμυνα, ο Εγγλέζος μπήκε στη μεγάλη περιοχή κι ανατράπηκε από τον Λιάνι, ο οποίος αποβλήθηκε με κόκκινη κάρτα. Το πέναλτι το εκτέλεσε ο παθών με τον Ζουρίδη κάτω από τα δοκάρια, όμως η μπάλα αποκρούσθηκε από το αριστερό κάθετο δοκάρι και κατέληξε άουτ.

69' Δυνατό διαγώνιο σουτ του Διακαναστάση απ' αριστερά απέκρουσε εντυπωσιακά σε κόρνερ ο Ζουρίδης.

70' Ψηλοκρεμαστό πλασέ του Χαρίτου από δεξιά και μέσα στην περιοχή πέρασε δίπλα από το δεξί δοκάρι του Ζουρίδη.

92' Ο Ταμπουράς ελίχθηκε μέσα στην περιοχή κι αριστερά και βρέθηκε στο έδαφος. Ομως ο διαιτητής που ήταν κοντά στη φάση έδειξε «παίζετε».

Την ίδια στιγμή ο πάγκος του Διγενή διαμαρτυρήθηκε ζητώντας πέναλτι για ανατροπή του Ταμπουρά.

Με τη νίκη (2-0) επί του Φοίβου Κρεμαστής

Ψήλωσε κι άλλο ο Διαγόρας Βατίου

ΒΑΤΙ.-

Ανταπόκριση ΓΙΑΝΝΗ ΑΡΝΑ

Δεύτερη συνεχόμενη νίκη για τον Διαγόρα Βατίου! Μετά το «τρίποντο» επί του Ανταγόρα στους Αγίους Αποστόλους την Τετάρτη, οι «κυανέρυθροι» νίκησαν το Σάββατο στην έδρα τους τον Φοίβο με 2-0.

Αν εξαιρέσουμε το πρώτο 25λεπτο, διάστημα στο οποίο ο Φοίβος έδειξε πολύ δυνατός, χάνοντας κλασικές ευκαιρίες, ο αγώνας ήταν μοιρασμένος.

Η απώλεια ενός πέναλτι στο 30', δεν επηρέασε αρνητικά τους γηπεδούχους, καθώς επτά λεπτά μετά βρήκαν άλλο τρόπο να ανοίξουν το σκορ.

Κι ενώ οι αντίπαλοι στο δεύτερο μέρος έχαναν τη μία ευκαιρία πίσω από την άλλη, ο Διαγόρας σκόραρε για δεύτερη φορά στο 72'.

ΑΛΛΕΣ ΦΑΣΕΙΣ

Στο 2', σουτ του Δράκου Ελ., δύσκολη απόκρουση του Μπιλιά. Τέσσερα λεπτά μετά, σουτ του Αμπελά, νέα απόκρουση του γκολκήπερ των γηπεδούχων.

Στο 9' σουτ του Ορφανίδη από τη βούλα του πέναλτι, πάνω από το οριζόντιο δοκάρι!

Αμέσως μετά, ο Δράκος Ελ., βρήκε τον Ορφανίδη, που έκανε το σουτ και η μπάλα έξυσε τη συμβολή των δοκών.

Στο 26' ο Καμπούρης έδωσε στον Γκαρανάτσιο, το σουτ του τελευταίου από το ημικύκλιο, έφυγε ελάχιστα άουτ.

Στο 30' ο Διαγόρας Β., κέρδισε πέναλτι. Ο Μάκρας ανατράπηκε από τον Γιαννικάκη και ο διαιτητής έδωσε την παράβαση. Εκτελεστής ήταν ο Καμπούρης, για να αποκρούσει ο Καΐκιας.

Τρία λεπτά αργότερα, ο Δράκος Ελ., έκανε το μακρινό σουτ, που έφυγε λίγο άουτ.

Στην εκπνοή του ημιχρόνου, σέντρα σουτ του Αμπελά, χωρίς να βρει στόχο.

Στο 55' σουτ του Δράκου Ελ., αυτή τη φορά από κοντά, σωτήρια απέκρουσε ο Μπιλιάς.

Στο 60' ο Ξύπας έκανε τη σέντρα, η μπάλα έφθασε στον Καμπούρη που έπιασε το σουτ για να «σημαδέψει» το κάθετο δοκάρι. Στην επιστροφή, ο επερχόμενος Ιωάννου έπιασε το βολέ, λίγο άστοχο.

Στο 65', σε φάουλ του Κυπριώτη, ο Μπιλιάς έκανε άστοχη έξοδο, αλλά το πλασέ του Καραγιάννη δεν βρήκε στόχο. Πέντε λεπτά μετά, με ατομική προσπάθεια, ο Δημητρόπουλος βρέθηκε σε τετ α τετ, αλλά αντί να κάνει το σουτ, γύρισε στον αμαρκάριστο Καμπούρη, που σούταρε άουτ.

Στο 71' σε σέντρα του Πολυχρονίου και κεφαλιά του Ορφανίδη από κοντά, ο Μπιλιάς «σταμάτησε» το νέο κίνδυνο.

Στο 75' ο Δημητρόπουλος έδωσε στον Παπαδόπουλο, που με σουτ αστόχησε από τα δύο μέτρα!

Ατομική προσπάθεια και σουτ του Μάκρα, απέκρουσε ο αντίπαλος γκολκήπερ.

Στο 90' σε σέντρα του Καραγιάννη και κεφαλιά του Πολυχρονίου από κοντά, η μπάλα έφυγε λίγο άουτ.

Αρεσαν από τον Διαγόρα οι Παπαδόπουλος, Φωτεινής και Δημητρόπουλος.

Καλύτεροι του Φοίβου ήταν οι Δράκος Ελ., Καραγιάννης και Ορφανίδης.

• Πολύ καλά τα πήγε ο κ. Κατσιδώνης Ε. (Ορρφανός, Φουκαράς).

ΔΙΑΓΟΡΑΣ ΒΑΤ.: Μπιλιάς, Φωτεινής, Μάκρας (80' Φράγκος), Ζωάννου, Παπαδόπουλος (85' Αριστείδου), Τσιβρινής, Ξύπας, Γκαρανάτσιος, Σάββενας (65' Λινάρδος), Καμπούρης, Δημητρόπουλος.

ΦΟΙΒΟΣ: Καΐκιας, Στρατής, Γιαννικάκης, Χαρικιόπουλος, Δράκος Ελ., Καραγιάννης, Αμπελάς (55' Παπαγεωργίου), Χριστοδούλου (60' Κυπριώτης), Πολυχρονίου, Ορφανίδης, Κώστα (65' Γιαλλούσης).

Τα γκολ

Στο 37' σε σέντρα σουτ του Μάκρα από αριστερά, η μπάλα άλλαξε πορεία αφού κτύπησε στο πόδι του Χαρικιόπουλου και κατέληξε στα δίχτυα (1-0).

Το 2-0 έγινε στο 72'. Βαθιά μπαλιά προς τον Καμπούρη, που γύρισε παράλληλα στον Παπαδόπουλο. Αυτός έκανε προσποίηση και με σουτ σκόραρε.

ΔΗΛΩΣΕΙΣ ΠΡΟΠΟΝΗΤΩΝ

Κώστας Λεπτοκαρίδης (Διγενής)

Ήταν ένα πολύ κρίσιμο και καθοριστικό παιχνίδι για μας. Πιστεύουμε και πιστεύω ακόμη ότι η ομάδα θα πάρει κάποιο παιχνίδι για να βρει το δρόμο της, γιατί αυτή η κακοδαιμονία που την κατατρέχει δεν το 'χω ξαναδεί τόσα χρόνια που είμαι προπονητής. Ό,τι και να κάνει οποιαδήποτε άλλη ομάδα, όσα παράξενα κι αν είναι τους βγαίνουνε. Εμείς ενώ το παιχνίδι είναι κομμένο και ραμμένο στα μέτρα μας για να μπορέσουμε να το γυρίσουμε και να το πάρουμε, ξαφνικά συμβαίνει κάτι, δεν ξέρω ο διάβολος βάζει το χέρι του, δεν ξέρω τι να πω, γυρίζει το παιχνίδι και γίνεται μπούμερανγκ για μας. Είμαι απογοητευμένος με την τύχη που έχει αυτή η ομάδα, είμαι πολύ στενοχωρημένος.

Παναγιώτης Μακαρούνας (Απόλλων Απ.)

Ηταν ένας δύσκολος αγώνας, συγχαρητήρια στους ποδοσφαιριστές, κερδίσανε δίκαια. Φάνηκε η δύναμη μας όταν μείναμε με δέκα παίκτες, κάναμε ευκαιρίες. Ηταν μια δύσκολη νίκη κι απορώ πως ο Διγενής βρίσκεται εκεί κάτω.

Είναι πολύ ωραία ομάδα, στημένη καλά μέσα στο γήπεδο, με παίκτες που έχουν δύναμη, και δεν ξέρω αν ήταν τέτοιος ο αγώνας που παίξανε μαζί μας.

Συγχαρητήρια και πάλι στους παίκτες μου. Δείξανε ότι δίκαια βρισκόμαστε εκεί πάνω και το αξίζουν. Συγχαρητήρια στη διαιτησία. Είχε δύσκολο έργο. Εύχομαι καλή πορεία στον Διγενή.

Τον καταδίκασε ο συνδημότης...

Μεγάλη νίκη του Αγίου Γεωργίου Μαλώνας στα Μάσαρι με σκορ 2-0.* Ακολούθησε δεκάλεπτη διακοπή, όταν ο Σιδεράτος πέταξε την μπάλα στο πρόσωπο του διαιτητή

ΜΑΣΑΡΙ.-
Του
Σπύρου Δεστούνη

Από τον συνδημότη του Άγιο Γεώργιο Μαλώνας καταδικάστηκε ο Αστέρας Μασάρων, αφού γνώρισε την ήττα 2-0 στο γήπεδο του!

Οι Μαλωνίτες εκμεταλλεύτηκαν την ανυπαρξία του Αστέρα και έφτασαν πολύ εύκολα στη μεγάλη νίκη που τους δίνει το δικαίωμα να απομακρυνθούν και άλλο από τη ζώνη του υποβιβασμού.

Αντίθετα οι Μασαρενοί, του ποδοσφαίρου υψηλής ποιότητας θέαμα και αρκετές συγκινήσεις. Πάντως δεν έλειψαν και τα επεισόδια και σε αυτό το ντέρμπι...

Του πέταξε την μπάλα!

Στο 65' του ντέρμπι, ο Σιδεράτος (ήταν με τσιτωμένα τα νεύρα καθ' όλη τη διάρκεια του παιχνιδιού) εκνευρισμένος για επιθετικό φάουλ που του χρεώθηκε, πέταξε με δύναμη τη μπάλα στο πρόσωπο του διαιτητή και ο Ζανεττίδης πολύ σωστά τον απέβαλε.

Στη συνέχεια ο διαιτητής του αγώνα κάλεσε τους δύο βοηθούς και κατευθύνθηκε



Ο διαιτητής κ. Ζανεττίδης, την ώρα που αποχωρεί από τον αγωνιστικό χώρο τραυματισμένος κάτω από το δεξί αυτί

μετά και από αυτή την ήττα, είναι πλέον το πρώτο φαβορί για το ένα εισιτήριο προς την Β' Κατηγορία.

Το παιχνίδι δίκαια χαρακτηρίστηκε μεγάλο ντέρμπι, αφού κυριάρχησε η δύναμη, το πάθος, αλλά παίχτηκε επίσης καλό ποδόσφαιρο στη γεμάτη από κόσμο εξέδρα του όμορφου γηπέδου των Μασάρων.

Οι δύο ομάδες πρόσφεραν στους 250 περίπου φίλους που παρακολούθησε το παιχνίδι. Συγκεκριμένα οι 250 φίλοι και των δύο ομάδων έδωσαν ρεσιτάλ στην εξέδρα, αφού σε καμία περίπτωση δεν υπήρξε αντιπαράθεση ή παρεξήγηση. Αντίθετα με τους ποδοσφαιριστές που έκαναν το αντίθετο ακριβώς στον αγωνιστικό χώρο...

Από τον Αστέρα διακρίθηκαν οι Πέρος, Μουδάτσος και Λαμπριανός, ενώ από τον Άγιο Γεώργιο ξεχώρισαν οι Ρεντόπουλος, Σκυλλαράκης Α., Μπάρτζος και Νικήτας.

Πολύ καλή η διαιτησία του Ζανεττίδη (Πηδιάκης-Γιαννούλης).

ΑΣΤΕΡΑΣ: Νεσγός, Ζαννέτος, Σκαφίδας, Αμύγδαλος (33'Μουσακίνιας), Καστρουνής, Κουρμαδιάς (87'λ.τ.Γιαννεσκής), Κουρδουνάκης, Σιδεράτος, Πέρος, Μουδάτσος (75'Χατζηκώστας), Λαμπριανός.

Α.Γ.Μ.: Νικήτας, Παπανθύμου, Μπάρτζος, Χατζησταμάτης, Χατζημανώλης, Ρεντόπουλος, Στρατής, Σκυλλαράκης Α. (90'Λεβέντης), Σκυλλαράκης Χ. (93'Γκίνος), Μαυρομούστακος, Εμίρογλου (100' Παλογιάννης).

Μπράβο στον κόσμο...

Πολλά συγχαρητήρια αξίζουν στον φίλαθλο κόσμο ζαλισμένος (!) στ' αποδυτήρια.

Ακολούθησε δεκάλεπτη διακοπή και ο διαιτητής μαζί με τους βοηθούς του βγήκε από τα αποδυτήρια για να ξαναρχίσει το παιχνίδι.

Σύμφωνα όμως με πληροφορίες, ο Ζανεττίδης δέχθηκε με τόση δύναμη την μπάλα, αφού είχε ενοχλήσεις κάτω από το δεξί αυτί! Ευτυχώς όμως για τους γηπεδούχους και τον Σιδεράτο, ο Ζανεττίδης μπορούσε να συνεχίσει...

Τα επεισόδια δεν έληξαν εκεί! Πέντε λεπτά περίπου μετά το τέλος του αγώνα, οι ποδοσφαιριστές και των δύο ομάδων πιάστηκαν στα χέρια, από καυγά που ξεκίνησαν Σιδεράτος και Μπάρτζος! Τελικά η συμπλοκή έληξε, αλλά οι Μασαρενοί είχαν βάλει στο μάτι τον Μπάρτζο.

Τελικά ο αμυντικός του Αγίου Γεωργίου για να φύγει από το γήπεδο, έπρεπε να πηδήξει τα κάγκελα και να επιβιβαστεί γρήγορα σε ένα φορτηγάκι.



Δυναμική διεκδίκηση στο χώρο του κέντρου. Στο βάθος φαίνονται οι οπαδοί του Αστέρα. Ακριβώς κάτω από τα θεωρεία πέταξαν το επίμαχο καπνογόνο

Φάσεις και γκολ

2': Σουτ του Μαυρομούστακου απέκρουσε δύσκολα ο Νεσγός.

4': Σε σουτ από τον Σιδεράτο, μπλόκαρε με διπλή προσπάθεια ο Νικήτας.

30': Μετά από σέντρα του Ρεντόπουλου, ο Αργύρης Σκυλλαράκης με εντυπωσιακή καρφωτή κεφαλιά, έκανε το 0-1.

33': Σουτ του Λαμπριανού έξω από την περιοχή, απέκρουσε εντυπωσιακά σε κόρνερ ο Νικήτας.

43': Μετά από εκτέλεση φάουλ του Αργύρη Σκυλλαράκη, ο Νεσγός μπλόκαρε δύσκολα με δεύτερη προσπάθεια.

45': Σε σέντρα του Σκαφίδα από τα αριστερά, ο Μουσακίνιας έκανε την κεφαλιά πάσα στον Πέρο, ο οποίος ολομόναχος από το ύψος του πέναλτι σούταρε και για κακή του τύχη η μπάλα κατέληξε στο οριζόντιο δοκάρι του ανήμπορου να αντιδράσει Νικήτα.

58': Μετά από σουτ του Σιδεράτου, ο Νικήτας απέκρουσε δύσκολα σε κόρνερ.

59': Ο Μαυρομούστακος έκανε τη σέντρα μέσα από την περιοχή και ενώ ο Νεσγός είχε εξουδετερωθεί, ο Αργύρης Σκυλλαράκης πέτυχε το γκολ σε κενή εστία, αλλά ο Πηδιάκης το ακύρωσε ως οφσάιντ εν μέσω διαμαρτυριών των Μαλωνιτών.

65': Δεκάλεπτη διακοπή, αφού ο Σιδεράτος πέταξε την μπάλα στο πρόσωπο του διαιτητή και αποβλήθηκε.

79': Σουτ του Εμίρογλου μόλις άουτ.

90': Σε εκτέλεση φάουλ του Πέρου, η μπάλα άλλαξε πορεία στο τείχος και κατέληξε κόρνερ.

94': Σε σουτ του Εμίρογλου από τα πλάγια, ο Νεσγός απέκρουσε δύσκολα.

95': Ο Λεβέντης έκανε μεγάλη μπαλιά στον Μαυρομούστακο και ο επιθετικός των φιλοξενουμένων με άψογο πλασέ, «κρέμασε» τον Νεσγό και έκανε το τελικό 0-2.

Δηλώσεις

Σαλβατόρε Γκιούντιτσε (προπονητής Αστέρα Μασάρων)

«Οι παίκτες του Α.Γ.Μ. ήταν πιο πειθαρχημένοι και είχαν μεγαλύτερο αγωνιστικό πάθος, για αυτό πήραν και τη νίκη. Εμείς έχουμε καλούς ποδοσφαιριστές, αλλά με κακή ποδοσφαιρική παιδεία. Θα προσπαθήσουμε στη συνέχεια για το καλύτερο.»

Στάθης Φαρμακίδης (προπονητής Α.Γ.Μ.)

«Ήταν ένα παιχνίδι με ιδιαιτερότητες και πολύ σημαντικό για την περαιτέρω πορεία του Αστέρα. Για αυτό η νίκη μας παίρνει μεγαλύτερη αξία, αφού οι παίκτες μου είχαν την απαιτούμενη ηρεμία και αυτοσυγκέντρωση μέχρι το τέλος. Θεωρώ ότι ήταν δίκαιη η νίκη μας και δίνω συγχαρητήρια στους ποδοσφαιριστές μου.»



Οι οπαδοί του Αγίου Γεωργίου, σίγουρα έμειναν ευχαριστημένοι από τη νίκη της ομάδας τους

Δεν του στοίχισε η ...εξορία

Ο Απόλλων Καλυθιών στο ουδέτερο γήπεδο της Καλάθου επιβλήθηκε 2–0 της Α.Ε. Κατταβιάς



Φάση στη μεγάλη περιοχή του Κώστα

ΚΑΛΑΘΟΣ.-

Ανώδυνα ξεπέρασε την ...εξορία στο γήπεδο της Καλάθου – λόγω τιμωρίας της έδρας της - η ομάδα του Απόλλωνα Καλυθιών. Παίζοντας κόντρα στην Αθλητική Ένωση της Κατταβιάς κέρδισε με 2 – 0 σε ένα παιχνίδι που παρακολούθησαν ελάχιστοι θεατές (δεν ξεπερνούσαν τους τριάντα).

Οι παίκτες του Νίκου Ταχραμάνη που είχαν ορισμένα πολύ καλά διαστήματα κατόρθωσαν να σκοράρουν σε δυο κρίσιμα σημεία της αναμέτρησης σφραγίζοντας έτσι τη νίκη τους. Το πρώτο στο 34' χωρίς να είναι καλύτεροι από τους αντιπάλους τους και το δεύτερο στο 71', όταν οι φιλοξενούμενοι προσπαθούσαν να φανούν όσο το δυνατόν περισσότερο πιεστικοί για να ισοφαρίσουν.

Σε γενικές γραμμές παίχθηκε αρκετά καλό παιχνίδι και στο πρώτο και στο δεύτερο ημίχρονο, αφού καμία ομάδα δεν κλείστηκε πίσω. Και οι δυο έδειξαν αρκετά επιθετικοί και αυτή ήταν η κύρια αιτία που πολλές φορές η μπάλα ανεβοκατέβαινε από την μια περιοχή στην άλλη. Ακόμα και μετά το 2 – 0, η ΑΕ Κατταβιάς δεν τα παράτησε και έδειξε διάθεση να μειώσει το σκορ και να ξαναμπεί στο παιχνίδι.

Διαμαρτυρίες για πέναλτι

Στο 70' έγινε ίσως η πιο καθοριστική φάση για την εξέλιξη του παιχνιδιού. Μετά από χτύπημα κόρνερ από τα δεξιά για λογαριασμό των φιλοξενουμένων, ο Πάλλας πήγε πάνω στην μπάλα σηκώνοντας ψηλά το χέρι του. Οι παίκτες της ΑΕ Κατταβιάς υποστήριξαν πως η μπάλα βρήκε στο σηκωμένο χέρι του και ως εκ τούτου θα έπρεπε να δοθεί η εσχάτη των ποινών, όμως ο κ.Σιδηρόπουλος που κοίταξε και τον βοηθό του (ο οποίος έδειξε κόρνερ) άφησε το παιχνίδι να συνεχιστεί κανονικά.

Καλύτεροι των γηπεδούχων οι Μέλιος, Καταξενός και Πάλλας. Άρεσαν από την ΑΕ Κατταβιάς οι Καβουκλής, Σβύνος και Μερκούρης,

Ο διαιτητής Τάσος Σιδηρόπουλος (Μίχας, Λάμπρου) αν έκανε λάθος, το έκανε στην φάση που η ΑΕ Κατταβιάς ζήτησε πέναλτι αν και εφόσον η μπάλα βρήκε στο χέρι του Πάλλα. Κατά τα άλλα ήταν πολύ καλός.

Οι συνθέσεις των ομάδων:

ΑΠΟΛΛΩΝ: Κώστας, Κουρμαδιάς, Δημητριάδης (55' Τσοπανάκης), Πάλλας, Μαριάς, Κουφαλάκης, Καρτάλης (73' Μπρισνόβαλης), Κοσκινιάτης, Καταξενός, Μέλιος, Παπαλεξάνδρου (62' Σταυρής)

ΑΕ ΚΑΤΤΑΒΙΑΣ: Λορέντζος, Κωνσταντόπουλος, Νισύριος (76' Κωνσταντόπουλος), Πέτρου (51' Σβύνος), Κτίστης, Ματαίου, Κατσαμπάς, Νίκας, Τριπολίτης, Καβουκλής, Αλεβιζόπουλος (68' λ.τ Μερκούρης).



Δυναμική μονομαχία μεταξύ Νισυρίου και Καταξενού

Τα γκολ

Στο 34' μετά από σέντρα του Κουφαλάκη από τα αριστερά, ο Κουρμαδιάς αφού πρόλαβε τον Πέτρου με σουτ σχεδόν από το ύψος του πέναλτι άνοιξε το σκορ (1 – 0).

Στο 71' ο Μέλιος πήρε την μπάλα σε θέση φορ ;αι με ένα ωραίο σουτ με εξωτερικό φάλτσο δεν άφησε κανένα περιθώριο αντίδρασης στον Λορέ-ντζο διαμορφώνοντας το τελικό 2-0.

Άλλες φάσεις

Οι κυριότερες φάσεις που έγιναν στον αγώνα είναι οι ακόλουθες:

Στο 45' ο Καβουκλής μπήκε από τα δεξιά στη μεγάλη περιοχή αλλά το σουτ που επιχείρησε δεν ήταν δυνατό και έτσι ο Κώστας δεν είχε ανένα πρόβλημα να μπλοκάρει την μπάλα.

Στο 50' ο Μέλιος έκανε ωραία σέντρα από τα αριστερά αλλά η κεφαλιά που έκανε ο αμαρκάριστος Παπαλεξάνδρου δεν ήταν καλή με αποτέλεσμα η μπάλα να φύγει ψηλά πάνω από το οριζόντιο δοκάρι.

Στο 52' από το ίδιο σχεδόν σημείο, ήταν η σειρά του Κοσκινιάτη να δοκιμάσει την τύχη του με το κεφάλι αλλά αυτή την φορά ο Λορέντζος μπλόκαρε την μπάλα πέφτοντας σωστά στη δεξιά του γωνία.

Στο 57' η ΑΕ Κατταβιάς ακούμπησε το γκολ όταν ο Κωνσταντόπουλος με κεφαλιά από πολύ καλό σημείο (μετά από χτύπημα κόρνερ) έστειλε την μπάλα να περάσει δίπλα από το κάθετο δοκάρι και να καταλήξει έτσι άουτ.

Στο 65' ο Τριπολίτης μπήκε με καλές προυποθέσεις στη μεγάλη περιοχή αλλά το πλασέ που επιχείρησε (θα μπορούσε κάλλιστα να πασάρει λίγο πιο δίπλα) δεν ήταν καλό και έτσι η μπάλα δεν κατέληξε στα δίχτυα

Στο 83' ο Τριπολίτης πάσαρε στον Σβύνο, ο οποίος με ένα ωραίο σουτ από το ύψος της μεγάλης περιοχής έστειλε την μπάλα να περάσει δίπλα από το κάθετο δοκάρι.



Οι παίκτες της Α.Ε. Κατταβιάς στη σέντρα για την έναρξη του δεύτερου ημιχρόνου

Πάνσοφος ο Κλεόβουλος

Πέτυχε εύκολη νίκη (3–0) επί του Ασκληπιού στην Κω

ΚΩΣ.-
Ανταπόκριση Κατερίνας Φιλοπούλου

Την πιο εύκολη νίκη του στο εφετινό πρωτάθλημα πέτυχε, εκτός έδρας, ο Κλεόβουλος Λίνδου. Παίζοντας με αντίπαλο τον Ασκληπιό επικράτησε με 3-0.

Οι γηπεδούχοι ξεκίνησαν με πολλή δύναμη το παιχνίδι και κατάφεραν να έχουν τον έλεγχο στα πρώτα 25 λεπτά.

Μετά την παρέλευση του 25λεπτου, ο Κλεόβουλος, που αποδείχθηκε πάνσοφος στην Κω, άρχισε όχι μόνο να ισορροπεί το παιχνίδι, αλλά να γίνεται ιδιαίτερα απειλητικός για τους γηπεδούχους. Σ' αυτό βοήθησε και η κακή ψυχολογία των γηπεδούχων εξ αιτίας του γκολ, που δέχθηκαν στο 20'.

Ένα δεύτερο γκολ του Κλεόβουλου στο 43' έκανε τα πράγματα πολύ πιο δύσκολα για τον Ασκληπιό. Έτσι στο δεύτερο μέρος η ομάδα της Λίνδου πέρασε άνετο 45λεπτο.

Δύο γκολ ο Σακκάς

Τα δύο από τα τρία τέρματα πέτυχε ο Σακκάς. Το πρώτο στο 20' με ψηλοκρεμαστό σουτ μέσα από την περιοχή. Και το δεύτερο στο 83' με ατομική ενέργεια και σουτ μέσα από την περιοχή. Το 0-2 είχε γίνει στο 43' με τον Πιζήμολα, ο οποίος δέχθηκε μπαλιά του Φαρμακαλή και πλάσαρε τον γκολκήπερ, που στο μεταξύ είχε βγει έξω από την εστία του.

Άλλες φάσεις

Στο 25' ο Χοχλαστός έδιωξε σε κόρνερ δυνατό σουτ του Φαρμακαλή. Στο 74' ο Καραγιάννης Ι. χτύπησε κόρνερ και ο Γιαλομανδράκης, με κεφαλιά, έστειλε την μπάλα πάνω από το οριζόντιο δοκάρι. Στο 86' ο Σακκάς μόνος του πλάσαρε άουτ και ενώ ο τερματοφύλακας βρισκόταν εκτός θέσεως (στο έδαφος).

Από τους γηπεδούχους ξέφυγε τη μετριότητα μόνο ο Μαρίνος Στ. Καλύτεροι των νικητών οι Σακκάς, Πιζήμολας και Φαρμακαλής.

• Καλή ήταν η διαιτησία του κ. Φεσσάρα (Βασιλείου - Πανάτος).

Οι συνθέσεις:

ΑΣΚΛΗΠΙΟΣ: Χοχλαστός, Μαρίνος Στ., Καραγιάννης Ι., Μαρίνος Θ., Γιαλομανδράκης Βασιλάκος (83' Καραγιάννης Α.), Πιρπιρής (50' Τουλαντάς), Καματερός, Κεφαλιανός, Ξυπολιτάς, Πουλημάς (86' Μπουτσαξής).

ΚΛΕΟΒΟΥΛΟΣ: Διάκουλας Γ., Οικονομάκης, Λάμπης, Πιτσουρδάκης, Αθανασάς, Τσακίρης (75' λ.τ. Χουίρης), Φραντζάκης, Διάκουλας Κ., Πιζήμολας, (85' Παρισίδης), Φαρμακαλής, Σακκάς.

Δίκαιη η επικράτηση του Ορφέα

2-0 τον ...χασογκόλη Ερμή Καλυθιών

ΑΓΙΟΙ ΑΠΟΣΤΟΛΟΙ.

Δύσκολη αλλά πολύτιμη νίκη πέτυχε χθες στο γήπεδο των Αγίων Αποστόλων , επί του Ερμή Καλυθιών , ο Ορφέας!

Οι παίκτες του Ανδρέα Βλασσόπουλου καλύτεροι κατά διαστήματα των αντιπάλων τους και εκμεταλλευόμενοι την αβάσταχτη αστοχία τους έφθασαν δίκαια στη νίκη , χάρη σε δύο θαυμάσια τέρματα του Πιτσουρδάκη!

8' Ο Χατζηνικήτας έκανε το δυνατό σουτ , απέκρουσε όπως όπως ο Ηλίας για να φθάσει η μπάλα στον Πιτσουρδάκη που με διαγώνιο σουτ έγραψε το 1-0.

10' Σουτ με προϋποθέσεις του Γαϊτάνου δεν ανησύχησε τον Υψηλάντη.

40' Ο Κωστάκης έβγαλε μία μπαλιά λουκούμι στον



Μετά από αρκετούς μήνες επανεμφανίστηκε ο Γιώργος Καράμπης



Ακόμη μία επιθετική προσπάθεια του Ερμή θα περάσει ανεκμετάλλευτη

Μαρκόπουλο, το σουτ του οποίου μπλόκαρε θεαματικά ο Μαθιός.

55' Ο Χατζηνικήτας έβγαλε ωραία σέντρα από δεξιά για να αναπηδήσει η μπάλα μπροστά στους αμυντικούς του Ερμή και ο Πιτσουρδάκης μόνος με τον Υψηλάντη δεν δυσκολεύτηκε να γράψει το 2-0.

70' Ο Κυριαζής βρήκε ωραία τον Μαρκόπουλο ο οποίος μόνος με τον Μαθιό και από μισό μέτρο κατάφερε και έστειλε την μπάλα ... άουτ!

75' Ο Γαϊτάνος έβγαλε ωραία μπαλιά στον Κουτρουμάνο, το σουτ του οποίου έφυγε παράλληλα με την εστία του Υψηλάντη άουτ.

Καλύτεροι από τον Ορφέα οι Θεοδοσίου , Γαϊτάνος και Πιτσουρδάκης και από τον Ερμή οι Μαρκόπουλος , Κωστάκης και Κυριαζής.

Διαιτήτευσε ο Ζανεττίδης (Μίχας , Παπαδόπουλος)

ΟΡΦΕΑΣ: Μαθιός , Λάτος, Καρούσος , Κελέσογλου (88' λ.τ. Δήμας) , Θεοδοσίου , Χατζηδημητρίου , Σαΐμίρ (56' Καμαράτος) , Γαϊτάνος , Πιτσουρδάκης ,. Χατζηνικήτας, Κουτρουμάνος (86' Καράμπης).

ΕΡΜΗΣ: Υψηλάντης Β., Ηλίας (79' Κώστας) , Καστομούλας , Υψηλάντης Ε. , Σταυρής , Ηλίας , Κωστάκης, Σαββιού (60' Πολυχρόνης), Μαρκόπουλος , Κυριαζής , Χατζηνικόλας.

Τρομοκράτης με πεντάσφαιρο ο Α.Σ.Τήλου

Συνέτριψε 5-1 τον απογοητευτικό Πήγασο! Τέσσερα γκολ σημείωσε ο Μερκούρης Μόσχου!

ΤΗΛΟΣ.-

Ποιος είδε τον Θεό ή καλύτερα τον Αθλητικό Σύλλογο Τήλου και δεν τον φοβήθηκε χθές!

Οι παίκτες του Γιάννη Μηλιού , του ανθρώπου που ως παίκτης και προπονητής καθοδηγεί με μαεστρία την ομάδα του , επί σειρά ετών συνέτριψε τον απογοητευτικό –για μία ακόμη φορά– Πήγασο 5-1 και έκανε τους φίλους της να παραμιλάνε και γιατί όχι να...ονειρεύονται!

Το παιχνίδι μόνο μέχρι τα πρώτα 20' αντέχει σε σοβαρή κριτική , αφού μέχρι τότε οι φιλοξενούμενοι μπόρεσαν να κοιτάνε στα μάτια τους Τηλιακούς.

Από το 23' που άνοιξε το σκορ και έπειτα αρκέστηκαν σε ρόλο κομπάρσου και απλά παρακαλούσαν τον Θεό να μείνει ο δείκτης του σκορ σε όσο το δυνατόν χαμηλότερα επίπεδα!

Το σκορ άνοιξε στο 23' ο Μόσχου με πλασέ , ύστερα από μπαλιά ακριβείας του Μηλιού.

Στο 33' ο ίδιος παίκτης , σε φάση καρμπόν και με ίδιο τροφοδότη διπλασίασε το σκορ για την ομάδα του.

Στο 47' και πάλι ο Μόσχου , έπειτα από μπαλιά του Οικονόμου έγραψε το 3-0 ενώ ο ίδιος παίκτης , στο 82' , από μπαλιά του Μηλιού έγραψε το 4-0.

Το σκορ έκλεισε στο 89' ο Οικονόμου , από κοντά κι ενώ προηγουμένως η μπάλα σε σουτ του Μηλιού βρήκε στο δεξί δοκάρι του Λύμουρα.

Κορυφαίοι των νικητών οι Μηλιός , Μόσχου και Σακελλάρης Η. Από το ναυάγιο του Πήγασου διασώθηκαν οι Πλακέντης , Αυγέρης και Καρύπης Κ.

Διαιτήτευσε ο Φουκάρας (Μοσχούς , Γουλάρας)

Α.Σ.ΤΗΛΟΥ: Χατζηγεωργίου , Κωστίδης (70' Σακελλάρης Κ.), Μηλιός , Αλιφέρης , Χαλιός (65' Σακελλάρης Κυρ.) , Χριστοφής , Νικολής , Σακελλάρης Η. , Σακελλάρης Κ.Τ., Μόσχου (83' Βογιατζής) , Οικονόμου.

ΠΗΓΑΣΟΣ: Λύμουρας , Χατζηγεωργίου , Καρύπης Κ. , Αυγέρης , Κυριακάκης (71' Λόλι), Ψαράς , Καρύπης Ι. (70' Χατζημιχαήλ Ε.), Αθανασίου , Πλακέντης , Μπάκαλος (75' Ποτιτσόπουλος) , Ματθαίος.

Θέαμα και ουσία από τον Αντίμαχο

Νίκησε 3-1 την Αναγέννηση Έμπωνα στην Αντιμάχεια!

ΑΝΤΙΜΑΧΕΙΑ.-

Έπειτα από σπουδαία εμφάνιση ο Αντίμαχος ξεπέρασε νικηφόρα (3-1) το εμπόδιο της Αναγέννησης Έμπωνα και έκανε σημαντικό βήμα για να ξεφύγει από τις τελευταίες θέσεις της βαθμολογίας και να αντικρίζει με περισσότερη αισιοδοξία την συνέχεια του πρωταθλήματος!

Οι γηπεδούχοι ήταν καλύτεροι σε όλη τη διάρκεια του παιχνιδιού και μόνο το διάστημα 60'-75' οι Ροδίτες απείλησαν σοβαρά την εστία του Μιαούδη , όπου και κατάφεραν να μειώσουν σε 3-1 το σε βάρος τους σκορ!

Φάσεις και γκολ

1' Δυνατό σουτ του Σκαλέρη μέσα απ' τη μικρή περιοχή της Αναγέννησης εξουδετέρωσε δύσκολα ο Χαλκιόπουλος.

10' Σε θέση τετ α τετ ο Τσιρίλλο κατάφερε και πλάσαρε άουτ!

20' Ο Σταμούλης από κοντά είχε σουτ άουτ!

25' Ο Κιρίλλο , με σουτ μέσα απ' την μικρή περιοχή της Αναγέννησης άνοιξε το σκορ για τον Αντίμαχο (1-0).

30' Ο Σκαλέρης με πέναλτι (ανατράπηκε από αμυντικό της Αναγέννησης) έγραψε το 2-0.

52' Ο Κιρίλλο βρέθηκε και πάλι σε θέση τετ α τετ με τον Χαλκιόπουλο , όμως αυτή την φορά δεν αστόχησε , γράφοντας το 3-0!

65' Ο Παύλος Αγκάς , με δυνατό σουτ μείωσε σε 3-1.

Διαιτήτευσε ο Βασίλης Κατέρης (Μουστάκας, Μαρμαρινός)

ΑΝΤΙΜΑΧΟΣ: Μιαούδης, Συνεσίου , Κατσαμούνδης (57'Κατσαρός) , Μάμμας , Κιρίλλο , Δημαράκης (55' Γ. Σκαλέρης) , Ανδρογιώργης , Μάμμης , Τσιρίλλο (87' Κοκκαλάκης) , Μ.Σκαλέρης , Τσικνής.

ΑΝΑΓΕΝΝΗΣΗ: Χαλκιόπουλος, Βασιλώττος Κούτρας, Κοσμάς, Κρητικός, Θεολόγου, Ζουρούδης, Θαρρενός (80' Τσουκαλάς), Αγκάς, Σταμούλης (62' Παφιάκης), Κωνσταντάκης..

Βραχεία κεφαλή ο Ορφέας

Μετά την χθεσινή δύσκολη αλλά πολύτιμη νίκη του, με 2-0, στο ντέρμπι με τον Ερμή, ο Ορφέας πήρε βραχεία κεφαλή στον βαθμολογικό πίνακα. Ωστόσο την επόμενη Κυριακή τον περιμένει δύσκολη αποστολή στην Κρητηνία κόντρα στην πολύ δυνατή φέτος Αναγέννηση Εμπωνα. Η Αναγέννηση η οποία γνώρισε την ήττα στην Αντιμάχεια, με 3-1 απ' τον Αντίμαχο που συνεχώς ανεβαίνει. Κατά τα λοιπά αίσθηση προξένησε η ευρεία νίκη του Α.Σ. Τήλου επί του Πήγασου που πηγαίνει από το κακό στο χειρότερο. Αναλυτικότερα η κίνηση στον όμιλο:

ΤΑ ΑΠΟΤΕΛΕΣΜΑΤΑ

Α.Σ. Τήλου – Πήγασος	5-0
Αντίμαχος – Αναγέννηση	3-1
Ορφέας – Ερμής	2-0
Νικαγόρας – Ξάνθος	2-0

Η ΒΑΘΜΟΛΟΓΙΑ

Α/Α	ΟΜΑΔΑ	ΑΓ.	ΤΕΡΜ.	ΒΑΘΜ.
1.	Ορφέας	4	10-1	12
2.	Αναγέννηση Έμπωνα	4	7-3	9
3.	Αντίμαχος	4	5-3	7
4.	Νικαγόρας	4	6-5	5
5.	Α.Σ. Τήλου	4	6-3	4
6.	Ερμής	4	6-5	4
7.	Πήγασος	4	1-11	1
8.	Ξάνθος	4	0-8	0

Η ΕΠΟΜΕΝΗ ΑΓΩΝΙΣΤΙΚΗ (5η)

Ερμής – Ξάνθος
Αναγέννηση Έμπωνα – Ορφέας
Πήγασος – Νικαγόρας
Α.Σ. Τήλου - Αντίμαχος

Πήρε αυτό που ήθελε στην επανάληψη

Ο Νικαγόρας νίκησε δίκαια 2-0 τον Ξάνθο

ΚΕΦΑΛΟΣ.

Παρ όλο που η απόδοση του Ξάνθου δεν ήταν για ήττα εντούτοις ένας δυνατός και αποφασισμένος Νικαγόρας κατάφερε με αντεπίθεση διαρκείας στην επανάληψη να σημειώσει δύο τέρματα και να πάρει τη σπουδαίας βαθμολογικής σημασίας νίκη.

Το παιχνίδι είχε αρκετές καλές στιγμές , με ευκαιρίες εκατέρωθεν , όμως δύο αμυντικά λάθη των φιλοξενουμένων έφθαναν και περίσσευαν για να τους οδηγήσουν στην ήττα!

Το 1-0 έκανε στο 57' ο Φούσκας ενώ το 2-0 διαμόρφωσε ο Μπίλλης στο 65'.

Διαιτήτευσε ο Βασιλείου (Μαρμαρινός , Φραγκιαδάκης)

ΝΙΚΑΓΟΡΑΣ: Ανθούλης , Δρόσος Δ., Λάζος , Ν. Κοκκαλάκης , Διακογιάννης , Δημητρακιού , Σκευοφύλαξ , Ν. Ζερβός (60' Θ. Κοκκαλάκης) , Μπίλλης , Καρούτσος, Φούσκας.

ΞΑΝΘΟΣ: Χρ. Γρύλλης , Αντωνόπουλος , Τσαμπαλάκης, Παπαδέλιας , Κανίαρος, Μαραβέλιας (12' Βουλγαρίδης) , Χ. Γρύλλης , Τζάμαλης , Καμπόσος (60' Γιομπαχάς), Πέντες , Μ. Κάβουρας (60' Παμπρής).

Χάρμα ιδέσθαι ο Ακουσίλαος

Συνέτριψε 4-2 τη Δόξα Ψίνθου στις Φάνες
• Τέσσερα δοκάρια οι φιλοξενούμενοι , χατ τρικ ο Λεντής!

ΦΑΝΕΣ.-

Σπουδαία εμφάνιση πραγματοποίησε χθες στο γήπεδο των Φανών ο Ακουσίλαος και πήρε δίκαια τη νίκη από τη Δόξα Ψίνθου η οποία προσπάθησε στην επανάληψη να γυρίσει το παιχνίδι , χωρίς αποτέλεσμα αφού το άστρο των γηπεδούχων δύσκολα μπορούσε να δύσει.

Το πρώτο ημίχρονο ανήκει ολοκληρωτικά στον Ακουσίλαο ο οποίος έκανε ό,τι ήθελε και βέβαια πήρε το σκορ ασφαλείας που ήθελε για κατέβει χωρίς άγχος στο δεύτερο ημίχρονο!

Ένα δεύτερο ωστόσο ημίχρονο όπου η Δόξα ισορρόπησε γρήγορα και κατάφερε να μειώσει δύο



φορές, είχε τέσσερα δοκάρια χωρίς παρ' όλα αυτά και να καταφέρει να γυρίσει το παιχνίδι.

Φάσεις και γκολ

15' Σε τράβηγμα του Θανάση Παπουρδάνου οι γηπεδούχοι ζήτησαν πέναλτι χωρίς ο διαιτητής να τους κάνει το χατίρι.

17' Ανάποδο ψαλίδι του Παπουρδάνου μπλόκαρε δύσκολα ο Χρυσανθής.

30' Διαδοχικά σουτ των Κάβουρα – Σάββα δεν απέφεραν αποτέλεσμα για τους γηπεδούχους.

35' Φάουλ του Κάβουρα εξουδετέρωσε δύσκολα ο Χρυσανθής.

37' Ο Παπουρδάνος έβγαλε θαυμάσια σέντρα από δεξιά και ο Μιχάλης Κάβουρας με πλασαριστό σουτ άνοιξε το σκορ.

45' Από μπαλιά του Θανάση Παπουρδάνου ο Λεντής έκανε το 2-0.

50' Με σουτ έξω από τη μεγάλη περιοχή ο Γ. Κωστομοίρης μείωσε σε 2-1.

55' Με πέναλτι , ο Λεντής (ανατροπή του Μιχαλαριά από αμυντικό της Δόξας) έγραψε το 3-1.

58' Σουτ του Γ. Κωστομοίρη έφυγε ελάχιστα άουτ.

60. Ο Μπάρδος με πλασέ μείωσε σε 3-2.

63' Από πάσα του Θανάση Παπουρδάνου ο Λεντής , με τρίτο προσωπικό τέρμα διαμόρφωσε το τελικό 4-2.

76' Διαδοχικά σουτ του Γ. Κωστομοίρη βρήκαν και τις δύο φορές στα δοκάρια του Νικηταρά!

88' Νέο σουτ του Μπάρδου σταμάτησε στο οριζόντιο δοκάρι του τερματοφύλακα του Ακουσιλάου!

92' Ο χορός των δοκαριών ολοκληρώθηκε με την εκπνοή όταν πλασέ του Τσοπάνογλου τράνταξε το οριζόντιο δοκάρι του Νικηταρά!

Πολύ καλή η διαιτησία του Κόττορου (Λάμπρου, Ορφανός)

ΑΚΟΥΣΙΛΑΟΣ: Νικηταράς, Στρατάκης , Καρασάββας , Γ. Παπουρδάνος (65' Ν. Τσαλίκης) , Μαγκάνης , Σάββας (75' Μπαλής) , Κορκίδας , Μιχαλαριάς , Λεντής (75' Αρφαράς), Κάβουρας , Θ. Παπουρδάνος.

ΔΟΞΑ ΨΙΝΘΟΥ: Χρυσανθής , Κακοσαίος (46' Τσοπάνογλου) , Ι. Μπαρμπαντώνης (46' Μ. Κωστομοίρης) , Τσούλος , Καρίκης , Γ. Κωστομοίρης , Μπατέστας , Χαρτερός, Καραγιάννης , Μάρκου , Χρ. Μπαρμπαντώνης.

Δύσκολη νίκη της Θύελλας

2 - 1 στην Πυλώνα τον Ευαγόρα που φωνάζει για τη διαιτησία του Παναγιώτη Κατσιδώνη

ΠΥΛΩΝΑ.

Δυσκολεύτηκε ιδιαίτερα η Θύελλα να νικήσει στην Πυλώνα τον Ευαγόρα , με 2-1 , ωστόσο τη νίκη της αμφισβητούν έντονα οι φιλοξενούμενοι οι οποίοι τα έχουν με τη διαιτησία του διαιτητή Παναγιώτη Κατσιδώνη , ισχυριζόμενοι ότι τους αδίκησε σε κομβικά σημεία του αγώνα!

Το παιχνίδι ήταν δυνατό , με λίγες φάσεις , με τη Θύελλα πολύ καλύτερη και η νίκη της κρίνεται δίκαιη.

Οι γηπεδούχοι προηγήθηκαν στο 42' με τον Αϊβάζη με 1-0 , σκορ με το οποίο οι δύο ομάδες πήγαν στ' αποδυτήρια , για να ισοφαρίσει ο Ευαγόρας στο 50' με πέναλτι του Κάτρη (ανατράπηκε απ' τον γκολκήπερ της Θύελλας) σε 1-1!

Στο 71' η Θύελλα ανέκτησε το προβάδισμα στο σκορ με τον Καραμαρία (οι του Ευαγόρα διαμαρτυρήθηκαν τόσο για επιθετικό φάουλ πάνω στον τερματοφύλακα Βενετσιάνο όσο και για οφσάϊντ !) χωρίς να αλλάξει το αποτέλεσμα , στα υπόλοιπα 19' , παρά την ασφυκτική πίεση των φιλοξενουμένων!

Στο 55' αποβλήθηκε με δεύτερη κίτρινη κάρτα ο Καρδούλιας ενώ εντύπωση προκάλεσε η ενέργεια του Κουτσάγια , στο 47' να φύγει από την περιοχή του , να ανέβει στα κάγκελα και να διαπληκτιστεί με τους φιλάθλους για να δεχθεί μόνο κίτρινη κάρτα από τον διαιτητή!

Διαιτήτευσε ο Π. Κατσιδώνης (Σταυριανός , Μανέγας)

ΘΥΕΛΛΑ: Γαλανός , Τάλαρος Χ., Φάκκας , Γιαλούρης, Μαγκαφάκης (80' Μαλιάκας) , Τάλαρος Ν., Καραμαρίας, Βαλουξίδης , Μπουλλάρι (87' Αθανασάκης) , Αϊβάζης , Καυλής.

ΕΥΑΓΟΡΑΣ: Βενετσιάνος, Κάτρης , Σούλης , Α.Συμεωνίδης, Ξύπας , Εμίρογλου (75' Μ.Συμεωνίδης) , Πάππα , Κώστας, Κουτσάγιας (60' Ζουρούδης) , Καρδούλιας , Μενίκος.

Απόλυτη μοιρασιά στο Πυλί

Οι Α.Ο. Πυλίου και Καλυμνιακός , ύστερα από ένα πολύ καλό ματς αναδείχτηκαν ισόπαλοι 2-2

ΠΥΛΙ.-

Μετά από ένα πολύ καλό παιχνίδι οι Α.Ο. Πυλίου και Καλυμνιακός αναδείχτηκαν ισόπαλοι 2-2 , γοητεύοντας με την απόδοσή τους αρκετούς θεατές που έσπευσαν να τους παρακολουθήσουν.

Στο σκορ προηγήθηκαν οι γηπεδούχοι , στο 15' με τον Δημήτρη Δρόσο , για να ισοφαρίσουν οι Καλύμνιοι στο 35' με δυνατό σουτ του Χατζηδάκη.

Στο 65' με πέναλτι του Κατσαρού ο Καλυμνιακός πήρε το προβάδισμα στο σκορ (από λάθος εκτίμηση του Τριτσάρη που έπιασε την μπάλα νομίζοντας ότι είχε υποδείξει ο διαιτητής φάουλ) για να ισοφαρίσουν οι γηπεδούχοι στο 75' με τον Δημήτρη Δρόσο.

Να σημειωθεί ότι οι δύο ομάδες τελείωσαν τον αγώνα με 10 παίκτες λόγω αποβολής των Γερασίμου (85') και Χαλίκου Θ. (86').

Διαιτήτευσε ο Αργυρίου (Φεσσάρας , Γιαλλούρης)

Α.Ο. ΠΥΛΙΟΥ: Χατζηνικόλογλου , Τριτσάρης , Κατσούλης , Βρέττης , Δρόσος Στ. , Μαρίνος Η. (75' Γερασίμου), Ρούφας , Πίτσης , Μαργαρίτης (50' Μπρίζνεϊ Ντ), Δρόσος Δ., Μωϋσάκης.

ΚΑΛΥΜΝΙΑΚΟΣ: Ντόβελος , Κατσαρής , Περεντής, Παστρικός , Χαλίκος Δ. , Χαλίκος Θ., Τριαντάφυλλος, Τσαλαπατάνης (78' Βρεττός) , Βεζυρόπουλος , Κασσάρας , Χατζηδάκης (82' Καμπούρης).

Πρώτη νίκη για την Ασπίδα Σαλάκου

2-0 την αξιόμαχη Αθλητική Ένωση Λέρου

ΣΑΛΑΚΟΣ.-

Επιτέλους έσκασαν χαμόγελα στο στρατόπεδο της Ασπίδας Σαλάκου , μετά τη χθεσινή , πρώτη νίκη στο πρωτάθλημα , επί της αξιόμαχης Αθλητικής Ένωσης Λέρου , με 2-0.

Στο πρώτο μάλιστα ημίχρονο οι γηπεδούχοι ήταν πολύ καλύτεροι, χωρίς ωστόσο και να μετουσιώσουν την υπεροχή τους με κάποιο τέρμα.

Στην επανάληψη η Ασπίδα ανέβασε ρυθμούς, πήρε σταδιακά τον έλεγχο του παιχνιδιού και με δύο τέρματα , στο τελευταίο τέταρτο προσέθεσε στο ενεργητικό της τους τρεις πολύτιμους βαθμούς.

Πάντως οι φιλοξενούμενοι είχαν ένα δοκάρι στο 72' με τον Λουλουδιά όπου αν σημειωνόταν τέρμα πιθανόν τα πράγματα και να ήταν διαφορετικά.

Το 1-0 έκανε στο 76' ο Καρασάββας και στο 82' ο Πολυχρόνης το 2-0.

Διαιτήτευσε ο Κετσές (Αν. Σιδηρόπουλος , Γιαννούλης)

ΑΣΠΙΔΑ: Εγγλέζος, Ευθυμίου, Χρ. Πεταυράκης, Αγγουράς, Κάβουρας, Μαρουλάκης, Παπαχριστοδούλου (56' Ντούπι) , Ι. Πεταυράκης (80' Ζερβός) , Παπανικολάου , Μ. Πολυχρόνης, Καρασάββας.

Α.Ε.Λ.: Κουτόγλου , Καρνέζης , Αβρίθης , Φυλακούρης, Πέρος , Φουντουλάκης (61' Λαθουράκης) , Κουτούζος , Κουμουνδούρος (85' Ηλίας), Λουλουδιάς , Λιακάκης (81' Γιαννακός), Φουντουκάκης.

Απέκτησε συγκάτοικο ο Ευαγόρας

Συγκάτοικο απέκτησε από χθες ο πρωτοπόρος Ευαγόρας.Πρόκειται για τον Ακουσίλαο που εκμεταλλεύτηκε την ήττα της ομάδας της πόλης της Ρόδου στην Πυλώνα και τη δική του μεγάλη νίκη επί της Δόξας Ψίνθου. Πολύ καλά συνεχίζει να πηγαίνει ο Καλυμνιακός ο οποίος τσιμπάει τα βαθμουλάκια που θέλει, έχοντας μάλιστα την πρώτη επίθεση του πρωταθλήματος (14 τέρματα) και άμυνα! Κερδισμένη της αγωνιστικής και η Ασπίδα Σαλάκου η οποία νίκησε δύσκολα 2-0 την πολύ καλή Α..Ε. Λέρου. Αναλυτικότερα:

ΤΑ ΑΠΟΤΕΛΕΣΜΑΤΑ

Θύελλα Πυλώνας – Ευαγόρας	2-1
Ασπίδα Σαλάκου – Α.Ε. Λέρου	2-0
Α.Ο. Πυλίου – Καλυμνιακός	2-2
Ακουσίλαος – Δόξα Ψίνθου	4-2

Η ΒΑΘΜΟΛΟΓΙΑ

Α/Α	ΟΜΑΔΑ	ΑΓ	ΤΕΡΜ.	ΒΑΘΜ.
1.	Ευαγόρας	4	8-4	7
2.	Ακουσίλαος	4	7-7	7
3.	Καλυμνιακός	4	14-3	5
4.	Ασπίδα Σαλάκου	4	4-3	5
5.	Θύελλα Πυλώνας	4	4-9	4
6.	Α. Ο Πυλίου	4	5-5	3
7.	Α.Ε. Λέρου	4	2-4	3
8.	Δόξα Ψίνθου	4	3-11	1

Η ΕΠΟΜΕΝΗ ΑΓΩΝΙΣΤΙΚΗ (5η)

Α.Ε.Λ. – Καλυμνιακός
Δόξα Ψίνθου – Ασπίδα Σαλάκου
Ευαγόρας – Α.Ο. Πυλίου
Θύελλα Πυλώνας - Ακουσίλαος

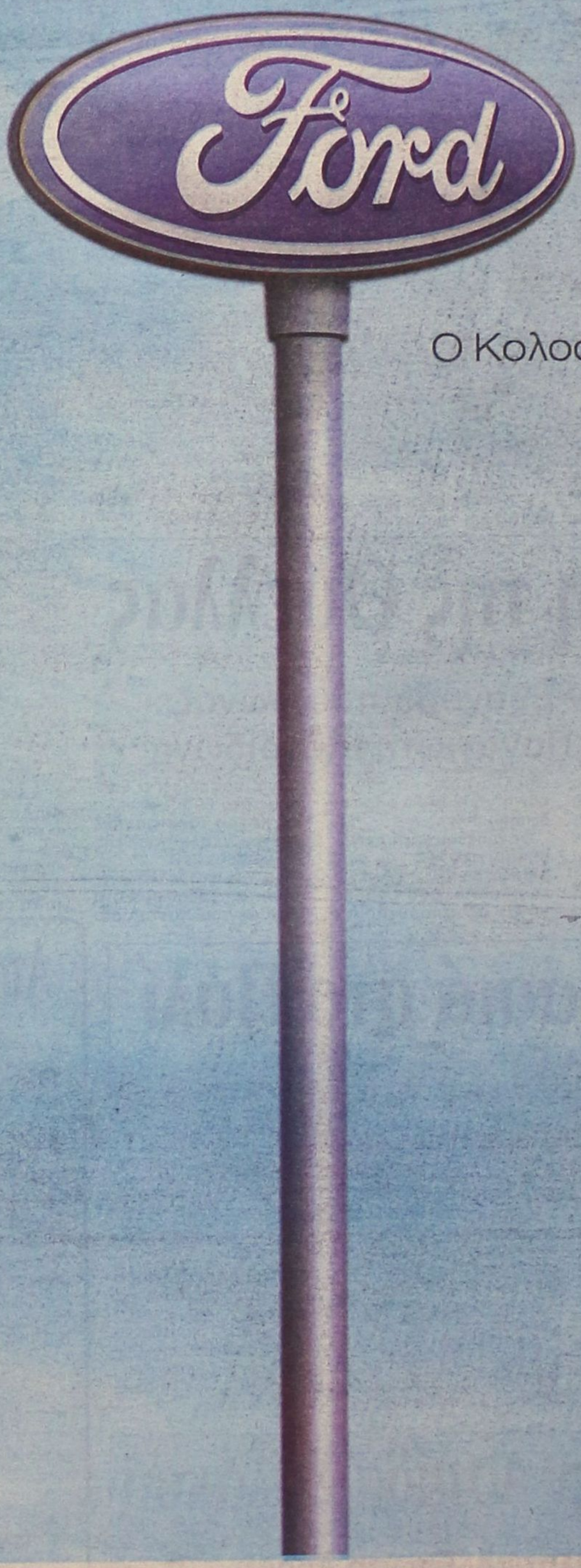

Ο Κολοσσός της Ρόδου

Ένας Κολοσσός έρχεται στη Ρόδο! Η Ford βάζει πλώρη για τα Δωδεκάνησα με τη δημιουργία ενός μεγάλου, ολοκληρωμένου συγκροτήματος στη Ρόδο. Το νέο συγκρότημα RODOS MOTOR CAR διαθέτει μία μονάδα για πωλήσεις επιβατικών, επαγγελματικών οχημάτων και μεταχειρισμένων αυτοκινήτων και μία ξεχωριστή μονάδα για ανταλλακτικά, service και τεχνική εξυπηρέτηση. Τώρα η Ρόδος έχει και πάλι έναν Κολοσσό και εσείς τα καλύτερα αυτοκίνητα.

RODOS MOTOR CAR A.E.
Έκθεση: 5ο χλμ. Ρόδου - Λίνδου,
τηλ.: 22410 68787-68194, fax: 22410 68611
Service: Λεωφόρος Καλλιθέας 3, τηλ.: 22410 77940

Σχεδιασμένα για τη ζωή
Προορισμένα για μια ζωή

Ford

Jeep
CHEROKEE

Τώρα ο ηγέτης μεγαλώνει τη διαφορά



34.000€

50 άτοκες δόσεις
340€ το μήνα

ΤΟ ΜΟΝΟ JEEP

ΔΙΑΘΕΣΗ - ΔΙΑΝΟΜΗ ΔΩΔΕΚΑΝΗΣΟΥ

3t a.e.β.e.
6ο χλμ. ΡΟΔΟΥ - ΛΙΝΔΟΥ, ΡΟΔΟΣ
ΤΗΛ: 22410 68000, FAX: 22410 68010

ΤΟΠΙΚΟΙ ΣΥΝΕΡΓΑΤΕΣ

ΚΩΣ:
ΠΕΤΡΗΣ ΑΝΤΩΝΗΣ
5ο χλμ. Κω - Χωρίων, Τηλ: 22420 68688

ΛΕΡΟΣ:
ΘΕΜΕΛΑΡΟΣ ΓΙΑΝΝΗΣ
Τηλ: 22470 22000

ΚΑΛΥΜΝΟΣ:
3Τ ΑΕΒΕ ΥΠΟΚΑΤΑΣΤΗΜΑ ΚΑΛΥΜΝΟΥ
ΠΟΤΑΜΟΙ ΚΑΛΥΜΝΟΥ, Τηλ: 22430 24000

ΚΑΡΠΑΘΟΣ:
ΛΥΡΙΣΤΗΣ ΝΙΚΟΣ
Τηλ: 22460 23013

Α' ΟΜΙΛΟΣ

Επιασε κορυφή ο Ευκλής

Παρά την κακή εμφάνισή του κέρδισε 1-0 την Αναγέννηση Ν. Ρόδου

Καρδιοχτύπησαν οι αρκετοί φίλαθλοι του Ευκλή Σορωνής που βρέθηκαν στο γήπεδο των Καλαβαρδών μέχρι να λήξει το παιχνίδι της ομάδας τους με αντίπαλο την Αναγέννηση Ν.Ρ.

Σε ένα πολύ κακό ποιοτικά παιχνίδι οι γηπεδούχοι κέρδισαν δύσκολα με 1-0 και εκμεταλλευόμενοι την ήττα του Πετρώνα βρέθηκαν στην κορυφή της βαθμολογίας με συγκάτοικους την ομάδα του Αρχαγγέλου και τον Ηρακλή Λάρδου.

Ο Ευκλής σε σύγκριση με τα προηγούμενα παιχνίδια έκανε τη χειρότερη εμφάνισή του. Και εάν δεν ήταν ο από μηχανής Θεός Τριντάν να στείλει με κεφαλιά την μπάλα στα δίχτυα οι Σορωνιάτες δεν θα έπαιρναν τους τρεις πολύτιμους βαθμούς.

Στην αντίπερα όχθη οι φιλοξενούμενοι μπορεί να περιόρισαν με την πολύ καλή τους άμυνά τους αντιπάλους, ωστόσο δίκαια διαμαρτύρονται για την ατυχία τους αφού θα μπορούσαν να χαίρουν καλύτερης τύχης εάν τα σουτ τους δεν κατέληγαν στο δοκάρι.

Στο πρώτο ημίχρονο οι γηπεδούχοι εγκλωβίστηκαν στην πολύ καλή άμυνα των αντιπάλων τους με αποτέλεσμα να μην μπορούν να βρουν ανοιχτούς διαδρόμους.

Το ίδιο σκηνικό επαναλήφθηκε και στο δεύτερο ημίχρονο μέχρι το 60', λεπτό που έγινε το 1-0.

Μετά την επίτευξη του γκολ αντί να ανέβει ο Ευκλής και να απειλήσει για το 2-0, συνέχισε τις κακές επιλογές με αποτέλεσμα να απειληθεί δύο φορές από τους φιλοξενούμενους οι οποίοι δίκαια διαμαρτύρονται για το τελικό αποτέλεσμα.

Φάσεις και γκολ

25': Ο Γρηγοράς ξεχύθηκε στην επίθεση παίρνοντας όλους τους αντιπάλους που βρέθηκαν μπροστά του, με μια συρτή μπροστινή μπαλιά έβγαλε τον Σταματίου σε θέση τετ α τετ, όμως ο διαιτητής σήκωσε το σημαιάκι για οφσάιντ.

30': Ο Λαμπρόπουλος επιχείρησε ένα δυνατό σουτ έξω από τη μεγάλη περιοχή, όμως ο τερματοφύλακας των φιλοξενουμένων κατάφερε με μια εκτίναξη να διώξει την μπάλα.

34': Ο Κασιώτης στο ύψος της μικρής περιοχής επιχείρησε μια κεφαλιά, όμως η μπάλα χτύπησε στο έδαφος μπροστά στον τερματοφύλακα με αποτέλεσμα να την μπλοκάρει.

36': Ο Κλημεντής επιχείρησε ένα δυνατό μακρινό σουτ και η μπάλα πέρασε ελάχιστα άουτ, πάνω από το οριζόντιο δοκάρι του Σαββάκη.

37': Ο Σταματίου βγήκε πολύ πλάγια αριστερά και επιχείρησε μια συρτή σέντρα-σουτ όμως ο τερματοφύλακας των φιλοξενούμενων μπλόκαρε την μπάλα.

38': Ο Κουτσούκης με μια ψηλοκρεμαστή σέντρα-σουτ, κατάφερε να βγάλει εκτός μάχης τον Σαββάκη, εκεί μπροστά σε κενή εστία ο Χριστοδούλου έπιασε την κεφαλιά στέλνοντας την μπάλα άουτ.

42': Ο Τριντάν επιχείρησε ένα σουτ και έστειλε την μπάλα ελάχιστα άουτ.

44': Ο Κανάκης εκτέλεσε ένα φάουλ από πολύ καλή θέση αναγκάζοντας τον τερματοφύλακα να βγει και να αποκρούσει δύσκολα.

60': Σε σέντρα του Γρηγορά ο Τριντάν διεκδίκησε την μπάλα με το κεφάλι, στέλνοντάς στην στα δίχτυα του Αγγελόπουλου 1-0.

77': Ο Κουτσούκης επιχείρησε ένα δυνατό σουτ έξω από τη μεγάλη περιοχή, στέλνοντας την μπάλα στο δεξί κάθετο δοκάρι του Σαββάκη.

82': Ο Κουτσούκης επιχείρησε πάλι ένα δυνατό σουτ, στέλνοντας την μπάλα για άλλη μια φορά στο αριστερό κάθετο δοκάρι.

Από τους νικητές ξεχώρισαν οι Γρηγοράς και Τριντάν ενώ από τους ηττημένους καλοί ήταν οι Κουτσούκης και Κλημέντος.

Γήπεδο ΚΑΛΑΒΑΡΔΩΝ

Διαιτητής: Καπαβενός (8)
Βοηθοί:Αργυρόπουλος (8) - Κόπορος(8)

ΕΥΚΛΗΣ	1-0	ΑΝΑΓΕΝΝΗΣΗ Ν.Ρ.
1. Σαββάκης		1. Αγγελόπουλος
2. Ζερβός		2. Κλημέντος
3. Κασιώτης		3. Αποστολίδης
4. Σχοινάκης		4. Κουλουριώτης
5. Τριντάν		5. Χατζή Ομέρ
6. Λαμπρόπουλος Δ.		6. Αγγούριας
7. Γρηγοράς		7. Σαρρής
8. Αναγνώστου		8. Καραγιάννης
9. Σταματίου		9. Χριστοδούλου
10. Πεστλίκης		10. Κουτσούκης
11. Κανάκης		11. Αγγελής

ΣΚΟΡΕΡ
60' Τριντάν

ΑΛΛΑΓΕΣ

Γηπ.: Λαμπρόπουλος Δ. (60' Κολώνιας), Πεστλίκης (85' Χατζησταμάτας), Κανάκης (88' Λαμπρόπουλος Κ.)

Φιλοξ.: Κουλουριώτης (75' Λυκούρης), Αγγούριας (70' Πρωτόπαπας), Αγγελής (60' Κωνσταντίνου)

Εύκολο απόγευμα για τον Ατρόμητο

Με δύο γκολ του Μανώλη Γιορδαμνή κέρδισε τον Ηλιο Ιαλυσού

Με ένα γκολ σε κάθε ημίχρονο ο Ατρόμητος Διμυλιάς κέρδισε έκτός έδρας τον Ηλιο Ιαλυσού. Οι φιλοξενούμενοι ήταν καλύτεροι στη μεγαλύτερη διάρκεια του αγώνα.

Πέτυχαν δύο τέρματα και το σκορ θα μπορούσε να είναι μεγαλύτερο, αν τα δοκάρια δεν σταματούσαν τους παίκτες της Διμυλιάς.

ΓΚΟΛ ΚΑΙ ΔΟΚΑΡΙΑ

5': Δυνατό σουτ έξω από την περιοχή του Θυριάκη Κ. στο οριζόντιο δοκάρι.

27': Με διαγώνιο σουτ απ' αριστερά ο Γιορδαμνής πέτυχε το 0-1.

50': Σε σέντρα του Γιορδαμνή Εμμ. οι αμυντικοί απέκρουσαν την μπάλα με το χέρι Το πέναλτι εκτέλεσε ο Θυριάκης Κ. και με τη βοήθεια του τερματοφύλακα η μπάλα χτύπησε στο κάθετο δοκάρι.

65': Μετά από σύγχυση στην άμυνα των γηπεδούχων ο Γιορδαμνής Εμμ. με σουτ μέσα από τη μικρή περιοιχή έστειλε την μπάλα στα δίχτυα, 0-2.

70': Σουτ του Θυριάκη Κ. από το ύψος της περιοχής στο οριζόντιο δοκάρι.

82': Από συρτή σέντρα του Γιορδαμνή Εμμ., ο Θυριάκης Κ. έκανε το σουτ εξ επαφής, όμως ο Νκελίνα απέκρουσε εντυπωσιακά.

Από τους γηπεδούχους άρεσαν οι Κιλασίν, Κόκας κι από τους φιλοξενούμενους οι Γιορδαμνής Εμμ., Στεφανάκης, Θυριάκης κ.

Γήπεδο ΛΥΚΕΙΟΥ ΙΑΛΥΣΟΥ

Διαιτητής: Ασημακόπουλος (9)
Βοηθοί: Ρουμάνης (9) - Πλακογιάννης (9)

ΗΛΙΟΣ ΙΑΛΥΣΟΥ	0-2	ΑΤΡΟΜΗΤΟΣ ΔΙΜ.
1. Νκελίνα		1. Θυριάκης Μ.
2. Τσάτος		2. Σαβέλλος
3. Κουφού		3. Τόππος
4. Τσιάτος		4. Παπαϊωάννου
5. Χαραυγής		5. Στεφανάκης
6. Μοσκιού		6. Μιαούδης
7. Κόκας		7. Θυριάκης Κ.
8. Νγκελίνα		8. Γιορδαμνής, Ν.Π.
9. Κιλασίν		9. Γιορδαμνής Εμμ.
10. Αϊντινίζ		10. Γιορδαμνής Ν.Μ.
11. Τσιάτος Λ.		11. Νασούφι

ΣΚΟΡΕΡΣ
27', 65' Γιορδαμνής Εμμ.

Αλλαγές

Γηπ.: Χαραυγής (35' Ζαφείρης)
Φιλοξ.: Νασούφι (65' Πάλλας), Τόππος (86' Κεπέρης), Θυριάκης Κ. (86' Καντίνος).

«Ντρέπομαι που ασχολούμαι με το ποδόσφαιρο»

Τους διαιτητές του αγώνα Δαμάγητου - Πετρώνα καταγγέλλει ο πρόεδρος των φιλοξενουμένων Κώστας Παπαοικονόμου που δήλωσε ότι παραιτείται από την ομάδα

Απορίες και καταγγελίες εκφράζει με δηλώσεις του στη «Δράση» ο πρόεδρος του Πετρώνα Αρχαγγέλου Κώστας Παπαοικονόμου και αφορούν τους διαιτητές της συνάντησης Δαμάγητου - Πετρώνα που έγινε το Σάββατο στο Θεολόγο.

Επίσης αφήνει και υπονοούμενα για την αντιμετώπιση της ομάδας του στην περσινή περίοδο αλλά και τη φετινή. Αυτοί οι λόγοι, όπως υποστήριξε στις δηλώσεις του, τον αναγκάζουν να παραιτηθεί και από το σύλλογο. Οι δηλώσεις του Κώστα Παπαοικονόμου, όπως έγιναν σε συντάκτη της εφημερίδας μας, έχουν ως εξής:

«Ντρέπομαι που ασχολούμαι με το ποδόσφαιρο. Εγώ παραιτούμαι από την ομάδα και όποιος θέλει ας την αναλάβει για να συνεχίσει ν' αγωνίζεται στο πρωτάθλημα.

Απ' ό,τι φάνηκε και δεν μπορώ να καταλάβω τους λόγους, όταν γίνεται φάουλ ενάμισι μέτρο έξω από την περιοχή ο διαιτητής να σφυρίζει και ο επόπτης Αντωνάς να του λέει είναι πέναλτι κι αυτός να το δίνει. Ο διαιτητής αδικαιολόγητα απέβαλε τον ποδοσφαιριστή μας Δημητρόπουλο, διότι κλότσησε την μπάλα λέγοντας στο διαιτητή "δεν είναι πέναλτι, είναι φάουλ έξω από την περιοχή". Του έδειξε την κόκκινη κάρτα αμέσως. Η ισοφάριση (1-1) που δεχτήκαμε από τον Δαμάγητο με επόπτη τον Αντωνά ήταν "οφσάιντ" τουλάχιστο πέντε μέτρα.

Μετά το πέναλτι με το που προηγήθηκε ο αντίπαλος (2-1) έληξε το ημίχρονο ενώ ήταν το 41'.

Στην επανάληψη πάλι αδικαιολόγητα ο διαιτητής απέβαλε τον Κόκα με δεύτερη κίτρινη κάρτα, επειδή ο ποδοσφαιριστής μας είχε την πρόθεση να σταματήσει την μπάλα με το χέρι ενώ δεν το έκανε. Ενώ λοιπόν είχαμε μείνει με εννέα παίκτες στον αγωνιστικό χώρο και το σκορ ήταν 5-1, ο διαιτητής είπε στον ποδοσφαιριστή μας Αργυριδάκη "με έβρισες" και του έδειξε την κόκκινη κάρτα, χωρίς ο παίκτης μας να του έχει πει κάτι. Μάλιστα, του ορκίστηκε στο παιδί που περιμένει η σύζυγός του *(είναι έγκυος)* ότι δεν τον έβρισε. Όμως ο διαιτητής ήταν αμετάπειστος.

Όπως και στην περσινή περίοδο που ήμασταν στην πρώτη θέση, έτσι και φέτος, άρχισαν τα όργανα σε βάρος μας. Και διερωτώμαι: Αυτό έγινε επειδή δεν πήρα προσκλήσεις του χορού των διαιτητών ή συμβαίνει κάτι άλλο;

Όλα αυτά δεν έχουν σχέση με την ομάδα του Δαμάγητου αλλά έκφράζω την απορία μου, γιατί αυτά που έκαναν οι διαιτητές τα έκαναν για άλλους. Έτσι το είδα εγώ. Λυπάμαι ιδιαίτερα για τον επόπτη Αντωνά που μέχρι πριν δύο χρόνια ήταν ακόμα ποδοσφαιριστής. Συγχαρητήρια στον επόπτη Γαγάνη. Αν έβρισα και τους τρεις διαιτητές ζητάω συγνώμη από τον κ. Γαγάνη».

Ψηλότερα ο Ηρακλής Λάρδου

Νίκη που τον έφερε ψηλότερα στη βαθμολογία πέτυχε ο Ηρακλής Λάρδου κερδίζοντας με 3-1 τη Δήμητρα. Οι φιλοξενούμενοι πέτυχαν πολύ γρήγορα δύο γκολ, όμως στη συνέχεια η Δήμητρα ισορρόπησε τον αγώνα και προσπάθησε για την ισοφάριση.

Οι γηπεδούχοι έχουν παράπονα για το τρίτο γκολ που δέχτηκαν καθώς υποστήριξαν ότι ο σκόρερ έφυγε από καθαρή θέση οφσάιντ.

ΦΑΣΕΙΣ ΚΑΙ ΓΚΟΛ

7': Με σέντρα -σουτ από μακριά και τον γκολκήπερ εκτός θέσης ο Νικολός έκανε το 0-1.

16': Με πέναλτι που εκτέλεσε δύο φορές ο Καμμάς, το κέρδισε ο Ευαγγελίδης Ι., έγινε το 0-2. Την πρώτη φορά απέκρουσε ο Τσιροδήμος αλλά ο διαιτητής διέταξε την επανάληψη, γιατί δεν είχε σφυρίξει. Επρεπε όμως να δείξει κίτρινη κάρτα στον παίκτη που το εκτέλεσε.

30': Διαγώνιο σουτ του Νικολή, απέκρουσε ο Τσιροδήμος.

35': Σουτ του Καρυπίδη λίγο πάνω από το οριζόντιο δοκάρι.

40': Καλό σουτ του Χιώτη απέκρουσε ο Μουστάκας

87': Σε μπαλιά του Ευαγγελίδη Ι., ο Αθανασάκης πέτυχε το 0-3.

89'. Από σέντρα του Πηδιάκη Π., ο Παναής, έκανε το κοντρόλ με το στήθος και με σουτ μέσα από την περιοχή μείωσε σε 1-3.

Καλύτεροι από την Δήμητρα οι Παναής, Καρυπίδης, Εξαδάχτυλος και από τον Ηρακλή οι Ευαγγελίδης Ι., Καμμάς, Νικολής.

Γήπεδο ΔΑΜΑΤΡΙΑΣ

Διαιτητής: Μανέγας (8)
Βοηθοί: Ζανεπής (9) - Κεφάλας (9)

ΔΗΜΗΤΡΑ	1-3	Ηρακλής Λάρδου
1. Τσιροδήμος		1. Μουστάκας Δ.
2. Σταμάτης		2. Διακολουκάς Ι.
3. Χιώτης		3. Καπιώτης
4. Σαράντου		4. Κωσταράς
5. Πηδιάκης Γ.		5. Ευαγγελίδης Σ.
6. Μανουράς		6. Ευαγγελίδης Ι.
7. Πάττας Ι.		7. Νικολής
8. Πηδιάκης Π.		8. Διακοβασιλείου
9. Παναής		9. Νικολής
10. Εξαδάχτυλος		10. Κοντός
11. Καρυπίδης		11. Καμμάς

ΣΚΟΡΕΡΣ
7' Νικολός, 16' Καμμάς (πεν), 87' Αθανασάκης, 89' Πηδιάκης Π.

Αλλαγές

Γηπ.: Μανουράς (38' Πάττας Ι.), Σαράντου (82' Χειμωνέττος)
Φιλοξ.: Καπιώτης (38' Κεφάλας), Ευαγγελίδης Σ. (72' Αθανασάκης), Διακολουκάς Ι. (82' Ευαγγελόπουλος).

ΚΟΚΚΙΝΕΣ

Γηπ. 57' Πάττας Ι. **Φιλοξ.:** 57' Καμμάς

Α' ΟΜΙΛΟΣ

Τ' αποτελέσματα της 6ης αγωνιστικής

Εθνικός Αρχίπολης - ΑΟ Σύμης	δεν έγινε
Δαμάγητος - Πετρώνας Αρχ.	5-1
Ευκλής - Αναγέννηση Ν.Ρ.	1-0
Ηλιος Ιαλυσού - Ατρόμητος Διμυλιάς	0-2
Δήμητρα - Ηρακλής Λάρδου	1-3
Ο.Φ. Ιστρίου - Ταξιάρχης	3-1

Η ΒΑΘΜΟΛΟΓΙΑ

ΟΜΑΔΕΣ	Β	Α	ΤΕΡΜΑΤΑ	Ν	Ι	Η
1. Πετρώνας	13	6	18-13	4	1	1
2. Ευκλής	13	6	11-5	4	1	1
3. Ηρακλής Λάρδου	13	6	11-6	4	1	1
4. Αναγέννηση Ν.Ρ	12	6	14-6	4	0	2
5. Ατρόμητος Διμ.	12	6	13-4	3	3	0
6. Δαμάγητος	10	6	13-7	3	1	2
7. Εθνικός Αρχίπολης	10	5	13-9	3	1	1
8. Ηλιος Ιαλυσού	4	6	5-8	1	1	4
9. Ο.Φ. Ιστρίου	3	5	8-14	1	0	4
10. Ταξιάρχης	3	6	6-14	1	0	5
11. Δήμητρα	-2	6	3-16	1	1	4
12. Α.Ο. Σύμης	-3	4	2-6	0	0	4

• Η Δήμητρα ξεκίνησε με -5 βαθμούς. Ο ΑΟ Σύμης με -3 και ο Ταξιάρχης με -1

Η ΕΠΟΜΕΝΗ ΑΓΩΝΙΣΤΙΚΗ

Δαμάγητος - Ο.Φ. Ιστρίου
Ατρόμητος Διμ. - Ηρακλής Λάρδου
Α.Ο. Σύμης - Ηλιος Ιαλυσού
Αναγέννηση Ν.Ρ. - Δήμητρα Δαματριάς
Ταξιάρχης Καλάθου - Εθνικός Αρχίπολης
Πετρώνας - Ευκλής

Β' ΟΜΙΛΟΣ

«Χρυσός» σκόρερ ο Μάνος

Με γκολ του έμπειρου «φορ» ο Αστέρας Παστίδας υποχρέωσε τον Πολύστρατο στην πρώτη του ήττα στο πρωτάθλημα

Σ' ένα πολύ κρίσιμο βαθμολογικά παιχνίδι που χαρακτηριζόταν ντέρμπι ο πρωτοπόρος της βαθμολογίας Πολύστρατος ηττήθηκε στα Λάερμα από τον Αστέρα Παστίδας με 1-0. Ήταν ένας αγώνας που η κάθε ομάδα ήθελε τους τρεις πολύτιμους βαθμούς της νίκης και τίποτα περισσότερο με αποτέλεσμα το θέαμα να περάσει σε δεύτερη μοίρα.

Η δύναμη και η ένταση ήταν τα στοιχεία που κυριάρχησαν στη μεγαλύτερη διάρκεια του αγώνα, κάτι που είχε ως αποτέλεσμα οι γηπεδούχοι να ολοκληρώσουν το παιχνίδι με εννέα παίκτες και οι φιλοξενούμενοι με δέκα. Στο πρώτο μέρος το παιχνίδι ήταν μοιρασμένο με τους Παστιδενούς να έχουν την ελαφρά υπεροχή, χωρίς ωστόσο καμιά ομάδα να μπορέσει να βρει το δρόμο προς τα δίχτυα.

Όμως στην επανάληψη και ενώ ο Αστέρας είχε μείνει από το 44' με δέκα παίκτες προηγήθηκε νωρίς στο σκορ με 1-0 και κατάφερε να το διατηρήσει μέχρι τη λήξη του αγώνα, αφού οι γηπεδούχοι δεν μπόρεσαν ν' απειλήσουν την εστία του Παπασάββα. Το παιχνίδι τελείωσε με τις δύο ομάδες να έχουν παράπονα από τη διαιτησία.

Οι φάσεις και το γκολ

4': Διαγώνιο σουτ του Κωστίδη από καλή θέση έφυγε άουτ.

6': Ο Λενιού έβγαλε τη σέντρα, κεφαλιά του Μάνου λίγο πάνω από το οριζόντιο δοκάρι.

11': Μετά από σέντρα του Σάρλη, ο Μόσχου στο δεύτερο δοκάρι και σε κενή εστία πλάσαρε πάνω από τα δοκάρια.

31': Από εκτέλεση φάουλ του Σκόρπου, ο Μάνος έπιασε την κεφαλιά ελάχιστα πάνω από το οριζόντιο δοκάρι.

40': Ο Τριαλώνης έκανε το σουτ από το ύψος του πέναλτι δίπλα από το δεξί κάθετο δοκάρι.

43': Αποβλήθηκε με δεύτερη κίτρινη κάρτα ο Τριαλώνης για θέατρο καθώς ζήτησε πέναλτι.

44': Εκτός αγωνιστικού χώρου βρέθηκε ο προπονητής του Αστέρα Βασίλης Αθανασίου για διαμαρτυρία στο διαιτητή.

46': Μακρινό ψηλοκρεμαστό σουτ του Λενιού χτύπησε στο πάνω μέρος του οριζόντιου δοκαριού και η μπάλα κατέληξε άουτ.

50': Ο Λενιού έβγαλε τη σέντρα, οι αμυντικοί δεν μπόρεσαν ν' απομακρύνουν κι ο Μάνος με κοντινό πλασέ πέτυχε το 0-1.

71': Από σέντρα του Λενιού, ο Σκόρπος από καλή θέση μέσα στην περιοχή σούταρε άουτ.

75': Αποβλήθηκε με δεύτερη κίτρινη κάρτα ο Σάρλης για διαμαρτυρία.

78': Αμαρκάριστος ο Μάνος μέσα στην περιοχή σούταρε άουτ.

85': Τη δεύτερη κίτρινη και μετά την κόκκινη κάρτα του διαιτητή αντίκρισε ο Παυλής.

Από τους γηπεδούχους άρεσαν οι Καστάνιας, Γιακουμάκης Σ. και ο Βαλσάμης ενώ από τους νικητές ξεχώρισαν οι Σκόρπος, Μάνος, Λενιού.

Γήπεδο: ΛΑΕΡΜΩΝ

Διαιτητής: Κόττορος (8)

Βοηθοί: Κουρδουκλάς - Στεφανάκης (8)

ΠΟΛΥΣΤΡΑΤΟΣ	0-1	ΑΣΤΕΡΑΣ Π.
1. Βαλσάμης		1. Παπασάββας
2. Καστάνιας		2. Αθανασίου Δ.
3. Χατζησταμάτης		3. Γιακουμάρος
4. Παυλής		4. Χαριτάκης
5. Κατσαράς		5. Σπάρταλης
6. Γιακουμάκης Σ.		6. Μωραΐτης
7. Μόσχου		7. Τριαλώνης
8. Σάρλης		8. Σκόρπος
9. Κωστίδης		9. Λενιού
10. Πατούνας		10. Μάνος
11. Αρβανίτης		11. Τσαφής

ΣΚΟΡΕΡ
50' Μάνος

ΑΛΛΑΓΕΣ
Γηπ.: Πατούνας (81' Γιακουμάκης Π.)
Φιλοξ.: Γιακουμάρος (30' Αθανασίου Ι.), Τσαφής (63' Λιόρδος), Λενιού (84' Γιωτάς)

ΚΟΚΚΙΝΕΣ
Γηπ.: 75' Σάρλης (δεύτερη κίτρινη), Παυλής (δεύτερη κίτρινη)
Φιλοξ.: 43' Τριαλώνης (δεύτερη κίτρινη).

Τις σελίδες της Γ' Κατηγορίας επιμελήθηκε ο ΗΛΙΑΣ ΛΟΪΖΟΣ

Από τα 11 βήματα η νίκη του ΑΣ Ζευς

1-0 την Ομόνοια Γενναδίου

Δύσκολη, αλλά και δίκαιη νίκη, πέτυχε ο ΑΣ Ζευς στους Αγίους Αποστόλους επί της Ομόνοιας Γενναδίου με 1-0.

Παρά το γεγονός ότι έπαιξε στην έδρα του, το συγκρότημα του Λάκη Λαγκάνη πάλαιψε αρκετά για να πάρει το «τρίποντο» απέναντι σε μαχητικό σύνολο.

ΦΑΣΕΙΣ ΚΑΙ ΓΚΟΛ

Στο 5' το σουτ του Κουνουπιώτη πέρασε λίγο άουτ. Την ίδια τύχη είχε και το φάουλ του Καρασάββα στο 20.

Η κεφαλιά του Σακκή, σε φάουλ του Αρμάντο στο 15', ήταν άστοχη.

Στο 75' ο Λαγκάνης έδωσε στον Μουστάκα, που μέσα στην περιοχή ανατράπηκε και κέρδισε πέναλτι από τον Αναστασιάδη.

Την εσχάτη των ποινών εκτέλεσε ο παθών, που έκανε το 1-0.

Ενα λεπτό μετά, ο Αρμάντο έβγαλε τον Μουστάκα τετ α τετ, όμως το πλασέ του τελευταίου έφυγε άουτ.

Αρεσαν από τη νικήτρια οι Ροδίτης, Σαλονικιός και Πλαγγέτης.

Καλύτεροι της Ομόνοιας ήταν οι Κουνουπιώτης, Καρασάββας και Μπαϊράμης Σ.

Γήπεδο ΑΓΙΟΙ ΑΠΟΣΤΟΛΟΙ

Διαιτητής: Σάββενας (κακός)

Βοηθοί: Παπαγιαννίδης (κακός), Γουλάρας (κακός)

ΖΕΥΣ	1-0	ΟΜΟΝΟΙΑ ΓΕΝ.
1. Μπούζι		1. Λαμπριανός
2. Συμιξής		2. Μπαϊράμης Σ.
3. Νικηταράς		3. Χατζηκώστας
4. Σαλονικιός		4. Μπαϊράμης Κ.
5. Γιαννουκάς		5. Αντωναράς Ι.
6. Ροδίτης		6. Σιέχου
7. Λαγκάνης		7. Κουνουπιώτης
8. Μουστάκας		8. Ανανιάδης Κ.
9. Καρπάθιος		9. Καρασάββας
10. Σακκής		10. Αναστασιάδης
11. Αρμάνδο		11. Αντωναράς Κ.

ΣΚΟΡΕΡΣ
75' πεν. Μουστάκας

Αλλαγές
Γηπ.: Συμιξής (5' λτ. Πλαγγέτης), Μουστάκιας (77' Γεωργούδης)
Φιλοξ.: Αναστασιάδης (60' Σαββάκης)

Μόνος στην κορυφή ο Αγιος Ισίδωρος

Επικράτησε εύκολα στην έδρα του 5-1 του Ροδιακού

Τρεις βαθμούς από τους υπόλοιπους μνηστήρες του τίτλου ξέφυγε ο Άγιος Ισίδωρος καθώς χθες το απόγευμα επιβλήθηκε με 5-1 του Ροδιακού.

Οι γηπεδούχοι ήταν το φαβορί της συνάντησης και χθες το επιβεβαίωσαν απόλυτα. Το παιχνίδι ήταν ένας επιθετικός μονόλογος των γηπεδούχων ενώ δεν απειλήθηκαν ιδιαίτερα από τις φιλότιμες προσπάθειες που κατέβαλαν οι παίκτες του Ροδιακού.

Φάσεις και γκολ

3': Ο Στάππας από καλή θέση πλάσαρε και απέκρουσε ο τερματοφύλακας. «Ριμπάουντ» από τον Γεωργαλή Σ., πλασέ και 1-0.

30': Μπαλιά του Καλαεντζή στον κενό χώρο, ο Γεωργαλλής Σ. πήρε την μπάλα, απέφυγε τον γκολκήπερ και πλάσαρε στην κενή εστία, 2-0.

36': Σέντρα απ' αριστερά του Στάππα Γ., προβολή του Καλαεντζή Ν., 3-0.

48': Ο Τσεκλής έβγαλε τη σέντρα και ο Γ. Κοντός στην προσπάθειά του ν' αποκρούσει την μπάλα την έστειλε στα δίχτυα 3-1.

50': Απευθείας χτύπημα φάουλ του Γεωργαλλή Σ., στο οριζόντιο δοκάρι.

60': Σε σέντρα του Στάππα Γ., ο Καλαεντζής Ν. μόνος του στη μικρή περιοχή πλάσαρε άουτ.

67': Μπαλιά του Γεωργαλλή Α. στον Στάππα που έκανε το σουτ στο δεξί κάθετο δοκάρι του Κουφαλάκη.

70': Σε σέντρα του Καλαεντζή, ο Μαστόρου έπιασε εξ επαφής την κεφαλιά, όμως απέκρουσε εντυπωσιακά ο γκολκήπερ του Ροδιακού.

80': Ο Στάππας βρήκε με σέντρα τον Μαστόρου κι αυτός με σουτ πέτυχε το 4-1.

82': Στάππας - Γεωργαλλής Α. έπαιξαν ωραία το ένα-δύο κι ο δεύτερος αφού μπήκε στην περιοχή με πλασέ πέτυχε το 5-1.

Από τους νικητές κανένας δεν υστέρησε ενώ από τον Ροδιακό προσπάθησαν Κουρζάκης - Παππάς.

Γήπεδο ΑΓΙΟΥ ΙΣΙΔΩΡΟΥ

Διαιτητής: Πηδιάκης (9)

Βοηθοί: Καπταβενός (9)-Αργυρόπουλος (9)

ΑΓ. ΙΣΙΔΩΡΟΣ	5-1	ΡΟΔΙΑΚΟΣ
1. Διακοναστάσης		1. Κουρζάκης
2. Σκουρμαλάς		2. Κούτελος
3. Κοντός Γ.		3. Ζίου
4. Γιαννουκάς		4. Παππάς
5. Σάββενας Μ.		5. Αντωνίου
6. Καλαεντζής Ν.		6. Τσεκλής
7. Κουρδουνάκης		7. Μαλάμης
8. Μαστόρου		8. Ηλιάδης
9. Γεωργαλλής Α.		9. Χριστοδούλου Γ.
10. Γεωργαλλής Σ.		10. Χριστοδούλου Κ.
11. Στάππας Γ.		11. Κεφάλας

ΣΚΟΡΕΡΣ
3', 30, Γεωργαλλής Σ., 36' Καλαεντζής Ν.,
48' Κοντός Γ. (αυτογκόλ), 80' Μαστόρου, 82' Γεωργαλλής Α.

Αλλαγές
Γηπ.: Διακοναστάσης (73' Γεωργαλλής Μ.), Γιαννουκάς (46' Σάββενας Γ.), Σκουρμαλάς (80' Στάππας Ν.).
Φιλοξ.: - - - -

Β' ΟΜΙΛΟΣ

Τ' αποτελέσματα της 6ης αγωνιστικής

Ζευς - Ομόνοια Γενναδίου	1-0
Αλθαιμένης - Ιάλυσος '97	2-1
Ποσειδών Καρπάθου - Α.Ε. Μεσαναγρού	3-0
Αγιος Ισίδωρος - Ροδιακός	5-1
Πολύστρατος - Αστέρας Παστίδας	0-1
ΠΑΣ Ασκληπειού - Δωριέας	1-0

Η ΒΑΘΜΟΛΟΓΙΑ

ΟΜΑΔΕΣ	Β	Α	ΤΕΡΜΑΤΑ	Ν	Ι	Η
1. Αγιος Ισίδωρος	18	6	17-2	6	0	0
2. Πολύστρατος	15	6	18-6	5	0	1
3. Ζευς	15	6	9-5	5	0	1
4. ΠΑΣ Ασκληπειού	12	6	7-7	4	0	2
5. Αστέρας Παστ.	11	6	12-3	3	2	1
6. Μεσαναγρός	6	6	10-13	2	0	4
7. Ροδιακός	6	6	7-12	2	0	4
8. Αλθαιμένης	6	6	4-20	2	0	4
9. Ποσειδών Καρπ.	5	6	8-8	2	1	3
10. Ομόνοια Γεν.	4	6	5-8	1	2	3
11. Ιάλυσος '97	4	6	5-11	1	1	4
12. Δωριέας	1	6	6-13	0	1	5

Ο Ποσειδώνας Καρπάθου άρχισε το πρωτάθλημα με -2 βαθμούς

Η ΕΠΟΜΕΝΗ ΑΓΩΝΙΣΤΙΚΗ

Αλθαιμένης - ΠΑΣ Ασκληπειού
Ροδιακός - Αστέρας Παστίδας
Ομόνοια Γενναδίου - Αγιος Ισίδωρος
Α.Ε. Μεσαναγρού - Πολύστρατος
Δωριέας - Ζευς
Ιάλυσος '97 - Ποσειδών Καρπάθου

Καταπληκτικός και πάλι ο Φοίβος!

ΔΗΜΟΤΙΚΟ ΑΓΙΩΝ ΑΠΟΣΤΟΛΩΝ.-

Εκπληκτικός ο Φοίβος Κρεμαστής, κατάφερε να κερδίσει και τον Α.Σ. Ρόδος με σκορ 2-0.

Η ομάδα του Μιχάλη Κυπριώτη ήταν και πάλι εντυπωσιακή και έφτασε -έστω και δύσκολα- σε αυτή τη μεγάλη νίκη και απέχει πλέον τέσσερις βαθμούς από τον Διαγόρα!

Το παιχνίδι ήταν πολύ καλό και ευχαρίστησε τους λιγοστούς φιλάθλους που το παρακολούθησαν, αφού είχε έντονο σασπένς και πολύ πάθος από τους 22 ποδοσφαιριστές.

Γκολ και φάσεις

15': Πολύ ωραία ατομική προσπάθεια από τον Παπαγεωργίου, ο οποίος με όμορφο πλασέ πέτυχε το 0-1.

37': Σε σέντρα του Παντελίδη, ο Απτόγλου έκανε το σουτ από το ύψος της περιοχής, αλλά ο Τζουμάκας μπλόκαρε εντυπωσιακά στη δεξιά του γωνία.

51': Μετά από σύγχιση στην άμυνα του Φοίβου, ο Απτόγλου έκανε το σουτ από το ύψος του πέναλτι, μόλις άουτ.

66': Ο Αξιώτης με καταπληκτικό σουτ έξω από την αντίπαλη περιοχή, έκανε το 0-2.

68': Ο Μπιλλιάς μόνος από το ύψος του πέναλτι, έκανε την κεφαλιά άουτ...

Χωρίς το μεγάλο λάθος ο διαιτητής Τσουρούτης (Κασιώτης-Επαμεινώνδας).

Α.Σ. ΡΟΔΟΣ: Θαλασσινός Φ., Ιωαννίδης, Γκιόνι, Λάζος, Αντωνούρης, Φλεβάρης, Πλαγγέντης, Θαλασσινός Χ., Παντελίδης, Απτόγλου, Ντάλια.

Έπαιξαν και οι Κουνιός, Ελένας.

ΦΟΙΒΟΣ: Τζουμάκας, Καρυπίδης, Μοσκιού, Φτάκλας, Γιαννικάκης, Στούρης, Αξιώτης, Βογιατζής, Μπιλλιάς, Παπαγεωργίου, Χριστοδούλου.

Έπαιξαν και οι Δούλος, Πανταζόπουλος.

Ξέφυγε με τέσσερις βαθμούς ο Φοίβος...

Με τέσσερις βαθμούς έχει ξεφύγει ο Φοίβος Κρεμαστής από τον ΠΑΟ Διαγόρα!

Οι Κρεμαστενοί πηραν έξι βαθμούς σε μία μέρα. Συγκεκριμένα κέρδισαν σε παιχνίδι εξ αναβολής την Ρόδο με σκορ 2-0, αλλά με το ίδιο σκορ κέρδισαν στα χαρτιά τον Πετρώνα που ως γνωστόν έχει αποχωρήσει από το πρωτάθλημα.

Στα άλλα παιχνίδια σημαντική είναι η νίκη του Απόλλωνα Απολλώνων με 2-1 επί του Ερμή Καλυθιών, αλλά και οι νίκες του Ηρακλή και ΠΑΣ Ασκληπειού επί του ΑΕΡΑ και του Αγίου Γεωργίου Μαλώνας, αντίστοιχα.

Το παιχνίδι Κλεάνθης - Αρης Αρχαγγέλου δεν έγινε γιατί δεν προσήλθε στο γήπεδο η ομάδα από τον Αρχάγγελο.

ΤΑ ΑΠΟΤΕΛΕΣΜΑΤΑ

Πετρώνας Αρχαγγέλου - Φοίβος	0- 2 α.α
Ηρακλής Μαριτσών - ΑΕΡΑ	2-1
Απόλλων Απολλώνων - Ερμής	2-1
ΠΑΣ Ασκληπειού - Αγιος Γεώργιος Μαλώνας	1-0
Κλεάνθης Παραδεισίου- Αρης	Δεν έγινε

Εξ αναβολής 8ης αγωνιστικής

Α.Σ. ΡΟΔΟΣ - Φοίβος Κρεμαστής 0- 2

Η ΒΑΘΜΟΛΟΓΙΑ

	ΑΓΩΝΕΣ	ΓΚΟΛ	ΒΑΘΜΟΙ
1. Φοίβος Κρεμαστής	8	27-4	26
2. ΠΑΟ Διαγόρας	8	23-3	22
3. Απόλλων Απολλώνων	9	20-9	21
4. ΠΑΣ Ασκληπειού	9	13-12	17
5. Ερμής Καλυθιών	9	19-10	15
6. ΑΕΡΑ	9	11-14	15
7. Α.Σ. Ρόδος	8	19-8	9
8. Ηρακλής Μαριτσών	8	16-22	5
9. Αρης Αρχαγγέλου	8	12-20	4
10. Κλεάνθης Παραδεισίου	6	5-9	4
11. Αγιος Γεώργιος Μαλώνας	9	6-33	1

Η ΕΠΟΜΕΝΗ ΑΓΩΝΙΣΤΙΚΗ (12η)

Α.Σ. Ρόδος - Αρης Αρχαγγέλου
Αναγέννηση Εμπωνα - Κλεάνθης Παραδεισίου
ΑΕΡΑ - Απόλλων Απολλώνων
Ηρακλής Μαριτσών - Πετρώνας Αρχαγγέλου
Φοίβος Κρεμαστής - ΠΑΟ Διαγόρας

Επιτέλους κέρδισε ο Ηρακλής Μαριτσών (2-1)

ΜΑΡΙΤΣΑ.-

Την πρώτη του νίκη στο πρωτάθλημα πέτυχε ο Ηρακλής Μαριτσών, αφού επικράτησε 2-1 του ΑΕΡΑ στα Μαριτσά.

Το παιχνίδι είχε πολύ πάθος, αλλά και αρκετή ένταση. Μάλιστα στο γήπεδο βρέθηκε αρκετός κόσμος, αφού μετά από από αυτό το παιχνίδι, αγωνίζονταν ο τοπικός Ηρακλής με τον ΑΕΡΑ για το ανδρικό πρωτάθλημα...

Οι γηπεδούχοι προηγήθηκαν στο 12' με πλασέ του Μάργαρη, αλλά οι Αφαντενοί έφεραν το παιχνίδι στα ίσα με εκτέλεση πέναλτι του τερματοφύλακα (!) Καββάδα.

Τη νίκη στους γηπεδούχους έδωσε ο Γεωργαρέλλης με πέναλτι στο 59'.

Καλός ο διαιτητής Μίαρης.

ΗΡΑΚΛΗΣ: Αλεξανδρής, Πίσκαπας, Λενιού, Γεωργαρέλλης, Παπαμιχαήλ Ι., Παπαμιχαήλ Ε., Κουφαλάκης, Ματσαμάς, Μάργαρης, Κασέκας, Τσίκκης. Έπαιξαν και οι Χειμωνέττος, Παπακωσταντής, Χατζηκαλημέρης.

ΑΕΡΑ: Καββάδας, Νικολής, Δημητράκης, Μοσχού, Παπανθύμου, Κάζας, Κανέλλος, Πυργιώγλης Λ., Πυργιώγλης Α., Νικολής, Πολίτης. Έπαιξαν και οι Γιάννου, Λυριστής, Σέντης.

Δύσκολη νίκη του Απόλλωνα Απ.

ΑΠΟΛΛΩΝΑ.-

Αν και ο Ερμής ήταν καλύτερος, ο Απόλλων Απολλώνων κατάφερε να πανηγυρίσει τη νίκη απέναντι στους Καλυθενούς με σκορ 2-1.

Το παιχνίδι στο γήπεδο Απολλώνων παρακολούθησε αρκετός κόσμος και έμεινε ικανοποιημένος από το θέαμα που πρόσφεραν οι παίκτες των δύο ομάδων.

Οι γηπεδούχοι μετά από αυτή τη νίκη απέχουν ένα βαθμό από τον δεύτερο Διαγόρα και πέντε από τον πρωτοπόρο Φοίβο Κρεμαστής.

Πρωταγωνιστής του αγώνα ήταν ο Γιαννακόπουλος ο οποίος πέτυχε δύο γκολ. Συγκεκριμένα ο νεαρός Απολλωνιάτης επιθετικός έκανε το 1-0 στο 5' και το τελικό 2-1 στο 45'.

Οι φιλοξενούμενοι είχαν ισοφαρίσει προσωρινά στο 40' με τέρμα που πέτυχε ο Μανιάς.

Χωρίς προβλήματα η διαιτησία του Κατταβενού.

ΑΠΟΛΛΩΝ: Διακοβασιλείου, Κυρίνης Γ., Σταπιού, Κυρίνης Ν., Μαχραμάς, Τσακαλιός, Πλάτσης, Γιαννακόπουλος, Χατζηγιαννάκης, Χατζηκοσμάς, Πονήρης.

ΕΡΜΗΣ: Σταυρής, Παπαγεωργίου, Μουχαμετάι Ε., Δανδίκης, Καφετζής, Λεονταρόπουλος, Χάμαλης, Χατζηγεωργίου, Μανιάς, Αμερικανάς, Καζέλης. Έπαιξαν και οι Παπαδιός, Υψηλάντης, Μουχαμετάι Δ.

Ανεβαίνει ο ΠΑΣ Ασκληπειού...

ΑΣΚΛΗΠΕΙΟ.-

Καλύτερος ο ΠΑΣ Ασκληπειού κέρδισε 1-0 τον Άγιο Γεώργιο Μαλώνας στο γήπεδο του Ασκληπειού.

Οι γηπεδούχοι δεν δέχτηκαν μεγάλη πίεση από τους Μαλωνίτες και έφτασαν δίκαια στη νίκη που τους φέρνει ακόμα ψηλότερα στη βαθμολογία.

Μάλιστα σε αυτό το παιχνίδι είχαμε για πρώτη φορά κόκκινη κάρτα στο φετινό Εφηβικό πρωτάθλημα! Συγκεκριμένα ο διαιτητής Γκιούντιτσε απέβαλε τον Λαουδίκο με δεύτερη κίτρινη ένα λεπτό πριν το τέλος γιατί έσπρωχνε και μιλούσε άσχημα σε αντιπάλους καθ' όλη τη διάρκεια του αγώνα.

Το γκολ που έδωσε τη νίκη στους γηπεδούχους, έβαλε ο Κλημαντής στο 7' με σουτ.

Καλή η διαιτησία του Γκιούντιτσε.

ΠΑΣ: Κυρής, Αθανασίου, Τσανιός, Αμαδής, Πιζήμολας, Βίκα, Κλημαντής, Μαντές, Καστανίδης, Γεωργιάδης, Πατούνας.

Α.Γ.Μ.: Κουσουλίδης, Πανταγιός, Κόπελλος, Πατινιώτης, Μοσχού, Καυκάκης, Πάλλας, Χατζηπαναγιώτου, Πηλίδης, Παπαδόπουλος Κ.Π., Πυλίδης. Έπαιξαν και οι Παπαδόπουλος Κ.Σ., Σκυλλαράκης, Λινός.

ΙΑΤΡΙΚΗ ΑΝΑΚΟΙΝΩΣΗ

Ορθοπεδικό ιατρείο σπονδυλικής στήλης και αθλητικών κακώσεων

Ο ιατρός Γιαννιώτης Γεράσιμος, χειρουργός ορθοπεδικός

Δέχεται: Στο ιατρείο του **Γ. Σεφέρη 78** (Κέντρο ΜΗΔΙΑ, παραπλεύρως ΤΑΞΥ), με ραντεβού.

Τηλέφωνο: 2241067907, 6946-884207

ΕΛΛΗΝΙΚΗ ΔΗΜΟΚΡΑΤΙΑ
ΠΕΡΙΦΕΡΕΙΑ ΝΟΤΙΟΥ ΑΙΓΑΙΟΥ
ΝΟΜΟΣ ΔΩΔΕΚΑΝΗΣΟΥ
ΝΟΜΑΡΧΙΑΚΗ ΑΥΤΟΔ/ΣΗ ΔΩΔΕΚΑΝΗΣΟΥ
ΝΟΜΑΡΧΙΑΚΟ ΣΥΜΒΟΥΛΙΟ

Ρόδος 25/11/2004
Αριθμ. Πρωτ.: Ν.Σ./598
(Σχετ. Ν.Σ. 597/2004)

ΑΝΑΚΟΙΝΩΣΗ

Με την παρούσα ανακοινώνουμε ότι στις 25-11-2004 παρελήφθησαν από το Γραφείο μας οι παρακάτω Αποφάσεις της Περιφέρειας Νοτίου Αιγαίου - Γενική Δ/νση Περιφέρειας - Τμήμα ΠΕ.ΧΩ. Δωδ/σου:

Α) Η με αριθμό 682/23-11-2004 Απόφαση του Γενικού Γραμματέα Περιφέρειας Νοτίου Αιγαίου που αφορά «Εγκριση περιβαλλοντικών όρων νέας ξενοδοχειακής μονάδας 4 αστέρων ως προς την κατηγοριοποίηση, δυναμικότητας 240 κλινών στη θέση «Κοκκούμια» Δήμου Νότιας Ρόδου, Νήσου Ρόδου Νομού Δωδεκανήσου ιδιοκτησίας της «Τ.Ο. Τ.Ε. ΚΙΟΤΕΛ Α.Ε.».

Β) Η με αριθμό 1215/27-10-04 Απόφαση του Γενικού Γραμματέα Περιφέρειας Νοτίου Αιγαίου που αφορά «Υπαγωγή στην κατηγορία 4 της με αρ. Η.Π. 15393/2332/5.8.2002 ΚΥΑ σύμφωνα με τη διαδικασία του άρθρου 9 της Η.Π. 1104/703/Φ104/14.3.2003 ΚΥΑ του έργου «Υφιστάμενο ξενοδοχείο Γ' τάξης (2 αστέρων ως προς την κατηγοριοποίηση) δυναμικότητας 50 κλινών, στο Ο.Τ. 73 Δήμου Κω, Νομού Δωδεκανήσου, ιδιοκτησίας Αντωνίου - Ιωάννας και Θάλειας Περίδη».

Καλούμε κάθε ενδιαφερόμενο, προκειμένου να λάβει γνώση του περιεχομένου εκάστης των παραπάνω αποφάσεων, να αποταθεί στο Τοπικό Γραφείο Περιβάλλοντος του Τ.Π. και Π.Ε. της Ν.Α. Δωδ/σου (κ. Αρη Σκιαδόπουλο, τηλ. 22410/30413).

Οι προαναφερόμενες αποφάσεις θα αναρτηθούν, για τις προσεχείς μέρες, στον πίνακα ανακοινώσεων της Νομαρχίας.

Ο Πρόεδρος του Ν.Σ. Δωδ/σου

ΦΩΤΗΣ ΧΑΤΖΗΔΙΑΚΟΣ

ΠΡΟΣΚΛΗΣΗ

Τα παιδιά του Θεραπευτηρίου «Ο ΑΓΙΟΣ ΑΝΔΡΕΑΣ», οι εργαζόμενοι, η Δ/νση και η Επιτροπή Διοίκησης σας προσκαλούν στην εορτή του Αγίου Ανδρέα την Τρίτη 30/11/2004.

Τη Δευτέρα 29 Νοεμβρίου και ώρα 16.30 θα ψαλεί Πανηγυρικός Εσπερινός με αρτοκλασία και την Τρίτη θα τελεστεί όρθρος και Αρχιερατική Θεία Λειτουργία ιερουργούντος του Σεβασμιοτάτου Μητροπολίτου Ρόδου κ.κ. Κυρίλλου στο Ιερό Ναΰδριο του Θεραπευτηρίου.

Κατόπιν θα προσφερθούν οι παραδοσιακοί λουκουμάδες.

Ο πρόεδρος
Αντώνης Αρφαράς

ΣΥΛΛΥΠΗΤΗΡΙΟ

Εκφράζουμε ειλικρινά εγώ και η οικογένειά μου τη θλίψη και τα συλλυπητήρια μας προς τον αγαπητό μας αντινομάρχη κ. Νικόλαο Ζωίδη και την οικογένεια του για το χαμό του προσφιλούς του πατέρα Ηλία Ζωίδη.

Με αγάπη
Η οικογένεια
Σταύρου Αποστόλου
Μοντάνου



ΒΡΟΧΗ ΚΑΙ ΠΑΛΙ ΤΑ ΓΚΟΛ ΚΑΙ ΣΤΟΥΣ ΔΥΟ ΟΜΙΛΟΥΣ...

Το ...βιολί του συνεχίζει ο Διαγόρας Βατίου που εδώ και έξι αγωνιστικές έχει το απόλυτο σερί νικών μαζί με τον Δωριέα που εξέτισε το ρεπό του.

Ο Φοίβος πήρε τον πρώτο του βαθμό στη Ψίνθο με αντίπαλο τη Δόξα ενώ ο ΠΑΟ Διαγόρας κέρδισε σε χαλαρούς βαθμούς τον Αγιο Ισίδωρο.

Συνεχίζουν χέρι - χέρι στη βαθμολογία η Ρόδος και η Νίκη που κέρδισαν ΠΑΣ Ασκληπειού και ΑΕΡΑ αντίστοιχα.

Για το δεύτερο όμιλο ο Διγενής επικράτησε του Κλεάνθη ενώ ο Αστέρας επέστρεψε στις νίκες με αντίπαλο την Ασπίδα στην Απολακκιά.

Ο Ιάλυσος δεν σταμάτησε ούτε στις Φάνες, ενώ ο Ερμής βγήκε ο νικητής στο ντέρμπι των Καλυθιών.

Στην Ιαλυσό ο Ηλιος με τον Ευκλή μοιράστηκαν από ένα βαθμό.

Αναλυτικά οι αγώνες σε πρώτο και δεύτερο όμιλο:

Της Μαρίας Κολεζάκη

Α' ΟΜΙΛΟΣ

ΑΓ. ΙΣΙΔΩΡΟΣ - ΠΑΟ ΔΙΑΓΟΡΑΣ 1-5

Εύκολο απόγευμα είχε ο ΠΑΟ Διαγόρας. Μετά το ρεπό της προηγούμενης αγωνιστικής, επέστρεψε στις νίκες, κερδίζοντας με χαρακτηριστικό τρόπο τον Αγιο Ισίδωρο, στο γήπεδο των Αγίων Αποστόλων, με σκορ 5-1.

Με τη νίκη αυτή οι «κυανέρυθροι» συνεχίζουν να βλέπουν κορυφή αφού η διαφορά τους με τους πρωτοπόρους είναι αρκετά μικρή.

Ο «γηραιός» μπήκε κεφάτος μέσα στον αγωνιστικό χώρο και με τη σέντρα πέτυχε το γκολ με πλασέ του Καρπαθάκη.

Στη συνέχεια ο Χαρτλ ανέβασε με τον ίδιο τρόπο το δείχτη του σκορ και ο σκόρερ του πρώτου τέρματος έκανε το 3-0.

Στην επανάληψη δυο ακόμη τέρματα των Μπάμπου και Πεταυράκη Σ. εκτόξευσαν τη διαφορά στα ύψη γράφοντας το 5-0.

Ο Αγιος Ισίδωρος το μόνο που κατάφερε να πετύχει απέναντι στον πολύ καλό Διαγόρα ήταν να μειώσει σε 5-1 με ένα τέρμα του Βάλλα Θ.

Πολύ καλή η διαιτησία των Τσουρούτη, Μοντιάδη και Τάση.

ΑΓΙΟΣ ΙΣΙΔΩΡΟΣ: Ζησιμόπουλος, Δημητράκης, Βονάκης Ε., Καμπαστάνας, Σαράντης, Τριανταφύλλου, Κιαουρτζής Ι., Βάλλας Α., Κιαουρτζής Ι., Χαρτοφύλλης, Καρασάββας.

Επαιξαν επίσης οι Γιακουμής, Βονάκης Ι., Βάλλας Θ., Πολυχρόνης, Φωτεινής, Μεγαλούδης.

ΠΑΟ ΔΙΑΓΟΡΑΣ: Μενίκος, Μαριεττάκης, Πεταυράκης Σ., Βάβουλας, Πεταυράκης Τσ., Καρπαθάκης, Χαρτλ, Γκέζο Κ., Μπάμπος, Σαρρής, Καϊμαξή.

Επαιξαν επίσης οι Μόσχου, Κενενούνης, Κετσές, Γκέζο Π., Κοκολάκης, Επιφάνης, Κωνσταντινίδης, Φελέκης.

ΑΕΡΑ - ΝΙΚΗ ΡΟΔΟΥ 0-3

Μια ακόμη νίκη εξασφάλισε η Νίκη Ρόδου στο γήπεδο του Αφάντου με αντίπαλο τον τοπικό ΑΕΡΑ.

Η ομάδα της Ρόδου χωρίς να δυσκολευτεί ιδιαίτερα επικράτησε του συγκροτήματος του Φάνη Νικολή με σκορ 3-0.

Αξίζει να σημειωθεί ότι οι γηπεδούχοι είχαν αρκετές απουσίες αφού αγωνίστηκαν χωρίς την παρουσία εφτά βασικών πσδοσφαιριστών, απόρροια της ίωσης που χτύπησε το αφαντενό στρατόπεδο.

Πρόσωπο της συνάντησης ήταν ο Ζαχαρίας που με δύο προσωπικά τέρματα έδωσε τη νίκη στην ομάδα των φιλοξενούμενων.

Το πρώτο τέρμα μπήκε στο 11' με την κεφαλιά του Ζαχαρία μετά από άψογη εκτέλεση κόρνερ.

Στο 18' της επανάληψης ο ίδιος παίκτης με μια ατομική ενέργεια πλάσαρε σωστά το Δοντά πετυχαίνοντας το 2-0.

Λίγο πριν λήξει το παιχνίδι ο Κοκιαντώνης με δυνατό σουτ εκτός της μεγάλης περιοχής έστειλε την μπάλα στα δίχτυα.

Πολύ καλή η διαιτησία του Γουλάρα.

ΑΕΡΑ: Δοντάς, Αυγερινού, Μπακίρης, Κουμνάκης, Μανέττας, Καπάνωφ, Λαουδίκος, Νικολής, Πολυμερίδης, Χατζημανώλης, Γαργάλης.

Επαιξαν επίσης οι Ζαγοριανός, Αυγερινού.

ΝΙΚΗ ΡΟΔΟΥ: Κουντμπούλης, Κοκιαντώνης, Ρομάν, Πότσου, Μπηλάς, Ζαχαρίας, Χατζημανώλης, Γεωργάς, Σάββενας, Μαλλιάκας, Σεντής.

Επαιξαν επίσης οι Λιβυσιανός, Ρεμπελάκης.

ΡΟΔΟΣ - ΠΑΣ ΑΣΚΛΗΠΕΙΟΥ 3-0

Ενα πολύ άνετο απόγευμα είχε η ομάδα της Ρόδου στο γήπεδο των Αγ. Αποστόλων.

Σαν σε προπόνηση κατάφερε και πήρε τους τρεις βαθμούς της νίκης κερδίζοντας τον ΠΑΣ Ασκληπειού με σκορ 3-0.

Στο πρώτο ημίχρονο οι ομάδες αν και προσπάθησαν δεν κατάφεραν να προηγηθούν με αποτέλεσμα να παραμείνουν στο λευκό 0-0. Κάτι όμως που άλλαξε στην επανάληψη.

Μορφή του αγώνα ήταν ο Βολονάκης που με δύο δικά του τέρματα εξασφάλισε τη νίκη της ομάδας του.

Το τελικό 3-0 το πέτυχε ο Παπαντωνίου με σουτ.

Καλή η διαιτησία του Μοντιάδη (Τσουρούτης - Τάσης).

ΡΟΔΟΣ: Καβουκλής Ε., Ποζιόπουλος, Μπαναής, Τζήκας Χ., Βολονάκης, Χριστοφίδης, Καβουκλής Κ., Παπαδόπουλος, Φλεβάρης, Παπαντωνίου, Σκαρτάδος.

Επαιξε επίσης και ο Τζήκας Τ.

ΠΑΣ ΑΣΚΛΗΠΕΙΟΥ: Μπαϊράμης, Βενετσιάνος, Παπαδόπουλος, Γιώργαλλος, Χρυσαφίνης, Μαχαίρας, Γεωργάς Β., Πελεκάνος, Πετρόπουλος, Κούρτης, Γεωργάς Σ.

Επαιξαν επίσης οι Μάχλης, Νικολέρης, Αλεξίου, Μαυρουδάκης, Κούρτης, Παπαγεωργίου, Πέθακας.

ΔΙΑΓΟΡΑΣ Β. - ΕΥΑΓΟΡΑΣ 1-0

Απτόητος συνεχίζει ο Διαγόρας Βατίου ο οποίος επικράτησε για μια ακόμη αγωνιστική, στο γήπεδο των Αγίων Αποστόλων του Ευαγόρα με σκορ 1-0.

Σε ένα παιχνίδι πραγματικό ντέρμπι, ο Καρπαθάκης με σουτ στο 20ο λεπτό έδωσε το προβάδισμα στους γηπεδούχους που κατάφεραν να το κρατήσουν με νύχια και με δόντια.

Αξίζει να σημειωθεί ότι οι φιλοξενούμενοι είχαν μια μεγάλη ευκαιρία να πάρουν το βαθμό της ισοπαλίας, όμως το σουτ του Φράγκου κατέληξε στο δοκάρι.

Καλή η διαιτησία του Τσουρούτη (Τάσης).

ΔΙΑΓΟΡΑΣ Β.: Πετρόπουλος, Γιαννόπουλος, Σαββάκης, Πάμπαλης, Φούντας, Καρπαθάκης, Τσακμακίδης Σπ., Χατζησάββας, Καραγιάννης Ι., Οσάφι, Λαρδούτσος.

Επαιξαν επίσης οι Καμπούρης Τ., Τσακμακίδης Π., Πουλάς.

ΕΥΑΓΟΡΑΣ: Ντάκο, Χατζηνικόλας Π., Τσιώνης, Σοφίλας, Τσέκα, Ρούσσος, Ροδίτης, Τσομάνι, Φράγκος, Χρηστάκης, Τόσκα.

Επαιξαν επίσης οι Χατζηνικόλας Σ., Συμεωνίδης.

ΔΟΞΑ Ψ. - ΦΟΙΒΟΣ 1-1

Χωρίς νικητή έληξε η αναμέτρηση της Ψίνθου μεταξύ της τοπικής Δόξας και του Φοίβου.

Οι δύο ομάδες σε ένα αρκετά ενδιαφέρον παιχνίδι μοιράστηκαν τέρματα, βαθμούς και εντυπώσεις.

Το σκορ άνοιξε στο 5' ο Κλαδάκης με ένα σουτ και στη συνέχεια οι γηπεδούχοι ισοφάρισαν στο 10' με σκόρερ τον Τσούλλο Γ.Θ.

Αξίζει να σημειωθεί ότι από το 42' ο Φοίβος έπαιζε με 10 παίκτες λόγω της αποβολής του Ξύπα από τη διαιτητή της συνάντησης, Μίαρη, ενώ στα μεγάλα γράμματα περνάει και ο καταλογισμός δύο μπλε καρτών, μια για κάθε ομάδα, στους Γιαννικάκη του Φοίβου και Τσούλλο Γ.Μ της Δόξας.

Καλή η διαιτησία του Μίαρη.

ΔΟΞΑ Ψ.: Αφαντενός, Πλύγκος, Κωστομοίρης Β., Παπανικολάου, Τσούλλος Γ.Θ., Κωστομοίρης Μ., Χάλαντας, Γιαννούχος, Τσούλλος Γ.Μ., Κώστας, Χάλαντας Φ.

ΦΟΙΒΟΣ: Ξύπας, Μέτσκας, Κοντός, Μάτσης, Δελαπόρτας, Ορφανίδης, Τουβράς, Καστρινάκης, Γιαννικάκης, Τσουβαλάς, Κλαδάκης.

Β' ΟΜΙΛΟΣ

ΑΚΟΥΣΙΛΑΟΣ - ΙΑΛΥΣΟΣ 2-5

Ενα αρκετά ενδιαφέρον παιχνίδι διεξήχθη στο γήπεδο των Φανών μεταξύ του τοπικού Ακουσιλάου και του πρωτοπόρου του ομίλου Ιάλυσου με νικητή τον φιλοξενούμενο, που επικράτησε με σκορ 2-5.

Για τρίτη αγωνιστική οι Φανεροί ξεκίνησαν και ολοκλήρωσαν το παιχνίδι με 10 παίχτες.

Αξίζει παράλληλα να σημειωθεί ότι η ομάδα θα χρησιμοποιούσε μόνο εννέα παίκτες εάν δεν ερχόταν ο Κάβουρας στο 20ο λεπτό να ενσωματωθεί με τους υπόλοιπους στον αγωνιστικό χώρο.

Στο αγωνιστικό μέρος, το παιχνίδι παρά τη διαφορά δυναμικότητας των δύο αντιπάλων ήταν ιδιαίτερα καλό, με δυνατές φάσεις και αρκετές ευκαιρίες και για τους δύο αντιπάλους.

Ο Σαχίνης με τρία προσωπικά τέρματα αναδείχθηκε σε μορφή του αγώνα ενώ οι άλλοι δύο σκόρερς ήταν οι Πατινιώτης και Τριανταφύλλου.

Για τους γηπεδούχους σκόραραν οι Πετρόπουλός και Θεουλάκης.

Πολύ καλή ήταν η διαιτησία του Κεφαλάκη.

ΑΚΟΥΣΙΛΑΟΣ: Καραγιάννης, Θεουλάκης, Λοΐζος, Παντελής, Πετρόπουλος, Μαρουλάκης, Παπαθεοδώρου, Νικολίτσης, Στεφανάκης, Κάβουρας.

ΙΑΛΥΣΟΣ: Γερογιάννης, Αλβανός, Ξένος Τ., Μπιλιάς, Τριανταφύλλου, Πατινιώτης, Αλεξίου, Βαρότσης, Κουφλής, Κυριακούλης, Σαχίνης.

Επαιξαν επίσης οι Βαγιανάκης, Μακρής, Μαυρογιώργης.

ΗΛΙΟΣ - ΕΥΚΛΗΣ 1-1

Ισόπαλο 1-1, έληξε το ντέρμπι της 6ης αγωνιστικής ανάμεσα στο γηπεδούχο Ηλιο και τον Ευκλή Σορωνής.

Οι δύο ομάδες ήταν ισοδύναμες μέσα στον αγωνιστικό χώρο με αποτέλεσμα να μοιραστούν βαθμούς και εντυπώσεις σε ένα παιχνίδι που παίχτηκε κυρίως στο χώρο του κέντρου.

Το σκορ άνοιξε για τους φιλοξενούμενους ο Τομάζος με εύστοχη εκτέλεση πέναλτι στο 10'.

Οι παίκτες του Ηλιου δεν κατάφεραν να ισοφαρίσουν και έτσι πήγαν στα αποδυτήρια με το εις βάρος τους 1-0.

Στην επανάληψη ο Ηλιος αφυπνίστηκε και κατάφερε να ισοφαρίσει με κεφαλιά του Μουτσοντέμι στο 35ο λεπτό.

Πολύ καλή η διαιτησία των Κασιώτη και Επαμεινώνδα.

ΗΛΙΟΣ: Κουτσονικόλας, Κιλασίν Ε., Κιλασίν Ι., Καραβόλιας, Σπαχιού, Κιορμπεκίρ, Μουτσοντέμι, Στεφάνου, Παπασταμάτης, Ντέτσικας, Ζαμαντάκης, Επαιξε επίσης ο Ζιάρκας.

ΕΥΚΛΗΣ: Τόππος, Μαριεττής, Κασέρης Α., Μαγκανάς, Αγγελος, Αγγελής Β., Κασέρης Μ., Τομάζος, Σταθάτος, Διακοδημητρίου, Αγγελής Ε.

•Ο Ευκλής Σορωνής ευχαριστεί τη διοίκηση και τον προπονητή του Ηλιου κ. Δημήτρη Δοξάκη για την εξαιρετική φιλοξενία που έτυχε η ομάδα του.

ΔΙΓΕΝΗΣ - ΚΛΕΑΝΘΗΣ 2-0

Νικητή τον Διγενή βρήκε η αναμέτρηση της 6ης αγωνιστικής στο γήπεδο των Κοσκινού, με αντίπαλο τον Κλεάνθη Παραδεισίου που συνεχίζει να παραπαίει στο φετινό πρωτάθλημα.

Οι γηπεδούχοι μετά τους πρώτους τους τρεις βαθμούς της περασμένης αγωνιστικής πέτυχαν άλλη μια νίκη με αποτέλεσμα να ξεφύγουν από τις τελευταίες θέσεις της βαθμολογίας.

Το σκορ άνοιξε στο 10ο λεπτό με ένα πολύ ωραίο σουτ του Διακάκη, μετά από σέντρα του Μαρκάκη.

Εφτά λεπτά αργότερα οι γηπεδούχοι καθάρισαν το παιχνίδι με τον Μαρκάκη να εκτελεί εύστοχα πέναλτι που καταλόγισε ο διαιτητής Κασιώτης γράφοντας το τελικό 2-0.

Πολύ καλή η διαιτησία του Κασιώτη.

ΔΙΓΕΝΗΣ: Σαχινίδης, Κατσιανάκος, Κουμεντής, Τσουκάλης, Ψυλλάκης, Κλαδάς Μ., Μαχραμάς, Κεφερτζής, Διακάκης, Μανώλακας, Μαρκάκης.

Επαιξαν επίσης οι Κλαδάς Μ., Μόρος, Κώτης, Χατζηνικόλας, Ορφανός.

ΚΛΕΑΝΘΗΣ: Καρίκης, Χαραλάμπους, Σαββάκης. Νισυρίου, Βογιατζής, Χατζηαντωνίου, Μουστάκης, Σαρρής, Τζερεμές, Σαμαράς, Παπακωνσταντίνου.

Επαιξαν επίσης οι Γιαννακάκης, Κουλουμπρής, Σαρικάς.

ΑΠΟΛΛΩΝ Κ. ΕΡΜΗΣ Κ. 0-1

Δεν ένιωσε ...ξένος ο Ερμής στο γήπεδο των Καλυθιών και αυτό το απέδειξε φιλοδωρώντας με τέσσερα τέρματα τον αδύναμο Απόλλωνα.

Το παιχνίδι δεν διεκδικούσε δάφνες ποιότητας αφού η διαφορά δυναμικότητας των δυο αντιπάλων ήταν μεγάλη, κάτι που φάνηκε και μέσα στον αγωνιστικό χώρο.

Το σκορ άνοιξε αρκετά νωρίς με το εύστοχο πλασέ του Αμερικάνα και στο 20ο λεπτό διπλασιάστηκε με τον Παπαγεωργίου να παίρνει τη σκυτάλη του σκοραρίσματος.

Στο 35' ο Κούφαλης επιχείρησε ένα ωραίο σουτ και νικώντας τον Σειρινιώτη έκανε το 0-3.

Το τελικό 0-4 έγινε στο 40' με τον Παπανικολάου να ευστοχεί στο σουτ που επιχείρησε.

Καλή η διαιτησία του Μανέγα.

ΑΠΟΛΛΩΝ ΚΑΛ.: Σειρινιώτης, Τσίκκης, Τσίτας Ν., Κωβαίος, Συμιακός, Χατζηγεωργίου, Στατιού, Παπαγεωργίου, Καφετζής, Τσίτας Σ., Τσεμπελές.

Επαιξαν επίσης οι Αναστασάς, Μανιάς, Κιόττου, Χατζηδιάκου, Τριχάκης, Σαββούλης, Φραγκέ.

ΕΡΜΗΣ ΚΑΛ.: Φωτάκης, Παπανικολάου, Παπαγεωργίου, Βιντσέντζος, Σωτηράκης, Κίτσος, Πολίτης, Χατζηδιάκου, Κυριαζής, Πιέρρος, Αμερικανάς.

Επαιξαν επίσης οι Τσουρδιού, Δημητράς, Γερακιού, Σωτρίλλης, Κεχαγιάς.

ΑΣΠΙΔΑ ΑΠΟΛ. - ΑΣΤΕΡΑΣ ΠΑΣΤ. 2-8

Το πιο παραγωγικό παιχνίδι της αγωνιστικής πραγματοποιήθηκε στην Απολακκιά ανάμεσα στην τοπική Ασπίδα και τον φορμαρισμένο Αστέρα Παστίδας.

Συνολικά σημειώθηκαν δέκα τέρματα με τους φιλοξενούμενους να παίρνουν τελικά τη νίκη με σκορ 8-2.

Για τους νικητές ο Κυρίτσης πέτυχε χατ - τρικ, ενώ από δύο τέρματα πέτυχαν οι Αθανασίου και Πάττας Α. Το όγδοο τέρμα το πέτυχε ο Αυγενικός Μ.

Οσον αφορά στους γηπεδούχους σκόραραν με τον Τριανταφύλλου που πέτυχε δύο τέρματα.

Καλή η διαιτησία του Στεφανάκη.

ΑΣΠΙΔΑ: Χατζηγιαννάκης, Περούλης, Νικολίκος, Δαλάκας, Ζαράρης, Διαμαντής, Μικκιού Δ., Κοντός, Τριανταφύλλου, Παπακυριακού, Καρατάπανης.

ΑΣΤΕΡΑΣ: Καρελλάκης, Σαββάκης Α., Σιαλούπ, Σαββάκης Κ., Καρδούλιας, Αυγενικού Α., Κυρίτσης, Αυγενικού Μ., Αθανασίου, Πάττας, Ματσακούλας.

Α΄ ΟΜΙΛΟΣ

Τα αποτελέσματα της 6ης αγωνιστικής

Διαγόρας Β. - Ευαγόρας 1-0
Δόξα Ψίνθου - Φοίβος 1-1
Αγ.Ισίδωρος- ΠΑΟ Διαγόρας 1-5
Ρόδος - ΠΑΣ Ασκληπειού 3-0
ΑΕΡΑ - Νίκη Ρόδου 0-3
• Ρεπό είχε ο Δωριέας

Η ΒΑΘΜΟΛΟΓΙΑ

ΟΜΑΔΕΣ	ΑΓ.	ΤΕΡΜ.	ΒΑΘΜ.
1. ΔΩΡΙΕΑΣ	5	18-1	15
2. ΔΙΑΓΟΡΑΣ Β.	5	11-2	15
3. ΠΑΟ ΔΙΑΓΟΡΑΣ	5	22-2	12
4. ΕΥΑΓΟΡΑΣ	5	11-2	10
5. ΡΟΔΟΣ	5	13-8	9
6. ΝΙΚΗ ΡΟΔΟΥ	6	8-8	9
7. ΔΟΞΑ ΨΙΝΘΟΥ	6	5-3	5
8. ΑΕΡΑ	6	5-16	4
9. ΑΣΚΛΗΠΕΙΟ	6	5-16	4
10. ΑΓ.ΙΣΙΔΩΡΟΣ	5	7-15	3
11. ΦΟΙΒΟΣ	6	2-30	1

Η επόμενη αγωνιστική (7η)

Φοίβος - ΑΕΡΑ
Ευαγόρας - Αγ. Ισίδωρος
ΠΑΣ Ασκληπειού - Νίκη Ρόδου
Δωριέας - Διαγόρας Β.
ΠΑΟ Διαγόρας - Α.Σ. Ρόδος
• Ρεπό έχει η Δόξα Ψίνθου

Β΄ ΟΜΙΛΟΣ

Τα αποτελέσματα της 6ης αγωνιστικής

Διγενής - Κλεάνθης 2-0
Ασπίδα Απ. - Αστέρας Π. 2-8
Ακουσίλαος - Ιάλυσος 2-6
Ηλιος - Ευκλής 1-1
Απόλλων Κ. - Ερμής Κ.0-4

Η ΒΑΘΜΟΛΟΓΙΑ

ΟΜΑΔΕΣ	ΑΓ.	ΤΕΡΜ.	ΒΑΘΜ.
1. ΙΑΛΥΣΟΣ	6	20-2	18
2. ΑΣΤΕΡΑΣ Π.	6	25-5	15
3. ΕΡΜΗΣ	6	14-3	13
4. ΕΥΚΛΗΣ	6	24-8	11
5. ΗΛΙΟΣ	6	11-5	10
6. ΔΙΓΕΝΗΣ	6	6-15	7
7. ΚΛΕΑΝΘΗΣ	6	4-4	7
8. ΑΚΟΥΣΙΛΑΟΣ	6	5-15	4
9. ΑΣΠΙΔΑ ΑΠΟΛ.	6	3-18	0
10. ΑΠΟΛΛΩΝ Κ.	6	1-30	0

Η επόμενη αγωνιστική (7η)

Ιάλυσος- Απόλλων Καλ.
Ασπίδα Απ.- Ακουσίλαος
Ευκλής- Κλεάνθης
Ερμής Καλ. - Διγενής
Αστέρας Π. - Ηλιος

Επεσε σε χειμερία νάρκη...

Ιδανικός αυτόχειρας ήταν ο Κολοσσός στα κρύα...Πατήσια, αφού κατάφερε να χάσει ένα δικό του παιχνίδι (72-63) στην παράταση (κ.α. 56-56)! Οι «θαλασσί» προηγήθηκαν ακόμη και με +15, όμως πέτυχαν μόλις πέντε πόντους στο τελευταίο δεκάλεπτο! Ο τρόπος με τον οποίο έχασαν οι «θαλασσί» προκάλεσε... «γαστρεντερίτιδα» στους Ροδίτες φιλάθλους



Τα έξαλλα πανηγύρια των παικτών του Σπόρτιγκ αντικατοπτρίζουν την εικόνα του προχθεσινού αγώνα

Η αλήθεια είναι ότι η επιτυχία απ' την αποτυχία δεν διαφέρουν πολύ...Αυτό πρέπει να το ένιωσαν καλά στο πετσί τους οι παίκτες του Κολοσσού, που αποφάσισαν να κάνουν νωρίτερα απ' ό,τι έπρεπε το δώρο Χριστουγέννων στον Σπόρτιγκ. Οι «θαλασσί» έπεσαν σε χειμερία νάρκη στο τελευταίο δεκάλεπτο και έχασαν απ' τους ψυχωμένους Αθηναίους στην παράταση (κ.α. 56-56) με σκορ 72-63! Οι Ροδίτες για 39 λεπτά και κάτι είχαν αγκαλιάσει τη νίκη, όμως στο τέλος οι γηπεδούχοι κατάφεραν να κλέψουν το ροζ φύλλο και να κάνουν πρόωρες...γιορτές, αφού ισοβάθμησαν κι αυτοί με άλλες επτά ομάδες στην κορυφή του βαθμολογικού πίνακα της Α2! Ο τρόπος με τον οποίο ήρθε η ήττα στα Πατήσια προκάλεσε στην κυριολεξία... «γαστρεντερίτιδα» στους φιλάθλους του Κολοσσού, που δεν πίστευαν στα... «αυτιά» τους την εξέλιξη του αγώνα και για το πόσο φιλευσπλαχνος αποδείχθηκε στο φινάλε της αναμέτρησης.

Ό,τι έχτιζε η ομάδα του Βασίλη Φραγκιά για τρία δεκάλεπτα, κατάφερε να το γκρεμίσει στην τελευταία περίοδο, παίζοντας ίσως το χειρότερο μπάσκετ απ' το ξεκίνημα της χρονιάς. Όλα έμοιαζαν ιδανικά για τους φιλοξενούμενους που προηγήθηκαν ακόμη και με 15 πόντους (29-44), όμως πλήρωσαν την υπεροψία, τα λάθη και την απόλυτη σιγουριά της επιτυχίας! Δεν ήθελε και πολύ...Απ' τη στιγμή που ο Γκοτζογιάννης με τρίποντη βόμβα, 9'' πριν το τέλος έστειλε το ματς στην παράταση και ο Καράμπουλας ήταν εκεί άπαντες γνώριζαν ότι ο Σπόρτιγκ θα έπαιρνε στη νίκη. Μια του «κλέφτη» (στο ματς με τη Ξάνθη), δύο του «κλέφτη» (στην αναμέτρηση με το Αιγάλεω) τρεις και η κακή του μοίρα! Η ψυχολογία της ομάδας των Πατησίων είχε φτάσει στο ζενίθ, σε αντίθεση με τους «θαλασσί» που κοπτούσαν αποσβολωμένοι τι είχε συμβεί νωρίτερα στο παρκέ! Μία μεγάλη νίκη χάθηκε και μαζί η ευκαιρία για ένα σούπερ-διπλό σ' ένα άδειο γήπεδο. Αν όλα πήγαιναν καλά τώρα ο Κολοσσός θα απολάμβανε τη μοναξιά της κορυφής. Τα έχει αυτά όμως ο αθλητισμός...

ΠΑΙΧΝΙΔΙ ΣΤΑ ΜΕΤΡΑ ΤΟΥ

Κομμένο και ραμμένο στα μέτρα του Κολοσσού ήταν το προχθεσινό ματς στα Πατήσια. Όπως έλεγε και ο Βασίλης Φραγκιάς, κρίθηκε σε χαμηλό σκορ, μόνο που η πέμπτη παράταση της χρονιάς δεν ήταν νικηφόρη για τους Ροδίτες. Στην πρώτη περίοδο οι δύο ομάδες ισορροπούσαν σε τεντωμένο σχοινί (5-4 στο 4' και 13-12 στο 7'). Απ' τη μία πλευρά το συγκρότημα του Άρη Λυκογιάννη βρήκε λύσεις στο πρόσωπο του έμπειρου Νάσου Χούμπαυλη και στην αντίπερα όχθη ο Αλφόνσο Άλμπερτ είχε στήσει τη δική του...ταυρομαχία μέσα στις ρακέτες. Με οκτώ πόντους του Ισπανού, οι «θαλασσί» προηγήθηκαν 15-17. Στη συνέχεια οι γηπεδούχοι πλησίασαν στην ελάχιστη διαφορά (21-22), όμως οι Ροδίτες βρήκαν τις λύσεις να μεγαλώσουν τη ψαλίδα (23-29 στο 19').

Στην επανάληψη ο Κολοσσός θέλησε να «καθαρίσει» το παιχνίδι. Με τρίποντο του Γεωργίτση και τέσσερις πόντους του Άλμπερτ ξέφυγε με +13 (25-38), ενώ με τρίποντο του Παππά πήρε τη μεγαλύτερη του διαφορά (29-44 στο 25'). Μέχρι και το τέλος της περιόδου κρατούσε σφιχτά τη νίκη στα χέρια του. Στο τελευταίο κομμάτι ο Κολοσσός αποχώρησε απ' το παρκέ και τη θέση του πήρε μία άλλη ομάδα. Ο Κουρλής μείωσε σε 40-51 (33') και ο Καράμπουλας σε 47-56(37'). Δηλαδή οι φιλοξενούμενοι ήταν μπροστά με +9 και έχασαν σ' ένα τρίλεπτο. Διαβάστε τι έγινε. Ο Κουρλής με 1/2 βολές έγραψε το 50-56 (1.40' πριν το τέλος), ο Παππάς έκανε βήματα, ο Κουρλής και πάλι με τρίποντο έφερε τον Σπόρτιγκ σε απόσταση βολής (53-56, 1.10' πριν τη λήξη), ο Παππάς δέχθηκε τάπα απ' τον Τελούδη στα 24'' και ο Γκοτζογιάννης με νέο τρίποντο στα 9'' έστειλε το ματς στην παράταση μέσα σ' έξαλλα πανηγύρια. Απορίας άξιο είναι το γεγονός γιατί δεν έγινε φάουλ στην τελευταία φάση. Εκεί ήταν φανερό ότι η πλάστιγγα είχε γείρει προς το μέρος του Σπόρτιγκ...

Παρά το γεγονός ότι ο Κολοσσός προηγήθηκε 56-59 με τρίποντο του Παπαδάτου, οι γηπεδούχοι δεν είχαν πει την τελευταία τους λέξη. Ανέλαβε δράση ο Καράμπουλας και τα πάντα τελείωσαν. Με σερί 13-0(ναι καλά διαβάσατε) στο έξτρα πεντάλεπτο η ομάδα των Πατησίων ξέφυγε με 69-59 και...bye bye ροζ φύλλο! Η παρουσία των «θαλασσί» στο τελευταίο δεκάλεπτο και στην παράταση καλύτερα να μείνει ασχολίαστη. Απ' τους νικητές ξεχώρισαν οι Καράμπουλας, Χούμπαυλης, Τελούδης και Γκοτζογιάννης, ενώ απ' τον Κολοσσό ξεχώρισε ο Άλμπερτ μέχρι τα μέσα της τρίτης περιόδου. Πολύ καλή ήταν η διαιτησία των Κουκουλίτσιου-Πολίτη.

Τα δεκάλεπτα ήταν: 15-17, 25-31(ημ.), 38-51, 56-56(κ.α.), 72-63

Διαιτητές: Κουκουλίτσιος-Πολίτης

Α.Ο. ΣΠΟΡΤΙΓΚ (Λυκογιάννης): Σκουζής , Γκοτζογιάννης 11(1), Καράμπουλας 23(1), Τελούδης 11(1), Κουρλής 10(1), Χούμπαυλης 14(1), Σκούταρης, Ιμπέζα 4.

ΚΟΛΟΣΣΟΣ ΡΟΔΟΥ (Φραγκιάς): Παναγιωτόπουλος 3(1), Παπαδάτος 8(2), Παππάς 6(1), Γκογκίδης 8, Παναγιωταράκος 13, Άλμπερτ 20, Γεωργίτσης 3(1), Μακρης 2.

Δεν έγινε το «θαύμα»...

Η Αγία Παρασκευή επικράτησε εύκολα στο Κοντόπευκο του Ιβίσκου με 87-59... Μόνο στο πρώτο δεκάλεπτο πάλεψαν οι Ροδίτες που έπιασαν πάτο στον 2ο όμιλο νότου της Γ' Εθνικής

Ο Ιβίσκος αναζητούσε το δικό του θαύμα χθες το απόγευμα στο Κοντόπευκο, απέναντι στην Αγία Παρασκευή, ωστόσο η ομάδα της Ανάληψης στάθηκε στο ύψος των περιστάσεων μόνο στην πρώτη περίοδο.

Οι Ροδίτες ηττήθηκαν με το βαρύ 87-59 απ' τους Αθηναίους και μετά τα αποτελέσματα της 7ης αγωνιστικής βρέθηκαν στον πάτο του βαθμολογικού πίνακα. Ουσιαστικά οι «νεοφώτιστοι» συνεχίζουν να προδίδονται απ' τα δικά τους λάθη, καθώς για μία ακόμη φορά δεν αγωνίστηκαν οι Πάλλης και Κοντογιάννης, που θα πρέπει να θεωρούνται παρελθόν απ' την ομάδα. Αν σ' αυτούς υπολογιστεί ο τραυματίας Παναγιώτης Παπακώστας αλλά και ο ανέτοιμος και χωρίς προπονήσεις Στάθης Βλαχοδήμος, τότε είναι κατανοητό ότι ο στόχος του Ιβίσκου στο Κοντόπευκο ήταν απλά μία αξιόλογη εμφάνιση η οποία όμως έγινε μόνο στο ένα τέταρτο του χθεσινού αγώνα.

Στο διάστημα αυτό, οι Ροδίτες περιόρισαν αισθητά τα ατού των Αθηναίων (Ζερβός, Γιαννιώδης), ωστόσο στη συνέχεια η ζημιά ήρθε από αλλού. Εμίρης, Τερματζίδης και Μούγιος έστησαν τον δικό τους χορό με συνέπεια η δεύτερη περίοδος να μετατραπεί σε εφιάλτη για τον Ιβίσκο, η άμυνα του οποίου έμπαζε από παντού. Είναι χαρακτηριστικό ότι οι γηπεδούχοι χαμήλωσαν το σχήμα τους, έτρεξαν στον αιφνιδιασμό και ξέφυγαν στο σκορ. Οι καλές προσπάθειες του Χρήστου Μπίλια δεν αρκούσαν στους «νεοφώτιστους» που παραδόθηκαν στις ορέξεις των αντιπάλων τους και πλέον το μέλλον τους στην κατηγορία μοιάζει εξαιρετικά αβέβαιο.

Το 47-31 του πρώτου ημιχρόνου δεν άφησε πολλά περιθώρια αντίδρασης στον Ιβίσκο ο οποίος δεν αντέδρασε αν και παρουσίασε καλύτερη εικόνα από εκείνη του δευτέρου δεκαλέπτου. Δυστυχώς όμως τα πάντα είχαν κριθεί, με δεδομένο ότι η ψαλίδα είχε ανοίξει υπερβολικά και οι Ροδίτες δεν μπορούσαν να ακολουθήσουν τον ρυθμό της Αγίας Παρασκευής.

Για μία ακόμη φορά ο Ιβίσκος ηττήθηκε με ευκολία σε εκτός έδρας παιχνίδι και πλέον θα χρειαστεί να καταβάλει τεράστια προσπάθεια προκειμένου να σώσει τη φετινή παρτίδα, αν και κάτι τέτοια μοιάζει δύσκολο τουλάχιστον τη συγκεκριμένη χρονική περίοδο. Απ' τους νικητές ξεχώρισαν οι Εμίρης, Τερματζίδης και Μούγιος, ενώ απ' τους ηττημένους πρώτοι σκόρερ ήταν οι Μπίλιας και Τσιτσούλας. Χωρίς προβλήματα ήταν η διαιτησία των Κρητικών Χαλαμπαλάκη και Μαρνελάκη.

Τα δεκάλεπτα ήταν: 17-19, 47-31(ημ.), 67-47, 87-59

Διαιτητές: Χαλαμπαλάκης-Μαρνελάκης

ΑΓΙΑ ΠΑΡΑΣΚΕΥΗ(Χατζηπανηγύρης): Καρδάρας Γ. 4, Τερματζίδης 13(3), Καρδάρας Τ., Εμίρης 22(3), Σακελλαρόπουλος 1, Τασιόπουλος 10, Ζερβός 13(1), Γιαννιώδης 9, Χατζηαντωνίου, Ατζάμογλου 3, Μούγιος 12, Κόρβιγκτον,

ΙΒΙΣΚΟΣ ΡΟΔΟΥ(Πετσάλης): Λιβιεράτος 9(2), Τσιτσούλας 13, Μπελάγιας 5, Βλαχοδήμος 9(1), Παρδακάς 2, Συντάγγελος 7, Χαραλαμπόπουλος, Κούρος, Μπίλιας 14.

Τις σελίδες του μπάσκετ επιμελήθηκε ο Μάκης Δούβαλης

e-mail:makiss@otenet.gr

Γ' ΕΘΝΙΚΗ (2ος ΟΜΙΛΟΣ ΝΟΤΟΥ)

«Έσκασαν βόμβες»

Αγωνιστική των εκπλήξεων μπορεί να θεωρηθεί κάλλιστα η 7η...Τον Ιωνικό Λαμίας που εξέτισε το ρεπό του έπιασε στην κορυφή η Α.Ε.Κ. Τζιτζιφιών που κέρδισε εκτός έδρας τον Πανερυθραϊκό, ενώ στα Χανιά ο τοπικός Κύδωνας πέτυχε την παρθενική του νίκη απέναντι στο τραγικό Λαύριο. Ανάσα πήρε ο Άτταλος που επικράτησε της Α.Ε. Ταύρου, ενώ τεράστια επιτυχία σημείωσε ο Αρδηττός μέσα στη Νέα Σμύρνη απέναντι στον Ίκαρο. Η Προοδευτική συνέχισε την ανοδική της πορεία στη Θήβα, ενώ η Αγία Παρασκευή έκανε περίπατο απέναντι στον Ιβίσκο Ρόδου.

7η ΑΓΩΝΙΣΤΙΚΗ

Αγία Παρασκευή- Ιβίσκος Ρόδου	87-59
Ίκαρος Νέας Σμύρνης- Αρδηττός	66-81
Κάδμος Θηβών- Προοδευτική	92-104
Πανερυθραϊκός- Α.Ε.Κ. Τζιτζιφιών	71-74
Κύδων Χανίων- Γ.Σ. Λαυρίου	79-78
Άτταλος- Α.Ε. Ταύρου	78-69

• Ρεπό είχε ο Ιωνικός Λαμίας

Η ΒΑΘΜΟΛΟΓΙΑ

1.Ιωνικός Λαμίας	12	6-0	466-383(+83)
2.Α.Ε.Κ. Τζιτζιφιών	12	5-2	499-472(+27)
3.Γ.Σ. Λαυρίου	11	4-3	499-419(+80)
4.Α.Ε. Ταύρου	11	4-3	471-453(+18)
5.Αρδηττός(3β)	10	4-2	426-402(+24)
6.Προοδευτική(2β)	10	4-2	480-463(+17)
7.Ίκαρος Νέας Σμύρνης(1β)	10	4-2	413-416(-3)
8.Αγία Παρασκευή	10	3-4	530-510(+20)
9.Πανερυθραϊκός	9	3-3	428-433(-5)
10.Άτταλος	9	2-5	548-566(-18)
11.Κύδων Χανίων	8	1-6	442-542(-100)
12.Κάδμος Θηβών(2β)	7	1-5	412-456(-44)
13.Ιβίσκος Ρόδου(1β)	7	1-5	399-498(-99)

*Ο Γ.Σ. Λαυρίου, η Α.Ε. Ταύρου, η Α.Ε.Κ. Τζιτζιφιών, η Αγία Παρασκευή, ο Άτταλος και ο Κύδων Χανίων δεν έχουν εκτίσει το ρεπό τους

Η ΕΠΟΜΕΝΗ ΑΓΩΝΙΣΤΙΚΗ(05/12)

Αρδηττός- Ιωνικός Λαμίας
Προοδευτική- Ίκαρος Νέας Σμύρνης
Κάδμος Θηβών- Πανερυθραϊκός
Ιβίσκος Ρόδου- Κύδων Χανίων
Γ.Σ. Λαυρίου- Άτταλος
Α.Ε. Ταύρου- Α.Ε.Κ. Τζιτζιφιών
• Ρεπό έχει η Αγία Παρασκευή

Α2 ΚΑΤΗΓΟΡΙΑ

Οκτώ ομάδες...για δύο θέσεις!

Αυτό δεν έχει ξαναγίνει...Οκτώ ομάδες απολαμβάνουν την κορυφή της Α2 μετά το τέλος της 7ης αγωνιστικής. Τη σημαντικότερη επιτυχία είχε ο Σπόρτιγκ ο οποίος κατάφερε να κερδίσει στην παράταση τον Κολοσσό, ενώ ο Γ.Σ. Λάρισας λύγισε την αντίσταση της Νήαρ Ηστ που παρέμεινε πάντως τυπικά στην κορυφή. Έστω κι αν δυσκολεύτηκε ο Δούκας επικράτησε της Ξάνθης, ενώ το ίδιο έκανε ο Ηλυσιακός απέναντι στον Κ.Α.Ο. Δράμας. Σε ρυθμούς ρελαντί το Αιγάλεω πέρασε απ' τα Άνω Λιόσια, ενώ η Α.Γ.Ε. Χαλκίδας επιβλήθηκε πιο εύκολα του Παλαιού Φαλήρου. Τέλος το Ηράκλειο/Ο.Φ.Η. ξεπέρασε άνετα το εμπόδιο του Περιστερίου.

7η ΑΓΩΝΙΣΤΙΚΗ

Α.Σ.Ε. Δούκα- Α.Σ. Ξάνθης	86-81(κ.α. 71-71)
Δ.Α.Σ. Άνω Λιοσίων- Α.Ο. Αιγάλεω	39-63
Ηράκλειο/Ο.Φ.Η.- Περιστέρι	76-58
Α.Ο. Σπόρτιγκ- Κολοσσός Ρόδου	72-63(κ.α. 56-56)
Α.Γ.Ε. Χαλκίδας- Παλαιό Φάληρο	97-89
Γ.Σ. Λάρισας- Νήαρ Ηστ	93-85
Ηλυσιακός- Κ.Α.Ο. Δράμας	71-65

Η ΒΑΘΜΟΛΟΓΙΑ

1.Νήαρ Ηστ(8β)	12	5-2	538-519(+19)
2.Α.Γ.Ε. Χαλκίδας(6β)	12	5-2	602-587(+15)
3.Ηλυσιακός(6β)	12	5-2	528-501(+27)
4.Γ.Σ. Λάρισας(6β)	12	5-2	595-525(+70)
5.Α.Σ.Ε. Δούκα(6β)	12	5-2	572-545(+27)
6.Κολοσσός Ρόδου(4β)	12	5-2	599-519(+80)
7.Ηράκλειο/Ο.Φ.Η.(3β)	12	5-2	537-483(+54)
8.Α.Ο. Σπόρτιγκ(3β)	12	5-2	506-476(+30)
9.Α.Ο. Αιγάλεω	10	3-4	542-529(+13)
10.Α.Σ. Ξάνθης(2β)	9	2-5	534-535(-1)
11.Περιστέρι(1β)	9	2-5	474-515(-41)
12.Παλαιό Φάληρο	8	1-6	500-585(-85)
13.Κ.Α.Ο. Δράμας	8	1-6	461-547(-86)
14.Δ.Α.Σ. Άνω Λιοσίων	7	0-7	426-548(-122)

Η ΕΠΟΜΕΝΗ ΑΓΩΝΙΣΤΙΚΗ(04/11)

Α.Ο. Αιγάλεω- Α.Σ.Ε. Δούκα
Περιστέρι- Δ.Α.Σ. Άνω Λιοσίων
Κολοσσός Ρόδου- Ηράκλειο/Ο.Φ.Η.
Α.Ο. Σπόρτιγκ- Α.Γ.Ε. Χαλκίδας
Α.Σ. Ξάνθης- Γ.Σ. Λάρισας
Νήαρ Ηστ- Ηλυσιακός
Κ.Α.Ο. Δράμας- Παλαιό Φάληρο

Ξέσπασμα σωτηρίας

Με κορυφαίο τον πολύπειρο Στέφανο Βασούκο και άξιους συμπαραστάτες τους Πατινιώτη-Καρπαθάκη ο Διγενής Κοσκινού κέρδισε εύκολα τον κακό Δ.Α.Ν.Σ. Δωριεύς με 80-54 και έσωσε τη φετινή παρτίδα!

Με την υπογραφή του Στέφανου Βασούκου ο Διγενής Κοσκινού όχι μόνο κατάφερε να κερδίσει τον τραγικό Δ.Α.Ν.Σ. Δωριεύς, αλλά πήρε και μία θριαμβευτική νίκη με σκορ 80-54, που του εξασφαλίζει σε πολύ μεγάλο βαθμό την παραμονή του στην κατηγορία. Η ομάδα του Βασίλη Φουντουραδάκη συνάντησε δυσκολίες μόνο στο πρώτο δεκάλεπτο και παίζοντας πειθαρχημένο-σε σχέση με άλλες φορές-μπάσκετ πήρε το ροζ φύλλο ανασαίνοντας βαθμολογικά και αφήνοντας τον Δωριέα να βγάλει τα κάστανα απ' τη φωτιά στο παιχνίδι της Καλύμνου.

Οι «κιτρινόμαυροι» υπό άλλες συνθήκες θα μπορούσαν να χτυπήσουν το προχθεσινό ματς της Ιαλυσού, όμως προδόθηκαν απ' τις αδυναμίες και τα λάθη τους. Είχαν μία μικρή αναλαμπή στα μέσα της δεύτερης περιόδου, όμως στη συνέχεια κατέρρευσαν και γνώρισαν τη συντριβή απ' τους γηπεδούχους που είχαν επίσης σε πολύ καλή μέρα την περιφέρεια τους (Καρπαθάκης- Πατινιώτης). Ας πάρουμε όμως τα πράγματα απ' την αρχή...Το παιχνίδι καθυστέρησε να ξεκινήσει λόγω της αργοπορίας του δεύτερου διαιτητή Νίκου Κουνελλέ (μήπως θα πρέπει να παρθούν πιο δραστικά μέτρα για τις καθυστερήσεις των ρέφερι στα γήπεδα;). Ο Διγενής αν και παρουσιάστηκε χωρίς τον Άκη Πολυχρονίου πήρε γρήγορα μπροστά και προηγήθηκε 4-0 με δίποντα των Πατινιώτη και Ροδίτη. Με τρίποντη βόμβα του πρώτου το σκορ έγινε 7-2 (3').

Η ομάδα του Φίλιππου Φλαμουρτζόγλου με αιχμές του δόρατος τους Μαυρονικόλα και Κρητικό πλησίασε 10-8 (6') και ισοφάρισε με τον Ροδίτη (12-12 στο 8'). Με πρωταγωνιστή όμως τον Βασούκο, οι Κοσκινιάτες πήραν προβάδισμα τριών πόντων (17-14)με τη συμπλήρωση του πρώτου δεκαλέπτου.

Η έμπνευση του Βασίλη Φουντουραδάκη να ρίξει στο παρκέ δύο πόϊντ-γκαρντ (Καντής- Κόλλιας) έκανε πιο γρήγορο τον Διγενή που ανέβασε στροφές (23-16 στο 14'). Οι φιλοξενούμενοι έκαναν μία τελευταία απόπειρα (25-20 στο 15') και έκτοτε το παιχνίδι τελείωσε.

Με σερί 16-3 μέχρι τη λήξη του ημιχρόνου, οι γηπεδούχοι έκαναν πάρτι μέσα στο γήπεδο, ενώ την ίδια ώρα οι αντίπαλοι τους δεν μπόρεσαν να βρουν το αντίδοτο στο ξέσπασμα του Διγενή. Ουσιαστικά το 41-23 δεν μπορούσε να αλλάξει και στην επανάληψη η ψαλίδα συνεχώς μεγάλωνε. Ο Βασούκος κάθισε για αρκετή ώρα στον πάγκο και ανέλαβαν δράση οι Πατινιώτης και Καρπαθάκης που οδήγησαν εκ του ασφαλούς την ομάδα τους. Το 50-31 (24') έγινε 69-48 (33') και 73-50(36'), με τους Κοσκινιάτες να παίρνουν άνετα το ροζ φύλλο. Απ' τον Δωριέα ξεχώρισε μόνο ο Γενναιόπουλος. Πολύ καλή ήταν η διαιτησία των Βιτζηλαίου- Κουνελλέ Ν.



Ο Στέφανος Βασούκος ήταν ο κορυφαίος του Διγενή στο προχθεσινό παιχνίδι με τον Δωριέα

Τα δεκάλεπτα ήταν: 17-14, 41-23(ημ.), 62-45, 80-54

Διαιτητές: Βιτζηλαίος- Κουνελλές Ν.

ΔΙΓΕΝΗΣ ΚΟΣΚΙΝΟΥ(Φουντουραδάκης): Καντής 9, Πατινιώτης 16(2), Καρπαθάκης 16(2), Σταυριανάκης 2, Χούλης, Κόλλιας 6, Ροδίτης 4, Βασούκος 27.

Δ.Α.Ν.Σ. ΔΩΡΙΕΥΣ(Φλαμουρτζόγλου): Μαυρονικόλας 10, Ράμμος 6, Αναπλιώτης 4, Ροδίτης 4, Κούκιαλι Λ. 2, Γενναιόπουλος 11(1), Κρητικός 12, Περάκης 2, Βερέμης 3.

TOP 10

1.Χαλβατζής	(Π.Α.Ο. Διαγόρας)	122(6)
2.Τρύπας	(Α.Ε. Δικαίου)	110(6)
3.Δούβαλης	(Π.Α.Ο. Διαγόρας)	108(6)
4.Αβεκλούριος	(Π.Α.Ο. Διαγόρας)	103(6)
5.Γρηγοράς	(Γ.Α.Σ. Ιάλυσος)	95(6)
6.Τρίτος	(Ηρακλής Λάρδου)	80(6)
7.Νικηφορίδης	(Ηρακλής Λάρδου)	80(6)
8.Ράμμος	(Δ.Α.Ν.Σ. Δωριεύς)	79(6)
9.Σκορδάλης	(Π.Α.Ο. Διαγόρας)	76(6)
10.Μαύρος	(Ε.Α. Καλύμνου)	74(5)

Αφιερωμένη στον κόουτς...

Με τον Σάκη Καλαμπόκα να επιστρέφει στην «τέντα», οι παίκτες του Π.Α.Ο. Διαγόρας του χάρισαν την εύκολη νίκη (87-48) απέναντι στους επτά αθλητές της Α.Ε. Δικαίου! Αποσπάστηκαν στην κορυφή οι «κυανέρυθροι»

...Και ο Διαγόρας συνεχίζει το βιολί του! Ακόμη ένα παιχνίδι του στο πρωτάθλημα συνοδεύτηκε με θρίαμβο, αυτή τη φορά απέναντι στην Α.Ε. Δικαίου με σκορ 87-48. Πριν απ' την αναμέτρηση ήταν γνωστό ότι μεταξύ των δύο ομάδων υπήρχε μεγάλη διαφορά δυναμικότητας η οποία...μεγάλωσε απ' τη στιγμή που οι Κώοι ήρθαν στη Ρόδο με επτά παίκτες και αρκετές απουσίες λόγω τραυματισμών.

Η επιστροφή του Σάκη Καλαμπόκα, ανάγκασε τους «κυανέρυθρους» να του αφιερώσουν τη νίκη, καθώς ο 56χρονος τεχνικός μετά την μικρή περιπέτεια που πέρασε επέστρεψε δριμύτερος και ανέλαβε εκ νέου τα καθήκοντα του.

Το χθεσινό παιχνίδι σε καμία περίπτωση δεν χρήζει ιδιαίτερης κριτικής, αφού οι γηπεδούχοι το μετέτρεψαν σε παράσταση για ένα ρόλο με συνέπεια η ψαλίδα να ανοίξει από νωρίς και οι «κυανέρυθροι» να αναλωθούν σε ωραίες φάσεις ειδικά στην πρώτη και την τρίτη περίοδο όπου το επιμέρους σκορ μεταξύ των δύο ομάδων ήταν το εκπληκτικό 55-9(!).

Ο Π.Α.Ο. Διαγόρας μπήκε αφηνιασμένος στο παρκέ (δεν έπαιξε ο Γιάννης Μαρουλλάκης) και φρόντισε να βάλει τις βάσεις για μία εύκολη νίκη. Το 11-4 (4') έγινε με σερί 10-0, 21-4 (8') και τα πάντα τελείωσαν νωρίς. Ήταν φανερό ότι οι Κώοι (ήρθαν με νεαρούς αθλητές) δεν μπόρεσαν να ακολουθήσουν τον γρήγορο ρυθμό και παραδόθηκαν νωρίς. Στο δεύτερο δεκάλεπτο, η ομάδα του Μιχάλη Καπλανίδη με τρίποντα του Χατζηχαραλάμπους και λύσεις απ' τον Τρύπα, πάλεψε φιλότιμα και μάλιστα μείωσε αρκετά τη διαφορά, εκμεταλλευόμενη και τα λάθη των Ροδιτών.

Η κακή εικόνα του «γηραιού» στο συγκεκριμένο χρονικό διάστημα, άλλαξε άρδην στην επανάληψη. Με επιμέρους σκορ 28-3, ο Διαγόρας ανέβασε στα ύψη τη διαφορά, παίζοντας πολύ καλά σε άμυνα και επίθεση. Ο Πολυχρόνης μοίρασε διψήφιο αριθμό ασίστ, Δούβαλης, Χαλβατζής και Τρίμμης έκαναν πάρτι μέσα στις ρακέτες, Αβεκλούριος και Σκορδάλης πυροβολούσαν από μακριά και η ομάδα του Σάκη Καλαμπόκα πήρε τη μεγαλύτερη της τιμή (77-35 στο 35'). Στο τέλος δεν άλλαξε κάτι και οι «κυανέρυθροι» πέτυχαν την έκτη τους νίκη σε ισάριθμα παιχνίδια. Πολύ καλή ήταν η διαιτησία των Αρνά- Φάκαρου.

Ο δεύτερος αντικατέστησε τον Ηλία Κουνελλέ.

Τα δεκάλεπτα ήταν: 27-6, 37-25(ημ.), 65-28, 87-48

Διαιτητές: Αρνάς- Φάκαρος

Π.Α.Ο. ΔΙΑΓΟΡΑΣ(Καλαμπόκας): Κατσαλίγκος, Σπανουδάκης 2, Τσαλικίδης, Πολυχρόνης 6, Αβεκλούριος 13(1), Δούβαλης 20, Χαλβατζής 20, Σκορδάλης 14(2), Τρίμμης 12, Κουκιάς.

Α.Ε. ΔΙΚΑΙΟΥ(Καπλανίδης): Μαύρος 1, Τσιαφίτσας 9, Τρύπας 14(2), Χατζηχαραλάμπους 16(4), Αντωνόπουλος 3, Κρωτήρης 3, Αλεξανδρής 2.

Χαμόγελα για τους μικρούς...

Ο Ιπποκράτης Κω σοβαρεύτηκε στο δεύτερο δεκάλεπτο και μετέτρεψε σε περίπατο το ματς με την Ε.Α. Καλύμνου (78-52) που είχε στη διάθεσή της για πρώτη φορά το δίδυμο Κούρος- Μίξης

Αν είχε ένα λόγο να χαμογελάει ο Γιώργος Χλαπάνης μετά το τέλος της αναμέτρησης με την Ε.Α. Καλύμνου, ήταν σίγουρα η απόδοση των νεαρών αθλητών του, οι οποίοι οδήγησαν σε νίκη τον Ιπποκράτη με 78-52 κόντρα στους «σφουγγαράδες». Η τριπλέτα Παρβαντώνης, Σκούφης και Τσιλιγκίρης σήκωσαν στις πλάτες τους, τον Ιπποκράτη και έτσι οι Κώοι επέστρεψαν στις επιτυχίες μετά τη βαριά ήττα της «τέντας». Ο τεχνικός των φιλοξενούμενων Νίκος Καράντωνης είχε για πρώτη φορά στη διάθεσή του, τους Κούρο και Μίξη οι οποίοι πάντως δεν μπόρεσαν να σώσουν την κατάσταση, καθώς ήταν απροπόνητοι.

Ακόμη και η πρώτη παρουσία του Κρίγκα με τη φανέλα της Ε.Α.ΚΑ. δεν ήταν αρκετή προκειμένου να φέρει ένα θετικό αποτέλεσμα για τους Καλύμνιους. Πάντως με το δίδυμο Κουλλιάς-Μαύρος σε καλή μέρα στην πρώτη περίοδο, οι φιλοξενούμενοι έπιασαν στον ύπνο τους αντιπάλους τους (12-15). Στη συνέχεια τα διαδοχικά τρίποντα απ' τους γηπεδούχους σε συνδυασμό με την πιεστική άμυνα, έφεραν αποτελέσματα και με σερί 29-11, ο Ιπποκράτης πήγε στα αποδυτήρια «χτίζοντας» διαφορά 15 πόντων (41-26).

Στην επανάληψη το σκηνικό δεν άλλαξε και οι Κώοι έφτασαν στη νίκη με συνοπτικές διαδικασίες. Απ' τους νικητές ξεχώρισαν οι Σκούφης, Παρβαντώνης και Μαυρομάτης, ενώ απ' τους ηττημένους οι Μαύρος και Κουλλιάς. Εύκολο έργο είχαν οι Ζαμάγιας-Στάλας.

Τα δεκάλεπτα ήταν: 12-15, 41-26(ημ.), 65-36, 78-52

Διαιτητές: Ζαμάγιας- Στάλας

ΙΠΠΟΚΡΑΤΗΣ ΚΩ (Χλαπάνης): Αμανατίδης 10(1), Παρβαντώνης 11(1), Μαυρομάτης 10(1), Πατσός, Σκούφης 13(3), Παμπρής 10(1), Λίτσιος 2, Τσιλιγκίρης 6(2), Γιάννου 4, Μαλλιούρας 5(1), Καραγκούνης 2, Σάββας 5.

Ε.Α. ΚΑΛΥΜΝΟΥ (Καράντωνης): Κούρος 2, Κρίγκας 7(1), Σφουγκαριστός 2, Μαργαρίτης, Κουλλιάς 11, Μίξης 9, Μαύρος 13(1), Οικονόμου 3, Γαβαλάς 5.

Α' ΚΑΤΗΓΟΡΙΑ ΑΝΔΡΩΝ

Τον χτύπησε με ρόπαλο...

Εντυπωσιακή νίκη πέτυχε στην Ιαλυσό ο Ηρακλής Λάρδου και μπήκε για τα καλά στο κόλπο της τετράδας.

Οι «κυανόλευκοι» ξεπέρασαν εύκολα το εμπόδιο του τραγικού Γ.Α.Σ. Με δύο βαθμούς αποσπάστηκε απ' τους διώκτες του ο Π.Α.Ο. Διαγόρας που συνέτριψε την Α.Ε. Δικαίου, ενώ ο Διγενής Κοσκινού ξέσπασε πάνω στο φάντασμα του Δ.Α.Ν.Σ. Δωριεύς. Τέλος χωρίς δυσκολία ο Ιπποκράτης λύγισε την αντίσταση της Ε.Α. Καλύμνου.

6η ΑΓΩΝΙΣΤΙΚΗ

Ιπποκράτης Κω- Ε.Α. Καλύμνου	78-52
Π.Α.Ο. Διαγόρας- Α.Ε. Δικαίου	87-48
Διγενής Κοσκινού- Δ.Α.Ν.Σ. Δωριεύς	80-54
Γ.Α.Σ. Ιάλυσος- Ηρακλής Λάρδου	54-69

Η ΒΑΘΜΟΛΟΓΙΑ

1.Π.Α.Ο. Διαγόρας	12	6-0	553-318(+235)
2.Γ.Α.Σ. Ιάλυσος(2β)	10	4-2	368-351(+17)
3.Ιπποκράτης Κω(1β)	10	4-2	410-384(+26)
4.Α.Ε. Δικαίου(2β)	9	3-3	372-386(-14)
5.Ηρακλής Λάρδου(1β)	9	3-3	406-401(+5)
6.Διγενής Κοσκινού	7	2-3	300-347(-47)
7.Δ.Α.Ν.Σ. Δωριεύς	7	1-5	342-497(-155)
8.Ε.Α. Καλύμνου	5	0-5	309-376(-67)

*Η Ε.Α. Καλύμνου και ο Διγενής Κοσκινού έχουν από ένα παιχνίδι λιγότερο

Η ΕΠΟΜΕΝΗ ΑΓΩΝΙΣΤΙΚΗ

Ε.Α. Καλύμνου- Π.Α.Ο. Διαγόρας(11/12)
Α.Ε. Δικαίου- Γ.Α.Σ. Ιάλυσος(11/12)
Δ.Α.Ν.Σ. Δωριεύς- Ιπποκράτης Κω(12/12)
Ηρακλής Λάρδου- Διγενής Κοσκινού(11/12)

Πείσμωσε από την αδικία...

Ο καλύτερος φετινός Ηρακλής Λάρδου πέρασε εύκολο απόγευμα στην Ιαλυσό απέναντι στο «φάντασμα» του τοπικού Γ.Α.Σ. τον οποίο κέρδισε με 69–54! Εκπληκτικοί ήταν στο πρώτο ημίχρονο οι «ροπαλοφόροι» που έδειξαν χαρακτήρα στην αντίδραση των γηπεδούχων

Ό,τι δεν σε σκοτώνει σε κάνει πιο δυνατό... Έτσι δεν λένε; Τρανό παράδειγμα αποδείχθηκε ο Ηρακλής Λάρδου που χθες έκανε πλάκα στην Ιαλυσό και παρέσυρε στο διάβα του τον τραγικό Γ.Α.Σ. με 69-54. Η ομάδα του Κυριάκου Μάγου πλέον μπήκε για τα καλά στο κόλπο της τετράδας, κερδίζοντας πολύ εύκολα το «φάντασμα» της γηπεδούχου ομάδας. Μάλιστα αν οι «ροπαλοφόροι» ήταν πιο σοβαροί στην επανάληψη η διαφορά θα είχε πάρει μεγαλύτερες διαστάσεις. Αξίζει να σημειωθεί ότι το συγκρότημα του Γιώργου Χατζηκαλημέρη (απογοητευμένος απ' την εξέλιξη του ματς καθόταν σε μία καρέκλα στον πάγκο χωρίς να δίνει οδηγίες) προσπάθησε να αντιδράσει στην επανάληψη, όμως οι φιλοξενούμενοι έδειξαν χαρακτήρα και παίζοντας απλό και καλό μπάσκετ επέστρεψαν στις νίκες μετά την ήττα στην Κω και τα όσα ακολούθησαν με τη διαιτησία του Νικήτα Ζαμάγια στο ματς με την Α.Ε. Δικαίου.

Οι «ροπαλοφόροι» χθες ήταν μία ομάδα να την πιεις στο ποτήρι. Πραγματοποιώντας την καλύτερη του φετινή εμφάνιση ο Ηρακλής Λάρδου πείσμωσε και ξέσπασε στον Ιάλυσο. Το 0-7 (2') με το οποίο προηγήθηκε το συγκρότημα του Κυριάκου Μάγου ήταν μόνο η αρχή. Ο Καστέλλας μείωσε, αλλά οι «ερυθροκίτρινοι» δεν ξαναβρήκαν διχτάκι. Αυτό το εκμεταλλεύθηκαν οι παίκτες του Ηρακλή που με νέο σερί 0-11, προηγήθηκαν με το εκπληκτικό 2-18(!) στο πρώτο δεκάλεπτο. Οι αρκετοί φίλαθλοι δεν πίστευαν στα μάτια τους, καθώς στο γήπεδο υπήρχε μόνο μία ομάδα.

Οι αλλαγές (Μάγγος και Στεργάκης στις θέσεις των Καστέλλα και Γρηγορά) δεν έφεραν τα ανάλογα αποτελέσματα και η ψαλίδα άνοιξε στο +20 (2-22 στο 12'). Τρίτος και Νικηφορίδης ταλαιπώρησαν τους Κουλούμπρη και Μοσχή. Μετά τα μέσα της δεύτερης περιόδου και όταν ο Γ.Α.Σ. αγωνίστηκε με δύο πόϊντ-γκαρντ (Πολίτης- Μάγγος), ισορροπήθηκε κάπως η κατάσταση. Οι Λαρδιακοί βέβαια διατηρούσαν τα κεκτημένα (9-32 στο 18' και 14-36 στο ημίχρονο).

Στην επανάληψη οι γηπεδούχοι αποφάσισαν να θυμηθούν τον καλό τους εαυτό και απείλησαν τον Ηρακλή. Τα τρίποντα του Καστέλλα, η αφύπνιση του Γρηγορά σε συνδυασμό με την κακή παρουσία των φιλοξενούμενων, ήταν ορισμένα στοιχεία που άλλαξαν τους συσχετισμούς. Με άμυνα ζώνης 3-2, ο Γ.Α.Σ. Ιάλυσος μείωσε σε 19-38, ενώ με σερί 15-2(!), οι «ερυθροκίτρινοι» έκαναν το παιχνίδι ντέρμπι (34-40 στο 28'). Η είσοδος του Στάλα σε συνδυασμό με δύο γκολ-φάουλ του Τρίτου έδωσαν ανάσες στον Ηρακλή (37-52 και 41-58). Αυτό ήταν! Οι φιλοξενούμενοι έδειξαν χαρακτήρα και πήραν το πολύτιμο δίποντο. Απ' τους νικητές ξεχώρισαν οι Τρίτος, Στάλας και Νικηφορίδης, ενώ απ' το ναυάγιο του Ιάλυσου προσπάθησαν στην επανάληψη οι Γρηγοράς και Πολίτης. Σχεδόν άριστη ήταν η διαιτησία των Ξανθού-Φάκαρου.

Τα δεκάλεπτα ήταν: 2-18, 14-36(ημ.), 37-49, 54-69

Διαιτητές: Ξανθός- Φάκαρος

Γ.Α.Σ. ΙΑΛΥΣΟΣ(Χατζηκαλημέρης): Μάγγος 6, Στεργάκης 3(1), Πολίτης 9(1), Καστέλλας 13(3), Μοσχής 8, Λάκουρας, Γρηγοράς 14(2), Κουλούμπρης 1.

ΗΡΑΚΛΗΣ ΛΑΡΔΟΥ(Μάγος): Καλλιγάς 3(1), Κουτσούκος 8, Καρανικόλας, Καραβοκυρός 4, Σακκής 6(1), Τσιγάρος Μ. 2, Στάλας 10, Τρίτος 19, Νικηφορίδης 17(1).

Β' ΚΑΤΗΓΟΡΙΑ

Νίκη, η πιο γλυκιά συνήθεια...

Ο Ηρακλής 2000 πέρασε σαν σίφουνας απ' την Κρεμαστή κερδίζοντας εύκολα την Ελπίδα Πεταλούδων με 76-39 και ανέβηκε στην γνώριμη του θέση

Νικηφόρα ήταν η πρώτη παρουσία επί ροδιακού εδάφους για τον Ηρακλή 2000. Η ομάδα της Καρδάμαινας κέρδισε με χαρακτηριστική ευκολία (76-39) στην Κρεμαστή την Ελπίδα Πεταλούδων και ανέβηκε στην γνώριμη της θέση. Απ' το ξεκίνημα της περιόδου το συγκρότημα του Δημήτρη Τζομάκα δείχνει ότι διαθέτει την πιο πλήρη ομάδα και φυσικά δεν θα μπορούσε να συναντήσει δυσκολίες απέναντι στους γηπεδούχους που δεν μπόρεσαν να αντισταθούν στην ανωτερότητα των Καρδαμιωτών.

Είναι χαρακτηριστικό ότι οι «ροπαλοφόροι» μπήκαν απ' την αρχή δυνατά στο παρκέ αποδεικνύοντας στο έπακρο ότι θα ήταν τα αφεντικά του αγώνα. Με το δίδυμο Αυγουστής-Σάζαλης να πετάει φωτιές ο Ηρακλής 2000 προηγήθηκε 28-9 στο πρώτο δεκάλεπτο και φυσικά εξασφάλισε το τέταρτο ροζ φύλλο του σε ισάριθμα φετινά παιχνίδια στο πρωτάθλημα της Β' Κατηγορίας. Αξίζει να σημειωθεί ότι οι φιλοξενούμενοι πήγαν στα αποδυτήρια έχοντας πετύχει τους διπλάσιους πόντους απ' τους παίκτες του Νίκου Κανέλλη που είχαν αξιοσημείωτη παρουσία μόνο στη δεύτερη περίοδο.

Ο Δημήτρης Τζομάκας μάλιστα έριξε στο παρκέ όλους τους παίκτες που είχε στη διάθεσή του. Απ' τους νικητές ξεχώρισαν οι Αυγουστής, Σάζαλης και Χατζηπαναγιώτης, ενώ απ' τους ηττημένους προσπάθησαν οι Χατζηγεωργίου και Μπότσας. Δεν είχαν προβλήματα οι Βιτζηλαίος- Μυροφόρος.

Τα δεκάλεπτα ήταν: 9-28, 25-50(ημ.), 31-62, 39-76

Διαιτητές: Βιτζηλαίος-Μυροφόρος

ΕΛΠΙΔΑ ΠΕΤΑΛΟΥΔΩΝ (Κανέλλης): Χατζηγεωργίου 14(1), Μπότσας 10, Μπιλλιάς 3, Μάλιακας 5, Μαρής Π. 7, Τσαουσίδης, Βαλσαμίδης, Ψαράς,

ΗΡΑΚΛΗΣ 2000(Τζομάκας): Παπουλάκος 2, Σταύρος 8, Σάζαλης 16, Μιαούδης 6, Αγρέλλης Δ. 6, Αγρέλλης Γ. 9, Χατζηπαναγιώτης 2, Περαντωνάκης 2, Αυγουστής 19, Διακοπαναγιώτης 2, Δανάς 4, Παπαηλίας.

ΕΦΗΒΙΚΟ

Από την τέντα στα μπαράζ!

Η Ελπίδα Πεταλούδων συνέτριψε τον ουραγό Π.Α.Ο. Διαγόρας με 80-36 και εξασφάλισε την τρίτη θέση στον όμιλο Ρόδου

Εύκολα και απλά η Ελπίδα Πεταλούδων πέρασε νικηφόρα από την «τέντα» κερδίζοντας τον Π.Α.Ο. Διαγόρας με 80-36! Η ομάδα του Νίκου Κανέλλη με την επιτυχία της ουσιαστικά εξασφάλισε την τρίτη θέση του ομίλου Ρόδου και κατά συνέπεια θα ετοιμαστεί για τους διπλούς αγώνες μπαράζ είτε με την Α.Ε. Δικαίου είτε με τον Ιπποκράτη Κω. Οι «κυανέρυθροι» πρόβαλαν σθεναρή αντίσταση μόνο στο πρώτο δεκάλεπτο (10-19) και στη συνέχεια κατέρρευσαν. Απ' τους νικητές ξεχώρισαν οι Εξαδάκτυλος, Ροδίτης και Ιατρού, ενώ απ' τους ηττημένους κανείς δεν έφτασε σε διψήφιο αριθμό πόντων.

Τα δεκάλεπτα ήταν: 10-19, 20-44(ημ.), 29-57, 36-80

Διαιτητές: Δημητρούλης- Χατζηδάκης

Π.Α.Ο. ΔΙΑΓΟΡΑΣ(Τσακίρης): Κουζουκάκης 8, Σχοινάς 7, Σισκαμάνης 4, Ράδος 4, Σελλάς 6, Δαλιάνης 6, Τουρτούνης 1, Μούτσιος, Καραγιάννης, Λυκοπάντης.

ΕΛΠΙΔΑ ΠΕΤΑΛΟΥΔΩΝ(Κανέλλης): Τάκος 6, Εξαδάκτυλος 18, Ροδίτης 15, Ιατρού 12, Καντιμοίρης 5, Μπιλλιάς 10, Τσέλιος 8, Κούρος 6, Τσουβαλάς, Μπάτης.

ΕΦΗΒΙΚΟ

Βάλσαμο για το ντέρμπι...

Μία καλή προπόνηση ενόψει του αγώνα με την Α.Ε. Δικαίου έκανε χθες ο Ιπποκράτης που επιβλήθηκε της Ε.Α. Καλύμνου με 78-38 σε εξ αναβολής παιχνίδι της 3ης αγωνιστικής

Έναν υγιεινό περίπατο πριν από το ντέρμπι της χρονιάς έκανε χθες το απόγευμα ο Ιπποκράτης Κω κόντρα στην Ε.Α. Καλύμνου. Η ομάδα του Δημήτρη Δρόσου κέρδισε εύκολα με 78-38 στο εξ αναβολής παιχνίδι της 3ης αγωνιστικής και πλέον θα επιδιώξει να κερδίσει με +6 την Α.Ε. Δικαίου προκειμένου να εξασφαλίσει την πρώτη θέση που οδηγεί απευθείας στο φάϊναλ-φορ του θεσμού. Απ' τους νικητές ξεχώρισαν οι Παρβαντώνης, Σκούφης και Μπότσαρης, ενώ απ' τους ηττημένους ο Ατσάς.

Τα δεκάλεπτα ήταν: 24-9, 44-19(ημ.), 66-33, 78-38

Διαιτητές: Ζαμάγιας- Στάλας

ΙΠΠΟΚΡΑΤΗΣ ΚΩ(Δρόσος): Γλυτσός, Χατζηαντωνίου Ε. 4, Μπαλτατζίδης 4, Τσιαφίτσας 2, Σκούφης 24(2), Χατζηαντωνίου Π. 2, Μπότσαρης 10(2), Παρβαντώνης 17(4), Λίτσιος, Κοντοβερός 2, Δρόσος 6, Ζελίδης 7(1)

Ε.Α. ΚΑΛΥΜΝΟΥ(Μαύρος): Παπασπύρου, Ελ Κολί Μ. 8, Σφουγκαριστός 6, Ζυμταρούδης, Ατσάς 12, Κορφιάς, Μάγκος, Χατζηλάου 8, Κίκιλης 4, Φλάσκος, Καλιόρος, Αλαχούζος.

TOP 10

1.Σάζαλης	(Ηρακλής 2000)	75(4)
2.Κατεπόδης	(Ζέφυρος)	69(4)
3.Αυγουστής	(Ηρακλής 2000)	53(4)
4.Αγρέλλης Γ.	(Ηρακλής 2000)	37(4)
5.Καλαρύτης	(Ζέφυρος)	37(4)
6.Καρακόπουλος	(Ήλιος Ιαλυσού)	35(3)
7.Σαρίκας	(Σταυρός Καλυθιών)	32(2)
8.Νούσης Ν.	(Σταυρός Καλυθιών)	32(2)
9.Παπανθύμου	(Α.Ο. Σύμης)	32(2)
10.Μυλωνάκης Ν.	(Α.Ο. Σύμης)	32(3)

ΕΦΗΒΙΚΟ ΠΡΩΤΑΘΛΗΜΑ(ΟΜΙΛΟΣ ΡΟΔΟΥ)

Πετάει ψηλά η Ελπίδα

Την τρίτη θέση που οδηγεί στους διπλούς αγώνες μπαράζ «καπάρωσε» η Ελπίδα Πεταλούδων που κατάφερε να κερδίσει άνετα στην «τέντα» τον ουραγό Π.Α.Ο. Διαγόρας. Η αυλαία της αγωνιστικής είχε ανοίξει πριν από μία περίπου εβδομάδα όταν ο Κολοσσός πήρε το ματς με τον Ζέφυρο στα χαρτιά, ενώ σήμερα στις 21:00 στο «Βενετόκλειο» ο Α.Σ.Κ. Ιβίσκος θα υποδεχθεί τον Γ.Α.Σ. Ιάλυσος (Κουνελλές Ηλ.- Πετρίδης) και αναμένεται να πάρει τους δύο βαθμούς.

5η ΑΓΩΝΙΣΤΙΚΗ

Κολοσσός Ρόδου- Ζέφυρος	20-0(α.α.)
Π.Α.Ο. Διαγόρας- Ελπίδα Πεταλούδων	36-80
Α.Σ.Κ. Ιβίσκος- Γ.Α.Σ. Ιάλυσος	(σήμερα 21:00)

Η ΒΑΘΜΟΛΟΓΙΑ

1.Κολοσσός Ρόδου	10	5-0	339-146(+193)
2.Ελπίδα Πεταλούδων	8	3-2	271-275(-4)
3.Α.Σ.Κ. Ιβίσκος	7	3-1	315-205(+110)
4.Ζέφυρος	6	2-3	198-256(-58)
5.Γ.Α.Σ. Ιάλυσος	5	1-3	166-238(-72)
6.Π.Α.Ο. Διαγόρας	5	0-5	228-397(-169)

*Ο Ζέφυρος έχει ένα μηδενισμό

*Ο Α.Σ.Κ. Ιβίσκος και ο Γ.Α.Σ. Ιάλυσος έχουν από ένα παιχνίδι λιγότερο

Η ΕΠΟΜΕΝΗ ΑΓΩΝΙΣΤΙΚΗ

ΓΑΣ Ιάλυσος- Ελπίδα Πεταλούδων
ΑΣΚ Ιβίσκος - Κολοσσός Ρόδου
ΠΑΟ Διαγόρας - Ζέφυρος

ΕΦΗΒΙΚΟ ΠΡΩΤΑΘΛΗΜΑ(ΟΜΙΛΟΣ ΝΗΣΩΝ)

Το ντέρμπι της Κω

Χωρίς να δυσκολευτεί ο Ιπποκράτης Κω κέρδισε την Ε.Α. Καλύμνου και πλέον θα λύσει τις διαφορές του στο ντέρμπι της επόμενης αγωνιστικής με την Α.Ε. Δικαίου.

ΕΞ ΑΝΑΒΟΛΗΣ

Ιπποκράτης Κω- Ε.Α. Καλύμνου 78-38

3η ΑΓΩΝΙΣΤΙΚΗ

1.Ιπποκράτης Κω	5	2-1	212-156(+56)
2.Α.Ε. Δικαίου	4	2-0	124-110(+14)
3.Ηρακλής 2000	4	1-2	152-177(-25)
4.Ε.Α. Καλύμνου	2	0-2	88-133(-45)

*Η Ε.Α. Καλύμνου και η Α.Ε. Δικαίου έχουν από ένα παιχνίδι λιγότερο

Η ΕΠΟΜΕΝΗ ΑΓΩΝΙΣΤΙΚΗ

Ε.Α. Καλύμνου- Ηρακλής 2000
Ιπποκράτης Κω- Α.Ε. Δικαίου

Β' ΚΑΤΗΓΟΡΙΑ ΑΝΔΡΩΝ

Σίφουνας στην Κρεμαστή...

Στην κορυφή επέστρεψε ο Ηρακλής 2000 μετά την εύκολη νίκη που πέτυχε κόντρα στην Ελπίδα Πεταλούδων. Την προηγούμενη Τετάρτη ο Ζέφυρος κέρδισε τον Κλεόβουλο Λίνδου, ενώ αναβλήθηκε η αναμέτρηση Α.Ο. Σύμης- Σταυρός Καλυθιών. Τέλος ρεπό είχε ο Ήλιος Ιαλυσού.

4η ΑΓΩΝΙΣΤΙΚΗ

Ζέφυρος- Κλεόβουλος Λίνδου	59-39
Ελπίδα Πεταλούδων- Ηρακλής 2000	39-76
Α.Ο. Σύμης- Σταυρός Καλυθιών	(αναβλήθηκε)

• Ρεπό είχε ο Ήλιος Ιαλυσού

Η ΒΑΘΜΟΛΟΓΙΑ

1.Ηρακλής 2000	8	4-0	275-204(+71)
2.Ζέφυρος	7	3-1	256-206(+50)
3.Α.Ο. Σύμης	5	2-1	206-136(+70)
4.Ελπίδα Πεταλούδων	4	1-2	149-204(-55)
5.Σταυρός Καλυθιών	3	1-1	135-102(+33)
6.Κλεόβουλος Λίνδου	3	0-3	108-213(-105)
7.Ήλιος Ιαλυσού	2	0-3	125-189(-64)

*Ο Ηρακλής 2000, ο Ζέφυρος και ο Α.Ο. Σύμης δεν έχουν εκτίσει το ρεπό τους

*Ο Ήλιος Ιαλυσού έχει ένα μηδενισμό

*Ο Α.Ο. Σύμης και ο Σταυρός Καλυθιών έχουν από ένα παιχνίδι λιγότερο

Η ΕΠΟΜΕΝΗ ΑΓΩΝΙΣΤΙΚΗ

Κλεόβουλος Λίνδου- Ελπίδα Πεταλούδων(4/12)
Ηρακλής 2000- Ήλιος Ιαλυσού(4/12)
Σταυρός Καλυθιών- Ζέφυρος(1/12)
• Ρεπό έχει ο Α.Ο. Σύμης



ΕΠΙΣΗΜΟΣ ΔΙΑΝΟΜΕΑΣ OPEL

ΜΑΜΑΛΙΓΚΑΣ ΑΕΒΕ: 3ο χλμ. Λ. Ρόδου - Λίνδου, Ρόδος 85100, Τηλ: 22410 61005

Μέσα κι έξω από τα...

Στην τελική ευθεία

Πάει και ο Νοέμβρης (του 2004)...

Μεθαύριο (Τετάρτη) υποδεχόμαστε τον Δεκέμβρη, με τα Χριστούγεννα. Ορισμένοι πολιτιστικοί σύλλογοι δημοτικών διαμερισμάτων ετοιμάζονται να δημιουργήσουν και φέτος φάτνη, διατηρώντας το έθιμο.

Παράλληλα αρκετοί αθλητικοί σύλλογοι ετοίμασαν ημερολόγια του 2005 και σε λίγο θα αρχίσουν να τα διαθέτουν σε φίλους των ομάδων τους.

Μέρα με τη μέρα, αντιλαμβάνεται ο καθένας ότι μπήκαμε πια στην τελική ευθεία των εορτών των Χριστουγέννων και της Πρωτοχρονιάς. Δρόμοι και πλατείες στολίζονται σιγά-σιγά, όπως και σπίτια και καταστήματα.

Αθλητικό πνεύμα

Το γειτονικό ντέρμπι Αστέρα Μασάρων - Αγίου Γεωργίου συγκέντρωσε αρκετούς φιλάθλους. Περισσότερα από 200 άτομα (Μασαρενοί και Μαλωνίτες) βρέθηκαν στις κερκίδες του γηπέδρου των Μασάρων. Παρότρυναν τους παίκτες να φθάσουν στη νίκη. Όλα αυτά σ' αθλητικά πλαίσια. Έτσι δεν δημιουργήθηκε το παραμικρό έκτροπο. Έδειξαν, δηλαδή, αθλητικό πνεύμα.

Το τρίτο ημίχρονο

Η διαιτησία του Ανδρέα Παπαδόπουλου στον αγώνα Απόλλωνα Απολλώνων - Διγενή άφησε παραπονούμενους τους παράγοντες της ομάδας του Κοσκινού. Έτσι αμέσως μετά τη λήξη του αγώνα, είχαμε και συνέχεια...

Το τρίτο ημίχρονο «βγήκε» από τα ραδιοκύματα του TOP FM. Μίλησαν κατά σειρά ο παράγοντας του Διγενή Τάσος Ψυλλάκης, ο πρόεδρος του Απόλλωνα Τζούλης Μαχραμάς, ο πρόεδρος του Συνδέσμου Διαιτητών Ποδοσφαίρου Δωδεκανήσου Δημήτρης Κάπρος και ο προπονητής Κώστας Λεπτόκαρίδης.

Ακούστηκαν πολλά και διάφορα εκατέρωθεν. Ευτυχώς πάντως οι τόνοι κρατήθηκαν χαμηλοί και έτσι δεν είχαμε εντάσεις.

Ο καθένας είπε τα δικά του. Σίγουρα όμως αναμένεται να υπάρξει και συνέχεια. Ίδωμεν λοιπόν...

Στην Παστίδα

Ανάμεσα στους φιλάθλους που είδαν τον αγώνα Απόλλωνα Απολλώνων - Διγενή στο ουδέτερο γήπεδο της Παστίδας, ήταν και ο ποδοσφαιριστής της Ρόδου Θεόδωρος Μητράκας.

Λίγος κόσμος

Το τσουχτερό κρύο του περασμένου Σαββάτου, είχε σαν αποτέλεσμα να περιοριστούν οι φίλαθλοι στους αγώνες ποδοσφαίρου των τοπικών πρωταθλημάτων. Πολλοί προτίμησαν τη ζεστασιά του σπιτιού ή της καφετέριας. Έτσι τα γήπεδα φάνταζαν άδεια.

Απουσίες

Οι χαμηλές θερμοκρασίες, που επικράτησαν τις τελευταίες μέρες στο νησί μας, είχαν σαν αποτέλεσμα να ρίξουν στο κρεβάτι πολλούς, λόγω ιώσεων. Έτσι πολλές ομάδες είχαν απουσίες. Τις περισσότερες όμως απουσίες είχαν οι παιδικές ομάδες, καθώς τα μικρά παιδιά είναι πιο ευάλωτα.

Οι εκκρεμότητες

Ο χειμώνας προχωρά και οι αναβολές αγώνων αυξάνονται. Λόγω των καιρικών συνθηκών, τα πλοία δεν φεύγουν (και φυσικά δεν φτάνουν) στην ώρα τους, ενώ υπάρχουν και τα «απαγορευτικά» λόγω μποφόρ. Έτσι, αγωνιστική με αγωνιστική, οι εκκρεμότητες πληθαίνουν στα τοπικά πρωταθλήματά μας.

Συναρπαστικό

Συναρπάζει το πρωτάθλημα της Α' Ερασιτεχνικής Κατηγορίας Δωδ/σου 2004 - 2005.

Φθάσαμε αισίως στην 11η αγωνιστική και στην κορυφή έχουμε συνεχή εναλλαγή ομάδων. Δεν έχει ξεφύγει κάποια, ώστε να προβάλλει σαν το μεγάλο φαβορί. Και μόνο το γεγονός αυτό, δίνει άλλη αίγλη στο πρωτάθλημα.

Ένα γκρουπ ομάδων με περισσότερες ή λιγότερες πιθανότητες, είναι «μέσα» στο παιχνίδι του τίτλου. Κι αυτό σημαίνει, ότι ανάλογη συναρπαστική θα είναι και η συνέχεια του πρωταθλήματος.

Καλό, αλλά...

Καλά κάνει η ΕΠΣΔ και διοργανώνει τα παιδικά τουρνουά ποδοσφαίρου. Με τον τρόπο αυτό δίνεται η ευκαιρία στα πολύ μικρά παιδιά, που δεν έχουν δικαίωμα συμμετοχής σ' επίσημους αγώνες, να παίξουν, να νιώσουν τη χαρά και να αισθανθούν σαν μεγάλοι.

Το πρόσφατο τουρνουά που έγινε στα Κοσκινού, με τη συμμετοχή δεκαέξι παιδικών ομάδων, έδειξε το ενδιαφέρον των παιδιών.

Το μόνο μειονέκτημα –αν μπορεί να χαρακτηριστεί έτσι– ήταν η μεγάλη διάρκειά του. Ξεκίνησε στις 11 το πρωί και τελείωσε αφού σκοτείνιασε...

Αν ήταν καλοκαίρι δεν θα υπήρχε πρόβλημα. Οι καιρικές συνθήκες θα ήταν πολύ διαφορετικές. Όμως, την προπερασμένη Κυριακή που έγινε το τουρνουά, επικρατούσε δριμύ ψύχος, που ιδιαίτερα τις απογευματινές ώρες ήταν πιο έντονο.



γήπεδα

Μπράβο τους!

Μπράβο στα μικρά παιδιά του Ακουσίλαου, που συμμετέχουν στο οικείο πρωτάθλημα. Τρεις φορές φέτος δεν συμπλήρωναν ενδεκάδα και έπαιξαν με δέκα, αφού δεν υπήρχε άλλος διαθέσιμος. Στην περίπτωση τη δική τους, σημασία δεν έχει η νίκη, αλλά η συμμετοχή και η διάθεση για άθληση.

Το ευχαριστιέται ο πρόεδρος

Ο πρώτος που εισπράττει τα συγχαρητήρια για το γήπεδο των Μαριτσών, είναι ο πρόεδρος του Ηρακλή Γιώργος Παπαδημήτρης. Δέχεται τα συγχαρητήρια, αλλά δεν παραλείπει να αναφέρει, ότι για το γήπεδο συνέβαλαν πάρα πολλοί. Όπως και τη φροντίδα που δείχνουν για το γήπεδο, ο γεωπόνος και ο Ηρακλής για τη χρήση του.

Όσο καλύτερα το φροντίζετε, ασφαλώς θα το χαίρεστε περισσότερα χρόνια.

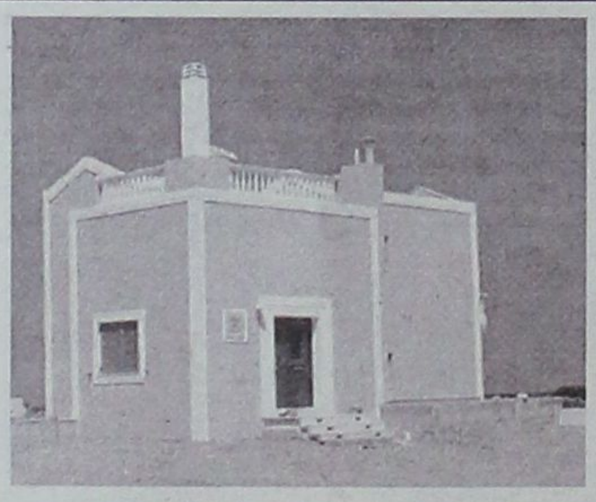

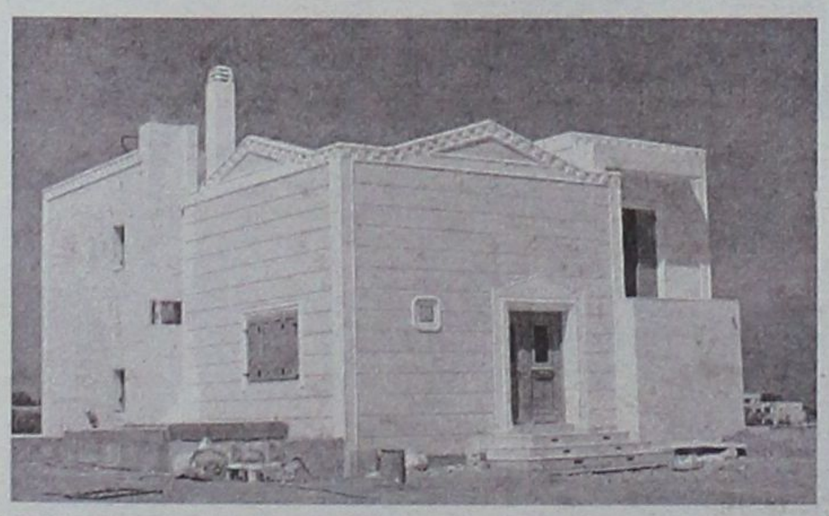

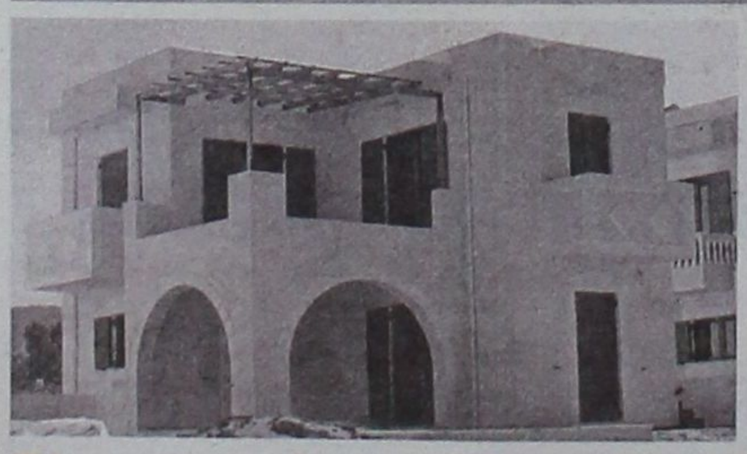

Πωλούνται Πολυτελείς κατοικίες αντίγραφα των Δωδεκανήσων

12islands RESIDENCE

Πολυτελείς κατοικίες με εκπληκτική θέα,

στα Κολύμπια 400 μέτρα από τη θάλασσα και στον παράλληλο δρόμο των ευκαλύπτων.

Οι κατοικίες είναι δύο τύπων 107 τ.μ. και 161 τ.μ. και διαθέτουν:

- Τρία υπνοδωμάτια
- Δύο μπάνια
- Τουαλέτα και χωριστό μπάνιο με υδρομασάζ
- Εντοιχισμένη κουζίνα
- Εντοιχισμένες ντουλάπες
- Ηλιακό θερμοσίφωνα
- Κεντρική θέρμανση (εγκατάσταση)
- Τζάκι
- Συστήματα ασφαλείας
- Τηλεφωνικές γραμμές ISDN
- Μπάρμπεκιου

Οι κατοικίες διαθέτουν ιδιωτική πισίνα και σύνδεση του νερού σε γεώτρηση για την ανέξοδη λειτουργία της σε όλη τη διάρκεια του έτους.

Ο περιβάλλων χώρος έχει εξαιρετική διαμόρφωση. Γκαζόν, πλακόστρωτος πεζόδρομος, φυτά και απεριόριστη θέα συνθέτουν το σκηνικό που άνθρωπος και φύση δημιούργησαν μαζί.

Οι κατοικίες αυτές διατίθενται προς πώληση και ήδη έχουν πωληθεί η «Ρόδος», το «Καστελλόριζο» και η «Χάλκη». Η πώληση έγινε αμέσως με την ολοκλήρωση της δημιουργίας τους και τούτο διότι προσφέρονται σε εξαιρετικά προσιτή τιμή (για τα δεδομένα του κόστους κατασκευής και εξοπλισμού που διαθέτουν).

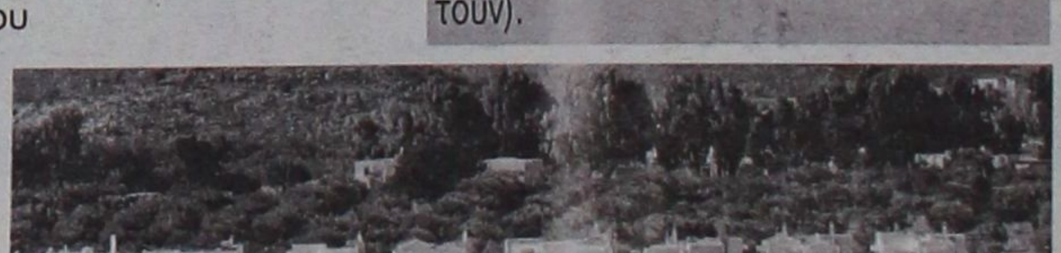

Πληροφορίες κ. Μαρκόπουλο Γεώργιο τηλ: 22410 56268 - 56213 Κιν: 6978110631

Off the record

Ελάχιστος κόσμος

Ελάχιστος ήταν ο κόσμος που παρακολούθησε το παιχνίδι του Απόλλωνα Καλυθιών με την Αθλητική Ένωση της Κατταβιάς. Αυτοί που βρέθηκαν στο ουδέτερο γήπεδο της Καλάθου καλά - καλά δεν ήταν τριάντα άτομα και ο αριθμός αυτός αν μη τι άλλο δεν μπορεί παρά να προβληματίζει. Μιλάμε για τη μεγαλύτερη κατηγορία του νομού μας...

✓ Συνεχώς σε ένταση

Συνεχώς σε ένταση βρίσκονταν ο προπονητής του Απόλλωνα Καλυθιών Νίκος Ταχραμάνης κατά τη διάρκεια του αγώνα της Καλάθου. Δεν σταμάτησε λεπτό να φωνάζει προς τους παίκτες του (τις περισσότερες φορές για να τους κάνει παρατήρηση) ενώ είναι χαρακτηριστικό ότι δεν μπόρεσε να χαρεί καθόλου το 1 – 0. Τη στιγμή που οι παίκτες του πανηγύριζαν αυτός μπήκε στον αγωνιστικό χώρο για να ...τα ψάλλει στον Γιώργο Καρτάλη που νωρίτερα δεν είχε ακούσει κάποιες εντολές του.

✓ Μουρμούρες στο φινάλε

Μουρμουρούσε μετά το τέλος του παιχνιδιού η αποστολή της ΑΕ Κατταβιάς για τη διαιτησία του Τάσου Σιδηρόπουλου (με αποκορύφωμα τη φάση του 70' όπου οι φιλοξενούμενοι ζήτησαν πέναλτι). Ακούγονταν διάφορά και απο παίκτες και από παράγοντες αλλά ο πιο ήρεμος από όλους ήταν ο πρόεδρος Γιώργος Συμεωνίδης, ο οποίος προσπαθούσε να ηρεμίσει τους πάντες λέγοντας τους να μην ασχολούνται με αυτά.

Διαπρέπει στη Σκοτία ο Γιάννης Λορέντζος

Τον θυμόμαστε από το πέρασμά του από την ενδεκάδα του Ηρακλή Μαριτσών πριν κάμποσα χρόνια. Τώρα βρίσκεται στην παγωμένη Σκοτία όπου διαπρέπει ως ιδιοκτήτης Ακαδημίας Ποδοσφαίρου διδάσκοντας τα μυστικά της στρογγυλής θεάς σε περισσότερα από 300 παιδιά. Ο λόγος για τον Γιάννη Λορέντζο , αδελφό του Τσαμπίκου , ποδοσφαιριστή του Ηρακλή και εκ των ιδιοκτητών του γνωστού κλαμπ EXODOS στα Μαριτσά, ο οποίος έχει παράλληλα στήσει μία θαυμάσια οικογένεια στην μακρινή αλλά και μυστηριακή αυτή χώρα. Μάλιστα απ' ό,τι μαθαίνουμε τα σχόλια από τις σκοτσέζικες εφημερίδες είναι ιδιαίτερα κολακευτικά για τον Γιάννη και αρκετά συχνά υπάρχουν αναφορές για το σημαντικό έργο που επιτελεί!

Του έσυραν τα εξ αμάξης



Τα εξ αμάξης έσυραν οι φίλαθλοι του Ηρακλή στον διαιτητή Νίκο Χατζηνικόλα για τη διαιτησία του στο ντέρμπι , καθ' όλη τη διάρκεια του αγώνα. Όμως όταν σφύριξε την λήξη και ενώ κατευθυνόταν μαζί με τους βοηθούς του προς τα αποδυτήρια όλο το γήπεδο άρχισε να τον λούζει με την γνωστή φράση : " είσαι μ.....ς , είσαι μ.....ς "σε έμμετρο ρυθμό!

Έληξεεεεεε

Το χρονόμετρο σημάδευε το 95' όταν από τα μεγάφωνα του γηπέδου Μαριτσών ακούστηκε η κραυγή " Έληξεεεεε ". "Δράστης" ήταν ο Άκης Παπαδημήτρης ο οποίος βλέποντας να μην τελειώνει το παιχνίδι και τον ΑΕΡΑ να πιέζει για την ισοφάριση βρήκε αυτόν τον πρωτότυπο τρόπο για να θυμίσει στον διαιτητή ότι είχε ολοκληρωθεί το 90λεπτο!

Οι φίλαθλοι γνωρίζουν και μπράβο τους

Για μισή ώρα οι φίλαθλοι που βρέθηκαν στις κερκίδες του γηπέδου Παστίδας παρακολουθούσαν υποτίθεται αγώνα Α' Κατηγορίας.

Σ' αυτό το διάστημα λοιπόν καμία από τις ομάδες δεν παρουσίασε κάτι καλό. Κι όμως οι φίλαθλοι του Διγενή και του Απόλλωνα άρχισαν να μουρμουρίζουν για το θέαμα ενώ πέταξαν κι ένα - δυό κουβέντες για να ξυπνήσουν τους παίκτες τους.

Βέβαια και οι δύο πλευρές αναγνώρισαν ότι δεν έφταιγε η διαιτησία που οι ποδοσφαιριστές έπαιζαν άλλα και άλλα.

Γνώστης ...φιδιών

Μετά το τέλος του αγώνα Απόλλωνα Απολλώνων - Διγενή ο παράγοντας των φιλοξενουμένων Τάσος Ψυλλάκης, που είχε αποβληθεί, πήγε έξω από τα αποδυτήρια των διαιτητών.



Προηγουμένως είχε εκστομίσει αρκετά ...«γαλλικά» στο διαιτητή Παπαδόπουλο αλλά δεν έμεινε ικανοποιημένος. Ανάμεσα στα τόσα που του έσυρε σε κάποια στιγμή τον αποκάλεσε και «πράσινο φίδι κολοβό». Αποδεικνύει ο Τάσος λοιπόν ότι έχει και γνώσεις γύρω από τα φίδια. Διαλέγει και παίρνει. Ποδοσφαιρολόγος ή φιδολόγος;

Χαλασμένα ρολόγια...

Τον τελευταίο καιρό παρατηρείται έντονα το φαινόμενο της καθυστέρησης των διαιτητών στα γήπεδα του μπάσκετ. Πολλά μέλη του Σ.Δ.Κ.Δ. μάλλον δεν αποδεικνύονται Αγγλοι στα ραντεβού τους, με συνέπεια παιχνίδια των τοπικών πρωταθλημάτων να καθυστερούν για λίγα λεπτά. Υπάρχουν βέβαια και κάποιοι άλλοι που φτάνουν στα γήπεδα την τελευταία στιγμή πριν απ' το πρώτο τζάμπολ! Ο πρόεδρος του συνδέσμου Δημήτρης Κουνελλές το γνωρίζει αυτό; Κι αν ναι, τι πρόκειται να κάνει ώστε να σταματήσουν τέτοιου είδους φαινόμενα...



Την τρίτη πιάστηκε στα «πράσα»

Για τρίτο παιχνίδι φέτος ο Κολοσσός έλυσε τις διαφορές με τους αντιπάλους του σε παράταση. Η αρχή έγινε στο «Βενετόκλειο» με τη Ξάνθη, όταν οι «θαλασσί» αν και έχαναν σε όλο το ματς γύρισαν το παιχνίδι και κέρδισαν τους Θράκες αλλά και την κακή διαιτησία. Η συνέχεια ήταν στο Αιγάλεω, όπου και πάλι οι Ροδίτες λύγισαν την αντίσταση των γηπεδούχων στην τρίτη παράταση μετά από αγώνα διάρκειας δυόμισι ωρών. Το προηγούμενο Σάββατο στα Πατήσια η παράταση δεν αποδείχθηκε γούρικη για την ομάδα του Βασίλη Φραγκιά. Σε αντίθεση με το ματς κόντρα στη Ξάνθη, ο Κολοσσός στην Αθήνα είχε συνεχώς το προβάδισμα αλλά πιάστηκε στη φάκα! Μία του κλέφτη, δύο του κλέφτη...

Έπεσαν από τα σύννεφα!

Από τα σύννεφα έπεσαν οι άνθρωποι του Αγίου Γεωργίου όταν διάβασαν το φύλλο αγώνος του διαιτητή Ζανεττίδη!
Συγκεκριμένα ο διαιτητής σημείωσε στο φύλλο αγώνος τα παρακάτω:
«Μετά την επίτευξη του δευτέρου τέρματος του Αγίου Γεωργίου Μαλώνας, φίλαθλοι του Αγίου Γεωργίου Μαλώνας πέταξαν στον αγωνιστικό χώρο καπνογόνο θέλοντας να πανηγυρίσουν το τέρμα.»
Ίσως όμως ο διαιτητής δεν είδε καλά. Το καπνογόνο δεν το πέταξαν φίλαθλοι του Αγίου Γεωργίου, αλλά οι οπαδοί του Αστέρα, αφού με αυτό τον τρόπο αντέδρασαν για το γκολ που δέχτηκε η ομάδα τους.
Έτσι λοιπόν η λογική μπορεί να λέει ότι το καπνογόνο το πέταξαν οπαδοί του Α.Γ.Μ., αλλά αν δεν είδε καλά ο κ. Ζανεττίδης δεν μπορεί να γράφει στο φύλλο αγώνος τα παραπάνω. Δηλαδή με την απλή λογική, αφού λογική δεν υπάρχει στο ποδόσφαιρο.
Πάντως ο Άγιος Γεώργιος μπορεί να την πληρώσει, αφού ενδέχεται να τιμωρηθεί για μία αγωνιστική...

Ο ακούραστος

Κάτι πήγε να γίνει στο τέλος του αγώνα Ηρακλή Μαριτσών - ΑΕΡΑ, με πρωταγωνιστές τους φιλάθλους και με στόχο τη διαιτησία.

Ομως ο πρόεδρος Παπαδημήτρης έβαλε τα στήθη του μπροστά και όλα πήραν τέλος. Οι φίλαθλοι απομακρύνθηκαν ως δια μαγείας.

Αυτό θα πει υπακοή στον πρόεδρο. Στον πρόεδρο που επί σαράντα χρόνια τρέχει για όλες τις δουλειές.

Για τα οικονομικά, τα σουβλάκια, το κυλικείο ...και ...και...

Τον μάτιασαν

Φαίνεται ότι οι κατάρες και όχι μόνο που εκτόξευσαν οι οπαδοί του Ηρακλή στο διαιτητικό τρίο έπιασαν τόπο αφού την στιγμή που ετοιμάζονταν να αποσυρθούν στα αποδυτήρια ο επόπτης Σάββας Παπανικολάου σκόνταψε και σωριάστηκε φαρδύς – πλατύς κάτω για να πέσει το γέλιο της αρκούδας από τους παριστάμενους που είχαν συγκεντρωθεί έξω από την φυσούνα των αποδυτηρίων.

Έλεος , ρε , έλεος

Το χρονόμετρο έδειχνε το 92', στα Μαριτσά , όταν οι παίκτες του Ηρακλή έφυγαν μπροστά για την τελευταία τους επίθεση. Ο Γιακουμάρος , από δεξιά είχε όλη την άνεση να βρει ξεμαρκάριστο συμπαίκτη του, όμως αντί να το κάνει έβγαλε μία σέντρα στο ... πουθενά για να προκαλέσει την αντίδραση του νεαρού Σάββα Κούρου : " Που δίνεις τη μπάλα ρε Στέργο, έλεος , ρε , έλεος "!

Οσα φέρνει...



Ολα τα έχουμε δει αλλά αντίπαλους προπονητές με όμοια αμφίεση πρώτη φορά!



Πέρασε στον πάγκο σου συνάδελφε...

...η μπάλα



«Τα παιδιά, τα παιδιά, τα φιλαράκια τα καλά»



Ντέρμπι χωρίς ...ψιλές δεν γίνεται...



Γ. ΠΑΠΑΔΗΜΗΤΡΗΣ... for ever!



Ετοιμο σε χρόνο ρεκόρ και το βοηθητικό γήπεδο στα Μαριτσά

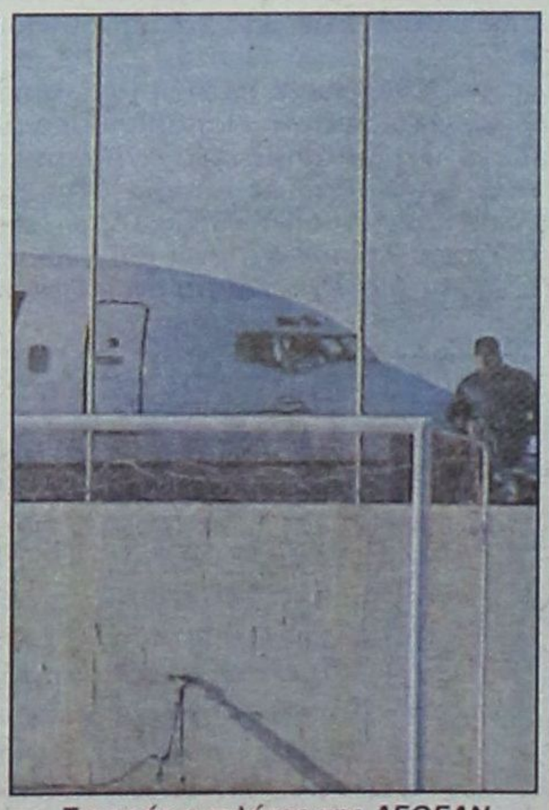

Τυχερός ο πιλότος της AEGEAN είδε το ματς από περίοπτη θέση



Στόλισαν δένδρο στο Παραδείσι!

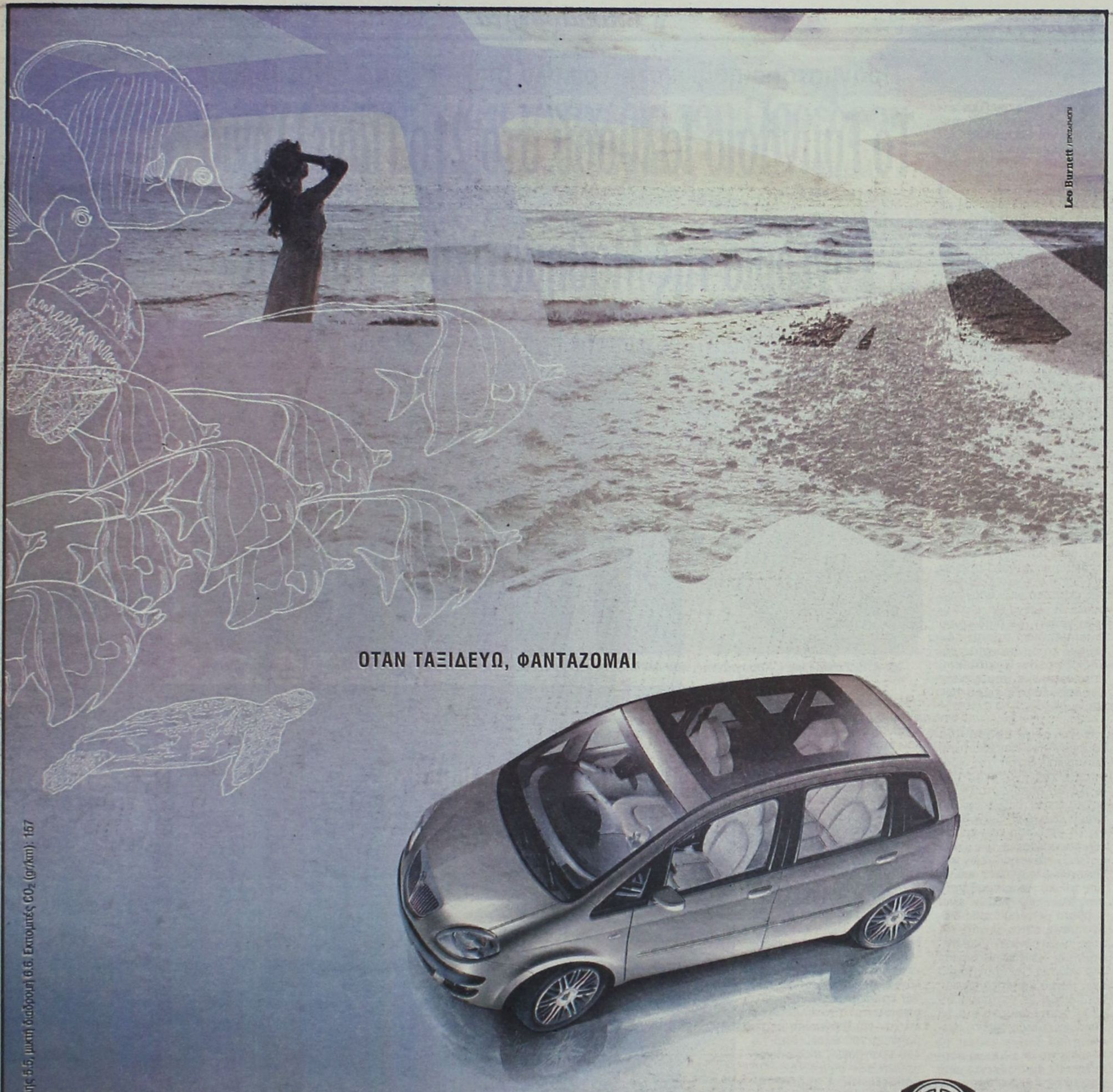

ΟΤΑΝ ΤΑΞΙΔΕΥΩ, ΦΑΝΤΑΖΟΜΑΙ

Κάθε λεπτομέρεια της νέας Lancia Musa είναι μια ευχάριστη έκπληξη. Αφεθείτε στην απόλυτη ομορφιά και τη μοναδική της σχεδίαση.

LANCIA

Musa

ΟΤΑΝ ΟΔΗΓΩ, ΖΩ

Musa 1.4 (l/100km): Κύκλος πόλης 8.6, κύκλος εκτός πόλης 5.6, μικτή διαδρομή 6.6. Εκπομπές CO_2 (gr/km): 167

www.lancia.gr

AUTO CENTER

ΜΑΝΩΛΗΣ ΚΩΣΤΑΚΗΣ ΑΕΒΕ

14ο χλμ. Ρόδου - Αεροδρομίου - 85106 - ΡΟΔΟΣ • ΤΗΛ. 22410 82000

Πραγματοποιήθηκε στα Τρίκαλα από 19 έως 21 Νοεμβρίου

Το Γυμνάσιο Ιαλυσού στο 21ο Πανελλήνιο Συνέδριο της Μαθηματικής Εταιρείας

Εισηγητές οι καθηγητές Ιωάννης Καραγιάννης και Ευστάθιος Στέφος

Οι καθηγητές του Γυμνασίου Ιαλυσού Ιωάννης Καραγιάννης και Ευστάθιος Στέφος συμμετείχαν ως εισηγητές στο 21ο Πανελλήνιο Συνέδριο της Μαθηματικής Εταιρείας στα Τρίκαλα τις 19-20-21 Νοεμβρίου 2004 με θέμα: «Η διδασκαλία των ανάλογων ποσών στη Β' Γυμνασίου, με τη βοήθεια του εκπαιδευτικού λογισμικού Graph».

Βασικός σκοπός της μελέτης αυτής είναι να διερευνήσει τα αποτελέσματα της χρήσης των σύγχρονων τεχνολογιών στο μάθημα των μαθηματικών. Οι εφαρμογές και οι δυνατότητες που προσφέρει η ραγδαία εξέλιξη της τεχνολογίας και ειδικότερα η επιστήμη της πληροφορικής έχουν _πει και εδραιωθεί τόσο στην εκπαίδευση όσο και στην καθημερινή _ας ζωή. Ο ευαίσθητος χώρος του σχολείου, που αντανακλά τις εξελίξεις και τις τάσεις της κοινωνίας, έχει κάνει βήματα για τον τεχνολογικό εκσυγχρονισμό του, _ε τη δημιουργία εργαστηρίων Η/Υ και το σχεδιασμό πληθώρας εκπαιδευτικών προγραμμάτων. Η ολοένα και μεγαλύτερη χρήση του διαδικτύου (Internet) δίνει στον εκπαιδευτικό τη δυνατότητα χρήσης δωρεάν λογισμικού (freeware), με σημαντικές εφαρμογές στο χώρο των Μαθηματικών.

Η εργασία αφορά μία εφαρμογή του εκπαιδευτικού λογισμικού Graph στη διδασκαλία της ενότητας των ανάλογων ποσών στα μαθηματικά της Β' Γυμνασίου. Το Graph είναι ένα πρόγραμμα για τη σχεδίαση των γραφικών παραστάσεων των μαθηματικών συναρτήσεων και επιλέχθηκε γιατί είναι απολύτως φιλικό προς τους χρήστες όλων των ηλικιών, είναι συμβατό με όλους τους διαθέσιμους στην αγορά τύπους ηλεκτρονικών υπολογιστών και διανέμεται δωρεάν στο internet. Το πρόγραμμα έχει μενού και καταλόγους και μοιάζει με τα τυποποιημένα προγράμματα για τα Windows. Εκτός από τη σχεδίαση των διαγραμμάτων, το Graph είναι σε θέση να προσθέσει τις εφαπτόμενες μιας γραφικής παράστασης, να υπολογίσει τα σημεία των συναρτήσεων, να προσθέσει σκιάσεις κλπ.

Στο πλαίσιο της εργασίας διεξήχθη έρευνα, όπου χρησιμοποιήθηκε η έκδοση 2.4 του Graph, την οποία μπορεί να βρει ο καθένας στη διεύθυνση http://www.padowan.dk. Για την έρευνα επιλέχθηκε η ενότητα των ανάλογων ποσών, λόγω της άμεσης σύνδεσής της με τις έννοιες των μαθηματικών συναρτήσεων και των γραφικών παραστάσεων. Αρχικά έγινε η υπόθεση ότι η χρήση του Graph στη διδασκαλία της ενότητας των ανάλογων ποσών θα είχε θετικά αποτελέσματα τόσο στην κατανόηση των αντίστοιχων μαθηματικών εννοιών όσο και στην τόνωση του ενδιαφέροντος των μαθητών για το μάθημα των μαθηματικών. Οι έννοιες που συμπεριλαμβάνονται στην ενότητα είναι:

(α) Τα ανάλογα ποσά
(β) Ο λόγος των ανάλογων ποσών
(γ) Η συνάρτηση y = αx
(δ) Η γραφική παράσταση της συνάρτησης y = αx



Οι κ. Ε. Στέφος και Ι. Καραγιάννης, που πλαισιώνουν το προεδρείο της συνεδρίας κ. Δ. Αγγέλου και κ. Μ. Χρυσοβέργη

Η έρευνα διεξήχθη στο Γυμνάσιο Ιαλυσού στη Ρόδο κατά τη διάρκεια του σχολικού έτους 2003 - 2004. Στην έρευνα πήραν μέρος 60 μαθητές της Β' Γυμνασίου. Οι μαθητές χωρίστηκαν με τυχαία επιλογή σε 2 ομάδες των 30 ατόμων. Οι ομάδες ονομάστηκαν Α και Β. Κατασκευάστηκε ένα φύλλο εργασίας για τη διδασκαλία της ενότητας των ανάλογων ποσών στην τάξη (ομάδα Α) κι ένα φύλλο εργασίας για τη διδασκαλία της ενότητας με τη βοήθεια Η/Υ (ομάδα Β). Μετά την εργασία των μαθητών πάνω στα προαναφερόμενα φύλλα εργασίας και το λογισμικό Graph, δόθηκε κοινό ερωτηματολόγιο, του οποίου τα αποτελέσματα έτυχαν επεξεργασίας με τη βοήθεια του Excel. Από τις 450 ερωτήσεις, στις οποίες απάντησαν συνολικά οι 30 μαθητές της Α ομάδας, οι 261 ήταν σωστές και οι 189 λάθος. Δηλαδή, ποσοστό επιτυχίας 58 %. Από τις 450 ερωτήσεις, στις οποίες απάντησαν συνολικά οι 30 μαθητές της Β ομάδας, οι 349 ήταν σωστές και οι 101 λάθος. Δηλαδή, 88 σωστές απαντήσεις περισσότερο από την Α ομάδα με συνολικό ποσοστό επιτυχίας 77,55 %.

Η διδασκαλία στο εργαστήριο των υπολογιστών τόνωσε το ενδιαφέρον των μαθητών σε σχέση με τη διδασκαλία της αντίστοιχης ενότητας στην τάξη. Οι μαθητές που δούλεψαν στους υπολογιστές αντιμετώπισαν το μάθημα σαν παιχνίδι και έδειξαν μεγάλο ενδιαφέρον τόσο για το πρόγραμμα όσο και για τα αποτελέσματα. Είναι αξιοσημείωτο πως όσοι μαθητές είχαν ηλεκτρονικό υπολογιστή στο σπίτι τους ζήτησαν τη δισκέτα με το Graph και τη διεύθυνση στην οποία μπορούν να το βρουν στο internet.

Μελετώντας τα αποτελέσματα παρατηρείται ότι η έρευνα «δικαιώνει» την υπόθεση που έγινε στην αρχή της εργασίας. Πράγματι, η χρήση του Graph στη διδασκαλία της ενότητας των ανάλογων ποσών είχε θετικά αποτελέσματα τόσο στην κατανόηση των αντίστοιχων μαθηματικών εννοιών όσο και στην τόνωση του ενδιαφέροντος των μαθητών για το μάθημα των μαθηματικών. Το σημαντικότερο, όμως, συμπέρασμα είναι ότι ακόμη και οι «αδύνατοι» μαθητές κράτησαν μια φιλική στάση προς το μάθημα που δεν συνηθίζεται στον παραδοσιακό τρόπο διδασκαλίας των μαθηματικών στην τάξη.

Η εργασία έγινε αποδεκτή με ενθουσιασμό από τη μαθηματική κοινότητα. Στη συνέχεια, οι εκπαιδευτικοί κ.κ. Καραγιάννης Ιωάννης και Στέφος Ευστάθιος επισκέφθηκαν το Κέντρο Διάδοσης επιστημών και Μουσείο Τεχνολογίας στη Θεσσαλονίκη, όπου ήρθαν σε επαφή με τα πλέον σύγχρονα μέσα οπτικοακουστικής τεχνολογίας. Οι εμπειρίες που συνέλεξαν από αυτή την εκπαιδευτική τους δραστηριότητα θα αποτελέσουν τον κεντρικό άξονα για το σχεδιασμό της καθημερινής διδακτικής τους πρακτικής στα σχολεία της Ρόδου.



Ο Βασίλης Τσαμπανάκης για το σήμερα και το αύριο του Οικονομικού Επιμελητηρίου

Ο απολογισμός και το σχέδιο του Προέδρου

«Μακριά, πολύ μακριά από κομματικούς εναγκαλισμούς»



ΕΙΝΑΙ αφοπλιστική η απάντηση του Βασίλη Τσαμπανάκη, όταν ερωτάται για την πολύχρονη θητεία του ως Προέδρου του Οικονομικού Επιμελητηρίου στα Δωδεκάνησα. Όταν ένας κόσμος σε υποστηρίζει με ποσοστά που ξεπερνούν το 70%, αυτό κάτι πρέπει να σημαίνει. Πώς να αποχωρήσεις και να αναζητήσεις την «αλλαγή», αφού το μήνυμα από το εκλογικό σώμα είναι εντελώς διαφορετικό;

Με παρακαταθήκη τη ψήφο επιδοκιμασίας των προηγούμενων αναμετρήσεων, ο κ. Τσαμπανάκης αναμετράται για μία ακόμα φορά στις επικείμενες εκλογές για ανάδειξη νέας Διοίκησης στο Οικονομικό Επιμελητήριο και κάνει τον απολογισμό του. Ταυτόχρονα θέτει τις προτεραιότητές του και μάλλον θέλει να απαντήσει σε σχετικές αιχμές, λέγοντας:

«Μακριά, πολύ μακριά από μένα οι κομματικοί εναγκαλισμοί». Είναι και εκείνα τα ποσοστά που συνηγορούν...

• ***Τέσσερις θητείες από τις οποίες 3 συνεχόμενες προεδρίες στην τοπική Διοίκηση του Ο.Ε.Ε. και μάλιστα με πολύ υψηλά ποσοστά, αλήθεια πως νιώθετε;***

– Το γεγονός αυτό, με κάνει να νιώθω μία ξεχωριστή τιμή και ικανοποίηση, με κάνει να νιώθω, την αναγνώριση από τους συναδέλφους για την προσπάθεια που κατεβάλλαμε όλοι μαζί τόσα χρόνια, αλλά και για τη δουλειά που έχει γίνει τόσο στο φορέα που υπηρετούμε, όσο και στην τοπική μας κοινωνία. Πέρα από όλα όμως, με κάνει να νιώθω πολύ βαριά την ΕΥΘΥΝΗ για δουλειά και για ουσιαστική και συνεχή προσπάθεια και προσφορά. Προσπάθεια και προσφορά προς τους συναδέλφους οικονομολόγους όλων των επαγγελματικών χώρων – προς τον φορέα που υπηρετούμε – προς την τοπική κοινωνία σε τομείς που άπτονται του επιστημονικού και επαγγελματικού μας τομέα.

• ***Αλήθεια, τι είναι για σας το Ο.Ε.Ε.;***

– Είναι μεράκι, είναι τρόπος ζωής, είναι ένας επιστημονικός φορέας μέσα από τον οποίο μπορείς να προσφέρεις.

Να προσπαθείς και να προσφέρεις.

Να δίνεσαι για την καλυτέρευση των συνθηκών δουλειάς των συναδέλφων σου, την ανύψωση του επαγγελματικού επιπέδου. Για την όσο γίνεται μεγαλύτερη βελτίωση του επαγγελματικού περιβάλλοντος μέσα στο οποίο καλούνται και θα κληθούν στο μέλλον να δραστηριοποιηθούν οι νέοι μας συνάδελφοι. Και μόνο γι' αυτό πιστεύω ότι αξίζει να αγωνίζεται κανείς. Είναι υπέροχο να αγωνίζεσαι μαζί με τους νέους και για τους νέους. Είναι ένας επιστημονικός χώρος που σου δίνει τη δυνατότητα να προσφέρεις με τις όποιες δυνάμεις διαθέτεις, στην τοπική κοινωνία, χωρίς η προσφορά σου αυτή να εξαρτάται και από το «πολιτικό κόστος» και κυρίως μακριά από μικρές ή μεγάλες «πολιτικές σκοπιμότητες».

• ***Μέσα από τον φορέα που δραστηριοποιείστε σκεφθήκατε ποτέ να ασχοληθείτε και με άλλους τομείς της δημόσιας ζωής;***

Είναι κάτι που το απορρίπτω ΚΑΘΕΤΑ! Δεν με έχει απασχολήσει ποτέ κάτι τέτοιο! Είναι θέμα αρχής, ίσως και θέμα χαρακτήρα.

Ούτε στο παρελθόν αλλά ούτε στο μέλλον θα χρησιμοποιήσω το Ο.Ε.Ε. ως εφαλτήριο για την ικανοποίηση προσωπικών φιλοδοξιών με στόχο την «κατάληψη» κάποιας θέσης. Άλλωστε τι πιο τιμητικό από το να έχεις εκπροσωπήσει και να εκπροσωπείς από τη θέση του προέδρου 700 και πλέον οικονομολόγους της περιοχής μας. Αυτό δεν είναι κάτι που σου δίνει ξεχωριστή τιμή;

• ***Σας προσάπτουν ότι είστε πολλά χρόνια στη συγκεκριμένη θέση – εμμέσως πλην σαφώς σας προσάπτουν τον χαρακτηρισμό του «κατεστημένου».***

Όταν κατά την τέταρτη εκλογική διαδικασία και μετά από 9 χρόνια προφοράς, το εκλογικό σώμα σε ψηφίζει με ποσοστό κοντά στο 70% και ειδικότερα το εκλογικό σώμα του βορείου συγκροτήματος της Δωδεκανήσου σε ψηφίζει με ποσοστό περίπου 95% πιστεύω ότι γεννιέται μέσα σου η υποχρέωση (υποχρέωση απέναντι στους συναδέλφους σου, όλων των χώρων) να συνεχίσεις. Και πιστεύω πως αν νιώθεις ότι διαθέτεις ακόμα δυνάμεις για να παλεύεις και να προσφέρεις θα πρέπει να συνεχίσεις. Εξάλλου δεν υπάρχει έννοια κατεστημένου, μέσα από απόλυτα δημοκρατικές εκλογικές διαδικασίες.

Έχεις να κάνεις με 700 επιστήμονες πολύ υψηλού επιπέδου όπου εκείνοι αποφασίζουν με την ψήφο τους, αν πρέπει να συνεχίσεις ή να πας «σπίτι σου». Ας περιμένουμε λοιπόν, την ετυμηγορία τους την οποία όλοι μας θα πρέπει να σεβαστούμε. Άλλωστε προσωπικός μου στόχος είναι η προσφορά και η προσπάθεια για προσφορά. Για μένα καμία καρέκλα δεν αποτέλεσε και δεν θα αποτελέσει ποτέ αυτοσκοπό. Σας διαβεβαιώνω πως και να βρεθώ εκτός της Διοίκησης, θα προσφέρω με όλες μου τις δυνάμεις, για τη συνεχή αναβάθμιση του φορέα μας και την προώθηση των αιτημάτων των μελών μας.

• ***Λειτουργείτε κάτω από πολιτικές ή κομματικές σκοπιμότητες;***

– Μακριά από εμάς οι κάθε είδους σκοπιμότητες και πολιτικές. Άλλωστε η πορεία μας το έχει αποδείξει. Πάγια αρχή μας είναι: Για οτιδήποτε είναι θετικό και για το συμφέρον των νέων μας συναδέλφων και των συναδέλφων γενικά του κλάδου μας, σε οποιοδήποτε χώρο του φορέα μας, της τοπικής κοινωνίας, και της κοινωνίας γενικά στηρίζεται και υποστηρίζεται με κάθε τρόπο και με όλες μας τις δυνάμεις. Οτιδήποτε αντίθετο μας βρίσκει και θα μας βρίσκει φανατικά αντίθετους.

• ***Αν σας ζητούσαμε να μας απαριθμήσετε εντελώς επιγραμματικά τι έχει προσφέρει το Ο.Ε.Ε. τι θα μας λέγατε;***

Θα ήθελα να ξεκινήσω τονίζοντας πως το Ο.Ε.Ε. σαν θεσμός:

➢ Είναι σχετικά νέος σε σύγκριση με άλλα επιμελητήρια

➢ Δεν διαθέτει τις οικονομικές δυνατότητες άλλων επιμελητηρίων

➢ Τα μέλη του δραστηριοποιούνται σε επαγγέλματα με τεράστιες διαφοροποιήσεις, προβλήματα και στόχους.

Ωστόσο και λόγω της φύσης της οικονομικής επιστήμης σε θέματα όπως:

➢ Ο προϋπολογισμός του κράτους

➢ Η διαχείριση του Δημόσιου χρέους και ο προγραμματισμός των Εθνικών πλαισίων ανάπτυξης.

➢ Η προβληματική για την παραοικονομία.

➢ Η οικονομική παιδεία σε ΑΕΙ – ΤΕΙ – Μέση εκπαίδευση

➢ Η αύξηση της ζήτησης υπηρεσιών οικονομικού χαρακτήρα, η παρουσία του ΟΕΕ ήταν και συνεχής και ουσιαστική:

Α) Σε επαγγελματικά και θεσμικά θέματα και θα ήθελα να αναφέρω:

➢ Τις προσπάθειες για εξάλειψη όλων των αρνητικών σημείων που παρατηρήθηκαν σ' αυτά την εφαρμογή του νόμου και του Προεδρικού Διατάγματος «Περί Λογιστή – Φοροτεχνικού».

Οι προσπάθειες θα συνεχιστούν και πιστεύουμε πως πολύ σύντομα θα γίνουν όλες οι απαραίτητες κινήσεις για ένα νομοθετικό και όχι μόνο πλαίσιο που θα καλύπτει πλήρως και ουσιαστικά όλες τις πτυχές του επαγγέλματος του Λογιστή – Φοροτεχνικού.

Β) Για την κατοχύρωση του οικονομολογικού επαγγέλματος στο Δημόσιο, έχουν γίνει τα πρώτα ουσιαστικά βήματα και παρά τις τεράστιες δυσκολίες που παρουσιάζει το συγκεκριμένο θέμα σύντομα θα βρεθούμε κοντά στην ολοκλήρωση του.

Γ) Το όραμα των οικονομολόγων για τη δημιουργία του ασφαλιστικού τους φορέα – του Επαγγελματικού Ταμείου Ασφάλισης (ΕΤΑΟ) γίνεται πραγματικότητα.

Δ) Η ολοκλήρωση του πλαισίου για τον ελεγκτή Α.Ε.

Ε) Για τους υποψήφιους καθηγητές οικονομολόγους μέσης εκπαίδευσης, λύθηκε το πρόβλημα συμμετοχής στους διαγωνισμούς του ΑΣΕΠ χωρίς να απαιτείται η κατοχή πτυχίου παιδαγωγικής επάρκειας της ΣΕΛΕΤΕ.

Στ) Για τον οικονομολόγο-μελετητή, επίκειται σύντομα η δημιουργία και εφαρμογή του σχετικού πλαισίου

Ζ) Έχει υποβληθεί και έχει προωθηθεί η αλλαγή του θεσμικού πλαισίου του Ο.Ε.Ε. που προβλέπει αναδιοργάνωση της περιφερειακής διάρθρωσης – νομαρχιακή οργάνωση και νέα θεσμική λειτουργία της Σ.Τ.Α. Εκτός από αυτά που θεωρώ κεφαλαιώδη θα πρέπει να τονίσω και

➢ Την καθιέρωση της συνεργασίας με άλλους επιστημονικούς και επαγγελματικούς φορείς.

➢ Τη συμμετοχή του Ο.Ε.Ε. στην αναμόρφωση του Αναπτυξιακού Νόμου και του φορολογικού συστήματος.

➢ Την ίδρυση και λειτουργία γραφείου εύρεσης εργασίας για ανέργους οικονομολόγους μέλη του Ο.Ε.Ε.

Για όλα τα παραπάνω θα υπάρξει συνέχιση της προσπάθειας με συγκεκριμένους στόχους όπως:

➢ Καθιέρωση της ελάχιστης αμοιβής

➢ Δικαιότερη κατάταξη των επαγγελματιών στις τάξεις Λογιστή-Φοροτεχνικού

➢ Κατάργηση των εξετάσεων για τις άδειες Λογιστή-Φοροτεχνικού

➢ Ανεξαρτησία του ελεγκτικού επαγγέλματος

➢ Ένταξη των συναδέλφων ελεύθερων επαγγελματιών στους επιχορηγούμενους κλάδους

➢ Δωρεάν επιμόρφωση και εξειδίκευση των συναδέλφων

• ***Σε τοπικό επίπεδο;***

– Εδώ θα πρέπει να τονίσω και να ευχαριστήσω ιδιαίτερα όλα τα μέλη του συνδυασμού μας στην απερχόμενη Διοίκηση, για την προσφορά τους και για την άψογη συνεργασία που είχαμε τα τρία αυτά χρόνια. Επίσης θέλω να ευχαριστήσω θερμά όλους εκείνους τους ανθρώπους του χώρου μας που βρέθηκαν κοντά μας, οπότε και όταν χρειάσθηκε να γίνει ουσιαστικός και ανοικτός διάλογος για κεφαλαιώδη θέματα που μας απασχόλησαν. Και πραγματικά δεν ήταν λίγες οι φορές που ζητήσαμε τη βοήθειά τους.

Θα αναφέρω λοιπόν επιγραμματικά τις δράσεις μας σε τοπικό επίπεδο:

➢ Τη συνεργασία μας με τη Νομαρχιακή Αυτοδιοίκηση της Δωδεκανήσου καθώς και με τους Δήμους της περιοχής μας όποτε μας ζητήθηκε.

➢ Τη συμμέτοχη μας στο Περιφερειακό Συμβούλιο και την επιτροπή παρακολούθησης Νοτίου Αιγαίου.

➢ Τη συνεργασία μας με όλους τους φορείς της περιοχής μας για την ανάδειξη, αντιμετώπιση και επίλυση προβλημάτων που άπτονται του επιστημονικού και επαγγελματικού μας χώρου.

➢ Τη συμμετοχή και την τεράστια συμβολή μας στις προτάσεις για:

α) Τον Αναπτυξιακό Νόμο
β) Τη φορολογική μεταρρύθμιση
γ) Την ανάπτυξη των μικρών νησιών κ.α.

➢ Την ανάδειξη προβλημάτων που απασχόλησαν και θα απασχολήσουν στο μέλλον την τοπική κοινωνία, όπως:

1. Μαθητικός τουρισμός
2. Μεταβίβαση δωδεκανησιακών επιχειρήσεων σε ξένους
3. Κ.Α.Ε.
4. Θέματα τουρισμού και αγοράς γενικά

➢ Ουσιαστικές προσπάθειες και παρεμβάσεις για:

➢ Βελτίωση και ανύψωση του επιπέδου συνεργασίας των συναδέλφων μας με όλες τις υπηρεσίες που συνεργάζονται σε όλα τα νησιά.

➢ Παρεμβάσεις για την αποτροπή υποβάθμισης των Δ.Ο.Υ. των νησιών και τη στελέχωση τους.

➢ Υποβολή πρότασης για πρόσληψη Δωδεκανησίων στις Δημόσιες Υπηρεσίες του Νομού μας με σχετική πριμοδότηση μορίων (στους Δωδεκανήσιους) -για την οριστική λύση του προβλήματος.

➢ Πρωτοστατήσαμε σαν Περιφερειακό Τμήμα στη μονιμοποίηση των συναδέλφων οικονομολόγων στην τοπική Αυτοδιοίκηση και με την συνεργασία μας με άλλα Π.Τ. του Ο.Ε.Ε. καταφέραμε να δώσουμε λύση στο θέμα αυτό.

➢ Συνεχής και ουσιαστική επιμόρφωση των συναδέλφων μας όλης της Δωδεκανήσου.

➢ Άριστη συνεργασία με τους συλλόγους Λογιστών-Φοροτεχνικών Ελεύθερων Επαγγελματιών, σε Κω και Κάλυμνο για την ανάδειξη και επίλυση των προβλημάτων τους

➢ Βοήθεια στα πρώτα βήματα της επαγγελματικής αποκατάστασης-στο ξεκίνημα των νέων συναδέλφων μας, μέσα στα πλαίσια των δυνατοτήτων μας.

➢ Η καθιέρωση της γιορτής γνωριμίας με τους νέους που εισάγονται σε οικονομικές σχολές-τους μελλοντικούς μας συναδέλφους και η ενεργή παρουσία τους στα όποια προβλήματα αντιμετωπίζουν.

• ***Είστε παρόντες στις όποιες προσπάθειες γίνονται για την επίλυση προβλημάτων της Τοπικής κοινωνίας; Πιστεύετε ότι η αντιμετώπιση τους είναι προς τη σωστή κατεύθυνση;***

– Έχω ξαναπεί πως η Δωδεκάνησος έχει την τύχη σε όλους τους τομείς να έχει ανθρώπους που την αγαπούν πραγματικά και έμπρακτα. Πιστεύω μου είναι ότι πρέπει να απομακρυνθούμε λίγο από την τακτική των συσκέψεων και των επιτροπών. Ο κόσμος που αντιμετωπίζει τα προβλήματα και δεν είναι λίγα, απαιτεί να νιώσει, να δει «δια γυμνού οφθαλμού», τα αποτελέσματα, τις λύσεις. Έχω βαρεθεί να συμμετέχω σε συσκέψεις και κατά κανόνα να ακούω τους ίδιους ανθρώπους να λένε τα ίδια πράγματα για τα ίδια θέματα.

Πιστεύω πως ο χρόνος μας πιέζει ασφυκτικά και μόνο το «δια ταύτα», ενδιαφέρει τον κόσμο και αυτό απαιτεί.

Πρέπει λοιπόν να αφήσουμε τη φάση των συσκέψεων και να μπούμε στη φάση των οριστικών λύσεων, των προβλημάτων και αυτό απαιτεί συντονισμό προσπαθειών και ενεργειών και πάνω από όλα δουλεία. Προσπάθεια και δουλειά χωρίς να μας απασχολεί το ΚΟΣΤΟΣ, το κόστος οποιασδήποτε μορφής.

• ***Στις προσπάθειες που γίνονται ποιους θα θέλατε κοντά σας;***

Όλους εκείνους που πραγματικά αγαπούν τον τόπο μας. Ιδιαίτερα όμως θα ήθελα να κάνω ένα κάλεσμα στους νέους ανθρώπους. ΤΟΥΣ ΧΡΕΙΑΖΟΜΑΣΤΕ!

Έχουμε άριστο υλικό στη νέα γενιά και θεωρώ απαραίτητη την παρουσία και την ενεργό συμμετοχή τους σε όλες μας τις προσπάθειες και πιστεύω ακράδαντα ότι έχουν πολλά να μας δώσουν.

Μπορεί η ενασχόληση με τα κοινά οποιουδήποτε επιπέδου αρκετές φορές να σε πικραίνει όμως σου δίνει και ελάχιστες αλλά πολύ ουσιαστικές στιγμές ευχαρίστησης και ικανοποίησης.

Είναι κάτι το μοναδικό να νιώθεις ότι συμμετέχεις σε προσπάθειες που αφορούν το παρόν και το μέλλον των συναδέλφων σου και του τόπου σου.

Άλλωστε οι όποιες προσπάθειες γίνονται για ανάπτυξη, για..., για..., δεν αφορούν κυρίως τους νέους ανθρώπους;;;

Η δική μας γενιά καθώς και οι κοντινές της μεγάλωσαν σε εποχές με πολύ χαμηλούς ρυθμούς εξέλιξης που όλα έμοιαζαν σχεδόν σταθερά και προβλέψιμα και σίγουρα δεν είχαν καμία σχέση με τους σημερινούς ρυθμούς. Οι σημερινές ταχύτητες πολλές φορές δημιουργούν μία απίστευτη ρευστότητα της πραγματικότητας, που εμάς τους μεγαλύτερους (από άποψης ηλικίας) μας καθιστά τουλάχιστον αμήχανους.

Ε, λοιπόν εμείς τους χρειαζόμαστε τους νέους συναδέλφους μας για να μας βοηθήσουν να αλλάξουμε ρυθμούς, ταχύτητες και πορείες αν χρειαστεί, σύμφωνα με τα δικά τους δεδομένα.

• ***Εάν είσθε και στη νέα τοπική Διοίκηση και με βάση την εμπειρία σας, πως σκέπτεστε να λειτουργήσετε;***

– Βασική αρχή όλων των ανθρώπων που συμμετέχουν στο συνδυασμό μας και εμένα προσωπικά είναι: *Χαμηλοί τόνοι, ουσιαστική προσπάθεια και δουλειά.* Όμως και βασική και απαράβατη αρχή μας είναι να προσπαθήσουμε και να δουλέψουμε πέρα και πάνω από κομματικές και πολιτικές σκοπιμότητες μαζί με όλους εκείνους που θα βρεθούν κοντά μας, με στόχο την προώθηση επίλυσης βασικών θεμάτων που αφορούν τον επιστημονικό κλάδο των οικονομολόγων.

Δέσμευση μας είναι, όπως έχουμε αποδείξει και σε όλη μας την πορεία, ότι θα είμαστε μακριά, πολύ μακριά από «κομματικούς εναγκαλισμούς», καθοδηγήσεις και διαχωριστικές γραμμές.

Θα είμαστε κοντά στο νέο συνάδελφο, στους συναδέλφους μας όλων των χώρων γενικά, στον επιστημονικό μας φορέα και στην τοπική κοινωνία με δουλειά, δουλειά, δουλειά...

ΔΡΟΜΟΛΟΓΙΑ **Λ.Α.Ν.Ε.**
ΜΕ ΣΥΝΕΠΕΙΑ ΕΚΕΙ ΠΟΥ ΟΙ ΜΕΓΑΛΟΙ ΔΕΝ ΧΩΡΟΥΝ

ΑΠΟ 11/11 - 02/12

Πέμπτη 11/11/04 ώρα 04:30 για ΧΑΛΚΗ - ΔΙΑΦΑΝΙ - ΠΗΓΑΔΙΑ - ΚΑΣΟ - ΣΗΤΕΙΑ - ΑΓ. ΝΙΚΟΛΑΟ - ΘΗΡΑ - ΜΗΛΟ - ΠΕΙΡΑΙΑ

Σάββατο 13/11/04 ώρα 20:00 για ΚΑΣΤΕΛΟΡΙΖΟ

Κυριακή 14/11/04 ώρα 04:30 για ΧΑΛΚΗ - ΔΙΑΦΑΝΙ - ΠΗΓΑΔΙΑ - ΚΑΣΟ - ΣΗΤΕΙΑ - ΑΓ. ΝΙΚΟΛΑΟ - ΜΗΛΟ - ΠΕΙΡΑΙΑ

Τρίτη 16/11/04 ώρα 20:00 για ΚΑΣΤΕΛΟΡΙΖΟ

Τετάρτη 17/11/04 ώρα 07:00 για ΧΑΛΚΗ - ΔΙΑΦΑΝΙ - ΠΗΓΑΔΙΑ - ΚΑΣΟ - ΣΗΤΕΙΑ και άμεση επιστροφή στη Ρόδο

Πέμπτη 18/11/04 ώρα 04:30 για ΧΑΛΚΗ - ΔΙΑΦΑΝΙ - ΠΗΓΑΔΙΑ - ΚΑΣΟ - ΣΗΤΕΙΑ - ΑΓ. ΝΙΚΟΛΑΟ - ΘΗΡΑ - ΜΗΛΟ - ΠΕΙΡΑΙΑ

Σε συνέχεια επανάληψη δρομολογίων ως έχουν από 11/11/2004.
Το δρομολόγιο για Αλεξανδρούπολη αναβάλλεται για ένα μήνα από 09/11

ΑΕΡΟΠΟΡΙΚΑ ΕΙΣΙΤΗΡΙΑ
ΑΚΤΟΠΛΟΪΚΑ ΕΙΣΙΤΗΡΙΑ
ΚΡΑΤΗΣΕΙΣ ΞΕΝΟΔΟΧΕΙΩΝ
ΦΑΝΤΑΣΤΙΚΕΣ ΕΚΔΡΟΜΕΣ
Σ' ΟΛΟ ΤΟΝ ΚΟΣΜΟ

Σας προσφέρουμε το καλύτερο στην καλύτερη τιμή!

Πληροφορίες: Πρακτορείο **STEFANAKIS**
Αλεξ. Διάκου 38 • Ρόδος
Τηλ. 2241020625, 2241030054

Την Πέμπτη 02 Δεκεμβρίου ο μεγάλος έρανος

Στηρίξτε τον Ερυθρό Σταυρό

Δεκάδες άτομα θα ξεχυθούν στη νήσο Ρόδο για τη διάθεση των κουπονιών προσφοράς

Την υποστήριξή τους στον Ελληνικό Ερυθρό Σταυρό θα κληθούν όλοι να εκδηλώσουν την προσεχή Πέμπτη 02 Δεκεμβρίου, ημέρα πραγματοποίησης του μεγάλου ετησίου εράνου. Σε όλη την Ελλάδα τα μέλη του Ερυθρού Σταυρού θα γυρίσουν πόρτα – πόρτα και θα ζητήσουν την υποστήριξη των μελών των τοπικών κοινωνιών.

Στη Ρόδο ο Ερυθρός Σταυρός έχει ισχυρή παρουσία και ως τοπικό τμήμα θεωρείται ένα από τα πλέον οργανωμένα σε πανελλήνιο επίπεδο. Την προσεχή Πέμπτη οι Εθελόντριες Αδελφές, οι Εθελοντές Σαμαρείτες, και μαθητές από σχολεία θα διαχυθούν σε όλο το νησί για τη διάθεση των κουπονιών δωρεάς 50 λεπτών, 1 ευρώ, 2 ευρώ και 5 ευρώ.

«Ακόμα και η πιο μικρή προσφορά έχει μεγάλη αξία» θα είναι το σύνθημα της προσεχούς Πέμπτης. Η οικονομική προσφορά προς τον Ερυθρό Σταυρό έχει τόσο συμβολικό, όσο και ουσιαστικό χαρακτήρα. Από τα έσοδα που συγκεντρώνονται μέσα από τον έρανο καλύπτεται το 17% των εξόδων που έχει ο Ε.Ε.Σ για ένα τεράστιο έργο που υλοποιείται σε πολλαπλά επίπεδα. Η οικονομική προσφορά προς τον Ελληνικό Ερυθρό Σταυρό έχει την έννοια της αναγνώρισης και της συμμετοχής στο παραγόμενο έργο.



Για την πραγματοποίηση του εράνου γίνεται μια εξαιρετικά μεγάλη κινητοποίηση. Την ημέρα εκείνη να καλοδεχθείτε όλοι τους εκπροσώπους του Ερυθρού Σταυρού και να τους δώσετε την προσφορά σας. Τους εκπροσώπους του Ερυθρού Σταυρού Ρόδου θα τους αναγνωρίσετε είτε από τις στολές τους, είτε από τις ταυτότητές τους. Επειδή το έργο του Ερυθρού Σταυρού υποστηρίζουν αρκετοί εθελοντές πολίτες, αλλά και αρκετοί μαθητευόμενοι ερυθροσταυρίτες (που ακόμα δεν έχουν ενταχθεί στο ανθρωπιστικό κίνημα), είναι πιθανό η ομάδα (των δύο ή των τριών ατόμων) που θα σας επισκεφθεί στο σπίτι να μην είναι ένστολη, ή να μη διαθέτει ταυτότητες του Ε.Ε.Σ. Στην περίπτωση αυτή θα τους αναγνωρίσετε από τα ειδικά κουπόνια του Ερυθρού Σταυρού. Για την κάθε σας προσφορά θα δοθούν κουπόνια τα οποία είναι σφραγισμένα από τον Ερυθρό Σταυρό. Η επίδειξη των κουπονιών αυτομάτως αποδεικνύει πως ο άγνωστος ή η άγνωστη που σας κτύπησε την πόρτα είναι άνθρωπος του πιο γνωστού ανθρωπιστικού κινήματος του πλανήτη μας.

Την Τετάρτη στο Club Paffuto

Βραδιά ΑντιAIDS από το Ρόταρακτ Ρόδου

Θα μοιραστούν 1000 προφυλακτικά δωρεά της φαρμακαποθήκης Γ. Φρόνα

Παγκόσμια ημέρα κατά του AIDS είναι η 1η Δεκεμβρίου και για την ημέρα εκείνη ο Όμιλος Ρόταρακτ Ρόδου ετοιμάζει μια πρωτοποριακή εκδήλωση, στη διάρκεια της οποίας θα μοιραστούν προφυλακτικά. Το ζητούμενο των μελών του Ομίλου είναι να μεταδοθεί η ιδέα της πρόληψης και αυτό, όπως περιγράφηκε από την πρόεδρο Αναστασία Ζερβού, «θα γίνει μόνο μέσα από την ευθεία αναφορά στο μέσο πρόληψης».

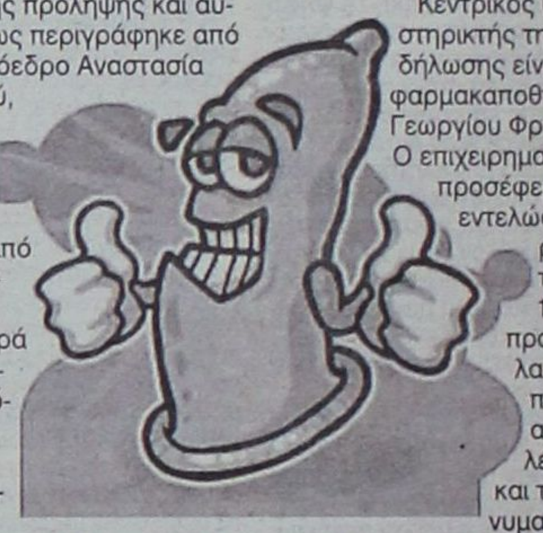

Η εκδήλωση θα γίνει στο νυχτερινό κέντρο διασκέδασης "Paffuto", στη Μεσαιωνική Πόλη, την προσεχή Τετάρτη και ώρα 22:00'.

Τα μέλη του Ομίλου Ρόταρακτ Ρόδου (θυγατρικού του Ροταριανού Ομίλου Ρόδου) εξασφάλισαν για τις ανάγκες τις εκδήλωσης 1000 προφυλακτικά τα οποία και θα μοιραστούν σε όλους τους θαμώνες του club, αλλά και των γύρω μπαρ και νυχτερινών κέντρων διασκέδασης.

Κεντρικός υποστηρικτής της εκδήλωσης είναι η φαρμακαποθήκη Γεωργίου Φρόνα. Ο επιχειρηματίας προσέφερε εντελώς δωρεάν τα 1000 προφυλακτικά που θα αποτελέσουν και το μήνυμα της πρόληψης κατά του AIDS, αλλά και κατά μιας ολόκληρης σειράς ανεπιθύμητων «παρενεργειών» από την χωρίς προστασία σεξουαλική πράξη.

BERLONI 2004
Home complet έως και 20% κέρδος στις αγορές σας

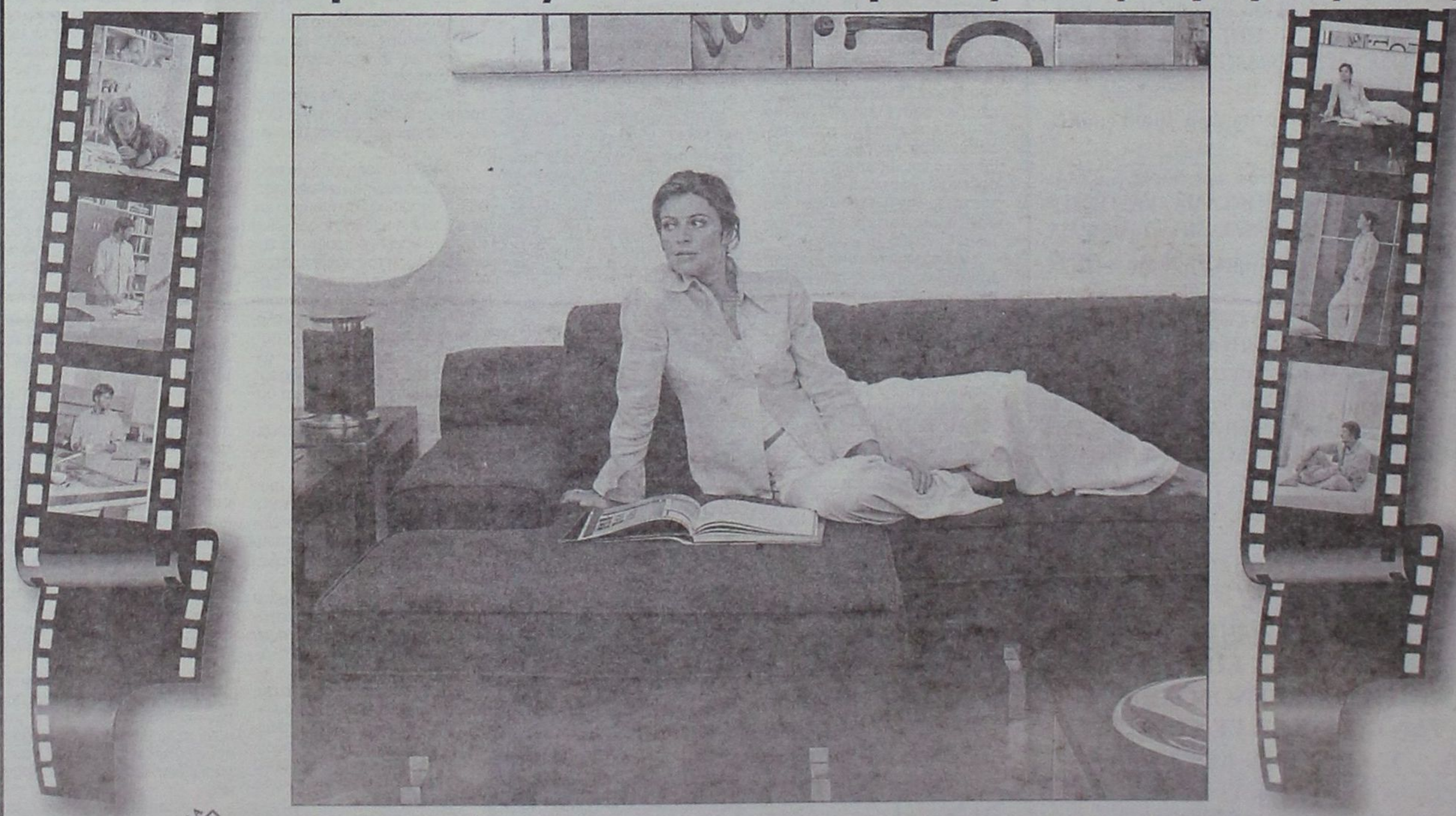

Showroom Proteas:
Αθηνών 36, Τ.Κ. 85100, Ρόδος,
Τηλ: (2241Ο) - 66865 - FAX: 67207 - www.protea.gr

Showroom Berloni:
Π.Π. Γερμανού & Στ. Κωτιάδη (γωνία), Τ.Κ. 85100, Ρόδος,
Τηλ: (2241Ο) - 43072 - FAX: 43073 - www.berloni.it



ΕΠΙΣΗΜΟΣ ΔΙΑΝΟΜΕΑΣ OPEL

ΜΑΜΑΛΙΓΚΑΣ ΑΕΒΕ: 3ο χλμ. Λ. Ρόδου - Λίνδου, Ρόδος 85100, Τηλ: 22410 61005

Εγείρονται σοβαροί προβληματισμοί μετά τα στοιχεία που παρουσιάσθηκαν από την ΕΥΘΥΤΑ Ρόδου

ΔΙΑΤΑΡΑΧΕΣ & ΠΡΟΒΛΗΜΑΤΑ ψυχικής υγείας μετά από ατύχημα



Μια ολόκληρη σειρά από προβλήματα ψυχικής υγείας είναι δυνατόν να προκληθούν στους τραυματίες σε τροχαία ατυχήματα. Τα προβλήματα αυτά εκδηλώνονται και σε μέλη της οικογενείας του τραυματία. Οι ψυχικές διαταραχές προκαλούνται (σε μεγαλύτερο ποσοστό) στις οικογένειες θανόντων από τροχαία δυστυχήματα.

Τα σοβαρά αυτά συμπεράσματα παρουσιάσθηκαν στην εκδήλωση της Εταιρείας Υποστήριξης Θυμάτων Τροχαίων Ατυχημάτων (ΕΥΘΥΤΑ) και αναλύθηκαν στην επιστημονική τους υπόσταση από την ψυχολόγο κα. Αλεξία Κυπριώτη.

Από την όλη ανάλυση προέκυψε (μεταξύ των άλλων) ανάγλυφα η ανάγκη να επαναπροσδιοριστεί ο τρόπος με τον οποίο οι ασφαλιστικές εταιρείες καλύπτουν τα έξοδα αποθεραπείας των θυμάτων τροχαίων ατυχημάτων. Ποιός θα είναι εκείνος που θα πληρώσει για τις θεραπείες καταπολέμησης του βαθέως στρες, της αϋπνίας, της διαταραχής στη συμπεριφορά που μπορεί να παρουσιάσει τόσο ένας τραυματίας, όσο και τα μέλη της οικογενείας του; Ακόμα και μετά από ένα ατύχημα υλικών ζημιών, είναι δυνατόν να προκληθούν ψυχικές διαταραχές, για παράδειγμα το άτομο που ενεπλάκη στο ατύχημα μπορεί να πάθει κάποιου είδους φοβία είτε για την κίνηση των οχημάτων, για την ταχύτητα, τους κλειστούς χώρους ή οτιδήποτε άλλο.

Όλα αυτά οδηγούν στην ανάγκη πλήρους επαναπροσδιορισμού του τρόπου με τον οποίο μπορεί να αντιμετωπίζεται ένα ατύχημα. Η κα. Αλεξία Κυπριώτη έδωσε σαφή στοιχεία (που προέκυψαν από μελέτες που έγιναν στους ελληνικούς δρόμους) και σύμφωνα με αυτά, τα θύματα και οι οικογένειες τους μπορεί να εμφανίσουν (μεταξύ των άλλων) τις ακόλουθες συνέπειες:

Ψυχολογικές συνέπειες

- 72% των συγγενών εμφανίζουν καταθλιπτικά συμπτώματα
- 37% σκέφτεται την αυτοκτονία
- 78% αναπτύσσει αισθήματα θυμού
- 50% καταναλώνει περισσότερα ψυχοτρόπα φάρμακα και αλκοόλ
- 27% εμφανίζει φοβίες και πανικό
- 35% εμφανίζει διαταραχές πρόσληψης τροφής

Μελέτη στον Ελληνικό χώρο έδειξε ότι όλα τα μέλη (θύματα και οικογένειες) εμφάνισαν άμεσα:

- καταθλιπτικά και αγχώδη συμπτώματα
- έντονο θυμό και μνησικακία
- πάνω από 50% φοβία σε ταξίδια

Μεσοπρόθεσμα (6-12 μήνες)

- 40% έχασαν τη δουλειά τους
- 14% χρήση ψυχοφαρμάκων
- 19% όχι αποφάσεις για το μέλλον
- 90% διαταραχή μετά από ψυχοτραυματικό στρες

Βασικοί τύποι συνεπειών (εκδήλωση ψυχικής διαταραχής, D.S.M. IV)

- Με προεξάρχοντα συμπτώματα έντονο άγχος, φοβίες και πανικό
- Διαταραχή της διάθεσης
- Εκκεντρική και αλλόκοτη συμπεριφορά

Είδη διαταραχών μελών οικογένειας

- Διαταραχή αυτονομίας (διαταραχή στις κοινές συνήθειες, στον τρόπο διαβίωσης και στον τρόπο με τον οποίο προσεγγίζουν τα προβλήματα των μελών εντός και εκτός οικογενείας)
- Διαταραχή λειτουργικότητας (Έκπτωση λειτουργικότητας λόγω οργανικής βλάβης ή περιβαλλοντικών περιορισμών. Ακόμα και Ψυχολογική, κοινωνική και επαγγελματική έκπτωση)
- Διαταραχή δομής, τόσο στον πυρήνα της οικογένειας, όσο στη στέγη της οικογένειας, καθώς επίσης και σε μια σειρά άλλων τομέων της καθημερινής διαβίωσης.

ΕΙΔΟΣ ΑΤΥΧΗΜΑΤΟΣ	ΘΑΝΑΤ/ΦΟΡΑ	ΣΟΒΑΡΑ	ΕΛΑΦΡΙΑ	ΣΥΝΟΛΟ
ΠΛΑΓΙΟΜΕΤΩΠΙΚΗ ΣΥΓΚΡΟΣΗ ΟΧΗΜΑΤΩΝ	6	17	40	63
ΠΡΟΣΚΡΟΥΣΗ ΣΕ ΚΤΙΣΜΑ Η ΣΤΑΘΕΡΟ ΑΝΤΙΚΕΙΜΕΝΟ	7	10	9	26
ΣΥΓΚΡΟΥΣΗ ΜΕ ΠΕΖΟ (ΠΑΡΑΣΥΡΣΗ)	3	3	19	25
ΜΕΤΩΠΙΚΗ ΣΥΓΚΡΟΥΣΗ ΟΧΗΜΑΤΩΝ	2	6	7	15
ΠΛΑΓΙΑ ΣΥΓΚΡΟΥΣΗ ΟΧΗΜΑΤΩΝ	1	3	9	13
ΕΚΤΡΟΠΗ ΠΡΟΣ ΤΑ ΑΡΙΣΤΕΡΑ	6	3	3	12
ΕΚΤΡΟΠΗ ΠΡΟΣ ΤΑ ΔΕΞΙΑ	3	3	5	11
ΠΡΟΣΚΡΟΥΣΗ ΣΕ ΣΤΥΛΟ Η ΔΕΝΤΡΟ	4	4	1	9

Πίνακας στατιστικών στοιχείων ατυχημάτων στα Δωδεκάνησα από 01/01/2004 έως 15/11/2004

Δεν φοβάται μόνο ο Μαχαιρίδης για το μέλλον του θεσμού της Νομαρχιακής Αυτοδιοίκησης

Στην Πρόεδρο της Βουλής τα παράπονα των Νομαρχών

ΑΚΟΜΑ και ο Γιάννης Μαχαιρίδης δεν κρύβει πολλές φορές τους φόβους του για το μέλλον του θεσμού της Νομαρχιακής Αυτοδιοίκησης. Μόλις πριν από λίγες μέρες, σε συνάντηση που είχε με τους εργαζομένους της Νομαρχίας Δωδεκανήσου, εξέφρασε την εκτίμηση πως η Πολιτεία δεν ...καλοβλέπει τη Νομαρχιακή Αυτοδιοίκηση.



Τα υπό εκκόλαψη πλάνα διοικητικής αναδιάρθρωσης της χώρας, είτε από την προηγούμενη είτε από τη σημερινή κυβέρνηση, δεν θέλουν τη Νομαρχιακή Αυτοδιοίκηση να παίζει πρωτεύοντα ρόλο. Ισως, στο σημείο αυτό να εντοπίζεται και η «συνέπεια» με την οποία ψαλιδίζονται αρμοδιότητες και πόροι από τη Νομαρχιακή Αυτοδιοίκηση, κάτι που συχνά επισημαίνεται (και καταγγέλλεται) και σε τοπικό επίπεδο.



Από την άλλη, ένας σοβαρός αριθμός παραγόντων της πολιτικής, ευρύτερα, αλλά και της αυτοδιοίκησης, βλέπουν μάλλον θετικά την αποδυνάμωση του θεσμού σε συνδυασμό με την ενίσχυση της Περιφέρειας και των Δήμων αντίστοιχα (Βλέπε παραπλεύρως σχετικό άρθρο του Γραμματέα της Νομαρχιακής Επιτροπής του Συνασπισμού Δημήτρη Γάκη).

ΜΕΧΡΙ όμως να υπογραφεί η ληξιαρχική πράξη θανάτου της Νομαρχιακής Αυτοδιοίκησης, οι Νομάρχες όλης της χώρας, μέσω της ΕΝΑΕ, προσπαθούν καθημερινά να εξασφαλίσουν μια καλύτερη μοίρα για το θεσμό που υπηρετούν. Όχι σπάνια ...επαιτούν για πόρους και αρμοδιότητες, προσφεύγοντας στους αρμόδιους υπουργούς αλλά και σε άλλους πολιτειακούς θεσμούς.

Μόλις πρόσφατα, με επιστολή του προς την πρόεδρο της Βουλής, ο Αντιπρόεδρος της ΕΝΑΕ (Νομάρχης Πειραιά) Γιάννης Μίχας, ζητά από την κ. Αννα Ψαρούδα – Μπενάκη να ικανοποιηθούν χρόνια αιτήματα των Νομαρχών.

Ουσιαστικά πρόκειται για υπεσχημένα από τις κατά καιρούς κυβερνήσεις, τα οποία μένουν ακόμα υποσχέσεις και «κυβερνητικές δεσμεύσεις». Αναφέρει συγκεκριμένα:

Κυρία Πρόεδρε,

Οι Νομαρχιακές Αυτοδιοικήσεις βρίσκονται σε πλήρες οικονομικό αδιέξοδο, πιο συγκεκριμένα:

- Ο αναπτυξιακός πόρος των ετών 2002 και 2003 δεν έχει καταβληθεί ακόμη, ενώ δεν υπήρξε επίσημη τοποθέτηση του Υπουργείου για τον αναπτυξιακό πόρο του 2004.

- Το πρόγραμμα σχολικής στέγης έχει διακοπεί στις περισσότερες Νομαρχιακές Αυτοδιοικήσεις, όπως δε μας πληροφορούν Νομάρχες, νέες σχολικές μονάδες δεν λειτουργούν γιατί υπάρχουν σημαντικές οικονομικές εκκρεμότητες με τους κατασκευαστές.

- Οι δαπάνες μεταφοράς των μαθητών δεν καλύπτονται στο σύνολό τους αποό το Υπουργείο Παιδείας, ενώ οι Ν.Α. δαπανούν σημαντικό μέρος των Κεντρικών Αυτοτελών Πόρων για την μίσθωση σχολείων και γραφείων για τη στέγαση υπηρεσιών του Υπουργείου.

- Η αποκατάσταση των υποδομών που καταστράφηκαν, από έκτακτα καιρικά φαινόμενα, καθυστερεί γιατί οι απαιτούμενοι πόροι δεν διετέθησαν, με αποτέλεσμα οι Ν.Α. να βρίσκονται σε πλήρες οικονομικό αδιέξοδο.

- Πρέπει επιτέλους να αποδοθεί στις Ν.Α. το 50% των προστίμων & τελών που επιβάλλονται από τις υπηρεσίες τους υλοποιώντας το ισχύον νομοθετικό πλαίσιο. Πρόκειται για πόρο θεσμοθετημένο από το 2000 που δεν αποδίδεται.

- Η υπογραφή των συμβάσεων για τον τεχνολογικό εξοπλισμό των Νομαρχιακών Αυτοδιοικήσεων της Περιφέρειας καθυστερεί αδικαιολόγητα. Εξασφαλισμένοι πόροι ύψοπυς 33 εκατ. ευρώ απότο πρόγραμμα της Κοινωνίας της Πληροφορίας κινδυνεύουν να χαθούν ή να διατεθούν για άλλους σκοπούς. Οι προσκλήσεις είναι έτοιμες για υπογραφή περισσότερο από οκτώ μήνες.

Με αυτά τα δεδομένα και ενόψει της ψήφισης του νέου προϋπολιγισμού, θεωρούμε απολύτως αναγκαία τη συνάντηση μαζί σας, στο πλέον σύντομο χρόνο που σας επιτρέπουν οι υποχρεώσεις σας, ώστε να σας ενημερώσουμε αναλυτικά για τα προβλήματα των Νομαρχιακών Αυτοδιοικήσεων για τις προτάσεις μας και για την επίλυσή τους.

Δ. Γάκης: Περιφέρεια και Δήμοι οι πυλώνες της «νέας» Διοίκησης



Έφτασε πιστεύω η ώρα να μιλήσουμε πολιτικά και να αντιπαρατεθούμε προγραμματικά για το μέλλον της Αυτοδιοίκησης, για τις προοπτικές και τις δράσεις της, αλλά και για τα ιδιαίτερα προβλήματα της χώρας μας και της περιοχής μας.

Έτσι για την Ελλάδα, η επιδίωξη μιας Ευρώπης που διασφαλίζει την εσωτερική της συνοχή και σύγκλιση αποτελεί μια από τις κορυφαίες προτεραιότητες. Δεν πρέπει όμως να ξεχνάμε και τη θεσμική σύγκλιση, που αποτελεί όρο και προϋπόθεση για την οικονομική, την κοινωνική και περιφερειακή σύγκλιση και συνοχή.

Ήδη έχει ανοίξει στην Ευρώπη ευρεία συζήτηση για την ανάγκη μεταρρύθμισης του πολιτικού συστήματος και για τις νέες μορφές διακυβέρνησης που πρέπει να υιοθετηθούν.

Είναι αναμφισβήτητο γεγονός ότι η εμπιστοσύνη των πολιτών στους αντιπροσωπευτικούς θεσμούς φθίνει με ανησυχητικούς ρυθμούς και αυτό δημιουργεί προβλήματα δημοκρατικής νομιμότητας του παραδοσιακού πολιτικού συστήματος. Έχει γίνει, έτσι, ευρύτερη συνείδηση ότι δεν αρκεί πλέον η απλή μεταρρύθμιση αλλά χρειάζεται η ριζική μεταρρύθμιση του συστήματος διακυβέρνησης.

Στο πλαίσιο αυτό πρέπει η αυτοδιοίκηση να προσδιορίσει το σύγχρονο διευρυμένο ρόλο του θεσμού ξεκινώντας από την αφετηρία ότι η αυτοδιοίκηση αποτελεί ισότιμο και αναπόσπαστο μέρος του συνολικού συστήματος διακυβέρνησης.

Αυτή η νέα πραγματικότητα απαιτεί σοβαρές μεταρρυθμίσεις για τη χώρα μας, με δεδομένο και το μεγάλο έλλειμμα αποκέντρωσης που υπάρχει. Οι αλλαγές των τελευταίων χρόνων άλλωστε (Νομαρχιακή Αυτοδιοίκηση, ισχυρή κρατική Περιφέρεια, Καποδιστριακοί Δήμοι) έχουν σε μεγάλο βαθμό εξαντλήσει την όποια προωθητική δύναμη.

Είναι πλέον ώριμη η στιγμή για ένα νέο κύκλο μεταρρυθμίσεων. Ο νέος αυτός κύκλος δεν μπορεί παρά να κινηθεί στο πλαίσιο της νέας συνταγματικής πραγματικότητας που καθιερώνει δύο επίπεδα αυτοδιοίκησης. Αιχμή του νέου αυτού κύκλου θα πρέπει να είναι η καθιέρωση της Περιφερειακής Αυτοδιοίκησης.

Η καθιέρωση της Περιφερικής Αυτοδιοίκησης όμως για να λειτουργήσει αποτελεσματικά και για να φέρει την εξουσία πιο κοντά στον πολίτη, πρέπει να υποστηριχθεί από μια μεγάλη τομή στην πρωτοβάθμια αυτοδιοίκηση, στον Δήμο.

Δεν μιλάμε απλά για μια αρμοδιότητα ούτε για κάποια χρήματα λιγότερα ή περισσότερα, μιλάμε για μια συνολική μεταφορά εξουσίας και πόρων, για μια πραγματική τομή στο διοικητικό κοινωνικό και οικονομικό μας σύστημα.

Χρειάζεται να συνειδητοποιήσουμε ότι για να επιτύχουν οι πολιτικές για την ανάπτυξη των περιφερειών και την εξάλειψη των ανισοτήτων, για την οικονομική και κοινωνική συνοχή, πρέπει να διασφαλισθούν τα απαραίτητα θεσμικά εργαλεία. Εξ αντικειμένου η Περιφέρεια και οι Δήμοι αποτελούν τις κρίσιμες μονάδες προγραμματισμού και ανάπτυξης.

Ένας κύκλος για την οργάνωση της κοινωνίας έχει κλείσει. Το ερώτημα είναι αν η σημερινή Αυτοδιοίκηση έχει τις δυνατότητες να ανοίξει το νέο κύκλο της μεταρρύθμισης και να καθορίσει την πορεία της με στόχο την αναβάθμιση του ρόλου του πολίτη.

Αυτό είναι και το μεγάλο στοίχημα, η νέα πρόκληση.



Κατατέθηκε από τον πρόεδρο της ΠΟΞ και της ΕΞΡ Βασίλη Μηναίδη

Υπόμνημα των ξενοδόχων στα αρμόδια υπουργεία για την εξυγίανση και ανάπτυξη του κλάδου

Απαραίτητη κρίνεται η ικανοποίησή τους μετά την μεγάλη κρίση που διέρχεται ο τουρισμός



Ρυθμίσεις σε μια σειρά εκκρεμοτήτων του ξενοδοχειακού κλάδου ζητεί η Πανελλήνια Ομοσπονδία Ξενοδόχων, με υπόμνημα, που κατέθεσε ο πρόεδρός της και πρόεδρος της Ενωσης Ξενοδόχων Ρόδου Βασίλης Μηναϊδης, στα συναρμόδια υπουργεία.

Στα αιτήματα περιλαμβάνονται πολλές προτάσεις



Ο πρόεδρος της ΠΟΞ και της ΕΞΡ Βασίλης Μηναΐδης

που θα βοηθήσουν σημαντικά την ανάκαμψη των ξενοδοχείων της Ρόδου και μερικά από αυτά αποτελούν πάγια αιτήματα των επιχειρηματιών της ευρύτερης περιοχής της.

Προς το υπουργείο Οικονομίας

-Αναμόρφωση των κριτηρίων υπαγωγής για τις τουριστικές επενδύσεις.

- Αύξηση του ποσοστού επιχορήγησης των επενδύσεων εκσυγχρονισμού ολοκληρωμένης μορφής κατά 10 ποσοστιαίες μονάδες στις περιπτώσεις των μικρών ξενοδοχειακών μονάδων (κάτω από 50 δωμάτια).

-Αύξηση σε 50% του ποσοστού επιχορήγησης επενδύσεων που δημιουργούν ειδικές τουριστικές υποδομές και συμβάλλουν στην επιμήκυνση της τουριστικής περιόδου (αίθουσες πολλαπλών χρήσεων, γήπεδα αθλοπαιδιών, πισίνες, συνεδριακές αίθουσες, μαρίνες, κέντρα υγείας κ.λπ.).

-Διατήρηση του μέτρου της επιδότησης των τόκων.

-Σχηματισμός ειδικού αφορολόγητου αποθεματικού στο 70% των αδιανέμητων κερδών ή στο 35% του συνόλου των κερδών.

-Διατήρηση της δυνατότητας πραγματοποίησης δαπανών στο πλαίσιο του επενδυτικού σχεδίου από την ημερομηνία κατάθεσης της αίτησης υπαγωγής.

-Αποσύνδεση των ποσών επιχορήγησης με τη δημιουργία νέων θέσεων εργασίας.

- Επαναπροσδιορισμός των περιοχών στις οποίες ενισχύονται με επιχορήγηση και επιδότηση επιτοκίου νέες ξενοδοχειακές κλίνες.

-Συμμετοχή του ΞΕΕ και της ΠΟΞ στις γνωμοδοτικές επιτροπές του Αναπτυξιακού Νόμου.

- Συγχώνευση όλων των φόρων, που επιβάλλονται από την Τοπική Αυτοδιοίκηση σε ένα και μοναδικό φόρο που να βαρύνει ισομερώς και κατά τρόπο δίκαιο όλους τους επαγγελματίες και τις επιχειρήσεις που λειτουργούν στα όρια κάθε ΟΤΑ. Το ίδιο θα πρέπει να ισχύσει και για όλους τους φόρους που βαρύνουν τα ακίνητα. Μπορούν να συγχωνευθούν σε ένα και μοναδικό φόρο, με την επιβολή ΦΠΑ στις αγοραπωλησίες ακινήτων

- Να καταργηθεί η υποχρέωση υποβολής καταστάσεων συμβολαίων allotment με ταξιδιωτικούς πράκτορες κάθε τρεις μήνες, διότι συνιστά αναίτια γραφειοκρατική υποχρέωση, που δεν βοηθά σε τίποτα τη φορολογική αρχή.

- Σύνταξη κλαδικού λογιστικού σχεδίου, που να είναι προσαρμοσμένο στις ιδιαιτερότητες των ξενοδοχείων, δεδομένου ότι το ισχύον σύστημα δημιουργεί μεγάλες ασάφειες και δυσλειτουργίες.

Προς το ΥΠΕΧΩΔΕ:

- Τακτοποίηση πολεοδομικών υπερβάσεων ξενοδοχειακών καταλυμάτων, που ξεκίνησε με το Νόμο του 1992 και δεν ολοκληρώθηκε, γιατί το ΥΠΕΧΩΔΕ δεν προχώρησε σε ανάλογη ρύθμιση, με αποτέλεσμα η συγκεκριμένη εκκρεμότητα να έχει επιφέρει πολλές δυσλειτουργίες στα ξενοδοχεία. Δεν πιστεύουμε ότι θα πρέπει να νομιμοποιηθούν ακραίες περιπτώσεις καταστρατήγησης των υφιστάμενων πολεοδομικών διατάξεων. Θα πρέπει όμως να υπάρξει νομιμοποίηση των περιπτώσεων αλλαγών χρήσης και ενός μικρού ποσοστού υπέρβασης των ορίων δόμησης.

- Κατάργηση της υποχρέωσης υποβολής Μελέτης Περιβαλλοντικών Επιπτώσεων (ΜΠΕ) για τα υφιστάμενα ξενοδοχειακά καταλύματα και τους χώρους οργανωμένης κατασκήνωσης. Πρόκειται για καθαρά γραφειοκρατική διαδικασία που δεν συμβάλλει στην προστασία του περιβάλλοντος. Σε περίπτωση που απαιτείται η έκδοση ΜΠΕ, δεν θα πρέπει να σχετίζεται με τις βεβαιώσεις της Πολεοδομίας.

- Για τα ξενοδοχεία εκτός σχεδίου πόλης, θα πρέπει να προβλεφθεί η δυνατότητα επαύξησης της επιφάνειας των κοινόχρηστων χώρων πέρα από τις ελάχιστες προδιαγραφές του ΕΟΤ κατά 25%, χωρίς η επιφάνεια αυτή να προσμετράται στον συντελεστή δόμησης και στο ποσοστό κάλυψης του κτιρίου. Με τον τρόπο αυτό θα βελτιωθεί σημαντικά η ποιότητα των παρεχόμενων υπηρεσιών, χωρίς να σημειωθεί αύξηση της δυναμικότητας των μονάδων.

- Να θεσπισθεί η ύπαρξη ελεύθερου χώρου από παρκαρισμένα αυτοκίνητα, μπροστά από τις εισόδους των ξενοδοχείων πόλεων.

- Θα πρέπει να δοθεί η δυνατότητα σε ξενοδοχεία που λειτουργούν για πάνω από 25 έτη, να αλλάξουν τη χρήση των κτιρίων τους.

Θα πρέπει να σημειωθεί ότι στο πλαίσιο του νέου αναπτυξιακού νόμου λαμβάνεται μέριμνα για μέρος των αιτημάτων του ξενοδοχειακού κλάδου, ωστόσο ζητείται να ικανοποιηθούν στο σύνολό τους προκειμένου όπως υποστηρίζουν να επιτευχθεί η ανάκαμψη που είναι απαραίτητη για τη βιωσιμότητα κυρίως των μικρών μονάδων, μετά την κρίση που παρουσιάζει ο τουρισμός τα τελευταία χρόνια.





Αρθρο του Γιώργου Λογ. Χιωτάκη π. Βουλευτή Δωδεκανήσου (συνταξιούχος)

ΟΧΙ στη "βουλευτοκρατία"

Πρέπει να γίνει δεκτό από όλους και γνωστό σε όλους ότι έχουμε Δημοκρατία και όχι Βουλευτοκρατία! Οι εκλεγμένοι βουλευτές δεν ασκούν το «επάγγελμα του βουλευτή», διότι δεν υπάρχει τέτοιο επάγγελμα, αλλά είναι απλοί αντιπρόσωποι και εκπρόσωποι του λαού στο Εθνικό Κοινοβούλιο και ασκούν εκείνες τις αρμοδιότητες που καθορίζει γι αυτούς το Σύνταγμα της Ελλάδας. Πρέπει να δεχθούμε όλοι, ότι ο θεσμός του βουλευτή είναι θεσμός τιμητικός και ότι είναι κυρίως θεσμός προσφοράς υπηρεσιών προς το σύνολο.

Ο βουλευτής δεν είναι προνομιούχος ούτε κυρίαρχος ούτε εξουσιαστής, αλλά «εθελοντής υπηρέτης» του κοινωνικού συνόλου! Ετσι τον θέλει το Σύνταγμα και έτσι τον εννοεί ο κυρίαρχος ελληνικός λαός. Ενας άνθρπωπος ο οποίος αποφασίζει ελεύθερα, να διακονίσει αφιλοκερδώς την Πατρίδα, να γίνει «υπηρέτης» του λαού. Βέβαια, ο βουλευτής είναι άνθρωπος και όπως κάθε άνθρωπος έχει οικογένεια, έχει τις ανάγκες του. Γι ' αυτό και η Πολιτεία του εξασφαλίζει τη «βουλευτική αποζημίωση» και ορισμένες ατέλειες (τηλεφώνων, μέσων μεταφοράς, κλπ), που του επιτρέπουν να ασκεί τα καθήκοντά του και τον βοηθούν στην αποστολή του, που είναι θα το επαναλάβω, η εξυπηρέτηση του κοινωνικού συνόλου. Δυστυχώς οι βουλευτές, σαν σύνολο, σαν Σώμα, το έχουν παρακάνει. Με αποφάσεις όλων των βουλευτών ανεξαιρέτως, δίνονται και καθιερώνονται για τους εαυτούς τους «προνόμια» που τους κάνουν να νιώθουν σαν επαγγελματίες βουλευτές! Αυτό όμως αντίκειται και στο πνεύμα και στο γράμμα του Συντάγματος. Καθιέρωσαν για τους εαυτούς τους να τους υπηρετούν ...τέσσερις (4) δημόσιοι υπάλληλοι, που τους αποσπούν στα γραφεία τους και που αμείβονται από τον δημόσιο κορβανά, παίρνουν ...σωματοφύλακες (!), παίρνουν αυτοκίνητα ιδιωτικά της Βουλής με ...οδηγό (!), όσοι είναι επαρχιώτες «φιλοξενούνται» με έξοδα της Βουλής στα καλύτερα ξενοδοχεία της Αθήνας και τώρα τελευταία ζητούν και παίρνουν επίδομα κατοικίας ...χιλίων (1000) ευρώ, όταν η σύνταξη του ΟΓΑ είναι 200 ευρώ και όταν η μέση σύνταξη του ΙΚΑ ανέρχεται στα 500 ευρώ! Και σαν να μην έφθαναν αυτά, διαβάζουμε πως με τροπολογία τους, ζητούν να απαλλάσσονται από τον φόρο μεταβίβασης και όσοι αποκτούν κάποια επιχείρηση, από κάποιον βουλευτή!

Εχω γράψει επανειλημμένα και είχα υποβάλει προτάσεις κατά την τροποποίηση του Συντάγματος για την αντιμετώπιση του κακού, την πρόληψη της βουλευτοκρατίας. Είχα και έχω την άποψη ότι επειδή δεν είναι σωστό και δεν πρέπει να περιορίσουμε τους βουλευτές μόνο σ' εκείνους που έχουν χρήματα, δηλαδή μόνο στους πλούσιους, η Πολιτεία πρέπει να εξασφαλίζει στους εκλεγμένους μόνο όσα χρειάζονται για τη συντήρηση και τη διατροφή τους. Και επειδή οι επαγγελματίες των επαρχιών, είτε δικηγόροι είτε γιατροί είτε μηχανικοί είτε έμποροι είτε τεχνίτες είτε άλλοι επαγγελματίες, εκλεγόμενοι βουλευτές, πρέπει, αν θέλουν να εκτελέσουν σωστά την αποστολή τους να βρίσκονται όλες τις εργάσιμες ημέρες στην Αθήνα και να μετέχουν ενεργά στις εργασίες του Κοινοβουλίου τόσο της Ολομέλειας όσο και των Επιτροπών, αυτό θα έχει σαν συνέπεια να μην μπορούν να ασκούν στην ιδιαιτέρα πατρίδα τους, το όποιο επάγγελμά τους. Αυτό δεν ίσχυε βέβαια για τους ασκούντες το επάγγελμά τους στην Αθήνα και είχαν μεταφέρει εκεί και την κατοικία τους. Το θέμα θα μπορούσε να αντιμετωπισθεί με δύο διαφορετικούς τρόπους. Ο πρώτος είναι αυτός που τελικά υιοθέτησε το Σύνταγμα. Απαγόρευση άσκησης για όλους, οποιουδήποτε επαγγέλματος, με παράλληλη αύξηση των παροχών από τη Βουλή προς τους εκλεγόμενους, σε βάρος πάντα του «δημοσίου κορβανά». Ετσι όμως, «ανοίγει» η όρεξη και από «υπηρέτης» ο βουλευτής μετατρέπεται σε «κυρίαρχο», από εθελοντής βουλευτής, μετατρέπεται σε επαγγελματία βουλευτή, ο δε θεσμός από εθελοντική και ελεύθερη προσφορά προς το κοινωνικό σύνολο, μετατρέπεται σε επαγγελματική επιδίωξη και επαγγελματική αποκατάσταση, με όλα τα συμπαρομαρτούντα δυσάρεστα!

Ο άλλος τρόπος που υποστήριξα και υποστηρίζω, ήταν και είναι, χωρίς να ξεφεύγουμε από την εθελοντική προσφορά υπηρεσιών προς την πατρίδα και προς το λαό της, να καθιερώσουμε για την εκλογή των βουλευτών δύο διατάξεις 1) Να ορίσουμε το όριο ηλικίας εκλογής των βουλευτών από το 25ο έτος, που είναι σήμερα, στο 55ο ή το 50ό έτος της ηλικίας του υποψηφίου βουλευτή και

2) Να ορίσουμε ότι ο ίδιος βουλευτής δεν θα μπορεί να είναι υποψήφιος πάνω από δύο φορές στον ίδιο Νομό, εκτός βέβαια από τους αρχηγούς των κομμάτων.

Με τη θέσπιση των διατάξεων αυτών θα είχαμε: Ανθρώπους (άνδρες και γυναίκες) που με την πάροδο του χρόνου μέχρι τα 50 ή 55 τους χρόνια θα είχαν λύσει τα επαγγελματικά και τα οικογενειακά τους προβλήματα, θα είχαν αποκτήσει πολιτικές εμπειρίες, γνώση και πείρα, θα είχαν δημιουργήσει οικογένεια, θα είχαν λύσει και τα οικονομικά τους προβλήματα και θα μπορούσαν εθελοντικά να προσφέρουν τις γνώσεις, την πείρα και τις εμπειρίες τους προς το κοινωνικό σύνολο, χωρίς να επιβαρύνουν υπέρμετρα το Δημόσιο, χωρίς να έχουν το άγχος ασκήσεως επαγγέλματος ή εξασφάλισης των οικονομικών πόρων, αφού θα είχαν εργαστεί και θα είχαν εξασφαλίσει οικονομικά το μέλλον τους.



Με τον τρόπο αυτό και η ανανέωση του σώματος των βουλευτών θα γίνεται αυτόματα και συχνά, γιατί μετά το 65ό το πολύ το 70ό έτος της ηλικίας του, συνήθως ο άνθρωπος αποσύρεται από τα κοινά και ιδιωτεύει και δεν θα είχαμε επαγγελματίες βουλευτές αλλά εθελοντές προσφοράς υπηρεσιών προς το σύνολο, δεν θα είχαμε εκούσια στέρηση επαγγέλματος από κανένα, δεν θα είχαμε υπέρμετρη οικονομική επιβάρυνση, αλλά θα είχαμε βουλευτές καταξιωμένους στη συνείδηση των κατοίκων της περιοχής τους, έμπειρους και γνώστες των προβλημάτων της κοινωνίας τους, με πείρα και με αποδεδειγμένες ικανότητες.

Το λεγόμενο ότι ο νέος (στην ηλικία) είναι και νέος στις αντιλήψεις δεν είναι πάντοτε σωστό, διότι υπάρχουν νέοι στην ηλικία, που είναι πιο συντηρητικοί και πιο αντιδραστικοί από πολλούς «ηλικιωμένους» και υπάρχουν πάρα πολλοί «ηλικιωμένοι» που είναι πολύ πιο νέοι από τους νέους σε ηλικία, σε αντιλήψεις, σε κρίση, σε ωριμότητα και σε ιδέες! Αρα με την καθιέρωση του 55ου ή του 50ού έτους της ηλικίας για τους υποψήφιους βουλευτές, θα έχουμε συχνή ανανέωση της Βουλή, βουλευτές καταξιωμένους στην περιφέρεια τους, πολιτικά και επαγγελματικά, ανθρώπους οικονομικά ανεξάρτητους, με πείρα, με ιδέες, με εμπειρίες και με γνώσεις, ανθρώπους πρόθυμους να προσφέρουν χωρίς υστεροβουλία ό,τι μπορούν προς το κοινωνικό σύνολο.

Δηλαδή θα πάψουν να υπάρχουν επαγγελματίες βουλευτές, θα πάψει η βουλευτοκρατία και θα ξαναγυρίσουμε στην αληθινή και γνήσια Δημοκρατία, όπου οι βουλευτές δεν βλέπουν τη Βουλή και του βουλευτή την ιδιότητα σαν επάγγελμα, αλλά σαν προσφορά προς το Εθνος και προς τον λαό μας! Είναι καιρός να καθιερωθεί το σύστημα αυτό κατά τη νέα τροποποίηση του Συντάγματος, που μπορεί να αρχίσει από το επόμενο έτος, το 2005.

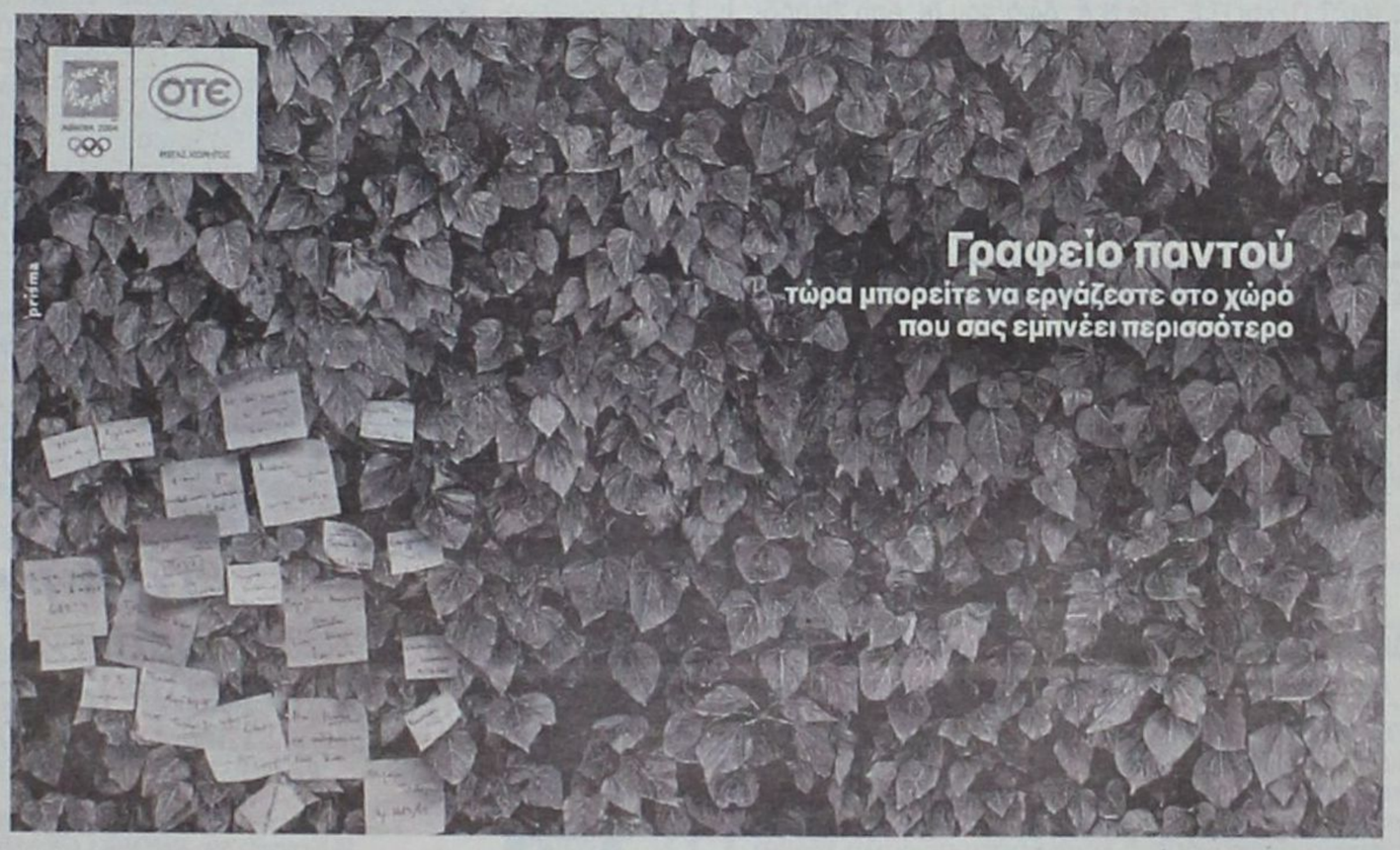

Professional Tool
ΑΣΥΡΜΑΤΟ ΓΡΑΦΕΙΟ

ΠΑΚΕΤΟ ΠΡΟΗΓΜΕΝΩΝ ΤΗΛΕΠΙΚΟΙΝΩΝΙΑΚΩΝ ΕΦΑΡΜΟΓΩΝ ΓΙΑ ΕΠΙΧΕΙΡΗΣΕΙΣ ΚΑΙ ΕΛΕΥΘΕΡΟΥΣ ΕΠΑΓΓΕΛΜΑΤΙΕΣ

Ένα νέο, πρωτοποριακό πακέτο προηγμένων τηλεπικοινωνιακών εφαρμογών για επιχειρήσεις και ελεύθερους επαγγελματίες, δημιουργήθηκε από το OTEbusiness. Το Professional Tool ΑΣΥΡΜΑΤΟ ΓΡΑΦΕΙΟ, συνδυάζει όλα τα οφέλη της σταθερής τηλεφωνίας και του Internet, **χωρίς κόστη καλωδίωσης** και με **χαμηλές χρεώσεις**. Αποκτήστε **απόλυτη ελευθερία κινήσεων** με το Professional Tool ΑΣΥΡΜΑΤΟ ΓΡΑΦΕΙΟ που περιλαμβάνει:

ISDN Τηλεφωνική Σύνδεση
- Δύο γραμμές ταυτόχρονης επικοινωνίας
- Δυνατότητα σύνδεσης μικρού τηλεφωνικού κέντρου
- Δυνατότητα οπτικής επικοινωνίας με την προϋπόθεση ύπαρξης κατάλληλου εξοπλισμού ή λογισμικού.

Συσκευή ISDN Bluetooth
- Ασύρματη πρόσβαση στην ISDN γραμμή σας με εμβέλεια έως και 100 μέτρα και ταχύτητα μετάδοσης έως 733 Kbps
- Δυνατότητα σύνδεσης έως 7 τερματικών συσκευών με τεχνολογία Bluetooth (υπολογιστές, laptops, εκτυπωτές κ.λπ.), για τη δημιουργία του προσωπικού σας δικτύου στο γραφείο
- Ασύρματη πρόσβαση στο Internet, αποστολή και λήψη fax, τηλεφωνία μέσω του υπολογιστή σας
- Εύκολη και γρήγορη εγκατάσταση του λογισμικού.

Οικονομικό Πρόγραμμα ΟΤΕΠΙΧΕΙΡΩ
- Μείωση έως 6% για όλες τις αστικές κλήσεις
- Μείωση έως 8% για όλες τις υπεραστικές κλήσεις
- Μείωση έως 35% για διεθνείς κλήσεις προς 1-3 χώρες της επιλογής σας (κλήσεις σε σταθερό τηλέφωνο).

Οι μειώσεις αφορούν τις ήδη μειωμένες τιμές του ΟΤΕ.

ΕΓΓΡΑΦΕΙΤΕ ΣΗΜΕΡΑ:
ΤΗΛΕΠΙΚΟΙΝΩΝΙΑΚΟΣ ΣΥΜΒΟΥΛΟΣ ΟΤΕ | Δίκτυο Καταστημάτων ΟΤΕ SHOP
www.otebusiness.gr | Καλέστε στο 134

ΟΛΟΚΛΗΡΩΜΕΝΕΣ ΛΥΣΕΙΣ ΓΙΑ ΕΠΙΧΕΙΡΗΣΕΙΣ
OTEbusiness το 'έταιρον' ήμιου

ΕΛΛΗΝΙΚΗ ΔΗΜΟΚΡΑΤΙΑ
ΠΕΡΙΦΕΡΕΙΑ ΝΟΤΙΟΥ ΑΙΓΑΙΟΥ
ΝΟΜΟΣ ΔΩΔΕΚΑΝΗΣΟΥ
ΝΟΜΑΡΧΙΑΚΗ ΑΥΤΟΔ/ΣΗ ΔΩΔΕΚΑΝΗΣΟΥ
ΝΟΜΑΡΧΙΑΚΟ ΣΥΜΒΟΥΛΙΟ

Ρόδος 19/11/2004
Αριθμ. Πρωτ.: Ν.Σ./586

ΑΝΑΚΟΙΝΩΣΗ

Με το υπ' αριθμό πρωτ. 1401/18-11-2004 έγγραφο της Περιφέρειας Νοτίου Αιγαίου - Γενική Διεύθυνση Περιφέρειας - Τμήμα ΠΕ.ΧΩ. Δωδ/σου,μας διαβιβάστηκε για γνωμοδότηση η από Ιούνιο του 2004 Μελέτη Περιβαλλοντικών Επιπτώσεων (Μ.Π.Ε.) υφιστάμενης ξενοδοχειακής μονάδας ΑΑ' τάξης (5 αστέρων ως προς την κατηγοριοποίηση) με τον τίτλο «MIRAMARE WONDERLAND» δυναμικότητας 350 κλινών στη θέση «Ιξιά» Δήμου Ιαλυσού, Νήσου Ρόδου Νομού Δωδεκανήσου, ιδιοκτησίας «ΕΛΤΟΥΡΕ Α.Ε.».

Καλούμε κάθε ενδιαφερόμενο, να υποβάλλει τις έγγραφες παρατηρήσεις του ως προς το περιεχόμενο της παραπάνω Μελέτης, μέσα σε προθεσμία δεκαπέντε (15) ημερών από την ημερομηνία δημοσίευσης της παρούσας στον ημερήσιο τοπικό τύπο.

Οι ενστάσεις θα υποβάλλονται:

1. Στη Γραμματεία της Νομαρχιακής Επιτροπής της Ν.Α. Δωδ/σου
2. Στην ανωτέρω αναφερομενη Υπηρεσία

και θα κοινοποιούνται στο Τοπικό Γραφείο Περιβάλλοντος του Τ.Π. και Π.Ε. της Ν.Α. Δωδ/σου (κ. Αρη Σκιαδόπουλο, τηλ. 22410/30413), όπου βρίσκεται η ανωτέρω Μελέτη και μπορεί κάθε ενδιαφερόμενος να λάβει γνώση αυτής.

Ο Πρόεδρος του Ν.Σ. Δωδ/σου

ΦΩΤΗΣ ΧΑΤΖΗΔΙΑΚΟΣ

ΟΙΚΟΔΟΜΙΚΕΣ ΕΠΙΧΕΙΡΗΣΕΙΣ

ΔΙΑΚΟΓΕΩΡΓΙΟΥ ΚΑΛΛΙΣΤΟΣ

- ΠΩΛΗΣΕΙΣ ΔΙΑΜΕΡΙΣΜΑΤΩΝ
- ΚΑΤΑΣΤΗΜΑΤΑ - ΑΠΟΘΗΚΕΣ
- ΑΝΤΑΛΛΑΓΕΣ ΑΚΙΝΗΤΩΝ
- ΑΓΟΡΕΣ ΟΙΚΟΠΕΔΩΝ
- ΑΝΑΛΑΜΒΑΝΟΥΜΕ ΑΝΤΙΠΑΡΟΧΕΣ

ΔΙΕΥΘ.: ΕΘΝ. ΑΝΤΙΣΤΑΣΕΩΣ 11, (πρώην Αννης Μαρίας)
Τηλ.: 78501-29318, 78502

ΠΩΛΟΥΝΤΑΙ διαμερίσματα λουξ κατασκευής με απεριόριστη θέα. Τα διαμερίσματα διαθέτουν θωρακισμένες πόρτες, εντοιχισμένες κουζίνες, ντουλάπες, εντοιχισμένο νιπτήρα με ντουλάπι, κεντρική θέρμανση αυτόνομη, ανοιγόμενα ανακλινόμενα κουφώματα με διπλά τζάμια, σίτες, ρολά, υδραυλικό ασανσέρ, τριφασικό ρεύμα.

Ολοι οι χώροι σπατουλαριστοί εσωτερικές πόρτες MDF με σχέδια.

ΔΙΑΜΕΡΙΣΜΑΤΑ

Επί της οδού Μεγ/ Κων/νου - Κων/νου Παλαιολόγου
50 τ.μ δυάρια ανά όροφο
85 τ.μ. τριάρια ανά όροφο
110 τ.μ. τεσσάρια ανά όροφο

Επί της Κων/νου Υδραίου - Στ. Κωτιάδη
70 τ.μ. τριάρια ανά όροφο με μεγάλες βεράντες φανταστική θέα
90 τ.μ. τριάρια - τεσσάρια ανά όροφο με μεγάλες βεράντες φανταστική θέα
110 τ.μ. τεσσάρια ανά όροφο με μεγάλες βεράντες φανταστική θέα
130 τ.μ. τεσσάρια - πεντάρια ανά όροφο με μεγάλες βεράντες φανταστική θέα

Επί της Λεωφ. Καλλιθέας - Καρακόνερο
50 τ.μ. δυάρια ανά όροφο με μεγάλες βεράντες, απεριόριστη θέα
85 τ.μ. τριάρια ανά όροφο με μεγάλες βεράντες, απεριόριστη θέα
110 τ.μ. τεσσάρια ανά όροφο με μεγάλες βεράντες, απεριόριστη θέα.

ΚΑΤΑΣΤΗΜΑΤΑ

50 τ.μ. επί της Λεωφ. Καλλιθέας - Καρακόνερο
100 τ.μ. επί της Λεωφ. Καλλιθέας - Καρακόνερο
150 επί της Λεωφ. Καλλιθέας - Καρακόνερο

ΙΑΤΡΕΙΑ - ΓΡΑΦΕΙΑ

50 τ.μ. επί της Μεγ. Κων/νου και Κων Παλαιολόγου (Φώκιαλη)
100 τ.μ. επί της Μεγ. Κων/νου και Κων Παλαιολόγου (Φώκιαλη)
150 τ.μ. επί της Μεγ. Κων/νου και Κων. Παλαιλόγου (Φώκιαλη)

ΔΑΝΕΙΑ ΟΛΩΝ ΤΩΝ ΤΑΜΕΙΩΝ ΚΑΙ ΟΛΩΝ ΤΩΝ ΤΡΑΠΕΖΩΝ

Πληρ. ΔΙΑΚΟΓΕΩΡΓΙΟΥ ΚΑΛΛΙΣΤΟΣ
Τηλ. 22410 - 78501-78502, 29318

Κάλεσμα στους Ροδίτες για υποστήριξη της Ρόδου

ΕΘΕΛΟΝΤΕΣ για τον Τουρισμό



Μια σοβαρή κίνηση, για την αλλαγή της νοοτροπίας που διέπει τους Ρόδιους έναντι του φυσικού περιβάλλοντος, έχει ξεκινήσει και φαίνεται πως έχει ήδη βρει αποδέκτες.

Η κίνηση αποσκοπεί στη δημιουργία ενός σώματος «Εθελοντών για τον Τουρισμό», οι οποίοι και θα κληθούν να συντονίσουν τους απανταχού Ροδίτες προς την κατεύθυνση προστασίας της παρακαταθήκης που έμεινε σε μας από τους προγόνους μας. Εμπνευστής της ιδέας είναι ο κ. Κωνσταντίνος Μάτσης και στο κάλεσμά του δίνει το κινητό του τηλέφωνο για όλους εκείνους που θέλουν να ενισχύσουν τη προσπάθεια.

Το κάλεσμα για τη συγκρότηση του σώματος «Εθελοντών για τον Τουρισμό» έγινε ως ακολούθως:

Φίλε Ροδίτη και Ροδίτη φίλε της Ρόδου.

Ζούμε σε αυτό ωραίο μέρος που λέγεται Ρόδος. Αγαπάς τη Ρόδο απέδειξε το. Γίνε εθελοντής τουρισμού. Διατήρησε το νησί μας καθαρό. Δείξε την αγάπη σου και την ευγένεια σου στους φίλους μας επισκέπτες. Χαρακτηριστικά τα οποία έχει κληρονομήσει από τους προγόνους σου. Αν έχει τον απαραίτητο χρόνο και ζήλο να προσφέρεις στη Ρόδο μας απευθύνσου στο τηλ. 6944399312 ζητώντας τον κ. Μάτση Κωνσταντίνο.

Μας αξίζει ένα καλύτερο μέλλον. Πρέπει να αφήσουμε κάτι στα παιδιά μας για να είναι περήφανα για μας. Μπορούμε να καταφέρουμε να αλλάξουμε τα δεδομένα που ισχύουν σήμερα στον τουρισμό μας και θα τα καταφέρουμε. Ο τουρισμός είναι υποθήκη όλων μας και χρειάζεται συλλογική και ατομική προσπάθεια.

Οι καλύτεροι πρεσβευτές του τουρισμού μας είναι τα παιδιά μας που σπουδάζουν στο εξωτερικό και οι Ροδίτες που διαμένουν στο εξωτερικό. Ζητάμε απότους συγγενείς τους να τους προτρέψουν να βοηθήσουν τη Ρόδο μας και ζητάμε τις διευθύνσεις τους για να έρθουμε εμείς σε επαφή μαζί τους για να βοηθήσουμε όλοι μαζί τη Ρόδο μας.

Μετά τιμής
ΜΑΤΣΗΣ ΚΩΝΣΤΑΝΤΙΝΟΣ

Το ΕΒΕΔ συζητά για το ακτοπλοϊκό



Με κύριο θέμα την αναζήτηση λύσεων για το ακτοπλοϊκό πρόβλημα θα συνεδριάσει την προσεχή Τετάρτη 1 Δεκεμβρίου το Διοικητικό Συμβούλιο του Εμπορικού και Βιομηχανικού Επιμελητηρίου Δωδεκανήσου.

Το θέμα αυτό ήδη έχει αναλυθεί διεξοδικά από τα μέλη του Επιμελητηρίου, σε προηγούμενη συνεδρίαση του Σώματος και το ζητούμενο τώρα είναι να παρουσιαστούν τα αποτελέσματα των ενεργειών που είχαν αποφασιστεί για να γίνουν.

Πρέπει να σημειωθεί ότι το ΕΒΕΔ είναι υπέρμαχος της πρότασης ανάπτυξης ακτινωτών δρομολογίων και συστήματος ανταποκρίσεων μεταξύ των νησιών του Νομού.

TOP PROPERTIES

GEORGE & SAVAS PIPINOS
ΓΕΩΡΓΙΟΣ & ΣΑΒΒΑΣ ΠΙΠΙΝΟΣ
ΣΥΜΒΟΥΛΟΙ ΚΑΙ ΕΚΤΙΜΗΤΕΣ ΑΚΙΝΗΤΩΝ
REAL ESTATE AGENTS & MEMBER OF F.I.A.B.C.I-N.A.E.A.-C.E.I.

Οδός Κέννεντυ 38,ΡΟΔΟΣ 85100 - Τηλ.: (22410) 23895 - FAX: (22410) 20883
38 Kennedy str. RHODES GR 85100 GREECE - TEL.: (22410) 23895 FAX: 20883
Email: gpipinos@otenet.gr. URL: www.rhodes-top-properties.com and www.pipinos.gr
MOBILE: 6944-676003 • 6944-390803

SINCE 1971

Από το 1971



Η «TOP PROPERTIES» είναι ατομική επιχείρηση και ανήκει στους Γεώργιο και Σάββα Πιπίνο. Το γραφείο ασχολείται από το 1971 αποκλειστικά και μόνο με επενδύσεις και REAL ESTATE στο νησί της Ρόδου και στην ευρύτερη περιοχή της Δωδεκανήσου.

ΑΠΕΥΘΥΝΟΜΑΣΤΕ: Στους **σοβαρούς, απαιτητικούς** και **επιλεκτικούς** επενδυτές - επιχειρηματίες - ελεύθερους επαγγελματίες, Έλληνες και ξένους, που ενδιαφέρονται να κάνουν μια σοβαρή επένδυση **προβολής** στο νησί της Ρόδου.

ΠΡΟΣΦΕΡΟΥΜΕ:

Α) Υπηρεσίες και πληροφορίες που γίνονται σε προσωπικό επίπεδο με **εχεμύθεια, διακριτικότητα και σοβαρότητα.**

Β) Μεγάλη **γκάμα** υψηλής ποιότητας ακινήτων, όπως: 1) Ξενοδοχεία Α' και Β' κατηγορίας των 600-500-350-300 κλινών 2) Κεντρικά αστικά ακίνητα κατάλληλα για Τράπεζες - καταστήματα - γραφεία, 3) Παραλιακές εκτάσεις, κατάλληλες για τουριστικές επενδύσεις των 150.000 - 100.000 - 70.000 - 50.000 - 36.000 τ.μ., 4) Διαμερίματα και μεζονέτες **προβολής** και 5) Αξιόλογες Παραθεριστικές κατοικίες.

ΣΤΟΧΟΣ ΜΑΣ ΕΙΝΑΙ:

Να προσφέρουμε στο αγοραστικό μας κοινό **υψηλής ποιότητας ακίνητα και ευκαιρίες** στο νησί της Ρόδου. Η τριακονταετής και πλέον πείρα μας στον τομέα αυτό αποτελεί εγγύηση.

ΣΥΝΘΗΜΑ ΜΑΣ ΕΙΝΑΙ:

Επενδύστε στη ΡΟΔΟ **ΤΩΡΑ**, σε ακίνητα που **ΑΝΤΕΧΟΥΝ ΣΤΟ ΧΡΟΝΟ**

Γεώργιος και Σάββας Πιπίνος
Μεσίτες αστικών συμβάσεων
Γιατί εμείς γνωρίζουμε καλύτερα!

TOP PROPERTIES is a father and son business. The senior, Mr. George S. Pipinos, the founder of the office, has carved over the years a reputation for integrity and excellence in the world of Real Esate in the Dodecanese. The junior, Dr Savas Pipinos, has returned from his studies in the UK to aid in his father's footsteps.

AT TOP PROPERTIES we try hard to attract important and selective investors, high calibre businessmen/women and discerning professional people, both Greek and foreign, who wish to acquire substantial and valuable property on Rhodes.

We offer our expertise and advise privately, discreetly and in strict confidence.

We keep a comprehensive list of real estate of the highest specifications:

a. A' and B' class hotels (600, 500, 350, 300 beds capacity).

b. Centrally situated office buildings and other business premises.

c. Seaside land, ideal for develpment (hotels, holiday resorts, etc), of 150.000, 100.000, 70.000, 50.000, 36.000 square metres.

d. Luxury apartments, maisonettes, detached, semi-detached and terraced houses.

e. Holiday and and Retirement Homes.

Our aim is to give our clients the opportunity to acquire value for money, first class real estate on Rhodes. Our 30 and more year old experience is our warranty.

Our motto is: Invest in Rhodes, Invest in property, it stands the test o fime.

TOP PROPERTIES
George and Savas Pipinos
Because we know best



ΞΕΝΗ ΔΗΜΟΣΙΕΥΣΗ

ΥΠΟΥΡΓΕΙΟ ΟΙΚΟΝΟΜΙΑΣ ΚΑΙ ΟΙΚΟΝΟΜΙΚΩΝ
ΚΡΑΤΙΚΟΣ ΠΡΟΫΠΟΛΟΓΙΣΜΟΣ 2005

Κατά την παρουσίαση του Κρατικού Προϋπολογισμού 2005, ο Υπουργός Οικονομίας και Οικονομικών κ. **Γ. Αλογοσκούφης** ανέφερε, μεταξύ άλλων, τα εξής:

Με τον προϋπολογισμό του 2005 προχωρούμε στην υλοποίηση μιας νέας οικονομικής στρατηγικής. Αυτή βασίζεται στην προσπάθεια ενίσχυσης της εξωστρεφούς οικονομικής ανάπτυξης, στην πλήρη αξιοποίηση των δυνατοτήτων του ιδιωτικού τομέα, στην ήπια δημοσιονομική προσαρμογή και στην προώθηση διαρθρωτικών μεταρρυθμίσεων που θα απελευθερώσουν την οικονομία από τα βάρη του παρελθόντος.

Η κυβέρνηση αποκατέστησε τη δημοσιονομική διαφάνεια. Το αμέσως επόμενο βήμα είναι να πετύχουμε τη δημοσιονομική εξυγίανση. Η προηγούμενη κυβέρνηση μάς κληροδότησε μεγάλα οικονομικά προβλήματα. Με τις επιλογές της επιδείνωσε σοβαρά τη δημοσιονομική κατάσταση της χώρας και εμφάνιζε τόσο στο εσωτερικό όσο και στους διεθνείς οργανισμούς μια πλασματική εικόνα με την παροχή ανακριβών στοιχείων επί σειρά ετών. Η σημερινή κυβέρνηση είναι σταθερά προσανατολισμένη στη διαφάνεια των στατιστικών στοιχείων και την αποκατάσταση της δημοσιονομικής πειθαρχίας. Με τον νέο προϋπολογισμό στοχεύουμε στη μείωση του ελλείμματος της γενικής κυβέρνησης από το 5,3% του ΑΕΠ φέτος, στο 2,8% το 2005 και στην ταχεία αποκλιμάκωση του χρέους.



Ο υπουργός Οικονομίας και Οικονομικών, κ. Γ. Αλογοσκούφης.

ΕΚΤΕΛΕΣΗ ΤΟΥ ΠΡΟΫΠΟΛΟΓΙΣΜΟΥ 2004

Οι στόχοι του προϋπολογισμού του 2004 ήταν εξ αρχής σε μη ρεαλιστική βάση.

Το έλλειμμα της κεντρικής κυβέρνησης, ως ποσοστό του ΑΕΠ, εκτιμάται ότι θα διαμορφωθεί τελικά στο 6,9%.

Η εξέλιξη αυτή οφείλεται:

- στη μη εγγραφή των αναγκαίων πιστώσεων για την κάλυψη τόσο τρεχουσών όσο και υποχρεώσεων προηγούμενων ετών του προϋπολογισμού (μισθολογικές και συνταξιοδοτικές δαπάνες, δαπάνες κοινωνικής πολιτικής και λειτουργικές δαπάνες),

- στις αυξημένες υποχρεώσεις για τη διεξαγωγή των Ολυμπιακών Αγώνων, στις εκλογικές δαπάνες, καθώς και στην ενίσχυση των ασφαλιστικών ταμείων λόγω της κατάργησης εισφορών υπέρ του ΛΑΦΚΑ,

- στην υπερεκτίμηση των εσόδων του τακτικού προϋπολογισμού και

- στην υποεκτίμηση δαπανών του ΠΔΕ για τα Ολυμπιακά έργα και την υπερεκτίμηση της εισροής πόρων από την Ε.Ε.

Ως αποτέλεσμα, το έλλειμμα της γενικής κυβέρνησης εκτιμάται ότι θα διαμορφωθεί τελικά στο 5,3% του ΑΕΠ, από 1,2% του ΑΕΠ που είχε αρχικά προβλεφθεί.

ΠΡΟΫΠΟΛΟΓΙΣΜΟΣ ΤΟΥ 2005

Με τον προϋπολογισμό του 2005 επιδιώκεται:

- η διατήρηση και ενίσχυση της αναπτυξιακής διαδικασίας,
- η μείωση του ελλείμματος της κεντρικής κυβέρνησης,
- η αποκλιμάκωση του δημοσίου χρέους,
- η υλοποίηση δεσμεύσεων σχετικά με την ενίσχυση των οικονομικά ασθενέστερων κοινωνικών ομάδων και
- η ενίσχυση των τομέων πρώτης κυβερνητικής προτεραιότητας.

Το έλλειμμα της κεντρικής κυβέρνησης προβλέπεται να περιοριστεί στο 4,8% του ΑΕΠ, από 6,9% και 6,4% των ετών 2004 και 2003 αντίστοιχα, ενώ σε επίπεδο γενικής κυβέρνησης αναμένεται να διαμορφωθεί στο 2,8% του ΑΕΠ, από 5,3% το 2004 και 4,6% το 2003.

ΕΣΟΔΑ

Ειδικότερα, στον προϋπολογισμό του έτους 2005 προβλέπεται αύξηση των συνολικών καθαρών εσόδων κατά 3.363 εκατ. ευρώ (3.010 και 353 εκατ. ευρώ του τακτικού προϋπολογισμού και του ΠΔΕ αντίστοιχα), δηλαδή αύξηση κατά 7,7% έναντι των αντίστοιχων εσόδων του έτους 2004. Σύμφωνα με την πρόβλεψη αυτή, τα έσοδα διαμορφώνονται στο 26,7% του ΑΕΠ, από 26,6% του έτους 2004.

ΔΑΠΑΝΕΣ

Ο ρυθμός μεταβολής των δαπανών (πλην χρεολυσίων) του τακτικού προϋπολογισμού περιορίζεται στο 4,8%, από 11,5% του έτους 2004, σημαντικά χαμηλότερος από την ονομαστική αύξηση του ΑΕΠ (7,3%), ενώ αντίθετα αυξημένες (6,2%) είναι οι δαπάνες του ΠΔΕ που συγχρηματοδοτούνται από το ΚΠΣ. Οι δαπάνες (πλην χρεολυσίων) που προβλέπονται στον τακτικό προϋπολογισμό, μειώνονται ως ποσοστό του ΑΕΠ και διαμορφώνονται στο 27%, από 27,6% του 2004. Οι δαπάνες αυτές φτάνουν στα 47.577 εκατ. ευρώ, από 45.414 εκατ. ευρώ του έτους 2004 (αύξηση 4,8%). Οι πρωτογενείς δαπάνες αυξάνονται με ρυθμό πολύ χαμηλότερο του έτους 2004 (5,3% από 14,6%), ενώ ως ποσοστό του ΑΕΠ μειώνονται στο 21,4%, από 21,8%. Σημαντική επίσης είναι η μείωση των δαπανών για τόκους που, από 6,2% ως ποσοστό του ΑΕΠ στο έτος 2003 και 5,8% στο 2004, περιορίζονται στο 5,6% στο έτος 2005.

Οι μεταβολές αυτές απεικονίζουν αφενός την προσπάθεια για δημοσιονομική εξυγίανση και τη δημιουργία συνθηκών εμπιστοσύνης και σταθερότητας της οικονομίας -με τον περιορισμό της φοροδιαφυγής, τον εξορθολογισμό των δαπανών του Δημοσίου, την αποτελεσματικότερη διαχείριση των διαθέσιμων πόρων και τον περιορισμό κάθε μορφής σπατάλης- και αφετέρου την ιδιαίτερη προσπάθεια ενίσχυσης των επενδύσεων και κατ' επέκταση του ρυθμού ανάπτυξης.

ΠΡΟΓΡΑΜΜΑ ΔΗΜΟΣΙΩΝ ΕΠΕΝΔΥΣΕΩΝ

Η θετική συμβολή του ΠΔΕ στην Οικονομία της χώρας καθίσταται εμφανής, αν ληφθεί υπόψη το γεγονός ότι, συγκριτικά με τις υπόλοιπες χώρες της Ευρωπαϊκής Ενωσης, το ποσοστό του ΑΕΠ που διατίθεται για ακαθάριστες επενδύσεις παγίου κεφαλαίου της γενικής κυβέρνησης στην Ελλάδα, χωρίς τις κεφαλαιακές μεταβιβάσεις, κυμαίνεται μεταξύ 3,2 και 4,1 την περίοδο 1995-2005, έναντι ποσοστού μεταξύ 2,3 και 2,6 του μέσου όρου των 15 χωρών της Ε.Ε. την ίδια περίοδο.

Ειδικότερα, το συνολικό ύψος των δαπανών του ΠΔΕ για το 2005 καθορίστηκε σε 8.050 εκατ. ευρώ. Το ποσό αυτό κατανέμεται σε 5.150 εκατ. ευρώ για την κατασκευή των έργων που συγχρηματοδοτούνται από τα διαρθρωτικά ταμεία της Ε.Ε. και σε 2.900 εκατ. ευρώ για την Κατασκευή των έργων που χρηματοδοτούνται αμιγώς από εθνικούς πόρους. Στο ποσό αυτό περιλαμβάνονται και δαπάνες για ολυμπιακά έργα, οι οποίες προβλέπεται να ανέλθουν στα 600 εκατ. ευρώ.

ΔΗΜΟΣΙΟ ΧΡΕΟΣ

Οσον αφορά το δημόσιο χρέος της γενικής κυβέρνησης, αυτό διαμορφώθηκε στο 109,9% του ΑΕΠ το έτος 2003 και αυξήθηκε περαιτέρω το έτος 2004, οπότε και εκτιμάται ότι θα διαμορφωθεί στο 112,1% του ΑΕΠ. Η άνοδος αυτή οφείλεται κυρίως στις αυξημένες ανάγκες χρηματοδότησης των Ολυμπιακών Αγώνων, αλλά και στη χρηματοδότηση θεσμοθετημένων υποχρεώσεων του προϋπολογισμού.

Το ανεξόφλητο χρέος της κεντρικής κυβέρνησης στο τέλος του έτους 2004 εκτιμάται ότι θα διαμορφωθεί σε 201.479 εκατ. ευρώ, έναντι 182.390 εκατ. ευρώ το 2003.

Στο πλαίσιο της δέσμευσης για αποκατάσταση της δημοσιονομικής πειθαρχίας επιδιώκεται η σταθερή αποκλιμάκωση και επιμήκυνση του χρέους, η οποία εντάσσεται στη γενικότερη πολιτική εξυγίανσης της ελληνικής οικονομίας, μέσω μιας αποτελεσματικότερης δημοσιονομικής διαχείρισης μείωσης των ελλειμμάτων και διατήρησης υψηλών ρυθμών ανάπτυξης. Ετσι, το 2005 προβλέπεται ότι το χρέος της γενικής κυβέρνησης θα μειωθεί στο 109,5% του ΑΕΠ. Προς την κατεύθυνση της αποκλιμάκωσης συμβάλλουν, μεταξύ άλλων, η συνεχιζόμενη πτωτική τάση των δαπανών για τόκους ως ποσοστού του ΑΕΠ, το σχεδιαζόμενο πρόγραμμα αποκρατικοποιήσεων, που αναμένεται τον επόμενο χρόνο να αποφέρει έσοδα ύψους 1,6 δις € και η ταχεία απορρόφηση των πόρων του Γ' ΚΠΣ.

Η δημοσιονομική εξυγίανση, η αποκατάσταση της διαφάνειας και η αξιοπιστία αποτελούν ουσιώδεις προϋποθέσεις για την αντιμετώπιση των προβλημάτων. Το δημοσιονομικό πρόβλημα θα το αντιμετωπίσουμε, παρά τις αυξημένες δυσκολίες που συνεπάγεται η κατάσταση που κληρονομήσαμε.

Με τον προϋπολογισμό του 2005 βάζουμε τις βάσεις για υγιείς, ειλικρινείς και αξιόπιστους προϋπολογισμούς και αξιόπιστα προγράμματα σταθερότητας και ανάπτυξης. Επιδιώκουμε τη μείωση του ελλείμματος από το 5,3% στο 2,8% του ΑΕΠ με μια ήπια προσαρμογή, η οποία θα επικεντρωθεί στον έλεγχο των δημοσίων δαπανών.

Κεντρικός μας στόχος είναι η ισόρροπη ανάπτυξη, μία ανάπτυξη για όλους που να διαχέεται στην κοινωνία. Κεντρικός μας στόχος είναι η αύξηση της απασχόλησης, ώστε να μειωθεί η ανεργία, που αποτελεί το μεγαλύτερο πρόβλημα της κοινωνίας.

Με μετριοπάθεια, με κοινωνική συναίνεση, με αποτελεσματικότητα μπορούμε να δημιουργήσουμε μία νέα εποχή για την οικονομία και για τη χώρα γενικότερα.

Αθήνα 18/11/2004

Παρέμβαση Βασίλη Χρύση στη Βουλή

Να διασωθούν τα καφενεία σε χωριά και μικρά νησιά

Ο Βουλευτής της Νέας Δημοκρατίας κ. Βασίλης Χρύσης, έκανε παρέμβαση στη Βουλή, υποστηρίζοντας την τροπολογία που κατέθεσε ο συνάδελφος του Βουλευτής κ. Ιωάννης Μπούγας, στο νομοσχέδιο για τη φορολογία εισοδήματος φυσικών και νομικών προσώπων, φορολογικοί έλεγχοι και άλλες διατάξεις. Με την τροπολογία εζητείτο η απαλλαγή από το ΦΠΑ των παραδοσιακών καφενείων που προσφέρουν επιπρόσθετα τροφή, ποτά και ροφήματα σε ορεινές και μειονεκτικές περιοχές με πληθυσμό κάτω των πεντακοσίων κατοίκων. Η κατάργηση αυτή θα αποτελέσει κίνητρο για τη συνέχιση της λειτουργίας τους, διασώζοντας παράλληλα μια μακρά παράδοση.

Ο κ. Χρύσης ζήτησε να συμπεριληφθούν στην τροπολογία της απαλλαγής από το ΦΠΑ και τα παραδοσιακά καφενεία νησιωτικών περιοχών, με ανάλογο πληθυσμιακό χαρακτήρα. Παρότι η τροπολογία δεν έγινε δεκτή στο ψηφισθέν νομοσχέδιο, το Υπουργείο Οικονομίας και Οικονομικών διαβεβαίωσε το Βουλευτή ότι στο επόμενο νομοσχέδιο που θα καταθέσει θα συμπεριλάβει αυτοτελή διάταξη που θα καταργεί το ΦΠΑ στις μειονεκτικές περιοχές.

Αναλυτικά η ομιλία του κ. Χρύση από τα πρακτικά της Βουλής έχει ως εξής :

ΠΡΟΕΔΡΕΥΩΝ (Γεώργιος Σούρλας): Το λόγο έχει ο κ. Χρύσης.

ΒΑΣΙΛΕΙΟΣ ΧΡΥΣΗΣ: Κύριε Πρόεδρε, η τροπολογία του κ. Μπούγα ήταν μία πρόκληση και για εμάς τους Βουλευτές που προερχόμεθα από νησιωτικές περιοχές. Αντιμετωπίζουμε το ίδιο ακριβώς πρόβλημα και έχουμε την ίδια αγωνία, σχετικά με τη διατήρηση αυτού του παραδοσιακού καφενείου που είναι τόπος συνάντησης, ανταλλαγής απόψεων και παρηγοριάς για αυτούς τους εγκαταλελειμμένους ανθρώπους. Επιπρόσθετα, στις ακριτικές περιοχές της Δωδεκανήσου, σε νησιά όπως το Καστελόριζο που δεν απαριθμεί πέραν των διακοσίων κατοίκων ή τη Χάλκη, αλλά και σε χωριά της Ρόδου που δεν υπερβαίνουν τους πεντακοσίους κατοίκους, το καφενείο ήταν τόπος συνάντησης. Λόγω και του τουριστικού χαρακτήρα αυτών των περιοχών, φανταστείτε πόσο κακό είναι το να περνά ένας τουρίστας κατά τη θερινή περίοδο και να μην βρίσκει ένα καφενείο, για να πιει έναν καφέ ή μία πορτοκαλάδα. Το καφενείο προσφέρει όχι μόνο αναψυχή, αλλά και στοιχειώδη διατροφή.

Γι' αυτούς τους λόγους, πρέπει να δούμε αυτήν την τροπολογία μελλοντικά σε συνάρτηση όχι μόνο με τις ορεινές, αλλά και τις νησιωτικές περιοχές οι οποίες χρήζουν ιδιαίτερης μέριμνας. Σύμφωνα με την επιταγή του άρθρου 101 του Συντάγματος, η ψηφισθείσα ομόφωνα διάταξη λέει ότι «όταν ο νομοθέτης νομοθετεί και η διοίκηση δρα κανονιστικά, πρέπει να λαμβάνει υπ' όψιν την ιδιαιτερότητα των νησιών». Συνεπώς, ο νομοθέτης θα πρέπει να σταθεί με ευαισθησία και να λάβει ιδιαίτερη μέριμνα για αυτές τις περιοχές. Θα πρέπει να απαλλάξει αυτούς τους ανθρώπους που ηρωικά μένουν μόνιμα εκεί, προσφέροντας υπηρεσίες στους κατοίκους, αλλά και στους τουρίστες που διέρχονται από αυτές τις περιοχές.

Ευτυχισμένο αύριο

Αν ρίξουμε μια προσεκτική ματιά στο χάρτη του ανατολικού Αιγαίου, θα δούμε ότι τα νησιά από Μυτιλήνη μέχρι Καστελλόριζο, με τις απέναντι ακτές της Μικρασίας, σχηματίζουν ένα μακρύ μπογάζι με τα χαρακτηριστικά ότι απέναντι από το Καστελλόριζο κείται η Αντίφυλος, από τη Ρόδο το Μαρμαρίς, από τη Σύμη η Ντάτσα, από την Κω το Μποντρούμ, από τη Σάμο το Κουσάντασι, τη Χίο το Τσεσμέ κι η Σμύρνη και τη Μυτιλήνη το Αϊβαλί. Θα μιλήσουμε για ανάπτυξη των εμπορικών σχέσεων με υπόβαθρο τον τουρισμό, που θα αποβεί προς όφελος των δύο γειτονικών χωρών και κατ' επέκταση των λαών της περιοχής. Ανέκαθεν, σε χρόνους παλαιότερους, η επικοινωνία ανάμεσα στις αντικρυνές πόλεις αποτελούσε κοινωνικό καθεστώς με οικονομικές προεκτάσεις, ακόμη και εργασιακές.

Οι κάτοικοι είχαν μεταξύ τους φιλικές σχέσεις, και οι παλαιότεροι ενθυμούνται ότι στις περιοχές εκείνες υπήρχε ένα συνεχές πήγαινε-έλα σε καθημερινή βάση. Αν αυτές οι ανθρώπινες σχέσεις αναβιώσουν και αναπτυχθούν, σίγουρα θα υπάρξει κοινό όφελος, που μέρα με τη μέρα θα επαυξάνει, για να φτάσει τελικά σ' ένα ευχάριστο αποτέλεσμα.

Οι προσπάθειες, που εδώ και μερικά χρόνια ξεκίνησαν και συνεχίζονται με εντατικότερο ρυθμό στις μέρες μας, ίσως να μπορέσουν να σηματοδοτήσουν την απαρχή μιας νέας εποχής που όλοι επιθυμούμε και που γι' αυτήν προσπαθούμε όσοι από μας αγωνιζόμαστε για την ειρήνη στην περιοχή που θα προέλθει από τη φιλία και συνεργασία των λαών, εκατέρωθεν.

Προϋπόθεση όμως για να γίνουν όλα αυτά μια πραγματικότητα, είναι η εξασφάλιση ανοικτού δίαυλου επικοινωνίας σε καθημερινή βάση, ένα είδος γέφυρας νοητής, που θα μπορούσε να είναι και μια ναυτιλιακή εταιρία (κοινοπραξία) κοινών ελληνο-τουρκικών συμφερόντων που να διαθέτει τον κατάλληλο στολίσκο, επιβατικών σκαφών, φορτηγίδων και άλλων ταχύπλοων μέσων.

Υποβάλλουμε την πρόταση μέσω του τύπου προς κάθε αρμόδιο φορέα με αποδέκτες τα αρμόδια εκατέρωθεν υπουργεία: Εξωτερικών–Τουρισμού–Ναυτιλίας και Οικονομικών.

Θέλουμε να πιστεύουμε ότι μέσα στα πλαίσια προσέγγισης και ειρηνικής συνεργασίας των όμορων κρατών, η πρόταση αυτή είναι υλοποιήσιμη και ότι τα αγαθά που θα προκύψουν, θ' αποβούν σε κοινό όφελος. Όταν οικοδομούμε την Ειρήνη με υλικά τη φιλία και την κατανόηση της ιστορικής ανάγκης για συνύπαρξη, το κάθε τι μπορεί να γίνει, φτάνει να δρομολογηθεί σωστά.

Εμπνεόμενοι από βαθιά καλή πίστη στην καλή γειτονία, είμαστε βέβαιοι ότι σύντομα θα προκύψει το αναμενόμενο καλό.

ΓΙΩΡΓΟΣ ΒΟΥΗΣ

ΤΟΥΡΙΣΤΙΚΑΙ ΕΠΙΧΕΙΡΗΣΕΙΣ ΜΕΣΟΓΕΙΟΥ Α.Ε.

Μ.Α.Ε 12052/80/Β/86/15

ΙΣΟΛΟΓΙΣΜΟΣ 31ης ΔΕΚΕΜΒΡΙΟΥ 2003 - 33η ΕΤΑΙΡΙΚΗ ΧΡΗΣΗ (1 ΙΑΝΟΥΑΡΙΟΥ - 31 ΔΕΚΕΜΒΡΙΟΥ 2003)

ΕΝΕΡΓΗΤΙΚΟ	Ποσά κλειομένης χρήσεως 2003 Αξία Κτήσ.	Αποσβέσ.	Αναπ. Αξία	Ποσά προηγουμένης χρήσεως 2002 Αξία Κτήσ.	Αποσβέσ.	Αναπ. Αξία
Β. ΕΞΟΔΑ ΕΓΚΑΤΑΣΤΑΣΕΩΣ						
4. Λοιπά έξοδα εγκαταστάσεως	183.229,58	183.229,58	0,00	183.229,58	183.229,58	0,00
Γ. ΠΑΓΙΟ ΕΝΕΡΓΗΤΙΚΟ						
II. Ενσώματες ακινητοποιήσεις:						
1. Γήπεδα - Οικόπεδα	1.558.070,42	0,00	1.558.070,42	1.558.070,42	0,00	1.558.070,42
3. Κτίρια και τεχνικά έργα	4.059.383,15	2.852.219,80	1.207.163,35	3.953.888,56	2.726.623,80	1.227.264,76
4. Μηχανήματα - Τεχνικές εγκαταστάσεις και λοιπός μηχαν. εξοπλισμός	669.610,05	668.470,98	1.139,07	660.734,29	617.575,05	43.159,24
5. Μεταφορικά μέσα	22.265,66	19.528,11	2.737,55	22.265,66	16.654,11	5.611,55
6. Επιπλα και λοιπός εξοπλισμός	1.257.922,88	1.087.863,57	170.059,31	1.198.425,23	1.006.157,72	192.267,51
7. Ακινητ/σεις υπό εκτέλεση & προκαταβολές	0,00	0,00	0,00	86.961,11	0,00	86.961,11
Σύνολο ακινητοποιήσεων (ΓΙΙ)	7.567.252,16	4.628.082,46	2.939.169,70	7.480.345,27	4.367.010,68	3.113.334,59
III. Συμμετοχές και άλλες μακροπρόθεσμες χρηματοοικονομικές απαιτήσεις:						
1. Συμμετοχές σε συνδεδεμένες επιχειρήσεις			528.246,52			528.246,52
Σύνολο παγίου ενεργητικού (ΓΙ+ΓΙΙ+ΓΙΙΙ)			3.467.416,22			3.641.581,11
Δ. ΚΥΚΛΟΦΟΡΟΥΝ ΕΝΕΡΓΗΤΙΚΟ						
I. Αποθέματα:						
1. Εμπορεύματα			15.649,19			20.732,20
4. Πρώτες και βοηθ. ύλες - Αναλώσιμα υλικά - Ανταλ/κά και είδη συσκευασίας			15.987,02			19.726,05
5. Προκαταβολές για αγορές αποθεμάτων			31.416,85			88.729,46
			63.053,06			129.187,71
II. Απαιτήσεις:						
1. Πελάτες			142.270,13			599.154,23
3α. Επιταγές εισπρακτέες			343.965,64			3.021,00
10. Επισφαλείς επίδικοι πελάτες και χρεώστες		0,00			490.929,88	
Μείον: Προβλέψεις		0,00	0,00		43.765,13	447.164,75
11. Χρεώστες διάφοροι			1.889.505,26			2.282.570,02
			2.375.741,03			3.331.910,00
III. Χρεώγραφα						
1. Μετοχές			60.546,59			45.546,59
IV. Διαθέσιμα						
1. Ταμείο			241.863,63			178.733,97
3. Καταθέσεις όψεως και προθεσμίας			480.126,26			95.179,39
			721.989,89			273.913,36
Σύνολο κυκλοφ. ενεργητ. (ΔΙ+ΔΙΙ+ΔΙΙΙ+ΔΙV)			3.221.330,57			3.780.557,66
Γενικό σύνολο ενεργητικού (Β+Γ+Δ)			6.688.746,79			7.422.138,77

ΠΑΘΗΤΙΚΟ	Ποσά κλειομ. χρήσ. 2003	Ποσά προηγ. χρήσ. 2002
Α. ΙΔΙΑ ΚΕΦΑΛΑΙΑ		
I. Κεφάλαιο μετοχικό (201.480. μετοχές των 2,95 Ευρώ)		
1. Καταβλημένο	594.366,00	591.283,93
III. Διαφορές αναπροσαρμογής:		
1. Διαφορές από αναπροσαρμογή αξίας συμμετοχών & χρεογράφων	2.937,23	2.934,70
2. Διαφορές από αναπροσαρμογή αξίας λοιπόν περιουσιακών στοιχείων	0,00	2,53
	2.937,23	2.937,23
V. Αποτελέσματα εις νέο:		
Υπόλοιπο ζημιών χρήσεως εις νέο	-646.800,27	-290.422,74
Υπόλοιπο ζημιών προηγ. χρήσεων	-2.190.131,66	-1.899.708,92
	-2.836.931,93	-2.190.131,66
Σύν. ιδίων κεφαλαίων (ΑΙ+ΑΙΙΙ+ΑV)	-2.239.628,70	-1.595.910,50
Γ. ΥΠΟΧΡΕΩΣΕΙΣ		
I. Μακροπρόθεσμες Υποχρεώσεις:		
2. Δάνεια Τραπεζών	7.708.150,19	0,00
II. Βραχυπρόθεσμες υποχρεώσεις:		
1. Προμηθευτές	310.161,73	351.774,68
2α. Επιταγές πληρωτέες	206.540,10	192.108,12
4. Προκαταβολές πελατών	0,00	103.209,35
5. Υποχρεώσεις από φόρους - τέλη	173.183,51	116.964,86
6. Ασφαλιστικοί οργανισμοί	423.701,87	119.299,83
7. Μακροπρόθεσμες υποχρεώσεις πληρωτέες στην επόμενη χρήση	0,00	7.847.750,27
11. Πιστωτές διάφοροι	95.823,99	265.088,79
	1.209.411,20	8.996.195,90
Σύνολο Υποχρεώσεων (ΓΙ+ΓΙΙ)	8.917.561,39	8.996.195,90
Δ. ΜΕΤΑΒΑΤΙΚΟΙ ΛΟΓ. ΠΑΘΗΤΙΚΟΥ		
2. Εξοδα χρήσεως δουλευμένα	10.814,10	21.853,37
	10.814,10	21.853,37
Γενικό σύνολο παθητικού (Α+Γ+Δ)	6.688.746,79	7.422.138,77

ΚΑΤΑΣΤΑΣΗ ΛΟΓΑΡΙΑΣΜΟΥ ΑΠΟΤΕΛΕΣΜΑΤΩΝ ΧΡΗΣΕΩΣ
31ης ΔΕΚΕΜΒΡΙΟΥ 2003 (1 ΙΑΝΟΥΑΡΙΟΥ - 31 ΔΕΚΕΜΒΡΙΟΥ 2003)

		Ποσά κλειομ. χρήσ. 2003		Ποσά προηγ. χρήσ. 2002
Ι. ΑΠΟΤΕΛΕΣΜΑΤΑ ΕΚΜΕΤΑΛΛΕΥΣΕΩΣ				
Κύκλος εργασιών (πωλήσεις)		2.776.510,75		3.042.232,99
Μείον: Κόστος πωλήσεων		2.251.559,80		2.285.645,48
Μικτά Αποτελέσματα (κέρδη) εκμεταλλεύσεως		524.950,95		756.587,51
Πλέον: Αλλα έσοδα εκμεταλλεύσεως		12.457,36		12.194,42
Σύνολο		537.408,31		768.781,93
Μείον: 1. Εξοδα διοικητικής λειτουργίας	187.841,19		128.306,66	
3. Εξοδα λειτουργίας διαθέσεως	87.378,53	275.219,72	66.259,54	194.566,20
Μερικά αποτελέσματα (κέρδη) εκμεταλλεύσεως		262.188,59		574.215,73
Μείον: 3. Χρεωστικοί τόκοι και συναφή έξοδα		22,76		751.077,63
Ολικά αποτελέσματα (κέρδη - ζημίες) εκμεταλλεύσεως		262.165,83		-176.861,90
ΙΙ. Εκτακτα αποτελέσματα				
Πλέον: 1. Εκτακτα και ανόργανα έσοδα		0,00		1.463,16
Μείον: 1. Εκτακτα και ανόργανα έξοδα	0,00		0,00	
2. Εκτακτες ζημιές	321.700,15		0,00	
3. Εξοδα προηγ. χρήσεων	134.191,92		0,00	
4. Ζημίες από ανεπ. εισπράξεις	453.074,03	908.966,10	0,00	0,00
Οργανικά και έκτακτα αποτελέσματα (ζημίες)		-646.800,27		-175.398,74
Μείον: Σύνολο αποσβέσεων πάγιων στοιχείων	260.757,00		223.642,21	
Μείον: Οι από αυτές ενσωμ. στο λειτουργικό κόστος	260.757,00	0,00	223.642,21	0,00
ΚΑΘΑΡΑ ΑΠΟΤΕΛΕΣΜΑΤΑ (ζημίες) ΧΡΗΣΕΩΣ προ φόρων		-646.800,27		-175.398,74

ΠΙΝΑΚΑΣ ΔΙΑΘΕΣΕΩΣ ΑΠΟΤΕΛΕΣΜΑΤΩΝ

	Ποσά κλειομ. χρήσ. 2003	Ποσά προηγ. χρήσ. 2002
Καθαρά αποτελέσματα χρήσεως (ζημίες)	-646.800,27	-175.398,74
Υπόλοιπο αποτελ. (ζημίων) προηγουμένων χρήσεων	-2.190.131,66	-1.899.708,92
Διαφορές φορολογικού ελέγχου προηγουμένων χρήσεων	0,00	-115.024,00
Ζημίες εις νέο	-2.836.931,93	-2.190.131,66

ΣΗΜΕΙΩΣΕΙΣ:

1) Στα ακίνητα της εταιρείας υπάρχουν υποθήκες και προσημειώσεις που μαζί με τις υποχρεώσεις που εξασφαλίζουν αναλύονται στο Προσάρτημα.

2) Η τελευταία αναπροσαρμογή των γηπέδων και κτιρίων έγινε στη χρήση 2000 με βάση το Ν. 2065/92.

Ρόδος 25 Απριλίου 2004

Ο Διευθύνων Σύμβουλος
ΕΜΜΑΝΟΥΗΛ ΓΕΡΟΝΙΚΟΛΑΣ

Μία Σύμβουλος
ΡΟΖΥ ΕΜ. ΓΕΡΟΝΙΚΟΛΑ

Ο Προϊστάμενος Λογιστηρίου
ΤΑΚΗΣ ΚΩΝΣΤΑΝΤΙΝΟΥ

ΠΙΣΤΟΠΟΙΗΤΙΚΟ ΕΛΕΓΧΟΥ ΟΡΚΩΤΟΥ ΕΛΕΓΚΤΗ ΛΟΓΙΣΤΗ

Προς τους κ.κ. Μετόχους της Ανώνυμης Εταιρείας «ΤΟΥΡΙΣΤΙΚΑΙ ΕΠΙΧΕΙΡΗΣΕΙΣ ΜΕΣΟΓΕΙΟΥ Α.Ε.» (ΑΡ. Μ.Α.Ε. 12052/80/Β/86/15)

Ελέγξαμε τις ανωτέρω Οικονομικές Καταστάσεις καθώς και το σχετικό Προσάρτημα της Ανώνυμης Εταιρείας «ΤΟΥΡΙΣΤΙΚΑΙ ΕΠΙΧΕΙΡΗΣΕΙΣ ΜΕΣΟΓΕΙΟΥ Α.Ε.» της εταιρικής χρήσεως που έληξε την 31η Δεκεμβρίου 2003.Ο έλεγχος μας έγινε σύμφωνα με τις διατάξεις του άρθρου 37 του κωδ.ν. 2190/1920 «περί Ανωνύμων Εταιρειών» και τις ελεγκτικές διαδικασίες που κρίναμε κατάλληλες, με βάση τις αρχές και τους κανόνες ελεγκτικής που ακολουθεί το Σώμα Ορκωτών Ελεγκτών Λογιστών και που είναι σύμφωνοι με τις βασικές αρχές των Διεθνών Ελεγκτικών Προτύπων. Τέθηκαν στη διάθεσή μας τα βιβλία και στοιχεία που τήρησε η εταιρεία και μας δόθηκαν οι αναγκαίες για τον έλεγχο πληροφορίες και επεξηγήσεις που ζητήσαμε. Η εταιρεία εφάρμοσε ορθά το Ελληνικό Γενικό Λογιστικό Σχέδιο. Δεν τροποποιήθηκε η μέθοδος απογραφής σε σχέση με τη προηγούμενη χρήση. Επαληθεύσαμε τη συμφωνία του περιεχομένου της εκθέσεως Διαχειρίσεως του Διοικητικού Συμβουλίου προς την Τακτική Γενική Συνέλευση των Μετόχων, με τις σχετικές Οικονομικές Καταστάσεις. Το Προσάρτημα περιλαμβάνει τις πληροφορίες που προβλέπονται από την παράγραφο 1 του άρθρου 43α του κωδ.ν. 2190/1920. Από τον παραπάνω έλεγχό μας, προέκυψαν τα εξής: 1) Ο λογαριασμός του Πάγιου Ενεργητικού Γ-ΙΙΙ-1 «Συμμετοχές σε συνδεμένες επιχειρήσεις» ποσού € 528.246,52 αντιπροσωπεύει προκαταβολή που δόθηκε πριν τη χρήση 1999, για την αγορά μετοχών Ανωνύμου Εταιρείας, χωρίς να έχει πραγματοποιηθεί ως σήμερα η αγορά αυτή. 2) Ο λογαριασμός του Κυκλοφορούν Ενεργητικού Δ-ΙΙ-11 «Χρεώστες Διάφοροι» περιλαμβάνει απαιτήσεις κατά μετόχων ποσού € 1.866.704,96 κατά παράβαση του άρθρου 23α του Κ.Ν. 2190/1920, οι οποίες διευθετήθηκαν εντός της χρήσης 2004. 3) Κατά την 31/12/2003 στις Μακροπρόθεσμες υποχρεώσεις του Παθητικού περιλαμβάνεται ποσό € 7.113.882,52 το οποίο αφορά ληξιπρόθεσμες υποχρεώσεις προς τράπεζες, οι οποίες διευθετήθηκαν εντός της χρήσης 2004. 4) Η εταιρεία δεν αποτίμησε τα χρεόγραφα της σύμφωνα με τις διατάξεις του Κ.Ν. 2190/1920 αλλά τα εμφανίζει στην τιμή κτήσης τους. Αν η εταιρεία είχε εφαρμόσει τις διατάξεις του ΚΝ 2190/1920, θα έπρεπε να σχηματίσει πρόβλεψη υποτίμησης χρεογράφων συνολικού ύψους € 40.513, με ισόποση επιβάρυνση της καθαρής θέσης της εταιρείας, ενώ ποσό € 17.360 θα έπρεπε να βαρύνει τα αποτελέσματα της κλειόμενης χρήσης και ποσό € 23.153 τα αποτελέσματα προηγουμένων χρήσεων. 5) Μέχρι τη χορήγηση του πιστοποιητικού μας δεν είχε ολοκληρωθεί η διαδικασία επιβεβαίωσης υπολοίπων με αλληλογραφία, που αφορούν τράπεζες, απαιτήσεις, υποχρεώσεις. 6) Η εταιρεία στηριζόμενη στην υπ' αριθμ. 205/1988 γνωμοδότηση της ολομέλειας των Νομικών Συμβούλων Διοικήσεως, δε σχηματίζει πρόβλεψη αποζημίωσης του προσωπικού της, λόγω εξόδου του από την υπηρεσία για συνταξιοδότηση. Αν η εταιρεία σχημάτιζε τη σχετική πρόβλεψη για αποζημίωση του συνόλου του προσωπικού της, ανεξάρτητα από το χρόνο θεμελίωσης δικαιώματος για συνταξιοδότηση, όπως προβλέπουν οι διατάξεις του άρθρου 42ε του Κ.Ν. 2190/1920, θα έπρεπε να σχηματίσει πρόβλεψη € 25.427, εκ των οποίων ποσό € 1.678 έπρεπε να επιβαρύνει τα αποτελέσματα της κλειόμενης χρήσης και ποσό € 23.749 τα αποτελέσματα προηγούμενων χρήσεων. 7) Η εταιρεία στις προηγούμενες χρήσεις, διενήργησε τις αποσβέσεις των ενσώματων παγίων της, σύμφωνα με τους συντελεστές του Π.Δ.100/1998. Κατά την κλειόμενη χρήση διενήργησε τις αποσβέσεις της με τους χαμηλούς συντελεστές, οι οποίοι προβλέπονται από Π.Δ.299/2003, με συνέπεια το ύψος αυτών για την κλειόμενη χρήση να είναι μικρότερο κατά ποσό € 60.000 περίπου και ισόποσα αυξημένα τα αποτελέσματα και η καθαρή θέση της εταιρείας. 8) Η εταιρεία δεν έχει ελεγχθεί φορολογικά για τις χρήσεις 2001 – 2003, με συνέπεια οι φορολογικές της υποχρεώσεις για τις χρήσεις αυτές να μην έχουν καταστεί οριστικές. 9) Αν ληφθούν υπόψη οι παρατηρήσεις μας, συντρέχει περίπτωση εφαρμογής των διατάξεων των άρθρων 47 και 48 του Κ.Ν.2190/1920. Κατά τη γνώμη μας και υπό την προϋπόθεση ότι η εταιρεία θα συνεχίσει τη δραστηριότητά της, οι ανωτέρω Οικονομικές Καταστάσεις, οι οποίες προκύπτουν από τα βιβλία και στοιχεία της εταιρείας, απεικονίζουν μαζί με το Προσάρτημα, την περιουσιακή διάρθρωση και την οικονομική θέση της εταιρείας κατά την 31η Δεκεμβρίου 2003, καθώς και τα αποτελέσματα της χρήσεως που έληξε αυτή την ημερομηνία.

Grant Thornton
Ορκωτοί Ελεγκτές
Σύμβουλοι Επιχειρήσεων

ΑΘΗΝΑ, 18 ΝΟΕΜΒΡΙΟΥ 2004
Ο ΟΡΚΩΤΟΣ ΕΛΕΓΚΤΗΣ ΛΟΓΙΣΤΗΣ
ΓΕΩΡΓΙΟΣ ΠΑΡΑΣΚΕΥΟΠΟΥΛΟΣ
Α.Μ. Σ.Ο.Ε.Λ. 11851

Ηλεκτρονική Στοιχειοθεσία & Δημοσιεύσεις Ισολογισμών «Η ΔΡΑΣΙΣ», Τηλ. 63.790 - 64.393 - 64.200 κ. Μαριά

ΕΛΛΗΝΙΚΗ ΔΗΜΟΚΡΑΤΙΑ
ΠΕΡΙΦΕΡΕΙΑ ΝΟΤ. ΑΙΓΑΙΟΥ
ΝΟΜΟΣ ΔΩΔΕΚΑΝΗΣΟΥ
ΔΗΜΟΣ ΡΟΔΙΩΝ

ΑΝΑΚΟΙΝΩΣΗ

Με την υπ' αριθμ. 531/2004 απόφαση της Δημαρχιακής Επιτροπής του Δήμου Ροδίων, εγκρίθηκε ως εισήγηση προς το Δημοτικό Συμβούλιο, η αναπροσαρμογή των συντελεστών του ενιαίου τέλους καθαριότητας και φωτισμού και του φόρου ηλεκτροδοτούμενων χώρων για το έτος 2005, ως ακολούθως:

1. Το ενιαίο ανταποδοτικό τέλος για στεγασμένους ηλεκτροδοτούμενους χώρους χρησιμοποιούμενους για κατοικία ή εγκατάσταση φιλανθρωπικών ή νοσηλευτικών ιδρυμάτων δημοσίου ή ιδιωτικού δικαίου πλην ιδιωτικών κλινικών καθορίζεται σε **1,40€/τ.μ.** ετησίως.
2. Το ενιαίο ανταποδοτικό τέλος για ηλεκτροδοτούμενα στεγασμένα μηχανουργεία -σιδηρουργεία, κλειστές αποθήκες και κινηματογράφους καθορίζεται σε **2,82 €/τ.μ.** ετησίως.
3. Το ενιαίο ανταποδοτικό τέλος για ηλεκτροδοτούμενους στεγασμένους χώρους λοιπών χρήσεων και μέχρι εμβαδού 6.000 τ.μ., καθορίζεται σε **4,20€/τ.μ.** ετησίως. Για το πέραν των 6.000 τ.μ. εμβαδόν ο συντελεστής αυτός καθορίζεται σε **2,35 €/τ.μ.** ετησίως.
4. Το ενιαίο ανταποδοτικό τέλος για ηλεκτροδοτούμενους μη στεγασμένους χώρους οιασδήποτε χρήσεως και μέχρι εμβαδού 6.000 τ.μ., καθορίζεται σε **0,32 €/τ.μ.** ετησίως. Για το πέραν των 6.000 τ.μ. εμβαδόν ο συντελεστής αυτός καθορίζεται σε **0,10€/τ.μ.** ετησίως.

Επίσης καθορίζεται ο φόρος ηλεκτροφωτισμένων χώρων ανεξαρτήτως χρήσεως ως ακολούθως:
για στεγασμένους ηλεκτροδοτούμενους χώρους σε **0,22 €/τ.μ.** ετησίως. Για μη στεγασμένους ηλεκτροδοτούμενους χώρους, ο συντελεστής αυτός καθορίζεται στο ήμισυ, δηλαδή στις **0,11€/τ.μ.** ετησίως.

Καλείται κάθε ενδιαφερόμενος να διατυπώσει εγγράφως τις παρατηρήσεις ή τις ενστάσεις του μέχρι την Παρασκευή 30/11/2004 και ώρα 14.00.

Ο Προεδρεύων
ΑΡΙΣΤΟΤΕΛΗΣ ΗΡΑΚΛΕΙΔΗΣ
Αντιπρόεδρος

ΑΝΔΩ
ΑΝΑΠΤΥΞΙΑΚΗ ΔΩΔΕΚΑΝΗΣΟΥ Α.Ε.

LEADER
ΤΟΠΙΚΟ ΠΡΟΓΡΑΜΜΑ LEADER+ ΝΟΜΟΥ ΔΩΔΕΚΑΝΗΣΟΥ

ΠΕΡΙΛΗΨΗ

ΠΡΟΣΚΛΗΣΗ ΕΚΔΗΛΩΣΗΣ ΕΝΔΙΑΦΕΡΟΝΤΟΣ ΓΙΑ ΤΗΝ ΕΠΙΛΟΓΗ ΣΥΜΒΟΥΛΟΥ ΕΝΔΙΑΜΕΣΗΣ ΑΞΙΟΛΟΓΗΣΗΣ

Η Ομάδα Τοπικής Δράσης Αναπτυξιακή Δωδεκανήσου Α.Ε. προκηρύσσει Ανοικτό Διαγωνισμό (Απόφαση Επιπέδου Λήψης Απόφασης 8/18-11-2004) για την επιλογή αναδόχου που θα αναλάβει το έργο της εκπόνησης της Εκθεσης ενδιάμεσης Αξιολόγησης του Τοπικού Προγράμματος Δωδεκανήσου. Η σύμβαση, η οποία θα υπογραφεί μεταξύ της Ομάδας Τοπικής Δράσης και του Αναδόχου θα χρηματοδοτηθεί από το Μέτρο 1.1 του Τοπικού Προγράμματος LEADER+ το οποίο υποβλήθηκε στο πλαίσιο του Επιχειρησιακού Προγράμματος της Κ.Π. LEADER+ και εγκρίθηκε με την υπ. Αρ. 830/1-8-2002 Απόφαση του Υπουργού Αγροτικής Ανάπτυξης και Τροφίμων (πρώην Γεωργίας). Η Κοινοτική Πρωτοβουλία LEADER+ συγχρηματοδοτείται κατά 75% από το ΕΓΤΠΕ - Προσανατολισμός.

Ο προϋπολογισμός του έργου είναι 20.000 ευρώ μη συμπεριλαμβανομένου του Φ.Π.Α. **Η διάρκεια της συμβάσεως** είναι από την ημερομηνία υπογραφής της και έως την 30η Σεπτεμβρίου 2005.

Το αντικείμενο του έργου είναι η εκπόνηση της Εκθεσης Ενδιάμεσης Αξιολόγησης του Τοπικού Προγράμματος Νομού Δωδεκανήσου.

Δικαίωμα συμμετοχής στο διαγωνισμό έχουν Φυσικά ή Νομικά Πρόσωπα Δημοσίου ή Ιδιωτικού Δικαίου, που προσφέρουν υπηρεσίες και διαθέτουν αποδεδειγμένα ικανότητες, εξειδικευμένες γνώσεις και σημαντική πείρα στην αξιολόγηση προγραμμάτων περιφερειακής, αγροτικής ανάπτυξης, αποδεδειγμένη εμπειρία και γνώση επί θεμάτων αξιολόγησης προγραμμάτων, γνώση της ισχύουσας εθνικής Νομοθεσίας και των Κανονισμών/Οδηγιών της Ευρωπαϊκής Ενωσης.

Φυσικά ή Νομικά πρόσωπα που συμμετέχουν αυτόνομα ή σε Ενωση ή Σύμπραξη ή Κοινοπραξία στον διαγωνισμό δεν μπορούν να μετέχουν (επί ποινή αποκλεισμού) σε περισσότερες από τρεις (3) προσκλήσεις εκδήλωσης ενδιαφέροντος που προκηρύσσουν οι ΟΤΔ για πρόσληψη Ενδιάμεσου Αξιολογητή. Ο υποψήφιος Ανάδοχος υποχρεούται να υποβάλει Υπεύθυνη Δήλωση στην οποία να αναφέρεται ότι πληρεί την προαναφερθείσα προϋπόθεση.

Οι υποψήφιοι δεν μπορούν να υπογράψουν περισσότερες από τρεις (3) συμβάσεις για την εκπόνηση της Ενδιάμεσης Αξιολόγησης. Επιπροσθέτως, οι συμβάσεις αυτές δεν μπορούν να αφορούν στην ίδια Περιφέρεια.

Στον διαγωνισμό δεν μπορούν να συμμετάσχουν νομικά ή φυσικά πρόσωπα που έχουν ήδη επιλεγεί και έχουν κατά χρόνο υποβολής της προσφοράς, οποιαδήποτε σύμβαση ως Σύμβουλοι στο πλαίσιο του Τοπικού Προγράμματος LEADER+. Επιπροσθέτως δεν μπορούν να συμμετάσχουν μέλη του Δ.Σ. της ΕΔΠ μέλη επιτροπών αξιολόγησης προτάσεων και ενστάσεων, μέλη της υπηρεσιακής δομής, επενδυτές.,

Οι προσφορές μπορούν να υποβάλλονται στο γραφείο της Αναπτυξιακής Δωδεκανήσου Α.Ε. μέχρι την 13η Δεκεμβρίου, ημέρα Δευτέρα, και ώρα 14:00 μ.μ.

Οι ενδιαφερόμενοι μπορούν να προμηθεύονται το πλήρες κείμενο της παρούσας Πρόσκλησης Ενδιαφέροντος από τα γραφεία της ΑΝΔΩ Α.Ε. υπεύθυνος κ. Στέργιος Χατζηπαπάκης τηλ. 2241075323 και φαξ 2241075324. Επιπροσθέτως το πλήρες κείμενο της Προκήρυξης δημοσιεύεται στην ιστοσελίδα www.ando.gr.

Ο ΠΡΟΕΔΡΟΣ
της Επιτροπής Διαχείρισης Προγράμματος LEADER+
Ιωάννης Ιατρίδης

«ΑΘΛΗΤΙΚΟΣ ΣΥΛΛΟΓΟΣ ΡΟΔΟΣ-ΠΟΔΟΣΦΑΙΡΙΚΗ ΑΝΩΝΥΜΗ ΕΤΑΙΡΕΙΑ»
ΑΡ. Μ.Α.Ε. 54833/06/Β/03/9

ΠΡΟΣΚΛΗΣΗ ΤΩΝ ΜΕΤΟΧΩΝ ΣΕ ΕΚΤΑΚΤΗ Γ.Σ.

Η Ποδοσφαιρική Ανώνυμη Εταιρία, με την επωνυμία: «ΑΘΛΗΤΙΚΟΣ ΣΥΛΛΟΓΟΣ ΡΟΔΟΣ Π.Α.Ε.», ανακοινώνει, ότι σύμφωνα με το νόμο και το καταστατικό αυτής, καθώς και σύμφωνα με την απόφαση του από 15-11-2004 πρακτικού συνεδριάσεως του Δ.Σ. της εταιρείας, συγκαλεί έκτακτη Γενική Συνέλευση των μετόχων της, που θα πραγματοποιηθεί την **20-12-2004**, ημέρα **Δευτέρα** και ώρα **19.00**, στην αίθουσα συνελεύσεων του **Δ.Ο.Ν.Α. ΡΟΔΟΥ**, που βρίσκεται στο Δήμο Ροδίων, οδός Διαγοριδών 1, με θέματα ημερησίας διατάξεως της έκτακτης Γενικής Συνέλευσης, τα ακόλουθα:

1. Διοικητικός και οικονομικός απολογισμός, των έως σήμερα συνθέσεων του Δ.Σ. της εταιρείας,
2. Έγκριση Πεπραγμένων και απαλλαγή μελών Δ.Σ.
3. Εκλογή νέου Δ.Σ.

Οι μέτοχοι που επιθυμούν να συμμετάσχουν στην Έκτακτη Γενική Συνέλευση, θα πρέπει να καταθέσουν πέντε (5) τουλάχιστον πλήρεις ημέρες πριν, ήτοι έως την 14-12-2004, ημέρα Τρίτη, στα γραφεία της εταιρείας, επί της οδού Αλέκου Παναγούλη 41 στη Ρόδο, την πρωτότυπη απόδειξη της Τράπεζας ALPHA BANK, που δεικνύει την κατάθεση του ποσού, που αντιστοιχεί στο μέρος του μετοχικού κεφαλαίου που ανέλαβαν. Ταυτόχρονα θα πρέπει να καταθέσουν, φωτοτυπία της ταυτότητάς τους, το Α.Φ.Μ. τους ή τα νόμιμα σχετικά της Επιχείρησης, αν πρόκειται για εταιρεία.

ΡΟΔΟΣ 15-11-2004
Ο Πρόεδρος
ΓΕΩΡΓΙΟΣ ΠΑΡΑΣΚΕΥΑΣ
Ο Διευθύνων Σύμβουλος
ΧΡΥΣΟΣΤΟΜΟΣ ΨΕΛΛΑΣ

ΕΛΛΗΝΙΚΗ ΔΗΜΟΚΡΑΤΙΑ
ΥΠΟΥΡΓΕΙΟ ΥΓΕΙΑΣ & ΚΟΙΝΩΝΙΚΗΣ ΑΛΛΗΛΕΓΓΥΗΣ
ΚΕΝΤΡΟ ΑΠΟΘΕΡΑΠΕΙΑΣ ΦΥΣΙΚΗΣ & ΚΟΙΝΩΝΙΚΗΣ ΑΠΟΚΑΤΑΣΤΑΣΗΣ ΡΟΔΟΥ

Κολύμπια 16-11-2004
Αρ. Πρωτ. 845

ΔΙΑΚΗΡΥΞΗ

Το Κέντρο Αποθεραπείας Φυσικής και Κοινωνικής Αποκατάστασης Ρόδου, έχοντας υπόψη του την αριθμ. 15/12.11.2004 απόφαση της Διοικούσας Επιτροπής

ΠΡΟΚΗΡΥΣΣΕΙ

Πρόχειρο μειοδοτικό διαγωνισμό για την προμήθεια γεροντικών πανών No 2, 3, 4, (περίπου 40.000 τεμ.) και γάντια χειρουργικά μιας χρήσης, small, medium, large (περίπου 100.000 τεμ.).

Ο διαγωνισμός θα γίνει στα Γραφεία του Κέντρου την 15.12.2004 ημέρα Τετάρτη και ώρα 10,00 π.μ. μέχρι 10,30 π.μ. όπου θα επιδοθούν οι οικονομικές προσφορές.

Περισσότερες πληροφορίες δίδονται από τη Γραμματεία του Κέντρου, κατά τις εργάσιμες ημέρες και ώρες στα τηλ. 22410 56221 - 22410 56500.

Ο πρόεδρος της Διοικούσας Επιτροπής
ΑΝΑΣΤΑΣΙΟΣ ΣΠΑΝΟΣ

ΕΛΛΗΝΙΚΗ ΔΗΜΟΚΡΑΤΙΑ
ΠΕΡΙΦΕΡΕΙΑ ΝΟΤΙΟΥ ΑΙΓΑΙΟΥ
ΝΟΜΟΣ ΔΩΔΕΚΑΝΗΣΟΥ
ΝΟΜΑΡΧΙΑΚΗ ΑΥΤΟΔ/ΣΗ ΔΩΔΕΚΑΝΗΣΟΥ
ΝΟΜΑΡΧΙΑΚΟ ΣΥΜΒΟΥΛΙΟ

Ρόδος 25/11/2004
Αριθμ. Πρωτ.: Ν.Σ./589

ΑΝΑΚΟΙΝΩΣΗ

Με την παρούσα ανακοινώνουμε ότι στις 25-11-2004 παρελήφθη από το Γραφείο μας η με αριθμό πρωτ. 158707/4592/2-11-04 Ανακοίνωση σχεδίου Κοινής Υπουργικής Απόφασης του Υπουργείου ΠΕ.ΧΩ.ΔΕ. Γενική Δ/νση Περιβάλλοντος Δ/νση Περιβ/κού Σχεδιασμού Τμήμα Διαχ/σης Φυσ. Περιβ/ντος με τίτλο: «Σχέδιο ΚΥΑ Βόρειας Καρπάθου - Σαρίας».

Καλούμε κάθε ενδιαφερόμενο, προκειμένου να λάβει γνώση της ανωτέρω απόφασης, να αποταθεί στο Τοπικό Γραφείο Περιβάλλοντος του Τ.Π. και Π.Ε. της Ν.Α. Δωδ/σου (κ. Αρη Σκιαδόπουλο, τηλ. 22410/30413).

Η προαναφερόμενη απόφαση θα αναρτηθεί, για τις προσεχείς μέρες, στον πίνακα ανακοινώσεων της Νομαρχίας.

Ο Πρόεδρος του Ν.Σ. Δωδ/σου
ΦΩΤΗΣ ΧΑΤΖΗΔΙΑΚΟΣ

ΕΛΛΗΝΙΚΗ ΔΗΜΟΚΡΑΤΙΑ
ΝΟΜΑΡΧΙΑΚΗ ΑΥΤ/ΣΗ ΔΩΔ/ΣΟΥ
ΔΗΜΟΣ ΡΟΔΙΩΝ
ΔΙΕΥΘΥΝΣΗ ΠΟΛΕΟΔΟΜΙΑΣ
ΤΜΗΜΑ: ΠΟΛ/ΚΟΥ ΣΧΕΔΙΑΣΜΟΥ ΚΑΙ ΠΡΟΣΤΑΣΙΑΣ ΠΕΡΙΒΑΛΛΟΝΤΟΣ

Ρόδος, 22/11/2004
Αριθμ. Πρωτ.: 6673/04 (οικ)

ΑΝΑΚΟΙΝΩΣΗ

Ο Δήμαρχος Ροδίων ανακοινώνει ότι αναρτήθηκε στα γραφεία της Δ/νσης Πολεοδομίας του Δήμου Ροδίων, οδός Διαγοριδών αριθμ. 1, η πρόταση τροποποίησης του Σχεδίου Πόλης στο Ο.Τ. **867**, περιοχή Αγ. Αποστόλων, για τη χωροθέτηση ως «χώρο Πυροσβεστικής και Λοιπών Σωμάτων Ασφαλείας», σύμφωνα με την υπ' αριθμ. **391/29-10-2004** απόφαση του Δημοτικού Συμβουλίου Ροδίων.

Παρακαλούνται οι ενδιαφερόμενοι να λάβουν γνώση της αναφερόμενης τροποποίησης.

Η προθεσμία υποβολής ενστάσεων είναι δεκαπέντε (15) ημέρες από την τελευταία δημοσίευση στον τοπικό τύπο, Ή την παραλαβή της ανακοίνωσης από τους αποδέκτες.

Ο Δήμαρχος
Κ.Κ.Ε.
ο διευθυντής Πολεοδομίας

Ι. ΠΑΠΑΧΡΙΣΤΟΔΟΥΛΟΥ

ΕΛΛΗΝΙΚΗ ΔΗΜΟΚΡΑΤΙΑ
ΠΕΡΙΦΕΡΕΙΑ ΝΟΤΙΟΥ ΑΙΓΑΙΟΥ
ΝΟΜΟΣ ΔΩΔΕΚΑΝΗΣΟΥ
ΝΟΜΑΡΧΙΑΚΗ ΑΥΤΟΔ/ΣΗ ΔΩΔΕΚΑΝΗΣΟΥ
ΝΟΜΑΡΧΙΑΚΟ ΣΥΜΒΟΥΛΙΟ

Ρόδος 25/11/2004
Αριθμ. Πρωτ.: Ν.Σ./601

ΑΝΑΚΟΙΝΩΣΗ

Με την παρούσα ανακοινώνουμε ότι στις 25-11-2004 μας κοινοποιήθηκε για δημοσιοποίηση η με αριθμό πρωτ. 1417/22-11-04 θετική γνωμοδότηση της Περιφέρειας Νοτίου Αιγαίου - Γενική Διεύθυνση Περιφέρειας - Τμήμα ΠΕ.ΧΩ. Δωδ/σου, η οποία αφορά «Προκαταρκτική περιβαλλοντική εκτίμηση και αξιολόγηση νέας ξενοδοχειακής μονάδας 2 αστέρων δυναμικότητας 12 κλινών εντός του οικισμού «Ολυμπος» Κοινότητας Ολύμπου, Νήσου Καρπάθου, Νομού Δωδεκανήσου, ιδιοκτησίας ΜΑΡΙΝΑΣ ΜΗΝΑΤΣΗ - ΚΑΝΑΚΗ».

Καλούμε κάθε ενδιαφερόμενο, προκειμένου να λάβει γνώση της ανωτέρω γνωμοδότησης και της συνοδευτικής αυτής σχετικής Μελέτης (Π.Π.Ε.), να αποταθεί στο Τοπικό Γραφείο Περιβάλλοντος του Τ.Π. και Π.Ε. της Ν.Α. Δωδ/σου (κ. Αρη Σκιαδόπουλο, τηλ. 22410/30413).

Η προαναφερόμενη απόφαση θα αναρτηθεί, για τις προσεχείς μέρες, στον πίνακα ανακοινώσεων της Νομαρχίας.

Ο Πρόεδρος του Ν.Σ. Δωδ/σου
ΦΩΤΗΣ ΧΑΤΖΗΔΙΑΚΟΣ

ΕΛΛΗΝΙΚΗ ΔΗΜΟΚΡΑΤΙΑ
ΠΕΡΙΦΕΡΕΙΑ ΝΟΤΙΟΥ ΑΙΓΑΙΟΥ
ΝΟΜΟΣ ΔΩΔΕΚΑΝΗΣΟΥ
ΝΟΜΑΡΧΙΑΚΗ ΑΥΤΟΔ/ΣΗ ΔΩΔΕΚΑΝΗΣΟΥ
ΝΟΜΑΡΧΙΑΚΟ ΣΥΜΒΟΥΛΙΟ

Ρόδος 25/11/2004
Αριθμ. Πρωτ.: Ν.Σ./603

ΑΝΑΚΟΙΝΩΣΗ

Με το υπ' αριθμό πρωτ. 1419/23-11-2004 έγγραφο της Περιφέρειας Νοτίου Αιγαίου - Γενική Διεύθυνση Περιφέρειας - Τμήμα ΠΕ.ΧΩ. Δωδ/σου, μας διαβιβάστηκε για γνωμοδότηση η από Σεπτέμβριο του 2004 Μελέτη Περιβαλλοντικών Επιπτώσεων (Μ.Π.Ε.) υφιστάμενης ξενοδοχειακής μονάδας με τον τίτλο «ΛΥΔΙΑ ΜΑΡΙΣ», Α' τάξης (4 αστέρων ως προς την κατηγοριοποίηση) δυναμικότητας 241 κλινών στη θέση «Κολύμπια» Δήμου Αφάντου, Νήσου Ρόδου Νομού Δωδεκανήσου, ιδιοκτησίας της «GLAMOUR Α.Ε.».

Καλούμε κάθε ενδιαφερόμενο, να υποβάλλει τις έγγραφες παρατηρήσεις του ως προς το περιεχόμενο της παραπάνω Μελέτης, μέσα σε προθεσμία δεκαπέντε (15) ημερών από την ημερομηνία δημοσίευσης της παρούσας στον ημερήσιο τοπικό τύπο.

Οι ενστάσεις θα υποβάλλονται:

1. Στη Γραμματεία της Νομαρχιακής Επιτροπής της Ν.Α. Δωδ/σου
2. Στην ανωτέρω αναφερομενη Υπηρεσία

και θα κοινοποιούνται στο Τοπικό Γραφείο Περιβάλλοντος του Τ.Π. και Π.Ε. της Ν.Α. Δωδ/σου (κ. Αρη Σκιαδόπουλο, τηλ. 22410/30413), όπου βρίσκεται η ανωτέρω Μελέτη και μπορεί κάθε ενδιαφερόμενος να λάβει γνώση αυτής.

Ο Πρόεδρος του Ν.Σ. Δωδ/σου
ΦΩΤΗΣ ΧΑΤΖΗΔΙΑΚΟΣ

ΕΛΛΗΝΙΚΗ ΔΗΜΟΚΡΑΤΙΑ
ΠΕΡΙΦΕΡΕΙΑ
ΝΟΤΙΟΥ ΑΙΓΑΙΟΥ
ΝΟΜΟΣ ΔΩΔΕΚΑΝΗΣΟΥ
ΔΗΜΟΣ ΠΕΤΑΛΟΥΔΩΝ
Ταχ. Δ/νση: Λ.Ελευθερίας 51
85104, Κρεμαστή
Τηλ.: 22410 90930, 90931
Φαξ.: 22410 91164

Κρεμαστή 25/11/2004
Αρ. Πρωτ. 8213

ΠΕΡΙΛΗΨΗ ΔΙΑΚΗΡΥΞΗΣ ΔΗΜΟΠΡΑΣΙΑΣ ΕΡΓΟΥ

Ο Δήμαρχος Πεταλούδων προκηρύσσει ανοικτή δημοπρασία με σφραγισμένες προσφορές, με το σύστημα Προσφοράς με Επιμέρους Ποσοστά Εκπτωσης κατά Ομάδες Τιμών και έλεγχο ομαλότητας για την κατασκευή του έργου «Πνευματικό Κέντρο Κρεμαστής».

Η δημοπρασία θα γίνει ημέρα Δευτέρα, 20 μηνός Δεκεμβρίου του έτους 2004 στα γραφεία των Τεχνικών Υπηρεσιών του Δήμου στην οδό Σταδίου αρ. 7 στην Κρεμαστή από την αρμόδια Επιτροπή Δημοπρασίας. Ωρα έναρξης παραλαβής των προσφορών η 9:30 π.μ. και ώρα λήξης των προσφορών η 10:00π.μ.

Η δημοπρασία και η εκτέλεση του έργου θα γίνουν σύμφωνα με τις διατάξεις του Ν. 1418/1984 «Δημόσια έργα και ρυθμίσεις συναφών θεμάτων», όπως τροποποιήθηκε και ισχύει με τους Ν. 2052/92 άρθρα 6 και 20, Ν. 2229/94 άρθρα 1 έως και 4, Ν.2338/95 άρθρο 13, Ν. 2372/96 άρθρο 4, Ν. 2940/01 Ν. 3212/2003 και Ν.3263/2004. Επίσης σύμφωνα με τις διατάξεις του Ν. 1642/86 όπως τροποποιήθηκε και ισχύει, το άρθρο 8 του Ν. 2741/99 και του Π.Δ. 609/1985 «Κατασκευή δημοσίων έργων» όπως τροποποιήθηκε με τα Π.Δ. 286/94, Π.Δ. 368/94, Π.Δ. 210/97, Π.Δ. 285/97, και Π.Δ. 218/1999. Τέλος οι σε εκτέλεση των ανωτέρω διατάξεων εκδοθείσες αποφάσεις, λοιπές διατάξεις που αναφέρονται ρητά ή απορρέουν από τα οριζόμενα στα συμβατικά τεύχη της παρούσας σύμβασης, έστω και αν δεν αναφέρονται ρητά παραπάνω.

Ο προϋπολογισμός της δαπάνης των δημοπρατούμενων εργασιών ανέρχεται σε 1.200.000,00 συμπεριλαμβανομένης αναθεώρησης μη συμπεριλαμβανομένου του ΦΠΑ.

Η εγγύηση για τη συμμετοχή στη δημοπρασία ορίζεται σε 2% επί του προϋπολογισμού δηλαδή σε 22.900,00 € (είκοσι δύο χιλιάδες εννιακόσια ευρώ) και βεβαιώνεται με την προσκόμιση ισόποσου γραμματίου του Ταμείου Παρακαταθηκών και Δανείων ή Εγγυητικής Επιστολής αναγνωρισμένης Τράπεζας ή του Ταμείου Συντάξεως Μηχανικών και Εργοληπτών Δημοσίων Εργων (ΤΣΕΜΔΕ), συντεταγμένη κατά τον ισχύοντα τύπο για το Δημόσιο.Η εγγύηση θα απευθύνεται προς το Δήμο Πεταλούδων.

Στη δημοπρασία γίνονται δεκτές εργοληπτικές επιχειρήσεις εγγεγραμμένες στο Μ.Ε.ΕΠ. (μεμονωμένες ή σε κοινοπραξίας) με τάξη πτυχίων βάσει κατάταξης του Ν. 2940/2001: για έργα κατηγορίας Οικοδομικών τάξη πτυχίου 2η και για έργα κατηγορίας Ηλεκτρομηχανολογικών τάξη πτυχίου 1η. Η ολική προθεσμία εκτέλεσης του έργου, ορίζεται σε τετρακόσιες πενήντα (450) ημερολογιακές μέρες από την ημέρα υπογραφής της σύμβασης.

Οι ενδιαφερόμενοι μπορούν να προμηθευτούν τεύχη δημοπράτησης, από τα γραφεία των Τεχνικών Υπηρεσιών του Δήμου, μέχρι και έξι (6) ημερολογιακές ημέρες πριν από την ημερομηνία διεξαγωγής της Δημοπρασίας, με καταβολή των εξόδων παραγωγής των τευχών. Για περισσότερες πληροφορίες οι ενδιαφερόμενοι μπορούν να απευθύνονται στα γραφεία των Τεχνικών Υπηρεσιών του Δήμου Πεταλούδων (Ταχ. Δ/νση: Σταδίου 7, 85104 Κρεμαστή) και στα τηλέφωνα 2241090930 και 2241090931.

Ο Δήμαρχος Πεταλούδων
ΜΙΧΑΛΗΣ ΚΟΡΔΙΝΑΣ

ΕΛΛΗΝΙΚΗ ΔΗΜΟΚΡΑΤΙΑ
ΠΕΡΙΦΕΡΕΙΑ ΝΟΤΙΟΥ ΑΙΓΑΙΟΥ
ΝΟΜΟΣ ΔΩΔΕΚΑΝΗΣΟΥ
ΔΗΜΟΣ ΚΑΛΛΙΘΕΑΣ

ΚΑΛΥΘΙΕΣ 23-11-2004

Αριθ. Πρωτ. Τ.Υ. 1204

ΔΙΑΚΗΡΥΞΗ ΜΕΙΟΔΟΤΙΚΟΥ ΔΙΑΓΩΝΙΣΜΟΥ

Ο **πρόεδρος της Δ.Ε.Υ.Α.Κ.** προκηρύσσει μειοδοτικό ανοικτό διαγωνισμό με σφραγισμένες προσφορές με συμπλήρωση τιμολογίου, για την **προμήθεια υλικών εκτέλεσης του έργου: Επέκταση Δικτύου Αποχέτευσης Ακαθάρτων Δ.Δ. Ψίνθου** και συγκεκριμένα για τα κάτωθι υλικά:

Α.Α.	ΥΛΙΚΑ	ΜΟΝΑΔΑ	ΠΟΣΟΤΗΤΑ
1.	Άμμος τριβείου εξ υλικών λατομείου (625)	m^3	94.00
2.	Υλικό πληρώσεως (θραυστό υλικό λατομείου) (622)	m^3	274.69
3.	Προμήθεια σωλήνων PVC Φ250	m	163.20
4.	Προμήθεια σωλήνων PVC Φ200	m	52.50
5.	Σκυρόδεμα οπλισμένο C12/15 των 300 Kgr	m^3	21.28
6.	Σκυρόδεμα των 200 Kgr	m^3	2.08
7.	Σκυρόδεμα οπλισμένο C 16/20 των 350 Kgr	m^3	4.15
10.	Τσιμέντο	kgr	763.11
11.	Άμμος κονιαμάτων	m^3	1.54
12.	Χάλυβας STIII	kgr	1178.20
13.	Χάλυβας STIV	kgr	128.75
14.	Κάλυμμα φρεατίου ή σχάρα υδροσυλλογής ομβρίων	Τεμ.	8.00
15.	Χυτοσιδερένια καλύμματα φρεατίων, σχάρες, σίφωνες φρεατίων υδροσυλλογής και κάθε αντικείμενο από χυτοσίδηρο	kgr	175.00

Η διενέργεια του διαγωνισμού και η εκτέλεση της προμήθειας θα γίνουν σύμφωνα με τις διατάξεις:

1. Του Π.Δ/τος 28/1980 «Περί εκτέλεσης έργων και προμηθειών Οργανισμών»
2. Του Νόμου 1065/1980 (Φ.Ε.Κ. Α' 168/24-7-1980) «Περί Κύρωσης Δημοτικού και Κοινοτικού κώδικα».
3. Του Νόμου 1416/1984 «Περί τροποποίησης και συμπλήρωσης διατάξεων της Δημοτικής και Κοινοτικής Νομοθεσίας για την ενίσχυση της Αποκέντρωσης και την ενδυνάμωση της Τοπικής Αυτοδιοίκησης».

Συμβατικά στοιχεία κατά σειρά ισχύος είναι:

α. Το συμφωνητικό της προμήθειας
β. Η Διακήρυξη του Διαγωνισμού
γ. Ο προϋπολογισμός προσφοράς του Αναδόχου
δ. Η Γενική Συγγραφή Υποχρεώσεων
στ. Τα τεχνικά στοιχεία (Τεχνική Έκθεση της μελέτης).

Η προϋπολογισθείσα ενδεικτικά δαπάνη της προμήθειας ανέρχεται στο ποσό των **10.737,52 Ευρώ** μη συμπεριλαμβανόμενου του **Φ.Π.Α. 13%** και θα χρηματοδοτηθεί από **Ι.Π. 2004**.

Ο διαγωνισμός θα γίνει στα γραφεία της Δ.Ε.Υ.Α.Κ. του Δήμου Καλλιθέας και από την αρμόδια Επιτροπή στις **15** του μηνός **Δεκεμβρίου** ημέρα **Τετάρτη** του έτους **2004** και ώρα 11:00 π.μ. έως 12:00 π.μ.

Στο διαγωνισμό γίνονται δεκτοί οίκοι κατασκευαστές της ημεδαπής ή αλλοδαπής ή προμηθευτές της ημεδαπής τηρούμενου του ποσοστού συμμετοχής της εγχώριας βιομηχανίας σύμφωνα με τις ισχύουσες διατάξεις «Περί Προστασίας της εγχώριας βιομηχανίας». Για το μέρος της προμήθειας που τυχόν μπορεί να κατασκευαστεί στην Ελλάδα θα τηρηθούν οι ισχύουσες διατάξεις «Περί προστασίας της εγχώριας βιομηχανίας». Επίσης επιτρέπεται η παράδοση προσφοράς μέρους ή συνόλου των ζητούμενων ειδών.

Τον προμηθευτή βαρύνουν όλες οι νόμιμες κρατήσεις που είναι:

ΤΑΔΚΥ 2%, ΤΥΔΚ 1%, ΤΕΕ 2‰, χαρτόσημο 2% του 2‰ (του ΤΕΕ), ΟΓΑ - ΤΕΒΕ 20% του χαρτοσήμου και 4% φόρος καθώς και τα έξοδα δημοσίευσης της παρούσας.

Για περισσότερες πληροφορίες οι ενδιαφερόμενοι μπορούν να απευθύνονται στα γραφεία της Δ.Ε.Υ.Α.Κ. του Δήμου Καλλιθέας, τηλ.: 22410 60660, 60662, 60663 κατά τις εργάσιμες ημέρες και ώρες.

Ο πρόεδρος της Δ.Ε.Υ.Α.Κ.
ΤΣΑΛΙΚΗΣ ΔΗΜΗΤΡΙΟΣ

ΕΛΛΗΝΙΚΗ ΔΗΜΟΚΡΑΤΙΑ
ΥΠΟΥΡΓΕΙΟ ΥΓΕΙΑΣ & ΚΟΙΝΩΝΙΚΗΣ ΑΛΛΗΛΕΓΓΥΗΣ
Β' Πε.Σ.Υ.Π. ΝΟΤΙΟΥ ΑΙΓΑΙΟΥ
ΚΕΝΤΡΟ ΑΠΟΘΕΡΑΠΕΙΑΣ ΦΥΣΙΚΗΣ & ΚΟΙΝΩΝΙΚΗΣ ΑΠΟΚΑΤΑΣΤΑΣΗΣ ΡΟΔΟΥ

Κολύμπια 15-11-2004
Αρ. Πρωτ. 844

ΔΙΑΚΗΡΥΞΗ

Το Κέντρο Αποθεραπείας Φυσικής και Κοινωνικής Αποκατάστασης Ρόδου, έχοντας υπόψη τις διατάξεις:

1. Του Π.Δ. 1797/1988 «Περί Καθορισμού του τρόπου διενέργειας των προμηθειών του Δημόσιου Τομέα».
2. Του Π.Δ. 173/1990, 137/1991 και 2286/1995
3. Την αριθμ. 15/12.11.2004 απόφαση της Διοικούσας Επιτροπής

ΠΡΟΚΗΡΥΣΣΕΙ

Τακτικό Δημόσιο Μειοδοτικό διαγωνισμό με σφραγισμένες προσφορές, για την ανάδειξη χορηγητών, ειδών Παντοπωλείου, κατεψυγμένων ψαριών, κοτόπουλων και λαχανικών, για το οικονομικό έτος 2004 - 2005.

Ο διαγωνισμός θα γίνει την 22.12.2004 ημέρα Τρίτη και ώρα 10,00 – 10,30 π.μ. στα Γραφεία του Κέντρου, ενώπιον επιτροπής, όπου οι ενδιαφερόμενοι θα καταθέσουν τις προσφορές τους, για κάθε κατηγορία χωριστά.

Τα υπό προμήθεια είδη είναι τα παρακάτω:

1. Είδη Παντοπωλείου προϋπολογισμού 38.000,00 ευρώ.
2. Κατεψυγμένα κοτόπουλα προϋπολογισμού 8.000,00 ευρώ.
3. Κατεψυγμένα ψάρια προϋπολογισμού 5.000,00 ευρώ.
4. Κατεψυγμένα λαχανικά προϋπολογισμού 4.500,00 ευρώ.

Οι προσφορές των μειοδοτών θα έχουν κατατεθεί απαραιτήτως κατά την ώρα του διαγωνισμού.

Περισσότερες πληροφορίες και διακηρύξεις δίδονται από τη Γραφεία του Ιδρύματος, κατά τις εργάσιμες ημέρες και ώρες στα τηλ. 22410 56221 - 22410 56500.

Ο πρόεδρος της Διοικούσας Επιτροπής

ΑΝΑΣΤΑΣΙΟΣ ΣΠΑΝΟΣ

ΠΡΟΣΚΛΗΣΗ

Των μετόχων της Ανώνυμης Εταιρείας με την επωνυμία «ΤΟΥΡΙΣΤΙΚΕΣ - ΞΕΝΟΔΟΧΕΙΑΚΕΣ - ΟΙΚΟΔΟΜΙΚΕΣ - ΝΑΥΤΙΛΙΑΚΕΣ ΕΠΙΧΕΙΡΗΣΕΙΣ ΧΡΗΣΛΙΝ ΑΕ», σε Εκτακτη Γενική Συνέλευση

ΧΡΗΣΛΙΝ Α.Ε.

Κατόπιν αποφάσεως του Διοικητικού Συμβουλίου και σύμφωνα με τις διατάξεις του Νόμου και του Καταστατικού της εταιρείας, καλούνται οι μέτοχοι της εταιρείας με την επωνυμία «ΤΟΥΡΙΣΤΙΚΕΣ - ΞΕΝΟΔΟΧΕΙΑΚΕΣ - ΟΙΚΟΔΟΜΙΚΕΣ - ΝΑΥΤΙΛΙΑΚΕΣ ΕΠΙΧΕΙΡΗΣΕΙΣ ΧΡΗΣΛΙΝ ΑΕ», σε Έκτακτη Γενική Συνέλευση των μετόχων της **την 20ην Δεκεμβρίου 2004, ημέρα Δευτέρα και ώρα 19.00,** στα γραφεία της εταιρείας που βρίσκονται στη Ρόδο επί της οδού **Αρκαδίου 2,** για συζήτηση και λήψη αποφάσεων επί των κατωτέρω θεμάτων της ημερήσιας διάταξης:

ΘΕΜΑΤΑ ΗΜΕΡΗΣΙΑΣ ΔΙΑΤΑΞΕΩΣ

1. Μείωση του μετοχικού κεφαλαίου της εταιρείας επί σκοπώ συμψηφισμού ζημιών.
2. Αύξηση του μετοχικού κεφαλαίου της εταιρείας με καταβολή μετρητών και έκδοση νέων μετοχών.
3. Τροποποίηση του άρθρου 5 του Καταστατικού της Εταιρείας περί μετοχικού κεφαλαίου-Μετοχές.

Οι μέτοχοι που επιθυμούν να μετάσχουν στην παραπάνω Έκτακτη Γενική Συνέλευση, οφείλουν να καταθέσουν σύμφωνα με το άρθρο 12 του Καταστατικού της εταιρείας, τα παραστατικά της ιδιότητάς τους ως μετόχων έγγραφα στο Ταμείο της εταιρείας ή στο Ταμείο Παρακαταθηκών και Δανείων ή σε οποιαδήποτε Τράπεζα στην Ελλάδα, να υποβάλλουν στην εταιρεία τις αποδείξεις καταθέσεως των τίτλων τους καθώς και έγγραφα τυχόν πληρεξουσιότητας πέντε (5) τουλάχιστον πλήρεις ημέρες πριν από την ορισμένη ημερομηνία συγκλήσεως της Γενικής Συνέλευσης.

Ρόδος 22 Νοεμβρίου 2004
Το Διοικητικό Συμβούλιο

ΕΛΛΗΝΙΚΗ ΔΗΜΟΚΡΑΤΙΑ
ΝΟΜΟΣ ΔΩΔΕΚΑΝΗΣΟΥ
ΔΗΜΟΣ ΙΑΛΥΣΟΥ
Δ/ΝΣΗ ΤΕΧΝΙΚΩΝ ΥΠΗΡΕΣΙΩΝ - ΡΟΔΟΣ

ΙΑΛΥΣΟΣ 18/11/04
Αριθμ. Πρωτ.: 5373

ΠΡΟΣ: Γραφείο Νομάρχη
Αστυν. Δ/νση Δωδ/σου
Τμήμα Τροχαίας Ρόδου
Α.Τ. ΙΑΛΥΣΟΥ
Α.Σ. ΠΑΡΑΔΕΙΣΙΟΥ
Ρ.Ο.Δ.Α.
Νομ. Περι. Νοσοκομείο Ρόδου
Πυροσβεστική Υπηρεσία
Μ.Μ.Ε.
Λοιποί Φορείς

ΘΕΜΑ: «Ενημέρωση για εργασίες αποχετευτικού δικτύου Ιαλυσού επί Επαρχιακής οδού»

Σε συνέχεια των ανακοινώσεων για την ενημέρωση των πολιτών για τις αλλαγές στις κυκλοφοριακές ρυθμίσεις, λόγω της κατασκευής του αποχετευτικού δικτύου, ο Δήμος Ιαλυσού ανακοινώνει:

Το έργο συνεχίζεται στην περιοχή Mira Mare Wonderland, από την Δευτέρα 22 Νοεμβρίου 2004 και συγκεκριμένα από την διασταύρωση της οδού Σωτήρος με την λεωφόρο Ηρακλειδών στο ύψος του ξενοδοχείου Mira Mare και επί της επαρχιακής οδού Ρόδου - Αεροδρομίου με κατεύθυνση προς την Ιαλυσό, μέχρι την διασταύρωση των οδών Ελευθερίου Βενιζέλου και Ηρακλειδών στο ύψος το ξενοδοχείου Avra Beach (παράκαμψη προς παραλία Ιαλυσού).

Για τον λόγο αυτό η επαρχιακή οδός θα κλείσει στο ύψος του ξενοδοχείου Mira Mare Wonderland μέχρι το ξενοδοχείο Avra Beach.

Η διάρκεια των έργων προβλέπεται να είναι από τις 22 Νοεμβρίου 2004 έως και 13 Δεκεμβρίου του 2004 ημέρα Δευτέρα.

Επειδή παράλληλα με τις εργασίες κατασκευής του Κεντρικού Αποχετευτικού Αγωγού θα τοποθετούνται οι αναμονές συνδέσεων των ξενοδοχείων, καταστημάτων, επιχειρήσεων και οικιών, ο δρόμος δεν θα είναι προσπελάσιμος από κανένα τροχοφόρο, οι δε πεζοί πρέπει να είναι ιδιαίτερα προσεκτικοί, γιατί και επί των πεζοδρομίων θα εκτελούνται εργασίες.

Οι κάτοικοι της περιοχής των έργων να είναι ιδιαίτερα προσεκτικοί και για τις μετακινήσεις τους να επιλέγουν τις οδούς Σωτήρος και Ταξιαρχών.

Η οδός Σωτήρος θα είναι μονόδρομος με κατεύθυνση την Ρόδο στο ύψος της διασταύρωσης με την οδό Ταξιαρχών και έξοδος στο ξενοδοχείο SOLEMAR.

Επί της οδού Σωτήρος θα επιτρέπεται το parking **ΜΟΝΟ** στην αριστερή πλευρά της οδού με κατεύθυνση προς Ρόδο.

Για μετακινήσεις από τους **Δυτικούς Δήμους** (Πεταλούδων, Καμείρου, Ατταβύρου) ενδείκνυται:

- Η **Εξοδος 1**, από κόμβο Αεροδρομίου προς νέα εθνική οδό Τσαϊρι - Παλιά Εθνική οδό - Ρόδο.
- Η **Εξοδος 2,** από πλατεία Κρεμαστής προς ίδια κατεύθυνση με έξοδο 1 ή μέσω Παστίδας - Τρεις - Αγιοι Απόστολοι - Ρόδος.

Για τους κατοίκους του **Δήμου Ιαλυσού** ενδείκνυται:

- Η **Εξοδος 3,** από οδό Ιαλυσού (Πλατεία Ιαλυσού - Α.Τ. Ιαλυσού) προς Φιλέρημο - Στρατόπεδο 299 - οδός προς παλιό σκουπιδότοπο - Εθνική οδός - Ρόδος ή μέσω Τρεις - Αγίους Αποστόλους - Ρόδο.
- Η **Εξοδος 4,** μέσω της οδού Ταξιαρχών - Σωτήρος - Λεωφ. Ηρακλειδών - Ρόδος ή Ταξιαρχών - Τρεις - Αγιοι Απόστολοι - Ρόδος.

Αντίστοιχα θα γίνεται η πρόσβαση προς το αεροδρόμιο και τους δυτικούς δήμους του νησιού και τον Δήμο Ιαλυσού.

Ο δακτύλιιος από την οδό Ηλιάδων - Φανερωμένη - Λεωφόρο Ηρακλειδών - Κρητικά - Ρόδο θα λειτουργεί κανονικά.

Παρακαλούμε για την ασφαλή σας μετακίνηση και για να αποφεύγεται η κυκλοφοριακή συμφόρηση, να επιλέγετε τις εξόδους που είναι πλησιέστεροι στον τόπο διαμονής σας, ώστε η κίνηση προς Ρόδο να γίνεται συμμετρικά και για να μην δημιουργήσουμε μεγάλο πρόβλημα στην πόλη της Ρόδου.

Οι διερχόμενοι να επιδεικνύουν την πρέπουσα προσοχή ώστε να αποφεύγονται ατυχήματα και να υπακούουν στις σηματοδοτήσεις και υποδείξεις της Τροχαίας - Δημοτικής Αστυνομίας Ιαλυσού και προσωπικού ασφαλείας.

Για πιθανόν άλλες αλλαγές στην κυκλοφορία των οχημάτων, θα ανακοινωθεί εγκαίρως από τον Δήμο Ιαλυσού.

Ευχαριστούμε εκ των προτέρων για κατανόησή σας και ευελπιστούμε στην συμπαράστασή σας

Απαιτείται διάστημα μεγαλύτερο των οκτώ μηνών

Ταλαιπωρούνται οι Ροδίτες από το ΙΚΑ για την έκδοση των συντάξεών τους



Το πρόβλημα οφείλεται στην έλλειψη προσωπικού

Μεγάλη είναι η ταλαιπωρία των Ροδιτών για την έκδοση των συντάξεών τους από το ΙΚΑ, αφού χρειάζεται πολλές φορές να περιμένουν για διάστημα ακόμα και μεγαλύτερο των οκτώ μηνών.

Το πρόβλημα δημιουργείται από την έλλειψη προσωπικού στο Υποκατάστημα του ΙΚΑ της Ρόδου, με αποτέλεσμα οι υπάλληλοι να μην μπορούν να ανταπεξέλθουν στις αυξημένες ανάγκες που υπάρχουν στην περιοχή μας, παρά τις προσπάθειες που καταβάλλουν.

Θα πρέπει να σημειωθεί ότι κατά την επίσκεψη στη Ρόδο του Υπουργού Απασχόλησης Πάνου Παναγιωτόπουλου, ο ίδιος ενημερώθηκε από τους εργαζόμενους γι'αυτό το σοβαρότατο πρόβλημα και υποσχέθηκε να δρομολογήσει λύσεις, ωστόσο μέχρι στιγμής δεν υπάρχει κάτι νεότερο.

Σε κεντρικό επίπεδο πάντως η διοίκηση του ΙΚΑ καταβάλει προσπάθειες προκειμένου να λυθεί οριστικά το πρόβλημα στην έκδοση των συντάξεων που αυτή τη στιγμή κάνουν περισσότερο από 8 μήνες, από την ημερομηνία κατάθεσης της σχετικής αίτησης. Στόχος του ΙΚΑ είναι στις αρχές του 2005 και πάντως μέχρι το Μάρτιο, οι συντάξεις να εκδίδονται εντός διμήνου.

Για να συμβεί όμως αυτή η ομολογουμένως θετική εξέλιξη και να απαλειφθεί το καρκίνωμα που χρόνια απασχολεί τις διοικητικές υπηρεσίες του ΙΚΑ, θα πρέπει πρώτα η διοίκηση να αποτινάξει τη «βαριά κληρονομιά» της προηγούμενης διοίκησης.

Ηδη η διοίκηση του ΙΚΑ προχώρησε σε συνεργασία με το υπουργείο Απασχόλησης και Κοινωνικής Προστασίας στη σύσταση ειδικής πολυπληθούς ομάδας για την επιτάχυνση των διαδικασιών απονομής σύνταξης στο πλαίσιο υλοποίησης του σχεδίου περαίωσης των συνταξιοδοτικών αιτημάτων εντός ενός μήνα, το αργότερο από τα μέσα του 2005 και μετά.

Αυτή η ομάδα θα έχει ως κύριους επικεφαλής - συντονιστές, μεταξύ άλλων, το διοικητή και τον αρμόδιο για τα θέματα παροχών του Ιδρύματος υποδιοικητή. Οι συντονιστές αυτοί θα αναλάβουν να φέρουν εις πέρας τη δύσκολη αποστολή και να συντονίσουν την κοινή δράση των υπαλλήλων του Ιδρύματος.

ΑΡΧΩΝ ΣΑΜΑΡΤΖΗΣ ΑΕ
ΜΟΝΩΣΕΙΣ ΤΑΡΑΤΣΩΝ
Από το 1980
24 ΧΡΟΝΙΑ ΜΟΝΩΣΕΙΣ

ΗΧΟΜΟΝΩΣΗ
RicofOn
ΓΙΑ ΤΕΛΕΙΑ ΑΚΟΥΣΤΙΚΗ ΣΤΟΥΣ ΧΩΡΟΥΣ ΕΡΓΑΣΙΑΣ ΚΑΙ ΔΙΑΣΚΕΔΑΣΗΣ

Τοποθετώντας το κατάλληλο προϊόν RICOFON έχετε μια αίθουσα με άριστη ακουστική και συγχρόνως ένα τέλειο διακοσμητικό αποτέλεσμα.
ΔΙΑΘΕΣΗ: ΑΡΧΩΝ ΣΑΜΑΡΤΖΗΣ ΑΕ
ΜΟΝΩΣΕΙΣ - ΣΤΕΓΑΝΩΣΕΙΣ
Καταστήματα
1) Ικάρου & Λαοδικείας - Τηλ. 22410 20021 Ρόδος 85100
2) Ερυθρού Σταυρού 21 - Τηλ. 22410/23030/32054 Ρόδος 85100
Κινητό 6944 502033 - 6947374731

Εμφανίζονται μειωμένοι κατά 408 εκατ. ευρώ

Δυσαρέσκεια και στους δήμους της Δωδεκανήσου για την μείωση των πόρων

Δηλώνουν ότι αν δεν αυξηθούν τα κονδύλια δεν θα προχωρήσουν στην μονιμοποίηση των συμβασιούχων



Εντονη είναι η δυσαρέσκεια και δημάρχων της Δωδεκανήσου για τους πόρους που προβλέπονται στον κρατικό προϋπολογισμό του 2005 για την Τοπική Αυτοδιοίκηση, οι οποίοι εμφανίζονται κατά 408 εκατ. ευρώ λιγότεροι. Όπως επισημαίνουν δήμαρχοι της περιοχής μας με δηλώσεις τους στη «Δράση», η περικοπή των κονδυλίων θα επιφέρει μια σειρά από δυσάρεστα αποτελέσματα και γενικότερα θα ενταχθούν τα ήδη υπάρχοντα προβλήματα που αντιμετωπίζουν τα Δωδεκάνησα εξαιτίας της έλλειψης πόρων από την κυβέρνηση. Μάλιστα το μεγαλύτερο πρόβλημα όπως επισημαίνεται, θα αντιμετωπίσουν οι μικροί Δήμοι της περιοχής μας τα οικονομικά των οποίων είναι ήδη περιορισμένα.

Οι δήμαρχοι στέλνουν τελεσίγραφο στην κυβέρνηση ότι δεν θα μονιμοποιήσουν συμβασιούχους εάν δεν καλύψει στο ακέραιο το κόστος που συνεπάγεται η μετατροπή των συμβάσεων σε αορίστου χρόνου.

Όπως δηλώνουν οι αιρετοί από την ενέργεια της κυβέρνησης, προκύπτουν τρία ζητήματα.

Το πρώτο, αφορά την απόκλιση 408 εκατ. ευρώ μεταξύ των θεσμοθετημένων πόρων της Τοπικής Αυτοδιοίκησης και των εγγεγραμμένων στον προϋπολογισμό, από τα οποία τα 267 εκατ. είναι αναγκαία για τη χρηματοδότηση νέων αρμοδιοτήτων.

Το δεύτερο ζήτημα αφορά την έλλειψη πρόβλεψης για την κρατική συμμετοχή, από πόρους των υπουργείων, στο επενδυτικό πρόγραμμα «Θησέας» η οποία ανέρχεται σε 141 εκατ. Ευρώ.

Το τρίτο ζήτημα που προκύπτει, σύμφωνα με τους δημάρχους, έγκειται στην έλλειψη πρόβλεψης για τη σταδιακή απόδοση των πόρων που παρακρατήθηκαν από την Τοπική Αυτοδιοίκηση στο παρελθόν, παρά την κυβερνητική δέσμευση ότι οι πόροι αυτοί θα αποδοθούν και ενώ έχουν συνυπολογιστεί στην απογραφή και το δημόσιο έλλειμμα.

Οι δήμαρχοι, επίσης, διαπιστώνουν ότι δεν έχουν εγγραφεί στον κρατικό προϋπολόγισμό πόροι για τη λειτουργία της δημοτικής αστυνομίας, τις προνοιακές δομές (σχολικοί φύλακες, «βοήθεια στο σπίτι» κ.λπ.), τα ΑΜΕΑ και τα ΚΕΠ.

εκεί που η τέχνη... συναντά την ποιότητα!

Κομμωτήριο
Figaro
HAIR DESIGN
Κομμώσεις Ανδρικές - Γυναικείες
Κων/νου Παλαιολόγου 17, Τηλ.: 22410 - 20.914

Πράσινο φως για αξιοποίηση του Γκολφ Αφάντου από τον χρηματοοικονομικό σύμβουλο της ΕΤΑ Α.Ε.

Ναι και από τη "Mizuho", λύνει τα χέρια του Νίκου Χαριτάκη

ΔΕΝ πέρασαν ελάχιστα μόλις εικοσιπετράωρα από την επίσκεψη του Διευθύνοντος Συμβούλου της ΕΤΑ Α.Ε Νίκου Χαριτάκη στη Ρόδο, και σύμφωνα με χθεσινό δημοσίευμα της εφημερίδας «Το Βήμα της Κυριακής», ο χρηματοοικονομικός σύμβουλος της Εταιρείας έδωσε ένα πρώτο αχνό πράσινο φως για αξιοποίηση της τουριστικής ακίνητης περιουσίας, στην οποία συμπεριλαμβάνεται το Γκολφ Αφάντου.



Το «ΟΚ» δόθηκε μόλις την προηγούμενη Παρασκευή, και στο όλο σχέδιο εντάσσονται 10.000 «χρυσοφόρα» στρέμματα γης, η αξιοποίηση των οποίων έχει πρωταρχική σημασία για την ΕΤΑ Α.Ε. Η μορφή της «αξιοποίησης» δεν διευκρινίζεται απολύτως, αφού γίνεται λόγος για μακρόχρονη μίσθωση ή ακόμα και για πώλησή τους σε επενδυτές.

ΤΟ Γκολφ Αφάντου προφανώς ανήκει στην πρώτη κατηγορία αφού αυτό επιβεβαίωσε άλλωστε και ο κ. Χαριτάκης κατά την πρόσφατη επίσκεψή του στ' Αφάντου, δεσμευόμενος μάλιστα με συγκεκριμένο χρονοδιάγραμμα.

ΜΕ τον τίτλο «Δίνουν μαρίνες, καζίνο και τουριστικά ακίνητα», στο οικονομικό ένθετο της εφημερίδα γίνεται αναλυτική αναφορά στα σχέδια των συναρμόδιων υπουργείων και της ΕΤΑ, όπως και της Κτηματικής Εταιρείας του Δημοσίου, η οποία εξακολουθεί να ...καλοβλέπει το Χρηματιστήριο, ποντάροντας στα «περιουσιακά» της στοιχεία(;).

Αναφέρεται συγκεκριμένα:

« Ενα «παράλληλο» πρόγραμμα αποκρατικοποίησης και αξιοποίησης της ακίνητης περιουσίας του Δημοσίου ξεκινάει η κυβέρνηση με αιχμή κατ' αρχήν τα Ελληνικά Τουριστικά Ακίνητα και την Κτηματική Υπηρεσία του Δημοσίου (ΚΕΔ), αλλά και τα Ολυμπιακά Ακίνητα αργότερα με σκοπό την ενίσχυση του νέου προϋπολογισμού, αλλά και την τόνωση του επιχερηματικού κλίματος σε συνδυασμό με το νέο αναπτυξιακό νομοσχέδιο.

Ο υπουργός Οικονομίας και Οικονομικών κ. Γ. Αλογοσκούφης έχει ζητήσει άμεση δραστηριοποίηση ειδικά από τις διοικήσεις των δύο οργανισμών που βρίσκονται υπό τη δική του εποπτεία, τα ΕΤΑ (μαζί με τον υπουργό Τουρισμού κ. Δ. Αβραμόπουλο) και την ΚΕΔ, και η αξιοποίηση της περιουσίας τους αποτελεί προτεραιότητα για τον υπουργό μαζί με την κατάρτιση ενός κοινού σχεδίου νόμου με τον υπουργό. ΠΕΧΩΔΕ κ. Γ. Σουφλιά για τα αυτοχρηματοδοτούμενα έργα.

Ετσι στα μεν τουριστικά ακίνητα προωθούνται προς αξιοποίηση καζίνο, μαρίνες, γήπεδα γκολφ, ξενοδοχεία και τιτλοποιούνται μελλοντικά έσοδα της τάξεως των 250 εκατ. ευρώ για να συμβάλλουν στα έσοδα του νέου προϋπολογισμού, ενώ ***η ΚΕΔ εισάγει στη Σοφοκλέους μια Εταιρεία Επενδύσεων Ακίνητης Περιουσίας με εισφορά όχι μόνο δικών της ακινήτων αλλά και ενός σημαντικού τμήματος της ακίνητης περιουσίας με εισφορά όχι μόνο δικών της ακινήτων αλλά και ενός σημαντικού τμήματος της ακίνητης περιουσίας των Ταμείων.***

• Συγκεκριμένα ο διευθύνων σύμβουλος των ΕΤΑ κ. Ν. Χαριτάκης ενέκρινε προχθές την πρόταση τουχ ρηματοοικονομικού συμβούλου του, της Mizuho, για μια σειρά από πολύ ενδιαφέροντα ακίνητα τουριστικής χρήσης, περίπου 10.000 στραμμάτων, σε όλη την Ελλάδα. Συγκεκριμένα πρόκειται για μεγάλες εκτάσεις στο Αζάπικο Χαλκιδικής, στην Ασπροβάλτα, στη Νέα Ηρακλείτσα, στον Καραθώνα, στη Ζαχάρω (λίμνη Καΐάφα), στο Παλιούρι, στα Καμένα Βούρλα και το **γκολφ στα Αφάντου Ρόδου.** Ο ξένος οίκος εισηγείται κυρίως κυρίως τη μακροχρόνια μίσθωσή τους, αλλά και άλλες μορφές ήπιας εκμετάλλευσης, όχι όμως στις περισσότερες περιπτώσεις την πώλησή τους, όπως επίσης και στα υπόλοιπα επιχειρηματικά εγχειρήματα των ΕΤΑ(...)».



Για ένα **σέρβις** του αυτοκινήτου σας πραγματικά της **ποιότητας TOYOTA** με **γνήσια ανταλλακτικά** και **αξεσουάρ** ελάτε σ' εμάς

TOYOTA

ΞΕΝΑΚΗΣ α.ε.β.ε.

Εξουσιοδοτημένος έμπορος και after sales **TOYOTA** στα Δωδεκάνησα

3ο χλμ. Λεωφ. Ρόδου - Λίνδου

(αμέσως μετά το ΙΚΑ) • τηλ. 22410 62200

ΣΥΝΕΤΑΙΡΙΣΤΙΚΗ ΤΡΑΠΕΖΑ ΔΩΔΕΚΑΝΗΣΟΥ ΣΥΝ.ΠΕ.

ΠΡΟΚΗΡΥΞΗ ΠΡΟΣΛΗΨΗΣ ΥΠΑΛΛΗΛΩΝ

Η Συνεταιριστική Τράπεζα Δωδεκανήσου ΣΥΝ.Π.Ε. ανακοινώνει ότι προκειμένου να προβεί στην πρόσληψη συνολικά **9 στελεχών** και **υπαλλήλων,** για τη στελέχωση των υπηρεσιών της στα καταστήματα του δικτύου της, προσκαλεί τους ενδιαφερόμενους που διαθέτουν τα παρακάτω προσόντα να υποβάλουν τις σχετικές αιτήσεις, αφού προμηθευτούν από το Κεντρικό Κατάστημα της Τράπεζας (Εθνικής Αντιστάσεως 51, Ρόδος) ή το Κατάστημα Καλύμνου (Ελ. Βενιζέλου, τηλ. 22430 50901) την αναλυτική προκήρυξη του διαγωνισμού.

Προσόντα

ΘΕΣΗ Α: (1 άτομο) Έδρα θέσης **Λέρος:** Διευθυντής Καταστήματος με 10ετή τουλάχιστον Τραπεζική εμπειρία σε θέσεις ευθύνης. Οι ενδιαφερόμενοι μπορούν να επικοινωνήσουν με τον κ. Καρυδάκη (τηλ. 22410 80550) για περισσότερες πληροφορίες.

ΘΕΣΗ Β: (3 άτομα) Έδρα θέσεων η **Ρόδος:** Πτυχιούχοι ΤΕΙ Οικονομικής Κατεύθυνσης. Ηλικία έως 32 ετών. Επιθυμητή προϋπηρεσία σε Τράπεζες ή άλλους Χρηματοπιστωτικούς Οργανισμούς - Χρήση Η/Υ - Γνώση μίας ξένης γλώσσας.

ΘΕΣΗ Γ: (2 άτομα) Έδρα θέσεων η **Ρόδος:** Πτυχιούχοι Ι.Ε.Κ. με πιστοποίηση, με κατεύθυνση Λογιστική ή Διοίκηση Επιχειρήσεων. Καλή γνώση μίας ξένης γλώσσας – Χρήση Η/Υ - Ηλικία έως 27 ετών – επιθυμητή προϋπηρεσία σε Τράπεζες ή άλλους Χρηματοπιστωτικούς Οργανισμούς.

ΘΕΣΗ Δ: (1 άτομο) Έδρα θέσης η **Κάλυμνος:** Πτυχιούχοι ΤΕΙ Οικονομικής Κατεύθυνσης ή Πτυχιούχοι Ι.Ε.Κ. με πιστοποίηση, με κατεύθυνση Λογιστικής ή Διοίκησης Επιχειρήσεων – Ηλικία έως 32 ετών – Μόνιμη κατοικία στην Κάλυμνο – Επιθυμητή προϋπηρεσία σε Τράπεζα – Χρήση Η/Υ – Γνώση μίας ξένης γλώσσας.

ΘΕΣΗ Ε: (1 άτομο) Έδρα θέσης η **Λέρος:** Πτυχιούχοι Α.Ε.Ι. ή Τ.Ε.Ι. σχολής Οικονομικής Κατεύθυνσης – Ηλικία έως 32 ετών – Μόνιμη κατοικία στη Λέρο – Χρήση Η/Υ – Καλή γνώση μίας ξένης γλώσσας – Επιθυμητή η προϋπηρεσία σε Τράπεζα.

ΘΕΣΗ ΣΤ: (1 άτομο) Έδρα θέσης η **Λέρος:** Πτυχίο Ι.Ε.Κ. με πιστοποίηση, με κατεύθυνση Λογιστικής ή Διοίκησης Επιχειρήσεων – Ηλικία έως 27 ετών – Μόνιμη κατοικία στο Δήμο Λέρου – Επιθυμητή προϋπηρεσία σε Τράπεζα – Χρήση Η/Υ – Γνώση μίας ξένης γλώσσας.

Οι αιτήσεις των υποψηφίων θα υποβάλλονται ή θα αποστέλλονται μόνο στο Κεντρικό Κατάστημα της Συνεταιριστικής Τράπεζας στη Ρόδο (Εθν. Αντιστάσεως 51, 85100 Ρόδος) κατά τις εργάσιμες ημέρες και ώρες. **Προθεσμία υποβολής αιτήσεων μέχρι και Παρασκευή 10 Δεκεμβρίου 2004.** Τυχόν αιτήσεις που έχουν υποβληθεί πριν την παρούσα δημοσίευση δεν θα ληφθούν υπόψη.

Για συμπληρωματικές πληροφορίες ή διευκρινίσεις οι ενδιαφερόμενοι μπορούν να απευθύνονται στους κ.κ. Μπονιάτη και Λουμάνη (22410 80550) ή στον κ. Σαρούκο στην Κάλυμνο (22430 50901). **Λεπτομέρειες στο website της Τράπεζας στη Διεύθυνση www.bankdodecanese.gr.**

Ρόδος, 18 Νοεμβρίου 2004

ΑΠΟ ΤΟ Δ.Σ.