ΚΟΤΣΙΦΟΣ
Εφημερίδες: 20

ΙΔΙΟΚΤΗΤΗΣ - ΔΙΕΥΘΥΝΤΗΣ
ΠΑΥΛΟΣ Μ. ΜΑΡΙΑΣ
ΓΡΑΦΕΙΑ: ΑΘΗΝΩΝ 42 (ΑΝΑΛΗΨΗ)
ΤΗΛ. (22410) 64393 - 63790 - FAX. 63393

Η ΔΡΑΣΙΣ

εβδομαδιαία εφημερίδα της Δωδεκανήσου

56 ΣΕΛΙΔΕΣ

Δευτέρα 13 Δεκεμβρίου 2004
ΕΤΟΣ ΤΡΙΑΚΟΣΤΟ ΕΚΤΟ
Αριθμός Φύλλου 1.965
Τιμή: Ευρώ 0,90

Ευτυχώς δεν ζουν όλοι με αυταπάτες. Το ακτοπλοϊκό δεν λύθηκε κι ας περιμένουν κάποιοι τον Φλεβάρη να ...φλεβίσει. Σήμερα οι βουλευτές μας και ο Νομάρχης ενώπιος ενωπίω με τον Μανώλη Κεφαλογιάννη στο Εθνικό Συμβούλιο Ναυτιλιακής Πολιτικής. Την Πέμπτη κινητοποιούνται στον Πειραιά οι Παροικιακοί Σύλλογοι των Αιγαιοπελαγιτών. Την ίδια ώρα στη Ρόδο, πράγματι «χοντραίνει το παιγνίδι»...

Για γέλια και για κλάματα

Εμμονές και προσωπικές επιθέσεις



Μήπως ο Μαχαιρίδης φταίει και για τον κακό μας τον καιρό;

Δεν γλίτωσε ούτε ο Σάββας Καραγιάννης



Τον άφησαν μόνο... στη γωνία του Νομαρχιακού Συμβουλίου κι αυτός τους "περιποιήθηκε"

Ο Β. Χρύσης διαψεύδει κι αποκαλύπτει

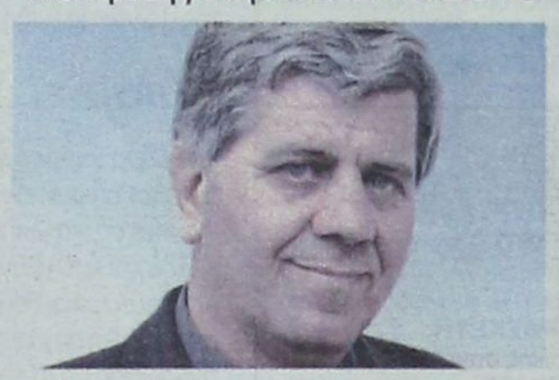

Πολιτικό παραμύθι η προθεσμία στον Κεφαλογιάννη από Καραμανλή να λύσει το ακτοπλοϊκό

Μπράβο λεβέντες, ωραία τα καταφέρατε. Και εις ανώτερα

Διαβάστε Σελίδες 2, 5, 8, 12 & 13



Η ΑΠΟΘΕΩΣΗ ΤΗΣ ΣΥΝΑΙΝΕΣΗΣ: Μια γενναία πολιτική επιλογή του Κώστα Καραμανλή

Επόμενος Πρόεδρος της Δημοκρατίας ο Κάρολος Παπούλιας

Με μια αιφνιδιαστική ανακοίνωση του, ο Πρωθυπουργός έκλεισε χθες την εκκρεμότητα που αποπροσανατόλιζε την κοινή γνώμη διαψεύδοντας τα «επικρατέστερα σενάρια»

Σελίδα 4

Σπανός
ΥΠΕΡ ΜΑΡΚΕΤ
ΟΜΙΛΟΣ ΕΠΙΧΕΙΡΗΣΕΩΝ
ΙΩΑΝΝΗ ΧΡ. ΣΠΑΝΟΥ Α.Ε.

ΚΕΡΔΙΣΤΕ
641.518,80 €
Δόθηκαν συνολικά σε Jackpots την προηγούμενη εβδομάδα στα SLOT MACHINES (ΜΗΧΑΝΑΚΙΑ)
ΚΑΙ ΤΩΡΑ "CASH BACK"
€10 από 07:00 έως 19:00
€5 από 19:00 έως 07:00
Από Κυριακή έως και Τετάρτη
CASINO RODOS

Data Systems
Χριστουγεννιάτικες προσφορές
PLATO
Επεξεργαστής Intel Pentium 4 3.2GHz Prescott (1MB 800FSB)
VGA 256MB
DVD-R/W
SONY 17"
3 ΜΗΝΕΣ INTERNET
ΠΟΛΥΜΗΧΑΝΗΜΑ HP 13 15
1.099€ +ΦΠΑ 13% ή 27,38€/μήνα
Κοδριγκτώνος 30-32, 85100, Ρόδος
Τηλ: 22410 75554 - 70441, Fax: 22410 75774

ΝΗΣΙΩΤΙΚΗ ΣΥΜΠΟΛΙΤΕΙΑ ΙΣΟΤΙΜΗ ΠΡΟΣΒΑΣΗ
ΣΥΝΕΤΑΙΡΙΣΤΙΚΗ ΤΡΑΠΕΖΑ ΔΩΔΕΚΑΝΗΣΟΥ
ΠΡΟΣΚΛΗΣΗ
Η ΣΥΝΕΤΑΙΡΙΣΤΙΚΗ ΤΡΑΠΕΖΑ ΔΩΔΕΚΑΝΗΣΟΥ
σας προσκαλεί στην παρουσίαση της Μελέτης
«ΕΠΙΧΕΙΡΗΜΑΤΙΚΗ ΑΝΑΠΤΥΞΗ ΤΩΝ ΝΗΣΙΩΝ ΤΟΥ ΑΙΓΑΙΟΥ. Χρηματοδοτικές ανάγκες, διεύρυνση μορφών χρηματοδότησης και επιχειρηματική διασύνδεση των νησιών»,
την Τετάρτη 15 Δεκεμβρίου 2004, ώρα 18.30
στην Αίθουσα του ΕΒΕΔ «Γεώργιος Καραγιάννης»
Η παρουσία σας θα μας τιμήσει ιδιαίτερα
equal
Το Έργο Νησιωτική Συμπολιτεία: Ισότιμη Πρόσβαση χρηματοδοτείται από το Ευρωπαϊκό Κοινωνικό Ταμείο σε ποσοστό 75% και το Υπουργείο Απασχόλησης & Κοινωνικής Προστασίας σε ποσοστό 25%.

Η ΔΡΑΣΙΣ
Εβδομαδιαία Εφημερίδα
Διευθύνσεις σύμφωνα με το Νόμο:

ΙΔΙΟΚΤΗΤΗΣ
ΠΑΥΛΟΣ Μ. ΜΑΡΙΑΣ
Πρόεδρος Ενώσεως Ιδιοκτητών Επαρχιακού Τύπου

ΕΚΔΟΤΕΣ
ΜΙΧΑΗΛ Π. ΜΑΡΙΑΣ
ΤΣΑΜΠΙΚΑ Π. ΜΑΡΙΑ - ΤΡΙΑΝΤΑΦΥΛΛΟΥ

ΔΙΕΥΘΥΝΤΗΣ
ΠΑΥΛΟΣ Μ. ΜΑΡΙΑΣ
Κωδικός: 2095

Τα στοιχεία
ΙΔΡΥΤΗΣ
ΝΙΚΟΣ ΤΡΙΑΝΤΑΦΥΛΛΟΥ
ΓΡΑΦΕΙΑ: Αθηνών 42, (Ανάληψη), Τηλ: 63.790 - 64.393-68761 FAX: 63.393
e-mail: drasis2000@yahoo.com
ΤΥΠΟΓΡΑΦΕΙΑ: Κοσκινού, τηλ. 65540

ΛΑΪΚΕΣ ΑΓΟΡΕΣ

ΤΕΤΑΡΤΗ: στο Δημοτικό Νεκροταφείο.
ΠΕΜΠΤΗ: στην οδό Βύρωνος.
ΠΑΡΑΣΚΕΥΗ: Στην οδό Θεσ/κης στην Ανάληψη
ΣΑΒΒΑΤΟ: στο Δημοτικό Νεκροταφείο.

ΤΑΞΙ

ΤΑΞΙ ΡΟΔΟΥ: 32452
ΡΑΔΙΟ ΤΑΞΙ ΡΟΔΟΥ (Εργατικές κατοικίες Πρόνοιας Αγ. Απόστολοι): 64712-64756-64790
ΤΑΞΙ ΑΦΑΝΤΟΥ: 51777
ΤΑΞΙ ΙΑΛΥΣΟΥ: 92515
ΤΑΞΙ ΚΡΕΜΑΣΤΗΣ: 94528
ΤΑΞΙ ΦΑΛΗΡΑΚΙΟΥ: 85444

ΦΑΡΜΑΚΕΙΑ

ΔΕΥΤΕΡΑ 13 Δεκεμβρίου 2004

ΣΗΜΕΡΑ διημερεύει το φαρμακείο ΛΑΡΔΟΠΟΥΛΟΥ Π., Αποστόλου Παύλου 86 (πλησίον εκκλησίας ΑΝΑΛΗΨΗΣ), Τηλ: 63036

ΣΗΜΕΡΑ διανυκτερεύει το φαρμακείο ΜΙΧΑΗΛΙΔΗ Θ., 28ης Οκτωβρίου 44, (πλησίον ανθοπ. «Νάρκισσος»), Τηλ: 34859

ΤΟ σημερινό σημείωμα αποτελεί μοιραία συνέχεια εκείνου που γράψαμε την προηγούμενη Δευτέρα, κι όποιοι από τους ενδιαφερόμενους (ή θιγόμενους) δεν έτυχε να το διαβάσουν, μπορούμε να τους αποστείλουμε μερικά έξτρα φύλα για το αρχείο τους.

Τα τηλεφωνήματα, τα e.mail και τα σχόλια διά ζώσης για τα «Δραστικά» της προηγούμενης εβδομάδας, με τίτλο «Δεν μπορεί να είμαστε τόσο δόλιοι και βλάκες», μας δίνουν το δικαίωμα να ρισκάρουμε και να επανέλθουμε στο θέμα περί «σκοπιμοτήτων», με αφορμή πάντα το Ακτοπλοϊκό πρόβλημα, τις κινητοποιήσεις κλπ. Υπάρχει λόγος σοβαρός και πρέπει να τον αναδείξουμε.

ΜΠΟΡΕΙ να είναι δύσκολο έως ακατόρθωτο. Ας κάνουμε όμως μια τόση δα προσπάθεια να απελευθερωθούμε από προσωπικές, πολιτικές, συντεχνιακές ή άλλες αγκυλώσεις και ας δούμε το θέμα με μάτια ανοικτά. Ας κλείσουμε τα αυτιά μας και στις μπούρδες των εμπαθών εσώκλειστων σε μικροσκοπικά και κλειστοφοβικά γραφεία, οι οποίοι οξυγονώνονται με τη ψευδαίσθηση πως είναι αυτοί που καθορίζουν την ατζέντα της καθημερινής και της πολιτικής ζωής του τόπου.

Υπάρχει...

...θέμα σοβαρό κι ας μην κάνουν μερικοί πως δεν καταλαβαίνουν. Δεν πρόκειται για ζήτημα ευγένειας ή αγένειας, καλών ή κακών τρόπων συμπεριφοράς, καλής και κακής αγωγής που κουβαλά ο καθένας μας. Αυτά είναι θέματα που άπτονται της αρμοδιότητας Ζαμπούνη που ασχολείται ο άνθρωπος με το savoir vivre στις καθημερινές κινήσεις απλών ανθρώπων. Δεν είναι καν θέμα lifestyle. Σε ποιο πάρτι ή δεξίωση κλήθηκα να πάω, αλλά έκρινα σκόπιμο να μην ανταποκριθώ στην πρόκληση διότι δεν είχα τη φανταχτερή τουαλέτα για να κάνω εμφάνιση.

*Για να είμαστε σοβαροί, **η άρνηση του Επιμελητηρίου Δωδεκανήσου να ανταποκριθεί στην πρόσκληση του Νομάρχη Δωδεκανήσου προκειμένου να συζητήσουν τις περαπέρω κοινές δράσεις, στο πλαίσιο της εγρήγορσης των φορέων για την επίλυση του ακτοπλοϊκού προβλήματος, συνιστά μείζον θέμα κι ας το κατάπιαν οι περισσότεροι.** Κι ας εμφανίστηκε αυτή η επιλογή του ΕΒΕΔ από μικρή μερίδα Μέσων Ενημέρωσης και της τοπικής Νέας Δημοκρατίας περίπου ως αντιστασιακή πράξη – κάτι σαν νέος «Γοργοπόταμος» - κατά των «μικροκομματικών σκοπιμοτήτων».*

*Ένας σημαντικός θεσμός, αυτός του «συμβούλου του κράτους» και εκφραστή του ΣΥΝΟΛΟΥ των παραγωγικών τάξεων του νομού, επέδειξε μια πρωτοφανή περιφρόνηση απέναντι στο Νομάρχη Δωδεκανήσου. **Που σήμερα λέγεται Μαχαιρίδης, χθες Καραγιάννης, αύριο μεθαύριο Φούφουτος.** Έναν άλλο, εξ ίσου σημαντικό θεσμό της κοινωνίας και της δημοκρατίας μας.*

Ωραία τα καταφέραμε. Και εις ανώτερα...

Του Νικήτα Οικονόμου
nopress@rho.forthnet.gr

*Οι λόγοι που επικαλέστηκε ο συντάκτης ή οι συντάκτες της γνωστής επιστολής του Επιμελητηρίου είναι γνωστοί και έχουν δει το φως της δημοσιότητας. Προσέξτε όμως: **δεν έκαναν καν τον κόπο να πάνε στη σύσκεψη και να τους εκθέσουν στο Νομάρχη.** Να διαφωνήσουν μαζί του, να του τα ψάλουν ένα χεράκι, ακόμα και να του κάνουν τη μούρη κρέας μπροστά στις κάμερες και τα μικρόφωνα. Και στο τέλος, αν θέλετε, να τον μεταπείσουν από τις όποιες προτάσεις είχε να καταθέσει.*

Όχι. Επέλεξαν την Άρνηση. Να επιστρέψουν την πρόσκληση στο Νομάρχη.

Δεν είναι αγένεια...

*...αυτό ούτε δείγμα μιας κακής απλώς ανθρώπινης συμπεριφοράς και επιμένουμε. **Πρόκειται για μια θεσμική ανωμαλία που πρέπει να επισημανθεί.** Κι ας σκούζουν νυχθημερόν οι εσώκλειστοι αγοραφοβικοί που κάνουν τους νταήδες.*

Πάσχει η στάση που επέλεξε το Επιμελητήριο Δωδεκανήσου ή όποιοι τέλος πάντων πήραν την ευθύνη να το εκπροσωπήσουν. Και εξηγούμαστε:

1. Με δεδομένο ότι το «σπάσιμο του μετώπου» είχε προεξοφληθεί από τη μικρή μερίδα ΜΜΕ και την τοπική ΝΔ μέρες πριν, όφειλαν εκεί στη Γρηγορίου Λαμπράκη να δείξουν, έστω για τα μάτια του κόσμου, ότι ένας κοτζάμ επιμελητηριακός θεσμός δεν επιτρέπεται να δικαιώνει προαναγγελθείσες εξελίξεις. Ας το 'καναν έστω με μισή καρδιά. Ηταν ζήτημα αξιοπιστίας του. Την ώρα μάλιστα που ισχυρίζονται ότι η Συντονιστική Επιτροπή Αγώνα είναι πλέον ένα όργανο «μειωμένης αξιοπιστίας»!!!

2. Μειωμένης αξιοπιστίας και «χωρίς ενιαία γραμμή» το μέτωπο των Δωδεκανησίων; Και γιατί παρακαλώ; Επειδή ο Ρούσσος την είδε περισσότερο τοπικιστής δήμαρχος απ' όσο έπρεπε και είπε κάποιες κουβέντες παραπάνω, μέχρι του σημείου να έχουμε «συρράξεις» ραδιοφωνικές με τον κ. Χατζημάρκο (β' αντιπρόεδρο του ΕΒΕΔ); Ο Ρούσσος μείωσε την αξιοπιστία του μετώπου;

*3. Ή μήπως είναι ο Μαχαιρίδης και για αυτό το λόγο έγινε αναφορά στην επιστολή του ΕΒΕΔ σε «σκοπιμότητες» που δεν θέλει να εμπλακεί; Τότε να βγουν και να το πουν καθαρά. Ότι ο Νομάρχης Δωδεκανήσου είναι ένα κομματόσκυλο του κερατά, που πήρε γραμμή από τη Χαριλάου Τρικούπη να γκρεμίσει την κυβέρνηση, γράφει στα τέτοια του (τα παπούτσια του εννοώ) τα συμφέροντα της Δωδεκανήσου και ανάθεμα αν τον νοιάζει πότε θα λυθεί το Ακτοπλοϊκό. **Ποιος από τους Διοικούντες το Επιμελητήριο το πιστεύει αυτό. Στην πραγματικότητα κανείς... Μήπως οι κ. Κωτιάδης και Χατζημάρκος** που έχουν μια στενή συνεργασία με τον Νομάρχη και συνεργάζονται για μια σειρά θέματα; Μήπως ο **Σίμος ο Παρασκευάς**, ιστορικό και επίλεκτο στέλεχος της ΝΔ, που μόλις μια εβδομάδα πριν δήλωνε στη «Δημοκρατική» ότι γουστάρει τον Μαχαιρίδη διότι **«έχει τσαμπουκά και τσαγανό»;***

ΚΑΝΕΝΑΣ τους δεν τα πιστεύει αυτά. Δεν ξέρω ποιος είχε τη φαεινή ιδέα να επιλεγεί η θεσμικά απρεπής συμπεριφορά της προηγούμενης Δευτέρας. Όποιος κι αν ήταν αυτός πρέπει να εξηγηθεί και να εξηγήσει στο ΣΥΝΟΛΟ των παραγωγικών τάξεων αν ο αντίκτυπος της Άρνησης του Επιμελητηρίου, ακόμα και να περάσει το κατώφλι της Νομαρχίας, προσιδιάζει με τους σκοπούς του επιμελητηριακού θεσμού.

ΠΟΙΟΝ αλήθεια από τους Διοικούντες το Επιμελητήριο ικανοποίησε η «επόμενη μέρα» της άρνησής τους, όταν έστω μια μικρή μερίδα των ΜΜΕ της περιοχής μας έκανε λόγο για «κάζο του Νομάρχη από τους φορείς» και άλλα σχετικά;

ΜΗΠΩΣ κάποιοι εκεί στη Γρηγορίου Λαμπράκη έτριβαν από ικανοποίηση τα χέρια τους; Τότε ας μας επιτρέψουν να τους παραπέμψουμε στα «δραστικά» της προηγούμενης εβδομάδας για να δουν ποιοι κίνδυνοι ελλοχεύουν με τέτοιες «λεβεντιές».

Θα επανέλθουμε...

Πάντα κάποιοι ξεχωρίζουν...
Rodos Gold VOGIATZIS
Ιδιαίτερη αισθητική
Απαράμιλλη ποιότητα
πλούσιες επιλογές
για γάμους, βαπτίσεις,
και ιδιαίτερες στιγμές
με μοναδική λάμψη .....
σε εξαιρετικές τιμές
Rodos Gold VOGIATZIS
Χρυσές δημιουργίες...
για πολύτιμες σχέσεις
10ο χιλ. Λεωφ. Ρόδου Λίνδου
Τηλ.: 22410 86670 - 3



ΧΕΠΠΑΚΗΣ Α.Ε.
ΓΕΩΡΓΙΚΑ ΜΗΧΑΝΗΜΑΤΑ & ΕΡΓΑΛΕΙΑ
ΑΝΤΙΠΡΟΣΩΠΕΙΑ ΤΡΑΚΤΕΡ: ANTONIO CARRARO
ΣΚΑΠΤΙΚΑ - ΧΟΡΤΟΚΟΠΤΙΚΑ
ΠΕΤΡΕΛΑΙΟΚΙΝΗΤΑ - ΒΕΝΖΙΝΟΚΙΝΗΤΑ
ΑΛΥΣΟΠΡΙΟΝΑ
STIHL Oleo-Mac
ΦΡΕΖΕΣ





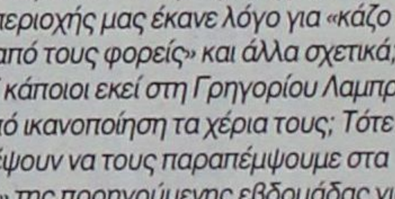

ΧΛΟΟΚΟΠΤΙΚΑ - ΘΑΜΝΟΚΟΠΤΙΚΑ - ΨΕΚΑΣΤΙΚΑ - ΕΛΑΙΟΡΑΒΔΙΣΤΙΚΑ
ΦΥΤΟΦΑΡΜΑΚΑ - ΛΙΠΑΣΜΑΤΑ (ΚΟΙΝΑ & ΥΔΑΤΟΔΙΑΛΥΤΑ)
ΣΠΟΡΟΙ - ΣΠΟΡΟΦΥΤΑ ΕΜΒΟΛΙΑΣΜΕΝΑ - ΦΥΤΟΧΩΜΑΤΑ - ΤΥΡΦΗ
ΣΥΣΤΗΜΑΤΑ ΑΡΔΕΥΣΗΣ: ΑΝΤΛΙΕΣ - ΤΕΧΝΙΚΕΣ ΒΡΟΧΕΣ - ΑΥΤΟΜΑΤΟ ΠΟΤΙΣΜΑ - ΣΩΛΗΝΕΣ (ΠΛΑΣΤΙΚΕΣ - ΜΕΤΑΛΛΙΚΕΣ)
ΚΤΗΝΟΤΡΟΦΙΚΑ - ΜΕΛΙΣΣΟΚΟΜΙΚΑ - ΔΕΞΑΜΕΝΕΣ (ΠΛΑΣΤΙΚΕΣ)
ΣΥΡΜΑΤΑ & ΠΑΣΣΑΛΟΙ ΠΕΡΙΦΡΑΞΕΩΝ - ΟΙΚΟΔΟΜΙΚΑ ΜΗΧΑΝΗΜΑΤΑ
ΑΝΤΑΛΛΑΚΤΙΚΑ - ΕΞΑΡΤΗΜΑΤΑ - SERVICE
ΠΑΡΑΔΟΣΗ ΣΤΟ ΧΩΡΑΦΙ
ΡΟΔΟΣ: ΒΕΝΕΤΟΚΛΕΩΝ 21 - 23 ΤΗΛ: 34311 FAX: 22410 - 29885
ΤΣΑΪΡΙ: 10 ΧΑΜ. ΛΕΩΦ. ΡΟΔΟΥ-ΛΙΝΔΟΥ ΤΗΛ: 22410-68979
ΜΑΝΔΡΙΚΟ: ΜΑΝΔΡΙΚΟ ΡΟΔΟΥ ΤΗΛ: 22460/31040



Νέα A-Class

► Τώρα με τη νέα A-Class, η Mercedes-Benz αλλάζει τους κανόνες για άλλη μια φορά, δημιουργώντας ένα εκρηκτικό μίγμα πρωτοποριακού design, δύναμης και κορυφαίας τεχνολογίας.

► Με νέους ισχυρούς κινητήρες από 95 έως 193hp σε 3θυρη και 5θυρη έκδοση.

► Ανανεωμένο εσωτερικό με ακόμα μεγαλύτερους χώρους.

Οι κανόνες άλλαξαν: Η νέα A-Class είναι γεγονός!

Mercedes-Benz

mobilo-life

30 χρόνια ξένοιαστης οδήγησης

Mercedes-Benz FINANCE

www.mercedes-benz.gr

Ε. ΧΑΤΖΗΜΙΧΑΛΗΣ & ΥΙΟΙ Ο.Ε.

Εξουσιοδοτημένος Διανομέας & Επισκευαστής της Mercedes-Benz Ελλάς Α.Ε.Ε.

Έκθεση: ΡΟΔΟΣ, 9ο χλμ. Ρόδου - Λίνδου, τηλ.: (22410) 62941

Η ΑΠΟΘΕΩΣΗ ΤΗΣ ΣΥΝΑΙΝΕΣΗΣ: Μια γενναία επιλογή του Κώστα Καραμανλή

Επόμενος Πρόεδρος της Δημοκρατίας ο κ. Κάρολος Παπούλιας

Τον ... παπανδρεϊκό Κάρολο Παπούλια πρότεινε ο πρωθυπουργός Κώστας Καραμανλής το βράδυ της Κυριακής ως υποψήφιο Πρόεδρο της Δημοκρατίας, δίνοντας τέλος στα σενάρια «προεδρολογίας» των τελευταίων εβδομάδων.

Ο πρωθυπουργός εξήγησε την επιλογή του, λέγοντας ότι κάθε βήμα προς την κατεύθυνση της συναίνεσης είναι θετικό και ότι στην εκλογή του Προέδρου της Δημοκρατίας δεν χωρούν κομματικές σκοπιμότητες, αλλά προέχει το πνεύμα του Συντάγματος και οι επιταγές των πολιτών.

Καθήκον μας είναι η ευρύτερη δυνατή αποδοχή και να επιλέξουμε ένα πολιτικό πρόσωπο, το οποίο έχει πείρα, γνώση και σωφροσύνη, που προκύπτει από τη μακρά πολιτική πορεία, τόνισε ο Κ.Καραμανλής.

Ανακοινώνοντας το όνομα του πρώην υπουργού Εξωτερικών, ο πρωθυπουργός επισήμανε ότι ο 75χρονος Κάρολος Παπούλιας έχει μάθει να συνθέτει, να ενώνει και είναι συναινετικός.

Σύμφωνα με πληροφορίες, η πρόταση του κ.Καραμανλή ανακοινώθηκε στον πρώην υπουργό Εξωτερικών στις 18:15 περίπου το απόγευμα της Κυριακής, όταν ο κ.Παπούλιας βρισκόταν στα Ιωάννινα. Ο Κάρολος Παπούλιας αναμένεται να επιστρέψει το βράδυ στην Αθήνα.

ΒΙΟΓΡΑΦΙΚΟ

Στενός συνεργάτης του Ανδρέα Παπανδρέου, παλιός πρωταθλητής και πρόεδρος του Εθνικού Γυμναστικού Συλλόγου.

Κατά τη διάρκεια της γερμανικής κατοχής, μαθητής στις τελευταίες τάξεις του γυμνασίου, πήρε μέρος στην Αντίσταση εναντίον των κατακτητών.

Το 1967, ένα μήνα μετά την επιβολή της δικτατορίας των συνταγματαρχών βρισκόταν στη Γερμανία, όπου πρωτοστάτησε στην ίδρυση της αντιστασιακής οργάνωσης "Σοσιαλιστική Δημοκρατική Ενωση Εξωτερικού", της οποίας εξελέγη γενικός γραμματέας.

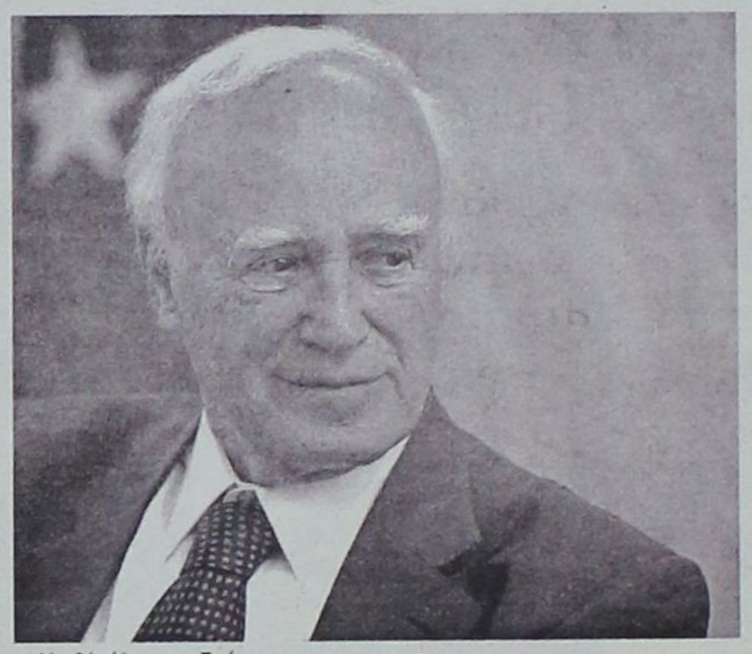

Καθ' όλη τη διάρκεια της δικτατορίας (1967-1974) συνεργαζόταν τακτικά στην ελληνική εκπομπή της Ντόιτσε Βέλε καταγγέλοντας το καθεστώς των συνταγματαρχών.

Το 1974 εντάχθηκε στο ΠΑΣΟΚ και έγινε μέλος της Κεντρικής Επιτροπής του Κινήματος.

Το 1977, εξελέγη για πρώτη φορά βουλευτής με το ψηφοδέλτιο του ΠΑΣΟΚ στην εκλογική περιφέρεια Ιωαννίνων.

Το 1981, ανέλαβε για πρώτη φορά κυβερνητικό αξίωμα ως υφυπουργός Εξωτερικών και έκτοτε συμμετείχε ανελλειπώς στη διαμόρφωση της εξωτερικής πολιτικής των κυβερνήσεων του Ανδρέα Παπανδρέου.

Το Νοέμβριο του ίδιου χρόνου, συμμετείχε στην οικουμενική κυβέρνηση του Ξενοφώντα Ζολώτα ως αναπληρωτής υπουργός Εθνικής Αμυνας.

Στις 24 Σεπτεμβρίου 1990, στο 2ο Συνέδριο του ΠΑΣΟΚ, εξελέγη εκ νέου μέλος της Κεντρικής Επιτροπής και επανεξελέγη στις 17 Απριλίου 1994, στο 3ο Συνέδριο του Κινήματος.

Στις 11 Οκτωβρίου του 1995, εξελέγη για πρώτη φορά μέλος του Εκτελεστικού Γραφείου (ΕΓ) του ΠΑΣΟΚ και την επομένη ορίστηκε μέλος της Πολιτικής Γραμματείας.

Στις 30 Ιουνίου 1996, στο 4ο Συνέδριο του ΠΑΣΟΚ επανεξελέγη μέλος της Κεντρικής Επιτροπής και στις 22 Οκτωβρίου 1996, εξελέγη πρόεδρος της κοινοβουλευτικής επιτροπής Εξωτερικών και Αμυνας.

Μετά τις εκλογές του 1996, ανέλαβε επικεφαλής της ελληνικής κοινοβουλευτικής αντιπροσωπείας στον ΟΑΣΕ (Οργανισμός για την Ασφάλεια και τη Συνεργασία στην Ευρώπη).

Το Μάρτιο του 1999, στο 5ο συνέδριο του κινήματος, εξελέγη εκ νέου μέλος της ΚΕ. Τον Ιούνιο του ίδιου χρόνου, εξελέγη πρόεδρος της Διαρκούς Επιτροπής Εξωτερικών Υποθέσεων και Αμυνας της Βουλής.

Τον Ιούλιο του 2000, ορίστηκε μέλος του ΔΣ και μέλος της Εκτελεστικής Επιτροπής του Διεθνούς Ιδρύματος Ολυμπιακής Εκεχειρίας.

Τον Οκτώβριο του 2001, στο 6ο συνέδριο του ΠΑΣΟΚ, επανεξελέγη μέλος της Κεντρικής Επιτροπής.

Το Νοέμβριο του 2001, το 2002 και τον Οκτώβριο του 2003, επανεξελέγη πρόεδρος της Διαρκούς Κοινοβουλευτικής Επιτροπής Εθνικής Άμυνας και Εξωτερικών Υποθέσεων της Βουλής.

Νέα σύσκεψη χθες στο «Καστρί», παρουσία του Δ. Κρεμαστινού, για τον προσυνεδριακό διάλογο του ΠΑΣΟΚ

Το νερό στ' αυλάκι

ΑΝ και χρειάστηκε να περάσει πολύτιμος χρόνος, ο προσυνεδριακός διάλογος του τοπικού ΠΑΣΟΚ στην περιοχή μας φαίνεται να μπαίνει σε ...πρόγραμμα, με την ελπίδα – όπως τονίστηκε στη χθεσινή σύσκεψη που πραγματοποιήθηκε στο «Καστρί» - να καλυφθεί το χαμένο έδαφος.

Εν όψει του Συνεδρίου του κόμματος που θα γίνει από τις 21 έως τις 23 Ιανουαρίου, η παρουσία του κ. Δημήτρη Κρεμαστινού ως επικεφαλής της όλης διαδικασίας στην περιοχή, αποδεικνύεται καθοριστική στην προσπάθεια να εντατικοποιηθούν οι ρυθμοί και να ευαισθητοποιηθούν ακόμα περισσότερο τα μέλη και οι φίλοι του ΠΑΣΟΚ.

Όπως διαπιστώθηκε χθες στο «Καστρί», η πορεία του προσυνεδριακού διαλόγου σκοντάφτει στην απουσία κινητικότητας από την πλευρά στελεχών που έχουν επιφορτιστεί με την ευθύνη οργάνωσης της όλης διαδικασίας σε Δήμους και Δημοτικά Διαμερίσματα της Ρόδου.

Την ίδια ώρα, καταγράφονται φυσικά και «φωτεινές εξαιρέσεις» συντονιστών που έσπευσαν έγκαιρα να κινήσουν τις διαδικασίες και να κινητοποιήσουν κομματικές οργανώσεις, με αποτέλεσμα να υπάρχουν παραδείγματα στοιχειώδους έστω ανάπτυξης του πολυδιαφημισμένου προσυνεδριακού διαλόγου.

Ο κ. Δημήτρης Κρεμαστινός επανέλαβε χθες την πρόθεσή του να σταθεί κοντά στην κομματική οργάνωση και από τη θέση του επικεφαλής να κάνει ό,τι κρίνεται απαραίτητο ώστε να επιτευχθεί η μέγιστη δυνατή ευαισθητοποίηση των μελών του κόμματος. «Θα είμαι πάντα στη διάθεση της οργάνωσης» είπε χαρακτηριστικά ο πρώην υπουργός.

ΧΘΕΣ το αργά απόγευμα πραγματοποιήθηκε η πρώτη συγκέντρωση στον Αρχάγγελο, στο πλαίσιο του προσυνεδριακού διαλόγου και έπεται συνέχεια. Μια συγκέντρωση που αναμενόταν με ιδιαίτερο ενδιαφέρον μετά και τα όσα ακούστηκαν ή γράφτηκαν για το «πού το πάει» ο δήμαρχος Αρχαγγέλου Αλέκος Παπουράς. Πάντα με δεδομένο, ότι ο κ. Κρεμαστινός θέλει να κερδίσει και ένα προσωπικό στοίχημα στην ιδιαιτέρα του πατρίδα...



Εδώ και 75 χρόνια, οι γερμανικές κουζίνες ALNO ικανοποιούν και τις ποιό προσωπικές ανάγκες και επιθυμίες σας με έξυπνες και καινοτόμες λύσεις.

tselios bagno

Η ΕΜΠΝΕΥΣΗ ΜΑΣ ΕΙΣΤΕ ΕΣΕΙΣ!

ALNO ...die Welt der Küche

Λίνδου 230, τηλ. 22410 60684

Zorpidis

ΣΥΛΛΟΓΟΣ ΠΟΛΥΤΕΚΝΩΝ

ΕΚΔΡΟΜΗ ΚΥΠΡΟΥ

ΑΝΑΧΩΡΗΣΗ 26/12 ΕΠΙΣΤΡΟΦΗ 02/01

ΣΥΝΟΔΟΣ ΠΑΤΕΡ ΚΥΡΙΑΚΟΣ

Τιμή κατ' άτομο σε δίκλινο:540 €

Τιμή κατ' άτομο σε τρίκλινο:525€

Τιμή παιδικού 2-12 χρόνων: 320€

ΠΕΡΙΛΑΜΒΑΝΕΙ:

1. ΔΙΑΜΟΝΗ ΞΕΝΟΔΟΧΕΙΟΥ AJAX 4* ΑΣΤΕΡΩΝ ΣΤΗ ΛΕΜΕΣΟ ΜΕ ΠΡΩΙΝΟ ΚΑΙ ΒΡΑΔΙΝΟ (7 ΝΥΧΤΕΣ)

2. ΜΕΤΑΦΟΡΕΣ ΑΕΡΟΔΡΟΜΙΟ - ΞΕΝΟΔΟΧΕΙΟ - ΑΕΡΟΔΡΟΜΙΟ

3. ΑΕΡΟΠΟΡΙΚΑ ΕΙΣΙΤΗΡΙΑ ΡΟΔΟ - ΑΘΗΝΑ - ΛΑΡΝΑΚΑ - ΑΘΗΝΑ - ΡΟΔΟ

4. 3 ΟΛΟΗΜΕΡΕΣ ΕΚΔΡΟΜΕΣ ΜΕ ΞΕΝΑΓΟ

- ΛΕΥΚΩΣΙΑ
- ΤΡΟΟΔΟΣ - ΜΟΝΗ ΚΥΚΚΟΥ
- ΠΑΦΟΣ

5.ΦΟΡΟΥΣ ΑΕΡΟΔΡΟΜΙΟΥ

ΠΡΟΑΙΡΕΤΙΚΑ

GALA ΓΕΥΜΑ ΠΡΩΤΟΧΡΟΝΙΑ 30€

ΤΟΥΡΙΣΤΙΚΟΣ ΟΡΓΑΝΙΣΜΟΣ

Αλεξ. Διάκου 38 - ΡΟΔΟΣ

Τηλ. 22410 30054, 31833 FAX 22410 26745

Ο Νομάρχης Δωδεκανήσου εκτιμά ότι οι προσωπικές επιθέσεις εναντίον του θα συνεχιστούν από την τοπική Νέα Δημοκρατία και από κύκλους (Φορείς και ΜΜΕ) στους οποίους το κυβερνών κόμμα θα ασκεί επιρροή, αλλά δείχνει αποφασισμένος να φτάσει μέχρι το τέλος

Γ. Μαχαιρίδης: «Ας λυθεί το ακτοπλοϊκό και ας κατηγορούμαι για σκοπιμότητες»

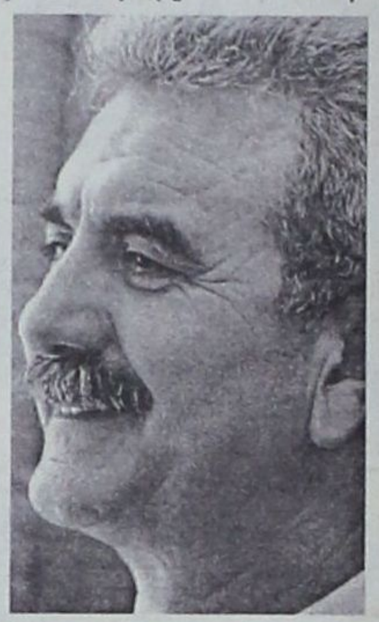

Με την απόλυτη στήριξη από τον Σ. Καραγιάννη, σήμερα ενώπιος ενωπίω με τον Κεφαλογιάννη – Αύριο η συνάντηση με το ΚΚΕ στη Βουλή, την Πέμπτη οι κινητοποιήσεις στον Πειραιά



ΕΒΔΟΜΑΔΑ μαραθώνιων διαβουλεύσεων, επαφών και νέων κινητοποιήσεων ξεκινά από σήμερα, πάντα με αφορμή το ακτοπλοϊκό πρόβλημα και την αναγκαιότητα επίλυσής του.

Ο Νομάρχης Δωδεκανήσου Γιάννης Μαχαιρίδης (μαζί με τον Γιάννη Μίχα, Νομάρχη Πειραιά και Αντιπρόεδρο της ΕΝΑΕ) θα είναι εκ των βασικών εισηγητών στη σημερινή συνεδρίαση του Εθνικού Συμβουλίου Ναυτιλιακής Πολιτικής, την οποία συγκαλεί στις 11 το πρωί ο Υπουργός Εμπορικής Ναυτιλίας Μανώλης Κεφαλογιάννης. Στην επιστολή – πρόσκλησή του προς τον Νομάρχη Δωδεκανήσου ο υπουργός επισημαίνει ότι «η εξασφάλιση της απρόσκοπτης λειτουργίας των θαλάσσιων ενδομεταφορών, λόγω του πολυνησιακού χαρακτήρα της χώρας μας, είναι αναγκαιότητα που συνδέεται με την ανάπτυξη, την κοινωνική συνοχή και την καθημερινότητα στα νησιά μας».

Στη ...θεωρία δηλαδή δεν προκύπτει η παραμικρή διαφωνία ανάμεσα στους υπό κινητοποίηση φορείς και τον αρμόδιο υπουργό. Το ζήτημα εγείρεται από τη στιγμή που δεν διαφαίνεται στον ορίζοντα «φως για μόνιμη λύση, πέραν της 31ης Ιανουαρίου 2005», όπως συχνά επισημαίνει ο κ. Μαχαιρίδης. Κάτι που θα επαναλάβει και σήμερα στο Εθνικό Συμβούλιο, παρουσία του Υπουργού Αιγαίου και Νησιωτικής Πολιτικής, των βουλευτών του νομού και άλλων φορέων.

• Εχοντας πλέον την προσωπική και πολιτική πλήρη κάλυψη των ενεργειών του από τον επικεφαλής της μειοψηφίας του Νομαρχιακού Συμβουλίου **Σάββα Καραγιάννη** – όπως αυτή εκφράστηκε απερίφραστα στη συνεδρίαση του Σαββάτου («Το ακτοπλοϊκό είναι ένα εθνικό ζήτημα και πρέπει να συνεχιστούν οι προσπάθειες επίλυσή του»), ο Νομάρχης Δωδεκανήσου βρίσκεται από σήμερα στην Αθήνα αποφασισμένος να συνεχίσει με την ίδια ένταση την άσκηση πίεσης προς πάσα κατεύθυνση.

Μια στάση που έχει προκαλέσει την αντίδραση της τοπικής Νέας Δημοκρατίας, τα στελέχη της οποίας επιμένουν να διαβλέπουν πίσω από τις κινητοποιήσεις «μικροκομματικές σκοπιμότητες». Με τη λογική τους αυτή ευθυγραμμίζονται και άλλοι «παράγοντες», όχι απαραίτητα πολιτικοί, οι οποίοι ανακάλυψαν στην πορεία αιτίες και δικαιολογίες για να αποστασιοποιηθούν από το «μέτωπο», το οποίο συγκροτήθηκε και με δική τους πρωτοβουλία! Ετσι κι αλλιώς, οι κινητοποιήσεις «δεν ήταν ποτέ στο αίμα μας», ομολογούν μερικοί εξ αυτών...

Φίλιππος Καλούδης, πρόεδρος Ομοσπονδίας Δωδεκανησιακών Σωματείων Αθηνών - Πειραιώς: Είμαστε το πλευρό του Νομάρχη για την επίλυση του ακτοπλοϊκού...

«ΑΣ λυθεί το πρόβλημα από την κυβέρνηση κι ας κατηγορούμαστε για σκοπιμότητες» επανέλαβε στη συνεδρίαση του Νομαρχιακού Συμβουλίου ο κ. Γιάννης Μαχαιρίδης, εις επήκοον μόνο του πρώην Νομάρχη, απόντων όμως όλων ανεξαιρέτως των συμβούλων της μειοψηφίας που επέλεξαν την κομματική εκδήλωση της Νέας Δημοκρατίας στο «Ακταίον»!!!

• Υλοποιώντας την απόφαση της (κατ' ευφημισμόν, όπως την κατάντησαν) «Συντονιστικής Επιτροπής» για επαφές και ενημέρωση όλων πολιτικών αρχηγών, ο Νομάρχης συναντάται αύριο στη Βουλή με την Γραμματέα του ΚΚΕ κ. Αλέκα Παπαρήγα. Στην περίπτωση που η ίδια απουσιάζει στο εξωτερικό, ο κ. Γ. Μαχαιρίδης θα συνομιλήσει με τον επικεφαλής της Κοινοβουλευτικής Ομάδας του ΚΚΕ κ. Σκυλλάκο.

Ηδη έχουν ενημερωθεί προκειμένου να παραστούν στη συνάντηση, ο πρόεδρος της ΤΕΔΚΔ Γιώργος Γιαννόπουλος, ο πρόεδρος της Εργατικού Κέντρου Γιάννης Σαρικάς και ο πρόεδρος του ΤΕΕ Παναγιώτης Βενέρης, στο πλαίσιο της συμφωνίας τους κατά την τελευταία συνεδρίαση της «Συντονιστικής», απόντων των εκπροσώπων των παραγωγικών τάξεων, οι οποίοι κρίνουν ότι είναι σκόπιμο να δοθεί περίοδος ανοχής στο ΥΕΝ μέχρι ...το τέλος του Ιανουαρίου του 2005!

Από τον Συνασπισμό έγινε γνωστό ότι η συνάντηση με τον Νομάρχη θα γίνει αφού εκλεγεί ο νέος πρόεδρος του κόμματος.

Την Τετάρτη και την Πέμπτη, ο κ. Μαχαιρίδης θα παρευρίσκεται στο Συνέδριο της ΕΝΑΕ που πραγματοποιείται στον Πειραιά, όπου θα πραγματοποιηθεί η νέα κινητοποίηση και πορεία προς το ΥΕΝ από τους παροικιακούς συλλόγους της Δωδεκανήσου και όλων των Αιγαιοπελαγιτών, σε συνεργασία με τις πέντε Νομαρχιακές Αυτοδιοικήσεις του Αιγαίου. Σχετική πρόσκληση έχει ήδη στείλει ο κ. Μαχαιρίδης στην Ομοσπονδία των Δωδεκανησιακών Σωματείων Αθηνών και Πειραιώς, και σε κάθε ένα προεδρείο ξεχωριστά. «Είμαστε στο πλευρό του Νομάρχη και στον αγώνα που δίνει» τονίζει σε όλους τους τόνους ο πρόεδρος της Ομοσπονδίας Φίλιππος Καλούδης.

• Ο Νομάρχης εκτιμά ότι οι επιθέσεις από την πλευρά της τοπικής Νέας Δημοκρατίας και από όσους ασκεί επιρροή, θα συνεχιστούν, και μάλιστα θα έχουν περισσότερο προσωπικό χαρακτήρα, όπως άλλωστε γίνεται αντιληπτό τις τελευταίες εβδομάδες από δηλώσεις στελεχών της και μερίδα του Τύπου που πρόσκειται στο κυβερνών κόμμα.

Μένει πάντως με την ικανοποίηση πως οι στενοί του συνεργάτες και σύσσωμη η παράταξή του παραμένουν σαν ομάδα αρραγής, όπως επαναβεβαιώθηκε στη συνάντηση των μελών της παράταξης «Δωδεκάνησα Νέα Πορεία» που πραγματοποιήθηκε το βράδυ της Παρασκευής.

Παράλληλα, ***ο κ. Μαχαιρίδης*** επικαλείται από την άλλη πλευρά τις τοποθετήσεις επιλεκτων παραγόντων της Νέας Δημοκρατίας, όπως αυτές του κ. ***Αν. Καραμάριου***, ο οποίος συνεχίζει «να ενοχλεί την κυβέρνηση», όπως χαρακτηριστικότατα υπογράμμιζε ...χωρίς φόβο και πάθος, στην επιστολή του προς τον δήμαρχο Λειψών. ***«Από ποιες σκοπιμότητες άραγε να υποκινείται ο Τάσος;»*** ήταν το χθεσινό σχόλιο του Γιάννη Μαχαιρίδη...

ΤΗΝ Παρασκευή τέλος ο Νομάρχης θα εγκαινιάσει με τον πρόεδρο της Ομοσπονδίας Δωδεκανησιακών Σωματείων Αθηνών και Πειραιώς Φίλιππο Καλούδη τη «Δωδεκανησιακή Στέγη», η οποία ολοκληρώθηκε με πόρους της Νομαρχιακής Αυτοδιοίκησης.

Ε.Μ.Δ.Υ.Δ.Α.Σ. ΔΩΔ/ΣΟΥ

Ενωσεων Μηχανικων Δημοσιων Υπαλληλων Διπλωματουχων Ανωτατων Σχολων

ΣΕ ΚΡΙΣΙΜΟ ΣΗΜΕΙΟ ΟΙ ΣΥΛΛΟΓΙΚΕΣ ΔΙΑΠΡΑΓΜΑΤΕΥΣΕΙΣ ΤΟΥ 2004

Η ***ΕΜΔΥΔΑΣ ΔΩΔ/ΣΟΥ*** καλεί τα μέλη της να συμμετάσχουν στην 3ωρη πανελλαδική προειδοποιητική **ΣΤΑΣΗ ΕΡΓΑΣΙΑΣ** που κήρυξε η Π.Ο. ΕΜΔΥΔΑΣ για την:

Τρίτη 14 Δεκεμβριου 2004, από τις 12.00 έως τις 15.00

και σε συγκέντρωση που θα πραγματοποιηθεί στην Αθήνα (Πλατεία Συντάγματος).

Την ίδια μέρα (14/12/2004) στις 15.00 μ.μ. θα πραγματοποιηθεί έκτακτο ΓΕΝΙΚΟ ΣΥΜΒΟΥΛΙΟ της Ομοσπονδίας, προκειμένου να προγραμματίσει τις παραπέρα κινητοποιήσεις του κλάδου.

• ***ΑΙΤΗΜΑΤΑ:***

1. *Υλοποίηση της Ειδικής Συλλογικής Συμφωνίας του 2002:*

α) Οριστική διευθέτηση με νομοθετική κατοχύρωση του Ειδικού Επιδόματος 7‰ στο ύψος των 420 €.

β) Νομική κάλυψη των Διπλωματούχων Μηχανικών του Δημοσίου.

γ) Επίλυση βαθμολογικών αιτημάτων και τοποθέτησης προϊσταμένων στις Τεχνικές Υπηρεσίες του Δημοσίου.

2. *Χορήγηση των οφειλομένων ποσών του 7‰.*

Η Π.Ο. Ε.Μ.Δ.Υ.Δ.Α.Σ. διεκδικεί την προώθηση των παραπάνω αιτημάτων με την κατάθεση τροπολογιών στο πρώτο Νομοσχέδιο που θα κατατεθεί στη Βουλή.

ΤΟ Δ.Σ.





Την οξύτατη αντίδραση του Συλλόγου των Εργαζομένων στο Νοσοκομείο της Ρόδου προκαλεί η απόφαση του διοικητή για ...μεταμεσονύχτια λειτουργία του Γραφείου Κίνησης Ασθενών

Εισπρακτικός μηχανισμός με νυχτερινό ωράριο!

«Κύριε Κεφαλά, καταστρατηγείτε τις εργασιακές σχέσεις, πάει περίπατο η ΔΩΡΕΑΝ ΥΓΕΙΑ»

Την πλήρη αντίθεσή του στην απόφαση της διοικήσεως του Νοσοκομείου Ρόδου, να θέσει σε λειτουργία το Γραφείο Κίνησης Ασθενών και κατά τη διάρκεια της νύχτας, εκφράζει ο Σύλλογος Εργαζομένων του Ιδρύματος!

Εκτιμώντας ότι η απόφαση αυτή στοχεύει στην επέκταση της κατάργησης της δωρεάν υγείας, ο Σύλλογος Εργαζομένων ζητεί την άμεση ανάκλησή της, προειδοποιώντας ότι δεν πρόκειται να συναινέσει σ' αυτήν και σε όσα επιχειρούνται εις βάρος των ασθενών.

«Η πολιτική στον τομέα της υγείας - αναφέρουν σε επιστολή τους προς τον διοικητή του Νοσοκομείου - έχει όλο και πιο εισπρακτικό χαρακτήρα και ο ασθενής αντιμετωπίζεται ως πελάτης».

Σημειώνεται ότι το μέτρο αυτό, της νυχτερινής λειτουργίας του Γραφείου Κίνησης, έχει επιχειρηθεί - ανεπιτυχώς ωστόσο - και παλαιότερα, καθώς τα έσοδα από τις εξετάσεις ασθενών που προσέρχονται στο Τμήμα Επειγόντων Περιστατικών είναι μηδαμινά.

Παράλληλα, στην ίδια επιστολή, ο Σύλλογος Εργαζομένων κατηγορεί τον διοικητή του Νοσοκομείου ότι με την απόφασή του αυτή καταστρατηγεί τις εργασιακές σχέσεις και το ωράριο των διοικητικών υπαλλήλων, το οποίο δεν είναι κυκλικό.

Στην επιστολή, που κοινοποιείται και στο ΠΕ.ΣΥ.Π., αναφέρονται τα εξής:

Της Χριστίνας Μέγα

«Η απόφαση αυτή της διοίκησης εντάσσεται:

1) Στη γενικότερη «φιλολογία περί διαφυγόντων κερδών», επιλέγοντας να αποκρύψει τις πραγματικές αιτίες οι οποίες παράγουν όλο και πιο διογκούμενο έλλειμμα στα έσοδα των νοσοκομείων.

Πρόκειται για μία εγγενή αντίφαση, η ύπαρξη ενός ιδιαίτερα δαπανηρού μηχανισμού, ο οποίος για τη συντήρησή του απαιτεί εκατομμύρια ευρώ. (βλ. ΠΕΣΥΠ με προέδρους και αντιπροέδρους, διοικητές, αλλού και υποδιοικητές, κλπ.), ρόλος του οποίου είναι να επιφέρει «οικονομική εξυγίανση»! Ενας απολογισμός της έως τώρα λειτουργίας στη βάση αυτή των νοσοκομείων, (ο οποίος επισήμως έχει γίνει) αποδεικνύει την αποτυχία του θεσμού και κατά συνέπεια τη διαιώνιση των χρεών και το άνοιγμα της «χοάνης».

Είναι πλέον κοινό μυστικό πως η λειτουργία και η ποιότητα των υπηρεσιών που προσφέρουν τα νοσοκομεία, εξαρτώνται από τους κάθε λογής προμηθευτές, οι οποίοι ορίζουν τους κανόνες του παιχνιδιού.

Επιλογή σας λοιπόν είναι να αποκρύψετε τόσο τις αιτίες όσο και την αδυναμία σας να παρουσιάσετε θετικό έργο και συνεπώς να αποπροσανατολίσετε την κοινή γνώμη «ανακαλύπτοντας την Αμερική»: Ο λόγος που το Νοσοκομείο δεν έχει έσοδα είναι ότι δεν υπάρχει γραφείο κίνησης ασθενών κατά τη διάρκεια της νύχτας!!!

2) Η απόφαση στοχεύει στην επέκταση της κατάργησης της ΔΩΡΕΑΝ ΥΓΕΙΑΣ ΓΙΑ ΤΟ ΛΑΟ, που εδώ και χρόνια συστηματικά επιχειρείται με μέτρα που αναγκάζουν τον ασθενή πολίτη να βάζει όλο και πιο βαθιά το χέρι στην τσέπη. Είναι πλέον σαφές πως η πολιτική στον τομέα της Υγείας έχει όλο και πιο εισπρακτικό χαρακτήρα και ο ασθενής αντιμετωπίζεται ως πελάτης (καλοπληρωτής ή κακοπληρωτής).

Θέση του Συλλόγου Εργαζομένων είναι η ΔΩΡΕΑΝ, ΙΣΗ ΚΑΙ ΠΛΗΡΗΣ ΥΓΕΙΑ ΓΙΑ ΟΛΟ ΤΟ ΛΑΟ και δεν συναινούμε στη δική μας συμμετοχή με όσα εις βάρος του ασθενή πολίτη επιχειρούνται. ***Ο ρόλος των εργαζομένων υγειονομικών είναι να εξυπηρετούν τους ασθενείς και όχι να τους κυνηγούν για να πληρώσουν.*** Εξ άλλου πόσοι πολίτες θα επέλεγαν να πάνε στα Επείγοντα στις 2.00 και στις 3.00 τα ξημερώματα αν δεν υπήρχε πραγματική ανάγκη;

3) Εάν επρόκειτο για «πιλοτικό εγχείρημα» (sic) - κατά την τρέχουσα προσφιλή στους κυβερνητικούς χώρους έκφραση - και εφ' όσον πληρούνταν κάποιες προϋποθέσεις, θα ήμασταν πιο ελαστικοί.

Ωστόσο, και μετά τις εμπεριστατωμένες αναφορές που σας κατέθεσαν οι προϊστάμενοι των διοικητικών υπηρεσιών, ***είστε γνώστες της προηγούμενης παρόμοιας απόπειρας κατά το παρελθόν λειτουργίας του γραφείου κίνησης τη νύχτα και της πλήρους αποτυχίας του μέτρου.***

Είστε επίσης γνώστες των λόγων οι οποίοι οδήγησαν σε αποτυχία. Σας τους υπενθυμίζουμε:

- τα έσοδα που προκύπτουν από την πληρωμή των παρακλινικών εξετάσεων οι οποίες διενεργούνται κατά τη διάρκεια της νύχτας στους ασθενείς που προσέρχονται στο Τμήμα Επειγόντων Περιστατικών είναι ΜΗΔΑΜΙΝΑ!

- οι απώλειες που θα προκύψουν λόγω της απουσίας των εργαζομένων τη μέρα είναι ΠΟΛΛΑΠΛΑΣΙΕΣ!

4) Αρα εκ των προτέρων γνωρίζετε πως δεν εφαρμόζετε ένα σχέδιο εξοικονόμησης πόρων.Με μεγάλη ευκολία όμως ***καταστρατηγείτε τις εργασιακές σχέσεις και το ωράριο των διοικητικών υπαλλήλων, οι οποίοι ως γνωστόν ΔΕΝ κάνουν κυκλικό ωράριο.*** Επιπλέον, το Νοσοκομείο μας με την έλλειψη προσωπικού που έχει, λειτουργεί το απόγευμα και τη νύχτα με προσωπικό ασφαλείας, δηλ. με προσωπικό που καλύπτει τις στοιχειώδεις ανάγκες των ασθενών, ανάγκες που έχουν να κάνουν με την ΥΓΕΙΑ και ΜΟΝΟ.

Η ύπαρξη διοικητικών τη νύχτα μόνο αύξηση της γραφειοκρατίας συνεπάγεται και σε καμία περίπτωση ανακούφιση του ασθενή των Επειγόντων.

Για όλους αυτούς τους λόγους η απόφασή σας για νυχτερινή βάρδια των διοικητικών βρίσκει το Σύλλογο Εργαζομένων του Νοσοκομείου και τα μέλη του ΑΝΤΙΘΕΤΟΥΣ ΚΑΙ ΖΗΤΟΥΜΕ ΝΑ ΤΗΝ ΑΝΑΚΑΛΕΣΕΤΕ.



«... Ο ρόλος των εργαζόμενων υγειονομικών είναι να εξυπηρετούν τους ασθενείς και όχι να τους κυνηγούν για να πληρώσουν»...

«Η ύπαρξη διοικητικών τη νύχτα, μόνο αύξηση της γραφειοκρατίας συνεπάγεται και σε καμία περίπτωση ανακούφιση του ασθενή»

ΕΚΔΡΟΜΕΣ! ΕΚΔΡΟΜΕΣ!

Χριστουγεννα!

Πρωτοχρονια!

Θεοφανεια!

ΤΑΞΙΔΙΩΤΙΚΕΣ ΕΚΠΛΗΞΕΙΣ!

ΒΙΕΝΝΗ
ΑΥΣΤΡΙΑΚΟ ΠΑΝΟΡΑΜΑ
ΣΑΛΤΣΜΠΟΥΡΓΚ
ΠΡΑΓΑ - ΒΙΕΝΝΗ
ΠΡΑΓΑ-ΒΙΕΝΝΗ-ΒΟΥΔΑΠΕΣΤΗ

ΕΙΔΙΚΕΣ ΤΙΜΕΣ ΓΙΑ ΚΡΑΤΗΣΕΙΣ ΩΣ ΤΙΣ 18/11

ΠΑΡΙΣΙ
ΠΡΑΓΑ-ΚΑΡΛΟΒΥ ΒΑΡΙ
ΛΟΝΔΙΝΟ-ΟΞΦΟΡΔΗ
ΕΛΒΕΤΙΑ
ΡΩΜΗ-ΦΛΩΡΕΝΤΙΑ
ΒΟΥΔΑΠΕΣΤΗ
ΙΣΤΟΡΙΚΕΣ ΠΡΩΤΕΥΟΥΣΕΣ
ΝΙΚΑΙΑ-ΜΟΝΤΕ ΚΑΡΛΟ
ΙΤΑΛΙΑ-ΚΥΑΝΗ ΑΚΤΗ

ΚΑΤΑΠΛΗΚΤΙΚΕΣ ΠΡΟΣΦΟΡΕΣ
ΓΙΑ ΚΡΑΤΗΣΕΙΣ ΩΣ ΤΙΣ 26/11

STEFANAKIS

ΑΛΕΞ. ΔΙΑΚΟΥ 38 - ΡΟΔΟΣ • Τηλ.: 2241020625-2241030054

Εντός της εβδομάδας πληρώνονται οι σιτοπαραγωγοί και ακολουθούν οι ελαιοπαραγωγοί

ΕΠΙΔΟΤΗΣΕΙΣ μπονταμάς για τους αγρότες

Γιατί ουδείς ενδιαφέρεται να στηρίξει την Ένωση Αγροτικών Συνεταιρισμών



Του
Νεκτάριου Καλογήρου

Εντός της εβδομάδας θα ξεκινήσει από την Αγροτική Τράπεζα η καταβολή των επιδοτήσεων για την καλλιέργεια σιτηρών, σε όλους τους παραγωγούς της Ρόδου. Σύμφωνα με τα όσα έγιναν γνωστά, στο κεντρικό υποκατάστημα Ρόδου της Αγροτικής Τράπεζας έχει αποσταλεί το 70% των χρημάτων που θα πρέπει να δοθούν υπό τη μορφή επιδοτήσεως. Τα χρήματα αυτά βρίσκονται δεσμευμένα σε ειδικό λογαριασμό μέχρις ότου ολοκληρωθεί η διαδικασία μηχανογράφησης των δικαιούχων. Η διαδικασία ξεκίνησε την περασμένη εβδομάδα και θεωρείται πως είναι απλώς θέμα λίγων 24ωρων μέχρις ότου αυτή ολοκληρωθεί.

Ο διευθυντής της Αγροτικής Τράπεζας Ρόδου Δημήτρης Καραγιώργης έχει ζητήσει να επισπευσθούν όλες οι διαδικασίες προκειμένου να χρήματα να φτάσουν όσο το δυνατόν συντομότερα στα χέρια των αγροτών. Το ζητούμενο για τον κ. Δημήτρη Καραγιώργη είναι να δοθούν οι επιδοτήσεις εντός της τρέχουσας εβδομάδας.

Παράλληλα, αναμένονται και οι επιδοτήσεις του ελαιολάδου για την περυσινή παραγωγή. Οι επιδοτήσεις αυτές έχουν αρχίσει να καταβάλλονται σε άλλες περιοχές της χώρας, Κρήτη κ.λ.π, ωστόσο ακόμα η αντίστοιχη διαδικασία δεν έχει ξεκινήσει για τους ελαιοπαραγωγούς της Ρόδου. Την ευθύνη της καθυστέρησης φέρει αποκλειστικά ο ΟΠΕΚΕΠΕ, ο οποίος και είναι ο αρμόδιος για την έγκριση των σχετικών καταστάσεων των δικαιούχων.

Εν τω μεταξύ, συνεχίζεται η εργασία της συγκομιδής του ελαιοκάρπου από τους ελαιώνες της Ροδίτικης υπαίθρου. Οι γηρασμένοι αγρότες καλούνται να μαζέψουν τις ελιές και με μόχθο να μπορέσουν να βγάλουν μερικές δεκάδες ή ακόμα και εκατοντάδες κιλά λάδι. Για τον κόπο 12 μηνών οι ελαιοπαραγωγοί θα εισπράξουν «ψίχουλα», καθώς η πρώτη τιμή του ελαιολάδου μαζί με την επιδότηση σπανίως υπερβαίνει τα δύο ευρώ. Πρέπει να σημειωθεί ότι η λιανική τιμή του τυποποιημένου ελαιολάδου ανέρχεται στα πέντε ευρώ.

Για τους λόγους αυτούς πολλοί ελαιοπαραγωγοί έχουν αρχίσει να εγκαταλείπουν τις καλλιέργειές τους και να παραδίδουν τους ελαιώνες σε τρίτους, κυρίως Αλβανούς και άλλους αλλοδαπούς. Η συμφωνία είναι απλή: «Εμείς καλλιεργήσαμε τον ελαιώνα, τον λιπάναμε, τον ψεκάσαμε, τον φροντίσαμε. Εσείς θα κάνετε τη συγκομιδή, θα βγάλετε το λάδι και θα το μοιραστείτε (εξ ημισείας) μαζί μας». Η συμφωνία αυτή είναι που κυριαρχεί στα χωριά της Ρόδου διότι η αγροτική παραγωγή δεν στηρίζεται, διότι η αγροτική παραγωγή δεν έχει τιμή πώλησης, διότι τόσα χρόνια η Ένωση Αγροτικών Συνεταιρισμών Δωδεκανήσου δεν φρόντισε να υποστηρίξει τους αγρότες, παρά μόνο επιδίδονταν σε πολιτικές ξένες με τις υποχρεώσεις της. Για το λόγο αυτό και τώρα στα δύσκολα, ουδείς αγρότης κινήθηκε για να υποστηρίξει την ΕΑΣΔ στη δοκιμασία που περνάει.

Ο μέσος νησιώτης αγρότης είναι μεγάλος σε ηλικία και παλεύει ολόκληρο το χρόνο για να μπορέσει να εξασφαλίσει εισόδημα 3.000 έως 5.000 ευρώ. Στα χρήματα αυτά συμπεριλαμβάνονται και τα έξοδα που κάνει για να καλλιεργήσει τους αγρούς που διαθέτει.

Ακόμα και να διαλυθεί η Ένωση Αγροτικών Συνεταιρισμών Δωδεκανήσου, ο μέσος Ρόδιος αγρότης δεν πρόκειται να προβληματιστεί. Ούτε ένας αγώνας, ούτε μία προσπάθεια κατεβλήθη ώστε τα εντοπίως παραγόμενα προϊόντα να αποκτήσουν υπόσταση στα ράφια των καταστημάτων και καλή τιμή στην αγορά. Ουδέ μία προσπάθεια ώστε να υποστηριχθεί ο ελαιοπαραγωγός. Το λάδι «Ροδίτικο» που δημιουργήθηκε πρωτοποριακά από τον αγροτικό συνεταιρισμό της Σορωνής, έμεινε χωρίς υποστήριξη, ενώ θα έπρεπε να κυριαρχεί στην αγορά, ενώ θα έπρεπε να απορροφά ολόκληρη τη ροδίτικη παραγωγή ελαιολάδου. Ίδια εικόνα και με άλλες προσπάθειες που έγιναν στο παρελθόν και αποσκοπούσαν στην τυποποίηση διαφόρων τοπικών προϊόντων.

Σήμερα οι άνθρωποι της ΕΑΣΔ θα επιχειρήσουν να πείσουν τους αντίστοιχους της Αγροτικής Τράπεζας για τη φερεγγυότητα που έχουν ώστε να μπορέσουν να εκταμιεύσουν δάνειο και να αποπληρώσουν τους προμηθευτές και τους πάσης φύσεως οφειλέτες. Η «Ένωση» ως μία επιχείρηση αναζητεί λύσεις για να διατηρηθεί σε ζωή. Την ίδια στιγμή, στη βόρειο Ελλάδα οι βαμβακοπαραγωγοί και οι εκεί συνεταιριστικές οργανώσεις έχουν ξεσηκωθεί, κλείνουν τις λεωφόρους και τις εθνικές οδούς και διεκδικούν καλύτερες τιμές στις επιδοτήσεις των προϊόντων που παράγουν. Εκεί, η κινητοποίηση των αγροτικών συνεταιρισμών έχει υπόσταση, διότι οι αγροτικοί συνεταιρισμοί έχουν ρόλο, δεν είναι επιχειρήσεις με εμπορικές και λοιπές δραστηριότητες. Αλλά, ακόμα και στον τομέα της εμπορίας φυτοφαρμάκων και λιπασμάτων η ΕΑΣΔ απέτυχε. Ο αγρότης, αντί να διευκολύνεται από την συνεταιριστική οργάνωση, τώρα οδηγείται προς τους ιδιώτες εμπόρους αυτών των ειδών. Οι λόγοι για την διαμόρφωση αυτού του σκηνικού είναι γνωστοί.

Η εκταμίευση του δανείου από την Αγροτική Τράπεζα θα πρέπει να θεωρείται δεδομένη για την ΕΑΣΔ. Εκείνο που μένει να προσδιοριστεί είναι το ακριβές ύψος, όμως από κει και πέρα ο κ. Μανόλης Πιτροπάκης ως πρόεδρος και τα υπόλοιπα μέλη της διοίκησης της συνεταιριστικής οργάνωσης οφείλουν να αλλάξουν ρώτα στην ακολουθούμενη πολιτική και να στραφούν προς την κατεύθυνση της υποστήριξης των αγροτών και των τοπικών προϊόντων. Σε αντίθετη περίπτωση θα φέρουν ακέραιη την ευθύνη, μαζί με όλους εκείνους που θήτευσαν στη διοίκηση της ΕΑΣΔ τα προηγούμενα χρόνια, στη σίγουρη κατάρρευση του Ροδίτικου – Δωδεκανησιακού πρωτογενούς τομέα.



Ο βουλευτής της ΝΔ Βασίλης Χρύσης για τις εκδηλώσεις διαμαρτυρίας της 16ης Δεκεμβρίου:

«Αναχρονιστικές, κοινωνικά απαράδεκτες και πολιτικά ανώφελες οι κινητοποιήσεις»



Διαψεύδει τις φήμες περί χρονοδιαγράμματος που φέρεται να έθεσε ο Πρωθυπουργός στον Υπουργό Εμπορικής Ναυτιλίας για το ακτοπλοϊκό

Ανύπαρκτο πολιτικό παραμύθι χαρακτηρίζει με συνέντευξή του στη «Δράση» ο βουλευτής της ΝΔ Βασίλης Χρύσης, τις φήμες που θέλουν τον Πρωθυπουργό να έχει δώσει τελεσίγραφο στον Υπουργό Εμπορικής Ναυτιλίας για το ακτοπλοϊκό, αφού όπως υποστηρίζει ο κ. Καραμανλής δεν λειτουργεί με αυτό τον τρόπο.

Καταδικάζει τις κινητοποιήσεις που αποφασίστηκαν για τις 16 Δεκεμβρίου από τους νομάρχες Δωδεκανήσου, Χίου, Λέσβου και Σάμου και χαρακτηρίζει όψιμο το ενδιαφέρον του προέδρου του ΠΑΣΟΚ για τα νησιά μας, μετά την τελευταία του επίσκεψη στην Κω και την Κάλυμνο.

Δηλώνει πως αποτελεί πολιτικό πονοκέφαλο για τον ίδιο η υπόθεση του Γκολφ Αφάντου και σύμφωνα με τις πληροφορίες του, μέχρι το τέλος της τετραετίας θα υπάρχουν ορατά αποτελέσματα καθώς η αξιοποίησή του είναι στις προτεραιότητες του νεοσύστατου Υπουργείου Τουρισμού.

Για τις πολιτικές εξελίξεις σε τοπικό επίπεδο αναφέρει ότι τα στελέχη του ΠΑΣΟΚ δεν μπορούν πλέον να πείσουν το λαό της Δωδεκανήσου, ο οποίος έδωσε ανοικτή πίστωση χρόνου στη ΝΔ.

Της **Μαίρης Φώτη**
maryfdrasis@hotmail.com

• ***Κύριε Χρύση το τελευταίο διάστημα ένα από τα κυρίαρχα θέματα που απασχολούν τα Δωδεκάνησα, αν όχι το κυρίαρχο, είναι το ακτοπλοϊκό πρόβλημα, και μάλιστα την Πέμπτη έχουν προγραμματιστεί νέες εκδηλώσεις διαμαρτυρίας στο πλαίσιο παναιγιακής κινητοποίησης στην οποία θα λάβει μέρος και η Νομαρχία Δωδεκανήσου. Για την κατάσταση στην ακτοπλοΐα, πραγματοποιήθηκε επίσκεψη του Προέδρου του ΠΑΣΟΚ στην Κω και στην Κάλυμνο την προηγούμενη εβδομάδα. Πώς βλέπετε αλήθεια όλη αυτή την αναστάτωση που προκλήθηκε στο νομό μας ;***

-Κανένας κυρία Φώτη, δεν μπορεί να ισχυριστεί ότι οι ακτοπλοϊκές συγκοινωνίες στο Αιγαίο ήταν ιδανικές προ εννέα μηνών, ούτε φυσικά είναι και σήμερα. Αυτό δεν σημαίνει ότι πρέπει να εφησυχάζουμε ή να σηκώνουμε ψηλά τα χέρια. Η κατάσταση που προϋπήρχε δεν πήγαινε άλλο. Οι νησιώτες δικαιολογημένα απαιτούν λύση τώρα. Εναπόθεσαν τις ελπίδες τους και τις προσδοκίες τους στη νέα κυβέρνηση. Είναι πέρα από κάθε αμφισβήτηση το ενδιαφέρον του Υπουργού Εμπορικής Ναυτιλίας του κ. Κεφαλογιάννη καθώς και του Υπουργού Αιγαίου και Νησιωτικής Πολιτικής κ. Παυλίδη, οι οποίοι κατέβαλαν και καταβάλλουν καθημερινά προσπάθειες για την βελτίωση των ακτοπλοϊκών συγκοινωνιών, με δρομολόγηση πλοίων και επιδοτήσεις άγονων γραμμών. Οι διαμαρτυρίες και οι κινητοποιήσεις είναι αναχρονιστικές, κοινωνικά απαράδεκτες και πολιτικά ανώφελες. Προτιμότερες είναι σήμερα οι θέσεις και οι ρεαλιστικές προτάσεις για τα προβλήματα. Οι συσκέψεις που έγιναν και γίνονται σε όλα τα επίπεδα τόσο τοπικά όσο και στο Υπουργείο Εμπορικής Ναυτιλίας δείχνουν περίτρανα ότι η ενασχόληση με τα καθημερινά προβλήματα είναι το πρώτο μέλημα και ο πονοκέφαλος αυτής της κυβέρνησης, στην οποία κάποιοι με δικούς τους αστήρικτους συλλογισμούς προσπαθούν να επιρρίψουν τις ευθύνες για όσα κληρονόμησε.

Το όψιμο ενδιαφέρον του Προέδρου του ΠΑΣΟΚ για τα νησιά μας είναι καλοδεχούμενο. Ανακάλυψε τα νησιά και τα προβλήματά τους, μετά τις εκλογές. Προεκλογικά πλην της Ρόδου δεν επισκέφθηκε κανένα άλλο νησί, γιατί γνώριζε το κατάντημα τους. Καμμιά αναστάτωση δεν προκλήθηκε στο νομό μας από την επίσκεψη του κ. Παπανδρέου, ο οποίος προσδοκούσε με τέτοιες πολιτικές κινήσεις, καλά προετοιμασμένες και μεθοδευμένες, να κερδίσει πολιτικούς πόντους. Καλύτερα σήμερα να ασχοληθεί με τους πολιτικούς αμφισβητίες του και για τα προβλήματα της ακτοπλοΐας υπάρχει κυβέρνηση με ικανούς και άξιους Υπουργούς για την βελτίωση τους άμεσα και την επίλυσή τους μακροπρόθεσμα.

• ***Θεωρείτε ότι ο κ. Κεφαλογιάννης θα μπορέσει άμεσα να δώσει λύση σε αυτό το μείζον, για τα Δωδεκάνησα πρόβλημα, με δεδομένο ότι ήδη παρατηρείται καθυστέρηση στη δρομολόγηση των απαραίτητων ενεργειών; Μάλιστα έχει κατηγορηθεί ανοικτά από τους βουλευτές του ΠΑΣΟΚ για ολιγωρία και αδιαφορία, ενώ φέρεται ο κ. Καραμανλής να έχει δώσει προθεσμία στον Υπουργό Εμπορικής Ναυτιλίας μέχρι τον Μάρτιο για την εξεύρεση της προσφορότερης λύσης.***

-Εκτός των νομών Κυκλάδων και Δωδεκανήσου που έχουν πολυνησιακό χαρακτήρα, οι άλλοι νομοί του Αιγαίου δεν έχουν τόσο έντονα συγκοινωνιακά προβλήματα. Ο δικός μας νομός και ιδιαίτερα τα νησιά εκτός κορμού, λόγω απόστασης από το λιμάνι του Πειραιά, δεν τυγχάνουν ιδιαίτερης προτίμησης από τις ακτοπλοϊκές εταιρείες. Τα αρμόδια Υπουργεία Εμπορικής Ναυτιλίας και Αιγαίου και Νησιωτικής Πολιτικής με επιδοτήσεις έδωσαν προς το παρόν κάποιες λύσεις, οι οποίες θα βελτιωθούν περισσότερο στο άμεσο μέλλον με δρομολόγηση και άλλων πλοίων. Είναι ανύπαρκτο το πολιτικό παραμύθι για τον Υπουργό Εμπορικής Ναυτιλίας σχετικά με προθεσμίες για την εξεύρεση της προσφορότερης λύσης. Οι διαδόσεις και οι φημολογίες αποσκοπούν στην συντήρηση του θέματος με προφανείς σκοπιμότητες. Ο Πρωθυπουργός κ. Καραμανλής ούτε σκέπτεται ούτε ενεργεί μ' αυτό τον τρόπο που θέλουν κάποιοι να τον εμφανίζουν. Ο κ. πΠρωθυπουργός παρακολουθεί και αξιολογεί το έργο του κάθε Υπουργού. Δεν ενεργεί ποτέ εκδικητικά και απαξιωτικά. Αντίθετα με έμφυτη πολιτική ευγένεια, αποδέχεται την προσφορά του καθένα και στο κατάλληλο χρόνο αν οι περιστάσεις το επιβάλλουν, θα κάνει τις κατάλληλες πολιτικές κινήσεις όπου απαιτούνται.

• ***Ξεφεύγοντας από το ακτοπλοϊκό πρόβλημα κ. Χρύση, να πάμε σε ένα άλλο θέμα που απασχολεί έντονα τη Ρόδο και κυρίως το Δήμο Αφάντου και δεν είναι άλλο από το Γκολφ. Γνωρίζουμε ότι σας απασχολεί έντονα το συγκεκριμένο ζήτημα και θα θέλαμε να μας πείτε αν υπάρχουν εξελίξεις, με δεδομένο ότι οι κάτοικοι του Δήμου Αφάντου έχουν αρχίσει να δυσανασχετούν από τη στασιμότητα η οποία παρατηρείται.***

-Το Γκολφ Αφάντου είναι ένα από τα τελματωμένα τοπικά προβλήματα που κληρονόμησε η σημερινή κυβέρνηση. Την ανικανότητα και την απραξία των προηγούμενων κυβερνήσεων καλείται το νεοσύστατο Υπουργείο Τουριστικής Ανάπτυξης να μετατρέψει σε δράση και αξιοποίηση. Το «Γκολφ» δεν είναι υπόθεση μόνον των όμορων Δήμων Αφάντου και Καλλιθέας, αλλά και της Ρόδου γενικότερα. Δεν θα κουραστώ να επαναλαμβάνω ότι η επιμήκυνση της τουριστικής περιόδου και η προσέλκυση τουριστών υψηλής εισοδηματικής στάθμης, περνά μέσα από την αξιοποίηση του Γκολφ Αφάντου. Δε σας κρύβω ότι ανάμεσα σε τόσα άλλα προβλήματα της Δωδεκανήσου που μας απασχολούν και η αξιοποίηση αυτής της πανέμορφης έκτασης των 1.820 στρεμμάτων δίπλα σε μια πεντακάθαρη θάλασσα, είναι ένας πολιτικός πονοκέφαλος για μένα λόγω και της καταγωγής μου. Είμαι σε διαρκή επικοινωνία με την πολιτική ηγεσία του Υπουργείου Τουριστικής Ανάπτυξης και την Ε.Τ.Α. Έχω διαβεβαιώσεις ότι το Γκολφ Αφάντου είναι από τις πρώτες προτεραιότητες του νεοσύστατου Υπουργείου. Σε καμμιά περίπτωση όμως δεν πρέπει να εφησυχάζουμε, αλλά ούτε να δυσανασχετούμε τόσο πρόωρα.

«Η ενασχόληση με τα καθημερινά προβλήματα είναι το πρώτο μέλημα και ο πονοκέφαλος αυτής της κυβέρνησης στην οποία κάποιοι προσπαθούν να επιρρίψουν ευθύνες για όσα κληρονόμησε»

Πιστεύω ότι πριν το τέλος της τετραετίας αυτής θα έχουμε ορατά σημεία αξιοποίησης, που θα μεταμορφώσει την περιοχή αυτή, η οποία εγκληματικά εγκαταλείφθηκε τόσα χρόνια. Αυτή θα είναι ιδιαίτερη χαρά για όλους μας.

• ***Πώς βλέπετε να εξελίσσεται η πορεία της ΝΔ στα Δωδεκάνησα; Η Νομαρχιακή Επιτροπή του ΠΑΣΟΚ έχει αρχίσει να κινητοποιείται για να ανακτήσει το χαμένο έδαφος και από την άλλη πλευρά παρατηρείται έντονη κινητικότητα και από την ΝΔ για να διατηρήσει και να αυξήσει το ποσοστό που έλαβε στις τελευταίες εκλογές.***

- Η Νέα Δημοκρατία στα Δωδεκάνησα άρχισε να βρίσκει την αυτοπεποίθησή της. Οργανώνεται περισσότερο και έχει αισθητή παρουσία παντού. Δημιουργήθηκε η ΕΚΟ Δικηγόρων, είχαμε εκπληκτική ανατροπή στους συσχετισμούς δυνάμεων στους οικονομολόγους και γενικά παρατηρείται παντού αυξητική τάση στη κομματική δύναμη μας. Η συμβολή όλων των στελεχών είναι αναμφισβήτητη. Αντίθετα το ΠΑΣΟΚ παρά την εμπειρία των στελεχών που διαθέτει δεν μπορεί να πείσει και να ανακτήσει τη δύναμη που άλλοτε είχε στα Δωδεκάνησα. Αυτό οφείλεται και στους εσωκομματικούς αμφισβητίες της ηγεσίας του, αλλά και στο ότι ο λαός της Δωδεκανήσου έδωσε ανοικτή πίστωση χρόνου στη Νέα Δημοκρατία για να θέσει τη χώρα σε τροχιά ανάπτυξης, εξυγίανσης και επενδυτικού ενδιαφέροντος.



Η ΡΑΕ αγνόησε τις αποφάσεις του Δ.Σ. Πεταλούδων και τις αντιδράσεις των κατοίκων της περιοχής

Εγκαθίσταται νέος αεριοστρόβιλος στο εργοστάσιο της ΔΕΗ στη Σορωνή

Έγγραφο - τελεσίγραφο απέστειλε στο Δήμο Πεταλούδων η Ρυθμιστική Αρχή Ενέργειας (ΡΑΕ) την Παρασκευή 10 Δεκεμβρίου 2004, με το οποίο κοινοποιεί απλώς στη δημοτική αρχή, τη θετική γνωμοδότησή της για τη χορήγηση αδείας παραγωγής ηλεκτρικής ενέργειας στη ΔΕΗ ΑΕ για την κάλυψη εκτάκτων αναγκών της νήσου Ρόδου, επιτρέποντας την τοποθέτηση νέου αεριοστροβίλου στον ΑΗΣ Σορωνής.

Στο έγγραφο αυτό η ΡΑΕ απορρίπτει τις αντιρρήσεις που εγγράφως είχαν εκφρασθεί από τη δημοτική αρχή σχετικά με την εγκατάσταση του νέου αεριοστροβίλου, αγνοώντας επιδεικτικά τις ομόφωνες αποφάσεις του Δημοτικού Συμβουλίου Πεταλούδων και τη βούληση των κατοίκων της περιοχής.

Αρνητική λοιπόν ήταν η απάντηση της Ρυθμιστικής Αρχής Ενέργειας στη σχετική επιστολή του Δήμου Πεταλούδων (27-10-04) βάσει της οποίας εκφραζόταν η αντίθεση του δήμου στη λειτουργία του νέου αεριοστροβίλου ενώ παράλληλα προτεινόταν η εγκατάσταση του αεριοστροβίλου, σε υποσταθμό διανομής του νησιού εκτός σταθμού Σορωνής.

Στο εν λόγω έγγραφο η ΡΑΕ προβάλλει μια σειρά από επιχειρήματα που αναλύουν το σκεπτικό της απόφασής της, ενώ επιχειρεί να πείσει ότι ο νέος αεριοστρόβιλος θα λειτουργήσει με τρόπον ώστε να τηρούνται όλες οι προβλεπόμενες εθνικές και κοινοτικές διατάξεις για την προστασία του περιβάλλοντος !

Σε κάποιο δε σημείο του εγγράφου η ΡΑΕ προϊδεάζει και για νέες επεκτάσεις του ΑΗΣ Σορωνής μετά το 2005 γιατί όπως εκτιμάται και αναφέρεται στο έγγραφο, η ένταξη του νέου σταθμού στη Νότια Ρόδο εκτιμάται περί το 2010!.

Θα πρέπει να σημειωθεί ότι προχθές ακόμα η δημοτική αρχή Πεταλούδων και η Συντονιστική Επιτροπή Αγώνα Θεολόγου απηύθυναν στη ΔΕΗ ανοικτή πρόσκληση για την εξεύρεση μια βιώσιμης και για τις δύο πλευρές λύση.

Στην επιστολή της ΡΑΕ αναφέρονται μεταξύ άλλων τα εξής:

«Με βάση τα στοιχεία αυτά είναι εμφανής η ανάγκη εγκατάστασης νέου δυναμικού στη Ρόδο, το οποίο θα πρέπει να λειτουργήσει πριν το θέρος του 2005, καθώς και η ανάγκη εγκατάστασης επιπλέον μονάδων την επόμενη πενταετία. Η χορήγηση άδειας παραγωγής στη ΔΕΗ για την εγκατάσταση νέου δυναμικού θα πρέπει να βασιστεί στις διατάξεις της περίπτωσης ββ) παραγράφου 1β) του άρθρου 11 του νόμου 2773/99, προκειμένου να καλυφθούν έκτακτες ανάγκες, λόγω της αδυναμίας κάλυψής τους μέσω διαγωνισμού.

Τονίζεται ότι σύμφωνα με τον ενεργειακό προγραμματισμό του νησιού, επιπλέον νέο δυναμικό στο νησί θα ενταχθεί με την ολοκλήρωση του νέου σταθμού 120 MW που θα κατασκευάσει η ΔΕΗ στη Νότια Ρόδο, για τον οποίο της έχει χορηγηθεί σχετική άδεια παραγωγής. Η ολοκλήρωση του εν λόγω σταθμού δεν είναι εφικτή πριν από το 2008, εκτιμήσεις δε της ΔΕΗ (στο πλαίσιο της Επιτροπής για την Επάρκεια του 2005) προσδιορίζουν την ένταξή του όχι πριν από το 2010.

Β) Αδυναμία εγκατάστασης του αεριοστροβίλου εκτός του ΑΗΣ Σορωνής.

Η εγκατάσταση του εν λόγω αεριστροβίλου σε υποσταθμό διανομής του νησιού, όπως προτείνεται από τον Δήμο Πεταλούδων Ρόδου με την από 27.10.2004 επιστολή αντιρρήσεων κρίνεται τουλάχιστον προβληματική (ή ακόμη και αδύνατη) για τους παρακάτω καθαρά τεχνικούς λόγους.

α) Η λειτουργία του αεριοστροβίλου απαιτεί την ύπαρξη δεξαμενών αποθήκευσης πετρελαίου ντίζελ και ειδικά συτήματα επεξεργασίας του καυσίμου. Η έλλειψη των συστημάτων αυτών είναι δυνατό να αποφέρει σοβαρές βλάβες στον αεριοστρόβιλο. Εμφανώς η κατασκευή δεξαμενών σε έναν υποσταθμό διανομής, πέρα του επιπλέον κοστους που θα επιφέρει, δεν είναι εύκολη, δεδομένου ότι συνήθως δεν διατίθεται ο απαιτούμενος χώρος.

β) Ο αεριοστρόβιλος διαθέτει σύστημα έγχυσης νερού για την εξασφάλιση χαμηλών εκπομπών αζωτοξειδίων. Το σύστημα αυτό απαιτεί την ύπαρξη ειδικών μπορούν να εγκατασταθούν σε έναν υποσταθμό. Δεν τίθεται θέμα της μη χρησιμοποίησης του συστήματος έγχυσης νερού. Ο εν λόγω αεριοστρόβιλος υπάγεται στις διατάξεις της Οδηγίας 2001/80/ΕΚ για μεγάλες εγκαταστάσεις καύσης και ως εκ τούτου θα πρέπει να ικανοποιεί τα όρια αζωτοξειδίων όπως αυτά καθορίζονται από την Οδηγία, εφόσον λειτουργεί πάνω από 500 ώρες το έτος. Ακόμη και στην περίπτωση που ο αεριοστρόβιλος λειτουργεί λιγότερο από 500 ώρες το έτος, η μη χρησιμοποίηση του συστήματος έγχυσης του νερού θα οδηγήσει αφενός σε μείωση της αποδιδόμενης ισχύος και αφετέρου σε αύξηση των θερμοκρασιών τόσο στο θάλαμο καύσης όσο και προς τον στρόβιλο. Θα πρέπει να διερευνηθεί με τον κατασκευαστή εάν κάτι τέτοιο δεν θα επηρεάσει την ομαλή λειτουργία του αεριοστροβίλου.

γ) Η εγκατάσταση του αεριοτροβίλου σε έναν υποσταθμό θα απαιτούσε επιπλέον έργα για την κατασκευή καμινάδας.

Λαμβάνοντας υπόψη όλα τα παραπάνω, συνάγεται ότι για την εγκατάσταση του αεριοστροβίλου σε κάποιον υποσταθμό όπως προτείνεται από τον Δήμο Πεταλούδων ουσιαστικά είναι απαραίτητη η κατασκευή ενός «νέου σταθμού» μέσα στον υποσταθμό, με όλες τις επιπλέον δαπάνες και καθυστερήσεις που αυτό συνεπάγεται ακόμη και αν κάτι τέτοιο είναι δυνατό (ύπαρξη χώρου, διαθεσιμότητα νερού κ.τ.λ.).

Γ) Βελτίωση της ποιότητας του περιβάλλοντος στην περιοχή του ΑΗΣ Σορωνής από την εγκατάσταση του εν λόγω αεριοστροβίλου.

Ο εν λόγω αεριοστρόβιλος είναι τελευταίας τεχνολογίας και η εγκατάστασή του στον ΑΗΣ Σορωνής, θα συμβάλει θετικά ως προς την περιβαλλονντική συμπεριφορά του σταθμού δεδομένου ότι θα υποκαταστήσει τη λειτουργία των υφιστάμενων αεριοστροβίλων οι οποίοι παρουσιάζουν πολύ χειρότερο βαθμό απόδοσης και μεγαλύτερες εκπομπές ρύπων. Από την 18.11.04 επιστολή της ΔΕΗ Α.Ε., καθίσταται σαφές ότι οι εκπεμπόμενοι ρύποι από τους αεριοστροβίλους μειώνονται σημαντικά κατά τα έτη 2005-7, σε σχέση με τα επίπεδα του 2003, παρότι η συνολική λειτουργία των αεριοστροβιλικών μονάδων αυξάνεται σημαντικά λόγω της αύξησης της ζήτησης.

Βεβαίως οι συνολικές εκπομπές του σταθμού, σε περίπτωση μη λήψης επιπλέον μέτρων (π.χ. τοποθέτηση φίλτρων, χρήση καυσίμου χαμηλής περιεκτικότητας σε θείο) κατά τα επόμενα πέντε έτη αναμένεται να αυξηθούν, λόγω της παράλληλης αύξησης της λειτουργίας των μονάδων μαζούτ. Ωστόσο, σε κάθε περίπτωση οι εκπομπές θα είναι χαμηλότερες, από αυτές που θα υπήρχαν χωρίς τη λειτουργία του νέου αεριοστροβίλου.

Σε περίπτωση μη εγκατάστασης του εν λόγω αεριστροβίλου στον ΑΗΣ Σορωνής αλλά αντί αυτού εγκατάστασης Η/Ζ σε υποσταθμούς, κατά το πρότυπο πρακτικών παρελθόντων ετών, τονίζεται ότι,επειδή αυτά ουσιαστικά δεν θα λειτουργούν αλλά θα παραμένουν εκεί αποκλειστικά για λόγους εφεδρείας, οι εκπομπές στον ΑΗΣ Σορωνής και οι καταναλώσεις καυσίμου ντίζελ θα είναι μεγαλύτερες, συγκρινόμενες με τις αντίστοιχες στην περίπτωση που θα εγκαθίστατο εκεί ο νέος αεριοστρόβιλος .

ΓΝΩΜΟΔΟΤΟΥΜΕ

1. Να απορριφθούν οι αντιρρήσεις του Δήμου Πεταλούδων (Ι - 22335/ 27.10.04) για τους λόγους που αναλύονται κατά το σκεπτικό της απόφασης.

2. Να χορηγηθεί άδεια παραγωγής στη ΔΕΗ ΑΕ σύμφωνα με τον Πίνακα Στοιχείων Αδειας Παραγωγής για κάλυψη έκτακτων αναγκών στη νήσο Ρόδου.»

ΤΩΡΑ ΕΙΣΤΕ 4.000 ΕΥΡΩ ΠΙΟ ΚΟΝΤΑ Σ΄ ΕΝΑ VOLVO

VOLVO S60

ΑΞΙΟΠΟΙΗΣΤΕ ΤΗ ΔΙΠΛΗ ΕΥΚΑΙΡΙΑ ΠΟΥ ΣΑΣ ΔΙΝΕΙ ΣΗΜΕΡΑ Η **RODOS MOTOR CAR A.E** ΚΑΙ ΑΠΟΚΤΗΣΤΕ ΕΝΑ ΕΤΟΙΜΟΠΑΡΑΔΟΤΟ **VOLVO S60** ΜΕ ΟΦΕΛΟΣ **4.000** ΕΥΡΩ ΚΑΙ **ΔΩΡΕΑΝ SERVICE** ΓΙΑ 3 ΧΡΟΝΙΑ ΜΕ 2 ΤΡΟΠΟΥΣ:

Α) ΜΕ **ΑΠΟΣΥΡΣΗ** ΤΟΥ ΠΑΛΑΙΟΥ ΑΥΤΟΚΙΝΗΤΟΥ ΣΑΣ ΚΑΙ ΣΥΝΟΛΙΚΟ ΟΦΕΛΟΣ **4.000 ΕΥΡΩ.**
Β) ΜΕ **ΑΝΤΑΛΛΑΓΗ** ΤΟΥ ΑΥΤΟΚΙΝΗΤΟΥ ΣΑΣ ΚΑΙ ΕΠΙΠΛΕΟΝ ΟΦΕΛΟΣ **4.000 ΕΥΡΩ** ΣΤΗΝ ΕΚΤΙΜΩΜΕΝΗ ΑΞΙΑ ΤΟΥ.

VOLVO for life



Rodos Motor Car A.E. **Ομιλος Επιχειρήσεων Κυπριάδη** Λεωφόρος Καλλιθέας 1, Ρόδος, Τηλ: 22410 22864, 22410 77940, Fax: 22410 78121

Δεν θα αντέξουν πολλά από τα σπίτια που κατασκευάζονται στο χείλος των γκρεμών

Ριψοκίνδυνη πολυτέλεια



Εξαιρετικά ριψοκίνδυνη είναι η νέα μόδα που θέλει την ανέγερση σπιτιών επάνω σε πλαγιές βουνών και σε υψώματα. Τέτοιου είδους σπίτια υπάρχουν αρκετά τόσο περιμετρικά της πόλεως Ρόδου, όσο και στα υπόλοιπα χωριά του νησιού. Γεωλόγοι που είδαν από κοντά τα σπίτια αυτά θεωρούν ότι θεμελιώθηκαν σε ασταθές έδαφος με ό,τι αυτό μπορεί να συνεπάγεται.

Οι επιστήμονες έχουν φωτογραφήσει ορισμένα από τα σπίτια αυτά προκειμένου να τα παρουσιάσουν ως κομμάτι μελέτης για τον τρόπο σκέψης του σύγχρονου ανθρώπου. «Μετά από δέκα χρόνια ορισμένα από τα σπίτια δεν θα υπάρχουν» περιγράφηκε προς τη Δράση και εκφράσθηκε η άποψη ότι «όλες οι κατοικίες που εντοπίσαμε θα παρουσιάσουν σοβαρά προβλήματα».

Τα περισσότερα από τα σπίτια που εντοπίσθηκαν βρίσκονται κοντά στην πόλη της Ρόδου, στην περιοχή Κοσκινού και στην περιοχή Αφάντου. Ήδη υπάρχουν αναφορές για καινούργιο σπίτι (στα Κοσκινού) που παρουσίασε μεγάλες ρωγμές λόγω της μετακίνησης του εδάφους (από τις βροχοπτώσεις του περασμένου μήνα).

Το ζητούμενο, όπως περιγράφεται από τους επιστήμονες, είναι να υπάρχει γεωλογική μελέτη του εδάφους προτού ο ενδιαφερόμενος προχωρήσει σε ανέγερση κατοικίας επάνω σε πλαγιά ή κοντά σε γκρεμό. Σε ό,τι αφορά εκείνες που έχουν ήδη ανεγερθεί, δεν έχει δοθεί απάντηση για τον τρόπο με τον οποίο θα μπορούσαν να προστατευτούν.

Μεγάλη η ζήτηση εορτοδανείων από την Τράπεζα Δωδεκανήσου

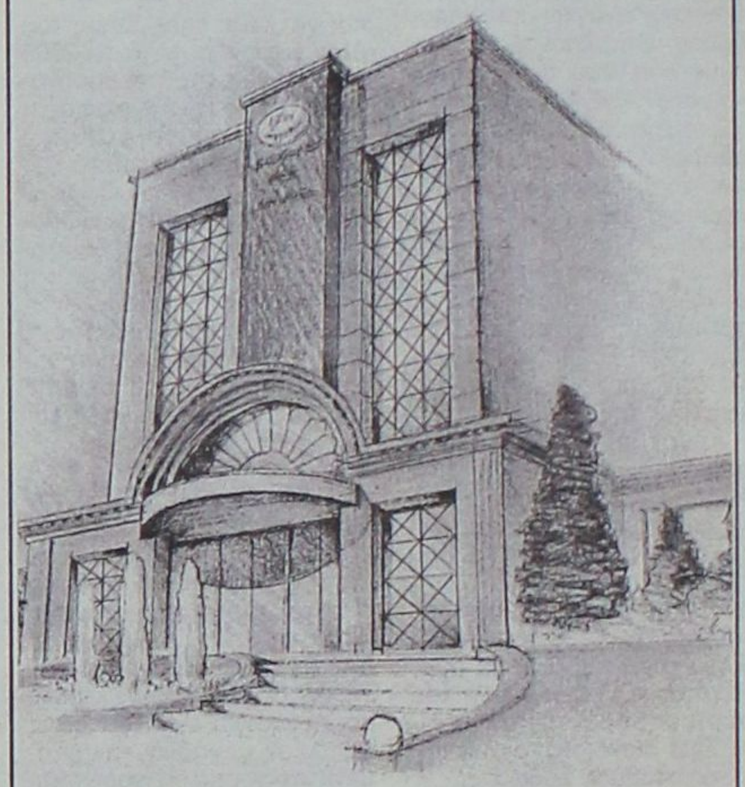

Μεγάλη ζήτηση εμφανίζουν τα εορτοδάνεια που χορηγεί η Συνεταιριστική Τράπεζα Δωδεκανήσου, καθώς θεωρούνται πως υπερέχουν από τα αντίστοιχα των υπολοίπων χρηματοπιστωτικών ιδρυμάτων.

Η Τράπεζα Δωδεκανήσου χορηγεί εορτοδάνειο έως 12.000 ευρώ και με επιτόκιο χαμηλότερο σε ποσοστό 2% από το επιτόκιο δανεισμού για την αγορά καταναλωτικών αγαθών. Ο γενικός διευθυντής κ. Μανόλης Καρυδάκης εμφανίζεται να είναι εξαιρετικά ικανοποιημένος από την ανταπόκριση των Δωδεκανησίων στο να προτιμήσουν την Τράπεζα Δωδεκανήσου και από τα μέχρι στιγμής στοιχεία φαίνεται πως «εφέτος θα χορηγηθούν περισσότερα εορτοδάνεια απ' ότι τα προηγούμενα χρόνια».

Ο χρόνος αποπληρωμής του δανείου είναι μέχρι 60 μήνες και το ποσόν της χορήγησης εξαρτάται από την πιστοληπτική ικανότητα του αιτούντος.

GR
☆☆☆☆☆
Grand Hotel

Ο τέλειος συνδυασμός ποιότητας και οικονομίας που τιμά και ανεβάζει τη Ρόδο

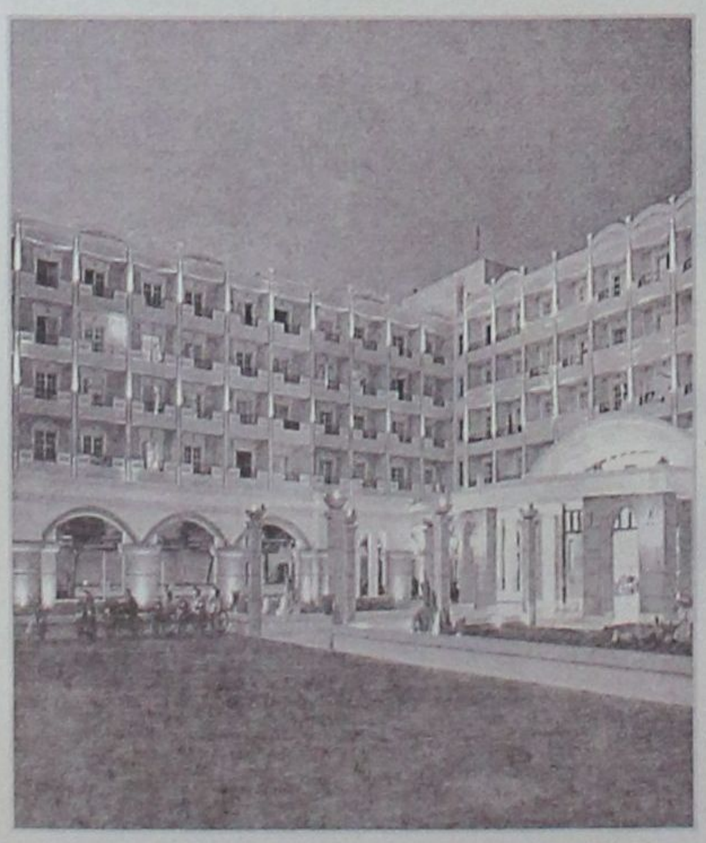
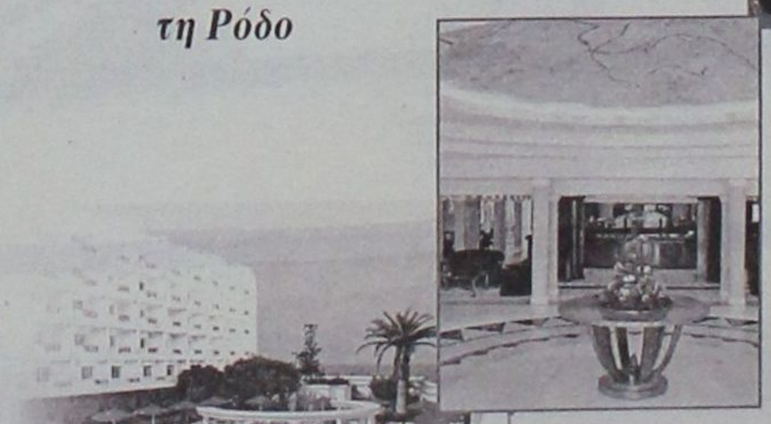



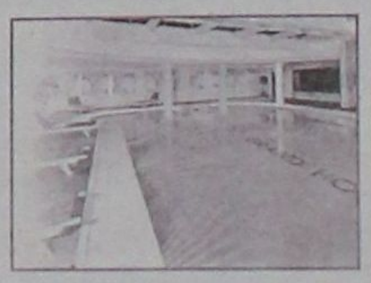




ΕΠΙΣΗΜΟΣ ΔΙΑΝΟΜΕΑΣ OPEL

ΜΑΜΑΛΙΓΚΑΣ ΑΕΒΕ: 3ο χλμ. Λ. Ρόδου - Λίνδου, Ρόδος 85100, Τηλ: 22410 61005

Στη «Δράση» κολλάει το σίδερο

Κρίσεις & Επικρίσεις

➤ **Ηρθε, είδε (ενημερώθηκε ασφαλώς) και απήλθε!**

➤ Ότι είθισται να κάνει ένας αρχηγός της αξιωματικής αντιπολίτευσης...

➤**...Χρόνια ολόκληρα!**

➤ Εάν κάποιοι, τώρα, ανέμεναν επίλυση του ακτοπλοϊκού προβλήματος...

➤**...Απο τον Γιώργο Παπανδρέου...**

➤...Μάλλον έχουν μείνει πίσω στις πολιτικές εξελίξεις της χώρας!

➤**Γιατί...**

➤...Την διακυβέρνηση της Ελλάδος (σε περίπτωση που δεν το έχουν ακόμη συνειδητοποιήσει)...

➤**...Ανέλαβε η Νέα Δημοκρατία...**

➤...Με πρωθυπουργό τον Κώστα Καραμανλή!

* * * * *

➤ **Ο ρόλος, λοιπόν, του Γιώργου Παπανδρέου...**

➤ ...(Ως αρχηγού της αξιωματικής αντιπολίτευσης)...

➤ **...Είναι να ενημερώνεται για τα προβλήματα της χώρας...**

➤...Και εν συνεχεία, να ασκεί πιέσεις στην κυβέρνηση...

➤**...(Στη Νέα Δημοκρατία δηλαδή)...**

➤...Για την επίλυσή τους!

➤ **Κατανοητό ή χρειάζεται περαιτέρω ανάλυση;**

* * * * *

➤ Αυτό, άλλωστε, δεν έκανε και ο Κώστας Καραμανλής...

➤**...Ως αρχηγός της αξιωματικής αντιπολίτευσης;**

➤ Του απέδωσε ποτέ κανείς μικροπολιτικές σκοπιμότητες όταν επισκέπτετο (συχνά ομολογουμένως) το νομό μας...

➤**...Ή μήπως τον επέκρινε ποτέ κανείς για την σπουδή του (προ διετίας)...**

➤...Να επισκεφθεί την πληγείσα, απο τις καταστροφικές πλημμύρες, Κάσο;

➤ **Παρεμπιπτόντως...**

➤...Επισκέφθηκε απο τότε ξανά το νησί;

* * * * *

➤ **Τα παθήματα, τελικά, δεν γίνονται πάντα μαθήματα...**

➤ ...Και ιδίως σ' αυτό τον τόπο.

➤ **Κάποιοι συνεχίζουν -δυστυχώς- να υποτιμούν τη νοημοσύνη του κοσμάκη...**

➤ ...Πιστεύοντας ότι αυτός μπορεί να παρασυρθεί...

➤ **...Είτε απο τις φωνές τους...**

➤ ...Είτε απο την διαστρέβλωση της αλήθειας.

➤ **Καλά...**

➤ ...Τίποτα δεν τους δίδαξε το παρελθόν;

* * * * *

➤ **Καλέ τα μάθατε;**

➤ Με το νέο καθεστώς...

➤ **...Ο αρχηγός της αξιωματικής αντιπολίτευσης, επιβάλλεται να εκδίδει ειδική άδεια...**

➤ ...(Καταλληλότητας περιόδου λέγεται)...

➤ **...Για να επισκέπτεται τη Δωδεκάνησο!**

* * * * *

➤ Καλά...

➤ **...Δεν βρέθηκε ένας απο το ΠΑΣΟΚ να ενημερώσει τον Γιώργο Παπανδρέου...**

➤ ...Ότι οι Δωδεκανήσιοι ακούν για ενοποίηση Περιφερειών και βγάζουν σπυράκια;

➤ **Εδώ δεν αντέχουμε τη συνύπαρξή μας με τις Κυκλάδες...**

➤...Και θ' αντέξουμε όλο το Αιγαίο και την Κρήτη μαζί;

➤ **Αν κάνουμε, τώρα, αμάν για να πάρουμε κανένα φράγκο...**

➤ ...Φανταστείτε με την Κρήτη μαζί τι θα παίρνουμε!

* * * * *

➤ Άλλο πάλι και τούτο!

➤ **Κομματικό στέλεχος (τρομάρα του)...**

➤ ...Ωρύετο -λέει- σε δημόσια υπηρεσία, επειδή...

➤ **...Άκουσον-άκουσον...**

➤ ...Δεν χορηγήθηκε σε συγγενή του δίπλωμα οδήγησης!

➤ **Παρεμπιπτόντως...**

➤ ...Επειδή μικρή κοινωνία είμαστε και γνωριζόμαστε λίγο-πολύ όλοι...

➤ **...Ας αποφεύγει ο συγκεκριμένος να θέτει το ερώτημα...**

➤ ...«Ξέρετε ποιος είμαι εγώ»...

➤ **...Γιατί ξέρουμε και ως εκ τούτου εκτίθεται!**

* * * * *

➤ Λογικά...

➤ **Τα προβλήματα του τόπου δεν πρέπει να έχουν «χρώμα».**

➤ Έλα όμως...

➤ **...Που σ' αυτό τον τόπο κυριαρχεί ο παραλογισμός!**

➤ Ενώ το ακτοπλοϊκό πρόβλημα ταλανίζει το νομό...

➤ **...Οι νομαρχιακοί σύμβουλοι της μειοψηφίας (ναι, αυτούς που ψήφισε ο Δωδεκανησιακός λαός για την επίλυση των προβλημάτων του)...**

➤ ...Δεν παρέστησαν στη συνεδρίαση του οργάνου...

➤ **...Αδιαφορώντας (αυτό έδειξαν) για το μείζονος σημασίας αυτό θέμα...**

➤ ...Που «καίει» τους κατοίκους των νησιών μας!

➤ **Τι έκαναν;**

➤ Προτίμησαν τη Νομαρχιακή Συνέλευση της Νέας Δημοκρατίας!

➤ **Το ωραίο είναι...**

➤ ...Ότι κάποιοι εξ' αυτών προαλείφονται και για το νομαρχιακό θώκο.

➤ **Με τι προσόντα; Κομματικά;**

* * * * *

➤ Φωτεινή εξαίρεση...

➤**...Ο επικεφαλής της μειοψηφίας και πρώην νομάρχης κ. Σάββας Καραγιάννης!**

➤ Αν μη τι άλλο...

➤ **...Απέδειξε (για μια ακόμη φορά) με τη στάση του...**

➤ ...Ότι σέβεται τον Δωδεκανησιακό λαό...

➤ **...Και νοιάζεται για τα προβλήματα του τόπου!**

Άλλα λόγια... ... ν' αγαπιόμαστε

ΑΡΙΣΤΟΤΕΛΗΣ ΠΑΥΛΙΔΗΣ



«Με σταυρωμένα χέρια δεν καθόμαστε. Και τα δύο υπουργεία ασχολούνται με το ακτοπλοϊκό».

• Ελπίζω να μην βάζετε το χέρι σας στη φωτιά για το υπουργείο Εμπορικής Ναυτιλίας, γιατί φοβούμαι ότι θα καείτε!

ΑΝΑΣΤΑΣΙΟΣ ΚΑΡΑΜΑΡΙΟΣ



«Απο την πρώτη ημέρα ανάληψης της εξουσίας απο το κόμμα μου, τη Ν.Δ, δεν έπαψα να ενοχλώ την κυβέρνησή μας»!

• Εσείς την ενοχλείτε. Αυτή αντιδρά;



ΓΙΑΝΝΗΣ ΜΑΧΑΙΡΙΔΗΣ

«Το μέτωπο ήταν, είναι και θα είναι αρραγές».

• Την επιθυμία σας, υποθέτω, εκφράζετε!

ΣΑΒΒΑΣ ΚΑΡΑΓΙΑΝΝΗΣ

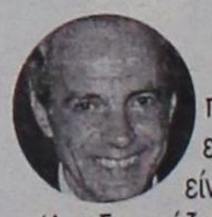

«Απο το 82 που είμαι στην πολιτική, προσπαθώ η Τοπική Αυτοδιοίκηση να είναι μακριά απο τα κόμματα, αλλά αυτή είναι η κατάσταση».

(Αποδοκιμάζοντας την απουσία των συμβούλων του απο τη συνεδρίαση του Νομαρχιακού Συμβουλίου)

• Και δεν πρόκειται ν' αλλάξει!

ΜΠΕΝΕΤΟΣ ΣΠΥΡΟΥ



«Να κόψουν το κεφάλι τους να βρουν μέσο».

• Καλά θα ήταν, αλλά...και το κεφάλι δεν θα κόψουν και εσείς χωρίς πλοία θα μείνετε!



ΝΙΚΟΣ ΖΩΙΔΗΣ

«Τα περί ακομμάτιστης αυτοδιοίκησης, είναι ακόμα όνειρο θερινής νυκτός».

• Μόνο θερινής; Φθινοπωρινής, χειμερινής και ανοιξιάτικης!

Ωμο-λογίες



«Παλιά μας έλεγαν ότι ήταν μικρά τα λιμάνια. Τώρα μας λένε ότι είναι μεγάλα τα καράβια» (Μπενέτος Σπύρου, Δήμαρχος Λειψών)

(Οπως τότε που ο Φράνκο φώναζε: Τσίτσιο, το λιμάνι φεύγει...)



«Ηλθα στην Κάλυμνο χωρίς να μου το ζητήσει κανείς. Δική μου ήταν η πρωτοβουλία» (Γιώργος Παπανδρέου, Πρόεδρος του ΠΑΣΟΚ)

(Πήρα κάποιες προσκλήσεις βέβαια, αλλά νόμιζα πως ήταν για ψαροχαρά και σπινιάλο με τους σφουγγαράδες. Λέτε να μου διέφυγε; Μου διαφεύγουν κι άλλα εσχάτως)

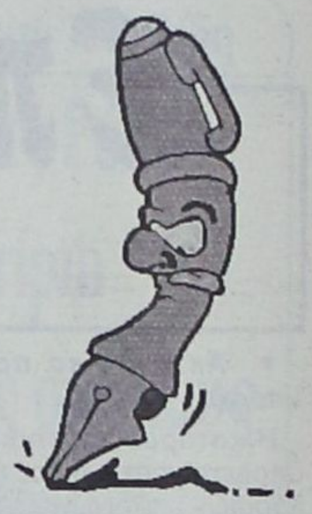

Μια φωτογραφία, ούτε χίλιες λέξεις: Ωραία τα καταφέρατε. Και εις ανώτερα (2)...

ΣΤΟΝ Σάββα Καραγιάννη μπορεί κανείς – αν μάλιστα είναι διαχρονικά πιστός οπαδός του - να αναγνωρίσει όσα προσέφερε στον τόπο τα τριάντα χρόνια που θητεύει από διάφορα πόστα.

ΣΤΟΝ πρώην Νομάρχη μπορεί κανείς – αν δεν είναι από τους φανατικότερους «Καραγιαννικούς» - να προσάψει τα μύρια όσα για την πολιτική του δράση.

ΣΕ ένα πράγμα όμως δεν μπορούν οι μεν και οι δε παρά να συμφωνήσουν. Ότι ο Σάββας Καραγιάννης, ει μη τι άλλο, κουβαλά μια Ιστορία. Ε, αυτήν την ιστορία σεβάστηκε και γι' αυτό εξέφρασε με τόση πίκρα την απογοήτευσή του για την εικόνα της παράταξής του το πρωί του Σαββάτου.

ΜΕΧΡΙ να ανοίξει το στόμα του, υπήρξαν κάποιοι που μπήκαν σε υποψίες για τη μοναχική παρουσία του κ. Καραγιάννη στα άδεια έδρανα του Νομαρχιακού Συμβουλίου. Ηξερε; Δεν ήξερε; Υπήρχε «σχέδιο»; Δεν χρειάζεται να μπει κάποιος



σε λεπτομέρειες.

Οι υποψιασμένοι διαψεύστηκαν. Ο επικεφαλής της «Νομαρχιακής Αναγέννησης» κατακεραύνωσε τους συμβούλους της παράταξής του που τον άφησαν αμανάτι.

ΑΝ τελικά επιλέξει να κλείσει την πολιτική του καριέρα στις 31 Δεκεμβρίου του 2006, ο κ. Καραγιάννης θα μείνει με την απογοήτευση ότι είναι ίσως η μοναδική περίπτωση επικεφαλής παράταξης που έμεινε μόνος, αυτός και η μοναξιά του, επειδή οι συνεργάτες του ...έτσι έκριναν.

ΤΡΙΑΝΤΑ χρόνια στο κουρμπέτι. Δεν τον άφησαν μόνο οι συνάδελφοί του στη «Δημοτική Αναγέννηση» εκεί στο Δημαρχείο. Δεν τον άφησαν μόνο του όταν ήταν Νομάρχης (Αλίμονο). Φυσικά, δεν έμεινε μόνος και σαν βουλευτής της Ενωσης Κέντρου.

ΕΝΟΙΩΣΕ το Σάββατο τι σημαίνει να είσαι επικεφαλής κάποιων άφαντων. Μια φωτογραφία με τεράστια πολιτική (όχι παραπολιτική) σημασία. Ένα ακόμα επεισόδιο της σειράς «Χυδαίες ιδέες και σκόπιμες σκοπιμότητες».

ΠΟΙΟΣ θα βάλει τέλος σε αυτό το ρεζιλίκι; Ας βρεθεί ένας πραγματικός μάγκας να βάλει ένα φρένο στον κατήφορο. Μάγκας, όχι ψευτόμαγκας του γλυκού νερού...

Ωραία τα καταφέραμε. Και εις ανώτερα (3)...

Η γενικότερη εικόνα που εκπέμπουμε σαν Πολιτικοί και Κοινωνικοί Φορείς προς τον Δωδεκανησιακό Λαό, δεν κολακεύει και δεν τιμά κανέναν μας.

Σε μια κρίσιμη συγκυρία για τον τόπο μας, σχεδόν το σύνολο των αυτοδιοικητικών, πολιτικών και παραγωγικών δυνάμεων της Δωδεκανήσου εμφανίζεται υπόδικο για «ύποπτες συμπεριφορές και πρακτικές».

Είναι άδικο και επικίνδυνο για τον τόπο, να θεωρείται ότι πίσω από κάθε πρωτοβουλία του Νομάρχη και των Δημάρχων κρύβεται κάποιος κομματικός δάκτυλος.

Είναι άδικο και επικίνδυνο πίσω από κάθε επιλογή του Επιμελητηρίου ή άλλων παραγωγικών φορέων να θεωρείται ότι κρύβονται ακόμα και πολιτικές σκοπιμότητες.

Είναι άδικο και επικίνδυνο να θεωρείται, ότι πίσω από κάθε ανακοίνωση ή δήλωση κομματικού στελέχους υποκρύπτεται η ιδιοτελής σκέψη: «ας εξοντωθεί ο πολιτικός μου αντίπαλος και γαία πυρί μειχθήτω».

ΦΤΑΣΑΜΕ στο ανησυχητικό σημείο, ο ένας φορέας να υποψιάζεται και να εγκαλεί τον άλλο, χωρίς να περνάει από το μυαλό μας η σκέψη ότι πίσω από τις ενέργειες του καθενός από εμάς, ίσως τελικά να μην υποκρύπτεται άλλη σκοπιμότητα, πέραν της εξυπηρέτησης και μόνον των συμφερόντων του νομού μας.

Ενώ είχαμε στείλει το μήνυμα προς τους Δωδεκανησίους ότι είμαστε όλοι αποφασισμένοι να δώσουμε συντεταγμένοι τον αγώνα, ξαφνικά ΓΕΜΙΣΕ ο τόπος από υπόπτους και ενόχους.

Η «ποινικοποίηση» ενεργειών, ακόμα και μεμονωμένων κακών χειρισμών, οδηγεί όλους μας σε αδιέξοδο.

ΤΟ θέμα πλέον δεν είναι προσωπικό για τον Νομάρχη, δεν αφορά μόνο τη Νομαρχιακή Αυτοδιοίκηση Δωδεκανήσου.

Ενώπιον του Δωδεκανησιακού λαού, κρίνεται η αξιοπιστία και η φερεγγυότητα ΟΛΩΝ μας.

Όποιος δεν μπορεί να το κατανοήσει αυτό και αρνείται να αντιδράσει, τότε θα υποστεί τις συνέπειες της ανυποληψίας του συνόλου των Δωδεκανησίων.

Εκτός κι αν συμβιβαστούμε με την ιδέα, ότι στο εξής θα απευθυνόμαστε αποκλειστικά και μόνο σε κάποια μικρά και στεγανοποιημένα ακροατήρια. Θα συνομιλούμε δηλαδή με τους «δικούς» μας και οι άλλοι θα θεωρούνται «απέναντι».

ΚΑΙ μέσα στον καλό ή κακό χαμό, όπως γίνεται πάντα, σκάνε μύτη οι γνωστές για το ...ταλέντο τους «σουπιές». Τα διάφορα μαλάκια που ξέρουν να ελίσσονται με δεξιοτεχνία. Οι γνωστοί πια τύποι που έχουν αποκτήσει, μετά από πολύχρονη εξάσκηση, μια ζηλευτή ευλυγισία. Μια από δω, μια από κει. Μια έτσι, μια γιουβέτσι... Είναι οι τύποι που αν ρωτήσεις έξω τον κόσμο έχουν πάντα μια καλή κουβέντα γι' αυτούς. «Ρε πώς τα καταφέρνουν και ξεγλιστρούν πάντα;». Είπαμε, είναι η ευλυγισία – ανάθεμα τον Μελισσανίδη. Τους θαυμάζουμε και στο Ακτοπλοϊκό. Οι άνθρωποι είναι μεγαλείο. Είναι σκέτη απόλαυση να τους ακούς (όποτε τους ακούς) και να τους βλέπεις (όποτε τους βλέπεις). Α, ναι... Είναι και «συμπαθείς». Και είναι φυσικό αυτό αφού ξέρουν να ξεφουρνίζουν τα πιο ωραία και τραβηχτικά τσιτάτα, όταν όμως έρχεται η ώρα τα τσιτάτα να γίνουν πράξη, τότε οι σουπιές γίνονται ...Λούπδες. Πού μπορείτε να τους συναντήσετε εσείς οι αδαείς; Παντού και πάντα. Στην πολιτική, στους κόλπους των φορέων, των Συλλόγων, στο σινάφι μας, παντού. Σε αυτά τα πράγματα δεν χωράνε εξαιρέσεις και ...αποκλεισμοί. Να μη σας πούμε, ότι επιβραβεύονται κιόλας για τη «δράση» τους. Ξέρουν από αρχαίες ρήσεις, παροιμίες, ανέκδοτα, λαϊκά αποφθέγματα και ...λογοτεχνία. Μπορούν να σε φλομώσουν στα φούμαρα. Προβλήματα δεν ξέρουν να λύνουν. Όταν όμως ένα τσιτάτο τους γίνεται «θέμα», τι να το κάνεις το «αποτέλεσμα». Να σπαταλούν και ενέργεια. Ετσι δεν είναι; Ετσι είναι, διότι έτσι νομίζουν. Και μας πείθουν κιόλας γι' αυτό. Μαγκιά τους. Γι' αυτό ο κόσμος τους βγάζει το καπέλο. Ημίψηλο...

ΑΠΟΡΡΗΤΟ *Από:*

Προς κ. Αναστάσιο Καραμάριο
Βουλευτή Δωδεκανήσου
Πρόεδρο της Επιτροπής
Θεσμών και Διαφάνειας

Φίλε Τάσο,
Παρακολουθώ την κοινοβουλευτική σου δραστηριότητα και μου θυμίζεις βουλευτή της αντιπολίτευσης.
Δεν σου κρύβω ότι με φέρνεις συχνά σε άχαρη θέση. Εχω και τον Μεϊμαράκη πάνω στο σβέρκο μου που μου λέει να βάζω φρένο στους υπερδραστήριους δικούς μας με τις ερωτήσεις τους προς τους Υπουργούς.
Τάσο, σε παρακαλώ να με διευκολύνεις, διότι θα αναγκαστώ να σου συμπεριφερθώ σαν παιδονόμος και δεν μου πάει.
Θα σου τηλεφωνήσω στη Βουλή

Μαγικό: Πώς το «όχι» βαφτίστηκε «ενδιαφέρον»



ΜΙΑ χαρά τα έλεγε και τα έγραφε στο βαρυσήμαντο προλογικό του σημείωμα ο Ηλίας Κωτιάδης στο έντυπο που εκδίδει το Επιμελητήριο Δωδεκανήσου (έκδοση Νοεμβρίου).

«ΔΕΝ πάει άλλο» έλεγε ο Πρόεδρος με το ακτοπλοϊκό πρόβλημα και επαναλάμβανε την πρόταση – απαίτηση των παραγωγικών τάξεων να συναντηθούν όλοι - Νομαρχία, Δήμοι, φορείς – με τον Πρωθυπουργό, να του εκθέσουν την κατάσταση και να παρέμβει προσωπικά.

Αυτό ήταν το αίτημα όλων, φίλε Γιώργο... Δεν ζητήσαμε σαν κοινωνία από τον Πρωθυπουργό να κάνει το μεσολαβητή για να κλείσουμε νέο ραντεβού με τον Κεφαλογιάννη ή για να του υπενθυμίσει την υποχρέωσή του σαν Υπουργός να βρει λύση. Αυτό το ξέραμε...

Εσύ φίλε Γιώργο, σαν Αντιπρόεδρος του Επιμελητηρίου, μπορεί να δηλώνεις στα ραδιόφωνα ικανοποιημένος και ότι «καλύπτεσαι πλήρως» από την «παρέμβαση Καραμανλή». Άρα δεν χρειάζεται να το κουράζουμε το πράγμα με συσκέψεις και νέες κινητοποιήσεις, που μπορεί να σου ανεβάσει και κάποιος ...τον πράσινο ήλιο του καταραμένου ΠΑΣΟΚ.

Με τη μόνη διαφορά ότι αν θέλαμε ρε φίλε Γιώργο μεσολαβητή για «να πει μια κουβέντα» στο Μανωλιό, θα κτυπούσαμε την πόρτα ενός βουλευτή ή ακόμα ενός πολιτευτή να μας κάνει το χατίρι..

Σε έναν ολόκληρο Πρωθυπουργό πήγε το συγκεκριμένο αίτημα, που αν δεν το θυμάται πια ο κόσμος, ήταν και Υποψήφιος Βουλευτής Δωδεκανήσου!!!

Ο νομός Του έθετε ένα αίτημα με συγκεκριμένο περιεχόμενο. Αν τώρα το «ΟΧΙ» βαφτίζεται «καταλυτική παρέμβαση» και «εκδήλωση ενδιαφέροντος» αυτό είναι θέμα – πώς το 'παμε; - «σκοπιμοτήτων»; Πα, πα, πα... Μακριά από εμάς...

Μια χαρά τα καταφέραμε, μπράβο μας...

Επί προσωπικού...

Με τον Γ. ΓΕΩΡΓΙΑΔΗ

«ΑΛΙΜΟΝΟ ΣΤΟ ΠΑΙΔΙ, ΕΑΝ ΠΡΕΠΕΙ ΝΑ ΚΛΑΨΕΙ ΓΙΑ ΝΑ ΦΑΕΙ»

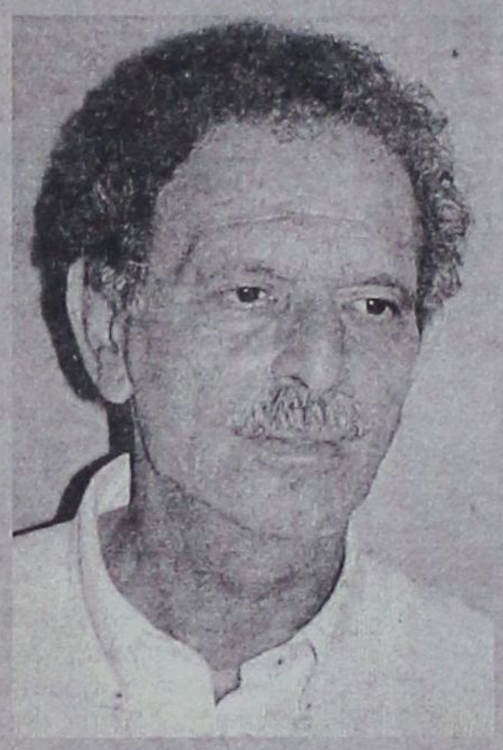

Δεν συναινεί στην υποθήκευση της Ρόδου, για να δοθεί μια συλλογική λύση στο ακτοπλοϊκό πρόβλημα.

«Ως Ενωση Ξενοδόχων Ρόδου - δηλώνει - υπερασπιζόμαστε τα συμφέροντα της ροδίτικης οικονομίας και δεν αποδεχόμαστε τις παράλογες απαιτήσεις εκπροσώπων άλλων νησιών, που θέλουν να ισχύσει γι αυτούς ότι και για τη Ρόδο».

Ο Γιώργος Γεωργιάδης διαμηνύει, παράλληλα, ότι αν δεν εξαγγελθούν τον Ιανουάριο τα δρομολόγια του 2005, ο υπουργός θα πρέπει ν' αναλάβει τις ευθύνες του και οι ψηφοφόροι τις δικές τους.

Οσο για τη δήλωση του Μανόλη Κεφαλογιάννη «εάν δεν κλάψει το παιδί, η μάνα δεν το ταΐζει», ο κ. Γεωργιάδης εκφράζει την άποψη ότι «εάν μια μάνα περιμένει να κλάψει το παιδί για να το ταΐσει, τότε δεν είναι καλή μάνα και αλίμονο στο παιδί».

• ***Ακτοπλοϊκό πρόβλημα, τελικά υπάρχει;***

Η κατάρρευση της ΔΑΝΕ μας βρήκε απροετοίμαστους και το έλλειμα των θαλάσσιων επικοινωνιών τόσο ανάμεσα στα νησιά όσο και με το Κέντρο είναι πολύ μεγάλο. Για 10ετίες παροτρύναμε τη ΔΑΝΕ και την Ο.Α. να καθιερώσουν ειδικά πακέτα εκδρομέων, γκρουπ, χαμηλής περιόδου, άμεσης ανταπόκρισης (για την Ο.Α.) με τις Ευρωπαϊκές πρωτεύουσες και όλα αυτά που κάνουν όλες οι χώρες. Η άρνησή τους και η περιθωράκισή τους πίσω από τα προνόμια των μονοπωλίων έφεραν αυτές στην χρεοκοπία τους και εμάς με το μεγάλο πρόβλημα της ακτοπλοϊας. Μια μόνο διέξοδος υπάρχει και είναι αυτή που προτείναμε όλοι οι φορείς της Δωδεκανήσου στο υπουργείο Εμπορικής Ναυτιλίας.

Είναι καθήκον της πολιτείας και για λόγους κοινωνικους, εθνικούς και αναπτυξιακούς να καθιερωθούν δρομολόγια, επιδοτούμενα, τακτικής σύνδεσης με το κέντρο και ανάμεσα στα νησιά με ακτινωτά δρομολόγια. Να δρομολογηθούν καθημερινά δρομολόγια της γραμμής κορμού Πειραιά, Πάτμου, Λέρου, Καλύμνου, Κω, Ρόδου με κάποια κίνητρα. Πέρα των ως άνω, να απελευθερωθεί πλήρως η γραμμή Ρόδου - Κω με τον Πειραιά, τη Θεσσαλονίκη και ενδεχομένως με Πρίντιζι - Πάτρα. Είναι αδιανόητο εάν υπάρχει πλοίο που μπορεί να συνδέσει τη Ρόδο με τον Πειραιά σε 10 ώρες ή τον υποχρεώνουμε να κάνει ενδιάμεσους σταθμούς παρατείνοντας το ταξίδι για άλλες 6 έως 8 ώρες. Χάνει κάθε νόημα η ταχύτητα του πλοίου. Τα Χανιά συνδέονται με τον Πειραιά σε 4,5 ώρες.

Εάν το πλοίο αναγκαζόταν να κάνει 3-5 σταθμούς, η διάρκεια θα ήταν 12 ώρες. Δυστυχώς, η ομοφωνία διασπάσθηκε στη σύσκεψη με τον υπουργό Εμπορικής Ναυτιλίας, από παράλογες απαιτήσεις εκπροσώπων άλλων νησιών που ήθελαν να ισχύσουν γι αυτούς ότι και για τη Ρόδο. Θα πρέπει δηλαδή η Ρόδος να υποθηκευθεί για να δοθεί μια συλλογική λύση στο Ακτοπλοϊκό;

• ***Στη συνάντηση των φορέων με τον υπουργό Εμπορικής Ναυτιλίας, στην οποία μετείχατε κι εσείς, ο κ. Κεφαλογιάννης ανέφερε ότι «εάν δεν κλάψει το παιδί, η μάνα δεν το ταΐζει». Πως ερμηνεύετε την αναφορά του αυτή;***

Εάν μια μάνα περιμένει να κλάψει το παιδί για να το ταΐσει, τότε δεν είναι καλή μάνα και αλίμονο στο παιδί.

• ***Γιατί δεν μετείχατε, ως ΕΞΡ στη σύσκεψη που έγινε για το ακτοπλοϊκό;***

Είχαν γίνει επανειλλημένες συσκέψεις και καταλήξαμε στις ομόφωνες προτάσεις που παρουσιάσαμε στην επίσκεψή μας στον υπουργό Εμπορικής Ναυτιλίας. Η ομοφωνία διασπάσθηκε στη διάρκεια της σύσκεψης όχι από εμάς. Δεν θα παραστούμε σε καμία σύσκεψη ή κινητοποίηση που στρέφεται ενάντια στα συμφέροντα της Ρόδου. Είμαστε Ενωση Ξενοδόχων Ρόδου και υπερασπιζόμαστε τα συμφέροντα της ροδίτικης οικονομίας.

• ***Πιστεύετε ότι υποκρύπτονται μικροπολιτικές σκοπιμότητες πίσω από τις κινητοποιήσεις για το ακτοπλοϊκό;***

Οι πολιτικοί κάνουν τη δουλειά τους και εμείς τη δική μας. Πάντως θα πρέπει να ομονοήσουν στα ΜΕΓΑΛΑ προβλήματα του τόπου που είναι, πέραν του ακτοπλοϊκού, το εργοστάσιο της ΔΕΗ, τα έργα του Αεροδρομίου, που σταματάνε, όπως και το φράγμα του Γαδουρά, το γκολφ, η μαρίνα, τα λιμάνια, κ.α.

• ***Ευελπιστείτε ότι μετά τον Ιανουάριο θα δοθεί λύση στο ακτοπλοϊκό πρόβλημα;***

Εάν τον Ιανουάριο δεν έχουν εξαγγελθεί τα δρομολόγια για το 2005 ο υπουργός θα αναλάβει τις ευθύνες του, εμείς τις δικές μας και οι ψηφοφόροι τις δικές τους.

• ***Χωρίς πλοία θα μετράμε και πάλι απώλειες στον τουρισμό;***

Εάν δεν δρομολογηθούν αξιόλογα πλοία, τότε δεν υπάρχει λόγος να κάνουμε και καμπάνια στην ελληνική αγορά, όπως την τελευταία χρονιά. Οι απώλειες για την αγορά θα είναι πολύ μεγάλες. Η έλευση των Ελλήνων τουριστών δεν είναι μόνο άμεσης απόδοσης, αλλά και μια δυνατότητα αντίστασης στους ξένους τουροπερέιτορς που έχουν υποτιμήσει το τουριστικό προϊόν πέραν των ορίων του.

• ***Ποιές είναι αλήθεια, οι προβλέψεις για την ερχόμενη τουριστική σεζόν;***

Η επόμενη τουριστική περίοδος αναμένεται να είναι λίγο καλύτερη από τη φετινή και ελπίζουμε να σταματήσει η πτωτική τάση των τελευταίων ετών: - 15% είναι η μείωση των τουριστών από το 2001, πέρα από την αισθητή μείωση του μέσου όρου παραμονής της αύξησης νέων κλινών και της μείωσης των τιμών.

• ***Χειμερινός τουρισμός. Ονειρο τρελό, όνειρο απατηλό;***

Χειμερινός τουρισμός σε μια πόλη νεκρή από κάθε είδους κίνηση είναι ανέφικτος. Μια ριμάδα τέντα είχαμε που και αυτή δεν ήξερε την ύπαρξή της. Φαγωθήκαμε να τη γκρεμίσουμε και χάσαμε και τις λίγες χιλιάδες Εβραίους που είχαμε τον χειμώνα.

• ***Διαφήμιση τουριστικού προϊόντος. Γίνεται σωστά;***

Διαφήμιση η Ρόδος κάνει περισσότερη και καλύτερη από κάθε άλλο προορισμό. Δυστυχώς η εθνική διαφήμιση ψάχνει ακόμα το ρόλο της. Η καλύτερη διαφήμιση όμως είναι η εικόνα που δείχνει η Ρόδος στα 2.000.000 επισκέπτες μας (μαζί με τους ημερήσιους και τα κρουαζιερόπλοια): Οσο καλύτερη είναι (και αυτό είναι ευθύνη ΟΛΩΝ ΜΑΣ) τόσο μεγαλύτερη η φήμη μας. Αυτή η διαφήμιση δεν πληρώνεται με τίποτα.

Χ.Μ



ΕΠΙΧΕΙΡΗΣΗ ΑΡΕΤΗ ΤΗΣ ΝΥΧΤΑΣ

Ως πότε οι γονείς θα αδιαφορούν για τα εθισμένα στο αλκοόλ και στο ξενύχτι παιδιά τους;



Επιχείρηση – Αρετή στήθηκε το βράδυ του Σαββάτου από τα αστυνομικά όργανα σε μια προσπάθεια να τεθεί περιορισμός στον τρόπο με τον οποίο λειτουργούν ορισμένες καφετερίες, καθώς και μπαρ. Συνολικά συνελήφθησαν τρία άτομα σε Ρόδο και Αρχάγγελο για μια σειρά παραπτωμάτων, που είτε λιγότερο, είτε περισσότερο απαντώνται σε πολλά μπαρ του νησιού.

Πιο συγκεκριμένα, τα μεσάνυκτα του περασμένου Σαββάτου συνελήφθη ο 42χρονος υπεύθυνος λειτουργίας μιας καφετερίας – μπαρ της πόλεως Ρόδου, διότι είχε επιτρέψει την είσοδο σε αυτήν ενός ανηλίκου. Μάλιστα ο ανήλικος έκανε κατανάλωση αλκοόλ και αυτό είναι ποινικώς κολάσιμο. Βέβαια, κάθε βράδυ σε μπαρ και κέντρα διασκέδασης της νήσου Ρόδου οι ανήλικοι όχι μόνο κάνουν κατανάλωση αλκοόλ, αλλά σε ορισμένες περιπτώσεις δουλεύουν ως barmen. Οι ιδιοκτήτες των κέντρων αυτών επιλέγουν τους ανηλίκους για αυτές τις θέσεις διότι τους εξασφαλίζουν μεγάλη πελατεία.

Το φαινόμενο αυτό είναι ιδιαίτερα οξύ στο νησί της Ρόδου και ίσως να εμφανίζει τη μεγαλύτερη έξαρση απ' ότι στις περισσότερες επαρχιακές πόλεις της ελληνικής επικράτειας. Για την αντιμετώπισή του αρμόδιες δεν θα έπρεπε να είναι οι διωκτικές αρχές αλλά οι οικογένειες των παιδιών.

Οι υπόλοιπες συλλήψεις που έγιναν το βράδυ του περασμένου Σαββάτου έγιναν στον Αρχάγγελο και αφορούσαν δύο καφετερίες – μπαρ που είχαν εγκατεστημένα ηλεκτρονικά παιχνίδια. Η λειτουργία των τελευταίων έχει απαγορευτεί, ακόμα και στην περίπτωση που αυτή γίνεται μέσω του ΙΝΤΕΡΝΕΤ.

Audi

1. VW PASSAT - 1600 CC μοντ. 1999, ΧΡΩΜΑ ΓΑΛΑΖΙΟ (ABS, υδρ. τιμόνι, 4 αερόσακοι, ηλ. παράθυρα, κεντρικό κλείδωμα, ηλεκ. καθρέπτες, CLIMATRONIC, ηχοσύστημα)

2.VW GOLF 1400 CC μοντ. 2001, 3ΘΥΡΟ, χρώμα ΜΠΛΕ ΤΖΑΖ, (ABS, υδρ. τιμόνι, 4 αερόσακοι, ηλ. παράθυρα, κεντρικό κλείδωμα, ηλεκ. καθρέπτες, air condition, ηχοσύστημα)

3.VW GOLF 1400 CC μοντ. 1999, 3ΘΥΡΟ, χρώμα ΚΟΚΚΙΝΟ, (ABS, υδρ. τιμόνι, 2 αερόσακοι, ηλ. παράθυρα, κεντρικό κλείδωμα, ηλεκ. καθρέπτες, ζάντες αλουμινίου, ηχοσύστημα)

4. VW GOLF VARIANT - 1400 CC μοντ. 1996, 5ΘΥΡΟ, χρώμα ΜΑΥΡΟ (υδρ. τιμόνι, R/C)

5. VW POLO CLASSIC - 1400 CC μοντ. 1998, 3θυρο, χρώμα ΠΡΑΣΙΝΟ (υδρ. τιμόνι, ηλ. παράθυρα, κεντρικό κλείδωμα, ηλεκ. καθρέπτες, ζάντες αλουμινίου, ηχοσύστημα)

6. VW POLO - 1000 CC μοντ. 1997, χρώμα ΜΠΛΕ (υδρ. τιμόνι, air condition)

7. VW POLO - 1000 CC 2000, χρώμα ΜΠΛΕ (υδρ. τιμόνι, 2 αερόσακοι, aircondition, δερμάτινο σαλόνι, ηλ. παράθυρα, κεντρικό κλείδωμα, ηλεκ. καθρέπτες, ζάντες αλουμινίου, ηχοσύστημα)

8. AUDI A4 - 1600 CC μοντ. 1999, χρώμα ΑΣΗΜΙ (ABS, υδρ. τιμόνι, 4 αερόσακοι, ηλιοροφή, ηλ. παράθυρα, κεντρικό κλείδωμα, ηλεκ. καθρέπτες, ζάντες αλουμινίου, climatronic, ηχοσύστημα)

9. AUDI A4 - 1600 CC μοντ. 1997, χρώμα ΜΠΛΕ (ABS, υδρ. τιμόνι, 4 αερόσακοι, 2 ηλ. παράθυρα, κεντρικό κλείδωμα, ηχοσύστημα)

10.MAZDA 323-1600 CC μοντ. 2001, ΧΡΩΜΑ ΑΣΗΜΙ (ABS, TC, υδρ. τιμόνι, 4 αερόσακοι, ηλ. παράθυρα, κεντρικό κλείδωμα, ηλεκ. καθρέπτες, climatronic, ηχοσύστημα, ζάντες αλουμινίου)

11.RENAULT MEGANE - 1400 CC μοντ. 1996, ΧΡΩΜΑ ΜΟΛΥΒΙ, (υδρ. τιμόνι, ηλ. παράθυρα, κεντρικό κλείδωμα, air condition, ηχοσύστημα)

12. RENAULT MEGANE COUPE - 1600 CC μοντ. 2001, ΧΡΩΜΑ ΑΣΗΜΙ, 3θυρο (ABS, υδρ. τιμόνι, 2 αερόσακοι, ηλ. παράθυρα, κεντρικό κλείδωμα, air condition, ζάντες αλουμινίου, ηχοσύστημα)

13. RENAULT TWINGO 1150 CC μοντ. 1998,-1400 CC μοντ. 1996, χρώμα ΓΚΡΙ, 3ΘΥΡΟ (υδρ. τιμόνι, ηλ. παράθυρα, κεντρικό κλείδωμα, air condition, ηχοσύστημα)

14.RENAULT CLIO-1200 CC μοντ. 1995, χρώμα ΜΠΛΕ, 5ΘΥΡΟ (2 ηλ. παράθυρα, κεντρικό κλείδωμα, ζάντες αλουμινίου, ηχοσύστημα)

15.RENAULT CLIO-1200 CC μοντ. 1995, χρώμα ΜΠΛΕ, 5ΘΥΡΟ (ηχοσύστημα)

16.RENAULT CABRIO 19 - 1800 CC μοντ. 1995, ΧΡΩΜΑ ΜΠΟΡΝΤΩ (ABS, υδρ.τιμόνι, ηλ. παράθυρα, κεντρικό κλείδωμα, ηχοσύστημα)

17. FIAT MAREA 1400 CC μοντ. 1996 ΧΡΩΜΑ ΜΠΛΕ 4ΘΥΡΟ (υδρ.τιμόνι, 2 ηλ.παράθυρα, κεντρικό κλείδωμα, ηχοσύστημα)

18. FIAT PUNTO 1250 CC μοντ. 1996 χρώμα ΜΠΟΡΝΤΩ 3θυρο (υδρ.τιμόνι, 2 ηλ.παράθυρα, ηχοσύστημα)

19. KIA PRIDE 1300 CC μοντ. 1999, χρώμα ΜΠΛΕ, 3ΘΥΡΟ(υδρ.τιμόνι, 2 ηλ.παράθυρα, ηχοσύστημα)

20.ALPHA ROMEO 33-1350 CC μοντ. 1993, χρώμα ΚΟΚΚΙΝΟ (2 ηλ. παράθυρα, κεντρικό κλείδωμα)

21.ALPHA ROMEO 155-1600 CC μοντ. 1996, χρώμα ΜΑΥΡΟ (υδρ. τιμόνι, αερόσακος οδηγού, 2 ηλ. παράθυρα, κεντρικό κλείδωμα, κλιματισμός, ηχοσύστημα)

22.SKODA FABIA 1400 CC 100 PS μοντ. 2001 χρώμα ΘΑΛΑΣΣΙ (υδρ. τιμόνι, αερόσακος οδηγού, ηλ. παράθυρα, κεντρικό κλείδωμα, air condition, ηχοσύστημα)

23.SEAT IBIZA 1400 CC μοντ. 1997 χρώμα ΑΣΗΜΙ (υδρ. τιμόνι, air condition, 6 αερόσακοι, ηλ. παράθυρα, κεντρικό κλείδωμα, αεροτομή, ζάντες αλουμινίου, ηχοσύστημα)

24. OPEL ZAFIRA 1600 CC μοντ. 2001, 7θεσιο, χρώμα ΑΣΗΜΙ (ABS, υδρ. τιμόνι, 4 αερόσακοι, 4 ηλ. παράθυρα, κεντρικό κλείδωμα, ηλεκ. καθρέπτες, ηχοσύστημα)

25.OPEL CORSA 1000 CC μοντ. 1999, 5θυρο, χρώμα ΑΣΗΜΙ (ηλ. παράθυρα, κεντρικό κλείδωμα, air condition, ηχοσύστημα)

26. HUNDAI ACCENT 1300 CC, μοντ. 1995, χρώμα ΠΡΑΣΙΝΟ (υδρ. τιμόνι, ηλ. παράθυρα, κεντρικό κλείδωμα, ηχοσύστημα)

27. HUNDAI SONATA GL 1800 CC, μοντ. 1991, χρώμα ΓΚΡΙ, (υδρ. τιμόνι,ηλ. παράθυρα,κεντρικό κλείδωμα, ηχοσύστημα)

28. HONDA CIVIC 1400CC μοντ. 1994, χρώμα ΛΕΥΚΟ (ABS, υδρ. τιμόνι, 2 αερόσακοι, 4 ηλ. παράθυρα, κεντρικό κλείδωμα, ηλεκ. καθρέπτες, ηχοσύστημα)

29. ROVER 214 SI 1400CC μοντ. 1992, χρώμα ΓΚΡΙ (υδρ. τιμόνι, κεντρικό κλείδωμα, ηχοσύστημα)

30. NISSAN MICRA 1000CC μοντ. 2001 χρώμα ΜΠΛΕ (υδρ. τιμόνι, 2 αερόσακοι, ηλ. παράθυρα, κεντρικό κλείδωμα, ηλεκ. καθρέπτες, aircondition, ηχοσύστημα)

CAR EXPERTS

0% ΠΡΟΚΑΤΑΒΟΛΗ ΕΩΣ 72 ΜΗΝΙΑΙΕΣ ΔΟΣΕΙΣ

ΞΕΝΑΚΗΣ ΑΥΤΟΚΙΝΗΤΑ ΑΕΒΕ

Εξουσιοδοτημένος Έμπορος Kosmocar A.E.

Πωλήσεις-Service-Ανταλλακτικά

10ο χλμ. Ρόδου-Λίνδου, τηλ. 2241086777, fax: 2241086788

1 έτος γραπτή εγγύηση με δυνατότητα επέκτασης έως 3 έτη

ΖΩΟΚΛΕΦΤΗΣ κτύπησε στην Παστίδα



Ζωοκλέφτης κτύπησε σε μια στάνη, στην περιοχή της Παστίδας, το πρωί του περασμένου Σαββάτου και αφαίρεσε πέντε πρόβατα, αξίας 500 ευρώ.

Η κλοπή καταγγέλθηκε στο Αστυνομικό Τμήμα Ιαλυσού και κατόπιν ερευνών, από την Υποδιεύθυνση Ασφαλείας Ρόδου, εντοπίσθηκαν τα δύο από τα πέντε κλαπέντα ζώα. Τα ζωντανά βρέθηκαν σε μια άλλη στάνη, ενός 45χρονου Ροδίτη, στα Αμπέλια της ΚΑΙΡ.

Ο ζωοκλέφτης συνελήφθη και τα κλαπέντα ζώα αποδόθηκαν στον παθόντα.

Μετά από παρέμβαση Παυλίδη

Στο Δήμο Νότιας Ρόδου ιστορικό κτίριο για πολιτιστικούς σκοπούς



Ο υπουργός Α. Παυλίδης έλαβε μέρος στην ημερίδα που διοργανώνει ο Δήμος Νότιας Ρόδου στην Κατταβιά στο πλαίσιο του προγράμματος EQUAL με θέμα: «Γυναικεία επιχειρηματικότητα».

Κατά τη συζήτηση με τους μετέχοντες στην ημερίδα ανακοίνωσε ότι το υπουργείο Γεωργίας, προς το οποίο εζητήθη η παρέμβασή του, ενέκρινε καταρχήν την παραχώρηση προς το Δήμο Ν. Ρόδου παλαιού κτιρίου από την εποχή της Ιταλοκρατίας το οποίο κατά καιρούς είχε χρησιμοποιηθεί για κάλυψη αγροτικών αναγκών. Το κτίριο προορίζεται για αναπαλαίωση προκειμένου να χρησιμοποιηθεί για πολιτιστικούς λόγους.

Ο υπουργός Α. Παυλίδης κινεί παράλληλα τη διαδικασία για ένταξή του σε σχετικό πρόγραμμα χρηματοδότησης.

ΕΛΛΗΝΙΚΗ ΔΗΜΟΚΡΑΤΙΑ
ΠΕΡΙΦΕΡΕΙΑ ΝΟΤΙΟΥ ΑΙΓΑΙΟΥ
ΝΟΜΟΣ ΔΩΔΕΚΑΝΗΣΟΥ
ΝΟΜΑΡΧΙΑΚΗ ΑΥΤΟΔ/ΣΗ ΔΩΔΕΚΑΝΗΣΟΥ
ΝΟΜΑΡΧΙΑΚΟ ΣΥΜΒΟΥΛΙΟ

Ρόδος 8/12/2004
Αριθμ. Πρωτ.: Ν.Σ./617
(Σχετ. Ν.Σ. 616,615/2004)

ΑΝΑΚΟΙΝΩΣΗ

Με την παρούσα ανακοινώνουμε ότι στις 7-12-2004 παρελήφθησαν από το Γραφείο μας οι παρακάτω Αποφάσεις της Περιφέρειας Νοτίου Αιγαίου - Γενική Δ/νση Περιφέρειας - Τμήμα ΠΕ.ΧΩ. Δωδ/σου:

Α) Η με αριθμό 731/1-12-2004 Απόφαση του Γενικού Γραμματέα Περιφέρειας Νοτίου Αιγαίου που αφορά «Εγκριση περιβαλλοντικών όρων νέας ξενοδοχειακής μονάδας 2 αστέρων δυναμικότητας 12 κλινών εντός του οικισμού «Ολυμπος» κοινότητας Ολύμπου, Νήσου Καρπάθου, Νομού Δωδεκανήσου ιδιοκτησίας «ΜΑΡΙΝΑΣ ΜΗΝΑΤΣΗ - ΚΑΝΑΚΗ».

Β) Η με αριθμό 603/1-12-04 Απόφαση του Γενικού Γραμματέα Περιφέρειας Νοτίου Αιγαίου που αφορά «Εγκριση περιβαλλοντικών όρων υφιστάμενης ξενοδοχειακής μονάδας Γ' τάξης και μετατροπής σε παραδοσιακό ξενώνα Α' τάξης (4 αστέρων ως προς τη κατηγοριοποίηση) δυναμικότητας 16 κλινών με την επωνυμία «ΑΡΧΟΝΤΙΚΟ ΑΓΓΕΛΟΥ» στην περιοχή «Αλινδα» του Δήμου Λέρου Νομού Δωδεκανήσου, ιδιοκτησίας Μαρίας - Αννας Αγγέλου».

Γ) Η με αριθμό 733/1-12-2004 Απόφαση του Γενικού Γραμματέα Περιφέρειας Νοτίου Αιγαίου που αφορά «Εγκριση περιβαλλοντικών όρων για τη λειτουργία της υφιστάμενης ξενοδοχειακής μονάδας Γ' τάξης (2 αστέρων ως προς την κατηγοριοποίηση) με τον τίτλο «ΑΣΤΡΟΝ» και δυναμικοτητας 82 κλινών εντός πόλεως Ρόδου Νομού Δωδεκανήσου, ιδιοκτησίας της «ΑΣΤΡΟΝ Ξ.Τ.Ε.Α.Ε.»

Καλούμε κάθε ενδιαφερόμενο, προκειμένου να λάβει γνώση του περιεχομένου εκάστης των παραπάνω αποφάσεων, να αποταθεί στο Τοπικό Γραφείο Περιβάλλοντος του Τ.Π. και Π.Ε. της Ν.Α. Δωδ/σου (κ. Αρη Σκιαδόπουλο, τηλ. 22410/30413).

Οι προαναφερόμενες αποφάσεις θα αναρτηθούν, για τις προσεχείς μέρες, στον πίνακα ανακοινώσεων της Νομαρχίας.

Ο Πρόεδρος του Ν.Σ. Δωδ/σου

ΦΩΤΗΣ ΧΑΤΖΗΔΙΑΚΟΣ



500€ σου φτάνουν για Panda!

Panda 1.2 (lt / 100km): κύκλος πόλης 7,1, κύκλος εκτός πόλης 4,8, μικτή διαδρομή 5,6. Εκπομπές CO2 (gr / km) 133. Leo Burnett

Με 500€ προκαταβολή και 60 δόσεις αποκτάς το αυτοκίνητο που... Panda ήθελες.

DON'T CALL ME BABY

Η καλύτερη στιγμή για το Panda. Το αυτοκίνητο της χρονιάς για το 2004 κατέκτησε την κορυφή στην κατηγορία του και άλλαξε για πάντα τις αντιλήψεις για τα μικρά αυτοκίνητα. Μαζί με εμάς γιορτάστε και εσείς και αποκτήστε το καλύτερο αυτοκίνητο στην καλύτερη τιμή και με την καλύτερη χρηματοδότηση.

5 Πέντε χρόνια Εγγύηση

www.fiat.gr

Νέο Panda FIAT

AUTO CENTER

ΜΑΝΩΛΗΣ ΚΩΣΤΑΚΗΣ ΑΕΒΕ

14ο χλμ. Ρόδου - Αεροδρομίου - 85106 - ΡΟΔΟΣ • ΤΗΛ. 22410 82000

ΔΡΑΣΙΣΠΟΡ

Δευτέρα 13 Δεκεμβρίου 2004

• Τηλ: 63790, 64393, 68761 • Fax: 63393

Στο δρόμο προς την Α1 ο Κολοσσός κέρδισε εύκολα στα Ανω Λιόσια (81–60)

(Σελ. 33)

Επεσε στο τέλος ο Ιβίσκος που έχασε από τον Ατταλο 68–64

(Σελ. 33)

ΤΟΠΙΚΟ ΜΠΑΣΚΕΤ

Α' ΚΑΤΗΓΟΡΙΑ

Πρωταθλητής χειμώνα ο Διαγόρας – Φουλ για τετράδα οι ομάδες της Κω

(Σελ. 34)

Β' ΚΑΤΗΓΟΡΙΑ

Επέστρεψε στις νίκες ο Σταυρός Καλυθιών (82–58) τον Ζέφυρο

(Σελ. 35)



Ο ΘΕΟΦΑΝΟΥΣ ΚΡΑΤΗΣΕ ΟΡΘΙΑ ΤΗ ΡΟΔΟ (1–0)

Απέκρουσε πέναλτι στο 70' και διαφύλαξε τη νίκη σε βάρος του Εθνικού (Σελ. 18)

ΓΚΟΛ ΚΑΙ ΘΕΑΜΑ ΠΡΟΣΦΕΡΕ Ο ΔΙΑΓΟΡΑΣ

✓ Επικράτησε 3–1 στο ντέρμπι με το Μοσχάτο



Ο ΚΛΕΑΝΘΗΣ ΕΜΕΙΝΕ ΜΟΝΟΣ ΣΤΗΝ 1Η ΘΕΣΗ ΤΗΣ Α' ΚΑΤΗΓΟΡΙΑΣ

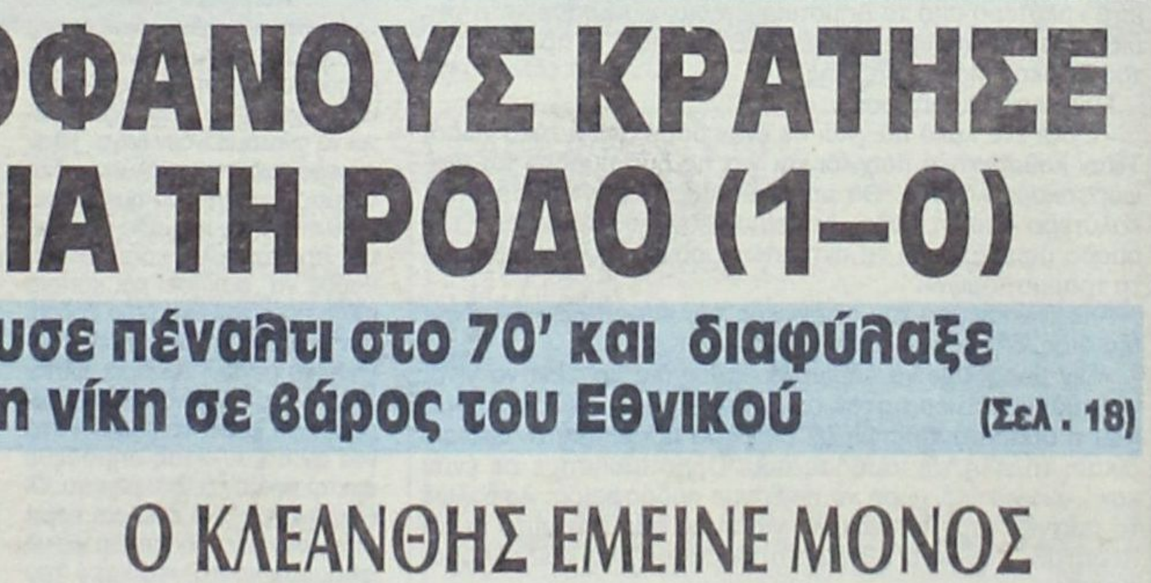

ΝΙΚΗ – ΛΟΥΚΟΥΜΙ ΓΙΑ ΤΟΝ ΙΑΛΥΣΟ

1–0 στη Σύρο τον Αστέρα (Σελ. 20)

Η Α.Ε. Κως δεν γλίτωσε την ήττα στη Νάξο (Σελ. 20)

Αναγέννηση Εμπωνα και Ακουσίλαος Φανών προηγούνται στην Β' Κατηγορία

(Ολη η αγωνιστική κίνηση των τοπικών πρωταθλημάτων στις σελίδες 21-31)

Ο Θεοφάνους κράτησε όρθια τη Ρόδο

Απέκρουσε πέναλτι στο 70' και διαφύλαξε το πολύτιμο 1-0 σε βάρος του Εθνικού

ΔΗΜΟΤΙΚΟ ΣΤΑΔΙΟ.-

Μπορεί η Ρόδος να μην «έπιασε» και πάλι υψηλά ποσοστά απόδοσης, ωστόσο αυτή την φορά κατάφερε να φθάσει στο ζητούμενο. Στην επιτυχία δηλαδή κατάκτησης των τριών βαθμών της νίκης, στο χθεσινό παιχνίδι με τον Εθνικό Πειραιώς έστω και με το «φτωχό» αλλά (υπερ)πολύτιμο 1 – 0, αφήνοντας και υποσχέσεις για ένα καινούργιο ξεκίνημα στο πρωτάθλημα της Γ' Εθνικής Κατηγορίας. Η νίκη κρίνεται για τους γηπεδούχους άκρως σημαντική σε μια κρίσιμη μάλιστα (για αυτούς) καμπή του πρωταθλήματος. Εκτός από τα προφανή βαθμολογικά οφέλη, οι παίκτες της Ρόδου πήραν και μια μεγάλη ψυχολογική τόνωση που σίγουρα θα τους βοηθήσει πάρα πολύ στη συνέχεια. Άλλωστε δεν κέρδισαν μια μικρομεσαία ομάδα αλλά τον –ιστορικό- Εθνικό που βρισκόταν στις πρώτες θέσεις του βαθμολογικού πίνακα. Και μόνο δηλαδή από αυτής της άποψης, η επιτυχία της ομάδας της πόλης μας είναι πολύτιμη.

Σημαντική η συμβολή του Θεοφάνους

Μεγάλο μερίδιο στην επιτυχία της Ρόδου έχει αναμφίβολα και ο τερματοφύλακας Γιάννης Θεοφάνους. Ο έμπειρος πορτιέρο στη μοναδική κλασική ευκαιρία των φιλοξενουμένων από τα έντεκα μάλιστα βήματα κατάφερε να «ψαρέψει» τον αντίπαλο ποδοσφαιριστή και να αποκρούσει την μπάλα κρατώντας την ομάδα του ζωντανή. Αν ισοφάριζε ο Εθνικός στο σημείο εκείνο (70'), τα πράγματα σίγουρα θα ήταν πολύ δύσκολα στη συνέχεια.

Υπερείχε στο πρώτο ημίχρονο

Όπως είχε γίνει και στον αγώνα με το Κερατσίνι την προηγούμενη αγωνιστική, έτσι και χθες οι παίκτες του Αντώνη Μανίκα έδειξαν από το ξεκίνημα πως είχαν συνειδητοποιήσει τη σοβαρότητα του παιχνιδιού και το πόσο σημαντικοί είναι οι τρεις βαθμοί. Δεν άργησε λοιπόν η Ρόδος να αποκτήσει την πρωτοβουλία των κινήσεων και σε γενικές γραμμές να επιβάλλει τον ρυθμό της. Μπορεί να μην ήταν εντυπωσιακός, ωστόσο δεδομένου ότι και οι φιλοξενούμενοι δεν έδειχναν ικανοί να απειλήσουν την εστία του Θεοφάνους, το παιχνίδι ήταν κομμένο και ραμμένο στα μέτρα των γηπεδούχων. Το γεγονός μάλιστα ότι το γκολ ήρθε στα μέσα του πρώτου ημιχρόνου, βοήθησε ακόμα περισσότερο τους γηπεδούχους ενόψει της συνέχειας.



Ο Γκεοργκίεφ (αριστερά) με το γκολ που πέτυχε, έδωσε τη νίκη στη Ρόδο

Ανέβηκε ο Εθνικός

Το σκηνικό κάπως ανατράπηκε στο δεύτερο ημίχρονο καθώς κάποια στιγμή η Ρόδος φάνηκε να υποχωρεί και οι φιλοξενούμενοι να αναλαμβάνουν έργο. Ήταν φανερό πως στο μεγαλύτερο διάστημα του δευτέρου ημιχρόνου, ο Εθνικός ήταν η ομάδα που είχε την πρωτοβουλία και προσπαθούσε να ασκήσει και κάποια πίεση προς την εστία της Ρόδου. Δεν μπόρεσε βέβαια να δημιουργήσει -τη μεγάλη ευκαιρία, ωστόσο στη μια και μοναδική θα μπορούσε να φέρει το παιχνίδι στα ίσα αν ο Γουλέτας σημάδευε σωστά από τα έντεκα βήματα. Οι Πειραιώτες από εκεί και πέρα συνέχισαν την προσπάθεια για να φθάσουν κοντά στα καρέ του Θεοφάνους αλλά αυτό φάνταζε εξαιρετικά δύσκολο καθώς οι γηπεδούχοι έδειχναν να κρατάνε πολύ καλά στην άμυνα. Όπως εξελίχθηκαν τα πράγματα, αν η Ρόδος δεν μπορούσε να κερδίσει και χθες σίγουρα θα ήταν μια πολύ μεγάλη αδικία καθώς ο Εθνικός σε καμία περίπτωση δεν έδειξε κάτι το ιδιαίτερο και δεν δικαιούταν τίποτα από τον αγώνα αυτό.

Το «χρυσό» γκολ

Στο 23' ο Αραμπατζής έκανε σέντρα από τα αριστερά και ο Γκεοργκίεφ που είχε πάρει καλή θέση στην καρδιά της αντίπαλης άμυνας, με κεφαλιά έκανε το 1 – 0.

Οι καλύτερες φάσεις

Στο 26' ο Νταμιάνοβιτς έκανε διαγώνιο σουτ και εν συνεχεία ο Γιώργος Καντιμοίρης προσπάθησε με κοντινή προβολή να στείλει την μπάλα στα δίχτυα, ωστόσο αυτή κόντραρε στον Στρατή και κατέληξε κόρνερ.

Στο 40' μετά από ωραία ενέργεια του Σταμάτη Καντιμοίρη, η μπάλα έφθασε στον αδελφό του Γιώργο ο οποίος με ένα πλασέ από κοντά δεν σημάδεψε σωστά και την έστειλε πάνω από το οριζόντιο δοκάρι.

Στο 70' ο Πάττας μάρκαρε τον Μανιάτη στη μεγάλη περιοχή και ο διαιτητής υπέδειξε πέναλτι θεωρώντας πως έγινε κάτι αντικανονικό. Το εκτέλεσε ο Γουλέτας αλλά ο Θεοφάνους έπεσε σωστά στη δεξιά του γωνία και απόκρουσε την μπάλα.

Στο 76' ο Γουλέτας με σουτ σχεδόν από το ύψος της μεγάλης περιοχής έστειλε την μπάλα άουτ.

Στο 90' ο Τσουκαλίδης ξεπέρασε στο σπριντ τον Βυθούλκα και μπήκε στην περιοχή αλλά το σουτ που επιχείρησε δεν ανησύχησε ιδιαίτερα τον Θωμόπουλο καθώς η μπάλα πήγε με δύναμη μεν, αλλά πάνω του.

Ξεχώρισαν από τους γηπεδούχους οι Τσουκαλίδης, Σαλαμαστράκης, Αραμπατζής και Θεοφάνους. Από τον Εθνικό ουδείς μπόρεσε να ξεπεράσει την μετριότητα.

Ο διαιτητής κ.Πανάγόπουλος (Τριάντος, Ζερβός) από την Αθήνα άφησε παραπονούμενη τη Ρόδο για τη φάση του πέναλτι στο 70'.

Οι συνθέσεις των ομάδων:

ΡΟΔΟΣ: Θεοφάνους, Μαλλιάκας, Πάττας, Αραμπατζής, Σταμάτης Καντιμοίρης (88' Ισκάς), Τσουκαλίδης, Νταμιάνοβιτς (56' Μοσχής), Σαλαμαστράκης, Ναλμπάντης, Γκεοργκίεφ, Γιώργος Καντιμοίρης (65' Μητράκας)

ΕΘΝΙΚΟΣ: Θωμόπουλος, Γουλέτας, Τζήμας, Βυθούλκας, Καστανιώτης, Αντέλα, Στρατής (46' Καραμαλίκης), Ντε Σόουζα, Μανιάτης, Κούλης (57' Κώτσης), Βιδάλης (67' Αντωνιάδης).



Ο Τσουκαλίδης σε μία από τις προσπάθειές του

Μανίκας: Δίκαιη η νίκη μας

Την πεποίθηση ότι η ομάδα του θα μπορούσε να φύγει με κάτι καλύτερο από το Δημοτικό Στάδιο, εξέφρασε κατά την διάρκεια της χθεσινής συνέντευξης τύπου ο προπονητής του Εθνικού Μάκης Βαβίλης.

Συγκεκριμένα δήλωσε:

«Έγινε ένα κακό παιχνίδι σε έναν βαρύ αγωνιστικό χώρο. Ήταν καθοριστικό παιχνίδι και για τις δυο ομάδες για διαφορετικούς λόγους. Θα μπορούσαμε να φύγουμε με κάτι καλύτερο από τη Ρόδο. Δεν είμαι ικανοποιημένος από την ομάδα μου. Έχουμε να αντιμετωπίσουμε πολλά προβλήματα τραυματισμών».

Από την πλευρά του ο τεχνικός των «πρασίνων» Αντώνης Μανίκας, δήλωσε τα ακόλουθα:

«Δεν μπορούμε να περιμένουμε ως δια μαγείας να γίνονται θαύματα μέσα στον αγωνιστικό χώρο από τη στιγμή που η ομάδα αντιμετωπίζει διάφορα προβλήματα. Θεωρώ δίκαιη τη νίκη της ομάδας μου. Προσπαθήσαμε σε έναν κακό αγωνιστικό χώρο να παίξουμε ποδόσφαιρο. Ασφαλώς το παιχνίδι ήταν πιο εύκολο για εμάς από ό,τι αυτό με το Κερατσίνι καθώς ο Εθνικός προσπάθησε να παίξει ποδόσφαιρο» .

Γ' ΕΘΝΙΚΗ ΚΑΤΗΓΟΡΙΑ

Μικραίνει η ψαλίδα από τον πρωτοπόρο

Ο Θρασύβουλος ήταν ο μεγάλος κερδισμένος της 10ης αγωνιστικής. Η ομάδα της Φυλής νίκησε εκτός έδρας τον Άγιο Δημήτριο και σε συνδυασμό με το ότι δεν μπόρεσε να ξεπεράσει το εμπόδιο του Βύζαντα Μεγάρων ο Αχαρναϊκός, τον «έπιασε» στους δυο βαθμούς την κορυφή. Από κοντά παρακολουθεί και το Χαϊδάρι που χθες επιβλήθηκε εκτός έδρας της Μαρκό.

ΤΑ ΑΠΟΤΕΛΕΣΜΑΤΑ

Ρόδος – Εθνικός	1 - 0
Άγιος Δημήτριος – Θρασύβουλος	1 - 2
Κερατσίνι – Αχαϊκή	3 - 0
Λήλας Βασιλικού – Μάλλια	1 - 0
Ηρόδοτος – Ατσαλένιος	0 - 0
Βύζας Μεγάρων – Αχαρναϊκός	1 - 1
Θύελλα – Αθηναϊδα	0 - 0
Μαρκό – Χαϊδάρι	0 - 1

• Ρεπό είχε ο Πάμισος Μεσσήνης

Η ΕΠΟΜΕΝΗ ΑΓΩΝΙΣΤΙΚΗ

Εθνικός – Θρασύβουλος
Αχαϊκή – Ρόδος
Μάλλια – Άγιος Δημήτριος
Ατσαλένιος – Κερατσίνι
Αχαρναϊκός – Λήλας Βασιλικού
Αθηναϊδα – Ηρόδοτος
Μαρκό – Θύελλα Πατρών
Χαιδάρι – Πάμισος
Ρεπό θα έχει ο Βύζας Μεγάρων

ΠΡΩΤΑΘΛΗΜΑ Γ' ΕΘΝΙΚΗΣ 2004–2005

	ΑΓ. ΔΗΜΗΤΡΙΟΣ	ΑΘΗΝΑΪΔΑ	ΑΤΣΑΛΕΝΙΟΣ	ΑΧΑΪΚΗ	ΑΧΑΡΝΑΪΚΟΣ	ΒΥΖΑΣ ΜΕΓΑΡ.	ΕΘΝΙΚΟΣ	ΗΡΟΔΟΤΟΣ	ΘΡΑΣΥΒΟΥΛΟΣ	ΘΥΕΛΛΑ ΠΑΤΡΩΝ	ΚΕΡΑΤΣΙΝΙ	ΛΗΛΑΣ ΒΑΣΙΛΙΚ.	ΜΑΛΛΙΑ	ΜΑΡΚΟ	ΠΑΜΙΣΟΣ	ΡΟΔΟΣ	ΧΑΪΔΑΡΙ
ΑΓΙΟΣ ΔΗΜΗΤΡΙΟΣ	■		2-0			1-1			1-2					2-0		0-0	
ΑΘΗΝΑΪΔΑ	1-3	■				1-1							5-1				0-3
ΑΤΣΑΛΕΝΙΟΣ			■						0-0	0-3		2-0					
ΑΧΑΪΚΗ	2-2			■	1-3			2-0									1-1
ΑΧΑΡΝΑΪΚΟΣ		4-0	1-0		■			2-1							3-0	1-1	
ΒΥΖΑΣ ΜΕΓΑΡΩΝ					1-1	■			1-3			0-0		0-0			
ΕΘΝΙΚΟΣ	0-0					4-1	■					2-0		2-0	3-0		
ΗΡΟΔΟΤΟΣ			0-0				1-2	■					0-1			0-0	
ΘΡΑΣΥΒΟΥΛΟΣ		3-0		0-0					■	0-1		1-0			3-1	3-0	
ΘΥΕΛΛΑ ΠΑΤΡΩΝ		0-0		3-3	0-1		2-0			■	1-1						2-1
ΚΕΡΑΤΣΙΝΙ				3-0	1-2		1-1	0-1	0-1		■	1-1	1-0				0-1
ΛΗΛΑΣ ΒΑΣΙΛΙΚΟΥ	0-0	1-0		1-2								■	1-0		2-0		
ΜΑΛΛΙΑ			0-0	0-1		1-0					3-1		■	3-3			
ΜΑΡΚΟ					2-3				2-2			3-2		■	0-0		0-1
ΠΑΜΙΣΟΣ	1-0		1-1			1-0							1-0		■		
ΡΟΔΟΣ							1-0			2-0	0-0		1-1			■	
ΧΑΪΔΑΡΙ			1-0				2-0	4-0								3-1	■

ΒΑΘΜΟΛΟΓΙΑ Γ' ΕΘΝΙΚΗΣ

Α/Α	ΟΜΑΔΕΣ	ΑΓΩΝ	ΤΕΡΜ.	ΒΑΘ.	ΕΝΤΟΣ Ν	ΕΝΤΟΣ Ι	ΕΝΤΟΣ Η	ΕΚΤΟΣ Ν	ΕΚΤΟΣ Ι	ΕΚΤΟΣ Η	ΣΥΝΟΛΟ Ν	ΣΥΝΟΛΟ Ι	ΣΥΝΟΛΟ Η
1.	Αχαρναϊκός	10	21 – 7	26	4	1	0	4	1	0	8	2	0
2.	Θρασύβουλος	10	18 – 5	24	4	1	0	2	2	1	6	3	1
3.	Χαϊδάρι	9	17 - 4	22	4	0	0	3	1	1	7	1	1
4.	Εθνικός	10	14 – 6	17	4	1	0	1	1	3	5	2	3
5.	Θύελλα	9	12 – 8	15	2	3	1	2	0	1	4	3	2
6.	Άγιος Δημήτριος	10	11 – 7	14	2	2	1	1	3	1	3	5	2
7.	Αχαϊκή	9	12 – 13	13	1	2	1	2	2	1	3	4	2
8.	Πάμισος	9	5 – 11	13	4	0	0	0	1	4	4	1	4
9.	Μάλλια	10	10 – 13	12	2	2	1	1	1	3	3	3	4
10.	Ρόδος	9	6 – 8	11	2	2	0	0	3	2	2	5	2
11.	Λήλας Βασιλικού	10	7 – 10	11	3	1	1	0	1	4	3	2	5
12.	Ατσαλένιος	9	3 – 6	9	2	1	1	0	2	2	2	3	3
13.	Μαρκό	9	10 – 14	7	1	2	2	0	2	2	1	4	4
14.	Βύζας Μεγάρων	10	5 – 13	5	0	4	1	0	1	4	0	5	5
15.	Ηρόδοτος	9	3 – 12	5	0	2	4	1	0	2	1	2	6
16.	Αθηναϊδα	9	7 – 17	5	1	1	2	0	1	4	1	2	6
17	Κερατσίνι	9	7 – 10	6	1	1	4	0	2	1	1	3	5

Γκολ και θέαμα πρόσφερε ο Διαγόρας

ΔΗΜΟΤΙΚΟ ΣΤΑΔΙΟ.-

❑ Νίκησε στο ντέρμπι 3-1 το Μοσχάτο με γκολ των Μπαλογιάννη (με πέναλτι), Σπάρταλη και Τσιαντούλη

ΝΙΚΗΦΟΡΑ έκλεισε ο Διαγόρας τις εντός έδρας υποχρεώσεις του. Το Σάββατο κέρδισε το Μοσχάτο με 3-1 στο Δημοτικό Στάδιο, παραμένοντας πρωτοπόρος του ομίλου με τους άτυπους τίτλους του «πρωταθλητή χειμώνα» (μια αγωνιστική πριν το τέλος του πρώτου γύρου) και του «πρώτου φαβορί για άνοδο» στη Γ' Εθνική.

Απέναντι σε ένα ισχυρό αντίπαλο (με πολύ καλές μονάδες) που διακρίνεται στο Περιφερειακό πρωτάθλημα, το συγκρότημα του Ανδρέα Σταύρου πέτυχε μια σημαντική νίκη. Συνοδεύτηκε με μια καλή –σε γενικές γραμμές– εμφάνιση, που ικανοποίησε ειδικά στο χώρο του κέντρου



Η μπάλα στα δίχτυα από το πέναλτι του Μπαλογιάννη



Οι παίκτες του Διαγόρα πανηγυρίζουν το πρώτο τους τέρμα

οι Μπαλογιάννης, Τσιαντούλης και Γουλόπουλος.

Καλύτεροι του φιλοξενούμενου οι Καρακάλος και Κουτσιούμπας.

• Πολύ καλός ήταν ο διαιτητής κ. Σπυρόπουλος. Με λάθη ο «βοηθός» κ. Μαστροδήμας, ενώ καλός ήταν ο δεύτερος «βοηθός» κ. Αρκουμάκη, όλοι από την Αθήνα.

ΔΙΑΓΟΡΑΣ: Κεφάλας, Μαχλής, Γουλόπουλος, Ρουτζιέρης, Παπαδημήτρης, Γιόνοβιτς (88' Βασιλάκης), Ανδριώτης, Σπάρταλης, Τσιαντούλης, Μπαλογιάννης (80' Παφιάκης), Στάθης (70' Αγγελόπουλος).

ΜΟΣΧΑΤΟ: Ρούσσος, Σαγιάννης, Κοντογιάννης, Χαρίτος (67' Νήτας), Καρακάλος, Δερτίλης (46' Πρίντεζης), Σκαρακάκης, Σπυρόπουλος (46' Αθανασόπουλος), Καρασμάνογλου, Κουτσιουμπάς, Γούσης.

εμφάνιση, που ικανοποίησε ειδικά στο χώρο του κέντρου τους «κυανέρυθρους» φιλάθλους.

Ο Διαγόρας κατά διαστήματα είχε πολύ καλή ανάπτυξη, φθάνοντας εύκολα στην αντίπαλη περιοχή. Οι Τσιαντούλης και Μπαλογιάννης είχαν κέφια στο διάστημα του πρώτου ημιχρόνου, οπότε και το σκορ έγινε 2-0. Το σκορ άνοιξε στο δεύτερο λεπτό, με εύστοχο χτύπημα πέναλτι.

Εκμεταλλευόμενο ένα «κάθισμα» του γηπεδούχου, μετά το 60', το Μοσχάτο μείωσε στο 68'. Παρά τις προσπάθειές του και τις επίμονες ενέργειες των παικτών του, δεν έφθασε στην ισοφάριση. Αντίθετα, δέχθηκε ένα τρίτο γκολ στο 87'.

Ο φιλοξενούμενος έμεινε με δέκα παίκτες στο 78', λόγω δικαιολογημένης αποβολής παίκτη του.

Τον αξιολογημένο αγώνα του Σταδίου διηύθυνε ο διαιτητής Α' Εθνικής Γιάννης Σπυρόπουλος (Αθηνών) που την τελευταία στιγμή αντικατέστησε τον αρχικά ορισθέντα κ. Παπασταματάκη (Β' Εθνικής), επειδή γέννησε η σύζυγός του.



Ο Γουλόπουλος σε μία προσπάθειά του, υπό τα βλέμματα αντιπάλων και διαιτητή

Τα γκολ

Στο 2' ο Καρακάλος τράβηξε τον Τσιαντούλη μέσα στην περιοχή και ο διαιτητής σφύριξε πέναλτι.

Την εσχάτη των ποινών εκτέλεσε ο Μπαλογιάννης, που έκανε το 1-0.

Στο 45' με μια ωραία επέλαση ο Τσιαντούλης έκανε παράλληλη σέντρα και ο Σπάρταλης από κοντά σημείωσε το 2-0.

Το Μοσχάτο έκανε το 2-1 στο 66'. Σε προσπάθεια του Κουτσιουμπά, η μπάλα χτύπησε στο χέρι του Παπαδημήτρη μέσα στην περιοχή. Πέναλτι αυτή τη φορά για τον φιλοξενούμενο, που μετέτρεψε σε γκολ ο Κουτσιουμπάς.

Στο 87' ο Αγγελόπουλος έδωσε στον Τσιαντούλη ο οποίος με ατομική ενέργεια και ισχυρό σουτ διαμόρφωσε το τελικό 3-1.

Αλλες φάσεις

Το ισχυρό μακρινό σουτ του Ανδριώτη στο 10', χτύπησε στο οριζόντιο δοκάρι. Δύο λεπτά μετά, το σουτ-φάουλ του Χαρίτου εξουδετέρωσε ο Κεφάλας, που έδιωξε σε κόρνερ.

Δύσκολα απέκρουσε ο τερματοφύλακας Ρούσσος την κοντινή κεφαλιά του Σπάρταλη στο 19'.

Στο 55' ο Κεφάλας απέκρουσε την κεφαλιά του Καρακάλου. Το σουτ του Χαρίτου που ακολούθησε, έφυγε λίγο άουτ.

Το πλασέ του Σκαρακάκη απέκρουσε ο τερματοφύλακας του Διαγόρα στο 58'.

Διακριθέντες

Από τον νικητή ξεχώρισαν

ΕΝΩΣΗ ΠΟΛΥΤΕΚΝΩΝ ΝΟΜΟΥ ΔΩΔΕΚΑΝΗΣΟΥ
Νέα Αγορά 2-3-4 γραφεία
Τ.Θ. 386 - 85100 Ρόδος
Τηλ. και Fax: 22410 27538
Αρ. πρωτ. 550 **Ρόδος 9/12/2004**

ΑΝΑΚΟΙΝΩΣΗ

ΧΡΙΣΤΟΥΓΕΝΝΙΑΤΙΚΗ ΓΙΟΡΤΗ ΓΙΑ ΜΙΚΡΟΥΣ ΚΑΙ ΜΕΓΑΛΟΥΣ

Ο Πρόεδρος και το Διοικητικό Συμβούλιο της Ένωσης Πολυτέκνων Νομού Δωδεκανήσου προσκαλούν τα μέλη του συλλόγου μας και τους φίλους των πολυτέκνων στις παρακάτω εκδηλώσεις για τις γιορτές των Χριστουγέννων την Κυριακή **19 Δεκεμβρίου 2004** στην εκκλησία της Αγίας Ειρήνης Τριών Ιεραρχών στο Πανεπιστήμιο Αιγαίου Ρόδου.

Πρόγραμμα:

1) Κυριακή 19-12-2004, ώρα 7:30-10:30 Θεία Λειτουργία εκκλησιασμός.

Στη συνέχεια η χορωδία του Δήμου Πεταλούδων θα τραγουδήσει χριστουγεννιάτικα τραγούδια, κάλαντα, επίκαιρα των εορτών Χριστουγέννων και νέου έτους.

2) Μετά το τέλος της γιορτής θα υπάρχει ζωντανή φάτνη δίπλα στο παρεκκλήσιο του Αγίου Κυπριανού και Ιουστίνης στην αυλή του Πανεπιστημίου του Αιγαίου, από 11 το πρωί μέχρι 8 το βράδυ. Θα υπάρχουν κεράσματα και εκπλήξεις για μικρούς και μεγάλους.

Ο Άγιος Βασίλης με μικρόσωμο πόνυ άλογο, θα μοιράζει παιχνίδια δωρεάν, για μικρά παιδιά πολυτέκνων. Στους μεγάλους θα μοιράζουν και καινούρια παπούτσια δωρεά της οικογένειας Νικήτα-Σοφίας Μόσχου από τα Κοσκινού.

Τα σούπερ μάρκετ Γιάννη Σπανού θα μοιράσουν σε άπορες οικογένειες πολυτέκνων γαλοπούλες.

Οι επιχειρήσεις Γιάννη Γιαννακάκη Δημοτικού Συμβούλου θα μοιράσουν τα παιχνίδια του Άη-Βασίλη, ενώ ο επιχειρηματίας Κύπριος Μιχάλης Χριστοδουλίδης, μπισκότα, γάλατα και άλλα είδη τροφίμων δωρεάν για πολύτεκνους και άπορους.

Σας περιμένουμε

ΧΡΟΝΙΑ ΠΟΛΛΑ ΠΟΛΥΤΕΚΝΙΚΑ

Το Δ.Σ. πολυτέκνων

Ο Πρόεδρος
ΜΑΝΕΤΤΑΣ ΚΥΡΙΑΚΟΣ
Πρωτοπρεσβύτερος
Θεολόγος - Δάσκαλος

Ο Γενικός Γραμματέας
ΕΛΕΥΘΕΡΙΟΥ ΓΕΩΡΓΙΟΣ
Επιχειρηματίας

Νίκη-λουκούμι για τον Ιάλυσο

ΣΥΡΟΣ.-

❑ Με γκολ του Μήτρου νίκησε στη Σύρο 1-0 τον Αστέρα

Νίκη χρυσάφι πέτυχε μέσα στη Σύρο ο Ιάλυσος. Παίζοντας κόντρα στον τοπικό Αστέρα επικράτησε με 1 – 0 και πήρε τρεις υπερπολύτιμους βαθμούς στην προσπάθεια που κάνει για να απομακρυνθεί όσο το δυνατόν περισσότερο από τις θέσεις που οδηγούν στον υποβιβασμό. Οι «ερυθροκίτρινοι» έπαιξαν με έναν αντίπαλο που δεν έδειξε και πολλά σπουδαία πράγματα και πήραν τη νίκη χάρη σε ένα γκολ που πέτυχαν οκτώ λεπτά πριν απο το φινάλε της αναμέτρησης.

Οι παίκτες του Θόδωρα Θεοδώρου ξεκίνησαν τον αγώνα έχοντας κυρίως αμυντικούς προσανατολισμούς καταφέρνοντας να κρατήσουν μακριά από την εστία του Αλεξανδρίδη τους αντίπαλους επιθετικούς. Δεν είναι άλλωστε τυχαίο το ότι ο Ιάλυσος δεν απειλήθηκε άμεσα ούτε σε μια περίπτωση και έτσι μπορούσε να ελέγχει σχετικά εύκολα το παιχνίδι. Βέβαια επιθετικά και αυτός δεν μπόρεσε να απειλήσει, ωστόσο και μόνο που δεν κινδύνευε ήταν πάρα πολύ θετικό.

Το ίδιο περίπου σκηνικό συνεχίστηκε ως τα μέσα περίπου του δευτέρου ημιχρόνου. Εκεί ο Ιάλυσος συνειδητοποίησε πως θα μπορούσε να κάνει και τη ζημιά και έτσι προσπάθησε να γίνει πιο επιθετικός. Δημιούργησε δυο σπουδαίες ευκαιρίες με τον Μήτρου και τον Γεωργαλλή οι οποίοι σούταραν από καλό σημείο μέσα από τη μεγάλη περιοχή (αλλά δεν βρήκαν στόχο) και γενικά έδειξε να γίνεται και πολύ περισσότερο πιεστικός. Το γκολ που πέτυχε λίγο αργότερα ήταν η λογική συνέχεια των πραγμάτων και το αποτέλεσμα της επιθετικότητάς του. Οι γηπεδούχοι «ξύπνησαν» προς το τέλος του παιχνιδιού όπου ανέπτυξαν μια δραστηριότητα στην περιοχή του Ιάλυσου αλλά πέρα από το ότι κέρδισαν μερικά κόρνερ δεν μπόρεσαν να πετύχουν κάτι άλλο.

Το γκολ

Το γκολ που έκρινε την αναμέτρηση και έδωσε τους τρεις βαθμούς στον Ιάλυσο επιτεύχθηκε στο 82'. Ο Μήτρου πήρε την μπάλα μέσα στη μεγάλη περιοχή μετά από πάσα του Κολιάδη και με ένα ψύχραιμο και ωραίο σουτ την έστειλε να αναπαυτεί στα δίχτυα του αντίπαλου τερματοφύλακα (0 – 1).

Νωρίτερα (στο 72') ο Παπαδάκης με σουτ έστειλε την μπάλα να χτυπήσει στο οριζόντιο δοκάρι στη μοναδική κλασική ευκαιρία των γηπεδούχων ενώ το αποτέλεσμα ήταν ακόμα στο 0 – 0.

Προσπάθησαν από τους γηπεδούχους οι Κούτολο και Βιτεβής. Καλύτεροι του Ιάλυσου οι Μήτρου, Κακλαμάνος και Τζαφέρης.

• Χωρίς πρόβλημα η διαιτησία του Αθηναίου κ. Λαμπρόπουλου.

Οι συνθέσεις των ομάδων:

ΑΣΤΕΡΑΣ: Καραγιάννης, Κουτσώνας, Θαλασσινός, Μαραγκός, Πρέκας, Πρίντεζης, Κυπαρίσσης (46' Δημητρακόπουλος), Κούτολο, Μαμμάκος (54' Ζαχαρίου), Παπαβασιλείου (67' Παπαδάκης), Βιτεβής.

ΙΑΛΥΣΟΣ: Αλεξανδρίδης, Δελαπόρτας (85' Κατσαράς), Χατζηκαλημέρης, Σταυρίδης, Κακλαμάνος, Γκορτζίλας (56' Κολιάδης), Μήτρου, Μαννάκης, Γεωργαλλής, Τζαφέρης, Πολιάς (54' Καλημέρης).

Επιχορήγηση ακούνε αλλά δεν τη βλέπουν...

Το μεγάλο πρόβλημα που αντιμετωπίζουν τα ερασιτεχνικά σωματεία είναι το οικονομικό. Το πρόβλημα αυτό είναι πιο οξύ για τα σωματεία της Δωδεκανήσου, καθώς έχουν να αντιμετωπίσουν πρόσθετα έξοδα μετακινήσεων από νησί σε νησί.

Η συνδρομή της Πολιτείας (μέσω της επιχορήγησης) είναι μηδαμινή, ενώ ανάλογα μικρή είναι και η ενίσχυση των σωματείων από μέρους των δήμων της περιοχής τους.

Και σαν να μην έφθαναν αυτά, το χειρότερο όλων είναι ότι και αυτή η ενίσχυση από πλευράς δήμων δεν δίνεται πάντα έγκαιρα, με συνέπεια το πρόβλημα να διογκώνεται.

Όπως μας πληροφορούν εκπρόσωποι σωματείων του Δήμου Καμείρου, δεν έχουν πάρει την επιχορήγηση που δικαιούνται από το Δήμο τους τα δύο τελευταία χρόνια. «Ο δήμαρχος κ. Δημητράς υποσχέθηκε δημόσια (από τηλεοπτικό κανάλι), ότι θα έδινε εντός 10ημέρου την επιχορήγηση. Δυστυχώς, όμως, μέχρι σήμερα δεν πήραμε ούτε... ευρώ»!

Εμείς τι να προσθέσουμε; Τα σχόλια περιττεύουν...

ΠΕΡΙΦΕΡΕΙΑΚΟ ΠΡΩΤΑΘΛΗΜΑ

Μόνος δεύτερος ο Πανναξιακός

Μόνο ο Πανναξιακός είναι πλέον η ομάδα που δείχνει να έχει τις δυνάμεις να ακολουθήσει τον ΠΑΟ Διαγόρα στη μάχη του πρωταθλήματος. Η ομάδα της Νάξου κερδίζοντας και την Αθλητική Ένωση της Κω κράτησε τη διαφορά των εννέα βαθμών από το ...ρετιρέ και θα προσπαθήσει να την καλύψει. Βέβαια δεν θα έχει καθόλου εύκολο έργο καθώς ο «γηραιός» είναι το πολύ μεγάλο φαβορί για να κόψει πρώτος το νήμα μετά και την επικράτηση του επί του Μοσχάτου.

Όλα τα αποτελέσματα της 12ης αγωνιστικής είναι τα ακόλουθα:

Ερμής Κορυδαλλού – Θήβα	0 - 0
Λεύκτρα – Σχηματάρι	1 - 0
Πανναξιακός- ΑΕ Κως	2 - 0
Διαγόρας – Μοσχάτο	3 - 1
Σύρος – Ιάλυσος	0 - 1
Αίας Σαλαμίνας – Μύκονος	3 - 2
Σαρωνικός – Κιθαιρώνας	3 - 3

Η ΕΠΟΜΕΝΗ ΑΓΩΝΙΣΤΙΚΗ

Θήβα – Σχηματάρι
ΑΕ Κως – Ερμής Κορυδαλλού
Μοσχάτο – Επαμεινώνδας Λεύκτρων
Ιάλυσος – Πανναξιακός
ΑΟ Μυκόνου – Διαγόρας
Κιθαιρών Καπαρελίου – Σύρος
Αίας Σαλαμίνας - Σαρωνικός

Η Α.Ε. Κως δεν γλίτωσε την ήττα στη Νάξο

ΝΑΞΟΣ.-

Χωρίς να δυσκολευτεί ιδιαίτερα, ο Πανναξιακός κέρδισε στην έδρα του την Α.Ε. Κως με 2-0.

Οι παίκτες του Νίνο Λίμα έπαιξαν καλύτερα από τους αντιπάλους του σε όλη τη διάρκεια του αγώνα και δίκαια έφθασαν στη νέα επιτυχία.

Στο 20' ο Παπαγιαννόπουλος πέτυχε το 1-0, ενώ το τελικό 2-0 διαμόρφωσε ο Φακίνος στο 83', με εύστοχο χτύπημα πέναλτι. Την εσχάτη των ποινών είχε κερδίσει ο εκτελεστής, όταν ανατράπηκε από τον Γκουντελίτσα.

• Καλός ήταν ο διαιτητής κ. Ιατράκης από την Αθήνα.

ΠΑΝΝΑΞΙΑΚΟΣ: Παλάζης, Φλεριανός (65' Αγγελής), Κωστόπουλος, Φακίνος, Βεκερίδης, Μαστρογιαννάκης, Τζελίνης, Κεκέλης, Στύλος, Κατσάνης (80' Χάμπαλης), Παπαγιαννόπουλος (85' Βασαλάκης).

Α.Ε. ΚΩΣ: Λουτριώτης, Αθανασίου, Στρατής, Γκουντελίτσας, Γούλας, Μποϊλής, Ζερβός (46' Γλυκοκάλαμος), Χατζηφούντας, Αντωνόπουλος, Παπαστάμος, Μαμμής Ν.

Πανελλήνια διάκριση του Νικήτα Ριζόπουλου

Εξελέγη πρόεδρος της Πειθαρχικής Επιτροπής της Ομοσπονδίας Κριτών Στίβου

Πρόεδρος της πειθαρχικής επιτροπής της Ομοσπονδίας Κριτών Ελλάδας είναι από το περασμένο Σάββατο ο συμπολίτης μας Νικήτας Ριζόπουλος (πρόεδρος του Συνδέσμου κριτών στίβου του νομού μας).

Ειδικότερα, σε κεντρικό ξενοδοχείο της Αθήνας έγινε το περασμένο Σάββατο η γενική συνέλευση της Ε.Ο.Κ.Κ.Α. (Ελληνική Ομοσπονδία Κριτών Κλασικού Αθλητισμού). Στη συνέλευση εκπροσωπήθηκαν οι 27 σύνδεσμοι της χώρας.

Στις αρχαιρεσίες που έγιναν εξελέγησαν:

ΓΙΑ ΤΟ ΔΙΟΙΚΗΤΙΚΟ ΣΥΜΒΟΥΛΙΟ:
Κουτσουδάκης Μιχάλης (Αν. Αττική) 20
Συμεωνίδου Μέλανα (Δ. Αττική) 20
Μίλτσης Νίκος (Πέλλας) 18
Φίλιας Δημήτρης (Β. Πελοπόννησος) 18
Χάινας Πέτρος (Καβάλα) 18
Τζενάκης Μανώλης (Ηράκλειο) 13
Αστεριάδης Παναγιώτης (Θεσσαλονίκη) 12

ΑΝΑΠΛΗΡΩΜΑΤΙΚΟΙ:
Γεροκώστας Γιώργος (Τρίκαλα) 11
Μπάρδης Δημήτρης (Πειραιάς) 8
Φουντουκίδης Ευάγγελος (Εβρος) 8

Για την Πειθαρχική Επιτροπή:
Ριζόπουλος Νικήτας (Δωδεκάνησος) 15
Αραμπατζή Φωτεινή (Σέρρες) 11
Κεσόγλου Στράτος (Χίος) 11

Αναπληρωματικός:
Μυρωνάκης Γιώργος (Ηράκλειο) 10

Για την εξελεγκτική επιτροπή:
Λακαταμίτου Σκεύη (Κυκλάδες) 11
Μπότη Διώνη (Αν. Στερεά) 11

Θα γίνει κλήρωση για την τρίτη θέση αφού ισοψήφισαν οι Ασημακόπουλος Αν. (Βοιωτία - Εύβοια), Τερζόπουλος Αν. (Αθήνα) και Τσάμπος Ευάγγ. (Δυτ. Στερεά), με 9 ψήφους.

ΠΕΡΙΦΕΡΕΙΑΚΟ ΠΡΩΤΑΘΛΗΜΑ 2004–2005	Α.Ε. ΚΩΣ	ΑΙΑΣ ΣΑΛΑΜΙΝΑΣ	ΔΙΑΓΟΡΑΣ	ΕΠΑΜΕΙΝΩΝΔΑΣ	ΕΡΜΗΣ ΚΟΡ.	ΘΗΒΑ	ΙΑΛΥΣΟΣ	ΚΙΘΑΙΡΩΝΑΣ	ΜΟΣΧΑΤΟ	ΜΥΚΟΝΟΣ	ΠΑΝΝΑΞΙΑΚΟΣ	ΣΑΡΩΝΙΚΟΣ	ΣΥΡΟΣ	ΣΧΗΜΑΤΑΡΙ
Α.Ε. ΚΩΣ	■	0-1	2-1	4-1			2-1						1-0	
ΑΙΑΣ ΣΑΛΑΜΙΝΑΣ		■			1-0		0-1			3-2	2-1		4-3	2-2
ΔΙΑΓΟΡΑΣ	2-1		■	4-1				2-1	3-1		2-1		1-0	
ΕΠΑΜΕΙΝΩΝΔΑΣ		2-2		■	2-2		5-0				1-1	1-0		1-0
ΕΡΜΗΣ ΚΟΡΥΔ.			0-4		■	0-0		2-0	1-0		0-0	2-3		
ΘΗΒΑ	0-0	1-1	0-2	1-2		■	1-0	3-2						
ΙΑΛΥΣΟΣ			0-0		1-1		■	3-1	1-1			4-0		0-0
ΚΙΘΑΙΡΩΝΑΣ	0-2	2-1		1-0				■	1-0	1-1	1-1			
ΜΟΣΧΑΤΟ	3-1	1-0				0-0			■		2-0	1-0		2-0
ΜΥΚΟΝΟΣ				1-1	2-2	5-1	2-0		3-3	■			0-0	
ΠΑΝΝΑΞΙΑΚΟΣ	2-0	3-2				1-0				3-0	■		2-0	0-0
ΣΑΡΩΝΙΚΟΣ	3-4		0-3			0-1		3-3		1-1	0-2	■		3-1
ΣΥΡΟΣ				1-1	2-0	0-0	0-1			1-0		1-1	■	
ΣΧΗΜΑΤΑΡΙ	3-1		0-2		2-2			2-1		0-1			2-1	■

ΒΑΘΜΟΛΟΓΙΑ ΠΕΡΙΦΕΡΕΙΑΚΟΥ

					ΕΝΤΟΣ			ΕΚΤΟΣ			ΣΥΝΟΛΟ		
Α/Α	ΟΜΑΔΕΣ	ΑΓ.	ΤΕΡΜ.	ΒΑΘΜ.	Ν	Ι	Η	Ν	Ι	Η	Ν	Ι	Η
1.	Διαγόρας	12	26 – 7	31	6	0	0	4	1	1	10	1	1
2.	Πανναξιακός	12	15 – 7	22	5	1	0	1	3	2	6	4	2
3.	ΑΕ Κως	12	18 – 16	19	4	0	1	2	1	4	6	1	5
4.	Μοσχάτο	12	14 – 11	18	5	1	0	0	2	4	5	3	4
5.	Αίας Σαλαμίνας	12	19 – 18	18	4	1	1	1	2	3	5	3	4
6.	Επαμεινώνδας Λ.	12	17 – 16	17	3	3	0	1	2	3	4	5	3
7.	Ιάλυσος	12	12 – 13	16	2	4	0	2	0	3	4	4	4
8.	Θήβα	12	8 – 13	14	2	2	2	1	3	2	3	5	4
9.	Μύκονος	12	17 – 16	12	1	4	0	1	2	3	3	6	3
10.	Σχηματάρι	12	12 – 16	13	3	1	2	0	3	3	3	4	5
11.	Ερμής Κορυδ.	12	12 – 17	12	2	2	2	0	4	2	2	6	4
12.	Κιθαιρώνας	12	13 – 19	12	3	2	1	0	1	5	3	3	6
13.	Σύρος	12	9 – 13	10	2	3	2	0	1	4	2	4	6
14.	Σαρωνικός	12	14 – 24	9	1	2	4	1	1	3	2	3	7

ΚΛΕΑΝΘΗΣ: Πιο καλή η μοναξιά...

Ο Κλεάνθης παρέμεινε μόνος πρώτος στην κορυφή της βαθμολογίας της Α' Κατηγορίας, μετά τη 13η αγωνιστική που είχαμε το Σαββατοκύριακο.

Κέρδισε στο Παραδείσι τον Διγενή, την ίδια ώρα που ο ΑΕΡΑ δεν κατάφερε να κερδίσει τον Ασκληπιό στην Κω.

Ο Απόλλων Απολλώνων, που επέστρεψε στη φυσική του έδρα, ηττήθηκε από τον Ηρακλή Μαριτσών.

Στο γήπεδό του έχασε –για πρώτη φορά φέτος– ο Άρης Αρχαγγέλου. Τον κέρδισε ο Άγιος Γεώργιος.

Ακόμη πιο ψηλά βρίσκεται στη βαθμολογία ο Διαγόρας Βατίου, που στην έδρα του πήρε το «τρίποντο» από την Ασπίδα Απολακκιάς.

«Διπλό» έκανε και ο Φοίβος –με υπηρεσιακό προπονητή– που έπαιξε στα Μάσαρι.

Στις επιτυχίες επέστρεψε ο Απόλλων Καλυθιών, που φιλοξένησε τον Ανταγόρα.

Στην Κατταβιά, η Αθλητική Ένωση έχασε από τον Κλεόβουλο, ο προπονητής του οποίου παραιτήθηκε.

• *Στα οκτώ παιχνίδια σημειώθηκαν συνολικά 27 γκολ. Τέσσερις ομάδες νίκησαν μακριά από τις έδρες τους.*

ΟΙ ΣΚΟΡΕΡΣ

Ο Κώστας Πολυχρονίου του Φοίβου πήρε «κεφάλι» στον πίνακα των σκόρερ, αφού έφθασε τα εννέα τέρματα.

Τον ακολουθούν:

ΜΕ 8 ΓΚΟΛ: Σπανός (ΑΕΡΑ.), Κεφαλιανός (Ασκληπιού), Σκυλλαράκης Αργ. (Αγ. Γεωργίου).

ΜΕ 7 ΓΚΟΛ: Κυριαζής (ΑΕΡΑ), Σεντονάς (Απόλλωνα Απ.)

ΣΚΟΡ ΚΑΙ ΣΚΟΡΕΡΣ

• ΚΛΕΑΝΘΗΣ - ΔΙΓΕΝΗΣ 4-1 (0-0)
(53' Σπάρταλης Μ., 60' Αθανασίου, 71' Παπαχριστοδούλου, 81' Καρίκης, 85' Αραμπατζόγλου)

• ΑΣΤΕΡΑΣ ΜΑΣ. - ΦΟΙΒΟΣ 3-4 (1-1)
(16' Αμπελάς, 21' Μουσακίνιας, 50' Λαμπριανός, 61' Πολυχρονίου, 71' Λαμπριανός, 80' Δράκος Π., 85' Πολυχρονίου)

• ΑΕ ΚΑΤΤΑΒΙΑΣ - ΚΛΕΟΒΟΥΛΟΣ 0-1 (0-0)
(84' Πιζήμολας)

• ΑΡΗΣ ΑΡΧ. - ΑΓ. ΓΕΩΡΓΙΟΣ 0-1 (0-0)
(60' Σκυλλαράκης Αργ.)

• ΑΠΟΛΛΩΝ ΑΠ. - ΗΡΑΚΛΗΣ ΜΑΡ. 1-2 (0-1)
(27' Παπακωνσταντής, 73' Μακρής, 89' πεν. Εγγλέζος)

• ΑΣΚΛΗΠΙΟΣ - ΑΕΡΑ 3-3 (1-1)
(14' Καππάκας, 32' Κεφαλιανός, 64' Καραγιάννης, 68' - πεν. Πουλημάς, 80'-πεν. Κυριαζής, 84' Κυριαζής)

• ΔΙΑΓΟΡΑΣ ΒΑΤ. - ΑΣΠΙΔΑ ΑΠ. 1-0 (0-0)
(60' Γκαρανάτσιος)

• ΑΠΟΛΛΩΝ ΚΑΛ. - ΑΝΤΑΓΟΡΑΣ 2-1 (2-1)
(3' Παπανικολάου, 28' Κατταξενός, 35'-πεν. Παπαϊγνατίου

Είχε τη χάρη ο ...Αγιος

• Ηττα - σοκ του Αρη στον Αρχάγγελο (0-1)
• Το χρυσό τέρμα ο Αργύρης Σκυλλαράκης στο 60'



Ο Αργύρης Σκυλλλαράκης με γυριστή κεφαλιά σημειώνει το μοναδικό τέρμα της συνάντησης

ΑΡΧΑΓΓΕΛΟΣ.-

Ηττα - σοκ υπέστη στο γήπεδο Αρχαγγέλου ο Αρης, με 1-0, από τον συνδημότη του Αγιο Γεώργιο Μαλώνας και έχασε πολύτιμο έδαφος στην προσπάθειά του να πλησιάσει το ρετιρέ του βαθμολογικού πίνακα.

Το παιχνίδι ήταν κακό, με λίγες καλές φάσεις και στο μεγαλύτερο μέρος του παίχτηκε στο χώρο του κέντρο, όπου και είχαμε αρκετά σκληρά μαρκαρίσματα, κάποια εκ των οποίων στοίχισαν την αποβολή του Λεβέντη στο 25'.

Παρά το αριθμητικό μειονέκτημα ο «Αγιος» έβγαλε αλώβητος το πρώτο ημίχρονο και στην επανάληψη οι παίκτες του με συντονισμένες αντεπιθέσεις χτύπησαν την κατάλληλη στιγμή με ένα υπέροχο γκολ του Αργύρη Σκυλλαράκη, στο 60' και κατάφεραν με σφικτή άμυνα να τσιμπήσουν το πολύτιμο τρίποντο που τους φέρνει αρκετά ψηλά στη βαθμολογία.



Προσπάθησε ο Φουτούλης, όμως παρασύρθηκε από τη μετριότητα της ομάδας του

Από τον Αγιο Γεώργιο διακρίθηκαν οι Χατζημανώλης, Αργύρης Σκυλλαράκης και Εμίρογλου. Από τον Αρη πάλεψαν οι Μπιγκό, Παντίδος και Πευκιανάκης.

Καλή η διαιτησία του Τσαγκάρη (Παπανικολάου, Ζανεττής).



Συναγερμός στα καρέ του Νικήτα



Ο Βασίλης Τσαγγάρης αποβάλλει τον Λεβέντη

ΑΡΗΣ: Σαρικάς, Φουτούλης, Κωστάκης, Πευκιανάκης, Μπιγκό, Τραχανάς, Κοντόγιανος (85' Τσελεπίδης), Κοτσίκος (55' Φλεβάρης), Μαγιόγλου Στ., Παντίδος (73' Πίτσης), Παρδαλός Σ.

ΑΓΙΟΣ ΓΕΩΡΓΙΟΣ: Νικήτας Γ., Παπανθύμου, Μπάρτζος, Χατζησταμάτης, Χατζημανώλης, Λεβέντης, Σκυλλαράκης Α. (82' Σοφοκλής Σκυλλαράκης), Ρεντόπουλος, Εμίρογλου (90' Κουτσουμπάρης), Μαυρομούσταμος (87' Γκιζλής), Χαρ. Σκυλλαράκης.

Φάσεις και γκολ

16': Από ολέθριο σφάλμα άμυνας του Αγίου Γεωργίου οι Παντίδος - Πευκιανάκης έχασαν σπάνια ευκαιρία να ανοίξουν το σκορ από το ένα μέτρο!

25': Ο Λεβέντης αποβάλλεται με δεύτερη κίτρινη για σκληρό φάουλ στον Μιχάλη Κωστάκη.

45+: Ο Κοτσίκος με καρφωτή κεφαλιά, μέσα από τη μικρή περιοχή του Νικήτα έχασε την ευκαιρία να ανοίξει το σκορ, αφού η μπάλα έφυγε ξυστά άουτ από το δεξί δοκάρι της εστίας του «Αγίου»!

50': Από παράλληλη σέντρα του Πευκιανάκη από δεξιά ο Παντίδος δεν μπόρεσε με προβολή να σπρώξει την μπάλα στα δίχτυα.

60': Από σέντρα Εμίρογλου από δεξιά ο Αργύρης Σκυλλαράκης με γυριστή κεφαλιά έγραψε το 0-1.

72'': Ο Σαρικάς όπως όπως με τα πόδια έδιωξε μπροστά στον Αργύρη Σκυλλλαράκη που έμπαινε απειλητικά.

90+: Συρτό σουτ Μπιγκό ανάγκασε τον Νικήτα σε δύσκολη αλλά σωτήρια επέμβαση σε κόρνερ κι ενώ η μπάλα είχε πορεία προς τα δίχτυα.

Η ΒΑΘΜΟΛΟΓΙΑ

		ΣΥΝΟΛΙΚΑ						ΕΝΤΟΣ				ΕΚΤΟΣ			
		ΑΓ	Β	ΤΕΡΜΑΤΑ	Ν	Ι	Η	ΤΕΡΜΑΤΑ	Ν	Ι	Η	ΤΕΡΜΑΤΑ	Ν	Ι	Η
1	ΚΛΕΑΝΘΗΣ	13	29	30 - 13	9	2	2	20 - 4	6	1	0	10 - 9	3	1	2
2	ΑΕΡΑ	13	27	27 - 18	8	3	2	13 - 7	5	1	0	14 - 11	3	2	2
3	ΑΠΟΛΛΩΝ ΑΠ.	13	25	17 - 14	8	1	4	7 - 7	4	0	2	10 - 7	4	1	2
4	ΔΙΑΓΟΡΑΣ ΒΑΤ.	13	23	17 - 9	7	2	4	10 - 2	5	1	1	7 - 7	2	1	3
5	ΦΟΙΒΟΣ	13	23	19 - 17	7	2	4	8 - 7	3	1	2	11 - 10	4	1	2
6	ΑΡΗΣ ΑΡΧ.	12	21	14 - 6	6	3	3	10 - 2	5	0	1	4 - 4	1	3	2
7	ΑΠΟΛΛΩΝ ΚΑΛ.	13	21	22 - 18	6	3	4	14 - 5	5	2	0	8 - 13	1	1	4
8	ΗΡΑΚΛΗΣ ΜΑΡ.	13	21	19 - 15	6	3	4	13 - 8	3	1	2	6 - 7	3	2	2
9	ΑΓ. ΓΕΩΡΓΙΟΣ	13	20	21 - 19	6	2	5	11 - 9	3	2	2	10 - 10	3	0	3
10	ΑΝΤΑΓΟΡΑΣ	13	16	18 - 20	5	1	7	14 - 4	5	0	1	4 - 16	0	1	6
11	ΚΛΕΟΒΟΥΛΟΣ	13	14	12 - 16	3	5	5	6 - 9	1	3	3	6 - 7	2	2	2
12	ΑΣΠΙΔΑ ΑΠ.	13	13	11 - 20	3	4	6	9 - 8	3	2	1	2 - 12	0	2	5
13	ΑΕ ΚΑΤΤΑΒΙΑΣ	13	12	11 - 17	3	3	7	7 - 6	3	2	2	4 - 11	0	1	5
14	ΑΣΚΛΗΠΙΟΣ	12	10	18 - 24	2	4	6	15 - 16	2	2	3	3 - 8	0	2	3
15	ΔΙΓΕΝΗΣ	13	9	11 - 19	2	3	8	6 - 6	1	3	2	5 - 13	1	0	6
16	ΑΣΤΕΡΑΣ ΜΑΣ.	13	3	12 - 34	0	3	10	5 - 12	0	1	6	7 - 22	0	2	4

ΟΙ ΚΟΡΥΦΑΙΟΙ

Κλεάνθης:	Λαζαρίδης
Διγενής:	Πατρού
Αστέρας Μασ.	Λαμπριανός
Φοίβος:	Κυπριώτης
ΑΕ Κατταβιάς:	Κωνσταντόπουλος Κ.
Κλεόβουλος:	Λάμπης
Αρης Αρχ.:	Μπγκό
Αγ. Γεώργιος:	Χατζημανώλης
Απόλλων Απ.:	Χαρίτος
Ηρακλής Μαρ.:	Μακρής
Ασκληπιός:	Μαρίνος Στ.
ΑΕΡΑ:	Κυριαζής
Διαγόρας Βατ.:	Γκαρανάτσιος
Ασπίδα Απ.:	Χατζηδημητρίου
Απόλλων Καλ.:	Κώστας
Ανταγόρας:	Χατζηφούντας Χρ

Η ΕΠΟΜΕΝΗ ΑΓΩΝΙΣΤΙΚΗ

Απόλλων Απ. - Διαγόρας Β.

Ασπίδα Απ. - Αστέρας Μ.

Ηρακλής Μ. - Ασκληπιός Κω

Φοίβος - Απόλλων Καλ.

ΑΕΡΑ - Κλεάνθης

Ανταγόρας - Αρης Αρχ.

Διγενής - ΑΕ Κατταβιάς

Αγ. Γεώργιος - Κλεόβουλος

ΟΔΥΝΗΡΟΝ ...ΗΜΑΡ!

❑ Η επιστροφή του Απόλλωνα Απολλώνων στη φυσική έδρα του συνοδεύτηκε με ήττα (1-2) από τον Ηρακλή Μαριτσών

ΑΠΟΛΛΩΝΑ.-

Δεν συνοδεύτηκε με καλό αποτέλεσμα η επιστροφή του Απόλλωνα Απολλώνων στη φυσική του έδρα μετά από αρκετούς μήνες (έχει να παίξει εκεί από πέρσι). Οι παίκτες του Παναγιώτη Μακαρούνα ηττήθηκαν από τον ανεβασμένο το τελευταίο διάστημα Ηρακλή Μαριτσών με 2 – 1 πληρώνοντας στην ουσία τις πολλές και σημαντικές απουσίες σε θέσεις μάλιστα «κλειδιά». Ήταν φανερό πως η απουσία των Μπρόκου, Χατζηπέτρου και Γκαρή αλλά και το ότι ο Σεντονάς έπαιζε πολύ «κουμπωμένος» λόγω τραυματισμού, δεν επέτρεψαν στη γηπεδούχο ομάδα να παίξει σύμφωνα με τις πραγματικές της δυνατότητες.

Η μπάλα δεν ήταν δυνατόν να κρατηθεί στη μεσαία γραμμή όπως θα έπρεπε με αποτέλεσμα η άμυνα των απολλωνιστών να δέχεται πίεση και να βγαίνει εκτεθειμένη αρκετές φορές. Και αυτό διότι οι Τσαλώλης και Κούρος αλλά και ο Μακρής που έβγαινε απο πίσω ήταν σαφώς πιο γρήγοροι από τους αντιπάλους τους. Αυτό ήταν και το σκηνικό του πρώτου ημιχρόνου στη διάρκεια του οποίου ο Ηρακλής ήταν καλύτερος πετυχαίνοντας ένα γκολ και δημιουργώντας τις προυποθέσεις για να πετύχει ακόμα ένα.

Η επανάληψη



Ο Παπακωνσταντής (με την μπάλα) άνοιξε το δρόμο της νίκης των φιλοξενουμένων

Στο δεύτερο ημίχρονο τα πράγματα κάπως διαφοροποιήθηκαν καθώς ο Απόλλων ήταν φανερό πως ανέβασε ρυθμούς και μπόρεσε για ένα αρκετά μεγάλο διάστημα να επιβάλλει αυτός τον ρυθμό του. Κλασική ευκαιρία δεν είχε, αλλά ήταν ξεκάθαρο πως είχε για περισσότερη ώρα την μπάλα στην κατοχή του και ήταν συνεχώς στο προσκήνιο αναζητώντας απεγνωσμένα τον διάδρομο προς την εστία του Μπεκιάρη.

Όχι μόνο δεν τα κατάφερε αλλά στο 73' δέχθηκε και δεύτερο τέρμα με αποτέλεσμα να μην μπορεί από εκεί και πέρα να αντιδράσει. Ουσιαστικά σε εκείνο το χρονικό σημείο το παιχνίδι είχε σχεδόν κριθεί καθώς ο Ηρακλής απέκτησε το ξεκάθαρο προβάδισμα για την κατάκτηση των τριών βαθμών της νίκης.

Οι γηπεδούχοι μείωσαν στο 90' με εύστοχο χτύπημα πέναλτι, ωστόσο δεν υπήρχαν τα χρονικά περιθώρια για να αλλάξει κάτι.

Προσπάθησαν από τους γηπεδούχους οι Χαρίτος και Διακαναστάσης. Καλύτεροι του Ηρακλή οι Μακρής, Παπανικολάου, Κούρος και Τσαλώλης.

Δεν αντιμετώπισε πρόβλημα η διαιτησία του κ.Κατσιδώνη (Φουκάρας, Παπαγιαννόπουλος)

ΑΠΟΛΛΩΝ: Χατζηχριστοδούλου, Χρ.Χάσταλης, Γρ.Χάσταλης, Γεωργαλλής, Β.Μακαρούνας, Θεοδοσίου, Ι.Π.Μακαρούνας, Διακαναστάσης (81' Παλάζης), Χαρίτος, Σεντονάς (75' Μ.Μακαρούνας), Εγγλέζος

ΗΡΑΚΛΗΣ: Μπεκιάρης, Παπακωνσταντής, Μακρής (84' Αναγνώστου), Παπανικολάου, Καβουσανάκης, Γιακουμάρος, Κούρος, Λαυράκης, Τσιαντούλας (86' Χατζηκωνσταντής), Λευτέρης Χατζηκωνσταντής, Τσαλώλης (81' Μπιλιάς).

Γκολ και φάσεις

Ο Χατζηκωνσταντής στο 27' με γυριστό σουτ μέσα από τη μεγάλη περιοχή έστειλε την μπάλα να χτυπήσει στο οριζόντιο δοκάρι. Στην επιστροφή της έφθασε στον Παπακωνσταντή ο οποίος με μια ωραία κοντινή κεφαλιά την έστειλε στα δίχτυα (0 – 1)

Στο 73' μετά από πάσα του Γιακουμάρου, ο Μακρής από θέση τετ α τετ με ψύχραιμο ψηλοκρεμαστό πλασέ έκανε το σκορ 0 – 2.

Στο 89' ο Αναγνώστου μάρκαρε αντικανονικά σύμφωνα με τον διαιτητή τον Εγγλέζο στη μεγάλη περιοχή. Ο «άρχων» της αναμέτρησης έδωσε πέναλτι που μετέτρεψε σε γκολ ο «παθών» (1 – 2).

Άλλες φάσεις

Στο 22' ο Κούρος μπήκε στην περιοχή αλλά πριν προλάβει να σουτάρει απο κοντά, ο Χρυσόστομος Χάσταλης του πήρε τη μπουκιά από το στόμα διώχνοντας την μπάλα κόρνερ.

Στο 24' μετά απο γύρισμα του Κούρου από τα αριστερά, ο Παπακωνσταντής σούταρε δυνατά από το ύψος του πέναλτι αλλά η μπάλα πέρασε δίπλα απο το αριστερό δοκάρι (άουτ).

Στο 39' ο Τσαλώλης πέτυχε σε κενή εστία γκολ, που όμως ακυρώθηκε καθώς ο διαιτητής θεώρησε πως ο Χατζηκωνσταντής λίγο πίσω από το σκορερ έκανε φάουλ στον πεσμένο εκείνη τη στιγμή Χρυσόστομο Χάσταλη

Στο 50' ο Γεωργαλλής με σέντρα σουτ από τα δεξιά ανάγκασε τον Μπεκιάρη να αποκρούσει με υπερένταση σε κόρνερ.



Αρκετός κόσμος πήγε στ' Απόλλωνα για να δει το παιχνίδι

Σαρωτικός στην επανάληψη

❑ Ο,τι δεν έκανε στο πρώτο μέρος ο Κλεάνθης το πέτυχε στο δεύτερο και επιβλήθηκε με 4-1 του Διγενή

ΠΑΡΑΔΕΙΣΙ.-

Στην κορυφή της βαθμολογίας και μάλιστα μόνος του διατηρήθηκε ο Κλεάνθης μετά τη μεγάλη νίκη που πέτυχε με 4-1 σε βάρος του Διγενή.

Το παιχνίδι στο γήπεδο Παραδεισίου είχε δύο όψεις και οι αρκετοί φίλαθλοι που το παρακολούθησαν πρέπει στο τέλος να έφυγαν ικανοποιημένοι.

Τουλάχιστον οι γηπεδούχοι κατά πρώτο λόγο αλλά και οι φιλοξενούμενοι τους πρόσφεραν αυτό που ζητούσαν στο πρώτο 45λεπτο.

Ο αγώνας θύμισε ντέρμπι από τα παλιά που τα είχε όλα. Από τα πρώτα λεπτά της αναμέτρησης οι δύο ομάδες έδειξαν τις προθέσεις τους. Οι μεν γηπεδούχοι ήθελαν να καθαρίσουν γρήγορα το παιχνίδι ενώ οι φιλοξενούμενοι πρόσεξαν πρώτα τα νώτα τους.

Μετά τις αρχικές αναγνωριστικές κινήσεις των αντιπάλων οι γηπεδούχοι πήραν την πρωτοβουλία των κινήσεων, αφού πρώτα κατάφεραν να ελέγξουν το χώρο της μεσαίας γραμμής με ηγέτη τον Βασίλη Λαζαρίδη που έκανε όλες τις δουλειές, ενώ στα μετόπισθεν δέσποζε η παρουσία του Παντελή Αθανασίου. Ωστόσο οι μπαλιές που έβγαιναν μπροστά πότε δεν είχαν αποδέκτη τους επιθετικούς ενώ σε άλλες περιπτώσεις η αμυντική γραμμή του Διγενή λειτουργούσε καλά κι έδιωχνε έγκαιρα τον οποιοδήποτε κίνδυνο πήγαινε να δημιουργηθεί για την εστία του Λιάνη.

Στο ίδιο διάστημα οι φιλοξενούμενοι με επιθετικό δίδυμο τους Ροδίτη - Διακίδη, αφού πρόσεχαν την άμυνά τους προσπαθούσαν να διασπάσουν την άμυνα του Κλεάνθη χωρίς αποτέλεσμα. Βέβαια τα λάθη που έγιναν στο πρώτο μέρος κι από τις δύο πλευρές ευτυχώς δεν τους στοίχισαν ενώ το παιχνίδι αναλώθηκε τον περισσότερο χρόνο στο χώρο της μεσαίας γραμμής.



Με ωρία έξοδο ο Σαββιδάκης μπλοκάρει την μπάλα



Ο Λιάνη εξ επαφής αποκρούει την κεφαλιά του Κρομμύδα

Η επιθετική πρωτοβουλία του Κλεάνθη είχε ως αποτέλεσμα να δημιουργηθούν δύο καλές ευκαιρίες αλλά ο τερματοφύλακας του Διγενή ενήργησε σωστά και τις δύο φορές.

Στην επανάληψη τα πάντα άλλαξαν στον αγωνιστικό χώρο καθώς οι γηπεδούχοι μπήκαν πιο ζωντανά και σοβαρά στο παιχνίδι. Πολύ γρήγορα (53') έγινε το 1-0 και οι παίκτες του Κλεάνθη χωρίς άγχος ανέβασαν την απόδοσή τους σημειώνοντας και δεύτερο γκολ μετά από επτά λεπτά. Ο Διγενής έδειχνε να τα έχει χαμένα αλλά σε μια γρήγορη αντεπίθεση μείωσε σε 2-1, γκολ που αμφισβήτησαν οι γηπεδούχοι έντονα χωρίς αποτέλεσμα. Ωστόσο ο Κλεάνθης συνέχισε να πιέζει τον αντίπαλό του και ήταν θέμα χρόνου να πετύχει και τρίτο γκολ καθώς από το 79' είχε την αριθμητική υπεροχή στον αγωνιστικό χώρο εξ αιτίας της αποβολής του Κατραμάδου.

Πράγματι το εκμεταλλεύτηκαν και μέσα σε τέσσερα λεπτά ανέβασαν τον δείκτη του σκορ στο 4-1 ενώ στο 86' ήλθε η σειρά των γηπεδούχων να μείνουν με δέκα παίκτες μετά τον τραυματισμό του Πάττα, ο οποίος συγχρόνως αποβλήθηκε με κόκκινη κάρτα.

Από τους νικητές ξεχώρισαν οι Λαζαρίδης, Αθανασίου, Σπάρταλης Μ., Σπάρταλης Αλ. ενώ από τους φιλοξενούμενους άρεσαν οι Πατρού, Κατραμάδος, Διακάκης.

• Πολύ καλός ο διαιτητής Σιδηρόπουλος κι ο πρώτος βοηθός Διαμαντέας, με λάθη ο Ορφανός.

ΚΛΕΑΝΘΗΣ: Σαββιδάκης, Χατζηθεοδωράκης, Τριανταφύλλου, Λαζαρίδης, Αραμπατζόγλου, Αθανασίου (86' Μανιάς), Πάττας, Καρίκης (84' Φρούμης), Σπάρταλης Μ., Σπάρταλης Αλ., Κρομμύδας.

ΔΙΓΕΝΗΣ: Λιάνη, Ταμπουράς, Διακάκης, Κανάκης, Πατρού, Γιοβάνη, Διακίδης, Κατραμάδος, Ροδίτης, Αττιτής (63' Νικολίτσης), Πλύγκος (63' Παπαχριστοδούλου).

Φάσεις και γκολ

27': Φάουλ από δεξιά του Παντελή Αθανασίου, ο Κρομμύδας έπιασε την κεφαλιά αριστερά και στο ύψος του πέναλτι, όμως ο Λιάνη που έκανε έξοδο απέκρουσε εξ επαφής και στη συνέχεια απομάκρυναν οι αμυντικοί.

42': Ο Παντελής Αθανασίου εκτέλεσε φάουλ αρκετά μέτρα έξω από την περιοχή. Η μπάλα πήρε κατεύθυνση για τα δίχτυα, όμως ο τερματοφύλακας του Διγενή οριζοντιώθηκε με το έδαφος και απέκρουσε σε κόρνερ.

46': Και πάλι ο Αθανασίου εκτέλεσε φάουλ από τ' αριστερά αλλά η μπάλα δεν του έκανε το χατήρι και πέρασε δίπλα από το δεξί δοκάρι.

50': Σε εκτέλεση κόρνερ του Αθανασίου από δεξιά, ο Κρομμύδας έπιασε την κεφαλιά από το ύψος του πέναλτι στέλνοντας την μπάλα πάνω από το οριζόντιο δοκάρι.

53': Ο Πάττας απ' αριστερά έβγαλε τη σέντρα στο δεύτερο δοκάρι, ο Καρίκης τη γύρισε στον Μιχάλη Σπάρταλη κι αυτός με αριστερό γυριστό σουτ πέτυχε το 1-0.

54': Σέντρα του Πάττα από δεξιά, κεφαλιά του Κρομμύδα πάνω από το οριζόντιο δοκάρι.

60': Φανταστικό σε ομορφιά γκολ από τον Παντελή Αθανασίου. Ο έμπειρος παίκτης με εκτέλεση φάουλ από 35 μέτρα έστειλε την μπάλα στη δεξιά γωνιά του Λιάνη, 2-0.

69': «Ασιστ» πάσα του Λαζαρίδη που έβγαλε τον Καρίκη στην πλάτη της άμυνας των αμυντικών. Ο έμπειρος φορ έπιασε το διαγώνιο πλασέ αλλά η μπάλα «έγλειψε» το δεξί δοκάρι του Λιάνη.

71': Σε σέντρα-σουτ του Νικολίτση απ' αριστερά, ο Σαββιδάκης απέκρουσε προσωρινά. Η μπάλα πήγε στον Παπαχριστοδούλου που σε κενή εστία την έστειλε στο εσωτερικό της οριζόντιας δοκού και μετά στο έδαφος. Ο δεύτερος βοηθός Ορφανός που ήλεγχε τη μεγάλη περιοχή του Κλεάνθη έφυγε αμέσως για τη σέντρα κι ο διαιτητής Σιδηρόπουλος καταλόγισε το γκολ, 2-1. Οι γηπεδούχοι αμέσως έτρεξαν διαμαρτυρόμενοι στον επόπτη υποστηρίζοντας ότι η μπάλα δεν πέρασε τη γραμμή του τέρματος.

79': Αποβλήθηκε με δεύτερη κίτρινη κάρτα ο Κατραμάδος για φάουλ στον Καρίκη.

81': Ο Αθανασίου εκτέλεσε φάουλ απ' αριστερά κι ο Καρίκης με κεφαλιά πέτυχε το 3-1.

85': Από σέντρα του Αθανασίου στη δεξιά πλευρά της άμυνας του Διγενή και καρφωτή κεφαλιά του Αραμπατζόγλου έγινε το 4-1.

86': Ο Κανάκης έκανε δυνατό φάουλ στον Πάττα λίγο κάτω από το κέντρο. Ο παίκτης του Κλεάνθη αντέδρασε λάθος και κλότσησε τον αντίπαλό του μπροστά στον διαιτητή που ήδη είχε καταλογίσει το φάουλ. Ο Πάττας μεταφέρθηκε τραυματίας εκτός αγωνιστικού χώρου και δεν επέστρεψε μέχρι τη λήξη του αγώνα. Η ενέργεια που έκανε θα τιμωρείτο με κόκκινη κάρτα κι επειδή ο διαιτητής Σιδηρόπουλος δεν μπόρεσε να του τη δείξει στη διάρκεια του παιχνιδιού τη σημείωσε στο φύλλο αγώνα.

Δύσκολη νίκη του Διαγόρα Βατίου

ΒΑΤΙ.-

Ανταπόκριση ΓΙΑΝΝΗ ΑΡΝΑ

Δύσκολη νίκη με 1-0 πέτυχε στην έδρα του ο Διαγόρας Βατίου, που φιλοξένησε χθες την Ασπίδα Απολακκιάς.

Οι γηπεδούχοι μετά από ένα μοιρασμένο πρώτο μέρος, ήταν καλύτεροι στο διάστημα της επανάληψης, παρά το γεγονός ότι αγωνίζονταν με δέκα παίκτες από το 57' λόγω αποβολής. Σημαντικό ρόλο έπαιξε η εμπειρία των «κυανέρυθρων», αν και δεν συμμετείχε ο τραυματίας Γιάννης Καμπούρης. Η Ασπίδα έχει παράπονα από τη διαιτησία, για ένα γκολ που πέτυχε και της ακυρώθηκε στο 35' και για μια φάση στο 80' στην οποία ζήτησε πέναλτι.

ΦΑΣΕΙΣ ΚΑΙ ΓΚΟΛ

Στο 10' το σουτ του Ματθαίου μπλόκαρε ο Μπιλιάς.

Πέντε λεπτά μετά, ο Παντέρης έδωσε στον Αλαντί . Ομως σωτήρια έπεσε στα πόδια του και έσωσε ο Μπιλιάς.

Στο 19' το σουτ του Δημητρόπουλου έφυγε λίγο άουτ. Στη συνέχεια (21') νέο σουτ άστοχο του Ματθαίου.

Στο 26' ο γκολ/ήπερ Χατζηδημητρίου απέκρουσε δύσκολα το σουτ του Ξύπα. Ενα λεπτό μετά, σε κόρνερ του Γκαρανάτσιου, η μπάλα πέρασε μπροστά από όλους και πάνω στη γραμμή έδιωξε ο Ψύλλου.

Στο 31' σε σέντρα του Μάκρα, ο Δημητρόπουλος σούταρε άστοχα πάνω στην κίνηση.Ακολούθησε κόρνερ του Σάββενα, κεφαλιά του Ξύπα και εντυπωσιακή απόκρουση του Χατζηδημητρίου σε νέο κόρνερ.

Στο 35' σε σέντρα του Ματθαίου, η μπάλα πέρασε από όλους και στο δεύτερο δοκάρι, σχεδόν πάνω στη γραμμή, ο Μαθιός την έστειλε στα δίχτυα, όμως το γκολ ακυρώθηκε ως οφσάιντ του σκόρερ. Ακολούθησαν έντονες διαμαρτυρίες από τους φιλοξενούμενους.

Στο 53' ο Παπαδόπουλος έδωσε στον Σταυλά, το πλασέ του οποίου ήταν αδύναμο και το σταμάτησε ο τερματοφύλακας της Ασπίδας.

Στο 57' ο Τσιβρινής βλέπει δεύτερη κίτρινη και την κόκκινη και αποβάλλεται για διαμαρτυρία.

Στο 60' ο Γκαρανάτσιος μς σουτ έξω από την περιοχή έστειλε την μπάλα στο παραθυράκι κκαι έκανε το 1-0.

Στο 80' ατομική προσπάθεια του Βαρδόπουλου, μπήκε στην περιοχή, και βρέθηκε στο έδαφος. Ο διαιτητής, κοντά στη φάση, έδωσε συνέχεια στο παιχνίδι και λίγο αργότερα «κιτρίνισε» τον Βαρδόπουλο για θέατρο. Και νέες διαμαρτυρίες της Ασπίδας για πέναλτι.

Στο 85' ο Παπαδόπουλος βρήκε τον Ξύπα που έκανε το σουτ για ν' αποκρούσει ο Χατζηδημητρίου.

Αρεσαν από το νικητή οι Γκαρανάτσιος, Παπαδόπουλος και Ξύπας.

Καλύτεροι της Ασπίδας ήταν οι Χατζηδημητρίου, Ψύλλου και Καλόγλου.

• Παράπονα από τη διαιτησία του κ. Διαμαντέα (Κόκκινος, Ορφανός) έχει η Ασπίδα.

ΔΙΑΓΟΡΑΣ ΒΑΤ.: Μπιλιάς, Τσιβρινής, Γκαρανάτσιος, Λινάρδος, Μάκρας, Φωτεινής, Δημητρόπουλος (78' Καρπαθάκης), Παπαδόπουλος, Σάββενας (53' Αριστείδου), Ξύπας, Σταυλάς (62' Κουλουμπράκης).

ΑΣΠΙΔΑ ΑΠ.: Χατζηδημητρίου, Μελεούνης, Μαθιός (62' Πακίδης), Ψύλλου, Καλόγλου, Γκιόκας (72' Διαμαντής), Παντέρης, Ματθαίος (66' Σταματίου), Βαρδόπουλος, Αλαντζί, Γκιζλής.



Σε κάτι χρησιμεύουν και οι παλιές εξέδρες του γηπέδου Παραδεισίου

Αγγλικό σκορ στα Μάσαρι!

Ο Φοίβος χωρίς να είναι καλύτερος νίκησε 4–3 τον ουραγό Αστέρα. • Τρία δοκάρια είχαν οι φιλοξενούμενοι • Με εννιά παίκτες τελείωσαν τον αγώνα οι γηπεδούχοι



Ο διαιτητής της αναμέτρησης Γιώργος Κόττορος, δείχνει την κόκκινη κάρτα στον ποδοσφαιριστή του Αστέρα Σκαφίδα

ΜΑΣΑΡΙ.- Του Σπύρου Δεστούνη

Πολύ καλό παιχνίδι έγινε το Σάββατο το μεσημέρι στο όμορφο γήπεδο Μασάρων, όπου οι 100 περίπου οπαδοί και των δύο ομάδων που βρέθηκαν στο γήπεδο, σίγουρα θα έμειναν ικανοποιημένοι από το θέαμα που παρακολούθησαν και τα επτά γκολ που είδαν. Νικητής αναδείχθηκε ο Φοίβος με 4-3.

Ο Αστέρας ίσως έκανε το καλύτερο φετινό του παιχνίδι, αλλά προδόθηκε από τον ίδιο του τον τερματοφύλακα! Συγκεκριμένα ο τερματοφύλακας Νεσγός έχει ευθύνη και για τα τέσσερα τέρματα (!) που δέχθηκε..! Είναι κάτι παραπάνω από σίγουρο, ότι ο Αστέρας θα κινηθεί για απόκτηση τερματοφύλακα τη μεταγραφική περίοδο του Ιανουαρίου...

Πάντως ο Αστέρας έχει σημαντικό πρόβλημα με τη θέση του τερματοφύλακα. Στο ρόστερ υπάρχει μόνο ένας (!) τερματοφύλακας, αφού ο Σκυλλάς αποχώρησε στα μέσα της χρονιάς και άφησε την ομάδα στα κρύα του λουτρού...

Στο αντίπαλο στρατόπεδο, ο Φοίβος είχε σοβαρά προβλήματα στην άμυνά του, αφού δεν ήταν λίγες οι φορές που οι επιθετικοί του Αστέρα έκαναν ανενόχλητοι κοντρόλ στη μικρή περιοχή του.

Σημαντικό ρόλο στην εξέλιξη του παιχνιδιού, έπαιξε ότι οι γηπεδούχοι τελείωσαν τον αγώνα με εννέα ποδοσφαιριστές, αφού αποβλήθηκαν ο Μουσακίνιας στο 66' γιατί εξύβρισε τον δεύτερο βοηθό Μανέγα και ο Σκαφίδας με δεύτερη κίτρινη στο 84'.

Ευτυχώς που μπήκε ο Κυπριώτης...

Έκπληξη προκάλεσε η μη χρησιμοποίηση του Μιχάλη Κυπριώτη στη βασική ενδεκάδα του Φοίβου. Είναι αλήθεια ότι οι Κρεμαστενοί δεν μπορούσαν να αλλάξουν πάνω από τρεις πάσες και δεν υπήρχε ο παίκτης βαρόμετρο στο χώρο της μεσαίας γραμμής που θα μπορούσε να ηρεμήσει τα νεύρα των συμπαικτών του, αλλά και να τροφοδοτήσει με καλές μπαλιές τους επιθετικούς . Με την είσοδο όμως του Κυπριώτη όλα τα παραπάνω ανατράπηκαν και κυριάρχησε η ηρεμία στους παίκτες του Φοίβου. Σίγουρα ήταν λάθος επιλογή του υπηρεσιακού προπονητή των Κρεμαστενών Μανόλη Πελεκάνου να μην ξεκινήσει τον Κυπριώτη από την αρχή...

Από τον Αστέρα ξεχώρισαν οι Λαμπριανός και Μουδάτσος, ενώ από τον Φοίβο μορφή του αγώνα ήταν ο Κυπριώτης αφού άλλαξε τη ροή του παιχνιδιού και ξεχώρισαν οι Πάρις και Λευτέρης Δράκος και ο Καΐκας.

Άψογη η διαιτησία του Κόττορου (Αργυρόπουλος-Μανέγας), που κιτρίνισε τους Σκαφίδα (κόκκινη), Πέρο, Μουσακίνια (κόκκινη) από τον Αστέρα και Παπαγεωργίου, Καραγιάννη, Χριστοδούλου από τον Φοίβο.

ΑΣΤΕΡΑΣ: Νεσγός, Καστρουνής, Ζανέττος, Σκαφίδας, Μουδάτσος, Κουρδουνάκης (70' Χατζηκώστας), Λαμπριανός, Κουρμαδιάς (76'Σκούμπρος), Αμύγδαλος, Πέρος, Μουσακίνιας.

ΦΟΙΒΟΣ: Καΐκας, Δράκος Π., Χαρικιόπουλος, Δράκος Ε., Πολυχρονίου, Ορφανίδης (60'Κυπριώτης), Κουδούνης (74'Χριστοδούλου), Στρατής, Παπαγεωργίου, Αμπελάς (68'Γιαλλούσης), Καραγιάννης.

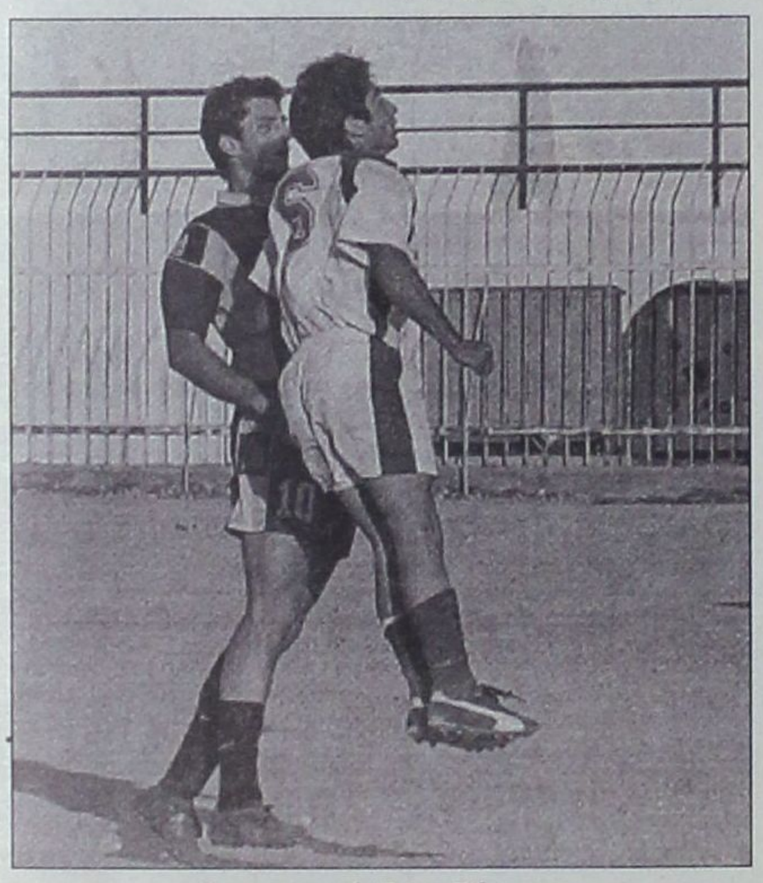

Δυναμική διεκδίκηση στο χώρο του κέντρου

Γκολ και φάσεις

,16': Πολύ ωραία εκτέλεση φάουλ του Αμπελά ...και 0-1.

21': Μετά από σύγχυση στην άμυνα του Φοίβου, ο Μουσακίνιας με χαμηλό σουτ, έκανε το 1-1.

32': Μετά από τραγικό λάθος του Δράκου Π., ο Μουσακίνιας μόνος πλάσαρε και ο Καΐκας απέκρουσε σε κόρνερ με τις άκρες των δακτύλων του!

35': Σε εκτέλεση φάουλ του Αμπελά, ο Χαρικιόπουλος μόνος από τη μικρή περιοχή δεν κατάφερε να κάνει την κεφαλιά...

50': Ο Κουρδουνάκης πάσαρε στον Λαμπριανό και ο νεαρός παίκτης του Αστέρα έκανε κοντρόλ ανενόχλητος (!) στη μικρή περιοχή του Φοίβου και με πλασέ πέτυχε το 2-1.

53': Σε εκτέλεση φάουλ του Πέρου, ο Καΐκας μπλόκαρε στην αριστερή του γωνία.

61': Σε σουτ του Δράκου Ε., ο Νεσγός έχασε την μπάλα μέσα από τα χέρια του και ο Πολυχρονίου από κοντά έκανε το 2-2...

66': Ο Μουσακίνιας αποβλήθηκε με απευθείας κόκκινη γιατί εξύβρισε τον δεύτερο επόπτη Μανέγα.

71': Νέα λάθη στην άμυνα του Φοίβου και ο Λαμπριανός με πλασέ κρέμασε τον Καΐκα και έγινε το 3-2.

73': Σε εκτέλεση φάουλ του Κυπριώτη, ο Δράκος Π. έκανε την κεφαλιά στο οριζόντιο δοκάρι.

80': Εντυπωσιακή εκτέλεση φάουλ του Πάρη Δράκου ... και 3-3!

83': Σε εκτέλεση φάουλ του Κυπριώτη, κεφαλιά του Χριστοδούλου στο δεξί κάθετο δοκάρι του Νεσγού.

84': Αποβλήθηκε ο Σκαφίδας με δεύτερη κίτρινη για χέρι...

85': Λάθη στην άμυνα του Αστέρα, κεφαλιά του Χαρικιόπουλου στο οριζόντιο δοκάρι, ο Νεσγός ...ήταν αλλού (!) και ο Πολυχρονίου από κοντά έκανε το τελικό 3-4!

90': Τη μεγαλύτερη ευκαιρία έχασε ο Αστέρας για την ισοφάριση! Ο Μουδάτσος έκανε ανενόχλητος κοντρόλ στην περιοχή του Φοίβου, και σούταρε από το ύψος του πέναλτι, αλλά σαν από μηχανής Θεός ο Καΐκας έπεσε εκπληκτικά και μπλόκαρε (!) το σουτ του επιθετικού του Αστέρα, παίρνοντας τα συγχαρητήρια των συμπαικτών του και το χειροκρότημα της εξέδρας!

Έκλεισε Ψαρά ο Αστέρας!

Την πρώτη του μεταγραφική κίνηση έκανε ο Αστέρας Μασάρων, αφού έκλεισε προφορική συμφωνία με τον έμπειρο τερματοφύλακα Νίκο Ψαρά!

Η μεταγραφή του Ψαρά ήταν επιτακτική ανάγκη, αφού η ομάδα είχε μείνει χωρίς τερματοφύλακα! Χρέη τερματοφύλακα εκτελεί ο Νεσγός, ο οποίος όμως δεν αγωνίζεται στη φυσική του θέση.

Σίγουρα η μεταγραφή του Ψαρά δεν θα λύσει μόνο το πρόβλημα εύρεσης τερματοφύλακα, αλλά θα είναι και από τους πιο σημαντικούς παίκτες του Αστέρα, αφού είναι πολύ έμπειρος και έχει αγωνιστεί και στο Περιφερειακό πρωτάθλημα με τη φανέλα του Απόλλωνα Καλυθιών.

«Χρειαζόμαστε ενίσχυση...»

Ο προπονητής του Αστέρα Σαλβατόρε Γκιούντιτσε ήταν απογοητευμένος από την ήττα της ομάδας του και επεσήμανε ότι χρειάζεται ενίσχυση τη μεταγραφική περίοδο.

Αντίθετα ο υπηρεσιακός προπονητής του Φοίβου Μανόλης Πελεκάνος ήταν ιδιαίτερα περιχαρής και ευχαριστημένος από την προσπάθεια των παικτών του.

Σαλβατόρε Γκιούντιτσε (προπονητής Αστέρα)

«Έγινε πολύ καλό παιχνίδι, η ομάδα μου άξιζε τη νίκη. Θα πρέπει εάν έχουμε τη δυνατότητα να ενισχυθούμε, προκειμένου να καλύψουμε κάποια προβλήματα μας. Καλή συνέχεια στον Φοίβο.»

Μανόλης Πελεκάνος (Υπηρεσιακός προπονητής Φοίβου)

«Συγχαρητήρια για την προσπάθεια των παικτών μου για τη νίκη. Αυτό που πήρα από τους ίδιους, είναι ότι όταν είναι μεταξύ τους ενωμένοι σε κάθε παιχνίδι, θα μπορούν να ανταπεξέλθουν σε οποιοδήποτε αντίπαλο. Εύχομαι καλή συνέχεια στον Αστέρα.» .

Στραβοπάτημα του ΑΕΡΑ!

Έχανε στην Κω 3–1 από τον Ασκληπιό και ισοφάρισε στο 84' σε 3–3

ΚΩΣ.-

Σκόνταψε στην Κω ο ΑΕΡΑ, που δεν κατάφερε να κερδίσει τον τοπικό Ασκληπιό! Οι δύο ομάδες αναδείχθηκαν ισόπαλες με σκορ 3-3.

Οι γηπεδούχοι αν και προηγήθηκαν στο 68' με 3-1, δεν μπόρεσαν να σημειώσουν μια σημαντική νίκη, αφού η ομάδα του Αφάντου - που «ξύπνησε» αργά - κατάφερε να μειώσει και να ισοφαρίσει στα τελευταία δέκα λεπτά.

Ο ΑΕΡΑ έχει παράπονα από τη διαιτησία του κ. Φεσσάρα, ενώ ο Ασκληπιός έχασε πέναλτι στο 3-1!

Στον αγώνα κρατήθηκε ενός λεπτού σιγή στη μνήμη του ποδοσφαιριστή του ΑΕΡΑ Θανάση Τσάμπρα, που έφυγε από την ζωή την περασμένη Τρίτη.

Στο 14' ο Καππάκας με ατομική προσπάθεια και σουτ, άνοιξε το σκορ για τη φιλοξενούμενη ομάδα.

Ο Ασκληπιός πέτυχε το 1-1 στο 32', με σουτ του Κεφαλιανού.

Με απευθείας κτύπημα φάουλ του Καραγιάννη από μακρινή απόσταση, έγινε το 2-1 στο 64'.

Τέσσερα λεπτά μετά, ο Γιαννακάκης Χρ. μάρκαρε τον Μαρίνο Στ. μέσα στην περιοχή. Ο δεύτερος βρέθηκε στο έδαφος, για να δώσει ο διαιτητής το πέναλτι. Την εσχάτη των ποινών εκτέλεσε ο Πουλημάς.

Στο 78' ο Βασιλάκος ανατράπηκε από τον γκολκήπερ Παπαδημητρίου. Νέο πέναλτι για τους γηπεδούχους, στ' οποίο αστόχησε ο Κιλιμάτος που «σημάδεψε» το δοκάρι της εστίας του ΑΕΡΑ.

Στο 80' ο Γυαλομανδράκης ανέτρεψε τον Πλύγκο, για να κερδίσει και ο ΑΕΡΑ ένα πέναλτι.

Εκτελεστής ήταν ο Κυριαζής, που μείωσε σε 3-2.

Τέσσερα λεπτά αργότερα, ο Κυριαζής με σουτ ισοφάρισε σε 3-3. Προηγήθηκε φάουλ του Πλύγκου, κεφαλιά του Καππάκα και απόκρουση των αμυντικών πάνω στη γραμμή του τέρματος.

• Διαιτητής ήταν ο κ. Φεσσάρας με «βοηθούς» τους κ Βασιλείου και Αλαχιώτη.

ΑΣΚΛΗΠΙΟΣ: Χοχλαστός, Μαρίνος Στ., Πιρπιρής (73' Βασιλάκος), Κιλιμάτος, Καραγιάννης, Τουλαντάς, Ζαμάγιας, Γυαλομανδράκης, Κεφαλιανός, Ξυπολιτάς (87' Μαρίνος Θ.), Πουλημάς.

ΑΕΡΑ: Χατζηνικόλας (66' λ.τ. Παπαδημητρίου), Δαϊλιάνης, Κοιλιάς, Γιαννακάκης Δ., (69' Μπακίρης), Σπανός, Κυριαζής, Γιαννακάκης Χρ., Αλαχούζος, Πλύγκος Ζέρβας (66' Μπούτης), Καππάκας.

Ο Κώστας κράτησε τη νίκη (2-1) για τον Απόλλωνα Καλυθιών

Απέκρουσε πέναλτι του Παπαϊγνατίου

ΚΑΛΥΘΙΕΣ.-

Νίκη με πολύ άγχος για τον Απόλλωνα Καλυθιών, αφού κέρδισε τον σκληροτράχηλο Ανταγόρα Κω, με σκορ 2-1.

Το ματς παρακολούθησε ελάχιστος κόσμος. Το θέαμα δεν ήταν το αναμενόμενο από δύο ομάδες που έχουν συνηθίσει να το προσφέρουν πλούσια και πολλά γκολ στα παιχνίδια τους.

Παρ' ότι ο Απόλλωνας ξεκίνησε δυναμικά στο πρώτο τέταρτο της αναμέτρησης, στη συνέχεια έπεσε η απόδοσή του και έδωσε χώρο στους παίκτες του Ανταγόρα, με αποτέλεσμα οι Κώοι να έχουν την υπεροχή.

Στο αντίπαλο στρατόπεδο, ο Ανταγόρας έδειξε για ακόμα μία φορά το κακό αγωνιστικό του πρόσωπο όταν παίζει εκτός έδρας και παρ' ότι είχε την ευκαιρία να ισοφαρίσει στο 86' με πέναλτι-δώρο του Φραγκίνη, ο Παπαϊγνατίου δεν τα κατάφερε από την άσπρη βούλα ή πιο σωστά ο Κώστας δεν τον άφησε...



Δυναμική διεκδίκηση στο χώρο του κέντρου

Έβαλε «φωτιά»

«Φωτιά» έβαλε ο διαιτητής Μιχάλης Φραγκίνης στο 86' της αναμέτρησης! Συγκεκριμένα ο έμπειρος διαιτητής υπέδειξε πέναλτι όταν ο Καταξενός έκανε «τζατζάρισμα» στον Λαγό με αποτέλεσμα να πέσει κάτω ο μέσος του Ανταγόρα.

Ο Φραγκίνης σφύριξε και όλοι νόμιζαν πως υπέδειξε επιθετικό φάουλ, αφού δεν είχε δείξει με το χέρι για ποιον είναι η μπάλα! Τελικά ο Φραγκίνης επειδή ήταν μακριά από τη φάση είχε δώσει φάουλ υπέρ του Ανταγόρα, αλλά ήθελε να κοιτάξει αν η παράβαση έγινε εντός ή εκτός περιοχής!

Μόλις όμως υπέδειξε την άσπρη βούλα, οι άνθρωποι του Απόλλωνα έμειναν σαστισμένοι για αρκετά δευτερόλεπτα, μη μπορώντας να πιστέψουν πως ο διαιτητής καταλόγισε πέναλτι!

Το παιχνίδι διεκόπη για τρία λεπτά. Μάλιστα στην ίδια φάση αποβλήθηκε με δεύτερη κίτρινη ο Σταυρής για διαμαρτυρία.

Μόλις ο Παπαϊγνατίου έχασε το πέναλτι, όλοι οι ποδοσφαιριστές του Απόλλωνα έπεσαν πάνω στον Κώστα...

Από τον Απόλλωνα ξεχώρισαν οι Κώστας, Καταξενός και Παπανικολάου, ενώ από τον Ανταγόρα διακρίθηκαν οι Χατζηφούντας, Κοντός και Λαγός.

Με πολλά παράπονα άφησε τους γηπεδούχους ο Φραγκίνης (Ζανεττής-Ασημακόπουλος).

ΑΠΟΛΛΩΝ: Κώστας, Γρηγοράς, Μαχαιρίδης, Πάλλας, Μαριάς, Παπανικολάου, Καρτάλης (62'Τσοπανάκης), Κοσκινιάτης (28'λ.τ. Ορφανός), Καταξενός, Μέλλιος, Κουφαλάκης (75'Σταυρής).

ΑΝΤΑΓΟΡΑΣ: Σπαθάρας, Χατζηφούντας, Τσάτσα, Παπαϊγνατίου, Θαλασσινός (66'λ.τ. Παναγόπουλος), Κανελλόπουλος, Χονδρομπίλας (46'Πλατέλλας), Μόρφος (57'Πίττας), Αρβανιτογιάννης, Κοντός, Λαγός.

Γκολ και φάσεις

3': Τραγικό λάθος στην άμυνα του Ανταγόρα και ο Παπανικολάου με άψογο πλασέ έκανε το 1-0.

5': Κεφαλιά του Κουφαλάκη μπλόκαρε δύσκολα ο Σπαθάρας.

6': Σε σουτ του Καταξενού, η μπάλα πέρασε λίγο πάνω από το οριζόντιο δοκάρι.

8': Σε γύρισμα του Χονδρομπίλα, ο Αρβανιτογιάννης μόνος από τη μικρή περιοχή έστειλε την μπάλα στο οριζόντιο δοκάρι!

28': Σε εκτέλεση φάουλ του Παπανικολάου, ο Καταξενός με υπέροχο πλασέ από το ύψος του πέναλτι έκανε το 2-0.

35': Ο Κοντός ανατράπηκε μέσα στην περιοχή από τον Μαχαιρίδη και ο Φραγκίνης έδωσε πέναλτι. Το εκτέλεσε εύστοχα ο Παπαϊγνατίου και έγινε το 2-1.

42': Μετά από λάθος του Σπαθάρα, ο Καταξενός μπήκε στην περιοχή, έκανε το σουτ, αλλά η μπάλα κατέληξε στη συμβολή των δοκαριών και μετά άουτ.

62': Ο Παπανικολάου έκανε σουτ από το ύψος της περιοχής και η μπάλα κατέληξε στο οριζόντιο δοκάρι.

77': Ο Κανελλόπουλος βρέθηκε μόνος στην περιοχή του Απόλλωνα, αλλά άργησε να σουτάρει με αποτέλεσμα να διώξουν οι αμυντικοί των γηπεδούχων.

86': Καταξενός και Λαγός διεκδίκησαν την μπάλα στον αέρα, με αποτέλεσμα ο μέσος του Ανταγόρα να βρεθεί στο έδαφος και ο Φραγκίνης να δώσει πέναλτι! Το εκτέλεσε ο Παπαϊγνατίου, αλλά ο Κώστας σαν σωτήρας απέκρουσε σε κόρνερ!

Νίκη- ανάσα για τον Κλεόβουλο

✔ 1-0 την Α.Ε. Κατταβιάς στο γήπεδό της

ΚΑΤΤΑΒΙΑ.-
Ανταπόκριση Γιάννη Αρνά

Ακόμη μια απώλεια για την ΑΕ Κατταβιάς στην έδρα της! Στο δεύτερο συνεχόμενο παιχνίδι, ηττήθηκε το Σάββατο από τον Κλεόβουλο με 1-0! Οι γηπεδούχοι είχαν μια ανούσια πρωτοβουλία των κινήσεων, χωρίς να δημιουργήσουν τον πολύ μεγάλο κίνδυνο στην αντίπαλη εστία.

Ο Κλεόβουλος με προσεκτική αμυντική τακτική, κράτησε αρκετές φορές μακριά τους «κιτρινόμαυρους» επιθετικούς. Εφευγε γρήγορα μπροστά στις αντεπιθέσεις με τους Πιζήμολα και Σακκά. Σε μια απ' αυτές, κατάφερε να πετύχει γκολ στο 84!

ΦΑΣΕΙΣ ΚΑΙ ΓΚΟΛ

Στο 5' ο Κυπριώτης έκανε σέντρα για να πιάσει την κεφαλιά ο Τριπολίτης, που έστειλε την μπάλα άουτ.

Ο Νισύριος στο 15' έδωσε στον Σβύνο, που από θέση τετ α τετ έκανε άστοχο πλασέ.

Στο 22' στο σουτ του Διάκουλα Κ. η μπάλα έφυγε λίγο άουτ.

Σε φάουλ του Σβύνου στο 38', η μπάλα έξυσε το οριζόντιο δοκάρι.

Δύο λεπτά μετά, ο Καβουκλής έδωσε στον Σβύνο που έκανε σουτ, για ν' αποκρούσει ο Διάκουλας.

Στο 49' σουτ του Σακκά μπλόκαρε ο Λορέντζος.

Στο 53' το πλασέ του Σακκά έφυγε λίγο άουτ.

Στο 62' ο Κωνσταντόπουλος Κ. βρήκε τον Καβουκλή, το σουτ του οποίου «σταμάτησε» ο γκολκήπερ Διάκουλας.

Στο 68' σε σέντρα του Σβύνου και κεφαλιά του Καβουκλή, η μπάλα πέρασε δίπλα από τη συμβολή των δοκών. Δύο λεπτά αργότερα, σε σέντρα του Στεφανάκη και κεφαλιά του Καβουκλή, λίγο άουτ.

Στο 72' ο Λορέντζος απέκρουσε δύσκολα σουτ του Σακκά.

Κόρνερ στο 84' από τους γηπεδούχους. Η μπάλα απομακρύνεται από τους αμυντικούς για να γίνει κάτοχός της ο Πιζήμολας πίσω από την γραμμή του κέντρου. Ο ίδιος βρέθηκε στο ημικύκλιο και με πλασέ έκανε το 0-1.

Στο 90' σε σέντρα του Κατσαμπά και κεφαλιά του Δατσέλη, η μπάλα λίγο άουτ.

Οι Κωνσταντόπουλος Κ. και Παπαϊωάννου άρεσαν από τους γηπεδούχους.

Διακρίθηκαν ιδιαίτερα από τον Κλεόβουλο οι Λάμπης, Πιτσουρδάκης και Οικονομάκης.

• Καλός ήταν ο διαιτητής κ. Παπαδόπουλος (Γιαννούλης, Ρουμάνης).

Α.Ε. ΚΑΤΤΑΒΙΑΣ: Λορέντζος, Κωνσταντόπουλος Στ.., Κυπριώτης, Παπαϊωάννου, Κτίστης, Κωνσταντόπουλος Κ., Νισύριος (58' Κατσαμπάς), Στεφανάκης (77' Δατσέρης), Τριπολίτης (69' Κουμπιός), Σβύνος, Καβουκλής.

ΚΛΕΟΒΟΥΛΟΣ: Διάκουλας, Οικονομάκης, Λάμπης, Πιτσουρδάκης, Αθανασάς, Ιωαννίδης (75' Μιμηγιάννης), Διάκουλας Κ., Κορνάρος, Πιζήμολας (88' Χουΐρης), Τσακίρης (69' Πόλος), Σακκάς.



Διαφήμισαν το ποδόσφαιρο

•Οι Ορφέας και Α.Σ. Τήλος αναδείχτηκαν ισόπαλοι 1-1- ύστερα από ένα συναρπαστικό 90λεπτο.
•Οι γηπεδούχοι ισοφάρισαν στο 90+ με τον Πιτσουρδάκη!

ΑΓΙΟΙ ΑΠΟΣΤΟΛΟΙ.

Υστερα από ένα συναρπαστικό 90λεπτο, που δύσκολα συναντά κανείς ακόμη και σε αγώνες ανώτερων κατηγοριών οι Ορφέας και Α.Σ. Τήλος αναδείχτηκαν ισόπαλοι



1-1.

Το παιχνίδι ήταν από τα πρώτα λεπτά δυνατό –σε καμία περίπτωση αντιαθλητικό– τεχνικό με τις δύο ομάδες να δημιουργηθούν και να χάνουν αρκετές καλές ευκαιρίες για να σημειώσουν ακόμη περισσότερα τέρματα.

Η εξαιρετική εικόνα του παιχνιδιού πήγε να αμαυρωθεί προς το τέλος όταν συνεπλάκησαν οι Πιτσουρδάκης και Αλιφέρης, επεισόδιο που ευτυχώς δεν πήρε διαστάσεις χάρη στην επέμβαση των ψυχραιμοτέρων!

Οι σημαντικότερες φάσεις

10': Κεφαλιά του Αλιφέρη εξουδετέρωσε ο Μαθιός.

12': Σε σέντρα του Χατζηνικήτα ο Κουτρουμάνος έχασε τον βηματισμό του και την ευκαιρία να ανοίξει το σκορ από κοντά.

15': Δυνατό σουτ του Χατζηνικήτα έδιωξε προς στιγμή ο Χατζηγεωργίου για να φτάσει η μπάλα στον Πιτσουρδάκη που σούταρε, στέλνοντας την μπάλα μόλις άουτ.

25': Σουτ του Νικολή βρήκε στο αριστερό δοκάρι τον Μαθιού για να πιάσει εκ νέου σουτ ο Σακελλάρης Κ.Τ. αναγκάζοντας τον γκολκήπερ του Ορφέα σε δύσκολη απόκρουση.

29': Από κόρνερ του Μηλιού ο Σακελλάρης Κ.Τ., με κεφαλιά άνοιξε το σκορ (0-1).

35': Σουτ του Μόσχου έφυγε μόλις άουτ.



46': Από φάουλ του Χατζηνικήτα ο Θεοδοσίου δεν βρήκε την μπάλα για να διώξουν προς στιγμή οι αμυντικοί της Τήλου. Η μπάλα έφθασε στον Χατζηνικήτα ο οποίος από το ένα μέτρο κατάφερε να χάσει το βηματισμό του και το βέβαιο τέρμα!

50': Ο Γαϊτάνος εκτέλεσε κόρνερ από αριστερά και ο Κελέσογλου, με κεφαλιά, έστειλε την μπάλα μόλις πάνω από το οριζόντιο δοκάρι.

51': Ο Μόσχου μπήκε απειλητικά από αριστερά, όμως το σουτ που έπιασε έφυγε παράλληλα με την εστία άουτ.

65': Ο Κουτρουμάνος βρήκε στον κενό χώρο τον Θεοδοσίου το σουτ του οποίου έδιωξε σε κόρνερ ο Χατζηγεωργίου.

67': Ο Μαθιός με τα πόδια έδιωξε όπως όπως βολίδα τον Μηλιού.

70': Πλασέ του Μόσχου από αριστερά έστειλε την μπάλα άουτ.

83': Από φάουλ του Μηλιού ο Κ.Τ. Σακελλάρης, με κεφαλιά ανάγκασε τον Μαθιό να διώξει σε κόρνερ.

88': Δυνατό σουτ του Θεοδοσίου μπλόκαρε ο Μαθιός.

90': Ο Καράμπης σέρβιρε αριστοτεχνικά στον Πιτσουρδάκη που με δυνατό σουτ ισοφάρισε σε 1-1.

• Διαιτήτευσε ο Παπανικολάου (Παπαδόπουλος, Λιάπη).

ΟΡΦΕΑΣ: Μαθιός, Λάτος, Θεοδοσίου, Κελέσογλου, Χατζηδημητρίου (57' Αλαφάκης Μ.), Καράμπης, Γαϊτάνος, Σαϊμίρ, Πιτσουρδάκης, Χατζηνικήτας, Κουτρουμάνος (78' λ.τ. Τανίδης).

Α.Σ. ΤΗΛΟΣ: Χατζηγεωργίου, Χαλιός, Μηλιός, Αλιφέρης, Σακελλάρης Κυρ., Χριστοφής, Νικολής, Σακελλάρης Η., Σακελλάρης Κ.Τ. (91' Ζγκούρος), Μόσχου, Οικονόμου Ζ.

Επίδειξη δύναμης η Αναγέννηση Εμπωνα

✔ Συνέτριψε 5-0 τον Ερμή Καλυθιών!
✔ Θαυμάσιο τέρμα από τον 16χρονο Κ. Βενέτη στην εκπνοή

ΦΑΝΕΣ.-

Σε υπόθεση για ένα ρόλο μετέτρεψε το παιχνίδι με τον Ερμή η Αναγέννηση Εμπωνα και τον συνέτριψε στις Φάνες 5-0, θέτοντας υποψηφιότητα για την κατάκτηση του τίτλου στον 1ο όμιλο. Το παιχνίδι στο πρώτο μέρος ήταν μάλλον ανιαρό με τον Ερμή να χάνει μία ευκαιρία στο 32' με τον Μαρκόπουλο. Στην επανάληψη οι παίκτες της Αναγέννησης έτρωγαν σίδερα, σημείωσαν πέντε θαυμάσια τέρματα και μοιραία έθεσαν τους φιλοξενούμενους στο ρόλο του απλού θεατή!

Το 1-0 έκανε στο 30' ο Κούτρας με πλάγιο σουτ. Στο 55' ο Μιχάλης Κωνσταντάκης, με ψηλοκρεμαστό σουτ έγραψε το 2-0. Στο 65' ο Ζουρούδης με σουτ έξω απ' τη μεγάλη περιοχή έγραψε το 3-0 και ο ίδιος παίκτης, στο 78' απο κοντά το 4-0.

Το τελικό 5-0 σημείωσε στο 87' ο 16χρονος Κώστας Βενέτης με ένα υπέροχο, φαλτσαριστό σουτ . Ηταν ένα γκολ που καταχειροκροτήθηκε απ' όλο το γήπεδο!

Στο 89' αποβλήθηκε με δεύτερη κίτρινη ο Μαρκόπουλος που εξύβρισε τον διαιτητή!

Στο διάστημα αυτό ο Ερμής έχει να επιδείξει ένα δοκάρι με τον Σταυρή, στο 85'.

Διαιτήτευσε ο Κώστας Ζανεττίδης (Μιντζιρίκης, Ασημακόπουλός).

ΑΝΑΓΕΝΝΗΣΗ: Χαλκιόπουλος, Βασιλώττος, Κούτρας, Κοσμάς, Κρητικός Β., Ζωάννου (75' Σταμούλης), Κασταμούλας, Υψηλάντης Β (75' Χατζηνικόλας), Σταυρής, Ηλίας, Πολυχρόνης, Μπεκυράς, Μαρκόπουλος, Κυριαζής (80' Μιαούλης), Χατζηγεωργίου.

•Η διοίκηση της Αναγέννησης Εμπωνα συγχαίρει το διαιτητικό τρίο των κ. Ζανεττίδη, Μιντζιρίκη και Ασημακόπουλου για την άψογη διαιτησία τους και τους εύχονται πάντα τέτοια.

Ταλαιπώρησαν το τόπι!

•Ισόπαλοι 0-0 αναδείχτηκαν οι Νικαγόρας και Αντίμαχος στο ντέρμπι της Κεφάλου!

ΚΕΦΑΛΟΣ.-

Ισόπαλο 0-0 έληξε το ντέρμπι της Κεφάλου, ανάμεσα στον τοπικό Νικαγόρα και τον ...γείτονα Αντίμαχο με τις δύο ομάδες να απογοητεύουν με την απόδοσή τους τους θεατές που παραβρέθηκαν στο γήπεδο!

Το παιχνίδι μπορεί να κινήθηκε σε πολιτισμένα πλαίσια, ωστόσο δεν είχε τις φάσεις που ξεσηκώνουν, αφού στο συντριπτικό του μέρος κύλησε στο χώρο του κέντρου!

Διαιτήτευσε ο Αργυρίου (Τσομπάνος, Αλαχιώτης).

ΝΙΚΑΓΟΡΑΣ: Ανθούλης (46' Δημητρακιού Χ.), Δρόσος, Λαζός, Κοκκαλάκης Ν., Διακογιάννης, Σπυράτος, Κοκκαλάκης Θ., Σκευοφύλαξ (60' Καρούτσος), Μπίλης Στ., Δημητρακιού Ν., Ζερβός (75' Πέρρος).

ΑΝΤΙΜΑΧΟΣ: Γκίκας, Μαμμής (80' Κατσαμούνδης), Μηνάς, Σκαλέρης Μ., Ανδρογιώργης, Συνεσίου Ν., Δημαράκης (60' Συνεσίου Γ.), Κατσαρός, Κιρίλλο, Τσιρίλλο (88' Λυμπέρης), Διακοδημητρίου.

Επιτέλους νίκη για Πήγασο

•2-0 τον Ξάνθο στην Πάτμο!
•Και τα δύο τέρματα ο Πλαγκέτης

ΠΑΤΜΟΣ.-

Την πρώτη του νίκη στο πρωτάθλημα και μάλιστα στην Πάτμο, με 2-0, επί του άλλοτε κραταιού Ξάνθου σημείωσε το Σάββατο ο Πήγασος, ο οποίος να σημειωθεί ότι ταξίδεψε με έντεκα όλους και όλους παίκτες!

Σε ένα παιχνίδι όπου όσο πιο γρήγορα ξεχαστεί τόσο το καλύτερο οι παίκτες του Μάκη Χατζηγεωργίου στις μοναδικές δύο συντονισμένες επιθέσεις τους σημείωσαν ισάριθμα τέρματα με τον Πλαγκέτη (33', 55'), και πήραν τη νίκη.

Διαιτήτευσε ο Βασίλης Κατέρης, με βοηθό του τον Μαυρουδή (ο άλλος επόπτης Μιχαλούδης δεν προσήλθε).

ΞΑΝΘΟΣ: Γρύλλης Χρ., Αντωνόπουλος, Ζαμπαλάκης Ι., Χρ. Μαραβέλιας, Μαραβέλιας Μιχ. (70' Ψαρρός), Καμίτσης Ισ., Ζάμαλης, Καμπόσος Θρ., Πέντες (46' Κατσαρός), Κάβουρας, Παπαδέλιας (72' Κάππος).

ΠΗΓΑΣΟΣ: Λύμουρας, Καρύπης, Λόλι, Κυριακάκης, Χατζηγιάννης, Ψαρράς, Κοσμάς, Αθανασίου, Πλαγκέτης, Ποτιτσόπουλος, Τσάκε.

Πήρε κεφάλι η Αναγέννηση

Η Αναγέννηση Εμπωνα ήταν η μεγάλη κερδισμένη της αγωνιστικής η οποία με τη μεγάλη νίκη της επί του Ερμή αποσπάστηκε μόνη πρώτη στη βαθμολογία με δύο βαθμούς διαφορά από τον Ορφέα που σκόνταψε στην έδρα του κόντρα στον Α.Σ. Τήλος ενώ αντιμετώπιζε το φάσμα της ήττας μέχρι και το τελευταίο δευτερόλεπτο.

Κατά τα λοιπά ο Πήγασος έσπασε το ρόδι στην Πάτμο και πήρε την πρώτη του φετινή νίκη ενώ το ντέρμπι της Κω, ανάμεσα στον Νικαγόρα και τον Αντίμαχο έληξε ισόπαλο 0-0. Πιο αναλυτικά:

ΤΑ ΑΠΟΤΕΛΕΣΜΑΤΑ

Αναγέννηση Έμπωνα-Ερμής Καλυθιών	5-0
Ξάνθος-Πήγασος	0-2
Ορφέας-Α.Σ. Τήλος	1-1
Νικαγόρας-Αντίμαχος	0-0

Η ΒΑΘΜΟΛΟΓΙΑ

Α/Α	ΟΜΑΔΑ	ΑΓ.	ΤΕΡΜ.	ΒΑΘΜ.
1.	Αναγέννηση Έμπωνα	6	13-3	15
2.	Ορφέας	6	11-3	13
3.	Νικαγόρας	6	6-6	10
4.	Α.Σ. Τήλος	6	13-4	8
5.	Ερμής	6	5-9	8
6.	Αντίμαχος	6	9-12	7
7.	Πήγασος	6	4-13	4
8.	Ξάνθος	6	2-13	0

Η ΕΠΟΜΕΝΗ ΑΓΩΝΙΣΤΙΚΗ (7η)

Πήγασος-Ερμής
Α. Σ. Τήλος-Αναγέννηση Έμπωνα
Αντίμαχος-Ξάνθος
Νικαγόρας-Ορφέας

Κοντσέρτο για πολυβόλα

Ο Καλυμνιακός συνέτριψε και τον Ευαγόρα 4-1 στο ντέρμπι κορυφής και πέρασε δεύτερος!

ΚΑΛΥΜΝΟΣ.-

Βαριά ήττα γνώρισε στην Κάλυμνο ο μέχρι το Σάββατο πρωτοπόρος του 2ου ομίλου Ευαγόρας, με 4-1 από τον Καλυμνιακό και έχασε πολύτιμο έδαφος στον δρόμο για την επιστροφή στην Α' Κατηγορία. Οι γηπεδούχοι για μία ακόμα φορά ήταν χάρμα ιδέσθαι και ήδη σπάνε το ένα ρεκόρ μετά το άλλο αφού έχουν την καλύτερη επίθεση και άμυνα του ομίλου.

Ο Ευαγόρας μόνο στο πρώτο ημίχρονο δικαιολόγησε την παρουσία του στο παιχνίδι, όπου και κατόρθωσε να κρατήσει το σκορ σε χαμηλά επίπεδα! Στην επανάληψη κατέρρευσε πλήρως και ο Καλυμνιακός έκανε πάρτι στον αγωνιστικό χώρο - χαλί του γηπέδου Καλύμνου.

Φάσεις και γκολ

2' Σουτ του Κώστα από ελεγχόμενη θέση οφσάϊντ απέκρουσε ο Σπανός -Ντόβελος.

18' Απευθείας φάουλ του Συμεωνίδη έφυγε άουτ.

27' Σουτ του Ζουρούδη εξουδετέρωσε ο Σπανός - Ντόβελος.

29' Από μπαλιά του Βεζυρόπουλου ο Χατζηδάκης είχε σουτ άουτ.

41' Ο Χατζηδάκης βρήκε στον κενό χώρο τον Βεζυρόπουλο που με σουτ πάνω στην κίνηση έγραψε το 1-0.

53' Υστερα από συνδυασμό των Βεζυρόπουλου - Τσαλαπατάνη ο Τριαντάφυλλος έγραψε το 2-0.

55' Ο Τριαντάφυλλος αποβάλλεται με δεύτερη κίτρινη για αντιαθλητικό φάουλ.

57' Ο Βεζυρόπουλος με διαγώνιο σουτ έγραψε το 3-0.

63' Ο Βεζυρόπουλος με καρφωτή κεφαλιά έστειλε την μπάλα πάνω από τον Βενετσιάνο, άουτ.

82' Με πέναλτι ο Νικολέττος (ανατροπή του από τον Χαλίκο) μείωσε σε 3-1.

88' Κεφαλιά του Κασσάρα έφυγε μόλις άουτ.

89' Ο Θεόφιλος Κασσάρας με πέναλτι (ανατροπή του Τσαλαπατάνη απ' τον Συμεωνίδη) διαμόρφωσε το τελικό 4-1.

Διαιτήτευσε ο Σάββενας (Φραγκιουδάκης, Μαλακτάρης).

ΚΑΛΥΜΝΙΑΚΟΣ: Σπανός- Ντόβελος, Κατσαρής, Περεντής, Παστρικός, Χαλίκος Δ., Βρεττός, Τριαντάφυλλος, Τσαλαπατάνης, Βεζυρόπουλος, Κασσάρας (89' Σφουγγαριστός), Χατζηδάκης (63' Παντελής).

ΕΥΑΓΟΡΑΣ: Βενετσιάνος, Μενίκος, Κουτσάγιας (72' Κούβαρης), Καρδούλιας, Τσίπας (58' Λεβέντης), Κ. Εμίρογλου, Ζουρούδης (65' Εμίρογλου Μ.), Συμεωνίδης, Κώστας Χ.Π., Νικολέττος, Πάππα.

Με τον Χρυσανθή οργανωτή!

• Η Δόξα Ψίνθου 1-0 την Α.Ε.Λ.

ΨΙΝΘΟΣ.-

Χωρίς να πιάσει την πολύ μεγάλη απόδοση η Δόξα Ψίνθου κατάφερε χάρη σε ένα πέναλτι του Μπατέστα στο 74' να πάρει τη νίκη από την πολύ καλή Αθλητική Ένωση Λέρου και να ξεκολλήσει από τον πάτο του βαθμολογικού πίνακα του Ομίλου! Στο πρώτο ημίχρονο οι γηπεδούχοι ήταν καλύτερα στημένοι στον αγωνιστικό χώρο ωστόσο δύσκολα οι επιθετικοί τους έβρισκαν διαδρόμους στα καρέ του Γκουτόγλου.

Στην επανάληψη η εσωτερική αλλαγή, με το πέρασμα του γκολκήπερ Χρυσανθή σε θέση οργανωτή του παιχνιδιού (στη θέση του πέρασε ο Διακοδημητρίου) έδωσε άλλη διάσταση στο παιχνίδι της Δόξας η οποία χάρη σ' ένα πέναλτι του Μπατέστα, στο 74' (ανατροπή του Μπαρμπαντώνη Ι. από τον Φυλακούρη) κατάφερε να πάρει τους τρεις πολύτιμους βαθμούς της νίκης.

Διαιτήτευσε ο Αργυρόπουλος (Παπαδόπουλος, Κλιάρη).

ΔΟΞΑ: Χρυσανθής, Τσούλος, Καραγιάννης, Κακοσαίος, Δημητρίου, Μπατέστας, Κωστομοίρης (83' Μάρκου), Ζωίδης (54' Μπάρδος), Μπαρμπαντώνης Χρ., (46' Διακοδημητρίου), Μπαρμπαντώνης Ι., Καρίκης.

Α.Ε.Λ.: Γκουτόγλου, Καρνέσης, Αβρύθης, Φυλακούρης, Φλωρεντής, Βαλσαμής (74' Διαμαντάρας), Κουτούζος, Φουντουλάκης Μ. (67' Ηλίας Α.), Στεφόπουλος, Κουμουνδούρος, Φουντουλάκης Α.

Ομάδα μοντέλο ο Ακουσίλαος

Πέρασε σαν σίφουνας μέσα από το Πυλί και βρέθηκε μόνος πρώτος στη βαθμολογία!

ΠΥΛΙ.-

Ενας Ακουσίλαος απ' τα παλιά πέρασε σαν σίφουνας μέσα απ' την καυτή έδρα του Πυλίου, νικώντας τον τοπικό Αθλητικό Ομιλο 1-0 και βρέθηκε μόνος πρώτος στην κορυφή του βαθμολογικού πίνακα του 2ου ομίλου!

Το παιχνίδι στο πρώτο ημίχρονο ήταν μοιρασμένο, ωστόσο έλειπαν οι καλές φάσεις με εξαίρεση ένα δοκάρι του Ρουμάνου Ντάννυ Μπρίζνεϊ στο 25'.

Στην επανάληψη οι φιλοξενούμενοι μπήκαν πιο αποφασισμένοι και στο 64' βρέθηκαν φάτσα με φάτσα με το γκολ όταν σουτ του Κάβουρα τράνταξε το δοκάρι του Χατζηνικολόγλου!

Στο 80' σε κόρνερ του Κάβουρα η άμυνα του Α.Ο. Πυλίου τα έχασε και ο Μπαλής από κοντά, με πλασέ σημείωσε το μοναδικό τέρμα της συνάντησης!

Διαιτήτευσε ο Φραγκίνης (Μουστάκας, Μαργαρινός).

Α.Ο. ΠΥΛΙΟΥ: Χατζηνικολόγλου, Κατσούλης, Βρέττης, Μωϋσάκης (55' Μαρίνος Αν.), Μαρίνος Η. (68' Οικονόμου), Δρόσος Στ., Ρούφας Δ.,Μπρίζνεϊ Ντ., Πασχάλης, Δρόσος Δ., Πίτσης.

ΑΚΟΥΣΙΛΑΟΣ: Τσαλίκης, Στρατάκης,Καρασάββας, Μαρασιώτης, Μαγκάννης, Σάββας (83' Αρφαράς), Κορκίδας, Μπαλής (90' Αλίαϊ), Παπουρδάνος Αν., Κάβουρας, Παπουρδάνος Γ.

Αξιζε καλύτερη μοίρα

❑ Παρά την καλή της εμφάνιση η Θύελλα Πυλώνας ηττήθηκε στη Σάλακο απ' την Ασπίδα 2-1

ΣΑΛΑΚΟΣ.-

Παρά την προσπάθειά της και το φιλότιμο παιχνίδι της η Θύελλα Πυλώνας δεν απέφυγε την ήττα στη Σάλακο με 2-1 από την τοπική Ασπίδα η οποία συνέχισε για μια ακόμη αγωνιστική την ανοδική της πορεία για την κορυφή της βαθμολογίας. Στο πρώτο εικοσάλεπτο η Ασπίδα μπήκε πιο δυνατά στον αγώνα, ωστόσο οι φιλοξενούμενοι γρήγορα ισορρόπησαν και μόλις στο 41' βρέθηκαν με την πλάτη στον τοίχο, όταν ο Παπανικολάου με ένα δυνατό σουτ έγραψε το 1-0.

Στο 51' όμως ο Αϊβάζης με απευθείας φάουλ έφερε το ματς στα ίσια (1-1). Η χαρά των φιλοξενουμένων κράτησε σχετικά λίγο, αφού στο 74' ο Θυριάκης με κεφαλιά διαμόρφωσε το 2-1. Στο 80' σουτ του Αϊβάζη τράνταξε το δοκάρι του Εγγλέζου ενώ στο 90+ σε ανατροπή του Μπουλάρι, ο διαιτητής υπέδειξε φάουλ που έγινε προηγουμένως στον παθόντα για να ξεσπάσουν έντονες διαμαρτυρίες.

• Διαιτήτευσε ο Β. Κατσιδώνης (Τσαγκάρης, Πηδιάκης).

ΑΣΠΙΔΑ: Εγγλέζος, Μαρουλάκης, Πολυχρόνης, Θυριάκης, Κάβουρας, Παπαχριστοδούλου (72' Ζερβός), Καρασάββας, Πεταυράκης Ι., Παπανικολάου, Πεταυράκης Εμ. (80' Μαρινάκης), Βαγιανάκης (61' Ευθυμίου Ε.).

ΘΥΕΛΛΑ: Γιαννούρης, Καραμαρίας Λ. (53' Βαλουκτσίδης), Φάκκας, Τάλαρος Χ., Μαλλιάκας, Τάλαρος Ν., Καραμαρίας Β. (79' Κανλής), Λαδικός, Μπουλάρι, Αϊβάζης, Καραμαρίας Σ.

Απολαμβάνει τη μοναξιά της κορυφής ο Ακουσίλαος

Μόνος πρώτος στο βαθμολογικό πίνακα του ομίλκου είναι από χθες ο Ακουσίλαος ο οποίος μετά τη σπουδαία του νίκη στο Πυλί έβαλε τις βάσεις για την προσπάθεια επανόδου στην Α' Κατηγορία, κάτι που από σύμπτωση δεν έγινε πέρσι! Από κοντά και ο Καλυμνιακός που συνέχισε το βιολάκι του και φόρτωσε με τέσσερα τέρματα τον φιλόδοξο και μέχρι χθες πρωτοπόρο Ευαγόρα, ρίχνοντάς τον μάλιστα στην 4η θέση! Την πρώτη της νίκη πέτυχε η Δόξα Ψίνθου ενώ σημαντικά οφέλη αποκόμισε η Ασπίδα Σαλάκου από τη νίκη της επί της Θύελλας Πυλώνας. Πιο αναλυτικά:

ΤΑ ΑΠΟΤΕΛΕΣΜΑΤΑ

Δόξα Ψίνθου – Α. Ε. Λ.	1-0
Καλυμνιακός – Ευαγόρας	4-1
Ασπίδα Σαλάκου – Θύελλα Πυλώνας	2-1
Α. Ο. Πυλίου – Ακουσίλαος	0-1

Η ΒΑΘΜΟΛΟΓΙΑ

Α/Α/	ΟΜΑΔΑ	ΑΓ	ΤΕΡΜ.	ΒΑΘΜ.
1.	Ακουσίλαος	6	10-4	13
2.	Καλυμνιακός	6	20-6	11
3.	Ασπίδα Σαλάκου	6	7-4	11
4.	Ευαγόρας	6	11-8	10
5.	Θύελλα Πυλώνας	6	7-15	4
6.	Δόξα Ψίνθου	6	4-12	4
7.	Α. Ο Πυλίου	6	5-8	3
8.	Α.Ε. Λέρου	6	3-7	3

Οι Καλυμνιακός & Α.Ε. Λέρου ξεκίνησαν με –3 βαθμούς και ο Α. Πυλίου με –2.

Η ΕΠΟΜΕΝΗ ΑΓΩΝΙΣΤΙΚΗ (7η)

Ευαγόρας-Α. Ε. Λέρου
Θύελλα Πυλώνας-Δόξα Ψίνθου
Ακουσίλαος-Καλυμνιακός
Α. Ο Πυλίου-Ασπίδα Σαλάκου

ΠΡΑΚΤΟΡΕΙΟ ΟΠΑΠ
ΒΟΝΑΚΗΣ ΓΙΑΝΝΗΣ
ΑΜΕΣΗ ΠΛΗΡΩΜΗ ΚΕΡΔΩΝ
ΞΥΣΤΟ
ΣΤΟΙΧΗΜΑ ΠΟΔΟΣΦΑΙΡΟ
SUPER 3
ΤΖΟΚΕΡ
extra 5
ΛΟΤΤΟ ΠΡΟ ΤΟ
ΚΙΝΟ ΛΑΧΕΙΑ
ΠΡΟ ΠΟ ΓΚΟΛ
ΠΡΟ ΠΟ 13
ΕΞΟΦΛΟΥΝΤΑΙ ΛΟΓΑΡΙΑΣΜΟΙ Δ.Ε.Η. - Ο.Τ.Ε.
ΑΘΗΝΩΝ 28 ΑΝΑΛΗΨΗ - ΡΟΔΟΣ ΤΗΛ. 22410 67221 - FAX: 22410 60319

SIMPLY CLEVER

ΟΤΑΝ ΑΠΟΦΑΣΙΣΕΤΕ ΟΤΙ ΤΑ ΘΕΛΕΤΕ ΟΛΑ

Νέα Octavia**5**



Τώρα πια ήρθε η στιγμή να αποφασίσετε ότι τα θέλετε όλα σε ένα και μόνον αυτοκίνητο. Κορυφαία γερμανική ποιότητα κατασκευής, πρωτόγνωρη ασφάλεια και τεχνολογία αιχμής με τους νέους κινητήρες 1.6 FSi 116 ίππων και 2.0 FSI 150 ίππων. Και μαζί, εμπνευσμένο σχεδιασμό, τους μεγαλύτερους χώρους στην κατηγορία του, άψογη ποιότητα κύλισης και τέλεια οδική συμπεριφορά χάρη στη νέα ανάρτηση πολλαπλών συνδέσμων.

Τώρα πια δεν έχετε κανένα λόγο να συμβιβαστείτε: Επιλέγετε τη νέα Octavia**5** και τα έχετε όλα.

Νέα Octavia**5**. Με **16.190** €.
Γνωρίστε την και οδηγήστε τη
στα Ολοκληρωμένα Συγκροτήματα Skoda.

AUTOMARKET
Τζιώρας Ιωάννης & Υιοί Ο.Ε.
7ο χλμ Ρόδου - Λίνδου, Ρόδος
Τηλ: 22410 69135, Fax: 22410 69136
E-mail: skoda@3t.gr

ΤΟΠΙΚΟΙ ΣΥΝΕΡΓΑΤΕΣ:

ΚΩΣ
Πιζάνιας Ν. & Τσίκνης Ο.Ε.
Μεσσαριά, Κω
Τηλ: 22420 68088

ΛΕΡΟΣ
Θεμέλαρος Γιάννης
Σμαλού, Λέρου
Τηλ: 22470 22000

ΚΑΛΥΜΝΟΣ
3Τ ΑΕΒΕ
Υποκατάστημα Καλύμνου
Ποταμοί Καλύμνου
Τηλ: 22430 24000

www.skoda-auto.gr

SIMPLY CLEVER



Νέα **Skoda**Fabia
ΓΙΑ ΜΙΑ ΖΩΗ ΜΕ ΣΤΥΛ

Νέα **Skoda**Fabia. Δημιουργήθηκε για εσάς που έχετε τη δική σας άποψη για τον κόσμο, το δικό σας ιδιαίτερο στυλ. Για εσάς που δεν συμβιβάζεστε με τα συνηθισμένα και ζητάτε το αυτοκίνητό σας να είναι ξεχωριστό. Με 13 νέα χρώματα, με 6 μοναδικές επιλογές επένδυσης εσωτερικά που συνδυάζονται με 4 επιλογές χρώματος στο νέο ταμπλό αλλά και με τον πλουσιότερο στάνταρ εξοπλισμό στην κατηγορία της (ABS, Climatic, Αισθητήρες Παρκαρίσματος). Η νέα **Skoda**Fabia, το αυτοκίνητο για μια ζωή με στυλ, είναι εδώ. Σας περιμένει να την γνωρίσετε από κοντά.

Αποκτήστε την με **116** € τον μήνα, με την **άτοκη** χρηματοδότηση Skoda 2008.

ΑΤΟΚΗ ΧΡΗΜΑΤΟΔΟΤΗΣΗ
Skoda 2008

Νέα Skoda Fabia. **Αντέχετε τόσο στυλ;**

AUTOMARKET
Τζιώρας Ιωάννης & Υιοί Ο.Ε.
7ο χλμ Ρόδου - Λίνδου, Ρόδος
Τηλ: 22410 69135, Fax: 22410 69136
E-mail: skoda@3t.gr

ΤΟΠΙΚΟΙ ΣΥΝΕΡΓΑΤΕΣ:

ΚΩΣ
Πιζάνιας Ν. & Τσίκνης Ο.Ε.
Μεσσαριά, Κω
Τηλ: 22420 68088

ΛΕΡΟΣ
Θεμέλαρος Γιάννης
Σμαλού, Λέρου
Τηλ: 22470 22000

ΚΑΛΥΜΝΟΣ
3Τ ΑΕΒΕ
Υποκατάστημα Καλύμνου
Ποταμοί Καλύμνου
Τηλ: 22430 24000

www.skoda.gr

Α' ΟΜΙΛΟΣ

«Δάγκωνε» ο Ευκλής!

❑ Η ομάδα της Σορωνής επικράτησε 3-0 του Ο.Φ.Ι.(στρίου)

Μια αρκετά σημαντική νίκη που του εξασφαλίζει για μια ακόμη αγωνιστική την πρώτη θέση στο βαθμολογικό πίνακα του πρώτου ομίλου της Γ' Κατηγορίας πέτυχε ο Ευκλής στο γήπεδο των Καλαβαρδών με αντίπαλο τον αδύναμο Ο.Φ. Ιστρίου.

Το συγκρότημα του Γιάννη Φλεβάρη επικράτησε του αντιπάλου με σκορ 3-0 και συνεχίζει να βλέπει το πρωτάθλημα με μεγαλύτερη αισιοδοξία, χρησιμοποιώντας μάλιστα κάτω απ' τα δοκάρια του τον 14χρονο Κώστα Μαριεττή.

Οι Σορωνιάτες είχαν ένα εύκολο απόγευμα αφού από τα πρώτα είκοσι λεπτά της συνάντησης είχαν ήδη καθαρίσει το παιχνίδι με τα δύο γκολ που πέτυχαν.

Η συνέχεια έγινε πιο εύκολη για τους γηπεδούχους καθώς κατάφεραν να κλείσουν τον Ο.Φ.Ι. στα καρέ του χωρίς όμως να γίνουν πιο ουσιαστικοί.

Στην επανάληψη ο προπονητής της ομάδας της Σορωνής αποφάσισε να κάνει οικονομία δυνάμεων χρησιμοποιώντας μάλιστα παίκτες που δεν είχαν μέχρι τώρα χρόνο συμμετοχής.

Οσον αφορά στους φιλοξενούμενους δεν απείλησαν ούτε για μια στιγμη και οι λιγοστές φάσεις που έκαναν στο δεύτερο ημίχρονο δεν απείλησαν ιδιαίτερα τον τερματοφύλακα των Σορωνιατών.

ΦΑΣΕΙΣ ΚΑΙ ΓΚΟΛ

15': Ο Σταματίου από πλάγια θέση αριστερά επιχείρησε μια σέντρα - σουτ, η μπάλα μετά από λάθος του τερματοφύλακα Παπαβεργή κατέληξε στο βάθος των διχτύων του.

18': Ο Σταματίου από δεξιά έβγαλε μια σέντρα στη μεγάλη περιοχή. Εκεί βρέθηκε ο Γρηγοράς ο οποίος με προβολή έστειλε την στα δίχτυα του Παπαβεργή που ήταν εκτός θέσης.

30': Ο Γρηγοράς σέντραρε από αριστερά βγάζοντας τον Τριντάν σε θέση τετ α τετ. Ο δεύτερος πλάσσαρε και έστειλε την μπάλα άουτ.

70': Σε εκτέλεση κόρνερ από αριστερά ο Κασιώτης έπιασε στο ύψος της μεγάλης περιοχής την κεφαλιά στέλνοντας την μπάλα για τρίτη φορά στα δίχτυα του Παπαβεργή.

75': Ο Αυγουστάκης Κ. εκτέλεσε ένα μακρινό φάουλ, στέλνοντας γέμισμα στη μεγάλη περιοχή. Εκεί ο Δημητρίου έπιασε την κεφαλιά στέλνοντας την μπάλα ελάχιστα άουτ από το δεξί κάθετο δοκάρι.

80': Ο Παπουτσάκης σε θέση τετ α τετ προσπάθησε να κρεμάσει τον Μαριεττή, όμως ο τερματοφύλακας των Σορωνιατών μπλόκαρε την μπάλα.

Από τους γηπεδούχους ξεχώρισαν οι Ζερβός, Μαντικός και Γρηγοράς, ενώ από τον Ο.Φ.Ι. καλύτεροι ήταν οι Καβουκλής, Αυγουστάκης Κ. και Παπουτσάκης.

Γήπεδο ΚΑΛΑΒΑΡΔΩΝ
Διαιτητής: Στεφανάκης (9)
Βοηθοί: Μοσχούς (9)-Αντωνάς (9)

ΕΥΚΛΗΣ	3-0	Ο.Φ. ΙΣΤΡΙΟΥ
1. Μαριεττής		1. Παπαβεργής
2. Ζερβός		2. Μπονιάτης
3. Λαός		3. Καβουκλής
4. Κασιώτης		4. Κοτσάνης
5. Σχοινάκης		5. Βρετινάρης
6. Τριντάν		6. Μαυράκης
7. Μαντικός		7. Αυγουστάκης Κ.
8. Γρηγοράς		8. Μοσχής
9. Σταματίου		9. Παπουτσάκης
10. Πεστλίκης		10. Αυγουστάκης Ν.
11. Κανάκης		11. Δημητρίου

ΣΚΟΡΕΡΣ
15' Σταματίου, 20' Γρηγοράς, 70' Κασιώτης

Αλλαγές
Γηπ.: Σταματίου (85' Παπαδάκης), Πεστλίκης (60' Λαμπρόπουλος Κ.), Κανάκης (70' Κολεζάκης)

Φιλοξ.: Βρετινάρης (85' Παπαδημητρίου), Μαυράκης (70' Σεϊτης), Δημητρίου (80' Βενετοκλής).

Επέστρεψε στις νίκες ο Ηρακλής Λάρδου

Κέρδισε την Αναγέννηση Ν.Ρ. με 2-1 ενώ από το 43' αγωνίσθηκε με δέκα παίκτες

Σπουδαία νίκη πέτυχε χθες ο Ηρακλής Λάρδου καθώς κέρδισε στην έδρα του την Αναγέννηση Ν. Ρόδου με σκορ 2-1. Εγινε ένα μέτριο ποιστικά παιχνίδι με τις δύο ομάδες να δημιουργούν λιγοστές ευκαιρίες καθώς οι αμυντικές γραμμές λειτουργούσαν πολύ καλά.

Στα πρώτα λεπτά της συνάντησης οι αντίπαλοι έκαναν τις αναγνωριστικές τους κινήσεις αλλά στη συνέχεια οι φιλοξενούμενοι πήραν την ελαφρά πρωτοβουλία των κινήσεων χωρίς ωστόσο να γίνουν επικίνδυνοι. Ομως στο 27' το λάθος του τερματοφύλακα Αγγελόπουλου έδωσε το δικαίωμα στον Ηρακλή να πάρει το προβάδισμα στο σκορ. Το γκολ έδωσε μεγαλύτερη αυτοπεποίθηση στους γηπεδούχους που προσπάθησαν να πετύχουν και δεύτερο. Το κατάφεραν δευτερόλεπτα πριν τη λήξη του πρώτου ημιχρόνου χάρις στο πείσμα του Αθανασάκη που έκλεψε την μπάλα από τον Χατζηομέρ.

Προηγουμένως και συγκεκριμένα στο 43' ο Ηρακλής έμεινε με δέκα παίκτες στον αγωνιστικό χωρο καθώς αποβλήθηκε με κόκκινη κάρτα ο τερματοφύλακας Μουστάκας επειδή απώθησε βίαια αντίπαλο και τη θέση του κάτω από τα δοκάρια πήρε ο Χριστοδούλου.

Στην επανάληψη οι φιλοξενούμενοι προσπάθησαν να εκμεταλλευτούν την αριθμητική τους υπεροχή, όμως ο Ηρακλής από τα πρώτα λεπτά έδωσε ιδιαίτερο βάρος στην άμυνά του, η οποία άντεξε μέχρι το 90' καθώς τότε η Αναγέννηση κατάφερε να μειώσει το σκορ σε 2-1. Βέβαια νωρίτερα οι φιλοξενούμενοι είχαν σουτ στο δοκάρι (69') και χάθηκε η ευκαιρία να μπουν πιο νωρίς στο παιχνίδι.

Φάσεις και γκολ

25' Ο Καμπιώτης έβγαλε τη σέντρα - σουτ, ο Αγγελόπουλος έκανε κακό υπολογισμό της μπάλας που κατέληξε στα δίχτυα του 1-0.

43' Αποβλήθηκε με κόκκινη κάρτα ο τερματοφύλακας του Ηρακλή.

45' Ο Αθανασάκης έκλεψε την μπάλα από τον Χατζηομέρ, μπήκε στην περιοχή και με πλασέ πέτυχε το 2-0.

51' Ο Αγγελάκης φάνηκε να μαρκάρεται στην περιοχή και οι φιλοξενούμενοι ζήτησαν πέναλτι αλλά ο διαιτητής έδειξε «παίζετε»...

69' Με ψηλοκρεμαστό πλασέ μέσα από την περιοχή ο Αγγελάκης έστειλε την μπάλα στο οριζόντιο δοκάρι.

90' Από μπαλιά του Χατζηομέρ, ο Αγγελάκης βγήκε σε θέση «τετ α τετ» και με πλασέ μείωσε το σκορ σε 2-1.

Από τους νικητές άρεσαν οι Καμπιώτης, Αθανασάκης, Κωσταράς και από τους φιλοξενούμενους οι Καραγιάννης, Σαρρής, Αγγελής.

Γήπεδο ΛΑΡΔΟΥ
Διαιτητής: Κόττορος (9)
Βοηθοί: Γουλάρας (9) - Τσουρδιού (9)

Ηρακλής Λάρδου	2-1	Αναγέννηση Ν.Ρ.
1. Μουστάκας Δ.		1. Αγγελόπουλος
2. Διακολούκας		2. Αγγελής
3. Καμπιώτης		3. Αποστολίδης
4. Κωσταράς		4. Κουλουριώτης
5. Ευαγγελίδης Ι.		5. Χατζηομέρ
6. Νικολής		6. Αγγούριας
7. Διακοβασιλείου		7. Σαρρής
8. Νικολός		8. Καραγιάννης
9. Αθανασάκης		9. Χατζηχριστοδούλου
10. Κοντός		10. Αγγελάκης
11. Καφάλας		11. Σπανός

ΣΚΟΡΕΡΣ
25' Καμπιώτης, 45' Αθανασάκης, 90' Αγγελάκης

Αλλαγές
Γηπ.: Καφάλας (44' Χριστοδούλου), Αθανασάκης (75' Ευαγγελόπουλος).
Φιλοξ.: Σπανός (27' Κωνσταντίνου), Αγγούριας (65' Πρωτόπαππας), Αποστολίδης (77' Γεωργαλλής).

Κόκκινες
Γηπ.: 43' Μουστάκας

Δύσκολη νίκη του Ατρόμητου

❑ Με γκολ του Γιορδαμνή Ν.Μ. κέρδισε τον Α.Ο. Σύμης (1-0) και διατηρήθηκε στη δεύτερη θέση της βαθμολογίας

Αήττητη έμεινε κι αυτή την αγωνιστική η ομάδα της Διμυλιάς καθώς χθες το μεσημέρι στη Σύμη κέρδισε με 1-0 την ομώνυμη ομάδα. Ο Ατρόμητος είναι η μοναδική ομάδα του ομίλου που δεν έχει γνωρίσει την ήττα εντός ή εκτός έδρας ενώ έχει στο ενεργητικό της πέντε νίκες και τρεις ισοπαλίες. Πάντως στη χθεσινή αναμέτρηση της Σύμης οι φιλοξενούμενοι μάλλον υποτίμησαν τον αντίπαλό τους και έφτασαν δύσκολα στη νίκη. Γενικά το παιχνίδι δεν ξέφυγε από τη μετριότητα και οι φάσεις έλειψαν μπροστά από τις δύο εστίες. Από τα πρώτα λεπτά της συνάντησης φάνηκε ότι οι Διμυλιανοί δεν θα είχαν εύκολο έργο απέναντι στον Α.Ο. Σύμης που με ενισχυμένη άμυνα σταματούσε έγκαιρα κάθε επιθετική ενέργεια του Ατρόμητου πριν εκδηλωθεί κίνδυνος για την εστία του Γεωργά. Λογικά το παιχνίδι μεταφέρθηκε στο χώρο του κέντρου και οι αντίπαλοι δεν κατάφεραν να βρουν το δρόμο προς τα δίχτυα.

Ωστόσο οι φιλοξενούμενοι έφτασαν κοντά στο γκολ, όταν στο 30' ο Γιορδαμνής Ν.Π. βγήκε σε θέση «τετ-α-τετ» με τον τερματοφύλακα αλλά το πλασέ που έκανε το απέκρουσε ο Γεωργάς. Οι γηπεδούχοι ξεπέρασαν ανώδυνα την πίεση που τους ασκούσε ο αντίπαλός τους και φυσιολογικά πήγαν στ' αποδυτήρια με καλύτερη ψυχολογία.

Στην επανάληψη και πάλι οι φιλοξενούμενοι πήραν την πρωτοβουλία των κινήσεων χωρίς ωστόσο να καταφέρουν να βρεθούν σε θέση βολής.

Το κατάφεραν στο 65' από στημένη φάση, όταν ο Γιορδαμνής Ν.Μ. με απευθείας εκτέλεση φάουλ έστειλε την μπάλα στα δίχτυα, 0-1. Προηγουμένως και συγκεκριμένα στο 60' οι φιλοξενούμενοι έφτασαν κοντά στο γκολ, όμως το σουτ του Κεπέρη αποκρούσθηκε από το δεξί δοκάρι του Γεωργά.

Οι Συμιακοί προσπάθησαν για κάτι καλύτερο, όταν ο Ατρόμητος στο 80' έμεινε με δέκα παίκτες λόγω αποβολής με κόκκινη κάρτα του Γιορδαμνή Εμμ., όμως δεν μπόρεσαν να γίνουν απειλητικοί.

Από τους γηπεδούχους άρεσαν οι Ζουρούδης, Τσαβαρής, Στεφάνου Χ. κι απ' τον Ατρόμητο οι Σαβέλλος, Πάλλας, Μιαούδης.

Γήπεδο ΣΥΜΗΣ
Διαιτητής: Αντωνάς (9)
Βοηθοί: Μίαρης (9) - Τσουρούπης (9)

Α.Ο. ΣΥΜΗΣ	0-1	ΑΤΡΟΜΗΤΟΣ ΔΙΜ.
1. Γεωργάς		1. Θυριάκης Μ.
2. Κυπριώτης		2. Σαβέλλος
3. Κουρδουμπάς		3. Τόππος
4. Καψής Γ.		4. Παπαϊωάννου
5. Τσαβαρής		5. Πάλλας
6. Μεγαλούδης		6. Μιαούδης
7. Στεφάνου Χ.		7. Γιορδαμνής Ν.Π.
8. Καραβαΐλης		8. Γιορδαμνής Ν.Μ.
9. Στεφάνου Μ.		9. Θυριάκης Κ.
10. Χατζηπέτρος		10. Γιορδαμνής Ε.
11. Ζουρούδης		11. Νασούφι

ΣΚΟΡΕΡ
65' Γιορδαμνής Ν.Μ.

ΑΛΛΑΓΕΣ
Γηπ.: Μεγαλούδης (46' Καψής Δ.)
Φιλοξ.: Τόππος (56' Κεπέρης), Νασούφι (70' Γιορδαμνής Σ.), Θυριάκης Κ. (Καντίνος)

ΚΟΚΚΙΝΕΣ
Γηπ.: ———
Φιλοξ.: 80' αποβλήθηκε με κόκκινη κάρτα ο Γιορδαμνής Εμμ.

Τις σελίδες της Γ' Κατηγορίας επιμελήθηκε ο ΗΛΙΑΣ ΛΟΪΖΟΣ

Α' ΟΜΙΛΟΣ
Τ' αποτελέσματα της 8ης αγωνιστικής

Ευκλής - Ο.Φ. Ιστρίου	3-0
Εθνικός Αρχίπολης - Δαμάγητος	0-3
Δήμητρα - Πετρώνας	2-2
Ηλιος Ιαλυσού - Ταξιάρχης	1-0
Α.Ο. Σύμης - Ατρόμητος Διμ.	0-1
Ηρακλής Λάρδου - Αναγέννηση Ν.Ρ.	2-1

Η ΒΑΘΜΟΛΟΓΙΑ

ΟΜΑΔΕΣ	Β	ΑΓ.	ΤΕΡΜΑΤΑ	Ν	Ι	Η
1. Ευκλής	19	8	16-6	6	1	1
2. Ατρόμητος Διμ.	18	8	17-5	5	3	0
3. Δαμάγητος	16	8	22-7	5	1	2
4. Ηρακλής Λάρδου	16	8	15-11	5	1	2
5. Αναγέννηση Ν.Ρ.	15	8	17-9	5	0	3
6. Πετρώνας	13	8	21-17	4	2	2
7. Εθνικός Αρχίπολης	13	7	16-12	4	1	2
8. Ηλιος Ιαλυσού	7	8	6-9	2	1	5
9. Ο.Φ. Ιστρίου	3	7	8-23	1	0	6
10. Ταξιάρχης	3	8	6-18	1	0	7
11. Α.Ο. Σύμης	0	6	3-7	1	0	5
12. Δήμητρα	-1	8	6-22	1	2	5

• Η Δήμητρα ξεκίνησε με -5 βαθμούς. Ο ΑΟ Σύμης με -3 και ο Ταξιάρχης με -1

Η ΕΠΟΜΕΝΗ ΑΓΩΝΙΣΤΙΚΗ

Δαμάγητος - Ηλιος Ιαλυσού
Πετρώνας - Ηρακλής Λάρδου
Ευκλής - Εθνικός Αρχίπολης
Ατρόμητος Διμ. - Αναγέννηση Ν.Ρ.
Ταξιάρχης - ΑΟ Σύμης
Ο.Φ. Ιστρίου - Δήμητρα

Β' ΟΜΙΛΟΣ

Ανετη νίκη του Πολύστρατου

❑ Συνέτριψε στο γήπεδό του με 5-1 τον Ιάλυσο '97

Στις νίκες επέστρεψε το Σάββατο η ομάδα των Λαέρμων καθώς επιβλήθηκε στην έδρα της με 5-1 του Ιάλυσου '97.

Οι λιγοστοί φίλαθλοι των γηπεδούχων είδαν την ομάδα τους να βρίσκεται σε καλή μέρα και να τους αποζημιώνει και με τα πέντε γκολ που πέτυχε. Το παιχνίδι ήταν ανοιχτό χωρίς σκοπιμότητες και οι δύο ομάδες πάλαιψαν για τη νίκη. Με την έναρξη του αγώνα οι φιλοξενούμενοι αιφνιδίασαν τον Πολύστρατο καθώς γρήγορα πήραν την πρωτοβουλία των κινήσεων και μάλιστα η πρώτη καλή ευκαιρία τους δημιουργήθηκε πριν συμπληρωθούν δέκα λεπτά παιχνιδιού.

Στη συνέχεια οι παίκτες του Γιώργου Ορφανίδη ισορρόπησαν τον αγώνα και με καλή κυκλοφορία της μπάλας προσπαθούσαν ν' ανοίξουν διαδρόμους προς την εστία του Παπαδόπουλου. Οι προσπάθειές τους καρποφόρησαν όταν στο 18' πήραν το προβάδισμα στο σκορ με 1-0.

Οι ποδοσφαιριστές του Βαγγέλη Χατζηαντωνίου βρέθηκαν κοντά στην ισοφάριση αλλά ο γκολκήπερ Βαλσαμής τους σταμάτησε καθώς στο 28' απέκρουσε το πέναλτι που κέρδισε ο Ιάλυσος '97. Αυτό έδωσε κουράγιο στους συμπαίκτες του που δεν άργησαν να διπλασιάσουν τα τέρματα της ομάδας τους (35') ενώ δύο λεπτά πριν να λήξει το πρώτο μέρος έβαλαν γερές βάσεις για τη νίκη καθώς έκαναν το σκορ 3-0.

Στην επανάληψη η νίκη για τους γηπεδούχους ήταν διαδικαστικό θέμα, αφού σημείωσαν ακόμη δύο τέρματα «κλειδώνοντας» οριστικά την κατάκτηση των τριών βαθμών. Το τελευταίο ημίωρο κι ενώ το σκορ είχε γίνει 5-1, ο ρυθμός του παιχνιδιού έπεσε και περιορίστηκε στο χώρο της μεσαίας γραμμής.

Από τους νικητές άρεσαν οι Γιακουμάκης, Καστάνιας, Μόσχου, Βαλσάμης ενώ από τον Ιάλυσο '97 ξεχώρισαν οι Κιοκεκλή, Σταματίου, Παπαδόπουλος.

Φάσεις και γκολ

9': Η άμυνα του Πολύστρατου έδιωξε προσωρινά κι η μπάλα δεν απομακρύνθηκε από την περιοχή. Ο Κιοκεκλή έπιασε το δυνατό σουτ από το ύψος της περιοχής και η μπάλα πέρασε δίπλα από το δεξί δοκάρι.

18': Ο Μόσχου απέφυγε τον αντίπαλό του από δεξιά κι έβγαλε τη σέντρα στον Αρβανίτη, που με πλασέ από κοντά πέτυχε το 1-0.

25': Σε σέντρα του Αρβανίτη απ' αριστερά και ο Σάρλης μέσα από την περιοχή σούταρε άουτ.

28': Μετά από αδράνεια των αμυντικών ο Σταματίου μπήκε στη μεγάλη περιοχή αλλά ανατράπηκε από τον Παυλή, πέναλτι. Το εκτέλεσε ο παθών, όμως ο Βαλσαμής απέκρουσε εντυπωσιακά σε κόρνερ.

31': Σέντρα του Σάρλη από δεξιά για τον Κωστίδη που σούταρε αμέσως αλλά η μπάλα χτύπησε σε σώματα αμυντικών, άλλαξε πορεία και την μπλόκαρε ο Παπαδόπουλος.

35': Από σέντρα του Κωστίδη, ο Μόσχου με καρφωτή κεφαλιά πέτυχε το 2-0.

38': Κιοκεκλή-Χατζηαντωνίου έπαιξαν ωραία το ένα-δύο σουτ του δεύτερου δίπλα από το αριστερό δοκάρι.

43': Ο Σάρλης με ωραία μπαλιά έβγαλε σε θέση «τετ-α-τετ» τον Μόσχου που σούταρε αλλά ο Παπαδόπουλος απέκρουσε σε κόρνερ. Το εκτέλεσε πλασαριστά ο Σάρλης στον Κωστίδη, σέντρα του δεύτερου, προβολή του Καστάνια... και 3-0.

50': Σε σέντρα του Χατζησταμάτη, ο Αρβανίτης από καλή θέση σούταρε άουτ.

55': Ο Μόσχου με ωραία ατομική ενέργεια απέφυγε δύο αντιπάλους κι έβγαλε τη σέντρα στον Αρβανίτη που με πλασέ πέτυχε το 4-0.

61': Από εκτέλεση κόρνερ του Κιοκεκλή, ο Σολακιάν με κοντινή προβολή μείωσε σε 4-1.

63': Σάρλης - Κωστίδης έπαιξαν υπέροχα το ένα-δύο κι ο δεύτερος έστρωσε στον Μόσχου που με πλασέ ανέβασε το δείκτη του σκορ στο 5-1.

Γήπεδο ΛΑΕΡΜΩΝ

Διαιτητής: Γαγάνης (9)

Βοηθοί: Κόκκινος - Παλογιαννίδης (9)

ΠΟΛΥΣΤΡΑΤΟΣ	5-1	ΙΑΛΥΣΟΣ '97
1. Βαλσαμής		1. Παπαδόπουλος
2. Καστάνιας		2. Σολακιάν
3. Χατζησταμάτης		3. Πίσσας
4. Γιακουμάκης Σ.		4. Χατζηαντωνίου
5. Μόσχου		5. Τζωρτζής
6. Κωστίδης		6. Φαρμακίδης
7. Αρβανίτης		7. Κιοκεκλή
8. Πατούνας		8. Καμπουράκης Μ.
9. Σάρλης		9. Σταματίου
10. Μαγιάφης		10. Καμπουράκης Γ.
11. Παυλής		11. Κασερτζής

ΣΚΟΡΕΡΣ

18', 55' Αρβανιτίδης, 43' Καστάνιας, 35', 63' Μόσχου, 61' Σολακιάν

ΑΛΛΑΓΕΣ

Γηπ.: Γιακουμάκης Σ. (65' Καλογερής), Πατούνας (80' Χατζηπαυλής), Αρβανίτης (85' Γιακουμάκης).

Φιλοξ.: Φαρμακίδης (60' Λεπτοκαρίδης).

«Ψηλώνει» ο Αστέρας

Με ηγέτη τον Καλαγρή κέρδισε 4-0 την Α.Ε Μεσαναγρού

Ακόμη πιο ψηλά στο βαθμολογικό πίνακα ανέβηκε ο Αστέρας Παστίδας, αφού στη χθεσινή πρωινή αναμέτρηση του με την Α.Ε. Μεσαναγρού βγήκε νικητής καθώς επιβλήθηκε με 4-0. Η ομάδα της Παστίδας ήταν καλύτερη στη μεγαλύτερη διάρκεια του αγώνα και με ηγέτη τον Καλαγρή δεν άφησε περιθώρια αντίδρασης στον αντίπαλο της.

Από την αρχή του αγώνα οι παίκτες του Βασίλη Αθανασίου έδειξαν τις διαθέσεις τους καθώς επιθυμούσαν γρήγορα να βάλουν τις βάσεις για τη νίκη, ώστε να διώξουν από πάνω τους το άγχος που τους κατείχε. Με καλή κυκλοφορία της μπάλας πίεσαν τους φιλοξενούμενους και κατάφεραν στο ημίωρο να προηγηθούν με 2-0.

Στην επανάληψη πολύ γρήγορα ο Αστέρας έκανε τρία τα τέρματα του και σφράγισε τη νίκη του ενώ η ζυγαριά έγειρε οριστικά προς το μέρος των γηπεδούχων όταν στο 70' πέτυχαν το 4-0.

Φάσεις και γκολ

18' Ανατροπή του Μάνου από τον Ατσά ...και πέναλτι. Το εκτέλεσε εύστοχα ο Αθανασίου Ι., 1-0.

28' Από χτύπημα κόρνερ του Αθανασίου Ι., ο Μωραΐτης με κεφαλιά πέτυχε το 2-0.

30' Σουτ έξω από την περιοχή του Σπάρταλη έγλυψε το δεξί δοκάρι.

49' Από σέντρα του Καλαγρή ο Μάνος με κεφαλιά πέτυχε το 3-0.

52' Σουτ του Καλαγρή από καλή θέση μόλις άουτ.

60' Σέντρα του Καλαγρή, σουτ του Αθανασίου Ι. ελάχιστα άουτ.

70' Από εκτέλεση φάουλ του Αθανασίου Ι., ο Λιόρδος με μονοκόμματο σουτ πέτυχε το 4-0.

85' Πλασέ του Μάνου από θέση τετ α τετ άουτ.

Αρεσαν από τον Αστέρα οι Καλαγρής (κορυφαίος), Γιακουμάρος, Αθανασίου Ι. και από τη Μεσαναγρό οι Αξιώτης, Ατσάς, Κουτσουμπάρης.

Γήπεδο ΠΑΣΤΙΔΑΣ

Διαιτητής: Φουκάρας (9)

Βοηθοί: Γαγάνης (9) - Μανέγας (9)

ΑΣΤΕΡΑΣ ΠΑΣΤΙΔΑΣ	4-0	Α.Ε. ΜΕΣΑΝΑΓΡΟΥ
1. Παπασάββας		1. Ρίζος
2. Δ. Αθανασίου		2. Ευστρατίου
3. Μωραΐτης		3. Αξιώτης
4. Σπάρταλης		4. Κουτσουμπάρης
5. Π. Σκόρπος		5. Καψαλάκης
6. Λιόρδος		6. Ροδίτης
7. Ι. Αθανασίου		7. Κουλούρης
8. Γιακουμάρος		8. Ατσάς
9. Λενιού		9. Ρούσσος
10. Καλαγρής		10. Βασιλείου
11. Μάνος		11. Βαρλάμης

ΣΚΟΡΕΡΣ

18' Ι. Αθανασίου (πεν.), 28' Μωραΐτης, 49' Μάνος (πεν.), 70' Λιόρδος

Αλλαγές

Γηπ.: Σπάρταλης (46' Γιώτας), Λενιού (70' Τσάπης), Γιακουμάρος (46' Τσαφής).

Φιλοξ.: Καψαλάκης (87' Σταματάκης), Ατσάς (85' Ταρλάς), Ρούσσος (66' Φραγκιαδάκης).

Ογδοη νίκη του «Αγιου»

✓ Ξύπνησε στην επανάληψη και φιλοδώρησε τον Δωριέα με τέσσερα (4-0) γκολ

Ασταμάτητος συνεχίζει τη φετινή του πορεία στο πρωτάθλημα ο Άγιος Ισίδωρος καθώς και σ' αυτή την αγωνιστική (8η) κέρδισε τον Δωριέα με 4-0. Ηδη έχει αποκτήσει βαθμολογική διαφορά από τους υπόλοιπους μνηστήρες του τίτλου, χωρίς όμως αυτό να σημαίνει ότι στόχος της ομάδας από την αρχή της περιόδου ήταν η κατάκτηση του πρωταθλήματος. Όλοι είναι προσγειωμένοι στην ομάδα του Αγίου Ισιδώρου και απλά κάθε Σάββατο ή Κυριακή βλέπουν το παιχνίδι που έχουν να δώσουν.

Στην προχθεσινή αναμέτρηση οι πρωτοπόροι της βαθμολογίας στα πρώτα 45' έχοντας ευνοϊκό το δυνατό αέρα που φυσούσε στη διάρκεια του αγώνα έδειξαν το κακό τους πρόσωπο καθώς ναι μεν είχαν την πρωτοβουλία των κινήσεων, όμως οι ενέργειές τους διακρίνονταν από επιπολαιότητα. Μόνο τρεις φορές κατάφεραν να βρεθούν σε θέση βολής αλλά οι προσπάθειές τους δεν είχαν αποτέλεσμα.

Στην επανάληψη τα πράγματα άλλαξαν και οι παίκτες του «Άγιου» έδειξαν τις πραγματικές τους δυνατότητες. Αγωνίσθηκαν πιο σοβαρά και πειθαρχημένα, έβαλαν κάτω την μπάλα κι έχοντας κόντρα τον αέρα έφτασαν εύκολα στη νίκη πετυχαίνοντας τέσσερα γκολ. Οι φιλοξενούμενοι με πολλούς νεαρούς παίκτες στην εντεκάδα τους προσπάθησαν για το θετικό αποτέλεσμα και κατάφεραν στο πρώτο ημίχρονο να κρατήσουν ανέπαφη την εστία τους. Ωστόσο στην επανάληψη δεν μπόρεσαν να παρακολουθήσουν τους αντιπάλους τους και παράλληλα δεν κατάφεραν να εκμεταλλευτούν τον ευνοϊκό άνεμο.

ΦΑΣΕΙΣ ΚΑΙ ΓΚΟΛ

4': Σε σέντρα του Γεωργαλλή Α., ο Καλαεντζής Ν. βρέθηκε σε καλή θέση, όμως το σουτ που έκανε ήταν άστοχο.

26': Δυνατό σουτ του Γεωργαλλή Α. έξω από την περιοχή άουτ.

27': Ο Γιαννουκάς από ευνοϊκή θέση σούταρε άουτ.

55': Ο Μαούνης έκανε το σουτ, απέκρουσε προσωρινά ο τερματοφύλακας, πλασέ του Σάββενα Στ., 1-0.

60': Ο Σάββενας Στ. μπήκε στην περιοχή και με ψηλοκρεμαστό σουτ έκανε το 2-0.

70': Στάππας - Καλαεντζής Ν. έπαιξαν υπέροχα το ένα-δύο, πλασέ του δεύτερου, 3-0.

85': Από μπαλιά του Γεωργαλλή Α., στον κενό χώρο, ο Σάββενας Α. με πλασέ πάνω από τον τερματοφύλακα διαμόρφωσε το τελικό σκορ 4-0.

Από τον Άγιο Ισίδωρο άρεσαν οι Γεωργαλλής Α., Στάππας Γ., Σάββενας Στ. και από τον Δωριέα οι Κιάρι Τ., Κιάρι Ε., Γιαλός.

Γήπεδο ΑΓΙΟΥ ΙΣΙΔΩΡΟΥ

Διαιτητής: Γουλάρας (9)

Βοηθοί: Λιάπη (9) - Κεφαλάκης (9)

ΑΓ. ΙΣΙΔΩΡΟΣ	4-0	ΔΩΡΙΕΑΣ
1. Γεωργαλλής Μ.		1. Κιάρι Τ.
2. Καλαεντζής Ν.		2. Κότσι
3. Στάππας		3. Γιάννου
4. Μαστόρου		4. Κιάρι Μ.
5. Γεωργαλλής Α.		5. Ντουρμισάι
6. Σκουρμαλάς		6. Νουρεδίν
7. Κοντός		7. Χειμωνέττος
8. Σάββενας Γ.		8. Κιάρι Ε.
9. Σάββενας Στ.		9. Κασιώτης
10. Γιαννουκάς		10. Γιαλός
11. Σάββενας Εμμ.		11. Παπουτσάκης

ΣΚΟΡΕΡΣ

55', 60' Σάββενας Στ., 70' Καλαεντζής Ν., 85' Σάββενας Α.

Αλλαγές

Γηπ.: Σκουρμαλάς (46' Μαούνης), Σάββενας Στ. (71' Στάππας Ν.), Γεωργαλλής Α. (81' Γιωργάς).

Φιλοξ.: Παπουτσάκης (46' Σκεύη), Κιάρι Ε. (62' Μπέτα), Νουρεδίν (75' Αλιάι).

Β' ΟΜΙΛΟΣ

Τ' αποτελέσματα της 8ης αγωνιστικής

Ποσειδών Καρπάθου - ΠΑΣ Ασκληπειού	2-0
Ζευς - Αλθαιμένης	7-0
Πολύστρατος - Ιάλυσος '97	5-1
Αγιος Ισίδωρος - Δωριέας	4-0
Ομόνοια Γενναδίου - Ροδιακός	2-0
Αστέρας Παστίδας - Α.Ε. Μεσαναγρού	4-0

Η ΒΑΘΜΟΛΟΓΙΑ

ΟΜΑΔΕΣ	Β	Α	ΤΕΡΜΑΤΑ	Ν	Ι	Η
1. Αγιος Ισίδωρος	24	8	25-3	8	0	0
2. Ζευς	21	8	20-7	7	0	1
3. Πολύστρατος	18	8	25-11	6	0	2
4. Αστέρας Παστ.	17	8	19-4	5	2	1
5. ΠΑΣ Ασκληπειού	15	8	11-11	5	0	3
6. Μεσαναγρός	9	8	15-19	3	0	5
7. Ποσειδών Καρπ.	9	8	11-9	3	2	3
8. Ομόνοια Γεν.	7	8	8-12	2	2	4
9. Ροδιακός	6	8	8-17	2	0	6
10. Αλθαιμένης	6	8	6-31	2	0	6
11. Ιάλυσος '97	5	8	7-17	1	2	5
12. Δωριέας	1	8	8-21	0	1	7

Ο Ποσειδώνας Καρπάθου άρχισε το πρωτάθλημα με -2 βαθμούς

Η ΕΠΟΜΕΝΗ ΑΓΩΝΙΣΤΙΚΗ

Αλθαιμένης - Αγιος Ισίδωρος
Ιάλυσος '97 - Αστέρας Παστίδας
Ποσειδών Καρπ. - ΖΕΥΣ
Ροδιακός - Α.Ε. Μεσαναγρού
Δωριέας - Ομόνοια Γενναδίου
ΠΑΣ Ασκληπιείου - Πολύστρατος

ΝΙΚΕΣ ΤΩΝ ΠΡΩΤΟΠΟΡΩΝ

Με δύο παιχνίδια μείον διεξήχθη αυτό το Σαββατοκύριακο το παιδικό πρωτάθλημα αφού οι συναντήσεις Ρόδος - Ευαγόρας και Ηλιος - Ακουσίλαος που θα κλείσουν την αυλαία της 8ης αγωνιστικής, θα γίνουν σήμερα.

Η πρώτη σέντρα της αγωνιστικής δόθηκε στο γήπεδο των Αγ. Αποστόλων την Παρασκευή με τελικό νικητή το Δωριέα, ο οποίος επικράτησε του γηπεδούχου Αγ. Ισιδώρου, με σκορ 3-0.

Στην ίδια θέση με τον Δωριέα συνεχίζει να βρίσκεται και ο Διαγόρας Β. ο οποίος κέρδισε εκτός έδρας τη Δόξα.

Οσον αφορά την τρίτη θέση της βαθμολογίας συνεχίζει να την κρατάει γερά ο Διαγόρας ο οποίος κέρδισε το Ασκληπειό με σκορ 5-0.

Στα χνάρια του «γηραιού» κινήθηκε και η Νίκη Ρόδου η οποία επικράτησε στους Αγ. Αποστόλους του Φοίβου.

Χωρίς αγωνιστική δράση έμεινε ο ΑΕΡΑ ο οποίος αυτή την αγωνιστική εξέτισε το ρεπό του.

Για το δεύτερο όμιλο, ο Ιάλυσος συνεχίζει να κρατάει γερά τα σκήπτρα του πρωτοπόρου αφού ούτε αυτή την αγωνιστική έχασε.

Ο Ερμής στραβοπάτησε στο γήπεδο του Παραδεισίου με αντίπαλο τον Κλεάνθη, ο οποίος έκανε το καλύτερο δώρο στον Αστέρα Παστίδας που με τη σειρά του κέρδισε τον Ευκλή με σκορ 1-0.

Οσον αφορά στο ντέρμπι ουραγών η Ασπίδα ήταν αυτή που πήρε για πρώτη φορά τους τρεις βαθμούς της νίκης με αντίπαλο τον αξιόμαχο Απόλλωνα Καλυθιών.

Της Μαρίας Κολεζάκη

Α' ΟΜΙΛΟΣ

ΔΟΞΑ Ψ. - ΔΙΑΓΟΡΑΣ Β. 1-5

Λένε πως η καλή μέρα από το πρωί φαίνεται. Και αυτό φρόντισαν να το επιβεβαιώσουν οι παίκτες του Διαγόρα Βατίου.

Δείχνοντας από νωρίς τα δόντια τους στους αντιπάλους οι παίκτες του Ανδρέα Τσακμακίδη άνοιξαν γρήγορα το σκορ και μέχρι τη λήξη του ημιχρόνου είχαν πάρει ένα σαφές προβάδισμα (2-0) έναντι των αντιπάλων. Στην επανάληψη το γρήγορο γκολ του Τσακμακίδη ανέβασε ακόμη περισσότερο το δείκτη του σκορ για να γίνει λίγα λεπτά αργότερα το 4-0.

Οι γηπεδούχοι κατάφεραν να μειώσουν σε 4-1. Όμως η χαρά τους δεν κράτησε πολύ καθώς οι παίκτες του Διαγόρα Β. πέτυχαν ένα ακόμη τέρμα γράφοντας το τελικό 5-1.

Οι φιλοξενούμενοι προηγήθηκαν με το σουτ του Σαββάκη στο 4ο λεπτό και λίγο αργότερα έκαναν δύο τα τέρματά τους με το πλασέ του Λερογιάννη μετά την ασθενή απόκρουση του τερματοφύλακα Αφαντενού.

Δύο λεπτά μετά την έναρξη της επανάληψης ο Τσακμακίδης Σπ. ανέβασε το σκορ σε 3-0 και λίγο αργότερα ο Καρπαθάκης έκανε το 4-0.

Στο 40' ο Χάλαντας Π. μείωσε για τους γηπεδούχους σε 4-1 και ο Παπαγεωργίου έγραψε το 5-1 που ήταν το τελικό σκορ.

• Πολύ καλή η διαιτησία του Μοσχούς.

ΔΟΞΑ Ψ.: Αφαντενός, Πλύγκος, Κωστομοίρης Β., Παπανικολάου, Τσούλλος Ι., Κωστομοίρης Μ., Στέλλας, Γυρνούχος, Τσούλλος Γ., Κώστας, Μαριάς. Έπαιξαν επίσης οι Χάλαντας Π., Γεωργούλης, Μάρκου, Τσούλλος Μ., Μπόνης, Χάλαντας Φ.

ΔΙΑΓΟΡΑΣ Β.: Πετρόπουλος, Οσάφι, Φούντας, Λαρδούτσος, Σαββάκης, Τσακμακίδης Σπ., Λερογιάννης, Χατζησάββας, Καρπαθάκης, Καραγιάννης Ε., Καραγιάννης Ι. Έπαιξαν επίσης οι Τσακμακίδης Π., Λυκοπάντης, Πουλας, Καμπούρης, Παπαγεωργίου.

ΑΓ. ΙΣΙΔΩΡΟΣ - ΔΩΡΙΕΑΣ 0-3

Ακάθεκτη συνεχίζει την ανοδική της πορεία στο πρωτάθλημα παίδων η ομάδα του Δωριέα.

Με συνοπτικές διαδικασίες καθάρισε στο γήπεδο των Αγ. Αποστόλων τον γηπεδούχο Αγ. Ισίδωρο, παίρνοντας το «χρυσό τρίποντο» χωρίς να δυσκολευτεί ιδιαίτερα.

Η ομάδα της πόλης της Ρόδου ήταν σαφώς καλύτερη σ' όλους τους τομείς από τον αντίπαλο, γι' αυτό το λόγο ο αγώνας δεν χρήζει ιδιαίτερης ανάλυσης.

Πρόσωπο της συνάντησης ήταν ο Μπέτα ο οποίος πέτυχε δύο από τα τρία τέρματα της ομάδας του.

Το 1-0 το πέτυχε ο Ράντεβ στο 10ο λεπτό μετά από ένα ωραίο σουτ που επιχείρησε και το 2-0 έγινε 10 λεπτά αργότερα από τον Μπέτα.

Το τελικό 3-0 πέτυχε ο σκόρερ του δευτέρου τέρματος πέντε λεπτά μετά την έναρξη του δευτέρου ημιχρόνου μετά από μία εύστοχη κεφαλιά.

• Πολύ καλή ήταν η διαιτησία του Μίαρη.

ΑΓ. ΙΣΙΔΩΡΟΣ: Δημητράκης, Πάππου, Γιακουμής, Μεγαλούδης, Σαράντης, Τριανταφύλλου, Διακοναστάσης, Βάλλας, Κιαουρτζής, Παφιάκης, Καρασάββας.

ΔΩΡΙΕΑΣ: Κιάρι, Μπέτα, Καραγιάννης, Τσάλια, Σκεύη, Ράντεβ, Ντούλε, Σότα, Αλιάι, Κούκια, Καλλιώρας.

ΔΙΑΓΟΡΑΣ - ΠΑΣ ΑΣΚΛΗΠΕΙΟΥ 5-0

Πολύ καλός ο Διαγόρας, επικράτησε του ΠΑΣ Ασκληπειού με σκορ 5-0.

Στο γήπεδο των Αγ. Αποστόλων έγινε ένα πολύ ωραίο παιχνίδι, κυρίως από πλευράς γηπεδούχων και σίγουρα τα πέντε τέρματα ικανοποίησαν τους λιγοστούς φιλάθλους που βρέθηκαν στις εξέδρες για να παρακολουθήσουν το παιχνίδι.

Ήταν να μη βρουν δίκτυα οι παίκτες του Διαγόρα που έδειχναν να είναι σε μεγάλα κέφια. Για την ακρίβεια ο Κενενούνης με σουτ έκανε μόλις στο δέκατο λεπτό το 1-0 και λίγη ώρα αργότερα ο ίδιος παίκτης σημείωσε και δεύτερο τέρμα.

Στην επανάληψη ο προπονητής της ομάδας χρησιμοποίησε στον αγωνιστικό χώρο τον Επιφάνη, μία απόφαση που τελικά τον δικαίωσε αφού η χρυσή αλλαγή πέτυχε άλλα τρία τέρματα και έδωσε τη νίκη με ευρύ αποτέλεσμα.

Αξίζει να σημειωθεί ότι ο διαιτητής Μίαρης έδειξε δύο μπλε κάρτες μία σε κάθε ομάδα και συγκεκριμένα στο Βενετσάνο του Ασκληπειού και τον Καρπαθάκη του Διαγόρα.

• Πολύ καλή η διαιτησία του Μίαρη και Τσουρούττη.

ΔΙΑΓΟΡΑΣ: Νικολέττος, Μαριεττάκης, Πεταυράκης Σ., Πεταυράκης Τ., Καρπαθάκης, Κετσές, Χαρτλ, Γκέζο Κ., Καϊμαξής, Γκέζο Π., Κενενούνης. Έπαιξε επίσης ο Επιφάνης.

ΑΣΚΛΗΠΕΙΟ: Μπαϊράμης, Κούρτης, Ζανεττής, Χρυσαφίνης, Βενετσάνος, Μαγκλής, Μαχαίρας, Γεωργάς Β., Πετρόπουλος, Γεωργάς Σ., Γεώργαλλος.

ΝΙΚΗ ΡΟΔΟΥ - ΦΟΙΒΟΣ 3-1

Σε μια ακόμη άνετη επικράτηση έφτασε η Νίκη Ρόδου στο γήπεδο των Αγ. Αποστόλων.

Με συνοπτικές διαδικασίες κέρδισε τον Φοίβο που για μια ακόμη αγωνιστική δεν κατάφερε να πάρει τους τρεις πρώτους του βαθμούς στο πρωτάθλημα.

Οι γηπεδούχοι παίζοντας πολύ καλό πρωτάθλημα κυρίως στο πρώτο ημίχρονο άνοιξαν το σκορ στο 10ο μόλις λεπτό, μετά το εύστοχο σουτ του Πότσου.

Παρά το γεγονός ότι είχαν πάρα πολλές ευκαιρίες να πετύχουν και ένα δεύτερο τέρμα δεν το κατάφεραν με αποτέλεσμα η λήξη του πρώτου ημιχρόνου να τους βρεις προηγούμενους μόνο με ένα τέρμα.

Στην επανάληψη τα πράγματα άλλαξαν και οι γηπεδούχοι παίζοντας πιο ουσιαστικά πέτυχαν άλλα δύο τέρματα. Η αρχή έγινε με την εύστοχη εκτέλεση πέναλτι του Κοκιαντώνη στο δεύτερο μόλις λεπτό της επανάληψης και στο 35' ο Ζαχαρίας πέτυχε το 3-0.

Το μόνο που κατάφερε ο Φοίβος ήταν να μειώσει με το σουτ του Μπαρτατίλα 10 λεπτά πριν τη λήξη του αγώνα.

Το παιχνίδι σφύριξε ο Ορφανός, μετά από συνεννόηση των δύο ομάδων αφού ο Τσουρούττης δεν προσήλθε προκειμένου να σφυρίξει την αναμέτρηση.

ΝΙΚΗ ΡΟΔΟΥ: Λυβισιανός, Κοκκιαντώνης, Ρομάν, Σάββενας, Χριστοφόρου, Μήλας, Μαλλιάκας, Ζαχαρίας, Πότσου, Λιακατάς, Πατέχης. Έπαιξαν επίσης και οι Σέντης, Καραγιάννης, Κούτρης, Κουτρούλης, Ρεμπελάκης, Βολονάκης, Σωτήχος.

ΦΟΙΒΟΣ: Ξύπας, Τσουβαλάς, Ιατρού, Μέτσκας, Κοντός, Τουβράς, Καστρινάκης, Δελαπόρτας, Ορφανίδης, Γιαννικάκης, Κλαδάκης. Έπαιξαν επίσης οι Χειμωνέττος, Μάτσης, Πάντος, Τσουρουνάκης, Μπαρτατίλας, Καλαμιώτης, Πελεκάνος.

Β' ΟΜΙΛΟΣ

ΑΠΟΛΛΩΝ Κ. - ΑΣΠΙΔΑ ΑΠ. 3-4

Τους πρώτους της τρεις βαθμούς εξασφάλισε η Ασπίδα Απολακκιάς στο ντέρμπι των ουραγών του δευτέρου ομίλου για το παιδικό πρωτάθλημα.

Σε ένα ντέρμπι, όπως εξελίχθηκε η αναμέτρηση στο γήπεδο των Καλυθιών επικράτησε του Απόλλωνα με σκορ 4-3 προσφέροντας μάλιστα αρκετό θέαμα στους λιγοστούς φιλάθλους.

Στο πρώτο ημίχρονο η κυριαρχία των φιλοξενουμένων ήταν δεδομένη. Με τρία συνολικά τέρματα που πέτυχαν στα πρώτα είκοσι πέντε λεπτά του αγώνα δεν άφησαν τα περιθώρια αντίδρασης στους γηπεδούχους.

Στην επανάληψη όμως το σκηνικό άλλαξε. Η Ασπίδα έβαλε το κακό της πρόσωπο και μετέτρεψε ένα εύκολο παιχνίδι γι' αυτήν σε ντέρμπι αφού ισοφαρίστηκε σε 3-3.

Ομως ο Μικκιού δεν είχε πει την τελευταία του κουβέντα ακόμη, με ένα τέρμα έδωσε τελικά τη νίκη στην ομάδα του με σκορ 4-3.

Οι φιλοξενούμενοι προηγήθηκαν με 1-0 μετά από σουτ του Διαμαντή και ο ίδιος λίγο αργότερα πέτυχε το 2-0.

Ο Ζαράρης με ένα ακόμη τέρμα έστειλε την ομάδα του στα αποδυτήρια με σκορ 3-0.

Στην επανάληψη οι γηπεδούχοι μειώνουν σε 1-3 μετά την εύστοχη εκτέλεση πέναλτι του Σταπιού και ο ίδιος λίγο αργότερα με ένα σουτ διπλασιάζει τα προσωπικά του τέρματα. Λίγο πριν τη λήξη ο Κιόττος με ένα σουτ μέσα από τη μικρή περιοχή ισοφάρισε σε 3-3.

Το τέταρτο γκολ για τους φιλοξενούμενους όπως προαναφέραμε πέτυχε ο Μικκιού με πέναλτι στο 45'.

Πολύ καλή η διαιτησία του Κασιώτη.

ΑΠΟΛΛΩΝ Κ.: Σειρηνιώτης, Τσίκκης, Τσίπας Δ., Καφετζής, Συμιακός, Χατζηγεωργίου,. Σταπιού, Παπαγεωργίου, Σαββούλης, Τσεπελέ, Τσίττας Ν.

Έπαιξαν επίσης οι Τριχάκης, Δραγανίδης, Μπριζνόβαλης, Λεβέντης, Κωβαίος, Κιόττου.

ΑΣΠΙΔΑ ΑΠ.: Χατζηγιαννάκης, Περούλης, Νικολίκος, Δαλάκας, Ζαράρης, Διαμαντής Κ., Μικκιού, Κοντός Κ., Τριανταφύλλου, Καραγιάννης, Παπακυριακού.

Έπαιξαν επίσης οι Κοντός Α., Καραταπάνης, Διαμαντής Ι., Κανάρης.

• Ο διαιτητής κ. Κασιώτης δήλωσε στην εφημερίδα μας, ότι παράγοντες των φιλοξενουμένων του απέδωσαν τους χαρακτηρισμούς «βλάκας» και «κομπλεξικός» μετά το τέλος του αγώνα, προσθέτοντας μάλιστα ότι σκοπεύει να συντάξει σήμερα συμπληρωματική έκθεση, η οποία θα περιλαμβάνει το περιστατικό και τους χαρακτηρισμούς.

ΑΣΤΕΡΑΣ Π. - ΕΥΚΛΗΣ 1-0

Μια από τις πιο ενδιαφέρουσες συναντήσεις διεξήχθη στο γήπεδο της Παστίδας το μεσημέρι της Κυριακής.

Οι δύο διεκδικητές της δεύτερης θέσης Αστέρας Π.. και Ευκλής δοκιμάστηκαν με μοναδικό τους στόχο τη νίκη που θα τους έφερνε πίσω από τον πρωτοπόρο Ιάλυσο.

Το σφύριγμα του διαιτητή Κεφαλάκη βρήκε τους γηπεδούχους να πανηγυρίζουν την εξασφάλιση τριών βαθμών που απ' ό,τι φάνηκε και κατά τη διάρκεια του αγώνα κάθε άλλο παρά εύκολη υπόθεση ήταν γι' αυτούς.

Το μοναδικό τέρμα της συνάντησης το πέτυχε ο Αθανασίου στο 18ο λεπτό με πλασέ μετά από λάθος της άμυνας του Ευκλή.

Καλή η διαιτησία του Κεφαλάκη.

ΑΣΤΕΡΑΣ ΠΑΣΤ.: Καρελάκης, Σαββάκης Α., Σιαλούπ, Σαββάκης Κ., Στάγκας, Αυγενικού Λ., Κυρίτσης, Αυγενικού Μ., Αθανασίου, Καρδούλιας, Ματσάγκουρας.

Επίσης αγωνίστηκαν οι Πάττας Α., Παπαγεωργίου, Ροδίτης.

ΕΥΚΛΗΣ: Τόππος, Μαριεττής, Κασέρης Α., Χαναέφ, Μαγκανάς, Αγγελος, Αγγελής Β., Κασέρης Μ., Σταθάτος, Αγγελής Ε. ,Τομάζος.

Επαιξαν επίσης οι Παπακωνσταντίνου, Μαχμουτάϊ, Ατσίδης.

ΚΛΕΑΝΘΗΣ - ΕΡΜΗΣ 2-1

Νικητή τον Κλεάνθη βρήκε η αναμέτρηση του Παραδεισίου μεταξύ της τοπικής ομάδας και του Ερμή Καλυθιών.

Με τη νίκη του αυτή ο Κλεάνθης σταμάτησε το σερί των νικών των φιλοξενουμένων, οι οποίοι απομακρύνθηκαν από το κυνήγι του Ιάλυσου και της πρώτης θέσης στη βαθμολογία.

Το παιχνίδι ξεκίνησε με 40' καθυστέρηση με τη σύμφωνη γνώμη των φιλοξενουμένων, αφού ένα μπέρδεμα στην ώρα έναρξης καθυστέρησε την άφιξη των παικτών της γηπεδούχου ομάδας.

Αγωνιστικά ο Κλεάνθης άνοιξε το σκορ με το ...καλημέρα, αφού μόλις στο 1' ο Σαμαράς με σουτ έδωσε το προβάδισμα στην ομάδα του.

Δεκατέσσερα λεπτά αργότερα ο Αμερικανάς με σουτ ισοφάρισε σε 1-1 και έστειλε τις δύο ομάδες στα αποδυτήρια ισόπαλες.

Στην επανάληψη ο σκόρερ του πρώτου τέρματος πέτυχε ακόμη ένα γκολ χαρίζοντας τελικά τη νίκη στην ομάδα του με σκορ 2-1.

Αξίζει να σημειωθεί ότι ο διαιτητής της συνάντησης έδειξε από μια κόκκινη κάρτα στους Βιντσέντζο και Χατζηαντωνίου καθώς και από μια μπλε κάρτα για κάθε ομάδα.

Πολύ καλή η διαιτησία του Κασιώτη.

ΚΛΕΑΝΘΗΣ: Καρίκης, Νισύριος, Νικολάου, Χαραλάμπους, Σαλαγιάννης, Χατζηαντωνίου, Σαββάκης, Σαρρής, Σαμαράς, Τζερεμές, Παπακωνσταντίνου.

Επαιξαν επίσης οι Βογιατζής, Σαρικάς, Μουστάκης, Αναστασάκης, Ρούμπας, Γιαννακάκης, Κουλούμπρης.

ΕΡΜΗΣ: Σωτρίλης, Φωτάκης, Παπαγεωργίου, Αμετ Κεχαγιά, Σωτηράκης, Δημητράς, Πολίτης, Χατζηδιάκου, Κυριαζής, Πιέρο, Αμερικάνας.

Επαιξαν επίσης οι Βιντσέτζος, Χατζηνικόλας.

ΔΙΓΕΝΗΣ - ΙΑΛΥΣΟΣ 0-1

Ασταμάτητος για άλλη μια αγωνιστική ο Ιάλυσος πήρε την εκτός έδρας νίκη στο γήπεδο των Κοσκινού, από την αξιόμαχο Διγενή με σκορ 1-0.

Με την επικράτηση τους αυτή οι πρωτοπόροι έκαναν το 8Χ3 και συνεχίζουν να πατάνε γερά στην πρώτη θέση της βαθμολογίας.

Οι δύο ομάδες είχαν αρκετές ευκαιρίες και σίγουρα ικανοποίησαν με την απόδοσή του, τους αρκετούς φιλάθλους που βρέθηκαν για μια ακόμη αγωνιστική στις εξέδρες του γηπέδου για να παρακολουθήσουν τις προσπάθειες των παικτών.

Στο πρώτο ημίχρονο οι δύο ομάδες είχαν αρκετές ευκαιρίες, όμως καμία από τις δύο δεν κατάφερε να φτάσει στο γκολ με αποτέλεσμα το ημίχρονο να τους βρει με το λευκό 0-0.

Στην επανάληψη ο Ιάλυσος είχε καθολική υπεροχή και στο 35' προηγήθηκε με 1-0 με μια ατομική προσπάθεια του Ξένου Τ. με αποτέλεσμα τα πράγματα να γίνουν πιο εύκολα γι' αυτόν.

Καλή η διαιτησία του Τάση.

ΔΙΓΕΝΗΣ: Κλαδάς Μ., Κατσιανάκος, Κωστομοίρης, Κουμεντής, Μανώλακας, Εμμανουήλ, Μαχραμάς, Κλαδάς Η., Μαρκάκης, Παπακωνσταντίνου, Κεσερτζής.

Επαιξαν επίσης οι Ταμπουράς, Κώτης, Ορφανός, Σαχινίδης , Ψυλλάκης.

ΙΑΛΥΣΟΣ: Γερογιάννης, Αλβανός, Ξένος Τ., Αλεξίου, Συράκος, Δανελλάκης, Ξένος Ι., Κυριακόπουλος, Μακρής, Παπινιώτης, Σαχίνης.

Επαιξαν επίσης οι Βαρότσης, Κουφλής, Μαυρογιώργης.

Α΄ ΟΜΙΛΟΣ

Τα αποτελέσματα της 8ης αγωνιστικής

Αγ.Ισίδωρος- Δωριέας 0-3
Δόξα Ψίνθου - Διαγόρας Β. 1-5
Διαγόρας - Ασκληπειό 5-0
Νίκη Ρ. - Φοίβος 3-1
Ρόδος - Ευαγόρας (σήμερα)
• Ρεπό είχε ο ΑΕΡΑ

Η ΒΑΘΜΟΛΟΓΙΑ

ΟΜΑΔΕΣ	ΑΓ.	ΤΕΡΜ.	ΒΑΘΜ.
1. ΔΩΡΙΕΑΣ	7	21-1	19
2. ΔΙΑΓΟΡΑΣ Β.	7	16-3	19
3. ΠΑΟ ΔΙΑΓΟΡΑΣ	7	28-3	16
4. ΝΙΚΗ ΡΟΔΟΥ	8	15-9	16
5. ΕΥΑΓΟΡΑΣ	6	14-2	13
6. ΡΟΔΟΣ	6	14-9	10
7. ΑΕΡΑ	7	8-17	7
8. ΔΟΞΑ ΨΙΝΘΟΥ	7	6-8	5
9. ΑΣΚΛΗΠΕΙΟ	8	5-25	4
10. ΑΓ.ΙΣΙΔΩΡΟΣ	7	7-21	3
11. ΦΟΙΒΟΣ	8	3-36	1

Από ένα παιχνίδι λιγότερο έχουν οι ομάδες της Ρόδου και του Ευαγόρα που αναμετρώνται σήμερα.

Η επόμενη αγωνιστική (9η)

Δωριέας - Ρόδος
Διαγόρας Β. - ΑΕΡΑ
Ευαγόρας - ΠΑΟ Διαγόρας
ΠΑΣ Ασκληπειού - Φοίβος
Δόξα Ψίνθου - Αγ. Ισίδωρος
Ρεπό έχει η Νίκη Ρόδου

Β΄ ΟΜΙΛΟΣ

Τα αποτελέσματα της 8ης αγωνιστικής

Απόλλων Κ. - Ασπίδα Απ. 3-4
Αστέρας Π.-Ευκλής 1-0
Κλεάνθης - Ερμής Κ. 2-1
Διγενής- Ιάλυσος 0-1
Ηλιος- Ακουσίλαος (σήμερα)

Η ΒΑΘΜΟΛΟΓΙΑ

ΟΜΑΔΕΣ	ΑΓ.	ΤΕΡΜ.	ΒΑΘΜ.
1. ΙΑΛΥΣΟΣ	8	24-2	24
2. ΑΣΤΕΡΑΣ Π.	8	27-7	18
3. ΕΡΜΗΣ	8	18-6	16
4. ΕΥΚΛΗΣ	8	27-10	14
5. ΗΛΙΟΣ	7	13-6	13
6. ΚΛΕΑΝΘΗΣ	8	7-8	10
7. ΔΙΓΕΝΗΣ	8	7-19	7
8. ΑΚΟΥΣΙΛΑΟΣ	7	7-17	5
9. ΑΣΠΙΔΑ ΑΠΟΛ.	8	9-23	4
10. ΑΠΟΛΛΩΝ Κ.	8	4-37	0

Από ένα παιχνίδι λιγότερο έχουν οι ομάδες του Ηλιου και του Ακουσίλαου που αναμετρώνται σήμερα.

Η επόμενη αγωνιστική (9η)

Ερμής - Ιάλυσος
Κλεάνθης - Αστέρας Π.
Ακουσίλαος - Ευκλής
Ασπίδα Απ. - Διγενής
Ηλιος - Απόλλων Καλ.

Χαλαρά...η ζωή είναι ωραία!

Μία καλή προπόνηση ήταν για τον Κολοσσό το παιχνίδι στα Άνω Λιόσια (81–60), αφού με σερί 3–22 μετέτρεψε το 9–8 σε 12–30 και έφτασε εύκολα στο ροζ φύλλο! Πάρτι στη ρακέτα έκανε ο Αλφόνσο Άλμπερτ, ενώ ο Αλέξης Παπαδάτος πήρε το όπλο του απ' την περιφέρεια

Ένας σοβαρός και πειθαρχημένος Κολοσσός ήταν ηλίου φαεινότερο ότι δεν θα συναντούσε δυσκολίες στα Άνω Λιόσια. Οι «θαλασσί» είχαν τα δύο αυτά στοιχεία και χωρίς να υποτιμήσουν τους αντιπάλους τους, ξεδίπλωσαν τις αρετές τους στην Αθήνα κερδίζοντας με χαρακτηριστική άνεση τον ουραγό και σχεδόν καταδικασμένο Δ.Α.Σ.Α.Λ. με 81-60, στο πλαίσιο της 9ης αγωνιστικής για το πρωτάθλημα της Α2.

Η ομάδα του Βασίλη Φραγκιά ήταν καλύτερη μέσα κι έξω απ' τη ρακέτα και με εξαίρεση το πρώτο πεντάλεπτο, στο οποίο οι γηπεδούχοι φανέρωσαν κάποια καλά στοιχεία, μετέτρεψαν την αναμέτρηση σε παράσταση για ένα ρόλο. Στο προχθεσινό παιχνίδι δεν χρειάστηκαν καρδιοχτύπια, καθώς οι Ροδίτες έδειξαν ότι θα αποτελούσαν το αφεντικό του γηπέδου μπροστά στους 100 περίπου φίλαθλους που παρακολούθησαν το ματς στο 3ο κλειστό γυμναστήριο των Άνω Λιοσίων.

Ουσιαστικά κλειδί για την εξέλιξη του αγώνα αποτέλεσε η πολύ καλή παρουσία του Κολοσσού στο δεύτερο μισό της πρώτης περιόδου αλλά και το ξεκίνημα του επόμενου δεκαλέπτου. Το συγκρότημα του Βασίλη Φραγκιά μετέτρεψε το



Ανετη νίκη μέσα στα Ανω Λιόσια πέτυχε το απόγευμα του Σαββάτων ο Κολοσσός κόντρα στον ουραγό Δ.Α.Σ.Α.Λ.

εύθραυστο 9-8 (6') σε 12-30(13') βάζοντας τελεία στην υπόθεση νίκη.

ΠΕΡΙΠΑΤΟΣ ΣΤΗΝ ΑΘΗΝΑ

Δυνατά μπήκε στο παρκέ των Άνω Λιοσίων ο Κολοσσός. Με μεγάλη διάθεση και πάθος απ' όλους τους παίκτες, η ροδίτικη ομάδα ξέφυγε με το καλημέρα (4-8 στο 4'). Δύο βολές του Σταθούλη και ένα τρίποντο του Σολομωνίδη (9-8 στο 6.30') αποτέλεσαν το τελευταίο ξέσπασμα του Δ.Α.Σ.Α.Λ. Μετά...σιωπή! Οι «θαλασσί» αποφάσισαν να τελειώσουν μία και καλή τους αντιπάλους τους και το κατάφεραν με συνοπτικές διαδικασίες. Η άμυνα έσφιξε σε σημαντικό βαθμό, ενώ σημαντικό ρόλο έπαιξε και η είσοδος του Θοδωρή Γεωργίτση που πήρε τη θέση του Δημήτρη Μακρή. Ο 21χρονος φόργουορντ έδωσε το έναυσμα της αντεπίθεσης και με πέντε δικούς του πόντους ο Κολοσσός πήρε το προβάδισμα (9-13 στο 8').

Την ίδια ώρα ο Αλέξης Παπαδάτος πυροβολούσε έξω απ' τα 6.25, ενώ ο Αλφόνσο Άλμπερτ δεν είχε αντίπαλο να τον κοιτάξει στα μάτια. Παίζοντας γρήγορο μπάσκετ και ελέγχοντας την εναέρια κυκλοφορία οι φιλοξενούμενοι ξέφυγαν με νταμπλσκορ (9-18 στο 9') και προηγήθηκαν στο πρώτο δεκάλεπτο 11-23.

Στη συνέχεια οι παίκτες του Κολοσσού όχι μόνο δεν χαλάρωσαν αλλά παίζοντας απλό μπάσκετ και έχοντας καλές επιλογές στην επίθεση μεγάλωσαν τη διαφορά στο +20 (14-34 στο 14'). Με σερί 7-0 χάρη κυρίως σε πόντους του Καραχάλιου, ο Δ.Α.Σ. Άνω Λιοσίων πλησίασε σε 21-35 (15'), όμως ένα τρίποντο του Παπαδάτου και ένα γκολφάουλ του Άλμπερτ αποκατάστησαν την τάξη προχθές στα Άνω Λιόσια. Λίγο πριν το τέλος του ημιχρόνου και συγκεκριμένα ενώ απέμενε 1.16' για να ολοκληρωθεί το πρώτο εικοσάλεπτο η ομάδα του Γιώργου Συκαρά μείωσε τη ψαλίδα (27-41), όμως πέντε πόντοι του Παπαδάτου διαμόρφωσαν το αποτέλεσμα με το οποίο πήγαν στα αποδυτήρια οι δύο ομάδες.

Η επανάληψη εξελίχθηκε σε τυπική διαδικασία για τον Κολοσσό που είχε θέσει ήδη γερές βάσεις για μία εύκολη επικράτηση. Με τους πρώτους πόντους του Χρήστου Γκογκίδη το σκορ έγινε 31-57 (24') και λίγο αργότερα 34-60 (25'). Ήταν φανερό ότι τα πάντα είχαν κριθεί και οι ελάχιστοι θεατές περίμεναν καρτερικά να μάθουν το τελικό αποτέλεσμα, καθώς οι «θαλασσί» είχαν αγκαλιάσει το ροζ φύλλο αγώνα. Στο τελευταίο δεκάλεπτο, ο Δ.Α.Σ.Α.Λ. πραγματοποίησε φιλότιμη προσπάθεια και κράτησε σε χαμηλές πτήσεις τον Κολοσσό, ενώ ο Βασίλης Φραγκιάς χρησιμοποίησε όλους τους παίκτες που είχε στη διάθεσή του. Το τελικό αποτέλεσμα απλά φανέρωσε τη διαφορά δυναμικότητας μεταξύ των δύο ομάδων. Ο μεν Κολοσσός ήξερε πολύ καλά τι ζητούσε στο παρκέ των Άνω Λιοσίων, οι δε γηπεδούχοι φαίνεται ότι έχουν συμβιβαστεί με τη μοίρα τους που τους οδηγεί με μαθηματική ακρίβεια στη Β' Εθνική. Άλλωστε έχουν περάσει εννέα αγωνιστικές και χαρά δεν έχουν δει ακόμη. Απ' τους νικητές κορυφαίοι ήταν οι Άλμπερτ και Παπαδάτος, ενώ βοήθησαν σημαντικά οι Παναγιωταράκος και Γεωργίτσης. Απ' τους ηττημένους προσπάθησαν κατά διαστήματα οι Καραχάλιος, Σταθούλης και Σάκοτα. Πολύ καλή ήταν η διαιτησία των Παφίλη-Πολυχρονίδη.

Τα δεκάλεπτα ήταν: 11-23, 27-46(ημ.), 45-67, 60-81

Διαιτητές: Παφίλης- Πολυχρονίδης

Δ.Α.Σ. ΑΝΩ ΛΙΟΣΙΩΝ(Συκαράς): Παπαγιαννακόπουλος 2, Σταθούλης 9(1), Καραχάλιος 15(1), Μαντζιώρης 7, Καμαριώτης 2, Αγγελάκης 2, Καλφόπουλος 8, Σάκοτα 10(2), Σολομωνίδης 3(1), Κορίζης 2, Κομποδιέτας.

ΚΟΛΟΣΣΟΣ ΡΟΔΟΥ(Φραγκιάς): Παναγιωτόπουλος 4, Παππάς 6(2), Παπαδάτος 18(4), Γκογκίδης 5, Παναγιωταράκος 13(1), Λιβιεράτος, Άλμπερτ 21, Γεωργίτσης 10(2), Μακρής 4.

Με ψηλά το κεφάλι...

Στο τελευταίο δεκάλεπτο έπεσε στα Άνω Λιόσια ο Ιβίσκος (68-64) που έχασε απ' τον Άτταλο! «Καθάρισε» ο Χαρακτηνός για τους γηπεδούχους που έκαναν σημαντικό βήμα για την παραμονή τους στη Γ' Εθνική

Πραγματικά κρίμα...Ένας πολύ καλός Ιβίσκος ηττήθηκε χθες το μεσημέρι στα Άνω Λιόσια απ' τον Άτταλο με 68-64. Δυστυχώς όμως η ομάδα της Ανάληψης έμεινε μόνο με τις εντυπώσεις, καθώς σε όλη τη διάρκεια του αγώνα κοίταξε στα μάτια τους Αθηναίους και για τρία δεκάλεπτα πίστεψε στο «διπλό». Στην τελευταία περίοδο όμως οι η ομάδα του Βασίλη Γιάνναρη κατάφερε να ανεβάσει την απόδοση της και να φτάσει στην πολύτιμη νίκη, ρίχνοντας στο «καναβάτσο» τους Ροδίτες, που έμειναν από δυνάμεις.

Το τελικό αποτέλεσμα αδικεί τους φιλοξενούμενους που στάθηκαν πολύ καλά στα Άνω Λιόσια και σίγουρα αν δεν υπήρχε ο Χαρακτηνός, τώρα το συγκρότημα του Παναγιώτη Παπακώστα θα μπορούσε κάλλιστα να πανηγυρίζει το πρώτο του ροζ φύλλο μακριά απ' το νησί.

Είναι χαρακτηριστικό ότι ο Ιβίσκος βρισκόταν μπροστά στο σκορ μέχρι και το ξεκίνημα του τελευταίου δεκαλέπτου. Στο σημείο εκείνο πήραν το όπλο τους οι Χαρακτηνός και Νίκου. Η περιφέρεια του Άτταλου πήρε φωτιά και οι γηπεδούχοι ξέφυγαν ακόμη και με +11. Ο Ιβίσκος προσπάθησε να αντιδράσει όμως ήταν ήδη αργά, καθώς δεν μπόρεσε να ξεπεράσει το εμπόδιο των αντιπάλων του.

Όπως εξελίχθηκε η αναμέτρηση ήταν κομμένη και ραμμένη στα μέτρα των Ροδιτών. Με δυνατή άμυνα περιόρισαν αισθητά τους παίκτες της αθηναϊκής ομάδας (με εξαίρεση τον Χαρακτηνό) και αν αγωνιζόταν ο Παπακώστας (κάθισε για πρώτη φορά στον πάγκο της ομάδας), τα πράγματα ίσως και να ήταν διαφορετικά. Έχοντας σε καλή μέρα τους Βλαχοδήμο, Μπελάγια και Παρδακά, ο Ιβίσκος έδειξε καλά στοιχεία απ' το ξεκίνημα του αγώνα κρατώντας τα ηνία σε ολόκληρο το πρώτο ημίχρονο. Αυτό βέβαια δεν σημαίνει ότι ξέφυγε στο σκορ, αλλά έλεγξε τον ρυθμό και δημιούργησε πολλά προβλήματα στον Άτταλο.

Στην επανάληψη όμως το σκηνικό άλλαξε...Ο Χαρακτηνός ήταν στην κυριολεξία ασταμάτητος και ώθησε την ομάδα του να πάρει το σημαντικό ροζ φύλλο αγώνα. Η αλήθεια είναι ότι ο Ιβίσκος πλέον βρίσκεται και πάλι σε δύσκολη θέση και την επόμενη Κυριακή θέλει μόνο νίκη απέναντι στην Α.Ε.Κ. Τζιτζιφιών προκειμένου να μπει στο κόλπο της παραμονής. Απ' τους νικητές Χαρακτηνός και Νίκου αποτέλεσαν δίδυμο-φωτιά, ενώ στην αντίπερα όχθη Βλαχοδήμος, Παρδακάς και Μπελάγιας είχαν πολύ καλή παρουσία. Καλή ήταν η διαιτησία των Παπαγιαννόπουλου-Νικολόπουλου.

Τα δεκάλεπτα ήταν: 12-15, 26-28(ημ.), 43-42, 68-64

Διαιτητές: Παπαγιαννόπουλος-Νικολόπουλος

ΑΤΤΑΛΟΣ(Γιάνναρης): Νίκου 14(1), Κώνστας 10, Ρουσόπουλος 5, Μαστρακούλης, Πρας 9(1), Φώτης 2, Χαρακτηνός 24(5), Ντυφαντής 4.

ΙΒΙΣΚΟΣ ΡΟΔΟΥ(Παπακώστας): Λιβιεράτος 2, Κουμνάκης, Μπελάγιας 15(2), Τσιτσούλας, Βλαχοδήμος 17(1), Παρδακάς 15, Συντάγγελος 5(1), Κούρος 6, Μπίλιας 4.

Τις σελίδες του μπάσκετ επιμελήθηκε ο Μάκης Δούβαλης

e-mail:makiss@otenet.gr

Γ' ΕΘΝΙΚΗ(2ος ΟΜΙΛΟΣ ΝΟΤΟΥ)

Επεισοδιακό «διπλό» για Λαύριο

Σημαντικό βήμα για την άνοδο τους στη Β' Εθνική έκαναν, το Λαύριο και η Α.Ε. Ταύρου που κέρδισαν εκτός έδρας την Α.Ε.Κ. Τζιτζιφιών και τον Πανερυθραϊκό, αντίστοιχα. Μάλιστα στο ματς της Καλλιθέας σημειώθηκαν και πολλά επεισόδια με αποτέλεσμα να διακοπεί το παιχνίδι.

Ο Ιωνικός Λαμίας συνεχίζει την εντυπωσιακή του πορεία, καθώς αυτή τη φορά επικράτησε της Προοδευτικής, ενώ νίκη-ανάσα πέτυχε η Αγία Παρασκευή κόντρα στον Αρδηττό. Ο Ιβίσκος Ρόδου αν και πάλεψε στα Άνω Λιόσια ηττήθηκε απ' τον Άτταλο, ενώ ο Ίκαρος Νέας Σμύρνης συνέτριψε τον Κάδμο Θηβών. Τέλος το ρεπό του εξέτισε ο Κύδωνας Χανίων.

9η ΑΓΩΝΙΣΤΙΚΗ

Αγία Παρασκευή- Αρδηττός	69-63
Ιωνικός Λαμίας- Προοδευτική	77-63
Ίκαρος Νέας Σμύρνης- Κάδμος Θηβών	91-53
Πανερυθραϊκός- Α.Ε. Ταύρου	73-75
Άτταλος- Ιβίσκος Ρόδου	68-64
Α.Ε.Κ. Τζιτζιφιών- Γ.Σ. Λαυρίου	57-71

Ρεπό είχε ο Κύδων Χανίων

Η ΒΑΘΜΟΛΟΓΙΑ

1.Ιωνικός Λαμίας	16	8-0	613-498(+115)
2.Γ.Σ. Λαυρίου	15	6-3	665-555(+110)
3.Α.Ε. Ταύρου	15	6-3	610-584(+26)
4.Ίκαρος Νέας Σμύρνης	14	6-2	579-534(+45)
5.Α.Ε.Κ. Τζιτζιφιών	14	5-4	614-607(+7)
6.Α.Ο. Προοδευτική(4β)	12	4-4	608-615(-7)
7.Αρδηττός(4β)	12	4-4	541-541(-)
8.Πανερυθραϊκός(4β)	12	4-4	574-568(+6)
9.Αγία Παρασκευή(3β)	12	4-4	599-573(+26)
10.Άτταλος	12	3-6	695-725(-30)
11.Ιβίσκος Ρόδου	10	2-6	538-636(-98)
12.Κάδμος Θηβών	9	1-7	525-620(-95)
13.Κύδων Χανίων	9	1-7	512-617(-105)

*Ο Γ.Σ. Λαυρίου, η Α.Ε. Ταύρου, η Α.Ε.Κ. Τζιτζιφιών και ο Άτταλος δεν έχουν εκτίσει το ρεπό τους

Η ΕΠΟΜΕΝΗ ΑΓΩΝΙΣΤΙΚΗ(19/12)

Προοδευτική- Αγία Παρασκευή
Κάδμος Θηβών- Ιωνικός Λαμίας
Ίκαρος Νέας Σμύρνης- Πανερυθραϊκός
Αρδηττός- Κύδων Χανίων
Ιβίσκος Ρόδου- Α.Ε.Κ. Τζιτζιφιών
Γ.Σ. Λαυρίου- Α.Ε. Ταύρου
Ρεπό έχει ο Άτταλος

Α2 ΚΑΤΗΓΟΡΙΑ

«Κόλπο» γκρόσο για Ξάνθη και Περιστέρι

Δεν έλειψαν οι εκπλήξεις στο πλαίσιο της 9ης αγωνιστικής για το πρωτάθλημα της Α2 Κατηγορίας. Η Ξάνθη κατάφερε να πάρει το ροζ φύλλο στην παράταση μέσα στα Ιλίσια γκρεμίζοντας απ' την κορυφή τον τοπικό Ηλυσιακό, ενώ σπουδαία επιτυχία σημείωσε το Περιστέρι κόντρα στον Δούκα. Αυτό είχε ως αποτέλεσμα ο Κολοσσός, που πέρασε εύκολο απόγευμα στα Άνω Λιόσια, και ο Γ.Σ. Λάρισας που επικράτησε του Αιγάλεω να μείνουν μόνοι στην κορυφή του βαθμολογικού πίνακα. Νίκη-ανάσα πέτυχε στην Καλλιθέα το Παλαιό Φάληρο απέναντι στην παραπαίουσα Νήαρ Ηστ, ενώ ο Ο.Φ.Η./Ηράκλειο επέστρεψε στις νίκες κερδίζοντας πιο άνετα απ' το τελικό σκορ τον Σπόρτιγκ. Τέλος με συνοπτικές διαδικασίες η Α.Γ.Ε. Χαλκίδας ξεπέρασε το εμπόδιο του Κ.Α.Ο. Δράμας.

9η ΑΓΩΝΙΣΤΙΚΗ

Α.Σ.Ε. Δούκα- Περιστέρι	88-93
Δ.Α.Σ. Άνω Λιοσίων- Κολοσσός Ρόδου	60-81
Ο.Φ.Η./Ηράκλειο- Α.Ο. Σπόρτιγκ	64-62
Α.Γ.Ε. Χαλκίδας- Κ.Α.Ο. Δράμας	86-72
Γ.Σ. Λάρισας- Α.Ο. Αιγάλεω	68-57
Ηλυσιακός- Α.Σ. Ξάνθης	77-81(κ.α. 69-69)
Παλαιό Φάληρο- Νήαρ Ηστ	82-75

Η ΒΑΘΜΟΛΟΓΙΑ

1.Κολοσσός Ρόδου	16	7-2	760-632(+128)
2.Γ.Σ. Λάρισας	16	7-2	737-652(+85)
3.Ο.Φ.Η./Ηράκλειο(4β)	15	6-3	654-625(+29)
4.Α.Ο. Σπόρτιγκ(3β)	15	6-3	641-605(+36)
5.Α.Γ.Ε. Χαλκίδας(3β)	15	6-3	753-732(+21)
6.Ηλυσιακός(2β)	15	6-3	695-660(+35)
7.Α.Σ.Ε. Δούκα(2β)	14	5-4	725-707(+18)
8.Νήαρ Ηστ(1β)	14	5-4	691-691(-)
9.Α.Ο. Αιγάλεω(2β)	13	4-5	668-662(+6)
10.Περιστέρι(1β)	13	4-5	638-665(-27)
11.Α.Σ. Ξάνθης	12	3-6	685-686(-1)
12.Κ.Α.Ο. Δράμας(2β)	11	2-7	612-705(-93)
13.Παλαιό Φάληρο(1β)	11	2-7	654-739(-85)
14.Δ.Α.Σ. Άνω Λιοσίων	9	0-9	548-700(-152)

Η ΕΠΟΜΕΝΗ ΑΓΩΝΙΣΤΙΚΗ(18/12)

Κολοσσός Ρόδου- Α.Σ.Ε. Δούκα
Α.Ο. Σπόρτιγκ- Δ.Α.Σ. Άνω Λιοσίων
Ο.Φ.Η./Ηράκλειο- Α.Γ.Ε. Χαλκίδας
Περιστέρι- Γ.Σ. Λάρισας
Α.Ο. Αιγάλεω- Ηλυσιακός
Α.Σ. Ξάνθης- Παλαιό Φάληρο
Νήαρ Ηστ- Κ.Α.Ο. Δράμας

Η μπίλια... «έκατσε» στο κόκκινο!

Έπεπα από ένα συγκλονιστικό παιχνίδι που κρίθηκε στη δεύτερη παράταση ο Ηρακλής Λάρδου ήταν πιο τυχερός και πιο γύχραιμος κερδίζοντας με 68–66 τον Διγενή Κοσκινού! Ο Σακκής με δύο βολές διαμόρφωσε το τελικό αποτέλεσμα, ενώ το τρίποντο του Καρπαθάκη 3'' πριν το τέλος δεν βρήκε το στόχο του

Απρόσμενη εξέλιξη είχε η προχθεσινή αναμέτρηση της «τέντας» μεταξύ του Ηρακλή Λάρδου και του Διγενή Κοσκινού. Οι γηπεδούχοι χρειάστηκαν τη βοήθεια της δεύτερης παράτασης προκειμένου να λυγίσουν την αντίσταση της φιλότιμης ομάδας του Βασίλη Φουντουράδάκη με 68-66 (κ.α. 53-53, 1η παρ. 61-61). Το θέαμα που παρουσίασαν οι δύο ομάδες δεν ήταν καλό, ωστόσο η εξέλιξη του ματς κράτησε αμείωτο το ενδιαφέρον των λίγων φιλάθλων που το παρακολούθησαν . Τελικά η ομάδα του Κυριάκου Μάγου ήταν πιο ψύχραιμη και πιο τυχερή παίρνοντας τη νίκη. Ο Μωυσής Σακκής με δύο βολές 12'' πριν τη λήξη διαμόρφωσε το τελικό αποτέλεσμα, καθώς το τρίποντο του Καρπαθάκη στα 3'' ήταν άστοχο με αποτέλεσμα οι «ροπαλοφόροι» να πάρουν την πολύτιμη νίκη.

Τα πράγματα πάντως ίσως και να ήταν διαφορετικά, καθώς οι Λαρδιακοί στο δεύτερο έξτρα πεντάλεπτο έπαιζαν χωρίς τους Τρίτο, Τσιγάρο Μ. και Καρανικόλα, κάτι το οποίο σημαίνει ότι ο Κυριάκος Μάγος είχε στη διάθεσή του ακριβώς μία πεντάδα εκ των οποίων οι Νικηφορίδης και Κουτσούκος είχαν από τέσσερα φάουλ. Κατά τη διάρκεια της δεύτερης παράτασης ο Νικηφορίδης έκανε φάουλ δύο φορές πάνω σε αντίπαλούς του, όμως τα φάουλ χρεώθηκαν στον Στάλα. Ήταν ίσως και το μοναδικό λάθος που έκαναν οι δύο διαιτητές στο προχθεσινό παιχνίδι. Αν χρεώνονταν σωστά στον Νικηφορίδη, τότε ο Ηρακλής θα έμενε στο παρκέ με τέσσερις παίκτες.

Σε όλη τη διάρκεια του αγώνα πάντως το παιχνίδι ήταν ντέρμπι...Ο Διγενής μπήκε πιο δυνατά και με τον Ροδίτη να παίζει καλή άμυνα στον Νικηφορίδη και τον Βασούκο να σκοράρει συνέχεια, προηγήθηκε με 5-11 (6'). Οι γηπεδούχοι έφεραν το ματς στα ίσα (16-16 στο 9') και πήραν το προβάδισμα (20-19 στο 12') με τον Τρίτο. Στη συνέχεια ο Ηρακλής έδειξε ότι θα καθάριζε το ματς (38-29 και 47-38), όμως οι Κοσκινιάτες βρήκαν τα ψυχικά αποθέματα να το γυρίσουν (48-47 στο 35').



Στη δεύτερη παράταση κατάφερε να κερδίσει ο Ηρακλής Λάρδου τον Διγενή Κοσκινού

Ακολούθησαν λαθεμένες επιλογές και απ' τις δύο ομάδες, ενώ με πέντε συνεχόμενους πόντους του Πατινιώτη το σκορ έγινε 48-52 (47'' πριν τη λήξη του ματς). Με τρίποντο ο Σακκής μείωσε σε 51-52 (38''), ο Μπαρμπούνης έκανε το 51-53 (25'') και ο Κουτσούκος ισοφάρισε για τον Ηρακλή (53-53 στα 15''). Στα 11' ο Καντής έκανε βήματα (οι του Διγενή ζήτησαν φάουλ) και στην τελευταία επίθεση των γηπεδούχων ο Νικηφορίδης έκανε επιθετικό φάουλ στον Κόλλια (3''). Στον εναπομείναντα χρόνο οι φιλοξενούμενοι δεν πρόλαβαν να εκδηλώσουν επίθεση και το παιχνίδι οδηγήθηκε στην παράταση.

Εκεί ο Πατινιώτης έκανε το 53-56, όμως ο Ηρακλής πέρασε μπροστά με 58-57. Ο Βασούκος έδωσε το προβάδισμα στην ομάδα του (58-59, 1.10' πριν το τέλος). Ο Κουτσούκος με μία βολή έφερε το ματς στα ίσα και ο Βασούκος στα 19'' έκανε το 59-60. Ο Τσιγάρος με πολύ ωραίο σουτ έγραψε το 61-60, όμως δεν ευστόχησε στη βολή που κέρδισε (9'') και ο Καρπαθάκης λίγο πριν το τέλος με μία βολή έστειλε το ματς στη δεύτερη παράταση, αφού το σουτ του Νικηφορίδη στην εκπνοή δεν βρήκε στόχο.

Εκεί η μπίλια τελικά... «έκατσε» στο κόκκινο χάρη στη ψυχραιμία και την εμπειρία των γηπεδούχων.

Ο Διγενής πέρασε μπροστά με 61-64 και 64-65, ο Στάλας έκανε το 66-65, ο Καραβοκυρός αστόχησε σε δύο βολές και ο Ροδίτης ισοφάρισε για τους Κοσκινιάτες.

Ο Σακκής ήταν ψύχραιμος και χάρισε τη νίκη στην ομάδα του, αφού η επίθεση του Διγενή στο τέλος ήταν κακή με δύσκολο τρίποντο του Καρπαθάκη που ήταν άστοχο. Απ' τους νικητές ξεχώρισαν οι Σακκής, Στάλας και Κουτσούκος, ενώ απ' τους ηττημένους οι Βασούκος (έπαιξε και στα 50 λεπτά) και Πατινιώτης. Καλή ήταν η διαιτησία των Κουνελλέ Ηλ.- Φάκαρου. Ελέγχονται για τη φάση των φάουλ του Νικηφορίδη στο τέλος.

Τα δεκάλεπτα ήταν: 16-19, 32-29(ημ.), 44-38, 53-53(κ.α.), 61-61(1η παρ.), 68-66

Διαιτητές: Κουνελλές Ηλ.- Φάκαρος

ΗΡΑΚΛΗΣ ΛΑΡΔΟΥ (Μάγος): Κουτσούκος 13, Καρανικόλας 2, Καραβοκυρός 5, Σακκής 14(2), Τσιγάρος Μ. 8, Στάλας 13, Τρίτος 10, Νικηφορίδης 3.

ΔΙΓΕΝΗΣ ΚΟΣΚΙΝΟΥ(Φουντουραδάκης): Καντής 1, Πατινιώτης 11(1), Καρπαθάκης 12(1), Μπαρμπούνης 9, Σταυριανάκης, Πυράκης 5(1), Κόλλιας 2, Ροδίτης 3, Σαλάκοσλου 2, Βασούκος 21(1),

TOP 10

1.Χαλβατζής	(Π.Α.Ο. Διαγόρας)	147(7)
2.Δούβαλης	(Π.Α.Ο. Διαγόρας)	133(7)
3.Τρύπας	(Α.Ε. Δικαίου)	123(7)
4.Γρηγοράς	(Γ.Α.Σ. Ιάλυσος)	116(7)
5.Βασούκος	(Διγενής Κοσκινού)	107(6)
6.Αβεκλούριος	(Π.Α.Ο. Διαγόρας)	103(6)
7.Σκορδάλης	(Π.Α.Ο. Διαγόρας)	97(7)
8.Μαύρος	(Ε.Α. Καλύμνου)	94(7)
9.Μαλλιούρας	(Ιπποκράτης Κω)	91(7)

Δυναμικά και...Δίκαια!

Η Α.Ε. Δικαίου έβαλε φωτιά στην τετράδα καθώς επικράτησε του Γ.Α.Σ. Ιάλυσος με 67-60, «πατώντας» στην τρίτη θέση της Α' Κατηγορίας! Με έξι αθλητές αγωνίστηκαν οι «ερυθροκίτρινοι» που κόλλησαν στη ζώνη. Παράπονα για τα φάουλ (25-7) έχουν οι γηπεδούχοι

Η Α.Ε. Δικαίου έβαλε φωτιά στο πρωτάθλημα της Α' Κατηγορίας. Η σπουδαία βαθμολογικής σημασίας νίκη που σημείωσε η ομάδα του Μιχάλη Καπλανίδη κόντρα στον Γ.Α.Σ. Ιάλυσος (67-60) έμπλεξε ακόμη περισσότερο τα πράγματα στην υπόθεση-τετράδα και πλέον όλα αναμένεται να κριθούν μέχρι το τέλος του φετινής διοργάνωσης. Οι γηπεδούχοι έχοντας κορυφαίο τον Γιώργο Χατζηφούντα πήραν μία παλικαρίσια νίκη την οποία δικαιούνταν με βάση την εμφάνιση τους προχθές στο κλειστό γυμναστήριο της Κω. Πάντως οι «ερυθροκίτρινοι» ταξίδεψαν στην Κω με ελάχιστους αθλητές, ενώ ο Γιώργος Χατζηκαλημέρης έριξε στο παρκέ μόλις έξι απ' αυτούς. Η κούραση λύγισε τον Γ.Α.Σ. Ιάλυσος που γνώρισε τη δεύτερη διαδοχική του ήττα με συνέπεια να κατρακυλήσει στην πέμπτη θέση του βαθμολογικού πίνακα.

Θα πρέπει να σημειωθεί ότι η Α.Ε. Δικαίου έχει παράπονα απ' τη διαιτησία των Ξανθού- Στάλα, καθώς τα φάουλ ήταν 25 για τους γηπεδούχους και 7 για τους φιλοξενούμενους, ενώ όπως υποστηρίζουν οι Κώοι εκτέλεσαν τέσσερις βολές έναντι 22 των αντιπάλων τους. Το παιχνίδι πάντως κράτησε αμείωτο το ενδιαφέρον των φιλάθλων μέχρι το τέλος, όταν δηλαδή ξεκαθάρισε ποιος θα έπαιρνε το ροζ φύλλο. Στην πρώτη περίοδο οι δύο ομάδες συμβάδιζαν στο σκορ με τους φιλοξενούμενους να έχουν το πάνω χέρι (15-17), χάρη κυρίως στις προσπάθειες των Κουλούμπρη και Γρηγορά. Η συνέχεια όμως ανήκε στο συγκρότημα του Μιχάλη Καπλανίδη. Με αιχμή του δόρατος τον Χατζηφούντα και άξιο συμπαραστάτη τον Τρύπα, η Α.Ε.Δ. πήρε το προβάδισμα και έκλεισε το ημίχρονο με 31-28.

Στην επανάληψη οι γηπεδούχοι μπήκαν αποφασισμένοι να καθαρίσουν το παιχνίδι και ως ένα σημείο το κατάφεραν αφού με τρίποντες βόμβες των Χατζηχαραλάμπους και Μαύρου ξέφυγαν ακόμα και με +13. Στο διάστημα αυτό ο Μιχάλης Καπλανίδης χρησιμοποίησε άμυνα ζώνης η οποία «βραχυκύκλωσε» τους Ροδίτες. Όμως η απάντηση ήταν άμεση για τον Γ.Α.Σ. Ιάλυσος. Δύο «κολλητά «τρίποντα» απ' τον Γρηγορά έδωσαν πνοή στους «ερυθροκίτρινους» (61-57 στο 36'). Η συνέχεια δεν ήταν ανάλογη και η Α.Ε. Δικαίου έκλεισε τον πρώτο γύρο πετυχαίνοντας την τέταρτη της νίκη, κρατώντας ζωντανό το όνειρο της για μία θέση στην τετράδα. Απ' τους νικητές ξεχώρισε ο Χατζηφούντας που πραγματοποίησε την καλύτερη του φετινή εμφάνιση, ενώ απ' τους ηττημένους ο Γρηγοράς.

Τα δεκάλεπτα ήταν: 15-17, 31-28(ημ.), 49-42, 67-60

Διαιτητές: Ξανθός- Στάλας

Α.Ε. ΔΙΚΑΙΟΥ(Καπλανίδης): Μαύρος 6(2), Τσιαφίτσας 4, Τρύπας 13(1), Χατζηχαραλάμπους 9(3), Αντωνόπουλος 6, Αλεξανδρής 4, Διακαναστάσης, Χατζηφούντας 19, Πίτσης 6.

Γ.Α.Σ. ΙΑΛΥΣΟΣ(Χατζηκαλημέρης): Πολίτης 9, Καστέλλας 9, Μοσχής 7, Γρηγοράς 21(3), Κουλούμπρης 14, Κλαδίτης.

Με...δεύτερη ταχύτητα!

Παίζοντας για μεγάλο χρονικό διάστημα με έφηβους και παίδες ο Ιπποκράτης πέρασε νικηφόρα από το «Βενετόκλειο» κερδίζοντας εύκολα τον Δ.Α.Ν.Σ. Δωριεύς με 75-53!

Παρά το γεγονός ότι αγωνίστηκε με πολλές απουσίες (Αμανατίδης, Παμπρής, Γιάννου) ο Ιπποκράτης Κω δεν δυσκολεύτηκε χθες το απόγευμα στο «Βενετόκλειο». Η ομάδα του Γιώργου Χλαπάνη επικράτησε πολύ εύκολα του Δ.Α.Ν.Σ. Δωριεύς με 75-53 και μετά τα αποτελέσματα της 7ης αγωνιστικής, έμεινε μόνος στη δεύτερη θέση του βαθμολογικού πίνακα. Στο χθεσινό ματς ο 35χρονος τεχνικός χρησιμοποίησε για μεγάλο χρονικό διάστημα τους έφηβους (Παρβαντώνης, Σκούφης, Λίτσιος) και τους παίδες (Δρόσος, Μπότσαρης, Χρύσης) απ' τους οποίους έμεινε ικανοποιημένος σε γενικές γραμμές.

Οι Κώοι ήταν καλύτεροι απ' το ξεκίνημα του αγώνα, ενώ οι γηπεδούχοι έκαναν το λάθος να προηγηθούν με καλάθι του Βερέμη. Η συνέχεια ήταν εντυπωσιακή για τον Ιπποκράτη που προσπάθησε να περάσει το...παιχνίδι μέσα στη ρακέτα εκεί όπου δέσποζε η παρουσία των Μαλλιούρα κατά πρώτο λόγο και Σάββα. Με σερί 17-0(!) οι Κώοι ξέφυγαν 2-17(7') και μετέτρεψαν το υπόλοιπο του αγώνα σε τυπική διαδικασία.

Στη δεύτερη περίοδο οι φιλοξενούμενοι ξεκίνησαν τα πειράματα χαμηλώνοντας το σχήμα τους, κάτι όμως που δεν τους δυσκόλεψε να συνεχίσουν το επιθετικό τους κρεσέντο (13-29) με πρωταγωνιστές τους νεαρούς Σκούφη και Τσιλιγκίρη αλλά και την εγγύηση μέσα στη ρακέτα του Μαλλιούρα. Οι «κιτρινόμαυροι» αντέδρασαν (20-34 στο 17'), όμως τα πάντα κρίθηκαν στο τελευταίο τρίλεπτο όπου ο Ιπποκράτης αύξησε τη διαφορά και «καθάρισε» τη νίκη.

Στην επανάληψη ο Γιώργος Χλαπάνης πέρασε στο παιχνίδι ακόμη και τον 14χρονο Χρύση, ενώ η μέγιστη τιμή που πήραν οι Κώοι ήταν το +28 (33-61 στο 32'). Ο ρυθμός του αγώνα έπεσε στο τελευταίο δεκάλεπτο και το μόνο που κατάφεραν οι Ροδίτες ήταν να μικρύνουν τη ψαλίδα στο σκορ. Απ' τους νικητές ξεχώρισαν οι Μαλλιούρας, Σκούφης και Τσιλιγκίρης, ενώ απ' τους ηττημένους προσπάθησε ο Βερέμης. Άριστη ήταν η διαιτησία των Αρνά- Πετρίδη.

Τα δεκάλεπτα ήταν: 9-22, 24-42(ημ.), 30-56, 53-75

Διαιτητές: Αρνάς- Πετρίδης

Δ.Α.Ν.Σ. ΔΩΡΙΕΥΣ(Αρφαράς): Αντωνόπουλος 1, Κούκιαλι Β., Ράμμος, Αναπλιώτης 6(1), Ροδίτης 10(1), Κούκιαλι Λ. 6, Περάκης, Κρητικός 13, Μαυρονικόλας 6, Βερέμης 11(1)

ΙΠΠΟΚΡΑΤΗΣ ΚΩ (Χλαπάνης): Δρόσος 4, Χρύσης, Μπότσαρης 3(1), Πλευράκης 6, Σκούφης 12(2), Πατσός, Τσιλιγκίρης 8, Παρβαντώνης 5(1), Λίτσιος, Μαλλιούρας 25, Καραγκούνης 4, Σάββας 8

Α' ΚΑΤΗΓΟΡΙΑ ΑΝΔΡΩΝ

Κερδισμένος ο Ιπποκράτης

Ο Ιπποκράτης Κω ήταν ο μεγάλος κερδισμένος στο φινάλε του πρώτου γύρου, καθώς με τη νίκη που σημείωσε στο «Βενετόκλειο» κόντρα στον Δ.Α.Ν.Σ. Δωριεύς και εκμεταλλευόμενος τα υπόλοιπα αποτελέσματα βρέθηκε μόνος στη δεύτερη θέση της βαθμολογίας.

Τις ελπίδες της για μία θέση στην τετράδα κράτησε ζωντανές η Α.Ε. Δικαίου που λύγισε τον Γ.Α.Σ. Ιάλυσος, ο οποίος βρέθηκε στην πέμπτη θέση. Έπειτα από ένα συγκλονιστικό παιχνίδι που κρίθηκε στη δεύτερη παράταση ο Ηρακλής Λάρδου λύγισε την αντίσταση του Διγενή Κοσκινού, ενώ την προηγούμενη Παρασκευή ο Π.Α.Ο. Διαγόρας πέρασε σαν σίφουνας απ' την Κάλυμνο κερδίζοντας την τοπική Ε.Α.ΚΑ.

7η ΑΓΩΝΙΣΤΙΚΗ

Ε.Α. Καλύμνου- Π.Α.Ο. Διαγόρας	50-103
Ηρακλής Λάρδου- Διγενής Κοσκινού (κ.α. 53-53, 1η παρ. 61-61)	68-66
Α.Ε. Δικαίου- Γ.Α.Σ. Ιάλυσος	67-60
Δ.Α.Ν.Σ. Δωριεύς- Ιπποκράτης Κω	53-75

Η ΒΑΘΜΟΛΟΓΙΑ

1.Π.Α.Ο. Διαγόρας	14	7-0	656-368(+288)
2.Ιπποκράτης Κω	12	5-2	485-437(+48)
3.Α.Ε. Δικαίου(4β)	11	4-3	439-446(-7)
4.Ηρακλής Λάρδου(3β)	11	4-3	474-467(+7)
5.Γ.Α.Σ. Ιάλυσος(2β)	11	4-3	428-418(+10)
6.Διγενής Κοσκινού	9	2-5	425-482(-57)
7.Δ.Α.Ν.Σ. Δωριεύς(2β)	8	1-6	395-572(-177)
8.Ε.Α. Καλύμνου(1β)	8	1-6	426-538(-112)

Η ΕΠΟΜΕΝΗ ΑΓΩΝΙΣΤΙΚΗ

Δ.Α.Ν.Σ. Δωριεύς- Π.Α.Ο. Διαγόρας
Ηρακλής Λάρδου- Ιπποκράτης Κω
Α.Ε. Δικαίου- Ε.Α. Καλύμνου
Γ.Α.Σ. Ιάλυσος- Διγενής Κοσκινού

Στην Κρεμαστή κερδίζει ο Σταυρός!

Η ομάδα των Καλυθιών πανηγύρισε τη νίκη με 82–58 κόντρα στον Ζέφυρο που έχει πολλά παράπονα απ' τη διαιτησία των αδελφών Κουνελλέ! Ο Μουκέντι τους εξύβρισε και κρατήθηκε το δελτίο του, ενώ αποβλήθηκε με ντισκαλιφιέ ο Σιέχ

Σημαντική νίκη πέτυχε χθες το απόγευμα στην Κρεμαστή ο Σταυρός Καλυθιών στο μεγάλο ντέρμπι της 5ης αγωνιστικής για τη Β' Κατηγορία. Οι γηπεδούχοι επιβλήθηκαν με 82-58 του Ζέφυρου και επέστρεψαν με τον καλύτερο δυνατό τρόπο στα νικηφόρα αποτελέσματα, απέναντι στο συγκρότημα του Γιάννη Τσακίρη που έχει φριχτά παράπονα απ' τη διαιτησία των αδελφών Κουνελλέ.

Αξίζει να σημειωθεί ότι αποβλήθηκε με ντισκαλιφιέ στο πρώτο δεκάλεπτο ο Σιέχ του Ζέφυρου, ενώ μετά το τέλος του αγώνα κρατήθηκε το δελτίο του Φαμπρίζ Μουκέντι των φιλοξενούμενων. Στο φύλλο αγώνα οι δύο διαιτητές έγραψαν χαρακτηριστικά. «Μετά το τέλος του αγώνα ο παίκτης της φιλοξενούμενης ομάδας Φαμπρίζ Μουκέντι μας εξύβρισε. Ακολουθεί αναφορά».

Αυτό φυσικά σημαίνει ότι ο νεαρός αθλητής του Ζέφυρου κινδυνεύει με βαριά καμπάνα απ' την πειθαρχική επιτροπή της Τ.Ε. Ε.Ο.Κ. Δωδεκανήσου η οποία θα συζητήσει αύριο για το συγκεκριμένο θέμα. Στο καθαρά αγωνιστικό κομμάτι η ομάδα του Κώστα Τρίτου ήταν καλύτερη σε όλη τη διάρκεια του αγώνα, καθώς είχε περισσότερες λύσεις. Παίζοντας πειθαρχημένα και αποφασιστικά ο Σταυρός Καλυθιών πήρε απ' την αρχή το προβάδισμα στο σκορ και έδειξε ότι συνήλθε απ' την ήττα που γνώρισε στη Σύμη.

Ουσιαστικά και με βάση τα μέχρι τώρα αποτελέσματα οι «πράσινοι» φαίνεται ότι δυσκολεύονται αισθητά όταν παίζουν σε ανοιχτό γήπεδο, ενώ μεταμορφώνονται όταν αγωνίζονται στο κλειστό γυμναστήριο της Κρεμαστής. Με τη νίκη πάντως αυτή οι Καλυθενοί διατήρησαν τις όποιες ελπίδες έχουν για να κόψουν πρώτοι το νήμα, ωστόσο αυτό ίσως δεν είναι αρκετό αφού χρειάζονται συνδυασμό αποτελεσμάτων για να πανηγυρίσουν την κατάκτηση του πρωταθλήματος.

Ο Κώστας Τρίτος είδε χθες δύο αθλητές του (Σαρίκας, Νούσης) που παίζουν μέσα στη ρακέτα να ταλαιπωρούν τους αντίπαλους ψηλούς, ενώ ο Τσαλίκης αυτή τη φορά κρατούσε το όπλο του στην περιφέρεια και έδωσε πολύτιμες λύσεις στην ομάδα του. Στο αντίπαλο στρατόπεδο ο πρώτος σκόρερ του Ζέφυρου Μπάμπης Κατεπόδης έμεινε σε χαμηλές πτήσεις, ενώ ο Γιάννης Τσακίρης έχασε απ' το πρώτο δεκάλεπτο τον Σιέχ που αποβλήθηκε με δύο τεχνικές ποινές. Οι γηπεδούχοι πάντως ευτύχησαν να προηγηθούν γρήγορα με διψήφιο αριθμό πόντων και στη συνέχεια μεγάλωσαν τη ψαλίδα. Είναι χαρακτηριστικό ότι οι νεαροί παίκτες του Ζέφυρου δεν μπόρεσαν να αντιδράσουν και πήγαν στα αποδυτήρια με –18 (46-28). Παρά τις φιλότιμες προσπάθειες του Καλαρύτη η ομάδα της πόλης δεν κατάφερε να βρει τον ρυθμό της και μοιραία γνώρισε την βαριά ήττα. Οι ηττημένοι πάντως έχουν παράπονα απ' τη διαιτησία των αδελφών Κουνελλέ, αφού οι παίκτες του Σταυρού Καλυθιών πέτυχαν 13 πόντους με βολές στο ξεκίνημα της δεύτερης περιόδου.

Απ' τους νικητές ξεχώρισαν οι Σαρίκας, Νούσης και Τσαλίκης, ενώ απ' τους ηττημένους οι Καλαρύτης και Ζαφειράκης.

Τα δεκάλεπτα ήταν:25-14, 46-28(ημ.), 65-49, 82-58

Διαιτητές: Κουνελλές Ηλ.- Κουνελλές Ν.

ΣΤΑΥΡΟΣ ΚΑΛΥΘΙΩΝ (Τρίτος): Νικηφορίδης 6, Κιόττος 2, Σαρίκας 20, Ναζίρης 8(1), Κατσαράς 6, Τσαλίκης 15(2), Νούσης Ν. 18, Μισσού 7(1), Ρουσάκης.

ΖΕΦΥΡΟΣ (Τσακίρης): Κατεπόδης 9, Χατζηκυριάκος 4, Σταυρής, Σιέχ, Μουκέντι 8, Ζαφειράκης 10(1), Ρουσακάκης 4, Δημητρίου 6, Καλαρύτης 17.

TOP 10

1.Σάζαλης	(Ηρακλής 2000)	99(5)
2.Κατεπόδης	(Ζέφυρος)	78(5)
3.Νούσης Ν.	(Σταυρός Καλυθιών)	68(4)
4.Αυγουστής	(Ηρακλής 2000)	65(5)
5.Σαρίκας	(Σταυρός Καλυθιών)	60(4)
6.Καλαρύτης	(Ζέφυρος)	54(5)
7.Αγρέλλης Γ.	(Ηρακλής 2000)	49(5)
8.Σταυρός	(Ηρακλής 2000)	44(5)
9.Παπακωνσταντίνου Μ.	(Κλεόβουλος Λίνδου)	41(4)
10.Μαρής	(Ελπίδα Πεταλούδων)	40(4)

Μία είναι η ουσία...

Ο Κλεόβουλος Λίνδου πέτυχε την πρώτη του νίκη στο πρωτάθλημα κερδίζοντας δίκαια την Ελπίδα Πεταλούδων με σκορ 49-39, σ' ένα παιχνίδι που θα ξεχαστεί γρήγορα

Το ρόδι στο φετινό πρωτάθλημα της Β' Κατηγορίας «έσπασε» το μεσημέρι του Σαββάτου στη Λίνδο ο τοπικός Κλεόβουλος. Στην αναμέτρηση που άνοιξε την αυλαία της 5ης αγωνιστικής η ομάδα του Γιώργου Καρπάθιου είχε την ουσία και τελικά είδε επιτέλους ροζ φύλλο το οποίο πήρε απέναντι στην κακή Ελπίδα Πεταλούδων με σκορ 49-39.

Έπρεπε να περάσουν τρία παιχνίδια στα οποία οι γηπεδούχοι γνώρισαν βαριές ήττες, προκειμένου ο Κλεόβουλος να γευθεί τη χαρά της επιτυχίας και φυσικά να πανηγυρίσει το πρώτο του δίποντο στο πρωτάθλημα.

Το θέαμα δεν ήταν καλό και ουσιαστικά θυσιάστηκε στο βωμό της σκοπιμότητας, αφού οι δύο ομάδες έδειξαν υπερβάλλοντα ζήλο για να πάρουν τη νίκη. Οι Λινδιακοί σε γενικές γραμμές ήταν καλύτεροι σε όλη τη διάρκεια του αγώνα και είχαν συνεχώς τα ηνία στο σκορ.

Οι παίκτες του Νίκου Κανέλλη πάντως παρακολουθούσαν τους αντιπάλους τους από κοντινή απόσταση και δεν τους άφησαν να ξεφύγουν στο σκορ. Τα πολλά λάθη, η παρατεταμένη αστοχία και οι λίγες καλές φάσεις ήταν ορισμένα απ' τα στοιχεία του συγκεκριμένου αγώνα, ο οποίος κατά τα φαινόμενα θα ξεχαστεί εύκολα. Ίσως πιο εύκολα για τους φιλοξενούμενους που δεν μπόρεσαν να ανταποκριθούν στις απαιτήσεις του αγώνα, ενώ για πρώτη φορά φέτος ο Κλεόβουλος έδειξε μεγαλύτερη διάρκεια στο παιχνίδι του. Είναι χαρακτηριστικό ότι όλα σχεδόν τα παιχνίδια του τα έχασε με μεγάλη διαφορά στο τέλος.

Το προχθεσινό ματς πάντως ήταν ντέρμπι και η ομάδα του Γιώργου Καρπάθιου ξέφυγε στο τέλος και πήρε τη νίκη με +10. Απ' τους νικητές ξεχώρισαν οι Παπακωνσταντίνου Μ. και Κούτρης, ενώ την πρώτη του εμφάνιση με τη φανέλα της ομάδας έκανε φέτος ο έμπειρος Τσακίρης. Απ' τους ηττημένους πάλεψαν οι Μάλιακας και Μαρής. Πολύ καλή ήταν η διαιτησία των Βιτζηλαίου-Φάκαρου.

Τα δεκάλεπτα ήταν: 9-6, 20-19(ημ.), 36-30, 49-39

Διαιτητές: Βιτζηλαίος-Φάκαρος

ΚΛΕΟΒΟΥΛΟΣ ΛΙΝΔΟΥ (Καρπάθιος): Φραντζάκης 9(1), Παπακωνσταντίνου Μ. 13, Κοκσάρωφ, Παπακωνσταντίνου Π. 8, Λάμπης 2, Κουρζάκης, Κούτρης 10, Τσακίτης 5, Καρύπης 2.

ΕΛΠΙΔΑ ΠΕΤΑΛΟΥΔΩΝ Κανέλλης): Ψαράς, Τσιαμάτης, Μπότσας 10, Παπαοικονόμου 1, Μπιλλιάς, Βαλσαμίδης 4, Τάκος, Ζαΐρης, Μάλιακας 11(2), Κούρος, Τσαουσίδης 2, Μαρής 11.

Ποιος θα τον σταματήσει;

Ακάθεκτος προς την κατάκτηση του τίτλου συνεχίζει ο Ηρακλής 2000 που παρέσυρε στο πέρασμά του τον ουραγό Ήλιο Ιαλυσού με 96-31! Εννέα πόντους πέτυχαν στην επανάληψη οι «πορτοκαλί» απέναντι στους γηπεδούχους που προσέφεραν πλούσιο θέαμα

Η επέλαση των «ροπαλοφόρων» συνεχίζεται...Ο Ηρακλής 2000 δεν φαίνεται να σταματάει τη φρενήρη πορεία των πρώτων αγωνιστικών και, όπως αναμενόταν, παρέσυρε στο διάβα του τον αδύναμο και ουραγό Ήλιο Ιαλυσού με 96-31. Η ομάδα του Δημήτρη Τζομάκα πρόσφερε πλούσιο θέαμα σε όσους παραβρέθηκαν στο ανοιχτό γήπεδο της Καρδάμαινας και υποχρέωσε τους «πορτοκαλί» να γνωρίσουν την πιο βαριά φετινή τους ήττα.

Η μεγάλη διαφορά δυναμικότητας μεταξύ των δύο ομάδων έγινε αισθητή σχεδόν με το καλημέρα, καθώς όταν οι γηπεδούχοι βρήκαν το ρυθμό που επιθυμούσαν ξεπέρασαν το εμπόδιο του Ήλιου που ταξίδεψε στο νησί του Ιπποκράτη με επτά αθλητές. Με πρώτο βιολί για μία ακόμη φορά τον Σάζαλη ο Ηρακλής 2000 όταν ένιωσε ότι απειλείται (19-14 στο 10'), πήρε το ρόπαλο του και το χτύπησε στους παίκτες του Ήλιου, που δεν μπόρεσαν να αντιδράσουν στο πάθος και τη μαχητικότητα των Καρδαμιωτών.

Ουσιαστικά η προχθεσινή αναμέτρηση κρίθηκε μετά την πρώτη περίοδο...Το συγκρότημα του Δημήτρη Τζομάκα πίεσε στην άμυνα και έχοντας σαφώς περισσότερες λύσεις στο σκοράρισμα ανέβασε σταδιακά την απόδοση του μετατρέποντας την αναμέτρηση σε παράσταση για ένα ρόλο.

Οι γηπεδούχοι πήγαν στα αποδυτήρια προηγούμενοι με 38-22, ωστόσο το μεγάλο «πάρτι» για τον Ηρακλή 2000 έγινε στην επανάληψη. Εκεί το παιχνίδι εξελίχθηκε σε έναν υγιεινό περίπατο. Με άμυνα που έτρωγε σίδερα οι «ροπαλοφόροι» έκαναν συνολικό σερί 58-9(!!!) συντρίβοντας στην κυριολεξία τους αντίπαλους τους. Είναι χαρακτηριστικό ότι ο Ήλιος Ιαλυσού έβλεπε με το κιάλι το αντίπαλο καλάθι και ως εκ τούτου, αυτό αποτέλεσε βούτυρο στο ψωμί για τους Κώους που έτρεξαν στον αιφνιδιασμό και πέτυχαν εύκολα καλάθια. Μάλιστα ο Δημήτρης Τζομάκας είχε την τύχη να έχει στη διάθεσή του πέντε παίκτες με διψήφιο αριθμό πόντων εκ των οποίων ο Σάζαλης συνεχίζει να σηκώνει στις πλάτες του τον Ηρακλή. Στην αντίπερα όχθη η κούραση έκανε αισθητή την εμφάνιση της στην ομάδα της Ιαλυσού και στην επανάληψη μοιραία επήλθε η συντριβή. Ουδείς παίκτης ξεπέρασε το διψήφιο αριθμό για τους «πορτοκαλί». Άριστη ήταν η διαιτησία των Ξανθού-Στάλα.

Τα δεκάλεπτα ήταν: 19-14, 38-22(ημ.), 59-25, 96-31

Διαιτητές: Ξανθός- Στάλας

ΗΡΑΚΛΗΣ 2000(Τζομάκας): Σταύρος 12, Σάζαλης 24(1), Μιαούδης 8, Παπουλάκος 12, Αγρέλλης Γ. 12, Χατζηπαναγιώτης 4, Περαντωνάκης 9(1), Αυγουστής 12, Διακοπαναγιώτης 3, Δανάς, Ζερβός.

ΗΛΙΟΣ ΙΑΛΥΣΟΥ(Δοξάκης): Μαυρουδής 3, Σοκορέλης 5, Καρακόπουλος 5, Κιλασίν 6, Κώτης 2, Νάτσικας 2, Τζαβάρας 8.

Β' ΚΑΤΗΓΟΡΙΑ ΑΝΔΡΩΝ

Ο Σταυρός πήρε το ντέρμπι...

Ζωντανός παρέμεινε στο κυνήγι του τίτλου ο Σταυρός Καλυθιών που επιβλήθηκε στο ντέρμπι της αγωνιστικής του Ζέφυρου. Την πρώτη του νίκη στο πρωτάθλημα σημείωσε ο Κλεόβουλος Λίνδου που λύγισε την αντίσταση της Ελπίδας Πεταλούδων, ενώ ο Ηρακλής 2000 συνέχισε τον καλπασμό του προς την Α' Κατηγορία συντρίβοντας τον ουραγό Ήλιο Ιαλυσού. Τέλος το ρεπό του εξέτισε ο Α.Ο. Σύμης.

5η ΑΓΩΝΙΣΤΙΚΗ

Κλεόβουλος Λίνδου- Ελπίδα Πεταλούδων	49-39
Ηρακλής 2000- Ήλιος Ιαλυσού	96-31
Σταυρός Καλυθιών- Ζέφυρος	82-58

• Ρεπό είχε ο Α.Ο. Σύμης

Η ΒΑΘΜΟΛΟΓΙΑ

1.Ηρακλής 2000	10	5-0	371-235(+136)
2.Ζέφυρος	8	3-2	314-288(+26)
3.Α.Ο. Σύμης	7	3-1	267-193(+74)
4.Σταυρός Καλυθιών	6	2-2	274-221(+53)
5.Κλεόβουλος Λίνδου(2β)	5	1-3	157-252(-95)
6.Ελπίδα Πεταλούδων(1β)	5	1-3	188-253(-65)
7.Ήλιος Ιαλυσού	3	0-4	156-285(-129)

*Ο Ηρακλής 2000 και ο Ζέφυρος δεν έχουν εκτίσει το ρεπό τους

*Ο Ήλιος Ιαλυσού έχει ένα μηδενισμό

Η ΕΠΟΜΕΝΗ ΑΓΩΝΙΣΤΙΚΗ

Ήλιος Ιαλυσού- Κλεόβουλος Λίνδου
Ελπίδα Πεταλούδων- Σταυρός Καλυθιών
Ζέφυρος- Α.Ο. Σύμης
• Ρεπό έχει ο Ηρακλής 2000

In Blu
MODA ITALIANA
ΤΟ ΚΑΤΙ ΑΛΛΟ
ΤΟ ΔΙΑΦΟΡΕΤΙΚΟ
θα το βρείτε σ' εμάς
που φροντίζουμε για σας
Ο,ΤΙ ΜΟΝΤΕΡΝΟ
Συνεχείς παραλαβές
ΤΙΜΕΣ ΣΤΑ ΜΕΤΡΑ ΣΑΣ
Διαγοριδών 26 • ΡΟΔΟΣ ΤΗΛ. 22410 - 78655
Signora PAOLA

Όταν ξύπνησε ήταν αργά...

Πλάκα...έκανε ο Κολοσσός απέναντι στον Α.Σ.Κ. Ιβίσκος για τρία δεκάλεπτα, όμως στο τέλος η ομάδα της Ανάληψης μείωσε σε 82–66! «Σφράγισαν» το εισιτήριο για την τελική φάση οι «θαλασσί» σε αντίθεση με τους αντίπαλους τους που θέλουν νίκη κόντρα στην Ελπίδα Πεταλούδων

Τελικά αυτά τα παιδιά μεγάλωσαν νωρίς...Δεν εξηγείται αλλιώς το ώριμο μπάσκετ που έπαιξε για ακόμη ένα παιχνίδι ο Κολοσσός. Χωρίς υπερβολές και περιττές ενέργειες οι «θαλασσί» κέρδισαν πολύ πιο εύκολα απ' ό,τι δείχνει το τελικό 82-66 τον Α.Σ.Κ. Ιβίσκος, ο οποίος προσπάθησε να συμμαζέψει τα...ασυμμάζευτα και το πέτυχε μόνο στην τελευταία περίοδο. Κι αν για πολλούς η συγκεκριμένη αναμέτρηση έμοιαζε με ντέρμπι, αυτό δεν το ενστερνίστηκαν οι παίκτες του Νίκου Φραγκεσκάκη που μπήκαν στο παρκέ του «Βενετοκλείου» για να αποδείξουν ότι είναι οι καλύτεροι! Και πραγματικά ήταν, αφού σε ρυθμούς προπόνησης ξεπέρασαν το εμπόδιο του Ιβίσκου, σφραγίζοντας ταυτόχρονα την πρόκριση τους στο φάϊναλ-φορ των εφήβων, σε αντίθεση με την ομάδα της Ανάληψης η οποία για να ακολουθήσει τους «θαλασσί» θα πρέπει να επιβληθεί για δεύτερη φορά φέτος της Ελπίδας Πεταλούδων.



Ο Σάββας Ματσαμάς επιχειρεί σουτ μπροστά στους αντιπάλους του, στο υποτιθέμενο ντέρμπι του εφηβικού πρωταθλήματος

Το μυστικό της επιτυχίας για τον Κολοσσό είναι το ομαδικό πνεύμα που διακατέχει τους παίκτες του αφού όλοι λειτουργούν σαν ομάδα σε αντίθεση με τον Ιβίσκο ο οποίος προέβη σε αλλεπάλληλες βιαστικές επιθέσεις που είχαν ως αποτέλεσμα να χαλάσουν την αγωνιστική ισορροπία. Η ανωτερότητα των τυπικά φιλοξενούμενων δεν άργησε να φανεί. Το 0-4 (1') και 2-8 (4') ήταν απλά μία πρόγευση, αφού το καλύτερο οι «θαλασσί» το άφησαν για τη συνέχεια. Με τον Φράγκο να βρίσκεται σε πολύ καλή μέρα, τον Αυγενικό να βοηθάει στο σκοράρισμα και τον Μαρινάκη Π. να κάνει όλη τη δουλειά μέσα στις ρακέτες, η ομάδα του Νίκου Φραγκεσκάκη προηγήθηκε με 4-14 (7') και με νέο σερί 0-8, έκλεισε το πρώτο δεκάλεπτο με το ευρύ 4-22. Στο διάστημα αυτό ο Φράγκος ήταν αυτός που έκλεψε την παράσταση με την απόδοση του.

Στη συνέχεια ο Ιβίσκος ισορρόπησε κάπως την κατάσταση αν και ο Στυλιανός είχε κακές επιλογές, ενώ ο Γιακουμάκης δεν βρισκόταν σε καλή μέρα. Το 6-26 (12') έγινε 9-31(15') και 19-40(19'), που ήταν και η μεγαλύτερη τιμή που πήρε ο Κολοσσός κατά τη διάρκεια του πρώτου ημιχρόνου. Στην επανάληψη το σκηνικό δεν άλλαξε και οι «θαλασσί» συνέχισαν το βιολί τους. Ματσαμάς, Ξυπολιτάς και Αραπούδης έδωσαν λύσεις (24-54 στο 26'), ενώ λίγο αργότερα καταγράφηκε η μεγαλύτερη τιμή για τους μετέπειτα νικητές (27-61 στο 28').

Στο τελευταίο δεκάλεπτο ο Νίκος Φραγκεσκάκης έριξε στη μάχη όλους τους παίκτες του, ενώ αφυπνίστηκαν οι Στυλιανός και Σότα που με τη βοήθεια του Μπόσμου μείωσαν στο τελικό σκορ. Απ' τους νικητές κορυφαίος σε απόδοση ήταν ο Φράγκος και τον ακολούθησαν οι Αυγενικός, Μαρινάκης Π. και Ξυπολιτάς, ενώ απ' τους ηττημένους δεν υπήρξε κάποιος που να διακρίθηκε. Αισθητή την παρουσία τους έκαναν στο τέλος και όταν τα πάντα είχαν κριθεί οι Στυλιανός και Σότα. Άριστη ήταν η διαιτησία των Κουνελλέ Ηλ.-Αρνά.

Τα δεκάλεπτα ήταν: 4-22, 20-40(ημ.), 32-63, 66-82

Διαιτητές: Κουνελλές Ηλ.-Αρνάς

Α.Σ.Κ. ΙΒΙΣΚΟΣ(Κωνσταντινίδης): Μπόσμος Ν. 9(1), Χατζηφούντας 2, Ορφανός 2, Κούρος, Σότα 14(2), Κοψιάς, Στυλιανός 21(2), Γιακουμάκης 16, Τσαβαρής, Διακαντώνης 2.

ΚΟΛΟΣΣΟΣ ΡΟΔΟΥ(Φραγκεσκάκης): Φράγκος 16, Ματσαμάς 12, Ψαρομπάς 2, Αυγενικός 15, Ξυπολιτάς 7, Δεληγιαννάκης 4, Αραπούδης 6, Μαρινάκης Π. 8, Ρούσσος 7, Βελέτζας 3, Αγγελής, Γιαννακάκης 2.



Εύκολη νίκη πέτυχε ο Κολοσσός για δεύτερη φορά φέτος απέναντι στον Ιβίσκο

Έμεινε ζωντανό το όνειρο...

Η Ελπίδα Πεταλούδων αν και κινδύνεψε απ' τον αδιάφορο Γ.Α.Σ. Ιάλυσος πανηγύρισε τη νίκη με 46-45 και θα παλέψει για την έκπληξη απέναντι στον Α.Σ.Κ. Ιβίσκος

Τα εύκολα...δύσκολα έκανε χθες το απόγευμα στην Ιαλυσό η Ελπίδα Πεταλούδων. Το συγκρότημα του Νίκου Κανέλλη καιγόταν για τη νίκη και την πήρε αν και δυσκολεύτηκε σε αφάνταστο βαθμό απ' τους αδιάφορους «ερυθροκίτρινους». Το τελικό 46-45 υπέρ των φιλοξενούμενων έγινε δεκτό με ανακούφιση, καθώς η Ελπίδα «καπάρωσε» την τρίτη θέση που θα την φέρει αντιμέτωπη σε διπλούς αγώνες μπαράζ με τον Ιπποκράτη, ενώ σε περίπτωση που κάνει την έκπληξη και κερδίσει τον Α.Σ.Κ. Ιβίσκος, η ομάδα των Πεταλούδων θα πανηγυρίσει την απευθείας πρόκριση της στο φάϊναλ-φορ.

Η Ελπίδα ήταν αυτή που χρειαζόταν άμεσα το ροζ φύλλο αγώνα, ωστόσο η ομάδα του Γιώργου Χατζηκαλημέρη έπαιξε αρκετά καλά και δυσκόλεψε τους αντίπαλους της. Πάντως οι γηπεδούχοι θα μπορούσαν να πάρουν τη νίκη, ωστόσο έχασαν δεκάδες λέϊ-απ με συνέπεια να κυνηγούν συνεχώς στο σκορ τους φιλοξενούμενους. Η ομάδα του Νίκου Κανέλλη με το ξεκίνημα του αγώνα πήρε το προβάδισμα το οποίο κράτησε μέχρι το τέλος. Η Ελπίδα έχοντας πολυφωνία στο σκοράρισμα και με πρώτο σκόρερ τον Καντιμοίρη ξέφυγε με +9(26-35 στο 30') πιστεύοντας ότι πήρε τη νίκη. Οι γηπεδούχοι όμως δεν είχαν πει την τελευταία τους λέξη. Βελτιώνοντας την άμυνα τους και με αιχμές του δόρατος τους Ατσικνούδα και Καραγιάννη πλησίασαν στο σκορ και απείλησαν άμεσα την Ελπίδα. Τελικά όμως η τελευταία είχε περισσότερες λύσεις και πήρε τη νίκη με την οποία τουλάχιστον θα διεκδικήσει την πρόκριση της στην τελική φάση του εφηβικού πρωταθλήματος.

Απ' τους νικητές ξεχώρισαν οι Καντιμοίρης και Ροδίτης, ενώ απ' τους ηττημένους οι Ατσικνούδας και Καραγιάννης.

Τα δεκάλεπτα ήταν:8-13, 19-25(ημ.), 26-35, 45-46

Διαιτητές: Αρνάς- Μυροφόρος

Γ.Α.Σ. ΙΑΛΥΣΟΣ(Χατζηκαλημέρης):Καραγιάννης 14, Ατσικνούδας 19(1), Σαράντης 2, Σμαραγδιού 10, Παπασάββας, Μπακαρής, Πλάτσης.

ΕΛΠΙΔΑ ΠΕΤΑΛΟΥΔΩΝ (Κανέλλης):Εξαδάκτυλος 2, Κουτόγλου 4, Παπαδόπουλος 4, Μπιλλιάς 8, Ροδίτης 7, Ιατρού 2, Καντιμοίρης 11(1), Κούρος 4, Τσέλιος 2, Τάκος 2, Τσουβαλάς, Μπάτης.

Έκανε το καθήκον του αλλά...

Ο Ζέφυρος ήταν πιο ουσιαστικός και κέρδισε εύκολα τον Π.Α.Ο. Διαγόρας με 59-41, όμως θα προλάβει πολύ δύσκολα την τρίτη θέση που οδηγεί στα μπαράζ πρόκρισης για το φάϊναλ-φορ

Μπορεί ο Ζέφυρος να κέρδισε εύκολα το απόγευμα του Σαββάτου τον Π.Α.Ο. Διαγόρας (59-41), ωστόσο η τύχη δεν εξαρτάται αποκλειστικά απ' τα δικά του χέρια καθώς οι «πράσινοι», μόνο αν έρθουν τα πάνω κάτω, θα μπορέσουν να προλάβουν την τρίτη θέση που οδηγεί στα μπαράζ πρόκρισης για την προημιτελική φάση του εφηβικού πρωταθλήματος. Η ομάδα του Γιάννη Τσέρκη πέρασε νικηφόρα απ' την «τέντα» παίρνοντας τους δύο βαθμούς απ' τον Διαγόρα που παραμένει στην τελευταία θέση χωρίς να έχει σημειώσει κάποια νίκη μέχρι στιγμής στον όμιλο Ρόδου.

Οι «κυανέρυθροι» προσπάθησαν κυρίως στο πρώτο και το τελευταίο δεκάλεπτο, όμως ο Μήτσης και η παρέα του είχαν διαφορετική άποψη με συνέπεια η πλάστιγγα να γείρει οριστικά υπέρ των φιλοξενούμενων.

Αξίζει να σημειωθεί ότι οι γηπεδούχοι πέτυχαν μόλις 13 πόντους σε δύο περιόδους, με αποτέλεσμα ο Ζέφυρος να ξεφύγει στο σκορ και να πάρει το ροζ φύλλο αγώνα. Πάντως οι «πράσινοι» δύσκολα θα ανέβουν πιο πάνω απ' την τέταρτη θέση, εκτός κι αν η Ελπίδα Πεταλούδων έχει τάσεις αυτοκτονίας. Απ' τους νικητές ξεχώρισαν οι Μήτσης και Καζουλλάκης, ενώ απ' τους ηττημένους πρώτοι σκόρερ ήταν οι Κουζουκάκης και Δαλιάνης.

Τα δεκάλεπτα ήταν: 11-18, 16-33(ημ.), 24-50, 41-59

Διαιτητές: Φάκαρος- Μυροφόρος

Π.Α.Ο. ΔΙΑΓΟΡΑΣ(Τσακίρης): Κουζουκάκης 17(1), Σισκαμάνης 2, Καραγιάννης 4(1), Ράδος 4, Δαλιάνης 12(1), Σχοινάς, Τουρτούνης 2.

ΖΕΦΥΡΟΣ(Τσέρκης): Δριχούτης 2, Παποριδάκης 4, Μαμαλίγκας 2, Στρατήγης 6, Καζουλλάκης 13, Παπαγιάννης, Μήτσης 24(1), Περίδης 2, Αργυρουδάκης 6.

Μηδενίστηκε ο Ηρακλής 2000

Η ομάδα της Καρδάμαινας δεν ταξίδεψε στην Κάλυμνο λόγω μαθητικών υποχρεώσεων των αθλητών της

Ο Ηρακλής 2000 δεν ταξίδεψε χθες το πρωί για την Κάλυμνο και έτσι μηδενίστηκε στην αναμέτρηση των εφήβων στο πλαίσιο της 4ης αγωνιστικής για τον όμιλο του βορείου συγκροτήματος. Λόγω των μαθητικών υποχρεώσεων των παικτών της, η ομάδα της Καρδάμαινας δεν μπόρεσε να μεταβεί στο νησί των «σφουγγαράδων» και τέθηκε νοκ-άουτ απ' τη διεκδίκηση της πρόκρισης.

ΕΦΗΒΙΚΟ ΠΡΩΤΑΘΛΗΜΑ(ΟΜΙΛΟΣ ΒΟΡΡΑ)

Στο φάϊναλ-φορ η Α.Ε. Δικαίου

Τα πανηγύρια καλά κρατούν στην Α.Ε. Δικαίου που κέρδισε για δεύτερη φορά φέτος τον Ιπποκράτη Κω και εξασφάλισε την πρόκριση της στο φάϊναλ-φορ του θεσμού, σε αντίθεση με τον Ιπποκράτη Κω που μάλλον θα αντιμετωπίσει σε διπλούς αγώνες μπαράζ την Ελπίδα Πεταλούδων. Ο Ηρακλής 2000 δεν ταξίδεψε στην Κάλυμνο και έτσι η Ε.Α. Καλύμνου πήρε στα χαρτιά τους δύο βαθμούς.

4η ΑΓΩΝΙΣΤΙΚΗ

Ε.Α. Καλύμνου - Ηρακλής 2000	20-0 (α.α.)
Ιπποκράτης Κω - Α.Ε. Δικαίου	70-82

Η ΒΑΘΜΟΛΟΓΙΑ

1.Α.Ε. Δικαίου	7	3-1	275-266(+9)
2.Ιπποκράτης Κω(2β)	6	2-2	282-238(+44)
3.Ε.Α. Καλύμνου(1β)	6	2-2	194-202(-8)
4.Ηρακλής 2000	4	1-3	152-197(-45)

Ο Ηρακλής 2000 έχει ένα μηδενισμό

Η ΕΠΟΜΕΝΗ ΑΓΩΝΙΣΤΙΚΗ

Ηρακλής 2000- Ιπποκράτης Κω
Α.Ε. Δικαίου- Ε.Α. Καλύμνου

ΕΦΗΒΙΚΟ ΠΡΩΤΑΘΛΗΜΑ(ΟΜΙΛΟΣ ΝΗΣΩΝ)

Η επέλαση των «θαλασσί»

Ακόμη μία εντυπωσιακή νίκη πέτυχε ο Κολοσσός απέναντι στον Α.Σ.Κ. Ιβίσκος, στο υποτιθέμενο ντέρμπι της αγωνιστικής. Οι «θαλασσί» σφράγισαν την πρόκριση τους στο φάϊναλ-φορ, ενώ το δεύτερο απευθείας εισιτήριο θα κριθεί στο ματς της επόμενης αγωνιστικής μεταξύ του Α.Σ.Κ. Ιβίσκος και της Ελπίδας Πεταλούδων. Η τελευταία πέρασε νικηφόρα στο τέλος απ' την Ιαλυσό, ενώ στο πιο αδιάφορο ματς ο Ζέφυρος επικράτησε του Π.Α.Ο. Διαγόρας.

6η ΑΓΩΝΙΣΤΙΚΗ

Α.Σ.Κ. Ιβίσκος- Κολοσσός Ρόδου	66-82
Π.Α.Ο. Διαγόρας- Ζέφυρος	41-59
Γ.Α.Σ. Ιάλυσος- Ελπίδα Πεταλούδων	45-46

Η ΒΑΘΜΟΛΟΓΙΑ

1.Κολοσσός Ρόδου	12	6-0	421-212(+209)
2.Α.Σ.Κ. Ιβίσκος(2β)	10	4-2	461-340(+121)
3.Ελπίδα Πεταλούδων(1β)	10	4-2	317-320(-3)
4.Ζέφυρος	8	3-3	257-297(-40)
5.Γ.Α.Σ. Ιάλυσος	7	1-5	264-364(-100)
6.Π.Α.Ο. Διαγόρας	6	0-6	269-456(-187)

*Ο Ζέφυρος έχει ένα μηδενισμό

Η ΕΠΟΜΕΝΗ ΑΓΩΝΙΣΤΙΚΗ

Κολοσσός Ρόδου- Π.Α.Ο. Διαγόρας
Ζέφυρος- Γ.Α.Σ. Ιάλυσος
Ελπίδα Πεταλούδων- Α.Σ.Κ. Ιβίσκος

Επιστροφή στις νίκες...

Με κορυφαία την Αρετή Πετράκη ο Α.Σ.Κ. Ιβίσκος ξεπέρασε άνετα το εμπόδιο του Π.Α.Ο. Διαγόρας (55–25) και σταθεροποιήθηκε πίσω απ' τον πρωτοπόρο Γ.Α.Σ. Ιάλυσος

Τα...χνώτα των κοριτσιών του Π.Α.Ο. Διαγόρας ήταν έντονα τουλάχιστον για ένα ημίχρονο προχθές στο «Βενετόκλειο»! Τελικά όμως ο Α.Σ.Κ. Ιβίσκος ήταν αυτός που χαμογέλασε τελευταίος και έφτασε μάλιστα στην άνετη επικράτηση με 55-25 κόντρα στις «κυανέρυθρες». Κλειδί για την εξέλιξη του ματς αποτέλεσε η απόδοση των παικτριών της Αργυρούς Δράκου στην τρίτη περίοδο. Στο διάστημα αυτό και με κορυφαία την Αρετή Πετράκη οι γηπεδούχες ανέβασαν αισθητά την απόδοση τους και με σερί 19-0(!) μεγάλωσαν τη ψαλίδα και έφτασαν εύκολα στο ροζ φύλλο αγώνα.

Οι φιλοξενούμενες έπαθαν μπλακ-άουτ στο ξεκίνημα της επανάληψης και δεν είδαν δίχτάκι σε όλη τη διάρκεια του τρίτου δεκαλέπτου. Έτσι με τον τρόπο αυτό γκρέμισαν ό,τι έχτιζαν κατά τη διάρκεια του πρώτου ημιχρόνου.

Η ομάδα του Γιάννη Τσακίρη κοίταξε στα μάτια τον καλύτερο Ιβίσκο, όμως στην επανάληψη ο Π.Α.Ο. Διαγόρας κατάρρευσε με συνέπεια να χάσει με διαφορά 30 πόντων.

Πλέον το συγκρότημα της Ανάληψης σταθεροποιήθηκε στη δεύτερη θέση του βαθμολογικού πίνακα, ενώ επέστρεψε στις επιτυχίες μετά τη βαριά ήττα που γνώρισε στο υποτιθέμενο ντέρμπι με τον Γ.Α.Σ. Ιάλυσος. Κατά τα φαινόμενα η δεύτερη θέση θα κριθεί στην αναμέτρηση της Κω με την Α.Ε. Δικαίου, αν και οι δύο παραπάνω ομάδες, εκτός συγκλονιστικού απρόοπτου θα διασταυρώσουν τα ξίφη τους στο φάϊναλ-φορ του πρωταθλήματος των κορασίδων. Απ' τις νικήτριες στο προχθεσινό παιχνίδι ξεχώρισε επίσης η Κουλούρη, ενώ απ' τις ηττημένες (καμία δεν σημείωσε διψήφιο αριθμό πόντων) πρώτη σκόρερ ήταν η Σταυριανάκη.

Τα δεκάλεπτα ήταν: 12-7, 22-16(ημ.), 41-16, 55-25

Διαιτητές: Κουνελλές Ν.-Πετρίδης.

Α.Σ.Κ. ΙΒΙΣΚΟΣ(Δράκου): Μανούσου 2, Χατζηδημητρίου, Σωτηράκη, Μανουσάκη 2, Πετράκη 29(2), Κουλούρη 11, Μαστόρου 2, Μελλίνη 4, Νοβακίδου, Στάγκα 2, Ζουρούδη 3.

Π.Α.Ο. ΔΙΑΓΟΡΑΣ(Τσακίρης): Διμπίζεβα, Μαρκουλή Β. 4, Τερνέζη, Σταυριανάκη 9, Βαλσάμη, Τσατταλιού 6, Χατζηιωαννίδη, Αράπη 4, Σκορδάλη 2.



Εύκολη νίκη πέτυχε ο ΑΣΚ Ιβίσκος κόντρα στον ΠΑΟ Διαγόρα



Εντυπωσιακή φάση από την προχθεσινή αναμέτρηση του «Βενετοκλείου»

Αναζητείται αντίπαλος...

Ο Γ.Α.Σ. Ιάλυσος συνέτριψε και τον Ιπποκράτη Κω με 82-40 κάνοντας το 6 στα 6 στο φετινό πρωτάθλημα! Οι δύο ομάδες θα συγκρουστούν πιθανότατα στο φάϊναλ-φορ

Αναζητείται αντίπαλος για να κοντράρει στα ίσα τον Γ.Α.Σ. Ιάλυσος... Για πληροφορίες μπορείτε να τηλεφωνήσετε στον Γιώργο Χατζηκαλημέρη. Αυτό θα μπορούσε κάλλιστα να αποτελεί αγγελία σε εφημερίδα, αφού είναι η πραγματικότητα σχετικά με τη διοργάνωση των κορασίδων.

Οι «ερυθροκίτρινες» δίνοντας ακόμη ένα ρεσιτάλ έφτασαν στη νίκη με 82-40 κόντρα στον Ιπποκράτη Κω και συνεχίζουν να βρίσκονται μόνες στην κορυφή του βαθμολογικού πίνακα.

Τα κορίτσια του Γιώργου Χατζηκαλημέρη πέτυχαν την έκτη τους νίκη σε ισάριθμα παιχνίδια και απολαμβάνουν τους καρπούς των επιτυχιών τους, αφού δεν φαίνεται να βρίσκουν εμπόδια στο δρόμο τους. Ο Γ.Α.Σ. Ιάλυσος έχοντας σε μεγάλη μέρα τις Λούλου, Ορφανού, Χειμωνέτου και Τοντόροβα έκανε γνωστό απ' το ξεκίνημα του αγώνα ότι δεν θα χαριζόταν στους αντιπάλους του. Με δυνατή άμυνα και επίθεση-φωτιά οι γηπεδούχες μετέτρεψαν το ματς σε παράσταση για ένα ρόλο.

Η υπόθεση-νίκη κρίθηκε πολύ νωρίς, καθώς ο Γ.Α.Σ. δεν έδειξε διατεθειμένος να χάσει το δίποντο. Το 24-10 της πρώτης περιόδου ήταν απλά το επιστέγασμα των προσπαθειών για τον Ιάλυσο, που πραγματοποίησε πολύ καλή εμφάνιση. Στη δεύτερη περίοδο η ομάδα της Πόπης Δανελλάκη ισορρόπησε το ματς και με αιχμή του δόρατος την Μαρκόγλου Σ. κράτησε τη διαφορά περίπου στα ίδια επίπεδα (40-24).

Στην επανάληψη όμως ήρθε η κατάρρευση για τις φιλοξενούμενες... Με πολυφωνία στο σκοράρισμα οι αθλήτριες του Γιώργου Χατζηκαλημέρη άφησαν πίσω τους σκόνη και σταδιακά μεγάλωσαν τη ψαλίδα. Στο τελευταίο δεκάλεπτο οι δύο προπονητές έριξαν στο παρκέ όλες τις παίκτριες τους, ενώ ο ρυθμός του αγώνα έπεσε αισθητά.

Στο διάστημα αυτό ο Ιάλυσος πέτυχε 13 πόντους έναντι 6 του Ιπποκράτη Κω. Όπως έχει διαμορφωθεί η κατάσταση οι δύο ομάδες πιθανότατα θα συγκρουστούν στο φάϊναλ-φορ του πρωταθλήματος. Απ' τις νικήτριες το προαναφερθέν καρέ ήταν όλα τα λεφτά, ενώ απ' τις ηττημένες προσπάθησε η Μαρκόγλου Σ.

Τα δεκάλεπτα ήταν:24-10, 40-24(ημ.), 69-34, 82-40

Διαιτητές: Κουνελλές Ηλ.-Κουνελλές Ν.

Γ.Α.Σ. ΙΑΛΥΣΟΣ(Χατζηκαλημέρης): Λούλου 18, Σαμαρά, Κοντούζογλου, Ορφανού 18, Γαλαχουσίδη 3, Παπαοικονόμου Ε., Χειμωνέτου 19, Χριστοφοράκη, Νικολίτση 4, Διακοκομνηνού 2, Τοντόροβα 18.

ΙΠΠΟΚΡΑΤΗΣ ΚΩ(Δανελλάκη): Αβακιάν 4, Καστελοριζιού 4, Χατζηδημήτρη, Μέμης, Κούσιαντα 4, Στάκκου 3, Σουρασή, Μαρκόγλου Σ. 23, Σκούφη 2.

Επίδειξη δύναμης...

Η Α.Ε. Δικαίου επικράτησε του Ηρακλή 2000 με 89-12 πετυχαίνοντας την τρίτη της νίκη στο πρωτάθλημα των κορασίδων

Χωρίς να συναντήσει την παραμικρή δυσκολία η Α.Ε. Δικαίου επικράτησε του Ηρακλή 2000 με 89-12, πετυχαίνοντας παράλληλα την τρίτη της νίκη στο φετινό πρωτάθλημα, ενώ εκκρεμεί αύριο η απόφαση της Τ.Ε. Ε.Ο.Κ. για την τύχη του αγώνα της με τον Π.Α.Ο. Διαγόρας. Η ομάδα του Βαγγέλη Ντελή, όπως αναμενόταν, έκανε έναν υγιεινό περίπατο και ξέσπασε απέναντι στην αδύναμη ομάδα της Καρδάμαινας, που παρέμεινε καθηλωμένη στην ουρά του βαθμολογικού πίνακα. Φυσικά αξίζει να σημειωθεί ότι ο Ηρακλής 2000 συμμετέχει για πρώτη φορά στη διοργάνωση και είναι λογικό ότι οι αθλήτριες του στερούνται αγωνιστικής εμπειρίας.

Το χθεσινό παιχνίδι πραγματοποιήθηκε με αρκετό κρύο στο ανοιχτό γήπεδο του Πυλίου και το παρακολούθησαν ελάχιστοι φίλαθλοι. Οι γηπεδούχες επέβαλαν απ' την αρχή το ρυθμό τους και μπροστά σε 25-30 φιλάθλους πήραν ακόμη ένα ροζ φύλλο με το οποίο σταθεροποίησαν την παρουσία τους στην τετράδα. Η πρώτη περίοδος βρήκε την Α.Ε. Δικαίου να προηγείται με 26-4, ενώ στο ημίχρονο η ψαλίδα άνοιξε στο +41 (46-5). Στην επανάληψη το σκηνικό δεν άλλαξε και οι παίκτριες του Βαγγέλη Ντελή έφτασαν στην επιτυχία. Απ' τις νικήτριες διψήφιο αριθμό πόντων σημείωσαν οι Κρωτήρη, Δρόσου, Ρίσκου και Αγγελή, ενώ απ' τις ηττημένες πρώτη σκόρερ ήταν η Σκουφετζή.

Τα δεκάλεπτα ήταν: 26-4, 46-5(ημ.), 61-9, 89-12

Διαιτητής: Στάλας

Α.Ε. ΔΙΚΑΙΟΥ(Ντελής): Κρωτήρη 22, Ρίσκου 20, Δρόσου 13, Αγγελή 12, Φυτά 6, Μοσχοπούλου 8, Χατζηγιακουμή 4, Πασενίδου 2, Παγώνη 2, Τζόγια.

ΗΡΑΚΛΗΣ 2000(Βλάχος): Σκουφετζή 5, Χρυσοπούλου 2, Ιερομνήμων Α. 4, Παπαντωνίου 1, Πεκρή, Σαραντώνη, Πεχλιβανίδη, Χρονοπούλου, Ιερομνήμων Κ.

ΕΝΩΣΗ ΠΟΛΥΤΕΚΝΩΝ ΝΟΜΟΥ ΔΩΔΕΚΑΝΗΣΟΥ
Νέα Αγορά 2-3-4 γραφεία
Τ.Θ. 386 - 85100 Ρόδος
Τηλ. και Fax: 22410 27538

Αρ. πρωτ. 579 **Ρόδος 9/12/2004**

ΑΝΑΚΟΙΝΩΣΗ

Το Δ.Σ. της Ένωσης Πολυτέκνων Νομού Δωδ/σου, ενημερώνει τα μέλη του, ότι στα γραφεία της Ενωσής μας στη Νέα Αγορά, θα δεχόμαστε τα δικαιολογητικά, για την έκπτωση νερού στις κατοικίες των πολυτέκνων. Σας επισυνάπτουμε και το σχετικό επίσημο έγγραφο της Δ.Ε.Υ.Α.Ρ. Την ίδια διαδικασία με την έκπτωση νερού 50% έχουνε κάνει σε όλες τις πολύτεκνες οικογένειες της χώρας, οι Δήμοι που ανήκουν. Το ίδιο πρέπει να κάνουν και οι 10 Καποδιστριακοί Δήμοι της Ρόδου και της Δωδεκανήσου. Τα δικαιολογητικά θα τα δεχόμαστε τις εργάσιμες ημέρες και ώρες μέχρι την Τρίτη 21 Δεκεμβρίου 2004.

Για το Διοικητικό Συμβούλιο πολυτέκνων

Ο Πρόεδρος — Ο Γενικός Γραμματέας

ΜΑΝΕΤΤΑΣ ΚΥΡΙΑΚΟΣ — **ΕΛΕΥΘΕΡΙΟΥ ΓΕΩΡΓΙΟΣ**
Πρωτοπρεσβύτερος Θεολόγος - Δάσκαλος — **Επιχειρηματίας**

ΠΡΩΤΑΘΛΗΜΑ ΚΟΡΑΣΙΔΩΝ

Σαρωτικοί...γηπεδούχοι!

Αγωνιστική των γηπεδούχων μπορεί να θεωρηθεί η 6η για το πρωτάθλημα των κορασίδων. Ο Γ.Α.Σ. Ιάλυσος συνέχισε στις νίκες, αφού ο Ιπποκράτης δεν μπόρεσε να αντισταθεί στην ανωτερότητα των «ερυθροκίτρινων» κοριτσιών, ενώ ο Α.Σ.Κ. Ιβίσκος επέστρεψε στις επιτυχίες κερδίζοντας εύκολα τον Π.Α.Ο. Διαγόρας. Τέλος επίδειξη δύναμης έκανε η Α.Ε. Δικαίου απέναντι στον ουραγό Ηρακλή 2000.

6η ΑΓΩΝΙΣΤΙΚΗ

Γ.Α.Σ. Ιάλυσος- Ιπποκράτης Κω	82-40
Α.Ε. Δικαίου- Ηρακλής 2000	89-12
Α.Σ.Κ. Ιβίσκος- Π.Α.Ο. Διαγόρας	55-25

Η ΒΑΘΜΟΛΟΓΙΑ

1.Γ.Α.Σ. Ιάλυσος	12	6-0	439-227(+212)
2.Α.Σ.Κ. Ιβίσκος	11	5-1	343-236(+107)
3.Α.Ε. Δικαίου	8	3-2	305-159(+146)
4.Ιπποκράτης Κω	8	2-4	265-290(-25)
5.Π.Α.Ο. Διαγόρας	6	1-4	184-276(-92)
6.Ηρακλής 2000	6	0-6	98-446(-348)

*Εκκρεμεί η τύχη του αγώνα Α.Ε. Δικαίου- Π.Α.Ο. Διαγόρας

Η ΕΠΟΜΕΝΗ ΑΓΩΝΙΣΤΙΚΗ

Ιπποκράτης Κω- Α.Ε. Δικαίου
Ηρακλής 2000- Α.Σ.Κ. Ιβίσκος
Π.Α.Ο. Διαγόρας- Γ.Α.Σ. Ιάλυσος

Μέσα κι έξω από τα...



Προεορταστικό κλίμα

Μπήκαμε στο δεύτερο 10ήμερο του Δεκεμβρίου και είμαστε πλέον πολύ κοντά στις γιορτές των Χριστουγέννων και της Πρωτοχρονιάς. Μαθητές, σπουδαστές και φοιτητές μετρούν πια μέρες για τις διακοπές τους. Μέρα με τη μέρα η κίνηση στην Αγορά αυξάνει και ο εορταστικός φωτισμός σε δρόμους, πλατείες, καταστήματα και σπίτια μας βάζει στο προεορταστικό κλίμα. Παιδικοί σταθμοί και σχολεία ετοιμάζονται για τις χριστουγεννιάτικες γιορτές τους.

Με ρυθμό χελώνας...

Μετράμε πια μέρες για να φύγει το δίσεκτο 2004. Ένας χρόνος φεύγει όπου να 'ναι και ένας νέος έρχεται με όλες τις προσδοκίες. Όπως κάθε χρόνο, έτσι και φέτος, αυτό το μήνα παραλαμβάνουμε τα ειδοποιητήρια για τα τέλη κυκλοφορίας οχημάτων για το 2005.

Ασχετα από την αναπροσαρμογή που καλούμαστε να πληρώσουμε όλοι, ενώ το οδικό μας δίκτυο δεν είναι και ό,τι το καλύτερο, το αξιοπερίεργο είναι ότι η Πολιτεία έχει τους δικούς της ράθυμους ρυθμούς.

Αυτοκίνητα που έχουν αποσυρθεί εδώ και ένα ή δύο χρόνια, θεωρούνται ως κυκλοφορούντα! Και φυσικά οι ιδιοκτήτες τους (που τα απέσυραν με όλες τις νόμιμες διατυπώσεις) καλούνται να πληρώσουν τέλη κυκλοφορίας για το 2005!..

Και το εύλογο ερώτημα κάθε απλού πολίτη είναι: Μα καλά, την εποχή που η τεχνολογία κάνει θαύματα, πόσο χρόνο θέλει μια απλή ενημέρωση μιας μηχανογραφημένης υπηρεσίας;

Ανεργοι οι νέοι μας

Η ανεργία μαστίζει τους νέους μας και ειδικότερα αυτούς που είναι κάτω των 25. Το πρόβλημα είναι πιο οξύ στις νέες.

Η προσφορά εργασίας είναι δυσανάλογη με τη ζήτηση. Κι αυτό το αντιλαμβάνεται ο καθένας, κάθε φορά που προκηρύσσεται ένας διαγωνισμός για την πρόσληψη υπαλλήλων. Η αναλογία συμμετοχών και θέσεων που προκηρύσσονται είναι τρομακτική. Το ποσοστό επιτυχίας είναι 1 προς 100 και βάλε...

Δηλαδή για πέντε θέσεις υποψήφιοι είναι τουλάχιστον 500.

Με λίγα λόγια, η πρόσληψη είναι θέμα... Λόττο. Εκεί φθάσαμε...

Η... «κόντρα»!

Οι οπαδοί του Κλεάνθη διαφωνούσαν ορισμένες φορές με τις αποφάσεις του διαιτητή Τάσου Σιδηρόπουλου, το απόγευμα του Σαββάτου. Και τη διαφωνία τους αυτή την εκδήλωναν φραστικά. Αργότερα και όταν καταλογίζονταν φάουλ σε βάρος της ομάδας τους, ακούστηκε να λέγεται: γιατί μας πάτε κόντρα, επειδή διαφωνούμε;

Να σημειώσουμε, ότι ο Κλεάνθης νίκησε με 4-1.

Το 13άρι!

Αγωνιστική των εκπλήξεων ήταν η 13η του πρωταθλήματος της Α' Ερασιτεχνικής Κατηγορίας Δωδ/σου. Το «13» σ' άλλους έφερε γούρι και σ' άλλους αναποδιά! Πάντως, οι φιλοξενούμενοι θα πρέπει να έμειναν ευχαριστημένοι.

Μαθητική εφημερίδα

«Λεωφόρος της Γνώσης» είναι ο τίτλος της εφημερίδας – περιοδικό του Δημοτικού Σχολείου Μαλώνας.

Το πρώτο τεύχος (Δεκέμβριος 2004) έφθασε μέχρι τα γραφεία μας. Στις 16 σελίδες τους, οι μαθητές–δημοσιογράφοι, καταπιάνονται με πολλά θέματα, όπως είναι κοινωνικά, θρησκευτικά, επετειακά, δημοτικά κ.ά.

Φυσικά, δεν λείπουν και τα αθλητικά, που περιλαμβάνονται σε δύο σελίδες και αφορούν την αγωνιστική δραστηριότητα του Αγίου Γεωργίου Μαλώνας.

Να μην τον ματιάσουμε

Φτου, να μην τον ματιάσουμε...

Ο λόγος για τον Διαγόρα του Ανδρέα Σταύρου, που κάνει... περίπατο στο Περιφερειακό πρωτάθλημα.

Η διαφορά βαθμών που τον χωρίζει από τον δεύτερο, είναι τόσο μεγάλη, που του δίνει την άνεση να κόψει πρώτος το νήμα του μαραθωνίου.

Επειδή όμως η μπάλα είναι στρογγυλή δεν χρειάζεται επανάπαυση. Αλλά δουλειά και επαγρύπνηση μέχρι και το τέλος. Μόνο έτσι θα πανηγυρίσει το μεγάλο άθλο του.

Οδυνηρή επιστροφή

Η επιστροφή, μετά από πολύ καιρό, του Απόλλωνα Απολλώνων στην έδρα του, σημαδεύτηκε με ήττα από τον Ηρακλή Μαριτσών. Η ήττα αυτή τον απομάκρυνε τέσσερις βαθμούς από τον πρωτοπόρο Κλεάνθη.

Και καθήμενοι

Αρκετοί φίλαθλοι βρέθηκαν στο γήπεδο Παραδεισίου για το παιχνίδι Κλεάνθη–Διγενή (4-1). Οι περισσότεροι παρακολούθησαν όρθιοι τον αγώνα, αφού είναι γνωστό ότι στο νεοκατασκευασθέν γήπεδο δεν υπάρχει κερκίδα, καθώς γνωρίζουμε κάτω από ποιες πιεστικές συνθήκες έγινε. Υπήρχαν όμως και ορισμένοι καθήμενοι. Επρόκειτο για οπαδούς του Κλεάνθη, οι οποίοι φρόντισαν να πάρουν στο γήπεδο πλαστικά καθίσματα.

Τσιμπούσι

Αμέσως μετά τη λήξη του αγώνα Διαγόρα - ΠΑΣ Ασκληπειού για το παιδικό πρωτάθλημα, στους Αγίους Αποστόλους έγινε ένα μικρό τσιμπούσι. Ο υπεύθυνος του γηπέδου Τρύφων Τσόπελας είχε τα γενέθλιά του, όπως και ο διαιτητής κ. Μίαρης. Έτσι ο κυρ Τρύφωνας είχε ετοιμάσει μεζεδάκια, ενώ έκοψε και την τούρτα. Παραβρέθηκαν και οι διαιτητές κ. Κόττορος και Τσουρούτης κ.ά.

Όλοι έμειναν ευχαριστημένοι και ευχήθηκαν τα χρόνια πολλά στους δύο «Τοξότες». Χρόνια πολλά και από τη στήλη.

Εφηβικό πρωτάθλημα ΕΠΣΔ

Ματς-διαφήμιση στο Παραδείσι

ΠΑΡΑΔΕΙΣΙ.–

Μετά από ένα καταπληκτικό παιχνίδι, ο Κλεάνθης κέρδισε 4-3 τον Ερμή Καλυθιών στο γήπεδο Παραδεισίου!

Οι Παραδεισιώτες ήταν πιο ψυχωμένοι και ήθελαν περισσότερο τη νίκη από τους αντιπάλους τους.

Μετά από αυτή τη νίκη, ο Κλεάνθης ανέβηκε και άλλο βαθμολογικά.

Αξιοσημείωτο είναι ότι η ομάδα του Κλεάνθη άργησε περίπου μισή ώρα να πάει στο γήπεδο, αλλά η αποστολή του Ερμή ενώ μπορούσε να πάρει το παιχνίδι στα χαρτιά, δεν το έκανε περιμένοντας ιπποτικά τους αντιπάλους...

Δύο γκολ για τους γηπεδούχους σημείωσε ο Χατζηδιάκου και από ένα οι Χατζησάββας και Ζαχάλου, ενώ μεγάλος πρωταγωνιστής του Ερμή ήταν ο ταλαντούχος Μανιάς που σημείωσε και τα τρία τέρματα...

Διαιτητής ήταν ο Ορφανός.

ΚΛΕΑΝΘΗΣ: Καλούδης, Ντελάκης, Μιχαήλογλου, Τζανουδάκης, Κουντουράκης, Χατζησάββας, Ταλανίδης, Σαρικάς, Χατζηδιάκου, Χριστοφοράκης, Ζαχάλου. Έπαιξαν και οι Νισυριού, Μαλτέζος.

ΕΡΜΗΣ: Υψηλάντης, Παπαγεωργίου, Μουχαμετάι Ε., Κώστας, Καφετζής, Πίτσος, Αμερικανάς, Χατζηγεωργίου, Μανιάς, Παπαδιός, Καζέλης. Έπαιξαν και οι Μουχαμετάι Α., Καφούρος, Αναπλιώτης, Σταυρής.

Αποβλήθηκε από το πρωτάθλημα και ο Άρης..!

ΑΡΧΑΓΓΕΛΟΣ.–

Αποβλήθηκε από τη συνέχεια του πρωταθλήματος ο Άρης Αρχαγγέλου, αφού για τρίτη συνεχόμενη φορά δεν κατάφερε να κατέβασει ενδεκάδα!

Όπως καταλαβαίνετε, μόνο αρνητικά θα μπορούσε να σχολιαστεί αυτό το γεγονός.

Χαρακτηριστικά είναι τα λόγια του προέδρου του Αγίου Γεωργίου Μαλώνας. «Δεν είναι δυνατόν μια περιοχή 6000 κατοίκων όπως ο Αρχάγγελος, να μην μπορεί να βρει έντεκα παιδιά να παίξουν μπάλα.»

Η αποστολή του Α.Γ.Μ. πήγε κανονικά στο γήπεδο, αλλά από πλευράς Άρη ήταν όλα και όλα έξι παιδιά! Κανένας από τη διοίκηση ή από το τεχνικό τιμ δεν τα ειδοποίησε να μην κάνουν τον κόπο να πάνε στο γήπεδο.

Μάλιστα όσα παιδιά πήγαν στο γήπεδο, παρακαλούσαν κλαίγοντας (!!!) τους ανθρώπους του Άρη να πάρουν μεταγραφή στον Άγιο Γεώργιο για τον απλούστατο λόγο ότι θέλουν να παίξουν μπάλα, κάτι που τους το στερούν κάποιοι που θέλουν να λέγονται παράγοντες... Φυσικά είναι ντροπή αυτά τα γεγονότα και θα πρέπει να προβληματίσουν ιδιαίτερα την ΕΠΣΔ...

Στην κορυφή ο Φοίβος

Συνεχίζεται και τη 13η αγωνιστική η δραματική μάχη για τον τίτλο ανάμεσα σε Φοίβο Κρεμαστής και ΠΑΟ Διαγόρα. Οι Κρεμαστενοί προηγούνται ένα βαθμό από την ομάδα της πόλης μας.

Με δέκα ομάδες θα συνεχίζεται πλέον το Εφηβικό πρωτάθλημα αφού και ο Άρης Αρχαγγέλου δεν προσήλθε στον αγώνα τρεις συνεχόμενες φορές. Στα άλλα παιχνίδια εντυπωσιακές ήταν οι νίκες του Κλεάνθη και του Ηρακλή επί του Απόλλωνα Απολλώνων και του Ερμή αντίστοιχα.

ΤΑ ΑΠΟΤΕΛΕΣΜΑΤΑ

Α.Σ. Ρόδος - Αναγέννηση Έμπωνα	2-0 α.α.
Αρης Αρχαγγέλου - Αγ. Γεώργιος Μαλώνας	0 - 2 α.α.
ΠΑΣ Ασκληπιείου - Φοίβος Κρεμαστής	0 - 3
Απόλλων Απολλώνων - Ηρακλής Μαριτσών	1 - 4
Κλεάνθης - Ερμής Καλυθιών	4 - 3

Η Β Α Θ Μ Ο Γ Α

	ΑΓΩΝΕΣ	ΓΚΟΛ	ΒΑΘΜΟΙ
1. Φοίβος	10	31 - 7	29
2. Διαγόρας	10	28 - 4	28
3. Απόλλων Απολλώνων	11	22 - 17	21
4. ΑΕΡΑ	10	15 - 5	18
5. ΠΑΣ Ασκληπιειού	10	13 - 15	17
6. Α.Σ. Ρόδος	10	23 - 8	15
7. Ερμής Καλυθιών	10	22 - 14	15
8. Κλεάνθης	9	13 - 12	13
9. Ηρακλής Μαριτσών	10	22 - 23	11
10. Αγιος Γεώργιος Μαλώνας	10	8 - 33	4

* Η Αναγέννηση Έμπωνας, ο Πετρώνας Αρχαγγέλου και ο Άρης Αρχαγγέλου, έχουν αποβληθεί από το πρωτάθλημα.
* Ο Α.Σ. Ρόδος έχει ένα μηδενισμό και -3 βαθμούς
* Ο Ηρακλής είχε ξεκινήσει το πρωτάθλημα με -1 βαθμούς.

Η ΕΠΟΜΕΝΗ ΑΓΩΝΙΣΤΙΚΗ (14η)

Απόλλων Απ. - Πετρώνας
Ερμής Καλυθιών - Α.Σ. Ρόδος
Αγιος Γεώργιος Μαλώνας - Αναγέννηση Έμπωνας

Κρατούσε ρόπαλο ο Ηρακλής!

ΑΠΟΛΛΩΝΑ.–

Εντυπωσιακός ο Ηρακλής Μαριτσών διέσυρε 4-1 τον Απόλλωνα στα Απόλλωνα! Οι Μαριτσενοί ήταν σαφώς ανώτεροι από τους γηπεδούχους και έφτασαν δίκαια στη μεγάλη νίκη.

Το 0-1 έκανε ο Γεωργαρέλλης στο 15' και το 0-2 ο Λενιού στο 40' με εντυπωσιακό σουτ. Διαστάσεις θριάμβου έδωσε ο Χειμωνέττος στο 50' (0-3), αλλά ο Μπάκης στο 60' με πέναλτι πέτυχε το γκολ της τιμής για τον Απόλλωνα.

Το τελικό 1-4 έκανε ο Γεωργαρέλλης στο 65'.

• Καλός ο διαιτητής Φουκαράς.

ΑΠΟΛΛΩΝ: Μαχραμάς, Κυρίνης Γ., Στατιού, Γούναρης, Τσακαλιός, Χατζηγιαννάκης, Γιαννακόπουλος, Μπάκης, Χατζηκοσμάς, Πονήρης, Διακοβασιλείου. Έπαιξαν και οι Σεντονάς, Κυρίνης Ν., Πλάτσης, Τσοπανάκης.

ΗΡΑΚΛΗΣ: Αλεξανδρής, Πίσκαπας, Λενιού, Παπαμιχαήλ Ι., Κουφαλάκης, Γεωργαρέλλης, Μαργαρίτης, Κασέκας, Τσίκκης, Θεοδώρου, Χατζηκαλημέρης. Έπαιξαν και οι Χειμωνέττος, Παπακωνσταντής, Μάργαρης Π.

Σαν σε προπόνηση ο Φοίβος...

ΑΣΚΛΗΠΕΙΟ.-

Σαν σίφουνας ο Φοίβος πέρασε από το Ασκληπιείο, όπου και κέρδισε εύκολα 3-0 τον τοπικό ΠΑΣ. Οι Κρεμαστενοί συνεχίζουν απτόητοι στην κορυφή και έχουν αποσπαστεί ένα βαθμό από τον ΠΑΟ Διαγόρα.

Η ομάδα του Μιχάλη Κυπριώτη ήταν καλύτερη και άξιζε τη νίκη. Οι «κίτρινοι» προηγήθηκαν στο 10' με εκτέλεση πέναλτι του Παπαγεωργίου (το κέρδισε ο ίδιος) και το 0-2 έγινε στο 15' όταν ο Δούλος έκανε εντυπωσιακή ατομική ενέργεια και με άψογο πλασέ πέτυχε το γκολ.

Το τελικό 0-3 σημείωσε ο Παπαγεωργίου στο 23' με σουτ, αφού είχε προηγηθεί εντυπωσιακή ενέργεια.

ΠΑΣ: Κύρης, Αθανασίου, Αμάδης, Λαουδίκος, Κλημαντής, Καστανίδης, Μάντε, Σανιός, Διακολουκάς, Πιζήμολας, Ντίκα. Έπαιξαν και οι Μελέκι, Πατούνας, Χατζηδιάκος, Χρυσαφίνης, Τζανετής.

ΦΟΙΒΟΣ: Τζουμάκας, Γιαννιού, Γιαννικάκης, Φτάκλας, Σταυρής, Βογιατζής, Αξιώτης, Χριστοδούλου, Κοιλιάς, Παπαγεωργίου, Δούλος.

Off the record

Με καθυστέρηση

Με κόσμιο τρόπο ο Παπαδημήτρης (καλός ...πελάτης της στήλης) είπε στον διαιτητή Βαγγέλη Κατσιδώνη: Μου φαίνεται, ότι άργησες να σφυρίξεις στην ακύρωση του γκολ. Αν ήταν φάουλ έπρεπε να σφυριχτεί νωρίτερα και πριν η μπάλα μπει στα δίχτυα. Ο διαιτητής έσκασε ένα χαμόγελο και δεν έδωσε συνέχεια στην παρατήρηση του προέδρου.

✓

Ήθελε ενημέρωση

Ολα ήθελε να τα μαθαίνει ο Παπαδημήτρης. Ετσι δεν άφησε ήσυχο τον παρατηρητή του αγώνα Απόλλωνα Απολλώνων - Ηρακλή Μαριτσών, Γιώργο Νικολουδάκη. Κάθε λίγο τον ρωτούσε για τα αποτελέσματα των άλλων αγώνων της Α' Κατηγορίας. Βλέπετε, ο παρατηρητής είχε μαζί του και το ραδιοφωνάκι του.

✓

Ο «δάσκαλος»

«Πηγαδάκια» έγιναν στο γήπεδο των Απολλώνων με πρωταγωνιστές τους προέδρους Τζούλη Μαχραμά και Γιώργο Παπαδημήτρη. Θέμα συζήτησης τα περυσινά γεγονότα στους μεταξύ του Απόλλωνα και του Ηρακλή Μ. αγώνες. Η συζήτηση πάντως έγινε σε φιλικό κλίμα. Ο Μαριτσενός είπε όμως και το καρφί του: Θα σε περιμένω μαθητή μου Τζούλη στο παλάτι των Μαριτσών. Να σημειώσουμε, ότι ο πρόεδρος του Απόλλωνα αποκαλεί τον κ. Παπαδημήτρη «δάσκαλο», λόγω της 40χρονης παρουσίας του στα γήπεδα.

Α ρε Εθνικάραααααα...

Ο θρυλικός Γιάννης Ματζουράνης δεν λείπει από παιχνίδι του Εθνικού και έτσι δεν θα μπορούσε να μην βρίσκεται χθες στο Δημοτικό Στάδιο της πόλης μας. Με τη γνωστή κραυγή «α ρε Εθνικάααα-ρα...» μπήκε στο γήπεδο για να δεχθεί το θερμό χειροκρότημα από όλο τον κόσμο...Παρακολούθησε τον αγώνα με μεγάλη αγωνία και είναι χαρακτηριστικό ότι στο δεύτερο ημίχρονο που ο Εθνικός προσπάθησε να πιέσει , σηκώθηκε όρθιος και πήγε να δει το υπόλοιπο του παιχνιδιού από τα κάγκελα μπροστά από τη σκεπαστή κερκίδα...



Έκανε πλάκα!

Πλάκα έκανε ο πρόεδρος του Απόλλωνα Απολλώνων Τζούλης Μαχραμάς στον προπονητή του Ηρακλή Σπύρο Αγγελόπουλο μόλις ο διαιτητής σφύριξε τη λήξη του ημιχρόνου. Έτρεξε προς το μέρος του και άπλωσε τα χέρια του σηρώχνοντας τον ελαφρώς δείχνοντας πως του κάνει δήθεν επίθεση. Στην πραγματικότητα έκανε πλάκα αλλά και μόνο η κίνηση του ανάγκασε τον παρατηρητή Γιώργο Νικολουδάκη να του κάνει παρατήρηση για να μην δημιουργούνται εντυπώσεις στον κόσμο που δεν μπορούσε να δει από κοντά.

Έχει κερδίσει τον σεβασμό

Σίγουρα έχει κερδίσει τον σεβασμό των Δωδεκανήσιων ποδοσφαιρόφιλων, αφού ο ίδιος είναι πολύ καλός ποδοσφαιριστής και διδάσκει ήθος στον αγωνιστικό χώρο. Ο λόγος είναι για τον 33χρονο ποδοσφαιριστή του Φοίβου Μιχάλη Κυπριώτη.

Δεν είναι λίγες οι φορές που έχει κυριολεκτικά σταματήσει επεισόδια την τελευταία στιγμή. Χαρακτηριστικό παράδειγμα είναι πριν μια βδομάδα όταν εμπόδισε παράγοντες και «φιλάθλους» του Φοίβου να μπουν στον αγωνιστικό χώρο στο παιχνίδι για το Εφηβικό πρωτάθλημα ανάμεσα στον Φοίβο και τον Διαγόρα.

Πλέον ο έμπειρος ποδοσφαιριστής και ανερχόμενος προπονητής έχει κερδίσει τον σεβασμό συμπαικτών και αντιπάλων ποδοσφαιριστών, αλλά και μεγαλοπαραγόντων του δωδεκανησιακού ποδοσφαίρου. Μάλιστα από φέτος μαθαίνει και τις ποδοσφαιρικές του γνώσεις και στα παιδιά, αφού προπονεί την Εφηβική και την Παιδική ομάδα του Φοίβου.

Γιατρός εναντίον πάγκου

Ενας σοβαρός τραυματισμός του Εμίρογλου, εκεί γύρω στο 75', προκάλεσε την αντίδραση του πάγκου του Αγίου Γεωργίου, για την αργοπορία του γιατρού του αγώνα, να σπεύσει να προσφέρει τις υπηρεσίες του. Κουβέντα στην κουβέντα τα αίματα άναψαν με τον γιατρό να ετοιμάζεται να αποκαταστήσει την τσαλακωμένη του υπόληψη.



Τελικά χάρη στην επέμβαση του προέδρου του Αρη Νίκου Φουτούλη αποφεύχθηκε το επεισόδιο, ωστόσο για αρκετή ώρα ο δρ. Μπάμπης μονολογούσε «Αμάν πια, με έχετε πρήξει. Αργώ και αργώ. Αντε γιατί παράγινε το κακό»! Στο τέλος του αγώνα ο προπονητής - παίκτης του «Αγίου» του ζήτησε συγνώμη εκ μέρους της ομάδας του και κάπου εκεί το επεισόδιο έλαβε τέλος!

Στις 20 του μήνα η απόφαση...

Στη γενική συνέλευση που έχουν στις 20 Δεκεμβρίου θα αποφασίσουν οι διαιτητές ποδοσφαίρου αν θα πάνε ή όχι εκδρομή στις αρχές του 2005. Αν πούνε «ναι», τότε θα επιλέξουν και τον προορισμό. Οι πληροφορίες μιλούν για Βέλγιο - Ολλανδία ή Κωνσταντινούπολη.

«Κίτρινη κάρτα» στον πιτσιρικά!



Νεαρός «μπωλ μπόι» στον αγώνα του Διαγόρα το Σάββατο στο Στάδιο, εξέφρασε την επιθυμία να δει τ' αποδυτήρια των διαιτητών. Η επιθυμία του έγινε δεκτή, για να δεχτεί «κίτρινη κάρτα» από το διαιτητή, όχι όμως σαν παρατήρηση, αλλά σαν αναμνηστικό δώρο!

Μια «φόρμουλα» στην πόλη!

Μια «φόρμουλα» κυκλοφορούσε χθες στους δρόμους της πόλης μας. Το επέβαλαν οι ανάγκες φωτογράφισης ενός γνωστού περιοδικού, που θα κάνει αφιέρωμα στον Ροδίτη πιλότο Ανδρέα Χαλκιόπουλο. Το περιοδικό θα κυκλοφορήσει τον προσεχή μήνα.

Δύο χαστούκια ο διαιτητής!

Δύο γερά χαστούκια δέχθηκε πριν από τον χθεσινό αγώνα της Ρόδου στ' αποδυτήρια των διαιτητών, ο ...διαιτητής της αναμέτρησης! Μην πάει ο νους σας από κανέναν «φουσκωτό». Ο διαιτητής τα έδωσε στον ...εαυτό του για να είναι «ξύπνιος» στο παιχνίδι.

«Πέταξε το έξω...»

Αυστηρό θεώρησε μερίδα των φιλάθλων που βρέθηκαν στο γήπεδο των Απολλώνων, το πέναλτι που έδωσε ο διαιτητής Βαγγέλης Κατσιδώνης υπέρ των γηπεδούχων μετά από προσπάθεια του Λουκά Εγγλέζου. Κάποιος μάλιστα δεν δίστασε να πει μεγαλόφωνα «πέταξε το έξω» για να επέλθει –κατά τον φιλαθλο- δικαιοσύνη. Ο παίκτης φυσικά δεν τον άκουσε και έστειλε την μπάλα στα δίχτυα μειώνοντας το σκορ.

Κύριε δεν θα ξαναφωνάξετε

Είναι γνωστή στους παροικούντες την Ιερουσαλήμ η συνήθεια πολλών προπονητών να αφήνουν τον πάγκο τους και να μπαίνουν στον αγωνιστικό χώρο, δίνοντας οδηγίες ή φωνάζοντας σε κάποιο παίκτη τους. Αυτό συνέβη και το Σάββατο, στον Αρχάγγελο, όταν κάποια στιγμή ο Στάθης Φαρμακίδης σηκώθηκε να κάνει μια αλλαγή, φωνάζοντας στον διαιτητή Τσαγκάρη «αλλαγή κύριε διαιτητά, αλλαγή».

Οπότε τον ακούει ο επόπτης Παπανικολάου και τον βάζει, με επιβλητικό ύφος, στη θέση του:

«Κύριε, δεν θα ξαναφωνάξετε αλλαγή, το καταλάβατε. Δεν θα ξαναφωνάξετε».

Θα με στείλετε στο νοσοκομείο εσείς!

Η κανονική διάρκεια του αγώνα Αρης - Αγιος Γεώργιος είχε λήξει όταν ο διαιτητής Τσαγκάρης έδειξε πέντε λεπτά καθυστέρηση. Η αντίδραση του Στάθη Φαρμακίδη, που δεν είχε λόγους να συνεχιστεί ο αγώνας αφού κέρδιζε ηταν άμεση:

«Τι πέντε λεπτά κύριε Τσαγκάρη. Ετσι όπως πάει θα με στείλετε στο νοσοκομείο από την υπερένταση. Σφυρίξτε το να τελειώνουμε. Ελεος».

Οσα φέρνει...

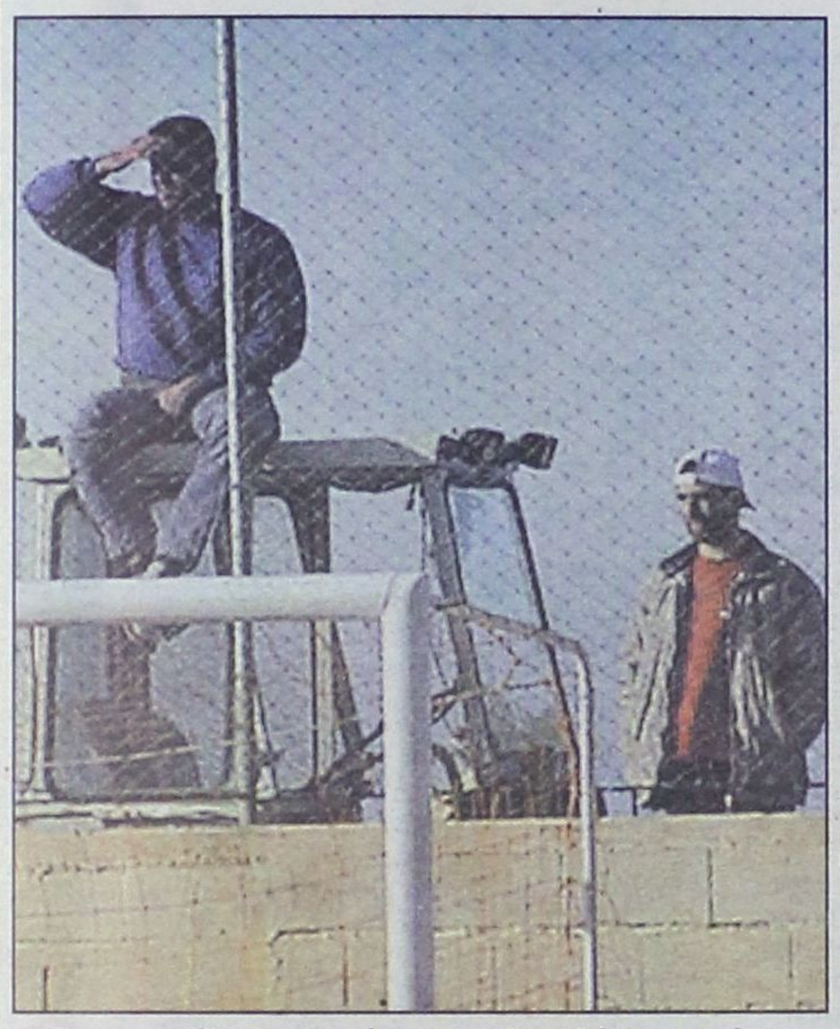

Τι σκαρφίζεται κανείς για να δει τζάμπα μπάλα!



Τώρα που το βάλαμε το ...τεμάχιο, μπορώ να χαλαρώσω!



Νέο άθλημα έσκασε μύτη στη Ρόδο. Το στρητ μπάσκετ. Τα σουτ γίνονται στην μπασκέτα από τον δρόμο



Την τρέλα μου, άκου να χάσουμε από το καφενείο τη Λίβερπουλ...



Το αύριο και το μεθαύριο του Αρη, σε αποκλειστική φωτογράφιση



Κούρεμα αλά Ολιζαντέμπε ο ... Αιμίλιος



Ζεσταίνει τον πάγκο το τρίο Παρδαλού

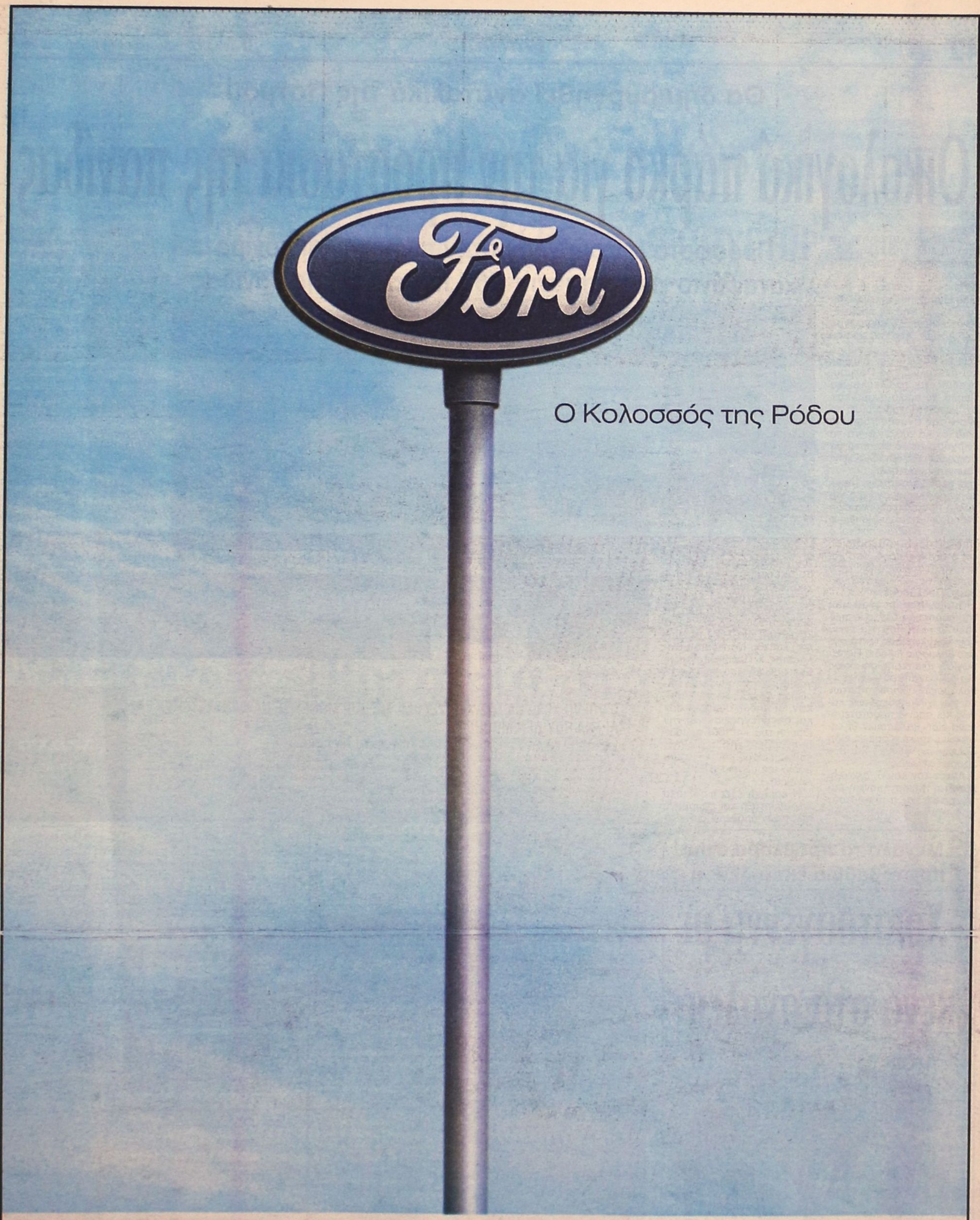

Ο Κολοσσός της Ρόδου

Ένας Κολοσσός έρχεται στη Ρόδο! Η Ford βάζει πλώρη για τα Δωδεκάνησα με τη δημιουργία ενός μεγάλου, ολοκληρωμένου συγκροτήματος στη Ρόδο. Το νέο συγκρότημα RODOS MOTOR CAR διαθέτει μία μονάδα για πωλήσεις επιβατικών, επαγγελματικών οχημάτων και μεταχειρισμένων αυτοκινήτων και μία ξεχωριστή μονάδα για ανταλλακτικά, service και τεχνική εξυπηρέτηση. Τώρα η Ρόδος έχει και πάλι έναν Κολοσσό και εσείς τα καλύτερα αυτοκίνητα.

RODOS MOTOR CAR A.E.
Έκθεση: 5ο χλμ. Ρόδου - Λίνδου,
τηλ.: 22410 68787-68194, fax: 22410 68611
Service: Λεωφόρος Καλλιθέας 3, τηλ.: 22410 77940

Σχεδιασμένα για τη ζωή
Προορισμένα για μια ζωή

Ford

Θα δημιουργηθεί ανατολικά της Πάτμου

Οικολογικό πάρκο για την προστασία της πανίδας

Πρόσφατα λειτούργησε στην περιοχή και μόνιμο καταφύγιο για τα σπάνια είδη της ελληνικής πανίδας

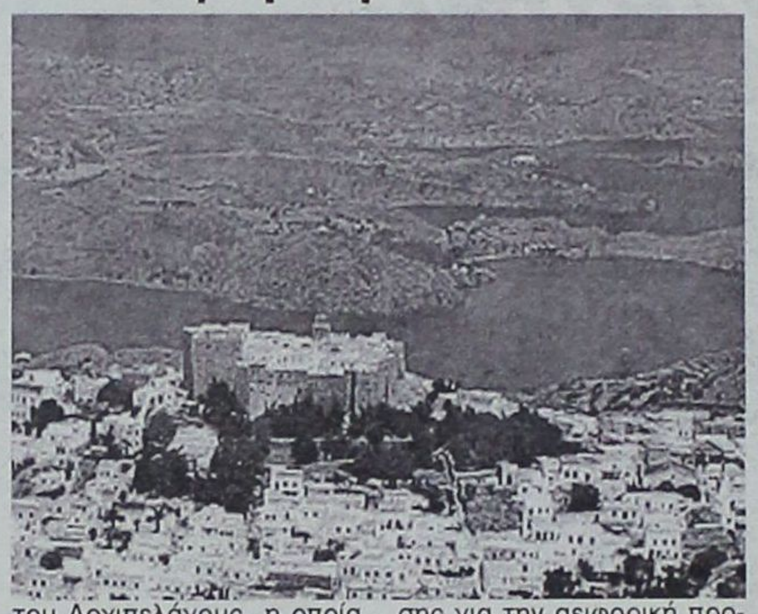



Ενα μόνιμο καταφύγιο για σπάνια είδη της ελληνικής πανίδας σε μια περιοχή που περικλείεται από δεκατέσσερα νησιά και νησίδες με χλωρίδα ιδιαίτερης βιοποικιλότητας δημιουργήθηκε πρόσφατα στο νησιωτικό σύμπλεγμα των Αρκιών, στο Βορειοανατολικό Αιγαίο.

Εκεί, βόρεια των Λειψών και ανατολικά της Πάτμου, σχεδιάζεται το Οικολογικό Πάρκο, το οποίο αναμένεται όχι μόνο να αναβαθμίσει τα νησιά της άγονης γραμμής οικολογικά αλλά και να τα ενισχύσει αφού σε αυτό θα στηριχθεί μιας ήπιας μορφής τουριστική ανάπτυξη.

Η περιοχή αποτελεί ιδανικό χώρο αναπαραγωγής για πολλά προστατευόμενα είδη ενδημικών πουλιών, όπως ο σπιζαετός, η αετογερακίνα, ο Ππετρίτης, ο κορμοράνος και ο αιγαιόγλαρος, όσο και μεταναστευτικών, όπως μαυροπετρίτης, το κιρκινέζι, φιδαετός, θαλασσαετός κ.ά.

Παράλληλα, οι οικότοποι της παράκτιας ζώνης, στηρίζουν μεγάλη ποικιλία πανίδας και χλωρίδας, εκτάσεις από θαλάσσια λιβάδια Ποσειδωνίας, ιδιαίτερης σημασίας για την αναπαραγωγή των θαλάσσιων οικοσυστημάτων και των ιχθυαποθεμάτων, καθώς και σπάνια προστατευόμενα είδη θαλάσσιων θηλαστικών, όπως τέσσερα είδη δελφινιών, φώκιες και θαλάσσιες χελώνες.

Αυτόν τον καιρό, ολοκληρώνεται η επιστημονική καταγραφή και προεργασία από την ερευνητική ομάδα του Αρχιπελάγους η οποία βρίσκεται τα τελευταία 4 χρόνια στην ευρύτερη περιοχή του Ανατολικού Αιγαίου και εργάζεται καθ' όλη τη διάρκεια του χρόνου, συχνά κάτω από αντίξοες συνθήκες, και του Ινστιτούτου Θαλάσσιας & Περιβαλλοντικής Ερευνας Αιγαίου, σε συνεργασία με την τοπική αυτοδιοίκηση, το σύνολο των κατοίκων, οι οποίοι συμφώνησαν και συνυπέγραψαν για την ίδρυσή του, και τους αρμόδιους φορείς της περιοχής, καθώς επίσης και με τα αρμόδια υπουργεία (ΠΕΧΩΔΕ, Αιγαίου).

Η έρευνα έχει ως στόχο την ανάπτυξη και εφαρμογή πιλοτικών δράσεων διαχείρισης για την αειφορική προστασία και ανάδειξη αυτών των περιοχών ξεχωριστής περιβαλλοντικής σημασίας. Υστερα από την επιτυχή εφαρμογή των δράσεων διαχείρισης, στόχος είναι η εξάπλωση της εφαρμογής τους και σε άλλες νησιωτικές περιοχές της Ελλάδας, που αντιμετωπίζουν αντίστοιχες περιβαλλοντικές απειλές.

Στο πλαίσιο του Καταφυγίου Αγριας Ζωής στην περιοχή των νησιών Αρκιοί, Μαράθι και των 10 γύρω νησίδων, καθώς και στις βραχονησίδες Ανυδρο και Πετροκάραβο (βόρεια της Πάτμου) απαγορεύονται επ' αόριστον: το κυνήγι και η σύλληψη κάθε θηράματος και κάθε είδους άγριας πανίδας, η αμμοληψία και η ρύπανση των υδάτινων πόρων, η καταστροφή κάθε είδους ζώνης με φυσική βλάστηση, η ένταξη έκτασης του Καταφυγίου Αγριας Ζωής σε πολεοδομικό ή ρυμοτομικό σχεδιασμό.



Μεγάλο το πρόβλημα στην πρωτοβάθμια εκπαίδευση

Χριστούγεννα με κενά στα σχολεία



Με κενά εξακολουθούν να λειτουργούν αρκετά σχολεία στα Δωδεκάνησα παρά το γεγονός ότι σε λίγες ημέρες έρχονται τα Χριστούγεννα.

Σύμφωνα με τον πρόεδρο των δασκάλων της περιοχής μας κ. Νίκο Ράπτη, αν και στην αρχή της σχολικής περιόδου είχαν δοθεί διαβεβαιώσεις ότι επρόκειτο πολύ σύντομα να καλυφθούν οι κενές θέσεις, εντούτοις δεν έχει ληφθεί καμία μέριμνα μέχρι σήμερα.

Η Διδασκαλική Ομοσπονδία Ελλάδας μάλιστα με σχετική ανακοίνωσή της έκανε γνωστό ότι δεν πρόκειται να δεχθεί υπερωριακές απασχολήσεις και προειδοποιεί ότι αν δεν καλυφθούν άμεσα τα κενά τότε θα πρέπει να θεωρούνται δεδομένες οι κινητοποιήσεις.

ΤΟ VOLVO XC90 ΘΑ ΣΑΣ ΧΑΡΙΣΕΙ ΟΣΑ ΤΑΞΙΔΙΑ ΜΠΟΡΕΙΤΕ ΝΑ ΦΑΝΤΑΣΤΕΙΤΕ. ΚΑΙ ΕΝΑ ΠΟΥ ΔΕΝ ΜΠΟΡΕΙΤΕ.
ΑΠΟΚΤΗΣΤΕ ΤΟ ΚΑΙ ΖΗΣΤΕ ΕΝΑ ΜΟΝΑΔΙΚΟ ΤΑΞΙΔΙ ΣΤΟ ICE HOTEL ΤΗΣ ΣΟΥΗΔΙΑΣ.
ΣΧΕΔΙΑΣΜΕΝΟ ΝΑ ΚΟΒΕΙ ΤΗΝ ΑΝΑΣΑ, ΝΑ ΑΠΛΟΥΣΤΕΥΕΙ ΤΟΝ ΧΕΙΡΙΣΜΟ ΚΑΙ ΝΑ ΟΡΙΖΕΙ ΤΗΝ ΠΟΛΥΤΕΛΕΙΑ. ΜΕ ROPS, SIPS, RSC, DSTC ΚΑΙ 5 ΑΣΤΕΡΙΑ ΣΤΑ ΔΙΕΘΝΗ ΒΡΑΒΕΙΑ ΑΣΦΑΛΕΙΑΣ EURO NCAP. ΜΕ ΚΙΝΗΤΗΡΕΣ 2500cc ΚΑΙ 2900cc, ΚΙΝΗΤΗΡΑ DIESEL 2400cc ΚΑΙ ΙΠΠΟΔΥΝΑΜΗ ΕΩΣ 272 ΙΠΠΟΥΣ, ΤΟ VOLVO XC90 ΜΠΟΡΕΙ ΝΑ ΣΑΣ ΠΡΟΣΦΕΡΕΙ ΤΑ ΠΑΝΤΑ. ΑΚΟΜΑ ΚΑΙ ΔΙΑΚΟΠΕΣ ΣΤΟ ICE HOTEL ΤΗΣ ΣΟΥΗΔΙΑΣ, ΑΝ ΕΙΣΤΕ ΣΤΟΥΣ 50 ΠΡΩΤΟΥΣ ΠΟΥ ΘΑ ΤΟ ΠΑΡΑΓΓΕΙΛΟΥΝ ΜΕΧΡΙ ΤΙΣ 31/12/2004. ΜΙΑ ΜΟΝΑΔΙΚΗ ΕΥΚΑΙΡΙΑ ΝΑ ΤΟ ΟΔΗΓΗΣΕΤΕ ΣΤΟ ΦΥΣΙΚΟ ΤΟΥ ΠΕΡΙΒΑΛΛΟΝ. ΣΤΟΥΣ ΠΑΓΟΥΣ. ΜΑΘΕΤΕ ΠΕΡΙΣΣΟΤΕΡΑ ΣΤΙΣ ΕΚΘΕΣΕΙΣ VOLVO.
www.volvocars.gr, VOLVO LINE: 801-11-11411, E-MAIL: info1@volvocars.com
VOLVO for life

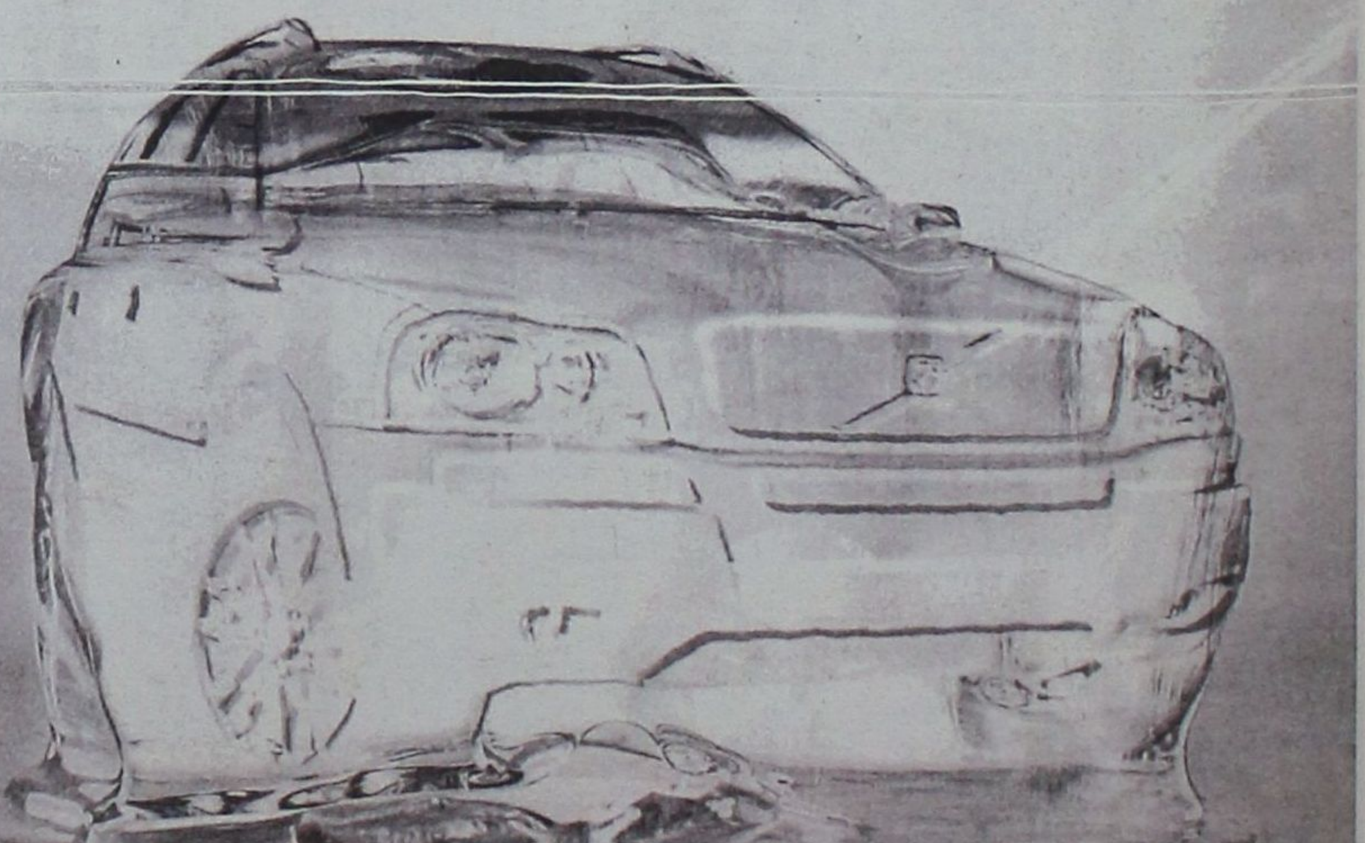

R3VOLVOLUTION
Volvo Car Hellas. Η Volvo στην Ελλάδα Αυτοπροσώπως.
Rodos Motor Car A.E. Λεωφόρος Καλλιθέας 1, Ρόδος, Τηλ: 22410 22864, 22410 77940, Fax: 22410 78121
Ομιλος Επιχειρήσεων Κυπριάδη

Οι κατασκευαστές Σιδήρου και Αλουμινίου Δωδεκανήσου αποκαλύπτουν τη γνωστή πραγματικότητα, αλλά ποιος να τους ακούσει...

Δημόσιοι υπάλληλοι(!) και αλλοδαποί κάνουν τη δουλειά κι ας είναι άσχετοι

Βάζουν θέμα στο Επιμελητήριο και προτείνουν λύσεις. Αν υπάρχουν...

Τις πρακτικές – γνωστές και ομολογημένες – που ακολουθούν διάφοροι κοινώς άσχετοι, οι οποίοι καταπιάνονται με αντικείμενα άγνωστα σε αυτούς, εις βάρος των πολιτών, καταγγέλλει η Ενωση Κατασκευαστών Σιδήρου και Αλουμινίου «ο Αρχιμήδης» με επιστολή τους προς τη Διοικούσα Επιτροπή του Επιμελητηρίου Δωδεκανήσου.

Εμπειροι τεχνίτες και επαγγελματίες του είδους, με χρόνια ολόκληρα στη δουλειά, διαπιστώνουν αυτό που για όλους είναι πια κοινό μυστικό. Ότι υπάλληλοι του ευρύτερου δημόσιου τομέα αλλά και αλλοδαποί, οι οποίοι κάπου, κάπως, από κάποιον «μάστορα», έμαθαν κάποια βασικά πράγματα, μπαίνουν ...στα χωράφια τους και δημιουργούν συνθήκες αθέμιτου ανταγωνισμού. Εις βάρος πάντα της ποιότητας των υπηρεσιών που παρέχουν στους πολίτες, με αποτέλεσμα να πηγαίνει στο βρόντο η κατοχύρωση του επαγγέλματος των κατασκευαστών.

Ενας κλάδος που φαίνεται ότι νοιώθει στο πετσί του τη δραστηριότητα των πάσης φύσεως «αλεξιπτωτιστών» και επιτήδειων, που «κάνουν μεροκάματα» χωρίς να τους ελέγχει ουσιαστικά κανείς.

Ο Πρόεδρος της Ενωσης Ανδρέας Δερμάτης και ο Γενικός Γραμματέας Χαράλαμπος Καραμολέγκος υπογράφουν την παρακάτω επιστολή, η οποία εμπεριέχει προτάσεις προς το Επιμελητήριο αλλά και την έντονη διαμαρτυρία των συναδέλφων τους για την κατάσταση στο χώρο των κατασκευών. Αναφέρονται συγκεκριμένα τα εξής:

Κύριοι,

Θέλουμε να σας γνωρίσουμε ότι μετά από πολλούς αγώνες και προσπάθειες καταφέραμε ο κλάδος των Κατασκευαστών Σιδήρου Αλουμινίου να κάνει το δικό του νόμιμο Σωματείο με αρ. εγκρ. Καταστατικού 493/ 98... Πρωτ. Ρόδου με την επωνυμία Ένωση Κατασκευαστών Σιδήρου και Αλουμινίου «ο Αρχιμήδης» το οποίο λειτουργεί από το 1998. Εμείς κάναμε μία αρχή απευθυνόμαστε σε όλους τους τοπικούς φορείς για να μας βοηθήσετε στα πολλά γνωστά προβλήματα που απασχολούν τον κλάδο μας.



Κύριοι, όπως γνωρίζετε, το επάγγελμά μας αν και είναι το πιο αρχαίο επάγγελμα, δυστυχώς δεν είναι κατοχυρωμένο με αποτέλεσμα να υπάρχει τρομερός αθέμιτος ανταγωνισμός από άτομα που εργάζονται σε δημόσιες υπηρεσίες, δήμους και αλλοδαπούς, με αποτέλεσμα να θίγονται τα επαγγελματικά και οικονομικά συμφέροντά μας. Όπως γνωρίζετε, είμαστε επαγγελματίες εγγεγραμμένοι σε όλους τους τοπικούς και δημόσιους φορείς και πληρώνουμε το ανάλογο τίμημα στον κάθε φορέα.

Ένα πρόβλημά μας είναι ότι δρουν ανεξέλεγκτα τα παραπάνω άτομα δίνοντας χαμηλότερες προσφορές από εμάς που έχουμε λειτουργικά έξοδα, ενώ οι παραπάνω κύριοι έχουν εξασφαλίσει το μισθό τους και ό,τι άλλο τους παρέχει η δουλειά τους στο δημόσιο, με αποτέλεσμα να υπάρχουν συνάδελφοι νόμιμοι επαγγελματίες που υποφέρουν ως προς το ζειν και δεν μπορούν να ανταπεξέλθουν στα λειτουργικά έξοδα της καθημερινότητας.

Ζητάμε να γίνει μία ταχύρρυθμος σχολή ή σεμινάρια βασισμένα στον κλάδο μας για να μην μπορεί ο καθένας να ασκεί ανεξέλεγκτα το επάγγελμα χωρίς να είναι γνώστης, πιστεύουμε ότι με αυτό θα διαφυλάξουμε το επάγγελμά μας και τους καταναλωτές που είναι το βασικό μας μέλημα, διότι θα πρέπει να γνωρίζετε ότι επί καθημερινής βάσεως έχουμε καταγγελίες για κατασκευαστικές κακοτεχνίες που δυστυχώς βαραίνουν τον απλό καταναλωτή με αποτέλεσμα τη μη εμπιστοσύνη απέναντι στον κλάδο μας.

ΟΙΚΟΔΟΜΙΚΕΣ ΕΠΙΧΕΙΡΗΣΕΙΣ

ΔΙΑΚΟΓΕΩΡΓΙΟΥ ΚΑΛΛΙΣΤΟΣ

- ΠΩΛΗΣΕΙΣ ΔΙΑΜΕΡΙΣΜΑΤΩΝ
- ΚΑΤΑΣΤΗΜΑΤΑ - ΑΠΟΘΗΚΕΣ
- ΑΝΤΑΛΛΑΓΕΣ ΑΚΙΝΗΤΩΝ
- ΑΓΟΡΕΣ ΟΙΚΟΠΕΔΩΝ
- ΑΝΑΛΑΜΒΑΝΟΥΜΕ ΑΝΤΙΠΑΡΟΧΕΣ

ΔΙΕΥΘ.: ΕΘΝ. ΑΝΤΙΣΤΑΣΕΩΣ 11, (πρώην Αννης Μαρίας)
Τηλ.: 78501-29318, 78502

ΠΩΛΟΥΝΤΑΙ διαμερίσματα λουξ κατασκευής με απεριόριστη θέα. Τα διαμερίσματα διαθέτουν θωρακισμένες πόρτες, εντοιχισμένες κουζίνες, ντουλάπες, εντοιχισμένο νιπτήρα με ντουλάπι, κεντρική θέρμανση αυτόνομη, ανοιγόμενα ανακλινόμενα κουφώματα με διπλά τζάμια, σίτες, ρολά, υδραυλικό ασανσέρ, τριφασικό ρεύμα.

Ολοι οι χώροι σπατουλαριστοί εσωτερικές πόρτες MDF με σχέδια.

ΔΙΑΜΕΡΙΣΜΑΤΑ

Επί της οδού Μεγ/ Κων/νου - Κων/νου Παλαιολόγου
50 τ.μ δυάρια ανά όροφο
85 τ.μ. τριάρια ανά όροφο
110 τ.μ. τεσσάρια ανά όροφο

Επί της Κων/νου Υδραίου - Στ. Κωτιάδη
70 τ.μ. τριάρια ανά όροφο με μεγάλες βεράντες φανταστική θέα
90 τ.μ. τριάρια - τεσσάρια ανά όροφο με μεγάλες βεράντες φανταστική θέα
110 τ.μ. τεσσάρια ανά όροφο με μεγάλες βεράντες φανταστική θέα
130 τ.μ. τεσσάρια - πεντάρια ανά όροφο με μεγάλες βεράντες φανταστική θέα

Επί της Λεωφ. Καλλιθέας - Καρακόνερο
50 τ.μ. δυάρια ανά όροφο με μεγάλες βεράντες, απεριόριστη θέα
85 τ.μ. τριάρια ανά όροφο με μεγάλες βεράντες, απεριόριστη θέα
110 τ.μ. τεσσάρια ανά όροφο με μεγάλες βεράντες, απεριόριστη θέα.

ΚΑΤΑΣΤΗΜΑΤΑ
50 τ.μ. επί της Λεωφ. Καλλιθέας - Καρακόνερο
100 τ.μ. επί της Λεωφ. Καλλιθέας - Καρακόνερο
150 επί της Λεωφ. Καλλιθέας - Καρακόνερο

ΙΑΤΡΕΙΑ - ΓΡΑΦΕΙΑ
50 τ.μ. επί της Μεγ. Κων/νου και Κων Παλαιολόγου (Φώκιαλη)
100 τ.μ. επί της Μεγ. Κων/νου και Κων Παλαιολόγου (Φώκιαλη)
150 τ.μ. επί της Μεγ. Κων/νου και Κων. Παλαιλόγου (Φώκιαλη)

ΔΑΝΕΙΑ ΟΛΩΝ ΤΩΝ ΤΑΜΕΙΩΝ ΚΑΙ ΟΛΩΝ ΤΩΝ ΤΡΑΠΕΖΩΝ

Πληρ. ΔΙΑΚΟΓΕΩΡΓΙΟΥ ΚΑΛΛΙΣΤΟΣ
Τηλ. 22410 - 78501-78502, 29318

Βότσαλα στα ήρεμα νερά

Μερικοί, τον τελευταίο καιρό, σαν να μην είχαμε θέματα για συζήτηση ή προβλήματα –ένα τσουβάλι– για λύση, έρχονται με κάποια σενάρια του σήμερα και του αύριο, για να αλατίσουν τη σούπα της πολιτικής και να προκαλέσουν κουβέντες ατελείωτες, τύπου συνοικιακού καφενέ.

Μερικές φορές, δεν φταίνε οι ίδιοι οι πρωταγωνιστές, γιατί έτσι –στα καλά καθούμενα– κάποιος Μιμιές τους πλησιάζει και ρώταξαναρώτα κάτι ψαρεύει. Πότε γόπα, πότε ροφό και πότε σμύνερη. Και η συζήτηση ανάβει, κι ο κόσμος καλά περνά κι όλα τ' άλλα μπαίνουν σε δεύτερη σειρά ή κλείνονται στο... ψυγείο.

Ειδικά κάποια σενάρια γύρω από τις ερχόμενες (μακρινές εκλογές) έρχονται στην επιφάνεια και τροφοδοτούν σε θέματα παρέες σε καφενεία κι αλλού. Τη στιγμή που μας απασχολούν άλλα, σοβαρά, όπως το πρ'σοφατο μετά τη συμφορά της Δ.Α.Ν.Ε. ναυτιλιακό πρόβλημα και τόσα άλλα που πέρασαν στο περιθώριο, όπως το εργοστάσιο της ΔΕΗ, ο Γαδουράς, το Γκολφ, το αποχετευτικό, η Μαρίνα και... πολλά άλλα.

Κι όλα αυτά, γιατί; Διότι οι πολιτικοί ή μάλλον τα κόμματα συνεχίζουν και μετά τις εκλογές (τις Δημοτικές) να χαράσσουν πορεία, να δίνουν εντολές, να πετούν βότσαλα στα ήρεμα νερά, να ταράσσουν και να διαταράσσουν την ηρεμία που επικρατεί, ειδικά τώρα που περάσαμε στη χειμερινή νάρκη.

Τα περί αντιδημαρχίας, τα περί ψηφοδελτίων του 2006 και άλλα σενάρια, ορατά διά τηλεσκοπίου, έγιναν της μόδας, αντί να κάτσουμε να δούμε με νηφαλιότητα αυτά που σήμερα καίνε πραγματικά. Γίνεται όμως αυτό; Δηλ. ν' αφήνει κάθε σύμβουλος (Δημοτικός ή Νομαρχιακός ή άλλος) πριν από κάθε συμμετοχή του σε συνεδριάσεις, ν' αφήνει το κομματικό μπογαλάκι του στα σκαλιά της εξώπορτας και να συμμετέχει ακομμάτιστος;

Καλά τα λέει ο φίλος μου ο Γιάνης Γιαννακάκης ότι η στρατιωτική πειθαρχία και οι πρακτικές λόχου δεν αρμόζουν πουθενά.

ΓΙΩΡΓΟΣ ΒΟΥΗΣ



AUTO CENTER
ΜΑΝΩΛΗΣ ΚΩΣΤΑΚΗΣ ΑΕΒΕ
14ο χλμ. Ρόδου - Αεροδρομίου - 85106 - ΡΟΔΟΣ • ΤΗΛ. 22410 82000

Την Τετάρτη στον πολυχώρο Τελχίνες η παρουσίαση του βιβλίου του Θ. Νικολάου

Στη Ρόδο ο πατέρας του «Νέου Εκλεκτού»

Ο συγγραφέας του βιβλίου «Ο νέος εκλεκτός», που ήδη κινείται με ρυθμούς best seller, κ. Θανάσης Νικολάου, θα βρεθεί την προσεχή Τετάρτη στη Ρόδο. Ο νέος συγγραφέας από το Βόλο θα παραστεί σε παρουσίαση του βιβλίου του που θα γίνει από την κ. Χαρά Κοσεγιάν διδάκτωρ Φιλολογίας του πανεπιστημίου Αθηνών και από τον κ. Μανόλη Μακρή νομικό – συγγραφέα.

Η εκδήλωση θα γίνει στον πολυχώρο Τελχίνες της Μεσαιωνικής Πόλης (κοντά στα λουτρά) και οργανώνεται από το Ράδιο Λυχνάρι, τα βιβλιοπωλεία Καραβάκι και τον εκδοτικό οργανισμό Λιβάνη.

Ο Θανάσης Νικολάου γεννήθηκε, μεγάλωσε και ζει στο Βόλο. Ο Νέος Εκλεκτός είναι το πρώτο του μυθιστόρημα. Αρθρογραφεί, σε τακτικά χρονικά διαστήματα, για θέματα που αφορούν στον πολιτισμό, στη λογοτεχνία και στο βιβλίο στον Τύπο του Βόλου. Υπήρξε παραγωγός λόγου στους ραδιοφωνικούς σταθμούς Alpha και ΕΡΑ Βόλου, όπου πραγματοποίησε περισσότερες από 250 εκπομπές αφιερωμένες στον κόσμο του βιβλίου και σε παρουσιάσεις συγγραφέων.

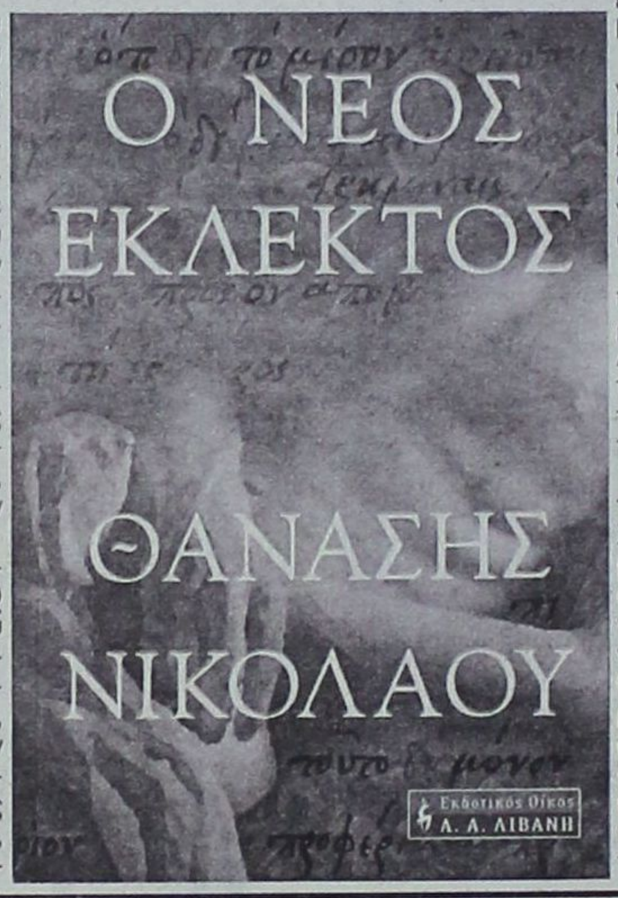

Είναι ιδρυτής και πρόεδρος Δ.Σ. της Καλλιμάχειου Βιβλιοθήκης, η οποία σήμερα αριθμεί 15.000 τόμους βιβλίων και περιοδικών.

Η υπόθεση του βιβλίου εξελίσσεται στην Κωνσταντινούπολη του 1082 μ.Χ., ο ύπατος των φιλοσόφων Ιωάννης ο Ιταλός απελευθερώνει την ευνοούμενή του Ισιδώρα και τη φυγαδεύει με προορισμό της Ρενς. Μαζί της η Ισιδώρα μεταφέρει δύο πολύτιμα κειμήλια –έναν πάπυρο και ένα δακτυλίδι– που κρύβουν το Μεγάλο Μυστικό.

Στη σημερινή εποχή, ένας καταξιωμένος Έλληνας συγγραφέας, μια Γαλλίδα βυζαντινολόγος, ένας γκαλερίστας κι ένας Αιγύπτιος αρχαιολόγος θα ζήσουν συγκλονιστικές περιπέτειες, προσπαθώντας να ξεδιαλύνουν το γρίφο των δύο ανεκτίμητων κειμηλίων.

Από το Βυζάντιο και την Κωνσταντινούπολη μέχρι το Άγιο Όρος και από το Παρίσι και τη Βενετία μέχρι το Κάιρο και τη Δαμασκό, ο αναγνώστης παρακολουθεί τον καταιγιστικό ρυθμό της αναζήτησης του Νέου Εκλεκτού, του θεματοφύλακα του Μυστικού του Ιερατείου.

Ένα αριστοτεχνικό θρίλερ για το μύθο της Αρχαίας Σοφίας, του μυστικού της Χαμένης Γνώσης και της Απόλυτης Δύναμης. Με στοιχεία θεολογίας, αποκρυφισμού και φιλοσοφίας, ο συγγραφέας Θανάσης Νικολάου, έχοντας μελετήσει εξονυχιστικά το θέμα και με γνώσεις αξιοθαύμαστες σχετικά με τη βυζαντινή ιστορία, αποκαλύπτει σταδιακά τα μυστικά και τα σκοτεινά σημεία της πλοκής. Το μυθιστόρημα, με φρενήρη ρυθμό και εγκιβωτισμένη αφήγηση, οδηγεί τον αναγνώστη στις ατραπούς της αναζήτησης της γνώσης.

Σε μαθητές δημοτικού σχολείου

Ομιλία συγγραφέα για την Παγκόσμια Ημέρα του Παιδιού

Σχολεία που τιμούν την Παιδεία

Υπάρχουν ακόμα στην εποχή μας φωτισμένοι εκπαιδευτικοί, οι οποίοι με τα έργα τους, όχι μόνο εκπαιδεύουν ορθά τα τρυφερά βλαστάρια μας, αλλά εμφυσούν την αγάπη, την ευαισθησία και την αρετή. Ιδέες που σπανίζουν στο σύγχρονο κόσμο μας.

Μια τέτοια εκπαιδευτικός είναι η δασκάλα Δήμητρα Κατσαρά, η οποία με την ευκαιρία της Παγκόσμιας Ημέρας του Παιδιού κάλεσε στην τάξη της (4η τάξη του 5ου Δημοτικού Σχολείου), το συγγραφέα Κυριάκο Χονδρό, ο οποίος μίλησε με θέμα τα παιδιά του κόσμου δίχως στέγη και πατρίδα. Η δασκάλα, θέλοντας να διδάξει και να γαλουχήσει τους αυριανούς πολίτες, αφιέρωσε μισή ώρα πάνω στα πανανθρώπινα θέματα που δυστυχώς όλοι σχεδόν τα προσπερνάμε.

Ο κ. Κυριάκος Χονδρός, από ό,τι μαρτυρούν τα ίδια τα παιδιά, με ευφράδεια λόγου και ικανότητα δεινού αφηγητή, μίλησε με αφορμή ένα δικό του διήγημα, που είδε το φως στη «Δράση» (11-10-2004) με τίτλο: «Αγριοχελίδονα του κόσμου - παντού εστίες πολέμου».

Τα παιδιά στο τέλος υπέβαλλαν ερωτήσεις και κατέθεσαν τις εντυπώσεις τους, σαν να ήταν ενήλικα, με προβληματισμούς και ευαισθησίες. Ο συγγραφέας κλείνοντας το διάλογο, δεν παρέλειψε να ανακοινώσει στοιχεία από έκθεση της UNICEF όπου: εκατομμύρια παιδιά στον κόσμο δεν στεγάζονται, ζουν χωρίς εγκαταστάσεις υγιεινής, στερούνται το πόσιμο νερό, δεν πηγαίνουν σχολείο και στερούνται φαγητό.

BERLONI
Home complete έως και 20% κέρδος στις αγορές σας

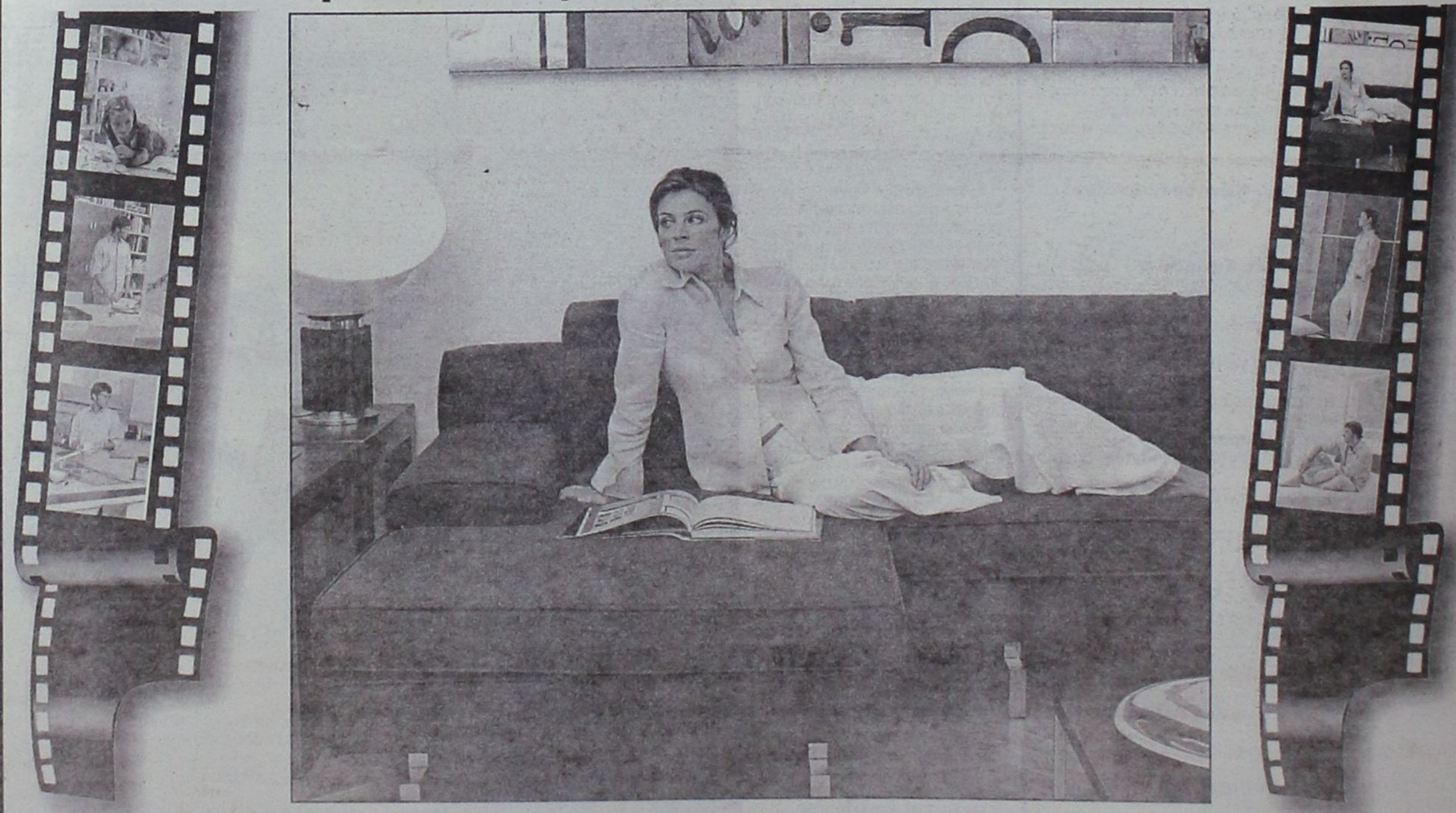

Showroom Proteas:
Αθηνών 36, Τ.Κ. 85100, Ρόδος,
Τηλ: (2241Ο) - 66865 - FAX: 67207 - www.protea.gr

Showroom Berloni:
Π.Π. Γερμανού & Στ. Κωτιάδη (γωνία), Τ.Κ. 85100, Ρόδος,
Τηλ: (2241Ο) - 43072 - FAX: 43073 - www.berloni.it

ΕΠΙΠΛΑ ΚΕΛΙΕ
PROTEAS



ΕΠΙΣΗΜΟΣ ΔΙΑΝΟΜΕΑΣ OPEL

ΜΑΜΑΛΙΓΚΑΣ ΑΕΒΕ: 3ο χλμ. Λ. Ρόδου - Λίνδου, Ρόδος 85100, Τηλ: 22410 61005

Εξασφάλισε ισχυρή πλειοψηφία 58,5% έναντι των δύο αντιπάλων του

Ο Αλέκος Αλαβάνος νέος πρόεδρος του ΣΥΝΑΣΠΙΣΜΟΥ

«Η ανασυγκρότηση θα γίνει όταν μια νέα γενιά στελεχών αναλάβει την εξουσία»

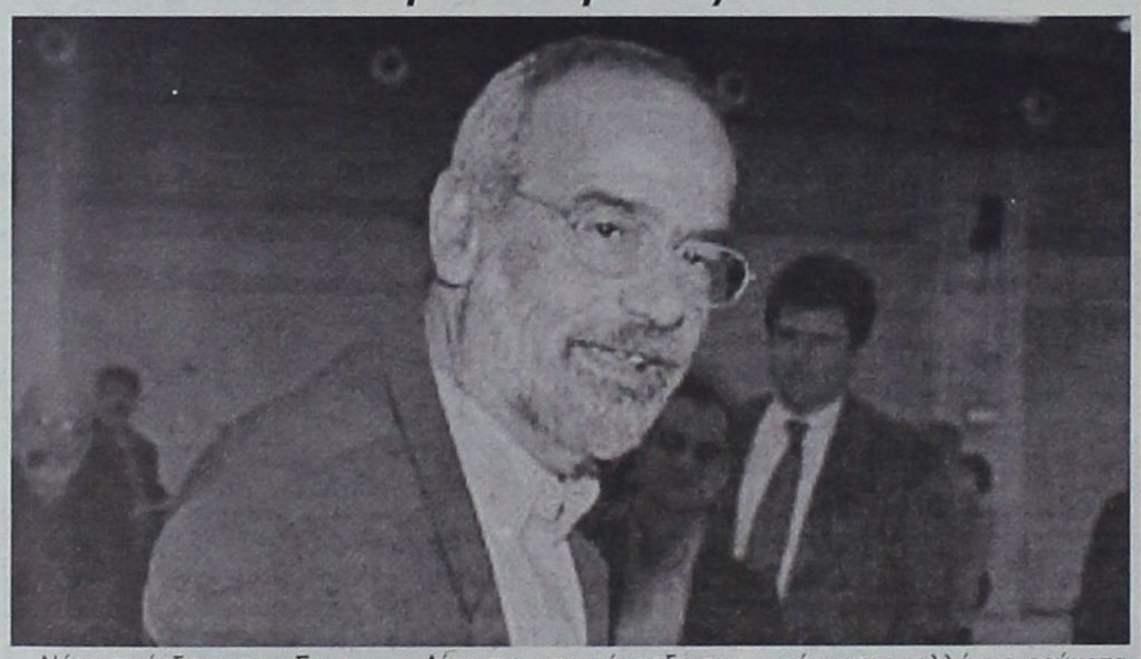

Νέος πρόεδρος του Συνασπισμού αναδείχθηκε χθες ο κ.Αλέκος Αλαβάνος, με ποσοστό 58,5%.

Ο Μ. Παπαγιαννάκης έλαβε 33% και ο Χ. Παπαδόπουλος 6,54%. Ψήφισαν 1.110 σύνεδροι του κόμματος. Βρέθηκαν ένα άκυρο ψηφοδέλτιο και 15 λευκά. Σε εξέλιξη η καταμέτρηση των ψήφων για τη νέα Κεντρική Πολιτική Επιτροπή.

Λίγο πριν την έναρξη της ψηφοφορίας οι κύριοι Αλαβάνος, Παπαγιαννάκης και Παπαδόπουλος απευθύνθηκαν στους συνέδρους.

Ο κ. Αλαβάνος είπε ότι ο νέος πρόεδρος του ΣΥΝ θα είναι ίσος μεταξύ των στελεχών και όχι πρώτος μεταξύ ίσων. Για τις τάσεις στο εσωτερικό του κόμματος, ανέφερε ότι δεν πρέπει να λειτουργούν ως κόμματα εντός του κόμματος, αλλά ως ρεύματα ιδεών. Η ανασυγκρότηση του ΣΥΝ, σημείωσε ο κ. Αλαβάνος, θα γίνει όταν μια νέα γενιά στελεχών αναλάβει την εξουσία.

Ο κ. Παπαγιαννάκης διέγνωσε έναν «πειρασμό» να κατευθυνθεί ο ΣΥΝ προς τον αριστερισμό και πρότεινε αυτοσυγκράτηση. Επανερχόμενος στο θέμα των συμμαχιών, πρότεινε ευρύτερες πολιτικές και κοινωνικές συσπειρώσεις και διαβεβαίωσε τους συνέδρους και κυρίως όσους «ψιθυρίζουν ότι θα τους πάει στο ΠΑΣΟΚ», ότι αυτό δεν πρόκειται να συμβεί. «Θα είμαι στο Συνασπισμό», δήλωσε κατηγορηματικά.

Ο κ. Παπαδόπουλος ζήτησε να γίνουν πράξη τα οράματα της αριστεράς, τονίζοντας ότι το κόμμα «χωράει όλους και δεν περισσεύει κανείς».

Βρίσκονται σ' έναν διαρκή και πολυετή κυβερνητικό εμπαιγμό

Σε δεινή θέση οι συμβασιούχοι του πανεπιστημίου Αιγαίου

Σε όλο και δυσκολότερη θέση περιέρχονται οι συμβασιούχοι καθηγητές του πανεπιστημίου Αιγαίου, γεγονός που σύντομα μπορεί να οδηγήσει ακόμα και σε υποβάθμιση του επιστημονικού έργου που επιτελείται. Το πρόβλημα της έλλειψης πόρων για την υποστήριξη του εκπαιδευτικού προσωπικού του πανεπιστημιακού ιδρύματος του Αιγαίου είναι χρόνιο και για την επίλυσή του απαιτείται γενναία πολιτική από την πλευρά του Υπουργείου Εθνικής Παιδείας.

Σε ανακοίνωση, που εξέδωσε ο Σύλλογος Συμβασιούχων του Πανεπιστημίου Αιγαίου, τονίζει πως τα μέλη του «επιτελούν διοικητικό έργο καλύπτοντας πάγιες και διαρκείς λειτουργικές ανάγκες του Ιδρύματος, όπως άλλωστε έχει προκύψει από τις κατά καιρούς τοποθετήσεις των Πρυτανικών Αρχών του, αλλά και τις σχετικές αποφάσεις της Συγκλήτου του Πανεπιστημίου. Οι ανάγκες αυτές, που μόνο έκτακτες και ελαστικές δεν μπορούν να χαρακτηριστούν, καλύφθηκαν ΔΥΣΤΥΧΩΣ όχι μέσω προσλήψεων ΜΟΝΙΜΟΥ ΠΡΟΣΩΠΙΚΟΥ, αλλά μέσω συμβάσεων (δήθεν) έργου αυτεπιστασίας, πρόσληψης μέσω εργολάβου και λοιπά, αντιμετωπίστηκαν δηλαδή ως δήθεν έκτακτες! Η όποια λήξη της χρηματοδότησης των Τμημάτων από το πρόγραμμα που τα ενίσχυε, ουδόλως λήγει και τις ανάγκες τού Ιδρύματος για το προσωπικό αυτό. Άλλωστε, όπως αποτυπώνεται και στον υποβληθέντα για έγκριση Οργανισμό του Πανεπιστημίου Αιγαίου, οι ανάγκες του σε προσωπικό, είναι ΜΕΓΑΛΥΤΕΡΕΣ και από τον ήδη υπάρχοντα αριθμό μονίμων (αορίστου χρόνου) συμβασιούχων, που εργάζονται αυτή τη στιγμή σε αυτά, δεδομένης της σχεδιαζόμενης επέκτασής του στα νησιά της Λήμνου και της Κω».

Σύμφωνα με το Σύλλογο, η αρχικά προγραμματισμένη λήξη του Προγράμματος της «Διεύρυνσης της Τριτοβάθμιας Εκπαίδευσης» στις 31/8/2004, μετά από έντονη πίεση των Πρυτανικών Αρχών του Πανεπιστημίου Αιγαίου, μετατέθηκε από το Υπουργείο Παιδείας για τις 31/12/2004, χωρίς περαιτέρω νέα χρηματοδότηση. Το Πανεπιστήμιο Αιγαίου, μέσω τροποποίησης του προϋπολογισμού τού Προγράμματος, κατάφερε να δώσει παράταση στις συμβάσεις του προσωπικού και ταυτόχρονα να εξασφαλίσει την εύρυθμη λειτουργία των Τμημάτων του έως τις 31/12/2004. «Οι ερωτήσεις προς την Υπουργό Παιδείας» τονίζει στη συνέχεια ο Σύλλογος - σχετικά με τη λήξη της χρηματοδότησης, «απαντήθηκαν με απλές και αόριστες εξαγγελίες προεκλογικού τύπου, ότι από 1/1/2005 θα αντιμετωπισθεί το πρόβλημα».

Στη συνέχεια, το Διοικητικό Συμβούλιο του Συλλόγου Συμβασιούχων αναφέρεται στο Προεδρικό Διάταγμα για τη μονιμοποίηση, το οποίο, όπως σημειώνει, αφήνει εκτός ρύθμισης «μεγάλο μέρος των συμβασιούχων τού Πανεπιστημίου Αιγαίου, ενώ ακόμη και για αυτούς που το Υπηρεσιακό Συμβούλιο του Ιδρύματος κρίνει θετικά την αίτησή τους για μετατροπή των συμβάσεων τους σε Αορίστου Χρόνου δεν υπάρχουν πιστώσεις για να συνεχίσουν να εργάζονται. Επί πλέον, το Π.Δ. 164/2004 δημιουργεί μία πληθώρα νομικίστικων προβλημάτων για την ανανέωση ή σύναψη νέων συμβάσεων με στόχο να οδηγήσει τις Πρυτανικές Αρχές των Πανεπιστημίων και Τ.Ε.Ι. στην ουσιαστική απόλυση των συμβασιούχων. Απαιτείται άμεση λύση του προβλήματος για την εύρυθμη λειτουργία του Πανεπιστημίου».

TÜV TÜV Rheinland Group

ΠΙΣΤΟΠΟΙΗΤΙΚΟ HACCP

Ο Φορέας Πιστοποίησης Συστημάτων HACCP της TÜV Industrie Service GmbH με το παρόν πιστοποιεί ότι η εταιρεία

PIZZA RODOS – ΓΙΑΝΝΟΥΚΛΑ ΛΟΥΚΙΑ
Δ. ΑΝΑΣΤΑΣΙΑΔΗ 48
ΡΟΔΟΣ
ΕΛΛΑΣ

έχει εγκαταστήσει και εφαρμόζει Σύστημα HACCP για το πεδίο εφαρμογής:

ΠΑΡΑΓΩΓΗ ΠΡΟΨΗΜΕΝΗΣ ΚΑΤΕΨΥΓΜΕΝΗΣ ΠΙΤΣΑΣ

Επιβεβαιώθηκε ότι οι απαιτήσεις του Προτύπου DS 3027 E:1997
Ασφάλεια Τροφίμων σύμφωνα με το HACCP (Ανάλυση Κινδύνων και Κρίσιμα Σημεία Ελέγχου) – Απαιτήσεις που πρέπει να πληρούνται από τις επιχειρήσεις παραγωγής τροφίμων και τους υπεργολάβους τους

πληρούνται όσον αφορά την τεκμηρίωση και την πρακτική εφαρμογή του Συστήματος.

Το παρόν Πιστοποιητικό ισχύει έως τον Ιούλιο 2007

Αριθμός Πιστοποιητικού: 01 100 00102

DANAK

Κολωνία, 2004-07-09

Δρ. Φ. Μόριτς
Φορέας Πιστοποίησης Συστημάτων HACCP της TÜV Industrie Service GmbH

Ο Φορέας Πιστοποίησης έχει διαπιστευθεί από το DANAK σύμφωνα με το DIN EN 45012 για Φορείς Πιστοποίησης Συστημάτων HACCP ως προς DS 3027 E:1997

Γνωστοποίηση

Η Εταιρεία **"PIZZA RODOS"** γνωστοποιεί στην αξιότιμη πελατεία της ότι έχει εγκαταστήσει και εφαρμόζει Σύστημα HACCP.

Η Εταιρεία **"PIZZA RODOS"** ευχαριστεί το Αναλυτικό Εργαστήρι Ελέγχου Ποιότητας **"Διμέλλης Απόστολος και Συνεργάτες"** για την επιτυχή μελέτη HACCP που πραγματοποίησε για λογαριασμό της Εταιρείας μας.

ΚΗΔΕΙΑ

Τη λατρευτή μας μητέρα, γιαγιά, αδελφή και θεία

ΧΡΥΣΑΝΘΗ ΡΟΔΙΤΟΥ
(ετών 84)

θανούσα κηδεύουμε σήμερα Δευτέρα 13 Δεκεμβρίου 2004 και ώρα 12 μεσημβρινή από τον Ιερό Ναό Αγίου Νικολάου Ρόδου.

Τα παιδιά
Νίκος - Γεωργία
τα εγγόνια, τα αδέλφια, τ' ανίψια και οι λοιποί συγγενείς.

Προσφορά έως 07 Ιανουαρίου 2005

Γίνετε το στολίδι των εορτών

Αντιγήρανση Οξυγόνωση



Ενυδάτωση Λάμψη

Επιλέξτε τρεις θεραπείες προσώπου μόνο με 99 ευρώ

ΠΡΩΤΟΠΑ ΚΕΝΤΡΑ ΑΔΥΝΑΤΙΣΜΑΤΟΣ SALUS

Εμπορικό Κέντρο ΜΗΔΙΑ
Τηλ: 2241066140

Ο Περιφερειάρχης Νοτίου Αιγαίου Χαράλαμπος Κόκκινος καλεί τους ΟΤΑ της περιοχής να εκδηλώσουν ενδιαφέρον με στοιχεία και αριθμούς

Κληρώνει για ένα τυχερό νησί μία πλωτή μονάδα αφαλάτωσης



ΜΙΑ καινοτομία επιχειρεί να υιοθετήσει και η Περιφέρεια Νοτίου Αιγαίου στην προσπάθεια που καταβάλλεται από τους εμπλεκόμενους φορείς, με σκοπό να αναζητηθούν λύσεις για την αντιμετώπιση της λειψυδρίας στα μικρά νησιά της περιοχής μας.

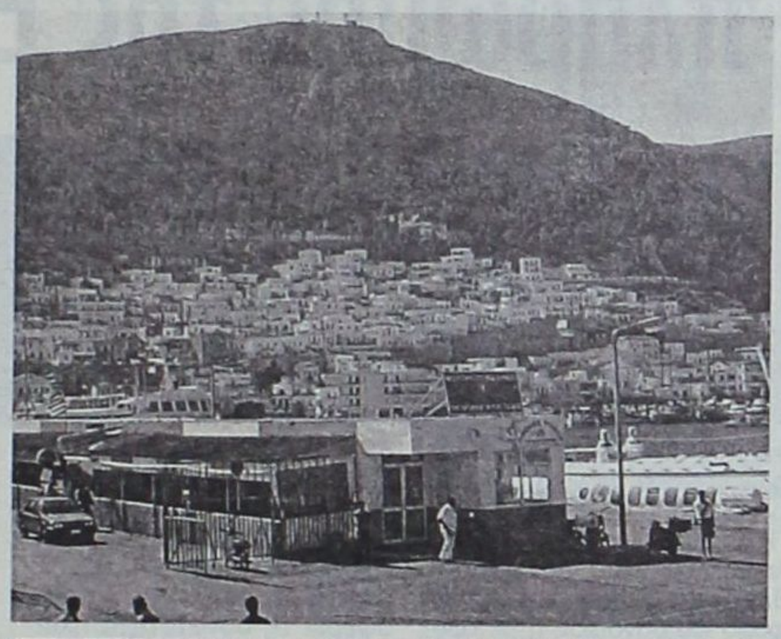

Βασική ιδέα παραμένει η αφαλάτωση, με τη μόνη διαφορά πως η μονάδα θα εξυπηρετεί τις ανάγκες των μικρονησιωτών ...εν πλω.

«Πλωτή αυτόνομη οικολογική μονάδα αφαλάτωσης» τιτλοφορείται η ιδέα που έχουν κατά νου στην Περιφέρεια Νοτίου Αιγαίου και φαίνεται να παρουσιάζει ενδιαφέρον. Με επιστολή του μάλιστα προς κάθε ενδιαφερόμενο, ο Γενικός Γραμματέας της Περιφέρειας Χαράλαμπος Κόκκινος εξηγεί τον πιλοτικό χαρακτήρα του εγχειρήματος, ζητώντας από όλους τους Αυτοδιοικητικούς φορείς της περιοχής να εξετάσουν το όλο θέμα με σοβαρότητα.

Κάποια στιγμή, όπως εξηγεί ο κ. Κόκκινος, θα γίνει αξιολόγηση όλων των δεδομένων που θα προσκομιστούν από τους ΟΤΑ και στο τέλος θα γίνει η επιλογή του ...τυχερού νησιού.

ΣΤΗΝ επιστολή του Περιφερειάρχη αναφέρονται τα παρακάτω:

Η Περιφέρεια Νοτίου Αιγαίου συμμετέχει στην υλοποίηση του έργου «**Πλωτή αυτόνομη οικολογική μονάδα αφαλάτωσης**», το οποίο χρηματοδοτείται από το Επιχειρησιακό Πρόγραμμα «Ανταγωνιστικότητα» (ΕΠΑΝ) Το έργο υλοποιείται από σύμπραξη φορέων, με συντονιστή το Πανεπιστήμιο Αιγαίου – Τμήμα Ναυτιλίας και Επιχειρηματικών Υπηρεσιών.

Αντικείμενο του έργου είναι η δημιουργία μιας πλωτής μονάδας αφαλάτωσης θαλάσσιου νερού με τη χρήση ανεμογεννήτριας. Η μονάδα θα είναι αυτόνομη που σημαίνει ότι δεν θα είναι απαραίτητη η σύνδεσή της στο δίκτυο της ΔΕΗ και όντας πλωτή θα είναι μεταφερόμενη δηλαδή η εγκατάστασή της σε κάποιο σημείο δεν θα είναι απαραίτητα μόνιμη. Κύριος στόχος του έργου είναι η αντιμετώπιση των αυξημένων εποχικών αναγκών και η μείωση του κόστους παραγωγής πόσιμου νερού, ειδικά στα απομακρυσμένα νησιά. **Η μονάδα θα εγκατασταθεί πιλοτικά σε κάποιο από τα νησιά του Νοτίου Αιγαίου.**

Στο πλαίσιο του έργου αυτού και με στόχο την επιλογή της περιοχής και, στη συνέχεια, του νησιού όπου θα εγκατασταθεί η μονάδα, σας καλούμε να συνεργαστείτε με την Περιφέρεια για τη συλλογή στοιχείων σχετικά με τις ανάγκες σε νερό και το κόστος της υδροδότησης στα νησιά του Νοτίου Αιγαίου.

Σας ευχαριστούμε για τη συνεργασία.

Ο Γενικός Γραμματέας
ΧΑΡΑΛΑΜΠΟΣ ΚΟΚΚΙΝΟΣ



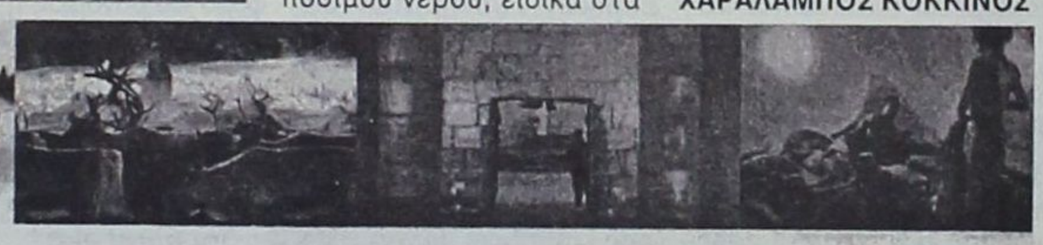

ΤΗΝ ΤΕΤΑΡΤΗ Η ΕΠΙΤΡΟΠΗ ΠΑΡΑΚΟΛΟΥΘΗΣΗΣ

Δεν «τρέχουν» οι Κυκλάδες, απώλειες πόρων για την Περιφέρεια Νοτίου Αιγαίου

ΤΙΣ ΣΟΒΑΡΕΣ απώλειες σε πολύτιμους πόρους για την Περιφέρεια Νοτίου Αιγαίου (Κυκλάδες, Δωδεκάνησα) αναμένεται να διαπιστώσει για μια ακόμα φορά η Επιτροπή Παρακολούθησης του Γ' ΚΠΣ που συνεδριάζει μεθαύριο.

Χαρακτηριστικό είναι το γεγονός ότι ο άξονας «αντιμετώπιση των προβλημάτων νησιωτικού χαρακτήρα» που εφαρμόζεται στην περιφέρεια Νοτίου Αιγαίου κατέγραψε απορρόφηση 17%. Παρόμμοια παραδείγματα καταγράφονται από την Επιτροπή Παρακολούθησης και για άλλους άξονες. Για παράδειγμα, ο άξονας «αξιοποίηση της γεωγραφικής θέσης» του προγράμματος Ανατολικής Μακεδονίας - Θράκης δεν ξεπερνά το 16%, ο άξονας «ανάπτυξη ορεινού χώρου» της Κεντρικής Μακεδονίας καταρρίπτει κάθε αρνητικό ρεκόρ με 1% (!), ο άξονας «ολοκληρωμένη ανάπτυξη ορεινών και παραλίμνιων περιοχών» του προγράμματος Δυτικής Μακεδονίας περιορίζεται στο 6%. «Ανεξήγητο» εξάλλου χαρακτηρίζεται και το γεγονός της χαμηλής απορροφητικοτητας του προγράμμτος Τεχνικής Βοηθείας, το οποίο έχει θεσπιστεί με μοναδικό στόχο να ενισχύονται οι φορείς για την καλύτερη και ταχύτερη απορρόφηση κεφαλαίων.

Η Τεχνική Βοήθεια, γνωστή και ως «τσάμπα χρήμα», παρουσιάζει πολύ χαμηλές επιδόσεις στα περιφερειακά προγράμματα. Π.χ., το ποσοστό απορρόφησης στο ΠΕΠ Νοτίου Αιγαίου περιορίζεται στο 19%, της Δυτικής Ελλάδας στο 16%, της Πελοποννήσου στο 11% και της Στερεάς Ελλάδας και των Ιονίων Νήσων στο 9%.

ΗΕπιτροπή Παρακολούθησης του Γ' ΚΠΣ αναμένεται ότι θα συμφωνήσει σε εντατικοποίηση των ελέγχων στους φορείς εκτέλεσης των προγραμμάτων μετά τη διαπίστωση ότι ένα πολύ μεγάλο ποσοστό της εκτέλεσης των έργων έχει συγκεντρωθεί σε έναν μικρό αριθμό τελικών φορέων. Σύμφωνα με τα στοιχεία του υπουγείου Οικονομίας, το 89,28% του συνολικού προϋπολογισμού των έργων έχει δεσμευθεί από το 9,79% των φορέων που εμπλέκονται με το Γ' ΚΠΣ. Αυτός είναι και ένας από τους λόγους καθυστέρησης εφαρμογής του Γ' ΚΠΣ. Αυτός είναι και ένας από τους λόγους καθυστέρησης εφαρμογής του Γ' ΚΠΣ, διότι οι (λίγοι) φορείς δεν προλαβαίνουν να σηκώσουν το φορτίο των προγραμμάτων που εκτελούν.

ΤΟ VOLVO XC90 ΘΑ ΣΑΣ ΧΑΡΙΣΕΙ ΟΣΑ ΤΑΞΙΔΙΑ ΜΠΟΡΕΙΤΕ ΝΑ ΦΑΝΤΑΣΤΕΙΤΕ.
ΚΑΙ ΕΝΑ ΠΟΥ ΔΕΝ ΜΠΟΡΕΙΤΕ.
ΑΠΟΚΤΗΣΤΕ ΤΟ ΚΑΙ ΖΗΣΤΕ ΕΝΑ ΜΟΝΑΔΙΚΟ ΤΑΞΙΔΙ ΣΤΟ ICE HOTEL ΤΗΣ ΣΟΥΗΔΙΑΣ.
ΣΧΕΔΙΑΣΜΕΝΟ ΝΑ ΚΟΒΕΙ ΤΗΝ ΑΝΑΣΑ, ΝΑ ΑΠΛΟΥΣΤΕΥΕΙ ΤΟΝ ΧΕΙΡΙΣΜΟ ΚΑΙ ΝΑ ΟΡΙΖΕΙ ΤΗΝ ΠΟΛΥΤΕΛΕΙΑ. ΜΕ ROPS, SIPS, RSC, DSTC ΚΑΙ 5 ΑΣΤΕΡΙΑ ΣΤΑ ΔΙΕΘΝΗ ΒΡΑΒΕΙΑ ΑΣΦΑΛΕΙΑΣ EURO NCAP. ΜΕ ΚΙΝΗΤΗΡΕΣ 2500cc ΚΑΙ 2900cc, ΚΙΝΗΤΗΡΑ DIESEL 2400cc ΚΑΙ ΙΠΠΟΔΥΝΑΜΗ ΕΩΣ 272 ΙΠΠΟΥΣ, ΤΟ VOLVO XC90 ΜΠΟΡΕΙ ΝΑ ΣΑΣ ΠΡΟΣΦΕΡΕΙ ΤΑ ΠΑΝΤΑ. ΑΚΟΜΑ ΚΑΙ ΔΙΑΚΟΠΕΣ ΣΤΟ ICE HOTEL ΤΗΣ ΣΟΥΗΔΙΑΣ, ΑΝ ΕΙΣΤΕ ΣΤΟΥΣ 50 ΠΡΩΤΟΥΣ ΠΟΥ ΘΑ ΤΟ ΠΑΡΑΓΓΕΙΛΟΥΝ ΜΕΧΡΙ ΤΙΣ 31/12/2004. ΜΙΑ ΜΟΝΑΔΙΚΗ ΕΥΚΑΙΡΙΑ ΝΑ ΤΟ ΟΔΗΓΗΣΕΤΕ ΣΤΟ ΦΥΣΙΚΟ ΤΟΥ ΠΕΡΙΒΑΛΛΟΝ. ΣΤΟΥΣ ΠΑΓΟΥΣ. ΜΑΘΕΤΕ ΠΕΡΙΣΣΟΤΕΡΑ ΣΤΙΣ ΕΚΘΕΣΕΙΣ VOLVO.
www.volvocars.gr, VOLVO LINE: 801-11-11411, E-MAIL: info1@volvocars.com
VOLVO for life



R3 VOLVOLUTION
Volvo Car Hellas. Η Volvo στην Ελλάδα Αυτοπροσώπως
Rodos Motor Car A.E. Λεωφόρος Καλλιθέας 1, Ρόδος. Τηλ: 22410 22864, 22410 77940, Fax: 22410 78121
Ομιλος Επιχειρήσεων Κυπριάδη

Το Διαδίκτυο ενώνει τα νησιά και εκμηδενίζει τις αποστάσεις

Μπροστά η Δωδεκανήσος στη χρήση του Ιντερνετ ως μέσο πληρωμής της Εφορίας



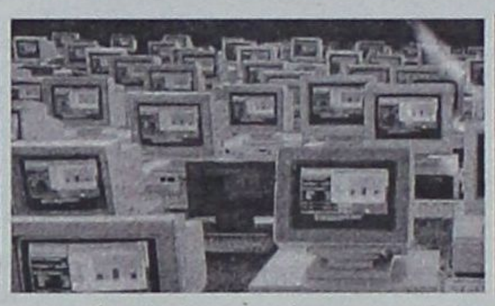



Η Δωδεκάνησος και κυρίως η Ρόδος είναι μία από τις περιοχές της ελληνικής επικράτειας όπου η χρήση του Ιντερνετ εμφανίζει τη μεγαλύτερη εξάπλωση. Η πολυδιάσπαση του Νομού και η αδυναμία εύκολων μετακινήσεων μεταξύ των νησιών έχει οδηγήσει τους Δωδεκανησίους στο να επιλέξουν το Διαδίκτυο για να διεκπεραιώνουν τις υποχρεώσεις που έχουν έναντι του Δημοσίου, των ασφαλιστικών ταμείων, αλλά και να προβαίνουν σε κινήσεις χρημάτων μέσω του webanking.

Σύμφωνα με τα στελέχη της ΔΟΥ Ρόδου, οι περισσότερες διαδικτυακές πράξεις αφορούν την καταβολή του Φόρου Προστιθέμενης Αξίας, ενώ ακολουθούν οι πράξεις που αφορούν σε μετακινήσεις χρηματικών ποσών μεταξύ τραπεζικών λογαριασμών.

Η Δωδεκάνησος, ως τόπος διαθέτει εξαιρετικά ενημερωμένους τοπικούς Δικτυακούς τόπους. Οι τελευταίοι ξεκίνησαν από ιδιώτες και στη συνέχεια ακολούθησαν οι φορείς.

Τα δεδομένα αυτά έχουν οδηγήσει τους επιτελείς του υπουργείου Οικονομικών να αναθεωρήσουν όλες τις πράξεις που επιτρέπονταν να γίνουν μέσω του Internet. Το ζητούμενο είναι να αυξηθούν όλα οι εργασίες που μπορούν να γίνουν εξ' αποστάσεως. Μεταξύ αυτών είναι και η δυνατότητα αυτόματης εξόφλησης μέσω πιστωτικής κάρτας ή τραπεζικού λογαριασμού των οφειλών προς το Δημόσιο αναμένεται να προσφέρει το υπουργείο Οικονομικών στους 1.000.000 εγγεγραμμένους χρήστες του Taxisnet εντός του επόμενου έτους.

Η «ηλεκτρονική εφορία», που φιλοδοξεί να προωθήσει η Γενική Γραμματεία Πληροφορικών Συστημάτων θα αποτελέσει την «πύλη» μέσω της οποίας θα μπορούν οι φορολογούμενοι που έχουν πρόσβαση στο διαδίκτυο να ενημερώνονται για τις οφειλές τους προς το Δημόσιο και να τις εξοφλούν χρεώνοντας είτε την πιστωτική τους κάρτα είτε τον τραπεζικό τους λογαριασμό.

Έτσι οι χρήστες του Internet θα μπορούν να πληρώνουν ηλεκτρονικά τον φόρο εισοδήματος, τον Φόρο Προστιθέμενης Αξίας, τα τέλη κυκλοφορίας, τις ληξιπρόθεσμες οφειλές τους, τον φόρο κληρονομιάς ή μεταβίβασης κάποιου ακινήτου, αποφεύγοντας τόσο τις ουρές των εφοριών όσο και εκείνες των τραπεζικών γκισέ, αφού για μεγάλα ποσά απαιτείται τραπεζική επιταγή.

Παράλληλα μελετάται η πλήρης συνεργασία με τα ιντερνετικά δίκτυα τραπεζικής εξυπηρέτησης, τα γνωστά και ως web banking των πιστωτικών ιδρυμάτων, ώστε να μπορούν όλοι οι φορολογούμενοι να επισκέπτονται την ειδική ιστοσελίδα κάποιας τράπεζας η οποία προσφέρει τη δυνατότητα ηλεκτρονικών πληρωμών και να χρεώνουν τον καταθετικό λογαριασμό τους και το ποσό αυτό να μεταφέρεται αυτόματα σε κάποιο ταμείο του Δημοσίου (ΔΟΥ).

Στόχος είναι να μπορούν οι φορολογούμενοι που είναι συνδρομητές στα δίκτυα διαδικτυακής εξυπηρέτησης των τραπεζών, να πληρώνουν τον φόρο εισοδήματος μέσω του Internet και των ΑΤΜ.

Συγκεκριμένα, οι φορολογούμενοι θα πληκτρολογούν έναν ειδικό αριθμό (π.χ. τον Αριθμό Φορολογικού Μητρώου) και θα επιλέγουν την πιστωτική ή χρεωστική κάρτα της τράπεζας με την οποία συνεργάζονται ή τον τραπεζικό τους λογαριασμό και αυτόματα θα εξοφλείται η οφειλή τους προς την Εφορία. Η ίδια δυνατότητα μελετάται να δίδεται στους φορολογουμένους και μέσω των ΑΤΜ.

Ήδη σήμερα όλοι οι πολίτες που έχουν αποκτήσει κωδικούς πρόσβασης σε ιντερνετικά δίκτυα τραπεζικής εξυπηρέτησης έχουν τη δυνατότητα να εξοφλήσουν μέσω του web banking το ποσό ΦΠΑ που έχει προκύψει από τις περιοδικές δηλώσεις που έχουν υποβάλει μέσω του Taxisnet, καθώς και τα τέλη κυκλοφορίας. Ειδικά για τα τέλη κυκλοφορίας οι τράπεζες ταχυδρομούν άμεσα το ειδικό σήμα, μόλις αυτά εξοφληθούν ηλεκτρονικά.

Οσον αφορά τον Φόρο Προστιθέμενης Αξίας, αυτός μπορεί να εξοφληθεί είτε μέσω του web banking είτε μέσω των ΑΤΜ. Το υπουργείο Οικονομικών έχει προχωρήσει σε συμφωνία με αρκετές τράπεζες που δίνουν τη δυνατότητα στους φορολογούμενους πελάτες τους να πληκτρολογούν το ΑΦΜ τους στην ειδική οθόνη των ΑΤΜ και να εξοφλείται άμεσα ο ΦΠΑ με χρέωση του τραπεζικού τους λογαριασμού ή της πιστωτικής τους κάρτας.

Προϋπόθεση για τη συγκεκριμένη πληρωμή είναι οι φορολογούμενοι να είναι πιστοποιημένοι στο σύστημα Taxisnet και να υποβάλλουν ηλεκτρονικά τη δήλωση ΦΠΑ.

Έτσι, μελετάται εντός του 2005 να δοθεί η δυνατότητα στους φορολογουμένους να καταβάλλουν τον φόρο εισοδήματος καθώς και άλλες οφειλές, μέσω του Internet και των δικτύων Αυτόματων Ταμειολογιστικών Μηχανών των τραπεζών, δίχως αυτό να σημάνει την κατάργηση των παραδοσιακών τρόπων πληρωμής (ταμεία ΔΟΥ, τραπεζικά γκισέ).

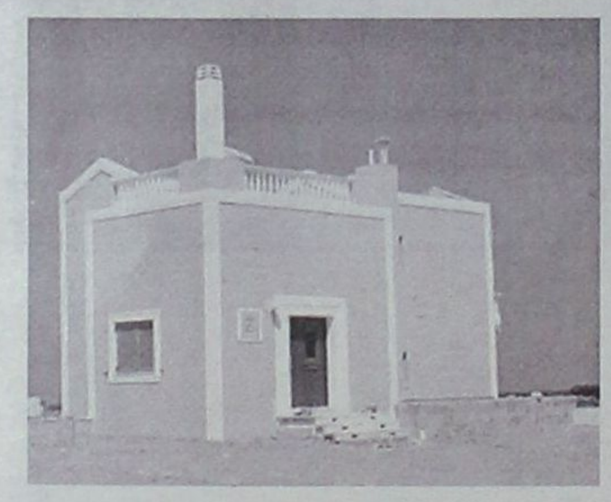

Πωλούνται Πολυτελείς κατοικίες αντίγραφα των Δωδεκανήσων

12islands RESIDENCE





Πολυτελείς κατοικίες με εκπληκτική θέα,

στα Κολύμπια 400 μέτρα από τη θάλασσα και στον παράλληλο δρόμο των ευκαλύπτων.

Οι κατοικίες είναι δύο τύπων 107 τ.μ. και 161 τ.μ. και διαθέτουν:

- Τρία υπνοδωμάτια
- Δύο μπάνια
- Τουαλέτα και χωριστό μπάνιο με υδρομασάζ
- Εντοιχισμένη κουζίνα
- Εντοιχισμένες ντουλάπες
- Ηλιακό θερμοσίφωνα
- Κεντρική θέρμανση (εγκατάσταση)
- Τζάκι
- Συστήματα ασφαλείας
- Τηλεφωνικές γραμμές ISDN
- Μπάρμπεκιου

Οι κατοικίες διαθέτουν ιδιωτική πισίνα και σύνδεση του νερού σε γεώτρηση για την ανέξοδη λειτουργία της σε όλη τη διάρκεια του έτους.

Ο περιβάλλων χώρος έχει εξαιρετική διαμόρφωση. Γκαζόν, πλακόστρωτος πεζόδρομος, φυτά και απεριόριστη θέα συνθέτουν το σκηνικό που άνθρωπος και φύση δημιούργησαν μαζί.

Οι κατοικίες αυτές διατίθενται προς πώληση και ήδη έχουν πωληθεί η «Ρόδος», το «Καστελλόριζο» και η «Χάλκη». Η πώληση έγινε αμέσως με την ολοκλήρωση της δημιουργίας τους και τούτο διότι προσφέρονται σε εξαιρετικά προσιτή τιμή (για τα δεδομένα του κόστους κατασκευής και εξοπλισμού που διαθέτουν).



Πληροφορίες κ. Μαρκόπουλο Γεώργιο τηλ: 22410 56268 - 56213 Κιν: 6978110631

Μέγας Αλέξανδρος, θύμα ιστορικής δυσφήμισης



Ο Μέγας Αλέξανδρος για τους Έλληνες αποτελεί ένα μεγάλο εθνικό σύμβολο, ένα πρότυπο ανδρός. Η ζωή του, τα κατορθώματά του και προπαντός το πολιτισμικό του έργο έγιναν αντικείμενο παγκοσμίου θαυμασμού και αποδοχής, η δε Ιστορία, του απένειμε τον τίτλο του «Μέγα». Ο ελληνικός πολιτισμός έφθασε μέχρι τις Ινδίες και την Αφρική. Ακόμα δε και σήμερα στις περιοχές αυτές ζει ο μύθος και ο απόηχος από το πέρασμα του ανδρός. Αυτή την ιστορική πραγματικότητα δυστυχώς αποπειράται σήμερα να αμαυρώσει με ανιστόρητες αμφιβολίες περί του ανδρισμού του Αλεξάνδρου ο Όλιβερ Στόουν. Για τον κύριο αυτόν παραθέτω ένα ιστορικό στοιχείο παρμένο από τη «**Μεγάλη Αμερικανική Εγκυκλοπαίδεια**» ως έχει.

«Θάληστρις. Βασίλισσα των Αμαζόνων, ονομαστή διά την ωραιότητα και την ανδρείαν της. Αναφέρεται ότι, ότε ο Μέγας Αλέξανδρος ευρίσκετο εν Υρκανία, η Θάληστρις με συνοδείαν τριακοσίων ομοφύλων της προσήλθεν εις αυτόν με σκοπόν την "παιδοποιίαν", προς παραγωγήν εκλεκτού είδους. Την παράκλησιν αυτήν εδέχθη ο βασιλεύς και ικανοποίησε την επιθυμίαν της Αμαζόνος».

Αν ίσχυαν αυτά που υπαινίσσεται ο κ. Όλιβερ Στόουν, θα εζητούσε η Θάληστρις την παραγωγήν τέτοιου «εκλεκτού είδους»; Νομίζω ότι κάθε περαιτέρω σχόλιο περιττεύει.



ΑΝΤΩΝΗΣ Γ. ΑΡΓΥΡΟΣ

Ομιλία για το έργο του Παρ. Παρασού

ΜΕΘΑΥΡΙΟ Τετάρτη 15 του μηνός στις 6 το απόγευμα, στην αίθουσα του «Ακταίον» η Ροδιακή Λέσχη σε ειδική εκδήλωση θα τιμήσει το λογοτέχνη και δημοσιογράφο κ. Παράσχο Παρασό για την προσφορά του στα πολιτιστικά δρώμενα του τόπου μας.

Η παρουσίαση θα γίνει από τον κ. Κυριάκο Χονδρό.

Η είσοδος για το κοινό θα είναι ελεύθερη.

ΕΣΤΙΑΤΟΡΙΟ - ΤΑΒΕΡΝΑ
«Η ΒΡΥΣΗ»
στην Ψίνθο
- Νοστιμότατα χωριάτικα φαγητά στον παραδοσιακό φούρνο
- Χωριάτικο ψωμί
- Και όπως πάντα τα ντόπια κρέατα του Κώστα Κατταβενού.

Ανοικτά κάθε μέρα
από τις 12 το μεσημέρι
Σας περιμένουμε

ΤΗΛ. 22410 - 50267

Εκδήλωση την Τετάρτη στο ΕΒΕΔ από την Τράπεζα Δωδεκανήσου

Ανάπτυξη στο Αιγαίο προτάσεις και πολιτικές

Ολα όσα αφορούν στην επιχειρηματική ανάπτυξη εντός του νομού Δωδεκανήσου θα αναλυθούν σε εκδήλωση που θα γίνει την προσεχή Τετάρτη 15 Δεκεμβρίου, ώρα 18:30, στην αίθουσα Γεώργιος Καραγιάννης του Επιμελητηρίου Δωδεκανήσου.

Η εκδήλωση οργανώνεται από τη Συνεταιριστική Τράπεζα Δωδεκανήσου και στη διάρκειά της θα αναλυθούν τα στοιχεία της μελέτης «Επιχειρηματική ανάπτυξη των νησιών του Αιγαίου. Χρηματοδοτικές ανάγκες, διεύρυνση μορφών χρηματοδότησης και επιχειρηματική διασύνδεση των νησιών».

Η μελέτη εκπονήθηκε στο πλαίσιο του έργου Νησιωτική Συμπολιτεία – Ισότιμη Πρόσβαση, της Κοινοτικής πρωτοβουλίας Equal.

Η μελέτη θέτει τις βάσεις



επάνω στις οποίες μπορεί να δομηθεί η ανάπτυξη συνολικά στο Αιγαίο και μέσω αυτής κατατίθενται συγκεκριμένες – καινοτόμες προτάσεις για δράσεις που μπορούν να υλοποιηθούν. Τα στοιχεία που θα παρουσιαστούν θα είναι άμεσα υλοποιήσιμα, με την προϋπόθεση πως θα υπάρξει άμεση ανταπόκριση τόσο της πολιτείας, όσο και των τοπικών αυτοδιοικήσεων ως προς την υποστήριξη του όλου πλάνου.

Στο Επιμελητήριο Κω

Ποιότητα στα τρόφιμα και κανόνες

Τα όσα αφορούν στη λειτουργία του Ενιαίου Φορέα Ελέγχου Τροφίμων (ΕΦΕΤ) και στους κανόνες που θα πρέπει να εφαρμόζονται από τις πάσης φύσεως επιχειρήσεις υγειονομικού ενδιαφέροντος, θα αναλυθούν την προσεχή Τετάρτη, σε εκδήλωση που θα γίνει στο παράρτημα του Επιμελητηρίου στην Κω, ώρα 19:00.

Η εκδήλωση οργανώνεται από το Κέντρο Επιχειρηματικής και Τεχνολογικής Ανάπτυξης (ΚΕΤΑ) Νοτίου Αιγαίου, σε συνεργασία με το ΕΒΕΔ και έχει ως τίτλο «ΕΦΕΤ: Ενιαίο σύστημα ελέγχου και κανόνων ορθής υγιεινής πρακτικής».

Κεντρική ομιλήτρια θα είναι η αντιπρόεδρος του ΕΦΕΤ κα. Δέσπινα Βασιλειάδου. Η είσοδος για το κοινό είναι ελεύθερη.



Πολλοί είναι εκείνοι που επέλεξαν να περάσουν τις γιορτές εκτός Ρόδου

Ταξιδιώτες έτοιμοι για ....απογείωση



Παρίσι και Λονδίνο και φέτος πρώτα στις θέσεις προτίμησης
Κερδίζουν έδαφος και οι εξωτικοί προορισμοί με πρώτη την Ταϋλάνδη

Αυξημένη κίνηση παρουσιάζεται αυτή την περίοδο στα ταξιδιωτικά πράκτορεία καθώς πολλοί είναι εκείνοι που θα περάσουν τις διακοπές των Χριστουγέννων και της Πρωτοχρονιάς όχι μόνο εκτός Ρόδου αλλά και εκτός Ελλάδας.

Ηδη από τις αρχές Δεκεμβρίου έχουν ξεκινήσει οι κρατήσεις σε ξενοδοχεία του εξωτερικού αλλά και εντός Ελλάδας.

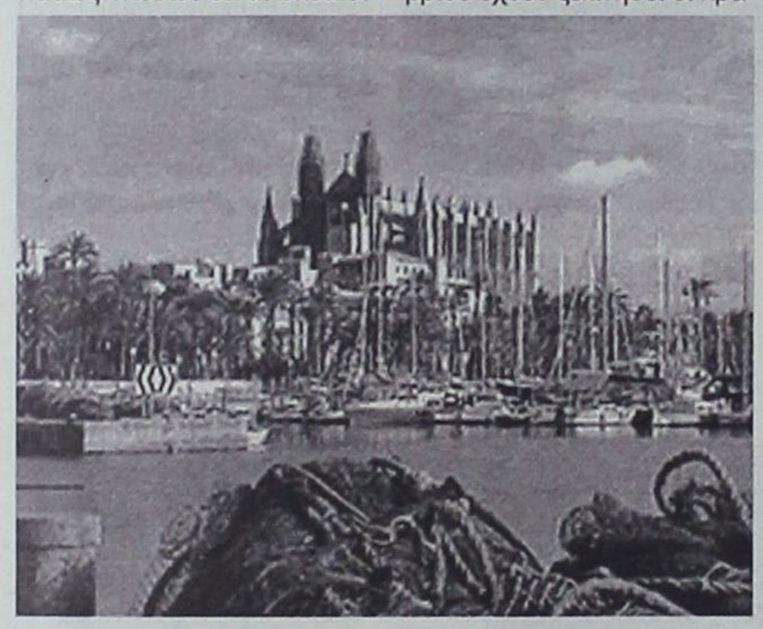

Οι επιλογές για τον προορισμό είναι πολλές και αντα-ποκρίνονται σε κάθε βαλάντιο.

Οι ευρωπαϊκές πρωτεύουσες και κυρίως το Παρίσι και το Λονδίνο είναι στις πρώτες θέσεις προτίμησεις των ταξιδιωτών αφού στις πόλεις αυτές τα Χριστούγεννα έχουν διαφορετικό χρώμα όπως υποστηρίζουν όσοι προτιμούν να περνούν εκεί τις διακοπές των εορτών κάθε χρόνο. Βεβαίως οι περισσότεροι γονείς επιλέγουν το Παρίσι που θεωρείται ο παράδεισος των παιδιών εξαιτίας της Disneyland που μαγεύει μικρούς και μεγάλους.

Ενδιαφέρον παρουσιάζεται και για άλλους προορισμούς όπως η Γερμανία, η Τσεχία, το Λουξεμβούργο, η Ολλανδία αλλά ακόμα και για την Ισπανία και την Πορτογαλία.

Δεν είναι λίγοι εκείνοι που επέλεξαν όμως και εξωτικούς προορισμούς, με την Ταϋλάνδη να κερδίζει τις εντυπώσεις όσων θέλουν να περάσουν τα Χριστούγεννα κολυμπώντας στην παραλία και φορώντας τα μαγιό τους. Ηδη οι πρώτοι ταξιδιώτες για τους εξωτικούς προορισμούς έχουν ήδη αναχωρήσει και αναμένεται να επιστρέψουν μετά τα Φώτα.



Οι υπεύθυνοι των ταξιδιωτικών πρακτορείων δηλώνουν πως το κόστος των ταξιδιών σε εξωτικά μέρη δεν είναι ιδιαίτερα υψηλό και όλο και περισσότεροι Ροδίτες επιλέγουν να περάσουν εκεί τις διακοπές τους, με δεδομένες μάλιστα και τις χαμηλές τιμές που συναντούν εκεί τόσο στις παρεχόμενες υπηρεσίες όσο και σε είδη ένδυσης, υπόδησης και διατροφής.

Εξαιτίας όμως της οικονομικής κρίσης που μαστίζει τη Ρόδο τα τελευταία χρόνια, κάποιοι επέλεξαν να περάσουν τις μέρες των διακοπών εντός της Ελλάδας, επιλέγοντας προορισμούς κυρίως προς το βόρειο τμήμα της χώρας όπου αυτή την περίοδο παρουσιάζει ιδιαίτερη ζήτηση.

Ωστόσο οι περισσότεροι θα μείνουν και φέτος στη Ρόδο καθώς λόγω της έλλειψης χρημάτων, οι διακοπές αποτελούν πολυτέλεια για τον μεγαλύτερο αριθμό των συμπολιτών μας. Επιπλέον επειδή τα χρήματα δεν επαρκούν οι περισσότεροι Ροδίτες και όχι μόνο δεν θα πάνε διακοπές, αλλά πολλοί θα περιοριστούν στις απολύτως απαραίτητες αγορές με προτεραιότητα στις ανάγκες των παιδιών.

Δ.Ε.Σ. ΡΟΔΑ
ΔΗΜΟΤΙΚΗ ΕΠΙΧΕΙΡΗΣΗ ΣΥΓΚΟΙΝΩΝΙΩΝ ΡΟΔΑ

ΠΕΡΙΛΗΨΗ ΔΙΑΚΗΡΥΞΗΣ

Ο Πρόεδρος του Δ.Σ. της Δ.Ε.Σ ΡΟΔΑ, διακηρύσσει τη διενέργεια πρόχειρου διαγωνισμού, με υποβολή σφραγισμένων προσφορών, με συμπλήρωση τιμολογίου και τεχνοοικονομική αξιολόγηση, την: «ΠΡΟΜΗΘΕΙΑ ΚΑΙ ΕΓΚΑΤΑΣΤΑΣΗΜΗΧΑΝΟΓΡΑ-ΦΙΚΟΥ ΕΞΟΠΛΙΣΜΟΥ», για τις ανάγκες της Επιχείρησης, σύμφωνα με τις προδιαγραφές της μελέτης, ενδεικτικού προϋπολογισμού 15.000 ευρώ, χωρίς τον ΦΠΑ.

Ο διαγωνισμός θα διεξαχθεί στα γραφεία της Δ.Ε.Σ. ΡΟΔΑ, Αγ. Ιωάννου 54 στις 16 Δεκεμβρίου, ημέρα Πέμπτη και από ώρα 11.30 π.μ. έως 12.00 μεσημβρινή, από αρμόδια επιτροπή, οι δε προσφορές μπορεί να κατατίθενται, με απόδειξη παραλαβής και στο πρωτόκολλο της επιχείρησης μέχρι την 12.00 μεσημβρινή της ίδιας ημέρας.

Στο διαγωνισμό γίνονται δεκτοί οίκοι κατασκευαστές της ημεδαπής ή αλλοδαπής ή αναγνωρισμένοι προμηθευτές του δημοπρατούμενου αντικειμένου.

Περισσότερες πληροφορίες και τεύχη του διαγωνισμού δίδονται τις εργάσιμες ημέρες και ώρες στα γραφεία της Δ.Ε.Σ. ΡΟΔΑ, Αγ.Ιωάννου 54, Τ.Κ. 85100 Ρόδος - Ελλάδα τηλ. 22410/36370 - FAX 22410/27462 (κ. Νικήτας Ζαβόλας).

Ο Πρόεδρος του Δ.Σ. της Δ.Ε.Σ. ΡΟΔΑ
Ιωάννης Τσιγάρος

Δ.Ε.Σ. ΡΟΔΑ
ΔΗΜΟΤΙΚΗ ΕΠΙΧΕΙΡΗΣΗ ΣΥΓΚΟΙΝΩΝΙΩΝ ΡΟΔΑ

ΠΕΡΙΛΗΨΗ ΔΙΑΚΗΡΥΞΗΣ

Ο Πρόεδρος του Δ.Σ. της Δ.Ε.Σ ΡΟΔΑ, διακηρύσσει τη διενέργεια πρόχειρου διαγωνισμού, με υποβολή σφραγισμένων προσφορών, με συμπλήρωση τιμολογίου και τεχνοοικονομική αξιολόγηση, την: «ΠΡΟΜΗΘΕΙΑ ΚΑΙ ΕΓΚΑΤΑΣΤΑΣΗ ΠΡΟΓΡΑΜΜΑΤΩΝ Η/Υ», για τις ανάγκες της Επιχείρησης, σύμφωνα με τις προδιαγραφές της μελέτης, ενδεικτικού προϋπολογισμού 43.000 ευρώ, χωρίς τον ΦΠΑ.

Ο διαγωνισμός θα διεξαχθεί στα γραφεία της Δ.Ε.Σ. ΡΟΔΑ, Αγ. Ιωάννου 54 στις 16 Δεκεμβρίου, ημέρα Πέμπτη και από ώρα 11.30 π.μ. έως 12.00 μεσημβρινή, από αρμόδια επιτροπή, οι δε προσφορές μπορεί να κατατίθενται, με απόδειξη παραλαβής και στο πρωτόκολλο της επιχείρησης μέχρι την 12.00 μεσημβρινή της ίδιας ημέρας.

Στο διαγωνισμό γίνονται δεκτοί οίκοι κατασκευαστές της ημεδαπής ή αλλοδαπής ή αναγνωρισμένοι προμηθευτές του δημοπρατούμενου αντικειμένου.

Περισσότερες πληροφορίες και τεύχη του διαγωνισμού δίδονται τις εργάσιμες ημέρες και ώρες στα γραφεία της Δ.Ε.Σ. ΡΟΔΑ, Αγ.Ιωάννου 54, Τ.Κ. 85100 Ρόδος - Ελλάδα τηλ. 22410/36370 - FAX 22410/27462 (κ. Νικήτας Ζαβόλας).

Ο Πρόεδρος του Δ.Σ. της Δ.Ε.Σ. ΡΟΔΑ
Ιωάννης Τσιγάρος

ΠΡΟΣΚΛΗΣΗ

Των μετόχων της ανώνυμης εταιρείας με την επωνυμία «ΤΟΥΡΙΣΤΙΚΑΙ ΕΠΙΧΕΙΡΗΣΕΙΣ ΜΕΣΟΓΕΙΟΥ Α.Ε.»

Σύμφωνα με το νόμο και το καταστατικό της εταιρείας καλούνται οι μέτοχοι σε τακτική γενική συνέλευση στις 7 Ιανουαρία ημέρα Παρασκευή και ώρα 11 π.μ. στα γραφεία της εταιρείας που είναι μέσα στο Ξενοδοχείο ENTEN POK, με τα πιο κάτω θέματα ημερήσιας διάταξης:

1. Υποβολή και έγκριση της έκθεσης του Διοικητικού Συμβουλίου και των ελεγκτών για τον ισολογισμό χρήσης 1-1-2003 έως 31-12-2003 και τα πεπραγμένα της χρήσης αυτής.
2. Υποβολή και έγκριση του ισολογισμού χρήσης 1-1-2003 έως 31-12-2003, των οικονομικών καταστάσεων του λογαριασμού αποτελεσμάτων χρήσης και του προσαρτήματος.
3. Απαλλαγή του Διοικητικού Συμβουλίου και των ελεγκτών από κάθε ευθύνη για τη χρήση 1-1-2003 έως 31-12-2003.
4. Εκλογή νέου Διοικητικού Συμβουλίου.
5. Εκλογή ενός τακτικού και ενός αναπληρωματικού ελεγκτού για τη χρήση 2004 από τον κατάλογο του Σώματος Ορκωτών Λογιστών.

Οι μέτοχοι πρέπει να συμμορφωθούν προς τις διατάξεις του Νόμου και του Καταστατικού για να λάβουν μέρος στις εργασίες της τακτικής συνέλευσης και ψηφίσουν για τη λήψη αποφάσεων επί των θεμάτων της ημερήσιας διάταξης.

Ρόδος 20-11-2004
Το Διοικητικό Συμβούλιο

Κεντρική Θέρμανση



- **Θέρμανση πετρελαίου** Λέβητες χαλύβδινοι, μαντεμένιοι. Σώματα πάνελ-αλουμινίου. Ατομικές θερμάνσεις.
- **Θέρμανση ηλεκτρική** Θερμοπομποί **EL-NOR**. 20 χρόνια πρώτοι στη Ρόδο, θερμαίνουν εκατοντάδες κατοικίες και επαγγελματικούς χώρους
- **Κλιματιστικά:** Θέρμανση - ψύξη. Όλες οι κορυφαίες μάρκες στις χαμηλότερες τιμές.
- **Δωρεαν μελέτη - επίβλεψη** Ακόμη και για τον πιο μικρό χώρο και δωρεάν μεταφορά.
- **Άμεση εγκατάσταση** από ειδικευμένο προσωπικό με προσοχή στη λεπτομέρεια
- **Γραπτή εγγύηση** καλής λειτουργίας και πλήρης τεχνική υποστήριξη.
- **Διπλή πιστοποίηση ποιότητας** από την εταιρεία μας και το δίκτυο τεχνικών καταστημάτων **Διαθερμική**.
- **Ειδικές λύσεις** για ξενοδοχεία και επαγγελματικούς χώρους.



Καλέστε αμέσως το **76100** για υπεύθυνη ενημέρωση

ΒΟΥΤΥΡΑΚΗΣ Ι.Χ. Ε.Π.Ε. • ΔΩΔ. ΝΕΟΛΑΙΑΣ 16 - ΡΟΔΟΣ -ΤΗΛ. ΚΕΝΤΡΟ: 22410 76100

Αρθρο του Γιώργου Λογ. Χιωτάκη τέως Βουλευτή Δωδεκανήσου

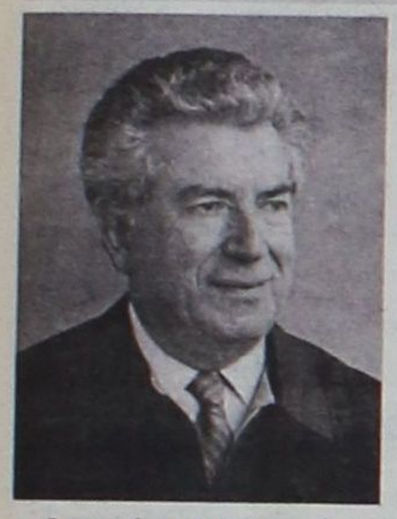

Στηρίξτε τις Αρχές

Ομως και η Αστυνομία οφείλει να δείξει την απαιτούμενη ευαισθησία και κατανόηση

Θεωρώ πολύ θετικό το γεγονός ότι ένας παλαιός αξιωματικός ανέλαβε την Αστυνομική Διεύθυνση Δωδεκανήσου και μάλιστα ένας άνθρωπος που έχει υπηρετήσει επί πολλά χρόνια και σε πολλές αστυνομικές θέσεις το Νομό μας, γνώστης συνεπώς και κατά τεκμήριον των προβλημάτων καλής και αποτελεσματικής αστυνόμευσης του Νομού και ο οποίος καλείται να εφαρμόσει στην πράξη την πείρα, τις γνώσεις και τις ικανότητές του. Ευρίσκω ακόμα θετικό το γεγονός ότι δεν επικαλείται «έλλειψη προσωπικού», όπως συνήθως γίνεται, αλλά ότι θα προσπαθήσει με το, ομολογουμένως, άξιο επιτελείο του, να εμπεδώσει το αίσθημα ασφάλειας στους πολίτες και να μειώσει την εγκληματικότητα και τους θανάτους από τα τροχαία ατυχήματα...

Στέκομαι στο τελευταίο: στα νησιά του Αιγαίου ο Νομός Δωδ/σου κατέχει την πρώτη θέση στα τροχαία ατυχήματα! Τι φταίει; Φταίνε τα πολλά αυτοκίνητα και μοτοποδήλατα, φταίνε οι παραβάσεις του ΚΟΚ, φταίει η μη αποτελεσματική αστυνόμευση του οδικού δικτύου, φταίει ο ατομικισμός μας, η απερισκεψία μας, η μη συμμόρφωσή μας προς τους Νόμους, φταίει η κακή κατάσταση σε πολλά σημεία των δρόμων, φταίει ο εγωισμός και ο ζαμανφουτισμός μας; Φταίνε αυτά και πολλά άλλα. Αλλά για μένα που πιστεύω ότι τα περισσότερα ατυχήματα, οι περισσότεροι θάνατοι, οι σοβαρότεροι τραυματισμοί και οι αναπηρίες οφείλονται σε ανατροπές από μηχανάκια, το κύριο φταίξιμο το έχουν η Αστυνομία και οι γονείς των παιδιών. Τα θύματα είναι συνήθως νέοι άνθρωποι, αλλά και οι θύτες (όπου υπάρχουν) είναι συνήθως νέοι άνθρωποι! Συνεχώς χάνεται το αίμα ανθρώπων στην άσφαλτο!

Και όμως όσοι Ελληνες κυκλοφορούν με μηχανάκια κυκλοφορούν χωρίς κράνος, περνούν συνεχώς μπροστά από τους αξιωματικούς και τους άνδρες και γυναίκες της Αστυνομίας, που κάνουν πως δεν βλέπουν τίποτα, αλλά και μπροστά από τους Εισαγγελείς, που παραλείπουν να δώσουν τις δέουσες εντολές στις διωκτικές Αρχές!

Ετσι η παρανομία συνεχίζεται και διαιωνίζεται, έτσι οι θάνατοι αυξάνονται, έτσι τα ανάπηρα άτομα πληθαίνουν στην κοινωνία μας! Φταίνε, λοιπόν, πρωτίστως οι διωκτικές αρχές, που δεν κάνουν το καθήκον τους, αλλά φταίνε και οι ίδιοι οι γονείς που αφήνουν τα παιδιά τους να επιβαίνουν σε μηχανάκια, χωρίς κράνος και χωρίς καμία προφύλαξη! Φταίνε ακόμα οι γονείς όταν εμπιστεύονται στα παιδιά τους γρήγορα αυτοκίνητα για να τρέχουν σαν διαμονισμένα και... όποιον πάρει ο Χάρος!

Όμως το βάρος πέφτει στην Πολιτεία και στα αρμόδια όργανά της. Όπως κάθε πολίτης έχει υποχρέωση από το άρθρο 40 του Κώδικα Ποινικής Δικονομίας να καταγγέλλει κάθε παράνομη πράξη που διώκεται αυταπάγγελτα, έτσι και τα αστυνομικά όργανα και όταν ακόμα δεν ευρίσκονται σε υπηρεσία ή και αν ανήκουν σε άλλη υπηρεσία και όχι στην Τροχαία, έχουν υποχρέωση να καταγγέλλουν κάθε παραβάτη, δηλαδή καθένα που επιβαίνει σε μοτοποδήλατο χωρίς να φορά το κράνος!

Όμως όλοι οι αστυφύλακες, άνδρες και γυναίκες, και αυτοί οι αξιωματικοί και οι αστυφύλακες της Τροχαίας, βλέπουν να περνούν μπροστά τους κατά δεκάδες οι μοτοποδηλάτες και οι συνοδοί τους χωρίς κράνος και δεν... συγκινούνται! Αλλά έτσι γίνονται εκτός των άλλων και συναυτουργοί και συνυπεύθυνοι θανάτων και μόνιμων αναπηριών!..

Η πρόληψη είναι πάντοτε προτιμότερη και γι' αυτό επιμένω στην ανάγκη να είναι συνεχής, διαρκής και καθολική η επιβολή του Νόμου στους δρόμους της Ρόδου και των άλλων νησιών. Τα μοτοποδήλατα και τα αυτοκίνητα κινούνται και ένα-δυο αστυνομικά όργανα τοποθετημένα σε επίκαιρα σημεία όλο το εικοσιτετράωρο, αν είναι δυνατό, και όχι σποραδικά και μια φορά το μήνα... μπορούν να καταγράφουν όλους τους παραβάτες και να υποχρεώσουν όλους τους επιβαίνοντες σε μοτοποδήλατα να σέβονται και να εφαρμόζουν το νόμο. Ελπίζω πως η νέα Αστυνομική Διεύθυνση του Νομού μας θα δώσει τη δέουσα προσοχή και τη δέουσα σημασία στο πρόβλημα αυτό.

Είναι εξίσου σημαντικό με την καταπολέμηση των ναρκωτικών, το πρόβλημα αυτό, δηλαδή το πρόβλημα των τροχαίων ατυχημάτων! Είμαστε λαός ατίθασος, είμαστε ατομικιστές, είμαστε ζεμανφουτιστές, αλλά είμαστε και λαός έξυπνος, λαός συναισθηματικός, που μας αγγίζει ο πόνος και η δυστυχία του άλλου. Γι' αυτό πιστεύω πως με τη συνεχή και διαρκή επιτήρηση της Τροχαίας και όχι μόνο, όπως γίνεται τώρα, κάθε... τρίμηνο(!) και με το παράδειγμά μας και με τις συνεχείς εκκλήσεις και τη διδασκαλία, θα περιορισθεί ή και θα εκλείψει το θέαμα των χωρίς κράνος επιβαινότων σε μοτοποδήλατα.

Κάποτε επισκέφθηκα την Ταϋλάνδη· Κατά τη μετάβασή μας στη γέφυρα του ποταμού Κβάι, όπου είχε παιχθεί μια απίστευτη τραγωδία του δευτέρου παγκοσμίου πολέμου, συναντήσαμε στο δρόμο εκατοντάδες ή και χιλιάδες μοτοποδηλάτες, που πήγαιναν στη δουλειά τους και όλοι έφεραν κράνος! Ούτε ένας χωρίς κράνος! Αυτό πρέπει να είναι το σύνθημα και για τη νέα Αστυνομική Διεύθυνση του Νομού Δωδεκανήσου: Ούτε ένας θάνατος που να οφείλεται σε έλλειψη κράνους, ούτε ένας σοβαρός τραυματισμός στο κεφάλι από πτώση μοτοποδηλάτη χωρίς κράνος! Δεν νομίζω ότι είναι ακατόρθωτο... Αρκεί η νέα Αστυνομική Διεύθυνση να αντιληφθεί το μέγεθος του προβλήματος, να ασπασθεί την ιδέα ότι επιβάλλεται η αυστηρή, συνεχής και διαρκής προσπάθεια για να επιτύχει στην αποστολή της. Το όφελος σε ανθρώπινες ζωές αλλά και στην εικόνα και στην οικονομία της χώρας μας, θα είναι τεράστιο!..

Έρχομαι τώρα σε ένα άλλο μικρότερης σημασίας για την ανθρώπινη ζωή, αλλά σημαντικό και «εθνικό» θέμα, που παραμορφώνει τις ελληνικές πόλεις και ιδιαίτερα την ωραία πόλη της Ρόδου. Πρόκειται για το θέμα των ξενόγλωσσων επιγραφών: Δεν λέω ούτε ισχυρίζομαι ότι οι ξενόγλωσσες επιγραφές στα ξενοδοχεία, εστιατόρια, καταστήματα κ.λπ., που κάνουν τις ελληνικές πόλεις να φαντάζουν σαν πόλεις, που ανήκουν σε άλλη χώρα, πρέπει να ξηλωθούν, αλλά υποστηρίζω ότι και εδώ πρέπει να ισχύει και να εφαρμόζεται ο Νόμος. Ο σχετικός Νόμος που ψήφισε η Βουλή των Ελλήνων στη δεκαετία του 1980, λέει ναι στις ξένες επιγραφές, αλλά πρώτα και πάνω από τις ξένες, πρέπει να υπάρχουν οι ελληνικές επιγραφές.

Κανείς δεν θέλει και δεν επιτρέπεται να λογοκρίνει την επιγραφή, αλλά είναι λογικό και φυσικό η οποιαδήποτε ονομασία του καταστήματος να γράφεται πρώτα στα ελληνικά, σε ένδειξη ότι αγαπούμε και σεβόμαστε τη γλώσσα, τον πολιτισμό και την εθνικότητά μας και ότι ζούμε και εργαζόμαστε και κερδίζουμε στην Ελλάδα και από κάτω σε μια ή σε δύο ή σε δεκατρείς ξένες γλώσσες η ίδια επωνυμία με ξένα γράμματα. Αυτά λέει ο Νόμος και αυτά δυστυχώς δεν εφαρμόζονται.

Έχω γράψει πολλές φορές για το θέμα αυτό. Το θέτω ξανά και το βάζω στα υπόψη της νέας Αστυνομικής Διεύθυνσης. Τα κάθε είδους καταστήματα δεν κινούνται όπως συμβαίνει με τα μοτοποδήλατα! Συνεπώς η επιφόρτιση δύο ή τριών αστυνομικών οργάνων με την εντολή να καταγράψουν όλα τα ξενοδοχεία, εστιατόρια, και καταστήματα παντός είδους με τις ονομασίες τους και μία πρόσκληση σε όλους να συμμορφωθούν προς το νόμο, με την επισήμανση της υποβολής μηνύσεως, ύστερα από προθεσμία ενός ή δύο μηνών, πιστεύω θα οδηγήσει σε λύση του χρονίζοντος αυτού ζητήματος, που προσβάλλει το κοινό αίσθημα, αλλά και την προσωπικότητα του Έλληνα, σαν Ευρωπαίου πολίτη.

Υπάρχουν βέβαια και πολλά άλλα προβλήματα που απασχολούν την Κοινωνία, την Πολιτεία, τις διωκτικές Αρχές και όλους τους πολίτες. Τα ναρκωτικά, οι έμποροι και οι διεθνείς προμηθευτές τους, τα θύματα, η περίθαλψη και η συμπαράσταση προς τους πάσχοντες, η λειτουργία του ΟΚΑΝΑ στην πόλη μας, η περίθαλψη και η φροντίδα για τα θύματα και για τις οικογένειές τους, η λαθρομετανάστευση, η παράβαση των Νόμων περί υγιούς ανταγωνισμού, η ακρίβεια και η ασυδοσία των καιροσκόπων και των αισχροκερδών, η παράνομη στάθμευση των αυτοκινήτων, οι καθημερινές παραβάσεις του Κώδικα Οδικής Κυκλοφορίας και τόσα άλλα είναι ασφαλώς προβλήματα προς λύση.

Οι νομοταγείς πολίτες της Δωδ/σου θα στηρίξουμε και θα ενισχύσουμε τις προσπάθειες της Αστυνομικής Διεύθυνσης, που θα τείνουν στη δίκαιη και αυστηρή, προς πάσαν κατεύθυνση, εφαρμογή των νόμων ώστε να περιοριστούν οι παρανομίες και οι εξ αυτών θλιβερές απώλειες της ζωής και της σωματικής ακεραιότητας πολλών συνανθρώπων μας. Αρκεί και η Αστυνομική Διεύθυνση Δωδ/σου να δείξει την επιβαλλόμενη ευαισθησία και κατανόηση.

TOP PROPERTIES
GEORGE & SAVAS PIPINOS
ΓΕΩΡΓΙΟΣ & ΣΑΒΒΑΣ ΠΙΠΙΝΟΣ
ΣΥΜΒΟΥΛΟΙ ΚΑΙ ΕΚΤΙΜΗΤΕΣ ΑΚΙΝΗΤΩΝ
REAL ESTATE AGENTS & MEMBER OF F.I.A.B.C.I-N.A.E.A.-C.E.I.

SINCE 1971

Οδός Κέννεντυ 38,ΡΟΔΟΣ 85100 - Τηλ.: (22410) 23895 - FAX: (22410) 20883
38 Kennedy str. RHODES GR 85100 GREECE - TEL.: (22410) 23895 FAX: 20883
Email: gpipinos@otenet.gr. URL: www.rhodes-top-properties.com and www.pipinos.gr
MOBILE: 6944-676003 • 6944-390803

Από το 1971



Η «**TOP PROPERTIES**» είναι ατομική επιχείρηση και ανήκει στους Γεώργιο και Σάββα Πιπίνο. Το γραφείο ασχολείται από το 1971 αποκλειστικά και μόνο με επενδύσεις και REAL ESTATE στο νησί της Ρόδου και στην ευρύτερη περιοχή της Δωδεκανήσου.

ΑΠΕΥΘΥΝΟΜΑΣΤΕ: Στους **σοβαρούς, απαιτητικούς** και **επιλεκτικούς** επενδυτές - επιχειρηματίες - ελεύθερους επαγγελματίες, Έλληνες και ξένους, που ενδιαφέρονται να κάνουν μια σοβαρή επένδυση **προβολής** στο νησί της Ρόδου.

ΠΡΟΣΦΕΡΟΥΜΕ:

Α) Υπηρεσίες και πληροφορίες που γίνονται σε προσωπικό επίπεδο με **εχεμύθεια, διακριτικότητα και σοβαρότητα.**

Β) Μεγάλη **γκάμα** υψηλής ποιότητας ακινήτων, όπως: 1) Ξενοδοχεία Α' και Β' κατηγορίας των 600-500-350-300 κλινών 2) Κεντρικά αστικά ακίνητα κατάλληλα για Τράπεζες - καταστήματα - γραφεία, 3) Παραλιακές εκτάσεις, κατάλληλες για τουριστικές επενδύσεις των 150.000 - 100.000 - 70.000 - 50.000 - 36.000 τ.μ., 4) Διαμερίσματα και μεζονέτες **προβολής** και 5) Αξιόλογες Παραθεριστικές κατοικίες.

ΣΤΟΧΟΣ ΜΑΣ ΕΙΝΑΙ:

Να προσφέρουμε στο αγοραστικό μας κοινό **υψηλής ποιότητας ακίνητα και ευκαιρίες** στο νησί της Ρόδου. Η τριακονταετής και πλέον πείρα μας στον τομέα αυτό αποτελεί εγγύηση.

ΣΥΝΘΗΜΑ ΜΑΣ ΕΙΝΑΙ:

Επενδύστε στη ΡΟΔΟ **ΤΩΡΑ**, σε ακίνητα που **ΑΝΤΕΧΟΥΝ ΣΤΟ ΧΡΟΝΟ**

Γεώργιος και Σάββας Πιπίνος
Μεσίτες αστικών συμβάσεων
Γιατί εμείς γνωρίζουμε καλύτερα!

TOP PROPERTIES is a father and son business. The senior, Mr. George S. Pipinos, the founder of the office, has carved over the years a reputation for integrity and excellence in the world of Real Esate in the Dodecanese. The junior, Dr Savas Pipinos, has returned from his studies in the UK to aid in his father's footsteps.

AT TOP PROPERTIES we try hard to attract important and selective investors, high calibre businessmen/women and discerning professional people, both Greek and foreign, who wish to acquire substantial and valuable property on Rhodes.

We offer our expertise and advise privately, discreetly and in strict confidence.

We keep a comprehensive list of real estate of the highest specifications:

a. A' and B' class hotels (600, 500, 350, 300 beds capacity).

b. Centrally situated office buildings and other business premises.

c. Seaside land, ideal for develpment (hotels, holiday resorts, etc), of 150.000, 100.000, 70.000, 50.000, 36.000 square metres.

d. Luxury apartments, maisonettes, detached, semi-detached and terraced houses.

e. Holiday and and Retirement Homes.

Our aim is to give our clients the opportunity to acquire value for money, first class real estate on Rhodes. Our 30 and more year old experience is our warranty.

Our motto is: Invest in Rhodes, Invest in property, it stands the test o fime.

TOP PROPERTIES
George and Savas Pipinos
Because we know best



ΕΛΛΗΝΙΚΗ ΔΗΜΟΚΡΑΤΙΑ
ΠΕΡΙΦΕΡΕΙΑ Ν. ΑΙΓΑΙΟΥ
ΝΟΜΟΣ ΔΩΔΕΚΑΝΗΣΟΥ
ΔΗΜΟΣ ΡΟΔΙΩΝ
ΠΡΟΣΧΟΛΙΚΑ ΚΕΝΤΡΑ
ΔΗΜΟΥ ΡΟΔΙΩΝ

ΠΕΡΙΛΗΨΗ ΔΙΑΚΗΡΥΞΗΣ ΔΗΜΟΠΡΑΣΙΑΣ

Ο Πρόεδρος των Προσχολικών Κέντρων του Δήμου Ροδίων διακηρύσσει ότι, εκτίθεται σε τακτικό διαγωνισμό με υποβολή σφραγισμένων προσφορών η ανάδειξη προμηθευτών, είδου άρτου, ζαχαροπλαστικής, παντοπωλείου, οπωροπωλείου, κρεοπωλείου, ιχθυοπωλείου και είδη καθαριότητας για τους επτά (7) Δημοτικούς Παιδικούς Σταθμούς.

Α' Δημοτικός Παιδικός Σταθμός
Α' Δημοτικός Βρεφ/κός Σταθμός
Β' Δημοτικός Παιδικός Σταθμός
Γ' Δημοτικός Παιδικός Σταθμός
Γ' Δημοτικός Παιδικός Σταθμός - Παράρτημα Πίνδου
Δ' Δημοτικός Παιδικός Σταθμός
Δημοτικός Παιδικός Σταθμός Ροδιακής Έπαυλης

Δεκτοί στο διαγωνισμό γίνονται όλοι οι προμηθευτές των δημοπρατούμενων ειδών. Ο διαγωνισμός θα γίνει στα γραφεία των Π.Κ.Δ.Ρ. στις 17 Δεκεμβρίου ημέρα Παρασκευή και ώρα 13.00 μπροστά στην Εκτελεστική Επιτροπή των Π.Κ.Δ.Ρ.

Σε περίπτωση που ο διαγωνισμός κηρυχθεί άγονος θα επαναληφθεί στις 20 Δεκεμβρίου ημέρα Δευτέρα και ώρα 17.00.

Η χρονική διάρκεια της σύμβασης είναι ένας χρόνος και ο ενδεικτικός προϋπολογισμός της δαπάνης ανέρχεται σε 120.000,00 €.

Εγγύηση συμμετοχής στο διαγωνισμό ορίζεται ποσοστό 5% επί του ενδεικτικού προϋπολογισμού της κάθε προμήθειας σύμφωνα με τη μελέτη.

Τον προμηθευτή βαρύνουν τα έξοδα δημοσίευσης της διακήρυξης και οι νόμιμες κρατήσεις 2% και 4% αντίστοιχα υπέρ ΤΑΔΚΥ και φόρου.

Περισσότερες πληροφορίες κατά τις εργάσιμες ημέρες και ώρες στα γραφεία των Π.Κ.Δ.Ρ. στην οδό Ελ. Βενιζέλου 16 στο πρώην ΠΙΚΠΑ. Ή στο τηλέφωνο 22410 31879 / 31882.

Ο πρόεδρος των Π.Κ.Δ.Ρ.
ΜΑΝΩΛΗΣ ΓΛΥΝΟΣ

ΕΛΛΗΝΙΚΗ ΔΗΜΟΚΡΑΤΙΑ
ΝΟΜΑΡΧΙΑΚΗ ΑΥΤΟΔ/ΣΗ
ΔΩΔΕΚΑΝΗΣΟΥ
ΔΙΕΥΘΥΝΣΗ ΤΕΧΝΙΚΩΝ ΥΠΗΡΕΣΙΩΝ
ΤΜΗΜΑ ΕΚΠΟΝΗΣΗΣ ΚΑΙ ΕΠΙΒΛΕΨΗΣ ΜΕΛΕΤΩΝ

ΡΟΔΟΣ 9/12/2004
Α.Π. : Τ.Υ. 5873

ΠΕΡΙΛΗΨΗ ΔΙΑΚΗΡΥΞΗΣ ΜΕΙΟΔΟΤΙΚΟΥ ΔΙΑΓΩΝΙΣΜΟΥ

Ο Νομάρχης Δωδεκανήσου προκηρύσσει Δημόσιο Ανοικτό μειοδοτικό Διαγωνισμό, με το σύστημα δημοπρασίας «**προσφορά με επιμέρους ποσοστά έκπτωσης και έλεγχο ομαλότητας**», για την ανάδειξη αναδόχου εκτέλεσης του έργου:«**Εγκατάσταση κεντρικής θέρμανσης του 2ου Δημοτικού Σχολείου Σύμης (Πετρίδειο)**», προϋπολογιζόμενης συνολικής δαπάνης κατά τη μελέτη **36.000,00 €**, (συμπεριλαμβανομένου του Φ.Π.Α.) σύμφωνα με το άρθρο 7 του Π.Δ. 609/85 περί «Κατασκευής Δημοσίων Εργων», εκτελεστικού του Ν. 1418/84 «Δημόσια Εργα και ρυθμίσεις συναφών θεμάτων», όπως ισχύει μετά την τροποποίησή του και τη συμπλήρωσή του από τους Νόμους 2229/94, 2308/95, 2338/95, 2372/96, 2940/01 (ΦΕΚ 180 Α /6-8-2001) 3021/02 (ΦΕΚ 143^/ 19-6-2002) Ν. 3212/03 (ΦΕΚ 308^ / 31-12-2003) και τον Ν. 3263 (ΦΕΚ 179^/28-09-2004) των εκτελεστικών τους Π.Δ. 609/85 και 472/85 όπως ισχύουν μετά την τροποποίησή τους από τα Π.Δ. 368/94, 285/97, 402/96, 210/97, 218/99 καθώς και τις σχετικές υπουργικές αποφάσεις και εγκυκλίους που έχουν εκδοθεί σε εφαρμογή τους.

1. Το έργο θα χρηματοδοτηθεί από το **Νομαρχιακό Πρόγραμμα Δημοσίων Επενδύσεων.**

2. Ο Διαγωνισμός θα διεξαχθεί την **10/1/2005** ημέρα Δευτέρα και ώρα **10η** πρωινή (λήξη επίδοσης προσφορών) στα γραφεία της Δ.Τ.Υ. στη Ρόδο - Νομαρχιακό Μέγαρο.

Αν για οποιοδήποτε σοβαρό λόγο δεν διεξαχθεί η δημοπρασία την **10/1/2005** τότε θα διενεργηθεί την **17/1/2005** ημέρα Δευτέρα και ώρα 10:00 π.μ.

3. Στο διαγωνισμό δικαιούνται να συμμετάσχουν:

3.1. Μεμονωμένες εργοληπτικές επιχειρήσεις:

α. Εγγεγραμμένες στο Ελληνικό Μητρώο ΜΕΕΠ του Υ.ΠΕ.ΧΩ.Δ.Ε., εφόσον ανήκουν στην **Α1** τάξη και άνω για έργα κατηγορίας **ΗΛΕΚΤΡΟΜΗΧΑΝΟΛΟΓΙΚΑ.**

β. Προερχόμενες από κράτη-μέλη της Ευρωπαϊκής Ένωσης ή του Ευρωπαϊκού Οικονομικού Χώρου (Ε.Ο.Χ.) ή της Σ.Δ.Σ. του Π.Ο.Ε., όπου τηρούνται επίσημοι κατάλογοι αναγνωρισμένων εργοληπτών, εφόσον είναι εγγεγραμμένες σε αυτούς και σε τάξη και κατηγορία αντίστοιχη με την **Α1** τάξη και άνω για έργα κατηγορίας **ΗΛΕΚΤΡΟΜΗΧΑΝΟΛΟΓΙΚΑ** του Ελληνικού Μητρώου ΜΕΕΠ.

γ. Προερχόμενες από κράτη μέλη της Ευρωπαϊκής Ένωσης ή του Ευρωπαϊκού Οικονομικού Χώρου (Ε.Ο.Χ.) ή της Σ.Δ.Σ. του Π.Ο.Ε., όπου δεν τηρούνται επίσημοι κατάλογοι αναγνωρισμένων εργοληπτών, εφόσον αποδεικνύουν ότι έχουν εκτελέσει, παρόμοια ποιοτικά και ποσοτικά έργα με τη δημοπρατούμενο.

3.1.2 Κοινοπραξίες Εργοληπτικών Επιχειρήσεων των παραπάνω περιπτώσεων α, β και γ σε οποιονδήποτε συνδυασμό μεταξύ τους υπό τον όρο ότι κάθε Εργοληπτική Επιχείρηση θα συμμετέχει με ποσοστό συμμετοχής όχι μικρότερο από 25%.

3.1.3 Κάθε εργοληπτική επιχείρηση θα συμμετέχει μεμονωμένα ή σε ένα μόνο κοινοπρακτικό σχήμα. Κατά τα λοιπά εφαρμόζονται οι ισχύουσες διατάξεις για τη συμμετοχή εργοληπτικών επιχειρήσεων σε διαγωνισμούς για την κατασκευή Δημοσίων Έργων.

4. Η εγγύηση συμμετοχής ορίζεται στο **2% (δύο επί τοις εκατό)** του ανωτέρω προϋπολογισμού (χωρίς το ΦΠΑ), **εξακοσίων τριάντα οχτώ ευρώ (638,00 €)** και θα απευθύνεται προς τη "ΝΟΜΑΡΧΙΑΚΗ ΑΥΤΟΔΙΟΙΚΗΣΗ ΔΩΔΕΚΑΝΗΣΟΥ - ΔΙΕΥΘΥΝΣΗ ΤΕΧΝΙΚΩΝ ΥΠΗΡΕΣΙΩΝ".

5. Τα τεύχη μειοδοτικού διαγωνισμού χορηγούνται όλες τις εργάσιμες ημέρες και ώρες στα γραφεία της Δ.Τ.Υ. της Ν.Α. Δωδεκανήσου, μέχρι 4/1/2005, έξι (6) ημερολογιακές ημέρες πριν από την ημερομηνία διεξαγωγής της Δημοπρασίας, μετά την προσκόμιση τριπλότυπης απόδειξης της Ταμειακής Υπηρεσίας της Ν.Α. Δωδεκανήσου και με την καταβολή των εξόδων παραγωγής των τευχών, που ανέρχονται στο ποσό 10 €. Πληροφορίες κ. Μιχάλη Περνάρη τηλ. 22410 46580/22410 46581.

Ρόδος 9/12/2004
Ο Αντινομάρχης
ΕΥΣΤΑΘΙΟΣ ΚΟΥΣΟΥΡΝΑΣ

ΔΗΜΟΤΙΚΗ ΕΠΙΧΕΙΡΗΣΗ
ΥΔΡΕΥΣΗΣ - ΑΠΟΧΕΤΕΥΣΗΣ
ΔΗΜΟΥ ΚΑΡΠΑΘΟΥ
(Δ.Ε.Υ.Α.Κ.)

Κάρπαθος 6/12/2004
Αρ. Πρωτ. 31

ΠΡΟΣΚΛΗΣΗ ΕΝΔΙΑΦΕΡΟΝΤΟΣ

Η Δημοτική Επιχείρηση Υδρευσης Αποχέτευσης Καρπάθου λαμβάνοντας υπόψη την απόφαση 24/2004 του Διοικητικού της Συμβουλίου, προκειμένου να καλύψει τη θέση του Γενικού Διευθυντή, όπως αναφέρεται στο άρθρο 9 του Οργανισμού Εσωτερικών Υπηρεσιών της Επιχείρησης, καλεί τους ενδιαφερόμενους να εκφράσουν την πρόθεσή τους για την πλήρωση της θέσης αυτής.

Η σύμβαση θα είναι ιδιωτικού δικαίου ορισμένου χρόνου, διάρκειας ενός έτους με δυνατότητα παράτασης.

Παρακαλούνται οι υποψήφιοι να υποβάλουν το ενδιαφέρον τους, υποβάλλοντας φάκελο δικαιολογητικών στη διεύθυνση:

Δ.Ε.Υ.Α. Καρπάθου
Πηγάδια Κάρπαθος 85700
Υπόψη κ. Αγγέλου Σοφίας

Απαραίτητα προσόντα: Πτυχίο Πολυτεχνικής Σχολής Μηχανολόγου ή Χημικού ή Πολιτικού ή Ηλεκτρολόγου Μηχανικού, ημεδαπής ή αλλοδαπής με αντίστοιχη αναγνώριση, άδεια ασκήσεως επαγγέλματος, γνώση αγγλικής γλώσσας και ηλεκτρονικών υπολογιστών, καθώς και αντίστοιχη εμπειρία στην ειδικότητά τους.

Προθεσμία υποβολής δικαιολογητικών: 10 ημέρες από τη δημοσίευση στον Τύπο.

Ο Πρόεδρος του Δ.Σ.
της Δ.Ε.Υ.Α.Κ

Τσαμπουνιεράκης Μιχαήλ

ΕΛΛΗΝΙΚΗ ΔΗΜΟΚΡΑΤΙΑ
ΠΕΡΙΦΕΡΕΙΑ ΝΟΤΙΟΥ ΑΙΓΑΙΟΥ
ΝΟΜΟΣ ΔΩΔΕΚΑΝΗΣΟΥ
ΔΗΜΟΣ ΚΑΛΛΙΘΕΑΣ

Καλυθιές 8-12-2004
Αριθ. Πρωτ. 1255

ΔΙΑΚΗΡΥΞΗ ΜΕΙΟΔΟΤΙΚΟΥ ΔΙΑΓΩΝΙΣΜΟΥ

Ο **Πρόεδρος της Δ.Ε.Υ.Α.Κ.** προκηρύσσει μειοδοτικό ανοικτό διαγωνισμό με σφραγισμένες προσφορές με συμπλήρωση τιμολογίου, για την **προμήθεια υλικών εκτέλεσης των έργων:**

1. ΑΝΤΙΚΑΤΑΣΤΑΣΗ ΑΠΟΧ. ΟΜΒΡΙΩΝ ΕΝΤΟΣ ΟΙΚΙΣΜΟΥ ΚΟΣΚΙΝΟΥ
2. ΕΠΕΚΤΑΣΗ ΔΙΚΤΥΟΥ ΥΔΡΕΥΣΗΣ ΑΣΠΑΛΑΘΟΙ

και συγκεκριμένα για τα κάτωθι υλικά:

Α.Α.	Είδος Υλικού	Μονάδα	Ποσότητα
1.	Αμμος τριβείου εξ υλικών λατομείου (625)	m^3	277.62
2.	Υλικό πληρώσεως (θραυστό αμμοχάλικο λατομείου) (614)	m^3	89.19
3.	Υλικό πληρώσεως (θραυστό υλικό λατομείου) (622)	m^3	389.19
4.	Προμήθεια τσιμεντοσωλήνων D=1000	mm	110.00
5.	Προμήθεια σωλήνων PVC Φ400/6 atm	mm	112.20
6.	Προμήθεια σωλήνων PVC Φ125/16 atm	mm	1.200,00
7.	Προμήθεια πλαστικής καμπύλης PVC Φ125/16 atm	Τεμ.	10.00
8.	Αντιπληγματικές βαλβίδες (125-16)	Τεμ.	1.00
9.	Βαλβίδες διπλής ενεργείας διαμέτρου 80 χλστ. τύπου GLENFIELD	Τεμ.	3.00
10.	Δικλείδες συρταρωτές με ωτίδες Φ 125/16 atm	Τεμ.	5.00
11.	Τσιμέντο	Kgr	2,860.00
12.	Σκυρόδεμα Β 80	m^3	15.00
13.	Σκυρόδεμα Β160	m^3	5.68
14.	Σκυρόδεμα Β225	m^3	15.00
15.	Σιδηρούς Οπλισμός	kgr	630.00
16.	Σχάρα Βαρέου τύπου 50*50	τεμ.	8.00
17.	Φρεάτιο Βαρέου τύπου 50*50	τεμ.	2.00

Η διενέργεια του διαγωνισμού και η εκτέλεση της προμήθειας θα γίνουν σύμφωνα με τις διατάξεις:

1. Του Π.Δ/τος 28/1980 «Περί εκτέλεσης έργων και προμηθειών Οργανισμών»

2. Του Νόμου 1065/1980 (Φ.Ε.Κ. Α' 168/24-7-1980) «Περί Κύρωσης Δημοτικού και Κοινοτικού κώδικα».

3. Του Νόμου 1416/1984 «Περί τροποποίησης και συμπλήρωσης διατάξεων της Δημοτικής και Κοινοτικής Νομοθεσίας για την ενίσχυση της Αποκέντρωσης και την ενδυνάμωση της Τοπικής Αυτοδιοίκησης».

Συμβατικά στοιχεία κατά σειρά ισχύος είναι:

α) Το συμφωνητικό της προμήθειας, β) Η Διακήρυξη του Διαγωνισμού, γ) Ο προϋπολογισμός προσφοράς του Αναδόχου, δ) Η Ειδική ή Τεχνική Συγγραφή υποχρεώσεων, ε) Η Γενική Συγγραφή Υποχρεώσεων, στ) Τα τεχνικά στοιχεία (Τεχνική Έκθεση) της μελέτης .

Η προϋπολογισθείσα ενδεικτικά δαπάνη της προμήθειας ανέρχεται στο ποσό των **37.765,17 €** μη συμπεριλαμβανόμενου του **Φ.Π.Α. 13%** και θα χρηματοδοτηθεί από **Ι.Π. 2004**.

Ο διαγωνισμός θα γίνει στα γραφεία της Δ.Ε.Υ.Α.Κ. του Δήμου Καλλιθέας από την αρμόδια Επιτροπή στις **27** του μηνός **Δεκεμβρίου** ημέρα **Δευτέρα** του έτους **2004** και ώρα **11:00 π.μ. έως 12:00 π.μ.**

Στο διαγωνισμό γίνονται δεκτοί οίκοι κατασκευαστές της ημεδαπής ή αλλοδαπής ή προμηθευτές της ημεδαπής τηρούμενου του ποσοστού συμμετοχής της εγχώριας βιομηχανίας σύμφωνα με τις ισχύουσες διατάξεις «Περί Προστασίας της εγχώριας βιομηχανίας». Για το μέρος της προμήθειας που τυχόν μπορεί να κατασκευαστεί στην Ελλάδα θα τηρηθούν οι ισχύουσες διατάξεις «Περί προστασίας της εγχώριας βιομηχανίας». Επίσης επιτρέπεται η παράδοση προσφοράς μέρους ή συνόλου των ζητούμενων ειδών.

Τον προμηθευτή βαρύνουν όλες οι νόμιμες κρατήσεις που είναι:

ΤΑΔΚΥ 2%, ΤΥΔΚ 1%, ΤΕΕ 2‰, χαρτόσημο 2% του 2‰ (του ΤΕΕ), ΟΓΑ - ΤΕΒΕ 20% του χαρτοσήμου και 4% φόρος καθώς και τα έξοδα δημοσίευσης της παρούσας.

Για περισσότερες πληροφορίες οι ενδιαφερόμενοι μπορούν να απευθύνονται στα γραφεία της Δ.Ε.Υ.Α.Κ. του Δήμου Καλλιθέας, τηλ.: (22410) 60660, 60662, 60663 κατά τις εργάσιμες ημέρες και ώρες.

Ο πρόεδρος της Δ.Ε.Υ.Α.Κ.
ΤΣΑΛΙΚΗΣ ΔΗΜΗΤΡΙΟΣ

ΕΛΛΗΝΙΚΗ ΔΗΜΟΚΡΑΤΙΑ
ΔΗΜΟΣ ΡΟΔΙΩΝ
ΔΙΕΥΘΥΝΣΗ ΤΕΧΝΙΚΩΝ ΥΠΗΡΕΣΙΩΝ

Ρόδος 8-12-2004
ΠΡΟΜΗΘΕΙΑ ΗΛΕΚΤΡΟΛΟΓΙΚΟΥ ΥΛΙΚΟΥ
Αρ. Πρωτ.: 18696

ΠΕΡΙΛΗΨΗ ΔΙΑΚΗΡΥΞΗΣ ΜΥΣΤΙΚΗΣ ΔΗΜΟΠΡΑΣΙΑΣ

Ο Δήμαρχος Ρόδου διακηρύσσει ότι θα γίνει ανοιχτός διαγωνισμός σε ευρώ με κριτήριο την χαμηλότερη τιμή, με υποβολή σφραγισμένων προσφορών για την ανάδειξη προμηθευτή ανά είδος της "ΠΡΟΜΗΘΕΙΑΣ ΗΛΕΚΤΡΟΛΟΓΙΚΟΥ ΥΛΙΚΟΥ" ως εξής:

ΕΝΔΕΙΚΤΙΚΟΣ ΠΡΟΫΠΟΛΟΓΙΣΜΟΣ

Α/Α	ΕΙΔΟΣ ΥΛΙΚΟΥ	ΠΟΣΟΤΗΤΑ (τεμ.)	ΤΙΜΗ ΜΟΝΑΔΑΣ (Ε)	ΣΥΝΟΛΟ (Ε)
1.	Λαμπτήρες Υ.Π. Να 250 W	500	20	10.000
2.	Λαμπτήρες Υ.Π. Hg 125 W	5.000	3	15.000
3.	Λαμπτήρες οικονομίας 21-25 W	1.000	10	10.000
4.	Φωτ. Κορυφής (παγόδες) για Hg 125 W	615	97	59.655
5.	Φωτ. Βραχίονος για Να 250 W	135	290	39.150
6.	Φωτ. Βραχίονος για Hg 125 W	85	120	10.200
			ΣΥΝΟΛΟ	144.005

Ο ενδεικτικός προϋπολογισμός ανέρχεται στο ποσό των 144.005 ευρώ χωρίς το Φ.Π.Α.

Ο διαγωνισμός θα γίνει την 12 Ιανουαρίου του έτους 2005 ημέρα Τετάρτη και ώρα 11η πρωινή κατά την οποία λήγει η προθεσμία παραλαβής των προσφορών και αρχίζει η αποσφράγιση στα γραφεία της Διεύθυνσης Τεχνικών Υπηρεσιών, Αγίου Ιωάννου 52 και Διαγοριδών και μπροστά στην αρμόδια Επιτροπή διεξαγωγής του διαγωνισμού.

Στο διαγωνισμό γίνονται δεκτοί:

α)όλα τα φυσικά ή νομικά πρόσωπα

β)ενώσεις προμηθευτών που υποβάλλουν κοινή προσφορά, εφόσον συντρέχουν οι προϋποθέσεις του άρθρου 8 του ΕΚΠΟΤΑ

γ) συνεταιρισμοί

Η εγγύηση συμμετοχής στον διαγωνισμό είναι 5% επί της αξίας ανά είδος του ενδεικτικού προϋπολογισμού της μελέτης (δηλαδή 7.200 ευρώ για το σύνολο) σε εγγυητική επιστολή. Η λήξη της ισχύος της εγγυητικής επιστολής πρέπει να είναι τουλάχιστον ένα μήνα πέραν της λήξης της ισχύος της προσφοράς.

Πληροφορίες και παράδοση κάθε σχετικού εγγράφου του διαγωνισμού (Τεχνική Περιγραφή, ενδεικτικός προϋπολογισμός, γενική και ειδική συγγραφή υποχρεώσεων, τεχνικές προδιαγραφές, διακήρυξη κ.λπ.), θα δίδονται μέχρι και την προηγούμενη ημέρα του διαγωνισμού κατά τις εργάσιμες ημέρες και ώρες στα γραφεία της Διεύθυνσης Τεχνικών Υπηρεσιών τηλ. 22410 46412-421-409, φαξ 22410 46470, e-mail:texnikes@rhodes.gr.

Ο ΔΗΜΑΡΧΟΣ ΡΟΔΙΩΝ
κ.κ.ε
Ο Προϊστ. Δ/νσης Τεχν. Υπηρεσίας
ΕΛ. ΚΩΝΣΤΑΝΤΖΟΣ

ΕΛΛΗΝΙΚΗ ΔΗΜΟΚΡΑΤΙΑ
ΠΕΡΙΦΕΡΕΙΑ ΝΟΤΙΟΥ ΑΙΓΑΙΟΥ
ΝΟΜΟΣ ΔΩΔΕΚΑΝΗΣΟΥ
ΔΗΜΟΣ ΛΙΝΔΙΩΝ
Ταχ. Δ/νση: 85107 Δημαρχείο Λίνδος
Πληροφορίες: Γέροντας Εμμανουήλ & Χατζησταμάτης Μιχαήλ
Τηλ.: 22440 31221 &31428 &31568 (εσωτ. 3)
fax:: 22440 31571
e-mail: lindion@otenet.gr

ΑΝΑΚΟΙΝΩΣΗ ΤΕΛΩΝ ΔΗΜΟΥ ΛΙΝΔΙΩΝ ΓΙΑ ΤΟ ΕΤΟΣ 2005

ΑΝΑΠΡΟΣΑΡΜΟΓΗ ΤΕΛΟΥΣ ΥΔΡΕΥΣΗΣ
ΑΡΙΘΜΟΣ ΑΠΟΦΑΣΗΣ 165/2004

Για όλα τα Δημοτικά Διαμερίσματα

ΓΙΑ ΟΙΚΙΑΚΗ ΧΡΗΣΗ	ΚΑΝΟΝΙΚΗ ΧΡΕΩΣΗ	ΕΙΔΙΚΕΣ ΚΑΤΗΓΟΡΙΕΣ (Απροι - πολύτεκνοι - χαμηλοσυνταξιούχοι)
1-100 m^3	0,35 €	0,32 €
101 - 300 m^3	0,58 €	0,53 €
301 - 500 m^3	0,70 €	0,70 €
501 m^3 και άνω	0,93 €	0,93 €

ΓΙΑ ΑΓΡΟΤΙΚΗ ΧΡΗΣΗ	ΧΡΕΩΣΗ
1-100 m^3	0,35 €
101 m^3 -300	1,00 €
301m^3 και άνω	2,00 €

ΓΙΑ ΕΠΑΓΓΕΛΜΑΤΙΚΗ ΧΡΗΣΗ (ΞΕΝΟΔΟΧΕΙΑ - ΕΝΟΙΚΙΑΖΟΜΕΝΑ ΔΩΜΑΤΙΑ - ΜΠΑΡ)	ΧΡΕΩΣΗ
0-100 m^3	0,35 €
101 m^3 και άνω	0,70 €

ΓΙΑ ΕΠΑΓΓΕΛΜΑΤΙΚΗ ΧΡΗΣΗ (ΕΣΤΙΑΤΟΡΙΑ - ΠΙΤΣΑΡΙΕΣ - ΣΝΑΚ ΜΠΑΡ κ.λπ.)	ΧΡΕΩΣΗ
1-100 m^3	0,35 €
101 m^3 και άνω	0,80 €

Ελάχιστη κατανάλωση ορίζεται το ποσό των 35,00 € κατ' έτος και στις ειδικές κατηγορίες (Απροι - πολύτεκνοι - χαμηλοσυνταξιούχοι) 28,00€.
Τέλος σύνδεσης ορίζεται το ποσό των 60,00€.
Χρέωση υδρομετρητή και των ειδικών τεμαχίων σύνδεσης σύμφωνα με το τιμολόγιο αγοράς τους καθώς και χρέωση για την εργασία του προσωπικού προς 20,54€/ώρα και για εκσκαφές, εφόσον απαιτηθούν, προς 29,35€/ώρα.

Η παρούσα απόφαση θα ισχύει μέχρι να τροποποιηθεί ή να ανακληθεί.

ΑΝΑΠΡΟΣΑΡΜΟΓΗ ΤΕΛΟΥΣ ΑΠΟΧΕΤΕΥΣΗΣ
ΑΡΙΘΜΟΣ ΑΠΟΦΑΣΗΣ 166/2004

• Για το Δημοτικό Διαμέρισμα της Λίνδου καθορίζεται το τέλος αποχέτευσης στο 40% της αξίας κατανάλωσης της ύδρευσης και καθορίζεται ως ελάχιστο ποσό χρέωσης για τη χρήση του δικτύου αποχέτευσης, όπως παρακάτω:

ΧΡΗΣΗ	ΚΑΝΟΝΙΚΗ ΧΡΕΩΣΗ	ΕΙΔΙΚΕΣ ΚΑΤΗΓΟΡΙΕΣ (Απροι - πολύτεκνοι - χαμηλοσυνταξιούχοι)
ΟΙΚΙΑΚΗ ΧΡΗΣΗ	60 €	54 €
ΕΝΟΙΚΙΑΖΟΜΕΝΑ ΔΩΜΑΤΙΑ (1-10 κλίνες)	130 €	
ΕΝΟΙΚΙΑΖΟΜΕΝΑ ΔΩΜΑΤΙΑ (11-20 κλίνες)	230 €	
ΕΝΟΙΚΙΑΖΟΜΕΝΑ ΔΩΜΑΤΙΑ (21 κλίνες και άνω)	360 €	
ΟΒΕΛΙΣΤΗΡΙΑ - ΜΠΑΡ - κ.λπ.	230 €	

• Για τα υπόλοιπα Δημοτικά Διαμερίσματα, στα οποία λειτουργεί αποχετευτικό δίκτυο το τέλος αποχέτευσης καθορίζεται στο 30% της αξίας κατανάλωσης της ύδρευσης και καθορίζεται ως ελάχιστο ποσό χρέωσης για τη χρήση του δικτύου αποχέτευσης, όπως παρακάτω:

ΧΡΗΣΗ	ΚΑΝΟΝΙΚΗ ΧΡΕΩΣΗ	ΕΙΔΙΚΕΣ ΚΑΤΗΓΟΡΙΕΣ (Απροι - πολύτεκνοι - χαμηλοσυνταξιούχοι)
ΟΙΚΙΑΚΗ ΧΡΗΣΗ	33 €	27 €
ΕΠΑΓΓΕΛΜΑΤΙΚΗ ΧΡΗΣΗ	66 €	

Τέλος σύνδεσης ορίζεται το ποσό των 60,00 €.
Χρέωση των ειδικών τεμαχίων σύνδεσης σύμφωνα με το τιμολόγιο αγοράς τους καθώς και χρέωση για την εργασία του προσωπικού προς 20,54€/ώρα και για εκσκαφές, εφόσον απαιτηθούν, προς 29,35/ώρα.

Η παρούσα απόφαση θα ισχύει μέχρι να τροποποιηθεί ή να ανακληθεί.

ΑΝΑΠΡΟΣΑΡΜΟΓΗ ΤΕΛΟΥΣ ΧΡΗΣΗΣ ΒΥΤΙΟΦΟΡΟΥ ΟΧΗΜΑΤΟΣ
ΑΡΙΘΜΟΣ ΑΠΟΦΑΣΗΣ 167/2004

Αναπροσαρμόζεται το τέλος χρήσης του βυτιοφόρου οχήματος ως εξής:

ΧΡΗΣΗ	ΚΑΝΟΝΙΚΗ ΧΡΕΩΣΗ	ΕΙΔΙΚΕΣ ΚΑΤΗΓΟΡΙΕΣ (Απροι - πολύτεκνοι - χαμηλοσυνταξιούχοι)
1-3,5 m^3	17 €	15 €
3,6 - 8,0 m^3	27 €	22 €
8,1 m^3 και άνω	40 € ανά δρομολόγιο βυτιοφόρου	34 € ανά δρομολόγιο βυτιοφόρου

Η παρούσα απόφαση θα ισχύει μέχρι να τροποποιηθεί ή να ανακληθεί.

ΤΕΛΟΣ ΧΡΗΣΕΩΣ ΚΟΙΝΟΧΡΗΣΤΩΝ ΧΩΡΩΝ, ΠΛΑΤΕΙΩΝ, ΠΕΖΟΔΡΟΜΙΩΝ, Κ.ΛΠ.
ΑΡΙΘΜΟΣ ΑΠΟΦΑΣΗΣ 187/2003

• Για το Δημοτικό Διαμέρισμα Λίνδου αποφασίζεται να μην υπάρχει τέλος χρήσης κοινόχρηστων χώρων. Η χρήση κοινόχρηστων χώρων στο Δημοτικό Διαμέρισμα Λίνδου θα επιτρέπεται μόνο με απόφαση της Δημαρχιακής Επιτροπής κατόπιν αιτήματος των ενδιαφερομένων. Η επιβολή προστίμου σε περίπτωση παράνομης κατάληψης κοινόχρηστου χώρου καθορίζεται στο ποσό των 500 € ανά m^3.
Για τα υπόλοιπα διαμερίσματα ισχύουν τα παρακάτω:

ΔΗΜΟΤΙΚΟ ΔΙΑΜΕΡΙΣΜΑ	ΤΙΜΗ ΧΡΕΩΣΗΣ ΑΝΑ Τ.Μ. (m^2)
ΚΑΛΑΘΟΥ	55 €
ΛΑΕΡΜΩΝ	20 €
ΛΑΡΔΟΥ (Α' ΖΩΝΗ)	66 €
ΛΑΡΔΟΥ (Β' ΖΩΝΗ)	44 €
ΠΥΛΩΝΟΣ	16 €

Η παρούσα απόφαση θα ισχύει μέχρι να τροποποιηθεί ή να ανακληθεί.

ΑΝΑΠΡΟΣΑΡΜΟΓΗ ΤΕΛΩΝ ΚΑΘΑΡΙΟΤΗΤΑΣ ΚΑΙ ΦΩΤΙΣΜΟΥ
(Ν. 1828/89 & 1080/80)
ΑΡΙΘΜΟΣ ΑΠΟΦΑΣΗΣ 168/2004

• Επιβάλλει τέλος καθαριότητας και φωτισμού ενοποιημένο σε όλους τους υπόχρεους, σε εφαρμογή των διατάξεων που αναφέρονται στο σκεπτικό της αποφάσεως, καθορίζοντας συντελεστές κατά τ.μ. επιφάνειας στεγασμένων και ηλεκτροδοτούμενων ή όχι χώρων από τη Δ.Ε.Η. σε όλα τα Δημοτικά Διαμερίσματα, ως κατωτέρω:

ΔΗΜΟΤΙΚΟ ΔΙΑΜΕΡΙΣΜΑ	ΟΙΚΙΕΣ ΤΙΜΗ ΑΝΑ (m^2)	ΚΑΤΑΣΤΗΜΑΤΑ (ΕΠΑΓ. ΧΩΡΟΙ) ΤΙΜΗ ΑΝΑ m^2
ΛΙΝΔΟΥ	1,30 €	2,58 €
ΚΑΛΑΘΟΥ	1,30 €	2,28 €
ΛΑΕΡΜΩΝ	0,70 €	1,00 €
ΛΑΡΔΟΥ	1,30 €	2,21 €
ΠΥΛΩΝΟΣ	0,70 €	1,00 €

• Επίσης καθορίζεται ο φόρος ηλεκτροδοτούμενων χώρων ανεξαρτήτως χρήσεως, ως ακολούθως:
1. Για στεγασμένους ηλεκτροδοτούμενους χώρους:0,07€ /$μ^2$ ετησίως
1. Για μη στεγασμένους ηλεκτροδοτούμενους χώρους:0,04€ /$μ^2$ ετησίως

Η παρούσα απόφαση θα ισχύει μέχρι να τροποποιηθεί ή να ανακληθεί.

ΔΙΚΑΙΩΜΑ ΒΟΣΚΗΣ
ΑΡΙΘΜΟΣ ΑΠΟΦΑΣΗΣ 189/2003

Εξακολουθούν να ισχύουν οι τιμές που έχουν καθοριστεί με την υπ' αριθμ. 12/1999 απόφαση Δημοτικού Συμβουλίου του Δήμου μας, δηλαδή:

	ΓΙΑ ΜΙΚΡΑ ΖΩΑ	ΓΙΑ ΜΕΓΑΛΑ ΖΩΑ
ΓΙΑ ΔΗΜΟΤΕΣ του ΔΗΜΟΥ ΛΙΝΔΙΩΝ	0,29 € (100 δρχ.) ανά κεφαλή ζώου άνω των 10 ζώων	0,53€ (180 δρχ.) ανά κεφαλή ζώου
ΓΙΑ ΔΗΜΟΤΕΣ ΑΛΛΩΝ ΔΗΜΩΝ	0,53 € (180 δρχ.) ανά κεφαλή ζώου	1,06€ (360 δρχ.) ανά κεφαλή ζώου

Επίσης αποφασίζονται τα κάτωθι:
1. Να απαγορευθεί η βοσκή σε οποιονδήποτε άλλο χώρο πέρα από τους καθορισμένους χώρους βοσκήσιμων εκτάσεων όπως έχουν καθοριστεί με τις αποφάσεις των Κοινοτικών Συμβουλίων των πρώην κοινοτήτων που απαρτίζουν το Δήμο Λινδίων.
2. Να επιβάλλεται διοικητικό πρόστιμο ύψους 100 € για κάθε ζώο που θα συλλαμβάνεται εκτός των καθορισμένων βοσκήσιμων εκτάσεων.
3. Να επιτρέπεται η βοσκή εντός των βοσκήσιμων εκτάσεων, όπως αυτές έχουν καθοριστεί, μόνο σε ζώα τα οποία φέρουν την ειδική σήμανση (ενώτια για όσα επιδοτούνται, και κάθε άλλη καταγεγραμμένη επίσημη σήμανση για τα μη επιδοτούμενα ζώα).
4. Να συσταθεί επιτροπή ελέγχου και καταμέτρησης ζώων που θα είναι και υπεύθυνη για τις επιβολές προστίμων.

Η παρούσα απόφαση θα ισχύει μέχρι να τροποποιηθεί ή να ανακληθεί.

ΕΠΙΒΟΛΗ ΤΕΛΟΥΣ ΔΙΑΦΗΜΙΣΗΣ
ΑΡΙΘΜΟΣ ΑΠΟΦΑΣΗΣ 190/2003

Επιβολή τέλους διαφήμισης σύμφωνα με την κείμενη νομοθεσία.
Ο συντελεστής του τέλους θα είναι ο μέσος όρος μεταξύ του κατώτατου και ανώτερου ορίου ανά κατηγορία ως εξής:
Κατηγορία Α:
0,26 € ανά τετραγωνικό μέτρο (m^2) εβδομαδιαίως.
Κατηγορία Β:
i) 44,02 € ανά τετραγωνικό μέτρο (m^2) ετησίως.
ii) 17,61 € ανά τετραγωνικό μέτρο (m^2) ετησίως.
iii) 11,30 € ανά τετραγωνικό μέτρο (m^2) ετησίως.
Κατηγορία Γ: Όπως καθορίζεται από την κείμενη νομοθεσία 6% επί της διαφημιστικής δαπάνης.
Η παρούσα απόφαση θα ισχύει μέχρι να τροποποιηθεί ή να ανακληθεί.

Σημείωση:
Ως οικονομικά ασθενέστερες ομάδες του πληθυσμού (ΕΙΔΙΚΕΣ ΚΑΤΗΓΟΡΙΕΣ) θεωρούνται άτομα που ανήκουν σε μία τουλάχιστον από τις κατηγορίες που ακολουθούν με την **υποχρέωση υποβολής κατ έτος της σχετικής αίτησης και των δικαιολογητικών που απαιτούνται ως αποδεικτικά για την ένταξή τους στις κατηγορίες αυτές:**

α) οι άποροι (με την προσκόμιση σχετικής βεβαίωσης από την αρμόδια υπηρεσία).

β) οι πολύτεκνοι (με την προσκόμιση σχετικής βεβαίωσης από την ένωση πολυτέκνων).

γ) οι χαμηλοσυνταξιούχοι (με την προσκόμιση του εκκαθαριστικού σημειώματος του αμέσως προηγούμενου οικονομικού έτους, το ύψος των εισοδημάτων του οποίου δεν θα πρέπει να υπερβαίνουν τα όρια που ισχύουν κάθε φορά για την παροχή του Ε.Κ.Α.Σ.).

Εκ. του Δήμου Λινδίων



Εν Ρόδω

Γράφει ο Γιώργος Βουης
Επι παντος επιστητου

ΓΝΩΜΕΣ • ΣΧΟΛΙΑ • ΑΠΟΨΕΙΣ • ΠΡΟΤΑΣΕΙΣ

Λαϊκή Αγορά

Διαπιστώσεις και προτάσεις



Η ίδια η λέξη «Λαϊκή» δίνει και τον ορισμό της Αγοράς. Καθιερώθηκε για να υπηρετεί το λαό, να προσφέρει είδη ευρείας κατανάλωσης σε τιμές υποφερτές για τα βαλάντια των μη προνομιούχων πολιτών, να λειτουργεί καταλυτικά κατά της ακρίβειας, να ανακουφίζει τον οικογενειακό προϋπολογισμό και το πιο βασικό να προσφέρει στην κατανάλωση, είδη που παράγονται στον τόπο ως επί το πλείστον.

Εξυπακούεται ότι ο χώρος όπου θα εκτίθενται προς πώληση όλα αυτά τα είδη, προϊόντων της γης, αλλά και αλιεύματα κάθε λογής από τις γύρω θάλασσες, να πληροί τους όρους υγιεινής και φυσικά να προστατεύει όλους όσους ασχολούνται επαγγελματικά στο χώρο, από τον καύσωνα, το κρύο, τη βροχή και τους ανέμους. Ο κόσμος που πηγαίνει εκεί να μπορεί ανά πάσα στιγμή να κάνει τις φυσικές του ανάγκες, αλλά και οι εργαζόμενοι να μη στερούνται τα στοιχειώδη που έχει ανάγκη ο άνθρωπος. Άλλο τόσο, ο Δήμος που εξουσιάζει το χώρο, χρέος έχει να τηρεί στοιχειώδη καθαριότητα εκεί όπου επιβάλλεται για λόγους υγείας και πολιτισμού.

Βρεθήκαμε τις προάλλες στη Λαϊκή του δρόμου κοντά στο Στάδιο Διαγόρας και ύστερα από μια συζήτηση που είχαμε με την κυρία Μαγδαληνή Νησιώτη –αντιπρόεδρο των παραγωγών– σχηματίσαμε την άποψη ότι εκεί υπάρχουν τρομερές ελλείψεις που υποβαθμίζουν το χώρο και προσβάλλουν την προσωπικότητα πωλητών και καταναλωτών. Σίγουρα, κοινά προβλήματα παρουσιάζονται και στην Ανάληψη (κάθε Παρασκευή) και στον Ταξιάρχη (Τετάρτη-Σάββατο) που περιμένουν τη λύση τους.

Η αλήθεια είναι ότι με τον τρόπο και τις συνθήκες κάτω από τις οποίες λειτουργούν οι λαϊκές αγορές, προσβάλλουν την ανθρώπινη αξιοπρέπεια και ουδόλως ανταποκρίνονται προς τους βασικούς όρους υγιεινής. Μια επίσκεψη ομάδας Δημοτικών Συμβούλων, θεωρείται απαραίτητη για την επιβεβαίωση των όσων γράφουμε και για να διορθωθούν τα κακώς κείμενα.

Πάμε για μια νέα ΔΑΝΕ

Ενας κάποιος, σύμφωνα με τη λαϊκή παράδοση, πονούσε την κοιλιά του· πόνοι δυνατοί τον ανάγκασαν να πάει στο γιατρό. Γιατρός ήταν ο Καραγκιόζης, ο ενσαρκωτής της λαϊκής σοφίας. Ξάπλωσε τον καλό σου άρρωστο και τον εξέταζε. «Ανοιξε το στόμα σου» του λέει κι ο πελάτης υπάκουσε. Τότε ο γιατρός Καραγκιόζης του τραβάει –με την ειδική τανάλια– ένα δόντι, του το βγάζει και τον ερωτά: «Πώς πάει η κοιλιά, φίλε;» «Ποια κοιλιά γιατρέ μου, ποια κοιλιά; Εγώ τρελαίνομαι με το δόντι τώρα και συ με ρωτάς για την κοιλιά;»

Ετσι είναι και στη ζωή. Είχαμε όσα είχαμε προβλήματα στην τοπική κοινωνία, ο τουρισμός πήγε άσχημα και ο πονοκέφαλος καλά κρατούσε. Τώρα ήρθε, σαν να μην το περιμέναμε δηλαδή και... ξαφνιαστήκαμε, το συγκοινωνιακό και για να κυριολεκτούμε το ακτοπλοϊκό και κάθε πόνος και καημός πήγε στο περιθώριο. Τώρα μας πονάει το ακτοπλοϊκό και συμβούλια επί συμβουλίων, ταξίδια, τηλεγραφήματα και ξεσηκώθηκε ο λαός. Αυτός που στο τέλος πληρώνει τη νύφη.

Συγκεντρώσεις, διαμαρτυρίες και καταλήψεις έγιναν της μόδας και το ζητούμενο είναι να γίνει το θαύμα. Να μας έρθουν καράβια (από πού;) και να ξεκινήσουν δρομολόγια. Αλλιώτικα, χανόμαστε. Κι έτσι είναι: χανόμαστε στην κυριολεξία.

Κι αναρωτιέται κανείς και δικαιολογημένα: «Καλά, γιατί παραξενευτήκαμε; Δεν ήτανε αναμενόμενο ότι η κρίση στη Δ.Α.Ν.Ε. που ξεκίνησε επί Νώντα, δεν θα είχε αυτή την κατάληξη; Φως φανάρι ήταν, όμως γυρίζαμε αλλού το κεφάλι. Δεν πιστεύαμε στα χειρότερα, γιατί μας έτρωγε η αισιοδοξία.

Και έρχονταν οι «σωτήρες από τα πέρατα του κόσμου» για να κάνουν μάγια να φύγει το ξωτικό. Κι εμείς με ανοικτό το στόμα, χαζεύαμε και πιστεύαμε στα παραμύθια. Δεν πέρασε από το μυαλό κανενός ότι αυτοί οι «σωτήρες» μπορεί να ήταν βαλμένοι να παίξουν το ρόλο τους για να κερδίσουν το παιχνίδι οι πονηρές αλεπούδες; Ευτυχώς υπήρξαν και μερικοί δύσπιστοι που ξεστόμισαν την αλήθεια, όπως ο Γιώργης ο Σπανός, ας πούμε, που χτυπούσε το κουδούνι (τι κουδούνι... την καμπάνα) του κινδύνου και κανένας δεν έδινε σημασία.

Τώρα; Αλήθεια τι περιμένουμε; Αμ δεν γίνεται θαύμα πια! Το θαύμα θα γίνει με μια καινούργια ΔΑΝΕ, καθαρά δωδεκανησιακή, όπως και πριν από 20 χρόνια. Αλλη λύση δεν υπάρχει.

Τα παιδιά και τα ανθρώπινα δικαιώματα

Δεν πρέπει απαραίτητα να είναι κανείς πτυχιούχος της Νομικής για να καταλάβει ότι το παιδί έχει δικαιώματα στη ζωή και η όποια κι από όποιον καταπάτησή τους, τιμωρείται ή πρέπει να τιμωρείται από τον Νόμο. Φτάνει να είναι κανείς μέλος ενεργό της κοινωνίας, και τότε θα μπορεί να έχει αντίληψη των όσων συμβαίνουν γύρω του.

Αραγε δεν πήρε κανείς είδηση ότι δεκάδες (αν μη τι άλλο) παιδιών της φυλής των τσιγγάνων, περιφέρονται –τον τελευταίο καιρό τόσο κατά την ημέρα όσον –ίσως πιο πολύ- και κατά τη νύχτα, ανά τας οδούς και τας ρύμας, μέσα κι έξω από καφενεία και εστιατόρια και υπό τους ήχους κρουστών οργάνων «να τραγουδούν» δήθεν και στην πραγματικότητα να ζητιανεύουν;

Παιδιά όχι μεγαλύτερα των δέκα ετών, όχι μικρότερα των πέντε. Εδώ πρέπει να πούμε ότι τα βρέφη και τα νήπια συνήθως είναι τα εργαλεία των γυναικών που επαιτούν στις Λαϊκές ή στις εξόδους των Ιερών Ναών της πόλης. Το ανησυχητικό είναι ότι τον τελευταίο καιρό, όσοι τσιγγάνοι –λόγω των μέτρων ασφαλείας των Ολυμπιακών Αγώνων εκδιώκονται από τις μεγάλες ολυμπιακές πόλεις (Αθήνα – Θεσ/νίκη – Πάτρα – Ηράκλειο) βρίσκουν καταφύγιο –πού αλλού;- στη φιλόξενη Ρόδο ή καλύτερα στην αφύλακτη και απροστάτευτη Ρόδο.

Με αποτέλεσμα να αλλάξει ριζικά η φυσιογνωμία της πόλης (κυρίως τη νύχτα) και να δείχνει αυτό που δεν είναι. Δηλ. μια πόλη στο έλεος του Θεού, απροστάτευτη κι εγκαταλειμμένη. Δηλ. από το κακό πάμε ολοταχώς στο χειρότερο.

Με τέτοιες συνθήκες κοινωνικές, σίγουρα η κατρακύλα θα είναι συνεχής και το τελικό αποτέλεσμα μηδενισμός.

Αλήθεια ποια είναι η γνώμη των νομομαθών;

Η ελληνική ιστορία χωρίς φόβο και πάθος

Του Θεόδωρου Παπουτσή

Η δυστυχία από το σχολείο απλώθηκε στην κοινωνία μας

Οι δύο μεγαλύτεροι μελετητές του θανάτου είναι ο Πλάτων και ο Σολωμός. Οι πιο δεινοί, δηλαδή, υλοτόμοι του φωτός. Γιατί η αισιοδοξία τους καταλάμπει την Ελλάδα. Και μοιάζουν τους ολυμπιακούς κήρυκες που περιέρχονται τις ελληνικές πόλεις και φωνάζουν: αφήστε τις δουλειές σας τώρα· κι ετοιμαστείτε για την ιερή γιορτή της χαράς, της υγείας και του κάλλους!

Έτσι ο Πλάτων, ποιητής θεμελιωμένος σαν όρος, ονομάζει τη δουλειά του μελέτη θανάτου. Την αληθινή φιλοσοφία, δηλαδή. Τι είναι η ποίηση του Σολωμού με το πλήθος από τίτλους ποιημάτων του, που όλοι έχουν τη λέξη θάνατο; Τι είναι η ποίηση του Καβάφη με τις δεκάδες τους τάφους των ελληνικών εφήβων του; «Είναι σώματα ωραία νεκρών που δεν εγέρασαν...» Το ήθος, η αρετή, η παιδεία, η δίκη έσβησαν, με την παλιά Ελλάδα.

Σήμερα όταν μιλήσεις σε κάποιον για τα αρχαία ελληνικά, αμέσως θα τον χτυπήσει ναυτία. Και το χειρότερο είναι πως την ίδια αποστροφή την αισθάνεται και η πλειονότητα των φιλολόγων που διδάσκει στα σχολεία. Μονόπτωτα ρήματα, ετερόπτωτοι διορισμοί, εγκλιτικά και εγκλίσεις, μια στοίβα τσάνταλα που ξεχειλίζουν το ψυχοσωματικό μας, χύνονται σαν ερευγμοί κρυάδες, νυστάλα, χασμήματα και όλα τα ουά του ιουδαϊκού όχλου. Οι σχετικές μνήμες από τη σχολική εμπειρία ανακαλούν στους ενήλικους πλήξη νεότητας, ψυχικά τραύματα, κατακάθια νευρωτικά, έλλειψη αέρα, δυσχέρεια ύπαρξης. «Κύρος ανεβαίνει, Κύρος κατεβαίνει, και γαμώ τους Έλληνες και όλους τους δασκάλους» καταριέται κάποτε κάποιος τα εφηβικά του χρόνια.

Την αθωότητα, δηλαδή, και την πιο τρυφερή ώρα της ηλικίας του. Βέβαια για τα φορτία όλου αυτού του κακού ο τελευταίος που ευθύνεται είναι οι Έλληνες και τα κείμενά τους. Στο θρυλικό «τις πταίει» του Τρικούπη η απόκριση είναι: οι δάσκαλοι φταίνε· οι δάσκαλοι και οι διδακτικοί. Και κύρια φταίνε οι δάσκαλοι των δασκάλων. Οι πανεπιστημιακοί που τόσο μοχθήσανε για να μάθουν τους δασκάλους να δασκαλίζουν. Να πιθηκίζουν δηλαδή στις έδρες και στις τάξεις. Να ψιττακίζουν, να γρυλλίζουν και να σουσουνίζουν, πάντα τους σχολαστικοί. Από πού και γιατί τόση δυστυχία στη χώρα; Η ακολουθία πράξης όλου αυτού του κακού μεταφράζεται στην εικόνα μιας πραγματικότητας πολύ μίζερης. Η δυστυχία από το σχολείο απλώθηκε στην κοινωνία μας. Όπως είναι φυσικό. Η τελευταία συνέπεια του πράγματος δηλαδή, η πιο επώδυνη και η πιο κολαστική, είναι πως η σύγχρονη Ελλάδα λογαριάζεται ο ουραγός και το μπαίγνιο των εθνών σε όλες τις σφαίρες και σε όλες τις συμπεριφορές.

Το αποτέλεσμα το καταμετράς από την κατάσταση της εθνικής οικονομίας ως τα ποδόσφαιρα, και από την επιστημονική έρευνα και τις σκουπιδοφόρες ακτές της πανάρχαιης ελληνικής θάλασσας. Εκεί όπου ο ποιητής Ρίλκε έλεγε κάποτε dass uralte grichische Meer και έσκυβε την κεφαλή με κατάνυξη. Γιατί τάχα; Και οι Ιταλοί στη γειτονική μας χερσόνησο κατοικούν το Λάτιο και την αρχαία Κομπανία, όπως κι εμείς κατοικούμε την αρχαία Ήλιδα, την αρχαία Ρόδο. Γιατί οι Ιταλοί σήμερα μετριούνται στους εφτά ανεπτυγμένους λαούς του κόσμου κι εμείς καταντήσαμε να γίνουμε οι κατσίβελοι της Ευρώπης. Βέβαια το φαινόμενο είναι σύνθετο και έχει πολλές αιτίες.

Ωστόσο, ο θεμελιώδης λόγος εντοπίζεται στον εγκληματικό τρόπο, που μέσα από την παιδεία μεταβιβάζεται στις νέες γενεές η κλασική παράδοση. Έχουμε μια παράδοση μεγάλη σαν τον Ειρηνικό και σαν τη Σιβηρία. Έχουμε τέτοιο ήλιο και τη θάλασσα, που αν γνωρίζαμε να τα βοσκήσουμε και να τα αρμέγουμε, η μικρή μας χώρα, τούτο το πέτρινο ακρωτήρι στη Μεσόγειο που έλεγε ο Σεφέρης, θα ήταν εφτά φορές Ελβετία. Η προειδοποίηση του παλαιού Οδυσσέα να μη σφάξουν οι ναύτες τα γελάδια του Ήλιου, ούτε από τους συντρόφους του καιρού του, ούτε μας σήμερα λογαριάζεται. Όχι μόνο τον ήλιο μας σφάζουμε, αλλά και τη θάλασσα μαστιγώνουμε, και τον αέρα τον φτύνουμε στο πρόσωπο. Έγινε καυσαέριο πια. Θέλω να ειπώ ο ταξιτζής που κλέβει με το δεκαπλάσιο τον τουρίστα από το Ελληνικό ως το Σύνταγμα, διαφημίζει την ελληνική παιδεία. Όλες οι τάξεις, όλοι οι κλάδοι διαφημίζουν την ελληνική παιδεία (είναι εντροπή να λέγεστε Έλληνες, χριστιανοί να λέτε).

Τη διδακτική των Αρχαίων Ελληνικών και των άλλων φιλολογικών μαθημάτων, την εισηγήθηκε πρώτος και τη θεσμοθέτησε επιστημονικά ο Νικόλαος Εξαρχόπουλος. Η γραμμή που χάραξε εκείνος στα περισσότερα σημεία της ακολουθιέται και σήμερα. Γενικότερα και πλατύτερα, ο Εξαρχόπουλος είναι ο θεμελιωτής της Παιδαγωγικής στην Ελλάδα. Στα 1930, λίγο μετά την εποχή του Πάγκαλου, ο Εξαρχόπουλος ήταν η αυθεντία και το φόβητρο στους δασκάλους και στα δασκαλεία. Έμπαινε στο υπουργείο Παιδείας και ήταν ικανός να χτυπήσει τη μαγκούρα του μπροστά στον Γεώργιο Παπανδρέου, υπουργό τότε του Βενιζέλου. Φοβέριζε, πρόσταζε, νομοθετούσε, έδειχνε. Όμως, από την άλλη πλευρά του ανθρώπου, τη σκοτεινή, ο Εξαρχόπουλος υπήρξε το ακαταγώνιστο κακούργημα. Ο σχολαστικός, ο διοικητικός και ο υπερφίαλος μέσα του σχημάτισαν ένα τέρας όμοιο με τον τρικέφαλο Γηρυόνη. Στην ιστορία της Παιδαγωγικής και γενικότερα του Καποδιστριακού, το πέρασμα του Εξαρχόπουλου θα λογαριάζεται κάποτε στίγμα και όνειδος και δοχείο πάσης λύμης. Θα μείνει για να μολογιέται μια καταγραφή του Σεφέρη στις μέρες του 1943: «ο Εξαρχόπουλος και οι άλλοι γλωσσαμύντορες· τσιμπούρια και μύγες του απόπατου» (Σεφέρη. Η καταγραφή είναι στο Ημερολόγιο στις 21/2/1943 στο Κάιρο). Ο Εξαρχόπουλος στάθηκε η μαύρη αντίδραση και ο κακός δαίμονας απέναντι στη φωτισμένη κίνηση της ανθρωπιστικής παιδαγωγικής, που κύρια κέντρα της υπήρξαν τα πνεύματα του Τριανταφυλλίδη, του Δελμούζου και του Γλυνού. Αυτός υπήρξε ουσιαστικά ο φονέας του Ιωάννη Συκουτρή, που γκρεμίστηκε από τον Ακροκόρινθο στα 1937. Του λαμπροτέρου ίσως φιλολόγου. μετά τον Κοραή.

Κάτω από το ραβδί του το Αθήνησι εξελίχτηκε σε εθνικό κέντρο παραγωγής δασκάλων σχολαστικών και πνευματοκτόνων. Έγινε το καβειρικό χαλκείο της πνευματικής παραχάραξης και της ηθικής δεισιδαιμονίας που και τότε και σήμερα μας δένουν και μας δέρνουν. Και αν ρωτήσεις ποια ήταν η πληρωμή για την κακουργία! Μα φυσικά, η αναμενόμενη (αυτή που γίνεται και σήμερα).

Σήμερα το όνομα του Εξαρχόπουλου το διαβάζει κανείς γραμμένο με επίχρυσα γράμματα στην επίσημη αίθουσα τελετών του Πανεπιστημίου. Ακαρτέρει όμως και βλέπεις. Γιατί ο αδέκαστος χρόνος δεν είπε ακόμη την τελευταία λέξη. Στον καιρό μας τους αρχαίους προδότες τους λένε φοροφυγάδες και παραοικονομικούς. Και τους αρχαίους μήδους τους λένε κιβδηλοποιούς, υποκριτές, οσφυοκάμπτες, κυνοκέφαλους. Και είναι γνωστό πως ο Εφιάλτης και οι μήδοι διαβαίνουν στο τέλος.

Ωστόσο, εκείνο που μένει, είναι το επίγραμμα του Σιμωνίδη για το Μεγιστία και τους Λακεδαιμόνιους στην αρχαία πέτρα. Εδώ στα Δωδεκάνησα είναι η έρημος και ο άνυδρος τόπος, της παιδείας, επιστήμης, αρχαιολογίας, πολιτισμού και ελληνικής παραδόσεως. «Με γενικές απόλυτες και ισόκωλα αντί να πάμε ομπρός· πάμε πισόκωλα» (Μαβίλης).

Τι σχεδιάζεται για το Νότιο Αιγαίο

Εκ θεμελίων αλλαγές στις 13 Περιφέρειες της χώρας

Σκοπός η προετοιμασία τους εν όψει του Δ' ΚΠΣ
Ορατό το ενδεχόμενο απένταξης της περιοχής μας



Αλλαγές στη δομή και οργάνωση των 13 περιφερειών της χώρας, επιφέρει σχέδιο νόμου που επεξεργάζεται το υπουργείο Εσωτερικών με κύριο στόχο την προετοιμασία τους εν όψει του Δ' ΚΠΣ, για το οποίο σύμφωνα με τη Συνταγματική Συνθήκη της Ευρωπαϊκής Ενωσης οι περιφέρειες, αλλά και η αυτοδιοίκηση θα έχουν σημαντικό ρόλο να διαδραματίσουν.

Θα πρέπει να σημειωθεί ότι για την Περιφέρεια Νοτίου Αιγαίου χαρακτηρίζεται ως ιδιαίτερα σημαντική η περίοδος προετοιμασίας για το Δ' ΚΠΣ αφού το πιθανότερο είναι να απενταχθεί από το «Στόχο 1» γεγονός που σημαίνει ότι οι διαδικασίες για τη χρηματοδότηση έργων θα είναι δυσκολότερη, τα κονδύλια θα είναι λιγότερα και τις δυσάρεστες επιπτώσεις θα αντιμετωπίσουν κυρίως τα μικρά νησιά που χρειάζονται έργα υποδομής για την εξυγίανσή τους.

Με το εν λόγω σχέδιο νόμου που αναμένεται να ολοκληρωθεί εντός του προσεχούς Ιανουαρίου, οι περιφερειάρχες, που μέχρι σήμερα είναι μετακλητοί υπάλληλοι και κατά γενική ομολογία αποτελούν τους εκφραστές της εκάστοτε κυβερνητικής πολιτικής στην περιφέρεια, θα γίνουν επί θητεία και με προσόντα μάνατζερ προκειμένου να ηγηθούν της προσπάθειας για την αξιοποίηση των κοινοτικών πόρων και της αναπτυξιακής πολιτικής για κάθε περιφέρεια ανάλογα με τις ιδιαιτερότητές της.



Η περιφέρειες αποκτούν ουσιαστικά πιο τεχνοκρατικό «πρόσωπο». Θα παραμείνουν πάντως αποκεντρωμένες μονάδες του κράτους ενώ το Περιφερειακό Συμβούλιο θα παραμείνει μεν κρατικό όργανο αλλά θα γίνει και αιρετό. Ενα μέρος του ειδικότερα προβλέπεται να εκλέγεται έμμεσα από αντιπροσωπευτικούς φορείς κάθε περιφέρειας και ένα «κομμάτι» του θα εκλέγεται άμεσα από τους πολίτες.

Οι αλλαγές «προς τα κάτω» που προωθούνται με το υπό κατάρτιση σχέδιο νόμου αφορούν την διοικητική δομή και τις υπηρεσίες των περιφερειών, το στελεχιακό δυναμικό, τα οικονομικά μέσα και την υλικοτεχνική υποδομή.

Η πλέον σοβαρή αλλαγή που προκύπτει από την ανάγκη αξιοποίησης των εναπομείναντων πόρων του Γ' ΚΠΣ και εκείνων του Δ' ΚΠΣ αφορά τη συγκρότηση διαχειριστικών αρχών σε κάθε περιφέρεια ώστε να σταματήσει η εξάρτηση από το υπουργείο Οικονομίας, μοντέλο που δοκιμάστηκε χωρίς ιδιαίτερα θετικά αποτελέσματα στο Γ' ΚΠΣ. Οι ειδικές αυτές μονάδες θα στελεχωθούν και με ειδικό επιστημονικό προσωπικό, με τεχνοκράτες, ικανό να ανταποκριθεί στις απαιτήσεις των κοινοτικών επιταγών και να «τρέξει» στους ρυθμούς τους.

Σε κάθε περιφέρεια επίσης θα συσταθούν υπηρεσιακές μονάδες απλοποίησης των διοικητικών διαδικασιών και πάταξης της γραφειοκρατίας προκειμένου να αίρονται εμπόδια και προβλήματα σχετικά με την αξιοποίηση και την απορρόφηση των πόρων που πολλές φορές δεν είναι πανελλαδικής κλίμακας. Στόχος είναι να επιτευχθεί η εξυπηρέτηση των πολιτών και γενικότερα των επωφελούμενων από προγράμματα όπως οι επιχειρηματίες και οι επαγγελματίες σε περιφερειακό επίπεδο.

Μια νέα επίσης υπηρεσία που προβλέπεται να λειτουργεί σε κάθε περιφέρεια είναι η υπηρεσία πολιτικής προστασίας, αρμόδια για την αντιμετώπιση προβλημάτων της καθημερινότητας και ιδίως των έκτακτων γεγονότων και των φυσικών καταστροφών. Η υπηρεσία αυτή θα αναλάβει επίσης τον συντονισμό των νομαρχιών και των δήμων μέχρις ότου αποκτήσουν στο μέλλον και οι ίδιοι οι Οργανισμοί Τοπικής Αυτοδιοίκησης ανάλογες υπηρεσίες.

Σε απόγνωση έμποροι και καταστηματάρχες

Αδεια τα καταστήματα της Ρόδου, ασφυκτικά γεμάτα τα κινέζικα

Μεγάλη είναι η απογοήτευση που επικρατεί στους κόλπους των εμπόρων της Ρόδου, καθώς παρά το γεγονός ότι λίγες μόνο ημέρες μας χωρίζουν από τα Χριστούγεννα η κίνηση στα καταστήματα ένδυσης και υπόδησης είναι μηδαμινή.

Οι περισσότεροι καταναλωτές προσπαθώντας να ξοδέψουν όσο το δυνατόν λιγότερα χρήματα, επισκέπτονται τα λεγόμενα «κινέζικα» καταστήματα από τα οποία αγοράζουν ρούχα και παπούτσια και σε πολύ χαμηλές τιμές.

Ο Εμπορικός Σύλλογος της Ρόδου έχει ήδη εκφράσει την έντονη δυσαρέσκειά του για τον πολλαπλασιασμό αυτού του είδους των καταστημάτων και μάλιστα ξεκίνησε έρευνα για τη νομιμότητά τους, καθώς η λειτουργία τους έχει προκαλέσει πολλά προβλήματα στην αγορά της περιοχής μας.

Οι καταναλωτές από την πλευρά τους υποστηρίζουν ότι σε αυτά τα καταστήματα βρίσκουν ρούχα και παπούτσια και σε χαμηλές τιμές σε αντίθεση με τα καταστήματα του κέντρου όπου όπως λένε, οι τιμές είναι ιδιαίτερα υψηλές εως απαγορευτικές.

Από την άλλη πλευρά οι καταστηματάρχες της Ρόδου δηλώνουν πως τα κινέζικα καταστήματα τους δημιούργησαν σοβαρότατα προβλήματα καθώς οι καταναλωτές τα προτιμούν, όμως αγοράζουν προϊόντα κακής ποιότητας τα οποία ουσιαστικά δεν ανταποκρίνονται στις τιμές τους.

Γεγονός είναι πάντως πως λίγες ημέρες πριν τις γιορτές τα κινέζικα καταστήματα είναι ασφυκτικά γεμάτα από κόσμο τη στιγμή που οι επιχειρηματίες της Ρόδου παλεύουν να επιβιώσουν.

ΑΡΧΩΝ ΣΑΜΑΡΤΖΗΣ ΑΕ
ΜΟΝΩΣΕΙΣ ΤΑΡΑΤΣΩΝ
Από το 1980
24 ΧΡΟΝΙΑ ΜΟΝΩΣΕΙΣ

ΗΧΟΜΟΝΩΣΗ

RicofOn
ΓΙΑ ΤΕΛΕΙΑ ΑΚΟΥΣΤΙΚΗ ΣΤΟΥΣ ΧΩΡΟΥΣ ΕΡΓΑΣΙΑΣ ΚΑΙ ΔΙΑΣΚΕΔΑΣΗΣ

Τοποθετώντας το κατάλληλο προϊόν RICOFON έχετε μια αίθουσα με άριστη ακουστική και συγχρόνως ένα τέλειο διακοσμητικό αποτέλεσμα.
ΔΙΑΘΕΣΗ: ΑΡΧΩΝ ΣΑΜΑΡΤΖΗΣ ΑΕ
ΜΟΝΩΣΕΙΣ - ΣΤΕΓΑΝΩΣΕΙΣ
Καταστήματα
1) Ικάρου & Λαοδικείας - Τηλ. 22410 20021 Ρόδος 85100
2) Ερυθρού Σταυρού 21 - Τηλ. 22410/23030/32054 Ρόδος 85100
Κινητό 6944 502033 - 6947374731

εκεί που η τέχνη... συναντά την ποιότητα!

Κομμωτήριο
Figaro
HAIR DESIGN
Κομμώσεις Ανδρικές - Γυναικείες
Κων/νου Παλαιολόγου 17, Τηλ.: 22410 - 20.914

ΕΛΛΗΝΙΚΗ ΔΗΜΟΚΡΑΤΙΑ
ΝΟΜΟΣ ΔΩΔΕΚΑΝΗΣΟΥ
ΔΗΜΟΣ ΛΙΝΔΙΩΝ
ΟΙΚΟΝΟΜΙΚΗ ΥΠΗΡΕΣΙΑ
Τηλ.: 22440-31221
& 22440-31428 εσωτ. 3

ΑΝΑΚΟΙΝΩΣΗ

Πληροφορούμε τους δημότες μας, ότι η είσπραξη των τελών ύδρευσης – αποχέτευσης – βοσκής – κοινόχρηστων χώρων – εκμετάλλευσης παραλίας – τέλους χρήσης βυτιοφόρου του έτους 2004, γίνεται στη Λίνδο (στην Οικονομική Υπηρεσία του Δήμου μας) από Δευτέρα έως Παρασκευή και κατά τις ώρες 8:30 έως 14:30 **μέχρι την Πέμπτη 30η Δεκεμβρίου 2004 χωρίς προσαυξήσεις.**

Από τις 3 Ιανουαρίου 2005 τα τέλη θα επιβαρύνονται σύμφωνα με τις προβλεπόμενες από το νόμο προσαυξήσεις.

ΕΚ ΤΟΥ ΔΗΜΟΥ

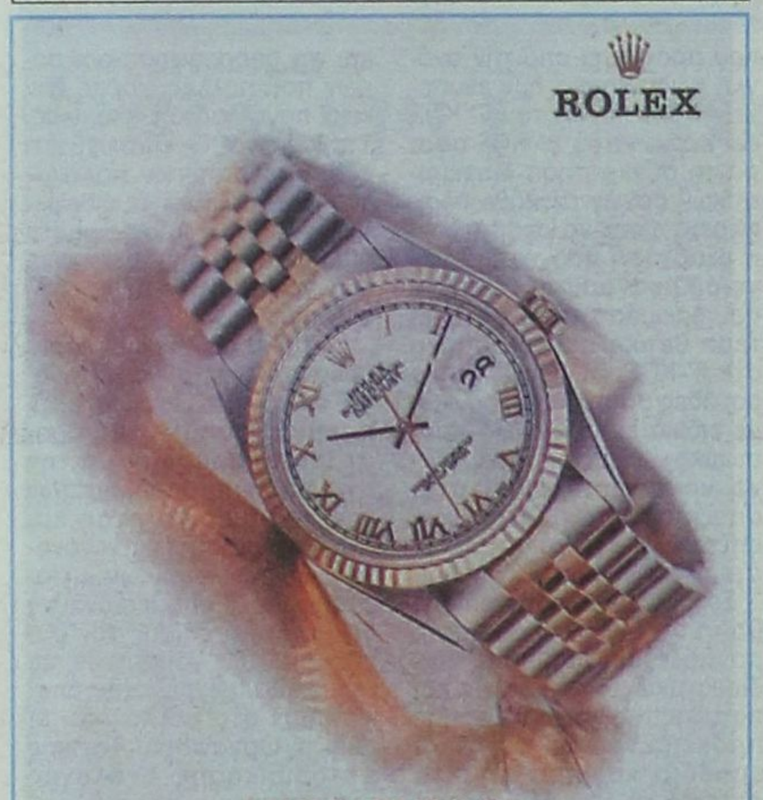



Τι δείχνει «διαδικτυακή» μέτρηση του Aegean Times

Αντέχει στην «έδρα» του ο Παυλίδης



9. Νίκος Σηφουνάκης (Ευρωβουλευτής)	27,17%
1. Αριστοτέλης Παυλίδης (Υπουργός Αιγαίου)	13,11%
2. Σέργιος Τσίφτης (Περιφερειάρχης Β. Αιγαίου)	10,07
5. Αρης Χατζηκομνηνός (Δήμαρχος Μυτιλήνης)	9,84%
11. Κανένας από αυτούς	8,43%
7. Χριστιάννα Καλογήρου (βουλευτής Λέσβου)	7,73%
3. Παύλος Βογιατζής (Νομάρχης Λέσβου)	7,73%
6. Γιάννης Γιαννέλης (βουλευτής Λέσβου)	4,45%
10. Γιάννης Τζωάννος (γ.γ. ΥΕΝ)	3,28%
4. Σπύρος Γαληνός (Αντινομάρχης Λέσβου)	3,04%
12. Δεν γνωρίζω / Δεν απαντώ	3,04%
8. Σταύρος Σκοπελίτης (βουλευτής Λέσβου)	2,11%

ΠΑΡΑ τις επικρίσεις που δέχεται συχνά από μερίδα των τοπικών Μέσων Ενημέρωσης της Μυτιλήνης, ο Υπουργός Αιγαίου και Νησιωτικής Πολιτικής Αριστοτέλης Παυλίδης φαίνεται ότι διατηρείται ψηλά στις προτιμήσεις της τοπικής κοινωνίας της Λέσβου, σύμφωνα με γκάλοπ που διενεργεί στην ιστοσελίδα του τις τελευταίες μέρες το πρακτορείο ειδήσεων Aegean Times.

Στη λίστα των «κρινομένων» συμπεριλαμβάνονται παράγοντες του νησιού, όπως και ο ευρωβουλευτής Νίκος Σηφουνάκης (προκάτοχος του συμπατριώτη μας πολιτικού), ο οποίος μέχρι στιγμής προηγείται στις προτιμήσεις των επισκεπτών του site.

Ο κ. Παυλίδης φιγουράρει στη δεύτερη θέση, όπως φαίνεται και από τον πίνακα που παραθέτουμε και δημοσιεύεται στη διεύθυνση www.aegeantimes.gr.

Εν ολίγοις, ο Υπουργός Αιγαίου και Νησιωτικής Πολιτικής φαίνεται ότι αντέχει στις πιέσεις που του ασκούνται στην «έδρα» του υπουργείου του, γεγονός που μάλλον πρέπει να τον ικανοποιεί.

Μήνυμα Παυλίδη προς Κυπρίους Ρόδου

Κατά την ετήσια χοροεσπερίδα που διοργάνωσε ο Σύλλογος Κυπρίων Ρόδου ο υπουργός Αιγαίου και Νησιωτικής Πολιτικής απέστειλε τον παρακάτω χαιρετισμό:

«Αγαπητέ Πρόεδρε

Ευχαριστώ για την πρόσκληση στην ετήσια χοροεσπερίδα του Συλλόγου σας. Κυβερνητικές υποχρεώσεις δεν μου επιτρέπουν ατυχώς να παραμείνω στη Ρόδο.

Θα ήθελα ωστόσο, να επισημοποιήσω αν και έχει γίνει γνωστό ότι στο Ευρωπαϊκό Πρόγραμμα INTEREG ΕΛΛΑΣ - ΚΥΠΡΟΣ εντάχθηκε η αναπαλαίωση της οικίας Χιλμή Πασά επί της οδού Πίνδου για την εγκατάσταση εκεί του «Σπιτιού της Κύπρου» που έχει ιδρυθεί από την κυπριακή παροικία στη Ρόδο (400.000 ευρώ).

Στις κρίσιμες αυτές ημέρες που και πάλι το Εθνος μας περνά, θέλω να γνωρίζετε ότι ως παλαιός κοινοβουλευτικός με έντονη ανάμιξη στα θέματα της Κύπρου, αισθάνομαι την υποχρέωση να σας διαβεβαιώσω πως η προσήλωσή μου στις βασικές επιδιώξεις του Κυπριακού Ελληνικού παραμένει αμετάβλητη. Πιστεύω πως παρόμοια είναι η τοποθέτηση όσων γνωρίζουν τη σύγχρονη περιπέτεια της Μεγαλονήσου.

Εύχομαι στα μέλη της κυπριακής οικογένειας της Ρόδου καλές γιορτές και στην Κύπρο μας καλύτερες ημέρες».





