ΙΔΙΟΚΤΗΤΗΣ - ΔΙΕΥΘΥΝΤΗΣ
ΠΑΥΛΟΣ Μ. ΜΑΡΙΑΣ
ΓΡΑΦΕΙΑ: ΑΘΗΝΩΝ 42 (ΑΝΑΛΗΨΗ)
ΤΗΛ. (22410) 64393 - 63790 - FAX. 63393

Η ΔΡΑΣΙΣ

εβδομαδιαία εφημερίδα της Δωδεκανήσου

56 ΣΕΛΙΔΕΣ

Δευτέρα 20 Δεκεμβρίου 2004
ΕΤΟΣ ΤΡΙΑΚΟΣΤΟ ΕΚΤΟ
Αριθμός Φύλλου 1.966
Τιμή: Ευρώ 0,90

ΤΡΕΛΑΘΗΚΕ Ο ΑΙΟΛΟΣ, ΑΝΟΙΞΑΝ ΟΙ ΟΥΡΑΝΟΙ - ΠΡΩΤΟΦΑΝΗ ΣΕ ΕΝΤΑΣΗ ΚΑΙΡΙΚΑ ΦΑΙΝΟΜΕΝΑ

48 ώρες





ακρότητες

• Δεν άντεξαν οι κάβοι στο λιμάνι. Άνω κάτω τα δρομολόγια πλοίων και αεροπλάνων • Σημαντικές υλικές ζημιές • Ερήμωσε η αγορά, «στράφι» η χθεσινή Κυριακή για τους εμπόρους • «Αιγιαλός» η λεωφόρος Ρόδου - Καλλιθέας!

Σελίδες 10 & 52

ΑΚΤΟΠΛΟΪΚΟ

Με "μπαλώματα" και επιτροπές μέχρι τον Φεβρουάριο



Πάει προς κατάργηση το ΥΕΝ;

Σελίδα 4 & 5

Στον Δήμο Λινδίων

Αποχωρεί ο Γιώργος Θαρρενός, το "δακτυλίδι" στον Χατζηϊωάννου

Συνέντευξη Σελίδα 8

Σπανός
ΥΠΕΡ ΜΑΡΚΕΤ
ΟΜΙΛΟΣ ΕΠΙΧΕΙΡΗΣΕΩΝ
ΙΩΑΝΝΗ ΧΡ. ΣΠΑΝΟΥ Α.Ε.

ΚΕΡΔΙΣΤΕ
και εσείς
666.548,50 €
Δόθηκαν συνολικά σε Jackpots την προηγούμενη εβδομάδα στα SLOT MACHINES (ΜΗΧΑΝΑΚΙΑ)
ΚΑΙ ΤΩΡΑ "CASH BACK"
€10 από 07:00 έως 19:00
€5 από 19:00 έως 07:00
Από Κυριακή έως και Τετάρτη
CASINO RODOS

Η ταβέρνα Ελάλφι σας εύχεται...
Χρόνια Πολλά!
Για το τραπέζι των Χριστουγέννων στο σπίτι σας...
Γουρουνόπουλο Γάλακτος στην σούβλα
Αρνάκι γεμιστό στο φούρνο
Γουρουνόπουλο γεμιστό στο φούρνο
Γαλοπούλα γεμιστή στο φούρνο
Κάνετε εγκαίρως τις παραγγελίες σας!
Τηλ: 22410 60030

Data Systems
Χριστουγεννιάτικες προσφορές
PLATO
Επεξεργαστής Intel Pentium 4 3.2GHz Prescott (1MB 800FSB)
SONY 17"
VGA 256MB
DVD-R/W
3 ΜΗΝΕΣ INTERNET
ΠΟΛΥΜΗΧΑΝΗΜΑ HP 13 15
1.099€ +ΦΠΑ 13% ή 27,38€/μήνα
Κοδριγκτώνος 30-32, 85100, Ρόδος
Τηλ: 22410 75554 - 70441, Fax: 22410 75774

ΣΥΝΕΤΑΙΡΙΣΤΙΚΗ ΤΡΑΠΕΖΑ ΔΩΔΕΚΑΝΗΣΟΥ
η δική μας τράπεζα
Επενδύστε σε Μερίδες της Τράπεζας Δωδεκανήσου με άμεση καθαρή απόδοση 2,6%
Επενδύστε μέχρι 31/12/2004 σε μερίδες της Τράπεζας Δωδεκανήσου στην τρέχουσα αξία των 115,5 € και κερδίστε άμεση καθαρή απόδοση 2,6% καθώς από 1/1/2005 η αξία της μερίδας θα ανέλθει στα 118,5 €
Η συνολική απόδοση της μερίδας με το μέρισμα 2004 υπολογίζεται να ανέλθει σε 5,4%
ΡΟΔΟΣ · ΚΩΣ · ΚΑΛΥΜΝΟΣ · ΙΑΛΥΣΟΣ · ΑΡΧΑΓΓΕΛΟΣ · ΛΑΡΔΟΣ · ΣΟΡΩΝΗ · ΝΙΣΥΡΟΣ · ΚΑΡΠΑΘΟΣ · ΚΑΣΟΣ · ΤΗΛΟΣ · ΧΑΛΚΗ · ΚΑΡΔΑΜΑΙΝΑ · ΑΦΑΝΤΟΥ

Η ΔΡΑΣΙΣ
Εβδομαδιαία Εφημερίδα
Διευθύνσεις σύμφωνα με το Νόμο:

ΙΔΙΟΚΤΗΤΗΣ
ΠΑΥΛΟΣ Μ. ΜΑΡΙΑΣ
Πρόεδρος Ενώσεως Ιδιοκτητών Επαρχιακού Τύπου

ΕΚΔΟΤΕΣ
ΜΙΧΑΗΛ Π. ΜΑΡΙΑΣ
ΤΣΑΜΠΙΚΑ Π. ΜΑΡΙΑ - ΤΡΙΑΝΤΑΦΥΛΛΟΥ

ΔΙΕΥΘΥΝΤΗΣ
ΠΑΥΛΟΣ Μ. ΜΑΡΙΑΣ
Κωδικός: 2095

Τα σποϱ

ΙΔΡΥΤΗΣ
ΝΙΚΟΣ ΤΡΙΑΝΤΑΦΥΛΛΟΥ

ΓΡΑΦΕΙΑ: Αθηνών 42, (Ανάληψη), Τηλ: 63.790 - 64.393-68761 FAX: 63.393
e-mail: drasis2000@yahoo.com
ΤΥΠΟΓΡΑΦΕΙΑ: Κοσκινού, τηλ. 65540

ΛΑΪΚΕΣ ΑΓΟΡΕΣ

ΤΕΤΑΡΤΗ: στο Δημοτικό Νεκροταφείο.
ΠΕΜΠΤΗ: στην οδό Βύρωνος.
ΠΑΡΑΣΚΕΥΗ: Στην οδό Θεσ/κης στην Ανάληψη
ΣΑΒΒΑΤΟ: στο Δημοτικό Νεκροταφείο.

ΤΑΞΙ

ΤΑΞΙ ΡΟΔΟΥ: 32452
ΡΑΔΙΟ ΤΑΞΙ ΡΟΔΟΥ (Εργατικές κατοικίες Πρόνοιας Αγ. Απόστολοι): 64712-64756-64790
ΤΑΞΙ ΑΦΑΝΤΟΥ: 51777
ΤΑΞΙ ΙΑΛΥΣΟΥ: 92515
ΤΑΞΙ ΚΡΕΜΑΣΤΗΣ: 94528
ΤΑΞΙ ΦΑΛΗΡΑΚΙΟΥ: 85444

ΦΑΡΜΑΚΕΙΑ

ΔΕΥΤΕΡΑ 20 Δεκεμβρίου 2004

ΣΗΜΕΡΑ διημερεύει το φαρμακείο ΜΑΓΚΑΚΗ ΕΜΜ., Αμερικής 34 (Μεταξύ ΟΤΕ και ΠΑΝΤΕΛΑΙΟΥ), Τηλ: 32770

ΣΗΜΕΡΑ διανυκτερεύει το φαρμακείο ΠΑΠΑΛΑΖΑΡΟΥ ΚΥΡ., Καναδά 80 (έναντι εκκλησίας Αγίου Νικολάου), Τηλ: 74260

ΜΕΡΕΣ που 'ναι, ας επανέλθουμε σε ένα από τα πλέον προσφιλή θέματα αυτής της σελίδας. Αγορά, επιχειρηματίες, καταναλωτές, φτήνια, ακρίβεια, μεγάλα και μικρά καταστήματα, «μικροί» και «μεγάλοι», ανταγωνισμός και πάει λέγοντας...

ΜΙΑ πρώτη αφορμή για να θίξουμε και πάλι αυτό το πολύπλοκο θέμα, ήταν κατ' αρχήν οι πρωτοβουλίες που δειλά δειλά αναλαμβάνονται για μία ακόμα φορά από τη Νομαρχιακή Αυτοδιοίκηση, το Επιμελητήριο Δωδεκανήσου και τον Εμπορικό μας Σύλλογο, ώστε να μπει ένα φρένο στην εγκατάσταση και λειτουργία μεγάλων καταστημάτων στη Ρόδο και γενικώς σε όλα μας τα νησιά.

ΜΙΑ δεύτερη αφορμή ήταν η μαρτυρία – πληροφορία, ότι τις προάλλες ***εθεάθη ένας εκ των θεσμικών πολέμιων της «ανεξέλεγκτης εξάπλωσης των μεγαθηρίων» στην αγορά της Ρόδου να βγαίνει από ένα εκ των «μεγαθηρίων» αυτών με τις τσάντες γεμάτες από ψώνια!!!*** Πλάκα δεν έχει;

«ΠΩΣ είναι δυνατόν ο άνθρωπος να διαρρηγνύει τα ιμάτιά του για τη ζημιά που προκαλούν στην τοπική μας αγορά τα μεγαθήρια, και την ίδια ώρα να είναι ο ίδιος ένας εκ των πιο πιστών πελατών τους; Λογικό ήταν να πέσει το σχετικό θάψιμο.

ΟΣΟ περίεργο κι αν σας φαίνεται, μια τρίτη αφορμή για το σημερινό σημείωμα περί αγοράς κλπ. ήταν και οι εξελίξεις στα εθνικά μας θέματα, κάτω από ποιες συνθήκες δηλαδή εξασφάλισε η Τουρκία ημερομηνία έναρξης ενταξιακών διαπραγματεύσεων. Τρέχα γύρευε δηλαδή...

Είναι...

...οι αναγνώστες μας, είναι οι πολίτες της Ρόδου, στη μεγάλη τους πλειοψηφία, που μας βάζουν χέρι, κατά το κοινώς λεγόμενο, σχεδόν κάθε φορά που θεωρούμε απαραίτητο να υπερασπιστούμε τα συμφέροντα του εμπορικού μας κόσμου. Και καλά κάνουμε. Δεν μπορεί να γίνει κι αλλιώς.

Μόλις πρόσφατα χρειάστηκε να επισημάνουμε, με κάποιες μικρές δόσεις εσχατολογίας είναι η αλήθεια, τους κινδύνους από την αιμορραγία συναλλάγματος προς τα απέναντι τουρκικά παράλια. Οφείλαμε να αναδείξουμε για μία ακόμα φορά το πραγματικά ανησυχητικό φαινόμενο, εκατοντάδες αν όχι χιλιάδες Ροδίτες και Ροδίτισσες, να «μπαρκάρουν» με προορισμό τις τουρκικές ακτές, εκεί όπου η φτήνια τρώει τον παρά...

Εμείς αρχίσαμε τις κλάψες και τα μοιρολόγια, αναλάβαμε – ως είχαμε την υποχρέωση – το ρόλο του συνηγόρου του Ροδίτη εμπόρου και επιδοθήκαμε στις γνωστές μας αναλύσεις. Τότε ήταν που μας πήραν από τα μούτρα φίλοι και συγγενείς:

«Καλά, μια κουβέντα για εμάς δεν θα γράψετε; Δεν έχουμε εμείς δικαίωμα να ψάχνουμε και να

Γερά και με τσαμπουκά. Τρομάζει μωρέ ο Ροδίτης έμπορος;

Του Νικήτα Οικονόμου
nopress@rho.forthnet.gr

αγοράζουμε αυτά που χρειαζόμαστε στις καλύτερες τιμές, ακόμα κι αν χρειαστεί να περιμένουμε με τις μέρες να ανανεωθεί το διαβατήριό μας;»

Τους προβάλλεις τον αντίλογο περί «ποιότητας» των προϊόντων που τους πασάρουν οι γείτονες, τους πετάς και μερικές κορώνες «εθνικής αξιοπρέπειας», αλλά πού... Αυτοί το βιολί τους: «Θέλουμε φτηνό δερμάτινο, φτηνά ρούχα καθημερινά, φτηνά δώρα για τα παιδιά. Δεν έχουμε εμείς δικαιώματα;»

Πράγματι, ...

...όποτε σου ανπτείνουν τα ατομικά και δημοκρατικά τους δικαιώματα, σε ένα κάποιο βαθμό κοντεύουν να σε πείσουν κιόλας όλοι αυτοί οι φίλοι, οι γνωστοί και οι συγγενείς.

Είναι προσωπικό τους δικαίωμα η δυνατότητα της ελεύθερης επιλογής. Να πάνε δηλαδή απέναντι, να πιάσουν από το λαιμό τον Τούρκο μαγαζάτορα, που τους ξέρει με τα μικρά τους ονόματα, και να τον πεθάνουν στο παζάρι.

- Πόσα το σεμεδάκι;
- Ντέκα ευρά γκια σένα μάνα μου...
- Δέκα; Μουρλός είσαι; Τρία και καλά σου είναι...
- Οκχι, όκχι. Με κλέβεις. Αντε, οκχτώ ευρώ και πάρτο.
- Τρία, και άμα θέλεις.

Επιστρέφει φυσικά η πλανεύτρα Ροδίτισσα με το σεμεδάκι, το μπουφανάκι που της γυάλισε και όλη την πραμάτεια που είχε κατά νου.

Και σκέφτεσαι και εύχεσαι (να η σύνδεση με την εξωτερική πολιτική που σας έλεγα) να είχαν οι κατά καιρούς Ελληνες πολιτικοί αυτό το ταλέντο της Ροδίτισσας ή της Μυτιληνιάς. «Τι θέλεις Ταγίπ; Να μπεις στην Ευρώπη; Κάτσε γονατιστός και υπόγραψε την αναγνώριση της Κύπρου. Όχι; Αντε μάπια μου να κάνεις κολεγιά με τους Πέρσες και τους Ιρακινούς». Πού τέτοια τύχη...

Τολμήσαμε...

...και πάλι αυτές τις μέρες να ευθυγραμμιστούμε με το αίτημα της πολιτικής ηγεσίας του τόπου αλλά και του εμπορικού μας κόσμου να μπει ένα φρένο, τουλάχιστον μια τάξη στους όρους αδειοδότησης αλυσίδων καταστημάτων που μας έρχονται από τα «ξένα».

Ετσι κάναμε ανέκαθεν, το ίδιο κάνουμε και τώρα. ***Θεωρούμε δίκαιο και πρέπον να υποστηρίξουμε τον Ροδίτη επιχειρηματία, τον μικρό έμπορο που κάνει αμάν για να τα φέρει βόλτα.***

Δεν ξέρω αν είναι η προσωπική μου αίσθηση, αλλά πάλι πάμε κόντρα με το τι θέλει η μεγάλη πλειοψηφία των συμπολιτών μας. Αν κρίνω τουλάχιστον από την αναζωπύρωση της συζήτησης, από τότε, ένα μήνα πριν περίπου, όταν ο Γιάννης Μαχαιρίδης φώναξε τον Παναγιώτη Καραγιάννη του Εμπορικού μας Συλλόγου για να του πει, ότι η νομαρχιακή αρχή θα σκληρύνει τη στάση της απέναντι στην εισβολή των «μεγάλων» από Αθήνα ή όπου αλλού.

Μια συζήτηση που πήρε τα πάνω της όταν μπήκε δυναμικά στο παιγνίδι και το Επιμελητήριό μας, ζητώντας την προσωπική παρέμβαση του Νομάρχη για να τηρηθούν – αν μη τι άλλο – οι υφιστάμενοι νόμοι που ισχύουν για τη λειτουργία μεγάλων καταστημάτων στα νησιά.

«Ρε κύριοι, εμάς γιατί δεν μας ρωτάτε;» *μας την είπαν φίλοι σε συντροφιά τις προάλλες; Και μου πήραν την ταυτότητα όταν πέταξαν και το επιχείρημα: «Ρε παιδιά, αν θέλαμε να δείξουμε εμείς οι καταναλωτές ότι δεν γουστάρουμε τα μαγαζιά αυτά και ότι δεν μας συμφέρει η παρουσία τους, δεν θα τα αφήναμε να σκοτώνουν μύγες; Είναι τυχαίο που πολύς κόσμος εξακολουθεί να τα συντηρεί στη ζωή; Για κάτσετε να τα σκεφτείτε όλα αυτά...»*

ΚΑΙ *τα σκεφτήκαμε. Γι' αυτό, τούτη τουλάχιστον η σελίδα, επανέρχεται σήμερα στο πάντα επίκαιρο θέμα της αγοράς, σε συνάρτηση με το τι ΘΕΛΕΙ και τι ΜΠΟΡΕΙ ο καταναλωτής.*

ΕΙΜΑΣΤΕ *στο πλευρό του εμπορικού κόσμου της Ρόδου ανεπιφύλακτα. Με το απύθμενο όμως θράσος που χαρακτηρίζει έναν γραφιά, θέτουμε κι όρους(!!!) σε αυτή μας την υποστήριξη.*

ΒΓΕΙΤΕ *προς τα έξω με μια καμπάνια ενημέρωσης του κόσμου. Με επιχειρήματα και με πειθώ, για τις τιμές, την ποιότητα, την ανάγκη στήριξης της ντόπιας αγοράς. Κάντε ένα βήμα πιο κοντά στο Ροδίτη καταναλωτή. Γίνετε περισσότερο ελκυστικοί.*

Η ΚΡΙΣΗ *και η απειλή από τα «μεγαθήρια» ας γίνει η αφορμή για να ξυπνήσει ο Ροδίτης έμπορος. Να επανακτήσει τη χαμένη του αυτοπεποίθηση.*

ΣΥΖΗΤΕΙΣΤΕ*, συνεργαστείτε και βγείτε στην αντεπίθεση.*

Η ΘΕΩΡΙΑ και η τακτική της κλάψας (την ανέπτυξε πρόσφατα ο κ. Στάγκας) δεν οδηγεί πουθενά. Δεν

Πάντα κάποιοι ξεχωρίζουν...
Rodos Gold VOGIATZIS
Ιδιαίτερη αισθητική
Απαράμιλλη ποιότητα
πλούσιες επιλογές
για γάμους , βαπτίσεις ,
και ιδιαίτερες στιγμές
με μοναδική λάμψη .....
σε εξαιρετικές τιμές
Rodos Gold VOGIATZIS
Χρυσές δημιουργίες...
για πολύτιμες σχέσεις
10ο χιλ. Λεωφ. Ρόδου Λίνδου
Τηλ: 22410 86670 - 3

ΧΕΠΠΑΚΗΣ Α.Ε.
ΓΕΩΡΓΙΚΑ ΜΗΧΑΝΗΜΑΤΑ & ΕΡΓΑΛΕΙΑ
ΑΝΤΙΠΡΟΣΩΠΕΙΑ ΤΡΑΚΤΕΡ: ANTONIO CARRARO
ΣΚΑΠΤΙΚΑ - ΧΟΡΤΟΚΟΠΤΙΚΑ
ΠΕΤΡΕΛΑΙΟΚΙΝΗΤΑ - ΒΕΝΖΙΝΟΚΙΝΗΤΑ
ΑΛΥΣΟΠΡΙΟΝΑ
STIHL
ΦΡΕΖΕΣ
ΧΛΟΟΚΟΠΤΙΚΑ - ΘΑΜΝΟΚΟΠΤΙΚΑ - ΨΕΚΑΣΤΙΚΑ - ΕΛΑΙΟΡΑΒΔΙΣΤΙΚΑ
ΦΥΤΟΦΑΡΜΑΚΑ - ΛΙΠΑΣΜΑΤΑ (ΚΟΙΝΑ & ΥΔΑΤΟΔΙΑΛΥΤΑ)
ΣΠΟΡΟΙ - ΣΠΟΡΟΦΥΤΑ ΕΜΒΟΛΙΑΣΜΕΝΑ - ΦΥΤΟΧΩΜΑΤΑ - ΤΥΡΦΗ
ΣΥΣΤΗΜΑΤΑ ΑΡΔΕΥΣΗΣ: ΑΝΤΛΙΕΣ - ΤΕΧΝΙΚΕΣ ΒΡΟΧΕΣ - ΑΥΤΟΜΑΤΟ ΠΟΤΙΣΜΑ - ΣΩΛΗΝΕΣ (ΠΛΑΣΤΙΚΕΣ - ΜΕΤΑΛΛΙΚΕΣ)
ΚΤΗΝΟΤΡΟΦΙΚΑ - ΜΕΛΙΣΣΟΚΟΜΙΚΑ - ΔΕΞΑΜΕΝΕΣ (ΠΛΑΣΤΙΚΕΣ)
ΣΥΡΜΑΤΑ & ΠΑΣΣΑΛΟΙ ΠΕΡΙΦΡΑΞΕΩΝ - ΟΙΚΟΔΟΜΙΚΑ ΜΗΧΑΝΗΜΑΤΑ
ΑΝΤΑΛΛΑΚΤΙΚΑ - ΕΞΑΡΤΗΜΑΤΑ - SERVICE
ΠΑΡΑΔΟΣΗ ΣΤΟ ΧΩΡΑΦΙ
ΡΟΔΟΣ: ΒΕΝΕΤΟΚΛΕΩΝ 21 - 23 ΤΗΛ: 34311 FAX: 22410 - 29885
ΤΣΑΪΡΙ: 10 ΧΛΜ. ΛΕΩΦ. ΡΟΔΟΥ-ΛΙΝΔΟΥ ΤΗΛ: 22410-68979
ΜΑΝΔΡΙΚΟ: ΜΑΝΔΡΙΚΟ ΡΟΔΟΥ ΤΗΛ: 22460/31040

Οι Συγκοινωνίες σε τροχιά εξέλιξης



Ολοκλήρωση του Σιδηροδρομικού Δικτύου

Κατασκευή 700 χλμ. διπλής ηλεκτροκινούμενης γραμμής υψηλών ταχυτήτων στον άξονα Πάτρα - Αθήνα - Θεσ/νίκη - Ειδομένη/Προμαχώνας, με στόχο τη μείωση του χρόνου ταξιδίου από Αθήνα προς Θεσσαλονίκη σε 3 ώρες και 50 λεπτά και από Αθήνα προς Πάτρα σε 2 ώρες και 30 λεπτά.

Αναβάθμιση του Αεροδρομίου Θεσ/νίκης «ΜΑΚΕΔΟΝΙΑ»

Επέκταση του διαδρόμου προσγείωσης - απογείωσης και κατασκευή παράλληλου τροχοδρόμου για την υποδοχή υπερατλαντικών πτήσεων.

Αναδιοργάνωση ΟΣΕ

Εκσυγχρονισμός και μετεξέλιξη του ΟΣΕ, βάσει των οδηγιών της Ε.Ε., σε μια βιώσιμη και ανταγωνιστική επιχείρηση παροχής σιδηροδρομικού έργου.

Ολοκλήρωση του Δικτύου Αστικών Συγκοινωνιών

Κατασκευή δικτύου Τραμ, εκσυγχρονισμός του στόλου Λεωφορείων και Τρόλεϊ και αναβάθμιση της γραμμής του Ηλεκτρικού Σιδηροδρόμου στην πρωτεύουσα.

Προαστιακός Σιδηρόδρομος

Δημιουργία δικτύου Προαστιακού Σιδηροδρόμου για τη σύνδεση της πρωτεύουσας με δορυφορικές πόλεις.

Βελτίωση της Οδικής Ασφάλειας

Κατασκευή κέντρων εκπαίδευσης και εξέτασης υποψηφίων και τακτικών οδηγών.

Επέκταση του Αεροδρομίου Ηρακλείου «Ν. Καζαντζάκης»

Κατασκευή νέων κτιρίων αφίξεων και αναχωρήσεων και διαμόρφωση του περιβάλλοντα χώρου για την καλύτερη εξυπηρέτηση μεγαλύτερου αριθμού επιβατών.

Η Ελλάδα επιβιβάζεται σε ένα καλύτερο επίπεδο ζωής!

Με το Επιχειρησιακό Πρόγραμμα ΣΙΔΗΡΟΔΡΟΜΟΙ, ΑΕΡΟΔΡΟΜΙΑ, ΑΣΤΙΚΕΣ ΣΥΓΚΟΙΝΩΝΙΕΣ που υλοποιεί το Υπουργείο Μεταφορών και Επικοινωνιών με τη συνδρομή της Ευρωπαϊκής Ένωσης, η ζωή μας διευκολύνεται όλο και περισσότερο. Τώρα μπορούμε να μετακινούμαστε με τα πιο σύγχρονα και ασφαλή μέσα μεταφοράς. Συνολικά 2.938 εκ. ευρώ (50% χρηματοδοτούμενα από το Ευρωπαϊκό Ταμείο Περιφερειακής Ανάπτυξης) θα δαπανηθούν στα πλαίσια του Γ΄ Κ.Π.Σ., προκειμένου να αποκτήσει η Ελλάδα ένα σύγχρονο δίκτυο μεταφορών Ευρωπαϊκών προδιαγραφών, προηγμένες αστικές συγκοινωνίες και καλύτερη οδική ασφάλεια. Έτσι, οι συγκοινωνίες όλης της χώρας μπαίνουν σε τροχιά εξέλιξης!

ΕΥΡΩΠΑΪΚΗ ΕΝΩΣΗ

ΕΛΛΗΝΙΚΗ ΔΗΜΟΚΡΑΤΙΑ

ΕΛΛΑΔΑ 2008

ΥΠΟΥΡΓΕΙΟ ΜΕΤΑΦΟΡΩΝ & ΕΠΙΚΟΙΝΩΝΙΩΝ
ΕΠΙΧΕΙΡΗΣΙΑΚΟ ΠΡΟΓΡΑΜΜΑ
ΣΙΔΗΡΟΔΡΟΜΟΙ, ΑΕΡΟΔΡΟΜΙΑ, ΑΣΤΙΚΕΣ ΣΥΓΚΟΙΝΩΝΙΕΣ
Διευθ.: Αγ. Σοφίας 10, Ν.Ψυχικό - Τηλ.: 210 679 7600, www.saas.gr

σαας

Σχετική πρόταση καταθέτει επί δύο μήνες ο Γιάννης Μαχαιρίδης και εμμέσως ίσως ο Αναστάσιος Καραμάριος

«Αποψιλώνεται», ίσως και να καταργείται! Στο Μεταφορών το Υπουργείο Εμπορικής Ναυτιλίας;

Νέα σενάρια θέλουν να ...ξανακαταργείται και το Υπουργείο Αιγαίου του κ. Αριστοτέλη Παυλίδη



Όταν πριν από δύο μήνες περίπου, στο πλαίσιο συνέντευξης τύπου, ο Γιάννης Μαχαιρίδης κατέθετε την άποψη πως η αρμοδιότητα σχεδιασμού των ακτοπλοϊκών συγκοινωνιών επιβάλλεται να περιέλθει στο Υπουργείο Μεταφορών, δημοσιογράφοι και άλλοι «σχολιαστές» έκαναν λόγο για μια «λογική θέση» μεν, που έπασχε όμως στην υλοποίησή της.

Το σκεπτικό του Νομάρχη Δωδεκανήσου ήταν και παραμένει απλό όσο και ρεαλιστικό. Η θάλασσα, το Αιγαίο στην περίπτωσή μας, είναι «η εθνική μας οδός». Είναι το «οδικό δίκτυο» που συνδέει τα νησιά του Αρχιπελάγους μεταξύ τους, με τα πλοία να είναι «τα μεταφορικά μέσα» που (υποτίθεται) εξυπηρετούν τους νησιώτες.

Τη στιγμή που η Πολιτεία, διά των συναρμοδίων υπουργείων (μεταξύ αυτών και το Υπουργείο Μεταφορών), εξασφαλίζει και επενδύει δισεκατομμύρια δραχμές (και ευρώ) για να διασφαλίσει ποιοτικές συγκοινωνίες με σύγχρονα μέσα και οδικά δίκτυα στην ηπειρωτική Ελλάδα, με το Λεκανοπέδιο της Αττικής να απορροφά τη μερίδα του λέοντος (Ολυμπιακοί Αγώνες κλπ), είναι άδικο και εθνικά επιβλαβές να μην ισχύει κάτι ανάλογο και για τις νησιωτικές περιοχές.

ΣΤΗΝ κορύφωση του ακτοπλοϊκού προβλήματος, ο κ. Μαχαιρίδης επέμεινε και εξακολουθεί να επιμένει στην άποψη ότι οι θαλάσσιες συγκοινωνίες είναι απαραίτητο να αποτελούν ευθύνη και αρμοδιότητα του Υπουργείου Μεταφορών. Κάτι που όπως δείχνουν τα πράγματα, και επειδή έχει φτάσει ο κόμπος στο χτένι, φαίνεται να απασχολεί σοβαρά και την κυβέρνηση, σύμφωνα με δύο χθεσινά δημοσιεύματα αθηναϊκών εφημερίδων.

Η «Κυριακάτικη Ελευθεροτυπία» μάλιστα έκανε αναφορά στο σχέδιο που επεξεργάζεται το Μέγαρο Μαξίμου, σύμφωνα με το οποίο, στο πλαίσιο της «συνολικής κατανομής αρμοδιοτήτων και της αναδιάρθρωσης της κυβερνητικής δομής», το μέλλον του Υπουργείου Εμπορικής Ναυτιλίας προδιαγράφεται ζοφερό. Ανύπαρκτο, για να κυριολεκτούμε...

Η παραπάνω πρόθεση του πρωθυπουργού κινείται επί του παρόντος σε επίπεδο σχεδίου επί χάρτου, είναι όμως πρόδηλη η τάση για να υπάρξει εν όψει του κυβερνητικού ανασχηματισμού ριζική αλλαγή στο σχήμα που προωθεί ο Κώστας Καραμανλής. Συγκεκριμένα, και σύμφωνα με τις χθεσινές πληροφορίες, «οι αρμοδιότητες του Υπουργείου Εμπορικής Ναυτιλίας πιθανόν να μεταβιβαστούν στο Δημόσιας Τάξης (Λιμενικό) και στο Μεταφορών (ναυσιπλοία), παρά τις ισχυρές αντιδράσεις από τον κόσμο της θάλασσας».

Εκτιμάται πάντως και από τοπικούς παράγοντες που σχολίαζαν το χθεσινό δημοσίευμα, ότι «θα υπάρξουν πράγματι ισχυρές αντιδράσεις και αντίρροπες δυνάμεις» που δεν θα επιστρέψουν τουλάχιστον για το προσεχές μέλλον τόσο ριζοσπαστικές θεσμικές αλλαγές.

ΠΡΟΣ επίρρωση πάντως των προθέσεων της κυβέρνησης ίσως θα μπορούσε κανείς να επικαλεστεί τις πραγματικά ρηξικέλευθες θέσεις που κατέθεσε και ο κ. Αναστάσιος Καραμάριος στην αρμόδια Επιτροπή της Βουλής την προηγούμενη εβδομάδα, ζητώντας την ίδρυση «Οργανισμού Θαλασσίων Μεταφορών Αιγαίου και Ιονίων Νήσων», οι πόροι και οι λεπτομέρειες της Διοίκησης του οποίου θα καθορίζονται με ειδικότερες διατάξεις.

Και συμπλήρωνε ο βουλευτής Δωδεκανήσου: «Μόνον έτσι θα επιλυθεί οριστικά το ακτοπλοϊκό πρόβλημα, αν δηλαδή η Πολιτεία το αντιμετωπίσει με τη μορφή των συγκοινωνιών των χερσαίων μεταφορών (ΟΣΕ, ΚΤΕΛ, Μετρό ΤΡΑΜ Α.Ε κλπ)».

Η σύμπτωση και η εν πολλοίς ταύτιση απόψεων του Νομάρχη με τον κ. Αναστάσιο Καραμάριο ίσως να μην είναι τελικά τόσο ...τυχαία. Κάτι μάλλον «μαγειρεύεται» στο Μέγαρο Μαξίμου που δεν πρέπει να απέχει τόσο πολύ από τις χθεσινές πληροφορίες που είδαν το φως της δημοσιότητας.

Όπως πάντως επισημαίνεται, «μελετάται το ενδεχόμενο τοπικό πολιτικό κόστος», κάτι που εγείρεται ως σοβαρή παρενέργεια κάθε φορά που τίθεται θέμα κατάργησης του Υπουργείου Αιγαίου (και Νησιωτικής Πολιτικής). Το ίδιο συνέβαινε και επί κυβερνήσεων ΠΑΣΟΚ, όταν και τότε θεωρείτο «δεδομένο» ένα τέτοιο ενδεχόμενο, τη στιγμή μάλιστα που και τοπικοί κομματικοί παράγοντες δεν έβρισκαν λόγο ύπαρξης του Υπουργείου Αιγαίου.

«Καταργούν» και πάλι το Υπ. Αιγαίου!

ΣΕ τακτά χρονικά διαστήματα επανέρχεται το θέμα της «επικείμενης κατάργησης» των Υπουργείων Αιγαίου και Μακεδονίας – Θράκης. Το ίδιο συμβαίνει και τώρα, με το επιχείρημα ότι και τα δύο αυτά Υπουργεία λειτουργούν στην πράξη σαν δύο «διευρυμένες Περιφέρειες»



Εδώ και 75 χρόνια, οι γερμανικές κουζίνες ALNO ικανοποιούν και τις ποιό προσωπικές ανάγκες και επιθυμίες σας με έξυπνες και καινοτόμες λύσεις.

tselios bagno

Η ΕΜΠΝΕΥΣΗ ΜΑΣ ΕΙΣΤΕ ΕΣΕΙΣ!

ALNO ...die Welt der Küche

Λίνδου 230, τηλ. 22410 60684

Zorpidis

ΣΥΛΛΟΓΟΣ ΠΟΛΥΤΕΚΝΩΝ ΕΚΔΡΟΜΗ ΚΥΠΡΟΥ

ΑΝΑΧΩΡΗΣΗ 26/12 ΕΠΙΣΤΡΟΦΗ 02/01

ΣΥΝΟΔΟΣ ΠΑΤΕΡ ΚΥΡΙΑΚΟΣ

Τιμή κατ' άτομο σε δίκλινο:540 €

Τιμή κατ' άτομο σε τρίκλινο:525€

Τιμή παιδικού 2-12 χρόνων: 320€

ΠΕΡΙΛΑΜΒΑΝΕΙ:

1. ΔΙΑΜΟΝΗ ΞΕΝΟΔΟΧΕΙΟΥ AJAX 4* ΑΣΤΕΡΩΝ ΣΤΗ ΛΕΜΕΣΟ ΜΕ ΠΡΩΙΝΟ ΚΑΙ ΒΡΑΔΙΝΟ (7 ΝΥΧΤΕΣ)

2. ΜΕΤΑΦΟΡΕΣ ΑΕΡΟΔΡΟΜΙΟ - ΞΕΝΟΔΟΧΕΙΟ - ΑΕΡΟΔΡΟΜΙΟ

3. ΑΕΡΟΠΟΡΙΚΑ ΕΙΣΙΤΗΡΙΑ ΡΟΔΟ - ΑΘΗΝΑ - ΛΑΡΝΑΚΑ - ΑΘΗΝΑ - ΡΟΔΟ

4. 3 ΟΛΟΗΜΕΡΕΣ ΕΚΔΡΟΜΕΣ ΜΕ ΞΕΝΑΓΟ

- ΛΕΥΚΩΣΙΑ
- ΤΡΟΟΔΟΣ - ΜΟΝΗ ΚΥΚΚΟΥ
- ΠΑΦΟΣ

5. ΦΟΡΟΥΣ ΑΕΡΟΔΡΟΜΙΟΥ

ΠΡΟΑΙΡΕΤΙΚΑ

GALA ΓΕΥΜΑ ΠΡ·ΤΟΧΡΟΝΙΑ 30€

ΤΟΥΡΙΣΤΙΚΟΣ ΟΡΓΑΝΙΣΜΟΣ
Αλεξ. Διάκου 38 - ΡΟΔΟΣ
Τηλ. 22410 30054, 31833 FAX 22410 26745

Στόχος ...μεγαλεπήβολος «να βγάλουμε το χειμώνα»

Ένα ακόμα «μπάλωμα» στο ακτοπλοϊκό μας δίκτυο

ΜΕ την προσθήκη ενός ακόμα δρομολογίου για την εξυπηρέτηση της Καλύμνου και την παράλληλη «παράταση ζωής» συγκεκριμένων επιδοτούμενων γραμμών, όπως ανακοίνωσε χθες το Υπουργείο Αιγαίου και Νησιωτικής Πολιτικής, επιχειρείται να βελτιωθεί κατά τι η κατάσταση που επικρατεί στο νομό. Στο σχετικό δελτίο τύπου αναφέρονται τα εξής:

Ο υπουργός Αιγαίου και Νησιωτικής Πολιτικής παρέτεινε μέχρι 31 Ιανουαρίου 2005 τις αποφάσεις του που έληγαν στις 31 Δεκεμβρίου 2004 και με τις οποίες εδρομολογήθηκαν σε επιδοτούμενες γραμμές προς Αστυπάλαια το BLUE STAR PAROS και προς Κάλυμνο το πλοίο BLUE STAR NAXOS.

Παράλληλα προς τις προσεγγίσεις των πλοίων G/A FERRIES επεκτάθηκε το επιδοτούμενο δρομολόγιο του BLUE STAR PAROS από Αστυπάλαια προς Κάλυμνο.

Ετσι εξασφαλίσθηκε και δεύτερη προσέγγιση την εβδομάδα στην Κάλυμνο με πλοία της εταιρείας BLUE STAR της οποίας τα δρομολόγια βάσει των παραπάνω αποφάσεων θα εκτελούνται ως εξής.

Κάθε ΔΕΥΤΕΡΑ. Πειραιάς (17.30) – Πάρος (21.35-21.50)

Νάξος (22.35-22.50) Αστυπάλαια (02.15-02.30)

Κάλυμνος (04.25- 05.30)



Νάξος (09.20-09.45)

Πάρος (10.30 – 10.45) – Πειραιάς (14.50)

Και κάθε Παρασκευή. Πειραιάς (17.30) – Πάρος (21.35-21.50) – Νάξος (22.35- 22.50) – Κάλυμνος (02.40-05.30) – Νάξος (09.20-09.45) – Πάρος (10.30-10.45) – Πειραιάς (14.50)

ΜΕ ημερομηνία ορόσημο(!) την 31η Ιανουαρίου 2005, οι πάντες θα τελούν στο εξής εν αναμονή, καθώς και ο Νομάρχης Δωδεκανήσου Γιάννης Μαχαιρίδης έκλεισε την προηγούμενη εβδομάδα τον κύκλο των επαφών του σε τοπικό επίπεδο, αλλά και με τους πολιτικούς αρχηγούς, όπως είχε δεσμευθεί.

Τώρα εκκρεμεί η σύσκεψη που έχει προγραμματιστεί για μεθαύριο, παρουσία στη Ρόδο του Γενικού Γραμματέα του Υπουργείου Εμπορικής Ναυτιλίας κ. Τζωάννου, στο πλαίσιο της οποίας θα συγκροτηθούν και ...νέες επιτροπές που θα κληθούν να καταθέσουν «συγκεκριμένες και ρεαλιστικές προτάσεις».

Περισσότερες λεπτομέρειες για το πώς, πού και ποιος θα συγκαλέσει τη σύσκεψη δεν έγιναν γνωστές. Ισως αυτό να γίνει σήμερα...

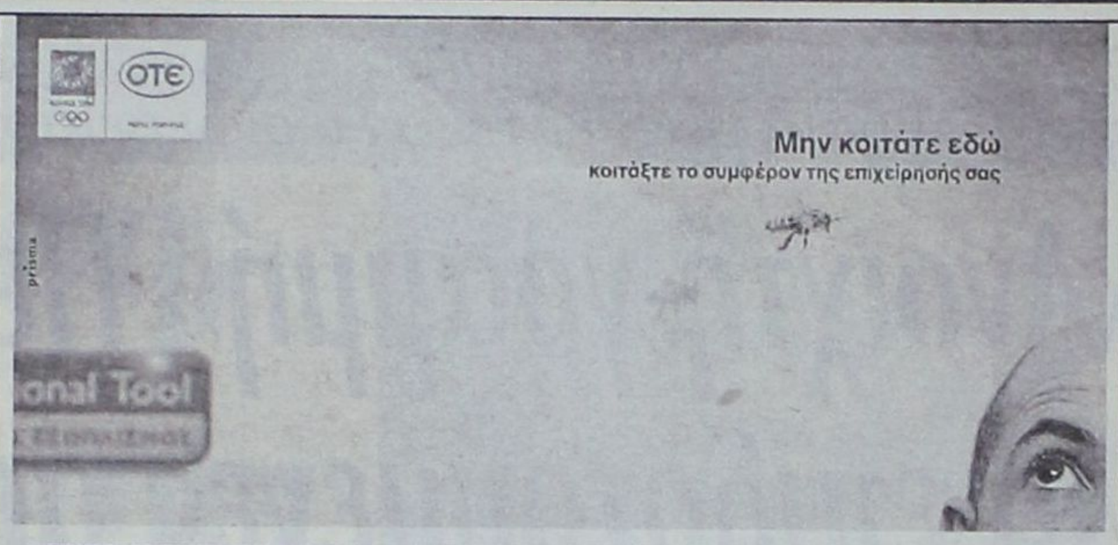



Στους **64** μαθητές μας που πέτυχαν στις εξετάσεις Οκτωβρίου - Νοεμβρίου 2004 του Γερμανικού Ινστιτούτου Γκαίτε και απέκτησαν τα παγκοσμίως ΑΝΑΓΝΩΡΙΣΜΕΝΑ πιστοποιητικά ΓΛΩΣΣΟΜΑΘΕΙΑΣ ZERTIFIKAT και MITTELSTUFE.

Κατόρθωσαν σε **3 ΧΡΟΝΙΑ** να πάρουν το ZERTIFIKAT 55 απ' αυτούς και σε **4ΧΡΟΝΙΑ** το MITTELSTUFE 9 επιτυχόντες, με ΑΠΙΘΑΝΑ ΥΨΗΛΑ ΠΟΣΟΣΤΑ ΕΠΙΤΥΧΙΑΣ, κάνοντας ευτυχισμένους τους γονείς τους και περήφανους τους δασκάλους τους, αναδεικνύοντας **ακόμα μια φορά** την ΠΟΙΟΤΗΤΑ της δουλειάς μας.

Έτσι δικαιώνονται οι προσπάθειες και οι επιλογές όλων μας, αποδεικνύοντας **όπως κάθε χρόνο** οτι με την ΠΕΙΘΑΡΧΕΙΜΕΝΗ ΠΡΟΕΤΟΙΜΑΣΙΑ - δίδαγμα ζωής - επιτυγχάνουμε τους στόχους μας για ΑΨΟΓΗ ΓΝΩΣΗ ΤΗΣ ΓΕΡΜΑΝΙΚΗΣ ΓΛΩΣΣΑΣ και κατοχυρώνουμε τα παιδιά με ΑΝΑΓΝΩΡΙΣΜΕΝΟΥΣ ΤΙΤΛΟΥΣ ΓΛΩΣΣΟΜΑΘΕΙΑΣ - εφόδια για την καριέρα τους.

ΕΥΧΑΡΙΣΤΟΥΜΕ ΤΟΥΣ ΓΟΝΕΙΣ για τη θερμή και αμέριστη στήριξη κι'εμπιστοσύνη που μας έδειξαν και **ΕΥΧΟΜΑΣΤΕ ΣΤΟΥΣ ΜΑΘΗΤΕΣ ΜΑΣ** καλή συνέχεια τώρα και πολλές επιτυχίες στα ΚΡΑΤΙΚΑ ΠΤΥΧΙΑ Β2 ΚΑΙ C1 αντίστοιχα τον Απρίλη του 2005.

ΚΑΛΕΣ ΓΙΟΡΤΕΣ ΣΕ ΟΛΟΥΣ ΤΟΥΣ ΜΑΘΗΤΕΣ ΜΑΣ ΚΑΙ ΣΤΙΣ ΟΙΚΟΓΕΝΕΙΕΣ ΤΟΥΣ καθώς και σ'όλα τα παιδιά της Ρόδου.

Μερκούρης Κοντός & Γιάννης Κοντός.

MITTELSTUFE

1. Καλιδώνη Αθηνά
2. Καντή Γεωργία
3. Κουπάδης Σάββας
4. Μιχαλάντος Παντελής
5. Νικολής Δημήτρης
6. Παυλή Βασιλική
7. Ροδίτης Σπύρος
8. Σιγανού Σεβαστή
9. Χατζήογλου Ναντιρέ

ZERTIFIKAT

1. Αλεξανδρής Σωτήρης
2. Αρνικιού Γεωργία
3. Αρνικιού Μαρία
4. Βλάμου Μαρία
5. Γαβριηλίδης Αγαμέμνων
6. Γαλαντής Δημήτρης
7. Γραμματικοπούλου Αναστασία
8. Δημογεροντάκης Μανώλης
9. Διακοσταματίου Μιχάλης
10. Διάκουλα-Καρπαθάκη Μαρία
11. Ζαράρη Διονυσία
12. Ζέζιου Κατερίνα
13. Ηλιάδης Φώτης
14. Καμμάς Μιχάλης
15. Καμπούρη Στέλλα
16. Καραγιάννης Λευτέρης
17. Καραγιουσούφ Φιγκέν
18. Καρύδη Σταματία
19. Κατσανεβάκης Μανώλης
20. Κιαουρτζή Τσαμπίκα
21. Κοντού Τσαμπίκα
22. Κουνενού Μαρία
23. Κούτσιας Γιάννης
24. Κρητικού Κατερίνα
25. Κυπραίου Μάρθα
26. Κυριαζή Μαρία
27. Κωστιού Βασίλης
28. Λαμπρούσης Γιώργος
29. Λεριάς Νεόφυτος
30. Λόγγος Βασίλης
31. Λόγγου Μαριέττα
32. Λουκάς Γιώργος
33. Μακράκης Γιάννης
34. Μανουσάκη Γεωργία
35. Μανωλεδάκης Γιάννης
36. Μολόχας Γιώργος
37. Μουτσάκης Βασίλης
38. Παναγιώτα Καθολική
39. Παπακωνσταντίνου Νίκος του Μ.
40. Παπακωνσταντίνου Νίκος του Π.
41. Παπαμανώλης Μανώλης
42. Παπανικολάου Αναστασία
43. Περίδης Προμηθέας
44. Πιτροπάκη Σοφία
45. Πράντη Μαρία
46. Ρέτση Ευθυμία
47. Σιφωνιού Φωτεινή
48. Σταύρου Μάριος
49. Ταμπουρά Βαρβάρα
50. Τσετσέλη Ζωή
51. Υγειονομάκη Νεκταρία
52. Φυλακουρίδης Γιάννης
53. Χαμπέζου Ελένη
54. Χατζηαντωνίου Άννα
55. Χατζηαντωνίου Ιωάννα

ΚΕΝΤΡΑ ΞΕΝΩΝ ΓΛΩΣΣΩΝ
ΜΕΡΚΟΥΡΗΣ ΚΟΝΤΟΣ & ΥΙΟΣ

1ο Διδ/ριο: Αγ. Αναργύρων 11Α (στο Βενετόκλειο)
2ο Διδ/ριο: Δ. Αναστασιάδη 47 (στους Δασκάλους)
3ο Διδ/ριο: Παρισίων 1 και Λονδίνου (στο Ροδίνι)

Τηλ. 22410 35289 & 22410 23973

ΤΗ διεύρυνση του προγράμματος «παροχής δημόσιας υπηρεσίας» για τα νησιά μας, ζητεί ο Περιφερειάρχης Ν. Αιγαίου Χαράλαμπος Κόκκινος

«Ανοιχτή γραμμή» Περιφέρειας - ΥΠΑ για επιδοτούμενες αεροπορικές γραμμές

Αγκάθι οι πρόσθετες οικονομικές επιβαρύνσεις για τη χρηματοδότηση των προγραμμάτων

Νέο πρόγραμμα επιδοτούμενων αεροπορικών γραμμών, στο οποίο θα προβλέπεται και σύνδεση της Δωδεκανήσου με τις Κυκλάδες, προτίθεται να υποβάλλει προς έγκριση στην Ευρωπαϊκή Επιτροπή, η διοίκηση της υπηρεσίας Πολιτικής Αεροπορίας!

Η θετική αυτή εξέλιξη, επετεύχθη μετά από αίτημα του γενικού γραμματέα της Περιφέρειας Νοτίου Αιγαίου κ. Χαράλαμπου Κόκκινου προς την Υπηρεσία Πολιτικής αεροπορίας, με το οποίο ζητούσε να προστεθεί στα υφιστάμενα επιδοτούμενα δρομολόγια και γραμμή που να συνδέει τα νησιά Σύρο - Νάξο - Σαντορίνη και Ρόδο με την Αθήνα.

Σημειώνεται ότι για την ένταξη νέων γραμμών σε επιδοτούμενα προγράμματα θα πρέπει να πληρούνται οι προϋποθέσεις της κοινοτικής νομοθεσίας, μεταξύ των οποίων είναι και η μη ύπαρξη ενδιαφέροντος αερομεταφορέα, προς δραστηριοποίηση στις εν λόγω γραμμές.

Με έγγραφο της Υπηρεσίας Πολιτικής Αεροπορίας προς τον Περιφερειάρχη, αφού επισημαίνεται η παράμετρος των προϋποθέσεων που απαιτούνται από την κοινοτική νομοθεσία, καθώς και το κόστος των πρόσθετων οικονομικών επιβαρύνσεων για τη χρηματοδότηση νέων προγραμμάτων, καθίσταται σαφές ότι το αίτημα θα εκτιμηθεί και θα υποβληθεί στην Ευρωπαϊκή Επιτροπή με το νέο πρόγραμμα παροχής δημόσιας υπηρεσίας.

Στο έγγραφο, που κοινοποιείται και στον Υπουργό Μεταφορών και Επικοινωνιών, αναφέρονται τα εξής:

ΕΚΔΡΟΜΕΣ! ΕΚΔΡΟΜΕΣ!

Χριστουγεννα!

Πρωτοχρονια!

Θεοφανεια!

ΤΑΞΙΔΙΩΤΙΚΕΣ ΕΚΠΛΗΞΕΙΣ!

ΒΙΕΝΝΗ
ΑΥΣΤΡΙΑΚΟ ΠΑΝΟΡΑΜΑ
ΣΑΛΤΣΜΠΟΥΡΓΚ
ΠΡΑΓΑ - ΒΙΕΝΝΗ
ΠΡΑΓΑ-ΒΙΕΝΝΗ-ΒΟΥΔΑΠΕΣΤΗ

ΕΙΔΙΚΕΣ ΤΙΜΕΣ ΓΙΑ ΚΡΑΤΗΣΕΙΣ ΩΣ ΤΙΣ 18/11

ΠΑΡΙΣΙ
ΠΡΑΓΑ-ΚΑΡΛΟΒΥ ΒΑΡΙ
ΛΟΝΔΙΝΟ-ΟΞΦΟΡΔΗ
ΕΛΒΕΤΙΑ
ΡΩΜΗ-ΦΛΩΡΕΝΤΙΑ
ΒΟΥΔΑΠΕΣΤΗ
ΙΣΤΟΡΙΚΕΣ ΠΡΩΤΕΥΟΥΣΕΣ
ΝΙΚΑΙΑ-ΜΟΝΤΕ ΚΑΡΛΟ
ΙΤΑΛΙΑ-ΚΥΑΝΗ ΑΚΤΗ

ΚΑΤΑΠΛΗΚΤΙΚΕΣ ΠΡΟΣΦΟΡΕΣ
ΓΙΑ ΚΡΑΤΗΣΕΙΣ ΩΣ ΤΙΣ 26/11

STEFANAKIS

ΑΛΕΞ. ΔΙΑΚΟΥ 38 - ΡΟΔΟΣ • Τηλ.: 2241020625-2241030054

Της **Χριστίνας Μέγα**

«Σας ευχαριστώ για την από 23/11/2004 επιστολή σας, με την οποία αναφέρεστε στο πρόβλημα της αεροπορικής σύνδεσης των νησιών του Αιγαίου, γεγονός που αναμφίβολα αποτελεί αντικείμενο ιδιαίτερης σημασίας για την Υπηρεσία μας.

Στα πλαίσια αυτά, αξιοποιώντας τις δυνατότητες που η ισχύουσα κοινοτική νομοθεσία παρέχει, εντάξαμε –όπως γνωρίζετε– σε πρόγραμμα παροχής δημόσιας υπηρεσίας μια σειρά αεροπορικών γραμμών προς νησιά του Αιγαίου –μεταξύ των οποίων και των γραμμών προς Πάρο, Νάξο, Μήλο, Ικαρία, Αστυπάλαια, Λέρο, Κάρπαθο, Κάσο, Καστελόριζο– ώστε να εξασφαλιστεί ότι δεν διακινδυνεύει η συνέχιση της παροχής επαρκών αεροπορικών υπηρεσιών σε ζωτικής σημασίας αεροπορικές γραμμές της χώρας μας.

Θα θέλαμε να σας διευκρινίσουμε ότι τα σχετικά προγράμματα παροχής δημόσιας υπηρεσίας υποβάλλονται πάντα στην Ευρωπαϊκή Επιτροπή προκειμένου στη συνέχεια να διεξαχθεί



σχετικός διεθνής διαγωνισμός για την κατακύρωσή τους. Είναι επομένως προφανές ότι για την ένταξη νέων γραμμών σε αντίστοιχα προγράμματα ***θα πρέπει να πληρούνται οι προϋποθέσεις της κοινοτικής νομοθεσίας (μεταξύ των οποίων είναι και η μη ύπαρξη ενδιαφέροντος αερομεταφορέα προς δραστηριοποίηση στις εν λόγω γραμμές).***

Παράλληλα βέβαια, δεν μπορεί να αγνοηθεί το κόστος των πρόσθετων οικονομικών επιβαρύνσεων για τη χρηματοδότηση νέων προγραμμάτων.

Με βάση τις παραπάνω παραμέτρους η Υπηρεσία μας θα εκτιμήσει όλα τα αιτήματα που μέχρι σήμερα έχουν διατυπωθεί για την επιδότηση νέων αεροπορικών γραμμών, προκειμένου να αποφασίσει την εκπόνηση και υποβολή στην Ευρωπαϊκή Επιτροπή νέου προγράμματος παροχής δημόσιας υπηρεσίας.

ΧΑΡΑΛΑΜΠΟΣ ΚΟΚΚΙΝΟΣ:



...«Με τη δρομολόγηση της πτήσης που προτείνω λύνεται ένα σημαντικό πρόβλημα ενδοεπικοινωνίας των νησιών μας, ιδιαίτερα το κρίσιμο διάστημα του χειμώνα όπου μειώνονται και τα ακτοπλοϊκά δρομολόγια»

Υ.Π.Α.:

«Το πρόβλημα της αεροπορικής σύνδεσης των νησιών του Αιγαίου αποτελεί, αναμφίβολα, αντικείμενο ιδιαίτερης σημασίας για την υπηρεσία μας»

Στα χέρια Ρόδιων επιχειρηματιών πέρασαν τα δύο ακίνητα της ΕΑΣΔ

Έγινε η πώληση, σώθηκε η «Ενωση»

ΚΑΪΡ: Αύριο η πληρωμή των σταφυλοπαραγωγών σήμερα θα καθοριστούν οι τιμές αγοράς



Σε εξαιρετικά καλό δρόμο βρίσκεται η Ένωση Αγροτικών Συνεταιρισμών Δωδεκανήσου σε ό,τι αφορά την ολοκλήρωση πώλησης δύο ακινήτων της. Η πώληση αυτή αποτελεί την προϋπόθεση ώστε η ΕΑΣΔ να μπορέσει να εκταμιεύσει δάνειο για την αποπληρωμή των υποχρεώσεων που έχει έναντι των προμηθευτών της.

Την περασμένη Παρασκευή ολοκληρώθηκε η πώληση του μεγάλου ακινήτου της ΕΑΣΔ. Πρόκειται για ακίνητο επιφανείας εφτά στρεμμάτων (η παλιά ΡΟΔΟΓΑΛ) και επωλήθη έναντι του ποσού των 916.000 ευρώ. Το ακίνητο πέρασε στην ιδιοκτησία της εταιρείας του κ. Εμμανουήλ Παπαδημητρίου. Η εταιρεία Παπαδημητρίου Α.Ε. είναι πολύ γνωστή στο χώρο της αγοράς και έχει πλούσια δραστηριότητα σε διάφορους τομείς (βιομηχανία ποτών, τουριστικές επιχειρήσεις, εμπορικές δραστηριότητες κ.λ.π).

Το δεύτερο ακίνητο που προωθείται προς πώληση από την ΕΑΣΔ είναι επιφανείας 3.465 τ.μ. και αποτελεί την προέκταση, προς τη θάλασσα, του μεγάλου ακινήτου που ήδη έχει πωληθεί προς τον κ. Παπαδημητρίου. Η τιμή του δευτέρου ακινήτου διαμορφώθηκε στις 300.000 ευρώ και ως αγοραστής προαλείφεται να είναι μια γνωστή, μεγάλη, εταιρεία εμπορίας οικοδομικών υλικών. Σύμφωνα με τα όσα έγιναν γνωστά, η πώληση θα έχει ολοκληρωθεί μέχρι την προσεχή Πέμπτη 23 Δεκεμβρίου.



Τα χρήματα που πήρε η Ένωση Αγροτικών Συνεταιρισμών Δωδεκανήσου από την πώληση του πρώτου ακινήτου ήδη έχουν κατατεθεί στην Α.Τ.Ε για την κάλυψη παλαιών ληξιπρόθεσμων οφειλών. Μόλις τα χρήματα και από τη δεύτερη πώληση κατατεθούν στην Τράπεζα (για τις παλιές οφειλές), τότε αμέσως η τελευταία θα δώσει το «πράσινο φως» για την χορήγηση νέου δανείου προς τη συνεταιριστική οργάνωση. Το ύψος του νέου δανείου δεν έχει προσδιοριστεί' η ΕΑΣΔ ζητάει τρία εκατομμύρια ευρώ, όμως η Αγροτική Τράπεζα πιθανώς να διαθέσει χαμηλότερο χρηματικό ποσό.

Με τα χρήματα αυτά, η συνεταιριστική οργάνωση θα καλύψει τις οφειλές που έχει προς τους προμηθευτές της και θα μπορέσει, στη συνέχεια, να ακολουθήσει το πρόγραμμα πλήρους οικονομικής εξυγίανσης.

Η ΚΑΪΡ πληρώνει

Σήμερα, ώρα 17:30, θα συνεδριάσει το διοικητικό συμβούλιο της ΚΑΪΡ προκειμένου να καθορίσει τις τιμές με τις οποίες θα πληρώσει τους σταφυλοπαραγωγούς για τη σοδειά του περασμένου καλοκαιριού. Οι πληρωμές θα ξεκινήσουν από αύριο και θα γίνουν μέσω των τοπικών συνεταιρισμών. Πρέπει να σημειωθεί ότι θα καταβληθεί προς τους παραγωγούς μόνο το 50% των χρημάτων που θα πρέπει να πάρουν για τη σοδειά τους. Το υπόλοιπο 50% θα τους καταβληθεί το 2005.

Η εισήγηση που θα κατατεθεί σήμερα το βράδυ προβλέπει μικρές αυξήσεις και μειώσεις στις τιμές των διαφόρων ποικιλιών σταφυλιού. Η πιο σημαντική διαφοροποίηση που θα γίνει αφορά στον τρόπο με τον οποίο θα πληρωθούν οι παραγωγοί που έχουν τις βελτιωτικές ποικιλίες τύπου «Γκρενάζ». Μέχρι πέρυσι επικρατούσε καθεστώς σοβαρής αδικίας τιμές αγοράς αυτής της ποικιλίας. Οι αιτίες που προκάλεσαν αυτή την αδικία είναι συγκεκριμένες και ευνόησαν (και μάλιστα κατά τρόπο σκανδαλώδη) συγκεκριμένους παραγωγούς. Η διοίκηση της ΚΑΪΡ, αναγνωρίζοντας την αδικία αυτή (και των αντιδράσεων που μπορεί να προκαλέσει η συνέχισή της) σήμερα θα αποφασίσει τον τερματισμό της. Ο τερματισμός της αδικίας θα γίνει με τη θέσπιση ενιαίας τιμής εξαγοράς των σταφυλιών της ποικιλίας «Γκρενάζ». Η νέα τιμή προτείνεται να κυμανθεί γύρω στα 35 λεπτά ανά κιλό.

Φέτος ο Άγιος Βασίλης,
έρχεται από την Τράπεζα Δωδεκανήσου!

Εορτοδάνειο 2004 με...

- Τελικό επιτόκιο μόνο 8,9%
  δυο μονάδες χαμηλότερο, για όλη τη διάρκεια του Δανείου
- Ποσό μέχρι 12.000 €
- Διάρκεια έως και 60 μήνες
- Με περίοδο χάριτος 6 μήνες
- Χωρίς έξοδα Φακέλου
- Διαθέσιμο από 1-12-2004 έως 14-1-2005

Ελάτε σήμερα σ' ένα από τα καταστήματά μας για το Εορτοδάνειο σας

και...

Καλές Γιορτές



ΣΥΝΕΤΑΙΡΙΣΤΙΚΗ ΤΡΑΠΕΖΑ ΔΩΔΕΚΑΝΗΣΟΥ
η δική μας τράπεζα

Κεντρικό Κατάστημα: Εθν. Αντιστάσεως 51, Τηλ. Κέντρο: 22410 80600, Φαξ: 22410 80655

UKAKO

ΥΠΟΥΡΓΕΙΟ ΑΝΑΠΤΥΞΗΣ

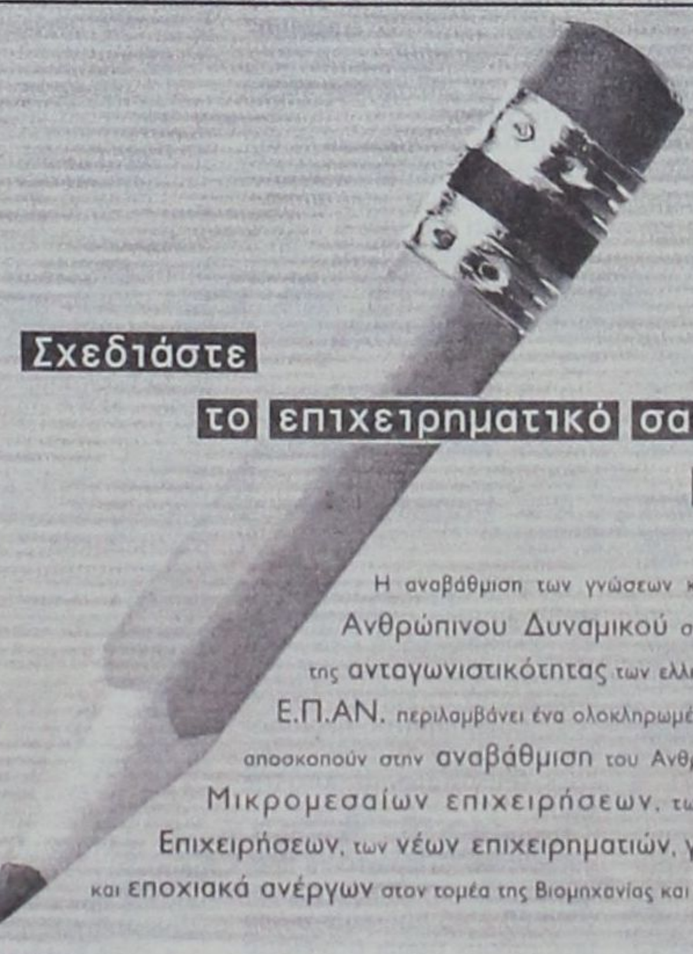

Σχεδιάστε το επιχειρηματικό σας αύριο σήμερα!

Η αναβάθμιση των γνώσεων και των δεξιοτήτων του Ανθρώπινου Δυναμικού συμβάλλει στην ενίσχυση της ανταγωνιστικότητας των ελληνικών επιχειρήσεων. Το Ε.Π.ΑΝ. περιλαμβάνει ένα ολοκληρωμένο πλέγμα δράσεων που αποσκοπούν στην αναβάθμιση του Ανθρώπινου Δυναμικού των Μικρομεσαίων επιχειρήσεων, των Πολύ Μικρών Επιχειρήσεων, των νέων επιχειρηματιών, γυναικών, ανέργων και εποχιακά ανέργων στον τομέα της Βιομηχανίας και του Τουρισμού.

ΔΡΑΣΕΙΣ

- Ενέργειες κατάρτισης νέων επιχειρηματιών (νέοι, γυναίκες, άτομα με αναπηρία).
  ΠΡΟΫΠΟΛΟΓΙΣΜΟΣ: € 840.000
  Κωδικός δράσης: 8.2.2
- Κατάρτιση - μεταφορά τεχνογνωσίας σε ΜΜΕ & ΠΜΕ.
  ΠΡΟΫΠΟΛΟΓΙΣΜΟΣ: € 4.267.000
  Κωδικός δράσης: 8.2.4/1
- Ενέργειες καινοτόμων προγραμμάτων συμπληρωματικής κατάρτισης και εξειδίκευσης για εργαζόμενους αποφοίτους τουριστικής εκπαίδευσης.
  ΠΡΟΫΠΟΛΟΓΙΣΜΟΣ: € 2.394.000
  Κωδικός δράσης: 8.1.3/3
- Ανάπτυξη και υλοποίηση προγραμμάτων κατάρτισης σε μείζονος σημασίας παρεμβάσεις στο πλαίσιο δικτύων τουριστικού ενδιαφέροντος.
  ΠΡΟΫΠΟΛΟΓΙΣΜΟΣ: € 2.310.000
  Κωδικός δράσης: 8.1.5/1
- Πρόγραμμα συμπληρωματικής εκπαίδευσης για εργαζόμενους, άνεργους και επιχειρηματίες στον τουρισμό με στόχο την αναβάθμιση των γνώσεών τους.
  ΠΡΟΫΠΟΛΟΓΙΣΜΟΣ: € 3.780.000
  Κωδικός δράσης: 8.1.5/2
- Ενέργειες προγραμμάτων συνοχής κατάρτισης για εργαζόμενους σε μικρότερες ΜΜΕ και ΠΜΕ.
  ΠΡΟΫΠΟΛΟΓΙΣΜΟΣ: € 1.596.000
  Κωδικός δράσης: 8.1.6/2

Οι παραπάνω δράσεις υλοποιούνται από τα ΚΕΚ (Κέντρα Επαγγελματικής Κατάρτισης) σε όλες τις περιφέρειες της χώρας και χρηματοδοτούνται κατά 100% από Εθνικούς και Κοινοτικούς Πόρους.

ΓΡΑΦΕΙΟ ΠΛΗΡΟΦΟΡΗΣΗΣ:
ΕΦΔ Ε.Π.ΑΝ. ΕΛΑΝ.ΕΤ
ΤΗΛ.: 210 3620242, 3620977, e-mail: contact@elanet.gr, www.elanet.gr
Οι προϋπολογισμοί αφορούν τις περιφέρειες Β. Αιγαίου, Ν. Αιγαίου & Αττικής

Το έργο συγχρηματοδοτείται από το Ευρωπαϊκό Κοινωνικό Ταμείο κατά 75%.

www.antagonistikotita.gr / Τηλ.: 801 11 36 300

Πλήρης επιβεβαίωση των πληροφοριών της Δράσης: Αλλαγή σκυτάλης στην παράταξη της πλειοψηφίας του Δήμου Λινδίων

Αποχωρεί ο Γιώργος Θαρρενός, το «δαχτυλίδι» στον Χατζηϊωάννου



Μετά από επαφές και διεργασίες επήλθε σύγκλιση απόψεων μεταξύ επικεφαλής, δημοτικών συμβούλων και μελών

Σημαντικές είναι οι εξελίξεις στο Δήμο Λινδίων το τελευταίο διάστημα, μετά την εκδήλωση ενδιαφέροντος του Αντώνη Χατζηιωάννου να κατέλθει ως υποψήφιος δήμαρχος.

Μετά από συζητήσεις, επαφές και διεργασίες στο εσωτερικό της πλειοψηφίας του Δημοτικού Συμβουλίου, φαίνεται πως επετεύχθη σύγκλιση απόψεων και θέσεων. Σύμφωνα με πληροφορίες της «Δράσης» ο νυν δήμαρχος Γιώργος Θαρρενός δεν πρόκειται να κατέλθει εκ νέου υποψήφιος δήμαρχος και της παράταξης θα ηγηθεί στις επόμενες εκλογές για την Τοπική Αυτοδιοίκηση ο Αντώνης Χατζηιωάννου που με τη συνέντευξή του επιβεβαιώνει εμμέσως πλην σαφώς, τις πληροφορίες μας.

Της **Μαίρης Φώτη**
maryfdrasis@hotmail.com

•Κύριε Χατζηιωάννου παρατηρούμε τον τελευταίο καιρό, πέραν των λοιπών ζητημάτων που απασχολούν τον τόπο μας, ακτοπλοϊκό, ενεργειακό κλπ κινητικότητα στους Δήμους του νομού μας και στην ΤΕΔΚΔ, αναφορικά με διάφορα προγράμματα. Μπορείτε να μας δώσετε περισσότερες λεπτομέρειες ;

-Όντως κατά την τρέχουσα περίοδο έχουν εντατικοποιηθεί οι επαφές μας τόσον με την Περιφέρεια ΝοτίουΑιγαίου όσο και με κεντρικούς φορείς διότι βρισκόμαστε σε περίοδο προγραμματικής έντασης μιας και έχουμε :

-Την ενδιάμεση αναθεώρηση των Τομεακών Επιχειρησιακών Προγραμμάτων του υπουργείων του Γ' ΚΠΣ

-Την ενδιάμεση αναθεώρηση του Περιφερειακού Επιχειρησιακού Προγράμματος 2000-2006 ΝοτίουΑιγαίου

-Την έναρξη της Κοινοτικής Πρωτοβουλίας INTERREG III / Ελλάδα –Τουρκία

-Την κατάρτιση του προγράμματος Θησέας που αποτελεί την συνέχεια του προγράμματος Ε.Π.Τ.Α.

-Την αναμονή πρόσκλησης από το Ταμείο Συνοχής για τα έργα δημιουργίας Χώρων Υγειονομικής Ταφής Απορριμμάτων και Αποκατάστασης Χωματερών στο νομό μας

-Την έναρξη της διαδικασίας κατάρτισης του Εθνικού Στρατηγικού Σχεδίου Ανάπτυξης για το Δ' ΚΠΣ 2007-2013

Βρισκόμαστε λοιπόν σε κρίσιμο προγραμματικό σημείο και απαιτείται ενεργοποίηση όλων μας προκειμένου προκειμένου να πραγματοποιηθούν μια σειρά από σημαντικές ενέργειες και πρωτοβουλίες όπως:

-Να εντάξουμε σε Τομεακά Προγράμματα των Υπουργείων, πράξεις που δεν μπορούν να καλυφθούν από το ΠΕ, μιας και μετά την αναθεώρησή τους και δεδομένου του γνωστού πλέον κανόνα «ν+2» που ισχύει για τις απορροφήσεις των πράξεων , και τα υπουργεία χρειάζονται να εντάξουν στο πρόγραμμα τους ώριμες πράξεις / έργα που αναπτύσσονται στην περιφέρεια προκειμένου να μην χαθούν πόροι για την χώρα.

-Να αποφασίσουμε τι θα υλοποιήσουμε από το ΠΕΠ από τους πόρους που απέμειναν καθότι ναι μεν ο νομός μας έχει αρκετά έργα έτοιμα προς δημοπράτηση π.χ. για τα μέτρα :

ο 1.2 Θαλάσσιες μεταφορές
ο 1.3 Χερσαίες μεταφορές
ο 1.4 Εκπαίδευση
ο 2.1 Υποδομές περιβάλλοντος
ο 3.1 Υποδομές θαλάσσιου τουρισμού
ο κλπ

αλλά δεδομένης της κατανομής μεταξύ Δωδεκανήσου και Κυκλάδων 55 % - 45% δεν είναι δυνατόν να απορροφήσουμε από τα κρίσιμα μέτρα του προγράμματος περισσότερα από το ποσοστό μας εμείς τουλάχιστον σε αυτή την φάση.

Προς το τέλος του προγράμματος η Περιφέρεια προφανώς, θα παραβλέψει τον κανόνα 55 – 45 προκειμένου να μην χαθούν πόροι στο Νότιο Αιγαίο.

Στην παρούσα όμως φάση επιβάλλεται να οριστικοποιήσουμε τον προγραμματισμό μας.

Στην Κεντρική Επιτροπή Παρακολούθησης του Γ' ΚΠΣ που έγινε στο Ξενοδοχείο 'Athens Hilton' στις 15 ΔΕΚ διαπιστώθηκε η πρόοδος του ΠΕΠ Νοτίου Αιγαίου με στοιχεία απορροφήσεων έως το τέλος του μηνός Νοεμβρίου 2004.

-Για την Κοινοτική Πρωτοβουλία INTERREG III / Ελλάδα –Τουρκία, η ΤΕΔΚΔ αναλάβαμε την πρωτοβουλία μετά από συνεννόηση με τον πρόεδρο του ΕΒΕΔ κ. Ηλία Κωτιάδη και τον Νομάρχη Δωδεκανήσου κ. Γιάννη Μαχαιρίδη και αποστείλαμε στις 29 Νοεμβρίου 2004 , από κοινού έγγραφο στον Γενικό Γραμματέα της Περιφέρειας μας κ. Χαράλαμπο Κόκκινο , με το οποίο του ζητήσαμε να αναλάβει πρωτοβουλία και σε συνεννόηση με τους Γενικούς Γραμματείς Ανατολικής Μακεδονίας & Θράκης και Βορείου Αιγαίου να ζητήσουν από το Υπουργείο Οικονομίας και Οικονομικών την ισόρροπη κατανομή των 46.664.004 ευρώ, ήτοι 1/3 για κάθε Περιφέρεια. Την Παρασκευή 17 Δεκεμβρίου που ήμουν στην Σύρο, εκπροσωπώντας την ΤΕΔΚΔ στη συνεδρίαση της Περιφερειακής Επιτροπής του ΕΠΤΑ, μου έδωσαν αντίγραφο επιστολής του Γ.Γ. προς την ηγεσία του ΥΠ.Οι.Ο., με την οποία τους διαβιβάσθηκε η επιστολή μας. Από πλευράς μας θα παρακολουθήσουμε την εξέλιξη του ζητήματος διότι οι πληροφορίες μας είναι πως η Τουρκία πιέζει το ΥΠ.Οι.Ο. να αναπτυχθεί το εν λόγω πρόγραμμα στην Θράκη και όχι στα νησιά.

- Για την κατάρτιση του προγράμματος Θησέας η ΤΕΔΚΔ , μετά από συνεννόηση με την Περιφέρεια θα αναλάβει σε συνεργασία με την Τεχνική Επιτροπή Νομού έτσι όπως προβλέπεται από τον νόμο πρωτοβουλία στήριξης των ΟΤΑ στην προσπάθεια κατάρτισης Πρότασης Διαρθρωτικής Ανάπτυξης συνδυαστικά με τα προγράμματα ΠΕΠ 2000-2006, ΕΠΤΑ και Ελλάδα 2004 . Για το εν λόγω όμως πρόγραμμα απομένει από πλευράς του ΥΠΕΣΔΔΑ να οριστικοποιηθεί η κατανομή ανά Περιφέρεια καθώς και το ύψος του προγράμματος ετησίως ανά ΟΤΑ . Θυμίζω ότι το πρόγραμμα είναι πενταετές με δυνατότητα παράτασης κατά δύο έτη.

-Για τους ΧΥΤΑ του νομού μας η ΤΕΔΚΔ ως φορέας της πρότασης προς το Ταμείο Συνοχής, με έχει ορίσει , με απόφαση του Διοικητικού Συμβουλίου, συντονιστή της προσπάθειας ολοκλήρωσης και ωρίμανσης των φακέλων των επιμέρους έργων που είναι :

- ΧΥΤΑ Καλύμνου
- ΧΥΤΑ Πάτμου
- ΧΥΤΑ Σύμης
- ΧΥΤΑ Καρπάθου
- ΧΥΤΑ Νοτίας Ρόδου & Σταθμοί Μεταφόρτωσης Δυτικής Ρόδου και Χάλκης
- Αποκατάσταση Χωματερής Δήμου Ηρακλειδών Κω.

Είμαστε εν αναμονή της δημοσίευσης πρόσκλησης για αν υποβάλουμε την πρόταση μας. Η ένταξη και υλοποίηση των ως άνω έργων είναι πρόδηλο ότι θα συμβάλει καταλυτικά στην επίλυση του προβλήματος των στερεών αποβλήτων στον νομό μας

Ιδιαίτερα ενδιαφέρουσα και εντόνως σημαντική για την Περιφέρεια και τον νομό μας είναι η διαδικασία κατάρτισης του Εθνικού Στρατηγικού Σχεδίου Ανάπτυξης για το Δ' ΚΠΣ 2007-2013 και τούτο διότι είναι πλέον σχεδόν οριστική, αποτα και το πως θα είναι διαρθρωμένα , αποτελεί για μας περίπτωση Νέου Προγραμματικού Πλαισίου προς ακτινοσκόπηση και διερεύνηση'.

Στη Σύρο την παρελθούσα Παρασκευή είχα την ευκαιρία να συζητήσω με την Ειδική Υπηρεσία Διαχείρισης του ΠΕΠ τον προγραμματισμό της οργάνωσης «Περιφερειακών Αναπτυξιακών Συνεδρίων» προκειμένου στο σχεδιασμό του Επιχειρησιακού Σχεδίου 2007 – 2013 του Νοτίου Αιγαίου, να συμμετάσχουν ενεργά και αποφασιστικά οι τοπικές αρχές, οι κοινωνικοί και οικονομικοί εταίροι, τα Πανεπιστήμια, τα Ινστιτούτα καθώς και κάθε άλλος οργανισμός, ήτοι μη κυβερνητικές οργανώσεις, σύλλογοι, δομές κλπ καθώς και πολίτες που επιθυμούν να συνεισφέρουν στον διάλογο.

Τα «Περιφερειακά Αναπτυξιακά Συνέδρια» για την κατάρτιση του ΕΣΣΑ θα προγραμματίζονται για τον Φεβρουάριο του 2005.

• Ας περάσουμε όμως τώρα στη δική σας παρουσία στην Τοπική Αυτοδιοίκηση. Τον περασμένο Σεπτέμβριο δηλώσατε με συνέντευξή σας στη «Δράση», την πρόθεσή σας να είστε υποψήφιος Δήμαρχος Λινδίων στις προσεχείς εκλογές. Πώς εξελίσσεται η προσπάθειά σας; Οι πληροφορίες μας αναφέρουν ότι θα ηγηθείτε εσείς της παράταξης στις επόμενες εκλογές διότι ο νυν δήμαρχος Γιώργος Θαρρενός αποφάσισε να μην εκτεθεί ξανά ως υποψήφιος δήμαρχος;

- Σας θυμίζω ακριβώς πώς το διετύπωσα τον Σεπτέμβριο: «Αν είμαι Εν Ζωή και δεν το δραματοποιώ, διότι είναι απροσδόκητο το τι μπορεί να συμβεί σε κάθε άνθρωπο ανά πάσα στιγμή, ή μπορεί να συμβεί κάτι που σήμερα δεν μπορώ να φανταστώ ή να προβλέπω, θα είμαι υποψήφιος δήμαρχος Λινδίων».

Η δήλωση μου λοιπόν ισχύει έτσι όπως ακριβώς την διετύπωσα στις 20 –09 –2004 , τρείς μήνες πρίν.

Στο διάστημα που παρήλθε όμως, σημειώθηκαν εξελίξεις στα πράγματα και πιο συγκεκριμένα. Μεσολάβησαν συναντήσεις τόσο με το δήμαρχο κ. Γιώργο Θαρρενό , όσο και με συναδέλφους δημοτικούς και τοπικούς συμβούλους, καθώς επίσης με μέλη της παράταξής μας και συμπατριώτες μας. Στις εν λόγω συναντήσεις και μετά την ανάπτυξη ενδελεχούς και ειλικρινούς διαλόγου, εξήγησα τις θέσεις και τις απόψεις μου για την πορεία της δημοτικής αρχής και της παράταξης και καθώς και τις προθέσεις μου. Συμφωνήσαμε ότι αυτό που προέχει στο διάστημα μέχρι τον Οκτώβριο του 2006 είναι η συμμετοχή και ενεργοποίηση όλων μας στην υλοποίηση του προγράμματος της παράταξής μας έτσι όπως καταρτίστηκε και έλαβε την πλειοψηφία των εκλογέων συμπατριωτών μας τον Οκτώβριο του 2002 και στο οποίο πρόγραμμα έχω μερίδιο στην κατάρτισή του.

«Συμφωνήσαμε ότι αυτό που προέχει μέχρι τον Οκτώβριο του 2006 είναι η συμμετοχή και ενεργοποίηση όλων μας, στην υλοποίηση του προγράμματος της παράταξής μας»

Ομολογώ ότι πέραν από τεχνοκράτης, με θητεία στην Αυτοδιοίκηση από το 1981, ως συναισθηματικός άνθρωπος σταθμίζοντας τα αποτελέσματα της συνάντησής μου με το δήμαρχο, τα αισθήματα και την εκτίμηση των συναδέλφων μου δημοτικών και τοπικών συμβούλων και των συμπατριωτών μου προς το πρόσωπό μου, καθώς επίσης την συνολική πορεία μου στο χώρο της αυτοδιοίκησης και τις προτεραιότητες του τόπου μας, δήλωσα την ενεργό συμμετοχή μου στις προγραμματικές προτεραιότητες του δήμου μας.

Στόχος στη διετία 2005-2006 να υλοποιήσουμε το συγκεκριμένο μέρος του προγράμματος, που αποτελεί διαρθρωτικό μέρος του πρώτου Αναπτυξιακού Σχεδίου του 1999, του «Καποδιστριακού» Δήμου Λινδίων. Προέχει λοιπόν η αφοσίωσή μας στην επίτευξη του εν λόγω προγραμματικού στόχου και προϊόντος του χρόνου θα έχουμε την ευκαιρία να τα ξαναπούμε.

• Το θέμα της επανεξέτασης του λεγόμενου «Νόμου Καποδίστρια» είναι ανοιχτό από τη ΝΔ. Από την πολύχρονη ενασχόλησή σας με την Τοπική Αυτοδιοίκηση πώς βλέπετε αυτήν την εξέλιξη, με δεδομένο ότι αρκετοί είναι εκείνοι που υποστηρίζουν στην Λίνδο ότι θα πρέπει η έδρα του Δήμου να αποσπασθεί από τα υπόλοιπα δημοτικά διαμερίσματα και να αποτελέσει από μόνη της Δήμο ή Κοινότητα.

-Στο ετήσιο τακτικό συνέδριο της ΚΕΔΚΕ στην Χερσόνησο του ομωνύμου δήμου , του νομού Ηρακλείου Κρήτης στις 21-22-23 Οκτωβρίου ο Υπουργός Εσωτερικών κ. Προκόπης Παυλόπουλος , στην ομιλία του δήλωσε ότι στις προθέσεις της κυβέρνησης είναι να αντιμετωπισθούν με νομοθετική διάταξη περιπτώσεις σχηματοποίησης «Καποδιστριακών» ΟΤΑ που παρουσίαζαν έντονα φαινόμενα δυσλειτουργίας π.χ. το πασίγνωστο πρόβλημα της πρώην Κοινότητας Βραχασίου στην Κρήτη

Δεν μπορώ να προβλέψω σε ποιο βάθος η κυβέρνηση θα ανοίξει το θέμα. Προσωπικά πάντως πιστεύω ότι είναι δυσχερής η εκ βάθρων αναθεώρηση της σχηματοποίησης των ΟΤΑ, καθότι είναι σφόδρα πιθανόν να προκληθούν αλυσιδωτές αντιδράσεις, τουλάχιστον μέχρι τις επόμενες δημοτικές εκλογές .

Ίσως να επιτρέψει την μεταβολή της σχηματοποίησης των σημερινών ΟΤΑ με την παροχή της δυνατότητας, να μπορούν δημοτικά διαμερίσματα να αποσπώνται από κάποιο δήμο και να συνενώνονται σε άλλο, με όμορα με αυτά με τα από τεκμηρίωση του λόγου για τον οποίο το επιθυμούν και πάντα κάτω από δρομολογημένη διαδικασία και νομική λυσιτέλεια

Άλλωστε ένα δύσκολο ζήτημα που η κυβέρνηση πρέπει να διαχειρισθεί είναι το θέμα της «Περιφερειακής Αναδιάταξης» της χώρας και κατά την κρίση μου αυτό είναι και το κυρίαρχο.

Διάβασα πρόσφατα δηλώσεις του Υπουργού ΥΠΕΣΔΔΑ για μερικώς αιρετές Περιφερειακές Αρχές και Συμβούλια θεωρώ ότι είναι το μείζον θέμα της χώρας εν όψει της διαβούλευσης με την ΕΕ για το Δ' ΚΠΣ. Ετσι λοιπόν με τις παρούσες τουλάχιστον πολιτικές συνθήκες εκτεταμένες μεταβολές στην πρωτοβάθμια αυτοδιοίκηση είναι δυσχερείς

Πέραν όμως απ' αυτά, για μένα και πιστεύω για κάθε νουνεχή δημότη Λινδίων η Λίνδος είναι η κορωνίδα μας, η τιμή μας και το καμάρι μας.Ονομα βαρύ από τον φόρτο της ιστορικής αίγλης και αποτελεί χρέος τόσον για την δημοτική αρχή και για όλους τους δημότες του Δήμου Λινδίων να διαθέτουν ψυχή, νου και σώμα στην υπηρεσία της.

Εξαιρετική εκδοτική προσπάθεια από τους μαθητές Γυμνασίου και Λυκείου

Ο Πρόεδρος της Δημοκρατίας μίλησε στους μαθητές Γενναδίου



Μαθήματα δημοσιογραφίας παραδίδουν οι μαθητές του γυμνασίου και ορισμένων τάξεων του λυκείου Γενναδίου και μάλιστα τα καταφέρνουν πάρα πολύ καλά. Τα παιδιά, σε συνεργασία με δύο από τους καθηγητές τους προχώρησαν στην έκδοση ενός διμηνιαίου σχολικού περιοδικού το οποίο και αγκαλιάσθηκε αμέσως και από όλους. Το περιοδικό έχει την ονομασία «Σχολική Πένα» και στο τελευταίο φύλλο του δημοσιεύει συνέντευξη με τον Πρόεδρο της Δημοκρατίας Κωνσταντίνο Στεφανόπουλο. Στη μεγάλη δημοσιογραφική τους επιτυχία τα παιδιά ζητούν από τον κ. Στεφανόπουλο να θυμηθεί τα δικά του μαθητικά χρόνια, τις δικές του αγωνίες και τα όνειρά του.

Η «Σχολική Πένα» έχει ποικιλία θεμάτων και δίνει την ευκαιρία σε όλους τους μαθητές να συμμετάσχουν (είτε άμεσα, είτε έμμεσα) σε μια αρκετά γόνιμη διαδικασία παραγωγής ιδεών και διατύπωσης σκέψεων μέσα από το χαρτί. Η ποιότητα της δουλειάς είναι εξαιρετική, η δε, χρηματοδότηση της όλης προσπάθειας γίνεται από το δήμο Νοτίας Ρόδου.

Οι μαθητές του γυμνασίου και του λυκείου Γενναδίου μιλούν με θέρμη για τους καθηγητές Ευαγγελία Κισλά και Βασίλειο Κοντογουλίδη που έχουν αναλάβει το δύσκολο ρόλο της καθοδήγησης, της επίβλεψης και της τελικής παραγωγής.

Ο ενθουσιασμός των μαθητών είναι έκδηλος και ήδη μιλάνε με θέρμη για το επόμενο φύλλο, το οποίο και θα έχει μια ακόμα μεγάλη δημοσιογραφική επιτυχία.

Πρέπει να σημειωθεί ότι οι μαθητές και οι καθηγητές αναφέρονται με θαυμασμό στον κ. Κωνσταντίνο Στεφανόπουλο, καθώς μέσα σε ελάχιστο χρονικό διάστημα έδωσε θετική απάντηση στο αίτημα για συνέντευξη και αμέσως απάντησε σε όλα τα ερωτήματα.

Η Δράση, τιμώντας την προσπάθεια των παιδιών αναδημοσιεύει σήμερα τη συνέντευξη με τον Πρόεδρο της Δημοκρατίας:

Σχολική Πένα: Ποιο σχολείο τελειώσατε; Ποιες είναι κάποιες γλυκές αναμνήσεις από τα σχολικά σας χρόνια που θα μπορούσατε να μοιραστείτε μαζί μας;

Πρόεδρος της Δημοκρατίας: Τελείωσα το Α' Γυμνάσιο Αρρένων Πατρών. Ατυχώς δεν θυμάμαι πλέον πολλά πράγματα από τη μαθητική μου ζωή. Θυμάμαι βεβαίως τον πόλεμο του '40 και την εχθρική κατοχή. Τελείωσα το σχολείο τον Ιούλιο του 1944.

Σχολική Πένα: Ησασταν καλός μαθητής; Ησυχος;

Πρόεδρος της Δημοκρατίας: Ημουν καλός μαθητής, μάλλον ήσυχος...

Σχολική Πένα: Ποιο ήταν το αγαπημένο σας μάθημα; Ο αγαπημένος σας καθηγητής;

Πρόεδρος της Δημοκρατίας: Μου άρεσαν όλα τα μαθήματα και εσεβόμουν όλους τους καθηγητές. Λυπήθηκα πολύ όταν μετά από μερικά χρόνια, συνάντησα τον Καθηγητή των Ελληνικών στο δρόμο και δεν με θυμότανε.

Σχολική Πένα: Στα μαθητικά σας χρόνια πώς φανταζόσασταν τον εαυτό σας; Τί επάγγελμα θέλατε να ακολουθήσετε;

Πρόεδρος της Δημοκρατίας: Από μικρός ήθελα να γίνω δικηγόρος, όπως και έγινα.

Σχολική Πένα: Ποια κρίνετε ως πιο σοβαρά προβλήματα για τους νέους σήμερα;

Πρόεδρος της Δημοκρατίας: Η ανεργία, η χαμηλού επιπέδου κατάρτιση, η δυσκολία επιλογής του επαγγέλματός τους.

Σχολική Πένα: Τί σημαντικό θεωρείτε ότι πρέπει να αποκτήσει πλέον η Παιδεία μας σήμερα για να βελτιωθεί η ποιότητά της;

Πρόεδρος της Δημοκρατίας: Χρειάζεται πολλά λόγια για να απαντηθεί αυτή η ερώτηση και διστάζω να το επιχειρήσω. Ισως μπορώ να πω μόνον ότι χρειάζεται περισσότερο αίσθημα ευθύνης από όλους, καθηγητές, δασκάλους και μαθητές.

Σχολική Πένα: Τί θα θέλατε να ευχηθείτε στη σημερινή νεολαία;

Πρόεδρος της Δημοκρατίας: Εύχομαι να πραγματοποιηθούν οι προσδοκίες τους, που είναι και προσδοκίες όλων μας.

Σχολική Πένα: Ποια συμβουλή και ποια ευχή θα δίνατε στα παιδιά του σχολείου μας;

Πρόεδρος της Δημοκρατίας: Οι συμβουλές συνήθως δεν λαμβάνονται υπ' όψιν. Παρά ταύτα, σας λέω να κάνετε αυτό που θεωρείτε σωστό και να αποφεύγετε το κακό. Κάθε άνθρωπος καταλαβαίνει εύκολα το σωστό και το λάθος. Ευχή έδωσα με όλη μου την καρδιά.

Σχολική Πένα: Με την ευκαιρία της έλευσης των Χριστουγέννων και της νέας χρονιάς θα θέλατε να δώσετε κάποιες επιπλέον ευχές και συμβουλές;

Πρόεδρος της Δημοκρατίας: Εύχομαι χρόνια πολλά, υγεία και κάθε καλό σε εσάς και τους δικούς σας.

Σχολική Πένα: Σας ευχαριστούμε.

BAZAAR • BAZAAR • BAZAAR • BAZAAR • BAZAAR • BAZAAR • BAZAAR • BAZAAR • BAZAAR • BAZAAR • BAZAAR • BAZAAR

HAPPY BIRTHDAY BAZAAR

Δευτέρα 20 - Παρασκευή 24 Δεκεμβρίου

• Για τον πρώτο χρόνο λειτουργίας του, με τις αγορές σας στα **super market Bazaar** μπορείτε να

κερδίσετε **super** δώρα!!!



& Ένα μπουκάλι κρασί δώρο με τις μικρές αγορές σας!

BAZAAR
DISCOUNT - SUPER MARKET
διαφέρει " λόγω τιμής"

1ο κατάστημα: Εργάνης Αθηνάς 50 (συνοικισμό Δασκάλων), 2ο ΝΕΟ κατάστημα: Χατζηευαγγέλου 11-13 (τέρμα Κορδικτώνος), Ρόδος





Βαρύ κτύπημα από τον καιρό

Του Νεκτάριου Καλογήρου

Τις πληγές τους μετράνε σήμερα αρκετοί Ρόδιοι, αλλά και νησιώτες από την υπόλοιπη Δωδεκάνησο, που κτυπήθηκε τις τελευταίες 48 ώρες από ισχυρότατη καταιγίδα, με κύριο χαρακτηριστικό τους θυελλώδεις ανέμους και τις έντονες βροχοπτώσεις. Οι ζημιές που προκλήθηκαν σε περιουσίες είναι αρκετές και οι περισσότερες θα φανούν σήμερα, που αναμένεται να αρχίσει η καταγραφή τους. Πλημμυρισμένα σπίτια και καταστήματα, καταπλακωμένα αυτοκίνητα, τροχαία ατυχήματα, σπασμένες τζαμαρίες, κομμένες τέντες, κατεστραμμένες πινακίδες, διαλυμένες θερμοκηπιακές καλλιέργειες, ζημιές στα απροστάτευτα εκτελούμενα έργα (ιδιωτών και του δημοσίου) είναι το σκηνικό που συνέθεταν την εικόνα του κυριακάτικου μεσημεριού στη Ρόδο. Στο λιμάνι της Ρόδου οι κάβοι του πλοίου «Ιεράπετρα» έσπασαν και το πλοίο κρατήθηκε σε «ήρεμα» νερά χάριν των προσπαθειών του πληρώματος. Σύμφωνα με τις προβλέψεις της Εθνικής Μετεωρολογικής Υπηρεσίας τα έντονα καιρικά φαινόμενα θα κοπάσουν.

Χωρίς ρεύμα

Οι ειδικοί εκτιμούν ότι στη διάρκεια της χθεσινής ημέρας έπεσε τόσο νερό, όσο θα μπορούσε να πέσει στη διάρκεια τριών χειμερινών μηνών. Το γεγονός αυτό, σε συνάρτηση με τους ισχυρότατους ανέμους εξώθησαν τα πάντα στα όριά τους. Πρώτο κτυπήθηκε το δίκτυο διανομής ηλεκτρικού ρεύματος της ΔΕΗ.

Από το πρωί της Κυριακής και εν μέσω βροχόπτωσης οι τεχνικοί της Επιχείρησης Ηλεκτρισμού ήταν σκαρφαλωμένοι στις κολώνες και προσπαθούσαν να επιλύσουν τα προβλήματα που είχαν προκληθεί. Το σοβαρότερο πρόβλημα κατεγράφη στην περιοχή Ροδινιού, σε ορισμένα σημεία του οποίου η διακοπή του ρεύματος δεν είχε επανέλθει μέχρι και αργά χθες το βράδυ. Αντίστοιχα προβλήματα κατεγράφησαν και στα Μαριτσά, όπως και σε άλλες περιοχές του νησιού.

Πλημμύρες και πεσμένα δέντρα

Η Πυροσβεστική Υπηρεσία Ρόδου το Σαββατοκύριακο δέχθηκε περισσότερες από 50 κλήσεις για παροχή βοηθείας. Οι 10 από αυτές αφορούσαν πλημμυρισμένα υπόγεια καταστήματα και σπίτια. Δυστυχώς, λόγω του όγκου του νερού δεν ήταν δυνατόν να αντιμετωπιστούν όλα τα περιστατικά με την ίδια επιτυχία, διότι όταν μια ολόκληρη περιοχή είναι πλημμυρισμένη είναι αδύνατον να γίνει απάντληση ύδατος από ένα υπόγειο. Στους δρόμους έπεσαν 13 δέντρα και από την πτώση αυτή προκλήθηκαν ζημιές σε σταθμευμένα αυτοκίνητα. Μάλιστα ένα από αυτά καταπλακώθηκε και σχεδόν καταστράφηκε. Ακόμα ένα αυτοκίνητο καταστράφηκε από πτώση τοίχου στην περιοχή του πανεπιστημίου Αιγαίου. Έξω από το καζίνο ένας μεγάλος κλάδος έσπασε από τα τεράστια δέντρα και ευτυχώς έπεσε ανάμεσα στα σταθμευμένα οχήματα και δεν προκάλεσε ζημιές. Δεν έγινε όμως το ίδιο με ένα άλλο αυτοκίνητο στην οδό Δημοκρατίας που έπεσε μέσα σε ανοικτό φρεάτιο για την αποχέτευση των νερών.

Επικίνδυνα φρεάτια

Τα φρεάτια αποτελούσαν χθες επικίνδυνες παγίδες για τους οδηγούς που εκινούντο στην πόλη της Ρόδου. Οι σχάρες των φρεατίων είχαν καλυφθεί με φύλλα και κλαδιά και προκειμένου να αποφευχθούν πλημμύρες οι άνθρωποι της ΔΕΥΑΡ προχώρησαν στην αφαίρεσή τους. Οι σχάρες αφαιρέθηκαν, όμως ουδείς σκέφθηκε να τοποθετήσει προειδοποιητική σήμανση εκεί όπου υπήρχαν ανοίγματα στους δρόμους, γεγονός που είχε ως αποτέλεσμα να προκληθούν σοβαρότατες υλικές ζημιές σε αυτοκίνητα που έπεσαν μέσα σε αυτά (τα ανοίγματα δεν φαινόντουσαν λόγω του νερού).

ΣΥΝΕΧΕΙΑ ΣΤΗ ΣΕΛ. 52

Rodos Motor AE
ΠΡΟΤΥΠΟ ΚΕΝΤΡΟ ΜΕΤΑΧΕΙΡΙΣΜΕΝΩΝ

ΕΓΓΥΗΜΕΝΑ ΜΕΤΑΧΕΙΡΙΣΜΕΝΑ ΑΥΤΟΚΙΝΗΤΑ
0% ΠΡΟΚΑΤΑΒΟΛΗ ΕΩΣ 72 ΜΗΝΕΣ ΕΞΟΦΛΗΣΗ

ΟΛΥΜΠΙΑΚΑ ΑΥΤΟΚΙΝΗΤΑ



H1 2004 9ΘΕΣΕΩΝ
ΜΟΝΟ 18.000 €
Τιμή καινούργιου 31.500 €
(κεντρ. κλείδωμα, ηλ. παράθυρα, υδρ. τιμόνι, A/C)



MATRIX 2004
ΜΟΝΟ 10.900 €
Τιμή καινούργιου 13.990 €
(κεντρ.κλείδωμα, ηλ. παράθυρα, Υδρ. τιμόνι, A/C, ABS, 2αερόσακοι)

ΜΕΤΑΧΕΙΡΙΣΜΕΝΑ ΑΥΤΟΚΙΝΗΤΑ

Αποκτήστε τώρα ένα μεταχειρισμένο 1 χρόνου από τη Rodos Motor AE και επωφεληθείτε της εργοστασιακής εγγύησης και της χαμηλής τιμής τους.



ATOS 2003
ΜΟΝΟ 5.800€
Τιμή καινούργιου 8.600€
(κεντρ. κλείδωμα, ηλ. παράθυρα εμπρός, ραδιοκασετόφωνο, A/C)



RENAULT CLIO 2003
ΜΟΝΟ 7.500 €
Τιμή καινούργιου 10.500 €
(κεντρ. κλείδωμα, ηλ. παράθυρα εμπρός, ραδιοκασετόφωνο, A/C, 2αερόσακοι)



GETZ 2003
ΜΟΝΟ 6.700 €
Τιμή καινούργιου 9.050€
(κεντρ. κλείδωμα, ηλ. παράθυρα εμπρός, ραδιοκασετόφωνο,A/C)



RENAULT MEGANE 2003
ΜΟΝΟ 10.200 €
Τιμή καινούργιου 14.700 €
(κεντρ.κλείδωμα, ηλ. παράθυρα, ραδιο-cd, A/C, 2αερόσακοι, ABS)

Rodos Motor A.E. Ομιλος Επιχειρήσεων Κυπριάδη ΚΕΝΤΡΟ ΜΕΤΑΧΕΙΡΙΣΜΕΝΩΝ 5° χλμ Λεωφ.Ρόδου-Λίνδου Τηλ.2241068153

Η Expert σας κάνει Χριστουγεννιάτικες ΤΙΜΕΣ!

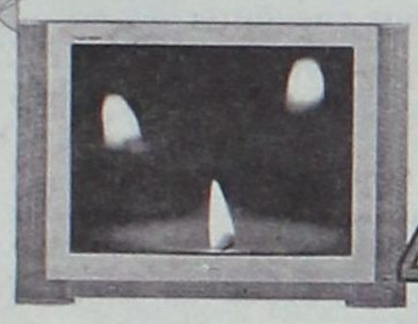

490€

LG RZ-29FA34

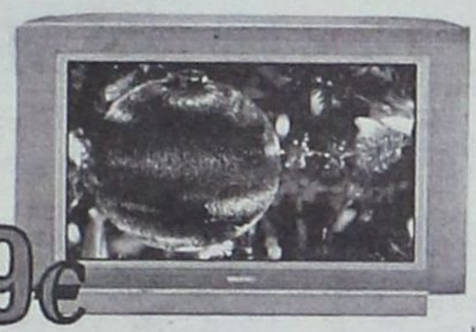

729€

TV PHILIPS 32PW8719

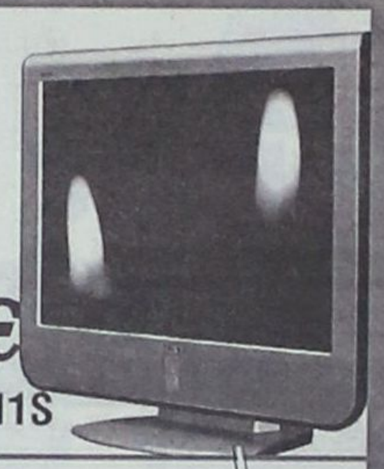

2299€

SONY KLV-L32M1S



69€

LG DVD 8731



1290€

THOMSON 23LB020S4

749€

24 ΑΤΟΚΕΣ ΔΟΣΕΙΣ



SONY
DVD 101+ΨΗΦΙΑΚΗ ΒΙΝΤΕΟΚΑΜΕΡΑ

65€



THOMSON DTH-227

ΔΩΡΟ 25 DVD

449€



PIONEER DVDR 220S

169€



DVD+VIDEO FUNAI 5600

12 ΑΤΟΚΕΣ ΔΟΣΕΙΣ

249€

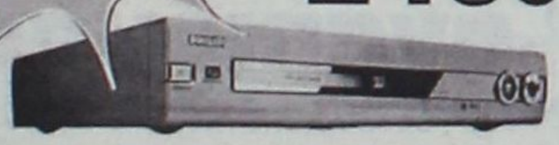

PHILIPS DVDR R75

YAMAHA HOME CINEMA

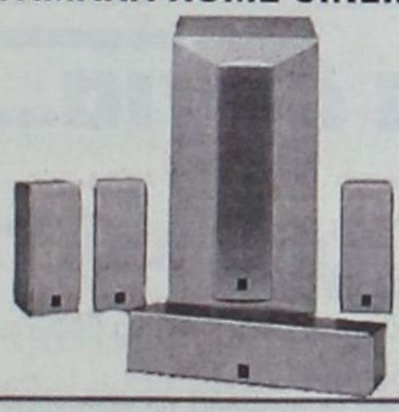

590€



RX-V350+DVD-S550+NS-P240



49€

THOMSON TM-9020

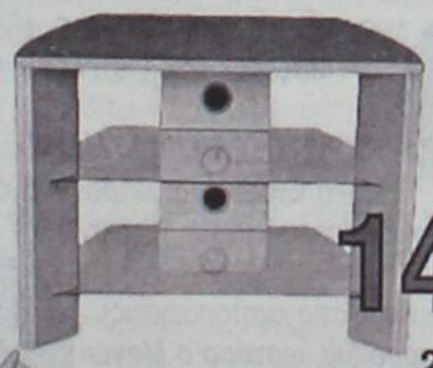

149€

29DN

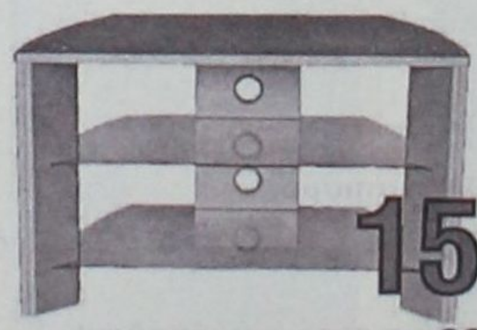

159€

32DN

expert
Οι ειδικοί.

Η ΜΕΓΑΛΥΤΕΡΗ ΑΛΥΣΙΔΑ ΗΛΕΚΤΡΙΚΩΝ ΤΟΥ ΚΟΣΜΟΥ

ΚΑΝΑΔΑ 12, 85100, ΤΗΛ.: 22410 20874, 22157, ΡΟΔΟΣ

Στη «Δράση» κολλάει το σίδερο

Κρίσεις & Επικρίσεις

➤ «Έχεις τον λόγο»...

➤ **...Προτρέπει το νέο σύνθημα του ΠΑΣΟΚ...**

➤ ...(Με αφορμή τον προσυνεδριακό διάλογο)...

➤ **...Ωστόσο το επίρρημα...**

➤ ...«Πότε»...

➤ **...Είναι το μεγάλο ζητούμενο!**

➤ Έτσι όπως πάνε (με τις συνεχείς αναβολές των εκδηλώσεων)...

➤ **...Και να θέλει κάποιος να πάρει τον λόγο...**

➤ ...Δεν μπορεί!

* * * * *

➤ **ΑΝΑΣΥΓΚΡΟΤΗΣΗ.**

➤ Ένα όνειρο τρελό, όνειρο απατηλό!

* * * * *

➤ **Ωραίο κι' αυτό!**

➤ «Ο τόπος...

➤ **...(Όπως μας ενημερώνει η τοπική Νέα Δημοκρατία)...**

➤ ...Βρίσκει τον δρόμο του για την ανάπτυξη και την δημιουργία»...

➤ **...Με αφορμή τη συναινετική πρόταση για την προεδρία της Δημοκρατίας!**

➤ Ευτυχώς...

➤ **...(Για τον τόπο)...**

➤ ...Και ο Κάρολος Παπούλιας!

* * * * *

➤ **Όσο για το Συνασπισμό...**

➤ ...Τα στελέχη το φυσάνε και δεν λέει να κρυώσει!

➤ **Δεν ήταν και λίγο αυτό που έπαθαν!**

➤ Όνειρο τρελό...

➤ **...Όνειρο απατηλό...**

➤ ...Αποδεικνύεται η ιστορία του νέου εργοστασίου της ΔΕΗ!

➤ **Κάναμε χρόνια να καταλήξουμε στην τοποθεσία...**

➤ ...Για την χωροθέτησή του...

➤ **...Και αυτή -αίφνης- μας προέκυψε χορτολιβαδική!**

➤ Την παροιμία...

➤ **...«Όποιος δεν θέλει να ζυμώσει, δέκα μέρες κοσκινίζει»...**

➤ ...Την ξέρετε;

* * * * *

➤ **Παρεμπιπτόντως...**

➤ ...Εκείνη την πρόταση...

➤ **...«Για να βάλουμε το εργοστάσιο σ' ένα πλοίο...**

➤ ...Και να το περιφέρουμε γύρω απο το νησί»...

➤ **...Μήπως πρέπει ν' αρχίσουμε να την βλέπουμε πιο σοβαρά;**

* * * * *

➤ Τώρα θα μου πείτε...

➤ **...Εδώ δεν υπάρχει πλοίο για να ταξιδέψουμε...**

➤ ...Θα βρούμε πλοίο για να εγκαταστήσουμε τις μηχανές της ΔΕΗ;

* * * * *

➤ **Αμ το άλλο!**

➤ Αναζητούσαμε, χρόνια ολόκληρα...

➤ **...Διαδικασία για να κατασκευάσουμε την μαρίνα...**

➤ ...Και εκεί που είπαμε «δόξα τω Θεώ» την βρήκαμε...

➤ **...Ψάχνουμε επενδυτές!**

➤ Αυτό θα πει τύχη!

* * * * *

➤ **«Τύχη» βουνό...**

➤ ...Φαίνεται ότι έχουν και οι καταστηματάρχες της Ρόδου...

➤ **...Που ενώ περίμεναν πως και πως την χθεσινή ημέρα...**

➤ ...Μπας και βγάλουν κανένα φράγκο...

➤ **...Τους τα χάλασε...**

➤ ...Ο κακός μας ο καιρός!

* * * * *

➤ **Δεν ξέρω...**

➤ ...Αν το καταλάβατε...

➤ **...Αλλά ως περιοχή δεν πάμε καλά!**

* * * * *

➤ Καλέ τι μαθαίνω;

➤ **Ο Χριστόφορος Παπακαλιάτης θα υπηρετήσει...**

➤ ...Την θητεία του στη Ρόδο;

➤ **Είναι καλό αυτό, τώρα, για μας τους ακρίτες;**

Άλλα λόγια... ... ν' αγαπιόμαστε

ΜΑΝΩΛΗΣ ΚΕΦΑΛΟΓΙΑΝΝΗΣ

«Περιμένω τις κινητοποιήσεις, για να βάψω μετά την πρόσοψη του υπουργείου»

(Κληθείς να σχολιάσει τις κινητοποιήσεις των νησιωτών για το ακτοπλοϊκό πρόβλημα).



• ***Μαζέψτε τον, γιατί ξέφυγε!***

ΑΡΙΣΤΟΤΕΛΗΣ ΠΑΥΛΙΔΗΣ

«Όλα έχουν ένα μέτρο, ένα όριο, ακόμη και η δυσαρέσκεια και η αγανάκτηση»

(Αναφερόμενος στις κινητοποιήσεις).



• ***Και η κοροϊδία, ωστόσο ο Μανωλάκης (του Υ.Ε.Ν) το έχει ξεπεράσει!***

ΒΑΣΙΛΗΣ ΧΡΥΣΗΣ



«Αναχρονιστικές οι κινητοποιήσεις».

• ***Να στήσουμε καμιά γκιλοτίνα, όπως και στον Μεσαίωνα;***

ΣΑΒΒΑΣ ΚΑΡΑΓΙΑΝΝΗΣ



«Όποιος θεωρεί τον εαυτό του ότι είναι βιδωμένος σε μια καρέκλα, νομίζω ότι είναι έξω απο την πραγματικότητα».

• ***Κάτι θα ξέρετε!***

ΓΙΩΡΓΟΣ ΓΙΑΝΝΟΠΟΥΛΟΣ



«Συκοφαντίες του αισχίστου είδους, που συνοδεύονται από ψεύδη του αισχίστου είδους, τα οποία χαρακτηρίζουν αυτόν που τα εκστόμισε ως αισχρό συκοφάντη»

(Αναφερόμενος σε καταγγελίες του Χατζή Χατζηευθυμίου για την μαρίνα).

• ***Το εμπεδώσαμε!***

ΚΑΠΟΙΟΣ-ΚΑΠΟΥ-ΚΑΠΟΤΕ

«Είναι ενάντια στο ΠΑΣΟΚ, με αντιΠΑΣΟΚικό μένος»

(Αναφερόμενος στο Νίκο Κωνσταντόπουλο)

• ***Η υπερβολή, της υπερβολής, την υπερβολή, ω υπερβολή!***

ΜΑΝΩΛΗΣ ΚΑΜΠΟΥΡΟΠΟΥΛΟΣ



«Ο βουλευτής Άρτας θα μεταφέρει τα αιτήματά μας άνωθεν»

(Αιτιολογώντας την παρουσία του σε κομματική σύσκεψη και την απουσία του απο το Νομαρχιακό Συμβούλιο).

• ***Μέσω ... Μπαμπινιώτη!***

Ωμο-λογίες



«Δεν ξέρω τίποτα, δεν με ρώτησε κανείς, κανείς δεν μου είπε τίποτα»

(Αν. Καρμάριος, βουλευτής Ν.Δ.)

(Και σταματήστε να με ανακρίνετε. Για το αδίκημα της κουτοπονηριάς άλλος είναι ο ένοχος. Αυτός να ομολογήσει)



«Δέχθηκα να τεθώ επικεφαλής, διότι μου το ζήτησε προσωπικά ο πρόεδρος του ΠΑΣΟΚ».

(Δημ. Κρεμαστινός, πρώην βουλευτής Δωδεκανήσου)

(Οπως και τότε που μου ζήτησε προσωπικά ο Σημίτης να είμαι υποψήφιος βουλευτής και είδαμε τα καμώματά μας)

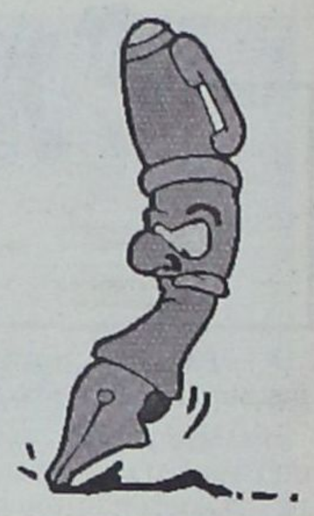

«Πού πάτε να μπλέξετε τώρα..»

ΤΑ τηλέφωνα πήραν λέει φωτιά. Και επαφές έγιναν μεταξύ «κολλητών»...

Μια ύστατη προσπάθεια να περάσει το μήνυμα πως «οι κινητοποιήσεις δεν είναι βρε παιδί μου και τόσο απαραίτητες, αφού έχουν δρομολογηθεί λύσεις». Και με την άνεση που μιλάς σε έναν «συμπατριώτη», ρίχνεις και την παραίνεση:

«Τι τα θέλετε τώρα εσείς αυτά...».

Κατά το κοινώς – και σύμφωνα με τη συνωμοτική ορολογία – «έπεσε σύρμα» τις δύο ημέρες πριν τη συγκέντρωση και το συλλαλητήριο των Δωδεκανησίων στον Πειραιά.

Κανείς δεν μπορεί να προεξοφλήσει το βαθμό επηρεασμού των συμπατριωτών μας από τέτοιες «φιλικές» παραινέσεις, αν και η συμμετοχή τους στην κινητοποίηση της Πέμπτης δεν ήταν τόσο απογοητευτική, δεδομένης και της απόστασης από τα πράγματα και την πηγή του προβλήματος. Αλλοι μεγαλόσχημοι έλαμψαν διά της απουσίας τους, δεν ήταν ο «ανώνυμος» Δωδεκανήσιος – σε γενικές γραμμές – που είπε το «δε βαριέσαι».

Μένει όμως η εντύπωση, η κάκιστη εντύπωση για το μέχρι πού μπορεί να φτάσει ο «δάκτυλος». Ακόμα και κάποιες καθαρά συμβολικές πρωτοβουλίες που δεν στοχεύουν στην αναταραχή και στο «γκρέμισμα» του Κεφαλογιάννη, ενέπνευσαν κύκλους που δεν επιθυμούν να διαταραχθούν οι κύκλοι.

Αλλά, να που πάμε κι εμείς να μπούμε στο τριπάκι των «σκοπιμοτήτων» και στις θεωρίες «διάσπασης», απέναντι στις οποίες έχουμε επιδείξει μια αποστροφή και απέχθεια.



Παρασυρθήκαμε και αυτό δεν είναι καλό. Αντί να επηρεάζουμε εμείς την «άλλη πλευρά» να πέφτουμε τελικά στη λούμπα των συνωμοσιών.

Δέσμευση: δεν θα επαναληφθεί.

Το Επιμελητήριο «απάντησε»



ΤΗΝ καλύτερη απάντηση στις αυστηρές επισημάνσεις της «Δράσης» έδωσε εμμέσως την εβδομάδα που πέρασε το Επιμελητήριο Δωδεκανήσου. Οχι φανταζόμαστε για να μας ...επαναφέρει στην τάξη, αλλά για να μας δείξει ίσως ότι ο ατυχής χειρισμός με εκείνη την Αρνηση στην πρόσκληση του Νομάρχη (που μπορεί να λέγεται Μαχαιρίδης ή Φουφουτίδης) για το Ακτοπλοϊκό ήταν μια παρένθεση που (μακάρι να) έκλεισε.

Σε διάστημα δύο ημερών, είδαν το φως της δημοσιότητας δύο περιπτώσεις κατά τις οποίες το Διοικητικό Συμβούλιο του Επιμελητηρίου μας ζητούσε την «προσωπική παρέμβαση του Νομάρχη», ώστε να ρυθμιστούν αντίστοιχα ζητήματα. Αυτό της λειτουργίας πολυκαταστημάτων και το άλλο με την συγκοινωνιακή εξυπηρέτηση του αεροδρομίου μας.

Δύο επιστολές προς τον Γιάννη Μαχαιρίδη, απόδειξη και αυτές ότι οι δύο αυτοί κορυφαίοι θεσμοί – Επιμελητήριο και Νομαρχιακή Αυτοδιοίκηση – δεν νοείται να στέκονται «απέναντι». Αυτονόητα πράγματα.

Μια ατυχής στιγμή, μια εν θερμώ(;) επιλογή ήταν, κι ας ελπίσουμε ότι ανήκει οριστικά και αμετάκλητα στο παρελθόν.

ΑΠΟΡΡΗΤΟ Από:

Προς τη στήλη
«Ομολογίες»
Εφημερίδα «Δράσις»

Κύριε άγνωστε συντάκτη,
Το γεγονός ότι εξυπηρετήσαμε έναν συμπολίτη μας και του βρήκαμε τη διεύθυνση του Τομ Χανκς για ένα πολύ ιερό σκοπό, όπως η προβολή της Ρόδου στο εξωτερικό, δεν σημαίνει ότι θα κάνουμε το ίδιο σε κάθε «άρρωστη» επιθυμία.
Το αίτημά σας να σας δώσουμε τη διεύθυνση της κ. Μόνικα Μπελούτσι απορρίπτεται ασυζητητί.
Παρακαλώ να μη μας ενοχλήσετε ποτέ ξανά.

Είναι όλοι τους «εχθροί» του;

ΚΑΠΟΙΟΙ γνωστοί και μη εξαιρετέοι «υπηρεσιακοί παράγοντες» που έτυχε να κατέχουν διευθυντικά πόστα, πρέπει να καταλάβουν ότι σε μερικά πραγματικά Μεγάλα Θέματα που αφορούν το Μέλλον του τόπου δεν μπορούν να παίζουν το ρόλο του ρυθμιστή.

Ερχονται κάποιες στιγμές που οφείλουν να απελευθερώνονται από υπηρεσιακές αγκυλώσεις και να ανοίγουν περισσότερο τα μάτια τους. Στη Διεύθυνση Δασών αυτό πρέπει να γίνει κατανοητό.

Και δεν μπορούν εσαεί να σκαρφίζονται «εχθρούς» που έχουν «κάτι προσωπικό μαζί τους».

Το ισχυρίστηκαν παλαιότερα με τον Παρασκευά, άφησαν να εννοηθεί κάτι ανάλογο και για τον Μαχαιρίδη. Και άφηναν έξω τον Καραγιάννη που «ήταν καλύτερος άνθρωπος»!

Μέχρι που ήλθε και ο πρώην Νομάρχης και τους τα 'πε καθαρά και τσουβαλάτα:

«Κάποιοι μας ενέπλεξαν άσχημα. Κάποιοι μας κοροϊδεύουν. Βγαίνουν στα ραδιόφωνα και μας κοροϊδεύουν, λέγοντας ότι μπορούμε να φτιάξουμε το εργοστάσιο της ΔΕΗ κι ας μη έχει αποχαρακτηριστεί η έκταση».

Το θέμα είναι δεν είναι «επί προσωπικού». Να ξεκολλήσετε πρέπει...

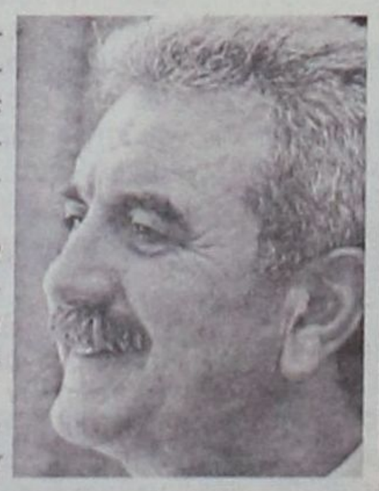



ΖΕΙ μωρέ γοργονίτσα ο Μεγαλέξανδρος;

Ζουν μωρέ συμπατριώτες οι Μεγαλέξανδροι;
Κάθομαι και μονολογώ. Και σκέφτομαι ο άνθρωπος. Πού είναι τόσοι και τόσοι «αντάρτες» του γλυκού νερού που ήθελαν να φάνε με το κουτάλι τους δρόμους και τις πλατείες;
Έναν πρόχειρο απολογισμό κάνουμε, τώρα που φαίνεται να έχει κλείσει ένας κύκλος – ίσως να μην υπάρξει κι άλλος – των κινητοποιήσεων για το ακτοπλοϊκό. Θυμόμαστε, διότι η μνήμη δεν μας έχει εγκαταλείψει. Θυμόμαστε τις μούρες και τα ονοματεπώνυμα όσων ξιφουλκούσαν κατά των «τοπικών αρχών» που δεν έπαιρναν τα όπλα και δεν πήγαιναν να φουντάρουν στη θάλασσα τον Κεφαλογιάννη.
Και φώναζαν για «εξεγέρσεις» διότι οι επιστολές και οι συσκέψεις δεν θα μας οδηγήσουν πουθενά. Και τα βάζουμε κάτω όλα...
Πού είναι οι δημεγέρτες, οι «Μεγαλέξανδροι» που ήθελαν να εκστρατεύσουν στη μακρινή χώρα του ...Πειραιώς για να πιάσουν από τα ...(θου Κύριε) τον Κεφαλογιάννη;
Κάνουμε τον απολογισμό και τι διαπιστώνουμε;
Οι νταήδες και οι λογάδες ξέμειναν από αντριλίκια κι άφησαν τους... «επιστολογράφους» να τρέχουν και ταυτόχρονα να ακούνε και τα σχολιανά τους.
Να δείτε που αύριο μεθαύριο θα βγαίνουν (οι «Μεγαλέξανδροι») και θα διεκδικούν τις δάφνες.
Μια φιλική συμβουλή και μια προειδοποίηση: Μην το τολμήσουν.

Επί προσωπικού...

Με τον ΒΑΣΙΛΗ ΚΑΨΑΛΗ

Η αναδιάρθρωση των Αστυνομικών Υπηρεσιών και η στελέχωση τους με το απαραίτητο προσωπικό, είναι για τον πρόεδρο της Ενωσης Αστυνομικών Υπαλλήλων Δωδεκανήσου κ. Βασίλη Καψάλη, η ενδεδειγμένη λύση για την καλύτερη λειτουργία της Αστυνομικής Διευθύνσεως.



Διαφωνώντας με την εκφρασθείσα, από τον Αστυνομικό Διευθυντή, άποψη περί επάρκειας του προσωπικού, ο κ. Καψάλης θεωρεί ουτοπία να συζητάμε για ασφάλεια, όταν υπάρχουν υπηρεσίες της ΕΛ.ΑΣ με ένα ή δύο άτομα προσωπικό.

Σ' ό,τι αφορά την εμφανή και αποτελεσματική αστυνόμευση, που αποτελεί στόχο του νέου Αστυνομικού Διευθυντή, ο Βασίλης Καψάλης συμφωνεί, φτάνει αυτή να μην μεταφράζεται σε πεζές περιπολίες.

«Αυτές - δηλώνει - δεν προσφέρουν ουσιαστική αστυνόμευση, αλλά αποτελούν φοροεισπρακτική πολιτική».

• ***Ελλειψη προσωπικού. Πόσο μεγάλο είναι το πρόβλημα;***

Η έλλειψη προσωπικού στα Δωδεκάνησα είναι ένα σοβαρό πρόβλημα γιατί μετά την κατάρτιση του οργανογράμματος μειώθηκε η δύναμη της Αστυνομικής Διεύθυνσης Δωδ/σου κατά 30 άτομα. Προστίθεται και το πρόβλημα των 55 λιγότερων αστυνομικών από την οργανική δύναμη. Συν τις νεοσύστατες υπηρεσίες (Α.Τ. αερολιμένος Κω και Α.Σ. Φαληρακίου που επανδρώθηκε εκ των ενόντων).

• ***Ποιά είναι η αστυνομική δύναμη στο νομό και πόση απαιτείται για να λειτουργούν σωστά οι Υπηρεσίες;***

Οι οργανικές θέσεις της Α.Δ. Δωδ/σου είναι 694, εμείς πιστεύουμε ότι για να επανδρωθούν και να λειτουργήσουν σωστά, ώστε να προσφέρουνε υπηρεσίες στον απλό πολίτη, πρέπει να γίνει αναδιάρθρωση των Υπηρεσιών και η οργανική δύναμη να ανέλθει στα 750 άτομα και να μην υπάρχει καμία έλλειψη, λαμβανομένης υπόψη της γεωγραφικής ιδιαιτερότητας της Δωδεκανήσου.

• ***Ο νέος Αστυνομικός Διευθυντής ανέφερε προσφάτως ότι «το υπάρχον προσωπικό, με ενίσχυση το καλοκαίρι επαρκεί για την αστυνόμευση της περιοχής». Τι λέτε γι' αυτό;***

Από που προκύπτει ότι με την ενίσχυση της δύναμης τους καλοκαιρινούς μήνες δεν υφίσταται πρόβλημα; Γνωρίζετε πολύ καλά ότι ενισχύονται μόνο τα Αεροδρόμια και όχι οι άλλες Υπηρεσίες. Η Δωδεκάνησος χρόνια τώρα παράγει τουριστικό προϊόν υψηλής ποιότητας συμβάλλοντας τα μέγιστα στον εθνικό προϋπολογισμό. Κάθε νησί μικρό ή μεγάλο δέχεται πλήθος παραθεριστών, ημεδαπών και αλλοδαπών, και η πολιτεία είναι υποχρεωμένη να παρέχει υπηρεσίες και στο τελευταίο νησάκι, αλλά κυρίως να εξασφαλίζει το ύψιστο κοινωνικό αγαθό που είναι η ασφάλεια. Καθίσταται όμως ουτοπία να μιλάμε για ασφάλεια, όταν υπάρχουν Υπηρεσίες της ΕΛ.ΑΣ. με ένα ή δύο άτομα που η συνδρομή των προϊσταμένων Υπηρεσιών είναι αδύνατη λόγω της γεωγραφικής θέσης.

• ***Επίδομα επικινδυνότητας. Τελικά θα το πάρετε;***

Για το επίδομα της επικίνδυνης εργασίας δεσμεύτηκε ο Υπουργός Δημόσιας Τάξης ότι θα δοθεί από τις 2/9/2005. Εμείς απλά περιμένουμε την υλοποίηση της δέσμευσης.

• ***Ποιές είναι οι διεκδικήσεις σας για το νέος έτος;***

Οι διεκδικήσεις για το 2005 είναι α) η αναδιάρθρωση των Αστυνομικών Υπηρεσιών β)η εφαρμογή όρων υγιεινής και ασφάλειας στους χώρους εργασίας γ) η επέκταση ευεργετημάτων που ισχύουν για τους εργαζόμενους του Δημοσίου στις παραμεθόριες περιοχές δ) το νέο μισθολόγιο στο οποίο για μια ακόμη φορά οι Αστυνομικοί μείνανε απ' έξω.

• ***Σκοπεύετε να κατέλθετε σε κινητοποιήσεις, σε περίπτωση που δεν ικανοποιηθούν τα αιτήματα σας;***

Μετά το τελευταίο διοικητικό συμβούλιο που πραγματοποιήθηκε στην Αθήνα με την Πανελλήνια Ομοσπονδία, αν δεν ικανοποιηθούν τα αιτήματά μας μέσα στο πρώτο μήνα του νέου έτους είμαστε αναγκασμένοι να προβούμε σε νέες κινητοποιήσεις για να διεκδικήσουμε τα αυτονόητα.

• ***Στόχος του νέου Αστυνομικού Διευθυντή είναι η εμφανής και αποτελεσματική αστυνόμευση. Συμφωνείτε;***

Συμφωνούμε με την εμφανή αποτελεσματική αστυνόμευση, αλλά όχι όπως των προηγούμενων ετών με τις πεζές περιπολίες οι οποίες αντί να προσφέρουν ουσιαστική αστυνόμευση έκαναν φοροεισπρακτική πολιτική. Αποτελεσματική αστυνόμευση υπάρχει και προσφέρεται μόνο με επαρκές προσωπικό και σωστή κατανομή.

• ***Εγκληματικότητα. Ανθεί επικίνδυνα στην περιοχή μας;***

Σίγουρα υπάρχει πρόβλημα και έχει αυξηθεί τα τελευταία χρόνια, θέλω όμως από την πλευρά μας να διαβεβαιώσω τους Δωδεκανήσιους πολίτες ότι οι Αστυνομικοί κάνουν ότι είναι δυνατόν ώστε νε ελαχιστοποιήσουν την εγκληματικότητα παρά τα προβλήματα που αντιμετωπίζουν.

• ***Τροχαία ατυχήματα. Τι φταίει τελικά;***

Πιστεύω ότι τα ατυχήματα οφείλονται σε ένα μεγάλο ποσοστό στην απροσεξία των οδηγών και στην κατανάλωση αλκοόλ. Ενώ οι πολίτες γνωρίζουν πόσο βαριά είναι τα πρόστιμα εάν συλληφθείς μεθυσμένος, δεν δίνουν ιδιαίτερη προσοχή. Επίσης κατά ένα μεγάλο ποσοστό στους ακατάλληλους δρόμους και στην έλλειψη φωτεινών σηματοδοτών και πινακίδων.

• ***Η έντονη παρουσία της Τροχαίας στους δρόμους πιστεύετε ότι θα μείωνε την παραβατικότητα;***

Πιστεύουμε κατ' αρχήν στην καλή ενημέρωση των πολιτών. Η παρουσία της Τροχαίας αποτελεί σίγουρα ανασταλτικό παράγοντα για την παραβατικότητα. Η Τροχαία χρειάζεται σωστή επάνδρωση από ανθρώπινο δυναμικό ώστε να μπορεί να ελέγχει καθημερινά από τους μικρούς δρόμους μέχρι τις εθνικές οδούς.

Δυστυχώς η Δωδεκάνησος και συγκεκριμένα το νησί της Κω κατέχει τη θλιβερή πρωτιά στα τροχαία ατυχήματα στην Ελλάδα. Σαν Ενωση εδώ και επτά χρόνια ζητούμε επανειλημμένως με υπομνήματα στην πολιτική μας ηγεσία την δημιουργία ενός Τμήματος Τροχαίας στη νήσο Κω ώστε να αντιμετωπισθεί το πρόβλημα.

Χ.Μ



Κύμα ανατιμήσεων σε όλα τα είδη πρώτης ανάγκης

Απλησίαστο φέτος το Χριστουγεννιάτικο Τραπέζι

Επίθεση ακρίβειας στα διαθέσιμα των καταναλωτών, που συνθέτουν ο 13ος μισθός και τα τραπεζικά δάνεια για τις γιορτινές ημέρες, έχει σημάνει στην αγορά. Το Χριστουγεννιάτικο Τραπέζι, τα δώρα και οι λοιπές αγορές, τα ταξίδια, τα ρεβεγιόν και γενικά οι αυξημένες δαπάνες και η υπερκατανάλωση που «επιβάλλει» η παράδοση, πολιορκούν τους καταναλωτές.

Ενδεικτικό της αισχροκέρδειας που μαστίζει την αγορά και της Ρόδου, είναι το γεγονός ότι η γαλοπούλα έχει φτάσει να πωλείται ακόμη και 7 ευρώ από 3-4 ευρώ πέρσι, ενώ το κατσίκι πωλείται στα 8,5 ευρώ, ενώ εκφράζονται φόβοι ότι σύντομα θα φτάσει τα 10 ευρώ το κιλό.



Η κατάσταση ωστόσο μοιάζει ανεξέλεγκτη, δεδομένου ότι δεν επαρκούν οι έλεγχοι που γίνονται στην αγορά εξαιτίας της έλλειψης προσωπικού των αρμόδιων οργάνων.

Σύμφωνα με τα στοιχεία κύριο χαρακτηριστικό της αγοραστικής ατμόσφαιρας στη



Ρόδο είναι οι ανατιμήσεις:

• Ολα τα είδη που συνθέτουν το χριστουγεννιάτικο τραπέζι είναι ακριβότερα μέχρι 20%. Από την παραδοσιακή γαλοπούλα μέχρι τα φρούτα και τα γλυκά, οι τιμές έχουν πάρει «φωτιά» και απειλούν να πάρουν το μεγαλύτερο μέρος από το διαθέσιμο εισόδημα των ημερών.

• Κουραμπιέδες και μελομακάρονα πωλούνται 11,5% πιο ακριβά σε σχέση με πέρυσι, κάτι που σύμφωνα με τους ιδιοκτήτες ζαχαροπλαστείων οφείλεται στην αύξηση των πρώτων υλών. Οι κουραμπιέδες και τα μελομακάρονα πωλούνται από 9,5 έως 15 ευρώ το κιλό, ενώ οι δίπλες θα κοστίζουν 10 ευρώ το κιλό από 9 που είχαν την αντίστοιχη περσινή περίοδο.

Μεγάλες διακυμάνσεις έως 115% παρατηρούνται στις τιμές των οπωροκηπευτικών που πωλούνται στις λαϊκές αγορές, στα μανάβικα και στα σούπερ μάρκετ.

• Τα οπωρολαχανικά πωλούνται κατά μέσο όρο 40% ακριβότερα από πέρσι, με ορισμένα είδη να γνωρίζουν αυξήσεις έως και 180%.

• Τα ρούχα και τα παπούτσια είναι ακριβότερα από πέρσι μέχρι 10% και οι καταναλωτές καλό είναι να περιμένουν τις χειμερινές εκπτώσεις που ξεκινούν τον Φεβρουάριο.

• Τα δώρα, τα παιχνίδια και τα χριστουγεννιάτικα στολίδια παρά τις αθρόες εισαγωγές από την Ασία, παρουσιάζονται και αυτά αυξημένα κατά 5% έως 10%.

Ολα αυτά διαμορφώνουν μια ζοφερή κατάσταση για τους καταναλωτές, οι οποίοι «πολιορκούνται» και από τις τράπεζες ...για να έχουν να ξοδέψουν. Σύμφωνα με τις εκτιμήσεις τα χρήματα που θα δαπανήσουν οι Δωδεκανήσιοι θα προέρχεται είτε από τα «εορτοδάνεια» που δίνουν οι τράπεζες με επιτόκια 9-11%, είτε μέσω πιστωτικών καρτών με ακόμη μεγαλύτερο επιτόκιο, ενώ τα υπόλοιπα αποτελούν το δώρο που θα πάρουν μισθωτοί και συνταξιούχοι.



GR

☆ ☆ ☆ ☆ ☆

Grand Hotel

Ο τέλειος συνδυασμός ποιότητας και οικονομίας που τιμά και ανεβάζει τη Ρόδο







500 € σου φτάνουν για Panda!

Με 500€ προκαταβολή και 60 δόσεις αποκτάς το αυτοκίνητο που... Panda ήθελες.

Η καλύτερη στιγμή για το Panda. Το αυτοκίνητο της χρονιάς για το 2004 κατέκτησε την κορυφή στην κατηγορία του και άλλαξε για πάντα τις αντιλήψεις για τα μικρά αυτοκίνητα. Μαζί με εμάς γιορτάστε και εσείς και αποκτήστε το καλύτερο αυτοκίνητο στην καλύτερη τιμή και με την καλύτερη χρηματοδότηση.

BABY DON'T CALL ME

5 Πενταετής Εγγύηση

www.fiat.gr

Νέο Panda FIAT

AUTO CENTER

ΜΑΝΩΛΗΣ ΚΩΣΤΑΚΗΣ ΑΕΒΕ

14ο χλμ. Ρόδου - Αεροδρομίου - 85106 - ΡΟΔΟΣ • ΤΗΛ. 22410 82000

ΔΡΑΣΙΣΠΟΡ

Δευτέρα 20 Δεκεμβρίου 2004

• Τηλ: 63790, 64393, 68761 • Fax: 63393

ΔΟΥΚΑΣ ΗΤΑΝ Ο ...ΜΑΚΡΗΣ

Με μεγάλο πρωταγωνιστή τον 26χρονο φόργουορντ ο Κολοσσός κέρδισε εύκολα 84-71 τον Δούκα και υποδέχεται τη νέα χρονιά από την κορυφή

(Σελ. 34)



Μύρισε ...υποβιβασμός για τον Ιβίσκο

(Σελ. 35)

ΑΞΙΖΕ ΚΑΛΥΤΕΡΗΣ ΤΥΧΗΣ Η ΡΟΔΟΣ ΣΤΗΝ ΚΑΤΩ ΑΧΑΓΙΑ

Αγγιξε τη νίκη, αλλά έμεινε στο «Χ»

(Σελ. 18)

Ο ΔΙΑΓΟΡΑΣ ΔΕΝ ΕΦΘΑΣΕ ΣΤΗ ΜΥΚΟΝΟ ΚΑΙ ΦΥΣΙΚΑ ΔΕΝ ΑΓΩΝΙΣΤΗΚΕ

(Σελ. 19)

ΟΥΤΕ Ο ΠΑΝΝΑΞΙΑΚΟΣ ΗΡΘΕ ΣΤΗ ΡΟΔΟ ΓΙΑ ΝΑ ΠΑΙΞΕΙ ΜΕ ΤΟΝ ΙΑΛΥΣΟ

(Σελ. 19)

ΚΟΛΛΗΣΕ ΣΤΗ ΛΑΣΠΗ ΚΑΙ ΣΤΟ 0-0 η ΑΕ Κως

(Σελ. 19)

ΤΑ ΜΟΥΣΚΕΨΕ ΟΛΑ Η ΒΡΟΧΗ

Ανω - κάτω τα τοπικά πρωταθλήματα από την κακοκαιρία. Εγιναν ελάχιστοι μόνο αγώνες



(Ολη η αγωνιστική ...και μη κίνηση στις σελίδες 20-30)



Η **CITROEN** και η **3Τ ΑΕΒΕ** γιορτάζουν γιατί υποδέχονται το νέο **CITROEN C-4**

Σας περιμένουμε στην έκθεσή μας για καθημερινό

Test Drive

6ο χλμ Ρόδου-Λίνδου, τηλ: 22410 68000



ΑΞΙΖΕ ΚΑΛΥΤΕΡΗΣ ΤΥΧΗΣ

Η Ρόδος άγγιξε τη νίκη, αλλά έφυγε με την ισοπαλία από την Κάτω Αχαγιά

ΚΑΤΩ ΑΧΑΓΙΑ (Ανταπόκριση Παναγιώτη Μάλλιου)

Άγγιξε τη νίκη η Ρόδος αλλά έμεινε τελικά στην ισοπαλία. Οι «πράσινοι» του Αντώνη Μανίκα βρέθηκαν δυο φορές πίσω στο σκορ αλλά όχι μόνο είχαν τα ψυχικά αποθέματα να φέρουν το παιχνίδι στα ίσα αλλά ακόμα και να το κερδίσουν αν στο 93' ο Γκεοργκίεφ σημάδευε σωστά και έστελνε την μπάλα στα δίχτυα. Το τελικό 2 – 2 πάντως μπορεί να κριθεί δίκαιο με βάση την εικόνα που παρουσίασαν και οι δυο ομάδες εντός αγωνιστικού χώρου.

Πάνω - κάτω η μπάλα

Στο μεγαλύτερο διάστημα του παιχνιδιού, η μπάλα ανεβοκατέβαινε στον αγωνιστικό χώρο και αυτό ήταν κάτι που σίγουρα άρεσε στον λιγοστό κόσμο που βρέθηκε στο γήπεδο για να παρακολουθήσει την αναμέτρηση. Και οι δυο ομάδες έπαιξαν ανοιχτά διεκδικώντας τη νίκη. Αυτό που βοήθησε τη Ρόδο να ισοφαρίσει δυο φορές και να «χτυπήσει» ακόμα και τη νίκη, ήταν η εμπειρία των παικτών της. Απέναντι στον ενθουσιασμό των γηπεδούχων, ήταν το στοιχείο που μάλλον έκανε τη διαφορά στο χθεσινό παιχνίδι και αυτό ίσως είναι και το σημαντικότερο στοιχείο που προέκυψε από το ενενηντάλεπτο.

Κατά τα άλλα, οι «πράσινοι» δεν «έπιασαν» σπουδαία ποσοστά απόδοσης, αλλά έτσι όπως



Ο Γκεοργκίεφ (αριστερά) κλώτσησε σπουδαία ευκαιρία για τη Ρόδο στο 93'

εξελίσσονταν το παιχνίδι ήταν στα μέτρα τους και παρά το ότι δέχθηκαν δυο τέρματα μπορούσαν να έχουν και καλύτερη τύχη. Ειδικά στο τελευταίο δεκάλεπτο, όπου οι γηπεδούχοι έμειναν και με παίκτη λιγότερο λόγω αποβολής με δεύτερη κίτρινη κάρτα του Βετούλα.

Τα τέσσερα γκολ

Στο 18' ο Μαλλιάκας μάρκαρε τον Στάικο στη μεγάλη περιοχή και ο διαιτητής έδωσε πέναλτι θεωρώντας πως ο αμυντικός της Ρόδου ανέτρεψε τον αντίπαλο του. Την εσχάτη των ποινών ανέλαβε να εκτελέσει ο Μποζίλοφ κάνοντας το 1 – 0.

Στο 26' ο Αραμπατζής έκανε σουτ από πλάγια θέση και λίγο έξω από τη μεγάλη περιοχή αιφνιδιάζοντας τον τερματοφύλακα και γράφοντας το 1 – 1.

Στο 50' ο Αποστολίδης έκανε κεφαλιά πάσα με το κεφάλι και ο Στάικος που καραδοκούσε με κοντινή προβολή έδωσε και πάλι το προβάδισμα στην ομάδα του (2 – 1).

Η Ρόδος όμως δεν είχε πει την τελευταία της λέξη. Στο 68' ο Τσουκαλίδης επιχείρησε σχεδόν από το ύψος της περιοχής ένα σουτ. Η μπάλα χτύπησε και στο κεφάλι του Αποστολίδη, άλλαξε πορεία και κατέληξε στα δίχτυα (2 – 2).

Μεγάλες ευκαιρίες

Η Ρόδος απώλεσε τη σπουδαιότερη της ευκαιρία στο 93' όταν ο Γκεοργκίεφ μπήκε στην περιοχή και σούταρε από πολύ πλεονεκτικό σημείο αλλά έστειλε την μπάλα δίπλα από το κάθετο δοκάρι.

Νωρίτερα και συγκεκριμένα στο 20' ο Ναλμπάντης σούταρε προ κενής από τερματοφύλακα εστίας αλλά πριν η μπάλα περάσει την γραμμή του τέρματος διώχθηκε από τον Αποστολίδη.

Η καλύτερη ευκαιρία από τους γηπεδούχους χάθηκε στο 43' όταν ο Φίλιππας με σουτ έστειλε την μπάλα να χτυπήσει στο κάθετο δοκάρι

Διακρίθηκαν από τους γηπεδούχους οι Μπαμπάρης και Στάικος. Καλύτεροι της Ρόδου οι Νταμιάνοβιτς, Ναλμπάντης και Γκεοργκίεφ.

Καλή ήταν η διαιτησία του κ.Τσινιάρη (Λαγοπάτης, Γαβρίλης) του Συνδέσμου Αθηνών. Στο 80' αντίκρισε τη δεύτερη κίτρινη κάρτα ο Βετούλας για αντιαθλητικό μαρκάρισμα.

Οι συνθέσεις των ομάδων:

ΑΧΑΪΚΗ: Κοέντας, Λάζαρης, Φίλιππας, Αποστολίδης, Βετούλας, Μεθενίτης, Μπαμπάρης, Φωτεινάτος, Μποζίλοφ (85' Θωνιάτης), Στάικος, Αποσκίτης (59' Ουμ).

ΡΟΔΟΣ: Θεοφάνους, Μαλλιάκας, Πάττας (64' Μαΐλης), Αραμπατζής, Σταμάτης Καντιμοίρης, Τσουκαλίδης, Νταμιάνοβιτς (77' Τζήκας), Σαλαμαστράκης, Ναλμπάντης, Γκεοργκίεφ, Ισκάς, Γιώργος Καντιμοίρης .

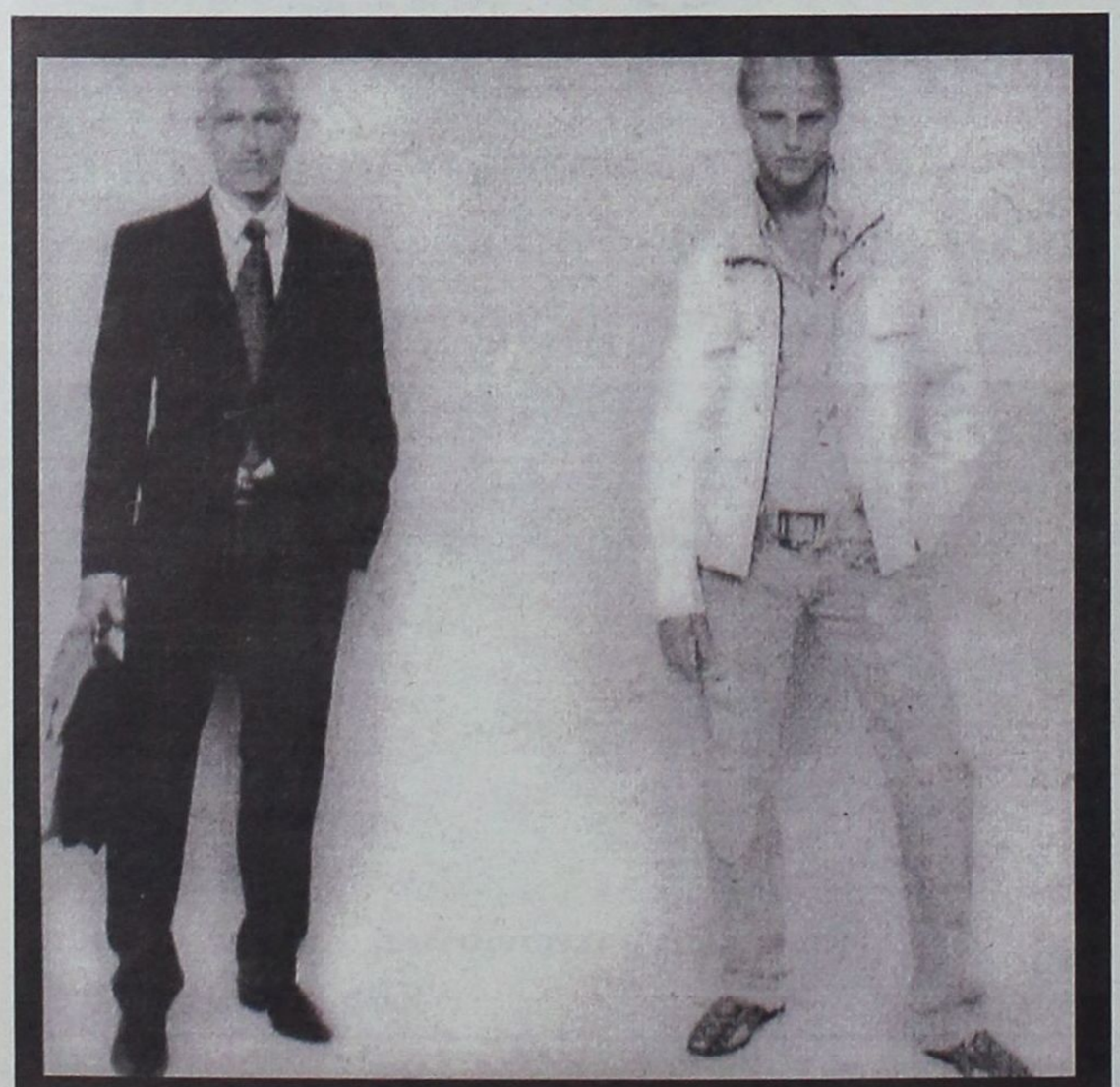

D&G MOSCHINO JOOP! ENZO UOMO Marc O'Polo JUSTcavalli
D&G CK RENÉ LEZARD DKNY JEANS GUESS 4 YOU SONNETI
Ciao Boutique, Εθ. Δωδεκανησίων 40, 85100, Ρόδος, Τηλ: 22410 70402 e-mail: ciao@mails.gr
Ciao Marc O Polo, Δημ. Θέμελη 83, 85100, Ρόδος, Τηλ: 22410 70401 www.ciaoboutique.gr

Γ' ΕΘΝΙΚΗ ΚΑΤΗΓΟΡΙΑ

Αντεπίθεση από το Χαϊδάρι

Δυναμικά στη διεκδίκηση του πρωταθλήματος φαίνεται πως μπαίνει το Χαϊδάρι. Η ομάδα των Αθηνών κέρδισε εντός έδρας και τον Πάμισο Μεσσήνης και αφού ο πρωτοπόρος Αχαρναϊκός αλλά και ο Θρασύβουλος έμειναν στην ισοπαλία σκαρφάλωσε στη δεύτερη θέση δυο βαθμούς πίσω από το ρετιρέ. Η μάχη δηλαδή έχει ανάψει για τα καλά. Στην ουρά σπουδαία εκτός έδρας νίκη πέτυχε το Κερατσίνι (την πρώτη του) που του δίνει βαθιές ανάσες ενόψει της συνέχειας.

ΤΑ ΑΠΟΤΕΛΕΣΜΑΤΑ

Εθνικός – Θρασύβουλος	1 - 1
Αχαϊκή – Ρόδος	2 - 2
Μάλλια – Άγιος Δημήτριος	1 - 2
Ατσαλένιος – Κερατσίνι	1 - 2
Αχαρναϊκός – Λήλας Βασιλικού	0 - 0
Αθηναΐδα – Ηρόδοτος	1 - 3
Μαρκό – Θύελλα Πατρών	1 - 1
Χαϊδάρι – Πάμισος	3 - 1

• Ρεπό είχε ο Βύζας Μεγάρων

Η ΕΠΟΜΕΝΗ ΑΓΩΝΙΣΤΙΚΗ

Αχαϊκή – Εθνικός
Θρασύβουλος – Μάλλια
Ρόδος – Ατσαλένιος
Άγιος Δημήτριος – Αχαρναϊκός
Κερατσίνι – Αθηναΐδα
Ηρόδοτος – Μαρκό
Βύζας Μεγάρων – Χαϊδάρι
Πάμισος Μεσσήνης – Θύελλα Πατρών

• Ρεπό θα έχει ο Λήλας Βασιλικού

ΠΡΩΤΑΘΛΗΜΑ Γ' ΕΘΝΙΚΗΣ 2004–2005	ΑΓ. ΔΗΜΗΤΡΙΟΣ	ΑΘΗΝΑΪΔΑ	ΑΤΣΑΛΕΝΙΟΣ	ΑΧΑΪΚΗ	ΑΧΑΡΝΑΪΚΟΣ	ΒΥΖΑΣ ΜΕΓΑΡ.	ΕΘΝΙΚΟΣ	ΗΡΟΔΟΤΟΣ	ΘΡΑΣΥΒΟΥΛΟΣ	ΘΥΕΛΛΑ ΠΑΤΡΩΝ	ΚΕΡΑΤΣΙΝΙ	ΛΗΛΑΣ ΒΑΣΙΛΙΚ.	ΜΑΛΛΙΑ	ΜΑΡΚΟ	ΠΑΜΙΣΟΣ	ΡΟΔΟΣ	ΧΑΪΔΑΡΙ
ΑΓΙΟΣ ΔΗΜΗΤΡΙΟΣ	■		2-0			1-1			1-2					2-0		0-0	
ΑΘΗΝΑΪΔΑ	1-3	■				1-1		1-3					5-1				0-3
ΑΤΣΑΛΕΝΙΟΣ			■						0-0	0-3	1-2	2-0					
ΑΧΑΪΚΗ	2-2			■	1-3			2-0								2-2	1-1
ΑΧΑΡΝΑΪΚΟΣ		4-0	1-0		■			2-1				0-0			3-0	1-1	
ΒΥΖΑΣ ΜΕΓΑΡΩΝ					1-1	■			1-3			0-0		0-0			
ΕΘΝΙΚΟΣ	0-0					4-1	■		1-1			2-0		2-0	3-0		
ΗΡΟΔΟΤΟΣ			0-0				1-2	■					0-1			0-0	
ΘΡΑΣΥΒΟΥΛΟΣ		3-0		0-0					■	0-1		1-0			3-1	3-0	
ΘΥΕΛΛΑ ΠΑΤΡΩΝ		0-0		3-3	0-1		2-0			■	1-1						2-1
ΚΕΡΑΤΣΙΝΙ				3-0	1-2		1-1	0-1	0-1		■	1-1	1-0				0-1
ΛΗΛΑΣ ΒΑΣΙΛΙΚΟΥ	0-0	1-0		1-2								■	1-0		2-0		
ΜΑΛΛΙΑ	1-2		0-0	0-1		1-0					3-1		■	3-3			
ΜΑΡΚΟ					2-3				2-2	1-1		3-2		■	0-0		0-1
ΠΑΜΙΣΟΣ	1-0		1-1			1-0							1-0		■		
ΡΟΔΟΣ							1-0			2-0	0-0		1-1			■	
ΧΑΪΔΑΡΙ			1-0				2-0	4-0							3-1	3-1	■

ΒΑΘΜΟΛΟΓΙΑ Γ' ΕΘΝΙΚΗΣ

Α/Α	ΟΜΑΔΕΣ	ΑΓΩΝ	ΤΕΡΜ.	ΒΑΘ.	ΕΝΤΟΣ Ν	Ι	Η	ΕΚΤΟΣ Ν	Ι	Η	ΣΥΝΟΛΟ Ν	Ι	Η
1.	Αχαρναϊκός	10	21 – 7	27	4	2	0	4	1	0	8	3	0
2.	Χαϊδάρι	10	20 - 5	25	5	0	0	3	1	1	8	1	1
3.	Θρασύβουλος	9	19 – 6	25	4	1	0	2	3	1	6	4	1
4.	Εθνικός	10	15 – 7	18	4	2	0	1	1	3	5	3	3
5.	Άγιος Δημήτριος	9	13 – 8	17	2	2	1	2	3	1	4	5	2
6.	Θύελλα	10	13 – 9	16	2	3	1	2	1	1	4	4	2
7.	Αχαϊκή	9	14 – 15	14	1	3	1	2	2	1	3	5	2
8.	Πάμισος	9	6 – 14	13	4	0	0	0	1	5	4	1	5
9.	Ρόδος	10	8 – 10	12	2	2	0	0	4	2	2	6	2
10.	Λήλας Βασιλικού	9	7 – 10	12	3	1	1	0	2	4	3	3	5
11.	Μάλλια	10	11 – 15	12	2	2	2	1	1	3	3	3	5
12.	Κερατσίνι	9	9 – 11	9	1	1	4	1	2	1	2	3	5
13.	Ατσαλένιος	9	4 – 8	9	2	1	2	0	2	2	2	3	4
14.	Μαρκό	10	11 – 15	8	1	3	2	0	2	2	1	5	4
15.	Ηρόδοτος	9	6 – 13	8	0	2	4	2	0	2	2	2	6
16.	Βύζας Μεγάρων	9	5 – 13	5	0	4	1	0	1	4	0	5	5
17	Αθηναϊδα	9	8 – 20	5	1	1	3	0	1	4	1	2	7

Κόλλησε στη λάσπη και στο 0-0 η ΑΕ Κως

ΚΩΣ.-
Ανταπόκριση Κατερίνας Φιλοπούλου

Ο Ερμής Κορυδαλλού πήρε εύκολα το βαθμό

«Στραβοπάτησε» η Αθλητική Ένωση της Κω στον αγώνα που έδωσε με τον Ερμή Κορυδαλλού. Αυτή είναι ίσως η πιο κατάλληλη λέξη για να χαρακτηρίσει κανείς τη «λευκή» ισοπαλία με τον Ερμή Κορυδαλλού σε ένα παιχνίδι που σχεδόν όλοι περίμεναν πώς και πώς για να μπορέσουν οι «βυσσινί» να προσθέσουν ακόμα τρεις βαθμούς στο σακούλι και να ψηλώσουν και άλλο στο βαθμολογικό πίνακα του ομίλου. Στο ποδόσφαιρο όμως δεν μπορείς να κερδίζεις μόνο με τα λόγια, καθώς απαιτείται να παίξεις και ποδόσφαιρο και αυτό ήταν κάτι που η Αθλητική Ένωση της Κω δεν το έκανε στο συγκεκριμένο παιχνίδι.

Οι παίκτες των γηπεδούχων μάλλον έδειξαν υπέρ το δέον επηρεασμένοι από το άγχος κατάκτησης των βαθμών αλλά και από το βαρύ αγωνιστικό χώρο. Η συνεχόμενη βροχή εξάλλου ήταν αναπόφευκτο να μη δημιουργήσει πολλές παγίδες οι οποίες, όπως γίνεται πάντα, ευνοούν αυτόν που αμύνεται και όχι αυτόν που επιτίθεται.

Παρ' όλα αυτά, οι της ΑΕ Κω προσπάθησαν να κάνουν ό,τι μπορούν για να φθάσουν στα αντίπαλα καρέ και να σκοράρουν, αλλά ήταν φανερό πως κάτι τους έλειπε. Λίγο η έλλειψη τσαγανού, λίγο η μη αυτοσυγκέντρωση και λίγο το μη καθαρό μυαλό δεν τους άφησε να παίξουν σύμφωνα με τις πραγματικές τους δυνατότητες. Έτσι πνίγηκαν στο μεγαλύτερο διάστημα στο ...βούρκο του γηπέδου και σκόρπισαν δύο υπερπολύτιμους βαθμούς. Μοναδική εξαίρεση ίσως μπορεί να αποτελέσει ένα πολύ καλό διάστημα που είχαν στα μέσα περίπου του πρώτου ημιχρόνου όπου δημιούργησαν και τις δυο πιο καλές τους ευκαιρίες.

Από την πλευρά τους, οι φιλοξενούμενοι δεν μπόρεσαν να δείξουν τίποτα το ιδιαίτερο και σίγουρα πιστοποίησαν τη χαμηλή θέση που κατέχουν στη βαθμολογία. Όλο τους το βάρος το έριξαν στην άμυνα και από εκεί και πέρα μάλλον έκαναν το ...σταυρό τους για να μη δεχθούν γκολ. Έτσι πάντως όπως εξελίχθηκαν τα πράγματα δεν χρειάστηκε η βοήθεια του Κυρίου για να μη φύγουν ηττημένοι από το γήπεδο, καθώς ο ρυθμός του αγώνα αλλά και το πρόσωπο του αντιπάλου τους βόλευε αφάνταστα. Με αυτή την εικόνα και ακόμα ένα ημίχρονο να έπαιζαν δε θα δεχόντουσαν και πάλι γκολ.

Οι κυριότερες φάσεις

Στο 18' μετά από εκτέλεση φάουλ του Ζερβού, ο Γεράσιμος Μποΐλής έκανε την κεφαλιά προς την κενή μάλιστα εστία, αλλά πριν η μπάλα περάσει τη γραμμή του τέρματος διώχθηκε μακριά από τον Παναγιώτου.

Στο 22' ο Γούλας έκανε ένα ωραίο σουτ από τα δεξιά αλλά ο αντίπαλος τερματοφύλακας κατάφερε να αποκρούσει.

Στο 36' ο Μαρούσης σούταρε από καλό σημείο αλλά η μπάλα εξοστρακίστηκε στη συμβολή των δοκών του Λουτριώτη.

Από τους γηπεδούχους ξεχώρισε μόνο ο Παπαστάμος. Καλύτερος των φιλοξενουμένων ο Μαρούσης παρά το ότι αντικαταστάθηκε σχετικά νωρίς.

• Καλή ήταν η διαιτησία του κ. Κουτσόγιαννου (Κορές, Τζιτζικάκης) από το Σύνδεσμο της Αθήνας

Οι συνθέσεις των ομάδων:

ΑΕ ΚΩΣ: Λουτριώτης, Στρατής, Ζαχαρίας Μποΐλής, Δαυίδ Μάμμης (71' Γκουντελίτσας), Γούλας, Γεράσιμος Μποΐλής, Ζερβός, Χατζηφούντας, Αντωνόπουλος (63' Μιχάλης Μάμμης),Παπαστάμος, Γλυκοκάλαμος.

ΕΡΜΗΣ: Τσέπερης, Πούλιος, Χονδροκούκης, Παναγιώτου, Παπασταθόπουλος, Μπούκης, Μαρούσης (60' Τύρπος), Σιδηρόπουλος, Γκαρνάρας (77' Σταύρου), Σωτηρόπουλος, Αντωνάτος.

ΠΕΡΙΦΕΡΕΙΑΚΟ ΠΡΩΤΑΘΛΗΜΑ

Μόνο οι δικοί μας δεν αγωνίστηκαν

Μόνο τους αγώνες των δωδεκανησιακών ομάδων έπληξαν οι κακές καιρικές συνθήκες του σαββατοκύριακου καθώς όλα τα υπόλοιπα παιχνίδια του ομίλου διεξήχθησαν κανονικά. Αναβλήθηκαν μόνο οι συναντήσεις του Ιάλυσου με τον Πανναξιακό και του Αθλητικού Ομίλου Μυκόνου με τον ΠΑΟ Διαγόρα και θα επαναοριστούν από την ΕΠΟ.

Όλα τα αποτελέσματα της 13ης αγωνιστικής είναι τα ακόλουθα:

Θήβα – Σχηματάρι	1 - 0
ΑΕ Κως – Ερμής Κορυδαλλού	0 - 0
Μοσχάτο – Επαμεινώνδας Λεύκτρων	2 - 0
Ιάλυσος – Πανναξιακός	(Δεν έγινε)
ΑΟ Μυκόνου – Διαγόρας	(Δεν έγινε)
Κιθαιρών Καπαρελίου – Σύρος	1 - 1
Αίας Σαλαμίνας – Σαρωνικός	2 - 1

Η ΕΠΟΜΕΝΗ ΑΓΩΝΙΣΤΙΚΗ

ΑΕ Κως – Θήβα
Σχηματάρι – Μοσχάτο
Ερμής Κορυδαλλού – Ιάλυσος
Επαμεινώνδας Λεύκτρων – ΑΟ Μυκόνου
Πανναξιακός- Κιθαιρώνας
Διαγόρας – Σαρωνικός
Σύρος – Αίας Σαλαμίνας

Δεν αγωνίστηκε ο Ιάλυσος

Δεν ήρθε ο Πανναξιακός στη Ρόδο

Η κακοκαιρία ήταν η αιτία που αναβλήθηκε και ο αγώνας του Ιάλυσου με τον Πανναξιακό που ήταν προγραμματισμένος για χθες στο «Οικονομίδειο» γυμναστήριο. Όχι αυτή που επικρατούσε στο νησί μας (η οποία επίσης ήταν πολύ έντονη) αλλά στη Νάξο.

Πιο συγκεκριμένα, λόγω των θυελλωδών ανέμων η αποστολή του Πανναξιακού δεν μπόρεσε να «πετάξει» το Σάββατο το απόγευμα για Αθήνα (απ' όπου θα ερχόταν στη Ρόδο) μένοντας αμανάτι στη Νάξο. Όλα τα απαραίτητα δικαιολογητικά υπάρχουν και έτσι το παιχνίδι αναμένεται να επαναοριστεί για κάποια άλλη στιγμή.

Αφάνταστη ταλαιπωρία για τους Διαγοριδείς

Δεν έφθασαν μέχρι τη Μύκονο λόγω των κακών καιρικών συνθηκών

Δεν κατάφερε να φθάσει στη Μύκονο ο Διαγόρας για το προγραμματισμένο παιχνίδι του με τον Αθλητικό Όμιλο της Μυκόνου.

Η αποστολή του «γηραιού» αναχώρησε αεροπορικώς το Σάββατο το πρωί από το νησί μας με προορισμό την πρωτεύουσα. Από εκεί πήγε στη Ραφήνα με σκοπό να μεταβεί ακτοπλοϊκώς για το νησί της Μυκόνου με πλοίο (το «έκλεισε» η Ελληνική Ομοσπονδία) που επρόκειτο να αναχωρήσει στις 5.30 το απόγευμα.

Οι κακές καιρικές συνθήκες όμως και τα πολλά μποφόρ κράτησαν όλα τα πλοία δεμένα με αποτέλεσμα η αποστολή του Διαγόρα να μπλοκαριστεί στη Ραφήνα όπου και διανυκτέρευσε. Η άφιξη του απαγορευτικού δεν ήρθε ποτέ –τουλάχιστον μέχρι και χθες το μεσημέρι- και έτσι ο αγώνας εκ των πραγμάτων δεν θα μπορούσε να πραγματοποιηθεί (το ταξίδι για τη Μύκονο διαρκεί περίπου 4,5 ώρες).

Η ομάδα της πόλης μας έχει φυσικά στη διάθεσή της όλα τα δικαιολογητικά τα οποία και θα προσκομίσει στα αρμόδια όργανα για να επαναοριστεί το παιχνίδι εντός δεκαπέντε ημερών (από την ημερομηνία συνεδρίασης της επιτροπής που ασχολείται με τα θέματα αυτά) σύμφωνα με τον κανονισμό.

Σημειώνεται πως η αποστολή επρόκειτο να επιστρέψει στο νησί μας χθες το βράδυ αεροπορικώς. Το μόνο που έμεινε στον Διαγόρα από το ταξίδι αυτό ήταν η ταλαιπωρία...

ΠΕΡΙΦΕΡΕΙΑΚΟ ΠΡΩΤΑΘΛΗΜΑ 2004–2005	Α.Ε. ΚΩΣ	ΑΙΑΣ ΣΑΛΑΜΙΝΑΣ	ΔΙΑΓΟΡΑΣ	ΕΠΑΜΕΙΝΩΝΔΑΣ	ΕΡΜΗΣ ΚΟΡ.	ΘΗΒΑ	ΙΑΛΥΣΟΣ	ΚΙΘΑΙΡΩΝΑΣ	ΜΟΣΧΑΤΟ	ΜΥΚΟΝΟΣ	ΠΑΝΝΑΞΙΑΚΟΣ	ΣΑΡΩΝΙΚΟΣ	ΣΥΡΟΣ	ΣΧΗΜΑΤΑΡΙ
Α.Ε. ΚΩΣ	■	0-1	2-1	4-1	0-0		2-1	2-1					1-0	
ΑΙΑΣ ΣΑΛΑΜΙΝΑΣ		■			1-0		0-1			3-2	2-1	2-1	4-3	2-2
ΔΙΑΓΟΡΑΣ	2-1		■	4-1				2-1	3-1		2-1		1-0	
ΕΠΑΜΕΙΝΩΝΔΑΣ		2-2		■	2-2		5-0				1-1	1-0		1-0
ΕΡΜΗΣ ΚΟΡΥΔ.			0-4		■	0-0		2-0	1-0		0-0	2-3		
ΘΗΒΑ	0-0	1-1	0-2	1-2		■	1-0	3-2						1-0
ΙΑΛΥΣΟΣ			0-0		1-1		■	3-1	1-1			4-0		0-0
ΚΙΘΑΙΡΩΝΑΣ	0-2	2-1		1-0				■	1-0	1-1	1-1		1-1	
ΜΟΣΧΑΤΟ	3-1	1-0		2-0		0-0			■		2-0	1-0		2-0
ΜΥΚΟΝΟΣ				1-1	2-2	5-1	2-0		3-3	■			0-0	
ΠΑΝΝΑΞΙΑΚΟΣ	2-0	3-2				1-0				3-0	■		2-0	0-0
ΣΑΡΩΝΙΚΟΣ	3-4		0-3			0-1		3-3		1-1	0-2	■		3-1
ΣΥΡΟΣ				1-1	2-0	0-0	0-1			1-0		1-1	■	
ΣΧΗΜΑΤΑΡΙ	3-1		0-2		2-2			2-1		0-1			2-1	■

ΒΑΘΜΟΛΟΓΙΑ ΠΕΡΙΦΕΡΕΙΑΚΟΥ

					ΕΝΤΟΣ			ΕΚΤΟΣ			ΣΥΝΟΛΟ		
Α/Α	ΟΜΑΔΕΣ	ΑΓ.	ΤΕΡΜ.	ΒΑΘΜ.	Ν	Ι	Η	Ν	Ι	Η	Ν	Ι	Η
1.	Διαγόρας	12	26 – 7	31	6	0	0	4	1	1	10	1	1
2.	Πανναξιακός	12	15 – 7	22	5	1	0	1	3	2	6	4	2
3.	ΑΕ Κως	13	18 – 16	20	4	1	1	2	1	4	6	2	5
4.	Μοσχάτο	13	16 – 11	21	6	1	0	0	2	4	6	3	4
5.	Αίας Σαλαμίνας	13	21 – 19	21	5	1	1	1	2	3	6	3	4
6.	Επαμεινώνδας Λ.	13	17 – 18	17	3	3	0	1	2	4	4	5	4
7.	Θήβα	13	9 – 13	17	3	2	2	1	3	2	4	5	4
8.	Ιάλυσος	12	12 – 13	16	2	4	0	2	0	3	4	4	4
9.	Σχηματάρι	13	12 – 17	13	3	1	2	0	3	4	3	4	6
10.	Ερμής Κορυδ.	13	12 – 17	13	2	2	2	0	5	2	2	7	4
11.	Κιθαιρώνας	13	14 – 20	13	3	3	1	0	1	5	3	4	6
12.	Μύκονος	12	17 – 16	12	1	4	0	1	2	3	3	6	3
13.	Σύρος	13	10 – 14	11	2	3	2	0	2	4	2	5	6
14.	Σαρωνικός	13	15 – 26	9	1	2	4	1	1	4	2	3	8

ΤΑ ΜΟΥΣΚΕΨΕ ΟΛΑ Η ΒΡΟΧΗ

Ανω - κάτω έγινε η 14η αγωνιστική της Α' Κατηγορίας το Σαββατοκύριακο.

Οι κακές καιρικές συνθήκες δεν επέτρεψαν να διεξαχθούν τα τέσσερα από τα επτά ορισθέντα παιχνίδια. Πιο συγκεκριμένα, λόγω της ακαταλληλότητας των γηπέδων από τη βροχή και τα πολλά νερά δεν έγιναν οι συναντήσεις:

- *Ασπίδας Απ. - Αστέρας Μασ. στην Απολακκιά*
- *Φοίβου - Απόλλωνα Καλ. στην Κρεμαστή*
- *ΑΕΡΑ - Κλεάνθη στ' Αφάντου*

Λόγω των προβλημάτων στις συγκοινωνίες και της αδυναμίας να ταξιδέψει η φιλοξενούμενη ομάδα, ο αγώνας Ηρακλή Μαριτσών - Ασκληπιού πήρε αναβολή.

Το παιχνίδι Ανταγόρα - Αρη Αρχαγγέλου δεν ορίσθηκε από την ΕΠΣΔ και θα γίνει στις αρχές του 2005. Οσον αφορά τους αγώνες που αναβλήθηκαν το τελευταίο διήμερο, βάσει της προκήρυξης του πρωταθλήματος, οι της Ρόδου θα πρέπει να διεξαχθούν την Τετάρτη και των νησιών εντός δεκαπέντε ημερών. Το θέμα θ' απασχολήσει σήμερα την Εκτελεστική Γραμματεία της ΕΠΣΔ, που θα συνεδριάσει εκτάκτως. Πληροφορίες αναφέρουν ότι λόγω της προγραμματισμένης διακοπής του πρωταθλήματος για τις γιορτές η «Ενωση» θα επαναορίσει τους αγώνες της Ρόδου στις 5 Ιανουαρίου 2005, αρκεί να το δεχτούν οι αντίπαλοι. Στα τρία παιχνίδια που έγιναν το Σάββατο, ο Διαγόρας Βατίου πέρασε νικηφόρα από τ' Απόλλωνα. Ο Διγενής νίκησε στα Κοσκινού την ΑΕ Κατταβιάς και ο τιμωρημένος Αγιος Γεώργιος τον Κλεόβουλο στην Αρχίπολη.

ΟΙ ΣΚΟΡΕΡΣ

Ο Αργύρης Σκυλλαράκης του Αγίου Γεωργίου, πέρασε στην πρώτη θέση του πίνακα των σκόρερ της Α' Κατηγορίας, έχοντας φθάσει τα δέκα τέρματα.

Τον ακολουθούν:

- *Με 9 γκολ: Πολυχρονίου (Φοίβου)*
- *Με 8 γκολ: Σπανός (ΑΕΡΑ), Κεφαλιανός (Ασκληπιού)*
- *Με 7 γκολ: Κυριαζής (ΑΕΡΑ), Σεντονάς (Απόλλωνα Απ.), Μαυρομούστακος (Αγ. Γεωργίου)*
- *Με 6 γκολ: Εγγλέζος (Απόλλωνα Απ.), Σπάρταλης, Καρίκης, Κρομμύδας (Κλεάνθη).*

ΣΚΟΡ ΚΑΙ ΣΚΟΡΕΡΣ

- ΑΠΟΛΛΩΝ ΑΠ. - ΔΙΑΓΟΡΑΣ ΒΑΤ. 0-3 (0-1)
  (12' Γκαρανάτσιος, 77' Ξύπας, 79' Παπαδόπουλος)
- ΑΣΠΙΔΑ ΑΠ. - ΑΣΤΕΡΑΣ ΜΑΣ. (δεν έγινε)
- ΗΡΑΚΛΗΣ Μ. - ΑΣΚΛΗΠΙΟΣ ΚΩ (δεν έγινε)
- ΦΟΙΒΟΣ - ΑΠΟΛΛΩΝ ΚΑΛ. (δεν έγινε)
- ΑΕΡΑ - ΚΛΕΑΝΘΗΣ (δεν έγινε)
- ΑΝΤΑΓΟΡΑΣ - ΑΡΗΣ ΑΡΧ. (αναβλήθηκε)
- ΔΙΓΕΝΗΣ - ΑΕ ΚΑΤΤΑΒΙΑΣ 3-1 (1-0)
  (34' Διακίδης, 75' - πεν. Πατρού, 77' Σβύνος, 89' Παπαχριστοδούλου)
- ΑΓ. ΓΕΩΡΓΙΟΣ - ΚΛΕΟΒΟΥΛΟΣ 4-0 (0-0)
  (48' Αργ. Σκυλλαράκης, 53' πεν. Αργ. Σκυλλαράκης, 56' Μαυρομούστακος, 57' Μαυρομούστακος)

Για μετά τις γιορτές «πάει» ο αγώνας Φοίβου-Απόλλωνα Καλυθιών

Η σφοδρή βροχόπτωση στάθηκε αιτία της αναβολής του

ΚΡΕΜΑΣΤΗ.-

. Η σφοδρή βροχόπτωση από τα ξημερώματα του Σαββάτου στο νησί της Ρόδου στάθηκε αιτία να αναβληθεί το παιχνίδι της Κρεμαστής ανάμεσα στον Φοίβο και τον Απόλλωνα Καλυθιών.



Ο έλεγχος τελείωσε και το παιχνίδι αναβάλλεται οριστικά

Παρ' όλο που δύο φορές ο φροντιστής του γηπέδου έφτιαξε τις γραμμές εντούτοις αυτές σε πολύ σύντομο χρονικό διάστημα έσβηναν, με αποτέλεσμα ο διαιτητής Ανδρέας Παπαδόπουλος αφού έκανε τους προβλεπόμενους ελέγχους να κλείσει το Φύλλο Αγώνα και να αναβάλλει το παιχνίδι.

Τώρα όσον αφορά τη διεξαγωγή του αγώνα οι πληροφορίες αναφέρουν ότι «πάει» για μετά τις εορτές των Χριστουγέννων δεδομένου ότι μεθαύριο Τετάρτη , που σύμφωνα με τις διατάξεις του Κ.Α.Π. έπρεπε να γίνει , υπάρχουν οι αγώνες των Μικτών ομάδων της Ε.Π.Σ.Δ. στη Σάμο , ενώ και κάποιοι ποδοσφαιριστές των δύο ομάδων που κατάγονται από άλλα μέρη της χώρας θα ταξιδεύουν για τις ιδιαίτερες πατρίδες τους, για να περάσουν λίγες στιγμές με τους δικούς τους!

Τι αναγράφηκε στο Φύλλο Αγώνα

« Ο αγώνας δεν διεξήχθη λόγω ακαταλληλότητας του γηπέδου , διότι λόγω της συνεχούς βροχόπτωσης ο αγωνιστικός χώρος είχε γίνει , σε μεγάλο βαθμό , λασπώδης και για τον λόγο αυτό η κίνηση των παικτών ήταν δύσκολη και κινδύνευε η σωματική ακεραιότητά τους.

Επίσης από τα πολλά νερά δεν αναπηδούσε η μπάλα , σε πολλά σημεία του γηπέδου.

Κρίνω απαραίτητο να αναφέρω ότι οι γραμμές έγινε προσπάθεια να γίνουν δύο φορές , πριν την έναρξη του αγώνα και μέχρι 10' πριν την έναρξή του αλλά σβήστηκαν (άρθρο 10 του Κ.ΑΠ.)

Οι συνθέσεις που παρατάχθηκαν οι δύο ομάδες

ΦΟΙΒΟΣ Καϊκας , Δράκος Π., Χαρικιόπουλος , Δράκος Ε., Πολυχρονίου , Ορφανίδης , Στρατής , Παπαγεωργίου , Αμπελάς , Γιαννικάκης , Χριστοδοούλου.

ΑΠΟΛΛΩΝ: Κώστας , Γρηγοράς , Μαχαιρίδης , Πάλλας , Μαριάς , Παπανικολάου , Καρτάλης , Κοσκινιάτης , Καταξενός , Μέλλιος , Κουρμαδιάς.

• Διαιτητής ήταν ο Ανδρέας Παπαδόπουλος με βοηθούς τους Μπάμπη Λάμπρου και Άγγελο Φουκάρα.



Οι διαιτητές και ο παρατηρητής συσκέπτονται για την τύχη του αγώνα



Λιμνοθάλασσα το γήπεδο της Κρεμαστής

Η ΒΑΘΜΟΛΟΓΙΑ

		ΣΥΝΟΛΙΚΑ						ΕΝΤΟΣ				ΕΚΤΟΣ			
		ΑΓ	Β	ΤΕΡΜΑΤΑ	Ν	Ι	Η	ΤΕΡΜΑΤΑ	Ν	Ι	Η	ΤΕΡΜΑΤΑ	Ν	Ι	Η
1	ΚΛΕΑΝΘΗΣ	13	29	30 - 13	9	2	2	20 - 4	6	1	0	10 - 9	3	1	2
2	ΑΕΡΑ	13	27	27 - 18	8	3	2	13 - 7	5	1	0	14 - 11	3	2	2
3	ΔΙΑΓΟΡΑΣ ΒΑΤ.	14	26	20 - 9	8	2	4	10 - 2	5	1	1	10 - 7	3	1	3
4	ΑΠΟΛΛΩΝ ΑΠ.	14	25	17 - 17	8	1	5	7 - 10	4	0	3	10 - 7	4	1	2
5	ΑΓ. ΓΕΩΡΓΙΟΣ	14	23	25 - 19	7	2	5	15 - 9	4	2	2	10 - 10	3	0	3
6	ΦΟΙΒΟΣ	13	23	19 - 17	7	2	4	8 - 7	3	1	2	11 - 10	4	1	2
7	ΑΡΗΣ ΑΡΧ.	12	21	14 - 6	6	3	3	10 - 2	5	0	1	4 - 4	1	3	2
8	ΑΠΟΛΛΩΝ ΚΑΛ.	13	21	22 - 18	6	3	4	14 - 5	5	2	0	8 - 13	1	1	4
9	ΗΡΑΚΛΗΣ ΜΑΡ.	13	21	19 - 15	6	3	4	13 - 8	3	1	2	6 - 7	3	2	2
10	ΑΝΤΑΓΟΡΑΣ	13	16	18 - 20	5	1	7	14 - 4	5	0	1	4 - 16	0	1	6
11	ΚΛΕΟΒΟΥΛΟΣ	14	14	12 - 20	3	5	6	6 - 9	1	3	3	6 - 11	2	2	3
12	ΑΣΠΙΔΑ ΑΠ.	13	13	11 - 20	3	4	6	9 - 8	3	2	1	2 - 12	0	2	5
13	ΔΙΓΕΝΗΣ	14	12	14 - 20	3	3	8	9 - 7	2	3	2	5 - 13	1	0	6
14	ΑΕ ΚΑΤΤΑΒΙΑΣ	14	12	12 - 20	3	3	8	7 - 6	3	2	2	5 - 14	0	1	6
15	ΑΣΚΛΗΠΙΟΣ	12	10	18 - 24	2	4	6	15 - 16	2	2	3	3 - 8	0	2	3
16	ΑΣΤΕΡΑΣ ΜΑΣ.	13	3	12 - 34	0	3	10	5 - 12	0	1	6	7 - 22	0	2	4

ΟΙ ΚΟΡΥΦΑΙΟΙ

Απόλλων Απ.:	Χρ. Χάσταλης
Διαγόρας Βατ.:	Παπαδόπουλος
Ασπίδα Απ.:	-
Αστέρας Μασ.:	-
Ηρακλής Μαρ.:	-
Ασκληπιός Κω:	-
Φοίβος:	-
Απόλλων Καλ.:	-
ΑΕΡΑ:	-
Κλεάνθης:	-
Ανταγόρας:	-
Αρης Αρχ.:	-
Διγενής:	Παπαχριστοδούλου
Α.Ε. Κατταβιάς:	Λορέντζος
Αγ. Γεώργιος:	Παπανθύμου
Κλεόβουλος:	Πιτσουρδάκης

Η ΕΠΟΜΕΝΗ ΑΓΩΝΙΣΤΙΚΗ

Διαγόρας Βατ. - Αστέρας Μασ.

Ασκληπιός Κω - Απόλλων Απ.

Απόλλων Καλ. - Ασπίδα Απ.

Κλεάνθης - Ηρακλής Μαρ.

Αρης Αρχ. - Φοίβος

ΑΕ Κατταβιάς - ΑΕΡΑ

Κλεόβουλος - Ανταγόρας

Αγ. Γεώργιος- Διγενής

Το 3-1 του Διγενή επί της Α.Ε. Κατταβιάς

ΝΙΚΗ - ΤΟΝΩΣΗ ΤΟΥ ΗΘΙΚΟΥ

ΚΟΣΚΙΝΟΥ.-

Τονωτική νίκη, που του δίνει το δικαίωμα να ελπίζει αρκετά στην υλοποίηση του στόχου της παραμονής στην κατηγορία, πέτυχε το Σάββατο ο Διγενής.

Κάτω από δύσκολες καιρικές συνθήκες κέρδισε στα Κοσκινού την Α.Ε. Κατταβιάς με 3-1.

Εχοντας να αντιμετωπίσουν ένα γήπεδο με πλαστικό χλοοτάπητα βρεγμένο, με αρκετά νερά σε ορισμένα σημεία, τη βροχή, το κρύο και τον ισχυρό αέρα, οι αντίπαλοι ξεκίνησαν τη συνάντηση ιδιαίτερα επιφυλακτικά.

Παίζοντας περισσότερο από τα πλάγια, ο Διγενής ήταν αυτός που έκανε περισσότερο αισθητή την παρουσία του στην αντίπαλη εστία.

Στο 13' μάλιστα, «άγγιξε» το γκολ έχοντας δοκάρι!

Στο 34' άνοιξε το σκορ με στημένη φάση, για να διατηρηθεί το 1-0 έως το 75'.

Κι ενώ η ΑΕ Κατταβιάς ξεκίνησε πιο δυνατά και απείλησε με ισοφάριση έχοντας δύο κλασικές ευκαιρίες, δέχθηκε ένα δεύτερο τέρμα με πέναλτι.

Εμεινε και με δέκα παίκτες, λόγω αποβολής.

Δύο λεπτά, πάντως, μετά το 2-0, οι φιλοξενούμενοι μείωσαν (2-1) και «ξαναμπήκαν» στο παιχνίδι.

«Στο 82' όμως, έχασαν κι άλλο παίκτη, με κόκκινη κάρτα (έμειναν με εννέα) για να δεχτούν το 3-1 στο 89'.

Θα πρέπει να σημειωθεί ότι λόγω της ολισθηρότητας του αγωνιστικού χώρου, ορισμένα φάουλ γίνονταν επικίνδυνα.

Ευτυχώς, δεν είχαμε κάποιο σοβαρό τραυματισμό.

Οι Παπαχριστοδούλου, Πλύγκος και Αττιτής άρεσαν από τον Διγενή.

Ξεχώρισαν από την Α.Ε. Κατταβιάς οι Λορέντζος, Κωνσταντόπουλος Στ. και Παπαϊωάννου.

• Καλός ήταν ο διαιτητής κ. Τσαγγάρης (Μίχας, Γιαννέζης).

Στο 75' απέβαλε με δεύτερη κίτρινη κάρτα τον Κωνσταντόπουλο Στ. για φάουλ και στο 82' τον Νισύριο για διαμαρτυρία.

ΔΙΓΕΝΗΣ: Λιάνη, Ταμπουράς, Διακάκης, Κανάκης, Πατρού, Αττιτής, Διακίδης, Καψαλάκης, Παπαχριστοδούλου, Νικολίτσης (75' Γιοβάνι), Πλύγκος (57' Αϊντενίζ).

ΑΕ ΚΑΤΤΑΒΙΑΣ: Λορέντζος, Κωνσταντόπουλος Στ., Κουμπιού, Παπαϊωάννου, Κτίστης, Κωνσταντόπουλος, Δατσέρης (55' Τριπολίτης), Νισύριος, Καβουκλής, Σβύνος, Στεφανάκης (46' Κατσαμπάς).



ΤΑ ΓΚΟΛ

Στο 34' σε φάουλ του Διακίδη, η μπάλα έσκασε μπροστά από τον γκολκήπερ Λορέντζο και κατέληξε στα δίχτυα του για να γίνει το 1-0.

Ο Διγενής, διπλασίασε τα τέρματά του στο 75'. Ο Διακίδης ανατράπηκε από τον Κωνσταντόπουλο Στ. και ο διαιτητής έδωσε πέναλτι. Την έσχατη των ποινών εκτέλεσε εύστοχα ο Πατρού.

Στο 77' ο Κατσαμπάς εκτέλεσε φάουλ από τα δεξιά. Μέσα στη μικρή περιοχή ο γκολκήπερ Λιάνι μπερδεύτηκε στη και ο Σβύνος από κοντά μείωσε σε 2-1.

Το τελικό 3-1 διαμορφώθηκε στο 89' μετά από ωραία ατομική προσπάθεια και πλασέ του Παπαχριστοδούλου.

Αλλες φάσεις

Στο 13' ο Παπαχριστοδούλου βρέθηκε σε θέση βολής, το πλασέ του όμως κτύπησε στο οριζόντιο δοκάρι.

Στο 29' σε κόρνερ του Διακίδη, η μπάλα κτύπησε μέσα στη μικρή περιοχή, για να αποκρούσει δύσκολα ο γκολκήπερ της Α.Ε. Κατταβιάς.

Το σουτ του Αττιτή, έφυγε λίγο άουτ στο 33'. Το πλασέ του Παπαχριστοδούλου απέκρουσε ο αντίπαλος γκολκήπερ. Το πλασέ του Τριπολίτη πέρασε λίγο άουτ στο 55'.

Στο 61' το σουτ του Διακίδη απέκρουσε ο Λορέντζος. Ενα λεπτό μετά, οι Παπαχριστοδούλου και Λορέντζος διεκδίκησαν στον αέρα την μπάλα, με «νικητή» το δεύτερο.

Ο Κωνσταντόπουλος εκτέλεσε φάουλ στο 64' για να στείλει την μπάλα λίγο άουτ.

Ο Καβουκλής στο 72' βγήκε σε θέση τετ α τετ, μπήκε στην περιοχή, το πλασέ του όμως ήταν άστοχο!

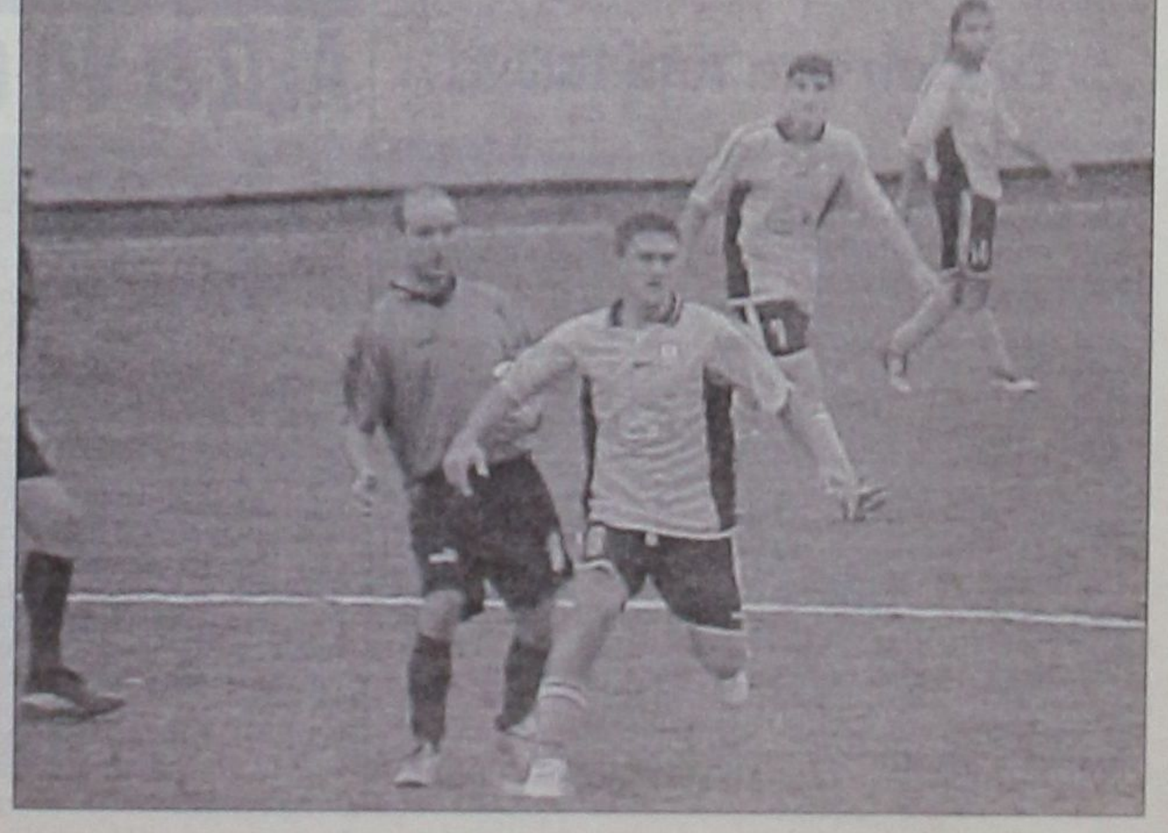

ΝΕΟ ΠΑΤΑΤΡΑΚ ΣΤ' ΑΠΟΛΛΩΝΑ

Η τοπική ομάδα δέχθηκε βαριά ήττα με 3–0 από τον Διαγόρα Βατίου



Η βροχή δημιούργησε πολλές λίμνες στο γήπεδο Απολλώνων αλλά το παιχνίδι έγινε κανονικά

ΑΠΟΛΛΩΝΑ.-

Έχοντας ουσία στο παιχνίδι του, ο Διαγόρας Βατίου πέρασε αλώβητος και απο τα Απόλλωνα επικρατώντας του τοπικού Απόλλωνα με το ευρύ 3 – 0 συνεχίζοντας έτσι κατά τον καλύτερο δυνατό τρόπο τη συνολική ανοδική πορεία του τελευταίου καιρού. Οι ποδοσφαιριστές και των δυο ομάδων κλήθηκαν να αγωνιστούν κάτω από αντίξοες καιρικές συνθήκες με αποτέλεσμα όπως αναμενόταν να μην ήταν εφικτό να παίξουν καλό ποδόσφαιρο και να ικανοποιήσουν τον ελάχιστο κόσμο που βρέθηκε στο γήπεδο για να παρακολουθήσει την αναμέτρηση. Η συνεχόμενη βροχή είχε δημιουργήσει πάρα πολλές λίμνες στον αγωνιστικό χώρο αν και δεν μπορούσαν βέβαια να αποτελέσουν αφορμή για να αναγκαστεί ο διαιτητής να διακόψει το παιχνίδι ή ακόμα και να μην το ξεκινήσει καθόλου.

Βεβαίως κάποια στιγμή που η βροχή δυνάμωσε (στα μέσα του πρώτου ημιχρόνου) η κατάσταση άρχισε να χειροτερεύει και κάποιοι φοβήθηκαν ότι το παιχνίδι δεν θα ήταν δυνατόν να συνεχιστεί για πολύ...

Αιφνιδίασε στο ξεκίνημα

Οι παίκτες του Διαγόρα Βατίου αιφνιδίασαν στο ξεκίνημα καθώς έδειξαν δραστήριοι επιθετικά δημιουργώντας τις προϋποθέσεις για να σκοράρουν και να αποκτήσουν το προβάδισμα. Το κατάφεραν αρκετά νωρίς (στο 13') και αυτό ήταν κάτι που τους βοήθησε να ελέγξουν καλύτερα το παιχνίδι. Οι γηπεδούχοι προσπάθησαν να αντιδράσουν δημιουργώντας λίγο αργότερα μια αρκετά καλή ευκαιρία για να σκοράρουν την οποία όμως απώλεσαν και έτσι το ημίχρονο τελείωσε με τους φιλοξενούμενους να προηγούνται.

Με βάση τις συνθήκες τις οποίες επικρατούσαν και εξηγήσαμε στο ξεκίνημα, το ποδοσφαιρικό θέαμα του πρώτου ημιχρόνου ήταν απο μέτριο έως κακό. Ειδικά οι φίλαθλοι των γηπεδούχων ήταν και οι περισσότερο πικραμένοι δεδομένου ότι σε δεύτερο «κολλητό» παιχνίδι έβλεπαν την ομάδα τους να μην είναι μπροστά στο σκορ.

Η επανάληψη

Οι γηπεδούχοι προσπάθησαν να μπουν φουριόζοι στο δεύτερο ημίχρονο και για αρκετά λεπτά φάνηκε να έχουν την πρωτοβουλία των κινήσεων και να αναζητούν τον τρόπο για να φθάσουν σε θέση βολής. Δυστυχώς όμως για αυτούς η μπάλα δεν ήταν δυνατό να φθάσει εύκολα στα αντίπαλα καρέ με αποτέλεσμα να είναι σχεδόν ακίνδυνοι για το τέρμα του Μπιλιά που η αλήθεια είναι ότι δεν είχε και πολλή δουλειά. Από την άλλη πλευρά οι Διαγοριδείς έριξαν το βάρος στις αντεπιθέσεις και ουσιαστικά αυτές ήταν που τους έδωσαν τη δυνατότητα να σφραγίσουν μια σπουδαία νίκη. Μέσα σε ένα δίλεπτο (77' και 79') πέτυχαν άλλα δυο τέρματα μη αφήνοντας πλέον κανένα περιθώριο αντίδρασης στους παίκτες του Παναγιώτη Μακαρούνα οι οποίοι συμβιβάστηκαν με τη νέα ήττα που τους φέρνει λίγο πίσω στον βαθμολογικό πίνακα.

Λόγω του βαρύ αγωνιστικού χώρου και γενικότερα των καιρικών συνθηκών που επικρατούσαν το παιχνίδι δεν ήταν καλό και δύσκολα μπορεί κανείς να βρει κάποιον παίκτη απο κάθε ομάδα που ξεχώρισε ιδιαίτερα. Καταρχήν όλοι προσπάθησαν όσο μπορούσαν για να σταθούν όρθιοι.

Δεν είχε ιδιαίτερα προβλήματα η διαιτησία του Τάσου Σιδηρόπουλου (Αργυρόπουλος, Ζαννετής) καθώς ορισμένα μικρολάθη που έκανε ήταν μάλλον ανώδυνα .

Οι συνθέσεις των ομάδων:

ΑΠΟΛΛΩΝ: Χατζηχριστοδούλου, Μ.Μακαρούνας, Χρ.Χάσταλης, Β.Μακαρούνας (89' Στατιού), Γ.Χάσταλης, Ι.Μακαρούνας, Γκαρής, Διακαναστάσης (60' Παλάζης), Χαρίτος (85' Κυριαζάκος), Εγγλέζος, Θεοδοσίου

ΔΙΑΓΟΡΑΣ ΒΑΤΙΟΥ: Μπιλιάς, Φωτεινής, Μάκρας, Ζωάννου, Λινάρδος, Κουλουμπράκης, Ξύπας (82' Αριστείδου), Γκαρανάτσιος, Σταυλάς (55' Σάββενας), Παπαδόπουλος, Δημητρόπουλος (83' Καρπαθάκης).



Μία από τις μονομαχίες της αναμέτρησης

Τα γκολ

Στο 12' ο Γκαρανάτσιος εκτέλεσε απευθείας ένα φάουλ από αρκετά μακρινή απόσταση. Ο Χατζηχριστοδούλου μάλλον αιφνιδιάστηκε και έτσι η μπάλα αφού αναπήδησε μπροστά του κατέληξε στα δίχτυα του (0 – 1).

Στο 77' μετά από βαθιά μπαλιά του Σάββενα, ο Ξύπας πήρε την μπάλα και αφού μπήκε ωραία στην περιοχή με ένα ψύχραιμο πλασέ έκανε το σκορ 0 – 2.

Στο 79' μετά απο ωραίο συνδυασμό των παικτών του Διαγόρα, ο Παπαδόπουλος πήρε την μπάλα στο ύψος της μεγάλης περιοχής και με ένα καλοζυγισμένο πλασέ την έστειλε να καταλήξει στη δεξιά γωνία του Χατζηχριστοδούλου διαμορφώνοντας το τελικό 0 – 3.

Άλλες φάσεις

Στο 7' ο Ξύπας μπήκε στην περιοχή και σούταρε αλλά ο Χατζηχριστοδούλου απόκρουσε

Στο 18' ο Χαρίτος σούταρε απο καλό σημείο μέσα από την περιοχή αλλά δεν σημάδεψε σωστά στέλνοντας την μπάλα να περάσει δίπλα απο το κάθετο δοκάρι και να καταλήξει άουτ

Στο 53' ο Απόλλων έχασε την μεγαλύτερη του ευκαιρία όταν ο Χαρίτος απέφυγε και τον τερματοφύλακα αλλά το πλασέ που επιχείρησε δεν βρήκε στόχο καθώς η μπάλα κόντραρε σε αμυνόμενο και κατέληξε κόρνερ.

Ένταση στα Απόλλωνα

Ένταση δημιουργήθηκε (έξω απο το γήπεδο) κατά την διάρκεια της ανάπαυλας του παιχνιδιού. Σύμφωνα με τα όσα έγιναν γνωστά όλα ξεκίνησαν όταν ο υπεύθυνος των εισιτηρίων της γηπεδούχου ομάδας πήγε να εισπράξει και από φιλάθλους των φιλοξενουμμένων. Από εκεί ξεκίνησε μια φραστική αντιπαράθεση. Το ένα έφερε το άλλο με αποτέλεσμα κάποιοι να έρθουν στα χέρια και να ακολουθήσει και σύρραξη μεταξύ όσων εκείνη την στιγμή βρίσκονταν στον χώρο πίσω απο τους πάγκους. Βλέποντας το τί ακριβώς συμβαίνει δυο παίκτες των φιλοξενουμένων (ο ένας ήταν ο Φωτεινής) που εκείνη την ώρα έβγαιναν στο αγωνιστικό χώρο για το δεύτερο ημίχρονο πήδηξαν τα κάγκελα (!) και μπήκαν μέσα στα επεισόδια για άγνωστο λόγο. Τελικά με την επέμβαση των ψυχραιμότερων τα επεισόδια δεν γενικεύτηκαν. Ένταση είχε δημιουργηθεί και καθώς οι παίκτες των δυο ομάδων κατευθύνονταν στον χώρο των αποδυτηρίων για την ανάπαυλα. Σύμφωνα με τα όσα ισχυρίζονται οι γηπεδούχοι, παίκτης του Διαγόρα τους ειρωνεύτηκε με αποτέλεσμα να ακολουθήσουν κάποιες ψιλές και αντεγκλήσεις. Τελικά οι ψυχραιμότεροι λειτούργησαν και πάλι πυροσβεστικά και η ένταση εκτονώθηκε...

Τι είπαν για τα επεισόδια

Δηλώσεις για τα όσα έγιναν κατά τη διάρκεια της ανάπαυλας του ημιχρόνου έκανε προς την εφημερίδα μας ο ποδοσφαιριστής του Διαγόρα Βατίου Γιάννης Ζωάννου.

Συγκεκριμένα μας είπε:

«Τους ευχαριστούμε για τη φιλοξενία. Στην ανάπαυλα του ημιχρόνου μπήκανε φίλαθλοι μέσα στα αποδυτήριά μας και μας έριχναν μπουνιές. Οι μόνοι που προσπάθησαν να κατευνάσουν τα πνεύματα ήταν ο Παναγιώτης Μακαρούνας και ο Τζούλης Μαχραμάς».

Ο Χάσταλης

Από την πλευρά του, ο αρχηγός του Απόλλωνα Απολλώνων Χρυσόστομος Χάσταλης δεν ήθελε να αναφερθεί συγκεκριμένα και έκανε μια γενική τοποθέτηση:

«Το μόνο που έχω να πω είναι ότι κάποιοι δικοί μας προκάλεσαν αλλά το ίδιο έγινε και από παίκτες και φιλάθλους του Διαγόρα Βατίου. Αυτά τα πράγματα είναι ντροπή. Δεν μου αρέσει να βλέπω ανθρώπους να ξυλοφορτώνονται».

Ο τζούλης Μαχραμάς διερωτάται:

Αξίζει να ασχολούμαι με το ποδόσφαιρο;

Με αφορμή τα όσα έγιναν στην ανάπαυλα του αγώνα Απόλλωνα Απολλώνων - Διαγόρα Βατίου, ο πρόεδρος του πρώτου σκέφτεται να τα παρατήσει και να μην ξανασχοληθεί με το τοπικό ποδόσφαιρο. Σχετικά για τα όσα διαδραματίστηκαν στο γήπεδο Απολλώνων ο κ. Τζούλης Μαχραμάς δήλωσε στη «ΔΡΑΣΙΣΠΟΡ» τα εξής:

«Ντρέπομαι για τον ποδοσφαιριστή του ΠΑΟ Διαγόρα Παναγιώτη Φωτεινή, ο οποίος, όταν ο ταμίας της ομάδας μας πήγε να κόψει εισιτήρια από τους παρεβρισκόμενους φιλάθλους ζήτησε κι απ' αυτόν να κάνει το ίδιο. Ο παίκτης του Διαγόρα με προκλητικό τρόπο απάντησε στον κ. Κυριαζάκο. «Πάρε ένα τάληρο ρε πεινάλα». Ο ταμίας του απάντησε: «Εγώ σου μίλησα ευγενικά και σου θυμίζω ότι έχω κι εγώ παιδιά που παίζουν ποδόσφαιρο». Λέγοντας αυτά ο κ. Κυριαζάκος γύρισε την πλάτη του για να φύγει κι αμέσως ο Φωτεινής του έκανε επίθεση χτυπώντας τον. Του έσπασε τη μύτη και του έσχισε το δέρμα κάτω από το μάτι. Εκτός απ' αυτό οι ποδοσφαιριστές του Διαγόρα Βατίου, που βγήκαν εκτός αγωνιστικού χώρου, Φωτεινής (φανέλα Νο 2), αδελφός του τερματοφύλακα του ΠΑΟ Διαγόρα κι ο Ζωάννου (φανέλα Νο 4) πήγαν να βοηθήσουν τον Φωτεινή για να χτυπήσουν τον κ. Κυριαζάκο.

Ως πότε κ.πρόεδρε της ΕΠΣΔ θα συνεχίσουμε να είμαστε καλοί, φιλόξενοι και ήσυχοι στην έδρα μας και παράλληλα να μας προκαλούν και να μας χτυπούν; Εχω μια απορία. Αφού ο παρατηρητής του αγώνα κ. Στελλάς είδε τι έκαναν οι παίκτες του Διαγόρα Βατίου και το ανέφερε στον διαιτητή γιατί δεν τους τιμώρησε με αποβολή;

«Ευχαριστώ» πολύ τον τερματοφύλακα του Διαγόρα Βατίου που με αποκαλούσε αλήτη στην ανάπαυλα του αγώνα και μου έκανε επίθεση. Λυπάμαι πάρα πολύ που σ' αυτή την ομάδα προπονητής είναι ένα καλό παιδί και καθηγητής Φυσικής Αγωγής ο Γιάννης Καμπούρης. Λυπάμαι επίσης που παίκτης του ιστορικού ΠΑΟ Διαγόρα προέβη σε τέτοιες πράξεις τη στιγμή μάλιστα που εγώ στηρίζω και οικονομικά το σύλλογο. Αξίζει τελικά ν' ασχολούμαι με το τοπικό ποδόσφαιρο;

Θα αποκτήσω φίλους ή εχθρούς; Ηδη σκέφτομαι να παραιτηθώ από την προεδρία του Απόλλωνα».

Οπως έγινε γνωστό, ο ταμίας του Απόλλωνα δεν γνώριζε αρχικά ποιός είναι ο ποδοσφαιριστής που του έκανε επίθεση, όμως το έμαθε αργότερα. Πληροφορίες αναφέρουν ότι ο κ. Κυριαζάκος έχει γνωμάτευση γιατρού που αναφέρει τα τραύματά του και με βάση τη γνωμάτευση αυτή μπορεί να καταθέσει εντός των ημερών μήνυση κατά του ποδοσφαιριστή του ΠΑΟ Διαγόρα..



Ο διαιτητής Βαγ. Κατσιδώνης διαβάζει στους αρχηγούς των ομάδων το φύλλο αγώνα



Ο Βαγγέλης Κατσιδώνης κλείνει το Φ.Α. παρουσία του παρατηρητή αγώνα Νίκου Παπαεμμανουήλ

Ανανέωσαν το ...«ραντεβού» τους ΑΕΡΑ και Κλεάνθη

❑ Με βάση την προκήρυξη του πρωταθλήματος το ντέρμπι κορυφής θα διεξαχθεί μεθαύριο Τετάρτη

ΑΦΑΝΤΟΥ.-

Η πιο σπουδαία αναμέτρηση, τουλάχιστο από βαθμολογικό ενδιαφέρον, της 14ης αγωνιστικής του πρωταθλήματος της Α' Κατηγορίας ανάμεσα στον ΑΕΡΑ και τον Κλεάνθη φής.

Οι δύο ομάδες προσήλθαν στ' αποδυτήρια κάτω από καταρρακτώδη βροχή,, στην προβλεπόμενη, από την προκήρυξη ώρα όπως και το διαιτητικό τρίο Βαγγέλης Κατσιδώνης - Νίκος Διαμαντέας - Παναγιώτης Σάββενας.

των ομάδων και περίμενε να έλθει η ώρα έναρξης του αγώνα για να βγει στον αγωνιστικό χώρο. Στο μεταξύ, οι ποδοσφαιριστές και των δύο ομάδων παρά τη δυνατή βροχή που έπεφτε είχαν ξεκινήσει την καθιερωμένη προθέρμανσή τους και περίμεναν

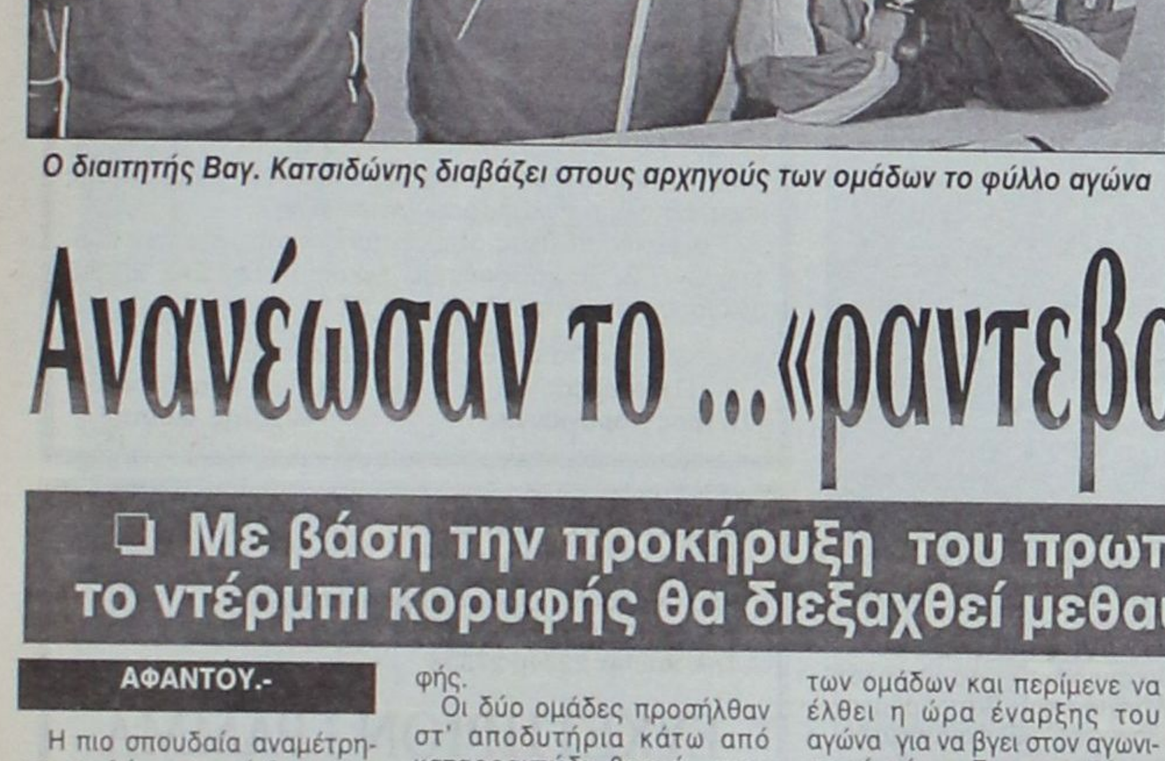

Ο αρχηγός του Κλεάνθη Μιχάλης Σπάρταλης υπογράφει το Φ.Α.

δεν έμελλε να ξεκινήσει ποτέ το Σάββατο το απόγευμα. Μοναδική αιτία οι άσχημες καιρικές συνθήκες που επικρατούσαν (συνεχείς βροχοπτώσεις) και οι οποίες μετέτρεψαν τον αγωνιστικό χώρο του γηπέδου σε λίμνη όπου θα φιλοξενείτο το ντέρμπι κορυ-

Οι εκπρόσωποι των σωματείων ΑΕΡΑ και Κλεάνθη παρέδωσαν έγκαιρα τα δελτία των ποδοσφαιριστών τους καθώς και την κατάσταση υγείας. Ο διαιτητής Βαγγέλης Κατσιδώνης σύνταξε κανονικά το φύλλο αγώνα με τις συνθέσεις

την απόφαση του διαιτητή, ο οποίος θα έδινε το«σύνθημα» για την έναρξη του παιχνιδιού ή όχι. Πραγματικά λίγα λεπτά πριν οι δείκτες του ρολογιού δείξουν 14.45 ο διαιτητής Κατσιδώνης με τους βοηθούς του Διαμαντέα και Σάββενα βγήκε στον αγωνιστικό χώρο συνοδευόμενος από τους αρχηγούς του ΑΕΡΑ και του Κλεάνθη Μιχάλη Μπούτη και Μιχάλη Σπάρταλη αντίστοιχα, των δύο ομάδων και τον παρατηρητή αγώνα Νίκου Παπαεμμανουήλ.

Το μικρό γκρουπ που σχηματίσθηκε με επικεφαλής τον διαιτητή, επισκέφθηκε διάφορα σημεία του αγωνιστικού χώρου, προκειμένου να γίνουν οι απαραίτητες διαπιστώσεις για την κατάσταση του και εάν είναι δυνατή η διεξαγωγή του αγώνα.

Παράλληλα ο διαιτητής Κατσιδώνης κρατούσε στα χέρια του και μια μπάλα την οποία έριχνε στο έδαφος και στα σημεία που γινόταν ο έλεγχος για να δει αν αναπηδάει ή σταματά στα νερά. Επίσης ο διαιτητής με τους βοηθούς του έλεγξε και τις πιο σημαντικές γραμμές του αγωνιστικού χώρου, οι οποίες είχαν χαραχθεί αλλά το νερό και τις δύο φορές που έγιναν νέες προσπάθειες να χαραχτούν ξανά τις είχε σβήσει.

Μετά από τον παραπάνω έλεγχο, το διαιτητικό τρίτο κατευθύνθηκε στ' αποδυτήρια ανακοινώνοντας παράλληλα στους αρχηγούς και τους παράγοντες των ομάδων ότι ο αγώνας δεν θα διεξαχθεί. Ο Βαγγέλης Κατσιδώνης στο φύλλο αγώνα αναφέρει τα εξής για την αναβολή:

«Ενώ εγώ με τους βοηθούς μου και τους δύο αρχηγούς των ομάδων καθώς και με τις ομάδες βγήκα την προκαθορισμένη ώρα έναρξης να ξεκινήσω τον αγώνα, δεν τον ξεκίνησα καθόλου, διότι από τη βροχή ο αγωνιστικός χώρος είχε πλημμυρίσει σε διάφορα σημεία από νερά στα οποία όταν η μπάλα έπεφτε δεν αναπηδούσε ούτε ακουμπούσε στο έδαφος και επέπλεε από τη συνεχόμενη βροχή. Οι κύριες και δευτερεύουσες γραμμές είχαν σβηστεί και δεν



ήταν πλέον ορατές, με αποτέλεσμα ο αγωνιστικός χώρος με τις περιοχές να μην ξεχωρίζουν και η δυνατότητα απόστασής τους ήταν αδύνατη. Για το λόγο αυτό, αποφάσισα τη μη διεξαγωγή του αγώνα Μου καταβλήθηκε η μισή αποζημίωση διαιτησίας. Ουδεμία άλλη παρατήρηση».

Στη συνέχεια φώναξε τους αρχηγούς των ομάδων και αφού τους διάβασε τι έγραψε στο φύλλο αγώνα τους κάλεσε να το υπογράψουν. Σύμφωνα με την προκήρυξη του πρωταθλήματος το παιχνίδι θα διεξαχθεί μεθαύριο Τετάρτη.

Εάν όμως και τα δύο σωματεία με έγγραφό τους προς τη διοργανώτρια ζητήσουν να ορίσει σε διαφορετική ημερομηνία, από την προβλεπόμενη, το παιχνίδι, τότε το αίτημά τους μάλλον θα γίνει δεκτό από την ΕΠΣΔ, η οποία πρέπει να σεβαστεί τον προγραμματισμό που έκαναν για τις γιορτές ποδοσφαιριστές, προπονητές και παράγοντες, αφού είναι γνωστό ότι το πρωτάθλημα διακόπτεται και θα επαναρχίσει τη νέα χρονιά.

Για την ιστορία ν' αναφέρουμε τις συνθέσεις των ομάδων που θα ξεκινούσαν τον αγώνα.

ΑΕΡΑ: Παπαδημητρίου, Δαϊλιάνης, Κατσιδώνης, Κοιλιάς, Σπανός, Κυριαζής, Καππάκας, Αλαχούζος, Πλύγκος, Μπούτης, Γιαννακάκης Χρ.

ΚΛΕΑΝΘΗΣ: Σαββιδάκης, Χατζηθεοδωράκης, Λαζαρίδης, Αραμπατζόγλου, Μανιάς, Αθανασίου, Σπάρταλης Αλ., Καρίκης, Σπάρταλης Μιχ., Μέμα, Κρομμύδας.

Δηλώσεις προπονητών

ΒΑΓΓΕΛΗΣ ΧΟΣΑΔΑΣ:

«Δεν αλλάζει τίποτα για μας αν γινόταν ή όχι το παιχίδι με τον Κλεάνθη. Ημασταν έτοιμοι από κάθε άποψη για τον αγώνα καθώς δεν έχουμε ούτε τραυματίες ούτε τιμωρημένους ποδοσφαιριστές.

Σίγουρα αν γινόταν σήμερα (προχθές) οι συνθήκες στον αγωνιστικό χώρο θα ήταν δύσκολες για τους παίκτες και των δύο ομάδων».

ΑΝΔΡΕΑΣ ΤΣΑΚΜΑΚΙΔΗΣ

«Ημασταν έτοιμοι να παίξουμε κανονικά τον αγώνα με τον ΑΕΡΑ, αφού κανένα πρόβλημα δεν είχαμε. Με το ίδιο σκεπτικό περιμένουμε ν' αγωνισθούμε οπότε η ΕΠΣΔ ορίσει και πάλι το παιχνίδι».



Ο αρχηγός του ΑΕΡΑ Μιχάλης Μπούτης υπογράφει το Φ.Α.

ΤΟΝ «ΕΠΝΙΞΕ» ΣΤΑ ΛΑΣΠΟΝΕΡΑ

❑ Ο Αγιος Γεώργιος στο ουδέτερο γήπεδο της Αρχίπολης επικράτησε 4-0 του «χλωμού» Κλεόβουλου Λίνδου

ΑΡΧΙΠΟΛΗ.-

Χωρίς απώλειες εξέτισε την ποινή του να παίξει μία αγωνιστική μακριά από την έδρα του ο Άγιος Γεώργιος.

Απέναντι στον Κλεόβουλο στο γήπεδο της Αρχίπολης, η ομάδα της Μαλώνας κέρδισε με 4-0!

Σε ένα γήπεδο σχεδόν ακατάλληλο για διεξαγωγή αγώνα (γεμάτο νερά και λάσπη), οι αντίπαλοι κατέβηκαν να παίξουν κάτω από συνεχή βροχή και με στόχο τη νίκη.

Μετά από ένα σχετικά καλό πρώτο μέρος, με την μπάλα να παίζεται περισσότερο στο χώρο του κέντρου και με λίγες καλές φάσεις στις εστίες, ο Άγιος Γεώργιος έπιασε... δουλειά στην επανάληψη.

Εκμεταλλευόμενοι το χλωμό ξεκίνημα του Κλεόβουλου, οι Μαλωνίτες «άνοιξαν πυρ» και μάλιστα, κατά ριπάς! Από το 48' έως το 57' σκόραραν τέσσερις φορές, καθαρίζοντας έτσι το θέμα των τριών βαθμών!



ΤΑ ΓΚΟΛ

Στο 48' ο Γκιζλής έδωσε ωραία στον Αργύρη Σκυλλαράκη που με πλασέ από διαγώνια θέση πέτυχε το 1-0.

Πέντε λεπτά μετά, ο Μαυρομούστακος έδωσε στον Αργ. Σκυλλαράκη που ανατράπηκε από αμυντικό για να κερδίσει πέναλτι ο Άγιος Γεώργιος.

Το ανέλαβε ο παθών που πέτυχε το 2-0.

Το 3-0 έγινε στο 56'. Ο Μαυρομούστακος έπιασε σουτ έξω από τη μεγάλη περιοχή. Η μπάλα έφυγε από τα χέρια του γκολκήπερ Διάκουλα για να περάσει τη νοητή γραμμή του τέρματος και να κατακυρωθεί το γκολ.

Ενα λεπτό μετά, από κάθετη μπαλιά του Γκιζλή, ο Μαυρομούστακος πέρασε και τον τερματοφύλακα και από πολύ πλάγια θέση έκανε το 4-0.

Αρεσαν από τον Άγιο Γεώργιο οι Παπανθύμου και Στρατής.

Καλύτεροι του Κλεόβουλου ήταν οι Πιτσουρδάκης, Τσακίρης Πιζήμολας και Διάκουλας Κ.

• Καλός ήταν ο διαιτητής κ. Κετσές (Ζανεττίδης, Πηδιάκης).

ΑΓ. ΓΕΩΡΓΙΟΣ: Νικήτας, Παπανθύμου, Μπάρτσος, Χατζησταμάτης, Χατζημανώλης, Στρατής, Σκυλλαράκης Αργ. (68' Κουτσουμπάρης), Ρεντόπουλος (36' Γκιζλής), Εμίρογλου (60' Μουστακέλης), Μαυρομούστακος, Σκυλλαράκης Χ.

ΚΛΕΟΒΟΥΛΟΣ: Διάκουλας, Οικονομάκης, Λάμπης (63' Μιμηγιάννης), Πιτσουρδάκης, Αθανασάς (60' Φαρμακαλής), Ιωαννίδης, Τσακίρης, Κορνάρος, Πιζήμολας, Διάκουλας Κ., Σακκάς.

ΤΕΧΝΙΚΟΣ Ο ΜΑΝΤΙΚΟΣ

Ο Νίκος Μαντικός θα είναι ο νέος προπονητής του Κλεόβουλου. Ο ίδιος παρακολούθησε τον αγώνα της Αρχίπολης και είδε τη νέα του ομάδα που το Σάββατο είχε ως υπηρεσιακό προπονητή τον Δημήτρη Διάκουλα.

Μεταξύ Ασπίδας - Αστέρα Μασάρων

Δεν έγινε ο αγώνας στο γήπεδο Απολακκιάς

ΑΠΟΛΑΚΚΙΑ.-
Του Σπύρου Δεστούνη

Δεν έγινε ούτε το παιχνίδι ανάμεσα στην Ασπίδα και τον Αστέρα Μασάρων στο γήπεδο της Απολακκιάς.

Ο αγωνιστικός χώρος βρισκόταν σε πολύ κακή κατάσταση και παρά τις απέλπιδες προσπάθειες των ανθρώπων του γηπέδου, σε καμία περίπτωση δεν μπορούσε να γίνει αγώνας, αφού σε μερικά σημεία, δεν μπορούσαν να σχεδιαστούν ούτε καν οι γραμμές!

Ο διαιτητής Φεσάρας έλεγξε δύο φορές τον αγωνιστικό χώρο και είδε ότι ήταν αδύνατο να γίνει ο αγώνας και πολύ σωστά τον ανέβαλε.

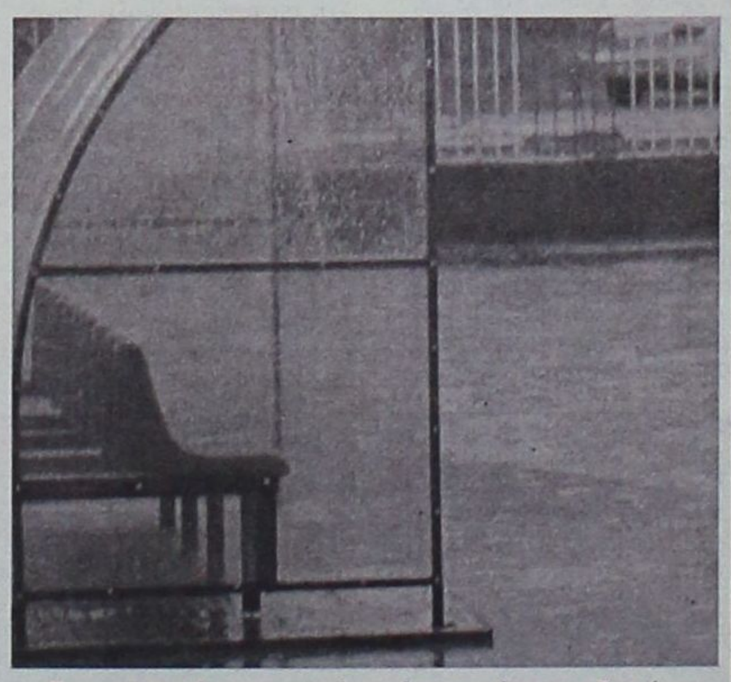

Εντυπωσιακή φωτογραφία από τον αγώνα που δεν έγινε. Ο πάγκος των φιλοξενουμένων έχει κυριολεκτικά βουλιάξει από την καταρρακτώδη βροχή!

Το φύλλο αγώνα

Στο φύλλο αγώνα ο διαιτητής σημείωσε τα εξής:

«Στην προκαθορισμένη από το φύλλο αγώνα ώρα, βγήκαμε στον αγωνιστικό χώρο εγώ, οι βοηθοί μου και οι ποδοσφαιριστές των δύο ομάδων. Λόγω της καταρρακτώδους βροχής, ο αγωνιστικός χώρος είχε πλημμυρίσει σε διάφορα σημεία από νερά, στο οποίο η μπάλα όταν έπεφτε δεν αναπηδούσε, ούτε ακουμπούσε στο έδαφος και επέπλεε. Κατόπιν τούτου, έκρινα τον αγωνιστικό χώρο ως ακατάλληλο για να διεξαχθεί ο αγώνας, για αυτό δεν έκανα τον αγώνα. Καμία άλλη σημείωση.»

Οι συνθέσεις των ομάδων:

ΑΣΠΙΔΑ: Χατζηδημητρίου, Γκιόκας, Ψύλλου, Μελεούνης, Καλόγλου, Γκιζλής, Μαθιός, Βαρδόπουλος, Ματθαίος, Παντερής, Αλάτζι Ανταμού.

ΑΣΤΕΡΑΣ: Νεσγός, Ζανέττος, Μουδάτσος, Κουρδουνάκης, Λαμπριανός, Κουρμαδιάς, Αμύγδαλος, Σκούμπρος, Πέρος, Χατζηκώστας, Κουμπλάς.

ΕΑΣ ΣΕΓΑΣ ΔΩΔΕΚΑΝΗΣΟΥ

ΕΘΝΙΚΟ ΣΤΑΔΙΟ ΣΤΙΒΟΥ "Ο ΔΙΑΓΟΡΑΣ", ΒΥΡΩΝΟΣ 1
ΡΟΔΟΣ 85100 - ΤΗΛ. & FAX: 22410 30145

ΠΡΟΚΗΡΥΞΗ

Θέσης Τεχνικού Συμβούλου της ΕΑΣ ΣΕΓΑΣ Δωδ/σου

Η ΕΑΣ ΣΕΓΑΣ Δωδ/σου προκηρύσσει τη θέση του Τεχνικού Συμβούλου για την περίοδο από 1 Ιανουαρίου 2005 έως 30 Σεπτεμβρίου 2005.

Οι ενδιαφερόμενοι -ες θα πρέπει στο χρονικό διάστημα μέχρι τις 24 Δεκεμβρίου 2004, να καταθέσουν στα γραφεία της ΕΑΣ ΣΕΓΑΣ Δωδ/σου (Βύρωνος 1 - Δημ. Στάδιο Ρόδου "Ο ΔΙΑΓΟΡΑΣ" – Τ.Κ. 85100 – Τηλ.-Φαξ: 22410 30145) τα παρακάτω δικαιολογητικά:

- Αίτηση με την οποία να δηλώνουν ότι επιθυμούν να προσληφθούν στην ΕΑΣ ΣΕΓΑΣ Δωδ/σου.
- Βιογραφικό σημείωμα
- Τίτλο σπουδών

Μετά το πέρας της παραπάνω καταληκτικής ημερομηνίας, όλες οι αιτήσεις και τα δικαιολογητικά των ενδιαφερομένων θα αποσταλούν στον ΣΕΓΑΣ για να αξιολογηθούν και να καταρτιστεί σχετικός πίνακας αξιολόγησης κατάταξης από την Επιτροπή Ανάπτυξης.

Ο σχετικός πίνακας αξιολόγησης κατάταξης των υποψηφίων Τ.Σ. θα κοινοποιηθεί έγκαιρα στην ΕΑΣ ΣΕΓΑΣ Δωδ/σου για την πρόσληψη του Τ.Σ.

Για την ΕΑΣ ΣΕΓΑΣ Δωδ/σου
Ο Πρόεδρος **Σπύρος Καραγιάννης** — Ο Γεν. Γραμματέας **Μιχάλης Ίκουτας**

ΕΝΩΣΗ ΠΟΛΥΤΕΚΝΩΝ ΝΟΜΟΥ ΔΩΔΕΚΑΝΗΣΟΥ
Νέα Αγορά 1ος Οροφος Γραφεία 2-3-4-5
Τ.Κ. 85100 ΡΟΔΟΣ
Τηλ. και fax 22410 27538

ΕΥΧΕΤΗΡΙΟΝ ΓΡΑΜΜΑ

Το Διοικητικό Συμβούλιο και τα μέλη της Ενωσης Πολυτέκνων Νομού Δωδεκανήσου, σας εύχονται χαρούμενες γιορτές, Καλά Χριστούγεννα και Ευτυχισμένο το Νέο έτος 2005.

Για το μέλλον της χώρας μας και για μια ελληνική, ορθόδοξη και πολυτεκνική ευλογημένη χρονιά.

Για το Δ.Σ.

Ο Πρόεδρος Πρωτ. Κυριάκος Μανέττας Κληρικός - Εκπαιδευτικός
Ο Γενικός Γραμματέας Γεώργιος Ελευθερίου Επιχειρηματίας





Φέτος δεν χρειάζεσαι τύχη.
Mazda χρειάζεσαι!



-€500

Mazda2
Νέα τιμή: από €10.990



έως και -€1.000

Mazda3
Νέα τιμή: από €14.490



έως και -€1.500

Mazda6
Νέα τιμή: από €19.590



-€2.000

Mazda Tribute
Νέα τιμή: από €28.990



-€3.000

Mazda MPV
Νέα τιμή: €26.990

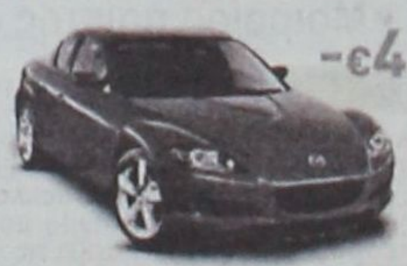

-€4.000

Mazda RX-8 Cosmo
Νέα τιμή: €33.900

3Τ ΑΕΒΕ
6ο χλμ. Ρόδου - Λίνδου, 85100, Ρόδος
Τηλ: 22410 68000, Fax: 22410 68010, mazda@3t.gr

Οι εκπτώσεις ισχύουν μέχρι 31/12/2004
Για περιορισμένο αριθμό αυτοκινήτων

Don't just drive... Zoom-Zoom!

Στο έλεος της θεομηνίας

•Αναβλήθηκαν τα έξι από τα οκτώ παιχνίδια!

Θα διεξαχθούν το Σαββατοκύριακο 8-9 Ιανουαρίου 2005 βάσει ειδικού όρου που περιλαμβάνεται στην προκήρυξη του οικείου πρωταθλήματος

Μόνο δύο από τα οκτώ παιχνίδια και στους δύο ομίλους της Β' Κατηγορίας έγιναν το Σαββατοκύριακο , λόγω της θεομηνίας που έπληξε τα μέρη μας!

Οι θυελλώδεις άνεμοι , σε συνδυασμό με τη σφοδρή βροχόπτωση δεν επέτρεψαν στις μετακινούμενες ομάδες να προσέλθουν στους αγωνιστικούς χώρους , ενώ όσες τα κατάφεραν – ουσιαστικά αυτές του νησιού μας- δεν μπόρεσαν να παίξουν , με μόνη εξαίρεση τη Θύελλα Πυλώνας και Δόξα Ψίνθου. Και αυτό επειδή τα καιρικά φαινόμενα εκτονώθηκαν νωρίτερα στην Νότια Ρόδο απ' ό,τι στην πόλη της Ρόδου όπου η βροχή σταμάτησε λίγο μετά τις 4 μ.μ.!

Όσον αφορά τον αγώνα ανάμεσα στον Α.Σ. Τήλος και την Αναγέννηση Έμπωνα , αυτός έγινε νωρίς την Παρασκευή, πριν ακόμη ενσκήψει το κύμα της κακοκαιρίας.

Πιο αναλυτικά , η Αναγέννηση Έμπωνα πραγματοποίησε εμφάνιση πρωταθλήτριας και συνέτριψε την ομάδα της Τήλου 4-1 , ενώ στον αγώνα της Πυλώνας η Δόξα Ψίνθου υποχρέωσε την τοπική Θύελλα σε νέα ήττα και βελτίωσε την βαθμολογική της θέση.

Πάντως και στα δύο αυτά παιχνίδια οι γηπεδούχοι έχουν φρικτά παράπονα για την διαιτησία , θεωρώντας την αποκλειστική υπαίτια για τις ήττες τους !!!

Τώρα όσον αφορά την τύχη των αγώνων που δεν έγιναν το Σαββατοκύριακο, η ΔΡΑΣΙΣΠΟΡ επικοινώνησε με τον πρόεδρο της Ε.Π.Σ.Δ. κ. Χατζηγεωργίου ο οποίος μας δήλωσε: «Υπάρχει ειδικός όρος στην προκήρυξη του πρωταθλήματος της Β' Κατηγορίας που αναφέρει ότι αν σε μία αγωνιστική αναβληθούν ή δεν διεξαχθούν περισσότεροι από δύο αγώνες τότε η αμέσως επόμενη αγωνιστική ΑΝΑΒΑΛΛΕΤΑΙ , προκειμένου να γίνουν οι αγώνες που αναβλήθηκαν».

Κατά συνέπεια και σύμφωνα με τα παραπάνω , η υπόλοιπη 7η αγωνιστική θα διεξαχθεί το Σαββατοκύριακο 8-9 Ιανουαρίου του ... επόμενου έτους!

Άξια πρωταθλήτρια χειμώνα η Αναγέννηση Εμπωνα

•Υπέταξε στην Τήλο τον τοπικό Αθλητικό Όμιλο 4-1!

ΤΗΛΟΣ.-

Άξια πρωταθλήτρια χειμώνα αναδείχτηκε η Αναγέννηση Έμπωνα , μετά το ομολογουμένως εκπληκτικό 4-1 μέσα στην Τήλο επί του τοπικού Αθλητικού Ομίλου , την Παρασκευή φροντίζοντας να κόψει τον βήχα σε όσους ονειρεύονται τίτλο και άνοδο, νωρίς νωρίς.

Ετσι με 18 βαθμούς στο τσεπάκι τους οι παίκτες του Γιάννη Κρητικού θα κάνουν ζεστά και χαρούμενα Χριστούγεννα αφήνοντας το άγχος και τις έννοιες για τους διώκτες τους!

Στο πρώτο ημίχρονο το παιχνίδι ήταν μοιρασμένο , με τους φιλοξενούμενους να φτάνουν κοντά σε ένα γκολ στο 31' όταν διαδοχικά σουτ των Κωνσταντάκη – Αγκά σταμάτησαν στα δοκάρια του Χατζηγεωργίου , ενώ οι γηπεδούχοι απάντησαν στο 35' , όταν ένα καλό σουτ του Μερκούρη Μόσχου , από κοντά , έφυγε άουτ!

Στην επανάληψη η αποβολή του Ηρακλή Σακελλάρη , στο 61', εκνεύρισε τους γηπεδούχους και το παιχνίδι τους από κει και πέρα έγινε αγχώδες και νευρικό, κάτι που εκμεταλλεύτηκαν οι Μπονιάτες οι οποίοι το 1-1 , σκορ μέχρι εκείνη τη στιγμή το έκαναν 1-4 , μέσα σε ένα τέταρτο!

Η ήττα των γηπεδούχων θεωρήθηκε από αυτούς ότι συντελέστηκε με την απαράδεκτη – κατ' αυτούς- διαιτησία του Βαγγέλη Κατσιδώνη , συνέχεια της έκθεσης του παρατηρητή Περαντινού , στον αγώνα της περασμένης Κυριακής με τον Ορφέα στους Αγίους Αποστόλους , που στοίχισε την παραπομπή σε απολογία τριών ποδοσφαιριστών τους!

Το σκορ άνοιξε για την Αναγέννηση ο Αγκάς , στο 58', για να ισοφαρίσει ο Μόσχου στο 59' σε 1-1. Στο 65'κι ενώ οι γηπεδούχοι όπως αναφέραμε έπαιζαν με 10 παίκτες , ο Ζουρούδης με κεφαλιά έγραψε το 1-2. Ο Κωνσταντάκης στο 70' με δυνατό σουτ έχανε το 1-3 ενώ τον θρίαμβο των φιλοξενούμενων διαμόρφωσε στο 75' ο Παύλος Αγκάς , με καρφωτή κεφαλιά , ύστερα από σέντρα του Ζουρούδη!

Διαιτήτευσε ο Β. Κατσιδώνης (φρικτά παράπονα οι γηπεδούχοι) με βοηθούς τους Ρουμάνη και Φουκάρα.

Α.Σ. ΤΗΛΟΣ: Χατζηγεωργίου, Κωστίδης (70' Ορφανός), Μηλιός , Αλιφέρης , Σακελλάρης Κυρ., Χριστοφής , Νικολής , Σακελλάρης Η., Σακελλάρης Κ.Τ., Μόσχου, Οικονόμου Ζ.

ΑΝΑΓΕΝΝΗΣΗ: Χαλκιόπουλος, Βασιλώτος , Κούτρας , Κοσμάς , Κρητικός Β., Ζωάνου, Ζουρούδης, Σφυράκης (60' Μαρτάκης), Αγκάς, Κωνσταντάκης, Θαρρενός Κ. (80' Βενέτης Κ.).

Κατέβηκαν αλλά δεν έπαιξαν οι Πήγασος και Ερμής!

ΑΓΙΟΙ ΑΠΟΣΤΟΛΟΙ.-

Ενώ σε άλλα γήπεδα δεν μπόρεσαν να προσέλθουν οι φιλοξενούμενες ομάδες , στο γήπεδο των Αγίων Αποστόλων οι Ερμής και Πήγασος κατέβηκαν κανονικά να αγωνιστούν, ωστόσο το παιχνίδι δεν ξεκίνησε ποτέ αφού εξ αιτίας της δυνατής βροχής οι γραμμές του γηπέδου έσβηναν αμέσως.

Έτσι ο διαιτητής Νίκος Φεσσάρας αφού συσκέφτηκε με τους βοηθούς του Μιχάλη Ζαννετή και Σταμάτη Αντωνά έκλεισε το Φύλλο Αγώνα και άπαντες οι παρευρισκόμενοι αποχώρησαν άπραγοι!

Για την ιστορία οι δύο ομάδες παρατάχθηκαν με τις ακόλουθες συνθέσεις:

ΠΗΓΑΣΟΣ: Βιζικλής, Καρύπης, Λόλι, Κυριακάκης, Χατζηγιάννης , Ψαράς, Καρατζώφ, Αθανασίου, Πλαγγέτης , Ποτιτσόπουλος, Ματθαίος.

ΕΡΜΗΣ: Υψηλάντης Βασ., Χατζηγεωργίου, Κασταμούλας , Υψηλάντης Βάϊος , Σταυρής Σ., Ηλίας, Πολυχρόνης , Μπεκυράς, Μιαούλης , Κυριαζής, Χατζηνικόλας.

Μπορεί να μην έπαιξε αλλά...χόρεψε ο Αντίμαχος

ΑΝΤΙΜΑΧΕΙΑ.-

Μπορεί το παιχνίδι ανάμεσα στον Αντίμαχο και τον Ξάνθο να μην έγινε , αφού δεν μπόρεσε λόγω της θεομηνίας και του απαγορευτικού να ταξιδέψει η ομάδα της Πάτμου, ωστόσο η γηπεδούχος ομάδα πραγματοποίησε την χριστουγεννιάτικη εκδήλωση που είχε από καιρό προγραμματίσει.

Έτσι το Σαββατόβραδο , στην εκκλησιαστική αίθουσα « Κοιμήσεως της Θεοτόκου» της Αντιμάχειας, οι φίλοι του συλλόγου είχαν την ευκαιρία να τσουγγρίσουν τα ποτήρια τους, να τα πουν και βέβαια να ανταλλάξουν ευχές, εν όψει των εορτών των Χριστουγέννων, ενώ χόρεψαν στους ρυθμούς της ζωντανής ορχήστρας.

Και του χρόνου παιδιά...

Αντί θριάμβου , η Θύελλα ηττήθηκε στην Πυλώνα απ' τη Δόξα Ψίνθου, με σκορ 2-0!

•Μοιραίος παίκτης ο Αϊβάζης , έχασε σωρεία γκολ!

ΠΥΛΩΝΑ.-

Για δεύτερη συνεχόμενη Κυριακή η Θύελλα Πυλώνας δεν μπόρεσε να γευτεί την χαρά της νίκης και χθες ηττήθηκε στην έδρα της από τη Δόξα Ψίνθου με σκορ 2-0!

Ένα πλασματικό ωστόσο σκορ, αφού οι γηπεδούχοι είχαν τον πλήρη έλεγχο , σε όλο το 90λεπτο , χάνοντας μάλιστα σωρεία κλασικών ευκαιριών , από αυτές που στην κυριολεξία δεν χάνονται με τίποτα!

Αξίζει να σημειωθεί ότι μόνο ο χαρισματικός σκόρερ που ακούει στο όνομα Αϊβάζης έχασε δέκα τουλάχιστον τέρματα, για να πάρει τον άτυπο και καθόλου επίζηλο τίτλο του «μοιραίου παίκτη» της ομάδας του!

Και όταν το βαρύ πυροβολικό της Θύελλας έχει άσφαιρα πυρά μοιραία η ήττα σφραγίζει τις προσπάθειες των υπολοίπων συμπαικτών του.

Η Δόξα Ψίνθου δεν πραγματοποίησε την καλύτερη φετινή της εμφάνιση , όμως την στιγμή που έπρεπε είχε την επιβαλλόμενη ψυχραιμία και το καθαρό μυαλό για να στείλουν οι παίκτες της το τόπι στο πλεκτό , παίρνοντας μία δύσκολη αλλά και σημαντική νίκη που θα τη βοηθήσει να ξεφύγει από την επικίνδυνη ζώνη!

Απεναντίας τα πράγματα δεν δείχνουν ευοίωνα για τη Θύελλα η οποία θα πρέπει να αντιδράσει άμεσα , αν θέλει να παραμείνει στην κατηγορία!

Οι γηπεδούχοι να σημειωθεί ότι διαμαρτύρονται για δύο πέναλτι που δεν τους δόθηκαν από τον διαιτητή Σάββενα , ένα στο 16' όταν ανατράπηκε ο Αϊβάζης και ένα στο 88' όταν ο επανεμφανιζόμενος έπειτα από αρκετό καιρό, Ευριπίδης Οίκουτας έγινε σάντουιτς από αμυντικούς της Δόξας καθώς και για τη συμπεριφορά του διαιτητή προς τον Μαλλιάκα τον οποίο αρκετές φορές προειδοποίησε ότι θα αποβάλλει αν συνέχιζε να αγωνίζεται με αυτό τον τρόπο!

Το σκορ για τη Δόξα άνοιξε στο 4' ο νεαρός Γιάννης Μπαρμπαντώνης με σουτ έξω από τη μεγάλη περιοχή του Γιαννούρη ενώ το τελικό 0-2 έκανε στο 89' ο Μπατέστας, με όμοιο τρόπο!

Διαιτήτευσε ο Σάββενας (Γιαννούλης , Ρούμάνης)

ΘΥΕΛΛΑ: Γιαννούρης , Λ. Καραμαρίας (55' Οίκουτας) , Φάκκας , Χ. Τάλαρος , Μαλλιάκας , Ν. Τάλαρος (43' Βαλουκτσίδης) , Β. Καραμαρίας , Λαδικός , Μπουλλάρι (65' Φωτεινής) , Αϊβάζης , Σ. Καραμαρίας.

ΔΟΞΑ: Διακοδημητρίου , Δημητρίου , Καραγιάννης , Μπάρδος , Τσούλλος , Μπατέστας , Χρυσανθής , Μάρκου (80' Χαρτερός) , Σαβίγκος Ι. Μπαρμπαντώνης , Κωστομοίρης.

Αναβλήθηκε το ματς Α.Ο. Πυλίου - Ασπίδα Σαλάκου

ΠΥΛΙ .-

Οι δυσμενείς καιρικές συνθήκες που επικρατούσαν στην περιοχή της Δωδεκανήσου , όπως άλλωστε σε όλη τη χώρα και το απαγορευτικό στους απόπλους των πλοίων , στάθηκε αφορμή να μην γίνει τελικά το παιχνίδι του Πυλίου ανάμεσα στον τοπικό Αθλητικό Όμιλο και την Ασπίδα Σαλάκου , αφού δεν μπόρεσε να μεταβεί στο νησί του Ιπποκράτη η ροδίτικη ομάδα.

Μία περίπτωση να ταξιδέψει προχθές δεν τελεσφόρησε αφού κανένα καράβι δεν έφυγε από τη Ρόδο πλην του BLUE STAR , στις 18.00 το απόγευμα!

Το παιχνίδι αυτό αναμένεται να επαναοριστεί εκ νέου από την Επιτροπή Πρωταθλήματος της Ε.Π.Σ.Δ.

Α' ΟΜΙΛΟΣ

Πήγασος-Ερμής	Δεν έγινε
Α. Σ. Τήλος-Αναγέννηση Έμπωνα	1-4
Αντίμαχος-Ξάνθος	Δεν έγινε
Νικαγόρας-Ορφέας	Δεν έγινε

Η ΒΑΘΜΟΛΟΓΙΑ

Α/Α	ΟΜΑΔΑ	ΑΓ.	ΤΕΡΜ.	ΒΑΘΜ.
1.	Αναγέννηση Έμπωνα	7	17-4	18
2.	Ορφέας	6	11-3	13
3.	Α.Σ. Τήλος	7	17-8	11
4.	Νικαγόρας	6	6-6	10
5.	Αντίμαχος	6	5-9	8
6.	Ερμής	6	9-12	7
7.	Πήγασος	6	4-13	4
8.	Ξάνθος	6	2-16	0

Η ΕΠΟΜΕΝΗ ΑΓΩΝΙΣΤΙΚΗ (8η)

Α. Σ. Τήλος – Ερμής
Πήγασος – Αντίμαχος
Αναγέννηση Έμπωνα – Νικαγόρας
Ξάνθος - Ορφέας

Β' ΟΜΙΛΟΣ

Ευαγόρας-Α. Ε. Λέρου	Δεν έγινε
Θύελλα Πυλώνας-Δόξα Ψίνθου	0-2
Ακουσίλαος-Καλυμνιακός	Δεν έγινε
Α. Ο Πυλίου-Ασπίδα Σαλάκου	Δεν έγινε

Η ΒΑΘΜΟΛΟΓΙΑ

Α/Α	ΟΜΑΔΑ	ΑΓ.	ΤΕΡΜ.	ΒΑΘΜ.
1.	Ακουσίλαος	7	10-4	13
2.	Καλυμνιακός	6	20-6	11
3.	Ασπίδα Σαλάκου	7	7-4	11
4.	Ευαγόρας	6	11-8	10
5.	Δόξα Ψίνθου	6	6-12	7
6.	Θύελλα Πυλώνας	6	7-17	4
7.	Α.Ο. Πυλίου	6	5-8	3
8.	Α.Ε. Λέρου	6	3-7	3

Η ΕΠΟΜΕΝΗ ΑΓΩΝΙΣΤΙΚΗ (8η)

Θύελλα Πυλώνας – Α.Ε.Λ.
Ευαγόρας – Ακουσίλαος
Δόξα Ψίνθου – Α. Ο. Πυλίου
Καλυμνιακός – Ασπίδα Σαλάκου

Αναβλήθηκαν όλοι οι αγώνες του παιδικού πρωταθλήματος

Από την κακοκαιρία του περασμένου Σαββατοκύριακου επηρεάστηκε και το παιδικό πρωτάθλημα. Ετσι δεν έγινε ούτε ένα παιχνίδι της 9ης αγωνιστικής ημέρας.

Οι ομάδες και οι παράγοντες θα περιμένουν την απόφαση της ΕΠΣ Δωδεκανήσου για τους επαναορισμούς των αγώνων.

Αξίζει να σημειωθεί, ότι παρά την κακοκαιρία, τόσο οι ομάδες όσο και οι διαιτητές έδωσαν το «παρών». στους αγωνιστικούς χώρους, ωστόσο κοινή διαπίστωση όλων., ήταν ότι η διεξαγωγή των αγώνων ήταν αδύνατη.

Οσον αφορά τη χθεσινή ημέρα η ΕΠΣΔ ειδοποίησε από νωρίς τις ομάδες για την αναβολή με αποτέλεσμα να μην προσέλθουν στο γήπεδο.

Ειδικότερα αναβλήθηκαν οι αγώνες: Ευαγόρας - Διαγόρας, Ερμής Κ. - Ιάλυσος, Ακουσίλαος - Ευκλής, Ηλιος - Απόλλων Κ., ενώ ο αγώνας Δωριέας - Ρόδου διακόπηκε στο 4.

Τουρνουά του Ηρακλή Μαριτσών στη μνήμη του Μανόλη Α. Βασιλώττου

Μετά από ώριμη σκέψη και αφού οι συνθήκες στα Μαριτσά που αφορούν τις αθλητικές εγκαταστάσεις άλλαξαν, αποφασίστηκε να τιμηθεί η μνήμη του ποδοσφαιριστή και παράγοντα του Ηρακλή Μανόλη Βασιλώττου του Αντωνίου.

Η πρωτοβουλία ανήκει στους έμπειρους ποδοσφαιριστές Αναγνώστου, Γιακουμάρος, Λορέντζο Θ., Λορέντζο Τσ., Μανωλά και Χατζηκωνσταντή, του προέδρου της ομάδας και του διοικητικού συμβουλίου καθώς και του προπονητή Σπύρου Αγγελόπουλου. Επιθυμία όλων των παραπάνω ήταν η μνήμη του Βασιλώττου να τιμηθεί όπως του έπρεπε και απ' ό,τι φαίνεται ήλθε η κατάλληλη στιγμή. Στο τουρνουά εκτός από τον Ηρακλή θα συμμετάσχουν οι Ορφέας Ρόδου, Δαμάγητος και Δόξα Ψίνθου.

Η επιλογή των ομάδων έγινε με το γεγονός ότι ο αείμνηστος ήταν ποδοσφαιριστής του Ανδρέα Βλασσόπουλου, όταν ο τεχνικός του Ορφέα ήταν στον Ηρακλή. Ο Σταμάτης Κούρος, προπονητής του Δαμάγητου ήταν συμπαίκτης με τον Βασιλώττο στον Ηρακλή ενώ η συμμετοχή της Δόξας Ψίνθου οφείλεται στο γεγονός ότι οι δύο σύλλογοι έχουν πολύ καλή συνεργασία εδώ και πολλά χρόνια σε επίπεδο ποδοσφαιριστών. Το τουρνουά θα διεξαχθεί την προσεχή Κυριακή 26 Δεκεμβρίου και οι αγώνες θα έχουν διάρκεια 45 λεπτών.

Σε όλες τις ομάδες θα δοθούν τιμητικές πλακέτες ενώ στην οικογένεια του Μανόλη Βασιλώττου θα απονεμηθεί ειδική πλακέτα. Το αναλυτικό πρόγραμμα της διοργάνωσης και η ώρα έναρξης των αγώνων θα ανακοινωθούν από το διοικητικό συμβούλιο του Ηρακλή Μαριτσών μέσα στις επόμενες ημέρες.

Διακρίσεις αθλητριών του τζούντο

Πολύ καλή εμφάνιση πραγματοποίησαν οι αθλήτριες του Ζυγού της Ρόδου την πρώτη ημέρα του Πανελλήνιου πρωταθλήματος τζούντο στο κλειστό γυμναστήριο του Χολαργού.

Ο απολογισμός ήταν ένα ασημένιο και δύο χάλκινα μετάλλια. Συγκεκριμένα:

- Στα +78 κ., η Μαριάνα Φαυγή κατετάγη στη δεύτερη θέση.
- Στα +78 κ., η Άννα Αχλαδιώτη ήρθε τρίτη.
- Στα 70 κ., η Κατερίνα Ξανθοπούλου τερμάτισε στην τρίτη θέση και
- Στα ίδια κιλά, η Κυριακή Νικολατζίδη κατετάγη πέμπτη.

Η Μαρία Παρδαλού προηγείται στους «Γύρους πόλεων»

Μια Ροδίτισσα πρωταθλήτρια που ανήκει στο δυναμικό της Νίκης Ρόδου, η Μαρία Παρδαλού διακρίνεται και φέτος ιδιαίτερα (όπως και πέρσι) στους «Γύρους των πόλεων» που διοργανώνει ο ΣΕΓΑΣ.

Στο «Γύρο της πόλεως της Σητείας» που έγινε χθες στην Κρήτη, η Παρδαλού κατετάγη δεύτερη, όπως ακριβώς είχε κάνει και στα Καλάβρυτα.

Μετά τη νέα της επιτυχία η Μαρία Παρδαλού είναι στην πρώτη θέση της γενικής κατάταξης.

Το παιδικό τουρνουά «Χριστούγεννα 2004»

Τη Δευτέρα και την Τρίτη 27 και 28 Δεκεμβρίου 2004, θα διεξαχθεί η προκριματική φάση του παιδικού τουρνουά «Χριστούγεννα 2004» που διοργανώνει στο γήπεδο Κοσκινού η ΕΠΣΔ.

Το πρόγραμμα όλου του τουρνουά έχει ως εξής:

ΔΕΥΤΕΡΑ 27-12-2004

Α' ΗΜΙΣΥ ΓΗΠΕΔΟΥ		Β' ΗΜΙΣΥ ΓΗΠΕΔΟΥ
ΑΣ ΡΟΔΟΣ - ΦΟΙΒΟΣ	ώρα 14.00	ΔΩΡΙΕΑΣ - ΑΕΡΑ
ΕΥΚΛΗΣ - ΟΡΦΕΑΣ	ώρα 14.30	ΝΙΚΗ ΡΟΔΟΥ - ΙΑΛΥΣΟΣ
ΡΟΔΟΣ - ΔΩΡΙΕΑΣ	ώρα 15.00	ΦΟΙΒΟΣ - ΑΕΡΑ
ΕΥΚΛΗΣ - ΝΙΚΗ ΡΟΔΟΥ	ώρα 15.30	ΟΡΦΕΑΣ - ΙΑΛΥΣΟΣ
ΡΟΔΟΣ - ΑΕΡΑ	ώρα 16.00	ΦΟΙΒΟΣ - ΔΩΡΙΕΑΣ
ΕΥΚΛΗΣ - ΙΑΛΥΣΟΣ	ώρα 16.30	ΟΡΦΕΑΣ - ΝΙΚΗ ΡΟΔΟΥ

ΤΡΙΤΗ 28-12-2004

Α' ΗΜΙΣΥ ΓΗΠΕΔΟΥ		Β' ΗΜΙΣΥ ΓΗΠΕΔΟΥ
ΗΛΙΟΣ - ΚΛΕΑΝΘΗΣ	ώρα 13.00	ΑΣΤΕΡΑΣ ΠΑΣΤ. - ΔΙΓΕΝΗΣ
ΠΑΟ ΔΙΑΓΟΡΑΣ - ΗΡΑΚΛΗΣ Μ.	ώρα 13.30	ΔΙΑΓΟΡΑΣ Β. - ΑΠΟΛΛΩΝ ΑΠ.
ΠΑΣ ΑΣΚΛΗΠΕΙΟΥ - ΗΛΙΟΣ	ώρα 14.00	ΚΛΕΑΝΘΗΣ - ΑΣΤΕΡΑΣ ΠΑΣΤ.
ΠΑΟ ΔΙΑΓΟΡΑΣ - ΔΙΑΓΟΡΑΣ Β.	ώρα 14.30	ΗΡΑΚΛΗΣ Μ. - ΑΠΟΛΛΩΝ ΑΠ.
ΔΙΓΕΝΗΣ - ΗΛΙΟΣ	ώρα 15.00	ΠΑΣ ΑΣΚΛΗΠΕΙΟ - ΚΛΕΑΝΘΗΣ
ΠΑΟ ΔΙΑΓΟΡΑΣ-ΑΠΟΛΛΩΝ ΑΠ.	ώρα 15.30	ΗΡΑΚΛΗΣ Μ. - ΔΙΑΓΟΡΑΣ ΒΑΤ.
ΗΛΙΟΣ - ΑΣΤΕΡΑΣ ΠΑΣΤ.	ώρα 16.00	ΔΙΓΕΝΗΣ - ΠΑΣ ΑΣΚΛΗΠΕΙΟΥ
ΑΣΤΕΡΑΣ ΠΑΣΤ. - ΑΣΚΛΗΠΕΙΟ	ώρα 16.30	ΚΛΕΑΝΘΗΣ - ΔΙΓΕΝΗΣ

Προκρίνονται από κάθε όμιλο οι δύο πρώτες ομάδες δηλαδή θα προκριθούν για την τελική φάση οκτώ (8) ομάδες οι οποίες θα χωρισθούν σε δύο ομίλους.

ΤΕΛΙΚΗ ΦΑΣΗ ΔΕΥΤΕΡΑ 3/1/2005

Α' ΟΜΙΛΟΣ		Β' ΟΜΙΛΟΣ
Α1, Β2, Γ1, Δ2		Α2, Β1, Γ2, Δ1
Α ΗΜΙΣΥ ΓΗΠΕΔΟΥ		Β' ΗΜΙΣΥ ΓΗΠΕΔΟΥ
Α1 - Β2	ώρα 13.30	Γ1 - Δ2
Α2 - Β1	ώρα 14.00	Γ2 - Δ1
Α1 - Γ1	ώρα 14.30	Β2 - Δ2
Α2 - Γ2	ώρα 15.00	Β1 - Δ1
Α1 - Δ2	ώρα 15.30	Β2 - Γ1
Α2 - Δ1	ώρα 16.00	Β1 - Γ2

Οι πρώτες ομάδες του κάθε Ομίλου θ' αγωνισθούν στον μεγάλο ΤΕΛΙΚΟ και οι δεύτεροι στο μικρό τελικό. Σε περίπτωση ισοπαλίας στους τελικούς θα εκτελεσθούν από τρία πέναλτι για ν' αναδειχθεί η νικήτρια ομάδα.

Χοροεσπερίδα του Ευκλή

Εκδήλωση θα πραγματοποιήσουν από κοινού ο αθλητικός σύλλογος Ευκλής και ο πολιτιστικός σύλλογος Σορωνής με την ευκαιρία της έλευσης του νέου έτους.

Η εκδήλωση θα περιλαμβάνει πλούσιο καλλιτεχνικό πρόγραμμα, το οποίο θα καλύψει η Ελένη Καρανάση, καθώς και λαχειαγορά με αρκετά δώρα.

Η χοροεσπερίδα θα πραγματοποιηθεί στις 5 Ιανουαρίου στην αίθουσα διασκεδάσεως «η Ρωμιοσύνη» με τιμή εισόδου 15 ευρώ.

Στην τιμή περιλαμβάνεται φαγητό και ποτό.

ΦΟΙΒΟΣ

Δεν γίνεται αποδεκτή η παραίτηση...

Ο πρόεδρος του Φοίβου Νίκος Κουδούνης έστειλε με φαξ στην εφημερίδα μας την παρακάτω επιστολή:

«Σχετικά με όσα ειπώθηκαν και γράφτηκαν στα τοπικά Μ.Μ.Ε. περί σοβαρότητας του συναδέλφου κ. Νίκου Απόκοτου επειδή παραποιήθηκαν τα λεγόμενά μου, διαψεύδω με αγανάκτηση διότι εγώ αναφέρθηκα για το συγκεκριμένο θέμα και όχι για την προσωπικότητα του ιδίου, του οποίου η παρουσία στο Δ.Σ. της ομάδας μας είναι απαραίτητη και ανεκτίμητη.

Γι' αυτό το λόγο το Δ.Σ. δεν κάνει αποδεκτή την παραίτηση του κ. Απόκοτου, διότι περιμένουμε πολλά απ' αυτόν και συνεχίζουμε ενωμένοι όλοι μαζί για το καλό της ομάδας μας».

Πεζοπορία του ΔΟΝΑ στις «Κάτω Πέτρες»

Μια ακόμη εκδήλωση πραγματοποιεί ο ΔΟΝΑ Ροδίων. Πρόκειται για μια από τις καθιερωμένες πλέον πεζοπορίες που γίνονται στα πλαίσια του προγράμματος «Αθλητισμός και Τρίτη Ηλικία» και που πραγματοποιείται σήμερα στις 3 μ.μ.

Αφετηρία της πεζοπορίας είναι οι «Κάτω Πέτρες» και τερματισμός το «ΑΚΤΑΙΟΝ».

Η συμμετοχή είναι ελεύθερη για όλους τους ενδιαφερόμενους κάθε ηλικίας.

Ο Δ.Ο.Ν.Α. Ροδίων με τέτοιες ενέργειες στέκεται αρωγός στην προσπάθεια άθλησης για όλους τους πολίτες του δήμου ανεξαρτήτως ηλικίας.

Ασημένιο μετάλλιο πήρε η Παπουρδάνου



Ένα πολύ ωραίο δώρο Χριστουγέννων χάρισε η Μαρία Παπουρδάνου στη Ρόδο!

Η αμαζόνα του Ιππικού Ομίλου Ρόδου «Ο Κάδμος» κατεγτάγη δεύτερη στο Κύπελλο Ελλάδας υπερπήδησης εμποδίων που έγινε το Σαββατοκύριακο στο κλειστό ιπποδρόμιο του Ολυμπιακού Κέντρου στο Μαρκόπουλο.

Η Παπουρδάνου με το άλογο «ΝΙΚΙΒΟΚΟ» πήρε το ασημένιο μετάλλιο στην κατηγορία Γ' (ύψος 1,20μ.), όπου πήραν μέρος 63 αναβάτες.

«Το μετάλλιο το χαρίζω στη Ρόδο», δήλωσε η Ροδίτισσα αμαζόνα μετά το τέλος των αγώνων.

Η βαλκανιονίκης που γυμνάζεται με τον Λάκη Χατζηβασιλείου έκλεισε με μια μεγάλη επιτυχία την ολυμπιακή χρονιά, χρόνος που επίσης της χάρισε ένα χρυσό μετάλλιο σε «ελεύθερους» διασυλλογικούς αγώνες με το άλογο «Ρουφάνα Ζ».

ΠΡΑΚΤΟΡΕΙΟ ΟΠΑΠ
ΒΟΝΑΚΗΣ ΓΙΑΝΝΗΣ
ΑΜΕΣΗ ΠΛΗΡΩΜΗ ΚΕΡΔΩΝ
ΣΥΣΤΟ
ΣΤΟΙΧΗΜΑ ΠΟΔΟΣΦΑΙΡΟ
SUPER 3
ΤΖΟΚΕΡ
extra 5
ΛΟΤΤΟ
ΚΙΝΟ ΛΑΧΕΙΑ
ΠΡΟ ΠΟ ΓΚΟΛ
ΠΡΟ ΠΟ 13
ΕΞΟΦΛΟΥΝΤΑΙ ΛΟΓΑΡΙΑΣΜΟΙ Δ.Ε.Η. - Ο.Τ.Ε.
ΑΘΗΝΩΝ 28 ΑΝΑΛΗΨΗ - ΡΟΔΟΣ ΤΗΛ. 22410 67221 - FAX: 22410 60319

Οι πρώτοι με τους πρώτους.



Τα κρασιά της CAIR σερβίρονται σε εστιατόρια όπου το ΟΝΟΜΑ "μετράει"...

ΒΑΡΟΥΛΚΟ

Βραβευμένο με 5 χρυσούς σκούφους τα τελευταία πέντε χρόνια και 1 αστέρι Michelin.

ΣΠΟΝΔΗ

Βραβευμένο με 5 χρυσούς σκούφους και με τον τίτλο της καλύτερης λίστας κρασιών τα τελευταία 5 χρόνια, καθώς και με 1 αστέρι Michelin. Μέλος του club Relais et Chateux.

ΗΥΤΡΑ

Τιμημένο με 1 χρυσό σκούφο, καθώς και με το βραβείο της καλύτερης κουζίνας στην Ελλάδα.

C·A·I·R
RODOS

δημιουργίες ποιότητας

ΚΑΪΡ Α.Ε.: Τηλ.: 22410 68770-3 Fax: 22410 62575 e-mail: cair-rho@otenet.gr
Παράρτημα Αθηνών: Ν. Φάληρο Τηλ.: 210 4813876 Fax: 210 4814695

Οι πόρτες είναι ανοιχτές και τα **άλογα λυμένα.**



Νέα έκδοση **Mazda RX-8 Challenge**
192 άλογα €28.900

ZOOM-ZOOM

Αυτό το αυτοκίνητο με αυτή την τιμή, δεν είναι τυχαίο που το ονόμασαν πρόκληση.

Με τον γνωστό **βραβευμένο περιστροφικό κινητήρα RENESIS 1308 κ.εκ.** το **Mazda RX-8 Challenge** αποδίδει 192 άλογα, δηλαδή **0-100 σε 7,2"** και τελική ταχύτητα **223χλμ/ώρα**. Κι όλη αυτή η δύναμη σε συνδυασμό με την άνεση του **τετραθέσιου, τετράπορτου σπορ** αυτοκινήτου με το εντυπωσιακό **σύστημα θυρών ελεύθερου στυλ**. Με **αυτόματο κλιματισμό**, με **ηλεκτρικά παράθυρα**, με **ηλεκτρικούς θερμαινόμενους καθρέπτες**, με **CD player**, **4 ηχεία** και **χειριστήρια στο τιμόνι**. Με **ζάντες αλουμινίου 225/45 R18**, **6 αερόσακους**, **ABS με EBD, DSC** και **LSD**.

Αν σε προκαλούσε πάντα ένα **Mazda RX-8**, αν μέχρι σήμερα αντιστεκόσουν στον πειρασμό, τώρα μπορείς να ενδώσεις.

- **Από 0% προκαταβολή έως και 72 δόσεις.**



Mazda RX-8
Don't just speed... Zoom-Zoom!

ΚΩΣ: ΠΕΤΡΗΣ ΑΝΤΩΝΗΣ,
5ο χλμ. Κω - Χωρίων, Τηλ: 22420 68688 Fax: 22420 68699
ΚΑΛΥΜΝΟΣ: 3Τ ΑΕΒΕ
ΥΠΟΚΑΤΑΣΤΗΜΑ ΚΑΛΥΜΝΟΥ, ΠΟΤΑΜΟΙ ΚΑΛΥΜΝΟΥ,
Τηλ: 22430 24000 Fax: 22430 24002

ΡΟΔΟΣ: 3Τ ΑΕΒΕ
6ο χλμ. Ρόδου - Λίνδου, 85100, Ρόδος
Τηλ: 22410 68000, Fax: 22410 68010, mazda@3t.gr

ΕΚΠΟΜΠΕΣ ΡΥΠΩΝ: CO_2 - Συνδυασμένος κύκλος 267gr/km, ΚΑΤΑΝΑΛΩΣΗ: Αστικός κύκλος 15,1Lt/100km. Υπεραστικός κύκλος 8,3Lt/100km. Συνδυασμένος κύκλος 10,8Lt/100km.

Πρόωρες διακοπές για τους παίκτες

Ούτε ένα παιχνίδι έγινε και στους δύο ομίλους

Χωρίς επαφή με την μπάλα έμειναν το Σαββατοκύριακο οι ποδοσφαιριστές και των δώδεκα ομάδων του πρώτου ομίλου. Η κακή κατάσταση στην οποία βρέθηκαν το διήμερο οι αγωνιστικοί χώροι των γηπέδων μετά τις συνεχείς βροχοπτώσεις που σημειώθηκαν στο νησί μας ήταν οι λόγοι που υποχρέωσαν τους διαιτητές των προγραμματισμένων αγώνων να μην επιτρέψουν τη διεξαγωγή τους.

Οπως στην Α' και τη Β' Κατηγορία έτσι και στην Γ' οι ομάδες προσήλθαν κανονικά στα γήπεδα αλλά μετά την εικόνα που είχαν και αφού οι διαιτητές έκλειναν τα φύλλα αγώνων με τις ανάλογες παρατηρήσεις για την αναβολή των αγώνων, οι ποδοσφαιριστές έπαιρναν τον δρόμο της επιστροφής για τα σπίτια τους.

Για την τύχη ολόκληρης της αγωνιστικής θ' αποφασίσει σήμερα η εκτελεστική επιτροπή της ΕΠΣΔ που θα συνεδριάσει το μεσημέρι στις 1.30.

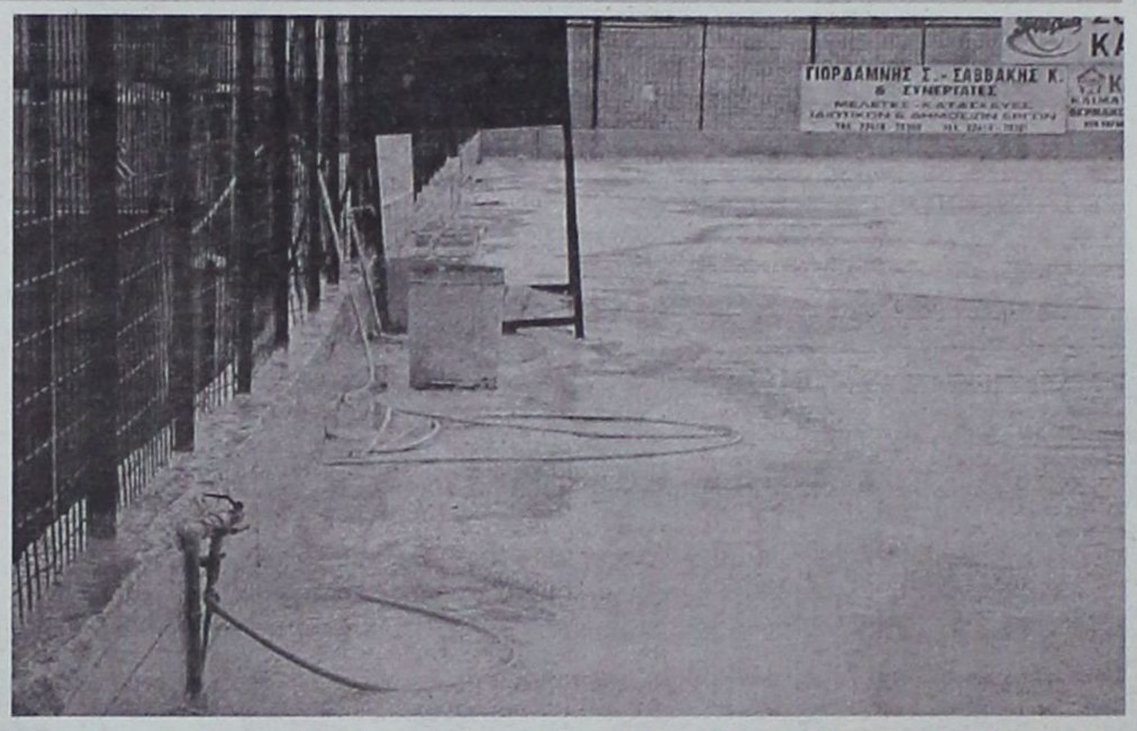

Το πλημμυρισμένο από νερά γήπεδο των Αγίων Αποστόλων δεν μπόρεσε να φιλοξενήσει τη συνάντηση Δωριέα - Ομόνοιας Γενναδίου του Β' Ομίλου

Β' ΟΜΙΛΟΣ

Οι άσχημες καιρικές συνθήκες που επικρατούαν από την Παρασκευή στο νησί μας και συνεχίσθηκαν το Σάββατο και την Κυριακή ήταν η αιτία που όλα τα παιχνίδια της 9ης αγωνιστικής στον όμιλο αναβλήθηκαν.

Για τη διεξαγωγή τους θ' αποφασίσει σήμερα το μεσημέρι στις 1.30 η εκτελεστική επιτροπή της ΕΠΣΔ, η οποία θα συνεδριάσει εκτάκτως. Στα περισσότερα γήπεδα που επρόκειτο να γίνουν αγώνες οι αγωνιστικοί χώροι είχαν κατακλυσθεί από νερά μετά τις καταρρακτώδεις βροχές που έπεσαν. Σε κάποια άλλα υπήρχε νερό και λάσπη ενώ σίγουρα οι δυνατοί άνεμοι που έπνεαν ήταν κίνδυνος και για τη σωματική ακεραιότητα των ποδοσφαιριστών.

Πάντως, σε όλα τα γήπεδα οι ομάδες και οι διαιτητές προσήλθαν κανονικά, ενώ μετά τις τυπικές διαδικασίες έκλεισαν τα φύλλα αγώνων.

Εάν σήμερα η εκτελεστική επιτροπή της διοργανώτριας δεν ορίσει κανένα παιχνίδι, τότε οι ομάδες θα πάνε σε πρόωρες διακοπές και οι αγώνες της 9ης αγωνιστικής θα γίνουν του ...χρόνου.

Ακατάλληλο το γήπεδο και στον Θεολόγο

Η αναβολή όλων των αγώνων είχε την ίδια αιτία και λίγο ή πολύ οι παρατηρήσεις που έγραψαν οι διαιτητές στα φύλλα αγώνων είχαν σχεδόν την ίδια αναφορά.

Στο γήπεδο Θεολόγου επρόκειτο να γίνει η συνάντηση ανάμεσα στον Δαμάγητο και τον Ηλιο Ιαλυσού.

Ο διαιτητής του προγραμματισμένου αγώνα Βασίλης Στεφανάκης με τους βοηθούς του Χαράλαμπο Λάμπρου και Βασιλική Λιάπη έκλεισαν το Φ.Α. αναφέρντας τα παρακάτω:

«Ο αγώνας δεν διεξήχθη διότι από τη βροχή ο αγωνιστικός χώρος είχε καταστεί σε μεγάλο βαθμό λασπώδης και η κίνηση των παικτών ήταν αδύνατη με συνέπεια να παρουσιάζεται κίνδυνος τραυματισμού για τους αγωνιζόμενους παίκτες.

Από τη βροχή, ο αγωνιστικός χώρος είχε πλημμυρίσει σε διάφορα σημεία από νερά στα οποία όταν η μπάλα έπεφτε δεν αναπηδούσε ούτε ακουμπούσε στο έδαφος και επέπλεε.

Ενα τέταρτο πριν την έναρξη του αγώνα ζητήσαμε από τη γηπεδούχο ομάδα να χαράξει τις γραμμές οι οποίες ενώ γινότανε, μετά από λίγο λόγω της συνεχούς βροχής έσβηναν».

Γήπεδο ΘΕΟΛΟΓΟΥ
Διαιτητής: Στεφανάκης
Βοηθοί: Λάμπρου - Λιάπη

Για την ιστορία αξίζει να σημειώσουμε πως αν ο αγώνας Δαμάγητου - Ηλιου διεξαγόταν, οι προπονητές των δύο ομάδων θα ξεκινούσαν το παιχχνίδι με τις παρακάτω συνθέσεις:

ΔΑΜΑΓΗΤΟΣ	-	ΗΛΙΟΣ ΙΑΛΥΣΟΥ
1. Χατζηνικόλας		1. Νικελίνα
2. Γρηγοράς		2. Μοσκιού
3. Ζαγκανίκας		3. Κουφού
4. Καμπούρης		4. Νγκελίνα
5. Καραγιάννης		5. Κιλασίν
6. Καρπάθιος		6. Τσιάτος
7. Μπιλιάς		7. Ζαμαντάκης
8. Μπράτιτσης		8. Κολίτσας
9. Τσαλίκης		9. Αϊντινί
10. Μπαλλά		10. Νεόφυτος
11. Γρηγοριάδης Μιχ.		11. Δοξάκης

Τη σελίδα της Γ' Κατηγορίας επιμελήθηκε ο ΗΛΙΑΣ ΛΟΪΖΟΣ

Σας ενδιαφέρει!
ΠΩΛΕΙΤΑΙ ή ΕΝΟΙΚΙΑΖΕΤΑΙ
(ΑΠΟ ΙΔΙΟΚΤΗΤΗ)

Ισόγειος χώρος στεγασμένης επιφανείας 1.350 τ.μ. και 500 τ.μ. αυλή.

Είναι κατάλληλος για όλες τις χρήσεις *(κυρίας χρήσεως και υγειονομικού ενδιαφέροντος)* χωρίς κολώνες και ύψος 7 μέτρα με θέα τη θάλασσα.

Πρόσβαση για κάθε τύπου τροχοφόρο και απεριόριστο πάρκινγκ.

Ευρίσκεται στο Εμπορικό Κέντρο Πανάγου επί της Γ. Σεφέρη 108 πλησίον του νέου νοσοκομείου.

Πληρ. τηλ. 6932612032

Α' ΟΜΙΛΟΣ
Η 9η αγωνιστική που δεν έγινε

Δαμάγητος - Ηλιος Ιαλυσού
Πετρώνας - Ηρακλής Λάρδου
Ευκλής - Εθνικός Αρχίπολης
Ατρόμητος Διμ. - Αναγέννηση Ν.Ρ.
Ταξιάρχης - ΑΟ Σύμης
Ο.Φ. Ιστρίου - Δήμητρα (Τετάρτη 22/12/2004)

Η ΒΑΘΜΟΛΟΓΙΑ

ΟΜΑΔΕΣ	Β	ΑΓ.	ΤΕΡΜΑΤΑ	Ν	Ι	Η
1. Ευκλής	19	8	16-6	6	1	1
2. Ατρόμητος Διμ.	18	8	17-5	5	3	0
3. Δαμάγητος	16	8	22-7	5	1	2
4. Ηρακλής Λάρδου	16	8	15-11	5	1	2
5. Αναγέννηση Ν.Ρ.	15	8	17-9	5	0	3
6. Πετρώνας	13	8	21-17	4	2	2
7. Εθνικός Αρχίπολης	13	7	16-12	4	1	2
8. Ηλιος Ιαλυσού	7	8	6-9	2	1	5
9. Ο.Φ. Ιστρίου	3	7	8-23	1	0	6
10. Ταξιάρχης	3	8	6-18	1	0	7
11. Α.Ο. Σύμης	0	6	3-7	1	0	5
12. Δήμητρα	-1	8	6-22	1	2	5

Η Δήμητρα ξεκίνησε με -5 βαθμούς. Ο ΑΟ Σύμης με -3 και ο Ταξιάρχης με -1

Η ΕΠΟΜΕΝΗ ΑΓΩΝΙΣΤΙΚΗ

Δήμητρα - Εθνικός Αρχίπολης
Ταξιάρχης - Ατρόμητος Διμυλιάς
Αναγέννηση Ν.Ρ. - Πετρώνας Αρχ.
Α.Ο. Σύμης - Δαμάγητος
Ηρακλής Λάρδου - Ο.Φ. Ιστρίου
Ηλιος Ιαλυσού - Ευκλής

Β' ΟΜΙΛΟΣ
Η 9η αγωνιστική που δεν έγινε

Αλθαιμένης - Αγιος Ισίδωρος
Ιάλυσος '97 - Αστέρας Παστίδας
Ποσειδών Καρπ. - Ζευς
Ροδιακός - Α.Ε. Μεσαναγρού
Δωριέας - Ομόνοια Γενναδίου
ΠΑΣ Ασκληπιειού - Πολύστρατος

Η ΒΑΘΜΟΛΟΓΙΑ

ΟΜΑΔΕΣ	Β	Α	ΤΕΡΜΑΤΑ	Ν	Ι	Η
1. Αγιος Ισίδωρος	24	8	25-3	8	0	0
2. Ζευς	21	8	20-7	7	0	1
3. Πολύστρατος	18	8	25-11	6	0	2
4. Αστέρας Παστ.	17	8	19-4	5	2	1
5. ΠΑΣ Ασκληπειού	15	8	11-11	5	0	3
6. Μεσαναγρός	9	8	15-19	3	0	5
7. Ποσειδών Καρπ.	9	8	11-9	3	2	3
8. Ομόνοια Γεν.	7	8	8-12	2	2	4
9. Ροδιακός	6	8	8-17	2	0	6
10. Αλθαιμένης	6	8	6-31	2	0	6
11. Ιάλυσος '97	5	8	7-17	1	2	5
12. Δωριέας	1	8	8-21	0	1	7

Ο Ποσειδώνας Καρπάθου άρχισε το πρωτάθλημα με -2 βαθμούς

Η ΕΠΟΜΕΝΗ ΑΓΩΝΙΣΤΙΚΗ

Πολύστρατος -Ζευς
Δωριέας - Ροδιακός
Μεσαναγρός - Ιάλυσος '97
Ομόνοια Γενναδίου - Αλθαιμένης
Αστέρας Παστίδας - ΠΑΣ Ασκληπιείου
Αγιος Ισίδωρος - Ποσειδών Καρπάθου

Γ' ΟΜΙΛΟΣ ΝΗΣΩΝ
Στην κορυφή η Δόξα Καρδάμαινας

Στο μοναδικό παιχνίδι που έγινε στο πλαίσιο της 8ης αγωνιστικής του πρωταθλήματος του ομίλου των Νήσων η Δόξα Καρδάμαινα κέρδισε στο τοπικό ντέρμπι της Κω τον ΠΑΟ Κω με 3-1.

Μετά απ' αυτή τη νίκη η ομάδα της Καρδάμαινας πέρασε στην πρώτη θέση της βαθμολογίας, υποσκελίζοντας την Αναγέννηση Ασφενδιού η οποία το Σάββατο δεν κατάφερε λόγω κακών καιρικών συνθηκών να μεταβεί στην Κάλυμνο για την αναμέτρησή της με τον ΑΟ Βαθύ.

Τ' αποτελέσματα της 8ης αγωνιστικής

Α.Ο. Βαθύ - Αναγέννηση Ασφ.	(δεν έγινε)
ΠΑΟ Κω - Δόξα Καρδάμαινας	1-3
Δόξα Λέρου - Πολυβώτης	(Πέμπτη 23/12)

Η ΒΑΘΜΟΛΟΓΙΑ

ΟΜΑΔΕΣ	ΒΑΘΜΟΙ	ΤΕΡΜΑΤΑ
1. Δόξα Καρδάμαινας	19	17-6
2. Αναγέννηση Ασφ.	17	15-7
3. Δόξα Λέρου	13	18-8
4. Πολυβώτης	11	11-7
5. ΠΑΟ Κω	9	12-9
6. ΑΟ Βαθύ	8	4-8
7. Ολυμπιακός Καλύμνου	3	7-15
8. ΑΟ Λειψοί	-	-

SIMPLY CLEVER



Νέα **Skoda**Fabia
ΓΙΑ ΜΙΑ ΖΩΗ ΜΕ ΣΤΥΛ

Νέα **Skoda**Fabia. Δημιουργήθηκε για εσάς που έχετε τη δική σας άποψη για τον κόσμο, το δικό σας ιδιαίτερο στυλ. Για εσάς που δεν συμβιβάζεστε με τα συνηθισμένα και ζητάτε το αυτοκίνητό σας να είναι ξεχωριστό. Με 13 νέα χρώματα, με 6 μοναδικές επιλογές επένδυσης εσωτερικά που συνδυάζονται με 4 επιλογές χρώματος στο νέο ταμπλό αλλά και με τον πλουσιότερο στάνταρ εξοπλισμό στην κατηγορία της (ABS, Climatic, Αισθητήρες Παρκαρίσματος). Η νέα **Skoda**Fabia, το αυτοκίνητο για μια ζωή με στυλ, είναι εδώ. Σας περιμένει να την γνωρίσετε από κοντά.

Αποκτήστε την με **116** € τον μήνα, με την **άτοκη** χρηματοδότηση Skoda 2008.

ΑΤΟΚΗ ΧΡΗΜΑΤΟΔΟΤΗΣΗ
Skoda 2008

Νέα Skoda Fabia. **Αντέχετε τόσο στυλ;**

AUTOMARKET
Τζιώρας Ιωάννης & Υιοί Ο.Ε.
7ο χλμ Ρόδου - Λίνδου, Ρόδος
Τηλ: 22410 69135, Fax: 22410 69136
E-mail: skoda@3t.gr

ΤΟΠΙΚΟΙ ΣΥΝΕΡΓΑΤΕΣ:

ΚΩΣ
Πιζάνιας Ν. & Τσίκνης Ο.Ε.
Μεσσαριά, Κω
Τηλ: 22420 68088

ΛΕΡΟΣ
Θεμέλαρος Γιάννης
Σμαλού, Λέρου
Τηλ: 22470 22000

ΚΑΛΥΜΝΟΣ
3Τ ΑΕΒΕ
Υποκατάστημα Καλύμνου
Ποταμοί Καλύμνου
Τηλ: 22430 24000

www.skoda.gr

Συλλεκτικό μετάλλιο για τα 100 χρόνια του ΠΑΟ Διαγόρας

Ασημένιο συλλεκτικό μετάλλιο αφιερωμένο στα **100 χρόνια** από την ίδρυση του ιστορικού σωματείου του **Διαγόρα Ρόδου** (1905-2005), θα διατίθεται σε πολυτελή κασετίνα εντός των προσεχών ημερών από τα γραφεία του συλλόγου. Πρόκειται για ένα μετάλλιο που σχεδιάστηκε με επιμέλεια και μεράκι από τα ίδια τα μέλη του Δ.Σ. και θα έχει τα εξής χαρακτηριστικά: ασήμι 925°, διπλής ανάγλυφης όψης, βάρος 15-17 γρ., διαμέτρου 3,5 εκ. και με πλευρική εγχάρακτη αρίθμηση.

Στην μία όψη παριστάνεται ανάγλυφα το σύμπλεγμα του Διαγόρα (ο Θρίαμβος του Διαγόρα στο στάδιο της Ολυμπίας κατά την 83η Ολυμπιάδα το 448 π.Χ., υποβασταζόμενος από τους Ολυμπιονίκες γιους του Δαμάγητο και Ακουσίλαο, όπως περιγράφεται από τον Παυσανία – και που σήμερα αποτελεί το επίσημο έμβλημα του ιστορικού σωματείου), ενώ περιμετρικά εντός δύο ομόκεντρων κύκλων υπάρχει η φράση: 1905-2005 «100 χρόνια Διαγόρας Ρόδου». Στην β' όψη του μεταλλίου μέσα σε ανάγλυφο στεφάνι κότινου (αγριελιάς) αναγράφεται η περιλάλητη φράση του Λακεδαιμόνιου θεατή: «Κάτθανε Διαγόρα ουκ εις τον Όλυμπον αναβήση». Περιμετρικά του μεταλλίου θα αναγράφεται εγχάρακτα: Εκατονταετηρίδα Διαγόρα Ρόδου και θα υπάρχει ο αριθμός του κάθε μεταλλίου.

Τα μετάλλια θα κυκλοφορήσουν σε περιορισμένο αριθμό τεμαχίων και θα συνοδεύονται από πιστοποιητικό αποκλειστικής κοπής για λογαριασμό του Διαγόρα Ρόδου. Κατά την παραλαβή των μεταλλίων το Δ.Σ. θα προβεί σε νεότερη ανακοίνωση.

Για περισσότερες πληροφορίες: Γραφεία Διαγόρα, τηλ.: 22410-28577.

Συνεδρίαση για τους Αγώνες Νήσων του 2007 στη Ρόδο

Θα γίνει αύριο το μεσημέρι

Κοινή συνεδρίαση πραγματοποιείται από την Εκτελεστική Επιτροπή του Ροδιακού Οργανισμού Αγώνων Νήσων και την Οργανωτική Επιτροπή των Αγώνων του 2007, αύριο Τρίτη 21 – 12 – 2004, στις 12 το μεσημέρι στα γραφεία της Τ.Ε.Δ.Κ.

Θέματά της, ο συντονισμός και καλύτερος προγραμματισμός των ενεργειών, η συγκρότηση των επιτροπών, οι αθλητικές εγκαταστάσεις του νησιού, ενόψει της προετοιμασίας διοργάνωσης των Αγώνων Νήσων το 2007 στη Ρόδο.

Στη συνεδρίαση θα συμμετάσχει η κ. Ίρις Βλαχούτσικου, στέλεχος της Οργανωτικής Επιτροπής Αθήνα 2004, η εμπειρία της οποίας θα βοηθήσει σημαντικά στη δική μας προσπάθεια.

Ακόμη την ίδια μέρα στις 7 μ.μ., στην αίθουσα του Δ.Ο.Ν.Α., θα πραγματοποιηθεί σύσκεψη της Ο.Ε. των Αγώνων του 2007, με εκπροσώπους όλων των αθλημάτων, που συμμετέχουν στα ISLAND GAMES. Σκοπός της είναι η παρουσίαση της διοργάνωσης και η ανάλυση της οργανωτικής της δομής.

Η παρουσίαση θα γίνει από την Πρόεδρο της Ο.Ε. κ. Λη Μηναΐδη, ενώ θα παραστεί και η κ. Ίρις Βλαχούτσικου.



ΣΥΝΔΕΣΜΟΣ ΔΙΑΙΤΗΤΩΝ ΠΟΔΟΣΦΑΙΡΟΥ ΔΩΔ/ΣΟΥ
UNION OF FOOTBALL REFEREES OF DODEKANISOU
Ζαχαρ. Παπαζαχαρίου 4 ΡΟΔΟΣ 85100 Τ.Θ. 370 Τηλ.: (22410)20200 – 77300

ΠΡΟΣΚΛΗΣΗ

Σύγκληση Τακτικής Γενικής Συνέλευσης με βάση την από 71/22-11-2004 απόφαση του Δ.Σ. και σύμφωνα με τα άρθρα 15, 16, 17 του καταστατικού,

ΚΑΛΟΥΜΕ

Όλα τα μέλη μας στην Ετήσια Τακτική Γενική Συνέλευση, που θα γίνει στα γραφεία μας (Ζαχ. Παπαζαχαρίου 4, στις 20 Δεκεμβρίου 2004 ημέρα Δευτέρα και ώρα 19.00) με θέματα ημερήσιας διάταξης:

α) Εκλογή Προέδρου και γραμματέα Γ.Σ.
β) Ονομασία Τακτικών μελών των μέχρι τώρα δόκιμων
γ) Διοικητικός και Οικονομικός απολογισμός 2004
δ) Έγκριση προϋπολογισμού Οικονομικού έτους 2005
ε) Έκθεση Εξελεγκτικής Επιτροπής
στ) Προτάσεις - Διάφορα

Η Τακτική Γενική Συνέλευση θεωρείται σε απαρτία όταν παρίστανται περισσότερα από τα μισά ταμειακώς εντάξει μέλη. Σε περίπτωση μη επίτευξης απαρτίας η Γ.Σ. θα επαναληφθεί την επόμενη ημέρα 21-12-2004, ημέρα Τρίτη, την ίδια ώρα και στον ίδιο χώρο χωρίς νέα πρόσκληση και θα θεωρηθεί σε απαρτία ανεξάρτητα από τον αριθμό των παρόντων μελών.

ΕΚ ΤΟΥ Δ.Σ.
Ο ΠΡΟΕΔΡΟΣ — ΚΑΠΡΟΣ ΔΗΜΗΤΡΗΣ
Ο ΓΕΝ. ΓΡΑΜΜΑΤΕΑΣ — ΚΑΨΑΣΚΗΣ ΚΩΝ/ΝΟΣ

ΕΛΛΗΝΙΚΗ ΔΗΜΟΚΡΑΤΙΑ
ΥΠΟΥΡΓΕΙΟ ΥΓΕΙΑΣ & ΚΟΙΝΩΝΙΚΗΣ ΑΛΛΗΛΕΓΓΥΗΣ
Β' ΠεΣ.Υ.Π. ΝΟΤΙΟΥ ΑΙΓΑΙΟΥ
ΚΕΝΤΡΟ ΑΠΟΘΕΡΑΠΕΙΑΣ ΦΥΣΙΚΗΣ & ΚΟΙΝΩΝΙΚΗΣ ΑΠΟΚΑΤΑΣΤΑΣΗΣ ΡΟΔΟΥ

ΚΟΛΥΜΠΙΑ 15-12-2004
Αρ. Πρωτ. 938

ΟΡΘΗ ΕΠΑΝΑΛΗΨΗ
ΔΙΑΚΗΡΥΞΗ

Το Κέντρο Αποθεραπείας Φυσικής και Κοινωνικής Αποκατάστασης Ρόδου, έχοντας υπόψη τις διατάξεις:

1. Του Π.Δ. 394/4.12.1996 «Κανονισμός Προμηθειών Δημοσίου».
2. Του Π.Δ. 173/1990, 137/1991 και 2286/1995
3. Την αριθμ. 15/12.11.2004 απόφαση της Διοικούσας Επιτροπής,

ΠΡΟΚΗΡΥΣΣΕΙ

Τακτικό Δημόσιο Μειοδοτικό Διαγωνισμό με σφραγισμένες προσφορές, για την ανάδειξη χορηγητών, ειδών Παντοπωλείου, κατεψυγμένων ψαριών, κοτόπουλων και λαχανικών, για το οικονομικό έτος 2004 - 2005.

Ο διαγωνισμός θα γίνει την 22.12.2004 ημέρα Τετάρτη και ώρα 10-10.30 π.μ. στα Γραφεία του Κέντρου, ενώπιον επιτροπής, όπου οι ενδιαφερόμενοι θα καταθέσουν τις προσφορές τους, για κάθε κατηγορία χωριστά.

Τα υπό προμήθεια είδη είναι τα παρακάτω:

1. Είδη Παντοπωλείου προϋποολογισμού 38.000,00 ευρώ
2. Κατεψυγμένα Κοτόπουλα προϋπολογισμού 8.000,00 ευρώ
3. Κατεψυγμένα Ψάρια προϋπολογισμού 5.000,00 ευρώ
4. Κατεψυγμένα λαχανικά προϋπολογισμού 4.500,00 ευρώ

Οι προσφορές των μειοδοτών θα έχουν κατατεθεί απαραιτήτως κατά την ώρα του διαγωνισμού.

Περισσότερες πληροφορίες και διακηρύξεις δίδονται από τα Γραφεία του Ιδρύματος κατά τις εργάσιμες ημέρες και ώρες στα τηλ. 22410 56221 και 22410 56500.

Ο Πρόεδρος της Διοικούσας Επιτροπής
ΑΝΑΣΤΑΣΙΟΣ ΣΠΑΝΟΣ

ΕΛΛΗΝΙΚΗ ΔΗΜΟΚΡΑΤΙΑ
ΠΕΡΙΦΕΡΕΙΑ ΝΟΤΙΟΥ ΑΙΓΑΙΟΥ
ΝΟΜΟΣ ΔΩΔΕΚΑΝΗΣΟΥ
ΝΟΜΑΡΧΙΑΚΗ ΑΥΤΟΔ/ΣΗ ΔΩΔ/ΣΟΥ
ΝΟΜΑΡΧΙΑΚΟ ΣΥΜΒΟΥΛΙΟ

Ρόδος, 14/12/2004
Αριθμ. Πρωτ. Ν.Σ. 625

ΑΝΑΚΟΙΝΩΣΗ

Με το υπ' αριθμ. πρωτ. 1491/9-12-2004 έγγραφο της Περιφέρειας Νοτίου Αιγαίου - Γενική Διεύθυνση Περιφέρειας - Τμήμα ΠΕ.ΧΩ Δωδ/σου, μας διαβιβάστηκε για γνωμοδότηση η Μελέτη Περιβαλλοντικών Επιπτώσεων (Μ.Π.Ε.) υφιστάμενων έργων προστασίας και διαμόρφωσης της ακτής έμπροσθεν της Ξενοδοχειακής μονάδας με τον τίτλο «ΑΤΛΑΝΤΙΚΑ ΙΜΠΕΡΙΑΛ», στην περιοχή «Κολύμπια» Δήμου Αφάντου, Νήσου Ρόδου, Νομού Δωδεκανήσου.

Καλούμε κάθε ενδιαφερόμενο, να υποβάλλει τις έγγραφες παρατηρήσεις του ως προς το περιεχόμενο της παραπάνω μελέτης, μέσα σε προθεσμία δεκαπέντε (15) ημερών από την ημερομηνία δημοσίευσης της παρούσας στον ημερήσιο τοπικό τύπο.

Οι ενστάσεις θα υποβάλλονται:

1. Στη Γραμματεία της Νομαρχιακής Επιτροπής της Ν.Α. Δωδ/σου.
2. Στην ανωτέρω αναφερομένη Υπηρεσία.

και θα κοινοποιούνται στο Τοπικό Γραφείο Περιβάλλοντος του Τ.Π. και Π.Ε. της Ν. Α. Δωδ/σου (υπόψη κ. Αρη Σκιαδόπουλου τηλ. 22410-30413), όπου βρίσκεται η ανωτέρω μελέτη και μπορεί κάθε ενδιαφερόμενος να λάβει γνώση αυτής.

Ο Πρόεδρος του Ν.Σ. Δωδ/σου
ΦΩΤΗΣ ΧΑΤΖΗΔΙΑΚΟΣ

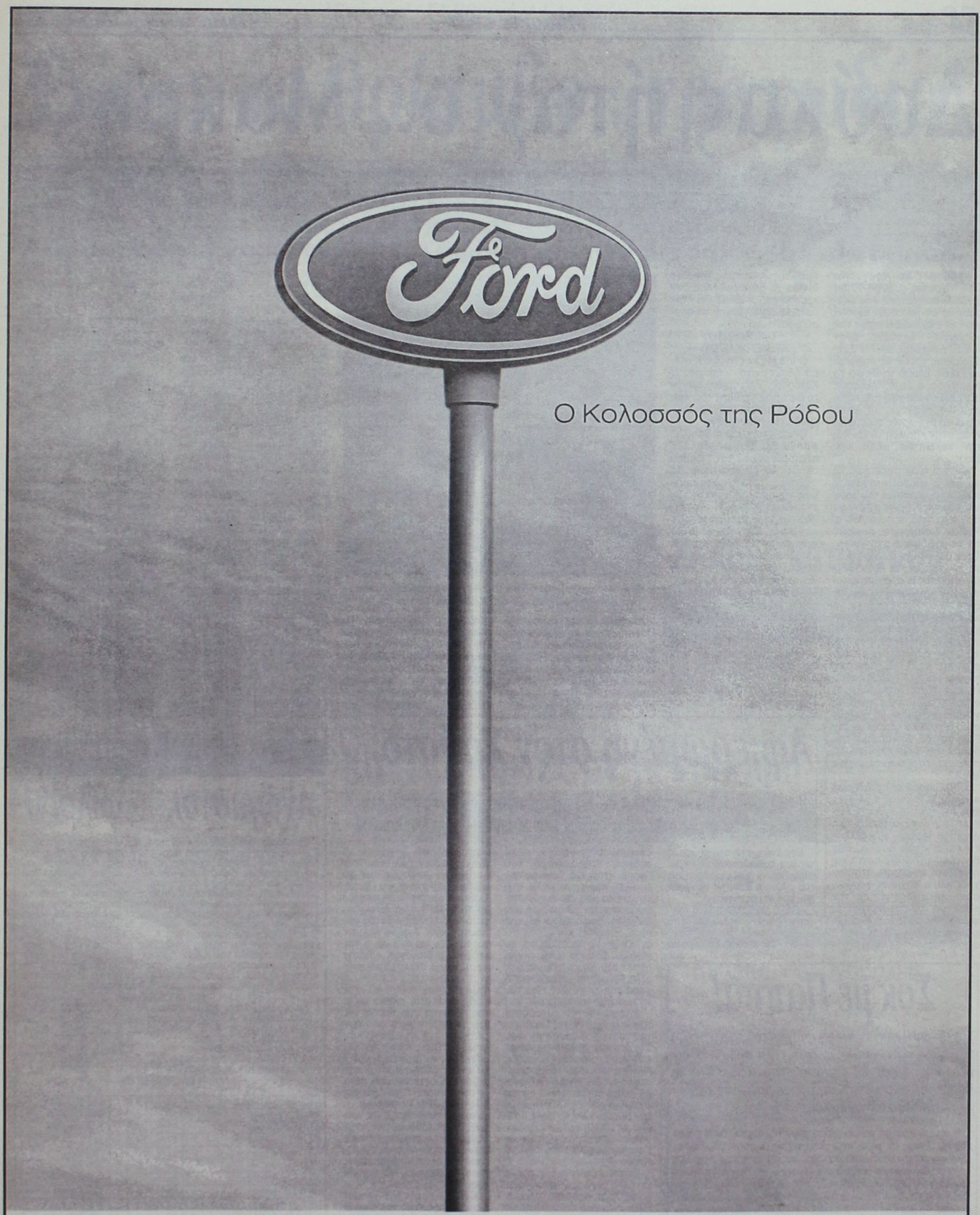

Ένας Κολοσσός έρχεται στη Ρόδο! Η Ford βάζει πλώρη για τα Δωδεκάνησα με τη δημιουργία ενός μεγάλου, ολοκληρωμένου συγκροτήματος στη Ρόδο. Το νέο συγκρότημα RODOS MOTOR CAR διαθέτει μία μονάδα για πωλήσεις επιβατικών, επαγγελματικών οχημάτων και μεταχειρισμένων αυτοκινήτων και μία ξεχωριστή μονάδα για ανταλλακτικά, service και τεχνική εξυπηρέτηση. Τώρα η Ρόδος έχει και πάλι έναν Κολοσσό και εσείς τα καλύτερα αυτοκίνητα.

RODOS MOTOR CAR A.E.
Έκθεση: 5ο χλμ. Ρόδου - Λίνδου,
τηλ.: 22410 68787-68194, fax: 22410 68611
Service: Λεωφόρος Καλλιθέας 3, τηλ.: 22410 77940

Σχεδιασμένα για τη ζωή
Προορισμένα για μια ζωή

Ford

Δούκας ήταν ο...Μακρής!

Με μεγάλο πρωταγωνιστή τον 26χρονο φόργουορντ που πέτυχε 7/10 τρίποντα ο Κολοσσός έλιωσε στη λάβα του «Βενετοκλείου» και τον Α.Σ.Ε. Δούκα τον οποίο κέρδισε σχετικά εύκολα με 84–71! Χρόνια πολλά και καλή χρονιά στην...κορυφή θα πουν πλέον οι «θαλασσί»

Κολοσσός-Χριστούγεννα-Πρωτοχρονιά-κορυφή-2004! Έννοιες ταυτόσημες που μπορούν να συνδυαστούν εύκολα μετά τη σπουδαία επιτυχία των «θαλασσί» απέναντι στον Α.Σ.Ε. Δούκα με 84-71! Συνδυάζοντας κανείς τις παραπάνω λέξεις, μπορεί να βγάλει το συμπέρασμα ότι ο Κολοσσός μετά την όγδοη νίκη που πέτυχε στο πρωτάθλημα της Α2 θα κάνει καλές γιορτές παραμένοντας στην κορυφή μέχρι και την τελευταία μέρα του έτους...

Μπορεί η διαφορά των 13 πόντων να φαντάζει αγχωτική, όμως το συγκρότημα του Βασίλη Φραγκιά δεν κινδύνεψε άμεσα με ήττα, κι αυτό γιατί οι Ροδίτες διατηρούσαν συνεχώς το προβάδισμα στο σκορ. Όταν μάλιστα οι φιλοξενούμενοι πλησίαζαν, οι «θαλασσί» έβρισκαν τον απαραίτητο ψυχισμό και τις λύσεις να ανεβάζουν την απόδοση τους και να μεγαλώνουν τη ψαλίδα. Δυστυχώς όμως για τον Κολοσσό τα υπόλοιπα αποτελέσματα της 10ης αγωνιστικής δεν βοήθησαν, καθώς ο Γ.Σ. Λάρισας πέρασε απ' το Περιστέρι και ο Ηλυσιακός απ' το Αιγάλεω. Τι σημαίνει αυτό; Απλά, μετά τις γιορτές οι Ροδίτες θα παίξουν στο «θεσσαλικό κάμπο» με τον Γυμναστικό, δηλαδή με την ομάδα που βρίσκεται επίσης στα υψηλότερα σκαλοπάτια της Α2.

Όσον αφορά το προχθεσινό παιχνίδι, ο Βασίλης Φραγκιάς είχε την τύχη να έχει στη διάθεσή του έναν καταπληκτικό Δημήτρη Μακρή, που έβλεπε το καλάθι του Δούκα...σαν βαρέλι! Με 7/10 τρίποντα και απίστευτη ωριμότητα στο παιχνίδι του, ο 26χρονος φόργουορντ πραγματοποίησε την καλύτερη του εμφάνιση με τη φανέλα της ομάδας και «σμπαράλιασε» όλα τα αμυντικά συστήματα της αθηναϊκής ομάδας. Ο Μακρής κέρδισε δίκαια το χειροκρότημα του κόσμου και απέδειξε ότι ήταν καθαρά θέμα χρόνου να προσαρμοστεί στη Ρόδο.

Ο ΝΟΜΟΣ ΤΟΥ «ΒΕΝΕΤΟΚΛΕΙΟΥ»

Ο στόχος εν έτει 20004 υλοποιήθηκε στο έπακρο...Ο Κολοσσός θέλει να διατηρήσει το αήττητο της έδρας του, κάτι το οποίο πέτυχε απέναντι στην ομάδα του Ηλία Αρμένη.

Όπως έλεγε και ο Βασίλης Φραγκιάς, ότι αν δηλαδή περιορίσουμε τον Δούκα στους 65-70 πόντους θα πάρουμε τη νίκη, αυτό ακριβώς τήρησαν οι παίκτες του στο «Βενετόκλειο». Η νίκη των Ροδιτών ήταν σχετικά εύκολη, καθώς οι Αθηναίοι έπαιζαν εντελώς ανορθόδοξο μπάσκετ με σύστημα...γύρω γύρω όλοι και ό,τι μπει έξω απ' τα 6.25! Ο Κολοσσός προηγήθηκε με 2-0 και ο Μποσγανάς με τρίποντο έδωσε για πρώτη και τελευταία φορά το προβάδισμα στον Δούκα (2-3).

Η απάντηση για τους γηπεδούχους ήταν άμεση...Με σερί 8-0, ξέφυγαν 10-3 (4') και λίγο αργότερα 13-6 (5.30'), χάρη στον επιθετικό οίστρο του Δημήτρη Μακρή. Στο διάστημα αυτό αξίζει να σημειωθεί ότι ο Παναγιωταράκος πέρασε χειροπέδες στον Μπαρλά. Η είσοδος του Σίμτσακ (αναγκαζόταν ο Άλμπερτ να τον κυνηγάει μακριά απ' τη ρακέτα) έδωσε λύσεις μετά το 17-10 (7') με το οποίο προηγήθηκε ο Κολοσσός. Τα γρήγορα φάουλ που υπέπεσαν οι Γκογκίδης και Παπαδάτος ανάγκασαν τον Βασίλη Φραγκιά να ρίξει στη μάχη τους Παππά και Παναγιωτόπουλο. Με τρίποντο του Μπαρλά και πόντους των Θεοδωρίδη και Σίμτσακ, ο Δούκας έφερε το ματς στα ίσα (17-17 στο 8'), όμως οι Ροδίτες ξέφυγαν με τρίποντο του Παναγιωτόπουλου (22-17 στο 9').



Εντυπωσιακή προσπάθεια του Πάνου Παναγιωταράκου στο προχθεσινό παιχνίδι του Κολοσσού με τον Δούκα

Στη δεύτερη περίοδο οι Αθηναίοι με την είσοδο των Νικητάκη και Σιούτη βρήκαν λύσεις (26-26 στο 14') , όμως με νέο σερί 10-0, ο Κολοσσός έβαλε τέλος στην υπόθεση νίκη, αφού μέχρι το τέλος του αγώνα ο Δούκας αν και ήθελε δεν μπορούσε να πλησιάσει τους αντιπάλους του. Το 36-26 (18.30') έγινε με αιχμές του δόρατος τους Μακρή και Γκογκίδη, κι αφού νωρίτερα υποχώρησε υποβασταζόμενος και με έντονους πόνους ο Χρήστος Παππάς.

«ΔΗΜΗΤΡΑΚΗ...ΕΣΥ ΣΟΥΠΕΡ ΣΤΑΡ»

Στην επανάληψη και με τρίποντο του Παπαδάτου οι Ροδίτες ξέφυγαν με +9 (42-33 στο 23'), όμως ο Δούκας δεν είχε πει την τελευταία του λέξη (44-39 στο 24'). Η διαφορά όμως ανέβηκε σε διψήφιο αριθμό και πάλι λίγο αργότερα (58-48 στο 27') με δύο βολές του Γεωργίτση και αφού ο Βασίλης Φραγκιάς άφησε στον πάγκο τον Άλμπερτ, προκειμένου να χαμηλώσει το σχήμα του. Στην τελευταία περίοδο το μόνο που κατάφερε το συγκρότημα του Ηλία Αρμένη ήταν να μειώσει σε 60-54 (32') με 4/4 βολές του Σιούτη. Με σερί 14-2(!), ο Κολοσσός έβαλε τελεία και παύλα στην υπόθεση νίκη. Σημαντικό ρόλο έπαιξε το κρεσέντο του Μακρή έξω απ' τα 6.25. Το +18 (74-56 στο 37.30' και 77-59 στο 38') ήταν η μεγαλύτερη τιμή που πήραν οι «θαλασσί» στο προχθεσινό παιχνίδι. Μακράν ο κορυφαίος για τον Κολοσσό ήταν ο Δημήτρης Μακρής και τον ακολούθησαν σε απόδοση οι Χρήστος Γκογκίδης και Πάνος Παναγιωταράκος. Απ' τον Α.Σ.Ε. Δούκα διακρίθηκαν οι Σιούτης και Νικητάκης. Ό,τι έβλεπαν σφύριζαν οι Δροσόπουλος και Θεοδωρίδης.

Τα δεκάλεπτα ήταν: 22-20, 39-31(ημ.), 60-50, 84-71

Διαιτητές: Δροσόπουλος-Θεοδωρόπουλος

ΚΟΛΟΣΣΟΣ ΡΟΔΟΥ(Φραγκιάς): Παναγιωτόπουλος 9(1), Περούλης, Παππάς 3, Παπαδάτος 13(1), Γκογκίδης 14(1), Παναγιωταράκος 10, Λιβιεράτος, Άλμπερτ 6, Γεωργίτσης 4, Μακρής 25(7).

Α.Σ.Ε. ΔΟΥΚΑ (Αρμένης): Νικητάκης 15(1), Παβλίσεβιτς, Θεοδωρίδης 5(1), Καραπλής 3(1), Μέντζος 2, Μπαρλάς 13(3), Μποσγανάς 6(1), Σιούτης 13(1), Μπέλλης 2, Σίμτσακ 12.

Αφιερωμένη στον Χρήστο...

Η νίκη του Κολοσσού επί του Α.Σ.Ε. Δούκα «μετριάστηκε» σύμφωνα με τις δηλώσεις του Βασίλη Φραγκιά απ' το σοβαρό τραυματισμό του Χρήστου Παππά

Εμφανώς στενοχωρημένος απ' τον τραυματισμό του Χρήστου Παππά ήταν μετά το τέλος του αγώνα ο Βασίλης Φραγκιάς που είπε χαρακτηριστικά:

«Θέλω να δώσω πολλά συγχαρητήρια στα παιδιά και να τα ευχαριστήσω για την πολύ μεγάλη προσπάθεια που έκαναν παρ' όλο που ήταν όλοι τους σοκαρισμένοι απ' τον πολύ σοβαρό τραυματισμό του Παππά. Ήταν ένα γεγονός που έπαιξε περίεργο ρόλο στη ψυχολογία μας. Να ευχαριστήσω επίσης τον κόσμο που μας βοήθησε πάρα πολύ και σήμερα (σ.σ. προχθές) και έδειξε ότι ανταμείβει τις προσπάθειες των παιδιών. Σίγουρα αυτή η νίκη ήταν πολύ σημαντική για μας αλλά θεωρώ ότι μετριάστηκε η χαρά της επιτυχίας από τον τραυματισμό του Χρήστου.

Φυσικά και του ευχόμαστε ταχεία ανάρρωση και δικαιούται να του αφιερώσουμε τη νίκη. Στο δεύτερο ημίχρονο μπήκαν όλοι μέσα να παίξουν γι' αυτόν. Αναγκαστικά λόγω του τραυματισμού αυτού, πήγαμε σε διάφορα σχήματα. Σε κάποια στιγμή είχαμε τεράστιο πρόβλημα με τον Σίμτσακ γιατί τράβαγε πολύ έξω τον Άλμπερτ οπότε μας βόλεψε το χαμηλό σχήμα με τον Παναγιωτόπουλο ή τον Γεωργίτση στο 4.

Πιστεύω ότι η ομάδα έδειξε για άλλη μία φορά πολύ σταθερή απόδοση ειδικά στην άμυνα. Είμαι σίγουρος ότι ήταν το πιο δύσκολο παιχνίδι που έχουμε δώσει εδώ μέσα γιατί όσες φορές κι αν πήραμε μία διαφορά ασφαλείας, ποτέ δεν ήμασταν σίγουροι ότι το παιχνίδι θα τελείωνε εκεί. Ήταν τέτοια όμως η πίστη που έχουν τα παιδιά που νομίζω ότι αν δεν είχαμε αυτή την ατυχία, θα ήμασταν πάρα πολύ ευχαριστημένοι που η χρονιά έκλεισε με μας στην κορυφή της βαθμολογίας. Τώρα τα παιδιά θα έχουν κάποιες μέρες ξεκούρασης αλλά για το τεχνικό τιμ θα υπάρξει έντονος προβληματισμός γιατί θα πρέπει να ανακατέψουμε πολύ την τράπουλα για να δούμε πως θα καλύψουμε το κενό του Παππά. Ό,τι είναι να κάνει αυτή η ομάδα θα το κάνει για να συνεχίσει αυτό που ξεκίνησε φέτος στο πρωτάθλημα. Αντί να είμαστε χαρούμενοι, και εγώ και οι παίκτες και η διοίκηση, είμαστε πάρα πολύ στενοχωρημένοι γιατί πρόκειται για απώλεια πολύ βασικού παίκτη και ενός παιδιού που στον ενάμισι χρόνο που βρίσκεται στην ομάδα, μας έχει βοηθήσει πάρα πολύ. Περσι τέτοια εποχή είχε πάθει κάτι ανάλογο. Όπως και να έχει δεν μπορούμε να μεμψιμοιρούμε ή να κλαίμε όταν συμβαίνει κάτι τέτοιο. Είμαστε υποχρεωμένοι να συνεχίσουμε. Είμαι σίγουρος πως ό,τι πρέπει να κάνουμε για να συνεχιστεί η πορεία της ομάδας, θα το κάνουμε. Απλά, θα θέλαμε να γιορτάζουμε διαφορετικά αυτή τη νίκη και είμαστε όλοι πολύ στενοχωρημένοι. Αυτά συμβαίνουν, αθλητισμός είναι.

Όσον αφορά τον Μακρή έκανε το καλύτερο του παιχνίδι όσο είναι στον Κολοσσό. Καθημερινά εμείς τον βλέπαμε μέσα στην προπόνηση. Ψυχολογικά χρειαζόταν ένα τέτοιο παιχνίδι. Νομίζω ότι και οι τελευταίοι αμφισβητίες που υπάρχουν παντού πλέον δεν θα μπορούν να πουν τίποτα. Για μας δεν ήταν έκπληξη. Σίγουρα χαιρόμαστε που έκανε ένα τέτοιο παιχνίδι. Βέβαια αυτό που έκανε σήμερα (σ.σ. προχθές) στον αγώνα το κάνει κάθε μέρα στις προπονήσεις», τόνισε ο Βασίλης Φραγκιάς.

Σοκ με Παππά!

3.16" πριν από το τέλος του πρώτου ημιχρόνου ο 24χρονος πόϊντ-γκαρντ υπέστη ρήξη πρόσθιου χιαστού και σήμερα θα εξεταστεί στην Αθήνα ενώ θα προβεί σε χειρουργική επέμβαση χάνοντας σχεδόν όλο το υπόλοιπο της χρονιάς

Η ατυχία χτύπησε για μία ακόμη φορά την πόρτα του Χρήστου Παππά...Όπως και πέρσι στην αναμέτρηση με τον Α.Σ.Ε. Δούκα, λίγο πριν απ' την εορταστική περίοδο, έτσι και προχθές ο 24χρονος πόϊντ-γκαρντ χτύπησε σοβαρά στο γόνατο, 3.16" πριν απ' το τέλος του πρώτου ημιχρόνου σε μία ανύποπτη φάση στην οποία δεν αποκλείεται να του έγινε φάουλ από κάποιον παίκτη της φιλοξενούμενης ομάδας. Τα μαντάτα κάθε άλλο παρά ευχάριστα είναι για τον Αθηναίο αθλητή του Κολοσσού, ο οποίος σύμφωνα με τα όσα έχουν γίνει γνωστά έχει υποστεί ρήξη πρόσθιου χιαστού. Ο Χρήστος Παππάς θα μεταβεί στην Αθήνα (ίσως να το έκανε και χθες) προκειμένου να υποβληθεί σε μαγνητική τομογραφία ώστε να διαπιστωθεί το μέγεθος του προβλήματος του, ενώ ήδη έχει τοποθετηθεί σε νάρθηκα το πόδι του.

Το γεγονός αυτό στενοχώρησε την τεχνική ηγεσία, τους παίκτες αλλά και τη διοίκηση του Κολοσσού. Όπως είναι εύλογο ο Παππάς θα μείνει εκτός παρκέ για μεγάλο χρονικό διάστημα, ενώ θα υποβληθεί και σε χειρουργική επέμβαση στο γόνατο του. Είναι πολύ πιθανό ο νεαρός αθλητής να χάσει το υπόλοιπο της φετινής αγωνιστικής περιόδου, αν και αυτό θα γίνει γνωστό κατά τη διάρκεια της εβδομάδας.

Α2 ΚΑΤΗΓΟΡΙΑ

Αχώριστοι... «φίλοι»!

Σπουδαία εκτός έδρας νίκη μέσα στο Περιστέρι πέτυχε ο Γ.Σ. Λάρισας, με την οποία παρέμεινε στην πρώτη θέση του βαθμολογικού πίνακα, έχοντας για παρέα τον Κολοσσό Ρόδου που επικράτησε στο ρελαντί του Α.Σ.Ε. Δούκα. Πλέον οι δύο ομάδες θα λύσουν τις διαφορές τους στον «κάμπο», μετά την επανέναρξη του πρωταθλήματος. Εντυπωσιακός ήταν στο Αιγάλεω ο Ηλυσιακός, καθώς ξεπέρασε το εμπόδιο της ομώνυμης ομάδας, ενώ ο νόμος του «Λίντο» έκανε για μία ακόμη φορά την εμφάνιση του και οδήγησε σε μεγάλη επιτυχία τον Ο.Φ.Η./Ηράκλειο κόντρα στην Α.Γ.Ε. Χαλκίδας. Επιτέλους νίκη...φώναξε και πάλι η Νήαρ Ηστ η οποία κέρδισε στην άδεια Καισαριανή τον Κ.Α.Ο. Δράμας, ενώ η Ξάνθη δεν λυπήθηκε το Παλαιό Φάληρο, κάνοντας ακόμη ένα βήμα για την παραμονή της. Τέλος ο Σπόρτιγκ επιβλήθηκε με άνεση του ουραγού και καταδικασμένου Δ.Α.Σ. Άνω Λιοσίων.

10η ΑΓΩΝΙΣΤΙΚΗ

Κολοσσός Ρόδου- Α.Σ.Ε. Δούκα	84-71
Α.Ο. Σπόρτιγκ- Δ.Α.Σ. Άνω Λιοσίων	92-71
Ο.Φ.Η./Ηράκλειο- Α.Γ.Ε. Χαλκίδας	76-60
Περιστέρι- Γ.Σ. Λάρισας	66-67
Α.Ο. Αιγάλεω- Ηλυσιακός	64-78
Α.Σ. Ξάνθης- Παλαιό Φάληρο	86-55
Νήαρ Ηστ- Κ.Α.Ο. Δράμας	93-67

Η ΒΑΘΜΟΛΟΓΙΑ

1.Κολοσσός Ρόδου	18	8-2	844-703(+141)
2.Γ.Σ. Λάρισας	18	8-2	804-718(+86)
3.Ηλυσιακός(4β)	17	7-3	773-724(+49)
4.Α.Ο. Σπόρτιγκ(1β)	17	7-3	733-676(+57)
5.Ο.Φ.Η./Ηράκλειο(1β)	17	7-3	730-685(+45)
6.Νήαρ Ηστ	16	6-4	784-758(+26)
7.Α.Γ.Ε. Χαλκιδας	16	6-4	813-808(+5)
8.Α.Σ.Ε. Δούκα	15	5-5	796-791(+5)
9.Α.Σ. Ξάνθης	14	4-6	771-741(+30)
10.Α.Ο. Αιγάλεω	14	4-6	732-740(-8)
11.Περιστέρι	14	4-6	704-732(-28)
12.Κ.Α.Ο. Δράμας(2β)	12	2-8	679-798(-119)
13.Παλαιό Φάληρο(1β)	12	2-8	709-825(-116)
14.Δ.Α.Σ. Άνω Λιοσίων	10	0-10	619-792(-173)

Η ΕΠΟΜΕΝΗ ΑΓΩΝΙΣΤΙΚΗ(08/01/2005)

Α.Σ.Ε. Δούκα- Α.Ο. Σπόρτιγκ
Δ.Α.Σ. Άνω Λιοσίων- Ο.Φ.Η./Ηράκλειο
Α.Γ.Ε. Χαλκίδας- Νήαρ Ηστ
Γ.Σ. Λάρισας- Κολοσσός Ρόδου
Ηλυσιακός- Περιστέρι
Παλαιό Φάληρο- Α.Ο. Αιγάλεω
Κ.Α.Ο. Δράμας- Α.Σ. Ξάνθης

Έκανε το θρίαμβο...τραγωδία!

Ο Α.Σ.Κ. Ιβίσκος έπαιξε θαυμάσιο μπάσκετ για ένα ημίχρονο όπου προηγήθηκε δύο φορές με +17(26-9 και 30-13), ωστόσο έχασε στο τελευταίο δεκάλεπτο απ' την Α.Ε.Κ. Τζιτζιφιών με 78-71 και πλέον πολύ δύσκολα θα σώσει τη φετινή παρτίδα. Καθοριστικός ο τραυματισμός του Λιβιεράτου

Πόσο απέχει ο παράδεισος απ' την κόλαση; Μάλλον όχι πολύ αν αναλογιστεί κανείς τη χθεσινή εικόνα που έδειξε ο Α.Σ.Κ. Ιβίσκος απέναντι στην Α.Ε.Κ. Τζιτζιφιών στο παιχνίδι της 10ης αγωνιστικής για τον 2ο όμιλο νότου της Γ' Εθνικής. Η ομάδα της Ανάληψης κατάφερε να χάσει ένα δικό της παιχνίδι (71-78), δείχνοντας πάντως δύο πρόσωπα στη χθεσινή αναμέτρηση του «Βενετοκλείου». Οι γηπεδούχοι έφτασαν πολύ κοντά σ' έναν θρίαμβο παρουσιάζοντας ένα ισχυρό σύνολο και παίζοντας πολύ καλό μπάσκετ στο πρώτο ημίχρονο, κάτι όμως που δεν κράτησε πολύ.

Στην επανάληψη οι Ροδίτες έβγαλαν το καλό προσωπείο και φόρεσαν τη μάσκα με την οποία γκρέμισαν ό,τι έχτιζαν στο πρώτο εικοσάλεπτο. Η κούραση, οι λίγες εναλλακτικές λύσεις και το πάθος των φιλοξενούμενων στο τελευταίο δεκάλεπτο τους χάρισε ένα σπουδαίο ροζ φύλλο, το οποίο πανηγύρισαν έξαλλα στο «Βενετόκλειο». Ξέρετε πολλές ομάδες που έχαναν με 30-13 στο ξεκίνημα της δεύτερης περιόδου και πήραν τη νίκη και μάλιστα μακριά απ' την έδρα τους; Η Α.Ε.Κ.Τ. απλά είχε το κάτι παραπάνω, είχε καθαρό μυαλό στην τελευταία περίοδο και με μεγάλο πρωταγωνιστή τον Μπεσέντιν έκανε το «διπλό», επιστρέφοντας στις επιτυχίες μετά από δύο διαδοχικές ήττες.

Όπως είναι κατανοητό στις τάξεις του Ιβίσκου...μύρισε πλέον υποβιβασμός αφού το συγκρότημα του Παναγιώτη Παπακώστα βρίσκεται πλέον σε εξαιρετικά δύσκολη θέση μετά και τη νέα ήττα που γνώρισε εντός έδρας.

ΕΚΠΛΗΚΤΙΚΟ ΜΠΑΣΚΕΤ

Την καλύτερη φετινή του εμφάνιση πραγματοποίησε στο πρώτο ημίχρονο ο Ιβίσκος. Με άμυνα από ατσάλι και έχοντας σε πολύ καλή μέρα τον Χρήστο Μπίλια και τον Θωμά Μπελάγια, οι Ροδίτες μπήκαν αποφασισμένοι να πάρουν τη νίκη. Η άμυνα 2-3 που εφάρμοσαν οι φιλοξενούμενοι...πνίγηκε απ' το πάθος και τη δύναμη των γηπεδούχων που συγκλόνισαν με την παρουσία τους. Μετά το 5-6 (2'), ο Ιβίσκος έδειξε ότι αποτελεί το «αφεντικό» του αγώνα. Με τον Μπίλια να κερδίζει τις μάχες στη ρακέτα, προηγήθηκε 13-7 (4'), ενώ παρά την αποχώρηση του Λιβιεράτου, ο οποίος τραυματίστηκε στο πόδι, ο Τσιτσούλας έκανε καλά τη δουλειά του και με δίποντο του κορυφαίου χθες για τον Ιβίσκο Μπελάγια η διαφορά ανέβηκε σε διψήφιο αριθμό (20-9 στο 7'). Μάλιστα με προσπάθεια του ίδιου η ψαλίδα άνοιξε στο +17 (26-9 στο 8'). Το μόνο που κατάφερε η Α.Ε.Κ.Τ. ήταν να μειώσει σε 26-13. Αξίζει να σημειωθεί ότι στο πρώτο δεκάλεπτο ο Αλέξης Ζαβός είχε χρησιμοποιήσει ήδη τους 9 απ' τους 10 αθλητές του.



Αν και πραγματοποίησε εντυπωσιακή εμφάνιση στο πρώτο ημίχρονο ο Ιβίσκος δεν κατάφερε να κερδίσει την Α.Ε.Κ. Τζιτζιφιών

Στη συνέχεια οι «νεοφώτιστοι» ξέφυγαν με 30-13 (11'), όμως με πόντους του καλού Αμπατζή η ομάδα της Καλλιθέας-Τζιτζιφιών πλησίασε σε 30-20 (12'). Μέχρι και το τέλος του πρώτου ημιχρόνου ο Ιβίσκος πίεσε στην άμυνα, βρήκε λύσεις με τα τρίποντα του Συντάγγελου και περιόρισε αισθητά τα ατού της Α.Ε.Κ.Τ., Σιζόπουλο Κούνα και Σίνο. Παρά το γεγονός ότι ο Μπίλιας χρεώθηκε με τρία φάουλ, ο Ιβίσκος κράτησε γερά και μάλιστα με τρίποντο του Βλαχοδήμου ξέφυγε με 46-30 (18'), για να απαντήσει στην εκτνοή ο Κούνας σε 46-37.

ΕΒΓΑΛΕ ΤΑ ΜΑΤΙΑ ΤΟΥ

Στην επανάληψη, στο παρκέ του «Βενετοκλείου» εμφανίστηκε μία άλλη ομάδα...Ο Παπαδόπουλος έδωσε βοήθειες μέσα απ' τη ρακέτα (46-41 στο 22'), ενώ Κούνας και Μπεσέντιν ξύπνησαν στα πλέον καθοριστικά σημεία. Η διαφορά ροκανίστηκε με τον Ιβίσκο ανήμπορο να αντιδράσει. Ο Μπίλιας κουράστηκε, όμως οι Ροδίτες δεν μπόρεσαν να σταματήσουν τον Μπεσέντιν. Με καλάθι του Βλαχοδήμου το σκορ έγινε 48-43, όμως με καλάθι του Μπεσέντιν το παιχνίδι ήρθε στα ίσα (49-49 στο 26'). Ο Συντάγγελος πέτυχε κρίσιμο τρίποντο, όμως με μίνι σερί 0-4, η Α.Ε.Κ. Τζιτζιφιών πήρε τα ηνία (52-53) μετά από αρκετή ώρα. Το τρίτο δεκάλεπτο έληξε με φόλοου του Βλαχοδήμου (54-53).

Στο τέλος ο Ιβίσκος δεν άντεξε...Το 56-53 (31') έγινε 57-60 (33') με γκολ-φάουλ του Παπαδόπουλου. Ο Συντάγγελος κέρδισε φάουλ σε προσπάθεια του για τρίποντο, όμως ευστόχησε μόνο σε μία βολή αλλά ο Μπελάγιας έκανε το 62-63 (34'). Με δίποντα των Μπεσέντιν και Κούνα οι φιλοξενούμενοι ξέφυγαν 62-67 (36'), όμως δύο λάθη του Σιζόπουλου έδωσαν το δικαίωμα στους γηπεδούχους να ισοφαρίσουν 67-67 (3.34' πριν το τέλος). Με πέντε συνεχόμενους πόντους του Μπεσέντιν η Α.Ε.Κ.Τ. έβαλε τις βάσεις για τη νίκη (67-72 στο 38'), κι αφού οι παίκτες του Ιβίσκου επιδόθηκαν σε σωρεία λαθών και κακών επιλογών. Δύο άστοχα τρίποντα απ' τους Βλαχοδήμο και Μπελάγια ουσιαστικά έγειραν την πλάστιγγα υπέρ των φιλοξενούμενων. Ο Σίνος με 2/2 βολές έκανε το 67-74(39') και τα πάντα τελείωσαν. Ο Τσιτσούλας έκανε λάθος και ο Σιζόπουλος με ψυχραιμία απ' τις βολές έδωσε αέρα 9 πόντων στην ομάδα του (67-76) και αυτό ήταν...Απ' τους νικητές ξεχώρισαν οι Μπεσέντιν, Κούνας, Παπαδόπουλος και Αμπατζής, ενώ απ' τους ηττημένους κορυφαίος ήταν ο Μπελάγιας, ενώ διακρίθηκαν επίσης οι Μπίλιας (α' ημ.) και Συντάγγελος. Πολύ καλή ήταν η διαιτησία των Κιούρκα- Κωνσταντινόπουλου.

- Τα δεκάλεπτα ήταν: 26-13, 46-37(ημ.), 54-53, 71-78
- Διαιτητές: Κιούρκας- Κωνσταντινόπουλος

ΙΒΙΣΚΟΣ ΡΟΔΟΥ (Παπακώστας): Λιβιεράτος 2, Κουμνάκης, Τσιτσούλας 2, Μπελάγιας 19(1), Παπακώστας, Βλαχοδήμος 13(3), Παρδακάς 5, Συντάγγελος 13(3), Κούρος, Μπίλιας 17.

Α.Ε.Κ. ΤΖΙΤΖΙΦΙΩΝ (Ζαβός): Αμπατζής 7, Ρόντος 2, Σίνος 6, Μιχαλάς, Σιδερίδης, Μπεσέντιν 21, Κούνας 19(1), Μαρκόπουλος 2, Σιζόπουλος 12, Παπαδόπουλος 9.

Σε κακή κατάσταση...

Το ταβάνι έσταζε στην Ιαλυσό, ενώ υπήρχε διακοπή ρεύματος με αποτέλεσμα να μην γίνει το ματς του Γ.Α.Σ. με τον Διγενή Κοσκινού

Δεν πραγματοποιήθηκε στην Ιαλυσό η αναμέτρηση μεταξύ του τοπικού Γ.Α.Σ. και του Διγενή Κοσκινού.

Παρά το γεγονός ότι οι δύο ομάδες πήγαν κανονικά στο γήπεδο, το ματς δεν έγινε λόγω αρκετών προβλημάτων στο δημοτικό κλειστό γυμναστήριο.

Οι δύο διαιτητές Ξανθός-Κουνελλές Ηλ. έγραψαν τα εξής στο φύλλο αγώνα: «Λόγω ακαταλληλότητας του γηπέδου, καθώς έσταζε το ταβάνι σε πολλά σημεία και επειδή δεν υπήρχε φωτισμός λόγω διακοπής ρεύματος ο αγώνας δεν έγινε».

Εξάλλου δεν διεξήχθησαν οι συναντήσεις Α.Ε. Δικαίου-Ε.Α. Καλύμνου, αφού δεν μπόρεσαν οι «σφουγγαράδες» να μεταβούν στην Κω και Ηρακλής Λάρδου- Ιπποκράτη, διότι οι φιλοξενούμενοι λόγω καιρού δεν ταξίδεψαν στη Ρόδο.

Καλές γιορτές στην κορυφή

Το τρένο του Π.Α.Ο. Διαγόρας πέρασε με φόρα και από το «Βενετόκλειο» κερδίζοντας με 97-44 τον Δ.Α.Ν.Σ. Δωριείς! Σε παράσταση για ένα ρόλο μετατράπηκε το προχθεσινό παιχνίδι...Τραυματίστηκε στο ξεκίνημα ο Βερέμης των «κιτρινόμαυρων»

Ο Π.Α.Ο. Διαγόρας φέτος δεν είναι διατεθειμένος να κάνει εξαιρέσεις...Με την ίδια ακριβώς διαφορά (+53) που κέρδισε στην Κάλυμνο την τοπική Ε.Α.ΚΑ. (103-50), επικράτησε προχθές στο «Βενετόκλειο» του έτερου ουραγού Δ.Α.Ν.Σ. Δωριείς (97-44). Οι «κυανέρυθροι» αν και αγωνίστηκαν με αρκετές απουσίες (Αβεκλούριος, Κατσαλίγκος, Κουκιάς), για μία ακόμη φορά δεν συνάντησαν δυσκολίες απέναντι στους «κιτρινόμαυρους», οι οποίοι δεν πρόβαλαν σθεναρή αντίσταση στους πρωτοπόρους. Το παιχνίδι εξελίχθηκε πολύ γρήγορα σε παράσταση για ένα ρόλο, καθώς οι φιλοξενούμενοι επέβαλαν πλήρως τον ρυθμό τους μέσα κι έξω απ' τη ρακέτα. Μακριά απ' το καλάθι ο Γιάννης Μαρουλλάκης φρόντισε να κάνει το δικό του πάρτι, καθώς βρέθηκε σε πολύ καλή μέρα, ενώ μέσα στα δύο καλάθια Χαλβατζής, Δούβαλης και Τρίμμης (στην τελευταία περίοδο) έκαναν τη διαφορά απέναντι στους παίκτες του Δωριέα.

Η ομάδα του Σάκη Καλαμπόκα έπαιξε σοβαρά και χωρίς να υποτιμήσει τους αντίπαλους της ξέφυγε 2-8 (3') με το καλημέρα και σταδιακά μεγάλωσε τη διαφορά. Είναι χαρακτηριστικό ότι όσο περνούσε η ώρα ο Π.Α.Ο. Διαγόρας έκανε αρκετές καλές φάσεις και αποζημίωσε τους φιλάθλους που παρακολούθησαν το ματς με πλούσιο θέαμα και μπόλικα καρφώματα. Το 10-20 έγινε 10-28 με τη συμπλήρωση του πρώτου δεκαλέπτου. Μάλιστα με το ίδιο ακριβώς σκορ έληξε και η δεύτερη περίοδος, με συνέπεια οι «κυανέρυθροι» να πάνε στα αποδυτήρια έχοντας προηγηθεί με το ευρύ 20-56. Στην επανάληψη η μηχανή των πρωτοπόρων δεν σταμάτησε. Η ψαλίδα άνοιξε ακόμη περισσότερο και τελικά η νίκη ήρθε με χαρακτηριστική ευκολία απέναντι στον Δ.Α.Ν.Σ. Δωριείς που έχασε αρκετά νωρίς με διάστρεμμα τον Άρη Βερέμη. Αξίζει να σημειωθεί ότι το ντεμπούτο του με τη φανέλα της ανδρικής ομάδας έκανε ο 12χρονος Νίκος Οικονόμου. Άριστη ήταν η διαιτησία των Βιτζηλαίου- Αρνά.

Τα δεκάλεπτα ήταν: 10-28, 20-56(ημ.), 29-73, 44-97

Διαιτητές: Βιτζηλαίος-Αρνάς

Δ.Α.Ν.Σ. ΔΩΡΙΕΥΣ(Αρφαράς): Αντωνόπουλος, Περάκης, Κούκιαλι Β. 2, Ράμμος 6, Κούκιαλι Λ. 5(1), Μαυρονικόλας 11, Κρητικός 18, Βερέμης 2.

Π.Α.Ο. ΔΙΑΓΟΡΑΣ(Καλαμπόκας): Σπανουδάκης 5(1), Μαρουλλάκης 28(4), Οικονόμου, Τσαλικίδης 6, Πολυχρόνης 6, Δούβαλης 16, Χαλβατζής 18, Σκορδάλης 7, Τρίμμης 11.

ΓΕΝΙΚΗ(2ος ΟΜΙΛΟΣ ΝΟΤΟΥ)

Κέρδισαν όλα τα φαβορί...

Απουσίασαν οι εκπλήξεις την 10η αγωνιστική, καθώς όλα τα φαβορί εύκολα ή δύσκολα πήραν τους δύο βαθμούς της νίκης. Μάλιστα στα μεγάλα ντέρμπι επικράτησαν οι γηπεδούχοι. Το Λαύριο λύγισε την αντίσταση της Α.Ε. Ταύρου και ο Ίκαρος Νέας Σμύρνης ξεπέρασε στην παράταση το εμπόδιο του Πανερυθραϊκού. «Σκούρα» τα βρήκε η Προοδευτική μέχρι να επιβληθεί της Αγίας Παρασκευής, ενώ σαν σίφουνας πέρασε απ' τη Θήβα ο πρωτοπόρος και αήττητος Ιωνικός Λαμίας κερδίζοντας τον τοπικό Κάδμο. Αυτοκτόνησε στη Ρόδο ο Ιβίσκος ο οποίος ηττήθηκε απ' την Α.Ε.Κ. Τζιτζιφιών, ενώ σε ρυθμούς ρελαντί ο Αρδηττός επικράτησε του Κύδωνα Χανίων. Τέλος το ρεπό του εξέτισε ο Άτταλος.

10η ΑΓΩΝΙΣΤΙΚΗ

Προοδευτική- Αγία Παρασκευή	99-95(κ.α. 87-87)
Κάδμος Θηβών- Ιωνικός Λαμίας	68-91
Ίκαρος Νέας Σμύρνης- Πανερυθραϊκός	79-78(κ.α. 67-67)
Αρδηττός-Κύδων Χανίων	77-65
Ιβίσκος Ρόδου- Α.Ε.Κ. Τζιτζιφιών	71-78
Γ.Σ. Λαυρίου- Α.Ε. Ταύρου	81-67

- Ρεπό είχε ο Άτταλος

Η ΒΑΘΜΟΛΟΓΙΑ

1.Ιωνικός Λαμίας	18	9-0	704-566(+138)
2.Γ.Σ. Λαυρίου	17	7-3	746-622(+124)
3.Ίκαρος Νέας Σμύρνης	16	7-2	658-612(+46)
4.Α.Ε. Ταύρου(2β)	16	6-4	677-665(+12)
5.Α.Ε.Κ. Τζιτζιφιών(1β)	16	6-4	692-678(+14)
6.Προοδευτική(2β)	14	5-4	707-710(-3)
7.Αρδηττός(1β)	14	5-4	618-606(+12)
8.Πανερυθραϊκός(2β)	13	4-5	652-647(+5)
9.Αγία Παρασκευή(1β)	13	4-5	694-672(+22)
10.Άτταλος	12	3-6	695-725(-30)
11.Ιβίσκος Ρόδου	11	2-7	609-714(-105)
12.Κύδων Χανίων	10	1-8	577-694(-117)
13.Κάδμος Θηβών	10	1-8	593-711(-118)

*Ο Γ.Σ. Λαυρίου, η Α.Ε. Ταύρου και η Α.Ε.Κ. Τζιτζιφιών δεν έχουν εκτίσει το ρεπό τους

Η ΕΠΟΜΕΝΗ ΑΓΩΝΙΣΤΙΚΗ(09/01)

Αγία Παρασκευή- Κάδμος Θηβών
Ιωνικός Λαμίας- Ίκαρος Νέας Σμύρνης
Πανερυθραϊκός- Γ.Σ. Λαυρίου
Κύδων Χανίων- Προοδευτική
Άτταλος- Αρδηττός
Α.Ε. Ταύρου- Ιβίσκος Ρόδου

- Ρεπό έχει η Α.Ε.Κ. Τζιτζιφιών

Α' ΚΑΤΗΓΟΡΙΑ ΑΝΔΡΩΝ

Κέρδισαν οι αναβολές...

Ένα παιχνίδι έγινε μόνο στο πλαίσιο της 8ης αγωνιστικής...Στο «Βενετόκλειο» ο Π.Α.Ο. Διαγόρας δεν λυπήθηκε τον Δ.Α.Ν.Σ. Δωριείς τον οποίο κέρδισε άνετα. Οι αναμετρήσεις Α.Ε. Δικαίου-Ε.Α. Καλύμνου, Ηρακλής Λάρδου- Ιπποκράτης Κω και Γ.Α.Σ. Ιάλυσος- Διγενής Κοσκινού δεν έγιναν λόγω καιρού.

8η ΑΓΩΝΙΣΤΙΚΗ

Δ.Α.Ν.Σ. Δωριείς - Π.Α.Ο Διαγόρας	44-97
Α.Ε. Δικαίου - Ε.Α. Καλύμνου	αναβλήθηκε
Ηρακλής Λάρδου - Ιπποκράτης Κω	αναβλήθηκε
Γ.Α.Σ. Ιάλυσος - Διγενής Κοσκινου	αναβλήθηκε

Η ΒΑΘΜΟΛΟΓΙΑ

1.Π.Α.Ο. Διαγόρας	16	8-0	753-412(+341)
2.Ιπποκράτης Κω	12	5-2	485-437(+48)
3.Α.Ε. Δικαίου(4β)	11	4-3	439-446(-7)
4.Ηρακλής Λάρδου(3β)	11	4-3	474-467(+7)
5.Γ.Α.Σ. Ιάλυσος(2β)	11	4-3	428-418(+10)
6.Διγενής Κοσκινού	9	2-5	425-482(-57)
7.Δ.Α.Ν.Σ. Δωριείς	9	1-7	439-669(-230)
8.Ε.Α. Καλύμνου	8	1-6	426-538(-112)

*Ο Δ.Α.Ν.Σ. Δωριείς και ο Π.Α.Ο. Διαγόρας έχουν από ένα παιχνίδι περισσότερο

Η ΕΠΟΜΕΝΗ ΑΓΩΝΙΣΤΙΚΗ

Ιπποκράτης Κω- Γ.Α.Σ. Ιάλυσος
Α.Ε. Δικαίου- Διγενής Κοσκινού
Ε.Α. Καλύμνου- Δ.Α.Ν.Σ. Δωριείς
Π.Α.Ο. Διαγόρας- Ηρακλής Λάρδου

ΓΡΑΦΙΚΕΣ ΤΕΧΝΕΣ «ΚΟΛΛΙΟΣ Α.Ε.»

ΑΡΧΙΚΟΣ ΙΣΟΛΟΓΙΣΜΟΣ ΕΚΚΑΘΑΡΙΣΗΣ ΤΗΣ 31 ΑΥΓΟΥΣΤΟΥ 2004

Μ.Α.Ε 12369/80/Β/86/332 **ΙΣΟΛΟΓΙΣΜΟΣ 31ης ΑΥΓΟΥΣΤΟΥ 2004 - ΕΤΑΙΡΙΚΗ ΧΡΗΣΗ (1 ΙΑΝΟΥΑΡΙΟΥ - 31 ΑΥΓΟΥΣΤΟΥ 2004)**

ΕΝΕΡΓΗΤΙΚΟ	Ποσά κλειομένης χρήσεως 2004			Ποσά προηγουμ. χρήσεως 2003		
Γ. ΠΑΓΙΟ ΕΝΕΡΓΗΤΙΚΟ	Αξία Κτήσ.	Αποσβέσεις	Αναπ. Αξία	Αξία Κτήσ.	Αποσβέσεις	Αναπ. Αξία
II. Ενσώματες ακινητοποιήσεις:						
1. Γήπεδα - Οικόπεδα	40.387,00	0,00	40.387,00	40.387,00	0,00	40.387,00
3. Κτίρια και Τεχνικά Εργα	79.973,36	79.972,36	1,00	79.973,36	79.972,36	1,00
4. Μηχ/τα - Τεχνικές Εγκαταστ.	129.584,14	129.583,14	1,00	129.584,14	129.583,14	1,00
5. Μεταφορικά Μέσα	11.957,89	10.954,14	1.003,75	11.957,89	10.778,89	1.179,00
6. Επιπλα και λοιπός Εξοπλισμός	21.481,54	21.480,54	1,00	21.481,54	21.480,54	1,00
Σύνολο Ακινητοποιήσεων (ΓΙΙ)	283.383,93	241.990,18	41.393,75	283.383,93	241.814,93	41.569,00
Δ. ΚΥΚΛΟΦΟΡΟΥΝ ΕΝΕΡΓΗΤΙΚΟ						
I. Αποθέματα						
4. Πρώτες και βοηθητικές ύλες			3.332,96			5.945,79
II. Απαιτήσεις:						
1. Πελάτες			5.607,28			9.442,71
11.Χρεώστες διάφοροι			971,16			971,16
12. Λογαριασμός διαχειρ. - Ελληνικό Δημόσιο			121,82			567,15
			6.700,26			10.981,02
IV. Χρεώγραφα						
1. Μετοχές			4.199,56			4.199,56
IV. Διαθέσιμα						
1. Ταμείο			116.063,46			90.277,73
Σύνολο Κυκλοφορούντος Ενεργητικού			130.296,24			111.404,10
Γενικό Σύνολο Ενεργητικού (Γ+Δ)			171.689,99			152.973,10

ΠΑΘΗΤΙΚΟ	Ποσά κλειομ. χρήσ. 2004	Ποσά προηγ. χρήσ. 2003
Α. ΙΔΙΑ ΚΕΦΑΛΑΙΑ		
I. Κεφάλαιο Μετοχικό	117.388,12	117.388,12
IV. Αποθεματικά κεφάλαια:		
1. Τακτικό αποθεματικό	367,40	367,40
2. Εκτακτα αποθεματικά	2.187,42	2.187,42
3. Υπεραξία παγίων προς Κεφαλαιοποίηση	0,00	0,00
4. Διαφορά αναπροσαρμογής παγίων	28.080,75	28.080,75
5. Αφορολ. αποθεματικά ειδικών διατάξεων	20.863,70	20.863,70
V. Αποτελέσματα εις νέο:		
Υπόλοιπο κερδών χρήσεων εις νέο	480,94	-19.788,61
Σύνολο ιδίων κεφαλαίων	169.368,33	149.098,78
Γ. ΥΠΟΧΡΕΩΣΕΙΣ		
II. Βραχυπρόθεσμες Υποχρεώσεις:		
1. Προμηθευτές	2.321,66	1.872,71
5. Υποχρεώσεις από φόρους - τέλη	0,00	1.584,79
Σύνολο Υποχρεώσεων (ΓΙΙ)	2.321,66	3.457,50
Δ. ΜΕΤΑΒ. ΛΟΓ. ΠΑΘΗΤΙΚΟΥ		
2. Εξοδα χρήσεως δουλευμένα	0,00	416,82
Γενικό Σύνολο Παθητικού (Α+Γ+Δ)	171.689,99	152.973,10

ΣΗΜΕΙΩΣΗ: Εγινε αναπροσαρμογή της αξίας των ακινήτων της εταιρείας σύμφωνα με το Ν. 2065/92 και Ν. 2443/96 την 31.12.2000.

ΚΑΤΑΣΤΑΣΗ ΛΟΓΑΡΙΑΣΜΟΥ ΑΠΟΤΕΛΕΣΜΑΤΩΝ ΧΡΗΣΕΩΣ
31ης ΑΥΓΟΥΣΤΟΥ 2004 (1 ΙΑΝΟΥΑΡΙΟΥ - 31 ΑΥΓΟΥΣΤΟΥ 2004)

	Ποσά κλειομ. χρήσ. 2004	Ποσά προηγ. χρήσ. 2003
I. ΑΠΟΤΕΛΕΣΜΑΤΑ ΕΚΜΕΤΑΛΛΕΥΣΕΩΣ		
Κύκλος εργασιών (πωλήσεις)	13.203,00	13.844,17
Μείον: Κόστος πωλήσεων	5.645,76	10.458,94
Μικτά Αποτελ/τα (κέρδη) Εκμεταλλεύσεως	7.557,24	3.385,23
Μείον: 1. Εξοδα λειτουργίας παραγωγής	7.122,98	12.140,13
Μερικά Αποτελ/τα (κέρδη) Εκμεταλλεύσεως	434,26	-8.754,90
II. Πλέον: Εκτακτα αποτελέσματα		
1. Εκτακτα και ανόργανα έσοδα	20.077,03	39,43
Μείον: 1. Εκτακτα και ανόργανα έξοδα	66,49	48,96
Οργανικά και έκτακτα αποτελέσματα (κέρδη)	20.444,80	-8.764,43
Μείον: Σύνολο αποσβέσεων πάγιων στοιχείων	175,25	3.936,95
ΚΑΘΑΡΑ ΑΠΟΤΕΛΕΣΜΑΤΑ (κέρδη) ΧΡΗΣΕΩΣ	20.269,55	-12.701,38

ΠΙΝΑΚΑΣ ΔΙΑΘΕΣΕΩΣ ΑΠΟΤΕΛΕΣΜΑΤΩΝ

	Ποσά κλειομ. χρήσ. 2004	Ποσά προηγ. χρήσ. 2003
Καθαρά αποτελέσματα (κέρδη) χρήσεως	20.269,55	-12.701,38
Μείον: Υπόλοιπο αποτελεσμάτων (ζημιών) προηγ. χρήσεων	-19.788,61	-3.565,59
Διαφορές φορολογικού ελέγχου προηγούμενων χρήσεων	0,00	-3.521,64
Κέρδη εις νέο / Ζημίες εις νέο	480,94	-19.788,61

Ο Πρόεδρος του Δ.Σ. και Διευθύνων Σύμβουλος
ΝΙΚΟΛΑΟΣ Π. ΚΟΛΛΙΟΣ

Ο επί του Λογιστηρίου
ΜΑΝΤΑΛΗΣ - ΧΑΤΖΗΑΠΟΣΤΟΛΗΣ ΝΙΚΟΛΑΟΣ
ΑΔΤ Μ. 931115

Ηλεκτρονική Στοιχειοθεσία & Δημοσιεύσεις Ισολογισμών «Η ΔΡΑΣΙΣ», Τηλ. 63.790 - 64.393 - 64.200 κ. Μαριά

Ξενοδοχειακαί - Τουριστικαί Επιχειρήσεις Αρχαγγέλου Ρόδου ΞΕΤΡΙΧΗΣ - ΚΑΡΑΚΑΤΣΑΝΗΣ Ανώνυμη Εταιρεία

Μ.Α.Ε. 15962/80/Β/87/086 **ΙΣΟΛΟΓΙΣΜΟΣ 31ης ΔΕΚΕΜΒΡΙΟΥ 2003 - ΕΤΑΙΡΙΚΗ ΧΡΗΣΗ (1 ΙΑΝΟΥΑΡΙΟΥ - 31 ΔΕΚΕΜΒΡΙΟΥ 2003)**

ΕΝΕΡΓΗΤΙΚΟ	Ποσά κλειομένης χρήσεως 2003			Ποσά προηγουμ. χρήσεως 2002		
Β. ΕΞΟΔΑ ΕΓΚΑΤΑΣΤΑΣΕΩΣ	Αξία Κτήσ.	Αποσβέσ.	Αναπ. Αξία	Αξία Κτήσ.	Αποσβέσ.	Αναπ. Αξία
1. Εξοδα Ιδρύσ. & Α' Εγκαταστ.	5.882,81	5.882,80	0,01	5.282,81	5.282,80	0,01
Γ. ΠΑΓΙΟ ΕΝΕΡΓΗΤΙΚΟ						
II. Ενσώματες ακινητοποιήσεις:						
1. Γήπεδα - Οικόπεδα	59.724,45	0,00	59.724,45	59.724,45	0,00	59.724,45
3. Κτίρια και Τεχνικά Εργα	571.183,58	497.080,44	74.103,14	571.183,58	497.080,44	74.103,14
4. Μηχ/τα - Τεχνικές Εγκαταστ. & λοιπός μηχαν/κός εξοπλισμός	28.541,62	26.397,01	2.144,61	28.541,62	26.397,01	2.144,61
5. Μεταφορικά μέσα	7.705,56	3.712,56	3.993,00	7.705,56	3.712,56	3.993,00
6. Επιπλα & λοιπός Εξοπλισμός	76.680,02	56.210,75	20.469,27	73.836,46	56.210,75	17.625,71
Σύνολο Ακινητοποιήσεων	743.835,23	583.400,76	160.434,47	740.991,67	583.400,76	157.590,91
Δ. ΚΥΚΛΟΦΟΡΟΥΝ ΕΝΕΡΓΗΤΙΚΟ						
I. Αποθέματα						
4. Είδη συσκευασίας			439,56			450,12
II. Απαιτήσεις:						
1. Πελάτες			2.830,52			20.981,95
12. Λογαρ. Διαχειρίσεως - Ελλ. Δημόσιο			36,68			36,68
IV. Διαθέσιμα						
1. Ταμείο			49.877,63			85.636,09
Σύνολο Κυκλοφορούντος Ενεργητικού			53.184,39			107.104,84
Γενικό Σύνολο Ενεργητικού (Β+Γ+Δ)			213.618,87			264.695,76

ΠΑΘΗΤΙΚΟ	Ποσά κλειομ. χρήσ. 2003	Ποσά προηγ. χρήσ. 2002
Α. ΙΔΙΑ ΚΕΦΑΛΑΙΑ		
I. Κεφάλαιο Μετοχικό		
1. Καταβεβλημένο	171.680,12	171.680,12
III. Διαφορές αναπροσαρμογής:		
3. Επιχ/σεις Παγίου Ενεργητικού	108.705,00	108.705,00
V. Αποτελέσματα εις νέο:		
Υπόλοιπο ζημιών χρήσ. εις νέο	-2.950,68	-5.996,28
Υπόλοιπο ζημιών προηγ. χρήσεων	-121.031,88	-115.035,60
VI. Ποσά για αύξηση κεφαλαίου:		
1. Καταθέσεις μετόχων	42.553,19	42.553,19
Σύνολο Ιδίων Κεφαλαίων	198.955,75	201.906,43
Γ. ΥΠΟΧΡΕΩΣΕΙΣ		
II. Βραχυπρόθεσμες Υποχρεώσεις:		
1. Προμηθευτές	6.018,39	4.351,48
3. Τράπεζες λογ. βραχ. υποχρεώσ.	0,00	45.284,78
5. Υποχρ. από φόρους-τέλη	3.264,75	5.036,51
6. Ασφαλιστικοί Οργανισμοί	5.379,98	8.116,56
Σύνολο Υποχρεώσεων (ΓΙΙ)	14.663,12	62.789,33
Γενικό Σύνολο Παθητικού (Α+Γ)	213.618,87	264.695,76

ΣΗΜΕΙΩΣΗ: Εγινε αναπροσαρμογή της αξίας των ακινήτων της εταιρείας σύμφωνα με το Ν. 2065/92 και Ν. 2443/96 την 31.12.2000.

ΚΑΤΑΣΤΑΣΗ ΛΟΓΑΡΙΑΣΜΟΥ ΑΠΟΤΕΛΕΣΜΑΤΩΝ ΧΡΗΣΕΩΣ
31ης ΔΕΚΕΜΒΡΙΟΥ 2003 (1 ΙΑΝΟΥΑΡΙΟΥ - 31 ΔΕΚΕΜΒΡΙΟΥ 2003)

		Ποσά κλειομ. χρήσ. 2003		Ποσά προηγ. χρήσ. 2002
I. ΑΠΟΤΕΛΕΣΜΑΤΑ ΕΚΜΕΤΑΛΛΕΥΣΕΩΣ				
Κύκλος εργασιών (πωλήσεις)		18.624,64		32.084,83
Μείον: Κόστος πωλήσεων		8.180,70		10.347,17
Μικτά Αποτελέσματα (κέρδη) Εκμεταλλεύσεως		10.443,94		21.737,66
Μείον: 1. Εξοδα διοικητικής λειτουργίας	8.469,79		16.134,66	
3. Εξοδα λειτουργίας διαθέσεως	3.366,41	11.836,20	7.776,17	23.910,83
Μερικά αποτελέσματα (ζημίες) Εκμεταλλεύσεως		-1.392,26		-2.173,17
Μείον: 3. Χρεωστικοί τόκοι και συναφή έξοδα		1.558,42		3.823,11
Ολικά αποτελέσματα (ζημίες) εκμεταλλεύσεως		-2.950,68		-5.996,28
Μείον: Σύνολο αποσβέσεων πάγιων στοιχείων	0,00		4.729,99	
Μείον: Οι από αυτές ενσωμ. στο λειτ/κό κόστος	0,00	0,00	4.729,99	0,00
ΚΑΘΑΡΑ ΑΠΟΤΕΛΕΣΜΑΤΑ (ζημίες) ΧΡΗΣΕΩΣ		-2.950,68		-5.996,28

Ο Διευθύνων Σύμβουλος
ΞΕΤΡΙΧΗΣ ΠΑΝΑΓΙΩΤΗΣ

Ο Λογιστής
Β. Γ. ΧΑΤΖΗΠΑΠΑΣ

Ηλεκτρονική Στοιχειοθεσία & Δημοσιεύσεις Ισολογισμών «Η ΔΡΑΣΙΣ», Τηλ. 63.790 - 64.393 - 64.200 κ. Μαριά

Η ΔΡΑΣΙΣ
ΑΝΑΚΟΙΝΩΣΕΙΣ - ΙΣΟΛΟΓΙΣΜΟΙ



ΕΠΙΣΗΜΟΣ ΔΙΑΝΟΜΕΑΣ OPEL

ΜΑΜΑΛΙΓΚΑΣ ΑΕΒΕ: 3ο χλμ. Λ. Ρόδου - Λίνδου, Ρόδος 85100, Τηλ: 22410 61005

Μέσα κι έξω από τα...



Χρόνια πολλά!

Ελάχιστες μέρες μας χωρίζουν πια από τα Χριστούγεννα του 2004. Η παρατεταμένη καλοκαιρία του Δεκεμβρίου μας άφησε και τη θέση της πήρε ο χειμώνας. Άλλωστε τα Χριστούγεννα είναι συνδεδεμένα με βροχή, κρύο και χιόνια...



Να ευχηθούμε, λοιπόν, σ' όλους και όλες καλά Χριστούγεννα, με υγεία και αγάπη.

Όσον αφορά τώρα τους εργαζόμενους με πενθήμερο που έχασαν τις αργίες τους, αφού συνέπεσαν με Σάββατο και Κυριακή, χρόνος είναι και θα περάσει...

Καλά να είμαστε.

Κι άλλο γήπεδο με χλοοτάπητα

Άλλο ένα γήπεδο ποδοσφαίρου του νησιού μας θα αποκτήσει σύντομα χλοοτάπητα. Πρόκειται για το γήπεδο του Έμπωνα, στο οποίο άρχισαν ήδη οι σχετικές εργασίες. Σύμφωνα μάλιστα με πληροφορίες, η σπορά αναμένεται να γίνει τον προσεχή Φεβρουάριο. Αυτό σημαίνει ότι το γήπεδο θα είναι πανέτοιμο την προσεχή αγωνιστική περίοδο.

Έτσι η τοπική Αναγέννηση θα αγωνίζεται στη φυσική της έδρα, ενώ τώρα χρησιμοποιεί το γήπεδο των Φανών. Και όπως δείχνουν τα πράγματα η επιστροφή στην έδρα της θα συνδυαστεί και με την επάνοδό της στην Α' Ερασιτεχνική Κατηγορία Δωδεκανήσου.

Στοιχειώδης έλλειψη

Σ' ορισμένα γήπεδα δεν υπάρχει ούτε ένα στοιχειώδες στέγαστρο για να καταφεύγουν οι επιφορτισμένοι με την κάλυψη των αγώνων συνάδελφοι, κάθε φορά που βρέχει ή οι θερμοκρασίες είναι πολύ χαμηλές.

Βέβαια, στα περισσότερα γήπεδα υπάρχουν τέτοια «δημοσιογραφικά», αλλά δεν θα ήταν καλύτερα να υπήρχαν σ' όλα; Δεν είναι δα και πανάκριβη η κατασκευή τους.

Τα πάνω - κάτω

Οι νοτιάδες, οι βροχές και καταιγίδες έφεραν τα πάνω – κάτω στα τοπικά πρωταθλήματα ποδοσφαίρου (και όχι μόνο)...

Πολύς κόσμος ταλαιπωρήθηκε εξαιτίας του άστατου καιρού. Ακόμα και μικρά παιδιά που συμμετέχουν στα παιδικο-εφηβικά πρωταθλήματα.

Χειμώνας γαρ...

Παρεπόμενα της κακοκαιρίας

Ποδοσφαιριστές, που είναι και μπασκετόφιλοι, λόγω της αναβολής των αγώνων, πρόλαβαν και πήγαν με άνεση στο «Κλειστό» και είδαν τον Κολοσσό.

Να σημειωθεί πάντως, ότι και στα γήπεδα ποδοσφαίρου που έγιναν αγώνες, οι φίλαθλοι μετριούνταν στα δάχτυλα...

Πού να γίνει λόγος για εισιτήρια και... τέτοια! Ούτε για τσίχλες δεν έφταναν οι εισπράξεις...

Παράπονα

Πολλά παράπονα ακούμε κατά καιρούς από γονείς μικρών παιδιών που συμμετέχουν στο παιδικό πρωτάθλημα.

Τα παράπονα αυτά έχουν σχέση με την αδιαφορία που επιδεικνύουν οι ομάδες τους ή καλύτερα οι παράγοντές τους.

Όταν παίζουν εντός έδρας, το πρόβλημα -λένε- αντιμετωπίζεται. Όταν όμως παίζουν μακριά από το γήπεδό τους, τότε επιστρατεύονται εκτός του προπονητή-συνοδού, οι γονείς των παιδιών για να τα μεταφέρουν με τα Ι.Χ. αυτοκίνητά τους χιλιόμετρα μακριά, με βροχή και κρύο. Ακόμα και οι μαμάδες των παιδιών τρέχουν...

Οι δήμοι που διαθέτουν μίνι-μπας θα μπορούσαν να βοηθήσουν, μεταφέροντας τα παιδιά εκεί όπου θα παίξουν. Άλλωστε και ο αθλητισμός είναι μία κοινωνική δραστηριότητα.

Μεγαλώνει η λίστα

Στο δεύτερο 10ήμερο του Δεκέμβρη βρισκόμαστε και οι αλλαγές προπονητών συνεχίζονται...

Η λίστα των ομάδων που άλλαξαν προπονητή μεγαλώνει και ποιος ξέρει πόσο θα μακρύνει ακόμα μέχρι το τέλος των τοπικών πρωταθλημάτων μας...

Μέχρι εκεί φθάσαμε!..

Κλοπές συμβαίνουν παντού και πάντα! Από τα πιο ευτελή έως και τα πιο ακριβή πράγματα.

Υπάρχουν όμως και κλοπές που σίγουρα δεν είναι συνηθισμένες. Τον τελευταίο καιρό εκλάπησαν δεκάδες τσουβάλια γεμάτα με ελιές, που είχαν συγκεντρώσει με πολύ κόπο και ιδρώτα κάτοικοι της υπαίθρου και τα είχαν τοποθετήσει στις αυλές των σπιτιών τους!

Οι κλέφτες, προφανώς, ήθελαν να εξασφαλίσουν το λάδι τους, άκοπα και αδάπανα...

Πήγαν αλλού!

Στα Κοσκινού βρέθηκε το περασμένο Σάββατο ο προπονητής του Απόλλωνα Καλυθιών Νίκος Ταχραμάνης, όπως και ορισμένοι παίκτες της ομάδας του.

Καθώς αναβλήθηκε ο αγώνας Φοίβου-Απόλλωνα Καλυθιών, πήγαν στα Κοσκινού για να δουν Διγενή-Α.Ε. Κατταβιάς. Το ίδιο έκαναν και ποδοσφαιριστές άλλων ομάδων που δεν έπαιξαν, λόγω αναβολής.

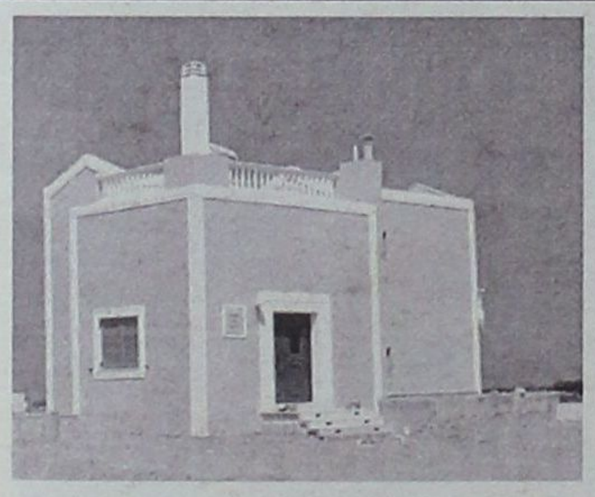

Πωλούνται Πολυτελείς κατοικίες αντίγραφα των Δωδεκανήσων

12islands RESIDENCE

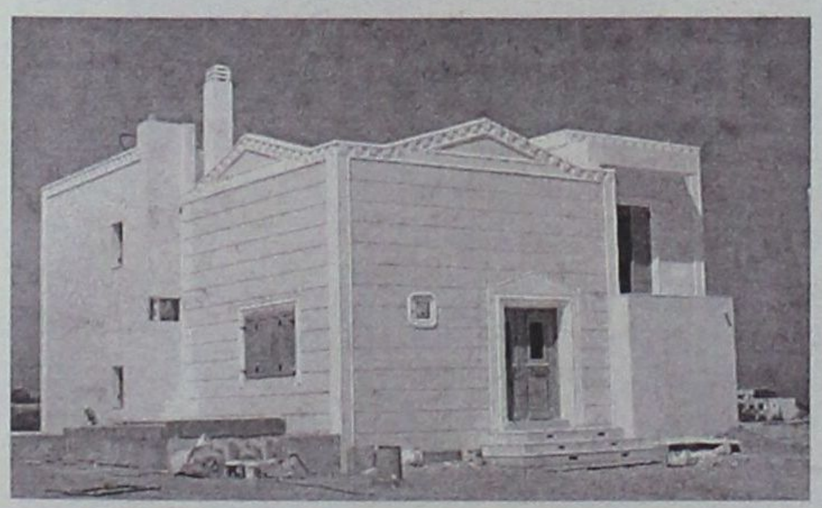

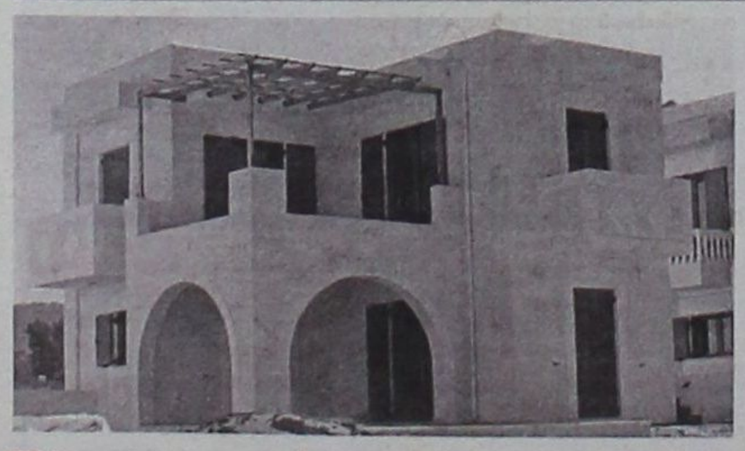

Πολυτελείς κατοικίες με εκπληκτική θέα,
στα Κολύμπια 400 μέτρα από τη θάλασσα και στον παράλληλο δρόμο των ευκαλύπτων.
Οι κατοικίες είναι δύο τύπων 107 τ.μ. και 161 τ.μ. και διαθέτουν:
- Τρία υπνοδωμάτια
- Δύο μπάνια
- Τουαλέτα και χωριστό μπάνιο με υδρομασάζ
- Εντοιχισμένη κουζίνα
- Εντοιχισμένες ντουλάπες
- Ηλιακό θερμοσίφωνα
- Κεντρική θέρμανση (εγκατάσταση)
- Τζάκι
- Συστήματα ασφαλείας
- Τηλεφωνικές γραμμές ISDN
- Μπάρμπεκιου

Οι κατοικίες διαθέτουν ιδιωτική πισίνα και σύνδεση του νερού σε γεώτρηση για την ανέξοδη λειτουργία της σε όλη τη διάρκεια του έτους.

Ο περιβάλλων χώρος έχει εξαιρετική διαμόρφωση. Γκαζόν, πλακόστρωτος πεζόδρομος, φυτά και απεριόριστη θέα συνθέτουν το σκηνικό που άνθρωπος και φύση δημιούργησαν μαζί.

Οι κατοικίες αυτές διατίθενται προς πώληση και ήδη έχουν πωληθεί η «Ρόδος», το «Καστελλόριζο» και η «Χάλκη». Η πώληση έγινε αμέσως με την ολοκλήρωση της δημιουργίας τους και τούτο διότι προσφέρονται σε εξαιρετικά προσιτή τιμή (για τα δεδομένα του κόστους κατασκευής και εξοπλισμού που διαθέτουν).

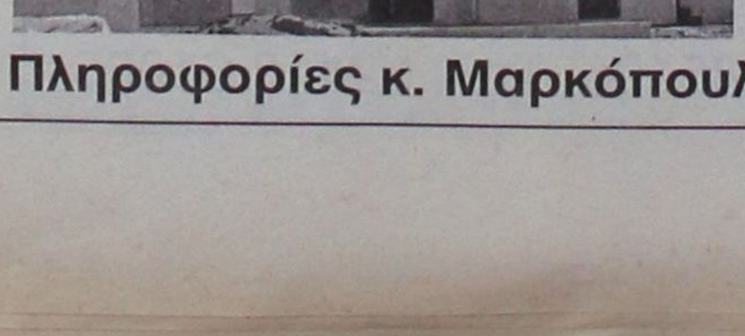

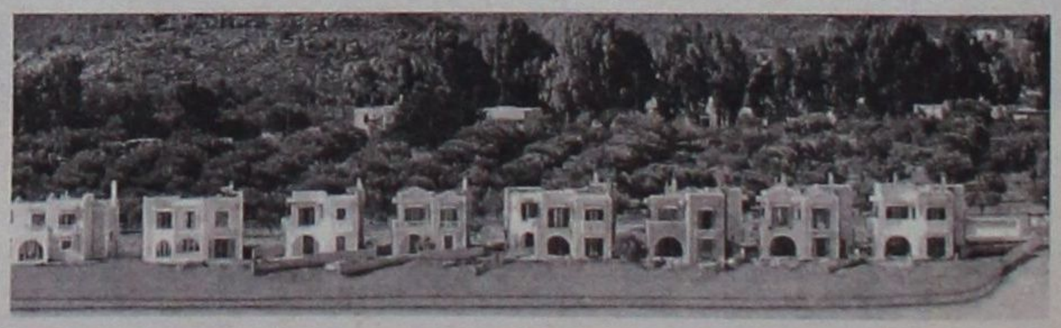

Πληροφορίες κ. Μαρκόπουλο Γεώργιο τηλ: 22410 56268 - 56213 Κιν: 6978110631

Off the record

Πάντα παρόντες

Με βροχή ή χωρίς βροχή οι φίλαθλοι του ΑΕΡΑ δίνουν το «παρών» τους στα παιχνίδια της αγαπημένης τους ομάδας. Ετσι έγινε και προχθές.

Αρκετοί φίλαθλοι εξοπλισμένοι με ομπρέλες και αδιάβροχα αψήφισαν τη δυνατή βροχή και τον άνεμο και περίμεναν την απόφαση διεξαγωγής ή όχι του αγώνα.

✓

Σκεφτόταν τη βάφτιση της κόρης του

Ο αγώνας ΑΕΡΑ - Κλεάνθη προχθές μετά τις τυπικές διαδικασίες του διαιτητή αναβλήθηκε. Κανένας δεν βιαζόταν να φύγει, όμως εξαίρεση αποτελούσε ο συνεργάτης του Βαγγέλη Χοσάδα και μέλος του Δ.Σ. του ΑΕΡΑ Γιάννης Μακρής. Αιτία ήταν το γεγονός ότι χθες θα βάφτιζε την κορούλα του και ήθελε να πάει γρήγορα στο σπίτι. Ηθελε να τη μάθει να φωνάξει την ώρα της βάφτισης «ΑΕΡΑ - ΑΕΡΑ». Να σου ζήσει Γιάννη.

Ένταση στα Απόλλωνα

Ένταση δημιουργήθηκε (έξω απο το γήπεδο) κατά τη διάρκεια της ανάπαυλας του παιχνιδιού. Σύμφωνα με τα όσα έγιναν γνωστά όλα ξεκίνησαν από μια φραστική αντιπαράθεση του υπεύθυνου των εισιτηρίων της γηπεδούχου ομάδας και φιλάθλου του Διαγόρα Βατίου. Το ένα έφερε το άλλο με αποτέλεσμα κάποιοι να έρθουν στα χέρια και να ακολουθήσει και σύρραξη μεταξύ όσων εκείνη τη στιγμή βρίσκονταν στον χώρο πίσω από τους πάγκους.

Βλέποντας το τι ακριβώς συμβαίνει δυο παίκτες των φιλοξενουμένων (ο ένας ήταν ο Φωτεινής) που εκείνη την ώρα έβγαιναν στο αγωνιστικό χώρο για το δεύτερο ημίχρονο πήδηξαν τα κάγκελα (!) και μπήκαν μέσα στα επεισόδια προφανώς για άγνωστο λόγο. Τελικά με την επέμβαση των ψυχραιμότερων τα επεισόδια δεν γενικεύτηκαν. Ένταση είχε δημιουργηθεί και καθώς οι παίκτες των δυο ομάδων κατευθύνονταν στον χώρο των αποδυτηρίων για την ανάπαυλα. Σύμφωνα με τα όσα ισχυρίζονται οι γηπεδούχοι, παίκτης του Διαγόρα τους ειρωνεύτηκε με αποτέλεσμα να ακολουθήσουν κάποιες ψιλές και αντεγκλήσεις. Τελικά οι ψυχραιμότεροι λειτούργησαν και πάλι πυροσβεστικά και η ένταση εκτονώθηκε...



Τρελάθηκε να βλέπει γήπεδα στην Κρήτη

Το νησί της Κρήτης διάλεξε ο Βάγιος Γαμβρούδης, μέλος της τεχνικής επιτροπής της ΕΠΣΔ, για ολιγοήμερες διακοπές. Ομως αντί να επιστρέψει ακμαίος και χαρούμενος γύρισε με το πρόσωπο θλιμμένο. Οπως κάθε άνθρωπος του ποδοσφαίρου έτσι κι ο Βάγιος το πρώτο πράγμα που έκανε σε όποιο μέρος της Κρήτης πήγαινε ήταν να επισκέπτεται τους αθλητικούς χώρους. Του έφυγε το «καφάσι» του ανθρώπου, αφού οι συγκρίσεις, και ήταν ευκολες, που έκανε με τις δικές μας αθλητικές εγκαταστάσεις, τον έκαναν να θλίβεται. Απλά ο Βάγιος διαπίστωσε ότι είμαστε ουραγοί σε πολλά πράγματα.

Αυτό δεν το έχουν καταλάβει ακόμα οι πολιτικοί τοπικοί ηγέτες μας και η συντριπτική πλειοψηφία των κατοίκων της Ρόδου και της Δωδεκανήσου. Μπράβο στους Κρητικούς που γνωρίζουν πως να αποκτούν αυτό που θέλουν.

Οι υποσχέσεις που μένουν ...υποσχέσεις

Δημοσιογραφικά θεωρεία ακούμε και δημοσιογραφικά θεωρεία δεν βλέπουμε. Ο λόγος για το γήπεδο Απολλώνων που παρά τις υποσχέσεις της δημοτικής αρχής (τις πρόσφατες και τις πιο παλιές) παραμένει χωρίς ένα σοβαρό στέγαστρο για τους εκπροσώπους των Μέσων Μαζικής Ενημέρωσης. Το προηγούμενο Σάββατο που έβρεχε καταρρακτωδώς σε καμία περίπτωση δεν μπορούσε να γίνει σωστή δημοσιογραφική κάλυψη. Αυτό είναι εις βάρος των ίδιων των ομάδων καθώς αυτοί που έχούν την ευθύνη μεταφοράς στον κόσμο των τεκταινόμενων δεν είναι δυνατό να έχουν άποψη για πολλά πράγματα αφού αναλώνονται στο πως θα προστατευτούν απο τιςκαιρικές συνθήκες. Κύριε δήμαρχε Καμείρου που υπήρξατε και παλιός ποδοσφαιριστής δεν κοστίζει πολλά ξέρετε να τοποθετηθεί ένα κουβούκλιο κάποια στιγμή...



Μία αγκαλιά για δύο...

Η προσπάθεια που κατέβαλε στο προχθεσινό παιχνίδι του Κολοσσού με τον Α.Σ.Ε. Δούκα ήταν συγκινητική! Ο λόγος για τον Δημήτρη Μακρή που πραγματοποίησε την καλύτερη του φετινή εμφάνιση με τη «θαλασσί» φανέλα. Όταν βγήκε οριστικά απ' το παρκέ, 1.15'' πριν απ' το τέλος του ματς, ο Βασίλης Φραγκιάς αγκάλιασε θερμά τον 26χρονο φόργουορντ αναγνωρίζοντας τον κόπο και τη βοήθεια του στη νίκη επί του Δούκα. Το ίδιο έπραξε βέβαια και ο κόσμος που τον χειροκρότησε θερμά.

Vamos Albert!



Την εμφάνισή του για πρώτη φορά έκανε στο «Βενετόκλειο» ένα πανό με αποδέκτη τον Αλφόνσο Άλμπερτ. Συγκεκριμένα το πανό είχε τα χρώματα της ισπανικής σημαίας και έγραφε Vamos Albert! Στα ελληνιστί πάμε Άλμπερτ... Αυτό σημαίνει φυσικά ότι οι Ροδίτες φίλαθλοι θέλουν να κάνουν τον 31χρονο σέντερ να νιώσει πιο ζεστά κατά τη διάρκεια της παραμονής του στη Ρόδο.

Οι άνδρες με τα άσπρα...

Την ταινία Men in Black, πολλοί από σας σίγουρα την έχετε δει είτε στο σινεμά είτε στην τηλεόραση. Όσοι παρακολουθούν όμως τα παιχνίδια του Κολοσσού στο «Βενετόκλειο» γίνονται μάρτυρες της εικόνας των ανδρών με τα άσπρα! Είτε για γούρι, είτε γιατί το επιβάλλει η έννοια ομάδα, ο Βασίλης Φραγκιάς, ο Βενέτης Θωμίδης, ο Μιχάλης Κουταλιανός και ο μάνατζερ Θεόφιλος Ξυπολιτάς εμφανίζονται με άσπρα πουκάμισα. Συνήθως το συγκεκριμένο πουκάμισο βγαίνει έξω απ' το παντελόνι του Βασίλη Φραγκιά ο οποίος ζει με τον δικό του τρόπο κάθε αναμέτρηση στο πρωτάθλημα.

Το τάϊμ-άουτ της απορίας...

Τα πάντα είχαν κριθεί στο «Βενετόκλειο»...Απόμεναν 9.4'' πριν απ' το τέλος του παιχνιδιού με τον Α.Σ.Ε. Δούκα και ο τεχνικός της φιλοξενούμενης ομάδας Ηλίας Αρμένης, ο οποίος έκανε το ντεμπούτο του στον πάγκο της ομάδας, πήρε τάϊμ-άουτ, προκαλώντας τη δυσαρέσκεια όλων των φιλάθλων. Οι λόγοι που τον οδήγησαν σε μία τέτοια απόφαση εξακολουθούν να παραμένουν άγνωστοι...

Ηθελαν δωρεάν «πάρκινγκ»

Ενα από τα παιχνίδια που έγιναν ήταν και η αναμέτρηση Απόλλωνα Απολλώνων - Διαγόρα Βατίου.

Παρά τη βροχή που έπεφτε, αρκετοί φίλαθλοι πήγαν στην κερκίδα του γηπέδου και βολεύτηκαν με την προστασία που τους πρόσφερε η ομπρέλα τους. Ομως, κάποιοι άλλοι πιο «ευαίσθητοι» και ίσως «καλοπερασάκηδες» προτίμησαν να παρακολουθήσουν τον αγώνα μέσα από τα αυτοκίνητά τους. Οι υπεύθυνοι του γηπέδου και του Απόλλωνα επέτρεψαν την είσοδο των αυτοκινήτων στο χώρο που βρίσκεται ακριβώς μπροστά από την πόρτα του γηπέδου.

Πιο τυχεροί στάθηκαν αυτοί που πήγαν πιο γρήγορα στο γήπεδο και έπιασαν τις πρώτες θέσεις. Κανονικά οι Απολλωνιάτες έπρεπε να εισπράξουν απ' αυτούς τους φιλάθλους το αντίτιμο του αγώνα, αλλά και εισιτήριο για το «πάρκινγκ».

Φώναξαν το όνομά του...

Ο σοβαρός τραυματισμός του Χρήστου Παππά λίγο πριν απ' το τέλος του πρώτου ημιχρόνου ανάγκασε τον φίλαθλο κόσμο του Κολοσσού να φωνάξει δυνατά το όνομα του 24χρονου αθλητή. Το πρώτο άτομο που συμπαραστάθηκε άμεσα στον Παππά, ήταν η κοπέλα του που έσπευσε δίπλα στον πάγκο της ομάδας προκειμένου να του συμπαρασταθεί. Όταν μάλιστα στο ημίχρονο υποχώρησε υποβασταζόμενος απ' τους Λιβιεράτο και Μπέλλο οι φίλοι της ομάδας σηκώθηκαν απ' τις θέσεις τους και χειροκρότησαν θερμά τον νεαρό αθλητή.

Οσα φέρνει...



Ο πρόεδρος του Κλεάνθη Σταμάτης Μαχλής και ο γενικός αρχηγός, ο γνωστός «Μητσάρας» Παπαγρηγορίου περιμένουν μουσκεμένοι τον διαιτητή Κατσιδώνη, να κλείσει το Φ.Α.



Η ανάπαυση του ...πολεμιστή!



Ανέκαθεν το γυναικείο στοιχείο έδινε άλλο χρώμα στα γήπεδά μας



Τελευταίο Φ.Α. για τον Σπύρο; Ετσι ισχυρίζεται ο ίδιος

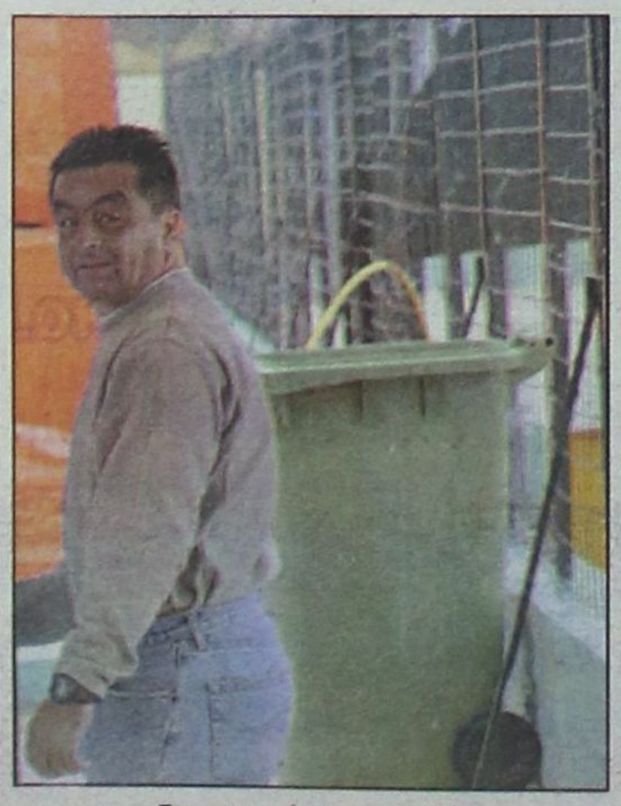

Επιασαν τόπο οι απειλές και ο Γιάννης έγινε μπιμπελό!

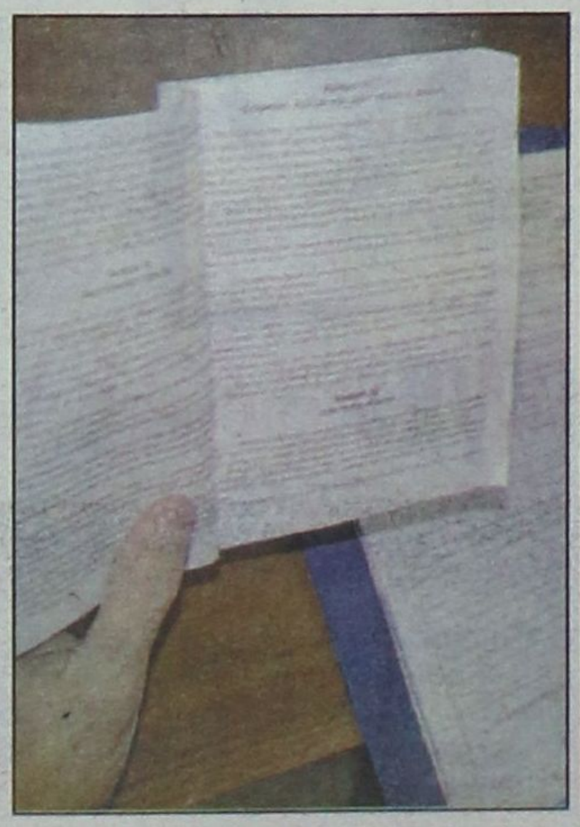

«Ευαγγέλιο» ο ΚΑΠ για τους άρχοντες αγώνων



Η συμφωνία των ...ομπρελών

Rodos Car AE
Μέλος του Επισήμου
Δικτύου Εμπόρων
BMW Hellas AE

3ο χλμ. Ρόδου - Καλλιθέας,
85 100 Ρόδος
Τηλ.: (22410) 64169,
68032-3, 61825
Fax: (22410) 68034

The Ultimate Driving Machine



Νέα BMW Σειρά 1.
Η Αρχή της Απόλαυσης.

Η απόλαυση αρχίζει με ένα μοναδικό test drive στη Rodos Car AE.

Για περισσότερες πληροφορίες τηλεφωνήστε στα (22410) 64169, 68032-3, 61825

Νέα BMW Σειρά 1. Η απόλαυση ξεκινά απλά με το πάτημα ενός διακόπτη. Συνεχίζεται με την ευελιξία που προσφέρει η πίσω κίνηση. Κορυφώνεται με τη δυναμική που σας δίνει ο ισχυρός κινητήρας, σε οποιαδήποτε έκδοση κι αν επιλέξετε. Απογειώνεται με την αίσθηση ασφάλειας, σιγουριάς και πολυτέλειας που μόνο η Νέα BMW Σειρά 1 μπορεί να σας εξασφαλίσει. Η αρχη εγινε. Εσείς απλα απολαυστε!

Νέα BMW Σειρά 1 - Κατανάλωση (lt/100km): Εύρος πόλης 10.5-10.7 · Εύρος εκτός πόλης 5.8-6.0 · Μεικτές συνθήκες 7.4-7.5 · Εκπομπές CO2 (gr/km): 179-181

Κατακόρυφη αύξηση των δανείων στην περιοχή μας

Δελεαστικές προτάσεις από τις Τράπεζες για την περίοδο των γιορτών

Η οικονομική δυσχέρεια δεν αφήνει άλλα περιθώρια στους καταναλωτές και τους οδηγεί στα Πιστωτικά Ιδρύματα

Κατακόρυφη αύξηση παρουσιάζεται και εφέτος στη ζήτηση των δανείων καθώς από τη μια οι Ροδίτες, μην μπορώντας να καλύψουν τις αυξημένες ανάγκες των εορτών, καταλήγουν συχνότερα -πλέον- στη λύση του δανεισμού κι από την άλλη οι τράπεζες, προσπαθώντας να αυξήσουν το μερίδιό τους στην κερδοφόρα αυτή αγορά της καταναλωτικής πίστης, προσφέρουν προϊόντα με ιδιαίτερα ευέλικτους και δελεαστικούς όρους αποπληρωμής.

Ηδη, στην προσφορά δελεαστικών προτάσεων έχουν προχωρήσει η Εθνική, η Τράπεζα Πειραιώς και η Novabank, ενώ δυναμική παρουσία στην αγορά της καταναλωτικής πίστης διεκδικεί -μέσω της προσφοράς εορτοδανείου- και το Ταχυδρομικό Ταμιευτήριο.

Εθνική Τράπεζα

Ειδικά σχεδιασμένο για τις γιορτές των Χριστουγέννων και του νέου έτους είναι το νέο εορτοδάνειο που προσφέρει η Εθνική. Πρόκειται για ένα προνομιακό προσωπικό δάνειο, το «Εθνογιορτές», που θα διατίθεται από 1 Δεκεμβρίου 2004 μέχρι και 31 Ιανουαρίου 2005, με πρώτη



δόση μέχρι και 1 χρόνο μετά τη λήψη του δανείου. Μέσω αυτού του προϊόντος ο πελάτης εξασφαλίζει τα μετρητά που χρειάζεται και ταυτόχρονα απολαμβάνει, μεταξύ άλλων, δυνατότητα επιλογής περιόδου χάριτος μέχρι 12 μήνες, με σταθερό επιτόκιο 7,9%. Μετά τη λήξη της περιόδου αυτής, το δάνειο εκτοκίζεται με το κυμαινόμενο επιτόκιο των υπολοίπων προσωπικών εθνοδανείων της ΕΤΕ.



Τράπεζα Πειραιώς

Το αντίστοιχο προϊόν της Τράπεζας Πειραιώς χορηγείται με επιτόκιο 3% μέχρι το καλοκαίρι, προσφέροντας τη δυνατότητα απόκτησης έως και 30.000 ευρώ πιστωτικό όριο για αναλήψεις μετρητών και αγορές. Με τον τρόπο αυτό, ο πελάτης χρησιμοποιεί το ποσό που επιθυμεί κάθε φορά, καταβάλλοντας δόση μόνο για το ποσό που έχει χρησιμοποιήσει, ενώ μπορεί να ξαναχρησιμοποιήσει το ποσό που έχει αποπληρώσει οποιαδήποτε στιγμή. Η αποπληρωμή του δανείου γίνεται με τέτοιο τρόπο, ώστε ο πελάτης να μπορεί να καθορίσει τη δόση που θα πληρώνει, επιλέγοντας το ποσοστό της ελάχιστης καταβολής μεταξύ 1,5% και 3%, ανάλογα με την οικονομική του δυνατότητα.

Για πελάτες που επιθυμούν δάνειο μεγαλύτερου ύψους, η Τράπεζα Πειραιώς συνεχίζει να διαθέτει τις «Δανειακές Επιλογές», προσωπικά - καταναλωτικά δάνεια με προσωποποιημένο επιτόκιο που διαμορφώνεται ανάλογα με τα χαρακτηριστικά του δανείου, το προφίλ του πελάτη και τη σχέση του με την Τράπεζα.

NovaBank

Στη διάθεση ενός ανάλογου προϊόντος έχει προχωρήσει και η NovaBank. Πρόκειται για το NovaStar Credit, το οποίο προσφέρεται με επιτόκιο 5,40% σταθερό για τους πρώτους 12 μήνες και κυμαινόμενο για την υπόλοιπη περίοδο. Το ποσό του δανείου κυμαίνεται από 1.000 ευρώ μέχρι 5.000 ευρώ και η διάρκεια δανειοδότησης από 18 έως 48 μήνες, ενώ θα διατίθεται έως τις 21 Ιανουαρίου 2005.

Ταχυδρομικό Ταμιευτήριο

Δυναμική είσοδο στην αγορά των προσωπικών δανείων επιχειρεί και το Ταχυδρομικό Ταμιευτήριο, προσφέροντας το «Extra Εορταστικό». Το ύψος του χορηγούμενου ποσού κυμαίνεται από 3.000 έως 6.000 ευρώ με δυνατότητα επέκτασης ως και 15.000 ευρώ ανάλογα με την πιστοληπτική ικανότητα του πελάτη. Η εκταμίευση μπορεί να πραγματοποιηθεί μέσα σε διάστημα το πολύ τεσσάρων ημερών από τη στιγμή που θα συμπληρωθεί η σχετική αίτηση σε οποιοδήποτε από τα 136 καταστήματα του Τ.Τ. Το «Extra Εορταστικό» θα χορηγείται από τη Δευτέρα 13 Δεκεμβρίου 2005 ως και την Παρασκευή 14 Ιανουαρίου 2005 και θα μπορεί να αποπληρωθεί ως και σε πέντε έτη με συνολικό σταθερό επιτόκιο 7,25% για όλη τη διάρκεια της αποπληρωμής του δανείου.

Τράπεζα Δωδεκανήσου

Πολλοί είναι οι Ροδίτες εκείνοι που απευθύνονται και στην Τράπεζα Δωδεκανήσου για τα εορτοδάνειά τους και φέτος καθώς εκτιμούν ότι οι όροι είναι δελεαστικοί. Ηδη η Συνεταιριστική Τράπεζα Δωδεκανήσου χορηγεί εορτοδάνεια από την 1η Δεκεμβρίου μέχρι και τις 14 Ιανουαρίου και από τα στοιχεία προκύπτει ότι το ενδιαφέρον των καταναλωτών που είναι αυξημένο, θα κορυφωθεί τις επόμενες ημέρες. Το χορηγούμενο ποσό φτάνει μέχρι και 12.000 ευρώ με προθεσμία αποπληρωμής έως 5 χρόνια και η πρώτη δόση θα καταβληθεί μετά από έξι μήνες. Θα πρέπει να σημειωθεί ότι το επιτόκιο είναι 8,9%.



ΤΟ VOLVO XC90 ΘΑ ΣΑΣ ΧΑΡΙΣΕΙ ΟΣΑ ΤΑΞΙΔΙΑ ΜΠΟΡΕΙΤΕ ΝΑ ΦΑΝΤΑΣΤΕΙΤΕ. ΚΑΙ ΕΝΑ ΠΟΥ ΔΕΝ ΜΠΟΡΕΙΤΕ.

ΑΠΟΚΤΗΣΤΕ ΤΟ ΚΑΙ ΖΗΣΤΕ ΕΝΑ ΜΟΝΑΔΙΚΟ ΤΑΞΙΔΙ ΣΤΟ ICE HOTEL ΤΗΣ ΣΟΥΗΔΙΑΣ.

ΣΧΕΔΙΑΣΜΕΝΟ ΝΑ ΚΟΒΕΙ ΤΗΝ ΑΝΑΣΑ, ΝΑ ΑΠΛΟΥΣΤΕΥΕΙ ΤΟΝ ΧΕΙΡΙΣΜΟ ΚΑΙ ΝΑ ΟΡΙΖΕΙ ΤΗΝ ΠΟΛΥΤΕΛΕΙΑ. ΜΕ ROPS, SIPS, RSC, DSTC ΚΑΙ 5 ΑΣΤΕΡΙΑ ΣΤΑ ΔΙΕΘΝΗ ΒΡΑΒΕΙΑ ΑΣΦΑΛΕΙΑΣ EURO NCAP. ΜΕ ΚΙΝΗΤΗΡΕΣ 2500cc ΚΑΙ 2900cc, ΚΙΝΗΤΗΡΑ DIESEL 2400cc ΚΑΙ ΙΠΠΟΔΥΝΑΜΗ ΕΩΣ 272 ΙΠΠΟΥΣ, ΤΟ VOLVO XC90 ΜΠΟΡΕΙ ΝΑ ΣΑΣ ΠΡΟΣΦΕΡΕΙ ΤΑ ΠΑΝΤΑ. ΑΚΟΜΑ ΚΑΙ ΔΙΑΚΟΠΕΣ ΣΤΟ ICE HOTEL ΤΗΣ ΣΟΥΗΔΙΑΣ, ΑΝ ΕΙΣΤΕ ΣΤΟΥΣ 50 ΠΡΩΤΟΥΣ ΠΟΥ ΘΑ ΤΟ ΠΑΡΑΓΓΕΙΛΟΥΝ ΜΕΧΡΙ ΤΙΣ 31/12/2004. ΜΙΑ ΜΟΝΑΔΙΚΗ ΕΥΚΑΙΡΙΑ ΝΑ ΤΟ ΟΔΗΓΗΣΕΤΕ ΣΤΟ ΦΥΣΙΚΟ ΤΟΥ ΠΕΡΙΒΑΛΛΟΝ. ΣΤΟΥΣ ΠΑΓΟΥΣ. ΜΑΘΕΤΕ ΠΕΡΙΣΣΟΤΕΡΑ ΣΤΙΣ ΕΚΘΕΣΕΙΣ VOLVO.

www.volvocars.gr, VOLVO LINE: 801-11-11411, E-MAIL: info1@volvocars.com

VOLVO for life

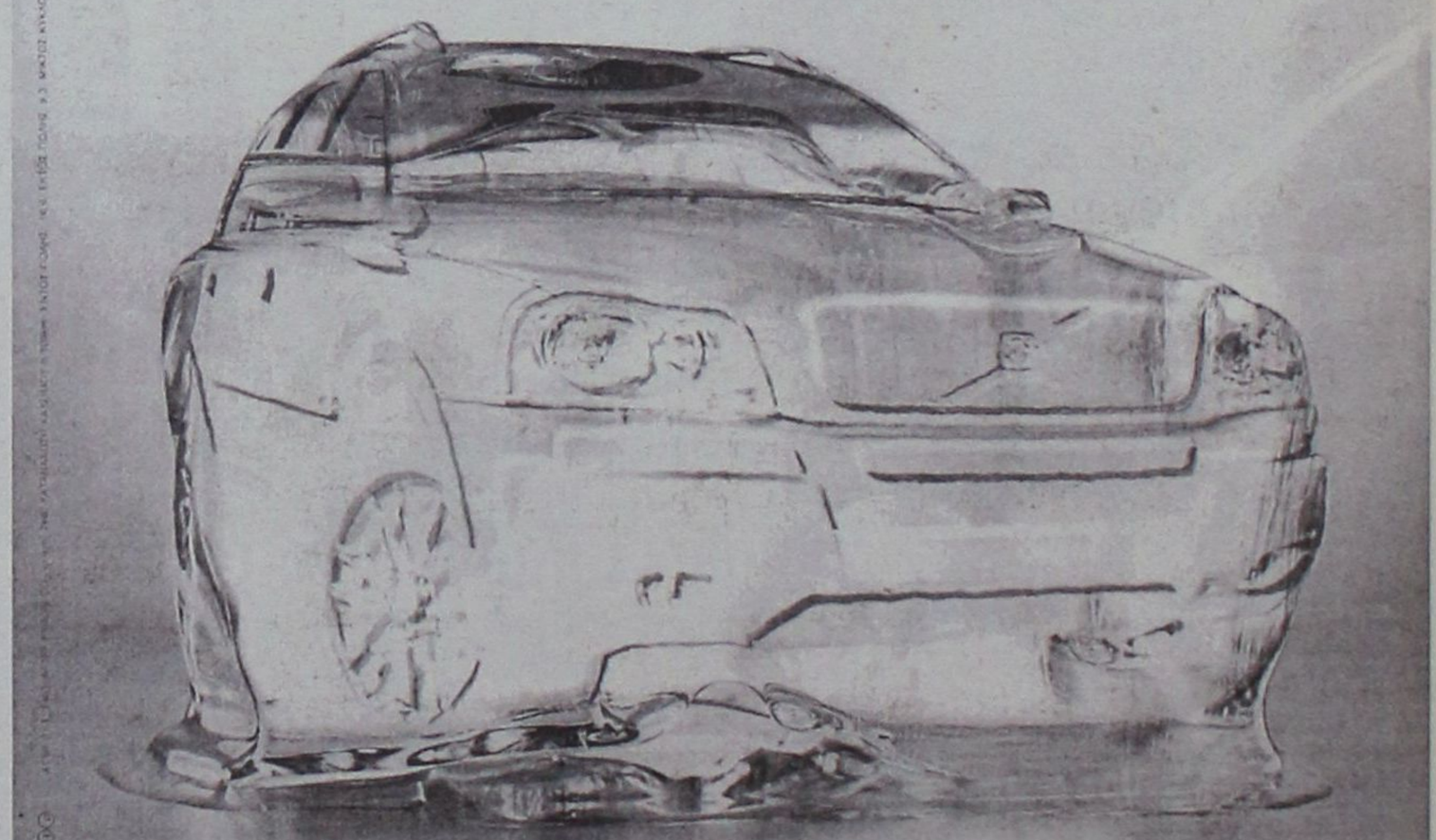

R3 VOLVOLUTION

Volvo Car Hellas. Η Volvo στην Ελλάδα Αυτοπροσώπως.

Rodos Motor Car A.E. Λεωφόρος Καλλιθέας 1, Ρόδος, Τηλ: 22410 22864, 22410 77940, Fax: 22410 78121
Ομιλος Επιχειρήσεων Κυπριάδη



Νέα A-Class

► Τώρα με τη νέα A-Class, η Mercedes-Benz αλλάζει τους κανόνες για άλλη μια φορά, δημιουργώντας ένα εκρηκτικό μίγμα πρωτοποριακού design, δύναμης και κορυφαίας τεχνολογίας.

► Με νέους ισχυρούς κινητήρες από 95 έως 193hp σε 3θυρη και 5θυρη έκδοση.

► Ανανεωμένο εσωτερικό με ακόμα μεγαλύτερους χώρους.

Οι κανόνες άλλαξαν: Η νέα A-Class είναι γεγονός!

Mercedes-Benz

mobilo-life
30 χρόνια ξένοιαστης οδήγησης

Mercedes-Benz FINANCE

www.mercedes-benz.gr

Ε. ΧΑΤΖΗΜΙΧΑΛΗΣ & ΥΙΟΙ Ο.Ε.
Εξουσιοδοτημένος Διανομέας & Επισκευαστής της Mercedes-Benz Ελλάς Α.Ε.Ε.
Έκθεση: ΡΟΔΟΣ, 9ο χλμ. Ρόδου - Λίνδου, τηλ.: (22410) 62941

Βαριές κατηγορίες στη συνεδρίαση της Διοίκησης του ΔΗ.ΠΕ.ΘΕ Ρόδου

Παραιτήθηκε ο Ηλ. Φραγκάκης από Καλλιτεχνικός Διευθυντής

Παρελθόν αποτελεί για το Δημοτικό Περιφερειακό Θέατρο (ΔΗ.ΠΕ.ΘΕ) Ρόδου ο κ. Ηλίας Φραγκάκης, μέχρι πρότινος καλλιτεχνικός διευθυντής. Η παραίτησή του κ. Φραγκάκη κατατέθηκε την περασμένη εβδομάδα και έγινε αμέσως δεκτή από τη διοίκηση του ΔΗ.ΠΕ.ΘΕ. Τα μέλη της τελευταίας, σύμφωνα με πληροφορίες, ήταν σφόδρα δυσαρεστημένα από τον καλλιτεχνικό διευθυντή, καθώς ακολουθούσε πολιτική συγκεντρωτισμού εργασιών και δραστηριοτήτων.

Η δυσαρέσκεια, όπως έγινε γνωστό, επισφραγίσθηκε με τα δύο θεατρικά έργα που προγραμματίσθηκαν. Συγκεκριμένα, στο «Δον Κιχώτη» ο κ. Φραγκάκης είχε αναλάβει τον κεντρικό ρόλο του έργου και προέβλεψε χρηματική αποζημίωση προς τη γυναίκα του για τη διασκευή του έργου σε μιούζικαλ. Σε ό,τι αφορά το προγραμματισμένο για ανέβασμα έργο του Δημήτρη Ψαθά ο κ. Φραγκάκης ανέλαβε τη σκηνοθεσία.

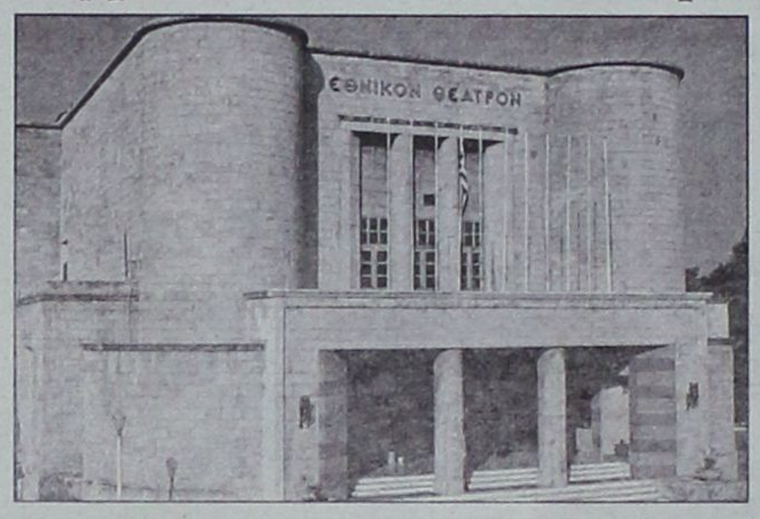

Η κατάσταση αυτή προκάλεσε έντονη δυσαρέσκεια η οποία και εκφράσθηκε στην τελευταία συνεδρίαση της διοίκησης του ΔΗ.ΠΕ.ΘΕ Ρόδου. Οι τόνοι ανέβηκαν. Ο κ. Φραγκάκης υπέβαλε παραίτηση από θέση του καλλιτεχνικού διευθυντή και η παραίτηση έγινε αμέσως δεκτή.

Εντός της τρέχουσας εβδομάδας θα καθοριστεί εάν θα γίνει νέα προκήρυξη για τη θέση του Καλλιτεχνικού Διευθυντή ή εάν το ΔΗ.ΠΕ.ΘΕ θα πορευτεί μέχρι το καλοκαίρι με εκ των ενόντων κάλυψη των υποχρεώσεων της θέσεως.

Πρέπει να σημειωθεί ότι είναι πρώτη φορά που παραιτείται Καλλιτεχνικός Διευθυντής του ΔΗ.ΠΕ.ΘΕ Ρόδου και μάλιστα προτού ολοκληρώσει ένα έτος από την επιλογή του. Η εξέλιξη αυτή καταδεικνύει ανάγλυφα την αναγκαιότητα να στραφεί το «βλέμμα» των εκάστοτε διοικούντων προς το ντόπιο καλλιτεχνικό δυναμικό. Στο νησί υπάρχουν εξαιρετικοί καλλιτέχνες, με βαθιά κατάρτιση και κυρίως γνώση του Ροδιακού κοινού.

ΚΥΚΛΟΦΟΡΗΣΕ ΤΟ

ΠΡΩΤΟΧΡΟΝΙΑΤΙΚΟ ΛΑΧΕΙΟ
ΚΕΡΔΗ ΠΕΝΤΑΔΑΣ 10.000.000 €
ΣΥΝΟΛΙΚΑ ΚΕΡΔΗ ΜΕΧΡΙ
ΚΑΙ 26.000.000 €

ΚΛΗΡΩΣΗ ΣΤΙΣ
31 ΔΕΚΕΜΒΡΙΟΥ 2004
ΚΑΙ ΩΡΑ 5 μ.μ.

BERLONI
Home complete έως και 20% κέρδος στις αγορές σας
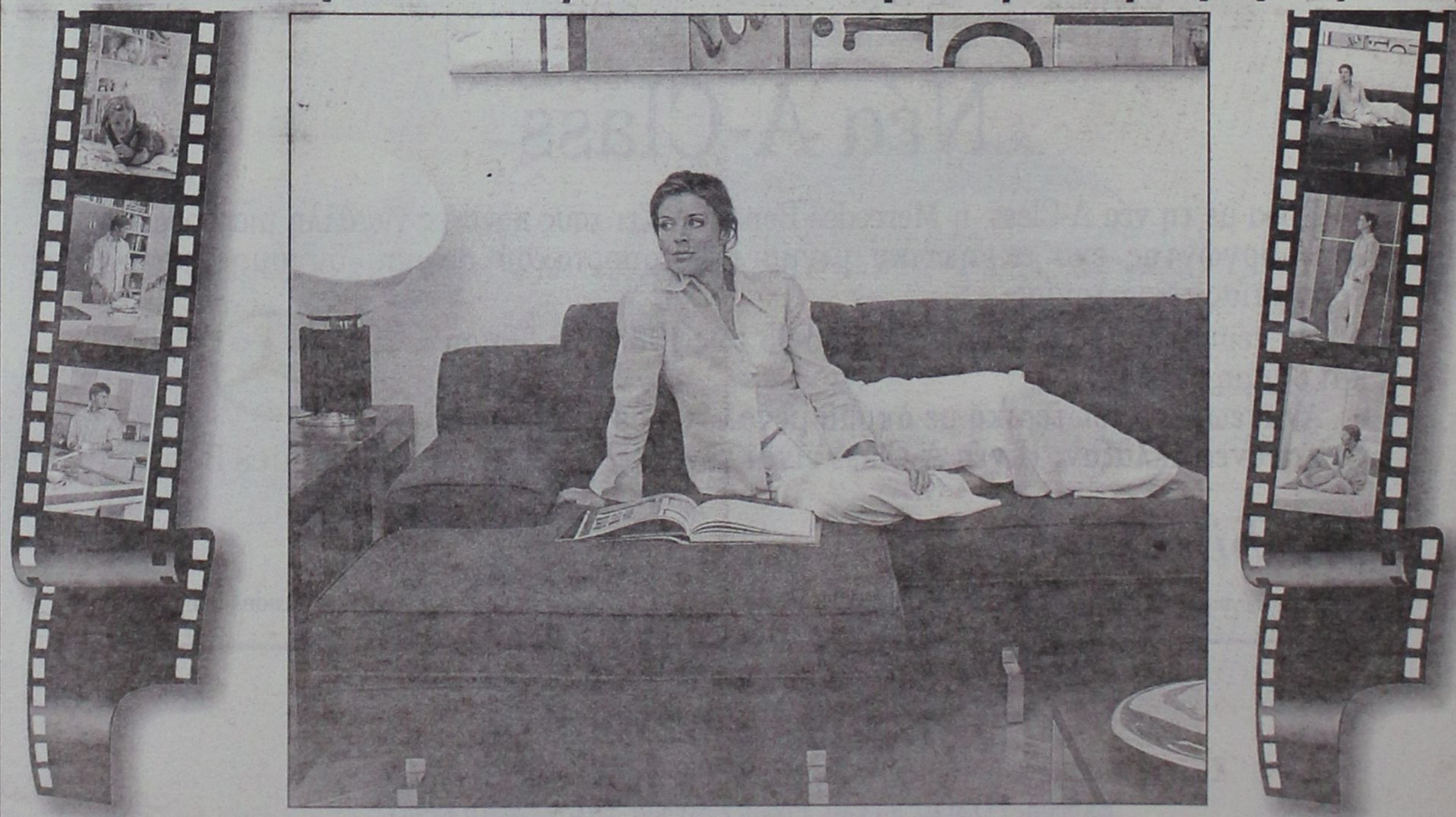
Showroom Proteas:
Αθηνών 36, Τ.Κ. 85100, Ρόδος,
Τηλ: (22410) - 66865 - FAX: 67207 - www.protea.gr
Showroom Berloni:
Π.Π. Γερμανού & Στ. Κωτιάδη (γωνία), Τ.Κ. 85100, Ρόδος,
Τηλ: (22410) - 43072 - FAX: 43073 - www.berloni.it
PROTEAS

Για τη συγκοινωνιακή εξυπηρέτηση του Αεροδρομίου της Ρόδου

Δώδεκα μήνες ...αλληλογραφίας των αρμοδίων χωρίς αποτέλεσμα

Από τον Ιανουάριο θέτει το ζήτημα το Επιμελητήριο μέχρι να φτάσει σήμερα στην ...πόρτα του Νομάρχη Δωδεκανήσου

ΑΠΟ τον Ιανουάριο έχει ξεκινήσει η αλληλογραφία ανάμεσα στους συναρμόδιους φορείς με σκοπό να βρεθεί λύση στη συγκοινωνιακή σύνδεση του Αεροδρομίου «Διαγόρας» της Ρόδου. Οι επιστολές που είδαν το φως της δημοσιότητας την προηγούμενη εβδομάδα, αυτή της Υπηρεσίας Πολιτικής Αεροπορίας και του Επιμελητηρίου Δωδεκανήσου – και οι δύο με αποδέκτη τον Νομάρχη Δωδεκανήσου – αποτελούν τη συνέχεια μιας μάλλον χλιαρής προσπάθειας αντιμετώπισης του θέματος.

Εκεί αποδίδεται και η αδυναμία μέχρι στιγμής ανεύρεσης τρόπου εξυπηρέτησης του αεροδρομίου μας, δεδομένης της σημασίας του για το νησί μας. Αποδέκτες κατά καιρούς του σχετικού αιτήματος, να υπάρξουν δηλαδή δρομολόγια των λεωφορείων από και προς το Αεροδρόμιο ώστε να εξυπηρετούνται (να μεταφέρονται δηλαδή) οι χιλιάδες διακινούμενοι επιβάτες.

Κάποιοι δεν διστάζουν να αποδώσουν τη μη ευόδωση των όποιων προσπαθειών σε «συμφέροντα» τα οποία μάλιστα ...φωτογραφίζουν με ευκολία.

Το όλο ζήτημα έθεσε εξ αρχής το Επιμελητήριο Δωδεκανήσου, που λίγες μέρες μετά, στις 28 Ιανουαρίου, λαμβάνει την παρακάτω επιστολή του Αερολιμενάρχη Ρόδου Δημήτρη Σταυριανού:

1. Σε συνέχεια παραπάνω σχετικού με το οποίο επισημαίνονται προβλήματα επίγειας εξυπηρέτησης ανεπαρκούς στελέχωσης αλλά και το ακόμη μεγαλύτερο πρόβλημα της έλλειψης συγκοινωνιακής σύνδεσης του Αεροδρομίου με την πόλη της Ρόδου, θα θέλαμε να σας ενημερώσουμε ότι συμφωνούμε πλήρως για την αναγκαιότητα μιας τέτοιας λεωφορειακής σύνδεσης που θεωρείται αυτονόητο για Διεθνές Αεροδρόμιο όπως αυτό της Ρόδου.
2. Προς πληρέστερη ενημέρωσή σας, πρέπει να σας πληροφορήσουμε ότι ο καθ' ύλην αρμόδιος φορέας προς επίλυση του αναφερομένου προβλήματος είναι ο Δημοτικός Οργανισμός Συγκοινωνιών Δήμου Ροδίων (ΡΟΔΑ) προς τον οποίο εδώ και είκοσι χρόνια περίπου θέσαμε και θέτουμε το ζήτημα, τόσον εμείς όσο και οι προηγούμενες Διοικήσεις του Αεροδρομίου και βεβαίως κρατώντας ενήμερη την Κεντρική μας Υπηρεσία καθώς και το Υπουργείο Μεταφορών – Επικοινωνιών τα τελευταία χρόνια το οποίο προέβη σε έγγραφες αποδείξεις προς τον ΡΟΔΑ που είτε αρνείται είτε αδυνατεί αν δεν του παρασχεθούν σχετικές επιχορηγήσεις για την καθιέρωση ειδικού δρομολογίου λεωφορείου με 3-4 στάσεις (EXPRESS) για τη σύνδεση πόλης – Αεροδρομίου.
3. Σημειώνεται ότι στα χρόνια που πέρασαν από τη λειτουργία του Αεροδρομίου (1977) ο ΡΟΔΑ κατά καιρούς εφάρμοσε πειραματικά την «είσοδο» του λεωφορείου που εκτελεί το δρομολόγιο Ρόδος – Παραδείσι στο χώρο του Αεροδρομίου κατά την άφιξη και αναχώρηση αλλά δεν καρποφόρησε η προσπάθεια για να δώσει λύση στο πρόβλημα και τη βασική εξυπηρέτηση στο μεμονωμένο επιβάτη που αναγκάζεται να εξέλθει και να κατευθυνθεί στη στάση των λεωφορείων επί της επαρχιακής οδού Ρόδου – Καμείρου, δηλ. μία απόσταση 300 περίπου μέτρων.
4. Τελειώνοντας, σας διαβεβαιώνουμε ότι δεν θα παραιτηθούμε από τις προσπάθειες επίλυσης ενός τόσο σοβαρού προβλήματος που μας εκθέτει εντός και εκτός Ελλάδος και οπωσδήποτε πιστεύουμε ότι οι από κοινού ενέργειες θα αποφέρουν θετικό αποτέλεσμα για τη συγκοινωνιακή σύνδεση Αεροδρομίου – πόλεως Ρόδου που θεωρείται και από μέρους μας επιβεβλημένη και απαραίτητη ενόψει μάλιστα και της Ολυμπιάδος τρέχοντος έτους.

Ο Αερολιμενάρχης
Δημ. Σταυριανός

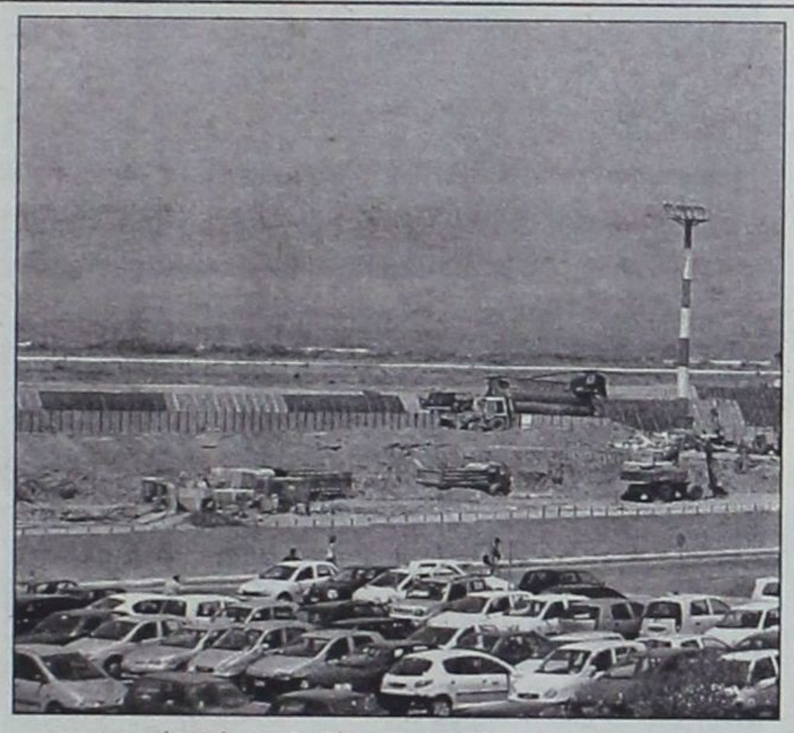

ΛΙΓΕΣ μέρες αργότερα, πάλι το Διοικητικό Συμβούλιο του Επιμελητήριο κάνει την επόμενη κρούση του στο Δήμο Ροδίων, ελπίζοντας ότι η Δημοτική Επιχείρηση Συγκοινωνιών (ΡΟΔΑ) θα μπορούσε να ρυθμίσει το θέμα προγραμματίζοντας δρομολόγια από και προς το Αεροδρόμιο.

Στην επιστολή επισημαίνονται όσα ο κ. Δ. Σταυριανός αναφέρει, με την επισήμανση πως αρμόδιος φορέας είναι πράγματι ο ΡΟΔΑ. Τονίζονταν συγκεκριμένα προς τον δήμαρχο Ρόδου Γιώργο Γιαννόπουλο τα εξής:

Σας ενημερώνουμε ότι η Επιτροπή επισήμανσης προβλημάτων Ρόδου που συγκροτήθηκε από το Δ.Σ. του Επιμελητηρίου Δωδεκανήσου στα πλαίσια των αρμοδιοτήτων της και ύστερα από επιτόπια επίσκεψη και συνάντηση με τους αρμοδίους κατέγραψε τα προβλήματα που υπάρχουν στη λειτουργία του αεροδρομίου «Διαγόρας» της Ρόδου.

Ενα από τα προβλήματα που κατέγραψε η επιτροπή είναι και η έλλειψη συγκοινωνιακής σύνδεσης του αεροδρομίου με την πόλη της Ρόδου.

Σε επιστολή που απέστειλε το Επιμελητήριο Δωδεκανήσου στον Αερολιμενάρχη Ρόδου, κ. Β. Σταυριανό για το θέμα αυτό, έλαβε την απάντηση (σας διαβιβάζουμε συνημμένα τη σχετική αλληλογραφία) ότι ο καθ' ύλην αρμόδιο φορέας για την επίλυση του ανωτέρω προβλήματος είναι ο Δημοτικός Οργανισμός Συγκοινωνιών Ροδίων (ΡΟΔΑ), στον οποίο έχει τεθεί επανειλημμένα το ζήτημα από τις Διοικήσεις του Αεροδρομίου, αλλά δυστυχώς χωρίς αποτέλεσμα.

Το Επιμελητήριο Δωδεκανήσου επισημαίνει ότι η ύπαρξη απευθείας δρομολογίων λεωφορείων (express) από και προς το αεροδρόμιο ή τουλάχιστον η υποχρεωτική διέλευση μέσα από το αεροδρόμιο των διερχομένων λεωφορείων της γραμμής, είναι επιβεβλημένη για ένα Διεθνές Αεροδρόμιο, όπως αυτό της Ρόδου, για την εξυπηρέτηση των χιλιάδων διακινουμένων επιβατών και τουριστών που επισκέπτονται τη Ρόδο.

Παρακαλούμε να μας ενημερώσετε για τις ενέργειες που προτίθεστε να αναλάβετε για την επίλυση του σοβαρού αυτού προβλήματος, έτσι ώστε το αεροδρόμιο της Ρόδου να προσφέρει υπηρεσίες συγκοινωνιακής εξυπηρέτησης αντίστροιχες των ευρωπαϊκών αεροδρομίων.

Ο Πρόεδρος
Ηλίας Στ.Κωτιάδης

ΔΩΔΕΚΑ μήνες μετά και αφού έχει προηγηθεί όλη αυτή η αλληλογραφία, δεν φαίνεται να υπάρχει το παραμικρό αποτέλεσμα. Η Υπηρεσία Πολιτικής Αεροπορίας και το Επιμελητήριο Δωδεκανήσου «καταφεύγουν» πια στο Νομάρχη, με την προσδοκία ο Γιάννης Μαχαιρίδης να κινήσει νήματα και μηχανισμούς για την επίλυση του προβλήματος.

ΟΙΚΟΔΟΜΙΚΕΣ ΕΠΙΧΕΙΡΗΣΕΙΣ

ΔΙΑΚΟΓΕΩΡΓΙΟΥ ΚΑΛΛΙΣΤΟΣ

- ΠΩΛΗΣΕΙΣ ΔΙΑΜΕΡΙΣΜΑΤΩΝ
- ΚΑΤΑΣΤΗΜΑΤΑ - ΑΠΟΘΗΚΕΣ
- ΑΝΤΑΛΛΑΓΕΣ ΑΚΙΝΗΤΩΝ
- ΑΓΟΡΕΣ ΟΙΚΟΠΕΔΩΝ
- ΑΝΑΛΑΜΒΑΝΟΥΜΕ ΑΝΤΙΠΑΡΟΧΕΣ

ΔΙΕΥΘ.: ΕΘΝ. ΑΝΤΙΣΤΑΣΕΩΣ 11, (πρώην Αννης Μαρίας)
Τηλ.: 78501-29318, 78502

ΠΩΛΟΥΝΤΑΙ διαμερίσματα λουξ κατασκευής με απεριόριστη θέα. Τα διαμερίσματα διαθέτουν θωρακισμένες πόρτες, εντοιχισμένες κουζίνες, ντουλάπες, εντοιχισμένο νιπτήρα με ντουλάπι, κεντρική θέρμανση αυτόνομη, ανοιγόμενα ανακλινόμενα κουφώματα με διπλά τζάμια, σίτες, ρολά, υδραυλικό ασανσέρ, τριφασικό ρεύμα.

Ολοι οι χώροι σπατουλαριστοί εσωτερικές πόρτες MDF με σχέδια.

ΔΙΑΜΕΡΙΣΜΑΤΑ

Επί της οδού Μεγ/ Κων/νου - Κων/νου Παλαιολόγου
50 τ.μ δυάρια ανά όροφο
85.τ.μ. τριάρια ανά όροφο
110 τ.μ. τεσσάρια ανά όροφο

Επί της Κων/νου Υδραίου - Στ. Κωτιάδη
70 τ.μ. τριάρια ανά όροφο με μεγάλες βεράντες φανταστική θέα
90 τ.μ. τριάρια - τεσσάρια ανά όροφο με μεγάλες βεράντες φανταστική θέα
110 τ.μ. τεσσάρια ανά όροφο με μεγάλες βεράντες φανταστική θέα
130 τ.μ. τεσσάρια - πεντάρια ανά όροφο με μεγάλες βεράντες φανταστική θέα

Επί της Λεωφ. Καλλιθέας - Καρακόνερο
50 τ.μ. δυάρια ανά όροφο με μεγάλες βεράντες, απεριόριστη θέα
85 τ.μ. τριάρια ανά όροφο με μεγάλες βεράντες, απεριόριστη θέα
110 τ.μ. τεσσάρια ανά όροφο με μεγάλες βεράντες, απεριόριστη θέα.

ΚΑΤΑΣΤΗΜΑΤΑ
50 τ.μ. επί της Λεωφ. Καλλιθέας - Καρακόνερο
100 τ.μ. επί της Λεωφ. Καλλιθέας - Καρακόνερο
150 επί της Λεωφ. Καλλιθέας - Καρακόνερο

ΙΑΤΡΕΙΑ - ΓΡΑΦΕΙΑ
50 τ.μ. επί της Μεγ. Κων/νου και Κων Παλαιολόγου (Φώκιαλη)
100 τ.μ. επί της Μεγ. Κων/νου και Κων Παλαιολόγου (Φώκιαλη)
150 τ.μ. επί της Μεγ. Κων/νου και Κων. Παλαιλόγου (Φώκιαλη)

ΔΑΝΕΙΑ ΟΛΩΝ ΤΩΝ ΤΑΜΕΙΩΝ ΚΑΙ ΟΛΩΝ ΤΩΝ ΤΡΑΠΕΖΩΝ

Πληρ. ΔΙΑΚΟΓΕΩΡΓΙΟΥ ΚΑΛΛΙΣΤΟΣ
Τηλ. 22410 - 78501-78502, 29318



AUTO CENTER
ΜΑΝΩΛΗΣ ΚΩΣΤΑΚΗΣ ΑΕΒΕ
14ο χλμ. Ρόδου - Αεροδρομίου - 85106 - ΡΟΔΟΣ • ΤΗΛ. 22410 82000

«Χόρεψε για μένα μόνο»... η παρουσίαση στο Ακταίον

Η θύελλα δεν έδιωξε το πνεύμα

Ενώ ο αέρας λυσσομανούσε, το πνεύμα έστεκε καθάριο και προσηλωμένο στην παρουσίαση του βιβλίου της Ειρήνης Βογιατζή Χαραλάμπη, που γινόταν το βράδυ του Σαββάτου 18 Δεκεμβρίου, στο Ακταίον.





Άνθρωποι των γραμμάτων και των τεχνών, Ρόδιοι που αγαπούν την Ειρήνη μέσα από τα βιβλία της και εκείνοι που λατρεύουν την Ειρήνη σαν φυσική παρουσία, βρέθηκαν στην παρουσίαση του «Χόρεψε για μένα μόνο». Ένα βιβλίο καινούργιο, ένα βιβλίο που οδηγεί την Ειρήνη Βογιατζή Χαραλάμπη στο δρόμο μιας άλλης συγγραφικής προσέγγισης της πραγματικότητας και των συναισθημάτων.

Η παρουσίαση έγινε από τη δημοσιογράφο Ρένα Διακίδη, η οποία και μίλησε με θέρμη και θαυμασμό για τη Ροδίτισσα συγγραφέα – φίλη. Η βραδιά οργανώθηκε από το Σύλλογο Βιβλιοχαρτοπωλών Ρόδου και στη διάρκειά της ανεγνώσθη μήνυμα από τον εκδοτικό οίκο «Άγκυρα». Στο μήνυμα αυτό εκφράζεται η ευχή για συνεργασία στο διηνεκές.

Το «Χόρεψε για μένα μόνο» ήδη κινείται σε ρυθμούς best seller και κοσμεί τις προθήκες των βιβλιοπωλείων σε ολόκληρη την Ελλάδα.

Audi

1. VW PASSAT - 1600 CC μοντ. 1999, ΧΡΩΜΑ ΓΑΛΑΖΙΟ (ABS, υδρ. τιμόνι, 4 αερόσακοι, ηλ. παράθυρα, κεντρικό κλείδωμα, ηλεκ. καθρέπτες, CLIMATRONIC, ηχοσύστημα)
2.VW GOLF 1400 CC μοντ. 2001, 3ΘΥΡΟ, χρώμα ΜΠΛΕ ΤΖΑΖ, (ABS, υδρ. τιμόνι, 4 αερόσακοι, ηλ. παράθυρα, κεντρικό κλείδωμα, ηλεκ. καθρέπτες, air condition, ηχοσύστημα)
3.VW GOLF 1400 CC μοντ. 1999, 3ΘΥΡΟ, χρώμα ΚΟΚΚΙΝΟ, (ABS, υδρ. τιμόνι, 2 αερόσακοι, ηλ. παράθυρα, κεντρικό κλείδωμα, ηλεκ. καθρέπτες, ζάντες αλουμινίου, ηχοσύστημα)
4. VW GOLF VARIANT - 1400 CC μοντ. 1996, 5ΘΥΡΟ, χρώμα ΜΑΥΡΟ (υδρ. τιμόνι, R/C)
5. VW POLO CLASSIC - 1400 CC μοντ. 1998, 3θυρο, χρώμα ΠΡΑΣΙΝΟ (υδρ. τιμόνι, ηλ. παράθυρα, κεντρικό κλείδωμα, ηλεκ. καθρέπτες, ζάντες αλουμινίου, ηχοσύστημα)
6. VW POLO - 1000 CC μοντ. 1997, χρώμα ΜΠΛΕ (υδρ. τιμόνι, air condition)
7. VW POLO - 1000 CC 2000, χρώμα ΜΠΛΕ (υδρ. τιμόνι, 2 αερόσακοι, aircondition, δερμάτινο σαλόνι, ηλ. παράθυρα, κεντρικό κλείδωμα, ηλεκ. καθρέπτες, ζάντες αλουμινίου, ηχοσύστημα)
8. AUDI A4 - 1600 CC μοντ. 1999, χρώμα ΑΣΗΜΙ (ABS, υδρ. τιμόνι, 4 αερόσακοι, ηλιοροφή, ηλ. παράθυρα, κεντρικό κλείδωμα, ηλεκ. καθρέπτες, ζάντες αλουμινίου, climatronic, ηχοσύστημα)
9. AUDI A4 - 1600 CC μοντ. 1997, χρώμα ΜΠΛΕ (ABS, υδρ. τιμόνι, 4 αερόσακοι, 2 ηλ. παράθυρα, κεντρικό κλείδωμα, ηχοσύστημα)
10.MAZDA 323-1600 CC μοντ. 2001, ΧΡΩΜΑ ΑΣΗΜΙ (ABS, TC, υδρ. τιμόνι, 4 αερόσακοι, ηλ. παράθυρα, κεντρικό κλείδωμα, ηλεκ. καθρέπτες, climatronic, ηχοσύστημα, ζάντες αλουμινίου)
11.RENAULT MEGANE - 1400 CC μοντ. 1996, ΧΡΩΜΑ ΜΟΛΥΒΙ, (υδρ. τιμόνι, ηλ. παράθυρα, κεντρικό κλείδωμα, air condition, ηχοσύστημα)
12. RENAULT MEGANE COUPE - 1600 CC μοντ. 2001, ΧΡΩΜΑ ΑΣΗΜΙ, 3θυρο (ABS, υδρ. τιμόνι, 2 αερόσακοι, ηλ. παράθυρα, κεντρικό κλείδωμα, air condition, ζάντες αλουμινίου, ηχοσύστημα)
13. RENAULT TWINGO 1150 CC μοντ. 1998,-1400 CC μοντ. 1996, χρώμα ΓΚΡΙ, 3ΘΥΡΟ (υδρ. τιμόνι, ηλ. παράθυρα, κεντρικό κλείδωμα, air condition, ηχοσύστημα)
14.RENAULT CLIO-1200 CC μοντ. 1995, χρώμα ΜΠΛΕ, 5ΘΥΡΟ (2 ηλ. παράθυρα, κεντρικό κλείδωμα, ζάντες αλουμινίου, ηχοσύστημα)
15.RENAULT CLIO-1400 CC μοντ. 1995, χρώμα ΓΚΡΙ, 5ΘΥΡΟ (ηχοσύστημα)
16.RENAULT CABRIO 19 - 1800 CC μοντ. 1995, ΧΡΩΜΑ ΜΠΟΡΝΤΩ (ABS, υδρ.τιμόνι, ηλ. παράθυρα, κεντρικό κλείδωμα, ηχοσύστημα)
17. FIAT MAREA 1400 CC μοντ. 1996 ΧΡΩΜΑ ΜΠΛΕ 4ΘΥΡΟ (υδρ.τιμόνι, 2 ηλ.παράθυρα, κεντρικό κλείδωμα, ηχοσύστημα)
18. FIAT PUNTO 1250 CC μοντ. 1996 χρώμα ΜΠΟΡΝΤΩ 3θυρο (υδρ.τιμόνι, 2 ηλ.παράθυρα, ηχοσύστημα)
19. KIA PRIDE 1300 CC μοντ. 1999, χρώμα ΜΠΛΕ, 3ΘΥΡΟ (υδρ.τιμόνι, 2 ηλ.παράθυρα, ηχοσύστημα)
20.ALPHA ROMEO 33-1350 CC μοντ. 1993, χρώμα ΚΟΚΚΙΝΟ (2 ηλ. παράθυρα, κεντρικό κλείδωμα)
21.ALPHA ROMEO 155-1600 CC μοντ. 1996, χρώμα ΜΑΥΡΟ (υδρ. τιμόνι, αερόσακος οδηγού, 2 ηλ. παράθυρα, κεντρικό κλείδωμα, κλιματισμός, ηχοσύστημα)
22.SKODA FABIA 1400 CC 100 PS μοντ. 2001 χρώμα ΘΑΛΑΣΣΙ (υδρ. τιμόνι, αερόσακος οδηγού, ηλ. παράθυρα, κεντρικό κλείδωμα, air condition, ηχοσύστημα)
23.SEAT IBIZA 1400 CC μοντ. 1997 χρώμα ΑΣΗΜΙ (υδρ. τιμόνι, air condition, 6 αερόσακοι, ηλ. παράθυρα, κεντρικό κλείδωμα, αεροτομή, ζάντες αλουμινίου, ηχοσύστημα)
24. OPEL ZAFIRA 1600 CC μοντ. 2001, 7θεσιο, χρώμα ΑΣΗΜΙ (ABS, υδρ. τιμόνι, 4 αερόσακοι, 4 ηλ. παράθυρα, κεντρικό κλείδωμα, ηλεκ. καθρέπτες, ηχοσύστημα)
25.OPEL CORSA 1000 CC μοντ. 1999, 5θυρο, χρώμα ΑΣΗΜΙ (ηλ. παράθυρα, κεντρικό κλείδωμα, air condition, ηχοσύστημα)
26. HUNDAI ACCENT 1300 CC, μοντ. 1995, χρώμα ΠΡΑΣΙΝΟ (υδρ. τιμόνι, ηλ. παράθυρα, κεντρικό κλείδωμα, ηχοσύστημα)
27. HUNDAI SONATA GL 1800 CC, μοντ. 1991, χρώμα ΓΚΡΙ, (υδρ. τιμόνι,ηλ. παράθυρα,κεντρικό κλείδωμα, ηχοσύστημα)
28. HONDA CIVIC 1400CC μοντ. 1994, χρώμα ΛΕΥΚΟ (ABS, υδρ. τιμόνι, 2 αερόσακοι, 4 ηλ. παράθυρα, κεντρικό κλείδωμα, ηλεκ. καθρέπτες, ηχοσύστημα)
29. ROVER 214 SI 1400CC μοντ. 1992, χρώμα ΓΚΡΙ (υδρ. τιμόνι, κεντρικό κλείδωμα, ηχοσύστημα)
30. NISSAN MICRA 1000CC μοντ. 2001 χρώμα ΜΠΛΕ (υδρ. τιμόνι, 2 αερόσακοι, ηλ. παράθυρα, κεντρικό κλείδωμα, ηλεκ. καθρέπτες, aircondition, ηχοσύστημα)

CAREXPERTS

0% ΠΡΟΚΑΤΑΒΟΛΗ ΕΩΣ 72 ΜΗΝΙΑΙΕΣ ΔΟΣΕΙΣ

ΞΕΝΑΚΗΣ ΑΥΤΟΚΙΝΗΤΑ ΑΕΒΕ
Εξουσιοδοτημένος Έμπορος Kosmocar A.E.
Πωλήσεις-Service-Ανταλλακτικά
10ο χλμ. Ρόδου-Λίνδου, τηλ. 2241086777, fax: 2241086788

1 έτος γραπτή εγγύηση με δυνατότητα επέκτασης έως 3 έτη

ΚΗΔΕΙΑ

Το λατρευτό μας σύζυγο, πατέρα και παππού

ΕΜΜΑΝΟΥΗΛ ΑΡΦΑΡΑ

(ετών 87)

κηδεύουμε σήμερα Δευτέρα 20 Δεκεμβρίου 2004 και ώρα 12η μεσημβρινή από τον Ιερό Ναό Αγίου Δημητρίου παλαιού Νεκροταφείου Ρόδου.

Η σύζυγος: Καθολική
Τα παιδιά:
Μιχάλης-Μαριάνθη
Σταματία-Νικόλαος
Τα εγγόνια και οι λοιποί συγγενείς.

Αντί στεφάνων τα χρήματα να κατατεθούν στο Ορφανοτροφείο Θηλέων Ρόδου.

Παρά τη γκρίνια για τα οικονομικά, τις γιορτές θα είμαστε αλλού

Δεν έχουμε, αλλά... όπου φύγει - φύγει

Πλήρεις είναι σχεδόν όλες οι πτήσεις των αεροσκαφών για την περίοδο των εορτών. Οι Ρόδιοι, μετά από μια δύσκολη τουριστική σαιζόν επιλέγουν τώρα να ξεκινήσουν για τις ευρωπαϊκές πρωτεύουσες προκειμένου ν' απολαύσουν τα Χριστούγεννα και την Πρωτοχρονιά μακριά από την τοπική καθημερινότητα.



Οι Ρόδιοι επιλέγουν ταξίδια προς την Πράγα, το Παρίσι, αλλά και προς γερμανόφωνες περιοχές. Τα τουριστικά πακέτα είναι ελκυστικά και περιλαμβάνουν διαδρομές σε κατάλευκα τοπία και αγορές από τις πιο επώνυμες βιτρίνες.

Λόγω των χειμερινών διακοπών, αλλά και των μετακινήσεων των εκπαιδευτικών, των στρατιωτικών και των φοιτητών είναι εξαιρετικά δύσκολο να βρεθεί εισιτήριο για την περίοδο των εορτών. Η πλειονότητα των θέσεων έχουν κρατηθεί και πλέον απαιτούνται δυνατές γνωριμίες για την εξασφάλιση ενός εισιτηρίου από τη Ρόδο και την Κω προς την Αθήνα.

Σε ό,τι αφορά την εορταστική αγορά, η κίνηση στα εμπορικά καταστήματα είναι σαφώς αναβαθμισμένη σε σύγκριση με το Νοέμβριο. Οι τιμές, ακόμα και στα κεντρικά καταστήματα ρούχων, βρίσκονται σε ικανοποιητικά επίπεδα. Ανεβασμένες είναι οι τιμές στα είδη υπόδησης γεγονός που παραδέχονται ακόμα και οι ίδιοι οι καταστηματάρχες.

Στη διάρκεια της τρέχουσας εβδομάδας θεωρείται ότι θα υπάρξει αύξηση του αγοραστικού ενδιαφέροντος, καθώς θα καταβληθεί ο 13ος μισθός.

Προσφορά έως 07 Ιανουαρίου 2005

Γίνετε το στολίδι των εορτών

Αντιγήρανση Οξυγόνωση



Ενυδάτωση Λάμψη

Επιλέξτε τρεις θεραπείες προσώπου μόνο με 99 ευρώ

Πρότυπα Κέντρα Αδυνατίσματος SALUS

Εμπορικό Κέντρο ΜΗΔΙΑ
Τηλ: 2241066140



ΕΠΙΣΗΜΟΣ ΔΙΑΝΟΜΕΑΣ OPEL

ΜΑΜΑΛΙΓΚΑΣ ΑΕΒΕ: 3ο χλμ. Λ. Ρόδου - Λίνδου, Ρόδος 85100, Τηλ: 22410 61005

Νέα υποκαταστήματα, επενδύσεις και μεγάλες συνεργασίες θα δώσουν μεγάλη ώθηση

Ενας χρόνος γεμάτος άλματα για την Τράπεζα Δωδεκανήσου

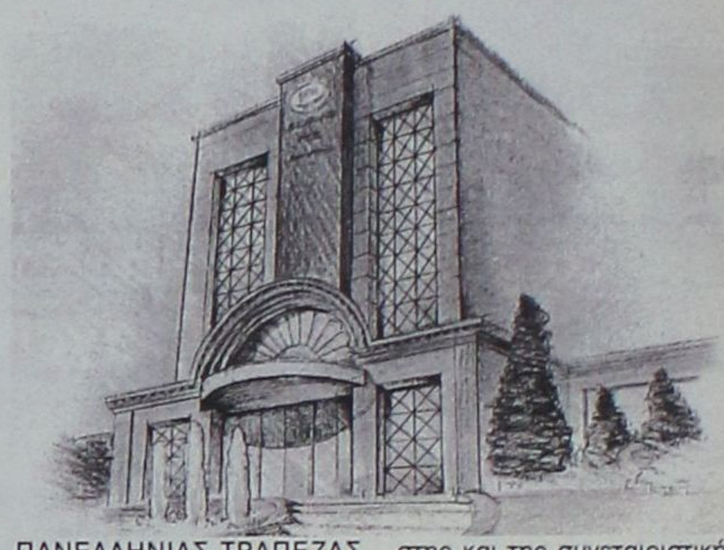

ΠΑΝΕΛΛΗΝΙΑΣ ΤΡΑΠΕΖΑΣ ως υποστηρικτικό επιτελικό όργανο και την Ε.Σ.Τ.Ε., ως θεσμικό και πολιτικό όργανο διεκδικήσεων. Η ΣΥΝΕΤΑΙΡΙΣΤΙΚΗ ΤΡΑΠΕΖΑ ΔΩΔΕΚΑΝΗΣΟΥ έχει επενδύσει στον Ομιλο των Ελληνικών Συνεταιριστικών Τραπεζών και ειδικά στην ΠΑΝΕΛΛΗΝΙΑ ΤΡΑΠΕΖΑ. Για το 2004 μία σειρά προϊόντων και λειτουργιών στηρίζονται ακριβώς σε αυτές τις συνέργιες της Συνεταιριστικής Πίστης.

Ο κ. Βασίλης Μηναΐδης σε μήνυμά του προς τα μέλη της Συνεταιριστικής Τράπεζας Δωδ/σου ξεκαθαρίζει ότι «ως Τράπεζα είμαστε και θα παραμείνουμε πρωτεργάτες στην ενίσχυση και προώθηση της Διασυνεταιριστικής Πίστης και της συνεταιριστικής ιδέας, διότι πρόκειται για ένα πρωτοποριακό θεσμό με βαθιές ρίζες στην Ευρώπη, που τονώνει την ανταγωνιστικότητα και απηχεί την κοινωνική οικονομία στην πιο άμεση και απτή μορφή της. Παράλληλα το Πιστωτικό Ιδρυμα, συντηρεί και θα συντηρεί συνεργασίες με πλήθος Εμπορικών Τραπεζών και Ασφαλιστικών Εταιρειών, όπως π.χ. με την Εθνική Τράπεζα όπου καταγράφεται μακρόχρονο και εποικοδομητικό έργο. Η σύγχρονη τραπεζική απαιτεί ευρύτατες συνεργασίες και εξωστρέφεια. Η ΤΡΑΠΕΖΑ ΔΩΔΕΚΑΝΗΣΟΥ αυτές τις ιδιότητες θα τις συντηρήσει ως κύριο μέρος της στρατηγικής της».

Ενας χρόνος γεμάτος βήματα μπροστά ήταν το 2004 για τη Συνεταιριστική Τράπεζα Δωδεκανήσου. Οι στόχοι από την αρχή είχαν τεθεί, από το διοικητικό συμβούλιο, πολύ ψηλά γι' αυτό και η προσπάθεια που κατεβλήθη από όλους τους ανθρώπους του χρηματοπιστωτικού ιδρύματος ήταν συνεχής.

Τα αποτελέσματα, μετά από 12 μήνες δουλειάς, είναι σίγουρο ότι ικανοποιούν ολόκληρη τη Δωδεκανησιακή κοινωνία και πολύ, δε, περισσότερο τα ίδια τα μέλη και τους συνεταίρους της Τράπεζας. Επισήμως οι ανακοινώσεις θα γίνουν μόλις ολοκληρωθεί η επεξεργασία όλων των στοιχείων που αφορούν στη λειτουργία, τις επενδύσεις, τις επεκτάσεις και τις συνεργασίες που έγιναν από τη Συνεταιριστική Τράπεζα Δωδεκανήσου.

Πάρα ταύτα, η Δράση παρουσιάζει σήμερα ορισμένα από τα σημεία σταθμούς για την Τράπεζα της Δωδεκανήσου, όπως αυτά κατεγράφησαν στο έτος που απέρχεται και όπως ετέθησαν ως στόχοι από τον πρόεδρο του διοικητικού συμβουλίου κ. Βασίλη Μηναΐδη.

Η Τράπεζα το καλοκαίρι 2004 λειτούργησε δύο νέες μονάδες, τα κινητά συνεργεία στην Τήλο και στην Καρδάμαινα της Κω. Οι μονάδες λειτουργούν με ένα άτομο προσωπικό και είναι σύγχρονα εξοπλισμένες με on-line/real - time σύνδεση με τις κεντρικές υπηρεσίες της Τράπεζας. Μετά τη Νίσυρο, την Κάσο, την Σορωνή και την Λάρδο στη Ρόδο, η Τράπεζα συνεχίζει να δίνει τραπεζική πρόσβαση σε ακριτικά νησιά και απομακρυσμένες περιοχές του Νομού, που στερούνταν παντελώς μέχρι σήμερα τραπεζικών υπηρεσιών. Ο οικονομικός και κοινωνικός αντίκτυπος αυτών των μονάδων είναι καταλυτικός για την ανάπτυξή τους.

Πρόσφατα ξεκίνησε η λειτουργία των νέων υποκαταστημάτων σε Λέρο και Καρδάμαινα.

Το πρώτο τετράμηνο του 2004 το Πιστωτικό Ιδρυμα ενεργοποίησε ένα εκτεταμένο σύστημα Αυτόματων Ταμειακών Μηχανών (ΑΤΜ'ς), 12 εγκαταστάσεων σε ολόκληρο τον Νομό. Με το δίκτυο των ΑΤΜ'ς η πρόσβαση των συνεταίρων και των Δωδεκανησίων στην Τράπεζα έγινε ευκολότερη και ταχύτερη. Το νέο δίκτυο που επικεντρώνεται στις τουριστικές περιοχές των νησιών και είναι ιδιαίτερα προσοδοφόρο από την κίνηση των πιστωτικών καρτών και την χρήση του. Εκτός των άλλων, εντός του 2004 έγινε εγκατάσταση ΑΤΜ και στην Χάλκη, δίνοντας και εκεί τραπεζική πρόσβαση για πρώτη φορά στην ιστορία του νησιού.

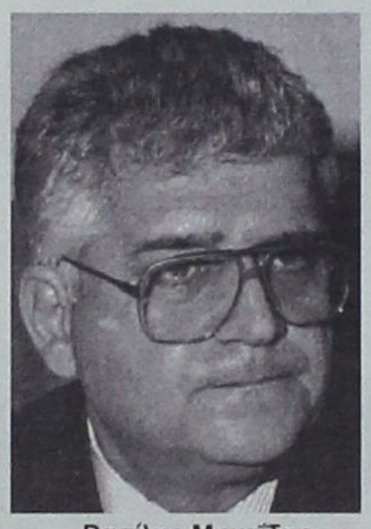

Βασίλης Μηναΐδης
Πρόεδρος Δ.Σ.
Τράπεζας Δωδεκανήσου

Η επέκταση του δικτύου της Τράπεζας και η αύξηση των υπηρεσιών και των εργασιών της πρέπει να συνοδεύεται και από ουσιαστική βελτίωση των μεγεθών της, έτσι ώστε να υποστηριχθεί το πρόγραμμα επενδύσεων και ανάπτυξής της.

Στόχος της ΣΥΝΕΤΑΙΡΙΣΤΙΚΗΣ ΤΡΑΠΕΖΑΣ ΔΩΔΕΚΑΝΗΣΟΥ ήταν στα τέλη του 2004 να έχει ξεπεράσει τα 15.000 μέλη και τα 20.500.000 ευρώ σε Ιδια Κεφάλαια. Επίσης τα μεγέθη Καταθέσεων και Χορηγήσεων να υπερβαίνουν τα 125.000.000 Ευρώ και η Κερδοφορία της Τράπεζας να ακολουθήσει ανοδική πορεία. Για ένα δίκτυο 13 μονάδων με τη δυναμική της Τράπεζας οι στόχοι αυτοί θεωρήθηκαν εφικτοί, αλλά απαίτησαν σκληρή και διαρκή προσπάθεια για την επίτευξή τους.

Τώρα, στο τέλος, απέμειναν μόνο λίγες ημέρες για να διαπιστωθεί το πόσο κοντά βρίσκεται η Τράπεζα στους στόχους που έθεσε.

«Οι Τράπεζες κρίνονται καθημερινά από την πελατεία τους και την αγορά, με βάση την ανταγωνιστικότητα και την καινοτομία των προϊόντων και των υπηρεσιών τους περιγράφει ο πρόεδρος της Τράπεζας Δωδεκανήσου Βασίλης Μηναΐδης. «Η Τράπεζα στηρίζει την στρατηγική της στην άρτια και ανταγωνιστική παρουσίαση των βασικών χορηγητικών και καταθετικών προϊόντων και στην ανταγωνιστική εξυπηρέτηση της μικρομεσαίας επιχείρησης».

Την 1η Ιουλίου 2004 η ΤΡΑΠΕΖΑ ΔΩΔΕΚΑΝΗΣΟΥ εισχώρησε στο σύστημα διατραπεζικών πληρωμών ΔΙΑΣ. Η εξέλιξη αυτή πέρα από την αυτόματη εκκαθάριση των επιταγών της Τράπεζας σε ολόκληρο τον Ελλαδικό χώρο, έδωσε την δυνατότητα για μία σειρά συμπληρωματικών υπηρεσιών, όπως η εξόφληση λογαριασμών ΔΕΗ, ΟΤΕ και Υδρευσης, η εξόφληση φόρου εισοδήματος και ΦΠΑ, κ.τ.λ., οι οποίες θεωρούνται πλέον απαραίτητες για την λειτουργία των επιχειρήσεων αλλά και για την καθημερινότητα των ιδιωτών.

Η συνεργασία με τον ΔΙΑΣ σε συνδυασμό με την ανάπτυξη του δικτύου των ΑΤΜ και την σταδιακή παρουσίαση υπηρεσιών internet - banking που υλοποιούνται, αποτυπώνουν τη νέα εικόνα της Τράπεζας. Η νέα αυτή εικόνα είναι προσαρμοσμένη στα σύγχρονα τεχνολογικά εργαλεία του διαδικτύου και των ηλεκτρονικών μέσων και θα καλύπτει τις απαιτήσεις του σύγχρονου τραπεζικού Management, που έχει ως επίκεντρο την εύκολη και ταχεία εξυπηρέτηση του πελάτη.

Η ανταγωνιστικότητα και οι ταχύτατοι ρυθμοί μεταβολών της τραπεζικής αγοράς, επιβάλλουν πέρα από οργάνωση και προσαρμογή, συνεργασίες με άλλα Πιστωτικά Ιδρύματα. Η ΤΡΑΠΕΖΑ ΔΩΔΕΚΑΝΗΣΟΥ είναι μέρος ενός συστήματος αξιών και λειτουργιών, της Συνεταιριστικής Πίστης. Κάθε μεταβολή ή εξέλιξη επομένως του συνεταιριστικού τραπεζικού γίγνεσθαι στην Ευρώπη ή στην Ελλάδα, έχει επίδραση στην λειτουργία της.

Το αποκεντρωτικό σύστημα ανάπτυξης των Συνεταιριστικών Τραπεζών επέβαλλε την δημιουργία της

Rodos Car AE
Μέλος του Επισήμου Δικτύου Εμπόρων BMW Hellas AE
3ο χλμ. Ρόδου - Καλλιθέας, 851 00 Ρόδος
Τηλ.: (22410) 64169, 68032-3, 61825
Fax : (22410) 68034
BMW Sheer Driving Pleasure

Νέα BMW Σειρά 5.
Κάποιος πρέπει να ηγείται.

Νέα BMW Σειρά 5. Το αυτοκίνητο που θέτει νέα μέτρα σύγκρισης.
- Εξακύλινδροι κινητήρες.
- Ηλεκτρονικό σύστημα χειρισμού iDrive και σύστημα Head-Up Display, για την απεικόνιση ψηφιακών ενδείξεων στο παρμπρίζ.
- Ενεργό σύστημα διεύθυνσης Active Steering.
- Σύστημα ελέγχου ανάρτησης Dynamic Drive.
- Προσαρμοζόμενα Φώτα σε Στροφή και πλήθος άλλων τεχνολογικών καινοτομιών που σας εξασφαλίζουν γνήσια οδηγική απόλαυση.



Ελάτε σήμερα στη Rodos Car AE για ένα Test Drive και ζήστε μια πρωτόγνωρη οδηγική εμπειρία.

Για περισσότερες πληροφορίες τηλεφωνήστε στο (22410) 64169, 68032-3, 61825.

Νέα BMW Σειρά 5 - Κατανάλωση (lt/100km): Κύκλος πόλης 13,0/16,3 - Κύκλος εκτός πόλης 6,8/7,9 - Μεικτός κύκλος 9,0/10,9 - Εκπομπές CO_2 (gram/km): 219/264

Ο καθηγητής Νίκος Χαριτάκης το έχει εντάξει στις πρώτες του προτεραιότητες, μεταξύ όλων εκείνων των ακινήτων που βγαίνουν άμεσα «στο σφυρί»

Στη λίστα με τα «φιλέτα» πρώτης διαλογής παραμένει για την ΕΤΑ το Γκολφ Αφάντου



ΤΗΝ πεπατημένη αν και δαιμονοποιημένη οδό, να βγάλουν δηλαδή «στο σφυρί» ακίνητα μεγάλης αξίας και σημασίας, είναι αποφασισμένα τα συναρμόδια υπουργεία Οικονομικών και Τουριστικής Ανάπτυξης, με αιχμές του δόρατος φορείς, όπως η ...νέα ΕΤΑ και η Κτηματική Υπηρεσία του Δημοσίου.

«Φιλέτα» πρώτης διαλογής θα βγουν στο παζάρι προς άγρα επενδυτών, οι οποίοι θα κληθούν να τα αξιοποιήσουν στο πλαίσιο μακροχρόνιων μισθώσεων. Στο βαθμό που μας αφορά, το Γκολφ Αφάντου εξακολουθεί να παραμένει πολύ ψηλά στις προτεραιότητες της «Εταιρείας Τουριστικής Ανάπτυξης» (πρώην «Ελληνικά Τουριστικά Ακίνητα»). Πάντα βέβαια σε επίπεδο σχεδιασμών και ευγενών προθέσεων...

Όπως πλέον είναι φανερό, και από χθεσινά δημοσιεύματα, οι τωρινές ηγεσίες της ΕΤΑ και της ΚΕΔ δεν αναμένεται να αποφύγουν την «παλιά συνταγή», με κάποιες ελαφρές διαφοροποιήσεις. Η εισαγωγή στο Χρηματιστήριο Αξιών μπορεί σε ρητορικό επίπεδο να συνιστά προπατορικό αμάρτημα, εν τούτοις διά της πλαγίας και μέσω θυγατρικών εταιρειών, η Κτηματική Εταιρεία του Δημοσίου θα φλερτάρει συνεχώς με τη Σοφοκλέους.

Είναι χαρακτηριστικά τα ρεπορτάζ οικονομικών ένθετων στον Κυριακάτικο τύπο που ανέφεραν μεταξύ άλλων και τα εξής:

«Σχέδιο που θα φέρει μέσα στην επόμενη διετία έσοδα 400 εκατομμυρίων ευρώ από την αξιοποίηση της τεράστιας ακίνητης περιουσίας του Δημοσίου επεξεργάζεται τις τελευταίες ημέρες το οικονομικό επιτελείο της κυβέρνησης.

Ο διευθύνων σύμβουλος των Ελληνικών Τουριστικών Ακινήτων Νίκος Χαριτάκης και ο επικεφαλής της Κτηματικής Εταιρείας του Δημοσίου Θ. Μπουντουράκης ήδη εργάζονται πυρετωδώς ώστε τις επόμενες ημέρες να παρουσιάσουν στον Γιώργο Αλογοσκούφη το πλήρες πρόγραμμα το οποίο προβλέπει:

- Τα ΕΤΑ θα προωθήσουν ένα πρόγραμμα, «μαμούθ» μακροχρόνιας μίσθωσης 12.000 στρεμμάτων σε όλη την Ελλάδα, 16 ξενοδοχείων, 10 μαρίνων και 1 γηπέδου γκολφ και ταυτόχρονα θα προχωρήσει σε τιτλοποίηση μελλοντικών εσόδων ύψους 230 εκατ. ευρώ από επιχειρηματικές μονάδες που ήδη έχει ενοικιάσει.
- Η ΚΕΔ θα εισαγάγει στο Χρηματιστήριο μια εταιρεία επενδύσεων ακίνητης περιουσίας με την εισφορά όχι μόνο δικών της ακινήτων αλλά και ενός τμήματος της ακίνητης περιουσίας των ασφαλιστικών ταμείων.

Βασικός στόχος του υπουργού Οικονομίας είναι, εκτός από τα έσοδα που θα τροφοδοτήσουν τους προϋπολογισμούς του 2005 και του 2006, να τονωθεί και το επιχειρηματικό κλίμα σε συνδυασμό και με το νέο αναπτυξιακό νομοσχέδιο. Σε αυτό το πνεύμα ο διευθύνων σύμβουλος των ΕΤΑ ***Νίκος Χαριτάκης*** ενέκρινε τις προηγούμενες ημέρες πρόταση του χρηματοοικονομικού συμβούλου του για τα «αξιοποιήσιμα» ακίνητα τουριστικής χρήσης, περίπου 12.000 στρεμμάτων, σε όλη την Ελλάδα.

Οι εισηγήσεις που έχει στα χέρια του ο επικεφαλής των ΕΤΑ προβλέπουν όχι την πώλησή τους αλλά σχεδόν σε όλες τις περιπτώσεις τη μακρόχρονη μίσθωσή τους. Σε αυτό το πλαίσιο προκηρύσσονται:

ο Για το γκολφ στην Αφάντου της Ρόδου θα διενεργηθεί νέος διεθνής διαγωνισμός για τη μακρόχρονη εκμίσθωσή του. Η μονάδα εντάσσεται στις ειδικές τουριστικές υποδομές λόγω ύπαρξης εγκαταστάσεων γκολφ 18 οπών, παραμένει όμως ανεκμετάλλευτη, καθώς δεν διαθέτει βασικές τουριστικές υποδομές, φιλοξενίας και υποστήριξης».

ΣΤΗ Ρόδο, οι τοπικοί παράγοντες «έχουν το νου τους» ώστε να παρακολουθούν τυχόν εξελίξεις στην επιχείρηση «αξιοποίηση της περιουσίας» της Κτηματικής Υπηρεσίας του Δημοσίου.

Κάποιοι μάλιστα έκαναν συσχετισμούς με ακίνητα – χρυσάφι, αλλά και με την υπόθεση της έκτασης στο πεδίο βολής, όπου υποτίθεται θα φιλοξενήσει το νέο εργοστάσιο της ΔΕΗ. Οι πρόσφατες μάλιστα εξελίξεις με τη γνωστή απόφαση της αρμόδιας Επιτροπής Δασικών Διαφορών, δεν αφήνουν καθόλου αδιάφορους ή και ...απονήρευτους πολλούς εκ των τοπικών παραγόντων, οι οποίοι υποψιάζονται ουκ ολίγα για τα όσα μπορεί να υποκρύπτει αυτή η υπόθεση.

Η έλλειψη πάντως συνολικού χωροταξικού σχεδιασμού στο νησί της Ρόδου, σε συνδυασμό με την απουσία μελετών περιβαλλοντικών επιπτώσεων, δυσχεραίνει ακόμα και ευνοϊκούς σχεδιασμούς για την περιοχή μας, από όπου κι αν προέρχονται.

ΤΩΡΑ ΕΙΣΤΕ 4.000 ΕΥΡΩ ΠΙΟ ΚΟΝΤΑ Σ΄ ΕΝΑ VOLVO

VOLVO S60

ΑΞΙΟΠΟΙΗΣΤΕ ΤΗ ΔΙΠΛΗ ΕΥΚΑΙΡΙΑ ΠΟΥ ΣΑΣ ΔΙΝΕΙ ΣΗΜΕΡΑ Η **RODOS MOTOR CAR A.E** ΚΑΙ ΑΠΟΚΤΗΣΤΕ ΕΝΑ ΕΤΟΙΜΟΠΑΡΑΔΟΤΟ **VOLVO S60** ΜΕ ΟΦΕΛΟΣ **4.000** ΕΥΡΩ ΚΑΙ **ΔΩΡΕΑΝ SERVICE** ΓΙΑ 3 ΧΡΟΝΙΑ ΜΕ 2 ΤΡΟΠΟΥΣ:

Α) ΜΕ **ΑΠΟΣΥΡΣΗ** ΤΟΥ ΠΑΛΑΙΟΥ ΑΥΤΟΚΙΝΗΤΟΥ ΣΑΣ ΚΑΙ ΣΥΝΟΛΙΚΟ ΟΦΕΛΟΣ **4.000 ΕΥΡΩ.**
Β) ΜΕ **ΑΝΤΑΛΛΑΓΗ** ΤΟΥ ΑΥΤΟΚΙΝΗΤΟΥ ΣΑΣ ΚΑΙ ΕΠΙΠΛΕΟΝ ΟΦΕΛΟΣ **4.000 ΕΥΡΩ** ΣΤΗΝ ΕΚΤΙΜΩΜΕΝΗ ΑΞΙΑ ΤΟΥ.

VOLVO for life



Rodos Motor Car A.E. Ομιλος Επιχειρήσεων Κυπριάδη Λεωφόρος Καλλιθέας 1, Ρόδος, Τηλ: 22410 22864, 22410 77940, Fax: 22410 78121

Ψηφίστηκε στη συνεδρίαση του Σαββάτου

5,7 εκατομ. ευρώ το Τεχνικό Πρόγραμμα του Δήμου Πεταλούδων

ΣΥΝΤΗΡΗΣΕΙΣ	
Συντήρηση -Επισκευή Κτιρίων Δημοτ.Διαμερισμάτων	45 000.00
Συντήρηση- Επισκευή Γραφείων Δημοτικού Σχολείου Κρεμαστής	30 000.00
ΣΥΝΟΛΟ ΣΥΝΤΗΡΗΣΕΩΝ	75 000.00

ΥΠΗΡΕΣΙΑ ΚΑΘΑΡΙΟΤΗΤΑΣ & ΗΛΕΚΤΡΟΦΩΤΙΣΜΟΥ	
Leader Αποκατάσταση παλαιάς χωματερής Κρεμαστής (Χρημ/νο)	107 000.00
Ανάπλαση παραλίας Θεολόγου	45 000.00
Καθαρισμός ποταμών Δήμου	45 000.00
Καθαρισμός σκουπιδότοπων Δήμου	20 000.00
Απολυμάνσεις Δήμου	8 804.11
Συντήρηση -Επισκευή φωτιστ. Οδικού δικτύου	30 000.00
Αντικατάσταση Η/Φ Θεολόγου	100 000.00
Επέκταση δικτύου Η/Φ Κρεμαστή- Μαριτσά (Συνεχ/νο)	100 000.00
Επέκταση δικτύου Η/Φ Κρεμαστή - Παστίδα	80 000.00
Ηλεκτροφωτ. Παραλία Παραδεισίου (Συνεχ/νο)	117 000.00
ΘΗΣΕΑΣ Επέκταση δικτύου Η/Φ Μαριτσά-Δαματριά (Χρημ/νο)	100 000.00
ΣΥΝΟΛΟ ΥΠΗΡΕΣΙΑΣ ΚΑΘΑΡΙΟΤΗΤΑΣ & ΗΛΕΚΤΡΟΦΩΤΙΣΜΟΥ	752 804.11

ΥΠΗΡΕΣΙΑ ΥΔΡΕΥΣΗΣ - ΑΡΔΕΥΣΗΣ - ΑΠΟΧΕΤΕΥΣΗΣ	
Συντήρηση -Επισκευή τουαλετών Δ/Δ	8 804.11
Αντιπλημμυρική προστασία περιοχής Δάφνης	45 000.00
Αντιπλημμ. Προστ. περιοχής Αεροδρομίου (Φούρνοι Ρόδου)	45 000.00
Αντιπλημμ.προστ. περιοχ. Αεροδρομίου (Ασώματος)	45 000.00
Αντιπλημμ.προστ. Δημοτικού σχολείου Δαματριάς	8 804.11
Αντιπλημμ. Προστ. Ομβρίων Δήμου	45 000.00
Αντιπλημμ. Προστ. Ομβρίων Κρεμαστής	280 000.00
Γ"ΚΠΣ Κατασκευή Αποχετ.Αγωγού Παστίδας (Συν/νο) & (Χρ/νο)	110 000.00
Συμπλ.Σύμβαση Κατασκευής Αποχετ.Αγωγού Παστίδας	61 000.00
ΣΥΝΟΛΟ ΥΠΗΡΕΣΙΑΣ ΥΔΡΕΥΣΗΣ - ΑΡΔΕΥΣΗΣ - ΑΠΟΧΕΥΤΕΥΣΗΣ	648 608.22

ΥΠΗΡΕΣΙΑ ΠΡΑΣΙΝΟΥ	
Συντήρηση Πάρκων	8 804.11
Κλάδεμα- συντήρηση δένδρ. Δήμου	8 804.11
Συντήρηση- επισκευή παιδικών χαρών	15 000.00
Ψεκασμοί πάρκων- δένδρων	8 804.11
ΣΥΝΟΛΟ ΥΠΗΡΕΣΙΑΣ ΠΡΑΣΙΝΟΥ	41 412.33

ΥΠΗΡΕΣΙΑ ΝΕΚΡΟΤΑΦΕΙΩΝ	
Συντήρηση- Επισκευή Κοιμητηρίων Δήμου	45 000.00
Κατασκευή Οστεοφυλακίου Νεκροταφείου Κρεμαστής	60 000.00
ΣΥΝΟΛΟ ΥΠΗΡΕΣΙΑΣ ΝΕΚΡΟΤΑΦΕΙΩΝ	105 000.00

ΥΠΗΡΕΣΙΑ ΤΕΧΝΙΚΩΝ ΕΡΓΩΝ	
Συντήρηση - επισκευή οδικού δικτύου Κρεμαστής	90 000.00
Συντήρηση - επισκευή οδικού δικτύου Δαματριάς	45 000.00
Συντήρηση - επισκευή οδικού δικτύου Παστίδας	45 000.00
Συντήρηση - επισκευή οδικού δικτύου Μαριτσών	45 000.00
Αγροτική οδοποιία	30 000.00
Πλακόστρωση Θεολόγου (Συνεχ/νο)	80 000.00
Γ"ΚΠΣ Πλατεία Θεολόγου (Συν/νο) & (Χρημ/νο)	66 000.00
Συντήρηση - επισκευή πεζοδρομίων Δ.Δ.	45 000.00
Πλακόστρωση Παστίδας	30 000.00
(ΠΕΠ) Υποδομές Αγροτικής Παραγωγής (Χρημ/νο)	300 000.00
Κατασκευή τοιχίου Αντιστήριξης Δαματριάς	20 000.00
Κατασκευή τοιχίου Αντιστήριξης Βιολογικού Μαριτσών	20 000.00
Αποπεράτωση νέου ελαιωτρ. Δαματριάς (Συν/νο)	40 000.00
ΣΥΝΟΛΟ ΥΠΗΡΕΣΙΑΣ ΤΕΧΝΙΚΩΝ ΕΡΓΩΝ	856 000.00

ΥΠΗΡΕΣΙΑ ΠΟΛΕΟΔΟΜΙΑΣ	
Αναπαλαίωση παραδοσιακού σχολείου Παραδεισίου	90 000.00
Διαμόρφωση Ντεμαριού Παραδεισίου	60 000.00
Μελέτη Διαμόρφωσης Παραλίας Κρεμαστής	20 000.00
Πολεοδόμηση εντός Διάσπαρτου Παστίδας	30 000.00
Πολεοδόμηση εντός Διάσπαρτου Μαριτσών	30 000.00
Πολεοδόμηση εντός Διάσπαρτου Δαματριάς	30 000.00
Κτηματογράφηση Κρεμαστής	30 000.00
Αποπληρωμή μελέτης πράξης εφαρμογής Σχεδίου Θεολόγου (Συν/νο)	70 000.00
Μελέτη Πολεοδόμησης Κρεμαστής	70 000.00
ΣΥΝΟΛΟ ΥΠΗΡΕΣΙΑΣ ΠΟΛΕΟΔΟΜΙΑΣ	430 000.00

ΛΟΙΠΕΣ ΥΠΗΡΕΣΙΕΣ	
Συντήρηση - επισκευή Σχολείων Κρεμαστής	30 000.00
Συντήρηση - επισκευή παλαιού σχολείου Μαριτσών	60 000.00
Συντήρηση - επισκευή Σχολείων Παραδεισίου	30 000.00
Συντήρηση - επισκευή Σχολείων λοιπών Δημοτ.Διαμερισμάτων	30 000.00
Απολυμάνσεις - αγορές οικοπέδων	150 000.00
Ανάπλαση εντός κοιλάδας Πεταλούδων	45 000.00
Ανάπλαση πέριξ κοιλάδας Πεταλούδων	45 000.00
Συντήρηση επισκευή Γηπέδων	40 000.00
ΕΠΤΑ Κατασκευή βρεφ/κού σταθμού Παραδεισίου (Συν/νο) & (Χρ)	120 000.00
ΕΠΤΑ Κατασκευή βρεφ/κού σταθμού Παστίδας (Συν/νο) & (Χρ)	140 000.00
ΕΠΤΑ Κατασκευή Πνευματικού Κέντρου Κρεμαστής (Χρημ/νο)	500 000.00
ΘΗΣΕΑΣ Κατασκευή Πνευματικού Κέντρου Κρεμαστής (Χρημ/νο)	300 000.00
2004 Κατασκευή Αθλητικού κέντρου Παραδεισίου (Χρημ/νο)	220 000.00
2004 Κατασκευή Αθλητικού κέντρου Θεολόγου (Χρημ/νο)	300 000.00
2004 Κατασκευή γηπέδου 5*5 Παστίδας (Συν/νο) & (Χρ/νο)	10 500.00
Ευρυζωνικά (Κοινωνία της Πληροφορίας) (Χρημ/νο)	100 000.00
Στήριξη πρανών Κοιλάδας Πεταλουδών (ΠΕΠ) (Χρημ/νο)	400 000.00
Διακίνηση Επισκεπτών Κοιλάδας Πεταλουδών (ΥΠΕΧΩΔΕ) (Χρ/νο)	300 000.00
ΣΥΝΟΛΟ ΛΟΙΠΩΝ ΥΠΗΡΕΣΙΩΝ	2 820 500.00

ΓΕΝΙΚΟ ΣΥΝΟΛΟ	5 729 324.66

Ανάλυση	
Επιδοτούμενα :	3.073.500, 00
Εξ ιδίων πόρων :	2 655 824.66
Σύνολο	5 729 324.66



Με διευρυμένη πλειοψηφία ψηφίσθηκε το Τεχνικό Πρόγραμμα του Δήμου Πεταλούδων για το 2005, κατά τη διάρκεια της συνεδρίασης του Δημοτικού Συμβουλίου το Σάββατο 18 Δεκεμβρίου 2004. Το ύψος του Τεχνικού Προγράμματος ανέρχεται σε 5, 7 εκατομμύρια ευρώ.

Αξίζει να σημειωθεί ότι μόνο τρεις δημοτικοί σύμβουλοι της μειοψηφίας το καταψήφισαν, γεγονός που δείχνει ότι αναγνωρίζεται πλέον από τους περισσότερους δημοτικούς συμβούλους ο συνετός προγραμματισμός, η οργάνωση και η μεθοδικότητα της δημοτικής αρχής βάσει της οποίας αναδεικνύεται το σημαντικό έργο που έχει επιτευχθεί όλα αυτά τα χρόνια.

Κυρίαρχος στόχος του Τεχνικού Προγράμματος για το 2005 είναι η υλοποίηση των Πολεοδομικών Σχεδίων των δημοτικών διαμερισμάτων και η εκτέλεση σημαντικών έργων για τα οποία ήδη υπάρχουν μελέτες η είναι σε εξέλιξη, όπως το Πνευματικό Κέντρο Κρεμαστής, κατασκευές αθλητικών εγκαταστάσεων, στήριξη πρανών της Κοιλάδας Πεταλούδων, κατασκευή βρεφονηπιακών σταθμών και πολλών άλλων χρηματοδοτούμενων έργων από το Γ'ΚΠΣ και διάφορα ευρωπαϊκά προγράμματα, το πρόγραμμα Θησέας, το ΕΠΤΑ και άλλα, το ύψος των οποίων ανέρχεται στα 3 εκατομμύρια ευρώ.

Περιλαμβάνει επίσης, έργα αντιπλημμυρικής προστασίας, αναπλάσεις κτιρίων, Κοιλάδας Πεταλούδων, διαμορφώσεις περιοχών, συντηρήσεις κτιρίων, σχολείων, οδικών δικτύων και πλήθος άλλων μικρών έργων όλα εξ ιδίων πόρων και συνολικού ύψους 2,7 εκατομμύρια ευρώ.

Την ικανοποίηση του για την αποδοχή που έτυχε το Τεχνικό Πρόγραμμα από τους περισσότερους δημοτικούς συμβούλους εξέφρασε ο δήμαρχος κ. Μιχάλης Κορδίνας ενώ υπογράμμισε το γεγονός ότι «με τη συνεργασία όλων, δημοτικών συμβούλων και πολιτών μπορούν να αξιοποιηθούν στο έπακρον οι ευκαιρίες που παρουσιάζονται ώστε ο Δήμος Πεταλούδων να λύσει τα ζωτικά του προβλήματα και να έχει ταυτόχρονα εγγυηθεί τους αναπτυξιακούς του άξονες. Με τον τρόπο αυτό μπορούν να ικανοποιηθούν όλες οι απαιτήσεις που έχουν οι πολίτες της περιοχής και που πλέον δεν έχουν καμία σχέση με τις λιγοστές απαιτήσεις τους επί εποχής κοινοτήτων. Για το 2005 το κυρίαρχο είναι η πολεοδόμηση των δημοτικών διαμερισμάτων όπου αυτή δεν έχει γίνει, γεγονός που καταδεικνύει τη βούληση του δήμου να οργανώσει το χώρο στον οποίο ζούμε. Να ορισθούν οι χρήσεις γης για να μη βρεθούμε προ αδιεξόδου και όλος ο Δήμος Πεταλούδων να αποκτήσει πολεοδομικό σχεδιασμό, που είναι και ο πρωταρχικός μας στόχος».

ΕΛΛΗΝΙΚΗ ΔΗΜΟΚΡΑΤΙΑ
ΠΕΡΙΦΕΡΕΙΑ ΝΟΤΙΟΥ ΑΙΓΑΙΟΥ
ΝΟΜΟΣ ΔΩΔ/ΣΟΥ
ΔΗΜΟΣ ΡΟΔΙΩΝ
Δ/ΝΣΗ ΟΙΚΟΝΟΜΙΚΩΝ

Ρόδος 14 Δεκεμβρίου 2004
Αριθμ. Πρωτ. 19070

ΑΝΑΚΟΙΝΩΣΗ

Σύμφωνα με την Απόφαση αριθμ. 440/2004 του Δημοτικού Συμβουλίου Ρόδου, καθορίσθηκε ο συντελεστής φόρου ηλεκτροδοτούμενων χώρων για το έτος 2005, σύμφωνα με την υπ' αριθμ. 531/26-11-2004 απόφαση της Δημαρχιακής Επιτροπής ως ακολούθως:

1.- Το ενιαίο ανταποδοτικό τέλος για στεγασμένους ηλεκτροδοτούμενους χώρους χρησιμοποιούμενος για κατοικία ή εγκατάσταση φιλανθρωπικών ή νοσηλευτικών ιδρυμάτων δημοσίου ή ιδιωτικού δικαίου πλην ιδιωτικών κλινικών καθορίζεται σε 1,35 ευρώ/τ.μ. ετησίως.

2.- Το ενιαίο ανταποδοτικό τέλος για ηλεκτροδοτούμενα στεγασμένα μηχανουργεία - σιδηρουργεία, κλειστές αποθήκες και κινηματογράφους καθορίζεται σε 2,72 ευρώ /τ.μ. ετησίως.

3.- Το ενιαίο ανταποδοτικό τέλος για ηλεκτροδοτούμενους στεγασμένους χώρους λοιπών χρήσεων και μέχρι εμβαδού 6.000 τ.μ. καθορίζεται σε 4,05 ευρώ/τ.μ. ετησίως. Για το πέραν των 6.000 τ.μ., ο συντελεστής αυτός καθορίζεται σε 2,27 ευρώ/τ.μ. ετησίως.

4.- Το ενιαίο ανταποδοτικό τέλος για ηλεκτροδοτούμενους μη στεγασμένους χώρους οιασδήποτε χρήσεως και μέχρι εμβαδού 6.000 τ.μ. καθορίζεται σε 0,30 ευρώ /τ.μ. ετησίως. Για το πέραν των 6.000 τ.μ. εμβαδόν ο συντελεστής αυτός καθορίζεται σε 0,10 ευρώ /τ.μ. ετησίως.

Επίσης καθορίζεται ο φόρος ηλεκτροφωτισμένων χώρων, ανεξαρτήτως χρήσεως ως ακολούθως:

Για στεγασμένους ηλεκτροδοτούμενους χώρους σε 0,20 ευρώ/τ.μ. ετησίως.

Για μη στεγασμένους ηλεκτροδοτούμενους χώρους σε 0,10 ευρώ /τμ. ετησίως.

Η Διευθύντρια Οικονομικών
Κυπριώτη - Τσουμπλέκα Ελένη

ΕΣΤΙΑΤΟΡΙΟ - ΤΑΒΕΡΝΑ
«Η ΒΡΥΣΗ»
στην Ψίνθο

- Νοστιμότατα χωριάτικα φαγητά στον παραδοσιακό φούρνο
- Χωριάτικο ψωμί
- Και όπως πάντα τα ντόπια κρέατα του Κώστα Κατταβενού.

Ανοικτά κάθε μέρα
από τις 12 το μεσημέρι
Σας περιμένουμε

ΤΗΛ. 22410 - 50267

Κεντρική Θέρμανση



- **Θέρμανση πετρελαίου** Λέβητες χαλύβδινοι, μαντεμένιοι. Σώματα πάνελ-αλουμινίου. Ατομικές θερμάνσεις.
- **Θέρμανση ηλεκτρική** Θερμοπομποί **EL-NOR**. 20 χρόνια πρώτοι στη Ρόδο, θερμαίνουν εκατοντάδες κατοικίες και επαγγελματικούς χώρους
- **Κλιματιστικά:** Θέρμανση - ψύξη. Όλες οι κορυφαίες μάρκες στις χαμηλότερες τιμές.
- **Δωρεαν μελέτη - επίβλεψη** Ακόμη και για τον πιο μικρό χώρο και δωρεάν μεταφορά.
- **Άμεση εγκατάσταση** από ειδικευμένο προσωπικό με προσοχή στη λεπτομέρεια
- **Γραπτή εγγύηση** καλής λειτουργίας και πλήρης τεχνική υποστήριξη.
- **Διπλή πιστοποίηση ποιότητας** από την εταιρεία μας και το δίκτυο τεχνικών καταστημάτων **Διαθερμική**.
- **Ειδικές λύσεις** για ξενοδοχεία και επαγγελματικούς χώρους.



Καλέστε αμέσως το 76100 για υπεύθυνη ενημέρωση

ΒΟΥΤΥΡΑΚΗΣ Ι.Χ. Ε.Π.Ε. • ΔΩΔ. ΝΕΟΛΑΙΑΣ 16 - ΡΟΔΟΣ -ΤΗΛ. ΚΕΝΤΡΟ: 22410 76100

Για τις άπορες οικογένειες της Ρόδου

Συγκέντρωση τροφίμων από τον Ερυθρό Σταυρό



Συγκέντρωση τροφίμων πραγματοποιεί το παράρτημα Ρόδου του Ελληνικού Ερυθρού Σταυρού προκειμένου να προσφέρει λίγη χαρά προς τις άπορες και αναξιοπαθείς οικογένειες. Η συγκέντρωση των τροφίμων γίνεται κυρίως μέσω των super market, εκεί όπου μεταβαίνουν οι Αδελφές Νοσοκόμες και οι Εθελοντές Σαμαρείτες και ζητούν από όλους να αγοράσουν κάτι παραπάνω από τα όσα είχαν προγραμματίσει να ψωνίσουν. Ένα σακουλάκι όσπρια, ζυμαρικά, λίγα κουτιά γάλακτος μακράς διαρκείας, λάδι και διάφορα άλλα είδη είναι το ζητούμενο να αγοραστεί από τον κάθε έναν καταναλωτή. Στην έξοδο του καταστήματος μία εθελόντρια ή ένας εθελοντής περιμένει για να παραλάβει το κάτι επιπλέον που ο κάθε ένας από τους Δωδεκανησίους μπορεί να αγοράσει και να προσφέρει προς τον συνάνθρωπο.

Η προσφορά του παραρτήματος Ρόδου του Ελληνικού Ερυθρού Σταυρού είναι συνεχής και στην περίοδο των εορτών γίνεται ακόμα πιο μεγάλη. Στην προσπάθεια αυτή καλούνται να συνεισφέρουν όλοι οι πολίτες. Ο Ερυθρός Σταυρός δίνει σε όλους μας τη δυνατότητα να προσφέρουμε για τον συνάνθρωπο.

Τα τρόφιμα συγκεντρώνονται σε ειδικά διαμορφωμένο χώρο και οι Εθελοντές φροντίζουν για τη συσκευασία τους σε κούτες. Η κάθε μία κούτα θα περιέχει λίγο απ' όλα και αυτή θα προσφερθεί προς εκείνους που καθημερινά στερούνται ακόμα και τα στοιχειώδη της ανθρώπινης διαβίωσης.

Στη Ρόδο, ένας Αλβανός 31 ετών

Έκανε ψώνια χωρίς να πληρώσει



Περίσσευε το θράσος, αλλά και το θάρρος σ' έναν 31 ετών Αλβανό, που μπήκε σ' ένα super market στη Ρόδο, γέμισε ένα καρότσι με προϊόντα αξίας 556 ευρώ και στη συνέχεια επεχείρησε να φύγει χωρίς να πληρώσει.

Το περιστατικό έγινε το απόγευμα του περασμένου Σαββάτου. Ο νεαρός Αλβανός γέμισε το καρότσι με όλα τα τρόφιμα που μπορεί να χρειάζεται ένα σπίτι και στη συνέχεια πήρε από τα ράφια ό,τι ρούχα μπορεί να χρειαζόταν για την περίοδο των εορτών. Ο 31 ετών αλλοδαπός έσπρωξε το καρότσι προς τα ταμεία, όμως δεν σταμάτησε' προσπέρασε όμορφα και βγήκε από το κατάστημα σαν να ήταν ο ίδιος ιδιοκτήτης.

Ως είναι φυσικό υπήρξε άμεση αντίδραση του υπαλληλικού προσωπικού, το οποίο και ειδοποίησε τις αστυνομικές αρχές. Ο Αλβανός συνελήφθη και τα κλοπιμαία αποδόθηκαν στον νόμιμο κάτοχό τους.

ΠΟΛΙΤΙΣΤΙΚΟΣ ΟΡΓΑΝΙΣΜΟΣ ΔΗΜΟΥ ΡΟΔΙΩΝ
ΣΥΝΑΥΛΙΑ
με την
NADIA WEINBERG
ΤΕΤΑΡΤΗ 22 ΔΕΚΕΜΒΡΙΟΥ 2004
8:30μ.μ.
ΕΘΝΙΚΟ ΘΕΑΤΡΟ
Το πρόγραμμα περιλαμβάνει:
Πρώτο μέρος: ΤΡΑΓΟΥΔΙΑ ΤΟΥ ΕΛΛΗΝΙΚΟΥ & ΞΕΝΟΥ ΡΕΠΕΡΤΟΡΙΟΥ
Δεύτερο μέρος: ΧΡΙΣΤΟΥΓΕΝΝΙΑΤΙΚΑ ΤΡΑΓΟΥΔΙΑ

Έρχεται ο υπουργός Υγείας

Στη Ρόδο αναμένεται να βρεθεί την προσεχή Πέμπτη 23 Δεκεμβρίου ο υπουργός Υγείας Νικήτας Κακλαμάνης προκειμένου να εγκαινιάσει τη λειτουργία του τμήματος Μαγνητικού Τομογράφου στο Νοσοκομείο της Ρόδου.



Με αφορμή την επίσκεψη του υπουργού, ο Ιατρικός Σύλλογος Ρόδου προετοιμάζεται για να του θέσει σειρά ζητημάτων που αφορούν τον κλάδο τοπικά, αλλά και πανελλαδικά.

ΟΙΚΟΝΟΜΙΚΟ ΕΠΙΜΕΛΗΤΗΡΙΟ ΤΗΣ ΕΛΛΑΔΑΣ
ΠΕΡΙΦΕΡΕΙΑΚΟ ΤΜΗΜΑ ΔΩΔΕΚΑΝΗΣΟΥ
ΔΗ.ΚΙ.Ο - ΣΥΝΕΡΓΑΖΟΜΕΝΟΙ
ΑΝΑΚΟΙΝΩΣΗ - ΕΥΧΑΡΙΣΤΗΡΙΟ

Κύριοι Συνάδελφοι Οικονομολόγοι,

Σας ευχαριστούμε όλους ανεξαιρέτως, που με τη μαζική σας συμμετοχή στις πρόσφατες εκλογές του Οικονομικού Επιμελητηρίου, στείλατε τα κατάλληλα μηνύματα προς κάθε παράταξη και υποψήφιο. Ιδιαιτέρως, ευχαριστούμε όλους όσους βοήθησαν την παράταξή μας να κατακτήσει, για πρώτη φορά, την πρώτη θέση. Συγχαίρουμε επίσης όλους τους υποψηφίους, εκλεγμένους και μη, για το ειλικρινές ενδιαφέρον τους προς τον αντιπροσωπευτικό μας φορέα. Στους επιτυχόντες δε, ευχόμαστε κουράγιο και καλή συνεργασία.

Αναλύοντας τα αποτελέσματα, θέλουμε να επισημάνουμε το ανησυχητικό φαινόμενο της μη εκλογής συναδέλφου Ελεύθερου Επαγγελματία στο επταμελές Διοικητικό Συμβούλιο, ανεξαρτήτου παράταξης, με ταυτόχρονη εκλογή επτά Δημοσίων Υπαλλήλων. Η εξέλιξη αυτή δεν μας αφήνει αδιάφορους, γι' αυτό και να είστε βέβαιοι ότι, επί του παρόντος μεν θα επιδιώξουμε τη μερική τουλάχιστον αποκατάσταση της οξύμωρης αυτής στρέβλωσης, μακροπρόθεσμα δε την εξεύρεση μόνιμης λύσης. Με ικανοποίηση δε, παρακολουθούμε και τους συναδέλφους της παράταξης ΣΕΠ να συμμερίζονται τον ίδιο προβληματισμό με μας. Θέλουμε να πιστεύουμε ότι και οι συνάδελφοι της παράταξης ΠΑ.Σ.Κ.Ο - Συνεργαζόμενοι αισθάνονται το ίδιο.

Σε κάθε περίπτωση, η παράταξή μας είναι στην υπηρεσία του ΟΕΕ, πάντα πρόθυμη, να συνεργασθεί με όποιο συμμερίζεται τα ίδια οράματα και αξίες για την καταξίωση και πρόοδο του ΟΕΕ και των μελών του.

Καλά Χριστούγεννα και ευτυχισμένος ο Καινούργιος Χρόνος.

Με εκτίμηση
Για την Παράταξη ΔΗ.ΚΙ.Ο.-Σ

Σύσκεψη για τα μπάζα

Σύσκεψη πρόκειται να γίνει εντός της εβδομάδας υπό την προεδρία του Νομάρχη Δωδεκανήσου ΓιάννηΜαχαιρίδη και μετά από πρωτοβουλία του Δήμου της Ρόδου ώστε να βρεθεί χώρος εναπόθεσης μπαζών.

Στη σύσκεψη θα κληθούν να συμμετάσχουν και οι Δήμοι Καλλιθέας, Αφάντου, Ιαλυσού και Πεταλούδων.

ΒΙΟΤΟΠΟΣ
ΒΙΟΛΟΓΙΚΑ ΠΡΟΙΟΝΤΑ



Για τις γιορτές, πρωτότυπα καλάθια με τα πιο εκλεκτά δώρα της φύσης..!

Θυμάστε τι γεύση έχει η ντομάτα;
Το πορτοκάλι πότε έχασε το άρωμά του;
Ωρα να ξαναβρούμε την αγνότητα στα προϊόντα που καταναλώνουμε!
Ωρα...για επιστροφή στη φύση!

Δοκιμάστε τα αγνά και βιολογικά προϊόντα του Βιότοπου και νιώστε την ευεργετική τους επίδραση στην υγεία σας!

- Φρέσκα φρούτα και λαχανικά βιολογικής καλλιέργειας.
- Κρέατα και πουλερικά βιολογικής κτηνοτροφίας.
- Βιολογικές παιδικές και βρεφικές τροφές.
- Τυποποιημένα προϊόντα, χυμοί, καφέδες, βιολογικά κρασιά, φυσικά καλλυντικά, αιθέρια έλαια, είδη καθαρισμού και πολλά άλλα.

Γιατί η φύση σας προσφέρει την καλύτερη ποιότητα ζωής!

Αυστραλίας 12 - Τηλ 22410 43446
Ένα σύγχρονο κατάστημα βιολογικών προϊόντων στη Ρόδο

ΣΥΝΕΧΕΙΑ ΑΠΟ ΤΗ ΣΕΛ. 10



«Αυτοκτονία» οι μετακινήσεις

Οι οδηγοί που βγήκαν χθες το μεσημέρι στους δρόμους, δεν γνώριζαν το μέγεθος του κινδύνου στον οποίο βρισκόντουσαν. Σε κάποιες στιγμές η ορατότητα στους δρόμους ήταν μηδενική, με αποτέλεσμα να προκαλούνται ατυχήματα. Στη λεωφόρο Ρόδου – Καλλιθέας η θάλασσα πλησίασε κοντά στο οδόστρωμα και η κίνηση των οχημάτων γινόταν με περισσό ρίσκο. Μέσα στην εθνική οδό Ρόδου – Λίνδου έγιναν κατολισθήσεις και όσοι δοκίμασαν τις αντοχές του οχήματός τους (αναπτύσσοντας ταχύτητα) βρέθηκαν αντιμέτωποι με δυσάρεστες εκπλήξεις. Στην περιοχή Τσαΐρι η κυκλοφορία διεκόπη για αρκετή ώρα διότι τα βουλωμένα φρεάτια μετέτρεψαν την περιοχή σε μια μικρή λίμνη. Ίδια εικόνα και στην περιοχή μεταξύ Κρεμαστής και Παραδεισίου.

Αποκλεισμένη περιοχή

Η Δωδεκάνησος ήταν χθες μια αποκλεισμένη περιοχή. Καμμία πτήση πραγματοποιούνταν, κανένα πλοίο για πολλές ώρες δεν απέπλεε ή κατέπλεε. Από ώρα 16:00΄ κι έπειτα οι άνεμοι έπεσαν στα οκτώ Μποφόρ (από τα 12 που έπνεαν) και έτσι επετράπη ο απόπλους των πλοίων και η πραγματοποίηση των πτήσεων των Ο.Α. και της AEGEAN.

Εσπασαν οι κάβοι

Μέσα στο γενικότερο σκηνικό της ανησυχίας, ένα γεγονός γέννησε καινούργιους προβληματισμούς. Το πλοίο «Ιεράπετρα» της Λασιθιώτικης Ναυτιλιακής Εταιρείας (Λ.Α.Ν.Ε) βρίσκονταν ελλιμενισμένο στη Ρόδο από το βράδυ του Σαββάτου. Χθες, λίγο πριν το μεσημέρι οι κάβοι του δεν άντεξαν· έσπασαν και το πλοίο ξέφυγε μέσα στη λιμενολεκάνη της Κολώνας. Το πλήρωμα αποδείχθηκε πως βρισκόταν σε ετοιμότητα και αμέσως προέβη σε όλους τους απαραίτητους χειρισμούς προκειμένου το σκάφος να μην προσκρούσει στον προβλήτα, ή στο σκάφος του πολεμικού ναυτικού που βρισκόταν ελλιμενισμένο πολύ κοντά.



Σύμφωνα με τις αναφορές που έκαναν προς τη Δράση άνθρωποι της θάλασσας, «το λιμάνι της Ρόδου δεν είναι ασφαλές στους νοτίους ανέμους και το σπάσιμο των κάβων του Ιεράπετρα αποδεικνύει πόσο βάσιμοι είναι οι φόβοι μας».

Τα πιο μεγάλα πλοία της γραμμής, όπως το Blue Star (το οποίο επίσης βρίσκονταν χθες στη Ρόδο) κατευθύνθηκε για ελλιμενισμό στη θαλάσσια περιοχή ανοικτά της Καμείρου. Εκεί το σκάφος ήταν πλήρως εξασφαλισμένο και σίγουρο.

Ζημιές στις καλλιέργειες

Η έντονη βροχόπτωση κατέστρεψε όσες καλλιέργειες εξακολουθούσαν να υπάρχουν στην ύπαιθρο, κυρίως στην περιοχή από την Κρεμαστή μέχρι το Θεολόγο και από την περιοχή της Ρένης (οδός Ρόδου - Καλλιθέας) μέχρι τα Αφάντου. Οι άνεμοι προκάλεσαν σοβαρότατες ζημιές και σε θερμοκηπιακές καλλιέργειες, που ήδη είχαν πληγεί από τον παγετό της περασμένης εβδομάδας.

Η κατάσταση αυτή, σε συνδυασμό με τον παγετό που έπεσε στη διάρκεια της περασμένης εβδομάδας κατάφερε ένα σημαντικό πλήγμα στην τοπική αγροτική παραγωγή και αυτό θα πρέπει να κινητοποιήσει τον τοπικό μηχανισμό καταγραφής καταστροφών.

Ο καιρός

Ο καιρός ήδη παρουσιάζει βελτίωση επιβεβαιώνοντας έτσι τις προβλέψεις της Εθνικής Μετεωρολογικής Υπηρεσίας και του Εθνικού Αστεροσκοπείου.

Σύμφωνα με την πρόβλεψη που υπάρχει για σήμερα και αύριο, οι άνεμοι θα πνέουν με ένταση έως πέντε Μποφόρ, ενώ το κύριο χαρακτηριστικό της ημέρας θα είναι η πυκνή συννεφιά.

ΕΛΛΗΝΙΚΗ ΔΗΜΟΚΡΑΤΙΑ
ΠΕΡΙΦΕΡΕΙΑ ΝΟΤ. ΑΙΓΑΙΟΥ
ΝΟΜΟΣ ΔΩΔΕΚΑΝΗΣΟΥ
ΔΗΜΟΣ ΛΙΝΔΙΩΝ

Λίνδος 15/12/2004
Αρ. Πρωτ. 8927

ΠΕΡΙΛΗΨΗ ΔΙΑΚΗΡΥΞΗΣ

Ο Δήμαρχος Λινδίων προκηρύσσει ανοικτό διαγωνισμό με σφραγισμένες προσφορές και κριτήριο κατακύρωσης, την τεχνοοικονομικότερη συμφερότερη προσφορά, σύμφωνα με τις διατάξεις τουΕΚΠΟΤΑ (ΥΑ 11389 ΦΕΚ Β 185/23-3-1993) για την προμήθεια ενός (1) λεωφορείου αστικού τύπου άνω των 50 θέσεων, προϋπολογισμού 180.000,00 €, χωρίς το ΦΠΑ.

Η χρηματοδότηση της προμήθειας προέρχεται από ίδιους πόρους του Δήμου Λινδίων.

Ο διαγωνισμός θα διεξαχθεί στις 10 Ιανουαρίου 2005, ημέρα Δευτέρα με ώρα έναρξης την 12ην π.μ. και ώρα λήξης την 13ην π.μ. στο Δημοτικό Κατάστημα και ενώπιον της Αρμόδιας Επιτροπής Δημοπρασιών του Δήμου.

Στο διαγωνισμό για την υποβολή προσφορών θα γίνουνν δεκτοί:

1. Ελληνες και αλλοδαποί προμηθευτές.
2. Νομικά πρόσωπα, ημεδαπά και αλλοδαπά.
3. Συνεταιρισμοί.
4. Ενώσεις προμηθευτών.

Η εγγύηση συμμετοχής ανέρχεται στο 5% του προϋπολογισμού του έργου, ήτοι 9.000,00 ευρώ και βεβαιώνεται με την προσκόμιση ισόποσου γραμματίου του Ταμείου Παρακαταθηκών και Δανείων ή εγγυητική επιστολή αναγνωρισμένης Τράπεζας .

Η προθεσμία υποβολής της αίτησης για την παραλαβή των οικείων τευχών, ορίζεται να είναι δέκα πέντε (15) ημερολογιακές ημέρες, πριν από την ημέρα διεξαγωγής του διαγωνισμού.

Οι ενδιαφερόμενοι μπορούν να ζητήσουν τα οικεία τεύχη της παρούσας προμήθειας από τις Τεχνικές Υπηρεσίες του Δήμου.

Η προθεσμία παράδοσης της προμήθειας ορίζεται σε εκατόν πενήντα (150) ημερολογιακές ημέρες.

Η παρούσα περίληψη διακήρυξης στάλθηκε στην Υπηρεσία Επίσημων Εκδόσεων των Ευρωπαϊκών Κοινοτήτων στις 15 Δεκεμβρίου του έτους 2004.

Πληροφορίες για τη Διακήρυξη μπορούν να ζητήσουν οι ενδιαφερόμενοι από τα γραφεία της Τεχνικής Υπηρεσίας του Δήμου Λινδίων κατά τις εργάσιμες ημέρες και ώρες.

Τηλ: 22440 31129
Φαξ: 22440 29030
Πληροφορίες: κ. Ειρηναίο ΓΛΥΜΠΗ

Ο Δήμαρχος
ΓΕΩΡΓΙΟΣ ΘΑΡΡΕΝΟΣ

TOP PROPERTIES
GEORGE & SAVAS PIPINOS
ΓΕΩΡΓΙΟΣ & ΣΑΒΒΑΣ ΠΙΠΙΝΟΣ
ΣΥΜΒΟΥΛΟΙ ΚΑΙ ΕΚΤΙΜΗΤΕΣ ΑΚΙΝΗΤΩΝ
REAL ESTATE AGENTS & MEMBER OF F.I.A.B.C.I-N.A.E.A.-C.E.I.

Οδός Κέννεντυ 38,ΡΟΔΟΣ 85100 - Τηλ.: (22410) 23895 - FAX: (22410) 20883
38 Kennedy str. RHODES GR 85100 GREECE - TEL.: (22410) 23895 FAX: 20883
Email: gpipinos@otenet.gr. URL: www.rhodes-top-properties.com and www.pipinos.gr
MOBILE: 6944-676003 • 6944-390803

SINCE 1971

Από το 1971



Η «TOP PROPERTIES» είναι ατομική επιχείρηση και ανήκει στους Γεώργιο και Σάββα Πιπίνο. Το γραφείο ασχολείται από το 1971 αποκλειστικά και μόνο με επενδύσεις και REAL ESTATE στο νησί της Ρόδου και στην ευρύτερη περιοχή της Δωδεκανήσου.

ΑΠΕΥΘΥΝΟΜΑΣΤΕ: Στους **σοβαρούς, απαιτητικούς** και **επιλεκτικούς** επενδυτές - επιχειρηματίες - ελεύθερους επαγγελματίες, Έλληνες και ξένους, που ενδιαφέρονται να κάνουν μια σοβαρή επένδυση **προβολής** στο νησί της Ρόδου.

ΠΡΟΣΦΕΡΟΥΜΕ:

Α) Υπηρεσίες και πληροφορίες που γίνονται σε προσωπικό επίπεδο με **εχεμύθεια, διακριτικότητα και σοβαρότητα.**

Β) Μεγάλη **γκάμα** υψηλής ποιότητας ακινήτων, όπως: 1) Ξενοδοχεία Α' και Β' κατηγορίας των 600-500-350-300 κλινών 2) Κεντρικά αστικά ακίνητα κατάλληλα για Τράπεζες - καταστήματα - γραφεία, 3) Παραλιακές εκτάσεις, κατάλληλες για τουριστικές επενδύσεις των 150.000 - 100.000 - 70.000 - 50.000 - 36.000 τ.μ., 4) Διαμερίματα και μεζονέτες **προβολής** και 5) Αξιόλογες Παραθεριστικές κατοικίες.

ΣΤΟΧΟΣ ΜΑΣ ΕΙΝΑΙ:

Να προσφέρουμε στο αγοραστικό μας κοινό **υψηλής ποιότητας ακίνητα και ευκαιρίες** στο νησί της Ρόδου. Η τριακονταετής και πλέον πείρα μας στον τομέα αυτό αποτελεί εγγύηση.

ΣΥΝΘΗΜΑ ΜΑΣ ΕΙΝΑΙ:

Επενδύστε στη ΡΟΔΟ **ΤΩΡΑ**, σε ακίνητα που **ΑΝΤΕΧΟΥΝ ΣΤΟ ΧΡΟΝΟ**

Γεώργιος και Σάββας Πιπίνος
Μεσίτες αστικών συμβάσεων
Γιατί εμείς γνωρίζουμε καλύτερα!

TOP PROPERTIES is a father and son business. The senior, Mr. George S. Pipinos, the founder of the office, has carved over the years a reputation for integrity and excellence in the world of Real Esate in the Dodecanese. The junior, Dr Savas Pipinos, has returned from his studies in the UK to aid in his father's footsteps.

AT TOP PROPERTIES we try hard to attract important and selective investors, high calibre businessmen/women and discerning professional people, both Greek and foreign, who wish to acquire substantial and valuable property on Rhodes.

We offer our expertise and advise privately, discreetly and in strict confidence.

We keep a comprehensive list of real estate of the highest specifications:

a. A' and B' class hotels (600, 500, 350, 300 beds capacity).

b. Centrally situated office buildings and other business premises.

c. Seaside land, ideal for develpment (hotels, holiday resorts, etc), of 150.000, 100.000, 70.000, 50.000, 36.000 square metres.

d. Luxury apartments, maisonettes, detached, semi-detached and terraced houses.

e. Holiday and and Retirement Homes.

Our aim is to give our clients the opportunity to acquire value for money, first class real estate on Rhodes. Our 30 and more year old experience is our warranty.

Our motto is: Invest in Rhodes, Invest in property, it stands the test o fime.

TOP PROPERTIES
George and Savas Pipinos
Because we know best



Το «αντίο» στον Γιάννη Γιαννέζο από το φίλο και «σύντροφο» Νίκο Νικολάου

Ταξίδι γαλήνιο και ειρηνικό



Φίλε αγαπημένε, και της νιότης ακριβέ μου σύντροφε,

Είναι σκληρή η δοκιμασία να πρέπει να σε κατευοδώσουμε σήμερα, όλοι, συγγενείς, φίλοι και συνάδελφοι, η ίδια η Υπηρεσία μας, στο πιο μακρινό σου ταξίδι. Και θέλω να βρω τη δύναμη να πράξω αυτό το χρέος.

Γιάννη μου,

ψάχνοντας να βρω εκείνα τα λόγια που σου ταιριάζουν για να περιγράψω την οδύνη που όλοι μας νιώθουμε για τον αδόκητο χαμό σου, μου 'ρθε στο νου ένας από τους όμορφους στίχους του αγαπημένου σου ποιητή, του Γιάννη Ρίτσου, κι έτσι θα ξεκινήσω.

Βασίλεψες, αστέρι μου, βασίλεψε όλη η πλάση,
κι ο ήλιος κουβάρι ολόμαυρο, το φεγγος του έχει μάσει

Με βαθιά θλίψη και πόνο ανείπωτο βρισκόμαστε σήμερα στον Ιερό Ναό των Ταξιαρχών, όλα τα αγαπημένα σου πρόσωπα, η σύντροφος της ζωή σου, Στάσα, οι αδελφές σου Μαρία και Βούλα, οι κόρες σου Μαρία και Αθανασία, οι γαμπροί σου Γιώργος και Στάθης, και τα πολυαγαπημένα σου εγγόνια, Νατάσα, Στέλλα, Ιωάννα και ο μικρός Αλέξανδρος.

Τον πόνο αυτό, μοιράζονται οι συγγενείς, οι φίλοι, οι συνάδελφοί και οι σύντροφοί σου στους πολιτικούς, κοινωνικούς και εργατικούς αγώνες, και πολύς κόσμος που, στο θλιβερό άκουσμα του θανάτου σου, ήλθαν εδώ να σε συνοδεύσουν και να σε κατευοδώσουν στο τελευταίο και πιο μακρινό ταξίδι της ζωής σου.

Πάλεψες, με θάρρος περίσσιο και με αξιοπρέπεια, μέχρι την τελευταία στιγμή, περήφανος και όρθιος μαχητής, έτσι όπως ήσουν και σε όλη την εξηνταπεντάχρονη και γεμάτη αγώνες ζωή σου.

Ακόμα και στις πιο δύσκολες ώρες που κάθε άνθρωπος λυγίζει, με καρτερικότητα και γενναιότητα έδινες την άνιση μάχη με την ασθένεια, αλλά και θάρρος στους αγαπημένους σου, που με αφοσίωση και απέραντη αγάπη σου συμπαραστάθηκαν καθ' όλη τη διάρκεια του σκληρού σου αγώνα.

Ο Γιάννης γεννήθηκε πριν από 65 χρόνια, σ' ένα ορεινό χωριό, με λίγους κατοίκους, με την ονομασία Κάτω Λουσοί της επαρχίας Καλαβρύτων, κτισμένο σε μια βουνοκορφή του όρους Χελμού, από φτωχούς και τίμιους γονείς, τον Θανάση και την Αθανασία, που δούλευαν στα κτήματα και στις στάνες για να εξασφαλίσουν τα απαραίτητα προς το ζην, αφού οι συνθήκες της εποχής, με τον πόλεμο του '40 νάχει ξεσπάσει, δεν επέτρεπαν τίποτα περισσότερο.

Ψάχνοντας την εγκυκλοπαίδεια έμαθα για πρώτη μου φορά ότι τα Καλάβρυτα, την εποχή των Βυζαντινών του δεσποτάτου του Μιστρά, πωλήθηκαν το 1440 στους Ιππότες του Τάγματος της Ρόδου για να τα ξαναπάρουν πίσω το 1444. Να 'ταν άραγε προμήνυμα της μοίρας ο ερχομός του Γιάννη στη Ρόδο;

Ο πατέρας του, αγωνιστής και πατριώτης από τα γεννοφάσκια του, έσπευσε να πάρει μέρος στο αλβανικό μέτωπο και η μάνα στάθηκε δίπλα στα ανήλικα τέκνα της, το Γιάννη και τις δυο αδελφές του για να τους εξασφαλίσει το ψωμί και να τους μάθει, όσο οι συνθήκες το επέτρεπαν, γράμματα.

Ο Γιάννης τελείωσε το Γυμνάσιο στα Καλάβρυτα, δουλεύοντας στους αγρούς και στα πρόβατα και δεν θα ξεχάσω ποτέ πόσο περήφανος αισθανόταν όταν αναφερόταν στην καταγωγή του και σ' αυτές του τις ασχολίες. «Είμαι τσοπάνος εγώ, έλεγε κάθε φορά που η κουβέντα τόφερνε κι ήθελε να εξηγήσει τις ανεπιτήδευτές του στάσεις σε όλα τα θέματα της ζωής.

Άφησε το χωριό του για σπουδάσει στη Σιβιτανίδειο Σχολή, στην Αθήνα, δουλεύοντας ταυτόχρονα σκληρά ως οικοδόμος. Και πρέπει σε εκείνα τα δύσκολα χρόνια να συνειδητοποιήθηκε πολιτικά, να έμαθε «πώς δενόταν το ατσάλι» και να τάχθηκε με το μέρος του εργάτη, με την κομμουνιστική ιδεολογία, την οποία του ενέπνευσε με τη στάση ζωής ο μαχητής πατέρας του πατριώτης, αντάρτης και αγωνιστής, στο στίβο της ζωής και στον αγώνα ενάντια στο φασισμό, και την ανεξαρτησία της πατρίδας.

Κι αυτή του την ιδεολογία, ο Γιάννης, τότε μεν συναισθηματικά και αργότερα μέσα από την οργανωμένη πάλη στις γραμμές του Κομμουνιστικού Κόμματος Ελλάδος, την ακολούθησε πιστά κι αταλάντευτα, και δεν την εγκατέλειψε ποτέ μέχρι και την τελευταία του πνοή.

Ήρθε στη Ρόδο, νέος κοντά εικοσιπέντε χρονών, για να δουλέψει στο τότε Συγκρότημα Δωδεκανήσου του ΟΤΕ. Και μαζί, με τις λίγες και φτωχές του αποσκευές, έφερε τις πλούσιες τεχνικές και κοινωνικές του γνώσεις και προπάντων την ακεραιότητα και μαχητικότητα του χαρακτήρα του και την αγνότητα της ιδεολογίας του. Θυμάμαι σαν χθες όταν τον γνώρισα πριν από 35 περίπου χρόνια, στα χρόνια της δικτατορίας, στο Χ.Υ.Κ. για όσους γνωρίζουν, το Χειροκίνητο Υπεραστικό Κέντρο, μαζί με μια ομάδα εκλεκτών συναδέλφων μας.

Κι αμέσως δέσαμε, πριν καν καλά καλά γνωριστούμε. Και γίναμε αχώριστοι, στον ΟΤΕ και στο κοινό μας στέκι, με τις ατελείωτες πολιτικές και ιδεολογικές συζητήσεις με φίλους και συναδέλφους, πριν κάνουμε μαζί και μ' έναν άλλο καλό μας φίλο, το βήμα της ένταξης στην οργανωμένη πάλη, μέσα από τις γραμμές του Κ.Κ.Ε. με όλες τις προφυλάξεις που οι τότε δύσκολοι καιροί απαιτούσαν.

Πολύ γρήγορα ξεχώρισε στην επαγγελματική του σταδιοδρομία, και καταξιώθηκε στη συνείδηση όλων των εργαζομένων, αλλά και της ηγεσίας του ΟΤΕ, ως μοναδικός γνώστης της τότε τεχνολογίας και κυρίως, ως ένας ακαταπόνητος δουλευτής με αμέτρητες ώρες εργασίας, εκτός ωραρίου, είτε για να φέρει σε πέρας μια δύσκολη κατασκευή ή βλάβη, είτε για να προστρέξει και να βοηθήσει νεότερους συναδέλφους του στα προβλήματα που αντιμετώπιζαν κατά τη βάρδια τους.

Η φήμη του για το ταλέντο, τις εξειδικευμένες γνώσεις του, τις ικανότητες και την εργατικότητά του απλώθηκε γρήγορα σε όλη την Ελλάδα και έγινε υπόδειγμα και περιζήτητος στην τεχνολογία των Κέντρων και ειδικά στα «Πεντακόντα», όπως θα θυμούνται οι πιο παλιοί από τους συναδέλφους μας και κυρίως εκείνοι που θήτευσαν κοντά του.

Τα χρόνια πέρναγαν οι τεχνολογίες άλλαζαν, είχε ήδη αρχίσει η επανάσταση των μέσων και της πληροφορικής, το μέλλον των τηλεπικοινωνιών προδιαγραφόταν συναρπαστικό αλλά και δύσκολο αφού ήταν εξαιρετικά δύσκολη η προσαρμογή ανθρώπων που χρόνια είχαν συνηθίσει σε άλλους ρυθμούς και άλλες τεχνικές.

Ο Γιάννης όμως και σ' αυτή την περίοδο της ραγδαίας τηλεπικοινωνιακής έκρηξης μπόρεσε γρήγορα να προσαρμοστεί και να ξεχωρίσει στη νέα ψηφιακή τεχνολογία, όταν η Ρόδος εκτελούσε το πρωτοποριακό και σήμερα ακόμη, «Επείγον Πρόγραμμα Ανάπτυξης Τηλεπικοινωνιών» Ρόδου το γνωστό και ως Ε.Π.Α.Τ.

Και θεωρώ χρέος μου στο σημείο αυτό, γιατί είμαι σίγουρος ότι θα τόθελε κι ο ίδιος ο Γιάννης, να μνημονεύσω μαζί του κι έναν καλό κι αγαπημένο συνάδελφο και φίλο, τον μόλις πριν από δυο περίπου μήνες, εκλιπόντα από την ίδια ασθένεια, τον Διευθυντή μας στο Συγκρότημα Δωδεκανήσου του ΟΤΕ, τον Μιχάλη Μιχαηλίδη.

Έναν άνθρωπο χαρισματικό, μοναδικής ευφυίας και επιστημονικής κατάρτισης, ιδιαίτερα στα θέματα πληροφορικής και νέων τεχνολογιών, διδάκτορα τους Πανεπιστημίου της Τουλούζ, που ανέλαβε την ευθύνη και έφερε σε πέρας με επιτυχία με το προσωπικό του ΟΤΕ Ρόδου, το πιο φιλόδοξο και ολοκληρωμένο πρόγραμμα ανάπτυξης των τηλεπικοινωνιών της Δωδεκανήσου, και να καταστήσει το νομό μας πρότυπο τηλεπικοινωνιών σε όλη τη Χώρα. Κι ένας από τους πιο βασικούς του συνεργάτες και στυλοβάτες του προγράμματος αυτού, ήταν ο Γιάννης, φίλος καρδιακός του Μιχάλη και αναντικατάστατος συνεργάτης. Μαζί, τώρα πια κι αχώριστοι, θα συνεχίσουν να καταρτίζουν νέα σχέδια για τη δουλειά τους που τόσο λάτρεψαν και με πολύ συνέπεια υπηρέτησαν.

Σ' αυτόν τον άνθρωπο λοιπόν, το Μιχάλη Μιχαηλίδη, που δεν ήταν Ροδίτης αλλά που αγάπησε τη Ρόδο σαν τον πιο καλό Ροδίτη, και που υπηρέτησε τη Ρόδο και τα Δωδεκάνησα με γνώση, αυταπάρνηση και με αποτελεσματικότητα, στον τομέα των τηλεπικοινωνιών, η τοπική κοινωνία χρωστά πολλά. Κι αυτό πρέπει, έστω κι αυτήν την ώρα, να ακουστεί. Είναι το ελάχιστο που μπορούμε να κάνουμε για τη μνήμη του.

Και μαζί να μνημονεύσω τους καλούς μας φίλους και αγαπημένους συναδέλφους, που πολύ πρόσφατα χάσαμε και που ευρισκόμενος για λόγους υγείας στην Αθήνα, δεν μπόρεσα να συνοδεύσω. Τον Παναγιώτη Ράμο, και το συγχωριανό μου Γιώργο Μοσχούς, που χάθηκαν από την ίδια ασθένεια, αλλά και όλους τους άλλους συναδέλφους που τα τελευταία χρόνια χάσαμε και είναι δύσκολο αυτή τη στιγμή να θυμηθώ.

Κι ακόμα, ας μου επιτραπεί να αποχαιρετίσω το αγαπημένο και μονάκριβο παιδί των αδελφών μου Γιώργου και Αριστέας, τον Ηλία, λέκτορα του Πανεπιστημίου του Αιγαίου, που πριν από τρεις μήνες και στα 33 του χρόνια κόπηκε το νήμα της ζωής του, από την ίδια ασθένεια, την ώρα που γνώριζε την επαγγελματική του καταξίωση.

Κλείνω την παρένθεση για να πω ότι ο Γιάννης ήταν ταυτόχρονα μπροστάρης και οδηγός στους πολιτικούς και κοινωνικούς αγώνες του τόπου μας, οργανωμένος, ως μέλος στο Κ.Κ.Ε. και πολύ σύντομα ως μέλος της Ν.Ε. Δωδεκανήσου, του Ν.Γ. και επί πολλά χρόνια ως Γραμματέας της Νομαρχιακής Επιτροπής Δωδεκανήσου του ΚΚΕ.

Διακρίθηκε στους συνδικαλιστικούς αγώνες από τη θέση του προέδρου της ΠΕΤ-ΟΤΕ, ως μέλος της Ομοσπονδίας και του Εργατικού Κέντρου Ρόδου. Άφησε το αγωνιστικό του στίγμα, τη συνέπεια και το ήθος του, παρακαταθήκη για τους νεότερους συναδέλφους. Αγωνίστηκε για την υπόθεση της ειρήνης, μέσα από το φιλειρηνικό κίνημα και πήρε μέρος σε πολλές πολιτικές αναμετρήσεις για την Τοπική Αυτοδιοίκηση, εκπροσωπώντας το Κόμμα, ως επικεφαλής των ψηφοδελτίων στις Δημοτικές εκλογές στο Δήμο Ρόδου, στις Νομαρχιακές εκλογές του Νομού Δωδεκανήσου και στις βουλευτικές εκλογές.

Ανάλωσε όλη του τη ζωή στη δουλειά του και στους πολιτικούς και κοινωνικούς αγώνες του τόπου μας. Κέρδισε την εκτίμηση και το σεβασμό των συναδέλφων του, της εκάστοτε υπηρεσιακής ηγεσίας, αλλά και της τοπικής κοινωνίας, που ανεξαρτήτως ιδεολογικών διαφορών, αναγνώριζε την εντιμότητα του χαρακτήρα του, την ανιδιοτέλεια και το ήθος του και βέβαια τη μαχητικότητα και τη σταθερότητα γι' αυτό που πίστευε και που αταλάντευτα υπερασπιζόταν, πότε στους δρόμους και στις διαδηλώσεις, πότε από τα συνδικαλιστικά και πολιτικά μετερίζια.

Ο Γιάννης όμως μέσα σε όλα αυτά, έβρισκε χρόνο να αφιερώσει και στην αγαπημένη του οικογένεια στην οποία ήταν αφοσιωμένος, και δούλευε σκληρά για να μορφώσει τα κορίτσια του να τα αποκαταστήσει κοινωνικά και να μην λείψει τίποτα από την αγαπημένη σύντροφο της ζωής του τη Στάσα. που στάθηκε όλα αυτά τα χρόνια αφοσιωμένη στο πλευρό του.

Κι ευτύχησε να τους δει και να καμαρώσει-κόρες, γαμπρούς και εγγόνια, όπως αυτός ήθελε, έστω κι αν του έμεινε η πίκρα, όταν συνειδητοποίησε τη μοίρα του, ότι ήθελε να προσφέρει ακόμα περισσότερα. Σήμερα, παρά τον ανείπωτο πόνο που αισθάνονται, νοιώθουν πολύ περήφανοι για τον άνθρωπό τους και για την αγάπη με την οποία οι συγγενείς οι φίλοι και οι σύντροφοί του τον περιβάλλουν.

Αγαπημένε μου φίλε και σύντροφε, θάχα πάρα πολλά να πω για τις αρετές και τους αγώνες σου, για το πόσο μέτρησες και στη δική μου τη ζωή, ακόμα και για την πνευματική μας συγγένεια, αφού με τιμήσες βαφτίζοντας τη μικρότερή μου κόρη, δεν το επιτρέπει όμως η ιερότητα της στιγμής και θέλω να τελειώσω με δυο ακόμα στίχους, έναν του Μίκη Θεοδωράκη και έναν του Γιάννη Ρίτσου.

Παλικάρι στη δουλειά στο σπίτι παλικάρι
Μίλαγες κι η γειτονιά μας γέμιζε πουλιά

Άπλωνες το χέρι σου κι έκοβες το φεγγάρι
Ως σ' έκοψε σα λούλουδο ο Χάρος μια νυχτιά.

Γιάννη, εσύ δε χάθηκες, μέσα στις φλέβες μας είσαι.
Γιάννη στις φλέβες ολουνών, έμπα βαθιά και ζήσε.

Ας είναι το ταξίδι σου γαλήνιο και ειρηνικό και ας είναι ελαφρύ το χώμα της ροδίτικης γης που σε λίγο θα σε αγκαλιάσει και η μνήμη σου αιωνία.

ΝΙΚΟΣ ΝΙΚΟΛΑΟΥ

ΕΥΧΑΡΙΣΤΗΡΙΟ

Αισθανόμαστε την ανάγκη να ευχαριστήσουμε θερμά κι από καρδιάς, το Περιφερειακό Γενικό Νοσοκομείο Ρόδου (εξωτερικά ιατρεία, διοικητικές υπηρεσίες, ιατρικό και νοσηλευτικό προσωπικό) για τις ιατρικές φροντίδες που προσέφεραν καθ' όλη τη διάρκεια της νοσηλείας και της δοκιμασίας του πολυαγαπημένου μας συζύγου, πατέρα και παππού Γιάννη Αθ. Γιαννέζου, μέχρι και το θάνατό του, στις 15 Δεκεμβρίου 2004.

Ευχαριστίες πολλές ανήκουν στον διευθυντή της Α' Παθολογικής Κλινικής κ. Στέλιο Καραταπάνη, στους ιατρούς και στο νοσηλευτικό της προσωπικό, για τις πολύτιμες ιατρικές τους φροντίδες και τη διαρκή και αμέριστη συμπαράστασή τους κατά τις τελευταίες εβδομάδες της ζωής του.

Ιδιαιτέρως ευχαριστούμε τον διευθυντή της Β' Παθολογικής Κλινικής, κ. Χρήστο Ευθυμίου, καθώς επίσης όλους τους ιατρούς και το νοσηλευτικό της προσωπικό γιατί, κατά τις τελευταίες και κρίσιμες μέρες της ζωής του Γιάννη μας, αν και γνώριζαν την όλη κλινική του κατάσταση, δεν έπαψαν ούτε στιγμή να προσφέρουν όσα η ιατρική επιστήμη και τεχνολογία τους επέτρεπε και με ανθρωπιά και αυταπάρνηση προσπάθησαν να απαλύνουν τον πόνο και την αγωνία της οικογένειάς του.

Με την ίδια φροντίδα όμως πρόσφεραν γενναιόδωρα τις πολύτιμες ιατρικές τους γνώσεις και οι ιδιώτες γιατροί, Γιάννης Υψηλάντης, παθολόγος, Ασπασία Ανταράκη, ενδοκρινολόγος - διαβητολόγος και ο Δημήτρης Κρητικός πνευμονολόγος, γι' αυτό και δημόσια τους ευχαριστούμε.

Η σύζυγος και τα παιδιά του Γιάννη Γιαννέζου

ΕΥΧΑΡΙΣΤΗΡΙΟ

Την Πέμπτη 16 Δεκεμβρίου 2004, με πόνο αβάσταχτο και οδύνη ανείπωτη, συνοδέψαμε στην τελευταία του κατοικία, από τον Ιερό Ναό των Ταξιαρχών Ρόδου, τον λατρευτό μας σύζυγο, πατέρα και παππού, Γιάννη Γιαννέζο.

Την θλίψη μας για το χαμό του αγαπημένου μας Γιάννη, απάλυνε η αθρόα και αυθόρμητη παρουσία των συγγενών, συντρόφων, συναδέλφων και φίλων του, που στη δύσκολη αυτή ώρα πρόσφεραν το δάκρυ τους, βάλσαμο στην πίκρα και στον πόνο μας.

Η οικογένεια του Γιάννη Γιαννέζου αισθάνεται την ανάγκη να ευχαριστήσει θερμά και από καρδιάς:

Τους ιερείς και ψάλτες που τέλεσαν την εξόδιο ακολουθία.

Τους ιατρούς, νοσοκομειακούς και ιδιώτες, για την ιατρική φροντίδα που του πρόσφεραν καθ' όλη τη διάρκεια της σκληρής δοκιμασίας του.

Τους συγγενείς μας που με πόνο και συγκίνηση παρέστησαν στην εξόδιο λειτουργία.

Τους αγαπημένους συντρόφους του στους πολιτικούς και κοινωνικούς αγώνες, μέλη και φίλους του Κ.Κ.Ε, για την παρουσία τους και τη συμπαράστασή τους, με ιδιαίτερη αναφορά στο μέλος της Κ.Ε. του Κ.Κ.Ε. σ. Ν. Κουρκούνη, στον Γραμματέα της Ν.Ε. του Κ.Κ.Ε. σ. Γιάννη Περδικάρη και στο συναγωνιστή, φίλο αδελφικό και συνάδελφο του Νίκο Νικολάου, που με συγκινητικά λόγια συνόδεψαν τον σύντροφό τους στο μακρινό του ταξίδι.

Στους εκπροσώπους της Νομαρχίας Δωδεκανήσου, του Δήμου Ρόδου και των άλλων πολιτικών και τοπικών φορέων που με την παρουσία τους τίμησαν την προσφορά και τους αγώνες του εκλιπόντος.

Την διεύθυνση, το προσωπικό και τους συναδέλφους του στον Ο.Τ.Ε., παλιούς, νέους και συνταξιούχους, που του συμπαραστάθηκαν καθ' όλη τη διάρκεια της δοκιμασίας του και με τη συγκινητική παρουσία τους στάθηκαν δίπλα στην οικογένειά του.

Τους πολλούς φίλους και πολίτες της Ρόδου, των χωριών του νησιού, καθώς και φίλους, αγαπημένους από την Αθήνα και άλλα μέρη της Ελλάδας, που αυθόρμητα έσπευσαν να βρεθούν κοντά του την ώρα του σκληρού αποχωρισμού.

Σε όλους τους παραπάνω, αλλά και σε όσους για διάφορους λόγους, δεν μπόρεσαν, αν και θα τόθελαν να βρεθούν κοντά του, τους ευχαριστούμε θερμά και τους ευχόμεθα νάχουν υγεία καλή και οικογενειακή ευτυχία.

Η σύζυγος και τα παιδιά του Γιάννη Γιαννέζου



ΕΝ ΡΟΔΩ

ΓΡΑΦΕΙ Ο ΓΙΩΡΓΟΣ ΒΟΥΗΣ

ΕΠΙ ΠΑΝΤΟΣ ΕΠΙΣΤΗΤΟΥ

ΓΝΩΜΕΣ • ΣΧΟΛΙΑ • ΑΠΟΨΕΙΣ • ΠΡΟΤΑΣΕΙΣ

Οταν θα ψάλλουν οι άγγελοι την επί γης Ειρήνη

Ο Πατριάρχης στο Βατικανό για τα λείψανα των Αγίων

ΡΩΜΗ

Του Λ. ΧΑΤΖΗΚΥΡΙΑΚΟΥ

Στη Ρώμη έρχεται ο Οικουμενικός Πατριάρχης, για να παραλάβει τα λείψανα δύο αγίων. Ο Πάπας θα παραδώσει τα άγια λείψανα στον Οικουμενικό Πατριάρχη, Βαρθολομαίο, σε μια τελετή στο Βατικανό στις 27 Νοεμβρίου, όπως δήλωσαν αξιωματούχοι της Αγίας Εδρας.

Τα λείψανα των Αγίων του 4ου αιώνα, Γρηγορίου του Ναζιανζηνού και Ιωάννου του Χρυσοστόμου, είχαν κλαπεί από την Κωνσταντινούπολη κατά τη διάρκεια της σταυροφορίας του 1204.

Οπως γράφει το πρακτορείο ΑΝΣΑ, η επιστροφή των λειψάνων είναι ένα ακόμη δείγμα της αποφασιστικότητας του Πάπα Ιωάννη-Παύλου να προωθήσει τις σχέσεις ανάμεσα στις δύο πλευρές της χριστιανοσύνης, που παραμένει διχασμένη για χίλια χρόνια.

Ανόμοιες μεταξύ τους, όμως με κοινό παρονομαστή, είναι οι πιο κάτω δύο ειδήσεις, που σίγουρα συγκινούν τον αναγνώστη, όμως πέρασαν –όπως λεμε– στα ψιλά κι έγιναν σκιώδεις. Η μία έρχεται από τη Ρώμη κι η άλλη από τον Έβρο. Ο πατριάρχης Βαρθολομαίος θα παρελάμβανε από τον πάπα της Καθολικής Εκκλησίας τα λείψανα δύο (εκ των τριών) Μεγίστων Φωστήρων της Τριημλίου Θεότητος, του 4ου μ.Χ. αιώνα, του Γρηγορίου του Ναζιανζηνού και του Ιωάννου του Χρυσοστόμου, που εκλάπηκαν το 1204 από την Κωνσταντινούπολη, στη διάρκεια της Σταυροφορίας εκείνου του έτους.

Η δεύτερη είδηση αφορά τη βούληση τριών νομαρχών της περιοχής Έβρου, που θέλουν το νησάκι στο τριεθνές του ποταμού Εβρου να γίνει κέντρο Ειρήνης και φιλίας μεταξύ των κυρίαρχων χωρών που έχουν εδαφικό μερίδιο.

Για το σκοπό αυτό συναντήθηκαν στην Ορεστιάδα οι τρεις Νομάρχες: Έβρου Νικόλαος Ζαμπουνίδης, Δεδεαγιάτς Τουρκίας Νουζρέφ Μίρογλου και Γασκόβου Βουλγαρίας Γκεόργκι Ζάρτσεφ. Τη βούλησή τους εξέφρασαν, χθες, στη διάρκεια συνάντησης που είχαν στην Ορεστιάδα.

Πρόκειται για ένα νησάκι έκτασης 340 στρεμάτων, από τα οποία τα 170 ανήκουν στην Τουρκία, τα 85 στην Ελλάδα και τα υπόλοιπα 85 στη Βουλγαρία.

Η πρωτοβουλία αυτή ανήκει στη Νομαρχία Εβρου και χθες παρουσιάστηκαν από τον νομάρχη Εβρου μια σειρά δράσεων που επεξεργάστηκαν στελέχη της Νομαρχίας και της Αναπτυξιακής Εταιρείας και έχουν στόχο την προβολή και προώθηση πολιτιστικών, αθλητικών και άλλων εκδηλώσεων των τριών χωρών, καθώς και σχετική προμελέτη από την Πολυτεχνική Σχολή του ΔΠΘ για την κατασκευή ενός συστήματος πεζογεφυρών για πρόσβαση στο νησάκι από τις τρεις χώρες.

Νησάκι ειρήνης και φιλίας στον Εβρο

Ανήκει σε Ελλάδα, Τουρκία και Βουλγαρία

Σε κέντρο ειρήνης και φιλίας θα μετατρέψουν το νησάκι στο τριεθνές του ποταμού Εβρου οι νομάρχες Εβρου, Νικόλαος Ζαμπουνίδης, Αδριανούπολης Τουρκίας Νουζρέφ Μίρογλου, και Χασκόβου Βουλγαρίας, Γκεόργκι Ζάρτσεφ. Τη βούλησή τους εξέφρασαν, χθες, στη διάρκεια συνάντησης που είχαν στην Ορεστιάδα.

Πρόκειται για ένα νησάκι έκτασης 340 στρεμάτων, από τα οποία τα 170 ανήκουν στην Τουρκία, τα 85 στην Ελλάδα και τα υπόλοιπα 85 στη Βουλγαρία.

Η πρωτοβουλία αυτή ανήκει στη Νομαρχία Εβρου και χθες παρουσιάστηκαν από τον νομάρχη Εβρου μια σειρά δράσεων που επεξεργάστηκαν στελέχη της Νομαρχίας και της Αναπτυξιακής Εταιρείας και έχουν στόχο την προβολή και προώθηση πολιτιστικών, αθλητικών και άλλων εκδηλώσεων των τριών χωρών, καθώς και σχετική προμελέτη από την Πολυτεχνική Σχολή του ΔΠΘ για την κατασκευή ενός συστήματος πεζογεφυρών για πρόσβαση στο νησάκι από τις τρεις χώρες.

Σύμφωνα με το σχέδιο που προτείνει η Νομαρχία Εβρου, η υλοποίηση των έργων θα γίνει σε έναν κατάλληλα διαμορφωμένο χώρο της νησίδας που θα περιέχει τμήματα και από τις τρεις χώρες, θα είναι περιφραγμένος, ενώ θα υπάρχουν τρεις πύλες εισόδου, μία για κάθε χώρα.

Η είσοδος θα γίνεται με την επίδειξη ταυτότητας, ο εισερχόμενος θα μπορεί να κινείται σε όλο τον περιφραγμένο χώρο στα τμήματα και των τριών χωρών, ενώ η μετακίνηση πάνω στη νησίδα θα γίνεται πεζή.

Σύμφωνα με το σχέδιο της Νομαρχίας Εβρου, προβλέπεται η δημιουργία στο νησάκι αθλητικών εγκαταστάσεων (γήπεδα ποδοσφαίρου, μπάσκετ, βόλεϊ, στίβος και άλλα), υπαίθριου θεάτρου με χερκίδες 1.500 ατόμων, όπου θα μπορούν να διοργανώνονται θεατρικές παραστάσεις, μουσικές βραδιές, χορευτικές εκδηλώσεις, συνεδριακό κέντρο χωρητικότητας 200 ατόμων, μουσείο με εκθέματα και των τριών χωρών, περίπτερο προβολής και κέντρο πληροφόρησης, λειτουργία εστιατορίου - αναψυκτηρίου, δημιουργία παιδικών χαρών και άλλα.

Επίσης, αποφασίστηκε το εν λόγω σχέδιο να δοθεί για επεξεργασία από τις Νομαρχίες Αδριανούπολης και Χασκόβου για να καταθέσουν τις δικές τους προτάσεις καθώς και στις αντίστοιχες Πολυτεχνικές Σχολές των δύο χωρών και σε νέα συνάντηση θα παρθούν οι τελικές αποφάσεις.

Στη χθεσινή συνάντηση συμμετείχαν οι πρόξενοι της Βουλγαρίας στη Θεσσαλονίκη, Πλάμεν Ιβάνοφ, και της Τουρκίας στην Κομοτηνή, Ουμίτ Γιαρδίμ, ο έπαρχος βορείου Εβρου, Θεόδωρος Γκουγκουσκίδης, ο δήμαρχος Ορεστιάδας, Γρηγόρης Τζότζολας, καθηγητές της Πολυτεχνικής Σχολής του ΔΠΘ και υπηρεσιακοί παράγοντες.

ΟΛΓΑ ΟΡΦΑΝΙΔΟΥ

Τι θα γίνει με τη ΔΕΗ;

Τελικά, κινδυνεύουμε ή όχι να μας φάνε τα χορτολιβαδικά; Είπαμε κάποτε κι έκτοτε πέρασαν κάπου είκοσι τόσα χρόνια, ν' ανανεώσουμε το εργοστάσιο παραγωγής ηλεκτρισμού, διότι έτσι έπρεπε να γίνει, έτσι επιβαλλόταν από τις τότε προοπτικές που υπήρχαν στο θέμα ανάπτυξης του νησιού μας.

Δυστυχώς, εδώ ίσχυσε η λαϊκή-σοφή ρήση, που μας λέει ότι «τα πολλά λόγια, είναι φτώχεια». Και τελικά αποδείχτηκε ότι όσοι τόλμησαν να πουν την αλήθεια, είχαν δίκιο. Όπου να σε καταραστεί να μπλέξεις στα γρανάζια της γραφειοκρατικής Λερναίας Ύδρας. Κάθε πέρσι και καλύτερα.

Παρ' όλες τις διακοπές ρεύματος λόγω black out (όπως το λένε οι τεχνοκράτες) που ήσαν τι άλλο; προειδοποιήσεις για όσους επαναπαύονταν μοιρολατρικά, παρ' όλες τις διαμαρτυρίες του λαού για χειρότερες μέρες, οι αρμόδιοι δεν μπόρεσαν να καταλήξουν κάπου. Σήμερα εδώ καλά, αύριο κάτι έβρισκαν και ξανά απ' την αρχή. Ένα τραγούδι που κρατά μιαν εικοσαετία και τελειωμό δεν έχει.

Πού θα γίνει επιτέλους το νέο εργοστάσιο της ΔΕΗ; Εδώ; Εκεί; Παρακεί; μήπως στην Αλιμιά; Και το βιολί, βιολάκι. Ώσπου φτάσαμε στο σημείο όπου ο γκρεμός είναι από κάτω. Και παρόλα αυτά, η φιλοσοφία ξανάρχισε και οι αρμόδιοι συμφωνούν στα σημεία διαφωνίας.

Τώρα το ερώτημα είναι ένα: Θα γίνει; πότε θα γίνει; Η Ρόδος και τα κοντινά νησιά χρειάζονται το νέο εργοστάσιο. Η ανάπτυξη του τόπου χρειάζεται νέο εργοστάσιο. Το μέλλον του τόπου βασίζεται –κατά ένα μεγάλο μέρος– στο νέο εργοστάσιο.

Παρ' όλα αυτά, κοινώς παραδεκτά και αναμφισβήτητα, το εργοστάσιο δεν γίνεται, απλά γιατί δεν βρίσκεται μέρος να ανεγερθεί.

Με αυτή τη λογική, η Ρόδος άρχισε να κινείται με την όπισθεν, κι όσοι το κατάλαβαν, φωνάζουν, διαμαρτύρονται, απαιτούν. Φωνή βοώντος εν τη ερήμω, και ο Θεός βοηθός.

Το μήνυμα της Ημέρας

- Να σταματήσουν οι προκλήσεις όποιες κι αν είναι.
- Δεν βοηθούν σε τίποτα και κανένα σκοπό **δεν** εξυπηρετούν.
- Αντίθετα βάζουν φραγμό στην πορεία που χαράξαμε για την επικράτηση της Ειρήνης στην περιοχή μας.
- Συντελεστής προόδου και οικονομικής ανάπτυξης για Ελλάδα και Τουρκία είναι η ειλικρινής φιλία και η συνεργασία των δύο λαών μας.
- Γυρίσαμε σελίδα. Η πολιτική των πολιτών πρέπει ν' αποδώσει καρπούς.

Σημ.: Το παρόν μήνυμα έχει δημοσιευθεί και σε εφημερίδες της Τουρκίας.

Η γιορτή των Χριστουγέννων είναι το αποκορύφωμα της αγάπης που πηγάζει από τη φιλία και την ειρήνη ανάμεσα σε άτομα και λαούς.

«Και επί γης Ειρήνη = εν ενθρώποις ευδοκία»

Αυτά έψαλλαν επάνω από το σπήλαιο της Βηθλεέμ οι άγγελοι κατά τη γέννηση του Σωτήρος Χριστού.

Αυτά τα ίδια λόγια - μέσα από τα βάθη της ψυχής μας, πρέπει να ψάλλουμε και τώρα, κατά την κρίσιμη αυτή εποχή, για να δούμε καλύτερες μέρες

ΧΡΟΝΙΑ ΠΟΛΛΑ
ΚΑΛΑ ΧΡΙΣΤΟΥΓΕΝΝΑ
ΚΑΙ ΕΠΙ ΓΗΣ ΕΙΡΗΝΗ

βγάλει τα δικά του συμπεράσματα, να πάρει τα μηνύματα κάθε είδησης και να σχολιάσει τα γεγονότα με ελεύθερη σκέψη.

Εκείνο που έχουμε να προσθέσουμε είναι ότι ο κόσμος κατάλαβε ότι για να ζήσει και να δημιουργήσει να πάει μπροστά και να μεγαλουργήσει, χρειάζεται σωστές αποφάσεις βασισμένες στα ιδανικά της παγκόσμιας ειρήνης, της ειρήνης επί γης, όπως αυτές τις μέρες θα ψάλλουν οι άγγελοι για να μας μεταφέρουν το χαρμόσυνο γεγονός της Γέννησης του Σωτήρος Χριστού.

Η ελληνική ιστορία χωρίς φόβο και πάθος

Του Θεόδωρου Παπουτσή

Ο Έλληνας ξεκόπηκε από την ίδια τη ζωή και την πραγματικότητα

Η σπουδή των Αρχαίων Ελληνικών, εδώ και δυόμιση γενιές στα σχολεία της χώρας μας, κατάντησε να σημαίνει γνώση της γλώσσας στην οποία είναι γραμμένα τα κείμενα, και στην καλύτερη περίπτωση μια τυπική ακαδημαϊκή ιστόρηση των γεγονότων και των πραγμάτων.

Και για τις ουσίες, για τα νοήματα, για τις αξίες, για το πλάσμα, δηλαδή που σπαρταρά μέσα στην κλασική λογοτεχνία μας, πέρα βρέχει. Η προσοχή του μαθητή εγκλωβίστηκε στην εξωτερική μορφή, στην ορατή εικόνα, στο δείγμα επιφάνειας του κλασικού κόσμου. Και αμελήθηκε το ένοχο σάρκωμα.

Γραμματική λοιπόν, συντακτικό, ετυμολογία, φθογγολογικό, σχήματα λόγου, κανόνες, εξαιρέσεις κανόνων, παράγραφος, υπνολαλία, υπνοπαιδεία και το ροχαλητό αστραπόβροντο στις σπηλιές (σχολεία). Με πρότυπο της εθνικής ηθικής διαπαιδαγώγησης, όπως μας έλεγαν στο στρατό, ο μαθητής λάβαινε (και λαβαίνει και τώρα) τέτοια ζάλα και φορτία ηθικότητας, ώστε βγαίνοντας από το σχολείο παραπατούσε στο δρόμο. Κορφολογιόταν όλες οι ηθικές ουσίες του κλασικού κόσμου και η λοκάντα σέρβιρε στο μαθητή νόστιμα, κρεατοσφαιρίδια και σκουληκίδες. Κεφτέδες δηλαδή και μακαρόνια. Ηθική διδασκαλία, λοιπόν, εντολές δέκα και εκατό και διακόσιες, ου και μη μωσαϊκά ατελείωτα, παραινέσεις εις νέους και συμβουλές προς Δημόνικον, χιλιάδες πρέπει φανταχτερά σαν φολιδωτά ερπετά, προτροπές και νουθεσίες, διαθήκες παλαιές νέες μελλοντικές, το χρέος το οφείλειν το καθήκον, η ηθική προσωπικότητα, το ηθικό φέγγος, το ηθικό «γάρμπος». Πολλές αρβύλες και στοιβάνια στα Σφακιά και στο Σέλινο.

Και σαν επιβράβευση στους μικρούς τρόφιμους που θα τηρήσουν το συνταγολόγι υπακοής, όλα τα ελέη και οι ευλογίες του Αβραάμ που κοίταζε τους ψαρωμένους μαθητές ψηλά από τον Παράδεισο και περίμενε να του πάνε «τ' άσπρα, τ' αχυρένια του να φιλούν τα γένια του» (κατά Κ. Βάρναλη).

Σ' εκείνα τα δίσεκτα χρόνια της σιωπής και της φοβέρας ο Βάρναλης υπηρέτησε δάσκαλος τη χώρα. Στη σχολή Εξαρχόπουλου όμως έπαιζε το ρόλο της αλογόμυγας.

Τον ίδιο ρόλο του Σωκράτη στους Αθηναίους. Γι' αυτό άλλωστε έγραψε και την Αληθινή απολογία του Σωκράτη. Το αποτέλεσμα από όλη ετούτη την ηθική σταυροφορία ήταν να γίνονται οι μαθητές πιστόνια και μπιέλες μηχανής, και πλαστικά στρατιωτάκια στις αλάνες.

Η υποκρισία, ο σκεπάμενος περίγελος, η δυσπιστία, η ανασφάλεια, το ψέμα. Εκεί που κάτω από σωστές συνθήκες έπρεπε να αναδυθεί ένας στοιβαρός άνθρωπος. Κάτω από την επιρροή δηλαδή της φυσικής γνώσης και της πολύμοχθης αρετής, που περικλείνουν τα αρχαία κείμενα μέσα στην αστραφτερή σιωπή τους. Φοράς, σαν να λέμε, τη στολάρα με τη φούντα και το λοφίο, γίνεσαι δηλαδή ο κύριος καθηγητής, η αυθεντία, τα ράσα του παπά, και ύστερα από το πόστο ενός κορδακιζόμενου μπορείς πια να κοκορεύεσαι και να λεονταρίζεις. Κι ο κοσμάκης από κάτω, οι ξύπνιοι σε κάνουνε χάλι. Και τα χαϊβάνια θαυμάζουν; Βρε τις Σολομώντας είν' τούτος! (Μην ξέροντας ότι και ο Σολομώντας είναι ανύπαρκτο πρόσωπο).

Μαθαίνεται λοιπόν η επιθετική μετοχή και το τελικό απαρέμφατο. Τη φράση όμως του Πλάτωνα, «η φιλοσοφία είναι μελέτη θανάτου», το στίχο του Ομήρου «πεθαίνουμε και χανόμαστε σαν τα φύλλα των δέντρων», ή το φοβερό δίλεκτο του Αισχύλου «θα μάθεις σαν πάθεις» είναι δύσκολο να τα υιοθετήσει κανείς, να τα καταλύσει σαν άρτο, και να το κάνει τρόπο ζωής. Γιατί ο Πλάτων και ο Ομηρος και ο Αισχύλος σ' αυτή τους τη θεώρηση, σου ζητούν πράγματα αληθινά και πολύ τίμια. Σου ζητούν να κηρύξεις τη ζωή σου σε συναγερμό επ' άπειρον. Αξιώνουν να κοντοπερπατάς ολοζωής στις πλαγιές του Βεζούβιου. Η κατανόηση των κλασικών κειμένων αξιώνει μια ολόκληρη ζωή με άκρα ευαισθησία και βούληση και ανθρωπιά. Και πάλι ναι, και πάλι όχι, και πάλι να μη φτάνει.

Αυτός είναι ο λόγος που ο Εξαρχόπουλος και το συνάφι του εισηγήθηκαν τη φορμαλιστική και όχι τη ρεαλιστική τακτική στη μέθοδο διδασκαλίας των Αρχαίων Ελληνικών.

Από ανηθικότητα καια πό ανανδρία. Και αυτός είναι και ο λόγος, που η αντίθετη σχολή, ο Αλέξανδρος Δελμούζος και τα παλικάρια του, δεν βρήκαν οπαδούς και ακόλουθους στη δουλεία τους. Γιατί πέρα από την επίσημη καταδίωξη του κράτους, ετούτοι οι γνήσιοι Ελληνες ζήτησαν «τα δύσκολα και τ' ανεκτίμητα Εύγε». Για να μην τα φορτώσει κανείς όλα στον Εξαρχόπουλο, είναι πως παράλληλα με την κακή διδακτική των παιδαγωγών ήταν και είναι μέχρι τις ημέρες μας κακή και η διδασκαλία των φιλόλογων. Μάτσο, όπως και τότε οι Κόντοι, οι Μιστριώτες, Καλιτσουνάκες και Πεζόπουλοι, και άλλοι λογιότατοι. Είναι εκείνοι που το άδειο κρανίο τους το ζωγράφισε αιώνια ο Σολωμός στο Διάλογο. Το κακό με τους κλασικούς φιλόλογους δεν είναι ότι στα Αρχαία Ελληνικά έβλεπαν λέξεις μόνο. Το μεγάλο κρίμα ήταν πως απόκοψαν εντελώς το αντικείμενο που δίδασκαν από τη ζωή. Δε μπορείς να σπέρνεις ρήματα και να ζητάς να θερίσεις στάχυα. Δε μπορείς να πας στον κρεοπώλη και να τους πεις, δώσ μου ένα κιλό κρέας από «μήλο». Γιατί που να ξέρει ο άνθρωπος ότι το αρνί στ' αρχαία το λέγανε «μήλο». Οι κλασικοί φιλόλογοι έμοιαζαν να ζούνε με τις σκιές και τα φαντάσματα. Σαν έπαιρνε να βραδυάζει, κατέβαιναν ακροποδητί σε κάποια σαρκοφάγο και ξάπλωναν αγκαλιά με τα κόκαλα και με τον ανάγλυφο διάκοσμό των επιφανειών.

Η ευθύνη όλων αυτών, έχει την αιτία της σε έδαφος και σε αφορμήσεις κοινωνικές και πολιτικές. Το κοινωνικό κατεστημένο, έτσι καθώς ερχόταν από τον καιρό της δημογεροντίας και της γενιτσαριάς, μερίμνησε να περιλάβει στην κλειστή του κάστα δασκάλους των δασκάλων των παιδιών μας. Ετσι μέσω της παιδείας δρομολογημένης κατάλληλα θα πετύχαινε να στερεώσει και να συντηρεί τα προνόμια του. Και με την ευκαιρία, λέω πως ποτέ δεν κατάλαβα, για τις προσφωνήσεις Λογιότατε, Εντιμότατε, Γενναιότατε, Σεβασμιότατε, Εξοχότατε, δεν τις απηύθυνε ποτέ του κάποιος στο γεωργό, στο βοσκό, στο θαλασσινό, στο χτίστη. Η ευγενικότερη απ' όλες τις ανθώπινες ασχολίες είναι η γεωργική τέχνη. Ο πανεπιστημιακός δάσκαλος, λοιπόν, μπαίνοντας στα ίδια μητρώα όπως και ο ανώτερος κρατικός λειτουργός, ο δικαστής, ο στρατιωτικός, ο ιερέας, ο πλούσιος αστός έχασε την επαφή του με τον όγκο και τη μάζα του κοινωνικού ατόμου. Ξεκόπηκε από την ίδια τη ζωή και την πραγματικότητα. Η αποκοπή αυτή κατέστησε αναγκαία την αποξένωση του από τις ουσίες των αρχαίων κειμένων, και αποσύνδεσε μέσα του τα ζωντανά στοιχεία του κλασικού κόσμου από τη σύγχρονη ζωή του αγρού, της αγοράς, του δρόμου και του πεζοδρομίου.

Το κακούργημα πια έχει συντελεστεί. Δεν ενδιαφέρει τώρα η λαχτάρα, ο πόνος, ή το όραμα του Πίνδαρου και του Θουκιδίδη. Οι λέξεις τους όμως, κούφιες και άδειες από όλη την πολύτιμη ουσία τους, είναι ακριβώς εκείνο που χρειάζεται, για να συντηριέται η κοινωνική δουλεία.

Και υπάρχει ένα ακόμη σημείο στη μιγαδική συνάρτηση παραχάραξης των Ελλήνων. Εδώ το Made in είναι αλλοδαπό. Ερχεται από τη μαγδαληνή Ευρώπη και αράζει στην ιερόδουλη Αμερική.

Στο πλαίσιο ενεργειών του Γ.Γ. Χαράλαμπου Κόκκινου

Εξειδικευμένες δράσεις για την προβολή της Περιφέρειας Νοτίου Αιγαίου

Ξεκινάει επαφές με στόχο την τουριστική ανάκαμψη της περιοχής μας



Αισιόδοξος για την τουριστική προβολή της περιοχής μας και την ανάκαμψη του τουρισμού είναι ο Γενικός Γραμματέας της Περιφέρειας Νοτίου Αιγαίου Χαράλαμπος Κόκκινος που όπως υποστήριξε με δηλώσεις του, από τις διαδικασίες που προωθούνται σε κεντρικό επίπεδο τόσο τα Δωδεκάνησα όσο και οι Κυκλάδες θα ωφεληθούν σημαντικά.

Θα πρέπει να σημειωθεί ότι ο κ. Κόκκινος θα προχωρήσει στις απαραίτητες επαφές προκειμένου να εξασφαλίσει ειδικές δράσεις και περισσότερα κονδύλια για την προβολή του Νοτίου Αιγαίου στο πλαίσιο των αλλαγών που σχεδιάζει το αρμόδιο Υπουργείο στην επικοινωνιακή στρατηγική του. Σύμφωνα με τις εκτιμήσεις της τουριστικής ηγεσίας, η επικοινωνιακή στρατηγική που θα χαραχθεί από τη διεθνή εταιρεία η οποία θα έχει εξειδίκευση σε θέματα τουρισμού σε συνδυασμό με την υλοποίηση του διαφημιστικού προγράμματος προυπολογισμού 31,9 εκατ. ευρώ θα αποτελέσουν σημεία αιχμής των πολιτικών που θα ακολουθηθούν για την προβολή του ελληνικού τουρισμού στις αγορές-πηγές άντλησης επισκεπτών.Στο πλαίσιο των



ενεργειών που δρομολογούνται είναι η αναδιοργάνωση των γραφείων εξωτερικού που πέρασαν ως αρμοδιότητα από τον Ελληνικό Οργανισμό Τουρισμού στο υπουργείο Τουριστικής Ανάπτυξης.

Σε πρώτη φάση θα προκηρυχθεί διαγωνισμός για την πρόσληψη 25 ατόμων με αυστηρότατα κριτήρια για την επιλογή τους. Στα κριτήρια αυτά, μεταξύ άλλων, θα συμπεριλαμβάνονται η γνώση τουλάχιστον 2 γλωσσών, της Αγγλικής και της χώρας που θα κληθούν να υπηρετήσουν και πτυχίων μάρκετινγκ και επικοινωνίας. Σε δεύτερη φάση θα γίνουν και αλλαγές Διευθυντών από τα γραφεία εξωτερικού. Η νέα φιλοσοφία που θα διέπει τη λειτουργία των γραφείων αφορά στη λογική των επαφών με τα στελέχη τής εκάστοτε τουριστικής αγοράς «πόρτα-πόρτα». Σχετικές εντολές δόθηκαν από την τουριστική ηγεσία σε σύσκεψη που πραγματοποιήθηκε την προηγούμενη Παρασκευή 17 Δεκεμβρίου με τους Διευθυντές των γραφείων εξωτερικού στο Παρίσι.

Επίσης, από τον επόμενο μήνα θα προχωρήσει η ουσιαστική επεξεργασία των στατιστικών στοιχείων για τον αριθμό των αφίξεων ξένων τουριστών στη χώρα μας κάνοντας «τουριστική απογραφή» μη συμπεριλαμβάνοντας οικονομικούς μετανάστες ως τουρίστες, γεγονός το οποίο χρησιμοποιήθηκε πολιτικά από τις προηγούμενες κυβερνήσεις προκειμένου να αποδείξουν ότι ο τουρισμός εκινείτο σε αναπτυξιακή τροχιά. Σχετικές επισημάνσεις για το παραπάνω θέμα έκανε και το Ινστιτούτο Τουριστικών Ερευνών και Προβλέψεων στην τελευταία του έκθεση. Ο Γενικός Γραμματέας της Περιφέρειας έκανε επίσης γνωστό ότι θα ενισχυθεί το 2005 η προβολή του ελληνικού τουρισμού, που βρίσκονται υπό τη διαχείριση των 13 περιφερειών της χώρας με το ποσό των 15 εκατ. ευρώ

ΑΡΧΩΝ ΣΑΜΑΡΤΖΗΣ ΑΕ
ΜΟΝΩΣΕΙΣ ΤΑΡΑΤΣΩΝ
Από το 1980
24 ΧΡΟΝΙΑ ΜΟΝΩΣΕΙΣ



ΗΧΟΜΟΝΩΣΗ

Ricofon
ΓΙΑ ΤΕΛΕΙΑ ΑΚΟΥΣΤΙΚΗ ΣΤΟΥΣ ΧΩΡΟΥΣ ΕΡΓΑΣΙΑΣ ΚΑΙ ΔΙΑΣΚΕΔΑΣΗΣ



ΔΙΑΘΕΣΗ: ΑΡΧΩΝ ΣΑΜΑΡΤΖΗΣ ΑΕ
ΜΟΝΩΣΕΙΣ - ΣΤΕΓΑΝΩΣΕΙΣ
Καταστήματα
1) Ικάρου & Λαοδικείας - Τηλ. 22410 20021 Ρόδος 85100
2) Ερυθρού Σταυρού 21 - Τηλ. 22410/23030/32054 Ρόδος 85100
Κινητό 6944 502033 - 6947374731

Εντός της εβδομάδας η απόφαση

ΟΑΕΔ: προσλήψεις ατόμων με αναπηρίες

Μεγάλο το ενδιαφέρον που παρουσιάζεται στα Δωδεκάνησα

Εντός της εβδομάδας θα ενεργοποιηθεί μέσω του ΟΑΕΔ η προκήρυξη για την πρόσληψη 900 ατόμων σε όλη την Ελλάδα, καθώς και στην περιοχή της Δωδεκανήσου.Οι προσλήψεις θα γίνουν στο Δημόσιο, σε Νομικά Πρόσωπα Δημοσίου Δικαίου και στους ΟΤΑ. Σημειώνεται ότι με την προκήρυξη ικανοποιείται ένα καίριο αίτημα των Α.Μ.Ε.Α. αφού η ανεργία καλπάζει, καθώς 8 στους 10 είναι άνεργοι. Υπενθυμίζεται ότι ο ν. 2643 αφορά την προστασία ατόμων με αναπηρίες, πολυτέκνων, τέκνων αγωνιστών Εθνικής Αντίστασης, συζύγων ή αδελφών βαριά αναπήρων και τέκνων αναπήρων πολέμου.

Η προθεσμία για τις αιτήσεις

Οι ενδιαφερόμενοι πρέπει να προσκομίσουν ή να αποστείλουν ταχυδρομικά με απόδειξη την αίτησή τους προς την πρωτοβάθμια επιτροπή του άρθρου 9 του ν. 2643, μέσα σε αποκλειστική προθεσμία 30 ημερών από την τελευταία δημοσίευση της προκήρυξης στον Τύπο.

Τα δικαιολογητικά που πρέπει να προσκομίσουν είναι μεταξύ άλλων και τα εξής:

1) Επικυρωμένο φωτοαντίγραφο της αστυνομικής ταυτότητας.

2) Τίτλος σπουδών με αναγνώριση από τον αρμόδιο κατά περίπτωση φορέα.

3) Αναγνωρισμένο πτυχίο ξένης γλώσσας.

4) Πρόσφατο πιστοποιητικό οικογενειακής κατάστασης.

5)Ληξιαρχική πράξη θανάτου του γονέα ή των γονέων του προστατεύομενου, εφόσον είναι μέχρι 25 ετών και άγαμος.

6) Επικυρωμένο αντίγραφο του εκκαθαριστικού σημειώματος της οικείας ΔΟΥ για το φορολογητέο εισόδημα του προστατευόμενου το έτος 2003.

7) Κάρτα ανεργίας.

8) Πιστοποιητικό στρατολογίας.

9) Απόσπασμα ποινικού μητρώου.

10) Βεβαίωση για το ύψος της σύνταξης από το Γενικό Λογιστήριο του Κράτους. Τα υπόλοιπα δικαιολογητικά διαφοροποιούνται ανάλογα με την κατηγορία στην οποία εντάσσονται οι ενδιαφερόμενοι.

εκεί που η τέχνη... συναντά την ποιότητα!



Κομμωτήριο
Figaro
HAIR DESIGN
Κομμώσεις Ανδρικές - Γυναικείες
Κων/νου Παλαιολόγου 17, Τηλ.: 22410 - 20.914

Οι Μενετιάτες αντιδρούν έντονα σε πρόταση των Απεριτών – Διχάζει το όνομα «Χριστόφορος Λυτός»

Η ονομασία του Αεροδρομίου Καρπάθου οξύνει τα πάθη και προκαλεί διαμαρτυρίες

Ζητείται από την Υπηρεσία Πολιτικής Αεροπορίας να μην κάνει αποδεκτή την πρόταση, με το αιτιολογικό ότι αυτή «διχάζει και προκαλεί τον Καρπαθιακό λαό»!!!

ΔΥΟ χωριά της Καρπάθου, οι Μενετές και το Απέρι, βρέθηκαν (ίσως να βρίσκονται ακόμα) στο επίκεντρο μιας μάλλον πρωτοφανούς αντιδικίας, με αφορμή την πρόταση να ονομαστεί το Διεθνές Αεροδρόμιο του νησιού «Χριστόφορος Λυτός».

Μια πρόταση, που σύμφωνα με τους Μενετιάτες, κατατέθηκε από το Σύλλογο Απερητών Καρπάθου Αττικής και υιοθετήθηκε από το Επαρχιακού Συμβουλίου, χωρίς – όπως αναφέρουν – αξιολογηθεί ορθά και αντικειμενικά. Η διαφωνία του Συλλόγου Απανταχού Μενετιατών Καρπάθου παίρνει τη μορφή έντονης διαμαρτυρίας με επιστολή τους προς τον Διοικητή της Υπηρεσίας Πολιτικής Αεροπορίας Παναγιώτη Μανούσο.



Στην επιστολή αυτή δεν αμφισβητείται η προσφορά του Αγωνιστή ***Χριστόφορου Λυτού***, τονίζεται όμως ότι η επιλογή έγινε «μεταξύ πολύ ανωτέρων αγωνιστών και ηρωικώς πεσόντων στα πεδία της τιμής Καρπαθίων» (!). Η υιοθέτηση της σχετικής πρότασης κρίνετε από τους Μενετιάτες ως «επιλεκτική» και «θίγει τη μνήμη όλων των μεγαλωνύμων αγωνιστών της Καραπαθιακής Ελευθερίας».

Το πλήρες περιεχόμενο αυτής της επιστολής διαμαρτυρίας που συνοδεύεται και από την έκκληση να μην υιοθετηθεί η επίμαχη πρόταση, έχει ως εξής:

Αξιότιμε κ. διοικητά

Με έκπληξη πληροφορηθήκαμε από το δελτίο Τύπου του Επαρχείου Καρπάθου (17/11/2004, αρ. Πρωτ. 1410), ότι, σε πρόσφατη συνεδρίαση του Επαρχείου «υιοθετήθηκε» πρόταση του Συλλόγου Απεριτών Καρπάθου «Χριστόφορος Λυτός», ονοματεπώνυμο, ενός αγωνιστή συμπατριώτη μας, μεταξύ όμως πολλών άλλων και πολύ ανωτέρων αγωνιστών και ηρωικώς πεσόντων στα πεδία της τιμής Καρπαθίων σε διάφορους πολέμους του λαού μας.

Ως Σύλλογος των Απανταχού Μενετιατών Καρπάθου Αττικής, ο οποίος εκφράζει και διερμηνεύει τα αισθήματα πολύ μεγάλης μερίδας Καρπαθίων, διαμαρτυρόμαστε έντονα για την επιλεκτική και όχι αξιολογική «υιοθέτηση» της πρότασης αυτής, η οποία βεβαίως θίγει την ηρωική μνήμη όλων των άλων μεγαλωνύμων αγωνιστών της Καρπαθιακής Ελευθερίας.

Σας παρακαλούμε να αποφύγετε την προώθηση της πρότασης αυτής, η οποία διχάζει και προκαλεί επιπλέον τον καρπάθικο λαό.

Μια απόφαση για ένα τόσο σημαντικό θέμα πιστεύουμε ότι πρέπει να συγκεντρώνει την ομοθυμία του καρπαθιακού λαού και ανταποκρίνεται στην ιστορική του συνείδηση.

Με εξαιρετική τιμή

Εκ μέρους του Διοικητικού Συμβουλίου και μεγάλης μερίδας συμπατριωτών μας που εκπροσωπούμε.

Ο Πρόεδρος
Ηλίας Νικ. Χαλκιάς
Ο Γενικός Γραμματέας
Εμμανουήλ Μιχ. Μαρής

ΕΛΛΗΝΙΚΗ ΔΗΜΟΚΡΑΤΙΑ
ΝΟΜΟΣ ΔΩΔΕΚΑΝΗΣΟΥ
ΔΗΜΟΣ ΛΙΝΔΙΩΝ
ΟΙΚΟΝΟΜΙΚΗ ΥΠΗΡΕΣΙΑ
Τηλ.: 22440-31221
& 22440-31428 εσωτ. 3

ΑΝΑΚΟΙΝΩΣΗ

Πληροφορούμε τους δημότες μας, ότι η είσπραξη των τελών ύδρευσης – αποχέτευσης – βοσκής – κοινόχρηστων χώρων – εκμετάλλευσης παραλίας – τέλους χρήσης βυτιοφόρου του έτους 2004, γίνεται στη Λίνδο (στην Οικονομική Υπηρεσία του Δήμου μας) από Δευτέρα έως Παρασκευή και κατά τις ώρες 8:30 έως 14:30 **μέχρι την Πέμπτη 30η Δεκεμβρίου 2004 χωρίς προσαυξήσεις.**

Από τις 3 Ιανουαρίου 2005 τα τέλη θα επιβαρύνονται σύμφωνα με τις προβλεπόμενες από το νόμο προσαυξήσεις.

ΕΚ ΤΟΥ ΔΗΜΟΥ

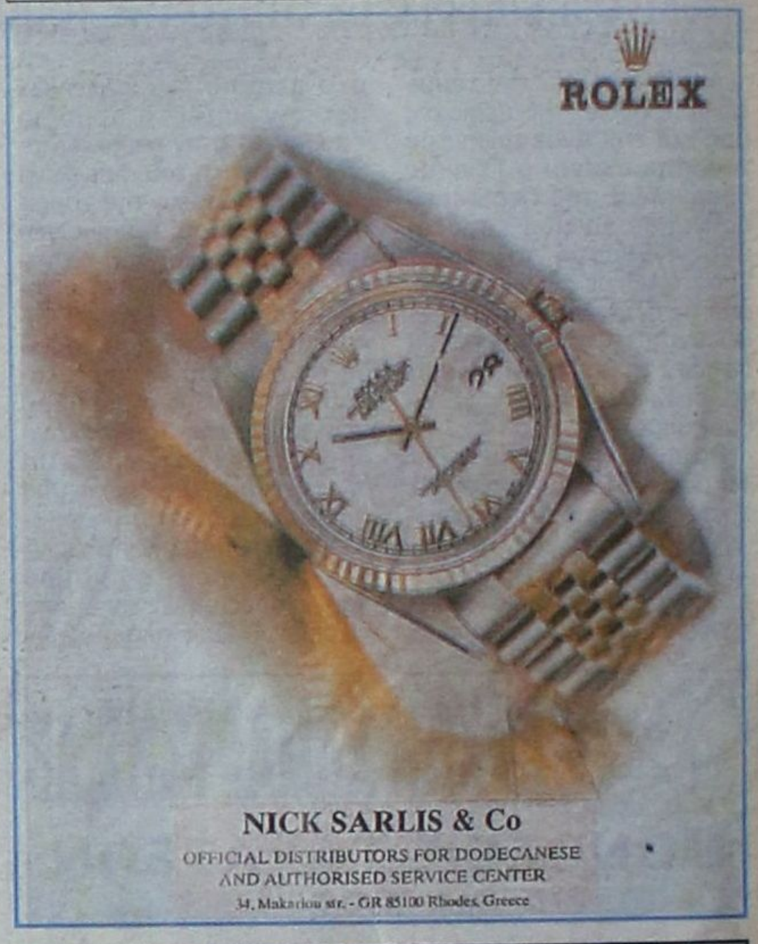

NICK SARLIS & Co
OFFICIAL DISTRIBUTORS FOR DODECANESE
AND AUTHORISED SERVICE CENTER
34, Makariou str. - GR 85100 Rhodes, Greece

ΓΙΟΡΤΕΣ ΣΤΟ ΚΑΖΙΝΟ
26 Δεκεμβρίου έως 02 Ιανουαρίου
ΜΟΥΣΙΚΗ ΛΑΜΨΗ
Ξεχωριστά γιορτινά βράδυα με τους
Γιάννη Χαρούλη
Μαριαστέλλα Τζανουδάκη
Βασίλη Κετρετζόγλου
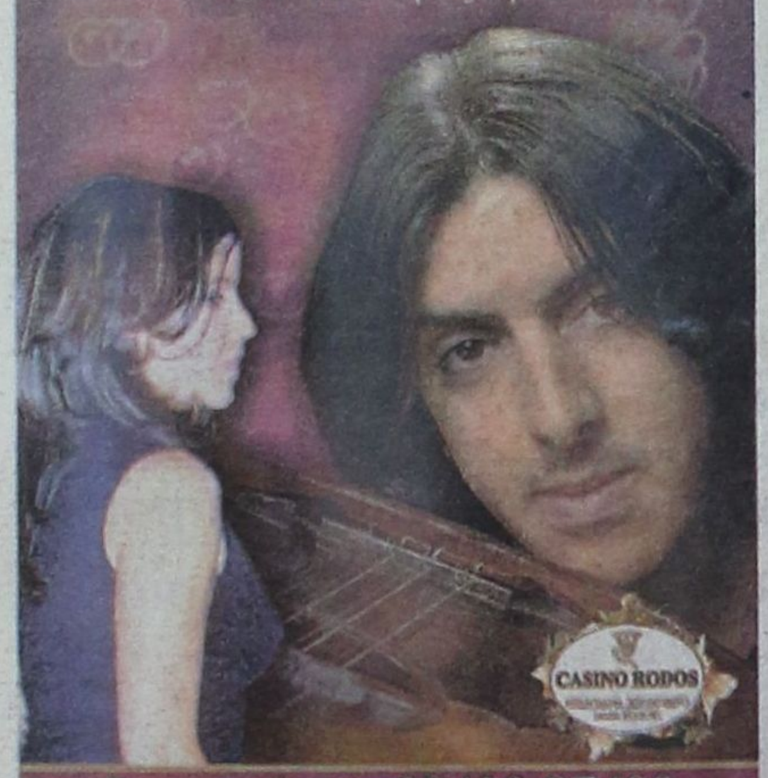

Για κρατήσεις: 22410 97400

TOYOTA
Για ένα **σέρβις** του αυτοκινήτου σας πραγματικά της **ποιότητας TOYOTA** με **γνήσια ανταλλακτικά** και **αξεσουάρ** ελάτε σ' εμάς
ΞΕΝΑΚΗΣ α.ε.β.ε.
Εξουσιοδοτημένος έμπορος και after sales **TOYOTA** στα Δωδεκάνησα
3ο χλμ. Λεωφ. Ρόδου - Λίνδου
(αμέσως μετά το ΙΚΑ) • τηλ. 22410 62200

boxer
ΤΟ ΠΑΠΟΥΤΣΙ ΣΟΥ
ΤΙ ΚΡΥΒΕΙ ΕΝΑ BOXER;
ΥΠΟΔΗΜΑΤΑ PARASKEVAS

Εθν. Μακαρίου 21, Ρόδος, τηλ: 2241031890

Φέτος για τα Χριστούγεννα...
Κλείστε τώρα τραπέζι μαζί μας στο Ελάλφι!
Καμείρου 2, Μηδεια, Ρόδος 85100 • Τηλ: 22410 60030
