ΚΟΤΣΙΦΟΣ
Εφημερίδες: 20

ΙΔΙΟΚΤΗΤΗΣ - ΔΙΕΥΘΥΝΤΗΣ
ΠΑΥΛΟΣ Μ. ΜΑΡΙΑΣ
ΓΡΑΦΕΙΑ: ΑΘΗΝΩΝ 42 (ΑΝΑΛΗΨΗ)
ΤΗΛ. (22410) 64393 - 63790 - FAX. 63393

Η ΔΡΑΣΙΣ

εβδομαδιαία εφημερίδα της Δωδεκανήσου

48 ΣΕΛΙΔΕΣ

Δευτέρα 3 Ιανουαρίου 2005
ΕΤΟΣ ΤΡΙΑΚΟΣΤΟ ΕΚΤΟ
Αριθμός Φύλλου 1.967
Τιμή: Ευρώ 0,90

Με απόφαση του Περιφερειάρχη



Επιτέλους! Φωτεινός σηματοδότης στο σημείο καρμανιόλα έξω από το ΙΚΑ

Το έργο αναλαμβάνει ο Δήμος Ροδίων μετά από ανθρωποθυσίες και αφού χρειάστηκε να ξεμπλέξουν οι αρμοδιότητες των... αρμοδίων

Σελίδα 6

Ο πρώην Υπουργός Εμπορικής Ναυτιλίας Χρήστος Παπουτσής μιλά στη «Δράση» και υπερασπίζεται το νομοθετικό του δημιούργημα, «πηγή όλων των δεινών» σύμφωνα με τους επικριτές του - Τι αναφέρει για το συγκοινωνιακό πρόβλημα στα Δωδεκάνησα

Γιατί οι ακτοπλόοι πολεμούν με σφοδρότητα το νόμο μου



"...ζητούν να καταργηθεί ο νόμος που προβλέπει όριο ηλικίας των πλοίων για να μπορούν τα υπερήλικα πλοία να δρομολογούνται στις επιδοτούμενες γραμμές"

Συνέντευξη Σελίδα 8

ΔΗΜΑΙΡΕΣΙΕΣ 2005

Αλλαγή φρουράς στο Δημοτικό Συμβούλιο Ρόδου, νέος πρόεδρος ο Αντώνης Αλαβέρας

Μίνι "αυτονομήσεις" εκνεύρισαν Γιαννόπουλο και Χατζηευθυμίου



Ο Δήμαρχος βλέπει και νέα θητεία το 2006 και επιβάλλει σιδηρά πειθαρχία

Σελίδες 3, 4 & 5

Σκληρός μποναμάς σε εμπόρους της Ρόδου



Πρόστιμα δισεκατομμυρίων για προϊόντα μαϊμού

Σελίδα 7

Σπανός
ΥΠΕΡ ΜΑΡΚΕΤ
ΟΜΙΛΟΣ ΕΠΙΧΕΙΡΗΣΕΩΝ
ΙΩΑΝΝΗ ΧΡ. ΣΠΑΝΟΥ Α.Ε.

Ο 959 ΝΕΟΙ ΟΡΙΖΟΝΤΕΣ ΣΑΣ ΕΥΧΕΤΑΙ
ΚΑΛΗ ΧΡΟΝΙΑ!
959
ΕΝΗΜΕΡΩΤΙΚΟΣ · ΨΥΧΑΓΩΓΙΚΟΣ · ΜΟΥΣΙΚΟΣ
ΡΑΔΙΟΦ. ΣΤΑΘΜΟΣ

Η ΔΡΑΣΙΣ
Εβδομαδιαία Εφημερίδα
Διευθύνσεις σύμφωνα με το Νόμο:

ΙΔΙΟΚΤΗΤΗΣ
ΠΑΥΛΟΣ Μ. ΜΑΡΙΑΣ
Πρόεδρος Ενώσεως Ιδιοκτητών Επαρχιακού Τύπου

ΕΚΔΟΤΕΣ
ΜΙΧΑΗΛ Π. ΜΑΡΙΑΣ
ΤΣΑΜΠΙΚΑ Π. ΜΑΡΙΑ - ΤΡΙΑΝΤΑΦΥΛΛΟΥ

ΔΙΕΥΘΥΝΤΗΣ
ΠΑΥΛΟΣ Μ. ΜΑΡΙΑΣ
Κωδικός: 2095

Τα στοιχεία
ΙΔΡΥΤΗΣ
ΝΙΚΟΣ ΤΡΙΑΝΤΑΦΥΛΛΟΥ
ΓΡΑΦΕΙΑ: Αθηνών 42, (Ανάληψη), Τηλ: 63.790 - 64.393-68761 FAX: 63.393
e-mail: drasis2000@yahoo.com
ΤΥΠΟΓΡΑΦΕΙΑ: Κοσκινού, τηλ. 65540

ΛΑΪΚΕΣ ΑΓΟΡΕΣ

ΤΕΤΑΡΤΗ: στο Δημοτικό Νεκροταφείο.
ΠΕΜΠΤΗ: στην οδό Βύρωνος.
ΠΑΡΑΣΚΕΥΗ: Στην οδό Θεσ/κης στην Ανάληψη
ΣΑΒΒΑΤΟ: στο Δημοτικό Νεκροταφείο.

ΤΑΞΙ

ΤΑΞΙ ΡΟΔΟΥ: 32452
ΡΑΔΙΟ ΤΑΞΙ ΡΟΔΟΥ (Εργατικές κατοικίες Πρόνοιας Αγ. Απόστολοι): 64712-64756-64790
ΤΑΞΙ ΑΦΑΝΤΟΥ: 51777
ΤΑΞΙ ΙΑΛΥΣΟΥ: 92515
ΤΑΞΙ ΚΡΕΜΑΣΤΗΣ: 94528
ΤΑΞΙ ΦΑΛΗΡΑΚΙΟΥ: 85444

ΦΑΡΜΑΚΕΙΑ

ΔΕΥΤΕΡΑ 27 Δεκεμβρίου 2004

ΣΗΜΕΡΑ διημερεύει το φαρμακείο ΑΛΑΒΕΡΑ ΕΙΡΗΝΗ, Καναδά 140, Τηλ: 39.111

ΣΗΜΕΡΑ διανυκτερεύει το φαρμακείο ΜΑΓΚΑΚΗ ΕΜΜ., Αμερικής 34 (Μεταξύ ΟΤΕ και ΠΑΝΤΕΛΑΙΟΥ), Τηλ: 32770

ΘΑ περάσουν οσονούπω οι μέρες της γιορταστικής απόδρασης. Λίγο πρόωρα διατυπώνουμε την απειλητική προειδοποίηση, αλλά έχουμε τους λόγους μας.

Ακολουθούν φυσικά τα Φώτα (με επίσημο guest star τον Καραμανλή), έρχεται και η γιορτή των Γιάννηδων, όσες αντοχές μας έχουν απομείνει θα τις εξαντλήσουμε κι αυτές.

Λειτουργεί τόσο αποπροσανατολιστικά αυτή η πλανεύτρα περίοδος, που ακόμα και οι εικόνες Αποκάλυψης από το δολοφονικό τσουνάμι της Ινδονησίας μοιάζουν με προσομοίωση στα κομπιούτερ τρελών επιστημόνων.

Πόσο θα κρατήσει το αμόκ του αναγνωστικού κοινού με τον ***«Χάρυ Πότερ των ενηλίκων»***, όπως χαρακτηρίστηκε το διαβόητο πόνημα του Νταν Μπράουν; Πήγε να μας ξεγελάσει – μέρες κατάνυξης - και να γκρεμίσει τους μύθους, τις ιστορίες και τα παραμύθια μας με τον πολυσυζητημένο του «Κώδικα Ντα Βίντσι».

«Εννέα εκατομμύρια αναγνώστες να έκαναν άραγε λάθος;», θα σκέφτηκε ο Περιφερειάρχης μας που μας πρόσφερε σαν δώρο το Best Seller της χρονιάς. Να 'ταν σε καλό μας τώρα αυτό;

Εμείς είχαμε μείνει στο μυστηριώδες αλλά πάντα σαγηνευτικό χαμόγελο της Μόνα Λίζα ***κι αυτός ο εξωφρενικός τύπος από τη Νέα Αγγλία μάς πούλησε ιστορίες για αγρίους και αγίους, για τον Χριστούλη μας, τη Μαρία Μαγδαληνή, τη Σάρα, τη Μάρα και το κακό (του) συναπάντημα.***

Εμείς στολίζαμε τη φάτνη και τούτος μας έστελνε στο Ληξιαρχείο να ψάξουμε για το «θείο» συγγενολόι, των «Μεριβίγγειων», και άλλα τέτοια αιρετικά. Και καθόλου Ελληνικά...

Το 'χουν...

...οι μέρες να καταπιανόμαστε με το εξωπραγματικό και το άπιαστο. Συνοδευτικό σύμπτωμα της κατατονίας και της σπαρίλας που συνδυάζεται με ρεβεγιόν που πρωτοστατούν φωνακλάδες και κοκέτες, είναι και οι φιλοσοφικές αναζητήσεις, όπως αν έπρεπε να στολίσουμε φέτος πεύκα ή πουρνάρια.

Φταίει το κρασί, ίσως και το Ursus, όλα δένουν γλυκά, με χρώματα κι αρώματα, όπως λέγαμε τότε στις «καλές μέρες του ραδιοφώνου». Παρά τους αντιρρησίες συνείδησης που ακούνε Χριστούγεννα και τους γυρνούν τα έντερα ανάποδα, τούτες οι μέρες είναι για «άντε να φεύγουμε». Στο φεύγα είμαστε λίγο πολύ όλοι μας.

Όταν θα μαζέψουν και το τελευταίο πρόβατο από τις «ζωντανές» φάτνες

Του Νικήτα Οικονόμου
nopress@rho.forthnet.gr

Τίποτα, ή σχεδόν τίποτα, δεν θεωρείται κολάσιμο και παρεξηγήσιμο. Επιτρέπονται τα πάντα. Ακόμα και οι μεγάλες προσδοκίες, τα άπιαστα όνειρα, οι «από καρδιάς» ευχές. Τα μεγαλεπήβολα σχέδια, οι υποσχέσεις και δεσμεύσεις. Όλοι μας και όλοι τους έχουμε δικαίωμα στη μεγαλοστομία.

Από κανέναν δε ζητάς εξηγήσεις, δεν απαιτείς λογαριασμό. Η λυπητερή έρχεται – και θα έλθει – μόλις κατεβάσει ο Δήμος μας τα λαμπιόνια του και ξαναρουτινιάσουμε στην καθημερινότητα. Τότε που θα πρέπει να πληρώσουμε χρυσάφι το καταναλωτικό για το ταξιδάκι στο Παρίσι, στην Πράγα και στη μακρινή Λαπωνία. Και την «πλάσμα» τι – βι που μας είχε γυαλίσει μήνες πριν...

Αυτό λέγεται «μαγεία των ημερών» και να γιατί δεν πρόκειται κανένας Νταν Μπράουν να μας απομυθοποιήσει τα «χιόνια στο καμπαναριό που Χριστούγεννα σημαίνουν». Λα – λα – λα, λα – λα – λα...

Την αξία...

...αυτών των ημερών θα την αναλογιστούμε μόλις ξηλωθεί και η τελευταία «ζωντανή» Φάτνη στο πιο απομακρυσμένο μας χωριό.

Τότε που θα πάψουν οι «Μεριβίγγειοι» να μας ζαλίζουν τα ούμπαλα. Καλά κάνουν οι κριτικοί ανά τον κόσμο και παίρνουν από τα μούτρα το «σιχαμερό Κώδικα». Ακούς εκεί να μας μαγαρίσει ο αλλόθρησκος παραδόσεις και πιστεύω... Αυτό το επιτρέψαμε οι μισοί Ελληνες μόνο στον Καζαντζάκη, αφού πρώτα τον ξαποστείλαμε στο πυρ το εξώτερο.

Πόσο θα συζητάμε ακόμα νομίζετε, με ύφος χιλίων Βασιλικών, για το λογοτεχνικό «αριστούργημα» (για να πουλάει, σου λέει ο άλλος...) που ξεμπροστιάζει τους ευυπόληπτους (και είχαμε μια σκασίλα) «Μάγιστρους» των Στοών, μέχρι του σημείου να μένουμε με ανοιχτό το στόμα σα χάνοι για τις «συνταρακτικές αποκαλύψεις». ...

Για λίγο ακόμα, εκτός κι αν μας προκύψει καμιά κινηματογραφική υπερπαραγωγή και θα γίνει τότε και πάλι του ...Τελευταίου Πειρασμού.

Θα μας λείψει – δε λέω - η θαλπωρή της Σπηλιάς με τον γλυκούλη Θεάνθρωπο που δεν έχει την παραμικρή αντίρρηση να φωτογραφηθεί μαζί σου. *Μωρέ θα μας λείψει και το shopping και η απληστία του «να δοκιμάσω για τελευταία φορά στη ρουλέτα» και η αχορτασιά πάνω από τα μπουφέ των ρεβεγιόν. Όλα θα μας λείψουν.*

Αλλά...

...θα έχουν τελειώσει τα ψέματα όταν οι δημοτικοί μας υπάλληλοι θα έχουν μαζέψει και την τελευταία προβατίνα που ζέσταινε τον Χριστούλη μας (Οχι του «Κώδικα») σε αυτές τις – πώς τις είπαμε; - «ζωντανές» φάτνες.

Τότε είναι που θα θυμηθούμε ό,τι κάνουμε πως ξεχνάμε αυτές τις τραλαλά – τραλαλό μέρες.

Να μη σας χαλάσω τη διάθεση (θα πάει και η Νατάσσα στην Όλυμπο), αλλά μέσα στην καλή χαρά των ημερών μπορεί να προσποιηθείς ότι είσαι και ολίγον βλαξ. Αυτό δεν μπορεί να γίνεται όμως και στα μεθεόρτια. Να το ξέρουν μερικοί κύριοι, που νομίζουν ότι με τις ευχετήριες χαριτωμενιές τους θα μας κολλήσουν (είναι μεταδοτικός) τον ιό της λήθης. Κούνια που τους κούναγε...

ΘΑ *μας φύγει σύντομα το ...μαράζι για τις «σχέσεις» Ιησού και Μαγδαληνής του «Κώδικα». Διλήμματα του τύπου «καραβάκι, πεύκο ή πουρνάρι;» δεν θα υφίστανται από την επόμενη εβδομάδα. Υπαρξιακές απορίες του στυλ «καταναλωτικό από τη Συνεταιριστική ή από την Εθνική;» δεν πρόκειται να μας λυθούν στον αιώνα τον άπαντα, έτσι κι αλλιώς.*

ΘΑ μας μείνει μόνο η διαπίστωση ότι σε τούτο τον τόπο, πλην ελαχίστων φωτεινών εξαιρέσεων, ΔΕΝ κουνιέται φύλλο, άρα οφείλουν όλοι να ανασκουμπωθούν και να δουλέψουν.

ΕΚΤΟΣ *κι αν ποντάρουν στη πιθανότητα να σκάσει και του χρόνου κάποιος άλλος «Κώδικας» που θα μας στείλει όλους ...διαβασμένους. Η άλλη Πρωτοχρονιά δεν θα μοιάζει καθόλου με τη φετινή. Τους διαβεβαιώνουμε εμείς τα κουτορνίθια. Αν έτσι μας θεωρούν...*

Πάντα κάποιοι ξεχωρίζουν...
Rodos Gold VOGIATZIS
Ιδιαίτερη αισθητική
Απαράμιλλη ποιότητα
πλούσιες επιλογές
για γάμους , βαπτίσεις ,
και ιδιαίτερες στιγμές
με μοναδική λάμψη .....
σε εξαιρετικές τιμές
Rodos Gold VOGIATZIS
Χρυσές δημιουργίες...
για πολύτιμες σχέσεις
10ο χιλ. Λεωφ. Ρόδου Λίνδου
Τηλ.: 22410 86670 - 3



ΧΕΠΠΑΚΗΣ Α.Ε.
ΓΕΩΡΓΙΚΑ ΜΗΧΑΝΗΜΑΤΑ & ΕΡΓΑΛΕΙΑ
ΑΝΤΙΠΡΟΣΩΠΕΙΑ ΤΡΑΚΤΕΡ: ANTONINI CARRARO





ΣΚΑΠΤΙΚΑ - ΧΟΡΤΟΚΟΠΤΙΚΑ
ΠΕΤΡΕΛΑΙΟΚΙΝΗΤΑ - ΒΕΝΖΙΝΟΚΙΝΗΤΑ
ΑΛΥΣΟΠΡΙΟΝΑ
STIHL



ΦΡΕΖΕΣ
ΧΛΟΟΚΟΠΤΙΚΑ - ΘΑΜΝΟΚΟΠΤΙΚΑ - ΨΕΚΑΣΤΙΚΑ - ΕΛΑΙΟΡΑΒΔΙΣΤΙΚΑ
ΦΥΤΟΦΑΡΜΑΚΑ - ΛΙΠΑΣΜΑΤΑ (ΚΟΙΝΑ & ΥΔΑΤΟΔΙΑΛΥΤΑ)
ΣΠΟΡΟΙ - ΣΠΟΡΟΦΥΤΑ ΕΜΒΟΛΙΑΣΜΕΝΑ - ΦΥΤΟΧΩΜΑΤΑ - ΤΥΡΦΗ
ΣΥΣΤΗΜΑΤΑ ΑΡΔΕΥΣΗΣ: ΑΝΤΛΙΕΣ - ΤΕΧΝΙΚΕΣ ΒΡΟΧΕΣ - ΑΥΤΟΜΑΤΟ
ΠΟΤΙΣΜΑ - ΣΩΛΗΝΕΣ (ΠΛΑΣΤΙΚΕΣ - ΜΕΤΑΛΛΙΚΕΣ)
ΚΤΗΝΟΤΡΟΦΙΚΑ - ΜΕΛΙΣΣΟΚΟΜΙΚΑ - ΔΕΞΑΜΕΝΕΣ (ΠΛΑΣΤΙΚΕΣ)
ΣΥΡΜΑΤΑ & ΠΑΣΣΑΛΟΙ ΠΕΡΙΦΡΑΞΕΩΝ - ΟΙΚΟΔΟΜΙΚΑ ΜΗΧΑΝΗΜΑΤΑ
ΑΝΤΑΛΛΑΚΤΙΚΑ - ΕΞΑΡΤΗΜΑΤΑ - SERVICE
ΠΑΡΑΔΟΣΗ ΣΤΟ ΧΩΡΑΦΙ
ΡΟΔΟΣ: ΒΕΝΕΤΟΚΛΕΩΝ 21 - 23 ΤΗΛ: 34311 FAX: 22410 - 29885
ΤΣΑΪΡΙ: 10 ΧΛΜ. ΛΕΩΦ. ΡΟΔΟΥ-ΛΙΝΔΟΥ ΤΗΛ: 22410-68979
ΜΑΝΔΡΙΚΟ: ΜΑΝΔΡΙΚΟ ΡΟΔΟΥ ΤΗΛ: 22460/31040

Αλλαγή σκυτάλης στο προεδρείο του Δημοτικού Συμβουλίου της Ρόδου, με εύσημα και ευχές σε αποχωρήσαντες και νεοεκλεγέντες

Η τιμή και η ευθύνη στον Α. Αλαβέρα, που δεσμεύτηκε για συναίνεση και ειλικρίνεια



Οι όποιες πικρίες, στο βαθμό που αυτές υπήρξαν, εκδηλώθηκαν και «απορροφήθηκαν» έγκαιρα στο εσωτερικό της παράταξης του Γιώργου Γιαννόπουλου. Ετσι, στις χθεσινές δημαιρεσίες στην αίθουσα του Δημοτικού Συμβουλίου, η εκλογή του κ. Αντώνη Αλαβέρα στη θέση του Προέδρου του Σώματος πραγματοποιήθηκε χωρίς διαρροές και άλλα «απρόοπτα».

Ο μέχρι σήμερα αντιδήμαρχος πήρε τη σκυτάλη από τον κ. Γιάννη Τσιγάρο, έχοντας την απόλυτη υποστήριξη των συναδέλφων του της πλειοψηφίας, οι οποίοι τίμησαν την πρόταση του δημάρχου «μονοκούκι». *Με 14 ψήφους έναντι 7 λευκών από την παράταξη μειοψηφίας (αυτή ήταν και η πρόταση του κ. Χατζή Χατζηευθυμίου), ο κ. Αλαβέρας αναλαμβάνει καθήκοντα προέδρου*, θέλοντας ίσως να κλείσει με τον τρόπο αυτό την πολύχρονη πορεία του στα δημοτικά μας πράγματα.

Ο κ. Αλαβέρας ευχαρίστησε το δήμαρχο για την τιμητική για το πρόσωπό του πρόταση, όλους τους συναδέλφους του που τον ψήφισαν αλλά και όσους διατηρούν ακόμα κάποιες ...επιφυλάξεις για την εκλογή του. Δεσμεύτηκε να είναι ειλικρινής και συναινετικός στη λειτουργία του ως Πρόεδρος, συμπεριφερόμενος με τον ίδιο τρόπο απέναντι σε όλους τους δημοτικούς συμβούλους.

Τόνισε με έμφαση την προσφορά των προκατόχων του, κ. Γλυνού και Τσιγάρου, «οι οποίοι έθεσαν τον πήχη πολύ ψηλά», με την ελπίδα να μπορέσει να τον φτάσει...

«ΔΕΝ θα φιμώσουμε κανέναν» πρόσθεσε με σημασία ο κ. Αλαβέρας, ζητώντας παράλληλα από όλους σεβασμό στον κανονισμό λειτουργίας του Δημοτικού Συμβουλίου, παραδεχόμενος πως οι αντιπαραθέσεις, οι διαφωνίες και οι οξύτητες δεν έλειψαν από τις συνεδριάσεις του οργάνου τα τελευταία χρόνια.

• ΑΠΟ την πλευρά του ο κ. Χατζηευθυμίου, συνεχάρη τον κ. Αντώνη Αλαβέρα για την εκλογή του, διευκρινίζοντας ότι *η ...λευκή επιλογή της παράταξής του, δεν είναι «επί προσωπικού», αλλά ένδειξη διαμαρτυρίες για την όλη διαδικασία που ακολουθήθηκε*. Η μη συναινετική σύνθεση του προεδρείου προκάλεσε τη λύπη του επικεφαλής της μειοψηφίας στην αρχή της συνεδρίασης, ενώ πρέπει να σημειωθεί η πρωτοβουλία του κ. Βασίλη Κουγιού να προτείνει για πρόεδρο ξανά τον Γιάννη Τσιγάρο, πρόταση που δεν βρήκε φυσικά ανταπόκριση.



• Ο ΔΗΜΑΡΧΟΣ μετά το πέρας της διαδικασίας εξήγησε τους λόγους που επέμεινε και για αυτή τη διετία στην επιλογή του μονοπαραταξιακού προεδρείου, υπενθυμίζοντας τους ρόλους της πλειοψηφίας και της μειοψηφίας. *«Ο λαός αναδεικνύει την πλειοψηφία για να αναλαμβάνει την ευθύνη διαχείρισης των πραγμάτων και στη μειοψηφία την υποχρέωση να ελέγχει» υπογράμμισε ο κ. Γιαννόπουλος που εξήρε το έργο των κ. Γλυνού και Τσιγάρου.*

«Πρόκειται για δύο στελέχη της παράταξής μας που με εμπειρία κατάφερναν να ολοκληρώνουν τις συνεδριάσεις του Δημοτικού Συμβουλίου, με σεβασμό στους κανόνες τις Δημοκρατίας αλλά και τον κανονισμό του Οργάνου» είπε ο Δήμαρχος, για να ομολογήσει και αυτός ότι «παρά τις όποιες κακές στιγμές, το Δημοτικό Συμβούλιο ανέδειξε την ποιότητα της Δημοκρατίας, δίνοντας το παράδειγμα και για άλλα συλλογικά όργανα της περιοχής».

Εκλεισε δε με ειδική αναφορά στον «φίλο του Γιάννη Τσιγάρο», θυμίζοντας την κοινή τους πορεία «που δοκιμάστηκε στην πράξη. Αυτή θα συνεχιστεί διότι υπάρχουν βαθιές ρίζες στις σχέσεις μας»...

• ΓΙΑ τις θέσεις του Αντιπροέδρου και του Γραμματέα του Δημοτικού Συμβουλίου εξελέγησαν αντίστοιχα, με 14 ψήφους και 7 λευκές, οι κύριοι Νικήτας Μόσχος και Δημήτρης Καρατζιάς.

Ακολούθησε η ψηφοφορία για την εκλογή των μελών της δημαρχιακής επιτροπής, όπου διαπιστώθηκαν μικρές εκπλήξεις, χωρίς όμως να ...έλθουν τα πάνω κάτω.

(Αναλυτικά, σελίδα 4).

APOPSIS DESIGN



Συγχαρητήρια

Στους **64** μαθητές μας που πέτυχαν στις εξετάσεις Οκτωβρίου - Νοεμβρίου 2004 του Γερμανικού Ινστιτούτου Γκαίτε και απέκτησαν τα παγκοσμίως ΑΝΑΓΝΩΡΙΣΜΕΝΑ πιστοποιητικά ΓΛΩΣΣΟΜΑΘΕΙΑΣ ZERTIFIKAT και MITTELSTUFE.

Κατόρθωσαν σε **3 ΧΡΟΝΙΑ** να πάρουν το ZERTIFIKAT 55 απ' αυτούς και σε **4ΧΡΟΝΙΑ** το MITTELSTUFE 9 επιτυχόντες, με ΑΠΙΘΑΝΑ ΥΨΗΛΑ ΠΟΣΟΣΤΑ ΕΠΙΤΥΧΙΑΣ, κάνοντας ευτυχισμένους τους γονείς τους και περήφανους τους δασκάλους τους, αναδεικνύοντας **ακόμα μια φορά** την ΠΟΙΟΤΗΤΑ της δουλειάς μας.

Έτσι δικαιώνονται οι προσπάθειες και οι επιλογές όλων μας, αποδεικνύοντας **όπως κάθε χρόνο** οτι με την ΠΕΙΘΑΡΧΕΙΜΕΝΗ ΠΡΟΕΤΟΙΜΑΣΙΑ - δίδαγμα ζωής - επιτυγχάνουμε τους στόχους μας για ΑΨΟΓΗ ΓΝΩΣΗ ΤΗΣ ΓΕΡΜΑΝΙΚΗΣ ΓΛΩΣΣΑΣ και κατοχυρώνουμε τα παιδιά με ΑΝΑΓΝΩΡΙΣΜΕΝΟΥΣ ΤΙΤΛΟΥΣ ΓΛΩΣΣΟΜΑΘΕΙΑΣ - εφόδια για την καριέρα τους.

ΕΥΧΑΡΙΣΤΟΥΜΕ ΤΟΥΣ ΓΟΝΕΙΣ για τη θερμή και αμέριστη στήριξη κι'εμπιστοσύνη που μας έδειξαν και **ΕΥΧΟΜΑΣΤΕ ΣΤΟΥΣ ΜΑΘΗΤΕΣ ΜΑΣ** καλή συνέχεια τώρα και πολλές επιτυχίες στα ΚΡΑΤΙΚΑ ΠΤΥΧΙΑ Β2 ΚΑΙ C1 αντίστοιχα τον Απρίλη του 2005.

ΚΑΛΕΣ ΓΙΟΡΤΕΣ ΣΕ ΟΛΟΥΣ ΤΟΥΣ ΜΑΘΗΤΕΣ ΜΑΣ ΚΑΙ ΣΤΙΣ ΟΙΚΟΓΕΝΕΙΕΣ ΤΟΥΣ καθώς και σ'όλα τα παιδιά της Ρόδου.

Μερκούρης Κοντός & Γιάννης Κοντός.

MITTELSTUFE

1. Καλιδώνη Αθηνά
2. Καντή Γεωργία
3. Κουπάδης Σάββας
4. Μιχαλάντος Παντελής
5. Νικολής Δημήτρης
6. Παυλή Βασιλική
7. Ροδίτης Σπύρος
8. Σιγανού Σεβαστή
9. Χατζήογλου Ναντιρέ

ZERTIFIKAT

1. Αλεξανδρής Σωτήρης
2. Αρνικιού Γεωργία
3. Αρνικιού Μαρία
4. Βλάμου Μαρία
5. Γαβριηλίδης Αγαμέμνων
6. Γαλαντής Δημήτρης
7. Γραμματικοπούλου Αναστασία
8. Δημογεροντάκης Μανώλης
9. Διακοσταματίου Μιχάλης
10. Διάκουλα-Καρπαθάκη Μαρία
11. Ζαράρη Διονυσία
12. Ζέζιου Κατερίνα
13. Ηλιάδης Φώτης
14. Καμμάς Μιχάλης
15. Καμπούρη Στέλλα
16. Καραγιάννης Λευτέρης
17. Καραγιουσούφ Φιγκέν
18. Καρύδη Σταματία
19. Κατσανεβάκης Μανώλης
20. Κιαουρτζή Τσαμπίκα
21. Κοντού Τσαμπίκα
22. Κουνενού Μαρία
23. Κούτσιας Γιάννης
24. Κρητικού Κατερίνα
25. Κυπραίου Μάρθα
26. Κυριαζή Μαρία
27. Κωστιού Βασίλης
28. Λαμπρούσης Γιώργος
29. Λεριάς Νεόφυτος
30. Λόγγος Βασίλης
31. Λόγγου Μαριέττα
32. Λουκάς Γιώργος
33. Μακράκης Γιάννης
34. Μανουσάκη Γεωργία
35. Μανωλεδάκης Γιάννης
36. Μολόχας Γιώργος
37. Μουτσάκης Βασίλης
38. Παναγιώτα Καθολική
39. Παπακωνσταντίνου Νίκος του Μ.
40. Παπακωνσταντίνου Νίκος του Π.
41. Παπαμανώλης Μανώλης
42. Παπανικολάου Αναστασία
43. Περίδης Προμηθέας
44. Πιτροπάκη Σοφία
45. Πράντη Μαρία
46. Ρέτση Ευθυμία
47. Σιφωνιού Φωτεινή
48. Σταύρου Μάριος
49. Ταμπουρά Βαρβάρα
50. Τσετσέλη Ζωή
51. Υγειονομάκη Νεκταρία
52. Φυλακουρίδης Γιάννης
53. Χαμπέζου Ελένη
54. Χατζηαντωνίου Άννα
55. Χατζηαντωνίου Ιωάννα

ΚΕΝΤΡΑ ΞΕΝΩΝ ΓΛΩΣΣΩΝ
ΜΕΡΚΟΥΡΗΣ ΚΟΝΤΟΣ & ΥΙΟΣ

1ο Διδ/ριο: Αγ. Αναργύρων 11Α (στο Βενετόκλειο)
2ο Διδ/ριο: Δ. Αναστασιάδη 47 (στους Δασκάλους)
3ο Διδ/ριο: Παρισίων 1 και Λονδίνου (στο Ροδίνι)

Τηλ. 22410 35289 & 22410 23973

Η εκλογή της Δημαρχιακής Επιτροπής επεφύλασσε «εμπλοκή» και εκπλήξεις για τους επικεφαλής

Μίνι «αυτονομήσεις» εκνεύρισαν Γιαννόπουλο και Χατζηευθυμίου

Αποφασισμένος ο Δήμαρχος να επιβάλλει σιδηρά πειθαρχία, εν όψει και του 2006, καθώς η εκ νέου κάθοδός του στις εκλογές κρίνεται από το περιβάλλον του «πολύ πιθανή»

Με «την πρώτη» εξελέγησαν τα μέλη της Δημαρχιακής Επιτροπής στο Δήμο Ροδίων, όμως δεν έλειψαν μερικά απρόοπτα που δοκίμασαν ακόμα και τα νεύρα των επικεφαλής των δύο παρατάξεων, κ. Γιώργου Γιαννόπουλου και Χατζή Χατζηευθυμίου.

Η επιστολική (δι' αλληλογραφίας) αυτοπρόταση του κ. Καζούλη Καζουλάκη για τη Δημαρχιακή Επιτροπή, μάλλον αιφνιδίασε τον κ. Χατζηευθυμίου, αφού λίγα λεπτά νωρίτερα είχε προτείνει τον Μιχάλη Παναγιώτου, από πλευράς μειοψηφίας.

Χρειάστηκε να διακοπεί η συνεδρίαση και να αρχίσουν οι ...απαραίτητες διαβουλεύσεις και από τις δύο παρατάξεις. Η συνέχεια επεφύλασσε μικρές εκπλήξεις και από τις δύο πλευρές, χωρίς ωστόσο να προκύψουν αλλαγές στις αρχικές προτάσεις των κ. Γιαννόπουλου και Χατζηευθυμίου.

Εξελέγησαν ως τακτικά μέλη οι:
Ηρακλείδης Τέλης, ψήφοι 22
Μπόνη Μαρίνα, ψήφοι 20
Τρίπη Λιλή, ψήφοι 19
Παναγιώτου Μιχάλης, ψήφοι 12
Καζουλάκης Καζούλης, ψήφοι 5

Οι ψήφοι που συγκέντρωσε ο κ. Παναγιώτου (με δεδομένο ότι τα μέλη της μειοψηφίας αριθμούσαν μόλις 8) προκάλεσαν την απορία αλλά και τη δυσαρέσκεια του δημάρχου που διαπίστωσε πως η «πριμοδότηση» του συμβούλου της μειοψηφίας ήταν σαφώς «εκτός γραμμής».

Στενοί του συνεργάτες μετέφεραν τη δυσφορία του Γιώργου Γιαννόπουλου για τη συμπεριφορά αυτή συγκεκριμένων συμβούλων της πλειοψηφίας, παρά τα όσα είχαν συμφωνηθεί στο εσωτερικό της παράταξης και είχαν επαναβεβαιωθεί λίγη ώρα νωρίτερα στο γραφείο του δημάρχου.

Ο κ. Γιαννόπουλος μάλιστα φέρεται να είναι αποφασισμένος ακόμα και να επανεξετάσει κάποιες πρώτες του επιλογές για τα αξιώματα των αντιδημάρχων, χωρίς να αποκλείονται ακόμα και κάποιες αλλαγές στην πορεία.

«ΘΑ περιμένουν δύο μήνες μέχρι να ορίσω αντιδημάρχους» εκμυστηρεύτηκε σε συνεργάτες του ο κ. Γιώργος Γιαννόπουλος, εκφράζοντας έτσι την έντονη δυσαρέσκειά του για την αδιαφορία και την περιφρόνηση στα κοινά συμφωνηθέντα, κάτι που συνιστά κακό οιωνό για το μέλλον και για την κρίσιμη διετία που απομένει μέχρι τις επόμενες εκλογές, όπου η ***εκ νέου συμμετοχή του σημερινού δημάρχου Ροδίων χαρακτηρίζεται από κύκλους του περιβάλλοντός του ως «πολύ πιθανή».***

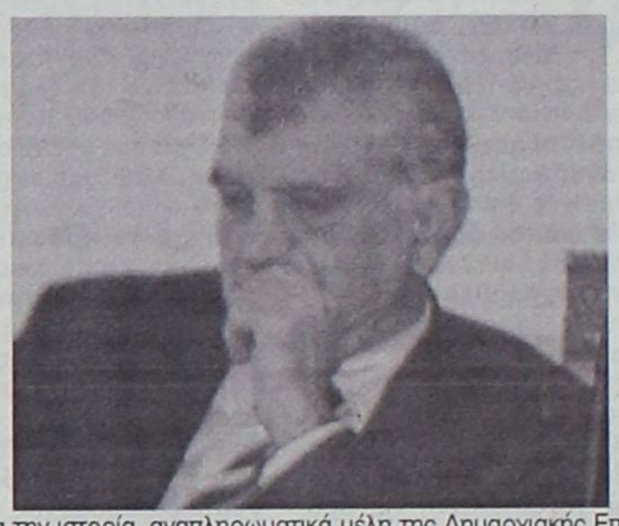

Για την ιστορία, αναπληρωματικά μέλη της Δημαρχιακής Επιτροπής εξελέγησαν οι:
Αντώνογλου Μανώλης, ψήφοι 20
Διακογεωργίου Κάλλιστος, φήφοι 21
Μπαράκας Θανάσης, ψήφοι 20
Καραγιάννης Σακελλάριος, ψήφοι 12

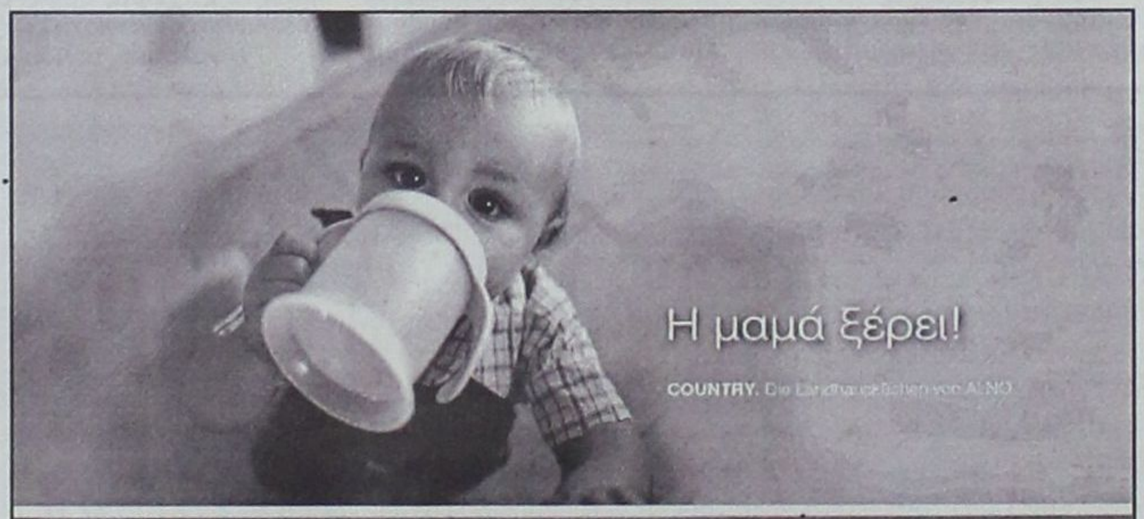



Εδώ και 75 χρόνια, οι γερμανικές κουζίνες ALNO ικανοποιούν και τις ποιό προσωπικές ανάγκες και επιθυμίες σας με έξυπνες και καινοτόμες λύσεις.

tselios bagno

Η ΕΜΠΝΕΥΣΗ ΜΑΣ ΕΙΣΤΕ ΕΣΕΙΣ!

ALNO ...die Welt der Küche

Λίνδου 230, τηλ. 22410 60684

Οι δημαιρεσίες σε Κω, Κάλυμνο και Αστυπάλαια

Ενα νέο ξεκίνημα για τα νησιά του Βορείου Συγκροτήματος του Νομού μας αποτελούν οι χθεσινές δημαιρεσίες για την εκλογή νέων προεδρείων στα δημοτικά συμβούλια, ενώ σε κάποιες περιπτώσεις έχουν ήδη γίνει γνωστά και τα ονόματα αυτών που αναλαμβάνουν το αξίωμα του αντιδημάρχου.

Για τους δήμους Κω, Καλύμνου και Αστυπάλαιας τα αποτελέσματα είναι τα παρακάτω:

ΔΗΜΟΣ ΚΩ



Πρόεδρος: Γιάννης Θεοφιλίδης
Αντιπρόεδρος: Κωνσταντίνος Ασλάνης
Γραμματέας:Σταμάτης Δηψελάς

ΔΗΜΑΡΧΙΑΚΗ ΕΠΙΤΡΟΠΗ

Μιλτιάδης Φάκκος
Σταμάτης Μαρκόγλου
Γιώργος Πασανικολάκης
Μιχάλης Κώστογλου
Γιώργος Κυρίτσης

Αναπληρωματικά μέλη

Μιχάλης Βογιατζής
Ιωάννης Πασπαράς
Βαγγέλης Χατζημιχάλης
Δαυίδ Καλούδης

ΔΗΜΟΣ ΚΑΛΥΜΝΟΥ



Πρόεδρος: Χαράλαμπος Κουρούνης
Αντιπρόεδρος: Μικές Καλλικάντζαρος
Γραμματέας: Μιχαήλ Μπούκης

ΔΗΜΑΡΧΙΑΚΗ ΕΠΙΤΡΟΠΗ

Γιώργος Ρούσσος
Γιώργος Σησώης
Απόστολος Τρουφουλιάρης
Γιώργος Θανάτσης
Σάκης Ζερβός

Αναπληρωματικά μέλη

Κατερίνα Χατζηλάου
Κατερίνα Κλωνάρη
Δημήτρης Διακομιχάλης
Μανώλης Μακρυλλός

Στον Δήμο Καλύμνου ορίστηκαν και οι τρεις αντιδήμαρχοι.

Πρόκειται για τους Γιώργο Ψαρρά, Φίλιππο Χριστοδούλου και Αγαπητό Σκουμπουρδή.

ΔΗΜΟΣ ΑΣΤΥΠΑΛΑΙΑΣ



Πρόεδρος:Νικήτας Κονταράτος
Αντιπρόεδρος: Αντώνης Οικονόμου
Γραμματέας:Γιάννης Βογιατζής

ΔΗΜΑΡΧΙΑΚΗ ΕΠΙΤΡΟΠΗ

Πανορμίτης Κονταράτος
Ελευθέριος Πόλος
Πόπη Κολιδάκη

ΑΝΑΠΛΗΡΩΜΑΤΙΚΑ ΜΕΛΗ

Μαρία Δερφαδώρου
Γιώργος Αγγελίδης

Τα προεδρεία στους δήμους της νήσου Ρόδου

ΔΗΜΟΣ ΠΕΤΑΛΟΥΔΩΝ

Πρόεδρος:
Παναγιώτης Μάτσης
Αντιπρόεδρος:
Βασιλική Κοντάκη
Γραμματέας:
Αθανάσιος Τσέλιος

ΔΗΜΟΣ ΙΑΛΥΣΟΥ

Πρόεδρος:
Χρήστος Παρασκευάς
Αντιπρόεδρος:
Μηνάς Μαυρής
Γραμματέας:
Μιχάλης Σαχίνης

ΔΗΜΟΣ ΑΤΑΒΥΡΟΥ

Πρόεδρος:
Παντελής Διακογεωργίου
Αντιπρόεδρος:
Ιορδάνης Παπασταματίου
Γραμματέας:
Σωκράτης Χατζηιωάννου
Αντιδήμαρχοι: Σταματία Ζιάκη, Γιάννα Χ/σταμάτη

ΔΗΜΟΣ ΑΦΑΝΤΟΥ

Πρόεδρος:
Σταματία Γιαννακάκη
Αντιπρόεδρος:
Δανιήλ Μπακίρης
Γραμματέας:
Παναγιώτης Τσουρδιού

ΔΗΜΟΣ ΑΡΧΑΓΓΕΛΟΥ

Πρόεδρος Δ.Σ.: Κούττης Ευάγγελος
Αντιπρόεδρος Δ.Σ.: Λαμπριανός Στέργος
Γραμματέας Δ.Σ.: Βασιλειάδη Ζανετούλα
ΔΗΜΑΡΧΙΑΚΗ ΕΠΙΤΡΟΠΗ
Τακτικά Μέλη
Αργυρού Αργύριος
Παγκάς Αντώνιος
Ζερβός Ευάγγελος
Κολιάδης Θεοδόσιος
Αναπληρωματικά Μέλη
Βαρέλης Νικόλαος
Καραγιάννης Αναστάσιος
Λεβέντης Δημήτριος
Τσακίρης Μιχαήλ

ΔΗΜΟΣ ΚΑΛΛΙΘΕΑΣ

Πρόεδρος: Γιάννης Φλεβάρης
Αντιπρόεδρος: Αλέξανδρος Σαμουράκης
Γραμματέας: Μανώλης Καρίκης
ΔΗΜΑΡΧΙΑΚΗ ΕΠΙΤΡΟΠΗ
Τακτικά Μέλη
Θαρρενός Ορφανός
Τσαμπίκος Αϊβάζης
Μανώλης Σαββιού
Σταύρος Πολυχρόνης
Αναπληρωματικά Μέλη
Μιχάλης Ποτήρης
Σάββας Ευθυμίου
Αθηνόδωρος Κωνσταντίνου
Νίκος Τζαβάρας

ΔΗΜΟΣ ΛΙΝΔΙΩΝ

Στο Δήμο Λινδίων η πρόταση του δημάρχου κ. Γιώργου Θαρρενού για εκλογή του κ. Δημήτρη Μαγκαφάκη στη θέση του προέδρου του δημοτικού συμβουλίου δεν ψηφίσθηκε από την πλειοψηφία και τελικά εξελέγη ο κ. Βαγγέλης Διακολουκάς (με 8 ψήφους) που αυτοπροτάθηκε.

Έτσι το προεδρείο διαμορφώθηκε ως εξής:
Πρόεδρος: Βαγγέλης Διακολουκάς
Αντιπρόεδρος: Παναγιώτης Ιδομενέας
Γραμματέας: Θαρρενή Καραμαρία
ΔΗΜΑΡΧΙΑΚΗ ΕΠΙΤΡΟΠΗ
Τακτικά Μέλη
Γιώργος Θαρρενός
Κώστας Σπανός
Μανώλης Παλλάς
Αναπληρωματικά Μέλη
Γιώργος Φάκκος
Γιώργος Ελευθερίου

ΔΗΜΟΣ ΝΟΤΙΑΣ ΡΟΔΟΥ

Πρόεδρος: Πόκκιας Γιώργος
Αντιπρόεδρος: Τσαμπίκος Καραγιάννης
Γραμματέας: Διακογιάννη-Ζανεττάκη Τσαμπίκα
ΔΗΜΑΡΧΙΑΚΗ ΕΠΙΤΡΟΠΗ
Ασπρής Ισίδωρος
Πιζήμολας Μιχάλης
Χατζησάββας-Νικολαΐδης Σταμάτης
Κουφός Ηλίας

ΔΗΜΟΣ ΚΑΡΠΑΘΟΥ

Πρόεδρος: Ηλίας Λάμπρος
Αντιπρόεδρος: Βασιλαράκης Γεώργιος
Γραμματέας: Νικολαΐδου Καλλιόπη
ΔΗΜΑΡΧΙΑΚΗ ΕΠΙΤΡΟΠΗ
Τακτικά μέλη:
Τσαμπουνιεράκης Μιχαήλ
Ζαμαλής Ιωάννης
Ανδρέου Νικόλαος
Δήμαρχος Γεώργιος
Αναπληρωματικά μέλη:
Αλεξιάδης Μηνάς
Σπανομανωλής Εμμανουήλ
Ασπρομάτης Κωνσταντίνος
Πολίτης Νικόλαος

ΔΗΜΟΣ ΛΕΡΟΥ

Πρόεδρος: Κοντραφούρης Μιχάλης
Αντιπρόεδρος: Χρισούλης Γεώργιος
Γραμματέας: Ασβεστάς Ευάγγελος
ΔΗΜΑΡΧΙΑΚΗ ΕΠΙΤΡΟΠΗ
Τακτικά μέλη:
Φωτεινού Αναστασία
Βογιατζής Γεώργιος
Αναπληρωματικά μέλη:
Κοντογιάννη Κλεοπάτρα
Κουτούζος Γεώργιος
Αναπληρωτής Δημάρχου:
Καρπαθάκης Γιάννης

ΔΗΜΟΣ ΑΡΧΑΓΓΕΛΟΥ

Πρόεδρος Δ.Σ.: Κούττης Ευάγγελος
Αντιπρόεδρος Δ.Σ.: Λαμπριανός Στέργος
Γραμματέας Δ.Σ.: Βασιλειάδη Ζανετούλα
ΔΗΜΑΡΧΙΑΚΗ ΕΠΙΤΡΟΠΗ
Τακτικά Μέλη
Αργυρού Αργύριος
Παγκάς Αντώνιος
Ζερβός Ευάγγελος
Κολιάδης Θεοδόσιος
Αναπληρωματικά Μέλη
Βαρέλης Νικόλαος
Καραγιάννης Αναστάσιος
Λεβέντης Δημήτριος
Τσακίρης Μιχαήλ

ΔΗΜΟΣ ΚΑΛΛΙΘΕΑΣ

Πρόεδρος: Γιάννης Φλεβάρης
Αντιπρόεδρος: Αλέξανδρος Σαμουράκης
Γραμματέας: Μανώλης Καρίκης
ΔΗΜΑΡΧΙΑΚΗ ΕΠΙΤΡΟΠΗ
Τακτικά Μέλη
Θαρρενός Ορφανός
Τσαμπίκος Αϊβάζης
Μανώλης Σαββιού
Σταύρος Πολυχρόνης
Αναπληρωματικά Μέλη
Μιχάλης Ποτήρης
Σάββας Ευθυμίου
Αθηνόδωρος Κωνσταντίνου
Νίκος Τζαβάρας

ΔΗΜΟΣ ΛΙΝΔΙΩΝ

Στο Δήμο Λινδίων η πρόταση του δημάρχου κ. Γιώργου Θαρρενού για εκλογή του κ. Δημήτρη Μαγκαφάκη στη θέση του προέδρου του δημοτικού συμβουλίου δεν ψηφίσθηκε από την πλειοψηφία και τελικά εξελέγη ο κ. Βαγγέλης Διακολουκάς (με 8 ψήφους) που αυτοπροτάθηκε.

Έτσι το προεδρείο διαμορφώθηκε ως εξής:
Πρόεδρος: Βαγγέλης Διακολουκάς
Αντιπρόεδρος: Παναγιώτης Ιδομενέας
Γραμματέας: Θαρρενή Καραμαρία
ΔΗΜΑΡΧΙΑΚΗ ΕΠΙΤΡΟΠΗ
Τακτικά Μέλη
Γιώργος Θαρρενός
Κώστας Σπανός
Μανώλης Παλλάς
Αναπληρωματικά Μέλη
Γιώργος Φάκκος
Γιώργος Ελευθερίου

ΔΗΜΟΣ ΝΟΤΙΑΣ ΡΟΔΟΥ

Πρόεδρος: Πόκκιας Γιώργος
Αντιπρόεδρος: Τσαμπίκος Καραγιάννης
Γραμματέας: Διακογιάννη-Ζανεττάκη Τσαμπίκα
ΔΗΜΑΡΧΙΑΚΗ ΕΠΙΤΡΟΠΗ
Ασπρής Ισίδωρος
Πιζήμολας Μιχάλης
Χατζησάββας-Νικολαΐδης Σταμάτης
Κουφός Ηλίας

ΔΗΜΟΣ ΚΑΡΠΑΘΟΥ

Πρόεδρος: Ηλίας Λάμπρος
Αντιπρόεδρος: Βασιλαράκης Γεώργιος
Γραμματέας: Νικολαΐδου Καλλιόπη
ΔΗΜΑΡΧΙΑΚΗ ΕΠΙΤΡΟΠΗ
Τακτικά μέλη:
Τσαμπουνιεράκης Μιχαήλ
Ζαμαλής Ιωάννης
Ανδρέου Νικόλαος
Δήμαρχος Γεώργιος
Αναπληρωματικά μέλη:
Αλεξιάδης Μηνάς
Σπανομανωλής Εμμανουήλ
Ασπρομάτης Κωνσταντίνος
Πολίτης Νικόλαος

ΔΗΜΟΣ ΛΕΡΟΥ

Πρόεδρος: Κοντραφούρης Μιχάλης
Αντιπρόεδρος: Χρισούλης Γεώργιος
Γραμματέας: Ασβεστάς Ευάγγελος
ΔΗΜΑΡΧΙΑΚΗ ΕΠΙΤΡΟΠΗ
Τακτικά μέλη:
Φωτεινού Αναστασία
Βογιατζής Γεώργιος
Αναπληρωματικά μέλη:
Κοντογιάννη Κλεοπάτρα
Κουτούζος Γεώργιος
Αναπληρωτής Δημάρχου:
Καρπαθάκης Γιάννης

Ανέβαλαν τις δημαιρεσίες

Οι δημαιρεσίες για την Τήλο και τη Χάλκη ανεβλήθησαν για την επόμενη Κυριακή λόγω δικαιολογημένης απουσίας δημοτικών συμβούλων.

Πρέπει να σημειωθεί, ότι σε αυτούς τους δήμους υπάρχει σύμπνοια απόψεων και αναμένεται η διαδικασία να ολοκληρωθεί χωρίς να υπάρξουν οξύνσεις.

Στις συνεδριάσεις της προσεχούς Κυριακής θα καθορισθούν και τα πρόσωπα που θα αναλάβουν τις θέσεις των αντιδημάρχων.



ΔΗΜΟΣ ΚΑΜΕΙΡΟΥ

Η συνεδρίαση του δημοτικού συμβουλίου Καμείρου επρόκειτο να γίνει χθες το βράδυ. Ο επικεφαλής της δημοτικής αρχής κ. Στέφανος Δημητράς δήλωσε προς τη Δράση ότι «δεν καταθέσαμε συγκεκριμένη πρόταση για τα πρόσωπα του προεδρείου». Τα μέλη του Δ. Σ Καμείρου με αυτοπροτάσεις θα αναδείξουν τα πρόσωπα που θα βρεθούν στο τιμόνι του ανωτάτου οργάνου του Δήμου.



Χρειάστηκαν ακόμα και ανθρωποθυσίες μέχρι να συγκινηθούν οι αρμόδιοι φορείς και να ξεμπλέξουν τις αρμοδιότητές τους - Ο Περιφερειάρχης πήρε το θέμα πάνω του...

Επιτέλους... Φωτεινός σηματοδότης στη διασταύρωση - καρμανιόλα του Ι.Κ.Α.

«Πράσινο φως» στο Δήμο της Ρόδου για να αναλάβει το έργο

Απόφαση για την τοποθέτηση φωτεινού σηματοδότη στην οδό Ρόδου -Λίνδου και συγκεκριμένα στο σημείο - καρμανιόλα έξω από το ΙΚΑ, έλαβε ο γενικός γραμματέας της Περιφέρειας Νοτίου Αιγαίου κ. Χαράλαμπος Κόκκινος!

Αντιλαμβανόμενος το σοβαρό κίνδυνο που διατρέχουν οι συναλλασσόμενοι του Ιδρύματος Κοινωνικών Ασφαλίσεων, μετά τα θανατηφόρα ατυχήματα που σημειώθηκαν στην περιοχή, ο γενικός γραμματέας της Περιφέρειας αποφάσισε την άμεση τοποθέτηση και λειτουργία φωτεινού σηματοδότη στο συγκεκριμένο επικίνδυνο σημείο της εθνικής οδού, προκειμένου να διασφαλιστεί η διέλευση τόσο των πεζών, όσο και των οχημάτων.

Σημειώνεται ότι η τοποθέτηση φωτεινού σηματοδότη στο συγκεκριμένο σημείο - καρμανιόλα, αποτελούσε επί σειρά ετών πάγιο αίτημα των τοπικών αρχών της Ρόδου, ωστόσο, αυτό προσέκρουε συνεχώς σε γραφειοκρατικές διαδικασίες (sic).

Προκειμένου να δοθεί τέλος στην άδικη θυσία ανθρώπων στο βωμό της ασφάλτου, ο Περιφερειάρχης κ. Χαράλαμπος Κόκκινος με έγγραφό του προς το Δήμο Ροδίων δίνει το «πράσινο φως» για άμεσες ενέργειες στο θέμα της εγκατάστασης φωτεινών σηματοδοτών στην περιοχή.



Της Χριστίνας Μέγα

Παράλληλα, κάνει αποδεκτό αίτημα του Δήμου Ροδίων ν' αναλάβει το συγκεκριμένο έργο, μέσω προγραμματικής συμβάσεως.

Στο έγγραφο, που κοινοποιείται στη Νομαρχιακή Αυτοδιοίκηση Δωδεκανήσου, στην Αστυνομική Διεύθυνση και στην Εταιρεία Υποστήριξης Θυμάτων Τροχαίων Ατυχημάτων (ΕΥΘΥΤΑ), αναφέρονται τα εξής:

«Απαντώντας στο ανωτέρω σχετικό έγγραφό σας, αναφορικά με την τοποθέτηση φωτεινών σηματοδοτών επί της Εθνικής Οδού Ρόδου - Λίνδου στο ύψος του κτιρίου του ΙΚΑ Ρόδου, σας γνωρίζουμε τα εξής:

Με το έγγραφο 10996/21-8-2002 της Περιφέρειας Νοτίου Αιγαίου έγινε δεκτή η εξειδίκευση του έργου «Λειτουργική Βελτίωση Ε.Ο. Ρόδου - Φαληρακίου», το οποίο είναι ενταγμένο στη δεξαμενή των έργων Α' του ΠΕΠ Νοτίου Αιγαίου 2000-2006 σε δύο επί μέρους έργα:

· 1. Λειτουργική Βελτίωση Ε.Ο. Ρόδου - Φαληρακίου, τμήμα Ροδίνι - Διασταύρωση Κοσκινού, με Διευθύνουσα Υπηρεσία την Τεχνική Υπηρεσία του Δήμου Ροδίων και

2. Λειτουργική Βελτίωση Ε.Ο. Ρόδου - Φαληρακίου, τμήμα διασταύρωση Κοσκινού - διασταύρωση Γκολφ Αφάντου, με Διευθύνουσα Υπηρεσία την Τεχνική Υπηρεσία του Δήμου Καλλιθέας, των οποίων φορείς υλοποίησης θα είναι ο Δήμος Ροδίων και ο Δήμος Καλλιθέας αντίστοιχα.



«Έχει γίνει ήδη αποδεκτή πρόταση για σύναψη προγραμματικής σύμβασης, με την οποία ανατίθεται στον Δήμο Ροδίων το έργο της τοποθέτησης φωτεινών σηματοδοτών στη θέση του Ι.Κ.Α.»

Ηδη, από τους δύο Δήμους έχει προχωρήσει η διαδικασία ανάθεσης των αντίστοιχων μελετών σε ιδιώτες μελετητές και σε κοινή σύσκεψη, που πραγματοποιήθηκε στην έδρα του Δήμου Καλλιθέας την 14-12-2004, παρουσιάσθηκε ενώπιον εκπροσώπων των δύο Δήμων και της ΔΕΣΕ της Περιφέρειας Νοτίου Αιγαίου, το στάδιο της προμελέτης των δύο έργων.

Από τις ως άνω μελέτες, εκτός των άλλων επεμβάσεων στα ανωτέρω οριζόμενα τμήματα της Ε.Ο., προβλέπεται και η εγκατάσταση φωτεινών σηματοδοτών σε καίρια σημεία μεταξύ των οποίων και η θέση του ΙΚΑ για την ασφαλή διέλευση πεζών και οχημάτων.

Οσον αφορά την πρότασή σας για σύναψη προγραμματικής σύμβασης με την οποία να ανατεθεί στο Δήμο Ροδίων το έργο της τοποθέτησης φωτεινών σηματοδοτών στη θέση του ΙΚΑ, έχει γίνει ήδη αποδεκτή με τα (β) και (γ) σχετικά έγγραφά μας».

Πιστοποιηση ISO της Ευρωδομικησ ae

Το σύστημα διαχείρισης ποιότητας **ISO 9001: 2000** εγκατέστησε η **ΕΥΡΩΔΟΜΙΚΗ ΑΕ** σε όλους τους τομείς και τις δραστηριότητές της, ήτοι στην εμπορία και εγκατάσταση προϊόντων δομικών κατασκευών.

Ο πρόεδρος της εταιρείας **ΝΕΡΑΤΖΑΚΗΣ ΜΑΤΘΑΙΟΣ** με την ευκαιρία της εγκατάστασης και εφαρμογής του συστήματος, κατά την παραλαβή του πιστοποιητικού δήλωσε:

Η απόφαση αυτή αποτελεί έμπρακτη απόδειξη της βαρύτητας που δίνει η εταιρεία στην υιοθέτηση διεθνών προτύπων, που εφαρμόζουν τον ποιοτικό τρόπο λειτουργίας, τη βελτίωση του επιπέδου της εμπορίας και των κατασκευών της εταιρείας.

Η Ευρωδομική πρωτοπορεί και σε αυτόν τον τομέα αφού είναι η πρώτη εταιρεία στο χώρο της που πιστοποιείται στη Ρόδο με **ISO9001:2000.** Υπενθυμίζω ότι είναι η πρώτη εταιρεία που έφερε στη Ρόδο και σε όλα τα Δωδεκάνησα, ολοκληρωτικά το σύστημα της ξηρής δόμησης, εκπαιδεύοντας πολλούς τεχνίτες που σήμερα είναι συνεργεία άξια και έχουν συμβάλει στον υγιή ανταγωνισμό στην τοπική αγορά.

Το πιστοποιητικό δόθηκε από την **TUV HELLAS** και χρησιμοποιήθηκαν οι πιο αυστηρές διαδικασίες, σύμφωνα με τα διεθνή στάνταρ που θέτει σε παγκόσμια κλίμακα ο διαπιστευμένος φορέας πιστοποίησης **member of RWTUV GROUP.**

Η Διοίκηση εκφράζει την απόλυτη δέσμευσή της, για την τήρηση των προκαθορισμένων αρχών του συστήματος και τη διαρκή βελτίωση της αποτελεσματικότητάς του.

Στόχος της εταιρείας η απόλυτη ικανοποίηση των πελατών της και η διαρκής προσπάθεια για τη διατήρηση ισχυρών ανταγωνιστικών πλεονεκτημάτων, τα οποία διαφοροποιούν την εταιρεία στην αγορά.

ΚΗΔΕΙΑ

Τη λατρευτή μας μητέρα και γιαγιά,

ΜΑΡΙΑ ΚΟΥΡΜΑΔΙΑ

(ετών 74)

κηδεύουμε σήμερα Δευτέρα 3 Ιανουαρίου 2005 και ώρα 11 π.μ. από τον Ιερό Ναό Αγίου Χριστοφόρου Ασγούρου Ρόδου.

Τα παιδιά:
Μιχάλης - Έρρικα, Γιώργος, Μανόλης,
Λευτέρης - Χρύσα, Χρύσανθος - Φανή,
Παναγιώτα - Γιάννης, Οδυσσέας - Κατερίνα,
Σταύρος - Βασιλεία, Άννα - Πέτρος,
Αθανασία - Μικές
Τα εγγόνια και οι λοιποί συγγενείς

ΔΩΔΕΚΑΝΗΣΟΥ ΤΕΕ

ΕΛΛΗΝΙΚΗ ΔΗΜΟΚΡΑΤΙΑ
ΤΕΧΝΙΚΟ ΕΠΙΜΕΛΗΤΗΡΙΟ ΕΛΛΑΔΟΣ
ΤΜΗΜΑ ΔΩΔΕΚΑΝΗΣΟΥ

Μητροπόλεως, Ρόδος 85100, Τηλ. 22410 35656, 30605
Fax 22410 22462 E -mail:tee.rod@tee.gr

Πρόσκληση εκδήλωσης ενδιαφέροντος για συμμετοχή σε Συμβούλια - Επιτροπές

Το ΤΕΕ τμ. Δωδ/σου προκειμένου να ορίσει εκπροσώπους του (τακτικό και αναπληρωματικό μέλος) για τη νέα θητεία στα παρακάτω Συμβούλια - Επιτροπές:

1. ΣΧΟΠ Υπουργείου Αιγαίου (νομού Δωδ/σου)
2. Περιφερειακό Συμβούλιο Χωροταξίας Οικισμού & Περιβάλλοντος (ΠΣΧΟΠ)
3. Δευτεροβάθμια ΕΠΑΕ

Καλεί τους συναδέλφους αρχιτέκτονες μηχανικούς ελεύθερους επαγγελματίες να **εκδηλώσουν ενδιαφέρον με αίτησή τους στα γραφεία του τμήματος μέχρι τη Δευτέρα 10.1.2005 ώρα 13.00.**

Ελάχιστη απαιτούμενη εμπειρία από την άδεια ασκήσεως επαγγέλματος:

- Για το ΣΧΟΠ Υπ. Αιγαίου, 10 έτη
- Για το ΠΣΧΟΠ, 10 έτη
- Για τη Β'θμια ΕΠΑΕ 15 έτη

Για την επιλογή θα συνεκτιμηθούν η εμπειρία και επαγγελματική κατάρτιση, οι τυχόν άλλες διακρίσεις και τα λοιπά ουσιαστικά προσόντα του κάθε συναδέλφου.

Δεν μπορούν να εκδηλώσουν ενδιαφέρον συνάδελφοι που συμμετείχαν για δύο ή περισσότερες θητείες σαν εκπρόσωποι ΤΕΕ στην ίδια Επιτροπή - Συμβούλιο.

Η αίτηση εκδήλωσης ενδιαφέροντος πρέπει να συνοδεύεται από σύντομο βιογραφικό.

Για περισσότερες πληροφορίες παρακαλούμε να απευθύνεστε στη γραμματεία του τμήματος.

Για τη Δ.Ε.
Ο Πρόεδρος
ΠΑΝΑΓΙΩΤΗΣ ΒΕΝΕΡΗΣ

Σκληρός «μποναμάς» σε εμπόρους λίγο πριν εκπνεύσει το έτος 2004



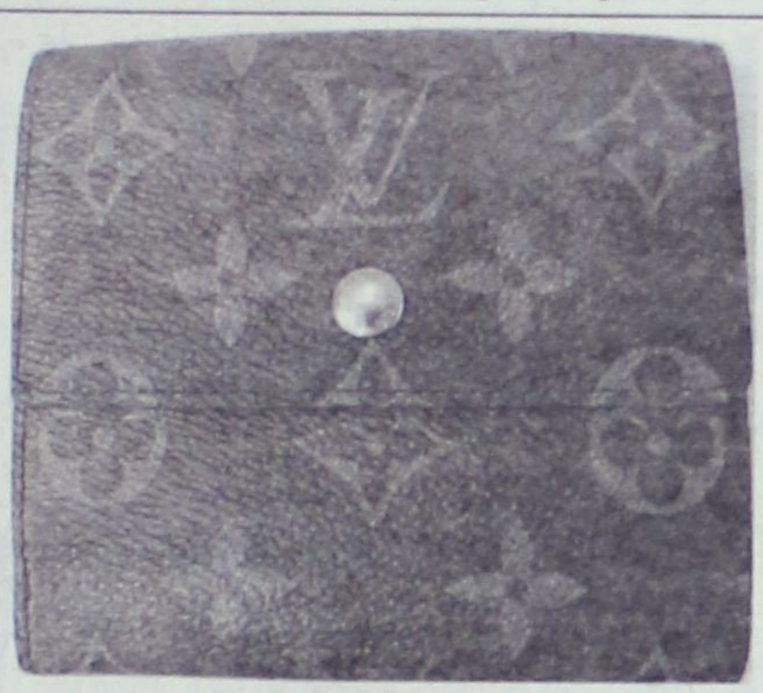

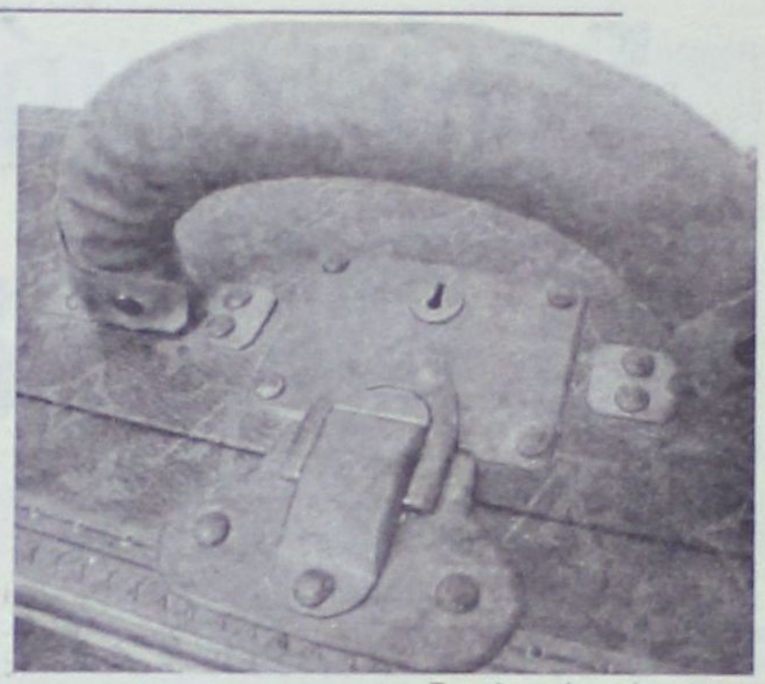

Πρόστιμα δισεκατομμυρίων στη Ρόδο από τη Louis Vuitton

Εντοπίσθηκαν από τους ελεγκτές της εταιρείας να πωλούν προϊόντα – μαϊμού εισαγωγής από την Τουρκία

Του Νεκτάριου Καλογήρου

Η "Louis Vuitton" είναι μία από τις πλέον γνωστές εταιρείες εμπορίας δερματίνων ειδών ταξιδιού στον κόσμο. Η εταιρεία λίγο πριν εκπνεύσει το έτος 2004 κοινοποίησε πρόστιμα εκατοντάδων εκατομμυρίων ευρώ προς Ρόδιους εμπόρους που δραστηριοποιούνται στη Μεσαιωνική Πόλη και έδωσε με τον τρόπο αυτό ένα γερό κτύπημα στο υπογάστριο εκείνων που διαθέτουν αντίγραφα επωνύμων προϊόντων.

Τα πρόστιμα επεβλήθησαν με δικαστική απόφαση και αυτή κοινοποιήθηκε προς τους εμπόρους την περασμένη εβδομάδα. Από τα όσα έγιναν γνωστά, ο κάθε ένας από τους εμπόρους καλείται τώρα να καταβάλει 500.000 ευρώ, ενώ σε περίπτωση που τα χρήματα δεν καταβληθούν τότε η "Louis Vuitton" απειλεί με δραστικότερες ενέργειες.

Οι ελεγκτές της Γαλλικής εταιρείας δερματίνων ειδών ταξιδιού είχαν βρεθεί στη Ρόδο το περασμένο καλοκαίρι και «όργωσαν» την τοπική αγορά. Παρόμοια εξόρμηση είχαν πραγματοποιήσει και πριν από μερικά χρόνια, όμως τότε περιορίσθηκαν απλώς σε συστάσεις προς τους εμπόρους για απομάκρυνση των «μαϊμού» ειδών από τα ράφια των καταστημάτων τους. Φαίνεται πως η σύσταση δεν ήταν αρκετή και έτσι μετά την εξόρμηση της περασμένης τουριστικής σαιζόν αποφασίσθηκε να πέσει βαρύς ο πέλεκυς της τιμωρίας.

Τώρα οι «τιμωρημένοι» έμποροι αναζητούν τρόπους προσφυγής κατά της απόφασης, ή κάποιου συμβιβασμού ώστε το πρόστιμο που θα πληρώσουν να είναι χαμηλότερο από το αρχικώς προσδιορισθέν.

Πρέπει ωστόσο να σημειωθεί ότι οι τοπικοί έμποροι θα έπρεπε να περιμένουν την εξέλιξη αυτή και εγκαίρως να σταματήσουν τη διάθεση των απομιμήσεων. Τα τελευταία δύο χρόνια ο οίκος «Louis Vuitton» έχει επιδοθεί σ' έναν ιδιαίτερα σκληρό αγώνα για τον εντοπισμό και την τιμωρία όλων εκείνων που πωλούν αντίγραφα των προϊόντων που δημιουργεί. Πρόστιμα εκατοντάδων εκατομμυρίων ευρώ έχουν επιβληθεί στην Ιαπωνία και η είδηση αυτή είχε κάνει το γύρο του κόσμου. Αυτή και μόνον η αναφορά θα έπρεπε να είχε θορυβήσει τους ντόπιους εμπόρους.

Οι πληροφορίες αναφέρουν ότι τα μαϊμού προϊόντα εισάγονται από την Τουρκία, αλλά και από περιοχές της νοτιοανατολικής Ασίας. Δυστυχώς, το μεγάλο θύμα αυτής της κατάστασης είναι ο ίδιος ο αγοραστής, καθώς ελάχιστες φορές προειδοποιείται πως το προϊόν που πρόκειται να αποκτήσει είναι ένα κοινό αντίγραφο με μηδαμινή τιμή.

Τα τελευταία χρόνια οι μεγάλες εταιρείες ρούχων, ειδών ταξιδιού, (και διάφορες άλλες) δημιουργούν εργοστάσια σε τρίτες χώρες προκειμένου με τον τρόπο αυτό να συμπιέσουν το κόστος παραγωγής (χρησιμοποιώντας φθηνά εργατικά χέρια). Γι' αυτό και αρκετά επώνυμα είδη, από εκείνα που υπάρχουν στην αγορά της Ρόδου, προέρχονται από την Τουρκία, τη Μαλαισία, την Ταϊλάνδη και άλλες παρόμοιες περιοχές. Το γεγονός αυτό έχει οδηγήσει σε σύγχυση το καταναλωτικό κοινό του νησιού. Υπό το πρίσμα αυτό, ο Εμπορικός Σύλλογος Ρόδου, οφείλει να παρέμβει για να ενημερώσει το ντόπιο καταναλωτή, αλλά και να δείξει εκείνους που επί σειρά ετών κοροϊδεύουν τους αγοραστές πουλώντας φύκια για μεταξωτές κορδέλες.

Ο Εμπορικός Σύλλογος οφείλει να προστατεύσει το καταναλωτικό κοινό από τέτοιου είδους πρακτικές

Η είδηση έσκασε σαν βόμβα στους κόλπους του τοπικού εμπορίου, καθώς ουδείς υπολόγιζε πως η εν λόγω εταιρεία θα έφτανε στα άκρα. Μάλιστα, δεδομένης της εξαιρετικά δύσκολης οικονομικής συγκυρίας, το πρόστιμο ενέχει τη θέση ληξιαρχικής πράξης «επιχειρηματικού» θανάτου.

Τρία λεπτά σιγή για τα θύματα του φονικού σεισμού

Τρία λεπτά σιγής, θα τηρηθούν το μεσημέρι της ερχόμενης Τετάρτης σε όλες τις χώρες της Ευρωπαϊκής Ένωσης, ενώ οι σημαίες σε δημόσια κτίρια θα κυματίζουν μεσίστιες σε ένδειξη σεβασμού στη μνήμη των θυμάτων της πρωτοφανούς τραγωδίας, αλλά και αλληλεγγύης στις χώρες της νοτιανατολικής Ασίας, που επλήγησαν από τον καταστροφικό σεισμό της 26ης Δεκεμβρίου 2004.

Η απόφαση για τήρηση τρίλεπτης σιγής λήφθηκε στις 31 Δεκεμβρίου σε κοινή συνάντηση στο Λουξεμβούργο των πρωθυπουργών της Ολλανδίας Γιαν Πέτερ Μπαλκενέντε, ο οποίος ασκούσε μέχρι την 31η Δεκεμβρίου την προεδρία της ΕΕ, και του Λουξεμβούργου Ζαν-Κλοντ Γιούνκερ, του οποίου η χώρα ανέλαβε από την Πρωτοχρονιά την προεδρία της ΕΕ.

Η Κύπρος, όπως και τα άλλα 24 κράτη μέλη της Ευρωπαϊκής Ένωσης, θα τηρήσει τα τρία λεπτά σιγής, δήλωσε στο ΚΥΠΕ ο Κυβερνητικός Εκπρόσωπος της Κύπρου, Κύπρος Χρυσοστομίδης, αναφέροντας ότι ''η Κύπρος συμμετέχει στη διεθνή θλίψη και το πένθος για το χαμό τόσων δεκάδων χιλιάδων ανθρώπων στη νοτιοανατολική Ασία λόγω του μεγάλου σεισμού''.

''Έτσι όπως και άλλες φορές'', είπε ο κ. Χρυσοστομίδης, ''η συμμετοχή της Κύπρου και αλληλεγγύη προς τους λαούς που υποφέρουν είναι δεδομένη γι'αυτό θα τηρηθεί και η τρίλεπτη σιγή που ζήτησε η Προεδρία της ΕΕ''.



Ο Χρήστος Παπουτσής υπερασπίζεται την πολιτική του στην ακτοπλοΐα

Εγώ, ο νόμος μου και τα Δωδεκάνησα

Η Νέα Δημοκρατία συμπλέει με τους ακτοπλόους και ψάχνει για άλλοθι



Σφοδρή επίθεση εξαπολύει στην Κυβέρνηση της Ν.Δ., με συνέντευξή του στη «Δράση», ο τέως Υπουργός Εμπορικής Ναυτιλίας Χρήστος Παπουτσής για τους χειρισμούς της στο ακτοπλοϊκό.

Τονίζει ότι τα προβλήματα στα Δωδεκάνησα δεν δημιουργήθηκαν από την ύπαρξη του νομοθετικού πλαισίου της ακτοπλοΐας αλλά από την αδυναμία και την έλλειψη ισχυρής πολιτικής βούλησης της Κυβέρνησης της Ν.Δ., να διαχειρισθεί την κατάσταση που προέκυψε από την οικονομική κατάρρευση της ΔΑΝΕ.

Δηλώνει ότι ο «νόμος Παπουτσή» επέφερε την ποιότητα, την ασφάλεια, την ταχύτητα και την απρόσκοπτη σύνδεση των ακτοπλοϊκών συγκοινωνιών υποστηρίζοντας μάλιστα ότι δίνει τη δυνατότητα στην Κυβέρνηση να πάρει όλα τα μέτρα με διαφανείς διαδικασίες, για την επαρκή κάλυψη των νησιών.

Για τη σημερινή κατάσταση που επικρατεί στην ακτοπλοΐα αναφέρει ότι μεγάλο μερίδιο ευθύνης έχουν οι εφοπλιστές που στην πραγματικότητα θέλουν να δρομολογούν τα πλοία τους όποτε επιθυμούν, σε όποιες γραμμές θέλουν εκείνοι και κατηγορεί τη Ν.Δ. ότι έχει υιοθετήσει σε μεγάλο βαθμό τις προτάσεις τους, αδιαφορώντας για το γεγονός ότι έτσι εκθέτει σε σοβαρό κίνδυνο τη συνέχεια και την αποτελεσματικότητα των ακτοπλοϊκών συγκοινωνιών.

Της **Μαίρης Φώτη**
maryfdrasis@hotmail.com

• ***Κύριε Παπουτσή, το τελευταίο διάστημα στο Αιγαίο και ειδικότερα στα Δωδεκάνησα, επικρατεί μεγάλη αναστάτωση για την μη επαρκή ακτοπλοϊκή σύνδεση των νησιών μεταξύ τους αλλά και με τον Πειραιά, που εκφράστηκε με κινητοποιήσεις κατοίκων και δημάρχων των νησιών μας. Στο στόχαστρο έχει μπει ο νόμος τον οποίον εσείς θεσπίσατε ως Υπουργός Εμπορικής Ναυτιλίας, ο λεγόμενος πλέον «νόμος Παπουτσή» αφού η κυβέρνηση της ΝΔ και ειδικότερα οι Υπουργοί Εμπορικής Ναυτιλίας και Αιγαίου και Νησιωτικής Πολιτικής, υποστηρίζουν ότι ευθύνεται για τα προβλήματα που έχουν δημιουργηθεί σήμερα στο Αιγαίο. Στην πρόσφατη συνεδρίαση του Εθνικού Συμβουλίου Ναυτιλιακής Πολιτικής αποφασίστηκε να γίνουν τροποποιήσεις στο συγκεκριμένο νόμο, ώστε να «απελευθερωθεί η ακτοπλοΐα», να ικανοποιηθεί το αίτημα των νησιωτών και να αποφύγει η χώρα μας την παραπομπή στο Ευρωπαϊκό Δικαστήριο. Τελικά μπορεί ή όχι να δοθεί λύση μέσα από το «νόμο Παπουτσή» στο πρόβλημα που αντιμετωπίζουν τα νησιά της Δωδεκανήσου;***

- Ο Νόμος είναι νόμος του κράτους και εφαρμόζεται τα τελευταία 3 χρόνια. Όλοι οι πολίτες στα Δωδεκάνησα, όπως και σε ολόκληρη τη νησιωτική Ελλάδα, γνώρισαν το νέο κλίμα που επικράτησε, την ποιότητα, την ασφάλεια, την ταχύτητα και την απρόσκοπτη σύνδεση των ακτοπλοϊκών συγκοινωνιών. Το ερώτημα είναι γιατί μετά τις 7 Μαρτίου του 2004 δημιουργήθηκαν όλα τα προβλήματα; Ποιά ήταν η πολιτική της Νέας Δημοκρατίας; Ποια μέτρα έλαβε είτε για να υποστηρίξει τη ΔΑΝΕ, είτε για την κάλυψη των κενών που δημιουργήθηκαν στα δρομολόγια; Τα προβλήματα στα Δωδεκάνησα δεν δημιουργήθηκαν από την ύπαρξη του νομοθετικού πλαισίου της ακτοπλοΐας, αλλά από την αδυναμία και την έλλειψη ισχυρής πολιτικής βούλησης της Κυβέρνησης της Νέας Δημοκρατίας να διαχειρισθεί την κατάσταση που προέκυψε, από την οικονομική κατάρρευση της ΔΑΝΕ και από τις επιδιώξεις των ανταγωνιστριών εταιρειών για απαξίωση της Δωδεκανησιακής Ανώνυμη Ναυτιλιακής Εταιρείας.

"Οι ακτοπλόοι ζητούν να καταργηθεί ο νόμος που προβλέπει όριο ηλικίας των πλοίων για να μπορούν τα υπερήλικα πλοία να δρομολογούνται στις επιδοτούμενες γραμμές"

• ***Τι θα μπορούσε αλήθεια να γίνει κ. Παπουτσή, ώστε άμεσα να βγουν από το τέλμα τα νησιά της Δωδεκανήσου, διότι όπως αντιλαμβάνεστε η ικανοποιητική ακτοπλοϊκή σύνδεση είναι συνυφασμένη με την ανάπτυξη των νησιωτικών περιοχών. Δυστυχώς η περιοχή μας έχει να αντιμετωπίσει και το πρόβλημα της ΔΑΝΕ, της οποίας κανένα από τα πλοία δεν εκτελεί δρομολόγια εξαιτίας των οικονομικών προβλημάτων της εταιρείας, με αποτέλεσμα ένας νομός τουριστικός να είναι ουσιαστικά αποκομμένος από την υπόλοιπη Ελλάδα και να δημιουργούνται σοβαρότατα προβλήματα τόσο στους κατοίκους όσο και σε όσους επιθυμούν να επισκεφθούν την περιοχή μας.***

- Το ισχύον νομοθετικό πλαίσιο είναι απόλυτα προσαρμοσμένο στο γράμμα και το πνεύμα της Κοινοτικής Νομοθεσίας, δίνει τη δυνατότητα στην Κυβέρνηση να πάρει όλα τα μέτρα με διαφανείς διαδικασίες, με ειδικές προκηρύξεις διαγωνισμών για την κάλυψη των νησιών, ακόμη και με επιδότηση γραμμών. Και γι'αυτό το λόγο είχαμε προβλέψει το ειδικό ανταποδοτικό τέλος, αυτό που οι πολέμιοι του νόμου ονομάζουν επίναυλο, για να το προσβάλουν στην Ευρωπαϊκή Επιτροπή ως κρατική παρέμβαση. Στην πραγματικότητα είναι μια ακόμη πηγή χρηματοδότησης των άγονων γραμμών, μια πηγή ενίσχυσης της συνοχής του νησιωτικού χώρου και της συνεχούς συγκοινωνιακής διασύνδεσης όλων των νησιών. Κι αυτόν τον οικονομικό πόρο χρηματοδότησης των επιδοτούμενων δρομολογίων η Κυβέρνηση της Νέας Δημοκρατίας θέλει να τον καταργήσει.

Όσον αφορά στις συμβάσεις δημόσιας υπηρεσίας, τις οποίες προβλέπει το ισχύον νομικό πλαίσιο, μια μεταγενέστερη του Νόμου Ανακοίνωση της Ευρωπαϊκής Επιτροπής, αναγνωρίζει στα Κράτη-Μέλη τη δυνατότητα να πραγματοποιούν συμβάσεις ακόμη και για 12 χρόνια, που εξασφαλίζουν τα μικρά νησιά. Το Υπουργείο Αιγαίου επί Υπουργίας Ν. Σιφουνάκη προώθησε την ιδέα να αξιοποιηθεί το σύστημα P.F.I (Private Financial Iniative) και να δρομολογηθούν νέα σύγχρονα σκάφη, δίνοντας κίνητρα σε εταιρίες ή σε φορείς της Τοπικής Αυτοδιοίκησης για να συνάψουν μακροχρόνιες συμβάσεις μέσα από δημόσιους διαγωνισμούς. Κι ενώ όλα έχουν προχωρήσει με γρήγορους ρυθμούς, η Κυβέρνηση της Νέας Δημοκρατίας αποφάσισε να σταματήσει αυτή την εξέλιξη. Προφανώς, γιατί οι αρμόδιοι Υπουργοί έκριναν ότι ήταν προτιμότερο να επιδοτούν τις γραμμές διαπραγματευόμενοι προσωπικά με τους πλοιοκτήτες, όπως τον «παλιό καλό καιρό»...

• ***Εκτιμάτε ότι έχουν ευθύνη οι ακτοπλόοι, οι οποίοι ζητούν τη θέσπιση ειδικών κινήτρων για τη δρομολόγηση πλοίων στη γραμμή Δωδεκανήσου ή θα έπρεπε το ΥΕΝ να ασκήσει μεγαλύτερη πίεση προς τους εφοπλιστές;***

- Οι ακτοπλοϊκές εταιρείες επιδιώκουν την αύξηση των κερδών τους και στο πλαίσιο αυτό αξιοποιούν όλα τα μέσα. Όπως ακριβώς κάνουν οι επιχειρήσεις σε όλους τους τομείς της οικονομίας. Γι' αυτό βλέπει κανείς εκείνους που ομνύουν στο όνομα του ανταγωνισμού, να προχωρούν σε εναρμονισμένες πρακτικές, να κάνουν καρτέλ, συμφωνίες κάτω από το τραπέζι και να μην προσέρχονται στους διαγωνισμούς για την κάλυψη των δρομολογίων. Στόχος να εξαναγκάσουν την Κυβέρνηση να χρηματοδοτήσει τα δρομολόγια. Για την επίτευξη των στόχων τους, οι ακτοπλόοι έχουν προσφύγει στην Ευρωπαϊκή Ένωση και επιμένουν να παραπεμφθεί η Ελλάδα στο Ευρωπαϊκό Δικαστήριο. Κατά την εκτίμησή τους, η προστασία του ακτοπλοϊκού συγκοινωνιακού δικτύου και η αξίωση του ισχύοντος νόμου για παροχή υπηρεσιών δημοσίου συμφέροντος αντιβαίνει την Κοινοτική νομοθεσία.

Η Κυβέρνηση της Νέας Δημοκρατίας, έχει υιοθετήσει την πλειοψηφία των αιτημάτων τους. Τώρα, απλά αναζητεί άλλοθι για να τροποποιήσει τη νομοθεσία και να ικανοποιήσει τους ακτοπλόους στα αιτήματα τους, αδιαφορώντας για το γεγονός ότι εκθέτει σε σοβαρό κίνδυνο τη συνέχεια και την αποτελεσματικότητα των ακτοπλοϊκών συγκοινωνιών.

• ***Πολλοί είναι εκείνοι που υποστηρίζουν ότι το πρόβλημα στο Αιγαίο δεν δημιουργήθηκε στην περίοδο διακυβέρνησης της ΝΔ παρά μόνο διογκώθηκε σε αυτό το διάστημα, επειδή προϋπήρξαν λανθασμένοι χειρισμοί του ΠΑΣΟΚ επιρρίπτοντας μάλιστα σε εσάς προσωπικές ευθύνες επειδή δεν φροντίσατε να προλάβετε τις σημερινές εξελίξεις. Εσείς γιατί πιστεύετε ότι οδηγηθήκαμε σήμερα σε αυτό το αδιέξοδο;***

- Η Νέα Δημοκρατία δεν Κυβερνά. Αξιοποιεί τις ανέσεις της Κυβερνητικής εξουσίας για να ασκεί αντιπολίτευση στις προηγούμενες Κυβερνήσεις του ΠΑΣΟΚ. Έτσι αντιλαμβάνεται το ρόλο της. Όμως οι ευθύνες για τα σημερινά προβλήματα είναι αποκλειστικά δικές της. Το ΠΑΣΟΚ κυβέρνησε με γνώμονα το δημόσιο συμφέρον και εγγυηθήκαμε την απρόσκοπτη συγκοινωνιακή σύνδεση. Με τον ισχύοντα νόμο τίθενται προϋποθέσεις, τίθενται όροι στις ακτοπλοϊκές εταιρείες, ζητούνται αυστηρές εγγυήσεις και δεσμεύσεις για την εκπλήρωση των δρομολογιακών υποχρεώσεων για ολόκληρο το χρόνο. Γι'αυτό αντιδρούν και πολεμούν με σφοδρότητα τη νομοθεσία.

Στην πραγματικότητα θέλουν να δρομολογούν τα πλοία τους όποτε εκείνοι επιθυμούν, σε όποιες γραμμές θέλουν και για το χρονικό διάστημα που θα αποφασίσουν εκείνοι. Και για τα υπόλοιπα νησιά, και για τους υπόλοιπους μήνες το χρόνο, ας αναλάβει το κράτος, λένε, τη χρηματοδότηση, τη δρομολόγηση των πλοίων.

Και επιπλέον ζητούν να καταργηθεί ο νόμος που προβλέπει όριο ηλικίας των πλοίων για να μπορούν τα υπερήλικα πλοία να δρομολογούνται στις επιδοτούμενες γραμμές. Ακόμα, ζητούν να ορίζουν οι ίδιες οι εταιρείες τον αριθμό των θέσεων που θα προσφέρουν στην οικονομική κατηγορία, με ελεύθερες τις τιμές των εισιτηρίων. Και φυσικά, πέραν αυτών, αμφισβητούν το νόμο που επιβάλλει στα πλοία της ακτοπλοΐας την υποχρέωση ότι εάν πέραν των ελλήνων έχουν κοινοτικούς ναυτικούς, να μιλούν υποχρεωτικά την ελληνική γλώσσα. Κι αυτό για λόγους ασφάλειας προς τους επιβάτες, για μια στιγμή που κάποιος χρειαστεί βοήθεια.

Αυτές είναι σε γενικές γραμμές οι βασικές επιδιώξεις των εταιρειών της ακτοπλοΐας, τις οποίες η Κυβέρνηση της Νέας Δημοκρατίας έχει υιοθετήσει σε μεγάλο βαθμό.

Η θεμελιακή διαφορά των ακτοπλόων και της Νέας Δημοκρατίας με το ΠΑΣΟΚ είναι ότι δεν αποδέχονται την έννοια του δημόσιου συμφέροντος.

Εμείς υποστηρίζουμε ότι η ακτοπλοΐα δεν είναι απλά και μόνο οικονομική δραστηριότητα. Επιμένουμε ότι η ακτοπλοΐα είναι πάνω απ'όλα θαλάσσιες συγκοινωνίες, καθοριστικής σημασίας για την ανάπτυξη, τον τουρισμό και την ενότητα του εθνικού χώρου. Επιμένουμε, ότι πρέπει να εξυπηρετείται το εθνικό συμφέρον.



D&G MOSCHINO JOOP! ENZO UOMO Marc O'Polo' JUSTCAVALLI
D&G CK RENÉ LEZARD DKNY JEANS GUESS 4 YOU SONNETI
Ciao Boutique, Εθ. Δωδεκανησίων 40, 85100, Ρόδος, Τηλ: 22410 70402 e-mail: ciao@mails.gr
Ciao Marc O Polo, Δημ. Θέμελη 83, 85100, Ρόδος, Τηλ: 22410 70401 www.ciaoboutique.gr

Το ΕΛΚΕΘΕ μελέτησε τη θάλασσα της Ρόδου και δίνει απαντήσεις

Από τη θεωρία στην πραγματικότητα των κυμμάτων τσουνάμι



Καμία λέξη σχετικά με την αντιμετώπιση ενός πιθανού τσουνάμι στον ελλαδικό χώρο δεν αφιερώνουν τα σχέδια έκτακτης ανάγκης, όπως το γνωστό μας «Ξενοκράτης», παρά τις επανειλημμένες εκκλήσεις των επιστημόνων. Τόσο στο Αιγαίο όσο και στο Ιόνιο υπάρχουν αρκετές περιπτώσεις σεισμών στο παρελθόν που προκάλεσαν γιγαντιαία κύματα τα οποία έφτασαν ώς και τα 30 μέτρα σε ύψος.

«Το θέμα μας ενδιαφέρει ιδιαίτερα, καθώς στην περιοχή μας οι περισσότεροι σεισμοί είναι υποθαλάσσιοι», λέει η Νανά Παπούλια, σεισμολόγος στο Ελληνικό Κέντρο Θαλάσσιων Ερευνών (ΕΛΚΕΘΕ). **«Εχουμε εγκαταστήσει σε σημεία του Αιγαίου ως και 40 όργανα μετρήσεων που παρακολουθούν συνεχώς τον χώρο, ώστε να γνωρίζουμε ποια ρήγματα είναι**



ενεργά, τι μέγεθος σεισμού μπορούν να δώσουν και αν είναι δυνατόν να προκληθεί τσουνάμι».

«Υπάρχουν περιοχές, όπως της Ρόδου ή νοτίως της Κρήτης, που έχουν αυξημένες πιθανότητες γέννεσης σεισμού και μεγάλων κυμάτων. Επίσης, υπάρχουν υποθαλάσσια ηφαίστεια στην περιοχή μας, όπως είναι στα Μέθανα, τη Σαντορίνη ή τη Νίσυρο, μια έκρηξη των οποίων επίσης έχει πιθανότητες να προκαλέσει τσουνάμι. Καλό είναι, λοιπόν, να γίνονται μελέτες και μετρήσεις ώστε να είμαστε σε θέση να γνωρίζουμε τι συμβαίνει ακριβώς έξω από την πόρτα μας και πώς μπορεί να μας επηρεάσει», λέει η Ν. Παπούλια.

Ωστόσο, δεν απαιτείται πάντα η συνδρομή του Εγκέλαδου για να προκληθεί τσουνάμι. «Μια κατολίσθηση σε παραλιακές περιοχές μπορεί επίσης να έχει τα ίδια αποτελέσματα. Για παράδειγμα, τα πετρώματα στην Εύβοια μεταξύ Αιδηψού και Λίμνης είναι πολύ σαθρά και σε μια πολύ ισχυρή βροχόπτωση μπορεί να καταρρεύσουν και πέφτοντας στη θάλασσα να προκαλέσουν ένα κύμα που θα χτυπήσει την ακτή της Στερεάς Ελλάδας. Ενδεχομένως να φαίνεται ακραίο, αλλά μπορεί να συμβεί». **Οι επιστήμονες υποψιάζονται πως μια -υποθαλάσσια- κατολίσθηση προκάλεσε το κύμα που σάρωσε τις ακτές της Ρόδου τον Μάρτιο του 2002.**

Οπως προκύπτει και από σχετικώς πρόσφατα στοιχεία, τα τσουνάμι στις ελληνικές θάλασσες μπορεί να μην έχουν σχέση από άποψη μεγέθους με εκείνα που δημιουργούνται στους ωκεανούς, αλλά υπάρχουν και είναι επικίνδυνα. Εκτός από τον σεισμό του '56 στην Αμοργό που προκάλεσε κύματα ύψους 25-30 μέτρων, υπάρχουν και άλλες περιπτώσεις. «Στα Ιόνια νησιά είχαμε καταστροφές το 1953 αλλά και το 1983, ο σεισμός του Αιγίου το 1995 επίσης προκάλεσε τσουνάμι, όπως είχε συμβεί στο παρελθόν στην ίδια περιοχή με την καταστροφή της Ελίκης το 373 π.Χ.», συμπληρώνει η Ν. Παπούλια. Τα λεγόμενα της σεισμολόγου του ΕΛΚΕΘΕ επιβεβαιώνει ο κατάλογος με τα τσουνάμι στον ελλαδικό χώρο που έχει συντάξει ο σεισμολόγος Γερ. Παπαδόπουλος. Για την περιοχή μας ο επιστήμονας καταγράφει 160 περιπτώσεις από το 1628 π.Χ. ώς και το 2000 μ.Χ.

Rodos Motor AE
ΠΡΟΤΥΠΟ ΚΕΝΤΡΟ ΜΕΤΑΧΕΙΡΙΣΜΕΝΩΝ

ΕΓΓΥΗΜΕΝΑ ΜΕΤΑΧΕΙΡΙΣΜΕΝΑ ΑΥΤΟΚΙΝΗΤΑ
0% ΠΡΟΚΑΤΑΒΟΛΗ ΕΩΣ 72 ΜΗΝΕΣ ΕΞΟΦΛΗΣΗ

ΟΛΥΜΠΙΑΚΑ ΑΥΤΟΚΙΝΗΤΑ



H1 2004 9ΘΕΣΕΩΝ
ΜΟΝΟ 18.000 €
Τιμή καινούργιου 31.500 €
(κεντρ. κλείδωμα, ηλ. παράθυρα, υδρ. τιμόνι, A/C)



MATRIX 2004
ΜΟΝΟ 10.900 €
Τιμή καινούργιου 13.990 €
(κεντρ.κλείδωμα, ηλ. παράθυρα, Υδρ. τιμόνι, A/C, ABS, 2αεροσακοι)

ΜΕΤΑΧΕΙΡΙΣΜΕΝΑ ΑΥΤΟΚΙΝΗΤΑ

Αποκτήστε τώρα ένα μεταχειρισμένο 1 χρόνου από τη Rodos Motor AE και επωφεληθείτε της εργοστασιακής εγγύησης και της χαμηλής τιμής τους.



ATOS 2003
ΜΟΝΟ 5.800€
Τιμή καινούργιου 8.600€
(κεντρ. κλείδωμα, ηλ. παράθυρα εμπρός, ραδιοκασετόφωνο, A/C)



RENAULT CLIO 2003
ΜΟΝΟ 7.500 €
Τιμή καινούργιου 10.500 €
(κεντρ. κλείδωμα, ηλ. παράθυρα εμπρός, ραδιοκασετόφωνο, A/C, 2αεροσακοι)



GETZ 2003
ΜΟΝΟ 6.700 €
Τιμή καινούργιου 9.050€
(κεντρ. κλείδωμα, ηλ. παράθυρα εμπρός, ραδιοκασετόφωνο,A/C)



RENAULT MEGANE 2003
ΜΟΝΟ 10.200 €
Τιμή καινούργιου 14.700 €
(κεντρ.κλείδωμα, ηλ. παράθυρα, ραδιο-cd, A/C, 2αεροσακοι, ABS)

Rodos Motor A.E. Ομιλος Επιχειρήσεων Κυπριάδη ΚΕΝΤΡΟ ΜΕΤΑΧΕΙΡΙΣΜΕΝΩΝ 5° χλμ Λεωφ.Ρόδου-Λίνδου Τηλ.2241068153

Πυρετώδεις προετοιμασίες για την υποδοχή του Κώστα Καραμανλή

Θεοφάνια στην Κάρπαθο με το Πρωθυπουργικό ζεύγος

Πυρετωδώς προετοιμάζονται στην Κάρπαθο για την εκεί επίσκεψη του πρωθυπουργού Κώστα Καραμανλή και της συζύγου του Νατάσσας. Η επίσκεψη θα γίνει την Τετάρτη 5 Ιανουαρίου, παραμονή των Θεοφανίων και το Πρωθυπουργικό ζεύγος θα διανυκτερεύσει στο νησί για να παρακολουθήσει την τελετή καθαγιασμού των υδάτων και τις λοιπές εκδηλώσεις που έχουν προγραμματιστεί.

Πιο συγκεκριμένα, το ζεύγος Καραμανλή και δύο ακόμα ζευγάρια φιλικά προσκείμενα στην πρωθυπουργική οικογένεια, θα αφιχθούν στα Πηγάδια Καρπάθου ώρα 03:00' το απόγευμα. Στη συνέχεια θα επισκεφθούν την κοινότητα Ολύμπου και κατόπιν θα επιστρέψουν και πάλι στα Πηγάδια, όπου σε ειδική εκδήλωση θα ανακηρυχθεί ο κ. Καραμανλής σε επίτιμο δημότη Καρπάθου. Η εκδήλωση θα γίνει στο εκκλησιαστικό μέγαρο Ευαγγελιστρίας, ώρα 07:30 το βράδυ.

Την Πέμπτη, ανήμερα των Θεοφανίων, όλοι μαζί θα εκκλησιαστούν στον Ιερό Ναό Ευαγγελιστρίας και στη συνέχεια θα παρακολουθήσουν την τελετή καθαγιασμού των υδάτων στον λιμένα του νησιού.



Ο δήμαρχος Μιχάλης Ιωαννίδης ήταν εκείνος που απηύθυνε την πρόσκληση προς τον Πρωθυπουργό και τώρα προσδοκεί να επιτύχει την προώθηση επίλυσης διαφόρων ζητημάτων της Καρπάθου, με πρώτο απ' όλα εκείνα που αφορούν στην υγειονομική περίθαλψη.

Η Ελλάδα υποδέχθηκε το νέο έτος μ' ένα υγιέστατο αγοράκι

ΡΟΔΙΤΟΠΟΥΛΟ το πρώτο παιδί του 2005

Εθνικό ποδαρικό έκανε η Ρόδος λίγα λεπτά μετά την έλευση του νέου έτους, με ένα υγιέστατο αγοράκι που ήρθε στον κόσμο στην κλινική Καραγιάννη «Άγιος Ελευθέριος». Ποδαρικό έκανε η Ρόδος και στο αεροδρόμιο «Ελευθέριος Βενιζέλος» με τη πτήση 719 των Ολυμπιακών Αερογραμμών.

Ειδικότερα, το πρώτο παιδί του έτους γεννήθηκε από την κα. Κατερίνα Κουτουμάνη, στην κλινική Καραγιάννη της Ρόδου και είναι ένα υγιέστατο αγοράκι, βάρους 3,1 κιλών. Το βρέφος ήρθε στον κόσμο στις 12:02' μετά τα μεσάνυκτα με καισαρική τομή και με μαιευτήρα τον κ. Ηλία Καρίκη. Το νέο μεταδόθηκε σε εθνικό επίπεδο, μιας και το νεογέννητο ήταν το πρώτο που έρχονταν στη ζωή για το έτος 2005 σε όλη την Ελλάδα. Η μητέρα περιχαρής, παρά τις δυσκολίες του τοκετού, δεν έκρυψε την ευτυχία της για την έλευση του νέου μέλους στην οικογένεια και δέχθηκε με χαρά το δώρο της κλινικής (τα χρυσά δελφινάκια του Λαλαούνη).

Η πρωτιά της Ρόδου επαναλήφθηκε λίγα λεπτά αργότερα, αυτή τη φορά στο αεροδρόμιο των Σπάτων «Ελευθέριος Βενιζέλος», όπου προσγειώθηκε το πρώτο αεροπλάνο της χρονιάς. Ηταν η πτήση 719 από Ρόδο προς Αθήνα και μετέφερε μόνον έξι επιβάτες, οι οποίοι και συνεόρτασαν με το πλήρωμα στον αέρα την αλλαγή του έτους.

Το πρώτο πλοίο που έφτασε στη Ρόδο ήταν το πλοίο "Blue Star" και κατέπλευσε ώρα 06:40' το πρωί.

Η αλλαγή του έτους βρήκε τις αστυνομικές δυνάμεις επί ποδός να διενεργούν συνεχείς ελέγχους για την τήρηση της ομαλής κυκλοφορίας των οχημάτων. Ευτυχώς, στη διάρκεια των εορτών δεν έγιναν τροχαία ατυχήματα που να προκαλέσουν σοβαρούς ανθρώπινους τραυματισμούς.

Το πρωτοχρονιάτικο λαχείο

Ο τυχερός λαχνός που κερδίζει τα πέντε εκατομμύρια ευρώ είναι ο 80.596 της 60ης σειράς.

Από 1.250.000 ευρώ κερδίζουν οι αριθμοί: 80.597, 80.598, 80.599 και 80.600 της 60ης σειράς.

Ο πρώτος λαχνός στις άλλες σειρές κερδίζει 20.000 ευρώ, ενώ οι υπόλοιποι τέσσερις κερδίζουν από δέκα χιλιάδες ευρώ.

Επίσης ο αριθμός αρτίου σε όλες τις σειρές, δηλαδή οι αριθμοί που λήγουν σε 96, 97, 98, 99 και 00 κερδίζουν πέντε ευρώ.

Ενώπιος – ενωπίω σήμερα με τον Υπουργό Υγείας

Στη Ρόδο σήμερα ο Ν. Κακλαμάνης

Ένα ρόδι έχουν τοποθετήσει οι εργαζόμενοι στην είσοδο του Νοσοκομείου της Ρόδου, για να το σπάσει ο Υπουργός Υγείας Νικήτας Κακλαμάνης, του οποίου η επίσκεψη στο νησί θα γίνει σήμερα.

Σύμφωνα με τα όσα έγιναν γνωστά, ο κ. Κακλαμάνης θα αφιχθεί το απόγευμα στη Ρόδο και αμέσως θα έχει σειρά

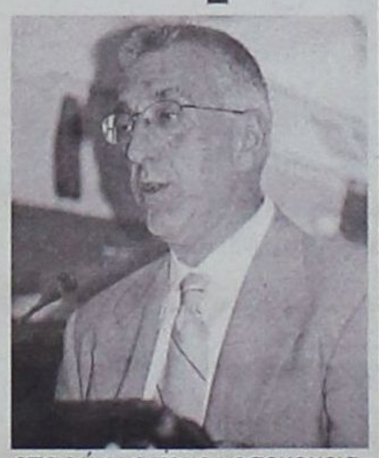

επαφών με τους νοσοκομειακούς ιατρούς, τη διοίκηση τού νοσηλευτικού ιδρύματος, και με τα μέλη της διοίκησης του Περιφερειακού Συστήματος Υγείας και Πρόνοιας Δωδεκανήσου.

Στη διάρκεια των συζητήσεων θα τεθούν τα φλέγοντα ζητήματα του τομέα υγείας τόσο της Ρόδου, όσο και της Δωδεκανήσου. Αναμένεται να τεθεί επί τάπητος και η τελευταία αναφορά του Υπουργού περί «κομπίνας» στο Νοσοκομείο Ρόδου, με αφορμή τα στοιχεία κίνησης των ασθενών.

Αύριο ο κ. Νικήτας Κακλαμάνης θα εγκαινιάσει τη λειτουργία του Μαγνητικού Τομογράφου.

ΕΣΤΙΑΤΟΡΙΟ - ΤΑΒΕΡΝΑ
«Η ΒΡΥΣΗ»
στην Ψίνθο
• Νοστιμότατα χωριάτικα φαγητά στον παραδοσιακό φούρνο
• Χωριάτικο ψωμί
• Και όπως πάντα τα ντόπια κρέατα του Κώστα Κατταβενού.
Ανοικτά κάθε μέρα
από τις 12 το μεσημέρι
Σας περιμένουμε
ΤΗΛ. 22410 - 50267

ΒΙΟΤΟΠΟΣ
ΒΙΟΛΟΓΙΚΑ ΠΡΟΙΟΝΤΑ

Για τις γιορτές, πρωτότυπα καλάθια με τα πιο εκλεκτά δώρα της φύσης..!
Θυμάστε τι γεύση έχει η ντομάτα;
Το πορτοκάλι πότε έχασε το άρωμά του;
Ωρα να ξαναβρούμε την αγνότητα στα προϊόντα που καταναλώνουμε!
Ωρα...για επιστροφή στη φύση!
Δοκιμάστε τα αγνά και βιολογικά προϊόντα του Βιότοπου και νιώστε την ευεργετική τους επίδραση στην υγεία σας!
• Φρέσκα φρούτα και λαχανικά βιολογικής καλλιέργειας.
• Κρέατα και πουλερικά βιολογικής κτηνοτροφίας.
• Βιολογικές παιδικές και βρεφικές τροφές.
• Τυποποιημένα προϊόντα, χυμοί, καφέδες, βιολογικά κρασιά, φυσικά καλλυντικά, αιθέρια έλαια, είδη καθαρισμού και πολλά άλλα.
Γιατί η φύση σας προσφέρει την καλύτερη ποιότητα ζωής!
Αυστραλίας 12 - Τηλ 22410 43446
Ένα σύγχρονο κατάστημα βιολογικών προϊόντων στη Ρόδο

Σύμφωνα με τη μελέτη που εκπόνησε ο σεισμολόγος κ. Κώστας Παπαζάχος

Τριακόσια ρήγματα κάτω από το Αιγαίο



Ανησυχία στην περιοχή μας από τα αποτελέσματα της έρευνας
Καθησυχαστικός ο νομάρχης Δωδεκανήσου Γ. Μαχαιρίδης

Με τις πληγές να είναι ακόμα ανοιχτές από τον ισχυρότατο σεισμό στις ακτές της νοτιοανατολικής Ασίας, ιδιαίτερο ενδιαφέρον παρουσιάζει ο χάρτης που εκπόνησε ο καθηγητής Γεωφυσικής κ. Κώστας Παπαζάχος από την οποία προκύπτει ότι το Αιγαίο χαρακτηρίζεται από ιδιαίτερα υψηλή σεισμικότητα αφού κάτω από αυτό, κρύβονται τριακόσια ρήγματα που έχουν δώσει σεισμούς πάνω από 6 ρίχτερ.

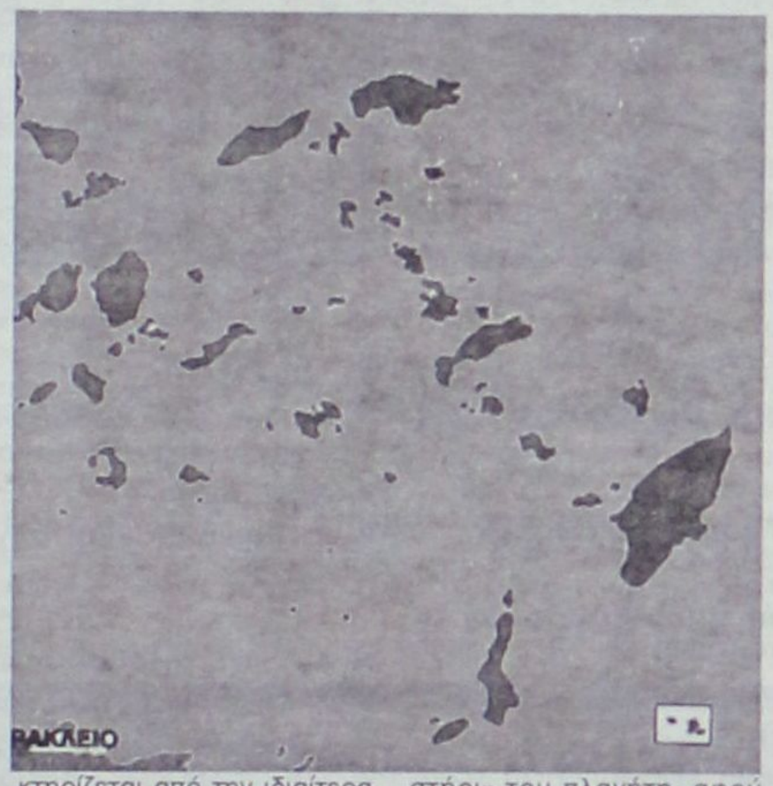

Σύμφωνα με τον κ. Παπαζάχο «στην περιοχή του Αιγαίου έχουμε τις πιο μεγάλες ταχύτητες παραμόρφωσης και την πιο έντονη σεισμικότητα, αφού η περιοχή αυτή μετακινείται γρήγορα προς τα νοτιοδυτικά λόγω της συνδυασμένης επίδρασης της Ανατολίας και της οπισθοχώρησης που εμφανίζει η κατάδυση της Μεσογείου κάτω από το Νότιο Αιγαίο».

Η Μεσόγειος, και ειδικά η περιοχή του Αιγαίου, χαρακτηρίζεται από την ιδιαίτερα υψηλή σεισμικότητα. Και πώς να μην αποτελεί το καλύτερο «γεωφυσικό εργαστήρι» του πλανήτη, αφού κάτω από την επιφάνειά της κρύβει τουλάχιστον τριακόσια ρήγματα που έχουν δώσει σεισμούς πάνω από 6 βαθμούς της κλίμακας Ρίχτερ;

«Η πιο καθαρή εκδήλωση αυτών των κινήσεων των πλακών είναι τα σημαντικά επίπεδα σεισμικότητας με σεισμούς που ξεπερνούν το μέγεθος των 8 Ρίχτερ», δηλώνει ο καθηγητής Γεωφυσικής κ. Κώστας Παπαζάχος που μαζί με τους συναδέλφους του κ. Γιώργο Καρακαΐση, Βασίλη Παπαζάχο και Μανώλη Σκορδίλη, εκπόνησαν τον χάρτη.

«Αυτοί οι σεισμοί που είναι αποτέλεσμα της περίπλοκης αλληλεπίδρασης των λιθοσφαιρικών πλακών, συμβαίνουν κατά μήκος διαφόρων τύπων ρηγμάτων όπως είναι τα ρήγματα οριζόντιας μετατόπισης της Βόρειας Ανατολίας, τα ρήγματα ολίσθησης του ηπειρωτικού συστήματος (π.χ. τα κανονικά ρήγματα του Αιγαίου ή των Απεννίνων, τα ανάστροφα ρήγματα στις νότιες ακτές της Δυτικής Μεσογείου (Αλγερία, Μαρόκο) και τα ρήγματα ολίσθησης στις περιοχές όπου η Μεσόγειος βυθίζεται κάτω από την Ευρασία».

Αναλύοντας τη σεισμικότητα της Μεσογείου, ο κ. Παπαζάχος εξηγεί: «Σχετικά χαμηλά επίπεδα σεισμικότητας παρατηρούνται στα όρια της Δυτικής Μεσογείου όπου κυριαρχούν συμπιεστικές δυνάμεις. Η Κεντρική Μεσόγειος εμφανίζει πιο έντονη σεισμική δραστηριότητα λόγω των αποκλίσεων που παρατηρούνται στα εσωτερικά Απέννινα στην Ιταλία, στην Τυρρηνική θάλασσα, καθώς και λόγω της σύγκλισης μεταξύ Αδριατικής Θάλασσας και Δαλματικών Ακτών.

Γρήγορες κινήσεις

Οι πιο γρήγορες κινήσεις των πλακών και κατά συνέπεια τα υψηλότερα επίπεδα σεισμικότητας εμφανίζονται στην ανατολική Μεσόγειο, με την Αραβία να κινείται βόρεια κατά μήκος του ρήγματος της Νεκράς Θάλασσας, το οποίο οδηγεί στη δημιουργία μιας πλάγιας συμπιεστικής κίνησης στο ρήγμα της Ανατολικής Ανατολίας, στα νοτιοανατολικά όρια της Τουρκίας. Οι ταχύτητες παραμόρφωσης αυξάνουν στην περιοχή της Ανατολίας, η οποία κινείται δυτικά προς το Αιγαίο, με το μεγαλύτερο μέρος της κίνησης αυτής να εκδηλώνεται κυρίως με σεισμούς κατά μήκος του ρήγματος της Βόρειας Ανατολίας, το οποίο περίπου ακολουθεί τα νότια παράλια της Μαύρης Θάλασσας, όπου έχουμε τη γένεση πολλών ισχυρών σεισμών, όπως αυτός της Νικομήδειας το 1999».

Θα πρέπει να σημειωθεί ότι με δηλώσεις του ο νομάρχης Δωδεκανήσου Γιάννης Μαχαιρίδης εμφανίστηκε καθησυχαστικός καθώς για την περιοχή μας έχουν ήδη εκπονηθεί μελέτες τόσο για την αντισεισμική προστασία όσο και για τη θωράκισή της από τα κύματα «τσουνάμι».

ΤΩΡΑ ΕΙΣΤΕ 4.000 ΕΥΡΩ ΠΙΟ ΚΟΝΤΑ Σ΄ ΕΝΑ VOLVO

VOLVO S60

ΑΞΙΟΠΟΙΗΣΤΕ ΤΗ ΔΙΠΛΗ ΕΥΚΑΙΡΙΑ ΠΟΥ ΣΑΣ ΔΙΝΕΙ ΣΗΜΕΡΑ Η **RODOS MOTOR CAR A.E** ΚΑΙ ΑΠΟΚΤΗΣΤΕ ΕΝΑ ΕΤΟΙΜΟΠΑΡΑΔΟΤΟ **VOLVO S60** ΜΕ ΟΦΕΛΟΣ **4.000** ΕΥΡΩ ΚΑΙ **ΔΩΡΕΑΝ SERVICE** ΓΙΑ 3 ΧΡΟΝΙΑ ΜΕ 2 ΤΡΟΠΟΥΣ:

A) ΜΕ **ΑΠΟΣΥΡΣΗ** ΤΟΥ ΠΑΛΑΙΟΥ ΑΥΤΟΚΙΝΗΤΟΥ ΣΑΣ ΚΑΙ ΣΥΝΟΛΙΚΟ ΟΦΕΛΟΣ **4.000 ΕΥΡΩ.**
B) ΜΕ **ΑΝΤΑΛΛΑΓΗ** ΤΟΥ ΑΥΤΟΚΙΝΗΤΟΥ ΣΑΣ ΚΑΙ ΕΠΙΠΛΕΟΝ ΟΦΕΛΟΣ **4.000 ΕΥΡΩ** ΣΤΗΝ ΕΚΤΙΜΩΜΕΝΗ ΑΞΙΑ ΤΟΥ.

VOLVO for life



Rodos Motor Car A.E. **Ομιλος Επιχειρήσεων Κυπριάδη** Λεωφόρος Καλλιθέας 1, Ρόδος, Τηλ: 22410 22864, 22410 77940, Fax: 22410 78121

Στη «Δράση» κολλάει το σίδερο

Κρίσεις & Επικρίσεις

➤ **Ευχές, ευχές, ευχές...**

➤ ...Να τις εννοούσαμε κιόλας, τι καλά που θα ήταν!

* * * * *

➤**Ημέρες απόλυτης υποκρισίας...**

➤ ...Και όχι αγάπης...

➤ **...Είναι αυτές που βιώνουμε την περίοδο των εορτών!**

➤ 363 ημέρες το χρόνο φιλονικούμε, βριζόμαστε...

➤ **...Και επιδιώκουμε ύπουλα να βλάψουμε ο ένας τον άλλο...**

➤ ...Και αίφνης τις ημέρες των Χριστουγέννων και της Πρωτοχρονιάς...

➤ **...(Σαν να μας άγγιξαν με μαγικό ραβδί)...**

➤ ...Μεταμορφωνόμαστε σε καλούς ανθρώπους!

➤ **«Φοράμε» το πιο πλατύ μας χαμόγελο...**

➤ ...Και ανταλλάσσουμε ευχές!

➤ **Ευχές για υγεία, για ευημερία και για καλή χρονιά.**

➤ Εάν αυτό δεν είναι υποκρισία...

➤ **Τότε χρειαζόμαστε και μάλιστα επειγόντως έναν καλό ψυχίατρο!**

* * * * *

➤ Όπως θα καταλάβατε...

➤ **...Την γράφουσα τη στήλη δεν την άγγιξε το πνεύμα των Χριστουγέννων...**

➤ ...(Που θέλει τους ανθρώπους να υποκρίνονται τους καλούς και γλυκούς)...

➤ **...Οπότε θα συνεχίσει...**

➤ ...Μη επηρεαζόμενη απο το κλίμα των ημερών...

➤ **...Να ψάλλει τον εξάψαλμο!**

* * * * *

➤ Άλλωστε...

➤**...Εκτός απο την χρονολογία...**

➤ ...Αλλάζει κάτι άλλο;

* * * * *

➤ **Τα παιδιά συνεχίζουν να πεθαίνουν απο την πείνα...**

➤...Η Ειρήνη συνεχίζει να παραμένει ανεκπλήρωτο όνειρο...

➤ **...Η τρομοκρατία καλά κρατεί...**

➤ ...Και οι άνθρωποι μόνο καλύτεροι δεν γίνονται όσο περνούν τα χρόνια.

* * * * *

➤ **Μόνο ως ανέκδοτο...**

➤ ...(Και πολύ καλό μάλιστα)...

➤ **...Μπορώ να εκλάβω την «είδηση» που δημοσιεύθηκε προσφάτως...**

➤ ...Και που ανέφερε ότι ο Γιώργος Χατζημάρκος...

➤ **...(Ξέρετε, ο βου αντιπρόεδρος του ΕΒΕΔ)...**

➤ Έβαλε στη θέση του το Νομάρχη, σε σύσκεψη για το ακτοπλοϊκό πρόβλημα!

➤ **Αλήθεια...**

➤ ...Πως εξήχθη αυτό το συμπέρασμα, αφού η σύσκεψη ήταν κλειστή για τους δημοσιογράφους;

* * * * *

➤ **Θα μου πείτε...**

➤ ...Υπάρχουν και οι διαρροείς...

➤**...(Κατά την ευγενή έκφραση)...**

➤ ...Που διευκολύνουν, είναι αλήθεια, το έργο των δημοσιογράφων.

➤ **Ωστόσο...**

➤ ...Το κακό μ' αυτούς...

➤ **...Είναι ότι διαρρέουν τις πληροφορίες που τους συμφέρουν.**

➤ Γι' αυτό...

➤ **...Μήπως μπορούν να μας ενημερώσουν...**

➤ ...(Οι ίδιοι διαρροείς)...

➤ **...Και για την άποψη που εξέφρασαν οι ακτοπλόοι στην ίδια σύσκεψη...**

➤ ...Στο θέμα της γραμμής κορμού;

➤ **Μήπως (λέμε μήπως)...**

➤ ...Δήλωσαν πως η μόνη γραμμή που τους ενδιαφέρει...

➤ **...Είναι η γραμμή φιλέτο;**

* * * * *

➤ Ο Γιάννης Μαχαιρίδης...

➤ **...(Για όσους αδυνατούν να το αντιληφθούν)...**

➤ ...Οφείλει ως νομάρχης Δωδεκανήσου...

➤ **...(Και όχι ως νομάρχης Ρόδου και Κω)...**

➤ ...Να διασφαλίσει πρωτίστως τη συγκοινωνία σε όλα τα νησιά του νομού...

➤ **...Και αυτό πράττει.**

➤ Θα του επιρρίψουμε και γι' αυτό ευθύνες;

* * * * *

➤ **Παρεμπιπτόντως...**

➤ ...Επειδή έχω αρχίσει να μπερδεύομαι...

➤ **...Το γράμμα «Δ» στο ΕΒΕΔ...**

➤ ...Σίγουρα σημαίνει Δωδεκανήσου;

* * * * *

➤ **Τι καρπαζιά, ορέ, ήταν τούτη απο την Ευρωπαϊκή Ένωση;**

➤ Το νομοσχέδιο για τον βασικό μέτοχο...

➤ **...(Ξέρετε, αυτό που ποινικοποιούσε την επιχειρηματικότητα)...**

➤ ...Αντίκειται -λέει- στο κοινοτικό δίκαιο!

➤ **Ελπίζω...**

➤ ...Να μην καταγγείλουμε και τους ευρωπαίους για...«νταβατζήδες»;

* * * * *

➤ **Υποτονική...**

➤ ...Ήταν και την περίοδο των εορτών...

➤ **...Η κίνηση στην αγορά της Ρόδου!**

➤ Δηλαδή...

➤ **...Τι 'χες Γιάννη, τι 'χα πάντα!**

* * * * *

➤ Αν ενστερνισθούμε, πάντως, την άποψη...

➤ **...«Κάθε χρόνο και χειρότερα»...**

➤...Προκαλεί εντύπωση...

➤ **...Πως υπάρχουν ακόμα ανοιχτά καταστήματα!**

* * * * *

➤ Φοβούνται το μάτι...

➤**...Και δεν λένε ποτέ...**

➤ ...Δόξα τω Θεώ;

* * * * *

➤ **Στις 8 Ιανουαρίου...**

➤ ...(Μας ενημερώνει συνάδελφος εφημερίδα)...

➤ **...Θα συνεχισθεί ο προσυνεδριακός διάλογος του ΠΑΣΟΚ στη Ρόδο.**

➤ Αλήθεια...

➤ **...Η Ν.Ε του κόμματος το ξέρει;**

* * * * *

Άλλα λόγια... ... ν' αγαπιόμαστε



ΣΠΗΛΙΟΣ ΣΠΗΛΙΩΤΟΠΟΥΛΟΣ

«Η άμυνα και η ασφάλεια της χώρας είναι σε πολύ καλά χέρια».

• Σε τόσο καλά, που δεν παίρνουν χαμπάρι πότε πέφτουν τα Σινούκ!



ΓΙΩΡΓΟΣ ΠΑΠΑΝΔΡΕΟΥ

«Πρέπει να δούμε τις κομματικές οργανώσεις λιγότερο ως πολεμικά στρατηγεία και περισσότερο ως δεξαμενές σκέψεις».

• Ως σκέψη, προβλέπω, να μένει και η εξουσία!

ΓΕΡΑΣΙΜΟΣ ΠΑΠΑΔΟΠΟΥΛΟΣ

«Μόνο η νομαρχία Δωδεκανήσου έχει εκπονήσει μελέτη για τα τσουνάμι».

• Την οποία, προφανώς, θα ξεθάψουμε απο το συρτάρι μόνο όταν θα έχουμε πληγεί απο τσουνάμι! Τότε, βέβαια, θα είναι αργά.

ΓΙΑΝΝΗΣ ΜΑΧΑΙΡΙΔΗΣ



«Η περιοχή μας εφαρμόζει αντισεισμικούς κανονισμούς τέτοιους, που μπορούμε να κοιμόμαστε ήσυχοι».

• Οι εργολάβοι το ξέρουν;

ΓΙΩΡΓΟΣ ΓΙΑΝΝΟΠΟΥΛΟΣ

«Εγεννήθη ο Κύριος»

(Ήταν η ενημέρωση που έκανε, υπο τύπον αστείου, στο τελευταίο δημοτικό συμβούλιο).



• Ωρα είναι ν' αρχίσει να αμφιβάλλει και γι' αυτό η μειοψηφία;

Ωμο-λογίες



«Δεν νιώθω καμιά πικρία από το πως εξελίχθηκαν τα πράγματα»

(Γ. Τσιγάρος, Πρόεδρος του Δ.Σ. Ρόδου, μέχρι χθες)

(Καμία απολύτως. Εβαλες ζάχαρη στον καφέ; Ναι; Πόσα κουτάλια; Τρία; Τι διάολο γεύση μου αφήνει στο στόμα τότε...)



«Θα ακολουθήσουμε τα μυστικά του πολιτικού μάρκετινγκ και θα κάνουμε την καλύτερη επιλογή»

(Τ. Μαρτίνης, πρόεδρος ΝΟΔΕ της Ν..Δ.)

(Ερευνες αγοράς, νέα συσκευασία, θα τους βάλω χορηγούς και σε κάποιες εκπομπές, κι όποιος πουλήσει. Οι άλλοι στο ράφι...)



Ο καθηγητής και ο ...κακός μαθητής

Φίλοι καλοί, γνωστοί από τα παλιά – κυρίως ο Ευθύμιος Λέκκας, και τρέφουμε απέραντο σεβασμό για το έργο τους. Δύο ειδικοί επιστήμονες οι κύριοι Λέκκας και Παπαδόπουλος, σε θέματα αντισεισμικής προστασίας, εσχάτως και ...αντιτσουναμικής.

Ο σεβασμός μας και η αναγνώριση της επιστημοσύνης τους είναι σαφώς δεδομένα πράγματα από όλους μας, και όποτε χρειαστεί, πολίτες και αρχές, κρεμόμαστε από τα χείλη τους. Αυτά προς άρση κάθε παρεξηγήσεως...

Ο πρόλογος όμως αυτός επιβάλλεται να συνοδευτεί και από μερικές ενστάσεις μας, αν και οι ώρες που ζήσαμε με τη βιβλική καταστροφή στη Νοτιοανατολική Ασία, ίσως να μην προσφέρονται για κριτικές. Όμως κάποια πράγματα μας χτυπήσανε άσχημα στ' αυτί και πρέπει να το πούμε.

Ωρες μετά την τραγωδία και με την αγωνία να βρίσκεται στο κατακόρυφο ακόμα και για συμπολίτες μας που βρίσκονταν στο Πουκέτ, ήταν παράφωνο να ακούς από ραδιοφώνου τον κ. Ευθύμιο Λέκκα να «τα ρίχνει» στον δήμαρχο Καλλιθέας, με το αιτιολογικό ότι ο Γιάννης Ιατρίδης δεν παίρνει, ας πούμε, στα σοβαρά τις αντισεισμικές μελέτες που έχει εκπονήσει και περιφρονεί, αν καταλάβαμε καλά, τις επιστημονικές του διαπιστώσεις και προτάσεις για το πώς θα προστατευτεί το Φαληράκι.

Είναι δικαίωμα του κάθε δημάρχου να κάνει τις επιλογές του, για το αν πρέπει ή όχι να συνεργαστεί και να πληρώσει το κόστος αυτής της συνεργασίας με τον όποιο καθηγητή, με τον όποιο κύριο Λέκκα, για να μη προσωποποιήσουμε το θέμα.



Είναι δικαίωμα ενός αιρετού να παίρνει πάνω του κάποιες αποφάσεις και φυσικά να αναλαμβάνει την ευθύνες του. Ο Ιατρίδης έχει προφανώς το δικό του σκεπτικό για το αν είναι σκόπιμη η συνεργασία με τον κ. Ευθύμιο Λέκκα ή όχι. Μπορεί κάτι να ξέρει, μπορεί και όχι. Δικαίωμά του και ρίσκο του, αν θέλετε...

Από το σημείο αυτό όμως, μέχρι να «ελέγχεται» μέσω ραδιοφώνου ένας δήμαρχος από τον κ. Λέκκα, και μάλιστα με ύφος ...καθηγητή προς σπουδαστή, με κάποιες δόσεις κινδυνολογίας, η απόσταση είναι μεγάλη. Κάπου ξεπεράστηκαν ίσως κάποια όρια. Ας κάνει ο κ. Λέκκας τη δουλειά του και ο κ. Ιατρίδης τη δική του. Όχι όμως να επιβάλλει εμμέσως ο ένας στον άλλο πώς θα την αυτή τη δουλειά. Όλα έχουν και τα όριά τους...

Όχι άλλα δάκρυα. Ιδέες, ιδέες, ιδέες, ...



ΤΟΝ Τάσο Καραμάριο περίμεναν οι εστιάτορές μας να ρίξει την ιδέα; Και τον Μαχαιρίδη να υπερθεματίσει και να προτείνει ακόμα και τη χρηματοδότησή της; Δεν είναι κρίμα αυτό για τους εστιάτορές μας να έρχονται κάποιοι, εδώ που τα λέμε άσχετοι με το αντικείμενο, να τους βάζουν στο μυαλό, έτσι για να το σκεφτούν έστω, το ενδεχόμενο διοργάνωσης ενός «φεστιβάλ» παραδοσιακών γεύσεων, μέσα από το οποίο να προβάλλεται η δουλειά τους και συνολικά το νησί μας; Τον Τάσο περίμεναν;

Αυτοί θα έπρεπε να μας ανοίγουν τα μάτια. Αυτοί όφειλαν να είναι μπροστά από τις τοπικές αρχές. Να σκέφτονται πριν από εμάς για μας.

Τα ίδια λέγαμε – και μια και δυο και τρεις – για τους εμπόρους μας. Κατά τι λιγότερο να γκρίνιαζαν και έβαζαν κάτω το μυαλό και τη φαντασία τους, θα είχαν σκαρφιστεί ιδέες και προτάσεις για την αναζωογόνηση της αγοράς μας.

Ρίξτε μια ματιά τούτες τις γιορτινές μέρες στο κέντρο της πόλης μας και κάντε τις συγκρίσεις με τις αγορές της Αθήνας, της Θεσσαλονίκης, της Δράμας και άλλων πόλεων, όπου γίνονται πράματα και θαύματα για το χατίρι των καταναλωτών, πρωτοστατούντων των Εμπορικών Συλλόγων.

Αν η εύκολη λύση είναι η κλάψα, να κλάψουμε μαζί τους. Γιατί να μας βολεύει μόνο το εύκολο και να μη μας γοητεύει το δύσκολο; Ιστορία μας, αμαρτία μας...

Ο καλός ο μαθητής

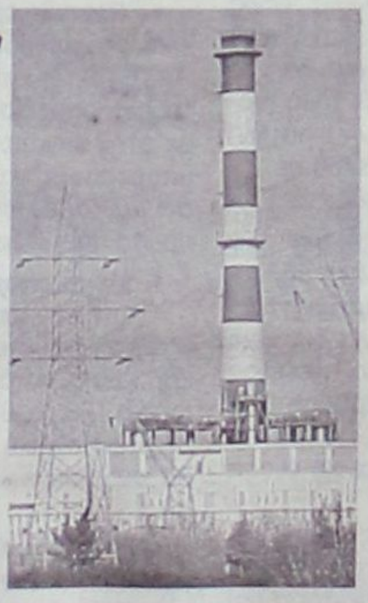

Οι συμμαθητές του θυμόμαστε τον Μανώλη Σαββή σαν ένα καλό μυαλό στην τάξη. Γι' αυτό χαρήκαμε που έγινε και δήμαρχος στη Νότια Ρόδο, μετά από «φροντιστήρια» κοντά στον Γιαννόπουλο...

Αλλά, δεν χρειάζεται κάποιος να είναι θετικό μυαλό και απόφοιτος του «πρακτικού», όπως λέγαμε τότε, για να πει κάτι που δεν χρειάζεται παρά το στοιχειώδες IQ για να γίνει κατανοητό. Βρε μάγκες, όποιοι κι αν είστε για να μη λέτε ονόματα μέρες που 'ναι, όταν τα άρματα και το πυροβολικό ξερνούσαν τα βλήματα στο πεδίο βολής, δεν σας έπιανε κοιλόπονος για τη ...δασική έκταση που κακοποιείτο;

Εθνική υπόθεση η εκπαίδευση των στρατευμένων μας. Ωραία. Δεν είναι εθνική υπόθεση η ανάγκη να μη μείνει η Ρόδος μέσα στο μαύρο σκοτάδι; Δεν είναι για το εθνικό μας συμφέρον να εξασφαλιστεί η ηλεκτρική ενέργεια σε ένα ακριτικό νησί που τυγχάνει να αρμέγεται ασύστολα από το Κέντρο;

Θετικό μυαλό ο Μανώλης, αλλά έπρεπε να το πει αυτός για να ιδρώσει – αν ίδρωσε – το αυτί των ανοήτων;

«Να πάμε να μαζέψουμε και μανίτες» πρότεινε ο δήμαρχος της Νότιας Ρόδου. Να ταίσει ποιους δεν μας είπε.

Κάποτε με τα χελωνάκια και τους κέδρους, σήμερα με τις μανίτες, θα μας πάρουν με τις πέτρες τα εγγόνια μας. Αυτό είναι το μόνο σίγουρο.

ΑΠΟΡΡΗΤΟ *Από:*

Προς κ. Αντώνη Αλαβέρα
Πρώτο όροφο Δημαρχιακού Μεγάρου

Αντώνη,
άφησα στον Κυριάκο αυτό το σημείωμα για να ενημερωθείς και γραπτώς για την απόφαση που πήραμε να προταθείς για πρόεδρος του Δημοτικού Συμβουλίου.
Τους λόγους τους ξέρεις και δεν είναι αυτοί που φαντάζονται οι δημοσιογράφοι. Είσαι ο πατέρας του «ωραρίου Αλαβέρα» και αυτό θέλουμε να τηρείς στις συνεδριάσεις του Δημοτικού Συμβουλίου.
Ταυτόχρονα, ξέρεις καλά να «χειρίζεσαι» τον Χατζή και την παράταξή του γιατί αυτοί, όσο περνάει ο καιρός θα αγριεύουν.
Αντε, καλή επιτυχία και σε περιμένω στο γραφείο μόλις επιστρέψεις.

Εμείς οι δημοσιογράφοι, όταν κολλάμε στο ψάξιμο μιας είδησης, καταφεύγουμε σε σημάδια και οιωνούς. Και στη φαντασία μας φυσικά.

Όμως, πέρα από τα αστειάκια, υπάρχουν πράγματι κάποιες παράδοξες ενδείξεις που μας οδηγούν με σχετική ασφάλεια στην εξαγωγή κάποιων συμπερασμάτων, ακόμα και πολιτικών.

Τούτη η περίοδος, η γιορτινή, ανέκαθεν προσφερόταν για τις πρώτες μας εκτιμήσεις αναφορικά με τις πολιτικές εξελίξεις.

Κάθε φορά που πλησιάζουμε στα προεκλογικά ζυμώματα και μαγειρέματα, τα δημοσιογραφικά μας γραφεία, ακόμα και τα σπίτια μας, γεμίζουν από ευχετήριες κάρτες, καλάθια με κρασιά, ανθοδέσμες και άλλα ωραία Πρωτοχρονιάτικα καλούδια. Ειδικά από πρόσωπα που μας έκαναν να απορούμε «ρε, πώς και μας θυμήθηκε ο τάδε;»

Φέτος έπεσε ξεραΐλα. Αν έλειπαν και οι τοπικοί μας άρχοντες, θα ξεμέναμε φέτος από δώρακια. Ρωτήσαμε και άλλους συναδέλφους. Τα ίδια... Τι να συμβαίνει άραγε...

Τα πράγματα είναι απλά. Οι άνθρωποι δεν είναι έτοιμοι ακόμα. Χάθηκαν από τον ορίζοντα οι μνηστήρες. Πού είναι οι ενδιαφερόμενοι; Μάλλον δεν θα είναι έτοιμοι.

Είναι από τις σπάνιες φορές που επικρατεί τόση επιφυλακτικότητα και τόση μυστικοπάθεια. Φοβούνται να ξεμυτίσουν; Είναι μήπως πράγματι τόσο νωρίς; Ποιος να ξέρει αλήθεια;

Πάντως τα καλαθάκια με τα δώρα δεν ήλθαν, άρα εξελίξεις δεν βλέπουμε γρήγορα στον ορίζοντα. Δεν πειράζει. Και του χρόνου να 'μαστε καλά. Κι εμείς και αυτοί...

Επί προσωπικού...

Με τον ΣΤΕΡΓΟ ΣΤΑΓΚΑ

«ΧΤΙΖΟΥΜΕ ΤΗΝ ΠΟΛΗ ΤΟΥ ΣΗΜΕΡΑ ΚΑΙ ΤΟΥ ΑΥΡΙΟ»



Η εκτέλεση έργων υποδομής, απαραίτητων για την αναβάθμιση της ζωής των κατοίκων αποτελεί πρωταρχικό του στόχο.

Καθοδηγούμενος από το όραμά του, για ανάπτυξη του Δήμου Ιαλυσού, ο Στέργος Στάγκας προχωρεί στην υλοποίησή του, μη φοβούμενος το πολιτικό κόστος.

«Πάντα –δηλώνει– καλείσαι να πάρεις αποφάσεις, που μπορεί να είναι επώδυνες και που μπορεί να προκαλέσουν συγκρούσεις ή παράπονα.

Ωστόσο –τονίζει– πάνω απ' όλα είναι το καλό της πόλης».

Σ' ό,τι αφορά τα μελλοντικά του σχέδια, ο κ. Στέργος Στάγκας αφήνει ξεκάθαρα να διαφανεί ότι θα διεκδικήσει και για τρίτη τετραετία το Δήμο Ιαλυσού.

• ***Διανύετε τον έκτο χρόνο της θητείας σας στο Δήμο Ιαλυσού. Δύσκολη περίοδος;***

– Δεν πιστεύω ότι υπάρχουν εύκολες και δύσκολες περίοδοι. Πάντα υπάρχουν προβλήματα, πάντα υπάρχει φόρτος εργασίας, πάντα καλείσαι να πάρεις αποφάσεις που μπορεί να είναι επώδυνες για κάποιους, που μπορεί να προκαλέσουν συγκρούσεις ή παράπονα. Ωστόσο πάνω απ' όλα είναι το καλό της πόλης, μέσα από ενέργειες, πράξεις, αποφάσεις και έργα που στηρίζονται σε γερά θεμέλια και δίνουν μακροπρόθεσμη προοπτική στην πόλη.

• ***Ως δήμαρχος, θεωρείστε από τους πλέον δραστήριους στην Τοπική Αυτοδιοίκηση. Αποδίδει τελικά αυτό;***

– Μα δεν μπορείς τελικά να κάνεις διαφορετικά, αν πραγματικά θέλεις να προσφέρεις στο κοινωνικό σύνολο. Η Τοπική Αυτοδιοίκηση έχει ευρεία γκάμα δραστηριοτήτων και ταυτόχρονα είναι η μορφή εξουσίας που ο πολίτης αισθάνεται κοντά του περισσότερο από κάθε άλλη. Αν δεν κινείσαι συνεχώς, αν δεν «κυνηγάς» πράγματα, αν δεν τρέχεις, αν δεν έχεις γερά αντανακλαστικά και –πάνω από όλα– θέληση και γνώση, δεν θα μπορέσεις να επιτύχεις τους στόχους σου.

• ***Ποιοι είναι οι στόχοι σας για το επόμενο διάστημα;***

– Οι στόχοι αφορούν κυρίως την κατασκευή των υποδομών που είναι απαραίτητες για τον Δήμο και την παροχή υπηρεσιών στους πολίτες. Είναι βέβαια το έργο της αποχέτευσης και των συνδέσεων, η εξασφάλιση επάρκειας νερού με τα έργα και τις γεωτρήσεις που εκτελούμε, το κολυμβητήριο, η κατασκευή 4ου νηπιαγωγείου στην οδό Σωτήρος στην Ιξιά, και η προώθηση της πρότασης για κατασκευή 4ου δημοτικού σχολείου, που χρειάζεται για να καλυφθούν οι ανάγκες.

Επίσης ο εξοπλισμός –άρα και η ολοκλήρωση– της πλατείας Ράπτη και βέβαια η έναρξη των διαδικασιών για τη δημοπράτηση και την εκτέλεση του έργου ανάπλασης της πλατείας Αποστολίδη.

• ***Πώς είναι τα οικονομικά του Δήμου Ιαλυσού;***

– Η οικονομική κατάσταση είναι καλή, καθώς μπορούμε να εκτελούμε έργα από ίδιους πόρους και να είμαστε συνεπείς στις υποχρεώσεις μας. Το 1999 παραλάβαμε το Δήμο με χρέη που υπερέβαιναν τα 2,5 δισ. δρχ. και είναι χαρά μας που καταφέραμε το 2001, όπως προκύπτει και από τον ισολογισμό, να έχουμε πλεόνασμα χρήσης 650 εκατ. δρχ. Τα έτη 2002 και 2003, σύμφωνα πάντα με τους ισολογισμούς του σώματος ορκωτών λογιστών, το πλεόνασμα χρήσης ανήλθε περίπου σε 1,5 εκατ. ευρώ ή 500 εκατ. δρχ. για κάθε έτος.

• ***Το τελευταίο διάστημα γίνεται μεγάλος θόρυβος για την αύξηση των τελών ύδρευσης. Τι απαντάτε σε όσους διαμαρτύρονται;***

– Η τιμή του νερού, επί 4 χρόνια δεν είχε αυξηθεί, ενώ σύμφωνα με το νόμο, το τέλος ύδρευσης είναι ανταποδοτικό, πράγμα που σημαίνει ότι ο Δήμος πρέπει να εισπράττει όσα επενδύει σε έργα και λειτουργικά έξοδα στον τομέα αυτό.

Επιπλέον η επιβολή του τέλους αποχέτευσης είναι υποχρεωτική βάσει του νόμου 1069/80 με σκοπό τη μελέτη ή επέκταση έργων ύδρευσης και αποχέτευσης, και επίσης βάσει του νόμου 2665/92 το τέλος αυτό ορίστηκε σε ποσοστό 80% επί της αξίας του καταναλισκομένου ύδατος.

Πέρα από την υποχρεωτική επιβολή του τέλους, εμείς αναπροσαρμόσαμε τις τιμές περίπου στο μέσο όρο αυτών που ισχύουν στους όμορους Δήμους Ροδίων και Πεταλούδων, προκειμένου να μπορέσουμε να ανταπεξέλθουμε στις υποχρεώσεις μας απέναντι στους δημότες μας και να τους προσφέρουμε καλύτερες υπηρεσίες. Θα πρέπει να λάβουμε υπ' όψιν ότι μέχρι τώρα είχαμε από τις χαμηλότερες τιμές, καθώς το 65% των κατοικιών και των καταστημάτων χρεώνονταν με 12,5 ευρώ το 4μηνο ή περίπου 1.000 δρχ. το μήνα.

Μέχρι τώρα καλύψαμε αυξήσεις μισθών και μείωση του ωραρίου εργασίας του προσωπικού, αυξήσεις της ΔΕΗ, αντικαταστάσεις μηχανημάτων και προχωρήσαμε στην εκτέλεση πλήθους έργων στον τομέα της ύδρευσης–αποχέτευσης χωρίς να επιβαρυνθεί κανένας πολίτης.

Το συνολικό ποσό που δαπανήθηκε από ίδιους πόρους για έργα στον τομέα αυτό, ανέρχεται σε 2 δισ. 65 εκατ. δρχ., στα οποία δεν υπολογίζονται οι διάφορες αποζημιώσεις.

• ***Κολυμβητήριο. Ξεκινούν οι εργασίες για την κατασκευή του;***

– Όχι μόνο ξεκίνησαν οι εργασίες για την κατασκευή του, αλλά προχθές σε μια σεμνή τελετή βάλαμε το θεμέλιο λίθο. Το έργο έχει προϋπολογισμό 1.320.000 ευρώ και προβλέπεται να ολοκληρωθεί σε 10 μήνες από σήμερα, χρηματοδοτούμενο από το πρόγραμμα ΕΠΤΑ.

Πρόκειται για ανοιχτό κολυμβητήριο ολυμπιακών προδιαγραφών, σε ακίνητο 20 στρεμμάτων επί της λεωφόρου, όπου προβλέπεται να ανεγερθεί και ο νέος μεγαλοπρεπής Ιερός Ναός της Ιαλυσού.

Θα είναι μεγάλη τιμή να μπορέσουμε να το εγκαινιάσουμε εντός του χρονοδιαγράμματος και κάποια στιγμή –καθώς υπάρχουν οι προδιαγραφές– να μετατραπεί σε κλειστό.

• ***Πλατεία Αποστολίδη. Πότε θα γίνει τελικά η ανάπλασή της;***

– Έχουμε καταφέρει να εξασφαλίσουμε τους πόρους που απαιτούνται και προχωρούμε στην επικαιροποίηση της μελέτης για να μπορέσουμε να δημοπρατήσουμε. Πιστεύω ότι σύντομα οι συμπολίτες μας θα δουν τα πρώτα αποτελέσματα των προσπαθειών μας.

• ***Με το αποχετευτικό, τι γίνεται;***

– Αυτή την περίοδο βρίσκεται σε εξέλιξη η β' φάση που περιλαμβάνει 26 χλμ. αγωγών και 3 αντλιοστάσια και θα ολοκληρωθεί τον Ιούλιο. Τώρα υπολείπονται 4 χλμ. αγωγών στην επαρχιακή οδό Ρόδου - Καμείρου όπου θα επέμβουμε και πάλι μετά τις 10 Ιανουαρίου.

Συνολικά σε χρόνο ρεκόρ, από τον Ιανουάριο του 2001 που ξεκινήσαμε την α' φάση, μέχρι τον προσεχή Ιούλιο θα έχουμε κατασκευάσει 42 χλμ. αγωγών, με 1400 συνδέσεις και 7 αντλιοστάσια, έχοντας περάσει με επιτυχία όλους τους ποιοτικούς ελέγχους. Θα ακολουθήσουν οι δοκιμές του συστήματος και η καταβολή περίπου 3 εκατ. ευρώ προς τη ΔΕΥΑΡ για τη χρήση του βιολογικού καθαρισμού αστικών λυμάτων. Προωθούμε και τη γ' φάση στην Περιφέρεια και ελπίζουμε ότι θα προχωρήσει η ένταξή της στο ΠΕΠ ώστε να ολοκληρωθεί μέσα στα επόμενα 3 χρόνια, αποχετεύοντας το 90% του οικισμού.

• ***Η ενασχόληση με τα κοινά κρύβει περισσότερες χαρές ή απογοητεύσεις;***

– Πολλές φορές η εναλλαγή των συναισθημάτων είναι έντονη. Όμως, ακόμα και αν υπάρχουν στιγμές στενοχώριας ή απογοήτευσης, τελικά κυριαρχεί η αίσθηση της δημιουργίας και της προσφοράς στο συμπολίτη σου και στον τόπο γενικότερα.

• ***Θα διεκδικήσετε για τρίτη τετραετία το Δήμο Ιαλυσού;***

– Ο αείμνηστος Γιώργος Γεννηματάς έλεγε ότι όταν βάζεις στόχο να ανέβεις στην κορυφή του βουνού, ο δρόμος δεν είναι ευθύς, αλλά πάει δεξιά και αριστερά.

Ο ανεξάρτητος συνδυασμός «Νέα Δημιουργική Πνοή» που αποτελείται από ανθρώπους από όλους τους πολιτικούς χώρους, μπορεί να φθάσει στην κορυφή, ώστε να βρει η Ιαλυσός τη θέση που πραγματικά της αξίζει.

Καταβάλλουμε καθημερινά προσπάθεια να πετύχουμε το στόχο μας και τα αποτελέσματα είναι ήδη ορατά στις υποδομές, στα οικονομικά και στις παρεχόμενες προς τον πολίτη υπηρεσίες. Χτίζουμε μια πόλη του Σήμερα και του Αύριο, αντάξια στην ιστορία των 2.500 και πλέον χρόνων της ζωής της. Ξέρουμε ποιοι είναι οι στόχοι μας, πώς και με ποιους θα τους κάνουμε πράξη.

Χ.Μ.





Νέα A-Class

► Τώρα με τη νέα A-Class, η Mercedes-Benz αλλάζει τους κανόνες για άλλη μια φορά, δημιουργώντας ένα εκρηκτικό μίγμα πρωτοποριακού design, δύναμης και κορυφαίας τεχνολογίας.

► Με νέους ισχυρούς κινητήρες από 95 έως 193hp σε 3θυρη και 5θυρη έκδοση.

► Ανανεωμένο εσωτερικό με ακόμα μεγαλύτερους χώρους.

Οι κανόνες άλλαξαν: Η νέα A-Class είναι γεγονός!

Mercedes-Benz

mobilo-life
30 χρόνια ξένοιαστης οδήγησης

Mercedes-Benz FINANCE

www.mercedes-benz.gr

Ε. ΧΑΤΖΗΜΙΧΑΛΗΣ & ΥΙΟΙ Ο.Ε.
Εξουσιοδοτημένος Διανομέας & Επισκευαστής της Mercedes-Benz Ελλάς Α.Ε.Ε.
Έκθεση: ΡΟΔΟΣ, 9ο χλμ. Ρόδου - Λίνδου, τηλ.: (22410) 62941

Αντικείμενο της πρώτης σύσκεψης για το έτος 2005

Αναζητείται χώρος εναπόθεσης της λάσπης των βοθρολυμάτων

Τα βοθρολύματα και ο προσδιορισμός χώρου για την εναπόθεση της λάσπης που προκύπτει από την επεξεργασία τους στο σύστημα βιολογικού καθαρισμού. Αυτό θα είναι το αντικείμενο της πρώτης σύσκεψης που θα γίνει για το έτος 2005 και τούτο διότι υπάρχει εξαιρετικά μεγάλο πρόβλημα. Ήδη από την περασμένη εβδομάδα η ΔΕΥΑΡ έχει ειδοποιήσει όλους τους ιδιοκτήτες βυτιοφόρων οχημάτων ότι από την Τετάρτη 05 Ιανουαρίου και έπειτα δεν πρόκειται να αδειάζουν το φορτίο τους στο βιολογικό, της περιοχής Καλλιθέα, διότι δεν υπάρχει χώρος εναπόθεσης της λάσπης που προκύπτει από την επεξεργασία των βοθρολυμάτων.

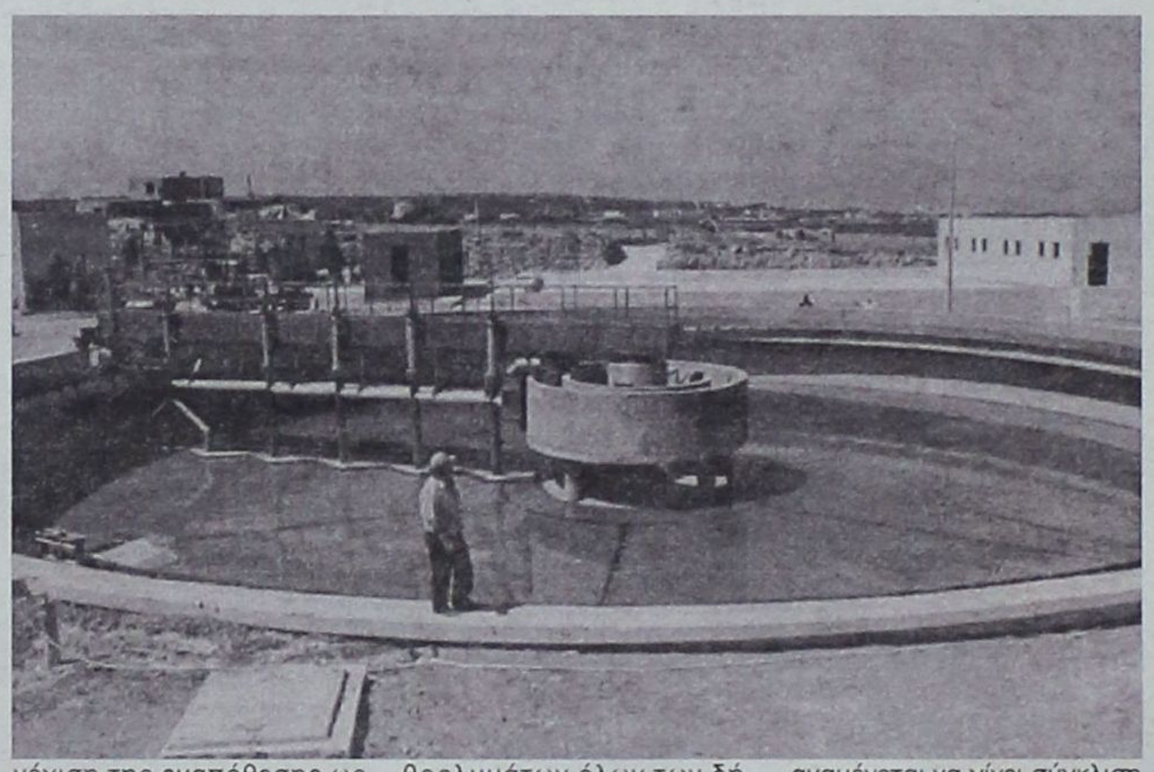

Το πρόβλημα ξεκίνησε να υφίσταται από τη στιγμή που έκλεισε η χωματερή και άρχισε η λειτουργία του Χώρου Υγειονομικής Ταφής Απορριμμάτων. Η λάσπη των λυμάτων (η οποία είναι άοσμη) εναποτίθετο στη χωματερή, όμως η προοπτική αξιοποίησης της εκεί περιοχής ως χώρο πρασίνου, καθιστά τη συνέχιση της εναπόθεσης ως απαγορευτικής. Πρέπει να σημειωθεί ότι η λάσπη αυτή δεν μπορεί να χρησιμοποιηθεί ως λίπασμα (τουλάχιστον όχι άμεσα).

Η λάσπη αυτή προκύπτει από την επεξεργασία των βοθρολυμάτων όλων των δήμων, πλην της Ρόδου. Τα λύματα της τελευταίας ακολουθούν διαφορετική διαδικασία επεξεργασίας και εναπόθεσης. Συνεπώς το πρόβλημα αφορά όλους και γι' αυτό σήμερα ή το αργότερο αύριο αναμένεται να γίνει σύγκλιση των εκπροσώπων των δήμων για να βρεθεί μια λύση. Η σύσκεψη θα γίνει στη Νομαρχία, μετά από σχετικό αίτημα που εξέφρασε ο πρόεδρος της ΔΕΥΑΡ Τέλης Ηρακλείδης.

Άρχισε σήμερα η κατάθεση των δελτίων

Στα Κ.Ε.Π και το Σ.Γ.Ρ η απογραφή των στρατευσίμων

Αρχισε σήμερα και θα συνεχιστεί μέχρι τις 28 Φεβρουαρίου η απογραφή των στρατευσίμων κλάσεως 2008 (γεννηθέντες το έτος 1987.

Για τους Δωδεκανησίους η κατάθεση των απογραφικών Δελτίων θα γίνεται στα Στρατολογικά Γραφεία του τόπου διαμονής των στρατευσίμων και στα Κέντρα Εξυπηρέτησης Πολιτών, από Δευτέρα μέχρι και Παρασκευή και από τις 8 το πρωί έως και τις 2 το μεσημέρι.

Οι στρατεύσιμοι κατά την κατάθεση του απογραφικού δελτίου θα πρέπει να έχουν μαζί τους την αστυνομική τους ταυτότητα.

Εκδήλωση προς τιμή της Αλίκης Μοσχή



Το Σάββατο 8 Ιανουαρίου η Νομαρχιακή Αυτοδιοίκηση σε συνεργασία με τη Στέγη Γραμμάτων και Τεχνών διοργανώνουν εκδήλωση προς τιμή της Αλίκης Μοσχή που πρόσφατα αναδείχθηκε Γυναίκα της Ευρώπης 2004. Στην τιμητική εκδήλωση που θα πραγματοποιηθεί στο Εθνικό Θέατρο, ομιλητές θα είναι η Ρόδη Κράτσα πρόεδρος της διεθνούς Οργάνωσης για την προώθηση των Γυναικών της Ευρώπης, ο δημοσιογράφος, στιχουργός και ποιητής Λευτέρης Παπαδόπουλος, ο δημοσιογράφος Αρης Σκιαδόπουλος και ο καθηγητής Αδαμάντιος Πεπελάσης.

GR
☆☆☆☆☆
Grand Hotel



Ο τέλειος συνδυασμός ποιότητας και οικονομίας που τιμά και ανεβάζει τη Ρόδο











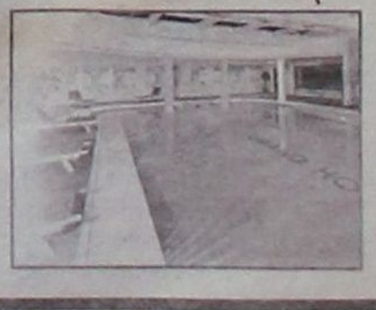



ΔΡΑΣΙΣΠΟΡ

Δευτέρα 3 Ιανουαρίου 2005

• Τηλ: 63790, 64393, 68761 • Fax: 63393

Π.Α.Ε. ΡΟΔΟΣ

Ο ΙΩΝΙΚΟΣ ΠΑΙΡΝΕΙ ΠΙΣΩ ΤΟΝ ΓΙΩΡΓΟ ΚΑΝΤΙΜΟΙΡΗ

Αρχίζει σήμερα η προετοιμασία της Ρόδου για το εκτός έδρας παιχνίδι με την Αθηναϊδα

Φτωχότερο γίνεται από σήμερα το απόγευμα το «ρόστερ» της Ρόδου μετά την αποχώρηση του τερματοφύλακα Γιώργου Καντιμοίρη που το καλοκαίρι είχε έλθει στα «ελάφια» για να βοηθήσει τη νέα προσπάθεια που ξεκινούσαν στο πρωτάθλημα της Γ' Εθνικής Κατηγορίας.

Οπως είναι γνωστό ο ποδοσφαιριστής ανήκει στον Ιωνικό και στη Ρόδο δόθηκε δανεικός για ένα χρόνο. Ωστόσο, οι υπεύθυνοι της αθηναϊκής ΠΑΕ παρακολουθούσαν στενά και γνώριζαν τι διαδραματιζόταν στην ομάδα του νησιού μας και παράλληλα ήταν συνεχώς ενημερωμένοι για τη χρησιμοποίηση ή όχι του Καντιμοίρη. Ολα τα παραπάνω συνέβαλαν στην απόφαση που πήραν οι άνθρωποι του Ιωνικού να καλέσουν πίσω τον ποδοσφαιριστή τους. Πάντως, είναι γεγονός ότι δεν δόθηκε καμιά ευκαιρία στον ικανό τερματοφύλακα αν και υπήρξαν παιχνίδια στα οποία μπορούσε να χρησιμοποιηθεί, όμως ο Αντώνης Μανίκας, που είναι και καλύτερος γνώστης αυτής της θέσης, δεν τον εμπιστεύθηκε παρά το γεεγονός ότι υπήρξε περίοδος ντεφορμαρίσματος του Θεοφάνους.

Μετά, λοιπόν, την αποχώρηση του Γιώργου Καντιμοίρη, ο Αθηναίος τεχνικός θα έχει στη διάθεσή του πλέον εκτός του Θεοφάνους, τον Γιάννη Ροδανάκη και τον νεαρό Δημήτρη Καραγιάννη. Σήμερα το απόγευμα ο Καντιμοίρης θα βρεθεί στ' αποδυτήρια για ν' αποχαιρετίσει τους συμπαίκτες του και μετά θα ταξιδέψει για την Αθήνα.

ΤΟ ΜΥΑΛΟ ΣΤΗΝ ΑΘΗΝΑΪΔΑ

Την προετοιμασία τους γι ακόμη ένα εκτός έδρας παιχνίδι θα ξεκινήσουν σήμερα το απόγευμα οι ποδοσφαιριστές της Ρόδου καθώς το πρωτάθλημα θα συνεχισθεί κανονικά την προσεχή Κυριακή. Ο Αντώνης Μανίκας θα περιμένει όλους τους ποδοσφαιριστές του στ' αποδυτήρια μετά την τριήμερη άδεια που τους έδωσε. Απών θα είναι και πάλι ο Διονύσης Μακρυδημήτρης που είναι τραυματίας, ενώ ο Πάρις Ζουμπούλης που εδώ κι αρκετό καιρό δεν έχει ξεπεράσει το πρόβλημα με τον δικέφαλο θ' ακολουθήσει ατομικό πρόγραμμα. Η κατάσταση στ' αποδυτήρια έχει βελτιωθεί μετά τις τελευταίες ενέργειες της διοίκησης και πιστεύεται ότι το ίδιο κλίμα θα επικρατήσει στη συνέχεια.

Μέσα στην εβδομάδα, το διοικητικό συμβούλιο θα συνεδριάσει προκειμένου να πάρει κάποιες αποφάσεις που αφορούν την παραχώρηση κάποιων ποδοσφαιριστών σε ομάδες του νησιού μας και παράλληλα θα εξετασθεί το ενδεχόμενο ενίσχυσης της ομάδας με ποδοσφαιριστές που ήδη έχει στα πλάνα του ο Αντώνης Μανίκας.



Πάντως, οι όποιες κινήσεις που θα γίνουν στο επόμενο διάστημα από τη διοίκηση όλες θα εξαρτηθούν από την οικονομική κατάσταση στην οποία βρίσκεται η ομάδα. Οπως είναι γνωστό, πριν λίγο καιρό, διοίκηση και μεγαλομέτοχοι αποφάσισαν την αύξηση του μετοχικού κεφαλαίου της ΠΑΕ, όμως τα μέχρι στιγμής αποτελέσματα είναι απογοητευτικά, καθώς οι φίλαθλοι και ιδιαίτερα οι επιχειρηματίες του νησιού μας δεν δείχνουν κανένα ενδιαφέρον αγοράς μετοχών.

Η διοίκηση του Γιώργου Παρασκευά σύντομα και με πρακτικό τρόπο θα πρέπει να πλησιάσει περισσότερο τους φιλάθλους και να τους πείσει να επιστρέψουν κοντά στην ομάδα, αφού και στις εξέδρες η παρουσία τους είναι απογοητευτική. Βέβαια, για όλα αυτά υπάρχουν κάποιες αιτίες και η διοίκηση οφείλει να ψάξει να τις βρει.

Η νίκη επί του Ατσαλένιου, την περασμένη Τετάρτη σε συνδυασμό μ' ένα καλό αποτέλεσμα κόντρα στην Αθηναϊδα ίσως δώσουν το έναυσμα για τη δυναμική επιστροφή των φιλάθλων στο γήπεδο.

Ομάδες που βρίσκονται σε χειρότερη βαθμολογική θέση από την ΠΑΕ Ρόδος έχουν την υποστήριξη των φιλάθλων τους, οι οποίοι μ' αυτό τον τρόπο δείχνουν την αγάπη τους και δεν περιμένουν να φθάσει πρώτα η ομάδα τους στην κορυφή και μετά να τη βοηθήσουν. Εξ άλλου ποδόσφαιρο δεν είναι μόνο ο πρωταθλητισμός, ο οποίος παράλληλα χρειάζεται την ενεργή συμβολή όλων για να επιτευχθεί.

ΕΚΛΟΓΕΣ ΣΤΗΝ ΕΠΑΕ

Ενα σημαντικό θέμα που θ' απασχολήσει μέσα στην εβδομάδα το διοικητικό συμβούλιο της ΠΑΕ Ρόδου είναι και οι επικείμενες εκλογές στην ΕΠΑΕ, που σύμφωνα με τις τελευταίες πληροφορίες θα διεξαχθούν την άλλη Δευτέρα 10 Ιανουαρίου. Τις προηγούμενες φορές τη Ρόδο εκπροσωπούσε ο πρώην πρόεδρος της ομάδας Μάκης Ντουρουτλής, αυτή τη φορά όμως ενδεχομένως να υπάρξει αλλαγή προσώπου, αλλά γι αυτό το θέμα θ' αποφασίσει στη συνεδρίασή του το διοικητικό συμβούλιο της ομάδας.

ΜΕΤΑΓΡΑΦΕΣ

Εδώ και αρκετό καιρό, ο Αντώνης Μανίκας έχει επισημάνει πολλές φορές στις δηλώσεις του ότι η ομάδα χρειάζεται ενισχύσεις, όμως παράλληλα τόνισε ότι με το έμψυχο υλικό που έχει στη διάθεσή του, μπορεί η Ρόδος να διατηρηθεί στην κατηγορία. Εάν η διοίκηση σε συνεργασία με τον Αθηναίο τεχνικό καθίσουν και βάλουν τα πράγματα στο χαρτί, ίσως αποφασίσουν για κάτι διαφορετικό.

Με βάση το υπόλοιπο πρόγραμμα του πρωταθλήματος, μπορούν να εξετάσουν, αν η ομάδα ενισχυθεί σημαντικά, τα περιθώρια που υπάρχουν για να τεθεί ως στόχος η άνοδος μέσα από την πρώτη ή τη δεύτερη θέση. Υπάρχει όμως και η άλλη παράμετρος όπου διοίκηση και Μανίκας μπορουν να ετοιμάσουν την ομάδα για τη νέα περίοδο με μοναδικό σκοπό τον πρωταθλητισμό. Χρόνος για να εξετασθούν όλα τα παραπάνω θέματα υπάρχει, όμως οι κινήσεις που πιθανό γίνουν, πρέπει να είναι σύντομες και ξεκάθαρες.

Π.Α.Ο ΔΙΑΓΟΡΑΣ

Στο πρόγραμμα από σήμερα και ο Σταύρος Γαλανός



Με τις καλύτερες προϋποθέσεις θα ξεκινήσει τις υποχρεώσεις του στο πρωτάθλημα τη νέα χρονιά ο ΠΑΟ Διαγόρας. Ήδη η ομάδα του νησιού μας έχει αποκτήσει μια βαθμολογική διαφορά εννέα βαθμών από τους υπόλοιπους μνηστήρες του τίτλου, όμως διοίκηση-τεχνική ηγεσία και ποδοσφαιριστές δεν εφησυχάζουν. Γρήγορα αυτό το «αβαντάζ» μπορεί να εξαλειφθεί αν υπάρξει χαλάρωση από την πλευρά των «κυανέρυρθρων» ενώ υπάρχουν και κάποιες παράμετροι που δύσκολα θα ελεγχθούν εάν η κατάσταση αλλάξει. Ωστόσο ο Ανδρέας Σταύρου δεν είναι διατεθειμένος σε καμία περίπτωση ν' αφήσει τους ποδοσφαιριστές του να αισθανθούν από τώρα πρωταθλητές.

Η συνεχής επαγρύπνηση και η μεθοδική δουλειά στις προπονήσεις είναι το κύριο μέλημα του Κύπριου τεχνικού που σε συνεργασία με τη διοίκηση βρίσκεται στην αναζήτηση του ποδοσφαιριστή, ο οποίος θ' αντικαταστήσει τον Θεοφάνη Στάθη.

Οι πληροφορίες αναφέρουν ότι ο παίκτης που θα επιλεγεί τελικά, θα είναι πανέτοιμος να ενταχθεί αμέσως στην ομάδα για να προσφέρει αυτά που χρειάζεται ο «γηραιός» στην πορεία του για την κατάκτηση του τίτλου. Οι ίδιες πληροφορίες αναφέρουν ότι ήδη έχουν γίνει βολιδοσκοπήσεις σε κάποιους ποδοσφαιριστές και η ανταπόκρισή τους είναι θετική στο ενδεχόμενο να έλθουν στο νησί μας και να φορέσουν την «κυανέρυθρη» φανέλα. Οι κινήσεις της διοίκησης είναι προσεκτικές, όμως αυτό που ενδιαφέρει περισσότερο είναι όποιος παίκτης αποκτηθεί να μπορέσει να βοηθήσει άμεσα τον Διαγόρα, χωρίς να χρειασθεί περίοδος προσαρμογής.

Σε φουλ ρυθμούς κι ο Γαλανός

Το απόγευμα οι «κυανέρυθροι» θα βρεθούν στο προπονητήριο του Φυτωρίου και σύμφωνα με πληροφορίες υπάρχει το ενδεχόμενο ο Σταύρος Γαλανός να τεθεί στη διάθεση του Ανδρέα Σταύρου και ν' ακολουθήσει το πρόγραμμα που θα κάνουν οι υπόλοιποι ποδοσφαιριστές, το οποίο, λογικά, θα περιλαμβάνει ασκήσεις φυσικής κατάστασης. Αντίθετα με το δικό του ατομικό πρόγραμμα θα συνεχίσει τις προπονήσεις ο Γιώργος Καστρουνής που εκτός απροόπτου θα είναι έτοιμος ν' αγωνισθεί στο παιχνίδι με τον Σαρωνικό Αίγινας, το οποίο θα διεξαχθεί στο δημοτικό στάδιο της πόλης μας.

ΙΑΛΥΣΟΣ: Νέο «τσεκ-απ» για τον Γιώργο Κολιάδη

Στις προπονήσεις επανέρχονται από σήμερα το απόγευμα οι παίκτες του Ιάλυσου, παρά το γεγονός ότι ακόμα η ΕΠΟ δεν έχει ορίσει το εξ' αναβολής παιχνίδι με τον Πανναξιακό. Ωστόσο αυτό που απασχολεί σοβαρά τον Θόδωρα Θεοδώρου είναι ο τραυματισμός του Γιώργου Κολιάδη.

Ο ποδοσφαιριστής δέχτηκε σε μια προπόνηση κλοτσιά στο γόνατο με αποτέλεσμα να πρησθεί και να του δημιουργησει αιμάτωμα. Οι πρώτες εκτιμήσεις δεν ανησύχησαν τους υπεύθυνους της ομάδας, όμως ο έμπειρος μέσος για να ξεπεράσει το πρόβλημα τοποθέτησε ελαστικό νάρθηκα στο γόνατό του. Σήμερα το πρωί ο Γιώργος Κολιάδης θα εξετασθεί εκ νέου από γιατρό και εάν χρειασθεί θα υποβληθεί σε μαγνητική τομογραφία, η οποία θα δείξει καλύτερα το μέγεθος του τραυματισμού και τι ακριβώς συμβαίνει.

Ο Κύπριος τεχνικός αντιμετωπίζει ακόμα ένα πρόβλημα που αφορά την τιμωρία του Νεκτάριου Μήτρου. Ωστόσο ο ποδοσφαιριστής θα είναι στη διάθεση του έμπειρου τεχνικού στο εκτός έδρας παιχνίδι, πρώτο του δεύτερου γύρου, με τον Ερμή Κορυδαλλού, καθώς υπάρχει το ενδεχόμενο ο Ιάλυσος να δώσει νωρίτερα τον εξ' αναβολής αγώνα με τον Πανναξιακό στο «Οικονομίδειο» (12/1/2005) ή το παιχνίδι κυπέλλου Δωδεκανήσου με τον Απόλλωνα Απολλώνων. Εκτός του Κολιάδη από τη σημερινή προπόνηση θ' απουσιάσει και ο Λάζαρος Καλημέρης που βρίσκεται με άδεια εκτός Ρόδου.

Εργο πνοής στην Ιαλυσό

Στον πολύ όμορφο χώρο του Φυτωρίου Δήμου Ιαλυσού πρόκειται να κατασκευασθεί το κλειστό κολυμβητήριο. Είναι ένα έργο πνοής όχι μόνο για την περιοχή του Δήμου, αλλά και ολόκληρου του νησιού μας και ίσως είναι η πιο σπουδαία αθλητική εγκατάσταση που θα γίνει από την απελευθέρωση και μετά. Ανήμερα της Πρωτοχρονιάς και μετά τη Δοξολογία για το νέο έτος, τοποθετήθηκε ο θεμέλιος λίθος.

Τον Αγιασμό έκανε ο Μητροπολίτης Ρόδου Κύριλλος που μαζί με τους βουλευτές Τάσο Καραμάριο και Γιάννη Παρασευά τοποθέτησαν τον θεμέλιο λίθο για την κατασκευή του κολυμβητηρίου.

Ο δήμαρχος Στέργος Στάγκας που ήταν ο οικοδεσπότης έπλεε σε πελάγη ευτυχίας καθώς έβλεπε ένα μακρινό όνειρο να γίνεται πραγματικότητα. Σε σύντομη ομιλία του ο κ. Στάγκας ανέφερε πως το χρονοδιάγραμμα κατασκευής του κολυμβητηρίου είναι δέκα μήνες, αφού τα κονδύλια είναι έτοιμα ν' απορροφηθούν και να ξεκινήσουν άμεσα οι εργασίες.

Ναι στην αναβάθμιση αλλά με ποιες υποδομές;

Τα μέλη της διοίκησης της ΕΠΣΔ θέτουν ως προϋπόθεση να γίνουν γήπεδα με χορτάρι...

Του ΣΠΥΡΟΥ ΔΕΣΤΟΥΝΗ

Η *«Δράσις Σπορ»* σας παρουσιάζει ένα ενδιαφέρον ρεπορτάζ, ρωτώντας όλα τα μέλη της διοίκησης της ΕΠΣΔ (όσους βρήκαμε τουλάχιστον) τρεις ερωτήσεις.

Ερώτηση 1: Υπάρχει στο μυαλό σας κάτι για την αναβάθμιση του δωδεκανησιακού ποδοσφαίρου;

Ερώτηση 2: Σχολιάστε την πορεία των μικτών.

Ερώτηση 3: Ευχές για το 2005.

Όπως είναι φυσικό, όλα τα μέλη είναι πολύ ευχαριστημένα από την πορεία και των δύο μικτών ομάδων μας, αλλά και ότι πολλά από τα ταλαντούχα παιδιά είναι από άλλα νησιά εκτός την Ρόδο.

Όσον αφορά την πρώτη ερώτηση, όλα τα μέλη της ΕΠΣΔ συμφώνησαν πως πάνω από όλα χρειάζονται γήπεδα με χλοοτάπητα...

Γιάννης Κάτρης (Β' αντιπρόεδρος)

Ερώτηση 1:

«Εφ' όσον δεν βοηθάνε οι δήμοι, δεν μπορούν να γίνουν γήπεδα με χλοοτάπητα. Φυσικά και πρώτο μέλημα είναι τα γήπεδα. Από τη στιγμή που δεν υπάρχουν γήπεδα, δεν υπάρχει αναβάθμιση. Στα Κοσκινού μόλις έβαλαν τον χλοοτάπητα, το γήπεδο γέμισε με παιδιά που θέλουν να παίξουν μπάλα. Τα παιδιά για να παίξουν θέλουν γήπεδα.»

Ερώτηση 2:

«Οι μικτές έχουν καλό υλικό. Δεν γίνεται να έχουμε κάθε χρόνο καλές μικτές. Φέτος και οι δύο ομάδες έχουν καλά ταλέντα, η πορεία τους είναι θαυμάσια και θα το δούμε καλύτερα στη δεύτερη φάση που θα παίξουμε με δυνατότερους αντιπάλους.»

Ερώτηση 3:

«Να μην έχουμε βία.

Όλοι θέλουμε ένα καλό 2005. Εύχομαι υγεία και χαρά σε όλο τον κόσμο.»

Σεβαστός Μανιάς (Γ' αντιπρόεδρος και υπεύθυνος του βορείου συγκροτήματος)

Ερώτηση 1:

«Οπωσδήποτε πρέπει τα γήπεδα να γίνουν με χλοοτάπητα, να φύγουν πια τα ξερά. Πρέπει να δώσουμε περισσότερη προσοχή στα παιδικά και εφηβικά πρωταθλήματα. Αυτό είναι ένα σημαντικό βήμα.»

Ερώτηση 2:

«Εμείς στην Κω είμαστε ιδιαίτερα χαρούμενοι. Συμμετέχουν πολλά παιδιά από την Κω, όπως ο Μαρίνος που έχει κάνει το μεγάλο βήμα (Θα πάει το καλοκαίρι στον Παναθηναϊκό). Έχουμε φτιάξει το υπόβαθρο που μπορούν τα παιδιά να δείξουν το ταλέντο τους.»

Ερώτηση 3:

«Υγεία σε όλο τον κόσμο. Όχι βία στα γήπεδα που τα τελευταία χρόνια εδώ το έχουμε καταφέρει. Υγεία σε όλους όσους ασχολούνται με τα αθλητικά δρώμενα της Δωδεκανήσου.»

Γιώργος Νικολουδάκης (Έφορος, μέλος της τεχνικής επιτροπής και της επιτροπής πρωταθλήματος)

Ερώτηση 1:

«Χωρίς εγκαταστάσεις δεν μπορούμε να κάνουμε τίποτα. Πρέπει να κατασκευαστούν γήπεδα με χλοοτάπητα. Εμείς πιέζουμε προς πάσα κατεύθυνση.»

Ερώτηση 2:

«Θεωρώ τον εαυτό μου πολύ τυχερό που είμαι μέλος της τεχνικής επιτροπής των μικτών, γιατί αυτά τα παιδιά έχουν μέλλον. Εκτός από καλοί ποδοσφαιριστές είναι και καλά παιδιά. Η πορεία είναι εντυπωσιακή και δεν θα σταματήσουμε εδώ.»

Ερώτηση 3:

«Πάνω από όλα υγεία σε όλο τον κόσμο. Το 2005 να εκπληρωθούν οι επιθυμίες όλων.»

Σπύρος Τιβριντίδης (Ταμίας)

Ερώτηση 1:

«Η αναβάθμιση εξαρτάται περισσότερο από τις υποδομές. Τα τελευταία χρόνια οι δήμοι προσπαθούν και υπάρχει κάποιο ενδιαφέρον από τις μικρές ηλικίες.»

Ερώτηση 2:

«Η πορεία των μικτών έχει πετύχει πέρα για πέρα. Πρωταρχικός στόχος δεν είναι ο πρωταθλητισμός. Αποδείχθηκε ότι οι ομάδες και από τα μικρότερα νησιά έχουν καλό υλικό. Το συμβούλιο της ΕΠΣΔ ήταν και θα είναι πάντα κοντά στις μικτές.»

Ερώτηση 3:

«Εύχομαι όλος ο κόσμος να έχει γαλήνη. Ιδιαίτερα ο Θεός να μας δώσει την ευτυχία και το ποδόσφαιρο που υπηρετούμε να ανέβει σαν άθλημα.»

Μιχάλης Σαββάκης (Ειδικός γραμματέας και στην υγειονομική επιτροπή)

«Η αναβάθμιση μπορεί να στηριχθεί μόνο στις υποδομές. Παράδειγμα είναι η Λάρισα που δούλεψε με τα παιδιά από το Θεσσαλικό κάμπο και ο ΟΦΗ που δούλεψε με τα παιδιά από την Κρήτη. Κάτι τέτοιο πιστεύω πως πρέπει να γίνει εδώ πέρα.

Αποτελέσματα αυτής της δουλειάς, είναι η πορεία των μικτών ομάδων.»

Ερώτηση 2:

«Είναι πολύ καλή. Εγώ την περίμενα αυτή την πορεία. Ήταν δουλειά που στηρίχθηκε στις προηγούμενες χρονιές. Προσφέρθηκαν τα παιδιά από την Κω και με το ταλέντο τους ανέβασαν το ταλέντο των μικτών ομάδων.»

Ερώτηση 3:

«Πάνω από όλα υγεία. Χωρίς υγεία τίποτα δεν γίνεται. Εύχομαι σε όλους τους ποδοσφαιριστές και σε όλο τον κόσμο υγεία και μια καλύτερη χρονιά από την προηγούμενη.»

Κλεόβουλος Χατζηγεωργίου (Πρόεδρος)

Ερώτηση 1:

«Θα φέρω πρότυπο τον Διαγόρα. Βάδιζε και βαδίζει με αργά και σταθερά βήματα. Δεν βιάστηκε να κάνει το μεγάλο βήμα σε μία μέρα. Η αναβάθμιση του ποδοσφαίρου έρχεται μέσα από τη σωστή και οργανωμένη δουλειά. Πάντα οι διοικήσεις του Διαγόρα δεν βιάζονταν για να κάνουν το μεγάλο βήμα».

Ερώτηση 2:

«Η πορεία των μικτών είναι πολύ καλή. Σε αυτό συνέβαλαν οι προπονητές και οι παίκτες. Είχαμε πολλά παιδιά από την Κω, όπου μεγάλες ΠΑΕ της χώρας ενδιαφέρονται γι' αυτούς, όπως για παράδειγμα, ο Μαρίνος, που μεταγράφηκε στον Παναθηναϊκό».

Ερώτηση 3:

«Εύχομαι καλή άνοδο στον Διαγόρα, στη Ρόδο να παραμείνει στη Γ' Εθνική, ο Ιάλυσος και η Αθλητική Ένωση Κω να παραμείνουν στο Περιφερειακό και να τελειώσει το συναρπαστικό πρωτάθλημα της Α' Κατηγορίας. Από κει και πέρα η Ένωση θα προσπαθήσει να κάνει ένα τίμιο και καλό πρωτάθλημα».

Μιχάλης Βεργωτής (Γενικός γραμματέας)

Ερώτηση 1:

«Η αναβάθμιση είναι ομαδική δουλειά, αλλά κι από όλους τους εμπλεκόμενους φορείς (παράγοντες σωματείων), ώστε να αναβαθμιστεί ακόμα περισσότερο το πρωτάθλημα. Δυστυχώς υπάρχουν εμπόδια λόγω της γεωγραφικής θέσης του Νομού μας, αλλά νομίζω ότι χρειάζεται μεγαλύτερη προσπάθεια».

Ερώτηση 2:

«Η πορεία των μικτών μας είναι καταπληκτική, έχουν περάσει και οι δύο ομάδες. Αυτό έχει να συμβεί πολλά χρόνια. Πολλά συγχαρητήρια αξίζουν στους δύο προπονητές και στην τεχνική επιτροπή».

Ερώτηση 3:

«Εύχομαι καλή χρονιά με υγεία σε όλο τον κόσμο και το 2005 πρέπει να είναι ο σταθμός αναβάθμισης του δωδεκανησιακού ποδοσφαίρου».

Ηλίας Λέργος (Οικονομικό της ΕΠΣΔ)

Ερώτηση 1:

«Η αναβάθμιση που θα γίνει είναι η Β' κατηγορία να γίνει και πάλι ένας όμιλος και οπωσδήποτε πρέπει να δώσουμε μεγαλύτερη προσοχή στο Παιδικό και στο Εφηβικό πρωτάθλημα».

Ερώτηση 2:

«Η πορεία είναι φέτος πολύ καλή, αφού έχουν προκριθεί και οι δύο. Είχαμε 13 παιδιά από την Κω. Παίζουν σημαντικό ρόλο και οι προπονητές».

Ερώτηση 3:

«Εύχομαι σε όλο τον κόσμο υγεία, χαρά και ό,τι επιθυμεί ο καθένας να το πάρει. Ιδιαίτερες θερμές ευχές στον αθλητικό κόσμο».

ΕΛΛΗΝΙΚΗ ΔΗΜΟΚΡΑΤΙΑ
Ιαλυσός 30/12/04
ΝΟΜΟΣ ΔΩΔ/ΣΟΥ
ΔΗΜΟΣ ΙΑΛΥΣΟΥ
Α.Π. 5859
ΓΡΑΦΕΙΟ ΜΙΣΘΟΔΟΣΙΑΣ & ΠΡΟΣΩΠΙΚΟΥ
Ταχ. Κώδικας: 85101
Ταχ. Δ/νση: Πολυτεχνείου 7 - Ιαλυσός
Πληροφορίες: Πίκου Μιχαλία
Τηλ.: 22410-98431

ΑΝΑΚΟΙΝΩΣΗ

Ο Δήμαρχος του Δήμου Ιαλυσού Ρόδου,

ανακοινώνει ότι:

θα προσλάβει προσωπικό με σύμβαση μίσθωσης έργου, ύστερα από:

Α) Την υπ' αρ. ΔΙΠΠ/Φ.ΕΓΚΡ. 1/95/7746/11-5-2004 απόφαση της Επιτροπής του άρθρου 2 παρ. 1 της ΠΥΣ 55/1998.

Β) Την υπ' αρ. 25/2004 απόφαση του δημοτικού συμβουλίου Δήμου Ιαλυσού.

Γ) Την υπ' αρ. 11213 εγκριτική απόφαση του Γενικού Γραμματέα Περιφέρειας Νοτίου Αιγαίου και σύμφωνα με τις διατάξεις και τους περιορισμούς του άρθρου 6 παρ. 1 & 6 του Ν. 2527/97 (ΦΕΚ 206/α/8-10-1997) για την παρακάτω ειδικότητα:

1. ΠΕ Πολιτικοί Μηχανικοί Άτομα 2
2. ΤΕ Τεχν/γοι Μηχ/γοι Μηχ/κοί Άτομα 2
3. ΤΕ Τεχνολόγος Γεωπονίας Άτομα 1
4. ΤΕ διοικητικού λογιστικού Άτομα 1

θα προσλάβει προσωπικό με σύμβαση μίσθωσης έργου, ύστερα από:

Α) Την υπ' αρ. ΔΙΠΠ/Φ.ΕΓΚΡ. 1/219/15692/31-8-2004 απόφαση της Επιτροπής του άρθρου 2 παρ. 1 της ΠΥΣ 55/1998.

Β) Την υπ' αρ. 25/2004 απόφαση του δημοτικού συμβουλίου Δήμου Ιαλυσού.

Γ) Την υπ' αρ. 11213 εγκριτική απόφαση του Γενικού Γραμματέα Περιφέρειας Νοτίου Αιγαίου και σύμφωνα με τις διατάξεις και τους περιορισμούς του άρθρου 6 παρ. 1 & 6 του Ν. 2527/97 (ΦΕΚ 206/α/8-10-1997) για την παρακάτω ειδικότητα:

5. ΠΕ Αγρονόμος Μηχανικός Άτομα 1
6. ΠΕ Κοινωνιολόγος Άτομα 1

- Η σύμβαση έργου θα ισχύει για ένα (1) έτος.

- Οι ανωτέρω θα εκτελέσουν διάφορα έργα, τα οποία δεν ανάγονται στον κύκλο καθηκόντων των υπηρετούντων υπαλλήλων του Δήμου Ιαλυσού.

- Οι ενδιαφερόμενοι παρακαλούνται εκτός από την αίτηση να υποβάλλουν τα κάτωθι δικαιολογητικά μέχρι την 10/01/2004 στο γραφείο μισθοδοσίας και προσωπικού του Δήμου (αρμόδια υπάλληλος κ. Πίκου Μιχαλία):

1. Επικυρωμένο αντίγραφο τίτλου σπουδών.
2. Πιστοποιητικό οικογενειακής κατάστασης.
3. Πιστοποιητικό ποινικού μητρώου τύπου Α!
4. Πιστοποιητικό στρατολογίας.
5. Πιστοποιητικό Υγείας.
6. Επικυρωμένο αντίγραφο αστυνομικής ταυτότητας.
7. Βιογραφικό σημείωμα.

Όλοι οι ενδιαφερόμενοι θα περάσουν προσωπική συνέντευξη την 11/01/2004 και ώρα 13:00.

Η επιλογή θα γίνει από το Δήμαρχο Ιαλυσού σύμφωνα με το άρθρο 6 του Ν. 2527/97.

Ο δήμαρχος Ιαλυσού
ΣΤΑΓΚΑΣ ΣΤΕΡΓΟΣ

ΜΝΗΜΟΣΥΝΟ

Τελούμε αύριο Τρίτη 4 Ιανουαρίου 2005 και ώρα 7.30 πρωινή στον ιερό ναό Ταξιαρχών Νεκροταφείου Ρόδου 9ήμερο μνημόσυνο για την ανάπαυση της ψυχής του πολυαγαπημένου μας υιού, αδελφού και θείου



ΗΛΙΑ Κ. ΚΡΗΤΙΚΟΥ

Οι γονείς:
Κομνηνός-Γαλατιανή
Τα αδέλφια:
Ιωάννης - Ματίνα,
Βασίλης-Ειρήνη, τα ανίψια και οι λοιποί συγγενείς.

ΜΝΗΜΟΣΥΝΟ

Τελούμε στις 4 Ιανουαρίου ημέρα Τρίτη και ώρα 8.00 π.μ. στον ιερό ναό Ταξιαρχών Ρόδου διετές μνημόσυνο υπέρ αναπαύσεως της ψυχής του λατρευτού μας συζύγου, πατέρα, παππού, αδελφού και θείου



ΣΠΥΡΟΥ ΚΑΤΟΙΚΑ

Η σύζυγος: Διονυσία
Τα παιδιά: Δημήτρης-Μαίρη, Γιώργος-Χριστίνα
Τα εγγόνια, τα αδέλφια, τα ανίψια και οι λοιποί συγγενείς.

ΜΝΗΜΟΣΥΝΟ

Την 4η μηνός Ιανουαρίου 2005, ημέρα Τρίτη και ώρα 8:00 π.μ. στον Ιερό Ναό Ταξιαρχών Νεκροταφείου Ρόδου, τελούμε 4ετές μνημόσυνο υπέρ αναπαύσεως της ψυχής του πολυαγαπημένου μας συζύγου, πατέρα, πάππου, αδελφού και θείου

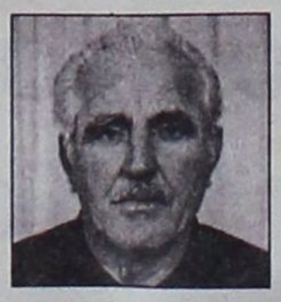

ΠΑΝΑΓΙΩΤΗ ΓΡΗΓΟΡΙΑΔΗ

Η σύζυγος: Χρυσούλα
Τα παιδιά: Άννα - Λουκάς Γιαννίκης, Δέσποινα - Ιωάννης Κολοβός, Γρηγόρης - Χριστίνα, Σταυρούλα - Βασίλης Παπαϊωάννου.
Τα εγγόνια, ο αδελφός, τα ανίψια και οι λοιποί συγγενείς.

ΚΗΔΕΙΑ

Τη λατρευτή μας σύζυγο, μητέρα, γιαγιά και θεία

ΚΟΝΤΗ ΚΥΠΡΑΙΟΥ

(ετών 80)

κηδεύουμε σήμερα Δευτέρα 3 Ιανουαρίου 2005 και ώρα 1 μ.μ από τον Ιερό Ναό Ταξιαρχών Νεκροταφείου Ρόδου.

Ο σύζυγος Ανδρέας
Τα παιδιά
Πανορμίτης - Ελισάβετ
Γιάννης - Ερασμία
Λευτέρης - Αφροδίτη
τα εγγόνια, τ' ανίψια και οι λοιποί συγγενείς.

Η μικρή ιστορία της τοξοβολίας στη Ρόδο

Αναδρομή από τον Σάββα Χατζηνικολάου

Με το κλείσιμο του 2004 κλείνει ο πρώτος κύκλος ανάπτυξης της τοξοβολίας σαν ένα νέο άθλημα στη Ρόδο γι' αυτό θα ήθελα να κάνω μια αναδρομή στα πρώτα βήματα, στο ξεκίνημα ενός υπέροχου αγωνίσματος στο νησί μας.

Το παράξενο βέβαια είναι πως ένα άθλημα σαν την τοξοβολία μπορεί να θεωρείται νέο, ένα άθλημα που η ιστορία του χάνεται στο βάθος του χρόνου, στους πρώτους Ολυμπιακούς αγώνες όπου το εισήγαγε ο Ηρακλής, ο ημίθεος.

Πέρα από άθλημα, το τόξο σαν παιχνίδι το ζήσανε όλα τα αγόρια και πολλά κορίτσια. Ποιο παιδί δεν έχει πιάσει ένα ξύλο, ένα καλάμι, με σκοπό να το λυγίσει και να το κάνει τόξο; Ένα όπλο που υπάρχει σε όλους τους αρχαίους πολιτισμούς σαν μέσο άμυνας και επίθεσης και σαν μέσο για κυνήγι. Στην αρχαία Ελλάδα υπήρχε η θεά του του κυνηγιού η Άρτεμις που κρατούσε τόξο ενώ ο Οδυσσέας κατατρόπωσε τους μνηστήρες με το τόξο του.

Για να γυρίσουμε στη Ρόδο, το νησί των Ολυμπιονικών, η φιγούρα του Κολοσσού όπως αυτή αναπαραστάται είναι η φιγούρα ενός τοξοβόλου με το τόξο και τη γεμάτη βέλη φαρέτρα του.

Η τοξοβολία στους σύγχρονους Ολυμπιακούς Αγώνες πέρασε από δύσκολο δρόμο παρότι ήταν από τα αθλήματα των πρώτων Ολυμπιάδων, εξαφανίστηκε για πολλά χρόνια για να καθιερωθεί στις τελευταίες Ολυμπιάδες σαν άθλημα στην απόσταση των 70 μέτρων για άντρες και γυναίκες.

Η Ελληνική Φίλαθλος Ομοσπονδία τοξοβολίας είναι από τις νεότερες ομοσπονδίες με πέντε μόλις χρόνια δραστηριότητας. Στη Ρόδο η ιδέα της δημιουργίας τμήματος τοξοβολίας υπήρχε στη σκέψη των υπευθύνων της Φλόγας από την ίδρυση του σωματείου, ακόμα, πριν από έντεκα περίπου χρόνια.

Ενώ είχε γνωστοποιηθεί το ενδιαφέρον της Φλόγας στους αθλητικούς χώρους υπήρξε πρωτοβουλία των Island Games στο πρόσωπο του Τάκη Μιχαηλίδη. Η τοξοβολία ήταν βασικό άθλημα από τις πρώτες διοργανώσεις των αγώνων νήσων και οι υπεύθυνοι του νέου φορέα στη Ρόδο ενδιαφέρθηκαν από τη γέννησή του για τη δημιουργία των αθλημάτων που θα έπρεπε να πάρουν χώρο και χρόνο συμμετοχής για να έχει το νησί μας μια ολοκληρωμένη δραστηριότητα και μεγαλύτερες επιτυχίες.

Σε συνεργασία του σωματείου της Φλόγας με τον διευθυντή των Island Games Τάκη Μιχαηλίδη που ανέλαβε τις πρώτες επαφές με την Ελληνική Ομοσπονδία ξεκίνησε πριν δυόμιση περίπου χρόνια η προσπάθεια για την τυπική δημιουργία του τμήματος. Η πρώτη επαφή με τόξο ήταν σε μια συνάθροιση μελλοντικών τοξοβόλων όπου το πρώτο τόξο που έπιασαν στα χέρια τους οι ενδιαφερόμενοι αθλητές ήταν του αρχιτέκτονα Νίκου Μούνδρου.

Όταν το τμήμα τοξοβολίας εγκρίθηκε επίσημα η Ομοσπονδία χορήγησε στο σύλλογο ένα στόχο, ένα τόξο και ένα μικρό αριθμό βέλη αλουμινίου. Αυτός ο στόχος και το τόξο χρησιμοποιήθηκε στην πρώτη, κάτι σαν προόνηση, μαζί με ένα τόξο, σύνθετο, του Κώστα Έλενα. Φυσικά με ένα στόχο και ένα τόξο δεν μπορούσε να γίνει σοβαρή προπόνηση. Είχαμε όμως το πρώτο σεμινάριο στη διάρκεια ενός σαββατοκύριακου την άνοιξη του 2003 από ένα γυμναστή παλιό αθλητή τοξοβολίας με πείρα προπονητικής που δίδαξε τα βασικά σε ένα μικρό αριθμό αθλητών στο κλειστό της Κρεμαστής. Υπήρξε μια στασιμότητα το καλοκαίρι του 2003, όμως υπήρξε και μια υπόσχεση για ενίσχυση σε υλικό και πραγματοποιήθηκε αρχίζοντας η ουσιαστική δουλειά. Ο ΔΟΝΑ Ροδίων με πρόεδρο τον Θανάση Μπαράκα ενίσχυσε το σωματείο της Φλόγας με δύο στόχους, τρία τόξα προπόνησης (δύο δεξιά και ένα αριστερά), ένα τόξο αγωνιστικό, ένα σημαντικό αριθμό από βέλη αλουμινίου και ένα μεγάλο δίχτυ προστασίας. Το υλικό παραδόθηκε στη Φλόγα στις αρχές Σεπτεμβρίου και ήταν το σημαντικότερο βήμα στην ανάπτυξη του αθλήματος.

Ταυτόχρονα ενεργοποιήθηκε από το σωματείο ο Σάββας Χατζηνικολάου σαν υπεύθυνος προπονήσεων και άρχισε ένα μόνιμο εβδομαδιαίο πρόγραμμα προπονήσεων. Οι προπονήσεις διεξαγόταν στο χώρο του Δημοτικού Αθλητικού Κέντρου η Καλλιπάτειρα (Καρακόνερο) σε μια έκταση μικρή αρχικά, μεγαλύτερη στη συνέχεια μετά από εργασίες, που χρειάζεται όμως μια δεύτερη τελική βελτίωση του εδάφους και καθορισμό των μέτρων ασφαλείας για να οριστικοποιηθεί σαν γήπεδο τοξοβολίας. Το χειμώνα οι στόχοι μπήκαν μέσα, στον κλειστό χώρο του Καρακόνερου όπου στεγάζεται το τμήμα τζούντο της Φλόγας και οι προπονήσεις συνεχίστηκαν κανονικά σε μια οριακή απόσταση, αυτή των 18 μέτρων.

Με σωστό προγραμματισμό εκ μέρους των Island Games η Ρόδος μπήκε στα Ολυμπιακά προπονητήρια σε αρκετά αθλήματα και ένα απ' αυτά ήταν και η τοξοβολία. Μπορεί στα άλλα αθλήματα τα ξένα κράτη να μη μας τίμησαν με την παρουσία τους, όμως στην τοξοβολία είχαμε τη χαρά να υποδεχτούμε μια από τις μεγαλύτερες δυνάμεις στον κόσμο, την ολυμπιακή ομάδα της Ταϊβάν. Τον Ιούνιο του 2004 ενεργοποιήθηκε ένα γήπεδο που είναι τέλειο για τοξοβολία, το φυτώριο, με ονειρεμένη ομορφιά, απάνεμο, με σωστή έκταση.

Οι Ταϊβανέζοι προετοιμαζόμενοι για το παγκόσμιο πρωτάθλημα της Γερμανίας και τους Ολυμπιακούς αγώνες της Αθήνας εντυπωσιάστηκαν από τις ομορφιές της Ρόδου αλλά ιδιαίτερα από το προπονητήριο του φυτωρίου που ήταν μια ανακάλυψη, σαν προπονητήριο τοξοβολίας πάντα, του Τάκη Μιχαηλίδη. Να σημειώσουμε ότι η εθνική Ταϊβάν κατέκτησε στους Ολυμπιακούς αγώνες το ασημένιο μετάλλιο στο ομαδικό αντρών και το χάλκινο μετάλλιο στο ομαδικό γυναικών.

Η παρουσία ολοκληρωμένων αθλητών τοξοβολίας στη Ρόδο έδωσε νέα ώθηση στο άθλημα. Ήταν μια νέα αρχή για τους Ροδίτες τοξοβόλους που έψαχναν εμπειρίες και τη σωστή προπονητική ερμηνεία και έδωσε την ευκαιρία σε ακόμη περισσότερους να ασχοληθούν για πρώτη φορά με το τόξο.

Οι Ταϊβανέζοι, ευγενικοί σαν λαός και αθλητές χωρίς ανταγωνισμό απέναντί μας, μας έδωσαν πληροφορίες και ήταν συνεχώς πρόθυμοι να μας συμβουλέψουν. Η ομάδα αθλητών που συνεχίζει να προπονείται τώρα στη Ρόδο είναι κατά 80 τοις εκατό, άτομα που ξεκίνησαν να κάνουν τοξοβολία μετά την επίσκεψη των Ασιατών φίλων μας. Μια ακόμη κληρονομιά για την τοξοβολία της Ρόδου είναι οι τέσσερις στόχοι που αγοράστηκαν από τον Δήμο Καλλιθέας με σκοπό τη μελλοντική αξιοποίησή τους μετά τη χρησιμοποίησή τους από την Ολυμπιακή ομάδα της Ταϊβάν. Η ευκαιρία της παρουσίας μιας παγκόσμιας δύναμης αξιοποιήθηκε με την ταυτόχρονη λειτουργία δύο σεμιναρίων που τα παρακολούθησε αρκετός αριθμός αθλητών.

Από τον Αύγουστο άλλαξε ο τρόπος προπόνησης των τοξοβόλων. Αυξήθηκε ο όγκος και προστέθηκε, σχεδόν κάθε Σάββατο, μια αγωνιστική ημερίδα, ένας αγώνας με τον τρόπο που καταλαβαίναμε ότι θα μπορούσε να ήταν. Αντιγράψαμε περίπου τον τύπο του αγώνα του ολυμπιακού τουρνουά. Ταυτόχρονα αυξήθηκε ο αριθμός των τόξων καθώς οι περισσότεροι αθλητές απέκτησαν το δικό τους ενώ είχαμε μια δωρεά τριών προπονητικών τόξων από τον αθλητή Μιχάλη Δρακιού προς το σωματείο της Φλόγας.

Οι νέοι τοξοβόλοι απέκτησαν δελτίο αθλητικής ιδιότητας και τέλος Νοεμβρίου είχαμε τις πρώτες ταυτότητες τοξοβόλων και την πρώτη συμμετοχή αθλητών από τη Ρόδο σε σύγχρονους επίσημους αγώνες. Η Φλόγα συμμετείχε στο Πανεπαρχιακό πρωτάθλημα στο Βόλο με έξι αθλητές. Ήταν ο Αντώνης Γουμαράς, ο Μιχάλης Δρακιού, ο Παναγιώτης Πανιέρας, ο Σάββας Χατζηνικολάου, ο Γιώργος Χριστοφίδης και ο Πέτρος Κατσάνος. Οι δύο πρώτοι έπιασαν το όριο για το πανελλήνιο πρωτάθλημα, αλλά όλοι είχαν αξιόλογη συμμετοχή.

Οι εμπειρίες από αυτόν τον αγώνα ήταν τεράστιες. Όταν βλέπεις σε δύο ημέρες περίπου διακόσια τόξα σε δράση, όταν βλέπεις αθλητές έμπειρους σε μεγάλες επιδόσεις, όταν παρακολουθείς το σεμινάριο του εθνικού προπονητή που λες και μόνο για μάς, δίδαξε τη βασική στάση και οδηγίες για αρχάριους, όλα είναι τέλεια. Η ελληνική τοξοβολία άνοιξε τις αγκαλιές της για να υποδεχτεί τη Ρόδο. Όλοι ήταν πρόθυμοι να μας δώσουν κάτι. Η Ομοσπονδία μας υποδέχθηκε με τον καλύτερο τρόπο και μας υποσχέθηκε κάθε βοήθεια και την καλύτερη συνεργασία.

Μετά απ' αυτόν τον αγώνα άλλαξε ριζικά ο τρόπος προπόνησης, βελτιώθηκε η τεχνική και προστέθηκαν λεπτομέρειες που έκαναν πιο εύστοχα τα βέλη.

Με το κλείσιμο του 2004 κλείνει ο πρώτος κύκλος στην ιστορία της τοξοβολίας στη Ρόδο. Με τον ερχομό του 2005 ξεκινά μια χρονιά γεμάτη αγώνες και προσπάθεια για βελτίωση των ποσοστών ευστοχίας.

Η τοξοβολία βρίσκει το δρόμο της και θα πάει ακόμα καλύτερα αν περισσότερες ομάδες ενεργοποιήσουν αντίστοιχα τμήματα. Υπάρχει η δυνατότητα σε κάθε δήμο της Ρόδου να δημιουργηθεί μια ομάδα τοξοβολίας. Μ' αυτό τον τρόπο θα μπορούν να γίνουν τοπικοί αγώνες και φτιάχνοντας μια μεγάλη βάση σε αριθμό αθλητών να δώσουμε ώθηση για αθλητές επιπέδου. Η Φλόγα είναι πρόθυμη να βοηθήσει οποιαδήποτε προσπάθεια ξεκινήσει από άλλα αθλητικά σωματεία με το να μοιραστεί τις εμπειρίες που απέκτησαν ή θα αποκτήσουν οι αθλητές της.

Βασικός στόχος είναι κάποια στιγμή, σε σύντομο διάστημα, η Ρόδος να έχει αθλητές που να μπορούν να πρωταγωνιστήσουν στα πανελλήνια πρωταθλήματα σε όλες τις αποστάσεις, από τα 18 έως τα 90 μέτρα. Για τους αθλητές υπάρχει μια ακόμη αγωνιστική παράμετρος. Είναι αυτή των αγώνων νήσων. Βέβαια οι αγώνες των Island Games είναι μια φορά στα δύο χρόνια και δεν μπορεί να είναι αυτοσκοπός η διάκριση στους συγκεκριμένους αγώνες. Είναι όμως η μοναδική ευκαιρία για αθλητές σε πολλά αθλήματα να έχουν διεθνείς αγώνες και μία πιθανή διεθνή διάκριση.

Ίσως να είναι το καταστάλαγμα των πανελληνίων αγώνων και τουρνουά όπου εκεί πραγματικά θα διακριθούν οι καλύτεροι μέσα από τη συνεχή προσπάθεια. Επίκεντρο βέβαια του ενδιαφέροντος είναι οι αθλητές που αξίζουν όλο το σεβασμό μας γιατί καταναλώνουν πολύ χρόνο για τις προπονήσεις τους και πολύ κόπο γιατί είναι μία επίπονη και πολυσύνθετη προπόνηση και έχει κάποιο κόστος. Κι αυτό γιατί ο αθλητής θα πρέπει να αγοράσει το δικό του τόξο, όπως έχουν κάνει οι αθλητές της Φλόγας. Ένα τόξο μπορεί να κοστίσει από 120 ευρώ (προπονητικό) έως 2.500 (ένα καλό αγωνιστικό) και εξαρτάται από τις απαιτήσεις του αθλητή από τον εαυτό του και φυσικά από την οικονομική του άνεση.

Η Φλόγα σαν μικρό σωματείο δεν μπορεί να ενισχύσει οικονομικά τους τοξοβόλους της Ρόδου, όμως τους στηρίζει ηθικά και θα τους προσφέρει ό,τι είναι δυνατόν για να γίνει αρτιότερη η προπόνησή τους.

Η τοξοβολία βρίσκει το δρόμο της και ίσως σύντομα θα έχουμε απαιτήσεις για πολύ εύστοχα βέλη.

Αθλητικό Πανόραμα Δωδεκανήσου (1945-1960)

ΕΞΩΦΥΛΛΟ: Ο Γιώργος Ξίπας και ο Ζωίτης Παπανικολάου, δύο από τις μεγαλύτερες μορφές του Δωδεκανησιακού Αθλητισμού, τρέχουν όλα αυτά τα χρόνια (1945-1960) και μας ταξιδεύουν σε όμορφες αξέχαστες εποχές, τερματίζοντας ως συνήθως νικητές κάτω στο Στάδιο «Διαγόρα», εκεί που ο Δοξόπουλος κάνει τις θαυμάσιες αποκρούσεις του.

Το βιβλίο ξεκινά με ένα 3σέλιδο αφιέρωμα στον αθλητισμό της Ρόδου προπολεμικά και μέσα από ένα ντοκουμέντο που υπάρχει, αποδεικνύεται και ο ρόλος Αθλητικών μας Σωματείων ως πυρήνες οργάνωσης κατά των Ιταλών.

Η ΙΣΤΟΡΙΑ ΤΩΝ ΟΜΑΔΩΝ

Στη συνέχεια υπάρχει ένας ιδρυτικός καθρέφτης των δωδεκανησιακών ομάδων και με τη σειρά αυτή ακολουθούν οι ιστορίες τους. Αρχικά της πόλης Ρόδου (Διαγόρα, Δωριέα, ΑΟΝ, ΑΕΠ, Ατρομήτου, Ολυμπιακού, Ροδιακού και Παρροδιακού) και ακολούθως όλες οι ομάδες των χωριών μας και των υπολοίπων νησιών. Στον Διαγόρα υπάρχει μια σελίδα αφιερωμένη στον Ολυμπιονίκη, μια σελίδα στην πρώτη δράση του Σωματείου (1905-1929) και ακολουθούν όλα τα υπόλοιπα σημαντικά που υπάρχουν και στις υπόλοιπες ομάδες (ιδρυτική πράξη, εγκαίνια λέσχης, διαλέξεις, μουσικό τμήμα κ.λπ.). Όσα σωματεία υπήρχαν και προπολεμικά υπάρχει η απαραίτητη αναφορά. Φυσικά ολόκληρη η προπολεμική δράση τους λεπτομερέστατα καταγράφεται στο 1ο μου βιβλίο «Η ΙΣΤΟΡΙΑ ΤΟΥ ΡΟΔΙΑΚΟΥ ΑΘΛΗΤΙΣΜΟΥ» (Ολυμπιονίκης Διαγόρας 464 π.Χ. - ΑΡΕΝΑ ΝΤΕΛ ΣΟΛΕ Στάδιο του Ήλιου 1945). **Στα νησιά υπάρχει αναφορά και για την προπολεμική τους δράση.**

ΡΟΔΙΑΚΟ ΠΟΔΟΣΦΑΙΡΟ - ΙΣΤΟΡΙΚΕΣ ΧΡΟΝΟΛΟΓΙΕΣ

ΝΤΟΚΟΥΜΕΝΤΟ: Η αλλαγή της ονομασίας του Αρένα ντελ Σόλε σε ΕΘΝΙΚΟ ΣΤΑΔΙΟ ΡΟΔΟΥ «Ο Διαγόρας».





Η κάθε χρονιά αρχίζει πάντα με το πρωτάθλημα Α' κατηγορίας (παρουσίαση της ομάδας, χρώματα, προπονητής, παίχτες, τα πλήρη αποτελέσματα με τα σημαντικότερα στοιχεία και τελική βαθμολογία). Ακολουθεί το πρωτάθλημα Β' και Γ' κατηγορίας, τα διάφορα Κύπελλα και Σέβεν Σάιντ, πάντα με πλήρη παρουσίαση καθώς και όλοι οι φιλικοί αγώνες.

Τέλος, στο κεφάλαιο του ποδοσφαίρου υπάρχει ειδικό κεφάλαιο το 1947 για την ίδρυση της ΕΠΣΔ και το 1949 για τη διαιτησία.

ΜΠΑΣΚΕΤ-ΠΟΔΗΛΑΣΙΑ-ΑΓΩΝΕΣ ΑΥΤΟΚΙΝΗΤΟΥ-ΝΑΥΤΙΚΑ ΑΘΛΗΜΑΤΑ-ΤΕΝΙΣ-ΠΙΝΓΚ ΠΟΝΓΚ-ΣΤΙΒΟΣ & ΠΥΓΜΑΧΙΑ

Όλα τα πλήρη αποτελέσματα καταγράφονται από επίσημους και φιλικούς αγώνες.

Το Αθλητικό Πανόραμα της Δωδεκανήσου με 560 σελίδες και 120 φωτογραφίες αναμένεται να κυκλοφορήσει περίπου τον Μάρτιο. Επειδή το βιβλίο προβλέπεται να γίνει ανάρπαστο και θα κυκλοφορήσουν μόνο 1.000 βιβλία καλό θα είναι να μου το παραγγείλουν από τώρα στο 6123108, πρωινές ώρες.

Ευχαριστώ Το Θεό που μου έδωσε τη δύναμη να φέρω σε πέρας και αυτό το πολύ δύσκολο έργο μου, μετά από αρκετά χρόνια. Γράφτηκε με αγάπη και μεράκι και με απόλυτο σεβασμό στην ιστορία του τόπου μας, μέσα από μεγάλη έρευνα, από ιδρυτικές πράξεις Πρωτοδικείων, από ιστορικά Αρχεία, με τη μεγάλη βοήθεια των πρωταγωνιστών, των εφημερίδων και των δημοσιογράφων της εποχής εκείνης.

Χρόνια Πολλά

ΓΙΩΡΓΟΣ ΣΕΝΤΑΚΗΣ

Παιδικό τουρνουά «ΧΡΙΣΤΟΥΓΕΝΝΑ 2004»

Ο αθλητισμός προάγει και αναδεικνύει πολλές πτυχές της προσωπικότητας που διαθέτει κάθε μικρό παιδί. Και βέβαια αυτό το γεγονός δεν το αναφέρουμε για να δημιουργήσουμε εντυπώσεις γιατί έχει αναφερθεί προ πολλού από τους ειδικούς αλλά απλά για να υπενθυμίσουμε κάποια πράγματα στους υπεύθυνους του δωδεκανησιακού ποδοσφαίρου. Βέβαια η υπενθύμιση αφορά τους παράγοντες των σωματείων αλλά και τους προπονητές που είναι υπεύθυνοι στα παιδικά τμήματα.

❑ Η ΕΠΣΔ πρέπει να κάνει αλλαγές στην προκήρυξη για ν' αποκτήσει μεγαλύτερη αξία το τουρνουά

Του ΗΛΙΑ ΛΟΪΖΟΥ

Γι' ακόμη μια φορά διακρίναμε σκοπιμότητες από τους προπονητές των παιδικών ομάδων που πήραν μέρος στην προκριματική φάση του τουρνουά «Χριστούγεννα 2004». Στόχος μόνο η νίκη, η πρόκριση και τελικός στόχος η κατάκτηση της πρώτης θέσης του τουρνουά. Πρέπει όμως να είναι αυτός ο σκοπός των ομάδων που δηλώνουν συμμετοχή στα εκάστοτε τουρνουά τα οποία διοργανώνει η Επιτροπή Καλλιέργειας και Ανάπτυξης του Αθλήματος; Είναι σωστό κάποιες ομάδες να δηλώνουν στο φύλλο αγώνα δεκαέξι ποδοσφαιριστές και άλλες να συμμετέχουν μόνο με εννέα παιδιά;

Είναι σωστό οι προπονητές να έχουν στη διάθεσή τους δεκαέξι ποδοσφαιριστές και να χρησιμοποιούν μόνο τους δέκα επειδή πρέπει να πάρουν τη νίκη; Είναι άραγε τρόπος διαπαιδαγώγησης να φέρνουν τα παιδιά στο γήπεδο και κάποια απ' αυτά να μη νιώθουν τη χαρά ν' ακουμπήσουν έστω και για μια φορά την μπάλα, γυρνώντας σπίτι τους απογοητευμένα που δεν πήραν μέρος στο παιχνίδι;

Είναι τρόπος διαπαιδαγώγησης οι προπονητές να εκδηλώνουν ανορθόδοξα και μπροστά στα μάτια των μικρών παιδιών τις όποιες διαφορές τους που έχουν με τους διαιτητές; Είναι δυνατόν να μετατρέπονται οι αγώνες τέτοιων τουρνουά σε σκοπιμότητες συλλογής βαθμών και νικών για να ικανοποιήσουν προπονητές και παράγοντες το δικό τους εγωισμό ότι οι ομάδες τους κατέκτησαν την πρώτη θέση στο τουρνουά;

Τα τουρνουά διοργανώνονται για να δοθεί η ευκαιρία στα μικρά παιδιά να συμμετάσχουν σ' ένα παιχνίδι που τους αρέσει και παράλληλα να ξεφύγουν από το φόρτωμα που τους γίνεται από γονείς και δασκάλους για να μάθουν... πολλά γράμματα. Οι στιγμές που ζουν τα παιδιά σ' αυτή την ηλικία είναι μοναδικές, όταν βάζουν τη στολή της ομάδας τους και ετοιμάζονται να λάβουν μέρος σ' ένα έστω φιλικό παιχνίδι πόσο μάλλον σ' ένα τουρνουά όπου εκεί θα συναντήσουν και θα έχουν «αντίπαλους» φίλους ή συμμαθητές τους που ανήκουν σ' άλλες ομάδες.

Η διοργάνωση κάθε τουρνουά είναι από μόνο του ένα μεγάλο παιχνίδι για όλα τα μικρά παιδιά ή αν θέλετε μια γιορτή του ποδοσφαίρου με πρωταγωνιστές τους ίδιους και όχι τους προπονητές και τους παράγοντες που σε κάθε φάση διαμαρτύρονται και διαφωνούν με τις αποφάσεις των διαιτητών και μάλιστα σε επίπεδο που δεν τιμά όχι μόνο τους ίδιους, αλλά και όλους όσους παρακολουθούν τους αγώνες των παιδιών.

Σήμερα στις 13.30 το μεσημέρι θα ξεκινήσουν τα παιχνίδια της τελικής φάσης του τουρνουά. Ελπίζεται ότι η ΕΠΣΔ θα πάρει τα μέτρα της και θα βάλει κάθε κατεργάρη στον πάγκο του. Όποια παρεκτροπή σημειωθεί από προπονητές ή παράγοντες πρέπει να τιμωρηθεί παραδειγματικά. Αλήθεια είναι ή δεν είναι επίσημη διοργάνωση της ΕΠΣΔ; Πού είναι η πειθαρχική επιτροπή να σημειώσει και να καταγράψει ό,τι μεμπτό θα πέσει στην αντίληψή της; Και επιτέλους η ΕΠΣΔ ας βγάλει εκτός αγωνιστικού χώρου κάθε κύριο που χρίζει τον εαυτό του προπονητή ενώ κανένα τέτοιο στοιχείο δεν διαθέτει.

Πρόταση αλλαγής

Έχουμε το θάρρος να καταθέσουμε μια πρόταση στην ΕΠΣΔ, η οποία πιστεύουμε θα βοηθήσει τέτοιου είδους διοργανώσεις και θ' αναβαθμίσει τα εκάστοτε τουρνουά.

Στην επόμενη προκήρυξη η διοργανώτρια μπορεί να συμπεριλάβει το εξής: «Κάθε ομάδα για να πάρει μέρος στο τουρνουά θα πρέπει να δηλώνει στο φύλλο αγώνα δεκαέξι ποδοσφαιριστές, όμως όλοι θα χρησιμοποιούνται στους αγώνες.

Οι διαιτητές ή η γραμματεία θα είναι υποχρεωμένοι να σημειώνουν τις αλλαγές. Ο χρόνος συμμετοχής των παιδιών που θα μπαίνουν ως αλλαγές στα παιχνίδια θα είναι αναλογικός της διάρκειας κάθε αγώνα».

Προκριματική φάση

Το διήμερο 27 και 28 Δεκεμβρίου έγιναν στο γήπεδο Κοσκινού οι αγώνες της προκριματικής φάση όπου οκτώ ομάδες εξασφάλισαν το εισιτήριο της συμμετοχής τους στα σημερινά παιχνίδια.

Τα αποτελέσματα που σημειώθηκαν στα παιχνίδια της πρώτης φάσης έχουν ως εξής:

Α' όμιλος	Β' όμιλος
1. Ρόδος	1. Ευκλής
2. Φοίβος	2. Ορφέας
3. Δωριέας	3. Νίκη Ρ.
4. ΑΕΡΑ	4. Ιάλυσος
Γ' όμιλος	**Δ' όμιλος**
1. Διαγόρας	1. Ηλιος
2. Ηρακλής Μ.	2. Κλεάνθης
3. Διαγόρας Β.	3. Αστέρας Π.
4. Απόλλων Απ.	4. Διγενής
	5. Ασκληπειό

Τα παιχνίδια της 1ης ημέρας (Δευτέρα):

Α' όμιλος

Ρόδος-Φοίβος	1-1
Δωριέας-ΑΕΡΑ	0-2
Ρόδος-Δωριέας	1-0
Φοίβος-ΑΕΡΑ	2-3
Ρόδος-ΑΕΡΑ	1-0
Φοίβος-Δωριέας	3-1

ΒΑΘΜΟΛΟΓΙΑ

1. Ρόδος	7	3-1
2. ΑΕΡΑ	6	5-3
3. Φοίβος	4	6-5
4. Δωριέας	0	1-6

Προκρίθηκαν Ρόδος και ΑΕΡΑ

Β' όμιλος

Ευκλής-Ορφέας	1-2
Νίκη Ρ.-Ιάλυσος	0-2
Ευκλής-Νίκη Ρ.	1-4
Ορφέας-Ιάλυσος	1-2
Ευκλής-Ιάλυσος	1-1
Ορφέας-Νίκη Ρ.	1-2

ΒΑΘΜΟΛΟΓΙΑ

1. Ιάλυσος	7	5-2
2. Νίκη Ρ.	6	6-3
3. Ορφέας	3	4-5
4. Ευκλής	1	3-7

Προκρίθηκαν Ιάλυσος και Νίκη Ρ.

Γ' όμιλος

Διαγόρας-Ηρακλής Μ.	3-1
Διαγόρας Β.-Απόλλων Απ.	1-1
Διαγόρας-Διαγόρας Β.	1-3
Ηρακλής Μ.-Απόλλων Απ.	0-3
Διαγόρας-Απόλλων Απ.	5-0
Ηρακλής Μ.-Διαγόρας Β.	0-1

ΒΑΘΜΟΛΟΓΙΑ

1. Διαγόρας Β.	7	5-2
2. Διαγόρας	6	9-4
3. Απόλλων Απ.	4	4-6
4. Ηρακλής Μ.	0	1-7

Προκρίθηκαν Διαγόρας Β. και Διαγόρας

Δ' όμιλος

Ηλιος-Κλεάνθης	1-0
Αστέρας Π.-Διγενής	4-0
Ασκληπειό-Ηλιος	0-2
Κλεάνθης-Αστέρας Π.	0-0
Διγενής-Ηλιος	0-1
Ασκληπειό-Κλεάνθης	0-2
Ηλιος-Αστέρας Π.	0-2
Διγενής-Ασκληπειό	3-0
Αστέρας Π.-Ασκληπειό	6-1
Κλεάνθης-Διγενής	0-0

ΒΑΘΜΟΛΟΓΙΑ

1. Αστέρας Π.	10	12-1
2. Ηλιος	9	4-2
3. Κλεάνθης	5	2-1
4. Διγενής	4	3-5
5. Ασκληπειό	0	1-13

Προκρίθηκαν Αστέρας Π. και Ηλιος

Τελική φάση

Οι ομάδες που θα συμμετάσχουν στα σημερινά παιχνίδια της τελικής φάσης του τουρνουά είναι Ρόδος, Νίκη Ρόδου, Διαγόρας Βατίου, Ήλιος Ιαλυσού, ΑΕΡΑ, Ιάλυσος, ΠΑΟ Διαγόρας και Αστέρας Παστίδας. Οι αγώνες θα ξεκινήσουν στις 13.30 το μεσημέρι με το αγωνιστικό πρόγραμμα να έχει ως εξής:



Α' όμιλος	Β' όμιλος
1. Ρόδος	1. ΑΕΡΑ
2. Νίκη Ρ.	2. Ιάλυσος
3. Διαγόρας Β.	3. Διαγόρας
4. Ηλιος	4. Αστέρας Π.

Α' ΗΜΙΣΥ ΓΗΠΕΔΟΥ	ΩΡΑ
Ρόδος-Νίκη Ρ.	13.30
ΑΕΡΑ-Ιάλυσος	14.00
Ρόδος-Διαγόρας Β.	14.30
ΑΕΡΑ-Διαγόρας	15.00
Ρόδος-Ηλιος	15.30
ΑΕΡΑ-Αστέρας Π.	16.00

Β' ΗΜΙΣΥ ΓΗΠΕΔΟΥ	ΩΡΑ
Διαγόρας Β.-Ηλιος	13.30
Διαγόρας-Αστέρας Π.	14.00
Νίκη Ρ.-Ηλιος	14.30
Ιάλυσος-Αστέρας Π.	15.00
Νίκη Ρ.-Διαγόρας Β.	15.30
Ιάλυσος-Διαγόρας	16.00

Οι δύο πρώτες ομάδες των ομίλων θα συναντηθούν στο μεγάλο τελικό ενώ οι ομάδες που θα τερματίσουν στη δεύτερη θέση θα αγωνισθούν στο μικρό τελικό. Και τα δύο παιχνίδια θα διεξαχθούν ταυτόχρονα στα δύο ήμισυ του γηπέδου με ώρα έναρξης στις 16.30 σύμφωνα με το πρόγραμμα.

Επαθλα

1. Σ' όλους τους συμμετέχοντες αθλητές θα απονεμηθεί ειδικό δίπλωμα συμετοχής, καθώς και στους διαιτητές που θα διευθύνουν τους αγώνες.

2. Στις 4 πρώτες ομάδες των τελικών θα δοθεί από 1 κύπελλο.

3. Ειδικό έπαθλο θα δοθεί στην ομάδα που θα συγκεντρώσει τις περισσότερες μπλε κάρτες και η συμπεριφορά των υπευθύνων, προπονητή και των φιλάθλων θα είναι άψογη έτσι όπως αρμόζει στους αγώνες της ηλικίας αυτής.

Ομάδες

Οι ποδοσφαιριστές που είχαν στη διάθεσή τους οι ομάδες στην προκριματική φάση αλλά θα έχουν και σήμερα είναι:

Α.Σ. ΡΟΔΟΣ: Καβουκλής, Σκαρτάδος, Διακαναστάσης, Διάκουλας, Καρπάτσης, Παπουτσογιαννόπουλος, Καραγιάννης, Βολονάκης.

ΦΟΙΒΟΣ: Ξύπας, Τσουβαλάς, Ιατρού, Μέτσκας, Δελαπόρτας, Τουβράς, Ορφανίδης, Γιαννικάκης, Καστρινάκης, Κλαδάκης, Χειμωνέττος, Μάτσης, Πελεκάνος, Τριγένης.

ΕΥΚΛΗΣ: Περδικάκης, Ατσίδης, Κασέρης Χαναέβ, Σταθάτος, Μαχμουτάι, Παπακωνσταντίνου, Διακοδημητρίου, Μπαρζής, Τριάντος, Δημητράς, Παπαστεργής, Χατζηδιάκος, Σουδήν.

ΟΡΦΕΑΣ: Τσιριγώτης Π., Τσιριγώτης Σ., Ατσίδης, Κώστας, Γκουγκουντρής Κ., Καμαράτος, Μίγγος, Κουνελλής, Χοτζάβα, Ντουμάσιος Ε., Ντουμάσιος Β., Σκουλάς, Γκουγκουντρής Α., Σκουλάς, Αρβανιτάκης.

ΝΙΚΗ ΡΟΔΟΥ: Νέσκης, Καραγιάννης, Μαλλιάκας, Μανέττας, Κούτρης, Σέντης, Αξιώτης Βολονάκης, Χατζημανώλης.

Γ.Α.Σ. ΙΑΛΥΣΟΣ: Αυγενικού, Μαυρογιώργης, Πατρός, Μακρής, Αλβανός, Κυρπάτσης, Ξένος, Μπακαρής, Σαχινίδης, Δανελλάκης, Λάμπος.

ΔΩΡΙΕΑΣ: Κρεμμύδας, Μετσιάνι, Καραγιάννης, Ροδίτης, Κούκιας Κ., Καλιούτσης, Παπαϊγνατίου, Οικονομίδης, Καλιώρας, Κούκια Μ.

ΑΕΡΑ: Καστελοριζιός, Πέρος Θ., Νικολής, Πολυμερίδης, Καπάνοφ, Γαργάλης, Χατζημανώλης, Κουμνάκης, Παπαβασιλείου, Αυγερινού, Μόσχος, Μπαραντζούκ, Μοσχούς, Μανέτας.

ΠΑΣ ΑΣΚΛΗΠΙΕΙΟΥ: Πέθακας Ι., Κούρτης Ε., Γεώργαλλος Γ., Γεωργάς Στ., Βενετσάνος Α., Πελεκάνος Γ., Παπαδόπουλος Π., Μαυρουδάκης Λ., Νικολέρης Κ.

ΚΛΕΑΝΘΗΣ: Κουλούμπρης Ε., Παπκωνσταντίνου Α., Τσέλλος Η., Χαραλάμπους Χ., Σαλαγιάννης Β., Μουστάκης Ν., Αναστασάκης Α., Γιαννακάκης Χ., Σαρικάς Δ., Αφεντούλης Δ., Πολυμένωφ Σ.

ΗΛΙΟΣ: Ζιάρκας Ν., Κιλασίν Ιμπ., Ντολάνι Παυλ., Εμίρλαι Ναζ., Κανδίνος Σερ., Alldashi ΕΡ., Κουμέλης Θ., Κουμέλης Β., Τσαβαρή Αν., Τσαβαρή Στεφ., Λυμπέρης Ε.

ΑΠΟΛΛΩΝ ΑΠ.: Σεντονάς Στ., Χατζηκοσμά Στ., Μπάκης Παν., Πονήρης Γ., Κυρίνης Ν., Χατζηγιαννάκης Ν., Διακοβασιλείου Στ., Μαχραμάς Σ.

ΔΙΓΕΝΗΣ: Εμμανουήλ Θεόδ., Μανωλάγκας Μιχ., Κλαδάς Ηλ., Κακιού Γ.-Φ., Χατζηνικόλας Α., Τσουκάλης Μιχ., Ηλιάδης Β., Μαλανδρής Δ., Ναβροζίδης Μ., Κώττης Ελ., Παπαδόπουλος Γ., Σακελλαράκης Γ.

ΑΣΤΕΡΑΣ ΠΑΣΤΙΔΑΣ: Καρελάκης Παν., Σαββάκης Αν., Σαββάκης Κων., Αυγενικού Μιχ., Αθανασίου Αντ., Τσαφής Γ., Ματσαγκούρας Χρ., Γιαλουρίδης Γ., Χατζηγεωργίου Γ., Μανιάδης Μ., Κυγάης Μ.

ΔΙΑΓΟΡΑΣ Β.: Μπέντελε Τζ., Κυπραίος Ν., Πουλλάς Στ., Καμπούρης Τ., Λερογιάννης Σ., Καραγιάννης Ι., Οσάφι Α., Ευστρατίου Σ.

ΠΑΟ ΔΙΑΓΟΡΑΣ: Κοκολάκης Κ., Μαριεττάκης Γ., Πεταυράκης Σ., Γκέζο Κ., Κενενούνης Χ., Σαντορινιός Ρ., Επιφάνης Χ., Καϊμαξή Χ. **Παπαχριστοδούλου,** Κετσές Αντ., Κωνσταντινίδης Σ., Μόσχου Ι., Φελέκης Σ., Γαλουζής Ν., Καραγεωργίου Κ., Γκέζο Π.

ΗΡΑΚΛΗΣ ΜΑΡΙΤΣΩΝ: Μάργαρης Κ., Παπακωνσταντής Σ., Ξυρής, Γιωργαρέλης Γ., Χειμωνέττος Κ., Χατζηνικόλας Σ., Σιαμαντούρας Α., Παπασάββας Α., Κούρος Μ., Φασιλώτος Ι., Φελεσάκης Κ., Δαδινός Ι., Γιακουμάρος Ε., Γιακουμάρος Κ.

Ο καθρέπτης τους παιδικού πρωταθλήματος

Τι έγινε τις οκτώ πρώτες αγωνιστικές ημέρες

Της Μαρίας Κολεζάκη

Σχεδόν το μισό παιδικό πρωτάθλημα έχει διεξαχθεί μέχρι τώρα και οι είκοσι μία ομάδες του Α' και Β' ομίλου κατά καιρούς προσέφεραν αρκετό θέαμα.

Στον πρώτο όμιλο γίνεται πραγματική μάχη για την πρωτιά καθώς τόσο ο Δωριέας όσο και ο Διαγόρας Βατίου πιασμένοι χέρι - χέρι οδηγούν την κούρσα.

Τόσο ο Δωριέας όσο και ο Διαγόρας Β. έως τώρα έχουν δείξει ότι είναι αρκετά δυνατές και θα κονταροχτυπηθούν για την πρωτιά.

Συγκεκριμένα οι Δωριείς έχουν έξι στις επτά νίκες και μια ισοπαλία στο ενεργητικό τους, όπως και οι Διαγοριδείς αποδεικνύοντας ότι δίκαια βρίσκονται στην πρώτη θέση.

Είναι χαρακτηριστικό όμως ότι ο Δωριέας ο οποίος έχει τη δεύτερη καλύτερη επίθεση του ομίλου έχει δεχτεί μόνο ένα τέρμα, ενώ ο Διαγόρας Βατίου έχει δεχτεί τρία.

Στις επόμενες θέσεις ο ΠΑΟ Διαγόρας, νικητής στο περσινό πρωτάθλημα, μοιράζεται τους ίδιους βαθμούς με τον Ευαγόρα ο οποίος όμως έχει χειρότερη συγκομιδή στην επίθεση απ' ό,τι ο «γηραιός».

Η Νίκη Ρόδου στο μέσο της βαθμολογίας έχει αποσπαστεί 5 βαθμούς από τη Ρόδο που ακολουθεί.

Από 'κει και πέρα μεγάλη μάχη θα δοθεί ανάμεσα στις ομάδες του ΑΕΡΑ, του ΠΑΣ Ασκληπειού, της Δόξας Ψίνθου και του Αγ. Ισιδώρου, οι οποίες βρίσκονται αρκετά κοντά όσον αφορά στη βαθμολογία.

Αντίθετα χωρίς νίκη ακόμη παραμένει ο Φοίβος ο οποίος παραμένει στην τελευταία θέση της βαθμολογίας.

Οσον αφορά στο δεύτερο όμιλο του πρωταθλήματος ο Ιάλυσος παραμένει μόνος πρώτος και αήττητος.

Χωρίς να δυσκολευτεί ιδιαίτερα κέρδισε και τα οκτώ παιχνίδια που έχει δώσει έως τώρα και προηγείται με χαρακτηριστική άνεση του δεύτερου Αστέρα Π.

Εκεί που είχε άσχημο ξεκίνημα ο Ηλιος τις τρεις πρώτες αγωνιστικές (1 ήττα σε τρεις αγώνες), κατάφερε να καλύψει το χαμένο έδαφος και έτσιβρέθηκε στην πρώτη τετράδα του ομίλου, να μοιράζεται την τρίτη θέση της βαθμολογίας με τον Ερμή.

Στη μέση της βαθμολογίας βρίσκεται ο Ευκλής που αν και ξεκίνησε αρκετά δυνατά στο πρωτάθλημα, τα άτυχα αποτελέσματα με Ιάλυσο και Αστέρα Π. αλλά και οι ισοπαλίες με τον Ερμή και τον Ηλιο τον κράτησαν μακριά από τις πρώτες θέσεις.

Αυτός που σίγουρα απογοητεύει με τις μέχρι τώρα εμφανίσεις του είναι ο Κλεάνθης. Η ομάδα του Παραδεισίου αρκετά αλλαγμένη φέτος βρίσκεται στην έκτη θέση της βαθμολογίας με συγκομιδή 10 μόνο βαθμούς.

Οι τρεις επόμενες θέσεις καλύπτονται από το Διγενή, την Ασπίδα και τον Ακουσίλαο που μάχονται για την καλύτερη δυνατή θέση.

Αντίθετα στην τελευταία θέση της βαθμολογίας βρίσκεται ο Απόλλωνας Καλυθιών ο οποίος για οκτώ ολόκληρες αγωνιστικές παρέμεινε στο μηδέν αφού δεν κατάφερε να εξασφαλίσει κάποιο θετικό αποτέλεσμα.

Τα έως τώρα αποτελέσματα του Α'ομίλου

1η αγωνιστική
Ρόδος - Νίκη Ρόδου 2-3
ΑΕΡΑ - ΠΑΟ Διαγόρας 0-3
ΠΑΣ Ασκληπειού - Δωριέας 0-5
Δόξα Ψίνθου - Ευαγόρας 0-0
Αγ. Ισίδωρος - Φοίβος Κρεμαστής 4-0

2η αγωνιστική
Διαγόρας Β. - ΠΑΣ Ασκληπειού 3-0
Δωριέας - Δόξα Ψίνθου 2-1
Ευαγόρας - ΑΕΡΑ 5-1
Φοίβος - Ρόδος 1-3
ΝίκηΡόδου - ΠΑΟ Διαγόρας 0-2

3η αγωνιστική
ΠΑΟ Διαγόρας - Φοίβος 12-0
Νίκη Ρόδου - Ευαγόρας 0-2
ΑΕΡΑ - Δωριέας 0-3
ΠΑΣ Ασκληπειού - Δόξα Ψίνθου 0-2
Αγ. Ισίδωρος - Διαγόρας Β. 0-3

4η αγωνιστική
Διαγόρας Β. - Ρόδος 3-2
Δωριέας - Νίκη Ρόδου 2-0
Αγ. Ισίδωρος - ΠΑΣ Ασκληπειού 1-3
Δόξα Ψίνθου - ΑΕΡΑ 0-2
Φοίβος - Ευαγόρας 0-4

5η αγωνιστική
ΠΑΣ Ασκληπειού - ΑΕΡΑ 2-2
Ρόδος - Αγ. Ισίδωρος 3-1
Νίκη Ρόδου - Δόξα Ψίνθου 2-0
ΠΑΟ Διαγόρας - Διαγόρας Β. 0-1
Φοίβος - Δωριέας 0-6

6η αγωνιστική
Διαγόρας Β. - Ευαγόρας 1-0
Δόξα Ψίνθου - Φοίβος 1-1
Αγ. Ισίδωρος - ΠΑΟ Διαγόρας 1-5
Ρόδος - ΠΑΣ Ασκληπειού 3-0
ΑΕΡΑ - Νίκη Ρόδου 0-3

7η αγωνιστική
Φοίβος - ΑΕΡΑ 1-3
Ευαγόρας - Αγ. Ισίδωρος 3-0
ΠΑΣ Ασκληπειού - Νίκη Ρόδου 0-4
Δωριέας - Διαγόρας Β. 0-0
ΠΑΟ Διαγόρας - Ρόδος 1-1

8η αγωνιστική
ΠΑΟ Διαγόρας - ΠΑΣ Ασκληπειού 5-0
Νίκη Ρόδου - Φοίβος 3-1
Ρόδος - Ευαγόρας 0-1
Αγ. Ισίδωρος - Δωριέας 0-3
Δόξα Ψίνθου - Διαγόρας Β. 1-5

Τα έως τώρα αποτελέσματα του Β' ομίλου είναι τα εξής:

1η αγωνιστική
Κλεάνθης - Ιάλυσος 0-1
Ακουσίλαος - Αστέρας Π. 0-4
Ασπίδα Απ. - Ερμής 0-5
Απόλλων Καλ. - Ευκλής 0-10
Ηλιος - Διγενής 4-1

2η αγωνιστική
Αστέρας - Απόλλων Καλ. 8-0
Ερμής - Ηλιος 1-0
Ιάλυσος - Ασπίδα 5-0
Ακουσίλαος - Κλεάνθης 0-2
Ευκλής - Διγενής 6-0

3η αγωνιστική
Κλεάνθης - Ασπίδα 0-0
Απόλλων Κ. - Ακουσίλαος 1-3
Ηλιος - Ιάλυσος 0-1
Διγενής - Αστέρας Π. 0-4
Ευκλής - Ερμής 2-2

4η αγωνιστική
Ακουσίλαος - Διγενής 0-0
Αστέρας Π. - Ερμής 1-0
Ασπίδα - Ηλιος 1-5
Ιάλυσος - Ευκλής 4-0
Απόλλων Κ. - Κλεάνθης 0-2

5η αγωνιστική
Κλεάνθης - Ηλιος 0-1
Ιάλυσος - Αστέρας Π. 3-0
Διγενής - Απόλλων Κ. 3-1
Ευκλής - Ασπίδα 5-1
Ερμής Κ. - Ακουσίλαος 2-0

6η αγωνιστική
Διγενής - Κλεάνθης 2-0
Ασποίδα - Αστέρας 2-8
Ακουσίλαος - Ιάλυσος 2-5
Ηλιος - Ευκλής 1-1
Απόλλων Κ. - Ερμής 0-4

7η αγωνιστική
Ιάλυσος - Απόλλων Κ. 3-0
Ασπίδα Ακουσίλαος 2-2
Ευκλής - Κλεάνθης 3-1
Ερμής - Διγενής 3-1
Αστέρας - Ηλιος 1-2

8η αγωνιστική
Απόλλων - Ασπίδα 3-4
Αστέρας - Ευκλής 1-0
Ηλιος - Ακουσίλαος 5-0
Κλεάνθης - Ερμής 2-1
Διγενής - Ιάλυσος 0-1

Επίθεση από ...ατσάλι

Εύκολα το στόχο βρίσκουν οι παίκτες του Διαγόρα που στην πλειοψηφία τους έχουν χριστεί σκόρερ

Ασταμάτητος όσον αφορά τα τέρματα είναι ο Διαγόρας ο οποίος βρίσκεται μόνος πρώτος στον πίνακα των ομάδων με την πιο πλούσια σε σύνολο συγκομιδή στις πρώτες οκτώ αγωνιστικές (29 τέρματα).

Οι «κυανέρυθροι» από την πρώτη αγωνιστική έχουν δείξει τις διαθέσεις τους στους υπόλοιπους αντιπάλους και χάρη στην πολυφωνία τους εντυπωσιάζουν επιθετικά σε κάθε τους παιχνίδι.

Αμέσως επόμενος σε παραγωγικότητα είναι ο Αστέρας Π. με 27 και σε απόσταση αναπνοής ακολουθεί ο Ευκλής.

Αντίθετα στη χαμηλότερη θέση βρίσκεται ο Απόλλωνας Κ.

Α' Ομιλος
1. ΠΑΟ Διαγόρας 29 τερμ.
2. Δωριέας 21 τερμ.
3. Διαγόρας Β. 16 τερμ.
4. Νίκη Ρόδου 15 τερμ.
5. Ρόδος 15 τερμ.
6. Ευαγόρας 15 τερμ.
7. ΑΕΡΑ 8 τερμ.
8. Αγ. Ισίδωρος 7 τερμ.
9. Φοίβος 5 τερμ.
10. Δόξα Ψίνθου
11. Ασκληπειό 5 τερμ.

Β' Ομιλος
1. Αστέρας Π. 27 τερμ.
2. Ευκλής 26 τερμ.
3. Ιάλυσος 22 τερμ.
4. Ερμής 18 τερμ.
5. Ηλιος 18 τερμ.
6. Ασπίδα Απ. 10 τερμ.
7. Ακουσίλαος 8 τερμ.
8. Διγενής 7 τερμ.
9. Κλεάνθης 7 τερμ.
10. Απόλλωνας Κ. 3 τερμ.

Κλειδαριά ασφαλείας

...διαθέτει η άμυνα του πρωτοπόρου του πρώτου ομίλου Δωριέα, ενώ αντίθετα ο Απόλλωνας Καλ. έχει δεχτεί τα περισσότερα τέρματα

Πολύ δύσκολα περνάει η μπάλα από την άμυνα του Δωριέα σύμφωνα με τα αποτελέσματα των οκτώ πρώτων αγωνιστικών.

Η ομάδα της Ρόδου έχει δεχτεί μόνο ένα τέρμα στο παιχνίδι της 2ης αγωνιστικής με αντίπαλο τη Δόξα Ψίνθου. Κατά πόδας με δύο τέρματα στο παθητικό τους την ακολουθούν ο Ευαγόρας και ο Ιάλυσος του Β' ομίλου.

Αντίθετα ο Απόλλωνας Καλ. με 37 τέρματα στο παθητικό του βρίσκεται στην τελευταία θέση.

Α' Ομιλος
1. Δωριέας 1
2. Ευαγόρας 2
3. ΠΑΟ Διαγόρας 3
4. Διαγόρας Β. 3
5. Νίκη Ρόδου 9
6. Ρόδος 10
7. Δόξα Ψίνθου 12
8. ΑΕΡΑ 17
9. Αγ. Ισίδωρος 20
10. ΠΑΣ Ασκληπειού 25
11. Φοίβος 37

Β' Ομιλος
1. Ιάλυσος 2
2. Ερμής 6
3. Ηλιος 6
4. Αστέρας Π. 7
5. Κλεάνθης 8
6. Ευκλής 10
7. Διγενής 18
8. Ακουσίλαος 21
9. Ασπίδα ΑΠ. 33
10. Απόλλων Καλ. 37

Ακόμη ...σκοράρουν

Δώδεκα φορές αναγκάστηκε ο τερματοφύλακας του Φοίβου να βγάλει την μπάλα από το τέρμα του στο παιχνίδι με τον Διαγόρα

Εντυπωσιακό θεωρείται το μέχρι τώρα ρεκόρ τερμάτων που πέτυχε ο ΠΑΟ Διαγόρας στο παιχνίδι της τρίτης αγωνιστικής στους Αγ. Αποστόλους με αντίπαλο το Φοίβο.

Σημειώθηκαν 12 τέρματα όλα από πλευράς «κυανέρυθρων».

Το αμέσως επόμενο σε συγκομιδή τερμάτων παιχνίδι είναι αυτό ανάμεσα στον Απόλλωνα Καλυθιών και τον Ευκλή με τους φιλοξενούμενους να σημειώνουν 10 τέρματα.

1. ΠΑΟ Διαγόρας - Φοίβος 12-0
2. Απόλλων Καλυθιών - Ευκλής 0-10
3. Ασπίδα - Αστέρας Π. 2-8
4. Αστέρας Π. - Απόλλων Κ. 8-0
5. Απόλλων Κ. - Ασπίδα 3-4
6. Ακουσίλαος - Ιάλυσος 2-5

Α΄ ΟΜΙΛΟΣ

Η ΒΑΘΜΟΛΟΓΙΑ

ΟΜΑΔΕΣ	ΑΓ.	ΤΕΡΜ.	Ν.	Ι.	Η.	ΒΑΘΜ.
1. Δωριέας	7	21-1	6	1	0	19
2. Διαγόρας Β.	7	16-3	6	1	0	19
3. ΠΑΟ Διαγόρας	7	29-3	5	1	1	16
4. Ευαγόρας	7	15-2	5	1	1	16
5. Νίκη Ρόδου	8	15-9	5	0	3	15
6. Ρόδος	7	15-10	3	1	3	10
7. ΑΕΡΑ	7	8-17	2	1	4	7
8. Δόξα Ψίνθου	7	5-12	1	2	4	5
9. ΠΑΣ Ασκληπειού	8	5-25	1	1	6	4
10. Αγ. Ισίδωρος	7	7-20	1	0	6	3
11. Φοίβος	8	5-37	0	1	7	1

ΟΙ ΠΡΩΤΟΙ ΣΚΟΡΕΡΣ

Ο Τομάζος του Ευκλή βρίσκεται στην πρώτη θέση του πίνακα των σκόρερ με 9 τέρματα.

Ακολουθούν οι Μαριεττής του Ευκλή και ο Παπαντωνίου της Ρόδου.

Στη συνέχεια:

7 τέρματα: Κοκιαντώνης (Νίκη Ρόδου), Καρδούλιας (Αστέρας Π.), Στεφάνου (Ηλιος), Αμερικανάς (Ερμής).

6 τέρματα:Σαχίνης, Τριανταφύλλου (Ιάλυσος) Φράγκος (Ευαγόρας).

5 τέρματα: Κιορμπεκίρ (Ηλιος), Τσακμακίδης Σ. (Διαγόρας Β..), Μπέτα (Δωριέας) Πεταυράκης Τ., Κενενούνης, Επιφάνης (Διαγόρας), Αγγελής Β. (Ευκλής), Αθανασίου, Κυρίτσης (Αστέρας Π.)

Β΄ ΟΜΙΛΟΣ

Η ΒΑΘΜΟΛΟΓΙΑ

ΟΜΑΔΕΣ	ΑΓ.	ΤΕΡΜ.	Ν.	Ι.	Η.	ΒΑΘΜ.
1. Ιάλυσος	8	22-2	8	0	0	24
2. Αστέρας Π.	8	27-7	6	0	2	18
3. Ερμής	8	18-6	5	1	2	16
4. Ηλιος	8	18-6	5	1	2	16
5. Ευκλής	8	26-10	4	2	2	14
6. Κλεάνθης	8	7-8	3	1	4	10
7. Διγεννής	8	7-18	2	1	5	7
8. Ασπίδα	8	10-33	1	2	5	5
9. Ακουσίλαος	8	8-21	1	2	5	5
10. Απόλλων Κ.	8	3-37	0	0	8	0

Γιάννης Λορέντζος: Ο Ελληνας που

Η φήμη του για τη δουλειά του στις υποδομές έχει ήδη απλωθεί σε όλο το Ηνωμένο Βασίλειο

ΤΟΥ ΜΠΑΜΠΗ ΘΕΟΔΩΡΟΥ

Ο πάνσοφος λαός μας συνηθίζει να λέει « κανένας προφήτης στον τόπο του » και μάλλον δεν έχει άδικο , αφού το γνωμικό αυτό το χρησιμοποιούμε συνήθως όταν θέλουμε να πούμε ότι κάποιος δεν πρόκοψε στον τόπο του και χρειάστηκε να ξενιτευτεί για να δει επιτέλους χαϊρι στη ζωή του!

Αυτό ακριβώς συμβαίνει με την περίπτωση του Γιάννη Λορέντζου , του παλιού ποδοσφαιριστή του Ηρακλή Μαριτσών ο οποίος θέλοντας να ξεφύγει από τη μιζέρια του τοπικού ποδοσφαίρου , μάζεψε ένα πρωί τα μπογαλάκια του , πριν από 14 χρόνια , ακριβώς , και αναχώρησε για τη μακρινή και μυστηριακή Σκοτία αποφασισμένος να επιτύχει , τόσο επαγγελματικά όσο και προσωπικά.

Και αν κρίνουμε από τη μέχρι τώρα πορεία του μάλλον τα έχει καταφέρει , αφού οι πληροφορίες από το περιβάλλον του Γιάννη είναι κάτι παραπάνω από εξαιρετικές!

Βέβαια μη νομιστεί ότι ο δρόμος του ήταν στρωμένος με ροδοπέταλα. Το να επιτύχεις σε μία χώρα, που απέχει παρασάγκας από τα ελληνικά δεδομένα , σε θέματα πειθαρχίας προγραμματισμού , οργάνωσης και αποτελεσματικότητας είναι μάλλον αποθαρρυντικό για κάποιον που θα επιχειρούσε σήμερα να πράξει το ίδιο.

Σφίγγοντας τα δόντια και δουλεύοντας σκληρά , νυχθημερόν κατάφερε να κερδίσει την εκτίμηση των ψυχρών και συνήθως ψηλομύτηδων Σκοτσέζων και αυτή τη στιγμή έχει φθάσει να θεωρείται ένας περιζήτητος επαγγελματίας σε θέματα εκγύμνασης νεαρών παιδιών και μύησης στα μυστικά της στρογγυλής θεάς , με φήμη που έχει ξεπεράσει τα σύνορα της Σκοτίας!

Ήδη αρκετοί σύλλογοι της Αγγλίας και της Πρέμιερ Λήγκ τον έχουν στα μελλοντικά τους πλάνα όσον αφορά την οργάνωση των Ακαδημιών τους ενώ η γνωριμία του με τον παλαιό άσο της Λίβερπουλ , του Αμβούργου και της Εθνικής Αγγλίας Κέβιν Κήγκαν αναμένεται αν εκτοξεύσει την καριέρα του στα ύψη , αφού

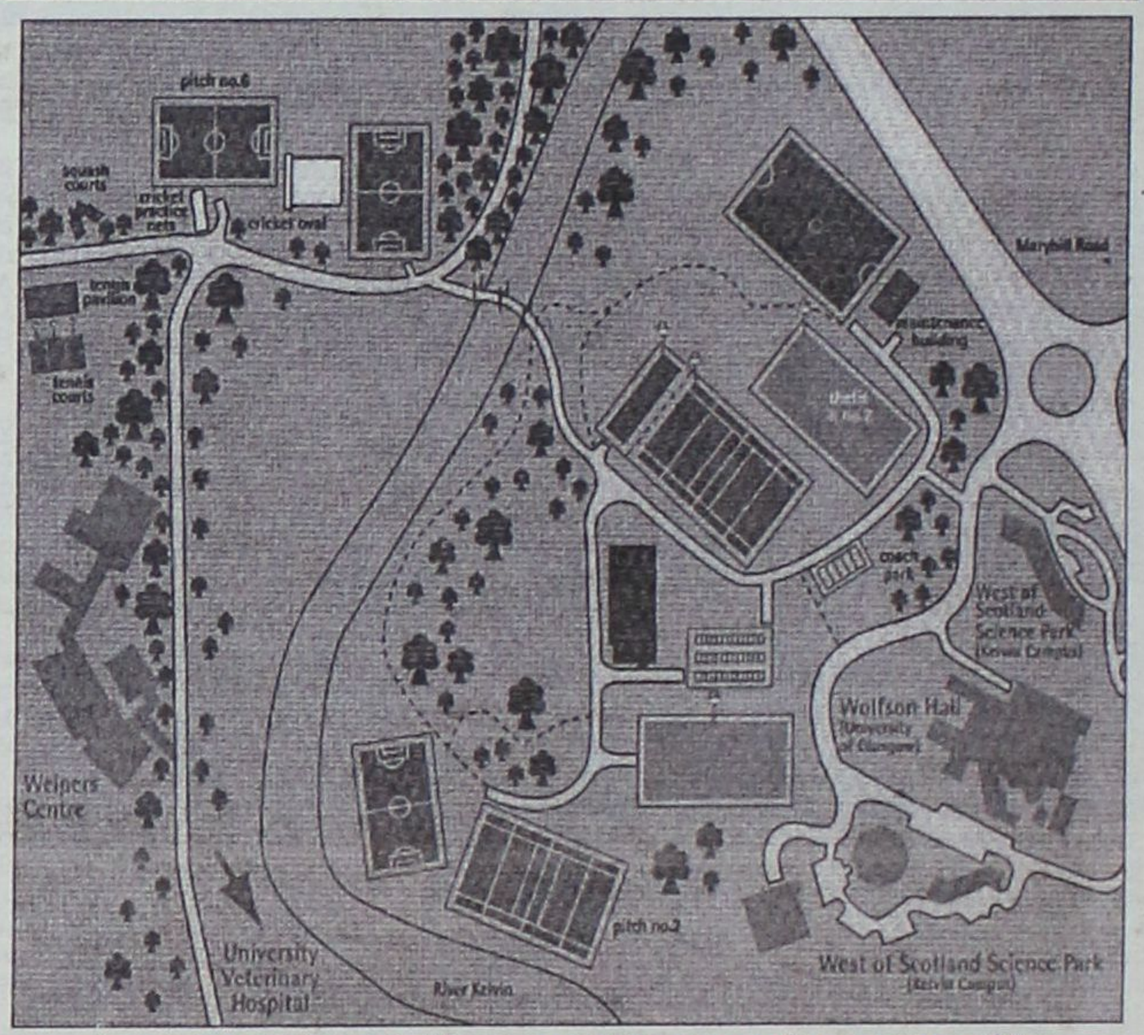

Αποψη του αθλητικού Κέντρου του Πανεπιστημίου της Γλασκώβης

Το έγγραφο που έστειλε ο Κέβιν Κήγκαν στον Γιάννη Λορέντζο και η μετάφρασή του

Manchester City Football Club

KK/JMcC

15th November 2004

Yianni E Lorenzo
5 Clifton Terrace
Cambuslang
Glasgow G72 8PQ

Dear Yianni

Thank you for the letter and recommendation you sent me.

I always take the time to read the letters sent to me and especially when the advice and suggestions come from people like yourself who support and take such an interest in Manchester City Football Club.

Thank you for your good wishes and all your support, I appreciate the trouble you have gone to.

Kind regards

Kevin Keegan
Manager

Αγαπητέ Γιάννη

Πάντα αφιερώνω χρόνο στο να διαβάσω τα γράμματα τα οποία μου στέλνονται, και ειδικά όταν οι συμβουλές και οι προτάσεις προέρχονται από ανθρώπους σαν εσένα, οι οποίοι υποστηρίζουν και δείχνουν τόσο μεγάλο ενδιαφέρον για το Manchester City Football Club.

Σε ευχαριστώ για τις καλές ευχές σου και για όλη την υποστήριξη, εκτιμώ όλο το «βάρος» το οποίο έχεις επιφορτιστεί.

Με ευγενικά χαιρετίσματα
Ο Manager
KEVIN KEEGAN



Ο Κέβιν Κήγκαν όταν πρωτοξεκίνησε την καριέρα του στην Σκάνθορπ Γιουνάιτεντ



κατέκτησε το σκωτσέζικο ποδόσφαιρο !

Η γνωριμία του με τον διάσημο Κέβιν Κήγκαν σταθμός για τη μετέπειτα σταδιοδρομία του





Το προπονητικό του έργο χαίρει μεγάλης εκτίμησης και παίκτες όπως ο Steven Mc Ray και ο Smith Nextender αποτελούν δικά του δημιουργήματα και μελλοντικές μεγάλες ελπίδες του αγγλικού ποδοσφαίρου!

Καρέ καρέ η πορεία του Yianni Lorenzos

Ο Γιάννης Λορέντζος , αδελφός του άλλου σπουδαίου ποδοσφαιριστή του Ηρακλή Μαριτσών , Τσαμπίκου , γεννήθηκε στις 26-3-1967 στα Μαριτσά και γρήγορα η μπάλα τον κέρδισε , με αποτέλεσμα , σε μικρή ακόμη ηλικία να ενταχθεί στην ομάδα του χωριού του , τον Ηρακλή όπου και έγραψε την δική του σημαντική σελίδα , αγωνιζόμενος στην πρώτη ομάδα.

Για τη Σκοτία έφυγε πριν από 14 χρόνια όπου ανέλαβε την εκμάθηση των μυστικών της μπάλας σε παιδιά ηλικίας από 10-18 ετών (Experience Total Soccer) , εργαζόμενος σε προπονητικό κέντρο της Γλασκόβης.

Όσο διατριβόταν όμως με το αντικείμενο τόσο η ανάγκη για περισσότερες εξειδικευμένες γνώσεις έδειχνε μονόδρομος γι' αυτόν .

Έτσι αποφάσισε να γραφτεί στο αντίστοιχο Τμήμα του Πανεπιστημίου της Γλασκόβης όπου έπειτα από σπουδές πέντε χρόνων απέκτησε το πτυχίο του γυμναστή με ειδικότητα το ποδόσφαιρο.

Σχεδόν αμέσως έπιασε δουλειά στην Ακαδημία του Πανεπιστημίου, (Glasgow University Sports Association – GUSA) το οποίο ως γνωστό έχει μία μακρόχρονη παράδοση στον αθλητισμό αφού διατηρεί οργανωμένα τμήματα και υποδομές σε όλα σχεδόν τα γνωστά αθλήματα (Αϊκίντο , Αμέρικαν Φούτμπολ , Στίβο , Μπάντμιντον , Μπάσκετ , Κωπηλασία , Μπόξ , Κανόε Καγιάκ , Ποδόσφαιρο , Γκόλφ , Τζούντο κ.λ.π.) , τα οποία καλλιεργούνται στα περίφημα Garscube Sports Complex , Stevenson Building καθώς και το Kelvin Hall International Sports Arena , έχοντας υπό την επίβλεψή του περισσότερα από 170 παιδιά!

Να σημειώσουμε ότι σε κάποια από αυτά τα τμήματα συναντά κανείς και άλλους συμπατριώτες μας προπονητές όπως τον Κώστα Τοπογλίδη , στο Αϊκίντο (είδος γιαπωνέζικης πολεμικής τέχνης), τον Γιώργο Κομίνη , στο μπάσκετ και άλλους , γεγονός που έκανε την παραμονή του Γιάννη στην ξενιτιά , πιο εύκολη και υποφερτή.

Παράλληλα η όμορφη οικογένεια που δημιούργησε (έχει δύο γιους και μία τρισχαριτωμένη κορούλα) ζέσταινε την καρδιά του και του έδινε τα κίνητρα για ακόμη μεγαλύτερα άλματα!

Και αυτά δεν άργησαν να έλθουν.

Αρχικά η μετάβασή του στο προπονητικό κέντρο του Πανεπιστημίου της Γλασκόβης , ως προπονητή του τμήματος ποδοσφαίρου , ήταν μία πρόκληση για τον ίδιο , αφού ήταν η πρώτη φορά που θα ασχολούνταν με ομάδα ποδοσφαίρου , αλλά και μία ευκαιρία για να αποδείξει στον εαυτό του ότι μπορεί να τα καταφέρει και σε άλλα αθλήματα εκτός από το ποδόσφαιρο.

Η ομάδα του Πανεπιστημίου της Γλασκόβης , με τον Γιάννη στον πάγκο , κατέκτησε το σκωτσέζικο πρωτάθλημα και το κύπελλο Πανεπιστημίων , ενώ ο ίδιος ανακηρύχθηκε προπονητής της χρονιάς για το 2003 , μία διάκριση που τον γέμισε περηφάνια αλλά και ευθύνη για το μέλλον.

Η γνωριμία του με τον διάσημο Κέβιν Κήγκαν , σε ένα σεμινάριο , στο Λονδίνο , φαίνεται ότι θα αποτελέσουν για τη σταδιοδρομία του κομβικά σημεία! Μάλιστα να σημειωθεί ότι ο κ. Κήγκαν τον φιλοξένησε στο σπίτι του (σχετική επιστολή με τις ευχαριστίες του και τη στήριξη του έργου του δημοσιεύουμε σήμερα) όπου είχαν την ευκαιρία να μιλήσουν – γιατί άλλο - για ποδόσφαιρο και να ανταλλάξουν απόψεις για πάρα πολλά θέματα που σχετίζονται κυρίως με τις σύγχρονες μεθόδους εκγύμνασης (ο κ. Κήγκαν είναι ως γνωστόν υπεύθυνος μάνατζερ των Ακαδημιών της Μάντσεστερ Σίτι) , ενώ έδειξε εντυπωσιασμένος με το περύσι το καλοκαίρι στην Πορτογαλία , για να συμμετάσχει σε διεθνές τουρνουά Ακαδημιών , με 170 παιδιά και η γνωριμία του με τον μεγάλο άσο του παρελθόντος Κέβιν Κήγκαν , σε ένα σεμινάριο , στο Λονδίνο , φαίνεται ότι θα αποτελέσουν για τη σταδιοδρομία του κομβικά σημεία! Μάλιστα να σημειωθεί ότι ο κ. Κήγκαν τον φιλοξένησε στο σπίτι του (σχετική επιστολή με τις ευχαριστίες του και τη στήριξη του έργου του δημοσιεύουμε σήμερα) όπου είχαν την ευκαιρία να μιλήσουν – γιατί άλλο - για ποδόσφαιρο και να ανταλλάξουν απόψεις για πάρα πολλά θέματα που σχετίζονται κυρίως με τις σύγχρονες μεθόδους εκγύμνασης (ο κ. Κήγκαν είναι ως γνωστόν υπεύθυνος μάνατζερ των Ακαδημιών της Μάντσεστερ Σίτι) , ενώ έδειξε εντυπωσιασμένος με το ποιοτικό και ποσοτικό έργο που επιτελεί ο Γιάννης Λορέντζος , όλα αυτά τα χρόνια υποσχόμενος ότι θα τον βοηθήσει , με τις τεράστιες γνωριμίες του , να πιάσει δουλειά σε μεγάλο σύλλογο του Ηνωμένου Βασιλείου.

Το όνομα μάλιστα της περίφημης Ραίντζερς ακούγεται πολύ τελευταία και δεν θα πρέπει να αποκλειστεί σύντομα οι δύο πλευρές να περάσουν ... βέρες!

Το ταξίδι στα βαθιά θα συνεχιστεί

Σύμφωνα με πληροφορίες , ο Γιάννης Λορέντζος δεν πρόκειται να σταματήσει να εμπλουτίζει τις γνώσεις του και φέρεται διατεθειμένος να συνεχίσει τις σπουδές του πάνω στο πρόγραμμα «Lucence» της Ο.Υ.Ε.Φ.Α. , στόχος εξαιρετικά δύσκολος και επίπονος , που όμως θα άνοιγε διάπλατα τις πόρτες για μία λαμπρή και αξιοζήλευτη καριέρα. Και όσοι ξέρουν τον Γιάννη ισχυρίζονται ότι και αυτός ο στόχος θα εκπληρωθεί , όποιος κι αν είναι ο βαθμός δυσκολίας!

Να αναφέρουμε , κλείνοντας το αφιέρωμά μας στον Γιάννη Λορέντζο , τον Yianni , όπως τον αποκαλούν οι Σκοτσέζοι , ότι στα συν που τον κάνουν τόσο επιτυχημένο και δημοφιλή είναι οι άριστες σχέσεις που έχει με τα παιδιά που εκγυμνάζει και τους φοιτητές οι οποίοι του ανταποδίδουν με την αγάπη τους , δημιουργώντας μία σχέση αλληλοεκτίμησης και σεβασμού , που σπάνια συναντά κανείς σε άλλους συλλόγους και ακαδημίες του εξωτερικού!

Επίσης συχνές είναι οι αναφορές σε εφημερίδες και περιοδικά της Σκοτίας στον Yianni the Greek , σαν ελάχιστη αναγνώριση του έργου που επιτελεί «χτίζοντας» τους αυριανούς άσους των αγγλικών και ευρωπαϊκών γηπέδων!





500€ σου φτάνουν για Panda!

Με 500€ προκαταβολή και 60 δόσεις αποκτάς το αυτοκίνητο που... Panda ήθελες.

Η καλύτερη στιγμή για το Panda. Το αυτοκίνητο της χρονιάς για το 2004 κατέκτησε την κορυφή στην κατηγορία του και άλλαξε για πάντα τις αντιλήψεις για τα μικρά αυτοκίνητα. Μαζί με εμάς γιορτάστε και εσείς και αποκτήστε το καλύτερο αυτοκίνητο στην καλύτερη τιμή και με την καλύτερη χρηματοδότηση.

BABY DON'T CALL ME

5 Πέντε χρόνια Εγγύηση

www.fiat.gr

Νέο Panda FIAT

Panda 1.2 (kr / 100km): κύκλος πόλης 7.1, κύκλος εκτός πόλης 4.8, μικτή διαδρομή 5.6. Εκπομπές CO2 (gr / km) 1

Leo Burnett

AUTO CENTER

ΜΑΝΩΛΗΣ ΚΩΣΤΑΚΗΣ ΑΕΒΕ

14ο χλμ. Ρόδου - Αεροδρομίου - 85106 - ΡΟΔΟΣ • ΤΗΛ. 22410 82000

Δημοτική ΗΧΩ

ΕΤΟΣ 1ο
ΑΡ. ΦΥΛΛΟΥ 10
ΔΕΚΕΜΒΡΙΟΣ
2004

ΔΙΑΝΕΜΕΤΑΙ
ΔΩΡΕΑΝ

ΜΗΝΙΑΙΑ ΕΚΔΟΣΗ ΤΟΥ ΔΗΜΟΥ ΡΟΔΙΩΝ

ΚΑΛΗ ΧΡΟΝΙΑ



Η «ΔΗΜΟΤΙΚΗ ΗΧΩ» εύχεται στους αναγνώστες της, στη Ρόδο και σ' όλο τον κόσμο ευτυχισμένο το 2005, με υγεία, ειρήνη και αγάπη



Ψηφίστηκε με κριτήρια κυρίως πολιτικά

Προϋπολογισμός χωρίς... αριθμούς

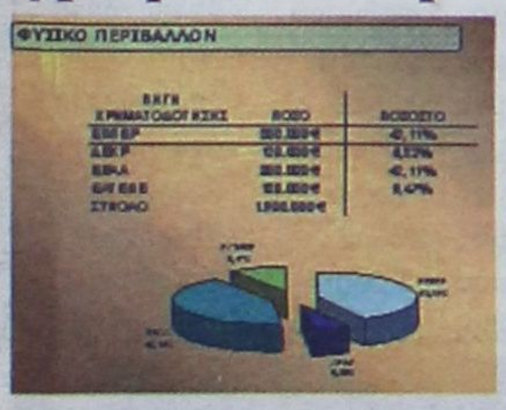

Κύριο χαρακτηριστικό η καλαίσθητη ηλεκτρονική παρουσίασή του στην ειδική συνεδρίαση του Δημοτικού Συμβουλίου

Σελ. 8 & 9

Υπάρχει γιατρικό...

Παλιά Πόλη

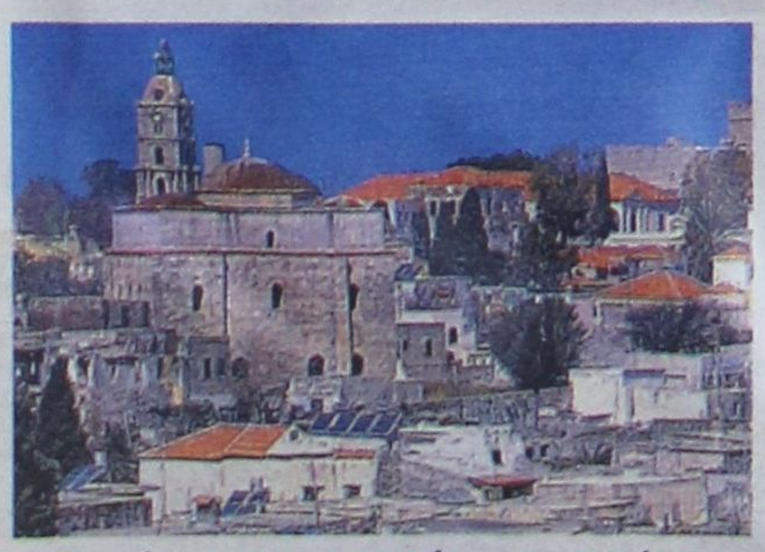

Αυτά που μπορούν και πρέπει να γίνουν στη Μεσαιωνική Πόλη είναι γνωστά. Αλλά...

Σελ. 7

Έρευνα του Παρατηρηρίου Ισων Ευκαιριών

Μια διαφορετική εικόνα της πόλης που ξαφνιάζει

Παρουσιάστηκε η έρευνα που έκανε το Παρατηρητήριο Ισων Ευκαιριών. Θέμα της η διερεύνηση των τάσεων στο χώρο της κοινωνικής και οικονομικής υπόστασης των κατοίκων της Ρόδου



Σελ. 4, 5 & 6

Η «αναστολή» λειτουργίας του ΟΚΑΝΑ στη Ρόδο

Εγκληματική ολιγωρία!..



Εξι μήνες μετά τα εγκαίνια της μονάδας, οι πόρτες της παραμένουν κλειστές. Αιτία, η καθυστέρηση στη στελέχωση με το απαιτούμενο προσωπικό. Και όλα αυτά, την ώρα που το ποσοστό των συστηματικών χρηστών ναρκωτικών ουσιών όλο και αυξάνει.

Σελ. 10 & 11

ΔΗΜΟΣ ΡΟΔΙΩΝ

Τηλεφωνικό κέντρο	46200
Δήμαρχος	46378-80
Πρόεδρος Δ.Σ.	46306-7
Αντιδήμ. Αντ. Αλαβέρας	46272-3
Αντιδήμ. Μαν. Γλυνός	25790 - 26846
Αντιδήμ. Ν. Χαραλάμπης	46372-4
Γεν. Γραμματέας	46381-2
Γραφείο Ενημέρωσης Πολιτών	43707
Διευθ. Προσωπικού	46264 - 46251
Διευθ. Προγραμματισμού	43081-7
Διευθ. Οικονομικών	44351-2
Δ/νση Τεχν. Υπηρεσιών	46400
Δ/νση Μεσ. Πόλης	74314-36550
Δ/νση Πολεοδομίας	46441-5
Λιμενικό Ταμείο	34975-34778
Δημόσιες Σχέσεις	46319-20
Διεθνείς Σχέσεις	43080
Γραφείο Τύπου	46318-46325
Δημαρχ. Επιτροπή	46326-7
Δημοτολόγιο	46231-4
Ληξιαρχείο	462228-30
Μηχανογράφηση	46210-2
Πρωτόκολλο	46224-46236
Λογιστήριο	44367-72
Ταμείο	44360-2
ΔΗΦΟΔΩ	67940-42
Δημοτ. Αστυνομία	32722
Ελεγχόμενη Στάθμευση	20646
ΑΜΕΑ	73109
1ο ΚΑΠΗ	35979
ΚΑΠΗ Παλιάς Πόλης	33355
Καλλιπάτειρα	70655-70616
Εθνικό Θέατρο	29678
Δημοτικό Θέατρο	20265
Μουσείο Νεοελλ. Τέχνης	43780-2
Πινακοθήκη	23766
Φιλαρμονική	73732
Χορωδία	37132
Δημοτικά Λουτρά	27739
Δημ. Κοιμητήριο	26153
ΑΚΤΑΙΟΝ	23431
ΔΕΥΑΡ	68750-57
ΔΟΠΕ	46215-7
ΔΟΠ	25790-26846
ΑΔΕΚΤ	20555-20840
ΡΟΔΑ	24129/36370
ΔΕΚΡ	38758-38713-77600
ΔΗΠΕΘΕ	36710
ΔΟΝΑ	36083-90
ΠΟΔΡ 29678/ 27427 Τηλεφωνικό κέντρο	
ΡΟΔΩΝ Α.Ε.	37557-8
ΔΚΛΜ	32510/32520
ΗΦΑΙΣΤΟΣ	63660
ΚΕΠ Διευθυντής	70655
ΚΕΠ Π. Πόλη	43707
ΚΕΠ Ροδίνι	60995
ΚΕΠ Μητρόπολη	70656
ΚΕΠ Αγ. Απόστολοι	65657
Λογοτεχνικό Κέντρο	32510-32520
Γραφείο Καταναλωτή	35971-39770
Χειροτεχνικό Κέντρο	62990-60068
ΚΕΚ	38386
Ιατροπαιδ. Κέντρο	27351/32157
Κέντρο Πρόληψης	77205
Νομικός Σύμβουλος	46220
Α' Παιδ. Σταθμός (Αγ. Νικολάου)	32235
Β' Παιδ. Σταθμός (Χρ. Τσιγάντε)	23572
Γ' Παιδ. Σταθμός (Βορείου Ηπείρου)	36920
Δ' Παιδ. Σταθμός (Α. Μοσκόβη)	66415
Παιδ. Σταθμός Καβαρινού	20034
Α' Βρεφον. Σταθμός	34358

Το σχόλιό μας

Ένας χρόνος ακόμα κλείνει σε λίγες μέρες. Περιμένοντας να υποδεχθούμε τον καινούργιο χρόνο, είναι ευκαιρία να κάνουμε – όλοι – έναν απολογισμό και μια αυτοκριτική για τη χρονιά που φεύγει.

Για το τι έγινε στον τόπο μας το 2004, που μας αφήνει, πολλά θα γραφτούν αυτό τον καιρό και σίγουρα θα ακουστούν πολλές απόψεις. Δεν θα πρέπει όμως να σταθούμε στις στιγμές των εντάσεων και των αντιπαραθέσεων, εν είδει δικαστών που αποδίδουν ευθύνες, αλλά να αντλήσουμε τα συμπεράσματά μας, ώστε τα όποια λάθη να μην επαναληφθούν και τα όποια θετικά να χρησιμοποιηθούν σαν βάση για το μέλλον.

Το 2005 ξεκινά με κληρονομιά την αντιπαράθεση μεταξύ Τοπικής Αυτοδιοίκησης και κεντρικής εξουσίας πάνω στο καυτό θέμα της αποκέντρωσης όχι μόνο αρμοδιοτήτων, αλλά και των αναλογούντων πόρων. Ωστόσο οι μέχρι στιγμής χειρισμοί, τόσο από την πλευρά της ΚΕΔΚΕ όσο και από την κυβέρνηση, επιτρέπουν να διατηρούμε κάποια αισιοδοξία ότι το θέμα βαίνει προς κάποια λύση κοινά αποδεκτή, αφού οι προσπάθειες της Τοπικής Αυτοδιοίκησης φαίνεται να έχουν πείσει, μέχρι ένα βαθμό, τους συναρμόδιους υπουργούς να τηρήσουν τα υπεσχημένα.

Ωστόσο, ακόμη και αν λυθεί αυτό το πρόβλημα, που σημαίνει βελτίωση των οικονομικών των ΟΤΑ συνολικά, στη δική μας περιοχή η οικονομική δυσπραγία, λόγω της κρίσης του τουρισμού και της διεθνούς οικονομικής ύφεσης, δεν φαίνεται να μπορεί να ξεπεραστεί χωρίς να καταβληθούν σοβαρές προσπάθειες από όλους, πάνω σε ένα πνεύμα εντελώς διαφορετικό απ' όσο είχαμε συνηθίσει μέχρι σήμερα. Το ότι το 2005 θα είναι δύσκολη χρονιά ήδη διαφάνηκε από τον προϋπολογισμό του Δήμου Ροδίων που κατατέθηκε και συζητήθηκε στο Δημοτικό Συμβούλιο. Το ίδιο διαφαίνεται και από την παρατεινόμενη εκκρεμότητα του ακτοπλοϊκού προβλήματος που αντιμετωπίζει ο νομός και το Αιγαίο συνολικότερα, αφού είναι πασιφανές ότι τουρισμός χωρίς ακτοπλοΐα δεν γίνεται, όπως δεν γίνεται και ζωντανή, δραστήρια αγορά χωρίς πλοία. Η οικονομική ανάκαμψη, συνεπώς, είναι συνάρτηση όχι μόνο των προσπαθειών σε τοπικό επίπεδο, αλλά και σε επίπεδο κυβερνητικών χειρισμών, ίσως και σε ευρωπαϊκό επίπεδο. Και γι' αυτό το τελευταίο είναι ιδιαίτερα χρήσιμη η δραστηριότητα του Δήμου ως προς τις διεθνείς σχέσεις και η δυναμική του παρουσία σε θεσμούς και όργανα πανευρωπαϊκής και παγκόσμιας εμβέλειας.

Αν, λοιπόν, κλείνοντας αυτές τις λίγες γραμμές, θελήσουμε να κάνουμε μία ευχή για τον καινούργιο χρόνο, αυτή δεν μπορεί να είναι άλλη από ενότητα και σύμπνοια σε τοπικό επίπεδο, ώστε η Ρόδος με μία φωνή να διεκδικήσει και να κερδίσει με τις δικές της δυνάμεις το «Ευτυχές και αίσιον το νέον έτος»...

Δημοτική ΗΧΩ

ΜΗΝΙΑΙΑ ΕΚΔΟΣΗ
ΤΟΥ ΔΗΜΟΥ ΡΟΔΙΩΝ

ΕΚΔΙΔΕΤΑΙ ΑΠΟ
ΤΟ ΓΡΑΦΕΙΟ ΤΥΠΟΥ &
ΔΗΜΟΣΙΩΝ ΣΧΕΣΕΩΝ
ΤΟΥ ΔΗΜΟΥ ΡΟΔΙΩΝ

ΠΛΗΡΟΦΟΡΙΕΣ
τηλ.: 2241046318 – 46325
fax: 2241046340
e-mail: monk@otenet.gr

ΧΡΗΣΙΜΑ ΤΗΛΕΦΩΝΑ

Υπουργείο Αιγαίου (Μικράς Ασίας 2, Μυτιλήνη)	2251020796
Περιφέρεια Ν. Αιγαίου	43231-2
Νομαρχ. Αυτοδιοίκηση	46500
Ιερά Μητρόπολις	23274
Αστυν. Διεύθυνση	27653
Υποδ. Ασφαλείας	23294
Τμήμα Τάξης	23849
Τμήμα Τροχαίας	44131-2
Δίωξη Ναρκωτικών	44139
Τουριστική Αστυνομία	27423

ΤΗΛΕΦΩΝΑ ΑΜΕΣΗΣ ΑΝΑΓΚΗΣ

Άμεση Δράση	100
Άμεση Επέμβαση Λιμεν.	108
Πυροσβεστική	199
Νοσοκομείο	80000
Δασαρχείο	191
ΔΕΗ – Βλάβες	125
ΟΤΕ – Βλάβες	121
ΟΤΕ – Πληροφορίες	131
ΔΕΥΑΡ – Βλάβες	68755
Φαρμακεία (διαν.)	1434
Ράδιο Ταξί	64734/64756

ΤΗΛΕΦΩΝΑ ΑΜΕΣΗΣ ΑΝΑΓΚΗΣ

Άμεση Δράση	100
Άμεση Επέμβαση	108
Πυροσβεστική	199
Νοσοκομείο	80000
Δασαρχείο	191
ΔΕΗ – Βλάβες	125
ΟΤΕ – Βλάβες	121
ΟΤΕ – Πληροφορίες	131
ΔΕΥΑΡ – Βλάβες	68755
Φαρμακεία (διαν.)	1434
Ράδιο Ταξί	64734/64756

ΤΗΛΕΦΩΝΑ ΑΛΛΩΝ ΔΗΜΩΝ

ΤΕΔΚΔ	28385/35357
Δήμος Αρχαγγέλου	2244022337
Δήμος Ατταβύρου	2246070310
Δήμος Αφάντου	2241053323-33
Δήμος Ιαλυσού	2241098410
Δήμος Καλλιθέας	2241060611
Δήμος Καμείρου	2241041474
Δήμος Λινδίων	2244032051
Δήμος Ν. Ρόδου	2244043243
Δήμος Πεταλούδων	2241091998



ΔΗΜΑΡΧΟΣ: Γεώργιος Γιαννόπουλος
ΠΡΟΕΔΡΟΣ Δ.Σ.: Ιωάννης Τσιγάρος

Γλυνός Εμμανουήλ, Αλαβέρας Αντώνιος, Καρατζιάς Δημήτριος, Χαραλάμπης Νικόλαος, Ηρακλείδης Αριστοτέλης, Μόσχος Νικήτας, Μπαράκας Αθανάσιος, Μπόνη Μαρίνα, Χριστοφάκη-Τρίπη Ευαγγελία, Διακογεωργίου Κάλλιστος, Αντωνόγλου Εμμανουήλ, Συμεωνίδης Γεώργιος, Μαντάλης Περικλής, Ασβέστης Δημήτριος

Χατζηευθυμίου Χατζής

Γιαννακάκης Ιωάννης, Τριμμάτης Τσαμπίκος, Ψαρομπάς Γεώργιος, Παναγιώτου Μιχαήλ, Τσιμπιδάκη Φωτεινή, Παπανικήτας Νικήτας, Καζουλλάκης Καζούλης, Καραγιάννης Σακελλάριος, Αλαχούζος Αντώνιος

Άριστες εντυπώσεις άφησε ο δήμαρχος Γιώργος Γιαννόπουλος στην Ισπανία

«Ο πολιτισμός των πολιτισμών απάντηση στα άχρωμα παγκοσμιοποιημένα πρότυπα»

Ήταν επίσημος προσκεκλημένος στη μεγάλη γιορτή της Αυτοδιοίκησης

Μια μεγάλη γιορτή της Αυτοδιοίκησης έγινε τον περασμένο μήνα στην Ισπανία, με αφορμή τη συμπλήρωση 25 χρόνων δημοκρατικά εκλεγμένων δημοτικών συμβουλίων στη μετά Φράνκο εποχή. Η FEMP – το αντίστοιχο της ΚΕΔΚΕ σχήμα της Ισπανίας – διοργάνωσε στην πόλη Βιτόρια από τις 8 έως τις 26 Νοεμβρίου, μια σειρά εκδηλώσεων υψηλής ποιότητας, που αγκαλιάζουν τον πολιτισμό, τις τέχνες, αλλά και τον πολιτικό και θεσμικό προβληματισμό, καθώς και τη διερεύνηση των δυνατοτήτων που έχει η Αυτοδιοίκηση στη σύγχρονη εποχή της παγκοσμιοποίησης.

Στις εκδηλώσεις αυτές κλήθηκαν να συμμετάσχουν κορυφαίες προσωπικότητες της Αυτοδιοίκησης από όλο τον κόσμο, μεταξύ και αυτών και ο Δήμαρχος Ροδίων κ. Γιώργος Γιαννόπουλος, τόσο με την ιδιότητά του ως Δημάρχου, όσο και ως Πρόεδρος του Οργανισμού Πόλεων Παγκόσμιας Κληρονομιάς και ως Αντιπρόεδρος του Συμβουλίου Δήμων και Περιφερειών της Ευρώπης, αλλά και ως αρχιτέκτονας, για να καταθέσει τις απόψεις του γύρω από το στρατηγικό σχεδιασμό μιας πόλης.

Η ομιλία του κ. Γιώργου Γιαννόπουλου με θέμα «Τέχνη και Πολιτισμός», προκάλεσε αίσθηση και άριστες εντυπώσεις, μεταδόθηκε μάλιστα και από την ισπανική τηλεόραση.



GEORGE GIANNOPOULOS

Η ΟΜΙΛΙΑ

Ο πολιτισμός ως παράγωγο ψυχικής και νοητικής διεργασίας γεννιέται με την εξέλιξη του ανθρώπου σε κοινωνικό ον. Όντας μορφές έκφρασης, είναι η απάντηση στην ανάγκη επικοινωνίας των ανθρώπων μεταξύ τους. Κομμάτι αναπόσπαστο του επικοινωνιακού μηχανισμού.

Οι κοινωνίες, καθώς είναι συγκεντρώσεις ανθρώπων σε κοινό τόπο διαβίωσης, διαμόρφωσαν χωρικά τις εστίες τους σε οικιστικά σύνολα, τις πόλεις. Οι αυτοδιοικούμενες πόλεις στεγάζουν κοινωνίες ενεργών πολιτών που δημοκρατικά αποφασίζουν τις τύχες τους.

Στο πλαίσιο συγκροτημένης κοινωνίας διαμορφώθηκαν κώδικες συμπεριφοράς, κανόνες προσδιοριστικοί των σχέσεων των ανθρώπως, στην αρχή εθιμικά και στη συνέχεια με τη μορφή νόμων ολοένα και περισσότερο πολύπλοκων. Αλλά αυτό είναι αδιάφορο. Εκείνο που έχει σημασία είναι πως η κοινωνική δομή, τα ήθη, τα έθιμα, ο πολιτισμός, η οικονομική ευμάρεια, τα ιδανικά, οι φυλετικές σχέσεις, εκφράστηκαν στο χώρο, δίνοντας σχήμα, μορφή και δομή στις πόλεις.

Ο τρόπος ζωής, τα ήθη, τα έθιμα, τα κατά καιρούς κρατούντα ιδεολογικά στοιχεία, προσδιορίζουν δομικά τις κοινωνίες και προϋποθέτουν ανάλογες λειτουργικές προσαρμογές των πόλεων. Όλα όσα συγκροτούν την έννοια του πολιτισμού, εξελίσσουν τις τεχνικές διαμόρφωσης των πόλεων σε τρόπο που να ανταποκρίνεται στις κατά καιρούς διαμορφούμενες απαιτήσεις, Τα δείγματα στο χώρο είναι μοναδικά. Λατρευτικοί χώροι σε υψώματα για να πλησιάσουν το θείο και να δεσπόζουν. Πολεοδομικές διατάξεις με βάση την κοινωνική διαστρωμάτωση και την αρχηγική δομή της κοινωνίας. Οχηρωματική περιτείχιση των πόλεων για λόγους αμυντικούς αλλά και για λόγους ελέγχου των συναλλαγών και ευκολότερη είσπραξη δασμών.

Και η τέχνη που υπηρετεί υπερβατικά συμβολικούς κώδικες των ιδανικών της κάθε περιόδου, είτε ειρηνικής είτε πολεμικής, συμπληρώνει τις χωρικές παρεμβάσεις στις πόλεις, με τη μορφή μνημειακών εικαστικών δημιουργημάτων, που έρχονται να καλύψουν τις ανάγκες αυτής της ίδιας της πολιτισμικής παραγωγής. Χώροι μάθησης, δηλαδή σχολεία και σχολές, βιβλιοθήκες για να στεγαστεί εκεί ο γραπτός λόγος, θέατρα, ωδεία, μουσεία, κινηματογράφοι, πολυχώροι τέχνης.

Η πολιτισμική παραγωγή απέκτησε αυτοτέλεια με διακριτές λειτουργικές απαιτήσεις και επομένως με χαρακτηριστικές χωρικές εκφράσεις στον κτισμένο χώρο.

Θα αντιπαρέλθω το δίλλημα της διάκρισης παραγωγικότερων ιστορικά περιόδων από την άποψη της πολιτισμικής παραγωγής.

Το θεωρώ ψευτοδίλλημα.

Ο πολιτισμός, οι τέχνες και τα γράμματα εκφράζουν τις εποχές.

Υπάρχει μια δοξασία όμως, η οποία έχει βάση, ότι οι τέχνες και τα γράμματα στην υπερβατική τους ανατρεπτική διάσταση, ανθούν σε χρονικές περιόδους επικυριαρχίας καταπιεστικών καθεστώτων. Αυτό αποτελεί άλλωστε βίωμα του «δικού μας» περασμένου αιώνα. Η πολιτισμική δημιουργία η ανυπότακτη, αυτή που έσπασε τους δεσμούς της στράτευσης και της υπακοής σε καθεστώτα (γιατί υπήρξε και τέτοια στρατευμένη τέχνη) και υπηρέτης πανανθρώπινες αξίες όπως η ελευθερία, η ισότητα, η συναδέλφωση, η ειρήνη, η αλληλεγγύη και άνοιξε δρόμους για την ανάπτυξη φιλοσοφικών και κοινωνικών κινημάτων.

Αυτό όμως έχει εξήγηση. Η ανάγκη εναντίωσης σε τυραννικά καθεστώτα εκφράζεται με τους κώδικες της τέχνης. Και αυτό το κάνει συχνά αριστουργηματικά. Έτσι που συνεγείρει τα πλήθη χωρίς να αφυπνίζει το καθεστώς.

Αυτό που πρέπει να υπογραμμισθεί είναι ο βαθμιαίος απογαλακτισμός της πολιτισμικής δημιουργίας από τις καθεστωτικές - εξουσιαστικές δομές. Η αυτονόμησή της και η αυτοτελής λειτουργία της την οδήγησε σε διαδικασία εσωτερικών ανατροπών.

Η τέχνη, που απορρίπτει πρότυπα προηγουμένων περιόδων της, που δρα υπερβατικά, που ανοίγει εξ αυτού του γεγονότος νέους δρόμους στη φιλοσοφική σκέψη, που δημιουργεί νέα ρεύματα, που δρα παιδευτικά, που δημιουργεί κινήματα κοινωνικά...

Η τέχνη έφθασε να ανατρέψει το θεμελιακό νόμο ότι αποτελεί έκφραση κοινωνικών δεδομένων και δρώντας αυτόνομα, δημιουργεί κοινωνικά δεδομένα αυτή η ίδια.

Ιδού γιατί μίλησα πριν για ψευτοδιλλήματα. Η πολιτισμική παραγωγή της δικής σας χώρας άλλωστε είναι το χαρακτηριστικότερο παράδειγμα. Gaudy, Picasso, Dali, Miro... Η τέχνη τους εξελίσσεται ανατρέποντας. Ανοίγει δρόμους, διδάσκει...

Γι αυτής της μορφής την τέχνη, της αιχμής, των ανατροπών, των μεταλλαγών και της εξέλιξης, έχει αποδειχθεί πως η πολιτισμική παραγωγή βρίσκει πρόσφορο έδαφος στα πολεοδομικά συγκροτήματα. Εκεί που τα πνευματικά ρεύματα είναι ισχυρά και ανήσυχα. Εκεί που το περιβάλλον είναι γεμάτο ερεθίσματα και διδαχές. Εδώ προκύπτει το μεγάλο ερώτημα που πρέπει η σημερινή εποχή να απαντήσει. Καθώς οι επιμέρους μικρές κοινωνίες των πόλεων τείνουν να μετεξελιχθούν σε μια μεγάλη πανανθρώπινη κοινωνία, γιατί οι αποστάσεις έχουν εκμηδενισθεί, στην ηλεκτρονική εποχή του Διαδικτύου, οι πληροφορίες διαχέονται με απίστευτη ταχύτητα απ' άκρου εις άκρον της γης, τα ιδανικά τείνουν να μορφοποιηθούν σε πανανθρώπινες αξίες και μαζί τους τα καταναλωτικά πρότυπα που δυστυχώς τα αντιπαλεύονται με ίσους όρους και με το πλεονέκτημα ότι είναι περισσότερο εύπεπτα. Μήπως η τέχνη, έτσι επηρεασμένη, αποκτά παγκοσμιοποιημένα πρότυπα; Μήπως το πολιτισμικό προϊόν ανθιστάμενο παγκόσμιο, γίνεται ολοένα πιο άχρωμο, ολοένα πιο απρόσωπο;

Ο πλανήτης πρέπει να έχει τη μόνη ελπιδοφόρα προπτική: Να υπάρξει ως παγκόσμιο χωριό. Αυτό, σε αντίθεση με τον κίνδυνο του παγκοσμιοποιημένου άχρωμου προτύπου, μπορεί να συμβεί με σεβασμό στη διαφορετικότητα, με σύνθεση των χρωματικών αντιθέσεων, των επιμέρους ιδιαιτεροτήτων.

Ο πολιτισμός του κόσμου πρέπει να είναι – κοντολογίς - ο πολιτισμός των πολιτισμών (Culture of civilizations ή civilization of cultures).

Και ποιός μπορεί να είναι ο ρόλος των πόλεων σ' αυτήν την προοπτική; Μα το αυτοδιοικητικό αίτημα – αξίωμα της σύγχρονης εποχής: «Σκέψη διεθνική - Δράση τοπική» είναι από μόνο του η απάντηση. Η πολιτιστική κληρονομιά είτε η κτισμένη είτε η άυλη αποτελεί το στοιχείο της ταυτότητας της κάθε μιας μικρής κοινωνίας, της κάθε μιας πόλης. Η γνώση, η προστασία και η ανάδειξη της πολιτιστικής της κληρονομιάς πρέπει να αποτελεί – και αποτελεί πλέον – προτεραιότητα της κάθε πόλης.

Η αναστήλωση των μνημείων, η προστασία του χαρακτήρα του πολεοδομικού ιστού, η προσοχή στη διατήρηση της μορφολογικής ιδιαιτερότητας του εξοπλισμού της πόλης, οι αυλές και τα σχολεία, η φροντίδα για την προσβασιμότητα, τα ωδεία και τα μουσεία, τα μέτρα δια βίου εκπαίδευσης των πολιτών, οι άυλες δράσεις, οι πολιτικές κοινωνικής φροντίδας, η ενεργοποίηση των πολιτών, η διασφάλιση της συμμετοχής τους σε αποφάσεις που τους αφορούν, αποτελούν μόνο ένα μικρό μέρος του ευρύτατου φάσματος των δραστηριοτήτων που αναπτύσσουν οι τοπικές αρχές και σαφώς είναι δείγματα πολιτισμού.

Οι πολίτες οφείλουν να μπορούν να έχουν άποψη τόσο για τα θέματα σημαντικών υποδομών, όσο και για το χρώμα των λουλουδιών στο παρτέρι του δρόμου τους. Να μπουν στον προβληματισμό των νέων χρήσεων που μπορούν να αποδοθούν σε αναστηλωμένα κελύφη μνημείων της πόλης τους. Να έχουν γνώμη για τον τρόπο που διαχειρίζονται τον ελεύθερο χρόνο τους. Να ενδυναμώσουν έτσι τους συνεκτικούς δεσμούς της κοινωνίας τους και για να το πράξουν αυτό είναι σαφές πως εξελίσσουν αυτά που εθιμικά υπάρχουν στην κοινωνία, ως άυλες πολιτισμικές αξίες.

Η αυτογνωσία μιας πόλης είναι στοιχείο απαραίτητο για την καλύτερη προοπτική της. Και η πόλη δεν είναι έννοια αφηρημένη. Η πόλη είναι οι πολίτες της και η κοινωνία των πολιτών.

Η ΕΠΙΣΤΟΛΗ - ΠΡΟΣΚΛΗΣΗ ΠΡΟΣ ΤΟ ΔΗΜΑΡΧΟ

Στην επιστολή με την οποία προσεκλήθη στις εκδηλώσεις της Ισπανίας, ο Δήμαχος της Ρόδου χαρακτηρίζεται ως πρόσωπο, το οποίο κατέχει ηγετική θέση και γνώσεις γύρω από την Τοπική Αυτοδιοίκηση, του οποίου η παρουσία, η μαρτυρία και το όραμα θεωρούνται απαραίτητα, προκειμένου να μεταδώσει τις απόψεις του ως πολιτικός υπεύθυνος για τον στρατηγικό σχεδιασμό μιας πόλης, για την επίτευξη και τη σημασία των βελτιωτικών και ρυθμιστικών παραγόντων.

Το κείμενο της επιστολής έχει ως εξής:

Όπως ίσως θα γνωρίζετε ήδη από την επιστολή του Προέδρου μας, στην οποία έδωσε μια γενική εισαγωγή για τις εορταστικές εκδηλώσεις της 25ης επετείου από την ίδρυση των πρώτων δημοκρατικών δημοτικών συμβουλίων στην Ισπανία, η σπουδαιότητα αυτού του γεγονότος υπερβαίνει τον απλό εορτασμό κάποιας ημερομηνίας: πρόκειται για ένα παράθυρο που άνοιξε για να εστιάσει στις προκλήσεις των τοπικών κοινωνιών για τα επόμενα 25 επίσης δημοκρατικά χρόνια. Ως εκ τούτου, το γεγονός αυτό απαιτεί τη συμμετοχή αντιπροσώπων κεντρικών και περιφερειακών κυβερνήσεων και εκπροσώπων πόλεων στο υψηλότερο δυνατό επίπεδο.

Σ' αυτή την επισκόπηση του μέλλοντος, θεωρούμε απαραίτητη την παρουσία, την μαρτυρία και το όραμα ενός προσώπου όπως εσείς, το οποίο κατέχει ηγετική θέση και γνώσεις γύρω από την Τοπική Αυτοδιοίκηση. Θα θέλαμε να μεταφέρουμε στους Ισπανούς δημάρχους που θα παρακολουθήσουν αυτό το γεγονός από τις 8 έως τις 26 Νοεμβρίου, με διαφορετική θεματολογία σχετικά με τις πόλεις κάθε ημέρα, το γενικό περίγραμμα των προκλήσεων που θα αντιμετωπίζουν όταν θα επιτελούν τα καθημερινά τους καθήκοντα μαζί με τους συμπολίτες τους.

Συνεπώς, συνυπολογίζοντας και την εμπειρία σας στο πλαίσιο του οράματος που έχετε τόσο ως άνθρωπος της Τοπικής Αυτοδιοίκησης όσο και ως αρχιτέκτονας και πολεοδόμος, λαμβάνουμε την τιμή να σας προσκαλέσουμε να μεταδώσετε τις απόψεις σας ως πολιτικού υπευθύνου για τον στρατηγικό σχεδιασμό μιας πόλης, για την επίτευξη και τη σημασία των βελτιωτικών και ρυθμιστικών παραγόντων. Θα σας δοθεί αυτή η ευκαιρία μέσα στο πλαίσιο του Συμποσίου Πόλεων στις 24 Νοεμβρίου, στο Διεθνές Στρογγυλό Τραπέζι με θέμα συζήτησης «Τέχνη και Πολιτισμός».

Οπως φαίνεται μέσα από την έρευνα του Γραφείου Ενημέρωσης Καταναλωτών

Μια άλλη εικόνα της πόλης...

Επιχειρείται μια πρώτη διερεύνηση των τάσεων στο χώρο της Κοινωνικής και Οικονομικής υπόστασης των πολιτών του Δήμου Ροδίων



Ο Δήμος Ροδίων, μετά από εισήγηση της Συνεπίκουρου Δημάρχου Ροδίων για θέματα Καταναλωτή, Ισότητας και Μη Κυβερνητικών Οργανώσεων κα. Λιλή Χριστοφάκη – Τρίπη και με την υπ'αριθμ.501/2003 απόφαση του Δημοτικού Συμβουλίου (Α. Π. 26/22-12-2003), ξεκίνησε τη λειτουργία του Παρατηρητηρίου Ίσων Ευκαιριών. Πρόκειται για ένα νέο θεσμό του Δήμου, που ως στόχο έχει να ενθαρρύνει, να υποστηρίζει και να επεκτείνει τις ευκαιρίες πολιτικής ανάμειξης των δημοτών, μέσω της ενεργητικής συμμετοχής τους. Οι στόχοι του Παρατηρητηρίου από τη μια είναι η καταγραφή και παρακολούθηση των εξελίξεων της τοπικής κοινωνικής και παραγωγικής φυσιογνωμίας και από την άλλη η ευαισθητοποίηση και ενημέρωση της τοπικής κοινωνίας, δημιουργώντας δίκτυο πληροφοριών.

Διαφαίνεται τάση γήρανσης του πληθυσμού και του εργατικού δυναμικού, ενώ ταυτόχρονα μειώνεται η παρουσία των εγγάμων και αυξάνεται η παρουσία των αγάμων

Ο στόχος της έρευνας είναι η διερεύνηση των τάσεων της κοινωνικό-οικονομικής υπόστασης των πολιτών του Δήμου Ροδίων κατά το χρονικό διάστημα 1999/2000-2003/2004. Για την επίτευξη αυτού του στόχου σχεδιάσθηκε και διενεργήθηκε δειγματοληπτική έρευνα με δομημένο ερωτηματολόγιο και προσωπικές συνεντεύξεις σε 700 νοικοκυριά του Δήμου που αντιστοιχούν σε 1900 περίπου άτομα μεταξύ Απριλίου-Μαΐου 2004. Για τις ανάγκες της διαχρονικής σύγκρισης χρησιμοποιήθηκε το πολυγραφημένο δημοσίευμα «Δήμος Ροδίων: 2000-2006 Πρόγραμμα Κοινοτικής Ανάπτυξης & Κοινωνικής Φροντίδας», το οποίο εκπονήθηκε από ομάδα στελεχών του Δήμου Ροδίων μετά από την επεξεργασία των στοιχείων της έρευνας που εκπόνησε το ΕΚΚΕ «Αποτύπωση της Κοινωνικής Ταυτότητας και εντοπισμός των ομάδων σε Κοινωνικό Αποκλεισμό του Νομού Δωδεκανήσου» το 2000.

Θα πρέπει να διευκρινισθεί ότι το εγχείρημα της διαχρονικής παρακολούθησης των κοινωνικό-οικονομικών εξελίξεων στο Δήμο Ροδίων δεν μπορεί να περιλαμβάνει όλα τα χαρακτηριστικά δεδομένου ότι η έρευνα του 2000 είχε μεγαλύτερη γεωγραφική εμβέλεια και δεν περιοριζόταν στο Δήμο Ροδίων και ελαφρώς διαφορετικό ερωτηματολόγιο.

Η συλλογή των στατιστικών στοιχείων για το 2004 με το δομημένο ερωτηματολόγιο, η επεξεργασία τους και η παρουσίασή τους στο παρόν σύγγραμμα βασίζονται- εκτός της εισαγωγής- στις παρακάτω ενότητες, όπου:

- Η πρώτη ενότητα επικεντρώνεται σε στοιχεία που αφορούν το μεθοδολογικό πλαίσιο και το σχεδιασμό της δειγματοληψίας.

- Η δεύτερη ενότητα πραγματεύεται μια αδρή αποτύπωση της κοινωνικής υπόστασης των μελών των νοικοκυριών του Δήμου όπως προκύπτει από τη σύνθεση και τα γενικά χαρακτηριστικά τους μέσω της καταγραφής των δημογραφικών χαρακτηριστικών όλων των μελών του νοικοκυριού (φύλο, ηλικία, θέση στο νοικοκυριό, επίπεδο εκπαίδευσης και τη δραστηριότητά τους- εάν εργάζονται, ζητούν εργασία, ασχολούνται με τα οικιακά, κλπ).

- Η τρίτη ενότητα αποσκοπεί στη διερεύνηση της εμπειρίας των μελών των νοικοκυριών ηλικίας 15 ετών και άνω από την αγορά εργασίας. Η διερεύνηση αυτή συνδέεται τόσο με την απασχόληση (επάγγελμα, θέση στο επάγγελμα, εργασιακή θέση, κλάδος οικονομικής δραστηριότητας, ικανοποίηση από την εργασία), όσο και με την ανεργία (αιτίες, διάρκεια ανεργίας, ενέργειες για την ανεύρεση εργασίας).

- Η τέταρτη ενότητα ασχολείται με τις συνθήκες διαβίωσης των νοικοκυριών του Δήμου, έτσι όπως προκύπτουν από το μέγεθος και τον εξοπλισμό των κατοικιών με διαρκή καταναλωτικά αγαθά και τις σχετικές ανέσεις.

- Η πέμπτη ενότητα αναφέρεται στη χρήση των δημόσιων, δημοτικών και ιδιωτικών κοινωνικών υπηρεσιών εκ μέρους των δημοτών του Δήμου και αναλύονται οι λόγοι της μη χρήσης αυτών των υπηρεσιών. Η ενότητα κλείνει με το σχολιασμό των προβλημάτων που αντιμετωπίζουν οι Δημότες στη χρήση των υπηρεσιών.

- Η έκτη ενότητα αναφέρεται στις κοινωνικές σχέσεις που διατηρούν μεταξύ τους οι κάτοικοι του Δήμου ως προσέγγιση της κοινωνικής αλληλεγγύης σο Δήμο, ενώ ταυτόχρονα αναλύεται η σχέση των κατοίκων με τους οργανισμούς ασφάλισης ως προσέγγιση της εξασφάλισης της υγεία και συνταξιοδότησης των δημοτών.

- Η έβδομη ενότητα πραγματεύεται την προστασία δικαιωμάτων και έννομων αγαθών.

- Στην όγδοη ενότητα εξετάζονται στοιχεία οικονομικής ανισότητας, φτώχειας και κοινωνικού αποκλεισμού. Ειδικότερα για την εκτίμηση της φτώχειας υιοθετείται η σχετική προσέγγιση, ενώ η μεθοδολογία αναπτύσσεται στα πλαίσια των προδιαγραφών της Eurostat.

- Η παρουσίαση της έρευνας ολοκληρώνεται με την παράθεση των κυριότερων ευρημάτων/ συμπερασμάτων που αναφέρονται στις μεταβολές της κοινωνικο-οικονομικής υπόστασης των κατοίκων του Δήμου κατά το χρονικό διάστημα 2000- 2004.

Την πολιτική ευθύνη και εποπτεία του έργου είχε η κα Λιλή Χριστοφάκη – Τρίπη, Συνεπίκουρος Δημάρχου Ροδίων για θέματα Καταναλωτή, Ισότητας και Μη Κυβερνητικών Οργανώσεων.

Στην εκπόνηση της εν λόγω μελέτης συμμετείχαν:

– Ο Δρ Διονύσης Μπαλούρδος, Κύριος Ερευνητής Εθνικού Κέντρου Κοινωνικών Ερευνών

– Ο Ν. Μπούζας, Ερευνητής Εθνικού Κέντρου Κοινωνικών Ερευνών

– Η Χ. Καραγιάννη, Κοινωνιολόγος, Τοπική Συντονίστρια

Στην ερευνητική ομάδα συμμετείχε η Ε. Αγγελή ως βοηθός έρευνας.

Το ποσοστό ανεργίας ανέρχεται σε 7%. Είναι μικρότερο των εθνικών πόρων αλλά δεν παρουσιάζει τάσεις μείωσης. Το 12% του πληθυσμού ασκεί εποχιακή εργασία.

Οι συνεντεύκτριες: Αρβανίτη Γεωργία, Βογιατζή Φωτεινή, Κουμπιού Βαλασία, Παπαγρηγορίου Ελένη και Τσίπλη Ελένη

Οι εθελόντριες: Καλετσάνου Κατερίνα και Τσιτσούλα Ελένη

Συνοπτικά αντικείμενο της ομάδας έργου αποτέλεσαν τα εξής:

1. Η σύνταξη ερωτηματολογίου νοικοκυριών
2. Η επιλογή δείγματος για το ανωτέρω ερωτηματολόγιο
3. Ο σχεδιασμός του ερωτηματολογίου και η επιλογή δείγματος για τις επιχειρήσεις
4. Ο σχεδιασμός ερωτηματολογίου και η επιλογή δείγματος ανέργων
5. Η παρακολούθηση της πορείας των παραπάνω ερευνών
6. Η σύνταξη έκθεσης με τα αποτελέσματα της έρευνας νοικοκυριών σε συνεργασία με την ομάδα μελετητών.

Η ανάλυση των στοιχείων των επιχειρήσεων και των ανέργων

ΕΥΡΗΜΑΤΑ/ ΣΥΜΠΕΡΑΣΜΑΤΑ

Ο πληθυσμός του Δ. Ροδίων, εμφανίζει μία διάρθρωση, η οποία συγκριτικά με τη διάρθρωση του συνολικού πληθυσμού της χώρας είναι διαφοροποιημένη. Η δημογραφική γήρανση εμφανίζει τάση υστέρησης καθώς μόλις το 2001, η αναλογία ηλικιωμένων (65 ετών και άνω) ξεπέρασε το όριο του 10%, ενώ μέχρι το 2004, η τάση αύξησής τους είναι έντονη.

Ταυτόχρονα, η αναλογία παιδικού πληθυσμού (0-14 ετών) φθίνει: ήταν της τάξης του 18,8% σύμφωνα με την απογραφή του 2001 και μειώθηκε σε 15,9% το 2004.

Ταυτόχρονα, κατά το χρονικό διάστημα 2000-2004 έχει επέλθει μία σημαντική στροφή του πληθυσμού προς τη δημιουργία νοικοκυριών μικρότερου μεγέθους. Η πυρηνική οικογένεια φαίνεται να είναι το πλέον διαδεδομένο είδος νοικοκυριού, ενώ ένας πολύ μικρός αριθμός νοικοκυριών του Δήμου συγκροτείται με συγγενικά πρόσωπα εκτός της πυρηνικής οικογένειας ή συγκάτοικους και φιλοξενούμενους. Ακόμη φαίνεται ότι, όπως το 2000 έτσι και το 2004 οι γυναίκες είναι αναλογικά περισσότερες από τους άνδρες.

Όσον αφορά στην κατανομή του πληθυσμού κατά ευρείες ηλικιακές ομάδες σε συνδυασμό με το φύλο στις μικρότερες ηλικίες τα αγόρια είναι αναλογικά περισσότερα από τα κορίτσια, αλλά η τάση αυτή αντιστρέφεται όσο αυξάνεται η ηλικία των κατοίκων του Δήμου.

Οι δημογραφικές εξελίξεις δείχνουν τάση μείωσης του σχετικού μεγέθους των νέων και τον ατόμων εργάσιμης ηλικίας με ταυτόχρονη αύξηση του σχετικού μεγέθους των ηλικιωμένων. Η τάση γήρανσης του πληθυσμού και του εργατικού δυναμικού συμβαίνει τόσο στην υπόλοιπη χώρα όσο και στα κράτη-μέλη της Ευρωπαϊκής Ένωσης.

Διαχρονικά μειώνεται η παρουσία των εγγάμων στον κοινωνικό σχηματισμό και αυξάνεται η παρουσία των αγάμων. Ακόμη, κατά το εξεταζόμενο χρονικό διάστημα διευρύνεται ο πολυπολιτισμικός χαρακτήρας του Δήμου, με κύρια χαρακτηριστικά την αύξηση των κατοίκων που είναι Μουσουλμάνοι κατά το Θρήσκευμα και τη σημαντική πλέον παρουσία των νόμιμων μεταναστών από χώρες εκτός της ΕΕ.

- Η παρουσίαση της έρευνας ολοκληρώνεται με την παράθεση των κυριότερων ευρημάτων/ συμπερασμάτων που αναφέρονται στις μεταβολές της κοινωνικο-οικονομικής υπόστασης των κατοίκων του Δήμου κατά το χρονικό διάστημα 2000- 2004.

Την πολιτική ευθύνη και εποπτεία του έργου είχε η κα Λιλή Χριστοφάκη – Τρίπη, Συνεπίκουρος Δημάρχου Ροδίων για θέματα Καταναλωτή, Ισότητας και Μη Κυβερνητικών Οργανώσεων.

Στην εκπόνηση της εν λόγω μελέτης συμμετείχαν:

– Ο Δρ Διονύσης Μπαλούρδος, Κύριος Ερευνητής Εθνικού Κέντρου Κοινωνικών Ερευνών

– Ο Ν. Μπούζας, Ερευνητής Εθνικού Κέντρου Κοινωνικών Ερευνών

– Η Χ. Καραγιάννη, Κοινωνιολόγος, Τοπική Συντονίστρια

Στην ερευνητική ομάδα συμμετείχε η Ε. Αγγελή ως βοηθός έρευνας.



Οι συνεντεύκτριες: Αρβανίτη Γεωργία, Βογιατζή Φωτεινή, Κουμπιού Βαλασία, Παπαγρηγορίου Ελένη και Τσίπλη Ελένη

Οι εθελόντριες: Καλετσάνου Κατερίνα και Τσιτσούλα Ελένη

Το 66% των ερωτηθέντων αντιμετωπίζει πρόβλημα στάθμευσης. Ακολουθεί σαν πρόβλημα ο θόρυβος που προκαλείται από γείτονες και από την κυκλοφορία οχημάτων, κυρίως δικύκλων.

ΤΟ ΕΚΠΑΙΔΕΥΤΙΚΟ / ΜΟΡΦΩΤΙΚΟ ΕΠΙΠΕΔΟ

Το εκπαιδευτικό επίπεδο των κατοίκων του Δήμου φαίνεται να βελτιώνεται με αξιοπρόσεκτους ρυθμούς, αλλά η βελτίωση αυτή δεν είναι τόσο ευρεία ώστε να αλλάξει το γεγονός ότι ένα μεγάλο τμήμα των κατοίκων να εξακολουθεί και το 2004 να στερείται τυπικών και ουσιαστικών εκπαιδευτικών προσόντων (απόφοιτοι Δημοτικού και αυτοί που δεν τελείωσαν το Δημοτικό). Ταυτόχρονα , παρατηρείται αύξηση των ποσοστών των ατόμων που δεν τέλειωσαν το Δημοτικό σχολείο και αυτών που διέκοψαν την υποχρεωτική εκπαίδευση. Η εξέλιξη αυτή θα μπορούσε να εκληφθεί ως αποτυχία του εκπαιδευτικού συστήματος και ευρύτερα του κοινωνικού συνόλου. Επίσης, θα μπορούσε να θεωρηθεί ως δυνητικά αρνητικός παράγοντας για την μελλοντική ανάπτυξη του τόπου καθότι το ανεκπαίδευτο εργατικό δυναμικό δύσκολα μπορεί να υποστηρίξει τις νέες και καινοτόμες μεθόδους παραγωγής.

Κατά το χρονικό διάστημα 2000-2004 παρατηρείται μία αύξηση της κοινωνικό-οικονομικής δυναμικής του πληθυσμού του δήμου κυρίως σε όρους αύξησης του σχετικού μεγέθους του εργατικού δυναμικού οφειλόμενη στη αύξηση της απασχόλησης και σε όρους αύξησης του μεριδίου των ατόμων που ασχολούνται με τις σπουδές τους, ενώ η ανεργία παρέμεινε αμετάβλητη στα επίπεδα του 2000.

Η ΑΠΑΣΧΟΛΗΣΗ

Η μεγάλη πλειοψηφία των κατοίκων του Δήμου εξασκεί επαγγέλματα που συνδέονται με τον τριτογενή τομέα της οικονομίας (Υπηρεσίες), όπου είναι έντονη η παρουσία των γυναικών αλλά και οι άνδρες παρουσιάζουν υψηλά ποσοστά συγκέντρωσης σε αυτά τα επαγγέλματα. Τα επαγγέλματα αυτά συνδέονται με σχετικά υψηλά προσόντα και δεξιότητες είτε σε όρους εκπαίδευσης είτε κατάρτισης. Τα επαγγέλματα που συνδέονται με τεχνολογίες και τον χειρισμό εγκαταστάσεων και μηχανημάτων, τα οποία απαιτούν κάποια εκπαιδευτικά προσόντα ή και εξειδίκευση - εμπειρία σε ορισμένες περιπτώσεις εξασκούνται από ένα 20% του συνόλου των εργαζομένων οι οποίοι είναι σχεδόν αποκλειστικά άνδρες. Τα επαγγέλματα που δεν απαιτούν δεξιότητες (ανειδίκευτοι εργάτες, χειρώνακτες, κτηνοτρόφοι, κλπ) αφορούν τον ένα στους δέκα εργαζόμενους και εξασκούνται κυρίως από γυναίκες.

Σε σύγκριση με το 2000 παρατηρούνται σημαντικές διαφοροποιήσεις στον τρόπο με τον οποίον οι εργαζόμενοι συνδέονται με την εργασία τους ή αλλιώς στον τρόπο με τον οποίο αποκτούν χρήματα από την εργασία τους. Σε γενικές γραμμές θα μπορούσε να ειπωθεί ότι προϊόντος του χρόνου ενισχύεται η μισθωτή απασχόληση, η οποία καθίσταται η κυρίαρχη μορφή εργασίας, ενώ ταυτόχρονα ενισχύεται και η παρουσία των αυτοαπασχολουμένων/ ελεύθερων επαγγελματιών. Οι εξελίξεις αυτές συνδέονται με τη μείωση των εργοδοτών ανάμεσα στους εργαζόμενους καθώς και με τη μείωση των ατόμων που εργάζονται με μεροκάματο. Διαχρονικά δεν παρατηρείται μεταβολή στο σχετικό μικρό μέγεθος των ατόμων που εργάζονται σε οικογενειακές επιχειρήσεις χωρίς αμοιβή.

Το 50% των νοικοκυριών είναι ασφαλισμένα στο ΙΚΑ. Στα άλλα ταμεία το 38%, ενώ το 3,1% των νοικοκυριών δεν έχει καμμία ασφαλιστική κάλυψη.

Η διάρθρωση του παραγωγικού μηχανισμού όπου απασχολούνται οι εργαζόμενοι κάτοικοι του Δήμου φαίνεται να κυριαρχείται από τις εμπορικές και ξενοδοχειακές δραστηριότητες καθώς και από την παροχή υπηρεσιών, δηλαδή από δραστηριότητες του τριτογενή τομέα της οικονομίας. Αντίθετα, οι μεταποιητικές βιομηχανικές δραστηριότητες και οι δραστηριότητες που εντάσσονται στον πρωτογενή τομέα έχουν εξαιρετικά περιορισμένη απορρόφηση εργαζομένων.

Όπως είναι γνωστό και όπως καταγράφηκε από την παρούσα έρευνα ένα σημαντικό τμήμα των εργαζομένων (12% του συνόλου του πληθυσμού) εξασκεί εποχιακή εργασία κυρίως λόγω της εποχικότητατας της οικονομικής δραστηριότητας του κλάδου των ξενοδοχείων - εστιατορίων.

Ένα εντυπωσιακό εύρημα είναι το γεγονός ότι διαχρονικά μειώνεται το ποσοστό των απασχολούμενων με τα οικιακά –κυρίως γυναίκες- από 16.1% το 2000 σε 13.5% το 2004. Η απεμπλοκή των γυναικών από τις οικιακές ασχολίες τους δίνει τη δυνατότητα να εμπλακούν στην αγορά εργασίας και δεν είναι τυχαίο το γεγονός ότι κατά το εξεταζόμενο χρονικό διάστημα καταγράφηκε αύξηση στα ποσοστά εργαζομένων.

Κατά το εξεταζόμενο χρονικό διάστημα οι εργαζόμενοι φαίνεται να αυξάνουν την ικανοποίηση από την εργασία τους και αυτή η εξέλιξη δεν μπορεί παρά να εκλαμβάνεται ως θετική εξέλιξη τόσο σε ατομικό επίπεδο όσο και σε επίπεδο οικονομίας δεδομένου ότι η υψηλή ικανοποίηση από την εργασία συνδέεται άμεσα με τον τρόπο που ο κάθε εργαζόμενος αντιμετωπίζει την εργασία του.

Σχεδόν οι 7 στους 10 εργαζόμενους εντάσσονται στο χώρο της απασχόλησης μέχρι την ηλικία των 25 ετών. Η κινητικότητα από την πρώτη εργασία είναι εκτεταμένη και οφείλεται κυρίως σε θετικούς παράγοντες, δηλαδή στην επιθυμία των ίδιων των εργαζομένων να βρουν καλύτερη δουλειά. Η αποχώρηση από την αρχική εργασία για λόγους ανισορροπίας στα τυπικά προσόντα της προσφοράς και ζήτησης εργασίας αφορά έναν στους δέκα εργαζόμενους και φαίνεται να προέκυψε λόγω του διαφορετικού εκπαιδευτικού αντικειμένου που έχει σπουδάσει το 67 % αυτής της κατηγορίας των εργαζομένων και των ζητούμενων τυπικών προσόντων από τον παραγωγικό μηχανισμό. Αν και οι πλειοψηφία των εργαζομένων κατοίκων του Δήμου εργάζεται εντός των ορίων του, ένα σημαντικό ποσοστό μετακινείται σε άλλους Δήμους ή ακόμη και σε όλο το Νησί όπου εδρεύουν οι εργασίες τους. Σε όρους εργατικού δυναμικού το ποσοστό ανεργίας παραμένει αμετάβλητο στις δύο εξεταζόμενες χρονικές στιγμές (7 %) και διατηρείται κάτω των αντιστοίχων εθνικών μέσων όρων. Όμως θα πρέπει να σημειωθεί ότι το ίδιο χρονικό διάστημα ο εθνικός μέσος όρος παρουσιάζει σαφή τάση μείωσης πράγμα που δεν συμβαίνει στο ποσοστό ανεργίας του Δήμου. Προϊόντος του χρόνου μεταβάλονται οι λόγοι που οι άνεργοι δεν βρίσκουν εργασία προς την κατεύθυνση της αυξανόμενης δυσκολίας εύρεσης εργασίας στην ειδικότητα που κατέχει ο/η άνεργος και αφετέρου στη μειούμενη δυσκολία εύρεσης εργασίας γενικά. Με άλλα λόγια, διαχρονικά όλο και δυσκολότερα βρίσκονται εξειδικευμένες θέσεις εργασίας, ενώ το αντίθετο συμβαίνει στις θέσεις εργασίας χαμηλών προσόντων ή μη ειδίκευσης.

Για αναζήτηση εργασίας η πλειοψηφία των ανέργων (πάνω από 60.0 %) γράφτηκε σε δημόσιο γραφείο εύρεσης εργασίας. Σε σύγκριση με το 2000 παρατηρείται ραγδαία στροφή των ανέργων προς τις αρμόδιες δημόσιες υπηρεσίες εύρεσης εργασίας δεδομένου ότι το 2000 μόλις το 25.0 % των ανέργων χρησιμοποίησαν αυτές τις υπηρεσίες.

Η γνώμη των ανέργων για τις ενέργειες/ μέτρα που κρίνονται απαραίτητα για την εξάλειψη της ανεργίας τους στρέφεται κυρίως προς την τόνωση της οικονομικής δραστηριότητας για τη δημιουργία νέων θέσεων απασχόλησης, την ανάπτυξη και λειτουργία δομών υποστήριξης της απασχόλησης και σε μικρότερο βαθμό προς την ανάπτυξη δικτύων πληροφόρησης. Σε γενικές γραμμές οι άνεργοι προτείνουν ενεργητικά μέτρα πολιτικής στο χώρο της αγοράς εργασίας.

Συνοπτικά, προϊόντος του χρόνου η γνώμη των ανέργων για τις ενέργειες/ μέτρα που κρίνονται απαραίτητα για την εξάλειψη της ανεργίας τους στρέφονται κυρίως προς την τόνωση της οικονομικής δραστηριότητας για τη δημιουργία νέων θέσεων απασχόλησης, την ανάπτυξη και λειτουργία δομών υποστήριξης της απασχόλησης και σε μικρότερο βαθμό προς την ανάπτυξη δικτύων πληροφόρησης. Σε γενικές γραμμές οι άνεργοι προτείνουν ενεργητικά μέτρα πολιτικής στο χώρο της αγοράς εργασίας.

ΠΡΟΒΛΗΜΑΤΑ

Ως προς το ιδιοκτησιακό καθεστώς της κατοικίας των δημοτών παρατηρείται υποχώρηση των ποσοστών ιδιοκατοίκησης και των ενοικιαζόμενων κατοικιών, με ταυτόχρονη αύξηση της κατοίκησης σε δωρεάν παραχωρημένες κατοικίες.

Το πλέον σημαντικό πρόβλημα που αντιμετωπίζουν οι κάτοικοι του Δήμου σε σχέση με την κατοικία τους και το χώρο που την περιβάλλει είναι η έλλειψη χώρων στάθμευσης. Το 66 % του συνόλου των ερωτηθέντων νοικοκυριών δήλωσε ότι αντιμετωπίζει το συγκεκριμένο πρόβλημα. Ακολουθεί το πρόβλημα του θορύβου που προκαλείται από τους γείτονες ή/ και την κυκλοφορία των πάσης φύσεως οχημάτων.

Τα προβλήματα κατοίκησης σχετίζονται, κυρίως, με το χώρο που περιβάλλει την κατοικία τους και αφορούν τους αρμόδιους φορείς πχ. για τη δημιουργία χώρων στάθμευσης ή την κυκλοφορία των οχημάτων και αστυνόμευσης, ενώ μικρότερης έκτασης προβλήματα φαίνεται να αντιμετωπίζουν με την ποιότητα της κατασκευής της κατοικίας τους (υγρασία και σκοτεινά δωμάτια).

Σχεδόν το σύνολο των κατοικιών του Δήμου διαθέτει τον βασικό εξοπλισμό και τις βασικές ανέσεις. Πιο συγκεκριμένα , πάνω από το 95 % των κατοικιών διαθέτουν εσωτερικό μπάνιο ή ντους, εσωτερική τουαλέτα, εσωτερική παροχή τρεχούμενου νερού, ηλεκτρικό ψυγείο/ ή καταψύκτη, τηλεόραση και κουζίνα ηλεκτρική ή υγραερίου.

Ένα τμήμα των νοικοκυριών του Δήμου εκφράζει οικονομική αδυναμία απόκτησης διαρκών καταναλωτικών αγαθών και εξοπλισμού της κατοικίας με αποτέλεσμα να υφίσταται αποστέρηση και να διαβιεί κάτω από δυσμενής στεγαστικές συνθήκες. Είναι χαρακτηριστικό ότι η αποστέρηση εμφανίζεται σε όλα τα εξεταζόμενα διαρκή καταναλωτικά αγαθά και τον εξοπλισμό και κυμαίνεται ανάμεσα στο 0.1 % στην περίπτωση της εσωτερικής εγκατάστασης τρεχούμενου νερού και 21. 4 % στην περίπτωση της κεντρικής θέρμανσης. Επιπλέον, είναι εντυπωσιακό ότι ορισμένα νοικοκυριά δεν έχουν την οικονομική δυνατότητα να αποκτήσουν βασικά καταναλωτικά αγαθά και βασικό οικιακό εξοπλισμό (π.χ. εσωτερικό μπάνιο ή ντους, εσωτερική τουαλέτα, ηλεκτρική σκούπα, κλπ) με αποτέλεσμα να διαβιούν κάτω από συνθήκες αποστέρησης έναντι των νοικοκυριών που επιθυμούν και διαθέτουν τις αντίστοιχες ευκολίες.



Παρόλο που η παροχή των δημοσίων υπηρεσιών κατά κανόνα είναι δωρεάν - εκτός των περιπτώσεων που απαιτείται η χρηματική συμβολή του χρήστη- φαίνεται να υπάρχουν νοικοκυριά που δηλώνουν ότι, ενώ θα ήθελαν να χρησιμοποιήσουν κάποιες υπηρεσίες, δεν έχουν την οικονομική δυνατότητα να τις χρησιμοποιήσουν. Η αποστέρηση είναι συχνότερη στις περιπτώσεις των υπηρεσιών που συνοδεύονται με κάποιες επιπλέον δαπάνες (π.χ. οδοντίατρος, οφθαλμίατρος). Ταυτόχρονα, εντοπίζονται νοικοκυριά που δηλώνουν άγνοια ύπαρξης των επιμέρους δημόσιων υπηρεσιών. Μάλιστα, είναι εντυπωσιακό ότι η άγνοια ύπαρξης των υπηρεσιών δηλαδή η έλλειψη πληροφόρησης είναι συχνότερος αποτρεπτικός παράγοντας της χρήσης των δημόσιων υπηρεσιών σε σύγκριση με τη δηλούμενη οικονομική αδυναμία χρήσης τους.

Στο Επαρχείο Ρόδου το 13,9% εμφανίζονται ως φτωχοί. Το ποσοστό φτώχειας στο νομό Δωδεκανήσου ανέρχεται σε 16,38%, στο Επαρχείο Καρπάθου 25,84% και στο Επαρχείο Καλύμνου 25,5%.

Συνοψίζοντας τα ευρήματα για τη μη χρήση των διαφόρων τύπων κοινωνικών υπηρεσιών θα μπορούσε να ειπωθεί ότι η αποτροπή της κατανάλωσης: α) των ιδιωτικών κοινωνικών υπηρεσιών οφείλεται σχεδόν αποκλειστικά σε οικονομικούς λόγους, β) δημόσιων υπηρεσιών οφείλεται περισσότερο σε προβλήματα άγνοιας της ύπαρξής τους και σε μικρότερο βαθμό σε οικονομικές δυσκολίες των νοικοκυριών και γ) των δημοτικών κοινωνικών υπηρεσιών σχετίζεται αποκλειστικά με το γεγονός ότι οι κάτοικοι των επιμέρους γεωγραφικών ενοτήτων δηλώνουν άγνοια της ύπαρξής τους που σε ορισμένες περιπτώσεις υπηρεσιών και περιοχών η άγνοια αυτή φαίνεται να εκφράζει την πλειοψηφία των κατοίκων. Ίσως έτσι εξηγείται –τουλάχιστον κατά ένα μέρος- η περιορισμένη χρήση που παρουσιάζουν ορισμένες δημοτικές κοινωνικές και πολιτιστικές υπηρεσίες.

ΟΙ ΕΠΑΦΕΣ ΜΕ ΤΟΝ ΔΗΜΟ

Οι αντιλήψεις των κατοίκων του Δήμου για τα προβλήματα στη χρήση των δημοτικών υπηρεσιών θα μπορούσε να ειπωθεί ότι αυτά παραμένουν ίδιες κατά το χρονικό διάστημα 2000-2004 και σχετίζονται κατά κύριο λόγο με την οργάνωση και λειτουργία τους (γραφειοκρατία, αντιμετώπιση από τους υπαλλήλους, μεγάλος χρόνος αναμονής και χαμηλή ποιότητα υπηρεσιών) και σε μικρότερο βαθμό με την έλλειψη πληροφόρησης ή την έλλειψη τέτοιων υπηρεσιών κοντά στο χώρο διαμονής των κατοίκων .

Τέλος, το ήμισυ του συνόλου των νοικοκυριών δηλώνει άγνοια της ύπαρξης του "Κέντρου Στήριξης και προώθησης στην Απασχόληση ΚΑΛΛΙΠΑΤΕΙΡΑ" και του "Κέντρου Επαγγελματικής Κατάρτισης Γ. ΓΕΝΝΗΜΑΤΑΣ ". Σε γενικές γραμμές, τα νοικοκυριά που κατοικούν στις ευρύτερες περιοχές της Π. Πόλης, του Μ.Στενού-Ανάληψης – Κ. Ροδίνι και Αγ. Αποστόλων φαίνεται να παρουσιάζουν τα υψηλότερα ποσοστά άγνοιας της ύπαρξης των επιμέρους δημοτικών υπηρεσιών σε σύγκριση με τα νοικοκυριά που κατοικούν στις υπόλοιπες περιοχές.

Οι αντιλήψεις των κατοίκων του Δήμου για τα προβλήματα στη χρήση των δημοτικών υπηρεσιών θα μπορούσε να ειπωθεί ότι αυτά παραμένουν τα ίδια κατά το χρονικό διάστημα 2000-2004 και σχετίζονται κατά κύριο λόγο με την οργάνωση και λειτουργία τους (γραφειοκρατία, αντιμετώπιση από τους υπαλλήλους, μεγάλος χρόνος αναμονής και χαμηλή ποιότητα υπηρεσιών) και σε μικρότερο βαθμό με την έλλειψη πληροφόρησης ή την έλλειψη τέτοιων υπηρεσιών κοντά στο χώρο διαμονής των κατοίκων .

Είναι χαρακτηριστικό ότι σχεδόν το 90% των δημοτών συναντά ή επικοινωνεί με συγγενείς, φίλους, γείτονες με συχνότητα από μία φορά την εβδομάδα μέχρι καθημερινά. Μάλιστα, οι καθημερινές επαφές αφορούν στο 55% του συνόλου των νοικοκυριών. Οι κάτοικοι της περιοχής της Φανερωμένης φαίνεται να διατηρούν τις πλέον συχνές κοινωνικές σχέσεις, ενώ στον αντίποδα βρίσκονται τα νοικοκυριά της Π. Πόλης τα οποία συναντούν συγγενείς, φίλους, γνωστούς με συχνότητα από καθημερινά έως μία φορά την εβδομάδα με συχνότητα που είναι το μικρότερη σε σύγκριση με το μέσο όρο του Δήμου.

ΑΣΦΑΛΙΣΗ ΚΑΙ ΦΤΩΧΕΙΑ

Το ήμισυ σχεδόν των νοικοκυριών του Δήμου είναι ασφαλισμένο στο ΙΚΑ, ενώ στο ΤΕΒΕ στο Δημόσιο και σε ταμεία διαφόρων Οργανισμών έχει ασφαλισθεί το 38 %. Τέλος ένα 3.1% των νοικοκυριών δηλώνει ότι τα μέλη του δεν έχουν ασφαλιστική κάλυψη για ιατροφαρμακευτική περίθαλψη. Όσον αφορά στην ασφαλιστική κάλυψη των κατοίκων του Δήμου προκύπτει ότι σχεδόν το σύνολό τους είναι ασφαλισμένο για ιατροφαρμακευτική περίθαλψη, ενώ για συνταξιοδότηση είναι ασφαλισμένο το 72 % των μελών των νοικοκυριών. Η πλειοψηφία των κατοίκων είναι ασφαλισμένη στο ΙΚΑ, ενώ οι υπόλοιποι κάτοικοι ασφαλίζονται στα ασφαλιστικά ταμεία των δημόσιων οργανισμών, το ΤΕΒΕ και το Δημόσιο. Τα ανασφάλιστα μέλη των νοικοκυριών για συνταξιοδότηση ανέρχεται στο σημαντικό ποσοστό του 28 % και κατανέμεται ανισομερώς στις γεωγραφικές ζώνες. Τα νοικοκυριά που κατοικούν στις περιοχές Νιοχώρι-Κέντρο, Π. Πόλη και Αγ. Απόστολοι δηλώνουν συχνότερα ότι έχουν ανασφάλιστα μέλη από ότι τα νοικοκυριά που κατοικούν στις υπόλοιπες περιοχές ή το μέσο όρο του Δήμου. Τέλος, ο πιο σοβαρός λόγος για τη μη ασφάλιση συνδέεται με την μη απασχόληση τόσο στο σύνολο των νοικοκυριών του Δήμου όσο και στις επιμέρους γεωγραφικές ζώνες.

Στην πόλη της Ρόδου εντονότερο είναι το πρόβλημα στην Παλιά Πόλη με 32% και στους Αγίους Αποστόλους με 28%.

Φαίνεται ότι οι κάτοικοι που έχουν πέσει θύματα παράνομης πράξης στις ζώνες του δήμου κυμαίνονται μεταξύ 19% και 27%. Οι περισσότερες από τις παράνομες πράξεις αφορούν διαρρήξεις ή κλοπές, ενώ οι κυριότεροι λόγοι μη καταγγελίας της πράξης είναι είτε η έλλειψη εμπιστοσύνης στις αρχές είτε η αμέλεια.

Επιπρόσθετα, οφείλουμε να τονίσουμε ότι τα μεγαλύτερα προβλήματα που αντιμετωπίζουν οι ερωτηθέντες αφορούν κατά κύριο λόγο τους χώρους στάθμευσης και τους ελεύθερους χώρους, γεγονός που απορρέει από τα υψηλά ποσοστά που συγκεντρώνουν οι κατηγορίες αυτές στο σύνολο των Ζωνών.

Από τα στοιχεία της έρευνας παρατηρήθηκε ότι η συμμετοχή των επιδομάτων στο συνολικό εισόδημα είναι ελάχιστη για όλες τις περιοχές του Δήμου.

Μεταξύ των περιπτώσεων που συγκαταλέγονται στις χαμηλές βαθμίδες εκπαίδευσης (απολυτήριο τεχνικού λυκείου, ενδεικτικό μέσης τεχνικής σχολής, απολυτήριο δημοτικού, ούτε δημοτικό) οι μεγαλύτερες αναλογίες συγκεντρώνονται στη ζώνη ΣΤ.

Στο επαρχείο Ρόδου μόνον το 13,90% των νοικοκυριών εμφανίζονται ως φτωχά. Η αναλογία αυτή είναι σχετικά πολύ χαμηλή εφ' όσον υπολείπεται της αντίστοιχης αναλογίας του νομού Δωδεκανήσων (16,38%), ενώ είναι σημαντικά χαμηλότερη από τα επαρχεία Καρπάθου (25,84%) και Καλύμνου (25,5%).

Από τα δεδομένα που συλλέχθηκαν κατά τη διάρκεια της έρευνας παρατηρήθηκε ότι ο Δήμος Ροδίων, αν και είναι ένας δήμος με σχετικά καλά οικονομικά (όσον αφορά τα νοικοκυριά), εντούτοις υπάρχουν στρώματα ή ομάδες νοικοκυριών οι οποίες αντιμετωπίζουν υψηλό κίνδυνο φτώχειας. Μέσα στις επιμέρους περιοχές - ζώνες του Δήμου παρατηρείται υψηλός βαθμός ανομοιογένειας. Ειδικότερα έντονο φαίνεται να είναι το πρόβλημά της φτώχειας στην Παλαιά Πόλη (32%) καθώς και στην περίπτωση της Ζ-ζώνης (20%).

Μεταξύ φτωχών – μη φτωχών σε κάθε ζώνη σημειώνονται έντονες διαφοροποιήσεις. Κατ' αρχάς, στην περίπτωση των φτωχών της Ζ-ζώνης υπάρχει η υψηλότερη αναλογία χρησιμοποίησης νοσοκομείου/ Κέντρου υγείας (81,8%). Μόνο στην περίπτωση της Γ-ζώνης οι αναλογίες είναι ελάχιστες. Χαρακτηριστικό στοιχείο των φτωχών στις ζώνες Α1-2, Β, Δ, Ε και Ζ είναι η υπεροχή των αναλογιών που έχουν κάνει χρήση, έναντι των αναλογιών που δηλώνουν «Δεν το ήθελα δεν το χρειάστηκα». Μεταξύ των μη φτωχών οι τάσεις αυτές είτε αντιστρέφονται είτε κυμαίνονται γύρω στο 50%.

Όσον αφορά τη χρήση ΚΕΠ, η εικόνα είναι διαφοροποιημένη μεταξύ φτωχών και μη φτωχών. Αφ' ενός οι μη φτωχοί είναι αυτοί που εμφανίζουν υψηλότερη συχνότητα χρήσης (31,7% στο σύνολο του δείγματος) σε σύγκριση με τους φτωχούς (27,4%). Αφετέρου, φαίνεται ότι στην περίπτωση των φτωχών οι περιπτώσεις που δεν γνωρίζουν για το ΚΕΠ είναι σημαντικά υψηλότερες των μη φτωχών.

Τέλος, αξιοσημείωτη είναι και η περίπτωση της χρήσης των δημοτικών λεωφορείων από τους κατοίκους της περιοχής. Μεταξύ των μη φτωχών το 28,7% δηλώνει ότι κάνει χρήση, ενώ αναλογία 70,3% δηλώνει ότι δεν το ήθελε ή δεν το χρειάστηκε. Οι αντίστοιχες αναλογίες μεταξύ των φτωχών είναι διαφορετικές : το 41,1% δηλώνει χρήση και 56,8% «δεν το ήθελε, δεν το χρειάστηκε».

Για την θεραπεία παλιών και νέων «ασθενειών» της Π. Πόλης

Και όμως υπάρχει ...γιατρικό

•Προτάσεις της Δημοτικής Αρχής ...στο καλάθι των αχρήστων!
•Αναγκαία η ανανέωση της Προγραμματικής Σύμβασης

Η επισήμανση των μελετητών κατά την παρουσίαση της κοινωνικής έρευνας του Γραφείου Ενημέρωσης Καταναλωτών του Δήμου Ροδίων ότι στην Παλιά Πόλη της Ρόδου τα ποσοστά φτώχειας ξεπερνούν το 30% των μονίμων κατοίκων, οι οποίοι ταυτόχρονα διατηρούν και τα πρωτεία σε ποσοστά γήρανσης, έδωσε μια πρώτης τάξεως ευκαιρία στον Δήμαρχο κ. Γιώργο Γιαννόπουλο να αναφερθεί στις αιτίες του προβλήματος, το οποίο είναι υπαρκτό.

Ο κ. Γιαννόπουλος, με άλλα λόγια, άρπαξε «το γάντι» που έριξαν – άθελά τους – οι μελετητές, για να αναφερθεί στα σχέδια και τους προβληματισμούς της Δημοτικής Αρχής σε ό,τι αφορά την αναβάθμιση της Μεσαιωνικής Πόλης και τη δημιουργία των συνθηκών εκείνων που, εκτός από μνημείο παγκόσμιας κληρονομιάς, όπως έχει χαρακτηριστεί από την UNESCO, θα την μετέτρεπε σε μία σύγχρονη και ζωντανή πόλη, χωρίς βέβαια να αλλοιωθούν τα χαρακτηριστικά της.

Υπήρξε ακόμη η επισήμανση των μελετητών η αφορμή για να μεταφέρει ο Δήμαρχος προς το «κέντρο», μέσω των παρισταμένων στην εκδήλωση εκπροσώπων της Πολιτείας, ένα αδιαμφισβήτητο γεγονός: Την αδιαφορία του επίσημου κράτους απέναντι σ' ένα πρόβλημα του Δήμου, που ταυτόχρονα είναι και πανελλήνιο πρόβλημα, μια και η Μεσαιωνική Πόλη είναι ένα μνημείο προβολής ολόκληρης της Ελλάδος, και να επισημάνει τη λανθασμένη νοοτροπία των υπηρεσιακών παραγόντων – και όχι μόνο – οι οποίοι είτε δεν καταλαβαίνουν είτε προσποιούνται ότι δεν καταλαβαίνουν πράγματα αυτονόητα για τον κοινό νου.

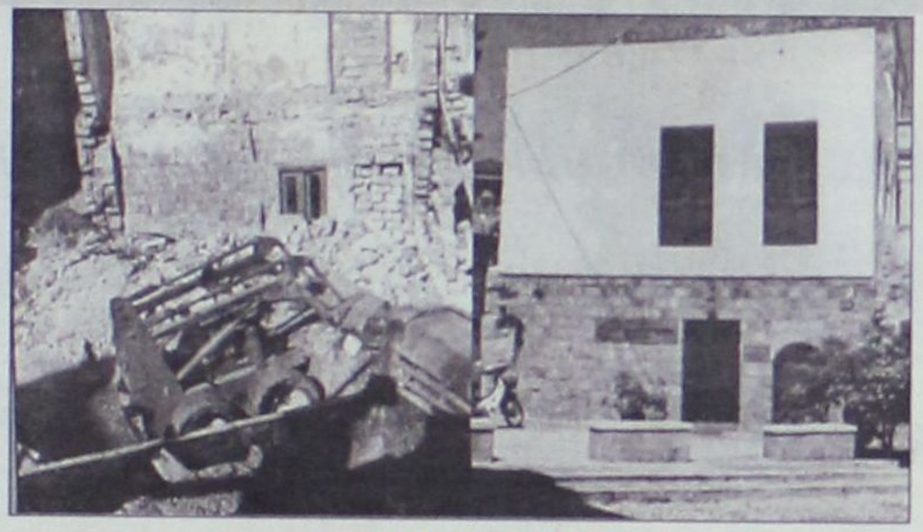

ΚΕΠ Παλιάς Πόλης

Η παρέμβαση του Δημάρχου

Η εξήγηση του Δημάρχου για τη γήρανση και τα μεγάλα ποσοστά φτώχειας που εμφανίζονται στην Παλιά Πόλη ήταν αυτή που βγαίνει από στοιχεία άλλων ερευνών, με βάση τα οποία είχαν καταρτιστεί συγκεκριμένες προτάσεις παρέμβασης από τον Δήμο Ροδίων. Οι μεγάλοι σε ηλικία κάτοικοι της Παλιάς Πόλης είναι αυτοί που αρνήθηκαν να μετακομίσουν στις εργατικές κατοικίες των Αγίων Αποστόλων που έκτισε η πολιτεία και τις οποίες προτίμησαν τα νεότερα μέλη των οικογενειών τους. Παρέμειναν δηλαδή στην Παλιά Πόλη άτομα μεγάλης κυρίως ηλικίας, τα οποία ταυτόχρονα είναι χαμηλόμισθοι συνταξιούχοι ταμείων.

Για την αντιμετώπιση του φαινομένου αυτού και για την αποφυγή μετατροπής της Παλιάς Πόλης σε «νεκρούπολη», φαινόμενο το οποίο άρχισε να εμφανίζεται προ εικοσαετίας, ο Δήμος άρχισε να εφαρμόζει διάφορα προγράμματα που απέδωσαν ήδη καρπούς, ενώ ταυτόχρονα κατέθεσε ρεαλιστικές προτάσεις που σίγουρα θα βοηθήσουν στην πλήρη αποκατάσταση, στην αναβάθμιση της ποιότητας ζωής και τελικά στο ζωντάνεμα της Παλιάς Πόλης.

Ποιες είναι οι προτάσεις αυτές:

- Η πρόταση στον ΟΕΚ για την υλοποίηση στεγαστικών προγραμμάτων στη Μεσαιωνική Πόλη. Πρότεινε συγκεκριμένα ο Δήμος, αντί να δημιουργούνται νέα «γκέτο», να αποκαταστήσει ο Οργανισμός Εργατικής Κατοικίας κατοικίες του ΤΑΠΑ για τη στέγαση δικαιούχων. Μάλιστα, μετά από έρευνα των υπηρεσιών του, πρότεινε 170 σπίτια που είχε εντοπίσει. Η πρόταση είχε γίνει δεκτή με... ενθουσιασμό από κυβερνητικά στελέχη και παράγοντες του ΟΕΚ. Περάσαν όμως πολλά χρόνια από τότε και παραμείναμε στην κατ' αρχήν αποδοχή της πρότασης αυτής.
- Η πρόταση στο Υπουργείο Παιδείας για δημιουργία φοιτητικής στέγης στη Μεσαιωνική Πόλη. Και η πρόταση αυτή, την οποία ο Δήμαρχος κ. Γιαννόπουλος συζήτησε σε συναντήσεις που είχε με καθηγητές και φοιτητές του Πανεπιστημίου Αιγαίου, έγινε άμεσα αποδεκτή από τους αρμόδιους παράγοντες του Υπουργείου Παιδείας, οι οποίοι μάλιστα προανήγγειλαν άμεση έναρξη των διαδικασιών για την υλοποίησή της! Όμως και το θέμα αυτό ξεχάστηκε, παρά τις συνεχείς οχλήσεις της Δημοτικής Αρχής. Να σημειώσουμε ότι το σχέδιο προέβλεπε την αποκατάσταση σπιτιών που είχαν επιλεγεί σε βίλες πέντε έως οκτώ διαμερισμάτων για τη στέγαση φοιτητών του Παν. Αιγαίου, το πρόγραμμα στέγασης των οποίων εξακολουθεί να απασχολεί την πανεπιστημιακή κοινότητα και την τοπική κοινωνία.

Στους σχεδιασμούς της Δημοτικής Αρχής για συγκράτηση των κατοίκων και ταυτόχρονα την προσέλκυση νέων κατοίκων νεαράς ηλικίας στη Μεσαιωνική Πόλη συνετέλεσαν και τα προγράμματα αναβάθμισης ποιότητας ζωής. Το αρμόδιο Γραφείο της Διεύθυνσης Μεσαιωνικής Πόλης για την υλοποίηση του στόχου αυτού κινήθηκε προς τις εξής κατευθύνσεις:

- Βελτίωση των υποδομών με τα έργα των υπογείων δικτύων τα οποία συνεχίζονται έως και σήμερα, την αποκατάσταση οδοστρωμάτων και κοινοχρήστων χώρων κ.λπ.
- Έλεγχο των χρήσεων γης, με στόχο τον περιορισμό της επέκτασης του εμπορικού κέντρου σε βάρος της κατοικίας και τη διαχείριση των κοινόχρηστων χώρων.
- Οργάνωση μηχανισμών άμεσης αντιμετώπισης προβλημάτων παθολογίας στα μνημεία και κατοικίες.
- Έλεγχος στις επεμβάσεις ιδιωτών σε κτίσματα, είτε είναι κατοικίες είτε εμπορικά καταστήματα.
- Κυκλοφοριακές ρυθμίσεις για την προστασία των μνημείων, αλλά και των μονίμων κατοίκων της Μεσαιωνικής Πόλης.



Τληπολέμου 12: Πριν και τώρα

Τα αποτελέσματα από τις επεμβάσεις αυτές, παρά τις οποίες δυσκολίες που σήμερα υπάρχουν, υπήρξαν θεαματικά. Η «νεκρούπολη» άρχισε σιγά-σιγά να μετατρέπεται σε μία ζωντανή πόλη, η οποία μάλιστα, λόγω του χαρακτήρα και των ιδιαιτεροτήτων της, κίνησε το ενδιαφέρον πολλών άλλων συμπολιτών μας, οι οποίοι προχώρησαν σε αγορές παλιών κατοικιών, τις αναπαλαίωσαν και τις μετέτρεψαν σε μόνιμες κατοικίες τους.

Η προγραμματική σύμβαση

Όλα αυτά που έγιναν οφείλονται κατά μέγα μέρος στην Προγραμματική Σύμβαση που υπεγράφη το 1984 μεταξύ Υπουργείου Πολιτισμού, Ταμείου Αρχαιολογικών Πόρων και Δήμου Ροδίων. Και έγιναν, ομολογουμένως, πολλά. Πρέπει όμως να γίνουν πολύ περισσότερα για να υλοποιηθεί πλήρως ο στόχος, που δεν είναι άλλος από το να λειτουργεί στην πόλη μας ένα μνημείο παγκόσμιας πολιτιστικής κληρονομιάς, το οποίο ταυτόχρονα διαθέτει και τις ανέσεις μιας σύγχρονης πόλης.

Δυστυχώς τον τελευταίο καιρό υπάρχει μια σοβαρή εμπλοκή, που δικαιολογημένα προκαλεί αισθήματα αβεβαιότητας και ανησυχίας. Το Υπουργείο Πολιτισμού δείχνει απρόθυμο να ανανεώσει την Προγραμματική Σύμβαση, η ισχύς της οποίας λήγει φέτος. Αν οι φόβοι αυτοί επιβεβαιωθούν, όλη η προσπάθεια κινδυνεύει να τιναχτεί στον αέρα.

Και βέβαια σε μια τέτοια αρνητική εξέλιξη το σίγουρο είναι ότι δεν θα επανέλθουμε πλέον στην περίοδο εκείνη της παρακμής και της συνεχούς υποβάθμισης της Παλιάς Πόλης. Σίγουρα όμως τα βήματα προς τη σωστή κατεύθυνση της πλήρους αναβάθμισής της δεν θα είναι αυτά που θα μας επιτρέπουν να αισιοδοξούμε.

Η μελέτη των ειδικών, που παρουσιάστηκε από το Γραφείο Καταναλωτή του Δήμου Ροδίων, ενίσχυσε τους φόβους αυτούς. Φόβους που θα ξεπεραστούν και θα αντικατασταθούν από αισθήματα αισιοδοξίας, αν συνεχιστούν απρόσκοπτα τα προγράμματα και αν γίνουν αποδεκτές οι προτάσεις της Δημοτικής Αρχής.

Χρειάζεται λοιπόν συνεχής προσπάθεια, αλλά και συμπαράταξη από όλους τους τοπικούς φορείς, οι οποίοι πρέπει να κατανοήσουν το πρόβλημα σε όλες του τις διαστάσεις.

Στους σχεδιασμούς της Δημοτικής Αρχής για συγκράτηση των κατοίκων και ταυτόχρονα την προσέλκυση νέων κατοίκων νεαράς ηλικίας στη Μεσαιωνική Πόλη συνετέλεσαν και τα προγράμματα αναβάθμισης ποιότητας ζωής. Το αρμόδιο Γραφείο της Διεύθυνσης Μεσαιωνικής Πόλης για την υλοποίηση του στόχου αυτού κινήθηκε προς τις εξής κατευθύνσεις:

- Βελτίωση των υποδομών με τα έργα των υπογείων δικτύων τα οποία συνεχίζονται έως και σήμερα, την αποκατάσταση οδοστρωμάτων και κοινοχρήστων χώρων κ.λπ.
- Έλεγχο των χρήσεων γης, με στόχο τον περιορισμό της επέκτασης του εμπορικού κέντρου σε βάρος της κατοικίας και τη διαχείριση των κοινόχρηστων χώρων.
- Οργάνωση μηχανισμών άμεσης αντιμετώπισης προβλημάτων παθολογίας στα μνημεία και κατοικίες.
- Έλεγχος στις επεμβάσεις ιδιωτών σε κτίσματα, είτε είναι κατοικίες είτε εμπορικά καταστήματα.
- Κυκλοφοριακές ρυθμίσεις για την προστασία των μνημείων, αλλά και των μονίμων κατοίκων της Μεσαιωνικής Πόλης.

Τα αποτελέσματα από τις επεμβάσεις αυτές, παρά τις οποίες δυσκολίες που σήμερα υπάρχουν, υπήρξαν θεαματικά. Η «νεκρούπολη» άρχισε σιγά-σιγά να μετατρέπεται σε μία ζωντανή πόλη, η οποία μάλιστα, λόγω του χαρακτήρα και των ιδιαιτεροτήτων της, κίνησε το ενδιαφέρον πολλών άλλων συμπολιτών μας, οι οποίοι προχώρησαν σε αγορές παλιών κατοικιών, τις αναπαλαίωσαν και τις μετέτρεψαν σε μόνιμες κατοικίες τους.

Η προγραμματική σύμβαση

Όλα αυτά που έγιναν οφείλονται κατά μέγα μέρος στην Προγραμματική Σύμβαση που υπεγράφη το 1984 μεταξύ Υπουργείου Πολιτισμού, Ταμείου Αρχαιολογικών Πόρων και Δήμου Ροδίων. Και έγιναν, ομολογουμένως, πολλά. Πρέπει όμως να γίνουν πολύ περισσότερα για να υλοποιηθεί πλήρως ο στόχος, που δεν είναι άλλος από το να λειτουργεί στην πόλη μας ένα μνημείο παγκόσμιας πολιτιστικής κληρονομιάς, το οποίο ταυτόχρονα διαθέτει και τις ανέσεις μιας σύγχρονης πόλης.

Δυστυχώς τον τελευταίο καιρό υπάρχει μια σοβαρή εμπλοκή, που δικαιολογημένα προκαλεί αισθήματα αβεβαιότητας και ανησυχίας. Το Υπουργείο Πολιτισμού δείχνει απρόθυμο να ανανεώσει την Προγραμματική Σύμβαση, η ισχύς της οποίας λήγει φέτος. Αν οι φόβοι αυτοί επιβεβαιωθούν, όλη η προσπάθεια κινδυνεύει να τιναχτεί στον αέρα.

Και βέβαια σε μια τέτοια αρνητική εξέλιξη το σίγουρο είναι ότι δεν θα επανέλθουμε πλέον στην περίοδο εκείνη της παρακμής και της συνεχούς υποβάθμισης της Παλιάς Πόλης. Σίγουρα όμως τα βήματα προς τη σωστή κατεύθυνση της πλήρους αναβάθμισής της δεν θα είναι αυτά που θα μας επιτρέπουν να αισιοδοξούμε.

Η μελέτη των ειδικών, που παρουσιάστηκε από το Γραφείο Καταναλωτή του Δήμου Ροδίων, ενίσχυσε τους φόβους αυτούς. Φόβους που θα ξεπεραστούν και θα αντικατασταθούν από αισθήματα αισιοδοξίας, αν συνεχιστούν απρόσκοπτα τα προγράμματα και αν γίνουν αποδεκτές οι προτάσεις της Δημοτικής Αρχής.

Χρειάζεται λοιπόν συνεχής προσπάθεια, αλλά και συμπαράταξη από όλους τους τοπικούς φορείς, οι οποίοι πρέπει να κατανοήσουν το πρόβλημα σε όλες του τις διαστάσεις.

Ο προϋπολογισμός του Δήμου Ροδίων για το οικονομικό έτος 2005

Παρουσιάσθηκε και ψηφίσθηκε με κριτήρια αυστηρά πολιτικά

Οχι από την μειοψηφία του Δημοτικού Συμβουλίου. Και ανάλυση του αναπτυξιακού προγράμματος του Δήμου κατά τη συζήτηση στο Δημοτικό Συμβούλιο

Σε ειδική συνεδρίαση του Δημοτικού Συμβουλίου, που πραγματοποιήθηκε την Κυριακή 5 Δεκεμβρίου, εγκρίθηκε ο προϋπολογισμός του Δήμου Ροδίων για το οικονομικό έτος 2005. Τον προϋπολογισμό ψήφισαν οι δημοτικοί σύμβουλοι της πλειοψηφίας, ενώ τον κατεψήφισαν οι δημοτικοί σύμβουλοι της μειοψηφίας.

Σύμφωνα με τα στοιχεία που κατέθεσαν οι Οικονομικές Υπηρεσίες, αλλά και η Δημαρχιακή Επιτροπή, που είχε την ευθύνη σύνταξης και προέγκρισης του προϋπολογισμού, το σύνολο των εσόδων προβλέπεται να ανέλθει σε 76.500.000 ευρώ (26.067.375.000 δρχ.), ενώ αντίστοιχο είναι και το ποσό των εξόδων, αφού ο προϋπολογισμός, βάσει του νόμου, οφείλει να είναι ισοσκελισμένος.

Από τα έσοδα τα σημαντικότερα κονδύλια είναι τα εξής:

Τακτικά έσοδα 38.400.100 ευρώ

Έκτακτα έσοδα 7.032.000 ευρώ

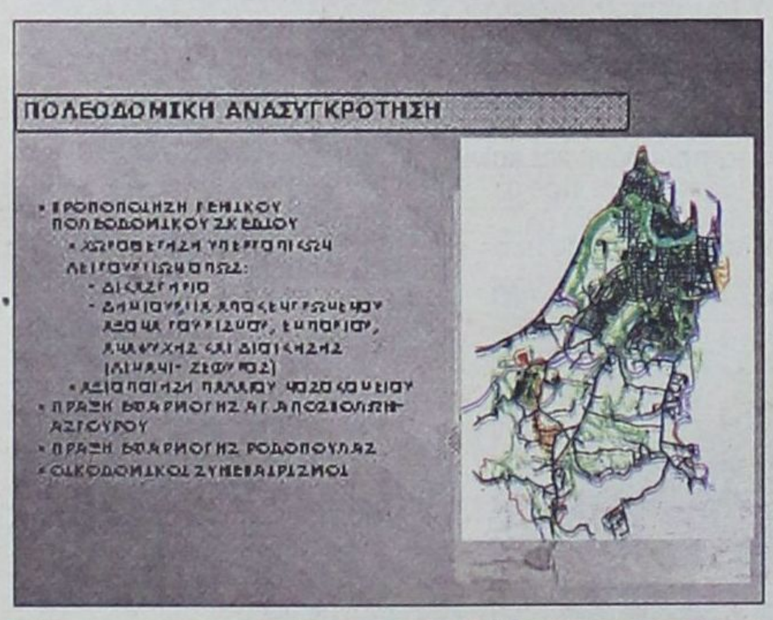

ΔΗΜΟΣ ΡΟΔΙΩΝ
ΠΡΟΓΡΑΜΜΑ ΑΝΑΠΤΥΞΗΣ 2005

ΔΟΜΗΜΕΝΟ ΠΕΡΙΒΑΛΛΟΝ

ΚΤΙΡΙΑΚΑ

- ΣΥΝΤΗΡΗΣΕΙΣ-ΕΠΙΣΚΕΥΕΣ ΣΧΟΛΙΚΩΝ ΚΤΙΡΙΩΝ
- ΚΑΤΑΣΚΕΥΗ ΣΧΟΛΙΚΩΝ ΚΤΙΡΙΩΝ ΑΠΟ Ν.Α.Δ.
- ΒΡΕΦΟΝΗΠΙΑΚΟΣ ΣΤΑΘΜΟΣ ΝΕΟΥ ΓΕΝΙΚΟΥ ΝΟΣΟΚΟΜΕΙΟΥ ΡΟΔΟΥ
- ΣΥΝΤΗΡΗΣΕΙΣ-ΕΠΙΣΚΕΥΕΣ ΔΗΜΟΤΙΚΩΝ ΚΤΙΡΙΩΝ
- ΣΥΝΤΗΡΗΣΕΙΣ-ΕΠΙΣΚΕΥΕΣ ΝΟΜΑΡΧΙΑΚΩΝ ΚΤΙΡΙΩΝ
- ΔΥΟ 2-ΘΕΣΙΑ ΝΗΠΙΑΓΩΓΕΙΑ (ΡΟΔΙΝΙ- ΠΕΡ. ΔΑΣΚΑΛΩΝ)
- ΑΠΟΚΑΤΑΣΤΑΣΗ ΝΑΥΑΡΧΕΙΟΥ
- ΕΠΙΣΚΕΥΗ ΚΤΙΡΙΟΥ ΤΡΑΠΕΖΗΣ ΕΛΛΑΔΟΣ
- ΕΠΙΣΚΕΥΕΣ ΚΑΙ ΣΥΝΤΗΡΗΣΕΙΣ ΜΝΗΜΕΙΩΝ



ΔΗΜΟΣ ΡΟΔΙΩΝ
ΠΡΟΓΡΑΜΜΑ ΑΝΑΠΤΥΞΗΣ 2005

ΑΘΛΗΤΙΣΜΟΣ

- ΠΡΟΕΤΟΙΜΑΣΙΑ ΓΙΑ ΤΟΥΣ ΑΓΩΝΕΣ ΝΗΣΩΝ ΤΟΥ 2007 ΣΕ ΣΥΝΕΡΓΑΣΙΑ ΜΕ ΟΛΟΥΣ ΤΟΥΣ ΦΟΡΕΙΣ ΤΟΥ ΝΗΣΙΟΥ
- ΕΝΙΣΧΥΣΗ ΤΩΝ ΤΟΠΙΚΩΝ ΑΘΛΗΤΙΚΩΝ ΣΩΜΑΤΕΙΩΝ
- ΣΥΝΕΧΙΣΗ ΔΙΟΡΓΑΝΩΣΗΣ ΜΕΓΑΛΩΝ ΔΙΕΘΝΩΝ & ΑΘΛΗΤΙΚΩΝ ΔΙΟΡΓΑΝΩΣΕΩΝ
  - ΠΟΔΗΛΑΤΙΚΟΣ ΓΥΡΟΣ ΡΟΔΟΥ
  - ΠΑΓΚΟΣΜΙΟ ΠΡΩΤΑΘΛΗΜΑ BEACH VOLLEY





ΔΗΜΟΣ ΡΟΔΙΩΝ
ΠΡΟΓΡΑΜΜΑ ΑΝΑΠΤΥΞΗΣ 2005

ΕΡΓΑ ΚΛΙΜΑΚΑΣ

ΟΔΙΚΟ ΔΙΚΤΥΟ

- **ΔΗΜΙΟΥΡΓΙΑ ΠΕΡΙΜΕΤΡΙΚΟΥ ΔΑΚΤΥΛΙΟΥ**
  - ΤΜΗΜΑ Α: ΜΑΡΙΝΑ-ΚΑΡΝΑΓΙΟ – ΛΕΩΦ. ΚΑΛΛΙΘΕΑΣ
  - ΤΜΗΜΑ Β: ΛΕΩΦ. ΚΑΛΛΙΘΕΑΣ – Γ. ΣΕΦΕΡΗ
- **ΛΕΙΤΟΥΡΓΙΚΕΣ ΒΕΛΤΙΩΣΕΙΣ ΕΘΝΙΚΗΣ ΟΔΟΥ ΡΟΔΟΥ- ΛΙΝΔΟΥ**
- **ΑΙΣΘΗΤΙΚΗ ΚΑΙ ΛΕΙΤΟΥΡΓΙΚΗ ΒΕΛΤΙΩΣΗ ΑΝΑΤΟΛΙΚΗΣ ΕΙΣΟΔΟΥ ΠΟΛΕΩΣ ΡΟΔΟΥ (Λ. ΚΑΛΛΙΘΕΑΣ)**

ΔΗΜΟΣ ΡΟΔΙΩΝ
ΠΡΟΓΡΑΜΜΑ ΑΝΑΠΤΥΞΗΣ 2005

ΚΟΙΝΩΝΙΚΗ ΠΟΛΙΤΙΚΗ

- ΛΕΙΤΟΥΡΓΙΑ ΠΑΙΔΙΚΩΝ ΣΤΑΘΜΩΝ
- ΛΕΙΤΟΥΡΓΙΑ ΚΕΝΤΡΩΝ ΔΗΜΙΟΥΡΓΙΚΗΣ ΑΠΑΣΧΟΛΗΣΗΣ ΠΑΙΔΙΩΝ ΚΑΙ ΠΑΙΔΟΤΟΠΩΝ
- ΛΕΙΤΟΥΡΓΙΑ ΚΔΑΠ ΜΕΑ
- ΛΕΙΤΟΥΡΓΙΑ «ΒΟΗΘΕΙΑ ΣΤΟ ΣΠΙΤΙ»
- ΔΗΜΙΟΥΡΓΙΑ & ΛΕΙΤΟΥΡΓΙΑ ΚΕΝΤΡΟΥ ΗΜΕΡΗΣΙΑΣ ΦΡΟΝΤΙΔΑΣ ΗΛΙΚΙΩΜΕΝΩΝ
- ΠΑΡΟΧΗ ΠΡΟΝΟΙΑΚΩΝ ΕΠΙΔΟΜΑΤΩΝ



ΔΗΜΟΣ ΡΟΔΙΩΝ
ΠΡΟΓΡΑΜΜΑ ΑΝΑΠΤΥΞΗΣ 2005

ΟΛΟΚΛΗΡΩΜΕΝΗ ΑΣΤΙΚΗ ΠΑΡΕΜΒΑΣΗ

ΑΓ. ΑΠΟΣΤΟΛΟΙ – ΑΣΓΟΥΡΟΥ

- ΑΝΑΠΛΑΣΗ & ΑΝΑΔΙΟΡΓΑΝΩΣΗ ΚΟΙΝΟΧΡΗΣΤΩΝ ΧΩΡΩΝ
- ΔΗΜΙΟΥΡΓΙΑ ΔΙΚΤΥΟΥ ΠΕΖΟΔΡΟΜΩΝ & ΠΟΔΗΛΑΤΟΔΡΟΜΩΝ
- ΠΑΡΟΧΗ ΚΙΝΗΤΡΩΝ ΓΙΑ ΤΗΝ ΑΠΟΚΑΤΑΣΤΑΣΗ ΤΩΝ ΟΨΕΩΝ ΤΩΝ ΚΤΙΡΙΩΝ
- ΠΑΡΟΧΗ ΚΙΝΗΤΡΩΝ ΓΙΑ ΤΗΝ ΜΕΤΑΣΤΕΓΑΣΗ ΕΠΙΧΕΙΡΗΜΑΤΙΚΩΝ ΔΡΑΣΤΗΡΙΟΤΗΤΩΝ ΣΤΗΝ ΠΕΡΙΟΧΗ
- ΔΗΜΙΟΥΡΓΙΑ ΕΜΠΟΡΙΚΟΥ ΚΕΝΤΡΟΥ & ΑΝΟΙΚΤΟΥ ΧΩΡΟΥ ΕΜΠΟΡΙΟΥ ΠΡΟΪΟΝΤΩΝ ΛΑΪΚΗΣ ΤΕΧΝΗΣ
- ΔΗΜΙΟΥΡΓΙΑ ΧΩΡΩΝ ΑΘΛΗΣΗΣ & ΑΝΑΒΑΘΜΙΣΗ ΤΩΝ ΥΦΙΣΤΑΜΕΝΩΝ
- ΔΗΜΙΟΥΡΓΙΑ ΧΩΡΟΥ ΠΟΛΛΑΠΛΩΝ ΧΡΗΣΕΩΝ



ΔΗΜΟΣ ΡΟΔΙΩΝ
ΠΡΟΓΡΑΜΜΑ ΑΝΑΠΤΥΞΗΣ 2005

ΠΟΛΙΤΙΣΜΟΣ

- ΑΠΟΚΑΤΑΣΤΑΣΗ ΤΕΜΕΝΟΥΣ ΡΕΤΖΕΠ ΠΑΣΑ
- ΑΠΟΚΑΤΑΣΤΑΣΗ ΠΑΡΑΡΤΗΜΑΤΟΣ ΔΙΕΘΝΟΥΣ ΚΕΝΤΡΟΥ ΛΟΓΟΤΕΧΝΩΝ & ΜΕΤΑΦΡΑΣΤΩΝ (ΑΚΑΒΗ)
- ΑΝΑΠΛΑΣΗ ΘΕΑΤΡΟΥ ΜΕΣ. ΠΟΛΗΣ ΣΤΗΝ ΟΔΟ ΑΝΔΡΟΝΙΚΟΥ
- ΔΗΜΙΟΥΡΓΙΑ «ΣΠΙΤΙΟΥ ΤΗΣ ΚΥΠΡΟΥ»
- ΑΠΟΚΑΤΑΣΤΑΣΗ ΣΥΝΟΛΟΥ ΜΟΥΡΑΤ ΡΕΙΣ



ΔΗΜΟΣ ΡΟΔΙΩΝ
ΠΡΟΓΡΑΜΜΑ ΑΝΑΠΤΥΞΗΣ 2005

ΟΙΚΟΝΟΜΙΑ- ΑΠΑΣΧΟΛΗΣΗ

- **ΠΡΟΓΡΑΜΜΑΤΑ EQUAL. ΔΡΑΣΕΙΣ ΠΡΟΩΘΗΣΗΣ ΣΤΗΝ ΑΠΑΣΧΟΛΗΣΗ & ΑΝΑΠΤΥΞΗΣ ΤΗΣ ΕΠΙΧΕΙΡΗΜΑΤΙΚΟΤΗΤΑΣ**
  - ΝΗΣΙΩΤΙΚΗ ΣΥΜΠΟΛΙΤΕΙΑ- ΙΣΟΤΙΜΗ ΠΡΟΣΒΑΣΗ
  - ΣΥΜΦΩΝΟ ΠΡΟΩΘΗΣΗΣ ΤΗΣ ΚΟΙΝΩΝΙΚΗΣ ΕΠΙΧΕΙΡΗΜΑΤΙΚΟΤΗΤΑΣ ΣΤΟ ΝΟΤΙΟ ΑΙΓΑΙΟ
  - Α.Σ. ΑΡΧΙΠΕΛΑΓΟΣ (ΜΕΤΡΟ 2.1)
  - EQUAL ΑΝΔΡΟΜΕΔΑ (ΜΕΤΡΟ 4.2)
- **ΕΝΙΣΧΥΣΗ ΚΑΙ ΠΡΟΩΘΗΣΗ ΤΗΣ ΑΠΑΣΧΟΛΗΣΗΣ (ΛΕΙΤΟΥΡΓΙΑ ΚΕΝΤΡΟΥ «ΚΑΛΛΙΠΑΤΕΙΡΑ»)**
- **ΤΟΠΙΚΕΣ ΠΡΩΤΟΒΟΥΛΙΕΣ ΑΠΑΣΧΟΛΗΣΗΣ:**
  - ΣΥΝΕΡΓΑΣΙΑ ΜΕ ΤΟΝ ΟΑΕΔ ΚΑΙ ΤΟΥΣ ΤΟΠΙΚΟΥΣ ΦΟΡΕΙΣ (ΟΜΑΔΑ ΣΥΝΕΡΓΑΖΟΜΕΝΩΝ ΦΟΡΕΩΝ)
  - ΤΟΠΙΚΗ ΑΝΑΠΤΥΞΗ ΜΕΣΩ ΤΗΣ ΒΕΛΤΙΩΣΗΣ ΚΑΙ ΑΥΞΗΣΗΣ ΤΗΣ ΑΠΑΣΧΟΛΗΣΗΣ
- **ΙΣΟΤΙΜΗ ΠΡΟΣΒΑΣΗ ΣΤΗΝ ΑΓΟΡΑ ΕΡΓΑΣΙΑΣ (ΜΕΤΡΟ 5.3 ΤΟΥ ΕΠ ΚΑΤΑΡΤΙΣΗ & ΑΠΑΣΧΟΛΗΣΗ)**
- **ΛΕΙΤΟΥΡΓΙΑ ΓΡΑΦΕΙΟΥ ΚΟΙΝΩΝΙΚΩΝ ΥΠΟΣΤΗΡΙΚΤΙΚΩΝ ΥΠΗΡΕΣΙΩΝ**
- **ΚΕΝΤΡΟ ΠΡΟΛΗΨΗΣ ΑΠΟ ΤΗ ΧΡΗΣΗ ΕΞΑΡΤΗΣΙΟΓΟΝΩΝ ΟΥΣΙΩΝ**

ΔΗΜΟΣ ΡΟΔΙΩΝ
ΠΡΟΓΡΑΜΜΑ ΑΝΑΠΤΥΞΗΣ 2005

ΔΟΜΗΜΕΝΟ ΠΕΡΙΒΑΛΛΟΝ

ΚΟΙΝΟΧΡΗΣΤΟΙ ΧΩΡΟΙ

- ΥΠΟΓΕΙΑ ΔΙΚΤΥΑ ΜΕΣΑΙΩΝΙΚΗΣ ΠΟΛΗΣ
- ΔΙΑΝΟΙΞΕΙΣ ΝΕΩΝ ΟΔΩΝ- ΕΠΕΚΤΑΣΗ ΣΧΕΔΙΟΥ ΠΟΛΕΩΣ
- ΣΥΝΤΗΡΗΣΕΙΣ- ΑΠΟΚΑΤΑΣΤΑΣΕΙΣ- ΒΕΛΤΙΩΣΕΙΣ ΟΔΩΝ
- ΣΥΝΤΗΡΗΣΕΙΣ -ΑΠΟΚΑΤΑΣΤΑΣΕΙΣ ΠΑΡΚΩΝ
- ΣΥΝΤΗΡΗΣΕΙΣ -ΑΠΟΚΑΤΑΣΤΑΣΕΙΣ ΠΛΑΤΕΙΩΝ
- ΦΩΤΙΣΜΟΣ ΑΝΑΔΕΙΞΗΣ ΜΝΗΜΕΙΩΝ
- ΑΝΑΠΛΑΣΕΙΣ ΣΕ ΣΥΝΟΙΚΙΕΣ ΤΗΣ ΠΟΛΗΣ
- ΕΠΕΜΒΑΣΕΙΣ ΣΕ ΑΡΧΑΙΟΛΟΓΙΚΟΥΣ ΧΩΡΟΥΣ
- ΑΠΟΚΑΤΑΣΤΑΣΗ ΕΛΛΗΝΙΣΤΙΚΗΣ ΓΕΦΥΡΑΣ ΚΑΙ ΑΝΑΔΕΙΞΗ ΠΕΡΙΒΑΛΛΟΝΤΟΣ ΧΩΡΟΥ



ΔΗΜΟΣ ΡΟΔΙΩΝ
ΠΡΟΓΡΑΜΜΑ ΑΝΑΠΤΥΞΗΣ 2005

ΑΘΛΗΤΙΣΜΟΣ

- ΚΑΤΑΣΚΕΥΗ ΚΛΕΙΣΤΟΥ ΣΚΟΠΕΥΤΗΡΙΟΥ
- ΚΑΤΑΣΚΕΥΗ ΚΛΕΙΣΤΟΥ ΓΥΜΝΑΣΤΗΡΙΟΥ (PALAIS DE SPORTS)
- ΚΑΤΑΣΚΕΥΗ ΣΤΕΓΑΣΤΡΟΥ ΚΕΡΚΙΔΑΣ ΚΑΙ ΣΤΕΓΑΣΜΕΝΩΝ ΧΩΡΩΝ ΣΤΟ ΓΗΠΕΔΟ Ε.Α.Κ. «ΚΑΛΛΙΠΑΤΕΙΡΑ»
- ΟΛΟΚΛΗΡΩΣΗ ΓΗΠΕΔΟΥ ΣΤΙΒΟΥ ΚΑΙ ΠΟΔΟΣΦΑΙΡΟΥ ΣΤΟ Ε.Α.Κ. «ΚΑΛΛΙΠΑΤΕΙΡΑ»
- ΚΑΤΑΣΚΕΥΗ ΓΗΠΕΔΟΥ BEACH VOLLEY ΣΤΟ Ε.Α.Κ. «ΚΑΛΛΙΠΑΤΕΙΡΑ»
- ΕΡΓΑ ΣΥΝΤΗΡΗΣΗΣ ΣΤΙΣ ΔΗΜΟΤΙΚΕΣ & ΣΧΟΛΙΚΕΣ ΑΘΛΗΤΙΚΕΣ ΕΓΚΑΤΑΣΤΑΣΕΙΣ

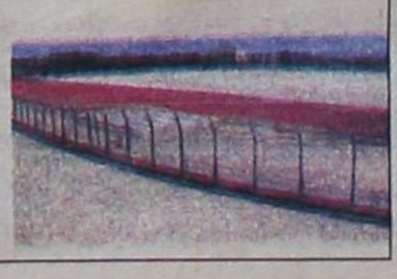

ΔΗΜΟΣ ΡΟΔΙΩΝ
ΠΡΟΓΡΑΜΜΑ ΑΝΑΠΤΥΞΗΣ 2005

ΔΙΕΘΝΗΣ ΣΥΝΕΡΓΑΣΙΕΣ ΜΕΣΩ ΕΥΡΩΠΑΪΚΩΝ ΠΡΟΓΡΑΜΜΑΤΩΝ

- **ΠΡΟΓΡΑΜΜΑΤΑ INTERREG IIIB- MEDOCC**
  - ΠΡΟΓΡΑΜΜΑ NET (ΣΥΝΕΡΓΑΣΙΑ ΣΕ ΘΕΜΑΤΑ ΚΥΚΛΟΦΟΡΙΑΚΩΝ ΡΥΘΜΙΣΕΩΝ)
  - ΠΡΟΓΡΑΜΜΑ HISMAROUTE (ΔΗΜΙΟΥΡΓΙΑ ΕΙΚΟΝΙΚΩΝ ΙΣΤΟΡΙΚΩΝ ΔΙΑΔΡΟΜΩΝ ΜΕΤΑΞΥ ΙΣΤΟΡΙΚΩΝ ΛΙΜΑΝΙΩΝ)
  - ΠΡΟΓΡΑΜΜΑ TURANDOR (ΣΥΝΕΡΓΑΣΙΑ ΣΕ ΘΕΜΑΤΑ ΤΟΥΡΙΣΤΙΚΗΣ ΑΝΑΠΤΥΞΗΣ)
- **ΠΡΟΓΡΑΜΜΑ ΕΡΜΗΣ (ΣΥΝΕΡΓΑΣΙΑ ΓΙΑ ΤΗΝ ΑΝΤΙΜΕΤΩΠΙΣΗ ΤΩΝ ΕΠΙΠΤΩΣΕΩΝ ΤΗΣ ΔΙΕΥΡΥΝΣΗΣ ΣΤΗΝ ΤΟΠΙΚΗ ΟΙΚΟΝΟΜΙΑ)**
- **ΑΝΑΖΗΤΗΣΗ ΓΛΩΣΣΙΚΩΝ ΙΔΙΩΜΑΤΩΝ ΣΕ ΘΡΑΚΗ-ΑΙΓΑΙΟ-ΚΥΠΡΟ .**

Εισπράξεις υπέρ δημοσίου, ασφαλιστικών φορέων και τρίτων 11.318.900

Επιχορηγήσεις για επενδύσεις . 10.439.000

Από τα έξοδα, τα σημαντικότερα κονδύλια είναι:

Αμοιβές και έξοδα προσωπικού 14.871.650

Αμοιβές αιρετών και τρίτων 3.016.000

Τοκοχρεωλύσια δανείων 2.046.500

Μεταβιβάσεις σε τρίτους 12.729.150

Αποδόσεις 10.810.500

Από τις επενδύσεις τα σημαντικότερα κονδύλια είναι τα εξής:

Έργα 9.888.270

Συμμετοχή σε επιχειρήσεις 6.646.800

Τοκοχρεωλύσια δανείων επενδύσεων 2.788.500

Όπως αναφέρουν οι Οικονομικές Υπηρεσίες του Δήμου Ροδίων στην εισήγησή τους, ο προϋπολογισμός για το 2005 συντάχθηκε σύμφωνα με τις διατάξεις που καθιερώνουν τον νέο τύπο προϋπολογισμών για τους Οργανισμούς Τοπικής Αυτοδιοίκησης, και σ'αυτόν ενσωματώθηκαν οι εκτεταμένες θεσμικές μεταβολές που σημειώθηκαν μέχρι σήμερα στα έσοδα και τα έξοδα, ενώ προσαρμόζει τις προβλέψεις στις απαιτήσεις του κλαδικού λογιστικού σχεδίου των ΟΤΑ.

Η καθιέρωση του νέου τύπου προϋπολογισμού, όπως τονίστηκε, αποτελεί την αρχή μιας αλυσίδας μεταρρυθμίσεων και στοχεύουν στη θέσπιση ενός σύγχρονου λογιστικού συστήματος στους Δήμους, που θα διευκολύνει τη λειτουργία τους και θα κατοχυρώνει τη διαφάνεια και την ασφάλεια της διαχείρισής τους.

Οι μεγάλες καινοτομίες που επιφέρει ο νέος τύπος προϋπολογισμού είναι ότι:

1. Γνωρίζουμε το πραγματικό κόστος κάθε υπηρεσίας
2. Γίνεται διαχωρισμός των λειτουργικών δαπανών και των επενδύσεων ανά υπηρεσία
3. Χωρίστηκαν οι Τεχνικές Υπηρεσίες από τις Οικονομικές και τις Διοικητικές και έτσι αποτυπώνεται καλύτερα το κόστος κάθε έργου.

Η εισηγητική έκθεση επί του προϋπολογισμού καταλήγει ως εξής: «Μετά την ανάλυση των διαφόρων εγγραφών του υπό ψήφιση προϋπολογισμού, καταλήγουμε στο συμπέρασμα ότι, εφ' όσον τηρηθούν οι προϋποθέσεις που λήφθηκαν υπ' όψιν κατά τη σύνταξή του, ο νέος προϋπολογισμός, που είναι η έκφραση των προσδοκιών και ο προσδιορισμός της οικονομικής δραστηριότητας της Δημοτικής Αρχής, είναι πραγματοποιήσιμος».

ΔΗΜΟΣ ΡΟΔΙΩΝ
ΠΡΟΓΡΑΜΜΑ ΑΝΑΠΤΥΞΗΣ 2005

ΕΠΕΝΔΥΣΕΙΣ ΣΤΗΝ ΠΟΛΗ ΑΠΟ ΟΛΟΥΣ ΤΟΥΣ ΦΟΡΕΙΣ ΧΡΗΜΑΤΟΔΟΤΗΣΗΣ & ΥΛΟΠΟΙΗΣΗΣ

INTERREG III	719.999 €
ΑΜΕΑ	79.999 €
Γ.Γ.Α.	139.999 €
ΔΗΜΟΤΙΚΟΙ ΟΡΓΑΝΙΣΜΟΙ	1.129.999 €
Ε.Π. ΚΑΤΑΡΤΙΣΗ- ΑΠΑΣΧΟΛΗΣΗ	295.399 €
Ε.Π. ΥΓΕΙΑΣ ΠΡΟΝΟΙΑΣ	59.999 €
Ε.Π.Ο.Α.Α.Α.	5.989.999 €
ΕΕΑΑ	899.999 €
ΕΛΤΕΠΕ	189.999 €
ΕΠΠΕΡ	2.022.999 €
ΕΥΡΩΠΑΪΚΗ ΕΝΩΣΗ	72.399 €
ΘΗΣΕΑΣ (ΕΠΤΑ)	799.999 €
ΙΔΙΟΙ ΠΟΡΟΙ	3.153.399 €
ΙΔΙΩΤΙΚΗ ΣΥΜΜΕΤΟΧΗ	835.999 €
Κ.Π. EQUAL	313.399 €
ΠΕΠ Ν.Α.	6.127.199 €
ΣΑΤΑ	2.627.379 €
ΤΡΑΠΕΖΑ ΕΛΛΑΔΟΣ	399.999 €
ΥΠΕΠΘ	219.999 €
ΥΠΕΧΔΔΑ	1.637.999 €
ΥΠΟΥΡΓΕΙΟ ΑΙΓΑΙΟΥ	12.599 €
ΥΠΟΥΡΓΕΙΟ ΜΕΤ. ΔΕΠ.	59.999 €
ΝΟΜΑΡΧΙΑΚΗ Α.Α.	894.393 €
ΑΥΤΟΧΡΗΜΑΤΟΔΟΤΗΣΗ	2.999.999 €
ΣΥΝΟΛΟ	30.289.462 €

Ο ΔΗΜΑΡΧΟΣ

Ο Δήμαρχος κ. Γιώργος Γιαννόπουλος παρουσίασε τον νέο προϋπολογισμό του Δήμου για το 2005 για πρώτη φορά με αυστηρά πολιτικά κριτήρια και όχι μόνο με παράθεση αριθμών και αυστηρά οικονομικά κριτήρια. Με τη βοήθεια της τεχνολογίας (διαφάνειες, προβολές κ.λπ.), ο Δήμαρχος παρουσίασε τον προϋπολογισμό σε συνάρτηση με το αναπτυξιακό πρόγραμμα του Δήμου για το 2005. Παρουσίασε συγκεκριμένα ο κ. Γιαννόπουλος σειρά έργων που εκτελούνται στην πόλη, είτε με πόρους του Δήμου είτε με πόρους των Υπουργείων, της Νομαρχίας ή της Περιφέρειας, ενώ ταυτόχρονα κατέδειξε και τις προτεραιότητες της Δημοτικής Αρχής, οι οποίες περιγράφονται και με αριθμούς στον υπό ψήφιση προϋπολογισμό.

Αναλύοντας τα στοιχεία του προϋπολογισμού, ο κ. Γιαννόπουλος μεταξύ άλλων ανέφερε ότι μόνο το 10,42% των προγραμμάτων καλύπτονται από ίδιους πόρους, το 8,68% από τη ΣΑΤΑ, ενώ το υπόλοιπο, που είναι και το μεγαλύτερο ποσόν, από πόρους διαφόρων προγραμμάτων, γεγονός που αποδεικνύει την κινητικότητα του Δήμου για αναζήτηση νέων πηγών χρηματοδότησης.

Ο Δήμαρχος τόνισε ακόμα ότι η Δημοτική Αρχή δεν έχει τις δυνατότητες να υλοποιήσει τα προγράμματα που έχει σχεδιάσει, λόγω της μείωσης – για τους γνωστούς λόγους – ακόμα και θεσμοθετημένων κρατικών επιχορηγήσεων, της οικονομικής ύφεσης που επηρεάζει και τα έσοδα του Δήμου, αλλά και λόγω των ανελαστικών δαπανών που καλύπτουν το 76,6% των συνολικών δαπανών. Ο Δήμαρχος χαρακτήρισε τον προϋπολογισμό του 2005 λιτό, πραγματικό και κυρίως ανθρωποκεντρικό και ζήτησε από το Δημοτικό Συμβούλιο να τον ψηφίσει. Τέλος, επεσήμανε ότι ο Δήμος Ροδίων είναι ο πρώτος και μοναδικός Δήμος της χώρας που εγκρίνει τον προϋπολογισμό του μέσα στην προθεσμία που θέτει ο νόμος.

ΔΗΜΟΣ ΡΟΔΙΩΝ
ΠΡΟΓΡΑΜΜΑ ΑΝΑΠΤΥΞΗΣ 2005

ΕΠΕΝΔΥΣΕΙΣ ΔΗΜΟΥ ΑΠΟ ΟΛΟΥΣ ΤΟΥΣ ΦΟΡΕΙΣ ΧΡΗΜΑΤΟΔΟΤΗΣΗΣ

INTERREG III	719.999 €
ΑΜΕΑ	79.999 €
Γ.Γ.Α.	139.999 €
Ε.Π. ΚΑΤΑΡΤΙΣΗ- ΑΠΑΣΧΟΛΗΣΗ	295.399 €
Ε.Π. ΥΓΕΙΑΣ ΠΡΟΝΟΙΑΣ	59.999 €
ΕΠΠΕΡ	1.993.999 €
ΕΥΡΩΠΑΪΚΗ ΕΝΩΣΗ	72.399 €
ΘΗΣΕΑΣ (ΕΠΤΑ)	799.999 €
ΙΔΙΟΙ ΠΟΡΟΙ	3.153.399 €
ΙΔΙΩΤΙΚΗ ΣΥΜΜΕΤΟΧΗ	835.999 €
Κ.Π. EQUAL	313.399 €
ΠΕΠ Ν.Α.	4.794.199 €
ΣΑΤΑ	2.627.379 €
ΤΡΑΠΕΖΑ ΕΛΛΑΔΟΣ	399.999 €
ΥΠΕΠΘ	219.999 €
ΥΠΕΧΔΔΑ	1.637.999 €
ΥΠΟΥΡΓΕΙΟ ΑΙΓΑΙΟΥ	12.599 €
ΥΠΟΥΡΓΕΙΟ ΜΕΤ. ΔΕΠ.	59.999 €
ΔΕΚΡ	129.999 €
ΔΕΥΑΡ	1.999.999 €
ΕΕΑΑ	899.999 €
ΕΛΤΕΠΕ	189.999 €
ΑΥΤΟΧΡΗΜΑΤΟΔΟΤΗΣΗ	2.999.999 €
ΣΥΝΟΛΟ	21.092.979 €

Ο κ. ΧΑΤΖΗΕΥΘΥΜΙΟΥ

Αντίθετη άποψη για τον προϋπολογισμό του 2005 εξέφρασε ο επικεφαλής της μειοψηφίας του Δημοτικού Συμβουλίου κ. Χατζής Χατζηευθυμίου. Συγκεκριμένα υποστήριξε ότι και ο νέος προϋπολογισμός διακρίνεται από αποεπενδυτική νοοτροπία, αφού δεν δημιουργεί υποδομές που βοηθούν τους πολίτες να αναπτύξουν οικονομικές πρωτοβουλίες, ώστε να βελτιωθεί η οικονομική ευημερία της τοπικής κοινωνίας. Χαρακτήρισε ακόμα τον προϋπολογισμό αναληθή, αδιαφανή και πλασματικό, που δεν βοηθά, στο βαθμό που απαιτούν οι καιροί, να μειωθούν τα τρέχοντα κοινωνικά προβλήματα των δημοτών της πόλης και ζήτησε την καταψήφισή του.

Τελικά, όπως προαναφέρθηκε, το Δημοτικό Συμβούλιο, μετά από πολύωρη και διεξοδική συζήτηση, ενέκρινε κατά πλειοψηφία τον προϋπολογισμό του Δήμου για το 2005.

Σ.Σ. Από την παρουσίαση που έγινε στη συνεδρίαση του Δημοτικού Συμβουλίου παραθέτουμε τους κυριότερους πίνακες που αφορούν έργα και δραστηριότητες του Δήμου στο πρόγραμμά του ανάπτυξης για το 2005.



Καλή Χρονιά!

Έξι μήνες μετά τα εγκαίνια της μονάδας του ΟΚΑΝΑ, οι πόρτες της παραμένουν κλειστές. Αιτία, η καθυστέρηση στη στελέχωση της μονάδας με το απαιτούμενο προσωπικό

Εγκληματική ολογωρία για τη λειτουργία του ΟΚΑΝΑ στη Ρόδο

•Δεν κρύβει τη δυσαρέσκειά του ο δήμαρχος Γιώργος Γιαννόπουλος
•Στη Ρόδο το ποσοστό των συστηματικών χρηστών ναρκωτικών ουσιών, είναι ίσως το μεγαλύτερο σε όλη την Ελλάδα

«Ό,τι ήταν στην ευθύνη της Τοπικής Αυτοδιοίκησης ήταν έτοιμο στην ώρα του» δήλωσε πρόσφατα ο δήμαρχος Ροδίων κ. Γιώργος Γιαννόπουλος, για να υπογραμμίσει την ολογωρία της κεντρικής διοίκησης να ανταποκριθεί στοιχειωδώς στις απαιτήσεις της τοπικής κοινωνίας. Αυτή η ολιγωρία λαμβάνει εγκληματικές διαστάσεις όταν έγκειται αποφάσεων που έπρεπε να έχουν υλοποιηθεί από καιρό και αφορούν την προσπάθεια αντιμετώπισης της μάστιγας των ναρκωτικών.



Το πρόβλημα διαρκώς διογκώνεται και έχει ήδη λάβει εκρηκτικές διαστάσεις. Οι αριθμοί που αποτυπώνουν μια παράλληλη πραγματικότητα είναι αμίλητοι. Μια πραγματικότητα που ξεδιπλώνεται δίπλα μας, κυριολεκτικά κάτω από τη μύτη μας, στις σκοτεινές γωνιές και τα πάρκα, σε εγκατελημένα οικήματα, στις αυλές των σχολείων. Τα «σύνεργα» που εντοπίζονται το πρωί με το φως της μέρας, σύριγγες πεταμένες, μαρτυρούν ότι το πρόβλημα είναι εδώ, μας αφορά όλους σαν τοπική κοινωνία, που προσπαθεί να δημιουργήσει τις δομές εκείνες που θα μπορέσουν να βοηθήσουν τα εξαρτημένα άτομα και τις οικογένειές τους να ζήσουν μια φυσιολογική ζωή.

Γι αυτό και χαιρετίσθηκε ως ένα μεγάλο επίτευγμα, αποτέλεσμα της επιμονής και της συντονισμένης προσπάθειας των εμπλεκομένων τοπικών φορέων, η ολοκλήρωση των εγκαταστάσεων που επρόκειτο να φιλοξενήσει το Θεραπευτικό Κέντρο , παράρτημα του ΟΚΑΝΑ στη Ρόδο. Και λέμε «επρόκειτο» γιατί σήμερα, 6 μήνες μετά τα εν χορδαίς και οργάνοις εγκαίνια της μονάδας, παρουσία εκπροσώπων της κυβέρνησης και του ΟΚΑΝΑ, το Κέντρο δεν έχει λειτουργήσει ακόμη, με ευθύνη του ΟΚΑΝΑ, λόγω έλλειψης προσωπικού, παρά τις αλλεπάλληλες υποσχέσεις ότι το θέμα διευθετείται «από μέρα σε μέρα».

Δικαίως ο δήμαρχος δυσανασχετεί, βλέποντας το πρόβλημα να γιγαντώνεται και να δημιουργεί τεράστια αντίφαση με την ολιγωρία των αρμοδίων . Όντας ο πρωτεργάτης της προσπάθειας, έδωσε μάχη με το χρόνο για να ετοιμάσει το κτίριο, σύμφωνα με τις συμβατικές υποχρεώσεις που είχε αναλάβει απέναντι στον ΟΚΑΝΑ και τα κατάφερε. Άλλωστε οι όποιες καθυστερήσεις σημειώθηκαν σε όλες τις φάσεις του έργου, οφείλοντο, όπως είπε, σε προβλήματα σχετικά με την κεντρική διοίκηση. Στο τέλος του περασμένου Ιουνίου το κτίριο εγκαινιάσθηκε – άραγε γιτί αφού δεν επρόκειτο να λειτουργήσει – και οι πόρτες που έκλεισαν μετά την γιορτή, δεν έχουν ανοίξει μέχρι σήμερα. Την ίδια ώρα έντρομη και σοκαρισμένη η κοινή γνώμη πληροφορείται από τα δημοσιεύματα ότι τα ναρκωτικά κάνουν θραύση και στα σχολεία και το μαρτυρούν οι χρησιμοποιημένες σύριγγες που όλο και πιο συχνά βρίσκονται στις αυλές τους. Η εκδοχή ότι πρόκειται γαι νυχτερινές «δραστηριότητες» εξωσχολικών, ασφαλώς δεν καθησυχάζει κανέναν, πολύ περισσότερο τους γονείς των εφήβων.

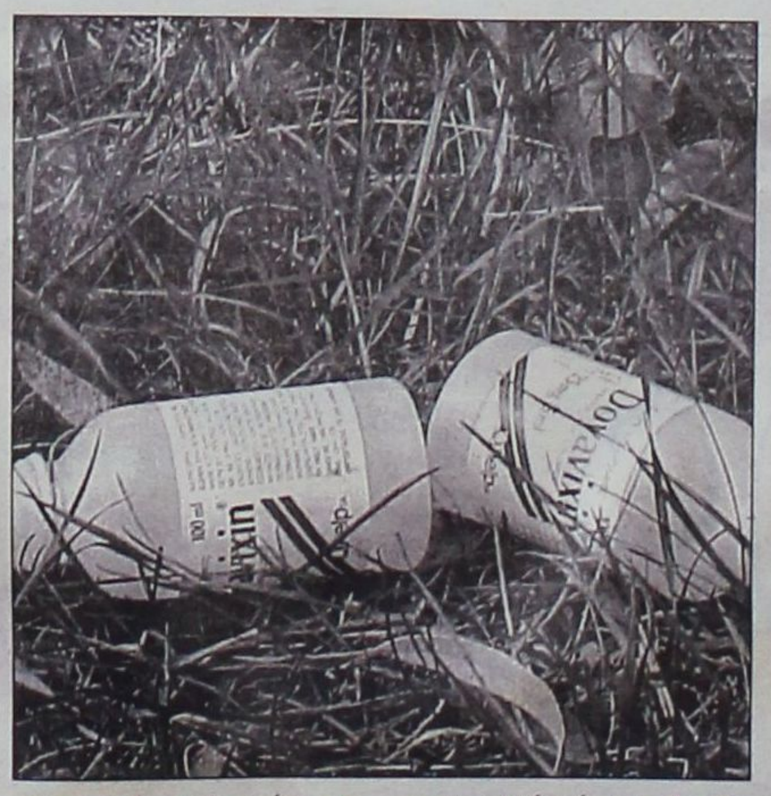

Οι ελπίδες

Το παράθυρο στην ελπίδα δεν άνοιξε ακόμη...

Παραθέτουμε στο σημείο αυτό δημοσίευμα των ημερών, των εγκαινίων τουΚέντρου, ενδεικτικό των μεγάλων προσδοκιών που είχαν δημιουργηθεί στους έχοντες το πρόβλημα της εξάρτησης από ναρκωτικές ουσίες:

«Βοηθείστε και εσείς όσο μπορείτε. Το πρόβλημα των ναρκωτικών, όπου νάναι θα κτυπήσει και τη δική σας πόρτα. Όλοι μας πρέπει να αντιληφθούμε τη σπουδαιότητα του έργου που σήμερα εγκαινιάζουμε».

Με αυτά τα λόγια ένας νεαρός πρώην χρήστης, που τώρα βρίσκεται στο στάδιο της απεξάρτησης, έκοψε προχθές την κορδέλα των εγκαινίων του Θεραπευτικού Κέντρου του ΟΚΑΝΑ. Πρόκειται για τη σημαντικότερη παρέμβαση του Δήμου Ροδίων, σε επίπεδο κοινωνικής πολιτικής, που έρχεται να δώσει τη μάχη κατά της μάστιγας των ναρκωτικών και να χαρίσει την ελπίδα στα εξαρτημένα άτομα, της απεξάρτησης, της κανονικής ζωής, της επανένταξής τους στην κοινωνία. Γι'αυτό

ο δήμαρχος Γιώργος Γιαννόπουλος έδωσε στο νεαρό το ψαλίδι για να κόψει την κορδέλα του Κέντρου, σε μια κίνηση ουσιαστική αλλά και συμβολική, αφού το ψαλίδι άνοιξε μια μεγάλη πόρτα προς το αύριο, με ελπίδα και αισιοδοξία. Σημειώνεται ότι η Ρόδος είναι η πρώτη πόλη της Περιφέρειας (εκτός Αττικής και Θεσσαλονίκης) που φιλοξενεί μία τέτοια μονάδα η οποία πλέον επισήμως θα αποκαλείται «Εξωτερικό ιατρείο ουσιοεξαρτήσεων του ΟΚΑΝΑ». Σε μια περιοχή όπου το πρόβλημα των ναρκωτικών είναι υπαρκτό, η λειτουργία μιας τέτοιας μονάδας ήταν επιβεβλημένη, για να δώσει διέξοδο και να αποτελέσει την πλέον καταλυτική παρέμβαση στον τομέα της θεραπείας – απεξάρτησης.

Η Θεραπευτική Μονάδα στεγάζεται στην πτέρυγα των παλαιών εξωτερικών ιατρείων της μαιευτικής κλινικής του παλιού νοσοκομείου της Ρόδου, επί της οδού Ερυθρού Σταυρού, του οποίου η επισκευή και διαμόρφωση ολοκληρώθηκε με ευθύνη του Δημοτικού Οργανισμού Πρόνοιας και με την υποστήριξη του πρώην υπουργού Υγείας Δημήτρη Κρεμαστινού, καθώς και του Υπουργείου Εσωτερικών. Από εδώ και πέρα η ευθύνη περνά αποκλειστικά στον ΟΚΑΝΑ, με την «διακριτική» υποστήριξη του ΔΟΠ.



Το Θεραπευτικό Κέντρο έχει τη δυνατότητα φιλοξενίας 300 περίπου ασθενών, θα απασχολεί 15 άτομα εξειδικευμένου προσωπικού και θα εφαρμόζει σε πρώτη φάση το λεγόμενο «Στεγνό Πρόγραμμα» απεξάρτησης, με προοπτική να εξελιχθεί η λειτουργία του και σε «Πρόγραμμα Υποκατάστασης».

Οι αριθμοί του τρόμου

Τα στοιχεία που δίνουν για την εξάπλωση των ναρκωτικών, τόσο η Αστυνομική Διεύθυνση Δωδεκανήσου όσο και ο υπεύθυνος της μονάδας Ρόδου του ΟΚΑΝΑ Γεώργιος Ψελλάκης, ειδικός παθολόγος, είναι αναπάρει και αυτή εκρηκτικές διαστάσεις και γι αυτό ηδίωξη ρίχνει πλέον το βάρος στη σύλληψη των εμπόρων και των διακινητών και πολύ λιγότερο στους απλούς χρήστες, οι οποίοι πρέπει να αντιμετωπίζονται σαν ασθενείς και όχι σαν εγκληματίες. Σύμφωνα με τα στοιχεία της Δίωξης για την περασμένη δεκαετία, από το 1990 μέχρι το 1999, οι συλλήψεις δεκαπλασιάστηκαν, από τις 17 το 1990 στις 162 το 1999! Τους 15 έφθασαν οι συλληφθέντες το 1991, 44 το 1992, 35 το 1993, 37 το 1994, 61 το 1995, 65 το 1996, 119 το 1997, 132 το 1998 και 162 το 1999.

Για την ...ιστορία – και σύμφωνα με τα διαθέσιμα στοιχεία της Αστυνομικής Διεύθυνσης Δωδεκανήσου- την περίοδο 1966 – 1970 έγιναν μόλις 10 συλλήψεις. Τη δεκαετία 1971 – 1980 έγιναν 52, τη δεκαετία 1981 – 1990 έφθασαν τις 86, για να εκτοξευθούν στις 702 τη δεκαετία του '90.

Και ο ΟΚΑΝΑ κωφεύει...

Όλα αυτά αν και είναι παγκοίνως γνωστά δεν κατόρθωσαν να κινητοποιήσουν τον ΟΚΑΝΑ, να ξεφύγει από τα γρανάζια της γραφειοκρατίας και να στελεχάσει το Κέντρο της Ρόδου. Από τα 15 άτομα που απαιτούνται για την λειτουργία της μονάδας του ΟΚΑΝΑ, μέχρι σήμερα έχουν προσληφθεί μόνο πέντε. Είναι προφανές ότι το Κέντρο δεν μπορεί να λειτουργήσει, γι' αυτό η τοπική κοινωνία δια των φορέων της απευθύνει έκληση στον ΟΚΑΝΑ και το Υπουργείο Υγείας να επιληφθούν αυτού του προβλήματος. Τι γίνεται όμως μέχρι τότε; Μέχρι να γίνει η στελέχωση του Κέντρου, εξυπηρετούνται στους χώρους του Περιφερειακού Γενικού Νοσοκομείου Ρόδου τα περίπου 120 εξαρτημένα άτομα , στα οποία εφαρμόζονται τα προγράμματα απεξάρτησης. Στις λίστες αναμονής είναι γραμμένα άλλα 50, αλλά δεν είναι δυνατόν να γίνουν δεκτά κάτω από αυτές τις συνθήκες,.

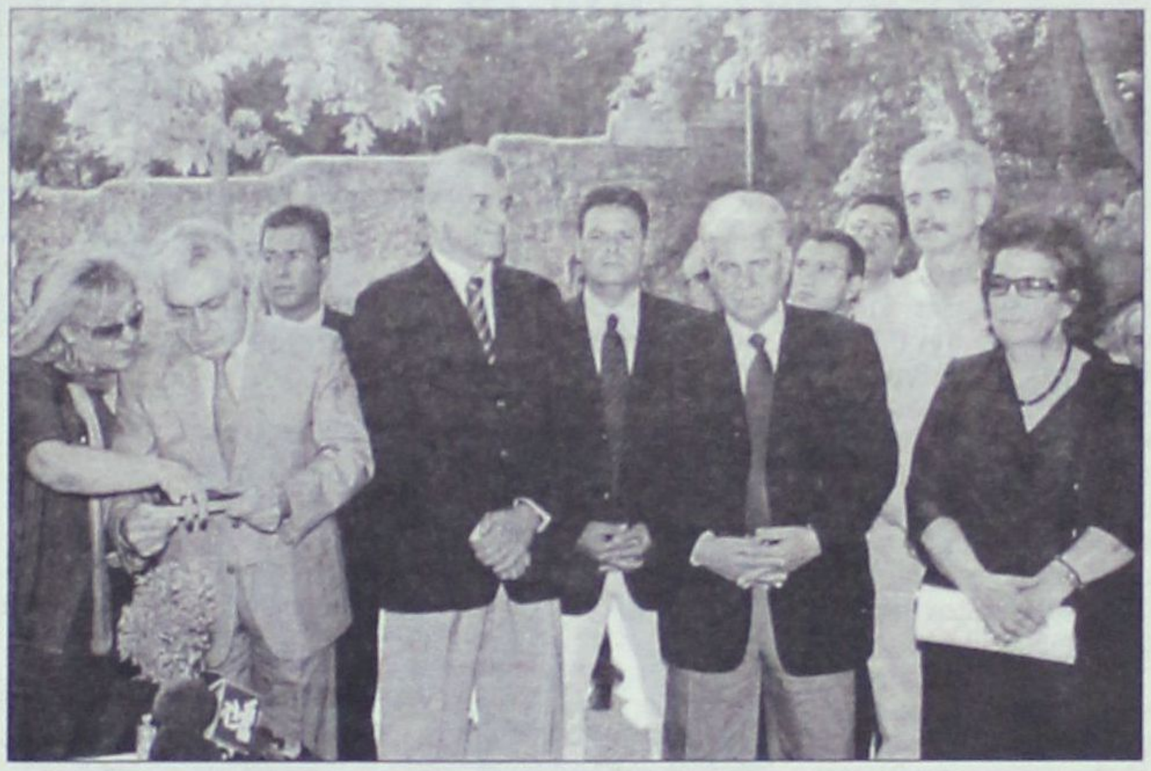

τριχιαστικά:

Οι συστηματικοί χρήστες ναρκωτικών ουσιών υπολογίζονται σε περισσότεροι από 2.000, με τους πιο αισιόδοξους υπολογισμούς, καθώς ο πραγματικός αριθμός εκτιμάται ότι είναι πολύ μεγαλύτερος. Ωστόσο δεν έχει γίνει μέχρι τώρα ακριβής καταγραφή τους. Την ίδια ώρα, τρόμο προκαλεί το γεγονός ότι όλο και μικρότερες ηλικίες , των 14 και 15 ετών, καταχωρούνται ως χρήστες ηρωίνης και κοκαΐνης, αφού το χασίς τείνει πλέον να θεωρείται ...ξεπερασμένο! Τα άτομα αυτά κάνουν χρήση κυρίως ηρωίνης, που είναι το πιο διαδεδομένο ναρκωτικό, κοκαΐνης, χαπιών ecstasy και χασίς, κατά τρόπο συνεχή και συστηματικό και όχι περιστασιακά.

Υπολογίζεται ότι στη Ρόδο το ποσοστό των συστηματικών χρηστών ναρκωτικών ουσιών, είναι ίσως το μεγαλύτερο σε όλη την Ελλάδα και η συστηματικοί χρήστες είναι πολλές φορές μικρότεροι από 15 ετών , αφού έχουν καταγραφεί πολλές περιπτώσεις παιδιών αυτής της ηλικίας να ζητούν βοήθεια για να απεξαρτηθούν, γεγονός που σημαίνει ότι η χρήση ξεκίνησε σε μικρότερες ηλικίες.

Όσον αφορά τη διακίνηση ναρκωτικών ουσιών στην περιοχή μας, έχει

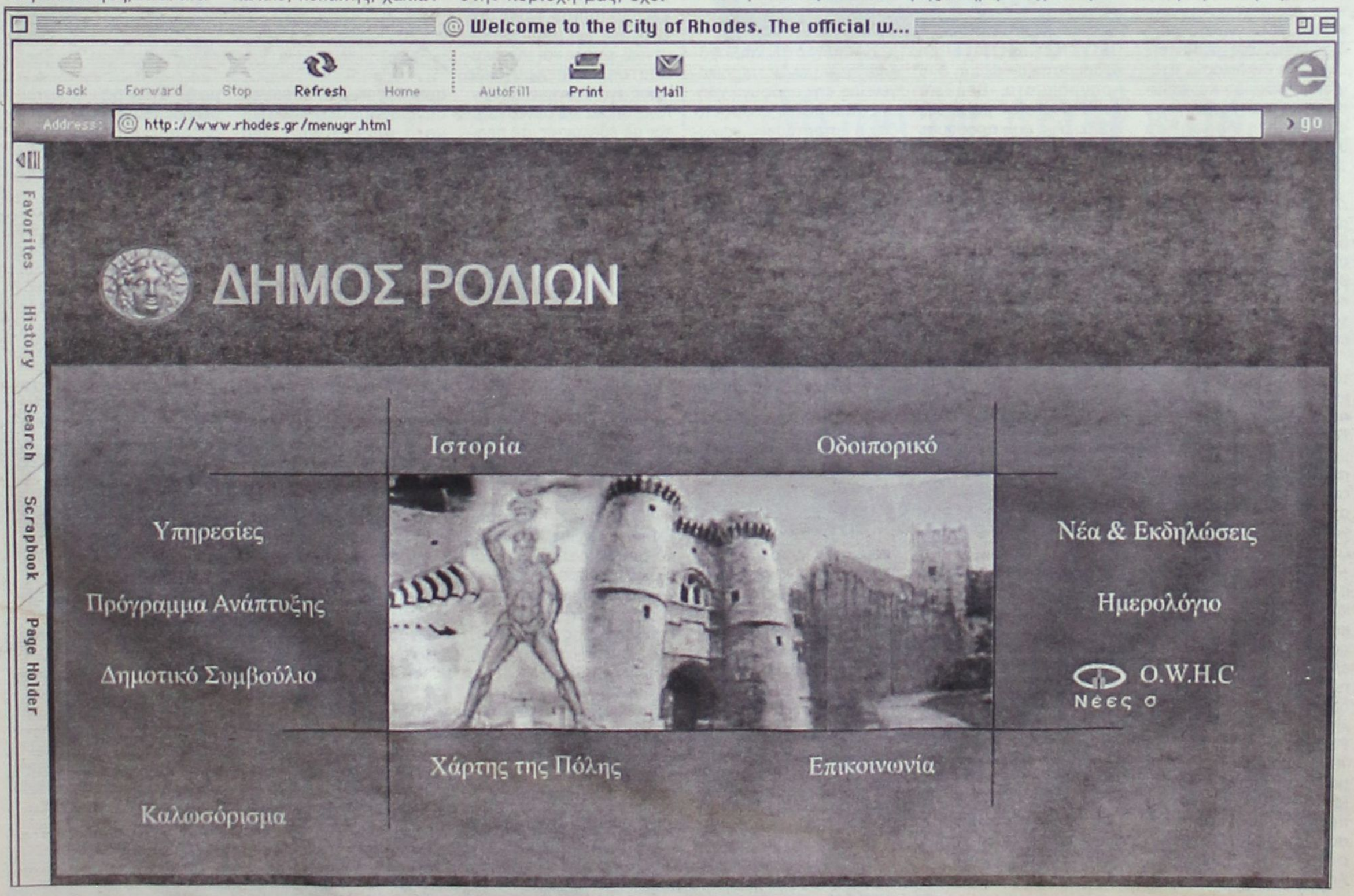

Το πρόγραμμα «Βοήθεια στο Σπίτι» ξεκίνησε πιλοτικά από την πόλη της Ρόδου

Κοντά στα μοναχικά άτομα

• Για να ζουν οι ηλικιωμένοι με αξιοπρέπεια και σεβασμό
• Για να υπάρχει υποστήριξη, υλική και ψυχική, όπου χρειάζεται

Τα τελευταία χρόνια παρατηρήθηκαν σημαντικές δημογραφικές και κοινωνικές αλλαγές στην Ελλάδα. Αυξήθηκε το ποσοστό των ηλικιωμένων και περιορίστηκαν οι δυνατότητες της πυρηνικής οικογένειας να φροντίσει σε διαρκή βάση τα ηλικιωμένα μέλη της, ιδιαίτερα όσον αφορά την παροχή στέγης.

Αποτέλεσμα αυτής της κατάστασης είναι η αίσθηση της κοινωνικής απομόνωσης και συναισθηματικής αποξένωσης που νοιώθουν οι ηλικιωμένοι. Αλλά, εκτός από τους περιβαλλοντικούς παράγοντες της σύγχρονης κοινωνίας, είναι γνωστό ότι η διαδικασία της γήρανσης είναι μια διαδικασία σταδιακής φθοράς και μείωσης των ικανοτήτων για ανεξάρτητη δράση και συμμετοχή στις καθημερινές δραστηριότητες.

Για να συνεχίσει το ηλικιωμένο άτομο να ζει με αξιοπρέπεια και αυτοσεβασμό, έχει ανάγκη από συμπαράσταση, στο βαθμό που μειώνεται η κοινωνική, συναισθηματική και οικονομική του αυτάρκεια.

Η πολιτική στον τομέα της κοινωνικής πρόνοιας για τους ηλικιωμένους αποσκοπεί στην παραμονή τους, όσο το δυνατόν, μέσα στην κοινότητα και στην επικοινωνία με την οικογένειά τους, ώστε να συνεχίσουν να συμμετέχουν ως ενεργά μέλη στη ζωή της κοινότητας.

Το πρόγραμμα «Βοήθεια στο Σπίτι» ξεκίνησε πιλοτικά το 1997 από το ΚΑΠΗ και αποτέλεσε πρωτοποριακό πρόγραμμα ανά την ελληνική επικράτεια. Τον πρώτο χρόνο η χρηματοδότησή του προήλθε αποκλειστικά από τον Δήμο Ροδίων. Στις αρχές του 1998, μέσα από προγραμματική σύμβαση, εντάχθηκε ως ένα από τα 100 ίδια προγράμματα που άρχισαν να εφαρμόζονται και στην υπόλοιπη Ελλάδα. Αργότερα πραγματοποιήθηκε μία ακόμη προγραμματική σύμβαση και ξεκίνησε και το πρόγραμμα «Κοινωνική Μέριμνα». Το 2002, τέλος, μέσα από το



ΠΕΠ Νοτίου Αιγαίου, εφαρμόστηκαν ακόμη δύο προγράμματα «Βοήθεια στο Σπίτι» στην πόλη της Ρόδου, ένα που αφορούσε την περιοχή Μέγγαβλης (Αγίων Αποστόλων) και ένα που αφορούσε τη Μεσαιωνική Πόλη.

Αρχικά το πρόγραμμα ανέλαβε έργο στην περιοχή της Μεσαιωνικής Πόλης, αφού ο πληθυσμός της συγκεκριμένης περιοχής ήταν γηρασμένος, οικονομικά υποβαθμισμένος και με κοινωνικά προβλήματα. Στη συνέχεια επέκτεινε την ακτίνα δράσης του και σε άλλες περιοχές, έτσι που σήμερα να καλύπτει όλες τις περιοχές του Δήμου Ροδίων.



Το πρόγραμμα «Βοήθεια στο Σπίτι» έχει ως γενικό σκοπό την παραμονή των ηλικιωμένων ατόμων και εκείνων με αναπηρίες στο οικείο φυσικό και κοινωνικό τους περιβάλλον, τη διατήρηση της συνοχής της οικογένειάς τους, την προώθηση στην απασχόληση των μελών της οικογένειας, την αποφυγή χρήσης ιδρυματικής φροντίδας ή καταστάσεων κοινωνικού αποκλεισμού, την εξασφάλιση αξιοπρεπούς και υγιούς διαβίωσης και τη βελτίωση της ποιότητας ζωής τους.

Προτεραιότητα στο πρόγραμμα έχουν τα μοναχικά άτομα με κοινωνικο-οικονομικά προβλήματα. Έπειτα παρέχονται υπηρεσίες σε άτομα που έχουν μεν οικογένεια, αλλά τα μέλη της εργάζονται και δεν έχουν τη δυνατότητα να προσφέρουν τις υπηρεσίες που χρειάζονται αυτά τα άτομα.

Οι προσφερόμενες υπηρεσίες του προγράμματος παρέχονται από ειδικευμένο προσωπικό, που αποτελείται από μία κοινωνική λειτουργό, μία ψυχολόγο, τέσσερις νοσηλεύτριες και επτά οικιακές βοηθούς. Συγκεκριμένα:

- Η Κοινωνική Λειτουργός συντονίζει και οργανώνει τη λειτουργία των ομάδων των ειδικών του προγράμματος. Ανιχνεύει για νέες περιπτώσεις. Καταγράφει της ανάγκες σε φροντίδα των εξυπηρετούμενων. Ασκεί κοινωνική εργασία με άτομα και οικογένειες. Πραγματοποιεί κατ' οίκον επισκέψεις για υποστήριξη και αντιμετώπιση των προβλημάτων των εξυπηρετούμενων. Συνεργάζεται με το οικογενειακό, φιλικό και γειτονικό περιβάλλον, με στόχο τη στήριξη αυτών ή την ενεργοποίησή τους στη φροντίδα των εξυπηρετούμενων, καθώς και την ευαισθητοποίησή τους ως προς τις ανάγκες αυτών. Κινητοποιεί και συνεργάζεται με εθελοντές σε περιπτώσεις εξυπηρετούμενων μοναχικών που χρήζουν άμεσης βοήθειας για βασικές ανάγκες (π.χ. σίτιση, παρέα καθ' όλη τη διάρκεια της ημέρας, οικονομική ενίσχυση κ.λπ.). Έχει τακτική επαφή με την κοινότητα και τους φορείς. Τέλος, ειδικότερα μεριμνά για όλες τις παροχές που προσφέρουν διάφοροι οργανισμοί και ταμεία προς όφελος των εξυπηρετούμενων.

- Η Ψυχολόγος παρέχει ψυχολογική υποστήριξη στο επίπεδο της άμβλυνσης των βασικών καθημερινών αναγκών (π.χ. προβλήματα υγείας, οικονομικά προβλήματα κ.λπ.) και εξελικτικά, όσον αφορά τη βελτίωση της ψυχολογικής τους κατάστασης και τη διατήρησή της σε ένα σταθερό επίπεδο. Πραγματοποιεί, όπου χρειάζεται, εβδομαδιαίες τακτικές συνεδρίες προσωποκεντρικής προσέγγισης. Παράλληλα παρακινεί τα άτομα να βγαίνουν από το οικιακό τους περιβάλλον, ακόμη και με συνοδεία, όποτε κρίνεται αναγκαίο και βοηθητικό. Παρέχει συμβουλευτικές υπηρεσίες στο οικογενειακό και συγγενικό περιβάλλον των εξυπηρετούμενων, για την πρόληψη ή την αντιμετώπιση κρίσιμων καταστάσεων. Παρέχει συντροφική συμβουλευτική, καθώς σε



αρκετές περιπτώσεις τα συναισθηματικά προβλήματα προέρχονται από παθολογικές σχέσεις. Επίσης παρέχονται συμβουλευτικές υπηρεσίες ομηλίκων, ώστε τα άτομα της ίδιας ηλικιακής ομάδας που έχουν τη δυνατότητα να προσφέρουν χρήσιμες συμβουλές και κίνητρα κινητοποίησης σε συνανθρώπους τους που βρίσκονται σε κατάσταση παραίτησης. Η Ψυχολόγος, όπως και η Κοινωνική Λειτουργός, συνεργάζεται με την κοινότητα και τους φορείς, έτσι ώστε να διευκολύνει τους εξυπηρετούμενους στις διάφορες υποθέσεις τους.

- Οι Νοσηλεύτριες παρέχουν κατ' οίκον νοσηλευτικές υπηρεσίες, συνταγογραφούν φάρμακα, συνεργάζονται με γιατρούς του προγράμματος, του Νοσοκομείου, του ΙΚΑ κ.λπ. με στόχο την πρόληψη, τη θεραπεία και τη διατήρηση της υγείας τους στην καλύτερη δυνατή κατάσταση. Στα πλαίσια της δουλειάς τους είναι και η μεταφορά των εξυπηρετούμενων με αυτοκίνητο σε γιατρούς, αιματολογικά και άλλα εξεταστικά/διαγνωστικά κέντρα και η παραλαβή των αποτελεσμάτων των εξετάσεων. Επιπλέον εφαρμόζουν προγράμματα προληπτικής υγιεινής στα μέλη της οικογένειας των εξυπηρετούμενων, παρέχουν πληροφορίες για θέματα ατομικής υγιεινής και εκπαιδεύουν τον ίδιο τον εξυπηρετούμενο ή όσους τον φροντίζουν πάνω στη σωστή εφαρμογή της θεραπευτικής αγωγής.

- Οι Οικογενειακές Βοηθοί αναλαμβάνουν την εύρυθμη λειτουργία του οικιακού χώρου των εξυπηρετούμενων. Αναλυτικότερα, στις αρμοδιότητές τους περιλαμβάνεται η καθαριότητα του σπιτιού, το μαγείρεμα, οι πληρωμές λογαριασμών και τα ψώνια. Επίσης τους κρατούν συντροφιά και γενικά τους εξυπηρετούν στις διάφορες καθημερινές υποθέσεις τους.

Αυτό το διάστημα το πρόγραμμα εξυπηρετεί περίπου 110 άτομα. Το προσωπικό του προγράμματος, λόγω του μικρού του αριθμού, δεν παρέχει καθημερινή φροντίδα στους εξυπηρετούμενους. Ο κοινωνικός λειτουργός, έπειτα από διερεύνηση και καταγραφή των αναγκών του κάθε εξυπηρετούμενου, συντονίζει το προσωπικό και, σύμφωνα με τις κύριες ανάγκες της κάθε περίπτωσης, φροντίζει να παρέχονται υπηρεσίες που βελτιώνουν, στο μέτρο του δυνατού, την ποιότητα ζωής.

Η τροπολογία για τα ενοίκια και ο Δήμος...



Ευτυχή κατάληξη είχε το θέμα της μείωσης των ενοικίων των καταστημάτων των Νομικών Προσώπων Δημοσίου Δικαίου και, ως εκ τούτου, των δημοτικών καταστημάτων, μετά την τροπολογία που κατέθεσε στη Βουλή το Υπουργείο Εσωτερικών, με την οποία προβλέπεται ποσοστό 6% επί της αντικειμενικής αξίας του ακινήτου, αντί του 10% που ίσχυε μέχρι σήμερα.

Μέχρι να φτάσουμε στο σημείο αυτό, όμως, χρειάστηκαν πολλές και συντονισμένες προσπάθειες χρόνων, που συνοδεύτηκαν από γκρίνιες, δικαιολογημέ-νες και μη, και από προσωρινές στιγμές ικανοποίησης, αλλά και απογοητεύσεις.

Δυστυχώς, σε πολλές περιπτώσεις βρέθηκε στο στόχαστρο – ευτυχώς από λίγους που έδειχναν να μη θέλουν να καταλάβουν – ο Δήμος Ροδίων, παρ' ό,τι υπήρξε ο πρωταγωνιστής της προσπάθειας για οριστική διευθέτηση του προβλήματος.

Το τελευταίο διάστημα ο Δήμος – υλοποιώντας σχετικές αποφάσεις του Δημοτικού Συμβουλίου, αλλά και μετά την απόφαση του Ελεγκτικού Συνεδρίου να καταλογίσει τα έσοδα που απωλέσθησαν από τη μη εφαρμογή του νόμου στον Δήμαρχο και τον Ταμία και να παραπέμψει τη Δημοτική Αρχή και ολόκληρο το Δημοτικό Συμβούλιο για απιστία – έστειλε αποφάσεις εξώσεως σε όσους καταστηματάρχες δεν είχαν υπογράψει τα νέα συμβόλαια με τον συντελεστή του 10%.

Παράλληλα, όμως, το Δημοτικό Συμβούλιο αποφάσισε ομόφωνα να ακυρώσει όλα τα συμβόλαια και να υπογράψει νέα με τους ενοικιαστές, εάν και εφόσον ψηφιζόταν διάταξη για τη μείωση των ενοικίων, και να τακτοποιήσει με δόσεις τα οφειλόμενα των προηγούμενων χρόνων.

Ήταν λογικό, μετά τις αποφάσεις αυτές και ιδιαίτερα μετά την έναρξη εξωστικών διαδικασιών, να δημιουργηθεί μία ανησυχία στην αγορά και να ακουστούν κάποια σχόλια, τα οποία όμως σε καμία περίπτωση δεν απεικόνιζαν την πραγματικότητα, μιας και ο Δήμος και ολόκληρο το Δημοτικό Συμβούλιο έκαναν όλες τις ενέργειες που έπρεπε για να ανατρέψουν το ισχύουν καθεστώς, το οποίο κατά κοινή ομολογία ήταν άδικο.

Με λίγα λόγια, η Δημοτική Αρχή και το Δημοτικό Συμβούλιο στάθηκαν ευθύς εξ αρχής στο πλευρό των καταστηματαρχών, προσπαθώντας ταυτόχρονα να μην κατηγορηθούν για παράβαση του νόμου.

Υπενθυμίζουμε μερικές από τις ενέργειες του Δήμου, για αποκατάσταση της αλήθειας και μόνο:

- Σε συνεργασία με τον Σύλλογο Καταστηματαρχών Νέας Αγοράς κατέθεσε τροπολογία για αλλαγή του ισχύοντος καθεστώτος των πλειστηριασμών, με καθιέρωση ποσοστού επί της αντικειμενικής αξίας, τροπολογία που έγινε δεκτή μετά από προσπάθειες.

- Μετά τον προσδιορισμό των νέων, αυξημένων, αντικειμενικών αξιών, ο Δήμος προσέφυγε στη δευτεροβάθμια επιτροπή του Υπουργείου Οικονομικών, ζητώντας μείωση των τιμών. Η προσφυγή αυτή έγινε δεκτή από την επιτροπή, όχι όμως και από τον τότε υφυπουργό Οικονομικών. Στη συνέχεια, ο Δήμος Ρόδου, με τη συνεργασία του Επιμελητηρίου Δωδεκανήσου, προσέφυγε στο ΣτΕ κατά της απόφασης του υφυπουργού Οικονομικών. Η προσφυγή του δεν έγινε δεκτή για τυπικούς λόγους.

- Σε συνεργασία με τις παραγωγικές τάξεις, κατέθεσε τροπολογία που προέβλεπε μείωση του ποσοστού επί της αντικειμενικής αξίας από 10% σε 6%. Η τροπολογία αυτή, μετά από έντονες πιέσεις του Δημάρχου, έγινε δεκτή από τον υφυπουργό Οικονομικών, κατατέθηκε στη Βουλή από τον υφυπουργό Εμπορίου, αλλά τελικά, για λόγους που εξακολουθούν να παραμένουν άγνωστοι, δεν εισήχθη ποτέ προς συζήτηση στη Βουλή.

- Πρόσφατα, μετά από νέες διαβουλεύσεις με τη νέα ηγεσία των Υπουργείων Οικονομικών και Ανάπτυξης, συντάχθηκε τροπολογία, ενώ ταυτόχρονα ο Δήμος απέστειλε εγγράφως τη σύμφωνη γνώμη του, ζητώντας να ψηφισθεί η τροπολογία που είχε καταθέσει ο βουλευτής Δωδεκανήσου κ. Αν. Καραμάριος, η οποία όμως απερρίφθη κατά τη συζήτηση στη Βουλή από τον αρμόδιο Υπουργό Εθν. Οικονομίας.

- Τελικά, μετά από νέες προσπάθειες, στις οποίες πάντα συμμετείχε ενεργά ο Δήμος, συνετάχθη νέα τροπολογία, η οποία συμπεριελήφθη σε νόμο του Υπουργείου Εσωτερικών και απομένει απλά η ψήφισή του από τη Βουλή.

Με λίγα λόγια, ο Δήμος έκανε αυτό που έπρεπε, αποβλέποντας στην προάσπιση των συμφερόντων των συμπολιτών μας και την τόνωση της αγοράς, έστω κι αν οι προσπάθειές του αυτές ήταν αντίθετες, από καθαρά «οικονομίστικη» άποψη, με τα συμφέροντα του Δήμου, αφού, από τη μείωση των ενοικίων, υπάρχει τεράστια απώλεια πόρων.

Τέλος καλό, όμως, όλα καλά...

Αρκεί να σταματήσει η εκμετάλλευση αυτού του γεγονότος από ορισμένους και να λείψουν τα σχόλια κάποιων, οι οποίοι, όπως προαναφέραμε, ή δεν γνώριζαν τις διαδικασίες ή τις γνωρίζουν και δεν θέλουν να παραδεχθούν την αλήθεια.

Βρίσκεται σε εξέλιξη η σχετική διαδικασία

Προσλήψεις προσωπικού στη Δημοτική Αστυνομία



Τα νέα είναι καλά, τουλάχιστον σε ό,τι αφορά τη Δημοτική Αστυνομία. Ενισχύεται με 41 υπαλλήλους, οι οποίοι θα καλύψουν όλες τις προβλεφθείσες από την ίδρυσή της οργανικές θέσεις, ώστε να λειτουργεί πλέον πλήρως.

Ήδη η Περιφέρεια Νοτίου Αιγαίου προκήρυξε τις θέσεις και η όλη διαδικασία αναμένεται να περατωθεί στις αρχές του 2005. Θα ακολουθήσει η προβλεπόμενη εξάμηνη εκπαίδευση των νέων αστυνόμων στις Σχολές Αστυνομίας και αμέσως μετά η τοποθέτησή τους στις υπηρεσίες που θα δημιουργηθούν.

Το αίτημα για στελέχωση της Δημοτικής Αστυνομίας είναι παλιό. Θα λέγαμε μάλιστα ότι το αίτημα αυτό του Δήμου ταυτίζεται με αυτή την ίδια την ύπαρξη της Δημοτικής Αστυνομίας, αφού ήταν αδύνατο, με την υπάρχουσα σήμερα δύναμη, να καλυφθούν όλες οι αρμοδιότητες που προβλέπονται από το σχετικό νόμο.

Θα πρέπει επίσης να τονισθεί ότι, με την πλήρη λειτουργία της Δημοτικής Αστυνομίας, θα εξαλειφθούν τα όποια προβλήματα είχαν δημιουργηθεί μέχρι τώρα, λόγω της αλληλοκάλυψης αρμοδιοτήτων μεταξύ Δημοτικής Αστυνομίας και ΕΛ.ΑΣ. Το σημαντικότερο από όλα, όμως, είναι ότι, αν όλα εξελιχθούν ομαλά, θα έχουμε στην πόλη στις αρχές της νέας τουριστικής περιόδου Δημοτική Αστυνομία σε πλήρη σύνθεση.

Τι σημαίνει αυτό:

Ότι θα ελαχιστοποιηθούν προβλήματα που έχουν σχέση με την κυκλοφορία των οχημάτων, τη στάθμευση, την κατάληψη κοινόχρηστων χώρων, την καθαριότητα κ.λπ. Με λίγα λόγια θα εκλείψουν προβλήματα που μας απασχολούν κυρίως κατά τη θερινή περίοδο.

Σύμφωνα με τα όσα έγιναν γνωστά, θα λειτουργήσει κατ' αρχήν η Δημοτική Αστυνομία Ρόδου. Στόχος όμως, παραμένει πάντα η λειτουργία μιας διαδημοτικής Δημοτικής Αστυνομίας στο νησί και για το λόγο αυτό αναμένεται να προκηρυχθούν ανάλογες θέσεις και στους άλλους Δήμους, ώστε στη συνέχεια να υλοποιηθεί το σχέδιο της Τοπικής Ένωσης Δήμων και Κοινοτήτων για διαδημοτική συνεργασία στη λειτουργία μιας ενιαίας Δημοτικής Αστυνομίας σ' ολόκληρο το νησί.

Ποιές αποφάσεις πήρε το Δ.Σ. της εταιρείας

Μέτρα της ΔΕΥΑΡ κατά των δυστροπούντων δημοτών

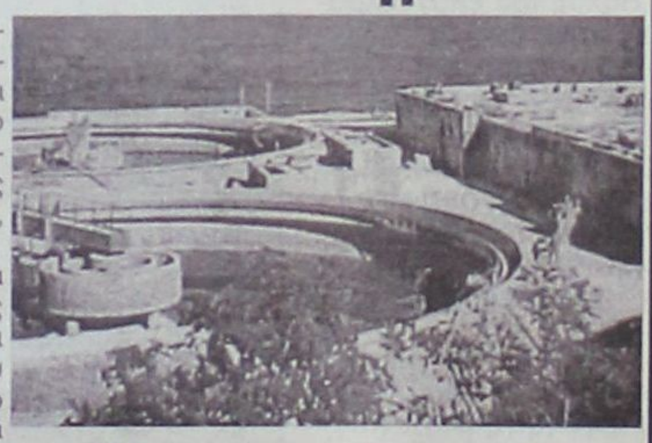

Ένα από τα μεγαλύτερα έργα υποδομής που έγιναν στην πόλη μας, τουλάχιστον τα τελευταία χρόνια, είναι χωρίς αμφιβολία το αποχετευτικό. Το σύστημα, αν εξαιρέσει κανείς ελάχιστους δρόμους, από τους οποίους δεν έχουν περάσει ακόμα τα δίκτυα, λειτουργεί πλήρως.

Και ενώ θα περίμενε κανείς ότι θα έσπευδαν όλοι οι κάτοικοι της πόλης να συνδεθούν με το αποχετευτικό και να απαλλαγούν από τον βραχνά του βυτιοφόρου, συμβαίνει ακριβώς το αντίθετο. Τα περισσότερα νοικοκυριά στην πόλη εξακολουθούν να χρησιμοποιούν βόθρους και να αρνούνται να συνδεθούν με το υπάρχον δίκτυο, επειδή, όπως υποστηρίζουν, έτσι αβασάνιστα και χωρίς να υπολογίζουν το κόστος αυτής της άρνησής τους, τα τέλη σύνδεσης που απαιτεί η ΔΕΥΑΡ είναι υψηλά.

Εξακολουθούν δηλαδή οι περισσότεροι συμπολίτες μας να «κάνουν λάθος λογαριασμούς», αφού δεν υπολογίζουν το κόστος του βυτιοφόρου που καλούν σε τακτά χρονικά διαστήματα, αλλά και τους κινδύνους που περικλείει η ύπαρξη ενός βόθρου για τους ίδιους και τις οικογένειές τους.

Υπάρχει όμως και μια άλλη κατηγορία δημοτών της Ρόδου, που βρήκε τη μέση λύση, επιστρατεύοντας την... «πονηριά» τους. Είναι αυτοί που συνδέουν το αποχετευτικό τους με τους αγωγούς ομβρίων υδάτων ή που συνδέονται παράνομα στο αποχετευτικό δίκτυο, χρησιμοποιώντας ιδιώτες υδραυλικούς, οι οποίοι προσφέρουν... εκπτώσεις.

Μπροστά σ' αυτή την κατάσταση που έχει δημιουργηθεί, η διοίκηση της ΔΕΥΑΡ είναι έτοιμη να προχωρήσει στη λήψη μέτρων.

Ποια είναι τα μέτρα αυτά:

- Να επιβάλει όλες τις νόμιμες κυρώσεις (πρόστιμα, καταγγελία στις υγειονομικές υπηρεσίες κ.λπ.) σ' όσους έχουν συνδεθεί παράνομα, κυρίως με τους αγωγούς ομβρίων υδάτων. Ήδη, με τη βοήθεια των μηχανημάτων που διαθέτει, έχει εντοπίσει τον μεγαλύτερο αριθμό των παράνομων συνδέσεων.

- Να μετατρέψει σε υποχρεωτική, από προαιρετική που είναι σήμερα, τη σύνδεση με τον κεντρικό αποχετευτικό αγωγό όλων των διαμερισμάτων και σπιτιών. Σύμφωνα με τα όσα έγιναν γνωστά, στο αμέσως προσεχές διάστημα θα στείλει ειδοποιητήρια σε όλους τους δημότες, θα θέσει προθεσμίες και, αν δεν συμμορφωθούν, θα χρεώσει εφ' άπαξ στον λογαριασμό του νερού το ποσό σύνδεσης, προχωρώντας ταυτόχρονα και στις απαραίτητες εργασίες.

Πιστεύεται ότι με τα μέτρα αυτά θα αρθεί οριστικά το πρόβλημα που σήμερα παρουσιάζεται και το οποίο δεν μας τιμά ως σύγχρονους πολίτες μιας σύγχρονης πόλης.

Ενα θέμα που σήμερα έρχεται πιο επίκαιρο από ποτέ

Επαγγελματικός προσανατολισμός

Στόχος το «ταίριασμα» του «ιδανικού» ατόμου με την«ιδανική» θέση εργασίας. Παρεμβάσεις του Δήμου μέσω ειδικών προγραμμάτων

Η Δημοτική Ηχώ συνεχίζει την δημοσίευση μιας σειράς θεμάτων που αφορούν την απασχόληση – ανεργία, σε συνεργασία με τους επιστημονικούς συμβούλους φορέων - εταίρων της Αναπτυξιακής Σύμπραξης «Νησιωτική Συμπολιτεία Νοτίου Αιγαίου», στο πλαίσιο της Κοινοτικής Πρωτοβουλίας EQUAL, συντονιστής εταίρος της οποίας είναι ο Δήμος Ροδίων.

Εντάσσεται στο γενικότερο σχεδιασμό δράσης του έργου «Νησιωτική Συμπολιτεία – Ισότιμη Πρόσβαση», για την ενίσχυση της απασχόλησης στην περιοχή και την αντίστοιχη μείωση του ποσοστού της ανεργίας.

Λαμβάνοντας υπόψη από τη μία το σημαντικό παγκόσμιο πρόβλημα της ανεργίας αλλά και τη δυσαρέσκεια και το άγχος των εργαζομένων σε μία εργασία που δεν τους καλύπτει όχι μόνο οικονομικά αλλά και ψυχικά, το θέμα του επαγγελματικού προσανατολισμού έρχεται πιο επίκαιρο σήμερα από ποτέ.

Πολύ συχνά κανείς ψάχνει για μια οποιαδήποτε ή για λάθος εργασία, ή βρίσκεται σε λάθος εργασιακό χώρο με πολύ αρνητικές συνέπειες για το ίδιο το άτομο, αλλά και γενικότερα για την επιχείρηση και το κοινωνικό σύνολο. Όλα αυτά θα μπορούσαν να είχαν προληφθεί με τον επαγγελματικό προσανατολισμό.

Στόχος του επαγγελματικού προσανατολισμού είναι να ταιριάξει το «ιδανικό» άτομο με την «ιδανική» θέση εργασίας. Για να επιτευχθεί αυτό, θα πρέπει να βρεθούν τα ενδιαφέροντα, οι ικανότητες, και τα στοιχεία της προσωπικότητας του ατόμου.

Στο Κέντρο Στήριξης και Προώθησης στην Απασχόληση και Ανάπτυξης της Επιχειρηματικότητας «Καλλιπάτειρα», υπηρεσίες επαγγελματικού προσανατολισμού προσφέρονται από το 2000 προς κάθε ενδιαφερόμενο ηλικίας 15 ετών και άνω. Η όλη διαδικασία χωρίζεται σε 4 μέρη: Αρχικά διερευνάται το τί αρέσει στον συμβουλευόμενο μέσω ερωτηματολογίων ενδιαφερόντων. Έπειτα διερευνούνται στοιχεία της προσωπικότητάς του μέσω ερωτηματολογίων προσωπικότητας, και οι ικανότητές του, μέσω τεστ ικανοτήτων. Τέλος υπάρχει ένα μέρος όπου το ίδιο το άτομο αυτοαξιολογείται μέσω διαφόρων ερωτηματολογίων. Όλα αυτά αξιολογούνται σε συνάρτηση μεταξύ τους, λαμβάνοντας υπόψη τέλος, την αγορά εργασίας και την προοπτική των επαγγελμάτων σήμερα.

Ιδιαίτερο βάρος φαίνεται ότι χρειάζεται να δοθεί στον επαγγελματικό προσανατολισμό ατόμων με αναπηρίες. Συχνά, ομάδες συνανθρώπων μας με αναπηρίες συναντούν εμπόδια σε πολλούς (αν όχι σε όλους) τους τομείς της ζωής τους, ειδικά στην εκπαιδευτική και επαγγελματική τους πορεία. Για τα εμπόδια αυτά ευθύνονται όχι μόνο οι ελλείψεις στον κρατικό μηχανισμό, αλλά και η στάση του κοινωνικού συνόλου απέναντί τους. Αποτέλεσμα όλων αυτών είναι ο κοινωνικός τους αποκλεισμός.

Αν και τα προβλήματα που έχουν να αντιμετωπίσουν τα άτομα με αναπηρίες ξεκινούν από το τον εκπαιδευτικό τους χώρο και τα εκπαιδευτικά προγράμματα, μεγιστοποιούνται όταν έρχεται η ώρα πρόσβασής τους στην αγορά εργασίας. Σημαντικό μέρος των προβλημάτων αυτών φαίνεται ότι θα μπορούσε να ελαχιστοποιηθεί μέσω των υπηρεσιών επαγγελματικού προσανατολισμού.

Ο τρόπος διεξαγωγής του επαγγελματικού προσανατολισμού σε άτομα με αναπηρίες δεν διαφέρει στο σύνολό του από τον τρόπο που προαναφέρθηκε και χρησιμοποιείται στο Κέντρο «Καλλιπάτειρα». Πρώτα απ' όλα χρειάζεται μία διερεύνηση ενδιαφερόντων. Ιδιαίτερη έμφαση πρέπει να δίνεται στον τομέα ικανοτήτων και δεξιοτήτων των ατόμων με αναπηρίες. Αναπηρία (σωματική, ψυχική, ή διανοητική) δεν σημαίνει και έλλειψη ικανοτήτων και δεξιοτήτων. Χρειάζεται όμως μία διερεύνηση αυτών, στοιχείων που δεν γνωρίζει πολλές φορές κάι το ίδιο το άτομο για τον εαυτό του. Χρειάζεται σαφώς και διερεύνηση των στοιχείων προσωπικότητάς τους. Ασχέτως αναπηρίας, άτομα με πιο κοινωνικό προφίλ, για παράδειγμα, θα πρέπει να βρίσκονται σε πιο κοινωνικά επαγγέλματα. Φυσικά, σημαντικό ρόλο παίζει και η αυτοαντίληψη των ατόμων για τον εαυτό τους.

Παρόλο όμως που η συνολική μορφή του επαγγελματικού προσανατολισμού δεν αλλάζει, ιδιαίτερη έμφαση πρέπει να δίνεται στην προοπτική των επαγγελμάτων για τα άτομα με αναπηρίες. Καταρχήν θα πρέπει να ελεγχθεί η προσβασιμότητα των ατόμων στον εργασιακό χώρο, αλλά και η εργονομία των χώρων αυτών. Δεν αρκούν οι ράμπες και οι ειδικά διαμορφωμένες τουαλέτες για τα άτομα με αναπηρίες. Πώς θα κινηθεί το αναπηρικό καροτσάκι για παράδειγμα σ' ένα γραφείο στριμωγμένο από κούτες, καρέκλες, ή με πόρτες που δεν ανοίγουν γιατί από πίσω βρίσκονται έπιπλα;

Σημαντικό ρόλο παίζει η πρακτική άσκηση των ατόμων με αναπηρίες στον εργασιακό χώρο, καθώς και η παροχή υπηρεσιών mentoring. Παροχή συμβουλών αλλά και πρακτική άσκηση μες στον ίδιο τον ειδικά διαμορφωμένο εργασιακό χώρο, κρίνονται πολύ σημαντικά.

Έτσι, δεν αρκεί να βρεθεί μόνο το κατάλληλο επάγγελμα για τον ενδιαφερόμενο, πρέπει να γίνει λειτουργική και ιδανική η συγκεκριμένη θέση εργασίας για το άτομο αυτό. Μετά από επαγγελματικό προσανατολισμό, για παράδειγμα, άτομο με σοβαρά προβλήματα ακοής τοποθετήθηκε στο χώρο δοκιμής μπαλονιών ενός εργοστασίου, θέση που δυσκόλευε ιδιαίτερα τα άτομα χωρίς προβλήματα ακοής! Ταίριαξε έτσι, το ιδανικό άτομο στην ιδανική θέση εργασίας!!

Η παροχή εξειδικευμένων υπηρεσιών συμβουλευτικής, τέλος, κρίνονται απαραίτητες. Συνεπώς, πέρα από την κατάλληλη επιλογή επαγγέλματος αλλά και την κατάλληλη εργονομία του χώρου εργασίας, χρειάζεται προετοιμασία, εμψύχωση και ενδυνάμωση των ατόμων με αναπηρίες για την πρόσβαση και παραμονή τους στον εργασιακό χώρο.

Χρειάζεται ενημέρωση και ευαισθητοποίηση των υποψήφιων εργοδοτών. Συχνά υπάρχει η θέληση και από τις δύο πλευρές, αλλά υπάρχει έλλειψη ενημέρωσης. Ένας από τους ευρύτερους στόχους του επαγγελματικού προσανατολισμού είναι και αυτό.

Συνεπώς, ο επαγγελματικός προσανατολισμός κρίνεται αναγκαίος ειδικά σε άτομα με αναπηρίες. Η διερεύνηση των ενδιαφερόντων, ικανοτήτων, δεξιοτήτων, και προσωπικότητας τους μπορεί να βοηθήσει όχι μόνο στην πρόσβαση αλλά και στην ισότιμη μεταχείρισή τους στην αγορά εργασίας, παράλληλα όμως με συμβουλευτική, εμψύχωση, ενδυνάμωση των ίδιων των ενδιαφερόμενων, και ενημέρωση και ευαισθητοποίηση των υποψήφιων εργοδοτών.

Να βοηθήσει νέους που ψάχνουν για δουλειά

Το «Καλλιπάτειρα» μπορεί...

Να βρει το κατάλληλο ανθρώπινο δυναμικό σε εργοδότες

Το τελευταίο διάστημα, το Κέντρο Στήριξης και Προώθησης στην Απασχόληση «Καλλιπάτειρα» εντατικοποιώντας την προσπάθειά του να συνδράμει αποφασιστικά στον περιορισμό της ανεργίας στην περιοχή μας, έχει ξεκινήσει μια πραγματική εκστρατεία, κινητοποιώντας εργοδότες και εργαζομένους, για την καταγραφή των αναγκών, σε επίπεδο προσφοράς και ζήτησης εργασίας, ώστε να δημιουργήσει μια ισχυρή βάση δεδομένων, που θα αποτυπώνει με τον καλύτερο δυνατό τρόπο το «εργασιακό προφίλ» της Ρόδου.

Το «Καλλιπάτειρα», λειτουργεί στα πλαίσια ΤΟΥ Προγράμματος "Νησιωτική Πρωτοβουλία – Ισότιμη Πρόσβαση» της Κοινοτικής Πρωτοβουλίας EQUAL. Βασικός του στόχος είναι η πληροφόρηση των ανέργων, εργαζομένων και επιχειρηματιών στους τομείς της κατάρτισης, της απασχόλησης και της επιχειρηματικότητας. Παρέχει ενημέρωση, πληροφόρηση και συμβουλευτική σε θέματα επαγγελματικού προσανατολισμού, επαγγελματικής κατάρτισης, ευρωπαϊκών και εθνικών θεμάτων, απασχόλησης και επιχειρηματικότητας καθώς και θέσεων εργασίας.

Ένας από τους σκοπούς του Κέντρου «Καλλιπάτειρα» είναι να φέρει σε επαφή τις επιχειρήσεις, που χρειάζονται προσωπικό, με τους κατάλληλους υποψήφιους που αναζητούν εργασία, δηλαδή να συμβάλλει στη σύζευξη προσφοράς και ζήτησης εργασίας με στόχο την άμβλυνση του φαινομένου της ανεργίας. Είναι άλλωστε κοινός τόπος, ότι το δύσκολο οικονομικό περιβάλλον που έχει δια μορφωθεί διεθνώς, σε συνάρτηση με τις διαρκώς αυξανόμενες απαιτήσεις που δημιουργεί ο έντονος – σχεδόν ασφυγκτικός - ανταγωνισμός και η συνεχής εξειδίκευση, απαιτούν μια διαφορετική προσέγγιση του θέματος «προσφορά – ζήτηση εργασίας».

Στο πλαίσιο αυτό, το «Καλλιπάτειρα» λειτουργεί σήμερα σαν ... «γραφείο εύρεσης εργασίας», με τρόπο επιστημονικά τεκμηριωμένο, όπου μπορεί να απευθύνετε όποιος αναζητά ή προσφέρει εργασία, με τη βεβαιότητα ότι ο εργαζόμενος θα κατευθυνθεί σε μια εργασία που του ταιριάζει και ο εργοδότης θα βρει τον εργαζόμενο που ανταποκρίνεται στις προδιαγραφές της επιχείρησής του.

Για να γίνει ευρέως γνωστή αυτή η λειτουργία του Κέντρου, και να ταυτισθεί στη συνείδηση των πολιτών με το σημείο αναφοράς για οποιοδήποτε θέμα αφορά την απασχόληση στην περιοχή μας, το «Καλλιπάτειρα» επέλεξε να επικοινωνήσει με το κοινό, μέσα από μια επιστολή, που διενεμήθη με τους λογαριασμούς της ΔΕΥΑΡ, σε μια προσπάθεια να ευαισθητοποιήσει όλους του πολίτες, είτε αναζητούν είτε προσφέρουν εργασία, να επικοινωνήσουν με τους συμβούλους του, οι οποίοι θα αναλάβουν να ικανοποιήσουν το αίτημά τους.

Ἀπὸ Τέχνης ὁρμώμενοι...

Πνευματικά δικαιώματα και πατέντες

Το πρόβλημα γνωστό, η διαμάχη επίσης γνωστή – ιδίως στην Ελλάδα – και οι γνώμες διχασμένες μέχρις... επιπέδου δικαστηρίων. Μέχρι ποιο σημείο φτάνει η κατοχύρωση των πνευματικών δικαιωμάτων στη δημιουργία; Πόσο «εμπόρευμα» είναι οι καρποί της πνευματικής προσπάθειας κάποιων ανθρώπων;



Ο «μπαμπούλας» - σύμφωνα με ορισμένους – που ακούει στο όνομα ΑΕΠΙ δοξάζεται από πολλούς δημιουργούς και στηλιτεύεται από αρκετούς άλλους. Στις ΗΠΑ οι δισκογραφικές εταιρείες κατάφεραν να στείλουν στα δικαστήρια εκατοντάδες χρήστες του Internet που «κατέβαζαν» τραγούδια από το Διαδίκτυο στους υπολογιστές τους, ενώ σειρά έχουν – κατά τα φαινόμενα – και οι εταιρείες διανομής κινηματογράφου, αφού στο Internet κυκλοφορούν ολόκληρες ταινίες τελευταίας παραγωγής, ενώ και τα αντιγραφικά DVD, σε συνδυασμό με τα προγράμματα ripping που κυκλοφορούν, μπορούν με ελάχιστο κόστος να αναπαράγουν «κλειδωμένα» DVD. Με λίγα λόγια, επαναλαμβάνεται η ίδια ιστορία που είχε ξεκινήσει παλιότερα με τα μουσικά CD και τις αντιγραφές τους.

Τον τελευταίο καιρό στις ΗΠΑ ξεκίνησε και μία ακόμα κίνηση που, αν πετύχει, θα σημάνει το τέλος μιας ολόκληρης εποχής στον αιώνα της πληροφορίας: Κάποιες μεγάλες εταιρείες υπολογιστών και πληροφορικής, με πρωτοστατούσα τη Microsoft, τον κολοσσό της συγκεκριμένης βιομηχανίας, επιχειρούν να κατοχυρώσουν νομοθετικά την πατέντα στο λογισμικό (software), όχι μόνο σε επίπεδο έτοιμου προϊόντος, αλλά και σε επίπεδο τμημάτων (routines ή modules). Προφανής στόχος της Microsoft είναι το καίριο χτύπημα του δυνάμει μελλοντικού αντιπάλου της, που ακούει στο όνομα Linux και που στηρίζεται στην αρχή του «ανοιχτού λογισμικού».

Για όσους δεν γνωρίζουν, το Linux είναι ένα πλήρες υποσύστημα του λειτουργικού συστήματος Unix – συστήματος που «τρέχει» σε μεγάλους υπολογιστές (mainframes) και μεγάλα δίκτυα (π.χ. τραπεζών) – που χαρακτηρίζεται από σταθερότητα, ασφάλεια, προσαρμοστικότητα, φορητότητα (μπορεί να τρέξει σε υπολογιστές με διαφορετικές αρχιτεκτονικές, σε αντίθεση με τα Windows που «τρέχουν» μόνο σε συμβατούς προσωπικούς υπολογιστές) και, πάνω απ' όλα, από τη δωρεάν διάθεσή του! Πραγματικά, τόσο το ίδιο το λειτουργικό σύστημα, όσο και τα προγράμματα που αναπτύσσονται γι' αυτό και που δεν έχουν να ζηλέψουν τίποτε από τα αντίστοιχα πανάκριβα «πακέτα» της αγοράς, μπορεί κανείς να τα αποκτήσει είτε αγοράζοντας μερικά CD σε τιμή κόστους είτε ακόμα και «κατεβάζοντάς» τα από το Internet!

Οι πιέσεις που ασκούν οι μεγάλες εταιρείες είναι τέτοιες και τόσες, ώστε ακόμη και σε επίπεδο Ευρωπαϊκής Ένωσης να συζητείται η πιθανότητα «πατενταρίσματος» του λογισμικού.

Τι σημαίνει όμως κάτι τέτοιο; Σημαίνει, απλούστατα, το απότομο φρενάρισμα της ξέφρενης κούρσας που παρακολουθήσαμε στην τεχνολογία της πληροφορικής και των υπολογιστών την τελευταία δεκαπενταετία. Σκεφτείτε τι θα συνέβαινε αν ίσχυε η πατέντα δεκαπέντε χρόνια πριν: σε όλα τα συστήματα, θα είχε μείνει στην άγνωστη σήμερα Palo Alto (εταιρεία θυγατρική της Bell Labs, με έδρα την ομώνυμη τοποθεσία των ΗΠΑ). Το «παραθυρικό» περιβάλλον, που εξοικείωσε το ευρύ κοινό με τους υπολογιστές, θα είχε μείνει αποκλειστική πατέντα της Apple. Οι αλγόριθμοι αναζήτησης και ταξινόμησης σε λίστες δεδομένων, από τις πιο βασικές «ρουτίνες» κάθε συστήματος, δεν θα μπορούσαν να χρησιμοποιηθούν πουθενά χωρίς την καταβολή υπέρογκων ποσών στους εμπνευστές τους, με συνεπακόλουθο η αγορά των υπολογιστών να ήταν απρόσιτη ακόμα και σε μικρομεσαίες επιχειρήσεις, πόσο μάλλον στο ευρύ κοινό.

Το παράδειγμα ίσως να είναι τραβηγμένο, αλλά εύγλωττο. Δημιουργός του ο Donald Knuth, ένας από τους γνωστότερους «πρυτάνεις» της πληροφορικής, ο οποίος χοροστατεί στις αντιδράσεις απέναντι σε μια τέτοια δυσοίωνη προοπτική: Η κίνηση των μεγάλων εταιρειών και της Microsoft, λέει, να κατοχυρώσουν με πατέντες τους αλγόριθμους και τις υπορουτίνες των προγραμμάτων είναι αντίστοιχη με το να δοθεί δικαίωμα στους συγγραφείς να «πατεντάρουν» όχι τα βιβλία τους, αλλά κομμάτια της πλοκής τους, φράσεις ή και λέξεις(!) και να απαιτούν καταβολή δικαιωμάτων από όσους τις χρησιμοποιούν. Μερικά ακόμα παραδείγματα: Αν ίσχυε η «πατέντα», ο Τσαϊκόφσκι δεν θα μας είχε δώσει ποτέ το αριστουργηματικό τέλος του «1812», όπου «παίζει» με την Μασσαλιώτιδα, τον εθνικό ύμνο της Γαλλίας, για να αποδώσει τη ναπολεόντεια συντριβή στη Ρωσία. Ο Ίταλο Καλβίνο δεν θα είχε γράψει το «Κάστρο των Διασταυρωμένων Πεπρωμένων», χωρίς να πληρώσει δικαιώματα στους κατασκευαστές των Ταρώ. Ο Χατζιδάκις, ο Σαββόπουλος, ο Μαμαγκάκης δεν θα είχαν γράψει ποτέ ορισμένα από τα αριστουργήματά τους που βασίζονται σε μελωδικές φράσεις ή και ολόκληρα έργα άλλων δημιουργών.





Το «ποντίκι», το πιο γνωστό εργαλείο κατάδειξης, που πρωτοφάνηκε στην αγορά με τους υπολογιστές της Apple και που σήμερα κυριαρχεί

Η αντίπερα όχθη, φυσικά, έχει τα επιχειρήματά της, με βασικότερο αυτό της διαφυγής κερδών λόγω «πειρατείας». Όχι της συνηθισμένης παρανομης αντιγραφής έτοιμων προγραμμάτων, αλλά της παραγωγής ενός προγράμματος από συρραφή έτοιμων υποπρογραμμάτων, χωρίς καμία πρωτότυπη δημιουργία από τον κατασκευαστή. Σύμφωνοι – μόνο που είναι εξαιρετικά σπάνιο κάτι τέτοιο. Αντίθετα, όσο το λογισμικό παραμένει ανοιχτό – όπως απέδειξε η περίπτωση του Linux – παρατηρείται το ίδιο φαινόμενο που εμφανίζεται και σε περιόδους άνθησης της τέχνης: η γόνιμη αλληλεπίδραση των ιδεών γίνεται πηγή πρωτότυπης δημιουργίας. Αλλά η δημιουργία έχει γεννήτορες. Στην επιστήμη, όπως και στην τέχνη, δεν υπάρχει παρθενογένεση. Κλωνοποίηση ίσως. Παρθενογένεση πάντως όχι.

Σε προηγούμενες εποχές κανείς δεν θα σκεφτόταν να «πατεντάρει» την καλλιτεχνική ή την επιστημονική δημιουργία. Κανείς δεν την έβλεπε ως μέσον πλουτισμού, ως εμπορεύσιμο είδος. Σήμερα η ΑΕΠΙ απειλεί δικαστικά οποιονδήποτε χρησιμοποιεί τη μουσική κάποιου συνθέτη-μέλους της, ακόμα κι αν δεν κερδίζει χρήματα από αυτή του τη δραστηριότητα. Παράδειγμα, ο ραδιοφωνικός σταθμός του Πανεπιστημίου Αιγαίου εδώ, στη Ρόδο, από τον οποίο πριν από μερικά χρόνια είχε ζητήσει κάποιο αστρονομικό – για τα φοιτητικά βαλάντια – ποσόν, τη στιγμή που ο σταθμός αυτός κάθε άλλο παρά κερδοσκοπικός είναι.

Από την άλλη, πράγματι υπάρχει ένα θέμα να προστατεύσει ο δημιουργός το πνευματικό του τέκνο από τα νύχια των διαφόρων άμουσων που το κακοποιούν είτε για να κερδοσκοπήσουν είτε απλώς για να προβληθούν. Ο Μάνος Χατζιδάκις ήταν άτεγκτος σε θέματα που αφορούσαν την μουσική του. Όχι όμως γιατί θεωρούσε ότι έπρεπε να εισπράξει, αλλά γιατί δεν ήθελε να κακοπάθουν τα έργα του. Ίσως επειδή ήταν ο τελευταίος ρομαντικός...

Με λίγα λόγια

Νέα διεθνής αναγνώριση



Μία ακόμα διεθνής αναγνώριση ήλθε να προστεθεί, δια του προσώπου του Δημάρχου κ. Γιώργου Γιαννόπουλου, στη Ρόδο, αλλά και στη χώρα μας γενικότερα. Πρόκειται για την επανεκλογή του στην Εκτελεστική Επιτροπή και σε μία εκ των θέσεων Αντιπροέδρου του Ευρωπαϊκού Συμβουλίου Δήμων και Περιφερειών (CCRE), που αποτελεί το τριτοβάθμιο συνδικαλιστικό όργανο της Αυτοδιοίκησης στη Γηραιά Ήπειρο. Στο CCRE μετέχουν αιρετοί εκπρόσωποι των εθνικών ενώσεων Δήμων και Περιφερειών από 31 χώρες της Ευρώπης, η δε συμβολή του οργάνου αυτού στην επί τα βελτίω για την Τοπική Αυτοδιοίκηση διαμόρφωση του υπό κύρωση Ευρωπαϊκού Συντάγματος υπήρξε καθοριστική.

Οι εκλογές έγιναν στις 14 Δεκεμβρίου στο Μάαστριχτ της Ολλανδίας, είχαν δε μείζονα σημασία, λόγω της λήξης της θητείας του μέχρι πρότινος Προέδρου του CCRE και πρώην Προέδρου της Γαλλικής Δημοκρατίας κ. Βαλερύ Ζισκάρ ντ' Εσταίν.

Νέος Πρόεδρος ψηφίστηκε ομόφωνα ένας «μάχιμος» της Τοπικής Αυτοδιοίκησης, ο Δήμαρχος Βιέννης κ. Χόιπλ, ενώ τις θέσεις των Αντιπροέδρων μοιράστηκαν, εκτός του Δημάρχου Ροδίων, οι Δήμαρχοι Χάγης, Ρώμης και Βόννης, καθώς και οι Πρόεδροι των Κεντρικών Ενώσεων Δήμων και Περιφερειών της Τσεχίας, της Ιταλίας, της Γερμανίας, της Γαλλίας και της Νορβηγίας, οι οποίοι ψηφίστηκαν αφήνοντας πίσω τους δημάρχους και αυτοδιοικητικούς παράγοντες χωρών όπως η Μεγάλη Βρετανία, η Ισπανία, η Πορτογαλία, το Βέλγιο και οι άλλες βαλκανικές χώρες.

Η νέα ηγεσία του CCRE, στην πρώτη της απόφαση, ζητεί από τις χώρες της Ευρωπαϊκής Ένωσης που θα κυρώσουν το ευρωσύνταγμα να προχωρήσουν στην εφαρμογή των αρχών της εγγύτητας και της επικουρικότητας και στην αναβάθμιση του ρόλου των τοπικών και περιφερειακών αρχών, στην ενίσχυση του κοινωνικού χαρακτήρα των υπηρεσιών του δημόσιου τομέα που παρέχονται από Δημοτικούς και Περιφερειακούς τομείς, ενώ παράλληλα ζητεί την αύξηση του προϋπολογισμού της Ε.Ε. που αφορά τις περιφερειακές πολιτικές και την ενίσχυση των πολιτικών οικονομικής και κοινωνικής συνοχής.

Δημαιρεσίες

? Την Κυριακή, 2 Ιανουαρίου, θα γίνουν και στον Δήμο Ροδίων δημαιρεσίες για την ανάδειξη νέου προεδρείου του Δημοτικού Συμβουλίου και Δημαρχιακής Επιτροπής. Και, όπως συμβαίνει πάντα τις παραμονές εκλογικών διαδικασιών, πολλά ακούγονται, πολλά λέγονται με τη συνοδεία σχολίων, θετικών ή αρνητικών, ανάλογα με την άποψη του καθενός. Στις αμέσως επόμενες ημέρες θα συνεδριάσει η πλειοψηφία του Δημοτικού Συμβουλίου για να πάρει τις αποφάσεις της. Παρόμοια σύσκεψη θα συγκαλέσει και ο κ. Χατζηευθυμίου, προκειμένου η παράταξή του να καθορίσει τη στάση που θα τηρήσει στις δημαιρεσίες. Προβλέψεις δεν υπάρχουν. Εκείνο που είναι σίγουρο, πάντως, είναι ότι από το αποτέλεσμα των δημαιρεσιών θα εξαρτηθούν οι αποφάσεις του Δημάρχου για τα πρόσωπα που θα καλύψουν τις θέσεις των αντιδημάρχων, που από το 2005 θα είναι πέντε αντί τριών που είναι σήμερα.



Μια έρευνα εργαλείο

Αντικείμενο μελέτης για τη Δημοτική Αρχή θα αποτελέσει η έρευνα που πραγματοποίησε το Γραφείο Ενημέρωσης Καταναλωτή του Δήμου Ροδίων σε συνεργασία με το Εθνικό Κέντρο Κοινωνικών Ερευνών και που σαν θέμα είχε τη διερεύνηση τάσεων στον χώρο της κοινωνικής και οικονομικής υπόστασης των πολιτών του Δήμου Ροδίων. Τα στοιχεία της μελέτης, που παρουσιάστηκαν σε ειδική εκδήλωση, θα αποτελέσουν τον μπούσουλα για τη Δημοτική Αρχή για τη χάραξη της πολιτικής εκείνης που θα βοηθήσει στον περιορισμό και τελικά στην εξάλειψη των προβλημάτων που επισημάνθηκαν. Για να επιτευχθεί όμως αυτό, για να υπάρξουν θετικά αποτελέσματα δεν αρκούν τα σχέδια και οι προσπάθειες της Δημοτικής Αρχής. Χρειάζεται να γίνουν αποδεκτά τα προγράμματα που ήδη υπάρχουν, αλλά δεν υλοποιούνται από την κεντρική εξουσία, στελέχη της οποίας επιμένουν αρνητικά, καλυμμένοι πίσω από την ασυλία που τους παρέχει το υπάρχον γραφειοκρατικό σύστημα. Προγράμματα σαν κι αυτά που θέλει να εφαρμόσει ο Δήμος δοκιμάστηκαν και παλαιότερα. Έμειναν όμως στη μέση, επειδή κάποιοι στο κέντρο εξακολουθούν να λειτουργούν με άλλα κριτήρια. Ελπίδα όλων είναι ότι κάποτε – σύντομα μάλιστα – θα αλλάξει εκ των πραγμάτων η νοοτροπία της δημόσιας διοίκησης.

Διάκοσμος για μπράβο

Κολακευτικά ήταν για μία ακόμα χρονιά τα σχόλια για τον εορταστικό διάκοσμο της πόλης. Χωρίς υπερβολές που να προκαλούν, η υπηρεσία ηλεκτροφωτισμού του Δήμου Ροδίων κατόρθωσε να δώσει αυτό που χρειαζόταν μία πόλη για να συναντήσει μια μεγάλη γιορτή, όπως αυτή των Χριστουγέννων. Ήταν και η φετινή μια προσπάθεια που αντιμετωπίστηκε με πολλά μπράβο από συνδημότες μας που ξέρουν να εκτιμούν σωστά, αποφεύγοντας συγκρίσεις, που για λόγους που δεν είναι της ώρας να αναλύσουμε είναι άδικες και δεν οδηγούν πουθενά...



Το θέμα των συμβασιούχων



Το θέμα των συμβασιούχων απασχόλησε τον Δήμο, τους Δημοτικούς Οργανισμούς και τις Δημοτικές Επιχειρήσεις. Διοικητικά Συμβούλια και τελικά το Δημοτικό Συμβούλιο, εφαρμόζοντας πιστά τις διατάξεις του σχετικού νόμου, προχώρησαν σε θετικές γνωματεύσεις για όσους συμβασιούχους καλύπτουν πάγιες και διαρκείς ανάγκες. Με τον τρόπο αυτό ξεκαθαρίζει μια για πάντα το τοπίο στον Δήμο και τις Επιχειρήσεις του, που θα λειτουργούν πλέον με το απαραίτητο προσωπικό. Σε λίγες μέρες, με προκήρυξη πανελλήνιου διαγωνισμού από τον ΑΣΕΠ, θα λήξει και το θέμα των εργαζομένων στα ΚΕΠ, οι οποίοι επίσης μονιμοποιούνται. Όλα αυτά, υπό την προϋπόθεση ότι δεν θα υπάρξουν τα εμπόδια της τελευταίας στιγμής. Ας μην ξεχνούμε ότι η ΚΕΔΚΕ, με ομόφωνη απόφασή της, «απαγορεύει» στους Δήμους να μονιμοποιήσουν συμβασιούχους, αν δεν αποκεντρωθούν οι αντίστοιχοι πόροι του κρατικού προϋπολογισμού, όπως προβλέπει το Σύνταγμα.

Ο ΚΟΥΤΣΟΜΠΟΛΗΣ



Προς αγαπητό συμπολίτη: Με ρωτάς αν ο προϋπολογισμός είναι ειλικρινής (η μία άποψη) ή πλασματικός (η άλλη...)

Ομοίως: Ούτε το ένα ούτε το άλλο. Άφραγκος είναι...

Αναστεναγμός: Ο παράς ο νικητής...

Είδηση (από τον Τοπικό Τύπο): Αναταραχή, γκρίνια και κινητικότητα στην πλειοψηφία του Δημοτικού Συμβουλίου εν όψει δημαιρεσιών.

Λαϊκή Παροιμία: Όλοι είμαστε αδέλφια, αλλά τα συμφέροντα μας χωρίζουν

Άλλη είδηση (πάλι από τον τοπικό Τύπο): Νέες καταγγελίες για αδιαφάνεια και καθεστωτική νοοτροπία από τη μειοψηφία του Δημοτικού Συμβουλίου.

Συμβουλή του παππού: Το μονοφόρετο κοστούμι και λεκιάζει και ξεθωριάζει...

Από την επικαιρότητα: Σπουδαία η έρευνα. Μπράβο. Χρήσιμες οι παρεμβάσεις στην αγορά. Μπράβο. Σπουδαιότερο αυτό που ετοιμάζει. Μπράβο.

Απορία αναγνώστου: Με πόσα μπράβο γίνεται κάποιος αντιδήμαρχος, βρε παιδιά;

Κουτσομπολιό: Το 2005 δεν θα είναι αντιδήμαρχος ο Αντώνης!

Παρατήρηση: Νιος ήμουν και γέρασα...

Διαμαρτυρία: Τα σκουπίδια, το νερό ακρίβηναν. Το ευρώ εξαφανίστηκε από την αγορά. Χώρος δεν υπάρχει για να παρκάρω με ασφάλεια το «τσερόκι» μου.

Επιφώνημα: Ρόδος, ανθρώπινη πόλη!

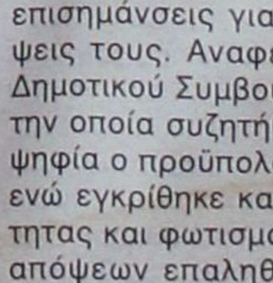

Στο ύψος των περιστάσεων

Ήταν μία συνεδρίαση από αυτές που βοηθούν στην αναβάθμιση του θεσμού του Δημοτικού Συμβουλίου, αφού χαρακτηρίστηκε από την ποιότητα των εισηγήσεων και τη σοβαρότητα που επέδειξαν όλοι οι ομιλητές, οι οποίοι χρησιμοποίησαν, χωρίς εξάρσεις, στοιχεία και επισημάνσεις για να στοιχειοθετήσουν τις απόψεις τους. Αναφερόμαστε στη συνεδρίαση του Δημοτικού Συμβουλίου της 5ης Δεκεμβρίου, κατά την οποία συζητήθηκε και ψηφίστηκε κατά πλειοψηφία ο προϋπολογισμός του Δήμου για το 2005, ενώ εγκρίθηκε και η αύξηση των τελών καθαριότητας και φωτισμού. Οι προβλέψεις για διάσταση απόψεων επαληθεύτηκαν. Διαψεύστηκαν όμως όσα πριν από τη συνεδρίαση είχαν ακουστεί για έντονες αντιπαραθέσεις και για τους συνηθισμένους «καυγάδες» στο Δημοτικό Συμβούλιο. Κάτι που, δυστυχώς, δεν απεφεύχθη στην αμέσως επόμενη συνεδρίαση του Δημοτικού Συμβουλίου, όπου συζητήθηκε το θέμα της δημοπράτησης της μαρίνας της Ρόδου.

Οι πόρτες είναι ανοιχτές και τα **άλογα λυμένα.**



Νέα έκδοση **Mazda RX-8 Challenge**
192 άλογα €28.900

ZOOM-ZOOM

Αυτό το αυτοκίνητο με αυτή την τιμή, δεν είναι τυχαίο που το ονόμασαν πρόκληση.

Με τον γνωστό **βραβευμένο περιστροφικό κινητήρα RENESIS 1308 κ.εκ.** το **Mazda RX-8 Challenge** αποδίδει 192 άλογα, δηλαδή **0-100 σε 7,2"** και τελική ταχύτητα **223χλμ/ώρα**. Κι όλη αυτή η δύναμη σε συνδυασμό με την άνεση του **τετραθέσιου, τετράπορτου σπορ** αυτοκινήτου με το εντυπωσιακό **σύστημα θυρών ελεύθερου στυλ**. Με **αυτόματο κλιματισμό**, με **ηλεκτρικά παράθυρα**, με **ηλεκτρικούς θερμαινόμενους καθρέπτες**, με **CD player**, **4 ηχεία** και **χειριστήρια στο τιμόνι**. Με **ζάντες αλουμινίου 225/45 R18**, **6 αερόσακους**, **ABS με EBD, DSC** και **LSD**.

Αν σε προκαλούσε πάντα ένα **Mazda RX-8**, αν μέχρι σήμερα αντιστεκόσουν στον πειρασμό, τώρα μπορείς να ενδώσεις.

Από 0% προκαταβολή έως και 72 δόσεις.



Mazda RX-8
Don't just speed... Zoom-Zoom!

ΚΩΣ: ΠΕΤΡΗΣ ΑΝΤΩΝΗΣ,
5ο χλμ. Κω - Χωρίων, Τηλ: 22420 68688 Fax: 22420 68699
ΚΑΛΥΜΝΟΣ: 3Τ ΑΕΒΕ
ΥΠΟΚΑΤΑΣΤΗΜΑ ΚΑΛΥΜΝΟΥ, ΠΟΤΑΜΟΙ ΚΑΛΥΜΝΟΥ,
Τηλ: 22430 24000 Fax: 22430 24002

ΡΟΔΟΣ: 3Τ ΑΕΒΕ
6ο χλμ. Ρόδου - Λίνδου, 85100, Ρόδος
Τηλ: 22410 68000, Fax: 22410 68010, mazda@3t.gr

ΕΚΠΟΜΠΕΣ ΡΥΠΩΝ: CO_2 - Συνδυασμένος κύκλος 267gr/km, ΚΑΤΑΝΑΛΩΣΗ: Αστικός κύκλος 15,1Lt/100km, Υπεραστικός κύκλος 8,3Lt/100km, Συνδυασμένος κύκλος 10,8Lt/100km.

Χαρτοφύλης Ροδίτης: παθιασμένος με το ποδόσφαιρο

Τι λέει για την προσωπική του πορεία ,τον Σπύρο Αγγελόπουλο ,τον Γιώργο Παπαδημήτρη αλλά και τα αγαπημένα του εγγονάκια και την γυναίκα του Μαρία!

Δεν είναι η πρώτη φορά που είχαμε την τύχη να πάρουμε συνέντευξη από τον Χαρτοφύλη Ροδίτη ή αλλιώς «Μπίλη» όπως τον αποκαλούν στην ποδοσφαιρική πιάτσα του νησιού, όμως πιστέψτε με κάθε φορά έχει και κάτι διαφορετικό να μας πει, κάθε φορά έχει τον δικό του τρόπο να μας συναρπάζει και να μας ταξιδεύει σε χώρους και τόπους μαγικούς μέσα πάντα στην αγαπημένη του διάσταση, την ποδοσφαιρική!

Έχοντας και οι ίδιοι εμπιστευτεί παιδί στα άξια χέρια του Μπίλη και παρακολουθώντας από κοντά , σχεδόν καθημερινά, τον τρόπο που μεταφέρει στους νεαρούς ποδοσφαιριστές και γιατί όχι, αυριανούς άσους των γηπέδων μας τη γνώση του και τα μυστικά της στρογγυλής θεάς δεν αντισταθήκαμε στην πρόκληση να περάσουμε κάποιες , ομολογουμένως συναρπαστικές στιγμές μαζί του και να τρυγήσουμε λίγο ακόμη από το νέκταρ της πλούσιας ποδοσφαιρικής του μνήμης.

Γιατί και ο ίδιος, κάθε φορά που μας ανοίγει την καρδιά του ταξιδεύει.

Χαίρεται, τσαντίζεται, επαναστατεί, γελά και δείχνει να απολαμβάνει την περιπλάνηση στο χρονοντούλαπο των αναμνήσεών του και του ένδοξου παρελθόντος!

Ας τον απολαύσουμε για μία ακόμη φορά και ας αφεθούμε, μέρες που είναι στον μαγικό κόσμο των αναμνήσεων και των μεθυστικών ποδοσφαιρικών ... παραμυθιών.

Συνέντευξη
στον Μπάμπη Θεοδώρου

ΔΡΑΣΙΣ : Κύριε Ροδίτη , έπειτα από ένα αρκετά μεγάλο χρονικό διάστημα αποχής από τα ποδοσφαιρικά δρώμενα επανακάμψατε , δριμύτερος και εκεί που όλοι μας είχαμε πιστέψει ότι θα εγκαταλείπατε τη μεγάλη αγάπη σας , το ποδόσφαιρο , σαν σύγχρονος Διόσκουρος , μαζί με τον Σπύρο Αγγελόπουλο , αναλάβατε τις ποδοσφαιρικές τύχες του Ηρακλή Μαριτσών. Τι σας οδήγησε στην απόφασή σας αυτή ;

ΡΟΔΙΤΗΣ : Το ποδόσφαιρο αγαπητέ Μπάμπη , το ζω από μικρό παιδάκι και δεν θα μπορούσα ποτέ να φανταστώ την ζωή μου χωρίς αυτό. Συμφωνώ ότι πολλές φορές μέχρι σήμερα αθέτησα τους όρκους μου να τα βροντήξω , όμως κατά βάθος , πάντα ήξερα ότι απλά έλεγα ψέματα.

Αισθάνομαι τόσο καλά ανάμεσα σε μικρά παιδιά που ειλικρινά γίνομαι άλλος άνθρωπος όταν πατάω στο γήπεδο για να ξεκινήσουμε την προπόνηση ή για να δώσουμε κάποιον αγώνα!

Να σας θυμίσω ότι εκτός από υπεύθυνος της Εφηβικής και Παιδικής ομάδας έχω υπό την ευθύνη μου και την προπόνηση των τερματοφυλάκων της πρώτης ομάδας του Ηρακλή , βοηθώντας τον Σπύρο Αγγελόπουλο στο δύσκολο έργο του.



Ολοι ακούν με προσοχή τις οδηγίες που τους δίνει



Πανηγυρίζοντας την άνοδο στη Δ' Εθνική

ΔΡΑΣΙΣ : Η επιστροφή σας στα Μαριτσά σας βρίσκει στα ευαίσθητα τμήματα των υποδομών , τα οποία είναι αλήθεια τα τελευταία χρόνια πήγαιναν από το κακό στο χειρότερο , αφού οι προπονήσεις ήταν είδος πολυτελείας ενώ αγώνα τα παιδιά έπαιζαν κάθε Πάσχα και Χριστούγεννα , στα αντίστοιχα τουρνουά της ΕΠΣΔ. Ποιες ήταν οι πρώτες σας εντυπώσεις και πώς έχει τώρα η κατάσταση;

ΡΟΔΙΤΗΣ : Ακριβώς έτσι ήταν η κατάσταση όταν πρωτοανέλαβα τα τμήματα των υποδομών. Σιγά σιγά όμως έχουμε κάνει σημαντικά βήματα προόδου , αφού όλο και περισσότερα παιδιά έρχονται στις προπονήσεις , έχουμε βάλει τάξη και πιστεύω ότι με υπομονή και επιμονή θα τα καταφέρουμε. Εξάλλου μην ξεχνάμε ότι αναφερόμαστε σε μικρά παιδιά , που χρειάζονται ειδική μεταχείριση και συμπεριφορά. Γενικά είμαι πολύ ευχαριστημένος απ' την πορεία των ακαδημιών του Ηρακλή.

ΔΡΑΣΙΣ : Πιστεύετε ότι



Ο «Μπίλης» ανάμεσα σε ένα γκρουπ παικτών της εφηβικής ομάδας

γία τους και θα τις καταστήσει ικανές να πρωταγωνιστήσουν στα διάφορα πρωταθλήματα και τουρνουά που συμμετέχουν;

ΡΟΔΙΤΗΣ : Πιστεύω ότι ήδη η ψυχολογία των παιδιών έχει βελτιωθεί σημαντικά και ημέρα με την ημέρα θα ανεβαίνει ακόμη περισσότερο. Έτσι θα έλθουν και οι επιτυχίες , όπως στο παρελθόν , τότε που οι ομάδες του Ηρακλή πρωταγωνιστούσαν όπου αγωνίζονταν.

ΔΡΑΣΙΣ : Πόσα παιδιά κύριε Ροδίτη απαρτίζουν τις ακαδημίες του Ηρακλή;

ΡΟΔΙΤΗΣ: Η Εφηβική ομάδα απαρτίζεται από 22 παιδιά και η Παιδική από 18 , ενώ αρκετά παιδιά βρίσκονται προ των πυλών να ενταχθούν σε μία από τις δύο ομάδες , όταν η ηλικία και οι συνθήκες θα τους το επιτρέψουν.

ΔΡΑΣΙΣ : Ποια προβλήματα αντιμετωπίζετε στην άσκηση των καθηκόντων σας και πόσο σας βοηθάει το θαυμάσιο Αθλητικό Κέντρο των Μαριτσών ;

ΡΟΔΙΤΗΣ : Αντικειμενικά το γήπεδο 5χ5 δεν προσφέρεται για προπονήσεις και αγώνες , παρά μόνο για την Παιδική ομάδα , αφού οι μεγαλύτεροι παίκτες δεν μπορούν να αναπτυχθούν και να κάνουν το παιχνίδι τους. Τώρα με τη δημιουργία του βοηθητικού γηπέδου το πρόβλημα πιστεύω ότι θα αμβλυνθεί χωρίς ωστόσο και να λυθεί.

Άλλο πρόβλημα είναι ότι την ώρα της προπόνησης , πολλά παιδιά έχουν είτε σχολείο είτε πηγαίνουν σε διάφορα φροντιστήρια , με αποτέλεσμα να μην είμαστε πάντα κομπλέ. Επαναλαμβάνω πάντως ότι ακόμη κι έτσι πάμε καλά και ότι σύντομα θα φανούν τα αποτελέσματα.

ΔΡΑΣΙΣ : Σας ξέρουμε όλοι σαν έναν άνθρωπο πράο , υπομονετικό και ευγενικό , με μία αξιοζήλευτη πορεία στα ποδοσφαιρικά πράγματα του νησιού μας , αφού είναι γνωστό ότι έχετε περάσει από όλα σχεδόν τα πόστα , προσφέροντας σημαντικό έργο. Τώρα τελευταία ωστόσο πληθαίνουν οι φωνές για έναν άλλο Μπίλη, νευρικό, φωνακλά, εριστικό και δεν θυμόμαστε ακόμη τι άλλο. Χαρακτηριστική είναι και η πρόσφατη τιμωρία σας από την ΕΠΣΔ και μάλιστα χωρίς καν να απολογηθείτε. Τι απαντάτε σε όλα αυτά ;

ΡΟΔΙΤΗΣ : Να το ξεκαθαρίσουμε μία για πάντα : ούτε κακός άνθρωπος είμαι ούτε φωνακλάς , ούτε ταραχοποιός. Απλά κάποιες στιγμές που βλέπω το δίκιο να με πνίγει αντιδρώ κάπως παρορμητικά και εκεί είναι που βγαίνει προς τα έξω ό,τι βγαίνει. Επαναλαμβάνω ότι οι όποιες αντιδράσεις μου κινούνται πάντα στα όρια του ανθρώπινου και ποτέ δεν περνώ στην απέναντι όχθη. Στο επίμαχο παιχνίδι με τον Ερμή Καλυθιών που στάθηκε αφορμή να παραπεμφθώ και τελικά να τιμωρηθώ , θέλω να πω ότι καταγράφηκαν λόγια δικά μου που ποτέ δεν ειπώθηκαν, ενώ κάποια άλλα που ειπώθηκαν σκοπίμως παραποιήθηκαν και διογκώθηκαν ! Φυσικά δεν πήγα να απολογηθώ , αφού θεώρησα την παραπομπή μου άδικη και υπερβολική. Και για να αποδείξω του λόγου το αληθές να σας πω ότι στο πρόσφατο Χριστουγεννιάτικο τουρνουά της ΕΠΣΔ , οι παίκτες μου απέσπασαν τα κολακευτικότερα των σχολίων για την όλη συμπεριφορά τους , την ευγένεια και το ήθος τους! Φάνηκε τότε πολύ καθαρά τι είδους παιδεία διδάσκω. Τώρα αν κάποιοι επιθυμούν την παραπέρα « καταδίωξή » μου αν δεν έχουν άλλη δουλειά να κάνουν , ας το κάνουν. Προσωπικά τους περιφρονώ.



Αψογο στυλ και κοντρόλ που θα ζήλευαν ακόμη και μεγάλοι

και την προώθηση των νεαρών ταλέντων του τόπου

Μια κατάθεση ψυχής που συγκινεί και συναρπάζει!

ΔΡΑΣΙΣ : Κάντε μας κύριε Ροδίτη ένα μικρό φλας μπακ στη μέχρι σήμερα πορεία σας στον χώρο του ροδίτικου και όχι μόνο ποδοσφαίρου , αφού φθάσατε ακόμη και βοηθός διαιτητής Α' Εθνικής!

ΡΟΔΙΤΗΣ : Έκανα ντεμπούτο , ως ποδοσφαιριστής , σε ηλικία 13 χρονών με τα χρώματα του Ατρομήτου Ρόδου, όπου και παρέμεινα για αρκετά χρόνια, μέχρι να συγχωνευτεί με την Αθλητική Ένωση Πανωγιαννιών και να προκύψει ο Ροδιακός. Τότε έπαιζαν στην ομάδα σωστοί άρχοντες του ροδίτικου ποδοσφαίρου (Ορέστης και Γιάννης Παυλίδης , Ζούνης και άλλοι). Στη συνέχεια παρουσιάστηκα στον Στρατό και όταν απολύθηκα εντάχθηκα στο έμψυχο υλικό του ΓΑΣ Ιάλυσος, όπου έπαιξα ακόμη και μέχρι τη Β' Εθνική , τη διετία 1966-1967. Στη συνέχεια τα παράτησα και έβγαλα τη σχολή διαιτητών όπου και σφύριξα αμέτρητα παιχνίδια, σε διάφορες κατηγορίες των εθνικών μας πρωταθλημάτων! Όταν έκανα τον κύκλο μου σαν διαιτητής πήρα την απόφαση να υπηρετήσω το άθλημα και ως προπονητής , δουλεύοντας με επιτυχία σε πάρα πολλές ομάδες του νησιού (Δόξα Ψίνθου , Ακουσίλαο , Ευαγόρα , Άγιο Ισίδωρο , Ομόνοια Ρόδου, στα «τσικό» της Ρόδου, στον βοηθός προπονητή, στον Πολύστρατο και αλλού). Εργάστηκα ακόμη σε αρκετές Επιτροπές της ΕΠΣΔ , επί εποχής Γιαννά , γενικά έχω περάσει από όλα τα πόστα του ροδίτικου ποδοσφαίρου και συνεχίζω ακόμη και σήμερα να δίνω τα φώτα μου στα νέα ταλέντα. Αν μάλιστα αυτοχαρακτηριζόμουν θα με αποκαλούσα « εργάτη γενικών καθηκόντων » του τοπικού ποδοσφαίρου.



Ως προπονητής της Δόξας Ψίνθου



Μεγάλη είναι η εκτίμηση που τρέφει στο πρόσωπο του Γιώργου Παπαδημήτρη



Με τον φίλο του Πασχάλη Γκογκίδη

Ιάλυσο όταν προπονητής ήταν ο Γιώργος Τανίδης , ως κύριε Ροδίτη ;

ΡΟΔΙΤΗΣ: Είμαι παντρεμένος με τη Μαρία Πλύγκου, μην με ρωτάτε από πότε , με την οποία αποκτήσαμε δύο κόρες , την Ευτυχία και τη Μαριέττα. Με τη σειρά τους οι κόρες μας μας χάρισαν τέσσερα χαριτωμένα εγγονάκια, τα οποία να αναφέρω ότι είναι σπουδαίοι μπαλαδόροι – το μήλο που θα πέσει; - και τα προορίζω για διαδόχους μου (γέλια). Επαγγελματικά είμαι συνταξιούχος του Ο.Τ.Ε.!

ΔΡΑΣΙΣ : Ελεύθερο χρόνο έχετε ; Χόμπι ;

ΡΟΔΙΤΗΣ: Κάποτε ψάρευα μανιωδώς, ασχολιόμουν με το περιβόλι μου, αλλά ανέκαθεν το μοναδικό χόμπι της ζωής μου ήταν, είναι και θα είναι το ποδόσφαιρο για το οποίο ξοδεύω καθημερινά πάρα πολλές ώρες.

ΔΡΑΣΙΣ : Αλήθεια ποια είναι η καλύτερη και ποια η χειρότερη Πρωτοχρονιά της ζωής σας , αν βέβαια θυμάστε ;

ΡΟΔΙΤΗΣ : Από τότε που παντρεύτηκα και έπειτα , όλες μου οι Πρωτοχρονιές ήταν το ίδιο όμορφες και αξέχαστες , περιτριγυρισμένος από αγαπημένα πρόσωπα.

ΔΡΑΣΙΣ : Τι σημαίνει αλήθεια για σας το όνομα «Γιώργος Παπαδημήτρης» ;

ΡΟΔΙΤΗΣ : Ο Γιώργος Παπαδημήτρης είναι ένας άνθρωπος που ξέρει να διοικεί άξια μία ομάδα , τρέχει συνέχεια να είναι όλα στην εντέλεια και χωρίς υπερβολή έχει κάνει το γήπεδο δεύτερο σπίτι του! Πρόκειται για έναν μοναδικό άνθρωπο και παράγοντα και μακάρι όλοι οι σύλλογοι της Δωδεκανήσου να είχαν τέτοιους ανθρώπους στα διοικητικά τους συμβούλια! Ειλικρινά αν δεν ήταν στο τιμόνι του Ηρακλή δεν υπήρχε περίπτωση να επιστρέψω στα Μαριτσά .

ΔΡΑΣΙΣ : Το όνομα Σπύρος Αγγελόπουλος ;

ΡΟΔΙΤΗΣ : Παραβλέποντας το γεγονός ότι είναι ανιψιός μου (να και κάτι που λίγοι γνωρίζαμε μέχρι σήμερα και αναρωτιόμασταν γιατί πηγαίνουν πάντα μαζί , σαν τους ... Χιώτες), ο Σπύρος Αγγελόπουλος είναι ο κορυφαίος προπονητής του νησιού, τόσο σε κατάρτιση όσο και σε ποιότητα ως άνθρωπος !

Δουλεύει απόλυτα επαγγελματικά , είναι ήρεμος και πράος σαν χαρακτήρας και ξέρει να φέρνει κοντά του τον ποδοσφαιριστή . Θεωρώ ότι είναι ευτύχημα για τον Ηρακλή να τον έχει στις τάξεις του.

ΔΡΑΣΙΣ : Συνοψίζοντας και φτάνοντας στο τέλος του το παζλ ποιες είναι οι σχέσεις σας κύριε Ροδίτη με αυτό που αποκαλούμε ποδοσφαιρικό κύκλωμα (ΕΠΣΔ , ΜΜΕ , διαιτητές , υπόλοιπα σωματεία, κλπ);

ΡΟΔΙΤΗΣ : Με όλο τον κόσμο αγαπητέ Μπάμπη είμαι αγαπημένος και αγαπητός και απ' όπου περνάω όλοι σπεύδουν να με χαιρετήσουν και να μου απευθύνουν έναν καλό λόγο . Αυτό από μόνο του λέει πολλά . Τα λέει όλα θα έλεγα. Δεν έχω εχθρούς παρά μόνο φίλους και αν υπάρχουν ελάχιστοι που θεωρούν ότι είμαι ο...Βελζεεβούλ , τους παραδίδω στην κρίση του Θεού.

ΔΡΑΣΙΣ : Δράττομαι από αυτό και σας ρωτώ : είστε θρήσκος κύριε Ροδίτη ;

ΡΟΔΙΤΗΣ : Πάρα πολύ . Ο Θεός μου δίνει δύναμη , κουράγιο και υγεία να φέρνω καθημερινά σε πέρας το έργο μου και τον ευχαριστώ συνεχώς γι' αυτό.



ΓΑΣ ΙΑΛΥΣΟΣ ΤΟ 1963 (όρθιοι από αριστερά): Μ. ΜΑΥΡΗΣ, Χ. ΑΝΤΩΝΙΟΥ, Π. ΑΡΓΥΡΙΟΥ, Μ. ΠΑΠΑΓΟΥΡΑΣ. Μ. ΚΑΤΣΑΡΑΣ, ΕΛ. ΛΟΥΚΑΡΗΣ - (καθιστοί απο αριστερά): Δ. ΚΑΖΟΣ, Κ. ΑΝΑΣΤΑΣΑΚΗΣ, Η. ΚΑΤΣΑΡΑΣ, ΧΑΡΤ. ΡΟΔΙΤΗΣ (Μπάλης), Σ. ΚΑΣΤΑΝΑΚΗΣ

Ιστορική φωτό με την φανέλα του ΓΑΣ Ιάλυσος

ΔΡΑΣΙΣ : Ποιο είναι το αδύνατο σημείο σας «και αυτό είναι μείον σας» που λέει και ο Πανταζής; Γιατί δεν το διορθώσατε μέχρι σήμερα;

ΡΟΔΙΤΗΣ : Το αδύναμο σημείο μου είναι ότι άμα νιώσω ότι αδικούμαι, εκνευρίζομαι και δεν μπορώ με τίποτα να το καταπιώ. Θα έλεγα μάλλον παρορμητικός είμαι. Ωστόσο παρ' ότι προσπάθησα να το αποβάλλω και να είμαι πιο συγκρατημένος , ομολογώ ότι δεν τα κατάφερα!

ΔΡΑΣΙΣ : Έχετε σε κάποιους ιδιαίτερη αδυναμία ;

ΡΟΔΙΤΗΣ : Στη γυναίκα μου, τα παιδιά μου και βέβαια στα αγαπημένα μου εγγονάκια. Πέρα από αυτό να ξέρετε ότι αγαπώ όλο τον κόσμο και αν κάπου κάπου παραφέρομαι, ύστερα από λίγο ζητάω ταπεινά συγνώμη, φταίω δεν φταίω.

ΔΡΑΣΙΣ : Αγαπημένο φαγητό , ποτό , μουσική ;

ΡΟΔΙΤΗΣ : Λατρεύω την μακαρονάδα με κιμά (μπολονέζ), ενώ από ποτά είμαι μάλλον ρηχό ποτήρι , πίνοντας αραιά και πού καμιά μπύρα , ιδίως άμα είμαι με παρέα. Όσον αφορά τα μουσικά μου ακούσματα μου αρέσει ο Πάριος και ο μεγάλος και αξεπέραστος Στέλιος Καζαντζίδης.

ΔΡΑΣΙΣ : Μια ευχή πριν κλείσουμε ;

ΡΟΔΙΤΗΣ : Υγεία , προκοπή σε όλους και ευτυχία προσωπική και οικογενειακή ,στα σωματεία να ευοδωθούν οι στόχοι τους και σε όλο τον αθλητικό κόσμο της Δωδεκανήσου χρόνια πολλά.



Πανοραμική άποψη του γηπέδου 5Χ5 των Μαριτσών

ΓΥΝΑΙΚΕΙΟ ΠΡΩΤΑΘΛΗΜΑ

Ο Α.Σ.Κ. Ιβίσκος προβάλλει το πρώτο φαβορί για την κατάκτηση του τίτλου, ενώ εμπόδιο στα σχέδια του θα προσπαθήσει να σταθεί και πάλι ο Ιπποκράτης

Με τρεις ομάδες συνεχίζεται πλέον το γυναικείο πρωτάθλημα, καθώς η ομάδα που συμπλήρωσε το φετινό καρέ, η Ελπίδα Πεταλούδων αποχώρησε νωρίς απ' τη διοργάνωση, λόγω των όσων συνέβησαν στην πρεμιέρα κόντρα στον Α.Σ.Κ. Ιβίσκος. Για μία ακόμη χρονιά το πρωτάθλημα βρίσκεται μεταξύ φθοράς και αφθαρσίας και αυτό βέβαια είναι κάτι που πρέπει να προβληματίσει την Τ.Ε. Ε.Ο.Κ. Δωδεκανήσου ενόψει της νέας αγωνιστικής περιόδου. Με βάση την εικόνα που έχουν δείξει οι ομάδες, ο Α.Σ.Κ. Ιβίσκος λογικά είναι το πρώτο φαβορί για την κατάκτηση του τίτλου, ενώ ο πιθανότερος αντίπαλος της ομάδας της Ανάληψης στους τελικούς θα είναι ο Ιπποκράτης Κω.

Το συγκρότημα του Χρήστου Μπίλια είναι πιο δυνατό φέτος, ωστόσο το δυσάρεστο της υπόθεσης είναι ότι πολύ δύσκολα θα μπορέσει να εκπληρώσει και φέτος το στόχο του που είναι η άνοδος στις εθνικές κατηγορίες. Όσον αφορά τον Γ.Α.Σ. Ιάλυσος θα αρκεστεί σε κάποιες καλές εμφανίσεις, καθώς διαθέτει στο δυναμικό του νεαρές και ταλαντούχες αθλήτριες, οι οποίες όμως στερούνται εμπειριών για να κοντράρουν τις αντίπαλους τους. Πάντως οι «ερυθροκίτρινες» του

Η ΒΑΘΜΟΛΟΓΙΑ/3ηΑΓΩΝΙΣΤΙΚΗ

1.Α.Σ.Κ. Ιβίσκος	6	3-0	203-100(+103)
2.Ιπποκράτης Κω	5	2-1	115-93(+22)
3.Γ.Α.Σ. Ιάλυσος	4	1-2	92-117(-25)
4.Ελπίδα Πεταλούδων	1	0-3	19-119(-100)

*Η Ελπίδα Πεταλούδων αποβλήθηκε απ' το πρωτάθλημα

Η ΕΠΟΜΕΝΗ ΑΓΩΝΙΣΤΙΚΗ

Γ.Α.Σ. Ιάλυσος- Ιπποκράτης Κω	(Κυριακή)
Α.Σ.Κ. Ιβίσκος- Ελπίδα Πεταλούδων	20-0(α.α.)



Η ομάδα της Ανάληψης προβάλλει το φαβορί για την κατάκτηση του πρωταθλήματος



Εντυπωσιακή φωτό από την αναμέτρηση μεταξύ του ΓΑΣ Ιάλυσος και του ΑΣΚ Ιβίσκος

Γιώργου Χατζηκαλημέρη έχουν το μέλλον μπροστά τους, κάτι που αποδεικνύει και η παρουσία των ίδιων σχεδόν κοριτσιών στην τελική φάση του περσινού πανελλήνιου πρωταθλήματος των κορασίδων.

Τις σελίδες του μπάσκετ επιμελήθηκε ο Μάκης Δούβαλης

e-mail:makiss@otenet.gr

ΙΠΠΟΚΡΑΤΗΣ ΚΩ

ΟΝΟΜΑ	ΠΟΝΤΟΙ	ΣΥΜΜ.	Μ.Ο.
ΠΛΑΤΕΛΛΑ	11	2	5.5
ΑΥΓΟΥΣΤΗ	3	1	3
ΠΑΤΜΙΟΥ	19	2	9.5
ΔΑΝΕΛΛΑΚΗ	19	2	9.5
ΣΒΥΝΟΥ	21	2	10.5
ΚΟΥΣΙΑΝΤΑ	16	2	8
ΜΑΡΚΟΓΛΟΥ Σ.	4	2	2
ΣΑΚΕΛΛΗ	0	1	0
ΚΑΣΤΕΛΛΟΡΙΖΙΟΥ	0	1	0
ΣΤΑΚΚΟΥ	2	1	2
ΑΥΓΟΥΛΗ	0	1	0

Γ.Α.Σ. ΙΑΛΥΣΟΣ

ΟΝΟΜΑ	ΠΟΝΤΟΙ	ΣΥΜΜ.	Μ.Ο.
ΚΥΠΡΑΙΟΥ	1	2	0.5
ΜΑΝΔΡΑΓΟΥ	8	2	4
ΜΙΛΕΝΚΟΒΙΤΣ	18	2	9
ΔΟΥΡΑΧΑΛΗ	6	2	3
ΦΑΡΡΗ	10	2	5
ΧΕΙΜΩΝΕΤΟΥ	9	2	4.5
ΓΑΛΑΧΟΥΣΙΔΗ	2	2	1
ΚΑΡΑΚΟΒΟΥΝΗ	0	1	0
ΛΟΥΛΟΥ	4	2	2
ΧΡΙΣΤΟΠΟΥΛΟΥ	2	2	1
ΚΑΛΗΜΕΡΗ	0	1	0
ΠΟΛΙΤΗ	0	2	0
ΚΑΜΠΟΥΡΑΚΗ	12	1	12
ΟΡΦΑΝΟΥ	0	1	0

Α.Σ.Κ. ΙΒΙΣΚΟΣ

ΟΝΟΜΑ	ΠΟΝΤΟΙ	ΣΥΜΜ.	Μ.Ο.
ΠΕΤΡΑΚΗ	49	3	16.33
ΜΕΝΤΟΥ	23	3	7.66
ΖΕΡΒΟΥ	8	3	2.66
ΨΥΛΛΟΥ	12	3	4
ΤΖΙΝΗ	37	3	12.33
ΒΛΑΜΙΤΣΟΠΟΥΛΟΥ	4	2	2
ΓΛΥΝΑΤΣΗ	23	3	7.66
ΛΑΟΥ	7	2	3.5
ΤΣΙΚΙΜΗ	6	3	2
ΚΟΥΛΟΥΡΗ	10	1	10
ΜΕΛΛΙΝΗ	3	1	3
ΜΙΧΑΗΛΟΥ	21	3	7
ΠΑΠΑΣΤΕΡΓΗ	0	2	0
ΤΣΑΒΑΡΗ	0	1	0

ΕΛΠΙΔΑ ΠΕΤΑΛΟΥΔΩΝ

ΟΝΟΜΑ	ΠΟΝΤΟΙ	ΣΥΜΜ.	Μ.Ο.
ΠΑΝΑΓΙΩΤΙΔΟΥ	8	1	8
ΚΑΛΑΓΡΗ	6	1	6
ΚΑΡΑΧΡΗΣΤΟΥ	2	1	2
ΖΟΥΡΟΥΔΗ	0	1	0
ΔΙΔΙΤΣΗ	0	1	0
ΚΑΝΕΛΛΗ	0	1	0
ΜΑΝΤΙΚΟΥ	0	1	0
ΔΕΛΑΠΟΡΤΑ	3	1	3

Στην τελική ευθεία...

Με τη σκέψη πλέον για τα καλά στον Γ.Σ. Λάρισας, θα προετοιμαστούν οι «θαλασσί» ενόψει της κρίσιμης αναμέτρησης που πρόκειται να γίνει στον θεσσαλικό κάμπο

Με το μυαλό στον Γ.Σ. Λάρισας θα συνεχιστεί και πάλι από σήμερα η προετοιμασία του Κολοσσού, μετά το χθεσινό ρεπό που έδωσε στους παίκτες του ο Βασίλης Φραγκιάς για να ξεκουραστούν και να γεμίσουν τις μπαταρίες τους. Η συνάντηση της 11ης αγωνιστικής θεωρείται ιδιαίτερα κρίσιμη για τους «θαλασσί» με δεδομένο ότι θέλουν μία ακόμη εκτός έδρας επιτυχία προκειμένου να εδραιωθούν στην κορυφή του βαθμολογικού πίνακα της Α2.

Από σήμερα το πρωί ο Αθηναίος τεχνικός προτίθεται να ανεβάσει ακόμη περισσότερο τους ρυθμούς των προπονήσεων ώστε οι αθλητές του να μπουν στο παρκέ της Νεάπολης καλά διαβασμένοι και προετοιμασμένοι να αντιμετωπίσουν την ομάδα του Γιάννη Τζήμα και 4.000 φιλάθλους που αναμένεται να δημιουργήσουν το αδιαχώρητο. Η αποστολή των Ροδιτών θα είναι ιδιαίτερα δύσκολη με δεδομένο ότι ο Γ.Σ. Λάρισας διαθέτει πολύ δυνατή έδρα, κάτι στο οποίο θα βασιστεί προκειμένου να επιστρέψει στην Α1 μετά από πολλά χρόνια περιπλάνησης στη δεύτερη τη τάξει κατηγορία της χώρας μας.

Όπως είναι γνωστό ο Βασίλης Φραγκιάς δεν υπολογίζει στον Χρήστο Παππά, που θα χάσει το υπόλοιπο της αγωνιστικής περιόδου, λόγω του σοβαρού του τραυματισμού στο γόνατο (ρήξη πρόσθιου χιαστού). Θα πρέπει να θεωρείται δεδομένο ότι η Ε.Ο.Κ. δεν θα ορίσει εμβόλιμη μεταγραφική περίοδο, οπότε ο 43χρονος κόουτς του Κολοσσού θα πρέπει να αναζητήσει λύσεις εκ των έσω. Το μικρό ρόστερ της ομάδας, είναι σίγουρα κάτι που προβληματίζει, καθώς 7-8 παίκτες τραβούν συνήθως το κουπί και πλέον ο Αθηναίος τεχνικός θα χρειαστεί να ανακατέψει την τράπουλα, προκειμένου να...στηρίξει στη νευραλγική θέση του πλεϊ-μεϊκερ τον Αλέξη Παπαδάτο.

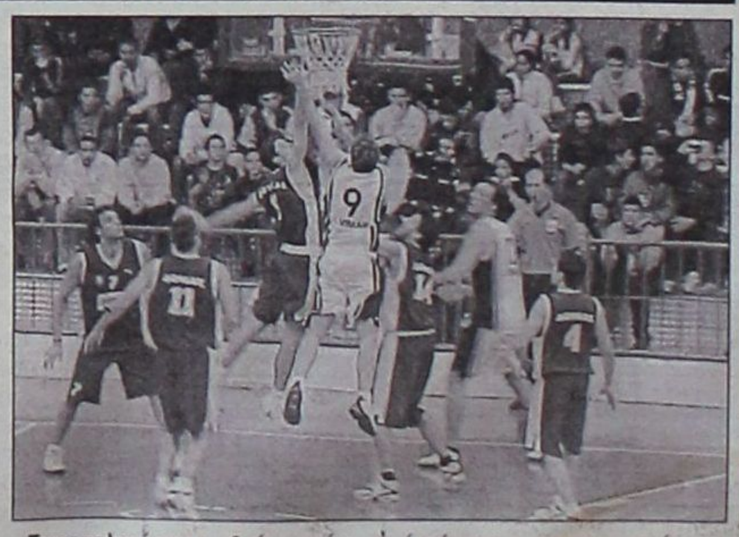

Στην τελική της ευθεία μπαίνει από σήμερα η προετοιμασία του Κολοσσού για το εκτός έδρας παιχνίδι κόντρα στον ΓΣ Λάρισας

Κατά το παρελθόν βέβαια τόσο ο Χρήστος Γκογκίδης όσο και ο Πάνος Παναγιωταράκος έχουν δώσει λύσεις, στον «άσο», όμως πλέον θα χρειαστεί και η βοήθεια του νεαρού Στάθη Περούλη που αναμένεται να πάρει περισσότερο χρόνο συμμετοχής. Η αναμέτρηση του ερχόμενου Σαββάτου στο κλειστό γυμναστήριο της Νεάπολης στη Λάρισα θα ξεκινήσει πιθανότατα κανονικά στις 17:30 και βέβαια αποτελεί το πιο ενδιαφέρον ματς στο πλαίσιο της 11ης αγωνιστικής, καθώς οι δύο ομάδες συγκατοικούν στο ρετιρέ της κατηγορίας.

ΙΠΠΟΚΡΑΤΗΣ ΚΩ 2004-05

Πάλι απ' την αρχή...Σε ριζική ανανέωση προχώρησε ο Ιπποκράτης μετά το σύντομο πέρασμα του απ' τη Γ' Εθνική. Με πολλούς νέους αλλά ταλαντούχους αθλητές και με στόχο μία καλή πορεία στο πρωτάθλημα, ξεκίνησε φέτος η χρονιά για τους Κώους, στον πάγκο των οποίων θα καθίσει ο Γιώργος Χλαπάνης, ο οποίος αποφάσισε να σταματήσει απ' την ενεργό δράση.

Το κωακό σωματείο δίνει το μεγαλύτερο βάρος στα τμήματα υποδομής και για το λόγο αυτό έχουν προωθηθεί στην ανδρική ομάδα αρκετοί παίκτες απ' τα παιδικοεφηβικά τμήματα, ορισμένοι εκ των οποίων έχουν πρωταγωνιστικό ρόλο στην ομάδα. Η «Δ» σας χρωστούσε το αφιέρωμα στον Ιπποκράτη, ο οποίος μετά το αποτυχημένο πείραμα στις εθνικές κατηγορίες βασίζεται σχεδόν εξ ολοκλήρου σε ντόπιους παίκτες, οι οποίοι θα πρέπει να θεωρείται σίγουρο ότι με το πέρασμα του χρόνου θα μπορέσουν να ξεδιπλώσουν το πλούσιο ταλέντο τους.

Αξίζει να σημειωθεί ότι ο Ιπποκράτης διαθέτει απ' τους μικρότερους μέσους όρους ηλικίας, ενώ στο πλάϊ του Γιώργου Χλαπάνη βρίσκεται ο Δημήτρης Δρόσος. Κατά τη διάρκεια του πρώτου γύρου οι Κώοι μέτρησαν πέντε νίκες (με Ηρακλή Λάρδου, Α.Ε. Δικαίου, Διγενή Κοσκινού, Δ.Α.Ν.Σ. Δωριεύς και Ε.Α. Καλύμνου), ενώ γνώρισαν την ήττα απ' τον Π.Α.Ο. Διαγόρας και τον Γ.Α.Σ. Ιάλυσος.



Ο τεχνικός του Ιπποκράτη Κω Γιώργος Χλαπάνης



Ο Ιπποκράτης Κω σε πλήρη σύνθεση

Στην «τέντα» για το διπλό!

Την ερχόμενη Κυριακή ο Ιπποκράτης δοκιμάζεται στη Ρόδο κόντρα στον Ηρακλή Λάρδου

Να προχωρήσει όσο το δυνατόν περισσότερο στο πρωτάθλημα της Α' Κατηγορίας θα επιδιώξει φέτος ο Ιπποκράτης, ο οποίος θα προσπαθήσει να κρατήσει τη δεύτερη θέση στον βαθμολογικό πίνακα, με την οποία θα έχει πλεονέκτημα έδρας στην ημιτελική φάση. Την ερχόμενη Κυριακή η ομάδα του Γιώργου Χλαπάνη θα ταξιδέψει στη Ρόδο για να αντιμετωπίσει εκτός έδρας τον Ηρακλή Λάρδου, σ' ένα ιδιαίτερα καθοριστικό παιχνίδι για τη μετέπειτα πορεία της στη διοργάνωση. Οι Κώοι επικράτησαν με 57-50 στο ματς του πρώτου γύρου και ουσιαστικά βολεύονται ακόμη κι αν χάσουν αλλά με μικρότερη διαφορά.

Κατά τη διάρκεια του δεύτερου γύρου θα υποδεχθούν στην Κω τον Γ.Α.Σ. Ιάλυσος, τον πρωτοπόρο και αήττητο Π.Α.Ο. Διαγόρας και τον Δ.Α.Ν.Σ. Δωριεύς. Όπως είναι εύλογο ο Ιπποκράτης θα παλέψει όλα τα παιχνίδια με απώτερο σκοπό να συλλέξει όσο το δυνατόν περισσότερα ροζ φύλλα αγώνα με τα οποία θα μείνει ψηλά στη βαθμολογία. Το μοναδικό πρόβλημα τραυματισμού τη συγκεκριμένη χρονική περίοδο για τον Ιπποκράτη ακούει στο όνομα του Κώστα Παμπρή, καθώς ο Δημήτρης Πλευράκης αποθεραπεύτηκε και συμμετέχει κανονικά στην προετοιμασία της ομάδας.

ΤΑ ΑΠΟΤΕΛΕΣΜΑΤΑ

Ιπποκράτης Κω- Ηρακλής Λάρδου	57-50
Γ.Α.Σ. Ιάλυσος- Ιπποκράτης Κω	69-68(κ.α. 60-60)
Ιπποκράτης Κω- Διγενής Κοσκινού	89-67
Ιπποκράτης Κω- Α.Ε. Δικαίου	54-51
Π.Α.Ο. Διαγόρας- Ιπποκράτης Κω	95-64
Ιπποκράτης Κω- Ε.Α. Καλύμνου	78-52
Δ.Α.Ν.Σ. Δωριεύς- Ιπποκράτης Κω	53-75

ΑΠΟΚΤΗΘΗΚΑΝ

1)Κώστας Παμπρής (επέστρεψε)
2)Δημήτρης Πλευράκης (επέστρεψε)
3)Παναγιώτης Γιάννου (επέστρεψε)
4)Γιώργος Καραγκούνης (επέστρεψε)
5)Κώστας Κουζούκας (επέστρεψε)

ΕΦΥΓΑΝ

1)Αχιλλέας Καρδομάτης (Αίας Ευόσμου)
2)Σάββας Παπαδόπουλος (Αχιλλέας Τριανδρίας)
3)Ταξιάρχης Στρατομήτρος (Άλιμος)
4)Χρήστος Ντεφούδης (Αρδηττός)
5)Θανάσης Στεργάκης (Αρδηττός)
6)Γιώργος Χλαπάνης (σταμάτησε)
7)Τάκης Μαντούκος (σταμάτησε)
8)Μάρκος Παγώνης

ΤΟ ΦΕΤΙΝΟ ΡΟΣΤΕΡ

ΟΝΟΜΑ	ΗΛΙΚΙΑ	ΥΨΟΣ	ΘΕΣΗ
Περικλής Αμανατίδης	20	1.75	1
Γιώργος Σκούφης	16	1.84	1
Λευτέρης Παρβαντώνης	17	1.91	2-3
Κώστας Παμπρής	24	1.93	1-2
Δημήτρης Πλευράκης	24	1.92	3-4
Παναγιώτης Μαλλιούρας	21	1.97	4
Παναγιώτης Γιάννου	24	1.98	4
Στέλιος Σάββας	25	2.05	5
Στάθης Βασιλειάδης	18	1.82	1
Κώστας Μουστάκας	17	1.85	3
Γιώργος Λίτσιος	17	1.85	2-3
Παύλος Τσιλιγκίρης	18	1.89	2-3
Κώστας Κουζούκας	24	1.95	4
Γιώργος Καραγκούνης	28	1.92	3



ΠΑΝΑΓΙΩΤΗΣ ΜΑΛΛΙΟΥΡΑΣ
Ηλικία: 21
Υψος: 1.97
Θέση: 4



ΣΤΕΛΙΟΣ ΣΑΒΒΑΣ
Ηλικία: 25
Υψος: 2.05
Θέση: 5



ΠΕΡΙΚΛΗΣ ΑΜΑΝΑΤΙΔΗΣ
Ηλικία: 20
Υψος: 1.75
Θέση: 1

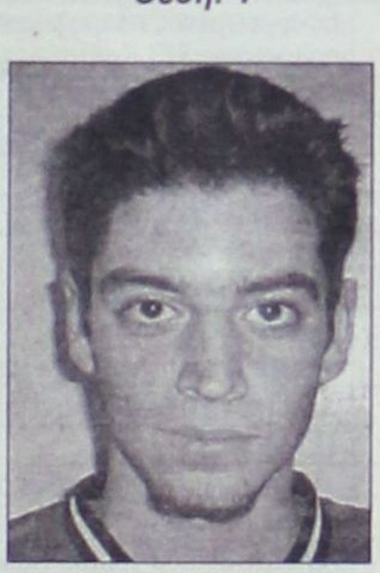

ΓΙΩΡΓΟΣ ΣΚΟΥΦΗΣ
Ηλικία: 16
Υψος: 1.84
Θέση: 1



ΛΕΥΤΕΡΗΣ ΠΑΡΒΑΝΤΩΝΗΣ
Ηλικία: 17
Υψος: 1.91
Θέση: 2-3



ΚΩΣΤΑΣ ΚΟΥΖΟΥΚΑΣ
Ηλικία: 24
Υψος: 1.95
Θέση: 4



ΠΑΥΛΟΣ ΤΣΙΛΙΓΚΙΡΗΣ
Ηλικία: 18
Υψος: 1.89
Θέση: 2-3

ΓΙΩΡΓΟΣ ΛΙΤΣΙΟΣ
Ηλικία: 17
Υψος: 1.85
Θέση: 2-3



ΠΑΝΑΓΙΩΤΗΣ ΓΙΑΝΝΟΥ
Ηλικία: 24
Υψος: 1.98
Θέση: 4

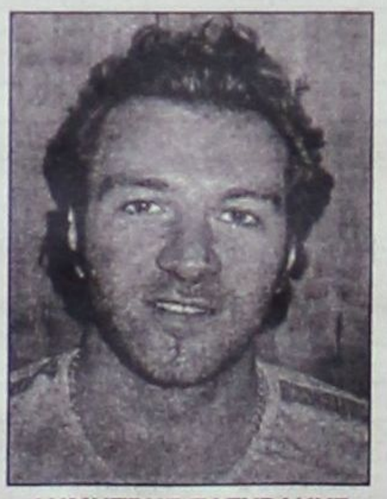

ΔΗΜΗΤΡΗΣ ΠΛΕΥΡΑΚΗΣ
Ηλικία: 24
Υψος: 1.92
Θέση: 3-4



ΚΩΣΤΑΣ ΜΟΥΣΤΑΚΑΣ
Ηλικία: 17
Υψος: 1.85
Θέση: 3

ΠΡΟΠΟΝΗΤΗΣ: Γιώργος Χλαπάνης (1η χρονιά)

ΠΡΟΕΔΡΟΣ: Γιώργος Δρόσος

ΕΔΡΑ: Δ.Κ.Γ. Κω

ΧΩΡΗΤΙΚΟΤΗΤΑ: 600 θέσεις

ΧΡΩΜΑΤΑ: Κόκκινο- Άσπρο

ΓΙΟΡΤΗ ΓΙΑ ΑΘΛΗΤΕΣ- ΜΑΘΗΤΕΣ

Ο Δήμος Λινδίων θα βραβεύσει όσους δημότες εισήχθησαν σε ΑΕΙ – ΤΕΙ, αρίστευσαν σε γυμνάσιο και λύκειο και αθλητές που διακρίθηκαν

Την Παρασκευή 7 Ιανουαρίου 2005 θα πραγματοποιηθεί στο Πνευματικό Κέντρο Πυλώνας η ετήσια γιορτή του «Αθλητή - Μαθητή», που διοργανώνει ο Δήμος Λινδίων και συγκεκριμένα η Δημοτική Επιχείρηση Πολιτισμού Περιβάλλοντος Ανάπτυξης Τουρισμού και Αθλητισμού (ΔΕΠΠΑΤΑΛ).

Κατά τη διάρκειά της, θα βραβευθούν όσοι μαθητές του Δήμου Λινδίων εισήχθησαν στα ΑΕΙ και ΤΕΙ, όπως και αυτοί που αρίστευσαν στο Γυμνάσιο και Λύκειο. Επίσης, η Επιχείρηση θα βραβεύσει τους αθλητές που διακρίθηκαν το 2004.

Τα ονόματα αυτών που θα βραβευθούν είναι τα εξής:

ΑΘΛΗΤΕΣ:

1) Κωβιού Μ. Θεοδόσης -Μιχάλης: 5ος στη σφαίρα και 11ος στο ακόντιο στους Πανελλήνιους αγώνες στίβου στα Ιωάννινα, 2ος στο ακόντιο στους Αιγαιοπελαγίτικους αγώνες, στη Μυτιλήνη. 1ος στη σφαίρα στο Πανδωδεκανησιακό Πρωτάθλημα Παίδων

2) Νικηταράς Παναγιώτης του Μανώλη: 1ος στα 600μ. στους Αιγαιοπ/κους Αγώνες στη Μυτιλήνη, 1ος 600μ. στην Κάλυμνο στους Πανδωδεκανησιακούς Αγώνες Στίβου στην κατηγορία Παμπαίδων Β'.

3) Πιννή Γ. Μαρία: 2η στα 80μ. με εμπόδια στην Κάλυμνο, στους Πανδ/κους Αγώνες στην κατηγορία Παγκορασίδες Α'.

4) Κουκουβάης Β. Γιώργος: 1ος στα 60μ. στην Κάλυμνο στους Πανδωδεκανησιακούς αγώνες στην κατηγορία Παμπαίδες Β'.

5) Αθανασάκη Αντωνία: 2η στο μήκος στην Κάλυμνο στους Πανδ/κους αγώνες στην κατηγορία Παγκορασίδες Β'.

6) Ευαγγελίδης Π. Κυριάκος: 3ος στο μπαλάκι (αντί ακοντίου) στην Κάλυμνο, στους Πανδ/κους αγώνες στην κατ. Παμπαίδες Β'.

7) Γανωτάκη Γ. Αναστασία: 1η στα 600μ. στην Κάλυμνο στο σχολικό πρωτάθλημα Δημοτικών της Δωδεκανήσου.

8) Παρασκευά Ραφαηλία: 3η στη σφαίρα στην Κάλυμνο, στους Πανδ/κους αγώνες στην κατ. Παγκορασίδες Β'.

9) Αθανασάκης Β. Χρήστος: 3ος στο μήκος στην Κάλυμνο στους Πανδ/κους αγώνες.

10) Αχλαδιώτη Αννα: Χάλκινο μετάλλιο στο πανελλήνιο πρωτάθλημα τζούντο

11) Αχλαδιώτης Γιάννης, παίκτης της Μικτής Μπάσκετ.

12) Χαρίτος Σ. Εμμανουήλ: Επαγγελματική ομάδα ποδ/ρου της Ρόδου

13) Αθανασάκης Κ. Μιχάλης: 3ος στην κατηγορία του ΤΑΕ KWON DO.

Α/Α	ΕΠΙΘΕΤΟ	ΟΝΟΜΑ	ΟΝΟΜΑ ΠΑΤΡΟΣ	
1	Νιτσοτόλη	Μαρία	Νικόλαος	
2	Παρασκευάς	Μόδιστος		
3	Παρασκευά	Δέσποινα		
4	Στεργάκη	Μαρία		
5	Αντωναράκης	Μάριος		
6	Χοχλαστού	Τσαμπίκα	Βασιλείου	Μεσογειακών Σπουδών Αιγαίου
7	Χουίρη	Μπέτυ	Γεώργιος	Εφαρμοσμένης πληροφορικής και πολυμέσων ΤΕΙ Κρήτης
8	Γρηγοριάδη	Κατερίνα		ΤΕΙ Αθήνας Τουριστικά
9	Χατζησαββας	Γεώργιος		Εφαρμοσμένη Μαθηματικά Αθήνα
10	Χατζηιωάννου	Ορέστης		Πολυτεχνείο Αθήνα
11	Κελεπέρα	Τσαμπίκα		Αγγλική Φιλολογία Αθήνα
12	Παρασκευά	Ελευθερία		Μεσογειακών Σπουδών
13	Προφηλιενού	Μαρουλίτσα		Οικονομικό Κρήτη
14	Τριαντενού	Γεωργία	Στέφανος	Ιχθυοκαλλιέργειας
15	Διακολουκά	Δέσποινα	Παντελής	Διοίκηση επιχειρήσεων Πάτρα
16	Κωβιός	Γιώργος	Μανώλης	Ηλεκτρονική Θεσσαλονίκη
17	Μαστροδημήτρης	Χαράλαμπος	Εμμανουήλ	ΤΕΙ Κρήτης
18	Θεοδοσάκη	Σοφία		Ανθοκομίας Αρχιτεκτονικού τοπίου ΤΕΙ
19	Ψαρού	Μαρία	Ανδρέας	Αρχιτεκτονικού τοπίου Καβάλα
20	Παλαιού	Τσαμπίκα	Νικόλας -	Παιδαγωγικά Ρόδου
21	Γιακουμάκη	Μαριέτα	Βασίλειος	Μαθηματικά Αθήνα
22	Διακονικόλα	Χριστίνα	Νικόλαος	Μαθημάτικα Αθήνα
23	Παρισίδη	Παναγιώτα	Γεώργιος	Διοίκηση Επιχειρήσεων
24	Παπακωνσταντίνου	Σταματία		ΑΕΙ Φιλοσοφική - Παιδαγωγική Αθήνα
25				
26				

Α/Α	ΕΠΙΘΕΤΟ	ΟΝΟΜΑ	ΟΝΟΜΑ ΠΑΤΡΟΣ	ΒΑΘΜΟΙ
1	Ευαγγελιδης	Κυριάκος	Παναγιωτης	18 10/12
2	Ευαγγελιδης	Ιωάννης	Παναγιωτης	19 5/10
3	Τσέγκος	Φώτης		19 8/10
4	Κούρου	Χρυσάνθη		18 10/13
5	Κωσταρά	Φωτεινή	Νικόλαος	19 6/11
6	Διακογεωργίου	Εμμανουήλ	Τσαμπίκος	19
7	Παπαστεφάνου	Αναστασια	Αγγελής	19 11/13
8	Κωσταράς	Αρης	Σάββα	19 12/13
9	Μακρή	Μαρία		20
10	Μακρής	Γεώργιος		19 8/11
11	Παπαμανώλη	Ειρήνη	Χρήστος	
12	Παπαμανώλης	Γιώργος	Χρήστος	
13	Κωσταράς	Άρης		19 12/13
14	Μακρή	Μαρία		20
	Κωσταρά	Φωτεινή	Νίκος	
	Διακωγεωργίου	Μανώλης		18 12/13
	Παπακωνσταντίνου	Ελένη		18 10/13
	Παπακωνσταντίνου	Παναγιώτης		19 4/10
	Κάβο	Ανθούλα	Εντουαρτ	19 3/10
	Διακολουκά	Δήμητρα	Λούκας	18 8/10
	Φλάγκου	Αναστασία	Αντώνης	18 7/10
	Κεραμιδά	Στεφανούλα	Βασίλειος	19 5/11
	Καβάλα	Ανδρονίκη	Δημήτριος	18 6/11

ΚΑΤΑΣΤΑΣΗ ΛΥΚΕΙΟ 2004

Α/Α	ΕΠΙΘΕΤΟ	ΟΝΟΜΑ	ΠΑΤΡΟΣ	ΒΑΘΜΟΣ
1	Στέργου	Ουρανία	Εμμανουήλ	18 8/11
2	Παλαιού	Καλλιόπη	Νικόλαος	18,5
3	Ευαγγελίδης	Κυριάκος	Παναγιώτης	18 10/13
4	Ευαγγελίδης	Ιωάννης	Παναγιώτης	15 5/10
5	Τσέγκος	Φώτης		19 8/10
6	Κούρου	Χρυσάνθη		18 10/13
7	Στεργάκη	Μαρία		18 11/12
8	Μακρής	Γεώργιος		19 8/1
9	Παπαμανώλη	Βαλεντίνα		19 4/10
10	Κελεπέρα	Τσαμπίκα		18,7
11	Καρίκη	Γεωργία		18,7
12	Κάβο	Ανθούλα	Εντουαρτ	19 3/10
13	Διακολουκά	Δημητρά	Λούκας	18 8/10
14	Φλάγκου	Αναστασία	Αντώνης	18 7/10

ΚΑΤΑΣΤΑΣΗ ΑΘΛΗΤΩΝ 2004

Α/Α	ΕΠΙΘΕΤΟ	ΟΝΟΜΑ	ΟΝΟΜΑ ΠΑΤΡΟΣ	
	Αθανασάκη	Αντωνία		2η στο μήκος στην Κά
1 2	Ευαγγελίδης Γανωτάκη	Κυριάκος	Παναγιώτης	
3	Παρασκευά	Ραφαηλία		

Οσοι μαθητές - αθλητές δεν βρίσκονται στις καταστάσεις μπορούν όλη τη διάρκεια της εβδομάδας, αλλά και κατά τη διάρκεια της γιορτής να δηλώνουν τα ονόματά τους για να παραλάβουν τις επιταγές των 200 και 100 ευρώ που θα δοθούν ανάλογα με τις επιδόσεις.

Το Δ.Σ. της Επιχείρησης αλλά και προσωπικά ο πρόεδρος κ. Καλαθενός Μιχαήλ εύχονται σε όλο τον κόσμο υγεία - ευτυχία και ευτυχισμένο το 2005.

Τηλ. επικοινωνίας 22440/31604 - 31227 - 31221

ΑΘΛΗΤΙΣΜΟΣ ΚΑΙ ΔΗΜΟΣ ΛΙΝΔΙΩΝ

Από το Δήμο Λινδίων έγινε η ανασκόπηση του έργου της Δ.Ε.Π.Π.Α.Τ.Α.Λ για το 2004, ως εξής:

«Για δεύτερη συνεχόμενη χρονιά, το αθλητικό τμήμα του Δήμου μας παρουσιάστηκε αντάξιο των προσδοκιών μας.

Ένα τμήμα που φροντίζει πάντα για το καλύτερο δυνατό όλων των δημοτών μας μέσα από διάφορες εκδηλώσεις.

Είναι κοινά αποδεκτό από πολλούς πως ο Δήμος Λινδίων είναι από τους πιο δραστήριους Δήμους της Δωδεκανήσου. Σκοπός και στόχος μας είναι οι δημότες μας να μυηθούν στον αθλητισμό.

Να πάρουμε όμως τα πράγματα με τη σειρά τους.

Εφαρμόσαμε ένα πρόγραμμα που ήταν κοντά σε όλους τους πολίτες.. Άτομα όλων των ηλικιών του Δήμου μπορούν να γυμναστούν χωρίς χρηματική επιβάρυνση και το σημαντικότερο υπό την επίβλεψη επιστημόνων που κάνουν πάντα το καλύτερο δυνατό.

Αυτή τη στιγμή στο Δήμο μας υπάρχουν 3 γυμναστές που εφαρμόζουν καθημερινά οκτάωρο πρόγραμμα για όλο τον κόσμο.

Α. ΠΡΟΓΡΑΜΜΑ "ΑΘΛΗΣΗ ΚΑΙ ΓΥΝΑΙΚΑ"

1. Οι γυναίκες ανταποκρίθηκαν στο περσινό κάλεσμα μας και έδωσαν βροντερό παρών σ' όλα τα προγράμματα σε όλα τα Δ.Δ του Δήμου μας.

Έτσι και αυτή τη χρονιά δεν θα μπορούσε να μην εφαρμοστεί το πρόγραμμα «Άθληση και Γυναίκα»

Περίπου 100 γυναίκες κάθε ηλικίας συμμετέχουν σ' αυτά τα προγράμματα που γίνονται 2 φορές την εβδομάδα για κάθε τμήμα.

2. Τμήμα Λαέρμων –Λάρδου 24 Άτομα
Τμήμα Πυλώνας 18 Ατομα
Τμήμα Καλάθου 22 Άτομα
Τμήμα Λίνδου 34 Άτομα

3. Βασικές Επισημάνσεις

α)Οι γυμναστές του δήμου πηγαίνουν σε κάθε Δ.Δ του Δήμου όπου υπάρχει τμήμα.

β)Γίνεται εξειδικευμένο πρόγραμμα από τους γυμναστές έτσι ώστε να μπορούν όλες οι γυναίκες να συμμετέχουν.

γ)Υπάρχουν στρώματα για κάθε μια γυναίκα

δ)Υπάρχουν βαράκια για καλύτερη εφαρμογή των προγραμμάτων.

Ε) Θα γίνει ενημέρωση συζήτηση από ειδικό επιτελείο για διάφορα προβλήματα που αντιμετωπίζουν οι γυναίκες.

Β<<ΠΡΟΓΡΑΜΜΑ ΑΘΛΗΣΗ ΚΑΙ ΠΑΙΔΙ >>

Από τα μεγαλύτερα προγράμματα που εφαρμόζονται στη Δωδεκάνησο. Με την ανάγνωση του αναλυτικού προγράμματος που θα δείτε παρακάτω θα διαπιστώσετε πως δεν υπερβάλουμε.

Η εντολή του Δημάρχου μας κ. Θαρρενού Γεωργίου αλλά και του προέδρου της επιχείρησης κ. Καλαθενού Μιχάλη ήταν σαφής. Τόνισαν πως είναι υποχρέωση μας να δώσουμε στα παιδιά μας αυτό που τόσο πολύ θέλουν και τόσο πολύ αγαπούν, Αθλητισμό με όσο το δυνατόν καλύτερες υποδομές με υλικό που να επαρκεί για την κατάλληλη εφαρμογή των προγραμμάτων και με επιστήμονες που να γνωρίζουν τις ανάγκες του τόπου μας και να βρίσκονται κοντά στη νεολαία μας.

1) Ακαδημίες Ποδοσφαίρου
2) Ακαδημίες Μπάσκετ
3) Ακαδημίες Βόλεϊ
4) Ακαδημίες Στίβου

ΒΑΣΙΚΕΣ ΕΠΙΣΗΜΑΝΣΕΙΣ

α) Οι ακαδημίες πραγματοποιούνται σε όλα τα δημοτικά διαμερίσματα του Δήμου. Υπάρχει δηλαδή τμήμα στα Λάερμα, Λάρδο, Πυλώνα, Κάλαθο και Λίνδο

β)Όλες οι ακαδημίες διαθέτουν τις κατάλληλες υλικοτεχνικές υποδομές. Αθλητικό υλικό επαρκεί για τη σωστή εφαρμογή των προγραμμάτων .Στολές για τις διάφορες αγωνιστικές εκδηλώσεις του Δήμου μας.

γ) Οι μεταφορές γίνονται με το πούλμαν του Δήμου

δ) Υπάρχουν αποθήκες που μαζεύεται όλο το υλικό του Δήμου, ενώ μετά από κάθε αγωνιστικές υποχρεώσεις τα ρούχα των ακαδημιών πλένονται σε καθαριστήριο

ε) Σε κάθε πολιτική δραστηριότητα και εκδηλώσεις υπάρχει γιατρός για να αποφεύγονται δυσάρεστες καταστάσεις

ζ)Συμμετέχουν παιδιά ηλικίας 6 έως 14 ετών. Αριθμός παιδιών 220

Γ) Πρόγραμμα «ΠΑΛΑΙΜΑΧΟΙ»

Είναι απόλυτα φυσιολογικό αν αναλογιστεί κανείς τις υποχρεώσεις των ανθρώπων αυτών που κάποτε ασχολήθηκαν με τον αθλητισμό και το μεράκι τους περισσεύει. Το αθλητικό τμήμα του Δήμου είναι υπεύθυνο και για αυτό τον τομέα και πρέπει να τονιστεί πως βρίσκεται πάντα κοντά τους.

Βασικές επισημάνσεις

α) Οι παλαίμαχοι έχουν δικό τους υλικό αλλά και ό,τι άλλο χρειάζονται για τις αγωνιστικές τους υποχρεώσεις.

β)Πάντα υπάρχει μαζί τους γυμναστής για κάθε αθλητική δραστηριότητα

γ) ΕΚΔΗΛΩΣΕΙΣ ΠΟΥ ΠΡΑΓΜΑΤΟΠΟΙΗΣΑΜΕ

Η ΠΟΥ ΣΥΜΜΕΤΕΙΧΑΜΕ ΣΑΝ ΑΘΛΗΤΙΚΟ ΤΜΗΜΑ ΤΟΥ ΔΗΜΟΥ ΛΙΝΔΙΩΝ ΚΑΤΑ ΧΡΟΝΟΛΟΓΙΚΗ ΣΕΙΡΑ.

4-1-2004 Γιορτή Αθλητή –μαθητή

Για μια ακόμη χρονιά η καθιερωμένη γιορτή αθλητή –μαθητή σημείωσε μεγάλη επιτυχία.

Πάνω από 300 άτομα έδωσαν το παρών και πρέπει να τονιστεί η παρουσία βουλευτών, λόγω εκλογών άραγε, μάλλον.

Έγινε ο ετήσιος απολογισμός από τον υπεύθυνο γυμναστή του Δήμου μας τον κ. Τζαφέρη Γεώργιο και στη συνέχεια μοιράστηκαν οι επιταγές που δίνει ο Δήμος μας στους αριστούχους γυμνασίου λυκείου και στους εισαχθέντες σε ΑΕΙ- ΤΕΙ και στους διακριθέντες.

5-1-2004 ΤΟΥΡΝΟΥΑ ΑΓΙΟΥ ΓΕΩΡΓΙΟΥ ΜΑΛΩΝΑΣ

Ακριβώς την επόμενη μέρα έπρεπε να δώσουμε το παρών σε εκδήλωση του Δήμου Αρχαγγέλου. Συγκεκριμένα σε τουρνουά στη Μαλώνα, παρουσιαστήκαμε με 2 ομάδες, Οι μικροί μπόμπιρες κέρδισαν άνετα το τουρνουά με 5-0 και 3-1.

Οι μαθητές του Γυμνασίου έκαναν μια νίκη με 2-1 και μια ήττα με 4-1 και πήραν τη δεύτερη θέση.

Τα πεπραγμένα όλων των τμημάτων το χρόνο που έφυγε



6-2-2004 ΤΟΥΡΝΟΥΑ ΠΑΛΑΙΜΑΧΩΝ ΔΩΔΕΚΑΝΗΣΟΥ

Πρόκειται για το μεγαλύτερο τουρνουά παλαίμαχων που πραγματοποιείται στα Δωδεκάνησα.

Συμμετέχουν όλοι οι Δήμοι και πραγματοποιήθηκε στις Καλυθιές

Η ομάδα των παλαίμαχων μας αγωνίστηκε αξιοπρεπώς και μόλις στο τέλος του αγώνα έχασε με 2-1 το ματς και μαζί την πρόκριση.

Να σημειωθεί πώς υπήρχε παρουσία και στη δεξίωση το ίδιο βράδυ, Το παρών έδωσε και ο πρόεδρος της ΔΕΠΠΑΤΑΛ κ. Καλαθενός Μιχάλης ο οποίος και τιμήθηκε από το διοργανωτή Δήμο για την προσφορά του στη διαιτησία αλλά και στον αθλητισμό γενικότερα.

14-2-2004 ΦΙΛΙΚΟ ΠΑΙΧΝΙΔΙ ΠΑΛΑΙΜΑΧΩΝ

Μόλις μια εβδομάδα μετά το μεγάλο τουρνουά άλλο ένα παιχνίδι για τους παλαίμαχους μας.

Αυτή την φορά φιλικό με τον Ταξιάρχη Μάλλον ήθελαν μια νίκη που τελικά δεν κατάφεραν να πάρουν.

21-2-2004 ΤΟΥΡΝΟΥΑ ΠΟΔΟΣΦΑΙΡΟΥ ΑΦΑΝΤΟΥ

Συμμετοχή και σ' αυτό το τουρνουά για τον Δήμο μας.

Μεγάλη επιτυχία αφού οι μικροί κέρδισαν με 7- 0 ενώ οι μεγάλοι στον κανονικό αγώνα ήρθαν 1-1 και κατάφεραν τελικά στα πέναλτι να πάρουν την πρώτη θέση.

20-21/3/2004 Τουρνουά 3Χ3 ΛΑΡΔΟΣ

Διοργανωτής ο Δήμος μας με σημαντική επιτυχία. 350 παιδιά που συμφωνά με τον Γ.Γ της ΕΟΚ που ήταν παρών και τις δύο μέρες δεν μαζεύονται εύκολα από μεγάλους Δήμους.

Τα παιδιά ηλικίας 6-18 ετών είχαν την ευκαιρία για δυο μέρες να απολαύσουν το άθλημα της καλαθοσφαίρισης. Επίσης κέρδισαν και διάφορα δώρα. Παρών και τις δυο μέρες εκτός από το Γ.Γ ΕΟΚ ήταν ο Δήμαρχος κ. Θαρρενός ,ο Πρόεδρος της ΔΕΠΠΑΤΑΛ κ Καλαθενός και η Αντιπρόεδρος κ. Καραμαρία.

17-5-2004 SPECIAL OLYMPICS ΣΤΗΝ ΚΑΛΛΙΘΕΑ

Πήγαμε και παρακολουθήσαμε για δεύτερη φορά εκδηλώσεις με άτομα με ειδικές ανάγκες.

Είναι εκδηλώσεις που πραγματικά καταλαβαίνεις τις δυνάμεις που έχει ένας άνθρωπος. Δυστυχώς ο Δήμος μας είναι ο μόνος, αν εξαιρέσουμε τους διοργανωτές που παρουσιάζεται σε τέτοιες εκδηλώσεις και που τιμά ανθρώπους που δείχνουν μια ξεχωριστή προσπάθεια. Οι αγώνες ήταν συναρπαστικοί και είχαμε την ευκαιρία να μιλήσουμε με άτομα από διάφορες χώρες με τη βοήθεια των μεταφραστών.

21-5-2004 ΠΑΓΚΟΣΜΙΟ ΠΡΩΤΑΘΛΗΜΑ BEACH VOLLEY (ΡΟΔΟΥ)

Ήταν μια συγκλονιστική εμπειρία για τα παιδιά που είχαν την τύχη να παρακολουθήσουν αυτούς τους αγώνες υψηλού επιπέδου volley που έγιναν στο νησί μας. Εθνικές ομάδες απ' όλο τον κόσμο έδειξαν πόσο όμορφο σπορ είναι το volley. Δεν είναι τυχαίο ότι αμέσως μετά παιδιά ζητούσαν να παίξουν κι' αυτοί volley στην άμμο. Φυσικά και δεν μπορούσαμε να τους χαλάσουμε το χατίρι .Παρακάτω θα καταλάβετε το γιατί.

29-5-2004 ΚΑΛΑΘΟΣ ΑΓΩΝΕΣ VOLLEY

Εσωτερικό τουρνουά volley εντός του δήμου μας. Λάρδος Πυλώνα, Κάλαθος «συγκρούστηκαν» μεταξύ τους και τελικά επικράτησε η Κάλαθος που πρέπει να πούμε πάντως πως είναι τουλάχιστον ένα επίπεδο υψηλότερο από τα υπόλοιπα Δ.Δ του Δήμου μας.

30-5-2004 ΤΟΥΡΝΟΥΑ ΠΟΔΟΣΦΑΙΡΟΥ ΚΑΛΑΘΟΣ

Έξι ομάδες σε δύο κατηγορίες από τρεις Δήμους συμμετείχαν στο τουρνουά Καλάθου.

Ο Δήμος Αρχαγγέλου. Ο Δήμος Αφάντου και ο Δήμος μας. 120 παιδιά χάρηκαν 5 ώρες το ποδόσφαιρο. Για την ιστορία στη μικρή κατηγορία, πήραμε την πρώτη θέση και στη μεγάλη κατηγορία τη δεύτερη.

Η φιλοξενία μας για μια ακόμη φορά ήταν άψογη και κανένας δεν έφυγε παραπονεμένος.

3-4-6-2004 ΣΧΟΛΙΚΟΙ ΑΓΩΝΕΣ ΔΗΜΟΥ ΛΙΝΔΙΩΝ

Οι αγώνες που γίνονται με την λήξη της σχολικής χρονιάς. Η συμμετοχή και αυτή ήταν εκπληκτική .Οι αγώνες όπως γνωρίζεται από πέρυσι διεξάγονται σε δύο μέρες. Την πρώτη μέρα γίνονται οι αθλοπαιδιές Ποδόσφαιρο, μπάσκετ, volley, έχουν την τιμητική τους. Κάθε σχολείο πήρε από ένα κύπελλο .Η Λίνδος κυριάρχησε στο volley και η Πυλώνα στο μπάσκετ και η Λάρδος στο ποδόσφαιρο.

Τη δεύτερη μέρα τιμητική έχει ο στίβος. 280 συμμετοχές είναι εκπληκτικός αριθμός αν αναλογιστεί κανείς πώς τα σχολεία του Δήμου είχαν συνολικό αριθμό μαθητών περίπου 300 με τα νήπια. Πέρυσι είχαμε συμμετοχή για πρώτη φορά και των νηπίων που έδωσαν μία ξεχωριστή νότα στην όλη εκδήλωση.

5-6-2004 ΤΟΥΡΝΟΥΑ ΙΑΛΥΣΟΥ

Την αμέσως επόμενη μέρα έπρεπε να παρουσιαστούμε στο Τουρνουά Ιαλυσού. Δύο ομάδες και δύο δεύτερες θέσεις δεν ήταν άσχημη αν αναλογιστεί κανείς πως ήταν δέκα ομάδες σε κάθε κατηγορία.

12-06-2004 ΤΟΥΡΝΟΥΑ 5Χ5 ΡΟΔΟΣ ΒΙΤΖΗΛΑΙΟΣ ΚΛΑΜΠ

Τα γήπεδα με το πλαστικό χόρτο είναι πολύ ελκυστική για τα παιδιά. Και παρόντες πάλι σε ένα μεγάλο τουρνουά με 15 ομάδες και 24 στην τελική κατάταξη. Σημαντική επιτυχία μιας και τα δικά μας παιδιά δεν έχουν συνηθίσει ακόμη αυτά τα γήπεδα.

11-07-2004 ΟΛΥΜΠΙΑΔΑ 2004 ΡΟΔΟΣ

Εκδήλωση για την Ολυμπιάδα στη Ρόδο. Πάλι ήμασταν από τους λίγους Δήμους που κλήθηκαν με σημαντική παρουσία και στους αγώνες επίδειξης ακαδημιών που δόθηκαν. Μάλιστα το ένα ματς το κερδίσαμε με 10-0!!!

26-07-2004 ΤΟΥΡΝΟΥΑ ΝΟΤΙΑ ΡΟΔΟΥ ΠΟΔΟΣΦΑΙΡΟ

Ένα ακόμη τουρνουά σε πλαστικό χόρτο που γίνεται κάθε χρόνο στο Κιοτάρι. Πάλι δύο ομάδες συμμετοχή και μόνο νίκες στο ενεργητικό μας.

7-8-2004 Αυτή την φορά δεν πήγαμε να παρακολουθήσουμε αλλά για να παίξουμε .Πριν μερικές εκδηλώσεις αναφερθήκαμε για τη μεγάλη εντύπωση που προκάλεσε στα παιδιά το παγκόσμιο πρωτάθλημα beach volley. Ήθελαν και αυτοί ν'αγωνιστούν και με την ευκαιρία αυτή της διοργάνωσης δεν μπορούμε να αρνηθούμε .Πήγαμε με 6 ομάδες τις μικρότερες σε ηλικία είχαμε αξιοπρεπέστατες παρουσία και το κυριότερο είναι πως το ευχαριστήθηκαν τα παιδιά αφού έκαναν αυτό που ήθελαν.

3-10-2004 ΛΑΕΡΜΑ 2004 ΣΤΑΜΑΤΗΣ ΚΑΡΑΜΑΝΩΛΗΣ

Είναι το τουρνουά που γίνεται κάθε φθινόπωρο στα Λάερμα. Πρέπει να πούμε πως το τουρνουά από δω και στο εξής θα είναι αφιερωμένο στον αδικοχαμένο αξιωματικό της πυροσβεστικής Σταμάτη Καραμανώλη. Το τουρνουά πραγματοποιήθηκε στο γήπεδο Λαέρμων με τέσσερις ανδρικές ομάδες παρουσία αρκετού κόσμου, του δημάρχου κ. Θαρρενού Γιώργου και αρκετών συμβούλων.

8-9-2004 ΚΑΛΑΘΟΣ

Ο Δήμος Λινδίων με μια σεμνή τελετή τίμησε τον χρυσό ολυμπιονίκη μας στο ΤΑΕ ΚΒΟ ΝΤΟ Ηλιάδη Ηλία αλλά και τους Καραγιαννοπούλου Μαρία (5η Ολυμπιονίκης), Ηλιάδη Διονύση , Αλεξανίδη Λαυρέντη , Ζιντιρίδη Ρεβάζ αθλητές του αθλήματος και το τεχνικό τιμ (προπονητή) κ.Ηλιάδη Νίκο που παρευρέθηκαν στο νησί μας για σειρά εκδηλώσεων.

Η εκδήλωση πραγματοποιήθηκε στη Λίνδο, έδρα του Δήμου τη Τρίτη 7 Σεπτεμβρίου στην κεντρική πλατεία παρουσία αρκετού κόσμου αλλά και με το Δήμαρχο κ. Γιώργο Θαρρενό να παραδίδει τιμητική πλακέτα και διάφορα αναμνηστικά δώρα σ' όλους τους αθλητές.

12-10-2004 ΛΑΜΠΑΔΗΔΟΔΡΟΜΙΑ ΕΘΕΛΟΝΤΕΣ ΑΙΜΟΔΟΤΕΣ

Είχαμε προτάσεις από τους εθελοντές Αιμοδότες για λαμπαδηδρομία που θα έστειλε το μήνυμα σε όλο τον κόσμο για το πόσο σημαντική στιγμή είναι η αιμοδοσία.

Δεν μπορούμε ν' αρνηθούμε .Κινητοποιήσαμε τα παιδιά των Δημοτικών σχολείων και με σημαντική παρουσία 150 παιδιών περάσαμε από τη Λάρδο – Πυλώνα – Λίνδο δίνοντας το μήνυμα που έπρεπε.

13-11-2004 ΠΕΡΙΠΑΤΟΣ 2004

Εκδήλωση που ξεκίνησε πέρυσι με σημαντική επιτυχία. Πάνω από 300 άτομα συμμετείχαν στον περίπατο στην Ιερά Μονή Παναγίας Υψενής 8κμ.Ήταν αρκετή για να μιλήσουμε με πολλούς συνδημότες μας και να αφουγκραστούμε διάφορα προβλήματα .Άτομα λίγων ημερών ,φυσικά με καρότσια, μέχρι και λίγων δεκαετιών ήρθαν μαζί μας και περάσαμε μια ξεχωριστή μέρα.

ΝΟΕΜΒΡΙΟΣ 2004 ΔΕΚΕΜΒΡΙΟΣ 2004

Συμμετοχή την ακαδημία Μπάσκετ. Στο παιδικό πρωτάθλημα πάμε αρκετά καλά, υπάρχουν όμως αρκετοί αγώνες.

Κλείνοντας πρέπει να αναφέρουμε πως όλες οι εκδηλώσεις γίνονται με σοβαρότητα, σωστή οργάνωση ιδιαίτερη επιμέλεια, λαμβάνοντας όλα τα μέτρα ασφαλείας όπου αυτά είναι εφικτά

Επίσης σε πολλές εκδηλώσεις δίνονταν μπλουζάκια του Δήμου ενώ όλες οι εκδηλώσεις αλλά και τα προγράμματα είναι δωρεάν χωρίς καμία οικονομική επιβάρυνση.

Να τονίσουμε τέλος πως οι Γυμναστές που υλοποιούν αυτό το τεράστιο ετήσιο πρόγραμμα είναι:

Καραμαρία Θαρρενή - Καθηγήτρια Φυσικής Αγωγής
Υπεύθυνοι Στίβου ,Αντιπρόεδρος ΔΕΠΠΑΤΑΛ
Τζαφέρης Γεωργιος – Καθηγητής Φυσικής Αγωγής
Υπεύθυνος του αθλητικού τμήματος και συντονιστής όλων των προγραμμάτων
Παπαβασηλείου Κλεόβουλος –Καθηγητής Φυσικής Αγωγής γυμναστής στα προγράμματα του Δήμου».

Μέσα κι έξω από τα...



γήπεδα

Καλή χρονιά!

Αισίως το ημερολόγιο δείχνει σήμερα 3 Ιανουαρίου του 2005. Είναι η πρώτη επικοινωνία της στήλης με τους αναγνώστες της. Γι' αυτό και ευχόμαστε καλή χρονιά, γεμάτη υγεία και χαρά. Πάνω απ' όλα υγεία. Όλα τ' άλλα έπονται...

Οι τελευταίες μέρες του δίσεκτου 2004 σημαδεύτηκαν με τη βιβλική καταστροφή που έπληξε τη νοτιοανατολική Ασία και βύθισε στο πένθος χιλιάδες οικογένειες.

Οι καλύτεροι

Η στήλη αυτή (η μακροβιότερη στις αθλητικές σελίδες του τοπικού Τύπου), με το ίδιο πάντοτε ύφος (το ήθος δεν θα το κρίνουμε εμείς) δεν διστάζει να λέει τα σύκα-σύκα...

Η πρόσφατη ψηφοφορία των αθλητικών συντακτών, που ανέδειξαν τους καλύτερους του 2004, κρίνεται ως φυσιολογική και χωρίς εκπλήξεις.

Αναδείχθηκαν οι καλύτεροι με την έννοια της υποκειμενικότητας. Αυτό δεν σημαίνει, ότι όλοι οι άλλοι που δεν ψηφίστηκαν ως οι πρώτοι, χάνουν την αξία τους ή αν θέλετε την πρωτοκαθεδρία τους.

Και για να μην παρεξηγηθώ και από κάποιο, οφείλω να σημειώσω, ότι εγώ δεν ψήφισα (γιατί δεν μου ζητήθηκε)...

Χρόνια πολλά και καλά σ' όλους, ψηφίσαντες και μη ψηφίσαντες, διακριθέντες και μη, όπως επίσης σε συναδέλφους και μη...

Οι ευχές για μια καλή χρονιά αποκτούν νόημα και ουσία και δεν είναι λέξεις κενές...

Νέα τιμή για τον Γ. Πρώτο

Μετά τον Ευκλή Σορωνής και ο Δήμος Καμείρου τίμησε τον παραολυμπιονίκη της Αθήνας Γιάννη Α. Πρώτο.

Η τιμητική εκδήλωση έγινε χθες το απόγευμα στη μεγάλη αίθουσα του Γυμνασίου της Σορωνής.

Σημειώνεται ότι ο Γιάννης Πρώτος είναι γέννημα - θρέμμα της Σορωνής ενώ υπήρξε και ποδοσφαιριστής του Ευκλή.

Ο αθλητής δρόμων διαμένει τώρα στην Αθήνα, όπου και προετοιμάζεται για τις προσεχείς αγωνιστικές υποχρεώσεις του.

Καλό κουράγιο

Τελειώνουν και οι εορτές των Χριστουγέννων και της Πρωτοχρονιάς. Αυτή η βδομάδα είναι η τελευταία των εορτών και φυσικά των διακοπών μαθητών, σπουδαστών και φοιτητών.

Από την ερχόμενη Δευτέρα ξαναμπαίνουμε στους κανονικούς ρυθμούς της ζωής. Στην πεζή καθημερινότητα. Τα φώτα στα στολίδια θα σβήσουν και θα επανέλθουμε στα συνηθισμένα μας.

Καλό κουράγιο και δύναμη, λοιπόν.

Ανοικτές οι φάτνες

Οι φάτνες θα είναι ανοικτές κι αυτή τη βδομάδα στα διάφορα μέρη του νησιού.

Όσοι δεν τις έχετε επισκεφθεί, έχετε ακόμα καιρό.

Πάντως πρέπει να σημειωθεί, ότι αρκετός κόσμος πέρασε τις μέρες των Χριστουγέννων και της Πρωτοχρονιάς από τις Φάτνες.

Το γεγονός αυτό, αν μη τι άλλο, ενισχύει την άποψη ότι δεν έχουμε αποκοπεί από τις ρίζες και τις παραδόσεις μας...

Μας έλειψε

Ψέματα... ψέματα, μας έλειψε το τοπικό ποδόσφαιρο. Βλέπετε, το συνηθίσαμε και το αγαπήσαμε. Υπομονή λίγων ημερών ακόμα, αφού ξαναρχίζουν όλα τα πρωταθλήματα. Η συνέχεια πάντως προβλέπεται συγκλονιστική, καθώς τίποτα δεν έχει κριθεί ακόμα.

Η πιο επίκαιρη

Η πιο επίκαιρη και πολυσυζητημένη λέξη της τελευταίας βδομάδας, ασφαλώς ξέρετε ποια είναι. Τσουνάμι. Την ακούσαμε τόσες και τόσες φορές, που την εμπεδώσαμε πια. Σιγά-σιγά να δείτε που θα μπει στο λεξιλόγιό μας.

Καλύτερα να μην τη μαθαίναμε ποτέ, αφού έσπειρε τόσο τρόμο και όλεθρο...

Θολή εικόνα

Άσχημη εικόνα φθάνει στους τηλεοπτικούς δέκτες πολλών κατοίκων του νησιού, που έχουν στραμμένες τις κεραίες τους στον Προφήτη Ηλία.

Όπως μας είπαν κάτοικοι των δημοτικών διαμερισμάτων της δυτικής πλευράς του νησιού, η εικόνα είναι πολλές φορές τρεμάμενη και με χιόνια...

Λέτε να είναι από τα καμώματα του καιρού ή κάτι άλλο συμβαίνει;

Οι ειδικοί ασφαλώς θα γνωρίζουν περισσότερα...

«Κάρπαθος»

Στο πρόσφατο παιχνίδι της ΑΕΚ (με τον Ιωνικό στη Νεάπολη) είδαμε ένα μεγάλο πανό στο γήπεδο, στα κιτρινόμαυρα χρώματα, με μοναδική λέξη γραμμένη σ' αυτό: Κάρπαθος.

Φαίνεται πως η «κιτρινόμαυρη» ομάδα έχει αρκετούς οπαδούς στο όμορφο νησί μας...

ΕΥΡΩΠΑΪΚΗ ΕΠΕΝΔΥΤΙΚΗ

ΚΤΗΜΑΤΟΜΕΣΙΤΙΚΟ ΓΡΑΦΕΙΟ

ΘΕΟΦΙΛΟΣ ΚΑΛΩΝΑΡΗΣ - ΑΝΤΩΝΗΣ ΝΙΚΟΛΗΣ

ΕΘΝΙΚΗΣ ΑΝΤΙΣΤΑΣΕΩΣ 48 (ΠΡΩΗΝ ΑΝΝΗΣ ΜΑΡΙΑΣ) ΤΗΛ. 2241039300

ΔΙΑΜΕΡΙΣΜΑΤΑ

46 τ.μ.	Γκαρσονιέρα ισόγεια στην Ανάληψη	€ 30.000
50 τ.μ.	Στην Ιαλυσό με καταπληκτική θέα	€ 50.000
185 τ.μ.	Αποθήκη με ράμπα στην Μ.Πετρίδη	€ 58.700
85 τ.μ.	Αγία Αναστασία με 2 υπνοδωμάτια	€ 67.500
80 τ.μ.	Αφάντου ισόγειο με αυλή	€ 73.400
100 τ.μ.	Θεολόγος Δεκαετίας με 2 υπν/τια	€ 73.400
150 τ.μ.	Αποθήκη στην Ανάληψη	€ 73.400
55 τ.μ.	Στην Μητρόπολη καινούργιο	€ 76.300
80 τ.μ.	Περιοχή Κόβα με 2 υπνοδωμάτια	€ 85.000
71 τ.μ.	Ισόγειο στην Πειραιώς με 2 υπνοδωμάτια	€ 85.000
85 τ.μ.	Κοδρικτώνος β ορόφου με ασανσέρ	€ 88.000
80 τ.μ.	Δ.Αναστασιάδη β ορόφου	€ 88.041
88 τ.μ.	Κοντά στο στάδιο με θέρμανση κ ασανσέρ	€ 91.000
100 τ.μ.	Δαμασκηνού με 3 υπνοδωμάτια	€ 102.700
80 τ.μ.	Β' ορόφου με θέρμανση ετοιμοπαράδοτο	€ 122.000
87 τ.μ.	Άγιος Νικόλαος υπό κατασκευή	€ 126.200
120 τ.μ.	6 Δωμάτια για εκμετάλευση	€ 132.000
100 τ.μ.	Οροφοδιαμέρισμα lux στην Ανάληψη	€ 132.000
95 τ.μ.	Ετοιμοπαράδοτο στο Ροδίνι	€ 132.000
90 τ.μ.	Καινούργιο στην Ανάληψη	€ 138.000
160 τ.μ.	Όροφος 115&45 τ.μ. σε τοιχοποιία	€ 140.900
105 τ.μ.	**Ανάληψη 3 υπν/τια,πάρκιν,φωτεινό**	€ 146.735
114 τ.μ.	Άγιος Νικόλαος υπό κατασκευή	€ 167.300
4 Γκαρσονιέρες με μηνιαίο εισόδημα €1350		



ΟΙΚΟΠΕΔΑ

650 τ.μ.	ΣΤΟΝ ΑΡΧΑΓΓΕΛΟ ΕΝΤΟΣ ΟΙΚΙΣΜΟΥ ΜΕ Σ.Δ. 0,8 ΣΕ ΗΣΥΧΗ ΠΕΡΙΟΧΗ ΚΑΤΑΛΗΛΟ ΓΙΑ ΟΙΚΙΑ	
2600 τ.μ.	Στην Αρχίπολη άρτιο κ οικοδομήσιμο	€ 41.000
1570 τ.μ.	Γεννάδι στον κεντρικό δρόμο	€ 50.000
600 τ.μ.	Φαληράκι Επί της Εθν.οδού με άδεια οικοδομής	€ 50.000
46000 τ.μ.	Στην Ψίνθο με νερό πάνω στο δρόμο	€ 52.800
2000 τ.μ.	Στο Γεννάδι με άδεια οικοδομής,νερό,ρεύμα	€ 58.700
4000 τ.μ.	Μαριτσά με ωραία θέα,	€ 73.400
2300 τ.μ.	Αφάντου στο κύμα	€ 73.400
7400 τ.μ.	Αφάντου για Βιοτεχνική χρήση	€ 73.400
2500 τ.μ.	Στο κιοτάρι κοντά στο κύμα με άδεια οικ.	€ 73.400
4000 τ.μ.	Μετά το Λαδικό 70m από τον κεντρικό	€ 82.000
8500τ.μ.	Κολύμπια με άδεια για 6 μονοκατοικίες	€ 190.700
9600 τ.μ.	Στο κανδυλί σε ήσυχο σημείο	€ 197.000
7500 τ.μ.	Στα Κολύμπια διπλα σε ξενοδοχείο	€ 220.000
5700 τ.μ.	Κοσκινού περιοχή Αγίου Ιωάννη	€ 235.000
7720 τ.μ.	**Ασγούρου εντός ζώνης οικισμού με δυνατότητα τεμαχισμού σε 3 άρτια κ οικοδομήσιμα οικόπεδα**	€ 265.000
3600 τ.μ.	Λαχανιά άρτιο κ οικοδ/μο με θέα θάλασσα	€ 52.800
7500 τ.μ.	Στην Λαχανιά επί της Εθνικής οδού	€ 117.400
4000 τ.μ.	Στην Λαχανιά με θέα θάλασσα	€ 52.824
1500 τ.μ.	Στην Λαχανιά εντός οικισμού	€ 61.628
9000 τ.μ.	Στην Λαχανιά 800 m από το κύμα	€ 82.170
6500 τ.μ.	Στην Λαχανιά 300 m από το κύμα	€ 104.000

ΜΟΝΟΚΑΤΟΙΚΙΕΣ - ΜΕΖΟΝΕΤΕΣ

75 τ.μ.	**Οικία στην Παλιά Πόλη σε καλή τιμή**	€ 44.020
70 τ.μ.	Κατοικία στην Σύμη δίπλα στο κύμα	€ 161.400
175 τ.μ.	Στους Τρείς σε μπετά με οικόπεδο 1300	€ 126.192
210 τ.μ.	Ιαλυσός σε σοβά κοντά στην θάλασσα	€ 161.500
140 τ.μ.	Μαριτσά ολοκαίνουργια μονοκατοικία σε οικόπεδο 2000 τ.μ.εντός οικισμού με ωραία θέα	
350 τ.μ.	**ΠΑΡΑΛΙΑ Ιαλυσού 1 έτους λούξ κατασκευής**	
295 τ.μ.	Ιξιά με 4 υπνοδωμάτια σε 500 οικόπεδο	€ 264.123
140 τ.μ.	**Κοσκινού σε 1300 οικόπεδο με καταπληκτική θέα**	



ΚΑΤΑΣΤΗΜΑΤΑ - ΕΠΙΧΕΙΡΗΣΕΙΣ

ΞΕΝΟΔΟΧΕΙΟ 70 ΚΛΙΝΩΝ ΣΕ ΤΙΜΗ ΕΥΚΑΙΡΙΑΣ €9000/Κλίνη

ΞΕΝΟΔΟΧΕΙΟ ΕΝΤΟΣ ΠΟΛΕΩΣ 180 ΚΛΙΝΩΝ ΣΕ ΤΙΜΗ ΕΥΚΑΙΡΙΑΣ

Ενοικιάζεται κατάστημα 250 τ.μ. εντός πόλεως

Κατάστημα στην Καποδιστρίου 60 τ.μ.+30 τ.μ.

Αναψυκτήριο έτοιμο προς λειτουργία **ΕΥΚΑΙΡΙΑ**

4 Γκαρσονιέρες καινούργιες με πολύ καλό εισόδημα

Καφετέρια δίπλα σε ξενοδοχεία προς πώληση

Κατάστημα πλησίον Αθηνών 90 τ.μ.+15 πατάρι

ΑΓΟΡΕΣ - ΠΩΛΗΣΕΙΣ - ΜΙΣΘΩΣΕΙΣ ΑΚΙΝΗΤΩΝ

ΣΥΜΒΟΥΛΕΥΤΙΚΕΣ ΚΑΙ ΕΠΕΝΔΥΤΙΚΕΣ ΠΡΟΤΑΣΕΙΣ

ΑΠΟΚΛΕΙΣΤΙΚΗ ΔΙΑΘΕΣΗ ΔΙΑΜΕΡΙΣΜΑΤΩΝ - ΟΙΚΟΠΕΔΩΝ - ΞΕΝΟΔΟΧΕΙΩΝ

ΖΗΤΟΥΝΤΑΙ ΔΙΑΜΕΡΙΣΜΑΤΑ - ΜΟΝΟΚΑΤΟΙΚΙΕΣ - ΟΙΚΟΠΕΔΑ - ΑΓΡΟΤΕΜΑΧΙΑ

ΣΤΟ ΕΘΝΙΚΟ ΘΕΑΤΡΟ ΑΠΟΨΕ Ο «ΜΠΟΝΑΜΑΣ» ΤΗΣ ΝΟΜΑΡΧΙΑΚΗΣ ΑΥΤΟΔΙΟΙΚΗΣΗΣ

Δώδεκα πιάνα «ταξιδεύουν» σε νησιά και χωριά της Δωδεκανήσου

Ενας «πολιτιστικός μπονα-μάς» από τη Νομαρχιακή Αυτο-διοίκηση Δωδεκανήσου μέσω του Οργανισμού Πολιτιστικής Ανάπτυξης, για τα Δωδεκάνη-σα...

Η αφορμή ήταν ο Διεθνής Διαγωνισμός Πιάνου Seiler που έγινε την Ανοιξη του 2004 (21 – 29 Μαίου) στη Ρόδο, με την καλλιτεχνική διεύθυνση του Στέργου Αϊβάζη και της Αγάθης Λεϊμονή.

Η διοργάνωση αυτή ήταν η απαρχή και έδωσε το έναυσμα στο Νομάρχη και πρόεδρο του ΟΠΑΔ κ. Γιάννη Μαχαιρίδη για τη συνέχεια αυτής της προ-σπάθειας, με σκοπό την καθιέ-ρωση ενός θεσμού που θα αγκάλιαζε μουσικά εκπαιδευτι-κά όλα τα Δωδεκάνησα.

Τα δώδεκα πιάνα που τότε χρησιμοποιήθηκαν για τις ανά-γκες μελέτης και προετοιμα-σίας των συμμετεχόντων στο Διεθνή Διαγωνισμό, τελικά «έμειναν» στη Ρόδο και η σκέ-ψη να «ταξιδέψουν» εκεί όπου θα μπορούσαν να αξιοποιη-θούν ανάλογα, άρχισε να γίνε-ται πραγματικότητα.

Ο ΣΤΟΧΟΣ αυτής της πρω-τοβουλίας, σύμφωνα με το Νο-μάρχη, αφορά στη δυνατότητα κάθε νέου στην περιοχή και πο-λύ περισσότερο σε νησιά με περιορισμένη πρόσβαση σε πολιτιστικές δράσεις, να έχουν μια εποικοδομητική απασχόλη-ση.

Παιδιά που αγαπούν και θέ-λουν να ασχοληθούν με τη μου-σική να μπορέσουν με την πα-ρουσία ενός πιάνου – του βασι-λιά των μουσικών οργάνων – να έλθουν σε επαφή με το μαγικό κόσμο της μουσικής.

• ΣΗΜΕΡΑ, στο Εθνικό Θέα-τρο της Ρόδου, στις 6:30 το απόγευμα, θα πραγματοποιη-θεί ειδική εκδήλωση παράδο-σης στους αντίστοιχους φο-ρείς των δώδεκα πιάνων που προμηθεύτηκε η Νομαρχιακή Αυτοδιοίκηση.



Πρόκειται για τους Δήμους Αστυπάλαιας, Σύμης, Καλύ-μνου (Αναγνωστήριο Αι Μού-σαι), Κω, Πάτμου, Νισύρου, Κά-σου, Καλλιθέας, Λέρου, Νότιας Ρόδου, Καμείρου (Πολιτιστικός Σύλλογος Απολλώνων) και το Μουσικό Σχολείο Ρόδου.

ΣΤΗΝ επιστολή – πρόσκλη-σή του προς τους παραπάνω φορείς, ο κ. Μαχαιρίδης ανα-φέρει:

"Η Νομαρχιακή Αυτοδιοίκη-ση Δωδεκανήσου στο πλαίσιο ενός γενικότερου σχεδιασμού υλοποίησης σειράς πολιτιστι-κών δράσεων, στοχεύει στην ενεργοποίηση όλων πολιτιστι-κών φορέων και στην αξιοποίη-ση των παραδοσιακών και ιστο-ρικών χαρακτηριστικών των νη-σιών μας.

Παράλληλα, με συγκεκριμέ-νες πρωτοβουλίες μας και απευθυνόμενοι πάντα σε μι-κρές κοινότητες – θερμοκήπια καλλιτεχνικών και πολιτιστικών ευαισθησιών, συμβάλλουμε στο να διατηρείται ζωντανό το ενδιαφέρον των κατοίκων, μι-κρών και μεγάλων, την ενεργό συμμετοχή των οποίων επιδιώ-κουμε με κάθε πρόσφορο τρό-πο.

Μόλις πρόσφατα είχαμε τη δυνατότητα να δημιουργήσου-με νέες και να εμπλουτίσουμε υπάρχουσες βιβλιοθήκες σε μι-κρά νησιά της Δωδεκανήσου, με την πεποίθηση πως η προ-σφορά μας αυτή θα βρει – και βρίσκει πράγματι – την απήχη-ση όλων όσων διαθέτουν ανη-συχίες και διψούν για γνώση και μάθηση.

Με την πίστη ότι ανάλογες πρωτοβουλίες πρέπει να έχουν συνέχεια, η Νομαρχιακή Αυτο-διοίκηση Δωδεκανήσου, μέσω του Οργανισμού Πολιτιστικής Ανάπτυξης, προμηθεύτηκε ήδη δώδεκα πιάνα τα οποία θα προσφερθούν σε αντίστοιχους αυτοδιοικητικούς και πολιτιστι-κούς φορείς των νησιών μας, ενισχύοντας έτσι το πολύτιμο έργο τους.

Η εκδήλωση παραλαβής των δώδεκα πιάνων έχει προγραμ-ματιστεί για τη Δευτέρα, 3 Ια-νουαρίου 2005, στο Εθνικό Θέ-ατρο της Ρόδου, και ένας από τους παραλήπτες θα είναι και ο φορέας σας.

Μαζί μα την πρόσκληση αυ-τή, δεχθείτε παρακαλώ και τις ευχές μου για μια παραγωγική χρονιά, επ' ωφελεία του τόπου μας".

Απάντηση Παυλίδη στον Ν. Σηφουνάκη

«Διακατέχεται από σαδιστικά συναισθήματα»



Ο Υπουργός Αιγαίου και Νησιωτικής Πολιτικής Αρι-στοτέλης Α. Παυλίδης έκαμε την παρακάτω δή-λωση σχετικά προς τα όσα αναφέρει σε συνέντευξή του στην εφημερίδα «Δρά-σις» ο κ. Νίκος Σηφουνά-κης.

«Ο κ. Σηφουνάκης φαί-νεται ότι διακατέχεται κά-ποτε - κάποτε από «σαδι-στικά» συναισθήματα.

Γιατί αλλιώς δεν εξηγεί-ται το ότι ισχυρίζεται πως είχε την λύση του ακτο-πλοϊκού και την κρατούσε μυστικό εφτασφράγιστο! Την «λύση» την παρουσίασε ολί-γον προς της απομακρύνσεώς του από το Υπουργείο Αι-γαίου, ένα Υπουργείο μάλιστα που έχει δίκιο όπως το πε-ριγράφει, ότι είναι, δηλαδή, υπέρ - Υπουργείο, με αρμο-διότητες καλύπτουσες όλο το φάσμα της κυβερνητικής δράσεως.

Εμείς που γνωρίζουμε τα πράγματα, το σχέδιο το είχε παρουσιάσει στην Κυβέρνηση στην οποία μετείχε και εκείνη δεν ενέκρινε! Ο κ. Νίκος Χριστοδουλάκης τότε υπουργός Οικονομίας και Οικονομικών, το απέρριψε ...με-τά πολλών μάλιστα επαίνων.

Αυτά που λέγει για το ακτοπλοϊκό ο κ. Σηφουνάκης, έπρεπε να μας τα είχε πει εδώ και χρόνια. Τι τα κρατούσε, για να τα πάρει μαζί του στην Ευρωβουλή; Επρεπε δε πα-ράλληλα να μας πει τι έκανε με τη ΔΕΗ ώστε μέρα παρά μέρα να μην έχουμε συσκότιση. Τι έκαμε για να μην έχου-με το πρόβλημα της λειψυδρίας άλυτο επί χρόνια και να ξοδεύουμε εφέτος μόνο για μεταφορά νερού γύρω στα 2,7 δισ. δραχμές; Πρέπει να απολογηθεί για τα προβλή-ματα που άφησε άλυτα και όχι να κρίνει εκ των υστέρων.

Ας ξαναγυρίσουμε στο ακτοπλοϊκό: Η ιδέα για κατα-σκευή ή ενοικίαση οκτώ κρατικών πλοίων είχε απορριφθεί προ του 2004. Κρατικά πλοία εμείς δεν δεχόμεθα! Ανακοι-νώθηκε αυτό επισήμως και προ των εκλογών, αλλά και με-τά τις εκλογές, υπογραμμίσθηκε από εμένα ότι επανάλη-ψη του φαινομένου «Ελληνική ακτοπλοΐα» με τα οκτώ κα-ράβια τα οποία έγιναν σκορποχώρι και ο επικεφαλής της εταιρίας καταδικάσθηκε σε φυλακή, επί ημερών μας δεν επαναλαμβάνεται. Οτι είναι χρήσιμο θα αξιοποιηθεί κατά την επέμβαση στο θεσμικό πλαίσιο της ακτοπλοΐας που το Υπουργείο μας κξαι το ΥΕΝ έχουν οργανώσει.

Κοντολογίς: Οι αποτυχόντες να χειρισθούν θέματα της ζωής των νησιωτών, ας τηρήσουν τουλάχιστον σιγή εις εκδήλωση μετανοίας για ότι έπραξαν και προπάντων για ότι δεν έφτιαξαν για τους νησιώτες.



Χριστουγεννιά

Του
ΜΙΧΑΛΗ Γ. ΜΑΡΙΑ

Η εκδρομή στη Λάρισα κρίθηκε απαραίτητη. Ήταν κιόλας δέκα μέρες, που πάλευα με τα μαθηματικά, και βρέθηκα πολλές φορές με την πλάτη στο καναβάτσο. Σώθηκα, ή γιατί ή χτυπούσε καμπανάκι, ή γιατί είχα ακόμα δυνάμεις για να ξεφύγω από τις δύσκολες και επώδυνες λαβές. Η ζεστή παρέα των Λαρισαίων φίλων και συμποτών, είναι ότι καλύτερο για να πάρω ανάσες. Η δεύτερη νεότητα έχει ήδη περάσει, και ο μαραθώνιος δεν αντέχεται πια.

Αγίου Νικολάου σήμερα και είμαστε καλεσμένοι σε παρακάρλιο χωριό. Το Καλαμάκι. Στο δρόμο, κάνοντας τον τελευταίο έλεγχο για να δω αν ξέχασα κανέναν από τους Νικολάδες, είχα και μια σκέψη γι' αυτούς που έφυγαν νωρίς.

Το σπίτι είναι παλιό και ανακαινισμένο καλόγουστα. Ο Νίκος προσφέρει το φετινό του κρασί. Ένα ελαφρύ και φρουτώδες κοκκινέλι, που η ομύγυρις επιδοκιμάζει χωρίς δισταγμούς.

-Έχω κάνει μεγάλη προόδο τελευταία. Παλαιώτερα, ο Τλούπας ο φωτρογράφος, με αποκαλούσε 'ο Νίκος, ο βασιλιάς των ξυδιών'!

Η κουβέντα αρχίζει με την ανακαίνιση.

Η ιστορία του γιατρού

-Το σαλόνι ήταν η κάμαρα. Η τραπεζαρία, ήταν το ιατρείο του θείου, και παραπέρα μια μικρή κουζίνα.

-Ο θείος σου ήταν γιατρός εδώ και πότε;

-'Ηρθε το '35. Μόλις τελείωσε την ειδικότητα της παιδιατρικής.

-Και πώς δεν πήγε στη Λάρισα ή το Βόλο; Εκείνη την εποχή, που οι γιατροί ήταν λιγοστοί, να έρθεις στο Καλαμάκι, είναι σαν να κλωτσούσες την τύχη σου.

-Τα παρακάρλια χωριά είχαν τότε πάνω από έξη χιλιάδες ψυχές, και εδοκιμάζονταν από την ελονοσία. Τα κουνούπια δίπλα στη λίμνη ήταν σύνεφο. Το θαυματουργό DTT δεν είχε ακόμα ανακαλυφθεί ή δεν είχε έρθει στην Ελλάδα. Ο γιατρός, δεν ήταν απ' αυτούς που παρατούν τους δικούς τους στα δύσκολα. Εξ άλλου, κι εδώ, με τη δουλειά του, είχε μια οικονομική άνεση. Με το μουλάρι και τον αγωγιάτη του, πήγαινε στα χωριά που τον καλούσαν, μέσα στην θεσσαλική κάψα ή με την 'γλιστράδα της λασπουριάς'. Το '40, πήγε στο Αλβανικό μέτωπο, και στην επιστροφή τα πράγματα ήταν ακόμα πιο δύσκολα. Κατοχή, πείνα, Αντίσταση, και ύστερα η συμφορά του Εμφυλίου.

-Και πώς βρέθηκε στη Θεσσαλονίκη;

-Το '47 λαβώθηκε ένας από τους καπεταναίους του Μαυροβουνίου. Το ίδιο βράδυ,



έρχονται δυο αντάρτες και παίρνουν το γιατρό για να το δει. Έμεινε μερικές μέρες στο βουνό, μέχρι να σιγουρευτεί ότι η πληγή δεν θα κακοφορμήσει, και να περάσει ο κίνδυνος της γάγκραινας. Το μαθαίνουν οι Σουρλικοί, που τότε έλεγχαν και ελυμαίνωντο την περιοχή, και αποφασίζουν την εκτέλεση του γιατρού. Πέφτουν πάνω τους οι χωριανοί και οι προύχοντες των άλλων χωριών, και οι Σουρλικοί τα παίρνουν πίσω. Εδώ αρχίζει το θέατρο του παραλόγου.

-Δηλαδή;

-Ο παραλογισμός του Εμφυλίου! Μαθαίνουν οι αριστεροί ότι ο γιατρός την γλίτωσε, συμπεραίνουν ότι τους πρόδωσε και τους πούλησε στους Σουρλικούς, και αποφασίζουν, με την σειρά τους, την εκτέλεση του γιατρού! Το ίδιο βράδυ ο καπετάνιος, που γιατρεύτηκε από τον θείο, στέλνει κρυφά από τους δικούς του, δυο έμπιστα παλληκάρια, και φυγαδεύει το γιατρό στην Σαλονίκη.

Έμεινε στην Καλαμαριά, που τότε ήταν φτωχή προσφυγογειτονιά Ποντίων και ανέστησε τα 'παιδία' της γυρνώντας για χρόνια πάλι στην πλάτη ενός μουλαριού. Πρόσφατα, ο Δήμος τον τίμησε, και σήμερα υπάρχει στην Καλαμαριά οδός Ιατρού Παρδαλού.

Με τον κόμπο στο λαιμό απο την συγκίνηση, καθίσαμε στο τραπέζι. Το δείπνο παραδοσιακό. Πίτες με άγρια χόρτα και το φημισμένο λαρισσαϊκό τυρί, φρέσκο λουκάνικο με λίγο πράσσο, και ένα εκπληκτικό ζυγούρι κοκκινιστό με χοντρά μακαρόνια. Τύφλα νάχει η Κερκυραϊκή παστιτσάδα! Τα 'εις έτη πολλά' στον εορτάζοντα Νικόλαο συνοδεύτηκαν με την ευχή να γίνει πια ο βασιλιάς του κοκκινελιού.

Φεύγοντας από τη Λάρισα, θυμάμαι το γαμοπίλαφο που τρώω στην γιαρένισσα Καίτη κάθε φορά που επισκέφτομαι την Κρήτη, και περνώ από τον χασάπη του παππού του Ζήση. Δεν είχε ζυγούρι εκείνη την στιγμή και βολεύτηκα με μερικά κιλά προβατίνα.

Αγρύπνια

Με την επιστροφή, ξαναρχίζω την προσπάθεια. Έχω ν' αποδείξω δύο προτάσεις, και για την απόδειξή τους, πρέπει να κάνω ορισμένες επιλογές. Όλες στρέφονται γύρω από τη διάχυση της θερμότητας. Αυτή είναι η φιλοσοφία του προβλήματος. Δεν ξέρω όμως ακόμα ποια είναι η κατάλληλη και δοκιμάζω.

Κάθε δοκιμή συνοδεύεται από σκληρούς και κοπιώδεις λογαριασμούς. Η Ανάλυση, δεν είναι κριτική κινηματογράφου ή θεατρολογία, όπου λέμε ό,τι θέλουμε και μάλιστα ανέξοδα! Εδώ πληρώνεις ακριβό τίμημα. Δυο μέρες μετά, επιλέγω τις παραμέτρους, και τα πράγματα λειτουργούν άψογα στην απόδειξη της πρώτης πρότασης. Ικανοποίηση, μικρές ανάσες, και αγρύπνια. Δεν μπορείς να ξεχαστείς πολύ ότα δεν ξέρεις τι σε περι-

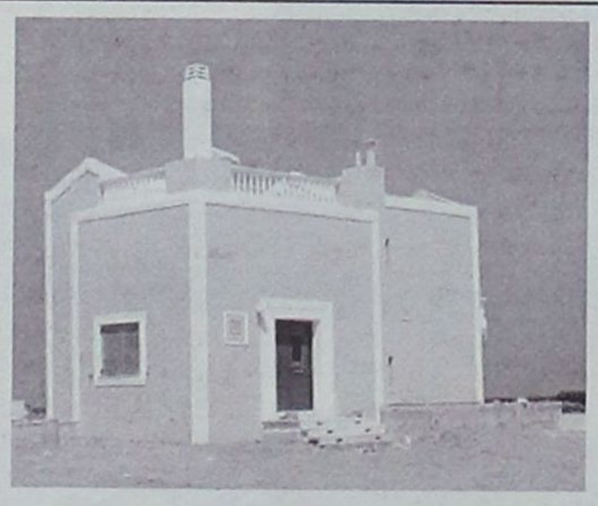

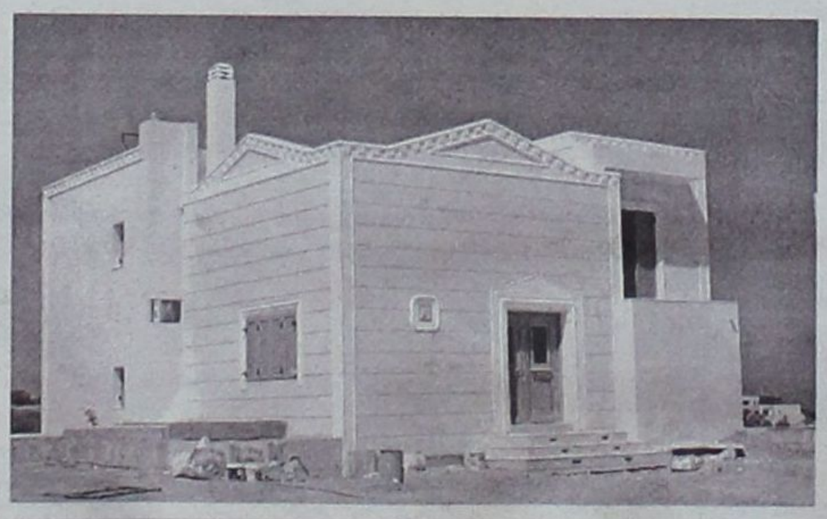



Πωλούνται Πολυτελείς κατοικίες αντίγραφα των Δωδεκανήσων

12islands RESIDENCE

Πολυτελείς κατοικίες με εκπληκτική θέα,

στα Κολύμπια 400 μέτρα από τη θάλασσα και στον παράλληλο δρόμο των ευκαλύπτων.

Οι κατοικίες είναι δύο τύπων 107 τ.μ. και 161 τ.μ. και διαθέτουν:

- Τρία υπνοδωμάτια
- Δύο μπάνια
- Τουαλέτα και χωριστό μπάνιο με υδρομασάζ
- Εντοιχισμένη κουζίνα
- Εντοιχισμένες ντουλάπες
- Ηλιακό θερμοσίφωνα
- Κεντρική θέρμανση (εγκατάσταση)
- Τζάκι
- Συστήματα ασφαλείας
- Τηλεφωνικές γραμμές ISDN
- Μπάρμπεκιου

Οι κατοικίες διαθέτουν ιδιωτική πισίνα και σύνδεση του νερού σε γεώτρηση για την ανέξοδη λειτουργία της σε όλη τη διάρκεια του έτους.

Ο περιβάλλων χώρος έχει εξαιρετική διαμόρφωση. Γκαζόν, πλακόστρωτος πεζόδρομος, φυτά και απεριόριστη θέα συνθέτουν το σκηνικό που άνθρωπος και φύση δημιούργησαν μαζί.

Οι κατοικίες αυτές διατίθενται προς πώληση και ήδη έχουν πωληθεί η «Ρόδος», το «Καστελλόριζο» και η «Χάλκη». Η πώληση έγινε αμέσως με την σλοκλήρωση της δημιουργίας τους και τούτο διότι προσφέρονται σε εξαιρετικά προσιτή τιμή (για τα δεδομένα του κόστους κατασκευής και εξοπλισμού που διαθέτουν).



Πληροφορίες κ. Μαρκόπουλο Γεώργιο τηλ: 22410 56268 - 56213 Κιν: 6978110631

τικο πάρεργο

μένει. Η 'Αγρύπνια' του Παπακωνσταντίνου είναι το μουσικό φόντο της περίστασης. Ο Bach του κάμπου, όπως τον αποκαλούσε ο Νικολάρας, είναι στα δυνατά του.

Δοκιμάζω ν' αποδείξω και τη δεύτερη πρόταση. Η απόδειξη πιτσικάρει γρήγορα. Η πρώτη μου επιλογή χρειάζεται τροποποίηση. Δοκιμές και πάλι λογαριασμοί. Η τελευταία τροποποίηση επιτέλους λειτουργεί, και η απόδειξη της δεύτερης πρότασης είναι έτοιμη. Τι γίνεται όμως με την πρώτη. Η τροποποίηση λειτουργεί; Ξανά λογαριασμοί, και σε λίγο η στυφή και τόσο γνωστή γεύση της αποτυχίας. Με την νέα αυτή επιλογή, η απόδειξη της πρώτης πρότασης πετάγεται στον αέρα.

Ξανά από την αρχή. Τροποποίηση στην τροποποίηση και δοκιμές. Πάλι τα ίδια. Φαύλος κύκλος και σκωτσέζικο ντούς. Οι τρείς γριές φαίνεται πως δεν είχαν κέφια όταν γεννήθηκα και με καταράστηκαν να κάνω Ανάλυση....

Θυμάμαι το δάσκαλό μου.

-Στα Μαθηματικά,μου έλεγε, το 95% των προσπαθειών είναι αποτυχημένες. Επιζεί όποιος έχει τα εργαλεία που απαιτεί το πρόβλημα, αλλά και τη δύναμη να ξεπερνά τις όποιες αποτυχημένες προσπάθειες. Αρκεί να μην πολωθεί και γυρίζει γύρω από τον εαυτό του. Κάθε νέα προσπάθεια πρέπει απαραίτητα να συνοδεύεται από μια νέα προσέγγιση. Α δεν την έχεις σταματάς.

Τα πράγματα δείχνουν πως πολώθηκα. Επιβάλλεται να σταματήσω, να πάρω αποστάσεις και να ξεκαθαρίσω. Χωρίς αυτό κάθε νέα προσπάθεια είναι ανώφελη. "Είναι παράξενα της Ίντιας τα φανάρια, και δεν τα βλέπεις καθώς λένε με το πρώτο."

Ασχολούμαι με άλλα πράγματα, λιγότερο απαιτητικά και πιο ευχάριστα. Τελειώνω την τακτοποίηση των σημειώσεών μου για να τις εκδώσω σε βιβλίο και σκέφτομαι το εξώφυλλό του.

Το ωραίο πορτοκαλί, που παραμένει σταθερό σ' όλα μου τα βιβλία, επιστεγάζει πάντα μια ζώνη διαφορετικού χρώματος, όπου αναγράφονται τα ονόματα των συγγραφέων. Στο πρώτο, η ζώνη ήταν μαύρη. Τώρα σκέφτομαι ένα ωραίο μπλέ. Σκούρο και φωτεινό! Θυμάμαι τον πίνακα του Van Gogh, 'η έναστρη νύκτα' που είδα πέρισυ στο Παρίσι, και η μνήμες μου συμφωνούν με την επιθυμία. Στο διαδύκτιο βρίσκω αρκετές εκδοχές του πίνακα, αλλά οι τεχνικοί με πληροφορούν πως δεν μπορούν να τυπωθούν στο χαρτί. Από πίσω είναι σίγουρα κάποια αντικλεπτική πατέντα.

V. Van Gogh, la nuit etoile'

-Δεν πειράζει, σκέφτομαι. Στη βιβλιοθήκη του τομέα 'Καλών Τεχνών' στη Φιλοσοφική, σίγουρα θα τη βρώ.

Αποτυχία! Με τη στενότητα των οικονομικών των πανεπιστημίων, οι εκδόσεις για τον παράξενο Ολλανδό ήταν παλιές, με πολλές ασπρόμαυρες φωτογραφίες των έργων του ανθρώπου, που είδε το φώς και τα χρώματα όπως κανείς άλλος! Ασπρόμαυρη ήταν και 'η έναστρη νύκτα'. Άντε τώρα να καταλάβει ο φοιτητής τη μαγεία.

Γυρνώντας στο Τμήμα, αφηγούμε τα πράγματα σε αγαπητή συνάδελφο. Έτσι για να ηρεμήσω.

-Πώς το θέλεις το μπλέ.

-Σκούρο και φωτεινό.

-Καλά, αύριο θα το έχεις!

Από τότε, στα βιβλία μου, το πορτοκαλί συνοδεύεται πάντα με ένα υπέροχο χρώμα της Μαρίας.

Παραμονές Χριστουγέννων

Προπαραμονή Χριστουγέννων και γράφω την πρώτη ολοκληρωμένη γραφή του πονήματος. Έξω χιονιάς, και το γραφείο μου, στο γυάλινο κτήριο της Φυσικομαθηματικής, είναι παγωμένο. Για λόγους οικονομίας δεν ανάβουμε την θέρμανση στις διακοπές. Κι όποιος αντέξει! Κτυπά το τηλέφωνο. Είναι ο Γρηγόρης, ο γυιός του γιατρού, και προτείνει να βγούμε για ρετσίνα.

-Έλα στο σπίτι να μας πείς τα κάλαντα, και θα σ' έχω μεζέ.

Γυρνώ στο σπίτι κατά τις οκτώ, ξεπαγιασμένος. Στο δρόμο αναγνωρίζω την Σαπφώ Νοταρά να διαβάζει στο Τρίτο, τον Μπάρμπα Γιαννιό τον έρωντα του Παπαδιαμάντη.

Ανθολογώ, χωρίς να βάζω τα αποσιωπητικά, που αγαπούν οι ακριβολόγοι φιλόλογοι, γιατί βαραίνουν το κείμενο.

[...]Εσηκώνετο το πρωί, έρριπτεν εις τους ώμους την παλιάν πατατούκαν και κατήρχετο εις την παραθαλάσσιον αγοράν μορμυρίζων, ώστε να τον ακούει η γειτόνισσα :

-Σεβτάς είναι αυτός δεν είναι τσοβράς, έρωντας είναι δεν είναι γέροντας.

Το έλεγεν τόσο συχνά, όπου του το εκόλλησαν ως παρατσούκλι: 'Ο μπάρμπα-Γιαννιός ο έρωντας'.

Διότι δεν ήτο πλέον νέος. Όλα τα είχε φθείρει προ χρόνων πολλών, μαζί με το καράβι, εις την θάλασσα, εις τη βασσαλίαν. Κανένα δεν είχε εις τον κόσμον, ήτον έρημος. Είχε νυμφευθεί, και είχε χηρεύσει, είχεν αποκτήσει τέκνον, και είχεν αποτεκνωθεί.

Και είχεν πέσει εις έρωτα, με την γειτόνισσάν του την Πολυλογού, δια να ξεχάσει το καράβι του, την θάλασσαν και τα κύματά της, τας ασωτίας του, την γυναίκαν του, το παιδί του. Και είχεν πέσει εις το κρασί διά να ξεχάσει την γειτόνισσαν.

Την άλλη βραδιά, η χιών είχε στρωθή σινδών, εις όλον το βακρόν, στενό δρομίσκον.

-Άσπρο σινδόνι... να μας ασπρίσει όλους στο μάτι του Θεού... ν' ασπρίσουν τα σωθικά μας... να μην έχουμε κακή καρδιά μέσα μας.

Εφαντάζετο αμυδρώς μίαν εικόνα, μίαν οπτασίαν, έν ξυπνητόν όνειρον. Ωσάν η χιών να ισοπεδώσει και ν' ασπρίσει όλα τα πράγματα, όλας τας αμαρτίας, όλα τα περασμένα: Το καράβι, την θάλασσαν, τας πόρνας της Μασσαλίας, την ασωτίαν, τη δυστυχίαν, τα ναυάγια, να τα σκεπάση, να τα εξαγνίση, να τα σαβανώση, διά να μην παρασταθούν όλα γυμνά και τετραχηλισμένα, εις το όμμα του Κριτού. Όλα να τα καλύψη, να τα ασπρίση, να τα αγνίση!

Την άλλη βραδιάν, την τελευταίαν, νύκτα, μεσάνυκτα, επανήλθε μεθυσμένος πλειότερον παρά ποτέ. Δεν έστεκε πλέον εις τα πόδια του, δεν εκινείτο ουδ' ανέπνεε πλέον. Εκλονίσθη, επιάσθη από τον παραστάτη βιας θύρας. Ήτο η θύρα της Πολυλογούς της γειτόνισσας.

Πάλιν εκλονίσθη, εσαρρίσθη, έκλινεν και έπεσεν. Εξηπλώθη επί της χιόνος. Άπαξ εδοκίμασε να σηκωθή, και είτα εναρκώθη. Εύρισκε φρικώδη ζέστην εις την χιόνα. Κι' επάνω εις την χιόνα έπεσε χιών. Και η χιών εστοιβάχθη, εσωρεύθη δύο πιθαμάς, εκορυφώθη. Και η χιών έγινε σινδών, σάβανον.

...πάλιν εκλονίσθη, εσαρρίσθη, έκλινεν και έπεσεν .

Και ο μπαρμπα-Γιαννιός άσπρισεν όλος, και εκοιμήθη υπό την χιόνα, για να μην παρασταθή γυμνός και τετραχηλισμένος, αυτός και η ζωή του και αι πράξεις του, ενώπιον του Κριτού, του Παλαιού Ημερών, του Τρισαγίου.

Η απαγγελία της Σαπφούς με την ιδιότυπη φωνή, χαρακτηριστικό και αναγνωρίσιμο άκουσμα των ταινιών του παλιού ελληνικού κιματογράφου, ήταν συγκλονιστική. Απορώ πως ακόμα η ΕΡΤ δεν αξιοποίησε συστηματικά, και όχι σποραδικά, όπως κάνει τώρα, τα διαμάντια αυτά των αρχείων της.

* * *

Εδώ και χρόνια, τα Χριστούγεννα και το Πάσχα τα συνεορτάζουμε με τον κυρ-Αλέξανδρο. Έχουμε καθιερώσει, για τις μέρες αυτές, 'τα μεσημέρια Παπαδιαμάντη'. Η Πόλυ, με την ζεστή και θαμπή φωνή της διαβάζει ένα από τα Χριστουγεννιάτικα διηγήματα του, και οι υπόλοιποι ακούμε με κατάνυξη, μαγεμένοι από την ομορφιά και το μεγαλείο της τέχνης του ποιητή. Τα αγαπημένα μας Χριστουγεννιάτικα, είναι 'Ο Χριστός στο Κάστρο' και 'Ο Αμερικάνος'.

Παραθέτω μόνο την περιγραφή του 'αλίκτυπου' βράχου του Κάστρου. Την περιγραφή του 'Ναού της του Χριστού Γεννήσεως', που ακολουθεί, μπορείτε να τη βρείτε και να την απολαύσετε από μόνοι σας.

[...] Το φρούριον τούτο, ήτο γιγαντιαίος βράχος, φυτρωμένος εκεί παρά το πέλαγος, προεκβολή της γης προς τον πόντον, ως να έδειχνε η ξηρά τον γρόνθον εις την θάλασσαν και να την προεκάλει. Φοβερός, μονοκόμματος γρανίτης, αλίκτυπος, όπου γλαύκες και λάροι ήριζον περί κατοχής. Προσφιλής σκοπός του Βορρά και των γειτόνων του, του Καικίου και του Αργέστου ων το στάδιον ευρύ εκτείνεται ανάμεσον της Χαλκιδικής, του Θερμαϊκού, του Ολύμπου και του Πηλίου. Μεμονωμένος υψιτενής βράχος, εφ' ου οι κάτοικοι εξ ανάγκης είχον κλεισθεί δια φύλαξιν κατά των πειρατών και των βαρβάρων, εγκαταλείποντες αυτόν έρημο βετά το 1821, ότε και εκτίσθη η σημερινή μεσημβρινή πολίχνη.

* * *

Βρίσκω την Πόλυ, την Αίγλη και τη βαρίνα να πίνουν τσάϊ στην κουζίνα και δοκιμάζουν τα περίφημα μελομακάρουνα της Αίγλης, που είναι και νηστήσιμα. Είχα βράσει την προβατίνα από την προηγούμενη. Η Πόλυ αντέδρασε έντονα που βρωμίζω το σπίτι με τέτοιες αηδίες. Την ίδια αντίδραση έχει και με τον Χριστουγεννιάτικο παστουρμά. Κάνω πως δεν ακούω, αλλά απαιτεί, η κατσαρόλα με την προβατίνα, να βγεί, σαν τιμωρημένη στο μπαλκόνι.

-Κορίτσια, θα φτιάξω γαμοπίλαφο. Για να μην σας βρωμίσω και παραπονιέστε, πηγαίνετε στο σαλόνι, και τα λέμε σε λίγο.

Φεύγουν με την αηδία ζωγραφισμένη στο πρόσωπο.

Στις εννιά, όταν κτύπησε το κουδούνι ο Γρηγόρης, το πιλάφι ήταν έτοιμο.

-Καλήν εσπέραν άρχοντες...και μάλιστα με συνοδεία μικρού ακορντεόν που είχε από τα παιδικά του χρόνια. Κι από κοντά η Βάσω με τρίγωνο! Η έκπληξη των κοριτσιών ήταν πλήρης.

Σερβίρω ρακί κρητικιά των Κατσοπρινάκηδων. Την φτιάχνουν με ξερογιασμένα σταφύλια για να μη βαρά στο κεφάλι το ξυλόπνευμα. Τα μυρωδικά που βάζουν, δεν μου τα λένε. Είναι κάτι σαν κρατικό μυστικό. Την παρέλαβα χτές από το καράβι των Μινωϊκών. Στο παραδοσιακό Χριστουγεννιάτικο πάκο που μου στέλνουν οι κρητικοί γιαρένηδες, εκτός του τυριού, του καπνιστού λουκάνικου και των καλτσουνιών, έχει πάντα και ρακί για πορευτώ τις άγιες μέρες.

Φέρνω παξιμάδι, τυρί κρητικό, παστουρμά και πικάντικη ρόκα με ξύδι. Όχι μπαλσάμικο, που είναι για κυρίες, αλλά του Νίκου, του πρώην βασιλιά των ξυδιών! Ο Γρηγόρης πίνει και τσιμπά συγκινημένος. Είχε κάνει το αγροτικό του σε ορεινό χωριό του Ρεθύμνου, κι αγάπησε την Κρήτη και τους Κρητικούς.

Έρχεται κι η σειρά του πιλαφιού. Το σερβίρω σε μικρά πιάτα, πιστός στην παράδοση του παλιού ελληνικού καφενείου.

-Πώς σου φαίνετα;

-Είχα να φάω τέτοιο από τα χρόνια της Κρήτης.

-Κυρίες μου, σας έφερα λίγο να δοκιμάσετε.

Το βλέμμα τους ήταν δύσπιστο, αλλά η περιέργεια μεγάλη. Δοκιμάζουν. Αναγνωρίζουν το σφάλμα τους και ζητούν κι άλλο. Η ατμόσφαιρα γίνεται εύθυμη. Πέφτουν και τα σχετικά τηλέφωνα, και η παρέα μεγαλώνει.

-Μιχάλη, τώρα, που θα πάς για Πρωτοχρονιά στη Λάρισα, φέρε κι εμένα δυο-τρία κιλά προβατίνα, αν βρείς.

-Εντάξει Μαρίνα, θα προσπαθήσω.

* * *

Άγιος Φανούριος, ο Προστάτης των Ερευνητών

-Τι έγινε με το θηρίο, ρωτά ο Γρηγόρης.

-Εντάξει. Το πρόβλημα ελύθη, και μάλιστα με συνδρομή άνωθεν.

-Δηλαδή;

-Άκουσε να δεις. Προχτές τα πράγματα μπήκαν στο δρόμο τους. Έγιναν οι σωστές επιλογές και τα πάντα άρχισαν να δούλευαν σαν καλολαδωμένη μηχανή. Γύρισα αργά. Κουρασμένος αλλά ήρεμος. Οι αγρύπνιες ήταν πλέον παρελθόν. Στο εορταστικό ποτήρι της χαλάρωσης κτυπά το τηλέφωνο. Ήταν η μάνα μου.

-Τι κάνεις παιδί μου;

-Καλά.

Με καταλαβαίνει από την φωνή.

-Και το πρόβλημα; Ξέρεις, μου είπε η αδελφή σου...

-Έντάξει. Τα πράγματα δρομολογήθηκαν.

-Το ήξερα! Και έχω και μάρτυρες. Την Πόλυ και τη Μάγδα.

-!!!

-Άκου να δείς. Μόλις χτές έμαθα από τη Μάγδα ότι ζορίζεσαι για καιρό. Πήγα και άναψα το καντήλι του Αγίου Φανουρίου. Να σε βοηθήσει να βρείς αυτό που ψάχνεις. Έκανα και την πίτα και τη μοίρασα σε εφτά σπίτια.

-!!!

-Ήμουνα λοιπόν σίγουρη ότι σήμερα θα το βρισκες. Το έπα στην Πόλυ και τη Μάδγα για να ξέρουν. Εμένα ο Άγιος Φανούριος και ο Αϊ Γιώργης δεν με χαλούν χατήρι. Τόλεγε κι ο συγχωρεμένος ο πατέρας σου.

-Δεν μου λές, ρωτά ο Γρηγόρης, εσείς οι χειμαζόμενοι ερευνητές έχετε Άγιο προστάτη;

-Όχι.

-Ε..., τότε πρέπει να προτείνετε οπωσδήποτε τον Άγιο Φανούριο!

Θεσσαλονίκη, Χριστούγεννα 2004

In Blu
MODA ITALIANA
Στους φίλους πελάτες
ευχόμαστε από τα βάθη της καρδιάς μας
ΕΥΤΥΧΕΣ ΤΟ ΝΕΟΝ ΕΤΟΣ
2005
ΔΙΑΓΟΡΙΔΩΝ 24 • ΡΟΔΟΣ ΤΗΛ.: 22410 - 78655
Signora PAOLA

ΕΛΛΗΝΙΚΗ ΔΗΜΟΚΡΑΤΙΑ
ΠΕΡΙΦΕΡΕΙΑ ΝΟΤΙΟΥ ΑΙΓΑΙΟΥ
ΝΟΜΟΣ ΔΩΔ/ΣΟΥ
ΔΗΜΟΣ ΡΟΔΙΩΝ
Δ/ΝΣΗ ΟΙΚΟΝΟΜΙΚΩΝ

Ρόδος 14 Δεκεμβρίου 2004
Αριθμ. Πρωτ. 19070

ΑΝΑΚΟΙΝΩΣΗ

Σύμφωνα με την Απόφαση αριθμ. 440/2004 του Δημοτικού Συμβουλίου Ρόδου, καθορίσθηκε ο συντελεστής φόρου ηλεκτροδοτούμενων χώρων για το έτος 2005, σύμφωνα με την υπ' αριθμ. 531/26-11-2004 απόφαση της Δημαρχιακής Επιτροπής ως ακολούθως:

1.- Το ενιαίο ανταποδοτικό τέλος για στεγασμένους ηλεκτροδοτούμενους χώρους χρησιμοποιούμενος για κατοικία ή εγκατάσταση φιλανθρωπικών ή νοσηλευτικών ιδρυμάτων δημοσίου ή ιδιωτικού δικαίου πλην ιδιωτικών κλινικών καθορίζεται σε 1,35 ευρώ/τ.μ. ετησίως.

2.- Το ενιαίο ανταποδοτικό τέλος για ηλεκτροδοτούμενα στεγασμένα μηχανουργεία - σιδηρουργεία, κλειστές αποθήκες και κινηματογράφους καθορίζεται σε 2,72 ευρώ /τ.μ. ετησίως.

3.- Το ενιαίο ανταποδοτικό τέλος για ηλεκτροδοτούμενους στεγασμένους χώρους λοιπών χρήσεων και μέχρι εμβαδού 6.000 τ.μ. καθορίζεται σε 4,05 ευρώ/τ.μ. ετησίως. Για το πέραν των 6.000 τ.μ., ο συντελεστής αυτός καθορίζεται σε 2,27 ευρώ/τ.μ. ετησίως.

4.- Το ενιαίο ανταποδοτικό τέλος για ηλεκτροδοτούμενους μη στεγασμένους χώρους οιασδήποτε χρήσεως και μέχρι εμβαδού 6.000 τ.μ. καθορίζεται σε 0,30 ευρώ /τ.μ. ετησίως. Για το πέραν των 6.000 τ.μ. εμβαδόν ο συντελεστής αυτός καθορίζεται σε 0,10 ευρώ /τ.μ. ετησίως.

Επίσης καθορίζεται ο φόρος ηλεκτροφωτισμένων χώρων, ανεξαρτήτως χρήσεως ως ακολούθως:

Για στεγασμένους ηλεκτροδοτούμενους χώρους σε 0,20 ευρώ/τ.μ. ετησίως.

Για μη στεγασμένους ηλεκτροδοτούμενους χώρους σε 0,10 ευρώ /τμ. ετησίως.

Η Διευθύντρια Οικονομικών
ΚΥΠΡΙΩΤΗ - ΤΣΟΥΜΠΛΕΚΑ ΕΛΕΝΗ

Στο πλαίσιο της άμεσης προώθησης της ανάπτυξης σε πανελλαδικό επίπεδο από τα αρμόδια υπουργεία

Στις προτεραιότητες του Αβραμόπουλου η αξιοποίηση του Γκολφ στα Αφάντου

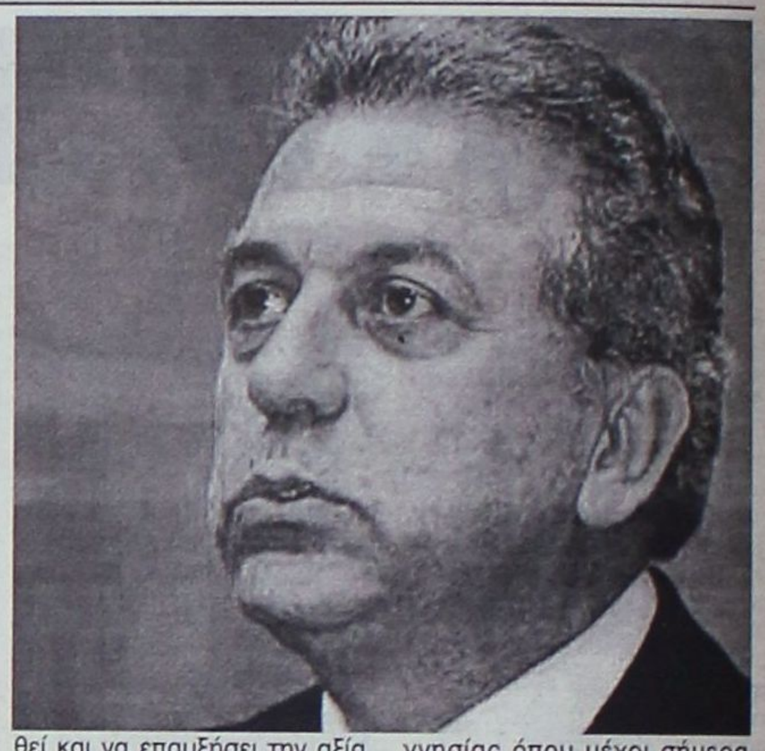

Στο «παιχνίδι» ΚΕΔ και ΕΤΑ που καλούνται να επιταχύνουν τους ρυθμούς τους και να ξεμπλοκάρουν την ακίνητη περιουσία για να υλοποιηθεί το σχέδιο δράσης

Στις άμεσες προτεραιότητες του Υπουργείου Τουρισμού είναι η αξιοποίηση με τον καλύτερο δυνατό τρόπο του Γκολφ Αφάντου και σύμφωνα με πληροφορίες ήδη εξετάζεται ο προσφορότερος τρόπος καθώς και οι διαδικασίες που θα ακολουθηθούν για την επιλογή επενδυτή.

Ηδη παραόμοια βήματα γίνονται και σε άλλες περιοχές της Ελλάδας όπου και εκεί θα ακολουθηθεί το «μοντέλο» που εξετάζεται και για την περιοχή μας.

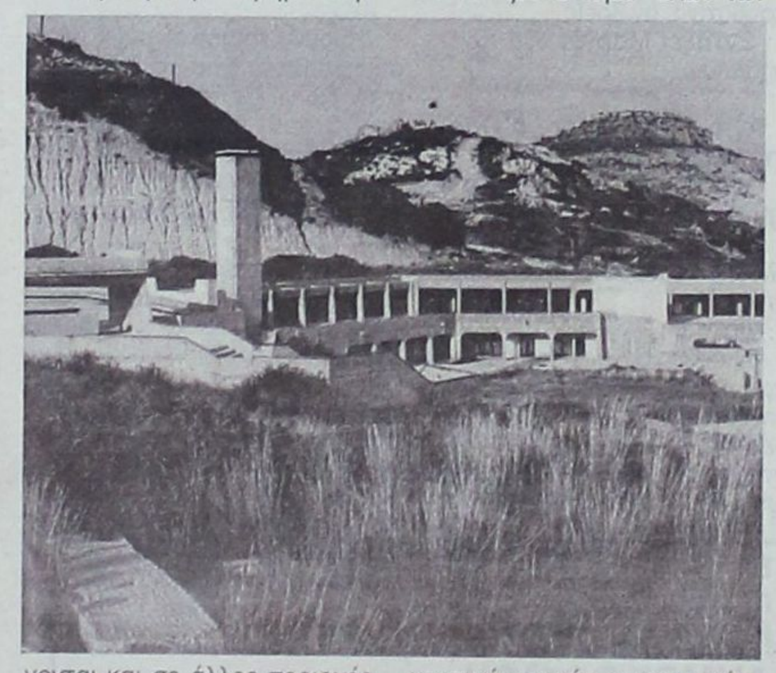

Υπό το κράτος της αγωνίας να προωθήσουν πάση θυσία την ανάπτυξη, διότι διαφορετικά ο συζητούμενος στη Βουλή Προϋπολογισμός θα μείνει μετέωρος και δεν θα επιτύχει το στόχο για μείωση του ελλείμματος κοντά στο 3% του ΑΕΠ, οι τρεις αρμόδιοι υπουργοί κ. Αβραμόπουλος, Αλογοσκούφης και Σιούφας, πρόκειται να επιδοθούν σε κοινές δράσεις, εμφανίσεις και επισκέψεις στις έδρες επενδυτικών λόμπι με έναν και μοναδικό στόχο: να διαμορφώσουν ένα πιο φιλικό επενδυτικό περιβάλλον για τους ξένους στην Ελλάδα, όπου το εγχώριο είδος των επενδυτών αρχίζει να εκλείπει.

Ηδη αμέσως μετά την ψήφιση του Προϋπολογισμού άρχισε το «ξεσκόνισμα» όλων των κρατικών ακινήτων που υπάρχουν στα συρτάρια της Κτηματικής Εταιρείας του Δημοσίου (ΚΕΔ) και της Εταιρείας Τουριστικής Ανάπτυξης (ΕΤΑ), εταιρειών που καλούνται και αυτές να επιταχύνουν τους ρυθμούς τους και να προσαρμοστούν στις κυβερνητικές επιδιώξεις.

Πρόκειται για κρατικές εκτάσεις άνω των 10.000 στρεμμάτων σε ολόκληρη τη χώρα, αλλά και για εκατοντάδες μικρές ή μεγαλύτερες τουριστικές μονάδες, όπως ξενοδοχεία, πλαζ, μαρίνες, καζίνα κ.ά. που είτε παραμένουν ανενεργά είτε κρίνεται ότι έχουν αξιοποιηθεί πλημμελώς.

Υπογραμμίζεται, πάντως, ότι η αξιοποίηση όλης αυτής της τεράστιας περιουσίας του Δημοσίου δεν έλειψε από τους στόχους καμίας κυβέρνησης στο παρελθόν. Τα αποτελέσματα όμως της πολιτικής αυτής υπήρξαν μάλλον ασήμαντα, καθώς συνάντησε σοβαρότατα εμπόδια (αντιδράσεις για επαπειλούμενες περιβαλλοντικές καταστροφές, «τρικλοποδιές» επί πολιτικού πεδίου, συμφέροντα καταπατητών, δικαστικές αποφάσεις), τα οποία και η σημερινή κυβέρνηση δεν είναι καθόλου βέβαιο ότι θα κατορθώσει να υπερπηδήσει.

Μπλεγμένο ιδιοκτησιακό

Κυβερνητική πρόθεση, πάντως, είναι το ιδιοκτησιακό και χωροταξικό καθεστώς να έχει ξεκαθαρίσει στο πλαίσιο του δυνατού πριν αρχίσουν να προκηρύσσονται οι διεθνείς διαγωνισμοί ούτως ώστε και το ξεκαθάρισμα να ενσωματωθεί και να επαυξήσει την αξία της επένδυσης και οι διαδικασίες να είναι πολύ πιο σύντομες.

Σύμφωνα με πληροφορίες, πρόσφορες κρατικές εκτάσεις έχουν εντοπιστεί και ήδη προχωρούν οι διαδικασίες στην Ηλεία, στην Αιτωλοακαρνανία, καθώς και στην Κρήτη.

Μεγάλη έκταση που προσφέρεται επίσης για ξενοδοχεία, κατοικίες και γήπεδα γκολφ (επενδύσεις δηλαδή που κυνηγάει η κυβέρνηση) έχει βρεθεί και στο Νομό Μαγνησίας όπου μέχρι σήμερα δεν είχαν γίνει και σπουδαία πράγματα, ενώ στο υπουργείο Τουριστικής Ανάπτυξης επεξεργάζονται προτάσεις για δύο σημαντικές επενδύσεις στη νήσο Μήλο που έχουν να κάνουν με γήπεδα γκολφ και κατοικίες υψηλών προδιαγραφών, όπως αυτές που έχουν σχεδιαστεί να πραγματοποιηθούν στην έκταση Αφάντου στη **Ρόδο**, στη Χαλκιδική στην Ασπροβάλτα και σε άλλες εκτάσεις που ανήκουν στην ΕΤΑ.

ΔΗΜΟΣ ΚΑΛΛΙΘΕΑΣ ΡΟΔΟΥ

ΕΛΛΗΝΙΚΗ ΔΗΜΟΚΡΑΤΙΑ
ΠΕΡΙΦΕΡΕΙΑ ΝΟΤΙΟΥ ΑΙΓΑΙΟΥ
ΝΟΜΟΣ ΔΩΔΕΚΑΝΗΣΟΥ
ΔΗΜΟΣ ΚΑΛΛΙΘΕΑΣ

Πληροφ.: Μουστάκας Δημήτρης
Τηλ. : 22410 62205
FAX : 22410 64444

ΑΝΑΚΟΙΝΩΣΗ

Ο Δήμος Καλλιθέας σε συνεργασία με τη Μονάδα διανομής των ΕΛΤΑ και τον υπεύθυνο Σωτήρη Κόντζο εγκατέστησε ταχυδρομικές θυρίδες σε πέντε σημεία της ευρύτερης περιοχής Κοσκινού για την καλύτερη εξυπηρέτηση των δημοτών του και πιο συγκεκριμένα:

- Στην Αγία Βαρβάρα (διασταύρωση με εθνική οδό)
- Στο Τσαΐρι (έξω από την επιχείρηση Μπουλαφέντη)
- Στην περιοχή Αγγελή (δίπλα από τη «Φωνή της Αμερικής»)
- Στον οικισμό ΑΝΤΩΝΙΑ (πρατήριο βενζίνης-Λεωφ. Καλλιθέας)
- Στον Άγιο Γεώργιο (νεκροταφείο)

Οι ενδιαφερόμενοι θα πρέπει να καταθέσουν αίτηση στο γραφείο του Δ. Διαμερίσματος Κοσκινού, συμπληρώνοντας ειδικό έντυπο.

Ο δήμαρχος
ΙΩΑΝΝΗΣ ΙΑΤΡΙΔΗΣ

Rodos Car AE
Μέλος του Επισήμου Δικτύου Εμπόρων BMW Hellas AE
3ο χλμ. Ρόδου - Καλλιθέας, 851 00 Ρόδος
Τηλ.: (22410) 64169, 68032-3, 61825
Fax : (22410) 68034

Sheer Driving Pleasure

Νέα BMW Σειρά 5.
Κάποιος πρέπει να ηγείται.

Νέα BMW Σειρά 5. Το αυτοκίνητο που θέτει νέα μέτρα σύγκρισης.
- Εξακύλινδροι κινητήρες.
- Ηλεκτρονικό σύστημα χειρισμού iDrive και σύστημα Head-Up Display, για την απεικόνιση ψηφιακών ενδείξεων στο παρμπρίζ.
- Ενεργό σύστημα διεύθυνσης Active Steering.
- Σύστημα ελέγχου ανάρτησης Dynamic Drive.
- Προσαρμοζόμενα Φώτα σε Στροφή και πλήθος άλλων τεχνολογικών καινοτομιών που σας εξασφαλίζουν γνήσια οδηγική απόλαυση.

Ελάτε σήμερα στη Rodos Car AE για ένα Test Drive και ζήστε μια πρωτόγνωρη οδηγική εμπειρία.

Για περισσότερες πληροφορίες τηλεφωνήστε στο (22410) 64169, 68032-3, 61825.

Νέα BMW Σειρά 5 - Κατανάλωση (lt/100km): Κύκλος πόλης 13,0/16,3 - Κύκλος εκτός πόλης 6,8/7,9 - Μεικτός κύκλος 9,0/10,9 - Εκπομπές CO_2 (gram/km): 219/264



ΕΠΙΣΗΜΟΣ ΔΙΑΝΟΜΕΑΣ OPEL

ΜΑΜΑΛΙΓΚΑΣ ΑΕΒΕ: 3ο χλμ. Λ. Ρόδου - Λίνδου, Ρόδος 85100, Τηλ: 22410 61005

17 Δεκέμβρη 2004 - Νέα Σελίδα - Yeni Sayfa

ΚΑΛΗΜΕΡΧΑΜΠΑ - KALIMERHABA

ΕΠΙΤΕΛΟΥΣ η σελίδα γύρισε. Ο τουρκικός λαός –στο σύνολό του– καλείται να εξοφλήσει την επιταγή και να εκπληρώσει τη διαταγή του ιδρυτή της σύγχρονης τουρκικής Δημοκρατίας.

Οι ψυχές των εθνικών ηγετών Ελλάδας και Τουρκίας της νεότερης ιστορίας Ελευθέριος Βενιζέλος και Κεμάλ Ατατούρκ, πιασμένες χέρι-χέρι, χορεύουν τραγουδώντας ύμνους δοξαστικούς στον Θεό. Εμείς, οι γείτονες λαοί, που η ιστορία μας υποχρεώνει ν' ανοίγουμε κάθε πρωί τα παράθυρα μας και να καλημερίζουμε με χαμόγελο κι εμπιστοσύνη, δίνουμε τα χέρια και προπάντων την υπόσχεση για συνεργασία, φιλία και ειρήνη στην περιοχή. Επιτέλους η σελίδα γύρισε!

Η 17η Δεκέμβρη βρίσκει την Τουρκία μπροστά στο κατώφλι της Ενωμένης Ευρώπης των λαών, και των ανθρώπων της.

Η Ελλάδα –παλαιό μέλος– με χαμόγελο καλωσορίζει το νέο σύντροφο και συνοδοιπόρο της στο μέλλον. «Ετοιμάσου καλέ μμας γείτονα να ζήσουμε ειρηνικά και αδελφικά και να δημιουργήσουμε μαζί ένα κοινό αύριο, ώστε να δούμε τα παιδιά μας και των παιδιών μας τα βλαστάρια χαρούμενα κι ευτυχισμένα.

Με αυτές τις σκέψεις, με ευχές και προσευχές προς τον Ένα και μοναδικό Θεό της ανθρωπότητας, εμείς οι αγωνιστές της Ειρήνης και Φιλίας, οι τιμημένοι με το Διεθνές Βραβείο Α. Ιπεκτσή, χαιρετίζουμε την ομόφωνη απόφαση της Ενωμένης Ευρώπης των 25, με την οποία δηλώνει ότι δέχεται στους κόλπους της τη γείτονα χώρα.

Πιστεύουμε ακράδαντα πως όλα θα πάνε καλά, πως η ανηφορική πορεία και δύσκολη προετοιμασία για τελική εισδοχή στη μεγάλη ευρωπαϊκή οικογένεια έχει ήδη ξεκινήσει και πως από δω και πέρα, τους δύο λαούς μας τίποτε δεν χωρίζει για να ξεκινήσει η κοινή πορεία της ανάπτυξης, της ειρηνικής συνύπαρξης και της ειλικρινούς φιλίας και συνεργασίας. Επιτέλους η σελίδα γύρισε. ΚΑΛΗΜΕΡΧΑΜΠΑ.

Γ. ΒΟΥΗΣ



Γιατί δεν έγινε το 1913 στη Ρόδο η κατάδυση του Σταυρού



Οι Ιταλοί κατέλαβαν τη Ρόδο στις 5 Μαΐου 1912. Με τα πρώτα διατάγματα και τις διακηρύξεις των, άφηναν να νοηθεί ότι στη Δωδεκάνησο θα δινόταν αυτονομία, καθεστώς παρόμοια με της Σάμου και ότι οι Ιταλοί άρχισαν να δείχνουν τις πραγματικές τους διαθέσεις.

Έτσι, στις 19 Ιανουαρίου 1913, με το παλαιό ημερολόγιο (6 Ιανουαρίου 1913) ο στρατηγός Ιωάννης Αμέλιος εξέδωσε την υπ' αριθ. 82 Διαταγή, με την οποία απαγόρευσε την τελετή της κατάδυσης του Σταυρού στο Μανδράκι. Το σκεπτικό της διαταγής, σε μετάφραση από τα Ιταλικά ήτο το ακόλουθο: «Σήμερα, εορτή των Θεοφανείων, πρόθεσή μου ήτο να παραστώ στον Αγιασμό των Υδάτων. Επειδή όμως, η τελετή αυτή θα αποτελούσε πρόσχημα για να διαταραχθεί η δημόσια τάξη και η Δημογεροντία της Ρόδου φάνηκε ότι δεν μπορούσε να εγγυηθεί για την τήρηση της τάξης, διέταξα η τελετή να γίνει μόνο στην Εκκλησία.

Ιωάννης Αμέλιο»

Η διαταγή αυτή είχε δημοσιευθεί σε τεύχος με τον τίτλο:

«Raccolta dègli atti per l' ornamento provvisorio delle Isole dell' Egeo» *(Συλλογή των πράξεων για την προσωρινή διακυβέρνηση των νήσων του Αιγαίου)*

ΕΜΜΑΝ. ΠΑΠΑΪΩΑΝΝΟΥ
ΔΙΚΗΓΟΡΟΣ ΠΑΡ' ΑΡΕΙΩ ΠΑΓΩ

BERLONI

Home complete έως και 20% κέρδος στις αγορές σας



Showroom Proteas:
Αθηνών 36, Τ.Κ. 85100, Ρόδος,
Τηλ: (2241Ο) - 66865 - FAX: 67207 - www.protea.gr

Showroom Berloni:
Π.Π. Γερμανού & Στ. Κωτιάδη (γωνία), Τ.Κ. 85100, Ρόδος,
Τηλ: (2241Ο) - 43072 - FAX: 43073 - www.berloni.it

ΕΠΙΠΛΑ ΚΕΛΙΣ

PROTEAS

Ο «σκληρός» Αλέκος αναθεωρεί ...παραδοσιακές τακτικές του κόμματος στην Αυτοδιοίκηση – Τα διλήμματα των τοπικών στελεχών

Σε δύο βάρκες ο Συνασπισμός εν όψει των εκλογών του 2006

ΜΠΡΟΣΤΑ σε μια νέα πραγματικότητα ενδέχεται να βρεθούν και τα τοπικά στελέχη του Συνασπισμού εν όψει των ζυμώσεων για τις οριστικές επιλογές του κόμματος, εν όψει των εκλογών στον Α' και Β' βαθμό Αυτοδιοίκησης. Και αυτό διότι ο νέος Πρόεδρος του ΣΥΝ Αλέκος Αλαβάνος είναι ...άλλης σχολής.

Οι πρώτες ενδείξεις θέλουν τη νέα ηγεσία του κόμματος να σκληραίνει τη στάση της στο θέμα των συνεργασιών στις αυτοδιοικητικές εκλογές, στοιχείο που αποτελούσε μια μάλλον παραδοσιακή (και καθ' όλα επικερδή πολιτικά) στρατηγική για το χώρο. Στα Δωδεκάνησα τέτοιες επιλογές ευδοκίμησαν σε μεγάλο βαθμό, με το Συνασπισμό να αποκομίζει συχνά οφέλη, υποστηρίζοντας κοινούς υποψηφίους με το ΠΑΣΟΚ αλλά και με τη Νέα Δημοκρατία (περίπτωση Καραγιάννη).



Ο Γραμματέας της Νομαρχιακής Επιτροπής του Συνασπισμού Δημήτρης Γάκης

Σήμερα τα τοπικά στελέχη τηρούν επί του παρόντος στάση αναμονής – «είναι νωρίς ακόμα» λένε, αλλά είναι εμφανή τα πρώτα διλήμματα τα οποία εκδηλώνονται σε κατ' ιδίαν συζητήσεις. Και αυτό διότι πολύ σύντομα ο χρόνος θα είναι πλέον ασφυκτικός, γεγονός που σημαίνει πως θα κληθούν να πάρουν και αυτοί τις αποφάσεις τους.

Οι πιο αισιόδοξοι εκτιμούν ότι σε περιφερειακό επίπεδο δεν πρόκειται να επιβληθεί άνωθεν ντιρεκτίβα για «μοναχική» και «ανεξάρτητη» πορεία, επιλογή που θα οδηγήσει «σε επιλογές χαμηλών προσδοκιών».

Μια πρόγευση των προθέσεων του ΣΥΝ αναφορικά με την στρατηγική των συμμαχιών για το 2006 έδωσε ο νέος πρόεδρος του κόμματος Αλέκος Αλαβάνος, ο οποίος στην πρόσφατη συνεδρίαση της Πολιτικής Γραμματείας κατέστησε σαφές πως βάσει των αποφάσεων του Συνεδρίου «προσανατολιζόμαστε σε αυτόνομα ψηφοδέλτια του ΣΥΡΙΖΑ», όπως ανέφεραν δημοσιεύματα του απογευματινού τύπου την προηγούμενη εβδομάδα.

Παράλληλα, ο στενός συνεργάτης του προέδρου και στέλεχος του «Αριστερού Ρεύματος» Παναγιώτης Λαφαζάνης, όταν ρωτήθηκε για ενδεχόμενη συνεργασία με το ΠΑΣΟΚ, δήλωσε πως αν και ακόμη δεν έχουν υπάρξει επίσημες αποφάσεις για τις δημοτικές εκλογές «η πολιτική μας θα επηρεαστεί από τις αποφάσεις που πήραμε στο Συνέδριό μας».

Ο Δήμος Ροδίων παράδειγμα προς αποφυγή;

Η αλλαγή πλεύσης του ΣΥΝ στην πολιτική των συμμαχιών - κι ενώ παραμένει στο κενό ακόμη και η πρόταση διαλόγου που απηύθυνε στο Συνέδριο του κόμματος ο πρόεδρος του ΠΑΣΟΚ Γιώργος Παπανδρέου- δημιουργεί έντονους προβληματισμούς σε ένα κομμάτι στελεχών της Κουμουνδούρου, αλλά και σε τμήμα των κομματικών οργανώσεων που θεωρούν πως οι εκλογές στο χώρο της Αυτοδιοίκησης αποτελούν το πλέον προνομιακό πεδίο για την ανάπτυξη συνεργασιών. Θέση που ασπάζεται η πλειοψηφία των τοπικών στελεχών του Συνασπισμού, μηδέ του Γραμματέα της Νομαρχιακής Επιτροπής Δημήτρη Γάκη εξαιρουμένου.

Μια παράμετρος που πρέπει να λαμβάνεται υπ' όψιν είναι και οι εσωκομματικές εκλογές που θα γίνουν περίπου σε ένα χρόνο, κάτι που ίσως να σημάνει την καθυστέρηση των τελικών αποφάσεων, ακόμα και στο νομό μας.

Μόνο στην αναμέτρηση του 2002, όταν ο Συνασπισμός υιοθέτησε και πάλι τη γραμμή των συνεργασιών που είχε ακολουθήσει το 1998 και το 1994, - στην συντριπτική πλειοψηφία με δυνάμεις του ΠΑΣΟΚ- είχε ιδιαίτερα ικανοποιητικά αποτελέσματα. Ο Δήμος Ροδίων, μεταξύ άλλων ΟΤΑ της περιοχής μας, είναι χαρακτηριστική περίπτωση, παρά το «διαζύγιο» στο οποίο έχει καταλήξει ο σχετικά μακροχρόνιος έρωτας με τον Γιώργο Γιαννόπουλο.

Οι συνεργασίες στις δημοτικές και νομαρχιακές εκλογές ευνόησαν την εκλογή 25 δημάρχων, 10 νομαρχών, ενός υπερνομάρχη και περίπου 350 δημοτικών και νομαρχιακών συμβούλων σε ολόκληρη τη χώρα. Εξίσου ικανοποιητικά ήταν τα αποτελέσματα της συνεργασίας και για το ΠΑΣΟΚ, στελέχη του οποίου θεωρούν πως η πρόκληση των δημοτικών εκλογών έγκειται ακριβώς στη διαμόρφωση κάθε φορά ενός ευρύτερου πεδίου συνεργασιών.

Τα ίδια στελέχη υπενθυμίζουν ακόμη πως λόγω του ισχύοντος εκλογικού συστήματος απαιτείται μία γενικότερη συνεργασία καθώς στο β' γύρο η εκλογή των υποψηφίων δημάρχων στηρίζεται στις άλλες δυνάμεις.

Όπως και να έχει, πάντως, οι τελικές αποφάσεις που θα κληθούν να πάρουν τα όργανα του ΣΥΝ θα διαμορφωθούν βάσει των εισηγήσεων που θα παρουσιάσουν στην Κουμουνδούρου οι τοπικοί άρχοντες που έχουν εκλεγεί με την στήριξη του ΣΥΝ ή με τη σύμπραξη άλλων δυνάμεων.

ΟΙΚΟΔΟΜΙΚΕΣ ΕΠΙΧΕΙΡΗΣΕΙΣ

ΔΙΑΚΟΓΕΩΡΓΙΟΥ ΚΑΛΛΙΣΤΟΣ

- ΠΩΛΗΣΕΙΣ ΔΙΑΜΕΡΙΣΜΑΤΩΝ
- ΚΑΤΑΣΤΗΜΑΤΑ - ΑΠΟΘΗΚΕΣ
- ΑΝΤΑΛΛΑΓΕΣ ΑΚΙΝΗΤΩΝ
- ΑΓΟΡΕΣ ΟΙΚΟΠΕΔΩΝ
- ΑΝΑΛΑΜΒΑΝΟΥΜΕ ΑΝΤΙΠΑΡΟΧΕΣ

ΔΙΕΥΘ.: ΕΘΝ. ΑΝΤΙΣΤΑΣΕΩΣ 11, (πρώην Αννης Μαρίας)
Τηλ.: 78501-29318, 78502

ΠΩΛΟΥΝΤΑΙ διαμερίσματα λουξ κατασκευής με απεριόριστη θέα. Τα διαμερίσματα διαθέτουν θωρακισμένες πόρτες, εντοιχισμένες κουζίνες, ντουλάπες, εντοιχισμένο νιπτήρα με ντουλάπι, κεντρική θέρμανση αυτόνομη, ανοιγόμενα ανακλινόμενα κουφώματα με διπλά τζάμια, σίτες, ρολά, υδραυλικό ασανσέρ, τριφασικό ρεύμα.

Ολοι οι χώροι σπατουλαριστοί εσωτερικές πόρτες MDF με σχέδια.

ΔΙΑΜΕΡΙΣΜΑΤΑ

Επί της οδού Μεγ/ Κων/νου - Κων/νου Παλαιολόγου
50 τ.μ δυάρια ανά όροφο
85 τ.μ. τριάρια ανά όροφο
110 τ.μ. τεσσάρια ανά όροφο

Επί της Κων/νου Υδραίου - Στ. Κωτιάδη
70 τ.μ. τριάρια ανά όροφο με μεγάλες βεράντες φανταστική θέα
90 τ.μ. τριάρια - τεσσάρια ανά όροφο με μεγάλες βεράντες φανταστική θέα
110 τ.μ. τεσσάρια ανά όροφο με μεγάλες βεράντες φανταστική θέα
130 τ.μ. τεσσάρια - πεντάρια ανά όροφο με μεγάλες βεράντες φανταστική θέα

Επί της Λεωφ. Καλλιθέας - Καρακόνερο
50 τ.μ. δυάρια ανά όροφο με μεγάλες βεράντες, απεριόριστη θέα
85 τ.μ. τριάρια ανά όροφο με μεγάλες βεράντες, απεριόριστη θέα
110 τ.μ. τεσσάρια ανά όροφο με μεγάλες βεράντες, απεριόριστη θέα.

ΚΑΤΑΣΤΗΜΑΤΑ
50 τ.μ. επί της Λεωφ. Καλλιθέας - Καρακόνερο
100 τ.μ. επί της Λεωφ. Καλλιθέας - Καρακόνερο
150 επί της Λεωφ. Καλλιθέας - Καρακόνερο

ΙΑΤΡΕΙΑ - ΓΡΑΦΕΙΑ
50 τ.μ. επί της Μεγ. Κων/νου και Κων Παλαιολόγου (Φώκιαλη)
100 τ.μ. επί της Μεγ. Κων/νου και Κων Παλαιολόγου (Φώκιαλη)
150 τ.μ. επί της Μεγ. Κων/νου και Κων. Παλαιλόγου (Φώκιαλη)

ΔΑΝΕΙΑ ΟΛΩΝ ΤΩΝ ΤΑΜΕΙΩΝ ΚΑΙ ΟΛΩΝ ΤΩΝ ΤΡΑΠΕΖΩΝ

Πληρ. ΔΙΑΚΟΓΕΩΡΓΙΟΥ ΚΑΛΛΙΣΤΟΣ

Τηλ. 22410 - 78501-78502, 29318

Κεντρική Θέρμανση



- **Θέρμανση πετρελαίου** Λέβητες χαλύβδινοι, μαντεμένιοι. Σώματα πάνελ-αλουμινίου. Ατομικές θερμάνσεις.
- **Θέρμανση ηλεκτρική** Θερμοπομποί **EL-NOR**. 20 χρόνια πρώτοι στη Ρόδο, θερμαίνουν εκατοντάδες κατοικίες και επαγγελματικούς χώρους
- **Κλιματιστικά:** Θέρμανση - ψύξη. Όλες οι κορυφαίες μάρκες στις χαμηλότερες τιμές.
- **Δωρεαν μελέτη - επίβλεψη** Ακόμη και για τον πιο μικρό χώρο και δωρεάν μεταφορά.
- **Άμεση εγκατάσταση** από ειδικευμένο προσωπικό με προσοχή στη λεπτομέρεια
- **Γραπτή εγγύηση** καλής λειτουργίας και πλήρης τεχνική υποστήριξη.
- **Διπλή πιστοποίηση ποιότητας** από την εταιρεία μας και το δίκτυο τεχνικών καταστημάτων **Διαθερμική**.
- **Ειδικές λύσεις** για ξενοδοχεία και επαγγελματικούς χώρους.



Καλέστε αμέσως το 76100 για υπεύθυνη ενημέρωση

ΒΟΥΤΥΡΑΚΗΣ Ι.Χ. Ε.Π.Ε. • ΔΩΔ. ΝΕΟΛΑΙΑΣ 16 - ΡΟΔΟΣ -ΤΗΛ. ΚΕΝΤΡΟ: 22410 76100

Audi

1.VW GOLF 1400 CC μοντ. 2001, 3ΘΥΡΟ, χρώμα ΜΠΛΕ ΤΖΑΖ, (ABS, υδρ. τιμόνι, 4 αερόσακοι, ηλ. παράθυρα, κεντρικό κλείδωμα, ηλεκ. καθρέπτες, air condition, ηχοσύστημα)
2.VW GOLF 1400 CC μοντ. 1999, 3ΘΥΡΟ, χρώμα ΚΟΚΚΙΝΟ, (ABS, υδρ. τιμόνι, 2 αερόσακοι, ηλ. παράθυρα, κεντρικό κλείδωμα, ηλεκ. καθρέπτες, ζάντες αλουμινίου, ηχοσύστημα)
3. VW GOLF VARIANT - 1400 CC μοντ. 1996, 5ΘΥΡΟ, χρώμα ΜΑΥΡΟ (υδρ. τιμόνι, R/C)
5. VW GOLF 1400 CC μοντ. 2001, 3ΘΥΡΟ, χρώμα ΜΠΛΕ ΤΖΑΖ, (ABS, υδρ. τιμόνι, 4 αερόσακοι, ηλ. παράθυρα, κεντρικό κλείδωμα, ηλεκ. καθρέπτες, air condition, ηχοσύστημα)
4.VW GOLF 1600 CC μοντ. 2000, 3θυρο, χρώμα ΑΣΗΜΙ (υδρ. τιμόνι, ηλ. παράθυρα, κεντρικό κλείδωμα, ηλεκ. καθρέπτες, air condition, ηχοσύστημα)
5.VW GOLF III 1400 CC μοντ. 1992, 5θυρο, χρώμα λευκό (R/C)
6. AUDI A4 AVANT- 2000 CC μοντ. 2004, χρώμα ΑΣΗΜΙ XLM. 0 (ABS, υδρ. τιμόνι, 4 αερόσακοι, δερμάτινο σαλόνι, ηλ. παράθυρα, κεντρικό κλείδωμα, ηλεκ. καθρέπτες, ζάντες αλουμινίου, ηχοσύστημα)
7. AUDI A4 - 1600 CC μοντ. 1997, χρώμα ΜΠΛΕ (ABS, υδρ. τιμόνι, 4 αερόσακοι, 2 ηλ. παράθυρα, κεντρικό κλείδωμα, ηχοσύστημα)
8.MAZDA 323-1600 CC μοντ. 2001, ΧΡΩΜΑ ΑΣΗΜΙ (ABS, TC, υδρ. τιμόνι, 4 αερόσακοι, ηλ. παράθυρα, κεντρικό κλείδωμα, ηλεκ. καθρέπτες, climatronic, ηχοσύστημα, ζάντες αλουμινίου)
9. SEAT IBIZA 1400 CC μοντ. 1999 χρώμα ΑΣΗΜΙ (ABS, TC, υδρ. τιμόνι, 4 αερόσακοι, 2 ηλ. παράθυρα, κεντρικό κλείδωμα, ηλεκ. καθρέπτες, air condition, ζάντες αλουμινίου, συναγερμός, ηχοσύστημα)
10. RENAULT MEGANE COUPE - 1600 CC μοντ. 2001, ΧΡΩΜΑ ΑΣΗΜΙ, 3θυρο (ABS, υδρ. τιμόνι, 2 αερόσακοι, ηλ. παράθυρα, κεντρικό κλείδωμα, air condition, ζάντες αλουμινίου, ηχοσύστημα)
11. RENAULT TWINGO 1150 CC μοντ. 1998,-1400 CC μοντ. 1996, χρώμα ΓΚΡΙ, 3ΘΥΡΟ (υδρ. τιμόνι, ηλ. παράθυρα, κεντρικό κλείδωμα, air condition, ηχοσύστημα)
12.RENAULT CABRIO 19 - 1800 CC μοντ. 1995, ΧΡΩΜΑ ΜΠΟΡΝΤΩ (ABS, υδρ.τιμόνι, ηλ. παράθυρα, κεντρικό κλείδωμα, ηχοσύστημα)
13. FIAT MAREA 1400 CC μοντ. 1996 ΧΡΩΜΑ ΜΠΛΕ 4ΘΥΡΟ (υδρ.τιμόνι, 2 ηλ.παράθυρα, κεντρικό κλείδωμα, ηχοσύστημα)
14. HUNDAI ACCENT 1300 CC, μοντ. 1995, χρώμα ΠΡΑΣΙΝΟ (υδρ. τιμόνι, κεντρικό κλείδωμα, air condition, ηχοσύστημα)
15. HONDA CIVIC 1500 CC μοντ. 1994 χρώμα ΑΣΗΜΙ (ABS, υδρ. τιμόνι, 4 ηλ. παράθυρα, κεντρικό κλείδωμα, ηχοσύστημα)
16. FIAT MULTIPLA 1600 CC μοντ. 2002, χρώμα ΑΣΗΜΙ (υδρ. τιμόνι, air condition, 4 αερόσακοι, 2 ηλ. παράθυρα, κεντρικό κλείδωμα, ηχοσύστημα)
17. ROVER 214 SI 1400 CC μοντ. 1992, χρώμα ΓΚΡΙ (υδρ. τιμόνι, κεντρικό κλείδωμα, ηχοσύστημα)
18. ALPHA ROMEO 155-1600 CC μοντ. 1996, χρώμα ΜΑΥΡΟ (υδρ. τιμόνι, αερόσακος οδηγού, 2 ηλ. παράθυρα, κεντρικό κλείδωμα, κλιματισμός, ηχοσύστημα)
19.SKODA FABIA 1400 CC 100 PS μοντ. 2001 χρώμα ΘΑΛΑΣΣΙ (υδρ. τιμόνι, αερόσακος οδηγού, ηλ. παράθυρα, κεντρικό κλείδωμα, air condition, ηχοσύστημα)
20. NISSAN MICRA 1000 CC μοντ. 2001 χρώμα ΜΠΛΕ (υδρ. τιμόνι, 2 αερόσακοι οδηγού, ηλ. παράθυρα, κεντρικό κλειδωμα, ηλκ. καθρέπτες, air condition, ηχοσύστημα)
21. PEUCEOT 306 XR 1400 CC μοντ. 1993, χρώμα ΑΝΘΡΑΚΙ (2 ηλ. παράθυρα, κεντρικό κλείδωμα, ηχοσύστημα)
22. OPEL CORSA 1000 CC μοντ. 1999, 5θυρο, χρώμα ΑΣΗΜΙ (ηλ. παράθυρα, κεντρικό κλειδωμα, air condition, ηχοσύστημα)
23. RENAULT CLIO-1400 CC μοντ. 1995, χρώμα ΜΟΛΥΒΙ, 5ΘΥΡΟ (2 ηλ. παράθυρα, κεντρικό κλείδωμα, ζάντες αλουμινίου, ηχοσύστημα)
24.VW PASSAT - 1600 CC μοντ. 1999, ΧΡΩΜΑ ΓΑΛΑΖΙΟ (ABS, υδρ. τιμόνι, 4 αερόσακοι, ηλ. παράθυρα, κεντρικό κλείδωμα, ηλεκ. καθρέπτες, CLIMATRONIC, ηχοσύστημα)
25.VW POLO CLASSIC - 1400 CC μοντ. 1998, 3θυρο, χρώμα ΠΡΑΣΙΝΟ (υδρ. τιμόνι, ηλ. παράθυρα, κεντρικό κλείδωμα, ηλεκ. καθρέπτες, ζάντες αλουμινίου, ηχοσύστημα)
26.ALPHA ROMEO 33-1350 CC μοντ. 1993, χρώμα ΚΟΚΚΙΝΟ (2 ηλ. παράθυρα, κεντρικό κλείδωμα)
27.KIA PRIDE 1300 CC μοντ. 1999, χρώμα ΜΠΛΕ, 3ΘΥΡΟ(υδρ.τιμόνι, 2 ηλ.παράθυρα, ηχοσύστημα)
28.OPEL ZAFIRA 1600 CC μοντ. 2001, 7θεσιο, χρώμα ΑΣΗΜΙ (ABS, υδρ. τιμόνι, 4 αερόσακοι, 4 ηλ. παράθυρα, κεντρικό κλείδωμα, ηλεκ. καθρέπτες, ηχοσύστημα)
29.HUNDAI SONATA GL 1800 CC, μοντ. 1991, χρώμα ΓΚΡΙ, (υδρ. τιμόνι,ηλ. παράθυρα,κεντρικό κλείδωμα, ηχοσύστημα)
30.RENAULT MEGANE COUPE - 1600 CC μοντ. 2001, ΧΡΩΜΑ ΑΣΗΜΙ, 3θυρο (ABS, υδρ. τιμόνι, 2 αερόσακοι, ηλ. παράθυρα, κεντρικό κλείδωμα, air condition, ζάντες αλουμινίου, ηχοσύστημα)
31. RENAULT TWINGO 1150 CC μοντ. 1998,-1400 CC μοντ. 1996, χρώμα ΓΚΡΙ, 3ΘΥΡΟ (υδρ. τιμόνι, ηλ. παράθυρα, κεντρικό κλείδωμα, air condition, ηχοσύστημα)
32. TOYOTA AVENSIS - 1600 CC μοντ. 1999, SEDAN, χρώμα ΜΑΥΡΟ, (ABS, υδρ. τιμόνι, 2 αερόσακοι, ηλ. παράθυρα, κεντρικό κλείδωμα, air condition, ηλεκ. καθρέπτες, συναγερμός, ηχοσύστημα)
33.FIAT PUNTO 1250 CC μοντ. 1996 χρώμα ΜΠΟΡΝΤΩ 3θυρο (υδρ.τιμόνι, 2 ηλ.παράθυρα, ηχοσύστημα)

CAR EXPERTS

0% ΠΡΟΚΑΤΑΒΟΛΗ ΕΩΣ 72 ΜΗΝΙΑΙΕΣ ΔΟΣΕΙΣ

ΞΕΝΑΚΗΣ ΑΥΤΟΚΙΝΗΤΑ ΑΕΒΕ
Εξουσιοδοτημένος Έμπορος Kosmocar A.E.
Πωλήσεις-Service-Ανταλλακτικά
10ο χλμ. Ρόδου-Λίνδου, τηλ. 2241086777, fax: 2241086788

1 έτος γραπτή εγγύηση με δυνατότητα επέκτασης έως 3 έτη

Δεκάδες προβλήματα αναζητούν λύσεις και απαιτούν συντονισμό δυνάμεων

Έτος μεγάλων διεκδικήσεων το 2005 για τους εστιάτορες

Μουσική, νομοθεσία, τιμές, κανόνες και η εικόνα της Ρόδου σε πρώτη γραμμή

Έτος διεκδικήσεων θα είναι το 2005 για το σύλλογο των Εστιατόρων Ρόδου «Πρωτοπορία» και μάλιστα υπάρχει απόφαση να ξεκινήσει αμέσως η διεκδίκηση της επίλυσης των προβλημάτων που επί χρόνια ταλανίζουν τα μέλη του κλάδου.

Ο πρόεδρος του Συλλόγου Κώστας Σαρρής ξεκαθάρισε προς τους αιρετούς άρχοντες της τοπικής αυτοδιοίκησης, αλλά και προς τους βουλευτές ότι «απαιτείται η συνδρομή όλων για να διασφαλιστεί η βιωσιμότητα των επιχειρήσεων εστίασης». Τα προβλήματα εκτείνονται σε πολλαπλά επίπεδα και απαιτείται συντονισμός των δυνάμεων προκειμένου να γίνουν ακόμα και νομοθετικές ρυθμίσεις.

Τα επιτρεπόμενα, προς διάθεση, φαγητά, οι υπεύθυνοι λειτουργίας των επιχειρήσεων, η μουσική, η κατάρτιση, οι φορολογικές υποθέσεις, οι έλεγχοι, οι ποινές, οι υγειονομικοί κανόνες, ακόμα και η εικόνα που εμφανίζει η Ρόδος ως τουριστική περιοχή είναι ζητήματα που χρήζουν εξειδικευμένης αντιμετώπισης.

Τα αιτήματα έχουν υποβληθεί εγγράφως προς όλους τους αρμοδίους ως ακολούθως:

Άδειες μουσικής

Να γίνεται ουσιαστικός έλεγχος στα καταστήματα που ζητούν έκδοση άδειας μουσικής, ώστε και η άδειά τους να έχει ουσιαστικό λόγο ύπαρξης.

Να γίνεται έλεγχος των μονώσεων, της θέσης του καταστήματος γεωγραφικά, της πηγής της μουσικής και άλλων παραμέτρων που χρήζουν ελέγχου, το είδος της μουσικής που θα χρησιμοποιηθεί. Σήμερα το μόνο στοιχείο που ελέγχεται είναι η απόδειξη πληρωμής της μόνης Ανώνυμης Κερδοσκοπικής Εταιρείας Προστασίας Πνευματικής Ιδιοκτησίας στον κόσμο (στην υδρόγειο), κατά παράβαση κάθε έννοιας κοινωνικής και οικονομικής δικαιοσύνης. Είναι πρωτοφανές το κράτος να προστατεύει ανώνυμη κερδοσκοπική εταιρία ιδιωτικών συμφερόντων, μέσω της άδειας μουσικής.

Επειδή όμως κατανοούμε ότι θα πρέπει να αποζημιώσουμε τη χρήση προϊόντος παραγωγού ξένου προς τις δραστηριότητές μας εφόσον χρησιμοποιούμε έστω και παρεμφερώς το προϊόν αυτό, ζητούμε:

α) Την κατάργηση της μορφής της προστασίας πνευματικών δικαιωμάτων από ανώνυμη εταιρεία κερδοσκοπικού χαρακτήρα, σε φορέα μη κερδοσκοπικό, υπό την αιγίδα του κράτους, όπως λειτουργεί σε όλη την υδρόγειο.

β) Την ενοποίηση όλων των φορέων προστασίας πνευματικής ιδιοκτησίας (ΑΕΠΙ-ΑΠΟΛΛΩΝ κ.λπ.).

γ) Τη συζήτηση με τον ως άνω φορέα του αντιτίμου και όχι την αυθαίρετη (και πολλές φορές παράνομη) αύξηση του τιμοκαταλόγου, πολύ πάνω από τον τρέχοντα πληθωρισμό.

δ) Την προσκόμιση στον αρμόδιο δήμο της Ταμειακής Ενημερότητας του αιτούντος από το σύλλογο ή το συνδικαλιστικό του φορέα, ο οποίος και θα τον έχει ενημερώσει για το ακριβές αντίτιμο που θα πληρώσει στο φορέα τη μουσική.

ε) Τη συμμετοχή του συνδικαλιστικού φορέα στην επιτροπή ελέγχου του καταστήματος για την έκδοση άδειας μουσικής.

Φορέας ελέγχου καταστημάτων

Να δημιουργηθεί ένας φορέας στην ΕΛ.ΑΣ, ο οποίος με ειδική εκπαίδευση των μελών του, να αναλάβει το σύνολο των ελέγχων στα καταστήματά μας. Να ελέγχονται ως προς το φέρεσθαι και την τουριστική τους συνείδηση, για να αποφευχθούν τα μέχρι τώρα φαινόμενα αντιτουριστικού φέρεσθαι. Π.χ. δεν θα σταματά το αυτοκίνητο ή η μηχανή της Δημοτικής Αστυνομίας με το φαρο (φως) αναμμένο για έλεγχο του κοινόχρηστου χώρου, όταν το κατάστημα είναι γεμάτο με κόσμο.

Τώρα, οι αρμόδιες υπηρεσίες που διαθέτουν ελεγκτικούς μηχανισμούς είναι περίπου είκοσι, δημιουργώντας ένα κομφούζιο ελέγχων και αρμοδιοτήτων, πολλές φορές αλληλοσυγκρουόμενων, θέτοντας τον επιχειρηματία στη γωνία «ΟΜΗΡΟ» των ορέξεων και της ψυχολογίας τους της στιγμής.

Ο ανταγωνισμός μεταξύ τους εν τω μεταξύ δημιουργεί υπηρεσίες τιμωρίας, με διάφορες ποινές, όχι κατασταλτικές των κακών φαινομένων των καταστημάτων.

Κατάργηση διοικητικών ποινών

Ζητούμε την κατάργηση της διοικητικής ποινής, όπως αυτή ισχύει σήμερα. Οι διάφορες επιτροπές που επιβάλλουν αυτό το είδος της ποινής χαρακτηρίζονται θυμοσοφικά «λαϊκά δικαστήρια». Γεννάται όμως το ερώτημα: τι θα γίνει αν κάποιος καταδικασμένος από την κάποια όποια επιτροπή, στραφεί εναντίον των μελών της δικαστικά σε περίπτωση αθώωσής του από την τοπική δικαιοσύνη; Αν του αφαιρείται ή του αφαιρεθεί το δικαίωμα να στραφεί εναντίον των πολιτών, που απήρτησαν την επιτροπή, που του επέβαλε τις διοικητικές ποινές, ενώ η τακτική δικαιοσύνη των επαγγελματιών δικαστών, τον αθώωσε, πού και πώς βρίσκεται «το δίκαιον»;

Σήμερα μπορεί αμέσως μετά μία κοινοποίηση μιας μήνυσης στη Δημαρχιακή Επιτροπή π.χ. για τον αριθμό των καθισμάτων στον κοινόχρηστο χώρο και χωρίς καν να ερωτηθεί η αρμόδια υγειονομική επιτροπή, η οποία και έκρινε τον αριθμό τους, προ της έκδοσης της άδειας, αλλά και κατά το νόμο αρμόδια να κρίνει αν συντελέσθηκε παράβαση υγειονομικών κανονισμών, επιβάλλονται διοικητικές ποινές, ακόμη και αφαίρεση αδείας λειτουργίας καταστήματος.

Ζητούμε τη θεσμοθέτηση οργάνου, αποτελούμενου από τακτικούς δικαστές, που θα επιλαμβάνονται της ποινής διοικητικής ή ποινικής των παραβατών των κανόνων υγείας όλων των χώρων εστίασης, διασκέδασης και μαζικής διαμονής, καθώς και τον τρόπο συμπεριφοράς, της εφαρμογής εργατικής, εμπορικής, τουριστικής νομοθεσίας και όλων γενικά των κανόνων λειτουργίας μιας ολοκληρωμένης τουριστικής αγοράς.



Με την 20χρονη πείρα μας στα συστήματα ηλιακής ενέργειας σας προσφέρουμε τις πιο αποτελεσματικές λύσεις:

- Τα καλύτερα ηλιακά της αγοράς — Τελευταίας τεχνολογίας ηλιακά, γαλβανιζέ, glass, ανοξείδοτα, ανοικτού, κλειστου κυκλώματος
- Δωρεάν μελέτη - επίβλεψη — για κεντρικές εγκαταστάσεις ξενοδοχείων.
- Άμεση εγκατάσταση — από ειδικευμένο προσωπικό, μέ προσοχή στη λεπτομέρεια.
- Ειδικές Λύσεις — για κεραμοσκεπές και όπου δεν πρέπει να φαίνεται το Boiler.
- Εγγύηση — καλής λειτουργίας και πλήρη τεχνική υποστήριξη.
- Πιστοποίηση ποιότητας — από το κέντρο ανανεώσιμων πηγών ενέργειας.
- Εγγυημένη απόσβεση — Μόνο με τα χρήματα που πληρώνετε στον ηλεκτρικό σας θερμοσίφωνα εξοφλείτε τον ηλιακό.
- Έκπτωση αξίας αγοράς — από το φορολογητέο σας εισόδημα.

Καλέστε αμέσως το 76100 για υπεύθυνη ενημέρωση.



ΕΠΙΣΗΜΟΣ ΔΙΑΝΟΜΕΑΣ OPEL

ΜΑΜΑΛΙΓΚΑΣ ΑΕΒΕ: 3ο χλμ. Λ. Ρόδου - Λίνδου, Ρόδος 85100, Τηλ: 22410 61005

Προσφεύγουν και Ροδίτες που αντιμετωπίζουν προβλήματα

Στο Αγιο Ορος για απεξάρτηση και ψυχολογική υποστήριξη

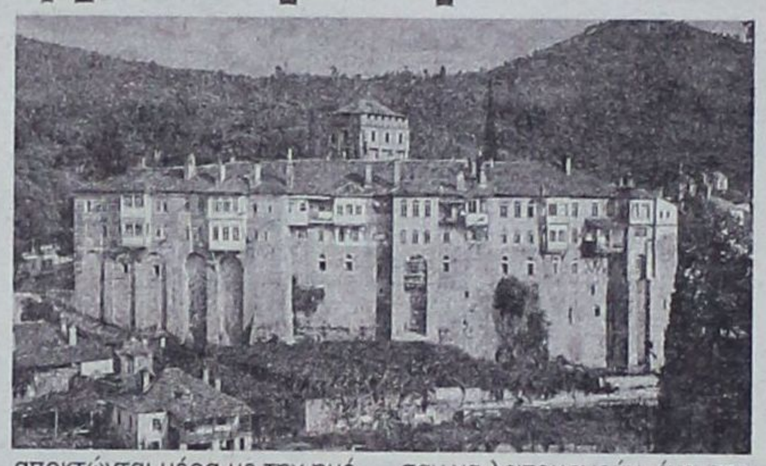

Ψυχολογική στήριξη σε ανθρώπους που αντιμετωπίζουν σοβαρό πρόβλημα με ναρκωτικά, αλκοόλ, τζόγο και πολλά άλλα προβλήματα προσφέρει εδώ και χρόνια το Αγιον Ορος και κατά καιρούς αρκετοί Ροδίτες προσφεύγουν εκεί για να καταφέρουν να επανενταχθούν στην κοινωνία.

Σύμφωνα μάλιστα με πληροφορίες αρκετοί Ροδίτες χρήστες βρίσκονται αυτή την περίοδο στο Αγιο Ορος προκειμένου να καταφέρουν να ξεφύγουν από τα ναρκωτικά.

Δεν είναι λίγοι αυτοί που βρίσκουν στην αθωνική πολιτεία την ψυχική δύναμη, αλλά και τη στήριξη από τους μοναχούς για να ξεπεράσουν την εξάρτηση και το πρόβλημα που αντιμετωπίζουν και να επανέλθουν πιο δυνατοί στην κοινωνία και να αντισταθούν στις εξαρτήσεις.

Τα αποτελέσματα μάλιστα της προσπάθειας που κάνουν οι μοναχοί του Αγίου Ορους για να βοηθήσουν τους ανθρώπους με προβλήματα εξάρτησης, κρίνονται ως πλέον επιτυχή. Ολες οι μονές του Αγίου Ορους υποδέχονται άτομα που θέλουν να ξεφύγουν από τις εξαρτήσεις τους, αλλά πιο συστηματικά αυτό γίνεται στην Ιερά Μονή Αγίου Γρηγορίου, όπου φιλοξενούνται μέχρι και 30 άτομα. Επικεφαλής είναι ο πατέρας Πανάρετος, ο οποίος έχει τη συνεργασία και βοήθεια όλων των μοναχών της μονής.

Ομως, δεν είναι κάτι εύκολο για τους κοσμικούς. Πρέπει να ακολουθούν τον αγιορείτικο τρόπο ζωής, που είναι σκληρός και δύσκολος. Χρειάζεται πίστη και δύναμη, που αποκτώνται μέρα με την ημέρα. Απαράβατος όρος είναι η διακοπή κάθε επικοινωνίας με εξωτερικούς από το Αγιον Ορος παράγοντες. Γι' αυτό, το πρώτο πράγμα που ζητείται από όσους φτάνουν στην αθωνική πολιτεία, είναι να παραδώσουν το κινητό τους τηλέφωνο. Τους δίνεται ένα διακόνημα (εργασία), ώστε να απασχολούνται και να κρατούν το μυαλό τους μακριά από την εξάρτηση, αλλά και να προσφέρουν στην καθημερινή ζωή της μονής.

Από κει και πέρα, συμμετέχουν στις λειτουργίες και σε όλες τις δραστηριότητες και το ρυθμό ζωής της μονής, με τον οποίο όμως δεν είναι εύκολο να συμβαδίσει κάποιος. Είναι η πίστη, η στέρηση και όλο το τυπικό της μονής, που δίνουν στους εξαρτημένους την εσωτερική δύναμη να συνεχίζουν την προσπάθεια. Και φυσικά, με τη βοήθεια πάντα και τη στήριξη των μοναχών.

Δεν είναι λίγοι μάλιστα αυτοί που, αφού ξεπεράσουν το πρόβλημά τους, αποφασίζουν να ζήσουν στο Αγιον Ορος και γίνονται μοναχοί.

Ψυχολογική στήριξη σε εξαρτημένους προσφέρουν και ιδιωτικά κέντρα που άρχισαν να λειτουργούν, ένα στο Πόρτο Κουφό της Χαλκιδικής και ένα στη Σουρωτή Θεσσαλονίκης και σύμφωνα με πληροφορίες τα κέντρα αυτά έχουν επισκεφθεί ήδη Ροδίτες που αναζητούν διέξοδο.

Εχουν εξειδικευμένο προσωπικό και προσφέρουν στήριξη σε άτομα που απεξαρτήθηκαν από το πρόβλημα που αντιμετώπιζαν, αλλά, λόγω των συνθηκών ζωής και των προβλημάτων, φοβούνται μήπως ξαναπέσουν στα ναρκωτικά, τον τζόγο, το αλκοόλ, την πολυφαγία κ.ά. Η μέθοδος που εφαρμόζουν βασίζεται πάνω στον τρόπο λειτουργίας οργανώσεων όπως οι Ανώνυμοι Αλκοολικοί ή οι Ανώνυμοι Ναρκομανείς. Τα ιδιωτικά αυτά κέντρα είναι ΝΠΙΔ και λαμβάνουν αμοιβές από τα άτομα που προστρέχουν εκεί.

Η λειτουργία τους όμως κρίνεται ανεπαρκής από τον ΟΚΑΝΑ και το ΚΕΘΕΑ, καθώς, όπως υποστηρίζουν στελέχη των δύο φορέων, τα κέντρα αυτά δεν διαθέτουν την απαιτούμενη άδεια από το υπουργείο Υγείας.

Υπάρχει κενό το οποίο πρέπει να καλυφθεί επισημαίνουν άτομα από το χώρο των τοξικομανών, των αλκοολικών κ.ά., που αναγκάστηκαν να προσφύγουν σε παρόμοια κέντρα του εξωτερικού για να απελευθερωθούν από την εξάρτησή τους.

Οπως λένε, δεν κάνει για όλους ο τρόπος της «Ιθάκης» και των άλλων κοινοτήτων. Γι' αυτό και δεν πρέπει να λειτουργούν μόνον αυτές οι κοινότητες, για να απευθυνθεί κάποιος και να απεξαρτηθεί.

Από σήμερα τίθενται και τυπικά σε ισχύ

Αυξήσεις στα πάγια του ΟΤΕ



Με προγράμματα που απευθύνονται σε ομάδες χρηστών (επαγγελματικές ή κοινωνικές) επιχειρεί ο ΟΤΕ εφεξής να δώσει τη μάχη της διατήρησης των συνδρομητών του, χειριζόμενος και την ΕΕΤ&Τ που υποχρεωτικά αναζητεί την κοστοστρέφεια των τιμολογίων.

Ηδη ο ΟΤΕ ανακοίνωσε ότι από τις 31/12/2004 αυξήθηκε το μηνιαίο πάγιο σε 11,40 ευρώ από 10,49 που είναι σήμερα, ενώ το πάγιο για τις ISD συνδέσεις αναπροσαρμόστηκε στα 14,90 ευρώ από 13,99 ευρώ που ισχύει σήμερα.

Το κόστος της αστικής κλήσης παραμένει ως έχει με τη χρέωση ανά λεπτό και για τα δύο πρώτα λεπτά συνομιλίας στα 0,026 ευρώ και στη συνέχεια χρονοχρέωση ανά δευτερόλεπτο με τέσσερις διαφορετικές ζώνες χρέωσης την ημέρα, το βράδυ, Σάββατο και Κυριακή.

Για τις υπεραστικές κλήσεις η χρέωση 0,026 ευρώ ισχύει για τα πρώτα 25'' ομιλίας την ημέρα, για 28'' ομιλίας το βράδυ και το Σάββατο, ενώ ακολουθεί χρονοχρέωση ανά δευτερόλεπτο, με την Κυριακή όλες οι υπεραστικές κλήσεις να χρεώνονται ως αστικές.

Με δύο προγράμματα ΟΤΕΠΙΛΟΓΕΣ, που απευθύνονται σε οικιακούς χρήστες (μπορούν να εγγραφούν σε αυτά με εφάπαξ τέλος 1 ευρώ) παρέχεται η δυνατότητα δωρεάν χρόνου ομιλίας μέχρι 3 ώρες για αστικές κλήσεις (σε λογαριασμό άνω των 60 ευρώ) και μέχρι 1 ώρα για υπεραστικές κλήσεις σε διμηνιαία χρήση άνω των 18 ευρώ. Για πρώτη φορά, μέσω ειδικού προγράμματος, προσφέρονται δωρεάν κλήσεις (αστικές και υπεραστικές) αξίας 3 ευρώ ανά λογαριασμό σε συνταξιούχους άνω των 65 ετών.

Επιπλέον σε επιχειρησιακούς πελάτες του προγράμματος ΟΤΕΠΙΧΕΙΡΩ παρέχονται μειώσεις έως 10% σε αστικές κλήσεις και 25% σε υπεραστικές, ενώ το εφάπαξ τέλος εγγραφής μειώνεται από 10 σε 3 ευρώ.

Ολα αυτά ισχύουν από τις 31/12/2004, ενώ από τις 20 Δεκεμβρίου καθιερώθηκε νέα ενιαία ζώνη για τις 24 χώρες της διευρυμένης Ε.Ε. Για τις διεθνείς κλήσεις οι τιμές θα μειωθούν από 15% έως και 29%.

Συλλογος Εθελοντων Αιμοδοτων Ροδου
ΑΔΕΛΦΟΤΗΣ ΑΙΜΑΤΟΣ
ΠΕΡΙΦ. ΓΕΝ. ΝΟΣΟΚ. ΡΟΔΟΥ - ΡΟΔΟΣ
ΤΗΛ. (22410) 69444, 80112 FAX: 69444
E-mail: aimodotes@rhodes-hospital.gr

ΠΡΟΣΚΛΗΣΗ

ΣΤΗΝ

ΕΤΗΣΙΑ ΤΑΚΤΙΚΗ ΓΕΝΙΚΗ ΣΥΝΕΛΕΥΣΗ

Καλούνται τα μέλη του Συλλόγου στην ετήσια τακτική Γεν. Συνέλευση που θα γίνει την Τετάρτη 12 Ιανουαρίου 2005 και ώρα 16.00 στο Αμφιθέατρο του Γεν. Νοσοκομείου Ρόδου, με θέματα:

1. Τροποποίηση καταστατικού
2. Απολογισμός απερχομένου Δ.Σ.
3. Αρχαιρεσίες για την ανάδειξη νέου Διοικητικού Συμβουλίου, Εξελεγκτικής Επιτροπής και αντιπροσώπων στην ΠΟΣΕΑ και ΕΣΕΑΔ.

Γίνεται γνωστό πως, βάσει του Καταστατικού, σε περίπτωση που δεν σημειωθεί η απαιτούμενη απαρτία, η Γεν. Συνέλευση θα διεξαχθεί - δίχως άλλη πρόσκληση - το Σάββατο 15 Ιανουαρίου 2005 την ίδια ώρα και στον ίδιο χώρο όπου θα προηγηθεί και το κόψιμο της Βασιλόπιτάς μας.

Για την ΑΔΕΛΦΟΤΗΤΑ ΑΙΜΑΤΟΣ

Ο ΠΡΟΕΔΡΟΣ Δ.Σ. — **ΜΙΧΑΛΗΣ Κ. ΧΑΡΤΟΦΥΛΗΣ**

Η ΓΕΝ. ΓΡΑΜΜΑΤΕΑΣ — **ΑΝΝΑ ΙΩΑΝΝΙΔΟΥ-ΡΑΥΜΟΝΔΟΥ**

SINCE 1971

TOP PROPERTIES
GEORGE & SAVAS PIPINOS
ΓΕΩΡΓΙΟΣ & ΣΑΒΒΑΣ ΠΙΠΙΝΟΣ
ΣΥΜΒΟΥΛΟΙ ΚΑΙ ΕΚΤΙΜΗΤΕΣ ΑΚΙΝΗΤΩΝ
REAL ESTATE AGENTS & MEMBER OF F.I.A.B.C.I-N.A.E.A.-C.E.I.

Οδός Κέννεντυ 38,ΡΟΔΟΣ 85100 - Τηλ.: (22410) 23895 - FAX: (22410) 20883
38 Kennedy str. RHODES GR 85100 GREECE - TEL.: (22410) 23895 FAX: 20883
Email: gpipinos@otenet.gr. URL: www.rhodes-top-properties.com and www.pipinos.gr
MOBILE: 6944-676003 • 6944-390803

Από το 1971



Η «TOP PROPERTIES» είναι ατομική επιχείρηση και ανήκει στους Γεώργιο και Σάββα Πιπίνο. Το γραφείο ασχολείται από το 1971 αποκλειστικά και μόνο με επενδύσεις και REAL ESTATE στο νησί της Ρόδου και στην ευρύτερη περιοχή της Δωδεκανήσου.

ΑΠΕΥΘΥΝΟΜΑΣΤΕ: Στους **σοβαρούς, απαιτητικούς** και **επιλεκτικούς** επενδυτές - επιχειρηματίες - ελεύθερους επαγγελματίες, Έλληνες και ξένους, που ενδιαφέρονται να κάνουν μια σοβαρή επένδυση **προβολής** στο νησί της Ρόδου.

ΠΡΟΣΦΕΡΟΥΜΕ:

Α) Υπηρεσίες και πληροφορίες που γίνονται σε προσωπικό επίπεδο με **εχεμύθεια, διακριτικότητα και σοβαρότητα.**

Β) Μεγάλη **γκάμα** υψηλής ποιότητας ακινήτων, όπως: 1) Ξενοδοχεία Α' και Β' κατηγορίας των 600-500-350-300 κλινών 2) Κεντρικά αστικά ακίνητα κατάλληλα για Τράπεζες - καταστήματα - γραφεία, 3) Παραλιακές εκτάσεις, κατάλληλες για τουριστικές επενδύσεις των 150.000 - 100.000 - 70.000 - 50.000 - 36.000 τ.μ., 4) Διαμερίματα και μεζονέτες **προβολής** και 5) Αξιόλογες Παραθεριστικές κατοικίες.

ΣΤΟΧΟΣ ΜΑΣ ΕΙΝΑΙ:

Να προσφέρουμε στο αγοραστικό μας κοινό **υψηλής ποιότητας ακίνητα και ευκαιρίες** στο νησί της Ρόδου. Η τριακονταετής και πλέον πείρα μας στον τομέα αυτό αποτελεί εγγύηση.

ΣΥΝΘΗΜΑ ΜΑΣ ΕΙΝΑΙ:

Επενδύστε στη ΡΟΔΟ **ΤΩΡΑ**, σε ακίνητα που **ΑΝΤΕΧΟΥΝ ΣΤΟ ΧΡΟΝΟ**

Γεώργιος και Σάββας Πιπίνος
Μεσίτες αστικών συμβάσεων
Γιατί εμείς γνωρίζουμε καλύτερα!

TOP PROPERTIES is a father and son business. The senior, Mr. George S. Pipinos, the founder of the office, has carved over the years a reputation for integrity and excellence in the world of Real Esate in the Dodecanese. The junior, Dr Savas Pipinos, has returned from his studies in the UK to aid in his father's footsteps.

AT TOP PROPERTIES we try hard to attract important and selective investors, high calibre businessmen/women and discerning professional people, both Greek and foreign, who wish to acquire substantial and valuable property on Rhodes.

We offer our expertise and advise privately, discreetly and in strict confidence.

We keep a comprehensive list of real estate of the highest specifications:

a. A' and B' class hotels (600, 500, 350, 300 beds capacity).

b. Centrally situated office buildings and other business premises.

c. Seaside land, ideal for develpment (hotels, holiday resorts, etc), of 150.000, 100.000, 70.000, 50.000, 36.000 square metres.

d. Luxury apartments, maisonettes, detached, semi-detached and terraced houses.

e. Holiday and and Retirement Homes.

Our aim is to give our clients the opportunity to acquire value for money, first class real estate on Rhodes. Our 30 and more year old experience is our warranty.

Our motto is: Invest in Rhodes, Invest in property, it stands the test o fime.

TOP PROPERTIES
George and Savas Pipinos
Because we know best



Η αρχαιολογική σκαπάνη έφερε στο φως εκατοντάδες ευρήματα στη Δωδεκάνησο

Ο αρχαίος πολιτισμός ξαναζωντανεύει



Μια εξαιρετικά μεγάλη προσπάθεια βρίσκεται σε εξέλιξη για την αναστήλωση και ανάδειξη των αρχαιολογικών μνημείων της Δωδεκανήσου. Η προσπάθεια καταβάλλεται από το υπουργείο Πολιτισμού, σε συνεργασία με το υπουργείο Αιγαίου και Νησιωτικής Πολιτικής.

Το όλο έργο είναι σημαντικό και εστιάζεται τόσο στη Ρόδο, όσο και στα μικρά νησιά του νομού.

• Ανάδειξη αρχαιολογικών χώρων στο Παλαιόκαστρο του Καστελλορίζου και στο κάστρο της Ρω.

Σε φυσικά οχυρή θέση, σώζεται η αρχαία ακρόπολη του Καστελόριζου, της ελληνιστικής περιόδου.



Στη γειτονική νησίδα Ρω, σε χαμηλό λόφο, δεσπόζει μικρός ισόδομος πύργος αποτελούμενος από κεντρικό πυρήνα και εξωτερικό περίβολο, ελληνιστικής περιόδου.

Το 2000 -μετά από αίτημα της ΚΒ' ΕΠΚΑ- το Υπουργείο Αιγαίου και Νησιωτικής Πολιτικής χρηματοδότησε με 4.000.000 δρχ. τα παραπάνω μνημεία. Με το ποσό αυτό καλύπτεται μόνο η τοπογραφική αποτύπωσή τους, ενώ εκκρεμούν η αρχιτεκτονική αποτύπωση και η μελέτη αποκατάστασης, που θα αποτελέσουν τα πρώτα στάδια μελλοντικής ανάδειξης των δύο παραμεθορίων αρχαιολογικών χώρων.

• Ροδιακό εργαστήριο υδριών Hadra με λευκό βάθος.

Ο όρος "υδρίες Hadra" έχει δοθεί σε δύο συγγενείς ομάδες αγγείων τα οποία -για πρώτη φορά και σε μεγάλο αριθμό- βρέθηκαν στο ελληνιστικό νεκροταφείο Hadra της Αλεξάνδρειας, όπου χρησιμοποιήθηκαν ως τεφροδόχα αγγεία και μάλιστα για την ταφή μισθοφόρων, πρεσβευτών και άλλων επισήμων που πέθαναν στην αυλή των Πτολεμαίων. Από τότε όμως σημαντικός αριθμός τέτοιων υδριών έχει βρεθεί και σε άλλες πτολεμαϊκές νεκροπόλεις καθώς επίσης και σε νεκροπόλεις εκτός Αιγύπτου.

Η μελέτη του παραπάνω υλικού απέδειξε ότι στη Ρόδο υπήρχε ένα σημαντικό εργαστήριο το οποίο παρακολουθείται από τις αρχές του 3ου αι. π.Χ. έως και τα μέσα του 2ου αι. π.Χ., και το οποίο υιοθετεί την κατηγορία από την Αλεξάνδρεια.

• Αρχαιολογικές έρευνες στο ιερό του Απόλλωνος Ερεθιμίου στη Ρόδο.

Το ιερό του Ερεθιμίου Απόλλωνος, όπως αποδεικνύουν οι φιλολογικές πηγές, οι πολυάριθμες επιγραφές και τα έως τώρα αρχαιολογικά ευρήματα, υπήρξε το σημαντικότερο της αρχαίας Ιαλυσίας με παρροδιακή και ευρύτερη ακτινοβολία.

Εκτός από σποραδικά λείψανα της προϊστορικής, γεωμετρικής και αρχαϊκής περιόδου κυρίως στην περιοχή του Ναού, η πρώτη μνημειακή παρουσία στον χώρο του Ιερού φαίνεται ότι εμφανίζεται στους κλασικούς χρόνους, με την ανέγερση του ναού του θεάτρου, και η δραστηριότητα στο Ιερό συνεχίζεται εντονότερη στην ελληνιστική και πρώιμη ρωμαϊκή περίοδο, όπως αποδεικνύεται κυρίως από τις επιγραφές.

Στον χώρο του Ιερού ανεγέρθηκε παλαιοχριστιανική βασιλική με νεκροταφείο, ενώ όμοια χρήση του χώρου φαίνεται ότι συνεχίζεται στους βυζαντινούς χρόνους.

Οι κοινές δραστηριότητες Πανεπιστημίου και Εφορείας χρηματοδοτούνται ουσιαστικά από το Υπουργείο Αιγαίου και Νησιωτικής Πολιτικής.

• Ανάδειξη αρχαίας ροδιακής νεκρόπολης.

Το 1997, το Υπουργείο Αιγαίου και Νησιωτικής Πολιτικής, ύστερα από πρόταση της ΚΒ' ΕΠΚΑ, δέχθηκε να συμμετάσχει στη χρηματοδότηση ενός Ευρωπαϊκού Προγράμματος Raphael, στο οποίο η Ευρωπαϊκή Ένωση ήταν ο κύριος χρηματοδότης της -με ποσοστό 45%- ενώ το υπόλοιπο καλύφθηκε εκτός του Υπουργείου Αιγαίου και Νησιωτικής Πολιτικής, από το Υπουργείο Πολιτισμού και το Δήμο Ροδίων. Το πρόγραμμα χρηματοδοτούσε τη συνεργασία μεταξύ των ευρωπαϊκών Μουσείων και είχε ως θέμα τα ταφικά έθιμα στη Μεσόγειο.

Σπουδαιότερη δραστηριότητα του προγράμματος θα μπορούσε να θεωρηθεί η οργάνωση της Έκθεσης, όχι στο χώρο ενός Μουσείου αλλά στο υπόγειο μεσαιωνικό λατομείο (εικ. 1) του αρχαιολογικού χώρου των τάφων του Αγίου Ιωάννη, με απώτερο στόχο την εξυγείανση, διαμόρφωση και ανάδειξη του τόσο σημαντικού αυτού χώρου που, έως τότε, ήταν άγνωστος στο κοινό της Ρόδου και σε κακή κατάσταση διατήρησης.

Με σκοπό την επαναλειτουργία του μνημείου αυτού αλλά και τη δημιουργία ενός πρότυπου αρχαιολογικού χώρου, εκτελέστηκαν οι απαραίτητες εργασίες υποδομής στον υπαίθριο χώρο -όπως καλλιέργεια, φύτευση, ηλεκτροφωτισμός καθώς και οι αναγκαίες στερεωτικές εργασίες.

• Ανάδειξη αρχαιολογικών χώρων στο Παλαιόκαστρο του Καστελλορίζου και στο κάστρο της Ρω.

Σε φυσικά οχυρή θέση, σώζεται η αρχαία ακρόπολη του Καστελόριζου, της ελληνιστικής περιόδου.

Στη γειτονική νησίδα Ρω, σε χαμηλό λόφο, δεσπόζει μικρός ισόδομος πύργος αποτελούμενος από κεντρικό πυρήνα και εξωτερικό περίβολο, ελληνιστικής περιόδου.

Το 2000 -μετά από αίτημα της ΚΒ' ΕΠΚΑ- το Υπουργείο Αιγαίου και Νησιωτικής Πολιτικής χρηματοδότησε με 4.000.000 δρχ. τα παραπάνω μνημεία. Με το ποσό αυτό καλύπτεται μόνο η τοπογραφική αποτύπωσή τους, ενώ εκκρεμούν η αρχιτεκτονική αποτύπωση και η μελέτη αποκατάστασης, που θα αποτελέσουν τα πρώτα στάδια μελλοντικής ανάδειξης των δύο παραμεθορίων αρχαιολογικών χώρων.



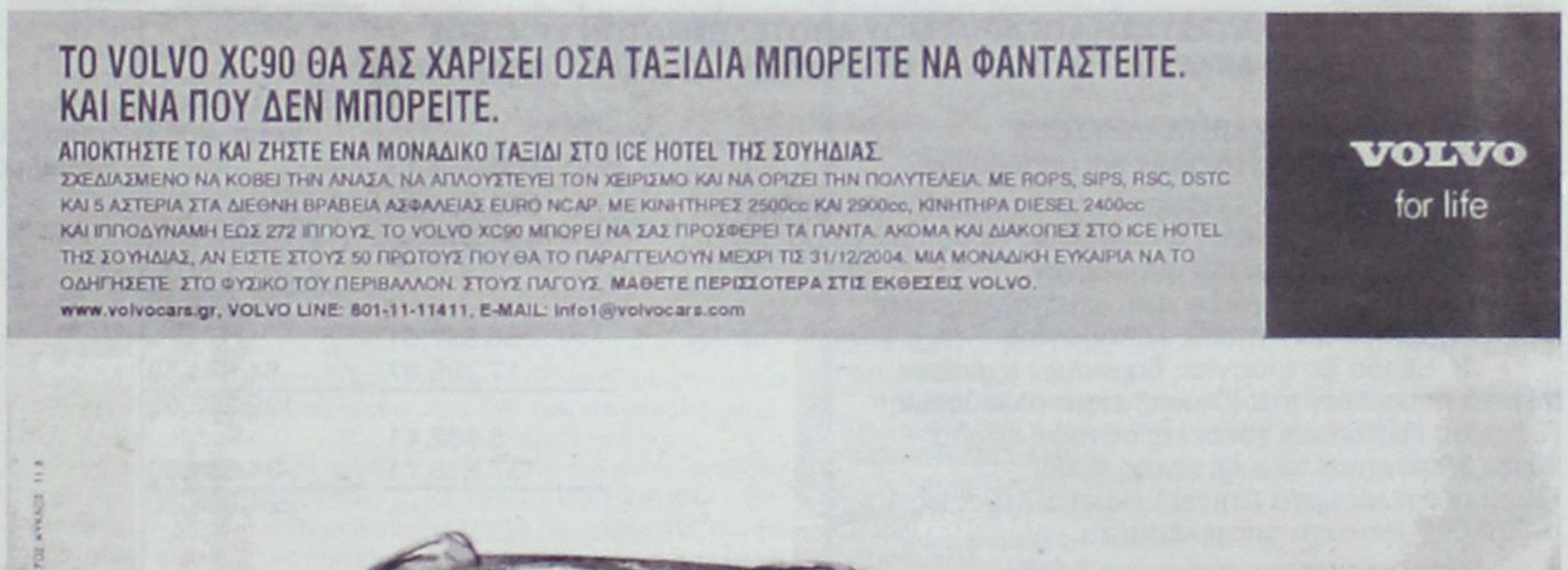

ΤΟ VOLVO XC90 ΘΑ ΣΑΣ ΧΑΡΙΣΕΙ ΟΣΑ ΤΑΞΙΔΙΑ ΜΠΟΡΕΙΤΕ ΝΑ ΦΑΝΤΑΣΤΕΙΤΕ. ΚΑΙ ΕΝΑ ΠΟΥ ΔΕΝ ΜΠΟΡΕΙΤΕ.

ΑΠΟΚΤΗΣΤΕ ΤΟ ΚΑΙ ΖΗΣΤΕ ΕΝΑ ΜΟΝΑΔΙΚΟ ΤΑΞΙΔΙ ΣΤΟ ICE HOTEL ΤΗΣ ΣΟΥΗΔΙΑΣ.

ΣΧΕΔΙΑΣΜΕΝΟ ΝΑ ΚΟΒΕΙ ΤΗΝ ΑΝΑΣΑ, ΝΑ ΑΠΛΟΥΣΤΕΥΕΙ ΤΟΝ ΧΕΙΡΙΣΜΟ ΚΑΙ ΝΑ ΟΡΙΖΕΙ ΤΗΝ ΠΟΛΥΤΕΛΕΙΑ. ΜΕ ROPS, SIPS, RSC, DSTC ΚΑΙ 5 ΑΣΤΕΡΙΑ ΣΤΑ ΔΙΕΘΝΗ ΒΡΑΒΕΙΑ ΑΣΦΑΛΕΙΑΣ EURO NCAP. ΜΕ ΚΙΝΗΤΗΡΕΣ 2500cc ΚΑΙ 2900cc, ΚΙΝΗΤΗΡΑ DIESEL 2400cc ΚΑΙ ΙΠΠΟΔΥΝΑΜΗ ΕΩΣ 272 ΙΠΠΟΥΣ. ΤΟ VOLVO XC90 ΜΠΟΡΕΙ ΝΑ ΣΑΣ ΠΡΟΣΦΕΡΕΙ ΤΑ ΠΑΝΤΑ. ΑΚΟΜΑ ΚΑΙ ΔΙΑΚΟΠΕΣ ΣΤΟ ICE HOTEL ΤΗΣ ΣΟΥΗΔΙΑΣ, ΑΝ ΕΙΣΤΕ ΣΤΟΥΣ 50 ΠΡΩΤΟΥΣ ΠΟΥ ΘΑ ΤΟ ΠΑΡΑΓΓΕΙΛΟΥΝ ΜΕΧΡΙ ΤΙΣ 31/12/2004. ΜΙΑ ΜΟΝΑΔΙΚΗ ΕΥΚΑΙΡΙΑ ΝΑ ΤΟ ΟΔΗΓΗΣΕΤΕ. ΣΤΟ ΦΥΣΙΚΟ ΤΟΥ ΠΕΡΙΒΑΛΛΟΝ. ΣΤΟΥΣ ΠΑΓΟΥΣ. ΜΑΘΕΤΕ ΠΕΡΙΣΣΟΤΕΡΑ ΣΤΙΣ ΕΚΘΕΣΕΙΣ VOLVO.

www.volvocars.gr, VOLVO LINE: 801-11-11411, E-MAIL: info1@volvocars.com

VOLVO for life



REVOLVOLUTION

Volvo Car Hellas. Η Volvo στην Ελλάδα Αυτοπροσώπως.

Rodos Motor Car A.E. Λεωφόρος Καλλιθέας 1, Ρόδος, Τηλ: 22410 22864, 22410 77940, Fax: 22410 78121
Ομιλος Επιχειρήσεων Κυπριάδη

ΕΛΛΗΝΙΚΗ ΔΗΜΟΚΡΑΤΙΑ
ΠΕΡΙΦΕΡΕΙΑ ΝΟΤΙΟΥ ΑΙΓΑΙΟΥ - ΝΟΜΟΣ ΔΩΔΕΚΑΝΗΣΟΥ

ΔΗΜΟΣ ΑΦΑΝΤΟΥ

ΙΣΟΛΟΓΙΣΜΟΣ 31ΗΣ ΔΕΚΕΜΒΡΙΟΥ 2003 1η ΔΙΑΧΕΙΡΙΣΤΙΚΗ ΧΡΗΣΗ (1/1-31/12/2003) - ΣΕ ΕΥΡΩ

ΕΝΕΡΓΗΤΙΚΟ	Ποσά κλειομένης χρήσεως 2003			ΠΑΘΗΤΙΚΟ	
Γ. ΠΑΓΙΟ ΕΝΕΡΓΗΤΙΚΟ	Αξία Κτήσεως	Αποσβέσεις	Αναπ. Αξία		Ποσά κλειομ. χρήσ. 2003
II. Ενσώματες ακινητοποιήσεις					
1. Γήπεδα - Οικόπεδα	2.835.430,75	0,00	2.835.430,75	Α. ΙΔΙΑ ΚΕΦΑΛΑΙΑ	
1α. Πλατείες-Πάρκα-Παιδότοποι κοινής χρήσης	32.950,00	329,50	32.620,50	I. Κεφάλαιο	28.413.352,80
1β. Οδοί οδοστρώματα κοινής χρήσης	3.166.400,00	31.664,00	3.134.736,00	II. Διαφορές αναπροσαρμογής και επιχορηγήσεις επενδύσεων - Δωρεές παγίων	
1γ. Πεζοδρόμια κοινής χρήσης	1.100.000,00	11.000,00	1.089.000,00		
2. Ορυχεία, Μεταλλεία, Λατομεία Αγροί - Φυτείες, Δάση	19.274.313,98	0,00	19.274.313,98	4. Επιχορήγήσεις επενδύσεων	1.475.021,99
3. Κτιρια και Τεχνικά Εργα	1.120.906,07	56.045,29	1.064.860,78	IV. Αποτελέσματα εις νέο	
3β. Εγκ/σεις ηλεκτροφωτ. κοινής χρήσης	1.515.100,00	15.151,00	1.499.949,00	Υπόλοιπο ελλείματος χρήσεως εις νέο	-547.337,16
4. Μηχαν/τα - Τεχνικές εγκαταστ. και λοιπός μηχαν. εξοπλισμός	2.616,95	1.309,45	1.307,50	Σύνολο ιδίων κεφαλαίων (AI+AII+AIV)	29.341.037,63
5. Μεταφορικά μέσα	177.092,15	35.317,17	141.774,98	Γ. ΥΠΟΧΡΕΩΣΕΙΣ	
6. Επιπλα και λοιπός εξοπλισμός	234.975,88	45.884,35	189.091,53	I. Μακροπρόθεσμες υποχρεώσεις	
7. Ακινητοπ. υπό εκτέλ. & προκαταβολές	393.763,55	0,00	393.763,55	2. Δάνεια Τραπεζών (Τ.Π.Δ.)	478.729,48
Σύνολο ακινητοποιήσεων (ΓII)	29.853.549,33	196.700,76	29.656.848,57	II. Βραχυπρόθεσμες υποχρεώσεις	
III. Τίτλοι πάγιας επένδυσης και άλλες μακροπρ. χρηματοοικονομικές απαιτήσεις				1. Προμηθευτές	1.394.246,12
				7. Μακροπρόθεσμες υποχρεώσεις (Τ.Π.Δ.) πληρωτέες στην επόμενη χρήση	21.851,33
					1.416.097,45
1. Τίτλοι πάγιας επένδυσης			10.898,33	Σύνολο υποχρεώσεων (ΓI+ΓII)	1.894.826,93
Σύνολο πάγιου ενεργητικού (ΓII+ΓIII)			29.667.746,90		
Δ. ΚΥΚΛΟΦΟΡΟΥΝ ΕΝΕΡΓΗΤΙΚΟ					
II. Απαιτήσεις					
1. Απαιτήσεις από πώληση αγαθών και υπηρεσιών			1.337.971,97		
IV. Διαθέσιμα					
1. Ταμείο			2.959,94		
3. Καταθέσεις Οψεως και Προθεσμίας			227.185,75		
			230.145,69		
Σύνολο Κυκλοφ. Ενεργητ. (ΔII+ΔIV)			1.568.117,66		
Γενικό Σύνολο Ενεργητικού (Γ+Δ)			31.235.864,56	Γενικό Σύνολο Παθητικού (Α+Γ)	31.235.864,56

ΚΑΤΑΣΤΑΣΗ ΛΟΓΑΡΙΑΣΜΟΥ ΑΠΟΤΕΛΕΣΜΑΤΩΝ ΧΡΗΣΕΩΣ
31ης ΔΕΚΕΜΒΡΙΟΥ 2003 (1 ΙΑΝΟΥΑΡΙΟΥ - 31 ΔΕΚΕΜΒΡΙΟΥ 2003)

		Ποσά κλειομ. χρήσ. 2003
I. ΑΠΟΤΕΛΕΣΜΑΤΑ ΕΚΜΕΤΑΛΛΕΥΣΕΩΣ		
1. Εσοδα από πώληση αγαθών και υπηρεσιών	635.336,13	
2. Εσοδα από φόρους - εισφορές-πρόστιμα-προσαυξήσεις	866.008,76	
3. Τακτικές επιχορηγήσεις από κρατικό προϋπολογισμό	654.216,35	2.155.561,24
Μείον: Κόστος αγαθών και υπηρεσιών		2.261.129,06
Μικτά αποτελέσματα (έλλειμμα) εκμεταλλεύσεως		-105.567,82
Μείον: 1. Εξοδα διοικητικής λειτουργίας	66.837,51	
3. Εξοδα λειτουργίας δημοσίων σχέσεων	17.796,67	84.634,18
Μερικά αποτελέσματα (ζημίες) εκμεταλλεύσεως		-190.202,00
Πλέον: 4. Πιστωτικοί τόκοι και συναφή έσοδα	3.432,41	
Μείον: 3. Χρεωστικοί τόκοι και συναφή έξοδα	37.816,71	-34.384,30
Ολικά αποτελέσματα (ζημίες) εκμεταλλεύσεως		-224.586,30
II. ΠΛΕΟΝ: Εκτακτα αποτελέσματα		
1. Εκτακτα και ανόργανα έσοδα	121.500,43	
3. Εσοδα προηγούμενων χρήσεων	6.715,56	
Μείον: 3. Εξοδα προηγούμενων χρήσεων	450.966,85	-322.750,86
Οργανικά και έκτακτα αποτελέσματα (ζημίες)		-547.337,16
Μείον: Σύνολο αποσβέσεων πάγιων στοιχείων	196.700,76	
Μείον: Οι από αυτές ενσωμ/νες στο λειτουργικό κόστος	196.700,76	0,00
ΚΑΘΑΡΑ ΑΠΟΤΕΛΕΣΜΑΤΑ (έλλειμμα) χρήσεως		-547.337,16

ΠΙΝΑΚΑΣ ΔΙΑΘΕΣΕΩΣ ΑΠΟΤΕΛΕΣΜΑΤΩΝ

	Ποσά κλειομ. χρήσ. 2003
Καθαρά αποτελέσματα (έλλειμμα) χρήσεως	-547.337,16
Ελλειμμα εις νέο	-547.337,16

Αφάντου, 3 Ιουνίου 2004

Ο Δήμαρχος
Σταμάτιος Γ. ΚΑΒΑΔΑΣ

Η Πρόεδρος του Δ.Σ.
ΓΙΑΝΝΑΚΑΚΗ ΣΤΑΜΑΤΙΑ

Ο Προϊστάμενος Οικονομικών Υπηρεσιών
ΛΟΓΓΟΣ ΦΙΛΙΠΠΟΣ

Για την Ομάδα Σύνταξης
των Οικονομικών Καταστάσεων
Α. ΜΑΥΡΟΥΔΗΣ ΚΑΙ ΣΙΑ Ε.Ε.
Αρ. Αδείας 5101/Α' ΤΑΞΗΣ

ΠΙΣΤΟΠΟΙΗΤΙΚΟ ΕΛΕΓΧΟΥ ΟΡΚΩΤΟΥ ΕΛΕΓΚΤΗ - ΛΟΓΙΣΤΗ
Προς το Δημοτικό Συμβούλιο του ΔΗΜΟΥ ΑΦΑΝΤΟΥ

Ελέγξαμε τις ανωτέρω Οικονομικές Καταστάσεις καθώς και το σχετικό Προσάρτημα του **ΔΗΜΟΥ ΑΦΑΝΤΟΥ** της χρήσεως που έληξε την 31η Δεκεμβρίου 2003. Ο έλεγχός μας, στα πλαίσια του οποίου λάβαμε υπόψη μας και τις σχετικές διατάξεις του Δημοτικού και Κοινοτικού Κώδικα (Π.Δ. 410/1995) όπως ισχύει, έγινε σύμφωνα με τις ελεγκτικές διαδικασίες που κρίναμε κατάλληλες, με βάση τις αρχές και τους κανόνες ελεγκτικής που ακολουθεί το Σώμα Ορκωτών Ελεγκτών - Λογιστών, οι οποίοι είναι σύμφωνοι με τις βασικές αρχές των Διεθνών Ελεγκτικών Προτύπων. Τέθηκαν στη διάθεση μας τα βιβλία και στοιχεία που τήρησε ο Δήμος και μας δόθηκαν οι αναγκαίες για τον έλεγχο πληροφορίες και επεξηγήσεις που ζητήσαμε. Ο Δήμος εφάρμοσε ορθά το Κλαδικό Λογιστικό Σχέδιο Δήμων και Κοινοτήτων (Π.Δ. 315/1999). Ο Δήμος δεν τήρησε αναλυτική λογιστική κατά την ελεγχόμενη χρήση και, συνεπώς, δεν μπορέσαμε να επαληθεύσουμε αν το κόστος των παρεχόμενων υπηρεσιών και κατασκευής πάγιων εγκαταστάσεων, που προκύπτει από τα λογιστικά βιβλία, προσδιορίστηκε σύμφωνα με τις παραδεγμένες αρχές λογισμού του κόστους που προβλέπονται από το Κλαδικό Λογιστικό Σχέδιο Δήμων και Κοινοτήτων (Π.Δ. 315/1999). Επαληθεύσαμε τη συμφωνία του περιεχομένου της εκθέσεως Διαχειρίσεως της Δημαρχιακής Επιτροπής προς το Δημοτικό Συμβούλιο, με τις Οικονομικές Καταστάσεις. Το Προσάρτημα περιλαμβάνει τις πληροφορίες που προβλέπονται από την παράγρ. 4.1.501 του άρθρου 1 του Π.Δ. 315/1999 (Κλαδικό Λογιστικό Σχέδιο Δήμων και Κοινοτήτων). Ο Δήμος άρχισε να τηρεί λογιστικά βιβλία με τη διπλογραφική λογιστική μέθοδο από τη χρήση 2003 και το άνοιγμα των βιβλίων στη χρήση 2003 έγινε με βάση την απογραφή 31.12.2002 που διενεργήθηκε σύμφωνα με την παράγρ. 1.1.108 του Κλαδικού Λογιστικού Σχεδίου Δήμων και Κοινοτήτων (Π.Δ. 315/1999). Από τον παραπάνω έλεγχό μας προέκυψαν τα εξής: 1) Στο κονδύλι του ισολογισμού ΔII1 «Απαιτήσεις από πώληση αγαθών και υπηρεσιών» περιλαμβάνονται και ποσά συνόλικού ύψους ευρώ 1.333.000,00 περίπου, τα οποία προέρχονται από προηγούμενες χρήσεις και για τα οποία δεν έχει σχηματιστεί πρόβλεψη για τυχόν απώλειες από μη είσπραξή τους. 2) Δεν τέθηκαν υπόψη μας στοιχεία για τον τρόπο αποτίμησης, στο τέλος της χρήσεως, του κονδυλίου του Ενεργητικού ΓIII1 «Τίτλοι πάγιας επένδυσης». Σημειώνεται ότι οι περισσότερες από τις επιχειρήσεις που περιλαμβάνονται στο κονδύλι του Ενεργητικού ΓIII1 "Τίτλοι πάγιας επένδυσης" δεν ελέγχονται από Ορκωτό Ελεγκτή - Λογιστή. Επίσης, δεν περιλαμβάνονται στο κονδύλι αυτό κι άλλες Επιχειρήσεις και Οργανισμοί του Δήμου, που και αυτοί δεν ελέγχονται από Ορκωτό Ελεγκτή - Λογιστή. 3) Το σύστημα εσωτερικού ελέγχου παρουσιάζει σοβαρές αδυναμίες και χρειάζεται βελτίωση για να γίνεται πάντοτε σωστή απεικόνιση όλων των οικονομικών γεγονότων του Δήμου. Σημειώνεται ότι η εφαρμογή της διπλογραφικής λογιστικής μεθόδου γίνεται βάσει των στοιχείων της απλογραφικής λογιστικής μεθόδου, με αποτέλεσμα να μην εμφανίζονται ορθά, σε ορισμένες περιπτώσεις, τα έσοδα, τα έξοδα, οι απαιτήσεις και οι υποχρεώσεις του Δήμου. 4) Ελλείψει νομικού συμβούλου, όπως μας δηλώθηκε, δεν επιβεβαιώθηκε η νομική κατάσταση των ακινήτων του Δήμου καθώς και η τυχόν ύπαρξη εκκρεμών δικών από τις οποίες ενδεχομένως να προκύψουν υποχρεώσεις του Δήμου. 5) Ο Δήμος δεν έχει ελεγχθεί φορολογικώς από της συστάσεώς του μέχρι και την ελεγχόμενη χρήση και συνεπώς οι φορολογικές υποχρεώσεις του δεν έχουν οριστικοποιηθεί. 6) Θα ακολουθήσει έκθεση με τα επιμέρους θέματα που εντοπίστηκαν από τον έλεγχό μας (άρθρο 15 παρ. (γ) ν. 3146/2003). Κατά τη γνώμη μας, οι ανωτέρω Οικονομικές Καταστάσεις, οι οποίες προκύπτουν από τα βιβλία και στοιχεία του Δήμου, απεικονίζουν μαζί με το Προσάρτημα, αφού ληφθούν υπόψη οι παραπάνω παρατηρήσεις μας, την περιουσιακή διάρθρωση και την οικονομική θέση του Δήμου κατά την 31η Δεκεμβρίου 2003, καθώς και τα αποτελέσματα της χρήσεως που έληξε αυτή την ημερομηνία, βάσει των σχετικών διατάξεων που ισχύουν και λογιστικών αρχών, οι οποίες έχουν γίνει γενικά παραδεκτές.

Αφάντου, 21 Ιουνίου 2004
Ο Ορκωτός Ελεγκτής - Λογιστής
ΙΩΑΝΝΗΣ Γ. ΑΝΑΣΤΑΣΙΑΔΗΣ
Α.Μ. Σ.Ο.Ε.Λ.: 10141
ΑΞΩΝ ΟΡΚΩΤΟΙ ΕΛΕΓΚΤΕΣ Ε.Π.Ε.

Ηλεκτρονική Στοιχειοθεσία & Δημοσιεύσεις Ισολογισμών «Η ΔΡΑΣΙΣ», Τηλ. 63.790 - 64.393 - 64.200 κ. Μαριά

Το πρόβλημα του ντοπαρίσματος

Του γιατρού - παθολόγου Δρ. Γεωργίου Στ. Παπασάββα



Πάρα πολλά ακούστηκαν από τις τηλεοράσεις και πολύ περισσότερα γράφτηκαν στις εφημερίδες από την έναρξη των Ολυμπιακών αγώνων μέχρι σήμερα πάνω στο οξύ πρόβλημα του ντοπαρίσματος.

Όμως αμφιβάλλουμε αν ο περισσότερος κόσμος κατάλαβε πιο είναι το ακριβές πρόβλημα τους.

Στη σκέψη του περισσότερου κόσμου απλά πλανάται η εντύπωση ότι εφόσον πρόκειται για απαγορευμένες ουσίες σίγουρα κάποιο κακό θα προκαλούν στον ανθρώπινο οργανισμό, θα είναι δηλαδή κάτι ανάλογο με τα ναρκωτικά και οπωσδήποτε δεν έχουν και άδικο.

Έτσι ενώ όλοι μας αναγνωρίζουμε πόσο κακό κάνουν τα ναρκωτικά στον άνθρωπο και παρόλο που ο περισσότερος κόσμος συμβουλεύει και δίνει οδηγίες στα παιδιά του πως να αποφύγουν τη μάστιγα αυτή, παραδόξως το πρόβλημα των ναρκωτικών αντί να μειώνεται δυστυχώς γίνεται όλο και πιο οξύτερο σύμφωνα με αυτά που αναφέρονται καθημερινά στα μέσα ενημέρωσης.

Κάτι παρόμοιο συμβαίνει και με τις ουσίες αυτές.

Ενώ όλο και αυξάνει διεθνώς η λίστα των απαγορευμένων ουσιών άλλο τόσο περισσότεροι αθλητές βρίσκονται να είναι θετικοί στις εξετάσεις των ούρων ή του αίματος για τις ουσίες αυτές (τα γνωστά μας τεστ).

Έτσι φθάσαμε στο σημείο αρκετοί να έχουν ειδικευτεί... και να μιλούν για τα αναβολικά ,την αυξητική ορμόνη και την ερυθροποιητίνη με τέτοια άνεση σε βαθμό που να προκαλούν τον θαυμασμό των γύρω τους για τις γνώσεις τους.

Ας πάρουμε όμως τα πράγματα με τη σειρά τους και να δούμε κάπως πιο αναλυτικά τι γίνεται μέσα στον οργανισμό μας.

Καταρχάς το πνεύμα του υγιούς αθλητισμού θέλει μέσα από μια σοβαρή προσπάθεια, την σκληρή άσκηση, ας την πούμε εντατική προπόνηση να αυξάνουμε τη μυϊκή μάζα περιορίζοντας ταυτόχρονα το λίπος του σώματος και να ενδυναμώσουμε το καρδιοαναπνευστικό σύστημα κλπ

Τι σημαίνουν όλα αυτά.

Η μυϊκή ανάπτυξη είναι εκείνη που θα αυξήσει την δύναμη, για παράδειγμα να ρίξουν τα χέρια πιο μακριά τη σφαίρα, το ακόντιο ή τα πόδια να τρέξουν γρηγορότερα ή να κάνουν μεγαλύτερο άλμα κ.λπ.

Η εξαφάνιση του αδρανούς λίπους θα αυξήσει ακόμη περισσότερο τις επιδόσεις αυτές γιατί θα απομακρυνθεί ένα άχρηστο, ένα περιττό βάρος από το σκελετό που θα γίνει έτσι πιο ανάλαφρος και πιο αποδοτικός στις επιδόσεις.

Με την ενδυνάμωση των πνευμόνων σιγά- σιγά θα αυξάνεται το εύρος των αναπνοών, δηλαδή σε κάθε εισπνοή εισέρχεται περισσότερος αέρας στις κυψελίδες και τελικά περισσότερο οξυγόνο ,επομένως περισσότερο οξυγόνο θα περνά στο αίμα .

Το οξυγόνο που περνά στο αίμα δεσμεύεται από την αιμοσφαιρίνη των ερυθροκυττάρων και έτσι θα μεταφέρεται με τα ερυθρά αιμοσφαίρια στα κύτταρα όλου του σώματος και κυρίως στα κύτταρα των μυών.

Η μεγάλη αυτή προσφορά οξυγόνου στους μυς που θα γίνεται με αραιές και βαθιές αναπνοές θα παρεμποδίζει την αναερόβια καύση της γλυκόζης στα κύτταρα των μυών.

Σε ένα απροπόνητο άτομο ο οργανισμός δεν μπορεί απότομα να αυξήσει το εύρος (το βάθος) της αναπνοής, για να χωράει περισσότερο αέρα και κατ' επέκταση περισσότερο οξυγόνο.

Για να γίνει αυτό χρειάζεται συστηματική άσκηση.

Μόνο έτσι θα είναι σε θέση να αυξάνει την ποσότητα (περιεκτικότητα) του οξυγόνου στο αίμα όταν υπάρχει αυξημένη ζήτηση οξυγόνου από τους ιστούς, όπως συμβαίνει κατά τη διάρκεια της έντονης προσπάθειας.

Διαφορετικά ο οργανισμός καταφεύγει στην εναλλακτική λύση να αυξάνει τη συχνότητα των αναπνοών (ταχύπνοια) με αποτέλεσμα να αυξάνεται το έργο των πνευμόνων και να εμφανίζεται δύσπνοια και κόπωση (κούραση) όπως θα δούμε παρακάτω.

Είναι επίσης γνωστό ότι δεν συμφέρει στον οργανισμό η αναερόβιος καύση της γλυκόζης (ζάχαρου) αλλά αντίθετα συμφέρει η αερόβιος καύση για δυο λόγους.

Με την αναερόβιο καύση (οξείδωση) από ένα μόριο γλυκόζης παράγεται πολύ λίγη ενέργεια (μόλις 2 μόρια ATP),ενώ με την αερόβιο καύση ασυγκρίτως περισσότερη (36 μόρια ATP).

Το δεύτερο μειονέκτημα της αναερόβιας καύσης της γλυκόζης είναι ότι παράγεται γαλακτικό οξύ που όπως είναι γνωστό προκαλεί την κόπωση (την κούραση) των μυών.

Η επίμονη άσκηση δεν ενδυναμώνει μόνο τους πνεύμονες, αλλά και την καρδιά ώστε με λιγότερους παλμούς να κυκλοφορεί περισσότερος όγκος αίματος για παράδειγμα ανά λεπτό, ώστε να μεταφέρεται το περισσότερο οξυγόνο που αναφέραμε προηγουμένως από τους πνεύμονες στους ιστούς.

Δηλαδή και η καρδιά όπως και οι πνεύμονες ενώ δουλεύουν εντατικά παράγουν λιγότερο έργο, άρα η απόδοση είναι μεγαλύτερη.

Και έρχεται τώρα ο πολυμήχανος άνθρωπος και λέει :

Γιατί να μη δώσω μερικές ορμόνες π.χ. στεροειδή αναβολικά και να πετύχω πιο γρήγορη, αλλά και συγχρόνως μεγαλύτερη ανάπτυξη των μυών ;

Δεν θα έχω ακόμη μεγαλύτερη απόδοση ,καλύτερα αποτελέσματα ,δηλαδή ρεκόρ ;

Η απάντηση είναι σίγουρα ναι.

Αλλά αυτό θα ήταν καλό αν δεν είχε κόστος για τον οργανισμό.

Τα αναβολικά, όπως για παράδειγμα η γνωστή μας τεστοστερόνη είναι μια ανδρική ορμόνη που σ' αυτήν οφείλεται η μεγαλύτερη μυϊκή ανάπτυξη των ανδρών σε σχέση με τις γυναίκες.

Σίγουρα αν δώσουμε αυτήν την ουσία σε μια γυναίκα εύκολα γίνεται κατανοητό ότι θα προκαλέσει βλάβες στον οργανισμό της όσο και να ωφελήσει από την άλλη πλευρά στις αθλητικές της επιδόσεις.

Γιατί λοιπόν να της δώσουμε τεστοστερόνη, χαθήκανε τα άλλα αναβολικά; Να της δώσουμε για παράδειγμα το γνωστό μας Decadurabolin.

Λύσαμε το πρόβλημα, η αθλήτριά μας δεν κινδυνεύει τώρα;

Από την άλλη πλευρά τι γίνεται στον άντρα που θα πάρει την τεστοστερόνη ;

Η γενική εντύπωση που επικρατεί είναι ότι μάλλον δεν θα βλάψει αλλά απεναντίας θα ωφελήσει αφού θα αυξήσει και τις επιδόσεις στο σεξ.

Έτσι και αλλιώς η ορμόνη αυτή υπάρχει μέσα στο αίμα του τι θα γίνει αν κυκλοφορήσει λίγο περισσότερη;

Το ερώτημα λοιπόν αν χορηγήσουμε την τεστοστερόνη στους άρρενες αθλητές θα βλάψει;

Δυστυχώς τα πράγματα δεν είναι τόσο απλά όσο φαίνονται αφού η απάντηση όσο και να φαίνεται παράξενο είναι ναι, θα κάνει κακό.

Και οι βιταμίνες όταν απουσιάζουν από τον οργανισμό δημιουργούν τα γνωστά προβλήματα , αλλά και οι υπερδοσολογίες τους δημιουργούν επίσης εξίσου σοβαρά προβλήματα .

Έτσι και εδώ η χορήγηση των αναβολικών ενέχει σοβαρούς κινδύνους για την υγεία που δεν έχει και μεγάλη σημασία η απαρίθμηση τους.

Και αφού λοιπόν τα αναβολικά κάνουν κακό έρχεται η παγκόσμια Ομοσπονδία και τα απαγορεύει για να προστατεύσει τους ίδιους τους αθλητές.

Όμως υπάρχουν αθλητές που τους ενδιαφέρουν μόνο το ρεκόρ και αδιαφορούν για τις συνέπειες της υγείας τους και κάνουν χρήση των ουσιών αυτών.

Αναγκαστικά λοιπόν η παγκόσμιος ομοσπονδία αναγκάζεται να κάνει ελέγχους για να τις ανιχνεύσει.

Κάθε ουσία που δίνεται στον οργανισμό δεν απομακρύνεται αμέσως εξ ολοκλήρου από αυτόν, π.χ. μέσα σε ένα 24ωρο, αλλά έχει το δικό της ρυθμό απομάκρυνσης, γνωστός με την ονομασία ημιπερίοδος ζωής του φαρμάκου.

Έτσι ο αθλητής γνωρίζοντας την ημιπερίοδο ζωής του φαρμάκου ή θα το πάρει νωρίτερα πριν τους αγώνες για να μην ανιχνευθεί κατά την διάρκεια αυτών ή θα πάρει κάποιο άλλο καινούργιο που δεν μπορεί η ομοσπονδία να το ανιχνεύσει με εξετάσεις στα ούρα ή στο αίμα.

Πρόσφατα ήταν της μόδας η ερυθροποιητίνη ,μια ορμόνη που παράγεται κυρίως στα νεφρά και δρα στην μυελό των οστών για να παράγονται ερυθρά αιμοσφαίρια .

Η ορμόνη αυτή τελευταία χρησιμοποιείται και από αθλητές για να αυξήσουν των αριθμόν των ερυθρών αίμοσφαιρίων τους και να μεταφέρεται έτσι περισσότερο οξυγόνο στους ιστούς ώστε να κουράζονται λιγώτερο και να έχουν καλύτερες επιδόσεις.

Αλλά δυστυχώς καμιά ουσία δεν είναι ακίνδυνη όπως αναφέραμε.

Το νόημα λοιπόν των αθλητικών αγώνων είναι να κάνουμε καλύτερες επιδόσεις βελτιώνοντας μέσα από την άσκηση τη σωματική μας διάπλαση και κατ' επέκταση και την υγεία μας .

Ο σκοπός δεν είναι να μετατραπεί το ανθρώπινο σώμα σε μια μηχανή που όταν κάνει τη δουλειά της να μη μας ενδιαφέρει τι θα απογίνει.

Στο επόμενό μας άρθρο θα δούμε τι ακριβώς προκαλούν οι απαγορευμένες ουσίες στον οργανισμό μας.

Δρ Γεώργιος Στ. Παπασάββας
Ειδικός Παθολόγος

ΕΛΛΗΝΙΚΗ ΔΗΜΟΚΡΑΤΙΑ
ΠΕΡΙΦΕΡΕΙΑ Ν. ΑΙΓΑΙΟΥ
ΝΟΜΟΣ ΔΩΔ/ΣΟΥ
ΔΗΜΟΣ ΡΟΔΙΩΝ
Δ/ΝΣΗ ΟΙΚΟΝΟΜΙΚΩΝ

Ρόδος, 30 Δεκεμβρίου 2004
Αριθμ. Πρωτ. 20046

ΑΝΑΚΟΙΝΩΣΗ

Σύμφωνα με την αριθμ. 486/17-12-2004 Απόφαση του Δημοτικού Συμβουλίου μας, εγκρίνεται η χορήγηση δικαιώματος ρύθμισης σε οφειλέτες ληξιπρόθεσμων οφειλών από συμβάσεις μίσθωσης ακινήτων του Δήμου Ροδίων, σε δώδεκα ισόποσες μηνιαίες δόσεις χωρίς πρόστιμα και προσαυξήσεις εκπρόθεσμης οφειλής, σύμφωνα με τα όσα ορίζονται στις διατάξεις του άρθρου 22 παρ. 6 του Ν. 3274/2004.

Η ρύθμιση γίνεται ύστερα από αίτηση που υποβάλλει ο οφειλέτης προς τον Δήμο, μέσα σε τριάντα (30) ημέρες από την ημερομηνία έκδοσης της απόφασης του Δημοτικού Συμβουλίου. Μαζί με την αίτηση, η οποία συνοδεύεται από βεβαίωση του ΟΤΑ για το ποσό της οφειλής, καταβάλλεται και η πρώτη δόση αυτής, ενώ οι επόμενες καταβάλλονται ως την τελευταία εργάσιμη ημέρα των επόμενων μηνών. Αν δεν καταβληθούν δύο από τις δόσεις, ο οφειλέτης χάνει τα ευεργετήματα της ρύθμισης αυτής. Ποσά που έχουν καταβληθεί για οφειλές από μισθώματα ακινήτων των ΟΤΑ πριν την έναρξη ισχύος του Νόμου, δεν επιστρέφονται.

Επίσης καταργούνται οι προηγούμενες διατάξεις των άρθρων 27 παρ. 3 του Ν. 3203/03 και 14 & 28 παρ. 4 του Ν. 3193/03 που αφορούν προηγούμενες ρυθμίσεις, από της ισχύος του Ν. 3274/04, δηλαδή από της δημοσίευσής του στο ΦΕΚ στις 19-10-2004.

Η παραπάνω νεότερη ρύθμιση συνεπώς των 12 δόσεων, θα καταλάβει υποχρεωτικά και τις περιπτώσεις των αναδρομικών οφειλών μισθωμάτων για όσους μισθωτές μισθώσεων που έληξαν μέχρι τις 31/12/200 δεν υπέγραψαν σύμβαση παράτασης μέχρι τις 18/10/2004.

Η ΔΙΕΥΘΥΝΤΡΙΑ ΟΙΚΟΝΟΜΙΚΩΝ
ΚΥΠΡΙΩΤΗ-ΤΣΟΥΜΠΛΕΚΑ ΕΛΕΝΗ

ΣΥΝΤΗΡΗΣΗ - ΑΝΑΠΑΛΑΙΩΣΗ

βοτσαλωτών δαπέδων ή δημιουργία νέων, για αυλές παραδοσιακών σπιτιών, εκκλησιών, πεζοδρομίων κ.λπ.

Πληροφορίες στα τηλ.: 6945664186, 22410 78535 κ. Διαμαντής.

ΕΝΩΣΗ ΠΟΛΥΤΕΚΝΩΝ
ΝΟΜΟΥ ΔΩΔΕΚΑΝΗΣΟΥ

Νέα Αγορά 1ος Οροφος Γραφεία 2-3-4-5
Τ.Κ. 85100 ΡΟΔΟΣ
Τηλ. και fax 22410 27538

ΕΥΧΑΡΙΣΤΗΡΙΟ

Το Δ.Σ. της Ενωσης Πολυτέκνων Νομού Δωδεκανήσου θεωρεί υποχρέωσή του και δημόσια να ευχαριστήσει όσους προσέφεραν και βοήθησαν στη δωρεάν διανομή τροφίμων για πολυτέκνους και απόρους 500 τσάντες τρόφιμα, λάδι, ρούχα, παπούτσια και κοτόπουλα που πραγματοποιήθηκε με μεγάλη επιτυχία την Κυριακή (19 Δεκεμβρίου 2004) από το πρωί μέχρι το απόγευμα στην εκκλησία του Πανεπιστημίου Αιγαίου και συγκεκριμένα:

1) Τους πολυτέκνους και αξιόλογους επιχειρηματίες Αντώνη και Φραγκίσκο Φραγκεσκάκη, για την δωρεά 150 φρέσκα κοτόπουλα, 150 κιλά λάδι και τη δωρεάν έκδοση του ημερολογίου του συλλόγου μας του 2005, στο τυπογραφείο του Βρατσάλη εις μνήμη της λατρευτής τους αδελφής Χρυσάνθης - Ζωάννου - Φραγκεσκάκη.

2. Τον εξαίρετο και μεγάλο ευεργέτη μας δωρητή κ. Γιάννη Σπανό (Σούπερ Μάρκετ), για τη διάθεση 50 τσάντες με τρόφιμα και κοτόπουλα.

3. Τα κρεοπωλεία Φώτη Κωνστάντουρα 10 κιλά μπούτια κοτόπουλου, Γιάννη Αραπάκη 10 κοτόπουλα, Χάβιαρου 8 κιλά κιμά, Φανούρη 5 κιλά κιμά.

4. Τον εξαίρετο επιχειρηματία Κύπριο Μιχάλη Χριστοδουλίδη για τη μεγάλη προσφορά σε χυμούς, μπισκότα, γάλατα και άλλα είδη τροφίμων.

5. Το εργοστάσιο Αφοί Καλούδη της Ροδογάλ, για γάλατα και κρέμες 300 τεμάχια.

6. Το Super Market Bazaar του κ. Γιαννά, για την προσφορά 200 τεμαχίων μακαρόνια.

7. Την εκκλησία της Αγίας Ειρήνης - Πανεπιστημίου Αιγαίου Ρόδου, για τη διάθεση 200 κιλών λαδιού και τους χώρους για διανομή τροφίμων.

8. Το ροδίτικο εργοστάσιο Βιομέλ για την χορήγηση 15 κιλά καραμέλες, που μοίρασε ο Αγιος Βασίλης στα παιδιά.

9. Το κατάστημα ρούχων του κ. Βαλσάμη στο Μανδράκι, για προσφορά ρούχων και φόρμες στη μνήμη του παιδιού του Μιχάλη.

10. Τον εξαίρετο επιχειρηματία και Δημοτικό Σύμβουλο κ. Γιάννη Γιαννακάκη, για την προσφορά πολλών παιχνιδιών 400 στον αριθμό, που μοίρασε ο Αγιος Βασίλης στα παιδιά των πολυτέκνων.

11. Το ζεύγος Νικήτα και Σοφίας Μόσχου από τα Κοσκινού, για την προσφορά 500 ζευγαριών καινούργιων υποδημάτων που μοιράστηκαν.

12. Οσες κυρίες βοήθησαν, την κ. Ουρανία Γιακουμάρου, Δέσποινα Κωστομοίρη, Μαρία Πέτσα, τους γραφείς του γραφείου μας Ανδρέα Σορωνιάτη και Ανδρέα Πέτσα και όσες οικογένειες έφεραν καινούρια ρούχα, για τη διανομή.

13. Τα εστιατόρια Παραγάδι και Σάκης που πρόσφεραν νηστίσιμα φαγητά και σαλάτες, στο προσωπικό που έκανε την διανομή.

14. Την τηλεόραση ΘΑΡΡΙ, τα Μ.Μ.Ε., εφημερίδες Ροδιακή, Πρόοδο και Δράση που έκαναν τις ανακοινώσεις. Επίσης τους ραδιοφωνικούς σταθμούς Αιγαίο Αντένα, Παλμός κ.α.

15. Τον ακούραστο πρόεδρο του συλλόγου πολυτέκνων Πατέρα Κυριάκο Μανέττα για την όλη επίβλεψη, και την προσωπική επαφή και πρωτοβουλία, για την όλη αυτή προσφορά αγάπης.

Τα τρόφιμα έχουν κοπεί, για τους πολύτεκνους από το Υπουργείο Γεωργίας εδώ και δύο χρόνια. Η πρωτοβουλία αυτή οφείλεται στον πρόεδρο και το Δ.Σ. πολυτέκνων και στους χορηγούς που ιδιαιτέρως ευχαριστούμε και συγχαίρουμε. Σε όλα τα μέλη μας ευχόμαστε καλές γιορτές και σας περιμένουμε στην κοπή της βασιλόπιττας του συλλόγου μας το Σάββατο 29 Ιανουαρίου 2005 και ώρα 8:00 βραδινή στην ΑΣΤΕΡ.

Για το Δ.Σ. πολυτέκνων

Ο Πρόεδρος	Ο Γενικός Γραμματέας
ΜΑΝΕΤΤΑΣ ΚΥΡΙΑΚΟΣ	ΕΛΕΥΘΕΡΙΟΥ ΓΕΩΡΓΙΟΣ
Πρωτοπρεσβύτερος	Επιχειρηματίας
Θεολόγος - Δάσκαλος	



ΕΝ ΡΟΔΩ

ΓΡΑΦΕΙ Ο ΓΙΩΡΓΟΣ ΒΟΥΗΣ
ΕΠΙ ΠΑΝΤΟΣ ΕΠΙΣΤΗΤΟΥ
ΓΝΩΜΕΣ • ΣΧΟΛΙΑ • ΑΠΟΨΕΙΣ • ΠΡΟΤΑΣΕΙΣ

Τον καιρό του Μεσοπόλεμου-Εθνικά κάλαντα

Τα κάλαντα του Μεσοπόλεμου, δεν ήταν τίποτ' άλλο, παρά μια διαφορετική έκφραση του Εθνικού ύμνου της Ελεύθερης Ελλάδας, που ταίριαζε στα καταπατημένα από τον κατακτητή Δωδεκάνησα. Εμείς τα παιδιά, γυρίζαμε –από σπίτι σε σπίτι- με το ερώτημα: να τα πούμε; κι αν μας έλεγαν «πέστε τα» τα λέγαμε και στο τέλος παίρναμε την αμοιβή μικρή-μεγάλη, δεν είχε σημασία. Ήταν το έθιμο κι έτσι κάναμε, γιατί καμιά φορά μπορούσαμε ν' αγοράσουμε και κανένα ζευγάρι παπούτσια.

Αλλά όμως, ήταν τα κάλαντα που ξεσήκωναν κόσμο και κοσμάκη, γιατί μιλούσαν στην ψυχή των αδούλωτων σκλάβων της μαύρης εποχής (1912-1943). Η Φιλόπτωχος Αδελφότητα «Εργάνη Αθηνά», ο Γ. Σύλλογος «Διαγόρας» και ο Αθλητικός Ναυτικός Σύλλογος «Ο Δωριεύς» ήσαν τα τρία σωματεία που –με συνοδεία φιλαρμονικής ή μανδολινάτας- γύριζαν τους δρόμους της πόλης και του Νιοχωριού, για να προκαλέσουν ένα φτερούγισμα ψυχής στο λαό που -έχοντες και μη έχοντες- έδιναν τον οβολό τους γιατί, όπως έψαλλαν τα μέλη του κάθε συλλόγου «ήταν μέγας ο σκοπός, ηθικότατος εν γένει και φιλανθρωπικός».

Θυμάμαι, μικρός τότε που ακολουθούσα τους καλανταδόρους ότι το «ηθικότατος» εσήμαινε «εθνικότατος» αφού στην πραγματικότητα ο σκοπός ήταν γνωστός, τα χρήματα ή μέρος από τις εισπράξεις παραδίδονταν στον Εθνάρχη Μητροπολίτη Απόστολο Τρύφωνος που ήταν και ο Πρόεδρος των Σχολικών Συμβουλίων της Κοινότητας (της Ορθοδόξου) όπως λεγόταν η ελληνική κοινότητά μας, η οποία συντηρούσε την Κεντρική Αστική Σχολή, το Καζούλλειο Παρθεναγωγείο, την Αμαράντειο Σχολή και το Βενετόκλειο Γυμνάσιο.

Εθνικότατος λοιπόν ήταν ο σκοπός και πραγματικά έτσι ήταν, αφού η Παιδεία ήταν ο χώρος και το φυτώριο της Εθνικής Αντίστασης ενάντια στον κατακτητή. Αυτού του Εθνάρχη-Δεσπότη την εθνική αποκατάσταση απαιτεί η πλειοψηφία του Ροδιακού Λαού, προτείνοντας να πάρει το όνομά του μια κεντρική οδός στην πόλη της Ρόδου, όπως ακριβώς έπραξε και ο Δήμος Πεταλούδων πριν από πολλά χρόνια.



Κύριε Δήμαρχε, μην περιμένετε άλλο, κάνετε αυτό που ο λαός της Ρόδου θεωρεί οφειλόμενο χρέος.

Ο χρόνος που πέρασε κι ο νέος που ήρθε

Ενας ακόμη χρόνος έφυγε κι ένας καινούργιος ήρθε. Όπως συνήθως κάνουμε, στον παλιό το χρόνο φορτώνουμε όλα τα στραβά κι ανάποδα, ενώ στο νέο που ανατέλλει βασίζουμε όλες μας τις ελπίδες για ένα καλύτερο αύριο.

Τον παλιό το χρόνο τον στέλνουμε στον αγύριστο, και το νέο τον υποδεχόμαστε με χαρά και χειροκροτήματα σαν ένα πρωταθλητή, σαν ένα ολυμπιονίκη της αιωνιότητας και της ζωής πάνω στον πλανήτη γη.

Κάλαντα, γλυκίσματα, καλά φαγητά, ταξίδια και διακοπές, δεντράκια στολισμένα με χίλια δυο μπιχλιμπίδια, φώτα και φωτάκια σε δρόμους και παράθυρα σπιτιών, μόνο και μόνο για να δείξουμε τη χαρά μας αλλά και τις ελπίδες μας για τον καλοδεχούμενο καινούργιο Αη Βασίλη σύμφωνα με την παράδοσή μας.

Κάθε λαός προετοιμάζεται όσο πιο εντυπωσιακά μπορεί, για να γιορτάσει την Πρωτοχρονιά, πότε με τους τάρανδους να μας έρχονται από τον παγωμένο Βόρειο Πόλο, πότε με το δράκο της Κίνας, πότε με τον Σαν Νίκλας ή το δικό μας μεγάλο φωστήρα Αη Βασίλη.

Τα παιδιά ψάλλουν και τραγουδούν για τον καινούργιο, τον γουρλή καινούργιο χρόνο, ενώ αυτόν που φεύγει, ούτε που θέλουμε να τον θυμόμαστε, γιατί μας έκαψε με τις γρουσουζιές του, με τα καμώματά του. Μόνο που δεν το λιθοβολούμε για να βγάλουμε το άχτι μας που μας πνίγει. Αυτή τη μετάβαση, από τα δυσάρεστα στα ευχάριστα κι ελπιδοφόρα, γιορτάζουμε και πάλι.

Αυτές οι μέρες της Χριστιανοσύνης, με τα μηνύματα Αγάπης και Ειρήνης δεν είναι πρωτόγνωρες. Κάθε δώδεκα μήνες τα ίδια γίνονται και ξανά και πάλι ξανά. Τι κάνουμε όμως για να έχουμε από δω και εμπρός καλύτερες μέρες; Συνήθως τίποτα, αφήνουμε τα πάντα στην τύχη και στις στερεότυπες ευχές, περιμένοντας να γίνει το θαύμα. Ένα θαύμα που θα φέρει ειρήνη στον κόσμο. Όλοι θέλουμε την ειρήνη, όμως τι κάνουμε για να την εξασφαλίσουμε; Με σταυρωμένα χέρια τίποτα δεν γίνεται. Ας φωτιστούμε λοιπόν από τα μηνύματα των ημερών, κι ας χαράξουμε νέα πορεία ακολουθώντας τα λόγια του Κυρίου για μια ειρήνη στερεά στον κόσμο που ζούμε.

ΚΑΛΗ ΧΡΟΝΙΑ ΚΙ ΕΥΛΟΓΗΜΕΝΗ

Τι τέξεται η επιούσα;

Βρισκόμαστε στην καρδιά του χειμώνα και –θέλοντας και μη– η σκέψη μας πηγαίνει στον Απρίλιο στο μήνα που σηκώνεται η αυλαία στην τουριστική σκηνή. Τι έργο θα παίξει; Κωμωδία ή τραγωδία; ή κάτι άλλο πρωτόγνωρο; Τα παθήματα του παρελθόντος, δυστυχώς δεν μας έγιναν μαθήματα και ο καθένας εμφανίζεται είτε στα τηλεοπτικά παράθυρα, είτε σε εφημερίδες και περιοδικά και μας ενημερώνει σαν επί της ύλης αρμόδιος, ότι ναι μεν, αλλά η χρονιά που μας έρχεται θα είναι έτσι κι έτσι.

Χαρτορίχτρες και φλυτζανούδες καταθέτουν τις προφητείες τους και άλλοτε καθησυχάζουν τους ανήσυχους και άλλοτε ανησυχούν τους επαναπαυόμενους μοιρολάτρες. Ο λαός λέει: Όπως έστρωσες θα κοιμηθείς.

Γιατί δεν φροντίζουμε να δούμε τη χρονιά από μέσα από τη σημερινή πραγματικότητα; Τι κάνουμε ή τι κάναμε για να έχουμε μια χρονιά καλύτερη από τις περασμένες; Δεν είμαστε εμείς οι ίδιοι που πριν από μερικές δεκαετίες συντελέσαμε στο τουριστικό θαύμα; Δεν είμαστε εμείς οι ίδιοι που με τη συμπεριφορά μας σκοτώσαμε τον τουρισμό; Θύτες και θύματα, ερχόμαστε σήμερα να προφητεύσουμε το αύριο, θα πούμε τις αρλούμπες μας ή τις σοφίες μας, για να ζωγραφίσουμε ένα πίνακα με χρώματα της αρεσκείας μας γιατί έτσι μας ξεκουράζει, μας ευχαριστεί.

Άλλοι πάλι βλέπουν μαυροπίνακες και φέρνουν τον κατακλυσμό, για να κάμουν τον πολύξερο και το σοφό. Κυριολεκτικά ο κόσμος της αγοράς, οι εξαρτώμενοι από τον τουρισμό και μόνο, δέχονται το σκωτσέζικο ντους αδιαμαρτύρητα και πότε χαίρονται και πότε κλαίνε τη μοίρα τους.

Εκεί που έφτασαν τα πράγματα γινήκαμε όλοι μοιρολάτρες και κατά που φαίνεται, όλοι θα νιώσουμε άσχημα, όταν –την Άνοιξη– αντικρίσουμε την ωμή πραγματικότητα.

Κάθε χρόνο, κάθε πέρσι και καλύτερα, λέμε και αυτή είναι η αλήθεια. Γτιατί, δεν καθίσαμε όλοι μαζί, με την εμφάνιση κάποιου σύννεφου να καταπιαστούμε στα σοβαρά με τα καυτά θέματα, παρά μόνο, όταν αστράφτει και βροντά, όταν γίνεται κατακλυσμός, τότε ξυπνάμε κι αναζητούμε τη σύγχρονη κιβωτό σωτηρίας.

Έτσι κάναμε και για το ακτοπλοϊκό. Είχαμε τη ΔΑΝΕ και προχωρούσαμε, την κάναμε ΑΝΕ και τσακιστήκαμε, τώρα που τη θάψαμε, αναζητούμε λύση σωτηρίας. Διώξαμε με την αχορτασιά μας τους ξένους –τους κουτόφραγκους– και τώρα που ξεμοναχιάσαμε χτυπάμε το κεφάλι μας στον τοίχο.

Ποτέ όμως δεν είναι αργά. Ας ξυπνήσουμε από το λήθαργο, ας λογικευτούμε, ας ξεκινήσουμε απ' την αρχή κι όλα θα πάνε καλά. Γιατί στη γειτονιά μας –οι ανταγωνιστές μας να πηγαίνουν από το καλό στο καλύτερο κι εμείς από το κακό στο χειρότερο;

Άρα; κάτι τρέχει. Αυτό είναι και το ζητούμενο, να χτυπηθεί το κακό, για να έρθει το καλό, το καλύτερο, το μη χείρον. Όμως χωρίς τη βοήθεια των ψευτοπροφητών χαρτορικτρών και λοιπών. Μόνοι μας, όπως κάποτε, ενωμένοι-δυνατοί.

Του Θεόδωρου Παπουτσή

Η ελληνική ιστορία χωρίς φόβο και πάθος

Αγνοούμε την αλήθεια για την κλασική Ελλάδα

Η Στη χλωρίδα του ελληνικού στοχασμού βασιλεύουν τα κλαδιά των νεκρών. Το κυπαρίσσι και ο ασφόδελος. Ούτε πριν ούτε μετά, κανένας λαός δεν ερεύνησε τα άγνωστα της φύσης και τα μυστήρια της ψυχής, για να φτάσει το βαθύ σκοτάδι και το συμπαγές μηδέν που φτάσανε οι Έλληνες. Κανένας λαός δε βυθίστηκε όσο οι Έλληνες στη μαύρη χολή του απαίσιου και της ματαιότητας. Βούδας, Μωυσής, Χριστός, Μωάμεθ και όλες οι φιλοσοφίες του πεσιμισμού και της άρνησης μπροστά στον καημό των Ελλήνων είναι αθλοπαιδιές και αθύρματα.

Και καμία θεωρία που υψώθηκε στο γενικό δεν άφησε να της ξεφύγουν τόσες φωνές αίρεσης, παράπονου και απόγνωσης, όσο η κοσμοθεωρία των Ελλήνων. Οι Έλληνες είναι οι αυτουργοί, οι πρωτουργοί και οι δημιουργοί του θρήνου και της σφοδρής σιωπής. Πρώτοι αυτοί δουλέψανε το νόημα της μοίρας και της συμφοράς. Σε σχέση με τον άνθρωπο, το άδικο σε κλίμακα πανανθρώπινη. Και σε σχέση με τον κόσμο το κακό το είδαν σε κλίμακα παγκόσμια.

Το κακό που είδαν οι Έλληνες στη φύση η σύγχρονη Φυσική το ονόμασε εντροπία και το 'κλεισε στο δεύτερο νόμο της θερμοδυναμικής. Είναι παράξενο που ετούτος ο Καύκασος της μοναξιάς και του πάγους πως δεν φαίνεται στα έργα και στα λόγια τους.

Καθώς τα καράβια τους ταξιδεύουν στις γλαυκοκύανες θάλασσες, το μαγνάδι της επιφάνειας δεν αφήνει να φανεί πουθενά, ότι σε όλους εκείνους τους πλησίστιους πλόες λάμνει η βέβαιη αίσθηση και η γνώση τους για το κακό του κόσμου για το άδικο του ανθρώπου. Από ένα σημείο μάλιστα και πέρα αυτό το παράξενο γίνεται θαυμαστό. Γιατί όλος εκείνος ο κόσμος του θρήνου μετουσιώνεται σε κατανόηση και σε πικρή περηφάνεια. Γίνεται δηλαδή η ελληνική τέχνη. Γίνεται εγκαρτέρηση, ήμερη κυριαρχία του λόγου στο άλογο, όραση και εννόηση της βαθύτερης οργάνωσης του σύμπαντος. Γίνεται το μελαγχολικό μειδίαμα ενός μελλοθάνατου που βλέπει ότι πεθαίνει. Δεν αφήνεται όμως στην παρηγοριά που προσφέρεται να του δώσει ο λόγος των γύρω του ότι θα ζήσει χρόνια ακόμη.

Αυτός ο μεταπλασμός της μελαγχολίας των Ελλήνων σε τέχνη είναι καίριας σημασίας. Γιατί άλλαξε το ποιόν και την υφή της. Τη μετέτρεψε από άρνηση σε δύναμη, και από εγκατάλειψη σε καρτερία. Μια δυστυχία που ωστόσο βρίσκει να χαίρεται. Από την αιχμηρή κορυφογραμμή της χαρμολύπης, που οι Έλληνες την περπατούν προσεκτικά, ο Όμηρος τη λέει «δακρυόεν γελάν».

Από ένα πανίσχυρο αποθεματικό θέσεων που μιλούν για τη μελαγχολία των Ελλήνων, θα φέρω δύο δημώδεις μαρτυρίες και μία λόγια κατάθεση, για να δειχτεί ο όγκος και το βάρος της ελληνικής λύπης. Κάποτε έγινε ένας αγώνας ανάμεσα στον Όμηρο και στον Ησίοδο για το πρωτείο. Να κριθεί, στους Έλληνες, ποιος από τους δύο μεγαλύτερους είναι ο πιο μεγάλος.

Η επιτροπή κρίσης, εκεί κάπου στην Αυλίδα, κάθισε με σεβασμό τους δύο σοφούς στο θρονί τους και άρχισε να τους ερωτά. Ήθελαν να μετρήσουν ποιος θα δώσει τις πιο φρόνιμες αποκρίσεις στα ζητήματα. Ρωτήσανε τον Ησίοδο και αποκρίθηκε ζυγιασμένα. Οι θέσεις που έλαβε φανέρωναν τον άνθρωπο με την πλούσια πείρα που έζησε στον κόσμο ζωντανός. Που έκαμε και έπαθε, και έμαθε. Ρωτήσανε τον Όμηρο. Ο γλυκός αοιδός με τη λευκή κεφαλή τους άκουσε μειλίχια. Πες μας, λοιπόν, αστέρι της θάλασσας και ήλιε στα βουνά, του είπανε. Πες μας, ποιο είναι το μεγαλύτερο στον άνθρωπο καλό. Άριστο σε όλους και σε όλες, αποκρίθηκε ο Όμηρος, είναι ο άνθρωπος ποτέ να μη γεννιέται! Η επιτροπή έμεινε καγκελόξυλο. Ένας πονηρός όμως ανάμεσα στους κριτές, ένας ελληνικά πονηρός, ένας μικρός Οδυσσέας, σκόρπισε την ταραχή που γέννησε η σπαθιά του Ομήρου με μια δεύτερη ερώτηση. Κανένας, του λέει, δεν μας ζήτησε γνώμη, αν θέλουμε να μας γεννήσει ή όχι. Να μας ειπεί, λοιπόν, ποιο είναι το δεύτερο στον άνθρωπο καλό, που να το κρατά και στοι χέρι. «Το πάντων αιρετώτατον» εκείνο που να μπορούμε δηλαδή να το διαλέγουμε κιόλας.

Το δεύτερο στον άνθρωπο καλό, είπε ο Όμηρος, είναι όταν γεννηθεί ο άνθρωπος, αμέσως να πεθαίνει. Αυτή η απόκριση κρύβει τη βία της ανάγκης και την αλυπησιά του Χάρου. Και κάνει τον Όμηρο να γίνεται ο πρώτος τιμητής του Θεού. Όσο και να εξερευνά κανείς στη χώρα του θρήνου, δεν θα βρει πικρότερη θέση. Όπως δεν πρόκειται να βρει γυναίκα πιο ωραία από την ωραία Ελένη, που και κείνη την έπλασε ο Όμηρος. Τα λόγια του είναι η δημοτική απήχηση του πνεύματος ενός λαού απάνου σ' ένα ερώτημα που αγωνίζεται να κλείσει όλα του ανθρώπου τα υπάρχοντα.

Είναι μια απόκριση ίδια με τη λύση που προσπαθεί να δώσει σήμερα η θεωρία του ενιαίου πεδίου, όπου μέσα σ' ένα τύπο οι φυσικοί αγωνίζονται να κλείσουν όλους τους νόμους της φύσης. Το αθάνατό του όνομα είναι το δημοτικό τραγούδι των παλαιών Ελλήνων. Στα ίδια πατήματα βρίσκεται και η ιστορία που σώθηκε στα Αποσπάσματα του Αριστοτέλη και σ' εκείνου του Πλούταρχου. Είναι μάλιστα σημαδιακό, που η ιδέα αρχίζει με τον Όμηρο, την εκκίνηση, περνάει από τον Αριστοτέλη, το τέρμα της κλασικής Ελλάδας και τελειώνει στον Πλούταρχο, την κατακλείδα του ελληνικού κόσμου.

Και μη λησμονούμε ότι ο Πλούταρχος είναι μια επιβλητική μορφή στην Ελλάδα. Ρουσσώ, Γκαίτε, και Ναπολέων τον είχαν ολοζωής στο μαξιλάρι τους, όπως ο μέγας Φρειδερίκος τον Επίκουρο. (*Τώρα έχουν ο Μπους και ο Σαρόν κάτω από το μαξιλάρι τους τη «Βίβλο» των Εβραίων και από αυτήν μαθαίνουν τον τρόπο πώς να φονεύουν έγκυες γυναίκες και μικρά παιδιά*).

Κυνηγούσε, λέει η αφήγηση ο βασιλιάς Μίδας αγρίμια στο δάσος της Μακεδονίας. Εκεί, αποσταμένος, έγειρε, στη ρίζα μιας δρυ να συνεφέρει. Τότες ήταν που είδε δίπλα του το Σιληνό να κοιμάται. Έχω την ευκαιρία, συλλογίστηκε ο ξύπνιος βασιλιάς. Και πιάνει το δαίμονα και τον δένει με το σχοινί, να μη φύγει. Λέει: Εγώ θα σ' απολύσω, αλλά πρώτα να μου ειπείς. – Πες το μου, να στο ειπώ κι απέ να μ' αφήσεις να φύγω– εξήγα μου, λοιπόν. Εσύ που κρέμεσαι ανάμεσα ουρανού και γης και γνωρίζεις πράγματα που δεν τα φτάνει ανθρώπου νους. Εξήγα μου, γιατί χρόνους τώρα τυραννιέμαι και πάω να κρεπάρω. Ποιο είναι το μεγαλύτερο στον άνθρωπο καλό;

– Λύσε με να πηγαίνω, του λέει, και τράβα στο καλό σου. Ρωτάς πράγματα που δεν απαντιούνται. Ο Μίδας εστάθηκε. Αν δεν μου αποκριθείς του λέει δεν έχει λευτεριά. Θύμωσε τότε ο δαίμονας. Τίναξε βίαια τα χέρια του ψηλά, πέσανε τα δεσμά. Και τότε ο Σιληνός, τον επιτίμησε – Δαίμονας επί πόνου και τύχης χαλεπής εφήμερον σπέρμα, τι με βιάζεσθε λέγειν, α υμίν άρειον μη γνώναι; μ' ερωτάς συνεχίζει, τι έστι βέλτιστον τοις ανθρώποις και τι των πάντων αιρετώτατον· μάθε το λοιπόν και σκάσε;

Άριστον γαρ πάσι και πάσαις το μη γενέσθαι. Δεύτερον δε το γενομένους αποθανείν ως τάχιστα. Και έρχονται οι δάσκαλοι και μας μιλούν για τον ήλιο και τα πανηγύρια. Η Ελλάδα είναι ο λογισμός, η αγνή απλότητα, η ευδαιμονία, το μέτρο. Προπάντων το μέτρο.

Σιωπηρή παράταση μέχ[redacted]

Τσουχτερά τα [redacted]μα για τα τέλη κυκλοφορίας



Πολλοί είναι οι ιδιοκτήτες οχημάτων στη Ρόδο που δεν προμηθεύθηκαν τα ειδικά σήματα
Αυξημένη αναμένεται από σήμερα η κίνηση στη ΔΟΥ για τη διευθέτηση των εκκρεμοτήτων

Σιωπηρή παράταση μέχρι τις 5 Ιανουαρίου έδωσε το Υπ. Οικονομίας για την καταβολή των τελών στις τράπεζες, ενώ με την καταβολή του αντιτίμου και προσκομίζοντας το ειδοποιητήριο που τους έχει σταλεί από το ΚΕΠΥΟ, οι κάτοχοι αυτοκινήτων και ΙΧ θα προμηθεύονται και το ειδικό αυτοκόλλητο σήμα.

Μετά τη λήξη της σχετικής προθεσμίας οι ιδιοκτήτες θα προμηθεύονται τα σήματα από τις εφορίες με προσαύξηση 100% για τα ΙΧ και τις μηχανές και 50% για τα οχήματα δημόσιας χρήσεως.

Να σημειωθεί ότι όσοι ιδιοκτήτες οχημάτων ή δικύκλων δεν έλαβαν το σχετικό ειδοποιητήριο ή αν αντιληφθούν ότι σε αυτό αναγράφονται λανθασμένα στοιχεία, πρέπει να απευθυνθούν στην εφορία.

Επειδή και φέτος αρκετοί Ροδίτες δεν φρόντισαν να προμηθευθούν εγκαίρως το ειδικό σήμα τελών κυκλοφορίας, εκτιμάται ότι και πάλι από σήμερα αυξημένη θα είναι η κίνηση στη ΔΟΥ και μάλιστα αναμένεται να διατηρηθεί σε υψηλά επίπεδα μέχρι και την ερχόμενη εβδομάδα.

Κλοπή, απώλεια, καταστροφή των ειδικών σημάτων

Σε περίπτωση κλοπής, απώλειας ή καταστροφής του ειδικού σήματος ο κάτοχος δεν απαλλάσσεται από την υποχρέωση προμήθειας νέου σήματος.

Στην περίπτωση αυτή επιβάλλεται πρόστιμο 30 ευρώ, ενώ το νέο σήμα χορηγείται χωρίς άλλη επιβάρυνση.

Εάν για το όχημα προβλέπονται τέλη κυκλοφορίας κατώτερα του ανωτέρω προστίμου των 30 ευρώ, το πρόστιμο σε περίπτωση προμήθειας νέου σήματος περιορίζεται στο ύψος των τελών κυκλοφορίας.

Εννοείται, ότι στην περίπτωση αυτή το νέο σήμα θα χορηγείται μόνο από τις Δ.Ο.Υ. εφόσον προσκομισθεί η σχετική απόδειξη πληρωμής του κλαπέντος, απολεσθέντος ή καταστραφέντος σήματος, με την επιφύλαξη, όμως, της επιβολής προστίμου για μη επικόλληση (περί του οποίου κατωτέρω).

Στη νέα υπεύθυνη δήλωση ή το διπλότυπο θα αναγράφεται απαραίτητα ότι το νέο σήμα χορηγείται δωρεάν σε αντικατάσταση καταστραφέντος, απολεσθέντος ή κλαπέντος.

Υπενθυμίζεται ότι, για την εξυπηρέτηση κατόχων οχημάτων που δηλώνουν ότι έχουν χάσει τις αποδείξεις των σημάτων που αγόρασαν αρχικά, έχει καθορισθεί η κατωτέρω διαδικασία:

α. Ο ενδιαφερόμενος θα δηλώνει στη Δ.Ο.Υ. από την οποία επιθυμεί να προμηθευτεί το νέο σήμα, την απώλεια της ως άνω απόδειξης πληρωμής.

β. Η Δ.Ο.Υ. από τη σύνδεσή της με τη Γ.Γ.Π.Σ. (μέσω Η/Υ) θα εκτυπώνει πληροφοριακό δελτίο με τις καταβολές τελών κυκλοφορίας. Το πληροφοριακό αυτό δελτίο, εφόσον βέβαια από αυτό προκύπτει η καταβολή των τελών κυκλοφορίας, θα σφραγίζεται και θα αντικαθιστά την απόδειξη πληρωμής των τελών κυκλοφορίας, για την προμήθεια του νέου σήματος.

γ. Εάν η Δ.Ο.Υ. δεν έχει δυνατότητα εκτύπωσης του προαναφερθέντος πληροφοριακού δελτίου, θα επικοινωνεί αμέσως με την 32η Δ/νση της Γ.Γ.Π.Σ., είτε τηλεφωνικά (210-4802656) είτε με fax (210-4802669) και θα ζητάει πληροφορίες για την καταβολή των τελών κυκλοφορίας του συγκεκριμένου οχήματος, δηλώνοντας τον αριθμό του fax της.

Εννοείται ότι η ανωτέρω διαδικασία θα ακολουθείται και όταν, για οποιοδήποτε άλλο λόγο, ζητείται η διαπίστωση της καταβολής τελών κυκλοφορίας με προμήθεια ειδικού σήματος, λόγω απώλειας της σχετικής απόδειξης πληρωμής.

ΑΡΧΩΝ ΣΑΜΑΡΤΖΗΣ ΑΕ
ΜΟΝΩΣΕΙΣ ΤΑΡΑΤΣΩΝ
Από το 1980
24 ΧΡΟΝΙΑ ΜΟΝΩΣΕΙΣ



ΗΧΟΜΟΝΩΣΗ

RicafOn
ΓΙΑ ΤΕΛΕΙΑ ΑΚΟΥΣΤΙΚΗ ΣΤΟΥΣ ΧΩΡΟΥΣ ΕΡΓΑΣΙΑΣ ΚΑΙ ΔΙΑΣΚΕΔΑΣΗΣ



Τοποθετώντας το κατάλληλο προϊόν RICOFON έχετε μια αίθουσα με άριστη ακουστική και συγχρόνως ένα τέλειο διακοσμητικό αποτέλεσμα.

ΔΙΑΘΕΣΗ: ΑΡΧΩΝ ΣΑΜΑΡΤΖΗΣ ΑΕ
ΜΟΝΩΣΕΙΣ - ΣΤΕΓΑΝΩΣΕΙΣ
Καταστήματα
1) Ικάρου & Λαοδικείας - Τηλ. 22410 20021 Ρόδος 85100
2) Ερυθρού Σταυρού 21 - Τηλ. 22410/23030/32054 Ρόδος 85100
Κινητό 6944 502033 - 6947374731

Το αδιαχώρητο παρατηρήθηκε στα νυκτερινά κέντρα διασκέδασης

Οι Ροδίτες... το έριξαν έξω!

Η οικονομική δυσπραγία δεν αποτέλεσε εμπόδιο



Το κυριότερο χαρακτηριστικό των ημερών είναι η διασκέδαση σε νυκτερινά καταστήματα και οι Ροδίτες δεν θα μπορούσαν να αποτελέσουν εξαίρεση, παρά την οικονομική στενότητα που παρουσιάζεται αυτή την περίοδο.

Στα κέντρα διασκέδασης αυτές τις ημέρες στην κυριολεξία δεν έπεφτε ούτε καρφίτσα, παρά τις «τσιμπημένες» τιμές που παρατηρούνται σε κάποια από αυτά.

Στα clubs, τα ελληνάδικα, τα ρεμπετάδικα και τα μπουζουξίδικα κάθε βράδυ συγκεντρώνεται αρκετός κόσμος για να διασκεδάσει και σύμφωνα με τους ιδιοκτήτες η προσέλευση του κόσμου αναμένεται να διατηρηθεί σε υψηλά επίπεδα μέχρι και το τέλος της εβδομάδας που διανύουμε

Κυρίως το βράδυ της Πρωτοχρονιάς παρατηρήθηκε το αδιαχώρητο σε όλα τα καταστήματα και όσοι δεν προνόησαν να κλείσουν τραπέζι από νωρίς ταλαιπωρήθηκαν αρκετά, ενώ κάποιοι επέστρεψαν στα σπίτια τους.

Αρκετοί είναι και εκείνοι βέβαια που έκαναν ρεβεγιόν στο σπίτι και μετά επισκέφθηκαν κάποιο από τα νυκτερινά κέντρα για να διασκεδάσουν μέχρι τις πρώτες πρωινές ώρες.

Αυξημένη κίνηση παρατηρήθηκε σε ξενοδοχεία και εστιατόρια που είχαν ετοιμάσει πρωτότυπα μενού για το βράδυ της Πρωτοχρονιάς.

εκεί που η τέχνη... συναντά την ποιότητα!

Κομμωτήριο





Figaro
HAIR DESIGN

Κομμώσεις Ανδρικές - Γυναικείες

Το κομμωτήριο Figaro εύχεται στην αξιότιμη πελατεία του Ευτυχισμένο το Νέο Έτος

Κων/νου Παλαιολόγου 17, Τηλ.: 22410 - 20914



Οι Δωδεκανήσιοι ε... «ψηφίζουν» στην ιστοσελίδα της Νομαρχιακής Αυτο... η πρώτη προτεραιότητα

ΓΡΑΦΕΙ Ο Ι...
ΕΠΙ ΠΑΝΤΩ
...ΜΕΣ • ΣΧΟΛΙΑ • ΑΠΟ...

...εσοπόλεμου-Λ... Λαϊκές συνελεύσεις και ...Ίντερνετ, δίαυλοι επικοινωνία του Γ. Μαχαιρίδη με τους πολίτες

ΤΟ επικοινωνιακό πλεονέκτημα που παρέχει το διαδίκτυο αξιοποιεί ο Νομάρχης Δωδεκανήσου, σε μια προσπάθεια να «αφουγκραστεί» τις απόψεις και τις προτάσεις των πολιτών, αναφορικά με τους τομείς στους οποίους πρέπει η Νομαρχιακή Αυτοδιοίκηση να δώσει έμφαση.

Αυτό είναι άλλωστε και το πρώτο ερώτημα που τίθεται στο ηλεκτρονικό γκάλοπ που είναι σε εξέλιξη, μέσα από την ιστοσελίδα της Νομαρχίας www.nad.gr.

Παράλληλα με τις λαϊκές συνελεύσεις που πραγματοποιούνται σε κάθε Δήμο από τη νομαρχιακή αρχή (λόγω εορτών γίνεται ένα ...μικρό διάλειμμα αυτές τις μέρες), ο κ. Γιάννης Μαχαιρίδης με τους συνεργάτες τους εκμεταλλεύονται την πρόσβαση μεγάλου αριθμού συμπατριωτών μας στο Ίντερνετ, ελπίζοντας ότι θα έχουν και από τη συγκεκριμένη πηγή πληροφόρησης μια εικόνα των διαθέσεων της κοινής γνώμης, εν όψει του απολογισμού της πρώτης διετίας και του προγραμματισμού που βρίσκεται στα σκαριά για το δεύτερο ήμισυ της θητείας τους.

ΤΑ πρώτα δείγματα από την ανταπόκριση των Δωδεκανησίων, όπως φαίνεται και από τον πίνακα που δημοσιεύεται, δεν ξαφνιάζουν τον Νομάρχη Δωδεκανήσου. Οι συμπατριώτες χρήστες του διαδικτύου που «ψηφίζουν» στην ιστοσελίδα της Νομαρχιακής Αυτοδιοίκησης Δωδεκανήσου, θεωρούν σε συντριπτικό ποσοστό ότι θα πρέπει να δοθεί έμφαση και να επιμείνει η νομαρχιακή αρχή στα έργα υποδομής του νομού, αναγνωρίζοντας και αυτοί την ανάγκη να καλυφθούν χρόνιες ανάγκες και ελλείψεις του νομού στο συγκεκριμένο τομέα.

Αν και το δείγμα, επί του παρόντος, είναι ακόμα μικρό, ο Νομάρχης Δωδεκανήσου εκτιμά ότι υπάρχει ταύτιση στις προτεραιότητες που τίθενται και από τους πολίτες με τους οποίους συνομιλεί στο πλαίσιο των λαϊκών συνελεύσεων, παρουσία και των δημοτικών αρχών. Για το λόγο αυτό είναι αποφασισμένος να επιμείνει στη στρατηγική επιλογή της νομαρχιακής αρχής για σχεδιασμό και υλοποίηση μεγάλου αριθμού έργων απαραίτητων στη Ρόδο και στα άλλη νησιά του νομού μας, ακόμα και από «ίδιους πόρους της Νομαρχίας», όπως δήλωσε σε συνέντευξη τύπου την προηγούμενη Δευτέρα.

Σε λίγες μέρες θα υπάρξει ενημερωτική καμπάνια από τα τοπικά ΜΜΕ για την ηλεκτρονική δημοσκόπηση που διενεργεί η νομαρχιακή αρχή μέσω του Ίντερνετ, ώστε η ιστοσελίδα της Νομαρχίας – www.nad.gr - να γίνει ευρύτερα γνωστή και να αυξηθούν οι «επισκέψεις» των πολιτών, στη «ψήφο» - άποψη των οποίων δίνει μεγάλη σημασία ο Γιάννης Μαχαιρίδης, ως δείγμα και αυτό της συμμετοχής των Δωδεκανησίων στη διαδικασία λήψης των πολιτικών αποφάσεων από το Νομαρχιακό Μέγαρο.

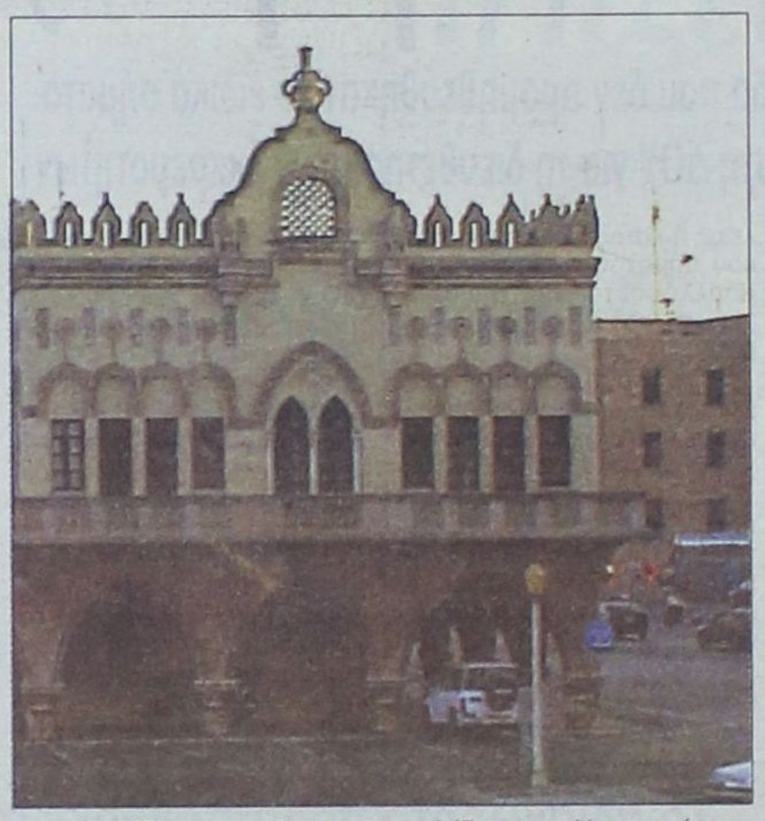

ΕΡΩΤΗΣΗ

Σε ποιον τομέα πολιτικής δράσης θεωρείτε ότι πρέπει να δώσει έμφαση η Νομαρχιακή Αυτοδιοίκηση Δωδεκανήσου;

Total: 104 votes

Έργα Υποδομής 44.2307692308%	46
Εξυπηρέτηση του Πολίτη – Υπηρεσίες 15.3846153846%	16
Πολιτισμός – Παιδεία 13.4615384615%	14
Περιβάλλον 17.3076923077%	18
Αθλητισμός 9.61538461538%	10

Δωδεκανησιακός Σύλλογος Αυτοάνοσων Νοσημάτων Αρθρίτιδας και Λύκου «ΘΑΛΕΙΑ»

Ο Δωδεκανησιακός Σύλλογος Αυτοάνοσων Νοσημάτων «ΘΑΛΕΙΑ» εύχεται ο Νέος Χρόνος να φέρει Υγεία. Ειρήνη και Αγάπη σε όλο τον κόσμο.

Από το Δ.Σ.

ΟΙΚΟΝΟΜΙΚΟ ΕΠΙΜΕΛΗΤΗΡΙΟ ΕΛΛΑΔΑΣ
ΠΕΡΙΦΕΡΕΙΑΚΟ ΤΜΗΜΑ ΔΩΔΕΚΑΝΗΣΟΥ

ΠΡΟΣΚΛΗΣΗ

Η Τοπική Διοίκηση του Περιφερειακού Τμήματος Δωδεκανήσου του Οικονομικού Επιμελητηρίου Ελλάδας, σας εύχεται ολόψυχα

Χαρούμενο, Ευτυχισμένο και Δημιουργικό το Νέο Έτος

και σας προσκαλεί

στην κοπή της πίτας των μελών μας και στο «καλωσόρισμα» των νεοεισακτέων στις Ανώτατες Οικονομικές Σχολές, που θα γίνει τη Δευτέρα στις 3 Ιανουαρίου 2005 και ώρα 20.00, στο Ξενοδοχείο «ΚΑΨΗΣ», στην Ιξιά.

Για τη Διοίκηση του Π.Τ. Δωδεκανήσου Ο.Ε.Ε.
Ο Πρόεδρος Βασίλης Κ. Τσαμπανάκης
Η Γεν. Γραμματέας Ευαγγελία Παπατσή



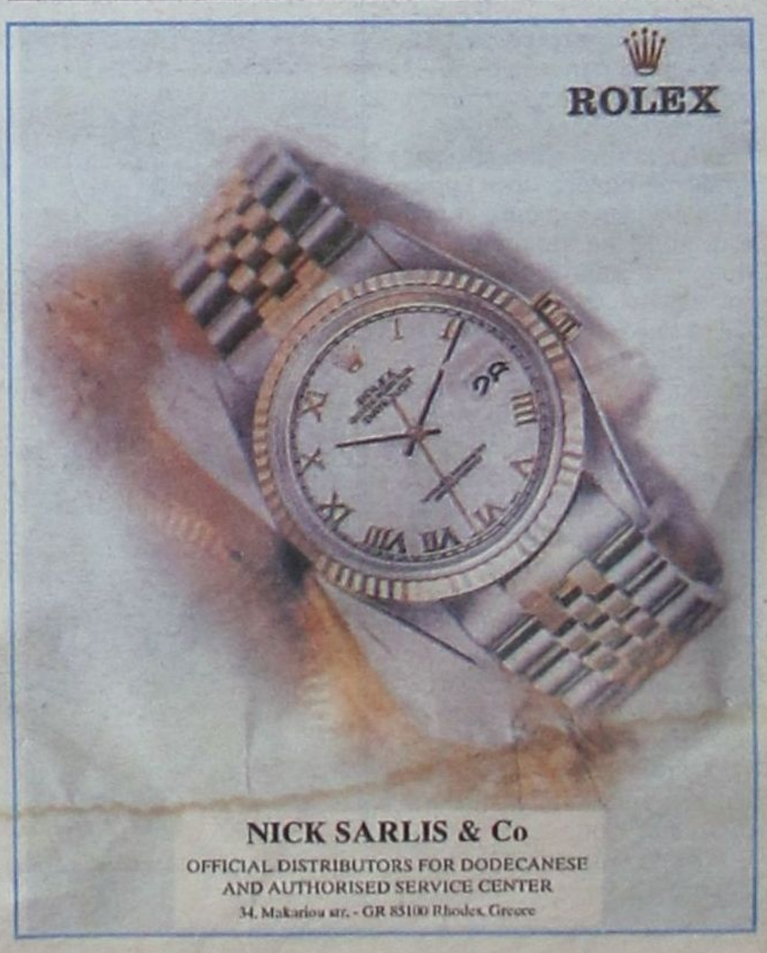



Για ένα **σέρβις** του αυτοκινήτου σας πραγματικά της **ποιότητας TOYOTA** με **γνήσια ανταλλακτικά** και **αξεσουάρ** ελάτε σ' εμάς

ΞΕΝΑΚΗΣ α.ε.β.ε.

Εξουσιοδοτημένος έμπορος και after sales **TOYOTA** στα Δωδεκάνησα
3ο χλμ. Λεωφ. Ρόδου - Λίνδου
(αμέσως μετά το ΙΚΑ) • τηλ. 22410 62200