ΕΛΤΑ

# Η ΔΡΑΣΙΣ

εβδομαδιαία εφημερίδα της Δωδεκανήσου

ΙΔΙΟΚΤΗΤΗΣ - ΔΙΕΥΘΥΝΤΗΣ
ΠΑΥΛΟΣ Μ. ΜΑΡΙΑΣ
ΓΡΑΦΕΙΑ: ΑΘΗΝΩΝ 42 (ΑΝΑΛΗΨΗ)
ΤΗΛ. (22410) 64393 - 63790 - FAX. 63393

56 ΣΕΛΙΔΕΣ

Δευτέρα 10 Ιανουαρίου 2005
ΕΤΟΣ ΤΡΙΑΚΟΣΤΟ ΕΚΤΟ
Αριθμός Φύλλου 1.968
Τιμή: Ευρώ 0,90



**ΣΥΝΕΝΤΕΥΞΗ:**

Σκληρή κριτική από τον Μανώλη Καμπουρόπουλο

## Η νομαρχιακή αρχή λειτουργεί κομματικά

Σελίδα 8

**Επί προσωπικού**

Ο νέος πρόεδρος του Δημοτικού Συμβουλίου Αντώνης Αλαβέρας



## Ο Γιαννόπουλος ξανά υποψήφιος; Υπερβολικό, αλλά είναι απαραίτητος

Σελίδα 14

Ο ΚΑΡΑΓΙΑΝΝΗΣ ΤΟ ΖΗΤΗΣΕ, Ο ΜΑΧΑΙΡΙΔΗΣ ΤΟ ΗΘΕΛΕ, ΑΛΛΑ...

# "Σκόνταψε" η συναίνεση που μένει όμως ζωντανή







Ακυρώθηκαν υπαρκτές σκέψεις για διαπαραταξιακό προεδρείο στο Νομαρχιακό Συμβούλιο, με τα μέλη της πλειοψηφίας να επικαλούνται «συναισθηματικούς λόγους» και την ηθική συμπαράσταση σε συνάδελφό τους - Αποχώρησε η μειοψηφία από τη διαδικασία εκλογής νέου προεδρείου - Επανεξελέγησαν οι κ. Φώτης Χατζηδιάκος (πρόεδρος), Δημήτρης Μυλωνάς (αντιπρόεδρος) και Γιάννης Μπαϊράμης (γραμματέας).

Σελίδες 4 & 5



Συμφώνησαν Νομάρχης και επικεφαλής μειοψηφίας: Δημιουργική χρονιά το 2004 σε κλίμα ευπρέπειας

Μόνο ο Νομάρχης ποντάρει στις δεσμεύσεις του. ΠΑΣΟΚ και Αριστερά απομυθοποιούν την επίσκεψη του Πρωθυπουργού



# "Ο Καραμανλής στην Κάρπαθο ξέχασε το ακτοπλοϊκό"

Τοπικά στελέχη της αντιπολίτευσης αμφισβητούν προθέσεις και εξαγγελίες

Σελίδα 6

ΚΕΡΔΙΣΤΕ
και εσείς
1.185.522,75 €
Δόθηκαν συνολικά σε Jackpots την προηγούμενη εβδομάδα στα SLOT MACHINES (ΜΗΧΑΝΑΚΙΑ)
ΚΑΙ ΤΩΡΑ "CASH BACK"
€10 από 07:00 έως 19:00
€5 από 19:00 έως 07:00
Από Κυριακή έως και Τετάρτη
CASINO RODOS

Σπανός
ΥΠΕΡ ΜΑΡΚΕΤ
ΟΜΙΛΟΣ ΕΠΙΧΕΙΡΗΣΕΩΝ
ΙΩΑΝΝΗ ΧΡ. ΣΠΑΝΟΥ Α.Ε.

## Στη Ρόδο η «πραγματική στέψη» της Αλ. Μοσχή ως "Γυναίκα της Ευρώπης"

Σελίδα 56



**Η ΔΡΑΣΙΣ**
**Εβδομαδιαία Εφημερίδα**
Διευθύνσεις σύμφωνα με το Νόμο:

**ΙΔΙΟΚΤΗΤΗΣ**
ΠΑΥΛΟΣ Μ. ΜΑΡΙΑΣ
Πρόεδρος Ενώσεως Ιδιοκτητών Επαρχιακού Τύπου

**ΕΚΔΟΤΕΣ**
ΜΙΧΑΗΛ Π. ΜΑΡΙΑΣ
ΤΣΑΜΠΙΚΑ Π. ΜΑΡΙΑ - ΤΡΙΑΝΤΑΦΥΛΛΟΥ

**ΔΙΕΥΘΥΝΤΗΣ**
ΠΑΥΛΟΣ Μ. ΜΑΡΙΑΣ
**Κωδικός: 2095**

**Τα σπορ**
**ΙΔΡΥΤΗΣ**
ΝΙΚΟΣ ΤΡΙΑΝΤΑΦΥΛΛΟΥ
**ΓΡΑΦΕΙΑ:** Αθηνών 42, (Ανάληψη), Τηλ: 63.790 - 64.393-68761 FAX: 63.393
**e-mail:** drasis2000@yahoo.com
**ΤΥΠΟΓΡΑΦΕΙΑ:** Κοσκινού, τηλ. 65540

**ΛΑΪΚΕΣ ΑΓΟΡΕΣ**

**ΤΕΤΑΡΤΗ:** στο Δημοτικό Νεκροταφείο.
**ΠΕΜΠΤΗ:** στην οδό Βύρωνος.
**ΠΑΡΑΣΚΕΥΗ:** Στην οδό Θεσ/κης στην Ανάληψη
**ΣΑΒΒΑΤΟ:** στο Δημοτικό Νεκροταφείο.

**ΤΑΞΙ**

**ΤΑΞΙ ΡΟΔΟΥ:** 32452
**ΡΑΔΙΟ ΤΑΞΙ ΡΟΔΟΥ** (Εργατικές κατοικίες Πρόνοιας Αγ. Απόστολοι): 64712-64756-64790
**ΤΑΞΙ ΑΦΑΝΤΟΥ:** 51777
**ΤΑΞΙ ΙΑΛΥΣΟΥ**: 92515
**ΤΑΞΙ ΚΡΕΜΑΣΤΗΣ:** 94528
**ΤΑΞΙ ΦΑΛΗΡΑΚΙΟΥ:** 85444

**ΦΑΡΜΑΚΕΙΑ**

**ΔΕΥΤΕΡΑ 10 ΙΑΝΟΥΑΡΙΟΥ**

**ΣΗΜΕΡΑ** διημερεύει το φαρμακείο ΜΙΧΑΗΛΙΔΗ Θ., 28ης Οκτωβρίου 44, (πλησίον ανθοπ. «Νάρκισσος»), Τηλ: 34859

**ΣΗΜΕΡΑ** διανυκτερεύει το φαρμακείο ΠΕΡΙΔΗΣ ΙΑΚΩΒΟΣ, Θ. Σοφούλη 139 - Ρόδος, τηλ. 33730

***ΠΡΩΤΗ*** φορά θα είναι; Αλλα πράγματα προετοιμάζεσαι να γράψεις κι αλλού σε πάει η επικαιρότητα. Αλλά δεν ξεχνιόμαστε. Να το ξέρουν αυτό οι ψευτονταήδες που επιμένουν να αναγορεύονται σε νταβατζήδες του τόπου. Εχουμε χρόνο γι' αυτούς... Τώρα μάλιστα που πήραμε το ΟΚ να τους τσιτσιδώσουμε ακόμα και με το ονοματεπώνυμό τους, θα έχει πλάκα το επόμενο διάστημα...

Γι' αλλού λοιπόν πηγαίναμε και αλλού καταλήγουμε σήμερα. Μια είδηση – πέμπτη έκτη στη σειρά των δελτίων ειδήσεων, μας έκανε μπαρούτι. Μας ευχαρίστησε βέβαια, αλλά δοκίμασε ταυτόχρονα και το νευρικό μας σύστημα...

Το Υπουργείο Εσωτερικών, Δημόσιας Διοίκησης κλπ, ο Προκόπης ο Παυλόπουλος για να λέμε τα πράγματα με το όνομά τους, ***αποφάσισε να αποκατασταθεί η από την εποχή σχεδόν της Τουρκοκρατίας απέραντη σχιζοφρένεια και παραλογισμός που χαρακτηρίζει τη λειτουργία της κρατικής μας μηχανής.***

Μια απόφαση που έρχεται να επιβεβαιώσει πόσο αρτηριοσκληρωτικό είναι το νεοελληνικό κράτος και πόσο τεκμηριωμένη είναι η αίσθηση... ποια αίσθηση, για πεποίθηση μιλάμε, του μέσου πολίτη, ότι επί καθημερινής βάσεως γίνεται αντικείμενο κακοποίησης ενώπιος ενωπίω με τα γκισέ των δημοσίων υπηρεσιών.

Λίγες φορές νοιώσαμε ότι μας εμπαίζουν; Όχι βέβαια. Όταν βλέπεις να χάνεται κάθε ίχνος λογικής, φυσικό είναι να καταφεύγεις σε ψυχιάτρους...

Χρήσιμη διευκρίνιση: Δεν τα βάζουμε με τον δημόσιο υπάλληλο. Κι αυτός (αν εξαιρέσουμε τη γνωστή συνομοταξία των μόνιμα αποχαυνωμένων αργόμισθων) θύμα της όλης κατάστασης. Αυτό το θεσμικό – νομικό πλαίσιο υπάρχει, εντός αυτού του πλαισίου ταλαιπωρείται και ο ίδιος.

## Τι αποφάσισε...

*...ο καθηγητής Προκόπης Παυλόπουλος;*

*Στο εξής, απλουστεύεται η διαδικασία βεβαίωσης του «γνήσιου της υπογραφής» των συναλλασσομένων με το Δημόσιο. Δηλαδή, αντί να μας παραπέμπουν στην Αστυνομία ή εσχάτως στα κατά τόπους Κέντρα Εξυπηρέτησης Πολιτών προκειμένου να μας «σφραγίσουν» τα έγγραφά μας,* ***η Υπηρεσία που κόπτεται για τη γνησιότητα της τζίφρας μας θα αναλαμβάνει η ΙΔΙΑ να προχωρήσει στη βεβαίωση.***

*Ναι, η ΙΔΙΑ... Ποια δηλαδή η διαφορά μιας υπηρεσίας στην Εφορία ή στην Τράπεζα από ένα δωματιάκι στο Αστυνομικό Τμήμα ή το καλαίσθητο γραφείο ενός Κέντρου Εξυπηρέτησης Πολιτών;*

# Ψηφίζει Ν.Δ. ένας γνήσιος βρικόλακας

**Του Νικήτα Οικονόμου**
**nopress@rho.forthnet.gr**

*Καμία απολύτως;*

## Χρειάστηκε...

*...να περάσουν αιώνες από την Εθνική Παλιγγενεσία και δεκάδες χρόνια από το Αλβανικό Έπος για να βρεθεί ένας άνθρωπος (τι κι αν είναι καθηγητής του Συνταγματικού Δικαίου) για να του κόψει το αυτονόητο.*

*Ναι, αυτονόητο. Το φωνάζαμε κι εμείς στα γκισέ του Δημοσίου.* ***«Γιατί βρε άνθρωπε του Θεού με ταλαιπωρείς στέλλοντάς με στην Αστυνομία για το γνήσιο της υπογραφής μου; Δεν βλέπεις ολόκληρη αστυνομική ταυτότητα; Πάρε και το βυσσινί μου διαβατήριο. Πάρε και φωτογραφία μου αγκαλιά με το αμόρε. Εγώ είμαι ρε συνέλληνα, δεν είμαι άλλος. Πίστεψέ με...»***

*Αυτό ήταν ανέκαθεν το πρόβλημά μας στις συναλλαγές μας με το Δημόσιο. Δεν μας πίστευαν οι δημόσιοι υπάλληλοι. Δεν μας είχαν (και δεν τους είχαμε) εμπιστοσύνη.*

*- Λέγομαι Νικήτας Οικονόμου, του Σακελλαρίου και της Αγγελικής, γεννηθείς μπλα, μπλα, μπλα...*

*- Και πού το ξέρουμε εμείς;*

*- Ορίστε τα χαρτιά μου, ορίστε και η ταυτότητά μου.*

*- Ασε ρε, πού νομίζεις ότι τα πουλάς αυτά. Αντε τρέχα στην Αστυνομία να μας επιβεβαιώσουν τη γνησιότητα της υπογραφής σου. (σ.σ. να επιβεβαιωθεί αν είμαι δηλαδή γνήσιος και αυθεντικός)*

*- Ωραία, ρε πατριώτη. Γιατί δεν το κάνεις εσύ μόνος σου και πρέπει να με ξαποστείλεις στην άλλη άκρη της πόλης; (Ακολουθούσε το αυστηρό βλέμμα μέσα από το γκισέ και η συζήτηση ελάμβανε άδοξο για εμάς τέλος)*

*Και τρέχαμε. Συνήθως νέα παλικαράκια και δεσποινίδες που μόλις αποφοίτησαν από τις Αστυνομικές Σχολές είχαν να αντιμετωπίσουν τις ουρές των βουβών Ελλήνων. Ούτε καν μας κοιτούσαν στα μάτια. Ταυτότητα, τόσες δραχμούλες για χαρτόσημα (ρε λες να ήταν αυτό το μυστικό;) και μια σφραγίδα.*

## Τελικά...

*...αυτή η πολυθρύλητη «επανίδρυση του κράτους» που ευαγγελίζεται ο επίτιμος δημότης Καρπάθου, ίσως να μην είναι δα και καμιά σπουδαία υπόθεση.*

*Το πιθανότερο είναι να μετονομαστούν τα ΣΔΟΕ, τα ΜΟΕ και τα άλλα μορφώματα με τα περίεργα αρκτικόλεξα και από κει και πέρα η «νέα διακυβέρνηση» θα επιχειρήσει να καταργήσει τις πλείστες όσες παλαβές καταστάσεις που μας κληρονόμησε ο Μεσοπόλεμος και ο Εμφύλιος με τα «πιστοποιητικά φρονημάτων».*

***Μακάρι να είναι έτσι. Μαζί με τον Προκόπη και τον Καραμανλή κι εμείς.*** *Μωρέ, ας μην βάλουν ούτε μια πέτρα πάνω στην άλλη για να κατασκευάσουν κάποιο «έργο – θαύμα». Μπορούν να κάνουν τη ζωή μας καλύτερη; Πιο εύκολη; Με λιγότερα μπινελίκια στις ουρές του Δημοσίου; Με λιγότερα ψυχοφάρμακα στα ντουλάπια μας (έχει σοκαριστικά στοιχεία ο συμπατριώτης μας επιστήμονας κ. Αναστάσιος Πλατής);*

***ΜΠΟΡΟΥΝ*** *να καταργήσουν κάθε παρανοϊκή γραφειοκρατική εφεύρεση που έχει φωλιάσει στη συνείδηση του (δύσμοιρος κι αυτός) δημοσίου υπαλλήλου;*

***ΜΠΟΡΟΥΝ*** *να καταργήσουν τα «πιστοποιητικά γέννησης»(!), ειδικά όταν στα ζητούν βλέποντάς σε απέναντί τους; Πόσες ακόμα δεκαετίες πρέπει να περάσουν μέχρι να πειστεί και ο τελευταίος δημόσιος λειτουργός ότι δεν ζει με την πλάνη ότι συνομιλεί με βρικόλακες...*

***ΜΠΟΡΟΥΝ*** *να δώσουν επιτέλους αξία στο δελτίο ταυτότητας, με ή χωρίς το θρήσκευμα, και να καταργήσουν κάθε άχρηστο ντοκουμέντο που υποτίθεται ότι επιβεβαιώνει ότι ζεις(!), ότι δεν πέθανες(!!), ότι είσαι εκεί απέναντί τους;*

***ΜΠΟΡΟΥΝ;*** *Με τα ταμπούνια θα επανεκλέγονται στον αιώνα τον άπαντα. Γι' αυτά διψούν οι νεοέλληνες. Τέτοιες μικρές – τεράστιες αλλαγές (και άλλες τόσες) στην καθημερινότητά τους απαιτούν οι ιθαγενείς. Που είναι γνήσιοι, ζωντανοί και με ταυτότητα.*

*(Εβγαλα το άχτι μου για ένα θέμα που προέκυψε από σπόντα. Εσείς οι καραγκιόζηδες που νομίζετε ότι είστε οι καμπόσοι του τόπου, μπορείτε να κάνετε υπομονή; Θα κάνετε, θέλετε δεν θέλετε...).*

Πάντα κάποιοι ξεχωρίζουν...
**Rodos Gold** VOGIATZIS
Ιδιαίτερη αισθητική
Απαράμιλλη ποιότητα
πλούσιες επιλογές
για γάμους , βαπτίσεις ,
και ιδιαίτερες στιγμές
με μοναδική λάμψη .....
σε εξαιρετικές τιμές
**Rodos Gold** VOGIATZIS
Χρυσές δημιουργίες...
για πολύτιμες σχέσεις
10ο χιλ. Λεωφ. Ρόδου Λίνδου
Τηλ.: 22410 86670 - 3



**ΧΕΠΠΑΚΗΣ Α.Ε.**
ΓΕΩΡΓΙΚΑ ΜΗΧΑΝΗΜΑΤΑ & ΕΡΓΑΛΕΙΑ
ΑΝΤΙΠΡΟΣΩΠΕΙΑ ΤΡΑΚΤΕΡ: ANTONIO CARRARO



ΣΚΑΠΤΙΚΑ - ΧΟΡΤΟΚΟΠΤΙΚΑ
ΠΕΤΡΕΛΑΙΟΚΙΝΗΤΑ - ΒΕΝΖΙΝΟΚΙΝΗΤΑ
ΑΛΥΣΟΠΡΙΟΝΑ
STIHL Oleo-Mac



ΦΡΕΖΕΣ
ΧΛΟΟΚΟΠΤΙΚΑ - ΘΑΜΝΟΚΟΠΤΙΚΑ - ΨΕΚΑΣΤΙΚΑ - ΕΛΑΙΟΡΑΒΔΙΣΤΙΚΑ
ΦΥΤΟΦΑΡΜΑΚΑ - ΛΙΠΑΣΜΑΤΑ (ΚΟΙΝΑ & ΥΔΑΤΟΔΙΑΛΥΤΑ)
ΣΠΟΡΟΙ - ΣΠΟΡΟΦΥΤΑ ΕΜΒΟΛΙΑΣΜΕΝΑ - ΦΥΤΟΧΩΜΑΤΑ - ΤΥΡΦΗ
ΣΥΣΤΗΜΑΤΑ ΑΡΔΕΥΣΗΣ: ΑΝΤΛΙΕΣ - ΤΕΧΝΙΚΕΣ ΒΡΟΧΕΣ - ΑΥΤΟΜΑΤΟ
ΠΟΤΙΣΜΑ - ΣΩΛΗΝΕΣ (ΠΛΑΣΤΙΚΕΣ - ΜΕΤΑΛΛΙΚΕΣ)
ΚΤΗΝΟΤΡΟΦΙΚΑ - ΜΕΛΙΣΣΟΚΟΜΙΚΑ - ΔΕΞΑΜΕΝΕΣ (ΠΛΑΣΤΙΚΕΣ)
ΣΥΡΜΑΤΑ & ΠΑΣΣΑΛΟΙ ΠΕΡΙΦΡΑΞΕΩΝ - ΟΙΚΟΔΟΜΙΚΑ ΜΗΧΑΝΗΜΑΤΑ
ΑΝΤΑΛΛΑΚΤΙΚΑ - ΕΞΑΡΤΗΜΑΤΑ - SERVICE
ΠΑΡΑΔΟΣΗ ΣΤΟ ΧΩΡΑΦΙ



ΡΟΔΟΣ: ΒΕΝΕΤΟΚΛΕΩΝ 21 - 23 ΤΗΛ: 34311 FAX: 22410 - 29885
ΤΣΑΪΡΙ: 10 ΧΛΜ. ΛΕΩΦ. ΡΟΔΟΥ-ΛΙΝΔΟΥ ΤΗΛ: 22410-68979
ΜΑΝΔΡΙΚΟ: ΜΑΝΔΡΙΚΟ ΡΟΔΟΥ ΤΗΛ: 22460/31040

Μεγάλο ταξίδι της Ρόδου σε 14 πόλεις πέντε ευρωπαϊκών κρατών

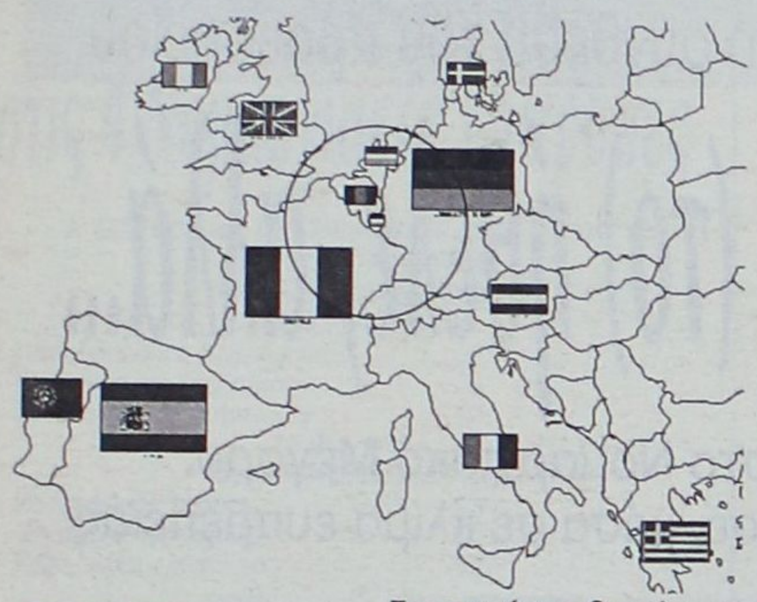

# ΠΡΟΒΟΛΗ ΜΕ ΣΤΟΧΟ

# 1000 πωλητές τουριστικών πακέτων

## Αναχωρούν αύριο για την Ουτρέχτη οι κ.κ. Χαρ. Παλογιαννίδης και Στ. Στάγκας

Του
Νεκτάριου Καλογήρου
info@rodosvitrina.gr

***Την πηγή της διαμόρφωσης του τουριστικού ρεύματος επιχειρεί να «καλλιεργήσει» ο οργανισμός για την προώθηση του Ροδιακού τουρισμού (ΠΡΟΤΟΥΡ) και ξεκινά αμέσως την υλοποίηση ενός μεγαλεπήβολου σχεδίου με στόχο την άμεση προώθηση του τοπικού τουριστικού προϊόντος. Ζητούμενο είναι να ενημερωθούν οι πωλητές για τη «Ρόδο» και γενικότερα τη «Δωδεκάνησο». Ταυτόχρονα, γίνονται σημαντικές διαπραγματεύσεις προκειμένου ν' αυξηθεί ο αριθμός των προσεγγίσεων κρουαζιερόπλοιων στη διάρκεια των μηνών που ακολουθούν. Τα στοιχεία είναι ενθαρρυντικά και ήδη δίνουν ποσοστά αύξησης 10%. Θετικά τα μηνύματα και από τη Βρετανική αγορά, γεγονός που έχει αρχίσει να γεμίζει με αισιοδοξία όλους εκείνους τους Ρόδιους που περνούν έναν εξαιρετικά δύσκολο χειμώνα. Έρχονται καλύτερες μέρες και είναι πια καιρός οι πολίτες (μισθωτοί και επαγγελματίες) να αποβάλλουν τα αρνητικά συναισθήματα από τα οποία διακατέχονται.***

Αναχωρούν αύριο για την Ουτρέχτη της Ολλανδίας ο διευθυντής του ΠΡΟΤΟΥΡ Χαράλαμπος Παλογιαννίδης και ο δήμαρχος Ιαλυσού (αντιπρόεδρος του ΠΡΟΤΟΥΡ) Στέργος Στάγκας, προκειμένου να προετοιμάσουν το έδαφος για μια μεγάλη προσπάθεια ενημέρωσης περισσοτέρων από 1000 πωλητών τουριστικών πακέτων που δραστηριοποιούνται σε 14 ευρωπαϊκές πόλεις.

Οι δύο άνδρες θα πρέπει να προβούν διασφαλίσουν σε μια σειρά συμφωνιών για το πλοίο με το οποίο θα διασχίσουν τον ποταμό Ρήνο, για τους ενδιάμεσους σταθμούς που θα πραγματοποιήσουν, για τις συνεντεύξεις που θα δοθούν και τις αναμεταδώσεις που θα γίνονται ζωντανά μέσω των κατά τόπους ραδιοφωνικών σταθμών.

Το πλάνο είναι απλό ως προς το σκοπό που καλείται να εξυπηρετήσει, όμως εξαιρετικά δύσκολο ως προς την υλοποίησή του: Ένα ποταμόπλοιο θα αποπλεύσει, το Μάρτιο, από την Ουτρέχτη και θα επισκεφθεί τρεις πόλεις της Ολλανδίας. Στη συνέχεια θα κατευθυνθεί προς το Μάαστριχ, το Στρασβούργο και ακολούθως θα περάσει σε γερμανικό έδαφος όπου θα προσεγγίσει πέντε πόλεις. Το ταξίδι του ποταμόπλοιου θα διαρκέσει 14 ημέρες ( μία για κάθε πόλη) και θα καταλήξει στην πόλη Βασιλεία, βόρεια της Ελβετίας.

Σε κάθε ημέρα του ταξιδιού το ποταμόπλοιο θα προσεγγίζει και διαφορετική πόλη. Σε κάθε προσέγγιση θα καλούνται οι πωλητές των μεγάλων τουριστικών γραφείων για να επισκεφθούν το ποταμόπλοιο και να παρακολουθήσουν από ένα σεμινάριο για το τι εστί Ρόδος, αλλά και γενικότερα Δωδεκάνησος. Οι πωλητές θα ενημερώνονται πλήρως για τις φυσικές ομορφιές του τόπου, τις τουριστικές – ξενοδοχειακές υποδομές, τον τρόπο μετακινήσεων (εντός και εκτός Νομού), τις καιρικές συνθήκες και τις ειδικές υποδομές – υπηρεσίες. Το σεμινάριο θα ξεκινάει το πρωί και θα ολοκληρώνεται το μεσημέρι. Στη διάρκεια του σεμιναρίου θα γίνεται συνάντηση με δημοσιογράφους, ενώ το πρόγραμμα περιλαμβάνει και μία ωριαία ζωντανή ραδιοφωνική αναμετάδοση των όσων θα συμβαίνουν στο ποταμόπλοιο. Το απόγευμα περιλαμβάνει δεξίωση των τουριστικών πρακτόρων και ψυχαγωγία τους με παραδοσιακούς χορούς από μπαλέτο που θα συνοδεύει τη Δωδεκανησιακή αντιπροσωπεία.

Με την ολοκλήρωση του ταξιδιού θα έχει επιτευχθεί μια δυναμική διείσδυση του τοπικού τουριστικού προϊόντος στους χώρους όπου διαμορφώνεται το τουριστικό ρεύμα. Περίπου 1000 πωλητές τουριστικών πακέτων θα ενημερωθούν πλήρως για τα Δωδεκάνησα και θα μπορούν έτσι να προωθούν καλύτερα τον τόπο μας.

Είναι ευνόητο πως για να επιτευχθεί η πλήρης υλοποίηση του πλάνου αυτού απαιτείται συντονισμός όλων των δυνάμεων, καθώς και ακρίβεια σε ό,τι προγραμματίζεται. Το κόστος του ταξιδιού αγγίζει τα 180.000 ή ενδεχομένως τα 200.000 ευρώ. Από αυτά, τα 80.000 θα διατεθούν από τον Ελληνικό Οργανισμό Τουρισμού και τα υπόλοιπα από τοπικούς πόρους. Στην όλη προσπάθεια συμμετέχει ο ΠΡΟΤΟΥΡ, η Νομαρχία Δωδεκανήσου και έχει κληθεί να βοηθήσει ο Δήμος Κω.

Το ταξίδι θα πραγματοποιηθεί το Μάρτιο κατόπιν οδηγίας των τουριστικών πρακτόρων των πέντε ευρωπαϊκών χωρών. Τότε θα μπορούν να δίδουν άδειες στο προσωπικό τους ώστε να παρακολουθήσουν τα σεμινάρια που θα γίνονται.

Πρέπει να σημειωθεί ότι εντός της εβδομάδας θα ξεκινήσει η διεθνής τουριστική έκθεση της Ουτρέχτης, οπότε και θα καταγραφούν οι τάσεις για τη νέα τουριστική σαιζόν. Τα μηνύματα που έρχονται επιτρέπουν να υπάρχει αισιοδοξία, στοιχείο που απουσιάζει σήμερα από την τοπική αγορά.

APOPSIS DESIGN



Συγχαρητήρια

Στους **64** μαθητές μας που πέτυχαν στις εξετάσεις Οκτωβρίου - Νοεμβρίου 2004 του Γερμανικού Ινστιτούτου Γκαίτε και απέκτησαν τα παγκοσμίως ΑΝΑΓΝΩΡΙΣΜΕΝΑ πιστοποιητικά ΓΛΩΣΣΟΜΑΘΕΙΑΣ ZERTIFIKAT και MITTELSTUFE.

Κατόρθωσαν σε **3 ΧΡΟΝΙΑ** να πάρουν το ZERTIFIKAT 55 απ' αυτούς και σε **4ΧΡΟΝΙΑ** το MITTELSTUFE 9 επιτυχόντες, με ΑΠΙΘΑΝΑ ΥΨΗΛΑ ΠΟΣΟΣΤΑ ΕΠΙΤΥΧΙΑΣ, κάνοντας ευτυχισμένους τους γονείς τους και περήφανους τους δασκάλους τους, αναδεικνύοντας **ακόμα μια φορά** την ΠΟΙΟΤΗΤΑ της δουλειάς μας.

Έτσι δικαιώνονται οι προσπάθειες και οι επιλογές όλων μας, αποδεικνύοντας **όπως κάθε χρόνο** οτι με την ΠΕΙΘΑΡΧΕΙΜΕΝΗ ΠΡΟΕΤΟΙΜΑΣΙΑ - δίδαγμα ζωής - επιτυγχάνουμε τους στόχους μας για ΑΨΟΓΗ ΓΝΩΣΗ ΤΗΣ ΓΕΡΜΑΝΙΚΗΣ ΓΛΩΣΣΑΣ και κατοχυρώνουμε τα παιδιά με ΑΝΑΓΝΩΡΙΣΜΕΝΟΥΣ ΤΙΤΛΟΥΣ ΓΛΩΣΣΟΜΑΘΕΙΑΣ - εφόδια για την καριέρα τους.

**ΕΥΧΑΡΙΣΤΟΥΜΕ ΤΟΥΣ ΓΟΝΕΙΣ** για τη θερμή και αμέριστη στήριξη κι'εμπιστοσύνη που μας έδειξαν και **ΕΥΧΟΜΑΣΤΕ ΣΤΟΥΣ ΜΑΘΗΤΕΣ ΜΑΣ** καλή συνέχεια τώρα και πολλές επιτυχίες στα ΚΡΑΤΙΚΑ ΠΤΥΧΙΑ Β2 ΚΑΙ C1 αντίστοιχα τον Απρίλη του 2005.

**ΚΑΛΕΣ ΓΙΟΡΤΕΣ ΣΕ ΟΛΟΥΣ ΤΟΥΣ ΜΑΘΗΤΕΣ ΜΑΣ ΚΑΙ ΣΤΙΣ ΟΙΚΟΓΕΝΕΙΕΣ ΤΟΥΣ** καθώς και σ'όλα τα παιδιά της Ρόδου.

**Μερκούρης Κοντός & Γιάννης Κοντός.**

**MITTELSTUFE**

1. Καλιδώνη Αθηνά
2. Καντή Γεωργία
3. Κουπάδης Σάββας
4. Μιχαλάντος Παντελής
5. Νικολής Δημήτρης
6. Παυλή Βασιλική
7. Ροδίτης Σπύρος
8. Σιγανού Σεβαστή
9. Χατζήογλου Ναντιρέ
10. Διάκουλα-Καρπαθάκη Μαρία
11. Ζαράρη Διονυσία
12. Ζέζιου Κατερίνα
13. Ηλιάδης Φώτης
14. Καμμάς Μιχάλης
15. Καμπούρη Στέλλα
16. Καραγιάννης Λευτέρης
17. Καραγιουσούφ Φιγκέν
18. Καρύδη Σταματία
19. Κατσανεβάκης Μανώλης
20. Κιαουρτζή Τσαμπίκα
21. Κοντού Τσαμπίκα
22. Κουνενού Μαρία
23. Κούτσιας Γιάννης
24. Κρητικού Κατερίνα
25. Κυπραίου Μάρθα
26. Κυριαζή Μαρία
27. Κωστιού Βασίλης
28. Λαμπρούσης Γιώργος
29. Λεριάς Νεόφυτος
30. Λόγγος Βασίλης
31. Λόγγου Μαριέττα
32. Λουκάς Γιώργος
33. Μακράκης Γιάννης
34. Μανουσάκη Γεωργία
35. Μανωλεδάκης Γιάννης
36. Μολόχας Γιώργος
37. Μουτσάκης Βασίλης
38. Παναγιώτα Καθολική
39. Παπακωνσταντίνου Νίκος του Μ.
40. Παπακωνσταντίνου Νίκος του Π.
41. Παπαμανώλης Μανώλης
42. Παπανικολάου Αναστασία
43. Περίδης Προμηθέας
44. Πιτροπάκη Σοφία
45. Πράντη Μαρία
46. Ρέτση Ευθυμία
47. Σιφωνιού Φωτεινή
48. Σταύρου Μάριος
49. Ταμπουρά Βαρβάρα
50. Τσετσέλη Ζωή
51. Υγειονομάκη Νεκταρία
52. Φυλακουρίδης Γιάννης
53. Χαμπέζου Ελένη
54. Χατζηαντωνίου Άννα
55. Χατζηαντωνίου Ιωάννα

**ZERTIFIKAT**

1. Αλεξανδρής Σωτήρης
2. Αρνικιού Γεωργία
3. Αρνικιού Μαρία
4. Βλάμου Μαρία
5. Γαβριηλίδης Αγαμέμνων
6. Γαλαντής Δημήτρης
7. Γραμματικοπούλου Αναστασία
8. Δημογεροντάκης Μανώλης
9. Διακοσταματίου Μιχάλης

ΚΕΝΤΡΑ ΞΕΝΩΝ ΓΛΩΣΣΩΝ
**ΜΕΡΚΟΥΡΗΣ ΚΟΝΤΟΣ & ΥΙΟΣ**

1ο Διδ/ριο: Αγ. Αναργύρων 11Α (στο Βενετόκλειο)
2ο Διδ/ριο: Δ. Αναστασιάδη 47 (στους Δασκάλους)
3ο Διδ/ριο: Παρισίων 1 και Λονδίνου (στο Ροδίνι)

**Τηλ. 22410 35289 & 22410 23973**

Το «συναίσθημα για τον συνάδελφο που δοκιμάζεται» της παράταξης της πλειοψηφίας ακύρωσε υπαρκτές σκέψεις για διαπαραταξιακή σύνθεση του προεδρείου

# Ο Καραγιάννης το ζήτησε, ο Μαχαιρίδης (το) ήθελε, αλλά...

Δεν έλειψε όμως η συναίνεση από τις χθεσινές δημαιρεσίες στο Νομαρχιακό Μέγαρο. Παραδοχή του πρώην Νομάρχη: Παραγωγική η χρονιά που πέρασε, μέσα σε κλίμα ευπρέπειας

ΕΙΧΕ από καιρό ζυμωθεί στους κόλπους της νομαρχιακής αρχής το ενδεχόμενο να γίνει η παραχώρηση και να προτείνει τη συμμετοχή μέλους της μειοψηφίας στη νέα σύνθεση του Προεδρείου του Νομαρχιακού Συμβουλίου. Η αρμονική συνεργασία των παρατάξεων κατά την πρώτη διετία και η υποδειγματική συμπεριφορά ειδικά του επικεφαλής της μειοψηφίας κ. Σάββα Καραγιάννη άφηνε όλα τα περιθώρια στον Νομάρχη να πράξει αυτό που για άλλους λόγους δεν έκανε πριν από δύο χρόνια.

Οταν χθες ο κ. Καραγιάννης επανέφερε την πρόταση για διαπαραταξιακό προεδρείο, ώστε «με τη συμβολική συμμετοχή της μειοψηφίας να σφυρηλατηθεί η συναίνεση αυτής της περιόδου» όπως είπε, ***ο Γιάννης Μαχαιρίδης εξήγησε στο σώμα τους λόγους που δεν μπορούσε να κάνει αποδεκτή την έκκληση του πρώην νομάρχη, «αν και προσωπικά – όπως τόνισε – δεν θα είχα κανένα πρόβλημα να συμφωνήσω με την πρόταση του κ. Καραγιάννη».***

Κατ' αρχάς υπογράμμισε την άψογη λειτουργία του Προεδρείου τα δύο πρώτα χρόνια της θητείας του Νομαρχιακού Συμβουλίου, επέμεινε στην εκ νέου υποψηφιότητα του κ.Φώτη Χατζηδιάκου για το αξίωμα του Προέδρου και ***στάθηκε στην περίπτωση του κ. Δημήτρη Μυλωνά, ο οποίος αυτήν την περίοδο περνά μια πολύ σοβαρή προσωπική δοκιμασία, γεγονός που δεν επέτρεπε στην παράταξη της πλειοψηφίας – για «συναισθηματικούς λόγους» - να μην τον προτείνει για μία ακόμα φορά για τη θέση του αντιπροέδρου.***

ΓΙΑ το αξίωμα του Γραμματέα προτάθηκε και πάλι από τον Νομάρχη ο κ. Γιάννης Μπαϊράμης, μια θέση που για λόγους ευνόητους όπως χαρακτηριστικά ειπώθηκε, δεν ήταν δυνατόν να παραχωρηθεί στη μειοψηφία.

Ο ΣΑΒΒΑΣ Καραγιάννης εξέφρασε τη λύπη του για τη μη αποδοχή της πρότασής του από την παράταξη της πλειοψηφίας, «παρά το γεγονός ότι το ήθελε ο κ. Μαχαιρίδης», και ανακοίνωσε ότι τα μέλη της μειοψηφίας θα απείχαν από τη διαδικασία εκλογής του νέου προεδρείου. «Σεβόμαστε τα πρόσωπα, όμως η πικρία μας δεν μας επιτρέπει να παραστούμε στην όλη διαδικασία» πρόσθεσε ο πρώην νομάρχης.

Στην κάλπη έτσι προσήλθαν μόνο οι 23 παρόντες σύμβουλοι



της πλειοψηφίας (απουσίαζαν οι κ. Μυλωνάς και Γρύλλης) που ***ψήφισαν ομόφωνα τον κ. Φώτη Χατζηδιάκο για τη θέση του Προέδρου, τον κ. Δημήτρη Μυλωνά ως Αντιπρόεδρο και (με μία λευκή ψήφο) τον κ. Γιάννη Μπαϊράμη Γραμματέα του Νομαρχιακού Συμβουλίου. Πρόκειται δηλαδή για την ίδια σύνθεση με την πρώτη διετία.***

• Ο κ. Χατζηδιάκος ευχαρίστησε τους συναδέλφους του για την ανανέωση της εμπιστοσύνης τους προς το πρόσωπό του, δεσμευόμενος ότι θα προσπαθήσει μαζί με όλα τα μέλη του Νομαρχιακού Συμβουλίου να εκπροσωπήσουν με τον καλύτερο τρόπο τους πολίτες του νομού, ***«ξεπερνώντας τυχόν ανθρώπινες αδυναμίες και λάθη που έγιναν τα προηγούμενα χρόνια».***

Απευθυνόμενος δε προς τον κ. Καραγιάννη (ο οποίος τον συνεχάρη για την επανεκλογή του), παράφρασε δική του θέση που εξέφρασε στη συνεδρίαση όταν απουσίαζαν όλα τα μέλη της μειοψηφίας, λέγοντας: «Θα χρειαστεί ίσως καιρός ακόμα μέχρι να ξεπεράσουμε τα κομματικά αλλά και τα παραταξιακά στεγανά, αλλά οφείλουμε να προχωρήσουμε μαζί για την επίλυση των προβλημάτων του τόπου».

**Συμφωνία για συναίνεση**

ΜΕ τις ευλογίες του Μητροπολίτη Ρόδου κ. Κύριλλου ξεκίνησε η χθεσινή συνεδρίαση του Νομαρχιακού Συμβουλίου, προεδρεύοντος του πλειοψηφίσαντος νομαρχιακού συμβούλου κ. Δημήτρη Κρεμαστινού. Ο σεβασμιότατος μάλιστα κάλεσε τον Νομάρχη να συνεχίσουν την καλή τους συνεργασία προς όφελος της τοπικής κοινωνίας, στο πλαίσιο «διακονίας που ασκούν και οι δύο πλευρές».

***Ο κ. Μαχαιρίδης ευχήθηκε στο σώμα, και το νέο έτος να είναι παραγωγικό και δημιουργικό για τα Δωδεκάνησα. «Το Νομαρχιακό Συμβούλιο – είπε το σώμα». Και πρόσθεσε:***

***«Ο χρόνος που φεύγει απέδειξε ότι το Νομαρχιακό Συμβούλιο είναι παράδειγμα κλίματος ευπρέπειας για την επίλυση των προβλημάτων του τόπου».***



***ο Νομάρχης – απέδειξε ότι έχει γνώση και επίγνωση των σοβαρών προβλημάτων του τόπου», εκφράζοντας την ευχή «να πορευτεί με τον ίδιο τρόπο και τα επόμενα δύο χρόνια».***

***«Να φανούμε αντάξιοι της εμπιστοσύνης των Δωδεκανησίων, ανεξάρτητα από το πού μας έχουν κατατάξει» κατέληξε ο κ. Γ. Μαχαιρίδης.***

ΑΠΟ την πλευρά του, ο κ. ***Σάββας Καραγιάννης*** εξέφρασε τις ειλικρινείς του ευχές για υγεία των μελών και ευόδωση των στόχων του Νομαρχιακού Συμβουλίου, παραδεχόμενος ότι «η προηγούμενη χρονιά ήταν γόνιμη και παραγωγική για

Ο επικεφαλής της μειοψηφίας, πρέπει να σημειωθεί, ότι επέστησε την προσοχή του Σώματος λόγω της μη σύγκλισής του την προηγούμενη πρώτη Κυριακή του χρόνου, καθώς – παρατήρησε «το Νομαρχιακό Συμβούλιο πρέπει να προφυλαχθεί από κακόβουλους που μπορεί να αμφισβητήσουν τη νομιμότητα της συνεδρίασης».

Αφού δόθηκαν εξηγήσεις από τον προεδρεύοντα κ. Κρεμαστινό και τον κ. Φώτη Χατζηδιάκο, διαπιστώθηκε ότι δεν τίθεται ουσιαστικό και νομικό θέμα νομιμότητα της χθεσινής συνεδρίασης.



# Ποιοί εκλέγονται στις 4 Νομαρχιακές Επιτροπές

**Α' ΕΠΙΤΡΟΠΗΣ: ΟΙΚΟΝΟΜΙΚΩΝ - ΑΝΑΠΤΥΞΗΣ ΚΑΙ ΕΚΤΕΛΕΣΗΣ ΕΡΓΩΝ**
**ΥΠΟΨΗΦΙΟΙ ΠΛΕΙΟΨΗΦΙΑΣ**
**ΤΑΚΤΙΚΑ ΜΕΛΗ**

| | |
|---|---|
| Παπαδόπουλος Δημόκριτος | 23 |
| Καραγιώργης Δημήτριος | 23 |
| Σκευοφύλακας Εμμανουήλ | 22 |

**ΥΠΟΨΗΦΙΟΙ ΜΕΙΟΨΗΦΙΑΣ**

| | |
|---|---|
| Καραγιάννης Σάββας | 23 |
| Μπαριανάκης Μιχαήλ | 22 |
| Καραμαρίτης Νικόλαος | 22 |

**Β' ΕΠΙΤΡΟΠΗΣ: ΔΗΜΟΣΙΑΣ ΔΙΟΙΚΗΣΗΣ - ΠΟΛΕΟΔΟΜΙΑΣ**
**ΥΠΟΨΗΦΙΟΙ ΠΛΕΙΟΨΗΦΙΑΣ**

| | |
|---|---|
| Φωτάρας Μιχαήλ | 22 |
| Παπακωνσταντίνου Δημήτριος | 23 |
| Ζωίδης Νικόλαος | 23 |

**ΥΠΟΨΗΦΙΟΙ ΜΕΙΟΨΗΦΙΑΣ**

| | |
|---|---|
| Ξυπολιτάς Βασίλειος | 23 |
| Σωτριλης Θωμάς | 22 |
| Τριανταφύλλου Εμμανουήλ | 23 |

**Γ' ΕΠΙΤΡΟΠΗΣ: ΠΑΡΑΓΩΓΙΚΩΝ ΔΡΑΣΤΗΡΙΟΤΗΤΩΝ**
**ΥΠΟΨΗΦΙΟΙ ΠΛΕΙΟΨΗΦΙΑΣ**

| | |
|---|---|
| Κρεμαστινός Δημήτρης | 25 |
| Καραγεώργης Δημήτριος | 25 |
| Χριστοφάκης Ιωάννης | 24 |

**ΥΠΟΨΗΦΙΟΙ ΜΕΙΟΨΗΦΙΑΣ**

| | |
|---|---|
| Τατάκης Νικόλαος | 24 |
| Αλαχούζος Μιχαήλ | 23 |
| Κουκουλας Ιωάννης | 24 |

**Δ' ΕΠΙΤΡΟΠΗΣ: ΤΟΥΡΙΣΜΟΥ - ΠΟΛΙΤΙΣΜΟΥ - ΠΑΙΔΕΙΑΣ - ΑΠΟΔΗΜΟΥ ΕΛΛΗΝΙΣΜΟΥ**
**ΥΠΟΨΗΦΙΟΙ ΠΛΕΙΟΨΗΦΙΑΣ**

| | |
|---|---|
| Δημητρακόπουλος Βασίλειος | 23 |
| Μπαφίτη Ανδριάννα | 21 |
| Παπαδόπουλος Δημόκριτος | 23 |

**ΥΠΟΨΗΦΙΟΙ ΜΕΙΟΨΗΦΙΑΣ**

| | |
|---|---|
| Καμπουρόπουλος Εμμανουήλ | 23 |
| Μπαλάνος Μιχαήλ | 23 |
| Νισύριος Γεώργιος | 22 |

**ΑΝΑΠΛΗΡΩΜΑΤΙΚΑ ΜΕΛΗ ΝΟΜΑΡΧΙΑΚΩΝ ΕΠΙΤΡΟΠΩΝ**
**Α' ΕΠΙΤΡΟΠΗΣ: ΟΙΚΟΝΟΜΙΚΩΝ - ΑΝΑΠΤΥΞΗΣ ΚΑΙ ΕΚΤΕΛΕΣΗΣ ΕΡΓΩΝ**
**ΥΠΟΨΗΦΙΟΙ ΠΛΕΙΟΨΗΦΙΑΣ**

| | |
|---|---|
| Διακοσταυριανού Δέσποινα | 25 |
| Γερασκλής Μιχαήλ | 24 |
| Χριστοφάκης Ιωάννης | 22 |

**ΥΠΟΨΗΦΙΟΙ ΜΕΙΟΨΗΦΙΑΣ**

| | |
|---|---|
| Ξυπολιτάς Βασίλειος | 24 |
| Κούκουλας Ανδρέας | 21 |
| Τριανταφύλλου Εμμανουήλ | 22 |

**Β' ΕΠΙΤΡΟΠΗΣ: ΔΗΜΟΣΙΑΣ ΔΙΟΙΚΗΣΗΣ - ΠΟΛΕΟΔΟΜΙΑΣ**
**ΥΠΟΨΗΦΙΟΙ ΠΛΕΙΟΨΗΦΙΑΣ**

| | |
|---|---|
| Κουσουρνάς Ευστάθιος | 22 |
| Χανιώτης Μιχαήλ | 23 |
| Γερασκλής Μιχαήλ | 23 |

**ΥΠΟΨΗΦΙΟΙ ΜΕΙΟΨΗΦΙΑΣ**

| | |
|---|---|
| Καρίκης Ιωάννης | 23 |
| Μπαριανάκης Μιχαήλ | 22 |
| Καραμαρίτης Νικόλαος | 22 |

**Γ' ΕΠΙΤΡΟΠΗΣ ΠΑΡΑΓΩΓΙΚΩΝ ΔΡΑΣΤΗΡΙΟΤΗΤΩΝ**
**ΥΠΟΨΗΗΦΙΟΙ ΠΛΕΙΟΨΗΦΙΑΣ**

| | |
|---|---|
| Κατσοτουρχής Γεώργιος | 23 |
| Γιωργαράς Αντώνιος | 24 |
| Σκευοφύλακας Εμμανουήλ | 24 |

**ΥΠΟΨΗΦΙΟΙ ΜΕΙΟΨΗΦΙΑΣ**

| | |
|---|---|
| Χατζημιχαήλ Ανδρέας | 24 |
| Καμπουρόπουλος Εμμανουήλ | 23 |
| Μπαριανάκης Μιχαήλ | 22 |

**Δ' ΕΠΙΤΡΟΠΗΣ: ΤΟΥΡΙΣΜΟΥ - ΠΟΛΙΤΙΣΜΟΥ - ΠΑΙΔΕΙΑΣ - ΑΠΟΔΗΜΟΥ ΕΛΛΗΝΙΣΜΟΥ**
**ΥΠΟΨΗΦΙΟΙ ΠΛΕΙΟΨΗΦΙΑΣ**

| | |
|---|---|
| Γιωργαράς Αντώνιος | 25 |
| Χανιώτης Μιχαήλ | 24 |
| Παρισίδη - Τουαλαντά Μαρία | 25 |

**ΥΠΟΨΗΦΙΟΙ ΜΕΙΟΨΗΦΙΑΣ**

| | |
|---|---|
| Χατζημιχαήλ Ανδρέας | 23 |
| Καρίκης Ιωάννης | 23 |
| Ψαρομπά Σεμίραμις | 23 |

Προβληματισμοί για το πολύπλοκο νέο θεσμικό πλαίσιο – Εντός της εβδομάδας ανακοινώνει ο Γιάννης Μαχαιρίδης τους τέσσερις αντινομάρχες

# «Τα βρήκαν» στις Νομαρχιακές Επιτροπές

***Ο ΝΕΟΣ κυκεώνας που προκύπτει και από το νέο θεσμικό πλαίσιο για τη Νομαρχιακή Αυτοδιοίκηση, προβλημάτισε τα μέλη των δύο παρατάξεων του Νομαρχιακού Συμβουλίου, μηδέ του κ. Γ. Μαχαιρίδη εξαιρουμένου.***

***Το νέο πλαίσιο προβλέπει τη συγκρότηση τεσσάρων Νομαρχιακών Επιτροπών (υποχρεωτικά για Δωδεκάνησα και Κυκλάδες), στις οποίες θα προεδρεύουν οι αντίστοιχοι αντινομάρχες. Στην κάλπη επιδείχθηκε ομοψυχία και συναίνεση σε ένα πολύ μεγάλο βαθμό, αν και οι προτάσεις των δύο παρατάξεων δεν ξεπερνούσαν τις θέσεις που έπρεπε να καταληφθούν (Βλέπε δίπλα αναλυτικά τα αποτελέσματα).***

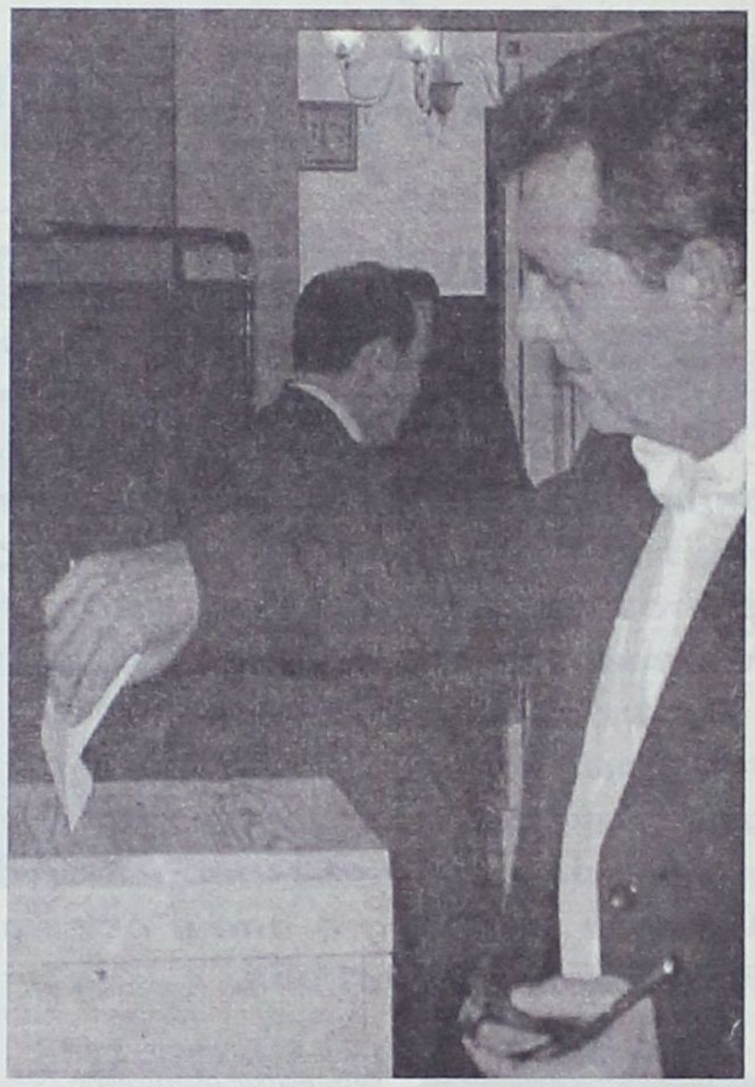

Εκτός από τις παραπάνω επιτροπές θα λειτουργούν αυτοτελώς οι Οργανισμοί που έχουν συσταθεί από το Νομαρχιακό Συμβούλιο με προγενέστερες αποφάσεις δηλαδή Ν.Α.Ο.Δ. - Δ.Ο.Τ. - Ο.Π.Α.Δ και οι Ανώνυμες Εταιρείες, της Νομαρχιακής Αυτοδιοίκησης ΠΡΟΟΔΟΣ Α.Ε., Ενεργειακό Γραφείο Α.Ε. και Κ.Ε.Κ. Γεννηματάς Α.Ε., Φυτώριο Α.Ε.

• Αυτοτελώς θα λειτουργήσουν α) η Νομαρχιακή Επιτροπή Αλιείας Υδατοκαλλιεργειών Δωδ/σου υπό την Προεδρεία του Νομαρχιακού Συμβουλίου κ. ***Γεωργίου Κατσοτούρχη*** η οποία έχει συσταθεί με την με αριθμό 28/2003 απόφαση του Νομαρχιακού Συμβουλίου και β) η Επιτροπή Περιβάλλοντος που έχει συσταθεί με την με αριθμό 65/2003 απόφαση του Νομαρχιακού Συμβουλίου υπό την Προεδρεία του Νομαρχιακού Συμβούλου κ. ***Στάθη Κουσουρνά***.

• Παράλληλα θα λειτουργήσουν αυτοτελώς:

- Η Επιτροπή Υγείας και Πρόνοιας με τις αρμοδιότητες που ανατέθηκαν σ' αυτήν από το Νομαρχιακό Συμβούλιο υπό την Προεδρία του Επίκουρου Νομαρχιακού Συμβούλου κ. ***Δημήτρη Κρεμαστινού***, η οποία συστάθηκε με την με αριθμό 10/2003 απόφαση του Νομαρχιακού Συμβουλίου.

- Η μη κερδοσκοπική επιχείρηση της Ν.Α. Δωδεκανήσου ΓΑΛΗΝΟΣ που θα λειτουργήσει με διευρυμένες αρμοδιότητες.

• Τέλος, για τις ανάγκες στήριξης ευπαθών κατηγοριών συμπολιτών μας και κοινωνικά αδυνάτων προτάθηκε από το Νομάρχη, η σύσταση επιτροπής ΚΟΙΝΩΝΙΚΩΝ ΠΡΟΒΛΗΜΑΤΩΝ ΑΛΛΗΛΕΓΓΥΗΣ - ΕΘΕΛΟΝΤΙΣΜΟΥ στην οποία θα προεδρεύει Νομαρχιακός Σύμβουλος που θα εκλέγεται από το Ν.Σ.

Η Επιτροπή θα αποτελείται από τους κ. Φωτάρα Μιχάλη, Παρισίδου Μαρία, Κούκουλα Ανδρέα και ως λαϊκά μέλη προτάθηκαν οι κυρίες Ζηνοβία Χατζηδάκη και Αννα Ραϋμόνδου.

*ΣΚΛΗΡΗ κριτική και απομυθοποίηση της επίσκεψης του Πρωθυπουργού από στελέχη του ΠΑΣΟΚ και της Αριστεράς - Ποντάρει στις δεσμεύσεις του Καραμανλή ο Νομάρχης Δωδεκανήσου*

# Στην Κάρπαθο, ξέχασε το Ακτοπλοϊκό και τώρα... «ο Θεός βοηθός»

## «Ανοιχτοχέρης σε εξαγγελίες έργων της προηγούμενης κυβέρνησης»

Της Χριστίνας Μέγα

***Ως ανεπιτυχή προσπάθεια εντυπωσιασμού, προκειμένου ν' αμβλυνθεί το αρνητικό κλίμα που έχει δημιουργηθεί στα Δωδεκάνησα για την κυβέρνηση της Νέας Δημοκρατίας, χαρακτηρίζουν την επίσκεψη του πρωθυπουργού κ. Κώστα Καραμανλή στην Κάρπαθο ΠΑΣΟΚ και Αριστερά.***

***Επικεντρώνοντας την κριτική τους στη μη αναφορά του πρωθυπουργού στο ακτοπλοϊκό πρόβλημα και στις εξαγγελίες του για έργα που είναι ήδη δρομολογημένα πολιτικοί και εκπρόσωποι κομμάτων κάνουν λόγο για επίσκεψη η οποία δεν προσέδωσε τίποτα θετικό στην περιοχή μας.***

ΚΟΣΜΑΣ ΣΦΥΡΙΟΥ:

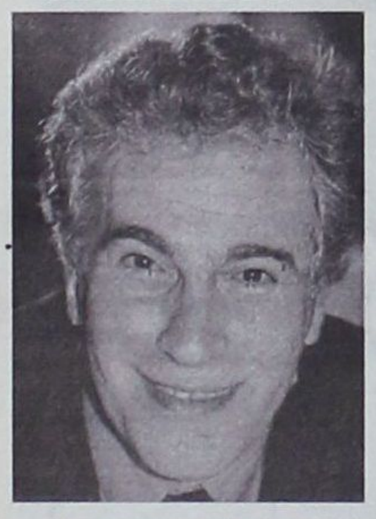

***Ως ανεπιτυχή προσπάθεια ν' αμβλύνει το αρνητικό κλίμα που έχει δημιουργηθεί στα Δωδεκάνησα για την κυβέρνηση της Νέας Δημοκρατίας, χαρακτηρίζει την επίσκεψη του Κώστα Καραμανλή στην Κάρπαθο, ο πρώην βουλευτής του ΠΑΣΟΚ κ. Κοσμάς Σφυρίου.***

«Για το πώς θ' αντιμετωπισθεί –δηλώνει– η δραματική χειροτέρευση που επήλθε μετά την Άνοιξη του 2004 στο ακτοπλοϊκό, δεν είχε να εισφέρει τίποτα.

Ήταν όμως –τονίζει– «ανοιχτοχέρης. σε εξαγγελίες:

- Για το δρόμο από Όλυμπο προς Σπόα, ο οποίος είχε δημοπρατηθεί μήνες πριν από τις περσινές βουλευτικές εκλογές
- Για τη μετεξέλιξη του Κέντρου Υγείας Καρπάθου σε μικρή νοσοκομειακή μονάδα, για την οποία είχαν υπογράψει οι συναρμόδιοι υπουργοί σχετική διοικητική πράξη πριν τις εκλογές του 2004.

***Η προσπάθεια –καταλήγει ο κ. Σφυρίου– για τις εντυπώσεις ανεπιτυχής.***

Μακάρι να δούμε την υλοποίηση».

ΓΙΩΡΓΟΣ ΝΙΚΗΤΙΑΔΗΣ

Σκληρή κριτική εναντίον του πρωθυπουργού κ. Κώστα Καραμανλή, με αφορμή την επίσκεψή του στην Κάρπαθο, ασκεί και ο κ. Γιώργος Νικητιάδης.

Δηλώνοντας έκπληκτος από τη μη αναφορά του πρωθυπουργού στο ακτοπλοϊκό πρόβλημα, ο κ. Νικητιάδης επιτίθεται με σφοδρότητα εναντίον του,

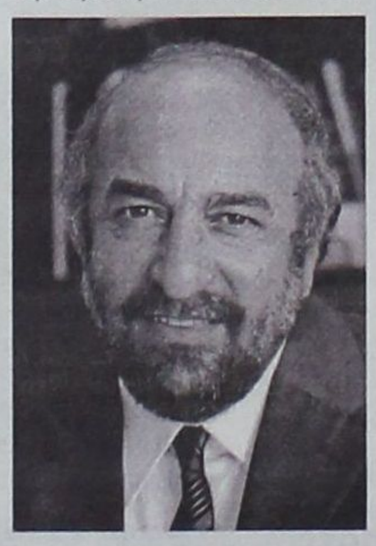

τονίζοντας ότι αποδεικνύεται κατώτερος των περιστάσεων.

Η δήλωση του κ. Γιώργου Νικητιάδη έχει ως εξής:

«Έμεινα έκπληκτος από την επίσκεψη του κ. Καραμανλή στην Κάρπαθο και ό,τι αυτή άφησε πίσω της.

***Ανέμενα ότι ο πρωθυπουργός επισκεπτόμενος τη Δωδεκάνησο, πρώτα απ' όλα θα εκδήλωνε την ευαισθησία του στο πρώτο πρόβλημα που αντιμετωπίζουμε και δεν είναι άλλο από το ακτοπλοϊκό.***

***Δυστυχώς, ο πρωθυπουργός προφανώς πιστεύει ότι εμείς οι νησιώτες πραγματοποιούμε τις μετακινήσεις μας, από και προς τα νησιά, με C130 όπως ο ίδιος.***

Δεν είναι όμως μόνο αυτό.

Ο πρωθυπουργός εξήγγειλε έργα ήδη δρομολογημένα από τις κυβερνήσεις του ΠΑΣΟΚ.

Και ο δρόμος προς την Όλυμπο και η αναβάθμιση του Κέντρου Υγείας είχαν ήδη ξεκινήσει.

Είναι προφανές ότι η Νέα Δημοκρατία έχει πανικοβληθεί από τις αντιδράσεις των κατοίκων των νησιών μας για το ακτοπλοϊκό και όχι μόνο.

***Κλασικό παράδειγμα η άνευ περιεχομένου και ουσίας σκανδαλολογία για το Νοσοκομείο της Ρόδου, προκειμένου ν' απαξιωθεί ένα από τα λαμπρότερα έργα του ΠΑΣΟΚ στην περιοχή.***

Λυπάμαι, γιατί η κυβέρνηση όχι απλώς αποδεικνύεται κατώτερη των περιστάσεων, όταν τις πρώτες ημέρες του χρόνου ο πρωθυπουργός στην Κάρπαθο δεν κάνει ούτε μια μικρή χειρονομία που να δείχνει ότι ενδιαφέρεται πραγματικά για τα νησιά μας, αλλά αντιθέτως ακολουθεί ένα δρόμο που θέλω να πιστεύω ότι δεν θα μας προκαλέσει ανεπανόρθωτες ζημιές.

***Φοβάμαι ότι η ευχή που έδωσα στο πρωτοχρονιάτικο άρθρο μου για καλή χρονιά και ο Θεός βοηθός, θα μας αναγκάσει να κρατήσουμε την ευχή και να έχουμε συνεχώς στο προσκήνιο την επίκληση προς τον Θεό για να μας βοηθήσει».***

ΝΟΜΑΡΧΗΣ ΔΩΔ/ΣΟΥ

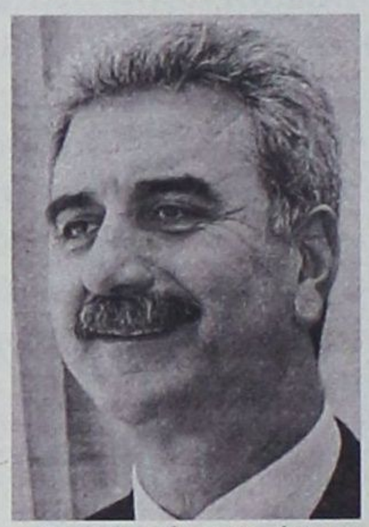

Σημαντικό γεγονός για την περιοχή μας χαρακτηρίζει την επίσκεψη του πρωθυπουργού στην Κάρπαθο, ο νομάρχης Δωδεκανήσου κ. Γιάννης Μαχαιρίδης.

***«Μας ικανοποιεί απόλυτα –δηλώνει– η εξαγγελία του για την ολοκλήρωση του λιμανιού της Κάσου και η δέσμευσή του ότι όλα τα έργα που είναι ενταγμένα σε διάφορα προγράμματα, θα συνεχίσουν απρόσκοπτα να υλοποιούνται».***

ΓΙΑΝΝΗΣ ΠΕΡΔΙΚΑΡΗΣ

Την άποψη ότι η επίσκεψη του πρωθυπουργού στην Κάρπαθο δεν σηματοδοτεί και το ενδιαφέρον του για τα νησιά μας, εκφράζει ο γραμματέας της Ν.Ε. του Κ.Κ.Ε. κ. Γιάννης

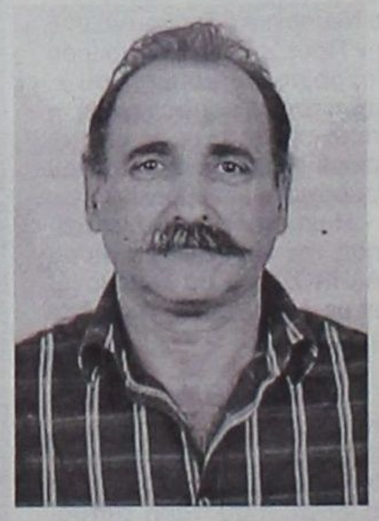

Περδικάρης.

***«Αν υπήρχε πραγματικό ενδιαφέρον –δηλώνει– αυτό θα έπρεπε να φανεί μέσα από συγκεκριμένες πολιτικές.***

Εμείς θεωρούμε ότι η Νέα Δημοκρατία δεν εξυπηρετεί, βάσει της πολιτικής που ακολουθεί, την ανάπτυξη σε όφελος της πλειοψηφίας των νησιωτών, αλλά τους λίγους και συγκεκριμένα την πλουτοκρατία.

Είναι πρόσφατες οι κινητοποιήσεις που έγιναν για το ακτοπλοϊκό πρόβλημα, ωστόσο οι μέχρι τώρα ενέργειες της κυβέρνησης είναι ξεκάθαρο ότι εξυπηρετούν τα εφοπλιστικά συμφέροντα.

***Για να εκτονώσει –καταλήγει– τις αντιδράσεις των νησιωτών, προσπαθεί να κερδίσει χρόνο με κινήσεις τακτικής και διάφορες αόριστες υποσχέσεις, που μεταθέτουν στο μέλλον τη λύση του προβλήματος».***

ΔΗΜΗΤΡΗΣ ΓΑΚΗΣ

Θετική αν και υπερεκτιμημένη χαρακτηρίζει την επίσκεψη του πρωθυπουργού κ. Κώστα Καραμανλή στην Κάρπαθο, ο γραμματέας της Ν.Ε. του Συνασπισμού κ. Δημήτρης Γάκης.

***«Έγινε –υποστηρίζει– ανακεφαλαίωση των προβλημάτων της Καρπάθου και της Κάσου, μέσα από***

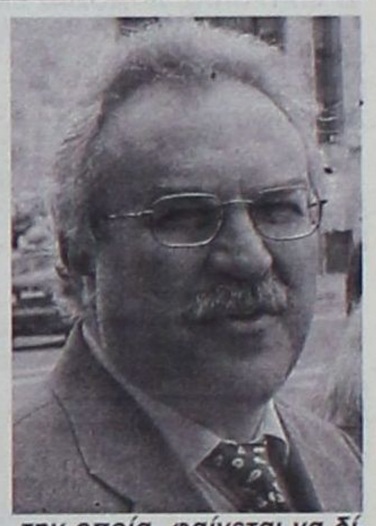

***την οποία φαίνεται να δίνονται κάποιες λύσεις, εάν τηρηθούν οι υποσχέσεις.***

***Αλίμονό μας –τονίζει– αν για την επίλυση χρόνιων προβλημάτων του Νομού μας, πρέπει να περιμένουμε την επίσκεψη του πρωθυπουργού και μάλιστα την ημέρα της επιφοίτησης του Αγίου Πνεύματος.***

***Σε λίγο αντί για το γεφύρι της Άρτας, θα λέμε το λιμάνι της Κάσου.***

Αυτό δείχνει ότι δεν υπάρχει μια σχεδιασμένη ολοκληρωμένη πολιτική παρέμβαση, που να μπορούμε να τη χαρακτηρίσουμε σαν μια συνολική νησιωτική πολιτική».

ΔΩΔΕΚΑΝΗΣΟΥ ΤΕΕ

**ΕΛΛΗΝΙΚΗ ΔΗΜΟΚΡΑΤΙΑ**
**ΤΕΧΝΙΚΟ ΕΠΙΜΕΛΗΤΗΡΙΟ ΕΛΛΑΔΟΣ**
**ΤΜΗΜΑ ΔΩΔΕΚΑΝΗΣΟΥ**

Μητροπόλεως, Ρόδος 85100, Τηλ. 22410 35656, 30605
Fax 22410 22462 E -mail:tee.rod@tee.gr

**Πρόσκληση εκδήλωσης ενδιαφέροντος για συμμετοχή σε Συμβούλια - Επιτροπές**

Το ΤΕΕ τμ. Δωδ/σου προκειμένου να ορίσει εκπροσώπους του (τακτικό και αναπληρωματικό μέλος) για τη νέα θητεία στα παρακάτω Συμβούλια - Επιτροπές:

**1. ΣΧΟΠ Υπουργείου Αιγαίου (νομού Δωδ/σου)**
**2. Περιφερειακό Συμβούλιο Χωροταξίας Οικισμού & Περιβάλλοντος (ΠΣΧΟΠ)**
**3. Δευτεροβάθμια ΕΠΑΕ**

Καλεί τους συναδέλφους αρχιτέκτονες μηχανικούς ελεύθερους επαγγελματίες να **εκδηλώσουν ενδιαφέρον με αίτησή τους στα γραφεία του τμήματος μέχρι τη Δευτέρα 10.1.2005 ώρα 13.00.**

Ελάχιστη απαιτούμενη εμπειρία από την άδεια ασκήσεως επαγγέλματος:

- Για το ΣΧΟΠ Υπ. Αιγαίου, 10 έτη
- Για το ΠΣΧΟΠ, 10 έτη
- Για τη Β'θμια ΕΠΑΕ 15 έτη

Για την επιλογή θα συνεκτιμηθούν η εμπειρία και επαγγελματική κατάρτιση, οι τυχόν άλλες διακρίσεις και τα λοιπά ουσιαστικά προσόντα του κάθε συναδέλφου.

Δεν μπορούν να εκδηλώσουν ενδιαφέρον συνάδελφοι που συμμετείχαν για δύο ή περισσότερες θητείες σαν εκπρόσωποι ΤΕΕ στην ίδια Επιτροπή - Συμβούλιο.

Η αίτηση εκδήλωσης ενδιαφέροντος πρέπει να συνοδεύεται από σύντομο βιογραφικό.

Για περισσότερες πληροφορίες παρακαλούμε να απευθύνεστε στη γραμματεία του τμήματος.

**Για τη Δ.Ε.**
**Ο Πρόεδρος**
**ΠΑΝΑΓΙΩΤΗΣ ΒΕΝΕΡΗΣ**

### Ξεκινούν αύριο οι εργασίες

## Στη Ρόδο η προετοιμασία της συνέλευσης του Παγκοσμίου Συμβουλίου Εκκλησιών

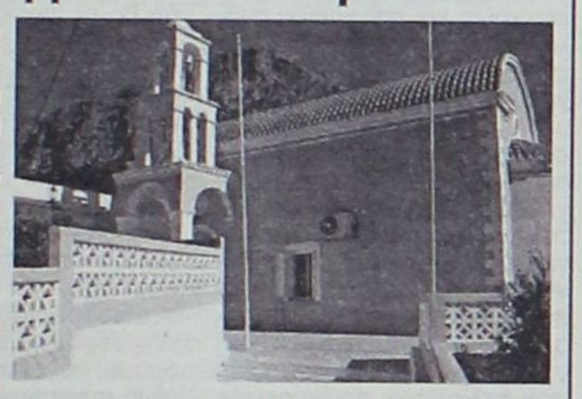

Στη Ρόδο θα πραγματοποιηθεί η συνάντηση των εκπροσώπων των διαφόρων Εκκλησιών της Ορθοδοξίας προκειμένου να καθοριστούν όλα όσα αφορούν στην πραγματοποίηση της 9ης Γενικής Συνέλευσης του Παγκόσμιου Συμβουλίου Εκκλησιών.

Η προπαρασκευαστική συνάντηση θα διαρκέσει επτά ημέρες και θα ξεκινήσει αύριο στη Μητρόπολη Ρόδου. Τους 50 συνέδρους θα υποδεχθεί στο νησί ο Μητροπολίτης Ρόδου Κύριλλος.

Σχετικά με τη Διορθόδοξο Προπαρασκευαστική Συνάντηση ανακοινώθηκαν τα ακόλουθα:

Από την Ιερά Μητρόπολη Ρόδου ανακοινούται ότι, στην Ρόδο από 10 έως 17 Ιανουαρίου 2005 θα πραγματοποιηθεί η Διορθόδοξος Προπαρασκευαστική Συνάντησις της 9ης Γενικής Συνελεύσεως του Παγκοσμίου Συμβουλίου Εκκλησιών, στην οποία θα λάβουν μέρος 50 σύνεδροι, εκπρόσωποι των Ορθοδόξων Εκκλησιών.

Η τελετή ενάρξεως θα γίνει την Τρίτη 11 Ιανουαρίου 2005 και ώρα 10ην πρωινή, στον Ιερό Καθεδρικό Ναό Ευαγγελισμού της Θεοτόκου Πόλεως Ρόδου, κατά την οποία τους συνέδρους θα υποδεχθεί και θα προσφωνήσει ο Σεβασμιώτατος Μητροπολίτης Ρόδου κ.κ. Κύριλλος.

### Ανεχώρησε χθες από Ελευσίνα ένα C-130 γεμάτο ανθρωπιστική βοήθεια

# Ταξιδεύουν προς τους πληγέντες τα πρώτα πακέτα από Ρόδο

## «Σταματήστε να μας στέλνετε βρώμικα εσώρουχα και ψηλοτάκουνα παπούτσια»



Ανεχώρησε χθες από την Ελευσίνα για Σρι Λάνκα, Πουκέ, Μπανγκόκ και Τζακάρτα, στρατιωτικό αεροπλάνο τύπου C-130, μεταφέροντας 11,5 τόνους ανθρωπιστικής βοηθείας, που συγκεντρώθηκε από τη Μη Κυβερνητική Οργάνωση της Εκκλησίας της Ελλάδος «Αλληλεγγύη». Στο αεροσκάφος βρίσκονται και 100 κιβώτια με ρούχα, που εστάλησαν από το Σύνδεσμο Αγάπης της Ρόδου. Η βοήθεια αυτή είχε συγκεντρωθεί από τη Ρόδο τους προηγούμενους μήνες και είχε αποθηκευτεί με μέριμνα του Συνδέσμου Αγάπης. Με την ανακοίνωση για την προετοιμασία της χθεσινής αποστολής, τα κιβώτια φορτώθηκαν (με προσφορά Ροδίτικης εταιρείας μεταφορών) και εστάλησαν στον Πειραιά.

Η αποστολή ανθρωπιστικής βοηθείας προς τις πληγείσες περιοχές θα επαναληφθεί στις 17 Ιανουαρίου, με τον απόπλου ενός πλοίου από τον Πειραιά προς τη νοτιοανατολική Ασία, με 600 τόνους τρόφιμα, φάρμακα και ρούχα.

Εν τω μεταξύ, συνεχίζεται στη Ρόδο η συγκέντρωση ανθρωπιστικής βοηθείας. Οι προσφορές των πολιτών γίνονται δεκτές στους χώρους του παλαιού ορφανοτροφείου Αρρένων, δίπλα από τον παλιό υποσταθμό της ΔΕΗ στη συνοικία Αγίου Νικολάου Ρόδου.

Μέλη του Συνδέσμου Αγάπης παραλαμβάνουν τα τρόφιμα, τα ρούχα και τα φάρμακα από τη Δευτέρα έως την Παρασκευή, από ώρα 10:00 το πρωί έως τις 12:00 το μεσημέρι και από ώρα 16:00 έως τις 18:00 το απόγευμα.

Προσπάθεια για τη συγκέντρωση ανθρωπιστικής βοηθείας θα ξεκινήσει από σήμερα και ο δήμος Καρπάθου.

Εξάλλου, οι συντονιστές της επιχείρησης αρωγής των θυμάτων του τσουνάμι από τη Σιγκαπούρη ζήτησαν χθες να σταματήσουν οι δωρεές, καθώς το ένα τρίτο των αντικειμένων που έχουν συγκεντρωθεί θα πεταχτεί στα σκουπίδια ως άχρηστο.

Η διακοπή θεωρείται αναγκαία προκειμένου να εξακριβωθούν οι ανάγκες των πληγέντων, ιδιαίτερα στην Ινδονησία, όπως δήλωσε ο διευθυντής του Εθνικού Εθελοντικού Φιλανθρωπικού Κέντρου (NVPC) της Σιγκαπούρης, Κουέκ Τσε Κιαν. Στο NVPC έχουν φτάσει πολλά άχρηστα αντικείμενα, όπως λερωμένα εσώρουχα, μαγιό, ακόμη και ψηλοτάκουνα παπούτσια. Από τα πακέτα της βοήθειας θα πρέπει επίσης να αφαιρεθούν και όλα τα τρόφιμα που λήγουν μέσα στους επόμενους δύο μήνες.


**Rodos Motor AE**
ΠΡΟΤΥΠΟ ΚΕΝΤΡΟ ΜΕΤΑΧΕΙΡΙΣΜΕΝΩΝ

ΕΓΓΥΗΜΕΝΑ ΜΕΤΑΧΕΙΡΙΣΜΕΝΑ ΑΥΤΟΚΙΝΗΤΑ
0% ΠΡΟΚΑΤΑΒΟΛΗ ΕΩΣ 72 ΜΗΝΕΣ ΕΞΟΦΛΗΣΗ

ΟΛΥΜΠΙΑΚΑ ΑΥΤΟΚΙΝΗΤΑ



H1 2004 9ΘΕΣΕΩΝ
ΜΟΝΟ 18.000 €
Τιμή καινούργιου 31.500 €
(κεντρ. κλείδωμα, ηλ. παράθυρα, υδρ. τιμόνι, A/C)



MATRIX 2004
ΜΟΝΟ 10.900 €
Τιμή καινούργιου 13.990 €
(κεντρ.κλείδωμα, ηλ. παράθυρα, Υδρ. τιμόνι, A/C, ABS, 2αεροσακοι)

ΜΕΤΑΧΕΙΡΙΣΜΕΝΑ ΑΥΤΟΚΙΝΗΤΑ

Αποκτήστε τώρα ένα μεταχειρισμένο 1 χρόνου από τη Rodos Motor AE και επωφεληθείτε της εργοστασιακής εγγύησης και της χαμηλής τιμής τους.



ATOS 2003
ΜΟΝΟ 5.800€
Τιμή καινούργιου 8.600€
(κεντρ. κλείδωμα, ηλ. παράθυρα εμπρός, ραδιοκασετόφωνο, A/C)



RENAULT CLIO 2003
ΜΟΝΟ 7.500 €
Τιμή καινούργιου 10.500 €
(κεντρ. κλείδωμα, ηλ. παράθυρα εμπρός, ραδιοκασετόφωνο, A/C, 2αερόσακοι)



GETZ 2003
ΜΟΝΟ 6.700 €
Τιμή καινούργιου 9.050€
(κεντρ. κλείδωμα, ηλ. παράθυρα εμπρός, ραδιοκασετόφωνο,A/C)



RENAULT MEGANE 2003
ΜΟΝΟ 10.200 €
Τιμή καινούργιου 14.700 €
(κεντρ.κλείδωμα, ηλ. παράθυρα, ραδιο-cd, A/C, 2αερόσακοι, ABS)

Rodos Motor A.E. Ομιλος Επιχειρήσεων Κυπριάδη ΚΕΝΤΡΟ ΜΕΤΑΧΕΙΡΙΣΜΕΝΩΝ 5° χλμ Λεωφ.Ρόδου-Λίνδου Τηλ.2241068153

### Ο Μ. Καμπουρόπουλος κρίνει και επικρίνει το έργο του Γ. Μαχαιρίδη

# «Η Νομαρχιακή Αρχή λειτουργεί κομματικά θίγοντας το συμφέρον του τόπου μας»

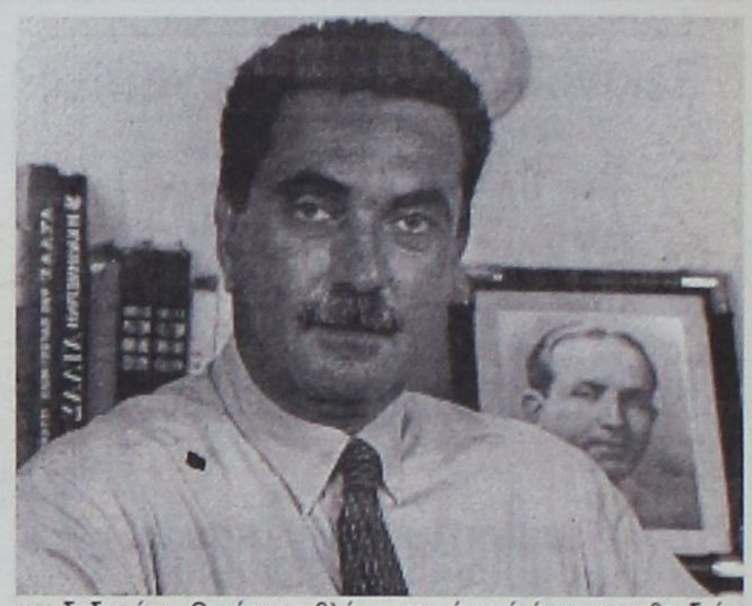

***Επικριτικός ως προς το έργο της Νομαρχιακής Αρχής στα δύο χρόνια από την ανάληψη των καθηκόντων της, εμφανίζεται με συνέντευξή του στη «Δράση» ο σύμβουλος της μειοψηφίας του Νομαρχιακού Συμβουλίου, Μανώλης Καμπούροπουλος.***

***Δηλώνει ότι η Νομαρχιακή Αρχή λειτουργεί κομματικά και υπακούει σε εξωγενείς κατευθυντήριες γραμμές, βλάπτοντας τον τόπο.***

***Επισημαίνει ότι τα μέλη της παράταξης «Νομαρχιακή Αναγέννηση», ουδέποτε άσκησαν κριτική και αμφισβήτησαν τον αρχηγό της παράταξής τους κ. Σάββα Καραγιάννη.***

***Αναφέρει ότι είναι νωρίς για οποιαδήποτε συζήτηση έχει να κάνει με το ενδεχόμενο να ηγηθεί παράταξης για τις επόμενες εκλογές της Τοπικής Αυτοδιοίκησης και υπογραμμίζει ότι οι ΟΤΑ θα πρέπει να έχουν πάντα καλές σχέσεις με την κυβέρνηση μακριά όμως από τα κόμματα.***

Της **Μαίρης Φώτη**
maryfdrasis@hotmail.com

• ***Κύριε Καμπουρόπουλε, ο νομάρχης Δωδεκανήσου Γιάννης Μαχαιρίδης και η παράταξή του συμπλήρωσαν πλέον δυο χρόνια στο τιμόνι της Νομαρχιακής Αυτοδιοίκησης. Κάνοντας ένα απολογισμό, πώς βλέπετε το έργο της Νομαρχιακής Αρχής;***

-Ένα έργο για να κριθεί σωστά πρέπει να αντιμετωπιστεί σφαιρικά. Οι δείκτες από μόνοι τους δεν λένε τίποτα. Μπορεί να δείχνουν την προσπάθεια που γίνεται, αλλά δεν αποτελούν ένα και μοναδικό κριτήριο. Το έργο πρέπει να κρίνεται από την έμπνευση, από τη διορατικότητά του, από την αποτελεσματικότητά του και πώς τελικά συμβάλλει στην καλυτέρευση της ζωής των ανθρώπων. Έχουμε μάθει να μιλάμε για δείκτες και βαθμούς απορροφητικότητας μόνο, χωρίς να μας νοιάζει η ουσία του θέματος. Το έργο της τωρινής Νομαρχιακής Αρχής στερείται από όραμα και ανταποδοτικά οφέλη. Το έχω πει επανειλημμένα ότι απλά βαδίζουν στο δρόμο που χαράχθηκε από την προηγούμενη αρχή. Εμείς θέσαμε τις βάσεις για να αλλάξει εικόνα ο Νομός. Και σήμερα απλά εκτελούν και υλοποιούν τα ήδη δικά μας εγκεκριμένα έργα. Ο δρόμος είχε στρωθεί και τώρα απλά περπατούν. Επίσης, με τη νέα κυβερνητική πολιτική, που ενισχύει και ενδυναμώνει το ρόλο της Περιφέρειας, επωφελείται από τους εντατικούς ρυθμούς με τους οποίους υλοποιείται και ολοκληρώνεται αυτή τη στιγμή το Περιφερειακό Επιχειρησιακό Πρόγραμμα.

Πρέπει να επισημάνω επίσης, κάτι που με ενοχλεί στην τωρινή Νομαρχιακή Αρχή. Σε μια εποχή που όλοι μιλούν για σύγκλιση, για κοινή πορεία, για συνεργασία για το καλό του τόπου, η Νομαρχιακή Αρχή παραμένει προσκολλημένη σε επιταγές του παρελθόντος. Και αυτό φαίνεται σε κάθε έργο της, σε κάθε πράξη της. Με τελευταία την αυθαίρετη και άνευ ουσιαστικού λόγου αναβληθήσα προγραμματισμένη Νομαρχιακή Συνεδρίαση στις 8-12-2004. Ακυρώθηκε την τελευταία στιγμή, εξαιτίας του ότι συνέπεσε με την ημερομηνία επίσκεψης στην Κάλυμνο, του επικεφαλής της αντιπολίτευσης ενώ θα μπορούσαν και ο Νομάρχης να παρίσταται στην επίσκεψη και το Νομαρχιακό Συμβούλιο να πραγματοποιηθεί. Με το να λειτουργείς κομματικά και να υπακούς σε εξωγενείς κατευθυντήριες γραμμές την ώρα που κατέχεις θέση στην τοπική αυτοδιοίκηση, το μόνο που πετυχαίνεις είναι να θίγεις το συμφέρον του τόπου. Η Νομαρχιακή Αρχή, όπως και η Δημοτική, πρέπει να λειτουργεί με γνώμονα το τοπικό συμφέρον και καλό, και μόνο αυτό να υπηρετεί, απέχοντας από χρώματα και κομματικές διαταγές.

• ***Κατά την περίοδο των δυο αυτών χρόνων, και κυρίως το τελευταίο διάστημα, ασκείτε έντονη κριτική στη Νομαρχιακή Αρχή σε αντίθεση με τον επικεφαλής της παράταξής σας κ. Σάββα Καραγιάννη, ο οποίος διατηρεί πιο ήπιους τόνους σε σημείο τέτοιο που έχει αρχίσει να αναπτύσσεται έντονη δυσαρέσκεια στους κόλπους της «Νομαρχιακής Αναγέννησης», η οποία μάλιστα έχει εκφραστεί ανοιχτά. Πώς κρίνετε τη στάση του κ. Καραγιάννη; Αισθάνεστε ότι εσείς και κάποιοι άλλοι συνάδελφοί σας πρέπει να σηκώσετε το βάρος της αντιπολίτευσης;***

-Η «Νομαρχιακή Αναγέννηση» είναι μια παράταξη με πλούσια εμπειρία στη θεσμική λειτουργία του Β' Βαθμού Αυτοδιοίκησης, όπως επίσης και στα προβλήματα που απασχολούν το Νομό μας. Η πορεία της, τα έξι τελευταία χρόνια, τα τέσσερα σαν Νομαρχιακή Αρχή και τα υπόλοιπα δυο σαν αντιπολίτευση, το αποδεικνύουν. Τα πρώτα τέσσερα χρόνια ασχολήθηκε με θέματα, τα οποία για πάρα πολλά χρόνια είχαν βαλτώσει είτε γιατί δεν τολμούσαν είτε γιατί δεν είχαν τη διορατικότητα προηγούμενες Νομαρχιακές Αρχές να τα αντιμετωπίσουν. Να σας θυμίσω μερικά: συγκοινωνιακό, ενεργειακό, άνυδρα νησιά, υγεία. Προβλήματα σημαντικά που μας απασχόλησαν καθ' όλη τη διάρκεια της θητείας μας και στα οποία δρομολογήσαμε λύσεις, χωρίς να προλάβουμε να τις υλοποιήσουμε. Δυστυχώς, αυτό που διαπιστώνουμε είναι ότι τα ίδια προβλήματα συνεχίζουν μέχρι σήμερα να υφίστανται και μάλιστα μερικά, αντί να βελτιωθούν επιδεινώθηκαν, γιατί η τωρινή Νομαρχιακή Αρχή δεν φρόντισε να τα αντιμετωπίσει έγκαιρα.

Τα δυο τελευταία χρόνια από τη θεσμική θέση της αντιπολίτευσης προσπαθήσαμε να λειτουργήσουμε σοβαρά, εποικοδομητικά, άλλοτε συναινετικά με συγκεκριμένες προτάσεις για τη λύση των προβλημάτων του Νομού μας, και άλλοτε ασκώντας σκληρό, αντιπολιτευτικό και επικριτικό λόγο, για το συμφέρον και την πρόοδο αυτού του τόπου. Το ίδιο θα πράξουμε και για τα επόμενα δυο χρόνια που απομένουν μέχρι τις επόμενες Νομαρχιακές εκλογές. Πάντα όμως λειτουργούμε και θα συνεχίσουμε να λειτουργούμε συλλογικά σαν παράταξη. Ουδέποτε ασκήσαμε κριτική και αμφισβητήσαμε τον αρχηγό της παράταξής μας, τον κ. Καραγιάννη, ο οποίος είναι ο εμπνευστής και καθοδηγητής μας. Οπότε όλα αυτά τα οποία μπορεί να λέγονται ή να γράφονται εξυπηρετούν άλλα συμφέροντα που εναντιώνονται στο καλό του τόπου.

• ***Παρά το γεγονός ότι μέχρι τις επόμενες εκλογές της Τοπικής Αυτοδιοίκησης απομένουν δυο χρόνια, οι ζυμώσεις για τις επιλογές των προσώπων έχουν ήδη ξεκινήσει. Με δεδομένο ότι ο κύριος Καραγιάννης δεν έχει ανοίξει ακόμα τα χαρτιά του, θα σας ενδιέφερε να ηγηθείτε παράταξης για τη διεκδίκηση του Νομαρχιακού Θώκου;***

-Είναι ακόμη πολύ νωρίς για οποιαδήποτε συζήτηση. Μπορεί να ακούγονται διάφορα, αλλά για μένα είναι άνευ ενδιαφέροντος και εξυπηρετούν μόνο όσους δεν έχουν να ασχοληθούν με κάτι πιο ουσιαστικό και αναλώνονται σε μικροπολιτικές σκοπιμότητες. Πιστεύω ότι πρέπει, αντί να κατασκευάζουμε σενάρια, να δουλέψουμε. Πρέπει να αντιμετωπίζουμε καθημερινά τα προβλήματα του τόπου και να ζητάμε λύσεις. Και τα προβλήματα που έχουμε ως Νομός δεν είναι ούτε λίγα, ούτε εύκολα. Χρειάζεται στόχευση, οργάνωση και σωστή μεθοδολογία, προκειμένου να πετύχουμε τις σύγχρονες προκλήσεις που θέτουν οι καιροί μας. Σήμερα η πολιτική έχει αλλάξει, γιατί έχουν αλλάξει και οι εποχές αλλά και οι απαιτήσεις του κόσμου. Οφείλει να στηρίζεται σε γνώσεις, τεχνοκρατικούς μεθόδους και κυρίως σε σωστές επιλογές, που θα μετατρέψουν τα μειονεκτήματα σε συγκριτικά οφέλη, θα αντιμετωπίσουν τον ανταγωνισμό, επιφέροντας βιώσιμη ανάπτυξη.

Σχετικά με τη δική μου θέση, το έχω δηλώσει επανειλημμένα ότι για μένα δεν μετρά η θέση, αλλά η προσφορά. Δεν έχει σημασία από ποιο θώκο προσφέρεις ή από ποια θέση. Σημασία έχει να παρέχεις στο συνάνθρωπό σου, να είσαι αποτελεσματικός και να συμβάλλεις όσο περισσότερο μπορείς στην τοπική ανάπτυξη και βελτίωση της ποιότητας ζωής. Για όσο διάστημα ο δωδεκανησιακός λαός με εμπιστεύεται και με τιμά με την ψήφο του, για τόσο θα παραβρίσκομαι και θα προσφέρω στα κοινά.

## Για το ενδεχόμενο να ηγηθεί παράταξης

### "Είναι ακόμη πολύ νωρίς για οποιαδήποτε συζήτηση. Οι φήμες που ακούγονται εξυπηρετούν μικροπολιτικές σκοπιμότητες"

• ***Πιστεύετε κύριε Καμπουρόπουλε ότι οι επόμενες εκλογές της Τοπικής Αυτοδιοίκησης θα επιβεβαιώσουν το θετικό κλίμα που επικρατεί στα Δωδεκάνησα υπέρ της Νέας Δημοκρατίας;***

-Κάθε εκλογική αναμέτρηση, κατά τη γνώμη μου, βασίζεται στα δικά της κριτήρια και δεδομένα. Ο κόσμος βλέπει, κρίνει και αποφασίζει ανάλογα. Οφείλω αντικειμενικά να επισημάνω ότι ο πρωθυπουργός μας, ο κ. Κώστας Καραμανλής, έχει δείξει ιδιαίτερο ενδιαφέρον για την περιφερειακή ανάπτυξη. Με το να εξαγγείλει μάλιστα το 2005 από την Κάρπαθο ως έτος ανταγωνιστικότητας, δίνει ακόμη μεγαλύτερη βαρύτητα στην προσπάθεια που ξεκίνησε για την αλλαγή της. Αυτή τη στιγμή υπάρχουν έτοιμες προτάσεις, που καλύπτουν πραγματικές ανάγκες και ξεκινά έργο, με το οποίο θα αλλάξει η εικόνα όλης της περιφέρειας. Είναι καιρός η κυβέρνηση να δει την ελληνική ύπαιθρο και κυρίως τα νησιά μας, που είχαν αφεθεί τα τελευταία χρόνια στη μοίρα τους. Και ο κ. Καραμανλής έχει δείξει προσωπικό ενδιαφέρον για τα Δωδεκάνησα. Μη ξεχνάμε ότι συμμετείχε στο ψηφοδέλτιο του Νομού και τώρα πιστός στο λόγο του, επισκέφθηκε το ακριτικό νησί μας και δεσμεύτηκε για μια σειρά από έργα που θα δείτε ότι θα υλοποιηθούν σε σύντομο χρονικό διάστημα. Εξάλλου ο πρωθυπουργός μέχρι σήμερα έχει φανεί συνεπής στις δεσμεύσεις του και στις υποχρεώσεις του. Μέσα σε ελάχιστο χρονικό διάστημα έχει δρομολογήσει πολλές από τις προεκλογικές του δεσμεύσεις. Νομίζω ότι αυτή θα είναι και η σφραγίδα της πολιτικής του σταδιοδρομίας. Ένας πολιτικός νέος, με διορατικότητα, όραμα, οργανωτικός, αλλά κυρίως συνεπής σε ότι υποσχέθηκε και αφορά το καλό της χώρας μας. Είναι πολύ σημαντικό να κοιτάς τον κόσμο που σε εμπιστεύθηκε κατάματα και να μην νιώθεις ότι τον εξαπάτησες ή τον ενέπλεξες σε παιχνίδια διαφθοράς.

Για το καλό του τόπου θα πρέπει η τοπική αυτοδιοίκηση να έχει πάντα καλές σχέσεις με την κυβέρνηση, μακριά από τα κομματικά χρώματα. Θα πρέπει οι «αυτοδιοικητικοί» να έχουν καλή συνεργασία, επαφές και προσωπικές σχέσεις με κυβερνητικά στελέχη, γιατί έτσι θα μπορέσουν ευκολότερα να δώσουν λύσεις στα προβλήματα που ταλανίζουν τον τόπο. Πιστεύω ότι ο κόσμος μέχρι τις επόμενες εκλογές της τοπικής αυτοδιοίκησης θα έχει κατανοήσει τις προθέσεις και το έργο της κυβέρνησης και θα στηρίξει και τοπικά τις επιλογές της.

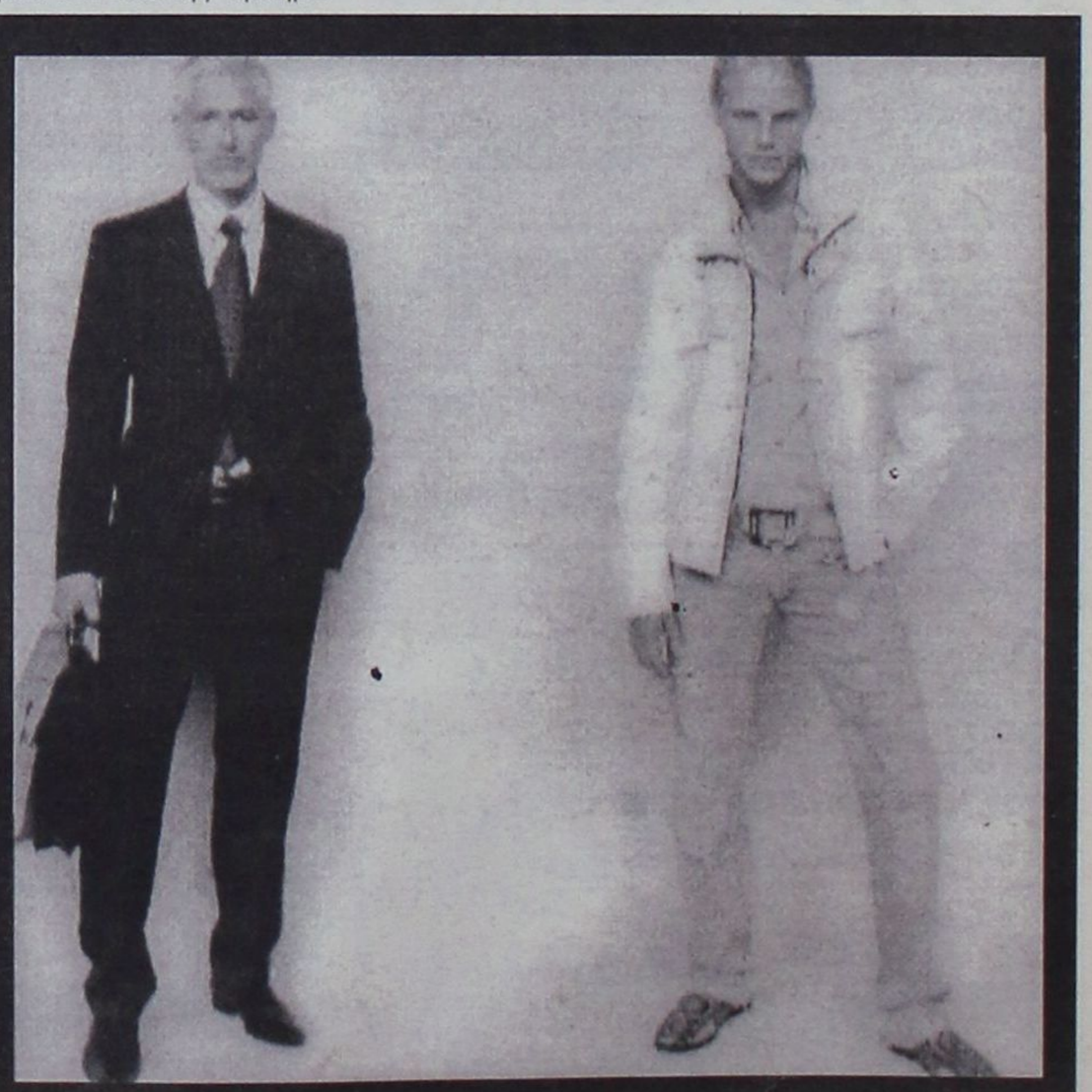

D&G MOSCHINO JOOP! ENZO UOMO Marc O'Polo JUST Cavalli
D&G CK RENÉ LEZARD DKNY JEANS GUESS 4 YOU SONNETI
Ciao Boutique, Εθ. Δωδεκανησίων 40, 85100, Ρόδος, Τηλ: 22410 70402 e-mail: ciao@mails.gr
Ciao Marc O Polo, Δημ. Θέμελη 83, 85100, Ρόδος, Τηλ: 22410 70401 www.ciaoboutique.gr

# «ΠΑΓΩΣΕ» το ΑΣΕΠ όλες τις προσλήψεις σε δήμους της Δωδεκανήσου

Ένας ολόκληρος χρόνος έχει περάσει από τότε που οι δήμοι της Ρόδου ολοκλήρωσαν τις διαδικασίες για την πρόσληψη μονίμου επιστημονικού προσωπικού, όμως λόγω του ΑΣΕΠ δεν μπορούν να προχωρήσουν στην υλοποίηση των προσλήψεων.

Το πρόβλημα ξεκινά από τον τρόπο με τον οποίο λειτουργεί το Ανώτατο Συμβούλιο Επιλογής Προσωπικού. Ενώ τα πάντα έχουν γίνει από τους δήμους σύμφωνα με το γράμμα του Νόμου, εν τούτοις οι γραφειοκρατικές διαδικασίες δημιουργούν διαφόρων ειδών κωλύματα, με αποτέλεσμα να κυλάει ο χρόνος χωρίς αποτέλεσμα. Οι δημοτικές αρχές του νησιού δεν μπορούν να προσλάβουν το επιστημονικό προσωπικό που έχουν επιλέξει. Εν τω μεταξύ, οι ανάγκες είναι συνεχείς, αλλά και εκείνοι που πρόκειται να προσληφθούν βρίσκονται σε μια συνεχή αναμονή, άνευ αποζημίωσης, με ό,τι αυτό συνεπάγεται.

Το πιο παράδοξο είναι πως το προσωπικό αυτό θα αμείβεται από τους ίδιους τους Δήμους και όχι από το ΑΣΕΠ ή από τα διάφορα υπουργεία.

Οι δήμαρχοι της Ρόδου είναι ιδιαίτερα προβληματισμένοι με την κατάσταση αυτή και ήδη έχουν αρχίσει να εξετάζουν το ενδεχόμενο δυναμικής αντίδρασης.

### Τέλος στις αντιδικίες γαιοκτημόνων και πάταξη στην ανεξέλεγκτη βοσκή

# ΞΑΝΑΓΕΝΝΙΕΤΑΙ η Αγροφυλακή στη Δωδεκάνησο

Έτος εξαιρετικά σημαντικό για τη Δωδεκανησιακή ύπαιθρο θα είναι το 2005, καθώς η επανασυγκρότηση της Αγροφυλακής πρόκειται να επιλύσει σημαντικότατα προβλήματα που ταλανίζουν τις μικρές κοινωνίες.

Την περασμένη εβδομάδα έγινε γνωστό ότι επίκειται η δημοσίευση της προκήρυξης για την πρόσληψη 5000 Αγροφυλάκων οι οποίοι και θα στελεχώσουν τα διάφορα τμήματα που θα δημιουργηθούν σε ολόκληρη τη χώρα. Η προκήρυξη θα δοθεί στη δημοσιότητα στα τέλη Φεβρουαρίου (ή πιθανώς στις αρχές Μαρτίου), οπότε και θα ανοίξει ο δρόμος για τη διαμόρφωση του κατάλληλου νομοθετικού πλαισίου.

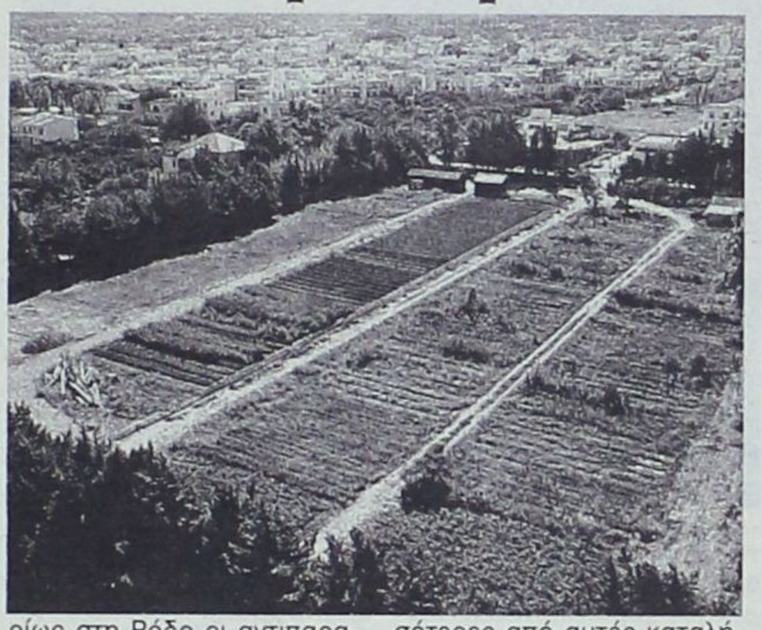

Στη Δωδεκάνησο, αλλά κυρίως στη Ρόδο οι αντιπαραθέσεις μεταξύ γαιοκτημόνων είναι καθημερινές. Οι περισσότερες από αυτές καταλήγουν στα δικαστήρια και επί χρόνια «σέρνονται» από δικάσιμο σε δικάσιμο.

Γερό «κτύπημα» αναμένεται να δώσει η Αγροφυλακή και στο φαινόμενο της ανεξέλεγκτης βοσκής. Πρόβατα, κατσίκια, γουρούνια, ακόμα και αγελάδες γυρνάνε στους δρόμους των νησιών και καταστρέφουν τη βλάστηση (όπου είναι ζωτικής σημασίας, π.χ. Νίσυρος, Κάσος), τα λουλούδια και προκαλούν σοβαρά τροχαία ατυχήματα χιλιάδων ευρώ.

Οι Δωδεκανήσιοι θα πρέπει να περιμένουμε αρκετά μέχρις ότου μάθουμε επ' ακριβώς τον αριθμό των αγροφυλάκων που θα τοποθετηθούν στα νησιά, ωστόσο ακόμα και η αναγγελία αυτής της προοπτικής έχει προκαλέσει θετικότατες αντιδράσεις.

### Στον τηλεοπτικό πλειστηριασμό

# 45.000 ευρώ από τη Ρόδο για τη μπάλα του EURO2004

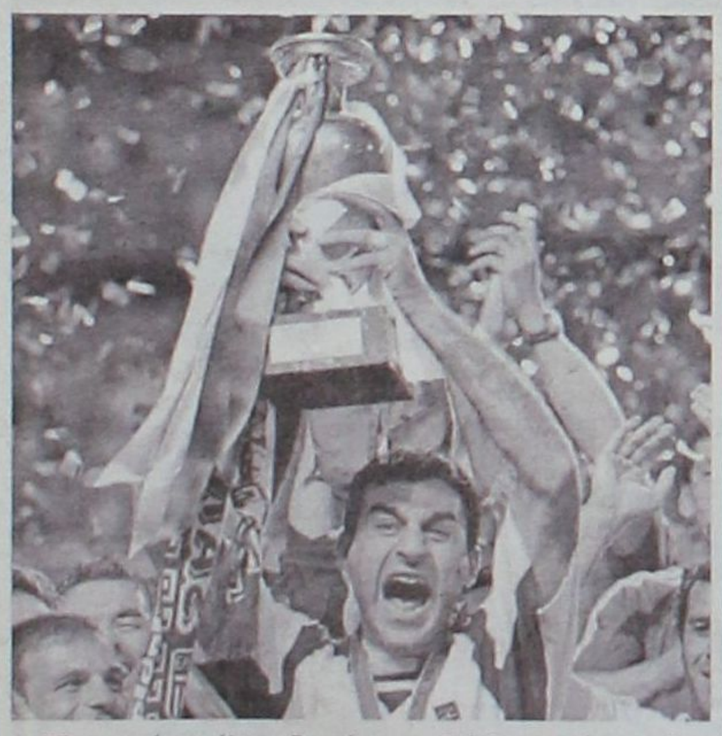

Εξαιρετικά μεγάλο ενδιαφέρον επιδείχθηκε από τους Ροδίους για να συμμετάσχουν στις δημοπρασίες που είχαν γίνει την περασμένη εβδομάδα, μέσω των τηλεοράσεων, για την απόκτηση διαφόρων αντικειμένων που έχουν μιαν ιστορία. Μεταξύ των αντικειμένων που προκάλεσαν «κτυπήματα» επί «κτυπημάτων» ήταν η μπάλα που κατέληξε στο τέρμα και έδωσε τη νίκη στην Εθνική Ελλάδος στον τελικό του Euro2004. Η μπάλα μαζί με τη φανέλα του Ζαγοράκη δόθηκαν αντί του ποσού των 70.000 ευρώ (τα οποία και θα δοθούν προς τους πληγέντες των φονικών κυμάτων στη νοτιοανατολική Ασία).

Ο πλειστηριασμός για τα δύο αντικείμενα της εθνικής ομάδας ποδοσφαίρου προκάλεσε το ενδιαφέρον ενός επώνυμου Ρόδιου. Ο άνθρωπος αυτός συμμετείχε από την αρχή στον πλειστηριασμό με 3.500 ευρώ και έφτασε να καταθέσει πρόταση ύψους 45.000 για την απόκτηση της μπάλας και της φανέλας. Τελικώς, στην εκπνοή του πλειστηριασμού ένας γνωστός μεγαλοεπιχειρηματίας από την Αθήνα κατέθεσε αντιπρόταση 70.000 ευρώ και απέκτησε τα δύο κειμήλια. Σε ό,τι αφορά το Ρόδιο, είχε την ικανοποίηση για να συμμετάσχει σε έναν δυνατό πλειστηριασμό, με ανθρωπιστικούς σκοπούς και αφήνοντας τους πάντες άναυδους για την ικανότητα που είχε να διαθέσει ένα τέτοιο ποσό για δύο αντικείμενα συναισθηματικής αξίας.




## Πανελλήνιο ενδιαφέρον για ένα χώρο που μέχρι πρότινος ήταν απλώς σκουπιδότοπος

# Στη Λέρο το πιο μεγάλο ανοικτό στρατιωτικό μουσείο



*Οι Βρετανικές Δυνάμεις διασώζουν Λεριούς κρατουμένους στα υπόγεια του Κάστρου. Εκεί οι Γερμανοί βασάνιζαν τους αντιστασιακούς με το χειρότερο τρόπο. Πρόσφατα ένας από τους βασανιστές ήρθε πρόσωπο με πρόσωπο με εκείνους που βασάνιζε.*

Στη Λέρο δημιουργήθηκε το μεγαλύτερο, ανοικτό στρατιωτικό μουσείο της ελληνικής επικράτειας και τούτο χάριν της διορατικότητας της δημοτικής αρχής. Η τελευταία κατάφερε να αξιοποιήσει ένα τεράστιο υπόγειο τούνελ, άρτιας κατασκευής, που επί χρόνια αποτελούσε σκουπιδότοπο.

Πρόκειται για την εντυπωσιακή παλιά ιταλική γαλαρία στην περιοχή Μερικιά, η οποία έχει μήκος 320 μέτρα, πλάτος 3,75, ύψος 3,40, η οποία αναμένεται να αποτελέσει «πιλότο»» για τη διάνοιξη, συντήρηση και αξιοποίηση των δεκάδων υπολοίπων που υπάρχουν στο νησί.

«Προσφάτως διανοίχθηκε με σκοπό να γίνει επισκέψιμο και να αποτελέσει ένα μόνιμο μουσειακό και εκθεσιακό χώρο», μας λέει ο Τιμόθεος Κωττάκης, δήμαρχος Λέρου. «Τα τελευταία χρόνια το χρησιμοποιούσαν βοσκοί για να βάζουν εκεί τα πρόβατα, το καθαρίσαμε και θα είναι ανοικτό στο κοινό. Αποτελείται από μια κύρια θωρακισμένη είσοδο, κατασκευασμένη από ενισχυμένο μπετόν, πέτρα και πυρότουβλο. Εχει 4 εξόδους κινδύνου και 2 εξόδους που οδηγούν η μία σε χώρο ατομικής υγιεινής (ντους) και η δεύτερη σε χώρο μαζικής εστίασης (κουζίνα



- εστιατόριο). Η κατασκευή της ξεκίνησε το 1932 και ολοκληρώθηκε το 1936».

Είναι χαρακτηριστικό ότι για να δοκιμαστεί η αντοχή του σε περίπτωση βομβαρδισμού, οι Ιταλοί προκάλεσαν από πάνω του, μέσα στο δάσος, έκρηξη με υλικά χιλίων κιλών. Είχε προβλεφθεί επίσης, λόγω της ύπαρξης δάσους στην οροφή αυτής, η αποσόβηση του κινδύνου έκρηξης των πυρομαχικών που ήταν αποθηκευμένα, όπως επίσης και της ζωής των καταφυγόντων σε αυτό, η μόνωση της οροφής με καρβουνόσκονη και ρινίσματα καουτσούκ.

«Κατά την περίοδο των μαχών χρησιμοποιήθηκε ως νοσοκομείο και ως καταφύγιο των στρατιωτών που στάθμευαν στη γύρω περιοχή. Για αρκετά χρόνια περιήλθε στην ιδιοκτησία του Γενικού Επιτελείου Ναυτικού και στη συνέχεια εγκαταλείφθηκε, με αποτέλεσμα να γίνει χώρος απορριμμάτων, ψόφιων αιγοπροβάτων, όπως επίσης αποθήκευσης κλοπιμαίων», προσθέτει ο Μάκης Βενάρδος, υπεύθυνος για τον καθαρισμό του.

Μέσα σε λίγες ημέρες, έπειτα από απόφαση της ΔΕΠΟΑΠ Λέρου, ο χώρος μετασκευάστηκε σε εκθετήριο πολεμικού υλικού και υλικού στρατωνισμού που έχει διασωθεί. Σε αυτό υπάρχουν ιστορικές φωτογραφίες γερμανικών στούκας, της απόβασης των Γερμανών στο νησί, πυροβαλαρχιών στα υψώματα, του τελευταίου στρατιωτικού διοικητή της Λέρου, του Ιταλού αντιναυάρχου Μασκέρπα, του Γερμανού στρατηγού Μίλερ, του Αγγλου ταξίαρχου Τίνλεϊ (αρχηγός των συμμαχικών στρατευμάτων που οδηγήθηκε στην αιχμαλωσία), χάρτες, κράνη, σκεύη φαγητού, όπλα.

Ξεχωρίζει η γύψινη μακέτα του γεωμορφολογικού χάρτη της περιοχής του κάστρου, απ' όπου έκαναν απόβαση οι Γερμανοί επίλεκτοι του 1ου Τάγματος από το 2ο Σύνταγμα Αλεξιπτωτιστών. Στην επίσκεψη στο τούνελ, ο δήμαρχος Λέρου Τιμόθεος Κωττάκης στέκεται στη μακέτα, δείχνει ένα πλαστικό στρατιωτάκι, τον επικεφαλής της αμφίβιας προσέγγισης και αναρρίχησης σε αυτό.«Είχαμε πάει πριν από ένα χρόνο στο Δήμο Ασχάιμ έξω από το Μόναχο, όπου αδελφοποιηθήκαμε. Με πλησίασε ένα ογδοντάρης Γερμανός «Ξέρεις ποιός είμαι;» με ρωτά. «Είμαι αυτός που κατέλαβε το κάστρο τον Νοέμβριο του '43», λέει και τρέμει. «Σφάξαμε τόσους ανθρώπους, κάναμε μεγάλο κακό», προλαβαίνει να μου πει και ξεσπά σε γοερά αναφιλητά».



GR

Grand Hotel

*Ο τέλειος συνδυασμός ποιότητας και οικονομίας που τιμά και ανεβάζει τη Ρόδο*









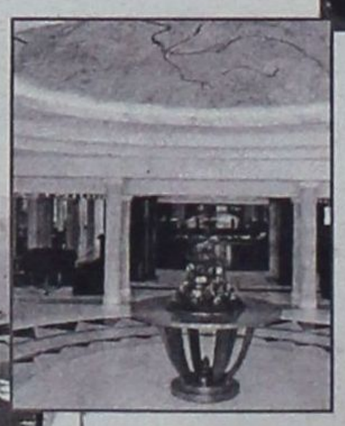



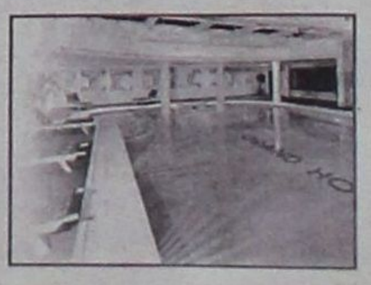



Ανταπάντηση του Ν. Σηφουνάκη στη δήλωση του Υπ. Αιγαίου με την οποία σχολίαζε τη συνέντευξη του προκατόχου του στη «Δράση»

# «Ο Υπ. Αιγαίου ή έχει πλήρη άγνοια ή συνειδητά δεν λέει την αλήθεια»

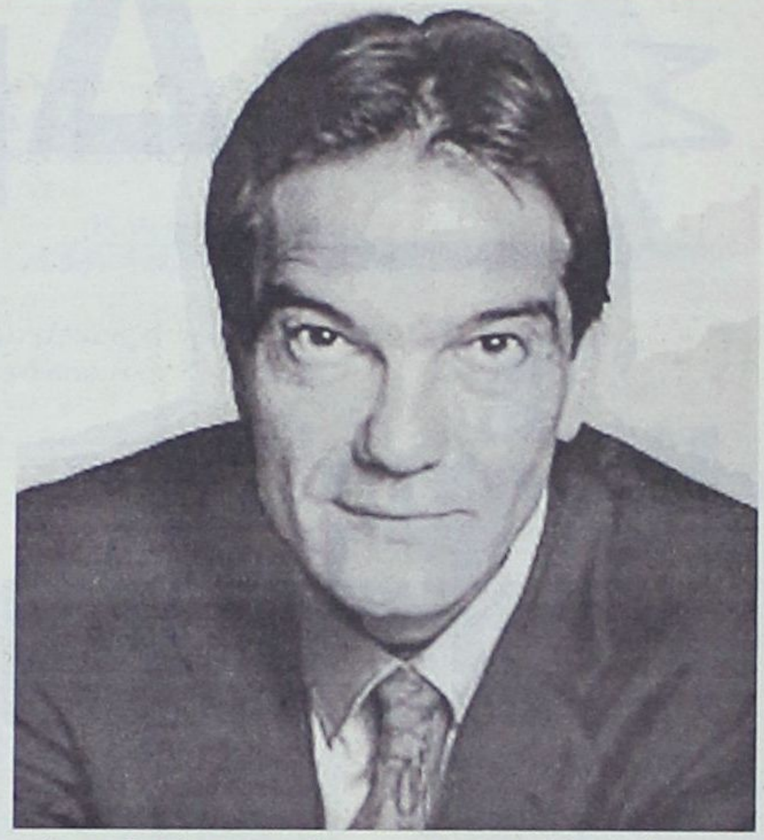

Ο τ. υπουργός Αιγαίου και Πρόεδρος της Επιτροπής Πολιτισμού και Παιδείας του Ευρωπαϊκού Κοινοβουλίου. Νίκος Σηφουνάκης, σχολιάζοντας τη δήλωση του υπουργού Αιγαίου Α. Παυλίδη στη «ΔΡΑΣΗ», με την οποία απαντά στη συνέντευξη που ο κ. Σηφουνάκης παραχώρησε στην εφημερίδα μας στις 27-12-2004, απέστειλε γραπτή δήλωση, μέσω της οποίας ανταπαντά στον κ. Παυλίδη.

«Ο λαός μας έχει μια πολύ σοφή παροιμία:Οποιος δεν θέλει να ζυμώσει δέκα μέρες κοσκινίζει. Πιστεύω πως αυτή ακριβώς η λαϊκή ρήση ανταποκρίνεται πλήρως στην πολιτική του κ. Παυλίδη και της Κυβέρνησης, αναφορικά με τα νησιά και ιδιαίτερα με το μείζον θέμα της ακτοπλοϊκής σύνδεσης τους.

Επί δέκα περίπου μήνες ο Υπουργός Αιγαίου, παρακολουθεί ως απλός θεατής της διαρκώς επιδεινούμενη για τους νησιώτες κατάσταση στην ακτοπλοΐα η οποία ουδέποτε έφθασε σε τέτοιο αδιέξοδο. Επί δέκα περίπου μήνες οι νησιώτες παρακολουθούν ένα θέατρο σκιών με πρωταγωνιστή τον Υπουργό Αιγαίου, ο οποίος ή έχει πλήρη άγνοια των θεμάτων της ακτοπλοΐας και των ολοκληρωμένων προτάσεων που βρήκε στα συρτάρια του ή συνειδητά δεν λέει την αλήθεια.

Για του λόγου το αληθές, επισημαίνω μόνο, ότι ο κ. Παυλίδης στη δήλωση του αναφέρει πως η ολοκληρωμένη μελέτη του Υπουργείου Αιγαίου για την επίλυση του προβλήματος της ακτοπλοϊκής σύνδεσης των νησιών, είχε απορριφθεί από τον τότε Υπουργό Εθνικής Οικονομίας Νίκο Χριστοδουλάκη. Περιορίζομαι για την ώρα να θυμίσω και πάλι (αν και όλοι οι νησιώτες το ξέρουν), ότι πετύχαμε - αφού εκπονήσαμε μελέτες - μετά από τρία χρόνια διαπραγματεύσεων με την Ευρωπαϊκή Ενωση την δυνατότητα σύναψης μακροχρόνιων συμβάσεων για τη δρομολόγηση νέων σύγχρονων σκαφών και μόνον, και τον Αύγουστο του 2003 με την ολοκλήρωση των διαπραγματεύσεων ανακοινώθηκε επίσημα από τους Υπουργούς Εθνικής Οικονομίας και Αιγαίου, η πρώτη πιλοτική εφαρμογή του νέου συστήματος ακτοπλοϊκών συνδέσεων σε τρεις άγονες γραμμές. Αυτά ο κ. Παυλίδης ή προσποιείται ότι τα αγνοεί αν και προσωπικά του παρέδωσα τους σχετικούς φακέλους ή τον αγνοεί ο σημερινός Υπουργός Εθνικής Οικονομίας.

Δυστυχώς φαίνεται ότι ούτε ασχολήθηκε με τη μελέτη αυτή, ούτε διάβηκε τις πόρτες του Υπουργείου Εθνικής Οικονομίας για να ενημερωθεί τουλάχιστον για το τι είχε γίνει μέχρι τις 7 Μαρτίου 2004 με ευθύνη και δαπάνες του ΥΠ.ΕΘ.Ο.

Δυστυχώς, και γι' αυτό το μεγάλο έργο, η απάντηση της κυβέρνησης είναι η ίδια όπως και για τις Πανεπιστημιακές Σχολές της Κω και της Λήμνου, για τις οποίες προφασίζονται ότι δεν βρήκαν τίποτα στα συρτάρια προκειμένου να προχωρήσουν στην λειτουργία τους και έτσι τις έθεσαν στο χρονοντούλαπο, ενώ προεκλογικά δημαγωγούσαν ότι είχαν στο τσεπάκι όλες τις λύσεις.

Προειδοποιούμε όμως για άλλη μια φορά ότι στη σύναψη μακροχρόνιων συμβάσεων με παλαιά σκάφη για τους υμετέρους θα μας βρουν αντιμέτωπους.

Επειδή τα πολλά λόγια είναι φτώχεια, ρωτάω για μια ακόμα φορά δημοσίως και περιμένω απαντήσεις επί της ουσίας και όχι υπεκφυγές, γενικολογίες και αφορισμούς.

• Γιατί δεν προχωρά στην εφαρμογή του νέου σχήματος λειτουργίας των άγονων γραμμών, που βασίζεται στην μελέτη του Ελληνικού Ινστιτούτου Μεταφορών, του Εθνικού Κέντρου Ερευνας και Τεχνολογικής Ανάπτυξης, η οποία εκπονήθηκε με πρωτοβουλία του Υπουργείου Αιγαίου; Η μελέτη, που είχε την έγκριση όχι μόνο του ΥΠ.ΕΘ.Ο αλλά και των φορέων των νησιών έδιναν οριστική λύση στο πρόβλημα των συγκοινωνιών των νησιών μας.

• Γιατί δεν έχει προχωρήσει ο δημόσιος μειοδοτικός διαγωνισμός με το τελικώς προτεινόμενο από το ΥΠ.ΕΘ.Ο σύστημα P.F.I. για τη ναυπήγηση ή προμήθεια του πρώτου νέου υπερσύγχρονου επιβατηγού οχηματαγωγού πλοίου, που θα εκτελούσε τα δρομολόγια στις 3 άγονες γραμμές; Αυτός ο διαγωνισμός με βάση τις αποφάσεις και τους σχεδιασμούς που υπήρχαν έπρεπε να είχε προκηρυχθεί τον Απρίλιο του 2004, αφού ήδη το Υπουργείο Εθνικής Οικονομίας είχε συγκροτήσει από τις αρχές του 2004 την Επιτροπή Προκήρυξης του Διαγωνισμού.

• Γιατί δεν προχώρησε η επιλογή των αναδόχων αυτού του διαγωνισμού για την προμήθεια ή κατασκευή του πρώτου υπερσύγχρονου σκάφους που θα εξυπηρετούσε τους νησιώτες, αν και βάση των αποφάσεων και των σχεδιασμών θα έπρεπε να έχει ολοκληρωθεί το αργότερο μέχρι τον Ιούνιο του 2004;

• Γιατί δημαγωγεί περί δήθεν κρατικής εταιρείας αφού στο διαγωνισμό δύναται να συμμετάσχουν μόνο ιδιωτικές ακτοπλοϊκές εταιρείες ή φορείς των ΟΤΑ του Αιγαίου;

Ας κατανοήσει επιτέλους η κυβέρνηση ότι τελείωσαν οι Ολυμπιακοί Αγώνες και οι ανέμελες φωτογραφήσεις και ας ενσκύψει στα προβλήματα που μέρα με την μέρα πολλαπλασιάζονται».


ΤΩΡΑ ΕΙΣΤΕ 4.000 ΕΥΡΩ ΠΙΟ ΚΟΝΤΑ Σ΄ ΕΝΑ VOLVO

VOLVO S60

ΑΞΙΟΠΟΙΗΣΤΕ ΤΗ ΔΙΠΛΗ ΕΥΚΑΙΡΙΑ ΠΟΥ ΣΑΣ ΔΙΝΕΙ ΣΗΜΕΡΑ Η **RODOS MOTOR CAR A.E** ΚΑΙ ΑΠΟΚΤΗΣΤΕ ΕΝΑ ΕΤΟΙΜΟΠΑΡΑΔΟΤΟ **VOLVO S60** ΜΕ ΟΦΕΛΟΣ **4.000** ΕΥΡΩ ΚΑΙ **ΔΩΡΕΑΝ SERVICE** ΓΙΑ 3 ΧΡΟΝΙΑ ΜΕ 2 ΤΡΟΠΟΥΣ:

Α) ΜΕ **ΑΠΟΣΥΡΣΗ** ΤΟΥ ΠΑΛΑΙΟΥ ΑΥΤΟΚΙΝΗΤΟΥ ΣΑΣ ΚΑΙ ΣΥΝΟΛΙΚΟ ΟΦΕΛΟΣ **4.000 ΕΥΡΩ.**
Β) ΜΕ **ΑΝΤΑΛΛΑΓΗ** ΤΟΥ ΑΥΤΟΚΙΝΗΤΟΥ ΣΑΣ ΚΑΙ ΕΠΙΠΛΕΟΝ ΟΦΕΛΟΣ **4.000 ΕΥΡΩ** ΣΤΗΝ ΕΚΤΙΜΩΜΕΝΗ ΑΞΙΑ ΤΟΥ.

VOLVO for life



**Rodos Motor Car A.E. Ομιλος Επιχειρήσεων Κυπριάδη** Λεωφόρος Καλλιθέας 1, Ρόδος, Τηλ: 22410 22864, 22410 77940, Fax: 22410 78121

# Στη «Δράση» κολλάει το σίδερο

## Κρίσεις & Επικρίσεις

➤ **Ήρθε, είδε, άκουσε...**

➤ ...Και απήλθε!

* * * * *

➤ **Α, ναι...**

➤ ...Εξήγγειλε κιόλας...

➤ **...Τη συνέχιση των έργων που είχαν δρομολογηθεί επί ΠΑΣΟΚ!**

* * * * *

➤ Παρεμπιπτόντως...

➤ **...Το κόμμα αυτό (το ΠΑΣΟΚ) συνεχίζει να κοιμάται...**

➤ ...Μακαρίως...

➤ **...Ή μου φαίνεται;**

* * * * *

➤ Η επίσκεψη του πρωθυπουργού στην Κάρπαθο...

➤ **...(Για να επανέλθω σ' αυτήν)...**

➤ ...Ως γεγονός...

➤ **...Κρίνεται, σαφώς, σημαντικό...**

➤ ...Και επ' αυτού δεν χωρά καμιά αμφισβήτηση.

➤ **Τώρα...**

➤ ...Αν η επίσκεψη ήταν εποικοδομητική ή όχι...

➤ **...Οι μόνοι που είναι σε θέση να το κρίνουν, είναι οι κατοικούντες την Κάρπαθο!**

* * * * *

➤ Πάντως...

➤ **...Απο την επίσκεψη του πρωθυπουργικού ζεύγους στην περιοχή μας...**

➤ ...Προέκυψαν αρκετά παρατράγουδα.

* * * * *

➤ **Το στριμωξίδι -λέει- που έπεσε...**

➤ ...(Για να κουτσομπολέψω και λίγο)...

➤ **...Για μια θέση δίπλα στον πρωθυπουργό...**

➤ ...Δεν περιγράφεται!

➤ **Πληροφορίες...**

➤ ...Που έφεραν τους μισούς να βάζουν τρικλοποδιά στους άλλους μισούς...

➤ **...Για να τους ξεπαστρέψουν...**

➤ ...Ελέγχονται, πάντως, ως ανακριβείς.

* * * * *

➤ **Το βρισίδι, επίσης, που έπεσε...**

➤ ...Απ' όσους δεν κατάφεραν τελικά να σταθούν δίπλα στον πρωθυπουργό...

➤ ...Και ν' αποσπάσουν ένα χαιρετισμό του...

➤ **...Και πάλι δεν περιγράφεται!**

➤ Το ζωϊκό βασίλειο είχε και πάλι την τιμητική του...

➤ **...Στο υβριστικό φρασεολόγιο των κομματικών παραγόντων.**

* * * * *

➤ Οι οποίοι...

➤ **...(Κομματικοί παράγοντες)...**

➤ ...Έχασαν το χρώμα τους...

➤ **...Με την παρουσία του υφυπουργού Εξωτερικών κ. Γιάννη Βαληνάκη...**

➤ ...Στο νησί της Καρπάθου.

* * * * *

➤ **Όχι...**

➤ ...Μόνο τυχαία δεν ήταν η παρουσία του κ. Βαληνάκη στο νησί!

➤ **Είχε το νόημά της...**

➤ ...Το οποίο έπιασαν αμέσως οι κομματικοί παράγοντες...

➤ **...(Αυτό, άλλωστε, επεδίωκε και ο Καραμανλής)...**

➤ ...Και φρίκαραν!

* * * * *

➤ **Βλέπετε...**

➤ ... Ενισχύονται τα σενάρια...

➤ **...Που φέρουν τον Γιάννη Βαληνάκη...**

➤...Να πολιτεύεται στη Δωδεκάνησο στις ερχόμενες βουλευτικές εκλογές!

* * * * *

➤ **Τιμητικό...**

➤ ...Ως γεγονός...

➤ **...Τόσο για το νομό, όσο και για τη Νέα Δημοκρατία...**

➤ ...(Της οποίας και θα κοσμεί το ψηφοδέλτιο)...

➤ **...Αλλά άντε να το καταλάβουν.**

* * * * *

➤ Όπως και κάποιοι άλλοι...

➤ **...(Αλλάζω θέμα)...**

➤ ...Αρνούνται να καταλάβουν...

➤ **...Ότι στη Δημοκρατία ισχύει η αρχή της πλειοψηφίας!**

* * * * *

➤ Ενώ, λοιπόν, έχει ληφθεί απόφαση...

➤ **...Οι υπηρεσίες του Ι.Κ.Α να μεταστεγασθούν...**

➤ ...Στις εγκαταστάσεις του παλαιού Νοσοκομείου...

➤ **...Κάποιοι (συγκεκριμένοι) συνεχίζουν να επιμένουν στην κατασκευή νέου κτιρίου...**

➤ ...Και μάλιστα χωρίς να τους ρωτήσει και κανείς.

➤ **Έτσι όπως πάμε...**

➤ Ούτε μεταστέγαση θα γίνει...

➤ **...Ούτε, ασφαλώς, νέο κτίριο.**

* * * * *

➤ Ποιον ικανοποιεί αυτή η κατάσταση;

➤ **Υποθέτω...**

➤ ...Μόνο τον ιδιοκτήτη του κτιρίου, που φιλοξενούνται σήμερα οι υπηρεσίες του Ι.Κ.Α!

* * * * *

➤ **Καλέ τι μαθαίνω;**

➤ Πάλι απειλεί ν' ανοίξει το στόμα του και να πει...

➤ **...(Όπως διατείνεται)...**

➤ ...Τα πράγματα με τ' όνομά τους;

➤ **Επιτέλους...**

➤ ...Ποιος τον κρατά και δεν τ' ανοίγει;

* * * * *

## Άλλα λόγια... ... ν' αγαπιόμαστε



***ΚΩΣΤΑΣ ΚΑΡΑΜΑΝΛΗΣ***

«Τώρα που βρήκαμε το δρόμο, θα ερχόμαστε συχνά».

***• Κάθε πόσα χρόνια;***



***ΝΙΚΗΤΑΣ ΚΑΚΛΑΜΑΝΗΣ***

«Περιμένω το πόρισμα. Μέχρι τότε δεν θα πω ούτε λέξη»

(Αναφερόμενος στην περιβόητη κομπίνα των εξιτηρίων στο Νοσοκομείο).

***• Το κακό είναι πως...ούτε μετά θα πείτε!***

***ΒΑΣΙΛΗΣ ΧΡΥΣΗΣ***

«Πρέπει κάποτε σ' αυτό τον τόπο να σοβαρευτούμε»

(Αναφερόμενος στην κινδυνολογία που αναπτύχθηκε για την περιοχή μας, με αφορμή την τραγωδία στη Νοτιοανατολική Ασία).



***• Χλωμό το βλέπω!***

***ΧΑΤΖΗΣ ΧΑΤΖΗΕΥΘΥΜΙΟΥ***

«Η πεθερά για να εκτιμήσει τις χάρες του πρώτου γαμπρού, πρέπει να κάνει και δεύτερο»

(Αναφερόμενος στην αλλαγή του προέδρου του δημοτικού συμβουλίου Ρόδου).



***• Να υποθέσουμε ότι η πεθερά είστε εσείς;***

# Ωμο-λογίες



*«Μετά από δέκα χρόνια στη θέση του αντιδημάρχου, αποφάσισα να αποχωρήσω για να προλάβω όλους όσους έκαναν λόγο για καθεστώς»*

***(Αντώνης Αλαβέρας, Πρόεδρος του Δημοτικού Συμβουλίου Ρόδου)***

*(Κι εσείς – επειδή σας ξέρω - ήσασταν ικανοί να φτιάξετε ακόμα και αντιστασιακές οργανώσεις για να με γκρεμίσετε)*



*«Ανεύθυνα τα δημοσιεύματα της γαλλικής εφημερίδας, που λένε ότι η Ρόδος είναι το Ελληνικό Πουκέτ»*

***(Ευθύμιος Λέκκας, καθηγητής Γεωλογίας)***

*(Πώς τα γράφουν αυτά οι Γάλλοι και από πού παίρνουν τις πληροφορίες τους; Υπάρχει πιο αξιόπιστη πηγή από τους Ελληνες συναδέλφους τους;)*

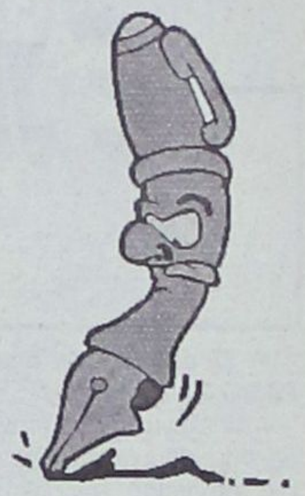

## Είναι ωραίος, πράγματι...

*ΑΝ δεν τον βλέπαμε πρώτη μούρη στον Τηλεμαραθώνιο της ΝΕΤ για τα θύματα από το δολοφονικό τσουνάμι να πλέκει το εγκώμιο της κρατικής τηλεόρασης για τη θαυμάσια πρωτοβουλία που πήρε, θα ορκιζόμασταν ότι το παραπολιτικό σχόλιο αθηναϊκής εφημερίδας είχε βάση.*

*Τι έλεγε το αποκαλυπτικό σχόλιο; Ότι σε μια πρόσφατη συνέντευξή του στη Νέα Ελληνική Τηλεόραση (ΝΕΤ), ο Υπουργός Εμπορικής Ναυτιλίας από το στούντιο που βρισκόταν (εκτός Αγίας Παρασκευής) εξέφρασε την έντονη δυσαρέσκειά του για το πώς τον εμφάνιζε το μόνιτορ που είχε μπροστά του.*

*Σε κάποια στιγμή μάλιστα ο Μανολιός έγινε έξω φρενών, καθώς οι τεχνικοί της κρατικής τηλεόρασης δεν του έκαναν το χατίρι να «ρετουσάρουν» καλύτερα το πρόσωπό του, με αποτέλεσμα αυτό που «έβγαινε» στον αέρα να μην ικανοποιεί τον κ. Κεφαλογιάννη.*

*Κουβέντα στην κουβέντα, ο θυμός του ωραίου – κακά τα ψέματα – νεαρού Υπουργού πήρε τη μορφή (λένε οι ίδιες κακές γλώσσες) οργής και μετά το τέλος της εκπομπής. Τους πέρασε όλους γενεές δεκατέσσερις...*

*Όμως, όπως κάθε Κρητικός που σέβεται τον εαυτό του, φαίνεται πως έδωσε τόπο στην οργή και πήγε στη ΝΕΤ, όταν ξεχείλιζε η ανθρωπιά των Ελλήνων. Ετσι, για να μπει στο μάτι των κακεντρεχών...*



## Ψηλά ο πήχης, πόσοι οι καλοί άλτες;



**ΑΝ αγαπητοί μου γιατροί βγούμε σήμερα εμείς, σαν εφημερίδα, και σας χαρακτηρίσουμε κομπιναδόρους, θα μας κάνετε την τιμή να ανταποκριθείτε στην πρόσκληση όταν κόψουμε τη βασιλόπιτά μας;**

**Λοιπόν, για να αφήσουμε τα αστεία, οι νοσοκομειακοί μας γιατροί έθεσαν νέα υψηλά στάνταρ σε αυτό που λέμε Ευγένεια και Καλή Φιλοξενία.**

**Ξέρεις τι είναι να βγαίνει ο άλλος από το βήμα της Βουλής, να σε «λούζει» με μια βαριά και ασήκωτη κατηγόρια, να επιμένει στην άποψή του και εσύ να τον υποδέχεσαι με όλο το σεβασμό που του πρέπει; Μεγάλο πράγμα...**

**ΤΟ ίδιο ψηλά όμως έθεσε τον πήχη της μεγαλοθυμίας, για λογαριασμό του Υπουργού Υγείας, ο γνωστός δικηγόρος της πόλης μας Νίκος Παπανικήτας. Σε ραδιοφωνική του συνέντευξη, έχοντας απέναντί του τον Γιώργο Νικητιάδη, ο κ. Παπανικήτας σχεδόν προεξόφλησε πως ο Νικήτας Κακλαμάνης θα βγει και θα ζητήσει δημόσια συγγνώμη από τους γιατρούς της Ρόδου, στην περίπτωση που οι έρευνες δεν διαπιστώσουν ...μεγάλες κομπίνες στο Νοσοκομείο μας.**

**Περιμένουμε κι εμείς να δούμε με αγωνία, ποιας πλευράς η μεγαλοθυμίας και ανωτερότητα θα εκδηλωθεί, πώς και πότε.**

**Να δούμε κι εμείς με τα ματάκια μας γιατί ο Νικήτας Κακλαμάνης αξίζει – αν τον αξίζει – τον τίτλο ενός εκ των σοβαροτέρων Υπουργών της κυβέρνησης. Κοντός ψαλμός, που λένε...**

## ΑΠΟΡΡΗΤΟ *Από:*

*Προς κ. Γιώργο Γιαννόπουλο*
*Επικεφαλής της παράταξης*
*«Ρόδος Ανθρώπινη Πόλη»*
*- Δήμαρχο Ρόδου*

**Αγαπητέ δήμαρχε, φίλε Γιώργο, Είδα το μάτι σου να γυαλίζει όταν γινόταν η καταμέτρηση των ψήφων του Παναγιώτου και μάλλον εμένα εννοείς, όταν λες ότι κάποιοι δεν θα δουν αντιδημαρχία.**

**Συγγνώμη Δήμαρχε, ο διπλανός μου με παρέσυρε. Του το έλεγα εγώ, ότι ο Γιαννόπουλος θα μας καταλάβει. Τίποτα αυτός**

**Αν η συγγνώμη δεν είναι αρκετή, τότε είμαι άξιος της μοίρας μου. Τσάμπα οι προτάσεις που σου κατέθεσα**

## Δώρα με ...ψύλλους







*ΟΛΟΙ τους θυμήθηκαν τους δημοσιογράφους, με δωράκια, με δείπνα και γεύματα, ευχές και άλλα γιορτινά.*

*Οι πολιτικοί της περιοχής μας δεν μας ξέχασαν ούτε φέτος (Του χρόνου θα μας θυμηθούν και οι «μνηστήρες»). Μέσα στον καλό χαμό όμως, δεν αποφύγαμε τον πειρασμό να ερμηνεύσουμε (αν και κινούμαστε στα όρια της παρερμηνείας) κάποιες ευχές που ίσως να έκρυβαν χρυσάφι (είδηση, για τους δημοσιογράφους).*

*Περιφερειάρχης και Νομάρχης δεν μας ...τράταραν κάτι που να εξάψει τη (νοσηρή συνήθως) φαντασία μας. Οι ευχές τους καθαρές, χωρίς υπονοούμενα. Αμ τα όμορφα λόγια του Δημάρχου; Αυτός ο Γιαννόπουλος μάς έβαλε ψύλλους στ' αυτιά.*

*Ηθελε να πει κάτι ο Δήμαρχος; Δεν ήθελε; Με την απορία μείναμε εκεί στην όμορφη ταβέρνα, μέχρι του χρόνου που θα είναι ελπίζουμε πιο σαφής...*

**Με τον Νικήτα Κακλαμάνη δεν έχουμε τίποτα επί προσωπικού. Απεναντίας, θεωρούμε (το λένε και οι μετρήσεις) ότι πρόκειται περί ενός σοβαρού ανδρός.**
**Ο Υπουργός Υγείας δεν ήθελε και δεν τον έκανε τον καραγκιόζη. Ισως να μη χωνεύει και τις φιέστες...**
**Με τους ψαλιδοχέρηδες που φυτρώνουν εκεί που δεν τους σπέρνουν έχουμε ένα σοβαρό πρόβλημα. Εκεί που ξεχνιέται τόσο μα τόσο εύκολα το «σεμνά και ταπεινά» του Καραμανλή.**
**Κάτι παθαίνει αυτός ο κόσμος μπροστά στις κορδέλες. Κάτι τους τραβάει...**
**Και καλά να έχεις κάποιο λόγο να βρίσκεσαι εκεί, αν πραγματι σου ανήκει ένα κάποιο μερίδιο στην ολοκλήρωση ενός έργου.**
**Τη στιγμή όμως που δεν σου αναλογεί το παραμικρό, τι κάθεσαι και στριμώχνεσαι με την ελπίδα, μόνο και μόνο να αγγίξεις το ψαλίδι;**
**Εδώ κοτζάμ Υπουργός έκανε πίσω και παραχώρησε τη θέση του. Ολοι οι άλλοι, οι άσχετοι, με ποια λογική μπαίνετε στο πλάνο;**
**Δεν υπάρχει κάποιος Χριστιανός να τους πει, ότι σε κάθε τι υπάρχει και ένα όριο; Και ότι το όριο εκτιμάται ιδιαιτέρως από τους πολίτες;**
**Μη νομίζετε, το δεύτερο πλάνο δεν είναι πάντα κακό. Δεν μπορούν να φανταστούν οι ψαλιδοχέρηδες πόσο όμορφα «γράφει» στην κάμερα η σεμνότητα σε δεύτερο πλάνο.**
**Ας το δοκιμάσουν...**
**Δεν ξέρουμε αν το χαλινάρι στους πάσης φύσεως ψαλιδοχέρηδες θα το τραβήξει κάποια κομματική ή συνδικαλιστική οργάνωση. Κάποιος όμως πρέπει να το κάνει...**
**Μερικές εικόνες ξεπερνούν κάθε ανθρωπίνως ανεκτό όριο γελοιότητας.**

# Επί προσωπικού...

## Με τον ΑΝΤΩΝΗ ΑΛΑΒΕΡΑ

**Κατέχει τον τίτλο του μακροβιότερου αντιδημάρχου. Μετά από δέκα (10) ολόκληρα χρόνια στην τιμητική αυτή θέση, ο Αντώνης Αλαβέρας καλείται τώρα να υπηρετήσει την Τοπική Αυτοδιοίκηση και από τη θέση του προέδρου του δημοτικού συμβουλίου Ρόδου.**

**Ηταν επιθυμία του, άλλωστε, να λήξει την πολιτικη του καριέρα από τη θέση αυτή. «Δημοσιοποίησα την απόφασή μου - δηλώνει - για να μην έχω περιθώριο επιστροφής, φοβούμενος την αναξιοπιστία».**



**Υπέρμαχος ωστόσο της ρήσης «ποτέ μην λες ποτέ», ο Αντώνης Αλαβέρας αφήνει και πάλι ανοιχτό το ενδεχόμενο (έστω και μικρό) να είναι εκ νέου υποψήφιος εάν του ζητηθεί.**

**Ως πρόεδρος του δημοτικού συμβουλίου Ρόδου, σκοπεύει να λειτουργήσει συναινετικά, διαλλακτικά, ανεκτικά και με συνέπεια, ενώ προειδοποιεί πως αν χρειαστεί θα είναι και αυστηρός.**

**Σ' ό,τι αφορά τη δημοτική αρχή, ο Αντώνης Αλαβέρας, εκφράζει την άποψη ότι αυτή υστερεί στην αντιμετώπιση της καθημερινότητας των μικρών προβλημάτων και πλεονεκτεί στα έργα πνοής και ολοκληρωμένων παρεμβάσεων.**

**Τέλος, αναφερόμενος στον δήμαρχο Ροδίων κ. Γιώργο Γιαννόπουλο, ο πρόεδρος του δημοτικού συμβουλίου θεωρεί ότι είναι ο καλύτερος και απαραίτητος για την πόλη της Ρόδου, εκτιμώντας παράλληλα, πως πρέπει να πειστεί για να είναι ξανά υποψήφιος.**

• ***Πρόεδρος του δημοτικού συμβουλίου Ρόδου. Το επιδιώκατε;***

– Αν έλεγα όχι θα ήταν ψέμα. Είναι γνωστό ότι την επιθυμία την είχα καταθέσει στην αρχή της τετραετίας. Την απέσυρα για τον κ. Τσιγάρο. Νομίζω πως η τότε άτυπη συμφωνία μας εφαρμόστηκε τώρα.

• ***Είναι μεγάλη η ευθύνη που αναλαμβάνετε;***

– Ολες οι θέσεις έχουν ευθύνη, αν θέλεις να είσαι συνεπής και να έχεις ήσυχη τη συνείδησή σου. Αυτή, κάτι περισσότερο γιατί διαιτητεύεις συγκρουόμενες απόψεις.

• ***Πως σκοπεύετε να λειτουργήσετε ως πρόεδρος του δημοτικού συμβουλίου;***

– Το είπα στην τοποθέτησή μου. Συναινετικά, διαλλακτικά, ανεκτικά και με συνέπεια και υπευθυνότητα.

• ***Θα είστε αυστηρός;***

– Εύχομαι να μη χρειαστεί. Αν όμως δεν γίνεται διαφορετικά, τότε ίσως ναι.

• ***Σκοπεύετε να ζητήσετε, στην αρχή τουλάχιστον τη συνδρομή του κ. Γιάννη Τσιγάρου στις διαδικαστικές λεπτομέρειες του θεσμικού σας ρόλου;***

– Οχι μόνο του κ. Τσιγάρου, αλλά και του κ. Γλυνού. Ο πρώτος ήδη μόνος του προσεφέρθη για ενημέρωση.

• ***Πώς κρίνετε αλήθεια την προεδρία του κ. Γιάννη Τσιγάρου;***

– Δούλεψε πολύ. Εβαλε τον πήχη ψηλά και τρέχω εγώ για να τον φτάσω. Δεν ξέρω αν τα καταφέρω. Θα προσπαθήσω.

• ***Δεν θα σας λείψει η αντιδημαρχία, μετά από 10 χρόνια κάτοχος της θέσης αυτής;***

– Δέκα χρόνια στο ίδιο γραφείο, τα ίδια αντικείμενα, τα ίδια πρόσωπα μου έγιναν πλέον συνήθεια, τρόπος ζωής. Θα μου λείψει οπωσδήποτε.

• ***Εχετε δηλώσει ότι η πολιτική σας καριέρα θα λήξει με το τέλος αυτής της τετραετίας. Αν σας προταθεί η εκ νέου συμμετοχή σας θα την αρνηθείτε σίγουρα;***

– Δημοσιοποίησα την απόφασή μου αυτή για να μην έχω περιθώριο επιστροφής, φοβούμενος την αναξιοπιστία. Ομως στη ζωή λένε «ποτέ μη λες ποτέ».

• ***Που πιστεύετε ότι υστερεί το έργο της δημοτικής αρχής;***

– Στην αντιμετώπιση της καθημερινότητας των μικρών προβλημάτων που απασχολούν τους πολίτες και στην επικοινωνιακή πολιτική.

• ***Πού πιστεύετε ότι πλεονεκτεί;***

– Στα έργα πνοής και ολοκληρωμένων μεγάλων παρεμβάσεων.

• ***Πιστεύετε ότι ο Γιώργος Γιαννόπουλος πρέπει να ξαναθέσει υποψηφιότητα για το Δήμο Ροδίων;***

– Υπερβολικό, αλλά είναι ο καλύτερος απαραίτητος, τιμή για τη Ρόδο να τον έχει δήμαρχο.

Πρέπει να πειστεί για να είναι ξανά υποψήφιος. Και όχι μόνο να επανεκλεγεί.

**Χ.Μ.**

ΕΛΛΗΝΙΚΗ ΔΗΜΟΚΡΑΤΙΑ
ΠΕΡΙΦΕΡΕΙΑ ΝΟΤΙΟΥ ΑΙΓΑΙΟΥ
ΝΟΜΟΣ ΔΩΔ/ΣΟΥ
**ΔΗΜΟΣ ΡΟΔΙΩΝ**
Δ/ΝΣΗ ΟΙΚΟΝΟΜΙΚΩΝ

Ρόδος 14 Δεκεμβρίου 2004
Αριθμ. Πρωτ. 19070

## ΑΝΑΚΟΙΝΩΣΗ

Σύμφωνα με την Απόφαση αριθμ. 440/2004 του Δημοτικού Συμβουλίου Ρόδου, καθορίσθηκε ο συντελεστής φόρου ηλεκτροδοτούμενων χώρων για το έτος 2005, σύμφωνα με την υπ' αριθμ. 531/26-11-2004 απόφαση της Δημαρχιακής Επιτροπής ως ακολούθως:

1.- Το ενιαίο ανταποδοτικό τέλος για στεγασμένους ηλεκτροδοτούμενους χώρους χρησιμοποιούμενος για κατοικία ή εγκατάσταση φιλανθρωπικών ή νοσηλευτικών ιδρυμάτων δημοσίου ή ιδιωτικού δικαίου πλην ιδιωτικών κλινικών καθορίζεται σε 1,35 ευρώ/τ.μ. ετησίως.

2.- Το ενιαίο ανταποδοτικό τέλος για ηλεκτροδοτούμενα στεγασμένα μηχανουργεία - σιδηρουργεία, κλειστές αποθήκες και κινηματογράφους καθορίζεται σε 2,72 ευρώ /τ.μ. ετησίως.

3.- Το ενιαίο ανταποδοτικό τέλος για ηλεκτροδοτούμενους στεγασμένους χώρους λοιπών χρήσεων και μέχρι εμβαδού 6.000 τ.μ. καθορίζεται σε 4,05 ευρώ/τ.μ. ετησίως. Για το πέραν των 6.000 τ.μ., ο συντελεστής αυτός καθορίζεται σε 2,27 ευρώ/τ.μ. ετησίως.

4.- Το ενιαίο ανταποδοτικό τέλος για ηλεκτροδοτούμενους μη στεγασμένους χώρους οιασδήποτε χρήσεως και μέχρι εμβαδού 6.000 τ.μ. καθορίζεται σε 0,30 ευρώ /τ.μ. ετησίως. Για το πέραν των 6.000 τ.μ. εμβαδόν ο συντελεστής αυτός καθορίζεται σε 0,10 ευρώ /τ.μ. ετησίως.

Επίσης καθορίζεται ο φόρος ηλεκτροφωτισμένων χώρων, ανεξαρτήτως χρήσεως ως ακολούθως:

Για στεγασμένους ηλεκτροδοτούμενους χώρους σε 0,20 ευρώ/τ.μ. ετησίως.

Για μη στεγασμένους ηλεκτροδοτούμενους χώρους σε 0,10 ευρώ /τμ. ετησίως.

**Η Διευθύντρια Οικονομικών**
**Κυπριώτη - Τσουμπλέκα Ελένη**

## ΜΝΗΜΟΣΥΝΟ

**Την Τρίτη 11 Ιανουαρίου 2005 και ώρα 8.30 π.μ. τελούμε 6μηνο μνημόσυνο εις τον Ιερό Ναό Αγ. Ειρήνης Ορφανοτροφείου Θηλέων Ρόδου υπέρ αναπαύσεως της ψυχής της λατρευτής μας αδελφής και θείας**

**ΣΜΑΡΩΣ ΒΛΑΣΤΟΥ**

Η νύφη:
Δέσποινα Βλαστού
Μηνάς και Ευαγγελία Νικολάου

Τα εξαδέλφια, τα ανίψια και οι λοιποί συγγενείς.

## ΜΝΗΜΟΣΥΝΟ

**Την Τετάρτη 12 Ιανουαρίου 2005 και ώρα 8.00 π.μ. τελούμε τριετές μνημόσυνο εις τον Ιερό Ναό Αγ. Δημητρίου Νεκροταφείου Ρόδου υπέρ αναπαύσεως της ψυχής του λατρευτού μας πατέρα, συζύγου, αδελφού και θείου**

**ΒΑΣΙΛΕΙΟΥ ΚΥΠΡΙΩΤΗ**

Η σύζυγος: Καθολική
Τα παιδιά: Δικαία
Μιχάλης-Σέβα
Η εγγονή: Καθολική

Τα αδέλφια, τα ανίψια και οι λοιποί συγγενείς.



## Ο Βασίλης Καρνάβας απαντά στα πυρά που δέχεται η Ν.Ε. του ΠΑΣΟΚ για τη στάση της

# «Η στασιμότητα καταδεικνύει τη σοβαρότητα»

### Δηλώνει ότι θα είναι αφελές να πιστεύουν κάποιοι ότι το αρνητικό κλίμα που επικρατεί στα Δωδεκάνησα θα μπορούσε να αλλάξει από την μια μέρα στην άλλη



***Το ρόλο και τη στάση της Νομαρχιακής Επιτροπής Νοτίου Συγκροτήματος του ΠΑΣΟΚ, υπερασπίζεται με συνέντευξή του στη «Δράση» ο κ. Βασίλης Καρνάβας, απαντώντας σε όσους την κατηγορούν για στασιμότητα και έλλειψη πρωτοβουλιών.***

***Το μέλος της Νομαρχιακής Επιτροπής του ΠΑΣΟΚ, επισημαίνει ότι ήρθε η ώρα, στελέχη του κόμματος να βάλουν τέλος στα προσωπικά τους συμφέροντα και να κάνουν αυτοκριτική.***

***Ξεκαθαρίζει ότι δεν είναι εύκολη υπόθεση η αναστροφή του αρνητικού κλίματος στα Δωδεκάνησα απέναντι στο ΠΑΣΟΚ, δηλώνει όμως αισιόδοξος και πιστεύει ότι θα στεφθεί με επιτυχία η προσπάθεια που έχει ξεκινήσει ο πρόεδρος του κινήματος κ. Γιώργος Παπανδρέου.***

Της
**Μαίρης Φώτη**
**maryfdrasis@hotmail.com**

***• Κύριε Καρνάβα η νέα χρονιά φέρνει το ΠΑΣΟΚ ένα βήμα πιο κοντά στο κρίσιμο, όπως χαρακτηρίζεται, συνέδριό του. Σε τοπικό επίπεδο η Ν.Ε. του κόμματος δέχεται σειρά επιθέσεων από τα ίδια τα μέλη της που υποστηρίζουν ότι υπάρχει στασιμότητα διότι δεν αναλαμβάνονται πρωτοβουλίες τέτοιες, που να αναστρέψουν το κλίμα που επικρατεί στην περιοχή μας. Ποιά είναι η άποψή σας;***

- Στασιμότητα πράγματι φαίνεται ότι υπάρχει αλλά αυτό πιστεύω ότι έχει να κάνει με τη σοβαρότητα που τα μέλη και το κλιμάκιο αντιμετωπίζουν την, ομολογουμένως, πολύ δύσκολη αυτή διαδικασία. Κυρία Φώτη δεν είναι εύκολο μετά από μια εκλογική ήττα να καλείς την κοινωνία, να σου πει τι έφταιξε και να προτείνει νέες πολιτικές.

Σ' αυτές τις διαδικασίες ο κάθε πολίτης βγάζει τα προσωπικά του παράπονα, όχι ότι αυτά δεν πρέπει να ακουστούν, αλλά τώρα είναι η ώρα της ευθύνης που έχει ο κάθε ένας από μας. Τέλος στα προσωπικά συμφέροντα. Το ΠΑΣΟΚ πρέπει για άλλη μια φορά να αντεπεξέλθει στις προσδοκίες του λαού μας. Τώρα, περισσότερο από ποτέ, το κίνημά μας πρέπει ξανά να καινοτομήσει προτείνοντας ακόμα μεγαλύτερες τομές από εκείνες που έκανε ο Ανδρέας Παπανδρέου το 1981.

Η χώρα μας έχει ανάγκη το ΠΑΣΟΚ διότι δεν υπάρχει προοπτική τομών στο κυβερνών κόμμα και απ' αυτή και μόνο τη σκοπιά εάν δούμε τον προσυνεδριακό διάλογο και το συνέδριο, αντιλαμβάνεστε πόσο κρίσιμες είναι αυτές οι διεργασίες.

Τώρα όσον αφορά ατην έλλειψη πρωτοβουλιών που εσείς εκτιμάτε ότι μπορεί να αναστρέψουν το κλίμα υπέρ του κινήματός μας, έχω την άποψη ότι η κοινωνία πλέον έχει ωριμάσει πολιτικά στο σύνολό της και έχει αποκτήσει κριτήρια που εύκολα απορρίπτουν τα πυροτεχνήματα. Υπάρχει όμως αγωνία για το τι μέλλει γενέσθαι και αυτό μπορεί να προσδιοριστεί μόνο με πολλή δουλειά αλλά και με τη σοβαρότητα που πρέπει να μας διακρίνει, όπως προανέφερα. Ευθύνες εγώ δεν μπορώ να καταλογίσω σε κανέναν, μπορώ όμως να εκτιμήσω την προσωπική μου στάση σ' αυτά που γίνονται τώρα και στο νέο ΠΑΣΟΚ. Κυρία Φώτη πρέπει όλοι να «κάνουμε ταμείο» και να αξιολογήσουμε τι μπορούμε να προσφέρουμε στο κίνημά μας, μπροστά στις νέες απαιτήσεις που ορθώνονται μπροστά μας.

***• Τι περιμένετε από το συνέδριο του κόμματος; Το ΠΑΣΟΚ θα καταφέρει να γυρίσει τελικά σελίδα και να κάνει βήματα προς την κατεύθυνση που προσδοκά ο πρόεδρός του κ. Γιώργος Παπανδρέου;***

-Ο πρόεδρος του κινήματός μας έχει ένα σαφές όραμα για το νέο ΠΑΣΟΚ αλλά και για την Ελλάδα του μέλλοντος.

Οι διαδικασίες αυτές του προσυνεδριακού διαλόγου αλλά και το συνέδριο τον Μάρτιο θα καθορίσουν τον τρόπο λειτουργίας του κινήματος, αλλά περισσότερο απ' οτιδήποτε άλλο την απαίτηση του λαού μας για καινοτόμες λύσεις που αντιμετωπίζουν με σύγχρονο τρόπο τα τρέχοντα αλλά και τα μελλοντικά προβλήματα του τόπου μας. Η προοπτική του πολίτη για το αύριο στηρίζεται στο όραμα που έχει ο πρόεδρος και εμείς τα στελέχη, πρέπει να το εμπεδώσουμε σ' όλες τις πτυχές του, για να έχουμε τους πολίτες πάλι μαζί μας και θα έλεγα να τεθούν επικεφαλής αυτών των εξελίξεων

**"Πρέπει όλοι να «κάνουμε ταμείο» και να αξιολογήσουμε τι μπορούμε να προσφέρουμε στο κίνημά μας, μπροστά στις νέες απαιτήσεις που ορθώνονται μπροστά μας"**

**"Το χρόνο ή την καταλληλότητα της αναστροφής του κλίματος θα το αποφασίσει, όταν πρέπει κι αν πρέπει, ο λαός μας"**

από μια εκλογική ήττα να καλείς την κοινωνία, να σου πει τι έφταιξε και να προτείνει νέες πολιτικές.

Σ' αυτές τις διαδικασίες ο κάθε πολίτης βγάζει τα προσωπικά του παράπονα, όχι ότι αυτά δεν πρέπει να ακουστούν, αλλά τώρα είναι η ώρα της ευθύνης που έχει ο κάθε ένας από μας. Τέλος στα προσωπικά συμφέροντα. Το ΠΑΣΟΚ πρέπει για άλλη μια φορά να αντεπεξέλθει στις προσδοκίες του λαού μας. Τώρα, περισσότερο από ποτέ, το κίνημά μας πρέπει ξανά να καινοτομήσει προτείνοντας

Αρα το να είσαι σοβαρός και προσεκτικός σε μια διαδικασία, μπορεί να δείχνει μια στασιμότητα, αλλά σύντομα και μέχρι το συνέδριο οι πολίτες θα διαπιστώσουν ότι κάτι ή και πολλά έχουν αλλάξει και ο ρόλος και η συμμετοχή που απαιτούν, δεν μένει στα λόγια.

***• Γιατί θεωρείτε ότι έχει καλλιεργηθεί αυτή η εκτίμηση; Πιστεύετε ότι κρύβονται σκοπιμότητες πίσω από αυτές τις κατηγορίες ή ευθύνονται και τα μέλη της Ν.Ε.;***

-Κακώς εννοούμενες σκοπιμότητες δεν υπάρχουν.

***• Σε τοπικό επίπεδο κ. Καρνάβα εκτιμάτε ότι έχουν ωριμάσει οι συνθήκες για να ξεκινήσει η αναστροφή του κακού κλίματος που είχε ως αποτέλεσμα να χάσει το ΠΑΣΟΚ μια έδρα;***

- Αυτό που γίνεται τώρα είναι η προοπτική μιας καλής αρχής. Το χρόνο ή την καταλληλότητα της αναστροφής του κλίματος θα το αποφασίσει, όταν πρέπει κι αν πρέπει, ο λαός μας. Κυρία Φώτη ας μη γελιόμαστε. Χρειάστηκε χρόνος για να χάσουν πολλοί πολίτες την εμπιστοσύνη τους απέναντι στο κίνημά μας και θα ήταν αφελές αν πιστεύαμε ότι αυτό μπορεί να αλλάξει από την μια μέρα στην άλλη. Σε τοπικό επίπεδο δεν πιστεύω ότι διαφέρουμε από άλλες περιοχές της χώρας μας. Αυτό όμως που με κάνει να είμαι αισιόδοξος είναι ότι βλέπω τους πολίτες να έχουν αγωνία, προβληματισμό αλλά κυρίως άποψη, μέσα σ' αυτές τις διαδικασίες τις οποίες ακολουθούμε. Είναι νωρίς να εκτιμήσουμε την όποια αντιστροφή του κλίματος, είμαι όμως σίγουρος ότι η σοβαρή αυτή προσπάθεια που έχει ξεκινήσει θα βρει την πλατιά ανταπόκριση που προσδοκούμε, διότι η Ν.Δ. δεν μπορεί να καινοτομήσει και δεν μπορεί να λύσει τα μεγάλα ζητήματα που απασχολούν την χώρα μας.

Από το 1979
Ροδίτικη Λαδόπιττα
ΧΩΡΙΣ ΣΥΝΤΗΡΗΤΙΚΑ
Όπως τότε... Λεπτή και πεντανόστιμη!
Τώρα η Ροδίτικη Λαδόπιττα στα ψυγεία των Super Markets, σε οικονομική συσκευασία των 20 τεμαχίων.

Η γνώριμη γεύση της γίνεται καθημερινή απόλαυση. Μία πεντανόστιμη επιλογή για μικρούς και μεγάλους νοσταλγούς της παράδοσης.
Δοκιμάστε την, εκτός από το αγαπημένο σας σουβλάκι και με μαρμελάδα, μέλι, πραλίνα φουντουκιού, ζάχαρη κι ό,τι άλλο φανταστείτε!
Το μόνο που έχετε να κάνετε είναι να τη ζεστάνετε σε αντικολλητικό σκεύος, πλάκα ή κρεπιέρα χωρίς να τη λαδώσετε και στη συνέχεια να την απολαύσετε όπως σας αρέσει, ακόμη και σκέτη!
Πάντα στα καλά γυροπωλεία της Ρόδου, τώρα...και στο σπίτι σας!
Παραγωγή – Διάθεση: Ατσαλάκης Δημήτριος και Σια Ο.Ε.
Εμπορικό Κέντρο Κρανίδη, Φαληράκι - Τηλέφωνο παραγγελιών: 22410 86 106
Η Ατσαλάκης Δ. & Σια Ο.Ε. τα τελευταία 12 χρόνια δραστηριοποιείται παράλληλα στο Γενικό Εμπόριο Τροφίμων και στην Εισαγωγή και Διάθεση ΑΓΓΛΙΚΩΝ ΠΡΟΪΟΝΤΩΝ.
τηλ. 22410 87111

# Νέα C-180 Avant Garde
# "Sport" Edition




Πιο όμορφη , πιο δυναμική, πιο εντυπωσιακή...
Επιλέξτε τώρα αυτή που σας ταιριάζει:

Mercedes-Benz

- Με 143,163 & 192 HP.
- Από 37.600,00 €

Δώρο το δερμάτινο σαλόνι
οι ζάντες αλουμινίου
το μεταλλικό χρώμα
ηλεκτρικοί καθρέφτες
σπόρτ πακέτο Evolution
σύστημα συναγερμού

mobilo-life
30 χρόνια ξένοιστης οδήγησης

Mercedes-Benz FINANCE

www.mercedes-benz.gr

Ε. ΧΑΤΖΗΜΙΧΑΛΗΣ & ΥΙΟΙ Ο.Ε.
Εξουσιοδοτημένος Διανομέας & Επισκευαστής της Mercedes-Benz Ελλάς Α.Ε.Ε.
Έκθεση: ΡΟΔΟΣ, 9ο χλμ. Ρόδου - Λίνδου, τηλ.: 22410 62941

# ΔΡΑΣΙΣΠΟΡ

Δευτέρα 10 Ιανουαρίου 2005

• Τηλ: 63790, 64393, 68761 • Fax: 63393


# Εβαλε φωτιά στον κάμπο...

## Ο Κολοσσός γράφει ιστορία αφού κέρδισε στη Λάρισα τον Γυμναστικό με 67-65!

## Μόνοι στην κορυφή οι Ροδίτες που είναι πλέον το φαβορί για την άνοδό τους στην Α1!

## Με σερί 7-0 στο τελευταίο τρίλεπτο «καθάρισε» στη Θεσσαλία η ομάδα του Βασίλη Φραγκιά

(Σελ. 20)




## Η Ρόδος έσπασε το ρόδι εκτός έδρας

### Νίκησε 2-1 την Αθηναϊδα και πέτυχε την πρώτη νίκη μακριά από το γήπεδό της

(Σελ. 18)



Ο Γιώργος Τσουκαλίδης πέτυχε το νικητήριο γκολ

## Ο ΑΕΡΑ ΠΡΩΤΑΘΛΗΤΗΣ ΧΕΙΜΩΝΑ!



(Ολη η αγωνιστική κίνηση των τοπικών πρωταθλημάτων ποδοσφαίρου στις σελίδες 24-34)

## Οι ιστιοπλόοι έκοψαν την πίτα τους

(Σελ. 25)



## ΓΙΑΝΝΗΣ ΠΡΩΤΟΣ: Η λέξη πτοπάθεια λείπει από το λεξιλόγιό μου



(Συνέντευξή του στις σελίδες 36-37)

# Η Ρόδος έσπασε το ρόδι εκτός έδρας

## Νίκησε 2-1 την Αθηναϊδα και πέτυχε την πρώτη νίκη μακριά από το γήπεδό της

**ΚΥΨΕΛΗ (Ανταπόκριση Αλέκου Κελόγλου)**

Την πρώτη της εκτός έδρας νίκη στο φετινό πρωτάθλημα πανηγύρισε η Ρόδος μπαίνοντας έτσι με τον καλύτερο δυνατό τρόπο στο 2005. Οι παίκτες του Αντώνη Μανίκα κέρδισαν με 2 – 1 την ουραγό Αθηναϊδα και συνέχισαν έτσι την ανοδική τους πορεία σκαρφαλώνοντας ως την έκτη θέση του βαθμολογικού πίνακα του ομίλου. Οι «πράσινοι» επικράτησαν δίκαια καθώς ήταν καλύτεροι και στο πρώτο αλλά ειδικά στο δεύτερο ημίχρονο, διάστημα στο οποίο επέβαλλαν πλήρως τον ρυθμό τους και ήταν οι απόλυτοι κυρίαρχοι του παιχνιδιού. Αυτό πάντως που προκάλεσε αλγεινή εντύπωση ήταν το απαράδεκτο πραγματικά γήπεδο που φιλοξένησε τον αγώνα. Δεν ήταν μόνο η κατάσταση του αγωνιστικού χώρου αλλά γενικότερα η συνολική του εικόνα (ήταν εξαιρετικά μικρό) η οποία δεν πληροί τις προϋποθέσεις για να διεξαχθεί επίσημος αγώνας ακόμα και του τοπικού πρωταθλήματος.

Οι φιλοξενούμενοι που ήξεραν πως διαθέτουν καλύτερη ομάδα απ' ό, τι ο αντίπαλος τους, ξεκίνησαν τον αγώνα με πάρα πολύ μεγάλη σοβαρότητα και έδειξαν ιδιαίτερα προσεκτικοί. Αφού κατάφεραν να κρατήσουν σε γενικές γραμμές μακριά από την εστία τους αντιπάλους, άρχισαν να βγαίνουν μπροστά και να αναζητούν το γκολ.

**ΤΑ ΓΚΟΛ**

Στο 5' μετά από μπαλιά του Νταμιάνοβιτς, ο Γκεοργκίεφ δεν άφησε την ευκαιρία να περάσει ανεκμετάλλευτη και με ένα κοντινό πλασέ πέτυχε το 0 – 1.

Στο 20' ο Σιάσιος υπό την επιτήρηση του Σταμάτη Καντιμοίρη έχασε τον βηματισμό του μέσα στη μεγάλη περιοχή πέφτοντας κάτω. Προς γενική έκπληξη ο διαιτητής κ.Ποτόγλου έδωσε πέναλτι το οποίο μετέτρεψε λίγο αργότερα σε γκολ ο Γαντζούδης κάνοντας το 1 – 1 (ο Θεοφάνους πάντως έπεσε σωστά και παραλίγο να αποκρούσει).

Στο 68' ο Ναλμπάντης πάσαρε στον Τσουκαλίδη ο οποίος με μια βολίδα από περίπου τριάντα μέτρα άφησε άγαλμα τον αντιπαλο τερματοφύλακα διαμορφώνοντας το τελικό 1 – 2. Ήταν ένα γκολ που χειροκρότησε όλο το γήπεδο.

**Άλλες φάσεις**

Μόλις στο 3' ο Συγγελάκης σούταρε από καλό σημείο αλλά ο Θεοφάνους δεν αιφνιδιάστηκε και κατάφερε να αποκρούσει. Ο έμπειρος τερματοφύλακας έκανε ακριβώς το ίδιο σε νέο σουτ, αυτή την φορά του Παπασταθόπουλου στο 13'.

Στο 23' ο Νταμιάνοβιτς βρέθηκε σε καλό σημείο αλλά το πλασέ που επιχείρησε δεν ήταν καλό και έτσι η μπάλα έφυγε μακριά από την εστία και κατέληξε άουτ.

Τρία λεπτά αργότερα (στο 26') ο Σαλαμαστράκης δεν είδε ότι ο Θεοφάνους ήταν εκτός θέσης και πήγε να του γυρίσει την μπάλα με κεφαλιά. Αυτή είχε κατεύθυνση προς τα δίχτυα αλλά πριν περάσει την γραμμή, ο Θεοφάνους πρόλαβε και με τα δάκτυλα την πέταξε κόρνερ.

Στο 47' ο Τσουκαλίδης με δυνατό σουτ μέσα από την περιοχή έστειλε την μπάλα να καταλήξει άουτ ενώ στο 59' ο τερματοφύλακας της Ρόδου χρειάστηκε να επέμβει και πάλι μετά από σουτ του Παπασταθόπουλου για να αποκρούσει την μπάλα.

Στο 73' ο Γκεοργκίεφ ήταν μόνος προ του τερματοφύλακα αλλά καθυστέρησε να πλασάρει με αποτέλεσμα να χάσει την ευκαιρία. Ο παίκτης της Ρόδου έχασε μοναδική ευκαιρία και στο 79'όταν από θέση τετ α τετ πλάσαρε άστοχα.

**Διαμαρτυρίες για πέναλτι**

Στο 28' η Ρόδος ζήτησε πέναλτι όταν ο Γκεοργκίεφ δέχθηκε το μαρκάρισμα του Καναβού στη μεγάλη περιοχή αλλά ο διαιτητής άφησε το παιχνίδι να εξελιχθεί. Το ίδιο έκανε και στο 29' όταν ο Νταμιάνοβιτς που ετοιμαζόταν να σκοράρει με κεφαλιά γκρεμίστηκε από τον Καναβό και πάλι. Αυτή την φορά ήταν μια καραμπινάτη περίπτωση πέναλτι υπέρ των «πρασίνων» η οποία κακώς δεν υποδείχθηκε.

Ακόμα ένα πέναλτι (αυτή την φορά όμως καθαρό) ζήτησαν και οι γηπεδούχοι. Ήταν το 56' όταν ο Σταμάτης Καντιμοίρης ανέτρεψε τον Δελάκα που είχε στην κατοχή του την μπάλα. Ο «άρχων» του παιχνιδιού έκλεισε και πάλι τα μάτια ίσως επειδή είχε τύψεις για πέναλτι που υπέδειξε υπέρ της Αθηναϊδας στο 20' με το οποίο είχε γίνει το 1 – 1.

Καλύτεροι των γηπεδούχων οι Σταθόπουλος και Παπασταθόπουλος. Ξεχώρισαν από τη Ρόδο οι Θεοφάνους, Μαΐλης, Τσουκαλίδης, Ναλμπάντης και Γκεοργκίεφ.

Λάθη έκανε ο Πειραιώτης διαιτητής κ.Ποτόγλου. Αντίθετα σωστές υποδείξεις είχαν οι «βοηθοί» του κ.Ζωάννου και Παπανδριόπουλος από τον ίδιο Σύνδεσμο.

Οι συνθέσεις των ομάδων:

**ΑΘΗΝΑΪΔΑ:** Γρατσιάς, Γαντζούδης, Σταθόπουλος, Καναβός, Σηφνάκης (62' Πανακούλιας), Δελάκας (73' Δανίκας), Συγγελάκης, Παπασταθόπουλος, Σιάσιος, Μένταν (65' Κλαδάκης), Σταθοκώστας

**ΡΟΔΟΣ:** Θεοφάνους, Πάττας (46' Δανάς), Μοσχής, Αραμπατζής (46' Τζήκας), Μαΐλης, Σαλαμαστράκης, Τσουκαλίδης, Ναλμπάντης, Γκεοργκίεφ, Νταμιάνοβιτς (80' Ισκάς), Σταμάτης Καντιμοίρης .



*Οι Γκεοργκίεφ (αριστερά) και Τσουκαλίδης χάρισαν στη Ρόδο την πρώτη φετινή εκτός έδρας νίκη*



### Γ' ΕΘΝΙΚΗ ΚΑΤΗΓΟΡΙΑ

## Ντουέτο στην κορυφή

Κορυφή πάτησε το Χαϊδάρι μετά τη νέα νίκη που σημείωσε εις βάρος του Λήλαντα Βασιλικού αλλά και την ισοπαλία στο ντέρμπι ανάμεσα στον Αχαρναϊκό και τον Θρασύβουλο. Η μάχη πάντως στην κορυφή καλά κρατεί και αναμένεται και απρόβλεπτη καθώς αυτές οι τρεις ομάδες βρίσκονται κοντά μεταξύ τους. Σημαντική είναι και η πορεία του Πάμισου τον τελευταίο καιρό ο οποίος «έπιασε» την πέμπτη θέση της βαθμολογίας. Μαζί με το Χαϊδάρι μάλιστα είναι και οι μοναδικές ομάδες που μέσα στο γήπεδο τους μέχρι στιγμής έχουν μόνο νίκες (από έξι).

Όλα τα αποτελέσματα της 13ης αγωνιστικής είναι τα ακόλουθα:

### ΤΑ ΑΠΟΤΕΛΕΣΜΑΤΑ

| | |
|---|---|
| Εθνικός – Μάλλια | 1 - 0 |
| Ατσαλένιος – Αχαϊκή | 2 - 1 |
| Αχαρναϊκός – Θρασύβουλος | 0 - 0 |
| Αθηναϊδα – Ρόδος | 1 - 2 |
| Μαρκό – Κερατσίνι | 0 - 0 |
| Χαϊδάρι – Λήλας Βασιλικού | 2 - 0 |
| Πάμισος – Ηρόδοτος | 2 - 1 |
| Θύελλα Πατρών – Βύζας Μεγάρων | 1 - 1 |

• Ρεπό είχε ό Άγιος Δημήτριος

**Η ΕΠΟΜΕΝΗ ΑΓΩΝΙΣΤΙΚΗ**

Ατσαλένιος – Εθνικός
Μάλλια – Αχαρναϊκός
Αχαϊκή – Αθηναϊδα
Ρόδος – Μαρκό
Άγιος Δημήτριος – Χαϊδάρι
Κερατσίνι – Πάμισος
Λήλας Βασιλικού – Θύελλα Πατρών
Βύζας Μεγάρων – Ηρόδοτος
• Ρεπό θα έχει ο Θρασύβουλος

**ΠΡΩΤΑΘΛΗΜΑ Γ' ΕΘΝΙΚΗΣ 2004–2005**

| | ΑΓ. ΔΗΜΗΤΡΙΟΣ | ΑΘΗΝΑΪΔΑ | ΑΤΣΑΛΕΝΙΟΣ | ΑΧΑΪΚΗ | ΑΧΑΡΝΑΪΚΟΣ | ΒΥΖΑΣ ΜΕΓΑΡ. | ΕΘΝΙΚΟΣ | ΗΡΟΔΟΤΟΣ | ΘΡΑΣΥΒΟΥΛΟΣ | ΘΥΕΛΛΑ ΠΑΤΡΩΝ | ΚΕΡΑΤΣΙΝΙ | ΛΗΛΑΣ ΒΑΣΙΛΙΚ. | ΜΑΛΛΙΑ | ΜΑΡΚΟ | ΠΑΜΙΣΟΣ | ΡΟΔΟΣ | ΧΑΪΔΑΡΙ |
|---|---|---|---|---|---|---|---|---|---|---|---|---|---|---|---|---|---|
| ΑΓΙΟΣ ΔΗΜΗΤΡΙΟΣ | ■ | | 2-0 | | 0-1 | 1-1 | | | 1-2 | | | | | 2-0 | | 0-0 | |
| ΑΘΗΝΑΪΔΑ | 1-3 | ■ | | | | 1-1 | | 1-3 | | | | | 5-1 | | | 1-2 | 0-3 |
| ΑΤΣΑΛΕΝΙΟΣ | | | ■ | 2-1 | | | | | 0-0 | 0-3 | 1-2 | 2-0 | | | | | |
| ΑΧΑΪΚΗ | 2-2 | | | ■ | 1-3 | | | 2-0 | | | | | | | | 2-2 | 1-1 |
| ΑΧΑΡΝΑΪΚΟΣ | | 4-0 | 1-0 | | ■ | | | 2-1 | 0-0 | | | 0-0 | | | 3-0 | 1-1 | |
| ΒΥΖΑΣ ΜΕΓΑΡΩΝ | | | | | 1-1 | ■ | | | 1-3 | | | 0-0 | | 0-0 | | | 1-2 |
| ΕΘΝΙΚΟΣ | 0-0 | | | | | 4-1 | ■ | | 1-1 | | | 2-0 | 1-0 | 2-0 | 3-0 | | |
| ΗΡΟΔΟΤΟΣ | | | 0-0 | | | | 1-2 | ■ | | | | | 0-1 | 1-0 | | 0-0 | |
| ΘΡΑΣΥΒΟΥΛΟΣ | | 3-0 | | 0-0 | | | | | ■ | 0-1 | | 1-0 | 3-0 | | 3-1 | 3-0 | |
| ΘΥΕΛΛΑ ΠΑΤΡΩΝ | | 0-0 | | 3-3 | 0-1 | 1-1 | 2-0 | | | ■ | 1-1 | | | | | | 2-1 |
| ΚΕΡΑΤΣΙΝΙ | | 2-0 | | 3-0 | 1-2 | | 1-1 | 0-1 | 0-1 | | ■ | 1-1 | 1-0 | | | | 0-1 |
| ΛΗΛΑΣ ΒΑΣΙΛΙΚΟΥ | 0-0 | 1-0 | | 1-2 | | | | | | | | ■ | 1-0 | | 2-0 | | |
| ΜΑΛΛΙΑ | 1-2 | | 0-0 | 0-1 | | 1-0 | | | | | 3-1 | | ■ | 3-3 | | | |
| ΜΑΡΚΟ | | | | | 2-3 | | | | 2-2 | 1-1 | 0-0 | 3-2 | | ■ | 0-0 | | 0-1 |
| ΠΑΜΙΣΟΣ | 1-0 | | 1-1 | | | 1-0 | | 2-1 | | 1-0 | | | 1-0 | | ■ | | |
| ΡΟΔΟΣ | | | 2-0 | | | | 1-0 | | | 2-0 | 0-0 | | 1-1 | | | ■ | |
| ΧΑΪΔΑΡΙ | | | 1-0 | | | | 2-0 | 4-0 | | | | 2-0 | | | 3-1 | 3-1 | ■ |

**ΒΑΘΜΟΛΟΓΙΑ Γ' ΕΘΝΙΚΗΣ**

| | | | | | ΕΝΤΟΣ | | | ΕΚΤΟΣ | | | ΣΥΝΟΛΟ | | |
|---|---|---|---|---|---|---|---|---|---|---|---|---|---|
| Α/Α | ΟΜΑΔΕΣ | ΑΓΩΝ | ΤΕΡΜ. | ΒΑΘ. | Ν | Ι | Η | Ν | Ι | Η | Ν | Ι | Η |
| 1. | Χαϊδάρι | 12 | 24 - 6 | 31 | 6 | 0 | 0 | 4 | 1 | 1 | 10 | 1 | 1 |
| 2. | Αχαρναϊκός | 13 | 22 – 7 | 31 | 4 | 3 | 0 | 5 | 1 | 0 | 9 | 4 | 0 |
| 3. | Θρασύβουλος | 13 | 21 – 6 | 29 | 5 | 1 | 0 | 3 | 4 | 0 | 8 | 5 | 0 |
| 4. | Εθνικός | 13 | 18 – 11 | 22 | 5 | 2 | 0 | 1 | 2 | 3 | 6 | 4 | 3 |
| 5. | Πάμισος | 12 | 9 – 15 | 19 | 6 | 0 | 0 | 0 | 1 | 5 | 6 | 1 | 5 |
| 6. | Ρόδος | 12 | 12 – 11 | 18 | 3 | 2 | 0 | 1 | 4 | 2 | 4 | 6 | 2 |
| 7. | Άγιος Δημήτριος | 12 | 13 – 9 | 17 | 2 | 2 | 2 | 2 | 3 | 1 | 4 | 5 | 3 |
| 8. | Θύελλα | 12 | 14 – 11 | 17 | 2 | 4 | 1 | 2 | 1 | 2 | 4 | 5 | 3 |
| 9. | Αχαϊκή | 12 | 17 – 19 | 15 | 1 | 4 | 1 | 2 | 2 | 2 | 3 | 6 | 3 |
| 10. | Κερατσίνι | 12 | 11 – 11 | 13 | 2 | 1 | 4 | 1 | 3 | 1 | 3 | 4 | 5 |
| 11. | Λήλας Βασιλικού | 12 | 7 – 12 | 12 | 3 | 1 | 1 | 0 | 2 | 5 | 3 | 3 | 6 |
| 12. | Ατσαλένιος | 12 | 6 – 12 | 12 | 3 | 1 | 2 | 0 | 2 | 4 | 3 | 3 | 6 |
| 13. | Μάλλια | 13 | 11 – 18 | 12 | 2 | 2 | 2 | 1 | 1 | 5 | 3 | 3 | 7 |
| 14. | Ηρόδοτος | 12 | 8 – 15 | 11 | 1 | 2 | 3 | 2 | 0 | 4 | 3 | 2 | 7 |
| 15. | Μαρκό | 12 | 11 – 17 | 9 | 1 | 4 | 2 | 0 | 2 | 3 | 1 | 6 | 5 |
| 16. | Βύζας Μεγάρων | 12 | 7 – 16 | 6 | 0 | 3 | 2 | 0 | 3 | 4 | 0 | 6 | 6 |
| 17 | Αθηναϊδα | 12 | 9 – 24 | 5 | 1 | 1 | 4 | 0 | 1 | 5 | 1 | 2 | 9 |

# Ξεκίνημα με το αριστερό!

## Ο Σταυρός Καλυθιών ηττήθηκε στο Σχιστό 3-2 από τη Χαραυγή



**ΚΕΡΑΤΣΙΝΙ.-**

Με το αριστερό ξεκίνησε τις υποχρεώσεις της στο πρωτάθλημα της Α' Εθνικής Κατηγορίας η γυναικεία ποδοσφαιρική ομάδα του Σταυρού Καλυθιών. Τα κορίτσια του Θόδωρα Σαχινίδη που σε γενικές γραμμές δεν έπαιξαν σύμφωνα με τις πραγματικές τους δυνατότητες, ηττήθηκαν στο γήπεδο του Σχιστού από τη Χαραυγή με 3 – 2 μετά από ένα παιχνίδι που είχε να προσφέρει αρκετές συγκινήσεις στον λιγοστό δυστυχώς φίλαθλο κόσμο που βρέθηκε στο γήπεδο για να το παρακολουθήσει (γύρω στα πενήντα άτομα). Ο τίτλος που θα ταίριαζε περισσότερο για να χαρακτηρίσει τον αγώνα αυτό είναι ότι οι κοπέλες του Σταυρού, «άργησαν να ξυπνήσουν». Δείχνοντας περισσότερο απ'ό,τι θα έπρεπε αγχωμένες βρέθηκαν να χάνουν από τις αρχές του δευτέρου ημιχρόνου και με 3 – 0 και όταν συνειδητοποίησαν ότι θα μπορούσαν να πετύχουν κάτι καλύτερο μείωσαν σε 3 – 2 αλλά δεν υπήρχαν τα χρονικά περιθώρια για να φθάσουν τουλάχιστον στην ισοφάριση. Το οξύμωρο είναι ότι ο Σταυρός είχε την πρωτοβουλία των κινήσεων και ήταν σαφώς πιο επιθετικός. Η ομάδα είχε την ουσία και με τις τρεις ευκαιρίες που της παρουσιάστηκαν, πέτυχε τρία γκολ και πήρε τη νίκη.

Μετά το 3 – 0 αυτό που έπαιξε καθοριστικό ρόλο στο να εμφανιστεί η ομάδα του νησιού μας καλύτερη ήταν οι αλλαγές που έκανε ο προπονητής Θόδωρας Σαχινίδης οι οποίες ήταν σημαντικές και βοήθησαν πάρα πολύ.

ΤΑ ΓΚΟΛ

Στο 32' η Σκιάδη με κοντινό πλασέ δεν άφησε κανένα περιθώριο αντίδρασης στην τερματοφύλακα του Σταυρού (1 – 0) ενώ στο 38' η Παπαδοπούλου που έσπασε το τεχνικό οφσάιντ μπήκε στην περιοχή και με ψύχραιμο πλασέ ανέβασε τον δείκτη του σκορ στο 2 – 0.

Στο 49' η Σκιάδη εκμεταλλεύτηκε νέα κακή εφαρμογή του τεχνικού οφσάιντ από την άμυνα του Σταυρού και με πλασέ δεν δυσκολεύτηκε να κάνει το σκορ 3 – 0. Από εκεί και πέρα άρχισε η αντεπίθεση της ροδίτικης ομάδας. Στο 79'η Χατζηγιαννάκη με ατομική προσπάθεια και ωραίο πλασέ (μετά από πάσα της Χέλστρομ) μείωσε σε 3 – 1 και στο 86' η ίδια παίκτρια αφού μπήκε και πάλι ωραία στην περιοχή με κοντινό σουτ διαμόρφωσε το τελικό 3 – 2.

Από τις γηπεδούχες διακρίθηκαν οι Σκιάδη και Ρούσσου. Καλύτερες του Σταυρού οι Δράπανου, Παπαδοπούλου, Χέλστρομ και η Χατζηγιαννάκη του δευτέρου ημιχρόνου.

Καλή ήταν η διαιτησία του Αθηναίου κ.Παπαπέτρου (Παπουτσής, Ταρανάς). Θα μπορούσε όμως να κρατήσει περισσότερη καθυστέρηση στο δεύτερο ημίχρονο.

Οι συνθέσεις των ομάδων:

**ΧΑΡΑΥΓΗ**: Δεμπεγιώτου, Ντεραντώνη, Καματσούλα, Μπελενιώτου, Μάνη, Μυλωνά, Τσεσμελή (60'Λάζου), Παπαδοπούλου (50' Φρουζάκη), Σκιαδά, Σκέρη, Ρούσσου

**ΣΤΑΥΡΟΣ:** Χατζή Ομέρ Ταμπάκ (49'λ.τ. Βαλσαμίδου), Χουβαρδά, Κοτσάνη, Βαγιανού, Ζωίδου (60' Φιλιππάκου), Δράπανου, Μπαλάφα, Παπαδοπούλου, Χέλστρομ, Αρχοντούλη (46' λ.τ. Γιαννίκου), Χατζηγιαννάκη

- Την ερχόμενη αγωνιστική ο Σταυρός Καλυθιών θα αντιμετωπίσει την περσινή πρωταθλήτρια Αίγινα σε μια εξαιρετικά δύσκολη αναμέτρηση. Ο αγώνας θα φιλοξενηθεί την προσεχή Κυριακή στο γήπεδο Κοσκινού και θα ξεκινήσει στις 1μ.μ.

## Σε ρυθμούς πρωταθλήματος μπαίνει ο Διαγόρας



Επανέρχονται σε ρυθμούς πρωταθλήματος από σήμερα οι παίκτες του Διαγόρα. Μετά από τις γιορτές και τις αρκετές ημέρες μακριά από τις επίσημες αγωνιστικές υποχρεώσεις, οι «κυανέρυθροι» θα ξεκινήσουν την προετοιμασία τους για το εντός έδρας παιχνίδι της Κυριακής με τον Σαρωνικό που θα είναι και το πρώτο του δευτέρου γύρου του 7ου ομίλου. Στη σημερινή προπόνηση η οποία μέχρι χθες δεν είχε ξεκαθαρίσει που θα φιλοξενηθεί, αναμένεται να πάρει κανονικά μέρος και ο Γιώργος Καστρουνής ο οποίος δεν γυμνάστηκε το περασμένο Σάββατο εξαιτίας ενός δερματολογικού προβλήματος που αντιμετώπιζε. Σε καλή κατάσταση βρίσκεται και ο νεοαποκτηθέντας επιθετικός Στέλιος Αλεξανδρής δείχνοντας πως είναι πανέτοιμος για να προσφέρει τις υπηρεσίες του και να ενισχύσει τις προσπάθειες των συμπαικτών του αν και εφόσον του ζητηθεί από τον προπονητή του Ανδρέα Σταύρου.

Ζ Αυτός που δεν θα μπορέσει να γυμναστεί και σήμερα είναι ο Σταμάτης Αμπελάς που βρίσκεται ακόμα στο στάδιο της αποθεραπείας μετά τον τραυματισμό που αντιμετώπισε (διάστρεμμα στον αστράγαλο).

## «Σχίζει» ο Πλύγκος στην πρωτεύουσα



Εντυπωσιάζει με τα χρώματα του Ηλυσιακού ο παλαιός παίκτης της Δόξας Ψίνθου Γιάννης Πλύγκος, ο οποίος βρίσκεται στην Αθήνα για σπουδές (οδοντίατρος).

Οι εντυπωσιακές του εμφανίσεις και η άνεσή του στο σκοράρισμα δεν έχουν περάσει απαρατήρητες από τα αθηναϊκά μέσα ενημέρωσης και πρόσφατα το «ΦΩΣ ΤΩΝ ΣΠΟΡ» είχε δημοσιεύσει φωτογραφία του και κολακευτικά σχόλια για την απόδοσή του στον αγώνα με τον Ηρόδοτο, όπου σημείωσε το δεύτερο τέρμα της ομάδας των Πατησίων, έχοντας συνεισφορά και στα υπόλοιπα γκολ!

## Ευχές του «Υγείας»

Από τον ΓΑΣ η Υγεία Ρόδου εκδόθηκε η παρακάτω ανακοίνωση:

«Η διοίκηση του ΓΑΣ η Υγεία Ρόδου εύχεται στους αθλητές και προπονητές του συλλόγου, καλή χρονιά με υγεία και πολλές επιτυχίες το 2005.

Επίσης εύχεται στην πρόεδρο του **ΝΑΟΔ κ. Μπαφίτη,** στον πρόεδρο του **ΔΟΝΑ κ. Μπαράκα,** στο συνεπίκουρο Δημάρχου **κ. Κάλλιστο Διακογεωργίου** και στη **διοίκηση της ΕΑΣ ΣΕΓΑΣ Δωδεκανήσου,** χρόνια πολλά και να συνεχίσουν και για το 2005 να στηρίζουν ηθικά και οικονομικά τα σωματεία του στίβου που τόσο έχουν ανάγκη.

***Με αθλητικούς χαιρετισμούς***

**Ο πρόεδρος**
**Χρήστος Χατζηχριστοδούλου**

**Ο γεν. γραμματέας**
**Σωτήρης Παπαστεργίου»**

## Οι τραυματίες πρόβλημα για τον Ιάλυσο




Με προπόνηση που θα γίνει σήμερα το απόγευμα στο «Οικονομίδειο» γυμναστήριο θα ξεκινήσει η προετοιμασία του Ιάλυσου για το μεθαυριανό παιχνίδι κυπέλλου με τον Απόλλωνα Απολλώνων αλλά και για την εκτός έδρα αναμέτρηση της Κυριακής με τον Ερμή Κορυδαλλού στο πλαίσιο του περιφερειακού πρωταθλήματος. Και για τις δυο αυτές αναμετρήσεις ο τεχνικός Θόδωρας Θεοδώρου δεν θα έχει στη διάθεση του, τους τραυματίες Αλεξανδρίδη και Κολιάδη οι οποίοι βέβαια δεν προπονούνται και καθόλου το τελευταίο διάστημα.

Το ευχάριστο είναι ότι στη μεθαυριανή αναμέτρηση θα εκτίσει την ποινή του ο Μήτρου και θα είναι στη διάθεση του προπονητή του για την αναμέτρηση της Κυριακής.

Οι «ερυθροκίτρινοι» που σε γενικές γραμμές έκαναν έναν αρκετά καλό πρώτο γύρο, είναι πεπεισμένοι ότι με ανάλογη προσπάθεια και στον δεύτερο όχι μόνο θα εξασφαλίσουν νωρίς την παραμονή τους στην κατηγορία αλλά θα πραγματοποιήσουν και μια καλή πορεία. Αυτός εξάλλου είναι και ο μεγάλος τους στόχος στο φετινό πρωτάθλημα.

# Εβαλε φωτιά στον «κάμπο»!

**Ανοίξτε τις πύλες της Α1 για να υποδεχτείτε τον Κολοσσό...Θρίαμβος των «θαλασσί» στη Λάρισα απέναντι στον Γυμναστικό (67-65) έπεπα από ένα συγκλονιστικό παιχνίδι που κρίθηκε στο τέλος. Οι γηπεδούχοι κέρδιζαν 65-60, όμως ένα καθοριστικό τρίποντο του Μακρή και ένα κλέψιμο του Παπαδάτου στο Μπόγδανο διαμόρφωσαν το τελικό αποτέλεσμα με το οποίο οι Ροδίτες έμειναν μόνοι στην κορυφή της Α2**

Γκρεμίστε τα τείχη της πόλης...Περνάει ο Κολοσσός! Θρίαμβος, έπος, ντελίριο, όπως και να το πει κανείς αυτό που έχει σημασία είναι η νίκη. Μία επιτυχία πανάξια για το συγκρότημα του Βασίλη Φραγκιά που «άλωσε» τη Νεάπολη της Λάρισας και έφυγε πανηγυρικά με το «διπλό» που ίσως σημάνει και την εκπλήρωση του μεγάλου στόχου για τους Ροδίτες, την άνοδο δηλαδή στην Α1! Ο Κολοσσός ξεπέρασε το εμπόδιο του Γ.Σ. Λάρισας μέσα στο σπίτι του με 67-65 και πλέον απολαμβάνει τη μελωδία της κορυφής, την γλυκιά αίσθηση του να είναι κανείς πρώτος στη δεύτερη τη τάξει κατηγορία της χώρας.

Είναι η πρώτη φορά απ' το ξεκίνημα της σεζόν που ο Κολοσσός είναι μόνος στο ρετιρέ του βαθμολογικού πίνακα, και αφού πέρασε απ' τη Θεσσαλία, γιατί να μην παραμείνει στην ίδια θέση μέχρι το τέλος. Οι «θαλασσί» αν και είδαν τον...χάρο με τα μάτια τους, κατάφεραν αγωνιζόμενοι στο τέλος χωρίς τον συγκινητικό Πάνο Παναγιωταράκο, να γυρίσουν το ματς και να γράψουν ακόμη μία χρυσή σελίδα στην ιστορία του συλλόγου. Οι Ροδίτες έχαναν με 65-60 στο 36', όμως βρήκαν τα απαραίτητα ψυχικά αποθέματα, να υπερκεράσουν το εμπόδιο του Γυμναστικού και των δύο χιλιάδων περίπου φιλάθλων που βρέθηκαν στη Νεάπολη της Λάρισας για να παρακολουθήσουν το μεγάλο ντέρμπι κορυφής στο πλαίσιο της 11ης αγωνιστικής.

Στο διάστημα αυτό ένα καθοριστικό τρίποντο του Μακρή έδωσε το προβάδισμα στον Κολοσσό και το κλέψιμο του Αλέξη Παπαδάτου πάνω στον Μπόγδανο (παραλίγο να κάνει τη ζημιά στο τελευταίο δεκάλεπτο) ήταν το «κερασάκι» στην τούρτα. Τι να πει κανείς για τους παίκτες του Κολοσσού που έκαναν κατάθεση ψυχής μέσα στη Λάρισα...Τι να πει κανείς για τον Πάνο Παναγιωταράκο που για μία ακόμη φορά ήταν πραγματικό «λιοντάρι», τι να πει κανείς για τον «αναγεννημένο» Δημήτρη Μακρή που έκανε αυτό που ξέρει πολύ καλά, τι να πει κανείς για τον συγκινητικό αρχηγό Χρήστο Γκογκίδη, τον «κέρβερο» Αλφόνσο Άλμπερτ και τον Αλέξη Παναγιωτόπουλο που του αρέσει να βάζει «φωτιές» στον κάμπο. Κι όλα αυτά χωρίς τον τραυματία Χρήστο Παππά...Ο Κολοσσός έγραψε ιστορία και πλέον χαίρει της εκτίμησης όλης της μπασκετικής Ελλάδας. Οι παίκτες του Βασίλη Φραγκιά μπορούν πλέον να φωνάξουν δυνατά...Α1 ερχόμαστε!

**ΤΟ ΠΑΙΧΝΙΔΙ ΤΩΝ ΑΝΤΙΘΕΣΕΩΝ**

Κακό ήταν το ξεκίνημα για τους «θαλασσί», αφού ο Γυμναστικός έχοντας τη συμπαράσταση των φιλάθλων του φρόντισε να κάνει δύσκολη τη ζωή των Ροδιτών. Ο Βασίλης Φραγκιάς έριξε στο παρκέ το σχήμα που συνηθίζει τον τελευταίο καιρό, ενώ ο Γιάννης Τζήμας ξεκίνησε με τους Κατσαρέ, Τότσιο, Παπαχρήστο, Μπόγδανο και Χαλκιαδάκη. Ο Γκογκίδης ανέλαβε το μαρκάρισμα του Τότσιου και το σκορ...άνοιξε με καλάθι του Άλμπερτ. Ήταν φανερό στα πρώτα λεπτά ότι το άγχος αλλά και η πίεση για τη νίκη, βάρυναν τα πόδια των παικτών, κάτι το οποίο μαρτυρά η παρατεταμένη αστοχία τους. Η μηχανή του Γ.Σ. Λάρισας πήρε μπροστά και με ένα ξέσπασμα χάρη κυρίως στον Τότσιο, οι Θεσσαλοί προηγήθηκαν 9-2 (5'), αναγκάζοντας γρήγορα τον Βασίλη Φραγκιά να ζητήσει τάϊμ-άουτ.

Η είσοδος του Αλέξη Παναγιωτόπουλου (πέρσι είχε 8/9 τρίποντα) έδωσε λύσεις στους φιλοξενούμενους, παρά το γεγονός ότι βρέθηκαν πίσω με 14-5 (9'). Στο διάστημα αυτό σκόραραν για λογαριασμό των γηπεδούχων μόνο οι Παπαχρήστος (8π) και Τότσιος (6π). Ήταν όμως μέχρι να ξυπνήσει ο Κολοσσός, Με πιεστική άμυνα, καλές επιθετικές επιλογές και την μπάλα να πηγαίνει πότε κοντά και πότε μακριά απ' τη ρακέτα, οι Ροδίτες απάντησαν με σερί 0-14(!!!) και προηγήθηκαν 14-19 (13'). Παναγιωτόπουλος και Άλμπερτ έστησαν το δικό τους πάρτι, ο Παναγιωταράκος έβγαζε «άσους» απ' το μανίκι του και ο Μακρής ήταν εκεί για να πλαισιώνει την προσπάθεια τους. Μάλιστα ο Κολοσσός πήρε τη μεγαλύτερη του διαφορά λίγο αργότερα (16-24 στο 15') με δύο βολές του Γκογκίδη.

Σταδιακά ο Γυμναστικός προσπάθησε να αντιδράσει και τα κατάφερε (24-26 στο 16') με τον Μπόγδανο. Η παρουσία του Ουίλιαμς ήταν καθοριστική, καθώς με δικό του καλάθι ο Γ.Σ. Λάρισας έφερε το ματς στα ίσα (30-30 στο 18.30'). Η τεχνική ποινή που δέχθηκε για διαμαρτυρία ο Βασίλης Φραγκιάς έδωσε το δικαίωμα στους «πράσινους» να ανατρέψουν το 32-33 και να πάνε στα αποδυτήρια μπροστά στο σκορ με 37-33, αφού προηγήθηκε τρίποντο του Βούγισιτς. Στο τελευταίο πεντάλεπτο της δεύτερης περιόδου ο πρώτος διαιτητής της συνάντησης Ηλίας Κορομηλάς τα έβλεπε όλα «πράσινα»! Αξίζει να σημειωθεί ότι κατά τη διάρκεια του πρώτου ημιχρόνου οι Παπαδάτος και Άλμπερτ είχαν χρεωθεί ήδη με τρία φάουλ.

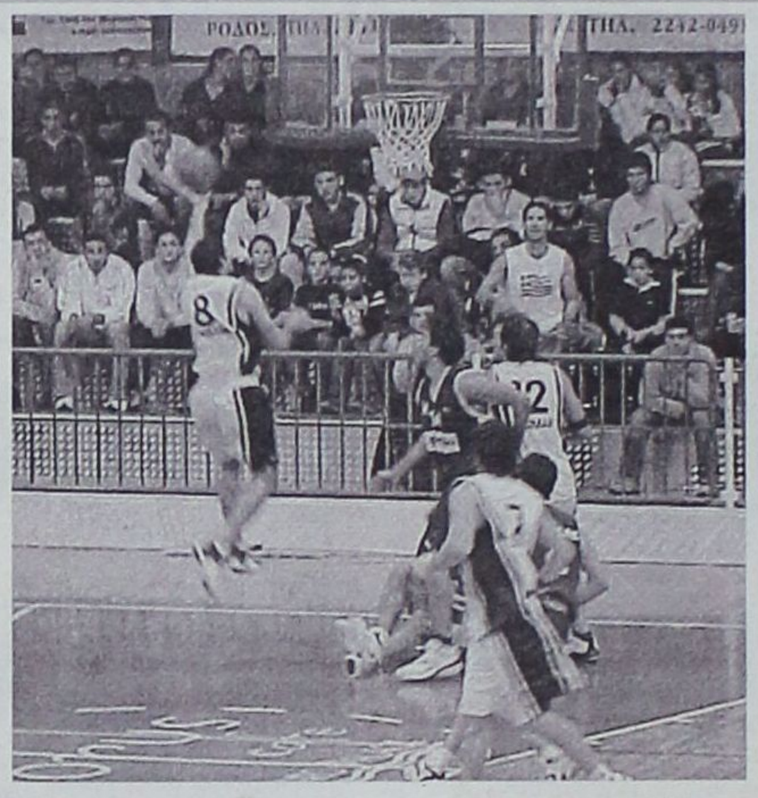

*Μόνος στην κορυφή του βαθμολογικού πίνακα της Α2 βρέθηκε ο Κολοσσός μετά τη μεγάλη νίκη που πέτυχε στη Λάρισα*

**ΜΕ ΨΥΧΗ ΧΙΛΙΩΝ ΛΕΟΝΤΩΝ**

Στην επανάληψη το σκηνικό παρέμεινε ως είχε και με την πάροδο του χρόνου η αγωνία μεγάλωνε. Με καλάθι του Κατσαρέ ο Γυμναστικός κρατούσε σταθερά (43-38 στο 23'), ενώ πολύ γρήγορα ο Άλμπερτ χρέωσε τον Χαλκιαδάκη με το τέταρτο φάουλ του κάτι που είχε ως συνέπεια να περάσει στο γήπεδο ο Ουίλιαμς. Η ομάδα του Γιάννη Τζήμα βρήκε λύσεις και μεγάλωσε τη ψαλίδα (49-43 στο 28'), ενώ ο Θοδωρής Γεωργίτσης έχασε την ευκαιρία να μειώσει για τους Ροδίτες αφού ευστόχησε μόνο σε μία απ' τις τρεις βολές που κέρδισε στην προσπάθεια του για τρίποντο. Τελικά κάτι τέτοιο έκανε ο Παναγιωταράκος με απίστευτο τρίποντο στην εκπνοή της τρίτης περιόδου (49-46).

Το τελευταίο δεκάλεπτο έκρυψε έντονες συγκινήσεις. Με «κολλητό» τρίποντο του Παναγιωταράκου ο Κολοσσός ισοφάρισε (49-49), όμως με πόντους των Ουίλιαμς και Μπόγδανου ο Γ.Σ. Λάρισας προσπάθησε να ξεφύγει (56-52 στο 33').

Ο Παναγιωταράκος μείωσε σε 56-54 και ο Μπόγδανος με νέο τρίποντο έκανε το 59-54. Με εκπληκτικό τρίποντο (κέρδισε και φάουλ) ο Παναγιωτόπουλος έφερε σε απόσταση αναπνοής τον Κολοσσό (59-58), όμως εκ νέου ο Μπόγδανος είχε δολοφονικές τάσεις (62-58 στο 35') για τους Ροδίτες. Ο Παναγιωταράκος μείωσε σε 62-60, ο Τότσιος με νέο τρίποντο έδωσε πνοή πέντε πόντων στην ομάδα του (65-60), ενώ την ίδια ώρα ο Παναγιωταράκος αποχώρησε με πέμπτο φάουλ.

Ο Άλμπερτ μείωσε στο 37' σε 65-62 για να ακολουθήσει άστοχη προσπάθεια του Κατσαρέ. Ο Γκογκίδης με 1/2 βολές μείωσε σε 65-63, ο Άλμπερτ έκλεψε την μπάλα και ο Μακρής με τρίποντη-βόμβα έδωσε το προβάδισμα στον Κολοσσό (65-66 στο 39'). Οι γηπεδούχοι έχασαν την μπάλα, όμως ο Παπαδάτος υπέπεσε σε επιθετικό φάουλ στον Κατσαρέ (στα 37") για το οποίο φωνάζει ακόμη ο Κολοσσός. Στην επίθεση του Γ.Σ.Λ., ο Άλμπερτ έπαιξε πολύ καλή άμυνα κλέβοντας δύο φορές την μπάλα απ' τους Παπαχρήστο και Τότσιο, όμως η τελευταία δεν έκανε τη χάρη των Ροδιτών και παρέμεινε στα χέρια των Θεσσαλών. Στα 4" ο Παπαδάτος έκανε το «κόλπο» γκρόσο αφού έκλεψε την μπάλα απ' τον Μπόγδανο και κέρδισε φάουλ. Με μία βολή διαμόρφωσε το τελικό αποτέλεσμα με το οποίο ο Κολοσσός απολαμβάνει τη μοναξιά της κορυφής. Απ' τους νικητές δεν υστέρησε κανείς και όσοι αγωνίστηκαν έδωσαν και τη ψυχή τους. Κορυφαίοι ήταν όμως οι Παναγιωταράκος, Παναγιωτόπουλος, Μακρής και Άλμπερτ, ενώ απ' τους ηττημένους ξεχώρισαν οι Μπόγδανος, Τότσιος και Ουίλιαμς. Σε αρκετά λάθη υπέπεσε το διαιτητικό δίδυμο Κορομηλάς Ηλ- Καλδίρης.

Τα δεκάλεπτα ήταν: 14-9, 37-33(ημ.), 49-46, 65-67

Διαιτητές: Κορομηλάς Ηλ.-Καλδίρης

**Γ.Σ. ΛΑΡΙΣΑΣ (Τζήμας):** Ουίλιαμς 6, Γάκης 2, Παπαχρήστος 10, Κατσαρές 2, Μπόγδανος 15(3), Αγγελακόπουλος 3(1), Βούγισιτς 3(1), Τότσιος 15(1), Χαλκιαδάκης 9.

**ΚΟΛΟΣΣΟΣ ΡΟΔΟΥ (Φραγκιάς):** Παναγιωτόπουλος 13(2), Περούλης, Παπαδάτος 6(1), Γκογκίδης 5, Παναγιωταράκος 16(3), Λιβιεράτος, Άλμπερτ 10, Γεωργίτσης 3, Μακρής 14(4).

## Λαϊκή απαίτηση το Παλέ!

**Ο Κολοσσός βρίσκεται προ των πυλών της Α1 και δεν έχει γήπεδο να στεγάσει τα όνειρά του! Ξεσηκωμός στις τάξεις των Ρόδιων φιλάθλων που βλέπουν τους «θαλασσί» μπροστά στη μεγαλύτερη πρόκληση της ιστορίας τους**

Η νίκη του Κολοσσού μέσα στο κλειστό γυμναστήριο της Νεάπολης στη Λάρισα έφερε και πάλι στο προσκήνιο την ανάγκη κατασκευής ενός σύγχρονου Παλέ ντε Σπορ πολλαπλών χρήσεων, το οποίο θα εξυπηρετήσει όχι μόνο το ροδίτικο σωματείο αλλά και θα χρησιμοποιείται γι' άλλες ανάγκες. Τη συγκεκριμένη χρονική περίοδο ο Κολοσσός βρίσκεται προ των πυλών της Α1 και έτοιμος να γράψει την πιο χρυσή σελίδα της ιστορίας τους.

Δυστυχώς οι προύχοντες αυτού του τόπου θα πρέπει να κατανοήσουν το μέγεθος μίας τέτοιας επιτυχίας και να σταματήσουν τα «μπαλώματα» στο «Βενετόκλειο», το οποίο έχει αποδείξει ότι δεν είναι ικανό να φιλοξενήσει μεγάλα παιχνίδια.

Η τεράστια επιτυχία του «κάμπου» έφερε το συγκρότημα του Βασίλη Φραγκιά στην κορυφή του βαθμολογικού πίνακα και φυσικά αναγάγει τον Κολοσσό σε πρώτο φαβορί για την κατάκτηση του ενός εκ των δύο εισιτηρίων που οδηγούν στη...Γη της επαγγελίας. Είναι αλήθεια ότι οι Ροδίτες βρίσκονται μπροστά στη μεγαλύτερη πρόκληση της ιστορίας τους και πλέον το νησί απαιτεί ένα σύγχρονο κλειστό γυμναστήριο, όπως διαθέτουν, ο Πύργος, η Λαμία, η Δράμα, η Ξάνθη, η Χαλκίδα και άλλες πόλεις της Ελλάδας.

Στις τάξεις των Ρόδιων φιλάθλων επικρατεί γενικός ξεσηκωμός και αρχής γενομένης απ' το εντός έδρας ματς με τον Ηλυσιακό αναμένεται να ξεκινήσει αλυσίδα αντιδράσεων προς τους βουλευτές Δωδεκανήσου, τον δήμαρχο Ροδίων Γιώργο Γιαννόπουλου και κάθε αρμόδιο φορέα που μπορεί να βοηθήσει στη δημιουργία του μεγάλου ονείρου.

## Α2 ΚΑΤΗΓΟΡΙΑ

## Και τα μυαλά στα κάγκελα...

Κολοσσάρα και τα μυαλά στα κάγκελα...Οι «θαλασσί» έφυγαν με το «διπλό» από τη Λάρισα στο μεγάλο ντέρμπι κορυφής με τον Γυμναστικό και πλέον προβάλουν ως το μεγάλο φαβορί για την άνοδο τους στην Α1. Σπουδαίας σημασίας νίκη πέτυχε η Α.Γ.Ε. Χαλκίδας κόντρα στη Νήαρ Ηστ, ενώ ο Ηλυσιακός αν και τα βρήκε μπαστούνια τελικά ξεπέρασε το εμπόδιο του Περιστερίου και έπιασε τη δεύτερη θέση. Ο Δούκας γκρέμισε στην έδρα του τον Σπόρτιγκ, ενώ ο Ο.Φ.Η./ Ηράκλειο λύγισε την αντίσταση του μαχητικού Δ.Α.Σ. Άνω Λιοσίων. Οξυγόνο πήρε το Παλαιό Φάληρο το οποίο έβαλε σε περιπέτειες το Αιγάλεω, ενώ νίκη παραμονής πέτυχε η Ξάνθη απέναντι στον Κ.Α.Ο. Δράμας που παραπαίει αγωνιστικά και βλέπει κατάματα τον υποβιβασμό του στη Β' Εθνική.

**11η ΑΓΩΝΙΣΤΙΚΗ**

| | |
|---|---|
| Α.Σ.Ε. Δούκα- Α.Ο. Σπόρτιγκ | 74-66 |
| Δ.Α.Σ. Άνω Λιοσίων- Ο.Φ.Η./Ηράκλειο | 69-73 |
| Α.Γ.Ε. Χαλκίδας- Νήαρ Ηστ | 91-86 |
| Γ.Σ. Λάρισας- Κολοσσός Ρόδου | 65-67 |
| Ηλυσιακός- Περιστέρι | 71-70 |
| Παλαιό Φάληρο- Α.Ο. Αιγάλεω | 79-75 |
| Κ.Α.Ο. Δράμας- Α.Σ. Ξάνθης | 75-79 |

**Η ΒΑΘΜΟΛΟΓΙΑ**

| | | | |
|---|---|---|---|
| 1.Κολοσσός Ρόδου | 20 | 9-2 | 911-768(+143) |
| 2.Ηλυσιακός(3β) | 19 | 8-3 | 844-794(+50) |
| 3.Ο.Φ.Η./Ηράκλειο(2β) | 19 | 8-3 | 803-754(+49) |
| 4.Γ.Σ. Λάρισας(1β) | 19 | 8-3 | 869-785(+84) |
| 5.Α.Ο. Σπόρτιγκ(2β) | 18 | 7-4 | 799-750(+49) |
| 6.Α.Γ.Ε. Χαλκίδας(1β) | 18 | 7-4 | 904-894(+10) |
| 7.Α.Σ.Ε. Δούκα(2β) | 17 | 6-5 | 870-857(+13) |
| 8.Νήαρ Ηστ(1β) | 17 | 6-5 | 870-849(+21) |
| 9.Α.Σ. Ξάνθης | 16 | 5-6 | 850-816(+34) |
| 10.Περιστέρι(2β) | 15 | 4-7 | 774-803(-29) |
| 11.Α.Ο. Αιγάλεω(1β) | 15 | 4-7 | 807-819(-12) |
| 12.Παλαιό Φάληρο | 14 | 3-8 | 788-900(-112) |
| 13.Κ.Α.Ο. Δράμας | 13 | 2-9 | 754-877(-123) |
| 14.Δ.Α.Σ. Άνω Λιοσίων | 11 | 0-11 | 688-865(-177) |

**Η ΕΠΟΜΕΝΗ ΑΓΩΝΙΣΤΙΚΗ(15/01)**

Ο.Φ.Η./Ηράκλειο- Α.Σ.Ε. Δούκα
Δ.Α.Σ. Άνω Λιοσίων- Α.Γ.Ε. Χαλκίδας
Α.Ο. Σπόρτιγκ- Γ.Σ. Λάρισας
Κολοσσός Ρόδου- Ηλυσιακός
Περιστέρι- Παλαιό Φάληρο
Α.Ο. Αιγάλεω- Κ.Α.Ο. Δράμας
Α.Σ. Ξάνθης- Νήαρ Ηστ

**Τις σελίδες του μπάσκετ επιμελήθηκε ο Μάκης Δούβαλης**

e-mail:makiss@otenet.gr

# Παραλίγο να πιάσει τον Ταύρο!

**Ηρωική εμφάνιση πραγματοποίησε ο Ιβίσκος στην Αθήνα και λύγισε στην παράταση απ' την τοπική Α.Ε.Τ. με 76-72 (κ.α. 60-60)! Ο Κώστας Λιβιεράτος ήταν μοιραίος καθώς ευστόχησε μόνο σε μία βολή 9'' πριν το τέλος χάνοντας την ευκαιρία να χαρίσει το ροζ φύλλο στην ομάδα του**

Στην παράταση λύγισε χθες το απόγευμα στον Ταύρο ο Ιβίσκος, ο οποίος έχασε απ' την τοπική Α.Ε.Τ. με 76-72 στο πλαίσιο της 11ης αγωνιστικής για τον 2ο όμιλο νότου της Γ' Εθνικής. Η ομάδα της Ανάληψης πραγματοποίησε πολύ καλή εμφάνιση παρά το γεγονός ότι αγωνίστηκε χωρίς τον Χρήστο Μπίλια, ωστόσο στο έξτρα πεντάλεπτο έχασε την ευκαιρία να πετύχει μία πολύ σπουδαία νίκη με την οποία θα έκανε ένα σημαντικό βήμα για την παραμονή του στην κατηγορία.

Η ομάδα του Παναγιώτη Παπακώστα κοίταξε στα μάτια τους φιλόδοξους αντίπαλους της και αν ήταν λίγο πιο τυχερή θα μπορούσε κάλλιστα να πανηγυρίσει μία σπουδαία νίκη κόντρα στην Α.Ε. Ταύρου. Ουσιαστικά μοιραίος των «νεοφώτιστων» στη χθεσινή μάχη ήταν ο Κώστας Λιβιεράτος ο οποίος 9'' πριν το τέλος κέρδισε φάουλ, κι ενώ το σκορ ήταν 60-59 υπέρ των γηπεδούχων. Ο νεαρός πόϊντ-γκαρντ του Ιβίσκου ευστόχησε μόνο στην πρώτη βολή ισοφαρίζοντας σε 60-60, ενώ στον ελάχιστο χρόνο που απέμενε οι φιλοξενούμενοι έκαναν φάουλ, αφού δεν είχαν συμπληρώσει τα πέντε ομαδικά. Τελικά στο έξτρα πεντάλεπτο ο Ιβίσκος δεν τα κατάφερε, καθώς με τρίποντο του Ζησιμόπουλου, ένα λεπτό πριν το τέλος, η Α.Ε. Ταύρου πήρε τη διαφορά και ταυτόχρονα το ροζ φύλλο αγώνα με το οποίο παρέμεινε στο κόλπο της ανόδου στη Β' Εθνική.

Αξίζει να σημειωθεί ότι στο τέλος του τρίτου δεκαλέπτου και σε μία κρίσιμη καμπή του αγώνα ο Κώστας Λιβιεράτος δέχθηκε τεχνική ποινή και στη συνέχεια υπέπεσε σε βεβιασμένες ενέργειες με συνέπεια να χαθεί η ευκαιρία να προηγηθούν οι φιλοξενούμενοι.

Στο ξεκίνημα του αγώνα η ομάδα του Λευτέρη Καλογήρου ξεκίνησε πιο δυναμικά και έχοντας σε πολύ καλή μέρα τους Διαμαντή και Σκούταρη βρήκε λύσεις στην επίθεση με αποτέλεσμα να προηγηθεί 20-14.




*Πάλεψε φιλότιμα στον Ταύρο ο Ιβίσκος*

Παρά το γεγονός αυτό ο Ιβίσκος δεν πτοήθηκε και με αιχμές του δόρατος τους Μπελάγια (επέστρεψε στα παλιά του λημέρια) και Βλαχοδήμο, ροκάνισε τη διαφορά και πιέζοντας στην άμυνα κατάφερε να ισορροπήσει το ματς και να το φέρει στα ίσα (33-33). Στη δεύτερη περίοδο, οι Ροδίτες έδειξαν πολύ καλά στοιχεία και παίζοντας ώριμο μπάσκετ κατάφεραν να κερδίσουν τις εντυπώσεις. Δυστυχώς όμως ο Ιβίσκος έμεινε με τις εντυπώσεις αν και τη συγκεκριμένη χρονική περίοδο θέλει θετικά αποτελέσματα.

Στην επανάληψη το σκηνικό δεν άλλαξε με τους «νεοφώτιστους» να προηγούνται ακόμη και με πέντε πόντους διαφορά, όμως η τεχνική ποινή που δέχθηκε ο Λιβιεράτος έγειρε την πλάστιγγα προς το μέρος των γηπεδούχων.

Οι Ροδίτες δεν πτοήθηκαν και με βοήθειες του Συντάγγελου συν τη σταθερή παρουσία των Μπελάγια και Βλαχοδήμου, έφεραν το ματς στα μέτρα τους. Με τον προαναφερθέντα τρόπο, ο Ιβίσκος οδήγησε το ματς στην παράταση. Εκεί ο Ζησιμόπουλος πέτυχε καθοριστικό τρίποντο, χαρίζοντας ουσιαστικά το ροζ φύλλο αγώνα στην ομάδα του. Το συγκρότημα του Παναγιώτη Παπακώστα έχασε χρυσή ευκαιρία να πάρει το «διπλό», αφού η Α.Ε. Ταύρου βρέθηκε σε κακή μέρα και έπαιζε με ανορθόδοξο τρόπο. Απ' τους νικητές ξεχώρισαν οι Διαμαντής, Σκούταρης και Ζησιμόπουλος, ενώ απ' τον Ιβίσκο οι Μπελάγιας, Βλαχοδήμος και Συντάγγελος. Ο Παρδακάς φορτώθηκε από νωρίς με φάουλ με συνέπεια να μην αγωνιστεί για μεγάλο χρονικό διάστημα, ενώ ήταν ορατή η απουσία ενός κλασικού ψηλού.

Πλέον τα πράγματα έχουν γίνει πάρα πολύ δύσκολα για τον Ιβίσκο που την ερχόμενη Κυριακή (18:00) θα υποδεχθεί τον ισχυρό Γ.Σ. Λαυρίου στο προτελευταίο παιχνίδι του πρώτου γύρου.

Τα δεκάλεπτα ήταν: 20-14, 33-33(ημ.), 44-45, 60-60(κ.α.), 76-72

Διαιτητές: Παπαγιαννόπουλος Ι.- Τσώνος

**Α.Ε. ΤΑΥΡΟΥ (Καλογήρου)**: Αλεξίου 10(2), Μαγγουνής 2, Πλατής 4, Διαμαντής 17(2), Ζησιμόπουλος 11(1), Παντελής, Στρατάκης 3, Σκούταρης 15, Κρητικός 2, Ξενάκης 12.

**ΙΒΙΣΚΟΣ ΡΟΔΟΥ(Παπακώστας)**:Κουμνάκης, Μπελάγιας 22(3), Βλαχοδήμος 24(3), Λιβιεράτος 6(1), Συντάγγελος 12(1), Χαραλαμπόπουλος 2, Κούρος 2, Παρδακάς 4.

## Αναβολές σε Ρόδο και Κω!

**Δεν πραγματοποιήθηκε χθες η αναμέτρηση των γυναικών μεταξύ του Γ.Α.Σ. Ιάλυσος και του Ιπποκράτη, καθώς και των ανδρών ανάμεσα στην Α.Ε. Δικαίου και την Ε.Α. Καλύμνου**

Οι αλλαγές στα δρομολόγια των πλοίων προκάλεσαν αναστάτωση και στα τοπικά πρωταθλήματα, καθώς χθες δεν πραγματοποιήθηκε ακόμη ένα παιχνίδι. Ο λόγος για την αναμέτρηση της 4ης αγωνιστικής στις γυναίκες μεταξύ του Γ.Α.Σ. Ιάλυσος και του Ιπποκράτη Κω, η οποία θα οριστεί εκ νέου απ' την Τ.Ε. Ε.Ο.Κ. Δωδεκανήσου. Εξάλλου το βράδυ του Σαββάτου η Ε.Α. Καλύμνου δεν μπόρεσε να μεταβεί στην Κω για το ματς των ανδρών (8η αγωνιστική) με την Α.Ε. Δικαίου. Είναι η δεύτερη φορά που η συγκεκριμένη αναμέτρηση αναβάλλεται λόγω καιρού.

ΝΕΑΝΙΔΕΣ

# Προσωρινά στην κορυφή...

**Ο Α.Σ.Κ. Ιβίσκος πήρε τη νίκη με 39-27 κόντρα στον Π.Α.Ο. Διαγόρας και έμεινε ζωντανός για την κατάκτηση της δεύτερης θέσης που οδηγεί στους τελικούς**

Στην κορυφή έστω και προσωρινά βρέθηκε ο Α.Σ.Κ. Ιβίσκος μετά τη νίκη που πέτυχε χθες το βράδυ κόντρα στον Π.Α.Ο. Διαγόρας με 39-27. Τα κορίτσια της Αργυρούς Δράκου ήταν καλύτερα σε όλη τη διάρκεια του αγώνα και πέτυχαν τη δεύτερη τους νίκη απέναντι στις «κυανέρυθρες». Με την επιτυχία τους αυτή, οι γηπεδούχες διατήρησαν τις όποιες ελπίδες έχουν για την κατάκτηση της δεύτερης θέσης με δεδομένο, ότι η πρώτη ουσιαστικά έχει «καπαρωθεί» απ' τον Γ.Α.Σ. Ιάλυσος. Οι νεανίδες του Ιβίσκου φρόντισαν με το καλημέρα να δείξουν τα δόντια τους. Χωρίς να αποδώσει πάντως καλό μπάσκετ η ομάδα της Ανάληψης προηγήθηκε 6-4 (10') και 17-9 (ημ.).

Οι 26 πόντοι που πέτυχαν συνολικά οι δύο ομάδες στο πρώτο εικοσάλεπτο φανερώνει το κακό θέαμα που προσέφεραν στους ελάχιστους θεατές. Στην επανάληψη ο Α.Σ.Κ. Ιβίσκος φρόντισε να «καθαρίσει» από νωρίς την υπόθεση-νίκη. Η ομάδα του Γιάννη Τσακίρη μίκρυνε τη ψαλίδα στο τελευταίο δεκάλεπτο και τελικά ηττήθηκε με 12 πόντους. Απ' τις νικήτριες ξεχώρισε η Μανουσάκη που ήταν και η μοναδική αθλήτρια του Ιβίσκου που πέτυχε διψήφιο αριθμό πόντων, ενώ απ' τις ηττημένες διακρίθηκε η Σταυριανάκη.

Τα δεκάλεπτα ήταν: 6-4, 17-9(ημ.), 34-13, 39-27

Διαιτητές: Μυροφόρος-Αρνάς

**Α.Σ.Κ. ΙΒΙΣΚΟΣ(Μπίλιας):** Μανούσου, Κουλούρη 3, Γιακουμάκη, Μανουσάκη 10, Πετράκη 7, Βλαμιτσοπούλου 3, Νοβακίδου, Μποζίνη 2, Δέτση 6, Ζουρούδη 4, Μιχαήλου 4.

**Π.Α.Ο. ΔΙΑΓΟΡΑΣ(Τσακίρης):** Μαρκουλή Β. 4, Μαρκουλή Α. 8, Τερνέζη, Σταυριανάκη 11, Βαλσαμή, Τσατταλιού 1, Αράπη, Σκορδάλη 3.

## Να ζήσετε ευτυχισμένοι...

**Ο Γιώργος Καραγιάννης και η Μαρία Λαού ενώθηκαν με τα δεσμά του γάμου στον Ιερό Ναό Κοιμήσεως της Θεοτόκου στην Κρεμαστή**

Μία νέα ζωή ξεκίνησε από προχθές για τον Γιώργο Καραγιάννη και τη Μαρία Λαού...Τα δύο παιδιά της οικογένειας του μπάσκετ μετά από μακροχρόνια σχέση αποφάσισαν να την επισημοποιήσουν και ανέβηκαν τα σκαλιά της εκκλησίας στον Ιερό Ναό Κοιμήσεως της Θεοτόκου στην Κρεμαστή. Στον γάμο παραβρέθηκε πλήθος μπασκετικού κόσμου, ενώ κουμπάροι ήταν ο Χρήστος Μπίλιας και η Αργυρώ Δράκου. Η «Δ» εύχεται στους «νεόνυμφους» βίον ανθόσπαρτον και καλούς απογόνους...

ΠΡΩΤΑΘΛΗΜΑ ΝΕΑΝΙΔΩΝ

## Εύκολα ο Ιβίσκος

Χωρίς να δυσκολευτεί ο Α.Σ.Κ. Ιβίσκος επικράτησε του Π.Α.Ο. Διαγόρας και έπιασε έστω και προσωρινά τον Γ.Α.Σ. Ιάλυσος στην κορυφή του βαθμολογικού πίνακα. Εξάλλου αναβλήθηκε η αναμέτρηση Γ.Α.Σ. Ιάλυσος- Ιπποκράτης Κω, που θα οριστεί εκ νέου απ' την Τ.Ε. Ε.Ο.Κ. Δωδεκανήσου.

**4η ΑΓΩΝΙΣΤΙΚΗ**

| | |
|---|---|
| Γ.Α.Σ. Ιάλυσος- Ιπποκράτης Κω | (αναβλήθηκε) |
| Α.Σ.Κ. Ιβίσκος- Π.Α.Ο. Διαγόρας | 39-27 |

**Η ΒΑΘΜΟΛΟΓΙΑ**

| | | | |
|---|---|---|---|
| 1.Γ.Α.Σ. Ιάλυσος | 6 | 3-0 | 226-122(+104) |
| 2.Α.Σ.Κ. Ιβίσκος | 6 | 2-2 | 149-145(+4) |
| 3.Ιπποκράτης Κω | 5 | 2-1 | 175-147(+28) |
| 4.Π.Α.Ο. Διαγόρας | 3 | 0-4 | 99-235(-136) |

*Ο Γ.Α.Σ. Ιάλυσος και ο Ιπποκράτης Κω έχουν από ένα παιχνίδι λιγότερο

*Ο Π.Α.Ο. Διαγόρας έχει ένα μηδενισμό

**Η ΕΠΟΜΕΝΗ ΑΓΩΝΙΣΤΙΚΗ**

Π.Α.Ο. Διαγόρας- Γ.Α.Σ. Ιάλυσος
Ιπποκράτης Κω- Α.Σ.Κ. Ιβίσκος

Γ' ΕΘΝΙΚΗ (2ος ΟΜΙΛΟΣ ΝΟΤΟΥ)

## Νίκη ανόδου για Λαύριο

Ακόμη ένα βήμα για την άνοδο του στη Β' Εθνική έκανε ο Γ.Σ. Λαυρίου, ο οποίος λύγισε την αντίσταση του Πανερυθραϊκου που συνεχίζει να πραγματοποιεί μέτρια πορεία μέχρι στιγμής στο πρωτάθλημα. Ο Ιωνικός Λαμίας κατάφερε να διατηρήσει το αήττητο του στο έξτρα πεντάλεπτο, αφού επικράτησε στο «Χαλκιοπούλειο» και του φιλόδοξου Ίκαρου Νέας Σμύρνης. Νίκη που ισοδυναμεί με μισή παραμονή πέτυχε ο Άτταλος κόντρα στον Αρδηττό, ενώ η Προοδευτική αν και δυσκολεύτηκε πέρασε από τα Χανιά κερδίζοντας δίκαια τον τοπικό και καταδικασμένο Κύδωνα. Χωρίς να δυσκολευτεί η Αγία Παρασκευή ξεπέρασε το εμπόδιο του αδύναμου Κάδμου Θηβών και τέλος η Α.Ε. Ταύρου τα βρήκε «σκούρα» απέναντι στον Ιβίσκο Ρόδου, ωστόσο γεύθηκε τη χαρά της επιτυχίας με την οποία σκαρφάλωσε στην τρίτη θέση του βαθμολογικού πίνακα. Τέλος το ρεπό της εξέτισε η Α.Ε.Κ. Τζιτζιφιών.

**11η ΑΓΩΝΙΣΤΙΚΗ**

| | |
|---|---|
| Αγία Παρασκευή- Κάδμος Θηβών | 77-60 |
| Ιωνικός Λαμίας- Ίκαρος Νέας Σμύρνης | 95-89 (κ.α. 79-79) |
| Πανερυθραϊκός- Γ.Σ. Λαυρίου | 70-71 |
| Κύδων Χανίων- Προοδευτική | 67-73 |
| Άτταλος- Αρδηττός | 80-71 |
| Α.Ε. Ταύρου- Ιβίσκος Ρόδου | 76-72(κ.α. 60-60) |

• Ρεπό είχε η Α.Ε.Κ. Τζιτζιφιών

**Η ΒΑΘΜΟΛΟΓΙΑ**

| | | | |
|---|---|---|---|
| 1.Ιωνικός Λαμίας | 20 | 10-0 | 799-655(+144) |
| 2.Γ.Σ. Λαυρίου | 19 | 8-3 | 817-692(+125) |
| 3.Α.Ε. Ταύρου | 18 | 7-4 | 753-737(+16) |
| 4.Ίκαρος Νέας Σμύρνης | 17 | 7-3 | 747-707(+40) |
| 5.Α.Ε.Κ. Τζιτζιφιών | 16 | 6-4 | 692-678(+14) |
| 6.Προοδευτική | 16 | 6-4 | 780-777(+3) |
| 7.Αγία Παρασκευή(2β) | 15 | 5-5 | 771-732(+39) |
| 8.Αρδηττός(1β) | 15 | 5-5 | 689-686(+3) |
| 9.Πανερυθραϊκός(2β) | 14 | 4-6 | 722-718(+4) |
| 10.Άτταλος(1β) | 14 | 4-6 | 775-796(-21) |
| 11.Ιβίσκος Ρόδου | 12 | 2-8 | 681-790(-109) |
| 12.Κύδων Χανίων | 11 | 1-9 | 644-767(-123) |
| 13.Κάδμος Θηβών | 11 | 1-9 | 653-788(-135) |

*Ο Γ.Σ. Λαυρίου και η Α.Ε. Ταύρου δεν έχουν εκτίσει το ρεπό τους

**Η ΕΠΟΜΕΝΗ ΑΓΩΝΙΣΤΙΚΗ(16/01)**

Ίκαρος Νέας Σμύρνης- Αγία Παρασκευή
Ιωνικός Λαμίας- Πανερυθραϊκός
Κάδμος Θηβών- Κύδων Χανίων
Προοδευτική- Άτταλος
Αρδηττός- Α.Ε.Κ. Τζιτζιφιών
Ιβίσκος Ρόδου- Γ.Σ. Λαυρίου
• Ρεπό έχει η Α.Ε. Ταύρου

# Όταν βλέπει...Ηρακλή αφηνιάζει!

## Ο Ιπποκράτης πέρασε από την «τέντα» κερδίζοντας τους Λαρδιακούς με 64–56 και με νίκη κόντρα στον Γ.Α.Σ. Ιάλυσος εξασφαλίζει τη δεύτερη θέση στην κανονική περίοδο! Απίστευτη...μουρμούρα των γηπεδούχων προς τους διαιτητές

Και η παράδοση καλά κρατεί...Πέντε φορές έχει αντιμετωπίσει τον Ηρακλή Λάρδου τα τελευταία χρόνια ο Ιπποκράτης και μετράει ισάριθμες επιτυχίες. Οι Κώοι στο πλέον καθοριστικό παιχνίδι της περιόδου πέρασαν νικηφόρα απ' την «τέντα» κερδίζοντας με 64-56 τους «ροπαλοφόρους» που αναλώθηκαν περισσότερο στο να διαμαρτύρονται στο διαιτητικό δίδυμο παρά να συγκεντρωθούν στο παιχνίδι.

Το γεγονός αυτό τους έβγαλε εκτός ρυθμού με αποτέλεσμα να χάσουν δίκαια απ' τον Ιπποκράτη που αγωνίστηκε χωρίς τον πρώτο του σκορερ Παναγιώτη Μαλλιούρα και το βασικό στέλεχος Κώστα Παμπρή, ο οποίος αν και βρέθηκε στη Ρόδο δεν μπόρεσε να παίξει λόγω τραυματισμού. Αν μάλιστα το διαιτητικό δίδυμο δεν ήταν τόσο ανεχτικό με ορισμένους παίκτες των γηπεδούχων, θα έπρεπε να τους αποβάλλει με τεχνικές ποινές, αφού δεν σταμάτησαν να διαμαρτύρονται ακόμη και όταν ορισμένα σφυρίγματα ήταν καθαρά υπέρ των αντιπάλων τους.

Το παιχνίδι ποιοτικά μπορεί να μην έκρυβε πολλές συγκινήσεις, ωστόσο με βάση τη συνολικότερη εικόνα του οι φιλοξενούμενοι πανηγύρισαν δίκαια τη νίκη, με δεδομένο ότι στο μεγαλύτερο διάστημα του αγώνα βρέθηκαν μπροστά στο σκορ. Η ομάδα του Γιώργου Χλαπάνη μπήκε δυναμικά στο παρκέ, παρά το γεγονός ότι ταλαιπωρήθηκε αρκετά μέχρι να φτάσει στη Ρόδο. Με πέντε πόντους του δαιμόνιου Αμανατίδη και τρεις του Πλευράκη, ο Ιπποκράτης έπιασε στον ύπνο (0-8 στο 2') τους Λαρδιακούς. Παρά τη ζώνη 2-3 που εφάρμοσε ο Ηρακλής, ο Ιπποκράτης βρήκε λύσεις και μάλιστα προηγήθηκε με διψήφιο αριθμό πόντων για πρώτη φορά με καλάθι του Σάββα (6-17 στο 8').

Στο πρώτο δεκάλεπτο ο Νικηφορίδης κάθισε για αρκετή ώρα στον πάγκο, όμως στη δεύτερη περίοδο η είσοδος του (αντικατέστησε τον Τρίτο)




*Ο Δημήτρης Πλευράκης ήταν από τους καλύτερους παίκτες του Ιπποκράτη στη χθεσινή νίκη επί του Ηρακλή Λάρδου*

άλλαξε τα δεδομένα. Με πολύ καλή άμυνα πάνω στον Σάββα και επιθετικές βοήθειες, ο Ηρακλής πλησίασε σε 17-19 (11'), ενώ με προσπάθεια του ίδιου οι «ροπαλοφόροι» ισοφάρισαν για πρώτη φορά 21-21 (13'). Με το συνολικό σερί να φτάνει το 21-4(!), οι γηπεδούχοι ξέφυγαν με 27-21 (17'), αφού την ίδια ώρα οι παίκτες του Ιπποκράτη έδειξαν έντονα τα σημάδια της κούρασης. Με πόντους κυρίως του Αμανατίδη, οι Κώοι πήραν και πάλι τα ηνία 29-31, λίγο πριν το τέλος του πρώτου ημιχρόνου, ενώ οι δύο ομάδες πήγαν στα αποδυτήρια με το ισόπαλο 31-31.

Στο ξεκίνημα της επανάληψης ο Γιάννου χρεώθηκε με το τέταρτο του φάουλ, ο Ηρακλής πήρε μπροστά (42-37 στο 27'), για να φέρει στα ίσα το ματς με τρίποντο ο Τσιλιγκίρης (44-44). Ο Πλευράκης έκανε το 44-46 για να ακολουθήσει τεχνική ποινή στον Τρίτο που σήμανε και το τέταρτο του φάουλ. Με δύο βολές ο Αμανατίδης έκανε το 44-48 και ο Τρίτος αμέσως μετά αποχώρησε με πέντε φάουλ.

Ο Πλευράκης έκανε το 44-50 (29'). και έκτοτε οι φιλοξενούμενοι κράτησαν καλά μέχρι το τέλος του αγώνα. Ήταν τέτοιος ο εκνευρισμός των παικτών του Ηρακλή, που στο ξεκίνημα της τελευταίας περιόδου ο Νικηφορίδης κέρδισε φάουλ το οποίο είδε ο Αρνάς, όμως ο παίκτης των γηπεδούχων συνέχισε να διαμαρτύρεται με συνέπεια σωστά ο δεύτερος διαιτητής να τον χρεώσει με τεχνική ποινή. Ο Ιπποκράτης προηγήθηκε με 46-51 (32'), ο Παρβαντώνης πέτυχε καθοριστικό τρίποντο (48-54 στο 35').

Το συγκρότημα του Κυριάκου Μάγου προσπάθησε να γίνει απειλητικό (55-59 στα 41''), όμως με δύο βολές του Πλευράκη (55-61) και σε συνδυασμό με τις μεμονωμένες βιαστικές επιλογές του Ηρακλή Λάρδου, οι Κώοι πήραν δίκαια το ροζ φύλλο. Απ' τους νικητές ξεχώρισαν οι Αμανατίδης και Πλευράκης, ενώ απ' τους ηττημένους ξεχώρισαν οι Τσιγάρος Μ. και Νικηφορίδης. Η διαιτησία των Κουνελλέ Ν.- Αρνά αν και έκανε λάθη δεν ήταν κακή, ωστόσο αμφότεροι παρόλο που χρέωσαν με τρεις τεχνικές ποινές τους γηπεδούχους φάνηκαν αρκετά ελαστικοί στις συνεχείς και εντονότατες διαμαρτυρίες τους.

Τα δεκάλεπτα ήταν: 13-19, 31-31(ημ.), 46-50, 56-64

Διαιτητές: Κουνελλές Ν.- Αρνάς

**ΗΡΑΚΛΗΣ ΛΑΡΔΟΥ (Μάγος):** Καλλιγάς 2, Κουτσούκος 5, Καρανικόλας 2, Τσιγάρος Σ. 7, Καραβοκυρός 2, Στάλας 6, Τρίτος 4, Νικηφορίδης 18(1), Τσιγάρος Μ. 10(1).

**ΙΠΠΟΚΡΑΤΗΣ ΚΩ (Χλαπάνης):** Αμανατίδης 22(2), Πλευράκης 17, Σκούφης 2, Τσιλιγκίρης 6(2), Παρβαντώνης 9(1), Γιάννου 4, Σάββας 4.

• Χθες το μεσημέρι στις 12.00 και όχι στις 15.00 ξεκίνησε η αναμέτρηση μεταξύ των δύο ομάδων.

Το πλοίο που μετέφερε την αποστολή του Ιπποκράτη, πέρασε τα ξημερώματα από την Κω, με αποτέλεσμα οι φιλοξενούμενοι να υποστούν μεγάλη ταλαιπωρία.

# Έκαναν αγγαρεία στην Ιαλυσό!

## Ο Γ.Α.Σ. επέστρεψε στις νίκες μετά από 50 μέρες κερδίζοντας τον...μισό Διγενή Κοσκινού με 73-55 σε ένα παιχνίδι που έγινε επειδή έπρεπε να...γίνει! Παρέμειναν ζωντανοί για την τετράδα οι «ερυθροκίτρινοι»

Έπρεπε να περάσουν 50 ακριβώς μέρες, δηλαδή δύο μήνες σχεδόν, μέχρι ο Γ.Α.Σ. Ιάλυσος να πάρει ροζ φύλλο αγώνα. Ήταν Σάββατο 20 Νοεμβρίου 2004 όταν οι «ερυθροκίτρινοι» κέρδισαν μέσα στο «Βενετόκλειο» τον Δ.Α.Ν.Σ. Δωριείς με 63-53 για να ακολουθήσουν δύο διαδοχικές ήττες από την Α.Ε. Δικαίου και τον Ηρακλή Λάρδου. Στη συνέχεια υπήρξε η διακοπή του πρωταθλήματος και προχθές η ομάδα του Γιώργου Χατζηκαλημέρη επέστρεψε στις επιτυχίες. Στο εξ αναβολής παιχνίδι της 8ης αγωνιστικής, ο Γ.Α.Σ. Ιάλυσος επικράτησε άνετα του ελλιπή Διγενή Κοσκινού με 73-55 και παράλληλε έμεινε ζωντανός για μία θέση μέσα στην πρώτη τετράδα.

Βλέπετε η κοιλιά που έκαναν οι «ερυθροκίτρινοι» τους έφερε στην πέμπτη θέση του βαθμολογικού πίνακα και τα περιθώρια είχαν στενέψει. Φυσικά κανείς δεν γνωρίζει τι θα γινόταν αν ο Διγενής Κοσκινού αγωνιζόταν έστω με ορισμένους απ' τους απόντες του (Βασούκος, Καρπαθάκης, Πολυχρονίου), αλλά και οι γηπεδούχοι αγωνίστηκαν με αρκετά προβλήματα, καθώς δεν έπαιξαν για διαφορετικούς λόγους οι Τσέρκης, Μάγγος, Μαρουλλάκης και Λάκουρας. Όπως ξεκίνησε το ματς ήταν φυσικά αδύνατο για τους Κοσκινιάτες να μπορέσουν να διεκδικήσουν μερίδιο στην επιτυχία. Και το λέμε αυτό, καθώς η ομάδα του Βασίλη Φουντουραδάκη κατέβηκε στο παρκέ με μία μόλις πεντάδα (Παρμπούνης, Πατινιώτης, Κόλλιας, Σταυριανάκος και Ροδίτης), ενώ κατά τη διάρκεια του αγώνα έκανε την εμφάνιση του και ο Μόσχος Καντής.

Ο Διγενής προσπάθησε να κοντρολάρει τον ρυθμό του αγώνα παίζοντας ζώνη, ενώ στην αντίπερα όχθη ο Γιώργος Χατζηκαλημέρης στα τρία πρώτα δεκάλεπτα προτίμησε να μην κάνει κάποια αλλαγή και επέμεινε στους, Πολίτη, Γρηγορά, Μοσχή, Στεργάκη και Κουλούμπρη. Το παιχνίδι σε καμία περίπτωση δεν διεκδικεί δάφνες ποιότητας κι αυτό γιατί οι προχθεσινοί αντίπαλοι έδειξαν επηρεασμένοι απ' τη διακοπή του πρωταθλήματος. Οι γηπεδούχοι προηγήθηκαν 4-0 (5'), κάτι το οποίο δείχνει την ποιότητα του μπάσκετ στα πρώτα λεπτά της αναμέτρησης. Είναι χαρακτηριστικό ότι πέρασε πολλή ώρα μέχρι ο Γ.Α.Σ. Ιάλυσος και ο Διγενής Κοσκινού να βρουν τον ρυθμό τους.

Η ομάδα του Γιώργου Χατζηκαλημέρη προηγήθηκε 6-3 (7'), ο Κόλλιας μείωσε σε 6-5 (8'), ωστόσο όλα τα «λεφτά» ήταν το ξεκίνημα της δεύτερης περιόδου. Σε κάτι λιγότερο από ενάμισι λεπτό ο Γ.Α.Σ. Ιάλυσος έκανε σερί 8-0 και ξέφυγε 18-7, χάρη κυρίως στην εκτελεστική δεινότητα του κορυφαίου «ερυθροκίτρινου» Στέργου Στεργάκη. Οι «ερυθροκίτρινοι» κρατούσαν σταθερά (20-10 στο 15') και με νέο τρίποντο του έμπειρου αθλητή μεγάλωσε τη ψαλίδα (28-12 στο 17'). Με τρίποντα των Πατινιώτη και Κόλλια οι φιλοξενούμενοι πλησίασαν (29-19 και 32-22). Στην επανάληψη ο ρυθμός δεν άλλαξε...Ο Γ.Α.Σ. κρατούσε τα σκήπτρα, οι Κοσκινιάτες προσπαθούσαν (44-36 στο 24') αλλά δεν μπορούσαν (62-42). Στο τελευταίο δεκάλεπτο ο Γιώργος Χατζηκαλημέρης έριξε στο παρκέ και τους νεαρούς αθλητές του (Καραγιάννης, Μαλαματής) που πήραν το βάπτισμα του πυρός με την ανδρική ομάδα. Απ' τους νικητές ξεχώρισαν οι Στεργάκης και Γρηγοράς, ενώ απ' τους ηττημένους οι Πατινιώτης και Καντής. Άριστη ήταν η διαιτησία των Βιτζηλαίου- Κουνελλέ Ηλ.

Τα δεκάλεπτα ήταν: 10-7, 32-22 (ημ.), 55-40, 73-55

Διαιτητές: Βιτζηλαίος- Κουνελλές Ηλ.

**Γ.Α.Σ. ΙΑΛΥΣΟΣ(Χατζηκαλημέρης):** Καραγιάννης, Στεργάκης 17(5), Πολίτης 13, Καστέλλας 3(1), Μοσχής 10, Ατσικνούδας, Μαλαματής, Γρηγοράς 26, Σμαραγδιός, Κουλούμπρης 4.

**ΔΙΓΕΝΗΣ ΚΟΣΚΙΝΟΥ(Φουντουραδάκης):** Καντής 11(1), Πατινιώτης 16(2), Παρμπούνης 3, Σταυριανάκος 5, Κόλλιας 10(2), Ροδίτης 10.

# Αντιδράσεις κατά της Τ.Ε. Ε.Ο.Κ...

## Δεν έκρυψαν τη δυσαρέσκειά τους για τη μη μετάθεση του αγώνα οι άνθρωποι του Γ.Α.Σ. Ιάλυσος και του Διγενή Κοσκινού

Έντονος ήταν ο εκνευρισμός των ανθρώπων του Γ.Α.Σ. Ιάλυσος και του Διγενή Κοσκινού για την απόφαση της Τ.Ε. Ε.Ο.Κ. Δωδεκανήσου να μην μεταθέσει την ημερομηνία ή έστω την ώρα του μεταξύ τους αγώνα. Την ίδια ώρα διεξαγωγής της προχθεσινής αναμέτρησης, δύο παιδιά του ροδίτικου μπάσκετ ενώνονταν με τα δεσμά του γάμου. Ο λόγος για τον Γιώργο Καραγιάννη και την Μαρία Λαού οι οποίοι ανέβηκαν τα σκαλιά της εκκλησίας στον Ιερό Ναό Κοιμήσεως της Θεοτόκου στην Κρεμαστή. Οι «νεόνυμφοι» έχουν πολλούς φίλους που αγωνίζονται στις δύο ομάδες και μάλιστα ορισμένοι αθλητές προτίμησαν να πάνε στον γάμο και όχι στον αγώνα. Οι υπόλοιποι έπαιξαν κανονικά, ωστόσο το κλίμα ήταν βαρύ και οι αντιδράσεις έντονες προς τη διοργανώτρια αρχή του μπάσκετ.

Μάλιστα οι δύο ομάδες καθυστέρησαν να βγουν απ' τα αποδυτήρια ώστε να εκφράσουν τις αντιρρήσεις τους για την εμμονή της Τ.Ε. Ε.Ο.Κ. να μην μεταθέσει το συγκεκριμένο παιχνίδι. Στο φύλλο αγώνα οι δύο διαιτητές έγραψαν χαρακτηριστικά: «Ο αγώνας καθυστέρησε να ξεκινήσει καθώς οι δύο ομάδες μείνανε στα αποδυτήρια για 10 λεπτά προς ένδειξη διαμαρτυρίας γιατί δεν έγινε η αιτούμενη αλλαγή ώρας του αγώνα ώστε παίκτες και παράγοντες να βρεθούν στο γάμο του Γιώργου Καραγιάννη».

Αξίζει να σημειωθεί ότι ο Διγενής κατέβηκε στο παρκέ με πέντε παίκτες, ενώ κατά τη διάρκεια του αγώνα έφτασε στην Ιαλυσό και ο Μόσχος Καντής.

## TOP 10

| | | |
|---|---|---|
| 1.Χαλβατζής | (Π.Α.Ο. Διαγόρας) | 165(8) |
| 2.Δούβαλης | (Π.Α.Ο. Διαγόρας) | 149(8) |
| 3.Γρηγοράς | (Γ.Α.Σ. Ιάλυσος) | 142(8) |
| 4.Τρύπας | (Α.Ε. Δικαίου) | 123(7) |
| 5.Βασούκος | (Διγενής Κοσκινού) | 107(6) |
| 6.Σκορδάλης | (Π.Α.Ο. Διαγόρας) | 104(8) |
| 7.Αβεκλούριος | (Π.Α.Ο. Διαγόρας) | 103(6) |
| 8.Νικηφορίδης | (Ηρακλής Λάρδου) | 101(8) |
| 9.Μαύρος | (Ε.Α. Καλύμνου) | 94(7) |
| 10.Τρίτος | (Ηρακλής Λάρδου) | 94(8 |

**Α' ΚΑΤΗΓΟΡΙΑ ΑΝΔΡΩΝ**

# Απόδραση απ' την τέντα...

Ο Ιπποκράτης Κω «καπάρωσε» τη δεύτερη θέση μετά τη σημαντική νίκη που πέτυχε στην «τέντα» απέναντι στον Ηρακλή Λάρδου. Η ομάδα του Γιώργου Χλαπάνη εκμεταλλεύτηκε με τον καλύτερο τρόπο την κακή εμφάνιση των «ροπαλοφόρων» και πήρε το πολύτιμο ροζ φύλλο αγώνα. Από κει και πέρα ο Γ.Α.Σ. Ιάλυσος επικράτησε εύκολα του...μισού Διγενή Κοσκινού, ενώ αναβλήθηκε το ματς Α.Ε. Δικαίου- Ε.Α. Καλύμνου. Πριν τις γιορτές ο Π.Α.Ο. Διαγόρας είχε επιβληθεί άνετα του Δ.Α.Ν.Σ. Δωριεύς.

**8η ΑΓΩΝΙΣΤΙΚΗ**

| | |
|---|---|
| Δ.Α.Ν.Σ. Δωριεύς- Π.Α.Ο. Διαγόρας | 44-97 |
| Ηρακλής Λάρδου- Ιπποκράτης Κω | 56-64 |
| Α.Ε. Δικαίου- Ε.Α. Καλύμνου | (αναβλήθηκε) |
| Γ.Α.Σ. Ιάλυσος- Διγενής Κοσκινού | 73-55 |

**Η ΒΑΘΜΟΛΟΓΙΑ**

| | | | |
|---|---|---|---|
| 1.Π.Α.Ο. Διαγόρας | 16 | 8-0 | 753-412(+341) |
| 2.Ιπποκράτης Κω | 14 | 6-2 | 549-493(+56) |
| 3.Γ.Α.Σ. Ιάλυσος | 13 | 5-3 | 501-473(+28) |
| 4.Ηρακλής Λάρδου | 12 | 4-4 | 530-531(-1) |
| 5.Α.Ε. Δικαίου | 11 | 4-3 | 439-446(-7) |
| 6.Διγενής Κοσκινού | 10 | 2-6 | 480-555(-75) |
| 7.Δ.Α.Ν.Σ. Δωριεύς | 9 | 1-7 | 439-669(-230) |
| 8.Ε.Α. Καλύμνου | 8 | 1-6 | 426-538(-112) |

*Η Α.Ε. Δικαίου και η Ε.Α. Καλύμνου έχουν από ένα παιχνίδι λιγότερο

**Η ΕΠΟΜΕΝΗ ΑΓΩΝΙΣΤΙΚΗ**

Ιπποκράτης Κω- Γ.Α.Σ. Ιάλυσος
Α.Ε. Δικαίου- Διγενής Κοσκινού
Ε.Α. Καλύμνου- Δ.Α.Ν.Σ. Δωριεύς
Π.Α.Ο. Διαγόρας- Ηρακλής Λάρδου

# Άνθισε Ιβίσκος στο φάϊναλ-φορ!

**Η ομάδα της Ανάληψης αν και αγωνίστηκε με βασικές απουσίες έδειξε χαρακτήρα και κέρδισε στην Κρεμαστή την Ελπίδα Πεταλούδων με 75-71! Το συγκρότημα του Στέλιου Κωνσταντινίδη ακολουθεί τον Κολοσσό και την Α.Ε. Δικαίου, ενώ οι ηττημένοι θα παλέψουν πιθανότατα με τον Ιπποκράτη Κω για το τελευταίο εισιτήριο**

Την είσοδο του στο φάϊναλ-φορ των εφήβων πανηγυρίζει απ' το βράδυ του Σαββάτου ο Α.Σ.Κ. Ιβίσκος. Η ομάδα της Ανάληψης αν και αγωνιζόταν με βασικές απουσίες (Γιακουμάκης, Διακαντώνης, Μπόσμος), έδειξε χαρακτήρα στο κλειστό γυμναστήριο της Κρεμαστής και επικράτησε στο ντέρμπι της αγωνιστικής, της Ελπίδας Πεταλούδων με 75-71. Το προχθεσινό ματς ήταν πολύ σημαντικό για τις δύο ομάδες, καθώς το συγκρότημα του Στέλιου Κωνσταντινίδη με την επιτυχία του εξασφάλισε μία θέση για την τελική φάση, όπου θα ακολουθήσει τον Κολοσσό Ρόδου και την Α.Ε. Δικαίου.

Αντίθετα η ομάδα του Νίκου Κανέλλη θα πέσει στα δίχτυα πιθανότατα του Ιπποκράτη Κω, τον οποίο θα αντιμετωπίσει σε διπλούς αγώνες για το τελευταίο εισιτήριο που οδηγεί στο φετινό φάϊναλ-φορ του θεσμού. Στην αναμέτρηση της Κρεμαστής έπεσαν χωρίς υπερβολή κορμιά, κι αυτό γιατί οι παίκτες των δύο ομάδων έδειξαν υπέρμετρο ζήλο για να πάρουν το ροζ φύλλο αγώνα. Ο Α.Σ.Κ. Ιβίσκος είχε την τύχη να έχει στο ρόστερ του έναν εκπληκτικό Νίκο Στυλιανό που οδήγησε εκ του ασφαλούς την ομάδα του στη νίκη αν και στην αντίπερα όχθη ο Μπιλιάς προσπάθησε να του αποσπάσει τον άτυπο τίτλο του κορυφαίου της αναμέτρησης.

Οι φιλοξενούμενοι ήταν μπροστά στο σκορ σε όλη τη διάρκεια του αγώνα, ωστόσο η Ελπίδα έβρισκε πάντα τις λύσεις για να μην αφήσει τον Ιβίσκο να απομακρυνθεί στο σκορ. Μπορεί οι άμυνες να μην βρέθηκαν στην καλύτερη τους μέρα, ωστόσο οι ταλαντούχοι παίκτες των δύο ομάδων πρόσφεραν πλούσιο θέαμα παίζοντας μπάσκετ run 'n gun.

Με πολλούς αιφνιδιασμούς και ωραίες φάσεις αποζημίωσαν τους φιλάθλους που παρακολούθησαν το ματς. Μάλιστα δεν έλειψαν και τα νεύρα μεταξύ των δύο προπονητών, αφού ο Στέλιος Κωνσταντινίδης διαμαρτυρήθηκε έντονα στον Νίκο Κανέλλη, όταν ο τελευταίος είχε συζήτηση στο παρκέ με τον διαιτητή Τάκη Μυροφόρο.

Στο καθαρά αγωνιστικό κομμάτι, ο Α.Σ.Κ. Ιβίσκος ξεκίνησε με βομβαρδισμό από τρίποντα. Με δύο απανωτά του Σότα και ένα του Στυλιανού προηγήθηκε 5-9 (5').

Οι γηπεδούχοι έφεραν το ματς στα ίσα (9-9) με έξι πόντους του Καντιμοίρη, όμως και πάλι η ομάδα της Ανάληψης βρήκε τον τρόπο να απομακρυνθεί στο σκορ. Με μπροστάρη τον Στυλιανό και άξιο συμπαραστάτη τον Σότα, ο Ιβίσκος ξέφυγε 11-18 (10'). Με δίποντο του Στυλιανού η ομάδα του Στέλιου Κωνσταντινίδη ξέφυγε για πρώτη φορά με διψήφιο αριθμό (18-29 στο 15'), δίνοντας την εντύπωση ότι θα καθάριζε το παιχνίδι.

Η μέγιστη διαφορά που πήρε ο Ιβίσκος ήταν το +12 (22-34 στο 17'), αλλά με αιχμή του δόρατος τον Μπιλιά, η Ελπίδα ροκάνισε τη ψαλίδα στο ημίχρονο (28-34).

Στην επανάληψη μάλιστα το συγκρότημα των Πεταλούδων μείωσε ακόμη περισσότερο (38-43 στο 24').

Ο Ιβίσκος είχε ένα μικρό ξέσπασμα (40-49), όμως με δύο βολές του Μπιλιά, οι γηπεδούχοι ισοφάρισαν μετά από αρκετή ώρα (53-53 στο 29'). Στο ξεκίνημα της τελευταίας περιόδου, οι φιλοξενούμενοι ξέφυγαν με 55-61 και με καθοριστικό τρίποντο του Ορφανού 59-66. Οι παίκτες του Νίκου Κανέλλη αντέδρασαν (61-65 στο 36' και 65-70 στο 38'), όμως το νερό είχε μπει στο αυλάκι. Βλέπετε ο Στυλιανός έβαλε την υπογραφή του...Απ' τους νικητές πολύ καλός ήταν και ο Σότα, ενώ προσπάθησε και ο Τσαβαρής. Απ' τους ηττημένους ξεχώρισαν οι Μπιλιάς και Ροδίτης. Μέτρια ήταν η διαιτησία των Μυροφόρου- Πετρίδη.

Τα δεκάλεπτα ήταν: 11-18, 28-34(ημ.), 53-55, 71-75

Διαιτητές: Μυροφόρος-Πετρίδης

**ΕΛΠΙΔΑ ΠΕΤΑΛΟΥΔΩΝ (Κανέλλης):** Εξαδάκτυλος 9, Τσέλιος 4, Μπιλλιάς 28, Ροδίτης 14, Ιατρού 6, Καντιμοίρης 8, Τάκος 2.

**Α.Σ.Κ. ΙΒΙΣΚΟΣ (Κωνσταντινίδης):** Ροδίτης, Ορφανός 5(1), Κούρος 8, Σότα 20(3), Κοψιάς 2, Στυλιανός 32(1), Λασηθιωτάκης 2, Τσαβαρής 6.



*Εστω και δύσκολα η ομάδα του Στέλιου Κωνσταντινίδη πήρε το ροζ φύλλο*



*Ο ΑΣΚ Ιβίσκος κατάφερε να κερδίσει στην Κρεμαστή την Ελπίδα Πεταλούδων και να πάρει την πρόκριση στο φάιναλ - φορ*

## Φαβορί στο «Βενετόκλειο»...

**Σήμερα στις 21:00 ο πρωτοπόρος Κολοσσός θα υποδεχθεί τον ουραγό Π.Α.Ο. Διαγόρας**

Σήμερα το βράδυ θα πέσει η αυλαία της 7ης αγωνιστικής για τον όμιλο Ρόδου στο εφηβικό πρωτάθλημα. Ο Κολοσσός Ρόδου θα φιλοξενήσει στο «Βενετόκλειο» στις 21:00 τον Π.Α.Ο. Διαγόρας και λογικά δεν αναμένεται να συναντήσει δυσκολίες προκειμένου να πάρει το ροζ φύλλο αγώνα.

Οι «θαλασσί» έχουν εξασφαλίσει ήδη την πρώτη θέση και κατά συνέπεια την πρόκριση τους στο φάϊναλ-φορ, ενώ στην αντίπερα όχθη οι «κυανέρυθροι» συμμετέχουν ως επί το πλείστον με παίδες στη σύνθεση τους και δεν έχουν γευθεί ακόμη τη χαρά της επιτυχίας.

• Δ.Κ.Γ. Ρόδου (21:00): Κολοσσός Ρόδου- Π.Α.Ο. Διαγόρας (Κουνελλές Ηλ.- Κουνελλές Ν.)

**ΕΦΗΒΙΚΟ ΠΡΩΤΑΘΛΗΜΑ**

## Πήρε την πρόκριση...

Ο Α.Σ.Κ. Ιβίσκος με τη νίκη που πέτυχε στην Κρεμαστή κόντρα στην Ελπίδα Πεταλούδων εξασφάλισε την πρόκριση του στο φάϊναλ-φορ των εφήβων, ενώ οι γηπεδούχοι θα χρειαστεί να δώσουν διπλούς αγώνες μπαράζ. Ο Γ.Α.Σ. Ιάλυσος κατάφερε να πετύχει τη δεύτερη νίκη του στο πρωτάθλημα, ενώ η αυλαία της 7ης αγωνιστικής θα πέσει σήμερα το βράδυ με την αναμέτρηση Κολοσσός Ρόδου- Π.Α.Ο. Διαγόρας.

**7η ΑΓΩΝΙΣΤΙΚΗ**

| | |
|---|---|
| Κολοσσός Ρόδου- Π.Α.Ο. Διαγόρας | (σήμερα 21:00) |
| Ζέφυρος- Γ.Α.Σ. Ιάλυσος | 45-66 |
| Ελπίδα Πεταλούδων- Α.Σ.Κ. Ιβίσκος | 71-75 |

**Η ΒΑΘΜΟΛΟΓΙΑ**

| | | | |
|---|---|---|---|
| 1.Κολοσσός Ρόδου | 12 | 6-0 | 421-212(+209) |
| 2.Α.Σ.Κ. Ιβίσκος | 12 | 5-2 | 536-411(+125) |
| 3.Ελπίδα Πεταλούδων | 11 | 4-3 | 388-395(-7) |
| 4.Γ.Α.Σ. Ιάλυσος(+16) | 9 | 2-5 | 330-409(-79) |
| 5.Ζέφυρος(-16) | 9 | 3-4 | 302-363(-61) |
| 6.Π.Α.Ο. Διαγόρας | 6 | 0-6 | 269-456(-187) |

*Ο Κολοσσός Ρόδου και ο Π.Α.Ο. Διαγόρας έχουν από ένα παιχνίδι λιγότερο

*Ο Ζέφυρος έχει ένα μηδενισμό

**Η ΕΠΟΜΕΝΗ ΑΓΩΝΙΣΤΙΚΗ**

Γ.Α.Σ. Ιάλυσος- Κολοσσός Ρόδου
Ελπίδα Πεταλούδων- Ζέφυρος
Π.Α.Ο. Διαγόρας- Α.Σ.Κ. Ιβίσκος

# Νίκη χωρίς αντίκρισμα...

**Ο Γ.Α.Σ. Ιάλυσος έκανε επίδειξη δύναμης απέναντι στον Ζέφυρο (66-45) και «ντουμπλάρισε» τις επιτυχίες του στο εφηβικό πρωτάθλημα**

Νίκη χωρίς όμως αντίκρισμα πέτυχε χθες το βράδυ στο «Βενετόκλειο», ο Γ.Α.Σ. Ιάλυσος. Η ομάδα του Γιώργου Χατζηκαλημέρη κέρδισε και μάλιστα άνετα τον Ζέφυρο με 66-45.

Οι «πράσινοι» απογοήτευσαν με την απόδοση τους και υποτάχθηκαν δίκαια στους «ερυθροκίτρινους», που κατέκτησαν το δεύτερο ροζ φύλλο τους στο πρωτάθλημα. Οι φιλοξενούμενοι πήραν απ' την αρχή το προβάδισμα στο σκορ και τελικά λύγισαν την αντίσταση του Ζέφυρου, ο οποίος μετά το πολύ καλό ξεκίνημα στο πρωτάθλημα, έχει φθίνουσα πορεία. Απ' τους νικητές ξεχώρισαν οι Καραγιάννης και Ατσικνούδας, ενώ απ' τους ηττημένους οι Μήτσης και Καζουλλάκης.

Τα δεκάλεπτα ήταν:9-14, 11-33(ημ.), 30-47, 45-66

Διαιτητές: Φάκαρος- Πετρίδης

**ΖΕΦΥΡΟΣ(Τσέρκης):** Παποριδάκης 5(1), Στρατήγης 4, Καζουλλάκης 13, Μήτσης 23(2), Αργυρουδάκης Α., Παπαγιάννης, Αργυρουδάκης Χ.

**Γ.Α.Σ. ΙΑΛΥΣΟΣ(Χατζηκαλημέρης):** Καραγιάννης 24, Ατσικνούδας 22(2), Παπασάββας 7(1), Σμαραγδιού 6, Μαλαματής 7, Πλάτσης.




*Εντυπωσιακή φάση από το χθεσινοβραδινό παιχνίδι*



*Τη δεύτερή του νίκη στο πρωτάθλημα πέτυχε χθες ο ΓΑΣ Ιάλυσος κόντρα στον Ζέφυρο*

# Αγωνιστική με το στανιό!

## Τρία παιχνίδια διεξήχθησαν στον 1ο όμιλο ενώ άλλα τρία ξανααναβλήθηκαν στον 2ο!

Τελικά ούτε χθες κατέστη δυνατόν να ολοκληρωθεί η 7η αγωνιστική του πρωταθλήματος αφού παρά τον εξαιρετικό καιρό δεν έγιναν οι τρεις αγώνες που εκκρεμούσαν στον 2ο όμιλο λόγω της αναταραχής στα δρομολόγια των πλοίων. Συγκεκριμένα το Blue Star ήρθε έγκαιρα στη Ρόδο, όμως αποχώρησε αμέσως μόλις φόρτωσε. Ετσι οι ομάδες που αναμένονταν απ' τα νησιά (Καλυμνιακός και ΑΕΛ) καθώς και η Ασπίδα Σαλάκου που θα έπαιζε στο Πυλί δεν ταξίδεψαν.

Τον λόγο έχει για μια ακόμη φορά η Ε.Π.Σ.Δ. η οποία θα ορίσει κατά πάσα πιθανότητα εμβόλιμα, τα παιχνίδια που δεν έγιναν χθες και προχθές, την Τετάρτη.

Πάντως κανονικά ολοκληρώθηκαν οι αγώνες στον 1ο όμιλο, όπου μεγάλοι κερδισμένοι ήταν οι Πήγασος, Νικαγόρας και Αντίμαχος ενώ η ήττα του Ερμή συνοδεύτηκε απ' τη λύση της συνεργασίας με τον προπονητή Μανώλη Κώτη.

## Παιχνίδι-διαφήμιση του ποδοσφαίρου

### ✔ Ο Νικαγόρας νίκησε 3-1 τον Ορφέα που έδειξε το καλύτερο ίσως φετινό του πρόσωπο

**ΚΕΦΑΛΟΣ.-**

Ένα απ' τα καλύτερα φετινά παιχνίδια στο χώρο της Β' Κατηγορίας παρακολούθησαν το Σάββατο στο γήπεδο της Αντιμάχειας οι δεκάδες φίλαθλοι που έσπευσαν στις εξέδρες του για να δουν το ντέρμπι ανάμεσα στον Νικαγόρα και τον Ορφέα. Δύο κατ' εξοχήν επιθετικές και θεαματικές ομάδες του πρωταθλήματος οι οποίες για μία ακόμη φορά έβαλαν τα γυαλιά σε πολλές ομάδες ακόμη και ανώτερων κατηγοριών!

Ιδίως στο πρώτο ημίχρονο κυριολεκτικά χάθηκε η μπάλα και από τους δύο, με τους γηπεδούχους να κρατούν το προβάδισμα στο σκορ, χάρη σε ένα πανέμορφο σουτ του Πέρρου, στο 10'.

Στην επανάληψη έπεσε κάπως ο ρυθμός του πρώτου μέρους, ωστόσο οι καλές στιγμές διαδέχονταν η μία την άλλη και στο 55', οι Ορφείτες ισοφάρισαν σε 1-1, με τον Κουτρουμάνο. Στη φάση αυτή ο σκόρερ φάνηκε να «κλέβει» την μπάλα με το κεφάλι απ' τον τερματοφύλακα του Νικαγόρα Ανθούλη για αυτό και οι γηπεδούχοι διαμαρτυρήθηκαν έντονα ζητώντας να ακυρωθεί το γκολ σαν επιθετικό φάουλ.

Στο 66' ο Πέρρος έδωσε την πρωτοπορία στην ομάδα του και από 'κει και πέρα ο Ορφέας προσπάθησε να ξαναφέρει το παιχνίδι στα ίσια, χωρίς ωστόσο να τα καταφέρει. Κι ενώ όλοι ανέμεναν το τελευταίο σφύριγμα του διατητή ο Θόδωρας Κοκκαλάκης με ένα όμορφο σουτ έδωσε διαστάσεις στη νίκη της ομάδας του!

Στο 77' αποβλήθηκε με απευθείας κόκκινη κάρτα ο Λάτος, επειδή χτύπησε εκτός φάσης αντίπαλό του.

Διαιτήτευσε ο Νίκος Φεσσάρας (Μουστάκας, Μαρμαρινός).

**ΝΙΚΑΓΟΡΑΣ:** Ανθούλης, Δρόσος, Λαζός, Κοκκαλάκης Ν., Διακογιάννης, Σκευοφύλαξ Ε., Σπυράτος (46' Κοκκαλάκης Θ.), Δουβλής (46' Σάζαλης), Μπίλλης, Δημητρακιού, Πέρρος (85' Σκευοφύλαξ Μ.).

**ΟΡΦΕΑΣ:** Μαθιός, Λάτος, Τανίδης, Κελέσογλου, Θεοδοσίου, Χατζηδημητρίου, Γαϊτάνος (85' Μπουμπουλάκης), Σαϊμίρ, Τρούλλης, Καράμπης, Κουτρουμάνος.

## Σε ρυθμό προπόνησης

### •Ο Αντίμαχος 2-0 τον Ξάνθο

### •Μόνο στο πρώτο ημίχρονο παίχτηκε μπάλα αφού η επανάληψη θύμιζε ...παρωδία!

**ΑΝΤΙΜΑΧΕΙΑ.-**

Χωρίς να ιδρώσει ιδιαίτερα ο Αντίμαχος νίκησε τον Ξάνθο της Πάτμου 2-0 και έπιασε στην 4η θέση του ομίλου τον Α.Σ. Τήλος με 11 βαθμούς. Το παιχνίδι δεν αντέχει σε καμία σοβαρή κριτική και όσο πιο γρήγορα ξεχαστεί τόσο το καλύτερο για το ίδιο το ποδόσφαιρο και την υστεροφημία των δύο ομάδων.

Κάποιες εκλάμψεις, στο πρώτο ημίχρονο, όλες απ' την πλευρά των γηπεδούχων ήταν όλο το ματς, όπου και σημειώθηκαν τα δύο τέρματα.

Η επανάληψη ήταν μια παρωδία του ποδοσφαίρου με τους παίκτες να κάνουν μεσημεριανή αγγαρεία, παρακαλώντας να σφυρίξει όσο πιο σύντομα γινόταν ο διαιτητής για να πάνε να απολαύσουν το κυριακάτικο τραπέζι! Το 1-0 σημείωσε ο Δαυίδ Διακοδημητρίου στο 15' με κεφαλιά και το 2-0 ο Μιχάλης Σκαλέρης στο 31', με κοντινό σουτ.

Διαιτήτευσε ο Αργυρίου (Δοδούς, Φραγκιαδάκης).

**ΑΝΤΙΜΑΧΟΣ:** Γκίκας Ι., Μάμμης Ν., Διακοδημητρίου, Σκαλέρης Μ., Ανδρογιώργης (45' Τσιρίλο Κ.), Συνεσίου Ν., Διακαντώνης, Ατσαλάκης Μ. (80' Μιαούδης), Δημαράκης, Τσιρίλο Π.,Συνεσίου Γ. (60' Ατσαλάκης Ζ.).

**ΞΑΝΘΟΣ:** Σταματέλος, Αντωνόπουλος, Γαζής, Καμίτσης, Μαραβέλιας, Τραυλός, Πέντες, Ψαρός, Κάπος, Στράτας (65' Χύτης), Γρύλλης Χρ.

## Συνέχισε τις επιτυχίες ο Πήγασος

### 2-0 τον φλύαρο και... χασογκόλη Ερμή

**ΑΓΙΟΙ ΑΠΟΣΤΟΛΟΙ.-**

Καλύτερος στο πρώτο ημίχρονο ο Πήγασος και εκμεταλλευόμενος τη φλύαρη υπεροχή του Ερμή στην επανάληψη και την εκνευριστική του αστοχία νίκησε 2-0 και συνέχισε την επιτυχημένη πορεία του, στην προσπάθεια να αποφύγει τον υποβιβασμό!

Στο πρώτο μέρος οι γηπεδούχοι είχαν αυτοί τον έλεγχο του παιχνιδιού, σημείωσαν τα δύο τέρματά τους στο πρώτο εικοσάλεπτο ενώ έχασαν και κάποιες κλασικές ευκαιρίες για να διευρύνουν το σκορ! Στην επανάληψη ο Ερμής μπήκε πιο αποφασισμένος στον αγωνιστικό χώρο, σύντομα ανέλαβε την πρωτοβουλία των κινήσεων, ωστόσο οι παίκτες του δεν μπόρεσαν να παραβιάσουν την εστία του πολύ καλού Βιζικλή, που όποτε χρειάστηκε, έκανε το καθήκον του και με το παραπάνω!

**Φάσεις και γκολ**

10': Με απευθείας φάουλ ο Κοσμάς άνοιξε το σκορ (1-0).

20': Από κόρνερ του Ματθαίου ο Αθανασίου με πλασέ έγραψε το 2-0.

28': Ο Ματθαίος βρήκε ωραία τον Αθανασίου, το απευθείας σουτ του οποίου μπλόκαρε δύσκολα ο Υψηλάντης.

30': Δυνατό σουτ του Κυριαζή απέκρουσε δύσκολα ο Βιζικλής.

35': Ο Μπεκιράς και ο Πολυχρόνης άλλαξαν εντυπωσιακά την μπάλα, όμως το σουτ του δεύτερου, από καλή θέση, έφυγε ελάχιστα άουτ.

42': Κεφαλιά του Χατζηνικόλα, από σέντρα του Κυριαζή, αποκρούστηκε στη γραμμή από αμυντικό των γηπεδούχων.

58': Και πάλι ο Βιζικλής εξουδετέρωσε κοντινό σουτ του Μπεκιρά.

69': Πλασέ του Πλαγκέτη τράνταξε το αριστερό δοκάρι του Υψηλάντη.

80': Ο Ηλίας Π. βρήκε τον Κυριαζή μέσα στη μικρή περιοχή του Πήγασου και σούταρε χωρίς χρονοτριβή, για να διώξει σε κόρνερ με τα πόδια ο Βιζικλής.

85': Μακρινό σουτ του Μπεκιρά μπλόκαρε με εντυπωσιακή προσπάθεια ο Βιζικλής, κρατώντας απαραβίαστη την εστία του.

Από τον Πήγασο διακρίθηκαν οι Ψαράς, Αθανασίου και Κοσμάς και απ' τον Ερμή οι Πολυχρόνης, Κυριαζής και Μπεκιράς.

• Άριστη τέλος ήταν η διαιτησία του Πηδιάκη (Λάμπρου, Αντωνάς).

**ΠΗΓΑΣΟΣ:** Βιζικλής, Καρύπης, Χατζηγιάννης, Αυγέρης, Κυριακάκης, Ψαράς, Χατζημιχαήλ (64' Λόλι), Αθανασίου, Πλαγκέτης, Κοσμάς, Ματθαίος (80' Τσάκε).

**ΕΡΜΗΣ:** Υψηλάντης Βασ., Χατζηγεωργίου, Ηλίας Ε. (20' Κασταμούλας), Υψηλάντης Β., Σαββιού (48' Κωστάκης), Ηλίας Π., Πολυχρόνης, Μπεκιράς, Κυριαζής, Χατζηνικόλας (70' Σταυρής), Μιαούλης.

## Παρελθόν ο Μανώλης Κώτης από τον πάγκο του Ερμή Καλυθιών

Λύθηκε χθες η συνεργασία του Ερμή Καλυθιών με τον προπονητή της ομάδας Μανώλη Κώτη, μετά και το νέο άτυχο αποτέλεσμα από τον Πήγασο, στους Αγίους Αποστόλους. Περισσότερες λεπτομέρειες για το διαζύγιο δεν έγιναν γνωστές πλην του ότι χρέη υπηρεσιακού προπονητή θ' ασκεί ο ποδοσφαιριστής Παναγιώτης Ηλίας.

## Ο Ορφέας συγχαίρει τη διαιτησία του αγώνα της Κω με τον Νικαγόρα

Με χθεσινή του ανακοίνωση το διοικητικό συμβούλιο του Ορφέα συγχαίρει το διαιτητικό τρίο του αγώνα με τον Νικαγόρα, στην Κω κ. Φεσσάρα, Μουστάκα και Μαρμαρινό για τον άριστο τρόπο που διήυθυναν τον αγώνα. «Τέτοιες διαιτησίες αναβαθμίζουν σαφώς το τοπικό ποδόσφαιρο» καταλήγει η ανακοίνωση της διοίκησης του ροδίτικου συλλόγου.

## Α' όμιλος

### ΤΑ ΑΠΟΤΕΛΕΣΜΑΤΑ

| | |
|---|---|
| Πήγασος-Ερμής | 2-0 |
| Α. Σ. Τήλος-Αναγέννηση Έμπωνα | 1-4 |
| Αντίμαχος-Ξάνθος | 2-0 |
| Νικαγόρας-Ορφέας | 3-1 |

### Η ΒΑΘΜΟΛΟΓΙΑ

| Α/Α | ΟΜΑΔΑ | ΑΓ. | ΤΕΡΜ. | ΒΑΘΜ. |
|---|---|---|---|---|
| 1. | Αναγέννηση Έμπωνα | 7 | 17-4 | 18 |
| 2. | Ορφέας | 7 | 12-6 | 13 |
| 3. | Νικαγόρας | 7 | 9-7 | 13 |
| 4. | Α.Σ. Τήλος | 7 | 17-8 | 11 |
| 5. | Αντίμαχος | 7 | 7-9 | 11 |
| 6. | Ερμής | 7 | 9-14 | 7 |
| 7. | Πήγασος | 7 | 6-13 | 7 |
| 8. | Ξάνθος | 7 | 2-18 | 0 |

### Η ΕΠΟΜΕΝΗ ΑΓΩΝΙΣΤΙΚΗ (8η)

Α. Σ. Τήλος – Ερμής
Πήγασος – Αντίμαχος
Αναγέννηση Έμπωνα – Νικαγόρας
Ξάνθος - Ορφέας

ΠΡΑΚΤΟΡΕΙΟ ΟΠΑΠ
ΒΟΝΑΚΗΣ ΓΙΑΝΝΗΣ
ΑΜΕΣΗ ΠΛΗΡΩΜΗ ΚΕΡΔΩΝ
ΞΥΣΤΟ
ΣΤΟΙΧΗΜΑ ΠΟΔΟΣΦΑΙΡΟ
SUPER 3
ΤΖΟΚΕΡ
extra 5
ΛΟΤΤΟ ΠΡΟ 10
ΚΙΝΟ ΛΑΧΕΙΑ
ΠΡΟ ΠΟ ΓΚΟΛ
ΠΡΟ-ΠΟ 13
ΕΞΟΦΛΟΥΝΤΑΙ ΛΟΓΑΡΙΑΣΜΟΙ Δ.Ε.Η. - Ο.Τ.Ε.
ΑΘΗΝΩΝ 28 ΑΝΑΛΗΨΗ - ΡΟΔΟΣ ΤΗΛ. 22410 67221 - FAX: 22410 60319



Ο βουλευτής κ. Καραμάριος σε μια αναμνηστική φωτογραφία

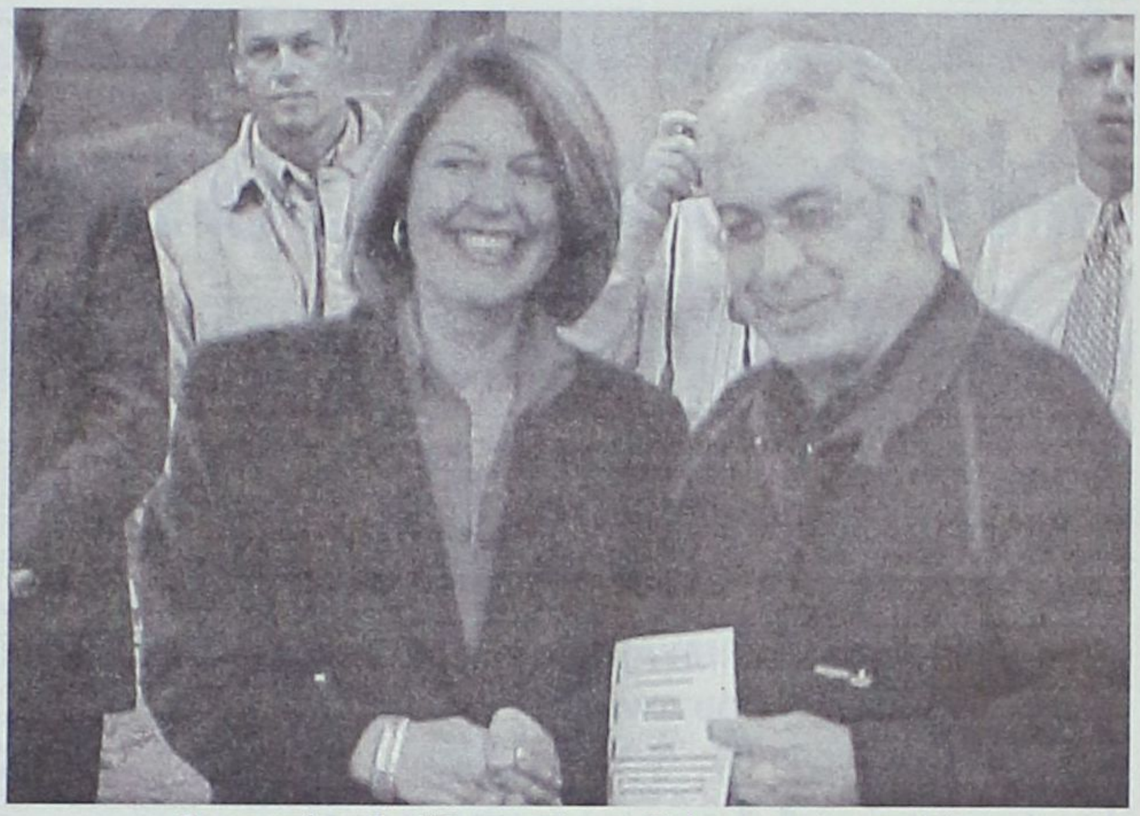

Ο υπουργός κ. Παυλίδης απονέμει το δίπλωμα σε νέα ιστιοπλόο

# Οι ιστιοπλόοι έκοψαν την πίτα τους

Σε ευχάριστη και αρκετά εορταστική ατμόσφαιρα έγινε χθες στις νέες εγκαταστάσεις του στον Ζέφυρο, η εκδήλωση κοπής της βασιλόπιτας για το νέο έτος του Αθλητικού Συλλόγου Ιστιοπλόων Ανοιχτής Θάλασσας.

Οι ευχές για καλά ταξίδια μακριά από ισχυρούς αέρηδες και... τσουνάμια έδιναν και έπαιρναν, ενώ δεν έλειψαν και οι ζητωκραυγές από τους απόφοιτους της τελευταίας σχολής ιστιοπλοΐας ανοιχτής θάλασσας, που έπαιρναν τα αναμνηστικά τους διπλώματα.

Στην εκδήλωση παραβρέθηκε ο υπουργός Αιγαίου και Νησιωτικής Πολιτικής Αριστοτέλης Παυλίδης, που υποσχέθηκε πλήρη συμπαράσταση στον ΑΣΙΑΘ, ενώ τόνισε ότι μέσω της «Ρεγκάτας του Αιγαίου» που φέτος θα γίνει στα νερά της Δωδεκανήσου, με τεχνικό υπεύθυνο το ροδίτικο σύλλογο, θα αναδειχθεί η ναυτική δραστηριότητα της περιοχής.

Μίλησαν ακόμη, ο βουλευτής Αναστάσιος Καραμάριος, ο συνεπίκουρος δημάρχου Κάλλιστος Διακογεωργίου, ο διευθυντής του ΝΑΟΔ Νίκος Παπαεμμανουήλ, ο διευθυντής του ΠΡΟΤΟΥΡ (βασικού χορηγού του ΑΣΙΑΘ) Χαράλαμπος Παλογιαννίδης και ο λιμενάρχης Ρόδου, πλοίαρχος, Κώστας Μωράκης.

Λίγο πριν το χαιρετισμό του, ο πρόεδρος του ΑΣΙΑΘ Ρόδου Σταμάτης Σταύρας ζήτησε από τους παρευρισκόμενους να κρατηθεί ενός λεπτού σιγή, για τα χιλιάδες θύματα που προκάλεσαν οι καταστροφές από τα παλιρροϊκά κύματα στη νοτιοανατολική Ασία.

Επίσης ανακοίνωσε ότι ο σύλλογος θα ενισχύσει οικονομικά την προσπάθεια της Ρόδου να στείλει βοήθεια (οικονομικής ή άλλης φύσεως) στους πληγέντες. Στην αίθουσα είχε τοποθετηθεί και κουμπαράς για τον ίδιο σκοπό.

Ακολούθησαν οι απονομές των διπλωμάτων στους παρακάτω 46 επιτυχόντες της 39ης, 40ης και 41ης εκπαιδευτικής σειράς:

Κυριακόπουλος Μιχάλης
Αθανασάκη Τερέζα
Γερογιαννάκης Εμμανουήλ
Καρέντζου Αγάθη
Κατσογριδάκης Βαγγέλης
Αδαμίδη Ελένη
Καραϊωσηφίδης Βίκτωρ
Παρισίδης Γεώργιος
Τσιμέτα Άννα
Τσιμέτα Μαρία
Γκινάκη Αγγελική
Jovicevic Igor
Cerreti Giorgio
Μαυρόπουλος Αζαρίας
Χατζηαγαπίου Άννα
Μυισλή Τζεσμή
Βλάχου Καλυψώ
Παπακαλοδούκα Μαρία
Μιχαλάκης Βασίλης
Μαρκάκης Γεώργιος
Σπάρταλης Στ.-Χρυσοβαλ.
Τσιάκου Ειρήνη
Καλοπήτας Ανδρέας
Δαδήρας Ιωάννης
Καραχανής Γεώργιος
Glockner Gitta
Τάκα Αναστασία
Χαραλάμπους Ανδρέας
Ζουρούδη-Καμπουράκη Αγγ.
Αρβανιτίδης Νικόλαος
Δαούλας Νικόλαος
Κούκουρας Γεώργιος
Πανωρίου Αικατερίνη
Ζουρούδης Μιχαήλ
Mineo Filippo
Μπάκα Μαρία
Καραβόλιας Στέργος
Ξανθού Αμαλία
Απειρανθίτης Νικόλαος
Μαυροθαλασσίτη Αναστασ.
Καρυώτη Δάφνη
Καρράς Μιχαήλ
Polzhofer Brigitte
Πασσαλής Γεώργιος
Παπαγεωργίου Θεόδωρος
Καλαφατάς Βασίλης

Εκπαιδευτές τους ήταν οι Νίκος Κουμνάκης, Στέλιος Ιωαννίδης, Λευτέρης Κουμπιάδης, Δημήτρης Σταματάς, Κώστας Ρακόπουλος και Γιώργος Μιχαλάκης.

Ο ΑΣΙΑΘ βράβευσε την οικογένεια του Νικολάου Ξανθού για τη σύσσωμη και ενεργή συμμετοχή τους σε όλες τις δραστηριότητες του συλλόγου, δίνοντάς του τη δυνατότητα να προβάλλει παράλληλα το έργο και τις δυνατότητές του στην περιοχή μας, ως επίσης και της ευρύτερης έννοιας της ιστιοπλοϊκής οικογένειας.

Ο κ. Σταύρας ευχαρίστησε ανθρώπους και εταιρείες που έχουν προσφέρει στην οικογένεια του ΑΣΙΑΘ:

«Το δ.σ. του συλλόγου μας σας ευχαριστεί όλους για τη συμμετοχή σας σε όλες μας τις εκδηλώσεις, τους βασικούς δωρητές των νέων μας εγκαταστάσεων, τα μέλη του δ.σ., τα μέλη του συλλόγου μας, τους κυβερνήτες των σκαφών, όλα τα συνεργεία που εργάσθηκαν, τον κ. Λάζαρο Τσαλίκη, τον επίκουρο δημάρχου κ. Κάλλιστο Διακογεωργίου, την οικογένεια Γεωργά, την εταιρεία οικοδομικών υλικών «Ιωάννης Κουμνάκης & Σία Ο.Ε.», την εταιρεία «Ρόδος Μπετόν» Μαχαιράς - Καμπούρης και την εταιρεία «Δημήτρης και Κώστας Μαντικός Ο.Ε.». Επίσης, θέλω να ευχαριστήσω εκ των προτέρων αυτούς που θα προσφέρουν ηθικά και οικονομικά στο να πραγματοποιηθούν οι ιστιοπλοϊκοί αγώνες μας, τις Ένοπλες Δυνάμεις, το Υπουργείο Αιγαίου, τον ΠΡΟΤΟΥΡ και τον ΝΑΟΔ και όσοι άλλοι προσφερθούν».

• Στον ίδιο χώρο λειτούργησε κατά τη διάρκεια της εκδήλωσης και η έκθεση μικροναυπηγικής του αξέχαστου ιστιοπλόου Γιώργου Ζωάννου.



Αρκετός κόσμος παραβρέθηκε στη χθεσινή εκδήλωση



Ο παπα - Βασίλης Μαντικός κόβει την πίτα

• Στην ομιλία του ο κ. Παπαεμμανουήλ είπε ότι ο ΝΑΟΔ θα ενισχύσει με 10.000 ευρώ τον ΑΣΙΑΘ, για την ολοκλήρωση των εργασιών στις νέες του εγκαταστάσεις.

• Ακολούθησε το κόψιμο της πίτας από τον πατέρα Βασίλη Μαντικό.

## Το πρόγραμμα για το 2005

Το πρόγραμμα για το 2005 είναι το παρακάτω:

- Στις 13 Φεβρουαρίου η ετήσια τακτική γενική συνέλευση
- Στις 12 Μαρτίου το αποκριάτικο μασκέ πάρτι.
- Τον Απρίλιο σειρά εκπαιδευτικών σεμιναρίων
- Από τον Μάιο έως και τον Οκτώβριο το αγωνιστικό πρόγραμμα.
- 20-27 Αυγούστου η «AEGEAN REGATTA 2005».
- Στις 8 Οκτωβρίου έναρξη της σχολής αρχαρίων
- Κατά τη διάρκεια του έτους θα συνεχισθούν και θα ολοκληρωθούν τα μαθήματα του τμήματος της σχολής των κυβερνητών
- Φέτος θα λειτουργήσει τμήμα αγωνιστικής για όσους ενδιαφέρονται.

## Πρώτη η Παρδαλού

Ακόμη μία νίκη για τη Μαρία Παρδαλού!

Στο «γύρο των πόλεων» της Νέας Σμύρνης, στον πρώτο αγώνα αυτής της σειράς για το 2005, η πρωταθλήτρια της Νίκης Ρόδου κατέλαβε την πρώτη θέση.

Έχοντας δύο δεύτερες θέσεις (Καλάβρυτα και Σητεία) και τη χθεσινή πρώτη, η Παρδαλού παραμένει στην πρώτη θέση της γενικής κατάταξης μετά από τους τρεις (τους μισούς) «γύρους των πόλεων» του ΣΕΓΑΣ.

Ο χθεσινός αγώνας στη Νέα Σμύρνη έγινε στη μνήμη του Κ. Κοτιζά. Διοργανώθηκε για 49η φορά από το Δήμο Νέας Σμύρνης, με συνδιοργανωτές τον Πανιώνιο ΓΣΣ και την ΕΑΣ ΣΕΓΑΣ Πειραιώς.

Α' ΟΜΙΛΟΣ

# Νέο στραβοπάτημα

**Αν και προηγήθηκε στο 3' ο Ατρόμητος Διμυλιάς δεν έκαμψε την αντίσταση της Αναγέννησης Ν. Ρόδου που έφυγε με το βαθμό της ισοπαλίας (1-1)**

Χωρίς νικητή (1-1) έληξε το ντέρμπι στη Διμυλιά ανάμεσα στο γηπεδούχο Ατρόμητο και την Αναγέννηση Νήσου Ρόδου. Το παιχνίδι δεν ήταν ανάλογο της βαθμολογικής θέσης που βρίσκονται οι δύο ομάδες αλλά ούτε και των δυνατοτήτων που έχουν δείξει μέχρι στιγμής στο πρωτάθλημα. Διακρίθηκε περισσότερο για τα σκληρά μαρκαρίσματα και οι καλές ευκαιρίες που δημιουργήθηκαν στα 90' ήταν λίγες ενώ οι δύο μετατράπηκαν σε γκολ.

Ωστόσο παρά την ένταση και τις «κοκορομαχίες» ο αγώνας δεν ξέφυγε από τ' αθλητικά πλαίσια ενώ με τη λήξη του παιχνιδιού οι γηπεδούχοι εξέφρασαν έντονα παράπονα στο διαιτητή Ρουμάνη γιατί κατά την άποψή τους δεν απέβαλε αντίπαλο που χτύπησε ποδοσφαιριστή τους εκτός φάσης. Παρά το γεγονός ότι οι γηπεδούχοι άνοιξαν πολύ γρήγορα (3') το σκορ και όλα προδίκαζαν ότι η συνάντηση θα εξελισσόταν διαφορετικά οι ομάδες περιορίστηκαν σε παιχνίδι κέντρου, καθώς οι αμυντικές γραμμές δεν επέτρεπαν στους επιθετικούς να απειλήσουν με αξιώσεις την εστία τους.

Ο Ατρόμητος είχε τον έλεγχο του παιχνιδιού και αν ο Θυριάκης Κυριάκος ήταν πιο εύστοχος, στις ελάχιστες περιπτώσεις που βρέθηκε σε θέση βολής, τότε θα μπορούσε ίσως να πάρει τη νίκη. Μεγάλο ρόλο στην εξέλιξη του αγώνα έπαιξε το χρονικό σημείο (45') που ισοφάρισαν οι φιλοξενούμενοι καθώς φόρτωσαν με άγχος τους γηπεδούχους και η δική τους αποστολή έγινε ευκολότερη.

**Φάσεις και γκολ**

3': Στη σέντρα-σουτ που επιχείρησε από δεξιά ο Γιορδαμνής Ν.Μ., ο τερματοφύλακας Αγγελόπουλος απέκρουσε προσωρινά ενώ οι αμυντικοί δεν πρόλαβαν ν' απομακρύνουν. Πιο γρήγορος ο Θυριάκης Κυρ. με πλασέ σε κενή εστία έδωσε το προβάδισμα στον Ατρόμητο, 1-0.

15': Σε κάθετη πάσα του Θυριάκη Γ., ο Θυριάκης Κυρ. βγήκε σε θέση «τετ-α-τετ», όμως το πλασέ που έκανε, κατέληξε άουτ.

22': Στη σέντρα που έβγαλε ο Θυριάκης Κυρ., ο Θυριάκης Γ. πλάσαρε αλλά ο Αγγελόπουλος καλά τοποθετημένος απέκρουσε σε κόρνερ που πέρασε ανεκμετάλλευτο για τους γηπεδούχους.

45': Στη σύγχυση που δημιουργήθηκε στα καρέ του Ατρομήτου, ο Αγγελάκης μέσα από την περιοχή κι ανάμεσα από πολλούς παίκτες έστειλε την μπάλα στα δίχτυα ισοφαρίζοντας σε 1-1.

70': Από σέντρα του Τόππου, ο Θυριάκης Κυρ. αντί να πλασάρει, προτίμησε να κάνει ανάποδο ψαλίδι, όμως δεν βρήκε την μπάλα όπως ήθελε και κατέληξε άουτ.

89': Ο Καρπαθάκης μπήκε από δεξιά, όμως το διαγώνιο πλασέ που έκανε από την περιοχή κατέληξε άουτ.

Από τους γηπεδούχους άρεσαν οι Θυριάκης Κυρ., Γιορδαμνής Ν.Μ., Στεφανάκης ενώ από τους φιλοξενούμενους οι Χατζηομέρ, Αγγελής, Αγγελάκης.

**Γήπεδο ΔΙΜΥΛΙΑΣ**
**Διαιτητής: Ρουμάνης (7)**
**Βοηθοί: Λιάπη (8) - Αντωνάς (8)**

| Ατρόμητος Διμ. | | 1-1 | Αναγέννηση Ν.Ρόδου |
|---|---|---|---|
| 1. | Θυριάκης Μ. | 1. | Αγγελόπουλος |
| 2. | Τόππος | 2. | Σαρρής |
| 3. | Σαβέλος | 3. | Σφήκας |
| 4. | Παπαϊωάννου | 4. | Κουλουριώτης |
| 5. | Πάλλας | 5. | Χατζηομέρ |
| 6. | Γιορδαμνής Σ. | 6. | Αγγελής |
| 7. | Θυριάκης Κυρ. | 7. | Κωνσταντίνου |
| 8. | Γιορδαμνής Ν.Π. | 8. | Καραγιάννης |
| 9. | Θυριάκης Γ. | 9. | Αγγούριας |
| 10. | Γιορδαμνής Ν.Μ. | 10. | Αγγελάκης |
| 11. | Στεφανάκης | 11. | Καρπαθάκης |

**ΣΚΟΡΕΡΣ**
3' Θυριάκης Κυρ., 45' Αγγελάκης

**Αλλαγές**
**Γηπ.:** Γιορδαμνής Ν.Π. (38' λ.τ. Μιαούδης)
**Φιλοξ.:** Αγγούριας (52' Χατζηχριστοδούλου), Κωνσταντίνου (71' Αποστολίδης), Καρπαθάκης (90' Κορνάρος).

# Εμειναν στις ευκαιρίες

## Με λευκή ισοπαλία (0-0) τελείωσε η συνάντηση Πετρώνα-Ηρακλή Λάρδου στον Αρχάγγελο

Σ' ένα αρκετά καλό παιχνίδι που έγινε στο γήπεδο Αρχαγγέλου Πετρώνας και Ηρακλής Λάρδου αναδείχτηκαν ισόπαλοι χωρίς γκολ.

Οι αντίπαλοι αν και δημιούργησαν αρκετές καλές ευκαιρίες, ωστόσο δεν κατάφεραν να βρουν το δρόμο προς τα δίχτυα. Το παιχνίδι ήταν ανοιχτό και οι σκοπιμότητες απουσίαζαν από τις προσπάθειες των ποδοσφαιριστών και των δύο ομάδων. Έτσι όμως εξελίχθηκε το ματς όποια ομάδα πετύχαινε πρώτη γκολ θα έπαιρνε τη νίκη.

**Οι καλύτερες φάσεις**

4': Σέντρα του Διακοβασιλείου και κεφαλιά του Νικολή, άουτ.

9': Ο Ευαγγελίδης Στ. βρήκε τον Αθανασάκη αλλά δεν πρόλαβε να στείλει την μπάλα στα δίχτυα.

12': Δυνατό σουτ του Κωνστάντουρα από καλή θέση άουτ.

19': Βολίδα του Παπαοικονόμου έξω από την περιοχή απέκρουσε ο Χριστοδούλου.

22': Ωραία εκτέλεση φάουλ από τον Νικολή απέκρουσε ο Φαρμάκαλης.

33': Σουτ του Αθανασάκη από πλεονεκτική θέση άουτ.

45': Την ίδια κατάληξη είχε και το σουτ του Ευαγγελίδη Στ.

59': Πλασέ του Ευαγγελίδη μέσα από την περιοχή άουτ.

62': Με δυνατό σουτ ο Αθανασάκης σημάδεψε το δεξί δοκάρι του Φαρμάκαλη.

66': Καλή ευκαιρία για τον Πετρώνα, όμως το πλασέ που έκανε ο Λεβέντης πέρασε άουτ.

83': Σουτ από καλή θέση του Αθανασάκη δεν βρήκε το στόχο του.

85': Μόνος του ο Λεβέντης με τον τερματοφύλακα δεν μπόρεσε να στείλει την μπάλα στα δίχτυα.

90'+2': Το δυνατό σουτ του Κωνστάντουρα απέκρουσε ο Χριστοδούλου.

Από τον Πετρώνα άρεσαν οι Παπαοικονόμου, Λεβέντης, Φαρμάκαλης ενώ από τον Ηρακλή οι Διακοβασιλείου, Νικολής, Χριστοδούλου.

**Γήπεδο ΑΡΧΑΓΓΕΛΟΥ**
**Διαιτητής: Σάββενας (9)**
**Βοηθοί: Μίχας (9) - Μανέγας (9)**

| Πετρώνας Αρχ. | | 0-0 | Ηρακλής Λάρδου |
|---|---|---|---|
| 1. | Φαρμάκαλης | 1. | Χριστοδούλου |
| 2. | Παγκάς | 2. | Παπασταματίου |
| 3. | Αργυρός | 3. | Διακολουκάς |
| 4. | Δότας | 4. | Καπιώτης |
| 5. | Ξετρίχης | 5. | Κωσταράς |
| 6. | Παπαοικονόμου | 6. | Ευαγγελίδης Στ. |
| 7. | Πομπού | 7. | Νικολής |
| 8. | Λεβέντης | 8. | Διακοβασιλείου |
| 9. | Νικολού | 9. | Κοντός |
| 10. | Κωνστάντουρας | 10. | Αθανασάκης |
| 11. | Γιωργάς | 11. | Καφάλας |

**ΣΚΟΡΕΡΣ**

**Αλλαγές**
**Γηπ.:** Κωνστάντουρας (58' Κασιώτης), Δότας (61' Κοζάς) Γιωργάς (70' Κατσούλης).
**Φιλοξ.:** Διακολουκάς (43' Νικολός), Ευαγγελίδης Στ. (39' Ευαγγελόπουλος).

# Μεγάλη νίκη του Εθνικού

**Στο ουδέτερο γήπεδο των Καλαβαρδών επιβλήθηκε με 3-1 του Ευκλή**

Έναν ανέλπιστο «μποναμά» είχε ο Εθνικός Αρχίπολης στο γήπεδο των Καλαβαρδών στο ντέρμπι των πρωτοπόρων με αντίπαλο τον Ευκλή Σορωνής. Πήρε το χρυσό τρίποντο κερδίζοντας τους γηπεδούχους με σκορ 3-1.

Οι Σορωνιάτες που αγωνίζονταν χωρίς μια σπουδαία μονάδα τους τον τερματοφύλακα Στέργο Σαββάκη, παρουσιάστηκαν σαν φάντασμα του μέχρι τώρα καλού τους εαυτού, πράγμα που το εκμεταλλεύθηκαν με τον καλύτερο δυνατό τρόπο οι φιλοξενούμενοι.

Μετά απ' αυτό το αποτέλεσμα η κορυφή της βαθμολογίας αλλάζει εκ νέου και το τοπίο για την ανάδειξη του πρωταθλητή γίνεται ακόμη πιο θολό.

Κατά τη διάρκεια του πρώτου ημιχρόνου ο Ευκλής είχε την υπεροχή, ωστόσο δεν κατάφερε να τη μετουσιώσει σε γκολ παρά τις πολλές ευκαιρίες που έχασε.

Αντίθετα οι Αρχιπολενοί χωρίς να εντυπωσιάσουν, αποδείχτηκαν πιο εύστοχοι καθώς στην πρώτη ευκαιρία που είχαν τη μετέτρεψαν σε γκολ και πήγαν στα αποδυτήρια προηγούμενοι με 1-0.

Στην επανάληψη η είσοδος του Μιχάλη Κανάκη στον αγωνιστικό χώρο έδωσε νέα πνοή στη γηπεδούχο ομάδα που κατάφερε να φτάσει στην ισοφάριση 1-1.

Τα δοκάρια του τερματοφύλακα της Αρχίπολης πήραν φωτιά, καθώς δύο φορές τραντάχτηκαν από τους Σορωνιάτες χωρίς ωστόσο να καταφέρουν να πετύχουν άλλο τέρμα.

Αντίθετα πιο τυχεροί φάνηκαν οι παίχτες του Εθνικού που εκμεταλλεύτηκαν δύο φορές τα ισάριθμα τραγικά λάθη των Σορωνιατών πετυχαίνοντας το 1-3.

Στα τελευταία λεπτά της συνάντησης το παιχνίδι πήρε φωτιά και τα νεύρα ήταν αρκετά. Δεκατρία λεπτά μάλιστα πριν το τέλος η αποβολή του Σταματίου με κόκκινη κάρτα ήταν η αιτία να ξεκινήσει μια σύρραξη των παικτών των δύο ομάδων στον αγωνιστικό χώρο που έληξε με τη βοήθεια των ψυχραιμοτέρων μετά και την αποβολή του Λαού και του Καντή.

Τα εναπομείναντα λεπτά κύλησαν με τον Εθνικό να έχει την υπεροχή τόσο αριθμητικά όσο και αγωνιστικά, ωστόσο το σκορ παρέμεινε το ίδιο.

**Φάσεις και γκολ**

21':Ο Χατζηγεωργίου έβγαλε τη σέντρα από δεξιά βρίσκοντας το κεφάλι του Μανέτα ο οποίος έστειλε την μπάλα λίγο άουτ από το αριστερό κάθετο δοκάρι του Μπαλή.

30':Ο Τσαγγάρης εκτέλεσε κόρνερ στέλνοντας την μπάλα στη μεγάλη περιοχή του Μπαλή. Η άμυνα του Ευκλή κατάφερε να την απομακρύνει έξω από την περιοχή και ο Παπανθύμου που ήταν ο τελικός αποδέχτης της έπιασε το δυνατό σουτ που πέρασε ελάχιστα πάνω από το οριζόντιο δοκάρι.

31':Ο Παπανθύμου εκτέλεξε έξοχα το απευθείας φάουλ στέλνοντας την μπάλα στο βάθος των διχτύων του τερματοφύλακα Μπαλή που βρισκόταν σε λάθος θέση, 0-1.

50':Η παράλληλη συρτή σέντρα του Τριντάν βρήκε τελικό αποδέχτη τον Σταματίου, όμως η προβολή του κατέληξε στα χέρια του Σαρικά.

53':Ο Κανάκης σούταρε από μακριά και η μπάλα σταμάτησε στο αριστερό κάθετο δοκάρι του Σαρικά.

56'Ο Κανάκης βρήκε ωραία τον Σχοινάκη, ο οποίος άφησε στον Τριντάν. Ο τελευταίος μπήκε μέσα στην περιοχή και ανατράπηκε από τον Μιχαλάκη. Την εσχάτη των ποινών ανέλαβε να εκτελέσει ο Πεστλίκης ισοφαρίζοντας σε 1-1.

62':Ο Τριντάν ξεχύθηκε στην επίθεση και βρέθηκε σε θέση τετ-α-τετ με τον τερματοφύλακα του Εθνικού. Άργησε να κάνει το σουτ με αποτέλεσμα να επιστρέψουν οι παίκτες στην άμυνα και να αποκρούσουν την μπάλα. Στην επιστροφή ο Πεστλίκης που έγινε ο τελικός αποδέκτης της, επιχείρησε το σουτ στέλνοντας την μπάλα πάνω από το οριζόντιο δοκάρι.

65':Ο Μανέτας εκμεταλλεύτηκε την ασυνεννοησία της άμυνας στέλνοντας την μπάλα από κοντά στα δίχτυα, 1-2.

69':Ο Σταματίου από θέση τετ-α-τετ έκανε κοντινό σουτ στέλνοντας την μπάλα στα χέρια του Σαρικά.

75':Ο Μανέτας πήρε την μπάλα από το ύψος του κέντρου, μετά από λάθος των παικτών του Ευκλή, βγήκε μόνος του σε θέση τετ-α-τετ πλασάροντας τον Μπαλή, 1-3.

84': Ο Κασιώτης με προβολή έστειλε την μπάλα στο δεξί κάθετο δοκάρι.

Από τους νικητές καλύτεροι ήταν οι Μανέτας και Καντής ενώ από τον Ευκλή διασώθηκαν οι Κανάκης και Ζερβός.

**Γήπεδο ΚΑΛΑΒΑΡΔΩΝ**
**Διαιτητής: Σταυριανός (9)**
**Βοηθοί: Κατσιδώνης Ε. (9) - Καραχανής (9)**

| ΕΥΚΛΗΣ | | 1-3 | ΕΘΝΙΚΟΣ |
|---|---|---|---|
| 1. | Μπαλής | 1. | Σαρικάς |
| 2. | Ζερβός | 2. | Σφουγγαριστός |
| 3. | Λαός | 3. | Μαργαρίτης |
| 4. | Καραβόλιας | 4. | Χαρτερός |
| 5. | Λαμπρόπουλος Δ. | 5. | Μιχαλάκης |
| 6. | Σχοινάκης | 6. | Παπανθύμου |
| 7. | Τριντάν | 7. | Χατζηγεωργίου |
| 8. | Μαντικός | 8. | Τσαγγάρης |
| 9. | Αναγνώστου | 9. | Καντής |
| 10. | Σταματίου | 10. | Μανέτας |
| 11. | Πεστλίκης | 11. | Στραντζόπουλος |

**ΣΚΟΡΕΡΣ**
56' Πεστλίκης, 31' Παπανθύμου, 65'-75' Μανέτας

**Αλλαγές**
**Γηπ.:** Λαμπρόπουλος Δ. (45' Κανάκης), Μαντικός (57' Γρηγοράς), Αναγνώστου (73' Κασιώτης).
**Φιλοξ.:** Σφουγγαριστός (47' Κυπραίος)

**Κόκκινες κάρτες**
**Γηπ.:** 77' Σταματίου, Λαός
**Φιλοξ.:** -

**Τις σελίδες της Γ' Κατηγορίας επιμελήθηκε ο ΗΛΙΑΣ ΛΟΪΖΟΣ**

**Α' ΟΜΙΛΟΣ**

## Τ' αποτελέσματα της 9ης αγωνιστικής

| | |
|---|---|
| Δαμάγητος - Ηλιος Ιαλυσού | 5-0 |
| Πετρώνας - Ηρακλής Λάρδου | 0-0 |
| Ευκλής - Εθνικός Αρχίπολης | 1-3 |
| Ατρόμητος Διμ. - Αναγέννηση Ν.Ρ. | 1-1 |
| Ταξιάρχης - ΑΟ Σύμης • | δεν έγινε |
| Ο.Φ. Ιστρίου - Δήμητρα | 6-2 |

**Η ΒΑΘΜΟΛΟΓΙΑ**

| ΟΜΑΔΕΣ | Β | ΑΓ. | ΤΕΡΜΑΤΑ | Ν | Ι | Η |
|---|---|---|---|---|---|---|
| 1. Δαμάγητος | 19 | 9 | 27-7 | 6 | 1 | 2 |
| 2. Εθνικός Αρχίπολ. | 19 | 9 | 23-13 | 6 | 1 | 2 |
| 3. Ατρόμητος Διμ. | 19 | 9 | 18-6 | 5 | 4 | 0 |
| 4. Ευκλής | 19 | 9 | 17-7 | 6 | 1 | 2 |
| 5. Ηρακλής Λάρδου | 17 | 9 | 15-11 | 5 | 2 | 2 |
| 6. Αναγέννηση Ν.Ρ. | 16 | 9 | 18-10 | 5 | 1 | 3 |
| 7. Πετρώνας | 14 | 9 | 21-17 | 4 | 3 | 2 |
| 8. Ηλιος Ιαλυσού | 7 | 8 | 6-14 | 2 | 1 | 6 |
| 9. Ο.Φ. Ιστρίου | 6 | 8 | 14-25 | 2 | 0 | 6 |
| 10. Ταξιάρχης | 3 | 8 | 6-18 | 1 | 0 | 7 |
| 11. Α.Ο. Σύμης | 0 | 6 | 3-7 | 1 | 0 | 5 |
| 12. Δήμητρα | -1 | 9 | 8-28 | 1 | 2 | 6 |

• Η Δήμητρα ξεκίνησε με -5 βαθμούς. Ο ΑΟ Σύμης με -3 και ο Ταξιάρχης με -1

**Η ΕΠΟΜΕΝΗ ΑΓΩΝΙΣΤΙΚΗ**

Δήμητρα - Εθνικός Αρχίπολης
Ταξιάρχης - Ατρόμητος Διμυλιάς
Αναγέννηση Ν.Ρ. - Πετρώνας
Ηρακλής Λάρδου - Ο.Φ. Ιστρίου
Ηλιος Ιαλυσου - Ευκλής
ΑΟ Σύμης - Δαμάγητος

Β' ΟΜΙΛΟΣ

# «Φρένο» στον Αστέρα Παστίδας έβαλε ο Ιάλυσος '97

**Με ισοπαλία 3-3 έληξε η αναμέτρηση στο γήπεδο του Λυκείου Ιαλυσού**

Απρόσμενη ήταν η απώλεια βαθμών για τον Αστέρα Παστίδας στην αναμέτρηση που είχε προχθές με τον Ιάλυσο '97 στο γήπεδο του Λυκείου Ιαλυσού καθώς το παιχνίδι έληξε ισόπαλο με 3-3.

Ηταν ένας αγώνας στον οποίο οι γηπεδούχοι αιφνιδίασαν τον αντίπαλο τους, αφού μόλις στο 5' πήραν το προβάδισμα στο σκορ κι ενώ από το 17' έμειναν στον αγωνιστικό χώρο με δέκα παίκτες, τέσσερα λεπτά πριν ο διαιτητής σφυρίξει τη λήξη του παιχνιδιού κατάφεραν να ισοφαρίσουν σε 3-3 με τον παίκτη - προπονητή της ομάδας Χατζηαντωνίου Βαγγέλη.

Οι παίκτες του Βασίλη Αθανασίου μετά την ψυχρολουσία που δέχτηκαν στα πρώτα λεπτά της συνάντησης κατάφεραν ν' αντιδράσουν γρήγορα καθώς ισορρόπησαν το παιχνίδι, ισοφάρισαν σε 1-1 και παρά το γεγονός ότι επέβαλαν τον ρυθμό τους, δεν εκμεταλλεύθηκαν την αριθμητική τους υπεροχή και πήγαν στ' αποδυτήρια με το ισόπαλο αποτέλεσμα. Ωστόσο το πάθημα του πρώτου ημιχρόνου δεν έγινε μάθημα για τους φιλοξενούμενους, αφού και στην επανάληψη μόλις στο 48' ο Ιάλυσος '97 πήρε κεφάλι στο σκορ με 2-1. Η συνέχεια ήταν καλύτερη για τον Αστέρα καθώς όχι μόνο ισοφάρισε σε 2-2 αλλά πήρε και το προβάδισμα με 3-2, είκοσι λεπτά πριν το τέλος του αγώνα.

Το «φινάλε» όμως του αγώνα ήταν διαφορετικό, αφού οι γηπεδούχοι στο 86' πέτυχαν το 3-3 κι ο Αστέρας δεν είχε πλέον τα χρονικά περιθώρια αλλά ούτε και τη δύναμη να διεκδικήσει τη νίκη.

Η ομάδα της Παστίδας μετά το προχθεσινό αποτέλεσμα έχασε κι άλλο πολύτιμο έδαφος για τη διεκδίκηση του πρωταθλήματος και της ανόδου στη μεγαλύτερη κατηγορία.

**Φάσεις και γκολ**

5' Με δυνατό σουτ έξω από την περιοχή ο Πύλο έδωσε το προβάδισμα στον Ιάλυσο '97, 1-0.

7' Σουτ του Σκόρπου από καλή θέση, απέκρουσε εντυπωσιακά ο Παπαδόπουλος Μ.

15' Από σέντρα του Γιακουμάρου, ο Μωραΐτης με πλασέ μέσα από την περιοχή ισοφάρισε σε 1-1.

17' Αποβλήθηκε με απ' ευθείας κόκκινη κάρτα ο Φαρμακίδης για άσεμνη χειρονομία προς τους αντιπάλους του.

48' Ο Πύλο έκανε το δυνατό σουτ έξω από τη μεγάλη περιοχή. Η μπάλα «έσκασε» μπροστά από τον Παπασάββα και κατέληξε στα δίχτυα 2-1.

54' Από χτύπημα κόρνερ του Λενιού, ο Μωραΐτης με κεφαλιά έστειλε την μπάλα στο οριζόντιο δοκάρι.

61' Με συρτό σουτ ο Γιάννης Αθανασίου μέσα από την περιοχή ισοφάρισε σε 2-2.

63' Σουτ του Ι. Αθανασίου από καλή θέση μόλις άουτ.

70' Ο Γιάννης Αθανασίου με σέντρα βρήκε τον θείο του Δημήτρη Αθανασίου, ο οποίος με πλασέ έδωσε το προβάδισμα στον Αστέρα με 3-2.

80' Σε εκτέλεση κόρνερ από τον Πισσά, ο Παπασάββας φάνηκε να ελέγχει την μπάλα, όμως του έφυγε από τα χέρια και ο Αλ Ρατζαΐ με πλασέ την έστειλε στα δίχτυα ισοφαρίζοντας σε 3-3. Οι φιλοξενούμενοι διαμαρτυρήθηκαν έντονα στον διαιτητή υποστηρίζοντας πως έγινε επιθετικό φάουλ στον τερματοφύλακα τους.

Από τους γηπεδούχους ξεχώρισαν οι Πισσάς, Πύλο, Καμπουράκης Γ.,Καμπουράκης Μ., ενώ από τους φιλοξενούμενους άρεσαν οι Γιακουμάρος, Αθανασίου Ι., Αθανασίου Δ., Λενιού.

**Γήπεδο ΛΥΚΕΙΟ ΙΑΛΥΣΟΥ**
**Διαιτητής: Καπταβενός (9)**
**Βοηθοί: Σαββιδάκης (9) - Κεφάλας (9)**

| ΙΑΛΥΣΟΣ '97 | 3-3 | ΑΣΤΕΡΑΣ ΠΑΣΤΙΔΑΣ |
|---|---|---|
| 1. Παπαδόπουλος Μ. | | 1. Παπασάββας |
| 2. Πισσάς | | 2. Λιόρδος |
| 3. Χατζηαντωνίου | | 3. Τσάπης |
| 4. Κώτσου | | 4. Χαριτάκης |
| 5. Σολακιάν | | 5. Καλαγρής |
| 6. Φαρμακίδης | | 6. Γιακουμάρος |
| 7. Καμπουράκης Μ. | | 7. Μωραΐτης |
| 8. Καμπουράκης Γ. | | 8. Σκόρπος |
| 9. Πύλο | | 9. Τσαφής |
| 10. Σταματίου | | 10. Λενιού |
| 11. Κιοκεκλή | | 11. Αθανασίου Δ. |

**ΣΚΟΡΕΡΣ**
5', 48' Πύλο, 86' Χατζηαντωνίου, 15' Μωραΐτης, 61' Αθανασίου Ι., 70' Αθανασίου Δ.

**Αλλαγές**
**Γηπ.:** Καμπουράκης Μ. (69' Παπαδόπουλος Κ.), Κιοκεκλή (23' Κασερτζή, 73' Αλ. Ρατζαΐ).
**Φιλοξ.:** Τσάπης (33' Αθανασίου Ι.), Καλαγρής (68'Πάττας Αντ).

**ΚΟΚΚΙΝΕΣ**
**Γηπ.:** ---------
**ΦΙΛΟΞ.:** 17' Φαρμακίδης.

# Εντυπωσιακό ξεκίνημα

**Ο πρωτοπόρος Άγιος Ισίδωρος φιλοδώρησε με εφτά γκολ (7-0) τον Αλθαιμένη στην Κρητηνία**

Περίπατο έκανε χθες το πρωί στην Κρητηνία ο Άγιος Ισίδωρος καθώς δεν άφησε περιθώρια αντίδρασης στον Αλθαιμένη και το συνέτριψε με 7-0. Και στον καινούριο χρόνο ο «Άγιος» έκανε εντυπωσιακό ξεκίνημα κι ακόμη ένα σημαντικό βήμα για την κατάκτηση του πρωταθλήματος.

Σε συνδυασμό μάλιστα με τα άτυχα αποτελέσματα των υπόλοιπων μνηστήρων του τίτλου ο πρωτοπόρος αύξησε τη βαθμολογική διαφορά που είχε και φαντάζει πολύ δύσκολο να χάσει την πρωτιά.

Το χθεσινό ματς δεν αντέχει σε ιδιαίτερη κριτική καθώς η διαφορά δυναμικότητας ανάμεσα στις δύο ομάδες ήταν μεγάλη.

**Η σειρά των γκολ**

8': Πάσα του Γ. Στάππα στον κενό χώρο κι ο Σάββενας Στ. με πλασέ πέτυχε το 0-1.

15': Με δυνατό σουτ έξω από την περιοχή ο Γιαννουκάς έκανε το 0-2.

28': Μπαλιά του Μαούνη στον Γ. Στάππα που ξεχύθηκε μπροστά από το κέντρο και με σουτ έξω από την περιοχή σημείωσε το 0-3.

31': Ο Μαούνης μπήκε απ' αριστερά και γύρισε στο ύψος της περιοχής για τον Γεωργαλλή Σ., ο οποίος αφού απέφυγε και τον τερματοφύλακα έκανε το 0-4.

35': Κουρδουνάκης-Σάββενας Στ. έπαιξαν το ένα - δύο κι ο δεύτερος με πλασέ πέτυχε το 0-5.

40': Με ατομική ενέργεια και ευθύβολο σουτ από τα πλάγια ο Στάππας έκανε το 0-6.

65': Μπαλιά του Καλαεντζή στον Κουρδουνάκη που μπήκε στην περιοχή και με πλασέ διαμόρφωσε το τελικό 0-7.

80': Οι γηπεδούχοι είχαν σουτ στο οριζόντιο δοκάρι με τον Δημητρούλη.

Από τον Αλθαιμένη προσπάθησε ο Δημητρούλης ενώ από τον «Άγιο» κανείς δεν υστέρησε.

**Γήπεδο ΚΡΗΤΗΝΙΑΣ**
**Διαιτητής: Κόττορος (άριστος)**
**Βοηθοί: Κετσές - Γουλαράς (άριστοι)**

| Αλθαιμένης | 0-7 | Αγιος Ισίδωρος |
|---|---|---|
| 1. Νικολάου | | 1. Διακοναστάσης |
| 2. Νικολουδάκης | | 2. Γεωργαλλής Σ. |
| 3. Καρπαθάκης | | 3. Στάππας Γ. |
| 4. Δημητρούλης | | 4. Γεωργαλλής Α. |
| 5. Κορές | | 5. Καλαεντζής Ν. |
| 6. Πιτσουρδάκης | | 6. Κοντός |
| 7. Πετρίδης | | 7. Σάββενας Στ. |
| 8. Μιχαλαριάς | | 8. Κουρδουνάκης |
| 9. Μακρυάς | | 9. Μαούνης |
| 10. Καρνάβας | | 10. Γιαννουκάς |
| 11. Πεζουβάνης | | 11. Σάββενας Μ. |

**ΣΚΟΡΕΡΣ**
8', 35' Σάββενας Στ., 28', 40' Στάππας Γ., 15' Γιαννουκάς, 31' Γεωργαλλής Σ., 65' Κουρδουνάκης

**Αλλαγές**
**Γηπ.:** Νικολουδάκης (46' Μαυράκης), Μακρυάς (71' Κυπριώτης)
**Φιλοξ.:** Διακοναστάσης (46' Γεωργαλλής Μ.), Γεωργαλλής Σ. (46' Γεωργάς), Μαούνης (46' Μαστόρου).

# Ασχημο ξεκίνημα

**Δεν τα κατάφερε ο Δωριέας και ηττήθηκε με 3-2 από την Ομόνοια Γενναδίου ενώ από το 68' έπαιξε με εννέα παίκτες**

Ούτε και στο ξεκίνημα του νέου έτους ο Δωριέας κατάφερε να γευτεί τη νίκη καθώς αυτή τη φορά ηττήθηκε με 3-2 από την Ομόνοια Γενναδίου στο γήπεδο των Αγίων Αποστόλων. Μάλιστα οι γηπεδούχοι εκτός από την ήττα έχασαν και δύο παίκτες οι οποίοι αντίκρισαν την κόκκινη κάρτα του διαιτητή ο πρώτος (Χειμωνέττος) απευθείας και ο άλλος (Νουρεδίν) με δεύτερη κίτρινη.

Το παιχνίδι ήταν δυνατό ιδιαίτερα στο πρώτο μέρος, χωρίς καλές φάσεις και οι μοναδικές καλές στιγμές και για τις δύο ομάδες ήταν λίγες. Οι φιλοξενούμενοι πήραν το προβάδισμα στο σκορ ακριβώς με τη συμπλήρωση του πρώτου 15λεπτου από τα έντεκα βήματα. Οι Δωριείς διαμαρτυρήθηκαν έντονα στο διαιτητή για την απόφαση που πήρε να καταλογίσει το πέναλτι, όμως λίγο αργότερα κι αφού τα πνεύματα ηρέμησαν ο Κουνουπιώτης το μετέτρεψε σε γκολ (0-1).

Μέχρι τη λήξη του πρώτου ημιχρόνου οι ομάδες δεν παρουσίασαν κάτι καλό στον αγωνιστικό χώρο παρά μόνο είχαμε την ισοφάριση του σκορ (1-1) από πλευράς γηπεδούχων. Στην επανάληψη το παιχνίδι έγινε καλύτερο με τους φιλοξενούμενους να παίρνουν πάλι το προβάδισμα στο σκορ και να βάζουν τις βάσεις για τη νίκη. Σ' αυτό βοήθησε και το γεγονός πως ο Δωριέας από το 68' υποχρεώθηκε να συνεχίσει τον αγώνα με εννέα παίκτες. Έτσι μετά από πέντε λεπτά η Ομόνοια πέτυχε και το τρίτο τέρμα της.

Παρ' όλα αυτά οι γηπεδούχοι δεν το έβαλαν κάτω, προσπάθησαν να φτάσουν στην ισοφάριση αλλά και διεκδίκησαν τη νίκη. Όμως όταν μείωσαν το σκορ σε 3-2 και πίεσαν τον αντίπαλό τους τα χρονικά περιθώρια είχαν στενέψει και το παιχνίδι έληξε χωρίς ν' αλλάξει η κατάσταση.

**Φάσεις και γκολ**

15': Σε πέσιμο του Σαββάκη μέσα στη μεγάλη περιοχή ο διαιτητής Γουλαράς καταλόγισε πέναλτι. Ο «πάγκος» του Δωριέα διαμαρτυρήθηκε έντονα στο διαιτητή, όμως η απόφασή του δεν άλλαξε. Την εσχάτη των ποινών εκτέλεσε ο Κουνουπιώτης δίνοντας το προβάδισμα στην ομάδα του, 0-1.

23': Ο Κιάρρι Ε. βρέθηκε σε καλή θέση στην περιοχή, όμως το σουτ που έκανε, αποκρούσθηκε εντυπωσιακά από τον Λαμπριανό.

43': Με υπέροχη ατομική ενέργεια που ξεκίνησε κοντά στη γραμμή του κέντρου, ο Νουρεδίν μπήκε στην περιοχή και με πλασέ ισοφάρισε σε 1-1.

51': Το δυνατό σουτ του Καρίπη από το ύψος της περιοχής απέκρουσε σε κόρνερ ο τερματοφύλακας.

62': Με διαγώνιο πλασέ ο Αντωναράς Κ.Σ. πέτυχε για την Ομόνοια το 1-2.

68': Αποβλήθηκε με κόκκινη κάρτα ο Χειμωνέττος επειδή έβρισε συμπαίκτη του. Στο ίδιο λεπτό αποβλήθηκε και ο Νουρεδίν με δεύτερη κίτρινη κάρτα, διότι διαμαρτυρήθηκε στο διαιτητή για την αποβολή του συμπαίκτη του.

73': Με εύστοχο πλασέ μέσα από τη μικρή περιοχή ο Κουνουπιώτης πέτυχε το 1-3.

85': Από ωραία ατομική ενέργεια και πλασέ του Γιάννου ο Δωριέας μείωσε σε 2-3.

Από τους γηπεδούχους άρεσαν οι Γιάννου, Γιαλός, Κιάρρι Ε. ενώ από τους φιλοξενούμενους ξεχώρισαν οι Αντωναράς Κ.Σ., Λαμπριανός, Κουνουπιώτης.

**Γήπεδο ΑΓ. ΑΠΟΣΤΟΛΩΝ**
**Διαιτητής: Γουλαράς (7)**
**Βοηθοί: Τσαγκάρης (9) - Τσουρδιού (9)**

| ΔΩΡΙΕΑΣ | 2-3 | ΟΜΟΝΟΙΑ ΓΕΝΝΑΔΙΟΥ |
|---|---|---|
| 1. Γιωργάς | | 1. Λαμπριανός |
| 2. Κιάρρι Μ. | | 2. Ακκούρης |
| 3. Παπουτσάκης | | 3. Μπαϊράμης Σ. |
| 4. Γιάννου | | 4. Χατζηκώστας |
| 5. Καρίπης | | 5. Μπαϊράμης Στ. |
| 6. Χειμωνέττος | | 6. Αντωναράς Κ.Φ. |
| 7. Κιάρρι Ε. | | 7. Κουνουπιώτης |
| 8. Γιαλός | | 8. Μουδάτσος |
| 9. Κασιώτης | | 9. Αντωναράς Κ.Σ. |
| 10. Νουρεδίν | | 10. Ανανιάδης |
| 11. Θαλασσινός | | 11. Σαββάκης |

**ΣΚΟΡΕΡΣ**
43' Νουρεδίν, 85' Γιάννου, 15', 73' Κουνουπιώτης, 62' Αντωναράς Κ.Σ.

**Αλλαγές**
**Γηπ.:** Παπουτσάκης (58' Κότσης), Κασιώτης (61' Ντουρμισάι), Γιωργάς (75' Κιάρρι Τ.).
**Φιλοξ.:** Σαββάκης (63' Πιζήμολας), Αντωναράς Κ.Φ. (75' Μανωλάς).

**Κόκκινες**
**Γηπ.:** 68' Χειμωνέττος, 68' Νουρεδίν
**Φιλοξ.:** ———

**Β' ΟΜΙΛΟΣ**

**Τ' αποτελέσματα της 9ης αγωνιστικής**

| | |
|---|---|
| Αλθαιμένης - Αγιος Ισίδωρος | 0-7 |
| Ιάλυσος '97 - Αστέρας Παστίδας | 3-3 |
| Ποσειδών Καρπάθου - Ζευς | 2-2 |
| Ροδιακός - ΑΕ Μεσαναγρού | 0-0 |
| Δωριέας - Ομόνοια Γενναδίου | 2-3 |
| ΠΑΣ Ασκληπιείου - Πολύστρατος | 2-1 |

**Η ΒΑΘΜΟΛΟΓΙΑ**

| ΟΜΑΔΕΣ | Β | Α | ΤΕΡΜΑΤΑ | Ν | Ι | Η |
|---|---|---|---|---|---|---|
| 1. Αγιος Ισίδωρος | 27 | 9 | 32-3 | 9 | 0 | 0 |
| 2. Ζευς | 22 | 9 | 22-9 | 7 | 1 | 1 |
| 3. Πολύστρατος | 18 | 9 | 26-13 | 6 | 0 | 3 |
| 4. Αστέρας Παστ. | 18 | 9 | 22-6 | 5 | 3 | 1 |
| 5. ΠΑΣ Ασκληπιειού | 18 | 9 | 13-12 | 6 | 0 | 3 |
| 6. Μεσαναγρός | 10 | 9 | 15-19 | 3 | 1 | 5 |
| 7. Ποσειδών Καρπ. | 10 | 9 | 13-11 | 3 | 3 | 3 |
| 8. Ομόνοια Γενναδίου | 10 | 9 | 11-14 | 3 | 2 | 4 |
| 9. Ροδιακός | 7 | 9 | 8-17 | 2 | 1 | 6 |
| 10. Ιάλυσος '97 | 6 | 9 | 10-20 | 1 | 3 | 5 |
| 11. Αλθαιμένης | 6 | 9 | 6-38 | 2 | 0 | 7 |
| 12. Δωριέας | 1 | 9 | 10-24 | 0 | 1 | 8 |

Ο Ποσειδώνας Καρπάθου άρχισε το πρωτάθλημα με -2 βαθμούς

**Η ΕΠΟΜΕΝΗ ΑΓΩΝΙΣΤΙΚΗ**

Πολύστρατος - Ζευς
Δωριέας - Ροδιακός
Μεσαναγρός - Ιάλυσος '97
Ομόνοια Γεν. - Αλθαιμένης
Αστέρας Παστ. - ΠΑΣ Ασκληπιειού
Αγιος Ισίδωρος - Ποσειδών Καρπάθου

# Ο ΑΕΡΑ κράτησε τον τίτλο του...

*Ο ΑΕΡΑ Αφάντου είναι ο «πρωταθλητής χειμώνα» την περίοδο 2004-2005 στην Α' Κατηγορία!*

*Με το τέλος των αγώνων του πρώτου γύρου, η ομάδα του Βαγγέλη Χοσάδα συγκέντρωσε 33 βαθμούς, έναντι 30 του δεύτερου Κλεάνθη. Στα πλαίσια της 15ης «ημέρας», ο ΑΕΡΑ κέρδισε στην Κατταβιά, ενώ την ίδια ώρα ο Κλεάνθης στις Φάνες (είχε τιμωρημένη την έδρα του) παραχωρούσε ισοπαλία στον Ηρακλή Μαρπσών.*

*Την ανοδική του πορεία προς την κορυφή συνέχισε και στο ξεκίνημα του 2005 ο Διαγόρας Βατίου. Στην έδρα του κέρδισε και τον Αστέρα Μασάρων.*

*Νέα απώλεια για τον Απόλλωνα Απολλώνων, που ηττήθηκε στην Κω από τον Ασκληπιό!*

*«Ηττα - σοκ» γνώρισε στην έδρα του από τον Διγενή ο Αγιος Γεώργιος Μαλώνας!*

*Στον Αρχάγγελο, ο Αρης κέρδισε τον Φοίβο, ενώ το «τρίποντο» πήρε στις Καλυθιές ο Απόλλων κόντρα στην Ασπίδα Απολακκιάς.*

*Το παιχνίδι Κλεόβουλου - Ανταγόρα δεν έγινε χθες στη Λίνδο, αφού για συγκοινωνιακούς λόγους δεν ήρθε στη Ρόδο η ομάδα της Κω.*

## ΟΙ ΣΚΟΡΕΡΣ

*Ο Αργύρης Σκυλλαράκης του Αγίου Γεωργίου είναι ο πρώτος παίκτης στον πίνακα των σκόρερ, έχοντας πετύχει 10 γκολ.*

*Τον ακολουθούν:*

*- Με 9 γκολ: Πολυχρονίου (Φοίβου)*

*• Με 8 γκολ: Σπανός (ΑΕΡΑ), Κεφαλιανός (Ασκληπιού Κω), Μαυρομούστακος (Αγ. Γεωργίου).*

*• Με 7 γκολ: Κυριαζής (ΑΕΡΑ), Σεντονάς (Απόλλωνα Απ.), Πέρος (Αστέρα Μασ.).*

## ΣΚΟΡ ΚΑΙ ΣΚΟΡΕΡΣ

- ΔΙΑΓΟΡΑΣ ΒΑΤ. - ΑΣΤΕΡΑΣ ΜΑΣ. 3-0 (0-0)
  (55' Γκαρανάτσιος, 58' Ξύπας, 61' Δημητρόπουλος)
- ΑΣΚΛΗΠΙΟΣ ΚΩ - ΑΠΟΛΛΩΝ ΑΠ. 3-0 (2-0)
  (17' - πεν. Καραγιάννης, 42' Μαρίνος Στ., 51' Ζαμάγιας)
- ΑΠΟΛΛΩΝ ΚΑΛ. - ΑΣΠΙΔΑ ΑΠ. 1-0(0-0)
  (85' Κουρμαδιάς)
- ΚΛΕΑΝΘΗΣ - ΗΡΑΚΛΗΣ ΜΑΡ. 0-0
- ΑΡΗΣ ΑΡΧ. - ΦΟΙΒΟΣ 1-0 (1-0)
  (31' Παντίδος)
- Α.Ε. ΚΑΤΤΑΒΙΑΣ - ΑΕΡΑ 0-1(0-0)
  (75' Πλύγκος)
- ΚΛΕΟΒΟΥΛΟΣ - ΑΝΤΑΓΟΡΑΣ (δεν έγινε)
- ΑΓ. ΓΕΩΡΓΙΟΣ - ΔΙΓΕΝΗΣ 0-1 (0-0)
  (75' Αϊντενίζ)

# ΠΟΔΑΡΙΚΟ ΜΕ ΚΑΡΔΙΟΧΤΥΠΙ

## •Ο Απόλλων Καλυθιών με γκολ του Κουρμαδιά στο 85' νίκησε 1-0 την Ασπίδα Απολακκιάς

**ΚΑΛΥΘΙΕΣ.-**

Νικηφόρα ξεκίνησε το νέο έτος ο Απόλλων Καλυθιών!

Το Σάββατο κέρδισε 1-0 την Ασπίδα Απολακκιάς στο γήπεδο Καλυθιών και πήρε το πρώτο «τρίποντο» μέσα στο 2005.

Η επιτυχία για την ομάδα του Νίκου Ταχραμάνη σημειώθηκε με αγχώδη τρόπο, αφού το μοναδικό τέρμα της αναμέτρησης επιτεύχθηκε λίγο πριν το φινάλε.

Στο πρώτο ημίχρονο, δεν παίχτηκε καλό ποδόσφαιρο. Οι δύο ομάδες ξεκίνησαν μουδιασμένες και είχαν ελάχιστα καλά διαστήματα. Ο Απόλλων έδειξε λίγο πιο καλός, χωρίς αυτό να σήμαινε κάτι το ιδιαίτερο. Και οι δύο, πάντως, είχαν μια κλασική ευκαιρία.

Στην επανάληψη, η εικόνα δεν άλλαξε και πολύ. Οσο περνούσε ο χρόνος, οι γηπεδούχοι πίεζαν περισσότερο, ενώ οι φιλοξενούμενοι έδειναν κι άλλο, την αμυντική τους γραμμή.

Τελικά, ο Απόλλων μπόρεσε στο 85' νια βρει το δρόμο προς τα δίχτυα.

Αμέσως μετά, η Ασπίδα έχασε νέα κλασική ευκαιρία, αυτή τη.φορά για να ισοφαρίσει.

Οι Ορφανός, Καρτάλης και Μαχαιρίδης ξεχώρισαν από το' νικητή. Καλύτεροι της Ασπίδας Απ. ήταν οι Βαρδόπουλος, Αλάντζι και Ματθαίος.

• Καλός ήταν ο διαιτητής κ. Ζανεττίδης (Σταυριανός, Μανέγας). Στο 89' απέβαλε με δεύτερη κίτρινη κάρτα τον Μαριά για σκληρό φάουλ.

**ΑΠΟΛΛΩΝ ΚΑΛ.:** Κώστας, Κουρμαδιάς, Μαχαιρίδης, Πάλλας (75' Χάσκας), Μαριάς, Παπανικολάου, Σταυρής, Μέλλιος (72' Χατζηνικόλας), Καταξενός, Ορφανός,Κουφαλάκης (46' Καρτάλης).

**ΑΣΠΙΔΑ ΑΠ.:** Χατζηδημητρίου, Γκιόκας, Ψύλλου, Μελεούνης, Καλόγλου, Χαριστής (25' λ.τ. Σταματίου), Βαρδόπουλος, Ματθαίος, Παντέρης (78' Καραγιάννης), Αλάντζι, Γκιζλής.





## Φάσεις και γκολ

Στο 3' το φάουλ του Ορφανού εξουδετέρωσε ο γκολκήπερ Χατζηδημητρίου.

Σε σέντρα του Ορφανού, η κεφαλιά του Παπανικολάου έφυγε λίγο άουτ στο 24'.

Τέσσερα λεπτά αργότερα, μετά από ατομική ενέργεια του Παντέρη, ο ίδιος δεν κατάφερε να πλασάρει από θέση για γκολ. Εχασε την μπάλα για να διώξουν οι αμυντικοί.

Σε αδράνεια της άμυνας του Απόλλωνα, ο Ματθαίος έγινε κάτοχος της μπάλας. Πέρασε και τον γκολκήπερ, έκανε το πλασέ, όμως η μπάλα απομακρύνθηκε σχεδόν πάνω από τη γραμμή του τέρματος από τον Μαχαιρίδη. Η φάση αυτή στο 37'.

Στο 39' είχαμε παρόμοια φάση, αυτή τη φορά στην εστία της Ασπίδας. Το σουτ έκανε ο Ορφανός και πάνω στη γραμμή έδιωξε ο Γκιόκας.

Το σουτ του Ορφανού στο 42' πέρασε λίγο άουτ.

Στο 85' σε σέντρα του Καρτάλη, ο Ψύλλου στην προσπάθειά του να κόψει την μπάλα, παραλίγο να σημειώσει αυτογκόλ. Τελικά, έφυγε κόρνερ, που εκτελέστηκε και ο Κουρμαδιάς με ωραίο γυριστό σουτ πέτυχε το 1-0.

Στο 89' την κεφαλιά του Ματθαίου έδιωξε σε κόρνερ ο γκολκήπερ Κώστας.

## Η ΒΑΘΜΟΛΟΓΙΑ

| | | ΣΥΝΟΛΙΚΑ | | | | | | ΕΝΤΟΣ | | | | ΕΚΤΟΣ | | | |
|---|---|---|---|---|---|---|---|---|---|---|---|---|---|---|---|
| | | ΑΓ | Β | ΤΕΡΜΑΤΑ | Ν | Ι | Η | ΤΕΡΜΑΤΑ | Ν | Ι | Η | ΤΕΡΜΑΤΑ | Ν | Ι | Η |
| 1 | ΑΕΡΑ | 15 | 33 | 31 - 18 | 10 | 3 | 2 | 16 - 7 | 6 | 1 | 0 | 15 - 11 | 4 | 2 | 2 |
| 2 | ΚΛΕΑΝΘΗΣ | 15 | 30 | 30 - 16 | 9 | 3 | 3 | 20 - 4 | 6 | 2 | 0 | 10 - 12 | 3 | 1 | 3 |
| 3 | ΔΙΑΓΟΡΑΣ ΒΑΤ. | 15 | 29 | 23 - 9 | 9 | 2 | 4 | 13 - 2 | 6 | 1 | 1 | 10 - 7 | 3 | 1 | 3 |
| 4 | ΑΡΗΣ ΑΡΧ. | 14 | 27 | 19 - 6 | 8 | 3 | 3 | 15 - 2 | 7 | 0 | 1 | 4 - 4 | 1 | 3 | 2 |
| 5 | ΑΠΟΛΛΩΝ ΚΑΛ. | 15 | 27 | 26 - 19 | 8 | 3 | 4 | 15 - 5 | 6 | 2 | 0 | 11 - 14 | 2 | 1 | 4 |
| 6 | ΑΠΟΛΛΩΝ ΑΠ. | 15 | 25 | 17 - 20 | 8 | 1 | 6 | 7 - 10 | 4 | 0 | 3 | 10 - 10 | 4 | 1 | 3 |
| 7 | ΑΓ. ΓΕΩΡΓΙΟΣ | 15 | 23 | 25 - 20 | 7 | 2 | 6 | 15 - 10 | 4 | 2 | 3 | 10 - 10 | 3 | 0 | 3 |
| 8 | ΦΟΙΒΟΣ | 15 | 23 | 20 - 21 | 7 | 2 | 6 | 9 - 10 | 3 | 1 | 3 | 11 - 11 | 4 | 1 | 3 |
| 9 | ΗΡΑΚΛΗΣ ΜΑΡ. | 14 | 22 | 19 - 15 | 6 | 4 | 4 | 13 - 8 | 3 | 1 | 2 | 6 - 7 | 3 | 3 | 2 |
| 10 | ΑΝΤΑΓΟΡΑΣ | 13 | 16 | 18 - 20 | 5 | 1 | 7 | 14 - 4 | 5 | 0 | 1 | 4 - 16 | 0 | 1 | 6 |
| 11 | ΑΣΠΙΔΑ ΑΠ. | 15 | 16 | 14 - 23 | 4 | 4 | 7 | 12 - 10 | 4 | 2 | 1 | 2 - 13 | 0 | 2 | 6 |
| 12 | ΔΙΓΕΝΗΣ | 15 | 15 | 15 - 20 | 4 | 3 | 8 | 9 - 7 | 2 | 3 | 2 | 6 - 13 | 2 | 0 | 6 |
| 13 | ΚΛΕΟΒΟΥΛΟΣ | 14 | 14 | 12 - 20 | 3 | 5 | 6 | 6 - 9 | 1 | 3 | 3 | 6 - 11 | 2 | 2 | 3 |
| 14 | ΑΣΚΛΗΠΙΟΣ | 14 | 13 | 21 - 28 | 3 | 4 | 7 | 18 - 16 | 3 | 2 | 3 | 3 - 12 | 0 | 2 | 4 |
| 15 | ΑΕ ΚΑΤΤΑΒΙΑΣ | 15 | 12 | 12 - 21 | 3 | 3 | 9 | 7 - 7 | 3 | 2 | 3 | 5 - 14 | 0 | 1 | 6 |
| 16 | ΑΣΤΕΡΑΣ ΜΑΣ. | 15 | 3 | 14 - 40 | 0 | 3 | 12 | 5 - 12 | 0 | 1 | 6 | 9 - 28 | 0 | 2 | 6 |

## ΟΙ ΚΟΡΥΦΑΙΟΙ

| | |
|---|---|
| Διαγόρας Βατ.: | Καρπαθάκης |
| Αστέρας Μασ.: | Μουδάτσος |
| Ασκληπιός: | Μαρίνος Στ. |
| Απόλλων Απ.: | Εγγλέζος |
| Απόλλων Καλ.: | Ορφανός |
| Ασπίδα Απ.: | Βαρδόπουλος |
| Κλεάνθης: | Σεβδαλής |
| Ηρακλής Μαρ.: | Κούρος |
| Αρης Αρχ.: | Μαγιόγλου |
| Φοίβος: | Δράκος Π. |
| Α.Ε. Κατταβιάς: | Κουμπιός |
| ΑΕΡΑ: | Πλύγκος |
| Κλεόβουλος: | - |
| Ανταγόρας: | - |
| Αγ. Γεώργιος: | Σκυλλαράκης Αργ. |
| Διγενής: | Διακάκης |

## Η ΕΠΟΜΕΝΗ ΑΓΩΝΙΣΤΙΚΗ

Ασκληπιός - Διαγόρας Βατ.

Αστέρας Μασ. - Απόλλων Καλ.

Απόλλων Απ. - Κλεάνθης

Ασπίδα Απ. - Αρης Αρχ.

Ηρακλής Μαρ. - ΑΕ Κατταβιάς

Φοίβος - Κλεόβουλος

ΑΕΡΑ - Αγ. Γεώργιος

Διγενής - Ανταγόρας

# Αγιος Βασίλης ο Παντίδος!

## Χάρισε τη νίκη στον Αρη με γκολ στο 31'. Καλά πήγε και ο Φοίβος, που έχασε μεγάλη ευκαιρία στο 90' με τον Πολυχρονίου

ΑΡΧΑΓΓΕΛΟΣ.- Του Σπύρου Δεστούνη

Εκπληκτικό παιχνίδι έγινε το Σάββατο το μεσημέρι στο γήπεδο Αρχαγγέλου, εκεί που ο τοπικός Άρης κέρδισε 1-0 τον Φοίβο Κρεμαστής.

Ίσως το σκορ να είναι πλασματικό, αφού είναι αλήθεια ότι και οι δύο ομάδες άξιζαν να πετύχουν πάνω από δύο γκολ,κυρίως βέβαια ο Άρης αφού άξιζε τη νίκη.

Το μόνο αρνητικό στοιχείο του αγώνα ήταν η μη παρουσία του κόσμου στις εξέδρες του γηπέδου. Οι φιλαθλοι και των δύο ομάδων ήταν ελάχιστοι, αφού δεν ξεπερνούσαν τους πενήντα...

### Ο Άρης

Αν εξαιρέσουμε το πρώτο τέταρτο του δευτέρου ημιχρόνου, ο Άρης ήταν ανώτερος από τους Κρεμαστενούς και άξιζε τη νίκη.

Οι «κιτρινόμαυροι» είχαν σε μεγάλη μέρα τον Σταύρο Μαγιόγλου και αυτό γιατί ήταν όλα τα λεφτά στο χώρο του κέντρου για τους Αρχαγγελίτες.

Οι παίκτες του Άρη έδειξαν ότι έχουν άριστη φυσική κατάσταση, αφού μέχρι το 95' έτρεχαν ακούραστοι σε όλα τα μήκη και πλάτη του γηπέδου...

### Ο Φοίβος

Πολλή δουλειά έχει να κάνει ο προπονητής του Φοίβου Άκης Δελαπόρτας.

Ο Φοίβος έδειξε σοβαρά σημάδια κόπωσης από το 60' και είχε φανερό πρόβλημα στο γκολ, παρότι στην ομάδα αγωνίζεται ο «αειθαλής» Κώστας Πολυχρονίου.

Στο πρώτο ημίχρονο ο Άρης ήταν ανώτερος από τους Κρεμαστενούς και έχασε καλές ευκαιρίες για να ανοίξει το σκορ, πράγμα που έκανε στο 31' με καρφωτή κεφαλιά του Παντίδου.

Με την έναρξη όμως του δευτέρου ημιχρόνου, ο Φοίβος έκλεισε τον Άρη στα καρέ του και προσπάθησε να πετύχει την ισοφάριση_

### Τα είχαν με τον Χαρικιόπουλο!..

Άπαντες στο γήπεδο (εκτός τους ανθρώπους και φιλάθλους του Φοίβου), τα είχαν με τον αμυντικό των Κρεμαστενών Χαρικιόπουλο! Σύμφωνα με τους Αρχαγγελίτες, ο Χαρικιόπουλος ήταν ιδιαίτερα προκλητικός και έκανε δυνατά μαρκαρίσματα, κάτι που δεν άρεσε στους φιλάθλους του Άρη και σε μερικούς παίκτες του, αφού δύο φορές κινήθηκαν απειλητικά προς το μέρος του, όμως με την παρέμβαση των ψύχραιμων, δεν έγιναν επεισόδια.

Από τον Άρη καλύτερος όλων ήταν ο Μαγιόγλου και άρεσαν οι Σαρικάς, Πευκιανάκης και ο σκόρερ Παντίδος, ενώ από τον Φοίβο διακρίθηκαν οι Δράκος Π., Καΐκας και Χαρικιόπουλος.

Με παράπονα άφησε και τις δύο ομάδες ο Βαγγέλης Κατσιδώνης (Μίχας-Σάββενας).

**ΑΡΗΣ:** Σαρικάς, Τσελεπίδης, Κωστάκης, Φουτούλης, Τραχανάς, Κοντόγιαννος, Μπιγκό, Μαγιόγλου Σ. (89'Μαγιόγλου Στέργος), Παρδαλός, Πευκιανάκης (94'Κωτσίκος), Παντίδος (93'Πίτσης).

**ΦΟΙΒΟΣ**: Καΐκας, Χαρικιόπουλος, Δράκος Π., Καραγιάννης, Καρύδης, Μπρίνης (64'Γιαννικάκης), Δράκος Ε., Πολυχρονίου, Ορφανίδης, Αμπελάς (60'Γιαλλούσης), Στρατής (85'Κουδούνης).



*Δεν έλειψαν τα δυνατά τάκλιν κατά τη διάρκεια του αγώνα*

## Γκολ και φάσεις

15': Σουτ του Ορφανίδη, δίπλα από το δεξί κάθετο δοκάρι.

20': Μετά από παράλληλη σέντρα του Φουτούλη από δεξιά, ο Πευκιανάκης μέσα από τη μικρή περιοχή πλάσαρε άουτ...

31': Σε φάουλ του Μαγιόγλου, ο Παντίδος με καρφωτή κεφαλιά, έκανε το 1-0.

40': Σε φάουλ του Αμπελά, ο Χαρικιόπουλος πήρε την κεφαλιά από το ύψος της μικρής περιοχής, όμως για κακή του τύχη ο Κωστάκης έδιωξε στη γραμμή.

49': Σε σουτ του Πάρη Δράκου έξω από την περιοχή, η μπάλα χτύπησε στο κεφάλι του Μπιγκό, άλλαξε πορεία με αποτέλεσμα να ξεγελάσει τον Σαρικά και χτύπησε δύο φορές στο οριζόντιο δοκάρι και στη συνέχεια άουτ!!!

53': Τραγικό λάθος του Στρατή, ο Μαγιόγλου έκλεψε την μπάλα, μπήκε στην περιοχή και πλάσαρε από πλάγια αριστερά άουτ...

59': Σε σέντρα του Γιαλλούση από αριστερά, ο Π. Δράκος πήρε την κεφαλιά από το ύψος του πέναλτι και η μπάλα κατέληξε ψηλά άουτ.

64': Ο Μαγιόγλου έκανε σουτ έξω από την περιοχή, ο Καΐκας δεν μπόρεσε να μπλοκάρει και ο Πευκιανάκης από κοντά με πλασέ πέτυχε το γκολ, όμως προς έκπληξη των παικτών του Άρη, ο δεύτερος βοηθός Σάββενας, ακύρωσε το τέρμα σαν οφσάιντ.

71': «Γλυκιά» σέντρα του Μπιγκό από αριστερά, ο Μαγιόγλου όμως από το ύψος της μικρής περιοχής, δεν βρήκε όπως θα ήθελε την κεφαλιά και η μπάλα κατέληξε άουτ...

81': Σε απευθείας φάουλ του Μαγιόγλου από πλάγια δεξιά, η μπάλα κατέληξε στην εσωτερική μεριά του δεξιού κάθετου δοκαριού (!) του Καΐκα και στη συνέχεια ο Χαρικιόπουλος την έστειλε κόρνερ!

85': Σύγχυση στην άμυνα του Φοίβου και ο Κωστάκης από την μικρή περιοχή, έστειλε τη μπάλα ...στα περιστέρια!

89': Μοναδική ευκαιρία για τον Άρη! Ο Παντίδος έκανε ωραία προσπάθεια από δεξιά, την κατάλληλη στιγμή έστρωσε στον Πευκιανάκη, εκεί που ο επιθετικός του Άρη το μόνο που είχε να κάνει, ήταν να πετύχει το γκολ, όμως, έστειλε την μπάλα στον ουρανό!..

90': Τρομερή ευκαιρία για τον Φοίβο! Ο Πολυχρονίου βρέθηκε μόνος στην περιοχή και, πλάσαρε. Ομως ο Σαρικάς έκανε την απόκρουση του αγώνα με το δεξί χέρι...

91': Σε σουτ του Φουτούλη από δεξιά, ο Καΐκας απέκρουσε ωραία σε κόρνερ.

95': Ο Πολυχρονίου προσπάθησε να «κρεμάσει» τον Σαρικά, όμως ο τερματοφύλακας του Άρη μπλόκαρε την μπάλα. Μόλις όμως ο επιθετικός του Φοίβου πλάσαρε, ο Μαγιόγλου τον ανέτρεψε και οι Κρεμαστενοί ζήτησαν πέναλτι, κάτι που τους αρνήθηκε ο Κατσιδώνης.

## ΔΗΛΩΣΕΙΣ:

**Στέργος Παρδαλός (προπονητής Άρη Αρχαγγέλου)**

«Μετά τις διακοπές, παρουσιαστήκαμε σχετικά καλοί με εξαίρεση το πρώτο δεκάλεπτο του δευτέρου μέρους . Θα μπορούσαμε να καθαρίσουμε το παιχνίδι με τις ευκαιρίες που πραγματοποιήσαμε. Καλή χρονιά σε όλους τους φιλάθλους.»

**Άκης Δελαπόρτας (προπονητής Φοίβου Κρεμαστής)**

«Καμιά φορά δεν φτάνει μόνο να αγωνίζεσαι για να κερδίσεις. Νομίζω ότι δικαιούμασταν ένα από τα δύο πέναλτι που έγιναν. Σε γενικές γραμμές η ομάδα μου τα πήγε πολύ καλά, αλλά πρέπει μερικοί άνθρωποι να σέβονται τον ιδρώτα των ποδοσφαιριστών. Ευχαριστούμε για την φιλοξενία τους ανθρώπους του Άρη και καλή συνέχεια στην ομάδα του Αρχαγγέλου.»

# Βρήκαν το ...φλουρί στο β' μέρος!

**Οι παίκτες του Διαγόρα Βατίου πέτυχαν τρία γκολ στο χρονικό διάστημα 55'-61' και νίκησαν 3-0 τον Αστέρα Μασάρων**



*Ο Ψαράς μόλις έχει αποκρούσει την μπάλα με γροθιές*

**ΒΑΤΙ.-**

Ήταν να μην πετύχει το πρώτο γκολ. Από τη στιγμή που το έβαλε, όχι μόνο απλούστεψε κατά πολύ τα πράγματα αλλά σφράγισε και τη νίκη του. Ο λόγος για τον Διαγόρα Βατίου που στην αρχή μπορεί να ζορίστηκε λιγάκι, αλλά στο δεύτερο ημίχρονο επικράτησε του ουραγού Αστέρα Μασάρων με 3 – 0 και πρόσθεσε ακόμα τρεις βαθμούς στο ενεργητικό του. Το εντυπωσιακό είναι ότι οι γηπεδούχοι πέτυχαν και τα τρία τους τέρματα μέσα σε ένα διάστημα έξι λεπτών, ενδεικτικό του πόσο καθοριστικό ήταν όταν παραβίασαν την εστία του Ψαρά για πρώτη φορά (στο 55'). Μέχρι το σημείο εκείνο πάντως οι Μασαρενοί αποδείχθηκαν ...πολύ σκληροί για να πεθάνουν καθώς έκαναν ιδιαίτερα αισθητοί την παρουσία τους δημιουργώντας δυο κλασικές ευκαιρίες (με πρωταγωνιστή τον νεαρό Σκούμπρο) για να σκοράρουν αυτοί πρώτοι και να προσδώσουν μια άγρια ομορφιά στην αναμέτρηση. Όταν στο 55' δέχθηκαν το πρώτο γκολ για το οποίο διαμαρτυρήθηκαν για περίπτωση οφσάιντ, στην ουσία κατέρρευσαν και ήταν φανερό πως δεν μπορούσαν να αντιδράσουν.

## Τα γκολ

Στο 55' μετά από απόκρουση του Ψαρά ύστερα από σουτ του Ξύπα, η μπάλα έφθασε στον Γκαρανάτσιο ο οποίος με ένα εύκολο πλασέ λίγο έξω από τη μικρή περιοχή έκανε το 1 – 0.

Στο 58' ο Σάββενας έκανε σέντρα ακριβείας από τα αριστερά και ο αμαρκάριστος Ξύπας δεν είχε πρόβλημα με σουτ να ανεβάσει τον δείκτη του σκορ στο 2 – 0.

Στο 61' ο Δημητρόπουλος έγινε κάτοχος της μπάλας σε πλεονεκτικό σημείο και με ένα ψύχραιμο πλασέ την έστειλε στα δίχτυα διαμορφώνοντας το τελικό 3 – 0.

**Χαμένο πέναλτι**

Στο 77' οι φιλοξενούμενοι έχασαν την ευκαιρία να πετύχουν το γκολ της τιμής καθώς ο Μουδάτσος δεν στάθηκε τυχερός από τα έντεκα βήματα.

Το πέναλτι κέρδισε ο ίδιος όταν ανατράπηκε στη μεγάλη περιοχή από τον Κουλουμπράκη.

Το εκτέλεσε ο ίδιος αλλά ο Μπιλιάς κατάφερε να αποκρούσει σε κόρνερ.

Καλύτεροι των γηπεδούχων οι Καρπαθάκης, Δημητρόπουλος και Ξύπας. Άρεσαν από τον Αστέρα (του πρώτου ημιχρόνου όμως) οι Μουδάτσος, Σκαφίδας και Λαμπριανός.

Πολύ καλή ήταν η διαιτησία του Γιώργου Κόττορου.



*Μια από τις δυναμικές μονομαχίες της αναμέτρησης*

## Αλλες φάσεις

Στο 5' ο Ξύπας από κοντά δεν πρόλαβε να στείλει την μπάλα στα δίχτυα καθώς ο Ψαράς βγήκε έγκαιρα και κόντραρε το σουτ που του έγινε.

Στο 11' μετά από ωραία προσπάθεια του Σκαφίδα, η μπάλα έφθασε στον Μουδάτσο ο οποίος επιχείρησε σουτ το οποίο όμως εξουδετερώθηκε δύσκολα από τον Μπιλιά. Η μπάλα έφθασε στη συνέχεια στον αμαρκάριστο Σκούμπρο ο οποίος όμως υποδείχθηκε σε θέση οφσάιντ από τον αρμόδιο «βοηθό» κ.Στεφανάκη

Στο 27' ο Καμπούρης απο θέση τετ α τετ επιχείρησε πλασέ αλλά ο Ψαράς απόκρουσε και εν συνεχεία η μπάλα χτύπησε και στο αριστερό του δοκάρι

Δυο λεπτά αργότερα (στο 29') ο ίδιος παίκτης έβγαλε σέντρα ακριβείας από τα δεξιά και ο αφρούρητος Ξύπας πήρε την κεφαλιά στέλνοντας την μπάλα να χτυπήσει στο οριζόντιο. δοκάρι. Στην επαναφορά της έφθασε στον Σάββενα που έκανε νέα κεφαλιά για να τη στείλει και πάλι στο οριζόντιο!

Στο 36' μετά απο λάθος απόκρουση του Λεβεντέρη (με κεφαλιά) η μπάλα έφθασε στον Καμπούρη που σούταρε πάνω στην κίνηση αλλά δεν μπόρεσε να βρει στόχο (άουτ).

Στο 37' ο Λαμπριανός πάσαρε στον Σκούμπρο βγάζοντας τον σε θέση τετ α τετ αλλά ο νεαρός έχασε το κοντρόλ με αποτέλεσμα ο Μπιλιάς να προλάβει και να κοντράρει την μπάλα.

Στο 45' ο Σκούμπρος μπήκε και πάλι στην περιοχή αλλά το σουτ που επιχείρησε απο πολύ καλό σημείο ήταν άτσαλο με αποτέλεσμα η μπάλα να φύγει δίπλα απο το δεξί δοκάρι του Μπιλιά.

Οι φιλοξενούμενοι έχουν πολλά παράπονα από την εποπτεία του δεύτερου «βοηθού» κ.Στεφανάκη για την φάση του 11' και για το πρώτο γκολ που δέχθηκαν. Ο έτερος «βοηθός» ήταν ο κ.Μιτζιρίκης

**ΔΙΑΓΟΡΑΣ:** Μπιλιάς (80' Αναστασάς), Καρπαθάκης, Μάκρας, Παπαδόπουλος (60' Αριστείδου), Λινάρδος, Κουλουμπράκης, Ξύπας, Γκαρανάτσιος (80'Μαννάκης), Σάββενας, Καμπούρης, Δημητρόπουλος

**ΑΣΤΕΡΑΣ Μ.:** Ψαράς, Ζανέτος, Λεβεντέρης (55' Γιακουμάκης), Αμύγδαλος, Χατζηκώστας, Μουδάτσος, Κουρδουνάκης (30' λ.τ Κουμπλάς), Σκούμπρος, Λαμπριανός, Κουρμαδιάς (22' λ.τ. Καστρουνής), Σκαφίδας.



*Συμπαίκτες στη Μικτή Νέων, αντίπαλοι στις ομάδες τους. Ο λόγος για τον Λαμπριανό του Αστέρα (αριστερά) και τον Καρπαθάκη του Διαγόρα*

# ΜΕ ΠΡΩΤΑΓΩΝΙΣΤΗ ΤΟΝ ΜΑΡΙΝΟ...

**...ο Ασκληπιός Κω 3-0 τον Απόλλωνα Απολλώνων**

**ΚΩΣ.- Ανταπόκριση Κατερίνας Φιλοπούλου**

Εντυπωσιακό ξεκίνημα στο 2005 έκανε ο Ασκληπιός!

Αγωνιζόμενος στην έδρα του κέρδισε με 3-0 τον Απόλλωνα Απολλώνων και διατήρησε τις ελπίδες του για παραμονή στην κατηγορία.

Μεγάλος πρωταγωνιστής ήταν ο Στέργος Μαρίνος της κωακής ομάδας, που τιμής ένεκεν φορούσε το περιβραχιόνιο του αρχηγού, πέτυχε ένα γκολ και δημιούργησε το δεύτερο.

Καταχειροκροτήθηκε όταν αντικαταστάθηκε στο 56', καθώς ίσως να ήταν το τελευταίο του παιχνίδι με τον Ασκληπιό, πριν μετακομίσει στο στρατόπεδο του Παναθηναϊκού ή της ΑΕΚ.

Μετά το 3-0, που διαμορφώθηκε στο 51', ο Απόλλων Απολλώνων είχε την κατοχή της μπάλας, χωρίς όμως να έχει λύσεις στην τελική προσπάθεια.

**ΑΛΛΕΣ ΦΑΣΕΙΣ**

Το σουτ του Διακοιαναστάση στο 11' πέρασε λίγο άουτ.

Στο 12' ο Χαρίτος έβγαλε στον Σεντονά, το σουτ του οποίου ήταν άστοχο.

Στο αμέσως επόμενο λεπτό, ο Θεοδοσίου είχε σέντρα - σουτ, για να διώξει σε κόρνερ ο Χοχλαστός.

Σε εκτέλεση φάουλ του Μαρίνου Στ. στο 47', ο Καραγιάννης δεν πρόλαβε την μπάλα, που κτύπησε σε αμυντικό και κατέληξε στα χέρια του Χατζηχριστοδούλου.

Ο Χαρίτος έβγαλε στον Εγγλέζο που έπιασε το σουτ πάνω στην κίνηση, χωρίς όμως να έχει τύχη στο 54'.

Στο 83', ο Γκαρής ανέτρεψε τον Καραγιάννη, στην περιοχή, χωρίς όμως ο διαιτητής να δώσει το νέο πέναλτι.

Διακρίθηκαν από τον Ασκληπιό οι Μαρίνος Στ., Κιλιμάτος και Γιαλομανδράκης. Καλύτεροι του Απόλλωνα οι Εγγλέζος, Σεντονάς και Χαρίτος.

• Καλός ήταν ο διαιτητής κ. Αργυρίου (Φραγκιαδάκης, Μαρμαρινός).

**ΑΣΚΛΗΠΙΟΣ ΚΩ:** Χοχλαστός, Κιλιμάτος, Ζαμάγιας, Ξυπολιτάς, Χατζημιχάλης, Μαρίνος Στ. (56' Βουτσαξής), Καραγιάννης (86' Μαρίνος Θ.), Τουλαντάς (61' Αγαπητού), Γιαλομανδράκης, Βασιλάκος, Κεφαλιανός.

**ΑΠΟΛΛΩΝ ΑΠ.:** Χατζηχριστοδούλου, Μακαρούνας Μ., Χατζηπέτρος, Μακαρούνας Π. Ι., Γκαρής, Θεοδοσίου, Διακοναστάσης, Χαρίτος, Γιαννακόπουλος (55' Κυριαζάκης), Εγγλέζος, Σεντονάς (86' Παλώζης).

## ΤΑ ΓΚΟΛ

Στο 17' ο Μαρίνος Στ., ανατράπηκε από τον Γκαρή, για να δώσει το πέναλτι ο διαιτητής κ. Αργυρίου. Το εκτέλεσε εύστοχα ο Καραγιάννης, που έκανε το 1-0.

Το 2-0 έγινε στο 42'. Ο Κεφαλιανός έδωσε στον Μαρίνο Στ., που αφού πέρασε

και τον τερματοφύλακα στο κενό τέρμα έστειλε την μπάλα στα δίχτυα.

Στο 51' ο Μαρίνος Στ. έβγαλε ωραία στον Ζαμάγια, που με πλασέ σημείωσε το τελικό 3-0.

# Νίκη χρυσάφι ο Διγενής

## ✓ 1-0 τον Αγιο Γεώργιο στη Μαλώνα1-0

**❑ Φραστική επίθεση δέχθηκαν στο τέλος οι διαιτητές και ο επόπτης Λάμπρου υπέβαλε μήνυση κατ' αγνώστων.**
**❑ Ολες οι εισπράξεις του παιχνιδιού προσφέρθηκαν για την ανακούφιση των πληγέντων από το τσουνάμι**

**ΜΑΛΩΝΑ.**

Νίκη χρυσάφι πέτυχε ο Διγενής στη Μαλώνα, με σκορ 1-0, επί του Αγίου Γεωργίου και πρόσθεσε στον βαθμολογικό του κουμπαρά τρεις πολύτιμους βαθμούς, στην απέλπιδα προσπάθεια που κάνει για να παραμείνει στην κατηγορία.

Το παιχνίδι δεν διεκδικεί δάφνες ποιότητας, αφού από το πρώτο μέχρι το τελευταίο λεπτό ήταν νευρικό - σ' αυτό ασφαλώς συνέβαλε ο διαιτητής Χατζηνικόλας με την κατάχρηση της κίτρινης κάρτας που έκανε- , άτεχνο και οι καλές στιγμές μπροστά στις δύο εστίες μετριούνται στα δάχτυλα των δύο χεριών!

Στο πρώτο ημίχρονο, ο Διγενής είχε πιο καλή παρουσία στον αγωνιστικό χώρο, είχε ουσία στο παιχνίδι του και γενικά ήταν αυτός το «αφεντικό», σε αντίθεση με τους γηπεδούχους, που παρουσιάστηκαν νευρικοί, νωθροί και χωρίς σαφείς προσανατολισμούς.

Στην επανάληψη, οι παίκτες του «Αγίου» μπήκαν πολύ πιο δυνατά στο παιχνίδι, πίεσαν για το γκολ, όμως οι επιθέσεις τους έσβηναν έξω απ' τα καρέ του ταλαντούχου Λιάνι ο οποίος ενέπνεε εμπιστοσύνη, παρά το νεαρό της ηλικίας του. Και όταν βρήκε την ευκαιρία χτύπησε στο ψαχνό και πήρε τη νίκη, στο 75', με ένα γκολ για σεμινάριο, χωρίς στο χρονικό διάστημα που απέμενε να μπορέσουν να ισοφαρίσουν οι γηπεδούχοι.

Στο 83' είχαμε μια φάση που προκάλεσε πολλά σχόλια και στάθηκε αιτία να υπάρξει στο τέλος φραστική επίθεση κατά του διαιτητικού τρίο, στο χώρο του πάρκινγκ, ενώ πιθανόν μέσα στη φασαρία να έπεσαν και κανά-δυό «ψιλές». Το γεγονός αυτό οδήγησε τους διαιτητές στον Αστυνομικό Σταθμό Αρχαγγέλου, όπου παρουσία του προέδρου του Αγίου Γεωργίου κ. Στεφανάκη, ο πρώτος επόπτης Χαράλαμπος Λάμπρου υπέβαλε μήνυση κατά αγνώστων επειδή «...κάποιος τον έσπρωξε από πίσω και κάποιος άλλος τον χτύπησε στο κεφάλι ενώ προσπαθούσε να εισέλθει στο αυτοκίνητο» του Νίκου Χατζηνικόλα.

Στο Φ.Α. αναγράφηκε στο 83' ο δεύτερος επόπτης Γιαννούλης δέχθηκε στην πλάτη μια χουφτα από ψιλά χαλικάκια, από την εξέδρα, γεγονός που αναμένεται να επισύρει την ποινή μιας αγωνιστικής, μακριά από την έδρα του.

Θα πρέπει να σταθούμε πάντως ιδιαίτερα στην πράξη αλτρουισμού των διοικήσεων των δύο ομάδων, των διαιτητών και του γιατρού του αγώνα κ. Βασίλη Παπαβασιλείου να προσφέρουν τις εισπράξεις του παιχνιδιού και την αποζημίωσή τους, ύψους 390 ευρώ υπέρ των θυμάτων του καταστροφικού παλιρροϊκού κύματος στην περιοχή της Νοτιοανατολικής Ασίας!



*Καλή απόδοση είχε ο Στέφανος Γκιζλής*

### Φάσεις και γκολ

14': Φάουλ του Διακίδη από το ύψος του πέναλτι έδιωξε εντυπωσιακά σε κόρνερ ο Δημητρίου, σώζοντας την εστία του από βέβαιη παραβίαση.

30': Από φάουλ του Αττιτή ο Διακίδης μέσα στη μικρή περιοχή του Αγίου Γεωργίου δεν μπόρεσε να εκμεταλλευτεί τον πανικό των αμυντικών χάνοντας σπάνια ευκαιρία ν' ανοίξει το σκορ!

40': Από σέντρα του Χάρη Σκυλλαράκη ο Λεβέντης με κεφαλιά εξ επαφής δεν μπόρεσε να στείλει την μπάλα στα δίχτυα.

42': Ο Αργύρης Σκυλλαράκης έβγαλε σέντρα από δεξιά και ο Διακίδης, προσπαθώντας να απομακρύνει, λίγο έλλειψε να στείλει την μπάλα στα δίχτυα της ομάδας του!

53': Έμμεσο του Αργύρη Σκυλλαράκη έδιωξε εντυπωσιακά σε κόρνερ ο Λιάνι.



*Η μεγάλη ευκαιρία για τον Διακίδη στο 30' ν' ανοίξει το σκορ*

64': Ο Μουστακέλλης «τσίμπησε» την μπάλα από το ύψος του πέναλτι, όμως στενά πιεζόμενος από τον Λιάνι πλάσαρε άουτ.

67': Μακρινό σουτ του Μουστακέλλη έφυγε ξυστά άουτ από το δεξί δοκάρι του Λιάνι.

73': Ο Αργύρης Σκυλλαράκης από κοντά έχασε το βηματισμό του και την ευκαιρία να παραβιάσει του εστία τον Λιάνι.

75': Έπειτα από εξαιρετικό συνδυασμό των Παπαχριστοδούλου-Αϊντενίζ, ο δεύτερος, με υποδειγματικό πλασέ σημείωσε το μοναδικό τέρμα του αγώνα.

83': Το παιχνίδι διακόπηκε για τρία περίπου λεπτά όταν ξαφνικά ο δεύτερος επόπτης Γιαννούλης δίπλωσε στα δύο δείχνοντας ότι κάτι τον είχε χτυπήσει στη μέση του. Τελικά αποδείχτηκε ότι τη ζημιά προκάλεσαν λίγα χαλικάκια!

Από τον Διγενή στην πρώτη γραμμή των διακριθέντων περνάνε οι Διακάκης, Πατρού και Αττιτής. Από τον «Αγιο» ξεχώρισαν οι Αργύρης Σκυλλαράκης, Γκιζλής και Χατζησταμάτης.

Χωρίς να κάνει το ουσιαστικό λάθος ο διαιτητής Χατζηνικόλας κατάφερε να σπάσει τα νεύρα και των δύο ομάδων, ιδίως του Αγίου Γεωργίου, ο οποίος ήταν και ο γηπεδούχος.

**ΑΓΙΟΣ ΓΕΩΡΓΙΟΣ:** Δημητρίου, Ι. Παπανθύμου, Παλογιάννης, Χατζησταμάτης, Χατζημανώλης (78' Σοφοκλής Σκυλλαράκης), Στρατής, Αργύρης Σκυλλαράκης, Χάρης Σκυλλαράκης, Εμίρογλου (16' λ.τ. Λεβέντης), Γκιζλής, Μουστακέλλης (85' Κουτσουμπάρης).

**ΔΙΓΕΝΗΣ:** Λιάνι, Ταμπουράς, Διακάκης, Κανάκης, Πατρού, Καψαλάκης, Διακίδης, Αϊντενίζ, Παπαχριστοδούλου (89' Ευαγγέλου), Αττιτής, Πλύγκος (88' Πανούσης).

**ΑΝΑΚΟΙΝΩΣΗ ΤΟΥ Δ.Σ. ΑΓΙΟΥ ΓΕΩΡΓΙΟΥ**

Το Διοικητικό συμβούλιο του Αγίου Γεωργίου Μαλώνας καταδικάζει τη μεμονωμένη ενέργεια φιλάθλου του να προπηλακίσει τον επόπτη κ. Λάμπρου έξω από το γήπεδο, στο χώρο του πάρκινγκ, όπου παρά τις απεγνωσμένες μας προσπάθειες δεν καταφέραμε να αποτρέψουμε το συμβάν.

**ΣΗΜ.:** Να αναφέρουμε ότι η διοίκηση των γηπεδούχων ήταν καθ' όλη τη διάρκεια της έντασης υποδειγματική, προσπαθώντας να κατευνάσει τα πνεύματα και να αποτρέψει κάποια δυσάρεστη κατάσταση. Της αξίζουν συγχαρητήρια.

# Καταδικάζει το επεισόδιο ο Στάθης Φαρμακίδης



*Οι εισπράξεις του αγώνα δόθηκαν για τα θύματα του καταστροφικού τσουνάμι*

Η εικόνα που έχει δημιουργήσει τα τελευταία χρόνια εντός και εκτός αγωνιστικού χώρου είναι άξια συγχαρητηρίων.

Ωστόσο, κάποιοι «φίλαθλοι», ενδεχομένως ανεγκέφαλοι, με ενέργειές τους εκτός γηπέδου πήγαν να χαλάσουν αυτό που έχουν κάνει διοίκηση, προπονητής και ποδοσφαιριστές. Σίγουρα το επεισόδιο θεωρείται μεμονωμένο και δεν επηρεάζει με τίποτα την εικόνα που παρουσιάζει κάθε εβδομάδα στα γήπεδα ο Αγιος Γεώργιος.

Αντίθετος σ' αυτές τις ενέργειες που έγιναν το Σάββατο στη Μαλώνα είναι και ο νεαρός τεχνικός του «Αγιου» Στάθης Φαρμακίδης που σε δηλώσεις του τόνισε τα εξής:



«Καταδικάζω κάθε ενέργεια που αμαυρώνει το ποδόσφαιρο και είναι άκρως αντίθετη με όσα εγώ προσπαθώ να μεταδώσω στους ποδοσφαιριστές μου.

Η συμπεριφορά μας στον αγωνιστικό χώρο είναι πάντα κόσμια κι αυτό οφείλεται στην αλλαγή νοοτροπίας που έγινε με πολύ κόπο και τίποτα δεν μπορεί να την ακυρώσει.

Στο αγωνιστικό μέρος, έγινε ένα παιχνίδι με προσεγμένες άμυνες και χωρίς ποιότητα.

Δεχθήκαμε ένα γκολ σε καθοριστικό σημείο και η αντίδρασή μας ήταν κακή και νευρική, αφού οι παίκτες μου δυστυχώς επηρεάστηκαν από την ελειπή προετοιμασία.

Για 15 μέρες, η ομάδα υπολειτουργησε και ήξερα ότι δεν ήμασταν έτοιμοι 100%, ωστόσο η προσπάθεια έγινε.

Είμαι σίγουρος ότι θα επανέλθουμε στο επίπεδο που μας αρμόζει.

Συγχαρητήρια στον αντίπαλό μας για τη νίκη του και Καλή Χρονιά σε όλους».

# Εχασε έδαφος ο Κλεάνθης

**•Στο ουδέτερο γήπεδο των Φανών παραχώρησε λευκή (0-0) ισοπαλία στον καλύτερό του, στο δεύτερο ημίχρονο Ηρακλή Μαριτσών**

**•Τη μπλε κάρτα του διαιτητή Φραγκίνη αντίκρισαν Παντελής Αθανασίου και Τάσος Καβουσανάκης**

**ΦΑΝΕΣ.-**

Τον πρώτο τους βαθμό στο 2005 πήραν το Σάββατο το απόγευμα Κλεάνθης και Ηρακλής Μ. στη μεταξύ τους αναμέτρηση στο γήπεδο των Φανών, η οποία έληξε με λευκή (0-0) ισοπαλία.

Οπως είναι γνωστό ο αγώνας διεξήχθη εκεί καθώς η έδρα του Κλεάνθη ήταν τιμωρημένη. Πάντως οι φίλαθλοι των δύο ομάδων αλλά και οι ουδέτεροι που προτίμησαν να παρακολουθήσουν τη συνάντηση έδειξαν ότι είναι διψασμένοι για ποδόσφαιρο καθώς γέμισαν την σκεπαστή εξέδρα του γηπέδου με τους φιλάθλους των φιλοξενουμένων να είναι πιο εκδηλωτικοί.

Σίγουρα κάποιοι παλιοί παράγοντες του Ακουσίλαου αλλά και ποδοσφαιριστές θα έφεραν στο μυαλό τους τις παλιές καλές εποχές όταν δικοί τους φίλαθλοι γέμιζαν τη σκεπαστή.

Βέβαια όλοι έφυγαν από το γήπεδο των Φανών ικανοποιημένοι από το θέαμα που παρακολούθησαν ιδιαίτερα στο δεύτερο ημίχρονο, όχι όμως και από το αποτέλεσμα.Ηταν ένα ντέρμπι του Δήμου Πεταλούδων στο οποίο δεν υπήρξε νικητής, ωστόσο όποια ομάδα κατάφερνε να στείλει την μπάλα στα δίχτυα θα έπαιρνε και τη νίκη.

Γενικά έγινε ένα καλό παιχνίδι με πάθος και δύναμη και λιγότερο τεχνικό με τους εικοσιδύο ποδοσφαιριστές να καταβάλλουν κάθε δυνατή προσπάθεια για την νίκη.

Ο αγώνας ξεκίνησε με τις δύο ομάδες να κάνουν στα πρώτα λεπτά τις αναμενόμενες αναγνωριστικές κινήσεις.

Η πρώτη επιθετική αγωνιστική ενέργεια εκδηλώθηκε από τους φιλοξενούμενους χωρίς επιτυχή κατάληξη. Η απάντηση από τον Κλεάνθη ήλθε πολύ αργότερα με πρωταγωνιστή τον Σεβδαλή αλλά χωρίς αποτέλεσμα.

Στη συνέχεια οι δύο ομάδες αναλώθηκαν σε παιχνίδι κέντρου με πολλές προσωπικές μονομαχίες ενώ όσες φορές οι επιθετικοί προσπάθησαν να μπουν στην αντίπαλη περιοχή ήταν εύκολη λεία για τους αμυντικούς που στις περισσότερες φορές απέκρουσαν στα τυφλά.

Ο Ηρακλής είχε καλύτερη κυκλοφορία της μπάλας και έλεγχε το παιχνίδι ενώ όσες φορές οι παίκτες των Μαριτσών είχαν ως τελική επιλογή τους τον Σάββα Κούρο, οι φιλοξενούμενοι ήταν αρκετά απειλητικοί. Από την πλευρά του ο Κλεάνθης ενώ φαινόταν ότι είχε τον έλεγχο στο χώρο του κέντρου, ωστόσο οι πολλές λάθος μεταβιβάσεις των ποδοσφαιριστών του τον έκαναν τυπικά ακίνδυνο. Παρόλα αυτά στο 33' είχε την ευκαιρία να πάρει το προβάδισμα στο σκορ, όμως δεν το κατάφερε ενώ έξι λεπτά αργότερα ο Σεβδαλής από δύο μέτρα με κεφαλιά δεν μπόρεσε να στείλει την μπάλα στα δίχτυα.

Στην επανάληψη οι φιλοξενούμενοι πίεσαν ασφυκτικά τον αντίπαλο τους με επιθετικές αιχμές και πάλι τους Κούρο - Τσαλώλη που σε κάθε επίθεση αναστάτωναν τους αμυντικούς των γηπεδούχων. Μάλιστα στο 58' ο Σάββας Κούρος δεν ένιωσε την χαρά να δει την μπάλα στα δίχτυα του Καστανάκη καθώς το οριζόντιο δοκάρι τη σταμάτησε. Η επιθετική κυριαρχία του Ηρακλή δεν μεταφράσθηκε σε γκολ ενώ αντίθετα οι γηπεδούχοι είχαν την καλύτερη στιγμή τους στο 65'. Οι φιλοξενούμενοι εξέφρασαν τα παράπονα τους στο διαιτητή Φραγκίνη για κάποια ανάποδα φάουλ που σφύριξε σε βάρος τους, όμως παράπονα εξέφρασαν και στους δύο βοηθούς που σταμάτησαν δύο φάσεις ως «οφσάϊντ». Τη μπλε κάρτα του διατητή για «fair play» αντίκρισαν ο Παντελής Αθανασίου και ο Τάσος Καβουσανάκης.

Πάντως σε γενικές γραμμές το διαιτητικό τρίο Φραγκίνη - Κατσιδώνη Π. - Καραχανή τα πήγε καλά.

Από τους γηπεδούχους άρεσαν οι Σεβδαλής, Αθανασίου, Αραμπατζόγλου, Μιχ. Σπάρταλης ενώ από τον Ηρακλή ξεχώρισαν οι Κούρος, Καβουσανάκης, Τσαλώλης, Μπιλλιάς.

**ΚΛΕΑΝΘΗΣ:** Σαββιδάκης, Χατζηθεοδωράκης, Τριανταφύλλου, Φιλίππου, Σπάρταλης Αλ., Αθανασίου, Αραμπατζόγλου, Καρίκης,Σπάρταλης Μιχ., Σεβδαλής, Κρομμύδας.

**ΗΡΑΚΛΗΣ Μ.:**Μπεκιάρης, Παπακωνσταντής Κ., Μακρής, Παπανικολάου, Καβουσανάκης, Γιακουμάρος, Κούρος, Λαυράκης Π., Μπιλλιάς, Χατζηκωνσταντής Ελ., Τσαλώλης (80' Καλούδης).

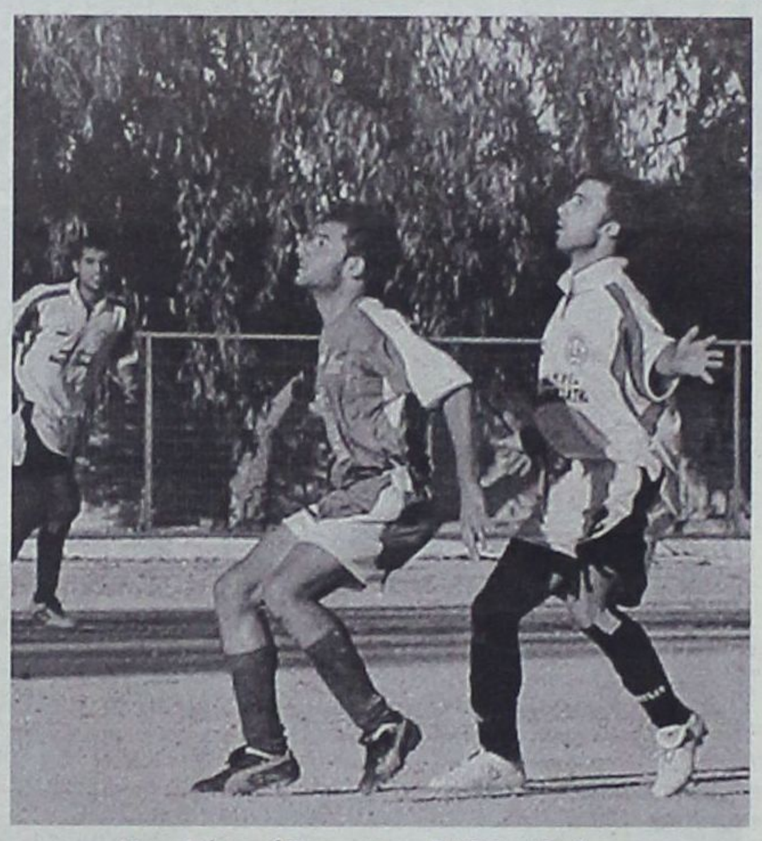

*Η καλή απόδοση του Σάββα Κούρου (αριστερά) δεν συνοδεύτηκε με γκολ*

## Το φιλμ του αγώνα

6' Μπροστινή μπαλιά του Κούρου για τον Τσαλώλη ρόλαβε ο Καστανάκης με έξοδο και μπλόκαρε την μπάλα.

17' Από μπαλιά του Αθανασίου, ο Σεβδαλής βγήκε εξιά. Απέφυγε δύο αμυντικούς και ενώ είχε χώρο να μπει στην περιοχή έκανε βιαστικό το σουτ το οποίο μπλόκαρε χωρίς ν' ανησυχήσει ο Μπεκιάρης.

33' Σε ακίνδυνη σέντρα του Σεβδαλή απ' αριστερά αδράνησαν οι αμυντικοί. Ο Καρίκης που ήταν κοντά αιφνιδιάσθηκε από το λάθος τους και το αδύνατο πλασέ που έκανε το απέκρουσε ενστικτωδώς ο γκολκήπερ του Ιρακλή.

39' Ο Μιχάλης Σπάρταλης απ' αριστερά έβγαλε την σέντρα στο δεύτερο δοκάρι.Εκεί βρέθηκε ξεχασμένος ο Σεβδαλής που θέλησε να κάνει κεφαλιά - πλασέ, όμως ο Μπεκιάρης με γρήγορη επέμβαση έδιωξε την μπάλα σε κόρνερ με τα πόδια.

56' Ο Τσαλώλης βρήκε ελεύθερο χώρο στην αριστερή πλευρά, όμως το δυνατό συρτό σουτ που έπιασε πέρασε δίπλα από το δεξί δοκάρι του Καστανάκη.

58' Σειρά του Κούρου από δεξιά να κινηθεί παράλληλα με την εστία του Καστανάκη. Αφού ξέφυγε από την επιτήρηση του Χατζηθεοδωράκη έπιασε αριστερή βολίδα που τράνταξε το 'δεξί «Γ» και στη συνέχεια απομάκρυναν οι αμυντικοί.

65' Σε μακρινή σέντρα σουτ του Σεβδαλή, ο Μπεκιάρης με άνεση έδιωξε σε κόρνερ πάνω από το οριζόντιο δοκάρι.

67' Μετά από ωραίο συνδυασμό Τσαλώλη - Μπιλιά - Κούρου ο τελευταίος δεν κατάφερε να κάνει το σουτ όπως ήθελε.

71' Από καλή θέση μέσα στην περιοχή και δεξιά ο Κούρος προσπάθησε να γυρίσει την μπάλα για τον Τσαλώλη, όμως ο Καστανάκης την απομάκρυνε με τα πόδια.

74' Συρτό διαγώνιο σουτ του Τσαλώλη απ' αριστερά δεν ανησύχησε τον γκολκήπερ του Κλεάνθη.

83' Από μπαλιά του Κούρου, ο Καλούδης βγήκε μόνος του στη μεγάλη περιοχή, όμως έκανε κακό κοντρόλ και πρόλαβαν οι αμυντικοί να διώξουν την μπάλα.

# ΠΗΓΕ ΠΡΙΜΑ ΣΤΗΝ ΚΑΤΤΑΒΙΑ

**✓ Ο πρωτοπόρος ΑΕΡΑ με γκολ του Πλύγκου στο 75' έφυγε με το πολύτιμο «τρίποντο»!**

**ΚΑΤΤΑΒΙΑ.-**
**Ανταπόκριση Γιάννη Αρνά**

Σπουδαίας βαθμολογικής σημασίας νίκη πέτυχε το Σάββατο στην Κατταβιά ο πρωτοπόρος ΑΕΡΑ.

Η ομάδα του Βαγγέλη Χοσάδα κέρδισε δύσκολα την τοπική Αθλητική Ενωση με 1-0 και οδηγεί πάντα την κούρσα του πρωταθλήματος.

Μετά από ένα ισορροπημένο πρώτο ημίχρονο, διάστημα στο οποίο οι αντίπαλοι είχαν κάποιες καλές φάσεις, ο ΑΕΡΑ βρήκε τρόπο να ανοίξει το δρόμο προς τα δίχτυα. Το 0-1 «γράφτηκε» στο 75'.

Από το 53' η ΑΕ Κατταβιάς έπαιξε με δέκα παίκτες, λόγω αποβολής. Για τη φάση αυτή, αλλά και για άλλες αμφισβητούμενες, η «κιτρινόμαυρη» ομάδα έχει πολλά παράπονα από τη διαιτησία του κ. Κετσέ.

Οι Κουμπιός, Μερκούρης, Κτίστης και Πέτρου, άρεσαν από την Α.Ε. Κατταβιάς. Καλύτεροι του ΑΕΡΑ ήταν οι Πλύγκος, Καππάκας και Νικολής.

• Από τη διαιτησία του κ. Κετσέ έχουν παράπονα οι γηπεδούχοι. Σωστές υποδείξεις είχαν οι βοηθοί κ. Πηδιάκης και Ορφανός.

**Α.Ε. ΚΑΤΤΑΒΙΑΣ:** Λορέντζος, Κουμπιός, Μερκούρης, Παπαϊωάννου, Κτίστης, Κωνσταντόπουλος Κ. (73' Σβύνος), Πέτρου, Νίκας, Τριπολίτης, Καβουκλής (65' Κατσαμπάς), Κυπριώτης (80' Δατσέρης).

**ΑΕΡΑ:** Παπαδημητρίου, Καππάκας, Κοιλιάς (65' Μπούτης), Κατσιδώνης, Σπανός (90' Λυριστής Θ.), Κυριαζής, Δαϊλιάνης, Αλαχούζος (67' Καλογήρου), Πλύγκος, Νικολής, Γιαννακάκης.

## Φάσεις και γκολ

Στο 10' το σουτ του Τριπολίτη, κτύπησε σε σώμα αμυντικού και κατέληξε κόρνερ.

Στο 20' το σουτ του Καβουκλή απέκρουσε ο Παπαδημητρίου.

Επτά λεπτά μετά, το φάουλ του Αλαχούζου μπλόκαρε ο τερματοφύλακας Λορέντζος.

Στο 28' ο Σπανός εκτός φάσης έπιασε αντίπαλο από τον λαιμό και τον απώθησε, χωρίς ο διαιτητής να το προσέξει...

Γυριστό σουτ του Κατσιδώνη στο 32',, απέκρουσε εντυπωσιακά ο Λορέντζος.

Τρία λεπτά αργότερα, σέντρα του Καβουκλή, γύρισμα του Τριπολίτη στο δεύτερο δοκάρι, προσπάθησε για την κεφαλιά, ο Καβουκλής. Πάνω στη γραμμή όμως, έδιωξε με το κεφάλι σε κόρνερ ο Κοιλιάς.

Στο 42' σουτ του Καβουκλή από το σημείο του πέναλτι, απέκρουσε ο Παπαδημητρίου.

Σέντρα σουτ του Νικολή στο 51, νέα εντυπωσιακή απόκρουση του Λορέντζου.

Στο 53' ο Παπαϊωάννου είδε την κόκκινη κάρτα του διαιτητή (δεύτερη κίτρινη) για φάουλ μέσα στην περιοχή. Ακολούθησαν οι έντονες διαμαρτυρίες των γηπεδούχων.

Σουτ του Πλύγκου στο 65', λίγο άουτ.

Το σουτ του Νίκα στο 70', απέκρουσε ο Παπαδημητρίου.

Σε κόρνερ του Νικολή στο 75' με ωραία κεφαλιά ο Πλύγκος πέτυχε το 0-1.

Στο 80' σε πλασέ του Σπανού, πάνω στη γραμμή έδιωξε ο Κτίστης. Δύο λεπτά μετά, ο Πλύγκος ενώ έμεινε μόνος στην αντεπίθεση, έδιωξε την μπάλα πλάγια (!) εφαρμόζοντας το «FAIR PLAY», λόγω του αντιπάλου που ήταν τραυματίας και πεσμένος στον αγωνιστικό χώρο!

Στο 87' σε φάουλ του Τριπολίτη, μπλόκαρε ο Παπαδημητρίου.

Αμέσως μετά, ο Πλύγκος βρέθηκε σε θέση τετ α τετ, αλλά το πλασέ του απέκρουσε ο Λορέντζος.

Στο 90' το σουτ του Κυριαζή, έδιωξε εκπληκτικά σε κόρνερ ο τερματοφύλακας της ΑΕ Κατταβιάς.

Στο 92' το σουτ του Τριπολίτη, από το ημικύκλιο, απέκρουσε σε κόρνερ ο Παπαδημητρίου. Το εκτέλεσε ο Σβύνος και η κεφαλιά του Πέτρου έφυγε λίγο άουτ.



*Ο έλεγχος στα δίχτυα των δύο εστιών βρήκε τρύπες. Αφού έγινε το απαραίτητο μπάλωμα το ματς ξεκίνησε*

# «Μεγάλο» διπλό του Ηρακλή Μαριτσών

**ΠΑΡΑΔΕΙΣΙ.-**

**Επιμέλεια Σπύρου Δεστούνη**

Μεγάλη νίκη πέτυχε ο Ηρακλής Μαριτσών στο Παραδείσι επί του τοπικού Κλεάνθη με σκορ 3-1.

Οι Μαριτσενοί βρέθηκαν σε πολύ καλή μέρα και σε συνδυασμό ότι ο Κλεάνθης ήταν μέτριος, έφτασαν σε αυτή τη μεγάλη νίκη που τους ανεβάζει ακόμα περισσότερο στον βαθμολογικό πίνακα του Εφηβικού πρωταθλήματος.

Σίγουρα μετά από αυτή τη νίκη, ο προπονητής του Ηρακλή Χαρτοφύλης Ροδίτης, έμεινε ικανοποιημένος όχι μόνο από την προσπάθεια των παικτών του, αλλά και από τους τρεις βαθμούς της νίκης.

Στο αντίπαλο «στρατόπεδο», ο Κλεάνθης είχε σημαντικά προβλήματα, αφού στην αποστολή είχε μόνο 12 ποδοσφαιριστές...

Αρνητικό στοιχείο από αυτό το παιχνίδι, είναι η ελάχιστη παρουσία του κόσμου στις εξέδρες του γηπέδου του Παραδεισίου. Μόνη δικαιολογία είναι ότι μετά από λίγη ώρα, η αντρική ομάδα του Κλεάνθη αγωνίζονταν με την αντίστοιχη του Ηρακλή στο γήπεδο Φανών.

Το σκορ άνοιξαν οι «μπλε» με όμορφο σουτ του Γκριγκόρ Θεοδώρου στο15', αλλά οι γηπεδούχοι απάντησαν και έφεραν το παιχνίδι στα ίσα με σουτ του Χατζηδιάκου στο 60' (1-1).

Οι παίκτες του Κλεάνθη όμως δεν χάρηκαν πολύ την ισοφάριση και αυτό γιατί ο Ι. Παπαμιχαήλ έδωσε το προβάδισμα στον Ηρακλή με εντυπωσιακή εκτέλεση φάουλ, ένα λεπτό μετά την ισοφάριση.

Στη συνέχεια και ενώ οι γηπεδούχοι πίεζαν για την ισοφάριση, οι φιλοξενούμενοι ήταν αυτοί που πέτυχαν ακόμα ένα γκολ, με σουτ του Εμ. Παπαμιχαήλ στο 65'.

Καλή ήταν η διαιτησία του Κεφαλάκη.

**ΚΛΕΑΝΘΗΣ:** Καλούδης, Ντελάκης, Μιχαήλογλου, Τζανουδάκης, Κουντουράκης, Χατζησάββας, Παραντλής, Σαρικάς, Χατζηδιάκου, Ζαχάλου, Μοσχιού. Έπαιξε και ο Μαλτέζος.

**ΗΡΑΚΛΗΣ:** Αλεξανδρής, Πίσκαπας, Χατζηκαλημέρης, Λενιού, Παπαμιχαήλ Ι., Κουφαλάκης, Γεωργαρέλης, Ματσαμάς, Φελεσάκης, Θεοδώρου, Παπαμιχαήλ Εμ., Παπακωνσταντής, Καντίνος, Χατζηγεωργίου.



*Αψογο στυλ και κοντρόλ που θα ζήλευαν ακόμη και μεγάλοι*

# Πλασματικό σκορ στη Μαλώνα...

**ΜΑΛΩΝΑ.-**

Άτυχος στάθηκε ο Ερμής Καλυθιών στο γήπεδο της Μαλώνας, εκεί που το παιχνίδι του με τον τοπικό Άγιο Γεώργιο έληξε ισόπαλο 1-1.

Οι Καλυθενοί ήταν σαφώς καλύτεροι από τους «κιτρινόμαυρους», αφού εκτός τις πολλές ευκαιρίες, είχαν και τρία δοκάρια!

Στο γήπεδο της Μαλώνας βρέθηκε ελάχιστος κόσμος για να παρακολουθήσει το παιχνίδι, παρ' ότι λίγη ώρα μετά από αυτό το ματς, αγωνίζονταν η ανδρική ομάδα των Μαλωνιτών, με τον Διγενή Κοσκινού...

**Γκολ και δοκάρια!**

5': Ο Παπαδόπουλος με όμορφο σουτ μέσα από την περιοχή, έκανε το 1-0.

13': Σουτ του Μανιά μέσα από την περιοχή, στο οριζόντιο δοκάρι του ανήμπορου να αντιδράσει Κουσουλίδη.

15': Ο Χατζηγεωργίου μπήκε ωραία στην περιοχή και πλάσαρε, όμως για κακή του τύχη η μπάλα χτύπησε στο κάθετο δοκάρι.

45': Ο Χατζηγεωργίου με σουτ έξω από την περιοχή έκανε το τελικό 1-1...

5ο': Σε σέντρα του Χατζηγεωργίου, ο Καζέλης έπιασε την κεφαλιά, όμως για κακή του τύχη η μπάλα κατέληξε στο δοκάρι του Αγίου Γεωργίου.

Από τον Άγιο Γεώργιο διακρίθηκαν οι Παπαδόπουλος, Κουσουλίδης και Παπαδόπουλος, ενώ από τον Ερμή ξεχώρισαν οι Χατζηγεωργίου, Κίτσας, Παπαδιός.

Καλός ο διαιτητής Γκιούντιτσε.

**Α.Γ.Μ.:** Κουσουλίδης, Πηλλίδης, Χατζηκώστας, Πατινιώτης, Κόπελος, Παπαδόπουλος, Σκυλλαράκης, Χατζηπαναγιώτου, Μόσχος, Λίλος, Πηλίδης. Έπαιξαν και οι Παπαδόπουλος, Καμπάτζης, Καλούδης, Πανταγιός.

**ΕΡΜΗΣ:** Σταυρής, Κίτσος, Μουχαμετάι, Κρεμμύδας, Καφετζής, Αμερικάνας, Χατζηγεωργίου, Μανιάς, Παπαδιός, Καζέλης, Παπαγεωργίου. Έπαιξαν και οι Σωτηράκης, Αμερικανάς.

# Σοβαρή «γκέλα» του Διαγόρα...

**ΔΗΜΟΤΙΚΟ ΑΓΙΩΝ ΑΠΟΣΤΟΛΩΝ.-**

Σημαντικό έδαφος έχασε ο ΠΑΟ Διαγόρας, αφού δεν μπόρεσε να ξεπεράσει το εμπόδιο του ΠΑΣ Ασκληπειού στο γήπεδο των Αγίων Αποστόλων!

Το τελικό 1-1 βρήκε ...ευτυχισμένους τους παίκτες του ΠΑΣ Ασκληπειού για την παληκαρίσια ισοπαλία απέναντι σε ένα τόσο δυνατό αντίπαλο.

Αντίθετα, οι παίκτες του ΠΑΟ Διαγόρα τα έβαλαν με την τύχη τους, αφού εκτός ότι έχασαν πολλές ευκαιρίες για να καθαρίσουν το παιχνίδι, δέχθηκαν το γκολ στο τρίτο λεπτό των καθυστερήσεων, από ένα και μοναδικό λάθος που έκαναν κατά τη διάρκεια του παιχνιδιού.

Το σκορ άνοιξαν οι γηπεδούχοι στο 22' με εντυπωσιακό σουτ του Πισσά έξω από την περιοχή, αλλά τρία λεπτά αργότερα, αποβλήθηκε με απευθείας κόκκινη ο Καρπαθάκης των γηπεδούχων, γιατί όπως υποστήριξε ο διαιτητής, ο παίκτης του Διαγόρα έπιασε από το λαιμό (!) ποδοσφαιριστή του ΠΑΣ! Οι γηπεδούχοι πάντως αμφισβήτησαν έντονα την απόφαση του διαιτητή...

Στο τρίτο λεπτό των καθυστερήσεων (73') οι αμυντικοί των γηπεδούχων έκαναν τραγικά λάθη και ο Πιζήμολας που βρήκε κενό χώρο στην περιοχή του Διαγόρα, με όμορφο πλασέ έκανε το τελικό 1-1...

Με παράπονα άφησε τους γηπεδούχους ο Τσουρδιού.

**ΠΑΟ ΔΙΑΓΟΡΑΣ:** Κοντός, Πισσάς, Σταθόπουλος, Καρπαθάκης, Ουζούνης, Καριώτης, Καλημέρης, Ζωάννου, Κοντουδιός, Ευγενικός, Τάλιας. Έπαιξαν και οι Μαρουδής, Μέντος, Φασάκης, Δημητρίου, Καραγιάννης, Τσακισίδης.

**ΠΑΣ:** Μπαϊράμης, Αμάδης, Αθανασίου, Διακολουκάς, Μάντε, Καστανίδης, Κούρτης, Λαουδίκος, Μελέκι, Κλημαντής, Πιζήμολας. Έπαιξαν και οι Ντίκα, Πετρόπουλος, Χρυσαφίνης, Κύρης, Σαμιός, Μαχαίρας, Χατζηδιάκος.

# Του στοίχισε η αποβολή!

**ΔΗΜΟΤΙΚΟ ΑΓΙΩΝ ΑΠΟΣΤΟΛΩΝ.-**

Ένα λάθος του τερματοφύλακα Καββάδα ένα λεπτό πριν το τέλος του ημιχρόνου, βοήθησε τη Ρόδο να φτάσει εύκολα στη νίκη απέναντι στον ΑΕΡΑ. Μέχρι εκείνη τη στιγμή το αποτέλεσμα ήταν 0-0 και επειδή ο ΑΕΡΑ δεν είχε άλλο τερματοφύλακα στην αποστολή, αναγκάστηκε να αγωνιστεί ο αμυντικός Γιώργος Νικολής στη θέση αυτή!



Φυσικά ο Νικολής δεν μπόρεσε να ανταπεξέλθει στις απαιτήσεις του τερματοφύλακα και ο Α.Σ. Ρόδος έφτασε εύκολα στο 5-0...

Από δύο τέρματα για τους "πράσινους" πέτυχαν οι Πλαγγέντης και Παντελίδης, ενώ το πέμπτο γκολ σημείωσε ο Αντωνούρης.

Καλή η διαιτησία του Τσουρούτη.

**Α.Σ. ΡΟΔΟΣ:** Θαλασσινός Φ., Γκιόνι, Φλεβάρης, Λάζος, Ιωαννίδης, Αντωνούρης, Απτόγλου, Παντελίδης, Πλαγγέντης, Θαλασσινός Χ., Κουνιός. Έπαιξε και ο Ντάλια.

**ΑΕΡΑ:** Καββάδας, Παπανθύμου, Γιαννιού, Νικολής Γ., Μπακίρης, Νικολής Σ., Διαμαντής, Κάζας, Λυριστής, Μοσχούς, Κανέλλος. Έπαιξε και ο Διακίδης.

## ΚΗΔΕΙΑ

Τον λατρευτό μας σύζυγο, πατέρα, παππού, αδελφό και θείο

**ΜΙΧΑΗΛ ΠΑΠΑΜΙΧΑΗΛ**

**(ετών 68)**

κηδεύουμε σήμερα 10 Ιανουαρίου 2005 και ώρα 11π.μ. από τον Ιερό Ναό Αγίου Δημητρίου Παλαιού Νεκροταφείου Ρόδου.

Η σύζυγος Ειρήνη
Τα παιδιά
Κώστας - Φωτεινή
Αγγελική - Λευτέρης
Κώστας
τα εγγόνια, τα αδέλφια, τα ανίψια και οι λοιποί συγγενείς.

## ΣΥΝΔΕΣΜΟΣ ΔΙΑΙΤΗΤΩΝ ΠΟΔΟΣΦΑΙΡΟΥ ΔΩΔ/ΣΟΥ

## ΨΗΦΙΣΜΑ

Το Διοικητικό Συμβούλιο του Συνδέσμου Διαιτητών Ποδοσφαίρου Δωδ/σου στη θλιβερή αναγγελία του θανάτου του μέλους του Συνδέσμου μας Κωνσταντίνου Κώστα συνελθόν εκτάκτως την 7/1/2005 αποφάσισε όπως:

1. Σύσσωμο το Δ.Σ. να παρακολουθήσει τη νεκρώσιμη ακολουθία.
2. Να εκφράσει τα θερμά συλλυπητήρια στην οικογένεια και τους συγγενείς του εκλιπόντος.
3. Την κατάθεση στεφάνου εις μνήμη του εκλιπόντος.
4. Το παρόν ψήφισμα να δημοσιευθεί στον τοπικό Τύπο.

**Για το Δ.Σ.**

**Ο πρόεδρος** **Ο γ. γραμματέας**
**ΚΑΠΡΟΣ ΔΗΜ.** **ΚΑΨΑΣΚΗΣ ΚΩΝ.**

# Ξέφυγε με τρεις βαθμούς ο Φοίβος...

Με τρεις βαθμούς ξέφυγε ο Φοίβος Κρεμαστής από τον ΠΑΟ Διαγόρα μετά τη γκέλα του τελευταίου απέναντι στον ΠΑΣ Ασκληπειού (1-1).

Στα άλλα παιχνίδια η Ρόδος διέσυρε 5-0 τον ΑΕΡΑ και είναι πλέον στην 5η θέση της βαθμολογίας.

Τυχερός στάθηκε ο Αγιος Γεώργιος Μαλώνας αφού ήρθε ισόπαλος 1-1 με τον Ερμή Καλυθιών. Οι Καλυθενοί είχαν τρία δοκάρια!

Τέλος, ο Ηρακλής Μαριτσών «έκλεισε» το σπίτι του Κλεάνθη αφού τον κέρδισε στο Παραδείσι με σκορ 3-1.

**ΤΑ ΑΠΟΤΕΛΕΣΜΑΤΑ**

| | |
|---|---|
| Αγιος Γεώργιος Μαλώνας- Ερμής Καλυθιών | 1-1 |
| Α.Σ. Ρόδος - ΑΕΡΑ | 5-0 |
| Αρης Αρχαγγέλου - Φοίβος | 0-2 α.α. |
| Κλεάνθης - Ηρακλής Μαριτσών | 1-3 |
| Αναγέννηση Εμπωνα - ΠΑΣ Ασκληπειού | 0-2 α.α |

**Εξ αναβολής 14ης αγωνιστικής**
ΠΑΟ Διαγόρας - ΠΑΣ Ασκληπειού 1-1

**Η ΒΑΘΜΟΛΟΓΙΑ**

| | ΑΓΩΝΕΣ | ΓΚΟΛ | ΒΑΘΜΟΙ |
|---|---|---|---|
| 1. Φοίβος Κρεμαστής | 11 | 33-7 | 32 |
| 2. ΠΑΟ Διαγόρας | 11 | 29-5 | 29 |
| 3. Απόλλων Απολλώνων | 11 | 22-17 | 21 |
| 4. ΠΑΣ Ασκληπειού | 12 | 16-16 | 21 |
| 5. Α.Σ. Ρόδος | 11 | 28-8 | 18 |
| 6. ΑΕΡΑ | 11 | 15-10 | 18 |
| 7. Ερμής Καλυθιών | 11 | 23-15 | 16 |
| 8. Ηρακλής Μαριτσών | 11 | 25-24 | 14 |
| 9. Κλεάνθης Παραδεισίου | 10 | 14-15 | 13 |
| 10. Αγιος Γεώργιος Μαλώνας | 11 | 9-34 | 5 |

**Η ΕΠΟΜΕΝΗ ΑΓΩΝΙΣΤΙΚΗ (16η)**

ΑΕΡΑ - Αγιος Γεώργιος Μαλώνας
Φοίβος Κρεμαστής - Αναγέννηση Εμπωνα
Ηρακλής Μαριτσών - Α.Σ. Ρόδος
ΠΑΟ Διαγόρας -Αρης Αρχαγγέλου
Απόλλων Απολλώνων - Κλεάνθης Παραδεισίου

# Συνεχίζονται οι επιτυχίες για τον Διαγόρα Β. και τον Ιάλυσο

*Αρκετές εκπλήξεις επιφύλαξε η 1η αγωνιστική για το 2005 στο παιδικό πρωτάθλημα. Ο Δωριέας έχασε εντός έδρας από την τυπικά φιλοξενούμενη Ρόδο, κάτι το οποίο ήταν ανέλπιστο δώρο για τον Διαγόρα Βατίου που παραμένει μόνος πρώτος στην βαθμολογία του ομίλου μετά τη νίκη του επί του ΑΕΡΑ.*

*Ο Ευαγόρας συνέχισε την ανοδική του πορεία, νέο του θύμα ο ΠΑΟ Διαγόρας, ενώ ο Φοίβος παίζοντας εκπληκτικό ποδόσφαιρο «έκλεψε» έναν βαθμό από τον Ασκληπειό. Η Δόξα Ψίνθου κέρδισε άνετα τον Αγιο Ισίδωρο ενώ ρεπό είχε η Νίκη Ρόδου.*

*Οσον αφορά στον Β' όμιλο η 9η αγωνιστική ανήκε ολοκληρωτικά στους φιλοξενούμενους.*

*Ο Ιάλυσος επικράτησε εκτός έδρας του Ερμή ενώ ο Αστέρας Παστίδας πήρε ένα εύκολο τρίποντο στο Παραδείσι.*

*Το τοπικό ντέρμπι Ακουσιλάου - Ευκλή κάθε άλλο παρά δύσκολη υπόθεση ήταν για τους Σορωνιάτες που επικράτησαν με σκορ 2-0.*

*Ο Διγενής Κοσκινού ακολουθώντας το παράδειγμα των υπολοίπων νίκησε εκτός έδρας την Ασπίδα στην Απολακκιά με σκορ 5-3.*

*Τέλος, ο μοναδικός γηπεδούχος που κέρδισε το παιχνίδι είναι ο Ηλιος που επικράτησε με χαρακτηριστική άνεση του Απόλλωνα Καλυθιών.*

Της Μαρίας Κολεζάκη

## Α' ΟΜΙΛΟΣ

### ΔΟΞΑ ΨΙΝΘΟΥ - ΑΓ. ΙΣΙΔΩΡΟΣ 5-1

Με το δεξί μπήκε το νέο έτος για τη Δόξα Ψίνθου καθώς κέρδισε εντός έδρας τον Αγ. Ισίδωρο με σκορ 5-1.

Οι Ψινθενοί όπως αποδείχτηκε είχαν μεγάλα κέφια και φρόντισαν να το αποδείξουν με την πρώτη ευκαιρία που τους δόθηκε.

Η νίκη αυτή είναι η πρώτη για τη Δόξα Ψίνθου η οποία ως τώρα είχε δύο ισοπαλίες.

Εν αντιθέσει με τη Δόξα, ο Αγ. Ισίδωρος ούτε αυτή την αγωνιστική κατάφερε να πάρει το θετικό αποτέλεσμα και παραμένει στις τελευταίες θέσεις της βαθμολογίας.

Το σκορ άνοιξε ο Καρασάββας για τον Αγ. Ισίδωρο, ωστόσο γρήγορα τα πράγματα άλλαξαν καθώς τόσο ο Τσούλλος Γ., όσο και ο Χάλαντας Π. δεν είχαν ακόμη πει την τελευταία τους κουβέντα.

Με δύο τέρματα ο καθένας τους και ένα επιπλέον ο Μάρκος, έγραψαν το τελικό 5-1.

Διαιτητής της συνάντησης ήταν ο Τάσης.

**ΔΟΞΑ:** Αφαντενός, Πλύγκος, Παπανικολάου, Κωστομοίρης Β., Κωστομοίρης Μ., Τσούλλος Γ., Γιαννούχος, Χάλαντας Π., Κώστας, Μάρκου. Έπαιξαν επίσης οι Μαριάς, Χάλαντας Φ., Τσούλλος Μ., Μπόνης.

**ΑΓ. ΙΣΙΔΩΡΟΣ:** Ζησιμόπουλος, Βονάκης Ευ., Κιαουρτζής Χ., Κιαουρτζής Ι., Πάππου, Τριανταφύλλου, Γιακουμής, Χαρτοφύλλης, Βάλλας Α., Παφιάκης, Καρασάββας. Έπαιξαν επίσης οι Φωτεινής, Βονάκης Εμ., Βάλλας Θ., Κιαουρτζής Ι., Σαράντης, Δημητράκης.

### ΠΑΣ ΑΣΚΛΗΠΕΙΟΥ - ΦΟΙΒΟΣ 2-2

Ένα διαφορετικό πρόσωπο έδειξε στο γήπεδο του Ασκληπειού ο Φοίβος.

Μεταμορφωμένος προς το καλύτερο έπαιξε πάρα πολύ καλό ποδόσφαιρο και υποχρέωσε τον ΠΑΣ Ασκληπειού να του παραχωρήσει ισοπαλία, 2-2.

Η ομάδα της Κρεμαστής παίζοντας πολύ καλά προηγήθηκε δύο φορές των γηπεδούχων, ωστόσο η ατυχία την κράτησε μακριά από το πρώτο θετικό της αποτέλεσμα.

Το χορό των τερμάτων άνοιξε ο Δελαπόρτας ο οποίος στο 13ο λεπτό εκτέλεσε εύστοχα ένα πέναλτι δίνοντας στην ομάδα του κεφάλι στο σκοράρισμα.

Πέντε λεπτά αργότερα ο Παπαδόπουλος εκτέλεσε τον Ξύπα ισοφαρίζοντας σε 1-1 και έστειλε τις δύο ομάδες ισόπαλες στα αποδυτήρια.

Στην επανάληψη τα πράγματα δεν διαφοροποιήθηκαν.

Ο Ορφανίδης ακολουθώντας το δρόμο που χάραξε ο Δελαπόρτας σημείωσε ένα ακόμη τέρμα.

Πριν όμως κοπάσουν τα πανηγύρια των φιλοξενουμένων για την επίτευξη του δευτέρου τέρματος ο Κούρτης Ε. σημείωσε το τελικό 2-2.

Διαιτητής της συνάντησης ήταν ο Γκιούντιτσε.

**ΠΑΣ ΑΣΚΛΗΠΕΙΟΥ:** Μπαϊράμης, Χρυσαφίνης, Κούρτης Σ., Γεωργάς Β., Βενετσάνος, Παπαδόπουλος, Γεωργάς Σ., Κούρτης Ε., Πέθακας, Αλεξίου, Μαγκλης.

**ΦΟΙΒΟΣ:** Ξύπας, Ιατρού, Τουβράς, Δελαπόρτας, Ορφανίδης, Γιαννικάκης, Καστρινάκης, Χειμωνέτος, Νάτσης, Πελεκάνος, Τριγένης.

### ΕΥΑΓΟΡΑΣ - ΠΑΟ ΔΙΑΓΟΡΑΣ 1-0

Ένα πραγματικό ντέρμπι πραγματοποιήθηκε υπό το φως των προβολέων στο γήπεδο των Αγ. Αποστόλων χθες το βράδυ.

Αντιμέτωπες ήταν δύο από τις καλύτερες ομάδες του ομίλου που χάρισαν αρκετό θέαμα σε όσους βρέθηκαν στο γήπεδο για να ενισχύσουν τις προσπάθειες των 22 ποδοσφαιριστών.

Ο τυπικά γηπεδούχος Ευαγόρας ήταν αυτός που χαμογέλασε στο τέλος αφού ένα τέρμα μόνο έφτανε για να του χαρίσει τη νίκη.

Το μοναδικό τέρμα που έκρινε τη συνάντηση το πέτυχε ο Τσομάνι.

Διαιτητής της συνάντησης ήταν ο Τσουρούτης.

**ΕΥΑΓΟΡΑΣ:** Ντάκο, Χατζηνικόλας, Τσιόνης, Χρηστάκης, Ροδίτης, Φράγκος, Τόσκα, Τσομάνι, Σοφίλας, Λουλουδάκης, Ρούσος. Έπαιξαν επίσης οι Συμεωνίδης, Μπαμάς.

**ΠΑΟ ΔΙΑΓΟΡΑΣ:** Νικολέττος, Μαριεττάκης, Πεταυράκης Στ., Πεταυράκης Τσ., Καρπαθάκης, Σαρρής, Χαρτλ, Κενενούλλης, Καϊμαξή, Φασάκης, Τσακισίρης. Έπαιξαν επίσης οι Μενίκος, Σαντορινιός.

### ΔΩΡΙΕΑΣ - ΡΟΔΟΣ 1-3

Λίρα - «εκατό» αποδείχθηκε η ομάδα της Ρόδου στην αναμέτρηση των Αγ. Αποστόλων με αντίπαλο τον Δωριέα.

Οι τυπικά φιλοξενούμενοι παίκτες της Ρόδου παίζοντας πάρα πολύ καλό ποδόσφαιρο υπό το φως των προβολέων κέρδισαν τους αντιπάλους τους γκρεμίζοντας τους από την κορυφή του Α' ομίλου του πρωταθλήματος.

Αξίζει να σημειωθεί πως το παιχνίδι καθ' όλη τη διάρκειά του ήταν γκραν - γκινιολ και οι δύο ομάδες είχαν από ένα ημίχρονο η κάθε μια, όμως αυτή που τελικά χαμογέλασε ήταν η Ρόδος που μπήκε με το δεξί στις αγωνιστικές της υποχρεώσεις για το 2005.

Το σκορ άνοιξε στο δεύτερο ημίχρονο η Ρόδος με τον Παπαντωνίου, όμως γρήγορα οι γηπεδούχοι ισοφάρισαν σε 1-1 με το Ντούλε.

Στη συνέχεια οι παίκτες της Ρόδου προηγήθηκαν εκ νέου με τον Παπαϊωάννου (2-1) και στη συνέχεια ο Καβουκλής ανέβασε ακόμη περισσότερο το δείκτη του σκορ σε 3-1.

Το παιχνίδι διαιτήτευσε ο Κασιώτης με βοηθό τον Τσουρούττη.

**ΔΩΡΙΕΑΣ:** Θεοτοκάτος, Μπέτα,Αλιάι, Καραγιάννης, Ντούλε, Σκεύη, Σότα, Ντερομέντης, Κιάρι, Καραγιάννης Ε., Τσάλια.

Επαιξαν επίσης οι Κούκια, Ροδίτης, Σαμαράς, Καλλιούτση, Κρεμμύδας, Γρηγοριάδης.

**ΡΟΔΟΣ:** Καβουκλής Ε., Τζήκας Χ., Μπαναή, Φλεβάρης, Ποζιόπουλος, Καβουκλής Κ., Βολονάκης, Παπαδόπουλος, Παπουτσογιαννόπουλος, Σκαρτάδος, Παπαντωνίου.

Επαιξαν επίσης οι Τζήκας Α., Διακανθός, Χρυσόπουλος.

### ΔΙΑΓΟΡΑΣ Β. - ΑΕΡΑ 3-2

Προσπάθησε αλλά δεν κατάφερε να μπει με το δεξί στο πρωτάθλημα για τη νέα χρονιά ο ΑΕΡΑ καθώς ηττήθηκε τελικά στο γήπεδο των Αγ. Αποστόλων από τον τυπικά γηπεδούχο ΑΕΡΑ με σκορ 3-2.

Όσον αφορά στην αντίπερα όχθη η ομάδα του Διαγόρα Βατίου πήρε το πιο σπουδαίο δώρο από τη Ρόδο, αφού σε συνδυασμό με την ήττα του Δωριέα έμεινε μόνος πρώτος στη βαθμολογία του Α' ομίλου.

Το παιχνίδι ήταν πραγματικά ντέρμπι και οι αρκετοί φίλαθλοι που βρέθηκαν στο γήπεδο σίγουρα θα έμειναν ευχαριστημένοι με την απόδοση των δύο ομάδων και ιδίως αυτή του ΑΕΡΑ.

Στο πρώτο ημίχρονο οι φιλοξενούμενοι έπαιξαν πολύ καλό ποδόσφαιρο και γρήγορα άνοιξαν το σκορ, καθώς το σουτ που επιχείρησε ο Πέρρος από τα 30 μέτρα βρήκε στόχο.

Στη συνέχεια, λίγα λεπτά αργότερα, ο Νικολής ανατράπηκε μέσα στην περιοχή και ο Λαουδίκος εκτέλεσε εύστοχα το πέναλτι γράφοντας το 0-2.

Η απάντηση ήρθε γρήγορα από τον Διαγόρα Βατίου και συγκεκριμένα τον Καραγιάννη ο οποίος μείωσε σε 1-2.

Στην επανάληψη οι γηπεδούχοι ανέβασαν την απόδοσή τους και ισοφάρισαν στο 41' με σκόρερ τον Καραγιάννη που πέτυχε δύο τέρματα.

Στις καθυστερήσεις του αγώνα ο Χατζησάββας πέτυχε την πλήρη ανατροπή του σκορ κάνοντας το 3-2.

• Πολλά παράπονα για τη διαιτησία του Τσουρρούτη είχε η ομάδα του ΑΕΡΑ.

**ΔΙΑΓΟΡΑΣ Β.:** Πετρόπουλος, Σαββάκης, Καρπαθάκης, Τσακμακίδης Στ., Καραγιάννης Ε., Χατζησάββας, Καραγιάννης Ι., Οσάφι, Λερογιάννης, Λαρδούτσος. Έπαιξαν επίσης οι Γιαννόπουλος, Ζερβός, Τσακμακίδης Π., Κυπραίος, Πουλάς, Σταύρου.

**ΑΕΡΑ:** Δοντάς, Λαουδίκος, Μόσχος, Γαργάλης, Πέρρος, Νικολής, Πολυμερίδης, Χατζημανώλης, Αυγερινός, Καντής, Καπάνωφ. Έπαιξαν επίσης οι Μοσχούς, Μανέττας.

## Β' ΟΜΙΛΟΣ

### ΑΚΟΥΣΙΛΑΟΣ - ΕΥΚΛΗΣ 0-2

Μπορεί οι γιορτές να τελείωσαν, ο «μποναμάς» όμως για τους παίκτες του Ευκλή ήρθε έστω και καθυστερημένα.

Οι Σορωνιάτες επικράτησαν στο εξ αναβολής παιχνίδι της 9ης αγωνιστικής στο γήπεδο των Φανών του γηπεδούχου Ακουσίλαου με σκορ 2-0 και συνέχισαν να έχουν επαφή με τις πρώτες θέσεις της βαθμολογίας.

Παρά το γεγονός ότι η διαφορά δυναμικότητας των δύο ομάδων ήταν μεγάλη, οι φιλοξενούμενοι επηρεασμένοι από την περίοδο των διακοπών μετέτρεψαν μια εύκολη επικράτηση σε ντέρμπι.

Το πρώτο γκολ για τους Σορωνιάτες μπήκε στα μισά του πρώτου ημιχρόνου με σκόρερ τον Κασέρη Α. και στα μισά της επανάληψης ο Τομάζος πέτυχε το τελικό 2-0.

Διαιτητής της συνάντησης ήταν ο Κεφαλάκης.

**ΑΚΟΥΣΙΛΑΟΣ:** Κάβουρας, Κοτσάνης, Λοΐζος, Παντελής, Καραγιάννης, Πετρόπουλος, Παπαθεοδώρου, Θεουλάκης, Μαρουλάκης, Ορφανός, Νικολίτσης.

**ΕΥΚΛΗΣ:** Τόππος, Μαριετής, Κασέρης Α., Χαναέβ, Μαγκανάς, Αγγελος, Αγγελής Β., Κασέρης Μ., Τομάζος, Διακοδημητρίου, Αγγελής Ε.

Επαιξε επίσης και ο Παπακωνσταντίνου.

### ΗΛΙΟΣ - ΑΠΟΛΛΩΝ Κ. 6-0

Υγιεινό περίπατο έκανε στο γήπεδο του Λυκείου Ιαλυσού ο Ήλιος.

Σαν σε προπόνηση κέρδισε τον Απόλλωνα Καλυθιών με σκορ 6-0 και συνεχίζει να βρίσκεται κοντά στις πρώτες θέσεις.

Ο Ήλιος έδειξε από νωρίς στον αντίπαλο του ποιος είναι το αφεντικό με τον Στεφάνου να προσθέτει αλλά δύο τέρματα στο ενεργητικό του.

Στον πίνακα των σκόρερ του αγώνα γράφτηκαν επίσης και ο Κιορμπεκίρ, ο Ζαμαντάκης, ο Μουτσοντέμι και ο Κιλασίν Ε. που πέτυχαν από ένα γκολ έκαστος.

Αξίζει να σημειωθεί επίσης πως ο Ήλιος προς το τέλος του αγώνα αγωνίστηκε με 10 παίχτες λόγω της αποβολής με δεύτερη κίτρινη κάρτα του Ντέτσικα.

Διαιτητής της συνάντησης ήταν ο Κασιώτης.

**ΗΛΙΟΣ:** Κουτσονικόλας, Κιορμπεκίρ, Γεωργαλλής, Ζιάρκας, Κιλασίν Ι., Στεφάνου, Κιλασίν Ε., Ντέτσικας, Εμιράλι, Μουτσοντέμι, Ζαμαντάκης. Έπαιξαν επίσης: Κουμελής, Πάμπαλης, Σπαχιού, Χατζηβαλσάμης, Σβύνος, Πότσος, Μαυρομάτης.

**ΑΠΟΛΛΩΝ Κ.:** Τσεπελέ, Τσίκκης Σπ., Τσίττας Δ., Σειρηνιώτης, Αναστασάς, Τσίττας Ν., Χατζηδιάκου, Κιόττου Μ., Καφετζής, Κιόττου Μαρκ. Σαββούλης. Έπαιξαν επίσης οι Πριζνόβαλης, Σταπού, Τριχάκης, Δραγανίδης, Λεβέντης, Κώστας, Παπαγεωργίου.

### ΑΣΠΙΔΑ ΑΠ. - ΔΙΓΕΝΗΣ 3-5

Ένα ακόμη θετικό αποτέλεσμα κατάφερε να εξασφαλίσει ο Διγενής στο γήπεδο της Απολακκιάς.

Με συνοπτικές διαδικασίες πέτυχε πέντε τέρματα και πήρε το χρυσό τρίποντο με αντίπαλο την Ασπίδα που το μόνο που έκανε ήταν να τον ακολουθεί στην ξέφρενη πορεία του.

Οι παίκτες του Διγενή μπήκαν απειλητικά μέσα στον αγωνιστικό χώρο και γρήγορα έδειξαν τις διαθέσεις τους.

Το χορό των τερμάτων ξεκίνησε ο Μαρκάκης παραδίνοντας τη σκυτάλη του σκορ στον Ναβροζίδη.

Στη συνέχεια ο σκόρερ του πρώτου τέρματος πέτυχε το 3-0 και λίγο αργότερα ο Κωστομοίρης πέτυχε το 4-0.

Το 5-0 σημείωσε ο Ναβροζίδης ο οποίος έκανε δύο τα τέρματά του.

Οι πολλές αλλαγές στο έμψυχο δυναμικό του Διγενή είχαν ως αποτέλεσμα η Ασπίδα είχαν να πετύχει τρία τέρματα με τους Ζαράρη, Μικκιού και Τριανταφύλλου μειώνοντας στο τελικό 3-5.

Διαιτητής της συνάντησης ήταν ο Σαββιδάκης.

**ΑΣΠΙΔΑ:** Χατζηγιαννάκης, Περούλης, Δαλάκας, Νικολίκος, Ζαράρης Τ., Διαμαντής, Μικκιού Δ., Κοντός Κ., Τριανταφύλλου, Παπακυριακού, Δρανδάνης. Έπαιξαν επίσης οι Κοντός Α., Ζαράρης Σ., Καραγιάννης, Κανάρης.

**ΔΙΓΕΝΗΣ:** Κλαδάς Μ., Παφιάκης, Κωστομοίρης, Κουμεντής, Ταμπουράς, Κλαδάς Η., Μαχραμάς, Ναβροζίδης, Μαρκάκης, Παπακωνσταντίνου, Διακάκης. Έπαιξαν επίσης οι Ηλιάδης, Χατζηνικόλας, Κεσερτζής, Ορφανός, Τσουκάλης.

### ΕΡΜΗΣ - ΙΑΛΥΣΟΣ 0-1

Χωρίς ήττα υποδέχτηκε και τη νέα χρονιά ο Ιάλυσος, καθώς στο γήπεδο των Καλυθιών κέρδισε τον τοπικό και δυνατό Ερμή με σκορ 1-0.

Μετά απ' αυτή τη νίκη οι Τριαντενοί συνεχίζουν να παραμένουν μόνοι πρώτοι στη βαθμολογία του Β' ομίλου μακριά από τους διώχτες τους.

Η αναμέτρηση ήταν ιδιαίτερα δύσκολη και για τις δύο ομάδες που πάλεψαν αρκετά για να κατακτήσουν τη νίκη.

Ωστόσο ο Ιάλυσος ήταν αυτός που γέλασε τελευταίος καθώς ένα γκολ μόνο έφτανε για να πάρει τη νίκη και αυτό το πέτυχε ο Σαχίνης στο 17ο λεπτό με το ωραίο σουτ που επιχείρησε.

Διαιτητής του αγώνα ήταν ο Γκιούντιτσε.

**ΕΡΜΗΣ:** Φωτάκης, Παπανικολάου, Παπαγεωργίου, Κίτσος, Σωτηράκης, Χατζηνικόλας, Πολίτης, Δημητράς, Κυριαζής, Πιέρρο, Αμερικανάς. Έπαιξαν επίσης οι Ορφανός, Χατζηδιάκου, Σωτρίλλης.

**ΙΑΛΥΣΟΣ:** Γερογιάννης, Ξένος Τ., Κυριακούλης, Πατινιώτης, Αλεξίου, Συράκος, Τριανταφύλλου, Μπιλιάς, Σαχίνης, Αλβανός, Ξένος Α. Έπαιξαν επίσης οι Κουφλής, Μαυρογιώργης, Δανελλάκης.

## Α΄ ΟΜΙΛΟΣ

**Τα αποτελέσματα της 9ης αγωνιστικής**

Δωριέας - Ρόδος 1-3
Διαγόρας Β. -ΑΕΡΑ 3-2
Ευαγόρας - ΠΑΟ Διαγόρας 1-0
ΠΑΣ Ασκληπειού - Φοίβος 2-2
Δόξα Ψίνθου - Αγ.Ισίδωρος 5-1
• Ρεπό είχε η Νίκη Ρόδου

**Η ΒΑΘΜΟΛΟΓΙΑ**

| ΟΜΑΔΕΣ | ΑΓ. | ΤΕΡΜ. | ΒΑΘΜ. |
|---|---|---|---|
| 1. ΔΙΑΓΟΡΑΣ Β. | 8 | 19-25 | 22 |
| 2. ΔΩΡΙΕΑΣ | 8 | 22-2 | 19 |
| 3. ΕΥΑΓΟΡΑΣ | 8 | 16-2 | 19 |
| 4. ΠΑΟ ΔΙΑΓΟΡΑΣ | 8 | 28-4 | 16 |
| 5. ΝΙΚΗ ΡΟΔΟΥ | 8 | 15-9 | 15 |
| 6. ΡΟΔΟΣ | 8 | 17-12 | 13 |
| 7. ΔΟΞΑ ΨΙΝΘΟΥ | 8 | 11-13 | 8 |
| 8. ΑΕΡΑ | 8 | 10-20 | 7 |
| 9. ΑΣΚΛΗΠΕΙΟ | 9 | 7-27 | 5 |
| 10. ΑΓ.ΙΣΙΔΩΡΟΣ | 8 | 8-26 | 3 |
| 11. ΦΟΙΒΟΣ | 9 | 4-34 | 2 |

**Η επόμενη αγωνιστική (10η)**

Ευαγόρας -ΠΑΣ Ασκληπειού
ΠΑΟ Διαγόρας - Δωριέας
Νίκη Ρόδου - Διαγόρας Β.
Α.Σ. Ρόδος -Δόξα Ψίνθου
ΑΕΡΑ - Αγ. Ισίδωρος
• Ρεπό έχει ο Φοίβος

## Β΄ ΟΜΙΛΟΣ

**Τα αποτελέσματα της 9ης αγωνιστικής**

Ερμής Κ. - Ιάλυσος 0-1
Κλεάνθης- Αστέρας Παστίδας 0-3
Ακουσίλαος - Ευκλής 0-2
Ηλιος - Απόλλων Καλυθιών 6-0
Ασπίδα Απ. - Διγενής Κοσκινού 3-5

**Η ΒΑΘΜΟΛΟΓΙΑ**

| ΟΜΑΔΕΣ | ΑΓ. | ΤΕΡΜ. | ΒΑΘΜ. |
|---|---|---|---|
| 1. ΙΑΛΥΣΟΣ | 9 | 25-2 | 27 |
| 2. ΑΣΤΕΡΑΣ Π. | 9 | 30-7 | 21 |
| 3. ΗΛΙΟΣ | 9 | 24-6 | 19 |
| 4. ΕΥΚΛΗΣ | 9 | 29-10 | 17 |
| 5. ΕΡΜΗΣ | 9 | 18-7 | 16 |
| 6. ΔΙΓΕΝΗΣ | 9 | 11-23 | 10 |
| 7. ΚΛΕΑΝΘΗΣ | 9 | 7-11 | 10 |
| 8. ΑΚΟΥΣΙΛΑΟΣ | 9 | 7-24 | 5 |
| 9. ΑΣΠΙΔΑ ΑΠΟΛ. | 9 | 12-29 | 4 |
| 10. ΑΠΟΛΛΩΝ Κ. | 9 | 4-43 | 0 |

**Η επόμενη αγωνιστική (10η)**

Ιάλυσος -Κλεάνθης
Αστέρας Π.- Ακουσίλαος
Ερμής Καλ. - Ασπίδα Απ.
Ευκλής -Απόλλων Καλ.
Διγενής - Ήλιος




## ΕΠΙΣΗΜΟΣ ΔΙΑΝΟΜΕΑΣ OPEL

**ΜΑΜΑΛΙΓΚΑΣ ΑΕΒΕ:** 3ο χλμ. Λ. Ρόδου - Λίνδου, Ρόδος 85100, Τηλ: 22410 61005

# ΓΙΑΝΝΗΣ ΠΡΩΤΟΣ: Ποτέ δεν είχα τη

## ... εξομολογήθηκε μεταξύ άλλων στη

ΤΗΣ ΜΑΡΙΑΣ ΚΟΛΕΖΑΚΗ

***Τον Σεπτέμβριο που πέρασε η συμμετοχή του Γιάννη Πρώτου στην παραολυμπιάδα της Αθήνας ήταν η γλυκιά και ευχάριστη νότα στην καθημερινότητα των Ροδιτών. Και η τέταρτη θέση που κατέλαβε στα 200 μ. καθώς επίσης και η 6η στα 100 μ. μας έκανε όλους υπερήφανους.***

***Σήμερα, τέσσερις μήνες μετά την επιτυχία του, κανείς δεν ξέχασε το παιδί με τη δυνατή θέληση και το μεγάλο ταλέντο. Το όνομά του, αν και καινούργιος αθλητής, συνεχίζει να σκορπάει υπερηφάνεια στους Ροδίτες και σ' όλη τη Δωδεκάνησο.***

***Ο Γιάννης Πρώτος όντας ρεαλιστής, κρατάει γερά φυλαγμένες τις όμορφες αναμνήσεις του από τη συμμετοχή του στην κατηγορία του στίβου και στοχεύει πλέον στην κατάκτηση ενός μεταλλίου στο πανευρωπαϊκό πρωτάθλημα που θα διεξαχθεί τον ερχόμενο Αύγουστο.***

***Η «Δράσις» μίλησε με τον παραολυμπιονίκη μας και παρουσιάζει πτυχές της προσωπικότητάς του καθώς και της μέχρι τώρα πορείας του.***

***• Γιάννη είσαι 22 χρόνων και φέτος έχεις δει εμπράκτως την αγάπη του κόσμου. Τόσο μέσα στο γήπεδο όσο και μετά τη λήξη των αγώνων. Βραβεύεσαι συνεχώς τον τελευταίο καιρό με πλήθος κόσμου να σε χειροκροτεί. Αυτό το πράγμα το περίμενες;***

– Δεν θέλω να θεωρηθώ ψεύτης και να πω ότι δεν τις περίμενα. Τις περίμενα παρά το γεγονός ότι γνωρίζω πως εδώ στην Ελλάδα δεν αγαπάνε τον κλασσικό αθλητισμό όπως σε άλλες χώρες και αυτό γιατί δεν υπάρχει παιδεία.

***• Πάντως στη διάρκεια των παραολυμπιακών αγώνων είδες το όνομά σου να φιγουράρει και σε αθηναϊκές εφημερίδες αλλά και σε τοπικές. Στο γήπεδο επίσης άκουσες τον κόσμο να σε χειροκροτεί. Πριν την Ολυμπιάδα το ονειρευόσουν αυτό; Σκεφτόσουν το γεγονός ότι θα καταφέρεις να ακουστεί το όνομά σου;***

– Για μένα ήταν μεγάλη ευκαιρία το γεγονός ότι οι αγώνες γίνονταν στη χώρα μου. Το περίμενα με μεγάλη ανυπομονησία γιατί θα γινόταν γνωστή η μέχρι τώρα δουλειά μου και η μέχρι τώρα προσπάθειά μου.

***• Και αυτή την αγάπη του κόσμου πώς την αντιμετώπισες;***

– Όσον αφορά στη διάρκεια των αγώνων ήμουν μακριά από τον κόσμο. Άλλωστε δεν είχε τελειώσει η προσπάθειά μου μετά την επιτυχία στα 200 μ. είχα να αγωνιστώ και στα 100 μ. Η αλήθεια είναι ότι μου άρεσε αυτή η συμπαράσταση και η αγάπη προς τους αθλητές όχι μόνο σε μένα αλλά και το γεγονός ότι ήξερε όλος ο κόσμος για την παραολυμπιάδα.

***• Όταν λοιπόν είδες ένα ολόκληρο Κοινοβούλιο να σηκώνεται και να σε χειροκροτεί πώς ένιωσες;***

– Δεν μπορώ να σου το εξηγήσω. Ήταν περίεργα. Ακόμη δεν μπορούσα να το συνειδητοποιήσω, πηγαίναμε σε βραβεύσεις όμως από κει και πέρα τα περισσότερα γίνονταν μηχανικά.

***• Ωραίες οι χαρές και οι βραβεύσεις. Όμως φαντάζομαι πως για σένα η μεγαλύτερη διάκριση είναι πως πίστεψε σε σένα ένας μεγάλος αθλητής και μετέπειτα προπονητής. Αναφέρομαι στον Σπύρο Βασδέκη. Πώς είναι να τον έχεις προπονητή;***

– Ο Σπύρος Βασδέκης είναι προπονητής παγκόσμιας κλάσεως. Για μένα δεν είναι απλώς ένα λιθαράκι, αλλά είναι το μεγαλύτερο κομμάτι της επιτυχίας μου. Έφτασα εδώ που έφτασα χάρη στη στήριξη του προπονητή μου. Αυτό που έκανα ήταν καθαρά επαγγελματικό σε παγκόσμιο επίπεδο και σ' αυτό με βοήθησε πάρα πολύ ο προπονητής μου.

***• Ο Σπύρος Βασδέκης τι είναι αυτό που βρήκε σε σένα και αποφάσισε να σε αναλάβει;***

– Όταν με ανέλαβε γι' αυτόν ήταν ένα ρίσκο. Δεν ήμουνα γνωστός και δεν είχα επιτυχίες, όμως όπως τελικά αποδείχτηκε αυτό βγήκε σε καλό. Σε μένα θα είδε κάποιο ταλέντο γι' αυτό και με ανέλαβε, άλλωστε τις περισσότερες φορές αυτό γίνεται. Ο κάθε προπονητής ευελπιστεί ο αθλητής να είναι σωστός και τυπικός για να φτάσει κάπου. Αυτό το συνδυασμό πιστεύω ότι είδε και σε μένα.

***• Ανάμεσα σε σένα και τον προπονητή σου φάνηκε από την αρχή να υπάρχει μία χημεία. Αυτό έπαιξε ρόλο στην πορεία σου στην παραολυμπιάδα;***

– Σίγουρα. Για να φτάσεις κάπου ψηλά, εάν δεν γίνεις ένα με τον προπονητή σου, ίσως να μην τα καταφέρεις. Ο προπονητής πρέπει να ξέρει τα πάντα για σένα. Π.χ. πρέπει να γνωρίζει ότι χθες κουράστηκες επομένως δεν πρέπει να σε πιέσει. Εάν λοιπόν καταφέρεις να γίνεις ένα μαζί του, να ακούς αυτά που σου λέει για το καλό σου, τότε θα έχεις αποτελέσματα.

***• Ο Γιάννης σε μικρή ηλικία παρακολουθούσε όλους αυτούς τους μεγάλους αθλητές; Ήθελε να τους μοιάσει για σένα είναι η μεγαλύτερη διάκριση. Η μεγαλύτερη ανταμοιβή των κόπων σου. Ένα απλό παιδί της Ρόδου που λάμβανε πρώτη φορά μέρος στην παραολυμπιάδα την περίμενε αυτή την τιμή;***

– Μάλλον το περίμενα. Είχα δουλέψει. Η επιτυχία αυτή ήταν το επιστέγασμα των κόπων και της δουλειάς μου. Βέβαια περίμενα να είμαι μέσα στα μετάλλια, απλώς δε μου βγήκε η κούρσα. Εάν έκανα τους χρόνους του ημιτελικού σίγουρα θα ήμουν μέσα στα μετάλλια.

***• Όταν λοιπόν είδες ένα ολόκληρο Κοινοβούλιο να σηκώνεται και να σε χειροκροτεί πώς ένιωσες;***

– Δεν μπορώ να σου το εξηγήσω. Ήταν περίεργα. Ακόμη δεν μπορούσα να το συνειδητοποιήσω, πηγαίναμε σε βραβεύσεις όμως από κει και πέρα τα περισσότερα γίνονταν μηχανικά.

***• Ωραίες οι χαρές και οι βραβεύσεις. Όμως φαντάζομαι πως για σένα η μεγαλύτερη διάκριση είναι πως πίστεψε σε σένα ένας μεγάλος αθλητής και μετέπειτα προπονητής. Αναφέρομαι στον Σπύρο Βασδέκη. Πώς είναι να τον έχεις προπονητή;***

– Ο Σπύρος Βασδέκης είναι προπονητής παγκόσμιας κλάσεως. Για μένα δεν είναι απλώς ένα λιθαράκι, αλλά είναι το μεγαλύτερο κομμάτι της επιτυχίας μου. Έφτασα εδώ που έφτασα χάρη στη στήριξη του προπονητή μου. Αυτό που έκανα ήταν καθαρά επαγγελματικό σε παγκόσμιο επίπεδο και σ' αυτό με βοήθησε πάρα πολύ ο προπονητής μου.

***• Ο Σπύρος Βασδέκης τι είναι αυτό που βρήκε σε σένα και αποφάσισε να σε αναλάβει;***

– Όταν με ανέλαβε γι' αυτόν ήταν ένα ρίσκο. Δεν ήμουνα γνωστός και δεν είχα επιτυχίες, όμως όπως τελικά αποδείχτηκε αυτό βγήκε σε καλό. Σε μένα θα είδε κάποιο ταλέντο γι' αυτό και με ανέλαβε, άλλωστε τις περισσότερες φορές αυτό γίνεται. Ο κάθε προπονητής ευελπιστεί ο αθλητής να είναι σωστός και τυπικός για να φτάσει κάπου. Αυτό το συνδυασμό πιστεύω ότι είδε και σε μένα.

***• Ανάμεσα σε σένα και τον προπονητή σου φάνηκε από την αρχή να υπάρχει μία χημεία. Αυτό έπαιξε ρόλο στην πορεία σου στην παραολυμπιάδα;***

– Σίγουρα. Για να φτάσεις κάπου ψηλά, εάν δεν γίνεις ένα με τον προπονητή σου, ίσως να μην τα καταφέρεις. Ο προπονητής πρέπει να ξέρει τα πάντα για σένα. Π.χ. πρέπει να γνωρίζει ότι χθες κουράστηκες επομένως δεν πρέπει να σε πιέσει. Εάν λοιπόν καταφέρεις να γίνεις ένα μαζί του, να ακούς αυτά που σου λέει για το καλό σου, τότε θα έχεις αποτελέσματα.

***• Ο Γιάννης σε μικρή ηλικία παρακολουθούσε όλους αυτούς τους μεγάλους αθλητές; Ήθελε να τους μοιάσει για σένα είναι η μεγαλύτερη διάκριση. Η μεγαλύτερη ανταμοιβή των κόπων σου. Ένα απλό παιδί της Ρόδου που λάμβανε πρώτη φορά μέρος στην παραολυμπιάδα την περίμενε αυτή την τιμή;***

– Μάλλον το περίμενα. Είχα δουλέψει. Η επιτυχία αυτή ήταν το επιστέγασμα των κόπων και της δουλειάς μου. Βέβαια περίμενα να είμαι μέσα στα μετάλλια, απλώς δε μου βγήκε η κούρσα. Εάν έκανα τους χρόνους του ημιτελικού σίγουρα θα ήμουν σ

# Λέξη ηττοπάθεια στο λεξιλόγιό μου...

## «Δράση» ο Ρόδιος παραολυμπιονίκης



Στο ΟΑΚΑ μετά τον τελικό των 100μ. στην Παραολυμπιάδα



Με την εμφάνιση της Εθνικής (στο ολυμπιακό χωριό)

όσον αφορά στο δεύτερο, θεωρείται αρκετά σημαντικό. Μου έβγαζε όπως προείπα ένα άγχος για την κάλυψη των εξόδων προετοιμασίας, ωστόσο η οικογένειά μου με βοήθησε πάρα πολύ. Και δόξα τω Θεώ δεν έχω παράπονο.

• ***Λίγες ώρες πριν την έναρξη της ολυμπιάδας... Η καρδιά σου πήγαινε να σπάσει;***

– Όχι ήμουν πάρα πολύ ψύχραιμος. Θυμάμαι ότι έπαιρνα μέρος στα πρώτα αγωνίσματα της παραολυμπιάδας. Μάλιστα εγώ δεν μπόρεσα να παραβρεθώ στην τελετή έναρξης γιατί είχα αγώνα την επόμενη αμέσως ημέρα.

Εγώ την έναρξη την παρακολούθησα από την τηλεόραση και παρά τον κόσμο που έβλεπα να ζητωκραυγάζει ήμουν αρκετά ψύχραιμος.

• ***Το γεγονός λοιπόν, ότι έβλεπες ένα ολόκληρο γήπεδο να είναι κατάμεστο από κόσμο που στην πλειοψηφία του ζητωκραύγαζε για την ελληνική αποστολή, δε σε γέμισε άγχος; Δεν σκέφτηκες ότι έχεις παραπάνω λόγους από έναν να τα πας καλά;***

- Οχι , δεν με γέμιζε άγχος. Αυτό που ένιωσα την ημέρα που μπήκα στον αγωνιστικό χώρο και άκουγα ελληνικά συνθήματα ήταν ένα ρίγος. Μπορώ να το πω και δύναμη.

• ***Η ώρα για να αγωνιστείς είχε έρθει. Δίπλα σου υπήρχαν αρκετοί καλοί αθλητές, ονόματα οι περισσότεροι. Εκείνη τη στιγμή τι σκέφτηκες;***

- Σκεφτόμουν ότι εγώ είχα κάνει πάρα πολύ καλή δουλειά για να περιμένω μοιρολατρικά μια μέτρια θέση.

• ***Στο μυαλό σου δεν υπήρχε η λέξη «αποτυχία»;***

- Οχι. Είχα θέσει ψηλούς στόχους, κυρίως για μετάλλια, ωστόσο αυτοί δεν ήρθαν, όμως είμαι ικανοποιημένος απ' αυτό που κατάφερα. Ημουν σίγουρος ότι θα τα πάω καλά γιατί πολύ απλά, ήξερα που είναι τα πόδια μου και που εγώ.

• ***Διακρίνουμε, λοιπόν, έναν Γιάννη πολύ αποφασιστικό και σίγουρο για τον εαυτό του. Είναι στοιχείο του χαρακτήρα σου αυτό;***

- Ναι. Την ηττοπάθεια δεν την έχω μέσα μου και ίσως μάλιστα να έχασα το μετάλλιο από υπερβολική σιγουριά.

• ***Είναι δηλαδή το λάθος που χρεώνεις στον εαυτό σου;***

- Ναι. Ημουν άπειρος και λογικό ήταν να υπάρξουν λάθη. Είχε χαθεί αυτό που είχα στους ημιτελικούς. Οτι δηλαδή έτρεχα για να πάω γρήγορα.

• ***Ηταν δηλαδή μια «παγίδα» για σένα η καλή εμφάνιση των ημιτελικών;***

- Ισως να έπαιξε κι αυτό το ρόλο του.

• ***Μετά τη λήξη του τελικού και την κατάκτηση της 4ης θέσης συνειδητοποίησες αμέσως τι είχες κάνει ή έπρεπε να περάσουν μέρες;***

- Η αλήθεια είναι ότι έγιναν λάθη εκείνη την ημέρα. Με είχανε δώσει έκτο σε σειρά κατάταξης, γεγονός που με στενοχώρησε αρκετά, όμως ο ίδιος ο αθλητής που κατέλαβε την έκτη θέση ήρθε, μου έδωσε συγχαρητήρια και μου είπε πως τον πέρασα. Επειτα ακυρώθηκε ο τέταρτος και μάλιστα άκουσα σχόλια του τύπου «είσαι τυχερός που ακυρώθηκε ο Αμερικανός και πήρες τη θέση του», όμως δεν είναι έτσι γιατί η ακυρώση ή όχι κάποιου είναι και θέμα επιδεξιότητας.

Εν πάσει περιπτώσει η αλήθεια είναι ότι εκείνη τη στιγμή δεν είχα ακόμη συνειδητοποιήσει το μέγεθος της επιτυχίας.

• ***Δηλαδή υπήρξαν και κακές γλώσσες;***

- Εγώ δεν θα έλεγα ότι το είπαν με κακία, απλά δεν ξέρουν πόσο δύσκολες είναι οι συνθήκες ενός αγώνα.

• ***Μετά τον αγώνα το πρώτο πράγμα που σου είπε ο προπονητής σου πιο ήταν;***

- Καταρχήν ένα μεγάλο μπράβο, μου είπε ότι ήταν αρκετά ικανοποιημένος και μάλιστα μου ανέφερε: «Δεν βγαίνεις ολυμπιονίκης κάθε μέρα».

• ***Η διαβίωσή σου στο ολυμπιακό χωριό πως ήταν;***

- Ηταν πολύ ευχάριστες οι στιγμές μέσα στο χωριό και ιδίως η πολυτέλειά του. Τα είχαμε όλα μέσα στο χωριό 24 ώρες το εικοσιτετράωρο. Πραγματικά δε νιώθεις έτσι ούτε στο σπίτι σου. Εχεις ό,τι θέλεις όταν το θέλεις.

• ***Μετά την επιτυχία η ζωή του Γιάννη συνεχίζεται φυσιολογικά ή όχι;***

- Φυσιολογικά. Το μόνο που έχει αλλάξει είναι το γεγονός ότι αναγνωρίστηκε η δουλειά μου.

• ***Οταν βραβεύτηκες από το αθλητικό σωματείο του χωριού σου μαζί με σένα βρέθηκε στη Ρόδο και ο προπονητής σου. Πώς βίωσε την αγάπη του κόσμου για σένα και μετέπειτα για τον ίδιο;***

- Σίγουρα του άρεσε. Ενιωσε την αγάπη του κόσμου και ο ίδιος αφού ήτανε πολύ κοντά μας.

• ***Ας μιλήσουμε τώρα για το ν Γιάννη και τα σχέδιά του.***

- Δε βάζω μεγάλους στόχους. Αρχικά, αυτή τη στιγμή σκέφτομαι πρώτα το πανευρωπαϊκό.

• ***Πάντα με τα χρώματα της Δωδεκανήσου;***

- Ναι.

• ***Για την ώρα δεν το έχω καν σκεφτεί, όμως για το μέλλον κανείς δεν ξέρει. Απλώς τώρα αλλάζουνε κάπως οι στόχοι μου γιατί αλλάζω και αγώνισμα αφού θα κάνω 400μ. αντί για 100μ. που έκανα μέχρι τώρα.***

• ***Γιατί αυτή η αλλαγή; Δική σου επιδίωξη;***

- Οχι. Απλά είδαμε ότι αυτό το άθλημα μου ταιριάζει, απλώς το αφήσαμε για φέτος, αφού είχα ήδη το «Β» όριο σε 100μ. και 200μ.

• ***Τι έγινε τελικά με τη σκυταλοδρομία;***

- Ηταν να λάβουμε μέρος όμως λόγω κακού προγραμματισμού δεν τα καταφέραμε. Τρέχαμε την ημέρα που εγώ είχα άλλες τρεις με τέσσερις κούρσες. Βέβαια, έπρεπε να υπάρχουν και αναπληρωματικοί ισάξιοι αθλητές, έτσι ώστε να καταφέρναμε να λάβουμε μέρος.

• ***Οπως είδες τα ρεκόρ της Αθήνας, πιστεύεις πως στο Πεκίνο θα μπορούσες να κατακτήσεις το μετάλλιο;***

- Εχει ακόμη πολύ δρόμο το Πεκίνο για να μιλάμε γι αυτό. Ωστόσο, η απάντησή μου για την ερώτηση είναι όχι. Το επίπεδο θα έχει ανέβει υπερβολικά στο Πεκίνο. Οι χρόνοι των μεταλλίων θα είναι πολύ δύσκολοι. Το επίπεδο, χρόνο με το χρόνο, ανεβαίνει. Πιστεύω όμως πως θα δώσω το παρών το 2008.

• ***Σ' ένα χρόνο στο Πανευρωπαϊκό, ευελπιστείς για μετάλλιο;***

- Ναι, δεν θα προλάβει να ξεφύγει το επίπεδο. Αλλο τώρα και άλλο σε τέσσερα χρόνια.

• ***Φτάνοντας στο τέλος, ξεφεύγοντας από τα καθιερωμένα, να σε ρωτήσω όταν ο Γιάννης δεν γυμνάζεται, τι κάνει;***

- Βγαίνω έξω, διασκεδάζω, ξενυχτάω, θα πάω για καφέ, για σινεμά, θα κάνω το μπάνιο μου εάν είναι καλοκαίρι. Φέτος βέβαια δε χαρήκαμε το καλοκαίρι, αλλά κάναμε φθινοπωρινές διακοπές.

• ***Σκέφτεσαι να επιστρέψεις στη Ρόδο για μόνιμα;***

- Οχι. Στην Αθήνα οι αθλητικές εγκαταστάσεις είναι καλύτερες, άλλωστε στην Αθήνα μένω τέσσερα χρόνια τώρα και είμαι ικανοποιημένος από την εκεί διαμονή μου.

• ***Πριν λίγο καιρό ψηφίστηκες από τους δημοσιογράφους του νομού σου ως ο καλύτερος αθλητής της Δωδεκανήσου. Τι έχεις να δηλώσεις;***

- Ναι πράγματι το άκουσα. Για μένα είναι μεγάλη τιμή. Βραβεύτηκα από τους δημοσιογράφους του νομού μας και αυτό είναι πολύ σημαντικο για μένα. Τους ευχαριστώ για την τιμή που μου έκαναν.

**✓ Ποτέ δεν έχω βγάλει άγχος σε αγώνες και αυτό με βοήθησε...**

**✓ Η κατάκτηση μεταλλίου στο Πεκίνο θα είναι δύσκολη, αφού το επίπεδο θα έχει ανέβει ακόμη περισσότερο**

**✓ Ισως να έχασα ένα μετάλλιο από υπερβολική σιγουριά στον εαυτό μου**

# Μέσα κι έξω από τα...




## Οι οιωνοί

Το 2005 δεν ξεκίνησε και με τους καλύτερους οιωνούς για το πρωτάθλημα της Α' Ερασιτεχνικής Κατηγορίας Δωδ/σου, αφού στην πρώτη μόλις αγωνιστική της νέας χρονιάς είχαμε και κρούσμα βίας σε βάρος διαιτητών.

Ας ευχηθούμε, πάντως, η συνέχεια του πρωταθλήματος να μην μας επιφυλάξει παρόμοια κρούσματα. Να πρυτανεύσει δηλαδή το αθλητικό πνεύμα.

## Αλλαγές

*Λίγο-πολύ, αρκετοί είναι αυτοί που δοκιμάζουν την τύχη τους στα διάφορα παιχνίδια του ΟΠΑΠ.*

*Επειδή ορισμένα παιχνίδια παρουσιάζουν στασιμότητα στις πωλήσεις τους, ο ΟΠΑΠ μελετά ορισμένες αλλαγές. Σύμφωνα με πληροφορίες, μελετάται η διεύρυνση λειτουργίας του ΚΙΝΟ κατά δύο ώρες. Δηλαδή αντί των πέντε ωρών που παίζεται τώρα, να λειτουργεί επτά ώρες ημερησίως.*

*Επίσης μελετάται στο ΠΡΟ-ΠΟ να συμμετέχουν περισσότερες ομάδες, ενώ στο ΛΟΤΤΟ να προστεθεί ένας αριθμός που θα αποκαλείται μπαλαντέρ.*

*Στο τζόκερ δεν προβλέπονται αλλαγές, καθώς πηγαίνει πολύ καλά και αποφέρει έσοδα στον ΟΠΑΠ.*

## Περισσότεροι

Αρκετοί φίλαθλοι πεθύμησαν το τοπικό ποδόσφαιρο. Έτσι, βοηθούντος και του καλού καιρού, τα γήπεδα έδειχναν πιο γεμάτα απ' ό,τι τις τελευταίες αγωνιστικές. Πάντως, τον περισσότερο κόσμο συγκέντρωσε το παιχνίδι που έγινε στις Φάνες ανάμεσα στον Κλεάνθη και τον Ηρακλή Μαριτσών.

## Δεν ήρθε η επιβεβαίωση

«Δείξε μία φορά ότι είσαι Καρίκης» ακούστηκε να λέει σε κάποια στιγμή του αγώνα Κλεάνθη - Ηρακλή Μαριτσών, ο προπονητής της ομάδας του Παραδεισίου Ανδρέας Τσακμακίδης.

Φυσικά, η παραίνεση αφορούσε τον Γιώργο Καρίκη, όταν απέτυχε να σκοράρει σ' ένα πλασέ του. Το παιχνίδι έληξε ισόπαλο χωρίς γκολ και συνεπώς ο Καρίκης δεν ικανοποίησε την επιθυμία του προπονητή του.

## Επανέναρξη

Επαναρχίζουν από αύριο τα μαθήματα της σχολής διαιτησίας ποδοσφαίρου, που γίνονται στα γραφεία του τοπικού Συνδέσμου. Ώρα έναρξης των μαθημάτων η 7.30 απογευματινή.

## Υπέρβαροι

Με παραπανίσια κιλά εμφανίστηκαν αρκετοί ποδοσφαιριστές κατά την επανέναρξη των τοπικών πρωταθλημάτων. Η διακοπή λόγω των εορτών, αλλά πιο πολύ η κρεοφαγία (και η πολυφαγία) των ημερών συνέτειναν στη λήψη κιλών. Με την επανέναρξη όμως των προπονήσεων, θα ξαναγίνουν... στυλάκια!

## Καλή δύναμη!

Διακοπές... τέλος για τους μαθητές, σπουδαστές και φοιτητές. Από σήμερα επαναρχίζουν τα μαθήματα για όλους. Καλή δύναμη και κουράγιο μέχρι το Πάσχα.

## Δεν ρώταγε;

Το ακούσαμε κι αυτό από νεαρή συνάδελφο της κρατικής τηλεόρασης, που σ' ανταπόκρισή της από την Κάρπαθο, ανέφερε οι... Καρπαθιανοί!

Μα καλά, δεν ήξερε, δεν ρώταγε;

## Οι πίτες

Οι γιορτές των Χριστουγέννων, της Πρωτοχρονιάς και των Θεοφανίων τελείωσαν. Όπως τελείωσαν και οι αργίες, που τις συνηθίσαμε...

Από σήμερα πια μπήκαμε στους ρυθμούς της καθημερινότητας. Τα «κεφάλια μέσα» όπως λέμε. Τώρα όμως αρχίζει το έθιμο της βασιλόπιτας. Σωματεία, σύλλογοι, οργανώσεις, ενώσεις θ' αρχίσουν, το ένα μετά το άλλο, να κόβουν τις πίτες τους. Και μέχρι να μπούμε στη Σαρακοστή, έχουμε ακόμα καιρό.

## Εφυγε από τη ζωή

**Αλλος ένας άνθρωπος από το χώρο του αθλητισμού έφυγε πολύ πρόσφατα από τη ζωή.**

**Αναφερόμαστε στον Κωνσταντίνο Κώστα (πιο γνωστός ως Κώστας Κώστας), που υπηρέτησε το άθλημα του ποδοσφαίρου ως διαιτητής και αργότερα ως παρατηρητής διαιτησίας και αγώνων.**

**Ο εκλιπών ήταν αγαπητός στο χώρο του ποδοσφαίρου και έδινε πάντα το παρών μέχρι που μπορούσε. Τα τελευταία χρόνια ταλαιπωρούνταν, καθώς ήταν υποχρεωμένος να κάνει δύο φορές τη βδομάδα αιμοκάθαρση.**

**Η στήλη συλλυπάται τους οικείους του και εύχεται να 'ναι ελαφρύ το φρεσκοβρεγμένο χώμα που τον σκέπασε.**


# ΕΥΡΩΠΑΪΚΗ ΕΠΕΝΔΥΤΙΚΗ

ΚΤΗΜΑΤΟΜΕΣΙΤΙΚΟ ΓΡΑΦΕΙΟ

ΘΕΟΦΙΛΟΣ ΚΛΩΝΑΡΗΣ - ΑΝΤΩΝΗΣ ΝΙΚΟΛΗΣ

ΕΘΝΙΚΗΣ ΑΝΤΙΣΤΑΣΕΩΣ 48 (ΠΡΩΗΝ ΑΝΝΗΣ ΜΑΡΙΑΣ) ΤΗΛ. 2241039300

**ΔΙΑΜΕΡΙΣΜΑΤΑ**

| | | |
|---|---|---|
| 46 τ.μ. | Γκαρσονιέρα ισόγεια στην Ανάληψη | € 30.000 |
| 50 τ.μ. | Στην Ιαλυσό με καταπληκτική θέα | € 50.000 |
| 185 τ.μ. | Αποθήκη με ράμπα στην Μ.Πετρίδη | € 58.700 |
| 85 τ.μ. | Αγία Αναστασία με 2 υπνοδωμάτια | € 67.500 |
| 80 τ.μ. | Αφάντου ισόγειο με αυλή | € 73.400 |
| 100 τ.μ. | Θεολόγος Δεκαετίας με 2 υπν/τια | € 73.400 |
| 150 τ.μ. | Αποθήκη στην Ανάληψη | € 73.400 |
| 55 τ.μ. | Στην Μητρόπολη καινούργιο | € 76.300 |
| 80 τ.μ. | Περιοχή Κόβα με 2 υπνοδωμάτια | € 85.000 |
| 71 τ.μ. | Ισόγειο στην Πειραιώς με 2 υπνοδωμάτια | € 85.000 |
| 85 τ.μ. | Κοδρικτώνος β ορόφου με ασανσέρ | € 88.000 |
| 80 τ.μ. | Δ.Αναστασιάδη β ορόφου | € 88.041 |
| 88 τ.μ. | Κοντά στο στάδιο με θέρμανση κ ασανσέρ | € 91.000 |
| 100 τ.μ. | Δαμασκηνού με 3 υπνοδωμάτια | € 102.700 |
| 80 τ.μ. | Β' ορόφου με θέρμανση ετοιμοπαράδοτο | € 122.000 |
| 87 τ.μ. | Άγιος Νικόλαος υπό κατασκευή | € 126.200 |
| 120 τ.μ. | 6 Δωμάτια για εκμετάλευση | € 132.000 |
| 100 τ.μ. | Οροφοδιαμέρισμα lux στην Ανάληψη | € 132.000 |
| 95 τ.μ. | Ετοιμοπαράδοτο στο Ροδίνι | € 132.000 |
| 90 τ.μ. | Καινούργιο στην Ανάληψη | € 138.000 |
| 160 τ.μ. | Όροφος 115&45 τ.μ. σε τοιχοποιία | € 140.900 |
| **105 τ.μ.** | **Ανάληψη 3 υπν/τια,πάρκιν,φωτεινό** | € 146.735 |
| 114 τ.μ. | Άγιος Νικόλαος υπό κατασκευή | € 167.300 |
| **4 Γκαρσονιέρες με μηνιαίο εισόδημα €1350** | | |



**ΟΙΚΟΠΕΔΑ**

| | | |
|---|---|---|
| 650 τ.μ. | ΣΤΟΝ ΑΡΧΑΓΓΕΛΟ ΕΝΤΟΣ ΟΙΚΙΣΜΟΥ ΜΕ Σ.Δ. 0,8 ΣΕ ΗΣΥΧΗ ΠΕΡΙΟΧΗ ΚΑΤΑΛΗΛΟ ΓΙΑ ΟΙΚΙΑ | |
| 2600 τ.μ. | Στην Αρχίπολη άρτιο κ οικοδομήσιμο | € 41.000 |
| 1570 τ.μ. | Γεννάδι στον κεντρικό δρόμο | € 50.000 |
| 600 τ.μ. | Φαληράκι Επί της Εθν.οδού με άδεια οικοδομής | € 50.000 |
| 46000 τ.μ. | Στην Ψίνθο με νερό πάνω στο δρόμο | € 52.800 |
| 2000 τ.μ. | Στο Γεννάδι με άδεια οικοδομής,νερό,ρεύμα | € 58.700 |
| 4000 τ.μ. | Μαριτσά με ωραία θέα, | € 73.400 |
| 2300 τ.μ. | Αφάντου στο κύμα | € 73.400 |
| 7400 τ.μ. | Αφάντου για Βιοτεχνική χρήση | € 73.400 |
| 2500 τ.μ. | Στο κιοτάρι κοντά στο κύμα με άδεια οικ. | € 73.400 |
| 4000 τ.μ. | Μετά το Λαδικό 70m από τον κεντρικό | € 82.000 |
| 8500τ.μ. | Κολύμπια με άδεια για 6 μονοκατοικίες | € 190.700 |
| 9600 τ.μ. | Στο κανδυλί σε ήσυχο σημείο | € 197.000 |
| 7500 τ.μ. | Στα Κολύμπια διπλα σε ξενοδοχείο | € 220.000 |
| 5700 τ.μ. | Κοσκινού περιοχή Αγίου Ιωάννη | € 235.000 |
| **7720 τ.μ.** | **Ασγούρου εντός ζώνης οικισμού με δυνατότητα τεμαχισμού σε 3 άρτια κ οικοδομήσιμα οικόπεδα** | € 265.000 |
| 3600 τ.μ. | Λαχανιά άρτιο κ οικοδ/μο με θέα θάλασσα | € 52.800 |
| 7500 τ.μ. | Στην Λαχανιά επί της Εθνικής οδού | € 117.400 |
| 4000 τ.μ. | Στην Λαχανιά με θέα θάλασσα | € 52.824 |
| 1500 τ.μ. | Στην Λαχανιά εντός οικισμού | € 61.628 |
| 9000 τ.μ. | Στην Λαχανιά 800 m από το κύμα | € 82.170 |
| 6500 τ.μ. | Στην Λαχανιά 300 m από το κύμα | € 104.000 |

**ΜΟΝΟΚΑΤΟΙΚΙΕΣ - ΜΕΖΟΝΕΤΕΣ**

| | | |
|---|---|---|
| **75 τ.μ.** | **Οικία στην Παλιά Πόλη σε καλή τιμή** | € 44.020 |
| **70 τ.μ.** | Κατοικία στην Σύμη δίπλα στο κύμα | € 161.400 |
| 175 τ.μ. | Στους Τρείς σε μπετά με οικόπεδο 1300 | € 126.192 |
| 210 τ.μ. | Ιαλυσός σε σοβά κοντά στην θάλασσα | € 161.500 |
| 140 τ.μ. | Μαριτσά ολοκαίνουργια μονοκατοικία σε οικόπεδο 2000 τ.μ.εντός οικισμού με ωραία θέα | |
| **350 τ.μ.** | **ΠΑΡΑΛΙΑ Ιαλυσού 1 έτους λούξ κατασκευής** | |
| 295 τ.μ. | Ιξιά με 4 υπνοδωμάτια σε 500 οικόπεδο | € 264.123 |
| **140 τ.μ.** | **Κοσκινού σε 1300 οικόπεδο με καταπληκτική θέα** | |



**ΚΑΤΑΣΤΗΜΑΤΑ - ΕΠΙΧΕΙΡΗΣΕΙΣ**

**ΞΕΝΟΔΟΧΕΙΟ 70 ΚΛΙΝΩΝ ΣΕ ΤΙΜΗ ΕΥΚΑΙΡΙΑΣ €9000/Κλίνη**

**ΞΕΝΟΔΟΧΕΙΟ ΕΝΤΟΣ ΠΟΛΕΩΣ 180 ΚΛΙΝΩΝ ΣΕ ΤΙΜΗ ΕΥΚΑΙΡΙΑΣ**

Ενοικιάζεται κατάστημα 250 τ.μ. εντός πόλεως

Κατάστημα στην Καποδιστρίου 60 τ.μ.+30 τ.μ.

Αναψυκτήριο έτοιμο προς λειτουργία **ΕΥΚΑΙΡΙΑ**

**4 Γκαρσονιέρες καινούργιες με πολύ καλό εισόδημα**

**Καφετέρια δίπλα σε ξενοδοχεία προς πώληση**

Κατάστημα πλησίον Αθηνών 90 τ.μ.+15 πατάρι

ΑΓΟΡΕΣ - ΠΩΛΗΣΕΙΣ - ΜΙΣΘΩΣΕΙΣ ΑΚΙΝΗΤΩΝ

ΣΥΜΒΟΥΛΕΥΤΙΚΕΣ ΚΑΙ ΕΠΕΝΔΥΤΙΚΕΣ ΠΡΟΤΑΣΕΙΣ

ΑΠΟΚΛΕΙΣΤΙΚΗ ΔΙΑΘΕΣΗ ΔΙΑΜΕΡΙΣΜΑΤΩΝ - ΟΙΚΟΠΕΔΩΝ - ΞΕΝΟΔΟΧΕΙΩΝ

ΖΗΤΟΥΝΤΑΙ ΔΙΑΜΕΡΙΣΜΑΤΑ - ΜΟΝΟΚΑΤΟΙΚΙΕΣ - ΟΙΚΟΠΕΔΑ - ΑΓΡΟΤΕΜΑΧΙΑ

# Off the record

## «Δεν πάμε για το χι ρε»

Από τους πρωταγωνιστές της συνάντησης Κλεάνθη – Ηρακλή στο γήπεδο Φανών ήταν ο Παντελής Αθανασίου. Ο έμπειρος ποδοσφαιριστής σε κάθε παιχνίδι της ομάδας του προσπαθεί να κατευθύνει όσο γίνεται καλύτερα τους συμπαίκτες του. Το ίδιο συνέβη και προχθές. Μόνο που αυτή τη φορά έπαιξε και το ρόλο του εμψυχωτή. Σε κάποια στιγμή που ο Ηρακλής είχε την υπεροχή στο παιχνίδι προέτρεψε τους συμπαίκτες του να πιέζουν «ψηλά» τον αντίπαλο λέγοντάς τους χαρακτηριστικά: «Δεν πάμε για το χι ρε».

## «Πολλοί μασάνε, λίγοι πληρώνουν»

Τα ομολογουμένως νοστιμότατα σουβλάκια που ψήνονταν στο γήπεδο της Μαλώνας δεν άφησαν κανένα ασυγκίνητο και με το που βγήκε η πρώτη «φουρνιά» έγιναν ανάρπαστα. Όμως ο κυλικειάρχης σουβλάκια έδινε αλλά παράδες δεν έβλεπε. Οπότε αγανακτισμένος πέταξε το αμίμητο: «Πολλοί μασάνε, λίγοι πληρώνουν» και έπεσε το γέλιο της αρκούδας.

## Βγήκαν και ειδήσεις!



*Αρκετοί γνωστοί του χώρου του αθλητισμού και της τοπικής αυτοδιοίκησης βρέθηκαν στο γήπεδο Φανών. Παπαδημήτρης, Καρίκης, Αφεντούλης, Μαριεττής, Χατζηγεωργίου, Πίσκαπας κ.ά.*

*Πολλά τα πηγαδάκια και εξίσου πολλά και τα «καρφιά»!*

*Επίκεντρο της συζήτησης ο Παπαδημήτρης. Και το ζητούμενο αν πάρει κάποια θέση στο Δήμο Πεταλούδων! Πάντως ο ίδιος πέταξε το «καρφί» του! Οτι, δηλαδή, στις εκλογές της ΕΠΣΔ ο Δήμος Πεταλούδων θα έχει δικό του υποψήφιο. Ονόματα δεν ανέφερε, αλλά μην αποκλείετε να 'ναι ο ίδιος υποψήφιος...*

## Έπαθε ταχυπαλμία

*Ταχυπαλμία ήταν η αιτία που δεν επέτρεψε στον νεαρό ποδοσφαιριστή του Αστέρα Μασάρων Κουρμαδιά να τελειώσει τον αγώνα με τον Διαγόρα Βατίου και να αντικατασταθεί μόλις στο 22' απο τον Καστρουνή. Ο γιατρός αγώνα που τον εξέτασε, διαπίστωσε ότι οι σφυγμοί του ξεπέρασαν τους 130 με αποτέλεσμα να μην νιώθει καλά και να ζαλίζεται. Ο γιατρός αναγκάστηκε να του κάνει ένεση και λίγο αργότερα ο παίκτης αναχώρησε από το γήπεδο για να εξεταστεί από ειδικό γιατρό.*

## «Τι ανάγκη έχετε, εσείς σωθήκατε»



Μία απίστευτη καταγγελία έκαναν παράγοντες και φίλαθλοι του Αγίου Γεωργίου στους δημοσιογράφους στο τέλος του αγώνα με τον Διγενή. Σύμφωνα με τα λεγόμενά τους ο διαιτητής της συνάντησης, Νίκος Χατζηνικόλας, αρκετή ώρα πριν αρχίσει το παιχνίδι σε πηγαδάκι, φέρεται ότι τους είπε «έλα μωρέ, τι ανάγκη έχετε εσείς, αφού σωθήκατε»!

Στην αρχή δεν έδωσαν και πολλή σημασία, όμως στο τέλος, συνδυάζοντάς το με το αποτέλεσμα του αγώνα τράβαγαν στην κυριολεξία τα μαλλιά τους!

## «Ελα Νικολάκη»

Ήταν περίπου το 80' όταν ο προπονητής του Ηρακλή ζήτησε αλλαγή. Ο ποδοσφαιριστής που θα έβγαινε ήταν ο νεαρός Νίκος Τσαλώλης και στη θέση του θα έμπαινε ο Γιάννης Καλούδης. Μόλις ο διαιτητής έδωσε την άδεια να γίνει η αλλαγή ο Τσαλώλης άρχισε να περπατά όχι και τόσο γρήγορα, θέλοντας να κερδίσει χρόνο, όπως κάνουν όλοι οι παίκτες. Ο πρόεδρος του Κλεάνθη Σταμάτης Μαχλής που ήταν κοντά στο σημείο της αλλαγής απευθυνόμενος στους παίκτες του Ηρακλή του είπε: «Έλα-έλα Νικολάκη να παίξουμε και μπάλα», εννοώντας προφανώς τη γρήγορη επανέναρξη του αγώνα.

## Πονηρή αλεπού!

Τρεις πρώην παίκτες του Ηρακλή Μαριτσών είχε στη σύνθεσή του ο Κλεάνθης. Ήταν οι Σαββιδάκης, Αθανασίου και Καρίκης.

Όλα κύλησαν ήρεμα και το γεγονός αυτό καταγράφεται στα «συν» του ποδοσφαίρου.

Στο τέλος όλοι έφυγαν αγκαλιασμένοι. Ο Παπαδημήτρης, πάντως, είπε στον ομόλογό του κ. Μαχλή: Πρόεδρε, θα τα πούμε στα Μαριτσά. Κουράγιο. Το πρωτάθλημα έχει πολύ δρόμο ακόμα. Όποιος αντέξει και έχει μεγάλη τσέπη!

Πονηρή αλεπού ο Μαριτσενός, μη μου πείτε...

## Ο νους του στα ευρώ...

Πολλοί Μαριτσενοί κατέκλυσαν το γήπεδο των Φανών το περασμένο Σάββατο, με συνέπεια ο πρόεδρος του Ηρακλή Γ. Παπαδημήτρης να το λέει και να το ξαναλέει...

Δυστυχώς όμως γηπεδούχος (τυπικά) ήταν ο Κλεάνθης και ο Παπαδημήτρης μονολογούσε... ότι «αν παίζαμε στα Μαριτσά θα τα οικονομούσαμε».

Ο άνθρωπος έχει το νου του στο χρήμα, που είναι και το μόνιμο πρόβλημα όλων των σωματείων.

Πρόεδρε, καλά να 'μαστε.

## Εν αναμονή του... πελαργού

Ιδιαίτερα αγχωμένος είναι αυτό τον καιρό ο πρόεδρος του Αγίου Γεωργίου Θεοδόσης Στεφανάκης. Ο λόγος δεν έχει να κάνει μόνο με τα διοικητικά και την παραμονή της ομάδας όσο το ότι περιμένει με αγωνία το πρώτο του παιδί.

Τρίτη-Τετάρτη η γυναίκα του Ειρήνη μπαίνει στη μαιευτική κλινική του Νοσοκομείου προκειμένου να φέρει στον κόσμο την κοράκλα τους. Το αθλητικό τιμ της εφημερίδας τους εύχεται η ώρα η καλή.

## Ξαναρχίζουν τα έργα στο γήπεδο Μαλώνας

*Μέσα στον Μάρτιο αναμένεται να ξαναρχίσουν οι εργασίες αποπεράτωσης των εξεδρών και των βοηθητικών χώρων στο γήπεδο Μαλώνας, συνολικού προϋπολογισμού 200.000 3.*

*Ήδη το λίφτινγκ έχει προχωρήσει αρκετά και απομένει η κατασκευή γραφείων και αποδυτηρίων, κάτω από τις εξέδρες, διευθέτηση του περιβάλλοντος χώρου και άλλες συναφείς εργασίες.*

*Έτσι, στην έναρξη της επόμενης αγωνιστικής περιόδου ο «Άγιος» θα διαθέτει –επιτέλους– ένα γήπεδο της προκοπής για να πάρει αργότερα σειρά η επίστρωση με χλοοτάπητα!*

## «Αίσχος ο Χατζηνικόλας...»

*Αγανακτισμένος ηλικιωμένος φίλαθλος του Αγίου Γεωργίου είχε σταθεί έξω από τα αποδυτήρια των διαιτητών μετά το τέλος του αγώνα και περίμενε να «λούσει» με γαλλικά τους άρχοντες του αγώνα.*

*Ωστόσο επειδή δεν τους γνώριζε καλά μπέρδεψε τα ονόματά τους όταν άρχιζε να τους βρίζει:*

*«Αίσχος ο Χατζηνικόλας και ο Γιαννόπουλος (!) εννοώντας προφανώς τον επόπτη Γιαννούλη».*

# Οσα φέρνει...



Αψογο ποδοσφαιρικό στυλ από τον Μπιγκ Μπεν Σκυλλαράκη

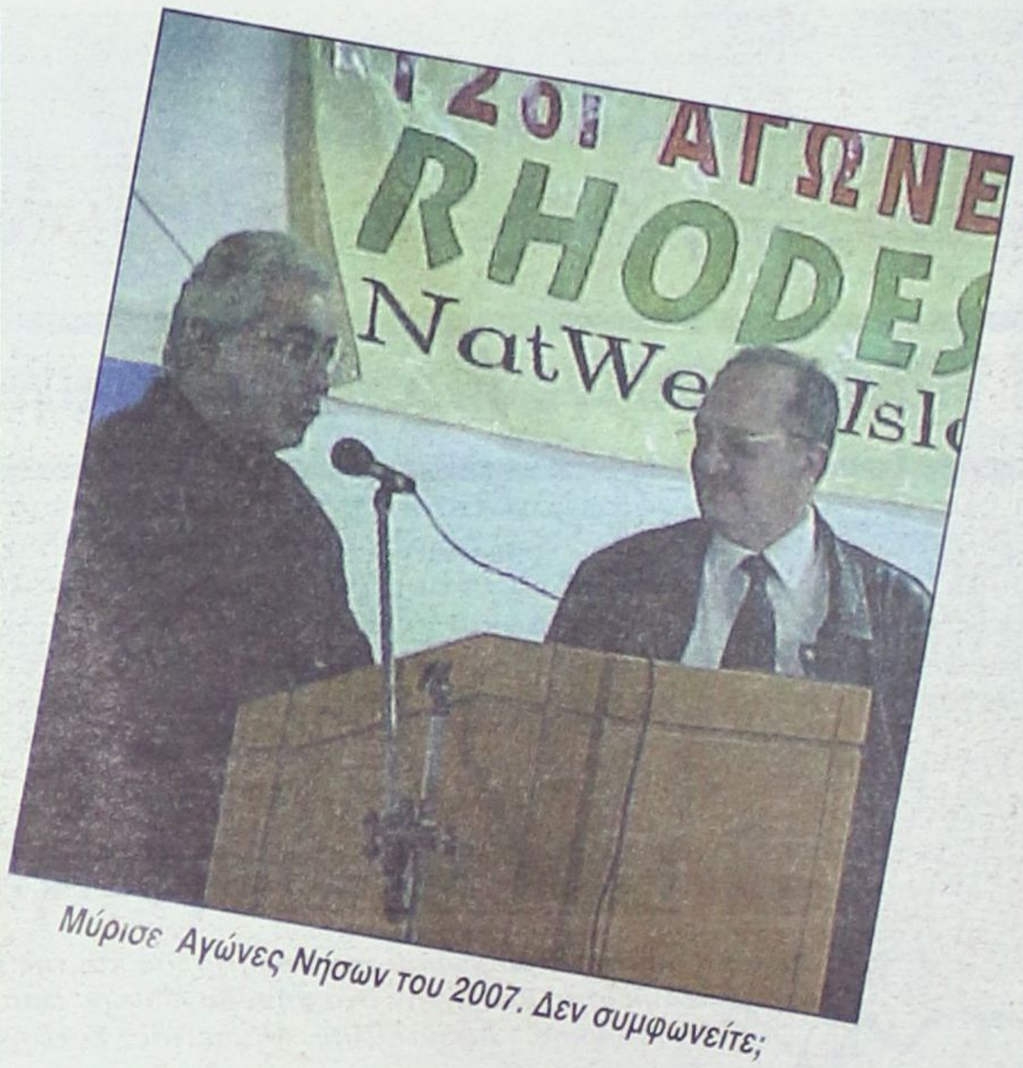


Μύρισε Αγώνες Νήσων του 2007. Δεν συμφωνείτε;

...μια μπάλα



Να σκεφτεί κανείς ότι κάποτε η σκεπαστή γέμιζε από Φανενούς...



Είναι να μην κουφαθεί ο άνθρωπος μετά απ' όσα έγιναν;



Γυναικοκρατούμενη η γραμματεία του αγώνα Δωριέας - Ιπποκράτης



- Την άλλη εβδομάδα λέω να το πάω για ευθυγράμμιση το ρημάδι



Οι αρχιεκπαιδευτές των νέων κυβερνητών του ΑΣΙΑΘ φωτογραφίζονται για την ΔΡΑΣΙΣ ΣΠΟΡ

**Rodos Car AE**
Μέλος του Επισήμου
Δικτύου Εμπόρων
BMW Hellas AE

3ο χλμ. Ρόδου - Καλλιθέας,
85 100 Ρόδος
Τηλ.: (22410) 64169,
68032-3, 61825
Fax: (22410) 68034

The Ultimate
Driving Machine



# Νέα BMW Σειρά 1.
# Η Αρχή της Απόλαυσης.

## Η απόλαυση αρχίζει με ένα μοναδικό test drive στη Rodos Car AE.

**Για περισσότερες πληροφορίες τηλεφωνήστε στα (22410) 64169, 68032-3, 61825**

**Νέα BMW Σειρά 1.** Η απόλαυση ξεκινά απλά με το πάτημα ενός διακόπτη. Συνεχίζεται με την ευελιξία που προσφέρει η πίσω κίνηση. Κορυφώνεται με τη δυναμική που σας δίνει ο ισχυρός κινητήρας, σε οποιαδήποτε έκδοση κι αν επιλέξετε. Απογειώνεται με την αίσθηση ασφάλειας, σιγουριάς και πολυτέλειας που μόνο η Νέα BMW Σειρά 1 μπορεί να σας εξασφαλίσει. Η αρχή έγινε. Εσείς απλά απολαύστε!

Νέα BMW Σειρά 1 - Κατανάλωση (lt/100km): Κύκλος πόλης 10.5/10.7 - Κύκλος εκτός πόλης 5.6/5.9 - Μεικτός κύκλος 7.4/7.5 - Εκπομπές $CO_2$ (gram/km): 178/181

## Ανακαλύφθηκε από ερευνητές του Πανεπιστημίου Αιγαίου

# Νέο σύστημα πρόγνωσης πυρκαγιών και πλημμυρών

## Αποτελεί ένα καθημερινό δελτίο, αντίστοιχο με αυτό της Εθνικής Μετεωρολογικής Υπηρεσίας

Η ανησυχία για τη σημαντική αύξηση των ακραίων καιρικών φαινομένων που παρατηρείται τα τελευταία χρόνια με αποτέλεσμα μεγάλες φυσικές καταστροφές, οδήγησε τους ερευνητές του Πανεπιστημίου Αιγαίου στη δημιουργία ενός συστήματος καθημερινής πρόγνωσης πυρκαγιών και πλημμυρών.

Αξίζει μόνο να σημειωθεί ότι η συχνότητα εμφάνισης καταστροφικών φαινομένων έχει διπλασιαστεί από το 1980 έως σήμερα ενώ η χώρα μας πλήττεται κάθε χρόνο, κατά τη διάρκεια της ξηρο-θερμικής καλοκαιρινής περιόδου από πυρκαγιές, που εμφανίζονται με καταστροφική συχνότητα σε πολλές περιοχές.

Επιτακτική κρίθηκε, από τους ερευνητές του Πανεπιστημίου Αιγαίου η δημιουργία ενός προγράμματος που «στοχεύει στη δημιουργία ενός συστήματος που θα υποστηρίζει τις αποφάσεις που θα λαμβάνονται στα επιχειρησιακά κέντρα σε περιπτώσεις πυρκαγιών και πλημμυρών», όπως επισημαίνει ο υπεύθυνος του προγράμματος, επίκουρος καθηγητής κ. Κώστας Καλαμποκίδης.

Στην πραγματικότητα το «Αυτοματοποιημένο Σύστημα Αντιπυρικής και Αντιπλημμυρικής Προστασίας», το οποίο μελετήθηκε στο Εργαστήριο Γεωγραφίας Φυσικών Καταστροφών του Τμήματος Γεωγραφίας Πανεπιστημίου Αιγαίου στη Μυτιλήνη αποτελεί ένα δελτίο πρόγνωσης πυρκαγιών, αντίστοιχο με αυτό της Εθνικής Μετεωρολογικής Υπηρεσίας.

Το πρόγραμμα βασίζεται στην επιστημονική συλλογή πληροφοριών γεωλογικού, μετεωρολογικού περιεχομένου «εμπλουτισμένων» και με οικονομικά - κοινωνικά στοιχεία προκειμένου να πραγματοποιείται ποσοτική πλέον εκτίμηση του κινδύνου πυρκαγιάς ή πλημμύρας.

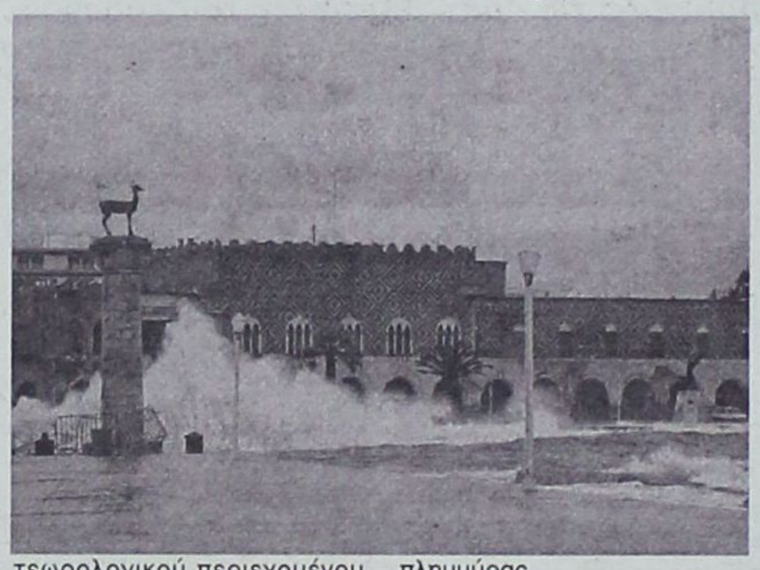



Σε ερευνητικό επίπεδο το σύστημα εκτίμησης πυρκαγιών έχει ολοκληρωθεί, και είναι έτοιμο για χρήση σε οποιαδήποτε περιοχή νησιωτική ή μη, από την Πυροσβεστική Υπηρεσία και την Υπηρεσία Πολιτικής Προστασίας. Πρόκειται να αντικαταστήσει την παρούσα προσέγγιση των υπηρεσιών αυτών, η οποία είναι κυρίως εμπειρική, όπως εξηγεί ο κ. Καλαμποκίδης.

Οι χάρτες επικινδυνότητας που εκδίδονται σήμερα από την ΥΠΠ χαρακτηρίζουν τον κίνδυνο εκδήλωσης πυρκαγιάς σε συγκεκριμένες περιοχές ως «υψηλό», «χαμηλό» ή «μέτριο».

Το νέο σύστημα ωστόσο θα πραγματοποιεί πιο συγκεκριμένη ποσοτική πρόγνωση κινδύνου η οποία θα εκφράζεται και αριθμητικά μέσω μιας κλίμακας από 0-100 και θα περιγράφεται σε αναλυτικούς χάρτες συγκεκριμένων περιοχών.

Οι εκτιμήσεις θα στηρίζονται στη μελέτη βιοφυσικών παραμέτρων, τον καιρό, τη βλάστηση, το ανάγλυφο, τα καύσιμα της κάθε περιοχής και την ανθρώπινη δραστηριότητα. Παράλληλα προβλέπεται ένα «ακούραστο μάτι» το οποίο θα παρακολουθεί δασικές περιοχές και θα έχει τη μορφή ψηφιακής κάμερας, όπου αυτό είναι εφικτό.

Το σύστημα παρακολουθεί την ένταση και της κατεύθυνση των ανέμων μέσω της αυτόματης μετεωρολογικής υποστήριξης που διαθέτει το πρόγραμμα.

Το άλλο σκέλος του προγράμματος αφορά τις πλημμύρες και βασίζεται κυρίως στην πρόγνωση αιφνίδιων καιρικών φαινομένων σε συνδυασμό με τη μελέτη του έντονου αναγλύφου που χαρακτηρίζει τη χώρα μας.

Με αυτόν τον τρόπο η τυχόν πρόβλεψη πυρκαγιάς ακολουθείται από τις εκτιμήσεις για τις γεωφυσικές μεταβολές του εδάφους που ενδέχεται να οδηγήσουν σε πλημμυρικά φαινόμενα. Οι εκτιμήσεις αυτές περιλαμβάνουν την ενδεχόμενη καταστροφή του προστατευτικού καλύματος της βλάστησης που συνεπάγεται μείωση της κατακράτησης του νερού καθώς και την ανάπτυξη εδαφικού στρώματος με περιορισμένη δυνατότητα συγκράτησης υδάτων, που αποτελεί βασική αιτία πλημμυρών.





ΕΛΛΗΝΙΚΗ ΖΥΘΟΠΟΙΪΑ ΡΟΔΟΥ
"MAGNUS MAGISTER"

TÜV CERT EN ISO 9001:2000 · TÜV AUSTRIA HELLAS · TÜV CERT HACCP




ΕΙΔΙΚΕΣ ΤΙΜΕΣ ΜΟΝΟ ΓΙΑ ΕΠΙΧΕΙΡΗΜΑΤΙΕΣ!!!

1. ΜΠΥΡΑ "MAGNUS MAGISTER" LAGER ΒΑΡΕΛΙ 50lt: ΒΡΑΒΕΥΜΕΝΗ ΜΕ ΔΙΕΘΝΕΣ ΒΡΑΒΕΙΟ ΠΟΙΟΤΗΤΑΣ
2. ΝΕΑ ΜΠΥΡΑ "MAGNUS MAGISTER" BLACK ΝΕΑ
3. ΝΕΑ ΜΠΥΡΑ "MAGNUS MAGISTER" FRUIT TEST ΝΕΑ
4. ΑΝΑΨΥΚΤΙΚΑ POST MIX (COLA - LIME - ORANGE - LEMON - TONIK - RED DRAGON)
5. ΣΥΜΠΥΚΝΩΜΕΝΟΙ ΧΥΜΟΙ (ΠΟΡΤΟΚΑΛΙ - ΑΝΑΝΑΣ - G. FRUIT - ΜΗΛΟ)
6. ΧΥΜΟΙ ΠΡΩΪΝΩΝ ΣΥΜΠΥΚΝΩΜΕΝΟΙ (ΠΟΡΤΟΚΑΛΙ - G. FRUIT - ΜΗΛΟ - ΒΥΣΣΙΝΟ - ΑΝΑΝΑΣ - ΦΡΑΟΥΛΑ)
7. ΝΕΑ ΚΑΦΕΣ - ΣΟΚΟΛΑΤΑ - ΓΑΛΑ (ΣΕ ΜΟΡΦΗ ΣΚΟΝΗΣ) ΥΨΗΛΗΣ ΑΠΟΔΟΣΗΣ ΝΕΑ
8. ΚΑΦΕΣ ΣΕ ΥΓΡΗ ΜΟΡΦΗ
9. ΚΡΑΣΙ (ΛΕΥΚΟ - ΚΟΚΚΙΝΟ - ΡΟΖΕ) ΣΕ BAG IN BOX

ΜΗΧΑΝΕΣ ΔΙΑΘΕΣΗΣ ΟΛΩΝ ΤΩΝ ΠΡΟΪΟΝΤΩΝ (ΧΡΗΣΙΔΑΝΕΙΑ)
ΣΥΣΚΕΥΑΣΙΕΣ ΜΙΑΣ ΧΡΗΣΗΣ

ΠΑΠΑΔΗΜΗΤΡΙΟΥ ΕΜΜΑΝΟΥΗΛ

ΔΙΕΥΘΥΝΣΗ: ΚΡΕΜΑΣΤΗ - ΤΗΛΕΦΩΝΑ: 2241091545 – 2241095790 - FAX: 2241095765

Να τους άκουσε άραγε ο Πρωθυπουργός;

# Με πετρέλαιο κίνησης και όχι "transit" οι επαγγελματίες αλιείς της Καρπάθου

## Επιστολή διαμαρτυρίας προς κάθε αρμόδιο Υπουργό και πολιτικό παράγοντα

***ΕΙΧΕ δεν είχε αφιχθεί στην Κάρπαθο ο πρωθυπουργός της χώρας για να γιορτάσει τα Θεοφάνια, όταν οι αλιείς του νησιού, οργανωμένα και αποφασιστικά τελούσαν εν αναμονή μιας απάντησης σε γραπτό τους αίτημα προς το αρμόδιο Υπουργείο, αναφορικά με την παροχή μαύρου πετρελαίου (transit) για τα καΐκια τους.***

***Δεν τους φτάνουν τόσα και τόσα προβλήματα που έχουν να αντιμετωπίσουν σαν κλάδος, νοιώθουν και τον εμπαιγμό στην πλάτη τους. Άνθρωποι της θάλασσας που ξέρουν από αντιξοότητες, περιγράφουν στην επιστολή τους τη δύσκολη ζωή που κάνουν για να βγάλουν τον επιούσιο.***

***ΤΗΝ ίδια ώρα, η Κάρπαθος (όπως αναφέρουν) είναι από ελάχιστα μέρη της πατρίδας μας «που δεν μας προμηθεύουν με πετρέλαιο μαζούτ (transit) για την κίνηση των σκαφών μας, διότι δεν μας το φέρνει πλοίο».***

***Σε όλα αυτά προσθέτουν και το τεράστιο πρόβλημα της γραφειοκρατίας, με τις στοίβες των χαρτιών που καλούνται να συμπληρώσουν, παρά το γεγονός ότι «πολλά μέλη του συλλόγου μας – όπως λένε – είναι αγράμματοι».***

***ΤΟ περιεχόμενο της επιστολής του Συλλόγου Επαγγελματικών Αλιέων Καρπάθου «Αγιος Νικόλαος», είναι αποκαλυπτικό και έχει σαν αποδέκτη, πλην του «Υπουργείου Εμπορίου» (σ.σ. Ανάπτυξης), και τον κ. Αριστοτέλη Παυλίδη. ΑΝΑφέρονται συγκεκριμένα τα εξής:***



«Κύριε υπουργέ

Ο Σύλλογος Επαγγελματιών Αλιέων Καρπάθου, που λειτουργεί νόμιμα στο ακριτικό νησί της Καρπάθου, μετά από πολλές αναφορές και διαμαρτυρίες για την παροχή σε μας μαύρου πετρελαίου για τα καΐκια μας, τίποτε μέχρι σήμερα έχει γίνει.

Κύριε υπουργέ

Οπως καλά γνωρίζετε, ο κλάδος μας είναι ένας από τους δυσκολότερους κλάδους εργασίας, είμαστε αναγκασμένοι να δουλεύουμε κάτω από οποιεσδήποτε καιρικές συνθήκες και με τόσους πολλούς κινδύνους ακόμη και με την ίδια μας τη ζωή, παλεύοντας μέρα - νύχτα με τα στοιχεία της φυσης και με όποιες ζημιές έχουμε απ' αυτά και ακόμη από τα δελφίνια, τις φώκιες, κλπ.

Είμαστε, ένα από τα ελάχιστα μέρης της πατρίδας μας που δεν μας προμηθεύουν με πετρέλαιο μαζούτ (transit) για την κίνηση των σκαφών μας, διότι δεν μας το φέρνει το πλοίο.

Μας προμηθεύουν αναγκαστικά με πετρέλαιο κίνησης, το οποίο είναι και ακριβότερο, αλλά και το πληρώνουμε στο ακέραιο, χωρίς δηλαδή τα ευεργετήματα του transit πετρελαίου που έχουν οι συνάδελφοι της υπόλοιπης Ελλάδας.

Κύριε υπουργέ

Σαν να μην έφτανε αυτό, έχουμε και το πρόβλημα της γραφειοκρατίας που μας ταλαιπωρεί, υποχρεώνοντάς μας να προχωρούμε σε συμπλήρωση στοίβας χαρτιών για να μπορέσουμε μια φορά το χρόνο να πάρουμε πίσω κάποιο ποσό από τα χρήματα που έχουμε ήδη καταβάλει για την αγορά του πετρελαίου, τη στιγμή που τα μέλη του συλλόγου μας, είμαστε αγράμματοι.

Κύριε υπουργέ

Στη γενική συνέλευση των μελών του συλλόγου μας για το παραπάνω θέμα, αποφασίσαμε ομόφωνα να ενημερώσουμε εγγράφως εσάς, καθώς και όλους τους φορείς που είναι σε κοινοποίηση στο παρόν έγγραφό μας, ώστε να λάβετε γνώση για άλλη μια φορά για τα προβλήματά μας, και να δώσετε σύντομα λύση σε αυτά.

Είμαστε αποφασισμένοι στην περίπτωση που δεν ικανοποιηθεί το δίκαιο αυτό αιτήμά μας, να προχωρήσουμε σε κατάληψη του λιμένα της Καρπάθου και να μην αφήσουμε σε πρώτη φάση, το καράβι που προμηθεύει με καυσιμα το νησί μας να δέσει στο λιμάνι και κατόπιν σε γενικό αποκλεισμό του λιμανιού από τα καΐκια μας.

Κύριε υπουργέ

Θέλουμε να πιστεύουμε ότι πράγματι θα δείξετε ενδιαφέρον για το δίκαιο αυτό πρόβλημά μας και σε συνεργασία με τα συναρμόδια υπουργεία θα δώσετε σύντομα λύση.

**Για το Σύλλογο**
**Ο πρόεδρος**
**Νιοτής Νικόλαος**
**Ο γενικός Γραμματέας**
**Σισάμης Ιωάννης»**

Με όσα μέσα και πόρους διαθέτει ο Μιχάλης Νούσιας και όσο ...αντέξει ο «πασοκικός» θεσμός

# Πρόνοια για τα ...Προνοιακά Ιδρύματα της περιοχής από το ΠεΣΥΠ

***ΜΕ όσα μέσα και φυσικά πόρους διαθέτει, το Β' ΠεΣΥΠ Νοτίου Αιγαίου προσπαθεί να κλείσει «τρύπες» σε ό,τι αφορά στη λειτουργία των προνοιακών ιδρυμάτων της περιοχής μας, τα οποία παρουσιάζουν σοβαρές ελλείψεις σε υλικοτεχνική υποδομή.***

***Ο «Πεσυπάρχης» κ. Μιχάλης Νούσιας προσπαθεί με επί τόπου επισκέψεις να καταγράψει τις ανάγκες των Ιδρυμάτων και να ιεραρχήσει τις προτεραιότητες του καθενός. Ξέρει και ο ίδιος (το προανήγγειλε άλλωστε και ο Νικήτας Κακλαμάνης) ότι το ΠεΣΥΠ σαν δημιούργημα του ΠΑΣΟΚ δεν έχει μέλλον, αλλά μέχρι να επέλθουν οι όποιες αλλαγές κάνει ό,τι είναι δυνατόν για την πιο εύρυθμη λειτουργία των προνοιακών Ιδρυμάτων.***

Σημαντική βοήθεια στην εν γένει λειτουργία των Προνοιακών Ιδρυμάτων της περιοχής μας παρείχε το Υπουργείο Υγείας και Κοινωνικής Αλληλεγγύης, προσφέροντας από τις αρχές του Δεκεμβρίου 2004, διαμέσου του Β' ΠεΣΥΠ Νοτίου Αιγαίου άφθονο καινούργιο ξενοδοχειακό εξοπλισμό αρκετό να υπερκαλύψει τις σοβαρές υπάρχουσες ανάγκες των πέντε Προνοιακών Μονάδων του νησιού μας.

Η ιδιατέρως μεγάλης συνολικής αξίας αποστολή στο Β' Πε.ΣΥΠ του ως άνω υλικού, προερχόμενο από τις εγκαταστάσεις «του Ολυμπιακού χωριού» μετά το τέλος των Ολυμπιακών Αγώνων, κατανεμήθηκε ήδη αναλογικά στα Ιδρύματα, ενώ μια δεύτερη αποστολή βρίσκεται αυτές τις ημέρες σε εξέλιξη, περιλαμβάνοντας κυρίως ιατροτεχνικολογικό, ηλεκτρονικό και ξενοδοχειακό εξοπλισμό, που θα κατανεμηθεί ανάλογα των αναγκών των εις τα Νοσοκομεία και λοιπές Μονάδες Υγείας και Πρόνοιας της περιοχής ευθύνης του Β' Πε.ΣΥΠ Ν. Αιγαίου.



Ενδεικτικά παρατίθενται συγκεντρωτικά στοιχεία των διαφόρων ειδών, τα οποία ήδη παρεδόθησαν με φροντίδα και δαπάνες διακίνησής των από το Πε.ΣΥΠ, προς τους τόπους του τελικού προορισμού των.


Κεντρική Θέρμανση




- **Θέρμανση πετρελαίου** Λέβητες χαλύβδινοι, μαντεμένιοι. Σώματα πάνελ-αλουμινίου. Ατομικές θερμάνσεις.
- **Θέρμανση ηλεκτρική** Θερμοπομποί **EL-NOR**. 20 χρόνια πρώτοι στη Ρόδο, θερμαίνουν εκατοντάδες κατοικίες και επαγγελματικούς χώρους
- **Κλιματιστικά:** Θέρμανση - ψύξη. Όλες οι κορυφαίες μάρκες στις χαμηλότερες τιμές.
- **Δωρεαν μελέτη - επίβλεψη** Ακόμη και για τον πιο μικρό χώρο και δωρεάν μεταφορά.
- **Άμεση εγκατάσταση** από ειδικευμένο προσωπικό με προσοχή στη λεπτομέρεια
- **Γραπτή εγγύηση** καλής λειτουργίας και πλήρης τεχνική υποστήριξη.
- **Διπλή πιστοποίηση ποιότητας** από την εταιρεία μας και το δίκτυο τεχνικών καταστημάτων **Διαθερμική**.
- **Ειδικές λύσεις** για ξενοδοχεία και επαγγελματικούς χώρους.



Καλέστε αμέσως το 76100 για υπεύθυνη ενημέρωση

ΒΟΥΤΥΡΑΚΗΣ Ι.Χ. Ε.Π.Ε. • ΔΩΔ. ΝΕΟΛΑΙΑΣ 16 - ΡΟΔΟΣ -ΤΗΛ. ΚΕΝΤΡΟ: 22410 76100

# Σεμινάρια υποκριτικής από το ΔΗ.ΠΕ.ΘΕ Ρόδου

## Ολοκληρώνονται οι παραστάσεις με τον Δον Κιχώτη
## Έρχεται, το Φεβρουάριο, «ο φίλος μου ο Λευτεράκης»

Στα πλαίσια της λειτουργίας του θεατρικού εργαστηρίου του ΔΗ.ΠΕ.ΘΕ. Ρόδου, θα πραγματοποιηθούν σεμινάρια υποκριτικής, από τον ηθοποιό Κωνσταντίνο Κωνσταντόπουλο, στις 15, 22 και 29 Ιανουαρίου, καθώς επίσης στις 5 Φεβρουαρίου.

Τα σεμινάρια θα πραγματοποιηθούν στο Εθνικό Θέατρο Ρόδου. Εκτός από τα άτομα που συμμετέχουν στο θεατρικό εργαστήρι, τα σεμινάρια μπορούν να παρακολουθήσουν εκπαιδευτικοί όλων των βαθμίδων, ερασιτεχνικές θεατρικές ομάδες που λειτουργούν στη πόλη μας αλλά και όλοι όσοι ενδιαφέρονται .

Η παρακολούθηση των σεμιναρίων θα είναι δωρεάν. Εκείνοι που θέλουν να πάρουν περισσότερες πληροφορίες θα πρέπει να επικοινωνήσουν με το ΔΗ.ΠΕ.ΘΕ Ρόδου, στο τηλέφωνο 22410-33343.

Επίσης, από το ΔΗ.ΠΕ.ΘΕ Ρόδου έγινε γνωστό ότι η τελευταία παράσταση του « Δον Κιχώτη» θα πραγματοποιηθεί το Σάββατο 15 Ιανουαρίου 2005, στις 9:00μ.μ. στο Εθνικό Θέατρο.

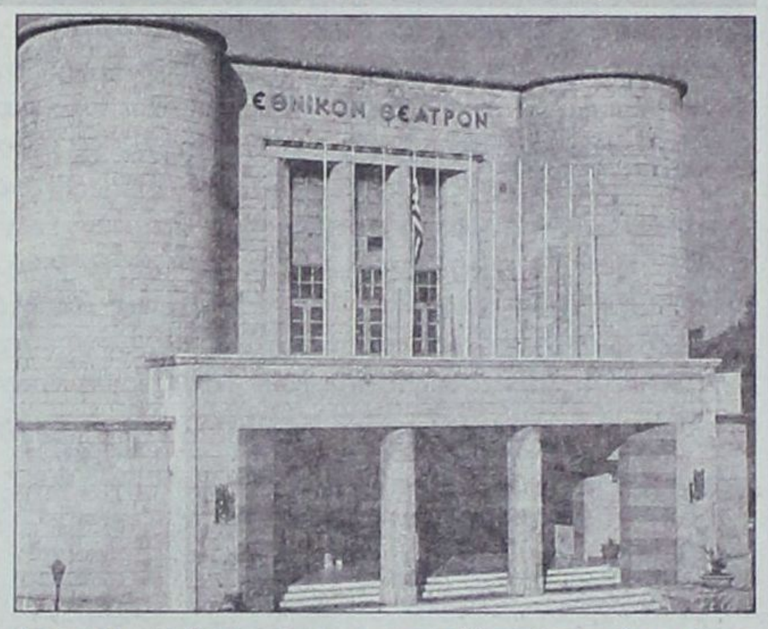


Αξίζει ακόμη να σημειωθεί ότι ξεκίνησαν οι πρόβες από το ΔΗ.ΠΕ.ΘΕ. του θεατρικού έργου «Ο φίλος μου ο Λευτεράκης» του Αλέκου Σακελλάριου. Η σκηνοθεσία του έργου είναι του Βασίλη Μυριανθόπουλου ενώ τα σκηνικά και τα κοστούμια είναι του Ανδρέα Σαραντόπουλου.

Το έργο θα ανέβει στη σκηνή του Εθνικού Θεάτρου στις 11 Φεβρουαρίου 2005.

Συμμετέχουν οι ηθοποιοί : Νίκος Ντάλας, Παναγιώτης Σταθόπουλος, Ρέα Χαλκιαδάκη, Νίκος Μεϊτανής, Κοσμάς Χειράκης, Στέλλα Φάϊτ και Χριστίνα Πάγκαλη.

### Αλλάζουν ρότα τα φορτηγά πλοία

## «ΠΛΩΡΗ» για Ελευσίνα

«Πλώρη» για το λιμάνι της Ελευσίνας βάζουν τα φορτηγά - οχηματαγωγά πλοία που δένουν στο λιμάνι του Πειραιά. Η απόφαση ελήφθη σε σύσκεψη που έγινε στο υπουργείο Εμπορικής Ναυτιλίας.

Πιο συγκεκριμένα σε πρώτο στάδιο τα φορτηγά τύπου «Ro – Ro» θα συνεχίσουν να δένουν στο λιμάνι του Πειραιά στον προβλήτα του Κερατσινίου, ενώ σύμφωνα με το σχεδιασμό μεσοπρόθεσμα, θα μεταφερθούν στο λιμάνι της Ελευσίνας.

Σύμφωνα με κύκλους του υπουργείου Εμπορικής Ναυτιλίας, το λιμάνι της Ελευσίνας δεν είναι ακόμα έτοιμο να δεχθεί άμεσα τα φορτηγά - οχηματαγωγά πλοία. Θα πρέπει πρώτα να συνταχθεί μελέτη να κατασκευαστεί το νέο λιμάνι της Ελευσίνας, και παράλληλα να πραγματοποιηθεί και το αναγκαίο οδικό έργο, ώστε τα φορτηγά να έχουν διέξοδο από και προς το λιμάνι. Με την ολοκλήρωση του έργου τα Ro - Ro θα μπορούν να απομακρυνθούν από το λιμάνι του Πειραιά, κάτι που αποτελεί και πάγιο αίτημα του ΟΛΠ.

### Μεγάλη έρευνα για τον εντοπισμό των γονέων του

## ΑΝΑΓΝΩΡΙΖΕΤΕ αυτό το παιδί;



Μεγάλη κινητοποίηση έχει γίνει μέσω του Ιντερνετ για τον εντοπισμό των γονέων αυτού του παιδιού. Ηλεκτρονικά μηνύματα ταξιδεύουν, μέσω των υπολογιστών, σε ολόκληρο τον κόσμο και όλοι καλούνται να αναγνωρίσουν την ταυτότητα αυτού του παιδιού.

Τα μηνύματα αυτά έφτασαν προσφάτως και στη Ρόδο. Με τη βοήθεια του Ιντερνετ το μήνυμα έχει πάει σε όλους τους Ρόδιους χρήστες ηλεκτρονικών υπολογιστών. Εάν κάποιος από τους αναγνώστες της εφημερίδας μας, γνωρίζει αυτό το παιδί τότε θα πρέπει αμέσως να επικοινωνήσει με το τηλέφωνο 076-249400-4 εσωτ. 1336,1339, e-mail info@phuket-interhospital.co.th και να δώσει ό,τι στοιχεία διαθέτει.

BERLONI
Home complete έως και 20% κέρδος στις αγορές σας



Showroom Proteas:
Αθηνών 36, Τ.Κ. 85100, Ρόδος,
Τηλ: (2241Ο) - 66865 - FAX: 67207 - www.protea.gr

Showroom Berloni:
Π.Π. Γερμανού & Στ. Κωτιάδη (γωνία), Τ.Κ. 85100, Ρόδος,
Τηλ: (2241Ο) - 43072 - FAX: 43073 - www.berloni.it

ΕΠΙΠΛΑ ΚΕΛΙΣ
PROTEAS

Opel. Έμπνευση στην πράξη.
Καλύτερα αυτοκίνητα!

# Νέο Opel Astra




McCANN ERICKSON

## Η σχεδίασή του θα σας αναστατώσει, η οδήγησή του θα σας απογειώσει.

Με τις χαρακτηριστικές, δυνατές γραμμές, το σφηνοειδές εμπρός και πίσω τμήμα σχήματος "V", το εντυπωσιακό και δυναμικό προφίλ που αποπνέει στιβαρότητα, το νέο Opel Astra σχεδιάστηκε για να αναστατώσει τις αισθήσεις σας! Με το σύστημα ολοκληρωμένης ασφάλειας SAFETEC®, το πλαίσιο δυναμικής συμπεριφοράς IDS$^{Plus}$, το μοναδικό στην κατηγορία σύστημα Συνεχούς Ελέγχου Απόσβεσης CDC και τον "αγωνιστικό" Διακόπτη Σπορ Λειτουργίας, το νέο Opel Astra κατασκευάστηκε για να απογειώσει τις αισθήσεις σας!

**Νέο Opel Astra. Εμπιστευθείτε τις αισθήσεις σας.**

Opel Astra 1.4 Twinport®: Εκπομπή ρύπων $CO_2$ gr/km: 151, Κατανάλωση καυσίμου lt/100km – Κύκλος πόλης: 8,2, Εκτός πόλης: 5,2, Μικτός κύκλος: 6,3.

## ΕΠΙΣΗΜΟΣ ΔΙΑΝΟΜΕΑΣ OPEL

**ΜΑΜΑΛΙΓΚΑΣ ΑΕΒΕ:** 3ο χλμ. Λ. Ρόδου - Λίνδου, Ρόδος 85100, Τηλ: 22410 61005

### Βεβαιώθηκαν 196 παραβάσεις σε μία και μόνο εξόρμηση

# Αδιαφορούν οι οδηγοί για τις διατάξεις του ΚΟΚ

## Τρέχουμε, μιλάμε στα κινητά, ξεχνάμε τη ζώνη και όταν βρούμε δίκυκλο το οδηγούμε χωρίς δίπλωμα

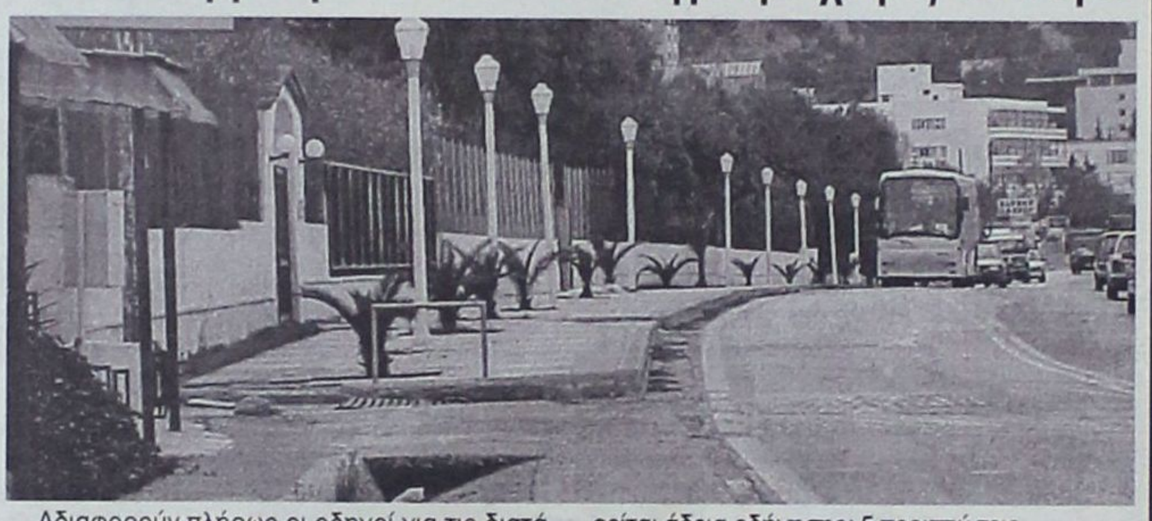

Αδιαφορούν πλήρως οι οδηγοί για τις διατάξεις του Κώδικα Οδικής Κυκλοφορίας και αυτό φαίνεται από το σύνολο των παραβάσεων που βεβαιώθηκαν στη διάρκεια εξόρμησης που πραγματοποίησαν αξιωματικοί των υπηρεσιών της Αστυνομικής Διεύθυνσης Δωδεκανήσου.

Σε επτά ώρες ελέγχων βεβαιώθηκαν συνολικά 196 παραβάσεις του Κ.Ο.Κ, από τις οποίες οι 44 ήταν σε βαθμό πλημμελήματος.

Πιο συγκεκριμένα οι παραβάσεις, σε βαθμό πλημμελήματος, που βεβαιώθηκαν έχουν ως ακολούθως:

- Οδήγηση μοτοποδηλάτου χωρίς δίπλωμα: 31 περιπτώσεις
- Οδήγηση αυτοκινήτου χωρίς δίπλωμα: 2 περιπτώσεις
- Οδήγηση χωρίς ασφαλιστήριο συμβόλαιο: 5 περιπτώσεις
- Παραχώρηση οχήματος σε άτομο που στερείται άδεια οδήγησης: 5 περιπτώσεις
- Μη συμμόρφωση σε σήμα στάσης τροχονόμου: 1 περίπτωση

Βεβαιωμένα πταίσματα του Κ.Ο.Κ

- Μη χρήση ζώνης ασφαλείας: 24 περιπτώσεις
- Μη χρήση κράνους: 27 περιπτώσεις
- Παραβίαση διπλής διαχωριστικής γραμμής: 13 περιπτώσεις
- Παραβίαση ερυθρού σηματοδότη: 1 περίπτωση
- Μη ανάρτηση πινακίδων: 4 περιπτώσεις
- Απαραίτητα έγγραφα: 34 περιπτώσεις
- Υπερβολική ταχύτητα: 31 περιπτώσεις
- Μέθη: 6 περιπτώσεις
- Χρήση κινητού: 3 περιπτώσεις
- Αντικανονικό προσπέρασμα: 2 περιπτώσεις
- Μη λειτουργία φώτων: 4 περιπτώσεις
- Μεταβολή εξωτερική εμφάνισης οχήματος: 3 περιπτώσεις

### Από το Φεβρουάριο αρχίζουν τα μαθήματα του εαρινού εξαμήνου

# Εγγραφές στα Ι.Ε.Κ και ελπίδες εργασίας

Τις μέρες αυτές θα πρέπει να υποβάλετε τις σχετικές αιτήσεις όσοι ενδιαφέρεστε να εγγραφείτε στα Δημόσια Ινστιτούτα Επαγγελματικής Κατάρτισης, στα οποία τα μαθήματα του εαρινού εξαμήνου ξεκινούν τον Φεβρουάριο. Κάθε έτος στα Ι.Ε.Κ αποτελείται από δύο αυτοτελή εξάμηνα, το χειμερινό και το εαρινό, το καθένα περιλαμβάνει 14 πλήρεις εβδομάδες κατάρτισης. Το χειμερινό εξάμηνο ξεκινά τον Οκτώβριο και ολοκληρώνεται τον Φεβρουάριο και το εαρινό εξάμηνο αρχίζει τον Φεβρουάριο και τελειώνει τον Ιούνιο.

Τα μαθήματα στα δημόσια Ι.Ε.Κ πραγματοποιούνται κυρίως τις απογευματινές ώρες, ενώ οι άρρενες καταρτιζόμενοι με την εγγραφή τους μπορούν να πάρουν αναβολή από τη στράτευση.

Οι ενδιαφερόμενοι επιλέγονται με βάση αντικειμενικά κριτήρια όπως η ηλικία, ο βαθμός του τίτλου σπουδών, η επαγγελματική εμπειρία στην ειδικότητα που θα παρακολουθήσει ο υποψήφιος, η οικογενειακή κατάστασή του, εάν για παράδειγμα είναι μέλος πολύτεκνης οικογένειας.

Οι σπουδαστές των Ινστιτούτων Επαγγελματικής Κατάρτισης παρακολουθούν υποχρεωτικά θεωρητικά, εργαστηριακά και μικτά μαθήματα.

Η αξιολόγηση των σπουδαστών γίνεται με εξετάσεις προόδου κατά τη διάρκεια των εξαμήνων, αλλά και με τελικές εξετάσεις στο τέλος των εξαμήνων.

Η κατάρτιση στα δημόσια Ι.Ε.Κ πραγματοποιείται τόσο στους χώρους στους οποίους στεγάζονται όσο και σε επιχειρήσεις, βιομηχανίες ή άλλους αντίστοιχους προς τα προγράμματα σπουδών επαγγελματικούς χώρους. Στους



σπουδαστές που ολοκληρώνουν με επιτυχία την κατάρτισή τους στα Ι.Ε.Κ χορηγείται βεβαίωση επαγγελματικής κατάρτισης.

Με τη βεβαίωση αυτή οι απόφοιτοι έχουν δικαίωμα συμμετοχής στις εξετάσεις πιστοποίησης επαγγελματικής κατάρτισης για την απόκτηση διπλώματος επαγγελματικής κατάρτισης, επιπέδου μεταδευτεροβάθμιας επαγγελματικής κατάρτισης.

Οι ενδιαφερόμενοι που επιθυμούν να υποβάλουν αίτηση για την εγγραφή τους στο εαρινό εξάμηνο, που ξεκινάει τον επόμενο μήνα, θα πρέπει να καταθέσουν τα εξής δικαιολογητικά:

- Πρωτότυπο τίτλο του απολυτηρίου Λυκείου ή Γυμνασίου.
- Δελτίο αστυνομικής ταυτότητας.
- Πιστοποιητικό προϋπηρεσίας στην ειδικότητα που επιθυμούν να παρακολουθήσουν, εφόσον διαθέτουν.
- Εάν ανήκουν σε πολύτεκνη οικογένεια, σχετικό πιστοποιητικό.

ΕΛΛΗΝΙΚΗ ΔΗΜΟΚΡΑΤΙΑ
ΠΕΡΙΦΕΡΕΙΑ Ν. ΑΙΓΑΙΟΥ
ΝΟΜΟΣ ΔΩΔ/ΣΟΥ
ΔΗΜΟΣ ΡΟΔΙΩΝ
Δ/ΝΣΗ ΟΙΚΟΝΟΜΙΚΩΝ

Ρόδος, 30 Δεκεμβρίου 2004
Αριθμ. Πρωτ. 20046

## ΑΝΑΚΟΙΝΩΣΗ

Σύμφωνα με την αριθμ. 486/17-12-2004 Απόφαση του Δημοτικού Συμβουλίου μας, εγκρίνεται η χορήγηση δικαιώματος ρύθμισης σε οφειλέτες ληξιπρόθεσμων οφειλών από συμβάσεις μίσθωσης ακινήτων του Δήμου Ροδίων, σε δώδεκα ισόποσες μηνιαίες δόσεις χωρίς πρόστιμα και προσαυξήσεις εκπρόθεσμης οφειλής, σύμφωνα με τα όσα ορίζονται στις διατάξεις του άρθρου 22 παρ. 6 του Ν. 3274/2004.

Η ρύθμιση γίνεται ύστερα από αίτηση που υποβάλλει ο οφειλέτης προς τον Δήμο, μέσα σε τριάντα (30) ημέρες από την ημερομηνία έκδοσης της απόφασης του Δημοτικού Συμβουλίου. Μαζί με την αίτηση, η οποία συνοδεύεται από βεβαίωση του ΟΤΑ για το ποσό της οφειλής, καταβάλλεται και η πρώτη δόση αυτής, ενώ οι επόμενες καταβάλλονται ως την τελευταία εργάσιμη ημέρα των επόμενων μηνών. Αν δεν καταβληθούν δύο από τις δόσεις, ο οφειλέτης χάνει τα ευεργετήματα της ρύθμισης αυτής. Ποσά που έχουν καταβληθεί για οφειλές από μισθώματα ακινήτων των ΟΤΑ πριν την έναρξη ισχύος του Νόμου, δεν επιστρέφονται.

Επίσης καταργούνται οι προηγούμενες διατάξεις των άρθρων 27 παρ. 3 του Ν. 3203/03 και 14 & 28 παρ. 4 του Ν. 3193/03 που αφορούν προηγούμενες ρυθμίσεις, από της ισχύος του Ν. 3274/04, δηλαδή από της δημοσίευσής του στο ΦΕΚ στις 19-10-2004.

Η παραπάνω νεότερη ρύθμιση συνεπώς των 12 δόσεων, θα καταλάβει υποχρεωτικά και τις περιπτώσεις των αναδρομικών οφειλών μισθωμάτων για όσους μισθωτές μισθώσεων που έληξαν μέχρι τις 31/12/200 δεν υπέγραψαν σύμβαση παράτασης μέχρι τις 18/10/2004.

Η ΔΙΕΥΘΥΝΤΡΙΑ ΟΙΚΟΝΟΜΙΚΩΝ
ΚΥΠΡΙΩΤΗ-ΤΣΟΥΜΠΛΕΚΑ ΕΛΕΝΗ

### Το τελευταίο 48ωρο

# Δύο συλλήψεις για ναρκωτικά σε Κω και Λέρο

Σε δύο συλλήψεις ατόμων για κατοχή ναρκωτικών ουσιών προχώρησαν οι αστυνομικές δυνάμεις της Δωδεκανήσου, στη διάρκεια των τελευταίων 48 ωρών.

Πιο συγκεκριμένα, το απόγευμα του Σαββάτου συνελήφθη στη Λέρο ένας 38χρονος, κάτοικος του νησιού, να έχει στην κατοχή του μικροποσότητα ηρωίνης, δύο τεμάχια βάμβακος εμπατισμένα με ηρωίνη και έξι δενδρύλια ινδικής κάνναβης. Επίσης βρέθηκαν δύο απομιμήσεις ημιαυτόματων πιστολιών.

Οι ναρκωτικές ουσίες και τα πιστόλια κατασχέθηκαν.

Χθες, τα ξημερώματα, συνελήφθη στην Κω ένας 20χρονος ημεδαπός, διότι κατείχε μικροποσότητα χασίς στην κατοχή του.





Με την 20χρονη πείρα μας στα συστήματα ηλιακής ενέργειας σας προσφέρουμε τις πιο αποτελεσματικές λύσεις:

- Τα καλύτερα ηλιακά της αγοράς
  Τελευταίας τεχνολογίας ηλιακά, γαλβανιζέ, glass, ανοξείδοτα, ανοικτού, κλειστου κυκλώματος
- Δωρεάν μελέτη - επίβλεψη
  για κεντρικές εγκαταστάσεις ξενοδοχείων.
- Άμεση εγκατάσταση
  από ειδικευμένο προσωπικό, μέ προσοχή στη λεπτομέρεια.
- Ειδικές Λύσεις
  για κεραμοσκεπές και όπου δεν πρέπει να φαίνεται το Boiler.
- Εγγύηση
  καλής λειτουργίας και πλήρη τεχνική υποστήριξη.
- Πιστοποίηση ποιότητας
  από το κέντρο ανανεώσιμων πηγών ενέργειας.
- Εγγυημένη απόσβεση
  Μόνο με τα χρήματα που πληρώνετε στον ηλεκτρικό σας θερμοσίφωνα εξοφλείτε τον ηλιακό.
- Έκπτωση αξίας αγοράς
  από το φορολογητέο σας εισόδημα.

Καλέστε αμέσως το 76100 για υπεύθυνη ενημέρωση.

ΒΟΥΤΥΡΑΚΗΣ Ι.Χ. Ε.Π.Ε. • ΔΩΔ. ΝΕΟΛΑΙΑΣ 16 - ΡΟΔΟΣ -ΤΗΛ. ΚΕΝΤΡΟ: 2241/76100

Μια αποκαλυπτική αναφορά του ναυτικού πράκτορα Μιχ. Ροδίτη

# Πώς εκτοξεύεται το κόστος των εμπορευμάτων στο λιμάνι μας

***ΚΟΙΝΑ μυστικά για τους γνωρίζοντες αναλύει ο συμπολίτης μας ναυτικός πράκτορας Μιχάλης Ροδίτης, ο οποίος με λεπτομερή –και με παραδείγματα– αναφορά του αποκαλύπτει τα αίτια που εκτοξεύουν το κόστος των εμπορευμάτων που μεταφέρονται στο νησί μας.***

***«Μυστικά» που δεν έχουν να κάνουν απαραίτητα με το μείζον ακτοπλοϊκό πρόβλημα, αλλά με συγκεκριμένες και παγιωμένες νοσηρές καταστάσεις εντός του λιμένα Ρόδου. Αναφέρει συγκεκριμένα:***

«Είναι κοινά γνωστό ότι δεν έχουμε λιμάνι και υποδομές, ότι έχουμε υψηλό μεταφορικό κόστος και ότι τα μεγάλα συμφέροντα πνίγουν όλες τις ντόπιες εμπορικές επιχειρήσεις διότι έχουν βρει τον τρόπο που θα έχουν το χαμηλότερο δυνατό κόστος.

Κατά καιρούς έχουν γίνει συσκέψεις τόσο των φορέων όσο και των παραγωγικών τάξεων και πάρθηκαν αποφάσεις οι οποίες δεν εφαρμόστηκαν ουσιαστικά ποτέ. Έχουμε δει δημοσιεύματα στα ΜΜΕ για τα ίδια θέματα αλλά πάλι δεν συγκίνησαν και δεν ευαισθητοποίησαν κανέναν αρμόδιο για να επέμβει.

Οι ντόπιες εμπορικές επιχειρήσεις λόγω της δομής τους δεν μπορούν να ανταγωνιστούν τις μεγάλες αλυσίδες διότι το κόστος τους είναι πολύ μεγαλύτερο από αυτό των μεγάλων εταιρειών. Διερωτήθηκε όμως κανείς από όλους εμάς ποιοι παράγοντες συντελούν έτσι ώστε το κόστος της τοπικής επιχείρησης να είναι μεγαλύτερο από αυτό της μεγάλης αλυσίδας; Μήπως υπάρχουν παράγοντες οι οποίοι συμβάλουν στην αύξηση του μεταφορικού κόστους λόγω της συρρίκνωσης των μέσων μεταφοράς προς τα νησιά που ως αποτέλεσμα έχει τη δημιουργία μονοπωλίου στην εκμετάλλευση του μεταφορικού έργου προς τη Ρόδο με τις γνωστές συνέπειες ενός μονοπωλίου που δεν είναι άλλο από το ακριβό ναύλο και ο χρόνος μεταφοράς.

Λόγω του επαγγέλματός μου ως ναυτικού πράκτορα, σας ενημερώνω ότι το πρόβλημά μας δεν βρίσκεται στις μεγάλες αλυσίδες ή στο ακτοπλοϊκό ζήτημα, βρίσκεται εδώ στο ίδιο μας το νησί, στο ίδιο μας το λιμάνι και εξαρτάται από εμάς.

Όλα τα εμπορικά πλοία, motor ship και οι γραμμές κοντέινερ από Βόρειο Ευρώπη έχουν σταματήσει τις προσεγγίσεις στη Ρόδο λόγω υψηλού κόστους και έλλειψης υποδομής στο λιμάνι μας όπως η Γραμμή Κύπρο – Ισραήλ, η γραμμή Αμβούργο–Ρότερνταμ–Αμβέρσα–Ρόδο κ.λπ.

Συγκεκριμένο παράδειγμα είναι το κόστος φορτοεκφορτωτικών εξόδων, δηλαδή το κόστος που πρέπει να πληρώσει ο έμπορος/εισαγωγέας για να ξεφορτώσει το εμπόρευμά του το οποίο το πληρώνει διπλό! Πρέπει δηλαδή να νοικιάσει γερανό ο ίδιος για να ξεφορτώσει το εμπόρευμά του αλλά θα πληρώσει άλλα τόσα στο Σωματείο των Λιμενεργατών για εκφόρτωση του εμπορεύματος! Όπως καταλαβαίνετε εκεί που τελειώνει η λογική αρχίζει το **λιμάνι της Ρόδου.** Σαν έμπορος δηλαδή πληρώνω να ξεφορτώσω το εμπόρευμά μου σε **ιδιώτη** ιδιοκτήτη **γερανού** αλλά θα πληρώσω και τιμολόγιο στο σωματείο φορτοεκφορτωτών για την εκφόρτωση του εμπορεύματος.

Πέραν αυτού, τα πλοία χρεώνονται με έναν κυκεώνα χρεώσεων, που πολλές φορές δεν προβλέπεται υποχρέωσή τους από κανένα νόμο.

Όλοι οι επιβάτες των πλοίων της γραμμής υποχρεώνονται στην καταβολή **αχθοφορικών δικαιωμάτων** επί του εισητηρίου (€ 0,50) ενώ στο άρθρο 2 της Υπουργικής Απόφασης 10234/2000 υπάρχει μια διαφορετική κλίμακα τιμολογίου και πέραν αυτού υποχρεώνομαι εγώ σαν ναυτικός πράκτορας να τα εισπράττω από τον επιβάτη για λογαριασμό της **Επιτροπής ρύθμισης φορτοεκφορτώσεων Λιμένα Ρόδου.**

Στον **Γενικό κανονισμό Λιμένα** (30/2002) το ΥΕΝ έχει δώσει το δικαίωμα της καβοδεσίας στο εκάστοτε Σωματείο Φορτοεκφορτωτών χωρίς να υπάρχει σε κανένα άρθρο η υποχρέωση του πλοιοκτήτη σε καβοδεσία. Παρόλα αυτά σε κάθε πλοίο που **τολμάει** να έρθει στη Ρόδο η ΕΡΦ/Λιμένος Ρόδου εκδίδει τιμολόγιο που καλείται να πληρώσει ο πλοιοκτήτης χωρίς να έχει υποχρέωση.

Και παραδείγματα σαν αυτό υπάρχουν πάρα πολλά δυστυχώς όμως τα αποτελέσματά τους είναι πλέον ορατά σε όλους μας και η κατάσταση χειροτερεύει. Το μεταφορικό έργο της Ρόδου το λυμαίνεται μια ομάδα ανθρώπων που προφανώς έχουν βρει τη μέθοδο να καθιστούν τις υπηρεσίες τους αναγκαίες και ο τρόπος που επιβάλουν τα τιμολόγιά τους δεν αφήνουν περιθώριο στην αγορά να ανασάνει.

Κάθε καινούργια γραμμή και κάθε νέος πλοιοκτήτης ο οποίος προσπαθεί να μπει στην αγορά βρίσκεται μπροστά σε ένα καθεστώς συνεχούς ομηρίας που τον αναγκάζει είτε να φύγει από τη γραμμή ή ακόμη και να παροπλίσει το πλοίο του λόγω της υπερβολικής τυπολατρείας των γραφείων, των χρεώσεων και της μηδαμινής υποδομής αλλά και της ευθυνοφοβίας που έχουν ορισμένοι.

Ας μην έχουμε λοιπόν παραισθήσεις για το ποιος φταίει για το μεγάλο κόστος των προϊόντων, το κόστος της οικοδομής, το κόστος των υλικών, ακόμη και των καυσίμων στη Ρόδο και γενικά για το κόστος διαβίωσης. Πρέπει να συνειδητοποιήσουν οι αρμόδιοι τόσο του Υπουργείου Εμπορικής Ναυτιλίας όσο και του Υπουργείου Ανάπτυξης το πρόβλημα της περιοχής και να μη ρίχνουν εύκολα την ευθύνη στο **Λιμενικό Ταμείο** το οποίο σε τελική ανάλυση δεν μπορεί να ανταπεξέλθει στο κόστος λειτουργίας του Λιμανιού όταν οι συνθήκες που κληρονόμησε δημιούργησαν ένα κατεστημένο που δεν αφήνει περιθώρια σε πλοία να προσεγγίζουν τη Ρόδο, φορτία να φορτοεκφορτώνονται και ούτε σε μεγάλες εταιρείες να σκεφθούν τη διαμετακόμιση των εμπορευμάτων τους μέσω της Ρόδου όταν σήμερα ένα Κοντέινερ από τη Γερμανία κοστίζει **€ 580** έως τον Πειραιά και για να έρθει στη Ρόδο το κόστος φθάνει τα **€ 1.200!**

Πλοία και θαλαμηγά δεν έρχονται, τα κρουαζιερόπλοια δεν βλέπουν τον προορισμό με καλό μάτι, η ποιότητα του τουρισμού έχει πέσει πάρα πολύ αν βάλουμε και το κόστος της μεταφοράς τότε οδηγούμαστε στην απόλυτη καταστροφή!

Έχουν ξεκινήσει κάποιες προσπάθειες από ένα-δύο μικρά φορτηγά πλοία ντόπιων συμφερόντων τα οποία θα τονώσουν την αγορά λόγω του χαμηλού τιμολογίου που ακολουθούν και λόγω της πολιτικής των πλοιοκτητών. Και σ' αυτά όμως έχει αρχίσει ο γνωστός διωγμός των συμφερόντων και του παρασκηνίου κάποιων τους οποίους βολεύει αυτή η κατάσταση εις βάρος της Ρόδου μας!

Είναι καιρός να παρέμβουν οι αρχές και να ξεκαθαρίσει το τοπίο που τόσα χρόνια τώρα έχει δημιουργήσει τις ζημίες αυτές στην αγορά και στο λιμάνι της Ρόδου και να εφαρμοστεί ο νόμος έτσι όπως πρέπει και όχι όπως ερμηνεύεται.

Ας μας πει λοιπόν το Υπουργείο Εμπορικής Ναυτιλίας, η ΕΡΦ και κάθε άλλη υπηρεσία πόσο έχουν σκοπό να το τραβήξουν ακόμη και πόσο χαμηλά θέλουν να φθάσουν τη Ρόδο έτσι ώστε να ερημώσει το νησί και να μείνουν οι επιχειρήσεις στο έλεος κάποιων επιτήδειων και το κόστος ζωής να είναι σε πολύ υψηλά επίπεδα και επιτέλους πιστεύω ότι και η ευαισθησία του κ. Εισαγγελέα Πρωτοδικών Ρόδου πρέπει να εμφανιστεί.






***«Όπως καταλαβαίνετε εκεί που τελειώνει η λογική αρχίζει το λιμάνι της Ρόδου. Σαν έμπορος δηλαδή πληρώνω να ξεφορτώσω το εμπόρευμά μου σε ιδιώτη ιδιοκτήτη γερανού αλλά θα πληρώσω και τιμολόγιο στο σωματείο φορτοεκφορτωτών για την εκφόρτωση του εμπορεύματος».***

Ρόδος, 30 / 12 / 2004
Αριθμ. Πρωτ.: Ν.Σ. 651
(Σχετ.: Ν.Σ. 650/2004)

ΕΛΛΗΝΙΚΗ ΔΗΜΟΚΡΑΤΙΑ
ΠΕΡΙΦΕΡΕΙΑ ΝΟΤΙΟΥ ΑΙΓΑΙΟΥ
ΝΟΜΟΣ ΔΩΔΕΚΑΝΗΣΟΥ
ΝΟΜΑΡΧΙΑΚΗ ΑΥΤ/ΣΗ ΔΩΔ/ΣΟΥ
ΝΟΜΑΡΧΙΑΚΟ ΣΥΜΒΟΥΛΙΟ

## ΑΝΑΚΟΙΝΩΣΗ

Με την παρούσα ανακοινώνουμε ότι στις 30-12-2004 παρελήφθησαν από το Γραφείο μας οι παρακάτω Αποφάσεις της Περιφέρειας Νοτίου Αιγαίου - Γενική Δ/νση Περιφέρειας - Τμήμα ΠΕ.ΧΩ. Δωδ/σου:

**Α)** Η με αριθμό 1422/16-12-2004 Απόφαση του Γενικού Γραμματέα Περιφέρειας Νοτίου Αιγαίου που αφορά «Υπαγωγή στην κατηγορία 4 της με αρ. Η.Π. 15393/2332/5.8.2002 ΚΥΑ σύμφωνα με τη διαδικασία του άρθρου 9 της Η.Π. 1104/703/Φ104/14.3.2003 ΚΥΑτου έργου "Μονάδα επιπλωμένων κατοικιών δυναμικότητας 10 κλινών, εντός του οικισμού Χάλκης Νήσου Χάλκης Νομού Δωδ/σου, ιδιοκτησίας Ευθυμίας και Χαρίκλειας Καλλιγά"».

**Β)** Η με αριθμό 715/21-12-04 Απόφαση του Γενικού Γραμματέα Περιφέρειας Νοτίου Αιγαίου που αφορά «Έγκριση περιβαλλοντικών όρων των υφισταμένων παιδικών κατασκηνώσεων στην περιοχή Προφήτης Ηλίας Δήμου Καμείρου Νήσου Ρόδου Νομού Δωδεκανήσου, επ' ονόματι της Διαδημοτικής Επιχείρησης Κατασκηνώσεων Προφήτη Ηλία».

Καλούμε κάθε ενδιαφερόμενο, προκειμένου να λάβει γνώση του περιεχομένου εκάστης των παραπάνω αποφάσεων, να απευθεί στο Τοπικό Γραφείο Περιβάλλοντος του Τ.Π. και Π.Ε. της Ν.Α. Δωδ/σου (κ. Άρη Σκιαδόπουλο, τηλ. 22410-30413).

Οι προαναφερόμενες αποφάσεις θα αναρτηθούν, για τις προσεχείς μέρες, στον πίνακα ανακοινώσεων της Νομαρχίας.

Ο πρόεδρος του Ν.Σ. Δωδ/σου

ΦΩΤΗΣ ΧΑΤΖΗΔΙΑΚΟΣ

Ρόδος, 30 / 12 / 2004
Αριθμ. Πρωτ.: Ν.Σ. 661

ΕΛΛΗΝΙΚΗ ΔΗΜΟΚΡΑΤΙΑ
ΠΕΡΙΦΕΡΕΙΑ ΝΟΤΙΟΥ ΑΙΓΑΙΟΥ
ΝΟΜΟΣ ΔΩΔΕΚΑΝΗΣΟΥ
ΝΟΜΑΡΧΙΑΚΗ ΑΥΤ/ΣΗ ΔΩΔ/ΣΟΥ
ΝΟΜΑΡΧΙΑΚΟ ΣΥΜΒΟΥΛΙΟ

## ΑΝΑΚΟΙΝΩΣΗ

Με το υπ' αριθμ. πρωτ. 135406/22-12-2004 έγγραφο του Υπουργείου ΠΕΧΩΔΕ Γενική Δ/νση Περιβάλλοντος Δ/νση ΕΑΡΘ τμήμα Βιομηχανιών, μας διαβιβάστηκε για γνωμοδότηση η Μελέτη Περιβαλλοντικών Επιπτώσεων (Μ.Π.Ε.) του ΑΣΠ (Αυτόνομου Σταθμού Παραγωγής Ηλεκτρικής Ενέργειας) Κω, θέση Ατσά του Δήμου Κω.

Καλούμε κάθε ενδιαφερόμενο να υποβάλλει τις έγγραφες παρατηρήσεις του ως προς το περιεχόμενο της παραπάνω Μελέτης, μέσα σε προθεσμία δεκαπέντε (15) ημερών από την ημερομηνία δημοσίευσης της παρούσας στον ημερήσιο τοπικό τύπο.

Οι ενστάσεις θα υποβάλλονται:

1. Στη Γραμματεία της Νομαρχιακής Επιτροπής της Ν.Α. Δωδ/σου.
2. Στην ανωτέρω αναφερομένη Υπηρεσία

και θα κοινοποιούνται στο Τοπικό Γραφείο Περιβάλλοντος του Τ.Π. και Π.Ε. της Ν.Α. Δωδ/σου (υπόψη κ. Άρη Σκιαδόπουλου τηλ. 22410-30413), όπου βρίσκεται η ανωτέρω Μελέτη και μπορεί κάθε ενδιαφερόμενος να λάβει γνώση αυτής.

Ο πρόεδρος του Ν.Σ. Δωδ/σου

ΦΩΤΗΣ ΧΑΤΖΗΔΙΑΚΟΣ

## Ετεροχρονισμένος μποναμάς για ελεύθερους επαγγελματίες και επιχειρηματίες

# ΑΝΟΙΓΕΙ Ο ΚΥΚΛΟΣ των χρηματοδοτικών προγραμμάτων

Αργησε αλλά ήρθε το «δώρο» των εορτών για πολλούς ελεύθερους επαγγελματίες, για υποψήφιους και νυν ιδιοκτήτες επιχειρήσεων κάθε κλάδου άργησε λίγο, αλλά φαίνεται ότι θα ικανοποιήσει όλα τα «γούστα».

Τον τρέχοντα μήνα πρόκειται να ξεκινήσει ο νέος κύκλος προκηρύξεων προγραμμάτων για μικρομεσαίες επιχειρήσεις κάθε μεγέθους και κλάδου, παλαιές και νεοσύστατες, για εμπόρους, αγρότες, ανέργους αλλά και υποψήφιους επιχειρηματίες.

Πολλά από τα προγράμματα αυτά, βέβαια, είχαν προγραμματιστεί για τον Οκτώβριο, αλλά λόγω της αναθεώρησης του Κοινοτικού Πλαισίου Στήριξης και των αλλαγών στη δομή τους μεταφέρθηκαν το 2005.

**Ανταγωνιστικότητα**

Η πλειονότητά τους υλοποιείται μέσω του προγράμματος «Ανταγωνιστικότητα» και αφορά από μικρά εμπορικά καταστήματα, χονδρεμπόριο και νέους επιχειρηματίες έως δράσεις προηγμένης έρευνας.

Εκτός από αυτά, επιπλέον δυνατότητες επιδοτήσεων προσφέρει το υπουργείο Οικονομίας μέσω του αναπτυξιακού νόμου, που θα δέχεται συνεχώς αιτήσεις την προσεχή διετία αλλά και μέσω του προγράμματος ενίσχυσης μικρομεσαίων μεταποιητικών και τουριστικών επιχειρήσεων από τα Περιφερειακά Επιχειρησιακά Προγράμματα.

Για τον αγροτικό τομέα ευκαιρίες υπάρχουν για αγροτουριστικές δράσεις στη περιφέρεια που ανακοινώνονται διαρκώς μέσω της κοινοτικής πρωτοβουλίας «LEADER+». Πέραν αυτών που περιγράφονται στον σχετικό πίνακα αναμένεται από το υπουργείο Ανάπτυξης να ξεκινήσουν τα παρακάτω προγράμματα:

- Η «Ενίσχυση μικρομεσαίων επιχειρήσεων στον τριτογενή τομέα». Αναμένεται να ξεκινήσει μέσα στον Ιανουάριο (άξονας 2.1.1) Αφορά τις εμπορικές επιχειρήσεις, δηλαδή όλες τις εταιρείες του χονδρικού και του λιανικού εμπορίου, καθώς και κάποιους άλλους κλάδους παροχής υπηρεσιών, που όμως ακόμη δεν έχουν συμφωνηθεί. Θα επιχορηγούνται εταιρείες έως 50 εργαζομένων που ήδη λειτουργούν, για έργα εκσυγχρονισμού, προμήθειας εξοπλισμού και διαμόρφωσης χώρων. Εξετάζεται ορισμένοι παραγωγικοί κλάδοι να επιχορηγούνται για εμπορικές δραστηριότητες. Ωστόσο, φαίνεται ότι από αυτούς θα εξαιρούνται οι εταιρείες τροφίμων. Φορέας υλοποίησης θα είναι ο ΕΟΜΜΕΧ.

- Η «Ενίσχυση ολοκληρωμένων επιχειρηματικών σχεδίων πολύ μικρών και μικρών επιχειρήσεων». Αφορά εταιρείες που λειτουργούν τουλάχιστον 3 χρόνια. Επιχορηγείται το 40% του κόστους για την υλοποίηση ολοκληρωμένων επιχειρηματικών σχεδίων σε βιομηχανικές μονάδες, δηλαδή επενδύσεις εξοπλισμού με στόχο την αύξηση της απασχόλησης και την ενίσχυση των οικονομικών μεγεθών της εταιρείας.



Προϋπόθεση είναι η εταιρεία να απασχολεί σήμερα το πολύ 50 άτομα, να έχει μέσο κύκλο εργασιών την προηγούμενη τριετία μέχρι 7 εκατ. ευρώ και να είναι ανεξάρτητη.

- «Επιχειρηματικά σχέδια μεσαίου μεγέθους επιχειρήσεων» (πρώην Τεχνολογικός εκσυγχρονισμός» -μέτρο 2.5). Η δράση προκηρύχθηκε και στο παρελθόν και επαναπροκηρύσσεται την άνοιξη. Αλλάζει όμως προσανατολισμό προς τις μεταποιητικές επιχειρήσεις και εργαστήρια παροχής υπηρεσιών που απασχολούν από 50 έως 250 εργαζόμενους, με τζίρο έως 340 εκατ. ευρώ και λειτουργούν τουλάχιστον 3 χρόνια. Φορέας υλοποίησης θα είναι το υπουργείο Βιομηχανίας. Ο προϋπολογισμός θα φτάνει στα 80 εκατ. ευρώ. Επιδοτούνται επενδύσεις σε ποιότητα, καινοτομία, νέες τεχνολογίες και στήριξη του περιβάλλοντος.

- «Γυναικεία επιχειρηματικότητα», «Νεανική επιχειρηματικότητα» και «Επιχειρηματικότητα ατόμων με αναπηρίες». Και τα τρία ξεκινούν τον Ιανουάριο με συνολικό προϋπολογισμό 68,5 εκατ. ευρώ. Επιπλέον σχεδιάζεται να συνδυαστούν με προγράμματα κατάρτισης.

Χρηματοδοτείται το 50% του προϋπολογισμού του έργου, ενώ ποσό ίσο με το 30% του συνολικού προϋπολογισμού μπορεί να καλυφθεί με τραπεζικό δανεισμό. Το κόστος της επένδυσης μπορεί να κυμαίνεται μεταξύ 30.000 και 150.000 ευρώ για τη μεταποίηση και από 30.000 έως 90.000 ευρώ για τον τουρισμό, το εμπόριο και τις υπηρεσίες.

- «Περιφερειακοί πόλοι καινοτομίας»: Σχεδιάζεται, και θα ξεκινήσει την άνοιξη του 2005 (άξονας 4.6) με στόχο την συνεργασία τεχνολογικών και ερευνητικών φορέων με επιχειρήσεις εντός μίας περιφέρειας. Ο προϋπολογισμός του θα φτάνει στα 15 εκατ. ευρώ και θα ενισχύονται δράσεις κατάρτισης αλλά και μεταφοράς τεχνολογίας.

**Συνενώσεις**

Περίπου 15 εκατ. ευρώ θα διατεθούν για την ανάπτυξη τουριστικών δικτύων επιχειρήσεων (clusters). Πρόκειται για ένα νέο μέτρο μέσω του οποίου θα χρηματοδοτείται η συνένωση υφιστάμενων μικρομεσαίων επιχειρήσεων με τζίρο έως 40 εκατ. ευρώ. Το ποσοστό επιχορήγησης θα φτάνει στο 50% του κόστους των έργων (μέτρο 2.2.3).

Από την «Κοινωνία της πληροφορίας» θα «τρέξουν» τα εξής:

α) Την άνοιξη το πρόγραμμα ενίσχυσης των νέων τεχνολογιών στις επιχειρήσεις της περιφέρειας «Μετέχω» που υλοποιείται μέσω των περιφερειών. Θα ενισχύει την προμήθεια και εγκατάσταση εφαρμογών και εξοπλισμού πληροφορικής με ποσό έως 10.000 ευρώ.

β) Την ίδια σχεδόν περίοδο αναμένεται ότι θα ξεκινήσει και ο νέος κύκλος του «Δικτυωθείτε» (Δικτυωθείτε ΙΙ). Δικαιούχοι είναι επιχειρήσεις έως 10 ατόμων και φορέας υλοποίησης είναι ο ΕΟΜΜΕΧ. Θα ενισχύει την αγορά εξοπλισμού, την πρόσβαση στο Διαδίκτυο και την ανάπτυξη επιχειρηματικών ιστοσελίδων σε πολύ μικρές επιχειρήσεις με ποσό έως 1.250 ευρώ.


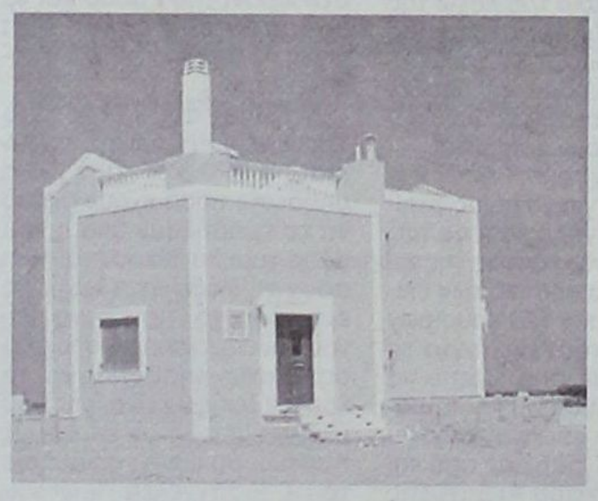

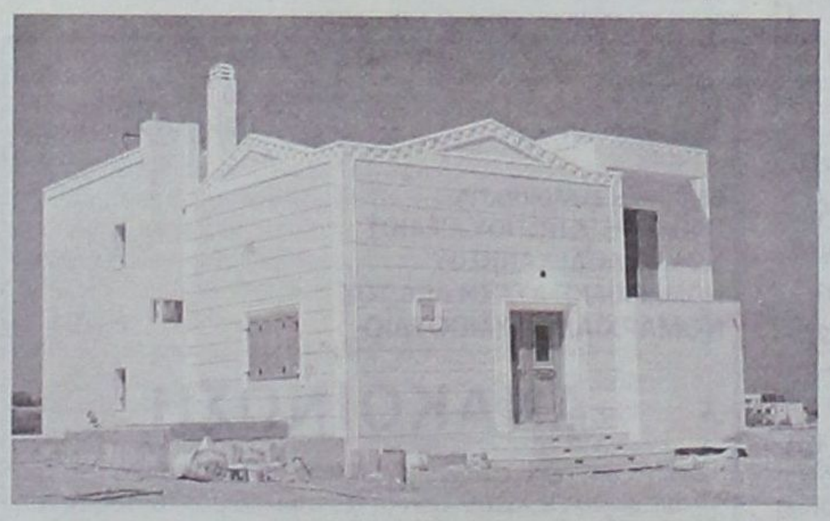



Πωλούνται Πολυτελείς κατοικίες αντίγραφα των Δωδεκανήσων

12islands RESIDENCE

Πολυτελείς κατοικίες με εκπληκτική θέα,

στα Κολύμπια 400 μέτρα από τη θάλασσα και στον παράλληλο δρόμο των ευκαλύπτων.

Οι κατοικίες είναι δύο τύπων 107 τ.μ. και 161 τ.μ. και διαθέτουν:

- Τρία υπνοδωμάτια
- Δύο μπάνια
- Τουαλέτα και χωριστό μπάνιο με υδρομασάζ
- Εντοιχισμένη κουζίνα
- Εντοιχισμένες ντουλάπες
- Ηλιακό θερμοσίφωνα
- Κεντρική θέρμανση (εγκατάσταση)
- Τζάκι
- Συστήματα ασφαλείας
- Τηλεφωνικές γραμμές ISDN
- Μπάρμπεκιου

Οι κατοικίες διαθέτουν ιδιωτική πισίνα και σύνδεση του νερού σε γεώτρηση για την ανέξοδη λειτουργία της σε όλη τη διάρκεια του έτους.

Ο περιβάλλων χώρος έχει εξαιρετική διαμόρφωση. Γκαζόν, πλακόστρωτος πεζόδρομος, φυτά και απεριόριστη θέα συνθέτουν το σκηνικό που άνθρωπος και φύση δημιούργησαν μαζί.

Οι κατοικίες αυτές διατίθενται προς πώληση και ήδη έχουν πωληθεί η «Ρόδος»; το «Καστελλόριζο» και η «Χάλκη». Η πώληση έγινε αμέσως με την ολοκλήρωση της δημιουργίας τους και τούτο διότι προσφέρονται σε εξαιρετικά προσιτή τιμή (για τα δεδομένα του κόστους κατασκευής και εξοπλισμού που διαθέτουν).



Πληροφορίες κ. Μαρκόπουλο Γεώργιο τηλ: 22410 56268 - 56213 Κιν: 6978110631 • www.12islandsresidence.gr

## Με πολλά προβλήματα και κενά

# Ανοίγουν σήμερα τα σχολεία

### Καμία μέριμνα για την αναπλήρωση των θέσεων στα Δωδεκάνησα παρά τις υποσχέσεις

### Σε τροχιά απεργιακών κινητοποιήσεων εισέρχεται το προσεχές διάστημα ο χώρος της Παιδείας

Σήμερα ανοίγουν και τα σχολεία της Δωδεκανήσου όπως και στην υπόλοιπη χώρα και όπως υποστηρίζουν δάσκαλοι και καθηγητές της περιοχής μας τα προβλήματα εξακολουθούν να παραμένουν άλυτα, κυρίως σε ό,τι αφορά την κάλυψη των κενών θέσεων.

Ο πρόεδρος των δασκάλων της περιοχής μας κ. Νίκος Ράπτης έχει κατ' επανάληψη τονίσει την αναγκαιότητα κάλυψης των κενών θέσεων στα δημοτικά σχολεία της Ρόδου και γενικότερα των Δωδεκανήσων, χωρίς όμως λέει να έχει βρει ανταπόκριση.

Εντωμεταξύ την Τετάρτη στις 12 Ιανουαρίου αναμένεται να πραγματοποιηθεί κοινή σύσκεψη των δασκάλων και των καθηγητών, προκειμένου να αποφασιστούν οι περαιτέρω κινήσεις τους.

Θα πρέπει να σημειωθεί πως ήδη το Διοικητικό Συμβούλιο της Ομοσπονδίας των δασκάλων έχει εξαγγείλει κινητοποιήσεις για το δίμηνο Ιανουαρίου - Φεβρουαρίου.

Οπως τονίζουν, εάν το υπουργείο Παιδείας δεν ανταποκριθεί στα αιτήματά τους, τότε οι κινητοποιήσεις θα συνεχιστούν και δεν αποκλείεται να κορυφωθούν κατά την εξεταστική περίοδο.

Οι έντονες αντιδράσεις των δασκάλων προκλήθηκαν μετά την κατάθεση του προϋπολογισμού αφού όπως δηλώνουν οι δάσκαλοι της περιοχής μας η κυβέρνηση αθέτησε τις υποσχέσεις της.

Κινητικότητα παρατηρείται και στην πανεπιστημιακή κοινότητα, καθώς παραμένουν άλυτα οικονομικά και θεσμικά αιτήματα του χώρου.

## Θα λάβουν μέρος αρκετοί ξενοδόχοι της Ρόδου

# Εντός της εβδομάδας το πρώτο συνέδριο για το συνεδριακό και επαγγελματικό τουρισμό

### Πραγματοποιείται στην Αθήνα στις 14 και 15 Ιανουαρίου

Το πρώτο πανελλήνιο συνέδριο για το συνεδριακό και τον επαγγελματικό τουρισμό πραγματοποιείται στην Αθήνα, στις 14 και τις 15 Ιανουαρίου στο οποίο θα λάβουν μέρος αρκετοί ξενοδόχοι της Ρόδου, καθώς κρίνεται ως ιδιαίτερα σημαντικό για το μέλλον του τουρισμού γενικότερα αλλά και για την πορεία ειδικότερα του συνεδριακού τουρισμού στα Δωδεκάνησα.

Το συνέδριο διοργανώνεται από το Σύνδεσμο Ελλήνων Επαγγελματιών Οργανωτών Συνεδρίων και τελεί υπό την αιγίδα του υπουργείου Τουριστικής Ανάπτυξης και του Ξενοδοχειακού Επιμελητηρίου.

Κατά τις διήμερες εργασίες του συνεδρίου θα μιλήσουν επαγγελματίες οργανωτές αλλά και σημαντικούς ομιλητές από τη χώρα μας και το εξωτερικό για να δώσουν το στίγμα της παγκόσμιας βιομηχανίας των συνεδρίων και του επαγγελματικού τουρισμού.

Το κύριο θέμα του συνεδρίου είναι «Συνεδριακός τουρισμός: Μία δυναμική συνιστώσα για την ανάπτυξη του ελληνικού τουρισμού στη μεταολυμπιακή εποχή».

Σε 13 θεματικές ενότητες και σε μία θεματική θα συζητηθούν τα θέματα: Η συνεδριακή αγορά στην Ελλάδα: «Παρόν - Μέλλον - Προοπτικές - Τάσεις - Διεθνής προσανατολισμός». «Οργάνωση συνεδρίων: Το διεθνές τοπίο και ο ανταγωνισμός». «Το μάρκετινγκ των διεθνών εκθέσεων: Διαφήμιση - Προβολή». «Ο σύγχρονος ρόλος ενός επαγγελματία διοργανωτή συνεδρίων (PCO)». «Οι σχέσεις των επαγγελματιών της συνεδριακής αγοράς: Διακριτοί ρόλοι - Συνεργασία - Παροχή υπηρεσιών υψηλού επιπέδου». «Θεσμικά ζητήματα της ευρύτερης συνεδριακής αγοράς». «Ανάπτυξη περιφέρειας μέσω του συνεδριακού τουρισμού: Αξιοποίηση των περιφερειακών επιχειρησιακών προγραμμάτων». «Σύγχρονες μεταφορές και ο ρόλος τους στην ανάπτυξη του συνεδριακού και επαγγελματικού τουρισμού στην Ελλάδα». «Ανάδειξη και αξιοποίηση των ιστορικών χώρων μέσω του συνεδριακού τουρισμού». Η εκπαίδευση του ανθρωπίνου δυναμικού στον τουριστικό κλάδο: Ανάγκες - Τάσεις - Προοπτικές και Σύγχρονη τεχνολογία». «Τουριστικά και Ολυμπιακά ακίνητα: Προοπτικές και ο ρόλος τους στην ανάπτυξη των υποδομών». «Workshop μεταξύ PCO και ξενοδόχων με θέμα: Μέθοδοι και προτάσεις συνεργασίας - συμβόλαια».


**ΜΑΘΗΜΑΤΑ**

αγγλικής και ελληνικών παραδίδονται από πεπειραμένη καθηγήτρια σε παιδιά, κάθε επιπέδου, τιμές λογικές και για γκρουπ ειδικές τιμές. Πληροφορίες 6946051681 και 22410-69572 κα Κατερίνα.

**ΜΑΘΗΜΑΤΑ**

ιταλικής παραδίδονται ώρες απογευματινές (πρακτικό σύστημα εύκολης μάθησης) ειδική τιμή για ομάδα. ΔΩΡΕΑΝ μία φορά την εβδομάδα ΓΑΛΛΙΚΑ. Τηλ. 6946051681 και 22410-69572 κα Κατερίνα.

CASINO RODOS
GRANDE ALBERGO DELLE ROSE

Το Καζίνο της Ρόδου ζητεί:

- Υπάλληλο Υποδοχής
- Βοηθό Marketing & Δημοσίων Σχέσεων

με τα παρακάτω προσόντα:

- ευχέρεια χειρισμού Η/Υ
- πολύ καλή γνώση της αγγλικής
- ευχέρεια νυχτερινής εργασίας

Προϋπηρεσία σε ανάλογη θέση θα ληφθεί υπόψη

Για Πληροφορίες - Αιτήσεις επικοινωνήστε με:

**ΚΑΖΙΝΟ ΡΟΔΟΥ Α.Ε.**

Διεύθυνση Προσωπικού, Παπανικολάου 4, Ρόδος, τηλ. 97-530, 97-535, ΔΕΥ. - ΠΑΡ. (09:00 - 16:00)

CAR EXPERTS

Audi

1.VW GOLF 1400 CC μοντ. 2001, 3ΘΥΡΟ, χρώμα ΜΠΛΕ ΤΖΑΖ, (ABS, υδρ. τιμόνι, 4 αερόσακοι, ηλ. παράθυρα, κεντρικό κλείδωμα, ηλεκ. καθρέπτες, air condition, ηχοσύστημα)
2.VW GOLF 1400 CC μοντ. 1999, 3ΘΥΡΟ, χρώμα ΚΟΚΚΙΝΟ, (ABS, υδρ. τιμόνι, 2 αερόσακοι, ηλ. παράθυρα, κεντρικό κλείδωμα, ηλεκ. καθρέπτες, ζάντες αλουμινίου, ηχοσύστημα)
3. VW GOLF VARIANT - 1400 CC μοντ. 1996, 5ΘΥΡΟ, χρώμα ΜΑΥΡΟ (υδρ. τιμόνι, R/C)
4.VW GOLF 1600 CC μοντ. 2000, 3θυρο, χρώμα ΑΣΗΜΙ (υδρ. τιμόνι, ηλ. παράθυρα, κεντρικό κλείδωμα, ηλεκ. καθρέπτες, air condition, ηχοσύστημα)
5.VW GOLF III 1400 CC μοντ. 1992, 5θυρο, χρώμα λευκό (R/C)
6. AUDI A4 AVANT- 2000 CC μοντ. 2004, χρώμα ΑΣΗΜΙ XLM. 0 (ABS, υδρ. τιμόνι, 4 αερόσακοι, δερμάτινο σαλόνι, ηλ. παράθυρα, κεντρικό κλείδωμα, ηλεκ. καθρέπτες, ζάντες αλουμινίου, ηχοσύστημα)
7. AUDI A4 - 1600 CC μοντ. 1997, χρώμα ΜΠΛΕ (ABS, υδρ. τιμόνι, 4 αερόσακοι, 2 ηλ. παράθυρα, κεντρικό κλείδωμα, ηχοσύστημα)
8.MAZDA 323-1600 CC μοντ. 2001, ΧΡΩΜΑ ΑΣΗΜΙ (ABS, TC, υδρ. τιμόνι, 4 αερόσακοι, ηλ. παράθυρα, κεντρικό κλείδωμα, ηλεκ. καθρέπτες, climatronic, ηχοσύστημα, ζάντες αλουμινίου)
9. SEAT IBIZA 1400 CC μοντ. 1999 χρώμα ΑΣΗΜΙ (ABS, TC, υδρ. τιμόνι, 4 αερόσακοι, 2 ηλ. παράθυρα, κεντρικό κλείδωμα, ηλεκ. καθρέπτες, air condition, ζάντες αλουμινίου, συναγερμός, ηχοσύστημα)
10. RENAULT MEGANE COUPE - 1600 CC μοντ. 2001, ΧΡΩΜΑ ΑΣΗΜΙ, 3θυρο (ABS, υδρ. τιμόνι, 2 αερόσακοι, ηλ. παράθυρα, κεντρικό κλείδωμα, air condition, ζάντες αλουμινίου, ηχοσύστημα)
11. RENAULT TWINGO 1150 CC μοντ. 1998,-1400 CC μοντ. 1996, χρώμα ΓΚΡΙ, 3ΘΥΡΟ (υδρ. τιμόνι, ηλ. παράθυρα, κεντρικό κλείδωμα, air condition, ηχοσύστημα)
12.RENAULT CABRIO 19 - 1800 CC μοντ. 1995, ΧΡΩΜΑ ΜΠΟΡΝΤΩ (ABS, υδρ.τιμόνι, ηλ. παράθυρα, κεντρικό κλείδωμα, ηχοσύστημα)
13. FIAT MAREA 1400 CC μοντ. 1996 ΧΡΩΜΑ ΜΠΛΕ 4ΘΥΡΟ (υδρ.τιμόνι, 2 ηλ.παράθυρα, κεντρικό κλείδωμα, ηχοσύστημα)
14. HYUNDAI ACCENT 1300 CC, μοντ. 1995, χρώμα ΠΡΑΣΙΝΟ (υδρ. τιμόνι, κεντρικό κλείδωμα, air condition, ηχοσύστημα)
15. HONDA CIVIC 1500 CC μοντ. 1994 χρώμα ΑΣΗΜΙ (ABS, υδρ. τιμόνι, 4 ηλ. παράθυρα, κεντρικό κλείδωμα, ηχοσύστημα)
16. FIAT MULTIPLA 1600 CC μοντ. 2002, χρώμα ΑΣΗΜΙ (υδρ. τιμόνι, air condition, 4 αερόσακοι, 2 ηλ. παράθυρα, κεντρικό κλείδωμα, ηχοσύστημα)
17. ROVER 214 SI 1400 CC μοντ. 1992, χρώμα ΓΚΡΙ (υδρ. τιμόνι, κεντρικό κλείδωμα, ηχοσύστημα)
18. ALPHA ROMEO 155-1600 CC μοντ. 1996, χρώμα ΜΑΥΡΟ (υδρ. τιμόνι, αερόσακος οδηγού, 2 ηλ. παράθυρα, κεντρικό κλείδωμα, κλιματισμός, ηχοσύστημα)
19.SKODA FABIA 1400 CC 100 PS μοντ. 2001 χρώμα ΘΑΛΑΣΣΙ (υδρ. τιμόνι, αερόσακος οδηγού, ηλ. παράθυρα, κεντρικό κλείδωμα, air condition, ηχοσύστημα)
20. NISSAN MICRA 1000 CC μοντ. 2001 χρώμα ΜΠΛΕ (υδρ. τιμόνι, 2 αερόσακοι οδηγού, ηλ. παράθυρα, κεντρικό κλείδωμα, ηλεκ. καθρέπτες, air condition, ηχοσύστημα)
21. PEUCEOT 306 XR 1400 CC μοντ. 1993, χρώμα ΑΝΘΡΑΚΙ (2 ηλ. παράθυρα, κεντρικό κλείδωμα, ηχοσύστημα)
22. OPEL CORSA 1000 CC μοντ. 1999, 5θυρο, χρώμα ΑΣΗΜΙ (ηλ. παράθυρα, κεντρικό κλείδωμα, air condition, ηχοσύστημα)
23. RENAULT CLIO-1400 CC μοντ. 1995, χρώμα ΜΟΛΥΒΙ, 5ΘΥΡΟ (2 ηλ. παράθυρα, κεντρικό κλείδωμα, ζάντες αλουμινίου, ηχοσύστημα)
24.VW PASSAT - 1600 CC μοντ. 1999, ΧΡΩΜΑ ΓΑΛΑΖΙΟ (ABS, υδρ. τιμόνι, 4 αερόσακοι, ηλ. παράθυρα, κεντρικό κλείδωμα, ηλεκ. καθρέπτες, CLIMATRONIC, ηχοσύστημα)
25.VW POLO CLASSIC - 1400 CC μοντ. 1998, 3θυρο, χρώμα ΠΡΑΣΙΝΟ (υδρ. τιμόνι, ηλ. παράθυρα, κεντρικό κλείδωμα, ηλεκ. καθρέπτες, ζάντες αλουμινίου, ηχοσύστημα)
26.ALPHA ROMEO 33-1350 CC μοντ. 1993, χρώμα ΚΟΚΚΙΝΟ (2 ηλ. παράθυρα, κεντρικό κλείδωμα)
27.KIA PRIDE 1300 CC μοντ. 1999, χρώμα ΜΠΛΕ, 4ΘΥΡΟ (υδρ.τιμόνι, 2 ηλ.παράθυρα, ηχοσύστημα)
28.OPEL ZAFIRA 1600 CC μοντ. 2001, 7θεσιο, χρώμα ΑΣΗΜΙ (ABS, υδρ. τιμόνι, 4 αερόσακοι, 4 ηλ. παράθυρα, κεντρικό κλείδωμα, ηλεκ. καθρέπτες, ηχοσύστημα)
29.HYUNDAI SONATA GL 1800 CC, μοντ. 1991, χρώμα ΓΚΡΙ, (υδρ. τιμόνι,ηλ. παράθυρα,κεντρικό κλείδωμα, ηχοσύστημα)
30.RENAULT MEGANE - 1400 CC μοντ. 1996, ΧΡΩΜΑ ΜΟΛΥΒΙ (υδρ. τιμόνι, ηλ. παράθυρα, κεντρικό κλείδωμα, air condition, ηχοσύστημα)
31. RENAULT TWINGO 1150 CC μοντ. 1998, χρώμα ΜΠΟΡΝΤΩ, 3ΘΥΡΟ (υδρ. τιμόνι, 2 ηλ. παράθυρα, ηχοσύστημα)
32. TOYOTA AVENSIS - 1600 CC μοντ. 1999, SEDAN, χρώμα ΜΑΥΡΟ, (ABS, υδρ. τιμόνι, 2 αερόσακοι, ηλ. παράθυρα, κεντρικό κλείδωμα, air condition, ηλεκ. καθρέπτες, συναγερμός, ηχοσύστημα)
33.FIAT PUNTO 1250 CC μοντ. 1996 χρώμα ΜΠΟΡΝΤΩ 3θυρο (υδρ.τιμόνι, 2 ηλ.παράθυρα, ηχοσύστημα)

0% ΠΡΟΚΑΤΑΒΟΛΗ ΕΩΣ 72 ΜΗΝΙΑΙΕΣ ΔΟΣΕΙΣ

ΞΕΝΑΚΗΣ ΑΥΤΟΚΙΝΗΤΑ ΑΕΒΕ
Εξουσιοδοτημένος Έμπορος Kosmocar A.E.
Πωλήσεις-Service-Ανταλλακτικά
10ο χλμ. Ρόδου-Λίνδου, τηλ. 2241086777, fax: 2241086788

1 έτος γραπτή εγγύηση με δυνατότητα επέκτασης έως 3 έτη


ΕΛΛΗΝΙΚΗ ΔΗΜΟΚΡΑΤΙΑ
ΠΕΡΙΦΕΡΕΙΑ Ν. ΑΙΓΑΙΟΥ
ΓΕΝΙΚΗ Δ/ΝΣΗ ΠΕΡΙΦΕΡΕΙΑΣ
ΔΙΕΥΘΥΝΣΗ ΔΑΣΩΝ ΔΩΔ/ΣΟΥ
Ταχ. Δ/νση: Γ. Μαύρου 2
Περιοχή Ζέφυρος, 85100 ΡΟΔΟΣ
Πληρ.: Μπαλατσούκα Αικ.
Τηλ.: 22410-43686
FAX: 22410-43691

Ρόδος 29-12-2004
Αρ. Πρωτ.: 7742

## ΑΝΑΚΟΙΝΩΣΗ

Γνωστοποιείται κατά το άρθρο 14 του Ν. 998/79, η αποστολή για ανάρτηση στο **Δήμο Καρπάθου** της αριθμ. **7562/23-12-04** Πράξης χαρακτηρισμού έκτασης που εκδόθηκε από τον Δ/ντή Δασών Δωδ/σου. Η έκταση που βρίσκεται στη θέση **"Αρδάνι"** Δ.Δ. **Μενετών**, Δήμου Καρπάθου Νήσου **Καρπάθου**, εμβαδού **10.945,93 τ.μ.**, χαρακτηρίζεται ως **γεωργική έκταση.**

Ο Δ/ντής Δασών Δωδ/νήσου
Κοντίτσης Φίλιππος
Δασολόγος με βαθμό Δ/ντή

## Αρθρο του Γιώργου Λογ. Χιωτάκη τέως Βουλευτή Δωδεκανήσου

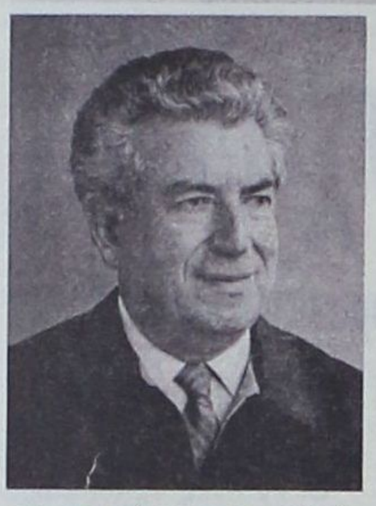

# ΔΕΚΑ ΜΗΝΕΣ ΜΕΤΑ «σεμνός, ταπεινός» και απών

Μπήκαμε στο 2005, όχι όμως με τους καλύτερους οιωνούς!

Τα εσωτερικά μας θέματα ευρίσκονται σε άσχημα χάλια: ανεργία, αβεβαιότητα για το μέλλον, ακρίβεια, αβεβαιότητα για τον τουρισμό, αβεβαιότητα για τη βιομηχανία μας, αβεβαιότητα για τη βιοτεχνία, για το εμπόριο, για τη γεωργία και για την κτηνοτροφία. Αβεβαιότητα για όλα! Και, δυστυχώς, η «νέα διακυβέρνηση» δεν μπορεί, γιατί είναι ανίκανη, να εμπνεύσει την αισιοδοξία και τη βεβαιότητα για το μέλλον. Όλα τα αφήνει στην τύχη τους! Για όλα περιμένει τον αυτόματο πιλότο! Όμως η πολιτική είναι πρόβλεψη, είναι οράματα, είναι ιδέες, είναι αποφασιστικότητα, είναι ενθουσιασμός, είναι ενεργητικότητα, είναι ανάληψη πρωτοβουλιών, είναι πρωτοπορεία, είναι ευθύνη, είναι πείρα, είναι προσφορά και είναι αλτρουισμός.

Δυστυχώς, τίποτα από όλα αυτά δεν διαθέτει η «νέα διακυβέρνηση» του νεότερου Καραμανλή. Ανίδεος, ανήμπορος και άκαπνος ο ίδιος, δεν μπορεί και δεν είναι ικανός να αναλάβει τις ευθύνες και τις πρωτοβουλίες που οι περιστάσεις απαιτούν! Προσπαθεί με κούφια λόγια και με συστάσεις προς τους πολίτες και ιδιαίτερα προς την αντιπολίτευση να δικαιολογήσει τα αδικαιολόγητα. Σχεδόν 7 χρόνια αρχηγός της αξιωματικής αντιπολίτευσης στη Βουλή, εγνώριζε ή έπρεπε να γνωρίζει την οικονομική κατάσταση της Ελλάδος και να μην εξαγγέλει παροχές επί παροχών, δηλ. έπρεπε να μην τάσσει «λαγούς με πετραχήλια» σε όλους και για όλα, για να υφαρπάσει την ψήφο των πολιτών, αλλά έπρεπε να περιορίζεται μόνο στο εφικτό. Έτσι όταν βρέθηκε στην Κυβέρνηση και συνειδητοποίησε ότι όσα είχε υποσχεθεί προεκλογικά, έπρεπε και να τα πραγματοποιήσει, αναγκάστηκε να τα ρίξει όλα στο «κακό» ΠΑΣΟΚ και εγκαινιάζοντας καινούργιο «λογιστικό σύστημα», σκέφθηκε να κάνει δήθεν «απογραφή», ενοχοποιώντας, δήθεν, τις προηγούμενες κυβερνήσεις, χωρίς να μπορεί να σκεφθεί και χωρίς να συνειδητοποιήσει ότι με τη λεγόμενη «απογραφή» δυσφημούσε την Ελλάδα και την έβαζε στο στόχαστρο της Ευρωπαϊκής Ένωσης και των Βρυξελλών, που χρειάζονται πάντοτε εξιλαστήρια θύματα. Το τι θα επακολουθήσει είναι γνωστόν: επιτήρηση από τις Βρυξέλλες, έλεγχοι, δυσπιστία, δυσκολίες!.. Και όλα αυτά για να μην πραγματοποιήσει τις υπέρογκες, τις απίστευτες, τις υπερβολικές υποσχέσεις που είχε δώσει προεκλογικά προς τους Έλληνες ψηφοφόρους!..

Δέκα μήνες «νέας διακυβέρνησης» και τα αποτελέσματα είναι ανύπαρκτα και εκεί που υπάρχουν είναι αρνητικά. Σε όλους τους τομείς της δημόσιας ζωής επικρατεί στασιμότητα και... νιρβάνα! Τίποτε δεν κινείται προς το καλύτερο, τίποτε δεν εμπνέει εμπιστοσύνη, τίποτε δεν προκαλεί αισιοδοξία για το μέλλον! Ήδη και ο απλός πολίτης άρχισε να το καταλαβαίνει και άρχισε να ανησυχεί. Πού πάμε; Ακτοπλοϊκές συγκοινωνίες δεν υπάρχουν, πολλά νησιά απομονώνονται, οι κάτοικοί τους προβληματίζονται και ανησυχούν, το ηλεκτρικό ακριβαίνει, η λιτότητα απλώνεται, όπως και η ανεργία και η αβεβαιότητα για το νέο έτος αυξάνεται: άραγε το 2005 θα είναι καλύτερο από το 2004 ή χειρότερο; Ίδωμεν!

Στον εξωτερικό τομέα, στις διεθνείς μας σχέσεις, στα εθνικά μας θέματα, η κατάσταση είναι ακόμα χειρότερη και αυτό εξαιτίας της ανικανότητας, της απειρίας και της μοιρολατρείας της «νέας διακυβέρνησης» και του ίδιου του πρωθυπουργού, ο οποίος άπειρος και άκαπνος, όπως είναι, νομίζει ή φαίνεται να νομίζει ότι στις διεθνείς σχέσεις αρκεί να επιδεικνύεις «απλότητα και ταπεινότητα» ή να επιδεικνύεις την καλή σου διάθεση και τους «καλούς τρόπους» απέναντι στον «κουμπάρο» για να προστατέψεις και για να ικανοποιήσεις τα συμφέροντα της Ελλάδας!!

Έτσι ο Καραμανλής, παίζοντας «απλά και ταπεινά» ήταν ουσιαστικά απών από τη Λουκέρνη, δεν έλαβε καθόλου μέρος στις διαπραγματεύσεις και δεν προέβαλε τα επιχειρήματα και τις ενστάσεις της ελληνικής πλευράς, σε αντίθεση με τον «κουμπάρο», που όχι μόνο ήταν παρών, αλλά και εξεδήλωσε μεγάλη κινητικότητα και μεγάλο ενδιαφέρον και έλαβε ενεργό και ουσιαστικό μέρος στις διαπραγματεύσεις, επιτυγχάνοντας τόσο πολλά υπέρ της Τουρκίας!.. Ο «δικός μας» ήταν και έμεινε, δυστυχώς, απλός παρατηρητής και ουδέτερος θεατής των τεκταινομένων! Έτσι εφθάσαμε εκεί που φθάσαμε! Αλλά και στη Σύνοδο Κορυφής στις 17 Δεκεμβρίου 2004, δεν ετήρησε την ίδια στάση; Και εκεί δεν άφησε να... εξελιχθούν τα πράγματα μόνα τους, χωρίς ουσιαστικές παρεμβάσεις, χωρίς απαιτήσεις για την προηγούμενη επίλυση όλων των «προβλημάτων» ανάμεσα στην Ελλάδα και στην Τουρκία, χωρίς την προηγούμενη αναγνώριση εκ μέρους της Τουρκίας της Κυπριακής Δημοκρατίας, που αναγνωρίζεται από ΟΛΑ τα κράτη του κόσμου και χωρίς την προηγούμενη αποχώρηση όλων των κατοχικών στρατευμάτων της από τα εδάφη της Κυπριακής Δημοκρατίας!

Και γιατί η Ελλάδα δεν προέβαλε βέτο; Και πώς νομίζει ο Καραμανλής ότι προστατεύει τα ελληνικά συμφέροντα, όταν όλες οι παράνομες «διεκδικήσεις» του «κουμπάρου» απέναντι στην πατρίδα μας δεν καταργούνται αλλά παραπέμπονται στις... «ελληνικές καλένδες»; και μάλιστα χωρίς ο «κουμπάρος» να αναλαμβάνει καμιά ουσιαστική δέσμευση, χωρίς να παραιτηθεί από κάθε «διεκδίκηση» σε βάρος της Ελλάδος και της Κύπρου, πριν από την έναρξη των διαπραγματεύσεων; Χρειάζεται μεγάλη «αφέλεια», χρειάζεται απειρία και άγνοια, για να μπορεί κανένας να εμπιστεύεται στις απλές κουβέντες του «κουμπάρου»! Εδώ η Τουρκία όχι μόνο δεν σέβεται και δεν εφαρμόζει τις γραπτές και υπογεγραμμένες από την ίδια Διεθνείς Συμβάσεις, όπως π.χ. εκείνη της Λωζάνης, αλλά και τις παραβιάζει ξεδιάντροπα και επιδεικτικά! Έτσι παραβιάζοντας κατά τρόπο προκλητικότατο τη σύμβαση αυτήν, εξεδίωξε όλους τους Έλληνες από την Κωνσταντινούπολη, από την Ίμβρο και από την Τένεδο, έκλεισε αυθαίρετα τη Θεολογική Σχολή της Χάλκης, έκαψε το Οικουμενικό Πατριαρχείο, του οποίου αμφισβητεί την οικουμενικότητα και την πνευματική θρησκευτική του πρωτοκαθεδρία!

Ακόμα παραβιάζοντας τις Συνθήκες της Ζυρίχης και του Λονδίνου εισέβαλε με στρατό στην Κύπρο, πριν 30 και πλέον χρόνια, κατέστρεψε πόλεις και χωριά, εξαφάνισε πληθυσμούς και περιουσίες και κατέχει ακόμα και σήμερα μέρος της Κύπρου με στρατεύματα κατοχής, απαγορεύοντας στους Έλληνες να πάνε στα σπίτια τους! Αυτό τον «κουμπάρο» φαίνεται να εμπιστεύεται ο Καραμανλής και αυτού του ανθρώπου τις διαβεβαιώσεις και τις υποσχέσεις φαίνεται να πιστεύει ο πρωθυπουργός μας και η «νέα διακυβέρνηση» της Ελλάδος!

Είναι κρίμα που χάθηκε μια πολύ μεγάλη ευκαιρία για την επίλυση όλων των ελληνοτουρκικών προβλημάτων, είναι πολύ λυπηρό που δεν επιτεύχθηκε η πλήρης αναγνώριση της Κυπριακής Δημοκρατίας και η απόσυρση όλων των κατοχικών στρατευμάτων από την Κύπρο, πριν από τη χορήγηση ημερομηνίας διαπραγματεύσεων στην Τουρκία. Όλα θα είχαν λυθεί με μόνη την απειλή προβολής του βέτο ή και την εν ανάγκη υποβολή του!

Τώρα οι «χαμένοι» είμαστε εμείς και κερδισμένος είναι ο «κουμπάρος»! Εύχομαι να διαψευσθώ και εύχομαι ακόμα στους Έλληνες και στην Ελλάδα να ξεπεράσουν τα πολλά και μεγάλα προβλήματα που αντιμετωπίζουν και με πίστη προς το μέλλον να αγωνισθούμε όλοι μαζί για ένα καλύτερο μέλλον για μας και για τα παιδιά μας. Το μπορούμε, αναγνωρίζοντας τα λάθη μας και καταβάλλοντας μεγάλες προσπάθειες με υπευθυνότητα και με σοβαρότητα. Χρόνια πολλά! Υγιεινό και ευτυχές το 2005.

---

Ρόδος, 30 / 12 / 2004
Αριθμ. Πρωτ.: Ν.Σ. 658

ΕΛΛΗΝΙΚΗ ΔΗΜΟΚΡΑΤΙΑ
ΠΕΡΙΦΕΡΕΙΑ ΝΟΤΙΟΥ ΑΙΓΑΙΟΥ
ΝΟΜΟΣ ΔΩΔΕΚΑΝΗΣΟΥ
ΝΟΜΑΡΧΙΑΚΗ ΑΥΤ/ΣΗ ΔΩΔ/ΣΟΥ
ΝΟΜΑΡΧΙΑΚΟ ΣΥΜΒΟΥΛΙΟ

## ΑΝΑΚΟΙΝΩΣΗ

Με το υπ' αριθμ. πρωτ. 1595/28-12-2004 έγγραφο της Περιφέρειας Νοτίου Αιγαίου - Γενική Διεύθυνση Περιφέρειας - Τμήμα ΠΕ.ΧΩ. Δωδ/σου, μας διαβιβάστηκε για γνωμοδότηση η Μελέτη Περιβαλλοντικών Επιπτώσεων (Μ.Π.Ε.) του έργου "Κατασκευή και λειτουργία ΧΥΤΑ Δήμου Λέρου στη θέση "ΤΣΙΓΓΟΥΝΑΣ" Νήσου Λέρου Νομού Δωδεκανήσου.

Καλούμε κάθε ενδιαφερόμενο να υποβάλλει τις έγγραφες παρατηρήσεις του ως προς το περιεχόμενο της παραπάνω Μελέτης, μέσα σε προθεσμία δεκαπέντε (15) ημερών από την ημερομηνία δημοσίευσης της παρούσας στον ημερήσιο τοπικό τύπο.

Οι ενστάσεις θα υποβάλλονται:

1. Στη Γραμματεία της Νομαρχιακής Επιτροπής της Ν.Α. Δωδ/σου.

2. Στην ανωτέρω αναφερομένη Υπηρεσία

και θα κοινοποιούνται στο Τοπικό Γραφείο Περιβάλλοντος του Τ.Π. και Π.Ε. της Ν.Α. Δωδ/σου (υπόψη κ. Άρη Σκιαδόπουλου τηλ. 22410-30413), όπου βρίσκεται η ανωτέρω Μελέτη καί μπορεί κάθε ενδιαφερόμενος να λάβει γνώση αυτής.

Ο πρόεδρος του Ν.Σ. Δωδ/σου
ΦΩΤΗΣ ΧΑΤΖΗΔΙΑΚΟΣ

---


SINCE 1971

**TOP PROPERTIES**
**GEORGE & SAVAS PIPINOS**
**ΓΕΩΡΓΙΟΣ & ΣΑΒΒΑΣ ΠΙΠΙΝΟΣ**
**ΣΥΜΒΟΥΛΟΙ ΚΑΙ ΕΚΤΙΜΗΤΕΣ ΑΚΙΝΗΤΩΝ**
*REAL ESTATE AGENTS & MEMBER OF F.I.A.B.C.I-N.A.E.A.-C.E.I.*

Οδός Κέννεντυ 38,ΡΟΔΟΣ 85100 - Τηλ.: (22410) 23895 - FAX: (22410) 20883
38 Kennedy str. RHODES GR 85100 GREECE - TEL.: (22410) 23895 FAX: 20883
Email: gpipinos@otenet.gr. URL: www.rhodes-top-properties.com and www.pipinos.gr
MOBILE: 6944-676003 • 6944-390803

Από το 1971

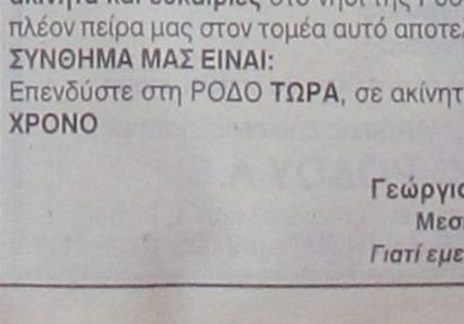


**Η «TOP PROPERTIES»** είναι ατομική επιχείρηση και ανήκει στους Γεώργιο και Σάββα Πιπίνο. Το γραφείο ασχολείται από το 1971 αποκλειστικά και μόνο με επενδύσεις και REAL ESTATE στο νησί της Ρόδου και στην ευρύτερη περιοχή της Δωδεκανήσου.

**ΑΠΕΥΘΥΝΟΜΑΣΤΕ:** Στους **σοβαρούς, απαιτητικούς** και **επιλεκτικούς** επενδυτές - επιχειρηματίες - ελεύθερους επαγγελματίες, Έλληνες και ξένους, που ενδιαφέρονται να κάνουν μια σοβαρή επένδυση **προβολής** στο νησί της Ρόδου.

**ΠΡΟΣΦΕΡΟΥΜΕ:**

Α) Υπηρεσίες και πληροφορίες που γίνονται σε προσωπικό επίπεδο με **εχεμύθεια, διακριτικότητα και σοβαρότητα.**

Β) Μεγάλη **γκάμα** υψηλής ποιότητας ακινήτων, όπως: 1) Ξενοδοχεία Α' και Β' κατηγορίας των 600-500-350-300 κλινών 2) Κεντρικά αστικά ακίνητα κατάλληλα για Τράπεζες - καταστήματα - γραφεία, 3) Παραλιακές εκτάσεις, κατάλληλες για τουριστικές επενδύσεις των 150.000 - 100.000 - 70.000 - 50.000 - 36.000 τ.μ., 4) Διαμερίματα και μεζονέτες **προβολής** και 5) Αξιόλογες Παραθεριστικές κατοικίες.

**ΣΤΟΧΟΣ ΜΑΣ ΕΙΝΑΙ:**

Να προσφέρουμε στο αγοραστικό μας κοινό **υψηλής ποιότητας ακίνητα και ευκαιρίες** στο νησί της Ρόδου. Η τριακονταετής και πλέον πείρα μας στον τομέα αυτό αποτελεί εγγύηση.

**ΣΥΝΘΗΜΑ ΜΑΣ ΕΙΝΑΙ:**

Επενδύστε στη ΡΟΔΟ **ΤΩΡΑ**, σε ακίνητα που **ΑΝΤΕΧΟΥΝ ΣΤΟ ΧΡΟΝΟ**

**Γεώργιος και Σάββας Πιπίνος**
**Μεσίτες αστικών συμβάσεων**
***Γιατί εμείς γνωρίζουμε καλύτερα!***

**TOP PROPERTIES** is a father and son business. The senior, Mr. George S. Pipinos, the founder of the office, has carved over the years a reputation for integrity and excellence in the world of Real Esate in the Dodecanese. The junior, Dr Savas Pipinos, has returned from his studies in the UK to aid in his father's footsteps.

**AT TOP PROPERTIES** we try hard to attract important and selective investors, high calibre businessmen/women and discerning professional people, both Greek and foreign, who wish to acquire substantial and valuable property on Rhodes.

**We offer** our expertise and advise privately, discreetly and in strict confidence.

**We keep** a comprehensive list of real estate of the highest specifications:

**a.** A' and B' class hotels (600, 500, 350, 300 beds capacity).

**b.** Centrally situated office buildings and other business premises.

**c.** Seaside land, ideal for develpment (hotels, holiday resorts, etc), of 150.000, 100.000, 70.000, 50.000, 36.000 square metres.

**d.** Luxury apartments, maisonettes, detached, semi-detached and terraced houses.

**e.** Holiday and and Retirement Homes.

**Our aim** is to give our clients the opportunity to acquire value for money, first class real estate on Rhodes. Our 30 and more year old experience is our warranty.

**Our motto is:** Invest in Rhodes, Invest in property, it stands the test o fime.

**TOP PROPERTIES**
**George and Savas Pipinos**
***Because we know best***



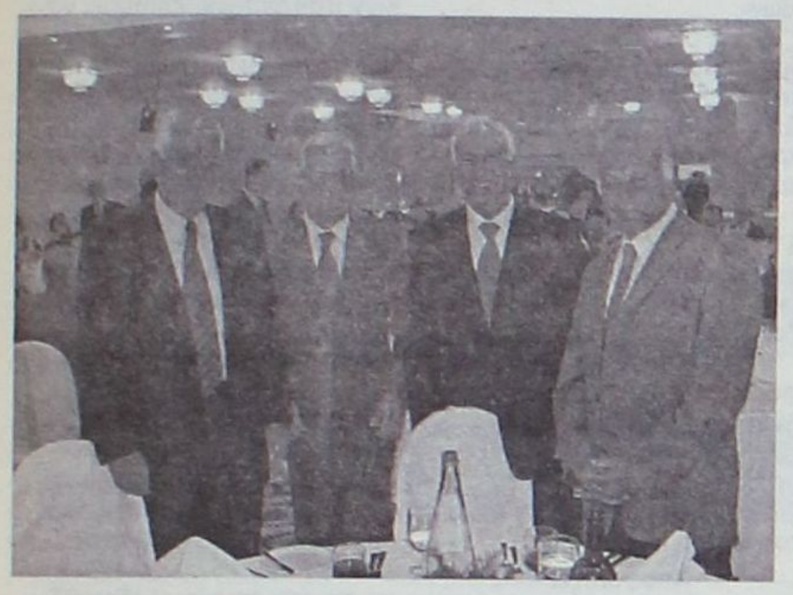






# Πρωτοχρονιάτικη πίτα με αναφορές στον τουρισμό





Με μεγάλη συμμετοχή πραγματοποιήθηκε η τελετή κοπής της πρωτοχρονιάτικης πίτας της Ένωσης Τουριστικών Γραφείων της Ρόδου. Η εκδήλωση έγινε το βράδυ του περασμένου Σαββάτου, στο ξενοδοχείο Grand Hotel και με ιδιαίτερα δεικτικό τρόπο επισημάνθηκαν τα κακώς κείμενα, αλλά και όλα τα καλά που είναι συνυφασμένα με τη Ρόδο και το τουριστικό προϊόν.

Ο πρόεδρος των τουριστικών πρακτόρων κ. Τσαμπίκος Μοσχάτος στην ομιλία του παρέθεσε τα στοιχεία των αφίξεων που δείχνουν ότι η τουριστική σαιζόν του 2004 έκλεισε με μείωση σε ποσοστό 2,1% σε σύγκριση με την αντίστοιχη του έτους 2003. Ο κ. Τσαμπίκος Μοσχάτος ανέφερε, συγκεκριμένα, ότι στη διάρκεια του περασμένου έτους οι αφίξεις στο νησί ανήλθαν στον αριθμό: 2.257.278 ατόμων. Ο αντίστοιχος αριθμός των αφίξεων του έτους 2003 ήταν: 2.304.451 άτομα.

Στα στοιχεία αυτά συμπεριλαμβάνονται και οι επισκέπτες της μιας ημέρας και φτάνουν στο νησί με τα κρουαζιερόπλοια. Γενικότερα η κρουαζιέρα πέρασε κρίση το έτος 2004 καθώς, συγκριτικά με το έτος 2003, κατεγράφη μείωση σε ποσοστό 15%. Πέρυσι, τα κρουαζιερόπλοια προσέγγισαν το λιμάνι της Ρόδου 480 φορές.

Παρόντες στην εκδήλωση ήταν ο πρόεδρος της Πανελλήνιας Ομοσπονδίας Ξενοδόχων και πρόεδρος της Ένωσης Ξενοδόχων Ρόδου Βασίλης Μηναΐδης, ο πρόεδρος της Πανελλήνιας Ομοσπονδίας Τουριστικών Επιχειρήσεων Μάριος Τριβυζάς και η πρόεδρος της Δωδεκανησιακής Ομοσπονδίας Ιδιοκτητών Τουριστικών Καταλυμάτων Πόπη Μαχραμά. Από την πολιτική ηγεσία και την αυτοδιοίκηση παρίστατο ο υπουργός Αιγαίου και Νησιωτικής Πολιτικής Αριστοτέλης Παυλίδης, οι βουλευτές Αναστάσιος Καραμάριος και Βασίλης Χρύσης, καθώς επίσης και ο δήμαρχος Ροδίων Γιώργος Γιαννόπουλος.

Όλοι στις τοποθετήσεις τους ανεγνώρισαν ότι το τουριστικό προϊόν διέρχεται κρίσης και είναι απαιτητό να υπάρξει μια γενικότερη προσπάθεια αναβάθμισης των παρεχομένων υπηρεσιών.

Στη διάρκεια της εκδήλωσης τιμήθηκαν, για την προσφορά τους στο τοπικό τουριστικό προϊόν, οι πράκτορες Ευγενία Στεφανάκη και Σπύρος Ρίγγας. Τιμήθηκαν επίσης οι ιδιοκτήτες του ξενοδοχείου Lindian Village αδελφοί Σβυριάδη.

ΟΙΚΟΔΟΜΙΚΕΣ ΕΠΙΧΕΙΡΗΣΕΙΣ
ΔΙΑΚΟΓΕΩΡΓΙΟΥ ΚΑΛΛΙΣΤΟΣ

- ΠΩΛΗΣΕΙΣ ΔΙΑΜΕΡΙΣΜΑΤΩΝ
- ΚΑΤΑΣΤΗΜΑΤΑ - ΑΠΟΘΗΚΕΣ
- ΑΝΤΑΛΛΑΓΕΣ ΑΚΙΝΗΤΩΝ
- ΑΓΟΡΕΣ ΟΙΚΟΠΕΔΩΝ
- ΑΝΑΛΑΜΒΑΝΟΥΜΕ ΑΝΤΙΠΑΡΟΧΕΣ

ΔΙΕΥΘ.: ΕΘΝ. ΑΝΤΙΣΤΑΣΕΩΣ 11, (πρώην Αννης Μαρίας)
Τηλ.: 78501-29318, 78502

ΠΩΛΟΥΝΤΑΙ διαμερίσματα λουξ κατασκευής με απεριόριστη θέα. Τα διαμερίσματα διαθέτουν θωρακισμένες πόρτες, εντοιχισμένες κουζίνες, ντουλάπες, εντοιχισμένο νιπτήρα με ντουλάπι, κεντρική θέρμανση αυτόνομη, ανοιγόμενα ανακλινόμενα κουφώματα με διπλά τζάμια, σίτες, ρολά, υδραυλικό ασανσέρ, τριφασικό ρεύμα.

Ολοι οι χώροι σπατουλαριστοί εσωτερικές πόρτες MDF με σχέδια.

ΔΙΑΜΕΡΙΣΜΑΤΑ
Επί της οδού Μεγ/ Κων/νου - Κων/νου Παλαιολόγου
50 τ.μ δυάρια ανά όροφο
85 τ.μ. τριάρια ανά όροφο
110 τ.μ. τεσσάρια ανά όροφο
Επί της Κων/νου Υδραίου - Στ. Κωτιάδη
70 τ.μ. τριάρια ανά όροφο με μεγάλες βεράντες φανταστική θέα
90 τ.μ. τριάρια - τεσσάρια ανά όροφο με μεγάλες βεράντες φανταστική θέα
110 τ.μ. τεσσάρια ανά όροφο με μεγάλες βεράντες φανταστική θέα
130 τ.μ. τεσσάρια - πεντάρια ανά όροφο με μεγάλες βεράντες φανταστική θέα
Επί της Λεωφ. Καλλιθέας - Καρακόνερο
50 τ.μ. δυάρια ανά όροφο με μεγάλες βεράντες, απεριόριστη θέα
85 τ.μ. τριάρια ανά όροφο με μεγάλες βεράντες, απεριόριστη θέα
110 τ.μ. τεσσάρια ανά όροφο με μεγάλες βεράντες, απεριόριστη θέα.

ΚΑΤΑΣΤΗΜΑΤΑ
50 τ.μ. επί της Λεωφ. Καλλιθέας - Καρακόνερο
100 τ.μ. επί της Λεωφ. Καλλιθέας - Καρακόνερο
150 επί της Λεωφ. Καλλιθέας - Καρακόνερο

ΙΑΤΡΕΙΑ - ΓΡΑΦΕΙΑ
50 τ.μ. επί της Μεγ. Κων/νου και Κων Παλαιολόγου (Φώκιαλη)
100 τ.μ. επί της Μεγ. Κων/νου και Κων Παλαιολόγου (Φώκιαλη)
150 τ.μ. επί της Μεγ. Κων/νου και Κων. Παλαιλόγου (Φώκιαλη)
ΔΑΝΕΙΑ ΟΛΩΝ ΤΩΝ ΤΑΜΕΙΩΝ ΚΑΙ ΟΛΩΝ ΤΩΝ ΤΡΑΠΕΖΩΝ

Πληρ. ΔΙΑΚΟΓΕΩΡΓΙΟΥ ΚΑΛΛΙΣΤΟΣ
Τηλ. 22410 - 78501-78502, 29318

# Δύο αλιευτικά αχρηστεύθηκαν από τα κύματα

Από άνδρες της Λιμενικής Αρχής Καρπάθου διαπιστώθηκε το Σάββατο ότι δύο αλιευτικά σκάφη υπέστησαν σοβαρές υλικές ζημιές λόγω των δυσμενών καιρικών συνθηκών που επικρατούσαν στην περιοχή.

Συγκεκριμένα, το Α/Κ «ΣΤΡΑΤΟΣ» εντοπίστηκε στην περιοχή Αγίου Νικολάου Σπόων, με σοβαρές υλικές ζημιές λόγω της πρόσκρουσης στα βράχια όταν κόπηκε το αγκυροβόλιο, ενώ το Α/Κ «ΑΓΙΑ ΚΥΡΙΑΚΗ» εντοπίστηκε βυθισμένο εντός του όρμου Αμμοπής.

Τραυματίες ή αγνοούμενοι δεν υπάρχουν, καθώς δεν επέβαινε κανείς επί των σκαφών.

Προανάκριση διενεργεί η Λιμενική Αρχή Καρπάθου.

Από την κακοκαιρία που κτύπησε το ακριτικό νησί προκλήθηκαν προβλήματα στην κυκλοφορία των οχημάτων, καθώς και στην ομαλή ηλεκτροδότηση των χωριών του νησιού. Τα προβλήματα όλα αποκαταστάθηκαν και η ζωή στην Κάρπαθο επέστρεψε στους κανονικούς της ρυθμούς.

ΕΛΛΗΝΙΚΗ ΔΗΜΟΚΡΑΤΙΑ
ΠΕΡΙΦΕΡΕΙΑ ΝΟΤΙΟΥ ΑΙΓΑΙΟΥ
ΝΟΜΟΣ ΔΩΔΕΚΑΝΗΣΟΥ
ΝΟΜΑΡΧΙΑΚΗ ΑΥΤ/ΣΗ ΔΩΔ/ΣΟΥ
ΝΟΜΑΡΧΙΑΚΟ ΣΥΜΒΟΥΛΙΟ

Ρόδος, 30 / 12 / 2004
Αριθμ. Πρωτ.: Ν.Σ. 655
(Σχετ.: Ν.Σ. 654/2004)

## ΑΝΑΚΟΙΝΩΣΗ

Με την παρούσα ανακοινώνουμε ότι στις 30-12-2004 παρελήφθησαν από το Γραφείο μας οι παρακάτω Αποφάσεις της Περιφέρειας Νοτίου Αιγαίου - Γενική Δ/νση Περιφέρειας - Τμήμα ΠΕ.ΧΩ. Δωδ/σου:

**Α)** Η με αριθμό 1553/17-12-2004 Απόφαση του Γενικού Γραμματέα Περιφέρειας Νοτίου Αιγαίου που αφορά «Ανανέωση και τροποποίηση της με αρ. πρ. 18457/14.11.94 ΚΥΑ έγκρισης περιβαλλοντικών όρων των εγκαταστάσεων βιολογικού καθαρισμού και υποθαλάσσιου αγωγού διάθεσης λυμάτων Λίνδου Νήσου Ροδού Νομού Δωδεκανήσου».

**Β)** Η με αριθμό 1293/17-12-04 Απόφαση του Γενικού Γραμματέα Περιφέρειας Νοτίου Αιγαίου που αφορά «Έγκριση περιβαλλοντικών όρων για την κατασκευή και λειτουργία του έργου "δίκτυο αποχέτευσης και εγκαταστάσεις επεξεργασίας-διάθεσης λυμάτων Δήμου Καρπάθου Νήσου Καρπάθου Νομού Δωδεκανήσου"».

Καλούμε κάθε ενδιαφερόμενο, προκειμένου να λάβει γνώση του περιεχομένου εκάστης των παραπάνω αποφάσεων, να αποταθεί στο Τοπικό Γραφείο Περιβάλλοντος του Τ.Π. και Π.Ε. της Ν.Α. Δωδ/σου (κ. Άρη Σκιαδόπουλο, τηλ. 22410-30413).

Οι προαναφερόμενες αποφάσεις θα αναρτηθούν, για τις προσεχείς μέρες, στον πίνακα ανακοινώσεων της Νομαρχίας.

Ο πρόεδρος του Ν.Σ. Δωδ/σου

ΦΩΤΗΣ ΧΑΤΖΗΔΙΑΚΟΣ

ΕΝΟΙΚΙΑΖΕΤΑΙ

σπίτι τριάρι 90 τ.μ., με αυλή και κήπο στην παραλία Κρεμαστής. Το σπίτι διαθέτει κεντρική θέρμανση και ηλιακό θερμοσίφωνο. Απλετο πάρκινγκ. Πληροφορίες στο τηλ. 22410 94049 και 6932352637.

ΕΣΤΙΑΤΟΡΙΟ - ΤΑΒΕΡΝΑ
«Η ΒΡΥΣΗ»
στην Ψίνθο

- Νοστιμότατα χωριάτικα φαγητά στον παραδοσιακό φούρνο
- Χωριάτικο ψωμί
- Και όπως πάντα τα ντόπια κρέατα του Κώστα Κατταβενού.

*Ανοικτά κάθε μέρα από τις 12 το μεσημέρι Σας περιμένουμε*

*ΤΗΛ. 22410 - 50267*

ΕΛΛΗΝΙΚΗ ΔΗΜΟΚΡΑΤΙΑ
ΠΕΡΙΦΕΡΕΙΑ ΝΟΤΙΟΥ ΑΙΓΑΙΟΥ
ΝΟΜΟΣ ΔΩΔΕΚΑΝΗΣΟΥ
ΔΗΜΟΣ ΑΡΧΑΓΓΕΛΟΥ

Δ/νση: Αρχάγγελος Ρόδου
Τ.Κ. 851 02
Πληρ.: Γραφ. Δημάρχου
Τηλέφ.: 22440 29141
Fax: 22440 23055
E-mail:darhange@otenet.gr

**Αρχάγγελος 3-1-2005**
**Αριθμ. Πρωτ.: 10**

**ΘΕΜΑ:**
**«Ορισμός Αντιδημάρχου»**

## ΑΠΟΦΑΣΗ ΑΡ. 1/2005

**Ο δήμαρχος Αρχαγγέλου**

Έχοντας υπόψη:

1. Τις διατάξεις του άρθρου 115 (άρθρο 102 Π.Δ. 323/89, άρθρο 11 Ν. 1900/90, άρθρο 6 παρ. 30 Ν. 2240/94, άρθρο 1 παρ. 33 του Ν. 2307/95) «Αντιδήμαρχοι» του Π.Δ/τος 410/1995.

2. Την υπ' αριθμ. 582/2002 απόφαση του Τριμελούς Πρωτοδικείου Ρόδου «Ανακήρυξη Δημάρχων και Προέδρων Κοινοτήτων και Δημοτικών-Κοινοτικών και Τοπικών Συμβουλίων».

3. Τις διατάξεις της παρ. γ' του άρθρου 114 «Αρμοδιότητες του Δημάρχου» του Π. Δ/τος 410/95 του Δημοτικού και Κοινοτικού Κώδικα Δήμων και Κοινοτήτων.

4. Τις διατάξεις του άρθρου 116 «Εξουσιοδότηση υπογραφών» του Π.Δ/τος 410/95.

5. Την αριθμ. 2/2003 απόφαση του Δ.Σ. Αρχαγγέλου με την οποία αποφασίστηκε ο περιορισμός της θητείας του Αντιδημάρχου σε έναν (1) χρόνο, σύμφωνα με διαλαμβανόμενα στην παρ. 2 του άρθρου 115 του Π/Δτος 410/1995.

6. Το γεγονός ότι ο Δήμος Αρχαγγέλου κατά την επίσημη απογραφή πληθυσμού έτους 2001 είχε πληθυσμό 7.779 κατοίκων.

7. Τις διατάξεις του άρθρου 21 παρ. 1 εδάφιο α. του Ν. 3274/2004 με την οποία ορίζονται δύο (2) Αντιδήμαρχοι σε δήμους με πληθυσμό από δύο έως δέκα χιλιάδες.

**Αποφασίζουμε**

Ορίζουμε Αντιδήμαρχο τον Δημοτικό Σύμβουλο της πλειοψηφίας κ. **Αντώνιο Παγκά.**

Η θητεία του ανωτέρω θα είναι μονοετής, ήτοι από 1-1-2005 έως 31-12-2005.

3. Μεταβιβάζουμε στον ανωτέρω τις παρακάτω αρμοδιότητες:

Την ευθύνη διοίκησης και οργάνωσης της δ/νσης Διοικητικών και Οικονομικών Υπηρεσιών και ειδικότερα των παρακάτω τμημάτων.

**ΤΜΗΜΑ ΔΙΟΙΚΗΤΙΚΩΝ ΥΠΗΡΕΣΙΩΝ**

i) Γραφείο Προσωπικού
ii) Γραφείο Δημοτικής Κατάστασης
iii) Γραφείο Πρωτοκόλλου - Αρχείου και βοηθητικών εργασιών

**ΤΜΗΜΑ ΟΙΚΟΝΟΜΙΚΩΝ ΥΠΗΡΕΣΙΩΝ**

i) Γραφείο Προϋπολογισμού - Απολογισμού
ii) Γραφείο Δαπανών Εσόδων
iii) Γραφείο Μισθοδοσίας
iv) Γραφείο Ταμειακής Υπηρεσίας

4. Εξουσιοδοτούμε τον ανωτέρω για την υπογραφή όλων των εγγράφων που σχετίζονται με τις ασκούμενες αρμοδιότητές του καθώς και την υπογραφή των παρακάτω πιστοποιητικών:

α) Πιστοποιητικά γεννήσεως, οικογενειακής κατάστασης, πλησιέστερων συγγενών, ταυτοπροσωπίας δημοτών.

β) Ληξιαρχικές πράξεις Αντίγραφα Ληξιαρχικών Πράξεων.

Η παρούσα απόφαση να δημοσιευθεί στον τοπικό Τύπο.

**Ο ΔΗΜΑΡΧΟΣ**

**ΑΛΕΞΑΝΔΡΟΣ Π. ΠΑΠΟΥΡΑΣ**

---

ΕΛΛΗΝΙΚΗ ΔΗΜΟΚΡΑΤΙΑ
ΠΕΡΙΦΕΡΕΙΑ ΝΟΤΙΟΥ ΑΙΓΑΙΟΥ
ΝΟΜΟΣ ΔΩΔΕΚΑΝΗΣΟΥ
ΔΗΜΟΣ ΑΡΧΑΓΓΕΛΟΥ

Δ/νση: Αρχάγγελος Ρόδου
Τ.Κ. 851 02
Πληρ.: Γραφ. Δημάρχου
Τηλέφ.: 22440 29141
Fax: 22440 23055
E-mail:darhange@otenet.gr

**Αρχάγγελος 3-1-2005**
**Αριθμ. Πρωτ.: 11**

**ΘΕΜΑ:**
**«Ορισμός Αντιδημάρχου»**

## ΑΠΟΦΑΣΗ ΑΡ. 2/2005

**Ο δήμαρχος Αρχαγγέλου**

Έχοντας υπόψη:

1. Τις διατάξεις του άρθρου 115 (άρθρο 102 Π.Δ. 323/89, άρθρο 11 Ν. 1900/90, άρθρο 6 παρ. 30 Ν. 2240/94, άρθρο 1 παρ. 33 του Ν. 2307/95) «Αντιδήμαρχοι» του Π.Δ/τος 410/1995.

2. Την υπ' αριθμ. 582/2002 απόφαση του Τριμελούς Πρωτοδικείου Ρόδου «Ανακήρυξη Δημάρχων και Προέδρων Κοινοτήτων και Δημοτικών-Κοινοτικών και Τοπικών Συμβουλίων».

3. Τις διατάξεις της παρ. γ' του άρθρου 114 «Αρμοδιότητες του Δημάρχου» του Π. Δ/τος 410/95.

4. Τις διατάξεις του άρθρου 116 «Εξουσιοδότηση υπογραφών» του Π.Δ/τος 410/95.

5. Την αριθμ. 2/2003 απόφαση του Δ.Σ. Αρχαγγέλου με την οποία αποφασίστηκε ο περιορισμός της θητείας του Αντιδημάρχου σε έναν (1) χρόνο, σύμφωνα με διαλαμβανόμενα στην παρ. 2 του άρθρου 115 του Π/Δτος 410/1995.

6. Το γεγονός ότι ο Δήμος Αρχαγγέλου κατά την επίσημη απογραφή πληθυσμού έτους 2001 είχε πληθυσμό 7.779 κατοίκων.

7. Τις διατάξεις του άρθρου 21 παρ. 1 εδάφιο α. του Ν. 3274/2004 με την οποία ορίζονται δύο (2) Αντιδήμαρχοι σε δήμους με πληθυσμό από δύο έως δέκα χιλιάδες.

**Αποφασίζουμε**

1. Ορίζουμε Αντιδήμαρχο τον Δημοτικό Σύμβουλο της πλειοψηφίας κ. **Αργύριο Αργυρού.**

2. Η θητεία του ανωτέρω θα είναι μονοετής, ήτοι από 1-1-2005 έως 31-12-2005.

3. Μεταβιβάζουμε στον ανωτέρω τις παρακάτω αρμοδιότητες:

α) Την ευθύνη διοίκησης και οργάνωσης του Τμήματος Περιβάλλοντος με τα εξής γραφεία:

i) Γραφείο θεμάτων προστασίας περιβάλλοντος - Διαχείριση απορριμμάτων
ii) Γραφείο θεμάτων δημόσιας υγείας
iii) Γραφείο ανάπτυξης και συντήρησης χώρων πρασίνου - παιδικές χαρές
iv) Γραφείο Δημοτικού κοιμητηρίου Λαϊκών αγορών.
v) Γραφείο Αντιμετώπισης εκτάκτων αναγκών

β) Την ευθύνη διοικητικής εποπτείας του εργατοτεχνικού προσωπικού του Δήμου.

4. Εξουσιοδοτούμε τον ανωτέρω για την υπογραφή όλων των εγγράφων που σχετίζονται με τις ασκούμενες αρμοδιότητες (πιστοποιητικά Δημοτολογίου - Ληξιαρχείου - Χρηματικά εντάλματα κ.λπ.).

Η παρούσα απόφαση να δημοσιευθεί στον τοπικό Τύπο.

**Ο ΔΗΜΑΡΧΟΣ**

**ΑΛΕΞΑΝΔΡΟΣ Π. ΠΑΠΟΥΡΑΣ**

---

ΕΛΛΗΝΙΚΗ ΔΗΜΟΚΡΑΤΙΑ
ΠΕΡΙΦΕΡΕΙΑ ΝΟΤΙΟΥ ΑΙΓΑΙΟΥ
ΝΟΜΟΣ ΔΩΔΕΚΑΝΗΣΟΥ
ΔΗΜΟΣ ΑΡΧΑΓΓΕΛΟΥ

**ΘΕΜΑ: «Εξουσιοδότηση υπογραφών»**

## ΑΠΟΦΑΣΗ ΔΗΜΑΡΧΟΥ ΑΡΙΘ. 51/2005

**Ο Δήμαρχος Αρχαγγέλου Ρόδου Ν. Δωδεκανήσου**

Έχοντας υπόψη του:

1. Τις διατάξεις του άρθρου 116 του Π.Δ. 410/1995 του Δ.Κ.Κ. όπως αντικαταστάθηκαν από την παρ. 10 του άρθρου 15 του Ν. 2539/1997.

2. Την ανάγκη εύρυθμης λειτουργίας του Δήμου

3. Την ανάγκη άμεσης εξυπηρέτησης των πολιτών και δημοτών των δημοτικών διαμερισμάτων του Δήμου μας.

**Αποφασίζουμε**

Αναθέτουμε στον πρόεδρο του δημοτικού διαμερίσματος Μαλώνας κ. **Καραγιάννη Αναστάσιο** του Βασιλείου:

Την εκτύπωση και υπογραφή των πιστοποιητικών δημοτολογίου (γεννήσεων, οικογενειακών καταστάσεων κ.λπ.), καθώς επίσης και την υπογραφή των πιστοποιητικών μητρώων αρρένων, που αφορούν το Δ.Δ. Μαλώνας.

Οι σχετικές μεταβολές στα δημοτολόγια και Μ. Αρρένων θα γίνονται από την υπάλληλο της έδρας κ. Κόλια Μαρία.

**Ο ΔΗΜΑΡΧΟΣ**

**ΑΛΕΞΑΝΔΡΟΣ Π. ΠΑΠΟΥΡΑΣ**

---

ΕΛΛΗΝΙΚΗ ΔΗΜΟΚΡΑΤΙΑ
ΠΕΡΙΦΕΡΕΙΑ Ν. ΑΙΓΑΙΟΥ
ΝΟΜΟΣ ΔΩΔΕΚΑΝΗΣΟΥ
ΔΗΜΟΣ ΑΦΑΝΤΟΥ
ΓΡΑΦΕΙΟ ΔΗΜΑΡΧΟΥ

Αφάντου, 3 Ιανουαρίου 2005

## ΑΠΟΦΑΣΗ ΔΗΜΑΡΧΟΥ ΑΡΙΘΜ. 2

**Ορισμός Αντιδημάρχου - Μεταβίβαση αρμοδιοτήτων Δημάρχου**

Ο δήμαρχος Αφάντου

Έχοντας υπόψη:

1. Τις διατάξεις του άρθρου 115 (άρθρο 102 Π.Δ. 323/89 - άρθρο 11 Ν. 1900/90 - άρθρο 6 παρ.30 Ν. 2240/94 - άρθρο 1 παρ. 33 του Ν. 2307/97) του Π.Δ/τος 410/95 «περί Αντιδημάρχων» όπως αυτό αντικαταστάθηκε με το άρθρο 21 Ν. 3274/04.

2. Την υπ' αριθμ. 582/2002 απόφαση του Τριμελούς Πρωτοδικείου Ρόδου «Ανακήρυξη Δημάρχων και Προέδρων Κοινοτήτων και Δημοτικών-Κοινοτικών και Τοπικών Συμβουλίων».

3. Τις διατάξεις της παρ. γ' του άρθρου 114 «Αρμοδιότητες του Δημάρχου» του Π. Δ/τος 410/95 του Δημοτικού και Κοινοτικού Κώδικα Δήμων και Κοινοτήτων.

4. Τις διατάξεις του άρθρου 116 του Π.Δ/τος 410/95 «περί αναθέσεως υπογραφής Δημάρχου σε δημοτικούς Συμβούλους».

5. Την με αριθμ. 4/2003 απόφαση του Δ.Σ. περί θητείας Αντιδημάρχων.

6. Την ανάγκη μεταβίβασης ορισμένων αρμοδιοτήτων του για την καλύτερη λειτουργία του Δήμου

**Αποφασίζει**

1. Ορίζει Αντιδήμαρχο Δήμου Αφάντου το Δημοτικό Σύμβουλο της πλειοψηφίας κ. **Δημητρόπουλο Σάββα** του Φωτίου.

Η θητεία του θα είναι μονοετής από 2-1-2005 έως 31-12-2005.

2. Μεταβιβάζει στον ανωτέρω τις παρακάτω αρμοδιότητες του Δημάρχου για το έτος 2005:

- Ηλεκτροφωτισμού - σήμανσης οδών.
- Συντήρησης-επισκευής ηλεκτρομηχανολογικού εξοπλισμού.
- Θέματα προστασίας περιβάλλοντος και πρασίνου.
- Θέματα καθαριότητας και αποκομιδής απορριμμάτων.
- Θέματα δημοσίων σχέσεων Εξωτερικού
- Ευθύνη λειτουργίας και οργάνωσης των Οικονομικών Υπηρεσιών.

Ειδικότερα:

α) Μισθοδοσίας μόνιμου και εποχικού προσωπικού.

β) Έγγραφα γενικά που αφορούν μισθοδοτικά θέματα προσωπικού.

Εξουσιοδοτεί τον πιο πάνω αναφερόμενο δημοτικό σύμβουλο για την υπογραφή όλων των εγγράφων που σχετίζονται με τις ασκούμενες αρμοδιότητές του καθώς και για την υπογραφή των κατωτέρω πιστοποιητικών.:

- Πιστοποιητικά γεννήσεως.
- Πιστοποιητικά οικογενειακής κατάστασης
- Πιστοποιητικά πλησιέστερων συγγενών.

**Ο ΔΗΜΑΡΧΟΣ**
**ΣΤΑΜΑΤΙΟΣ Γ. ΚΑΒΑΔΑΣ**

---

ΕΛΛΗΝΙΚΗ ΔΗΜΟΚΡΑΤΙΑ
ΠΕΡΙΦΕΡΕΙΑ Ν. ΑΙΓΑΙΟΥ
ΝΟΜΟΣ ΔΩΔΕΚΑΝΗΣΟΥ
ΔΗΜΟΣ ΑΦΑΝΤΟΥ
ΓΡΑΦΕΙΟ ΔΗΜΑΡΧΟΥ

Αφάντου, 3 Ιανουαρίου 2005

## ΑΠΟΦΑΣΗ ΔΗΜΑΡΧΟΥ ΑΡΙΘΜ. 1

**Ορισμός Αντιδημάρχου - Μεταβίβαση αρμοδιοτήτων Δημάρχου**

Ο δήμαρχος Αφάντου

Έχοντας υπόψη:

1. Τις διατάξεις του άρθρου 115 (άρθρο 102 Π.Δ. 323/89 - άρθρο 11 Ν. 1900/90 - άρθρο 6 παρ.30 Ν. 2240/94 - άρθρο 1 παρ. 33 του Ν. 2307/97) του Π.Δ/τος 410/95 «περί Αντιδημάρχων» όπως αυτό αντικαταστάθηκε με το άρθρο 21 Ν. 3274/04.

2. Την υπ' αριθμ. 582/2002 απόφαση του Τριμελούς Πρωτοδικείου Ρόδου «Ανακήρυξη Δημάρχων και Προέδρων Κοινοτήτων και Δημοτικών-Κοινοτικών και Τοπικών Συμβουλίων».

3. Τις διατάξεις της παρ. γ' του άρθρου 114 «Αρμοδιότητες του Δημάρχου» του Π. Δ/τος 410/95 του Δημοτικού και Κοινοτικού Κώδικα Δήμων και Κοινοτήτων.

4. Τις διατάξεις του άρθρου 116 του Π.Δ/τος 410/95 «περί αναθέσεως υπογραφής Δημάρχου σε δημοτικούς Συμβούλους».

5. Την με αριθμ. 4/2003 απόφαση του Δ.Σ. περί θητείας Αντιδημάρχων.

6. Την ανάγκη μεταβίβασης ορισμένων αρμοδιοτήτων του για την καλύτερη λειτουργία του Δήμου

**Αποφασίζει**

1. Ορίζει Αντιδήμαρχο Δήμου Αφάντου το Δημοτικό Σύμβουλο της πλειοψηφίας κ. **Κρητικό Εμμανουήλ** του Γεωργίου.

Η θητεία του θα είναι μονοετής από 2-1-2005 έως 31-12-2005 και οι αρμοδιότητές του θα καθοριστούν με επόμενη απόφαση Δημάρχου.

2. Μεταβιβάζει στον ανωτέρω τις παρακάτω αρμοδιότητες του Δημάρχου για το έτος 2005:

- Τμήμα Δημοτικής Αστυνομίας
- Θέματα Δημόσιας Υγείας
- Άδειες καταστημάτων Υγειονομικού ενδιαφέροντος (υπογραφή κ.λπ.)
- Δημοτικά κοιμητήρια Δήμου Αφάντου
- Την ευθύνη λειτουργίας και οργάνωσης της Δ/νσης Τεχνικών Υπηρεσιών του Δήμου:

Ειδικότερα:

α) Την παρακολούθηση των έργων και μελετών που εκτελούνται και συντάσσονται αντιστοίχως από την Τεχνική Υπηρεσία.

β) Αντιμετώπιση εκτάκτων αναγκών - ΠΣΕΑ.

γ) Υπογραφή βεβαιώσεων - απαντήσεων που χορηγούνται από την Τ.Υ. προς τους πολίτες και τις Υπηρεσίες:

- Τμήμα γεωργίας - κτηνοτροφίας.
- Τμήμα άρδευσης
- Θέματα δημοσίων σχέσεων εσωτερικού
- Αναπλήρωση δημάρχου στην στην τέλεση πολιτικών γάμων και υπογραφή σχετικών εγγράφων.

Εξουσιοδοτεί τον πιο πάνω αναφερόμενο δημοτικό σύμβουλο για την υπογραφή όλων των εγγράφων που σχετίζονται με τις ασκούμενες αρμοδιότητές του καθώς και για την υπογραφή των κατωτέρω:

- Βεβαιώσεις μονίμου κατοικίας
- Θεωρήσεις γνησίου υπογραφής
- Θεωρήσεις φωτοαντιγράφων.
- Αντίγραφα αποσπασμάτων ληξιαρχικών πράξεων
- Βεβαιώσεις Τ.Α.Π. - Ηλεκτροφωτισμού
- Πιστοποιητικά ταυτοπροσωπείας.

**Ο ΔΗΜΑΡΧΟΣ**
**ΣΤΑΜΑΤΙΟΣ Γ. ΚΑΒΑΔΑΣ**

---

ΕΛΛΗΝΙΚΗ ΔΗΜΟΚΡΑΤΙΑ
ΠΕΡΙΦΕΡΕΙΑ ΝΟΤΙΟΥ ΑΙΓΑΙΟΥ
ΔΗΜΟΣ ΙΑΛΥΣΟΥ

Ταχ. Δ/νση: Πολυτεχνείου 7
85101 ΙΑΛΥΣΟΣ
Πληροφορίες: Πίκου Μιχαλία
Γραφείο Προσωπικού
Τηλ.: 22410-98431
Fax: 22410-98412

**Ιαλυσός 5/1/2005**
**Αρ. Πρωτ. 41**

## ΠΡΟΣΚΛΗΣΗ ΕΝΔΙΑΦΕΡΟΝΤΟΣ

Ο Δήμος Ιαλυσού, στα πλαίσια της στελέχωσης και οργάνωσης των υπηρεσιών του και συγκεκριμένα των **οικονομικών υπηρεσιών,** επιθυμεί να συνεργαστεί με έναν (1) εξωτερικό συνεργάτη – **ΠΕ1 Οικονομικών-Περιφερειακών - Αναπτυξιακών προγραμμάτων**– με σύμβαση έργου για χρονικό διάστημα ενός (1) έτους.

Το έργο θα περιλαμβάνει:

1. Οικονομικά - Περιφερειακά - Αναπτυξιακά προγράμματα

Για τους παραπάνω λόγους

**καλεί**

τους ενδιαφερόμενους **με γνωστικό αντικείμενο στη σύνταξη μελετών για οικονομικά - περιφερειακά - αναπτυξιακά προγράμματα** και συγκεκριμένα:

- Να έχει πτυχίο κλάδου **ΠΕ 1 Οικονομικών - Περιφερειακών - Αναπτυξιακών προγραμμάτων**
- Να έχει καλή γνώση της αγγλικής γλώσσας (υπεύθυνη δήλωση)
- Να έχει καλή γνώση σε Η/Υ
- Να έχει αποδεδειγμένη γνώση σε **οικονομικά - περιφερειακά - αναπτυξιακά προγράμματα**

Όπως καταθέσουν βιογραφικό σημείωμα και αντίγραφα του τίτλου σπουδών έως τις 17/1/2005 στο Δήμο Ιαλυσού και συγκεκριμένα στο γραφείο Προσωπικού, υπόψη κ. Πίκου Μιχαλίας, τηλ. 22410 98431, τις εργάσιμες ημέρες και ώρες

**Ο ΔΗΜΑΡΧΟΣ ΙΑΛΥΣΟΥ**
**ΣΤΑΓΚΑΣ Σ. ΣΤΕΡΓΟΣ**

---

**«ΑΘΛΗΤΙΚΟΣ ΣΥΛΛΟΓΟΣ ΡΟΔΟΣ-ΠΟΔΟΣΦΑΙΡΙΚΗ ΑΝΩΝΥΜΗ ΕΤΑΙΡΕΙΑ»**
**ΑΡ. Μ.Α.Ε. 54833/06/Β/03/9**

## ΠΡΟΣΚΛΗΣΗ ΤΩΝ ΜΕΤΟΧΩΝ ΣΕ ΕΚΤΑΚΤΗ Γ.Σ.

Η Ποδοσφαιρική Ανώνυμη Εταιρία, με την επωνυμία: «ΑΘΛΗΤΙΚΟΣ ΣΥΛΛΟΓΟΣ ΡΟΔΟΣ Π.Α.Ε.», ανακοινώνει, ότι σύμφωνα με το νόμο και το καταστατικό αυτής, καθώς και σύμφωνα με την απόφαση του από 28-12-2004 πρακτικού συνεδριάσεως του Δ.Σ. της εταιρείας, συγκαλεί έκτακτη Γενική Συνέλευση των μετόχων της, που θα πραγματοποιηθεί την **31-1-2005**, ημέρα **Δευτέρα** και ώρα **19.00**, στην αίθουσα συνελεύσεων του **Δ.Ο.Ν.Α. ΡΟΔΟΥ**, που βρίσκεται στο Δήμο Ροδίων, οδός Διαγοριδών 1, με θέματα ημερησίας διατάξεως της έκτακτης Γενικής Συνέλευσης, τα ακόλουθα:

1. Διοικητικός και οικονομικός απολογισμός, των έως σήμερα συνθέσεων του Δ.Σ. της εταιρείας,
2. Έγκριση Πεπραγμένων και απαλλαγή μελών Δ.Σ. όλων των έως σήμερα συνθέσεων του Δ.Σ.
3. Παραίτηση ενώπιον της Γ.Σ. των μετόχων, όλων των μελών του νυν Δ.Σ. και εκλογή νέου Δ.Σ. από τη Γ.Σ. των μετόχων.

Οι μέτοχοι που επιθυμούν να συμμετάσχουν στην Έκτακτη Γενική Συνέλευση, θα πρέπει να καταθέσουν πέντε (5) τουλάχιστον πλήρεις ημέρες πριν, ήτοι έως την 25-1-2005, ημέρα Τρίτη, στα γραφεία της εταιρείας, επί της οδού Αλέκου Πανα-γούλη 41 στη Ρόδο, την πρωτότυπη απόδειξη της Τράπεζας ALPHA BANK, που δεικνύει την κατάθεση του ποσού, που αντιστοιχεί στο μέρος του μετοχικού κεφαλαίου που ανέλαβαν. Ταυτόχρονα θα πρέπει να καταθέσουν, φωτοτυπία της ταυτότητάς τους, το Α.Φ.Μ. τους ή τα νόμιμα σχετικά της Επιχείρησης, αν πρόκειται για εταιρεία.

ΡΟΔΟΣ 28-12-2004
Ο Πρόεδρος
ΓΕΩΡΓΙΟΣ ΠΑΡΑΣΚΕΥΑΣ
Ο Διευθύνων Σύμβουλος
ΧΡΥΣΟΣΤΟΜΟΣ ΨΕΛΛΑΣ

# Επιπτώσεις από την ατμοσφαιρική ρύπανση



## Του γιατρού - παθολόγου Δρ. Γεωργίου Στ. Παπασάββα

Οταν μιλάμε για ατμοσφαιρική ρύπανση αναφερόμαστε στην αυξημένη συγκέντρωση ρύπων που αιωρούνται στον ατμοσφαιρικό αέρα και αλλοιώνουν τη φυσική του σύσταση.

Οι ρύποι μπορεί να είναι αέριες χημικές ουσίες ή ακόμη υγρά ή και στερεά σωματίδια που όπως φυσιολογικά πρέπει να απουσιάζουν από τον αέρα που αναπνέουμε.

Οι πιο σπουδαίοι ρύποι είναι το διοξείδιο του άνθρακα (CO2), το διοξείδιο του θείου (SO2), τα οξείδια του αζώτου, το όζον, το βενζόλιο, ο μόλυβδος, οι αρωματικοί υδρογονάνθρακες και τα αιωρούμενα σωματίδια και κυρίως η αιθάλη, δηλαδή ο άνθρακας.

Οι ρύποι αυτοί οφείλονται κυρίως στην εσωτερική καύση των μηχανών, στις καμινάδες των εργοστασίων, στους θερμοκαυστήρες του καλοριφέρ των πολυκατοικιών, στις πυρκαγιές των δασών που την τελευταία 20ετία έχουν πάρει επιδημική μορφή σε πολλές χώρες του κόσμου και στις εκρήξεις των ηφαιστείων που όμως είναι πιο σπάνιες.

Πιο συγκεκριμένα τα υψηλά επίπεδα διοξειδίου του θείου οφείλονται στις βιομηχανίες, ενώ το όζον,τα οξείδια του αζώτου και οι υδρογονάνθρακες στα καυσαέρια των αυτοκινήτων.

Υψηλές συγκεντρώσεις θείου περιέχονται στα καύσιμα και στο μαζούτ.

Η συγκέντρωση του όζοντος στον αέρα χρησιμοποιείται και σαν δείκτης για την μέτρηση της ατμοσφαιρικής ρύπανσης.

Όταν μιλάμε για αιωρούμενα σωματίδια εννοούμε κάθε είδος σωματιδίου που αιωρείται στην ατμόσφαιρα ανεξάρτητα από το μέγεθος του και σ'αυτά συμπεριλαμβάνεται η σκόνη του εδάφους, τα υλικά διακίνησης και τα σωματιδία άνθρακα.

Τα μεγάλου μεγέθους αιωρούμενα σωματίδια και μαύρου χρώματος αποτελούν τον καπνό.

Τα αιωρούμενα σωματίδια προέρχονται κυρίως από τους κινητήρες εσωτερικής καύσης κάθε είδους τροχοφόρων (λεωφορείων, φορτηγών,αυτοκινήτων, μοτοποδηλάτων κλπ),από τις βιομηχανίες, τα τζάκια, τις σόμπες ξύλου κλπ

Τα αιωρούμενα σωματίδια που έχουν τις μικρότερες διαστάσεις θεωρούνται πιο επικίνδυνα για την υγεία.

Ο λόγος είναι ότι δεν δεσμεύονται στο επιθήλιο της μύτης (ρινός) και των ανωτέρων αναπνευστικών οδών,αλλά φθάνουν μέχρι της κυψελίδες των πνευμόνων όπου και προκαλούν τις βλάβες τους.

Παλαιότερα η βενζίνη περιείχε μόλυβδο μου απελευθερωνότανε στην ατμόσφαιρα σε συγκεντρώσεις που διέφεραν από πόλη σε πόλη, ανάλογα με το βαθμό της ρύπανσης της.

Για να αντιμετωπιστεί το σοβαρό αυτό πρόβλημα χρησιμοποιούνται σήμερα τα αυτοκίνητα με καταλύτη που δεσμεύουν τον μόλυβδο,ώστε να παρεμποδίζουν την απελευθέρωση του στο περιβάλλον.

Ένα δεύτερο μέτρο που έλυσε ακόμη περισσότερο το πρόβλημα είναι η χρησιμοποίηση στα τροχοφόρα αμόλυβδης βενζίνης.

Έτσι ο άνθρωπος απαλλάχτηκε από ένα κίνδυνο που όσο και θεωρητικό ή ασήμαντο να τον ονομάσουμε, πάντα μας προβλημάτιζε αφού όπως είναι γνωστό η ουσία αυτή είναι τοξική για το νευρικό σύστημα, αλλά και για τα εσωτερικά όργανα όπως το συκώτι,τα νεφρά και την καρδιά.

Αρκεί να σημειώσουμε ότι είχε ενοχοποιηθεί ακόμη και για επιδείνωση της αρτηριακής πίεσης.

Βέβαια στην πατρίδα μας δεν καταγράφηκαν υψηλές συγκεντρώσεις μολύβδου, όπως σε άλλες ευρωπαϊκές μεγαλουπόλεις, αλλά τουλάχιστον γλιτώσαμε από ένα μελλοντικό κίνδυνο.

Όπως είναι πια γνωστό οι περισσότεροι ρύποι εκτός από τους ερεθισμούς στα μάτια προκαλούν ή επιδεινώνουν και τα υπάρχοντα αναπνευστικά προβλήματα.

Ορισμένοι ρύποι ενοχοποιήθηκαν στο παρελθόν ακόμη και για ανάπτυξη νεοπλασιών.

Ευτυχώς όπως αναφέραμε μεγάλο πρόβλημα ρύπανσης στη χώρα μας, αλλά και στην Ευρώπη γενικότερα δεν υπάρχει σήμερα.

Για την ιστορία αναφέρουμε τα πιο σημαντικά επεισόδια υψηλής ρύπανσης που σημειώθηκαν στον πλανήτη μας και ήταν :

- το Δεκέμβριο του 1930 που συγκεντρώθηκαν υψηλά επίπεδα SO2 στην κοιλάδα του Μάας στο Βέλγιο που σημειώθηκαν 60 θάνατοι.

- Τον Οκτώβριο του 1948 στην Ντονόρα της Πενσυλβάνιας των ΗΠΑ και το Νοέμβριο του 1953 στη Νέα Υόρκη που τα αυξημένα επίπεδα SO2 είχαν σαν αποτέλεσμα το θάνατο 20 και 350 ατόμων αντίστοιχα..

- Εκείνη όμως η πόλη που υπέφερε πολύ από την ατμοσφαιρική ρύπανση ήταν το Λονδίνο που είχε έντονο πρόβλημα από το 1952 μέχρι το 1963.

Στην ατμοσφαιρική ρύπανση του Λονδίνου επικρατούσαν κυρίως τα υψηλά επίπεδα SO2 και αιωρούμενα σωματίδια αιθάλης, γι' αυτό και ο τύπος αυτός της ρύπανσης ονομάστηκε αιθαλομίχλη, αλλά είναι πιο γνωστός με το όνομα τύπος Λονδίνου.

Όμως τα μέτρα που ελήφθησαν για την καταπολέμηση του αποτέλεσαν πρότυπο για την αντιμετώπιση αναλόγων περιπτώσεων και σε άλλες πρωτεύουσες.

Αρκεί να αναφέρουμε ότι το 1956 καταγράφηκαν 1000 θάνατοι, το 1957,58 και 1963 αναφέρθηκαν 700 θάνατοι περίπου.

Ο καλύτερος τρόπος μέχρι στιγμής για να αντιμετωπιστεί η ρύπανση από το SO2 είναι να χρησιμοποιούνται καύσιμα με χαμηλή περιεκτικότητα σε θείο ή να αντικατασταθεί το μαζούτ από φυσικό αέριο.

Στην πατρίδα έντονο πρόβλημα ρύπανσης είχε κυρίως η Αθήνα στη δεκαετία του 1980-90.

Λόγω της γεωγραφικής ιδιαιτερότητας που είχε η Αθήνα, αφού απλώνεται μέσα στο γνωστό της λεκανοπέδιο μια και περιβάλλεται από βουνά που προκαλούν την παγίδευση των ρύπων σε περιόδους άπνοιας, η ρύπανση της Αθήνας ονομάστηκε νέφος.

Βέβαια σήμερα εξαιτίας των μέτρων που λήφθηκαν διεθνώς μεγάλο πρόβλημα ρύπανσης τουλάχιστο στην πατρίδα μας αλλά και στις άλλες ευρωπαϊκές χώρες δεν υπάρχει.

Όμως αυτό δεν σημαίνει ότι δεν πρέπει να επαγρυπνούμε και να λαμβάνουμε συνεχώς μέτρα για την πρόληψη της.

Έντονο λοιπόν πρόβλημα ρύπανσης μπορεί να μην υπάρχει,όμως δεν μπορούμε από την άλλη πλευρά να ισχυριστούμε ότι λύσαμε και τελείως το πρόβλημα της ρύπανσης αφού όσο και να φαίνεται παράξενο 3 εκατομμύρια άνθρωποι πεθαίνουν κάθε χρόνο σε παγκόσμιο επίπεδο από τις συνέπειες της ρύπανσης.

Δεν αμφιβάλλει κανείς λοιπόν ότι έγιναν σημαντικά βήματα στην πρόληψη της ρύπανσης,όπως η βελτίωση της σύστασης της βενζίνης που συνέχεια όλο και βελτιώνεται η βελτίωση των συγκοινωνιών με την παράλληλη χρησιμοποίηση ηλεκτρικής ενέργειας κ.λπ.

Με τη χρησιμοποίηση του φυσικού αερίου στις βιομηχανίες ίσως να μην έχουμε και καθόλου πρόβλημα.

Παρόλα αυτά υπάρχει και μια άλλη αιτία που δυστυχώς μέχρι στιγμής δεν βρέθηκε διεθνώς τρόπος να αντιμετωπιστεί.

Μιλάμε για τη μετανάστευση στα μεγάλα αστικά κέντρα που όλο και γιγαντώνονται από πλευράς πληθυσμού.

Μάλιστα δεν είναι υπερβολή να τονίσουμε ότι όπως υπολογίζεται σε μερικά χρόνια ο μισός πληθυσμός της γης θα ζει σε μεγάλα αστικά κέντρα.

Άλλωστε αν πάρουμε για παράδειγμα την πατρίδα μας βλέπουμε ότι ο μισός πληθυσμός περίπου της χώρας μας ζει στριμωγμένος στο λεκανοπέδιο της Αττικής.

Το διοξείδιο του άνθρακα είναι υπεύθυνο εξάλλου και για το φαινόμενο του θερμοκηπίου που τείνει να αλλάξει τις κλιματολογικές συνθήκες πάνω στο πλανήτη μας.

Αρκεί να θυμηθούμε ότι το 1998 ήταν η πιο ζεστή χρονιά που καταγράφηκε ποτέ από τον άνθρωπο.

Εκείνη τη χρονιά το επίπεδο της θαλάσσης ανυψώθηκε περίπου 4 εκατοστά.

Οι ρύποι επίσης είναι υπεύθυνοι και για τη δημιουργία των όξινων βροχών που διαβρώνουν τα κτίρια και καταστρέφουν τα μνημεία στις πόλεις,αλλά και τις καλλιέργειες και τα δάση στην ύπαιθρο.

Είναι υπεύθυνες επίσης για την μόλυνση των χειμάρρων και των λιμνών απειλώντας την επιβίωση των υδρόβιων οργανισμών.

Το συμπέρασμα είναι ότι μέτρα για την καταπολέμηση της ρύπανσης της ατμόσφαιρας ελήφθησαν και λαμβάνονται συνεχώς, όμως δικαιολογημένα υπάρχει η έντονη ανησυχία μήπως δεν θα προλάβουμε να αποτρέψουμε όλα αυτά που φοβούνται διακεκριμένοι επιστήμονες σε όλον τον κόσμο.

Δεν μπορούμε να περιμένουμε για να μας το δείξει το μέλλον.

Πρέπει η προσπάθεια να αρχίσει από μας τους απλούς και ανώνυμους πολίτες δίνοντας το μεγάλο παράδειγμα σεβόμενοι και προστατεύοντας πρώτοι εμείς το περιβάλλον μας ώστε να συγκινηθούν και οι ισχυροί της Γης που κρατούν στα χέρια τους τις τύχες του πλανήτη μας.

**Δρ Γεώργιος Στ. Παπασάββας**
**Ειδικός Παθολόγος**

---

ΔΗΜΟΣ ΝΟΤΙΑΣ ΡΟΔΟΥ

**ΕΛΛΗΝΙΚΗ ΔΗΜΟΚΡΑΤΙΑ**
**ΝΟΜΟΣ ΔΩΔΕΚΑΝΗΣΟΥ**
**ΔΗΜΟΣ ΝΟΤΙΑΣ ΡΟΔΟΥ**
**ΓΡΑΦΕΙΟ ΔΗΜΑΡΧΟΥ**
**Τηλέφωνα:22440-43243**
**Φαξ: 22440-43245**
**Διεύθυνση: Γεννάδι**
**Τ.Κ.: 85109**
**E-mail: dnr@rho.forthnet.gr**

**ΘΕΜΑ:** ***«Μεταβίβαση αρμοδιοτήτων Δημάρχου στους Αντιδημάρχους και εξουσιοδότηση υπογραφών»***

**ΑΠΟΦΑΣΗ ΔΗΜΑΡΧΟΥ**
**2/2005**
**Ο Δήμαρχος Νότιας Ρόδου**

Έχοντας υπόψη:

1. Τις διατάξεις των άρθρων 111, 114 και 115 του Π.Δ. 410/1995 περί Αντιδημάρχων.
2. Τις διατάξεις του άρθρου 191 παρ. 1 του Π.Δ. 410/1995 περί ορισμού Αντιδημάρχων.
3. Την αριθ. 2/2-1-2005 απόφαση του Δημάρχου Νότιας Ρόδου περί ορισμού Αντιδημάρχων.
4. Τις διατάξεις του άρθρου 116 του Π.Δ. 410/1995 περί αναθέσεως υπογραφής Δημάρχου σε Δημοτικούς Συμβούλους.
5. Τον Ο.Ε.Υ. του Δήμου που δημοσιεύθηκε στο Φ.Ε.Κ. τεύχος Β' Αριθμός Φύλλου 1116/23-7-2004

**Αποφασίζουμε**

1. Τη μεταβίβαση αρμοδιοτήτων Δημάρχου προς Αντιδημάρχους για το έτος 2005 ως ακολούθως:

**Α)** Στον Αντιδήμαρχο κ. **Ακκούρη Σταύρο του Γεωργίου:**
- Τις αρμοδιότητες των Γραφείων Συντήρησης δικτύων Ύδρευσης-Αποχέτευσης.
- Συντήρηση εξοπλισμού-φωτισμού.
- Επίβλεψη συνεργείων έργων αυτεπιστασίας.
- Γραφεία συντήρησης οχημάτων.

**Β)** Στον Αντιδήμαρχο κ. **Λαουδίκο Ιωάννη του Πέτρου:**
- Τη Διεύθυνση Τεχνικών Υπηρεσιών:

**Γ)** Στον Αντιδήμαρχο κ. **Χατζηλαζάρου Αγαπητό του Σταματίου:**
- Τμήμα Διοίκησης.
- Αυτοτελές Γραφείο Εξυπηρέτησης Πολιτών - ΚΕΠ.
- Θέματα ενημέρωσης και κατάρτισης Ανθρώπινου δυναμικού.
- Λειτουργία Ανταποκριτών ΟΓΑ.

2. Την ανάθεση υπογραφής Δημάρχου στους Δημοτικούς Συμβούλους ως Συνεπικουρούντες του Δημάρχου.

**Α.** Στο Δημοτικό Σύμβουλο **κ. Ασπρή Ισίδωρο του Μιχαήλ:**
- Τμήμα Οικονομικών Υπηρεσιών.

**Β.** Στο Δημοτικό Σύμβουλο **κ. Σαββίδη Γεώργιο του Χαραλάμπους:**
- Τμήμα Φυσικού Περιβάλλοντος
- Στήριξη Αγροτικής Δραστηριότητας και Εποπτεία Δασικού Περιβάλλοντος.
- Θέματα συντήρησης Αγροτικής Οδοποιίας και γενικότερα καθαρισμός κοινοχρήστων χώρων.

Η παρούσα να δημοσιευθεί στον τοπικό Τύπο.

**Ο ΔΗΜΑΡΧΟΣ**

**ΣΑΒΒΗΣ ΜΑΝΩΛΗΣ**

---

ΔΗΜΟΣ ΝΟΤΙΑΣ ΡΟΔΟΥ

**ΕΛΛΗΝΙΚΗ ΔΗΜΟΚΡΑΤΙΑ**
**ΝΟΜΟΣ ΔΩΔΕΚΑΝΗΣΟΥ**
**ΔΗΜΟΣ ΝΟΤΙΑΣ ΡΟΔΟΥ**
**ΓΡΑΦΕΙΟ ΔΗΜΑΡΧΟΥ**
**Τηλέφωνα:22440-43243**
**Φαξ: 22440-43245**
**Διεύθυνση: Γεννάδι**
**Τ.Κ.: 85109**
**E-mail: dnr@rho.forthnet.gr**

**ΘΕΜΑ:** ***«Ορισμός Αντιδημάρχων»***

**ΑΠΟΦΑΣΗ ΔΗΜΑΡΧΟΥ 1/2005**
**Ο Δήμαρχος Νότιας Ρόδου**

Έχοντας υπόψη:

1. Τις διατάξεις του άρθρου 115 του Π.Δ. 410/1995 περί Αντιδημάρχων.
2. Την αριθ. 23/2003 απόφαση Δημοτικού Συμβουλίου Νότιας Ρόδου για περιορισμό της θητείας τών Αντιδημάρχων σε ένα έτος

**Αποφασίζουμε**

Ορίζουμε Αντιδημάρχους του Δήμου Νότιας Ρόδου των οποίων η θητεία αρχίζει από σήμερα και λήγει **31-12-2005** τους Δημοτικούς Συμβούλους
**1)** Ακκούρη Σταύρο του Γεωργίου
**2)** Λαουδίκο Ιωάννη του Πέτρου
**3)** Χατζηλαζάρου Αγαπητό του Σταματίου
Η παρούσα να δημοσιευθεί στον τοπικό Τύπο.

**Ο ΔΗΜΑΡΧΟΣ**

**ΣΑΒΒΗΣ ΜΑΝΩΛΗΣ**

---

ΔΗΜΟΣ ΚΑΛΛΙΘΕΑΣ ΡΟΔΟΥ

**ΕΛΛΗΝΙΚΗ ΔΗΜΟΚΡΑΤΙΑ**
**ΠΕΡΙΦΕΡΕΙΑ ΝΟΤΙΟΥ ΑΙΓΑΙΟΥ**
**ΝΟΜΟΣ ΔΩΔΕΚΑΝΗΣΟΥ**
**ΔΗΜΟΣ ΚΑΛΛΙΘΕΑΣ**

**Πληροφ.: Μουστάκας Δημήτρης**
**Τηλ. : 22410 62205**
**FAX : 22410 64444**

## ΑΝΑΚΟΙΝΩΣΗ

Ο Δήμος Καλλιθέας σε συνεργασία με τη Μονάδα διανομής των ΕΛΤΑ και τον υπεύθυνο Σωτήρη Κόντζο εγκατέστησε ταχυδρομικές θυρίδες σε πέντε σημεία της ευρύτερης περιοχής Κοσκινού για την καλύτερη εξυπηρέτηση των δημοτών του και πιο συγκεκριμένα:
- Στην Αγία Βαρβάρα (διασταύρωση με εθνική οδό)
- Στο Τσαΐρι (έξω από την επιχείρηση Μπουλαφέντη)
- Στην περιοχή Αγγελή (δίπλα από τη «Φωνή της Αμερικής»)
- Στον οικισμό ΑΝΤΩΝΙΑ (πρατήριο βενζίνης-Λεωφ. Καλλιθέας)
- Στον Άγιο Γεώργιο (νεκροταφείο)

Οι ενδιαφερόμενοι θα πρέπει να καταθέσουν αίτηση στο γραφείο του Δ. Διαμερίσματος Κοσκινού, συμπληρώνοντας ειδικό έντυπο.

**Ο δήμαρχος**
**ΙΩΑΝΝΗΣ ΙΑΤΡΙΔΗΣ**



## ΕΝ ΡΟΔΩ

### ΓΡΑΦΕΙ Ο ΓΙΩΡΓΟΣ ΒΟΥΗΣ
### ΕΠΙ ΠΑΝΤΟΣ ΕΠΙΣΤΗΤΟΥ
**ΓΝΩΜΕΣ • ΣΧΟΛΙΑ • ΑΠΟΨΕΙΣ • ΠΡΟΤΑΣΕΙΣ**

# 1953 Δημαιρεσίες



Τ Μία από τις συνήθειες που έχω και που ξεκίνησαν από την ενεργή ανάμιξή μου στα δημοτικά πράγματα της πόλης μας είναι να παρακολουθώ ανελλιπώς κάθε διετία τις διαδικασίες εκλογής του προεδρείου του Δημοτικού Συμβουλίου. Έτσι κι εφέτος βρέθηκα εκεί στην αίθουσα την ίδια, όπου το 1953 όντας δημοτικός σύμβουλος της παράταξης Χαρίτου –επί δημαρχίας Φωταρά– εκλέχτηκα γεν. Γραμματέας Δ.Σ. για τη χρονιά εκείνη. Για το ανεπανάληπτο αυτό περιστατικό της πολιτικής ζωής του τόπου μας είχα γράψει πριν από κανένα χρόνο, αναφέροντας κάποιες χαρακτηριστικές της εποχής εκείνης λεπτομέρειες, που θα 'θελα να αποτελέσουν παράδειγμα προς μίμηση για τους τωρινούς μας άρχοντες.

Τι πιο καλό για τον τόπο, όταν κυριαρχεί αγάπη-ομόνοια-πνεύμα συνεργατικό, απουσία παθών και προσωπικών επιδιώξεων; Ωφελημένος; Ποιος άλλος; Ο τόπος μας, η Ρόδος μας.

Έγραφα λοιπόν: στις αρχαιρεσίες του Ιανουαρίου 1953 για την ανάδειξη νέου προεδρείου στο Δημοτικό Συμβούλιο Ρόδου συνέβη το εξής πρωτάκουστο, πρωτόγνωρο, ανεπανάληπτο περιστατικό:

«Μετά την εκλογή προέδρου και αντιπροέδρου ήρθε η σειρά του γραμματέα του Δ.Σ. Πλειοψηφούσα η παράταξη του τότε δημάρχου Φώτη Φωταρά (14) και μειοψηφούσα εκείνη του Γαβριήλ Χαρίτου (6). Της πρώτης υποψήφιος ο αλησμόνητος φίλος μου Μιχάλης Παπαθανάσης και της άλλης ο γράφων (Γ. Βούης). Γίνεται μυστική, όπως πάντοτε, ψηφοφορία, ανοίγεται η κάλπη και κατά τη μέτρηση (επί συνόλου 20 συμβούλων που ψήφισαν) το αποτέλεσμα ήτο 10 με 10, ισοψηφία που κατά τον τότε ισχύοντα κανονισμό θα έπρεπε να γίνει κλήρωση. Στο τραπέζι τοποθετήθηκαν 2 ψήφοι ρουλό, και τότε είπα στον Μιχάλη: Πήγαινε Μιχαλάκη μου κι ό,τι βγει, βγήκε. (Να με ρωτήσετε και τώρα ακόμη γιατί το 'κανα αυτό, δεν έχω απάντηση). Πηγαίνει ο Μιχάλης, πιάνει τους δύο κλήρους, τους παίζει στα δάχτυλα, τους ρίχνει, τους πιάνει και τελικά κρατά ένα, τον ανοίγει και διαβάζει: Γ. Βούης. Έρχεται προς το μέρος μου να δω κι εγώ, μ' αγκαλιάζει κι εδώ τελειώνει για ν' αρχίσουν όλοι οι υπόλοιποι 18 (ένθεν κακείθεν) να με συγχαίρουν ο καθένας με το δικό του τρόπο».

Εδώ τελειώνει η ιστορία αυτή που όπως γράφω είναι ανεπανάληπτη με τα σημερινά δεδομένα. Εδώ πρέπει να προσθέσω ότι ο δήμαρχος Φωταράς το έφερε βαρέως και είχε δίκιο ο άνθρωπος να μην έρθει να με συγχαρεί παρά μόνο μετά πάροδο τεσσάρων μηνών, στις 23 Απριλίου, ο ίδιος και η κ. Άρτεμις μαζί ήρθαν να με χαιρετήσουν για την ονομαστική μου, με μια πελώρια ανθοδέσμη και τούτο γιατί το διάστημα των τεσσάρων μηνών ήτο αρκετό για να του δείξω ότι οι δημοτικοί σύμβουλοι οφείλουν ανεβαίνοντας τα σκαλιά της Δημαρχίας πριν από κάθε συνεδρίαση, να αφήνουν έξω τη βαλίτσα με τα πολιτικά φρονήματα και φεύγοντας για το σπίτι τους να την παίρνουν μαζί τους.

# Χόρεψε για μένα μόνο

Το Σάββατο 18 του Δεκέμβρη ήταν η πιο βαριά χειμωνιάτικη μέρα της χρονιάς που πέρασε. Ο κόσμος κλεισμένος από ενωρίς στα σπίτια του παρακολουθούσε με σφιγμένη καρδιά τις βροντές, τις αστραπές και το βουητό της νεροποντής. Την άλλη μέρα οι εφημερίδες περιέγραφαν τις πρωτοφανείς ζημιές που προκλήθηκαν από την πρωτοφανή νεροποντή. Τη μεθεπόμενη, ο τοπικός Τύπος περιέγραφε την όμορφη βραδιά που έγινε στο Ακταίον με την ευκαιρία της παρουσίασης του νέου μυθιστορήματος της Ειρήνης Βογιατζή-Χαραλάμπη, προβάλλοντας σε φωτογραφίες τα στιγμιότυπα της εκδήλωσης. Ήμουν παρών και δεν πίστευα πως τόσος κόσμος θα αψηφούσε τον άσχημο καιρό και θα 'δινε το παρών. Δεν μπορούσε άλλωστε να γίνει και διαφορετικά. Όλοι και όλες που βρέθηκαν εκεί, δεν ήσαν τυχαία. Ήρθαν ν' ακούσουν για άλλη μια φορά για το έργο της φίλης Ρηνούλας που θαυμάζουν.

Πολλές φορές η συγγραφέας μας αιφνιδιάζει για την ικανότητά της να «βγαίνει από τα ρούχα» της και να φοράει αυτά των πρωταγωνιστών ηρώων της, καθώς και το σύνηθες, να μας δίνει την ευκαιρία να ταυτίζεται ο αναγνώστης με έναν ή περισσότερους ήρωες των μυθιστορημάτων της, κάτι που δείχνει πως τα θέματα που εμπεριέχονται στα έργα της είναι η ίδια η ζωή μας, αυτή που ζούμε μέσα στη σκληρή καθημερινότητα.

Για τη συγγραφέα δεν είναι ανάγκη να γράψουμε πολλά. Τα λίγα αρκούν και περισσεύουν γιατί είναι μια δική μας, μια κόρη που γνωρίζουμε από τα παιδικά της χρόνια, γιατί είχαμε την τύχη να γνωρίσουμε από κοντά τη μητέρα της, τη δασκάλα κυρα-Δικαία, της οποίας πιστό αντίγραφο είναι και η κόρη της Ειρήνη.

Η συγγραφέας, η λογοτέχνιδα και ποιήτρια που θέλει να χορεύουμε μαζί της, σίγουρα μας επιφυλάσσει κι άλλες εκπλήξεις στο προσεχές μέλλον, γιατί –όπως προκύπτει– λίγο τρώει, λίγο κοιμάται και ΠΟΛΥ γράφει. Αυτή η πολυγραφικότατη συμπολίτισσά μας, σίγουρα κάτι μας επιφυλάσσει, γιατί σίγουρα θα έχει ξεκινήσει κιόλας ένα άλλο μυθιστόρημα που αναζητά τίτλο ή κάποια σειρά ποιημάτων θα μας απαγγείλει στο προσεχές μέλλον.

Με αυτά τα λόγια αγάπης και θαυμασμού κλείνω το σημερινό μου σημείωμα και της εύχομαι καλή δύναμη και πολλά κιλά χαρτιού να ξοδεύει γράφοντας και σβήνοντας.

# Η Ροδιακή Λέσχη ετίμησε τον Παράσχο Παρασό

Με πρωτοβουλία του Δ.Σ. της Ροδιακής Λέσχης διοργανώθηκε μια σεμνή τελετή για να τιμηθεί ένας συμπολίτης μας, ο οποίος πολλά έχει προσφέρει στην τοπική κοινωνία με το δημοσιογραφικό του έργο ζωής. Δεν σπούδασε δημοσιογραφία, όμως με το ταλέντο του και την αγάπη του μπόρεσε να προσφέρει ανεκτίμητες υπηρεσίες στον τόπο μας.

Σίγουρα πρέπει να συγχαρούμε τον πρόεδρο (Δήμαρχο Ροδίων) και όλα τα μέλη του Δ.Σ. της Ροδιακής Λέσχης που πρωτοστάτησε και εκ μέρους της ροδιακής κοινωνίας απένειμε το δίκαιο έπαινο σ' ένα άξιο μέλος της, που με την πέννα του κατόρθωσε να συγκινήσει ακόμη και τους πιο αδιάφορους. Υπήρξε και συνεχίζει να δίνει αγώνες για την προστασία του περιβάλλοντος κυρίως και για την επικράτηση του καλού και ωφέλιμου για τον τόπο μας.

Δεν σπούδασε δημοσιογραφία, όμως για πολλούς είναι δάσκαλος στον ευαίσθητο αυτό τομέα. Πολύ σωστά ο κ. Κυριάκος Χονδρός –κύριος ομιλητής της εκδήλωσης στο Ακταίον– έδωσε να καταλάβουμε ότι ο τιμώμενος συμπολίτης μας έχει προσφέρει τα μέγιστα στον τόπο μας και γι' αυτό του οφείλουμε ευγνωμοσύνη.

Ο Παράσχος ήταν ο στύλος και η βακτηρία στήριξης για πολλούς πνευματικούς ανθρώπους της Ρόδου και γενικότερα της χώρας, στους οποίους έδωσε την πρώτη ώθηση και τους όπλισε με θάρρος να δημιουργήσουν. Ο Παράσχος ήταν και είναι αυτός που επαναστατεί όταν αντιληφθεί ότι κάτι που γίνεται δεν είναι αυτό που πρέπει, αυτό που ωφελεί τον τόπο. Επαινεί το καλό και καυτηριάζει το κακό, είναι ειλικρινής και δεν φοβάται τους σχολιασμούς.

Όπως είπα –το βράδυ εκείνο– μοιάζει του πατέρα του φαρμακοποιού ο οποίος έφτιαχνε σκονάκια και σιρόπια, πότε πικρά, πότε γλυκά για να γιατρέψει τον όποιο άρρωστο. Άλλωστε είναι γνωστό ότι η αλήθεια είναι πικρή, όμως πρέπει να λέγεται. Πενήντα και πάνω χρόνια ο Παράσχος βρίσκεται στις επάλξεις, δίνει μάχες και τελικά διδάσει το σωστό, το ωφέλιμο, το δίκαιο.

Πολλές φορές κουβέντιασα μαζί του για θέματα γενικού ενδιαφέροντος και ομολογώ ότι διέκρινα έναν άνθρωπο διορατικό και παθιασμένο εραστή του τόπου μας.

Εύχομαι να συνεχίσει τους αγώνες του μέσα από τον Τύπο, γιατί η Ρόδος τον χρειάζεται. Στον ίδιο εύχομαι υγεία και μακρότητα ημερών, δύναμη και πείσμα για να συνεχίσει για πολλά-πολλά ακόμη χρόνια τον ευγενικό αγώνα του.

## Η ελληνική ιστορία χωρίς φόβο και πάθος

# Πώς κατάντησαν οι ωραίοι Έλληνες; -δούλοι-

**Του Θεόδωρου Παπουτσή**

Αγνοια και πλάνη είναι η λάθος εικόνα που μας δώσανε για την Ελλάδα και την ελληνική τέχνη. Η ελληνική τέχνη είναι το γέννημα του αδυσώπητου αλλά και του εξαίσιου κόπου να μετουσιωθεί το βάρος του κόσμου σε ελαφράδα ζωής. Η θλίψη που γέννησε στον Έλληνα η γνωριμία του με το κακό του κόσμου, παραχώρησε τη θέση του σε μία πικρή αποδοχή, σε μία συναίνεση ανάγκης με τις σκληρές δομές της φύσης. Και το πράγμα έγινε μ' ένα τρόπο, ώστε την εγγενή συμφορά του ανθρώπου να μην τη νοθέψει η δειλία και ο δόλος. Να μην κουκουλώσει το κακό δηλαδή με την αυταπάτη και το ψέμα. Πολύ περισσότερο, από αυτή την αισχρή παραποίηση να μην προκύψει στο τέλος παρηγοριά και συμφέρον.

Γιατί όταν η συμφορά συμφέρει, να τη λογαριάζεις για πόρνη, λέει ο Ελύτης. Αυτό το τελευταίο σημείο είναι ανάγκη να κατανοηθεί ως την άκρη του. Αλλιώτικα, η εικόνα για τους Έλληνες και την τέχνη τους θα σωριαστεί συγκορμόδεντόριζη. Το παράδειγμα που φέρνω, για να δείξω ότι οι Έλληνες δε νοθέψανε τη γνώση τους για τη σκληρότητα και την απανθρωπιά της φύσης, είναι ότι μπροστά στον τρόμο του θανάτου αρνήθηκαν να παρηγορηθούν με την ψευτιά για μια ζωή μετά θάνατο. (*Εξαίρεση αποτελεί ο Πλάτων γι' αυτό τον κατηγόρησαν για ανατολίτη. Σα να μην είναι ακραιφνής Έλληνας*).

Θάνατος για τους Έλληνες δεν εσήμαινε το σταθμό που αλλάζω τρένο. Θάνατος για τους Έλληνες εσήμαινε ανυπαρξία ατελεύτητη και σκοτάδι για πάντα. Αυτή την οδηγία τους έδωκε η γλώσσα και η σοφία της φύσης. Όλα τα άλλα είναι γεννήματα του φόβου μπροστά στο θάνατο, και δουλειά της φαντασίας είναι το τι δεν αντέχουμε, το τι δεν θα θέλαμε, είναι πλύση εγκεφάλου από την παράδοση και τη συνήθεια, και δόλος αβυσσαλέος.

Ξέρεις πόση απόσταση υπάρχει ανάμεσα σ' εκείνον που τιμά τη φυσική γνώση πως όταν πεθάνει θα χαθεί, όπως χάνεται το φύλλο του δένδρου, που λέει ο Όμηρος, και ανάμεσα σ' εκείνον που τον έμαθαν να πιστεύει πως όταν πεθάνει θα μεταναστέψει σε κάποια υπερουράνια Αμερική; Υπάρχει τόση απόσταση, όση απόσταση υπάρχει ανάμεσα στο χαλίκι και στο διαμάντι Ρομανόφ. Υπάρχει τόση διαφορά ουσίας και ποιότητας, όση διαφορά υπάρχει ανάμεσα σ' έναν κανίβαλο μάγο της φυλής των Παπούα και στο Ντίρακ που ανακάλυψε την αντιύλη.

Στο πρόβλημα του θανάτου, που για τον άνθρωπο είναι το πρόβλημα των προβλημάτων και για τη φιλοσοφία ο μόνος δρόμος που οδηγεί στη γνήσια έρευνα και στην αληθινή γνώση για τη φύση και τη μοίρα του ανθρώπου, όπως ισχυρίζεται ο Πλάτων, οι Έλληνες δεν καταδέχτηκαν να κοροϊδέψουν τον εαυτό τους. Αρνηθήκανε να αυτοεξευτελιστούν. Και αφού δεν τον κορόιδεψαν εδώ, στον κίνδυνο και στον αγώνα τον έσχατο, είναι αυτονόητο πως δεν τον κορόιδεψαν και σε τίποτα άλλο.

Κυνήγησαν τον πάνθηρα δηλαδή και θα κιότευαν στους ψύλλους; Αυτή η μοναδικότητα, αυτή η παλικαριά και το σέβας των Ελλήνων στην αλήθεια της φύσης και στην αξία του ανθρώπου, του αδύναμου και τραγικού ανθρώπου αλλά του αληθινού και εξαίσια ωραίου, πέρα από την επιστήμη και την πολιτική συνείδηση, γέννησε κυρίως την τέχνη τους.

Ο καημός του θανάτου γέννησε στους Έλληνες την τέχνη. Εκεί που ο φόβος του θανάτου γέννησε στους λαούς τις θρησκείες. Στην πρώτη περίπτωση το προϊόν είναι η αλήθεια, το ανθρώπινο, η τραγικότητα. Στη δεύτερη περίπτωση το προϊόν είναι η πανουργία, η απάτη, το απλοϊκό με την έννοια του μπερντέ του καραγκιόζη. Σε τούτο το γεωμετρικό σχήμα τη γεωμετρική απόδειξη του λόγου τη δίνει ένα σοφό λόγιο που όλοι δεχόμαστε την αλήθεια του. Δεν εσταθήκαμε όμως να συλλογιστούμε τους όρους που συνιστούν το βαθύτερο νόημά του.

«Τον πλούτον εμίσησαν πολλοί τη δόξαν ουδείς». Αυτό είναι το ρητό στο στόμα του λαού μας. Έλα τώρα να ιδούμε τι είναι ο πλούτος. Και τι η δόξα που τον υπερβάλλει συντριπτικά. Φέρε στο μυαλό σου τον Κροίσο, ή τον Κράσσο *(Κράσσος ο επιλεγόμενος Πλούσιος. Ρωμαίος πολιτικός με τον Πομπήιο και τον Καίσαρα εσύμπηξαν την πρώτη τριανδρία)* ή τον Ωνάση. Φέρε τον τραπεζίτη, τους κλέφτες του χρηματιστηρίου, τον μαχαραγιά του Κασμίρ και τον μεγιστάνα της Σαουδικής Αραβίας. Έχεις μπροστά σου την εικόνα του πλούσιου.

Τι είναι όμως η δόξα; Η δόξα είναι όταν πεθάνεις να μείνει η μνήμη σου σ' αυτούς που θα ζούνε καλόφημη και ζηλωτή. Σολωμός, για παράδειγμα, Μαρκομπότσαρης, Βενιζέλος, Κοραής και κάθε άλλη τίμια και χαραγμένη υπόληψη. Μόνο πρόσεχε! όχι Ιωάννης Κωλέτης, Γερμανός Μαυρομάτης *(δεσπότης)*, οι δοσίλογοι της Κατοχής και οι παρόμοιες ντροπές και ατιμίες. Η δόξα, δηλαδή, είναι η μόνη ιδέα ζωής μετά θάνατο. Είναι η μόνη εικόνα της αθανασίας του ανθρώπου. Είναι η μετά το θάνατο ενδοκοσμική, όχι υπερκόσμια ή υπερβατική παρουσία του ανθρώπου μέσα στους άλλους ανθρώπους. Μία κατάσταση που στη λογική μας στέκεται ψηλαφητή, βεβαιωμένη, αποδείξιμη. Όπως η μάνα καθενός μας.

Τι σημαίνει ότι κατέκτησε κάποιος τη δόξα; Ότι κέρδισε την ενδοκοσμική αθανασία του ή την επιβίωση της ύπαρξής του μέσα στη μνήμη των ανθρώπων; Σημαίνει ότι όταν πεθάνει δε θα επιστρέψει ει το μεγάλο τίποτε *(το ποίημα του Καβάφη τα άλογα του Αχιλλέως)*. Ότι δεν θα τον αφανίσουν οι αιώνες των αιώνων μέσα στην αχανή λήθη του σύμπαντος. Ότι νίκησε το θάνατο σα λησμονιά. Όσο βέβαια είναι ορισμένο στον άνθρωπο να νικά το θάνατο. Όσον ενδέχεται αθανατίζειν, που λέει ο Αριστοτέλης.

Αντίστροφα τώρα, εκείνοι που δεν απέκτησαν τη δόξα ποιοι είναι, τι είναι, πού είναι; Στρατηγοί, ηγεμόνες, λογιότατοι, αξιωματούχοι, δίκαιοι, πένητες, αφελείς κακούργοι, οι κλέφτες του κοσμάκη. Όλοι τους βουλιάξανε για πάντα στο τέλειο σκοτάδι. Τι έχουμε ν' αποκριθούμε, αν μας ρωτήσουν πώς τον έλεγαν τον παππού του παππού μας; Ποιοι ήταν οι εκατό παππούδες μας από τον Όμηρο ίσαμε μας; Ποιοι ήσαν οι τέσσερις χιλιάδες προπάτορες και προμήτορες που ξεκινούν από κάποια ρίζα του σκελετού των Πετραλώνων;

Μιλώ για κείνη την ατελεύτητη σειρά των ανθρώπων που έζησαν κάποτε και τους ξέκανε ο θάνατος. Απέναντι σε τούτα τα έγκατα της λησμοσύνης και της ανυπαρξίας που σέρνει ο θάνατος, και που στη νοούσα συνείδησή μας γίνονται φόβος και τρόμος, ένστικτη αντίδραση στη λήθη, ένα επίμονο «δεν θέλω να χαθώ» του αδύναμου του ασήμαντου, του ανύπανδρου, του ανεγκέφαλου, του απαίδευτου, αυτού που δεν γνώρισε την ευτυχία και του κατάδικου ανθρώπου, οι θρησκείες πλάσανε το παραμύθι της ομαδικής δόξας: Μη φοβάσαι και σαν πεθάνεις δεν θα λησμονηθείς. Γιατί θα ζεις ατελεύτητα σε κάποιον άλλο κόσμο ζωή χαρισάμενη και μακαριστή. Θα ζεις μέσα σε κήπους και νερά. Μέσα στο φως και τις μουσικές αρμονίες και τους ποταμούς που ρέουν το γάλα. Κι ένα γύρω σου πηγές και τα βραχάκια ωραία κορίτσια θα σου νεύουν. Εσύ ένα μόνο να κάνεις! Να πιστεύεις και να προσκυνάς δούλε το Θεό που κουβάλησαν στην Ελλάδα σου πραγματευτάδες και ιεραπόστολοι και οι άλλοι μεταπράτες της ψυχαγοράς (Ανθολογώ «Τα Ελληνικά» Δ. Λιαντίνης).

Τη στιγμή που πυκνώνουν τα δημοσιεύματα για ενδεχόμενη εμφάνιση τσουνάμι στη Ρόδο

# Σπάει κάθε ρεκόρ η Τουρκία στην προσέλκυση τουριστών

## Οι αρμόδιοι επισημαίνουν πως θα πρέπει οι εμπλεκόμενοι με τον τουρισμό φορείς να αντιδράσουν αστραπιαία



Τη στιγμή που τα δημοσιεύματα για ενδεχόμενη εμφάνιση τσουνάμι στα Δωδεκάνησα και ειδικοτερα στη Ρόδο κυκλοφορούν σε διάφορες εφημερίδες της Ευρώπης με αποτέλεσμα να δημιουργείται ένα ιδιαίτερα αρνητικό κλίμα, ο μεγαλύτερος ανταγωνιστής-προορισμός της χώρας μας κερδίζει συνεχώς έδαφος.

Οι καλά γνωρίζοντες επισημαίνουν ότι η Ρόδος θα πρέπει άμεσα να αντιδράσει στα διάφορα δημοσιεύματα που μπορούν να προκαλέσουν μεγάλη ζημιά στον τουρισμό, διότι αν σημειωθεί καθυστέρηση στην προβολή του αντίλογου τότε το 2005 θα είναι μια ακόμη χαμένη χρονιά.




Μάλιστα την ίδια περίοδο που στα Δωδεκάνησα επικρατεί προβληματισμός για το τι μέλλει γενέσθαι σε ό,τι αφορά την επόμενη σεζόν, στην απέναντι όχθη, στην Τουρκία, έχουν κάθε λόγο να είναι αισιόδοξοι καθώς ο αριθμός των τουριστών που την επισκέφθηκαν το 2004 ξεπερνά κάθε προσδοκία και σπάει τα ρεκόρ.

Σύμφωνα με τον απολογισμό του υπουργείου Τουρισμού και Πολιτισμού της γειτονικής χώρας το 2004 ο αριθμός των ξένων τουριστών ανήλθε στα 17,5 εκατ.

Ο αριθμός αυτός είναι αυξημένος κατά 25% σε σχέση με τις αφίξεις ξένων τουριστών το 2003, όταν είχαν επισκεφθεί τη χώρα περί τα 14 εκατομμύρια ξένοι τουρίστες και περίπου διπλάσιος του αριθμού των τουριστών που επισκέφθηκαν την Τουρκία το 1999.

Αντίθετα, η Ελλάδα και το 2004, για τρίτη συνεχή χρονιά, εμφάνισε αρνητικό ρεκόρ. Με βάση τις εκτιμήσεις των Διευθύνσεων του ΕΟΤ στο εξωτερικό από τις 23 σημαντικότερες αγορές για τον ελληνικό τουρισμό, η συνολική μείωση για το 2004 εκτιμάται στο 5,5% έναντι του 2003. Ο συνολικός αριθμός των ξένων επισκεπτών στην Ελλάδα μειώθηκε στα 13,2 εκατ. τουρίστες.

**Αυξηση 350%**

Η συντριπτική υπεροχή του τουρκικού τουρισμού έναντι της Ελλάδας ξεκίνησε το 2003. Η Τουρκία προσέλκυσε περισσότερους ξένους επισκέπτες από ότι η Ελλάδα αλλά και περισσότερα έσοδα. Το 1991 με βάση τα στοιχεία της Στατιστικής Υπηρεσίας 8.036.000 τουρίστες έφτασαν στην Ελλάδα από όλες τις αγορές και με όλα τα μέσα. Την ίδια χρονιά η Τουρκία δέχθηκε 5.517.897 επισκέπτες. Σήμερα η τουριστική κίνηση προς την Ελλάδα έχει αυξηθεί, από το 1991, κατά περίπου 75% ενώ αντίστοιχα στην Τουρκία η αύξηση έχει ξεπεράσει το 350%.

ΑΡΧΩΝ ΣΑΜΑΡΤΖΗΣ ΑΕ
ΜΟΝΩΣΕΙΣ ΤΑΡΑΤΣΩΝ
Από το 1980
24 ΧΡΟΝΙΑ ΜΟΝΩΣΕΙΣ
ΗΧΟΜΟΝΩΣΗ
Ricofon
ΓΙΑ ΤΕΛΕΙΑ ΑΚΟΥΣΤΙΚΗ ΣΤΟΥΣ ΧΩΡΟΥΣ ΕΡΓΑΣΙΑΣ ΚΑΙ ΔΙΑΣΚΕΔΑΣΗΣ
Τοποθετώντας το κατάλληλο προϊόν RICOFON έχετε μια αίθουσα με άριστη ακουστική και συγχρόνως ένα τέλειο διακοσμητικό αποτέλεσμα.
ΔΙΑΘΕΣΗ: ΑΡΧΩΝ ΣΑΜΑΡΤΖΗΣ ΑΕ
ΜΟΝΩΣΕΙΣ - ΣΤΕΓΑΝΩΣΕΙΣ
Καταστήματα
1) Ικάρου & Λαοδικείας - Τηλ. 22410 20021 Ρόδος 85100
2) Ερυθρού Σταυρού 21 - Τηλ. 22410/23030/32054 Ρόδος 85100
Κινητό 6944 502033 - 6947374731

Ελληξε η προθεσμία στις 31 Ιανουαρίου

# Προς παράταση για τα «αστέρια»

## Πολλοί οι Δωδεκανήσιοι επιχειρηματίες που δεν πρόλαβαν να καταθέσουν τα απαραίτητα έγγραφα έγκαιρα

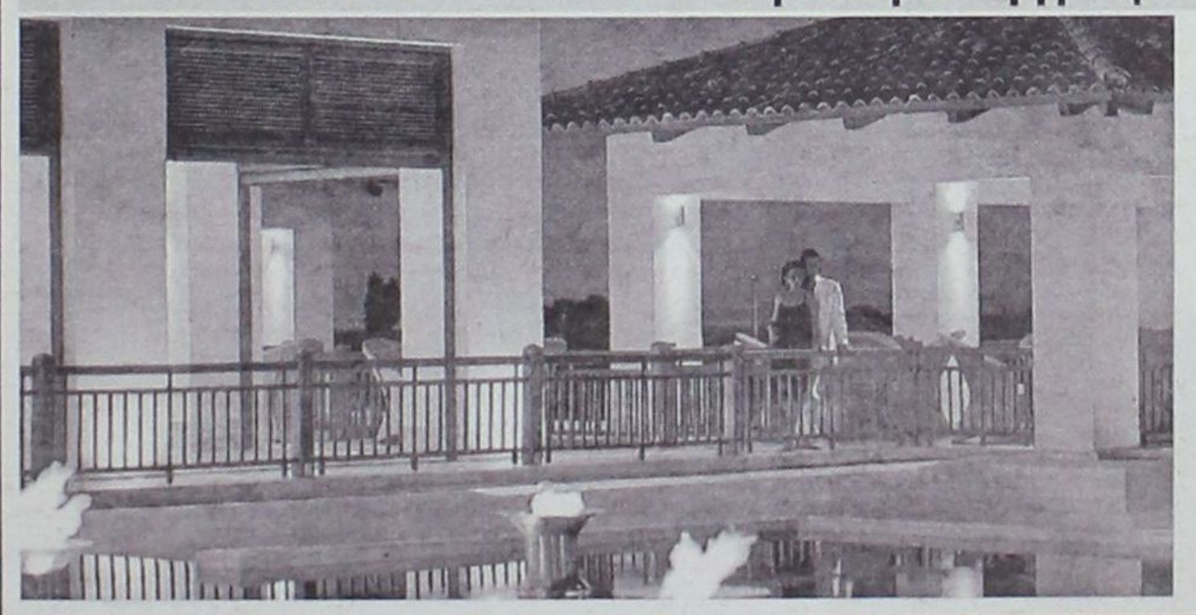

Έληξε στις 31 Δεκεμβρίου 2004, η προθεσμία για την αυτοκατάταξη των ξενοδοχειακών καταλυμάτων και ενοικιαζομένων δωματίων στο νέο σύστημα των «αστεριών» και «κλειδιών» αντίστοιχα.

Η διαδικασία αυτή, που αφορά σε ξενοδοχεία και επιχειρήσεις ενοικιαζόμενων δωματίων, αναμένεται να δώσει μια νέα εικόνα του ξενοδοχειακού δυναμικού διαφορετική από τη μέχρι σήμερα κατανομή ανά κατηγορίες που υπάρχει σε ξενοδοχεία και ενοικιαζόμενα δωμάτια. Δεν αποκλείεται, ωστόσο, να δοθεί παράταση.

Με βάση τη σχετική εγκύκλιο που είχε εκδώσει το Υπουργείο Τουριστικής Ανάπτυξης, ο ενδιαφερόμενος επιχειρηματίας θα πρέπει να υποβάλει στη Διεύθυνση Τουρισμού της Περιφέρειας Νοτίου Αιγαίου τη σχετική αίτηση για την κατάταξη του καταλύματός του.

Με βάση τις αιτήσεις των επιχειρηματιών θα διαμορφωθεί και ο νέος χάρτης των ξενοδοχείων και ενοικιαζομένων δωματίων με βάση τα ποιοτικά τους χαρακτηριστικά (αριθμός αστεριών και κλειδιών).

Η όλη διαδικασία αυτοκατάταξης των καταλυμάτων θα πρέπει να ελεγχθεί από τις αρμόδιες υπηρεσίες του τουρισμού, ώστε να διαπιστωθεί αν τα στοιχεία που έχουν δηλωθεί από τον επιχειρηματία αντιπροσωπεύουν και την πραγματική κατάσταση του καταλύματος.

εκεί που η τέχνη... συναντά την ποιότητα!
Κομμωτήριο
Figaro
HAIR DESIGN
Κομμώσεις Ανδρικές - Γυναικείες
Κων/νου Παλαιολόγου 17, Τηλ.: 22410 - 20.914

### Το Σάββατο στο Εθνικό Θέατρο, από τη Νομαρχιακή Αυτοδιοίκηση Δωδεκανήσου και τη Στέγη Γραμμάτων και Τεχνών

# Η «πραγματική στέψη» της Αλίκης Μοσχή ως «Γυναίκα της Ευρώπης»



Σε μια κατάμεστη αίθουσα στο Εθνικό Θέατρο της Ρόδου, η Νομαρχιακή Αυτοδιοίκηση Δωδεκανήσου και η Στέγη Γραμμάτων και Τεχνών απέδωσαν την οφειλόμενη τιμή στη συμπολίτισσά μας κ. Αλίκη Μοσχή-Γκωγκέ που ανακηρύχθηκε «Γυναίκα της Ευρώπης 2004».

Εκεί στις πρώτες σειρές και η οικογένειά της, ο σύζυγός της, φίλοι καλοί, επώνυμοι και «ανώνυμοι», συμμετείχαν σε μια εκδήλωση που κυριάρχησε ο θαυμασμός για μια Γυναίκα, το έργο της οποίας αναγνωρίζεται από όλους . Ειδικά όταν η κ. Μοσχή, αφού παρέλαβε τις τιμητικές διακρίσεις από τον Νομάρχη Δωδεκανήσου Γ. Μαχαιρίδη, τον πρόεδρο του Νομαρχιακού Συμβουλίου Φώτη Χατζηδιάκο και τον πρόεδρο της Στέγης Γραμμάτων και Τεχνών Νίκο Νικολάου, η συγκίνηση κορυφώθηκε καθώς και η ίδια παραδέχθηκε πως το Σάββατο βράδυ, ενώπιον των συμπολιτών της, «ένοιωσε να γίνεται η πραγματική της στέψη ως Γυναίκας της Ευρώπης».

Ευχαρίστησε τον τόπο της που την ανέδειξε, όλους τους ανθρώπους που της συμπαραστάθηκαν στις προσπάθειές της, κάνοντας ειδική αναφορά στο σημερινό και τον πρώην Νομάρχη, κ. Μαχαιρίδη



και Καραγιάννη, που στήριξαν το έργο της – το δίκτυο FAM Γυναικών του Μεσογείου.

Δεν ξέχασε φυσικά τον αγαπημένο της σύζυγο, τα παιδιά της, όλη της την οικογένεια και όλους εκείνους τους φίλους που δεν έλειψαν από τη ξεχωριστή για την ίδια εκδήλωση του Σαββάτου. Η κ. Μοσχή διαβεβαίωσε ότι θα συνεχίσει να προσφέρει στον τόπο της, απευθυνόμενη δε στον κ. Γιάννη Μαχαιρίδη τον ...«δέσμευσε» να συνεχιστεί η ηθική και υλική υποστήριξη της Νομαρχίας σε μια σειρά πρωτοβουλιών που σχεδιάζει.

ΤΗΝ παράσταση έκλεψαν επίσης οι εκλεκτοί προσκεκλημένοι – ομιλητές στην εκδήλωση. Η ευρωβουλευτής κ. Ρόδη Κράτσα, ο καθηγητής Αδαμάντιος Πεπελάσης (ζήτησε από τον «παλιό του φίλο» Γιάννη Μαχαιρίδη να δώσει σάρκα και οστά σε παλιά ιδέα, δημιουργίας ενός ανεξάρτητου ακαδημαϊκού φορέα στη Ρόδο που θα προσδώσει κύρος και εμβέλεια στον τόπο μας), ο στιχουργός Λευτέρης Παπαδόπουλος που έπλεξε το εγκώμιο του κ. Μοσχή και ο δημοσιογράφος Αρης Σκιαδόπουλος (προβλήθηκε το ντοκιμαντέρ του αφιερωμένο στη συμπολίτισσά μας) βρέθηκαν στη Ρόδο για να τιμήσουν κι αυτοί τη Ροδίτισσα «Γυναίκα της Ευρώπης».

ΤΗΝ εκδήλωση που παρουσίασε η δημοσιογράφος Δέσποινα Διαμαντή, πλαισίωσαν με τραγούδια του Λευτέρη Παπαδόπουλου και τον Υμνο της Ευρωπαϊκής Ενωσης, η σολίστ της Δημοτικής Χορωδίας Ναταλί Ελευθερίου και ο πιανίστας Δημήτρης Ιωσήφ.

## Γ. Μαχαιρίδης: Τιμή σε μια Ροδίτισσα, Ελληνίδα και Ευρωπαία Κυρία



Ο Νομάρχης Δωδεκανήσου Γ. Μαχαιρίδης χαιρετίζοντας την εκδήλωση και αναφερόμενος στη συνεργάτιδά του στον ΟΠΑΔ Αλίκη Μοσχή, είπε τα εξής:

Έχει ειπωθεί, πως στην Πολιτική "αν θέλεις να ακουστεί κάτι, βάλε έναν άνδρα να το κάνει. Αν θέλεις να γίνει κάτι, βάλε μια γυναίκα να το κάνει".

Μια ρήση που μπορεί να μην κολακεύει όλους εμάς του λεγόμενου ισχυρού φύλου, όμως έρχεται να επαληθεύσει μια αλήθεια:

Η παρουσία και ο ρόλος της Γυναίκας στα κοινά, με την ευρύτερη έννοια του όρου, προσθέτουν απλόχερα τα στοιχεία της φαντασίας, της διαίσθησης και της ευαισθησίας που οδηγούν πολύ πιο γρήγορα στο Αποτέλεσμα.

Τύχη αγαθή, ο τόπος μας διαθέτει άξιες, ικανές και δυναμικές Γυναίκες, το έργο των οποίων είναι ανεκτίμητης αξίας.

Τις συναντάμε παντού. Στην καθημερινότητα της ζωής μας, κοντά στον Συνάνθρωπο που πάσχει, στη λαϊκή μας παράδοση, στον Πολιτισμό, στα Γράμματα, στην Τέχνη και φυσικά στην Πολιτική...

ΜΙΑ απ' αυτές τιμούμε σήμερα, εδώ στο Εθνικό Θέατρο της Ρόδου...

Μια Ροδίτισσα που αγάπησε το νησί της με όλη της τη ψυχή...

Μια Δωδεκανήσια που ανέδειξε τη αξία του ατόμου ως ενεργού Πολίτη, σε μια κοινωνία χωρίς σύνορα, ανοικτή και Ειρηνική...

Μια Ελληνίδα που ενεργοποίησε όλες της τις δυνάμεις, κινητοποίησε φίλους της χώρας μας και ένωσε λαούς στο όνομα του Πολιτισμού, της Τέχνης, της Συνεργασίας και του Διαλόγου...

Μια Κυρία που μέσα από ένα μικρό γραφείο, εδώ απέναντι από το Εθνικό Θέατρο, εμπνεύστηκε και δημιούργησε αυτό που ίσως ονειρευόταν από παλιά.

Να ενδυναμωθεί η φωνή της Γυναίκας, να γίνει η ανησυχία πηγή Δημιουργίας.

ΣΗΜΕΡΑ τιμούμε τη Γυναίκα της Ευρώπης... Αποδίδουμε την οφειλόμενη τιμή και επιστρέφουμε το ελάχιστο από την προσφορά της συμπολίτισσάς μας, της Αλίκης Μοσχή – Γκωγκέ...

Η Νομαρχιακή Αυτοδιοίκηση Δωδεκανήσου στάθηκε από την αρχή στο πλευρό της, διαβλέποντας ότι κάτι σημαντικό κτίζεται και πάει να γίνει πραγματικότητα. Όπως κι έγινε...

Η σημερινή εκδήλωση ανήκει στη σπουδαία αυτή Ροδίτισσα που απέσπασε την τόσο ξεχωριστή αυτή διάκριση...

ΙΣΩΣ όμως αυτό να μην αρέσει στην Αλίκη...

Ξέρω ότι ζήτησε επιμόνως να υπογραμμιστεί ότι η αποψινή εκδήλωση είναι ανοικτή για όλους τους Πολίτες της Ρόδου, ότι αφορά όλους τους Ροδίτες.

«ΔΕΝ γίνεται για μένα αποκλειστικά αυτή η τιμητική βραδιά» είπε η Αλίκη, θέλοντας έτσι να μοιραστεί την επιτυχία της με όλους μας. Με όλους τους συμπολίτες της. Με την ίδιά της την πόλη...

Εκ μέρους όλων των Δωδεκανησίων, συγχαίρω την Αλίκη Μοσχή – Γκωγκέ για το σπουδαίο της έργο και εύχομαι να κάνει καλή χρήση της τιμητικής διάκρισής της ως «Γυναίκας της Ευρώπης», προς όφελος της χώρας μας, αλλά και των αξιών που έμαθε να υπηρετεί με πείσμα, επιμονή και αφοσίωση...





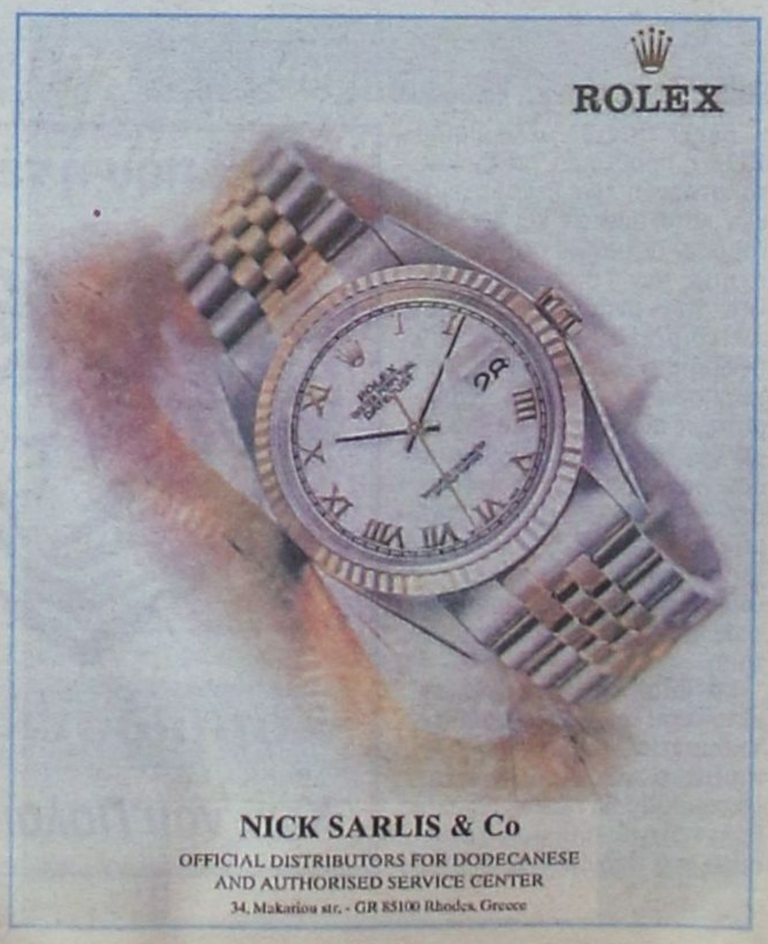


TOYOTA
Για ένα **σέρβις** του αυτοκινήτου σας πραγματικά της **ποιότητας TOYOTA** με **γνήσια ανταλλακτικά** και **αξεσουάρ** ελάτε σ' εμάς
**ΞΕΝΑΚΗΣ α.ε.β.ε.**
Εξουσιοδοτημένος έμπορος και after sales **TOYOTA** στα Δωδεκάνησα
3ο χλμ. Λεωφ. Ρόδου - Λίνδου
(αμέσως μετά το ΙΚΑ) • τηλ. 22410 62200