ΙΔΙΟΚΤΗΤΗΣ - ΔΙΕΥΘΥΝΤΗΣ
ΠΑΥΛΟΣ Μ. ΜΑΡΙΑΣ
ΓΡΑΦΕΙΑ: ΑΘΗΝΩΝ 42 (ΑΝΑΛΗΨΗ)
ΤΗΛ. (22410) 64393 - 63790 - FAX. 63393

Η ΔΡΑΣΙΣ

εβδομαδιαία εφημερίδα της Δωδεκανήσου

56 ΣΕΛΙΔΕΣ

Δευτέρα 17 Ιανουαρίου 2005
ΕΤΟΣ ΤΡΙΑΚΟΣΤΟ ΕΚΤΟ
Αριθμός Φύλλου 1.969
Τιμή: Ευρώ 0,90

Επιστρέφουν οι πρώτοι "αγγελιοφόροι" από την Ευρωπαϊκή Αγορά

Δεν πετάμε στα σύννεφα

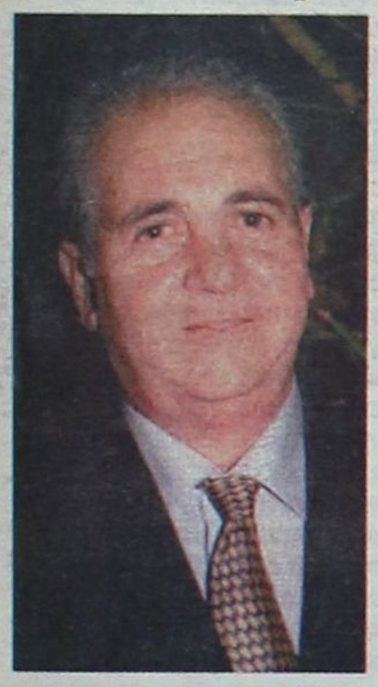

Συγκρατημένα αισιόδοξοι για την επόμενη σεζόν, με την ελπίδα να κινηθούμε στα επίπεδα του 2003

Σελίδα 3

ΣΥΝΕΝΤΕΥΞΗ ΣΤΗ ΔΡΑΣΗ: ΚΑΙ ΔΕΥΤΕΡΟ «ΚΤΥΠΗΜΑ» ΚΑΡΑΓΙΑΝΝΗ ΜΕΣΑ ΣΕ 48 ΩΡΕΣ

Χθες τους θύμισε ότι αυτός έχει το πάνω χέρι και τον πρώτο λόγο για το μέλλον της παράταξής του. Σήμερα εγκαλεί τα τοπικά στελέχη της Νέας Δημοκρατίας για λειψή ενημέρωση του Προέδρου του κόμματος ενόψει της επίσκεψής του στην Κάρπαθο

"ΚΡΕΜΑΣΑΝ" ΤΟΝ ΚΑΡΑΜΑΝΛΗ

«Καμία αναφορά στα μεγάλα ζητήματα της Δωδεκανήσου από τον Πρωθυπουργό, αφού οι κομματικοί παράγοντες του στέρησαν τη δυνατότητα να ενεργήσει διαφορετικά»

- **Αμφισβητεί ανοικτά τον Γιάννη Μαχαιρίδη ως «υπερκομματικό» Νομάρχη**
- **Δεν θα το κάνουμε αρένα το Νομαρχιακό Συμβούλιο**

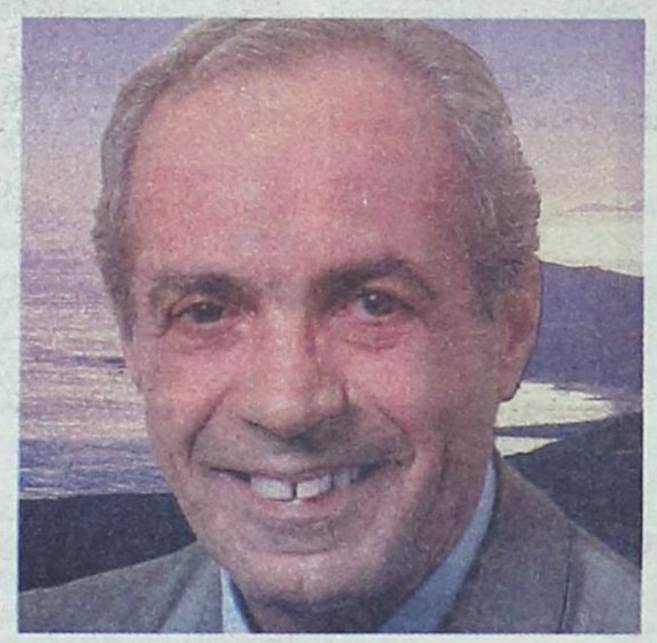

Σελίδες 5 & 6

Δεκάδες χιλιάδες ευρώ θα πληρώσουν μπαρ, καφετέριες και κέντρα διασκέδασης

Χαράτσι για πνευματικά δικαιώματα

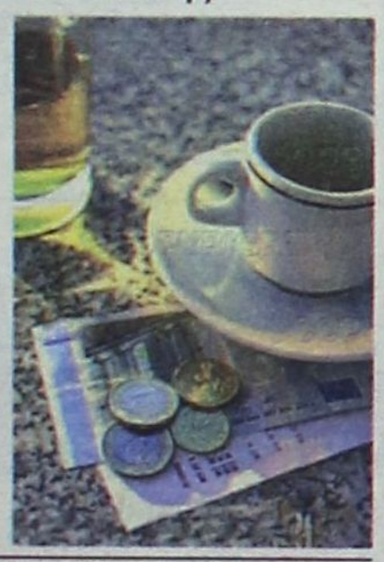

Στον ύπνο πιάστηκαν οι επιχειρηματίες της Ρόδου

Σελίδα 9

ΣΥΝΕΝΤΕΥΞΗ:
Ο υποψήφιος πρόεδρος του Δικηγορικού Συλλόγου Ρόδου Γιάννης Ζερβός

Να γίνουμε πρωτοπόροι, όχι ουραγοί



«Η Ρόδος έχει το χειρότερο δικαστικό μέγαρο στην Ελλάδα και αυτό δεν της αξίζει»

Σελίδα 8

Οι Κρητικοί της ΔΑΝΕ επανέρχονται και ζητούν την παρέμβαση των τοπικών αρχών

«Βάλτε ένα χεράκι για τις επιδοτήσεις»

Ολη η επιστολή Πρωτοπαπαδάκη προς Παυλίδη

Σελίδα 4

ΚΕΡΔΙΣΤΕ
και εσείς
635.250,33 €
Δόθηκαν συνολικά σε Jackpots την προηγούμενη εβδομάδα στα SLOT MACHINES (ΜΗΧΑΝΑΚΙΑ)
ΚΑΙ ΤΩΡΑ "CASH BACK"
€10 από 07:00 έως 19:00
€5 από 19:00 έως 07:00
Από Κυριακή έως και Τετάρτη
CASINO RODOS
Boutique Hotel & Casino

Σπανός
ΥΠΕΡ ΜΑΡΚΕΤ
ΟΜΙΛΟΣ ΕΠΙΧΕΙΡΗΣΕΩΝ
ΙΩΑΝΝΗ ΧΡ. ΣΠΑΝΟΥ Α.Ε.

Horus café
Ακολουθεί τις προτιμήσεις σας...



Εμπορικό Κέντρο Cairo Palace, Ρόδος
Τηλ. 22410 39335

Η ΔΡΑΣΙΣ
Εβδομαδιαία Εφημερίδα
Διευθύνσεις σύμφωνα με το Νόμο:

ΙΔΙΟΚΤΗΤΗΣ
ΠΑΥΛΟΣ Μ. ΜΑΡΙΑΣ
Πρόεδρος Ενώσεως Ιδιοκτητών Επαρχιακού Τύπου

ΕΚΔΟΤΕΣ
ΜΙΧΑΗΛ Π. ΜΑΡΙΑΣ
ΤΣΑΜΠΙΚΑ Π. ΜΑΡΙΑ - ΤΡΙΑΝΤΑΦΥΛΛΟΥ

ΔΙΕΥΘΥΝΤΗΣ
ΠΑΥΛΟΣ Μ. ΜΑΡΙΑΣ
Κωδικός: 2095

Τα σπορ
ΙΔΡΥΤΗΣ
ΝΙΚΟΣ ΤΡΙΑΝΤΑΦΥΛΛΟΥ
ΓΡΑΦΕΙΑ: Αθηνών 42, (Ανάληψη), Τηλ: 63.790 - 64.393-68761 FAX: 63.393
e-mail: drasis2000@yahoo.com
ΤΥΠΟΓΡΑΦΕΙΑ: Κοσκινού, τηλ. 65540

ΛΑΪΚΕΣ ΑΓΟΡΕΣ

ΤΕΤΑΡΤΗ: στο Δημοτικό Νεκροταφείο.
ΠΕΜΠΤΗ: στην οδό Βύρωνος.
ΠΑΡΑΣΚΕΥΗ: Στην οδό Θεσ/κης στην Ανάληψη
ΣΑΒΒΑΤΟ: στο Δημοτικό Νεκροταφείο.

ΤΑΞΙ

ΤΑΞΙ ΡΟΔΟΥ: 32452
ΡΑΔΙΟ ΤΑΞΙ ΡΟΔΟΥ (Εργατικές κατοικίες Πρόνοιας Αγ. Απόστολοι): 64712-64756-64790
ΤΑΞΙ ΑΦΑΝΤΟΥ: 51777
ΤΑΞΙ ΙΑΛΥΣΟΥ: 92515
ΤΑΞΙ ΚΡΕΜΑΣΤΗΣ: 94528
ΤΑΞΙ ΦΑΛΗΡΑΚΙΟΥ: 85444

ΦΑΡΜΑΚΕΙΑ

ΔΕΥΤΕΡΑ 17 ΙΑΝΟΥΑΡΙΟΥ

ΣΗΜΕΡΑ διημερεύει το φαρμακείο ΠΟΛΙΤΟΥ-ΣΤΑΥΡΑ Ε., Γράμμου & Βασ. Ηρακλείου, Αγ. Ανάργυροι Τηλ: 36.291

ΣΗΜΕΡΑ διανυκτερεύει το φαρμακείο ΒΑΣΙΛΑΡΟΣ ΕΥΣΤΡΑΤΙΟΣ Μαραθώνος 11 - Ροδίνι. Τηλ. 74050

ΚΑΙΡΟΣ ήταν... Το γράψαμε κι άλλες φορές, σήμερα σαν στήλη μπορούμε να νοιώθουμε δικαιωμένοι, έστω εν μέρει.

Η συζήτηση, ο λόγος και ο αντίλογος, ακόμα και οι αντιπαραθέσεις (με ένα κάποιο επίπεδο φυσικά), όφειλαν εξ αρχής να λαμβάνουν χώρα εντός του Νομαρχιακού Συμβουλίου. Κυρίως στο Νομαρχιακό Συμβούλιο. Εκεί όπου οι δύο πλευρές, πλειοψηφία και μειοψηφία, με την παρουσία ΜΜΕ και πρακτικογράφων, να ανταλλάσσουν θέσεις και επιχειρήματα, με τους πολίτες να εξάγουν τα όποια συμπεράσματα.

Ήταν ολίγον σόλοικο και δημιουργούσε πράγματι ερωτηματικά το φαινόμενο, ο κ. Σάββας Καραγιάννης με την πλειονότητα των συμβούλων της μειοψηφίας (διότι πάντα υπήρχαν κάνα δυο πιο ενθουσιώδεις) επί δύο χρόνια να τηρούν μια στάση τουλάχιστον ανεκτική έως και συναινετική απέναντι στη νομαρχιακή αρχή κατά τις συνεδριάσεις του Νομαρχιακού Συμβουλίου, και την ίδια περίοδο, όποτε τους δινόταν η ευκαιρία (ουκ ολίγες φορές) να καταθέσουν τις απόψεις τους στα ΜΜΕ, περνούσαν τον Νομάρχη και τους συνεργάτες του γενεές δεκατέσσερις, ασκώντας κριτική στο έργο τους.

Τι ήταν αλήθεια αυτό που διαφοροποιούσε τη στάση της πλειοψηφίας; Γιατί ήταν τόσο δύσκολο, όσα ισχυρίζονταν και καταμαρτυρούσαν στη νομαρχιακή αρχή με εμφανίσεις τους στα τοπικά ΜΜΕ να μη λέγονται και να μη γράφονται στα πρακτικά του Νομαρχιακού Συμβουλίου;

Αν εξαιρέσει...

...κανείς κάποιες μετρημένες στα δάκτυλα του ενός χεριού περιπτώσεις που η παράταξη του κ. Καραγιάννη (και ο ίδιος ο πρώην νομάρχης) διαφοροποιήθηκε (όχι του θανατά φυσικά) με τη νομαρχιακή αρχή, σε γενικές γραμμές καταγράφηκε στο Νομαρχιακό Συμβούλιο μια ζηλευτή σύμπλευση των δύο πλευρών. Η μια συμπλήρωνε την άλλη πάνω στα βασικά ζητήματα που απασχολούν το νομό, με αποτέλεσμα, σήμερα, δύο χρόνια μετά, η συντριπτική πλειοψηφία των αποφάσεων του οργάνου να είναι ομόφωνες.

Θα τολμούσα να πω (χαριτολογώντας κιόλας), ότι σε κάποιες στιγμές αντιπολιτευτικού κρεσέντου συγκεκριμένων συνεργατών του, ο κ. Σάββας Καραγιάννης έδειξε μάλλον να ενοχλείται από τον υπερβάλλοντα ενθουσιασμό τους. Ίσως να με απατούσε η όρασή μου. Τέλος πάντων...

Σημασία έχει ότι οι δύο πλευρές κινήθηκαν πράγματι σε κόσμιο, ευπρεπές επίπεδο εντός του Νομαρχιακού Συμβουλίου, γεγονός που σήμερα αποτελεί πανθομολογούμενη διαπίστωση.

*Η παραδοχή του κ. Σάββα Καραγιάννη, μόλις στην τελευταία επίμαχη συνεδρίαση του Νομαρχιακού Συμβουλίου, ότι «**η χρονιά που πέρασε ήταν μια δημιουργική χρονιά που ολοκληρώθηκε μέσα σε ένα κλίμα ευπρέπειας**», έχει αξία διότι ήλθε να επαυξήσει την παραπάνω διαπίστωση. Δεν χρειάζεται κάποιος να καταφύγει στον κάθε έξαλλο και ανταριασμένο κύριο που αποφάσισε να αρθρώσει εσχάτως κραυγές διαμαρτυρίας επειδή δεν του έγινε κάποιο χατίρι. Αυτό είναι μια άλλη ιστορία που (για την ώρα) δεν μας αφορά.*

Πριν τη «στροφή» υπήρχε «τρύπα». Δεν την πρόσεξαν...

Του Νικήτα Οικονόμου
nopress@rho.forthnet.gr

Ήλθε όμως...

... η στιγμή, όπως όλα δείχνουν, τα πράγματα να γίνουν πιο «έντιμα» και ξεκάθαρα. Όχι να εμφανιζόμαστε αλλιώς στα έδρανα του Νομαρχιακού Συμβουλίου και να μεταμορφωνόμαστε στην τοπική εφημερίδα, στα τοπικά κανάλια και ραδιοφωνικούς σταθμούς.

Ο, τι δηλαδή έχει στο μυαλό του κάποιος να το λέει ανοικτά, με παρρησία και με επιχειρήματα ΚΑΙ εντός του Νομαρχιακού Συμβουλίου. Ήλθε η ώρα να δοθεί ένα τέλος στις παραστάσεις μονολόγων στα Μέσα Ενημέρωσης.

Εκεί, στον ιερό χώρο που φιλοξενεί το κορυφαίο πολιτικό όργανο του τόπου, να ειπωθούν όλα. Να ειπωθεί η Αλήθεια. Και η αλήθεια θα καταδειχθεί μέσα από τον λόγο και τον αντίλογο. Με τη θέση και την αντίθεση. Με ντοκουμέντα και στοιχεία. Ο ένας να βλέπει τον άλλο στα μάτια. Να είναι απέναντι. Όχι χώρια και με τη σιγουράντζα που παρέχει στη μία ή την άλλη πλευρά η απουσία της διαφορετικής άποψης.

Αυτό είναι μια θετική εξέλιξη. *Όπως κι αν το δει κανείς. Ακόμα και από τη μικροπολιτική του σκοπιά. Πάμε ολοταχώς σε προεκλογική περίοδο, και ανεξάρτητα από το πώς θα οριστικοποιηθεί το σχήμα των μονομάχων, οι πολίτες απαιτούν να ξέρουν την πραγματικότητα. Οι μισές αλήθειες και οι ανακρίβειες των μονολόγων στα ερτζιανά δεν εξυπηρετούν το σκοπό, να φτάσει δηλαδή στον κάθε πολίτη η πραγματικότητα.*

Επαναλαμβάνω: αυτό είναι μια καλή εξέλιξη για όλους. Αλλά δυστυχώς εν μέρει...

Η ΣΤΡΟΦΗ *της παράταξης Καραγιάννη, να ασκεί δηλαδή στο εξής σκληρότερη κριτική στη νομαρχιακή αρχή, προαναγγέλθηκε μετά τη μη εκπροσώπησή της στο Προεδρείο του Νομαρχιακού Συμβουλίου. Και όπως έγραψε συνάδελφος σε τοπική εφημερίδα, «αν δηλαδή έπαιρναν τη θέση, τότε δεν θα ήταν αναγκαία η σκληρότερη κριτική»; Μια «τρύπα», ένα κενό στην όλη διεργασία που ήγειρε ερωτηματικά για το πώς τελικά έφτασε ΣΥΝΟΛΙΚΑ η παράταξη Καραγιάννη στην «εκ Καλύμνου» ανακοίνωση.*

ΚΑΙ ΠΑΤΙ *παρακαλώ, μια τόσο σημαντική πολιτική απόφαση έπρεπε να χρεωθεί (να πιστωθεί, αν έτσι τους αρέσει) επικοινωνιακά σε έναν σύμβουλο της παράταξης και όχι στον επικεφαλής της; Όση πρακτική αξία κι αν είχαν οι χιλιάδες ψήφοι του Αλαχούζου για τον υποψήφιο τότε νομάρχη, το ειδικό βάρος της υπογραφής του δεν έπρεπε να το απεμπολήσει ο κ. Καραγιάννης. Τι κέρδισε η παράταξή του και ο ίδιος ο κ. Καραγιάννης με το να προβληθεί ως εμπνευστής και εκφραστής της «μεγάλης στροφής» ο **κ. Μιχάλης Αλαχούζος;** Όχι πολλά πράγματα.*

Ο προσωπικός τόνος στο περιεχόμενο της ανακοίνωσης αποκλειστικά κατά του Νομάρχη, πέρα από τα ερωτηματικά προκάλεσε και υποψίες για την πραγματική σκοπιμότητα της «στροφής». Η συρραφή μερικών αντιμαχαιριδικών τοπτάτων (ξέρετε τώρα, ο κακός ο Μαχαιρίδης που είναι έτσι, αλλιώς και αλλιώτικα, που «έχει βαλτώσει το νομό» και άλλες χαριτωμενιές), με την προσθήκη (κλοπιράτ!!!) ενός πρόσφατου πρωτοσέλιδου δηλητηριώδους τίτλου από εφημερίδα που έχει ανοίξει μέτωπο με τον Νομάρχη, δεν συνιστά πολιτικό κείμενο που να αποπνέει αξιοπιστία για τη σοβαρότητα των προθέσεων της παράταξης Καραγιάννη.

Μέχρι και ο ξύπνιος και μάγκας σε αυτά πρόεδρος της Νομαρχιακής Επιτροπής της Νέας Δημοκρατίας, αναρωτιόταν την επομένη συζητώντας με άλλα στελέχη της παράταξης Καραγιάννη αν ήξεραν για το κείμενο, αν προσυπογράφεται απ' όλους κλπ. Τι να του έλεγαν οι άνθρωποι. Τον καθησύχασαν πάντως...

Αποτέλεσμα; *Να κυριαρχεί σε τέτοιο βαθμό η καχυποψία για το πώς και ποιος πραγματικά κίνησε τη διαδικασία προαναγγελίας της στροφής προς το σκληρό ροκ, ώστε το βασικό σχόλιο των ΜΜΕ να περιορίζεται στο ερώτημα «μα τώρα ξυπνήσανε;».*

«Πώς γίνεται να λένε ότι πέρασε μια δημιουργική χρονιά και στο εξής να απειλούν με ...αιματοχυσία;».

Με αυτά και με αυτά, λογικό ήταν να ξεσπάσει και ο κ. Καραγιάννης μιλώντας εκείνο το πρωί στην ΕΡΑ: ***«Φτάσαμε στο σημείο να απολογούμαστε για τη στάση που θέλουμε να τηρήσουμε».***

Αυτά για το συμβολισμό της «στροφής» της παράταξης Καραγιάννη. Για την ουσία έχουμε περισσότερα να πούμε και να γράψουμε. Έχουμε χρόνο μπροστά μας...

Πάντα κάποιοι ξεχωρίζουν...

Rodos Gold VOGIATZIS



Ιδιαίτερη αισθητική
Απαράμιλλη ποιότητα
πλούσιες επιλογές
για γάμους, βαπτίσεις,
και ιδιαίτερες στιγμές
με μοναδική λάμψη ....
σε εξαιρετικές τιμές

Rodos Gold VOGIATZIS

Χρυσές δημιουργίες...
για πολύτιμες σχέσεις

10ο χιλ. Λεωφ. Ρόδου Λίνδου
Τηλ: 22410 86670 - 3



ΧΕΠΠΑΚΗΣ Α.Ε.
ΓΕΩΡΓΙΚΑ ΜΗΧΑΝΗΜΑΤΑ & ΕΡΓΑΛΕΙΑ

ΑΝΤΙΠΡΟΣΩΠΕΙΑ ΤΡΑΚΤΕΡ: ANTONIO CARRARO



ΣΚΑΠΤΙΚΑ - ΧΟΡΤΟΚΟΠΤΙΚΑ
ΠΕΤΡΕΛΑΙΟΚΙΝΗΤΑ - ΒΕΝΖΙΝΟΚΙΝΗΤΑ
ΑΛΥΣΟΠΡΙΟΝΑ
STIHL



ΦΡΕΖΕΣ



ΧΛΟΟΚΟΠΤΙΚΑ - ΘΑΜΝΟΚΟΠΤΙΚΑ - ΨΕΚΑΣΤΙΚΑ - ΕΛΑΙΟΡΑΒΔΙΣΤΙΚΑ
ΦΥΤΟΦΑΡΜΑΚΑ - ΛΙΠΑΣΜΑΤΑ (ΚΟΙΝΑ & ΥΔΑΤΟΔΙΑΛΥΤΑ)
ΣΠΟΡΟΙ - ΣΠΟΡΟΦΥΤΑ ΕΜΒΟΛΙΑΣΜΕΝΑ - ΦΥΤΟΧΩΜΑΤΑ - ΤΥΡΦΗ
ΣΥΣΤΗΜΑΤΑ ΑΡΔΕΥΣΗΣ: ΑΝΤΛΙΕΣ - ΤΕΧΝΙΚΕΣ ΒΡΟΧΕΣ - ΑΥΤΟΜΑΤΟ ΠΟΤΙΣΜΑ - ΣΩΛΗΝΕΣ (ΠΛΑΣΤΙΚΕΣ - ΜΕΤΑΛΛΙΚΕΣ)
ΚΤΗΝΟΤΡΟΦΙΚΑ - ΜΕΛΙΣΣΟΚΟΜΙΚΑ - ΔΕΞΑΜΕΝΕΣ (ΠΛΑΣΤΙΚΕΣ)
ΣΥΡΜΑΤΑ & ΠΑΣΣΑΛΟΙ ΠΕΡΙΦΡΑΞΕΩΝ - ΟΙΚΟΔΟΜΙΚΑ ΜΗΧΑΝΗΜΑΤΑ
ΑΝΤΑΛΛΑΚΤΙΚΑ - ΕΞΑΡΤΗΜΑΤΑ - SERVICE
ΠΑΡΑΔΟΣΗ ΣΤΟ ΧΩΡΑΦΙ

ΡΟΔΟΣ: ΒΕΝΕΤΟΚΛΕΩΝ 21 - 23 ΤΗΛ: 34311 FAX: 22410 - 29885
ΤΣΑΪΡΙ: 10 ΧΛΜ. ΛΕΩΦ. ΡΟΔΟΥ-ΛΙΝΔΟΥ ΤΗΛ: 22410-68979
ΜΑΝΔΡΙΚΟ: ΜΑΝΔΡΙΚΟ ΡΟΔΟΥ ΤΗΛ: 22460/31040



Συγκρατημένα αισιόδοξοι

Του
Νεκτάριου Καλογήρου
info@rodosvitrina.gr

Συγκρατημένα αισιόδοξοι είναι οι τουριστικοί παράγοντες σε ό,τι αφορά στη νέα τουριστική περίοδο, καθώς οι ενδείξεις παρουσιάζουν βελτιωμένες κρατήσεις σε σύγκριση με τις αντίστοιχες του έτους 2004. Πάρα ταύτα, το ξεκίνημα της σαιζόν θα είναι δύσκολο λόγω της περιόδου εορτασμού του Πάσχα των Καθολικών. Και αυτή τη χρονιά θα ξεχωρίσουν, σε αποδόσεις, τα ξενοδοχεία που λειτουργούν με το σύστημα του all inclusive.

Ο διευθυντής του ΕΟΤ Ολλανδίας κ. Ιωαννίδης είναι ένας εξαιρετικά προσεκτικός άνθρωπος και πάντοτε φροντίζει να περιγράφει την πραγματικότητα, χωρίς προσπάθεια εξωραϊσμού μιας πιθανής κακής εικόνας. Με το τέλος της διεθνούς τουριστικής έκθεσης στην Ουτρέχτη της Ολλανδίας ο κ. Ιωαννίδης εξέφρασε την άποψη ότι «η Ελλάδα θα παρουσιάσει οριακή αύξηση αφίξεων από την Ουτρέχτη και τις λοιπές Ολλανδικές πόλεις». Η μέση αύξηση αφίξεων προς την Ελλάδα θα διαμορφωθεί σε ποσοστό 2%, ενώ αναμένεται να υπάρξουν ελάχιστες αυξομειώσεις, ανάλογα με τον προορισμό. Η Ρόδος, για παράδειγμα, θεωρείται πως θα μπορέσει να πάρει ένα μικρό επιπλέον ποσοστό.

Καλή εικόνα υπάρχει και από τη Βρετανική αγορά. Η εικόνα αυτή αφορά μόνο την Ρόδο και την Κέρκυρα, διότι για την υπόλοιπη Ελλάδα οι μέχρι τώρα κρατήσεις δείχνουν μείωση σε σύγκριση με πέρυσι.

«Δεν πρέπει να είμαστε αιθεροβάμονες» δηλώθηκε προς τη Δράση από τον πρόεδρο του Επιμελητηρίου Δωδεκανήσου και τουριστικό πράκτορα κ. Ηλία Κωτιάδη. «Τα δεδομένα δείχνουν ότι θα κινηθούμε στα επίπεδα της τουριστικής περιόδου του έτους 2003. Απαιτείται να κάνουμε ακόμα πολύ δουλειά αν δεν θέλουμε να επαναληφθεί μια σαιζόν όπως εκείνη του 2004».

Σαφή εικόνα για τις τάσεις, που θα επικρατήσουν στη διάρκεια της προσεχούς τουριστικής περιόδου, θα διαμορφωθεί από τους τοπικούς παράγοντες μετά τη διεθνή τουριστική έκθεση που θα γίνει το Φεβρουάριο στο Βερολίνο. Η έκθεση αυτή είναι η πιο μεγάλη από εκείνες που πραγματοποιούνται στις ευρωπαϊκές πρωτεύουσες και της έχει δοθεί ο χαρακτηρισμός του «χρηματιστηρίου» του τουρισμού. Ακόμα και τότε, ωστόσο, θα είναι εξαιρετικά ριψοκίνδυνο να εκφραστεί βεβαιότητα για την κίνηση των τουριστών, μιας και αυτή πάντοτε επηρεάζεται από ποικίλους παράγοντες και επιπρόσθετα οι ευρωπαίοι έχουν στραφεί στις κρατήσεις της τελευταίας στιγμής (με ό,τι αυτό συνεπάγεται).

Το ξεκίνημα της σαιζόν

Τα μόνα στοιχεία που υπάρχουν σήμερα για τους μήνες που θα ακολουθήσουν είναι εκείνα που αφορούν στις κρατήσεις των ξενοδοχείων που λειτουργούν με το σύστημα all inclusive. Φαίνεται πως οι χαμηλές τιμές των πακέτων που προσφέρουν αυτού του είδους τα ξενοδοχειακά συγκροτήματα φέρουν αποτέλεσμα. Οι κρατήσεις για τα ξενοδοχεία αυτά πάνε καλά και πρέπει να θεωρείται σίγουρο πως δεν πρόκειται να περιοριστεί ο αριθμός των μονάδων που πέρυσι εφήρμοσαν αυτό το σύστημα στη Ρόδο.

Για το λοιπό τουριστικό οικοδόμημα τα στοιχεία βρίσκονται σε συνάρτηση με την περίοδο εορτασμού του Πάσχα των Καθολικών. Το τελευταίο φέτος θα εορτασθεί πολύ νωρίς. Συγκεκριμένα, στο τέλος του μηνός Μαρτίου οι Καθολικοί χριστιανοί θα εορτάζουν την Ανάσταση και για το λόγο αυτό παρατηρείται προσπάθεια των Τουριστικών Οργανισμών να μεταθέσουν την περίοδο έναρξης των πακέτων που θα προσφέρουν. Εξ αυτού του γεγονότος εκτιμάται, από τους τοπικούς παράγοντες, ότι ο μήνας Απρίλιος δεν θα έχει τουριστική κίνηση. Η εκτίμηση αυτή τροφοδοτείται και από την απουσία των Αυστριακών συνταξιούχων τουριστών, που τίμησαν τα προηγούμενα δύο χρόνια τη Ρόδο, μέσω των πακέτων που πέτυχε ο μεγαλοεπιχειρηματίας Στάθης Βασιλάκης. Για τις ανάγκες της ιστορίας, σημειώνεται ότι φέτος και του χρόνου οι Αυστριακοί συνταξιούχοι του Λαϊκού κόμματος θα επισκέπτονται την Κρήτη.

Η τιμή κάνει τη διαφορά

Στη διάρκεια της διεθνούς έκθεσης στην Ουτρέχτη ο ΕΟΤ Ολλανδίας δημοσιοποίησε τα συμπεράσματα μελέτης που έγινε σε σημαντικό αριθμό δείγματος Ολλανδών πολιτών.

Σύμφωνα με τη μελέτη, ο βασικότερος παράγοντας καθορισμού του τόπου διακοπών των Ολλανδών τουριστών είναι η «τιμή». Ένα φθηνό και καλό τουριστικό πακέτο είναι το ελκυστικότερο για τους Ολλανδούς υπηκόους, οι οποίοι και θέλουν να βρουν, στην περιοχή όπου θα πραγματοποιήσουν τις διακοπές τους, ήλιο και θάλασσα. Οι εναλλακτικές μορφές τουρισμού κινούν το ενδιαφέρον μόνον του 2% εκείνων που θα ήθελαν να κάνουν διακοπές.

Τα στοιχεία αυτά θα προκαλέσουν τον επανασχεδιασμό της πολιτικής προβολής της Ρόδου και της Δωδεκανήσου γενικότερα. Ο ήλιος, η θάλασσα, οι καλές τιμές πρέπει να βρεθούν στην πρώτη θέση των προβαλλόμενων στοιχείων προς το εξωτερικό, αλλά και στην πρώτη θέση των πολιτικών διαμόρφωσης της τοπικής ανάπτυξης.

Αυτή την περίοδο επικρατεί μια μικρή «ελληνομανία» στις πόλεις της Ολλανδίας και τούτο χάριν της αυταπάρνησης ενός Έλληνα που διατηρούσε σχολή καταδύσεων στην Ταϊλάνδη. Ο άνθρωπος αυτός διέσωσε περισσότερα από 100 άτομα τη στιγμή που κτύπησαν τα φονικά κύματα.

Μεταξύ των άλλων διέσωσε και 35 παιδιά ολλανδικών οικογενειών. Το πρόσωπο αυτό είναι ο γιος του διευθυντή του ΕΟΤ της Ολλανδίας κ. Ιωαννίδη και στη διάρκεια της έκθεσης ήταν παρών στα ελληνικά περίπτερα για να ενισχύσει τις προσπάθειές μας για προβολή. Λόγω της «ελληνομανίας» καταγράφεται ποσοστιαία αύξηση 13% στον αριθμό των Ολλανδών που θα ήθελαν να επισκεφθούν άμεσα την Ελλάδα.

ΔΙΚΗΓΟΡΙΚΟΣ ΣΥΛΛΟΓΟΣ ΡΟΔΟΥ

Ρόδος 5 Ιανουαρίου 2005
Αριθ. Πρωτ. 1

Πράξη υπ' αριθ. 1

Σύμφωνα με την παρ. 2 του άρθρου 223 του Ν.Δ. 3026/1954 (ΦΕΚ Α' 235)

Ο Πρόεδρος του Δικηγορικού Συλλόγου Ρόδου
ανακοινώνει

ότι σύμφωνα με τις διατάξεις των άρθρων 219, 220, 221, 222 και επόμ. του Ν.Δ. 3026/1954 (ΦΕΚ Α' 235), όπως τροποποιήθηκαν, συμπληρώθηκαν ή αντικαταστάθηκαν με τον Ν. 1366/1983 (ΦΕΚ Α' 81) και με τον Ν. 1868/1989 (ΦΕΚ Α' 230) καλούνται τα μέλη του Δικηγορικού Συλλόγου Ρόδου σε συνεδρίαση στις 27 Φεβρουαρίου 2005, ημέρα Κυριακή και από ώρα 07.00 μέχρι 18.16 στα Γραφεία του Συλλόγου, οδός 25ης Μαρτίου αριθ. 9, α' όροφος, για την εκλογή νέου Διοικητικού Συμβουλίου (Προέδρου και 10 Συμβούλων) με τριετή θητεία (16.3.2005 μέχρι 15.3.2008).

Ο Πρόεδρος του Δικηγορικού Συλλόγου Ρόδου
Κωνσταντίνος Σαρρής

ΔΙΚΗΓΟΡΙΚΟΣ ΣΥΛΛΟΓΟΣ ΡΟΔΟΥ

Ρόδος 5 Ιανουαρίου 2005
Αριθ. Πρωτ. 2

Πράξη υπ' αριθ. 2

Σύμφωνα με την παρ. 2 του άρθρου 223 του Ν.Δ. 3026/1954 (ΦΕΚ Α' 235)

Ο Πρόεδρος του Δικηγορικού Συλλόγου Ρόδου
ανακοινώνει

ότι σύμφωνα με τις διατάξεις των άρθρων 219, 220, 221, 222 και επόμ. του Ν.Δ. 3026/1954 (ΦΕΚ Α' 235), όπως τροποποιήθηκαν, συμπληρώθηκαν ή αντικαταστάθηκαν με τον Ν. 1366/1983 (ΦΕΚ Α' 81) και με τον Ν. 1868/1989 (ΦΕΚ Α' 230) καλούνται τα μέλη του Δικηγορικού Συλλόγου Ρόδου σε συνεδρίαση στις 27 Φεβρουαρίου 2005, ημέρα Κυριακή και από ώρα 07.00 μέχρι 18.16 στα Γραφεία του Συλλόγου, οδός 25ης Μαρτίου αριθ. 9, α' όροφος, για την εκλογή νέου Διοικητικού Συμβουλίου (Προέδρου και 10 Συμβούλων) με τριετή θητεία (16.3.2005 μέχρι 15.3.2008).

Οσοι εκ των μελών του Συλλόγου επιθυμούν να λάβουν μέρος ως υποψήφιοι Πρόεδροι ή Σύμβουλοι στις αρχαιρεσίες του Συλλόγου, πρέπει το αργότερο μέχρι την 31η Ιανουαρίου 2005, ημέρα Δευτέρα και ώρα 14.30 να υποβάλουν στον Πρόεδρο του Δικηγορικού Συλλόγου Ρόδου, σύμφωνα με την παρ. 2 του άρθρου 221 του «Κώδικα περί δικηγόρων» όπως ισχύει σήμερα, αίτηση ή δήλωση η οποία θα συνοδεύεται από γραμμάτιο του Συλλόγου για την καταβολή των εξόδων εκλογής.

Ο Πρόεδρος του Δικηγορικού Συλλόγου Ρόδου
Κωνσταντίνος Σαρρής

COROLLA VERSO: Το νέο επταθέσιο οικογενειακό αυτοκίνητο
Ελάτε για ένα TEST DRIVE
Επωφεληθείτε μέχρι και 1.500 ευρώ!



ΞΕΝΑΚΗΣ α.ε.β.ε.
Εξουσιοδοτημένος έμπορος και after sales
TOYOTA στα Δωδεκάνησα
Λεωφόρος Ρόδου - Λίνδου 220
Τηλ: 22410 62211
TOYOTA

Η Διοίκηση της ΔΑΝΕ – βλέπε ΑΝΕΚ – επανέρχεται και ζητεί τη μεσολάβηση της τοπικής ηγεσίας για την επιδότηση των γραμμών ώστε να μπει στο παιγνίδι

«Υπουργέ, βουλευτές, νομάρχη, δήμαρχοι, βάλτε ένα χεράκι...» !!!

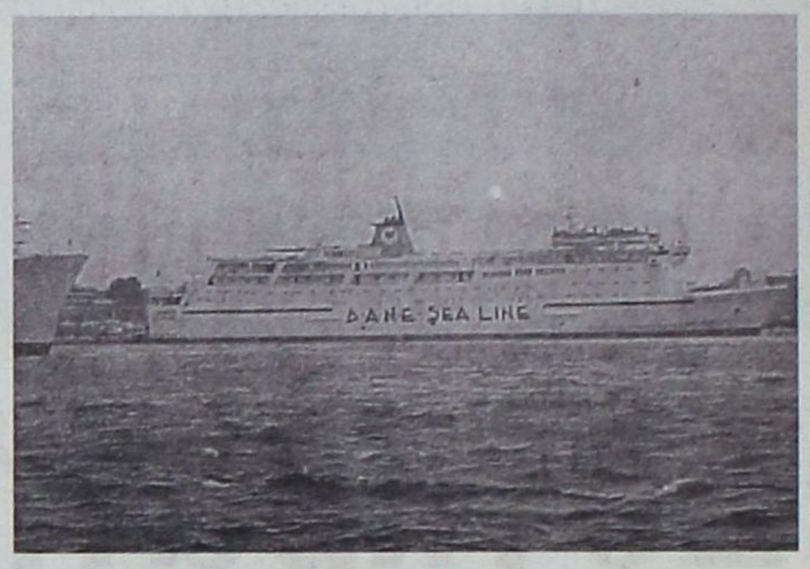

Ολη η επιστολή Πρωτοπαπαδάκη προς τον Υπουργό Αιγαίου και Νησιωτικής Πολιτικής

ΕΝ όψει της εκπνοής των προθεσμιών που έχουν θέσει οι τοπικοί φορείς και κυρίως το Υπουργείο Εμπορικής Ναυτιλίας για τη διαμόρφωση των τελικών προτάσεων για τις επιδοτούμενες γραμμές της Δωδεκανήσου, η Διοίκηση της ΔΑΝΕ (οι Κρητικοί της ΑΝΕΚ δηλαδή) επανέρχονται στις πιέσεις του να αποσπάσουν κομμάτι – ίσως το μεγαλύτερο – από την πίτα.

Μόλις την προηγούμενη εβδομάδα ο πρόεδρος της εταιρείας κ. Σπύρος Πρωτοπαπαδάκης καλούσε την τοπική ηγεσία, βουλευτές, νομάρχη, δημάρχους και όποιους άλλους έχουν τη δυνατότητα και την ευχέρεια, να πιέσουν προς την κυβέρνηση ώστε η ΔΑΝΕ (δηλαδή οι Κρητικοί διοικούντες) να εξασφαλίσει την γενναία επιδότηση της γραμμής κορμού, κάτι που θα συνέβαλε ώστε να βγει από το αδιέξοδο η εταιρεία.

«ΠΟΥ είναι οι βουλευτές σας, πού είναι ο Νομάρχης σας, πού είναι οι δήμαρχοι να πιέσουν» ήταν η απορία και συνάμα το αίτημα του κ. Πρωτοπαπαδάκη, σε συνέχεια του γραπτού αιτήματος που είχε αποστείλει στον Υπουργό Αιγαίου και Νησιωτικής Πολιτικής από τον προηγούμενο Νοέμβριο (σχετική αναφορά έγινε από τη «Δράση).

Τότε οι Κρητικοί - οι οποίοι παρεμπιπτόντως έχουν εξαφανιστεί από προσώπου γης και κάνουν την εμφάνισή τους κάθε φορά που διεκδικούν κάτι από το «φιλέτο» των επιδοτήσεων – επικαλούνταν την άθλια εικόνα της ΔΑΝΕ, τις κοινωνικές επιπτώσεις από το δράμα της εταιρείας, αλλά και την ανάγκη για τη σωτηρία της.

Χτυπώντας τότε τις πιο ευαίσθητες χορδές του Δωδεκανήσιου υπουργού και την προηγούμενη εβδομάδα του συνόλου της τοπικής ηγεσίας, η Διοίκηση της ΔΑΝΕ επιθυμεί να έχει τον πρώτο, αν όχι μοναδικό λόγο στην κατανομή των επιδοτήσεων που σκέφτεται να προχωρήσει το Υπουργείο Εμπορικής Ναυτιλίας και μια πρώτη εικόνα θα έχουμε, σύμφωνα με το χρονοδιάγραμμα, μέχρι τα τέλη Ιανουαρίου.



ΤΟ ερώτημα είναι σε ποιο βαθμό οι Κρητικοί της ΑΝΕΚ κινούνται και παρασκηνιακά, πέρα από την αλληλογραφία, με σκοπό να αποσπάσουν διαβεβαιώσεις από «αρμόδιους» και μη παράγοντες. Με την επιστολή του εκείνη, ο κ. Πρωτοπαπαδάκης έθετε ως βάσιμο ενδεχόμενο την αλλαγή ακόμα και του διοικητικού σχήματος, πάντα όμως υπό όρους.

Το πλήρες κείμενο της επιστολής Πρωτοπαπαδάκη (εστάλη στις 18/11/2004) προς τον Υπουργό Αιγαίου και Νησιωτικής Πολιτικής έχει ως εξής:

« Αξιότιμε κ. Υπουργέ

Γνωρίζοντας:

α) Τα μεγάλα οικονομικά & κοινωνικά προβλήματα που έχει αναδείξει η παύση των δρομολογίων της ΔΑΝΕ για τα Δωδεκάνησα, λόγω της δεινής οικονομικής κατάστασης που έχει περιέλθει η εταιρία, όχι με δική της υπαιτιότητα.

β) Τις συνεχείς προσπάθειές σα για εξεύρεση βιώσιμης και άμεσης λύσης στο πρόβλημα αυτό με γνώμονα το κοινό συμφέρον,

Εκτιμούμε ότι, εφόσον υπάρχει πολιτική βούληση, είναι δυνατή άμεσα η επίλυση του προβλήματος με την ανάληψη συγκεκριμένων πρωτοβουλιών από το Υπουργείο σας και τη διοίκηση της ΔΑΝΕ.

Στα πλαίσια αυτά θα θέλαμε να σας θέσουμε υπόψη τα παρακάτω:

1. Η ΔΑΝΕ επί μια 25ετία έχει πρωτοστατήσει στην ανελλιπή σύνδεση του Δωδεκανησιακού συμπλέγματος, συμβάλλοντας σημνατικά στην οικονομική και κοινωνική του ανάπτυξη. Οι Δωδεκανήσιοι δημιούργησαν την Εταιρεία αυτή για να εξυπηρετεί τα Δωδεκάνησα και τα πλοία της εταιρείας σχεδιάσθηκαν για να εξυπηρετούν τις ανάγκες των νησιών αυτών και όλα αυτά τα χρόνια η ΔΑΝΕ με το ελάχιστο δυνατό οικονομικό όφελος αυτό έκανε. Όμως οι κακοί χειρισμοί της Διοίκησης στην περίοδο 1977-1979 σε συνδυασμό με την αθέτηση από το ΥΕΝ της 3ετούς σύμβασης με τη ΔΑΝΕ & GA FERRIES προβαίνοντας μονομερώς στη δρομολόγηση πλοίων άλλων συμφερόντων (BLUE STAR I, ΑΙΟΛΟΣ ΚΕΝΤΕΡΗΣ), αγνοώντας την οικονομική ζημιά που υφιστάμεθα μέχρι σήμερα ανταποκρινόμενοι στη δωρεάν εξυπηρέτηση των άγονων νησιών της Δωδεκανήσου, οδήγησαν την εταιρία σε οικονομική καταστροφή.

Εκτός των παραπάνω πρέπει να σας κάνουμε γνωστό ότι μετά την υπαγωγή της εταιρείας στο άρθρο 44 και λόγω των δυσμενών οικονομικών στοιχείων (σφραγισμένες επιταγές κ.λπ.) ουδέποτε μπόρεσε να λειτουργήσει φυσιολογικά μέσω τραπεζικού συστήματος (δάνεια, μπλοκ επιταγών, ταμειακές διευκολύνσεις κ.λπ.). Όλα τα παραπάνω ως συνέπεια συνετέλεσαν:

- στον παροπλισμό των πλοίων Ε/Γ-Ο/Γ ΠΑΤΜΟΣ και ΡΟΔΟΣ λόγω βλάβης από τις αρχές του Απριλίου 2004 επιβαρύνοντας δραματικά την ήδη αδιέξοδη οικονομική κατάσταση.
- στην επίσχεση εργασίας από τα πληρώματα των πλοίων ΠΑΤΜΟΣ και ΡΟΔΟΣ & ΔΙΑΓΟΡΑΣ λόγω αδυναμίας καταβολής των δεδουλευμένων τους από την εταιρεία.
- στην έκδοση από Ναυτικούς της Εταιρείας πίνακα πλειστηριασμού του πλοίου Ε/Γ-Ο/Γ ΔΙΑΓΟΡΑΣ
- στην προσφυγή σε ασφαλιστικά μέτρα και κατασχέσεις από προμηθευτές, πιστωτές και το προσωπικό ξηράς προκειμένου να κατοχυρώσουν τις απαιτήσεις τους.

2. Καθ' όλη αυτή την περίοδο ο ρόλος και η συμβολή της ΑΝΕΚ (μεγαλομέτοχος) για την ομαλή λειτουργία της εταιρείας, την αδιάλειπτη εξυπηρέτηση των νησιών και την κατοχύρωση των συμφερόντων των μετόχων ήταν σημαντική.

Η ΑΝΕΚ κάλυπτε και καλύπτει όλες τις οικονομικές υποχρεώσεις έχοντας εισφέρει ποσόν άνω των 7 εκ. ευρώ διασφαλίζοντας έτσι τη λειτουργία της και την προοπτική βιώσιμης εξέλιξής της.

Πέραν όμως αυτού η συμβολή και ο ρόλος της πιστοποιείται και με μια σειρά από ενέργειες όπως:

- Υπαγωγή στο άρθρο 44
- Αναζήτηση δυνατοτήτων χρηματοδότησης με ενδιαφερόμενους επενδυτές.
- Ρύθμιση ληξιπρόθεσμων οφειλών προς τη ΔΟΥ Ρόδου με καταβολή των μηνιαίων δόσεων.
- Αίτηση για ρύθμιση οφειλών προς το ΙΚΑ, ΝΑΤ.
- Αίτηση υπαγωγής στο άρθρο 15 για διαγραφή προσαυξήσεων οφειλών

Η ΑΝΕΚ πάντα λειτούργησε με γνώμονα το συμφέρον της ΔΑΝΕ και ποτέ δεν στάθηκε εμπόδιο σε όποια υγιή και σοβαρή πρωτοβουλία ή επενδυτική προσπάθεια που αποσκοπούσε στην έξοδό της από την κρίση και τη συνολική της ωφέλεια.

Αυτό το αξιολογητικό κριτήριο και σήμερα αποτελεί τη βάση για την ανάληψη όποιων πρωτοβουλιών από τρίτους (θεσμικούς ή μη).

Στα πλαίσια αυτά σας προτείνουμε τη χρηματοδότηση της ΔΑΝΕ με επιδότηση άγονων γραμμών με σύμβαση τριετίας ή πενταετίας.

Και επ' αυτού η ΑΝΕΚ δεν έχει αντίρρηση για την εκχώρηση του Management σε ένα νέο διοικητικό Συμβούλιο, αρκεί να υπάρξουν οι εγγυήσεις και τα δεδομένα που θα κατοχυρώνουν και θα διασφαλίζουν αυτή την εκχώρηση.

Για τους ανωτέρω λόγους πιστεύουμε ότι μετά από τόσες προσπάθειες που καταβλήθηκαν από πλευράς μας θα είναι άδικο η απώλεια των χρημάτων των απλών μετόχων της Δωδεκανήσου, των θέσεων εργασίας στη ναυτική οικογένεια όπως και η απώλεια μιας αμιγώς Ελληνικής Ναυτιλιακής Εταιρείας που όλη αυτή την περίοδο έχει προσφέρει δωρεάν συγκοινωνία σε πλείστα άγονα νησιά της Δωδεκανήσου, πράγμα που αποδεικνύεται από τις σημερινές μαζικές αντιδράσεις των φορέων και κατοίκων στο κενό που έχει δημιουργήσει η παύση των δρομολογίων της ΔΑΝΕ.

Κ. Υπουργέ,

Πιστεύουμε λοιπόν ότι έχετε τη δυνατότητα και πολιτική βούληση για την από κοινού εξεύρεση λύσης για την πλήρη κάλυψη και εξυπηρέτηση του Δωδεκανησιακού συμπλέγματος αλλά και τη στήριξη της ΔΑΝΕ, στη βάση της ως άνω πρότασής μας.

Με τιμή
Σπύρος Πρωτοπαπαδάκης
ΠΡΟΕΔΡΟΣ ΔΑΝΕ





Ο ΠΡΩΗΝ Νομάρχης κ. Σάββας Καραγιάννης «χτυπάει» δύο φορές, στέλλει μηνύματα, ασκεί χωρίς φόβο κριτική και κάνει ...συστάσεις, με αποκλειστικούς αποδέκτες τους παράγοντες της τοπικής Νέας Δημοκρατίας

«Το πάνω χέρι στην παράταξή μου, τον πρώτο λόγο για την πορεία της»



Ο ΣΑΒΒΑΣ Καραγιάννης «κτυπάει» δύο φορές, με αντίστοιχες συνεντεύξεις του στον τοπικό Τύπο (μία χθες στη «Δημοκρατική» και μία σήμερα στη «Δράση» - σελ.6), θέλοντας έτσι να περάσει συγκεκριμένα μηνύματα με βασικούς αποδέκτες κυρίως τους τοπικούς παράγοντες της Νέας Δημοκρατίας και δευτερευόντως τον Νομάρχη Δωδεκανήσου Γιάννη Μαχαιρίδη, η κριτική για το πρόσωπο και το έργο του οποίου είναι προβλέψιμη και δεν κρύβει εκπλήξεις.

Έχοντας, όπως όλα δείχνουν κατασταλάξει στις οριστικές του αποφάσεις (παρά την επιμονή του να παραπέμπει στο επικείμενο Συνέδριο της παράταξής του), ***ο πρώην Νομάρχης κάνει για μία ακόμα φορά επίδειξη αυτοπεποίθησης αλλά και «άγνοιας κινδύνου», όπως έχει επισημανθεί πολλές φορές, προβαίνοντας σε δηλώσεις που επιβεβαιώνουν την εκτίμηση, ότι δεν είναι διατεθειμένος να απεμπολήσει και να χαρίσει στον οιονδήποτε την προσωπική πολιτική του αυτάρκεια, αλλά και την ανεξαρτησία του σχήματος που έχει ο ίδιος δημιουργήσει, την «Νομαρχιακή Αναγέννηση».***

Ένα προνόμιο που λόγω ιδιοσυγκρασίας αλλά και με τη σύμφωνη γνώμη του πυρήνα των στενών συνεργατών του, δεν πρόκειται να εκχωρήσει, έναντι του οποιουδήποτε «ανταλλάγματος», στην τοπική Νέα Δημοκρατία και τα στελέχη της. Ο κ. Καραγιάννης, επειδή ξέρει ή άρχισε να συνειδητοποιεί προφανώς, ότι αποτελεί για τη Στεφάνου Καζούλη την «καλύτερη επιλογή» ανάμεσα στις άλλες που θεωρητικά προβάλλονται κατά καιρούς, δεν προτίθεται να χάσει το «πάνω χέρι» στις διεργασίες εν όψει των τελικών αποφάσεων και «διαπραγματεύσεων» που επίκεινται με το κυβερνών κόμμα.

Κάτι που επιβεβαιώνουν με δημόσιες δηλώσεις τους ακόμα και νομαρχιακοί σύμβουλοι - συνεργάτες του κ. Καραγιάννη, ***με χαρακτηριστική την ομολογία του κ. Ανδρέα Κούκουλα στην τηλεόραση OMEGA προ ημερών, ότι «ο Σάββας Καραγιάννης είναι πλέον αυτός που έχει τον πρώτο λόγο και όχι η Νέα Δημοκρατία»...***





Αριστοτέλης Παυλίδης και Τώνης Μαρτίνης, δύο πρόσωπα - κλειδιά για τις οριστικές επιλογές της Ν.Δ.

Καραγιάννης κατά πάντων

ΜΕ τον αέρα της «καλύτερης επιλογής» μεταξύ των θεωρητικά υπαρχόντων από πλευράς της Νέας Δημοκρατίας, ο κ. Καραγιάννης δεν διστάζει να καυτηριάζει μέχρι σήμερα όσους τον «πούλησαν» στις προηγούμενες νομαρχιακές εκλογές, επιμένοντας να αποδίδει αποκλειστικά σε αυτή τη μερίδα της Νέας Δημοκρατίας την ήττα του τον Οκτώβριο του 2002.

Με τη χθεσινή του συνέντευξη υπενθυμίζει τα γεγονότα εκείνης της περιόδου, και σχεδόν προεξοφλεί ότι και στις επόμενες εκλογές «δύσκολα δεν θα επαναληφθούν τα ίδια φαινόμενα», ακόμα και αν τον ...χρίσει εκ νέου προσωπικά ο Κώστας Καραμανλής.

Εμμέσως πλην σαφώς προειδοποιεί όσους προχωρούν σε διεργασίες ερήμην του, ότι η συνοχή της παράταξή του συναρτάται σχεδόν νομοτελειακά από τη δική του παρουσία ως επικεφαλής. Με την παρατήρηση, κατά πόσον το νέο πρόσωπο που θα υποδειχθεί είναι σε θέση να συσπειρώσει τη «Νομαρχιακή Αναγέννηση» στο βαθμό που η δική του παρουσία συσπείρωνε, ο κ. Καραγιάννης δηλώνει στη χθεσινή του συνέντευξη:

«Μη ξεχνάτε (...) ότι τα πρόσωπα αυτά (σ.σ. τα μέλη της παράταξής του) δηλώνουν και σήμερα ότι με τη δική μου παρουσία δεν έχουν καμία αντίρρηση να πορευθούν έστω και μέσα από τόσες δυσκολίες. Αν δεν είναι ο Καραγιάννης υποψήφιος, όλα αυτά τα πρόσωπα θα στελεχώσουν πάλι τη Νομαρχιακή Αναγέννηση ή θα αποτραβηχτούν, πιστεύοντας ότι οδηγούνται με μαθηματική ακρίβεια σε ένα μονοκομματικό ψηφοδέλτιο για το οποίο απλώς θα έχουν συμβάλλει στην όποια επιτυχία, αλλά στην ουσία θα βρίσκονται κάτω από την καθοδήγηση και τις εντολές μιας (sic) Νομαρχιακής Επιτροπής».

•Προηγουμένως μάλιστα ο κ. Σ. Καραγιάννης δεν κρύβει την απογοήτευσή του για την «απαξίωση» του ιδίου και της παράταξής του με τη λογική της Νομαρχιακής Επιτροπής για την «από μηδενικής βάσης» εξέταση των δεδομένων στις νομαρχιακές εκλογές – «λες και δεν υπήρξαμε ποτέ» - και επιφυλάσσει κάποιες ...υποδείξεις και για το πρόσωπο του προέδρου της ΝΟΔΕ **Τώνη Μαρτίνη**.

«ΑΠΟ την υπεύθυνη θέση του Προέδρου της Νομαρχιακής κάποια στιγμή κάπου πρέπει να λογοδοτήσουν. Και εκείνος πρέπει να λογοδοτήσει...» δηλώνει ο κ. Καραγιάννης, με την επισήμανση πως ***«οι προσεχείς εκλογές στην Αυτοδιοίκηση θα είναι πρόκριμα για τις βουλευτικές εκλογές που θα ακολουθήσουν. Αντιλαμβάνεστε ότι θα πρέπει να αποδείξουν ότι έχουν κάνει καλά τη δουλειά τους.***

Αν αποδειχθεί ότι δεν μπόρεσαν να σταθούν στο ύψος των περιστάσεων λόγω κακών χειρισμών, καταλαβαίνετε ότι και αυτοί θα πρέπει να απολογηθούν (...). Είναι λογικό λοιπόν να μετρούν όλες τις παραμέτρους. Αν τους βγαίνει από δω, θα έλθουν από δω, αν τους βγαίνει από κει, θα πάνε από κει».

ΟΥΣΙΑΣΤΙΚΑ ο πρώην Νομάρχης εκτιμά ότι η περίπτωσή του αποτελεί σχεδόν μονόδρομο για την τοπική Νέα Δημοκρατία, γεγονός που σημαντικό κομμάτι παραγόντων του κόμματος δείχνει να προσυπογράφει, κάνοντας τις απαραίτητες ...αριθμητικές πράξεις.

Έχοντας πλήρη εικόνα της κατάστασης, εντός και εκτός της παράταξής του, αλλά και υποψιαζόμενος τα περιθώρια που έχει στη διάθεσή του το κυβερνών κόμμα στα Δωδεκάνησα, δεν διστάζει «εκ του ασφαλούς» (;) να καταθέτει τις απόψεις του ανοικτά και χωρίς αναστολές για πρόσωπα και καταστάσεις, φέροντας συχνά την τοπική Νέα Δημοκρατία σε κατάσταση αμηχανίας, μέχρι του σημείου να διερωτώνται: «Και τώρα πώς αντιδρούμε;».

Όπως συνέβη πρόσφατα με τους ιδιαίτερα αιχμηρούς χαρακτηρισμούς του κατά του ***Αριστοτέλη Παυλίδη*** με αφορμή μια «παρεξηγημένη» ανακοίνωση για το εργοστάσιο της ΔΕΗ. Μπορεί ο υπουργός Αιγαίου να απάντησε άμεσα στον πρώην Νομάρχη ότι ***«όταν έλθει η ώρα θα κριθούμε όλοι από το λαό»***, εν τούτοις ο κ. Καραγιάννης δείχνει μέχρι και σήμερα να μην καταλαβαίνει από ...συστάσεις.

ΧΤΥΠΑΕΙ για δεύτερη φορά σήμερα μέσω της «Δράσης», ***εγκαλώντας ουσιαστικά τους τοπικούς παράγοντες της Νέας Δημοκρατίας για λειψή ενημέρωση του Πρωθυπουργού κατά την επίσκεψή του στην Κάρπαθο, με αποτέλεσμα να τον «κρεμάσουν», αφού ο Κώστας Καραμανλής δεν αναφέρθηκε στα πραγματικά μεγάλα θέματα του νομού, άρα «δεν επιτεύχθηκε το ζητούμενο της επίσκεψής του».***

Ένα ακόμα δείγμα της περισσής «αυτοπεποίθησης» που χαρακτηρίζει τον Σάββα Καραγιάννη στις σχέσεις του με τους εκ νέου εν δυνάμει εταίρους του, μιλώντας από πλεονεκτική θέση, ίσως επειδή έχει την πολυτέλεια της επιλογής;

«Η μου διασφαλίζετε την ολόθυμη στήριξη χωρίς παραφωνίες ή πάω σπίτι μου. Μαζί με τους συνεργάτες μου».

CASINO RODOS
GRANDE ALBERGO DELLE ROSE

Το Καζίνο της Ρόδου ζητεί:

- **Υπάλληλο Υποδοχής**
- **Βοηθό Marketing & Δημοσίων Σχέσεων**

με τα παρακάτω προσόντα:

- ευχέρεια χειρισμού Η/Υ
- πολύ καλή γνώση της αγγλικής
- ευχέρεια νυχτερινής εργασίας

Προϋπηρεσία σε ανάλογη θέση θα ληφθεί υπόψη

Για Πληροφορίες - Αιτήσεις επικοινωνήστε με:

ΚΑΖΙΝΟ ΡΟΔΟΥ Α.Ε.

Διεύθυνση Προσωπικού, Παπανικολάου 4, Ρόδος, τηλ. 97-530, 97-535, ΔΕΥ. - ΠΑΡ. (09:00 - 16:00)

ΒΙΟΤΟΠΟΣ
ΒΙΟΛΟΓΙΚΑ ΠΡΟΙΟΝΤΑ



Για τις γιορτές, πρωτότυπα καλάθια με τα πιο εκλεκτά δώρα της φύσης..!

Θυμάστε τι γεύση έχει η ντομάτα;

Το πορτοκάλι πότε έχασε το άρωμά του;

Ωρα να ξαναβρούμε την αγνότητα στα προϊόντα που καταναλώνουμε!

Ωρα...για επιστροφή στη φύση!

Δοκιμάστε τα αγνά και βιολογικά προϊόντα του Βιότοπου και νιώστε την ευεργετική τους επίδραση στην υγεία σας!

- Φρέσκα φρούτα και λαχανικά βιολογικής καλλιέργειας.
- Κρέατα και πουλερικά βιολογικής κτηνοτροφίας.
- Βιολογικές παιδικές και βρεφικές τροφές.
- Τυποποιημένα προϊόντα, χυμοί, καφέδες, βιολογικά κρασιά, φυσικά καλλυντικά, αιθέρια έλαια, είδη καθαρισμού και πολλά άλλα.

Γιατί η φύση σας προσφέρει την καλύτερη ποιότητα ζωής!

Αυστραλίας 12 - Τηλ 22410 43446
Ένα σύγχρονο κατάστημα βιολογικών προϊόντων στη Ρόδο

Ο κ. ΚΑΡΑΓΙΑΝΝΗΣ αμφισβητεί καθαρά την «υπερκομματική» φυσιογνωμία του Νομάρχη, παραπέμπει στο μέλλον για την κριτική στο έργο της νομαρχιακής αρχής, «τα ψάλλει» και στους εν δυνάμει εταίρους του

ΣΤΟ ΣΤΟΧΑΣΤΡΟ ΤΟΥ ΣΑΒΒΑ και ο Μαχαιρίδης και η τοπική Ν.Δ.

Ταυτόχρονα, δεν διαψεύδει καν το σενάριο για τον Δήμο Ροδίων

Αποφασισμένος να μην επιτρέψει τη μετατροπή του Νομαρχιακού Συμβουλίου Δωδεκανήσου σε αρένα, εμφανίζεται ο επικεφαλής της παράταξης «Νομαρχιακή Αναγέννηση» και πρώην νομάρχης κ. Σάββας Καραγιάννης.

Διαφοροποιούμενος, ουσιαστικά, από την παράταξή του, που δηλώνει ετοιμοπόλεμη μετά την άρνηση της νομαρχιακής αρχής να προχωρήσει σε διαπαραταξιακό προεδρείο, ο κ. Καραγιάννης διαμηνύει ότι θα φροντίσει να διατηρηθεί το ήρεμο κλίμα στις συνεδριάσεις του νομαρχιακού συμβουλίου.

«Οι όποιες διαφορετικές απόψεις ή η αδυναμία ομοφωνίας –τονίζει– είναι δυνατό να εκφράζονται με ήρεμο και πολιτισμένο τρόπο, χωρίς εκφράσεις που θα δυναμιτίζουν τις συνεδριάσεις».

Σ' ό,τι αφορά, πάντως, την αντιπολιτευτική τακτική που θ' ακολουθηθεί από την παράταξή του τα δύο επόμενα χρόνια, ο κ. Καραγιάννης ξεκαθαρίζει ότι αυτή εφεξής «θα είναι πολύ πιο απαιτητική».

Επιτιθέμενος εναντίον του νομάρχη Δωδεκανήσου κ. Γιάννη Μαχαιρίδη αφήνει να διαφανεί ότι αυτός λειτουργεί κομματικά αν και προσπαθεί να δώσει την εικόνα του υπερκομματικού.

«Όταν τον βολεύει –τονίζει– κινείται και δρα άνετα σαν κομματικό στέλεχος, όταν δεν τον βολεύει χαρίζει προσωπικούς πίνακες και όχι δώρα που εκφράζουν τη Νομαρχία, στη γυναίκα του πρωθυπουργού».

Αιχμές, ωστόσο, ο πρώην νομάρχης αφήνει και για τους κομματικούς παράγοντες της Νέας Δημοκρατίας στη Δωδεκάνησο, στους οποίους και καταλογίζει ευθύνες για την ελλειπή ενημέρωση του πρωθυπουργού στα καυτά προβλήματα του τόπου, με αποτέλεσμα ο κ. Καραμανλής να μην προβεί σε καμιά ουσιαστική εξαγγελία για τα καίρια ζητήματα των νησιών μας.

«Απλά έγινε μια εξαγγελία έργων –επισημαίνει– για τα οποία, εφ' όσον υλοποιηθούν, θα υπερηφανεύονται οι κομματικοί παράγοντες του νομού μας, χωρίς να είναι αυτό μόνο το ζητούμενο από μία πρωθυπουργική επίσκεψη».

Τέλος, ο κ. Σάββας Καραγιάννης αφήνει ανοικτό, για μία ακόμη φορά, το ενδεχόμενο να διεκδικήσει τη Νομαρχία Δωδεκανήσου, εφ' όσον αυτό αποφασισθεί από την ολομέλεια της παράταξης.

Της Χριστίνας Μέγα

• Για πρώτη φορά, αμέσως μετά τις δημαιρεσίες, αφήσατε –δημοσίως μάλιστα– ανοιχτό το ενδεχόμενο να διεκδικήσετε εκ νέου τη Νομαρχία Δωδεκανήσου. Υπό ποιες προϋποθέσεις σε προσωπικό ή πολιτικό επίπεδο θα θέσετε εκ νέου υποψηφιότητα;

Πολύ καλά κάνετε και αναφέρεσθε σε κάποιες απαραίτητες προϋποθέσεις. Η ολομέλεια της παράταξης με ειλικρίνεια και αντικειμενικότητα θα αναλύσει αρκετές παραμέτρους-προϋποθέσεις, η εξασφάλιση ή μη των οποίων και θα θεμελιώνουν τους βασικούς λόγους συμμετοχής ή όχι της παράταξης στις επόμενες νομαρχιακές εκλογές.

• Την πρόθεσή τους για τη Νομαρχία Δωδεκανήσου, έχουν εκδηλώσει –ωστόσο– και κάποιοι εκ των στενών συνεργατών σας. Ενδεχόμενη κάθοδός σας στις εκλογές δεν θα δημιουργήσει πρόβλημα;

Αυτό κατ' αρχήν είναι πολύ ευχάριστο γεγονός. Οι ανεξάρτητες αυτοδιοικητικές κυρίως κινήσεις στη χώρα μας, υπήρξαν φυτώρια παραγωγής ικανών στελεχών όχι μόνο για την αυτοδιοίκηση, αλλά και για άλλους χώρους της πολιτικής μας ζωής και ιεραρχίας. Στο ενδεχόμενο τώρα της δικής μου καθόδου ξανά, αυτό θα σημαίνει ότι η ολομέλεια ομόθυμα θα έχει τεκμηριωμένα αποφασίσει τη συνέχεια του σημερινού σχήματος.

• Ο Δήμος της Ρόδου είναι στις προθέσεις σας ή πρόκειται για ευφάνταστα σενάρια;

Είναι σύνηθες, στελέχη της αυτοδ/σης να μεταπηδούν από το ένα στο άλλο βάθρο. Για μας όμως αυτή τη στιγμή και για δύο ακόμα χρόνια ισχύει η δέσμευσή μας να ασχοληθούμε με τη Νομαρχιακή Αυτοδιοίκηση.

• Η άρνηση της νομαρχιακής αρχής ν' αποδεχθεί πρότασή σας για διαπαραταξιακό προεδρείο στο Νομαρχιακό Συμβούλιο, πιστεύετε ότι θα οξύνει το κλίμα στους κόλπους του σώματος;

Όχι. Και με δική μας συμβολή θα φροντίσουμε να διατηρηθεί ένα ήρεμο κλίμα, αφού οι όποιες διαφορετικές απόψεις ή η αδυναμία ομοφωνίας, είναι δυνατό να εκφράζονται με ήρεμο και πολιτισμένο τρόπο, χωρίς εκφράσεις που θα δυναμιτίζουν τις συνεδριάσεις του Νομαρχιακού Συμβουλίου. Δεν πρόκειται να επιτρέψουμε να μετατραπεί το Νομαρχιακό Συμβούλιο σε αρένα.

• Μετά την εξέλιξη αυτή θ' αλλάξει η αντιπολιτευτική σας τακτική;

Θα είμαστε πολύ πιο απαιτητικοί θα έλεγα με απλά λόγια.

• Θλιβερό το φαινόμενο της μη συγκροτήσεως διαπαραταξιακού προεδρείου. Θλιβερό, ωστόσο, δεν είναι και το φαινόμενο των άδειων εδράνων της παράταξής σας, η οποία προτίμησε να παραστεί σε κομματική εκδήλωση;

Ας μην προσπαθήσουμε τώρα να ταυτίσουμε μια δικαιολογημένη απουσία των συναδέλφων μου, με μια αδικαιολόγητη άρνηση αποδοχής δημοκρατικής ευαισθησίας από μέρους του κ. Νομάρχη στο θεσμό λειτουργίας του Νομαρχιακού Συμβουλίου.

• Προσυπογράφετε τον ισχυρισμό των συνεργατών σας ότι ο Γιάννης Μαχαιρίδης λειτουργεί κομματικά ως νομάρχης;

Όταν τον βολεύει κινείται και δρα σαν κομματικό στέλεχος άνετα, όταν δεν τον βολεύει χαρίζει προσωπικούς πίνακες και όχι δώρα που εκφράζουν τη Νομαρχία στη γυναίκα του Πρωθυπουργού, προσπαθώντας να δώσει την εικόνα του υπερκομματικού.

• Πώς κρίνετε, αλήθεια, την πορεία της νομαρχιακής αρχής;

Έχουμε καιρό μπροστά μας να ασχοληθούμε και με το θέμα αυτό.

• Είστε ικανοποιημένος από τις εξαγγελίες του πρωθυπουργού στην Κάρπαθο;

Κανένας πρωθυπουργός δεν είναι υποχρεωμένος να γνωρίζει τα προβλήματα ενός νησιού όταν το επισκέπτεται.

Στην περίπτωση μιας τέτοιας επίσκεψης, τα όσα εξαγγέλλονται, προέρχονται από εισηγήσεις και υποδείξεις κομματικών παραγόντων της περιοχής.

Το ίδιο νομίζω έγινε στην Κάρπαθο όπου επικράτησε η νοοτροπία των τοπικών παραγόντων, που στέρησαν από τον πρωθυπουργό τη δυνατότητα να λειτουργήσει διαφορετικά.

Γι' αυτό δεν ακούσαμε τίποτα για την οικονομία και τον τουρισμό της Δωδ/σου, το συγκοινωνιακό, την ανεργία, την ακρίβεια, τις νησιωτικές πολιτικές και τη θεσμοθέτησή τους που περιμένουμε, την προοπτική και ανάπτυξη των περιφερειών της χώρας και άλλα σοβαρά που μας απασχολούν. ***Απλά έγινε μία εξαγγελία έργων για τα οποία, εφόσον υλοποιηθούν, θα υπερηφανεύονται οι κομματικοί παράγοντες του Νομού μας, χωρίς να είναι αυτό μόνο το ζητούμενο από μια πρωθυπουργική επίσκεψη.***





«Δεν ακούσαμε τίποτα για τα μεγάλα ζητήματα της Δωδεκανήσου, αφού οι κομματικοί παράγοντες στέρησαν από τον πρωθυπουργό τη δυνατότητα να λειτουργήσει διαφορετικά»



« Ο Νομάρχης όταν τον βολεύει κινείται κομματικά, κι όποτε δεν τον βολεύει , χαρίζει προσωπικούς πίνακες στη γυναίκα του πρωθυπουργού για να δώσει την εικόνα του υπερκομματικού»

ΕΥΧΑΡΙΣΤΗΡΙΟ

Επιθυμώ να εκφράσω τις θερμές ευχαριστίες, την αναγνώριση και ευγνωμοσύνη μου σε όλους εσάς που το Σάββατο 8 Ιανουαρίου τρέχοντος έτους, παρέστητε στην εκδήλωση που πραγματοποιήθηκε στο Εθνικό Θέατρο Ρόδου για να γιορτάσουμε μαζί την ανάδειξη μιας Ροδίτισσας ως «Γυναίκας της Ευρώπης 2004».

Ιδιαιτέρως θα ήθελα να ευχαριστήσω:

Το Νομάρχη κ. Γιάννη Μαχαιρίδη και το Νομαρχιακό Συμβούλιο Δωδεκανήσου, για την πρωτοβουλία και την ομόφωνη απόφαση, της διοργάνωσης της τιμητικής εκδήλωσης. Τον πρόεδρο κ. Νίκο Νικολάου και τα μέλη του Διοικητικού Συμβουλίου της Στέγης Γραμμάτων και Τεχνών Δωδεκανήσου για τη συνδιοργάνωση της ξεχωριστής αυτής βραδιάς.

Τον Σεβασμιότατο Μητροπολίτη Ρόδου κ.κ. Κύριλλο, τον Υπουργό Αιγαίου και Νησιωτικής Πολιτικής κ. Αριστοτέλη Παυλίδη, τον βουλευτή Δωδεκανήσου της Ν.Δ. κ. Αναστάσιο Καραμάριο, το Δήμαρχο Ροδίων κ. Γιώργο Γιαννόπουλο, το Δήμαρχο Νότιας Ρόδου κ. Μανόλη Σαββή, το Διοικητή της 95 ΑΔΤΕ Υποστράτηγο κ. Παναγιώτη Κυριακού, τον Αστυνομικό Διευθυντή κ. Αριστείδη Καρτάνο, τον Κεντρικό Λιμενάρχη κ.κ. Μωράκη, τον Πρόεδρο του Νομαρχιακού Συμβουλίου κ. Φώτη Χατζηδιάκο, τους Αντινομάρχες, Αντιδημάρχους, Νομαρχιακούς και Δημοτικούς Συμβούλους, τον τέως Νομάρχη κ. Σάββα Καραγιάννη, τον Πρόεδρο του Επιμελητηρίου Δωδεκανήσου κ. Ηλία Κωτιάδη, τους εκπροσώπους των στρατιωτικών αστυνομικών, δικαστικών Αρχών και άλλων φορέων της πόλης μας και βέβαια τους συμπολίτες και συμπατριώτες μου που με την αθρόα και ζεστή συμμετοχή τους μου επέτρεψαν να μοιρασθώ μαζί τους αυτή τη διάκριση πολλαπλασιάζοντας έτσι τη χαρά της επιβράβευσης.

Επίσης ευχαριστώ, για την τιμή που μου επιφύλαξαν με την παρουσία και τις ομιλίες τους, την κ. Ρόδη Κράτσα, Πρόεδρο της Διεθνούς Οργάνωσης για την προώθηση των Γυναικών της Ευρώπης - Βραβείο Γυναίκα της Ευρώπης, τον διακεκριμένο καθηγητή κ. Αδαμάντιο Πεπελάση, το δημοσιογράφο, στιχουργό και ποιητή κ. Λευτέρη Παπαδόπουλο, το δημοσιογράφο κ. Αρη Σκιαδόπουλο καθώς και την φίλη δημοσιογράφο κ. Μαίρη Πίνη που παρέστη στην εκδήλωση.

Τους συντελεστές της εκδήλωσης,τα μέλη της Δημοτικής Χορωδίας, Ναταλί Ελευθερίου και Δημήτρη Ιωσήφ, τη δημοσιογράφο κ. Δέσποινα Διμαντή, τους συνεργάτες και το Γραφείο Τύπου της Νομαρχιακής Αυτοδιοίκησης Δωδεκανήσου, τον Οργανισμό Πολιτιστικής Ανάπτυξης Δωδεκανήσου, τον Πολιτιστικό Οργανισμό του Δήμου Ροδίων και όλους όσοι συμμετείχαν ενεργά στην οργάνωση της εκδήλωσης και συνέβαλαν στην επιτυχία της.

Ιδιαιτέρως επιθυμώ να ευχαριστήσω τους δημοσιογράφους και το σύνολο του τοπικού τύπου, που προέβαλαν τόσο τις δραστηριότητες του Δικτύου FAM όσο και τον ίδιο το θεσμό του Βραβείου «Γυναίκας της Ευρώπης».

Με πλήρη επίγνωση της εξαιρετικής, προς το πρόσωπό μου τιμής και διάκρισης, αλλά και της ευθύνης που η αναγνώριση αυτή συνεπάγεται, δεσμεύομαι να συνεχίσω να υπηρετώ με την ίδια συνέπεια , τις αρχές και αξίες που έλαβα από την πατρίδα μου, ταυτότησες με τα ευρωπαϊκά οράματα και ιδεώδη.

Με αισθήματα αγάπης στους συμπατριώτες
και τον τόπο μας
Αλίκη Μοσχή - Gauguet

Παρά τα παράπονα και την ύφεση στην κίνηση των τουριστών, τα οικονομικά μεγέθη δεν αφήνουν περιθώρια παρερμηνειών

Αύξηση κερδών 8.000.000 ευρώ για τις επιχειρήσεις της Ιαλυσού



Ανατρέπει ο δήμος Ιαλυσού τα δεδομένα της οικονομικής ύφεσης και στα απολογιστικά στοιχεία του έτους καταγράφει σημαντική αύξηση εσόδων. Με βάση τα στοιχεία του ΔΗΦΟΔΩ και του ΦΠΑ, οι επιχειρήσεις που δραστηριοποιούνται εντός των διοικητικών ορίων του δήμου Ιαλυσού το έτος 2004 παρουσίασαν συνολική αύξηση εσόδων 8.000.000 ευρώ, σε σχέση με τα έσοδα του έτους 2003.

Ο δήμαρχος Ιαλυσού Στέργος Στάγκας είναι ικανοποιημένος από τα οικονομικά αποτελέσματα, διότι σε αυτά αντικατοπτρίζεται η καλή πορεία ανάπτυξης του δήμου.

Τα στοιχεία αφορούν όλες τις επιχειρήσεις τόσο του τουριστικού, όσο και του εμπορικού κλάδου.

Στην προ «Καποδίστρια» εποχή, ο δήμος Ιαλυσού ήταν ένας από τους πιο οικονομικά ισχυρούς δήμους της ελληνικής επικράτειας. Εκεί αναπτύχθηκε το τουριστικό θαύμα της Ρόδου και εκεί συνεχίζει να «αναπνέει». Οι πιο μεγάλες ξενοδοχειακές μονάδες βρίσκονται στην Ιαλυσό και η ανάπτυξη δεν σταματάει ποτέ.

Η νέα παραλιακή οδός και το αποχετευτικό δίκτυο θα αποτελέσουν τις δύο υποδομές που θα προσελκύσουν ακόμα περισσότερους επενδυτές για τουριστικές επιχειρήσεις. Αυτό σημαίνει εξαιρετικά μεγάλη ευθύνη για τη δημοτική αρχή, αλλά και για τους ίδιους τους επιχειρηματίες που έρχονται σε άμεση επαφή με τον τουρίστα - επισκέπτη.

Ωστόσο, οι ιδιοκτήτες μικρών τουριστικών επιχειρήσεων αμφισβητούν τα μεγέθη της αύξησης των κερδών που παρουσιάζει η Ιαλυσός. «Πολλές μικρές επιχειρήσεις έκλεισαν» ανέφεραν προς τη Δράση εκείνοι που επί χρόνια δραστηριοποιούνται στην περιοχή. Οικονομικοί αναλυτές, από τη δική τους πλευρά, επισημαίνουν ότι «μπορεί να υπήρξε συγκέντρωση κερδών σε ολιγότερα χέρια, όμως οι δείκτες ανάπτυξης έχουν θετικό πρόσημο και αυτό είναι εξαιρετικά σημαντικό για το μέλλον μιας κοινωνίας».

ΓΕΦΥΡΑ ΣΩΤΗΡΙΑΣ ΓΙΑ ΕΝΑ ΑΓΟΡΑΚΙ

Γέφυρα σωτηρίας για ένα αγοράκι στήθηκε το απόγευμα του Σαββάτου από το νησί Φούρνοι, στο Μαραθόκαμπο της Σάμου.

Πρόκειται για τον Παναγιώτη Μελά, 3,5 ετών, ο οποίος παρουσίασε προβλήματα υγείας και έπρεπε να μεταφερθεί στο νοσοκομείο της Σάμου.

Άμεσα, το οχηματαγωγό πλοίο «Σάμος Σαν», των Σαμιακών γραμμών, με καπετάνιο τον Κώστα Κοταρά, μόλις έλαβε εντολή από το θάλαμο επιχειρήσεων και παρά τις δυσμενείς καιρικές συνθήκες, ξεκίνησε για το Μαραθόκαμπο, όπου μετέφερε με ασφάλεια το μικρό Παναγιώτη, ο οποίος πλέον, νοσηλεύεται στο νοσοκομείο της Σάμου.

Κακοκαιρία χωρίς προβλήματα



Ηπιας μορφής ήταν τελικώς η πολυσυζητημένη κακοκαιρία που επρόκειτο να «κτυπήσει» και Δωδεκάνησο. Βροχοπτώσεις και μέσης έντασης άνεμοι επεκράτησαν χθες στο Νομό και έδωσαν ένα όμορφο χειμωνιάτικο χρώμα στο, επί μέρες ηλιόλουστο, σύμπλεγμα των Δωδεκανήσων.

Λόγω του καιρού απαγορεύθηκε ο απόπλους των πλοίων από τον Πειραιά προς τα νησιά μας. Όμως, από τη Δωδεκάνησο προς τον Πειραιά τα πλοία ξεκίνησαν κανονικά την πραγματοποίηση των δρομολογίων τους. Χθες το απόγευμα απέπλευσε το Blue Star με προορισμό την Κω, τη Λέρο, την Πάτμο και τον Πειραιά. Εάν στην πορεία διαπιστωθεί ότι απαιτείται το πλοίο να αγκυροβολήσει μέχρι να κοπάσουν οι άνεμοι, τότε αυτό θα γίνει στην Πάτμο.

Σύμφωνα με τις προβλέψεις της Εθνικής Μετεωρολογικής Υπηρεσίας, οι βροχοπτώσεις θα συνεχιστούν και σήμερα και θα συνδυαστούν με πτώση της θερμοκρασίας.



Ο υποψήφιος πρόεδρος του Δ.Σ.Ρ. Γιάννης Ζερβός δίνει το στίγμα των στόχων του:

«Πρέπει να γίνουμε πρωτοπόροι και όχι να είμαστε ουραγοί»



Στους στόχους και το πρόγραμμά του αναφέρεται στη συνέντευξη που παραχώρησε στη «Δράση», ο υποψήφιος πρόεδρος του Δικηγορικού Συλλόγου της Ρόδου Γιάννης Ζερβός.

Τονίζει ότι πρέπει οι δικηγόροι της Ρόδου να γίνουν πρωτοπόροι σε πανελλαδικό επίπεδο και όχι ουραγοί, ενώ επισημαίνει πως θα αγωνισθεί με όλες του τις δυνάμεις για την επίλυση των πολλών προβλημάτων που αντιμετωπίζει στην περιοχή μας ο χώρος της Δικαιοσύνης.

Δηλώνει πως είναι μονόδρομος η ανέγερση νέου Δικαστικού Μεγάρου και διαφωνεί με την πρόταση του κ. Λαΐνη για την κατάργηση του θεσμού των ενόρκων, προτείνοντας μάλιστα τη διεύρυνσή τους και σε άλλες υποθέσεις.

Της **Μαίρης Φώτη**
maryfdrasis@hotmail.com

• ***Κύριε Ζερβέ όπως ήδη έχετε δηλώσει θα διεκδικήσετε την προεδρία του Δικηγορικού Συλλόγου της Ρόδου στις εκλογές που έχουν προγραμματιστεί για τις 27 Φεβρουαρίου. Τι σας οδήγησε σε αυτή την απόφαση;***

-Ο ζήλος του οίκου του Δικηγορικού Συλλόγου Ρόδου και των προβλημάτων της Δικαιοσύνης, κατέτρωγε αδιάκοπα πάντα την ψυχή μου. Πιστεύω, ότι κάτι χρωστώ στο Σύλλογο που με ανέδειξε κοινωνικά και επαγγελματικά και παρασυρμένος και από τον πόθο και τον άκρατο παρορμητισμό μου για κοινωνική προσφορά, όποιος θέλει ας το πει και φιλοδοξία, αποφάσισα να θέσω υποψηφιότητα προέδρου στις προσεχείς εκλογές, για την ανάδειξη νέου Διοικητικού Συμβουλίου.

Βασικός στόχος μου είναι να πετύχω να κινητοποιηθούν όλες οι διαδικασίες για το βάθεμα των πηγών δύναμης, του πρώτου Επιστημονικού Συλλόγου του τόπου μας, ώστε να βοηθήσει με τον απεγκλωβισμό από την αδιαφορία και τον ωχαδελφισμό, των απεριορίστων δυνάμεών του και να συμβάλει αποφασιστικά, όχι μόνο στην λύση των προβλημάτων που απασχολούν το Σύλλογό μας αλλά και στη λύση των χρόνιων προβλημάτων που απασχολούν τη Δικαιοσύνη.

Κάθε ενέργειά μου, θα στοχεύει την εξύψωση του δικηγορικού λειτουργήματος, ώστε να γίνει πράξη η σχετική διάταξη του Κώδικα περί δικηγόρων και οι δικηγόροι της Ρόδου, να απολαμβάνουν σεβασμό, τιμή και εκτίμηση, όχι μόνο από τα Δικαστήρια και κάθε Αρχή αλλά και κάθε πολίτη. Για να επιτευχθεί ο στόχος αυτός, θα πρέπει ο Δικηγορικός Σύλλογος Ρόδου, εκτός των άλλων να δώσει βροντερό παρών, σε κάθε εθνικό και κοινωνικό πρόβλημα του τόπου μας και να συμπαρασταθεί αποφασιστικά στην επίλυση τους. Παράλληλα θέματα με πανελλήνιο και διεθνές ενδιαφέρον, όπως η ειρήνη, τα ανθρώπινα δικαιώματα κι οι αξίες και η συμπαράσταση σε αναξιοπαθούντες, δεν θα πρέπει να αφήνουν αδιάφορο το Σύλλογό μας.

• ***Ο χώρος της Δικαιοσύνης στην περιοχή μας αντιμετωπίζει μια σειρά από πολλά και χρονίζοντα προβλήματα με κυριότερο ίσως την αναγκαιότητα στέγασης σε σύγχρονο κτίριο των υπηρεσιών του Δικαστικού Μεγάρου. Εσείς ποιά πιστεύετε ότι είναι η προσφορότερη λύση;***

- Σίγουρα ο χώρος της Δικαιοσύνης αντιμετωπίζει πολλά και σοβαρά προβλήματα πανελλήνια, αλλά και ειδικότερα στον τόπο μας και ένα από αυτά είναι η στέγαση των Δικαστηρίων και των Υπηρεσιών της Δικαιοσύνης γενικότερα. Κοινή διαπίστωση είναι, ότι η Ρόδος έχει το χειρότερο Δικαστικό Μέγαρο σε ολόκληρη την Ελλάδα και αυτό δεν της αξίζει. Γνώμη μου είναι ότι το υπάρχον Δικαστικό μέγαρο, ακόμα και με οποιεσδήποτε διαρρυθμίσεις και προσθήκες δεν μπορεί να ανταποκριθεί σε σύγχρονες ανάγκες. Με ευθύνη όλων μας, χάθηκαν ευκαιρίες και πολύτιμος χρόνος για να αποκτήσει η Ρόδος ένα νέο Δικαστικό μέγαρο, γιατί οι προσπάθειες ξεστράτισαν σε διάφορα Υπουργεία και Υπηρεσίες και λαθεμένους στόχους. Η λύση θα εξευρεθεί σε συνεννόηση μόνο με το Δήμο Ρόδου, ο οποίος διαθέτει κατάλληλους χώρους για την ανέγερση νέου σύγχρονου Δικαστικού μεγάρου. Στο Δήμο Ρόδου θα πρέπει να δοθούν ανάλογα ανταλλάγματα όπως εκμετάλλευση χώρων νέου Δικαστικού μεγάρου, όπως υπογείων πάρκινγκ, μπαρ και παραχώρηση τμήματος από το υπάρχον Δικαστικό μέγαρο), ώστε να αφοπλιστούν όλα τα επιχειρήματα του «όχι» του Δήμου και των λοιπών φορέων σε σχετική πρόταση.

• ***Ποιοί είναι οι βασικοί άξονες τους οποίους θα ακολουθήσετε για την επίλυση συνολικά των προβλημάτων του χώρου της δικαιοσύνης, αν εκλεγείτε πρόεδρος;***

- Βασικός άξονας του συνδυασμού μας για την επίλυση των προβλημάτων του Συλλόγου μας και του χώρου της Δικαιοσύνης γενικότερα, θα είναι η αδιάκοπη καθημερινή αγωνιστική διεκδίκηση. Στην προσπάθεια αυτή φιλοδοξία μου είναι να επιστρατευθούν όλες οι δυνάμεις του Συλλόγου μας. Πρέπει να γίνουμε σε Πανελλήνια κλίμακα πρωτοπόροι και όχι ουραγοί σε κάθε προσπάθεια, που στόχο θα έχει την εξύψωση του κύρους της Δικαιοσύνης με τη σωστή και γρήγορη απονομή της. Εδώ και 31 χρόνια που ασκώ το λειτούργημα του δικηγόρου, έχω την πεποίθηση και πιστεύω ότι είναι κοινή διαπίστωση, ότι στον τρόπο απονομής της Δικαιοσύνης, ισχύει το κάθε πέρσι και καλύτερα. Η κατάσταση σήμερα είναι με τον πιο επιεική χαρακτηρισμό απαράδεκτη και δεν μπορεί να πάει άλλο προς τα κάτω. Υποθέσεις που τελείωναν στην περίοδο 1974 - 1980 σε μια εβδομάδα ή το πολύ ένα μήνα, σήμερα χρειάζονται τουλάχιστον τρία χρόνια. Ο προσδιορισμός των υποθέσεων και οι αναβολές τους, που κάποτε ήταν στη χειρότερη περίπτωση τρεις ή τέσσερις μήνες, σήμερα θέλουν χρόνια. Η έκδοση των αποφάσεων που κάποτε απαιτούσε χρονικό διάστημα το πολύ δύο μηνών για τις πιο σοβαρές υποθέσεις, σήμερά απαιτεί χρονικό διάστημα πολύ μεγαλύτερο κατά κανόνα και σε πολλές περιπτώσεις δεν εκδίδονται και οριστικές αποφάσεις. Αποτέλεσμα είναι να ταλαιπωρούνται αφάνταστα Δικαστές, Δικαστικοί υπάλληλοι, Δικηγόροι και προ πάντων οι διάδικοι. Στην Ελλάδα του 21ου αιώνα και του μέλους της Ευρωπαϊκής Ενωσης, δεν ταιριάζουν τέτοιες συνθήκες απονομής της Δικαιοσύνης. Δεν είμαι από τους μοιρολάτρες, που πιστεύουν ότι δεν υπάρχουν λύσεις. Σε τοπικό επίπεδο θα επιδιώξω να υπάρχει συνεχής και αδιάκοπη επικοινωνία μεταξύ Δικαστών, Δικηγόρων και Δικαστικών υπαλλήλων για την εξεύρεση λύσεων σε προβλήματα απονομής της Δικαιοσύνης, για να περιοριστεί όσο το δυνατόν η άσκοπη ταλαιπωρία όλων μας και να πετύχουμε την καλυτέρευση των συνθηκών απονομής της Δικαιοσύνης στον τόπο μας.

Θα πρέπει να υπάρξει η ανάλογη στελέχωση των Δικαστηρίων της Ρόδου, αλλά και της Ελλάδας γενικότερα, και παράλληλα η θεσμοθέτηση νέων πιο απλών και λιγότερο νομικίστικων μεθόδων, για να πετύχουμε το στόχο της σωστής και γρήγορης απονομής της Δικαιοσύνης που θα συμβάλει στην εξύψωση του κύρους της. Πιστεύω ότι στη σύγχρονη Ελλάδα, από την εποχή του Οθωνα μέχρι σήμερα κανένας Υπουργός Δικαιοσύνης δεν ασχολήθηκε με τα προβλήματά της, με τον τρόπο που της αξίζει, γι' αυτό σήμερα μετά από εκατόν πενήντα χρόνια, παρά την τόση τεχνολογική πρόοδο, οι συνθήκες απονομής της Δικαιοσύνης είναι χειρότερες. Θα πρέπει να βρούμε τον τρόπο να καταλάβει η κεντρική εξουσία, ότι η απονομή της Δικαιοσύνης, αποτελεί τον καθρέφτη του Δημοκρατικού Πολιτισμού κάθε χώρας, γι' αυτό και θα πρέπει να επιδείξει το ανάλογο ενδιαφέρον και τότε οι λύσεις στα προβλήματα της Δικαιοσύνης θα δοθούν.

"Η Ρόδος έχει το χειρότερο Δικαστικό Μέγαρο σε ολόκληρη την Ελλάδα και αυτό δεν της αξίζει"

"Δεν είναι σωστό να καταργηθεί ο θεσμός των ενόρκων αλλά θα πρέπει να διευρυνθεί"

• ***Πώς κρίνετε την πορεία του κ. Κώστα Σαρρή ως προέδρου του Δικηγορικού Συλλόγου της Ρόδου τα τελευταία χρόνια, ο οποίος όπως έχει δηλώσει θα είναι εκ νέου υποψήφιος;***

- Δεν κρίνω σκόπιμο να κρίνω την πορεία του κ. Κώστα Σαρρή σαν Προέδρου του Δικηγορικού Συλλόγου Ρόδου, επειδή είμαι υποψήφιος Πρόεδρος. Εγώ θέλω να κριθώ από τους συναδέλφους μου, για τις ιδέες και τα προγράμματά μου. Θέλω να τους πείσω, ότι έχω τη δυνατότητα για την υλοποίησή τους με συνεχή αγωνιστική μεθοδευμένη προσπάθεια που θα στοχεύει την επίλυση των προβλημάτων του Συλλόγου μας και της Δικαιοσύνης γενικότερα και όχι να πετύχω να αποσπάσω τη ψήφο τους ασκώντας κριτική στο έργο προηγουμένων διοικήσεων. Ολες οι προηγούμενες διοικήσεις και του κ. Κώστα Σαρρή φυσικά έχουν επιτελέσει έργο. Φιλοδοξία μου είναι το «Αμες δε γ' εσόμεθα πολλώ κάρονες» και θα είμαι ιδιαίτερα ευτυχής, αν αυτό γίνει μετά από τρία χρόνια κοινή διαπίστωση.

• ***Πώς βλέπετε κ. Ζερβέ την πρόταση του κ. Λαΐνη για κατάργηση των ενόρκων;***

- Ο θεσμός των ενόρκων που αποτελεί περιορισμένη έκφραση των Λαϊκών Δικαστηρίων, είναι η ουσιαστική συμμετοχή της Δημοκρατίας στην απονομή της Δικαιοσύνης. Αποτελεί την αυθεντική έκφραση του αισθήματος της ουσιαστικής Δικαιοσύνης που θα πρέπει να είναι η απαραίτητη προϋπόθεση κάθε σωστής Δικαστικής απόφασης. Γνώμη μου λοιπόν είναι, δεν είναι σωστό να καταργηθεί αλλά θα πρέπει να διευρυνθεί και σε άλλες υποθέσεις, αφού εξασφαλισθούν όλες οι ασφαλιστικές δικλείδες για την έκφραση της λαϊκής κρίσης στις Δικαστικές αποφάσεις.



D&G MOSCHINO JOOP! ENZO UOMO Marc O'Polo JUSTCAVALLI
D&G CK RENÉ LEZARD DKNY JEANS GUESS 4 YOU SONNETI
Ciao Boutique, Εθ. Δωδεκανησίων 40, 85100, Ρόδος, Τηλ: 22410 70402 e-mail: ciao@mails.gr
Ciao Marc O Polo, Δημ. Θέμελη 83, 85100, Ρόδος, Τηλ: 22410 70401 www.ciaoboutique.gr

Χρηματικά ποσά δεκάδων χιλιάδων ευρώ θα διεκδικηθούν από κάθε μπαρ, καφετέρια και κέντρο διασκέδασης

Οικονομικός μαρασμός με επιπλέον τέλη για τα Πνευματικά Δικαιώματα

Ένα καινούργιο κτύπημα πρόκειται να δεχθούν τα καταστήματα που διαθέτουν μουσική και αυτή τη φορά θα οδηγηθούν σε πολύ μεγάλες περιπέτειες. Με τα δεδομένα που σήμερα διαμορφώνονται, η κάθε επιχείρηση που κάνει χρήση μουσικής για τη διασκέδαση των θαμώνων της θα πρέπει να καταβάλλει υψηλότατα χρηματικά ποσά για την πληρωμή των Πνευματικών Δικαιωμάτων, αλλά και των Συγγενικών Δικαιωμάτων. Τα τελευταία αποτελούν το καινούργιο «φασούλι» και το οποίο είναι εξαιρετικά ακριβό· αρκεί μόνον να αναφερθεί ότι ο τοπικός συνεργάτης των Οργανισμών Συλλογικής Διαχείρισης Συλλογικών Δικαιωμάτων ζητεί την καταβολή χρημάτων που αντιστοιχούν ακόμα και στο 10% του ετησίου τζίρου της κάθε επιχείρησης!!!

Για άλλη μια φορά οι ιδιοκτήτες των καφετεριών, των μπαρ και των κέντρων διασκέδασης πιάστηκαν στον ύπνο. Μετά την ΑΕΠΙ και την καταβολή αυξημένων χρηματικών ποσών για την πληρωμή των Πνευματικών Δικαιωμάτων των δημιουργών, έκανε εμφάνιση ο Οργανισμός των Συγγενικών Δικαιωμάτων για την πληρωμή των πνευματικών δικαιωμάτων των μουσικών και των παραγωγών. Η οργάνωση αυτή φαίνεται πως καλύπτεται από συγκεκριμένο νομοθετικό πλαίσιο που τέθηκε σε ισχύ τον περασμένο Δεκέμβριο.

Πρακτικά, ένα μπαρ με υπάλληλο για τη μουσική (DJ) για να μπορέσει να πάρει την άδεια μουσικής θα πρέπει να πληρώσει το αναλογούν χρηματικό ποσόν προς την ΑΕΠΙ (που προσδιορίζεται βάσει των τετραγωνικών μέτρων του καταστήματος) και ένα ακόμα για τα Συγγενικά Δικαιώματα. Αθροιστικά τα δύο αυτά τέλη ανέρχονται σ' ένα απίστευτα υψηλό χρηματικό ποσό. Έχει εκτιμηθεί ότι το μπαρ με τον DJ εάν έχει, για παράδειγμα, ετήσιο τζίρο 100.000 ευρώ, τότε θα κληθεί να πληρώσει περίπου 5.000 ευρώ για την ΑΕΠΙ και 10.000 ευρώ (10% επί του τζίρου) για Συγγενικά Δικαιώματα!!!

Σύμφωνα με τα όσα έγιναν γνωστά, ο Οργανισμός Συλλογικής Διαχείρισης Συγγενικών Δικαιωμάτων έχει προχωρήσει στη διαμόρφωση ενός ολόκληρου τιμοκαταλόγου (αντίστοιχου με της ΑΕΠΙ) και διαχωρίζεται σε δύο μεγάλες κατηγορίες: Στα καταστήματα με DJ και στα καταστήματα άνευ DJ. Τα καταστήματα με DJ πρέπει να πληρώνουν τέλος πνευματικών δικαιωμάτων των μουσικών και των παραγωγών ίσο με το 10% του ακαθάριστου ετήσιου τζίρου τους. Τα καταστήματα χωρίς DJ θα πρέπει να πληρώνουν το ίδιο τέλος, με τη διαφορά ότι το ύψος του καθορίζεται με βάση τα τετραγωνικά μέτρα (του χώρου διασκέδασης των θαμώνων και των τουαλετών).

Οι Ρόδιοι επιχειρηματίες αυτού του κλάδου ακόμα δεν έχουν ενημερωθεί για τα όσα τους επιφυλάσσονται και στα σίγουρα θα αντιδράσουν δυναμικά. Για άλλη μια φορά η τοπική οικονομία βρέθηκε απροστάτευτη από μια μεθόδευση που ξεκίνησε από την Αθήνα και ουδείς είχε την αντίληψη να προκαλέσει έγκαιρη παρέμβαση. Οι καφετέριες και τα μπαρ που βρίσκονται στην Κρεμαστή ή στον Εμπωνα, θα καταβάλλουν το ίδιο τέλος με το αντίστοιχο που θα καταβάλλουν εκείνα που βρίσκονται στην καρδιά του Κολωνακίου.

Επέρχεται σοβαρή κρίση στο χώρο της διασκέδασης και οι τοπικοί παράγοντες οφείλουν να προστατέψουν την οικονομία. Αλλά και οι ίδιοι οι καταστηματάρχες δεν θα πρέπει να επαναπαυτούν: Αν θέλουν να προστατέψουν τις επιχειρήσεις τους θα πρέπει να συντονιστούν, διότι σε αντίθετη περίπτωση θα βρίσκονται σε συνεχή αντιδικία με εκείνους που θα διεκδικούν τα τέλη που, δια Νόμου, θεσμοθετήθηκαν.

Πρέπει να σημειωθεί ότι ΑΕΠΙ πρόσφατα είχε κάνει ανακοινώσεις με τις οποίες διέκοπτε τη συνεργασία που είχε με τοπικό αντιπρόσωπο. Τώρα, ο ίδιος άνθρωπος εμφανίζεται να είναι ο αντιπρόσωπος του Οργανισμού Συλλογικής Διαχείρισης Συγγενικών Δικαιωμάτων. Μήπως οι εισαγγελικές αρχές θα πρέπει να διερευνήσουν το τι ακριβώς κρύβεται πίσω από αυτές τις ανακοινώσεις;

Ν.Κ.

ΣΥΛΛΗΨΕΙΣ για διάθεση αλκοόλ σε ανηλίκους

Δυναμικά επιχειρούν οι αστυνομικές δυνάμεις να περιορίσουν την κατανάλωση αλκοόλ από ανηλίκους σε μπαρ, γι' αυτό και με κάθε ευκαιρία εφορμούν στους χώρους διασκέδασης και συλλαμβάνουν όσους δεν τηρούν τα προβλεπόμενα από τους Νόμους. Απαγορεύεται η διάθεση αλκοόλ σε ανηλίκους και απαγορεύεται η είσοδος ανηλίκων σε μπαρ εάν εκείνοι δεν συνοδεύονται από κηδεμόνες.

Το περασμένο 24ωρο οι αστυνομικές δυνάμεις της Δωδεκανήσου προχώρησαν στη σύλληψη τεσσάρων υπευθύνων λειτουργίας μπαρ και παραδοσιακών καφενείων διότι παρέβαιναν τους Νόμους που αφορούν τους ανηλίκους.

Πιο συγκεκριμένα, από αστυνομικούς του Α.Τ Αρχαγγέλου συνελήφθησαν στ' Αφάντου οι δύο ιδιοκτήτες ισάριθμων κέντρων διασκέδασης, καθώς είχαν επιτρέψει την είσοδο, την παραμονή και την κατανάλωση αλκοολούχων ποτών σε δύο ανηλίκους.

Για τους ίδιους λόγους συνελήφθη από άνδρες της Υποδιεύθυνσης Ασφαλείας Ρόδου ο ιδιοκτήτης ενός παραδοσιακού καφενείου στη Ρόδο και από άνδρες του Τμήματος Ασφαλείας Κω ο ιδιοκτήτης καταστήματος σνακ μπαρ.

Όλοι τους κρατούνται και θα οδηγηθούν ενώπιον του Εισαγγελέα.

ΟΙΚΟΥΜΕΝΙΚΟΝ ΠΑΤΡΙΑΡΧΕΙΟΝ
ΙΕΡΑ ΜΗΤΡΟΠΟΛΙΣ ΡΟΔΟΥ

Την Τρίτη 18 Ιανουαρίου 2005, μνήμη του Αγίου Κυρίλλου Πατριάρχου Αλεξανδρείας, εορτάζει ο Σεβασμιώτατος Μητροπολίτης Ρόδου κ.κ. Κύριλλος.

Τη Δευτέρα 17 Ιανουαρίου και ώρα 6η απογευματινή θα τελεσθεί ο Εσπερινός της εορτής στον Ιερό Μητροπολιτικό Ναό Εισοδίων της Θεοτόκου (αντιβ. Δαμασκηνού). Την Τρίτη 18 Ιανουαρίου και ώρα 7η πρωινή, θα τελεσθεί ο Όρθρος και η Θεία Λειτουργία. Των Ιερών ακολουθιών θα προεξάρχει ο Σεβασμιώτατος Μητροπολίτης Ρόδου κ.κ. Κύριλλος.

Την ημέρα της εορτής και κατά τις ώρες 11.00 - 1.00 το μεσημέρι και 5.00 - 9.00 το βράδυ, η Α. Σεβασμιότης θα δεχθεί εοχές στο Επισκοπείο (Μητροπολιτική Κατοικία).

Εκ της Ιεράς Μητροπόλεως Ρόδου



Νοσηρές καταστάσεις στην τοπική κοινωνία λόγω της απουσίας μιας σημαντικής δομής

Απαιτείται η άμεση επαναλειτουργία του Ορφανοτροφείου Αρρένων

Πόνος και δάκρυα αποχωρισμών στο Κ.Π.Μ. Θηλέων

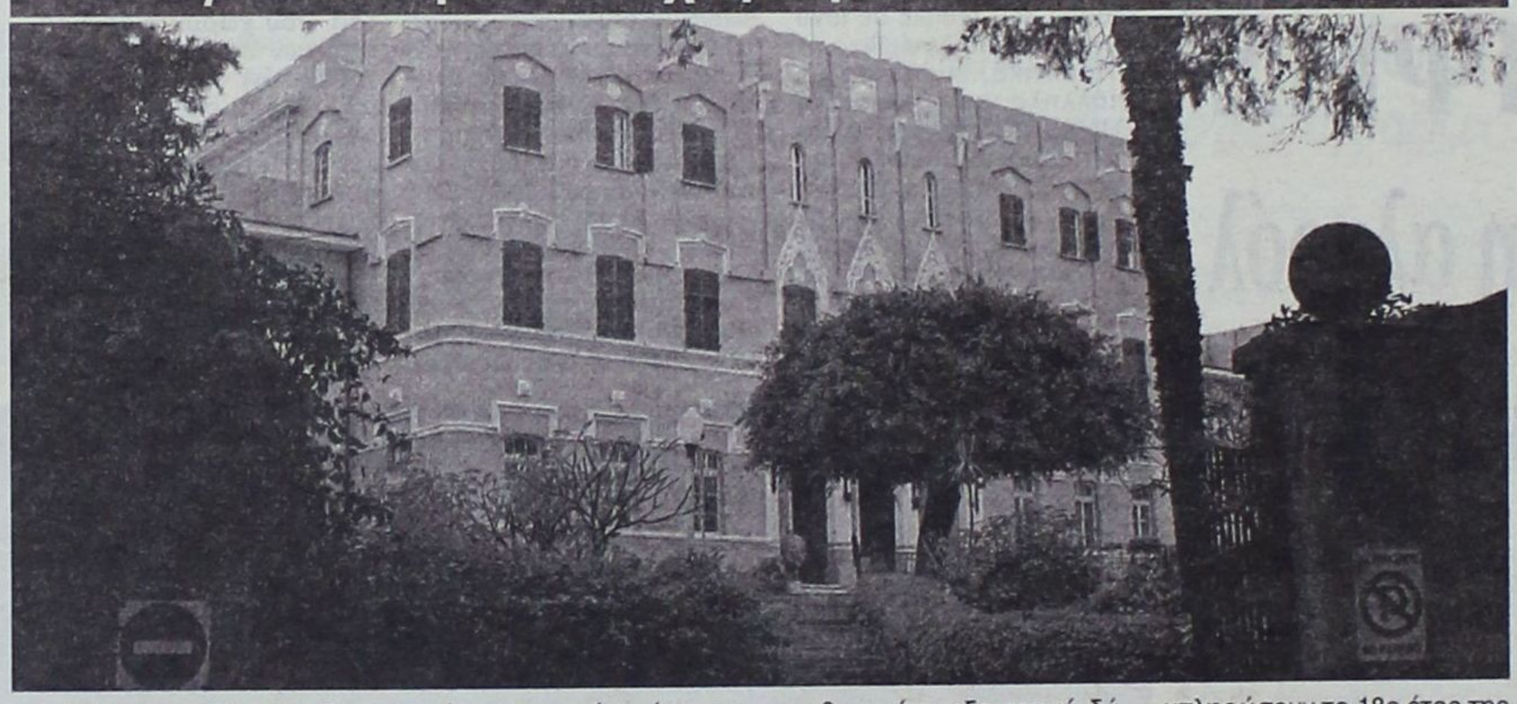

Οκτώ χρόνια συμπληρώνονται από τότε που έκλεισαν, ερμητικά, οι πόρτες του Κέντρου Παιδικής Μέριμνας (Ορφανοτροφείο) Αρρένων Ρόδου και τα κοινωνικά προβλήματα που έχουν δημιουργηθεί είναι απίστευτα μεγάλα. Ορφανά αγόρια ή άλλα παιδιά που τελούν υπό την προστασία του κράτους οδηγούνται σε κέντρα μέριμνας στην Αθήνα ή σε άλλες περιοχές εκτός Δωδεκανήσου, με ό,τι αυτό μπορεί να συνεπάγεται. Ανήλικα αγόρια προβαίνουν σε διαφόρων ειδών πράξεις (και αξιόποινες, όπως φαίνεται από την επικαιρότητα) λόγω ελλιπούς διαπαιδαγώγησης ή λόγω νοσηρών καταστάσεων που βιώνουν στο σπίτι. Την ίδια στιγμή, ο θεσμός της ανάδοχης οικογένειας, ως μέτρο υποστήριξης παιδιών, έχει πλήρως εγκαταλειφθεί.

Τις βαλίτσες τους ετοιμάζουν, σύμφωνα με πληροφορίες, εφτά αγόρια που σήμερα διαμένουν στο Κέντρο Παιδικής Μέριμνας (Κ.Π.Μ) Θηλέων Ρόδου. Τα αγόρια αυτά συμπλήρωσαν το 7ο έτος της ηλικίας τους και λόγω των κανόνων που ισχύουν στο Κέντρο, θα πρέπει να αναζητήσουν στέγη σε άλλο Κ.Π.Μ. Στη Δωδεκάνησο δεν υπάρχει άλλο τέτοιο Κέντρο, συνεπώς τα αγόρια αυτά θα πρέπει να μετοικήσουν κάπου αλλού στην ελληνική επικράτεια. Πόνος, δάκρυα και πληγές σ' έναν ψυχικό κόσμο παιδιών που εξ απαλών ονύχων βιώνουν την ατυχία (ή και την αδικία) σε όλη της τη διάσταση.

Κάθε χρόνο φεύγουν από το Ορφανοτροφείο Θηλέων της Ρόδου όλα τα αγόρια που ξεφεύγουν από την νηπιακή ηλικία. Δυστυχώς, δεν είναι λίγες οι φορές που αδελφάκια χωρίζονται επειδή οι κανόνες του Κέντρου δεν επιτρέπουν την συνύπαρξη κοριτσιών και αγοριών στο ίδιο κτίριο. Στις περιπτώσεις αυτές το κοριτσάκι μένει στη Ρόδο και ο αδελφός της μετακινείται προς την Αθήνα. Από τη στιγμή εκείνη κι επειτα θεωρείται εξαιρετικά δύσκολο τα δυο παιδιά να ξανασμίξουν (για μεγάλο χρονικό διάστημα) προτού συμπληρώσουν το 18ο έτος της ηλικίας τους. Όταν, δε, γίνει αυτό τότε τους δίδεται ένα πενιχρό εφάπαξ ποσό και αφήνονται μόνα για να αντιμετωπίσουν τη ζωή.

Πρέπει να σημειωθεί ότι το Κέντρο Παιδικής Μέριμνας Θηλέων έχει θεσπίσει ειδικό τραπεζικό λογαριασμό με τον οποίο βοηθούνται τα κορίτσια που εξέρχονται από αυτό. Με τις δωρεές και την αγάπη των ανθρώπων που στελεχώνουν το Κέντρο, πολλά κορίτσια έχουν καταφέρει να σπουδάσουν και να κάνουν μεταπτυχιακές σπουδές. Όμως, αυτό γίνεται χάριν της φιλοτιμίας των ανθρώπων του Ορφανοτροφείου Θηλέων και όχι λόγω κάποιας πολιτικής του κράτους.

Αν τα κορίτσια του «Θηλέων Ρόδου» θεωρούνται τυχερά, τα ορφανά αγόρια, καθώς και εκείνα που θέλουν ειδική μεταχείριση είναι εξαιρετικά άτυχα.

Το Ορφανοτροφείο Αρρένων έκλεισε διότι ουδείς μπορούσε να ελέγξει τα όσα συνέβαιναν μέσα στο Κέντρο. Οι ψίθυροι και οι αναφορές δεν μπορούσαν να βρουν αποδεικτικά στοιχεία, γι' αυτό και τερματίσθηκε η λειτουργία του «Αρρένων». Με τον τρόπο αυτό τερματίσθηκε και κάθε άλλη νοσηρή κατάσταση που μπορεί να υπήρχε. Ωστόσο, έμεινε στην κοινωνία ένα μεγάλο κενό.

Σήμερα, περισσότερο από κάθε άλλη περίοδο, είναι επιτακτικό να ξεκινήσει η επαναλειτουργία του Κέντρου για τους Άρρενες. Οι δήμοι, η Νομαρχία, οι βουλευτές, το ΠΕΣΥΠ και τα μέλη της Κυβέρνησης πρέπει να δουν το τεράστιο πρόβλημα που έχει γεννηθεί και να δράσουν αμέσως. Σε αντίθετη περίπτωση, τα πιο «ζωηρά» Ροδιτόπουλα θα οδηγούνται ενώπιον της Δικαιοσύνης και θα καταλήγουν σε αναμορφωτήρια.

GR
Grand Hotel
★★★★★
Ο τέλειος συνδυασμός ποιότητας και οικονομίας που τιμά και ανεβάζει τη Ρόδο




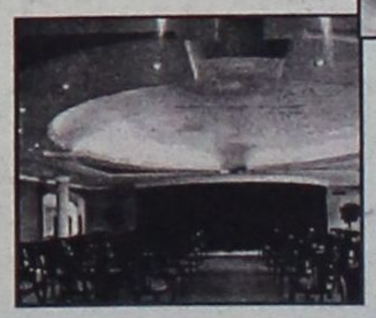

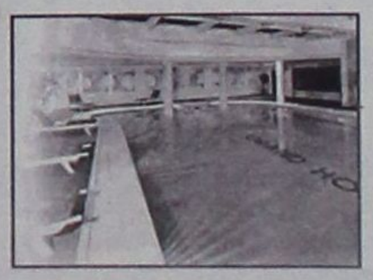


Εξαιτίας της έλλειψης προσωπικού στην Πυροσβεστική

Ανεπαρκείς οι έλεγχοι για την πυρασφάλεια στα κέντρα διασκέδασης της Ρόδου

Καταβάλλουμε κάθε δυνατή προσπάθεια επισημαίνει ο κ. Κ. Καραγεωργόπουλος



Με 25 άτομα λιγότερα από τις προβλεπόμενες θέσεις, προσπαθεί η Πυροσβεστική Υπηρεσία να ανταπεξέλθει στο δύσκολο έργο της σύμφωνα με τις δηλώσεις του Κωνσταντίνο Παναγιώτη Καραγεωργόπουλου. Όπως επισημαίνει, η Υπηρεσία ανταποκρίνεται στις υποχρεώσεις της χάρη στην ευαισθησία που επιδεικνύει το υπάρχον προσωπικό, όμως οι κενές θέσεις δημιουργούν προβλήματα.

Ένα από αυτά, είναι οι ανεπαρκείς έλεγχοι για την πυρασφάλεια στα νυκτερινά κέντρα, οι οποίοι πραγματοποιούνται σε αραιά χρονικά διαστήματα εξαιτίας της έλλειψης προσωπικού στην ΠΥΡ.

Ο κ. Καραγεωργόπουλος ανέφερε ότι κατά το διάστημα της εορταστικής περιόδου, πραγματοποιήθηκε σειρά ελέγχων από τους άνδρες της ΠΥΡ στα κέντρα διασκέδασης όπου διαπιστώθηκαν μόνο δύο παραβάσεις και υπό την επίβλεψη της Υπηρεσίας, τις επόμενες ημέρες έγιναν οι απαιτούμενες παρεμβάσεις.

«Η έλλειψη προσωπικού δεν μας επιτρέπει να πραγματοποιούμε ελέγχους με τη συχνότητα που θέλουμε, όμως αυτό δεν σημαίνει ότι δεν κάνουμε τις απαραίτητες ενέργειες. Καταβάλλουμε κάθε δυνατή προσπάθεια να ανταπεξέλθουμε με επιτυχία στο έργο μας, παρά το γεγονός ότι η Υπηρεσία λειτουργεί με 25 άτομα λιγότερα. Δυστυχώς δεν έχουμε καταφέρει να ελέγξουμε όλα τα κέντρα διασκέδασης, όμως αυτό θα γίνει το επόμενο διάστημα» επισημαίνει ο διοικητής της ΠΥΡ.

Παρήγορο είναι ωστόσο το γεγονός ότι οι περισσότεροι των καταστηματαρχών είναι συμμορφωμένοι με τις σχετικές διατάξεις και δεν παρατηρούνται ιδιαίτερα προβλήματα, χωρίς αυτό να σημαίνει ότι οι έλεγχοι δεν κρίνονται απαραίτητοι αφού προέχει η ασφάλεια των πελατών καθώς ακόμα και η παραμικρή αβλεψία ή παρατυπία μπορεί να οδηγήσει σε τραγωδία.

Τι προβλέπουν οι σχετικές διατάξεις για την πυροπροστασία

Χώροι χωρίς σταθερές θέσεις.

Όπου δεν υπάρχουν σταθερές θέσεις και έχουμε συνάθροιση κοινού όπως:

«Κοινό σε αμφιθέατρο, σε χώρο συναυλιών - διαλέξεων - διδασκαλίας, συνεδρίασης δικαστηρίου, σε θέατρο, κινηματογράφο, θεατές σε χώρους αθλητικών εκδηλώσεων, κοινό σε ναούς, σε κέντρα διασκεδάσεων, BAR και σε συναφείς με τα προηγούμενα συναθροίσεις, υπολογίζεται 1 άτομο / 0,50 τ. μ. εμβαδού δαπέδου». «κοινό σε εστιατόρια, καφενεία, ζαχαροπλαστεία, λέσχες, σε αίθουσες συνεδριάσεων, σε μουσεία, βιβλιοθήκες, μόνιμα εκθεσιακά κέντρα, αποδυτήρια και σε συναφείς με τα προηγούμενα συναθροίσεις, υπολογίζεται 1 άτομο / 1,10 μ2 εμβαδού δαπέδου.

- κοινό σε χώρους αναμονής συγκοινωνιακών μέσων, προσωρινών εκθέσεων και σε χώρους πιθανής συνάθροισης ορθίων ατόμων, υπολογίζεται 1 άτομο / 0,30 μ2 εμβαδού δαπέδου.

- αθλουμένους σε χώρους άσκησης και αθλοπαιδιών, όπως σε αγωνιστικούς χώρους γυμναστηρίων, σε αίθουσες γυμναστικής κ.λ.π., υπολογίζεται 1 άτομο / 5 μ2 εμβαδού δαπέδου.

- αθλουμένους σε αίθουσες δεξαμενών και κολυμβητηρίων, υπολογίζεται 1 άτομο / 5 μ2 επιφανείας νερού.

- Για τον υπολογισμό των παραπάνω εμβαδών, (περιπτώσεις i και ii) λαμβάνονται υπόψη μόνο οι επιφάνειες των δαπέδων των χώρων που προορίζονται για την εκάστοτε δραστηριότητα (περιλαμβάνονται και οι διάδρομοι κυκλοφορίας που βρίσκονται μέσα σε αυτούς)».

2.1.1.2. Κατά τον υπολογισμό του πληθυσμού ενός χώρου συνάθροισης κοινού πρέπει να λαμβάνονται υπόψη και τα παρακάτω:

α) Ένας χώρος συνάθροισης κοινού μπορεί να έχει μια αποκλειστική δραστηριότητα ή να προσφέρεται για πολλαπλές μη ταυτόχρονες δραστηριότητες π.χ. αγωνιστικός χώρος αθλητικής εγκατάστασης.

β) Ένας χώρος συνάθροισης κοινού μπορεί κατά τη λειτουργία του να έχει διαφορετικές πυκνότητες συγκέντρωσης του κοινού κατά περιοχές του π.χ. περιοχή με βάσεις σταθερές και περιοχή χωρίς σταθερές θέσεις.

γ) Ένας ενιαίος χώρος μπορεί να έχει περιοχές με διαφορετικές δραστηριότητες συνάθροισης κοινού ταυτόχρονα π.χ. αίθουσα αεροδρομίου, αθλητική αίθουσα.

Για την περίπτωση α ως πληθυσμός του χώρου θεωρείται αυτός της δυσμενέστερης δραστηριότητας. Για τις περιπτώσεις β και γ πληθυσμός του χώρου θεωρείται το άθροισμα των επί μέρους συναθροίσεων.

2.1.1.3. Σε περιοχές χώρου συνάθροισης κοινού όπου δεν καθορίζεται από τη μελέτη η χρήση τους, ο πληθυσμός θα υπολογίζεται με την αναλογία 1 άτομο / 0,30 τ. μ. εμβαδού δαπέδου τους. Εξαιρούνται οι περιοχές όπου σαφώς οριοθετούνται για την κυκλοφορία του κοινού με σταθερά στοιχεία.

2.1.1.4. Στις περιπτώσεις που από άλλες διατάξεις προκύπτει σ' ένα χώρο συνάθροισης μεγαλύτερος αριθμός ατόμων από τον αριθμό που προκύπτει από τις προηγούμενες παραγράφους, ο μεγαλύτερος αυτός αριθμός ατόμων ισχύει ως πληθυσμός.

2.1.1.5. Σε θέατρα, κινηματογράφους, κέντρα διασκέδασης και συναφείς χώρους συνάθροισης κοινού όπου εισέρχονται άτομα στο κτίριο σε χρόνο που δεν υπάρχουν διαθέσιμες θέσεις γι αυτά αλλά τους επιτρέπεται να περιμένουν σε προθαλάμους ή άλλους χώρους αναμονής μέχρι να υπάρξουν θέσεις πρέπει να τηρούνται τα ακόλουθα:

α) Ο πληθυσμός του χώρου αναμονής υπολογίζεται 1 άτομο / 0,30 τ. μ. εμβαδού δαπέδου (χρήση αναμονή ορθίων ατόμων).

β) Ο πληθυσμός αυτός του χώρου αναμονής αθροίζεται στον πληθυσμό της αίθουσας συνάθροισης ώστε να προκύψει ο συνολικός πληθυσμός του συγκροτήματος.

γ) Θα υπάρχει πρόνοια για τις οδεύσεις διαφυγής και τις εξόδους όπως αναφέρεται σε επόμενες παραγράφους.

2.1.2. Παροχή οδεύσεων.

Η παροχή όδευσης διαφυγής ανά μονάδα πλάτους (0,60 μ.) καθορίζεται σε:

α) 100 άτομα για τις οριζόντιες οδεύσεις (διάδρομο, πόρτες).

β) 60 άτομα για τις κατακόρυφες οδεύσεις (σκάλες, ράμπες).

2.1.3. Μήκος οδεύσεων.

Το μέγιστο μήκος πραγματικής απροστάτευτης όδευσης διαφυγής δεν πρέπει να ξεπερνά τα 45 μ. Επιτρέπεται αύξηση μέχρι τα 60 μ. Εφόσον οι χώροι από τους οποίους διέρχεται προστατεύονται από αυτόματο σύστημα πυρόσβεσης.

Σύμφωνα με τις γενικές διατάξεις αρκεί μόνο η μία από τις οδεύσεις να πληρεί το μέγιστο όριο μήκους της πραγματικής απόστασης.

ΤΩΡΑ ΕΙΣΤΕ 4.000 ΕΥΡΩ ΠΙΟ ΚΟΝΤΑ Σ΄ ΕΝΑ VOLVO

VOLVO S60

ΑΞΙΟΠΟΙΗΣΤΕ ΤΗ ΔΙΠΛΗ ΕΥΚΑΙΡΙΑ ΠΟΥ ΣΑΣ ΔΙΝΕΙ ΣΗΜΕΡΑ Η **RODOS MOTOR CAR A.E** ΚΑΙ ΑΠΟΚΤΗΣΤΕ ΕΝΑ ΕΤΟΙΜΟΠΑΡΑΔΟΤΟ **VOLVO S60** ΜΕ ΟΦΕΛΟΣ **4.000** ΕΥΡΩ ΚΑΙ **ΔΩΡΕΑΝ SERVICE** ΓΙΑ 3 ΧΡΟΝΙΑ ΜΕ 2 ΤΡΟΠΟΥΣ:

Α) ΜΕ **ΑΠΟΣΥΡΣΗ** ΤΟΥ ΠΑΛΑΙΟΥ ΑΥΤΟΚΙΝΗΤΟΥ ΣΑΣ ΚΑΙ ΣΥΝΟΛΙΚΟ ΟΦΕΛΟΣ **4.000 ΕΥΡΩ.**
Β) ΜΕ **ΑΝΤΑΛΛΑΓΗ** ΤΟΥ ΑΥΤΟΚΙΝΗΤΟΥ ΣΑΣ ΚΑΙ ΕΠΙΠΛΕΟΝ ΟΦΕΛΟΣ **4.000 ΕΥΡΩ** ΣΤΗΝ ΕΚΤΙΜΩΜΕΝΗ ΑΞΙΑ ΤΟΥ.

VOLVO for life



Rodos Motor Car A.E. **Ομιλος Επιχειρήσεων Κυπριάδη** Λεωφόρος Καλλιθέας 1, Ρόδος, Τηλ: 22410 22864, 22410 77940, Fax: 22410 78121

Στη «Δράση» κολλάει το σίδερο

Κρίσεις & Επικρίσεις

➤ **Σαφώς...**
➤ ...Και η ενέργεια της νομαρχιακής αρχής...
➤ ...Να μην προχωρήσει σε διαπαραταξιακό προεδρείο...
➤ ...Δεν ήταν σωστή!

* * * * *

➤ **Σαφώς...**
➤ ...Και η επιδίωξη...
➤ **...Να καταλογισθούν ευθύνες στην παράταξη...**
➤ ...Για την ενέργεια αυτή...
➤ **...Επίσης δεν ήταν σωστή!**

* * * * *

➤ Σαφές...
➤ **...Όμως καθίσταται...**
➤ ...Και το γεγονός...
➤ **...Ότι για την μειοψηφία...**
➤...Δεν αποτέλεσε αυτή η ενέργεια...
➤ **...Την αιτία...**
➤ ...Για να κηρύξει τον πόλεμο!

* * * * *

➤ **Η αιτία...**
➤ ...Για το ξαφνικό αυτό ξύπνημα...
➤ **...Είναι οι επικείμενες εκλογές!**

* * * * *

➤ Οι δικαιολογίες...
➤ **...Περί τορπιλισμού της συναίνεσης...**
➤...Είναι για όσους τρώνε κουτόχορτο!

* * * * *

➤ **Άλλωστε...**
➤ ...Ο πόλεμος εναντίον της νομαρχιακής αρχής...
➤ **...Έχει ξεσπάσει εδώ και καιρό...**
➤ ...Μέσω των ερτζιανών!
➤ **Οπότε...**
➤ ...Θέμα χρόνου ήταν...
➤ **...Να ξεσπάσει και στις συνεδριάσεις του νομαρχιακού συμβουλίου!**

* * * * *

➤Δεήσεις...
➤ **...Στον Ύψιστο...**
➤ ...Κάνει ο Βασίλης Χρύσης!

* * * * *

➤ **Βλέπετε...**
➤...Στη Νέα Δημοκρατία...
➤ **...Συνηθίζουν να βάζουν τα δαχτυλάκια τους...**
➤ ...Και να βγάζουν, απο μόνοι τους, τα ματάκια τους!

* * * * *

➤**Μία ένσταση...**
➤...Που κατατέθηκε απο τον πέμπτο υποψήφιο...
➤ **...(Μη εκλεγέντα)...**
➤ ...Εναντίον του τέταρτου υποψηφίου...
➤ **...(Επίσης μη εκλεγέντα)...**
➤ ...Μπορεί να στερήσει την τρίτη έδρα στη Ν.Δ...
➤ **...Και να βρεθεί εκτός βουλής ο Βασίλης Χρύσης!**

* * * * *

➤ Είναι δυνατόν...
➤ **...Μετά απ' αυτή την εξέλιξη...**
➤ ...Να μην κάνει δεήσεις και τάματα...
➤ **...Ο άνθρωπος;**

* * * * *

➤ Δεήσεις, όμως, και τάματα...
➤ **...Κάνουν και οι «μνηστήρες»...**
➤ ...Για τις πέντε(;) θέσεις αντιδημάρχων...
➤**...Στο Δήμο Ροδίων!**

* * * * *

➤ Μετά...
➤ **...(Τον διορισμό τους)...**
➤ ...Τις δεήσεις και τα τάματα...
➤ **...Θα τα κάνει ο δήμαρχος...**
➤ ...Για να δουλέψουν!

* * * * *

➤ **Τ' ακούσαμε και αυτό!**
➤ «Η στασιμότητα που παρατηρείται στο ΠΑΣΟΚ, καταδεικνύει σοβαρότητα»!!!
➤ **Η στασιμότητα...**
➤ ...Είθισται...
➤ **...Να καταδεικνύει μη εξέλιξη μιας κατάστασης.**
➤ Την ερμηνεία της σοβαρότητας...
➤ **...Πρώτη φορά την ακούω!**

* * * * *

➤ Προφανώς...
➤ **...Η παροιμία...**
➤ **...«Να μιλάς ξέρεις, να μη μιλάς δεν ξέρεις;»...**
➤ **...Είναι τελείως άγνωστη στο ΠΑΣΟΚ!**

* * * * *

➤ Τώρα...
➤ **...Αν κατάλαβα καλά...**
➤ ...(Που σίγουρα κατάλαβα)...
➤ **...Το ΠΑΣΟΚ θα συνεχίσει να κοιμάται...**
➤ ...Εκτός απο συνειδητά...
➤ **...Και με σοβαρότητα;**

* * * * *

Άλλα λόγια... ... ν' αγαπιόμαστε

ΝΙΚΟΣ ΣΗΦΟΥΝΑΚΗΣ
«Όποιος δεν θέλει να ζυμώσει, δέκα μέρες κοσκινίζει»
(Αναφερόμενος στην πολιτική που ακολουθεί ο υπουργός Αιγαίου Αριστοτέλης Παυλίδης στο ακτοπλοϊκό).
• ***Ενώ εσείς, πια, ανοίγατε φύλλο κάθε μέρα!***



ΓΙΑΝΝΗΣ ΠΑΡΑΣΚΕΥΑΣ
«Η πολιτική αυτή περίοδος είναι ολίγον έγκυος».
• ***Ποιος, όμως, την γκάστρωσε;***



ΓΙΑΝΝΗΣ ΜΑΧΑΙΡΙΔΗΣ
«Δεν σχολιάζω και δεν κρίνω δημοσιεύματα».
• ***Όταν δεν έχετε κάτι να πείτε;***



ΦΩΤΗΣ ΧΑΤΖΗΔΙΑΚΟΣ
«Θα χρειαστεί, ίσως, καιρός ακόμα μέχρι να ξεπεράσουμε τα κομματικά, αλλά και τα παραταξιακά στεγανά».
• ***Στην παράταξή σας να τα πείτε!***



ΣΤΑΘΗΣ ΚΟΥΣΟΥΡΝΑΣ
«Ο κόσμος γνωρίζει το ποιόν του καθενός».
• ***Αυτό είναι το κακό. Γνωρίζει το ποιόν του καθενός και αγνοεί το δικό του!***

ΜΑΝΩΛΗΣ ΚΑΜΠΟΥΡΟΠΟΥΛΟΣ
«Είναι ακόμη πολύ νωρίς για οποιαδήποτε συζήτηση. Οι φήμες που ακούγονται, εξυπηρετούν μικροπολιτικές σκοπιμότητες»
(Για το ενδεχόμενο να ηγηθεί παρατάξεως στις νομαρχιακές εκλογές).
• ***Τις ενισχύετε όμως!***



ΓΙΑΝΝΗΣ ΙΑΤΡΙΔΗΣ
«Αν και είναι πολύ νωρίς ακόμη μέχρι τις νομαρχιακές εκλογές, εγώ δηλώνω ότι θα είμαι υποψήφιος νομάρχης».
• ***Ο Μαρτίνης το ξέρει;***





ΝΙΚΟΣ ΧΑΡΑΛΑΜΠΗΣ
«Πήραμε ένα Λιμενικό Ταμείο διαλυμένο και χρεωκοπημένο».
• ***Απο ποιόν;***

ΒΑΣΙΛΗΣ ΚΑΡΝΑΒΑΣ
«Η στασιμότητα καταδεικνύει σοβαρότητα»
(Αναφερόμενος στη στάση της Νομαρχιακής Επιτροπής του ΠΑΣΟΚ)
• ***Σοβαρά; Απο πότε;***

ΜΠΕΝΕΤΟΣ ΣΠΥΡΟΥ
«Στραβά ξεκίνησαν οι προηγούμενοι, στραβά αρμενίζουν οι σημερινοί»
(Αναφερόμενος στο ακτοπλοϊκό).
• ***Ήταν στραβό το κλίμα, το' φαγε και ο γαϊδαρος!***



Ωμο-λογίες



«Η Νομαρχιακή Επιτροπή να διαψεύσει τις πληροφορίες για πιθανή στήριξη του κ. Μαχαιρίδη από τη Νέα Δημοκρατία»

(Νίκος Τατάκης, νομαρχιακός σύμβουλος – στέλεχος της Ν.Δ)

(Ας κάνει ό,τι είναι απαραίτητο. Να κατέβει ακόμα και στα café της πλατείας Κύπρου. Έστω, να πιουν τα μέλη της έναν espresso βρε αδελφέ...)



«Να υποστηριχθεί ο Μαχαιρίδης από τη Νέα Δημοκρατία; Ούτε μία στο δισεκατομμύριο...»

(Τώνης Μαρτίνης, Πρόεδρος της ΝΟΔΕ)

(Ελληνικά μιλάω. Τι άλλο πια να στοιχηματίσω. Μη το κάνουμε εδώ και ιππόδρομο. Σαφής;)

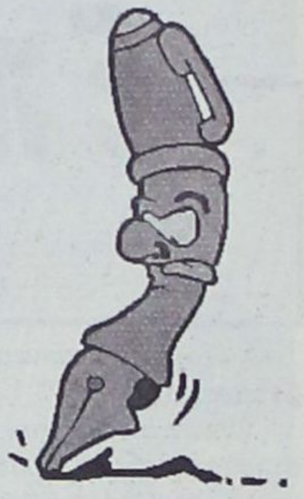

Ο Μαχαιρίδης κάνει τζόκιν στο Μόντε Σμιθ! Να τον κάτσουν αμέσως στο σκαμνί!!!

... ΔΙΟΤΙ ως γνωστόν, ο λόφος του Μόντε Σμιθ (συγγνώμη κύριε Μπογιάνο για την κρατούσα ονομασία) περιβάλλεται από μνημεία μεγάλης ιστορικής και αρχαιολογικής σημασίας, τα φαντάσματα των ένδοξων προγόνων μας προσπαθούν μετά από χιλιάδες χρόνια να αναπαυθούν επιτέλους και έρχεται αυτός ο ψηλός μυστακοφόρος, κάθε πρωί (χαράματα, είναι γεγονός) να τους ταράξει την ηρεμία με το τρεχαλητό του.

Αν αυτό δεν συγκινεί κανέναν από τους εισαγγελικούς μας λειτουργούς, να τους υπενθυμίσει κάποιος ότι κάνοντας τζόκιν αυτός (και οι κολλητοί του), ποιος μπορεί να αποκλείσει την πιθανότητα να καταπατά με τα σπορτέξ του και δημόσιες εκτάσεις... Να τον καλέσουν λοιπόν σε απολογία και να τον στείλουν στο πιτς φυτίλι στα κρατητήρια με αλλοδαπούς μαφιόζους. Σήμερα κιόλας, αν και αυτός πρέπει να κρύβεται πια στη Σύρο με πρόσχημα - άκουσον άκουσον – την προώθηση των έργων του νομού.

Αν και αυτή η υποψία δεν ευαισθητοποιεί το δικαστικό σώμα, τότε είμαστε υποχρεωμένοι να τους θυμίσουμε ότι κάπου εκεί πιο πέρα από το σημείο που κάνει την καθημερινή του γυμναστική ο ψηλόλιγνος Νομάρχης, βρίσκεται στρατόπεδο όπου τα φανταράκια μας προσπαθούν να ξεκλέψουν λίγα λεπτά περισσότερου ύπνου πριν χαράξει η μέρα. Δεν μπορείτε κύριε (εσύ και οι κολλητοί σου) να διαταράττετε την κοινή ησυχία μέσα στα άγρια χαράματα.



ΤΟΛΜΟΥΜΕ λοιπόν να ισχυριστούμε ότι ο Μαχαιρίδης κάνοντας τζόκιν στο Μόντε Σμιθ θέτει σε δοκιμασία ακόμα και την ετοιμότητα των Ενόπλων μας Δυνάμεων σε τούτη εδώ την ευαίσθητη περιοχή. Να διαταχθεί εδώ και τώρα η συγκρότηση εξεταστικής των πραγμάτων επιτροπής, μόλις ξεμπλέξουν ο Τραγάκης και ο Βενιζέλος με τους αμυντικούς εξοπλισμούς. Γιατί όχι; Να τον κάτσουν στο σκαμνί και να του αλλάξουν τα φώτα στην ανάκριση.

Αν οι Εισαγγελείς δεν θέλουν όλα αυτά να τα ακούσουν, ας τα λάβουν σοβαρά υπ' όψιν τους τουλάχιστον η Αρχαιολογική Υπηρεσία, το Υπουργείο Εθνικής Άμυνας και φυσικά ο Δωδεκανησιακός λαός που πρέπει να ξέρει με τι Νομάρχη έχει να κάνει.

ΕΝΑΝ άνθρωπο που φέρνει την ...καταστροφή στον τόπο, που τον πάει ...χιλιετηρίδες πίσω (χαλώντας ακόμα και την ησυχία των ένδοξων φαντασμάτων μας), που τον έχει ρίξει ...σε βάλτο (το λέει άλλωστε και ο Αλαχούζος αυτό), και το κυριότερο, δεν έχει την παραμικρή ευαισθησία στο βαθύ ύπνο των αρχαίων ημών προγόνων, εκεί ψηλά στο Μόντε Σμιθ...

Αυτά για να γελάσει το χειλάκι σας. Ακολουθούν τα πιο σοβαρά στις επόμενες, πολλές – πολλές εκδόσεις. Όρεξη να 'χετε...

ΑΠΟΡΡΗΤΟ Από:

Προς κ. Γιώργο Γιαννόπουλο
Δήμαρχο Ροδίων
Πλατεία Δημαρχείου
1ος Όροφος

Φίλε δήμαρχε, αγαπητέ Γιώργο, Ξέρω ότι δέχεσαι βροχή επιστολών από όλους τους συνεργάτες σου, και είπα να σε ενοχλήσω και εγώ με αυτό το απόρρητο σημείωμα.

Πας να με εξοντώσεις ρε Γιώργο; Να μου βγάλεις το λάδι; Αν μου κοτσάρεις και καμιά αντιδημαρχία πώς νομίζεις ότι θα αντέξω;

Βάλε νερό στο κρασί σου και μοίρασε τη μπάλα σε περισσότερους. Εκαναν μια πατάτα, εντάξει, αλλά μη το δένεις κι εσύ σχοινί κορδόνι.

Θα περάσω από το γραφείο να τα πούμε.

Να μη κολλήσουμε στον «πάγο»

ΑΝ επιμένουν οι κ. Παυλίδης και Καραμάριος να μη βρίσκουν κοινά σημεία επαφής αυτό είναι ένα θέμα που υπό άλλες συνθήκες και χρονικές συγκυρίες θα αφορούσε αποκλειστικά και μόνο τα «ενδοοικογενειακά» θέματα της τοπικής Νέας Δημοκρατίας. Ούτε κρύο, ούτε ζέστη...



Υπό τις παρούσες όμως συνθήκες, οι δύο άνδρες αποτελούν το ισχυρό δίδυμο της κυβερνητικής παράταξης στα Δωδεκάνησα, στοιχείο που δεν μπορεί να παραγνωρίζεται ούτε από τον ένα ούτε από τον άλλο.



Μεγάλα θέματα εκκρεμούν ακόμα για τον τόπο μας, και από τους δύο αξιωματούχους της Νέας Δημοκρατίας ο Δωδεκανησιακός λαός έχει τεράστιες απαιτήσεις. Σε ποιον ανήκει ή όχι η ευθύνη του πάγου που δεν λέει να «λιώσει» στις μεταξύ τους σχέσεις, είναι κάτι δευτερεύον για τους εκτός κομματικής οργάνωσης πολίτες.

Αν για παράδειγμα κολλήσει για χιλιοστή φορά το Γκολφ Αφάντου, λέτε να έχει σημασία για τον πολύ κόσμο η κόντρα των «αιωνίων»; Επενδύουμε στο αίσθημα ευθύνης και τη σοβαρότητα των δύο ανδρών. Ας μη διαψεύσουν τον κόσμο...

Ας λέμε ό,τι θέλουμε, ας κλαίμε όσο αντέχουν οι δακρυγόνοι αδένες.

Το κειμενάκι δημοσιεύτηκε σε κυριακάτικη εφημερίδα των Αθηνών και έρχεται να δέσει με τα όσα κατά καιρούς γράφουμε από τούτη την εφημερίδα και γκρινιάζουν οι «τοπικοί παράγοντες».

Το αντιγράφουμε αυτολεξί:

"Πλημμύρισε από τουρίστες η Τουρκία το 2004, φθάνοντας στο επίπεδο ρεκόρ των 17,5 εκατομμυρίων.

Μεγάλα τουριστικά γραφεία της χώρας αναφέρουν ο αριθμός αυτός είναι κατά 25% υψηλότερος από τον αντίστοιχο του 2003, όταν είχαν επισκεφτεί τη χώρα 13 εκατομμύρια ξένοι τουρίστες.

Ο τουρισμός αναδεικνύεται σε σημαντική πηγή εσόδων για την Τουρκία, αφού από το 1999 και μετά ο αριθμός των ξένων τουριστών έχει διπλασιαστεί.

Κι εμείς στην κοσμάρα μας, να συμπληρώσουμε. Αντί να βλέπουμε τη κασίδα μας, την πέφτουμε με ...ελληνικούρες κατά των «δικών μας αρχαίων» που πουλά η Τουρκία.

Αντί να βγάλουμε το σκασμό για τα τσουνάμια και τις άλλες πληγές του Φαραώ, κάνουμε βούκινο τους κινδύνους που κάποιοι φαντάζονται.

Όταν στην Τουρκία έπεφταν νεκρά κορμιά από τους τρομοκράτες και εν τούτοις έσπαγαν όλα τα ρεκόρ σε αφίξεις, εμείς κάνουμε αμάν και πώς να πείσουμε τον ξένο παράγοντα ότι είμαστε ...η φωλιά του Τσακαλιού.

Εδώ στη Ρόδο περιμένουμε ακόμα να πέσει το μάνα εξ ουρανού. Η από το πολυδιαφημισμένο Υπουργείο του Αβραμόπουλου.

Για να κάνουμε μια μαρίνα πρέπει να προσφέρουμε σμύρνα και λιβάνι στους επενδυτές και για να ανοίξουμε μερικές τρύπες της προκοπής στο Γκολφ Αφάντου θα πρέπει να περιμένουμε πότε θα βγάλουν τα μάτια τους ο Χαριτάκης με τον Υπουργό – «μπον βιβέρ».

Να ένας λόγος σοβαρός για να κλάψουμε, αφού επιμένετε...

Επί προσωπικού...

Με τον ΘΩΜΑ ΣΩΤΡΙΛΗ



«Εμφανής η κηδεμονία του υπουργείου Αιγαίου στη νομαρχιακή αρχή»

Να μεταπηδήσει από τη Νομαρχιακή Αυτοδιοίκηση στην Τοπική Αυτοδιοίκηση, σκέπτεται σοβαρά ο νομαρχιακός σύμβουλος κ. Θωμάς Σωτρίλλης.

Για πρώτη φορά, επισήμως, ο κ. Σωτρίλλης εκφράζει την πρόθεσή του να διεκδικήσει τον Δήμο Καλλιθέας στις ερχόμενες δημοτικές εκλογές.

«Παρ' ότι ουδείς προφήτης στον τόπο του - δηλώνει - βλέπω θετικά ένα τέτοιο ενδεχόμενο».

Θετικά, ωστόσο, βλέπει και το ενδεχόμενο να ηγηθεί παράταξης στις νομαρχιακές εκλογές, εφ' όσον αποφασισθεί αλλαγή στην κεφαλή της «Νομαρχιακής Αναγέννησης».

Ερωτηθείς, πάντως, εάν θα στήριζε ενδεχόμενη εκ νέου υποψηφιότητα του Σάββα Καραγιάννη με συμμετοχή του στο ψηφοδέλτιό του, ο κ. Σωτρίλλης απαντά αρνητικά τονίζοντας ότι «υπάρχουν κάποιες άλλες προοπτικές για τα κοινά, οι οποίες μου αποσπούν την προσοχή, στρέφοντάς με αλλού».

Σ' ό,τι αφορά, τέλος, τη νομαρχιακή αρχή, ο κ. Θωμάς Σωτρίλλης επιτίθεται εναντίον της, ξεκαθαρίζοντας ότι εξαντλήθηκε κάθε απόθεμα καλής θελήσεως για αγαστή συνεργασία.

«Δεν μπορούμε να συνεχίσουμε - δηλώνει - να ρίχνουμε νερό στο μύλο της νομαρχιακής αρχή», αφήνοντας παράλληλα αιχμές και εναντίον του υπουργείου Αιγαίου, το οποίο - όπως τονίζει - ανέλαβε την κηδεμονία της.

• ***Τέρμα η συναίνεση στο Νομαρχιακό Συμβούλιο;***

– Συναίνεση σημαίνει αποδοχή χωρίς αυστηρή κριτική των προτάσεων, εφ' όσον είναι για το καλό του τόπου, άσχετα αν για την παράταξή μας είναι έξω από τα προγραμματισμένα ή ζητούμενα. Φάνηκε, ότι όλο αυτό το διάστημα εκμεταλλεύθηκαν αυτή τη συναίνεση σαν αδυναμία. Δεν μπορούμε να συνεχίσουμε να ρίχνουμε νερό στον μύλο της Νομαρχιακής Αρχής. Θα αποδίδονται του Καίσσαρος τω Καίσσαρι.

• ***Αφορμή για την αλλαγή πλεύσης στην αντιπολιτευτική τακτική της παράταξής σας αποτέλεσε η άρνηση της νομαρχιακής αρχής ν' αποδεχθεί πρότασή σας για διαπαραταξιακό προεδρείο ή το γεγονός ότι οδεύουμε σε εκλογές;***

– Εξαντλήθηκε κάθε απόθεμα καλής θελήσεως για αγαστή συνεργασία. Τώρα η κάθε παράταξη θα εργασθεί σύμφωνα με τα προγράμματά της. Δεν έχουν σχέση οι εκλογές. Απλά φάνηκε ξεκάθαρα ότι θέλουν και τα εμά εμά και τα εσά εμά!

• ***Πολλά σενάρια έρχονται στο φως της δημοσιότητας, αναφορικά με τους υποψηφίους του νομαρχιακού θώκου. Κάποια απ' αυτά (τα σενάρια) σας φέρουν ως ενδιαφερόμενο. Είναι στις προθέσεις σας η διεκδίκηση της Νομαρχίας;***

– Οι φιλοδοξίες όλων που ασχολούνται με τα κοινά είναι δεδομένες. Ομως, σαν Νομαρχιακή Αναγέννηση, έχουμε επικεφαλής αρχηγό. Αν χρειασθεί αλλαγή, η ολομέλεια της παράταξης θα επιλέξει αρχηγό μέσα από δημοκρατικές διαδικασίες και αφού προταθούν οι υποψήφιοι, τότε το σώμα θα κρίνει.

• ***Μια εκ νέου κάθοδο του Σάββα Καραγιάννη στις νομαρχιακές εκλογές πως την βλέπετε;***

– Η παράταξή μας έχασε τις εκλογές για κάποια λάθη τακτικής που αφορούν όλους μας. Εχει όμως πολλά να δώσει η παράταξή μας και με τον Καραγιάννη επικεφαλής.

• ***Θα στηρίξετε ενδεχόμενη υποψηφιότητά του, με τη συμμετοχή σας στο ψηφοδέλτιό του;***

– Πολύ θα ήθελα να νιώσω τις ίδιες συγκινήσεις. Υπάρχουν όμως κάποιες άλλες προοπτικές για τα κοινά, οι οποίες μου αποσπούν την προσοχή, στρέφοντάς με αλλού. Είναι θέμα συγκυριών, και υποχρεώσεών μου, που θα επηρεάσουν την όποια απόφασή μου.

• ***Πως σχολιάζετε την πληθώρα των ενδιαφερομένων από την παράταξή σας, για τη διεκδίκηση της Νομαρχίας;***

– Κανένα σχόλιο. Ολα είναι θεμιτά και λογικά, αφού συγκληθεί η ολομέλεια της παράταξης. Ολα τα υπόλοιπα τα θεωρώ σχόλια χωρίς σημασία, μια και κανένας δεν θέτει θέμα ηγεσίας.

• ***Σενάρια σας φέρουν, επίσης, να διεκδικείτε και τον Δήμο Καλλιθέας. Σας ενδιαφέρει;***

– Επιστροφή στις ρίζες. Παρ' ότι η λαϊκή σοφία λέει, «ουδείς προφήτης στον τόπο του», θα έβλεπα θετικά μια τέτοια προοπτική, με τις όποιες δυσκολίες για το εγχείρημα.

• ***Πως κρίνετε την πορεία της νομαρχιακής αρχής;***

– Παρ' ότι ανήκει σε άλλο πολιτικό χώρο, μπορώ να πω ότι έχει ευνοϊκότερη αντιμετώπιση από μια δεξιά κυβέρνηση απ' ότι εμείς επί πασοκικής κυβέρνησης. Ετσι φαίνεται ότι επιτελεί έργο μια και η κηδεμονία του υπουργείου Αιγαίου είναι εμφανής.

• ***Αν κρίνετε τη λειτουργία του προεδρείου του Νομαρχιακού Συμβουλίου; Τι θα συμβουλεύατε τον κ. Χατζηδιάκο, ως πρώην πρόεδρος του Νομαρχιακού Συμβουλίου;***

– Θα μπορούσα να πω ότι επί νομαρχίας μας παρ' ότι το προεδρείο ήταν διαπαραταξιακό, πολύ λίγες φορές κατηγορηθήκαμε για αυταρχισμό. Αντίθετα, κατηγορηθήκαμε για πλατιασμό σε ατέρμονες συζητήσεις, κάτι που γίνεται και σήμερα. Απλά πιστεύω ότι ο πρόεδρος πρέπει να προεδρεύει μαζί με τον κανονισμό λειτουργίας του νομαρχιακού συμβουλίου και με μεγάλη δόση υπομονής, επειδή το νομαρχιακό συμβούλιο δεν είναι μόνο όργανο λήψης αποφάσεων αλλά και εφαλτήριο πολιτικής προβολής.

Χ.Μ.



ΣΥΓΧΑΡΗΤΗΡΙΟ

Στην **ΕΙΡΗΝΗ ΒΟΓΙΑΤΖΗΔΑΚΗ** κόρη των αγαπητών μας φίλων Νικολάου και Κικής, που απεφοίτησε από το Τμήμα Φιλολογίας του Πανεπιστημίου Αθηνών, θερμά συγχαρητήρια και καλή σταδιοδρομία.

Μαριάνθη, Μάγδα και Μαριανθούλα









Η «Δράση» έκοψε την Βασιλόπιτα

Μια μεγάλη οικογένεια, που αριθμεί περισσότερα από 20 άτομα, η οικογένεια της εφημερίδας «Δράση» έκοψε την Πρωτοχρονιάτικη πίτα της. Ο εκδότης Παύλος Μαριάς, τα λοιπά μέλη της οικογενείας Μαριά και το σύνολο των συνεργατών της εφημερίδας άφησαν στην άκρη τα στυλό, σήκωσαν τα ποτήρια της σαμπάνιας και ευχήθηκαν για ακόμα μία χρονιά παραγωγική.

Ηταν για τους περισσότερους από εμάς η ωραία, γνώριμη εικόνα. Ενας χρόνος πέρασε, ένας χρόνος έρχεται. Αθροιστικά τα χρόνια είναι αρκετά για τους περισσότερους από εμάς. Τεχνικοί, διορθωτές, δακτυλογράφοι, σελιδοποιητές, δημοσιογράφοι, όλοι είχαν κάτι να διηγηθούν από τα χρόνια που έχουν περάσει.

Κι όμως, το φλουρί έμελλε να τύχει στο πιο καινούργιο μέλος της οικογενείας της Δράσης. Η αθλητικογράφος Μαρία Κολεζάκη ήταν εκείνη που βρήκε το νόμισμα και κέρδισε το γούρι της χρονιάς.

Ο ιδρυτής της εφημερίδας Παύλος Μαριάς ευχήθηκε σε όλους καλή δύναμη και ανανέωσε τη δέσμευση για περαιτέρω ανάπτυξη της εφημερίδας. Αλλωστε το έτος 2005 θα είναι έτος ανακατατάξεων για τον τοπικό έντυπο Τύπο.

Οι άνθρωποι της εφημερίδας Δράση εύχονται σε όλους καλή δύναμη, υγεία και ευτυχία και σας διαβεβαιώνουν ότι θα είναι πάντοτε παρόντες σε όλα τα γεγονότα, στα μικρά και στα μεγάλα, που αφορούν όλα τα μέλη της τοπικής κοινωνίας.





ΕΛΛΗΝΙΚΗ ΖΥΘΟΠΟΙΪΑ ΡΟΔΟΥ
"MAGNUS MAGISTER"

TÜV CERT EN ISO 9001:2000 | TÜV AUSTRIA HELLAS | TÜV CERT HACCP



ΕΙΔΙΚΕΣ ΤΙΜΕΣ ΜΟΝΟ ΓΙΑ ΕΠΙΧΕΙΡΗΜΑΤΙΕΣ!!!

1. ΜΠΥΡΑ "MAGNUS MAGISTER" LAGER ΒΑΡΕΛΙ 50lt: ΒΡΑΒΕΥΜΕΝΗ ΜΕ ΔΙΕΘΝΕΣ ΒΡΑΒΕΙΟ ΠΟΙΟΤΗΤΑΣ
2. ΜΠΥΡΑ "MAGNUS MAGISTER" BLACK (ΝΕΑ)
3. ΜΠΥΡΑ "MAGNUS MAGISTER" FRUIT TEST (ΝΕΑ)
4. ΑΝΑΨΥΚΤΙΚΑ POST MIX (COLA - LIME - ORANGE - LEMON - TONIK - RED DRAGON)
5. ΣΥΜΠΥΚΝΩΜΕΝΟΙ ΧΥΜΟΙ (ΠΟΡΤΟΚΑΛΙ - ΑΝΑΝΑΣ - G. FRUIT - ΜΗΛΟ)
6. ΧΥΜΟΙ ΠΡΩΪΝΩΝ ΣΥΜΠΥΚΝΩΜΕΝΟΙ (ΠΟΡΤΟΚΑΛΙ - G. FRUIT - ΜΗΛΟ - ΒΥΣΣΙΝΟ - ΑΝΑΝΑΣ - ΦΡΑΟΥΛΑ)
7. ΚΑΦΕΣ - ΣΟΚΟΛΑΤΑ - ΓΑΛΑ (ΣΕ ΜΟΡΦΗ ΣΚΟΝΗΣ) ΥΨΗΛΗΣ ΑΠΟΔΟΣΗΣ (ΝΕΑ)
8. ΚΑΦΕΣ ΣΕ ΥΓΡΗ ΜΟΡΦΗ
9. ΚΡΑΣΙ (ΛΕΥΚΟ - ΚΟΚΚΙΝΟ - ΡΟΖΕ) ΣΕ BAG IN BOX

ΜΗΧΑΝΕΣ ΔΙΑΘΕΣΗΣ ΟΛΩΝ ΤΩΝ ΠΡΟΪΟΝΤΩΝ (ΧΡΗΣΙΔΑΝΕΙΑ)
ΣΥΣΚΕΥΑΣΙΕΣ ΜΙΑΣ ΧΡΗΣΗΣ

ΠΑΠΑΔΗΜΗΤΡΙΟΥ ΕΜΜΑΝΟΥΗΛ

ΔΙΕΥΘΥΝΣΗ: ΚΡΕΜΑΣΤΗ - ΤΗΛΕΦΩΝΑ: 2241091545 – 2241095790 - FAX: 2241095765

Νέα C-180 Avant Garde

"Sport" Edition



Εκπομπές καυσίμου (l/100km): Αστικός κύκλος 12,6 - υπεραστικός κύκλος 6,5 - συνδιασμός κύκλος 8,7.

Πιο όμορφη , πιο δυναμική, πιο εντυπωσιακή...
Επιλέξτε τώρα αυτή που σας ταιριάζει:

Mercedes-Benz

- Με 143,163 & 192 HP.
- Από 37.600,00 €

Δώρο το δερμάτινο σαλόνι
οι ζάντες αλουμινίου
το μεταλλικό χρώμα
ηλεκτρικοί καθρέφτες
σπόρτ πακέτο Evolution
σύστημα συναγερμού

mobilo-life
30 χρόνια ξένοιστης οδήγησης

Mercedes-Benz FINANCE

www.mercedes-benz.gr

Ε. ΧΑΤΖΗΜΙΧΑΛΗΣ & ΥΙΟΙ Ο.Ε.
Εξουσιοδοτημένος Διανομέας & Επισκευαστής της Mercedes-Benz Ελλάς Α.Ε.Ε.
Έκθεση: ΡΟΔΟΣ, 9ο χλμ. Ρόδου - Λίνδου, τηλ.: 22410 62941

ΔΡΑΣΙΣΠΟΡ

Δευτέρα 17 Ιανουαρίου 2005

• Τηλ: 63790, 64393, 68761 • Fax: 63393

ΠΡΟΣΩ ΟΛΟΤΑΧΩΣ ΓΙΑ Α1!

Ο Κολοσσός κατάπιε και τον Ηλυσιακό (79–72) στο κατάμεστο «Βενετόκλειο» και παρέμεινε στην κορυφή του βαθμολογικού πίνακα. Συγκινητικός ο Αλμπερτ «Καθάρισε» στο τέλος ο Παναγιωτόπουλος

(Σελ. 22)



ΝΙΚΗΣΕ ...ΛΑΣΠΗ ΚΑΙ ΜΑΡΚΟ Η ΡΟΔΟΣ

(Σελ. 18)



Ξέφυγε τέσσερις βαθμούς ο ΑΕΡΑ στην Α' Κατηγορία

Δεν έπαιξαν πάλι Ακουσίλαος και Καλυμνιακός

(Ολη η αγωνιστική κίνηση των τοπικών πρωταθλημάτων ποδοσφαίρου στις σελίδες 26-35)

Παράδοση άνευ όρων για Ιβίσκο (57–82)

(Σελ. 23)

Ο Ηρακλής Λάρδου χτύπησε τον ΠΑΟ Διαγόρας (61–58)

(Σελ. 24)

«Τσουνάμι ο Διαγόρας «έπνιξε» τον Σαρωνικό!

(Σελ. 19)



Ηττες για Ιάλυσο και Α.Ε. Κως

(Σελ. 20)

Νίκησε τη ...λάσπη και τη Μαρκό

ΔΗΜΟΤΙΚΟ ΣΤΑΔΙΟ.- ***Ο Γιώργος Καντιμοίρης ήταν ο λυτρωτής της Ρόδου στο χθεσινό παιχνίδι με τη Μαρκό. Χάρις σε δικό του γκολ 22 λεπτά πριν από το φινάλε της αναμέτρησης, οι «πράσινοι» έφθασαν στην τρίτη συνεχόμενη νίκη τους- αυτή την φορά με 1 – 0 - και βεβαίως μπορούν να ατενίζουν με μεγαλύτερη αισιοδοξία το μέλλον τους στο φετινό πρωτάθλημα. Η ομάδα της πόλης μας έφθασε δικαιότατα στην κατάκτηση των βαθμών, καθώς σε όλη τη διάρκεια του παιχνιδιού και κυρίως στο δεύτερο ημίχρονο ήταν καλύτερη του αντιπάλου της επιβάλλοντας τον ρυθμό της στον αγωνιστικό χώρο από σχεπκά νωρίς.***

Λυτρωτής της Ρόδου ο Γιώργος Καντιμοίρης στο 68'. Τρίτη συνεχόμενη νίκη για την ομάδα του Αντώνη Μανίκα



Ο γκολκήπερ Μάππας μόλις έχει μπλοκάρει την μπάλα

Αυτό που δημιούργησε προβλήματα -κυρίως στους γηπεδούχους οι οποίοι επιτίθενταν- ήταν ο πολύ βαρύς αγωνιστικός χώρος του Δημοτικού Σταδίου.

Η δυνατή και συνεχόμενη βροχή που είχε προηγηθεί του παιχνιδιού τον μετέτρεψε σε βούρκο και δημιούργησε πολλές παγίδες σε πάρα πολλά σημεία του.

Αυτό ήταν κάτι που βόλευε αφάνταστα την ομάδα της Μαρκό που όπως έδειξε, ήρθε εδώ για να θωρακίσει την άμυνα της και από εκεί και πέρα ό,τι πετύχει στις αντεπιθέσεις στις οποίες προσπάθησε να στηριχθεί. Οι παίκτες του Αντώνη Μανίκα από το ξεκίνημα έδειξαν τις διαθέσεις τους και την επιθυμία τους να πετύχουν ένα γκολ το οποίο θα τους βοηθούσε πάρα πολύ ενόψει της συνέχειας της αναμέτρησης. Το κακό πάντως για τη Ρόδο ήταν ότι ενώ είχε την καλή κυκλοφορία της μπάλας και έφθανε σχετικά εύκολα ως τα αντίπαλα καρέ, εκεί ...χαλούσε η συνταγή αφού ήταν ξεκάθαρο πως ήταν εξαιρετικά δύσκολο να διασπαστεί η αντίπαλη άμυνα και να δημιουργηθούν οι προϋποθέσεις για το γκολ. Δεν είναι άλλωστε τυχαίο το ότι, στην ουσία, η Ρόδος απείλησε αισθητά μόνο μια φορά στο 31' μετά από μια απευθείας εκτέλεση φάουλ του Νταμιάνοβιτς όπου ο αντίπαλος τερματοφύλακας μπλόκαρε την μπάλα πολύ δύσκολα.

Όχι βέβαια ότι και η Μαρκό είχε να δείξει πολλές φάσεις (απείλησε και αυτή μόνο μια φορά στις αρχές όπου μάλιστα είχε δοκάρι) αλλά τουλάχιστον και μόνο ότι μπορούσε να περνάει ανώδυνα όλες τις επιθέσεις που δεχόταν ήταν κάτι πολύ σημαντικά για αυτήν.

Το δεύτερο ημίχρονο

Σχεδόν το ίδιο σκηνικό υπήρξε και στο δεύτερο ημίχρονο, με τη μόνη διαφορά ότι η ομάδα της πόλης μας άρχισε να γίνεται ολοένα και πιο πιεστική για την εστία του Μάππα αναζητώντας το λυτρωτικό γκολ που όπως όλα έδειχναν θα της έδινε και τη νίκη όπως και τελικά έγινε. Σε ολόκληρο το δεύτερο ημίχρονο, η Ρόδος δεν απειλήθηκε αισθητά ούτε μια φορά και αυτό δείχνει κατά τον καλύτερο δυνατό τρόπο το πόσο άξιζε τη νίκη. Οι φιλοξενούμενοι άλλωστε -που δεν άλλαξαν και πολύ την τακτική τους όταν έμειναν πίσω στο σκορ- δεν έδειξαν ικανοί ότι θα μπορούσαν να πετύχουν κάτι διαφορετικό από αυτό που μέχρι τουλάχιστον το γκολ που δέχθηκαν έκαναν. Κυρίως να προσπαθούν να αμυνθούν δηλαδή. Έτσι τα πράγματα εξελίχθηκαν όπως τα περίμενε και ο λιγοστός φίλαθλος κόσμος που βρέθηκε στο Στάδιο για να παρακολουθήσει την αναμέτρηση χωρίς να δημιουργηθεί η παραμικρή έκπληξη.

Το χρυσό γκολ

Στο 68' ο Νταμιάνοβιτς εκτέλεσε φάουλ. Ο Γκεοργκίεφ παρεμβλήθηκε στην πορεία της μπάλας παίρνοντας κεφαλιά και αιφνιδιάζοντας τον τερματοφύλακα Μάππα ο οποίος πάντως κατάφερε με το ένα χέρι να την αποκρούσει . Αυτή δεν απομακρύνθηκε από την περιοχή και ο Γιώργος Καντιμοίρης που καραδοκούσε σχεδόν από το ύψος της μικρής περιοχής με πλασέ την έστειλε στα δίχτυα (1 – 0).

Οι κυριότερες φάσεις

Στο 7' ο Ζαραδούκας εκμεταλλεύτηκε λάθος που έγινε αλλά το πλασέ που επιχείρησε από πολύ πλάγια θέση δεν βρήκε τον πολυπόθητο στόχο καθώς η μπάλα σταμάτησε στο αριστερό δοκάρι του Θεοφάνους.

Στο 31' ο Νταμιάνοβιτς εκτέλεσε απευθείας φάουλ αλλά ο Μάππας έπεσε εντυπωσιακά στη δεξιά του γωνιά και μπλόκαρε την μπάλα.

Στο 45' η Ρόδος ζήτησε πέναλτι, όταν ο Μποστάτσιου μάρκαρε τον Γιώργο Καντιμοίρη στη μεγάλη περιοχή με αποτέλεσμα ενώ είχε την μπάλα να πέσει στο χορτάρι. Ο διαιτητής πάντως που ήταν κοντά στην φάση άφησε το παιχνίδι να συνεχιστεί κανονικά

Στο 55' ο Τσουκαλίδης εκτέλεσε απευθείας φάουλ από πλάγια θέση αιφνιδιάζοντας τον Μάππα που περίμενε σέντρα. Ο Φίλης που κατάλαβε τι πάει να γίνει έκανε τάκλιν κοντράροντας την μπάλα και δίνοντας της ύψος. Η μπάλα έφθασε στον Γκεοργκίεφ που με κεφαλιά την προώθησε προς την εστία αλλά ο Μάππας κατάφερε απλώνοντας το χέρι του να την πετάξει κόρνερ.

Στο 75' ο Μοσχής αφού απέφυγε δυο αντιπάλους επιχείρησε ένα συρτό σουτ αλλά και πάλι ο τερματοφύλακας της Μαρκό κατάφερε με τα δάκτυλα να αποκρούσει σε κόρνερ.

Καλύτεροι των γηπεδούχων οι Τσουκαλίδης, Σαλαμαστράκης, Νταμιάνοβιτς και ο Δανάς του πρώτου όμως ημιχρόνου. Ό,τι καλύτερο είχε να επιδείξει η Μαρκό ήταν ο τερματοφύλακας Μάππας που τα πήγε πολύ καλά παρά το γκολ που δέχθηκε και ο ιδιαίτερα κινητικός Ζαραδούκας (αντικαταστάθηκε γιατί κουράστηκε)

Ο Πειραιώτης διαιτητής κ.Ιωαννίδης (Λαγογιάννης, Πλιάκης) τα πήγε πολύ καλά. Ίσως το μόνο λάθος του να ήταν ο μη καταλογισμός πέναλτι στην φάση του 45'υπέρ της Ρόδου αν πράγματι αυτό ήταν. Την κίτρινη κάρτα αντίκρισαν από πλευράς Ρόδου μόνο ο Ναλμπάντης και από πλευράς φιλοξενουμένων οι Άλεν και Ζαραδούκας.

Οι συνθέσεις των ομάδων:

ΡΟΔΟΣ: Θεοφάνους, Σαλαμαστράκης, Γιώργος Καντιμοίρης (83' Ισκάς), Δανάς, Σταμάτης Καντιμοίρης, Τσουκαλίδης, Νταμιάνοβιτς (78' Ισκάς), Μαΐλης,, Ναλμπάντης (74' Μαλλιάκας), Γκεοργκίεφ, Μοσχής

ΜΑΡΚΟ: Μάππας, Φίλης, Μποστάτσιου, Ψυχουντάκης, Ιασωνίδης, Μπαλάφας, Κοτζιάς, Άλεν (86'Κουτσογιάννης), Γεωργίου (74' Παργιανός), Ζαραδούκας (81' Καραλάγας), Στάθης.

ΔΗΛΩΣΕΙΣ

Την ανωτερότητα του αντιπάλου της, όσον αφορά την κυκλοφορία της μπάλας και την ποιότητα του παιχνιδιού της, παρά τον κακό αγωνιστικό χώρο, παραδέχτηκε στο τέλος, ο νέος τεχνικός της Μαρκό Πέτρος Ραβούσης.

Συγκεκριμένα, δήλωσε στους εκπροσώπους του Τύπου:

«Παίξαμε με μια Ρόδο που περιμέναμε να είναι ποιοτική και άνετη στην κυκλοφορία της μπάλας, παρά το κακό γήπεδο.

Σπαταλήσαμε πολλές δυνάμεις να αναχαιτίσουμε τις επιθέσεις του αντιπάλου. Θα μπορούσαμε να πάρουμε την ισοπαλία, αφού η άμυνά μας ήταν καλή.

Σε μια φάση που ίσως χάσαμε την αυτοσυγκέντρωση, αφού δεν καλύψαμε τον τερματοφύλακα, δεχθήκαμε το γκολ. Η συνέχεια είναι αρκετά δύσκολη. Θέλουμε πολλή δουλειά αν θέλουμε να επιβιώσουμε. Εύχομαι στη Ρόδο καλή συνέχεια. Έχει παίκτες έμπειρους και ποιοτικούς, αν και πολλές φορές δεν χρειάζεται μόνο αυτό σε μια ομάδα».

Τον λόγο πήρε ο προπονητής της Ρόδου Αντώνης Μανίκας:

«Είμαι πάρα πολύ ευχαριστημένος που δίπλα μου έχω τον κ. Ραβούση. Το ελληνικό ποδόσφαιρο χρειάζεται τέτοιους ανθρώπους και προπονητές. Είμαστε ιδιαίτερα ικανοποιημένοι από την προσπάθεια των παικτών.

Παρά τα πολλά προβλήματα και ένα γήπεδο που έμοιαζε με γήπεδο του μπιτς σόκερ, κάκιστο με όλη τη σημασία της λέξως, προσπαθήσαμε και με το παραπάνω κατά διαστήματα. Στόχος μας ήταν να μην κινδυνέψουμε και να εκμεταλλευτούμε με την πίεση το λάθος του αντιπάλου. Το πετύχαμε. Τώρα έχουμε μπροστά μας ένα δύσκολο ματς την Τετάρτη εκτός έδρας με τον Πάμισο».

Εκτός προγράμματος και μετά από δική του επιθυμία, στους δημοσιογράφους μίλησε ο παίκτης της Ρόδου Νικήτας Μαλλιάκας, σχετικά με το θέμα της επιθυμίας του να φύγει από την ομάδα. Ο ίδιος επιβεβαίωσε τα όσα γράφτηκαν και επιώθηκαν, σχετικά με την απόφασή του να φύγει, διαψεύδοντας μάλιστα μερίδα παραγόντων της ΠΑΕ Ρόδος, ότι ο παίκτης δεν εξέφρασε ποτέ την επιθυμία να αφήσει την «πράσινη» ομάδα!

Ο Μαλλιάκας,, είπε: «Ηταν καθαρά προσωπικοί οι λόγοι που ζήτησα να φύγω από την ομάδα. Ηθελα να μετακομίσω με την οικογένειά μου σε άλλη πόλη, καθώς είχα πρόταση από ομάδα Β' Εθνικής. Η διοίκηση δεν ήθελε ούτε καν να το ακούσει αυτό. Μίλησα με τον προπονητή μου, μεταπείστηκα και παρέμεινα».

Γ' ΕΘΝΙΚΗ ΚΑΤΗΓΟΡΙΑ

Ψήλωσε κι άλλο η Ρόδος

Χέρι - χέρι εξακολουθούν να βαδίζουν προς τον τίτλο το Χαϊδάρι και ο Αχαρναϊκός. Και οι δυο πέτυχαν νίκες χθες και μάλιστα μακριά από τις έδρες τους και έτσι εξακολουθούν να οδηγούν την κούρσα στο πρωτάθλημα της Γ' Εθνικής Κατηγορίας. Ο Θρασύβουλος που χθες δεν έπαιξε γιατί είχε ρεπό έμεινε λιγάκι πίσω, ενώ σημαντική είναι και η πρόοδος της Ρόδου η οποία μετά τη χθεσινή της νίκη επί της Μαρκό αναρριχήθηκε στην 5η θέση της βαθμολογίας

ΤΑ ΑΠΟΤΕΛΕΣΜΑΤΑ

Ατσαλένιος – Εθνικός	0 - 0
Μάλλια – Αχαρναϊκός	0 - 1
Αχαϊκή – Αθηναΐδα	4 - 1
Ρόδος – Μαρκό	1 - 0
Άγιος Δημήτριος – Χαϊδάρι	0 - 1
Κερατσίνι – Πάμισος	5 - 1
Λήλας Βασιλικού – Θύελλα Πατρών	1 - 0
Βύζας Μεγάρων – Ηρόδοτος	0 - 0

• Ρεπό είχε ο Θρασύβουλος

Η ΕΠΟΜΕΝΗ ΑΓΩΝΙΣΤΙΚΗ (Τετάρτη 19/1)

Εθνικός - Αχαρναικός
Αθηναΐδα - Ατσαλένιος
Μαρκό - Αχαική
Χαιδάρι - Θρασύβουλος
Πάμισος - Ρόδος
Θύελλα Πατρών – Άγιος Δημήτριος
Βύζας Μεγάρων - Κερατσίνι
Ηρόδοτος- Λήλας Βασιλικού
• Ρεπό έχουν τα Μάλλια

ΠΡΩΤΑΘΛΗΜΑ Γ' ΕΘΝΙΚΗΣ 2004–2005	ΑΓ. ΔΗΜΗΤΡΙΟΣ	ΑΘΗΝΑΪΔΑ	ΑΤΣΑΛΕΝΙΟΣ	ΑΧΑΪΚΗ	ΑΧΑΡΝΑΪΚΟΣ	ΒΥΖΑΣ ΜΕΓΑΡ.	ΕΘΝΙΚΟΣ	ΗΡΟΔΟΤΟΣ	ΘΡΑΣΥΒΟΥΛΟΣ	ΘΥΕΛΛΑ ΠΑΤΡΩΝ	ΚΕΡΑΤΣΙΝΙ	ΛΗΛΑΣ ΒΑΣΙΛΙΚ.	ΜΑΛΛΙΑ	ΜΑΡΚΟ	ΠΑΜΙΣΟΣ	ΡΟΔΟΣ	ΧΑΪΔΑΡΙ
ΑΓΙΟΣ ΔΗΜΗΤΡΙΟΣ	■		2-0		0-1	1-1			1-2					2-0		0-0	0-1
ΑΘΗΝΑΪΔΑ	1-3	■				1-1		1-3					5-1			1-2	0-3
ΑΤΣΑΛΕΝΙΟΣ			■	2-1			0-0		0-0	0-3	1-2	2-0					
ΑΧΑΪΚΗ	2-2	4-1		■	1-3			2-0								2-2	1-1
ΑΧΑΡΝΑΪΚΟΣ		4-0	1-0		■			2-1	0-0			0-0			3-0	1-1	
ΒΥΖΑΣ ΜΕΓΑΡΩΝ					1-1	■		0-0	1-3			0-0		0-0			1-2
ΕΘΝΙΚΟΣ	0-0					4-1	■		1-1			2-0	1-0	2-0	3-0		
ΗΡΟΔΟΤΟΣ			0-0				1-2	■					0-1	1-0		0-0	
ΘΡΑΣΥΒΟΥΛΟΣ		3-0		0-0					■	0-1		1-0	3-0		3-1	3-0	
ΘΥΕΛΛΑ ΠΑΤΡΩΝ		0-0		3-3	0-1	1-1	2-0			■	1-1						2-1
ΚΕΡΑΤΣΙΝΙ		2-0		3-0	1-2		1-1	0-1	0-1		■	1-1	1-0		5-1		0-1
ΛΗΛΑΣ ΒΑΣΙΛΙΚΟΥ	0-0	1-0		1-2						1-0		■	1-0		2-0		
ΜΑΛΛΙΑ	1-2		0-0	0-1	0-1	1-0					3-1		■	3-3			
ΜΑΡΚΟ					2-3				2-2	1-1	0-0	3-2		■	0-0		0-1
ΠΑΜΙΣΟΣ	1-0		1-1			1-0		2-1		1-0			1-0		■		
ΡΟΔΟΣ			2-0				1-0			2-0	0-0		1-1	1-0		■	
ΧΑΪΔΑΡΙ			1-0				2-0	4-0				2-0			3-1	3-1	■

ΒΑΘΜΟΛΟΓΙΑ Γ' ΕΘΝΙΚΗΣ

					ΕΝΤΟΣ			ΕΚΤΟΣ			ΣΥΝΟΛΟ		
Α/Α	ΟΜΑΔΕΣ	ΑΓΩΝ	ΤΕΡΜ.	ΒΑΘ.	Ν	Ι	Η	Ν	Ι	Η	Ν	Ι	Η
1.	Χαϊδάρι	13	25 - 6	34	6	0	0	5	1	1	11	1	1
2.	Αχαρναϊκός	14	23 – 7	34	4	3	0	6	1	0	10	4	0
3.	Θρασύβουλος	13	21 – 6	29	5	1	0	3	4	0	8	5	0
4.	Εθνικός	14	18 – 11	23	5	2	0	1	3	3	6	5	3
5.	Ρόδος	13	13 – 11	21	4	2	0	1	4	2	5	6	2
6.	Πάμισος	13	10 – 20	19	6	0	0	0	1	6	6	1	6
7.	Αχαϊκή	13	21 – 20	18	2	4	1	2	2	2	4	6	3
8.	Άγιος Δημήτριος	13	13 – 10	17	2	2	3	2	3	1	4	5	4
9.	Θύελλα	13	14 – 12	17	2	4	1	2	1	3	4	5	4
10.	Κερατσίνι	13	16 – 12	16	3	1	4	1	3	1	4	4	5
11.	Λήλας Βασιλικού	13	8 – 12	15	4	1	1	0	2	5	4	3	6
12.	Ατσαλένιος	13	6 – 12	13	3	2	2	0	2	4	3	4	6
13.	Ηρόδοτος	13	8 – 15	12	1	2	3	2	1	4	3	3	7
14.	Μάλια	14	11 – 19	12	2	2	3	1	1	5	3	3	8
15.	Μαρκό	13	11 – 18	9	1	4	2	0	2	4	1	6	6
16.	Βύζας Μεγάρων	13	7 – 16	7	0	4	2	0	3	4	0	7	6
17	Αθηναΐδα	12	10 – 28	5	1	1	4	0	1	6	1	2	1

«Τσουνάμι» έπληξε τον Σαρωνικό!

❑ Σαρωτικός ο Διαγόρας επικράτησε εύκολα 7-1. Στο 35' το σκορ ήταν 5-0



ΔΗΜΟΤΙΚΟ ΣΤΑΔΙΟ.-

Την καλύτερη «πρόβα τζενεράλε» ενόψει των τριών κρίσιμων συναντήσεων που θα δώσει στις Κυκλάδες στη συνέχεια του πρωταθλήματος, έκανε το Σάββατο ο Διαγόρας.

Συνέτριψε τον ουραγό Σαρωνικό με 7-1 στο Δημοτικό Στάδιο Ρόδου.

Η ομάδα του Ανδρέα Σταύρου ξεκίνησε αρκετά δυνατά και χωρίς να δει υπεροπτικά τον αντίπαλό της. Αυτό είχε σαν αποτέλεσμα να προηγηθεί στο 8' και στο 35' το σκορ να είναι 5-0!

Έχοντας να αντιμετωπίσει μια νεανική καλογυμνασμένη και καλά στημένη στον αγωνιστικό χώρο ομάδα, οι «κυανέρυθροι» έπαιξαν με γρήγορες πάσες και χωρίς καταχρήσεις.

Με κύριους τροφοδότες τους Γιόνοβιτς και Σπάρταλη, η επιθετική γραμμή με τους Τσιαντούλη, Αγγελόπουλο και Μπαλογιάννη έκανε «ό,τι ήθελε» στην αντίπαλη περιοχή.

Το σκορ του πρώτου ημιχρόνου (5-0) έδωσε το δικαίωμα στον Ανδρέα Σταύρου να κάνει τρεις αλλαγές και





να δει την κατάσταση ισάριθμων παικτών, ανάμεσά τους και ο νεοαποκτηθείς Στέλιος Αλεξανδρής.

Στο δεύτερο 45λεπτο ο ρυθμός του Διαγόρα χαλάρωσε κάπως, κάτι που έδωσε τη δυνατότητα στον αντίπαλο να γίνει πιο κινητικός, απειλητικός και να φθάσει έτσι στην επίτευξη του γκολ της τιμής.

Φάσεις και γκολ

Σε σέντρα του Γουλόπουλου, το πλασέ του Αγγελόπουλου πέρασε ελάχιστα άουτ.

Μετά από ωραία ατομική ενέργεια και σουτ ο Τσιαντούλης έκανε το 1-0 στο 8'.

Το σουτ φάουλ του Μητρόπουλου στο 17' ήταν άστοχο.

Το 2-0 σημειώθηκε στο 21'. Μετά από νέα ατομική προσπάθεια και σουτ του Τσιαντούλη, ο γκολκήπερ του Σαρωνικού έκανε προσωρινή απόκρουση. Η μπάλα έφθασε στον Αγγελόπουλο που ακολουθούσε και με σουτ την έστειλε στα δίχτυα.

Τέσσερα λεπτά μετά (25'), νέα επέλαση του Τσιαντούλη, το σουτ του οποίου κόντραρε σε δύο αντιπάλους. Η μπάλα στρώθηκε στον Σπάρταλη, που από κοντά έκανε το 3-0.

Το 4-0 «γράφτηκε» δύο λεπτά αργότερα. Ο Γιόνοβιτς έβγαλε ωραία στον Αγγελόπουλο, που αφού απέφυγε και τον αντίπαλο τερματοφύλακα σημείωσε το δεύτερο προσωπικό του γκολ.

Ο Τσιαντούλης στο 35' έπιασε ένα δυνατό συρτό σουτ. Η μπάλα χτύπησε σε πόδι αντιπάλου, άλλαξε πορεία και κατέληξε στα δίχτυα του Σαρωνικού, για να γίνει το 5-0.

Στο 63' ο Αγγελόπουλος με σουτ έκανε το 6-0.

Το 6-1 έγινε στο 66', με ωραία κεφαλιά του Μητρόπουλου, στη σέντρα του Μπιζιώτα.

Το τελικό 7-1 διαμορφώθηκε στο 67'. Ο Μπαλογιάννης ανατράπηκε στην περιοχή από τον Λούβαρη και ο διαιτητής έδωσε το πέναλτι, που εκτέλεσε εύστοχα ο παθών.

Κορυφαίοι του Διαγόρα ήταν οι Τσιαντούλης, Αγγελόπουλος και Ρουτζιέρης. Από τον Σαρωνικό ξεχώρισαν οι Λούβαρης, Σίδας και Μητρόπουλος.

• Καλή ήταν η διαιτησία του κ. Νάρη (Παπουτσής, Λαρεντζάκης).

ΔΙΑΓΟΡΑΣ: Κεφάλας, Αθανασίου, Γουλόπουλος, Μαχλής, Ρουτζιέρης, Γιόνοβιτς (67' Αμπελάς), Ανδριώτης, Σπάρταλης (48' Καλημέρης), Τσιαντούλης (57' Αλεξανδρής), Μπαλογιάννης, Αγγελόπουλος.

ΣΑΡΩΝΙΚΟΣ: Πουρής, Μπιζιώτας, Ρωμνοσόγλου, Λούβαρης, Ρεττός, Χρύσης, Ράπτης (53' Σουλτάτος), Καρβούνης, Τσαρούχας (62' Λαζάρου), Μητρόπουλος, Ασημομύτης (22' Σίδας).

Σταύρου: Συγχαρητήρια

Αμέσως μετά τον αγώνα, ο Ανδρέας Σταύρου (τεχνικός του Διαγόρα), δήλωσε: «Θέλω πρώτα από όλα να δώσω συγχαρητήρια στα παιδιά και χρόνια πολλά σε όλους. Κάναμε ένα πολύ καλό πρώτο ημίχρονο. Είχαμε σοβαρότητα, ρυθμό, καλές αποστάσεις ανάμεσα στις γραμμές και αποτελεσματικότητα. Στο δεύτερο ξεκουράσαμε κάποιους παίκτες και δοκιμάσαμε κάποιους άλλους.

Τώρα, κοιτάμε τη συνέχεια που μας βρίσκει αντιμέτωπους με τις τρεις ομάδες των Κυκλάδων. Πρώτα την Τετάρτη στη Μύκονο, την Κυριακή στη Σύρο και τη μεθεπόμενη Κυριακή στη Νάξο.

Είναι τρία δύσκολα παιχνίδια. Πρέπει να παραμείνουμε προσγειωμένοι, για να πάρουμε τα αποτελέσματα που θέλουμε. Αν τα καταφέρουμε θα έχουμε κάνει ένα σημαντικότατο βήμα για την άνοδο».

ΠΡΑΚΤΟΡΕΙΟ ΟΠΑΠ

ΒΟΝΑΚΗΣ ΓΙΑΝΝΗΣ

ΑΜΕΣΗ ΠΛΗΡΩΜΗ ΚΕΡΔΩΝ



ΣΤΟΙΧΗΜΑ ΠΟΔΟΣΦΑΙΡΟ · SUPER 3 · ΤΖΟΚΕΡ · extra 5 · ΛΟΤΤΟ ΝΕΟ ΠΡΟ ΤΟ · ΚΙΝΟ ΛΑΧΕΙΑ · ΠΡΟ ΠΟ ΓΚΟΛ · ΠΡΟ-ΠΟ 13

ΕΞΟΦΛΟΥΝΤΑΙ ΛΟΓΑΡΙΑΣΜΟΙ Δ.Ε.Η. - Ο.Τ.Ε.

ΑΘΗΝΩΝ 28 ΑΝΑΛΗΨΗ - ΡΟΔΟΣ ΤΗΛ. 22410 67221 - FAX: 22410 60319

ΕΛΛΗΝΙΚΗ ΔΗΜΟΚΡΑΤΙΑ
ΠΕΡΙΦΕΡΕΙΑ ΝΟΤΙΟΥ ΑΙΓΑΙΟΥ
ΝΟΜΟΣ ΔΩΔ/ΣΟΥ
ΔΗΜΟΣ ΡΟΔΙΩΝ
Δ/ΝΣΗ ΟΙΚΟΝΟΜΙΚΩΝ

Ρόδος 14 Δεκεμβρίου 2004
Αριθμ. Πρωτ. 19070

ΑΝΑΚΟΙΝΩΣΗ

Σύμφωνα με την Απόφαση αριθμ. 440/2004 του Δημοτικού Συμβουλίου Ρόδου, καθορίσθηκε ο συντελεστής φόρου ηλεκτροδοτούμενων χώρων για το έτος 2005, σύμφωνα με την υπ' αριθμ. 531/26-11-2004 απόφαση της Δημαρχιακής Επιτροπής ως ακολούθως:

1.- Το ενιαίο ανταποδοτικό τέλος για στεγασμένους ηλεκτροδοτούμενους χώρους χρησιμοποιούμενος για κατοικία ή εγκατάσταση φιλανθρωπικών ή νοσηλευτικών ιδρυμάτων δημοσίου ή ιδιωτικού δικαίου πλην ιδιωτικών κλινικών καθορίζεται σε 1,35 ευρώ/τ.μ. ετησίως.

2.- Το ενιαίο ανταποδοτικό τέλος για ηλεκτροδοτούμενα στεγασμένα μηχανουργεία - σιδηρουργεία, κλειστές αποθήκες και κινηματογράφους καθορίζεται σε 2,72 ευρώ /τ.μ. ετησίως.

3.- Το ενιαίο ανταποδοτικό τέλος για ηλεκτροδοτούμενους στεγασμένους χώρους λοιπών χρήσεων και μέχρι εμβαδού 6.000 τ.μ. καθορίζεται σε 4,05 ευρώ/τ.μ. ετησίως. Για το πέραν των 6.000 τ.μ., ο συντελεστής αυτός καθορίζεται σε 2,27 ευρώ/τ.μ. ετησίως.

4.- Το ενιαίο ανταποδοτικό τέλος για ηλεκτροδοτούμενους μη στεγασμένους χώρους οιασδήποτε χρήσεως και μέχρι εμβαδού 6.000 τ.μ. καθορίζεται σε 0,30 ευρώ /τ.μ. ετησίως. Για το πέραν των 6.000 τ.μ. εμβαδόν ο συντελεστής αυτός καθορίζεται σε 0,10 ευρώ /τ.μ. ετησίως.

Επίσης καθορίζεται ο φόρος ηλεκτροφωτισμένων χώρων, ανεξαρτήτως χρήσεως ως ακολούθως:

Για στεγασμένους ηλεκτροδοτούμενους χώρους σε 0,20 ευρώ/τ.μ. ετησίως.

Για μη στεγασμένους ηλεκτροδοτούμενους χώρους σε 0,10 ευρώ /τμ. ετησίως.

Η Διευθύντρια Οικονομικών
ΚΥΠΡΙΩΤΗ - ΤΣΟΥΜΠΛΕΚΑ ΕΛΕΝΗ

Στο 87' -και με πέναλτι- λύγισε ο Ιάλυσος

Εχασε στον Κορυδαλλό 2-1 από τον Ερμή

ΚΟΡΥΔΑΛΛΟΣ.-
Ανταπόκριση
Αλέκου Κελόγλου

Στο 87' «έπεσε» ο Ιάλυσος στον Κορυδαλλό. Μέχρι εκείνο το λεπτό είχε στα χέρια του το βαθμό της ισοπαλίας αλλά δέχθηκε γκολ και τελικά έφυγε άπραγος από το γήπεδο χάνοντας από τον τοπικό Ερμή με 2 – 1. Οι «ερυθροκίτρινοι» αν και δεν έδειξαν ότι θα μπορούσαν να πετύχουν και πολλά σπουδαία πράγματα, με λίγη παραπάνω τύχη θα μπορούσαν να πάρουν έναν πολύτιμο πόντο και να περάσουν σχεδόν αλώβητοι από ακόμα μια δύσκολη έδρα. Στο ποδόσφαιρο όμως όλα είναι μέσα στο πρόγραμμα και κανείς δεν μπορεί να προεξοφλήσει ποιο θα είναι το τελικό αποτέλεσμα πριν από το τελικό σφύριγμα του διαιτητή.

Δεν ήταν καλός

Οι «ερυθροκίτρινοι» δεν έπιασαν για μια ακόμα φορά καλή απόδοση και παρά το ότι βρήκαν τον τρόπο να προηγηθούν δεν μπόρεσαν να το κρατήσουν απέναντι σε μια ομάδα που από κάποιο σημείο και μετά κατάφερε να ελέγξει το παιχνίδι και να επιβάλλει το ρυθμό της. Το σημαντικό γι' αυτήν ήταν ότι μπόρεσε να εκμεταλλευτεί στο έπακρο τον άνεμο που έπνεε υπέρ της στη διάρκεια του δευτέρου ημιχρόνου. Αντίθετα οι παίκτες του Θόδωρα Θεοδώρου στο πρώτο ημίχρονο δεν έκαναν το ίδιο (το γκολ που σημείωσαν οφείλεται σε λάθος του αντίπαλου τερματοφύλακα). Υπέπεσαν σε πολλά λάθη κυρίως στο χώρο της μεσαίας γραμμής και πλην ελαχίστων εξαιρέσεων δεν έδειξαν και απειλητικοί για την εστία των γηπεδούχων.

Όπως εξελίσσονταν τα πράγματα όλοι περίμεναν στην επανάληψη να αναλάβει πρωτοβουλίες ο Ερμής (λόγω και του αέρα) όπως και τελικά έγινε. Δεν είναι άλλωστε καθόλου τυχαίο ότι στο διάστημα αυτό πέτυχε και τα δυο του τέρματα «γυρνώντας» εξ ολοκλήρου το παιχνίδι.

Τα γκολ

Στο 14' ο Κακλαμάνος επιχείρησε να εκτελέσει απευθείας φάουλ από αρκετά μακρινή απόσταση. Αν και ο τερματοφύλακας των γηπεδούχων φάνηκε να ελέγχει την μπάλα, την έχασε μέσα από τα χέρια του με αποτέλεσμα αυτή να καταλήξει στα δίχτυα του. Έτσι έγινε το 0 – 1.

Ο Ερμής ισοφάρισε στο 47'. Ο Τύρπος έκανε σέντρα και ο Σωτηρόπουλος με κεφαλιά από την καρδιά της άμυνας πέτυχε το 1 – 1.

Στο 87' διαμορφώθηκε το τελικό αποτέλεσμα. Ο Γκαρναράς έκανε σουτ, ο Πεστλίκης απέκρουσε αλλά η μπάλα έφθασε στον Μπούκη που έκανε νέο σουτ. Η μπάλα είχε κατεύθυνση προς τα δίχτυα αλλά την ανέκοψε χρησιμοποιώντας τα χέρια του ο Γκορτζίλας. Ο διαιτητής έδωσε πέναλτι και απέβαλε τον παίκτη του Ιάλυσου. Την εσχάτη των ποινών εκτέλεσε ο Χονδροκούκης διαμορφώνοντας το τελικό 2 – 1.

Άλλες φάσεις

Στο 3' ο Πολιάς σούταρε από καλό σημείο αλλά έστειλε την μπάλα να καταλήξει άουτ.

Στο 11' ο Μαρούσης βρέθηκε σε καλό σημείο στην περιοχή αλλά ο Πεστλίκης εξουδετέρωσε το επικίνδυνο σουτ που επιχείρησε, ενώ στο 23' ο Σταύρου από το ίδιο σχεδόν σημείο δεν μπόρεσε να νικήσει και πάλι τον τερματοφύλακα του Ιάλυσου. Ο ίδιος παίκτης στο 41' από θέση τετ α τετ έκανε άστοχο σουτ ενώ στο 43' μετά από απευθείας φάουλ του Μπούκη, ο Πεστλίκης με διπλή προσπάθεια απέκρουσε.

Στο 75'ο Τζαφέρης σπατάλησε μια σημαντική ευκαιρία όταν από πολύ κοντά πλάσαρε αλλά ο Τσεπέρης απέκρουσε εντυπωσιακά σε κόρνερ.

Καλύτεροι των γηπεδούχων οι Χονδροκούκης, Τύρπος και Μαρούσης. Άρεσαν από τους φιλοξενουμένους οι Πεστλίκης (δεν ευθύνεται για τα γκολ), Μήτρου και Τζαφέρης.

Εξαιρετική ήταν η διαιτησία του κ. Παππά (Συναΐδης, Αγγελίνας) από το Σύνδεσμο των Αθηνών.

Οι συνθέσεις των ομάδων:

ΕΡΜΗΣ: Τσεπέρης, Αντωνάτος (76'Λαζάκης), Χονδροκούκης, Μπίλης, Ντούμης, Παπασταθόπουλος,Μπούκης, Τύρπος, Μαρούσης, Σωτηρόπουλος, Παναγιώτου (84' Γκαρναράς), Σταύρου (46'Πούλιος).

ΙΑΛΥΣΟΣ: Πεστλίκης, Μανάκης, Χατζηκαλημέρης (49' Γκορτζίλας), Σταυρίδης, Κακλαμάνος, Καλημέρης (60' Ράιος), Μήτρου,Πολιάς, Γεωργαλλής, Τζαφέρης, Δελαπόρτας (65' Παναγιώτου).

Η Θήβα έφυγε με τρίποντο από την Κω

ΚΩΣ.-
Ανταπόκριση
Κατερίνας Φιλοπούλου

Επηρεασμένοι από τη μεγάλη αγωνιστική απραξία έδειξαν οι παίκτες της Αθλητικής Ένωσης της Κω στο χθεσινό αγώνα με τη Θήβα. Δεν είναι μόνο το ότι ηττήθηκαν με 2 – 0, αλλά η γενικότερη εμφάνιση αυτών που χρησιμοποιήθηκαν η οποία δεν ήταν και η καλύτερη δυνατή. Η βροχή που έπεφτε και είχε μετατρέψει σε βούρκο τον αγωνιστικό χώρο, ήταν σίγουρα ένα επιπλέον πρόβλημα που καλούνταν να αντιμετωπίσουν οι γηπεδούχοι, δεν μπορεί όμως να αποτελέσει δικαιολογία για την εν γένει παρουσία τους.

Ξεκίνησαν μουδιασμένα

Ήταν φανερό από τα πρώτα κιόλας λεπτά της αναμέτρησης, πως οι γηπεδούχοι ήταν μακριά από τον καλό τους εαυτό και αυτό ήταν κάτι που σίγουρα δεν άρεσε στο λιγοστό κόσμο που βρέθηκε στο γήπεδο για να παρακολουθήσει το παιχνίδι. Το 0 – 1 μόλις στο 10' θα έλεγε κανείς πως ήταν μια λογική εξέλιξη των πραγμάτων αν και οι φιλοξενούμενοι δεν μπόρεσαν να πείσουν ότι ήταν και κάτι το φοβερά ιδιαίτερο. Απλά έδειξαν να θέλουν περισσότερο τη νίκη, την οποία και τελικά πήραν. Οι «βυσσινί» προσπάθησαν από τα μισά του πρώτου ημίχρόνου να σώσουν κάπως την παρτίδα αλλά εκεί που προσπαθούσαν να διεκδικήσουν την ισοφάριση, δέχθηκαν και δεύτερο τέρμα το οποίο όπως εξελίχθηκαν τα πράγματα ήταν και καταδικαστικό γι' αυτούς. Από εκεί και πέρα δεν υπήρχε ούτε η διάθεση για να γυρίσει το σκορ, με αποτέλεσμα να μείνει έτσι και οι φιλοξενούμενοι να πανηγυρίσουν μια πολύτιμη νίκη σε μια δύσκολη έδρα.

Τα γκολ

Στο 10' ο Ρούσσος εκτέλεσε κόρνερ. Ο Γλυκός πήρε την πρώτη κεφαλιά και ο Καραγιώργος με μια δεύτερη από την καρδιά σχεδόν της άμυνας άνοιξε το σκορ (0 – 1).

Στο 38' ο Ρούσσος εκτέλεσε φάουλ από τα αριστερά. Η αμυντική γραμμή των γηπεδούχων απομάκρυνε την μπάλα αλλά έφθασε στον Γλυκό ο οποίος με ένα ωραίο σουτ από πλάγια θέση και έξω από την περιοχή διαμόρφωσε το τελικό 0 – 2.

Από τους γηπεδούχους ο μόνος που αξίζει να μπει στους διακριθέντες ήταν ο Γούλας που ήταν αρκετά μαχητικός. Καλύτεροι των φιλοξενουμένων οι Γλυκός και Καραγιώργος.

Καλή ήταν η διαιτησία του κ. Κοσικίδη (Κυριαζής, Καννέλος) από τον Σύνδεσμο της Αθήνας.

Οι συνθέσεις των ομάδων:

Α.Ε. ΚΩΣ: Λουτριώτης, Στρατής, Ζαχαρίας Μποΐλής (57' Δαυίδ Μάμμης), Γκουντελίτσας (66'Καραγιάννης), Γούλας, Γεράσιμος Μποΐλής, Ζερβός, Χατζηφούντας, Αντωνόπουλος (80' Ζήκας), Παπαστάμος, Γλυκοκάλαμος.

Α.Ο. ΘΗΒΑ: Σταματίου, Ευθυμίου, Τσακανίκας, Ματζούνης, Ρούσσος (80' Γιαννουκάκος), Κουτριάρης, Κατικαρίδης, Γλυκός, Ανδρέου (56' Θωμάκος), Ανυφαντής, Καραγιώργος.

Βαριά καμπάνα

Με βαριά καμπάνα τιμωρήθηκε ο ποδοσφαιριστής Αλέκος Αθανασίου από τη διοίκηση της Αθλητικής Ένωσης Κω. Πιο συγκεκριμένα, δεν θα μπορεί να προσφέρει τις υπηρεσίες του μέχρι το τέλος της αγωνιστικής περιόδου, λόγω του ότι υπέπεσε σε πειθαρχικό παράπτωμα, παραμονές του χθεσινού αγώνα με τη Θήβα.

ΠΕΡΙΦΕΡΕΙΑΚΟ ΠΡΩΤΑΘΛΗΜΑ

Μοσχάτο και Θήβα πήραν το «διπλό»

Σπουδαία βαθμολογική ανάσα κατάφερε να πάρει ο Αστέρας της Σύρου και να δώσει νέο χρώμα σε ό,τι έχει να κάνει με τις ομάδες που παλεύουν για να σωθούν. Μετά τη νίκη του επί του Αίαντα Σαλαμίνας αναρριχήθηκε στη 10η θέση του βαθμολογικού πίνακα. Σημαντική ήταν και η νίκη του Ερμή Κορυδαλλού επί του Ιάλυσου η οποία ήρθε μάλιστα στο παρά τρία.

Όλα τα αποτελέσματα της 14ης αγωνιστικής είναι τα ακόλουθα:

ΑΕ Κως – Θήβα 0 - 2
Σχηματάρι – Μοσχάτο 0 - 2
Ερμής Κορυδαλλού – Ιάλυσος 2 - 1
Επαμεινώνδας Λεύκτρων – ΑΟ Μυκόνου αναβλήθηκε
Πανναξιακός- Κιθαιρώνας 3 - 0
Διαγόρας – Σαρωνικός 7 - 1
Σύρος – Αίας Σαλαμίνας 1 - 0

Η ΕΠΟΜΕΝΗ ΑΓΩΝΙΣΤΙΚΗ

Θήβα – Μοσχάτο
Ιάλυσος – ΑΕ Κως
Μύκονος – Σχηματάρι
Κιθαιρώνας – Ερμής Κορυδαλλού
Σαρωνικός – Λεύκτρα
Αίας Σαλαμίνας – Πανναξιακός
Αστέρας Σύρου - Διαγόρας

ΠΕΡΙΦΕΡΕΙΑΚΟ ΠΡΩΤΑΘΛΗΜΑ 2004–2005	Α.Ε. ΚΩΣ	ΑΙΑΣ ΣΑΛΑΜΙΝΑΣ	ΔΙΑΓΟΡΑΣ	ΕΠΑΜΕΙΝΩΝΔΑΣ	ΕΡΜΗΣ ΚΟΡ.	ΘΗΒΑ	ΙΑΛΥΣΟΣ	ΚΙΘΑΙΡΩΝΑΣ	ΜΟΣΧΑΤΟ	ΜΥΚΟΝΟΣ	ΠΑΝΝΑΞΙΑΚΟΣ	ΣΑΡΩΝΙΚΟΣ	ΣΥΡΟΣ	ΣΧΗΜΑΤΑΡΙ
Α.Ε. ΚΩΣ	■	0-1	2-1	4-1		0-2	2-1						1-0	
ΑΙΑΣ ΣΑΛΑΜΙΝΑΣ		■			1-0		0-1			3-2	2-1		4-3	2-2
ΔΙΑΓΟΡΑΣ	2-1		■	4-1				2-1	3-1			7-1	1-0	
ΕΠΑΜΕΙΝΩΝΔΑΣ		2-2		■	2-2		5-0				1-1	1-0		1-0
ΕΡΜΗΣ ΚΟΡΥΔ.			0-4		■	0-0	2-1	2-0	1-0		0-0	2-3		
ΘΗΒΑ	0-0	1-1	0-2	1-2		■	1-0	3-2						
ΙΑΛΥΣΟΣ			0-0		1-1		■	3-1	1-1			4-0		0-0
ΚΙΘΑΙΡΩΝΑΣ	0-2	2-1		1-0				■	1-0	1-1	1-1			
ΜΟΣΧΑΤΟ	3-1	1-0				0-0			■		2-0	1-0		2-0
ΜΥΚΟΝΟΣ				1-1	2-2	5-1	2-0		3-3	■			0-0	
ΠΑΝΝΑΞΙΑΚΟΣ	2-0	3-2				1-0		3-0		3-0	■		2-0	0-0
ΣΑΡΩΝΙΚΟΣ	3-4		0-3			0-1		3-3		1-1	0-2	■		3-1
ΣΥΡΟΣ		1-0		1-1	2-0	0-0	0-1			1-0		1-1	■	
ΣΧΗΜΑΤΑΡΙ	3-1		0-2		2-2			2-1	0-2	0-1			2-1	■

ΒΑΘΜΟΛΟΓΙΑ ΠΕΡΙΦΕΡΕΙΑΚΟΥ

					ΕΝΤΟΣ			ΕΚΤΟΣ			ΣΥΝΟΛΟ		
Α/Α	ΟΜΑΔΕΣ	ΑΓ.	ΤΕΡΜ.	ΒΑΘΜ.	Ν	Ι	Η	Ν	Ι	Η	Ν	Ι	Η
1.	Διαγόρας	13	33 – 8	34	7	0	0	4	1	1	11	1	1
2.	Πανναξιακός	13	18 – 7	25	6	1	0	1	3	2	7	4	2
3.	ΑΕ Κως	14	18 – 18	20	4	1	2	2	1	4	6	2	6
4.	Μοσχάτο	14	18 – 11	24	6	1	0	1	2	4	7	3	4
5.	Αίας Σαλαμίνας	14	21 – 20	21	5	1	1	1	2	4	6	3	5
6.	Θήβα	14	11 – 13	20	3	2	2	2	3	2	5	5	4
7.	Επαμεινώνδας Λ.	13	17 – 18	17	3	3	0	1	2	4	4	5	4
8.	Ιάλυσος	13	13 – 15	16	2	4	0	2	0	4	4	4	5
9.	Ερμής Κορυδ.	14	14 – 18	16	3	2	2	0	5	2	3	7	4
10.	Σύρος	14	11 – 14	14	3	3	2	0	2	4	3	5	6
11.	Σχηματάρι	14	12 – 19	13	3	1	3	0	3	4	3	4	7
12.	Κιθαιρώνας	14	14 – 23	13	3	3	1	0	1	6	3	4	7
13.	Μύκονος	12	17 – 16	12	1	4	0	1	2	3	3	6	3
14.	Σαρωνικός	14	16 – 33	9	1	2	4	1	1	5	2	3	9

Δικαίωσε τον τίτλο της

Η πρωταθλήτρια Ελλάδας Αίγινα εκμεταλλευόμενη την εμπειρία της κέρδισε άνετα 5-0 τον Σταυρό Καλυθιών

ΚΟΣΚΙΝΟΥ.-

Βαριά ήττα (0 – 5) η οποία πάντως δεν αντιπροσωπεύει πλήρως την εικόνα του αγώνα, γνώρισε χθες στα Κοσκινού η γυναικεία ποδοσφαιρική ομάδα του Σταυρού Καλυθιών από την πρωταθλήτρια Ελλάδας Αίγινας σε αγώνα που έγινε στο πλαίσιο της 2ης αγωνιστικής του πρωταθλήματος της Α' Εθνικής Κατηγορίας. Οι κοπέλες του Θόδωρα Σαχινίδη δικαιούταν τουλάχιστον να μην ανοίξει τόσο πολύ η ψαλίδα του σκορ, καθώς σε ολόκληρο το πρώτο ημίχρονο (το σκορ ήταν 0-1) κόντραραν στα ίσα τις αντίπαλες τους και δημιούργησαν μάλιστα και τις προυποθέσεις για να σκοράρουν.

Ήταν φανερό πως οι γηπεδούχες παρά το ότι γνώριζαν ότι υπολείπονται σε ποιότητα



Συναγερμός στα καρέ της Ταμπάκ

και εμπειρία από την Αίγινα, μπήκαν δυνατά στον αγωνιστικό χώρο έχοντας μια πολύ καλή ψυχολογία που τους βοηθούσε να παίζουν καλά και να στέκονται σωστά στο γήπεδο. Το μεγάλο πρόβλημα που αντιμετώπισαν ήταν η κατάσταση του αγωνιστικού χώρου ο οποίος είχε μαζέψει αρκετά νερά λόγω της βροχής που είχε προηγηθεί.

Το δεύτερο ημίχρονο

Στο δεύτερο μάλιστα ημίχρονο όπου άρχισε να κάνει την εμφάνιση της και η κούραση, ο βαρύς αγωνιστικός χώρος έπαιξε σημαντικό ρόλο και επηρέασε πάρα πολύ τις άπειρες σε γενικές γραμμές παίκτριες του Σταυρού. Όταν έγινε σχετικά σύντομα το 0 – 2, το όνειρο για κάτι καλό άρχισε να καταρρέει καθώς από εκεί και πέρα οι φιλοξενούμενες ανέλαβαν δράση, ανέβασαν κατά πολύ την απόδοση τους και σε συνδυασμό με την κακή -πλέον- ψυχολογία των αντίπαλων παικτριών κατάφεραν να ελέγξουν πλήρως το παιχνίδι. Παρόλα αυτά πάντως, ο αγώνας ήταν μιας πρώτης τάξεως ευκαιρία για τον Σταυρό για να αποκομίσει σπουδαίες εμπειρίες οι οποίες θα του φανούν πολύ χρήσιμες στο μέλλον.

Τα γκολ

Στο 15' η Κατσαΐτη εκτέλεσε απευθείας φάουλ και η Ταμπάκ αφού έκανε κακό υπολογισμό της πορείας της μπάλας, την είδε να καταλήγει στα βάθος της εστίας της (0-1).

Με τον ίδιο τρόπο, η ίδια παίκτρια ανέβασε τον δείκτη του σκορ στο 0-2.

Μόνο που αυτή την φορά η άπειρη Ταμπάκ (παίζει για πρώτη φορά φέτος σε επίσημα παιχνίδια) δεν θα μπορούσε έτσι και αλλιώς να κάνει τίποτα. Η μπάλα πήρε πολύ φάλτσο, χτύπησε και στο οριζόντιο δοκάρι και κατέληξε στο βάθος της εστίας της (0 -2) στο 50'.

Οκτώ λεπτά αργότερα (στο 58') μετά από γλυκιά σέντρα που έγινε από τα δεξιά, η Κουτραφούρη με μια εξαιρετική «στριφτή» κεφαλιά από το ύψος σχεδόν του πέναλτι πέτυχε το 0 - 3 και στο 60' μετά από λάθος στο κέντρο της άμυνας του Σταυρού, η Σουπιάδου που καραδοκούσε, «έκλεψε» την μπάλα και με κοντινό σουτ την έστειλε στα δίχτυα (0 - 4). Στο 70' η Στογιάνοβιτς με σουτ διαμόρφωσε το τελικό



Η Χέλστρομ ενώ επιχειρεί πάσα

0 – 5.

Προσπάθησαν από τις γηπεδούχες οι Μπαλάφα, Χέλστρομ (όσο έπαιξε) και Δράπανου. Ξεχώρισαν από την Αίγινα οι Σουπιάδου, Στογιάνοβιτς και Κουτραφούρη.

Χωρίς πρόβλημα η διαιτησία του Νίκου Διαμαντέα (Λιάπη, Κλιάρη).

Οι συνθέσεις των ομάδων:

ΣΤΑΥΡΟΣ: Ταμπάκ, Κοτσάνη, Βαγιανού, Μπαλάφα, Χέλστρομ (67' λ.τ. Ζωίδου), Χουβαρδά, Δράπανου, Παπαδοπούλου, Γιαννίκου (46'Πασσάλη), Φιλιππάκου (72' Φράγκου), Χατζηγιαννάκη

ΑΙΓΙΝΑ: Αργυροπούλου, Προκόπη, Μελάκη, Πετράκου, Ζουζουλή (87' Βαρδίκου), Σκορδογιάννη, Σουπιάδου (83' Μωραΐτη), Στοίκοβιτς, Στογιάνοβιτς (56' Ζαφειροπούλου), Κατσαΐτη, Κουτραφούρη.

ΜΑΘΗΜΑΤΑ

αγγλικής και ελληνικών παραδίδονται από πεπειραμένη καθηγήτρια σε παιδιά, κάθε επιπέδου, τιμές λογικές και για γκρουπ ειδικές τιμές. Πληροφορίες 6946051681 και 22410-69572 κα Κατερίνα.

ΜΑΘΗΜΑΤΑ

ιταλικής παραδίδονται ώρες απογευματινές (πρακτικό σύστημα εύκολης μάθησης) ειδική τιμή για ομάδα. ΔΩΡΕΑΝ μία φορά την εβδομάδα ΓΑΛΛΙΚΑ. Τηλ. 6946051681 και 22410-69572 κα Κατερίνα.

ΜΝΗΜΟΣΥΝΟ

Την 18η μηνός Ιανουαρίου, ημέρα Τρίτη και ώρα 08.00 π.μ. στον Ιερό Ναό Αγίας Ειρήνης Ορφανοτροφείου τελούμε ετήσιο μνημόσυνο υπέρ αναπαύσεως της ψυχής του πολυαγαπημένου μας συζύγου, πατέρα, παππού, αδελφού και θείου



ΕΛΕΥΘΕΡΙΟΥ ΚΑΤΣΙΛΗ
(ετών 83)

Η σύζυγος: Άννα
Τα παιδιά:
Κωνσταντίνος - Σεβαστή,
Ιωάννης-Ειρήνη,
Γεώργιος-Κική
Τα εγγόνια, τα αδέλφια, τα ανίψια και οι λοιποί συγγενείς.

Δικηγόρος επιδοκιμάζει τις ποινές

Από τον δικηγόρο κ. Εμμανουήλ Παπαϊωάννου πήραμε την παρακάτω επιστολή:

«Κύριε Διευθυντή

Οι αυστηρές ποινές τις οποίες έχει επιβάλει ο αθλητικός δικαστής στις ποδοσφαιρικές ομάδες και στους οικείους συλλόγους, Ολυμπιακού και Πανιωνίου διά τα πρωτοφανή έκτροπα τα οποία εσημειώθησαν την Κυριακή 9 Ιανουαρίου τρέχοντος έτους, στο γήπεδο του Πανιωνίου Νέας Σμύρνης, τυγχάνουν γενικής επιδοκιμασίας.

Είναι καιρός να ενστερνισθούμε το αξίωμα το οποίο έχει διακηρύξει ο φιλόσοφος Γαληνός:

«Άριστα απάντων γυμνάσια είναι τα μη μόνον το σώμα διαπονείς, αλλά και την ψυχην τέρπειν δυνάμενα». (*Άριστα αθλήματα είναι εκείνα τα οποία δεν εκγυμνάζουν μόνο το σώμα, αλλά και ημπορούν να ευφράνουν την ψυχή*).

Ευχαριστώ για τη φιλοξενία
Με φιλικούς χαιρετισμούς
Εμμανουήλ Δ. Παπαϊωάννου
Δικηγόρος παρ' Αρείω Πάγω ε.τ»

ΕΥΧΕΣ

Ο συνεπίκουρος δημάρχου Ροδίων Κάλλιστος Διακογεωργίου συγχαίρει τον πρόεδρο του Αγίου Γεωργίου Μαλώνας Θεοδόση Στεφανάκη και την σύζυγό του Ειρήνη, που απέκτησαν ένα χαριτωμένο και υγιέστατο κοριτσάκι.

• Ο προπονητής και οι ποδοσφαιριστές του Αγίου Γεωργίου Μαλώνας εύχονται στον πρόεδρο Θεοδόση Στεφανάκη και την σύζυγό του Ειρήνη, να τους ζήσει το υγιέστατο κοριτσάκι.

ΜΟΥΣΙΚΑ ΚΑΤΑΣΤΗΜΑΤΑ ΡΟΔΟΥ Ε.Π.Ε.

ΙΣΟΛΟΓΙΣΜΟΣ 31ης ΔΕΚΕΜΒΡΙΟΥ 2003 - 1η ΕΤΑΙΡΙΚΗ ΧΡΗΣΗ (29 ΙΟΥΛΙΟΥ 2002 - 31 ΔΕΚΕΜΒΡΙΟΥ 2003)

ΕΝΕΡΓΗΤΙΚΟ	Ποσά κλειομένης χρήσεως 2003 Αξία Κτήσ.	Αποσβέσ.	Αναπ. Αξία
Β. ΕΞΟΔΑ ΕΓΚΑΤΑΣΤΑΣΕΩΣ			
1. Εξοδα Ιδρύσεως & Α' Εγκατ.	819,00	222,85	596,15
Γ. ΠΑΓΙΟ ΕΝΕΡΓΗΤΙΚΟ			
II. Ενσώματες ακινητοποιήσεις:			
6. Επιπλα και λοιπός εξοπλισμός	129.919,41	19.487,91	110.431,50
Σύνολο Ακινητοποιήσεων (ΓΙΙ)	129.919,41	19.487,91	110.431,50
Δ. ΚΥΚΛΟΦΟΡΟΥΝ ΕΝΕΡΓΗΤΙΚΟ			
I. Αποθέματα:			
1. Εμπορεύματα			369.776,97
II. Απαιτήσεις:			
1. Πελάτες			3.790,39
12. Λογαρ. Διαχειρίσεως - Ελλ. Δημόσιο			64.179,40
			67.969,79
IV. Διαθέσιμα			
1. Ταμείο			4.058,56
Σύνολο Κυκλοφ. Ενεργητ. (ΔΙ+ΔΙΙ+ΔΙV)			441.805,32
Γενικό Σύνολο Ενεργητικού (Β+Γ+Δ)			552.832,97

ΠΑΘΗΤΙΚΟ	Ποσά κλειομ. χρήσ. 2003
Α. ΙΔΙΑ ΚΕΦΑΛΑΙΑ	
I. Κεφάλαιο Εταιρικό	18.000,00
1. Καταβεβλημένο	
V. Αποτελέσματα εις νέο:	
Υπόλοιπο ζημιών χρήσεως εις νέο	-67.977,77
Σύνολο ιδίων κεφαλαίων	-49.977,77
Γ. ΥΠΟΧΡΕΩΣΕΙΣ	
II. Βραχυπρόθεσμες Υποχρεώσεις:	
1. Προμηθευτές	331.426,27
2. Επιταγές πληρωτέες	35.110,96
3. Τράπεζες λ/βραχ. υποχρεώσεων	60.155,16
11. Πιστωτές διάφοροι	176.118,35
Σύνολο Υποχρεώσεων (ΓΙΙ)	602.810,74
Γενικό Σύνολο Παθητικού (Α+Γ)	552.832,97

ΚΑΤΑΣΤΑΣΗ ΛΟΓΑΡΙΑΣΜΟΥ ΑΠΟΤΕΛΕΣΜΑΤΩΝ ΧΡΗΣΕΩΣ
31ης ΔΕΚΕΜΒΡΙΟΥ 2003 (29 ΙΟΥΛΙΟΥ 2002 - 31 ΔΕΚΕΜΒΡΙΟΥ 2003)

	Ποσά κλειομ. χρήσ. 2003
I. ΑΠΟΤΕΛΕΣΜΑΤΑ ΕΚΜΕΤΑΛΛΕΥΣΕΩΣ	
Κύκλος εργασιών (πωλήσεις)	367.849,98
Μείον: Κόστος πωλήσεων	299.105,86
Μικτά Αποτελέσματα (κέρδη) Εκμεταλλεύσεως	68.744,12
Μείον: 1. Εξοδα διοικητικής λειτουργίας	117.011,13
Μερικά αποτελέσματα (κέρδη) Εκμεταλλεύσεως	-48.267,01
Μείον: Σύνολο αποσβέσεων πάγιων στοιχείων	19.710,76
ΚΑΘΑΡΑ ΑΠΟΤΕΛΕΣΜΑΤΑ (κέρδη) ΧΡΗΣΕΩΣ	-67.977,77

Ο Διαχειριστής
ΠΛΙΑΚΑΣ ΒΑΣΙΛΗΣ

Ο Λογιστής
ΨΥΛΛΑΣ Σ. ΑΝΔΡΟΝΙΚΟΣ

Ηλεκτρονική Στοιχειοθεσία & Δημοσιεύσεις Ισολογισμών «Η ΔΡΑΣΙΣ», Τηλ. 63.790 - 64.393 - 64.200 κ. Μαριά



Ανεβαίνει στην Α1, γήπεδο έχει;

Ο Κολοσσός είχε φύλακα άγγελο τον Αλέξη Παναγιωτόπουλο που πέτυχε στο φινάλε οκτώ καθοριστικούς πόντους βοηθώντας την ομάδα του να κερδίσει και τον Ηλυσιακό με 79-72! Κατάθεση ψυχής από τον Αλφόνσο Άλμπερτ, τους υπόλοιπους «θαλασσί» και τον συγκινητικό κόσμο των Ροδιτών

Η ιστορία γράφεται πάντα απ' τους νικητές και στην προκειμένη περίπτωση απ' τον Κολοσσό που συνεχίζει να εντυπωσιάζει όλη τη φιλαθλη Ελλάδα με τα κατορθώματα του. Μπροστά σε 1.200 περίπου ασυγκράτητους φιλάθλους η «αρμάδα» του Βασίλη Φραγκιά παρέσυρε στο διάβα της και τον Ηλυσιακό, τον οποίο κέρδισε με 79-72 στο πλαίσιο της 12ης αγωνιστικής της Α2. Οι Ροδίτες όχι μόνο δεν πτοήθηκαν απ' τις απουσίες του Δημήτρη Μακρή και του Χρήστου Παππά αλλά έστειλαν το μήνυμα σε όλους, να βοηθήσουν την ομάδα με κάθε τρόπο. Είναι αλήθεια ότι ο Κολοσσός βρίσκεται μπροστά στη μεγαλύτερη στιγμή της ζωής του. Αυτό δεν το αμφισβήτησε ούτε ο Ηλυσιακός, αλλά ούτε και οποιαδήποτε ομάδα πέρασε απ' το, «καυτό» προχθές, «Βενετόκλειο».

Με ψυχή χιλίων λεόντων, τον συγκινητικό Αλφόνσο Άλμπερτ που έσφιξε τα δόντια και έπαιξε με ένεση, τον άνθρωπο της τελευταίας στιγμής Αλέξη Παναγιωτόπουλο, τον ασυγκράτητο κυρίως στο πρώτο ημίχρονο Αλέξη Παπαδάτο, τους πολύτιμους Θοδωρή Γεωργίτση, Χρήστο Γκογκίδη και Πάνο Παναγιωταράκο, οι «θαλασσί» έκαναν ακόμη ένα βήμα για την άνοδο τους στα μεγάλα σαλόνια του ελληνικού μπάσκετ. Όσο νωρίς κι αν είναι, καθώς απομένουν 14 αγωνιστικές, η «ελίτ» περιμένει τον Κολοσσό, ο οποίος «τσάκισε» την καλύτερη ομάδα που πέρασε μέχρι στιγμής απ' το «σμαραγδένιο» νησί.

Με το σκεπτικό αυτό η νίκη των Ροδιτών αποκτάει ακόμη μεγαλύτερη σημασία, αφού οι γηπεδούχοι έτρωγαν σίδερα και υπέταξαν τους «κιτρινόμαυρους», οι οποίοι διεκδικούν επίσης την άνοδο τους στην Α1. Το ερώτημα που προκύπτει δυστυχώς είναι ένα. Καλά τα μεγαλεία, καλή η δόξα, ωραίες στιγμές ζούμε όλοι ...Γήπεδο πότε θα έχουμε; Και όταν μιλάμε για γήπεδο, δεν αναφερόμαστε στα κάθε λογής μπαλώματα του «Βενετόκλειου». Ξυπνήστε κύριοι, ο Κολοσσός γράφει ιστορία και η ιστορία αυτή θα αναφέρει ότι ανεβαίνει στην Α1, χωρίς να διαθέτει ένα σύγχρονο Παλέ ντε Σπορ!

ΕΔΩΣΑΝ ΚΑΙ ΤΗ ΨΥΧΗ ΤΟΥΣ

Με τον Θοδωρή Γεωργίτση να παίρνει τη θέση του Δημήτρη Μακρή και το υπόλοιπο γνωστό σχήμα ξεκίνησε το προχθεσινό ματς ο Κολοσσός. Χρέη «διεμβολιστή» της αντίπαλης άμυνας ανέλαβε αρχικά ο Αλέξης Παπαδάτος ο οποίος συναγωνιζόταν με τον Γιάννη Σιούτη για τον τίτλο του κορυφαίου της πρώτης περιόδου. Οι δύο ομάδες πήγαιναν χέρι-χέρι (6-6 στο 5'), όμως με μίνι ξέσπασμα ο Κολοσσός κατάφερε να ξεφύγει (11-6 στο 6'). Στο διάστημα αυτό ο Παπαδάτος είχε φτάσει ήδη τους 7 πόντους. Μάλιστα με τρίποντο του ίδιου οι γηπεδούχοι μεγάλωσαν τη ψαλίδα (14-9 στο 6.30'). Ο Μπούτσι απάντησε για τον Ηλυσιακό (14-12 στο 7'), ενώ με τρίποντο του Κρητικού η ομάδα του Σπύρου Σταθούλη πήρε για πρώτη φορά το προβάδισμα με 16-17 (8.30'). Ο Κολοσσός προηγήθηκε, όμως με τρίποντο του Σιούτη οι φιλοξενούμενοι πήραν το προβάδισμα στην πρώτη περίοδο (18-20).

Στη συνέχεια ο Βασίλης Φραγκιάς προτίμησε να ρίξει στη μάχη τον Παναγιωτόπουλο αντί του Γκογκίδη, ενώ στη συνέχεια χαμήλωσε το σχήμα του περνώντας τον πρώτο στη θέση «4» προκειμένου να δώσει περισσότερη ταχύτητα και ευελιξία στην ομάδα του. Τα τρία γρήγορα φάουλ που υπέπεσε ο Κρητικός για τον Ηλυσιακό ανάγκασαν τον προπονητή του να ρίξει στο παρκέ τον Συριστατίδη. Με γκολ-φάουλ του Άλμπερτ ο Κολοσσός προηγήθηκε 24-23 (11') αν και βρέθηκε πίσω στο σκορ νωρίτερα με πέντε πόντους (18-23). Ο Ηλυσιακός απάντησε (24-27), αλλά οι «θαλασσί» έφεραν το ματς στα ίσα με μία βολή του Γκογκίδη (29-29). Με τρίποντο του νεαρού Τσαρουχά, οι Αθηναίοι ανέκτησαν τα ηνία, όμως δύο τρίποντες βόμβες από τους Παναγιωταράκο και Παναγιωτόπουλο, έδωσαν το δικαίωμα στον Κολοσσό να προηγηθεί 35-32 (18'). Η αντίδραση ήταν άμεση για τον Ηλυσιακό που με τρίποντο του Συριστατίδη πήρε το προβάδισμα (36-38) για να ισοφαρίσει εκ νέου ο Κολοσσός.

ΚΑΘΑΡΙΣΕ Ο ΠΑΝΑΓΙΩΤΟΠΟΥΛΟΣ

Στην επανάληψη οι δύο ομάδες συμβάδιζαν στο σκορ μέχρι και το τέλος της τρίτης περιόδου (45-45). Τότε άρχισαν τα ωραία...Με τρίποντο του Γκογκίδη και δίποντο του Παπαδάτου, ο Κολοσσός έκανε ένα μικρό ξέσπασμα και ξέφυγε 52-46 (26'). Στο σημείο αυτό πολλοί πίστεψαν ότι θα ήταν η αρχή του τέλους για τον Ηλυσιακό. Με πρώτα βιολιά τους Μπούτσι και Χαρίση, οι «κιτρινόμαυροι» πλησίασαν 52-51 (28'). Τα καλά όμως τα φύλαξε για το τέλος του τρίτου δεκαλέπτου ο Κολοσσός. Η ομάδα του Βασίλη Φραγκιά έκανε σερί 7-0 σε ενάμισι λεπτό και έκλεισε το δεκάλεπτο με 59-51. Για να γίνει αυτό ο Παπαδάτος ευστόχησε σε τρίποντο και οι Άλμπερτ και Γεωργίτσης σκόραραν μέσα απ' τη ρακέτα.



Ο Αλέξης Παπαδάτος σε μια εντυπωσιακή προσπάθειά του στο προχθεσινό παιχνίδι με τον Ηλυσιακό

Στο ξεκίνημα της τελευταίας περιόδου ο Γεωργίτσης με γκολ-φάουλ έκανε το σκορ 62-51 (+11) που ήταν και η μεγαλύτερη τιμή που πήραν προχθές οι γηπεδούχοι. Αυτό πάντως μάλλον έκανε κακό στον Κολοσσό που πίστεψε ότι εξασφάλισε το ροζ φύλλο. Με τέσσερις πόντους του Ζευκιλή (μέχρι τότε ήταν εξαφανισμένος) ο Ηλυσιακός πλησίασε 62-56 (32'), ενώ Μπούτσι και Χαρίσης ροκάνισαν ακόμη περισσότερη τη διαφορά (64-60 στο 35'). Με το συνολικό σερί να φτάνει το 2-14(!), οι Αθηναίοι πέρασαν μπροστά για δεύτερη φορά στο παιχνίδι (64-65 στο 36'), έπειτα από δύο βολές του Χαρίση.

Η ομάδα του Σπύρου Σταθούλη όμως λογάριαζε χωρίς το ξενοδόχο, ο οποίος στην προκειμένη περίπτωση ήταν ο Αλέξης Παναγιωτόπουλος. Παρά το γεγονός ότι μέχρι τότε δεν είχε κάνει αισθητή την παρουσία του, ο 25χρονος γκαρντ πέτυχε οκτώ συνεχόμενους πόντους (με δύο τρίποντα) και μετέτρεψε το 64-65 σε 72-66 (1.48' πριν το τέλος). Ο Μπούτσι απάντησε (72-69 στο 1.30'), για να ακολουθήσει ένα κρίσιμο καλάθι για τους Ροδίτες. Ο Παναγιωτόπουλος αστόχησε σε δύσκολη προσπάθεια, όμως ο Γκογκίδης πήρε το επιθετικό ριμπάουντ και έκανε το 74-69 (39'). Οι «κιτρινόμαυροι» κέρδισαν φάουλ με τον Συριστατίδη, ο οποίος αστόχησε, ο Παπαδάτος ήταν ψύχραιμος (76-69) και τα πάντα τελείωσαν εκεί, αφού οι φιλοξενούμενοι προδόθηκαν απ' τις χαμένες βολές στο τέλος. Απ' τους νικητές κορυφαίος ήταν ο Αλφόνσο Άλμπερτ που έπαιξε με ένεση, ενώ την τελευταία στιγμή μίλησε ο Αλέξης Παναγιωτόπουλος. Πολύ καλός επίσης ήταν ο Παπαδάτος. Απ' τους ηττημένους ξεχώρισαν οι Σιούτης και Μπούτσι.

Τα δεκάλεπτα ήταν: 18-20, 38-38(ημ.), 59-51, 79-72

Διαιτητές: Κουκουλίτσιος Αθ.-Πολυχρονίδης

ΚΟΛΟΣΣΟΣ ΡΟΔΟΥ (Φραγκιάς): Παναγιωτόπουλος 16(4), Παπαδάτος 17(3), Γκογκίδης 8(1), Παναγιωταράκος 8(1), Λιβιεράτος, Άλμπερτ 20, Γεωργίτσης 10(1).

ΗΛΥΣΙΑΚΟΣ(Σταθούλης): Κρητικός 3(1), Μπούτσι 11(2), Λιάτσος 6, Σιούτης 23(4), Συριστατίδης 9(2), Τσαρουχάς 3(1), Ζευκιλής 7, Χαρίσης 10.

«Δεν μας χωράει...γήπεδο»!

Οι φίλοι του Κολοσσού που γέμισαν από νωρίς το «Βενετόκλειο» αποφάσισαν να συνδράμουν στην προσπάθεια της κατασκευής ενός σύγχρονου Παλέ ντε Σπορ

Ιδιαίτερα εκδηλωτικοί ήταν για μία ακόμη φορά οι φίλοι του Κολοσσού που γέμισαν ασφυκτικά και μάλιστα από σχετικά νωρίς το «Βενετόκλειο», προκειμένου να παρακολουθήσουν την αναμέτρηση με αντίπαλο τον Ηλυσιακό. Στο πνεύμα των ημερών και κατά τη διάρκεια του αγώνα πολλές φορές αναφέρθηκαν στο γηπεδικό θέμα, καθώς είναι ηλίου φαεινότερο ότι το δημοτικό κλειστό γυμναστήριο δεν μπορεί να φιλοξενήσει μεγάλα ματς, ακόμη κι αν γίνει η επέκταση των κερκίδων. Οι φίλαθλοι των «θαλασσί» είχαν χωριστεί σε δύο ουσιαστικά ομάδες. Η μία καθόταν δίπλα στον πάγκο του Κολοσσού και η άλλη ακριβώς απέναντι δίπλα στον πάγκο του Ηλυσιακού.

Το ένα «πέταλο» φώναξε δυνατά αρκετές φορές «δεν μας χωράει» για να απαντήσουν οι απέναντι... «γήπεδο»! Θα πρέπει να θεωρείται δεδομένο ότι οι επίσημοι φορείς που βρέθηκαν στο κλειστό θα κατάλαβαν καλά ότι ομάδα χωρίς μεγάλο γήπεδο είναι στρατιώτης χωρίς όπλο!

«Καθαρό μυαλό ...και Αλέξη»...

Την άποψή του ότι το ματς κρίθηκε στις λεπτομέρειες αλλά και στα σουτ του Παναγιωτόπουλου εξέφρασε στη συνέντευξη τύπου ο Βασίλης Φραγκιάς. «Ποτέ δεν είπα ότι δεν θέλουμε να ανέβουμε. Απλά βλέπουμε κάθε παιχνίδι ξεχωριστά»

Έλαμπε το πρόσωπο του Βασίλη Φραγκιά μετά το τέλος του αγώνα κόντρα στον Ηλυσιακό. Δεν είναι και λίγο πράγμα μία ομάδα που αγωνίζεται χωρίς δύο βασικά της στελέχη (Μακρής, Παππάς) και τον Άλμπερτ να παίζει με ένεση, να κερδίζει ακόμη ένα ντέρμπι και να παραμένει στην κορυφή του βαθμολογικού πίνακα. Στη συνέντευξη τύπου ο Αθηναίος τεχνικός εμφανώς ανακουφισμένος είπε χαρακτηριστικά. «Καταρχήν θα πρέπει να ευχαριστήσω τον κόσμο που μας βοήθησε σε μία δύσκολη εβδομάδα για μας. Επίσης αξίζουν πολλά μπράβο στα παιδιά. Θεωρώ ότι ήταν η πιο δύσκολη εβδομάδα από τότε που ήρθα στον Κολοσσό. Ο Άλμπερτ έσφιξε τα δόντια και πραγματικά δεν ξέρω αν αυτό θα το έκανε κάποιος άλλος αθλητής.

Έγινε ένα πολύ καλό παιχνίδι το οποίο κρίθηκε στις λεπτομέρειες. Είχαμε καθαρό μυαλό και φυσικά σημαντικό ρόλο στη νίκη έπαιξαν τα σουτ του Παναγιωτόπουλου.

Ουσιαστικά κερδίσαμε και το άγχος. Ο κόσμος ήρθε για να πανηγυρίσει μαζί μας τη νίκη που κάναμε στη Λάρισα. Ο Ηλυσιακός ήταν η καλύτερη ομάδα που ήρθε στη Ρόδο. Πιστεύω ότι θέλαμε πιο πολύ τη νίκη. Βασανιστήκαμε αρκετά, όμως τέλος καλό όλα καλά. Πλέον ακολουθούν δύο πονηρά εκτός έδρας παιχνίδια κόντρα στο Παλαιό Φάληρο και τον Κ.Α.Ο. Δράμας. Όλοι θέλουν να κερδίζουν τον πρώτο. Επειδή ξέρω πολύ καλά την Α2, δεν έχει τελειώσει τίποτα ακόμη. Με 1-2 τραυματισμούς τα πράγματα γίνονται διαφορετικά. Εύχομαι καλή συνέχεια στον Ηλυσιακό. Προσπαθούμε να σκύψουμε στα προβλήματα μας και οφείλουμε να συνεχίσουμε. Με εντυπωσίασε πραγματικά η θέληση του Άλμπερτ να αγωνιστεί.

Ποτέ δεν είπα ότι ο Κολοσσός δεν θέλει να ανέβει κατηγορία, γιατί τις τελευταίες μέρες το άκουσα κι αυτό. Απλά εμείς βλέπουμε κάθε παιχνίδι ξεχωριστά. Ο δρόμος είναι ακόμη μακρύς, αλλά είναι γνωστό ότι το «Βενετόκλειο» είναι πολύ μικρό για τους φιλάθλους και ακατάλληλο για μεγάλα παιχνίδια», τόνισε ο Βασίλης Φραγκιάς.

Α2 ΚΑΤΗΓΟΡΙΑ

Α-ΣΤΑ-ΜΑ-ΤΗ-ΤΟΣ

Ποιος θα τον σταματήσει; Ο Κολοσσός συνέχισε τη φρενήρη πορεία των τελευταίων αγωνιστικών μεγαλώνοντας ακόμη περισσότερο το νικηφόρο του σερί. Τελευταίο του θύμα στο «Βενετόκλειο» ήταν ο Ηλυσιακός. Μόνος στη δεύτερη θέση βρέθηκε ο Ο.Φ.Η./Ηράκλειο που επικράτησε εύκολα του Δούκα. Πολύ σημαντική νίκη σημείωσε ο Σπόρτιγκ κόντρα στον Γ.Σ. Λάρισας που γνώρισε τη δεύτερη του διαδοχική ήττα, ενώ έστω και δύσκολα η Α.Γ.Ε. Χαλκίδας ξεπέρασε το εμπόδιο του Δ.Α.Σ. Άνω Λιοσίων. Η Ξάνθη εκπλήσσει με την πολύ καλή της πορεία, αφού λύγισε και την αντίσταση της Νήαρ Ηστ. Το Περιστέρι ξεπέρασε το εμπόδιο του Παλαιού Φαλήρου και τέλος το Αιγάλεω πήρε το ροζ φύλλο απέναντι στον Κ.Α.Ο. Δράμας.

12η ΑΓΩΝΙΣΤΙΚΗ

Ο.Φ.Η./Ηράκλειο- Α.Σ.Ε. Δούκα	81-63
Δ.Α.Σ. Άνω Λιοσίων- Α.Γ.Ε. Χαλκίδας	75-81
Α.Ο. Σπόρτιγκ- Γ.Σ. Λάρισας	78-66
Κολοσσός Ρόδου- Ηλυσιακός	79-72
Περιστέρι- Παλαιό Φάληρο	97-94
Α.Ο. Αιγάλεω- Κ.Α.Ο. Δράμας	83-70
Α.Σ. Ξάνθης- Νήαρ Ηστ	77-75

Η ΒΑΘΜΟΛΟΓΙΑ

1.Κολοσσός Ρόδου	22	10-2	990-840(+150)
2.Ο.Φ.Η./Ηράκλειο	21	9-3	884-817(+67)
3.Α.Γ.Ε. Χαλκίδας(5β)	20	8-4	985-969(+16)
4.Α.Ο. Σπόρτιγκ(4β)	20	8-4	877-816(+61)
5.Ηλυσιακός(3β)	20	8-4	916-873(+43)
6.Γ.Σ. Λάρισας(3β)	20	8-4	935-863(+72)
7.Α.Σ.Ε. Δούκα(4β)	18	6-6	933-938(-5)
8.Α.Σ. Ξάνθης(3β)	18	6-6	927-891(+36)
9.Νήαρ Ηστ(2β)	18	6-6	945-926(+19)
10.Περιστέρι(2β)	17	5-7	871-897(-26)
11.Α.Ο. Αιγάλεω(1β)	17	5-7	890-889(+1)
12.Παλαιό Φάληρο	15	3-9	882-997(-115)
13.Κ.Α.Ο. Δράμας	14	2-10	824-960(-136)
14.Δ.Α.Σ. Άνω Λιοσίων	12	0-12	763-946(-183)

Η ΕΠΟΜΕΝΗ ΑΓΩΝΙΣΤΙΚΗ(22/01)

Α.Σ.Ε. Δούκα- Δ.Α.Σ. Άνω Λιοσίων
Α.Γ.Ε. Χαλκίδας- Α.Σ. Ξάνθης
Γ.Σ. Λάρισας- Ο.Φ.Η./Ηράκλειο
Ηλυσιακός- Α.Ο. Σπόρτιγκ
Παλαιό Φάληρο- Κολοσσός Ρόδου
Κ.Α.Ο. Δράμας- Περιστέρι
Νήαρ Ηστ- Α.Ο. Αιγάλεω

Τις σελίδες του μπάσκετ επιμελήθηκε ο Μάκης Δούβαλης

e-mail:makiss@otenet.gr

Παράδοση άνευ όρων

Ο Γ.Σ. Λαυρίου πέρασε εύκολο απόγευμα στο «Βενετόκλειο» κερδίζοντας τον Ιβίσκο με 82–57! Επίδειξη δύναμης έκαναν οι φιλοξενούμενοι που τα κατάφεραν περίφημα στην άμυνα ζώνης των Ροδιτών στην επανάληψη

Η διαφορά δυναμικότητας μεταξύ του Ιβίσκου και του Λαυρίου ήταν κάτι παραπάνω από εμφανής στο χθεσινό παιχνίδι της 12ης αγωνιστικής στο «Βενετόκλειο». Οι φιλοξενούμενοι παρέδωσαν μαθήματα απλού μπάσκετ και με συνοπτικές διαδικασίες ξεπέρασαν το εμπόδιο των Ροδιτών με 82-57.

Η ομάδα του Χρήστου Σερέλη τα κατάφερε περίφημα στο «σμαραγδένιο» νησί, αφού υπερείχε σε όλες τις θέσεις και έχοντας σε πολύ καλή μέρα τον έμπειρο Γιώργο Φλώρο αλλά και τον Μακρή έφυγε με το πολύτιμο «διπλό». Το Λαύριο ήταν φανερό ότι ήθελε περισσότερο τη νίκη, αφού παίζοντας παθιασμένα απ' το πρώτο τζάμπολ, κατάφερε να ελέγξει τον ρυθμό του αγώνα και να πάρει το ροζ φύλλο με το οποίο παρέμεινε στη δεύτερη θέση του βαθμολογικού πίνακα.

Στην αντίπερα όχθη η παραμονή πλέον του Ιβίσκου στην Γ' Εθνική ισοδυναμεί με ένα θαύμα, καθώς το νέο ξεκίνημα δεν έγινε ούτε χθες. Για να καταφέρει να σώσει την παρτίδα η ομάδα του Παναγιώτη Παπακώστα θα χρειαστεί να κάνει πορεία πρωταθλητισμού, αλλά κάτι τέτοιο φαντάζει ως πολύ μακρινό όνειρο, καθώς είναι ηλίου φαεινότερο ότι δεν υπάρχουν πολλές εναλλακτικές λύσεις.

Η χθεσινή αναμέτρηση κρίθηκε πολύ νωρίς και παρά τη φιλότιμη προσπάθεια των γηπεδούχων στην άμυνα ζώνης, που εφάρμοσαν στην επανάληψη. Η εμπειρία των αθλητών του Λαυρίου σε συνδυασμό με την εικόνα της καλής ομάδας που έδειξε ήταν δύο στοιχεία που έγειραν την πλάστιγγα προς το μέρος των φιλοξενούμενων.

Το συγκρότημα του Χρήστου Σερέλη μπήκε αποφασισμένο στο παρκέ του «Βενετοκλείου» και με δύο τρίποντα των Τσίρου και Νότη προηγήθηκε 2-6 (3'). Τα δυσάρεστα μαντάτα για τον Ιβίσκο άρχισαν νωρίς, καθώς μόλις στο 4' ο Κούρος χρεώθηκε με το τρίτο του φάουλ, ενώ ακόμα και ο Μπίλιας που χρησιμοποιήθηκε μετά ήταν μακριά απ' τον καλό του εαυτό λόγω της έλλειψης προπονήσεων. Το «κοντό» σχήμα του Ιβίσκου δεν έπιασε (8-15 στο 7'), ενώ με καλάθι του Γριμπαβιώτη το Λαύριο ξέφυγε για πρώτη φορά με διψήφιο αριθμό (11-21). Η ψαλίδα άνοιξε περισσότερο (12-26 στο 9'), για να μειώσει με τρίποντο ο Βλαχοδήμος.

Στο δεύτερο δεκάλεπτο το Λαύριο δεν έδειξε τάσεις αυτοκτονίας...

Με την εμπειρία του Φλώρου, την είσοδο του Μακρή αλλά και τις σωστές επιλογές του Τσίρου, πάτησε περισσότερο γκάζι (16-34 στο 14' και 19-38 στο 16').

Με δίποντο του Δασκαλούδη η διαφορά άγγιξε το +20 (22-42 στο 17') για να λήξει το ημίχρονο με 27-45. Στην επανάληψη η άμυνα ζώνης 3-2 που έπαιξε ο Ιβίσκος δεν είχε τα αναμενόμενα αποτελέσματα. Παρά το γεγονός ότι ο Νότης στο ξεκίνημα χρεώθηκε με τέσσερα φάουλ, το Λαύριο έκανε το 30-54 (24') με τρίποντο του Φλώρου, ενώ η μεγαλύτερη τιμή που έφτασε το χθεσινό ματς ήταν το +28 (32-60) με νέο τρίποντο του έμπειρου πλέϊ-μέϊκερ των φιλοξενούμενων.

Στο διάστημα εκείνο οι Ροδίτες αποφάσισαν να ξυπνήσουν. Το τρίλεπτο 26'-29' οι γηπεδούχοι έπαιξαν καλό μπάσκετ και με τρία κολλητά τρίποντα απ' τους Συντάγγελο, Μπελάγια και Λιβιεράτο μείωσαν σε 44-64 (30').

Ήταν η μοναδική αχτίδα φωτός του Ιβίσκου στη χθεσινή συνάντηση. Μέχρι εκεί όμως...Το Λαύριο δεν φάνηκε διατεθειμένο να γκρεμίσει τα όσα έχτισε στο υπόλοιπο διάστημα του ματς. Επανήλθε στα γνώριμα του επίπεδα (53-78 στο 35'), πλησίασε τη μεγαλύτερη διαφορά (53-80 στο 38') και τελικά έφτασε εύκολα στη νίκη με την οποία παρέμεινε για τα καλά στο κόλπο της ανόδου. Απ' τους νικητές ξεχώρισαν οι Μακρής, Φλώρος και Τσίρος, ενώ απ' τους ηττημένους καλύτερος ήταν ο Μπελάγιας. Το Λαύριο σε γενικές γραμμές ήταν μία απ' τις καλύτερες (αν όχι η καλύτερη) ομάδες που πέρασαν απ' τη Ρόδο. Κανείς δεν ασχολήθηκε με το διαιτητικό δίδυμο Δημόπουλος Β.- Κωνσταντινόπουλος. Αυτό σημαίνει ότι οι δύο ρέφερι έκαναν πολύ καλά τη δουλειά τους.

Τα δεκάλεπτα ήταν: 15-26, 27-45(ημ.), 44-64, 57-82

Διαιτητές: Δημόπουλος Β.- Κωνσταντινόπουλος

ΙΒΙΣΚΟΣ ΡΟΔΟΥ (Παπακώστας): Κούρος Π. 2, Στυλιανός 1, Μπελάγιας 19(2), Βλαχοδήμος 7(1), Λιβιεράτος 5(1), Παρδακάς 4(1), Συντάγγελος 8(2), Χαραλαμπόπουλος 2, Κούρος Ι. 5, Μπίλιας 4.

Γ.Σ. ΛΑΥΡΙΟΥ(Σερέλης): Δασκαλούδης, Καραβασίλης 7, Τσίρος 12(1), Κασσάνος, Κούσουλας, Νικολαίδης 11(1), Φλώρος 16(2), Μακρής 19(2), Νότης 9(1), Γριμπαβιώτης 8.



Δεν μπόρεσε να αντισταθεί στην ανωτερότητα του Λαυρίου, ο Ιβίσκος, ο οποίος συνεχίζει να βρίσκεται σε εξαιρετικά δύσκολη βαθμολογική θέση

Έκοψαν την πίτα τους...

Χθες το πρωί στα εκπαιδευτήρια «Πυθαγόρας» έγινε η εκδήλωση για τα τμήματα υποδομής του Κολοσσού

Με την παρουσία αρκετού κόσμου έγινε χθες το πρωί στα εκπαιδευτήρια «Πυθαγόρας» η κοπή της πίτας για τα τμήματα υποδομής του Κολοσσού. Στην εκδήλωση έδωσε το «παρών» το διοικητικό συμβούλιο του ροδίτικου συλλόγου καθώς και αρκετοί γονείς. Η ατμόσφαιρα κατά τη διάρκεια των εκδηλώσεων ήταν πολύ ζεστή και άπαντες έφυγαν ικανοποιημένοι απ' τη γιορτή προς τιμήν των νεαρών αθλητών του Κολοσσού.

Γ' ΕΘΝΙΚΗ (2ος ΟΜΙΛΟΣ ΝΟΤΟΥ)

Έκανε το θαύμα της...

Στη Νέα Σμύρνη έγινε η μεγάλη έκπληξη της αγωνιστικής, καθώς η Αγία Παρασκευή κατάφερε να γκρεμίσει τον φιλόδοξο Ίκαρο. Παράλληλα οι φιλοξενούμενοι έκαναν το σημαντικότερο βήμα για την παραμονή τους στην κατηγορία. Ο Ιωνικός Λαμίας διατήρησε το αήττητο του, αφού επικράτησε εύκολα του Πανερυθραϊκού, ενώ μετά από ένα συγκλονιστικό παιχνίδι που κρίθηκε στη δεύτερη παράταση η Προοδευτική ξεπέρασε το εμπόδιο του Ατταλου. Εντυπωσιακός ο Αρδηττός κέρδισε την Α.Ε.Κ. Τζιτζιφιών, ενώ επίδειξη δύναμης έκανε στη Ρόδο το Λαύριο. Στο ντέρμπι ουραγών ο Κάδμος Θηβών λύγισε την αντίσταση του Κύδωνα Χανίων και τέλος η Α.Ε. Ταύρου εξέτισε το ρεπό της.

12η ΑΓΩΝΙΣΤΙΚΗ

Ίκαρος Νέας Σμύρνης- Αγία Παρασκευή	61-68
Ιωνικός Λαμίας- Πανερυθραϊκός	78-57
Κάδμος Θηβών- Κύδων Χανίων	84-83
Προοδευτική- Άτταλος	107-102(κ.α. 81-81, 1η παρ. 91-91)
Αρδηττός- Α.Ε.Κ. Τζιτζιφιών	87-72
Ιβίσκος Ρόδου- Γ.Σ. Λαυρίου	57-82

• Ρεπό είχε η Α.Ε. Ταύρου

Η ΒΑΘΜΟΛΟΓΙΑ

1.Ιωνικός Λαμίας	22	11-0	877-712(+165)
2.Γ.Σ. Λαυρίου	21	9-3	899-749(+150)
3.Ίκαρος Νέας Σμύρνης(4β)	18	7-4	808-775(+33)
4.Α.Ε. Ταύρου(3β)	18	7-4	753-737(+16)
5.Προοδευτική(2β)	18	7-4	887-879(+8)
6.Αρδηττός	17	6-5	775-758(+17)
7.Α.Ε.Κ. Τζιτζιφιών	17	6-5	764-765(-1)
8.Αγία Παρασκευή	17	6-5	839-793(+46)
9.Πανερυθραϊκός(2β)	15	4-7	779-796(-17)
10.Άτταλος(1β)	15	4-7	877-902(-25)
11.Κάδμος Θηβών(2β)	13	2-9	737-871(-134)
12.Ιβίσκος Ρόδου(1β)	13	2-9	738-872(-134)
13.Κύδων Χανίων	12	1-10	727-851(-124)

*Ο Γ.Σ. Λαυρίου δεν έχει εκτίσει το ρεπό του

Η ΕΠΟΜΕΝΗ ΑΓΩΝΙΣΤΙΚΗ(23/01)

Αγία Παρασκευή- Ιωνικός Λαμίας
Πανερυθραϊκός- Ιβίσκος Ρόδου
Κύδων Χανίων- Ίκαρος Νέας Σμύρνης
Άτταλος- Κάδμος Θηβών
Α.Ε.Κ. Τζιτζιφιών- Προοδευτική
Α.Ε. Ταύρου- Αρδηττός
• Ρεπό έχει ο Γ.Σ. Λαυρίου

ΠΡΩΤΑΘΛΗΜΑ ΚΟΡΑΣΙΔΩΝ

Ξεκαθάρισε το τοπίο...

Η Α.Ε. Δικαίου επικράτησε στο κωακό ντέρμπι των κορασίδων κερδίζοντας τον Ιπποκράτη Κω. Η ομάδα του Βαγγέλη Ντελή ουσιαστικά θα αντιμετωπίσει στο φάϊναλ-φορ τον Α.Σ.Κ. Ιβίσκος που είχε εύκολο έργο κόντρα στον Ηρακλή 2000. Στο μεταξύ η αυλαία της αγωνιστικής θα πέσει σήμερα το βράδυ στην «τέντα», όπου ο Π.Α.Ο. Διαγόρας θα φιλοξενήσει τον ισχυρό και αήττητο Γ.Α.Σ. Ιάλυσος (Φάκαρος- Πετρίδης).

7η ΑΓΩΝΙΣΤΙΚΗ

Ιπποκράτης Κω- Α.Ε. Δικαίου	34-46
Ηρακλής 2000- Α.Σ.Κ. Ιβίσκος	20-58
Π.Α.Ο. Διαγόρας- Γ.Α.Σ. Ιάλυσος	(σήμερα 21:00)

Η ΒΑΘΜΟΛΟΓΙΑ

1.Α.Σ.Κ. Ιβίσκος	13	6-1	401-256(+145)
2.Γ.Α.Σ. Ιάλυσος	12	6-0	439-227(+212)
3.Α.Ε. Δικαίου	10	4-2	351-193(+158)
4.Ιπποκράτης Κω	9	2-5	299-336(-37)
5.Ηρακλής 2000	7	0-7	118-504(-386)
6.Π.Α.Ο. Διαγόρας	6	1-4	184-276(-92)

*Η Α.Ε. Δικαίου και ο Π.Α.Ο. Διαγόρας έχουν από ένα παιχνίδι λιγότερο

*Ο Γ.Α.Σ. Ιάλυσος και ο Π.Α.Ο. Διαγόρας παίζουν σήμερα

Η ΕΠΟΜΕΝΗ ΑΓΩΝΙΣΤΙΚΗ

Α.Σ.Κ. Ιβίσκος- Ιπποκράτης Κω
Π.Α.Ο. Διαγόρας- Ηρακλής 2000
Α.Ε. Δικαίου- Γ.Α.Σ. Ιάλυσος

Στο ξεκίνημα ήταν σίφουνας...

Εντυπωσιακός ο Α.Σ.Κ. Ιβίσκος στο πρώτο δεκάλεπτο προηγήθηκε με 22-0 στην Κω του Ηρακλή 2000 και στη συνέχεια έκανε συντήρηση δυνάμεων κερδίζοντας με 58-20

Με συνοπτικές διαδικασίες, όπως αναμενόταν, ξεπέρασε το εμπόδιο του Ηρακλή 2000, ο Α.Σ.Κ. Ιβίσκος. Η ομάδα της Ανάληψης χωρίς να δυσκολευτεί πήρε το ροζ φύλλο κερδίζοντας με 58-20 το συγκρότημα της Καρδάμαινας, στην αναμέτρηση που πραγματοποιήθηκε τελικά το μεσημέρι του Σαββάτου στο δημοτικό κλειστό γυμναστήριο του νησιού.

Τα κορίτσια της Αργυρούς Δράκου ήταν καλύτερα απ' το ξεκίνημα του αγώνα. Ουσιαστικά φόρτσαραν μόνο στο πρώτο δεκάλεπτο όταν και προηγήθηκαν με 22-0!

Στη συνέχεια οι φιλοξενούμενες έκαναν συντήρηση δυνάμεων και φυσικά αγωνίστηκαν όλες οι αθλήτριες που ταξίδεψαν στην Κω. Η ομάδα της Καρδάμαινας πάντως προσπάθησε όσο αυτό κατέστη δυνατόν να μην αφήσει τον Ιβίσκο να ανεβάσει σκορ-μαμούθ τη διαφορά.

Απ' τις νικήτριες καλύτερες ήταν οι Πετράκη, Σωτηράκη και Κουλούρη, ενώ απ' τις ηττημένες πρώτη σκόρερ αναδείχθηκε η Πεχλιβανίδη.

Τα δεκάλεπτα ήταν: 0-22, 8-36(ημ.), 16-45, 20-58

Διαιτητές: Ξανθός- Ζαμάγιας

Α.Σ.Κ. ΙΒΙΣΚΟΣ (Δράκου): Μανούσου 5, Μαστόρου 2, Σωτηράκη 11, Μανουσάκη 4, Πετράκη 20, Κουλούρη 12, Νοβακίδου 2, Ζουρούδη 2, Γιακουμάκη,.

Του έχει πάρει τον αέρα...

Μία φορά κάθε χρόνο ο Ηρακλής Λάρδου κερδίζει τον Π.Α.Ο. Διαγόρας! Η παράδοση συνεχίστηκε και φέτος με τους «ροπαλοφόρους» να παίρνουν σπουδαία νίκη στην «τέντα» με 61–58, σπάζοντας το αήττητο των πρωτοπόρων που αγωνίστηκαν με απουσίες! Η ζώνη έπνιξε τους «κυανέρυθρους» που προηγήθηκαν ακόμη και με +14

Το ρόπαλο ήταν βαρύ για μία ακόμη χρονιά...Ο Ηρακλής Λάρδου παίζοντας ψυχωμένα και αποφασιστικά μέσα στην «τέντα» το βράδυ του Σαββάτου κατάφερε να κερδίσει με 61-58 τον Π.Α.Ο. Διαγόρας και φυσικά να εξασφαλίσει σε μεγάλο ποσοστό μία θέση μέσα στην πρώτη τετράδα. Η ομάδα του Κυριάκου Μάγου αν και για τρία δεκάλεπτα έβλεπε την πλάτη των «κυανέρυθρων», εντούτοις με την εμπειρία των παικτών της κατάφερε να ροκανίσει τη διαφορά και με πρωταγωνιστή στο φινάλε τον Γιάννη Κουτσούκο να πάρει τη νίκη και ταυτόχρονα να σπάσει το αήττητο των «κυανέρυθρων».

Το γεγονός ότι ο «γηραιός» αγωνίστηκε με δύο βασικές απουσίες (Αβεκλούριος, Δούβαλης) σε καμία περίπτωση δεν αποτελεί άλλοθι για την ομάδα του Σάκη Καλαμπόκα που πραγματοποίησε μακράν τη χειρότερη της εμφάνιση απ' το ξεκίνημα της περιόδου. Αξίζει να σημειωθεί ότι οι Λαρδιακοί έχουν πάρει για τα καλά τον αέρα των αντιπάλων τους, αφού μία φορά κάθε σεζόν καταφέρνουν να πάρουν το ροζ φύλλο αγώνα. Η αρχή έγινε την περίοδο 2001-02 όταν ο Ηρακλής επικράτησε στην Κρεμαστή του μετέπειτα πρωταθλητή Διαγόρα με 51-49, ενώ πέρσι και πάλι το συγκρότημα του Κυριάκου Μάγου πήρε τη νίκη με 56-54. Φέτος το καλό τρίτωσε για τους «ροπαλοφόρους» που έπιασαν και πάλι στον βαθμολογικό πίνακα τον Γ.Α.Σ. Ιάλυσος.

Κι όμως οι τυπικά γηπεδούχοι φάνηκε ότι θα διατηρούσαν το αήττητο τους, καθώς ξεκίνησαν πολύ δυνατά δείχνοντας ότι θα αποτελούσαν το αφεντικό του αγώνα. Με πέντε διαδοχικούς πόντους του Χαλβατζή και ένα δίποντο του Τσαλικίδη η ομάδα του Σάκη Καλαμπόκα προηγήθηκε 7-0 (3'), απέναντι στον Ηρακλή Λάρδου που άργησε να ξυπνήσει. Είναι χαρακτηριστικό ότι μέχρι τα μέσα της πρώτης περιόδου και κάτι παραπάνω οι τυπικά φιλοξενούμενοι σκόραραν μόνο με βολές (11-5). Ο Κουτσούκος μείωσε για την ομάδα του σε 11-7 και ο Νικηφορίδης με τρίποντο (15-12 στο 8').

Με πέντε πόντους του Μαρουλλάκη και δύο του Χαλβατζή, οι πρωτοπόροι της Α' Κατηγορίας ξέφυγαν για πρώτη φορά με διψήφιο αριθμό (22-12 στο 11'). Μάλιστα ο Π.Α.Ο. Διαγόρας ξέφυγε ακόμη και με +14 (30-16 στο 15'), απέναντι στον υπνωτισμένο μέχρι τότε Ηρακλή. Στο σημείο εκείνο ξεκίνησε η μεγάλη αντεπίθεση με αργά αλλά σωστά βήματα για τους Λαρδιακούς που πλησίασαν σε 32-27, όμως ο Μαρουλλάκης επανέφερε την τάξη (37-27). Τελευταία φορά που ο Διαγόρας κρατούσε σταθερά ήταν το 43-33 και έκτοτε το χάος...Τα ατού του Διαγόρα (Χαλβατζής, Μαρουλλάκης, Σκορδάλης, Πολυχρόνης) μπλόκαραν στη ζώνη, ενώ Τρίτος, Νικηφορίδης και Κουτσούκος πυροβολούσαν από κοντινές και μακρινές αποστάσεις. Το 45-40 (31') έγινε 45-44 (32') έπειτα από τεχνική ποινή που δέχθηκε ο Πολυχρόνης για διαμαρτυρία. Με τρίποντο του Τσαλικίδη ο Διαγόρας ξέφυγε εκ νέου (57-49 στο 36'), όμως ο Ηρακλής δεν είχε πει την τελευταία του λέξη. Ο Τσιγάρος απάντησε απ' τα 6.25 (57-54) και ο Τρίτος ισοφάρισε (57-57, 1.30' πριν το τέλος). Με μία βολή ο Χαλβατζής έδωσε προβάδισμα στην ομάδα του (58-57, στο 1.17'). Ο Σακκής ισοφάρισε (58-58), ενώ στην επίθεση των γηπεδούχων ο Τσαλικίδης έχασε την μπάλα. Ο Τσιγάρος αστόχησε σε τρίποντο για να υποπέσουν σε νέο λάθος οι παίκτες του Διαγόρα στα 14''. Ο Κουτσούκος με 1/2 βολές έκανε το 58-59, ενώ στην τελευταία επίθεση ο ίδιος παίκτης έκλεψε την μπάλα απ' τον Μαρουλλάκη και με λέϊ-απ διαμόρφωσε το τελικό αποτέλεσμα.

Απ' το ναυάγιο του Διαγόρα δεν διασώθηκε κανείς, ενώ απ' τους ηττημένους καλύτεροι ήταν οι Κουτσούκος, Τρίτος και Νικηφορίδης. Καλή ήταν σε γενικές γραμμές η διαιτησία των Βιτζηλαίου και Κουνελλέ Ηλ.

Τα δεκάλεπτα ήταν: 20-12, 32-25(ημ.), 45-39, 58-61

Διαιτητές: Βιτζηλαίος- Κουνελλές Ηλ.

Π.Α.Ο. ΔΙΑΓΟΡΑΣ (Καλαμπόκας): Κατσαλίγκος 2, Σπανουδάκης, Μαρουλλάκης 16(2), Τσαλικίδης 5(1), Πολυχρόνης 6, Χαλβατζής 18, Σκορδάλης 11(2).

ΗΡΑΚΛΗΣ ΛΑΡΔΟΥ (Μάγος): Καλλιγάς, Κουτσούκος 16(2), Καρανικόλας 4, Καραβοκυρός, Σακκής 3, Τσιγάρος Μ. 3(1), Στάλας, Τρίτος 18, Νικηφορίδης 17(2).



Μεγάλη νίκη πέτυχε ο Ηρακλής Λάρδου στην «τέντα» κόντρα στον μέχρι πρότινος αήττητο Π.Α.Ο Διαγόρας. Στη φωτό ο Νικηφορίδης σε μια προσπάθειά του

TOP 10

1.Χαλβατζής	(Π.Α.Ο. Διαγόρας)	183(9)
2.Γρηγοράς	(Γ.Α.Σ Ιάλυσος)	155(9)
3.Δούβαλης	(Π.Α.Ο. Διαγόρας)	149(8)
4.Τρύπας	(Α.Ε. Δικαίου)	123(7)
5.Νικηφορίδης	(Ηρακλής Λάρδου)	118(9)
6.Σκορδάλης	(Π.Α.Ο. Διαγόρας)	115(9)
7.Τρίτος	((Ηρακλής Λάρδου)	112(9)
8.Βασούκος	(Διγενής Κοσκινού)	107(6)
9.Αβεκλούριος	(Π.Α.Ο. Διαγόρας)	103(6)
10.Μοσχής	(Γ.Α.Σ. Ιάλυσος)	98(9)

Έβγαλε τα μάτια του...

Ο Γ.Α.Σ. Ιάλυσος αν και έφερε το παιχνίδι στα μέτρα του τελικά λύγισε στην Κω χάνοντας απ' τον Ιπποκράτη με 61-55! Ένα τρίποντο του Πλευράκη και το κλέψιμο στο φινάλε του Αμανατίδη διαμόρφωσαν το τελικό αποτέλεσμα

Αυτοκτόνησε στην κυριολεξία στην Κω ο Γ.Α.Σ. Ιάλυσος. Η ομάδα του Γιώργου Χατζηκαλημέρη για τρία δεκάλεπτα ήταν κυρίαρχη του παιχνιδιού, ωστόσο στο τέλος δεν τα κατάφερε και λύγισε απ' τον Ιπποκράτη Κω με σκορ 61-55.

Είναι χαρακτηριστικό ότι οι «ερυθροκίτρινοι» προηγήθηκαν ακόμη και με +15 (8-23), ωστόσο στο τέλος έβγαλαν τα μάτια τους, χάνοντας τη μεγάλη ευκαιρία να πετύχουν μία σημαντική νίκη με την οποία θα έκαναν το μεγάλο βήμα για την κατάκτηση της δεύτερης θέσης. Πλέον μετά την προχθεσινή της επιτυχία, η ομάδα του Γιώργου Χλαπάνη την «καπάρωσε» και ουσιαστικά έστειλε τους Ροδίτες στα δίχτυα του Ηρακλή Λάρδου και της Α.Ε. Δικαίου.

Το παιχνίδι ήταν κομμένο και ραμμένο στα μέτρα των φιλοξενούμενων που πραγματοποίησαν πολύ καλή εμφάνιση παρά το γεγονός ότι ο Γιάννης Τσέρκης αγωνίστηκε μόλις για ένα δεκάλεπτο. Ο Γ.Α.Σ. Ιάλυσος ξεκίνησε πολύ δυνατά και με αιχμές του δόρατος τους Κούλούμπρη και Μοσχή αιφνιδίασε τον Ιπποκράτη, που καθυστέρησε χαρακτηριστικά να «μπει» στο παιχνίδι. Αυτό το εκμεταλλεύτηκαν με τον καλύτερο δυνατό τρόπο οι «ερυθροκίτρινοι» που παίζοντας πολύ καλό μπάσκετ ξέφυγαν με 8-23. Στη δεύτερη περίοδο οι Κώοι αντέδρασαν και χάρη στην πολύ καλή παρουσία των Παρβαντώνη και Αμανατίδη πλησίασαν στο σκορ.

Στην επανάληψη το σκηνικό άλλαξε. Ο Ιπποκράτης βελτίωσε αισθητά την άμυνα του με αποτέλεσμα η συνάντηση να αποκτήσει χαρακτήρα ντέρμπι. Σταδιακά οι γηπεδούχοι μίκρυναν τη ψαλίδα και το παιχνίδι ξεκίνησε απ' το μηδέν. Στην τελευταία περίοδο οι δύο ομάδες συμβάδιζαν στο σκορ. Ο Γ.Α.Σ. προηγήθηκε 50-53 (35'), όμως το συγκρότημα του Γιώργου Χλαπάνη βρήκε λύσεις και πήρε τα ηνία (56-55). Τα συνεχόμενα λάθη των Ροδιτών έδωσαν το δικαίωμα στον Ιπποκράτη να πάρει τη νίκη. Με καθοριστικό τρίποντο του Πλευράκη το σκορ έγινε 59-55, ενώ στην τελευταία επίθεση του Ιάλυσου, ο Αμανατίδης έκλεψε τη μπάλα απ' τον Πολίτη και διαμόρφωσε το τελικό αποτέλεσμα.

Απ' τους νικητές ξεχώρισαν οι Παρβαντώνης, Πλευράκης και Αμανατίδης, ενώ απ' τους ηττημένους οι Κουλούμπρης και Μοσχής. Καλή ήταν η διαιτησία των Ξανθού- Ζαμάγια.

Τα δεκάλεπτα ήταν: 8-23, 27-37(ημ.), 44-46, 61-55

Διαιτητές: Ξανθός- Ζαμάγιας

ΙΠΠΟΚΡΑΤΗΣ ΚΩ (Χλαπάνης): Αμανατίδης 14, Πλευράκης 15(1), Σκούφης 4, Παρβαντώνης 15(3), Γιάννου 5(1), Τσιλιγκίρης, Καραγκούνης, Σάββας 8.

Γ.Α.Σ. ΙΑΛΥΣΟΣ (Χατζηκαλημέρης): Στεργάκης 3(1), Πολίτης 2, Μοσχής 15(3), Τσέρκης 3(1), Γρηγοράς 13(1), Κουλούμπρης 19.

Αναβολές που θα συζητηθούν...

Ο Διγενής Κοσκινού δεν πήγε στην Κω και ο Δ.Α.Ν.Σ. Δωριεύς στην Κάλυμνο για τα παιχνίδια τους με την Α.Ε. Δικαίου και την Ε.Α.ΚΑ, αντίστοιχα

Αν και η αποστολή του Γ.Α.Σ. Ιάλυσος ταξίδεψε κανονικά για την Κω, δεν συνέβη το ίδιο και με τον Διγενή Κοσκινού που παρέμεινε στη Ρόδο, καθώς υπήρχαν φόβοι επιδείνωσης του καιρού. Έτσι η ομάδα του Βασίλη Φουντουραδάκη δεν έπαιξε κόντρα στην Α.Ε. Δικαίου, στο πλαίσιο της 9ης αγωνιστικής για την Α' Κατηγορία. Αξίζει να σημειωθεί ότι το πρωί του Σαββάτου ο Δ.Α.Ν.Σ. Δωριεύς δεν ταξίδεψε για την Κάλυμνο, για τους ίδιους ακριβώς λόγους. Αν και το πλοίο έφυγε κανονικά για την Κω, οι «κιτρινόμαυροι» δεν επιβιβάστηκαν σ' αυτό, καθώς υπήρχαν αμφιβολίες αν το μικρό πλοίο που θα μετέφερε την αποστολή της ομάδας θα ταξίδευε απ' το Μαστιχάρι στην Κάλυμνο. Πλέον και οι δύο αναβολές θα συζητηθούν στα γραφεία της Τ.Ε. Ε.Ο.Κ. Δωδεκανήσου

Α' ΚΑΤΗΓΟΡΙΑ ΑΝΔΡΩΝ

Είχε ρόπαλο στην «τέντα»...

Έχει γίνει πλέον συνήθεια για τον Ηρακλή Λάρδου να κερδίζει μία φορά το χρόνο τον Π.Α.Ο. Διαγόρας. Η ομάδα του Κυριάκου Μάγου έσπασε το αήττητο των «κυανέρυθρων» και έκανε το σημαντικότερο βήμα για μία θέση στην τελική τετράδα. Στο μεταξύ ο Ιπποκράτης Κω γύρισε το ματς στο τέλος και επιβλήθηκε του Γ.Α.Σ. Ιάλυσος. Εξάλλου ο Διγενής Κοσκινού δεν ταξίδεψε στην Κω και ο Δ.Α.Ν.Σ. Δωριεύς στην Κάλυμνο για τα παιχνίδια κόντρα στην Α.Ε. Δικαίου και την Ε.Α.ΚΑ. αντίστοιχα. Η τύχη των παιχνιδιών θα εξαρτηθεί απ' την Τ.Ε. Ε.Ο.Κ. Δωδεκανήσου.

9η ΑΓΩΝΙΣΤΙΚΗ

Ιπποκράτης Κω- Γ.Α.Σ. Ιάλυσος	61-55
Π.Α.Ο. Διαγόρας- Ηρακλής Λάρδου	58-61
Ε.Α. Καλύμνου- Δ.Α.Ν.Σ. Δωριεύς	(αναβλήθηκε)
Α.Ε. Δικαίου- Διγενής Κοσκινού	(αναβλήθηκε

Η ΒΑΘΜΟΛΟΓΙΑ

1.Π.Α.Ο. Διαγόρας	17	8-1	811-473(+338)
2.Ιπποκράτης Κω	16	7-2	610-548(+62)
3.Ηρακλής Λάρδου(2β)	14	5-4	591-589(+2)
4.Γ.Α.Σ. Ιάλυσος(1β)	14	5-4	556-534(+22)
5.Α.Ε. Δικαίου	11	4-3	439-446(-7)
6.Διγενής Κοσκινού	10	2-6	480-555(-75)
7.Δ.Α.Ν.Σ. Δωριεύς	9	1-7	439-669(-230)
8.Ε.Α. Καλύμνου	8	1-6	426-538(-112)

*Η Α.Ε. Δικαίου και η Ε.Α. Καλύμνου έχουν από δύο παιχνίδια λιγότερα, ενώ ο Δ.Α.Ν.Σ. Δωριεύς και ο Διγενής Κοσκινού από ένα

Η ΕΠΟΜΕΝΗ ΑΓΩΝΙΣΤΙΚΗ

Ηρακλής Λάρδου- Ε.Α. Καλύμνου
Γ.Α.Σ. Ιάλυσος- Π.Α.Ο. Διαγόρας
Διγενής Κοσκινού- Ιπποκράτης Κω
Δ.Α.Ν.Σ. Δωριεύς- Α.Ε. Δικαίου

Κυρίαρχος στο παρκέ...

Ο Κολοσσός παρέσυρε στο πέρασμά του και τον Ζέφυρο τον οποίο κέρδισε χθες το βράδυ στο «Βενετόκλειο» με 62-46

Σε ρυθμούς ρελαντί ο Κολοσσός κατάφερε να κερδίσει τον Ζέφυρο με 62-46 και φυσικά παρέμεινε στην κορυφή του βαθμολογικού πίνακα. Οι «θαλασσί» με το καλημέρα κατάφεραν να ελέγξουν τον ρυθμό του αγώνα και φυσικά να προσθέσουν στη συλλογή τους ακόμη ένα ροζ φύλλο. Η ομάδα του Κώστα Δόσπρα ήταν καλύτερη σε όλη τη διάρκεια του ματς και πέτυχε την έκτη της νίκη σε ισάριθμα παιχνίδια.

Οι τυπικά φιλοξενούμενοι θεωρούνται δίκαια ένα απ' τα φαβορί για την κατάκτηση του τίτλου στο παιδικό πρωτάθλημα Δωδεκανήσου και στον τρίτο γύρο θα αντιμετωπίσουν στο «Βενετόκλειο» όλες τις ομάδες του ομίλου.

Το χθεσινοβραδινό ματς δεν χρήζει ιδιαίτερης κριτικής κι αυτό γιατί ο Κολοσσός ήταν κλάσεις καλύτερος και έκανε δίκαια το 6 στα 6 σε ένα μέτριο πάντως παιχνίδι. Απ' τους νικητές ξεχώρισαν οι Κωσταρίδης, Ρούσσος και Αυγενικός, ενώ απ' τους ηττημένους οι Μήτσης και Στρατήγης.

Τα δεκάλεπτα ήταν:8-10, 19-28(ημ.), 28-40, 46-62

Διαιτητές: Φάκαρος- Στάλας

ΖΕΦΥΡΟΣ(Τσέρκης):Στρατήγης 13, Παποριδάκης 1, Μαμαλίγκας, Αργυρουδάκης Χ., Καζουλλάκης 7, Περίδης, Μήτσης 24, Αργυρουδάκης Γ.

ΚΟΛΟΣΣΟΣ ΡΟΔΟΥ(Δόσπρας):Αγγελής 2, Ορφανός, Μέντος 2, Καλαποδάκης 4, Ξυπολιτάς 3, Ρούσσος 13, Αυγενικός 12, Στυλιανός, Παρδακάς 2, Κωσταρίδης 15, Ζαμαντάκης, Γιαννακάκης 9.



Ο Ζέφυρος ηττήθηκε χθες από τον Κολοσσό

Πρώτη νίκη του Δωριέα...

Οι «κιτρινόμαυροι» έσπασαν το ρόδι χθες στην Ιαλυσό κερδίζοντας τον τοπικό Γ.Α.Σ. με 64-50!

Β' ΟΜΙΛΟΣ

Την πρώτη του νίκη στο παιδικό πρωτάθλημα πέτυχε χθες το βράδυ ο Δ.Α.Ν.Σ. Δωριεύς ο οποίος επιβλήθηκε του Γ.Α.Σ. Ιάλυσος με 64-50 στο ντέρμπι ουραγών του β' ομίλου.

Οι «κιτρινόμαυροι» ήταν καλύτεροι και πανηγύρισαν δίκαια το πρώτο ροζ φύλλο της χρονιάς απέναντι στους κακούς χθες «ερυθροκίτρινους».

Αξίζει να σημειωθεί ότι στο ματς του πρώτου γύρου η ομάδα του Γιώργου Χατζηκαλημέρη επικράτησε με διαφορά 17 πόντων, κάτι το οποίο σημαίνει ότι θα έχει το πλεονέκτημα έδρας απέναντι στον Δωριέα.

Βέβαια αυτό δεν παίζει κανένα ρόλο αφού και οι δύο ομάδες έχουν ήδη αποκλειστεί απ' τη συνέχεια του θεσμού. Η χθεσινή αναμέτρηση πραγματοποιήθηκε στο δημοτικό κλειστό γυμναστήριο της Ιαλυσού αν και γηπεδούχος ήταν ο Δ.Α.Ν.Σ. Δωριεύς. Άλλωστε σ' αυτό συμφώνησαν οι χθεσινοί αντίπαλοι. Απ' τους νικητές ξεχώρισαν οι Κούκιαλι Β. και Βελιάδης, ενώ απ' τους ηττημένους οι Πλάτσης και Καραβόλιας.

*Τραυματίστηκε στο ξεκίνημα ο Σαράντης του Γ.Α.Σ. Ιάλυσος

Τα δεκάλεπτα ήταν:8-14, 22-29(ημ.), 40-38, 64-50

Διαιτητές: Αρνάς- Χατζηδάκης

Δ.Α.Ν.Σ. ΔΩΡΙΕΥΣ(Βογιατζόγλου):Βελιάδης 16(1), Μπενής 12, Σότα Α. 6, Μπρούγκα 2, Κούκιαλι Β. 20, Μαριτσας 8.

Γ.Α.Σ. ΙΑΛΥΣΟΣ (Χατζηκαλημέρης): Μητροτάσιος 2, Πλάτσης 22, Γιαννακός 2, Σαράντης 7, Καραβόλιας 10, Παπασάββας 7, Μπακαρής, Μαθιός.

Καθάρισε στην επανάληψη

Στο δεύτερο ημίχρονο η ομάδα του Δημήτρη Δρόσου ξεπέρασε εύκολα (61-32) το εμπόδιο του ενοχλητικού μέχρι τότε Ηρακλή 2000! Επτά πόντους πέτυχε σε διάστημα 20' λεπτών το συγκρότημα της Καρδάμαινας

Γ' ΟΜΙΛΟΣ

Με άμυνα από μπετόν στην επανάληψη ο Ιπποκράτης Κω ξεπέρασε το εμπόδιο του Ηρακλή 2000, τον οποίο κέρδισε εύκολα στο τέλος με 61-32, στο πλαίσιο της 6ης αγωνιστικής για τον γ' όμιλο του παιδικού πρωταθλήματος. Στην προχθεσινή αναμέτρηση (αν και είχε οριστεί για χθες) η ομάδα του Δημήτρη Δρόσου δυσκολεύτηκε πάρα πολύ στο πρώτο εικοσάλεπτο. Στο διάστημα αυτό οι Καρδαμιώτες κοίταξαν στα μάτια τον Ιπποκράτη και του δημιούργησαν πολλά προβλήματα χάρη κυρίως στο δίδυμο Πάσαρης-Αγγελής. Ο Ιπποκράτης είχε αμυντικά προβλήματα τα οποία όμως έλυσε στην επανάληψη.

Είναι χαρακτηριστικό ότι ο Ηρακλής 2000 πέτυχε μόλις 7(!) πόντους στο δεύτερο εικοσάλεπτο με συνέπεια να μην μπορεί να ακολουθήσει τον ρυθμό των αντιπάλων τους. Στην επανάληψη οι τυπικά φιλοξενούμενοι (το ματς διεξήχθη στο δημοτικό κλειστό γυμναστήριο της Κω) ανέβασαν την απόδοση τους και με αιχμή του δόρατος τους Δρόσο και Λιοδάκη μετέτρεψαν το εύθραυστο (25-28) σε 29-43. Μάλιστα στο τελευταίο δεκάλεπτο ο Ιπποκράτης έκανε σερί 3-18 και τελικά έφτασε στην κατάκτηση του ροζ φύλλου αγώνα. Απ' τους νικητές ξεχώρισε το προαναφερθέν δίδυμο, ενώ απ' τους ηττημένους οι Πάσαρης και Αγγελής.

Τα δεκάλεπτα ήταν: 10-13, 25-28(ημ.), 29-43, 32-61

Διαιτητές: Ζαμάγιας- Αυγουλάς

ΗΡΑΚΛΗΣ 2000 (Βλάχος): Κριέλλας, Διαμαντής, Κοντίτσης Φ., Τάλαρος 4, Πεκρής, Φλεμετάκης, Κοντίτσης Α. 1, Πάσαρης 16, Αγγελής 11, Ιερομνήμων, Παπαδόπουλος.

ΙΠΠΟΚΡΑΤΗΣ ΚΩ (Δρόσος): Λιοδάκης 12, Χατζηνικολάου Σ. 6, Ιμάμογλου 4, Χατζηνικολάου Ε. 2, Τρικοίλης 6, Τσιάτσιος 2, Χρύσης 7(1), Πετρής, Κρητικός, Δρόσος 18, Γιαλλούσης 2, Ζαγγελίδης 2.

Αναβολή στην Κω...

Η Ε.Α. Καλύμνου δεν ταξίδεψε στο νησί του Ιπποκράτη για την αναμέτρηση με την Α.Ε. Δικαίου

Δεν πραγματοποιήθηκε η προγραμματισμένη για χθες συνάντηση μεταξύ της Α.Ε. Δικαίου και της Ε.Α. Καλύμνου στο πλαίσιο της 6ης αγωνιστικής για τον γ' όμιλο του παιδικού πρωταθλήματος. Συγκεκριμένα οι «σφουγγαράδες» δεν μπόρεσαν να μεταβούν στο νησί του Ιπποκράτη αφού τα πλοία έδεσαν λόγω απαγορευτικού. Πλέον η Τ.Ε. Ε.Ο.Κ. Δωδεκανήσου θα πρέπει να ορίσει το παραπάνω ματς, καθώς κι αυτό των Καλύμνιων απέναντι στον Ηρακλή 2000, αφού είναι γνωστό ότι στον τρίτο γύρο τα ματς θα διεξαχθούν στις έδρες των ομάδων που βρίσκονται ψηλότερα στο βαθμολογικό πίνακα.

ΠΑΙΔΙΚΟ ΠΡΩΤΑΘΛΗΜΑ(Α' ΟΜΙΛΟΣ)

Περίπατος του Κολοσσού...

Χωρίς να δυσκολευτεί ο Κολοσσός επικράτησε του Ζέφυρου και διατήρησε το αήττητο του στον β' όμιλο.

Η αυλαία της αγωνιστικής θα πέσει σήμερα το βράδυ στο «Βενετόκλειο» με την αναμέτρηση Α.Σ.Κ. Ιβίσκος- Π.Α.Ο. Διαγόρας (Κουνελλές Ν.- Χατζηδάκης).

6η ΑΓΩΝΙΣΤΙΚΗ

Ζέφυρος- Κολοσσός Ρόδου	46-62
Α.Σ.Κ. Ιβίσκος- Π.Α.Ο. Διαγόρας	(σήμερα 21:00)

Η ΒΑΘΜΟΛΟΓΙΑ

1.Κολοσσός Ρόδου	12	6-0	480-233(+247)
2.Ζέφυρος	8	2-4	328-378(-50)
3.Π.Α.Ο. Διαγόρας	7	2-3	291-313(-24)
4.Α.Σ.Κ. Ιβίσκος	6	1-4	203-376(-173)

*Ο Α.Σ.Κ. Ιβίσκος και ο Π.Α.Ο. Διαγόρας παίζουν σήμερα

Η ΕΠΟΜΕΝΗ ΑΓΩΝΙΣΤΙΚΗ

Κολοσσός Ρόδου- Α.Σ.Κ. Ιβίσκος
Π.Α.Ο. Διαγόρας- Ζέφυρος

ΠΑΙΔΙΚΟ ΠΡΩΤΑΘΛΗΜΑ(Β' ΟΜΙΛΟΣ)

Αήττητη και ωραία

Την έκτη της νίκη σε ισάριθμα παιχνίδια πέτυχε η Ελπίδα Πεταλούδων η οποία κέρδισε εύκολα τον Α.Ο. Σύμης και εξασφάλισε τη συμμετοχή της στους αγώνες μπαράζ για πρόκριση στην προημιτελική φάση του θεσμού. Εξάλλου χθες ο Δ.Α.Ν.Σ. Δωριεύς πέτυχε την πρώτη του νίκη στον όμιλο κερδίζοντας στην Ιαλυσό τον τοπικό Γ.Α.Σ.

6η ΑΓΩΝΙΣΤΙΚΗ

Ελπίδα Πεταλούδων- Α.Ο. Σύμης	55-38
Δ.Α.Ν.Σ. Δωριεύς- Γ.Α.Σ. Ιάλυσος	64-50

Η ΒΑΘΜΟΛΟΓΙΑ

1.Ελπίδα Πεταλούδων	12	6-0	434-223(+211)
2.Α.Ο. Σύμης	10	4-2	267-196(+71)
3.Γ.Α.Σ. Ιάλυσος(+3)	6	1-5	216-367(-151)
4.Δ.Α.Ν.Σ. Δωριεύς(-3)	6	1-5	235-366(-131)

*Ο Δ.Α.Ν.Σ. Δωριεύς και ο Γ.Α.Σ. Ιάλυσος έχουν από ένα μηδενισμό

Η ΕΠΟΜΕΝΗ ΑΓΩΝΙΣΤΙΚΗ

Α.Ο. Σύμης- Δ.Α.Ν.Σ. Δωριεύς
Ελπίδα Πεταλούδων- Γ.Α.Σ. Ιάλυσος

ΠΑΙΔΙΚΟ ΠΡΩΤΑΘΛΗΜΑ(Γ' ΟΜΙΛΟΣ)

Άνετα ο Ιπποκράτης

Με χαρακτηριστική άνεση ο Ιπποκράτης Κω επιβλήθηκε του Ηρακλή 2000 και βρέθηκε προσωρινά στην κορυφή. Εξάλλου αναβλήθηκε η αναμέτρηση Α.Ε. Δικαίου- Ε.Α. Καλύμνου, καθώς οι φιλοξενούμενοι δεν μπόρεσαν να ταξιδέψουν στην Κω

6η ΑΓΩΝΙΣΤΙΚΗ

Ηρακλής 2000- Ιπποκράτης Κω	32-61
Α.Ε. Δικαίου- Ε.Α. Καλύμνου	(αναβλήθηκε)

Η ΒΑΘΜΟΛΟΓΙΑ

1.Α.Ε. Δικαίου	10	5-0	333-231(+102)
2.Ιπποκράτης Κω	10	4-2	408-283(+125)
3.Ηρακλής 2000	6	1-4	209-323(-114)
4.Ε.Α. Καλύμνου	4	0-4	156-269(-113)

*Η Ε.Α. Καλύμνου έχει δύο παιχνίδια λιγότερα, ενώ ο Ηρακλής 2000 και η Α.Ε. Δικαίου από ένα

Η ΕΠΟΜΕΝΗ ΑΓΩΝΙΣΤΙΚΗ

Α.Ε. Δικαίου- Ιπποκράτης Κω
Ηρακλής 2000- Ε.Α. Καλύμνου

Στο τελευταίο ημίωρο βρήκε τον καλό εαυτό του

• Ο Ευαγόρας 2-0 την ελλιπή Αθλητική Ένωση Λέρου
• Μοιραίος ο Νικολέττος, έχασε γκολ με το τσουβάλι!

ΑΓΙΟΙ ΑΠΟΣΤΟΛΟΙ.-

Λίγο έλειψε να τα κάνει θάλασσα χθες ο Ευαγόρας ο οποίος μέχρι να διασπάσει την αμυντική διάταξη της Αθλητικής Ένωσης Λέρου λαχτάρησε τους οπαδούς του και την τεχνική του ηγεσία.

Οι φιλοξενούμενοι οι οποίοι να σημειωθεί ήρθαν στη Ρόδο με δέκα μόλις ποδοσφαιριστές, λόγω του κακού καιρού, αγωνίστηκαν φιλότιμα και με άξονες τους Φυλακούρη – Καρνέση και Φουντουλάκη κυνήγησαν όλες σχεδόν τις φάσεις , αποσπώντας το χειροκρότημα του κόσμου.

Μάλιστα δυσκόλεψαν ιδιαίτερα τους γηπεδούχους οι οποίοι σε μεγάλα χρονικά διαστήματα έδειξαν απειθαρχία στο παιχνίδι τους , ανεξήγητη φλυαρία και τάσεις αυτοκαταστροφής!

Μοιραίος παίκτης ο χασογκόλης Τσαμπικός Νικολέττος ο οποίος χωρίς ίχνος υπερβολής έχασε πέντε (!) τουλάχιστον τέρματα από εκείνα που δεν χάνονται με τίποτα!

Τελικά στο τελευταίο ημίωρο οι γηπεδούχοι κατάφεραν να διασπάσουν την άμυνα – Μαζινό των Λεριών και με δύο τέρματα των Κ. Εμίρογλου, στο 65' και



Νικολέττου, στο 83 κατάφεραν να πάρουν την πολυπόθητη νίκη που τους διατήρησε στην κορυφή της βαθμολογίας.

Φάσεις & γκολ

10' Δυνατό σουτ του Φουντουκάκη εξουδετέρωσε δύσκολα ο Παστρικός.

20' Ο Ζουρούδης βρήκε ωραία τον Νικολέττο ο οποίος μπήκε και με σουτ στην κίνηση ανάγκασε τον Γκουτόγλου σε δύσκολη απόκρουση

29' Κεφαλιά του Κάτρη ελάχιστα άουτ.

30' Ο Καρδούλιας είχε από κοντά ένα δυνατό σουτ άουτ!

35' Ο Γκουτόγλου με όμορφη εκτίναξη απέκρουσε σουτ του Καρδούλια.

40' Ο Λεβάκης είχε ένα καλό σουτ άουτ.

41' Ο Γκουτόγλου έδιωξε σε κόρνερ διαγώνιο σουτ του Νικολέττου.

48' Ο Καρδούλιας από πλεονεκτική θέση σούταρε άτσαλα πάνω στον Γκουτόγλου.

55' Ο Βαλσαμής είχε με τη σειρά του ένα καλό σουτ άουτ.

60' Από παράλληλη σέντρα του Λέβάκη ο Νικολέττος δεν βρήκε όπως θα ήθελε την μπάλα.

62' Ο Νικολέττος μέσα απ' τη μικρή περιοχή της Α.Ε.Λ. και χωρίς πίεση πλάσαρε πάνω στον γκολκήπερ Γκουτόγλου!

65' Από μπαλιά του Πάπα ο Κ. Εμίρογλου άνοιξε το σκορ (1-0).

68' Νέο σουτ με αξιώσεις του Νικολέττου μπλόκαρε ο Γκουτόγλου.

82' Ο Νικολέττος σε κενό τέρμα κατόρθωσε και έστειλε την μπάλα άουτ.

83' Ο Λεβάκης σέρβιρε στον Νικολέττο ο οποίος αυτή την φορά βρήκε δίχτυα γράφοντας το 2-0!



88' Ο Νικολέττος στην τελευταία φάση του αγώνα κατάφερε και πάλι μέσα από τη μικρή περιοχή των φιλοξενουμένων να στείλει την μπάλα πάνω από έφυγε το οριζόντιο δοκάρι του Γκουτόγλου.

Από τον Ευαγόρα διακρίθηκαν οι Καρδούλιας , Ζουρούδης, Κάτρης και Πάπα και από την ψυχωμένη Α.Ε.Λ. οι Φυλακούρης (κορυφαίος του γηπέδου), Καρνέσης, Πέρρος και Φουντουλάκης.

Άριστη τέλος ήταν η διαιτησία του Νίκου Χατζηνικόλα όπως και των βοηθών του Ορφανού και Κόκκινου.

ΕΥΑΓΟΡΑΣ Παστρικός, Καρδούλιας, Τσίπας (56' Κουτσάγιας - 87' λ.τρ.Κούβαρης), Ε. Εμίρογλου (29' Λεβάκης), Ζουρούδης, Πάπα, Συμεωνίδης, Νικολέττος, Κάτρης, Μενίκος, Κ. Εμίρογλου.

Α.Ε.Λ. Γκουτόγλου, Γιαννακός, Καρνέσης, Φυλακούρης, Πέρρος, Φουντουλάκης, Κουτούζος, Ηλίας, Φουντουκάκης, Βαλσαμής.

Νίκη με 1-0 αντί για...5-0 ο Α.Ο. Πυλίου

Επί της Ασπίδας Σαλάκου που είχε δοκάρι στο 22'!

ΚΩΣ.-

Φτωχή σε τέρματα και αγχωτική ήταν η επικράτηση του Α.Ο. Πυλίου στο Σαββατιάτικο, εξ αναβολής, παιχνίδι με την Ασπίδα Σαλάκου την οποία νίκησε 1-0 αντί 5-0 , σύμφωνα με τους πλέον συντηρητικούς παρατηρητές.

Οι γηπεδούχοι είχαν τη συντριπτική υπεροχή , σε όλο το 90λεπτο , δημιούργησαν και έχασαν πάρα πολλές κλασσικές ευκαιρίες , είχαν δύο δοκάρια και ικανοποίησαν τους δεκάδες οπαδούς τους που έσπευσαν να τους παρακολουθήσουν. Μέχρι όμως να φθάσουν στη νίκη δημιούργησαν καρδιοπάθειες αφού μόλις δευτερόλεπτα πριν την εκπνοή του αγώνα είδαν την μπάλα στο πλεκτό του περίλυπου Εγγλέζου!

Οι Ροδίτες από την άλλη είχαν σαφή αμυντικογενή τακτική και προσπαθούσαν με αντεπιθέσεις να βρεθούν με αξιώσεις στα καρέ του Χατζηνικόλογλου. Μοναδική καλή στιγμή –και άτυχη - ένα οριζόντιο δοκάρι του Κάβουρα, στο 22'.

Το μοναδικό τέρμα της συνάντησης σημειώθηκε στο 90' από κεφαλιά του Δημήτρη Δρόσου , έπειτα από σέντρα του Κεφαλιανού από δεξιά.

Στο 64' ο Δ. Ρούφας είχε σουτ εξ επαφής στο οριζόντιο δοκάρι του Εγγλέζου και στο 75' ο Στέλιος Δρόσος στο κάθετο δοκάρι.

Ανακεφαλαιώνοντας , το τελικό σκορ αδικεί τους γηπεδούχους οι οποίοι ατύχησαν να πέσουν πάνω στον εκπληκτικό Εγγλέζο που χωρίς υπερβολή είχε κατεβάσει τα ρολά της εστίας του και μόνο μία φορά νικήθηκε από τους χασογκόληδες επιθετικούς του Α.Ο. Πυλίου!

Διαιτήτευσε ο Σάββενας (Βασιλείου , Μουστάκας)

Α.Ο.ΠΥΛΙΟΥ: Χατζηνικόλογλου, Κατσούλης, Τριτσάρης, Βρέττης, Πασχάλης, Στ. Δρόσος, Ρούφας (81' Αγρέλης), Πίτσης (90' Έψιμος), Δ. Δρόσος, Κεφαλιανός, Μαρίνος (58' Μωϋσάκης).

ΑΣΠΙΔΑ ΣΑΛΑΚΟΥ: Εγγλέζος, Ευθυμίου, Χρ. Πεταυράκης, Θυριάκης (78' Γκοτσαΐ), Κάβουρας, Α. Πολυχρόνης, Μαρουλάκης, Ε. Πεταυράκης, Παπανικολάου (89' Αγγουράς), Μ. Πολυχρόνης, Παπαχριστοδούλου (90' Ζερβός).

ΑΝΑΠΤΥΞΙΑΚΗ ΝΟΤΙΑΣ ΡΟΔΟΥ Α.Ε.
ΜΟΡΦΩΤΙΚΟΙ ΣΚΟΠΟΙ ΑΛΛΗΛΟΒΟΗΘΕΙΑΣ
ΚΑΙ ΑΝΑΠΤΥΞΗΣ ΤΗΣ ΠΕΡΙΟΧΗΣ
Α.Φ.Μ. 094271684 - Δ.Ο.Υ. ΡΟΔΟΥ
Μ.Α.Ε. 32535/80/Β/94/26
ΓΕΝΝΑΔΙ ΡΟΔΟΥ

Τ.Κ. 851 09
ΤΗΛ.: 22440 29139 - 22440 43243
e-mail:dnr@rho.forthnet.gr

Γενν̈άδι 12-01-05
Αριθ. Πρωτ.: 08

ΑΝΑΚΟΙΝΩΣΗ

Για τη σύμβαση έργου με γιατρό (παιδίατρο ή παθολόγο) για τον Παιδικό Σταθμό Νότιας Ρόδου στην περιοχή Ασκληπιείου

Η Δημοτική Επιχείρηση **ΑΝΑΠΤΥΞΙΑΚΗ ΝΟΤΙΑΣ ΡΟΔΟΥ Α.Ε. (Α.Ν.ΡΟ Α.Ε.) (ΦΕΚ... 322/20-1-1995 Τ.Α.Ε. & Ε.Π.Ε.)** θα συνάψει Σύμβαση Έργου με γιατρό της Ειδικότητας του **παιδίατρου ή ελλείψει αυτού παθολόγου** για την υλοποίηση του προγράμματος ***«Παιδικός Σταθμός περιοχής Ασκληπιείου»*** του Δήμου Νότιας Ρόδου που υπάγεται στο Μέτρο 4.2 **Υπηρεσίες Φροντίδας για την Προώθηση των ίσων ευκαιριών** του **Π.Ε.Π. Νοτίου Αιγαίου 2000-2006,** με διάρκεια σύμβασης ενός (1) έτους και με δυνατότητα ανανέωσης μέχρι τη λήξη του προγράμματος, σύμφωνα με τη με αριθμ. 6166/10-6-03 απόφαση της Γενικού Γραμματέα Περιφέρειας.

Οι ενδιαφερόμενοι μπορούν να υποβάλουν αίτηση στα γραφεία της υπηρεσίας μας στο ΔΔ Γενναδίου στο γραφείο Γραμματειακής Υποστήριξης της Α.Ν.ΡΟ. Α.Ε.(στο κτίριο του Δημαρχείου) (αρμόδιος κ. Φακιόλης Βαλάσιος τηλ. 22440 29139), μέχρι και τη Δευτέρα 24/1/2005.

Ο πρόεδρος της Α.Ε.
ΑΚΚΟΥΡΗΣ ΣΤΑΥΡΟΣ

ΥΠΟΥΡΓΕΙΟ ΕΘΝΙΚΗΣ ΠΑΙΔΕΙΑΣ ΚΑΙ ΘΡΗΣΚΕΥΜΑΤΩΝ
ΓΕΝΙΚΗ ΓΡΑΜΜΑΤΕΙΑ ΕΚΠΑΙΔΕΥΣΗΣ ΕΝΗΛΙΚΩΝ
ΙΝΣΤΙΤΟΥΤΟ ΔΙΑΡΚΟΥΣ ΕΚΠΑΙΔΕΥΣΗΣ ΕΝΗΛΙΚΩΝ

ΑΝΑΚΟΙΝΩΣΗ

Από την επόμενη εβδομάδα θα λειτουργήσουν και στο νομό μας τμήματα συμβουλευτικής Γονέων.

Στόχος του προγράμματος είναι η συστηματική ενημέρωση και εκπαίδευση των γονέων σε θέματα που αφορούν:

- Στη βελτίωση της επικοινωνίας στην οικογένεια
- Στη βελτίωση των γνώσεων των γονέων σχετικά με τις ανάγκες των παιδιών σε κάθε στάδιο ανάπτυξής τους
- Στην προώθηση της συνεργασίας οικογένειας και σχολείου
- Στη βελτίωση των γνώσεων των γονέων και στην ανάπτυξη δεξιοτήτων για την αντιμετώπιση δύσκολων συμπεριφορών των παιδιών τους

Για την ένταξη των ενδιαφερομένων στα τμήματα απαιτείται η συμπλήρωση σχετικής αίτησης. Για πληροφορίες και εγγραφές απευθυνθείτε στην έδρα του Κ.Ε.Ε. του Νομού Δωδ/σου στη Δαμασκηνού 102 τηλ. 31727 και 67444 ή 23535.

Για το Αφάντου στο Δήμο, στην Πλατεία Ελευθερίας και στο τηλ. 51316.

Τρίτη αναβολή στο παιχνίδι Ακουσίλαος- Καλυμνιακός!

Μια του κλέφτη , δυο του κλέφτη...λέει ο λαός, όμως στην περίπτωση του αγώνα Ακουσίλαος – Καλυμνιακός ακόμη και η λαϊκή παροιμία πηγαίνει στο περιθώριο , αφού είναι η τρίτη φορά που αναβάλλεται το συγκεκριμένο παιχνίδι και μάλιστα για την ίδια πάντα αιτία: τις κακές καιρικές συνθήκες!

Για τη χθεσινή αναβολή η ειδησεογραφία αναφέρει ότι δεν πέρασε πλοίο από την Κάλυμνο –τι πρωτότυπο αλήθεια- ούτως ώστε να μπορέσει να έρθει στην ώρα της η ομάδα του νησιού των σφουγγαράδων στη Ρόδο. Ακόμη πάντως κι αν συνέβαινε αυτό είναι σίγουρο ότι πάλι δεν θα ταξίδευε αφού στις 10.00 ξεκινούσε το απαγορευτικό , σύμφωνα με το οποίο οι άνεμοι αναμενόταν να φθάσουν στα πελάγη ακόμη και τα 11 μποφόρ με αποτέλεσμα η επιστροφή των Καλυμνίων να ήταν από αδύνατη έως περιπετειώδης και απρόβλεπτη!

Τον λόγο για το παιχνίδι αυτό , τελευταίο της 7ης αγωνιστικής, έχει και πάλι η ΕΠΣΔ!

Α΄ όμιλος

ΤΑ ΑΠΟΤΕΛΕΣΜΑΤΑ

Ευαγόρας-Α. Έ. Λέρου	2-0
Θύελλα Πυλώνας-Δόξα Ψίνθου	0-2
Ακουσίλαος-Καλυμνιακός	(Αναβλήθηκε)
Α. Ο Πυλίου-Ασπίδα Σαλάκου	1-0

Η ΒΑΘΜΟΛΟΓΙΑ

Α/Α	ΟΜΑΔΑ	ΑΓ.	ΤΕΡΜ.	ΒΑΘΜ.
1.	Ευαγόρας	7	13-8	13
2.	Ακουσίλαος	6	10-4	13
3.	Καλυμνιακός	6	20-6	11
4.	Ασπίδα Σαλάκου	7	7-5	11
5.	Δόξα Ψίνθου	7	6-12	7
6.	Α.Ο. Πυλίου	7	6-8	6
7.	Θύελλα Πυλώνας	7	7-17	4
8.	Α.Ε. Λέρου	7	3-9	3

Σημ: Οι Καλυμνιακός & Α.Ε. Λέρου ξεκίνησαν με –3 βαθμούς και ο Α. Πυλίου με –2.

Η ΕΠΟΜΕΝΗ ΑΓΩΝΙΣΤΙΚΗ (8η)

Θύελλα Πυλώνας – Α.Ε.Λ.
Ευαγόρας – Ακουσίλαος
Δόξα Ψίνθου – Α. Ο. Πυλίου
Καλυμνιακός – Ασπίδα Σαλάκου



ΕΠΙΣΗΜΟΣ ΔΙΑΝΟΜΕΑΣ OPEL

ΜΑΜΑΛΙΓΚΑΣ ΑΕΒΕ: 3ο χλμ. Λ. Ρόδου - Λίνδου, Ρόδος 85100, Τηλ: 22410 61005

ΠΙΟ ΑΝΕΤΑ Ο ΑΕΡΑ

Ακόμη μια νίκη, έστω και με δύσκολο τρόπο, πέτυχε ο πρωτοπόρος ΑΕΡΑ. Αυτή τη φορά στ' Αφάντου, επί του Αγίου Γεωργίου Μαλώνας, με την οποία και αποσπάστηκε τέσσερις βαθμούς από τη δεύτερη θέση.

Δεύτερος πέρασε ο Διαγόρας Βατίου που κέρδισε στην Κω τον Ασκληπιό, την ίδια ώρα που ο Κλεάνθης άφηνε δύο βαθμούς στ' Απόλλωνα.

«Διπλό» έκανε ο Αρης Αρχαγγέλου στην Απολακκιά, όπως και ο Απόλλων Καλυθιών στην ουδέτερη Αρχίπολη, επί του πιμωρημένου και ουραγού Αστέρα Μασάρων.

Στην Κρεμαστή, ο Φοίβος επέστρεψε στις επιτυχίες, νικώντας τον Κλεόβουλο.

Ο Ηρακλής Μαριτσών στην έδρα του πήρε το «τρίποντο» από την ΑΕ Κατταβιάς.

Τέλος, ακόμη μια νίκη για τον Διγενή στα Κοσκινού. Κέρδισε χθες τον Ανταγόρα Κω.

• Στα οκτώ παιχνίδια σημειώθηκαν 20 γκολ. Κέρδισαν τέσσερις γηπεδούχες, τρεις φιλοξενούμενες, ενώ είχαμε μια μόνο ισοπαλία.

ΟΙ ΣΚΟΡΕΡΣ

Καμιά αλλαγή στην κορυφή του πίνακα των σκόρερ, μετά τα παιχνίδια της 16ης «ημέρας».

Πρώτος είναι πάντα ο Αργύρης Σκυλλαράκης του Αγίου Γεωργίου με 10 γκολ.

Τον ακολουθούν οι:

• Με 9 γκολ: Πολυχρονίου (Φοίβου)

• Με 8 γκολ: Σπανός (ΑΕΡΑ), Κεφαλιανός (Ασκληπιού)

• Με 7 γκολ: Κυριαζής (ΑΕΡΑ), Σεντονάς (Απόλλωνα Απ.), Μαυρομούστακος (Αγ. Γεωργίου), Ξύπας (Διαγόρα Βατ.), Κρομμύδας (Κλεάνθη).

ΣΚΟΡ ΚΑΙ ΣΚΟΡΕΡΣ

• **ΑΣΚΛΗΠΙΟΣ - ΔΙΑΓΟΡΑΣ ΒΑΤ.** 1-3 (0-0)
(58' Καμπούρης, 63' Παπαδόπουλος, 65' Γαλομανδράκης, 92' Ξύπας)

• **ΑΣΤΕΡΑΣ ΜΑΣ. - ΑΠΟΛΛΩΝ ΚΑΛ.** 0-2 (0-1)
(3' Οφανός, 76' πεν. Ορφανός)

• **ΑΠΟΛΛΩΝ ΑΠ. - ΚΛΕΑΝΘΗΣ** 1-1(0-0)
(72' Μακαρούνας Ι., 85' πεν. Κρομμύδας)

• **ΑΣΠΙΔΑ ΑΠ. - ΑΡΗΣ ΑΡΧ.** 1-3 (0-2)
(35' Πευκιανάκης, 40' Μαγιόγλου Σταύρος, 52' Παντίδος, 76' Αλαντζή)

• **ΗΡΑΚΛΗΣ ΜΑΡ. - ΑΕ ΚΑΤΤΑΒΙΑΣ** 1-0 (1-0)
(14' Μακρής)

• **ΦΟΙΒΟΣ - ΚΛΕΟΒΟΥΛΟΣ** 1-0(0-0)
(65' Παπαγεωργίου)

• **ΑΕΡΑ - ΑΓ. ΓΕΩΡΓΙΟΣ** 2-1 (1-1)
(17' Πλύγκος, 42' Φαρμακίδης, 92' Πλύγκος)

• **ΔΙΓΕΝΗΣ - ΑΝΤΑΓΟΡΑΣ** 2-1 (1-0)
(41' Παπαχριστοδούλου, 49' Διακίδης, 73' Κανελλόπουλος)

Σόου του Διακίδη...

❑ Με τον νεαρό μεσοεπιθετικό σε μεγάλα κέφια, ο Διγενής πέτυχε τη δεύτερη συνεχόμενη νίκη κερδίζοντας 2-1 τον Ανταγόρα στα Κοσκινού

❑ Το 2-1 είναι πλασματικό...



Ο Λιάνη ίπταται και μπλοκάρει την μπάλα

ΚΟΣΚΙΝΟΥ.-

Του Σπύρου Δεστούνη

Σαφώς καλύτερος ο Διγενής κέρδισε χθες το μεσημέρι στο γήπεδο-στολίδι του Κοσκινού τον Ανταγόρα με σκορ 2-1.

Το σκορ είναι πλασματικό, αφού οι γηπεδούχοι που προηγήθηκαν 2-0 έχαναν τη μία ευκαιρία μετά την άλλη και στο 73' οι Κώοι με ...μισή ευκαιρία κατάφεραν να μειώσουν το σκορ! Μάλιστα παραλίγο να έφευγαν με το βαθμό της ισοπαλίας, όταν ο Θαλασσινός έχασε μεγάλη ευκαιρία στο 86'!

Ο Διγενής σε γενικές γραμμές ήταν πολύ καλός και είχε τον Γιώργο Διακίδη σε μεγάλη μέρα, αφού έκανε άνω κάτω την αριστερή πλευρά της άμυνας του Ανταγόρα.

Οι Κοσκινιάτες έφτασαν πλέον τις δύο συνεχόμενες νίκες και ανάσαναν βαθμολογικά, αφού η Α.Ε. Κατταβιάς και ο Ασκληπιός Κω έχασαν.

Στο αντίπαλο στρατόπεδο, οι «πράσινοι» δεν ήταν καθόλου καλοί. Σημαντικό ρόλο έπαιξε και ότι ήρθαν στη Ρόδο με δεκαπέντε παίκτες, πράγμα που δείχνει ότι ο προπονητής Αντώνης Θαλασσινός δεν έχει επιλογές για να ξεκουράσει τους βασικούς, οι οποίοι σίγουρα θα έχουν κουραστεί από τα συνεχόμενα παιχνίδια που δίνουν κάθε Σαββατοκύριακο...

Το παιχνίδι ήταν πολύ καλό, κυρίως στο δεύτερο μέρος, αφού το πρώτο ημίχρονο δεν διεκδικεί δάφνες ποιότητας.

Παρ' ότι το γήπεδο ήταν σε κακή κατάσταση λόγω της νεροποντής, οι παίκτες και των δύο ομάδων έκαναν πολύ καλά κοντρόλ (έστω και δύσκολα) και έπαιξαν πολύ όμορφο ποδόσφαιρο, αφήνοντας ευχαριστημένους τους 60 περίπου οπαδούς του Διγενή που παρακολούθησαν το παιχνίδι.

Γκολ και φάσεις

15': Σε φάουλ του Κοντού από δεξιά, οι παίκτες του Διγενή σταμάτησαν νομίζοντας πως έχει υποδειχθεί οφσάιντ και ο Λαγός ανενόχλητος πήρε την κεφαλιά, όμως η μπάλα κατέληξε απελπιστικά άουτ...

24': Ο Πατρού βρέθηκε μόνος στην περιοχή του Ανταγόρα, το σουτ όμως που επιχείρησε δεν ήταν καλό και η μπάλα κατέληξε πάνω από το οριζόντιο δοκάρι...

30': Ο Διακάκης έκανε σουτ έξω από την περιοχή και η μπάλα κόντραρε, άλλαξε πορεία με αποτέλεσμα να ξεγελάσει τον Σπαθάρα. Για καλή του τύχη όμως η μπάλα πέρασε ξυστά από το δεξί κάθετο δοκάρι της εστίας του και κατέληξε κόρνερ.

Το κόρνερ εκτέλεσε ο Αττιτής, οι αμυντικοί του Ανταγόρα δεν μπόρεσαν να διώξουν την μπάλα η οποία έφτασε στον Πατρού, ο αμυντικός του Διγενή έκανε το σουτ, όμως η μπάλα «έξυσε» το δεξί κάθετο δοκάρι και κατέληξε άουτ.

39': Ο Πήττας έφυγε από την πλάτη της άμυνας του Διγενή, σούταρε από τα αριστερά και ο Λιάνη απέκρουσε ωραία.

41': Πολύ ωραία ενέργεια του Αϊντενίζ από αριστερά, την κατάλληλη στιγμή έκανε τη σέντρα, ο Σπαθάρας δεν μπόρεσε να αποκρούσει και ο Παπαχριστοδούλου που βρέθηκε στην πορεία της μπάλας με προβολή έκανε το 1-0.

47': Σε σέντρα-σουτ του Μόρφου από δεξιά, ο Λιάνη απόκρουσε ωραία σε κόρνερ.

49': Ο Διακίδης έκανε πολύ ωραίο χαμηλό σουτ, ο Σπαθάρας έχασε τη μπάλα μέσα από τα χέρια του και έγινε το 2-0!

57': Σε σουτ του Πήττα έξω από την περιοχή, η μπάλα πέρασε πάνω από το οριζόντιο δοκάρι.

68': Σύγχυση στην άμυνα του Ανταγόρα, ο Παπαχριστοδούλου έκανε το πλασέ και η μπάλα κατέληξε άουτ.

73': Σε σουτ του Κανελλόπουλου έξω από την περιοχή ο Λιάνη απέκρουσε εντυπωσιακά σε κόρνερ. Το κόρνερ εκτέλεσε ο Χατζηφούντας και ο Κανελόπουλος, με κεφαλιά, μείωσε σε 2-1.

Στο 86', σ' εκτέλεση φάουλ του Χατζηφούντα, ο Λιάνη, έχασε την μπάλα μέσα από τα χέρια του και ο Θαλασσινός πλάσαρε, μέσα από τη μικρή περιοχή πάνω σε αμυντικούς, ενώ ο τερματοφύλακας ήταν στο έδαφος.

Από τον Διγενή καλύτερος ήταν ο Διακίδης και άρεσαν οι Παπαχριστοδούλου, Καψαλάκης, Πατρού, ενώ από τον Ανταγόρα διακρίθηκαν οι Πλατέλας και Κοντός.

Άριστη ήταν η διαιτησία του Ζαννετίδη (Κατσιδώνης-Καραχανής) που κιτρίνισε τους Αϊντενίζ, Παπαχριστοδούλου, Αττιτή, Γιοβάνι (Διγενής) και Χατζηφούντα, Πλατέλα, Θαλασσινό, Τσάτσα, Κοντό (Ανταγόρας).



Δυνατό τάκλιν του Θαλλασσινού στον Διακίδη

ΔΙΓΕΝΗΣ: Λιάνη, Ταμπουράς, Διακάκης, Κανάκης, Πατρού, Καψαλάκης, Διακίδης (90'Πανούσης), Αϊντενίζ (46'Πλύγκος), Παπαχριστοδούλου, Αττιτής, Γιοβάνι.

ΑΝΤΑΓΟΡΑΣ: Σπαθάρας, Χατζηφούντας, Πλατέλας (85'Παλλόσης, Θαλασσινός, Τσάτσα, Λαγός, Χονδρομπίλας (75'Κουφογάζος), Κανελλόπουλος, Πήττας, Κοντός, Μόρφος.

Η ΒΑΘΜΟΛΟΓΙΑ

		ΣΥΝΟΛΙΚΑ						ΕΝΤΟΣ				ΕΚΤΟΣ			
		ΑΓ	Β	ΤΕΡΜΑΤΑ	Ν	Ι	Η	ΤΕΡΜΑΤΑ	Ν	Ι	Η	ΤΕΡΜΑΤΑ	Ν	Ι	Η
1	ΑΕΡΑ	16	36	33 - 19	11	3	2	18 - 8	7	1	0	15 - 11	4	2	2
2	ΔΙΑΓΟΡΑΣ ΒΑΤ.	16	32	26 - 10	10	2	4	13 - 2	6	1	1	13 - 8	4	1	3
3	ΚΛΕΑΝΘΗΣ	16	31	31 - 17	9	4	3	20 - 4	6	2	0	11 - 13	3	2	3
4	ΑΡΗΣ ΑΡΧ.	15	30	22 - 7	9	3	3	15 - 2	7	0	1	7 - 5	2	3	2
5	ΑΠΟΛΛΩΝ ΚΑΛ.	16	30	28 - 19	9	3	4	15 - 5	6	2	0	13 - 14	3	1	4
6	ΦΟΙΒΟΣ	16	26	21 - 21	8	2	6	10 - 10	4	1	3	11 - 11	4	1	3
7	ΑΠΟΛΛΩΝ ΑΠ.	16	26	18 - 21	8	2	6	8 - 11	4	1	3	10 - 10	4	1	3
8	ΗΡΑΚΛΗΣ ΜΑΡ.	15	25	20 - 15	7	4	4	14 - 8	4	1	2	6 - 7	3	3	2
9	ΑΓ. ΓΕΩΡΓΙΟΣ	16	23	26 - 22	7	2	7	15 - 10	4	2	3	11 - 12	3	0	4
10	ΔΙΓΕΝΗΣ	16	18	17 - 21	5	3	8	11 - 8	3	3	2	6 - 13	2	0	6
11	ΑΝΤΑΓΟΡΑΣ	14	16	19 - 22	5	1	8	14 - 4	5	0	1	5 - 18	0	1	7
12	ΑΣΠΙΔΑ ΑΠ.	16	16	15 - 26	4	4	8	13 - 13	4	2	2	2 - 13	0	2	6
13	ΚΛΕΟΒΟΥΛΟΣ	15	14	12 - 21	3	5	7	6 - 9	1	3	3	6 - 12	2	2	4
14	ΑΣΚΛΗΠΙΟΣ	15	13	22 - 31	3	4	8	19 - 19	3	2	4	3 - 12	0	2	4
15	ΑΕ ΚΑΤΤΑΒΙΑΣ	16	12	12 - 22	3	3	10	7 - 7	3	2	3	5 - 15	0	1	7
16	ΑΣΤΕΡΑΣ ΜΑΣ.	16	3	14 - 42	0	3	13	5 - 14	0	1	7	9 - 28	0	2	6

ΟΙ ΚΟΡΥΦΑΙΟΙ

Ασκληπιός:	Γιαλομανδράκης
Διαγόρας Βατ.:	Σάββενας
Αστέρας Μασ.:	Θεοδοσίου
Απόλλων Καλ.:	Παπανικολάου
Απόλλων Απ.:	Χατζηχριστοδούλου
Κλεάνθης:	Καρίκης
Ασπίδα Απ.:	Ματθαίος
Αρης Αρχ.:	Πευκιανάκης
Ηρακλής Μαρ.:	Κούρος
ΑΕ Κατταβιάς:	Τριπολίτης
Φοίβος:	Παπαγεωργίου
Κλεόβουλος:	Σακκάς
ΑΕΡΑ:	Καππάκας
Αγ. Γεώργιος:	Στρατής
Διγενής:	Διακίδης
Ανταγόρας:	Πλατέλας

Η ΕΠΟΜΕΝΗ ΑΓΩΝΙΣΤΙΚΗ

Διαγόρας Βατίου - Απόλλων Κ.

Κλεάνθης - Ασκληπιός

Αρης Αρχ. - Αστέρας Μασ.

Α.Ε. Κατταβιάς - Απόλλων Απ.

Κλεόβουλος - Ασπίδα Απ.

Αγ. Γεώργιος - Ηρακλής Μαρ.

Διιγενής - Φοίβος

Ανταγόρας - ΑΕΡΑ

Ντέρμπι με τα όλα του στ' Απόλλωνα

✓ Ο Κλεάνθης ισοφάρισε στο 85' με πέναλτι ενώ οι γηπεδούχοι έπαιζαν με εννέα παίκτες

ΑΠΟΛΛΩΝΑ.-

Δραματικό φινάλε είχε το παιχνίδι που φιλοξενήθηκε προχθές στ' Απόλλωνα ανάμεσα στη γηπεδούχο ομάδα και τον Κλεάνθη Παραδεισίου.

Αν και με εννέα παίκτες, οι παίκτες του Παναγιώτη Μακαρούνα πήραν τον βαθμό της ισοπαλίας (1-1), τον οποίο και πανηγύρισαν έντονα μετά το φινάλε.

Οι γηπεδούχοι προέβαλαν τεράστια ψυχικά αποθέματα και πήραν με το σπαθί τους τον πόντο, ακουμπώντας μάλιστα κάποια στιγμή και τη τρίποντο καθώς μετά το 1-0 είχαν μια σημαντική ευκαιρία για να διπλασιάσουν τα τέρματά τους και να «κλειδώσουν» ενδεχομένως, μια πολύ σημαντική νίκη. Τελικά, δεν άντεξαν καθώς στο 85' οι του Κλεάνθη κατάφεραν από τα έντεκα βήματα να φέρουν το παιχνίδι στα ίσα και να προσδώσουν την άγρια ομορφιά στα λεπτά που απέμεναν για να ολοκληρωθεί. Πάντως, η απόφαση του «άρχοντα» της αναμέτρησης στο 85', ξεσήκωσε θύελλα αντιδράσεων από τους απολλωνιστές, οι οποίοι αμφισβήτησαν την εσχάτη των ποινών που κατελόγισε.

Οι γηπεδούχοι αντέδρασαν και στο 93' όταν ζήτησαν και αυτοί πέναλτι με την αιτιολογία όταν μετά από μια προσπάθεια σέντρας - σουτ μέσα από την περιοχή, η μπάλα βρήκε σε χέρι αντιπάλου (ο διαιτητής έδωσε κόρνερ).

ΤΡΕΙΣ ΚΟΚΚΙΝΕΣ ΚΑΡΤΕΣ

Η απόφαση του Κώστα Ζανεττίδη να αποβάλει τρεις παίκτες των γηπεδούχων (δύο βασικούς και έναν αναπληρωματικό) πυροδότησε την ατμόσφαιρα πολύ πριν τη φάση του πέναλτι στο 85'.

Η πρώτη αποβολή (με δεύτερη κίτρινη) ήρθε στο 48' όταν ο Διακαναστάσης κλώτσησε τη μπάλα μακριά μπροστά στα μάτια του διαιτητή και δικαίως πήρε την άγουσα για τα αποδυτήρια (ήταν μια απόφαση που χειροκροτήθηκε και από τους οπαδούς των γηπεδούχων) Δεν έγινε το ίδιο βέβαια και στο 61' όταν είδε την αυστηρή απευθείας κόκκινη ο Μ. Μακαρούνας με την αιτιολογία ότι κάτι είπε προς την κερκίδα (κακώς βέβαια αλλά αν πάρουμε το γράμμα του νόμου σε κάθε περίπτωση μάλλον δεν θα τελείωνε κανένα παιχνίδι εξαιτίας των αποβολών).

Στο ίδιο λεπτό και πριν επαναρχίσει ο αγώνας ο κ. Ζανεττίδης απέβαλε τον αναπληρωματικό τερματοφύλακα Πλάτση επειδή προφανώς κάτι είπε που δεν του άρεσε, όπως και τον προπονητή Παναγιώτη Μακαρούνα.

Το παιχνίδι επανάρχισε μετά από λίγο με τους φιλοξενούμενους να έχουν μια σημαντική αριθμητική υπεροχή και όπως ήταν λογικό έκλεισαν στα καρέ τους τους απολλωνιστές οι οποίοι πλέον δεν μπορούσαν να κάνουν κάτι άλλο παρά να στηριχθούν στις αντεπιθέσεις.



Οι παίκτες του Απόλλωνα πανηγυρίζουν το γκολ που έβαλαν

Δεδομένου μάλιστα ότι ο Κλεάνθης δεν μπόρεσε στο διάστημα αυτό να κάνει κλασική ευκαιρία, κατάφερε να απειλήσει στις κόντρες και να ευτυχήσει να ανοίξει το σκορ στο 72! Από εκεί και πέρα ο Κλεάνθης προσπάθησε να γίνει ακόμα πιο πιεστικός αλλά το μόνο που κατόρθωσε ήταν να ισοφαρίσει στο 85'.

Στο πρώτο ημίχρονο, οι φιλοξενούμενοι έδειξαν πιο δραστήριοι επιθετικά δημιουργώντας ορισμένες καλές ευκαιρίες οι οποίες όμως λόγω του Χατζηχριστοδούλου που για μια ακόμα φορά ήταν σε πολύ καλή κατάσταση δεν μετατράπηκαν σε γκολ.

Καλύτεροι των γηπεδούχων οι Χατζηχριστοδούλου, Ι. Μακαρούνας και Χαρίτος. Αρεσαν από τον Κλεάνθη οι Καρίκης, Ν. Κρομμύδας και Χατζηθεοδωράκης. Παράπονα από τον Ζανετίδη (Λάμπρου -Πλακογιάννης) που εξάντλησε την αυστηρότητά του στις δύο από τις τρεις αποβολές έχουν οι γηπεδούχοι. Φωνάζουν, επίσης για το πέναλτι του 85'.

Οι συνθέσεις των ομάδων:

ΑΠΟΛΛΩΝ: Χατζηχριστοδούλου, Μ. Μακαρούνας, Χατζηπέτρος, Β. Μακαρούνας, Χ. Χάσταλης, Ι. Μακαρούνας, Διακαναστάσης, Θεοδοσίου, Εγγλέζος (38' λ.τ. Γιαννακόπουλος, 92' Κυριαζάκος), Χαρίτος, Σεντονάς (89' λ..τ. Σωτηρίου).

ΚΛΕΑΝΘΗΣ: Σαββιδάκης, Χατζηθεοδωράκης, Πάττας, Αλ. Σπάρταλης, Μανιάς, Αθανασίου, Λαζαρίδης (57' Σεβδαλής), Καρίκης, Μ. Σπάρταλης, Αραμπατζόγλου, Ν. Κρομμύδας.

Τα γκολ

Στο 72' ο Γιάννης Μακαρούνας σούταρε, η μπάλα κόντραρε, έφθασε στον ίδιο και με νέο σουτ την έστειλε στα δίχτυα (1-0).

Στο 85' ο Μιχάλης Σπάρταλης δέχθηκε μαρκάρισμα από τον Θεοδοσίου και έπεσε στο έδαφος. Ο διαιτητής θεώρησε ότι ήταν αντικανονικό και έδωσε πέναλτι το οποίο μετέτρεψε σε γκολ ο Κρομμύδας (1-1).



Ο Πάττας (αριστερά) ενώ πιέζεται από τον Χατζηπέτρο

Αλλες φάσεις

Μερικές από τις καλές φάσεις του αγώνα είναι οι ακόλουθες:

Στο 35' ο Διακαναστάσης έκανε διαγώνιο σουτ αλλά ο Σαββιδάκης έδιωξε με τα πόδια

Στο 40' ο Καρίκης έκανε ένα ψηλοκρεμαστό σουτ χωρίς ιδιαίτερη δύναμη αλλά ο Χατζηχριστοδούλου με υπερένταση απόκρουσε δύσκολα με το ένα χέρι σε κόρνερ.

Στο 74' ο Γιαννακόπουλος πλάσαρε από πολύ καλό σημείο αλλά ο Σαββιδάκης κατάφερε να αποκρούσει δύσκολα πέφτοντας προς τη δεξιά του γωνία.

Στο 76' ο Χατζηθεοδωράκης έκανε σέντρα και ο Κρομμύδας πήρε την κεφαλιά αλλά ο Χατζηχριστοδούλου απόκρουσε και πάλι εντυπωσιακά.

Ίδρωσε μέχρι να εξασφαλίσει το τρίποντο ο Ηρακλής

❑ Νίκησε 1-0 τη νεανική και ορεξάτη Α.Ε. Κατταβιάς ❑ Στο 90+ ο Νισύριος έχασε την ευκαιρία του αγώνα για το 1-1



Συναγερμός στα καρέ του Ηρακλή

ΜΑΡΙΤΣΑ

Νίκη με το στανιό για τον Ηρακλή Μαριτσών ο οποίος κατέβαλε δύσκολα με σκορ 1-0 το Σάββατο τη νεανική και ορεξάτη Αθλητική Ένωση Κατταβιάς.

Παρόλο που οι παίκτες του Σπύρου Αγγελόπουλου είχαν διαστήματα με εξαιρετική απόδοση συνάντησαν απέναντί τους ένα φρέσκο και φιλόδοξο σύνολο που διψούσε για διάκριση και όποτε του δόθηκε η δυνατότητα έδειξε απειλητικά τα δόντια του.

Ο Ηρακλής ευτύχησε να προηγηθεί νωρίς στο σκορ, μόλις στο πρώτο τέταρτο , όμως αυτή ήταν και η μοναδική φορά που οι παίκτες του πανηγύρισαν την επίτευξη ενός τέρματος , παρά τις αρκετές καλές ευκαιρίες που δημιούργησαν , με πιο σημαντική το δοκάρι του Γιακουμάρου , στο 71'.

Από την άλλη οι παίκτες του Μανόλη Φραντζή , με άξονες τους Τριπολίτη , Νίκα και Κυριάκο Κωνσταντόπουλο ξεδίπλωσαν το σπάνιο και αδιαμφισβήτητο ταλέντο τους πάρα πολλές φορές και κέρδισαν το χειροκρότημα του κόσμου για την απόδοσή τους.

Συμπερασματικά , ήταν ένα εξαιρετικά ενδιαφέρον παιχνίδι , με ποιότητα και όμορφες ποδοσφαιρικές στιγμές , από δύο πολύ καλές ομάδες του Πρωταθλήματος.

Από τον νικητή διακρίθηκαν οι Κούρος , Μπιλιάς , Τσαλώλης και Μακρής και από την ομάδα της Κατταβιάς οι Κ. Κωνσταντόπουλος , Κουμπιού , Νίκας και βέβαια ο Ίκαρος Τριπολίτης , μακράν ο κορυφαίος της ομάδας του.

Πολύ καλή τέλος ήταν η διαιτησία του Γιώργου Κόττορου και των βοηθών του Φραγκίνη και Φουκάρα

ΗΡΑΚΛΗΣ: Μπεκιάρης , Κ. Παπακωνσταντής , Μακρής , Παπανικολάου , Καβουσανάκης , Σ. Γιακουμάρος , Κούρος (78' Καλούδης) , Λαυράκης , Μπιλιάς (90' Α. Τσιαντούλας) , Ελ. Χατζηκωνσταντής , Τσαλώλης.

Α.Ε. ΚΑΤΤΑΒΙΑΣ: Λόρέντζος , Σ. Κωνσταντόπουλος , Πέτρου , Νισύριος , Κτίστης, Κ. Κωνσταντόπουλος , Κατσαμπάς (40' Σβύνος), Νίκας (70' Ε. Δατσέρης) , Κουμπιού , Ι.Ε. Τριπολίτης, Ι. Κυπριώτης.

Φάσεις και γκολ

1' Ο Παπακωνσταντής έβγαλε την παράλληλη σέντρα από δεξιά, όμως ο Λευτέρης Χατζηκωνσταντής δεν πρόλαβε , με κεφαλιά , να σπρώξει την μπάλα στα δίχτυα.

2' Από διαγώνιο σουτ του Τάσου Μακρή η μπάλα έφυγε ξυστά άουτ από το δεξί δοκάρι του Λορέντζου.

14' Και πάλι ο Μακρής ήταν ο πρωταγωνιστής και μάλιστα ο μεγάλος όταν με ένα ξαφνικό , καλοζυγισμένο σουτ από αριστερά , έστειλε την μπάλα στα δίχτυα του αποσβολωμένου τερματοφύλακα της Α.Ε. Κατταβιάς γράφοντας το 1-0!

19' Ο Λορέντζος έπεσε με αυτοθυσία στα πόδια του επελαύνοντα Κούρου αποσοβώντας το 2-0.

23' Σε παράλληλη σέντρα του Τσαλώλη από δεξιά , ο Μακρής δεν πρόλαβε να κάνει την προβολή.

55' Ψηλοκρεμαστό σουτ του Λευτέρη Χατζηκωνσταντή πέρασε ελάχιστα άουτ από το αριστερό δοκάρι του Λορέντζου.

66' Ο Σβύνος με απευθείας φάουλ , έστειλε την μπάλα ξυστά άουτ από την συμβολή της οριζόντιας και της δεξιάς δοκού.

67' Ξαφνικό γυριστό σουτ του Στέργου Γιακουμάρου έφυγε μόλις άουτ.

71' Με νέο σουτ-κεραυνό ο Γιακουμάρος έστειλε την μπάλα στο αριστερό δοκάρι του Λορέντζου.

81' Πιεζόμενος από τον Σ. Κωνσταντόπουλο ο νεοεισελθών Γιάννης Καλούδης πλάσαρε από πολύ κοντά άουτ!

90+ Ο Νισύριος , ανενόχλητος μέσα στην περιοχή του Μπεκιάρη κατάφερε και έστειλε την μπάλα άουτ , χάνοντας την ευκαιρία του αγώνα για να ισοφαρίσει σε 1-1!

Αγχώδης νίκη του Απόλλωνα Καλυθιών

❑ Στο ουδέτερο γήπεδο της Αρχίπολης νίκησε 2-0 τον μεταμορφωμένο Αστέρα Μασάρων με γκολ του Ορφανού

ΑΡΧΙΠΟΛΗ.-

Δύσκολη νίκη με 2-0 στην ουδέτερη έδρα της Αρχίπολης σημείωσε ο Απόλλων Καλυθιών, σε βάρος του τιμωρημένου Αστέρα Μασάρων.

Αν και κατάφερε να αιφνιδιάσει τον αντίπαλό του νωρίς-νωρίς, αφού προηγήθηκε στο 3', ο Απόλλων πέρασε δύσκολες στιγμές, μιας και αντιμετώπισε έναν κεφάτο Αστέρα που έπαιξε ανοιχτό ποδόσφαιρο.

Στην επανάληψη, η ομάδα των Μασάρων είχε την υπεροχή με τον Απόλλωνα να παίζει με αντεπιθέσεις. Με τον τρόπο αυτό οι φιλοξενούμενοι σκόραραν για δεύτερη φορά.

Καλύτεροι του Αστέρα ήταν οι Θεοδοσίου, Χατζηκώστας και Φρατζής.

Άρεσαν από το νικητή οι Παπανικολάου, Πάλλας και Καταξενός.

• Ο διαιτητής κ. Κατσιδώνης Ε. ελέγχεται για τη φάση του 76'. Ο «βοηθός» κ. Ορφανός για τη φάση του 81'. Σωστές υποδείξεις είχε ο κ. Ασημακόπουλος.

ΑΣΤΕΡΑΣ ΜΑΣ.: Ψαράς, Ζαννέτος, Σκαφίδας, Καστρουνής, Αμύγδαλος, Χατζηκώστας, Φρατζής, Θεοδοσίου, Μουδάτσος, Λαμπριανός, Σκούμπρος (46' Πέρος).

ΑΠΟΛΛΩΝ ΚΑΛ.: Κώστας, Κουρμαδιάς, Μαχαιρίδης, Πάλλας, Γρηγοράς, Παπανικολάου, Καρτάλης, Μέλλιος (10' λ.τ. Κουφαλάκης), Καταξενός (82' Δημητριάδης), Ορφανός, Κοσκινιάτης (66' Σταυρής).

Φάσεις και γκολ

Από κάθετη μπαλιά του Παπανικολάου, ο Ορφανός με πλασέ έκανε το 0-1 στο 3'.

Τέσσερα λεπτά μετά, σε κόρνερ του Μουδάτσου, ο Θεοδοσίου είχε σουτ από το σημείο του πέναλτι στο κάθετο δοκάρι, για να διώξει σε κόρνερ ο Μαχαιρίδης.

Στο 21' ο Καταξενός έκανε παράλληλη σέντρα και ο Παπανικολάου είχε σουτ άουτ.

Στο 35' ο Σκαφίδας μάρκαρε τον Καταξενό στην περιοχή, όμως ο διαιτητής κ. Κατσιδώνης Ε. δεν είδε παράβαση και συνέχισε το παιχνίδι.

Ο Μουδάτσος με «ανάποδο ψαλίδι» στο 40' είχε τη δυνατότητα να σκοράρει, όμως το σουτ του έφυγε άουτ.

Την ίδια τύχη είχε και το συρτό σουτ του Λαμπριανού στο 45'.

Στο ξεκίνημα του δευτέρου ημιχρόνου, από λάθος γύρισμα του Χατζηκώστα στον Ψαρά την μπάλα κέρδισε ο Καρτάλης. Πριν όμως αυτός προλάβει να πάρει θέση βολής, ο γκολκήπερ του Αστέρα έδιωξε με τα πόδια.

Ο Λαμπριανός έδωσε μπροστινή μπαλιά στον Πέρο, που ξεχύθηκε μπροστά στο 51'. Τον καταδίωξε ο Γρηγοράς, που τον έκοψε πριν κάνει το σουτ.

Διαγώνια μπαλιά του Χατζηκώστα στον Πέρο στο 63', για να βγει και να κόψει με τα χέρια ο τερματοφύλακας Κώστας.

Σε αντεπίθεση του Απόλλωνα στο 76', ο Παπανικολάου μπήκε στην περιοχή για να τον ανατρέψει ο Καστρουνής. Ο διαιτητής έδωσε το πέναλτι, που μετέτρεψε σε γκολ (0-2) ο Ορφανός. Στη φάση αυτή διαμαρτυρήθηκαν οι γηπεδούχοι στο διαιτητή.

Ο Πάλλας έδιωξε πάνω στη γραμμή, μετά την κεφαλιά του Σκαφίδα στο 78'.

Δύο λεπτά μετά, ο Πέρος έδωσε κεφαλιά πάσα στον Ζαννέτο, το πλασέ του οποίου έφυγε άουτ.

Στο 81' ο Καταξενός πέτυχε γκολ, που όμως ακυρώθηκε από το διαιτητή και όχι από το «βοηθό» κ. Ορφανό, που έφυγε προς τη σέντρα.

Ο τερματοφύλακας Ψαράς έδιωξε εντυπωσιακά σε κόρνερ το σουτ του Παπανικολάου στο 83'.

Άστοχο πλασέ, από θέση τετ-α-τετ είχε ο Παπανικολάου στο 89'.

Στο 90' για διαμαρτυρία αποβλήθηκε με δεύτερη κίτρινη κάρτα ο Κουφαλάκης.

ΔΗΛΩΣΕΙΣ

• ***Νίκος Ταχραμάνης*** **(Απόλλωνα Καλ.):** Έγινε ένα καλό παιχνίδι, με τις δύο ομάδες να παίζουν επιθετικό ποδόσφαιρο. Ημασταν καλύτεροι και δίκαια πήραμε τους τρεις βαθμούς. Συγχαρητήρια στην ομάδα μου και τη διαιτησία.

Εύχομαι ό,τι καλύτερο στην ωραία ομάδα των Μασάρων.

• ***Σάλβο Γκιούντιτσε*** **(Αστέρα Μασ.):** Οι μεταγραφές έδωσαν άλλες δυνατότητες στην ομάδα. Στο παιχνίδι δικαιούμασταν κάτι καλύτερο. Αν και χάναμε στο τρίτο λεπτό, σε όλη τη διάρκεια του παιχνιδιού δημιουργήσαμε πολλές και καλές ευκαιρίες.

Αν δεν μπορείς να τις αξιοποιήσεις, επόμενο είναι να χάσεις. Καλή συνέχεια στον Απόλλωνα Καλυθιών.

ΕΥΚΟΛΟ ΑΠΟΓΕΥΜΑ ΓΙΑ ΤΟΝ ΑΡΗ

• Νίκησε εύκολα στην Απολακκιά 3-1 την τοπική Ασπίδα

ΑΠΟΛΑΚΚΙΑ (Ανταπόκριση του Γιάννη Αρνά).-

Σαν «σίφουνας» πέρασε από την Απολακκιά ο Αρης Αρχαγγέλου. Χωρίς να δυσκολευτεί ιδιαίτερα κέρδισε την τοπική Ασπίδα με 3-1.

Μετά από ένα κακό πρώτο ημίχρονο, ο Αρης πέτυχε δυο γκολ στα τελευταία δέκα λεπτά, για να λήξει το 45λεπτο με 2-0.

Στο διάστημα αυτό, η Ασπίδα διαμαρτυρήθηκε έντονα στο διαιτητή κ. Φεσσάρα, από τον οποίο ζήτησε πέναλτι στο 27'.

Στην επανάληψη, ο Αρης σημείωσε και τρίτο γκολ στο 52'.

Η Ασπίδα μείωσε στο 76', για να χάσει και κλασσικές ευκαιρίες στη συνέχεια.

Φάσεις και γκολ

Στο 20' κάθετη πάσα του Παντέρη στον Ματθαίο, που δέχθηκε μαρκάρισμα από τον Φουτούλη για να βρεθεί στο έδαφος μέσα στην περιοχή. Ο διαιτητής πολύ κοντά στη φάση δεν έδωσε παράβαση για να ακολουθήσουν οι διαμαρτυρίες των γηπεδούχων για πέναλτι.

Σε σέντρα του Μαγιόγλου στο 35', ο Μπιγκό έκανε γύρισμα στην περιοχή για ν' απομακρύνουν οι αμυντικοί. Η μπάλα έφθασε στον Πευκιανάκη που με δυνατό σουτ πέτυχε το 0-1. Πέντε λεπτά μετά, ο Πευκιανάκης έδωσε στον Παντίδο, ο οποίος έστρωσε στον επερχόμενο Μαγιόγλου Σταύρο, που με δυνατό σουτ «έγραψε» το 0-2.

Στο 52' ο Πευκιανάκης με ατομική προσπάθεια μπήκε στην περιοχή, αντί να κάνει το σουτ προτίμησε για μεγαλύτερη σιγουριά να δώσει πάσα στον Παντίδο, που με πλασέ πέτυχε το τρίτο γκολ του Αρη.

Πάσα του Καλόγλου στον Ματθαίο στο 65'. Ο δεύτερος βρέθηκε τετ α'τετ με τον γκολκήπερ Σαρικά, αλλά το πλασέ του «σταμάτησε» στα χέρια του αντιπάλου.

Στο 75' ο Πευκιανάκης σε θέση τετ α τετ πλάσαρε, για να διώξει σε κόρνερ ο Χατζηδημητρίου.

Στο επόμενο λεπτό, με ατομική προσπάθεια και σουτ, ο Αλαντζί μείωσε σε 1-3.

Στο 80' σε σέντρα του Ματθαίου και κεφαλιά του Διαμαντή, η μπάλα έφυγε λίγο άουτ.

Στο 85' σε φάουλ του Ψύλλου, ο Σαρικάς απέκρουσε δύσκολα. Η μπάλα γύρισε στον Ματθαίο, που έκανε το πλασέ, για να διώξει πάνω στη γραμμή ο Τσελεπίδης. Δύο λεπτά μετά το σουτ του Ματθαίου κόντραρε τον Σαρικά για να φύγει η μπάλα ελάχιστα κόρνερ.

Διακρίθηκαν από την Ασπίδα οι Ματθαίος και Αλαντζί.

Ξεχώρισαν από το νικητή Πευκιανάκης, Παντίδος και Κοντόγιαννος.

•Ο διαιτητής κ. Φεσσάρας ελέγχεται για τη φάση του 27'. Σωστές υποδείξεις είχαν οι βοηθοί κ. Γιαννούλης και Μανέγας.

ΑΣΠΙΔΑ ΑΠΟΛ.: Χατζηδημητρίου,. Γκιόκας, Καλόγλου, Ψύλλου, Μελεούνης, Παχίδης (65' Διαμαντής), Αποκούραστος, Παπαδόπουλος (46' Γκιζλής), Παντέρης (46' Σταματίου), Ματθαίος, Αλαντζί.

ΑΡΗΣ ΑΡΧ.: Σαρικάς, Φουτούλης, Κωστάκης, Παρδαλός Στ. (85' Μαγιόγλου Στ.), Τραχανάς, Μαγιόγλου Σταύρος, Κοντόγιαννος, Μπιγκό, Τσελεπίδης, Πευκιανάκης (90' Παρδαλός Τσ), Παντίδος (87' Πίτσης).

Χαμογέλασε μετά από καιρό...

✓ Με γκολ του Παπαγεωργίου στο 65' ο Φοίβος 1-0 τον Κλεόβουλο Λίνδου

ΚΡΕΜΑΣΤΗ.- Του Σπύρου Δεστούνη

Με γκολ του Παπαγεωργίου στο 65', ο Φοίβος κατάφερε να κάμψει την αντίσταση του Κλεόβουλου Λίνδου και να ανέβει ακόμα περισσότερο ψυχολογικά, αλλά και βαθμολογικά.

Οι «κίτρινοι» είχαν συμπαραστάτες περίπου 70 φιλάθλους τους. Σίγουρα οι οπαδοί τους που βρέθηκαν στο γήπεδο, θα έχουν μείνει εντυπωσιασμένοι από το υψηλής ποιότητας θέαμα που παρακολούθησαν κατά τη διάρκεια του παιχνιδιού.

Το πρώτο εικοσάλεπτο ανήκε ολοκληρωτικά στον Κλεόβουλο ο οποίος είχε την υπεροχή και τις ευκαιρίες. Στη συνέχεια η απόδοση των φιλοξενουμένων έπεσε, οι γηπεδούχοι ανέβηκαν, αλλά από το 35' ο Κλεόβουλος και πάλι πήρε τα ηνία του αγώνα. Έτσι τελείωσε το πρώτο ημίχρονο, με τους φιλοξενούμενους να τα βάζουν με την τύχη τους που δεν πέτυχαν γκολ...

Στο δεύτερο ημίχρονο ο ρόλος των δυο ομάδων αντιστράφηκε, δηλαδή οι γηπεδούχοι ήταν αυτοί που ανέβασαν την απόδοσή τους και κατάφεραν να «κλείσουν» τους Λίνδιους στα καρέ τους.

Η «πολιορκία» των γηπεδούχων συνεχίστηκε, μέχρι που ο Παπαγεωργίου με άψογο και εντυπωσιακό σε δύναμη πλασέ στό 65', έστειλε την μπάλα να «αναπαυθεί» στα καρέ του πολύ καλού Διάκουλα, κάνοντας το 1-0 υπέρ των Κρεμαστενών.

Οι γηπεδούχοι συνέχισαν να χάνουν ευκαιρίες, παρ' ότι οι παίκτες του Κλεόβουλου ανέβηκαν με σκοπό να φτάσουν στην ισοφάριση.

Ενώ όλα έδειχναν ότι οι γηπεδούχοι θα έπαιρναν τους τρεις βαθμούς, μετά από αλλεπάλληλα λάθη στην άμυνα του Φοίβου, ο Σακκάς βρέθηκε μόνος στη μικρή περιοχή και η εστία των γηπεδούχων ήταν αφύλακτη αφού ο Καϊκας είχε εξουδετερωθεί, όμως το πλασέ που επιχείρησε δεν ήταν καλό και η μπάλα κατέληξε άουτ, αφού πρώτα είχε χτυπήσει στη συμβολή των δοκαριών!..

Πάντως η νίκη των Κρεμαστενών χαρακτηρίζεται δίκαιη.

Από τον Φοίβο ξεχώρισαν οι Παπαγεωργίου, Ορφανός, Χαρικιόπουλος και Πολυχρονίου, ενώ από τον Κλεόβουλο διακρίθηκαν οι Σακκάς, Διάκουλας και Χουΐρης.

Άριστος στα καθήκοντά του ο διαιτητής Παπανικολάου (Κατταβενός-Χατζηνικόλας).

ΦΟΙΒΟΣ: Καϊκας, Δράκος Π., Χαρικιόπουλος, Δράκος Λ. (86'Χριστοδούλου), Πολυχρονίου, Ορφανίδης, Καρύδης, Καραγιάννης, Κουδούνης, Γιαλλούσης (61'Αμπελάς), Παπαγεωργίου (73'Μπρίνης).

ΚΛΕΟΒΟΥΛΟΣ: Διάκουλας, Χουΐρης, Λάμπος, Πιτσουρδάκης, Οικονομάκης, Ιωαννίδης, Τσακίρης (51'Φαρμακίδης), Κορνάρος, Πιζήμολας, Μακρυδημήτρης, Σακκάς.



Δυναμική διεκδίκηση στο χώρο του κέντρου ανάμεσα σε Πάρη Δράκο και Τσακίρη



Ευχαριστημένοι όχι μόνο από τη νίκη αλλά και από το θέαμα που παρακολούθησαν έμειναν οι φίλαθλοι του Φοίβου

Γκολ και φάσεις

8': Λάθη στην άμυνα του Κλεόβουλου, ο Πολυχρονίου πήρε την κεφαλιά από τη μικρή περιοχή, όμως η μπάλα κατέληξε αδύναμα στην αγκαλιά του Διάκουλα.

18': Συρτό δυνατό φάουλ του Π. Δράκου σχεδόν από το κέντρο και ο Διάκουλας μπλόκαρε δύσκολα. Στη συνέχεια οι παίκτες του Κλεόβουλου έκαναν την αντεπίθεση, ο Μακρυδημήτρης βρέθηκε αμαρκάριστος στην περιοχή του Φοίβου και έκανε το σουτ, όμως η μπάλα χτύπησε στον Χαρικιόπουλο και κατέληξε κόρνερ.

19': Σε κόρνερ του Μακρυδημήτρη, η μπάλα πέρασε απ' όλους, ο Ιωαννίδης έκανε την προβολή από πλάγια αριστερά, όμως κατέληξε άουτ.

25': Σε σέντρα του Ορφανίδη από αριστερά, ο Πολυχρονίου μόνος στη μικρή περιοχή, πλάσαρε άτσαλα άουτ...

27': Όμορφη ενέργεια του Πολυχρονίου, μπήκε στην περιοχή, όμως το πλασέ που επιχείρησε ήταν αδύναμο και μπλόκαρε εύκολα ο Διάκουλας.

33': Μετά από δυνατό σουτ του Σακκά από το ημικύκλιο, ο Καϊκας απέκρουσε εκπληκτικά σε κόρνερ. Το κόρνερ εκτέλεσε ο Σακκάς, ο Τσακίρης πήρε την κεφαλιά, όμως η μπάλα κατέληξε δίπλα από το δεξί κάθετο δοκάρι του Φοίβου.

47': Σουτ του Πολυχρονίου έξω από την περιοχή, άουτ.

51': Σε φάουλ του Γιαλλούση από αριστερά, ο Καραγιάννης πήρε την κεφαλιά από το ύψος της μικρής περιοχής, αλλά η μπάλα κατέληξε απελπιστικά άουτ, αφού ο Καραγιάννης παρεμποδίστηκε από συμπαίκτη του...

59': Ο Πολυχρονίου έκανε σουτ μέσα από την περιοχή, η μπάλα κόντραρε στον Κορνάρο με αποτέλεσμα να ξεγελάσει τον Διάκουλα, όμως για καλή του τύχη πέρασε «ξυστά» από το δεξί κάθετο δοκάρι του Κλεόβουλου...

65': Ο Παπαγεωργίου έκανε χαμηλό και πολύ δυνατό πλασέ από πλάγια δεξιά, ο Διάκουλας δεν μπόρεσε να αποκρούσει και έγινε το 1-0, σκορ που έμελλε να είναι και το τελικό...

82': Σουτ του Λ. Δράκου από πλάγια δεξιά, η μπάλα κατέληξε πάνω από τα δοκάρια.

83': Εντυπωσιακή επέλαση του Αμπελά στα καρέ του Διάκουλα, μπήκε στην περιοχή, έκανε το σουτ, όμως η μπάλα κατέληξε στο αριστερό κάθετο δοκάρι και μετά άουτ...

84': Σε σουτ του Πολυχρονίου μέσα από την περιοχή, ο Διάκουλας απέκρουσε εντυπωσιακά σε κόρνερ.

89': Αποβλήθηκε με απευθείας κόκκινη ο Αγαπητός Αμπελάς, για εξύβριση αντιπάλου.

90': Απίστευτη ευκαιρία για τον Κλεόβουλο! Μετά από αλλεπάλληλα λάθη στην άμυνα του Φοίβου, ο Σακκάς μόνος στη μικρή περιοχή και σε κενή εστία, πλάσαρε αλλά έστειλε την μπάλα στη συμβολή των δοκαριών και μετά άουτ!

91': Ο Ορφανίδης έκανε επέλαση από δεξιά, το σουτ όμως που επιχείρησε, κατέληξε στην εξωτερική πλευρά του αριστερού δοκαριού του Διάκουλα.

ΔΗΛΩΣΕΙΣ:

Άκης Δελαπόρτας (προπονητής Φοίβου)

«Νομίζω ότι το άγχος δεν μας άφησε να παίξουμε ποδόσφαιρο. Ζητήσαμε το γκολ, είχαμε πολλές χαμένες ευκαιρίες και διαπιστώσαμε πρόβλημα στο χώρο του κέντρου. Δεν παίζουμε γρήγορο ποδόσφαιρο. Είχαμε την υπεροχή στο δεύτερο μέρος και επιζητήσαμε ένα γκολ. Το γκολ ήρθε σε καλό χρονικό διάστημα, αλλά μείναμε με δέκα παίκτες μετά την αποβολή του Αμπελά. Καλή συνέχεια στον Κλεόβουλο, συγχαρητήρια στους παίκτες μου και στους διαιτητές.»

Σε ερώτηση για το πώς ένιωσε ο Δελαπόρτας που βρέθηκε αντιμέτωπος με τον Κλεόβουλο που προπονούσε μέχρι πριν μερικές βδομάδες δήλωσε τα ακόλουθα:

«Νομίζω ότι τα συναισθήματα είναι αμοιβαία. Έχω αφήσει ένα κομμάτι από την καρδιά μου στη Λίνδο. Αυτό είναι σίγουρο...»

Μέτρησε η εμπειρία

• Ο Διαγόρας Βατίου επικράτησε με 3-1 του Ασκληπιού στην Κω

ΚΩΣ.- (Ανταπόκριση Κατερίνας Φιλοπούλου).-

Την ήττα γνώρισε ο Ασκληπιός Κω στο δεύτερο συνεχόμενο εντός έδρας παιχνίδι του και στο πρώτο του δεύτερου γύρου της Α' Κατηγορίας. Εχασε από τον Διαγόρα Βατίου με 3-1.

Με τον Στέργο Μαρίνο στη σύνθεσή του μόνο στο πρώτο δεκάλεπτο, αφού έπαιξε για τελευταία φορά πριν πάει στη Χαλκηδόνα, όπου πήρε μεταγραφή, ο Ασκληπιός έδειξε ακίνδυνος να απειλήσει ιδιαίτερα τον αντίπαλό του.

Αντίθετα, ο Διαγόρας Βατίου με την εμπειρία του μπόρεσε να εκμεταλλευτεί τις ευκαιρίες που δημιούργησε στην επανάληψη και να φύγει από την Κω με τους τρεις βαθμούς.

Πριν την έναρξη του αγώνα η διοίκηση του Ασκληπειού απένειμε αναμνηστική πλακέτα στον Στέργο Μαρίνο, στον οποίο ευχήθηκε καλή επαγγελματική σταδιοδρομία.

ΤΑ ΓΚΟΛ

Στο 58' ο Δημητρόπουλος έκανε τη σέντρα. Βρήκε τον Καμπούρη, που με πλασέ άνοιξε το σκορ (0-1).

Πέντε λεπτά μετά (63'), ο Μάκρας με σέντρα έδωσε στον Ξύπα, το σουτ του οποίου απέκρουσε ο γκολκήπερ Χοχλαστός. Στην επιστροφή της μπάλας, ο Παπαδόπουλος με σουτ έκανε το 0-2.

Στο 65' ο Καραγιάννης με σουτ - φάουλ έδωσε στον Γιαλομανδράκη, που με κεφαλιά μείωσε σε 1-2.

Στο 92' ο Ξύπας με πλασέ διαμόρφωσε το τελικό 1-3.

ΑΛΛΕΣ ΦΑΣΕΙΣ

Στο 11' η κεφαλιά του Καραγιάννη πέρασε λίγο άουτ.

Αμέσως μετά, ο Παπαδόπουλος και ο Καμπούρης έπαιξαν το «ένα - δύο», ο πρώτος έστειλε την μπάλα στο κενό τέρμα και άουτ.

Στο 37' ο Χοχλαστός απέκρουσε το σουτ φάουλ του Σάββενα.

Τέσσερα λεπτά αργότερα, η κεφαλιά του Σάββενα πέρασε λίγο άουτ.

Ο Γιαλομανδράκης ξεχώρισε από την ομάδα της Κω. Καλύτεροι του Διαγόρα Βατίου ήταν οι Σάββενας, Ξύπας και Παπαδόπουλος.

• Καλός ήταν ο διαιτητής κ. Τσαγγάρης (Αργυρίου, Αλαχιώτης).

ΑΣΚΛΗΠΙΟΣ: Χοχλαστός, Κιλιμάτος, Αγαπητού, Ξυπολιτάς (74' Πιρπιρής), Χατζημιχάλης, Μαρίνος Στ. (9' Δημάκης), Καραγιάννης, Τουλαντάς, Γιαλομανδράκης, Βασιλάκος (66' Πικινιώνης), Κεφαλιανός.

ΔΙΑΓΟΡΑΣ ΒΑΤ.: Μπιλιάς, Καρπαθάκης, Μάκρας, Λινάρδος, Σάββενας, Κουλουμπράκης, Ξύπας, Γκαρανάτσιος, Παπαδόπουλος, Καμπούρης (92' Σταυλάς), Δημητρόπουλος.

«Καθάρισε» ο Πλύγκος

• Στο δεύτερο λεπτό των καθυστερήσεων ο ΑΕΡΑ έκαμψε την αντίσταση του Αγίου Γεωργίου που εδικαιούτο την ισοπαλία

ΑΦΑΝΤΟΥ.-

Εικόνες από το EURO 2004 θύμισαν οι πανηγυρισμοί του δεύτερου γκολ του ΑΕΡΑ με το οποίο η ομάδα του Αφάντου κατάφερε να κερδίσει 2-1 τον Αγιο Γεώργιο.

Με το σφύριγμα της λήξης του αγώνα από τον διαιτητή Ανδρέα Παπαδόπουλο οι ποδοσφαιριστές των γηπεδούχων πήγαν κοντά στις κερκίδες και φωνάζοντας «όλε - όλε» ένιωσαν την αποθέωση των φιλάθλων τους οι οποίοι απάντησαν με το ίδιο σύνθημα και χειροκρότημα. Για άλλη μια φορά οι κερκίδες στο γήπεδο Αφάντου πρέπει να φιλοξένησαν τους περισσότερους φιλάθλους απ' όλα τα παιχνίδια του Σαββάτου.

Το πιο δίκαιο αποτέλεσμα στην αναμέτρηση ΑΕΡΑ - Αγ. Γεωργίου θα ήταν η ισοπαλία έτσι όπως εξελίχθηκε το παιχνίδι αλλά και κάποια από τις δύο θα μπορούσε να πάρει τη νίκη. Πάντως οι φίλαθλοι των δύο ομάδων αλλά και οι ουδέτεροι πρέπει να έφυγαν ευχαριστημένοι από το γήπεδο με το θέαμα που παρακολούθησαν, εάν πραγματικά τους ενδιαφέρει το ποδόσφαιρο. Εγινε καλό παιχνίδι με τους αντιπάλους να κυνηγούν τη νίκη πρώτα μέσα σε αθλητικά πλαίσια και παράλληλα προσπάθησαν να παίξουν μπάλα, κάτι που το κατάφεραν τελικά. Βέβαια σ' αυτό συνέβαλαν πρώτα οι ποδοσφαιριστές των δύο ομάδων και μετά οι προπονητές τους Βαγγέλης Χοσάδας και Στάθης Φαρμακίδης. Οι στιγμές που η μπάλα έφευγε στα τυφλά από τα πόδια των ποδοσφαιριστών ήταν λίγες ενώ σ' αρκετές περιπτώσεις οι συνδυασμοί που γίνονταν σε οργανωμένες επιθέσεις των ομάδων ήταν «χάρμα οφθαλμών».

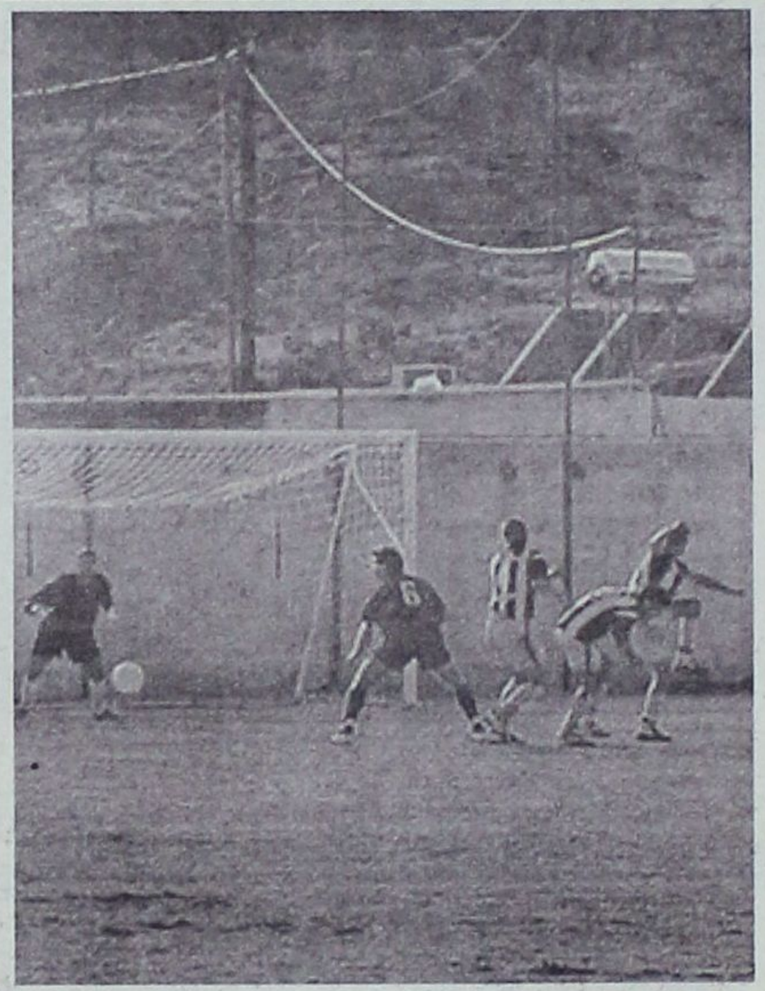

Δύσκολη στιγμή για την άμυνα του ΑΕΡΑ που πέρασε ανεκμετάλλευτη για τον «Αγιο»

Με τη σέντρα οι φιλοξενούμενοι προσπάθησαν να αιφνιδιάσουν τον αντίπαλο τους πιέζοντας ψηλά και στο 5' λίγο έλειψε να πάρουν το προβάδισμα στο σκορ. Οι γηπεδούχοι που δεν περίμεναν τέτοια αντίδραση από τον «Αγιο» έδειξαν νευρικοί και έκαναν λάθος μεταβιβάσεις. Ωστόσο ο Μιχάλης Πλύγκος που δεν είχε φανεί ακόμη στον αγωνιστικό χώρο, έδειξε εμπιστοσύνη στα πόδια του και στο 17', από εικοσιπέντε μέτρα, με δυνατό ψηλοκρεμαστό σουτ αιφνιδίασε τον Νικήτα, που φάνηκε να είναι λίγο έξω από την εστία του και άνοιξε το σκορ για τον ΑΕΡΑ.

Ο «Αγιος» που συνέχισε να παίζει ανοικτά και έβλεπε στα μάτια τον αντίπαλο του άγγιξε την ισοφάριση στο 37' με τον Φαρμακίδη αλλά στο 42' ο παίκτης - προπονητής των φιλοξενουμένων βρήκε τον τρόπο να το κάνει, παγώνοντας τους φιλάθλους του ΑΕΡΑ.

Στην επανάληψη οι γηπεδούχοι έδειξαν άλλο πρόσωπο, με καλή κυκλοφορία της μπάλας πίεσαν τον αντίπαλο τους και με μαζικές επιθέσεις προσπαθούσαν ν' ανοίξουν την πολύ καλά στημένη άμυνα του Αγίου Γεωργίου.

Σ' αυτή τους την προσπάθεια οι παίκτες του ΑΕΡΑ άφηναν κενά στην άμυνα τους και ακάλυπτο τον τερματοφύλακα Παπαδημητρίου.

Αυτό το εκμεταλλεύτηκαν πολύ καλά οι φιλοξενούμενοι που έβγαιναν στην αντεπίθεση πολύ γρήγορα πότε με τρεις και πότε με τέσσερις παίκτες, και βέβαια θα μπορούσαν να πάρουν το προβάδισμα στο σκορ εάν οι τελικές τους επιλογές ήταν καλύτερες, όμως παράλληλα υπήρχε κι ο Κατσιδώνης που με έγκαιρες επεμβάσεις σταματούσε τους επικίνδυνους επιθετικούς του Αγίου Γεωργίου.

Από τους γηπεδούχους ξεχώρισαν οι Καππάκας, Καλογήρου, Δαϊλιάνης, Κατσιδώνης, ενώ από τον «Αγιο» άρεσαν οι Στρατής, Λεβέντης, Σκυλλαράκης Αργ., Γκιζλής.

Πολύ καλός ήταν ο διαιτητής Παπαδόπουλος καθώς και οι βοηθοί του Διαμαντέας - Μίχας.

ΑΕΡΑ: Παπαδημητρίου, Νικολής, Κοιλιάς (77' Λυριστής Μ.), Κατσιδώνης, Μπούτης (60' Αλαχούζος), Κυριαζής, Δαϊλιάνης, Καλογήρου Πλύγκος, Σπανός (94' Κανέλλος), Καππάκας.

ΑΓΙΟΣ ΓΕΩΡΓΙΟΣ: Νικήτας, Παπανθύμου, Μπάρτζος, Χατζησταμάτης, Λεβέντης, Στρατής, Σκυλλαράκης Αργ., Φαρμακίδης (75' Γκίνος), Σκυλλαράκης Χ. (81' Ρεντόπουλος), Μαυρομούστακος, Γκιζλής (82' Κούτρης).



Απόλαυσαν θέαμα οι φίλαθλοι που βρέθηκαν στ' Αφάντου

Στον Αγιο Γεώργιο ο Παναγιώτης Σακελλάρης

Με τον Παναγιώτη Σακελλάρη ενίσχυσε την επιθετική του γραμμή ο Αγιος Γεώργιος Μαλώνας.

Ο έμπειρος ποδοσφαιριστής που έχει αγωνισθεί και στο παρελθόν με τα χρώματα του «Αγίου» υπέγραψε το νέο του δελτίο και πλέον είναι στη διάθεση του προπονητή Στάθη Φαρμακίδη.

Ο Σακελλάρης εδώ και ένα μήνα προπονείται καθημερινά με τον «Αγιο» και αν ο νεαρός τεχνικός κρίνει ότι είναι έτοιμος να μπει σε αγωνιστική δράση θα τον χρησιμοποιήσει.

Φάσεις και γκολ

5' Από μπαλιά του Φαρμακίδη, ο Αργ. Σκυλλαράκης βγήκε αριστερά στην μεγάλη περιοχή. Εκανε την παράληλη σέντρα αμέσως, όμως η προβολή του Μαυρομούστακου πέρασε ελάχιστα άουτ από το αριστερό δοκάρι.

8' Οι γηπεδούχοι ζήτησαν πέναλτι για χέρι αμυντικού σε σουτ που έκανε ο Πλύγκος. Ο διαιτητής σωστά έδειξε να συνεχισθεί το παιχνίδι καθώς δεν υπήρξε περίπτωση παράβασης.

17' Ο Πλύγκος περίπου από 25μ. με δυνατό ψηλοκρεμαστό σουτ άνοιξε το σκορ για τον ΑΕΡΑ, 1-0

37' Σε γυριστή κεφαλιά του Φαρμακίδη, ο Παπαδημητρίου απογειώθηκε στο αριστερό του παραθυράκι κι έδιωξε την μπάλα σε κόρνερ.

42' Ο Αργύρης Σκυλλαράκης έβγαλε συρτή μπαλιά για τον Στάθη Φαρμακίδη στη μεγάλη περιοχή, από αριστερά. Ο παίκτης - προπονητής του «Αγίου» με δυο υπέροχες προσποιήσεις σ' ένα τετραγωνικό μέτρο απέφυγε δύο αντιπάλους του και με δεξί δυνατό σουτ έστειλε την μπάλα στα δίχτυα του Παπαδημητρίου ισοφαρίζοντας σε 1-1.

55' Μετά από οργανωμένη επίθεση των φιλοξενουμένων, ο Γκιζλής έβγαλε αριστερά στον Φαρμακίδη που έκανε το σουτ αλλά ο Παπαδημητρίου με έγκαιρη έξοδο απέκρουσε.

57' Ο Σπανός με διαγώνιο δυνατό σουτ απ' αριστερά ανάγκασε τον Νικήτα ν' αποκρούσει εντυπωσιακά με γροθιές.

59' Ο Καλογήρου απέφυγε όποιο βρήκε μπροστά του στην αριστερή πλευρά της άμυνας των φιλοξενουμένων στη μεγάλη περιοχή και ένα μέτρο από την γραμμή του άουτ. Επιχείρησε τη σέντρα - σουτ κι ο Νικήτας απέκρουσε προσωρινά. Ο Καππάκας που πήρε το ριμπάουντ έκανε το πλασέ από δύο μέτρα στην αγκαλιά του τερματοφύλακα του «Αγίου».

64' Επεσε μπουκάλι (Μεταξά) στον αγωνιστικό χώρο και ο διαιτητής το έδωσε στον παρατηρητή του αγώνα. Σύμφωνα με μαρτυρίες το άτομο που το πέταξε ήταν μεθυσμένο και βρισκόταν ανάμεσα στους φιλάθλους του Αγίου Γεωργίου.

71' Σε οργανωμένη επίθεση των γηπεδούχων Καλογήρου Χρ. και Κυριαζής από κοντά δεν μπόρεσαν να νικήσουν τον Νικήτα που ισάριθμες φορές απέκρουσε την μπάλα.

85' Μακρινό δυνατό σουτ του Πλύγκου ελάχιστα πάνω από το οριζόντιο δοκάρι του Νικήτα.

90' + 2' ο Καλογήρου Χρ. λίγο κάτω από την γραμμή του κέντρου με μπαλιά απελπισίας έκανε το «γέμισμα» στην περιοχή του «Αγίου». Οι αμυντικοί δεν απομάκρυναν την μπάλα όπως έπρεπε και αποδέκτης της έγινε ο Πλύγκος. Χωρίς να καθυστερήσει ο παίκτης του ΑΕΡΑ μετά το κοντρόλ κινήθηκε λίγο δεξιά και έξω από την περιοχή με βολίδα έστειλε την μπάλα στα δίχτυα (2-1) του Νικήτα, λυτρώνοντας συμπαίκτες και φιλάθλους από το φάσμα της ισοπαλίας.

ΔΗΛΩΣΕΙΣ

ΣΤΑΘΗΣ ΦΑΡΜΑΚΙΔΗΣ:

«Η νίκη κρίθηκε στις λεπτομέρειες σ' ένα ματς λεπτών ισοροπιών μεταξύ ισοδύναμων ομάδων.

Μας στοίχισαν οι κακές επιλογές στην τελική πάσα και στην τελική ενέργεια.

Το χρονικό σημείο που δεχθήκαμε το γκολ μας πικραίνει αλλά αυτή είναι η ομορφιά του ποδοσφαίρου.

Η ομάδα μου έχει μάθει να μην συμβιβάζεται ούτε με την ισοπαλία όπου κι αν παίζει. Συγχαρητήρια στους παίκτες μου για την προσπάθεια, είμαι βέβαιος ότι το μέλλον τους ανήκει.

Είμαι υποχρεωμένος απ' αυτά που συναντήσαμε, να επισημάνω την κακή νοοτροπία ορισμένων, που δυστυχώς δεν αλλάζουν και επίσης να συγχαρώ τον αντίπαλο για τη νίκη του.

ΒΑΓΓΕΛΗΣ ΧΟΣΑΔΑΣ :

«Ηταν ένα δύσκολο παιχνίδι, όπως εξελίχθηκε. Στα τελευταία 20 λεπτά χρειάστηκε να κάνουμε μεγάλη προσπάθεια. Ευτυχώς καταφέραμε στο τέλος να γυρίσουμε το ματς.

Με εντυπωσίασε ο Αγιος Γεώργιος, τον οποίο δεν περίμενα και τόσο καλό.

Δεν δείξαμε την απαιτούμενη σοβαρότητα και πειθαρχία. Αυτό παραλίγο να το πληρώσουμε.

Συνεχίζουμε με τον ίδιο στόχο που βάλαμε στην αρχή.

Καλή συνέχεια στον Αγιο Γεώργιο».



ΕΠΙΣΗΜΟΣ ΔΙΑΝΟΜΕΑΣ OPEL

ΜΑΜΑΛΙΓΚΑΣ ΑΕΒΕ: 3ο χλμ. Λ. Ρόδου - Λίνδου, Ρόδος 85100, Τηλ: 22410 61005

Α' ΟΜΙΛΟΣ

Εχασε έδαφος η Αναγέννηση Ν.Ρ.

- Παίζοντας από το 43' με δέκα παίκτες αναδείχτηκε ισόπαλη 2-2 με τον Πετρώνα
- Εξι ράμματα τοποθετήθηκαν στο αυτί του τερματοφύλακα Αγγελόπουλου

Χωρίς νικητή (2-2) έληξε η αναμέτρηση στους Αγίους Αποστόλους ανάμεσα στην Αναγέννηση Ν. Ρόδου και τον Πετρώνα Αρχαγγέλου. Η αγωνιστική πλευρά επισκιάστηκε από τον τραυματισμό του τερματοφύλακα της Αναγέννησης Σταύρου Αγγελόπουλου που μεταφέρθηκε στο νοσοκομείο του νησιού μας και του τοποθετήθηκαν έξι ράμματα στο αυτί. Οι γηπεδούχοι από εκείνο το σημείο (43') αγωνίσθηκαν με δέκα παίκτες καθώς δεν υπήρχε άλλος ποδοσφαιριστής στον πάγκο κάτω των 20, ενώ στη συνέχεια και συγκεκριμένα στο 49' έμειναν με εννέα παίκτες στον αγωνιστικό χώρο. Στο 64' ήταν η σειρά των φιλοξενούμενων να παίξουν με παίκτη λιγότερο, ενώ στο 88' έμειναν κι αυτοί με εννέα.

Η Αναγέννηση προηγήθηκε στο 2' αλλά οι παίκτες της δεν πρόλαβαν να χαρούν το γκολ καθώς μετά από δύο λεπτά (4') ο Πετρώνας ισοφάρισε σε 1-1. Στο πρώτο μέρος οι γηπεδούχοι είχαν την πρωτοβουλία των κινήσεων, όμως με τον τραυματισμό του Αγγελόπουλου έμειναν πίσω στο σκορ (1-2). Στην επανάληψη παρά το γεγονός ότι έμειναν γρήγορα με εννέα παίκτες, με πολλές δυνάμεις και ψυχικά αποθέματα πίεσαν τον Πετρώνα, είχαν σουτ στο δοκάρι και ισοφάρισαν το σκορ. Μετά το τέλος του αγώνα εξέφρασαν τα παράπονά τους στο διαιτητή Κατσιδώνη Π. και το δεύτερο βοηθό Κουρδουκλά.

Φάσεις και γκολ

2': Μετά από καλοχτυπημένο φάουλ του Καραγιάννη, ο Χατζηχριστοδούλου έκανε το κοντρόλ και με άψογο πλασέ έδωσε το προβάδισμα στην ομάδα του, 1-0.

4': Ο Πομπού επιχείρησε το σουτ έξω από την περιοχή. Ο Αγγελόπουλος φάνηκε να ελέγχει την μπάλα, όμως του έφυγε από τα χέρια και κατέληξε στα δίχτυα του, 1-1.

15': Σε απευθείας εκτέλεση φάουλ του Καραγιάννη, ο Φαρμάκαλης απέκρουσε ασθενώς, όμως ο Κωνσταντίνου που πήρε το ριμπάουντ από κοντά πλάσαρε άουτ.

31': Συρτή μπαλιά του Νικολού στον Συλαΐδη. Το δυνατό σουτ που έκανε ο δεύτερος από καλή θέση πέρασε άουτ.

41': Ο Αγγελάκης με συρτή πάσα βρήκε τον Χατζηομέρ μέσα στην περιοχή, όμως το πλασέ που έκανε, πέρασε πάνω από το οριζόντιο δοκάρι.

43': Σε γέμισμα μέσα στην περιοχή των γηπεδούχων ο τερματοφύλακας Αγγελόπουλος προσπάθησε να διώξει την μπάλα, όμως ο Πομπού με κεφαλιά την έστειλε στα δίχτυα. Οι παίκτες και ο πάγκος της Αναγέννησης διαμαρτυρήθηκαν για επιθετικό φάουλ. Ο Αγγελόπουλος έπεσε στο έδαφος τραυματίας και στη συνέχεια μεταφέρθηκε στο νοσοκομείο. Σύμφωνα με όσα έγιναν γνωστά στον παίκτη της Αναγέννησης τοποθετήθηκαν έξι ράμματα. Τη θέση του κάτω από τα δοκάρια πήρε ο Σαρρής Γ. Τελικά ο διαιτητής κατακύρωσε το γκολ κι ο Πετρώνας πήρε το προβάδισμα στο σκορ με 1-2.

52': Σε παράλληλη συρτή σέντρα του Καρπαθάκη δεν βρέθηκε κανένας συμπαίκτης του να σπρώξει την μπάλα στα δίχτυα.

56': Από έμμεσο φάουλ στη γωνιά της μικρής περιοχής ο Χατζηομέρ έστρωσε στον Καρπαθάκη που σούταρε με δύναμη αλλά ο Φαρμάκαλης μ' εντυπωσιακό τρόπο απέκρουσε σε κόρνερ.

70': Διαγώνιο σουτ του Καραγιάννη από δεξιά, απέκρουσε δύσκολα ο Φαρμάκαλης.

75': Επέλαση του Αγγελάκη και σουτ ξυστά άουτ από το αριστερό δοκάρι.

85': Ο Αγγελάκης ανατράπηκε στην περιοχή πέναλτι το εκτέλεσε ο ίδιος ισοφαρίζοντας σε 2-2.

86': Δυνατό σουτ του Αγγελάκη στο οριζόντιο δοκάρι. «Ριμπάουντ» και σουτ από τον Κωνσταντίνου, η μπάλα κόντραρε σε πόδι αμυντικού και κατέληξε στα δίχτυα. Ο διαιτητής Κατσιδώνης το ακύρωσε σφυρίζοντας επιθετικό φάουλ.

Από τους γηπεδούχους που δεν υστέρησε κανείς ξεχώρισαν οι Αγγελής, Κωνσταντίνου, Καραγιάννης ενώ από τον Πετρώνα άρεσαν οι Νικολού, Λεβέντης, Φαρμάκαλης.

Γήπεδο ΑΓ. ΑΠΟΣΤΟΛΩΝ
Διαιτητής: Κατσιδώνης Π. (8)
Βοηθοί: Στεφανάκης (άριστος) - Κουρδουκλάς (8)

ΑΝΑΓΕΝΝΗΣΗ Ν.Ρ.	2-2	ΠΕΤΡΩΝΑΣ
1. Αγγελόπουλος		1. Φαρμάκαλης
2. Σαρρής Ν.		2. Δότας
3. Αποστολίδης		3. Νικολού
4. Κορνάρος Σ.		4. Λεβέντης
5. Χατζηομέρ		5. Ξετρίχης
6. Αγγελής		6. Παγκάς
7. Κωνσταντίνου		7. Αργυρός
8. Καραγιάννης		8. Κόκας
9. Χατζηχριστοδούλου		9. Γεωργάς
10. Αγγελάκης		10. Πομπού
11. Καρπαθάκης		11. Παπαοικονόμου

ΣΚΟΡΕΡΣ
2' Χατζηχριστοδούλου, 85' (πέν.) Αγγελάκης, 4', 43' Πομπού

Αλλαγές
Γηπ.: Κορνάρος Σ. (30' Σαρρής Γ.), Χατζηχριστοδούλου (69' Πρωτόπαππας), Κωνσταντίνου (89' Κουλουριώτης).

Κόκκινες
Γηπ.: 49' Αποστολίδης με δεύτερη κίτρινη
Φιλοξ.: 64' Λεβέντης με δεύτερη κίτρινη, 88' Γεωργάς με δεύτερη κίτρινη.

Εύκολο πρωινό για τον Ατρόμητο

Κέρδισε με 2-0 τον Ταξιάρχη στην Κάλαθο

Ακόμη μια νίκη πέτυχε ο Ατρόμητος Διμυλιάς καθώς κέρδισε με 2-0 τον Ταξιάρχη Καλάθου και διατηρήθηκε κοντά στην κορυφή της βαθμολογίας.

Οι φιλοξενούμενοι είχαν ένα εύκολο πρωινό στην Κάλαθο καθώς ο αντίπαλός του δεν μπόρεσε να τους απειλήσει σοβαρά σε καμιά περίπτωση.

Με το ξεκίνημα του παιχνιδιού ο Ατρόμητος πήρε την πρωτοβουλία των κινήσεων αλλά δεν μπόρεσε να βρει το δρόμο προς τα δίχτυα.

Στην επανάληψη ελέγχοντας και πάλι το παιχνίδι πέτυχε δύο τέρματα και πήρε τη νίκη.

Από τον Ατρόμητο άρεσαν οι Σαβέλλος Δ., Κεπέρης, Θυριάκης Κ. κι από τον Ταξιάρχη οι Μαγκαφάκης, Καλλιστής Ε.

Φάσεις και γκολ

5': Βολίδα του Μιαούδη έξω από την περιοχή στο οριζόντιο δοκάρι.

17': Σουτ του Θυριάκη Κ. από πλεονεκτική θέση μόλις άουτ.

23': Την ίδια τύχη είχε το σουτ του Θυριάκη Γ. μέσα αό την περιοχή που πέρασε σύρριζα από το δεξί δοκάρι.

55': Ο Γιορδαμνής Ν.Μ. με δυνατό σουτ έξω από την περιοχή πέτυχε το 0-1.

60': Δυνατό σουτ του Κεπέρη απέκρουσε ενστικτωδώς ο τερματοφύλακας.

80': Ο Νασούφι σε κενή εστία πλάσαρε άουτ.

85': Από μπαλιά του Γιορδαμνή Ν.Μ., ο Θυριάκης Γ. με πλασέ έκανε το 0-2.

Γήπεδο ΚΑΛΑΘΟΥ
Διαιτητής: Πλακογιάννης (9)
Βοηθοί: Γαγάνης (9) - Σαββιδάκης (9)

ΤΑΞΙΑΡΧΗΣ	0-2	ΑΤΡΟΜΗΤΟΣ ΔΙΜ.
1. Γεωργάς		1. Θυριάκης Μ.
2. Κωνσταντινίδης		2. Τόππος
3. Μακρής		3. Σαβέλλος
4. Γεωργίου		4. Κεπέρης
5. Ψαρός		5. Γιορδαμνής Ε.
6. Σπανός		6. Πάλλας
7. Ζιάκας		7. Θυριάκης Κ.
8. Καραβέλας		8. Μιαούδης
9. Μπάρδας		9. Θυριάκης Γ.
10. Μαγκαφάκης		10. Γιορδαμνής Ν.Μ.
11. Καλλιστής Σ.		11. Στεφανάκης

ΣΚΟΡΕΡΣ
55' Γιορδαμνής Ν.Μ., 85' Θυριάκης Γ.

Αλλαγές
Γηπ.: Καλλιστής Ε. (76' Καλλιστής Π.).
Φιλοξ.: Τόππος (61' Γιορδαμνής Ι.), Πάλλας (77' Νασούφι), Γιορδαμνής Ε. (89' Σαβέλλος Σ.).

Πήρε φόρα ο Δαμάγητος

- ✓ Κέρδισε στη Σύμη την ομώνυμη ομάδα με 3-1
- ✓ Στο 88' ο Γεωργάς απέκρουσε πέναλτι του Τσαλίκη

Σταθερός στην κορυφή της βαθμολογίας παρέμεινε ο Δαμάγητος που χθες το μεσημέρι κέρδισε τον Α.Ο. Σύμης με 3-1. Η ομάδα της Θολού το τελευταίο διάστημα «ανέβασε στροφές» και σε κάθε παιχνίδι παρουσιάζεται καλύτερη από το προηγούμενο. Χθες παρά την κακοκαιρία ο Δαμάγητος ταξίδεψε για τη Σύμη και παρά την ταλαιπωρία τους οι παίκτες του Σταμάτη Κούρου κατάφεραν να πάρουν τη νίκη χωρίς να δυσκολευτούν, αφού σ' όλο το παιχνίδι είχαν τον απόλυτο έλεγχο.

Φάσεις και γκολ

5': Μετά από ωραία πάσα του Μπάλλα, ο Καραγιάννης σε καλή θέση πλάσαρε άουτ.

12': Ο ίδιος παίκτης μόνος του πλάσαρε στην αγκαλιά του τερματοφύλακα Γεωργά.

13': Κεραυνός του Γ. Ράιου έξω από τη μεγάλη περιοχή στο οριζόντιο δοκάρι.

34': Πλασέ του Καραγιάννη στο δεξί κάθετο δοκάρι και άουτ.

38': Ο Γ. Ράιος διεκδίκησε την μπάλα στην περιοχή κι ανατράπηκε από τους αμυντικούς κερδίζοντας πέναλτι. Το εκτέλεσε εύστοχα ο Καραγιάννης, 0-1.

48': Ο Κυπριώτης εκτέλεσε φάουλ. Ο Χατζηνικόλας φάνηκε να ελέγχει την μπάλα αλλά του έφυγε από τα χέρια. Ο Κάλλιαρος που ήταν κοντά με προβολή ισοφάρισε σε 1-1.

65': Από μπαλιά του Καραγιάννη, ο Μπάλλας δεν δυσκολεύτηκε να πετύχει το 1-2.

80': Ο Τσαλίκης βρήκε ωραία τον Ζαγκανίκα, ο οποίος με πλασέ σφράγισε τη νίκη της ομάδας του, 1-3.

88': Ο Μπάλλας ανατράπηκε στην περιοχή. Το πέναλτι εκτέλεσε ο Τσαλίκης αλλά ο Γεωργάς με εντυπωσιακό τρόπο απέκρουσε.

Από τη Σύμη ξεχώρισαν οι Γ. Κυπριώτης, Κάλλιαρος, Χατζηπέτρος ενώ από τον Δαμάγητο που δεν υστέρησε κανείς άρεσαν περισσότερο Μπάλλας, Γ. Ράιος, Ζαγκανίκας.

Γήπεδο ΣΥΜΗΣ
Διαιτητής: Γουλαράς (9)
Βοηθοί: Τσουρδιού (9) - Χατζηπέτρος (9)

Α.Ο. ΣΥΜΗΣ	1-3	ΔΑΜΑΓΗΤΟΣ
1. Γεωργάς		1. Χατζηνικόλας
2. Κουρδουμπάς		2. Καμπούρης
3. Τσαβαρής		3. Ζαγκανίκας
4. Καψής		4. Γρηγοράς
5. Στεφάνου Χ.		5. Γρηγοριάδης
6. Καραβαΐλης		6. Τσαλίκης
7. Ζουρούδης Π.		7. Μπράτιτσης
8. Στεφάνου Α.		8. Ράιος Γ.
9. Κάλλιαρος		9. Καραγιάννης
10. Μισσός		10. Μπάλλας
11. Κυπριώτης Γ.		11. Παναγιωτίδης

ΣΚΟΡΕΡΣ
48' Κάλλιαρος, 38' (πεν.) Καραγιάννης, 65' Μπάλλας, 80' Ζαγκανίκας

Αλλαγές
Γηπ.: Καραβαΐλης (45' Τσαβαρής Μ.), Κουρδουμπάς (65' Χατζηπέτρος)
Φιλοξ.: Καραγιάννης (70' Χατζησάββας), Μπράτιτσης (75' Μπολοβίνος), Μπάλλας (80' Ιακωβίδης).

Τις σελίδες της Γ' Κατηγορίας επιμελήθηκε ο ΗΛΙΑΣ ΛΟΪΖΟΣ

Α' ΟΜΙΛΟΣ

Τ' αποτελέσματα της 10ης αγωνιστικής

Δήμητρα - Εθνικός Αρχίπολης	δεν έγινε
Ταξιάρχης - Ατρόμητος Διμυλιάς	0-2
Αναγέννηση Ν.Ρ. - Πετρώνας	2-2
Ηρακλής Λάρδου - Ο.Φ. Ιστρίου	δεν έγινε
Ηλιος Ιαλυσου - Ευκλής	δεν έγινε
ΑΟ Σύμης - Δαμάγητος	1-3

Η ΒΑΘΜΟΛΟΓΙΑ

ΟΜΑΔΕΣ	Β	ΑΓ.	ΤΕΡΜΑΤΑ	Ν	Ι	Η
1. Δαμάγητος	22	10	30 - 8	7	1	2
2. Ατρόμητος Διμ.	22	10	20 - 6	6	4	0
3. Εθνικός Αρχίπολης	19	9	23 - 13	6	1	2
4. Ευκλής	19	9	17 - 7	6	1	2
5. Ηρακλής Λάρδου	17	9	15 - 11	5	2	2
6. Αναγέννηση Ν.Ρ.	17	10	20 - 12	5	2	3
7. Πετρώνας	15	10	23 - 19	4	2	3
8. Ηλιος Ιαλυσού	7	9	6-14	2	1	6
9. Ο.Φ. Ιστρίου	6	9	15 - 28	2	0	7
10. Α.Ο. Σύμης	3	8	7 - 11	2	0	6
11. Ταξιάρχης	3	9	6 - 20	1	0	8
12. Δήμητρα	-1	9	8 - 28	1	2	6

Η ΕΠΟΜΕΝΗ ΑΓΩΝΙΣΤΙΚΗ

Δήμητρα - Ήλιος Ιαλυσού
Εθνικός Αρχίπολης - Ηρακλής Λάρδου
Ευκλής - Α.Ο. Σύμης
Ο.Φ. Ιστρίου - Αναγέννηση Ν.Ρ.
Πετρώνας Αρχ. - Ατρόμητος Διμυλιάς
Δαμάγητος - Ταξιάρχης

Β' ΟΜΙΛΟΣ

Ασταμάτητος ο Αγιος Ισίδωρος

Πέτυχε τη δέκατη συνεχόμενη νίκη του κερδίζοντας τον Ποσειδώνα Καρπάθου με 3-0

Η εκπληκτική πορεία του Αγίου Ισιδώρου στο πρωτάθλημα της Γ' κατηγορίας συνεχίζεται καθώς το Σάββατο το απόγευμα κέρδισε στην έδρα του και τον Ποσειδώνα Καρπάθου με 3-0. Μέχρι τώρα όλα δείχνουν ότι η ομάδα του Αγίου Ισιδώρου θα κόψει πρώτη το νήμα, ωστόσο διοίκηση, ποδοσφαιριστές και τεχνική ηγεσία δεν εφησυχάζουν καθώς γνωρίζουν πως το πρωτάθλημα έχει ακόμη πάρα πολύ δρόμο.

Κάθε παιχνίδι το βλέπουν ξεχωριστά και ποτέ από το στόμα τους δεν έχει βγει η φράση εύκολος αγώνας.

Οι άνθρωποι της ομάδας πιστεύουν πως η καλή φετινή πορεία οφείλεται και στο γεγονός ότι στις τάξεις της υπάρχουν στη συντριπτική πλειοψηφία, ποδοσφαιριστές οι οποίοι κατάγονται από τον Άγιο Ισίδωρο. Ίσως εκεί να κρύβεται και το μεγάλο μυστικό της μέχρι τώρα επιτυχίας. Ωστόσο η διοίκηση του συλλόγου έχει ρίξει παράλληλα το βάρος της και στις μικρές ηλικίες και η ομάδα συμμετέχει στο παιδικό πρωτάθλημα της ΕΠΣΔ, με απώτερο στόχο στο μέλλον να υπάρχουν ποδοσφαιριστές που θα στελεχώσουν τον «Άγιο».

Στο προχθεσινό παιχνίδι τώρα οι γηπεδούχοι έπιασαν και πάλι καλή απόδοση.

Με καλή κυκλοφορία της μπάλας πήραν τον έλεγχο του αγώνα και στο 30' κατάφεραν ν' ανοίξουν το σκορ ενώ νωρίτερα είχαν σουτ στο δοκάρι και δύο καλές στιγμές για να προηγηθούν. Στο ίδιο διάστημα ο Ποσειδώνας, που έδειξε καλά στοιχεία, προσπάθησε να περιορίσει τους επιθετικούς των γηπεδούχων και με αντεπιθέσεις να φθάσει στο γκολ. Θα το πετύχαινε στο 40', όμως ο γκολκήπερ Διακοναστάσης με καταπληκτική επέμβαση απέτρεψε την ισοφάριση.

Στην επανάληψη ο «Άγιος» συνέχισε το παιχνίδι στους ίδιους ρυθμούς και με τη συμπλήρωση του 70' έκανε τρία τα τέρματα του. Στη συνέχεια οι γηπεδούχοι έκαναν συντήρηση δυνάμεων καθώς οι φιλοξενούμενοι έδειξαν ότι είχαν πιστέψει στην ήττα τους παρά τις φιλότιμες προσπάθειές που κατέβαλαν.

Φάσεις και γκολ

2': Ο Σάββενας Στ. βρέθηκε σε θέση «τετ-α-τετ», όμως το πλασέ που έκανε πέρασε άουτ.

3': Μακρινό σουτ του Γιαννουκά αποκρούσθηκε από το οριζόντιο δοκάρι του Στηροκλέα.

11': Στάππας και Σάββενας Στ. έπαιξαν ωραία το ένα-δύο άλλα το σουτ του δεύτερου, από καλή θέση, κατέληξε άουτ.

30': Ο Μαστόρου από δεξιά έβγαλε τη σέντρα. Ο Στάππας αφού έκανε το κοντρόλ με βολίδα ξετίναξε τα δίχτυα του Στηροκλέα σημειώνοντας το 1-0.

40': Φοβερό σουτ του Καουκάκη έξω από την περιοχή υποχρέωσε τον Διακοναστάση ν' απογειωθεί στο αριστερό του παραθυράκι και ν' αποκρούσει σε κόρνερ.

50': Στη σέντρα του Σάββενα Στ., ο Στάππας έπιασε την κεφαλιά, όμως ο γκολκήπερ των φιλοξενουμένων έδιωξε σε κόρνερ.

67': Από χτύπημα κόρνερ του Γεωργαλλή Α., ο Μαούνης με κεφαλιά πέτυχε το 2-0.

70': Με ωραία πάσα ο Γεωργαλλής Σ. βρήκε τον Σάββενα Στ., ο οποίος με πλασαριστό σουτ από το ύψος της περιοχής έκανε το 3-0.

Από τους νικητές ξεχώρισαν οι Μαστόρου, Στάππας, Γεωργαλλής Α. κι από τον Ποσειδώνα οι Καμπούρης, Φουντής, Καουκάκης.

Γήπεδο ΑΓΙΟΥ ΙΣΙΔΩΡΟΥ
Διαιτητής: Αργυρόπουλος (9)
Βοηθοί: Ζαννετής (9) - Κόκκινος (9)

ΑΓ. ΙΣΙΔΩΡΟΣ	3-0	ΠΟΣΕΙΔΩΝ ΚΑΡΠ.
1. Διακοναστάσης		1. Στηροκλέας
2. Μαστόρου		2. Καμπούρης
3. Μαούνης		3. Φουντής
4. Γιαννουκάς		4. Παχούλης
5. Σάββενας Μ.		5. Κατογερίτης
6. Καλαεντζής Ν.		6. Καουκάκης
7. Κουρδουνάκης		7. Λύκος
8. Γεωργαλλής Α.		8. Ρουσάκης
9. Σάββενας Στ.		9. Βασιλαράκης
10. Γεωργαλλής Σ.		10. Καζηλιέρης
11. Στάππας		11. Οικονόμος

ΣΚΟΡΕΡΣ
30' Στάππας, 67' Μαούνης, 70' Σάββενας Στ.

Αλλαγές
Γηπ.: Κουρδουνάκης (13' λ.τ. Κοντός).
Φιλοξ.: Παχούλης (60' Βασιλειάδης, 65' Μάλτας).

Νίκη για τον Αστέρα

Επιβλήθηκε με 3-0 του ΠΑΣ Ασκληπιείου στην Παστίδα

Στις νίκες επέστρεψε χθες ο Αστέρας Παστίδας καθώς κέρδισε στην έδρα του τον ΠΑΣ Ασκληπιείου με 3-0. Η ομάδα της Παστίδας που ξεκίνησε με στόχο το πρωτάθλημα στην αρχή της περιόδου έχει χάσει έδαφος αλλά συνεχίζει την προσπάθειά της. Στο χθεσινό αγώνα οι γηπεδούχοι πήραν την πρωτοβουλία των κινήσεων και στο 10' πέτυχαν το 1-0. Η συνέχεια ήταν ευκολότερη καθώς έφυγε το άγχος από τους παίκτες και στο 36' έβαλαν τις βάσεις για τη νίκη πετυχαίνοντας το 2-0. Στην επανάληψη και πάλι ο Αστέρας είχε τον έλεγχο του αγώνα και καθώς δεν απειλήθηκε σοβαρά από τον αντίπαλό του πέτυχε και τρίτο γκολ.

Φάσεις και γκολ

10': Ο Σκόρπος Π. ανατράπηκε στην περιοχή και κέρδισε πέναλτι. Το εκτέλεσε ο Δ. Αθανασίου 1-0.

36': Από πάσα του Σκόρπου Π., ο Γ. Σκόρπος αριστερά έξω από την περιοχή με σουτ πέτυχε το 2-0.

40': Σουτ του Αθανασίου Ι. απέκρουσε ο τερματοφύλακας.

50': Απευθείας φάουλ του Δ. Αθανασίου μόλις άουτ.

78': Από κόρνερ του Αθανασίου Ι., ο Μωραΐτης με κεφαλιά έκανε το 3-0.

Από τους γηπεδούχους ξεχώρισαν οι Σπάρταλης, Σκόρπος Γ., Λενιού κι από τους φιλοξενούμενους οι Παπαγιάννης, Λεβάκης.

Γήπεδο ΠΑΣΤΙΔΑΣ
Διαιτητής: Παπαδόπουλος (9)
Βοηθοί: Μίχας (9) - Σάββενας (9)

ΑΣΤΕΡΑΣ	3-0	ΠΑΣ ΑΣΚΛΗΠΕΙΟΥ
1. Παπασάββας		1. Αμάδης
2. Τσάπης		2. Τσίμπος
3. Δ. Αθανασίου		3. Παπαγιάννης
4. Σπάρταλης		4. Μάγγος
5. Μωραΐτης		5. Κωλέτσης
6. Γ. Σκόρπος		6. Παπαβασιλείου
7. Τριαλώνης		7. Κλημαντής
8. Π. Σκόρπος		8. Λεβάκης
9. Λενιού		9. Μαχλής
10. Ι. Αθανασίου		10. Ματσάγγος
11. Γιακουμάρος		11. Πεταλάς

ΣΚΟΡΕΡΣ
10'' Δ. Αθανασίου (πεν.), 36' Γ. Σκόρπος, 78' Μωραΐτης

Αλλαγές
Γηπ.: Γ. Σκόρπος (70' Τσαφής), Λενιού (85' Καρδούλιας).
Φιλοξ.: Κλημαντής (46' Μπάκαλος), Πεταλάς (70' Παπαγεωργίου), Τσίμπος (88' Μαντέ).

Ισοπαλία στα Λάερμα

⇨ Πολύστρατος και Ζευς μοιράσθηκαν βαθμούς και γκολ (2-2)
⇨ Παράπονα των γηπεδούχων από το διαιτητή Φεσσάρα

Ενα αρκετά καλό παιχνίδι έγινε ανάμεσα στον Πολύστρατο και τον «Α.Σ. Ζευς» το οποίο όμως έληξε χωρίς νικητή (2-2).

Παρά τις προσπάθειες που κατέβαλαν οι ποδοσφαιριστές και των δύο ομάδων στο πρώτο ημίχρονο, δεν κατάφεραν να βρουν το δρόμο προς τα δίχτυα καθώς οι καλές στιγμές τους ήταν ελάχιστες. Στην επανάληψη η κατάσταση άλλαξε και οι παίκτες έγιναν πιο παραγωγικοί πετυχαίνοντας τέσσερα τέρματα. Οι γηπεδούχοι πήραν κεφάλι στο σκορ ενώ η απάντηση του αντίπαλου ήταν η ανατροπή του 1-0 σε 1-2.

Εξι λεπτά πριν τη λήξη του αγώνα ο Πολύστρατος ισοφάρισε ενώ μετά το τέλος του παιχνιδιού και οι δύο ομάδες είχαν παράπονα από το διαιτητή, τα περισσότερα από τους γηπεδούχους, που φωνάζουν για πέναλτι που δεν τους έδωσε.

Φάσεις και γκολ

1': Σουτ του Κωστίδη απέκρουσε σε κόρνερ ο τερματοφύλακας.

20': Σέντρα-σουτ από δεξιά του Γεωργούδη στο οριζόντιο δοκάρι και άουτ.

41': Καλή προσπάθεια και σουτ από τον Σάρλη δίπλα από το δεξί δοκάρι.

49': Δυνατό σουτ Νικηταρά μόλις άουτ.

56': Από πλάγιο άουτ του Γιακουμάκη Σ. ο Μόσχου απέφυγε τον αντίπαλό του και με σουτ στην κλειστή γωνία πέτυχε το 1-0.

60': Από σέντρα του Σάρλη, ο Κωστίδης έπιασε την κεφαλιά στο οριζόντιο δοκάρι. Το ριμπάουντ το πήρε ο Κατσαράς που ανατράπηκε αλλά ο διαιτητής έδειξε «παίζετε».

78': Σε εκτέλεση φάουλ του Μουστάκα, ο Κουφός απέκρουσε ασθενώς, πλασέ του Καβουκλή και 1-1.

81': Με απευθείας φάουλ ο Μουστάκας πέτυχε το 1-2.

84': Μπαλιά του Κατσαρά στον Σάρλη ο οποίος με διαγώνιο σουτ έστειλε την μπάλα στο δεξί παραθυράκι του Μπούζι.

86': Ο Μόσχου έβγαλε στον Κατσαρά που ανατράπηκε από τον Γιαννουκά, όμως ο διαιτητής έδειξε «παίζετε» μέσα σε νέες διαμαρτυρίες των γηπεδούχων.

Από τον Πολύστρατο άρεσαν οι Σάρλης, Μόσχου Κατσαράς και από τον «Α.Σ. Ζευς» οι Μουστάκας, Καβουκλής, Νικηταράς.

Γήπεδο ΛΑΕΡΜΩΝ
Διαιτητής: Φεσσάρας (8)
Βοηθοί: Λάμπρου (9) - Καπαβενός (9)

ΠΟΛΥΣΤΡΑΤΟΣ	2-2	ΖΕΥΣ
1. Κουφός		1. Μπούζι
2. Παυλής		2. Συμιξής
3. Χατζησταμάτης		3. Νικηταράς
4. Καλογερής Ι.		4. Σαλονικιός
5. Καστάνιας		5. Γιαννουκάς
6. Γιακουμάκης Σ.		6. Ροδίτης
7. Κατσαράς		7. Καβουκλής
8. Σάρλης		8. Μουστάκας
9. Μόσχου		9. Γεωργούδης
10. Κωστίδης		10. Χατζηστρατής
11. Πατούνας		11. Καρπάθιος

ΣΚΟΡΕΡΣ
56' Μόσχου, 84' Σάρλης, 78' Καβουκλής, 81' Μουστάκας

Αλλαγές
Γηπ.: Καλογερής Ι. (65' Αρβανίτης), Πατούνας (85' Γιακουμάκης Π.).
Φιλοξ.: Γεωργούδης (56' Λαγκάνης), Συμιξής (60' Καρίπης).

Β' ΟΜΙΛΟΣ

Τ' αποτελέσματα της 10ης αγωνιστικής

Πολύστρατος - Ζευς	2-2
Δωριέας - Ροδιακός	0-0
Μεσαναγρός - Ιάλυσος '97	4-0
Ομόνοια Γεν. - Αλθαιμένης	2-0
Αστέρας Παστ. - ΠΑΣ Ασκληπιειού	3-0
Αγιος Ισίδωρος - Ποσειδών Καρπάθου	3-0

Η ΒΑΘΜΟΛΟΓΙΑ

ΟΜΑΔΕΣ	Β	Α	ΤΕΡΜΑΤΑ	Ν	Ι	Η
1. Αγιος Ισίδωρος	30	10	35 - 3	10	0	0
2. Ζευς	23	10	24 - 11	7	2	1
3. Αστέρας Παστ.	21	10	25 - 6	6	3	1
4. Πολύστρατος	19	10	28 - 15	6	1	2
5. ΠΑΣ Ασκληπιείου	18	10	13 - 15	6	0	4
6. Μεσαναγρός	13	10	19 - 19	4	1	5
7. Ομόνοια Γενναδίου	13	10	13 - 14	4	2	4
8. Ποσειδών Καρπ.	10	10	13 - 14	3	3	4
9. Ροδιακός	8	10	8 - 17	2	2	6
10. Ιάλυσος '97	6	10	10 - 24	1	3	7
11. Αλθαιμένης	6	10	6 - 40	2	0	8
12. Δωριέας	2	10	10 - 24	0	2	8

Η ΕΠΟΜΕΝΗ ΑΓΩΝΙΣΤΙΚΗ

Πολύστρατος - Άγιος Ισίδωρος
Ζευς - Αστέρας Παστίδας
Ποσειδών Καρπ. - Ομόνοια Γεν.
Ιάλυσος '97 - Ροδιακός
Αλθαιμένης - Δωριέας

ΞΕΧΩΡΙΖΟΥΝ ΤΑ ΦΑΒΟΡΙ...

Βρισκόμαστε ήδη στα μισά του παιδικού πρωταθλήματος και ήδη η κατάσταση στην κορυφή της βαθμολογίας του πρώτου και του δεύτερου ομίλου έχει ήδη αρχίσει να φαίνεται.

Οσον αφορά στον Α' ομιλο ο Διαγόρας Β. μετά την επικράτηση επί της Νίκης Ρόδου συνεχίζει να βρίσκεται μόνος πρώτος στην κορυφή της βαθμολογίας.

Ενα δυνατό «come - back» έχει κάνει και ο Ευαγόρας, του οποίου η νίκη επί του ΠΑΣ Ασκληπειού σε συνδυασμό με την ήττα του Δωριέα από τον ΠΑΟ Διαγόρα τον έστειλε στη δεύτερη θέση της βαθμολογίας.Σταθερή για άλλη μια φορά η Ρόδος πήρε άλλους τρεις εύκολους βαθμούς με αντίπαλο τον ανίσχυρο Αγ. Ισίδωρο. Χωρίς αγωνιστική δράση γι' αυτό το διήμερο παρέμεινε ο Φοίβος που εξέτισε το ρεπό του.

Οσον αφορά στο Β' όμιλο τα πράγματα στην κορυφή μάλλον έχουν ξεκαθαρίσει με τον Ιάλυσο να παραμένει μόνος πρώτος και αήττητος στο πρωτάθλημα, με τον Αστέρα να τον ακολουθεί από κοντά μετά τους τρεις βαθμούς που εξασφάλισε από έναν αγώνα που δεν έγινε, με αντίπαλο του τον Ακουσίλαο. Πολύ κοντά στην πρώτη τριάδα του ομίλου βρίσκονται ο Ηλιος και ο Ευκλής που κέρδισαν Διγενή και Απόλλων Απολλώνων αντίστοιχα.

Τέλος, ο Ερμής επικράτησε της Ασπίδας Απ. με σκορ 4-0.

Της Μαρίας Κολεζάκη

Α' ΟΜΙΛΟΣ

ΝΙΚΗ ΡΟΔΟΥ - ΔΙΑΓΟΡΑΣ Β. 0-2

Ηταν να μην πάρει φόρα ο Διαγόρας Βατίου στο πρωτάθλημα παίδων.

Παίζοντας για μια ακόμη φορά καλό ποδόσφαιρο, κατάφερε να κερδίσει την αξιόμαχη Νίκη Ρόδου στο γήπεδο των Αγ. Αποστόλων και συνεχίζει να παραμένει μόνος πρώτος στη βαθμολογία του Α' ομίλου.

Η ομάδα του Ανδρέα Τσακμακίδη από την αρχή του παιχνιδιού δεν είχε σκοπό να αφήσει τρεις πολύτιμους βαθμούς στο γήπεδο της πόλης και ειδικά τώρα που η Ρόδος του έκανε το μεγαλύτερο δώρο στην περασμένη αγωνιστική επικρατώντας του Δωριέα.

Ηθελε να προηγηθεί γρήγορα, παρά το γεγονός ότι έπαιζε με δέκα παίκτες από το τέταρτο λεπτό λόγω της αποβολής του Λερογιάννη, κάτι που το κατάφερε επιτυχώς με το σουτ του Σαββάκη στο 10ο λεπτό.

Το παιχνίδι παρά το 0-1 ήταν ντέρμπι καθ' όλη τη διάρκειά του γι' αυτό και το δεύτερο τέρμα της συνάντησης, από τον Πάμπαλη αυτή τη φορά, έδωσε μια ακόμα ανάσα στους τυπικά φιλοξενούμενους.

Αξίζει να σημειωθεί ότι ένα λεπτό πριν το τέλος του αγώνα η Νίκη Ρόδου έμεινε με δέκα παίκτες μετά την αποβολή του Μηλά με δεύτερη κίτρινη κάρτα.

Ο διαιτητής Κασιώτης άφησε παραπονούμενους και τις δύο ομάδες με τα σφυρίγματά του.

ΝΙΚΗ ΡΟΔΟΥ: Λιβυσιανός, Κοκιαντώνης, Ρομάν, Σάββενας, Μηλάς, Ζαχαριάς, Πότσου, Λιακατάς, Γεωργάς, Μαλλιάκας, Σέντης.

Επαιξαν επίσης οι Χατζημανώλης, Βονάκης, Κούτρης, Κουτρούλης, Σωτηρίου.

ΔΙΑΓΟΡΑΣ Β.: Πετρόπουλος, Γιαννόπουλος, Σαββάκης, Φούντας Καρπαθάκης, Τσακμακίδης Σπ., Καραγιάννης Ε., Χατζησάββας, Οσάφι, Λερογιάννης, Λαρδούτσος.

Επαιξαν επίσης οι Πάμπαλης, Καμπούρης Γρ., Καραγιάννης Ι., Ζερβός, Τσακμακίδης Π., Πουλάς.

ΕΥΑΓΟΡΑΣ - ΠΑΣ ΑΣΚΛΗΠΕΙΟΥ 4-0

Για τέταρτη συνεχόμενη αγωνιστική παρέμεινε αήττητος ο Ευαγόρας.

Επικράτησε με άνεση του ΠΑΣ Ασκληπειού με σκορ 4-0 και συνεχίζει να βρίσκεται στις πρώτες θέσεις της βαθμολογίας.

Οι γηπεδούχοι με κορυφαίους τους Τσομάνι και Φράγκο δε δυσκολεύτηκαν να πάρουν γρήγορα κεφάλι στο σκορ και να το αυξήσουν κατά τη διάρκεια του δεύτερου ημιχρόνου.

Το σκορ άνοιξε στο πρώτο ημίχρονο ο Τσομάνι και στην επανάληψη η ομάδα της Ρόδου σημείωσε άλλα τρία τέρματα με σκόρερ τον Φράγκο που πέτυχε άλλα δύο γκολ και τον Τσομάνι.

• Καλή η διαιτησία του Τσουρούττη και των Κασιώτη και Τάση.

ΕΥΑΓΟΡΑΣ: Ντάκο, Τσιώνης, Ροδίτης, Αλιού, Φράγκος, Τόσκα, Τσομάνι, Σοφίλας, Λουλουδάκης, Χατζηνικόλας, Τζέκα. Έπαιξαν επίσης οι Ρούσσος, Χρηστάκης, Πολεμικός.

ΠΑΣ ΑΣΚΛΗΠΕΙΟΥ: Μπαϊράμης, Χρυσαφίνης, Κούρτης Σ., Μαγέλης, Μαχαίρας, Ασπράκης, Γεωργάς Β., Γεωργάς Στ., Πετρόπουλος, Αλεξίου, Βενετσάνος. Έπαιξαν επίσης οι Τζανέτης, Παπαγεωργίου, Παπαδόπουλος, Πέθακας, Νικολέρης, Πελεκάνος, Κούρτης.

ΡΟΔΟΣ - ΔΟΞΑ Ψ. 1-0

Ένα παιχνίδι αρκετά ενδιαφέρον πραγματοποιήθηκε στο γήπεδο των Αγ. Αποστόλων ανάμεσα σε δύο ομάδες που πραγματοποίησαν αρκετά καλή εμφάνιση.

Η τύχη όμως ευνόησε τη Ρόδο η οποία με ένα μόνο τέρμα πήρε τους τρεις βαθμούς της νίκης από την ομάδα της Ψίνθου.

Το παιχνίδι καθ' όλη τη διάρκειά του ήταν ντέρμπι, με αποτέλεσμα να κρατήσει αμείωτο το ενδιαφέρον των λιγοστών φιλάθλων που βρέθηκαν στις εξέδρες των Αγ. Αποστόλων.

Η Ρόδος ήταν η κυρίαρχος στο πρώτο ημίχρονο και αποτέλεσμα της υπεροχής της ήταν η επίτευξη του μοναδικού τέρματος του αγώνα στο 15ο λεπτό, από τον Φλεβάρη Φ. ο οποίος με ένα γυριστό σουτ εκτός της περιοχής έδωσε το προβάδισμα στην ομάδα του με 1-0.

Στην επανάληψη το σκηνικό άλλαξε. Η Δόξα μπήκε πιο δυνατά στον αγωνιστικό χώρο και γρήγορα απέκτησε την κυριαρχία εντός του γηπέδου, ωστόσο η υπεροχή της δεν έφερε το επιθυμητό γκολ.

• Καλή η διαιτησία της Λιάπη.

ΡΟΔΟΣ: Καβουκλής Ε., Τζήκας Χ., Μπανάη, Ποζιόπουλος, Σκαρτάδος, Χριστοφίδης, Παπαδόπουλος, Καβουκλής Κ. Φλεβάρης Φ., Κουρέτα, Βολονάκης. Έπαιξαν επίσης οι Τζήκα Α., Διακανθός.

ΔΟΞΑ Ψ. Μπόνης, Κωστομοίρης Β., Αφαντενός, Παπανικολάου, Τσούλλος Γ., Πλύγκος, Γιαννούχος, Χάλαντας Π., Μάρκου, Τσούλλος Γ., Στελλάς. Έπαιξαν επίσης οι Κωστομοίρης Μ., Τσούλλος Μ., Γεωργούλης, Χάλαντας Φ.

ΠΑΟ ΔΙΑΓΟΡΑΣ - ΔΩΡΙΕΑΣ 9-0

Σαν άνεμος πέρασε κατά τη διάρκεια της 10ης αγωνιστικής ο ΠΑΟ Διαγόρας από τους Αγ. Αποστόλους.

Παίζοντας καταπληκτικό ποδόσφαιρο και με μια επίθεση για ...σεμινάρια μετέτρεψε ένα ντέρμπι κορυφής σε επίδειξη ευστοχίας παίρνοντας τη νίκη με το ευρύ σκορ 9-0, απέναντι σε έναν Δωριέα που εμφανίστηκε ως φάντασμα που μέχρι τώρα καλού του εαυτού.

Οι «κυανέρυθροι» έκαναν ουσιαστικά ό,τι ήθελαν μέσα στον αγωνιστικό χώρο αφού δεν δέχτηκαν ιδιαίτερη πίεση και δίκαια έφτασαν στη νίκη.

Αντίθετα ο Δωριέας δε μπόρεσε σε καμία περίπτωση να ακολουθήσει τους ρυθμούς του αντιπάλου του με αποτέλεσμα να κατρακυλήσει στην τέταρτη θέση της βαθμολογίας πίσω από το Διαγόρα.

Μεγάλος σκόρερ του αγώνα ήταν ο Καρπαθάκης που πέτυχε χατ - τρικ, ενώ από κοντά ήταν και οι Πεταυράκης Τσ. και Μπαμπός οι οποίοι έστειλαν από δυο φορές ο καθένας την μπάλα στα δίχτυα.

Τα άλλα δυο γκολ επιτεύχθηκαν από τις χρυσές αλλαγές της ομάδας, Χαρτλ και Επιφάνη, οι οποίοι χρίστηκαν σκόρερς διαμορφώνοντας το τελικό 9-0.

Καλή η διατησία της Κλιάρη και των βοηθών της Τάση και Κεφαλάκη.

ΠΑΟ ΔΙΑΓΟΡΑΣ: Νικολέτος, Μαριεττάκης, Πεταυράκης Σ., Πεταυράκης Τσ., Καρπαθάκης, Κλάψης, Κενενούνης, Σαρρής, Καϊμαξή, Μπάμπος, Βάβουλας.

Επαιξαν επίσης οι Χαρτλ, Κετσές, Σαντορινιός, Επιφάνης, Γρίσπος.

ΔΩΡΙΕΑΣ: Θεοτοκάτος, Μπέτα, Αλιάϊ, Φιλιππάκης, Ντούλε, Ράντεβ, Σκεύη, Σότα, Ντερομέντης, Τσάλια, Καραγιάννης Ε.

Επαιξαν επίσης οι Κιάρι, Κούκια, Πρωτόπαπας Ε., Πρωτόπαπας Β., Καραγιάννης Β.,Οικονομίδης,. Γρηγοριάδης.

ΑΕΡΑ - ΑΓ. ΙΣΙΔΩΡΟΣ

Από την αρχή φαινόταν ότι θα ήταν ένα παιχνίδι αρκετά πλούσιο σε ευκαιρίες και τέρματα, κάτι που τελικά συνέβη κατά τη διάρκειά του.

Στην αναμέτρηση του Αφάντου ο ΑΕΡΑ πήρε με χαρακτηριστική ευκολία τη νίκη απέναντι σε έναν αδύναμο αντίπαλο, όπως είναι ο Αγ. Ισίδωρος, επικρατώντας με σκορ 3-1.

Ο χορός των τερμάτων ξεκίνησε από πολύ νωρίς για τον ΑΕΡΑ, αφού μόλις στο 7ο λεπτό ο Νικολής άνοιξε το σκορ με ένα πολύ ωραίο σουτ.

Στη συνέχεια ο ΑΕΡΑ κατάφερε να πετύχει άλλο ένα τέρμα, με σκόρερ αυτή τη φορά τον Χατζημανώλη, ο οποίος έστειλε την μπάλα στο βάθος των διχτύων.

Το 3-0 πέτυχε ο Πολυμερίδης στο 20' με ωραίο σουτ.

Στην επανάληψη ο προπονητής των γηπεδούχων είχε την ευκαιρία να χρησιμοποιήσει αρκετούς παίχτες που έως τώρα δεν είχαν αρκετό χρόνο συμμετοχής. Αυτό το εκμεταλλεύθηκε στο έπακρο ο Χρ. Καρασάββας ο οποίος μείωσε σε 3-1.

• Καλή η διαιτησία του Κεφάλα.

ΑΕΡΑ: Λυριστής, Μόσχος Καντής, Δοντάς, Μπακίρης, Νικολής, Πολυμερίδης, Χατζημανώλης, Διάκου, Λαουδίκος, Πέρρος. Έπαιξαν επίσης οι Μοσχούς, Καπάνωφ, Μανέττας, Γαργάλης, Μπακίρης, Κουμνάκης.

ΑΓ. ΙΣΙΔΩΡΟΣ: Δημητράκης, Βονάκης, Κιαουρτζής Χ., Σαράντης, Τριανταφύλλου, Καμπαστάνας, Χαρτοφύλλης, Βάλλας Α., Κιαουρτζής Ι., Κιαουρτζής Α., Καρασάββας. Έπαιξαν επίσης οι Στεργάκης, Δημητράκης, Βάλλας Δ., Ζησινόπουλος.

Β' ΟΜΙΛΟΣ

ΑΣΤΕΡΑΣ Π. - ΑΚΟΥΣΙΛΑΟΣ

Δεν ξεκίνησε ποτέ η αναμέτρηση του δεύτερου ομίλου ανάμεσα στις ομάδες του Αστέρα Παστ. και του Ακουσιλάου.

Ο λόγος γιατί η φιλοξενούμενη ομάδα δεν μπόρεσε να συμπληρώσει ενδεκάδα με αποτέλεσμα να μην προσέλθει για να αγωνιστεί.

Σύμφωνα με τους κανονισμούς το παιχνίδι κατακυρώνεται υπέρ των γηπεδούχων με σκορ 2-0 α.α.

ΕΡΜΗΣ - ΑΣΠΙΔΑ ΑΠ. 4-0

Μέσα στο βούρκο του γηπέδου των Καλυθιών πραγματοποιήθηκε χθες η αναμέτρηση του τοπικού Ερμή με την Ασπίδα Απολακκιάς.

Οι γηπεδούχοι σε ρυθμούς προπόνησης επικράτησαν του αντιπάλου με σκορ 4-0 και χάνοντας πλήθος άλλων ευκαιριών.

Πρόσωπα του αγώνα αναδείχθηκαν οι Κυριατζής και Κιτσός οι οποίοι ανέλαβαν να οδηγήσουν την ομάδα τους σε ένα ακόμη θετικό αποτέλεσμα.

Για την ακρίβεια το 1-0 έγινε στο 20' από τον Κυριαζή και στα πρώτα 5' της επανάληψης ο Κιτσός πέτυχε άλλο ένα τέρμα.

Το 3-0 ήρθε πάλι από τον Κυριαζή στο 35' και στο 40' ο σκόρερ του δευτέρου τέρματος διαμόρφωσε το τελικό 4-0.

• Καλή η διαιτησία του Μίαρη.

ΕΡΜΗΣ: Φωτάκης, Παπανικολάου, Παπαγεωργίου, Κιτσός, Σωτηράκης, Χατζηδιάκος, Πολίτης, Βιτσέντζος, Κυριαζής, Πιέρρο, Αμερικανάς. Έπαιξε επίσης και ο Ορφανός.

ΑΣΠΙΔΑ ΑΠ.: Χατζηγιαννάκης, Περούλης, Δαλάκας, Νικολίκος, Ζαράρης Τ., Διαμαντής, Μικκιού Δ., Κοντός, Τριανταφύλλου, Καραγιάννης Δ., Καραγιάννης Σ. Έπαιξαν επίσης οι Διαμαντής, Κανάρης, Μικκιού Γ., Ζαράρης Σ.

ΔΙΓΕΝΗΣ-ΗΛΙΟΣ 0-1

Έσπασε καρδιές η αναμέτρηση των Κοσκινού ανάμεσα στον Διγενή και τον Ήλιο, αφού καθ' όλη τη διάρκειά της οι δύο ομάδες έχαναν συνεχώς ευκαιρίες για να πετύχουν το γκολ.

Αυτός που τελικώς γέλασε ήταν ο Ήλιος που χάρη σε ένα γκολ που επετεύχθη στο 20ο λεπτό του πρώτου ημιχρόνου πήρε τη νίκη με σκορ 1-0.

Ανάμεικτα είναι τα συναισθήματα και για τον Διγενή.

Αφενός μεν ικανοποίηση για την πολύ καλή εμφάνιση της ομάδας απέναντι σε έναν αρκετά δύσκολο αντίπαλο και αφετέρου πίκρα για την άδικη ήττα.

Όσον αφορά την αναμέτρηση ο Διγενής ήταν καλύτερος μέσα στον αγωνιστικό χώρο και έχασε αρκετές ευκαιρίες για να προηγηθεί, ωστόσο ο Ήλιος ήταν αυτός που γέλασε τελευταίος χάρη στο τέρμα που πέτυχε ο Κιλασίν Ε. στο 20ό λεπτό με ένα ωραίο σουτ μέσα από την περιοχή.

Στην επανάληψη ο Διγενής βγαίνοντας συνεχώς στην επίθεση προσπάθησε να πετύχει το γκολ της ισοφάρισης, ωστόσο αυτό τελικώς δεν το κατάφερε και έτσι το σκορ έμεινε στο 0-1.

• Πολύ καλή η διαιτησία του Αντωνά.

ΔΙΓΕΝΗΣ: Κλαδάς Μ., Κατσιανάκος, Κωστομοίρης, Κουμεντής, Παφιάκης, Κλαδάς Η., Μαχραμάς, Τσουκάλης, Μαρκάκης, Διακάκης, Παπακωνσταντίνου. Έπαιξαν επίσης οι Μαλανδρής, Κεσερτζής, Μόρρος.

ΗΛΙΟΣ: Κουτσονικόλας, Γεωργαλλής, Κιορμπεκίρ, Ζιάρκας, Κιλασίν Ι., Στεφάνου, Κιλασίν Ε., Μουτσοντέμι, Ζαμαντάκης, Σπαχιού, Εμιράλ. Έπαιξαν επίσης οι Τσάτος και Κουβέλης.

Α΄ ΟΜΙΛΟΣ

Τα αποτελέσματα της 10ης αγωνιστικής

Ευαγόρας - ΠΑΣ Ασκληπειού 4-0
Νίκη Ρόδου - Διαγόρας Β. 0-2
Ρόδος - Δόξα Ψίνθου 1-0
ΠΑΟ Διαγόρας - Δωριέας 9-0
ΑΕΡΑ - Αγ.Ισίδωρος 3-1
• Ρεπό είχε ο Φοίβος

Η ΒΑΘΜΟΛΟΓΙΑ

ΟΜΑΔΕΣ	ΑΓ.	ΤΕΡΜ.	ΒΑΘΜ.
1. ΔΙΑΓΟΡΑΣ Β.	9	21-5	25
2. ΕΥΑΓΟΡΑΣ	9	20-2	22
3. ΠΑΟ ΔΙΑΓΟΡΑΣ	9	36-4	19
4. ΔΩΡΙΕΑΣ	9	24-11	19
5. ΡΟΔΟΣ	9	18-11	16
6. ΝΙΚΗ ΡΟΔΟΥ	9	15-11	15
7. ΑΕΡΑ	9	14-20	10
8. ΔΟΞΑ ΨΙΝΘΟΥ	9	10-14	8
9. ΠΑΣ ΑΣΚΛΗΠΕΙΟ	10	7-31	5
10. ΑΓ.ΙΣΙΔΩΡΟΣ	9	13-24	3
11. ΦΟΙΒΟΣ	9	8-36	2

Η επόμενη αγωνιστική (11η)
ΑΕΡΑ - Α.Σ. Ρόδος
Δωριέας - Ευαγόρας
Δόξα Ψίνθου - ΠΑΟ Διαγόρας
Διαγόρας Β. - Φοίβος
• Ρεπό έχει ο ΠΑΣ Ασκληπειού

Β΄ ΟΜΙΛΟΣ

Τα αποτελέσματα της 10ης αγωνιστικής

Ευκλής - Απόλλων Καλυθιών 6-0
Διγενής Κοσκινού - Ηλιος 0-1
Ιάλυσος - Κλεάνθης (Ανεβλήθη)
Αστέρας Παστίδας - Ακουσίλαος 2-0 α.α
Ερμής Κ. - Ασπίδα Απ. 4-0

Η ΒΑΘΜΟΛΟΓΙΑ

ΟΜΑΔΕΣ	ΑΓ.	ΤΕΡΜ.	ΒΑΘΜ.
1. ΙΑΛΥΣΟΣ	9	24-2	27
2. ΑΣΤΕΡΑΣ Π.	10	32-7	24 (+3)
3. ΗΛΙΟΣ	10	25-6	22
4. ΕΥΚΛΗΣ	10	35-10	20
5. ΕΡΜΗΣ	10	22-7	19
6. ΔΙΓΕΝΗΣ	10	12-23	10
7. ΚΛΕΑΝΘΗΣ	9	7-11	10
8. ΑΣΠΙΔΑ ΑΠΟΛ.	10	13-42	5
9. ΑΚΟΥΣΙΛΑΟΣ	10	7-23	2 (-3)
10. ΑΠΟΛΛΩΝ Κ.	10	5-50	0

Η επόμενη αγωνιστική (11η)
Απόλλων Καλ. - Αστέρας Π.
Ήλιος - Ερμής Καλ.
Ασπίδα Απ. - Ιάλυσος
Κλεάνθης - Ακουσίλαος
Διγενής - Ευκλής
•Ο Ιάλυσος έχει ένα παιχνίδι λιγότερο αφού η αναμέτρηση με τον Κλεάνθη αναβλήθηκε, ο Αστέρας Π. πήρε τους τρεις βαθμούς του αγώνα που δεν έγινε, ενώ τον Ακουσίλαο που δεν προσήλθε στο γήπεδο του αφαιρέθηκαν τρεις βαθμοί.

ΙΑΤΡΙΚΗ ΑΝΑΚΟΙΝΩΣΗ

Ορθοπεδικό ιατρείο σπονδυλικής στήλης και αθλητικών κακώσεων

Ο ιατρός Γιαννιώτης Γεράσιμος, χειρουργός ορθοπεδικός

Δέχεται: Στο ιατρείο του **Γ. Σεφέρη 78** (Κέντρο ΜΗΔΙΑ, παραπλεύρως ΤΑΞΥ), με ραντεβού.

Τηλέφωνο: 2241067907, 6946-884207

ΕΛΛΗΝΙΚΗ ΔΗΜΟΚΡΑΤΙΑ
ΝΟΜΟΣ ΔΩΔΕΚΑΝΗΣΟΥ
ΔΗΜΟΣ ΙΑΛΥΣΟΥ
Δ/ΝΣΗ ΤΕΧΝΙΚΩΝ ΥΠΗΡΕΣΙΩΝ - ΡΟΔΟΣ

ΙΑΛΥΣΟΣ 13/Ιανουαρίου 2005
Αριθμ. Πρωτ.: 128

Ταχ/κή Δ/νση: Ιαλυσός 85101
Πληροφορίες: Γιαννακόπουλος Νίκος
Τηλέφωνα 22410 98435
FAX 22410 96555

ΘΕΜΑ: «Ενημέρωση για εργασίες αποχετευτικού δικτύου Ιαλυσού επί Επαρχιακής οδού»

Σε συνέχεια των ανακοινώσεων για την ενημέρωση των πολιτών για τις αλλαγές στις κυκλοφοριακές ρυθμίσεις, λόγω της κατασκευής του αποχετευτικού δικτύου, ο Δήμος Ιαλυσού ανακοινώνει:

Το έργο συνεχίζεται στην περιοχή της Λεωφόρου Ηρακλειδών, **από τη Δευτέρα 17 Ιανουαρίου 2005** και συγκεκριμένα από τη διασταύρωση της οδού Ελευθ.Βενιζέλου με την λεωφόρο Ηρακλειδών (παράκαμψη προς παραλία Ιαλυσού) στο ύψος του ξενοδοχείου Avra Beach και επί της επαρχιακής οδού Ρόδου - Αεροδρομίου με κατεύθυνση προς την Ιαλυσό, μέχρι τη διασταύρωση των οδών Ταξιαρχών και Ηρακλειδών στο ύψος των Super Market **Corner** και **Πάππου.**

Για τον λόγο αυτό η επαρχιακή οδός θα κλείσει απότο ύψος της διασταύρωσης της οδού Ελευθ. Βενιζέλου με την λεωφόρο Ηρακλειδών (παράκαμψη προς παραλία Ιαλυσού) μέχρι και τη διασταύρωση των οδών Ταξιαρχών και Ηρακλειδών στο ύψος των Super Market **Corner** και **Πάππου.**

Η διάρκεια των έργων προβλέπεται να είναι από τις **17 Ιανουαρίου 2005 ημέρα Δευτέρα έως και 28 Ιανουαρίου του 2005 ημέρα Παρασκευή.**

Επειδή παράλληλα με τις εργασίες κατασκευής του Κεντρικού Αποχετευτικού Αγωγού θα τοποθετούνται οι αναμονές συνδέσεων των ξενοδοχείων, καταστημάτων, επιχειρήσεων και οικιών, ο δρόμος δεν θα είναι προσπελάσιμος από κανένα τροχοφόρο, οι δε πεζοί πρέπει να είναι ιδιαίτερα προσεκτικοί, γιατί και επί των πεζοδρομίων θα εκτελούνται εργασίες.

Οι κάτοικοι της περιοχής των έργων να είναι ιδιαίτερα προσεκτικοί και για τις μετακινήσεις τους να επιλέγουν τις οδούς **Σωτήρος** και **Ταξιαρχών.**

Η οδός Σωτήρος θα είναι μονόδρομος με κατεύθυνση τη Ρόδο στο ύψος της διασταύρωσης με την οδό Ταξιαρχών και έξοδος στο ξενοδοχείο SOLEMAR.

Επί της οδού Σωτήρος θα επιτρέπεται το parking **ΜΟΝΟ** στην αριστερή πλευρά της οδού με κατεύθυνση προς Ρόδο.

Για μετακινήσεις από τους **Δυτικούς Δήμους** (Πεταλούδων, Καμείρου, Αταβύρου) ενδείκνυται:

- Η **Εξοδος 1**, από κόμβο Αεροδρομίου προς νέα εθνική οδό Τσαϊρι - Παλιά Εθνική οδό - Ρόδο.
- Η **Εξοδος 2**, από πλατεία Κρεμαστής προς ίδια κατεύθυνση με έξοδο 1 ή μέσω Παστίδας - Τρεις - Αγιοι Απόστολοι - Ρόδος.

Για τους κατοίκους του **Δήμου Ιαλυσού** ενδείκνυται:

- Η **Εξοδος 3,** από οδό Ιαλυσού (Πλατεία Ιαλυσού - Α.Τ. Ιαλυσού) προς Φιλέρημο - Στρατόπεδο 299 - οδός προς παλιό σκουπιδότοπο - Εθνική οδός - Ρόδος ή μέσω Τρεις - Αγίους Αποστόλους - Ρόδο.
- Η **Εξοδος 4,** μέσω της οδού Ταξιαρχών - Σωτήρος - Λεωφ. Ηρακλειδών - Ρόδος ή Ταξιαρχών - Τρεις - Αγιοι Απόστολοι - Ρόδος.

Αντίστοιχα θα γίνεται η πρόσβαση προς το αεροδρόμιο και τους δυτικούς δήμους του νησιού και τον Δήμο Ιαλυσού ή μέσω της λεωφόρου Ηρακλειδών - Ελευθ. Βενιζέλου - της παρόδου Λεωφόρου Ηρακλειδών (στο ύψος του ξενοδοχείου ΑΛΕΞΑΝΔΡΑ - Λεωφόρος Ηρακλειδών).

Ο δακτύλιος από την οδό Ηλιάδων - Φανερωμένη - Λεωφόρο Ηρακλειδών - Κρητικά - Ρόδο θα λειτουργεί κανονικά.

Παρακαλούμε για την ασφαλή σας μετακίνηση και για να αποφεύγεται η κυκλοφοριακή συμφόρηση, να επιλέγετε τις εξόδους που είναι πλησιέστεροι στον τόπο διαμονής σας, ώστε η κίνηση προς Ρόδο να γίνεται συμμετρικά και για να μην δημιουργήσουμε μεγάλο πρόβλημα στην πόλη της Ρόδου.

Οι διερχόμενοι να επιδεικνύουν την πρέπουσα προσοχή ώστε να αποφεύγονται ατυχήματα και να υπακούουν στις σηματοδοτήσεις και υποδείξεις της Τροχαίας - Δημοτικής Αστυνομίας Ιαλυσού και προσωπικού ασφαλείας.

Για πιθανόν άλλες αλλαγές στην κυκλοφορία των οχημάτων, θα ανακοινωθούν εγκαίρως από τον Δήμο Ιαλυσού.

Ευχαριστούμε εκ των προτέρων για κατανόησή σας και ευελπιστούμε στη συμπαράστασή σας.

Εναρξη εργασιών: Δευτέρα 17 Ιανουαρίου 2005

Ο ΔΗΜΑΡΧΟΣ
ΣΤΕΡΓΟΣ ΣΤΑΓΚΑΣ

ΕΛΛΗΝΙΚΗ ΔΗΜΟΚΡΑΤΙΑ
ΠΕΡΙΦΕΡΕΙΑ Ν. ΑΙΓΑΙΟΥ
ΝΟΜΟΣ ΔΩΔΕΚΑΝΗΣΟΥ
ΔΗΜΟΣ ΑΡΧΑΓΓΕΛΟΥ

Αρχάγγελος 10/1/2005
Αρ. Πρωτ. 9355

ΠΕΡΙΛΗΨΗ ΔΙΑΚΗΡΥΞΗΣ

Ο Δήμαρχος Αρχαγγέλου προκηρύσσει τη διενέργεια ανοικτού δημόσιου διεθνή διαγωνισμού με υποβολή σφραγισμένων προσφορών με συμπλήρωση τιμολογίου και αξιολόγηση με κριτήριο κατακύρωσης την τεχνικο-οικονομικά συμφερότερη προσφορά, για την ανάθεση των υπηρεσιών: «**Εργασίες αποκομιδής απορριμμάτων και οδοκαθαρισμού**» και ετήσιο ενδεικτικό προϋπολογισμό ύψους **400.000,00 €**, συμπεριλαμβανομένου του ΦΠΑ και διατιθέμενη πίστωση σε βάρος του οικείου προϋπολογισμού του Δήμου για το οικονομικό έτος 2005.

Όσοι επιθυμούν και δικαιούνται να λάβουν μέρος στο διαγωνισμό, πρέπει να υποβάλλουν την προσφορά τους, συντεταγμένη υποχρεωτικά στην ελληνική γλώσσα αυτοπροσώπως ή με νόμιμα εξουσιοδοτημένους εκπροσώπους, ενώπιον της Δημαρχιακής Επιτροπής στο Δημαρχείο Αρχαγγέλου, στις **09/02/2005**, ημέρα **Τετάρτη** με ώρα έναρξης παραλαβής προσφορών την **10:00 π.μ.** και ώρα λήξης την **11:00 π.μ.**

Η διενέργεια του διαγωνισμού και η εκτέλεση του έργου διέπονται από τις διατάξεις του Π.Δ. 28/80, του Π.Δ. 346/98 «Περί προσαρμογής της Ελληνικής Νομοθεσίας για τις δημόσιες συμβάσεις υπηρεσιών προς τις διατάξεις της Οδηγίας 92/50/ΕΟΚ του Συμβουλίου της 18ης Ιουλίου 1992» όπως τροποποιήθηκε με το Π.Δ. 18/2000, του Δ.Κ.Κ. (Π.Δ. 410/95) καθώς και των σχετικών Νόμων και Προεδρικών Διαταγμάτων και Υπουργικών Αποφάσεων που εναρμόνισαν την Εθνική νομοθεσία με το Κοινοτικό Δίκαιο ως επίσης αυτών που αφορούν το Περιβάλλον και τη Διαχείριση Στερεών Αποβλήτων γενικότερα.

Δικαίωμα συμμετοχής στο διαγωνισμό έχουν όλα τα φυσικά ή νομικά πρόσωπα, συνεταιρισμοί και ενώσεις, κοινοπραξίες που υποβάλλουν κοινή προσφορά που ασκούν το ιδιαίτερο επάγγελμα (Διαχείριση Απορριμμάτων) και διαθέτουν τον απαιτούμενο εξοπλισμό, την τεχνογνωσία και την σχετική εμπειρία για την εκτέλεση του έργου.

Χρόνος εκτέλεσης του έργου είναι διάρκειας 5 ετών.

Οι δικαιούμενοι συμμετοχής στο διαγωνισμό πρέπει υποχρεωτικά να υποβάλλουν προσφορά για το σύνολο των ζητούμενων εργασιών του δημοπρατούμενου έργου. Χρόνος ισχύος προσφορών 60 ημέρες.

Εγγύηση συμμετοχής ορίζεται στο ποσόν των 18.868€ που θα απευθύνεται στο Δήμο Αρχαγγέλου.

Προκήρυξη στάλθηκε στην Υπηρεσία Επίσημων Δημοσιεύσεων της Ε.Ε. την 15/12/04.

Πληροφορίες δίδονται στις Τεχνικές Υπηρεσίες του Δήμου Αρχαγγέλου τις εργάσιμες ημέρες μέχρι έξι (6) ημέρες πριν την καταληκτική ημερομηνία υποβολής προσφορών: Δημαρχείο Αρχαγγέλου, τηλ. 22440-29157, 29158, fax: 22440-23055, αρμόδιος υπάλληλος κ. Μ. Σαρικάς.

Ο ΔΗΜΑΡΧΟΣ ΑΡΧΑΓΓΕΛΟΥ
ΑΛΕΞΑΝΔΡΟΣ Π. ΠΑΠΟΥΡΑΣ

ΕΛΛΗΝΙΚΗ ΔΗΜΟΚΡΑΤΙΑ
ΝΟΜΟΣ ΔΩΔΕΚΑΝΗΣΟΥ
ΔΗΜΟΣ ΙΑΛΥΣΟΥ
Γραφείο Δημάρχου
Ταχ. Δ/νση Ιαλυσός 85101
Τηλ. 22410 98410
Fax 22410 98412
Ιαλυσός 02/01/2005

ΑΠΟΦΑΣΗ ΔΗΜΑΡΧΟΥ 4/2005 ΜΕΤΑΒΙΒΑΣΗ ΑΡΜΟΔΙΟΤΗΤΩΝ ΔΗΜΑΡΧΟΥ ΣΕ ΑΝΤΙΔΗΜΑΡΧΟΥΣ & ΕΞΟΥΣΙΟΔΟΤΗΣΗ ΥΠΟΓΡΑΦΩΝ

Ο Δήμαρχος του Δήμου Ιαλυσού - Ρόδου
Εχοντας υπόψη

1. Τις διατάξεις του άρθρου 115 (άρθρο 102 Π.Δ. 323/89 - άρθρο 11 Ν. 1900/90 - άρθρο 6 παρ. 30 Ν. 2240/94 - άρθρο 1 παρ. 33 Ν. 2307/95 «Αντιδήμαρχοι» του Π.Δ./τος 410/95 Δημοτικός και κοινοτικός κώδικας (ΦΕΚ Α! 231).

2. Την υπ' αρ. 18/2002 απόφαση του Πολυμελούς Πρωτοδικείου Ρόδου, περί ανακήρυξης των τακτικών Δημοτικών Συμβούλων του επιτυχόντος συνδυασμού κατά τις εκλογές της 13/10/2002.

3. Το ΦΕΚ 715/Β/12-6-2002 στο οποίο δημοσιεύθηκε η ΚΥΑ αρ. 682/Γ/5-908/4-6-2002 «Κύρωση του πραγματικού πληθυσμού της 18ης Μαρτίου 2001» με πληθυσμό στο Δήμο Ιαλυσού σε 10.107 μόνιμους κατοίκους.

4. Τον Οργανισμό Εσωτερικής Υπηρεσίας του Δήμου Ιαλυσού που δημοσιεύθηκε στο ΦΕΚ Αρ. 2180/17-12-1999.

5. Το άρθρο 115 (Αρθρο 102 Π.Δ. 323/1989 - Αρθρο 11 Ν. 1900/1990 - Αρθρο 6 παρ. 30 Ν. 2240/1994 (ΦΕΚ Α! 153) παρ. 33 άρθρου 1 Ν. 2307/1995 - παραγρ. 8,9 και 19 άρθρο 15 Ν. 2539/1997 (ΦΕΚ Α!/113)- Αντιδήμαρχοι

6. Το άρθρο 117 (Αρθρο 104Π.Δ. 323/1989 - Αρθρο 1 παρ. 34 και άρθρο 5 παρ. 15 Ν. 2307/1995 ΦΕΚ Α! 113 - Αναπλήρωση Δημάρχου

7. Το άρθρο 116 (άρθρο 103 Π.Δ. 323/1989 - παρ. 10 άρθρο 15 Ν. 2539/1997) περί εξουσιοδότησης υπογραφών «Ο δήμαρχος μπορεί με απόφασή του, να αναθέτει την υπογραφή ορισμένων εγγράφων και πιστοποιητικών σε δημοτικό σύμβουλο ή στον Πρόεδρο του συμβουλίου δημοτικού διαμερίσματος ή στον Πρόεδρο τοπικού συμβουλίου ή στον πάρεδρο ή σε προϊστάμενο δημοτικής υπηρεσίας ή σε άλλο μόνιμο υπάλληλο του δήμου.

8. Τις διατάξεις της παρ. γ. του άρθρου 114 «Αρμοδιότητες του Δημάρχου» του Π.Δ. 410/1995.

ΑΠΟΦΑΣΙΖΕΙ

1. Ορίζεται επίκουρος Δημάρχου ο Δημοτικός Σύμβουλος κ. Στέργου Εμμανουήλ του Στέργου

2. Η θητεία του ανωτέρω θα είναι μονοετής, ήτοι από 1-1-2005 έως 31-12-2005.

3. Μεταβιβάζει στον ανωτέρω τις αρμοδιότητες των εξής υπηρεσιών του Δήμου Ιαλυσού:

- Τέλεση πολιτικών γάμων
- Οργάνωση και λειτουργία του Νέου Κολυμβητηρίου Ιαλυσού
- Εκπροσώπηση στα Islands Games

Αυτή η απόφαση έλαβε τον αύξοντα αριθμό 4/2005

Ο ΔΗΜΑΡΧΟΣ ΙΑΛΥΣΟΥ
ΣΤΕΡΓΟΣ ΣΤΑΓΚΑΣ

ΕΛΛΗΝΙΚΗ ΔΗΜΟΚΡΑΤΙΑ
ΠΕΡΙΦΕΡΕΙΑ ΝΟΤΙΟΥ ΑΙΓΑΙΟΥ
ΝΟΜΟΣ ΔΩΔΕΚΑΝΗΣΟΥ
ΝΟΜΑΡΧΙΑΚΗ ΑΥΤ/ΣΗ ΔΩΔΕΚΑΝΗΣΟΥ
Δ/ΝΣΗ ΔΙΟΙΚ. & ΟΙΚΟΝ. ΥΠΗΡΕΣΙΩΝ
ΤΜΗΜΑ ΠΡΟΣΩΠΙΚΟΥ

ΡΟΔΟΣ 12/01/2005
Αρ. Πρωτ. ΔΔΟΥ 130
Αριθμ. Εγκ: 5

ΘΕΜΑ: Ορισμός Αντινομαρχών

ΑΠΟΦΑΣΗ

Ο Νομάρχης Δωδεκανήσου
Εχοντας υπόψη:

1. Τις διατάξεις του Π.Δ. 30/196 «Κώδικας Νομαρχιακής Αυτοδιοίκησης.

2. Την υπ' αριθμ. 39/31-3-1995 απόφαση του Νομαρχιακού Συμβουλίου Δωδεκανήσου με την οποία ψηφίστηκε ο Οργανισμός Εσωτερικής Οργάνωσης και Λειτουργίας των Υπηρεσιών της Νομ/κής Αυτ/σης Δωδεκανήσου, που δημοσιεύτηκε στο ΦΕΚ 379/5-5-1995 (τ.Β'), όπως τροποποιήθηκε με την αριθμ. 10/27-2-2004 ομοία (ΦΕΚ 791/27-5-2004 τ.Β').

3. Τις διατάξεις του άρθρου 1 του Ν. 3274/2004 (ΦΕΚ 195/19-10-2004 τ.Α') «Οργάνωση και λειτουργία των Οργανισμών Τοπ. Αυτοδιοίκησης πρώτου και δεύτερου βαθμού».

Αποφασίζουμε

Α. Ορίζουμε Αντινομάρχες στη Νομαρχιακή Αυτοδιοίκηση Δωδεκανήσου με θητεία που αρχίζει από 1-1-2005 και λήγει την 31-12-2005 τους Νομαρχιακούς Συμβούλους:

α. Ευστάθιο Κουσουρνά του Γεωργίου

β. Νικόλαο Ζωϊδη του Ηλία

γ. Ιωάννη Χριστοφάκη του Κωνσταντίνου

δ. Δέσποινα Διακοσταυριανού - Σώζου του Εμμανουήλ

Β. Ορίζουμε αναπληρωτή μας σε περίπτωση απουσίας ή κωλύματος τον Αντινομάρχη Ευστάθιο Κουσουρνά και σε περίπτωση απουσίας και των δύο τον αντινομάρχη Νικόλαο Ζωίδη.

Γ. Στους οριζόμενους κατά τα ανωτέρω Αντινομάρχες μεταβιβάζουμε την άσκηση των αρμοδιοτήτων Νομάρχη των αντικειμένων των κάτωθι υπηρεσιών:

- Στον Ευστάθιο Κουσουρνά Αντινομάρχη τις εξής αρμοδιότητες:

- Δ/νσης Προγραμματισμού και Ανάπτυξης
- Δ/νσης Τεχνικών Υπηρεσιών
- Τμήματος ΠΣΕΑ
- Τμήματος Δομών Υποστήριξης Επιχειρηματικότητας

Στον Νικόλαο Ζωΐδη Αντινομάρχη τις εξής αρμοδιότητες:

- Δ/νσης Αγροτικής Ανάπτυξης
- Δ/νσης Κτηνιατρικής
- Δ/νσης Βιομηχανίας, Βιοτεχνίας, Ορυκτού Πλούτου και Ενέργειας
- Δ/νσηςΕμπορίου
- Δ/νσης Μεταφορών - Επικοινωνιών
- Τμήματος Ανάπτυξης Φυσικών Πόρων
- Τμήματος Αλιείας
- Τμήματος Απασχόλησης
- Αποκατάστασης αθίγγανων

Στον Ιωάννη Χριστοφάκη Αντινομάρχη τις εξής αρμοδιότητες:

- Δ/νσης Διοικητικών & Οικονομικών Υπηρεσιών πλην του Τμήματος Οικονομικών Υπηρεσιών
- Δ/νσης Πολεοδομίας - Χωροταξίας - Περιβάλλοντος
- Δ/νσης ΚΕΠ
- Θεμάτων οργάνωσης των Νομαρχιακών Υπηρεσιών

Στη Δέσποινα Διακοσταυριανού - Σώζου Αντινομάρχη αρμοδιότητες σε θέματα:

- Τουρισμού
- Πολιτισμού
- Παιδείας
- Λαϊκής Επιμόρφωσης και κατάρτιση ενηλίκων
- Κατάρτισης Υπαλλήλων Νομικής Αυτ/σης
- Απόδημου Ελληνισμού

Ο Νομάρχης
Γιάννης Μαχαιρίδης

ΕΛΛΗΝΙΚΗ ΔΗΜΟΚΡΑΤΙΑ
ΠΕΡΙΦΕΡΕΙΑ ΝΟΤΙΟΥ ΑΙΓΑΙΟΥ
ΝΟΜΟΣ ΔΩΔ/ΣΟΥ
ΔΗΜΟΣ ΧΑΛΚΗΣ

Χάλκη 11/01/ 2005
Αριθμ. Πρωτ. 37

Ταχ. Δ/νση: Νήσος Χάλκη
Ταχ. Κώδικας: 85110
Πληροφορίες: Ελένη Παναγή
Τηλέφωνο: 2246 45330
Φαξ: 22460 45330 -45072

ΑΠΟΦΑΣΗ ΔΗΜΑΡΧΟΥ ΑΡΙΘΜ. : - 1-/2005

Η Δήμαρχος ΧΑΛΚΗΣ Δωδεκανήσου
Εχοντας υπόψη:

1. Τις διατάξεις του άρθρου 115 του Δ.Κ.Κ. (Π.Δ. 410/1995).
2. Τις διατάξεις του άρθρου 15 του Ν. 2539/1997 (ΦΕΚ Α' 113).
3. Τις διατάξεις του άρθρου 114 του Δ.Κ.Κ. (Π.Δ. 410/1995).
4. Το άρθρο 1 του Ν. 1900/1990.
5. Το άρθρο 6 παρ. 30 του Ν. 2240/1994.
6. Το άρθρο 1 παρ. 31 του Ν.230/1995.
7. Το άρθρο 21 παρ. 1 του Ν. 3274/2004 (ΦΕΚ Α' 195) «Οργάνωση και Λειτουργία των Οργανισμών Τοπικής Αυτοδιοίκησης πρώτου και δεύτερου βαθμού».

Αποφασίζουμε:

Ορίζουμε ως Αντιδήμαρχο του Δήμου Χάλκης Δωδεκανήσου, για την διετία (2/τία) 2005- 2006, τον Δημοτικό Σύμβουλο κ. Γεώργιο Φραγκάκη του Ευαγγέλου.

Η απόφαση μας αυτή να δημοσιευθεί στον Τύπο.

Η ΔΗΜΑΡΧΟΣ ΧΑΛΚΗΣ
ΕΛΕΝΗ ΠΑΝΑΓΗ

Μέσα κι έξω από τα...



Ρευστότητα

Εξακολουθεί να συναρπάζει το πρωτάθλημα της Α' Ερασιτεχνικής Κατηγορίας Δωδ/σου. Μετά τα αποτελέσματα της 16ης αγωνιστικής ημέρας (πρώτης του δεύτερου γύρου), η κατάσταση παρουσιάζεται ρευστή σε κορυφή και... ουρά. Αν ρίξετε μια ματιά στη βαθμολογία, θα διαπιστώσετε του λόγου το αληθές. Καθώς υπολείπονται 14 αγωνιστικές για να φθάσει στο τέλος το πρωτάθλημα, διαπιστώνει κανείς ότι όλα παίζονται. Πέντε ομάδες κρυφοβλέπουν τον τίτλο, με λιγότερες ή περισσότερες πιθανότητες. Όσον αφορά τις ομάδες που προσπαθούν να αποφύγουν τον υποβιβασμό, αν εξαιρέσει κανείς τον Αστέρα Μασάρων, που δεν έχει περιθώρια σωτηρίας, οι υπόλοιπες δεν έχουν κριθεί.

Πού πάμε;

Τι κι αν πήραμε το κύπελλο του Ευρωπαϊκού πρωταθλήματος και αισθανθήκαμε όλοι εθνικά υπερήφανοι. Τι κι αν δημιουργήθηκαν σ' όλους μας ελπίδες για ένα καλύτερο αύριο στο ελληνικό ποδόσφαιρο. Ήρθε το βράδυ της 9ης Ιανουαρίου του 2005 για να μας προσγειώσει στην ελληνική πραγματικότητα. Τα όσα συνέβησαν στο γήπεδο της Νέας Σμύρνης, όπου επρόκειτο να αναμετρηθούν ο Πανιώνιος και ο Ολυμπιακός Πειραιώς, εκθέτουν τη χώρα μας διεθνώς και υποβιβάζουν τον πολιτισμό μας.

Τα δικαιοδοτικά όργανα της Πολιτείας ασχολήθηκαν ήδη με τα «μαύρα περιστατικά» της Νέας Σμύρνης. Πήραν τις αποφάσεις τους, που για την πλειοψηφία των φιλάθλων θεωρούνται πρωτόγνωρες.

Οι υπό κατηγορία δύο ΠΑΕ φυσικά και θα εφεσιβάλουν την απόφαση στη Δευτεροβάθμια Επιτροπή. Και κανείς δεν γνωρίζει ποια θα είναι η τύχη των εφέσεων.

Αυτό, πάντως, που προβληματίζει όλους τους υγιώς σκεπτόμενους φιλάθλους είναι: Πού πάμε;

Όχι μόνο τυπικά

Χαιρόμαστε που οι δήμαρχοι των μικρών (καποδιστριακών) δήμων δείχνουν ενδιαφέρον για τον αθλητισμό. Και το ενδιαφέρον τους αυτό εκδηλώνεται με την ανάθεση αρμοδιοτήτων σε αντιδημάρχους.

Όμως η ουσία είναι να υπάρξουν και αποτελέσματα και οι αρμοδιότητές τους να μην είναι τυπικές...

Να υπάρξει, δηλαδή, έργο, με παρεμβάσεις όπου χρειάζεται.

Και του χρόνου!

Σε συνάδελφο του αθλητικού τιμ της «Δράσης» έπεσε το νόμισμα της πίτας, που κόψαμε το απόγευμα της Κυριακής 9 Ιανουαρίου. Τυχερή ήταν η Μαρία Κολεζάκη.

Άντε... και του χρόνου.

Σ' αναμμένα κάρβουνα...

Οι φίλαθλοι που βρέθηκαν στο γήπεδο Αφάντου για να παρακολουθήσουν τον αγώνα ΑΕΡΑ - Αγίου Γεωργίου, στα τελευταία δέκα λεπτά ήσαν όρθιοι στις κερκίδες.

Οι φίλαθλοι –στην πλειοψηφία τους οπαδοί του ΑΕΡΑ– κάθονταν σ' αναμμένα κάρβουνα καθώς το σκορ ήταν 1-1. Η καρδιά τους πήγε στη θέση της όταν ο Μιχάλης Πλύγκος πέτυχε το τελικό 2-1.

Το πανηγύρισε

Ο συνήθης ήρεμος και πράος προπονητής του ΑΕΡΑ Βαγγέλης Χοσάδας, ζώντας την αγωνία από τον πάγκο για την ομάδα του, που κινδύνεψε να... πετάξει δύο πολύτιμους βαθμούς στο γήπεδό της, πανηγύρισε δεόντως το δεύτερο γκολ του Μιχάλη Πλύγκου που χάρισε τη νίκη στους γηπεδούχους. Το 2-1 επί του Αγίου Γεωργίου, που σημειώθηκε στις καθυστερήσεις, ήταν και ένα σπάνιο σ' εκτέλεση γκολ. Δικαιολογημένα, λοιπόν, ο Βαγγέλης Χοσάδας ξέφυγε από τις συνήθειές του και σηκώθηκε από τον πάγκο του.

Σύμπτωση

Την πρώτη του νίκη πέτυχε προχθές το απόγευμα, στην Κρεμαστή, ο Φοίβος με προπονητή τον Άκη Δελαπόρτα. Μάλιστα η νίκη αυτή σημειώθηκε σε βάρος του Κλεόβουλου, όπου ο Άκης Δελαπόρτας ήταν προπονητής μέχρι που επέστρεψε στον Φοίβο πριν τρεις αγωνιστικές.

Μπαμπάς

Μπαμπάς έγινε ο πρόεδρος του Αγίου Γεωργίου Μαλώνας Θεοδόσης Στεφανάκης. Η γυναίκα του έφερε στον κόσμο ένα χαριτωμένο κοριτσάκι. Να σας ζήσει.

Μακραίνει η λίστα

Μακραίνει αγωνιστική με αγωνιστική η λίστα με τις ποινές και τις κλήσεις σε απολογία, που επιβάλλει η ΕΠΣΔ σε ποδοσφαιριστές και σωματεία της.

Πιο απείθαρχοι φαίνεται να είναι οι ποδοσφαιριστές των σωματείων μικρών κατηγοριών, που αποβάλλονται πιο εύκολα...

Το δυστύχημα είναι ότι δεν λείπουν και οι αποβολές εφήβων και παιδιών.

Παρήγορο πάντως είναι το γεγονός ότι πληθαίνουν και οι μπλε κάρτες, που σημαίνει ότι η ανθρωπιά δεν λείπει από τα γήπεδά μας...

Εκλογές

Τέλος του μήνα (31 Ιανουαρίου) θα συγκληθεί γενική συνέλευση των μετόχων της ΠΑΕ Ρόδος, με τρία θέματα στην ημερήσια διάταξή της. Στη συνέλευση αυτή θα γίνουν και εκλογές για την ανάδειξη νέου διοικητικού συμβουλίου.

Οι μέτοχοι της ΠΑΕ θα πρέπει να δώσουν το «παρών» για να προχωρήσει η διαδικασία της εκλογής νέας διοίκησης. Κάθε καθυστέρηση θα είναι σε βάρος της ίδιας της ομάδας.

Εφηβικό πρωτάθλημα ΕΠΣΔ

Μοιράστηκαν βαθμούς και εντυπώσεις Ηρακλής και Ρόδος

Επιμέλεια Σπύρου Δεστούνη

ΜΑΡΙΤΣΑ.-

Μεγάλο ντέρμπι έγινε στα Μαριτσά εκεί που ο τοπικός Ηρακλής ήρθε ισόπαλος 2-2 με τον Α.Σ. Ρόδος.

Σύμφωνα με την εικόνα του αγώνα, η ισοπαλία είναι το δικαιότερο αποτέλεσμα, αφού και οι δύο ομάδες είχαν καλές ευκαιρίες για να πάρουν τη νίκη.

Αξιοσημείωτο είναι ότι η πολύ δυνατή βροχή που έπεφτε κατά τη διάρκεια της αναμέτρησης, έκανε ακόμα πιο δύσκολη τη δουλειά των ποδοσφαιριστών, αλλά και των διαιτητών...

Οι γηπεδούχοι προηγήθηκαν στο 15' με κεφαλιά του Πίσκαπα, αλλά οι «πράσινοι» ισοφάρισαν στο 30' όταν ο Γεωργαρέλης έστειλε την μπάλα στα ...δίχτυα της ομάδας του!

Οι γηπεδούχοι δεν το έβαλαν κάτω και πέτυχαν το 2-1 με τον Γιάννη Παπαμιχαήλ στο 60', ενώ η Ρόδος κατάφερε να ισοφαρίσει στο τελικό 2-2 με πλασέ του Θαλασσινού Χ., τρία λεπτά μετά το 2-1...

Πολύ καλός ο διαιτητής Μίαρης.

ΗΡΑΚΛΗΣ: Αλεξανδρής, Πίσκαπας, Λενιού, Παπαμιχαήλ Ι., Γεωργαρέλλης, Κουφαλάκης, Ματσαμάς, Φελεσάκης, Θεοδώρου, Παπαμιχαήλ Ε., Τσίκκης.

Α.Σ. ΡΟΔΟΣ: Θαλασσινός Φ., Ιωαννίδης, Γκιόνη, Λάζος, Αντωνούρης, Μουτσάϊ, Πλαγγέντης, Θαλασσινός Χ., Παντελίδης, Απτόγλου, Ντάτζα. Έπαιξε και ο Ελένας.

Χατζηδιάκος, ο σούπερ σταρ!

ΑΠΟΛΛΩΝΑ.-

Καταπληκτικός ο Κλεάνθης κέρδισε 5-2 τον Απόλλωνα στα Απόλλωνα!

Μεγάλη μορφή της αναμέτρησης ήταν ο νεαρός επιθετικός του Κλεάνθη Χατζηδιάκος, ο οποίος πέτυχε και τα πέντε γκολ της ομάδας του!

Το σκορ πάντως δεν αντικατοπτρίζει απόλυτα την εικόνα του αγώνα, αφού μπορεί ο Απόλλωνας να βρίσκεται ψηλά στο βαθμολογικό πίνακα και να προκάλεσε αίσθηση η βαριά ήττα, όμως ο προπονητής του συλλόγου αποφάσισε να χρησιμοποιήσει μικρότερα παιδιά σε ηλικία σε σχέση με αυτά που χρησιμοποιούσε σε άλλα παιχνίδια.

Όπως προαναφέραμε σκόρερ και των πέντε τερμάτων του Κλεάνθη ήταν ο Χατζηδιάκος, ενώ τα γκολ των γηπεδούχων πέτυχαν οι Πλάτσης και Χατζηκοσμάς. Μάλιστα λίγο πριν τελειώσει το ημίχρονο, το σκορ ήταν 2-0 υπέρ του Απόλλωνα!!!

*Διαιτητής της αναμέτρησης είχε οριστεί ο Γκιούντιτσε, όμως έπαθε λάστιχο με το αμάξι του στην Αρχίπολη και τη θέση του πήρε ο Παπαγρηγορίου, μέλος της διοίκησης του Κλεάνθη.

ΑΠΟΛΛΩΝ: Μακρούνας, Στατιού, Γυρίνης, Λάτσης, Τσοπανάκης, Τσακαλιός, Γιαννακόπουλος, Μπάκης, Χατζηκοσμάς, Γουμαράς, Χατζηγιαννάκης.

ΚΛΕΑΝΘΗΣ: Κουλουμπρής, Ντελάκης, Γιαλουδάκης, Κουντουράκης, Μιχαήλογλου, Σαρικάς, Παλανίδης, Μαλτέζος, Χατζησάββας, Μοσχιού, Χατζηδιάκος. Έπαιξε και ο Καλούδης.

Χαμογέλασε στο τέλος...

ΑΦΑΝΤΟΥ.-

Μεγάλο διπλό πέτυχε ο Άγιος Γεώργιος Μαλώνας στα Αφάντου, εκεί που κέρδισε τον ΑΕΡΑ 1-0!

Οι Αφαντενοί ήταν καλύτεροι, έχασαν πολλές ευκαιρίες για να πάρουν τη νίκη, αλλά σε μία αντεπίθεση των «κιτρινόμαυρων» τρία λεπτά πριν το τέλος, πέτυχαν γκολ με τον Πάλλα και πανηγύρισαν μια μεγάλη νίκη...

Μάλιστα αυτή ήταν η πρώτη νίκη του Αγίου Γεωργίου για το φετινό πρωτάθλημα!.. Μπορεί να έχουν πετύχει άλλες δύο νίκες, αλλά τις πήραν στα χαρτιά, χωρίς να ιδρώσουν καθόλου τις φανέλες τους...

Όπως προαναφέραμε μοναδικός σκόρερ του αγώνα ήταν ο Πάλλας στο 67' με καρφωτή κεφαλιά, έπειτα από σέντρα του Καυκάκη.

Καλός ο διαιτητής Σαββιδάκης.

ΑΕΡΑ: Βαλιανός, Παπανθύμου, Διαμαντής, Νικολής, Γιαννιού, Λυριστής, Πύργιολης Θ., Πύργιολης Λ., Μοσχούς, Κάζας, Κανέλλος. Έπαιξαν και οι Πέρος, Διακίδης.

Α.Γ.Μ.: Κουσουλίδης, Λίλος, Παπαδόπουλος, Πατινιώτης, Κόπελος, Πάλλας, Σκυλλαράκης, Χατζηπαναγιώτου, Καυκάκης, Χατζηκώστας, Πηλίδης. Έπαιξαν και οι Καυκάκης, Παντουριός, Κιουτσιούκης.

Συνεχίζει απτόητος ο Φοίβος...

Στους τρεις βαθμούς έμεινε η διαφορά ανάμεσα σε Φοίβο και ΠΑΟ Διαγόρα. Και οι δύο δεν αγωνίστηκαν, αλλά πήραν στα χαρτιά τα παιχνίδια τους, αφού Αναγέννηση Έμπωνα και Άρης Αρχαγγέλου έχουν αποβληθεί από το πρωτάθλημα...

Στα άλλα παιχνίδια, αίσθηση προκάλεσε η μεγάλη νίκη του Κλεάνθη στ' Απόλλωνα με σκορ 5-2, αλλά και η πρώτη νίκη του Αγίου Γεωργίου Μαλώνας, αφού κέρδισε 1-0 τον ΑΕΡΑ και μάλιστα εκτός έδρας!

Τέλος το ντέρμπι ανάμεσα σε Ηρακλή Μαριτσών και Α.Σ. Ρόδος έμεινε στο 2-2, αφήνοντας παραπονεμένες και τις δύο ομάδες...

ΤΑ ΑΠΟΤΕΛΕΣΜΑΤΑ

ΑΕΡΑ – Άγιος Γεώργιος Μαλώνας	0-1
Φοίβος Κρεμαστής – Αναγέννηση Έμπωνα.	2-0 α.α
Ηρακλής – Α.Σ. Ρόδος	2-2
ΠΑΟ Διαγόρας – Άρης Αρχαγγέλου	2-0 α.α
Απόλλων Απολλώνων – Κλεάνθης	2-5

Η ΒΑΘΜΟΛΟΓΙΑ

	ΑΓΩΝΕΣ	ΓΚΟΛ	ΒΑΘΜΟΙ
1. Φοίβος Κρεμαστής	12	35-7	35
2. ΠΑΟ Διαγόρας	12	31-5	32
3. Απόλλων Απολλώνων	12	24-22	21
4. ΠΑΣ Ασκληπιείου	12	16-16	21
5. Α.Σ. Ρόδος	12	30-10	19
6. ΑΕΡΑ	12	15-11	18
7. Ερμής Καλυθιών	12	23-15	16
8. Κλεάνθης	12	19-17	16
9. Ηρακλής Μαριτσών	12	27-26	15
10. Άγιος Γεώργιος Μαλ.	12	10-34	8

Η ΕΠΟΜΕΝΗ ΑΓΩΝΙΣΤΙΚΗ (17η)

Αναγέννηση Έμπωνα - ΠΑΟ Διαγόρας

Ερμής Καλυθιών - Φοίβος Κρεμαστής

Αγιος Γεώργιος Μαλώνας -Ηρακλής Μαριτσών

Αρης Αρχαγγέλου - ΠΑΣ Ασκληπιείου

Α.Σ. Ρόδος - Απόλλων Απολλώνων

Off the record

Κάτω η «Χούντα»

Η παραδειγματική τιμωρία του Ολυμπιακού προκάλεσε όπως ήταν αναμενόμενο και στη Ρόδο , στους πολυπληθείς οπαδούς του πικρία και αισθήματα αγανάκτησης και αηδίας. Έτσι το Σάββατο στα Μαριτσά , λίγες ώρες μετά τη γνωστοποίηση της σκληρής απόφασης του Αθλητικού Δικαστή , αρκετοί ήταν οι φίλαθλοι που εξέφρασαν την οργή τους βρίζοντας και απειλώντας για εκδίκηση. Μάλιστα κάποιοι πιο αγανακτισμένοι το τράβηξαν υπέρ του δέοντος , προφανώς λόγω της αριστερής πολιτικής τους ιδεολογίας και πάρα πολλές φορές ακούστηκαν να φωνάζουν : " κάτω η χούντα ", " έξω ο Λυκουρέζος " καθώς και " η εκδίκησή μας θα είναι σκληρή "
Βέβαια υπήρχε και αντίλογος από αυτούς της άλλης πλευράς οι οποίοι τους απαντούσαν με ετοιμότητα και ακλόνητα "γηπεδικά" επιχειρήματα: " Τόσα χρόνια τα ίδια κάνατε , τώρα ήρθε η ώρα να πληρώσετε " ή " τα πέτσινα πρωταθλήματα που έπαιρνε ο θρύλος τα ξεχάσατε ;"

Αυτός πάντως που τα άκουσε για τα καλά ήταν ο επόπτης Φραγκίνης ο οποίος θα ανέβαινε στην Αθήνα , με το πρώτο αεροπλάνο για να παίξει στη Λεωφόρο στο παιχνίδι Παναθηναϊκός – ΟΦΗ , σαν πρώτος επόπτης : " Καταλήγισε ρε Φραγκίνη κανένα πέναλτι σε βάρος των βάζελων , να πάρουμε λίγο το αίμα μας πίσω"! Πάντως σε όλη τη διάρκεια του παιχνιδιού φρόντιζε να κρατά ψηλά τα πράσινα ιδεώδη ο πρόεδρος του Ηρακλή Γιώργος Παπαδημήτρης , γνωστός " Βάζελος ", ο οποίος έριχνε συνέχεια λάδι στη φωτιά , εκτός από τα πεντανόστιμα σουβλάκια κάνοντας τους Ολυμπιακούς να βγάζουν στην κυριολεξία...αφρούς.

Δυναμίτισε την κερκίδα

Αν και το πρώτο ημίχρονο έκλεισε ήρεμα, δεν ίσχυε το ίδιο και για το δεύτερο. Ο λόγος για τη συνάντηση του Απόλλωνα Απολλώνων με τον Κλεάνθη, όπου τα αίματα άναψαν στην επανάληψη. Η αιτία ήταν οι δύο συνεχόμενες κόκκινες κάρτες του Ζανετίδη σε παίκτες των γηπεδούχων, οι οποίες κρίθηκαν ιδιαιτέρως αυστηρές από τον κόσμο (υπάρχει σχετικό ρεπορτάζ στη σελίδα του αγώνα). Το αποτέλεσμα ήταν από εκεί και πέρα ο κόσμος να αμφισβητεί όλες τις αποφάσεις του διαιτητή και η ατμόσφαιρα να ηλεκτριστεί. Δεν ήταν μάλιστα λίγοι αυτοί που έλεγαν πως κάποια στιγμή θα πρέπει να αντιμετωπίζουν διαφορετικά τις ομάδες και όχι να γίνονται τιμωροί με το παραμικρό.

Θύματα τα σωματεία

Φανερός ή κρυφός ο προεκλογικός αγώνας, για τη νέα διοίκηση της ΕΠΣΔ, ξεκίνησε με αδυσώπητο πόλεμο στα παρασκήνια. Εκτός από τους δύο γνωστούς υποψήφιους για την προεδρία υπάρχει κι ένας τρίτος που δέχεται πιέσεις να κατέβει αλλά ο ίδιος δεν θέλει. Ωστόσο η όρεξη για τη διοίκηση της πρώτης αθλητικής αρχής στο νομό άνοιξε και για άλλους.



Ακόμη τρεις υποψήφιοι ετοιμάζουν τα δικά τους στελέχη και αισίως οι «παρατάξεις» έφτασαν τις έξι. Αυτοί που δεν έχουν καταλάβει ακόμη καλά τι παιχνίδια παίζονται είναι οι παράγοντες των σωματείων.

Οι υποσχέσεις άρχισαν να μοιράζονται απλόχερα και οι διάφοροι κουτόφραγκοι υποκύπτουν στο μαγικό κάλεσμα των σειρήνων. Γνωρίζουν πολύ καλά τι γίνεται στο χώρο αλλά οι περισσότεροι κάνουν ότι τσιμπούν, ώστε μετά τις εκλογές να πάρουν αυτά που τους υπόσχονται τώρα. Τα σωματεία, όχι οι παράγοντες, τι θα πάρουν;

Με τα παιχνίδια που παίζονται τα σωματεία θα είναι γι' ακόμη μια φορά τα θύματα.

Τώρα οι σύλλογοι και οι παρασύλλογοι την έχουν πέσει από κοντά στους νέους (όχι ηλικιακά) σωτήρες, μήπως βρεθούν κι αυτοί στο πανηγύρι που ετοιμάζεται να στηθεί.

Μυαλά έξω από το κεφάλι

Πραγματικά ορισμένοι ποδοσφαιριστές λειτουργούν σαν κοκόρια που τους πείραξαν την κότα, δηλαδή ηλίθια και σε βάρος της ομάδας τους.

Έτσι έγινε προχθές στ' Αφάντου. Ενώ ο Πλύγκος είχε διαμορφώσει το σκορ σε 2-1 και το παιχνίδι ήθελε ελάχιστο χρόνο για να ληξει, ο Μ. Λυριστής δέχτηκε δυνατό φάουλ που σφύριξε αμέσως ο διαιτητής. Η σωστή κι έξυπνη αντίδραση του παίκτη θα έπρεπε να ήταν διαφορετική, αφού μπορούσε να κάνει τον ψόφιο κοριό, να μείνει στο έδαφος και να κερδίσει χρόνο. Αντί γι' αυτό προτίμησε να πεταχτεί όρθιος (ο «πόνος» πήγε περίπατο) και να πουλήσει τσαμπουκά στον αντίπαλο που του έκανε το φάουλ.

Η ομάδα του κέρδιζε το ματς που ήθελε ελάχιστο χρόνο να ληξει. Αν έτρωγε κόκκινη κάρτα, θα έβγαινε κι από πάνω;

Τα συμπεράσματα δικά σας.

Κόκκινο πανί ο Κόττορος



Κόκκινο πανί για τους οπαδούς του Ηρακλή αποδείχτηκε ο διαιτητής Γιώργος Κόττορος ο οποίος τα άκουσε για τα καλά για τη διαιτησία του στον αγώνα της Μαλώνας , για το Κύπελλο , την περασμένη εβδομάδα, όπου όμως ο "καράφλας" τα πήγε πολύ καλά και μάλιστα δέχθηκε τα συγχαρητήρια των ανθρώπων του Ηρακλή! Για όσους πάντως ξέρουν ο Αντώνης Ορφανός τους τα χάλασε αλλά είπαμε καμιά φορά μαζί με τα ξερά καίγονται και τα χλωρά!

" Σάββα Κούρο οε , οε , οε οε , οε "

Η πολύ καλή απόδοση του νεαρού Σάββα Κούρου σε συνδυασμό με το γεγονός ότι έφθασε μία ανάσα από το να πάρει μεταγραφή στη Ρόδο έκανε τους φιλάθλους του Ηρακλή να παραληρούν στις εξέδρες , φωνάζοντας εν χορώ το όνομά του , ουκ ολίγες φορές!

Μάλιστα όταν αντικαταστάθηκε στο 78' όλο το γήπεδο τον χειροκροτούσε όρθιο τραγουδώντας " Σάββα Κούρο οε , Σάββα Κούρο οε , οε , οε "!

Αποθέωση του γιατρού

Καλά, οι φίλαθλοι του ΑΕΡΑ σε πολλές περιπτώσεις είναι ευρηματικοί. Ήταν περίπου το 8' του αγώνα ΑΕΡΑ - Αγ. Γεωργίου όταν σημειώθηκε ο πρώτος από τους συνήθεις μικροτραυματισμούς. Ο διαιτητής Παπαδόπουλος κάλεσε το γιατρό του αγώνα να προσφέρει τις πρώτες βοήθειες στον τραυματισμένο ποδοσφαιριστή. Μόλις λοιπόν ο γιατρός Στέλιος Κοιλιάς άρχισε να «σπριντάρει» για να πάει στον παίκτη αμέσως όλη η κερκίδα τον αποθέωσε λες κι έβαλε γκολ. Ο γιατρός κατάγεται από τ' Αφάντου.

Τα έβαλαν με τον παίκτη τους

Με τον Σάββα Διακαναστάση τα έβαλαν οι φίλαθλοι του Απόλλωνα Απολλώνων. Αιτία το ότι αντίκρισε μια χαζή δεύτερη κίτρινη κάρτα με αποτέλεσμα να αφήσει την ομάδα του με δέκα παίκτες σε ένα κρίσιμο σημείο της αναμέτρησης με τον Κλεάνθη. Κάποιος μάλιστα, από την κερκίδα φανερά εκνευρισμένος, του είπε «άσε τη φανέλα στα αποδυτήρια και φύγε».

Ηξερε ο πρόεδρος...

Το ρολόϊ σημάδευε το 92' του αγώνα Ηρακλή Μαριτσών – Α.Ε. Κατταβιάς όταν ο Παναγιώτης Μπεκιάρης έκανε την απόκρουση του αγώνα και κράτησε το 1-0.

Τότε οι παρευρισκόμενοι άρχισαν να πειράζουν τον πρόεδρο του Ηρακλή Γ. Παπαδημήτρη, λέγοντάς του τα γνωστά:τυχεράκια κ.α. Οπότε, ο πρόεδρος τους έστειλε όλους, αναφέροντας: Ηξερα τι έπαιρνα. Πήρα καλό παιδί και καλό τερματοφύλακα. Η αλήθεια είναι ότι όλοι στα Μαριτσά είναι ευχαριστημένοι από την παρουσία του Παναγιώτη Μπεκιάρη.

Πρεμιέρα με πολλές ...«σέντρες»

Το πρώτο του παιχνίδι στη Δ' Εθνική έπαιξε σαν διαιτητής ο κ. Νάρης του Συνδέσμου Αθηνών, που ορίστηκε στον αγώνα Διαγόρα – Σαρωνικού το Σάββατο.

Η πρεμιέρα του ήταν καλή και μάλιστα συνοδεύτηκε με ...δέκα σφυρίγματα επανέναρξης του παιχνιδιού στη «σέντρα». Οκτώ από τα γκολ (7-1) και δύο από τα ημίχρονα!

Ατάκα με ...νόημα

Κανένας δεν πρέπει να αναφέρεται κακόβουλα στους υποψήφιους της άλλης πλευράς. Είναι συνυποψήφιοι και όχι αντίπαλοι, που θέλουν να προσφέρουν στο δωδεκανησιακό ποδόσφαιρο μέσω της ΕΠΣΔ». Η ατάκα είναι του Κάλλιστου Διακογεωργίου στην πρώτη άτυπη συγκέντρωση με ορισμένα μέλη της δικής του ομάδας.

Υπάρχει διάθεση

Οι Γκογκίδης, Παπαϊωάννου, Στεφανάκης, Παναγιωτόπουλος, Παπαγεωργίου, Λέργος και άλλοι στηρίζουν με την υποψηφιότητά τους τον Κάλλιστο Διακογεωργίου για πρόεδρο της ΕΠΣΔ. Ο ενθουσιασμός είναι μεγάλος, χρόνος περισσεύει για τους περισσότερους και διάθεση για δουλειά υπάρχει. Αναμένουμε τη διακήρυξη της ομάδας...

Κερδίζει το ποδόσφαιρο

Τα συγχαρητήριά τους στη διαιτησία εξέφρασαν μετά το τέλος του αγώνα οι κ. Παπαδημήτρης και Κρητικός (Α.Ε. Κατταβιάς).

Αφού συνεχάρησαν τους Φραγκίνη και Κόττορο τους ευχήθηκαν καλή επιτυχία στα εθνικά πρωταθλήματα.

Οι δύο διαιτητές μας «πέταξαν» το ίδιο βράδυ (Σάββατο) για την Αθήνα.

Κανείς δεν μπορεί να παραγνωρίσει και την αθλητική συμπεριφορά των ποδοσφαιριστών και των δύο ομάδων.

Συγχαρητήρια σ' όλους. Με τέτοιες συμπεριφορές το ποδόσφαιρο κερδίζει...

Ενημερωμένος

Είναι γνωστό πειραχτήρι ο Παπαδημήτρης. Έτσι μόλις είδε τον πρόεδρο της Α.Ε. Κατταβιάς Γ. Συμεωνίδη στο γήπεδο των Μαριτσών πέταξε το «καρφί» του!

- Γιώργο έφαγες καλά χθες, έτσι;

- Οχι πρόεδρε, έφυγα νωρίς... Μα καλά που το έμαθες;

- Μην ξεχνάς γιατρέ, ότι στην Αεροπορία υπηρέτησα στο Α2.

Καταλαβαίνεις, λοιπόν, όλα τα μαθαίνω. Εγώ που δεν έφαγα θα το σκεφθώ...

- Πρόεδρε, τι να σου πω...

- (Σε ποιό τραπέζι βρέθηκε τώρα ο κ. Συμεωνίδης; Στου υποψήφιου για την ΕΠΣΔ Κάλλιστου Διακογεωργίου).

Οσα φέρνει...

ΗΤΑΝ ΟΛΟΙ ΕΚΕΙ...

Επιτυχημένη ήταν η γιορτή της ΕΠΣ Δωδεκανήσου που έγινε στο ξενοδοχείο «ΠΛΑΖΑ», για την κοπή της βασιλόπιτας και τη βράβευση των καλύτερων ποδοσφαιριστών, προπονητών και παραγόντων. Αυτό που πραγματικά εντυπωσίασε είναι το γεγονός πως οι κορυφαίες πολιτικές και αθλητικές αρχές της Δωδεκανήσου ήταν εκεί καθώς και πλήθος παραγόντων.

Ο υπουργός Αιγαίου, βουλευτές, πρόεδρος νομαρχιακού συμβουλίου, δήμαρχος Ρόδου, το ΔΣ της ΕΠΣΔ, πληθώρα εκπροσώπων σωματείων, φάνηκε να ενώνουν τις δυνάμεις τους για το καλό του ποδοσφαίρου.

Βέβαια, η γιορτή λάμπρυνε με την παρουσία του παλαίμαχου ποδοσφαιριστή Βασίλη Χατζηπαναγή, ο οποίος θα ανταποκριθεί σε οποιαδήποτε πρόσκληση του γίνει στο μέλλον για κάποια εκδήλωση στο νησί μας. Τα καλά νέα ήρθαν βέβαια από τον γενικό γραμματέα της ΕΠΟ και συμπατριώτη μας Γιάννη Οικονομίδη που ανέφερε πως σύντομα ξεκινά η κατασκευή του γηπέδου των Μικτών στο Καρακόνερο. Ο Δήμαρχος Γιώργος Γιαννόπουλος του παρέδωσε την άδεια της Πολεοδομίας, ενώ η νομαρχία είναι έτοιμη να δώσει την αδειοδότηση, δια στόματος του Χατζηδιάκου για τους πυλώνες του φωτισμού. Από τις συντονισμένες ενέργειες ΕΠΣΔ - Δήμου και Νομαρχίας θα εξαρτηθεί ο χρόνος του θα ξεκινήσουν οι εργασίες στο Καρακόνερο.



Λαμπρή παρουσία του Χατζηπαναγή, παρέα με τους Δράκο και Χατζημιχάλη



Ο Παντελής Αργυρίου με τον Δημήτρη Κάπρο



Ο Μ. Κυπριώτης παίρνει την πλακέτα από τον επίτιμο πρόεδρο της ΕΠΣΔ Μ. Κόκκινο



Ο Γ. Ράιος έχει πάρει την πλακέτα από τον Β.Χατζηπαναγή



Ο δήμαρχος Γιώργος Γιαννόπουλος διαβεβαιώνει Χατζηγεωργίου και Κόκκινο για την γρήγορη κατασκευή του γηπέδου των Μικτών



Στενό μαρκάρισμα του Οικονομίδη, από Χατζηδιάκο και Γιαννόπουλο



Παπαδημήτρης και Κόκκινος είπαν τον ...πόνο τους στον Γ.Γ. της ΕΠΟ Γιάννη Οικονομίδη

Rodos Car AE
Μέλος του Επισήμου
Δικτύου Εμπόρων
BMW Hellas AE

3ο χλμ. Ρόδου - Καλλιθέας,
85 100 Ρόδος
Τηλ.: (22410) 64169,
68032-3, 61825
Fax: (22410) 68034

The Ultimate
Driving Machine



Νέα BMW Σειρά 1.
Η Αρχή της Απόλαυσης.

Η απόλαυση αρχίζει με ένα μοναδικό test drive στη Rodos Car AE.

Για περισσότερες πληροφορίες τηλεφωνήστε στα (22410) 64169, 68032-3, 61825

Νέα BMW Σειρά 1. Η απόλαυση ξεκινά απλά με το πάτημα ενός διακόπτη. Συνεχίζεται με την ευελιξία που προσφέρει η πίσω κίνηση. Κορυφώνεται με τη δυναμική που σας δίνει ο ισχυρός κινητήρας, σε οποιαδήποτε έκδοση κι αν επιλέξετε. Απογειώνεται με την αίσθηση ασφάλειας, σιγουριάς και πολυτέλειας που μόνο η Νέα BMW Σειρά 1 μπορεί να σας εξασφαλίσει. Η αρχή έγινε. Εσείς απλά απολαύστε!

Νέα BMW Σειρά 1. Κατανάλωση (lt/100km): Κύκλος πόλης: 10.5/10.7 - Κύκλος εκτός πόλης: 5.6/5.9 - Μεικτός κύκλος: 7.4/7.5 - Εκπομπές CO_2 (gram/km): 178/181



ΑΝΑΠΤΥΞΙΑΚΗ ΝΟΤΙΑΣ ΡΟΔΟΥ Α.Ε.
ΜΟΡΦΩΤΙΚΟΙ ΣΚΟΠΟΙ ΑΛΛΗΛΟΒΟΗΘΕΙΑΣ
ΚΑΙ ΑΝΑΠΤΥΞΗΣ ΤΗΣ ΠΕΡΙΟΧΗΣ
ΑΦΜ 094271684-ΔΟΥ ΡΟΔΟΥ
Μ.Α.Ε. 32535/80/Β/94/26
ΓΕΝΝΑΔΙ ΡΟΔΟΥ ΤΚ 85109
ΤΗΛ: 2244043243-2244029139
e-mail:dnr@rho.forthnet.gr

Γεννάδι 11-01-05
Αριθ. Πρωτ.: 05

ΠΕΡΙΛΗΨΗ ΑΝΑΚΟΙΝΩΣΗ

Για την πρόσληψη προσωπικού με σύμβαση εργασίας ιδιωτικού δικαίου ορισμένου χρόνου

Η Δημοτική Επιχείρηση **ΑΝΑΠΤΥΞΙΑΚΗ ΝΟΤΙΑΣ ΡΟΔΟΥ Α.Ε. (Α.Ν.ΡΟ Α.Ε.) (ΦΕΚ... 322/20-1-1995 Τ.Α.Ε. & Ε.Π.Ε.)** ύστερα από την υπ' αριθμ. 12/2004 απόφαση του Διοικητικού Συμβουλίου της επιχείρησης και την έγκριση του Γενικού Γραμματέα της Περιφέρειας Νοτίου Αιγαίου με αριθ. 6613/25-6-2004 ανακοινώνει ότι θα προσλάβει προσωπικό με σύμβαση εργασίας ιδιωτικού δικαίου ορισμένου χρόνου, συνολικού αριθμού πέντε (5) ατόμων για την κάλυψη εποχιακών αναγκών των Υπηρεσιών της σύμφωνα με τις διατάξεις του άρθρου 21 του Ν. 2190/1994, όπως ισχύει μετά τις τροποποιήσεις και συμπληρώσεις των Ν. 2225/1994, 2247/1884, 2266 / 1994, 2349/1995, 2527/1997, 2738/1999, **3051/2002, 3146/ 2003, 3174/2003 και 3200/ 2003** για τις εξής, κατά αριθμό ατόμων, ειδικότητες, με τα αντίστοιχα ειδικά τυπικά προσόντα και την αντίστοιχη χρονική περίοδο.

Το προσωπικό θα προσληφθεί για την υλοποίηση του προγράμματος «**Βοήθεια στο σπίτι**» στο Δήμο Νότιας Ρόδου (φορέας υλοποίησης Α.Ν.ΡΟ.Α.Ε.) που υπάγεται στο Μέτρο **8 «Δράσεις προώθησης της απασχόλησης» του άξονα προτεραιότητας 5 «Ανάπτυξη της υπαίθρου και ενίσχυση των νησιών και περιοχών χαμηλής οικονομικής ανάπτυξης» του Π.Ε.Π. Νοτίου Αιγαίου 2000-2006,** με διάρκεια σύμβασης ενός (1) έτους και με δυνατότητα παράτασης μέχρι τη λήξη του προγράμματος σύμφωνα με την με αριθμ. ΠΝΑ 8064/ΕΥΔ 2559/29-4-2004 απόφαση ένταξης του Γενικού Γραμματέα Περιφέρειας Νοτίου Αιγαίου.

Ειδικότητα	Αριθ. Ατόμων	Ειδικά τυπικά προσόντα	Χρονική διάρκεια απασχόλησης
Νοσηλευτή /τριας (ΠΕ/ΤΕ/ΔΕ)	2		Ενα (1) έτος με δυνατότητα παράτασης έως τη λήξη του προγράμματος
ΣΥΝΟΛΟ ΣΤΕΛΕΧΩΣΗΣ			

Α. ΓΕΝΙΚΑ ΠΡΟΣΟΝΤΑ ΠΡΟΣΛΗΨΗΣ

1. **Οι υποψήφιοι πρέπει να έχουν ηλικία από 18 έως 65 ετών** (παρ. 6 άρθρο 21 Ν. 2190/1994 και παρ. 5 άρθρο 9 του Ν. 3174/2003).
2. Να έχουν την υγεία και τη φυσική καταλληλότητα που τους επιτρέπει την εκτέλεση των καθηκόντων της θέσης που επιλέγουν.
3. Να μην έχουν κώλυμα κατά το άρθρο 8 του Υπαλληλικού Κώδικα (καταδίκη, υποδικία, δικαστική συμπαράσταση), με την επιφύλαξη της επόμενης εξαίρεσης.

Εξαίρεση: Οι υποψήφιοι για θέσεις βοηθητικού ή ανειδίκευτου προσωπικού υπό την προϋπόθεση ότι έχουν εκτίσει την ποινή ή τα μέτρα ασφαλείας που τους έχουν επιβληθεί έχουν αρθεί ή έχουν απολυθεί υπό όρο (Ν. 2207/1994 άρθρο 4 παρ. 6).

Γνωστοποιείται ότι δικαίωμα συμμετοχής στην εν λόγω διαδικασία έχουν οι άνεργοι επιδοτούμενοι ή μη οι οποίοι έχουν κάρτα ανεργίας από τον ΟΑΕΔ – Υπηρεσία Προώθησης της Απασχόλησης και οι εργαζόμενοι των ειδικοτήτων που απαιτούνται για τη λειτουργία του προγράμματος, και οι οποίοι έχουν ετήσιο εισόδημα από επαγγελματική δραστηριότητα το οποίο δεν ξεπερνά το ύψος του αφορολόγητου ποσού με βάση το εκκαθαριστικό σημείωμα φόρου εισοδήματος του προηγούμενου οικονομικού έτους.

Γ. ΠΡΟΘΕΣΜΙΑ ΥΠΟΒΟΛΗΣ ΑΙΤΗΣΕΩΝ

Οι ενδιαφερόμενοι μπροούν να υπβάλλουν αίτηση στα γραφεία της υπηρεσίας μας στο ΔΔ Γενναδίου στο γραφείο Γραμματειακής Υποστήριξης της Α.Ν.ΡΟ. Α.Ε. (στο κτίριο του Δημαρχείου) (αρμόδια κ. Φακιόλης Βαλάσιος τηλ. 22440-29139) εντός προθεσμίας δέκα (10) ημερών που αρχίζει από την επόμενη ημέρα της τελευταίας δημοσίευσης της παρούσας σε τοπικές εφημερίδες ή της ανάρτησής της στο κατάστημα της υπηρεσίας και στο χώρο ανακοινώσεων του δημοτικού καταστήματος του Δήμου Νότιας Ρόδου, εφόσον η ανάρτησή της είναι τυχόν μεταγενέστερη της δημοσίευσης στις εφημερίδες (παρ. 10 άρθρ. 21 Ν. 2190/ 1994).

Ο πρόεδρος της Α.Ε.
ΑΚΚΟΥΡΗΣ ΣΤΑΥΡΟΣ

Ικανοποίηση στους κόλπους των ξενοδόχων της Ρόδου

Σύσταση επιτροπών για την επίλυση προβλημάτων της τουριστικής αγοράς

Στόχος είναι να δοθούν λύσεις σε χρόνια προβλήματα χωροθετήσεων και χρήσεων γης

Δύο επιτροπές για την επίλυση των προβλημάτων που αντιμετωπίζει η επιχειρηματική τουριστική αγορά, προκειμένου να υλοποιήσει επενδυτικά προγράμματα στην Ελλάδα, αποφάσισαν να συστήσουν οι αρμόδιοι υπουργοί.

Με δεδομένο μάλιστα ότι η ξενοδοχία στα Δωδεκάνησα και κυρίως στη Ρόδο, αντιμετωπίζει πολλά προβλήματα τα τελευταία χρόνια, εξαιτίας της τουριστικής ύφεσης, η πρωτοβουλία αυτή ικανοποιήσε τους ξενοδόχους της περιοχής μας.

Οι επιτροπές θα έχουν ως αντικείμενο αφενός μεν τη χωροθέτηση εκτάσεων που προσφέρονται για αξιοποίηση και έχει εκφασθεί ενδιαφέρον για την υλοποίηση τουριστικών επενδύσεων αφετέρου δε την εξέταση υφιστάμενων πολεοδομικών θεμάτων που αντιμετωπίζει η ξενοδοχειακή αγορά.

Στόχος είναι να δοθούν λύσεις σε χρόνια προβλήματα χωροθετήσεων και χρήσεων γης τα οποία αντιμετώπιζε η τουριστική αγορά στην πορεία υλοποίησης μικρών ή μεγάλων επενδύσεων και καθιστούσαν μέχρι πρότινος τη χώρα μας αφιλόξενο επενδυτικά τόπο.

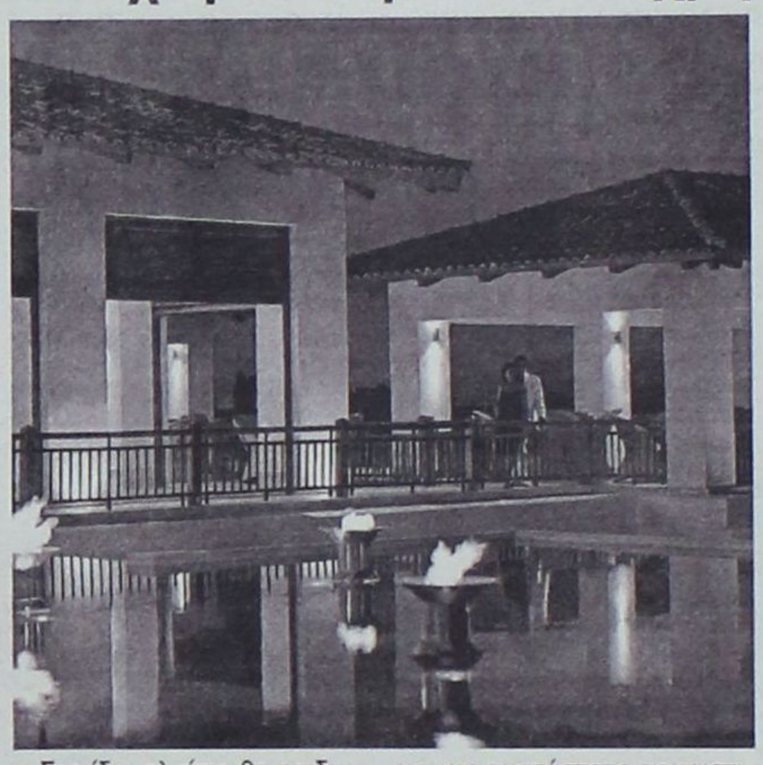

Στο ίδιο πλαίσιο θα επιδιωχθεί να μπει τάξη στο άναρχο και ακατάστατο τουριστικό περιβάλλον που παρέλαβε η σημερινή τουριστική ηγεσία με τη δρομολόγηση νομοθετικών πρωτοβουλιών που θα έχουν οριζόντιο χαρακτήρα και δεν θα φωτογραφίζουν την εξυπηρέτηση συγκεκριμένων επιχειρηματικών συμφερόντων κατά τα πρότυπα του παρελθόντος.

Σημειώνεται ότι σε μεγάλο βαθμό διαστρεβλώθηκε η ελληνική ξενοδοχειακή αγορά από το 1994 και μετά με τη λογική που υιοθετήθηκε ως μοντέλο από τις προηγούμενες κυβερνήσεις τουριστικής νομιμοποίησης των καταλυμάτων, χωρίς παράλληλα να προβλεφθεί και η πολεοδομική τακτοποίηση.

Το αποτέλεσμα αυτών των πολιτικών οδήγησε στη δημιουργία νέας γενιάς μη πολεοδομικά νομίμων τουριστικών συγκροτημάτων, τα οποία προστέθηκαν στις ήδη τότε αυθαίρετες τουριστικές εγκαταστάσεις.

Από το νέο πρόεδρο του Δ.Σ.

Διάθεση για συνεργασία στο Δήμο Λινδίων

Με διάθεση συνεργασίας και στόχο την αποφυγή εμφάνισης προβλημάτων στη συνοχή της παράταξης της πλειοψηφίας, ξεκινά τη θητεία του ως πρόεδρος του Δημοτικού Συμβουλίου Λινδίων ο κ. Βαγιανός Διακολουκάς, όπως επισημαίνει σε σχετική επιστολή του που απέστειλε στη «Δράση»:

«Κύριε Διευθυντά,

Θα ήθελα δια μέσω της εφημερίδας σας να εκφράσω τις ευχαριστίες μου προς όλους τους συναδέλφους της παράταξής μου και της μειοψηφίας, για την ανάδειξή μου ως Προέδρου του Δημοτικού Συμβουλίου Λινδίων.

Επίσης να δηλώσω την αταλάντευτη στάση και προσήλωση μου ως δημοτικός σύμβουλος της παράταξης της πλειοψηφίας και του Δημάρχου Θαρρενού Γεωργίου.

Με τιμή
ΔΙΑΚΟΛΟΥΚΑΣ
ΒΑΓΙΑΝΟΣ»



ΤΟ ΚΑΜΑΡΙ ΤΗΣ ΡΟΔΟΥ

«Η ΓΥΝΑΙΚΑ ΤΗΣ ΕΥΡΩΠΗΣ» ΑΛΙΚΗ ΜΟΣΧΗ-GAUGUET"



Μέσα στην γεμάτη από δυστυχία και πόνο εποχής μας , το Σάββατο στις 8 Ιανουαρίου καταγράφηκε στην συνείδηση των Ροδίων ότι υπάρχουν ακόμη ηλιαχτίδες πολιτισμού που αντανακλούνται στο πρόσωπο της κ. Αλίκη Μοσχή-Γκογκέ.

Ένα σύγχρονο σύμβολο γυναίκας που επιδιώκει το ακατόρθωτο μέσα από την καθημερινή αγωνία του νέου κόσμου που είναι γεμάτος από συγκρούσεις, τρομοκρατικές ενέργειες, φυσικές καταστροφές, μίση και πάθη. Από ένα μικρό γραφείο της Ρόδου εργάζεται για να δημιουργήσει μία αλλιώτικη παγκόσμια κοινωνία που θα επικοινωνεί με την γλώσσα της αλληλεγγύης, της ειρήνης, της φιλίας και της αυτοδιάθεσης.

Θεωρητικά ακατόρθωτο, όμως με την πίστη στα ιδανικά της ανθρωπινής διάστασης γίνεται όλο και περισσότερο δυνατό , όλο και περισσότερο υλοποιήσιμο.

Με την ίδρυση του Παμμεσογειακού Δικτύου Γυναικών Δημιουργών F.A.M και την δημιουργία του Ευρωμεσογειακού Κέντρου Σύγχρονης Τέχνης και Πολιτισμού (EYRO-MECA) επιδιώκεται να καταστεί η Ρόδος , επίκεντρο Πολιτιστικής Διπλωματίας και συνεργασίας της Ευρώπης και των χωρών της Μεσογείου . Αυτές η δύο πρωτοβουλίες αποτυπώνουν με πολλή καθαρό τρόπο την επιθυμία της Αλίκης Μοσχή-Γκογκέ να σκιαγραφήσει τα μελλοντικά βήματα της, προβάλλοντας την γενέτειρα της σαν σταυροδρόμι πολιτισμών και κυψέλη επιστημονικών εργασιών.

Είναι η γυναίκα που καλύπτει το πρότυπο του ενεργού πολίτη, του σκεπτόμενου ατόμου, του νέου ζητούμενου της κοινωνίας. Η δράση της εμπεριέχει την ενεργή συμμετοχή στα τεκταινόμενα που συμβαίνουν γύρω μας ανατρέποντας την φιλοσοφία που έχει κυριεύσει τον σημερινό κόσμο, την φιλοσοφία της αδράνειας , του ατομικισμού, της κερδοσκοπίας.

Ο Καρλ Μαρξ έλεγε "Η κοινωνική πρόοδος μπορεί να μετρηθεί με ακρίβεια από τη θέση της γυναίκας σε μία συγκεκριμένη εποχή". ***Είναι γεγονός ότι πρωτοβουλίες σαν αυτές που σχεδιάζει η Αλίκη Μοσχή-Γκογκέ μορφοποιούν ένα status πολιτισμού που ζωγραφίζει με χρώματα την σημερινή μας "άχρωμη" εποχή. Κάθε σύμπραξη από εμάς τους ντόπιους αξίζει να γίνει πραγματικότητα αποκομίζοντας αληθινά πνευματικά οφέλη που τόσο χρειαζόμαστε για να ξεφύγουμε από την μιζέρια, την γκρίνια, την διαχείριση της ζωής.***

Σε μία αποστροφή της ομιλίας της αναφέρθηκε στους απλούς Ροδίτες, στους συμμαθητές, στους γονείς που της πρόσφεραν την ψυχική μαγιά για να κατευθύνει τον προσανατολισμό της σε ιδεώδη πανανθρώπινα, σε αταλάντευτες αξίες.

Απορρέει από αυτό ότι εκείνα που μας δίδαξαν οι δάσκαλοι μας φαίνεται ότι ακόμη ανθίστανται στην λαίλαπα της φτηνής προβολής, της αισχροκερδείας, των reality show. Δείχνει με το έργο της, η Αλίκη Μοσχή-Γκογκέ, ότι και σήμερα υπάρχουν δυνάμεις που αντιστέκονται στον κοινωνικό κανιβαλισμό, στην επικράτηση του ισχυρού, στην άκρατη παγκοσμιοποίηση. Παραδειγματίζει εμάς , με την σεμνότητα και με την γοητεία στο γαλάζιο του Αιγαίου να ξανακοιτάξουμε τους εαυτούς μας και να αναλογισθούμε ότι μπορούμε να πλάσουμε ένα κόσμο με όραμα που θα έχει τα στοιχεία μίας μεγάλης γειτονιάς με κατοίκους ίσους, με πρόσωπα χαμογελαστά, με την επιθυμία διαλόγου, που θα γνωρίζουν ότι έχουν γεννηθεί από το ίδιο χώμα και θα μοιράζονται συνεχώς τις αγωνίες του αύριο και της ανασφάλειες του σήμερα. Από την μικρή Ρόδο ξεπήδησε μία φλόγα ειρήνης και συναδέλφωσης που δεν μπορεί να μας αφήσει αμέτοχους σε αυτόν τον πολιτιστικό εναγκαλισμό όλων των χωρών της Μεσογείου. Νοιώθω όμορφα που θα μπορώ να επικοινωνήσω μέσα από την τέχνη και τις διαφορετικές κουλτούρες με λαούς που δεν γνώριζα, που δεν ήξερα, που δεν ήθελα να μάθω. Νοιώθω μία ικανοποίηση και συνάμα μία συγκίνηση που υπάρχουν άτομα που σκέπτονται για μας , που νοιάζονται για όλους μας, που φαντάζονται για τους λαούς όλης της λεκάνης της Μεσογείου.

Και αυτό γίνεται περισσότερο συναρπαστικό όταν το άτομο αυτό είναι γυναίκα. Γιατί όλοι ξέρουμε την υποβαθμισμένη υπόσταση της γυναίκας στην σημερινή κοινωνία. Και όπως έγραφε ο δημοσιογράφος Γ. Κυριακόπουλος " Ο Έλληνας βλέπει την Ελληνίδα σαν κλάσμα. Ο αριθμητής μπορεί να είναι οτιδήποτε : πωλήτρια, καθηγήτρια, βουλευτίνα, γιατρίνα, πρόεδρος της δημοκρατίας. Ο παρανομαστής είναι ο ίδιος : Γυναίκα."

Δεν είναι εύκολο να μπορείς σαν γυναίκα να δαμάσεις αντιλήψεις αιώνων που ήθελαν το γυναικείο φύλλο υποταγμένο και ελεγχόμενο από τον άνδρα. Είναι δύσκολο να ανατρέψεις την ανδροκρατούμενη στελέχωση της κοινωνίας και να την μπολιάσεις με την γυναικεία παρουσία τα κέντρα απόφασης. Αλλά στον νέο αιώνα που περπατάμε, μέσα στο πλαίσιο της Ενωμένης Ευρώπης λαμπερά υποδείγματα όπως οι προσωπικότητες που ανεδείχθησαν από τον θεσμό της "Γυναίκας της Ευρώπης" κατόρθωσαν να κατασκευάσουν νέα κοινωνικά δεδομένα αποδεικνύοντας ότι η γυναίκα είναι το μισό του ουρανού. Ένα από αυτά είναι και η δική μας Αλίκη Μοσχή-Γκογκέ.

Ακόμη και στον πολιτικό μας βίο , τα Κόμματα απωθούν τις γυναίκες με τον τρόπο οργάνωσης και λειτουργίας προσπαθώντας να αμβλύνουν την κατάσταση με την μέθοδο της ποσόστωσης στον αριθμό των μελών συμμετοχής. Η πολιτική κορυφής , όπως ασκείται , η ανταγωνιστικότητα, η γραφειοκρατία, η ξύλινη γλώσσα, τα στεγανά, τρομάζουν και απωθούν την γυναίκα συνειδητά ή ασυνείδητα. Αλλά οι απαιτήσεις των νέων γεγονότων στην κοινωνία θέλουν την γυναίκα ισότιμη και ισοδύναμη με τον άνδρα για να μπορέσουν μαζί να αντιμετωπίσουν τις προκλήσεις των καιρών. Και όπως έγραφε ένας σύγχρονος φιλόσοφος

"Μόνο όταν τοποθετήσεις δίπλα δίπλα στα έδρανα της Βουλής, τον ανδρικό τρόπο σκέψης και τον γυναικείο, θα μπορέσεις να προσεγγίσεις ένα τρίτο δρόμο επίλυσης των προβλημάτων ".

Έφτασε ο καιρός που μπορούμε να εναποθέσουμε μερικές από τις ελπίδες μας σε πρόσωπα σαν την Αλίκη Μοσχή-Γκογκέ για ένα κόσμο διαφορετικό, για ένα πολιτικό πολιτισμό, για μία κοινωνία της ισότητας και της δικαιοσύνης. Η Ρόδος βρήκε την πολιτίδα με τον Αριστοτελικό όρο, που μπορεί να διαχέει σε όλους τους λαούς της Μεσογείου την αρετή του καλού ανθρώπου, την αρετή του χρηστού πολίτη. Ας συμπαρασταθούμε όλοι μας σε αυτό τον αέναο αγώνα και ας διδαχθούμε από την προσπάθεια, για να μπορούμε σήμερα να μιλάμε για ένα κόσμο που θα ανήκει σε όλους χωρίς υστεροβουλία και ταξικές διακρίσεις.

Αγαπητός Ξάνθης
ένας από τους συμμαθητές



Έντονος προβληματισμός για ένα εξαιρετικά ευαίσθητο θέμα

Ταφή ή καύση των νεκρών;

Γράφει ο:
Γιώργος Αργυρός

Η ταφή των νεκρών είναι σύμφυτος με την εμφάνιση του ανθρώπου επί της γης. Σκοπός της ταφής είναι η βαθμιαία αποσύνθεση του νεκρού σώματος, η οποία ως γνωστόν διαρκεί πέντε χρόνια και άνω, ανάλογα με την υγρασία που διαθέτει το συγκεκριμένο σημείο ταφής. Η ιστορία αναφέρει έξι τρόπους ταφής των νεκρών. Επικρατέστεροι όμως είναι τρεις. Η ταφή υπό τη γη, η καύση, και η ταρίχευση ή μουμιοποίηση. Εφαρμόσιμοι δε δύο, η ταφή υπό τη γη, και η καύση.

Η ταφή υπό τη γη εφαρμόζετο από τους προγόνους μας κατά τους ιστορικούς χρόνους, και το νεκροταφείο των Αθηναίων ευρίσκετο στον Κεραμεικό. Γνωρίζουμε όμως ότι η Ελλάδα και τα νησιά της είναι διάσπαρτη από τάφους των προγόνων μας. Αυτό οφείλεται στο γεγονός ότι ο καθένας επέλεγε ελεύθερα το σημείο που επιθυμούσε να ταφεί, χωρίς να παρεμβαίνει η πολιτεία, ή η θρησκεία. Η τυχαία, ή ηθελημένη ανασκαφή τάφων, μας έδωσε τη δυνατότητα να ανακαλύπτουμε διάφορα ευρήματα ή κτερίσματα εντός των τάφων, των οποίων η αρχαιολογική μελέτη συμπλήρωνε τις γνώσεις μας σχετικά με το τρόπο που εσκέπτοντο και τις απόψεις τους για το τι επακολουθεί μετά το θάνατο του κάθε ανθρώπου. Και όπως γνωρίζουμε όλοι, οι πρόγονοι μας επίστευαν στην ύπαρξη και την αθανασία της ψυχής, η οποία μετά το θάνατο του ανθρώπου, έπρεπε να οδηγηθεί μέσω του Αχέροντα ποταμού ή της Αχερουσίας Λίμνης στον Αδη.

Στην πατρίδα μας εφαρμόζεται υποχρεωτικά εδώ και χιλιετίες η ταφή των νεκρών υπό τη γη. Ομως τα τελευταία χρόνια στα νεκροταφεία των μεγάλων πόλεων επικρατεί κατάσταση αδιαχωρήτου, διότι αυξήθηκε σημαντικά ο πληθυσμός τους, λόγω της αστυφιλίας. Σήμερα όπως γνωρίζουμε όλοι, πολλοί νεκροί παραμένουν αποθηκευμένοι σε ψυγεία, αναμένοντες να κενωθεί κάποιος τάφος, και να καταφέρουν επιτέλους οι συγγενείς του να τους θάψουν. Πολλές φορές δε γίνονται και μακάβρια παζάρια, και εκείνος που διαθέτει, ή και δεν διαθέτει χρήμα, είναι υποχρεωμένος να πληρώσει κάποιο που μπορεί να ξεθάψει το νεκρό του, και ακριβοαγοράζοντας ενα κενό τάφο, να ολοκληρώσει έτσι την ταφή του προσφιλούς του προσώπου. Αντιλαμβάνεσθε βέβαια τι οδύνη δοκιμάζουν κάποιοι, όταν ένα και δύο μήνες αναλώνονται στην αναζήτηση μιας μακάβριας ευκαιρίας!

Εκ των ανωτέρω εκτεθέντων, τεκμαίρεται ότι ο παραδοσιακός τρόπος ταφής των νεκρών μας υπό τη γη, είναι και θα παραμείνει προβληματικός. Εκ των πραγμάτων δε, φαίνεται ότι θα πρέπει να αναζητήσουμε μια νέα διέξοδο. Μήπως όμως είναι καιρός να σκεφθούμε και το δεύτερο τρόπο ταφής, δηλαδή την καύση; Από ό,τι γνωρίζω για το θέμα αυτό, η καύση εφαρμόζεται δια νόμου από τις αρχές του προηγούμενου αιώνα σε πολλές χώρες της Ευρώπης, της Ασίας, τις Η.Π.Α., τον Καναδά, και την Αυστραλία. Μπορεί όμως να εφαρμοσθεί η καύση στη χώρα μας; Φοβούμαι ότι ο Ελληνικός λαός, μη όντας ενημερωμένος, θα αντιδράσει δυναμικά. Το ίδιο θα έκαμνα και εγώ πριν μερικά χρόνια. Σήμερα όμως έχοντας μια οδυνηρή εμπειρία από το παλιό κοιμητήριο του Αρχαγγέλου, στο οποίο εισερχόμενος, δεν βρίσκεις μέρος να πατήσει το πόδι σου, και αναγκάζεσαι να πατάς πάνω στα μνήματα για να πλησιάσεις το μνήμα του συγγενή σου, προκειμένου να του ανάψεις ένα καντηλάκι, άρχισα να το σκέπτομαι σοβαρά. Πρόσφατα όμως έτυχε να βρεθώ στην εκταφή κάποιου νεκρού. Το θέαμα που αντίκρυσα ήτο μακάβριο, φρικτό. Τα μέλη του νεκρού δεν είχαν αποσυντεθεί. Ομως έπρεπε να εκταφεί. Το αδιαχώρητο του νεκροταφείου μας δεν αφηνε περιθώρια για άλλη λύση, διότι περίμενε στη σειρά άλλος νεκρός για να ταφεί.

Ακριβώς αυτή η οδυνηρή εμπειρία με έπεισε να αποδεχθώ, και να προτείνω την εφαρμογή της καύσης των νεκρών στη χώρα μας.

Γνωρίζω ότι η πρόταση αυτή θα συναντήσει μεγάλες αντιδράσεις από την πλειοψηφία του ελληνικού λαού και ειδικά από άτομα που βρίσκονται σε προχωρημένη ηλικία. Είναι βέβαιον ότι θα αντιδράσει και η Εκκλησία μας, η οποία είναι προσηλωμένη στην παράδοση. Εγώ όμως νομίζω ότι για την Εκκλησία μας δεν αλλάζει τίποτε. Ο ρόλος της παραμένει ως έχει μέχρι σήμερα. Θα τελέσει κανονικά τη νεκρόσιμη ακολουθία και θα παραδώσει το νεκρό στους συγγενείς του για τα περαιτέρω. Οι συγγενείς του νεκρού αντί για ταφή, θα τον παραδώσουν για καύση. Ομως με την πάροδο του χρόνου όλα αυτά θα ξεπερασθούν. Διότι η ταφή των νεκρών με το σημερινό σύστημα, θα καθίσταται όλοένα και πιο δύσκολη. Πιστεύω δε ότι το πρόβλημα που ζούμε εμείς σήμερα, θα οξυνθεί ακόμα περισσότερο, και στο τέλος η κοινωνία που θα μας διαδεχεί, θα αποδεχθεί την καύση των νεκρών. Και τούτο διότι το διαρκώς αυξανόμενο αδιαχώρητον των νεκροταφείων θα καταστεί ανυπέρβλητο.

Μια εναλλακτική ιδέα αντιμετώπισης του προβλήματος είναι να επιτραπεί η ταφή των νεκρών και εκτός των νεκροταφείων, και ειδικά σε προεπιλεγμένο ιδιόκτητον και περιφραγμένο χώρο (αυλή, κήπος κλπ.) τον οποίον θα δηλώνει ο καθένας όντας ακόμα εν ζωή. Φοβούμαι όμως ότι αργά ή γρήγορα θα φθάσουμε πάλι σε αδιέξοδο. Διότι σε πενήντα, εκατό, ή διακόσια χρόνια θα γεμίσει ο τόπος μνημεία.

Προσωπικά, έτσι που το συλλογίζομαι και διερωτώμαι ποια ταφή θα προτιμούσα, δεν θα δίσταζα να επιλέξω την καύση, και θα σας πω το γιατί.

Το κουκούλωμα με τόσο χώμα από πάνω μου δεν μπορώ να το δεχθώ. Αλλά και την ιδέα ότι θα με ξεθάψουν πριν καλά καλά αποσυντεθεί το σώμα μου πάλι δεν μπορώ να το δεχθώ. Γιατί η εκταφή είναι η τελευταία ευκαιρία να σε θυμηθούν κάποιοι, και αυτή την ύστατη στιγμή θέλω, να είμαι ωραίος, να μην προκαλέσω τον αποτροπιασμό σε κανένα από το φιλοθεάμον κοινόν που παρακολουθεί το μακάβριο θέαμα. Είναι η τελευταία φορά που επανέρχεσαι στη μνήμη των επιζόντων. Από κει και πέρα εισέρχεσαι στην ανυπαρξία.

Ενώ με την καύση τι θα συμβεί; Η σποδός μου θα μπει σε μια ωραία τεφροθήκη, και η τεφροθήκη σε μια λήκυθο από πορσελάνη, διακοσμημένη με επίχρυσα σχέδια, και θα τοποθετηθεί σε ένα ωραίο ράφι μέσα στον οικογενειακό μου τάφο ή ακόμα και σε ειδικό χώρο στο σπίτι μου. Μαζί με την τέφρα θα μπει και μια φωτογραφία μου, ένα συνοπτικό βιογραφικό σημείωμα, και δίπλα θα ανάβει και ένα μικρό κανδηλάκι. Στη συνέχεια θα ακολουθήσουν οι κατιόντες συγγενείς μου, όποτε έλθει η ώρα τους. Ετσι θα νικήσω τη λήθη. Και ταυτόχρονα θα γίνω και γενάρχης μιας δυναστείας έστω και νεκρών!!! Και το σημαντικότερο. Δεν θα έχουμε πια πρόβλημα χώρου ταφής, ούτε μόλυνση των υδροφόρων οριζόντων.

ΕΛΛΗΝΙΚΗ ΔΗΜΟΚΡΑΤΙΑ
ΠΕΡΙΦΕΡΕΙΑ ΝΟΤΙΟΥ ΑΙΓΑΙΟΥ
ΝΟΜΟΣ ΔΩΔΕΚΑΝΗΣΟΥ
ΔΗΜΟΣ ΛΙΝΔΙΩΝ
ΔΗΜΑΡΧΟΣ

Λίνδος 07-01-2005
Α.Π. 7

ΑΠΟΦΑΣΗ ΔΗΜΑΡΧΟΥ
ΑΡΙΘ. 7/2005

Θέμα: «Ορισμός Αντιδημάρχων»
Ο Δήμαρχος Λινδίων
Εχοντας υπόψη:
1. Τις διατάξεις του άρθρου 115 του Π.Δ. 410/1995 (Δ.Κ.Κ.), όπως έχουν τροποποιηθεί και ισχύουν με το άρθρο 21 του Ν. 3274/2004 «Οργάνωση και λειτουργία των ΟΤΑ α' και β' βαθμού» (Φ.Ε.Κ. 195/Α'/ 19.10.2004).
2. Τις διατάξεις του Ν. 2539/1997
3. Αρθρο 11 του Ν. 1900/1990
4. Αρθρο 6 παρ. 30 Ν 2240/1994
5. Αρθρο 1 παρ. 33 Ν 230/1995
Αποφασίζουμε
Ορίζουμε ως Αντιδημάρχους του Δήμου Λινδίων για τη διετία 2005 - 2006, τους Δημοτικούς Συμβούλους:
α) κ. Παπακωνσταντίνου Παναγιώτη του Νικολάου, και
β) κ. Μαγκαφάκη Δημήτριο του Ιωάννη
Η απόφαση μας αυτή να δημοσιευθεί στον τοπικό τύπο.

Ο Δήμαρχος
Γιώργος Ν. Θαρρενός

ΕΛΛΗΝΙΚΗ ΔΗΜΟΚΡΑΤΙΑ
ΠΕΡΙΦΕΡΕΙΑ ΝΟΤΙΟΥ ΑΙΓΑΙΟΥ
ΝΟΜΟΣ ΔΩΔΕΚΑΝΗΣΟΥ
ΔΗΜΟΣ ΛΙΝΔΙΩΝ
ΔΗΜΑΡΧΟΣ

Διεύθυνση: Λίνδος Ρόδου
Τ.Κ. 85107
Γραφείο: Δημάρχου
Πληροφορίες: κ. Κυπραίου
Τηλ.: 22440 31221

Λίνδος 10-1-2005
Α.Π. 10

ΑΠΟΦΑΣΗ ΔΗΜΑΡΧΟΥ ΑΡΙΘΜ. 9/2005

ΘΕΜΑ: Μεταβίβαση αρμοδιοτήτων Δημάρχου στους Αντιδημάρχους

Ο Δήμαρχος Λινδίων έχοντας υπόψη:
1. Τις διατάξεις των άρθρων 114 & 115 του Π.Δ/τος 410/95.
2. Τις διατάξεις του άρθρου 21 του Ν. 3274/2004 «Οργάνωση και λειτουργία των ΟΤΑ α' και β' βαθμού» (ΦΕΚ 195/Α'/19.10.2004).
3. Την με αριθμ. 7/2005 απόφαση του Δημάρχου Λινδίων «περί ορισμού Αντιδημάρχων».

Αποφασίζει

Τη μεταβίβαση αρμοδιοτήτων Δημάρχου προς Αντιδημάρχους για τα έτη 2005 και 2006, ως ακολούθως:
1. Στον αντιδήμαρχο κ. **Παναγιώτη Παπακωνσταντίνου του Νικολάου,** τις αρμοδιότητες της Διεύθυνσης των Οικονομικών Υπηρεσιών.
2. Στον αντιδήμαρχο κ. **Δημήτριο Μαγκαφάκη του Ιωάννη,** τις αρμοδιότητες της Διεύθυνσης Διοικητικών Υπηρεσιών, καθώς επίσης τις αρμοδιότητες που έχουν αντικείμενο θέματα υγείας.
Η παρούσα να δημοσιευθεί στον τοπικό Τύπο.

Ο Δήμαρχος

ΓΕΩΡΓΙΟΣ Ν. ΘΑΡΡΕΝΟΣ

Από το 1979

Ροδίτικη Λαδόπιττα

ΧΩΡΙΣ ΣΥΝΤΗΡΗΤΙΚΑ

Όπως τότε... Λεπτή και πεντανόστιμη!

Τώρα η Ροδίτικη Λαδόπιττα
στα ψυγεία των Super Markets,
σε οικονομική συσκευασία των 20 τεμαχίων.



Η γνώριμη γεύση της γίνεται καθημερινή απόλαυση.
Μία πεντανόστιμη επιλογή για μικρούς και μεγάλους νοσταλγούς της παράδοσης.

Δοκιμάστε την, εκτός από το αγαπημένο σας σουβλάκι και με μαρμελάδα, μέλι, πραλίνα φουντουκιού, ζάχαρη κι ό,τι άλλο φανταστείτε!

Το μόνο που έχετε να κάνετε είναι να τη ζεστάνετε σε αντικολλητικό σκεύος, πλάκα ή κρεπιέρα χωρίς να τη λαδώσετε και στη συνέχεια να την απολαύσετε όπως σας αρέσει, ακόμη και σκέτη!

Πάντα στα καλά γυροπωλεία της Ρόδου, τώρα...και στο σπίτι σας!

Παραγωγή – Διάθεση: Ατσαλάκης Δημήτριος και Σια Ο.Ε.
Εμπορικό Κέντρο Κρανίδη, Φαληράκι - Τηλέφωνο παραγγελιών: 22410 86 106

Η Ατσαλάκης Δ. & Σια Ο.Ε. τα τελευταία 12 χρόνια δραστηριοποιείται παράλληλα στο Γενικό Εμπόριο Τροφίμων και στην Εισαγωγή και Διάθεση ΑΓΓΛΙΚΩΝ ΠΡΟΪΟΝΤΩΝ.
τηλ. 22410 87111

Δημιουργήθηκε στη βόρεια Δωδεκάνησο από την περιβαλλοντική οργάνωση Αρχιπέλαγος

Μόνιμο καταφύγιο Αγριας ζωής

Στα πλαίσια της έρευνας και των δράσεων προστασίας της περιβαλλοντικής οργάνωσης Αρχιπέλαγος Αιγαίου, και του **Ινστιτούτου Θαλάσσιας και Περιβαλλοντικής Έρευνας Αιγαίου (ΙΘΑΠΕΑ)**, δημιουργήθηκε το Μόνιμο Καταφύγιο Αγριας Ζωής στο Σύμπλεγμα Νησιών και Νησίδων Αρκιών, στα Β. Δωδεκάνησα. Η δημιουργία του δημοσιεύθηκε στην Εφημερίδα της Κυβερνήσεως ΦΕΚ No. 1417/16.09.2004. Η περιοχή αυτή περικλείει 14 νησιά και νησίδες, και χαρακτηρίζεται από εξαιρετική περιβαλλοντική σημασία, αφού στηρίζει χλωρίδα ιδιαίτερης βιοποικιλότητας, ενώ παράλληλα αποτελεί σημαντικό μεταναστευτικό σταθμό και χώρο αναπαραγωγής για μεγάλο αριθμό προστατευόμενων ειδών πουλιών. Στα πλαίσια του Καταφυγίου Αγριας Ζωής, προστατεύεται πλέον τόσο από το κυνήγι, όσο και από άλλες γενικά ανθρωπογενείς δραστηριότητες που επιβαρύνουν τα χερσαία οικοσυστήματα. Στο πλαίσιο αυτό, μπορεί πλέον να θεσμοθετηθεί η διαχείριση δραστηριοτήτων όπως η κτηνοτροφία, αλιεία, κ.ά.

Περιβαλλοντική σημασία της περιοχής

Τα νησιά και οι νησίδες της περιοχής χαρακτηρίζονται από μικρό μέγεθος, γεωγραφική απομόνωση, απουσία χερσαίων θηρευτών, καθώς και από ιδιαίτερη βιοποικιλότητα χερσαίας και θαλάσσιας χλωρίδας και πανίδας, με αποτέλεσμα να στηρίζουν πληθυσμούς από μεγάλο αριθμό σπάνιων και προστατευόμενων ειδών.

Ως χερσαίο περιβάλλον, αποτελούν ιδανικό χώρο αναπαραγωγής για πολλά προστατευόμενα είδη πουλιών τόσο μόνιμα (π.χ. Σπιζαετός, Αετογερακίνα, Πετρίτης, Κορμοράνος, Αιγαίογλαρος) όσο και μεταναστευτικά (π.χ. Μαυροπετρίτης, Κιρκινέζι, Φιδαετός), ενώ παράλληλα αποτελεί και σημαντικό σταθμό για μεγάλο αριθμό προστατευόμενων μεταναστευτικών ειδών (π.χ. Θαλασσαετός, Ψαραετός, Πορφυροτσικνιάς, Καλαμοκανάς, Λεπτόραμφος Γλάρος).

Ως θαλάσσιο περιβάλλον, οι οικότοποι της παράκτιας ζώνης, στηρίζουν μεγάλη βιοποικιλότητα πανίδας και χλωρίδας, καθώς και μεγάλες εκτάσεις από θαλάσσια λιβάδια Ποσειδωνίας, έναν προστατευόμενο τύπο οικοτόπου ιδιαίτερης σημασίας για την παραγωγικότητα των θαλάσσιων οικοσυστημάτων και των ιχθυαποθεμάτων. Η περιοχή επίσης στηρίζει πληθυσμούς από σπάνια και προστατευόμενα είδη θαλάσσιων θηλαστικών: 4 είδη δελφινιών και φώκιες, καθώς και πληθυσμούς από θαλάσσιες χελώνες.

Καθεστώς προστασίας

Στα πλαίσια του Καταφυγίου Αγριας Ζωής, στην περιοχή

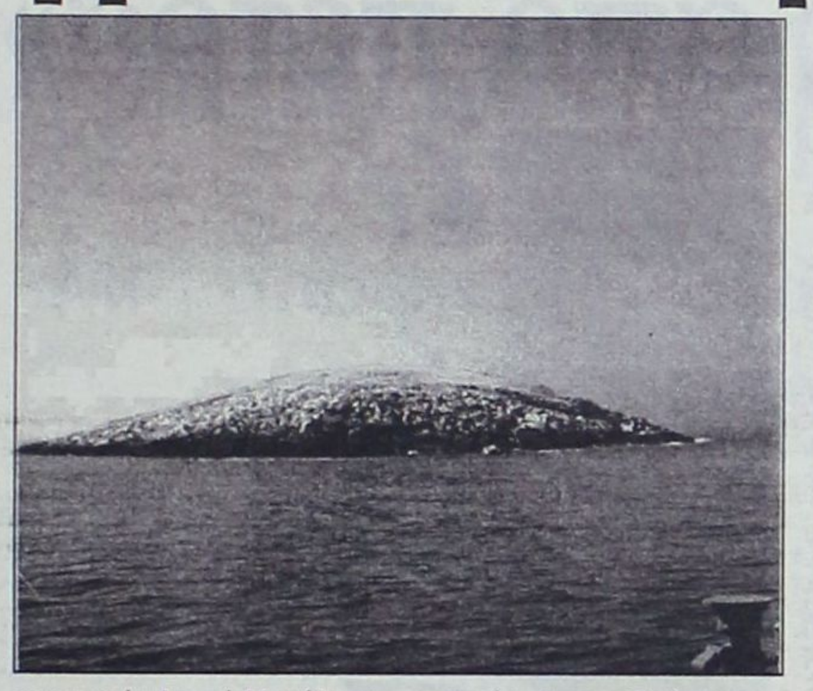

των νησιών Αρκιοί, Μαράθι και των 10 γύρω νησίδων, καθώς και στις βραχονησίδες Ανυδρο και Πετροκάραβο (βόρεια της Πάτμου) απαγορεύεται επ' αόριστον:

- το κυνήγι και η σύλληψη κάθε θηράματος και κάθε είδους άγριας πανίδας,
- η αμμοληψία και η ρύπανση των υδατικών πόρων,
- η καταστροφή κάθε είδους ζώνης με φυσική βλάστηση,
- η ένταξη έκτασης του Καταφυγίου Αγριας Ζωής σε πολεοδομικό ή ρυμοτομικό σχεδιασμό.

Ως προς την εκτέλεση αναπτυξιακών έργων ή εργασιών, αυτή μπορεί να υλοποιείται μόνο αφού προηγουμένως έχει χορηγηθεί έγκριση αυστηρών περιβαλλοντικών όρων.

Με βάση την παραπάνω απόφαση, μπορούν σε συνέχεια να ληφθούν περαιτέρω μέτρα διαχείρισης των φυσικών πόρων (αλιεία, γεωργία, βοσκή).

Η περιοχή αυτή αποτελεί τον πυρήνα του υπό ίδρυση Πάρκου Βορείου Δωδεκανήσου, για την οποία αυτό τον καιρό ολοκληρώνεται η επιστημονική καταγραφή και προεργασία από την ερευνητική ομάδα του Αρχιπελάγους, και του ΙΘΑΠΕΑ, σε συνεργασία με την τοπική αυτοδιοίκηση, τους κατοίκους και τους αρμόδιους φορείς της περιοχής, καθώς επίσης και με τα αρμόδια υπουργεία (ΥΠΕΧΩΔΕ, Υπ. Αιγαίου).

Η οργάνωση Αρχιπέλαγος Αιγαίου και το Ινστιτούτο Θαλάσσιας & Περιβαλλοντικής Έρευνας Αιγαίου, δραστηριοποιούνται στην περιοχή του Αν. Αιγαίου και της Β. Δωδεκανήσου τα τελευταία 4 χρόνια. Η ερευνητική ομάδα της οργάνωσης, βρίσκεται στο πεδίο καθ' όλη τη διάρκεια του χρόνου, υλοποιώντας επιστημονική έρευνα στο θαλάσσιο και χερσαίο περιβάλλον της περιοχής, σε στενή επαφή με τις τοπικές κοινότητες. Η έρευνα έχει ως στόχο την ανάπτυξη και εφαρμογή πιλοτικών δράσεων διαχείρισης, για την αειφορική προστασία και ανάδειξη αυτών των περιοχών ξεχωριστής περιβαλλοντικής σημασίας. Μετά την επιτυχή εφαρμογή των δράσεων διαχείρισης, στόχος είναι η εξάπλωση της εφαρμογής τους και σε άλλες νησιωτικές περιοχές της Ελλάδας, που αντιμετωπίζουν αντίστοιχες περιβαλλοντικές απειλές.

Η ίδρυση του *Καταφυγίου Αγριας Ζωής*, βασίστηκε σε δεδομένα βιοποικιλότητας της χλωρίδας και πανίδας της περιοχής, που έχουν συγκεντρώσει τα τελευταία χρόνια οι επιστήμονες και ερευνητές του Αρχιπελάγους. Επίσης το Αρχιπέλαγος ανέλαβε και το συντονισμό των αρμόδιων φορέων, καθώς και της τοπικής κοινωνίας, για να γίνουν οι απαραίτητες διαδικασίες έτσι ώστε να δημιουργηθεί το Καταφύγιο Αγριας Ζωής, και παράλληλα το Αρχιπέλαγος παρακολουθεί και καταγράφει τα αποτελέσματα της εφαρμογής αυτού του μέτρου διαχείρισης.

Για τη δημιουργία του *Καταφυγίου Αγριας Ζωής* πολύτιμη ήταν η καλή συνεργασία, τόσο με τη Διεύθυνση Δασών Δωδεκανήσου, η οποία στήριξε την προσπάθεια για την ίδρυσή του, όσο και με τους κατοίκους του συμπλέγματος νησιών και νησίδων Αρκιών, οι οποίοι συμφώνησαν και συνυπέγραψαν στο σύνολό τους, για την ίδρυσή του. Σημαντική ήταν και η στήριξη του Δήμου Πάτμου, στον οποίο ανήκει η περιοχή, ο οποίος με απόφαση του Δημοτικού Συμβουλίου στήριξε την ίδρυση του Καταφυγίου Αγριας Ζωής, καθώς και της Περιφέρειας Νοτίου Αιγαίου, η οποία πήρε την τελική απόφαση για τη θεσμοθέτησή του.

BERLONI
Home complete έως και 20% κέρδος στις αγορές σας

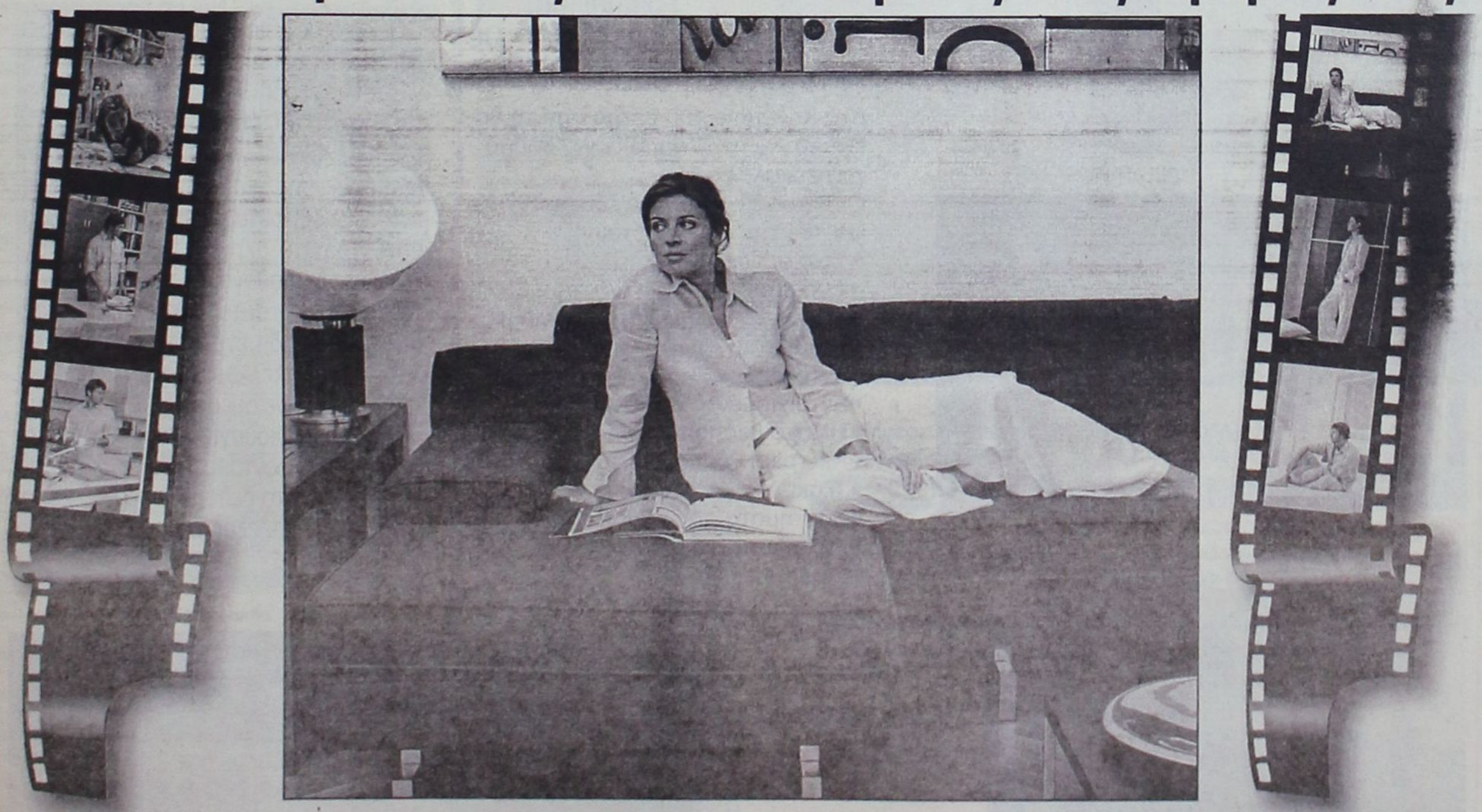

Showroom Proteas:
Αθηνών 36, Τ.Κ. 85100, Ρόδος,
Τηλ: (2241Ο) - 66865 - FAX: 67207 - www.protea.gr

Showroom Berloni:
Π.Π. Γερμανού & Στ. Κωτιάδη (γωνία), Τ.Κ. 85100, Ρόδος,
Τηλ: (2241Ο) - 43072 - FAX: 43073 - www.berloni.it

ΕΠΙΠΛΑ ΚΕΛΙΕΣ
PROTEAS

Εμφάνιση – best seller από την Αναστασία Κορινθίου Χατζηρήγα

Ευχάριστη έκπληξη οι «Γυναίκες από πέτρα»

Ευχάριστη έκπληξη αποτέλεσε για τους εκδότες του οίκου «Εμπειρία» το πρώτο βιβλίο της Αναστασίας Κορινθίου Χατζηρήγα «Γυναίκες από πέτρα», που μέσα σε μικρό χρονικό διάστημα οι πωλήσεις του εκτινάχθηκαν στα ύψη.

Η αγάπη, οι αντιπαραθέσεις που προκαλεί το έντονο βαθύ συναίσθημα και η διάθεση να θυσιαστούν τα πάντα, συναποτελούν τα στοιχεία που οδήγησαν τους αναγνώστες στο να λατρέψουν το βιβλίο αυτό και να το προτείνουν σε όλο το βιβλιόφιλο κοινό.

Η Αναστασία Κορινθίου Χατζηρήγα γεννήθηκε το 1971 στην Αθήνα. Σπούδασε διοίκηση ξενοδοχειακών επιχειρήσεων και νηπιαγωγός. Ζει μόνιμα στη Ρόδο και ασχολείται με τη διαφήμιση, το ραδιόφωνο, τη διοργάνωση και παρουσίαση πολιτιστικών εκδηλώσεων και το παιδικό θέατρο.

Έχει συνεργαστεί με τον πολιτιστικό οργανισμό του Δήμου Καλλιθέας και με την παιδική σκηνή του Δήμου Ρόδου. Είναι μέλος του συλλόγου γυναικών «Μεσόγειος» και κύρια απασχόλησή της είναι ο χώρος της γυναικείας μόδας. Γράφει από πολύ νεαρή ηλικία και κείμενά της έχουν δημοσιευτεί στον τοπικό Τύπο της Ρόδου. Είναι παντρεμένη και μητέρα τριών παιδιών. Το Γυναίκες από πέτρα είναι το πρώτο της μυθιστόρημα.

Ο μύθος

Σαν ανταμώσαν οι ματιές της Αθηνάς και του Θοδωρή, όλοι τη νιώσαν τη φωτιά που άρχισε να σιγοκαίει τα δυο κορμιά και θα έκαιγε κι ολόκληρη την Κρήτη. Κόρη πλούσιας οικογένειας εκείνη, αθεράπευτα ιδεολόγος αυτός, το κακό δεν άργησε να γίνει. Όμως φωτιά και η κυρα-Αγγέλα η μάνα της κοπέλας, να απειλεί θεούς και δαίμονες γι' αυτό το σμίξιμο. Βράχος ακλόνητος η Αθηνά απ' την αγάπη, πέτρα και η Αγγέλα από το πείσμα. Και γίνεται μια τόση δα πέτρα να σπάσει το βράχο;

Όταν η καρδιά προστάζει, στις στάχτες πατάει και κάστρα χτίζει για τον έρωτα. Φτώχεια και στέρηση στην αρχή, μα από αγάπη γεμάτο το σπιτικό τους, να κάνει το δάκρυ τους τραγούδι να ανουρίζει τα παιδιά τους. Κι όπως το ένα παιδί έφερνε το άλλο, έφερνε κι ο ένας πόλεμος τον άλλο, και η χαρά να πορεύεται μαζί με τη λύπη, και η αγάπη όλο να βαθαίνει και να ριζώνει και δίνει καρπούς, σαν την περήφανη ελιά στο αγριόχωμα.



Ζητείται επιτάχυνση των ρυθμών υλοποίησης των έργων





Η πορεία των εκτελουμένων έργων που είναι ενταγμένα στο Περιφερειακό Επιχειρησιακό Πρόγραμμα Νοτίου Αιγαίου είναι το αντικείμενο σύσκεψης που θα πραγματοποιηθεί σήμερα στην Ερμούπολη της Σύρου, υπό την προεδρία του γενικού γραμματέα της Περιφέρειας Χαράλαμπου Κόκκινου και με τη συμμετοχή του νομάρχη Δωδεκανήσου και τοπικών υπηρεσιακών παραγόντων.

Το ζητούμενο είναι να προωθηθούν πρακτικές που θα επιταχύνουν τους ρυθμούς απορρόφησης των Κοινοτικών κονδυλίων.

Η ανάγκη αυτή είχε εκφραστεί και δια στόματος πρωθυπουργού Κωνσταντίνου Καραμανλή, στη διάρκεια του ταξιδιού που είχε πραγματοποιήσει τα Θεοφάνια στην Κάρπαθο. Τότε, ο Πρωθυπουργός είχε τονίσει ότι «όταν αναλάβαμε τη διακυβέρνηση της χώρας η απορρόφηση των κονδυλίων από το ΠΕΠ Νοτίου Αιγαίου βρισκόντουσαν σε ποσοστό 12%, ενώ σήμερα, καταφέραμε να φτάσουμε στο 22%».

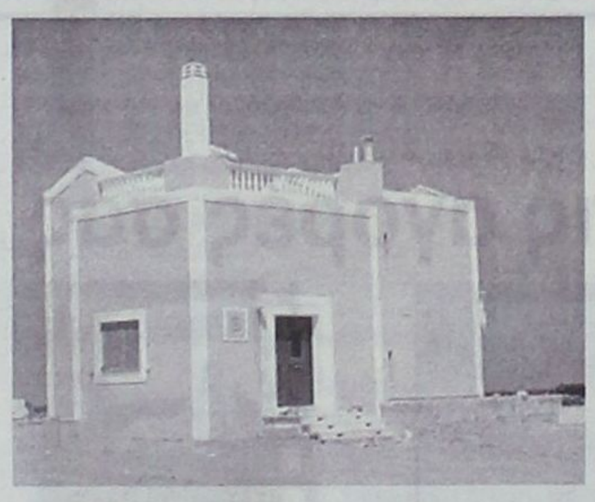





Πωλούνται Πολυτελείς κατοικίες αντίγραφα των Δωδεκανήσων

12islands RESIDENCE

Πολυτελείς κατοικίες με εκπληκτική θέα,

στα Κολύμπια 400 μέτρα από τη θάλασσα και στον παράλληλο δρόμο των ευκαλύπτων.

Οι κατοικίες είναι δύο τύπων 107 τ.μ. και 161 τ.μ. και διαθέτουν:

- Τρία υπνοδωμάτια
- Δύο μπάνια
- Τουαλέτα και χωριστό μπάνιο με υδρομασάζ
- Εντοιχισμένη κουζίνα
- Εντοιχισμένες ντουλάπες
- Ηλιακό θερμοσίφωνα
- Κεντρική θέρμανση (εγκατάσταση)
- Τζάκι
- Συστήματα ασφαλείας
- Τηλεφωνικές γραμμές ISDN
- Μπάρμπεκιου

Οι κατοικίες διαθέτουν ιδιωτική πισίνα και σύνδεση του νερού σε γεώτρηση για την ανέξοδη λειτουργία της σε όλη τη διάρκεια του έτους.

Ο περιβάλλων χώρος έχει εξαιρετική διαμόρφωση. Γκαζόν, πλακόστρωτος πεζόδρομος, φυτά και απεριόριστη θέα συνθέτουν το σκηνικό που άνθρωπος και φύση δημιούργησαν μαζί.

Οι κατοικίες αυτές διατίθενται προς πώληση και ήδη έχουν πωληθεί η «Ρόδος», το «Καστελλόριζο» και η «Χάλκη». Η πώληση έγινε αμέσως με την ολοκλήρωση της δημιουργίας τους και τούτο διότι προσφέρονται σε εξαιρετικά προσιτή τιμή (για τα δεδομένα του κόστους κατασκευής και εξοπλισμού που διαθέτουν).



Πληροφορίες κ. Μαρκόπουλο Γεώργιο τηλ: 22410 56268 - 56213 Κιν: 6978110631 • www.12islandsresidence.gr

«ΠΙΕΣΗ» ΠΡΟΣ ΤΟ ΝΟΜΑΡΧΙΑΚΟ ΣΥΜΒΟΥΛΙΟ



Η Ενωση Καταναλωτών-Ποιότητα Ζωής για τους γενετικά τροποποιημένους οργανισμούς

Μια απόφαση δεν αρκεί, επιβάλλεται κινητοποίηση και εγρήγορση

ΜΕ ΕΠΙΣΤΟΛΗ της προς τους Προέδρους όλων των Νομαρχιακών Συμβούλων της χώρας (και αυτό της Δωδεκανήσου), η Ε.Κ.ΠΟΙ.ΖΩ (Ενωση Καταναλωτών - Ποιότητα Ζωής) ζητεί να πληροφορηθεί τις περαιτέρω πρωτοβουλίες που επιβάλλεται να αναληφθούν αναφορικά με την άρνηση για παραγωγή-κατανάλωση γενετικά τροποποιημένων προϊόντων σε κάθε νομό.

Τίθενται στην παρακάτω επιστολή ερωτήματα για τις επόμενες κινήσεις και για την ανταπόκριση –αν υπήρχε– από τις αρμόδιες αρχές της χώρας. Αναφέρει συγκεκριμένα:

«Αγαπητέ κύριε/αγαπητή κυρία Πρόεδρε

Εχοντας υπόψη μας

1. Την απόφαση του Νομαρχιακού Συμβουλίου στο οποίο προεδρεύετε, βάσει της οποίας αρνείστε την παραγωγή - κατανάλωση ΓΤΟ στην επικράτειά σας και

2. την κοινοποίηση της απόφασης αυτής στις αρμόδιες εθνικές και κοινοτικές αρχές

θα επιθυμούσαμε να μας ενημερώσετε για τα ακόλουθα:

1. Αν έχετε λάβει επίσημη απάντηση από τις αρμόδιες εθνικές - κοινοτικές αρχές
2. Πώς αντιμετωπίζουν την απόφασή σας; Υποδεικνύουν ή όχι περαιτέρω ενέργειες στις οποίες πρέπει να προβείτε;
3. Τις ενέργεις τις οποίες έχετε πραγματοποιήσει ή προγραμματίζετε ως συνέχεια της απόφασής σας.
4. Κατά πόσον πραγματοποιείτε εργαστηριακούς ή διοικητικούς ελέγχους στην περιφέρειά σας, σχετικά με την εφαρμογή των κοινοτικών κανονισμών:

- 1829/2001/ΕΚ για τα Γενετικά Τροποποιημένα Τρόφιμα και Ζωοτροφές.
- 1830/2003 για την ιχνηλασιμότητα και επισήμανση ΓΤΟ - Τροφίμων - Ζωοτροφών προερχόμενων από ΓΤΟ.

Με εκτίμηση
Για το Δ.Σ. της ΕΚΠΟΙΖΩ
Η Πρόεδρος
Ελένη Αλευρίτου»

ΕΛΛΗΝΙΚΗ ΔΗΜΟΚΡΑΤΙΑ
ΝΟΜΟΣ ΔΩΔΕΚΑΝΗΣΟΥ
ΔΗΜΟΣ ΡΟΔΙΩΝ
ΔΙΟΙΚ. ΥΠΗΡΕΣΙΕΣ
ΤΜΗΜΑ: ΔΗΜΟΤ. ΓΡΑΦΕΙΟ ΔΗΜΟΤΟΛ.
ΜΗΤΡ. ΑΡΡ. & ΣΤΡΑΤΟΛΟΓΙΑΣ

Ρόδος, 10-1-2005

ΑΝΑΚΟΙΝΩΣΗ

Ο Δήμαρχος Ροδίων ανακοινώνει ότι:

Σύμφωνα με τα σχετικά α) Άρθρο 26 ΠΔ 292/03 «Στρατολογία των Ελλήνων» β) Άρθρο 5 ΣΔ Ν-Δ-Α 20/88 γ) Παράγραφος 33-39 ΣΔ Ν-Δ-Α 21/88, καλούνται οι στρατεύσιμοι της κλάσης 2008 (γεννημένοι το έτος 1987) που διαμένουν στο νομό μας και είναι γραμμένοι στα Μητρώα Αρρένων του Δήμου Ροδίων, να καταθέσουν Δελτίο Απογραφής στο Στρατολογικό Γραφείο Ρόδου από τις 3-1-2005 έως και 28-2-2005. Κατά την παρουσίασή τους πρέπει να έχουν μαζί τους **οπωσδήποτε** το δελτίο αστυνομικής τους ταυτότητας. Αν δεν έχουν ταυτότητα μπορούν να προσκομίσουν πιστοποιητικό Δήμου από το οποίο να προκύπτει η εγγραφή τους στα Μητρώα Αρρένων.

Όσοι έχουν πρόβλημα υγείας πρέπει κατά την παρουσίασή τους να το δηλώσουν επισυνάπτοντας οπωσδήποτε σχετική Ιατρική Γνωμάτευση ή Βεβαίωση.

Όσοι βρίσκονται στο εξωτερικό ή είναι ναυτολογημένοι σε πλοία ή έχουν λόγους ανωτέρας βίας και δεν μπορούν να παρουσιασθούν οι ίδιοι, σ' αυτούς επιτρέπεται η συμπλήρωση και κατάθεση ΔΑ από τους γονείς τους ή τον πλησιέστερο συγγενή τους.

Όσοι διαμένουν μακριά από την έδρα του Γραφείου ή οι συνθήκες μετάβασής τους είναι δύσκολες μπορούν να στείλουν ΔΑ συμπληρωμένο στο Στρατολογικό Γραφείο με συστημένη επιστολή ή να καταθέσουν ΔΑ με αυτοπρόσωπη παρουσία τους στα κατά τόπους Κέντρα Εξυπηρέτησης Πολιτών (ΚΕΠ).

Όσοι παραβαίνουν τις παραπάνω υποχρεώσεις τους υπέχουν εκτός των προβλεπόμενων ποινικών συνεπειών, τις παρακάτω πρόσθετες στρατιωτικές υποχρεώσεις:

1) Ενός (1) μηνός, σε περίπτωση εκπρόθεσμης υποβολής του Δελτίου Απογραφής.

2) Δύο (2) μηνών, σε περίπτωση μη υποβολής του Δελτίου Απογραφής.

3) Τριών (3) μηνών σε περίπτωση αναγραφής στο Δελτίο Απογραφής ανακριβών στοιχείων ή κατάθεσης ανακριβών δικαιολογητικών.

Για την καλύτερη εξυπηρέτηση των υπόχρεων η υποβολή θα γίνει σύμφωνα με το παρακάτω πρόγραμμα:

Υπόχρεοι παρουσίασης	Ημερομηνία
Οσων το επώνυμο αρχίζει από Α έως και Γ	7 Φεβρουαρίου 2005
Οσων το επώνυμο αρχίζει από Δ έως Ζ	8 Φεβρουαρίου 2005
Οσων το επώνυμο αρχίζει από Η έως και Κα	9 Φεβρουαρίου 2005
Ολο το υπόλοιπο Κε έως και Κω	10 Φεβρουαρίου 2005
Οσων το επώνυμο αρχίζει από Λ έως και Μα	11 Φεβρουαρίου 2005
Οσων το επώνυμο αρχίζει από Με έως και Μω	14 Φεβρουαρίου 2005
Οσων το επώνυμο αρχίζει από Ν έως και Πα	15 Φεβρουαρίου 2005
Οσων το επώνυμο αρχίζει από Πε έως και Πω	16 Φεβρουαρίου 2005
Οσων το επώνυμο αρχίζει από Ρ έως και Σ	17 Φεβρουαρίου 2005
Οσων το επώνυμο αρχίζει από Τ έως και Ω	18 Φεβρουαρίου 2005

Για πληροφορίες απευθύνεστε στο Στρατολογικό Γραφείο στο τηλ. 22410-27473.

Ο ΔΗΜΑΡΧΟΣ ΡΟΔΙΩΝ
ΓΙΩΡΓΟΣ ΓΙΑΝΝΟΠΟΥΛΟΣ

Από τον Νομάρχη Δωδεκανήσου

«Μίνι» βιβλιοθήκες στους φαντάρους των νησιών μας



ΜΙΚΡΕΣ βιβλιοθήκες «μετέφερε» ο Νομάρχης Δωδεκανήσου Γιάννης Μαχαιρίδης κατά την πρόσφατη επίσκεψή του στη Σύμη και το Καστελλόριζο, συνοδεύοντας τον υπουργό Εθνικής Άμυνας Σπήλιο Σπηλιωτόπουλο.

Ο Νομάρχης, με την ευκαιρία της επίσκεψης, πρόσφερε αριθμό βιβλίων και άλλα δώρα στους στρατιώτες που υπηρετούν τη θητεία τους στα δύο ακριτικά νησιά της Δωδεκανήσου, εκράζοντας και από την πλευρά του την ευγνωμοσύνη του Δωδεκανησιακού λαού για το κλίμα ασφάλειας που εμπεδώνεται στην ευαίσθητη περιοχή μας με την παρουσία τους.



Με την 20χρονη πείρα μας στα συστήματα ηλιακής ενέργειας σας προσφέρουμε τις πιο αποτελεσματικές λύσεις:

- **Τα καλύτερα ηλιακά της αγοράς** Τελευταίας τεχνολογίας ηλιακά, γαλβανιζέ, glass, ανοξείδοτα, ανοικτού, κλειστου κυκλώματος
- **Δωρεάν μελέτη - επίβλεψη** για κεντρικές εγκαταστάσεις ξενοδοχείων.
- **Άμεση εγκατάσταση** από ειδικευμένο προσωπικό, μέ προσοχή στη λεπτομέρεια.
- **Ειδικές Λύσεις** για κεραμοσκεπές και όπου δεν πρέπει να φαίνεται το Boiler.
- **Εγγύηση** καλής λειτουργίας και πλήρη τεχνική υποστήριξη.
- **Πιστοποίηση ποιότητας** από το κέντρο ανανεώσιμων πηγών ενέργειας.
- **Εγγυημένη απόσβεση** Μόνο με τα χρήματα που πληρώνετε στον ηλεκτρικό σας θερμοσίφωνα εξοφλείτε τον ηλιακό.
- **Έκπτωση αξίας αγοράς** από το φορολογητέο σας εισόδημα.

Καλέστε αμέσως το 76100 για υπεύθυνη ενημέρωση.

ΒΟΥΤΥΡΑΚΗΣ Ι.Χ. Ε.Π.Ε. • ΔΩΔ. ΝΕΟΛΑΙΑΣ 16 - ΡΟΔΟΣ -ΤΗΛ. ΚΕΝΤΡΟ: 2241/76100

Audi

1.VW GOLF 1400 CC μοντ. 2001, 3ΘΥΡΟ, χρώμα ΜΠΛΕ ΤΖΑΖ, (ABS, υδρ. τιμόνι, 4 αερόσακοι, ηλ. παράθυρα, κεντρικό κλείδωμα, ηλεκ. καθρέπτες, air condition, ηχοσύστημα)
2.VW GOLF 1400 CC μοντ. 1999, 3ΘΥΡΟ, χρώμα ΚΟΚΚΙΝΟ, (ABS, υδρ. τιμόνι, 2 αερόσακοι, ηλ. παράθυρα, κεντρικό κλείδωμα, ηλεκ. καθρέπτες, ζάντες αλουμινίου, ηχοσύστημα)
3. VW GOLF VARIANT - 1400 CC μοντ. 1996, 5ΘΥΡΟ, χρώμα ΜΑΥΡΟ (υδρ. τιμόνι, R/C)
4.VW GOLF 1600 CC μοντ. 2000, 3θυρο, χρώμα ΑΣΗΜΙ (υδρ. τιμόνι, ηλ. παράθυρα, κεντρικό κλείδωμα, ηλεκ. καθρέπτες, air condition, ηχοσύστημα)
5.VW GOLF III 1400 CC μοντ. 1992, 5θυρο, χρώμα λευκό (R/C)
6. AUDI A4 AVANT- 2000 CC μοντ. 2004, χρώμα ΑΣΗΜΙ XLM. 0 (ABS, υδρ. τιμόνι, 4 αερόσακοι, δερμάτινο σαλόνι, ηλ. παράθυρα, κεντρικό κλείδωμα, ηλεκ. καθρέπτες, ζάντες αλουμινίου, ηχοσύστημα)
7. AUDI A4 - 1600 CC μοντ. 1997, χρώμα ΜΠΛΕ (ABS, υδρ. τιμόνι, 4 αερόσακοι, 2 ηλ. παράθυρα, κεντρικό κλείδωμα, ηχοσύστημα)
8.MAZDA 323-1600 CC μοντ. 2001, ΧΡΩΜΑ ΑΣΗΜΙ (ABS, TC, υδρ. τιμόνι, 4 αερόσακοι, ηλ. παράθυρα, κεντρικό κλείδωμα, ηλεκ. καθρέπτες, climatronic, ηχοσύστημα, ζάντες αλουμινίου)
9. SEAT IBIZA 1400 CC μοντ. 1999 χρώμα ΑΣΗΜΙ (ABS, TC, υδρ. τιμόνι, 4 αερόσακοι, 2 ηλ. παράθυρα, κεντρικό κλείδωμα, ηλεκ. καθρέπτες, air condition, ζάντες αλουμινίου, συναγερμός, ηχοσύστημα)
10. RENAULT MEGANE COUPE - 1600 CC μοντ. 2001, ΧΡΩΜΑ ΑΣΗΜΙ, 3θυρο (ABS, υδρ. τιμόνι, 2 αερόσακοι, ηλ. παράθυρα, κεντρικό κλείδωμα, air condition, ζάντες αλουμινίου, ηχοσύστημα)
11. RENAULT TWINGO 1150 CC μοντ. 1998,-1400 CC μοντ. 1996, χρώμα ΓΚΡΙ, 3ΘΥΡΟ (υδρ. τιμόνι, ηλ. παράθυρα, κεντρικό κλείδωμα, air condition, ηχοσύστημα)
12.RENAULT CABRIO 19 - 1800 CC μοντ. 1995, ΧΡΩΜΑ ΜΠΟΡΝΤΩ (ABS, υδρ.τιμόνι, ηλ. παράθυρα, κεντρικό κλείδωμα, ηχοσύστημα)
13. FIAT MAREA 1400 CC μοντ. 1996 ΧΡΩΜΑ ΜΠΛΕ 4ΘΥΡΟ (υδρ.τιμόνι, 2 ηλ.παράθυρα, κεντρικό κλείδωμα, ηχοσύστημα)
14. HYUNDAI ACCENT 1300 CC, μοντ. 1995, χρώμα ΠΡΑΣΙΝΟ (υδρ. τιμόνι, κεντρικό κλείδωμα, air condition, ηχοσύστημα)
15. HONDA CIVIC 1500 CC μοντ. 1994 χρώμα ΑΣΗΜΙ (ABS, υδρ. τιμόνι, 4 ηλ. παράθυρα, κεντρικό κλείδωμα, ηχοσύστημα)
16. FIAT MULTIPLA 1600 CC μοντ. 2002, χρώμα ΑΣΗΜΙ (υδρ. τιμόνι, air condition, 4 αερόσακοι, 2 ηλ. παράθυρα, κεντρικό κλείδωμα, ηχοσύστημα)
17. ROVER 214 SI 1400 CC μοντ. 1992, χρώμα ΓΚΡΙ (υδρ. τιμόνι, κεντρικό κλείδωμα, ηχοσύστημα)
18. ALPHA ROMEO 155-1600 CC μοντ. 1996, χρώμα ΜΑΥΡΟ (υδρ. τιμόνι, αερόσακος οδηγού, 2 ηλ. παράθυρα, κεντρικό κλείδωμα, κλιματισμός, ηχοσύστημα)
19.SKODA FABIA 1400 CC 100 PS μοντ. 2001 χρώμα ΘΑΛΑΣΣΙ (υδρ. τιμόνι, αερόσακος οδηγού, ηλ. παράθυρα, κεντρικό κλείδωμα, air condition, ηχοσύστημα)
20. NISSAN MICRA 1000 CC μοντ. 2001 χρώμα ΜΠΛΕ (υδρ. τιμόνι, 2 αερόσακοι οδηγού, ηλ. παράθυρα, κεντρικό κλείδωμα, ηλκ. καθρέπτες, air condition, ηχοσύστημα)
21. PEUCEOT 306 XR 1400 CC μοντ. 1993, χρώμα ΑΝΘΡΑΚΙ (2 ηλ. παράθυρα, κεντρικό κλείδωμα, ηχοσύστημα)
22. OPEL CORSA 1000 CC μοντ. 1999, 5θυρο, χρώμα ΑΣΗΜΙ (ηλ. παράθυρα, κεντρικό κλείδωμα, air condition, ηχοσύστημα)
23. RENAULT CLIO-1400 CC μοντ. 1995, χρώμα ΜΟΛΥΒΙ, 5ΘΥΡΟ (2 ηλ. παράθυρα, κεντρικό κλείδωμα, ζάντες αλουμινίου, ηχοσύστημα)
24.VW PASSAT - 1600 CC μοντ. 1999, ΧΡΩΜΑ ΓΑΛΑΖΙΟ (ABS, υδρ. τιμόνι, 4 αερόσακοι, ηλ. παράθυρα, κεντρικό κλείδωμα, ηλεκ. καθρέπτες, CLIMATRONIC, ηχοσύστημα)
25.VW POLO CLASSIC - 1400 CC μοντ. 1998, 3θυρο, χρώμα ΠΡΑΣΙΝΟ (υδρ. τιμόνι, ηλ. παράθυρα, κεντρικό κλείδωμα, ηλεκ. καθρέπτες, ζάντες αλουμινίου, ηχοσύστημα)
26.ALPHA ROMEO 33-1350 CC μοντ. 1993, χρώμα ΚΟΚΚΙΝΟ (2 ηλ. παράθυρα, κεντρικό κλείδωμα)
27.KIA PRIDE 1300 CC μοντ. 1999, χρώμα ΜΠΛΕ, 4ΘΥΡΟ(υδρ.τιμόνι, 2 ηλ.παράθυρα, ηχοσύστημα)
28.OPEL ZAFIRA 1600 CC μοντ. 2001, 7θεσιο, χρώμα ΑΣΗΜΙ (ABS, υδρ. τιμόνι, 4 αερόσακοι, 4 ηλ. παράθυρα, κεντρικό κλείδωμα, ηλεκ. καθρέπτες, ηχοσύστημα)
29.HYUNDAI SONATA GL 1800 CC, μοντ. 1991, χρώμα ΓΚΡΙ, (υδρ. τιμόνι,ηλ. παράθυρα,κεντρικό κλείδωμα, ηχοσύστημα)
30.RENAULT MEGANE - 1400 CC μοντ. 1996, ΧΡΩΜΑ ΜΟΛΥΒΙ (υδρ. τιμόνι, ηλ. παράθυρα, κεντρικό κλείδωμα, air condition, ηχοσύστημα)
31. RENAULT TWINGO 1150 CC μοντ. 1998, χρώμα ΜΠΟΡΝΤΩ, 3ΘΥΡΟ (υδρ. τιμόνι, 2 ηλ. παράθυρα, ηχοσύστημα)
32. TOYOTA AVENSIS - 1600 CC μοντ. 1999, SEDAN, χρώμα ΜΑΥΡΟ, (ABS, υδρ. τιμόνι, 2 αερόσακοι, ηλ. παράθυρα, κεντρικό κλείδωμα, air condition, ηλεκ. καθρέπτες, συναγερμός, ηχοσύστημα)
33.FIAT PUNTO 1250 CC μοντ. 1996 χρώμα ΜΠΟΡΝΤΩ 3θυρο (υδρ.τιμόνι, 2 ηλ.παράθυρα, ηχοσύστημα)

CAR EXPERTS

0% ΠΡΟΚΑΤΑΒΟΛΗ ΕΩΣ 72 ΜΗΝΙΑΙΕΣ ΔΟΣΕΙΣ

ΞΕΝΑΚΗΣ ΑΥΤΟΚΙΝΗΤΑ ΑΕΒΕ
Εξουσιοδοτημένος Έμπορος Kosmocar A.E.
Πωλήσεις-Service-Ανταλλακτικά
10ο χλμ. Ρόδου-Λίνδου, τηλ. 2241086777, fax: 2241086788

1 έτος γραπτή εγγύηση με δυνατότητα επέκτασης έως 3 έτη

Λόγω εκτέλεσης εργασιών για το αποχετευτικό δίκτυο

Κλείνει από σήμερα η επαρχιακή οδός Ρόδου-Αεροδρομίου

Από το Avra Beach μέχρι το Σούπερ Μάρκετ Πάππου ο δρόμος θα είναι απροσπέλαστος για τα οχήματα

Ξεκινούν από σήμερα και πάλι οι εργασίες για το αποχετευτικό έργο της Ιαλυσού από τη διασταύρωση της οδού Ελευθ. Βενιζέλου με την λεωφόρο Ηρακλειδών (παράκαμψη προς παραλία Ιαλυσού) στο ύψος του ξενοδοχείου Avra Beach και επί της επαρχιακής οδού Ρόδου-Αεροδρομίου με κατεύθυνση προς την Ιαλυσό, μέχρι την διασταύρωση των οδών Ταξιαρχών και Ηρακλειδών στο ύψος των Super Market Corner και ΠΑΠΠΟΥ.

Για τον λόγο αυτό η επαρχιακή οδός θα κλείσει από το ύψος της διασταύρωσης της οδού Ελευθ. Βενιζέλου με την λεωφόρο Ηρακλειδών (παράκαμψη προς παραλία Ιαλυσού) μέχρι και την διασταύρωση των οδών Ταξιαρχών και Ηρακλειδών στο ύψος των Super Market Corner και ΠΑΠΠΟΥ.

Οι εργασίες αναμένεται να ολοκληρωθούν στις 28 Ιανουαρίου . Επειδή παράλληλα με τις εργασίες κατασκευής του Κεντρικού Αποχετευτικού Αγωγού θα τοποθετούνται οι αναμονές συνδέσεων

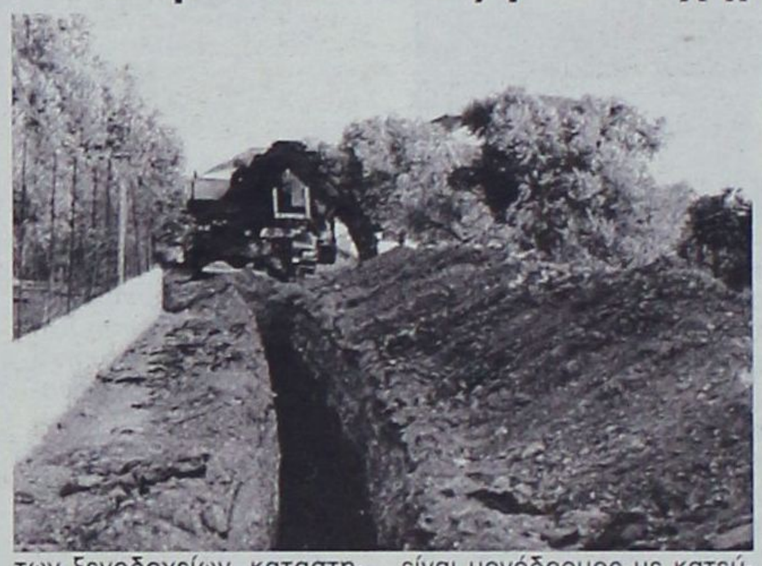

των ξενοδοχείων, καταστημάτων, επιχειρήσεων και οικιών, ο δρόμος δεν θα είναι προσπελάσιμος από κανένα τροχοφόρο, ενώ οι πεζοί πρέπει να είναι ιδιαίτερα προσεκτικοί, γιατί θα εκτελούνται εργασίες και στα πεζοδρόμια.

Οι κάτοικοι της περιοχής των έργων να είναι ιδιαίτερα προσεκτικοί και για τις μετακινήσεις τους να επιλέγουν τις οδούς Σωτήρος και Ταξιαρχών. Η οδός Σωτήρος θα είναι μονόδρομος με κατεύθυνση την Ρόδο στο ύψος της διασταύρωσης με την οδό Ταξιαρχών και έξοδος στο ξενοδοχείο SOLEMAR. Επί της οδού Σωτήρος θα επιτρέπεται το parking ΜΟΝΟ στην αριστερή πλευρά της οδού με κατεύθυνση προς Ρόδο.

-Για μετακινήσεις από τους Δυτικούς Δήμους (Πεταλούδων, Καμείρου, Αταβύρου) ενδείκνυται: Η Εξοδος 1, από κόμβο Αεροδρομίου προς Νέα Εθνική οδό-Τσαΐρι-Παλιά Εθνική οδό-Ρόδο. Η Εξοδος 2, από πλατεία Κρεμαστής προς ίδια κατεύθυνση με Εξοδο 1 ή μέσω Παστίδας-Τρεις-Αγιοι Απόστολοι-Ρόδος.

Για τους κατοίκους του Δήμου Ιαλυσού ενδείκνυται: Η Εξοδος 3, από οδό Ιαλυσού (πλατεία Ιαλυσού-Α.Τ. Ιαλυσού) προς Φιλέρημο-Στρατόπεδο 299-οδός προς παλιό σκουπιδότοπο-Εθνική οδός-Ρόδος ή μέσω Τρεις-Αγίους Αποστόλους-Ρόδο. Η Εξοδος 4, μέσω της οδού Ταξιαρχών-Σωτήρος-Λεωφ. Ηρακλειδών-Ρόδος ή Ταξιαρχών-Τρεις-Αγιοι Απόστολοι-Ρόδος. Αντίστοιχα θα γίνεται η πρόσβαση προς το αεροδρόμιο, τους Δυτικούς Δήμους του νησιού και τον Δήμο Ιαλυσού ή μέσω της Λεωφόρου Ηρακλειδών-Ελευθ. Βενιζέλου-της παρόδου Λεωφόρου Ηρακλειδών (στο ύψος του ξενοδοχείου "ΑΛΕΞΑΝΔΡΑ"-Λεωφόρος Ηρακλειδών). Ο δακτύλιος από την οδό Ηλιάδων-Φανερωμένη-Λεωφόρο Ηρακλειδών-Κρητικά-Ρόδο θα λειτουργεί κανονικά».

Στο 4,13% οι πιστώσεις για την Περιφέρεια Νοτίου Αιγαίου

Σε πορεία υλοποίησης το πρόγραμμα «Θησέας» για την Τοπική Αυτοδιοίκηση

Οι δήμαρχοι επισημαίνουν την ανάγκη διαμόρφωσης κριτηρίων που θα ευνοήσουν τους μικρούς δήμους

Σε τροχιά υλοποίησης μέσα στους πρώτους μήνες του 2005 επιδιώκει να θέσει το υπουργείο Εσωτερικών το νέο Αναπτυξιακό Πρόγραμμα Τοπικής Αυτοδιοίκησης «Θησέας», ύψους περίπου 3,5 δισ. ευρώ για την περίοδο 2005-2009, με δυνατότητα παράτασης κατά δύο ακόμη χρόνια.

Οι δήμαρχοι έχουν ήδη στα χέρια τους την πρόταση του υπουργείου που αφορά τόσο την κατανομή των πόρων σε κάθε μία από τις 13 Περιφέρειες όσο και ενδοπεριφερειακά στους δήμους, με βάση κριτήρια και εναλλακτικά σενάρια σχετικών μελετών.

Για την κατανομή των πιστώσεων του «Θησέα» ανά Περιφέρεια, οι οποίες προέρχονται από πόρους της ίδιας της Αυτοδιοίκησης με συμμετοχή και των υπουργείων, το



υπουργείο Εσωτερικών προτείνει να γίνει με τα ίδια κριτήρια που ίσχυσαν και στην κατανομή των πιστώσεων του ΕΠΤΑ, του αντίστοιχου Προγράμματος των προηγούμενων κυβερνήσεων.

Βάσει αυτών, οι πιστώσεις στην Περιφέρεια Νοτίου Αιγαίου Νοτίου Αιγαίου αγγίζει το 4,13%

Στη συνέχεια, η κατανομή των πόρων ενδοπεριφερειακά στους δήμους και τις κοινότητες κάθε Περιφέρειας προτείνεται να γίνει με δύο διαφορετικά συστήματα.

Συγκεκριμένα, προτείνεται να κατανεμηθεί άμεσα το 35% των πόρων με κριτήρια που κάθε Περιφέρεια εισηγείται και το υπόλοιπο 65% να κατανεμηθεί με προγραμματικά κριτήρια που θα καθοριστούν εντός του τρέχοντος έτους και με έναρξη εφαρμογής από την 1-1-2006.

Στο χώρο των δημάρχων, πάντως, τα προτεινόμενα από το υπουργείο, όπως τουλάχιστον διαφάνηκε συναντούν αντιρρήσεις, ενώ τονίζεται από μέρους ορισμένων και η ανάγκη διαμόρφωσης κριτηρίων που θα ευνοήσουν τους μικρούς δήμους.

Αρθρο του Γιώργου Λογ. Χιωτάκη τέως Βουλευτή Δωδεκανήσου

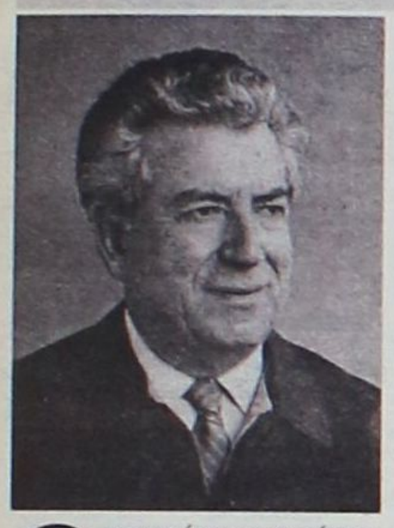

Νέο έτος με την ευχή ...να ξυπνήσουν επιτέλους

Ο καινούργιος χρόνος μπήκε, αλλά όχι με καλούς οιωνούς. Οι αγρότες που όταν κυβερνούσε το ΠΑΣΟΚ, εσπρώχνοντο από τα κόμματα της τότε αντιπολίτευσης για να βγάζουν τα τρακτέρ στους δρόμους, να κλείνουν τους δρόμους και να αποκλείουν τις εθνικές οδούς, τώρα «απειλούνται» από τη «νέα διακυβέρνηση», τόσο οι βουλευτές της ΝΔ των αγροτικών νομών, όσο και οι συνδικαλιστές αγρότες της ΝΔ των περιοχών αυτών, να μην τολμήσουν να βγάλουν τα τρακτέρ στους δρόμους, ούτε πολύ περισσότερο, να συμμετάσχουν στο κλείσιμό τους, διότι θα διαγραφούν από τη ΝΔ!

Συγχρόνως η ακρίβεια και η ανεργία αυξάνονται ενώ ο ελληνικός τουρισμός δεν φαίνεται να «ανασταίνεται»! Η αντιγραφή της τουρκικής διαφήμισης «ζήσε το μύθο» στην Ελλάδα, δεν φαίνεται να συγκινεί τους τουρίστες, τους οποίους, όπως είναι φυσικό, τους ελκύουν οι προσιτές τιμές, η καθαριότητα, η ηρεμία, ο πολιτισμός, οι καλοί τρόποι, η άριστη συμπεριφορά, η ειλικρίνεια και βέβαια το ωραίο τοπίο, ο ήλιος και οι καθαρές θάλασσες με τις υπέροχες αμμουδιές. Τα νησιά μας, δυστυχώς, από το 2004, αντί να προοδεύουν, αντί να ευημερούν, αντί να αναπτύσσονται ακόμα περισσότερο και να αυξάνουν τον πληθυσμό τους, φαίνεται να οδηγούνται σε μαρασμό, σε μείωση του τουρισμού, σε ανεργία, σε ακρίβεια, που, όλα μαζί, υπάρχει φόβος να οδηγήσουν τους κατοίκους σιγά – σιγά πάλι στην ξενιτιά για εξεύρεση εργασίας!

Δυστυχώς, ο κίνδυνος είναι ορατός. Πέρυσι τα νησιά μας έμειναν ουσιαστικά χωρίς θαλάσσιες συγκοινωνίες, το τεράστιο έργο για τη Ρόδο, το φράγμα του Γαδουρά, κινδυνεύει να σταματήσει και να μείνει ημιτελές προς μεγάλη ζημιά της Ρόδου, των γύρω νησιών και του τουρισμού τους, που ήδη εφέτος παρουσίασε μείωση! Το άλλο μεγάλο έργο, το φράγμα της Απολακκιάς που έγινε για να καλλιεργηθούν 8.500 στρέμματα γης, μένει ανεκμετάλλευτο, το νέο μεγάλο Νοσοκομείο της Ρόδου δυσφημίζεται από τον ίδιο τον αρμόδιο υπουργό της «νέας διακυβέρνησης» και δεν λαμβάνεται καμιά πρόνοια για την ενίσχυσή του σε προσωπικό!

Το συγκοινωνιακό πρόβλημα φαίνεται και αυτό να εγκαταλείπεται και ο πρωθυπουργός να πηγαίνει στην Κάρπαθο για να «εξαγγείλει» την εκτέλεση έργων, που ήδη είχαν αρχίσει να εκτελούνται από την προηγούμενη κυβέρνηση του ΠΑΣΟΚ με εξασφαλισμένες τις πιστώσεις για όλα τα έργα! Εν τω μεταξύ η Τουρκία και ο «κουμπάρος» κλιμακώνουν τις προκλήσεις και τις παραβιάσεις στο Αιγαίο και χθες δύο τουρκικές ακταιωροί παραβίασαν τα ελληνικά χωρικά ύδατα και παρέμειναν σε αυτά πάνω από τέσσερις ώρες, αγνοώντας και ...λοιδορώντας τις προειδοποιήσεις και τα σήματα των ελληνικών πλοίων! Και αυτά έγιναν στα Ιμια δηλ. μέσα στα χωρικά ύδατα της Δωδεκανήσου! Το Οικουμενικό Πατριαρχείο απειλείται συνεχώς από τον όχλο και από τους γκρίζους λύκους, η ερειπωμένη εκκλησία του Αγίου Νικολάου στα Μύρα ...ενοικιάζεται, στη γιορτή του, σε Τούρκο επιχειρηματία(!) που απαγορεύει την τέλεση της Θείας Λειτουργίας! Η μισή Κύπρος στενάζει κάτω από την τουρκική κατοχή, ενώ ο «κουμπάρος» και η Τουρκία παίρνουν ημερομηνία έναρξης των διαπραγματεύσεων για την ένταξή τους στην Ευρωπαϊκή Ενωση, χωρίς ούτε η Ελλάδα ούτε η Κύπρος να προβάλουν βέτο, ούτε καν να κινηθούν και να δραστηριοποιηθούν ώστε η Ε.Ε. να μη χορηγήσει την ημερομηνία!.. Με μια αδράνεια, με μια αδιαφορία, με μια απάθεια, που εκπλήσσουν και που προβληματίζουν όλους τους σκεπτόμενους Ελληνες, τόσο ο Καραμανλής και οι υπουργοί του, όσο και η «νέα διακυβέρνηση» στο σύνολό της, «παρακολουθούν» απάραχοι τόσο τα εσωτερικά όσο και τα εξωτερικά γεγονότα, λες και ζουν σε άλλο ...πλανήτη!

«Σεμνά και ταπεινά» δεν αντιδρούν σε καμιά πρόκληση της Τουρκίας, δεν προβάλλουν τα ελληνικά δίκαια, προφανώς για να μη στεναχωρηθεί ο ...«κουμπάρος» (!) που όμως σπεύδει στη Μόσχα με συνοδεία ...500 επιχειρηματιών, έτοιμων να «κολακέψουν», να κάνουν τεμενάδες και να υποσχεθούν τα πάντα στους Ρώσους, προκειμένου να επιτύχει ο «κουμπάρος μας» αυτό που επιδιώκει, δηλ. τη μεταστροφή της θέσης του προέδρου Πούτιν στο Κυπριακό!..

Και φαίνεται πως το πέτυχαν! Η Ρωσία ήταν η μόνη χώρα που στο Συμβούλιο Ασφαλείας των Ηνωμένων Εθνών, είχε διαφοροποιηθεί και είχε υποστηρίξει τα κυπριακά αιτήματα! Τώρα, φαίνεται, να χάνουμε και την υποστήριξη της Ρωσίας! Και η ελληνική διπλωματία, το ελληνικό υπουργείο των Εξωτερικών, ο άπειρος και άκαπνος πρωθυπουργός και όλη «η νέα διακυβέρνηση», φαίνεται να συνεχίζουν ανενόχλητοι τον ...ύπνο τους, από τον οποίο πρέπει να τους ξυπνήσει ο ελληνικός λαός! Αν συνεχισθεί αυτή η κατάσταση, αν συνεχίζει η «νέα διακυβέρνηση» να τα βάζει και να αντιπολιτεύεται το ΠΑΣΟΚ αντί να προσπαθήσει να λύσει τα προβλήματα της Ελλάδας και των Ελλήνων, τότε είναι βέβαιο, ότι γρήγορα η Ελλάδα και ο λαός της θα θρηνήσουν θρήνον μεγάλον. Και εκείνο που ειλικρινά φοβάμαι και εύχομαι ολόψυχα να μην συμβεί, είναι κάποια εθνική καταστροφή, σαν συνέπεια της ανικανότητας, της απραξίας, της διεθνούς απομόνωσης και της απαξίας στις οποίες οδηγούν την Ελλάδα, οι πράξεις και οι παραλείψεις της «νέας διακυβέρνησης»!

Και επειδή σήμερα διάβασα καθυστερημένα, σε μια τοπική καραμανλική εφημερίδα, πως όποιος ακούει ότι τα «έργα» που εξήγγειλε ο Καραμανλής στην Κάρπαθο άρχισαν επί ΠΑΣΟΚ πρέπει ...«να γελά μέχρι να ...σκάσει»! πληροφορώ λοιπόν,, τους συντάκτες της εφημερίδας πως και τα τρία έργα που «εξήγγειλε» ο Καραμανλής στην Κάρπαθο, εμελετήθησαν όλα, εγκρίθησαν τα σχέδια και οι μελέτες, ευρέθησαν και εξασφαλίσθησαν όλες οι πιστώσεις από το ΠΑΣΟΚ και ότι με προγραμματικές συμβάσεις ανέλαβε η Νομαρχιακή Αυτοδιοίκηση Δωδεκανήσου την εκτέλεση και την επίβλεψή τους, χωρίς τη μεσολάβηση της Περιφέρειας. Ετσι, ο δρόμος αεροδρόμιο – Αρκάσα εδημοπρατήθη και άρχισε να εκτελείται επί ΠΑΣΟΚ και ήδη ευρίσκεται στο τέλος. Για την ασφαλτόστρωση του δρόμου Σπόα – Ολυμπος εξευρέθησαν και εδεσμεύθηκαν οι πιστώσεις από το Υπουργείο Εσωτερικών του ΠΑΣΟΚ επί Σκανδαλίδη, εγκρίθησαν οι μελέτες και τα τεύχη δημοπράτησης και με προγραμματική σύμβαση ανέλαβε την εκτέλεση του έργου η Νομαρχία Δωδεκανήσου. Η πίστωση που δεσμεύθηκε είναι 8.800.000 ευρώ. Και η επέκταση του Κέντρου Υγείας Καρπάθου είχε μελετηθεί, αποφασισθεί και εγκριθεί από το ΠΑΣΟΚ, με δέσμευση πίστωσης περίπου 1.000.000 ευρώ, αλλά τόσο ο δήμαρχος Καρπάθου, όσο και άλλοι παράγοντες της τοπικής Δεξιάς δεν συμφωνούσαν με την επέκταση αλλά ζητούσαν και επέμεναν για την ...ανέγερση νέου Νοσοκομείου! Αυτό όμως το Νοσοκομείο, δεν το «εξήγγειλε» ο Καραμανλής αλλά εξήγγειλε μόνο την επέκταση του Κέντρου Υγείας, που έχει εγκρίνει το ΠΑΣΟΚ και για την οποία έχει εξασφαλίσει τη σχετική πίστωση το ΠΑΣΟΚ!

Γιατί στ' αλήθεια ο Καραμανλής δεν εξήγγειλε την κατασκευή νέων έργων, όπως θα ήταν π.χ. ο βιολογικός καθαρισμός των Πηγαδίων ή το φράγμα στον Σχινά και άλλα, αλλά περιορίσθηκε σε αυτά που είχε εγκρίνει και είχε εξασφαλίσει τις σχετικές πιστώσεις το ΠΑΣΟΚ;

Αυτή είναι η αλήθεια για να τη γνωρίζουν και οι συντάκτες της τοπικής δεξιάς εφημερίδας. Αν χρειασθεί θα δημοσιεύσω ημερομηνίες, αριθμούς αποφάσεων, κ.λπ. Αλλά, για να πούμε τα πράγματα με το όνομά τους, πότε η Δεξιά στην Πατρίδα μας ενδιαφέρθηκε για τα νησιά μας; Ποτέ.

Θα πω μόνο πως η Κάρπαθος όπως και τα άλλα νησιά μας μέχρι το 1981, είχε ερημώσει. Και έπρεπε να έλθει το ΠΑΣΟΚ για να φτιάξει στο νησί αυτό, μεγάλο διεθνές αεροδρόμιο, στο οποίο προσγειώνονται τσάρτερς από το εξωτερικό. Να φτιάξει το ΠΑΣΟΚ στην Κάρπαθο δύο λιμάνια, στα Πηγάδια και στο Διαφάνι, να επεκτείνει τον ηλεκτροφωτισμό και τα αυτόματα τηλέφωνα σε όλα τα χωριά, να διανοίξει δρόμους (Απέρι – Σπόα – Ολυμπος), να φτιάξει όλα τα τεχνικά έργα, να διαπλατύνει οδούς και να ασφαλτοστρώσει το δρόμο Απέρι – Σπόα, κ.λπ. Ετσι βγήκε από την απομόνωση η Κάρπαθος με ημερήσια αεροπορικά δρομολόγια Ρόδο – Κάρπαθο – Κάσο και Κάρπαθο – Αθήνα και με θαλάσσια Πειραιάς – Κρήτη – Κάρπαθος – Ρόδος δύο και τρία την εβδομάδα. Εφτιαξε ακόμα το ΠΑΣΟΚ Κ.Υ, δημοτικά σχολεία και γυμνάσια και άλλα για τα οποία θα μιλήσουμε σε άλλο άρθρο.

ΕΥΧΑΡΙΣΤΗΡΙΟ

Οι οικογένειες Κων/νου και Βαλάντη Τσάτσου εκφράζουν την ευγνωμοσύνη και τις άμετρες ευχαριστίες τους, στο ιατρικό και νοσηλευτικό προσωπικό του Νοσοκομείου Ρόδου «Ανδρέας Παπανδρέου», για τις υπεράνθρωπες προσπάθειες που κατέβαλαν, για την ιατρική υποστήριξη, μετά από ατύχημα με βαριά θλάση πνευμόνων, του Βαλάντη Τσάτσου, κατοίκου Λέρου. Ο τραυματίας Βαλάντης Τσάτσος μετεφέρθη με ελικόπτερο ΕΚΑΒ από τη Λέρο στο νοσοκομείο της Ρόδου το βράδυ της 6ης Νοεμβρίου 2004, όπου και νοσηλεύθηκε στη ΜΕΘ επί δίμηνο με επιτυχία.

Ιδιαίτερα ευχαριστούμε το διοικητή του νοσοκομείου Ρόδου κ. Ιωάννη Κεφαλά, το δ/ντή της ΜΕΘ κ. Εμμ. Τριανταφύλλου, τον καθηγητή θωρακοχειρούργο κ. Νικ. Μιχαλάκη, το δ/ντή της Α' χειρουργική κλινικής κ. Τσαμπ. Παπαβασιλείου και όλο το προσωπικό των κλινικών που εμπλάκησαν στην ανάρρωση του ασθενούς, πάνω απ' όλα για το ανθρώπινο ενδιαφέρον τους, αλλά πολύ περισσότερο για την άριστη ιατρική υποστήριξη που χάρισαν τη ζωή στο παιδί μας, σύζυγο και πατέρα δύο τέκνων.

Για την οικογένεια
Τσάτσος Βαλάντης

TOP PROPERTIES
GEORGE & SAVAS PIPINOS
ΓΕΩΡΓΙΟΣ & ΣΑΒΒΑΣ ΠΙΠΙΝΟΣ
ΣΥΜΒΟΥΛΟΙ ΚΑΙ ΕΚΤΙΜΗΤΕΣ ΑΚΙΝΗΤΩΝ
REAL ESTATE AGENTS & MEMBER OF F.I.A.B.C.I-N.A.E.A.-C.E.I.

SINCE 1971

Οδός Κέννεντυ 38,ΡΟΔΟΣ 85100 - Τηλ.: (22410) 23895 - FAX: (22410) 20883
38 Kennedy str. RHODES GR 85100 GREECE - TEL.: (22410) 23895 FAX: 20883
Email: gpipinos@otenet.gr, URL: www.rhodes-top-properties.com and www.pipinos.gr
MOBILE: 6944-676003 • 6944-390803

Από το 1971



Η «TOP PROPERTIES» είναι ατομική επιχείρηση και ανήκει στους Γεώργιο και Σάββα Πιπίνο. Το γραφείο ασχολείται από το 1971 αποκλειστικά και μόνο με επενδύσεις και REAL ESTATE στο νησί της Ρόδου και στην ευρύτερη περιοχή της Δωδεκανήσου.

ΑΠΕΥΘΥΝΟΜΑΣΤΕ: Στους **σοβαρούς, απαιτητικούς** και **επιλεκτικούς** επενδυτές - επιχειρηματίες - ελεύθερους επαγγελματίες, Έλληνες και ξένους, που ενδιαφέρονται να κάνουν μια σοβαρή επένδυση **προβολής** στο νησί της Ρόδου.

ΠΡΟΣΦΕΡΟΥΜΕ:

Α) Υπηρεσίες και πληροφορίες που γίνονται σε προσωπικό επίπεδο με **εχεμύθεια, διακριτικότητα και σοβαρότητα.**

Β) Μεγάλη **γκάμα** υψηλής ποιότητας ακινήτων, όπως: 1) Ξενοδοχεία Α' και Β' κατηγορίας των 600-500-350-300 κλινών 2) Κεντρικά αστικά ακίνητα κατάλληλα για Τράπεζες - καταστήματα - γραφεία, 3) Παραλιακές εκτάσεις, κατάλληλες για τουριστικές επενδύσεις των 150.000 - 100.000 - 70.000 - 50.000 - 36.000 τ.μ., 4) Διαμερίματα και μεζονέτες **προβολής** και 5) Αξιόλογες Παραθεριστικές κατοικίες.

ΣΤΟΧΟΣ ΜΑΣ ΕΙΝΑΙ:

Να προσφέρουμε στο αγοραστικό μας κοινό **υψηλής ποιότητας ακίνητα και ευκαιρίες** στο νησί της Ρόδου. Η τριακονταετής και πλέον πείρα μας στον τομέα αυτό αποτελεί εγγύηση.

ΣΥΝΘΗΜΑ ΜΑΣ ΕΙΝΑΙ:

Επενδύστε στη ΡΟΔΟ **ΤΩΡΑ**, σε ακίνητα που **ΑΝΤΕΧΟΥΝ ΣΤΟ ΧΡΟΝΟ**

Γεώργιος και Σάββας Πιπίνος
Μεσίτες αστικών συμβάσεων
Γιατί εμείς γνωρίζουμε καλύτερα!

TOP PROPERTIES is a father and son business. The senior, Mr. George S. Pipinos, the founder of the office, has carved over the years a reputation for integrity and excellence in the world of Real Esate in the Dodecanese. The junior, Dr Savas Pipinos, has returned from his studies in the UK to aid in his father's footsteps.

AT TOP PROPERTIES we try hard to attract important and selective investors, high calibre businessmen/women and discerning professional people, both Greek and foreign, who wish to acquire substantial and valuable property on Rhodes.

We offer our expertise and advise privately, discreetly and in strict confidence.

We keep a comprehensive list of real estate of the highest specifications:

a. A' and B' class hotels (600, 500, 350, 300 beds capacity).

b. Centrally situated office buildings and other business premises.

c. Seaside land, ideal for develpment (hotels, holiday resorts, etc), of 150.000, 100.000, 70.000, 50.000, 36.000 square metres.

d. Luxury apartments, maisonettes, detached, semi-detached and terraced houses.

e. Holiday and and Retirement Homes.

Our aim is to give our clients the opportunity to acquire value for money, first class real estate on Rhodes. Our 30 and more year old experience is our warranty.

Our motto is: Invest in Rhodes, Invest in property, it stands the test o fime.



TOP PROPERTIES
George and Savas Pipinos
Because we know best

Α.Δ.Ε.Κ.Α.Μ. Α.Ε.

Μ.Α.Ε 38726/80/Β/97/22 **ΙΣΟΛΟΓΙΣΜΟΣ 31ης ΔΕΚΕΜΒΡΙΟΥ 2003 - ΕΤΑΙΡΙΚΗ ΧΡΗΣΗ (1 ΙΑΝΟΥΑΡΙΟΥ - 31 ΔΕΚΕΜΒΡΙΟΥ 2003)**

ΕΝΕΡΓΗΤΙΚΟ	Ποσά κλειομένης χρήσεως 2003			Ποσά προηγουμένης χρήσεως 2002		
Β. ΕΞΟΔΑ ΕΓΚΑΤΑΣΤΑΣΕΩΣ	Αξία Κτήσ.	Αποσβέσ.	Αναπ. Αξία	Αξία Κτήσ.	Αποσβέσ.	Αναπ. Αξία
1. Εξοδα ιδρύσεως & Α' εγκατ.	3.875,53	3.875,33	0,20	3.125,53	2.500,43	625,10
Γ. ΠΑΓΙΟ ΕΝΕΡΓΗΤΙΚΟ						
II. Ενσώματες ακινητοποιήσεις:						
4. Μηχαν/τα - Τεχνικές εγκαταστ. και λοιπός μηχαν. εξοπλισμός	31.424,37	7.338,76	24.085,61	30.437,87	1.786,98	28.650,89
6. Επιπλα και λοιπός εξοπλισμός	64.621,75	52.463,48	12.158,27	47.193,13	27.587,56	19.605,57
Σύνολο Ακινητοποιήσεων (ΓΙΙ)	96.046,12	59.802,24	36.243,88	77.631,00	29.374,54	48.256,46
III. Συμμετ. & άλλες μακροπρόθ. χρηματοοικονομικές απαιτήσεις:						
7. Λοιπές μακροπρόθεσμες απαιτήσ	255,31	0,00	255,31	255,31	0,00	255,31
Σύνολο Παγίου Ενεργητικού (ΓΙΙ+Γ	96.301,43	59.802,24	36.499,19	77.886,31	29.374,54	48.511,77
Δ. ΚΥΚΛΟΦΟΡΟΥΝ ΕΝΕΡΓΗΤΙΚΟ						
I. Αποθέματα:						
1. Εμπορεύματα			60.370,72			19.382,55
II. Απαιτήσεις:						
1. Πελάτες			28.749,67			0,00
12. Λογαρ. διαχειρίσεως - Ελλ. Δημόσιο			0,00			14.968,70
			28.749,67			14.968,70
IV. Διαθέσιμα						
1. Ταμείο			8.121,65			322,00
3. Καταθέσεις όψεως και προθεσμίας			91.493,84			0,00
			99.615,49			322,00
Σύνολο Κυκλοφ. Ενεργητ. (ΔΙ+ΔΙΙ+ΔΙV)			188.735,88			34.673,25
Γενικό Σύνολο Ενεργητικού (Β+Γ+Δ)			225.235,27			83.810,12

ΠΑΘΗΤΙΚΟ	Ποσά κλειομ. χρήσ. 2003	Ποσά προηγ. χρήσ. 2002
Α. ΙΔΙΑ ΚΕΦΑΛΑΙΑ		
I. Κεφάλαιο Μετοχικό		
1. Καταβεβλημένο	58.694,00	58.694,00
III. Διαφορές αναπροσαρμογής:		
2. Διαφορές από αναπροσ/γή αξίας λοιπών περιουσιακών στοιχείων	11.945,36	10.906,46
IV. Αποθεματικά κεφάλαια:		
1. Τακτικό αποθεματικό	331,86	331,86
V. Αποτελέσματα εις νέο:		
Υπόλοιπο ζημιών χρήσεως εις νέο	-13.811,62	-31.370,07
Υπόλοιπο ζημιών προηγ. χρήσεων	-32.024,80	-654,73
	-45.836,42	-32.024,80
Σύν. ιδίων κεφαλ. (ΑΙ+ΑΙΙΙ+ΑΙV+ΑV)	25.134,80	37.907,52
Γ. ΥΠΟΧΡΕΩΣΕΙΣ		
II. Βραχυπρόθεσμες Υποχρεώσεις:		
1. Προμηθευτές	80.268,59	6.374,96
5. Υποχρεώσεις από φόρους - τέλη	18.071,24	6.294,60
6. Ασφαλιστικοί Οργανισμοί	15.860,10	4.332,86
11. Πιστωτές διάφοροι	85.767,04	28.900,18
Σύνολο Υποχρεώσεων (ΓΙΙ)	199.966,97	45.902,60
Δ. ΜΕΤΑΒΑΤΙΚΟΙ ΛΟΓ. ΠΑΘΗΤΙΚΟΥ		
2. Εξοδα χρήσεως δουλευμένα	133,50	0,00
Γενικό Σύνολο Παθητικού (Α+Γ+Δ)	225.235,27	83.810,12

ΚΑΤΑΣΤΑΣΗ ΛΟΓΑΡΙΑΣΜΟΥ ΑΠΟΤΕΛΕΣΜΑΤΩΝ ΧΡΗΣΕΩΣ
31ης ΔΕΚΕΜΒΡΙΟΥ 2003 (1 ΙΑΝΟΥΑΡΙΟΥ - 31 ΔΕΚΕΜΒΡΙΟΥ 2003)

		Ποσά κλειομ. χρήσ. 2003		Ποσά προηγ. χρήσ. 2002
I. ΑΠΟΤΕΛΕΣΜΑΤΑ ΕΚΜΕΤΑΛΛΕΥΣΕΩΣ				
Κύκλος εργασιών (πωλήσεις)		443.450,67		99.492,27
Μείον: Κόστος πωλήσεων		200.800,08		84.951,03
Μικτά Αποτελέσματα (κέρδη) Εκμεταλλεύσεως		242.650,59		14.541,24
Πλέον: Αλλα έσοδα εκμεταλλεύσεως		231.920,94		0,00
Σύνολο		474.571,53		14.541,24
Μείον: 1. Εξοδα διοικητικής λειτουργίας		456.732,12		0,00
Μερικά αποτελέσματα (κέρδη) Εκμεταλλεύσεως		17.839,41		14.541,24
Μείον: 3. Χρεωστικοί τόκοι και συναφή έξοδα		109,78		0,00
Ολικά αποτελέσματα (κέρδη) εκμεταλλεύσεως		17.729,63		14.541,24
II. Πλέον: Εκτακτα αποτελέσματα				
1. Εκτακτα και ανόργανα έσοδα		2.374,05		0,00
Μείον: 1. Εκτακτα και ανόργανα έξοδα	2.112,70		0,00	
3. Εξοδα προηγ. χρήσεων	0,00	2.112,70	45.911,31	45.911,31
Οργανικά και έκτακτα αποτελέσματα (κέρδη)		17.990,98		-31.370,07
Μείον: Σύνολο αποσβέσεων πάγιων στοιχείων		31.802,60		654,73
ΚΑΘΑΡΑ ΑΠΟΤΕΛΕΣΜΑΤΑ (ζημίες) ΧΡΗΣΕΩΣ		-13.811,62		-32.024,80

Ο Πρόεδρος του Δ.Σ. & Διευθύνων Σύμβουλος
ΔΡΑΚΟΣ ΜΙΧΑΗΛ

Η Προϊσταμένη του Λογιστηρίου
ΖΑΝΕΤΤΗ ΚΥΡΙΑΚΗ

Ηλεκτρονική Στοιχειοθεσία & Δημοσιεύσεις Ισολογισμών «Η ΔΡΑΣΙΣ», Τηλ. 63.790 - 64.393 - 64.200 κ. Μαριά

ΓΡΑΦΙΚΕΣ ΤΕΧΝΕΣ «ΚΟΛΛΙΟΣ Α.Ε.»

ΤΕΛΙΚΟΣ ΙΣΟΛΟΓΙΣΜΟΣ ΕΚΚΑΘΑΡΙΣΗΣ ΤΗΣ 30 ΔΕΚΕΜΒΡΙΟΥ 2004

Μ.Α.Ε 12369/80/Β/86/332 **ΙΣΟΛΟΓΙΣΜΟΣ 30ης ΔΕΚΕΜΒΡΙΟΥ 2004 - ΕΤΑΙΡΙΚΗ ΧΡΗΣΗ (1 ΣΕΠΤΕΜΒΡΙΟΥ - 30 ΔΕΚΕΜΒΡΙΟΥ 2004)**

ΕΝΕΡΓΗΤΙΚΟ	Ποσά κλειομένης χρήσεως			Ποσά προηγουμένης χρήσεως		
Γ. ΠΑΓΙΟ ΕΝΕΡΓΗΤΙΚΟ	Αξία Κτήσ.	Αποσβέσεις	Αναπ. Αξία	Αξία Κτήσ.	Αποσβέσεις	Αναπ. Αξία
II. Ενσώματες ακινητοποιήσεις:						
1. Γήπεδα - Οικόπεδα	0,00	0,00	0,00	40.387,00	0,00	40.387,00
3. Κτίρια και Τεχνικά Εργα	0,00	0,00	0,00	79.973,36	79.972,36	1,00
4. Μηχ/τα - Τεχνικές Εγκαταστ.	0,00	0,00	0,00	129.584,14	129.583,14	1,00
5. Μεταφορικά Μέσα	0,00	0,00	0,00	11.957,89	10.954,14	1.003,75
6. Επιπλα και λοιπός Εξοπλισμός	0,00	0,00	0,00	21.481,54	21.480,54	1,00
Σύνολο Ακινητοποιήσεων (ΓΙΙ)	0,00	0,00	0,00	283.383,93	241.990,18	41.393,75
Δ. ΚΥΚΛΟΦΟΡΟΥΝ ΕΝΕΡΓΗΤΙΚΟ						
I. Αποθέματα						
4. Πρώτες και βοηθητικές ύλες			0,00			3.332,96
II. Απαιτήσεις:						
1. Πελάτες			0,00			5.607,28
11.Χρεώστες διάφοροι			7.822,22			971,16
12. Λογαριασμός διαχειρ. - Ελληνικό Δημόσιο			0,00			121,82
			7.822,22			6.700,26
IV. Χρεώγραφα						
1. Μετοχές			0,00			4.199,56
IV. Διαθέσιμα						
1. Ταμείο			145.994,83			116.063,46
Σύνολο Κυκλοφορούντος Ενεργητικού			153.817,05			130.296,24
Γενικό Σύνολο Ενεργητικού (Γ+Δ)			153.817,05			171.689,99

ΠΑΘΗΤΙΚΟ	Ποσά κλειομ. χρήσεως	Ποσά προηγ. χρήσεως
Α. ΙΔΙΑ ΚΕΦΑΛΑΙΑ		
I. Κεφάλαιο Μετοχικό	117.388,12	117.388,12
IV. Αποθεματικά κεφάλαια:		
1. Τακτικό αποθεματικό	0,00	367,40
2. Εκτακτα αποθεματικά	0,00	2.187,42
4. Διαφορά αναπροσαρμογής παγίων	0,00	28.080,75
5. Αφορολ. αποθεματικά ειδικών διατάξεων	0,00	20.863,70
V. Αποτελέσματα εις νέο:		
Υπόλοιπο κερδών χρήσεων εις νέο	29.629,28	480,94
Σύνολο ιδίων κεφαλαίων	147.017,40	169.368,33
Γ. ΥΠΟΧΡΕΩΣΕΙΣ		
II. Βραχυπρόθεσμες Υποχρεώσεις:		
1. Προμηθευτές	0,00	2.321,66
5. Υποχρεώσεις από φόρους - τέλη	6.799,65	0,00
Σύνολο Υποχρεώσεων (ΓΙΙ)	6.799,65	2.321,66
Γενικό Σύνολο Παθητικού (Α+Γ)	153.817,05	171.689,99

ΣΗΜΕΙΩΣΗ: Εγινε αναπροσαρμογή της αξίας των ακινήτων της εταιρείας σύμφωνα με το Ν. 2065/92 και Ν. 2443/96 την 31.12.2000.

ΚΑΤΑΣΤΑΣΗ ΛΟΓΑΡΙΑΣΜΟΥ ΑΠΟΤΕΛΕΣΜΑΤΩΝ ΧΡΗΣΕΩΣ
31ης ΑΥΓΟΥΣΤΟΥ 2004 (1 ΙΑΝΟΥΑΡΙΟΥ - 31 ΑΥΓΟΥΣΤΟΥ 2004)

	Ποσά κλειομ. χρήσεως	Ποσά προηγ. χρήσεως
I. ΑΠΟΤΕΛΕΣΜΑΤΑ ΕΚΜΕΤΑΛΛΕΥΣΕΩΣ		
Κύκλος εργασιών (πωλήσεις)	1.033,11	13.203,00
Μείον: Κόστος πωλήσεων	3.332,96	5.645,76
Μικτά Αποτελ/τα (κέρδη) Εκμεταλλεύσεως	-2.299,85	7.557,24
Μείον: 1. Εξοδα λειτουργίας παραγωγής	2.359,38	7.122,98
Μερικά Αποτελ/τα (κέρδη) Εκμεταλλεύσεως	-4.659,23	434,26
II. Πλέον: Εκτακτα αποτελέσματα		
1. Εκτακτα και ανόργανα έσοδα	60.233,69	20.077,03
Μείον: 1. Εκτακτα και ανόργανα έξοδα	41.870,67	66,49
Οργανικά και έκτακτα αποτελέσματα (κέρδη)	13.703,79	20.444,80
Μείον: Σύνολο αποσβέσεων πάγιων στοιχείων	0,00	175,25
ΚΑΘΑΡΑ ΑΠΟΤΕΛΕΣΜΑΤΑ (κέρδη) ΧΡΗΣΕΩΣ	13.703,79	20.269,55

ΠΙΝΑΚΑΣ ΔΙΑΘΕΣΕΩΣ ΑΠΟΤΕΛΕΣΜΑΤΩΝ

	Ποσά κλειομ. χρήσεως	Ποσά προηγ. χρήσεως
Καθαρά αποτελέσματα (κέρδη) χρήσεως	13.703,79	20.269,55
Πλέον: Υπόλοιπο αποτελεσμάτων (κερδών) προηγ. χρήσεων	480,94	-19.788,61
Σύνολο	14.184,73	480,94
Μείον: Τακτικά-έκτακτα αποθεματικά	23.418,52	0,00
	37.603,25	480,94
Μείον: Φόρος εισοδήματος	-7.317,52	0,00
Μείον: Διαφορές φορολογικού ελέγχου προηγούμενων χρήσεων	-656,45	0,00
Κέρδη εις νέο	29.629,28	480,94

Ο Πρόεδρος του Δ.Σ. και Διευθ. Σύμβουλος
ΝΙΚΟΛΑΟΣ Π. ΚΟΛΛΙΟΣ

Οι Εκκαθαριστές
α) ΑΝΤΩΝΙΟΣ Β. ΠΑΠΑΣΠΥΡΟΥ β) ΧΑΡΙΣΤΟΥΛΑ Β. ΣΑΡΙΚΑ

Ο επί του Λογιστηρίου
ΜΙΧΑΗΛ Γ. ΜΑΧΡΑΜΑΣ

Ηλεκτρονική Στοιχειοθεσία & Δημοσιεύσεις Ισολογισμών «Η ΔΡΑΣΙΣ», Τηλ. 63.790 - 64.393 - 64.200 κ. Μαριά

ΕΛΛΗΝΙΚΗ ΔΗΜΟΚΡΑΤΙΑ
ΝΟΜΟΣ ΔΩΔΕΚΑΝΗΣΟΥ
ΔΗΜΟΣ ΙΑΛΥΣΟΥ
Γραφείο Δημάρχου
Ταχ. Δ/νση Ιαλυσός 85101
Τηλ. 22410 98410
Fax 22410 98412

Ιαλυσός 02/01/2005

ΑΠΟΦΑΣΗ ΔΗΜΑΡΧΟΥ 1/2005 ΜΕΤΑΒΙΒΑΣΗ ΑΡΜΟΔΙΟΤΗΤΩΝ ΔΗΜΑΡΧΟΥ ΣΕ ΑΝΤΙΔΗΜΑΡΧΟΥΣ & ΕΞΟΥΣΙΟΔΟΤΗΣΗ ΥΠΟΓΡΑΦΩΝ

Ο Δήμαρχος του Δήμου Ιαλυσού - Ρόδου
Εχοντας υπόψη

1. Τις διατάξεις του άρθρου 115 (άρθρο 102 Π.Δ. 323/89 - άρθρο 11 Ν. 1900/90 - άρθρο 6 παρ. 30 Ν. 2240/94 - άρθρο 1 παρ. 33 Ν. 2307/95 «Αντιδήμαρχοι» του Π.Δ./τος 410/95 Δημοτικός και κοινοτικός κώδικας (ΦΕΚ Α! 231).

2. Την υπ' αρ. 18/2002 απόφαση του Πολυμελούς Πρωτοδικείου Ρόδου, περί ανακήρυξης των τακτικών Δημοτικών Συμβούλων του επιτυχόντος συνδυασμού κατά τις εκλογές της 13/10/2002.

3. Το ΦΕΚ 715/Β/12-6-2002 στο οποίο δημοσιεύθηκε η ΚΥΑ αρ. 682/Γ/5-908/4-6-2002 «Κύρωση του πραγματικού πληθυσμού της 18ης Μαρτίου 2001» με πληθυσμό στο Δήμο Ιαλυσού σε 10.107 μόνιμους κατοίκους.

4. Τον Οργανισμό Εσωτερικής Υπηρεσίας του Δήμου Ιαλυσού που δημοσιεύθηκε στο ΦΕΚ Αρ. 2180/17-12-1999.

5. Το άρθρο 115 (Αρθρο 102 Π.Δ. 323/1989 - Αρθρο 11 Ν. 1900/1990 - Αρθρο 6 παρ. 30 Ν. 2240/1994 (ΦΕΚ Α! 153) παρ. 33 άρθρου 1 Ν. 2307/1995 - παραγρ. 8,9 και 19 άρθρο 15 Ν. 2539/1997 (ΦΕΚ Α!/113)- Αντιδήμαρχοι

6. Το άρθρο 117 (Αρθρο 104Π.Δ. 323/1989 - Αρθρο 1 παρ. 34 και άρθρο 5 παρ. 15 Ν. 2307/1995 ΦΕΚ Α! 113 - Αναπλήρωση Δημάρχου

7. Το άρθρο 116 (άρθρο 103 Π.Δ. 323/1989 - παρ. 10 άρθρο 15 Ν. 2539/1997) περί εξουσιοδότησης υπογραφών «Ο δήμαρχος μπορεί με απόφασή του να αναθέτει την υπογραφή ορισμένων εγγράφων και πιστοποιητικών σε δημοτικό σύμβουλο ή στον Πρόεδρο του συμβουλίου δημοτικού διαμερίσματος ή στον Πρόεδρο τοπικού συμβουλίου ή στον πάρεδρο ή σε προϊστάμενο δημοτικής υπηρεσίας ή σε άλλο μόνιμο υπάλληλο του δήμου.

8. Τις διατάξεις της παρ. γ. του άρθρου 114 «Αρμοδιότητες του Δημάρχου» του Π.Δ. 410/1995.

ΑΠΟΦΑΣΙΖΕΙ

1. Ορίζουμε Αντιδήμαρχο το Δημοτικό Σύμβουλο κ. Συκόφυλλο Μιχαήλ του Παντελή.

2. Η θητεία του ανωτέρω θα είναι μονοετής, ήτοι από 1-1-2005 έως 31-12-2005.

3. Μεταβιβάζει στον ανωτέρω τις αρμοδιότητες των εξής Τμημάτων και οικονομικών υπηρεσιών του Δήμου Ιαλυσού:

- Μισθοδοσίες μόνιμου και εποχικού προσωπικού και συμβάσεων έργου
- Εγγραφα γενικά που αφορούν μισθοδοτικά θέματα προσωπικού
- Εκδοση - υπογραφή επιταγών πληρωτέων
- Αποδοχή - υπογραφή επιταγών εισπρακτέων
- Εγγραφα μεταφοράς χρηματικών ποσών από όψεως - κρατήσεων
- Επιταγές πληρωμών κρατήσεων
- Βεβαιωτικοί κατάλογοι
- Ειδοποιήσεις οφειλετών και προμηθευτών
- Τις αρμοδιότητες που έχουν αντικείμενο θέματα εξυπηρέτησης του πολίτη
- Τις αρμοδιότητες που έχουν αντικείμενο τη χρήση παραλίων ξενοδοχειακών μονάδων και ιδιωτών
- Τις αρμοδιότητες που έχουν αντικείμενο τον έλεγχο τετραγωνικών μέτρων σε οικίες, ξενοδοχειακές μονάδες και γενικά κτιρίων
- Τμήμα Δημοτικής Αστυνομίας
- Θέματα Δημόσιας Υγείας
- Διαβίβαση φακέλων για χορήγηση αδειών καταστημάτων υγειονομικού ενδιαφέροντος

Αυτή η απόφαση έλαβε τον αύξοντα αριθμό 1/2005

Ο ΔΗΜΑΡΧΟΣ ΙΑΛΥΣΟΥ
ΣΤΕΡΓΟΣ ΣΤΑΓΚΑΣ

ΕΛΛΗΝΙΚΗ ΔΗΜΟΚΡΑΤΙΑ
ΝΟΜΟΣ ΔΩΔΕΚΑΝΗΣΟΥ
ΔΗΜΟΣ ΙΑΛΥΣΟΥ
Γραφείο Δημάρχου
Ταχ. Δ/νση Ιαλυσός 85101
Τηλ. 22410 98410
Fax 22410 98412

Ιαλυσός 02/01/2005

ΑΠΟΦΑΣΗ ΔΗΜΑΡΧΟΥ 2/2005 ΜΕΤΑΒΙΒΑΣΗ ΑΡΜΟΔΙΟΤΗΤΩΝ ΔΗΜΑΡΧΟΥ ΣΕ ΑΝΤΙΔΗΜΑΡΧΟΥΣ & ΕΞΟΥΣΙΟΔΟΤΗΣΗ ΥΠΟΓΡΑΦΩΝ

Ο Δήμαρχος του Δήμου Ιαλυσού - Ρόδου
Εχοντας υπόψη

1. Τις διατάξεις του άρθρου 115 (άρθρο 102 Π.Δ. 323/89 - άρθρο 11 Ν. 1900/90 - άρθρο 6 παρ. 30 Ν. 2240/94 - άρθρο 1 παρ. 33 Ν. 2307/95 «Αντιδήμαρχοι» του Π.Δ./τος 410/95 Δημοτικός και κοινοτικός κώδικας (ΦΕΚ Α! 231).

2. Την υπ' αρ. 18/2002 απόφαση του Πολυμελούς Πρωτοδικείου Ρόδου, περί ανακήρυξης των τακτικών Δημοτικών Συμβούλων του επιτυχόντος συνδυασμού κατά τις εκλογές της 13/10/2002.

3. Το ΦΕΚ 715/Β/12-6-2002 στο οποίο δημοσιεύθηκε η ΚΥΑ αρ. 682/Γ/5-908/4-6-2002 «Κύρωση του πραγματικού πληθυσμού της 18ης Μαρτίου 2001» με πληθυσμό στο Δήμο Ιαλυσού σε 10.107 μόνιμους κατοίκους.

4. Τον Οργανισμό Εσωτερικής Υπηρεσίας του Δήμου Ιαλυσού που δημοσιεύθηκε στο ΦΕΚ Αρ. 2180/17-12-1999.

5. Το άρθρο 115 (Αρθρο 102 Π.Δ. 323/1989 - Αρθρο 11 Ν. 1900/1990 - Αρθρο 6 παρ. 30 Ν. 2240/1994 (ΦΕΚ Α! 153) παρ. 33 άρθρου 1 Ν. 2307/1995 - παραγρ. 8,9 και 19 άρθρο 15 Ν. 2539/1997 (ΦΕΚ Α!/113)- Αντιδήμαρχοι

6. Το άρθρο 117 (Αρθρο 104Π.Δ. 323/1989 - Αρθρο 1 παρ. 34 και άρθρο 5 παρ. 15 Ν. 2307/1995 ΦΕΚ Α! 113 - Αναπλήρωση Δημάρχου

7. Το άρθρο 116 (άρθρο 103 Π.Δ. 323/1989 - παρ. 10 άρθρο 15 Ν. 2539/1997) περί εξουσιοδότησης υπογραφών «Ο δήμαρχος μπορεί με απόφασή του να αναθέτει την υπογραφή ορισμένων εγγράφων και πιστοποιητικών σε δημοτικό σύμβουλο ή στον Πρόεδρο του συμβουλίου δημοτικού διαμερίσματος ή στον Πρόεδρο τοπικού συμβουλίου ή στον πάρεδρο ή σε προϊστάμενο δημοτικής υπηρεσίας ή σε άλλο μόνιμο υπάλληλο του δήμου.

8. Τις διατάξεις της παρ. γ. του άρθρου 114 «Αρμοδιότητες του Δημάρχου» του Π.Δ. 410/1995.

ΑΠΟΦΑΣΙΖΕΙ

1. Ορίζουμε Αντιδήμαρχο το Δημοτικό Σύμβουλο κ. Καστανάκη Πυθαγόρα του Λάζαρου ως αντιδήμαρχο.

2. Η θητεία του ανωτέρω θα είναι μονοετής, ήτοι από 1-1-2005 έως 31-12-2005.

3. Μεταβιβάζει στον ανωτέρω τις αρμοδιότητες των εξής Τμημάτων και γραφείων του Δήμου Ιαλυσού:

- Τμήμα Διοικητικών υπηρεσιών
- Δημοτικά κοιμητήρια Δήμου Ιαλυσού
- Γραφείο Αλλοδαπών
- Αποδοχή - υπογραφή επιταγών εισπρακτέων
- Θέματα εκπαίδευσης και κατάρτισης προσωπικού
- Αναπλήρωση δημάρχου στην τέλεση πολιτικών γάμων και υπογραφή σχετικών εγγράφων

4. Εξουσιοδοτούμε τον ανωτέρω για την υπογραφή των κατωτέρω:

- Πιστοποιητικά γεννήσεως
- Πιστοποιητικά οικογενειακής κατάστασης
- Πιστοποιητικά πλησιέστερων συγγενών
- Πιστοποιητικά ταυτοπροσωπίας των δημοτών
- Ληξιαρχικές πράξεις
- Αντίγραφα αποσπασμάτων ληξιαρχικών πράξεων
- Εγγραφα γενικά που αφορούν τα παραπάνω τμήματα
- ΚΕΠ - ΑΣΤΕΡΙΑΣ - Γρ. Καταναλωτών

Αυτή η απόφαση έλαβε τον αύξοντα αριθμό 2/2005

Ο ΔΗΜΑΡΧΟΣ ΙΑΛΥΣΟΥ
ΣΤΕΡΓΟΣ ΣΤΑΓΚΑΣ

ΕΛΛΗΝΙΚΗ ΔΗΜΟΚΡΑΤΙΑ
ΝΟΜΟΣ ΔΩΔΕΚΑΝΗΣΟΥ
ΔΗΜΟΣ ΙΑΛΥΣΟΥ
Γραφείο Δημάρχου
Ταχ. Δ/νση Ιαλυσός 85101
Τηλ. 22410 98410
Fax 22410 98412

Ιαλυσός 02/01/2005

ΑΠΟΦΑΣΗ ΔΗΜΑΡΧΟΥ 3/2005 ΜΕΤΑΒΙΒΑΣΗ ΑΡΜΟΔΙΟΤΗΤΩΝ ΔΗΜΑΡΧΟΥ ΣΕ ΑΝΤΙΔΗΜΑΡΧΟΥΣ & ΕΞΟΥΣΙΟΔΟΤΗΣΗ ΥΠΟΓΡΑΦΩΝ

Ο Δήμαρχος του Δήμου Ιαλυσού - Ρόδου
Εχοντας υπόψη

1. Τις διατάξεις του άρθρου 115 (άρθρο 102 Π.Δ. 323/89 - άρθρο 11 Ν. 1900/90 - άρθρο 6 παρ. 30 Ν. 2240/94 - άρθρο 1 παρ. 33 Ν. 2307/95 «Αντιδήμαρχοι» του Π.Δ./τος 410/95 Δημοτικός και κοινοτικός κώδικας (ΦΕΚ Α! 231).

2. Την υπ' αρ. 18/2002 απόφαση του Πολυμελούς Πρωτοδικείου Ρόδου, περί ανακήρυξης των τακτικών Δημοτικών Συμβούλων του επιτυχόντος συνδυασμού κατά τις εκλογές της 13/10/2002.

3. Το ΦΕΚ 715/Β/12-6-2002 στο οποίο δημοσιεύθηκε η ΚΥΑ αρ. 682/Γ/5-908/4-6-2002 «Κύρωση του πραγματικού πληθυσμού της 18ης Μαρτίου 2001» με πληθυσμό στο Δήμο Ιαλυσού σε 10.107 μόνιμους κατοίκους.

4. Τον Οργανισμό Εσωτερικής Υπηρεσίας του Δήμου Ιαλυσού που δημοσιεύθηκε στο ΦΕΚ Αρ. 2180/17-12-1999.

5. Το άρθρο 115 (Αρθρο 102 Π.Δ. 323/1989 - Αρθρο 11 Ν. 1900/1990 - Αρθρο 6 παρ. 30 Ν. 2240/1994 (ΦΕΚ Α! 153) παρ. 33 άρθρου 1 Ν. 2307/1995 - παραγρ. 8,9 και 19 άρθρο 15 Ν. 2539/1997 (ΦΕΚ Α!/113)- Αντιδήμαρχοι

6. Το άρθρο 117 (Αρθρο 104Π.Δ. 323/1989 - Αρθρο 1 παρ. 34 και άρθρο 5 παρ. 15 Ν. 2307/1995 ΦΕΚ Α! 113 - Αναπλήρωση Δημάρχου

7. Το άρθρο 116 (άρθρο 103 Π.Δ. 323/1989 - παρ. 10 άρθρο 15 Ν. 2539/1997) περί εξουσιοδότησης υπογραφών« Ο δήμαρχος μπορεί με απόφασή του να αναθέτει την υπογραφή ορισμένων εγγράφων και πιστοποιητικών σε δημοτικό σύμβουλο ή στον Πρόεδρο του συμβουλίου δημοτικού διαμερίσματος ή στον Πρόεδρο τοπικού συμβουλίου ή στον πάρεδρο ή σε προϊστάμενο δημοτικής υπηρεσίας ή σε άλλο μόνιμο υπάλληλο του δήμου.

8. Τις διατάξεις της παρ. γ. του άρθρου 114 «Αρμοδιότητες του Δημάρχου» του Π.Δ. 410/1995.

ΑΠΟΦΑΣΙΖΕΙ

1. Ορίζεται επίκουρος Δημάρχου ο Δημοτικός Σύμβουλος κ. Ανδρουλάκης Ιωάννης του Θεοδώρου

2. Η θητεία του ανωτέρω θα είναι μονοετής, ήτοι από 1-1-2005 έως 31-12-2005.

3. Μεταβιβάζει στον ανωτέρω τις αρμοδιότητες των υπηρεσιών του Δήμου Ιαλυσού:

- Πολιτιστικά - αθλητικά θέματα

Αυτή η απόφαση έλαβε τον αύξοντα αριθμό 5/2005

Ο ΔΗΜΑΡΧΟΣ ΙΑΛΥΣΟΥ
ΣΤΕΡΓΟΣ ΣΤΑΓΚΑΣ

ΕΛΛΗΝΙΚΗ ΔΗΜΟΚΡΑΤΙΑ
ΝΟΜΟΣ ΔΩΔΕΚΑΝΗΣΟΥ
ΔΗΜΟΣ ΙΑΛΥΣΟΥ
Γραφείο Δημάρχου
Ταχ. Δ/νση Ιαλυσός 85101
Τηλ. 22410 98410
Fax 22410 98412

Ιαλυσός 02/01/2005

ΑΠΟΦΑΣΗ ΔΗΜΑΡΧΟΥ 6/2005 ΜΕΤΑΒΙΒΑΣΗ ΑΡΜΟΔΙΟΤΗΤΩΝ ΔΗΜΑΡΧΟΥ ΣΕ ΑΝΤΙΔΗΜΑΡΧΟΥΣ & ΕΞΟΥΣΙΟΔΟΤΗΣΗ ΥΠΟΓΡΑΦΩΝ

Ο Δήμαρχος του Δήμου Ιαλυσού - Ρόδου
Εχοντας υπόψη

1. Τις διατάξεις του άρθρου 115 (άρθρο 102 Π.Δ. 323/89 - άρθρο 11 Ν. 1900/90 - άρθρο 6 παρ. 30 Ν. 2240/94 - άρθρο 1 παρ. 33 Ν. 2307/95 «Αντιδήμαρχοι» του Π.Δ./τος 410/95 Δημοτικός και κοινοτικός κώδικας (ΦΕΚ Α! 231).

2. Την υπ' αρ. 18/2002 απόφαση του Πολυμελούς Πρωτοδικείου Ρόδου, περί ανακήρυξης των τακτικών Δημοτικών Συμβούλων του επιτυχόντος συνδυασμού κατά τις εκλογές της 13/10/2002.

3. Το ΦΕΚ 715/Β/12-6-2002 στο οποίο δημοσιεύθηκε η ΚΥΑ αρ. 682/Γ/5-908/4-6-2002 «Κύρωση του πραγματικού πληθυσμού της 18ης Μαρτίου 2001» με πληθυσμό στο Δήμο Ιαλυσού σε 10.107 μόνιμους κατοίκους.

4. Τον Οργανισμό Εσωτερικής Υπηρεσίας του Δήμου Ιαλυσού που δημοσιεύθηκε στο ΦΕΚ Αρ. 2180/17-12-1999.

5. Το άρθρο 115 (Αρθρο 102 Π.Δ. 323/1989 - Αρθρο 11 Ν. 1900/1990 - Αρθρο 6 παρ. 30 Ν. 2240/1994 (ΦΕΚ Α! 153) παρ. 33 άρθρου 1 Ν. 2307/1995 - παραγρ. 8,9 και 19 άρθρο 15 Ν. 2539/1997 (ΦΕΚ Α!/113)- Αντιδήμαρχοι

6. Το άρθρο 117 (Αρθρο 104Π.Δ. 323/1989 - Αρθρο 1 παρ. 34 και άρθρο 5 παρ. 15 Ν. 2307/1995 ΦΕΚ Α! 113 - Αναπλήρωση Δημάρχου

7. Το άρθρο 116 (άρθρο 103 Π.Δ. 323/1989 - παρ. 10 άρθρο 15 Ν. 2539/1997) περί εξουσιοδότησης υπογραφών «Ο δήμαρχος μπορεί με απόφασή του να αναθέτει την υπογραφή ορισμένων εγγράφων και πιστοποιητικών σε δημοτικό σύμβουλο ή στον Πρόεδρο του συμβουλίου δημοτικού διαμερίσματος ή στον Πρόεδρο τοπικού συμβουλίου ή στον πάρεδρο ή σε προϊστάμενο δημοτικής υπηρεσίας ή σε άλλο μόνιμο υπάλληλο του δήμου.

8. Τις διατάξεις της παρ. γ. του άρθρου 114 «Αρμοδιότητες του Δημάρχου» του Π.Δ. 410/1995.

ΑΠΟΦΑΣΙΖΕΙ

1. Ορίζεται επίκουρος Δημάρχου ο Δημοτικός Σύμβουλος κ. Κουφού Ιωάννης του Αντωνίου

2. Η θητεία του ανωτέρω θα είναι μονοετής, ήτοι από 1-1-2005 έως 31-12-2005.

3. Μεταβιβάζει στον ανωτέρω τις αρμοδιότητες των υπηρεσιών του Δήμου Ιαλυσού:

- Θέματα Κοινωνικής πολιτικής - Πρόνοιας
- Θέματα Δημοσίων σχέσεων

Αυτή η απόφαση έλαβε τον αύξοντα αριθμό 6/2005

Ο ΔΗΜΑΡΧΟΣ ΙΑΛΥΣΟΥ
ΣΤΕΡΓΟΣ ΣΤΑΓΚΑΣ

ΝΙΚΟΛΑΟΣ ΕΜΜΑΝΟΥΗΛ Α.Ε.

Μ.Α.Ε 18845/80/Β/89/10 **ΙΣΟΛΟΓΙΣΜΟΣ 31ης ΔΕΚΕΜΒΡΙΟΥ 2003 - 14η ΕΤΑΙΡΙΚΗ ΧΡΗΣΗ (1 ΙΑΝΟΥΑΡΙΟΥ - 31 ΔΕΚΕΜΒΡΙΟΥ 2003)**

ΕΝΕΡΓΗΤΙΚΟ	Ποσά κλειομένης χρήσεως 2003			Ποσά προηγουμ. χρήσεως 2002		
Β. ΕΞΟΔΑ ΕΓΚΑΤΑΣΤΑΣΕΩΣ	Αξία κτήσ.	Αποσβέσ.	Αναπ. αξία	Αξία κτήσ.	Αποσβέσ.	Αναπ. αξία
1. Εξοδα Ιδρύσεως & Α' Εγκατ.	912,93	136,94	775,99	1.074,04	161,11	912,93
Γ. ΠΑΓΙΟ ΕΝΕΡΓΗΤΙΚΟ						
ΙΙ. Ενσώματες ακινητοποιήσεις:						
1. Γήπεδα - Οικόπεδα	28.912,69	0,00	28.912,69	28.912,69	0,00	28.912,69
3. Κτίρια και Τεχνικά Εργα	107.884,62	6.183,71	101.700,91	114.540,44	6.655,82	107.884,62
4. Μηχ/τα - Τεχνικές Εγκαταστ. και λοιπός μηχαν. εξοπλισμός	1.548,34	232,25	1.316,09	1.821,58	273,24	1.548,34
6. Επιπλα και λοιπός Εξοπλισμός	5.801,92	870,29	4.931,63	6.825,79	1.023,87	5.801,92
Σύνολο Ακινητοποιήσεων (ΓΙΙ)	144.147,57	7.286,25	136.861,32	152.100,50	7.952,93	144.147,57
Δ. ΚΥΚΛΟΦΟΡΟΥΝ ΕΝΕΡΓΗΤΙΚΟ						
ΙΙ. Απαιτήσεις:						
12. Λογαρ. Διαχειρίσεως - Ελλ. Δημόσιο			7.319,81			7.221,97
IV. Διαθέσιμα						
1. Ταμείο			30.894,27			26.226,46
Σύνολο Κυκλοφ. Ενεργητ. (ΔΙΙ+ΔΙV)			38.214,08			33.448,43
Γενικό Σύνολο Ενεργητικού (Β+Γ+Δ)			175.851,39			178.508,93

ΠΑΘΗΤΙΚΟ	Ποσά κλειομ. χρήσ. 2003	Ποσά προηγ. χρήσ. 2002
Α. ΙΔΙΑ ΚΕΦΑΛΑΙΑ		
Ι. Κεφάλαιο Μετοχικό		
1. Καταβεβλημένο	176.082,17	176.082,17
IV. Αποθεματικά κεφάλαια:		
5. Αφορολ/τα αποθεματικά Ν. 1262/82	105.649,30	105.649,30
V. Αποτελέσματα εις νέο:		
Υπόλοιπο ζημιών χρήσεως εις νέο	-2.808,66	-11.101,67
Υπόλοιπο ζημιών προηγ. χρήσεων	-139.459,81	-128.358,14
Σύνολο ιδίων κεφαλαίων	139.463,00	142.271,66
Γ. ΥΠΟΧΡΕΩΣΕΙΣ		
ΙΙ. Βραχυπρόθεσμες Υποχρεώσεις:		
1. Προμηθευτές	332,28	181,16
11. Πιστωτές διάφοροι	36.056,11	36.056,11
Σύνολο Υποχρεώσεων (ΓΙΙ)	36.388,39	36.237,27
Γενικό Σύνολο Παθητικού (Α+Γ)	175.851,39	178.508,93

ΚΑΤΑΣΤΑΣΗ ΛΟΓΑΡΙΑΣΜΟΥ ΑΠΟΤΕΛΕΣΜΑΤΩΝ ΧΡΗΣΕΩΣ
31ης ΔΕΚΕΜΒΡΙΟΥ 2003 (1 ΙΑΝΟΥΑΡΙΟΥ - 31 ΔΕΚΕΜΒΡΙΟΥ 2003)

Ι. ΑΠΟΤΕΛΕΣΜΑΤΑ ΕΚΜΕΤΑΛΛΕΥΣΕΩΣ	Ποσά κλειομ. χρήσ. 2003	Ποσά προηγ. χρήσ. 2002
Κύκλος εργασιών (πωλήσεις)	17.218,59	15.934,05
Μείον: Κόστος πωλήσεων	12.604,06	18.921,68
Μικτά Αποτελέσματα (κέρδη) Εκμεταλλεύσεως	4.614,53	-2.987,63
Μείον: Αποσβέσεις παγίων στοιχείων	7.423,19	8.114,04
ΚΑΘΑΡΑ ΑΠΟΤΕΛΕΣΜΑΤΑ (ζημίες) ΧΡΗΣΕΩΣ	-2.808,66	-11.101,67

Ο Πρόεδρος ΝΙΚΟΛΑΟΣ ΕΜΜΑΝΟΥΗΛ — Η Διευθ. Σύμβουλος ΑΙΚΑΤΕΡΙΝΗ ΕΜΜΑΝΟΥΗΛ — Ο Λογιστής ΨΥΛΛΑΣ ΑΝΔΡΟΝΙΚΟΣ

Ηλεκτρονική Στοιχειοθεσία & Δημοσιεύσεις Ισολογισμών «Η ΔΡΑΣΙΣ», Τηλ. 63.790 - 64.393 - 64.200 κ. Μαριά

ΝΙΚΟΛΑΟΣ ΕΜΜΑΝΟΥΗΛ Α.Ε.

Μ.Α.Ε 18845/80/Β/89/10 **ΙΣΟΛΟΓΙΣΜΟΣ 31ης ΔΕΚΕΜΒΡΙΟΥ 2002 - 13η ΕΤΑΙΡΙΚΗ ΧΡΗΣΗ (1 ΙΑΝΟΥΑΡΙΟΥ - 31 ΔΕΚΕΜΒΡΙΟΥ 2002)**

ΕΝΕΡΓΗΤΙΚΟ	Ποσά κλειομένης χρήσεως 2002			Ποσά προηγουμ. χρήσεως 2001		
Β. ΕΞΟΔΑ ΕΓΚΑΤΑΣΤΑΣΕΩΣ	Αξία κτήσ.	Αποσβέσ.	Αναπ. αξία	Αξία κτήσ.	Αποσβέσ.	Αναπ. αξία
1. Εξοδα Ιδρύσεως & Α' Εγκατ.	1.074,04	161,11	912,93	1.263,57	189,53	1.074,04
Γ. ΠΑΓΙΟ ΕΝΕΡΓΗΤΙΚΟ						
ΙΙ. Ενσώματες ακινητοποιήσεις:						
1. Γήπεδα - Οικόπεδα	28.912,69	0,00	28.912,69	28.912,69	0,00	28.912,69
3. Κτίρια και Τεχνικά Εργα	114.540,44	6.655,82	107.884,62	121.719,10	7.178,66	114.540,44
4. Μηχ/τα - Τεχνικές Εγκαταστ. και λοιπός μηχαν. εξοπλισμός	1.821,58	273,24	1.548,34	2.143,03	321,46	1.821,58
6. Επιπλα και λοιπός Εξοπλισμός	6.825,79	1.023,87	5.801,92	4.853,87	728,08	4.125,79
Σύνολο Ακινητοποιήσεων (ΓΙΙ)	152.100,50	7.952,93	144.147,57	157.628,69	8.228,19	149.400,50
Δ. ΚΥΚΛΟΦΟΡΟΥΝ ΕΝΕΡΓΗΤΙΚΟ						
ΙΙ. Απαιτήσεις:						
12. Λογαρ. Διαχειρίσεως - Ελλ. Δημόσιο			7.221,97			5.584,18
IV. Διαθέσιμα						
1. Ταμείο			26.226,46			33.370,72
Σύνολο Κυκλοφ. Ενεργητ. (ΔΙΙ+ΔΙV)			33.448,43			38.954,91
Γενικό Σύνολο Ενεργητικού (Β+Γ+Δ)			178.508,93			189.429,44

ΠΑΘΗΤΙΚΟ	Ποσά κλειομ. χρήσ. 2002	Ποσά προηγ. χρήσ. 2001
Α. ΙΔΙΑ ΚΕΦΑΛΑΙΑ		
Ι. Κεφάλαιο Μετοχικό		
1. Καταβεβλημένο	176.082,17	176.082,17
IV. Αποθεματικά κεφάλαια:		
5. Αφορολ/τα αποθεματικά Ν. 1262/82	105.649,30	105.649,30
V. Αποτελέσματα εις νέο:		
Υπόλοιπο ζημιών χρήσεως εις νέο	-11.101,67	-15.423,07
Υπόλοιπο ζημιών προηγ. χρήσεων	-128.358,14	-112.935,07
Σύνολο ιδίων κεφαλαίων	142.271,66	153.373,34
Γ. ΥΠΟΧΡΕΩΣΕΙΣ		
ΙΙ. Βραχυπρόθεσμες Υποχρεώσεις:		
1. Προμηθευτές	181,16	0,00
11. Πιστωτές διάφοροι	36.056,11	36.056,11
Σύνολο Υποχρεώσεων (ΓΙΙ)	36.237,27	36.056,11
Γενικό Σύνολο Παθητικού (Α+Γ)	178.508,93	189.429,44

ΚΑΤΑΣΤΑΣΗ ΛΟΓΑΡΙΑΣΜΟΥ ΑΠΟΤΕΛΕΣΜΑΤΩΝ ΧΡΗΣΕΩΣ
31ης ΔΕΚΕΜΒΡΙΟΥ 2002 (1 ΙΑΝΟΥΑΡΙΟΥ - 31 ΔΕΚΕΜΒΡΙΟΥ 2002)

Ι. ΑΠΟΤΕΛΕΣΜΑΤΑ ΕΚΜΕΤΑΛΛΕΥΣΕΩΣ	Ποσά κλειομ. χρήσ. 2002	Ποσά προηγ. χρήσ. 2001
Κύκλος εργασιών (πωλήσεις)	15.934,05	1.461,00
Μείον: Κόστος πωλήσεων	18.921,68	8.466,34
Μικτά Αποτελέσματα (ζημίες) Εκμεταλλεύσεως	-2.987,63	-7.005,34
Μείον: Αποσβέσεις παγίων στοιχείων	8.114,04	8.417,73
ΚΑΘΑΡΑ ΑΠΟΤΕΛΕΣΜΑΤΑ (ζημίες) ΧΡΗΣΕΩΣ	-11.101,67	-15.423,07

Ο Πρόεδρος ΝΙΚΟΛΑΟΣ ΕΜΜΑΝΟΥΗΛ — Η Διευθ. Σύμβουλος ΑΙΚΑΤΕΡΙΝΗ ΕΜΜΑΝΟΥΗΛ — Ο Λογιστής ΨΥΛΛΑΣ ΑΝΔΡΟΝΙΚΟΣ

Ηλεκτρονική Στοιχειοθεσία & Δημοσιεύσεις Ισολογισμών «Η ΔΡΑΣΙΣ», Τηλ. 63.790 - 64.393 - 64.200 κ. Μαριά

ΝΙΚΟΛΑΟΣ ΕΜΜΑΝΟΥΗΛ Α.Ε.

Μ.Α.Ε 18845/80/Β/89/10 **ΙΣΟΛΟΓΙΣΜΟΣ 31ης ΔΕΚΕΜΒΡΙΟΥ 2001 - 12η ΕΤΑΙΡΙΚΗ ΧΡΗΣΗ (1 ΙΑΝΟΥΑΡΙΟΥ - 31 ΔΕΚΕΜΒΡΙΟΥ 2001)**

ΕΝΕΡΓΗΤΙΚΟ	Ποσά κλειομένης χρήσεως 2001			Ποσά προηγουμ. χρήσεως 2000		
Β. ΕΞΟΔΑ ΕΓΚΑΤΑΣΤΑΣΕΩΣ	Αξία κτήσ.	Αποσβέσ.	Αναπ. αξία	Αξία κτήσ.	Αποσβέσ.	Αναπ. αξία
1. Εξοδα Ιδρύσεως & Α' Εγκατ.	430.563	64.584	365.979	506.545	75.982	430.563
Γ. ΠΑΓΙΟ ΕΝΕΡΓΗΤΙΚΟ						
ΙΙ. Ενσώματες ακινητοποιήσεις:						
1. Γήπεδα - Οικόπεδα	9.852.000	0	9.852.000	9.852.000	0	9.852.000
3. Κτίρια και Τεχνικά Εργα	41.475.782	2.446.128	39.029.654	44.119.820	2.644.038	41.475.782
4. Μηχ/τα - Τεχνικές Εγκαταστ. και λοιπός μηχαν. εξοπλισμός	730.238	109.536	620.702	859.103	128.865	730.238
6. Επιπλα και λοιπός Εξοπλισμός	1.653.956	248.093	1.405.863	1.945.831	291.875	1.653.956
Σύνολο Ακινητοποιήσεων (ΓΙΙ)	53.711.976	2.803.757	50.908.219	56.776.754	3.064.778	53.711.976
Δ. ΚΥΚΛΟΦΟΡΟΥΝ ΕΝΕΡΓΗΤΙΚΟ						
ΙΙ. Απαιτήσεις:						
12. Λογαρ. Διαχειρίσεως - Ελλ. Δημόσιο			1.902.810			1.640.117
IV. Διαθέσιμα						
1. Ταμείο			11.371.074			19.397.595
Σύνολο Κυκλοφ. Ενεργητ. (ΔΙΙ+ΔΙV)			13.273.884			21.037.712
Γενικό Σύνολο Ενεργητικού (Β+Γ+Δ)			64.548.082			75.180.251

ΠΑΘΗΤΙΚΟ	Ποσά κλειομ. χρήσ. 2001	Ποσά προηγ. χρήσ. 2000
Α. ΙΔΙΑ ΚΕΦΑΛΑΙΑ		
Ι. Κεφάλαιο Μετοχικό		
1. Καταβεβλημένο	60.000.000	60.000.000
IV. Αποθεματικά κεφάλαια:		
5. Αφορολ/τα αποθεματικά Ν. 1262/82	36.000.000	36.000.000
V. Αποτελέσματα εις νέο:		
Υπόλοιπο ζημιών χρήσεως εις νέο	-5.255.410	2.260.402
Υπόλοιπο ζημιών προηγ. χρήσεων	-38.482.626	-40.743.028
Σύνολο ιδίων κεφαλαίων	52.261.964	57.517.374
Γ. ΥΠΟΧΡΕΩΣΕΙΣ		
ΙΙ. Βραχυπρόθεσμες Υποχρεώσεις:		
1. Προμηθευτές	0	2.144.667
3. Τράπεζες λογ. βραχ. υποχρεώσεων	0	281.945
5. Υποχρεώσεις από φόρους - τέλη	0	171.298
6. Ασφαλιστικοί οργανισμοί	0	179.300
11. Πιστωτές διάφοροι	12.286.118	14.885.667
Σύνολο Υποχρεώσεων (ΓΙΙ)	12.286.118	17.662.877
Γενικό Σύνολο Παθητικού (Α+Γ)	64.548.082	75.180.251

ΚΑΤΑΣΤΑΣΗ ΛΟΓΑΡΙΑΣΜΟΥ ΑΠΟΤΕΛΕΣΜΑΤΩΝ ΧΡΗΣΕΩΣ
31ης ΔΕΚΕΜΒΡΙΟΥ 2001 (1 ΙΑΝΟΥΑΡΙΟΥ - 31 ΔΕΚΕΜΒΡΙΟΥ 2001)

Ι. ΑΠΟΤΕΛΕΣΜΑΤΑ ΕΚΜΕΤΑΛΛΕΥΣΕΩΣ	Ποσά κλειομ. χρήσ. 2001	Ποσά προηγ. χρήσ. 2000
Κύκλος εργασιών (πωλήσεις)	497.837	7.938.160
Μείον: Κόστος πωλήσεων	2.884.906	2.536.998
Μικτά Αποτελέσματα (ζημίες) Εκμεταλλεύσεως	-2.387.069	5.401.162
Μείον: Αποσβέσεις παγίων στοιχείων	2.868.341	3.140.760
ΚΑΘΑΡΑ ΑΠΟΤΕΛΕΣΜΑΤΑ (ζημίες) ΧΡΗΣΕΩΣ	-5.255.410	2.260.402

Ο Πρόεδρος ΝΙΚΟΛΑΟΣ ΕΜΜΑΝΟΥΗΛ — Η Διευθ. Σύμβουλος ΑΙΚΑΤΕΡΙΝΗ ΕΜΜΑΝΟΥΗΛ — Ο Λογιστής ΨΥΛΛΑΣ ΑΝΔΡΟΝΙΚΟΣ

Ηλεκτρονική Στοιχειοθεσία & Δημοσιεύσεις Ισολογισμών «Η ΔΡΑΣΙΣ», Τηλ. 63.790 - 64.393 - 64.200 κ. Μαριά

Β' μέρος

Επιπτώσεις από την ατμοσφαιρική ρύπανση

Του γιατρού - παθολόγου Δρ. Γεωργίου Στ. Παπασάββα



Στο προηγούμενό μας άρθρο αναφερθήκαμε στην ατμοσφαιρική ρύπανση και είδαμε ότι οι ρύποι που συγκεντρώνονται στην ατμόσφαιρα δεν προκαλούν απλά μείωση της ορατότητας, αλλά και προβλήματα πάνω στην ανθρώπινη υγεία, τόσο άμεσα όσο και μακροπρόθεσμα.

Τα προβλήματα από τη ρύπανση όπως επίσης αναφέραμε επεκτείνονται και στο περιβάλλον και οι συνέπειές τους έχουν ξανά αντίκτυπο πάνω στον ίδιο τον άνθρωπο.

Ο κυριότερος υπεύθυνος παράγοντας για την εκπομπή των ρύπων στο περιβάλλον είναι τα πάσης φύσεως τροχοφόρα που εκπέμπουν κυρίως διοξείδιο του άνθρακα, διοξείδιο του θείου, αιθάλη (άνθρακα), μόλυβδο κ.λπ.

Άλλος σημαντικός παράγοντας είναι οι καμινάδες των εργοστασίων ιδιαίτερα στις Δυτικές χώρες που έχουν πιο αναπτυγμένη βαριά βιομηχανία.

Βέβαια με τη χρησιμοποίηση αμόλυβδης βενζίνης και τις βελτιώσεις στους κινητήρες των μηχανών εσωτερικής καύσης, ο βαθμός της ρύπανσης σίγουρα όλο και βελτιώνεται, όμως το πρόβλημα της ρύπανσης δεν μπορούμε να πούμε ότι ξεπεράστηκε και τελείως.

Το παρήγορο είναι ότι η ρύπανση έγινε υπόθεση όλων των ανθρώπων, αφού μας ενδιαφέρει άμεσα όλους και έτσι με ανακούφιση βλέπουμε ότι σε πολλές χώρες του κόσμου άρχισαν να παίρνονται κάποια θετικά μέτρα που αποδίδουν καρπούς.

Βέβαια και η φύση διαθέτει τους δικούς της προστατευτικούς μηχανισμούς για την απομάκρυνση ορισμένων ρύπων, οι οποίοι όμως μπορούν να λειτουργήσουν μέσα σε ορισμένα όρια.

Αξίζει να υπενθυμίσουμε μερικά χαρακτηριστικά παραδείγματα για να δούμε με τι σοφό τρόπο η φύση μετατρέπει ορισμένους βλαβερούς ρύπους σε ωφέλιμες και χρήσιμες ουσίες για τον άνθρωπο.

Όπως είναι γνωστό τα φυτά δεσμεύουν το διοξείδιο της ατμόσφαιρας και με τη βοήθεια της ηλιακής ακτινοβολίας το μετατρέπουν σε οργανικές ουσίες.

Πιο συγκεκριμένα η μετατροπή αυτή γίνεται στα πράσινα μέρη των φυτών και κυρίως στα φύλλα τους με μια λειτουργία που ονομάζεται φωτοσύνθεση, όπου η χλωροφύλλη χρησιμοποιώντας την ενέργεια της υπεριώδους ακτινοβολίας του φωτός χρησιμοποιεί τον άνθρακα του διοξειδίου για να φτιάξει από την αρχή θρεπτικές ουσίες και κυρίως τους υδατάνθρακες, δηλαδή τα απλά ζάχαρα (γλυκόζη, φρουκτόζη κ.λπ.), αλλά και τους πολυζαχαρίτες, όπως είναι το άμυλο που βρίσκεται στα δημητριακά (σιτάρι), το ρύζι, τις πατάτες κ.λπ.

Χρήσιμες και υγιεινές τροφές που αν δεν γίνει κατάχρηση στη λήψη τους συμβάλλουν όχι μόνο στη συντήρησή μας, δηλαδή στη διατήρηση του ανθρώπου στη ζωή, αλλά και στη βελτίωση της υγείας του.

Το ίδιο ισχύει και με τα οξείδια του αζώτου που με το νερό της βροχής επιστρέφουν στο έδαφος και το εμπλουτίζουν σε άζωτο που προσλαμβάνεται στη συνέχεια από τις ρίζες των φυτών και αποτελεί ένα πολύ χρήσιμο στοιχείο για να συντεθούν ορισμένα χρήσιμα αμινοξέα.

Βέβαια όλα αυτά έχουν και τα όριά τους, αφού όταν τα αέρια αυτά δεν μπορούν να απομακρυνθούν με φυσικούς τρόπους από τον ατμοσφαιρικό αέρα πλεονάζουν και αποτελούν τους βλαβερούς πια ρύπους.

Από την άλλη πλευρά να μη γενικεύσουμε τον κανόνα και να φανταστούμε ότι όλοι οι ρύποι αδιάκριτα είναι χρήσιμοι, απλά η φύση μέχρις ενός ορίου βέβαια μπορεί να τους απομακρύνει και να μη δημιουργηθούν προβλήματα στον άνθρωπο και στο περιβάλλον.

Ακόμη και το φαινόμενο του θερμοκηπίου μέχρις ενός ορίου βέβαια ήταν μέχρι σήμερα ευεργετικό για τον άνθρωπο.

Μιλάμε μέχρι σήμερα γιατί δεν ξέρουμε πού μπορεί να οδηγηθούν τα πράγματα αύριο.

Πιο συγκεκριμένα το διοξείδιο του άνθρακα και τα άλλα αέρια όταν ανεβαίνουν στα ανώτερα στρώματα της ατμόσφαιρας δημιουργούν ένα στρώμα γύρω από τη γη που επιτρέπει την είσοδο, τη δίοδο της ηλιακής ακτινοβολίας για να φθάσει στην επιφάνεια της γης.

Η ηλιακή ακτινοβολία περιέχει και υπεριώδεις ακτίνες που θερμαίνουν την επιφάνεια της γης.

Ένα μέρος της θερμότητας αυτής εξαιτίας του στρώματος των αερίων-ρύπων εγκλωβίζεται στη γη, όμως το μεγαλύτερο μέρος της αντανακλάται πίσω στο διάστημα.

Έτσι η γη αφενός μεν δεν υπερθερμαίνεται, αφετέρου διατηρεί και ικανοποιητικές θερμοκρασίες που παρεμποδίζουν να καλυφθεί η επιφάνειά της από παγετώνες που θα καθιστούσαν δύσκολη την επιβίωση του ανθρώπου.

Όταν όμως η ποσότητα των ρύπων στην ατμόσφαιρα αυξηθεί υπερβολικά τότε αυξάνεται και το πάχος του στρώματός τους που περιβάλλει την ατμόσφαιρα.

Έτσι τώρα ενώ το αυξημένο πάχος των αερίων (ρύπων) δεν αποτελεί εμπόδιο για να το διαπεράσουν οι υπεριώδεις ακτίνες του ηλιακού φωτός που φθάνουν στην επιφάνεια της γης, αποτελεί φραγμό για την αποβολή της θερμοκρασίας από την επιφάνεια της γης, μέσω της ακτινοβολίας, πίσω στο διάστημα.

Αυτός είναι άλλωστε ο λόγος που φοβόμαστε για υπερθέρμανση του πλανήτη μας που θα οδηγήσει και σε μια αλυσιδωτή εμφάνιση άλλων φαινομένων - κλιματολογικών αλλαγών που θα δυσκολεύσουν τη ζωή μας πάνω στον πλανήτη.

Ήδη βλέπουμε ορισμένες αλλαγές όπως το λιώσιμο των πάγων στους πόλους.

Το 1988 που ήταν και η πιο ζεστή χρονιά στην ιστορία της ανθρωπότητας, η στάθμη της θάλασσας ανέβηκε 4 εκατοστά περίπου εξαιτίας του φαινομένου αυτού.

Τα ακραία καιρικά φαινόμενα με τις έντονες βροχοπτώσεις τείνουν να γίνουν πια μια νέα συνηθισμένη πραγματικότητα για όλους μας, αφού έπαψαν να μας συγκινούν.

Συνηθίσαμε και τις όξινες βροχές, παρόλο που πράγματι και αυτές περιορίστηκαν εξαιτίας των μέτρων που λαμβάνονται διεθνώς.

Ο κίνδυνος να έχουμε δύο εποχές το έτος (καλοκαίρι - χειμώνα) γίνεται όλο και περισσότερο πιο ορατός.

Ίσως το λιώσιμο των πάγων να αλλάξει και την περιεκτικότητα του θαλασσίου νερού στο αλάτι και να γίνει περισσότερο γλυκό και με λιγότερο ειδικό βάρος.

Αυτό όπως φοβούνται πολλοί επιστήμονες θα σταματήσει την κυκλοφορία του θερμού ρεύματος του κόλπου που κάνει ηπιότερο το χειμώνα στις δυτικές και βόρειες περιοχές τις Ευρώπης.

Υπάρχει ο φόβος αν συμβεί αυτό να καλυφθούν από παγετώνες οι περιοχές αυτές.

Κανένας δεν ξέρει τι θα συμβεί, αφού όλα αυτά είναι θεωρίες και το κυριότερο δεν γνωρίζουμε πώς θα αντιδράσει το περιβάλλον που μοιάζει να συμπεριφέρεται πάντα σαν ένας σκεπτόμενος ζωντανός οργανισμός.

Στην Αθήνα, που ανέκαθεν διεκδικούσε τα πρωτεία της ρύπανσης σε όλη την Ελλάδα, με το μετρό και τα άλλα έργα που έγιναν πράγματι το νέφος απομακρύνθηκε και ελπίζουμε αυτό να διαρκέσει για πάντα.

Πράγματι με ευχαρίστηση διαπιστώνουμε έχουν σταματήσει εδώ και χρόνια οι προτροπές να μη βγαίνουν από τα σπίτια τους όσοι πάσχουν από αναπνευστικά προβλήματα, δηλαδή χρόνιες βρογχίτιδες, άσθμα κ.λπ. αφού οι ρύποι βρίσκονται κατά κανόνα κάτω από τα επιτρεπτά όρια που έχει καθορίσει η εταιρεία προστασίας περιβάλλοντος (EPA).

Πράγματι, όπως είναι πια γνωστό, οι ρύποι όταν ξεπερνούν τα επιτρεπτά επίπεδα επιδεινώνουν τη λειτουργία του αναπνευστικού συστήματος και χρειάζεται η λήψη φαρμάκων κατά του άσθματος.

Αυτό επιβεβαιώθηκε στις ΗΠΑ με μελέτες που έγιναν πρόσφατα.

Στις μελέτες αυτές πήραν μέρος παιδιά που έπασχαν από άσθμα και βρέθηκε ότι όταν τα όρια της ατμοσφαιρικής ρύπανσης ξεπερνούσαν το όριο που καθόρισε η EPA που είναι <80 ppb, εμφανιζόταν πόνος στο στήθος και βραχύπνοια (μικρού βάθους και συχνές αναπνοές).

Τα συμπτώματα παρουσιάζονταν μόνο στα παιδιά που δεν έπαιρναν προληπτική θεραπευτική αγωγή για το άσθμα τους.

Συμπερασματικά, με όλα αυτά που αναφέραμε, βλέπουμε ότι πρέπει να συνεχιστεί με αμείωτο ρυθμό η προσπάθεια του ανθρώπου για την καταπολέμηση της ρύπανσης της ατμόσφαιρας, γιατί παρά τα θετικά αποτελέσματα που είχαμε, το πρόβλημα όχι μόνο δεν λύθηκε και παραμένει, αλλά προβάλλει πολύ απειλητικό.

Δρ Γεώργιος Στ. Παπασάββας
Ειδικός Παθολόγος

ΕΛΛΗΝΙΚΗ ΔΗΜΟΚΡΑΤΙΑ
ΠΕΡΙΦΕΡΕΙΑ ΝΟΤΙΟΥ ΑΙΓΑΙΟΥ
ΝΟΜΟΣ ΔΩΔ/ΣΟΥ
ΔΗΜΟΣ ΡΟΔΙΩΝ
Δ/ΝΣΗ ΟΙΚΟΝΟΜΙΚΩΝ

Ρόδος 14 Δεκεμβρίου 2004
Αριθμ. Πρωτ. 19070

ΑΝΑΚΟΙΝΩΣΗ

Σύμφωνα με την Απόφαση αριθμ. 440/2004 του Δημοτικού Συμβουλίου Ρόδου, καθορίσθηκε ο συντελεστής φόρου ηλεκτροδοτούμενων χώρων για το έτος 2005, σύμφωνα με την υπ' αριθμ. 531/26-11-2004 απόφαση της Δημαρχιακής Επιτροπής ως ακολούθως:

1.- Το ενιαίο ανταποδοτικό τέλος για στεγασμένους ηλεκτροδοτούμενους χώρους χρησιμοποιούμενος για κατοικία ή εγκατάσταση φιλανθρωπικών ή νοσηλευτικών ιδρυμάτων δημοσίου ή ιδιωτικού δικαίου πλην ιδιωτικών κλινικών καθορίζεται σε 1,35 ευρώ/τ.μ. ετησίως.

2.- Το ενιαίο ανταποδοτικό τέλος για ηλεκτροδοτούμενα στεγασμένα μηχανουργεία - σιδηρουργεία, κλειστές αποθήκες και κινηματογράφους καθορίζεται σε 2,72 ευρώ /τ.μ. ετησίως.

3.- Το ενιαίο ανταποδοτικό τέλος για ηλεκτροδοτούμενους στεγασμένους χώρους λοιπών χρήσεων και μέχρι εμβαδού 6.000 τ.μ. καθορίζεται σε 4,05 ευρώ/τ.μ. ετησίως. Για το πέραν των 6.000 τ.μ., ο συντελεστής αυτός καθορίζεται σε 2,27 ευρώ/τ.μ. ετησίως.

4.- Το ενιαίο ανταποδοτικό τέλος για ηλεκτροδοτούμενους μη στεγασμένους χώρους οιασδήποτε χρήσεως και μέχρι εμβαδού 6.000 τ.μ. καθορίζεται σε 0,30 ευρώ /τ.μ. ετησίως. Για το πέραν των 6.000 τ.μ. εμβαδόν ο συντελεστής αυτός καθορίζεται σε 0,10 ευρώ /τ.μ. ετησίως.

Επίσης καθορίζεται ο φόρος ηλεκτροφωτισμένων χώρων, ανεξαρτήτως χρήσεως ως ακολούθως:

Για στεγασμένους ηλεκτροδοτούμενους χώρους σε 0,20 ευρώ/τ.μ. ετησίως.

Για μη στεγασμένους ηλεκτροδοτούμενους χώρους σε 0,10 ευρώ /τμ. ετησίως.

Η Διευθύντρια Οικονομικών
ΚΥΠΡΙΩΤΗ - ΤΣΟΥΜΠΛΕΚΑ ΕΛΕΝΗ

ΝΙΚΟΛΑΟΣ ΕΜΜΑΝΟΥΗΛ Α.Ε.

Μ.Α.Ε 18845/80/Β/89/10

ΙΣΟΛΟΓΙΣΜΟΣ 31ης ΔΕΚΕΜΒΡΙΟΥ 1997 - 8η ΕΤΑΙΡΙΚΗ ΧΡΗΣΗ (1 ΙΑΝΟΥΑΡΙΟΥ - 31 ΔΕΚΕΜΒΡΙΟΥ 1997)

ΕΝΕΡΓΗΤΙΚΟ	Ποσά κλειομένης χρήσεως 1997 Αξία κτήσ.	Αποσβέσ.	Αναπ. αξία	Ποσά προηγουμ. χρήσεως 1996 Αξία κτήσ.	Αποσβέσ.	Αναπ. αξία
Β. ΕΞΟΔΑ ΕΓΚΑΤΑΣΤΑΣΕΩΣ						
1. Εξοδα Ιδρύσεως & Α' Εγκατ.	660.316	33.016	627.300	695.069	34.753	660.316
Γ. ΠΑΓΙΟ ΕΝΕΡΓΗΤΙΚΟ						
ΙΙ. Ενσώματες ακινητοποιήσεις:						
1. Γήπεδα - Οικόπεδα	9.852.000	0	9.852.000	9.852.000	0	9.852.000
3. Κτίρια και Τεχνικά Εργα	51.459.185	2.572.959	48.886.226	54.167.562	2.708.377	51.459.185
4. Μηχ/τα - Τεχνικές Εγκαταστ. και λοιπός μηχαν. εξοπλισμός	1.119.900	55.995	1.063.905	1.317.529	197.629	1.119.900
6. Επιπλα και λοιπός Εξοπλισμός	3.168.460	475.269	2.693.191	3.727.599	559.139	3.168.460
Σύνολο Ακινητοποιήσεων (ΓΙΙ)	65.599.545	3.104.223	62.495.322	69.064.690	3.465.145	65.599.545
Δ. ΚΥΚΛΟΦΟΡΟΥΝ ΕΝΕΡΓΗΤΙΚΟ						
ΙΙ. Απαιτήσεις:						
12. Λογαρ. Διαχειρίσεως - Ελλ. Δημόσιο	2.428.268		2.172.493			
IV. Διαθέσιμα						
1. Ταμείο	3.475.461		4.097.190			
Σύνολο Κυκλοφ. Ενεργητ. (ΔΙΙ+ΔΙV)	5.903.729		6.269.683			
Γενικό Σύνολο Ενεργητικού (Β+Γ+Δ)	69.026.351		72.529.544			

ΠΑΘΗΤΙΚΟ	Ποσά κλειομ. χρήσ. 1997	Ποσά προηγ. χρήσ. 1996
Α. ΙΔΙΑ ΚΕΦΑΛΑΙΑ		
Ι. Κεφάλαιο Μετοχικό		
1. Καταβεβλημένο	60.000.000	60.000.000
IV. Αποθεματικά κεφάλαια:		
5. Αφορολ/τα αποθεματικά Ν. 1262/82	36.000.000	36.000.000
V. Αποτελέσματα εις νέο:		
Υπόλοιπο ζημιών χρήσεως εις νέο	-3.765.433	-1.455.858
Υπόλοιπο ζημιών προηγ. χρήσεων	-40.857.443	-39.401.585
VI. Ποσά προορισμένα για αύξηση κεφαλαίου:		
1. Καταθέσεις μετόχων	0	11.780.720
Σύνολο ιδίων κεφαλαίων	51.377.124	66.923.277
Γ. ΥΠΟΧΡΕΩΣΕΙΣ		
ΙΙ. Βραχυπρόθεσμες Υποχρεώσεις:		
1. Προμηθευτές	2.144.667	1.952.567
3. Τράπεζες λογ. βραχ. υποχρεώσεων	281.945	281.945
5. Υποχρεώσεις από φόρους - τέλη	157.648	87.508
6. Ασφαλιστικοί οργανισμοί	179.300	179.300
11. Πιστωτές διάφοροι	14.885.667	3.104.947
Σύνολο Υποχρεώσεων (ΓΙΙ)	17.649.227	5.606.267
Γενικό Σύνολο Παθητικού (Α+Γ)	69.026.351	72.529.544

ΚΑΤΑΣΤΑΣΗ ΛΟΓΑΡΙΑΣΜΟΥ ΑΠΟΤΕΛΕΣΜΑΤΩΝ ΧΡΗΣΕΩΣ
31ης ΔΕΚΕΜΒΡΙΟΥ 1997 (1 ΙΑΝΟΥΑΡΙΟΥ - 31 ΔΕΚΕΜΒΡΙΟΥ 1997)

	Ποσά κλειομ. χρήσ. 1997	Ποσά προηγ. χρήσ. 1996
Ι. ΑΠΟΤΕΛΕΣΜΑΤΑ ΕΚΜΕΤΑΛΛΕΥΣΕΩΣ		
Κύκλος εργασιών (πωλήσεις)	3.467.812	5.159.500
Μείον: Κόστος πωλήσεων	4.096.006	3.115.460
Μικτά Αποτελέσματα (κέρδη) Εκμεταλλεύσεως	-628.194	2.044.040
Μείον: Αποσβέσεις παγίων στοιχείων	3.137.239	3.499.898
ΚΑΘΑΡΑ ΑΠΟΤΕΛΕΣΜΑΤΑ (ζημίες) ΧΡΗΣΕΩΣ	-3.765.433	-1.455.858

Ο Πρόεδρος ΝΙΚΟΛΑΟΣ ΕΜΜΑΝΟΥΗΛ — Η Διευθ. Σύμβουλος ΑΙΚΑΤΕΡΙΝΗ ΕΜΜΑΝΟΥΗΛ — Ο Λογιστής ΨΥΛΛΑΣ ΑΝΔΡΟΝΙΚΟΣ

Ηλεκτρονική Στοιχειοθεσία & Δημοσιεύσεις Ισολογισμών «Η ΔΡΑΣΙΣ», Τηλ. 63.790 - 64.393 - 64.200 κ. Μαριά

ΝΙΚΟΛΑΟΣ ΕΜΜΑΝΟΥΗΛ Α.Ε.

Μ.Α.Ε 18845/80/Β/89/10

ΙΣΟΛΟΓΙΣΜΟΣ 31ης ΔΕΚΕΜΒΡΙΟΥ 2000 - 11η ΕΤΑΙΡΙΚΗ ΧΡΗΣΗ (1 ΙΑΝΟΥΑΡΙΟΥ - 31 ΔΕΚΕΜΒΡΙΟΥ 2000)

ΕΝΕΡΓΗΤΙΚΟ	Ποσά κλειομένης χρήσεως 2000			Ποσά προηγουμ. χρήσεως 1999		
	Αξία κτήσ.	Αποσβέσ.	Αναπ. αξία	Αξία κτήσ.	Αποσβέσ.	Αναπ. αξία
Β. ΕΞΟΔΑ ΕΓΚΑΤΑΣΤΑΣΕΩΣ						
1. Εξοδα Ιδρύσεως & Α' Εγκατ.	506.545	75.982	430.563	595.935	89.390	506.545
Γ. ΠΑΓΙΟ ΕΝΕΡΓΗΤΙΚΟ						
ΙΙ. Ενσώματες ακινητοποιήσεις:						
1. Γήπεδα - Οικόπεδα	9.852.000	0	9.852.000	9.852.000	0	9.852.000
3. Κτίρια και Τεχνικά Εργα	44.119.820	2.644.038	41.475.782	46.441.916	2.322.096	44.119.820
4. Μηχ/τα - Τεχνικές Εγκαταστ. και λοιπός μηχαν. εξοπλισμός	859.103	128.865	730.238	1.010.710	151.607	859.103
6. Επιπλα και λοιπός Εξοπλισμός	1.945.831	291.875	1.653.956	2.289.213	343.382	1.945.831
Σύνολο Ακινητοποιήσεων (ΓΙΙ)	56.776.754	3.064.778	53.711.976	59.593.839	2.817.085	56.776.754
Δ. ΚΥΚΛΟΦΟΡΟΥΝ ΕΝΕΡΓΗΤΙΚΟ						
ΙΙ. Απαιτήσεις:						
12. Λογαρ. Διαχειρίσεως - Ελλ. Δημόσιο			1.640.117			1.868.629
IV. Διαθέσιμα						
1. Ταμείο			19.397.595			13.754.271
Σύνολο Κυκλοφ. Ενεργητ. (ΔΙΙ+ΔΙV)			21.037.712			15.622.900
Γενικό Σύνολο Ενεργητικού (Β+Γ+Δ)			75.180.251			72.906.199

ΠΑΘΗΤΙΚΟ	Ποσά κλειομ. χρήσ. 2000	Ποσά προηγ. χρήσ. 1999
Α. ΙΔΙΑ ΚΕΦΑΛΑΙΑ		
Ι. Κεφάλαιο Μετοχικό		
1. Καταβεβλημένο	60.000.000	60.000.000
IV. Αποθεματικά κεφάλαια:		
5. Αφορολ/τα αποθεματικά Ν. 1262/82	36.000.000	36.000.000
V. Αποτελέσματα εις νέο:		
Υπόλοιπο κερδών χρήσεως εις νέο	2.260.402	4.285.431
Υπόλοιπο ζημιών προηγ. χρήσεων	-40.743.028	-45.028.459
Σύνολο ιδίων κεφαλαίων	57.517.374	55.256.972
Γ. ΥΠΟΧΡΕΩΣΕΙΣ		
ΙΙ. Βραχυπρόθεσμες Υποχρεώσεις:		
1. Προμηθευτές	2.144.667	2.144.667
3. Τράπεζες λογ. βραχ. υποχρεώσεων	281.945	281.945
5. Υποχρεώσεις από φόρους - τέλη	171.298	157.648
6. Ασφαλιστικοί οργανισμοί	179.300	179.300
11. Πιστωτές διάφοροι	14.885.667	14.885.667
Σύνολο Υποχρεώσεων (ΓΙΙ)	17.662.877	17.649.227
Γενικό Σύνολο Παθητικού (Α+Γ)	75.180.251	72.906.199

ΚΑΤΑΣΤΑΣΗ ΛΟΓΑΡΙΑΣΜΟΥ ΑΠΟΤΕΛΕΣΜΑΤΩΝ ΧΡΗΣΕΩΣ
31ης ΔΕΚΕΜΒΡΙΟΥ 2000 (1 ΙΑΝΟΥΑΡΙΟΥ - 31 ΔΕΚΕΜΒΡΙΟΥ 2000)

	Ποσά κλειομ. χρήσ. 2000	Ποσά προηγ. χρήσ. 1999
Ι. ΑΠΟΤΕΛΕΣΜΑΤΑ ΕΚΜΕΤΑΛΛΕΥΣΕΩΣ		
Κύκλος εργασιών (πωλήσεις)	7.938.160	7.762.643
Μείον: Κόστος πωλήσεων	2.536.998	570.737
Μικτά Αποτελέσματα (κέρδη) Εκμεταλλεύσεως	5.401.162	7.191.906
Μείον: Αποσβέσεις παγίων στοιχείων	3.140.760	2.906.475
ΚΑΘΑΡΑ ΑΠΟΤΕΛΕΣΜΑΤΑ (κέρδη) ΧΡΗΣΕΩΣ	2.260.402	4.285.431

Ο Πρόεδρος ΝΙΚΟΛΑΟΣ ΕΜΜΑΝΟΥΗΛ | Η Διευθ. Σύμβουλος ΑΙΚΑΤΕΡΙΝΗ ΕΜΜΑΝΟΥΗΛ | Ο Λογιστής ΨΥΛΛΑΣ ΑΝΔΡΟΝΙΚΟΣ

Ηλεκτρονική Στοιχειοθεσία & Δημοσιεύσεις Ισολογισμών «Η ΔΡΑΣΙΣ», Τηλ. 63.790 - 64.393 - 64.200 κ. Μαριά

ΝΙΚΟΛΑΟΣ ΕΜΜΑΝΟΥΗΛ Α.Ε.

Μ.Α.Ε 18845/80/Β/89/10

ΙΣΟΛΟΓΙΣΜΟΣ 31ης ΔΕΚΕΜΒΡΙΟΥ 1999 - 10η ΕΤΑΙΡΙΚΗ ΧΡΗΣΗ (1 ΙΑΝΟΥΑΡΙΟΥ - 31 ΔΕΚΕΜΒΡΙΟΥ 1999)

ΕΝΕΡΓΗΤΙΚΟ	Ποσά κλειομένης χρήσεως 1999			Ποσά προηγουμ. χρήσεως 1998		
	Αξία κτήσ.	Αποσβέσ.	Αναπ. αξία	Αξία κτήσ.	Αποσβέσ.	Αναπ. αξία
Β. ΕΞΟΔΑ ΕΓΚΑΤΑΣΤΑΣΕΩΣ						
1. Εξοδα Ιδρύσεως & Α' Εγκατ.	595.935	89.390	506.545	627.300	31.365	595.935
Γ. ΠΑΓΙΟ ΕΝΕΡΓΗΤΙΚΟ						
ΙΙ. Ενσώματες ακινητοποιήσεις:						
1. Γήπεδα - Οικόπεδα	9.852.000	0	9.852.000	9.852.000	0	9.852.000
3. Κτίρια και Τεχνικά Εργα	46.441.916	2.322.096	44.119.820	48.886.226	2.444.310	46.441.916
4. Μηχ/τα - Τεχνικές Εγκαταστ. και λοιπός μηχαν. εξοπλισμός	1.010.710	151.607	859.103	1.063.905	53.195	1.010.710
6. Επιπλα και λοιπός Εξοπλισμός	2.289.213	343.382	1.945.831	2.693.191	403.978	2.289.213
Σύνολο Ακινητοποιήσεων (ΓΙΙ)	59.593.839	2.817.085	56.776.754	62.495.322	2.901.483	59.593.839
Δ. ΚΥΚΛΟΦΟΡΟΥΝ ΕΝΕΡΓΗΤΙΚΟ						
ΙΙ. Απαιτήσεις:						
12. Λογαρ. Διαχειρίσεως - Ελλ. Δημόσιο			1.868.629			2.276.633
IV. Διαθέσιμα						
1. Ταμείο			13.754.271			6.154.361
Σύνολο Κυκλοφ. Ενεργητ. (ΔΙΙ+ΔΙV)			15.622.900			8.430.994
Γενικό Σύνολο Ενεργητικού (Β+Γ+Δ)			72.906.199			68.620.768

ΠΑΘΗΤΙΚΟ	Ποσά κλειομ. χρήσ. 1999	Ποσά προηγ. χρήσ. 1998
Α. ΙΔΙΑ ΚΕΦΑΛΑΙΑ		
Ι. Κεφάλαιο Μετοχικό		
1. Καταβεβλημένο	60.000.000	60.000.000
IV. Αποθεματικά κεφάλαια:		
5. Αφορολ/τα αποθεματικά Ν. 1262/82	36.000.000	36.000.000
V. Αποτελέσματα εις νέο:		
Υπόλοιπο κερδών χρήσεως εις νέο	4.285.431	-405.583
Υπόλοιπο ζημιών προηγ. χρήσεων	-45.028.459	-44.622.876
Σύνολο ιδίων κεφαλαίων	55.256.972	50.971.541
Γ. ΥΠΟΧΡΕΩΣΕΙΣ		
ΙΙ. Βραχυπρόθεσμες Υποχρεώσεις:		
1. Προμηθευτές	2.144.667	2.144.667
3. Τράπεζες λογ. βραχ. υποχρεώσεων	281.945	281.945
5. Υποχρεώσεις από φόρους - τέλη	157.648	157.648
6. Ασφαλιστικοί οργανισμοί	179.300	179.300
11. Πιστωτές διάφοροι	14.885.667	14.885.667
Σύνολο Υποχρεώσεων (ΓΙΙ)	17.649.227	17.649.227
Γενικό Σύνολο Παθητικού (Α+Γ)	72.906.199	68.620.768

ΚΑΤΑΣΤΑΣΗ ΛΟΓΑΡΙΑΣΜΟΥ ΑΠΟΤΕΛΕΣΜΑΤΩΝ ΧΡΗΣΕΩΣ
31ης ΔΕΚΕΜΒΡΙΟΥ 1999 (1 ΙΑΝΟΥΑΡΙΟΥ - 31 ΔΕΚΕΜΒΡΙΟΥ 1999)

	Ποσά κλειομ. χρήσ. 1999	Ποσά προηγ. χρήσ. 1998
Ι. ΑΠΟΤΕΛΕΣΜΑΤΑ ΕΚΜΕΤΑΛΛΕΥΣΕΩΣ		
Κύκλος εργασιών (πωλήσεις)	7.762.643	2.527.265
Μείον: Κόστος πωλήσεων	570.737	0
Μικτά Αποτελέσματα (κέρδη) Εκμεταλλεύσεως	7.191.906	2.527.265
Μείον: Αποσβέσεις παγίων στοιχείων	2.906.475	2.932.848
ΚΑΘΑΡΑ ΑΠΟΤΕΛΕΣΜΑΤΑ (κέρδη) ΧΡΗΣΕΩΣ	4.285.431	-405.583

Ο Πρόεδρος ΝΙΚΟΛΑΟΣ ΕΜΜΑΝΟΥΗΛ | Η Διευθ. Σύμβουλος ΑΙΚΑΤΕΡΙΝΗ ΕΜΜΑΝΟΥΗΛ | Ο Λογιστής ΨΥΛΛΑΣ ΑΝΔΡΟΝΙΚΟΣ

Ηλεκτρονική Στοιχειοθεσία & Δημοσιεύσεις Ισολογισμών «Η ΔΡΑΣΙΣ», Τηλ. 63.790 - 64.393 - 64.200 κ. Μαριά

ΝΙΚΟΛΑΟΣ ΕΜΜΑΝΟΥΗΛ Α.Ε.

Μ.Α.Ε 18845/80/Β/89/10

ΙΣΟΛΟΓΙΣΜΟΣ 31ης ΔΕΚΕΜΒΡΙΟΥ 1998 - 9η ΕΤΑΙΡΙΚΗ ΧΡΗΣΗ (1 ΙΑΝΟΥΑΡΙΟΥ - 31 ΔΕΚΕΜΒΡΙΟΥ 1998)

ΕΝΕΡΓΗΤΙΚΟ	Ποσά κλειομένης χρήσεως 1998			Ποσά προηγουμ. χρήσεως 1997		
	Αξία κτήσ.	Αποσβέσ.	Αναπ. αξία	Αξία κτήσ.	Αποσβέσ.	Αναπ. αξία
Β. ΕΞΟΔΑ ΕΓΚΑΤΑΣΤΑΣΕΩΣ						
1. Εξοδα Ιδρύσεως & Α' Εγκατ.	627.300	31.365	595.935	660.316	33.016	627.300
Γ. ΠΑΓΙΟ ΕΝΕΡΓΗΤΙΚΟ						
ΙΙ. Ενσώματες ακινητοποιήσεις:						
1. Γήπεδα - Οικόπεδα	9.852.000	0	9.852.000	9.852.000	0	9.852.000
3. Κτίρια και Τεχνικά Εργα	48.886.226	2.444.310	46.441.916	51.459.185	2.572.959	48.886.226
4. Μηχ/τα - Τεχνικές Εγκαταστ. και λοιπός μηχαν. εξοπλισμός	1.063.905	53.195	1.010.710	1.119.900	55.995	1.063.905
6. Επιπλα και λοιπός Εξοπλισμός	2.693.191	403.978	2.289.213	3.168.460	475.269	2.693.191
Σύνολο Ακινητοποιήσεων (ΓΙΙ)	62.495.322	2.901.483	59.593.839	65.599.545	3.104.223	62.495.322
Δ. ΚΥΚΛΟΦΟΡΟΥΝ ΕΝΕΡΓΗΤΙΚΟ						
ΙΙ. Απαιτήσεις:						
12. Λογαρ. Διαχειρίσεως - Ελλ. Δημόσιο			2.276.633			2.428.268
IV. Διαθέσιμα						
1. Ταμείο			6.154.361			3.475.461
Σύνολο Κυκλοφ. Ενεργητ. (ΔΙΙ+ΔΙV)			8.430.994			5.903.729
Γενικό Σύνολο Ενεργητικού (Β+Γ+Δ)			68.620.768			69.026.351

ΠΑΘΗΤΙΚΟ	Ποσά κλειομ. χρήσ. 1998	Ποσά προηγ. χρήσ. 1997
Α. ΙΔΙΑ ΚΕΦΑΛΑΙΑ		
Ι. Κεφάλαιο Μετοχικό		
1. Καταβεβλημένο	60.000.000	60.000.000
IV. Αποθεματικά κεφάλαια:		
5. Αφορολ/τα αποθεματικά Ν. 1262/82	36.000.000	36.000.000
V. Αποτελέσματα εις νέο:		
Υπόλοιπο ζημιών χρήσεως εις νέο	-405.583	-3.765.433
Υπόλοιπο ζημιών προηγ. χρήσεων	-44.622.876	-40.857.443
Σύνολο ιδίων κεφαλαίων	50.971.541	51.377.124
Γ. ΥΠΟΧΡΕΩΣΕΙΣ		
ΙΙ. Βραχυπρόθεσμες Υποχρεώσεις:		
1. Προμηθευτές	2.144.667	2.144.667
3. Τράπεζες λογ. βραχ. υποχρεώσεων	281.945	291.945
5. Υποχρεώσεις από φόρους - τέλη	157.648	157.648
6. Ασφαλιστικοί οργανισμοί	179.300	170.300
11. Πιστωτές διάφοροι	14.885.667	14.885.667
Σύνολο Υποχρεώσεων (ΓΙΙ)	17.649.227	17.650.227
Γενικό Σύνολο Παθητικού (Α+Γ)	68.620.768	69.027.351

ΚΑΤΑΣΤΑΣΗ ΛΟΓΑΡΙΑΣΜΟΥ ΑΠΟΤΕΛΕΣΜΑΤΩΝ ΧΡΗΣΕΩΣ
31ης ΔΕΚΕΜΒΡΙΟΥ 1998 (1 ΙΑΝΟΥΑΡΙΟΥ - 31 ΔΕΚΕΜΒΡΙΟΥ 1998)

	Ποσά κλειομ. χρήσ. 1998	Ποσά προηγ. χρήσ. 1997
Ι. ΑΠΟΤΕΛΕΣΜΑΤΑ ΕΚΜΕΤΑΛΛΕΥΣΕΩΣ		
Κύκλος εργασιών (πωλήσεις)	2.527.265	3.467.812
Μείον: Κόστος πωλήσεων	0	4.096.006
Μικτά Αποτελέσματα (κέρδη) Εκμεταλλεύσεως	2.527.265	-628.194
Μείον: Αποσβέσεις παγίων στοιχείων	2.932.848	3.137.239
ΚΑΘΑΡΑ ΑΠΟΤΕΛΕΣΜΑΤΑ (ζημίες) ΧΡΗΣΕΩΣ	-405.583	-3.765.433

Ο Πρόεδρος ΝΙΚΟΛΑΟΣ ΕΜΜΑΝΟΥΗΛ | Η Διευθ. Σύμβουλος ΑΙΚΑΤΕΡΙΝΗ ΕΜΜΑΝΟΥΗΛ | Ο Λογιστής ΨΥΛΛΑΣ ΑΝΔΡΟΝΙΚΟΣ

Ηλεκτρονική Στοιχειοθεσία & Δημοσιεύσεις Ισολογισμών «Η ΔΡΑΣΙΣ», Τηλ. 63.790 - 64.393 - 64.200 κ. Μαριά

Αντιδράσεις από τους υπαλλήλους και τους φορτοεκφορτωτές

Υπέρ της απελευθέρωσης των λιμενικών υπηρεσιών η πλειοψηφία των φορέων

Δυσαρέσκεια και των εργαζομένων στα λιμάνια της Δωδεκανήσου που δεν επιθυμούν να επέλθουν αλλαγές στο εργασιακό καθεστώς



Αλλεπάλληλες συσκέψεις με στόχο τη λεπτομερή καταγραφή των θέσεων και απόψεων των ενδιαφερόμενων φορέων επί του νέου σχεδίου για την απελευθέρωση των λιμενικών υπηρεσιών πραγματοποιούνται σε κεντρικό επίπεδο, ωστόσο έντονος προβληματισμός έχει αρχίσει να αναπτύσσεται από τους εργαζομένους και στα λιμάνια της Δωδεκανήσου οι οποίοι δεν επιθυμούν να επέλθει καμία αλλαγή στο εργασιακό τους καθεστώς.

Μάλιστα την ανησυχία τους εκφράζουν και οι υπάλληλοι στο λιμάνι της Ρόδου που υποστηρίζουν ότι αν δεν ξεκαθαρίσει το τι μέλλει γενέσθαι σχετικά με το εργασιακό τους μέλλον και τη διασφάλιση των δικαιωμάτων τους, τότε θα αντιδράσουν δυναμικά.

Ηδη έγινε μία πρώτη καταγραφή των τάσεων που διαμορφώνουν οι θέσεις των ενδιαφερόμενων φορέων αλλά και των ηγεσιών των στρατηγικής σημασίας λιμένων της χώρας. Σύμφωνα με τα στοιχεία η τάση που διαμορφώνεται είναι υπέρ της απελευθέρωσης, άρα και της προώθησης του σχεδίου οδηγίας της Ε.Ε.

Ωστόσο, διαφαίνεται η αναγκαιότητα σύνθεσης των απόψεων των φορέων με στόχο τη σχηματοποίηση της τελικής πρότασης που θα χειριστούν εν συνεχεία τα συναρμόδια υπουργεία Ναυτιλίας και Οικονομίας. Η σύνθεση αυτή θα επιτευχθεί μετά τις συσκέψεις που θα γίνουν το προσεχές διάστημα. Στην πρώτη σύσκεψη πάντως, τόσο η Ομοσπονδία Υπαλλήλων Λιμένων όσο και η Ομοσπονδία Φορτοεκφορτωτών κατέθεσαν τις ενστάσεις τους επί του σχεδίου οδηγίας, τασσόμενοι κατά της προώθησης και εστιάζοντας στο κεφάλαιο της «αυτοεξυπηρέτησης».

Οπως είναι γνωστό οι σε επίπεδο Ε.Ε. φορείς που εκπροσωπούν τους εργαζόμενους στα λιμάνια έχουν ταχθεί κατά της προώθησης της νέας οδηγίας επισημαίνοντας μάλιστα στις σχετικές ανακοινώσεις τους ότι δεν πρόκειται να δεχθούν να επέλθει καμία αλλαγή του εργασιακού καθεστώτος. Οι εκπρόσωποι των κατέθεσαν και τον προβληματισμό τους όσον αφορά την Πλοηγική Υπηρεσία η οποία, αξίζει να υπενθυμιστεί και στο προηγούμενο σχέδιο οδηγίας που απεσύρθη προ ετών, είχε εξαιρεθεί των προτάσεων για απελευθέρωση των υπηρεσιών.

Γεγονός είναι ότι τα συναρμόδια υπουργεία θα έχουν να υπερασπίσουν στη διάρκεια των συζητήσεων, σε επίπεδο οργάνων της Ε.Ε., τις «ιδιομορφίες» του ελληνικού λιμενικού συστήματος τόσο στον τομέα της επιβατικής κίνησης όσο και της εμπορικής.

Πάντως η αποτύπωση των απόψεων των φορέων αναμένεται να είναι λεπτομερής καθώς αποφασίστηκε οι θέσεις, οι προτάσεις και οι τυχόν ενστάσεις τους να κατατεθούν εγγράφως στην αρμόδια υπηρεσία του ΥΕΝ και με λεπτομερή σχολιασμό των κεφαλαίων και άρθρων της οδηγίας.

Τέλος, με αφορμή τη σύσκεψη διεξήχθη συζήτηση και για μία δέσμη θεμάτων που αφορούν τους μεγάλους λιμενικούς Οργανισμούς, με κορυφαίο εκείνο περί την βελτίωση του επιπέδου των παρεχόμενων υπηρεσιών στους «πελάτες»- χρήστες των εγκαταστάσεών τους.

Με πρωτοβουλία του προέδρου του Θανάση Παπαμιχαήλ

Πρόταση του Ορφανοτροφείου Θηλέων να φιλοξενήσει παιδιά από την Ταϊλάνδη

Κατατέθηκε ήδη η πρόταση στο Υπουργείο Υγείας





Την πρόθεση του Κέντρου Παιδικής Μέριμνας Θηλέων να φιλοξενήσει παιδιά από τις πληγείσες περιοχές της Νοτιοανατολικής Ασίας, εξέφρασε ο πρόεδρος του Ιδρύματος Θανάσης Παπαμιχαήλ. Με επιστολή του στο Υπουργείο Υγείας και Κοινωνικής Αλληλεγγύης ο κ. Παπαμιχαήλ ζητά να αναληφθούν πρωτοβουλίες ώστε να μεταφερθούν στη Ρόδο παιδιά από την Ταϊλάνδη και να φιλοξενηθούν στο Κέντρο Παιδικής Μέριμνας Θηλέων. Θα πρέπει να σημειωθεί ότι συγκινητική ήταν η ανταπόκριση των Ροδιτών στην έκκληση για την αποστολή ανθρωπιστικής βοήθειας στις πληγείσες περιοχές, καθώς μέσα σε διάστημα λίγων ημερών συγκεντρώθηκαν μεγάλες ποσότητες τροφίμων, φαρμάκων, ρούχων και γενικότερα ειδών πρώτης ανάγκης που ήδη έχουν αποσταλεί μέσω Αθηνών με πρωτοβουλία της Νομαρχιακής Αρχής.

Η συγκέντρωση ανθρωπιστικής βοήθειας συνεχίζεται πάντως από φορείς και ιδιώτες που ευαισθητοποιήθηκαν από το δράμα των ανθρώπων στη Νοτιοανατολική Ασία και πολύ σύντομα αναμένεται και το υλικό αυτό να αποσταλεί στην Αθήνα για να προωθηθεί στον προορισμό του.

ΑΡΧΩΝ ΣΑΜΑΡΤΖΗΣ ΑΕ
ΜΟΝΩΣΕΙΣ ΤΑΡΑΤΣΩΝ
Από το 1980
24 ΧΡΟΝΙΑ ΜΟΝΩΣΕΙΣ
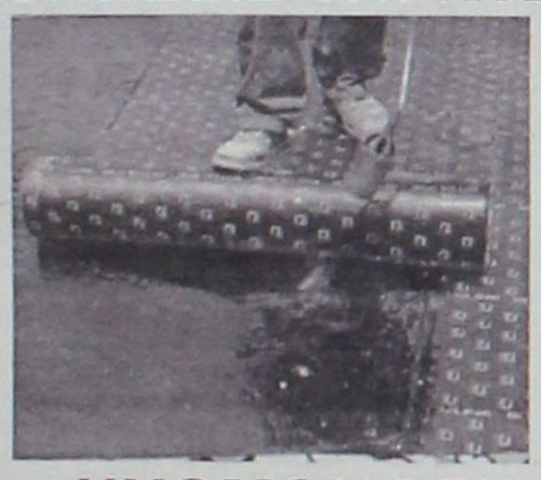
ΗΧΟΜΟΝΩΣΗ
Ricofon
ΓΙΑ ΤΕΛΕΙΑ ΑΚΟΥΣΤΙΚΗ ΣΤΟΥΣ ΧΩΡΟΥΣ ΕΡΓΑΣΙΑΣ ΚΑΙ ΔΙΑΣΚΕΔΑΣΗΣ

Τοποθετώντας το κατάλληλο προϊόν RICOFON έχετε μια αίθουσα με άριστη ακουστική και συγχρόνως ένα τέλειο διακοσμητικό αποτέλεσμα.
ΔΙΑΘΕΣΗ: ΑΡΧΩΝ ΣΑΜΑΡΤΖΗΣ ΑΕ
ΜΟΝΩΣΕΙΣ - ΣΤΕΓΑΝΩΣΕΙΣ
Καταστήματα
1) Ικάρου & Λαοδικείας - Τηλ. 22410 20021 Ρόδος 85100
2) Ερυθρού Σταυρού 21 - Τηλ. 22410/23030/32054 Ρόδος 85100
Κινητό 6944 502033 - 6947374731

εκεί που η τέχνη... συναντά την ποιότητα!

Κομμωτήριο
Figaro
HAIR DESIGN
Κομμώσεις Ανδρικές - Γυναικείες
Κων/νου Παλαιολόγου 17, Τηλ.: 22410 - 20.914

Από τον Ιατρικό Σύλλογο Ρόδο με παρούσα όλη την τοπική κοινωνία

Τιμή και αναγνώριση της προσφοράς των γιατρών που συνταξιοδοτήθηκαν

Η ΤΟΠΙΚΗ κοινωνία συνολικά και ο ιατρικός κόσμος της περιοχής ανταποκρίθηκε μαζικά στην πρόσκληση του Ιατρικού Συλλόγου Ρόδου, η Διοίκηση και τα μέλη του οποίου έκοψαν το βράδυ του Σαββάτου στο ξενοδοχείο Παρκ τη βασιλόπιτά τους.

Μια εκδήλωση που είχε μια ξεχωριστή σημασία και συμβολισμό, καθώς με πρωτοβουλία του ΙΣΡ αναγνωρίστηκε το έργο και η προσφορά ιατρών της πόλης μας, οι οποίοι έχουν συνταξιοδοτηθεί και έχουν παραδώσει στη νεώτερη γενιά επιστημόνων.

Η συγκίνηση κυριάρχησε στη μεγάλη αίθουσα (όπου χρειάστηκε να «μετακομίσουν» λόγω της μεγάλης προσέλευσης του κόσμου), παρουσία του συνόλου των τοπικών αρχών (ήταν εκεί ο Υπουργός Αιγαίου και Νησιωτικής Πολιτικής Αριστοτέλης Παυλίδης, οι βουλευτές του νομού κ. Καραμάριος, Χρύσης και Παρασκευάς, ο Περιφερειάρχης Ν. Αιγαίου Χαρ. Κόκκινος, ο Νομάρχης Δωδεκανήσου Γ. Μαχαιρίδης, ο δήμαρχος Ροδίων Γ. Γιαννόπουλος, ο πρόεδρος του Β' ΠεΣΥΠ Μιχ. Νούσιας, ο Διοικητής του Νοσοκομείου Γ. Κεφαλάς και άλλοι).





Ο ι κύριοι Μιχάης Μελάς και Γιώργος Χιωτάκης παραλαμβάνουν από τον πρόεδρο του Ι.Σ.Ρ. Νίκο Φρόνα την τιμητική τους διάκριση

ΓΙΑ την προσφορά τους στο κοινωνικό σύνολο τιμήθηκαν οι:

1. Γεώργιος Ι. Άμαλλος
2. Κωνσταντίνος Παυλ. Ιωαννίδης
3. Ιωάννης Μιχ. Γάτης
4. Γεώργιος Εμμ. Κουντούρης
5. Χριστόδουλος Βασ. Καραγιάννης
6. Χρυσάνθη Γρ. Μαλλιάκα
7. Μιχαήλ Γ. Μελάς
8. Κυριάκος Σαβ. Παπασάββας
9. Γεώργιος Φρ. Σακελλαρίδης
10. Γεώργιος Ανδρ. Χιωτάκης

ΔΕΝ ΠΑΡΕΥΡΕΘΗΚΑΝ

Αναστάσιος Κρητικός, Ακτινολόγος, Μόνιμος κάτοικος Αθηνών για οικογενειακούς λόγους, τηλεφώνησε, ευχαριστεί, και στέλνει τους χαιρετισμούς του σε όλο τον ιατρικό κόσμο.

Κωνσταντίνος- Μαριος Νικολάου, Νευρολόγος ευρίσκεται εκτός Ρόδου

Αντώνιος Πετρουμιανός, Καρδιολόγος εκτός Ρόδου.

Μιχαήλ Νικ. Σκουμπουρδής, Παθολόγος, για οικογενειακούς λόγους δεν μπορεί να παρευρεθεί το ίδιο και ο

Ιωάννης Φράγκος, Παθολόγος

«Παρών» και ο Κακλαμάνης

ΚΑΤΑ την ομιλία του ο πρόεδρος του Ιατρικού Συλλόγου Νίκος Φρόνας αναφέρθηκε διεξοδικά στα μεγάλα προβλήματα υγείας στο νομό μας, χωρίς να παραλείψει αναφορές στην πρόσφατη επίσκεψη του Υπουργού Υγείας Νικήτα Κακλαμάνη.

Ο κ. Φρόνας επεσήμανε τα θετικά της επίσκεψης αλλά και τα αρνητικά της, καθώς ο κ. Κακλαμάνης αρνήθηκε να «πάρει πίσω» τις βαρύτατες κατηγορίες (περί «κομπιναδόρων») στο Νοσοκομείο της Ρόδου, κάτι που εξακολουθεί να αποτελεί ένα αγκάθι στη δεδομένη αξιοπρέπεια και επιστημοσύνη των γιατρών της πόλης μας.

Παράλληλα, ζήτησε από τις τοπικές αρχές να είναι σε εγρήγορση και να πιέσουν ώστε να παραμείνει στη Ρόδο έδρα της Περιφερειακής Διεύθυνσης Υγείας, κάτι για το οποία δεν δεσμεύτηκε ο κ. Νικήτας Κακλαμάνης κατά την πρόσφατη επίσκεψή του στην πόλη μας.

- ***Και ένα «παραπολιτικό» το οποίο προκάλεσε αίσθηση και σχόλια μεταξύ των 300 και πλέον παρευρισκομένων στην εκδήλωση του Σαββάτου: ο κ. Νίκος Καραμαρίτης, αντιπρόεδρος του ΠεΣΥΠ, αποχώρησε από την αίθουσα με το αιτιολογικό, όπως ακούστηκε, ότι δεν του παραχωρήθηκε θέση μεταξύ των «επισήμων»...***

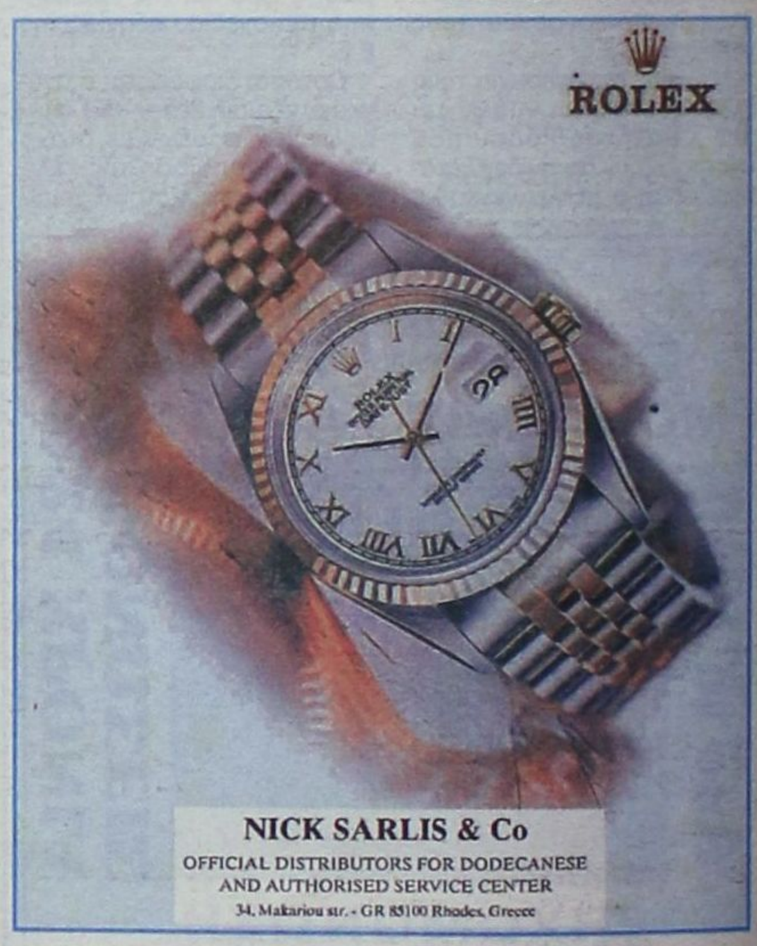



ΜΕΤΑΠΤΥΧΙΑΚΟ ΠΡΟΓΡΑΜΜΑ ΣΤΗ ΔΙΟΙΚΗΣΗ ΕΠΙΧΕΙΡΗΣΕΩΝ

Τώρα και στη Ρόδο ο σύγχρονος επιχειρηματίας, μάνατζερ εκπαιδεύεται & απογειώνει την επιχείρησή του

Για περισσότερες πληροφορίες :

Τηλ.: (22410) 26962
Κινητό: 697 4353017
Fax:(22410) 56262
Αντα Καραγιάννη
andairen@otenet.gr

www.eede.gr

Το κόστος μπορεί να καλυφθεί με το 0,45% της επιπλέον εργοδοτικής εισφοράς που καταβάλουν οι εταιρείες για την ενίσχυση των προγραμμάτων Επαγγελματικής Εκπαίδευσης του ΟΑΕΔ

Η Ελληνική Εταιρία Διοικήσεως Επιχειρήσεων μετά την επιτυχημένη Α' σειρά, διοργανώνει τώρα
την Β' Σειρά MBA στη Ρόδο.

ΕΝΑΡΞΗ ΠΡΟΓΡΑΜΜΑΤΟΣ

21 Ιανουαρίου 2005

Η υλοποίηση του μεταπτυχιακού προγράμματος στην Ρόδο, αποτελεί μια απάντηση στις ανάγκες της αγοράς για σύγχρονα και ενημερωμένα στελέχη που κινούνται δυναμικά στο ανταγωνιστικό περιβάλλον των επιχειρήσεων.

Το πρόγραμμα είναι ειδικά σχεδιασμένο για Επιχειρηματιες & Στελέχη Επιχειρήσεων και στα 13 χρόνια λειτουργίας του έχουν αποφοιτήσει σε όλη την Ελλάδα, περισσότερα από 1.700 στελέχη που ήδη έχουν επιτυχημένη καριέρα στο χώρο των επιχειρήσεων.

Οι διδάσκοντες είναι Καθηγητές και καταξιωμένοι Ακαδημαϊκοί , Μάνατζερ & η ποιότητα του Προγράμματος προσδίδει ιδιαίτερη βαρύτητα στον τίτλο σπουδών που χορηγείται στους αποφοίτους.

ελληνική εταιρία διοικήσεως επιχειρήσεων

ΕΕΔΕ

ΕΕΔΕ

ελληνική εταιρία διοικήσεως επιχειρήσεων

Σεμινάριο Πωλήσεων στη Ρόδο

«SALES FORCE MANAGEMENT»
24-25/01/05, διάρκεια 14 ώρες
εισηγητής: Νίκος Μπαζιώνης
χώρος: Επιμελητήριο Δωδεκανήσου

Οι συμμετέχοντες : Θα μαθουν να είναι πιο συμβουλευτικοί και να προσθέτουν αξία στα προϊόντα / υπηρεσίες που διαθέτουν. Τα βήματα προς μια συμβουλευτική πώληση. Πως να αποκτήσουν τη γνώση του τι πραγματικά χρειάζεται ο πελάτης. Πως να ανταγωνισθούν με την «αξία»: εστιάζοντας σε προστιθέμενες αξίες και όχι σε προϊοντικές αξίες.

Συμμετοχές, ενημέρωση: Α.Καραγιάννη, τηλ: 697-4353017, e-mail: andairen@otenet.gr